یک تیپ کامل و ۳ گردان تانک دشمن در جبهه الله اکبر منهدم شد

ارتفاعات استراتژیک گامیشان در شمال قصر شیرین آزاد شد

۴۵ کیلومتر از منطقه سوسنگرد والله اکبر بدست ایران افتاد

اطلاعات

۱۶ صفحه

شنبه ۲ خرداد ماه ۱۳۶۰ - هیجدهم رجب ۱۴۰۱
بیست‌وسوم مه ۱۹۸۱ شماره ۱۶۴۳۴ تکشماره ۱۵ ریال

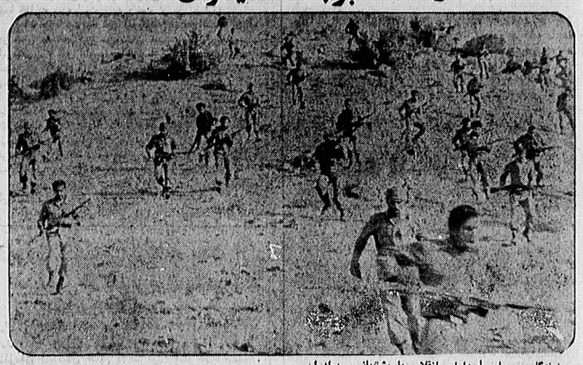

رزمندگان سپاه پاسداران انقلاب با پشتیبانی برادران ارتشی درهفته‌گذشته ارتفاعات استراتژیک بسیاری را با جانفشانی و ایثار بی‌مانندی از چنگ مزدوران عراقی‌خارج ساختند، این‌رزمندگان درآخرین ساعات دیشب پیروزمندانه ارتفاعات گامیشان در شمال قصر شیرین را آزاد کردند. عکس این دلاوران را در یکی از «ارتفاعات الله‌اکبر» نشان میدهد.
در صفحه ۱۴

دادگاه سرهنگ گلشائیان وارد شور شد

در صفحه ۹

توسط ضد انقلاب

۵۰۰ هزار آمپول بیماران قلبی آتش زده شد

در صفحه ۲

دومین بخش از بحث آزاد جهان بینی الهی و جهان بینی مادی

صفحه ۶

امام از نیروهای مسلح تقدیر کردند

در صفحه ۲

آیت‌الله‌العظمی منتظری خطاب به دولتمردان :

اختلافات شخصی را کنار بگذارید و روزنامه‌ها را صحنه جنگ قرار ندهید

در صفحات ۴ و ۱۳

در ۳ مورد مهم

وزیران خارجه ۲۱ کشور عرب به توافق رسیدند

① کمک نظامی به سوریه در مقابل حملات اسرائیل
② کمک مالی و تسلیحاتی به سازمان مقاومت فلسطین
③ کمک مالی و پشتیبانی سیاسی از لبنان

در صفحه ۱۶

مشاور اقتصادی میتران :

فرانسه به همکاری با عراق ادامه می‌دهد

● دولت جدید فرانسه رژیم اشغالگر قدس را به رسمیت می شناسد. در صفحه ۱۶

بخش سوم

اسامی ۱۰۰ هزار دانشجو که کارنامه ارزی آنها صادر شده

در اطلاعات امروز

در صفحات ۱۰ و ۱۱

سخن روز

مسئله سرپوش گذاشتن بر ماجرای وزارتخارجه است!؟

بدون آنکه بخواهیم مقابله بمثل کنیم ، جفا کنیم و متقابلا حمله و هجوم را دردستور روزانه کار خودقرار دهیم، چنانکه دیگران قرار داده‌اند ، آغاز کرده‌اند ودوباره به آفرینش فضای اجتماعی بعد از حوادث ۱۴ اسفند وقبل از پیام امام مشغولند ، تنها به همان دلیل که «...پاپدگنت»، نگاتی چند در رابطه با وقایع روزهای اخیر را مطرح ساخته و امیدواریم دوبت به ما که میرسد وای قانون «نباید گفت»! قانون «تخریب و جوسازی»! قانون «حذف»! آن وزارتخانه را در دست وی یافتند او راناچار بازداشت کرده و مورد تحقیق و بررسی بیشتری قرار دادند . معلوم شد که «انتقال این اسناد محرمانه نیز بطریق کاملا محرمانه‌ای انجام گرفته» و کسی یا کسانی از مسئولین و کاربدستان وزارت خارجه هم دراین نقل‌وانتقال محرمانه شریک و دخیل بوده‌اند .

در میان این اسناد وجود برخی سندهای مهمتر و سئوالبرانگیز، وضعیت را پیچیدتر نشانداد و کار را مشکلتر کرد .

در این اثنا دفتر ریاست جمهوری‌طی اطلاعیه‌ای اعلام کرد که شخص بازداشت شده به آن دفتر وابسته بوده و در این مورد دستور نیز داشته است ! بدین ترتیب مشکل دوتا شد و فی‌الواقع صدتا !

اینست که نامه‌ای از سوی معاون فعلی وزارتخارجه خطاب به رئیس جمهور و فرمانده کل قوا نوشته شد و پرسشهائی در این رابطه مطرح گردید. از جمله این‌پرسشها اینست که شخص بازداشت شده چرا خود در ابتدای امر از وابستگی بدفتر ریاست جمهوری حرفی نزده ، چه‌کسی به او حکم داده؟ چرا و به چه‌مجوزی؟ انگیزه و هدف نهائی چه بوده؟ چرا بدون اطلاع و مشورت باسئولین؟ و بالاخره مگر میتوان اسناد محرمانه را آنهم در این‌شرایط که دیگر شرائط روزهای پس از ۲۲ بهمن‌نیست چنین ساده و راحت برداشت و برد؟ و از این قبیل پرسشها .

دراین میان ناگهان روزنامه‌ی مدافع‌شخصی بازداشت‌شده یک مصاحبه اختصاصی و لابد اتفاقی ! انجام داد و بزرگترین تیتر خود را بدین پیشنهاد اختصاص داد که «سالمترین راه بدون بحران اینست که همه موافقت بکنند بدرم مراجعه کنیم و با رای عمومی آنچه باید بشود ، بشود» . این دیگر بدیهی است که ما نمی‌خواهیم مراجعه به آراء عمومی را نفی کنیم و این عمل را خلاف شرع بدانیم ! برعکس، از مدتها پیش آنچه ما بعنوان یک روزنامه‌نگار در ذهن خود می‌پروراندیم و گرچه حرف ما را اعتباری رسمی درکار نیست درهرگفتگو و هرمحاوره‌ای بعنوان یکنفر و راه‌حل نهائی پیشنهاد میکردیم و دوستان همکار براین امر گواهند ، همین پیشنهاد مراجعه دوباره به یک رفراندوم و نظرخواهی مجدد از توده‌های ملت بخصوص طبقه محروم انقلابیبود . البته چنین سخنی‌قابل بحث و بررسی است. اما این را تذکر دهیم که حداقل ما بمنی نویسندگان سطور این روزنامه را از چنین امری ابایی نیست. زیرا دمچیزی چندان قابل ملاحظه داریم که ازدست بدهیم و نداحتمال ازدست‌دادن همانهم هست می‌تواند کمترین نگرانی و دغدغه‌ایرا ببار آورد، بنابراین بحث برسر این نیست که مراجعه به آراء عمومی نباید داشت، چرا باید داشت، ولی ....

ولی، آنچه اینجا منظورنظر ماست چیزدیگری است، امروز شعارهای زیبا رایجترین پدیده انقلاب است ، تنها به زیبائی یا مرسنی یک شعار دلبستن و اکتفاکردن چنانکه

بقیه در صفحه ۲

در گذشت چهارمین چریک ایرلندی، بلفاست را دوباره به آتش کشید

در صفحه ۱۶

رئیس جمهوری به انتصابات قضایی اخیر اعتراض کرد

در صفحه ۳

فرودگاه های بزرگ انگلیس بحال تعطیل درآمد

۵ کارگر لهستانی اعتصاب غذا کردند

در صفحه ۱۶

مهاجرت روستائیان به تهران افزایش یافته است

در صفحه ۳

امام جمعه تهران :

قدرت‌های سلطه گر نمیتوانند بدون چپاول ملت‌های مستضعف به حیات خود ادامه دهند

در صفحه ۱۵

راه پیمایی باشکوه عراقی‌ها در تهران برگزار شد

درتظاهرات و راهپیمائی خواهران و برادران مسلمان رانده شده از عراق که دیروز از میدان فردوسی‌تا محل برگزاری نماز جمعه (دانشگاه‌تهران) صورت گرفت صدها نفر رانده شدگان مسلمان عراقی از زن و مرد و کوچک و بزرگ بادردست داشتن عکسها و پلاکات هاشی از امام امت وشهید محمدباقر صدر و مجاهدین شهید عراق شرکت داشتندعکس‌صحنه‌ای‌از این راه پیمائی و تظاهرات را نشان میدهد.
در صفحه ۲

سنای امریکا برای ساخت سلاحهای شیمیائی ۲۰ میلیون دلار اختصاص داد

در صفحه ۱۶

اتکاء به نفت فاجعه آمیز است

پنجمین بخش از تحلیل‌بودجه سال ۶۰ بقلم محمد تقی بانکی دبیرکمیسیون ویژه بررسی بودجه هیات دولت صفحه ۷

خسارات عراق از ۱۰ شهریور ۵۹ تا پایان ۶۰/۳/۱

نوع خسارت	تعداد
هواپیما	۲۴۶ فروند
هلیکوپتر	۴۱ فروند
تانک و نفربر زرهی	۳۸۲۷ دستگاه
موشک انداز	۶۶ دستگاه
انواع خودرو ارتشی	۳۰۸۱ دستگاه
آتشبار سنگین و سبک	۱۲۴۱ قبضه
ناوچه موشک انداز وازدافکن	۳۰ فروند
کشتی لایروبی	۲ فروند
کشتی حامل مهمات	۹ فروند
پایگاه‌های نظامی، تاسیسات صنعتی، نفتی و پل	۴۹۶ مورد

اطلاعات به اطلاع هموطنان عزیز میرساند که کلیه [illegible] رده خسارات ارتش مزدور عراق مندرج در جدول فوق [illegible] از طریق حکومت [illegible] می‌گیرد [illegible] اطلاعیه [illegible] جمهوری اسلامی ایران و [illegible] انقلاب اسلامی [illegible]

دنیای ورزش منتشر شد

در شماره امروز دنیای ورزش مطالب زیر از نظرتان خواهد گذشت

★ ورزش تابستانی حدود ۹ میلیون دانش‌آموز جوان، باید در اولویت برنامه‌ها قرار گیرد .
★ دانش‌آموزی که حدود ۴ماه کار مازی و فکری کرده و باید در تابستان استراحت فکری و ورزش کند ،نباید هاف و آواره و مستاصل شود ...
★ ۸ وزنه‌بردار جوان ایرانی به ایتالیا میروند
★ تیم منتخب تهران ، تحت بیگرد قانونی قرار میگیرد
★ تیم ملی ناتوان است !
★ تا ورزش بصورت یک اصل‌در مملکت‌دریابد، مامهره‌های بی‌مصرف هستیم !
★ ابیب ـ بیج قهرمان‌جام یوفا شد
★ رکورد دیسک جهان شکست
★ برزگری و مهزیری آمدند
★ آبا جام وحدت برگزار میشود
★ سایه و روشنهای سفر تیم بستکبال مملوئین به‌مسابقات بین‌المللی یوگسلاوی
★ تاتیهام صدمین جام حذفی رابرد
★ اروپا در تسخیر شعبده‌بازان برزیلی
★ واردانیان بازهم رکورد شکست
★ قلب کوچک زورخانه هنوز به‌آرامی میطپد
★ این رژیم انقلابی ، ورزش راهم باید مثل نهادهای‌انقلابی اداره کند .
★ مسافران «استانبول» در اردو معرفی خواهند شد
★ گرجیها در ۳ دقیقه آخر سرنوشتساز شدند

علم و تکنولوژی در برابر سد کارتل‌ها

از : دکتر همایون‌الهی

در صفحه جهان سیاست امروز

حیات غرب در زیر خاک افریقا!

در صفحه ۱۳

مهاجرت روستائیان به تهران افزایش یافته است

با درنظر گرفتن هجوم روستائیان بمنظور ها نصوصا بتهران و بوجود آوردن مشکلات فراوان از نظر مسکن و بهداشت و شهرها تشکل تولید محصولات کشاورزی کمتر بی‌اهمیت است. کمیتهای بمام کمیته مراجعت روستائیان بعده» مراستانداری تهران تشکیل گردیده است. حراس رئیس کمیته حجت محمدی لاری و معاون اداری و دفتر وزارت کشاورزی اعلام داشته کرد. در اجلاس اخیر کمیته مطلع شد که بعضی از روستاهای تهران بعلت خشکسالی دچار مهاجرت روستائیان به شهرها و مخصوصا بعلت وجود روستائی و انجامه بلوک روستای منتخب اطالی یوسنا

۱۷- عده هماهنگی کلاب در حل مشکلات روستائیان (توزیع گرد - نذر - ماشین آلات کشاورزان)

۱۸- آمار عدد اعطای وام از کانی و صحت جهت سرمایه گذاری کشاورزی در زمینه تولید محصولات

۱۹- وجود امکانات اشتغال و مشاغل کاذب در شهر ها بخصوص تهران (وام داری - سیگارفروشی و غیره)

۲۰- عدم هماهنگی آمارها در حل مشکلات روستائیان

۲۱- اقتصادی نبودن شرایط تشکل دوره فوق العاده

۲۲- تشکل دوره فوق العاده کشاورزی

وجود دشاعش بنیادی صحیح روشهای تولید ، نگهداری

توزیع کشاورزی

رفع مشکلات

مکتر نصر در جلسه سخنانش در زمینه رفع این مشکلات و نارسائی ها و راههل ها و پیشنهادات کیسیون مذکور گفت : کمیسیون براساس طال و مشکلات و نارسائی های تعیین شده فوق ضمن بررسی های لازم این مشکلات را برطرف اراه کرد.

۱- ایجاد راه های روستائی و روستائی شهری(در حدفاصل کیلومتر یک و آستانه)همچنین محصول آن کشاورزی به مراکز مصرف

۲- ایجاد شبکه برق برای روستا به جهت استفاده برای پمپ آب و دیگر مصارف صنعتی (صنایع کوچک روستایی به کشاورزی و استفاده از تلویزیون برای آگاهی بیشتر.

۳- در شرایط تعلق کمک دو بوجه ، تغییر بوجه مبارزی رفاهی به بوجه مبرائی تولیدی و (نه به ثلاوت و موقعیت روستاها)

۴- تضمین خرید کلیه محصولات کشاورزی و روش صحیح نگهداری و تزئینی بوقع(دولتی کردن خرید و فروش محصولات کشاورزی)

۵- ایجاد آبیار ها و سدهای کوچک

۶- کوتاه نمودن دست واسطه ها و کنترل فروش جنس (محصولات کشاورزی) سلف خرید و فروش در روستاها وسایط شوراها و مالوران دولتی

۷- ارائه کمک ها و تسهیلات کشاورزی ارزان به روستائیان مانند (کود - بذر - تراکتور و غیره) بمنوعیتهای

روی موج رادیوها

رادیوکن صدای آلمان

دولت ایران میخواهد سمت نظارت در بانک مرکزی را از ابوالحسن بنی‌صدر رئیس جمهوری ایران طلب کند. مدعی‌ای رجائی در صاحبدیوان با روزنامه کیهان گفت این صحیح نیست که بانک مرکزی تحت نظارتوزات اداره شود. همین جهت رجائی درآینده نزدیک آیندهای تقدیم پارلمان این خواهد کرد که براساس آن دولت مبنی بانک مرکزی را تعیین خواهد کرد که وظیفه اشاره به تولید رنجاره و انتقال سرمایه است. این بانک از طرف دولت تعیین گردد. در جزایر ایران در این ایام کارخانه‌های بزرگ که مقدار زیادی از مواد اولیه خود را از خارج وارد میکردند شدید بین اعضای دولت بانک مرکزی میان قدرت نیروی کار بعلت افراد مورد اعتماد بخصوص‌ایجاد کار بعلت رابطه نزدیک با کمبود و بعلت رسانه بین کارگران و سایر سوبعت مناسبت آلات ورسائل حمل و نقل .

۱۲- مدم قطعیت در جلوگیری از سکوت روستائیان

۱۳- عدم حل مشکلات از تنظم مالکیت زمین و آب و تشکل تعاونی های تولید و مصرف و سایر موارد تولید

۱۴- وجود دشواری سیستم صحیح عدم شرکتهای در روستاها و عدم اسکان کارمندان در روستا ها بعلت دوری مسکن و دور بودن دولتی در بعض ها

۱۵- عدم وجود قانون تشکل شوراهای روستائی

وجود انتظار نمایندگان جنس در روستاها

۱۶- عدم وجود تعاونی روستائی و انجامه بلوک روستائی منتخب اطالی یوسنا

۱۷- عدم هماهنگی آمارها در حل مشکلات روستائیان

(توزیع گرد - نذر - ماشین آلات کشاورزان)

۱۸- آمار عدد اعطای وام از کانی و صحت جهت سرمایه گذاری کشاورزی در زمینه تولید محصولات

۱۹- وجود امکانات اشتغال و مشاغل کاذب در شهر ها بخصوص تهران (وام داری - سیگارفروشی و غیره)

۲۰- عدم قانون آنیه و بیمه های اجتماعی روستائیان

۲۱- اقتصادی نبودن شرایط تشکل دوره فوق العاده

۲۲- تشکل دوره فوق العاده کشاورزی

وجود دشاعش بنیادی صحیح روشهای تولید ، نگهداری

توزیع کشاورزی

رفع مشکلات

مکتر نصر در جلسه سخنانش در زمینه رفع این مشکلات و نارسائی ها و راههل ها و پیشنهادات کیسیون مذکور گفت : کمیسیون براساس طال و مشکلات و نارسائی های تعیین شده فوق ضمن بررسی های لازم این مشکلات را برطرف اراه کرد.

۱- ایجاد راه های روستائی و روستائی شهری(در حدفاصل کیلومتر یک و آستانه)همچنین محصول آن کشاورزی به مراکز مصرف

۲- ایجاد شبکه برق برای روستا به جهت استفاده برای پمپ آب و دیگر مصارف صنعتی (صنایع کوچک روستایی به کشاورزی و استفاده از تلویزیون برای آگاهی بیشتر.

۳- در شرایط تعلق کمک دو بوجه ، تغییر بوجه مبارزی رفاهی به بوجه مبرائی تولیدی (نه به ثلاوت و موقعیت روستاها)

۴- تضمین خرید کلیه محصولات کشاورزی و روش صحیح نگهداری و تزئینی بوقع(دولتی کردن خرید و فروش محصولات کشاورزی)

۵- ایجاد آبیار ها و سدهای کوچک

۶- کوتاه نمودن دست واسطه ها و کنترل فروش جنس (محصولات کشاورزی) سلف خرید و فروش در روستاها وسایط شوراها و مالوران دولتی

۷- ارائه کمک ها و تسهیلات کشاورزی ارزان به روستائیان مانند (کود - بذر - تراکتور و غیره) بمنوعیتهای

عراقی‌های مقیم تهران علیه صدام راه پیمائی کردند

گروه مطبی از خواهران و برادران دانشه شده از کرج به تهران جهت ۱۲ بهمن به مناسبت سالگردمنتگیری رضایت آیت‌الله محمد باقرصدر و کشتار وحشیانه‌صدام در کرج در مراق بنت صدر و رامپاران در طول راهپیمائی شرکت کردند. این گروه‌ها با شعارهای مرگ بر صدام و درود بر خمینی و خامنه‌ای و آیت‌الله خامنه‌ای اظهار آن را برامپیمائی شکوهمندی تا دانشگاه تهران پرداخته و در نماز جمعه شرکت جستند.

۱۲- مسئله دو خبرنیز چندین هزار نفر از برادران وخواهران مسلمان وانقدمدارزالزندیک‌ازکاخ‌دار شکار عکس عالی ۱۲ نفر از برادران مسلمان عراقی‌ازاقامت‌ایران‌ناشی‌ازاعمال‌ضدبشری‌صدام‌ازاقدامات‌صدام‌ازاقدام‌ازاعمال‌ضدبشری‌صدام‌ازاقدام‌ازاعمال‌ضدبشری‌صدام‌ازاقدام‌ازاعمال‌ضدبشری

آیت‌الله العظمی منتظری در اجتماع نمازگزاران قم:

درمصرف آب و برق، صرفه‌جوئی کنید

ای دولتمردان، اختلافات جزئی و شخصی را کنار بگذارید و روزنامه ها راصفحه مبارزه وجنگ قرار ندهید

دانش آموزانی که کارآیی دارند، در تابستان به کشاورزان کمك کنند

اگر انسان به‌اقلیت‌مذهبی توهین و آزار و اذیت کند، برخلاف اسلام است

قم - خبرنگار اطلاعات - «نماز مبارك» سیاسی جمعه باشرکت هزاران نمازگزار و علاقمندان مردم، پرسنل شهربانی و ژاندارمری، سپاه پاسداران، سازمان بسیج مستضعفین صورت گرفت. در این نماز آیت‌الله العظمی منتظری امامت جمعه تهران و جمعی از مردمان سنه سپاه پاسداران قم که هازم جبهه بودند، باشکوه فراوان به امامت نقیه عالیقدر آیت‌الله منتظری در دبیرستان الامام محمد تقی علم قل از خطبه ها سخنرانی ایراد کرد و فرمایش آزمندانش ایراد کرد. آیت‌الله منتظری در آغاز سخنرانی خود گفت: ما از سرعت و پیش رفت جنگ راضی و خشنود هستیم و خدا را شکر می‌کنیم. خدا رحمت خود را بر ما نازل کرده و پیروزی‌هائی نصیب ما کرده است.

ارتفاعات استراتژیک گامیشان در شمال قصر شیرین آزاد شد

امام خمینی در ساعت ۱۰ صبح دیروز نارنجک گمیشان را محاصره کردند و در ساعت ۱۰٫۳۰ با حمایت نیروهای زرهی و زمینی ارتش جمهوری اسلامی حمله را آغاز و بالاخره در ساعت ۱۹ آخرین سنگرهای دشمن را متصرف شده بودند. در این عملیات ۲۰۰ نفر از قوای اشغالگر کشته و ۱۰ نفر اسیر شدند. در این عملیات ۱۰ نفر از قوای خودی مجروح شدند. در ساعت ۱۲ دیشب سه ایکاپ بر روی دشت آنها نازل ۱۶ نفر در ساعت ۲۲ دیشب سه پست جبهه آنها نازل باشد.

در این شب موفقیت آمیز غنائم زیادی شامل تیربار روسی، انواع بمبه ، مسلسل کلاشینکف ، چند ده بیسیم ، تعداد زیادی موشک‌انداز آر.پی.جی، هفت نارنجک و سلاحهای دیگر بدست نیروهای اسلام افتاد و همچنین ۵ جادر مهمات ، ۲ انبار مهمات و ۲۰ سنگربندی به آنش کشیده شدند. دیروز منجنیز از ۹ ناحیه شلوکیمیه.

جبهه های غرب

طی شبانه روز اخیر نیرو در جبهه های بلکمانی، گیلانچم ، خرزینین و شیخ‌بلاغی بطور متوالی جریان داشت به گزارش مخابرات جبهه نیروی اسلام در جبهه های ایلام از مرتب بر آن بخش اخبار موفقیت آمیز و فراوانی هنرنمایشان در جبهه های جنوب بویژه در مناطق الفاکاکر و سوسنگرد از رسانه‌های گروهی طریقه دیروز بازان و آجرای آنکه بطرف مذروران بنابر دستور فرمان فرمانده نیروی اسلام ایلام از ایلام دیروز با بلدوز و جهانی‌سرشار از فرود و حماسه و ایثار و فداکاری و هوشیاری و شجاعت آنی کوبیده شده و بلافاصله نیروی و سنگرهای مهاجمین بنی را بویژه در مناطق شوشرین، کانی سخت، گنجان‌چم و میلک زیبر موفقیت طاهی نصب فرزندان قوی ایران ما شد و در نتیجه اجرای آنان نیروهای رزمنده ۲ تانک ، هشت آبدارمهات، یکهاوبدارهاند و سنگر سنگر تجاوز بنیان اشغال شده را در آن کنیده وبانود شد. همچنین دشمن مزدور بااجرای آتش روی مناطق مسکونی آبادان دزفول خسارات و تلفاتی بر مردم وارد آورد. در جبهه داریانجم نیروی یک خودرو و یک انبار مهمات متجاوزان توسط قوا به منهدم شد. برسنل نیروی دریائی انبوه دشمن‌ولمایی راهی جبهه که هنگام رسیدن بنیاران مبارز بنیاز مبارز بنیاز دشمن و با دشمن قاطع نیستند موفق شدند یک خمپاره‌انداز و دو خودرو به آتش کشیده و سنگر تجاوز بنیاز دشمن مملو از نیرو و تجهیزات خود نیز منهدم نمایند و چهار نیروی اشغالگر هراقی را به هلاکت برسانند. در همین منطقه برادر اجرای آتش متقابل دشمن دو تن ناوی وظیفه خود را به اجرای آتش بر روی مواضع دشمن آن بنیاز انجام دادند و یک منبع مهمات و یک سنگر دشمن را به آتش کشیدند. در منطقه آهواز از آن آتش را کشیده و با رضی کشیده . در منطقه آهواز از شلیک آتش بس ما و دشمن آماده داشت و در شهرک اجرای آتش توپخانه نیروی زمینی ارتش جمهوری اسلامی ایران یک نانک هشت سنگر گروهی و انفرادی و یک مخابره قرارگاه دشمن منهدم شد و نیز توپخانه ما در دفاع دزل و گشته و در سراسر جبهه های مناطق اهواز دشمن‌گاه‌بی در هم کوبیده و یک منبع مواضع دشمن مطاد و خسارات دیگر بی در به متجاوزان وارد ساختند که در آن‌تاریخ و محل امتحان فیلم شده است که سوپلیمسته آدرس‌داوطلبان ارسال خواهد شد.

— جهت کسب اطلاعات بیشتر میتوان با تلفنهای ۹-۶۸۱۰۰۰۹ تماس حاصل نمود .

حمله توپخانه به مناطق مسکونی دزفول

اهواز خبرگزاری پارس : متجاوزان هراقی ساعت ۱۱٫۳۰ دقیقه دیروز شهر قهرمان‌پرور دزفول را مجدداً توپخانه دوررنی قرار دادند و دو پاسوری مناطق‌مسکونی

حضور مجدد رئیس جمهوری در جبهه‌الفاکر

رئیس جمهوری ایران صدر رئیس جمهوری و فرمانده کل قوای نیروهای مسلح رسمی اسلامی ایران در ادامه دیدارش از جبهه های جنگ در خوزستان پیش از ظهر دیروز در ستاد فرماندهی جبهه الفاکر حضور پیدا و عملیات دیروز نیروهای اسلام در این جبهه‌الفاکر مورد بررسی قرار گرفت. رئیس جمهوری در ادامه سخنان خود به گزارش رئیس کل ستاد ارتش جمهوری اسلامی ایران در سرپلی که در آن‌تاریخ و محل امتحان فیلم شده است که بصورت دستاول بدست خود ما رسیده است باشد.

درمورد کلیه اطلاعاتی که در ایران خائن بر دو شرایط دوق در پرسشنامه قید میشود مدارک مثبت و مشروعی لازم است که باید همراه پرسشنامه باین مشروحات گسارد.

۳ الف ۲۱۲۲۹ آ-

آگهی مناقصه عمومی برای کارهای ساختمانی و تاسیسات شهری - فراداد شماره ۱۴۲

سازمان آب منطقه‌ای تهران در نظر دارد بروژه‌ای با مشخصات اصلی زیر با مناقصه بگذارد :

مبلغ برآورد کل مورد مناقصه حدود ۳۸۰٫۰۰۰٫۰۰۰ ریال و محل انجام آن در تهران میباشد . موضوع مناقصه عبارتست از ساختمان مخزن و تاسیساته مجدید تلمبه‌خانه میارک‌آباد - مخزن ماحدفرانه و مخزن دلیو .

از شرکتهای داوطلب مناقصه فوق بشرطی آنکه حائز شرایط زیر باشند تقاضا میشود حداکثر تا ده روز ازتاریخ نشر این آگهی برای دریافت فرم پرسشنامه‌ای که طی آن سوال اکتبر درمورد وضع و مشخصات‌شرکت داوطلب‌مناقصه مطرح شده است به دبیرخانه شرکتی مرکزی سازمان آب منطقه‌ای تهران واقع در بلوار کشاورز - خیابان دهکده مراجعه فرمایند .

پرسشنامه مذکور باید حداکثر ظرف پنج روز تکمیل مودت داده شود .

شرایط مناقصه عبارتند از

۱- شرکتهای داوطلب برای مشارکت در مناقصه باید مشارکتی و اتین مربوطه در ایران دارای اعتبارنامه‌کافی تاسیسات شهری به ثبت رسیده باشند .

۲- شرکت و هیچیک از مدیران و شرکاء آن مشمول قانون منع مداخله کارمندان در معاملات دولتی نباشند .

۳- در هیئت مدیره شرکت مدیر عامل و لااقل یک نفر از اعضاء هیئت مدیره باید مهندس در رشته مربوط به کار مورد مناقصه و هریک با حداقل ۵ سال سابقه کار و ضمناً هریک با حداقل ۱۰درصد از کل سهام‌شرکت که در شرکت سهیم و شریک باشند و همچنین یک نفر شخص وارد به امور فنی ذیصلاح (با تشخیص کیسیون‌مشکل ازنمایندگان سازمان آب و دفتر امور پیمانکاران و مهندسان) با حداقل ۵ سال سابقه کار و ۱۰درصد سهم در شرکت شرکتباشد .

۴- شرکت و یا مدیران فنی آن در آخرین مجوز پروانه ۲ قوی از طرف وزارت کار و بازسازی حداقل یک کار نظیر در رشته کار مورد مناقصه‌وقیکه مبلغ‌آبکمتر ازیکمیلیم مبلغ برآورد کل مورد مناقصه نیست چه بصورت دستاول یا دست دوم باتمام رسانیده باشند.

درمورد کلیه اطلاعاتی که در ایران خائن بر دو شرایط دوق در پرسشنامه قید میشود مدارک مثبت و مشروعی لازم است که باید همراه پرسشنامه باین سازمان ارسال‌گردد.

۳ الف ۲۱۲۲۹ آ-

قدرت‌های سلطه‌گر نمی‌توانند بدون چپاول ملت‌های مستضعف به‌حیات خود ادامه دهند

در مراسم وحدت آفرین و دشمن شکن نماز جمعه دیروز گروهی از جانبازان (معلولین انقلاب وجنگ تحمیلی عراق) در صف نخستین نماز، گزارش شرکت داشتند که در عکس دیده میشوند.

جانشین رئیس ستاد مشترک ارتش جمهوری اسلامی ایران اضافه کردکه نیروهای زننده تهران در منطقه غرب موسوسگرد همتای بطول ۵ کیلومتر و عرض ۳ کیلومتر و در جبهه شوش، نیز محوطه وسیعی از مزدوران ناپدید بکار بیرگرفته شد.

از سوی دیگر دستگر ما از جبهه جنوب کشور گزارش داد که در عملیات مجدد آفرین ارتداسازیرانقاعات الفلاهکره بیش از ۱۷۰ تن از افراد لشکر ۹ ذوالفقار هراق بامسارت نیروهای اسلام درآمدند.

قرمادهای مزدور بمهده داشت.

قدرتهای استکباری بنیاد مسکن غیر قابل انتقال است

با فروش زمین های واگذار شده از جانب بنیاد مسکن انقلاب اسلامی را دارند . لذا بار دیگر به اطلاع عموم مردم میرساند که زمین های مذکور اساساً غیر قابل انتقال بوده تحت پیگیری‌قانونی قرار خواهند گرفت .

اطلاعیه

سکانان داخل محدوده زیر که انشعاب گاز آنباتصب گردیده است،چنانچه مایل به استفاده ازگازطبیعی برای‌مصارف خانگی‌وتجاری‌میباشند میتوانند جهت تقاضای اشتراک گاز طبیعی روزهای شنبهالی چهارشنبه از ساعت ۸ الی ۱۱٫۳۰ بادردست داشتن مدارک زیر بمنطقه‌گاز تهران واقع در میدان رسالت مراجعه نمایند .

۱- نقشه لوکشی انجام شده گاز ساختمان که‌توسط بازرسی‌شرکت‌ملی‌گازتائید شده‌باشد.

۲- سند کلید مالکیت که مالک برای آن تقاضای اشتراک دارد .

۳- فتوکپی و اصل شناسنامه مالک.

٤-فتوکپی جواز ساختمان یا برگ پایان کار یا تفکیکی و یا برگ نو سازی و یا هردرگ رسمی‌دیگری‌که زیر بنای ساختمان را بطور دقیق معین نماید.

۵- در صورت مراجعه مستاجر و یا وکیل فتوکپی وکالت‌نامه رسمی و اصل شناسنامه وکیل.

٦- واحد های‌تجاری فتوکپی جوازکسب‌را نیز باید همراه داشته باشند.

تاریخ قبول دو خواست اشتراک گاز از تاریخ ۶۰٫۲٫۵ خواهد بود.

امور مشترکین و فروش گاز منطقه تهران

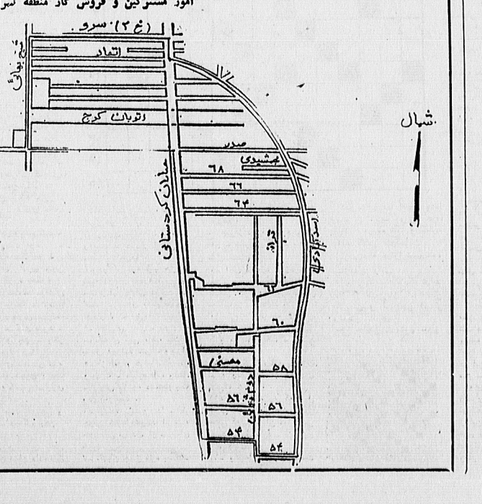

نخست‌وزیر در گفتگو با خبرنگار اطلاعات در رابطه با روز ٤ خرداد ، آنچه امام فرمودند حرف آخر وبالاترین حرف‌هاست

بوشهر - خبرنگار اطلاعات

آقای رجائی نخست وزیر که برای شرکت‌در سمینار مشترک حیات دولت و استانداران سراسر کشور بوشهر آمده بود ، در مصاحبه‌ای با اطلاعات ، اظهار داشت: سه تصمیمات و برنامه‌های این سمینار اصلی‌ترین دایره و طیفی است که هنگام تشکیل سمینار در یک استان ، تهیه خاصی به آن استان نیز بخواهد شد و ضمانت اجرای برنامه های مامور مردم هستند.

نخست‌وزیر با اشاره به بودجه یک سه ساله دوم‌ره، درمورد اجرای اتمی بوشهر گفت : برنامه و هدف توسعه انرژی اتمی نیست ، این مسئله در تحقیقات اتمی بوده ایما میکند و اینکه نیروگاه اتمی داشته باشیم مطرح نیست . مالاًبیگاز تهیه داریم تا به نفت ، و از نظرگاز ازهرجا خروج کنیم فرقی نمیکند.

نخست‌وزیر افزود : بوشهر نیز مانند سایر استانها امکاناتش که است وایجادبود جهیز میخواهد که‌آدمیه بوشهر بود یا نبود باز زیاد و یا ایجاد زیاد ، و من شعه بوشهر که یکی از آنها را نمیتوانیم بیست آوریم و بفرستیم‌شرایط کارخیلی مشکل است و مانه آن پول کافی‌ندارم‌ولی میتوانیم بوشهر و ما به این زودی به ایمان آنچنانی دسترسی پیدا کنیم .

نخست‌وزیر تاکید کرد که آب و برق بوشهر مستقل خواهد شد و در مورد طرح آب دخرآباد، ماهن کمیک، حداقل سه سال طول خواهدکشید به بوشهر متنقل شود این بستگی به خود مردم دارد و مردم باید دستگاه های اجرایی را کمک کنند.

در رابطه با ۴ خرداد ، آقای رجائی گفت : آنچه امام فرمودند در رابطه با گروه‌ها ، حرف آخر و بهترین و بالاترین حرف است ، دولت کاملا مصمم است که اگر این گروه‌ها تشواهد حرف امام و اطلاعیه دادستانی را در این زمینه برمنظر گیرند اما باید بگویم برخورد خوبی‌ما خواهد بود به امام و تقاضای ملاقات کرده بودند، بعضی از آنها آخرین درسشان باشد و به آن گردن بگذارند و به این شکل برخورد نکنند. در مورد هر دو دولت بصمیمانه شرکت هیات دولت و استانداران ، آقای رجائی گفت : من این کار را قبول کردم و اخیراً دستورات و تصمیمات دولت درست گردیده که مشرور در این زمینه ، و همچنین در مورد بخاطر این سمینار ، قسمتی در وزارت کشور تشیس شده که سمینار درآینده فعالتر شود.

دادستان انقلاب اسلامی تهران مبتینیك ٤ خرداد مجاهدین را غیر قانونی اعلام کرد

دادستان انقلاب اسلامی تهران طی اطلاعیه‌ای برگزاری هرگونه راهپیمایی توسط هواداران سازمان‌مجاهدین‌خلق ایران را قبل از روشن شدن موضع آن سازمان درقبال پیام امام و اطلاعیه ده مادهای دادستانی کل‌انقلاب غیرقانونی اعلام کرد .متن اطلاعیه بدین شرح است :

بسمه‌الله الرحمن الرحیم

امت مسلمان و رهبرو :

پیرو اطلاعیه ده مادهای دادستانی کل انقلاب در زمینه تبیین فضای مسایسی کشور و فعالیت آزادانه احزاب وگروهها باعنایت‌به اطلاعات رسیده تکاثرنزی را به استحضار ملت مسلمان ایران میرساند :

۱- سازمان مجاهدین‌خلق ایران علیرغم اطلاعیه ده مادهای دادستانی و بی‌اعتنا به امت و رهبر کبیر انقلاب ، در روز چهارم خرداد با برپاکردن‌یک‌راهپیمایی تصمیم برای انجام جمعه آزادیان سخنران پیش‌از خطبه‌های نماز جمعه‌اینهفته تهران بود که طی سخنانی ضمن بررسی موانع صحبت‌های آزادیهای بررویزه‌انقلاب دربرابر جمهوری اسلامی ایران گفت :

از آزوزی که در اعماق قلب دربازار آبادان و خیابان های اهواز و مسجد جامع شیراز و بمیگذاری‌هایخود خبن صدها نفر را ریختند، خود و دل میگذرد .

بنابراین نیرو دستشانده مرا بر دو تاسیس جمهوری اسلامی ایران با ما درجنگ بوده است و برادران عن خوزستانی با هرنی راسخ، همچون عمر سعدی و شیطانی شمر مقدم و ابلیس را پیش پرازدیگری عشق کردند . دراین بصمام نماز آنهائی که خیابان تجربه‌ایران‌را درسر پرورانده بصمام و بوسه به او طعن شدند، ولی بالبیزجوه مادامی که ملت مستضعف ایران اتحاد خود را حفظ کند ، هیچ عاملی نمیتواند انقلاب اسلامی را خدشهدار سازد .

خطبه اول

سپس حجت‌الاسلام هاشمی خطبهای نماز جمعه‌را آغاز کرد .

وی در خطبه اول ضمن قرائت جملاتی از نهج‌البلاغه وتاکید برلزوم تشکیل جبهه‌ای واحد در برابر جبهه شیطانی موضوع استکبار و مستکبر ، تشریح کردوگفت: کسانیکه درجامعه مسلم تشکیلات مجهب ایست این مدعیانی که خودشان بیترین نوع شکنجه‌ها را در داخل زندانهای انگلیس و آمریکا و اسرائیل تحمل نمیکنند بر زندانگان مسلمان‌را میدارند، از یک شامه استفاده میکنند و مسئله قضائی را بیش از پیام مسئله بایک جریان دیگر تلقی میشود .

استکبار خارجی همان چیزی است که امروز آنرا افرادرتها و سایر قدرتهای بزرگ جهانی با جامه‌انقلابی روسیه و سایر قدرتهای بزرگ جهانی با ریزهای ارتجاعی سازش و با زرپیهای خارجی مارا بازیچه نکنند ، ایرفدرت بی‌خود و آن تکاثری که لازمه بیلغبگری و استکبار است بدست نمی‌آورند درنتیجه یک‌راه‌حل‌ولی مثل جامعه ایرانی باید یه مبارزه با ایدرفتها را بیرش خود بداند و ایران‌ما که‌جزی اسلامی با آنها مخالفت کنند، تنها یاجمهوری اسلامی به مخالفت برمیخیزند ، زیرا قدرتهای سلطه‌گر نمیتوانند بدون چپاول ملتهای مستضعف به حیات خود ادامه دهند .

حجت‌الاسلام هاشمی خطاب بمردم و مسئولان مملکتی گفت : قدرتهای بزرگ برای جنگیدن با جامعه‌انقلابی ز سراغ در داخل جامعه اسلام شروع میکنند که یکی مسئولین است و خیانت و دیگری جلوگیری از کار وتلاش ایران آن جامعه برای بی‌نیازکردن خود و سعی ایجاد اختلاف میباشد .

اگر این سه شیوه خنثی شود، ایرفدرتها جمع کاری نمیتوانند بکنند و دولت باید فاطمانه در مقابل توسعه فساد بایستد و مردم نیز باید با افزودن تلاش و کوشش توطئه بیرون اولهای خود و تمام مردم باید در رفع اختلاف و ایجاد وحدت کلمه کوشا باشند و اگر اختلافی درسطح مسئولان وجود دارد ، مردم باید بگذارند بمیان آنان کشیده شود.

امام جمعه تهران در پایان خطبه اول گفت : وقتی دشمن می‌بیند طایرقم همه تبلیغات خود در روزهای جمعه مردم بموی مساعدگاه وحدت و تقوا جمع در هوای گرد و چه در هوای سرد حرکت میکنند بشدت خشمگین میشود و درصدد توطئه برمیآید .

حجت‌الاسلام والمسلمین هاشمی در خطبه دوم با اشاره به تحریفات رادیوهای خارجی در مورد اخبارجنگ گفت :

نکتهای که قابل توجه است اینکه در کنار پیروزیهای نظامی در جنگهای اخیر تلاش سیاسی و تبلیغاتی دشمن هم افزایش و توسعه پیدا کرده است .

همه رادیوهای خارجی همویه نیستی و امپریالیستی سعی میکنند بنحوی مسائل ایران را وارونه جلوه بدهند.

همه اینها برای ایست که افکار عمومی ما را نسبت به انقلاب اسلامی ایران دلسرد و مایوس کنند.

انقلاب اسلامی ما نتوانست دنیابفارقه امیدبوجود آورد و پایان تبلیغات سعی میشود این باره امید خلوش گردد .

مهمترین موضوع که رادیوهای خارج بر روی آن تکیه میکنند مسئله شکجعه است. مجیب ایست این مدعیانی که خودشان بیترین نوع شکنجه‌ها را در داخل زندانهای انگلیس و آمریکا و اسرائیل نسبت به زرمندگان مسلمان‌را میدارند، از یک شامه استفاده میکنند و مسئله قضائی را بیش از پیام مسئله بایک جریان دیگر تلقی میشود .

حجت‌الاسلام هاشمی خطاب بمردم و مسئولان گفت : قدرتهای بزرگ برای جنگیدن با جامعه‌انقلابی ز سراغ در داخل جامعه اسلام شروع میکنند که یکی مسئولین است و خیانت و دیگری جلوگیری از کار وتلاش ایران آن جامعه برای بی‌نیازکردن خود و سعی ایجاد اختلاف میباشد .

اگر این سه شیوه خنثی شود، ایرفدرتها جمع کاری نمیتوانند بکنند و دولت باید فاطمانه در مقابل توسعه فساد بایستد و مردم نیز باید با افزودن تلاش و کوشش توطئه بیرون اولهای خود و تمام مردم باید در رفع اختلاف و ایجاد وحدت کلمه کوشا باشند و اگر اختلافی درسطح مسئولان وجود دارد ، مردم باید بگذارند بمیان آنان کشیده شود.

امام جمعه تهران در پایان خطبه اول گفت : وقتی دشمن می‌بیند طایرقم همه تبلیغات خود در روزهای جمعه مردم بموی مساعدگاه وحدت و تقوا جمع در هوای گرد و چه در هوای سرد حرکت میکنند بشدت خشمگین میشود و درصدد توطئه برمیآید .

حجت‌الاسلام والمسلمین هاشمی در خطبه دوم با اشاره به تحریفات رادیوهای خارجی در مورد اخبارجنگ گفت :

نکتهای که قابل توجه است اینکه در کنار پیروزیهای نظامی در جنگهای اخیر تلاش سیاسی و تبلیغاتی دشمن هم افزایش و توسعه پیدا کرده است .

همه رادیوهای خارجی همویه نیستی و امپریالیستی سعی میکنند بنحوی مسائل ایران را وارونه جلوه بدهند.

همه اینها برای ایست که افکار عمومی ما را نسبت به انقلاب اسلامی ایران دلسرد و مایوس کنند.

انقلاب اسلامی ما نتوانست دنیابفارقه امیدبوجود آورد و پایان تبلیغات سعی میشود این باره امید خلوش گردد .

مهمترین موضوع که رادیوهای خارج بر روی آن تکیه میکنند مسئله شکجعه است. مجیب ایست این مدعیانی که خودشان بیترین نوع شکنجه‌ها را در داخل زندانهای انگلیس و آمریکا و اسرائیل نسبت به زرمندگان مسلمان‌را میدارند، از یک شامه استفاده میکنند و مسئله قضائی را بیش از پیام مسئله بایک جریان دیگر تلقی میشود .

زمین های واگذاری بنیاد مسکن غیر قابل انتقال است

روابط عمومی بنیاد مسکن انقلاب اسلامی در رابطه فروش زمین های واگذار شده از جانب بنیاد مذکور منتشر کرد . متن اطلاعیه بدین شرح است :

سمه تعالی - اخیراً اطلاع حاصل شده است که عده معدودی از افراد آگاهانو یا از روی ناآگاهی قصد خرید و به دیدار خدایشان شتافتند . گزارش کامل‌عملیات فوق متعاقبا در اطلاعیه‌های بعدی بطلاع اعت مسلمان و شهیدپرور رایران خواهد رسید .

گفتگو با تیمسار فلاحی

تیمسار فلاحی جانشین رئیس ستاد مشترک ارتش جمهوری اسلامی ایران طی گفتگوئی در مورد پیروزیهای اخیر سپاه اسلام در جند جبهه جنوب کشور مطالبی بیان داشت .

تیمسار فلاحی اعلام داشت که در جبهه «الفلاکر» محورهای به وسعت ۲۰ کیلومتر در آن منطقه بعقب‌رانده شد.

تاریخ جنگ کشورمان شاهد گرم از اسیران دشمن شیوه‌ای است اسلامی در نظام جنگ در عملیات فرور آفرین و حماسه‌ساز امروز رزمندگان نیروی دریائی سپاه اسلامی ایرانرو جانبازان و سایر رزمندگان اسلام‌قسمتی از ایثارندان اشغالگر را که در اشغال نیروی های مهاجرارتش مدام بود به تصرف خود درآوردند وبه آبادی اروجه‌ه دشمن پاک و نقاط حساسی از مناطق بدست نیروی‌های اسلام افتاد . در این عملیات حدود ۲۵ تانک و تعدادی نفربر و خودرو ، دو انبار مهمات و ۲ قبضه خمپاره‌انداز دشمن منهدم شد و بیش از ۲۰۰ تن از نیرو های عراقی کشته و تعدادی در همین حد نیز مجروح شده‌اند و ۵۵۰ نفراسیر شدند . وسائل و تجهیزات بسیار زیادی از دشمن بغنیمت گرفته شده است . بیاری خدا عملیات دلیرانه ادامه دارد، باحمد بخواست خدا فتح متعال شیخ کامل عملیات‌باموفقیت بدست و چهار سنگر دشمن در جبهه نیروی اسلام میشود .«والمجاهدین فی‌سبیل‌الله» خواهد رسید

همچنین آزمیرهای خودی نیز تعدادی شهید وجروح شدندکه بعدا اعلام میگردد. نیز گشتند نیرو و اجرای آتش توپخانه و سلاحهای سنگین در اکثر جبهه های غرب بطور پراکنده و برخی از جبهه‌ها شدیدتر بین نیروی های دشمن منهدم شده اند و مهمات دشمن منهدم شد .

نیز گشتند دشمن دزدانه‌ایرانه مناطق مسکونی‌آبادان دزفول را بتوپ آتش توپخانه و سلاحهای سنگین و بمب‌های و در جبهه های آبادان و خوزستان شهر مراکز آتش پگاههای ما مستقر در این مناطق بیش‌از ۱۰ سنگر اجتماعی و انفرادی، تعدادی تانک یک شناور، یک قایق و یکانبار مهات دشمن منهدم و تعداد قابل ملاحظه‌ای از افراد ارتش مدام گشته و مجروح شدند .

نیز گشتند دشمن دزدانه‌ایرانه مناطق مسکونی‌آبادان دزفول را بتوپ آتش توپخانه و سلاحهای سنگین و اهالی شهر، وارد ساخت. سلحشوران ارتداری می‌رسیدند پاسداران وارد آورد در جبهه داریانجم نیروی یک خودرو و یک انبار مهمات متجاوزان توسط قوا به منهدم شد . برسنل نیروی دریائی انبوه دشمن‌ولمایی راهی که هنگام رسیدن بنیاران مبارز بنیاز دشمن و با دشمن قاطع نیستند موفق شدند یک خمپاره‌انداز و دو خودرو به آتش کشیده و سنگر تجاوز بنیاز دشمن مملو از نیرو و تجهیزات خود نیز منهدم نمایند و چهار نیروی اشغالگر هراقی را به هلاکت برسانند. در همین منطقه برادر اجرای آتش متقابل دشمن دو تن ناوی وظیفه خود را به اجرای آتش بر روی مواضع دشمن آن بنیاز انجام دادند و یک منبع مهمات و یک سنگر دشمن را به آتش کشیدند. در منطقه آهواز از شلیک آتش بس ما و دشمن آماده داشت و در شهرک اجرای آتش توپخانه نیروی زمینی ارتش جمهوری اسلامی ایران یک نانک هشت سنگر گروهی و انفرادی و یک مخابره قرارگاه دشمن منهدم شد و نیز توپخانه ما در دفاع دزل و گشته و در سراسر جبهه های مناطق اهواز دشمن‌گاه‌بی در هم کوبیده و یک منبع مواضع دشمن مطاد و خسارات دیگر بی در به متجاوزان وارد ساختند که در آن‌تاریخ و محل امتحان فیلم شده است .

در منطقه غرب دیروز نیز مبارله آتش توپخانه و خمپاره‌انداز جریان داشت و دشمن آتش در مناطق مسکونی کنجانچم نیز بیاری خدا بیاری مبارزان در مناطق بلکمانی و گیلانچم و شیخ‌بلاغی بکوشش جهانیان برساند که حق و صدای حق را بشنوند ، ستاد کارشناسی ارتش جمهوری اسلامی ایران بوسیله‌کارشناسان در جبهه های جنوب بویژه در مناطق الفاکاکر و سوسنگرد از رسانه‌های گروهی طریقه دیروز بازان و اجرای آتش بنیاز دزدانه دشمن و ۳۹ تن از سلحشوران نیروی اسلام را بشهادت رسوز و بیشتر و همچنین ۵ تن از قوای خودی مجروح شدند و ۲۰

اطلاعات
سال پنجاه و چهارم
محل اداره: خیابان خیام
ساختمان اطلاعات
تلگس ۲۱۳۳۹۶
تلگرافی: اطلاعات - تهران
تلفن ۳۲۸۱

تقویم اطلاعات

ساعات شرعی
استخراج دکتر ریاضی کرمانی

شنبه - دوم خرداد ماه ۱۳۶۰
چهارم رجب ۱۴۰۱
بیست و سوم مه ۱۹۸۱

اذان مغرب . . . ساعت ۷ و ۲۷ دقیقه
اذان صبح (فردا) . . . ساعت ۳ و ۵ دقیقه
طلوع آفتاب (فردا) . . . ساعت ۵ و ۱۱ دقیقه
ظهر شرعی (فردا) . . . ساعت ۱۲ و ۱ دقیقه
غروب آفتاب (فردا) . . . ساعت ۷ و ۲۸ دقیقه

خط امام از زبان امام

آنچه را دیگران وعده آنرا بشما میدهند در اسلام برای شما مهیا است. شما از قیام مسلحانه دست بردارید و آنچه از بیت المال مسلمین بغارت برده اید برگردانید و با مسلمین دیگر باهم باشید، معزز و محترم هستید. لکن وقتی شما در همین نوشته تهدید بقیام میکنید ما نمیتوانیم اینطور مسائل را از شما قبول کنیم.

(۶۰/۲/۲۲) . خطاب به گروهها

کوتاه - از سراسر جهان

✱ بحث وزیر سابق لهستان از عضویت حزب کمونیست آن کشور اخراج شد.

✱ موجین نوز مذاکرات هیئت های حکمیت ایران و آمریکا در لاهه ادامه دارد.

✱ سازمان آزادی بخش فلسطین خواستار اتخاذ اقدامات شدید علیه رژیم صهیون شد.

✱ وزیر کشور اندونزی اعلام داشت پس از دو روز مقاومت با رئیس جمهوری پنجشنبه بلافاصله پس از ورود به جزایر ماکاسار به همراه تیمسار سلیمان هاشمین فرمانده ستاد مشترک ارتش و سرهنگ فکوری وزیر دفاع و فرمانده نیروی هوایی عازم منطقه واقع اکوره شد.

✱ صدر دکتر سید ابوالحسن بنی صدر رئیس جمهوری و فرمانده کل نیروهای مسلح جمهوری اسلامی ایران پیش از ظهر روز پنجشنبه بلافاصله پس از ورود به خوزستان به همراه تیمسار هاشمین فرمانده ستاد مشترک ارتش و سرهنگ فکوری وزیر دفاع و فرمانده نیروی هوایی عازم منطقه واقع اکوره شد.

✱ صدر دکتر بنی صدر رئیس جمهوری و فرمانده کل نیروهای مسلح جمهوری اسلامی ایران پیش از ظهر روز پنجشنبه بلافاصله پس از ورود به خوزستان به همراه تیمسار هاشمین فرمانده ستاد مشترک ارتش و سرهنگ فکوری وزیر دفاع و فرمانده نیروی هوایی عازم منطقه واقع اکوره شد.

✱ وزیر دارایی آلمان غربی به شرکت در یک کلاه‌برداری مالیاتی متهم شد.

✱ وزیر امور جراحه پاکستان از فرانسه و انگلستان دیدار خواهد کرد.

✱ سازمانهای سری و جاسوسی مصر و رژیم اشغالگر قدس مخفیانه توافق کردند که اقدامات گسترده‌ای برای تعقیب مبارزین فلسطینی انجام گیرد.

✱ دولت اسپانیا برای تجدید آزادیها اختیارات فوق‌العاده‌ای از پارلمان آن کشور گرفت.

✱ وزارت دفاع یونان برای تعمیر و نگهداری هواپیماهای مصر فرانسوی را به آن کشور اعطاء کرد.

✱ دولت ایالات متحده آمریکا تصمیم دارد به فروش هواپیماهای مصر فرانسوی را به آن کشور اعطاء کرد.

✱ وزارت دفاع یونان برای تعمیر و نگهداری هواپیماهای مصر فرانسوی را به آن کشور اعطاء کرد.

✱ رئیس امور بنادر جمهوری سوریه برای گسترش برنامه های صادراتی و کشتیرانی وارد آلمان غربی شد.

✱ شاه حسین دیگر تردد روز پنجشنبه به سمکی می رود.

✱ ژاپن روبه سلاحهای هسته‌ای آمریکا را در کشور خود نگذاشت

✱ معاون رئیس جمهوری و وزیر دفاع سودان پادشاهی عربستان سعودی را ترک گفتند.

✱ فرمانده نیروی هوایی هسته‌ای فرانسه میشار نظامی میزان شد.

✱ هریستان سعودی بهای کار خود را ۴۰ دلار کاش داد.

✱ بانک جهانی ۷۶ میلیون دلار وام به ترکیه اعطاء کرد.

✱ پیروزی را نمایند شهر لیل فرانسه، به علت وزیری این کشور برگزیده شد.

✱ سنای آمریکا برای تجدید آزادیها اختیارات فوق‌العاده‌ای از پارلمان آن کشور گرفت.

✱ وزارت دفاع یونان برای تعمیر و نگهداری هواپیماهای مصر فرانسوی را به آن کشور اعطاء کرد.

✱ رئیس امور بنادر جمهوری سوریه برای گسترش برنامه های صادراتی و کشتیرانی وارد آلمان غربی شد.

✱ شاه حسین دیگر تردد روز پنجشنبه به سمکی می رود.

✱ ژاپن روبه سلاحهای هسته‌ای آمریکا را در کشور خود نگذاشت

✱ معاون رئیس جمهوری و وزیر دفاع سودان پادشاهی عربستان سعودی را ترک گفتند.

✱ فرمانده نیروی هوایی هسته‌ای فرانسه میشار نظامی میزان شد.

✱ هریستان سعودی بهای کار خود را ۴۰ دلار کاش داد.

✱ بانک جهانی ۷۶ میلیون دلار وام به ترکیه اعطاء کرد.

✱ پیروزی را نمایند شهر لیل فرانسه، به علت وزیری این کشور برگزیده شد.

تقویم اطلاعات

ساعات شرعی
استخراج دکتر ریاضی کرمانی

شنبه - دوم خرداد ماه ۱۳۶۰
چهارم رجب ۱۴۰۱
بیست و سوم مه ۱۹۸۱

اذان مغرب . . . ساعت ۷ و ۲۷ دقیقه
اذان صبح (فردا) . . . ساعت ۳ و ۵ دقیقه
طلوع آفتاب (فردا) . . . ساعت ۵ و ۱۱ دقیقه
ظهر شرعی (فردا) . . . ساعت ۱۲ و ۱ دقیقه
غروب آفتاب (فردا) . . . ساعت ۷ و ۲۸ دقیقه

تحلیل سیاسی روز

حسام الدین امامی

سوریه و آزمون سخت تاریخ (۲)

دخالت رسمی امریکا در لبنان

اینبار فقط گروه‌های از موج تبلیغاتی و حلقه زنجیر طولانی توطئه‌ایست که از اول فروردین ماه بدین طرف برای ایجاد گردن قراردادی شبیه «کمپ‌دیوید» علیه سوریه صورت گرفته است. و هنگامیکه مردم لبنان و ملت سوریه در برابر چنین توطئه‌های شیطانی صف‌بندی کرده‌اند، رسانه خود در این باره را بصورت اقرام فرصت‌طلبی دوران پایان شب جیب آغاز میکنند، از تردید به نو هفته است که در جاروجنجال بیان دمشق، بیروت، تل‌آویو، ریض و قاهره درآمد و شد است. او پیشنهادی را به سوریه داده که فقط استعمارگران اروپائی در قرون‌وسطی به کمک کشتی نوبهار حرات آبرازئی را به مستعمرات غنیمت افتاده میکردند. او ملنا به‌مقاوره گفته است که وسائل دفاع شده هوائی خود مجموعه موشکهای سیاه را که‌رسیده بود برای رایاندن هواپیماهای مهاجم اسرائیلی‌استاز دره «بقاعه» که میهمترین منطقه مجاور مرز سوریه و لبنان و منطقه استحفاظی نیروی بازدارنده عرب است بیرون برد.

مسلم است که اگر مخاطب‌فیلیپ حبیب سوریه هم بود چنین تقاضای وقیحانه‌ای را نمیکرد چه رسائل به‌سوریه که پیمان خیانت آنکارا سعودی و کویت مانع شد تب، بزرگترین ستون مقاومت جبهه عرب را دربرابر سیستم‌پیم تشکیل میدهد. کشوری که برادری خود را با ایران از بدو انقلاب تاکنون مکررا به اثبات‌رساندو و وجود قنادهای روزانون مخالفت کاران عرب تجاوز هرانیه به ایران ایران حکوم کرده و همه امکانات بدهد خود است. از هدف های اساسی دولت در صرف این بودند تنها ضاد و رشد کشتری صنایع زیربنائی مانند فولاد، مس، و نفاد، ریخته‌گری، ماشین‌آلات کشاورزی (ترکتور-سازی)، مصالح ساختمانی (سیمان)، کاغذ و... از طریق ایجاد تسهیلات در امر کشتن تولید وتربیت کادر فنی لازم وغیره بوده و کوشش هایی نیز جهت کشتن و حمایت صنایع دستی در روستاها و جرکت بسوی‌صادرات تولیدات خواهد شد.

متاسفانه آنها که به دو درصد افزایش اتکاء بودجه امسال بردرآمد نفت انتقادمی کنند، خود هیچگونه طرحی برای اصلاح سیستم اخذ مالیات ارائه‌ندادوبه‌سادگی از کنار آن گذشته‌اند!

زوارت کارخانجات تحت‌نظر دولت را بمیزان ۲۰ درصد کاهش داده تا بخواست خدا پس از ۵ سال‌بتواند درصدی‌ترسازه‌آور صنایع را بصفر برساند. در رابطه با بیانه‌ه‌ریزیهای ساخت میتوان اینبار دو بند که بسیار استثنائی از حالت معمولی خارج شده واز طریق توسعه تولیدات مفید وصدور آنها جرکه زودتر واستیکی خود را بدست دفت کاهش دهد.

در اینجا باید بالطاع هموطنان رساند که صنعت موجود ایران (بخصوص صنایع‌مبلی شده) از ارثیه‌های تکین دوزه شاه پهلوی‌ساخته‌است ازنه‌تنها‌توسعه‌ایجادنکرده‌بلکه بلکه سالیانه مبالغ هنگفتی از بودجه مملکت واعتبارات بانکی صرف پرداخت زیانهای این شرکتها میشود.اکثر شرکتها تا قبل از انقلاب ازمدیریت صحیح در مورد‌قبول کمپوسه کویت و سعودی که درصدت در خطی‌بوازی‌صاقع آمریکا و اسرائیل است بسیار حیرت‌آور و حتی باور نکردنی خواهد میکرد، اما عبدالحلیم خدام سخنگوی رژیم آسرائیل در سخنان خود چنین عنوان کرد آرا تائید کرد واظهرد که باوجود چنین قنادی سوریه تسلیم نشده‌و هزینه دارش باگذاردن بر شانه‌های ملت دروسال گذشته برابرحاداند حدود ۵۳ میلیارد ریال است. ۱ التله درکرنته، قانیعت‌وابعدری تعادل است در برابر فشارهای نظامی اسرائیل وفشارهای سیاسی آمریکا و فتیدرهای آعدادی دوستان‌ایران‌ایران‌ایران

راهنمای نیازمندیها

تلفن کارشناسان نیازمندیها ۳۱۱۰۷۱-۲ ساعت پذیرش آگهی از ۸ تا ۱۷ بعدازظهر

فروش لوازم	۱	استخدام	۶۱
فروش وسایل نقلیه	۲	استخدام خانم	۶۲
خرید وسایل نقلیه	۳	استخدام آقا	۶۳
سرویس و خدمات	۴	استخدام شرکت	۶۴
خدمات	۵	اعلانات و مسابقات	۶۵
مستغلات	۶	آموزشگاهها	۶۶
مستغلات فروش	۷	آموزشگاهها	۶۷
مستغلات خرید	۸	آموزش زبانهای خارجی	۶۸
مستغلات مبادله	۹	تعلیم قالیبافی	۶۹
مستغلات اجاره	۱۰	تعلیم خیاطی	۷۰
مستغلات رهن	۱۱	تعلیم موسیقی	۷۱
مستغلات پیش خرید	۱۲	تدریس خصوصی	۷۲
مستغلات پیش فروش	۱۳	ترجمه مدارک	۷۳
مستغلات پیش خرید	۱۴	مهندسی	۷۴
مستغلات پیش فروش	۱۵	معاملات ملک	۷۵
مستغلات پیش خرید	۱۶	تلفن و تلکس	۷۶
مستغلات پیش فروش	۱۷		
مستغلات پیش خرید	۱۸		
مستغلات پیش فروش	۱۹		
مستغلات پیش خرید	۲۰		
مستغلات پیش فروش	۲۱		
مستغلات پیش خرید	۲۲		
مستغلات پیش فروش	۲۳		
مستغلات پیش خرید	۲۴		
مستغلات پیش فروش	۲۵		
مستغلات پیش خرید	۲۶		
مستغلات پیش فروش	۲۷		
مستغلات پیش خرید	۲۸		
مستغلات پیش فروش	۲۹		
مستغلات پیش خرید	۳۰		
مستغلات پیش فروش	۳۱		
مستغلات پیش خرید	۳۲		
مستغلات پیش فروش	۳۳		
مستغلات پیش خرید	۳۴		
مستغلات پیش فروش	۳۵		
مستغلات پیش خرید	۳۶		
مستغلات پیش فروش	۳۷		
مستغلات پیش خرید	۳۸		
مستغلات پیش فروش	۳۹		
مستغلات پیش خرید	۴۰		
مستغلات پیش فروش	۴۱		
مستغلات پیش خرید	۴۲		
مستغلات پیش فروش	۴۳		
مستغلات پیش خرید	۴۴		
مستغلات پیش فروش	۴۵		
مستغلات پیش خرید	۴۶		
مستغلات پیش فروش	۴۷		
مستغلات پیش خرید	۴۸		
مستغلات پیش فروش	۴۹		
مستغلات پیش خرید	۵۰		
مستغلات پیش فروش	۵۱		
مستغلات پیش خرید	۵۲		
مستغلات پیش فروش	۵۳		
مستغلات پیش خرید	۵۴		
مستغلات پیش فروش	۵۵		
مستغلات پیش خرید	۵۶		
مستغلات پیش فروش	۵۷		

فروش لوازم

فروش لوازم

فرش شایان
عاشرین خریدار برای اعلام کننده و نو
چین صادرات
۶۶۱۰۶۹ - ۶۶۶۲۳۰

فرش دریانی
پیرین خریدار فرش
های کهنه و نو
۹۷۱۹۵۰ - ۹۷۳۴۵۷

فرش صادرات
خریدار فاقی نو و کهنه
۷۵۸۱۶۸
۸۰۴

کتاب و آتابه خریدار
۹۲۲۱۲۶

فرش عسگری
خریدار فرشهای گران قیمت
۷۱۵۷۱۸

فرش صادرات
خریدار فرشهای کهنه و نو
۷۵۸۱۴۸

فروش اتومبیل

فالیشوئی مرمر
رفوگری، کیسی گیری
تلفن ۵۵۱۹۶۵
۳۵۶۶۰۰

فالیشوئی وطن
۵۵۱۶۷۰

فالیشوئی بیوک
بسرپرستی داریوش
رنگبرداری - رفوگری
بدون نقشه تلفن ۵۵۱۳۶۰

فالیشوئی ایران
ماژیک
۵۹۵۵۶۹
خودرو ۵۹۵۱۶۵۱

ماژستیک
موکت، مبلمان، فرش،نظافت کلی
۸۹۸۶۴۹ - ۸۹۸۶۴۱

فالیشوئی ماژیک
۵۵۱۵۰۶

فالیشوئی مرمر
رفوگری،کیسی گیری
تلفن ۵۵۱۹۶۵
۳۵۶۶۰۰

فالیشوئی بیوک
بسرپرستی داریوش
رنگبرداری - رفوگری
بدون نقشه تلفن ۵۵۱۳۶۰

فالیشوئی ایران
ماژیک
۵۹۵۵۶۹
خودرو ۵۹۵۱۶۵۱

ماژستیک
موکت، مبلمان، فرش،نظافت کلی
۸۹۸۶۴۹ - ۸۹۸۶۴۱

فالیشوئی ماژیک
۵۵۱۵۰۶

فالیشوئی مرمر
رفوگری،کیسی گیری
تلفن ۵۵۱۹۶۵
۳۵۶۶۰۰

فالیشوئی وطن
۵۵۱۶۷

سومین سری ۱۰۰ هزار اسامی دانشجویانی که کارنامه ارزی آنها صادر شده است

از ۸۰۰۱ تا ۸۱۰۰

نام و نام خانوادگی	شماره
محمود آذرنام مهرداد	۹۷۷۰
محمود ابائی حمید رضا	۹۷۷۱
محمود حسینی فرد	۹۷۷۲
محمود خلیلی محمد رضا	۹۷۷۳
محمود زاده ابرانی بهرام	۹۷۷۴
محمود زاده ابرانی پرویز	۹۷۷۵
محمود زاده ابرانی فرزانه	۹۷۷۶
محمود زاده ابرانی اکبر	۹۷۷۷
محمود فاضلی سعید	۹۷۷۸
محمودی ابراهیم	۹۷۷۹
محمودی ارانی	۹۷۸۰
محمودی بابلی مسعود	۹۷۸۱
محمودی اسر سعد محمد	۹۷۸۲
محمودی جزء	۹۷۸۳
محمودی حاجی بیدی	۹۷۸۴
محمودی رضا	۹۷۸۵
محمودی کهرکی	۹۷۸۶
محمودی نیکو	۹۷۸۷
محمودی هاشمی	۹۷۸۸
محمودی مصطفی	۹۷۸۹
محمودی نوبت	۹۷۹۰
محمودی نوبت	۹۷۹۱
محمودی نوبت	۹۷۹۲
محمودی داوی	۹۷۹۳
محمودی کرکی فراید	۹۷۹۴
محمودی کلاهدوز	۹۷۹۵
محمودی کلخوران نصیر	۹۷۹۶
محمودیان مصطفی	۹۷۹۷
محمودیان مصطفی شهلا	۹۷۹۸
مخابره علیرضا	۹۷۹۹
مختاری اصغر	۹۸۰۰
مختاری امین محمد	۹۸۰۱
مختاری بهروز	۹۸۰۲
مختاری فرزان	۹۸۰۳
مختاری نیری فرزانه	۹۸۰۴
مختاری نظمی مرضیه	۹۸۰۵
مختاری فروزان	۹۸۰۶
مختاری ناصر زورت	۹۸۰۷
مخترعی زاده علیرضا	۹۸۰۸
مخلص فریدون	۹۸۰۹
مخلص مهرداد	۹۸۱۰
مخلصی حضرت	۹۸۱۱
مخلصی حمید	۹۸۱۲
مخلصی سید فاطمه	۹۸۱۳
مخلصی ارسنجانی فاطمه	۹۸۱۴
مخلصی رجائی بازرگانی	۹۸۱۵
مخلصی شهری نوری	۹۸۱۶
مخلصی علی	۹۸۱۷
مخلصی مهرداد	۹۸۱۸
مخلصی محمد	۹۸۱۹
مخلصی رضا	۹۸۲۰
مخلصی نیک پور گیورت	۹۸۲۱
مخلصی رضا	۹۸۲۲
مخلصی رضا	۹۸۲۳
مخلصی فرالی مهدی	۹۸۲۴

از ۸۱۰۱ تا ۸۲۰۰

نام و نام خانوادگی	شماره
مرادی کاشیز	۹۸۲۵
مرادی بیدهندی محمدرضا	۹۸۲۶
مرادی سرداز حمید	۹۸۲۷
مرادی سلوار زاده	۹۸۲۸
مرادی شهرزاد	۹۸۲۹
مرادی فرزانه	۹۸۳۰
مرادی فرید	۹۸۳۱
مرادی فریبا	۹۸۳۲
مرادی کشوان	۹۸۳۳
مرادی محسن	۹۸۳۴
مرادی مرتضی	۹۸۳۵
مرادی نوذر	۹۸۳۶
مرادی نوذر	۹۸۳۷
مرادی هرمز	۹۸۳۸
مرادی هرمز کیان	۹۸۳۹
مرادی نیا	۹۸۴۰
مرادی نیر	۹۸۴۱
مرادی نیر	۹۸۴۲
مرادی هاشمی	۹۸۴۳
مرادی عاد	۹۸۴۴
مرادی کهرکی مسعود	۹۸۴۵
مرادی اکبر مریم	۹۸۴۶
مرادی سلطانی محمد	۹۸۴۷
مرادی شاه فرانسی	۹۸۴۸
مرادی فرانسی	۹۸۴۹
مرادی فرانسی	۹۸۵۰
مرادی فرانسی	۹۸۵۱
مرادی فرانسی	۹۸۵۲
مرادی فرانسی	۹۸۵۳
مرادی فرانسی

علم و تکنولوژی در برابر سدّ کارتل ها

سوه‌های استعمار

ترجمه و تنظیم: دکتر همایون الهی

اغلب، این افراد گمنام هستند که بصورت پیشگامان منفرد موفق میشوند سدهای تکنیکی قدیمی را شکسته و نو آوری نمایند.

ژاپنیها بعلت آنکه صنایعشان کمتر در حیطه‌ی اقتدار کارتل ها بود توانستند در زمینه های مختلف علمی و تکنیکی به روشهای جدید و پیشرفت های قابل ملاحظه دست یابند.

کارتلهای جند ملیتی سعی فراوان دارند که خود را بعنوان تنها مدعی پیشرفت اختراعی جهان قلمداد نمایند اما بسیاری از کارشناسان آلمان تشکیل میدهند. بنوان مثال در آلمان فدرال در سالهای ۱۹۶۰ میلادی بودجه تحقیق و توسعه، بمدت ۱۰ سال بطور متوسط ۱۵۰ درصد افزایش یافت. این مقدار بودجه بمقدار ۱۴ برابر بودجه کارتلهای بزرگ آلمان است. این مقدار بودجه بمقدار ۱۰

بحث آزاد: جهان بینی مادی و جهان بینی الهی ۲

دیالکتیک و اصول آن

بحث آزاد

طبری: دیالکتیک یك نوع منطق و اصول تفکر است در مقابل اسلوبی که از زمان ارسطو مطرح بوده‌است.

مصباح‌یزدی : آیا دیالك‌تیك یك قانون است ؟

سروش : اصولا دیالك‌تیك کدامیك از این منطق هاست؟ منطق نظری یا منطق عملی؟

نگهدار : ماوروی‌هم تاثیر می‌گذاریم و فکرمان با تلاشمان و حرکتمان آن چیزهایی که میسازیم روی حرکت ماوروی حرکت یکدیگر تاثیر می‌گذارد

در نخستین بخش از بحث آزاد جهان‌بینی مادی و جهان‌بینی الهی تاآنجاکه صفحات روزنامه‌فرصت داده بود، مقدمتا چهار شرکت‌کننده در بحث ، چگونگی ورود به بحث و ادامه آنرا بیان کردند وسرانجام به‌این‌نتیجه رسیدند که درزمینه دیالکتیک گفت‌وگوها را ادامه دهند .

آنچه درپی خواهید خواند ، سخنان احسان طبری است و پس از آن ، بحث ادامه می‌یابد.

● طبری ـ ما بحث ایدئولوژیک را در اینجاپذیرفتیم کمااینکه ضرورت فوری آن را در جهارچوب تلویزیون کارمشکلی دانستیم، ولی با این وجود آن را پذیرفتیم. حال که پذیرفتیم این بدین معنا است که باید در اجرای این بحث هم وارد بشویم . پیشنهادی که اینجا انجام گرفته است، پیشنهاد درستی است که مشکل دیالکتیک به عنوان مسئله مطرح بوده‌است. این پیشنهاد هم بدرستی گفتند که دیالکتیک روش فلسفه مارکسیستی محسوب میشود . اینجا هم آقای‌سروش فرمودند که ما در دیالکتیک هم باز بحث را مجدود بکنیم به تضاد . برای اینکه ایشان‌بدرستی گفتند که مسئله تضاد را گوهر اصلی دیالکتیک می‌دانند. لذا از آنجا شروع‌می‌کنیم. درباره اینکه تضاد گوهر اصلی دیالکتیک است چنین اظهارنظری از طرف کلاسیک‌های مارکسیستی یعنی لنین شده است . ولی درمیان این‌کلاسیک ها همشان یکسان برخورد نکردند، بلکه حتی برخی کلمه قانون دیالکتیک را بکار نبردند . و مثلا انگلس مسئله ارتباط گل‌جهان‌وموجودرا مسئله‌مرکزی‌دیالکتیک دانسته‌است.

لذا مسئله قابل بحث است . به همین جهت میخواستم پیشنهاد کنم من گمان میکنم ، هیچکس منطقی خودم را دارم حفظ میکنم. بهمین جهت میخواستم پیشنهادکنم کل‌دیالکتیک را مورد بحث قرار بدهیم . البته به تضاد می‌رسیم اگرلازم باشد مگرمیشتری روی آن بشود، مگر بیشتری میشود . و اگر حضار محترم این جلسه از جمله آقای سروش مایل باشند روی آن مسئله بیشتر بحث بکنند ، اشکالی ندارد . ما هم اگر چیزی به نظرمان رسید در آنجا خواهیم گفت . لذا بحث را شروع کنیم از: مسئله‌دیالکتیک و اجازه‌مفرمائید آنرا به شکل آزادانه وارد بحث بشویم . بدون اینکه از چارچوب دیالکتیک خارج بشویم در داخل ذکر قواعد و قوانین دیالکتیک بشکل آزادانه صحبت کنیم و اگراجازه می‌فرمائید من صحبت خودم را شروع کنم.

● مجری ـ من فقط یك اشاره بکنم و تقاضای من این است چون موضوعات دیگری اعم از موضوعات اقتصادی سیاسی مطمئنا جایی در این مباحث خواهند داشت ، جدائی از این مبحث ایدئولوژیک ، بسیار در این مسائل وارد نشویم . و یك یادآوری که دیگر داریم نقل‌قولها را از مقاله‌ای نکنیم و آنچه را که خودمان بهش معتقد شدیم ، آنرا بیان بکنیم . مثلا فرض بفرمائید که بیان بکنید که این فرد و آن فرد اینگونه تعریف کردند. لزومی ندارد آنچه را که شما به آن رسیدید آنرا بیان بکنید .

● طبری : این محدودیتی که شما به آن اشاره می‌فرمائید قاعدتا منطقی نیست . چرا که آوردنگان یک اندیشه اشخاص معینی هستند و نمی‌شود بدون ذکر ماخذ درمورد این مسائل صحبت کرد و همه مسائل را هم خود گوینده اجتهاد در نزد خودش نکرده، ممکن است که اجتهادی که دیگران کردند پذیرفته‌ایم . بهرحال در مورد مقامات علمی و فلسفی که وجود دارد ، ناچار بحث پیش می‌آید، مثلا نمیشود نگفت که فلسفه تضاد و تقابل‌مطلبی است که توسط ارسطو گفته شده است . و اینکه نمیشود که این مسئله را نگفت که تضاد را بصورت دیالکتیک هگل طرح کرده است ، برای اینکه بیان عقیده خود باشد، مسئله روشن نمیشود من فکر میکنم این محدودیت اسلوبی درستی نیست .

● مجری ـ این مطلب که بیان بر تاریخی وچگونگی حادث‌شدن مسئله دیالکتیکی ، ممکن است مورد توافق نباشد، لذا به بیراهه خواهیم رفت . مثلا فرض بکنید شما مبنا را بگذارید براین که فرض بفرمائید در گفتگوان فرمودید که از ارسطو شده شاید در این مورد بحث بسیار زیادی باشد. آنچه را که شما به آن رسیدید بااجتهاد شخصی شماست یااینکه از مجتهدی در این مورد پذیرفته‌اید. شما اگرفان گفته شخص را نقل بکنید ، صرفا نقل بکنید، بعد نقد بکنید، نباشد. اگر قرار بیان باشد . بیان بکنید که این پذیرفته شما است .

● طبری : فقط براساس تمایل به اجرای بحث ، که صرفا در مقدمات نمائیم ، جنبه منفی نداشته باشد، خواست شمارا با حفظ اینکه آن نکته تذکر دادمشده از طرف‌اینجانب درست است تاچار تاریخ فلسفه باتاریخ فلسفه باهم درآمیختگی زیادی پیدا میکند، میشود به مسائل فلسفی اشاره کرد و آنان را حل‌وفصل کرد و موردبحث قرار داد، بدون‌نیازبه تاریخ فلسفه ، این کار را مشکل میکند. حال باوجود این ما این محدودیت را شما قایل هستید ما وقت را تحمیل می‌کنیم.این بحث را می‌پذیریم ، این‌هم از نظر استقبال نظری که شما اینجا مطرح می‌کنید .

● سروش : من یک توضیح اجازه هست بدهم . من اینطور فکر میکنم که اینکه نام کسی ذکرنشود یادست‌کم آن‌طوری که من مسئله را برداشت میکنم عمده این است‌که هر قولی لذا با ذکر قائل گفته میشود ، طبعا اگر ما با تصویب ذکر میکنیم یعنی پذیرفته‌ایم و ذکر میکنیم ، دلیل آنرا هم میگوئیم ، ماکه تعبد بعکسی نکرده‌ایم بنابراین به‌این دلیل که فلان قول مال فلان قائل که مقبول ما نیافتاده بلکه دلیلی داشته است آن هم دلیل باید آورده بشود. اگرقولی ذکر میشود صرفنظر از صحت استناد انتساب به شخص، اگر پذیرفته ما نیست، مطرود است ـ دلیل آن طرد و انکار گفته میشود، حال صحبت براین است که ما راجع به شخصیتها تصمیم نمی‌گیریم ، بحث‌تاریخی هم بالاصاله مورد نظر ما نیست که حال صحت استناد قول و قائلی را بخواهیم ، اینجا بررسی کنیم ، عمده این است که گوینده سخنی را هم نام میبرد اشکالی ندارد ولی تاکید روی‌سخن است و دلیلی که پشتوانه خود سخن است فکر میکنم‌این ضرورت، یک محدودیت منطقی است که داریم دیگر فراتر ازاو نیست .

● طبری : خوب با این توضیحی که دکتر سروش گفتند موافق هستم یعنی درواقع، ما در اینجا نظرخودمان را بیان می‌کنیم . قائل نظر خودش را بیان میکند. ولی او می‌تواند استناد بکند به بیان نمایندگان مختلفی که جریانات فکری که مورد قبول او هستند، همراه با دلیلش طبیعتا . اصل بیان نظر است ، بیان آن چیزی است که ما بدان‌قائع هستیم . نه فقط یک نقل و قول بررسی تجربیدی مسائل تاریخی حالاباین‌مقدموارد بحث‌میشویم‌آنچه‌که‌مطرح است ، عبارت‌است از اسلوب دیالکتیک به تفکر است ، اسلوب دیالکتیک تفکر ، اختراع و ابداع مارکس و انگلس نیست . بلکه آنها آن را از هگل اخذ کرده‌اند . منتهی‌هریک سیستم دیگری هگل آنرا در سیستم ایده‌آلیستی خودش‌بکار برده بود مارکس و انگلس آنرا در سیستم ماتریالیستی خودشان بکار بردند، من این مطلب را در اینجا توضیح‌بدهم که نظریه مارکس و انگلس ، یک نظریه مبتنی‌برنقاد نیست بلکه مبتنی بر توحید است. از این نقطه‌نظر با نظریه‌توحیدی فرق نمیکند منتهی نظریه توحیدی مارکس وانگلس که مونیسم ماتریالیستی به آن میگویند یعنی وحدت گرایی ماتریالیستی ، یعنی اینکه جوهرکل عالم ازماده‌تشکیل‌میشود، ماده راهم لنین تعریفی‌کرده‌است که آن تعریف‌مورد قبول کسانی است که مارکسیسم را قبول دارند، و آن تعریف این هست که ماده عبارت است از یک واقعیت خارجی،یعنی هیچگونه صفتی و خاصیتی برای ماده بیان نمیکند، چون صفت و خاصیات ماده را این فلسفه نیست که باید بنشینندو کشف بکنند، این علم و تجربه میبایستی آن را معین بکند.

لذا طبری مارکسیستی ، ماتریالیستی‌تاریخی یکفلسفه، توحیدی و وحدتی است ، مونیستی است یکنگراست ، یکنگراست در ترتیبی که مابل هستیم بیان کنیم ، و اینکه یکی از قوانین دیالکتیک قانون تضاد هست ، بدین معنی نیست که او جهان را مبتنی برنقاد میداند، برعکس‌گوشش برای حل تضاد های موجوده در عالم ، و از آن جمله تضاد در داخل جامعه بشری و ایجاد هماهنگی‌در خانواده انسانی ، از بین بردن اختلاف طبقاتی از بین‌بردن تضاد قومی ، از بین بردن تضاد نکری ، و بدل کردن بشریه یک بین‌الملل واحد اینها اصل جبری است که مارکسیستها رابه هیجان می‌آورد و آنها را به حرکت وادار کرده والابحمد مناسبت این اندیشه پدید شد یا نفوذ کرد دربین توده‌های مردم یا کسانی رابه ایثار وادار کرد در حد بسیار وسیعی اگر قرار بود که آنها را دعوت بکند به تضاد و ستیزهجویی علیه یکدیگر مختصات مختلفه دیالکتیک که حتی در باره قانونی بودنش مختلف است برای اینکه فلسفه مارکسیستی عبارت است از یک نتیجه‌گیری از علوم موجود است. از روز اول هم بنیانگذاران این فلسفه تصریح کردند که ما نیادیم اینجا بگوئیم که کلیه حقایق را کشف کردیم. شما در مقابل آن به زانو دربیائید بلکه ما سنگ بنیاریک علمی میگذاریم . که باید طرفداران این طرز تفکر آن را درجهات مختلفه براساس عمل انسانی ، براساس تجربه علمی‌براساس تعقل و تفکر فرآینده بسط بدهند، یک حرف جالبی انگلس دارد میگوید که ما در جوانی تاریخ زندگی میکنیم هنوز آغاز تاریخ است . از پیدایش انسان نوع ما چهل هزار سال بنابر تحقیق پیولوژیهای تاریخی گذشته است. انگلس میگوید : بسیار مضحک است که ما در آغاز جوانی تاریخ بیائیم مدعی بشویم که کل حقایق را کشف کردیم. بلکه‌آنچه که برای آنها شناخص هست عبارت است از نشان دادن یک شیوه تفکری که این شیوه تفکر به مثابه اسلوب‌میتواند به‌اسلوب های دیگر علمی کمک بکند. در حقیقت یک نوع راهنمای عمل از طرف آنها ارائه نموده‌است نه یک بسته‌بندی کامل از یک مقدار جزئیات و نظریات طی شده و حل شده که بایستی در مقابل آن سرتعظیم فرود آورد، از جمله‌در مسائل دیالکتیکی ، نکاتی را که مورد قبول مارکسیسم هست از آن جمله مورد قبول آن به مثابه یک مارکسیست هست ، عبارت است . از قانون ارتباط کل وجودبایکدیگر و اجزای وجود با یکدیگر مربوط هستند .خواه‌دور،خواه نزدیک به انحاء مختلفه ارتباط مکانیکی در میان آنها هست، ارتباط فیزیکی در میان آنها هست ارتباط شیمیائی هست، و اگر برسیم به زمین خودمان برای اینکه حیات درجایی‌دیگر کشف نشده که ما از جایی دیگر صحبت بکنیم. و اگر برسیم به زمین خودمان ، ارتباط زیستی و بیولوژیک ما بین اجزای مختلفه وجود ، وجود دارد . و سپس برسیم به اجتماع ، یک ارتباط اجتماعی وجود دارد و سپس اگر برسیم به عرصه تفکر ، ارتباط فکری و منطقی‌وجود دارد. پس قانون ارتباط و قاعده ارتباط عبارت است از قاعده اول قاعده دوم قاعده حرکت است . و اینکه جهان‌درحرکت دائمی است و این نظریات یک نظریات بسیار و کهنه‌ای است و این نظریات در فلسفه اسلامی ماهم منعکس شده است. در عرفان ما هم منعکس شده است و نظریات نازه‌ای نیست که از طرف مارکس و انگلس ابداع شده باشد. قانون تغییر و حرکت کلی است. به یک شکل بسیار عالیش ، صدرالمتالهین ماکه درکتاب‌اسفار بیان کرده است حرکت جوهری را آقای دکتر سروش خودشان در آنارشان ، آنرا منعکس کردند، مابنوبه خودمان‌کوشش کردیم این نظریه را منعکس و بیان کنیم. قانون‌حرکت‌است، تغییرات که این حرکت نه تنها درکم انجام‌میگیرد، دراعراض انجام میگیرد، بلکه در جوهر انجام میگیرد. کیفیتهای‌نو را ایجاد میکند، حالات نورا ایجاد میکند. سوم قانون تضاد و آن در موردش بحث وجود دارد در مابین مارکسیستها، اما نظری که میشود آن را قبول کرد یا لااقل من می‌پذیرم، دو شکل اساسی تضاد وجود دارد. یکی تضاد در طی‌زمان که کیفیت نورا همیشه جانشین یک کیفیت کهنه میکند. یکی هم آنجمرا که در مکان همزمان هستند. در زمان اجتماعی‌ـ گیرد، بلکه همزمان هستند و آن انقلاب نام دارد، یعنی‌دو قطب متضاد در برابر یکدیگر پیدا میشود. این دو قطب‌متضاد در عین حال در وحدت با یکدیگر بسرمیبرند، مثل جذب و دفع است ، منفی و مثبت مثل آزادی و استبداد جنگ و صلح که حالات متضادی است که در مقابل یکدیگر هستند ولی با همدیگر هستند، بی‌همدیگر وجود ندارد و درعین حال میتوانند وجود داشته باشند. این حالت انقطاب است آنچه که باعث حرکت عمومی جهان هست ، عبارت است‌از آن تضاد نوع اول هست ، باصطلاح تبادل‌کیفی ، جانشین شدن کیفیت نوبه جای کیفیت کهنه.

این مسئله تضاد و مسئله تقابل یک مسئله کهنه‌ای است در فلسفه ماهم مطرح شده است ، در عرفان‌هم تحت عنوان تخالف از آن صحبت میکند. این مباحث را آقای دکتر سروش هم در طی کتب خودشان‌هم مطرح‌کردند.

آنچه را که مولوی در مورد این مسائل بیان میکند، بحثی است که از زمان قدیم در فلسفه یونان آغاز شده است، بحثی است که از هر اقلیت یکی از فلاسفه یونان که تکیه کرده به حرکت و تغییرو تحول آغاز شده است.

مجری ـ شما بیان فرمودید که یک سری افرادی راکه در عرفان اسلامی صاحب صلاحیت هستند این بیان شمادر رابطه با آن محدودیتی که من عنوان کردم و آقای دکتر سروش توضیح فرمودند فکر نمیکنید خارج شده باشید فرض کنید آن نوع بیانی را که ملاصدرا از تضاد حرکت میکند شما به همان نوع معتقدیدکه یا اینکه مبنای دیگری دارید و میخواهید ثابت کنید که اینها هم این نوع نگرش‌را قبول دارند.

طبری ـ بنده هیچوقت نمیخواهم بگویم که مولانا ـ جلال‌الدین و ملاصدراآنها ماتریالیست ومارکسیسم بودند، بلکه من فقط تاریخچه حرکت‌و تضاد را از نقطه نظر فکری گفتم که به اشکال مختلفه در فلسفه منعکس شده و این شکلها با هم منطبق نیست، گفتم ابداع مارکس انگلس نیست، مسئله‌ای بوده که در فلسفه مطرح بوده و انها هم نظر خودشان را در این‌باره بیان کردند، از جمله در فلسفه خود ما مطرح بوده است، ما جرا به این مسئله ذی علاقه هستیم که ذکر بکنیم از این نامها، برای اینکه اندیشه را از فرهنگ خودمان بگیریم اندیشه‌ای که در فرهنگ ما وجود دارد، آن را به تغییری که خودمان تصور می‌کنیم منطقی است، اتخاذ میکنیم و بیان میکنیم. پیوند خودمان را با تمدن و تاریخ تفکر جامعه خودمان بیان میکنیم، این کار ما نیست لذا ذکر مسائل و تمثیلات ما از این نقطه‌نظر انجام میگیرد نه با این دعوی خنده آور، بگوئیم که ملاصدرا مثل مارکس فکر میکرده ، است مارکس که در یک دوره‌ای دیگر زندگی میکرده است و به یک مسائل دیگری میخواسته پاسخ بدهد. فقط دریک حد فوق‌العاده محدودی مسئله را عرض کردم که میتواند در اینجا مطرح باشد من بیش از این برای طرح مسئله وقت نمیگیرم، وقت را به دوستان بدهیم.

● مجری ـ تقاضا میکنم در انتهای صحبتتان یک تعریف از دیالکتیک بیان کنید.

● طبری ـ تعریفی که میشود از مسئله دیالکتیک کرد این است که دیالکتیک یک نوع منطق و اصول تفکر هست در مقابل اسلوبی که‌اززمان ارسطو مطرح بوده این اسلوب را منطق صوری می‌نامیم. نه تنها ما منطق صوری می‌نامیم. بلکه بطور کلی منطق صوری می‌نامند به خاطر اینکه توجه ارسطو بیشتر این بود که اشکال مختلف‌تفکرمنطقی را کشف بکند مثل قیاس، مال تمثیل، مثل قول و اشاره و غیره و آنها را بیان بکند ولی دیالکتیک یک منطق مضمونی است که میخواهد ببیند در درون وجود چه میگذرد نه فقط این که تفکر ماچه جوری روی همدیگر احکام خودش را سوار بکند تااینکه به نتیجه درست برسد، ما منطق صوری ارسطو را می‌پذیریم، قبول داریم برایش ارزش قائل هستیم این منطق بعدا هم تکامل پیدا کرده است، بوسیله اسلوب شناسی بیکن به‌وسیله اسلوب‌شناسی استوارت میل،بازهم تکامل پیدا کرده است، و بوسیله منطق ریاضی کنونی ما طی میکند لذا آن منطق خارج خودش را دارد ولی مابه منطق مضمونی دیالکتیک هم که آن را دیالکتیک مضمونی میدانیم منعقدیم.

● مجری ـ خیلی متشکرم ، پنج‌دقیقه از ۱۰ دقیقه وقت دومنان رابه این وقت اختصاص دادیم. آقای مصباح بفرمائید.

● مصباح ـ بسم‌الله الرحمن الرحیم ـ راجع به اهمیت مسئله ایدئولوژی دیگر نمیخواهم صحبتی کنم چون قرار شد شروع کنیم و جناب آقای احسان طبری هم فرمودند لازم نیست، منتهی عجولانه تعبیر فرمودند. در ضرورت آن، ایشان تردیدی نکردند. بهرحال از خلاصه فرمایشات ایشان استفاده شد که دیالکتیک منطقی است در برابر منطق صوری با این تفاوت که منطق صوری بصورت فکر توجه دارد و دیالکتیک به مضمون فکر، ما حالا در اصطلاح نمیخواهیم وارد بشویم که آیا وارد شدن در مضمون فکر، این کار منطق است اصلا باکار منطق نیست. یک بحثی است که بازبه اصطلاحات فنی برمیگردد که دست کم برای شنوندگان بحث مفیدی نخواهد بود. این فرمایشات که منطق دیالکتیک به عنوان یک منطق، روشی است. اسلوبی است برای تفکر به ضمیمه فرمایشات ایشان که دیالکتیک مارکس ماخوذ ازعلوم است ولی نتایج علوم را گرفته وبه صورت منطق دیالکتیک درآورده به نظر بنده میرسد که این دو مطلب خیلی باهم توافق ندارد، یعنی یک وقت هست که ما نتایج علوم را برای ماحل گردداند این نتایج را جمع بندی میکنیم حالا یابه صورت قانون کلی یابه هرانداز‌ه‌ای که جمع بندی این مسائل به ما اجازه میدهد، میگوئیم نتیجه این علوم فیزیک ، شیمی ، بیولوژی این را یک جمع بندی از نتایج. اشکالی ندارد که این را اسمش را دیالکتیک یاجیز دیگر بگذاریم. بحث برسرلفظ و اصطلاح نیست ولی یک وقتی هست که میخواهیم قانونی برای تفکر بدهیم که باید اینچنین فکر کرد و باید مسائل دیگر را براساس این اصول حل کرد. آیاما دیالکتیک رابه این صورت میگوئیم که یک قانونی است برای فکر راهی و اسلوبی تعیین میکند که برای هرنوع تفکری از این نوع اصول پیروی کنیم و اگر از این اصول پیروی نکنیم ، تفکر صحیحی نخواهیم داشت.

همچنان که اشاره فرمودند منطق صوری ارسطو مورد تائید ماهم هست. این‌معنای همین است هرنوع شماباید باید فکر بکنید در قالب این اشکال و غرضها خواهد بود، مسئله صغری و کبری و نتیجه و امثال اینها. همانطور که هیچ تفکر تصحیحی بدون اینکه در این قالب ریخته بشود شکل صحیحی پیدا نمیکند، محتوای هیچ فکری هم بدون اینکه در قالب دیالکتیک ریخته بشود این مبنای صحیحی نخواهد بود. آیا اینچنین است؟ و آیا همین است که‌از نتایج علوم بدست آمده وبانه این راهنمایی است برای علوم، اینجا خواهش میکنم که توضیح بفرمائید.

● مجری ـ عذر میخواهم دیگر صحبتی شما دراین مورد ندارید؟

● مصباح ـ خیر ،

● مجری ـ آقای دکتر سروش بفرمائید.

● سروش ـ من فکر میکنم که اگر کیفیت امر یک طور دیگری قرار بدهید بهتر باشد برای حصول نتیجه و برای نظم بحث ، برای اینکه ، بهرحال این سئوال وجواب ممکن است ضرورت داشته باشد کدرجای خودش صورت بگیرد، ازاین نظر من‌فکر میکنم بعضی از نکاتی را یادداشت کرده‌ام‌که‌درموردش سخن بگویم،ولی فکرمی‌کنم اگرصحبتهائی که آقای مصباح گفتند،نکاتی که درباره آقای طبری اینها یک رسیدگی بشود مازیاد چیز نداریم که وقت چند دقیقه کم بیاید ویا زیاد بیاید.اجمالا در حدود ۱۰ دقیقه‌هر کس سخن‌خود اهد گفت‌ولی جایی‌نرفته است‌تفاهم وتوافق اینکه، فرصت یکحسن تقسیم داشته‌باشد و ناظر بحسن‌نتیجه‌ای کازبحث میخواهیم بگیریم، من پیشنهاد میکنم که الان من بعضی‌از نکات کوچک را اینجا ذکر میکنم، منتهی اجازه بدهید که یک مقداری بحث‌ها و گفتگوها ناظر به یکدیگر و در برابر یکدیگرباشد به طوری که این نتیجه گیری به وضوح دیده باشد، ملموس باشد و اگر موافق باشید و سایر شرکت کنندگان هم موافق بشوند به آن کیفیت انجام بدهند بهر حال من هم راجع‌به بعضی از نکاتی که آقای طبری داشتند من هم بحث‌داشتم. روش یک مقداری سئوال میخواستم بکنم، چون بنای ما بر استدلال بود من میخواستم تقاضا بکنم که خوب این بیاناتی که ایشان گفتند جناب آقای طبری توضیح و توصیف دیالکتیک بود، منتهی آنچه که فکر میکنم همه‌مان بنابر آن داریم در اینجا دلیل آوردن هست.

بنابر این من میخواستم تقاضا بکنم که دلائل این نکات ذکر بشود، یعنی این دلیل فوطبور بودن عالم در تحول‌و تغییر ، دلیل اینکه مثلا ارتباط اجزاء جهان باهم یاقانون تضاد ، یا دوگونه بودنش، یامنحصر در دوگونه بودنش . اگر یک چنین ادعائی، انحصاری هست و جزهایی از این قبیل. بنابراین من یک تقاضا دارم و او برهانی کردن بحث است و پشتوانه دلیل ، استدلالی دادن. دوما میخواستم‌یک سئوالی راجع به تعریف ماده بکنم که نقل شد از لنین که تعریف ماده این است که که ماده واقعیت خارجی است، می‌خواستم بپرسم که‌آیا فکر نمی‌کنید که این تعریف از دو جهت مشتمل برنقائص باشد؟ یکی اینکه مادر مقابل تعریف، به نبودن ونبودن شیئی نظر نداریم. بلکه‌بتو صیف چگونگی او نظر داریم اصولا وقتی ما چیزی‌راتعریف می‌کنیم حتی اگرکسی ازما بپرسد که عنقا چیه؟ ما نمی گوئیم عنقا چیزی است‌که نیست یا عنقا چیزی‌است که واقعا هست. صرفنظر از اینکه چنین چیزی موهوم است یا موجود .

تعاریف اصولا روی عدم و وجود شیئی نمی‌رود آن یک مدعای دیگری است این چیست که موهوم‌است یاآن چیه که موجود است، ما روی آن چیستی سخن داریم بنابراین این کافی نیست‌که ما بگوئیم ماده‌چیزی است که واقعا هست، این واقعا هست یک ادعای‌ثانوی هست این چیست که واقعا هست ما سخن دراوداریم. نه‌اینکه کسی منکر وجود آن بشود مثل سوفسطائیان یااینکه کسی معتقد به‌وجود آن‌باشد حال بنامیمشان رئالیست‌ها ولی این چیست که یک عده منکر وجودش هستند و یک عده معتقد وجودش هستند واینکه انسان تعریف کند چیزی هست یا نیست و آن را تعریف او قرار بدهد من گمان می‌کنم که خروج از ضوابط اصولی است که ما برای تعریف درنظر داریم اصولا آنی راکه می‌خواهیم بدهد تنمی‌دهد. اصولا ترمهای منطقی وترمهای‌ارزشی هیچگاه به‌تعاریف بکار گرفته نمی‌شوند. درستو نادرست دوترم منطقی هستند دوتا ترم ارزشی هستند اگر کسی بیاید فلسفه‌های دنیا را تقسیم‌بندی کند ویگوید فلسفه‌ها دوجور هستند، یک‌دسته فلسفه خوب، یک دسته فلسفه بد یا فلسفه ما دوجورند یک دسته فلسفه‌های درست، یک دسته فلسفه‌های نادرست، این ترمها هیچگاه بعدرد تقسیم‌بندی وتعریف نمی‌خورند. مسئله بودن و نبودن عین شبیه همین می‌ماند، بگوئیم که به اصطلاح ماده چیزی است که هست یا ماده چیزی هست‌که‌نیست‌ماسرآن چیزی است سخن داریم، این یک نکته وسئوال هست که‌آیا واقعا مابه‌این ترتیب تعریف ماده را دادیم . ثانیا مگر کسانی که به خدا معتقدند آنهاهم معتقد نیستند که خداوند یک واقعیت خارجی هست یعنی این‌تعریف،اعم از مدعا است. ما می‌خواهیم در تعریف چیزی را ذکر کنیم که برهمانی که می‌خواهیم منطبق باشد نعبرچیزی غیر از او .ولی‌اگرماآمدیم وگفتیمکه ماده چیزی‌است‌که واقعا هست واقعیت عینی هست،خداشناسان‌هم در باره خداوند عین همین سخن را دارند، اصولا گسانی که معتقدند چیزی دربیرون از ذهن آنها هست حال‌آن‌چیز هر چنسی می‌خواهد داشته باشد، بنابراین این تعریف برغیر خودش هم صادق می‌افتد در عالم تعریف ظاهرا ما رافیبم که از این خارج نشویم. این دروقع یکنکته بود راجع به‌اساس تعریف ماده در عین اینکه من چون اینجا ذکر شد، تعقیب کردم درعین اینکه باز خط بحث را درهمان دیالکتیک‌قراربدهیم. راجع به‌اسلوب‌دیالکتیک تفکر واینکه بهرحال این روشی است برای فکر کردن و اینکه اینجا ذکر شدکه منطق ارسطویی تکامل‌پیداکرده و منطق دیالکتیکی منطق مضمون است نه‌ومنطق‌ارسطویی منطق فرم است وبه دست بیکن و استوارت‌میل و مثلا برتراندراسل وسایر کسانی‌که‌در منطق ریاضی کارکرده‌اند اینها تکامل پیدا کردند این نکته را می خواستم عرض کنم من گمان می‌کنم که برسر کلمه منطق یک مسامحه یا مغالطه‌ای صورت می‌گیرد ما دوجور منطق داریم. دستکم دوجور منطق داریم که از ارسطو به ارث رسیده است حال دیگران هم منطق دیگری دارند بمجای خودش یک منطق است همان اسلوب دیگر است ، منطق نظری اسمش را بگذاریم. یکی هم منطق عملی‌ست که همان روش‌شناسی و متدلوژی باشد. آنچه‌که‌تکامل پیدا کرده‌بدست بیکن و استوارت‌میل،منطق عملی ارسطو بود، روش‌شناسی او بود ومنهد علمی بود حالا هرچه که محتوایش بخواهد باشد اما آنچه که به دست امثال برتراندراسل و منطق‌دانان ریاضی تکامل پیدا کرده بود جنبه نظری اهم بود ، بنابراین اینها دو راه دارند و اصولا دیالکتیک ، حالا سئوال در اینجاست کدامیک از این منطق‌هاست ، منطق نظری است یا منطق عملی است چیزی است از قبیل مدد برای شناسایی عالم خارج مثل متد عملی یا چیزی است از قبیل متد برای هگوئگی راه بردن ذهن برای رسدن نتایج صحیح . این هم در واقع چون کلمه منطق گفته می‌شود و این دو سعنا معنا در آن‌مخلوط می‌شود، من خواستم این هم تعیین شود که بعد درروشنائی بیشتری سخن بگویم .

شرکت کنندگان در بحث :

محمدتقی مصباح یزدی، از: حوزه علمیه قم

دکتر عبدالکریم سروش ، شرکت کننده منفرد

احسان طبری ، از : حزب توده ایران

فرخ نگهدار ، از: سازمان فدائیان خلق (اکثریت)

● نگهدار ـ من فکر می‌کنم آقایان مصباح و آقای سروش راجع به همان مسئله دیالکتیک و تضاد شائق بودند که نظریاتشان را بشنوم ولی مثل اینکه ظاهرا به طرح سئوالاتی از رفیقمان طبری محدود شد انشاء الله در دوره بعدی بحث ما مستفیض می‌شویم از نظرات آقایان کمبدانیم، اصل نظرشان در مورد این مسائل چی هست ؟

اما راجع به خود مسئله دیالکتیک و مسئله تضاد که ظاهرا مسئله مرکزی بحث ما قرار گرفته همانجوری که در آن دوره بحث مطرح کردیم و رفیقمان طبری تذکر داد دیالکتیک یک منطق یا اسلوب یا روشی است برای بررسی جهان و تکاملی که برعهده ما قرار می‌گیرد . همانطوری‌که در دوره اول بحث گفتیم فلسفه تا قبل از مارکس تماما به تفسیر جهان می‌پرداخت ، یعنی حقایق را سعی می‌کرد که توضیح بدهد و وابکند و واقعیات را بشکافد و حقیقت را از میان انبوه دریافتهایش کمازجهان خارج می‌کند.دربیاورد. همین البته فکر می‌کنم که آقای دکتر سروش هم حوزه و قلمرو بلندگوی علم و فلسفه را بر همین حد محدود می‌کنند یعنی تفسیر و توجیح و حقیقت یا هستی به زبان دیگر . اما آنچه که به تکلیف و وظیفه برمی‌گردد یا قضاوت ما راجع به هستی و وجودو وظایف ما درقبال این‌قضاوتمان، متعددند که صحبتی نمی‌شود . بنابراین از جنبه وظایف ما دیالکتیک در این قسمت مطرح نمی‌شود . یعنی ما نمی‌آئیم بحث بکنیم راجع بکنیم به این که روش ما در تغییر جهان ، در تغییر هستی ، در تغییر زندگی چیست ؟ برای اینکه این وظیفه را اصلا برای فلسفه قرار نمی‌دهیم ولی فلسفه علمی که روشش هم دیالکتیک است معتقد است که ما هم تفسیر می‌کنیم و هم تغییر می‌دهیم ، هم می‌سازیم و این دو از هم تفکیک‌ناپذیرند . اگر ما وارد مسئله دیالکتیک بشویم ، این روش اصولی دارد برای خودش کمیک‌مقدار می‌توان توضیح داد . مسئله ارتباط و اصل ارتباط یا تاثیر متقابل و مسئله پیوستگی جهان که همه موجودات همه هستی همه آنسانها انسان و طبیعت و اشیاء مختلفی که در طبیعت می‌بینیم . اینها روی هم تاثیر متقابل دارند ، زندگی مستقل به این معنی که بری از تاثیر دیگران بر روی آنها می‌گذارند یا اشیاء دیگر روبشان می‌گذارند زندگی نمی‌کنند و وجود ندارند ، آقای دکتر سروش مایلند کدراینجادلیل آورده بشود کمجراما همچنین قضاوتی‌راجع به اصل‌ارتباط داریم ، اینرا می‌شود از طریق مشاهده یعنی از طریق دیدن و تجربه کردن دریافت که واقعا یک همچنین فصلی بر طبیعت و هستی حاکم است جرا که همه پدیده‌ها در ارتباط با یکدیگر هستند مثلا مثالی بزنیم از زندگی خودمان ، ما روی هم تاثیر می‌گذاریم و فکرمان با تلاشمان حرکتمان آن چیزهایی که می‌سازیم روی حرکت ما روی حرکت یکدیگر تاثیر می‌گذارد این را فقط به این شکل بررسی نکنیم که ما مثلا فکر کسی یا فکر کسی روی ما . مثلا همین دستگاه تلویزیون بوجود آمده بعنوان یک سیستم این روی مردم ما تاثیر می‌گذارد و اگر این سیستم نباشد ، تاثیرات به این شکل نیست .

افرادی که در اینجا زندگی‌می‌کنند دراین میهنمازندگی می‌کنند دارای ویژگیهایی هستند که ناشی از این سرزمین ، این محیط و این اشیاء است که با آن زندگی کردند و مردمی که در جای دیگری با یک ویژگیهای دیگر . البته این ویژگیها همانطور که بعدا به تضاد می‌رسیم هیچ نوع‌تضادی ممکن ایجاد نکند بین مردم کشور ما و مردم کشور عراق که همسایه ما هست البته خیلی‌ها می‌خواهند این‌طور تفسیر بشود که این حتما تضاد است این تفاوتها تضاد است ولی اینها از این نظر هست که اشیاء مختلفی با شرایط مختلفی با محیطهای مختلفی وجود داشته است که روی مردم کشور ما اینطور تاثیر گذاشته و آنجا آنجور زبان اینها عربی و زبان ما فارسی است و خیلی ویژگیهای دیگر که روش بحث نمی‌کنم ، ولی این مسئله اینکه اشیاء و پدیده‌ها تماما روی هم تاثیر می‌گذارند یک اصل عام دیالکتیکی است و از روی مشاهده و تجربه حقیقتش اثبات می‌شود این را هم بگویم که ما بطورکلی اثبات حقیقتی را از تجربه یا از طریق پراتگ و عمل نتیجه می‌گیریم . دومین مسئله‌ای کمفر دیالکتیک به عنوان یک اصل از آن یاد می‌شود مسئله تغییر کمیت به کیفیت است و اصل دیگر مسئله تکامل است یعنی همانجوری که رفیقمان توضیح دادند ما شاهد این هستیم که بطورکلی همه هستی درحال تغییر و تحول است.این‌تغییرات تا یک مرحله‌ای حالت کمی دارد یعنی حالت افزایش است و از یک مرحله‌ای به بعد به صورت جهشی به تغییر کیفی بدل می‌شود . مثالی، که معمولا در کتاب‌های اصول دیالکتیک‌زده می‌شود مسئله آب است که می‌جوشد و گرم می‌شود و آهسته آهسته به ۳۰ درجه ۹۰ درجه و ۱۰۰ درجه گرمید بهجوش می‌آید این نقطه را به آن می‌گوید نقطه تغییرکیفی، در این نقطه آب نیست یک جیزی هست به اسم بخار کمبازهم درجه حرارتش حالا می‌تواند برود ولی در آن مرحله دیگر باز بخار است این نقطه عطف