

浜松市勢要覽

特256

341

十三
年
版



* 0032491000 *

0032491-000

特256-341

浜松市勢要覽

静岡県浜松市・編

浜松市

昭和13

AFB

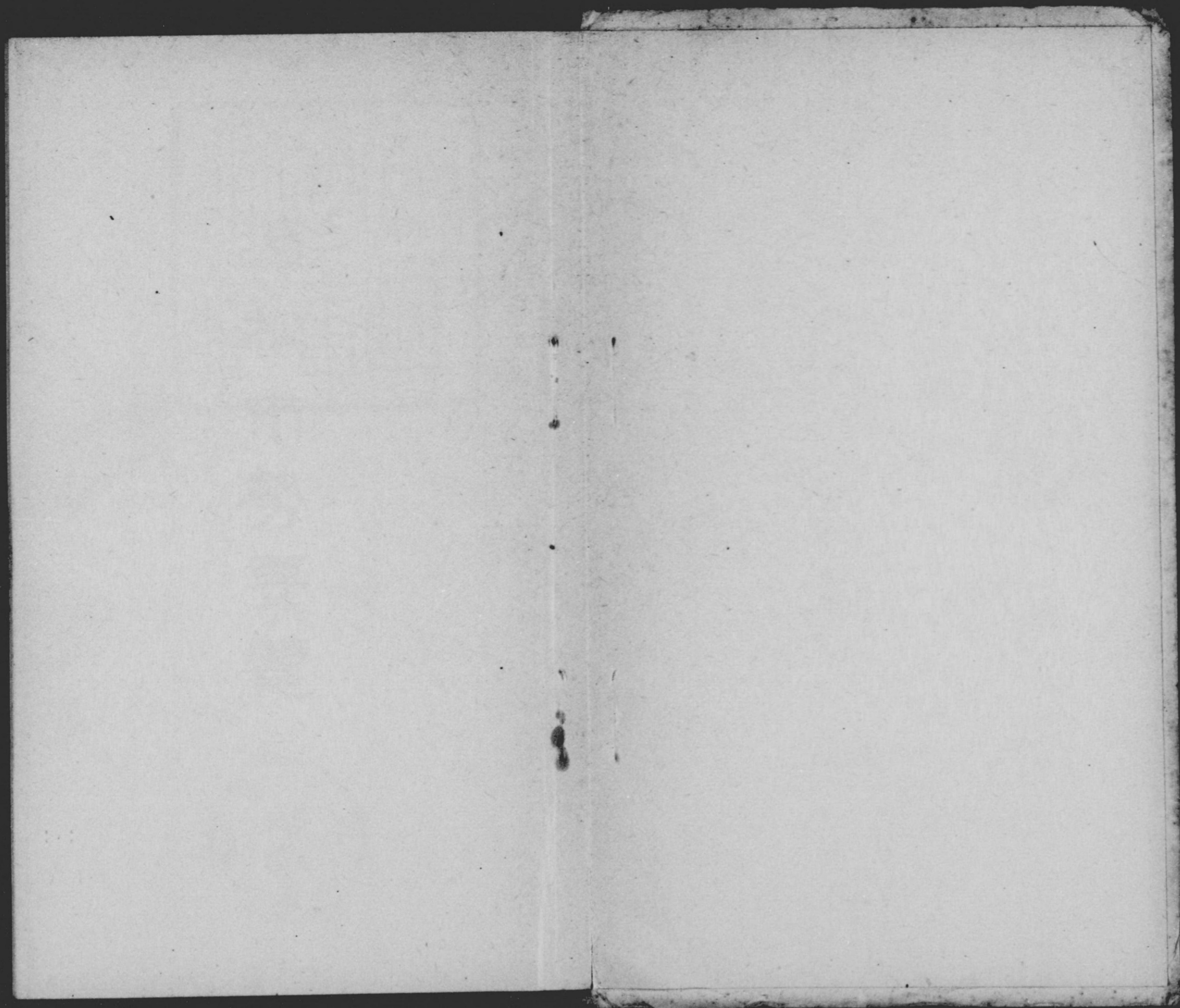

第256
341



瀋
松
市
勢
要
覽



優美に
Andante

市歌 本居長世作曲

オホミヤ ビトノ タビゴロ セ
イリミダ レケム ハキハラ ノ
ムーカシ ツバラニ タ ズ ネツル
ラキナラ シノベ フミヨマ バ

市歌

森林太郎作歌

大宮人の旅衣
入みだれけむ萩原の
昔つばらにたづねつる
翁をしのべ書よまば
國の亂をしづむべき
いさをのもとゝ此里に
城の礎かためけむ
人なわすれそ銃とらば
引馬のうまやさまかへて
よろづの業の進むなる
いざもろとも謀りてむ
わが濱松の市のさかえ



所役市松港

前驛松濱

活潑に 行進歌 本居長世作曲



行進歌

森林太郎作歌

- 一、駒引くは めでたきためし
 曳馬とは よき名ならずや
- 二、引くといふ ことばをさへに
 その名をば などてかへけむ
 ますらをの いむべきものと
 おもへりし 昔しのばゆ
- 三、このこゝろ いやゝかためて
 もろともい いざはかりてむ
 濱松の いちのさかえを

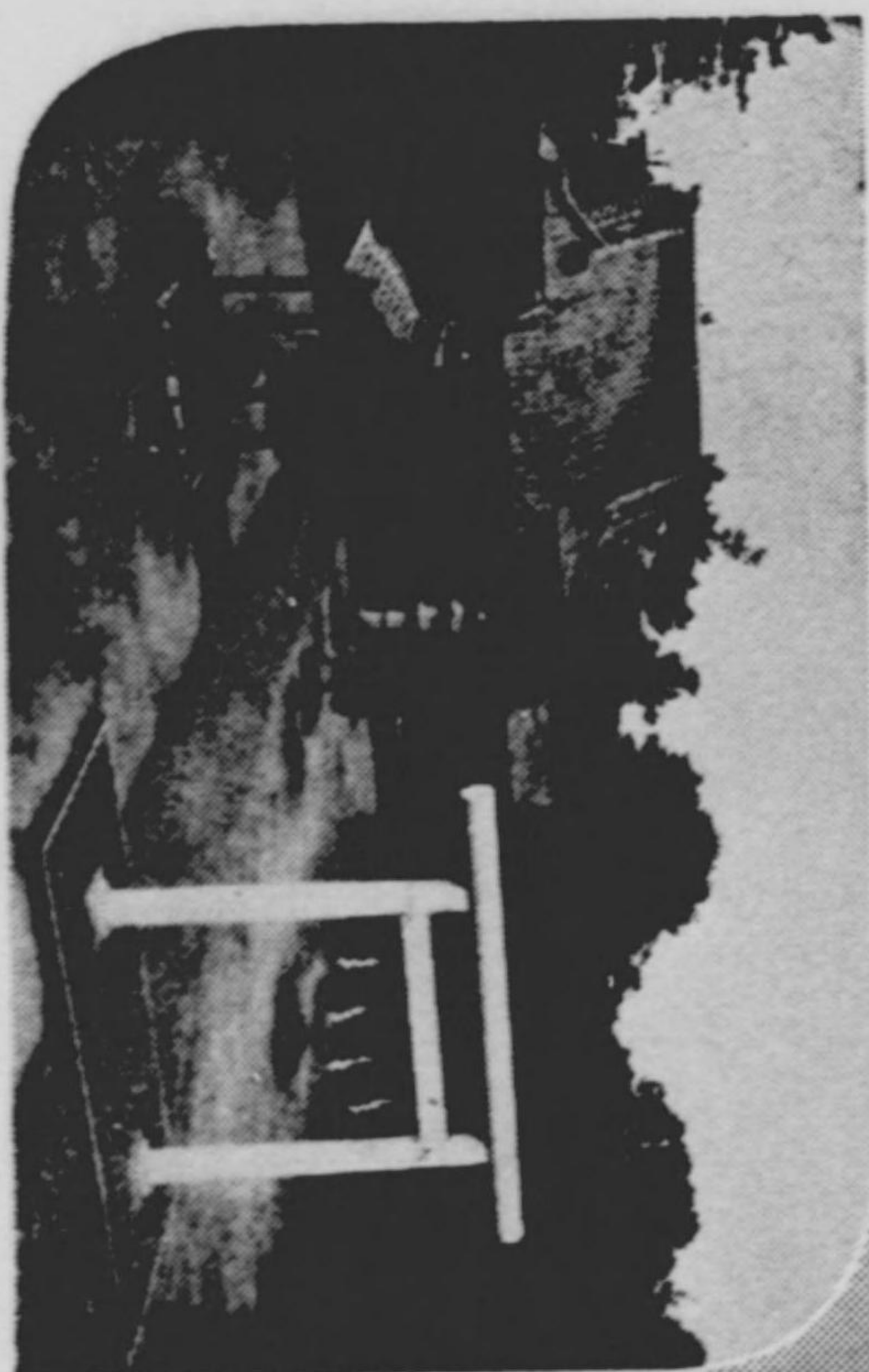

縣社 居神社

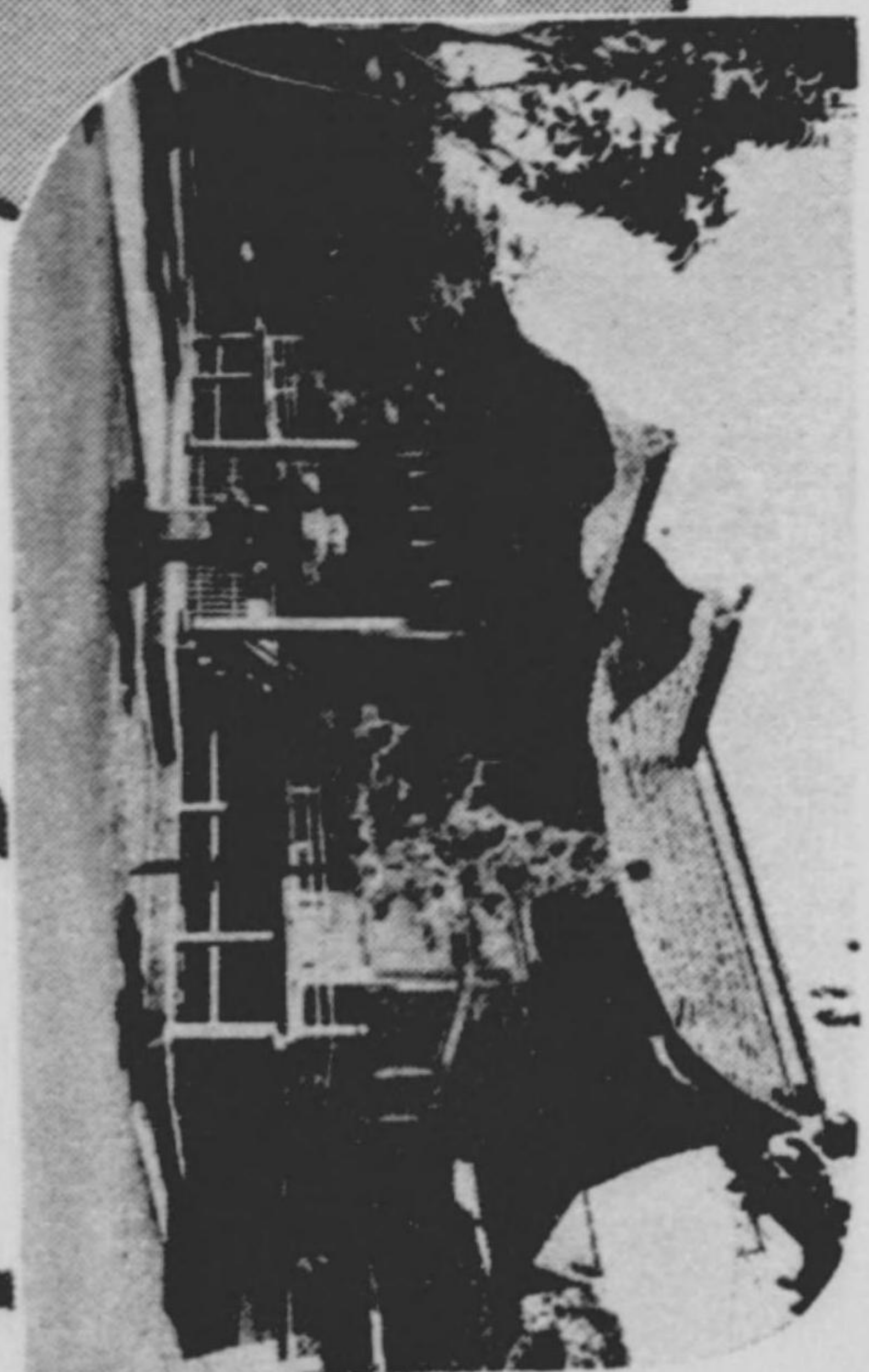

縣社 五社神社

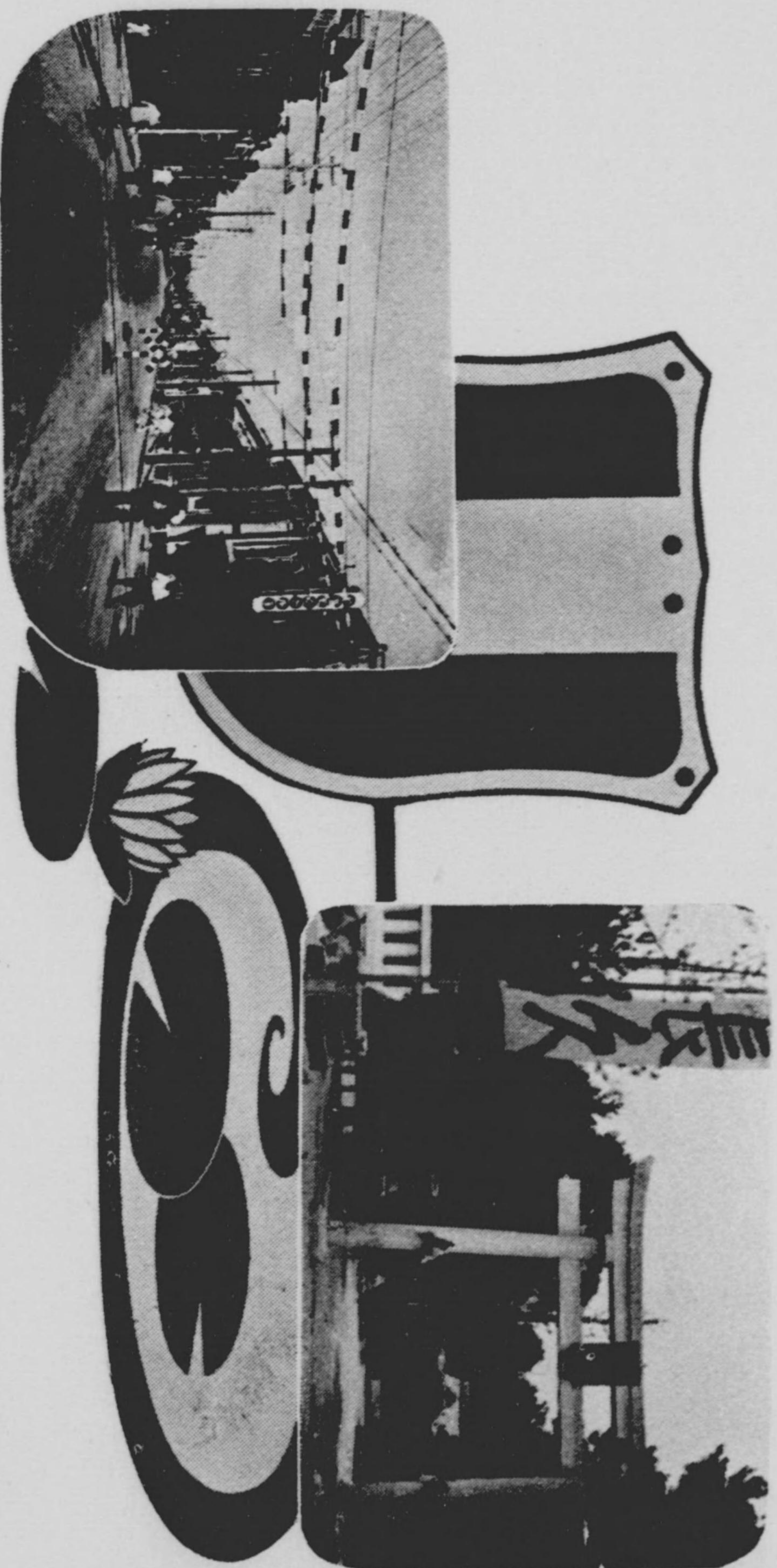

郷社八幡宮

b 通町屋板

地 土

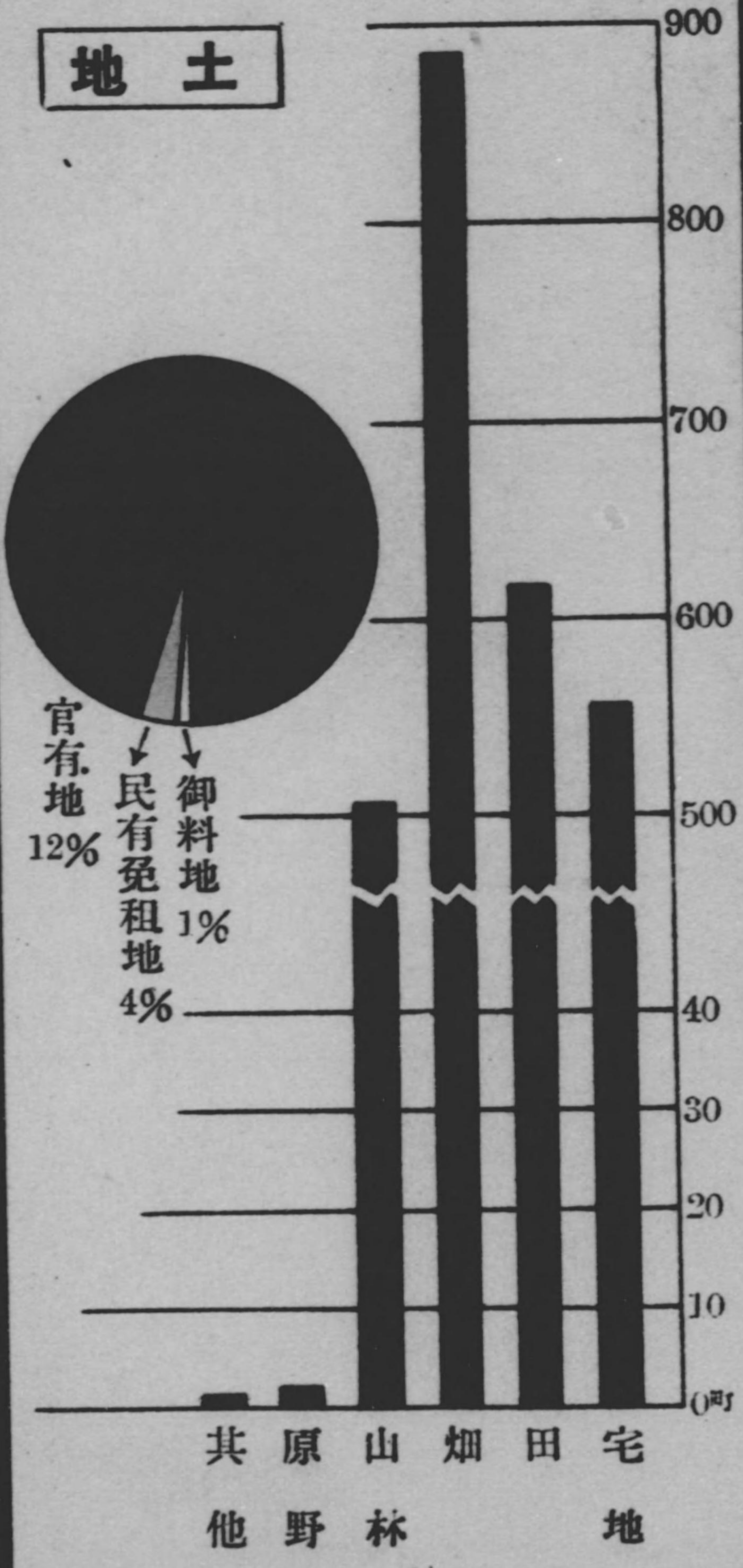

地 土

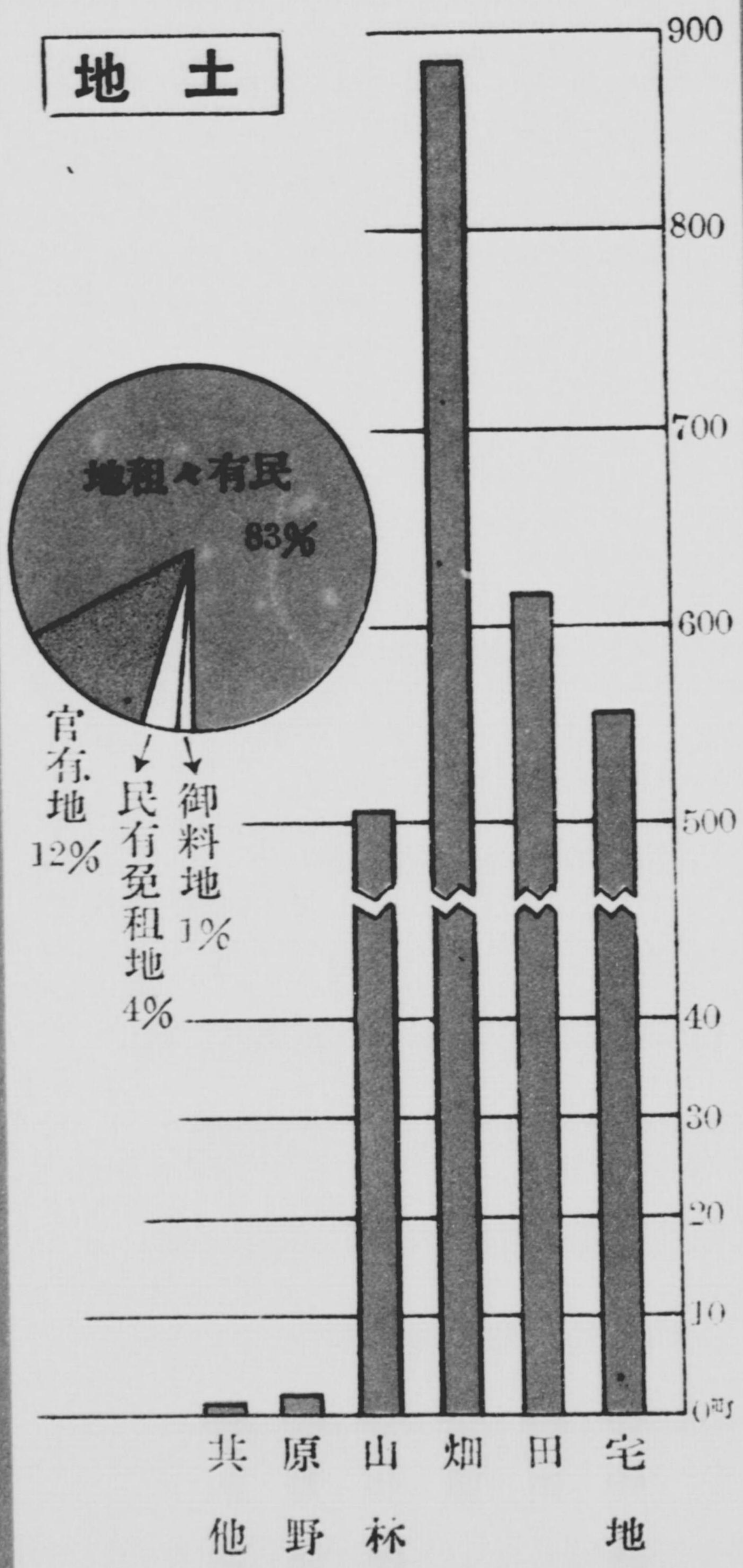

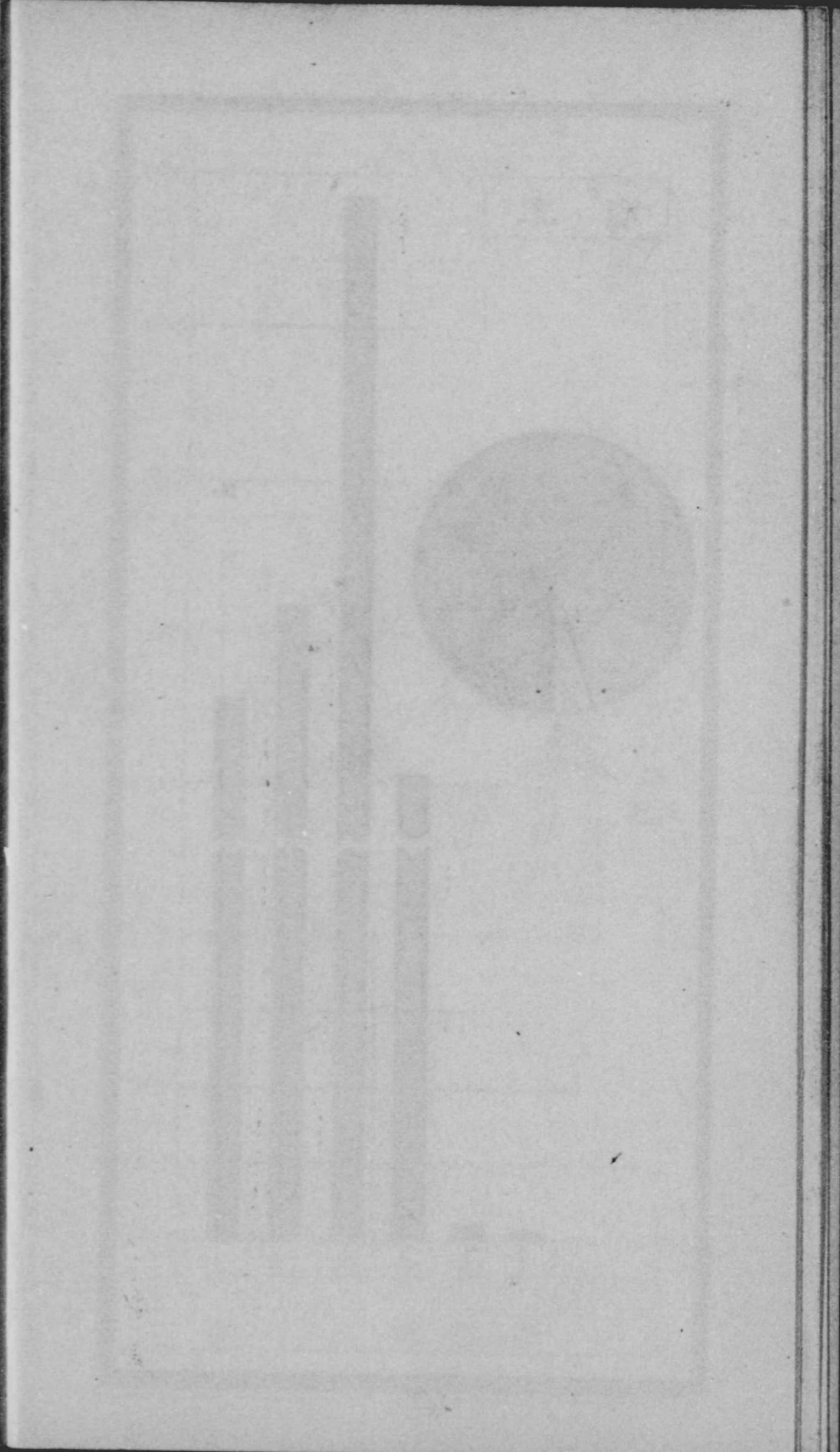
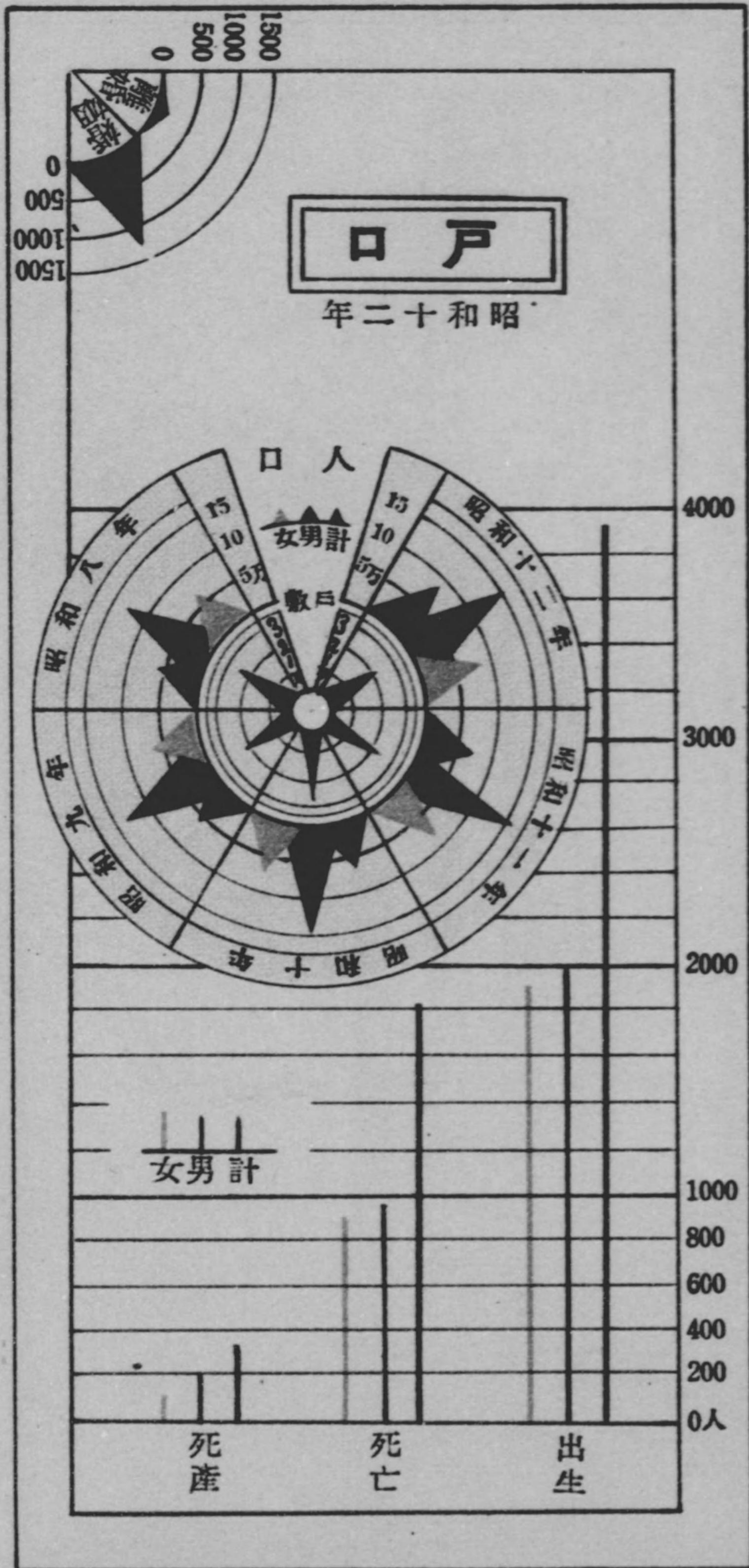

數員教及校學小

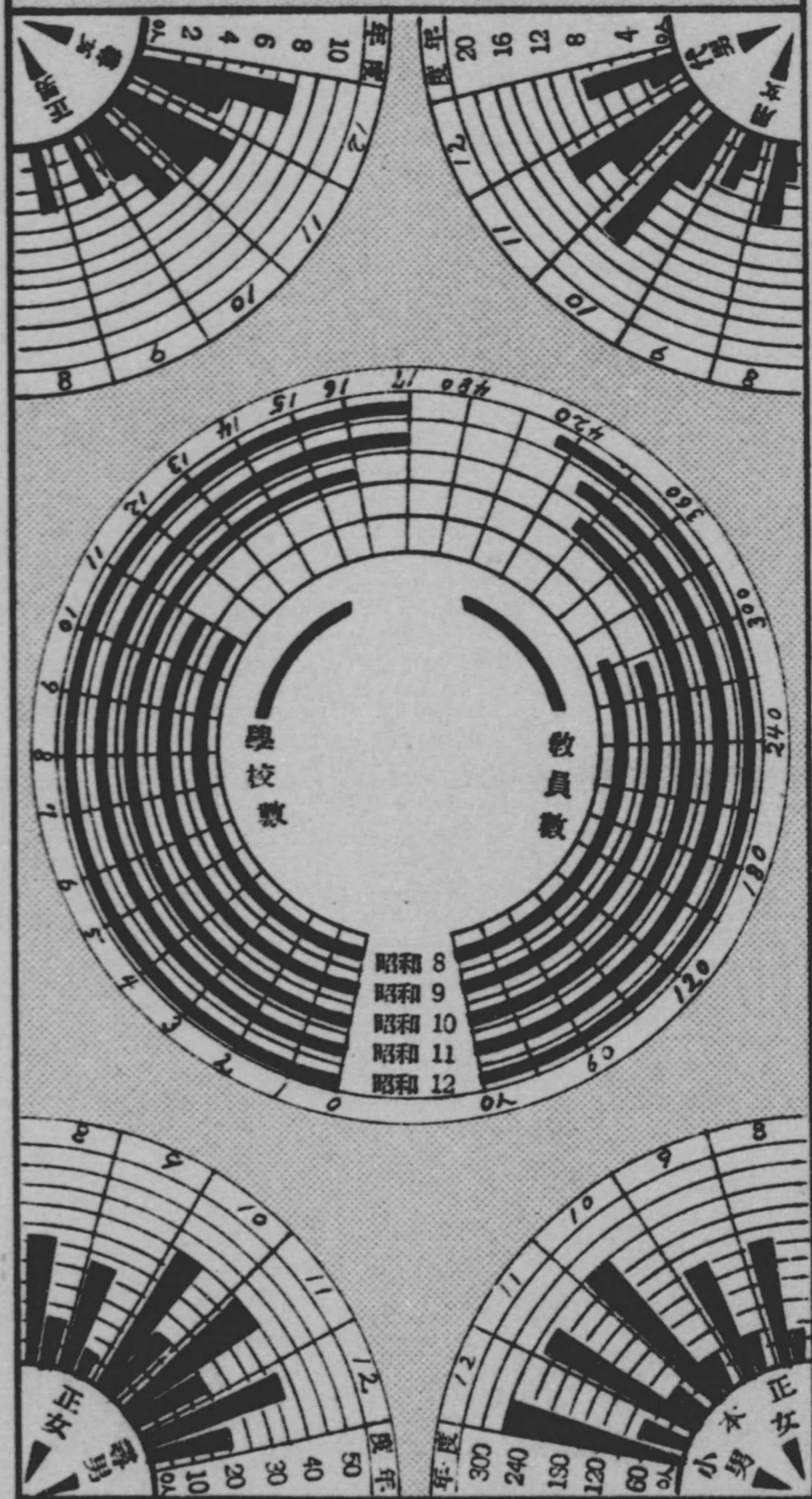

學齡兒童



物貨及客旅

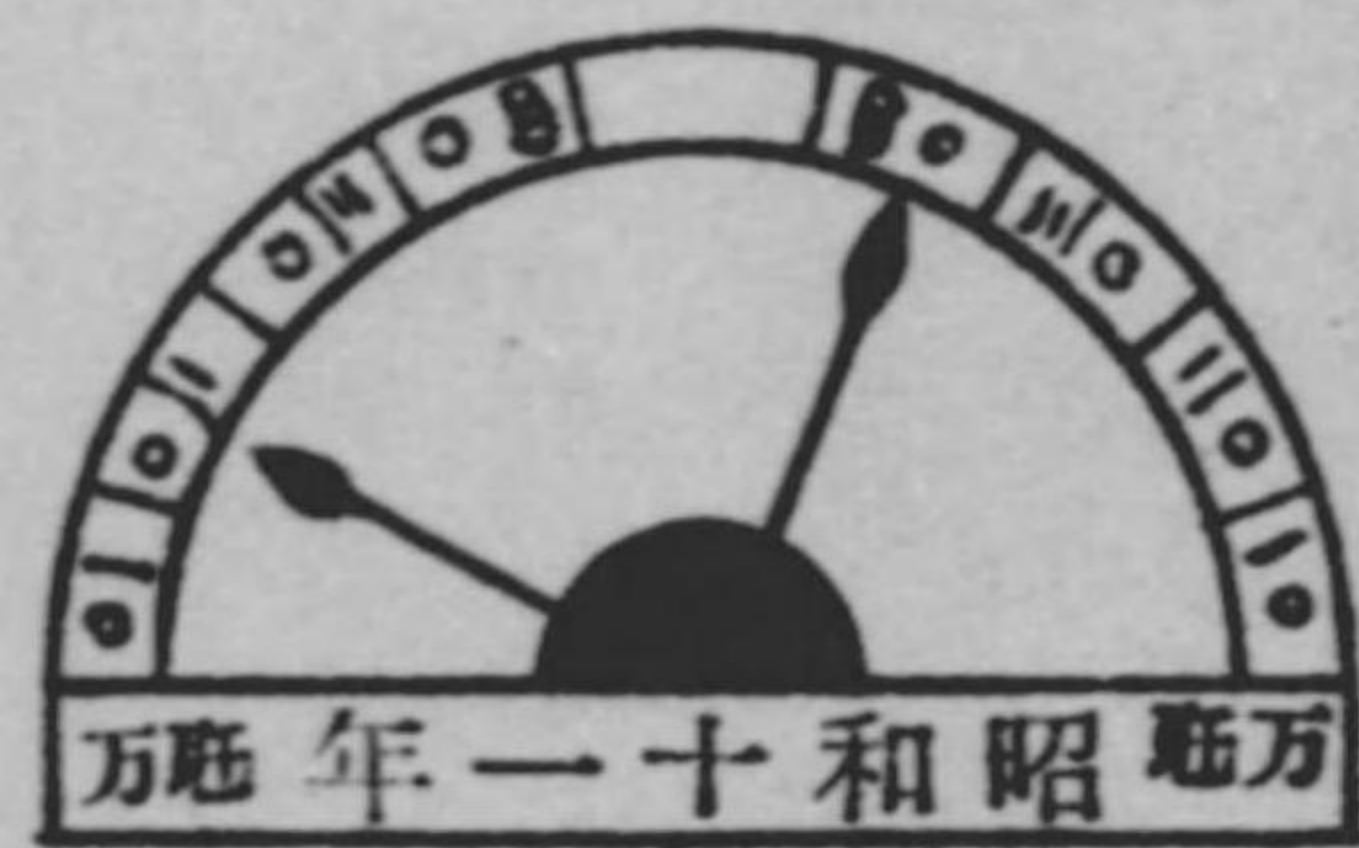
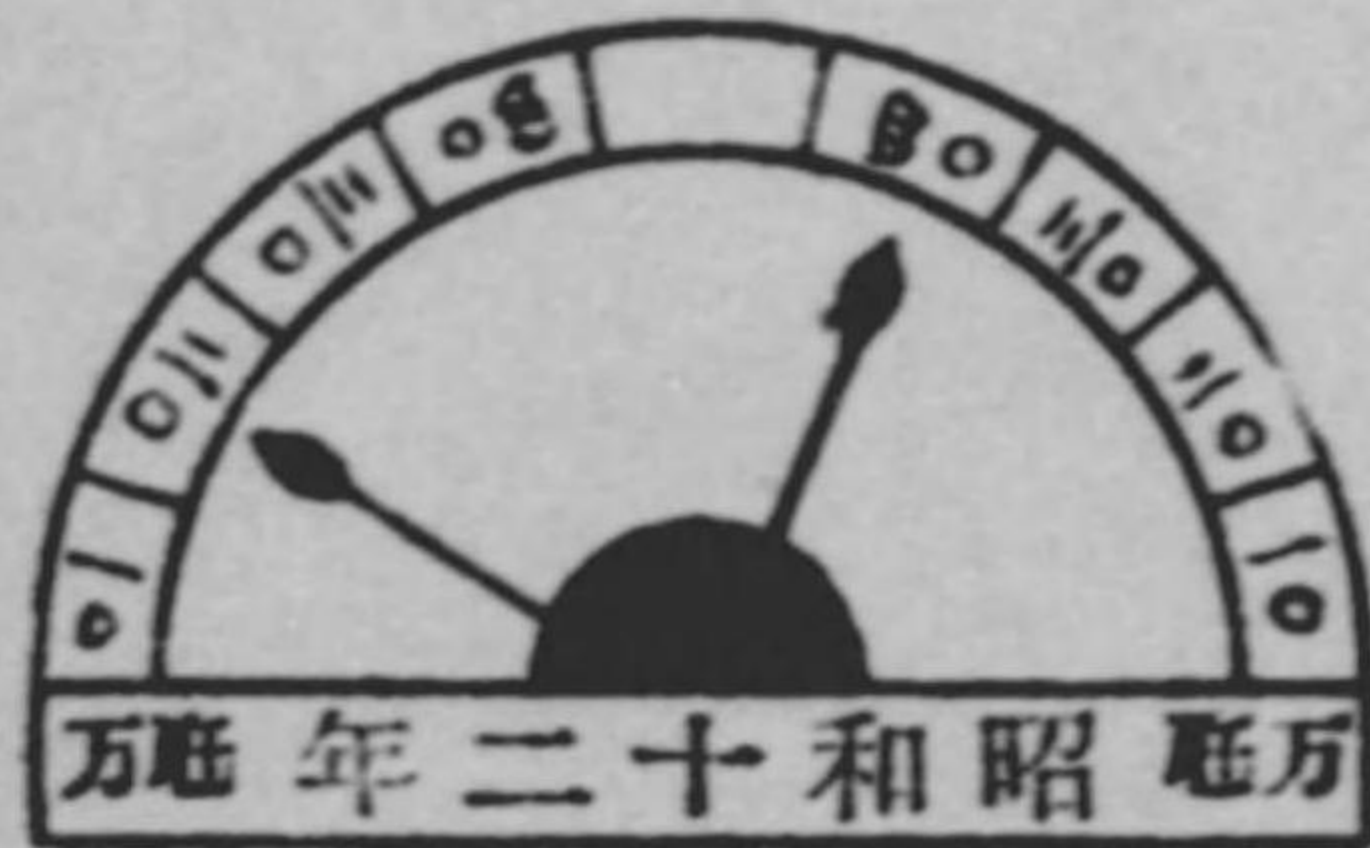
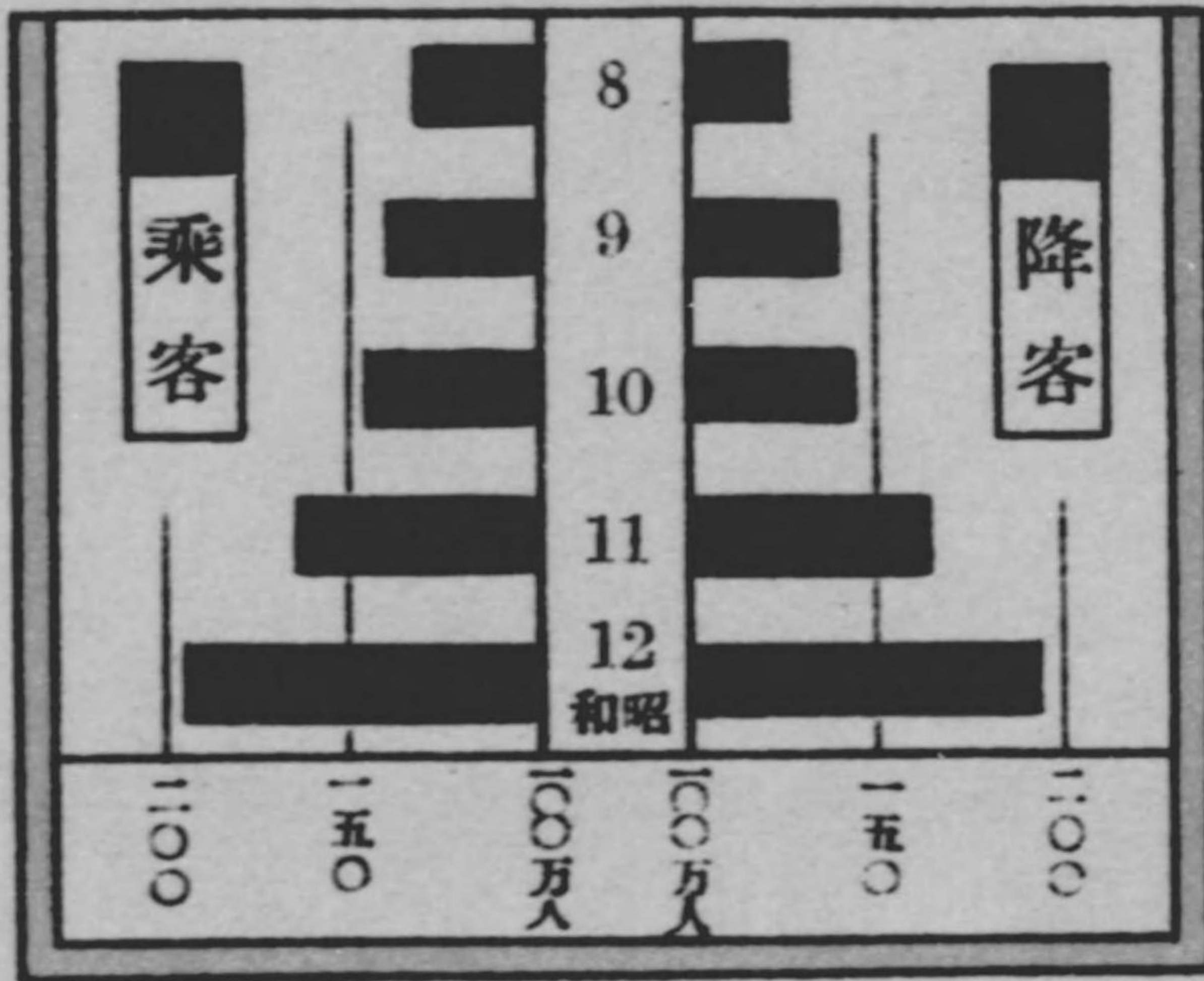

發送

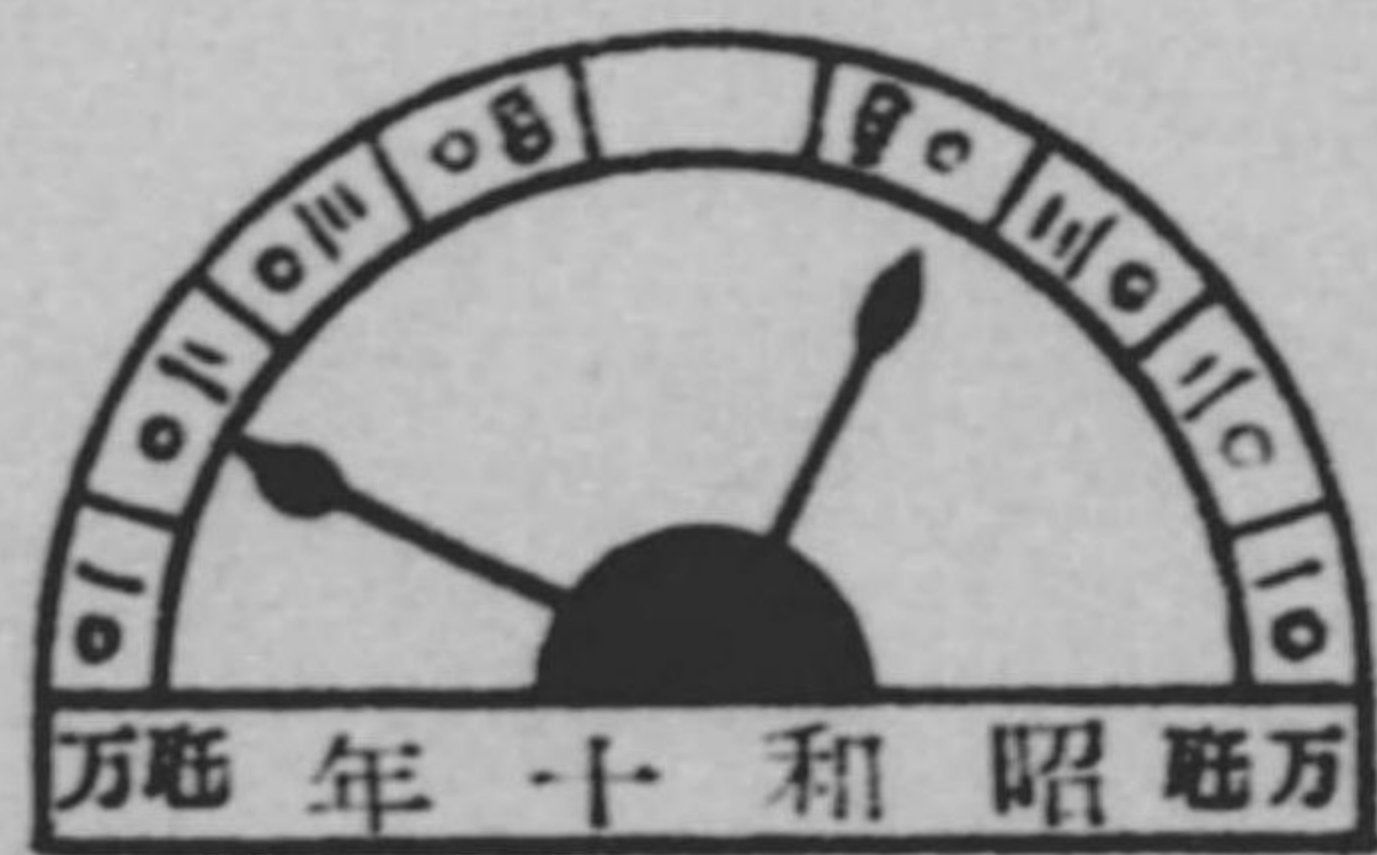

到着

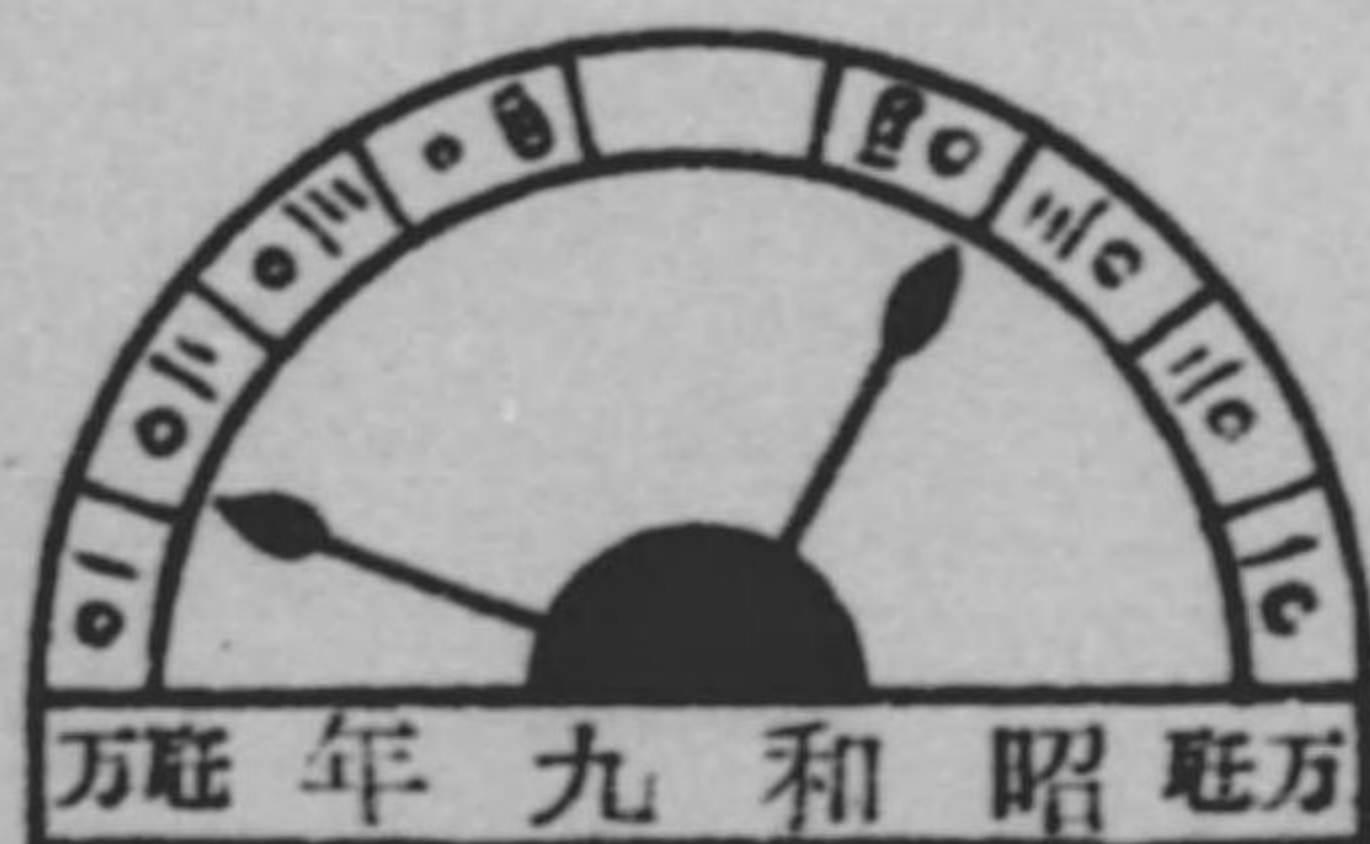

達配受引物便郵 通普 包小

包小	通普
配達	配達
引受	引受
▼	■

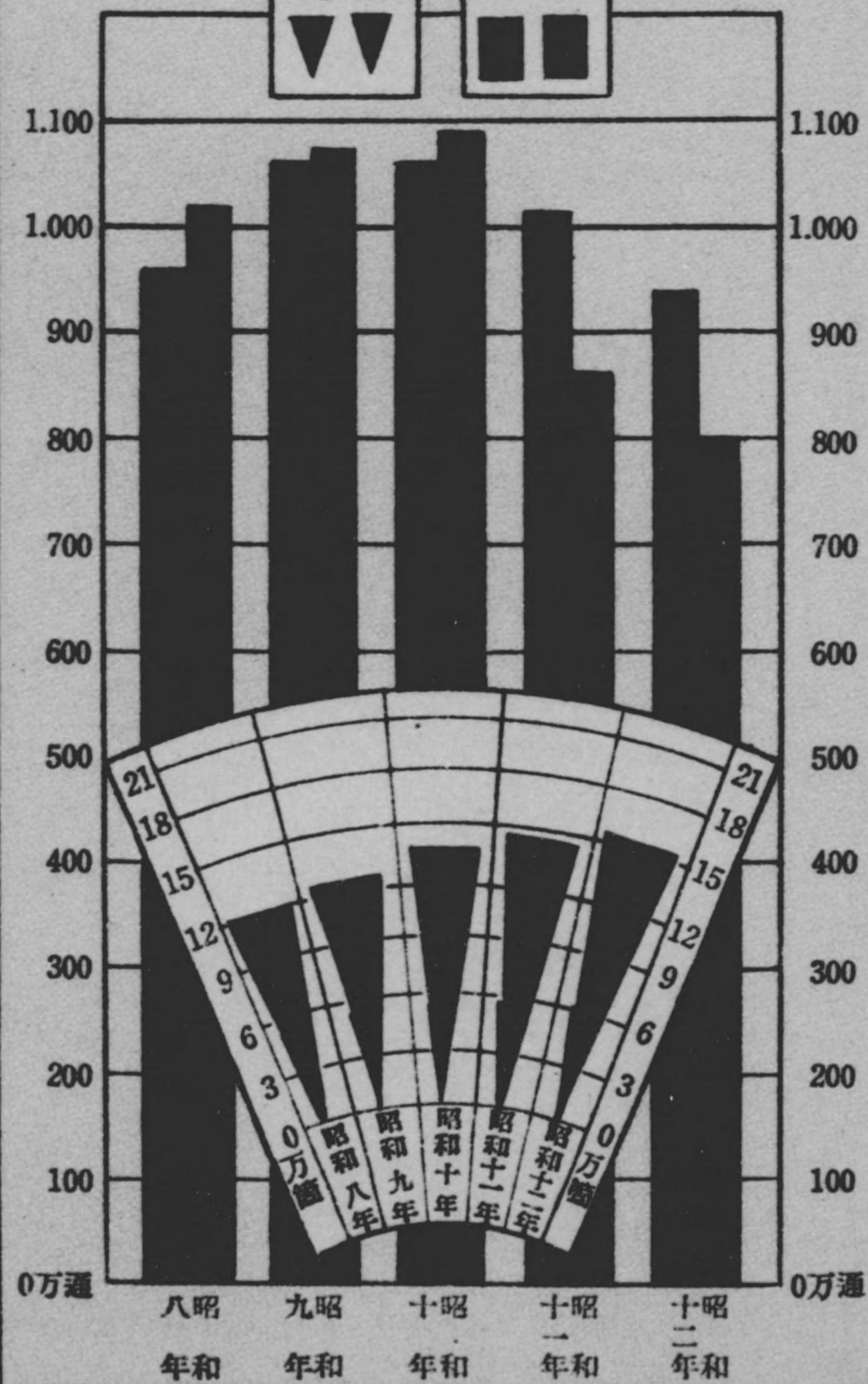

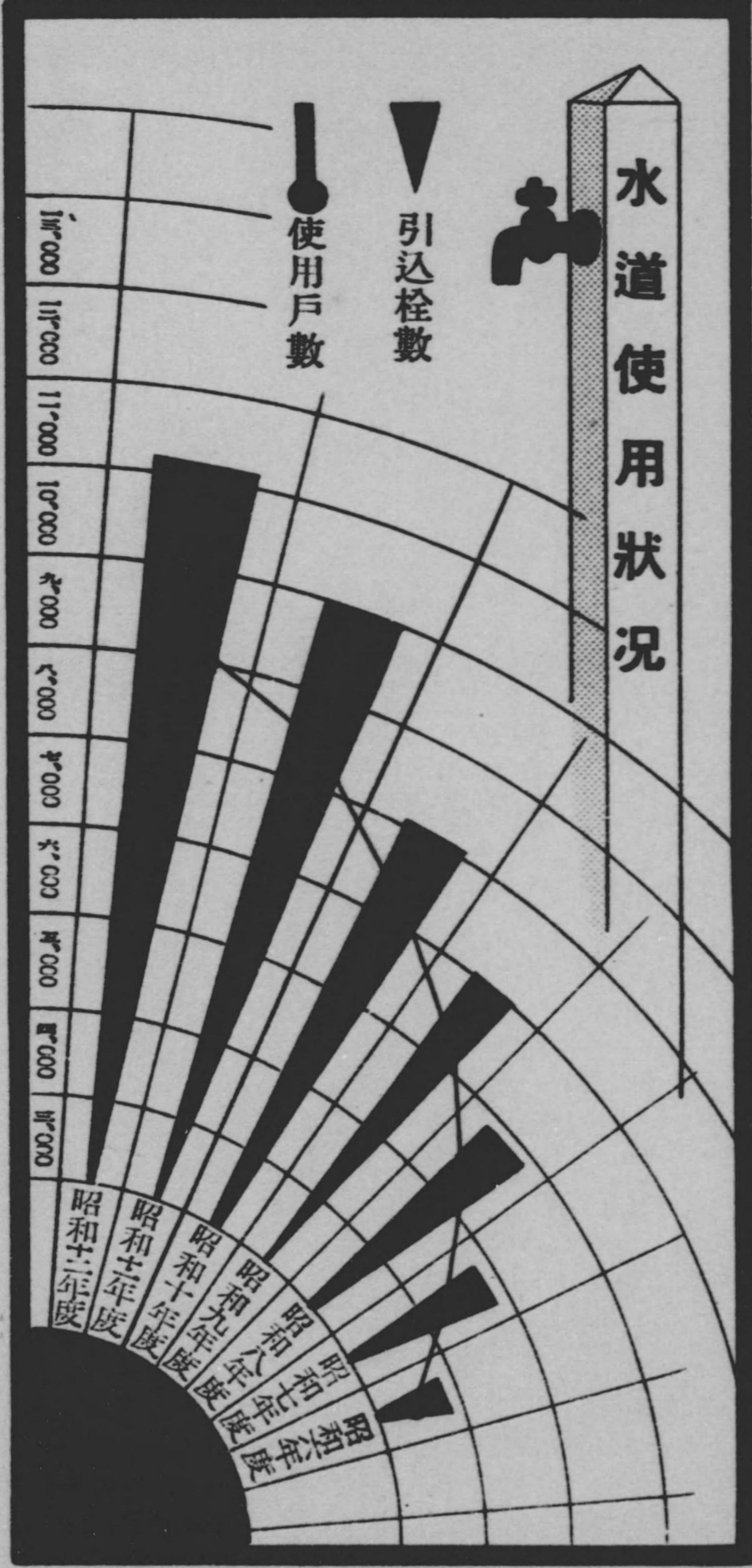

物産工

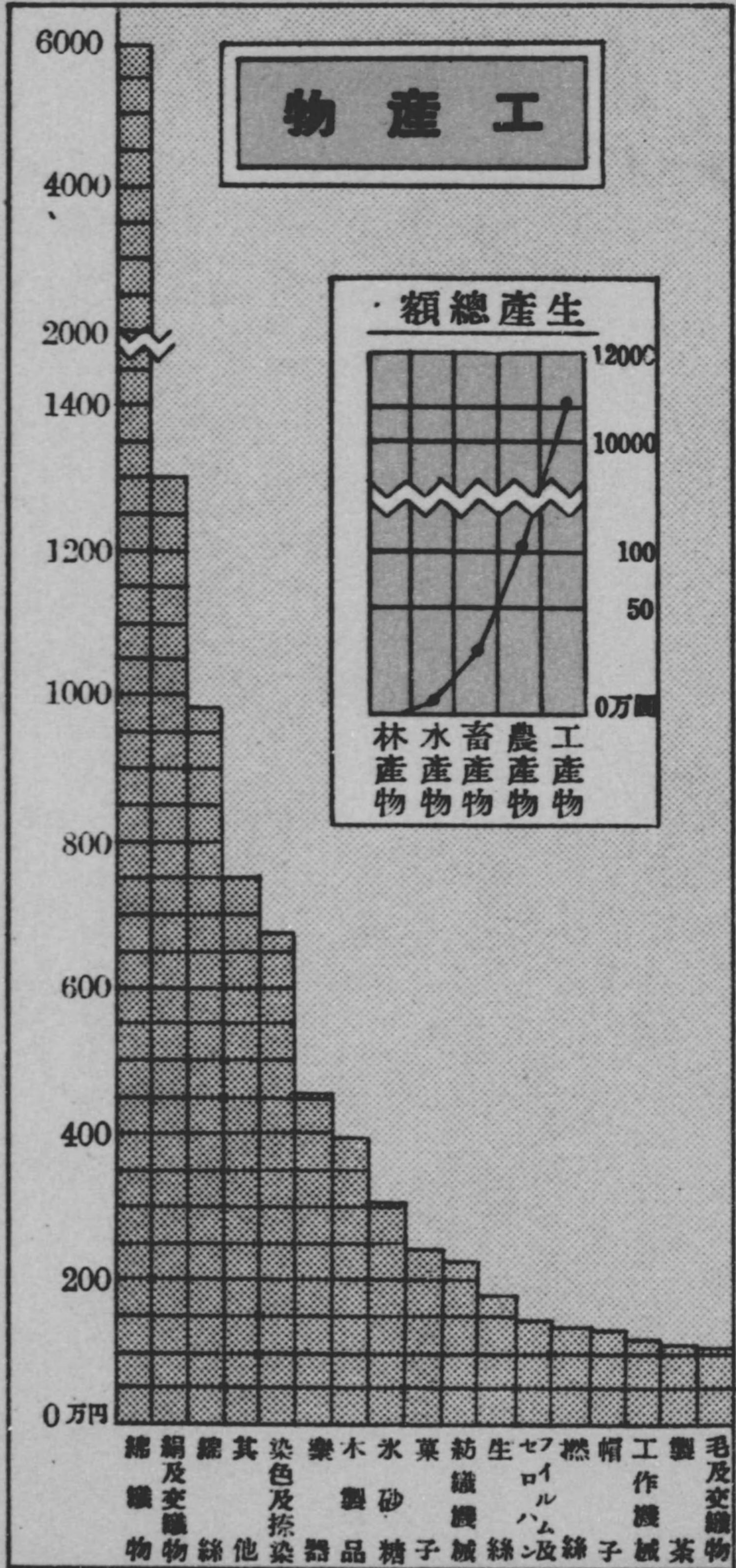

融金及社會

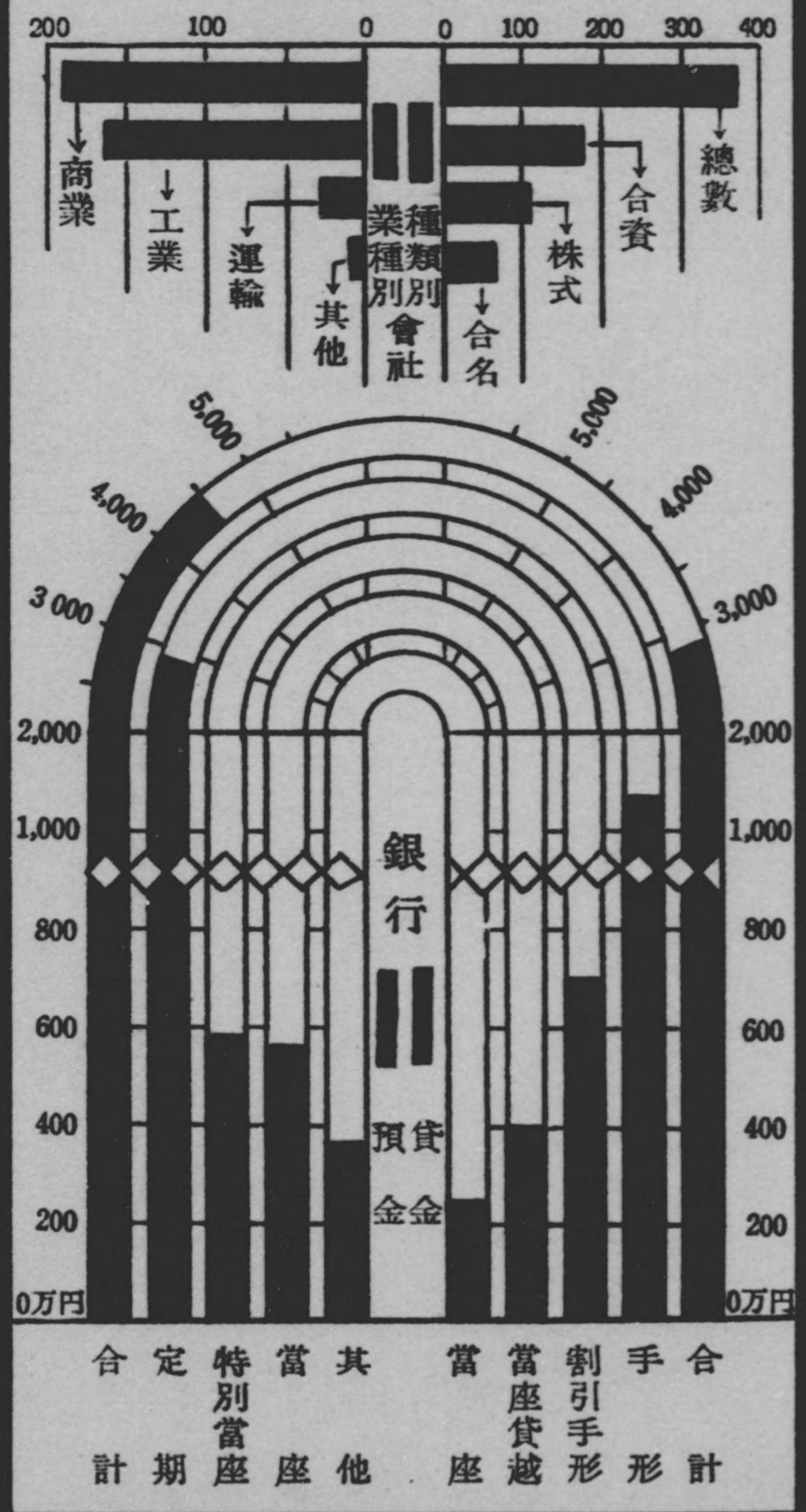

社會事業費豫算

經常部

(昭和三十三年)

12

14

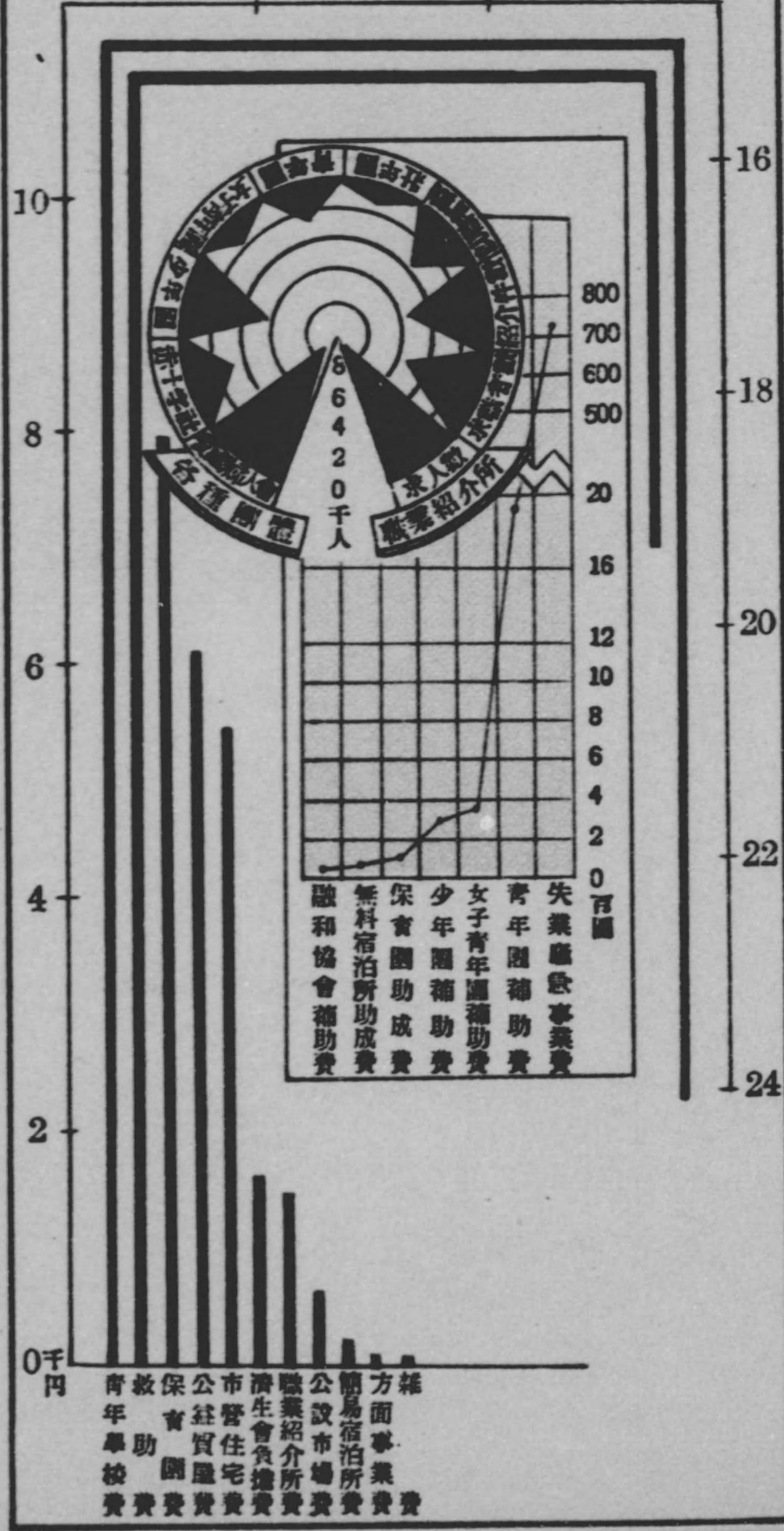

16
18
20
22
24

算 豫

(度年三十和昭)

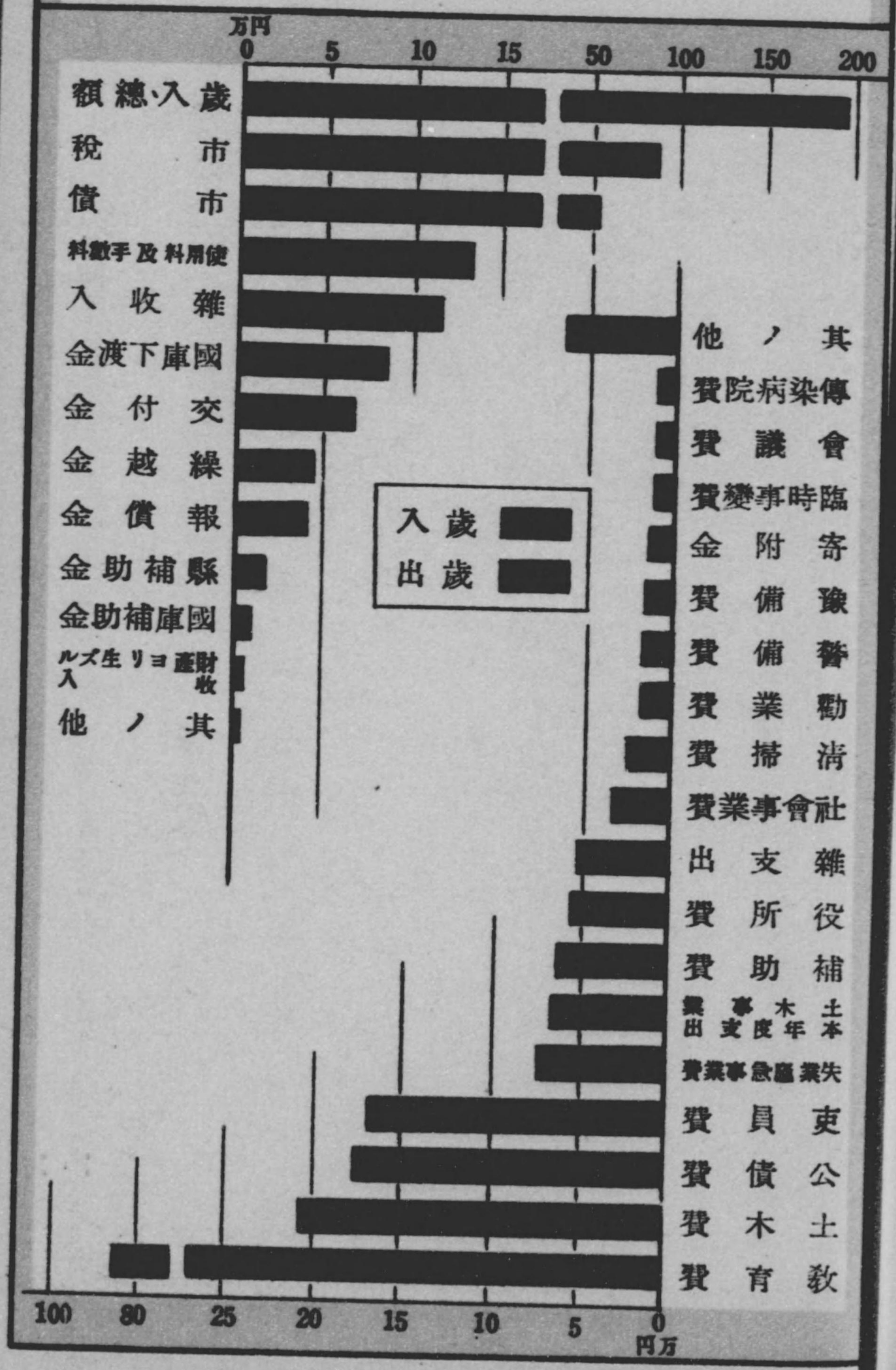

諸稅負擔額

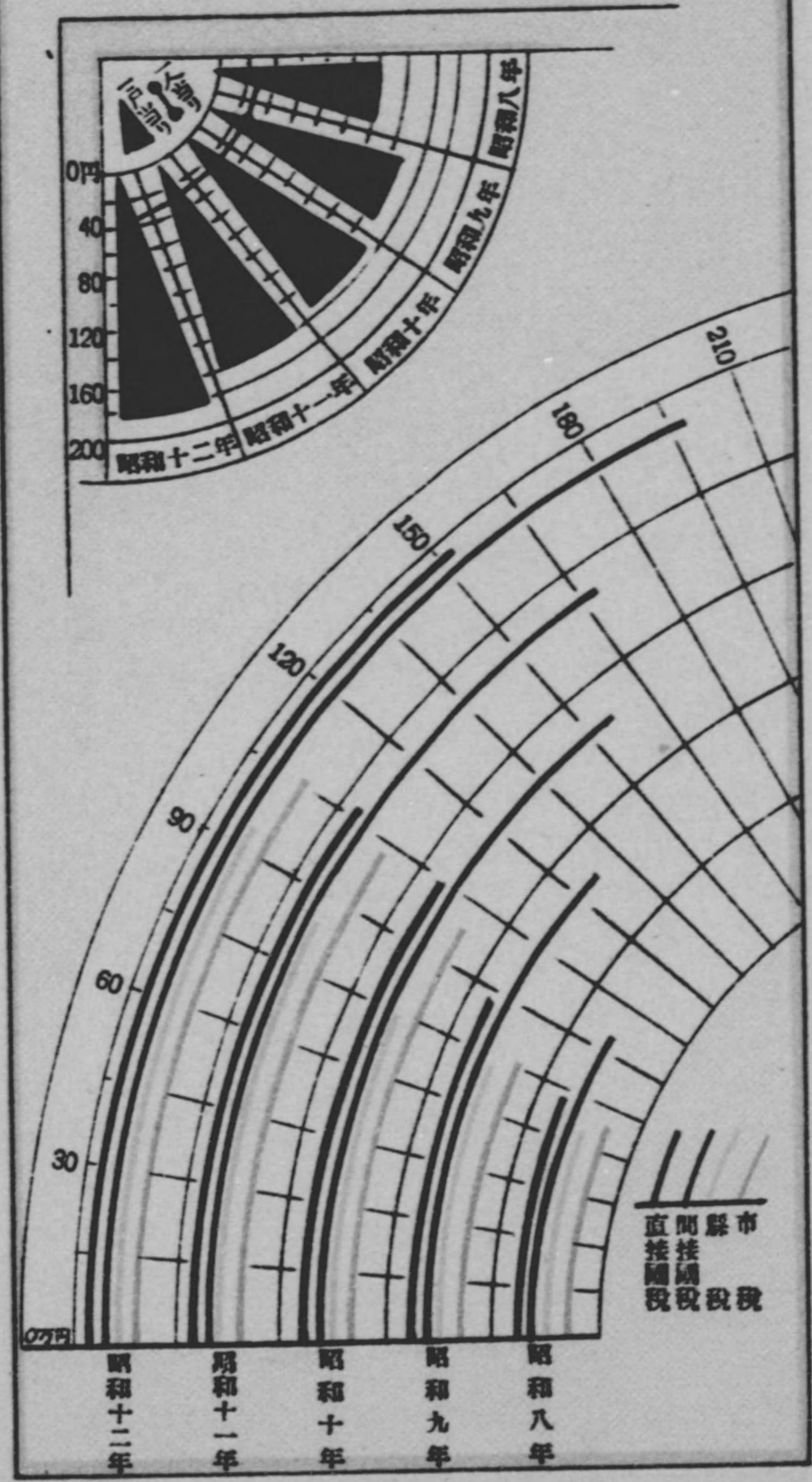

凡 例

- 一、本書は市勢の一斑を知るの資に供せんが爲編纂したるものなり。
- 一、本書掲載の事項は主として昭和十二年中の事實を摘録したるものなり。
- 一、本書中表題の下に何年とあるは曆年、何年度とあるは會計年度を示し何年何月何日とあるは其の日の現在に依るものなり。

位置及地勢

静岡縣の西南部に位し、東經百三十七度四三分、北緯三十四度四三分東に天龍川の清流を擁し、西に濱名湖の勝景を控へ、北は坦々たる三方原の古戰場に連り、南は里餘にして渺々たる太平洋の波濤に臨む、周圍には比較的平坦にして廣漠たる村落を控へ、東西の交通至便の位置を占め四邊一帯浩瀾として諸工場の經營に適せり。

沿革

曳馬の里は萬葉集などにも菽の名所と謳はれ、奈良朝時代より廣く其の名を知らる、元弘の頃今川氏此の地を領有したりしが永正年間三善爲連居城を玄黙に築きて曳馬城と呼び、永祿十二年徳川家康の居城となるに及んで濱松城と改稱せり、濱松の稱之より起る、天正十年家康駿府に移封せられて豊臣氏の臣堀尾吉晴の居城となり、政權徳川氏に歸するや松平忠頼を移封し、爾來日に繁榮に赴きて寛文の頃には戸數一千四百餘戸を算せりといふ、弘化三年井上河内守入城して大に殖産を勸

奨するに及び商工業盛に起り人口亦著しく増加せり。

明治維新に及んで濱松城の廢城と共に行政一變し、明治二年郡政役所を設けられて濱松宿市街取締大庄屋の支配に屬し、明治四年には新に堀江縣を置かれて其の所轄となり、亞で堀江縣廢せられて濱松縣を置かれ同九年濱松縣廢せられて静岡縣に合し同二十二年町村制實施せられて濱松町となり全町を三十四の大字に分ちて自治區を構成せり、明治三十七年二月接續地濱名郡白脇村の一部龍禪寺、濱松寺島、濱松八幡地を併せ同四十一年十月淺場村の内、淺田、伊場東、伊場西、東鴨江、海老塚を編入し同四十四年七月一日市制を施行し亞で大正元年十月富塚村の内兩追分、濱松澤、和地山及び和合の一部を同五年曳馬村の内船越一色、野口、八幡、中澤、上池川、下池川、高林及天神町村の内北馬込を同十年四月天神町村の全部を更に昭和十一年二月濱名郡曳馬町及富塚村の全部を順次編入し、大正十二年五月勅令を以て都市計畫施行地に編入せられ年次工を進めつゝ以て今日に及べり。

生産都市濱松の概観

年産一億五千萬圓地方産業の大宗を爲す遠州織物は本市を中心として股盛を極む。その濫觴を温ぬるに、弘化三年井上河内守上州館林より此の地に移封せらるゝや意を殖産に注ぎ藩中の子女に機織を奨め副業として後世に致すと傳ふ。明治の初頭に至りては織工を雇傭し稍々工場の形態を爲すもの現れ以來逐次向上の過程を辿りしが明治二十年頃には「バツタン」織機を同二十七年には松田式足踏機と變遷、次で同二十九年豊田式力織機の發明に依り紡織界に一大變革を來すに至れり。同三十三年頃全國に率先して力織機を採用し更に幾多の發明改善により産額の遞増を加へ大正五年一千三百萬圓と稱せられたる生産は大正八年には六千八百萬圓に昭和十二年には一億五千萬圓を凌駕し内廣幅織物は一億三千四百餘萬圓運轉織機三萬臺を算し、小幅織物は年産一千五百餘萬圓にして運轉織機一萬五千餘臺を擁し原絲の用法意匠の卓拔、染色加工の精巧を以て名あり、織布工業の發達に伴ひ之が傍系工業たる綿絲・織機及附屬品は素より特殊工業品としてピアノ・オルガン・ハーモニカ・アコードオン等の洋樂器・フェルト帽子・氷砂糖・フェルム・セロファン紙等何れも品質

優秀にして生産量豊かなるのみならず最近時局の影響を受け重工業は一大飛躍を成し木工品・菓子・茶・蠶絲・疊絲・各種醸造品等と共に内外に其の販路を有し生産都市濱松の前途は洵に洋々たるものあり。

濱松市勢要覽 目次

第一

土地

位置	一
面積、廣表	一
土地	一

第二

戶口

戶數及人口	二
人口動態	三
職業別戶數	三

第三

教育

學齡兒童	四
小學校	四

第六 會社及金融
 水產業 一三
 林業 一三
 工業 一四
 金融社 一六
 會融 一五

第七 商工會場所及各種組合
 商工會場所 一八
 各種組合 一九

第八 交通
 道路 二〇
 橋梁 二〇
 諸車 二二

第四 社寺及宗教
 教員 五
 學校 六
 幼稚園 六
 各種學校 六
 圖書館 六
 神社 七
 寺院 七
 教會 八

第五 產業
 生產總額 八
 農業 一〇
 畜產業 一〇
 宗教 一〇
 社會 一〇
 產業 一〇
 畜產業 一〇
 農業 一一
 畜產業 一二

第九 鐵道 二

郵便局 三

郵便物 三

電信 三

電話 三

第十 犯罪及警備 三

警備 三

第十一 衛生 三

傳染病 三

肺結核 三

墓地及火葬場 三

屠場 二五

污物掃除 二五

病院及醫師 二五

第十二 社會及社會教育事業 二六

社會事業 二九

社會教育事業 二九

第十三 公營事業 三〇

水道 三三

都市計畫 三四

公益質屋 三四

乘合自動車 三四

第十四 財政 三五

歲入歲出豫算 三五

第十五

市有財產

諸稅

債

諸稅負擔額

直接及間接國稅

縣稅及市稅

議員及委員

議 員

各種委員

吏員及職員

吏員職員數及俸給額

附 錄

遊 園 地

四〇

四一

四二

四三

四四

四五

四六

四七

四五

四九

市內名勝案內

附近名勝案內

名產土產品

濱松名物風揚合戰

官 公 署

學 校

五〇

五七

六三

六五

六六

六八

土		面積及廣表	位置
民	別反總		
宅地	地目	三、〇九三、一五〇四步	東經 一三七・四三度
	反別	御料地 四、四五〇六步	北緯 三四・四三度
地	別	官有地 三七九、七三〇〇步	東京へ 二五七・一
	賃貸價額	民有有租地 二、五六七、四四一五步	京都へ 二五六・五
	地租	民有免租地 一四一、五三三三歩	市役所
			所在地 濱松市利町五
			町及區數 町一 區六

第一土

地 (昭和十二年)

面積及廣表
三、二四(二・四〇八方里)

三、七・五三七

六・一五二

九・三三七

面
積

周

圍

東

西

南

北

東經

北緯

東京へ

京都へ

市役所

所在地

濱松市利町五

町及區數

職業別	人口動態				及人口數			
	種別	離婚		婚姻		一戶當人口	口	
戶數		死產	死亡	出生	項目		計	女
	水、農、水產、農業	種別	二、一五		一、四三二		五、三五	一五八、四七七
死產			出生		五、三五	一五三、七七六		七八、二八四
商業、交通、商業	種別	三八八	一、四九二	二、七五四		人員	五、三七	一四七、二四二
		死產		出生		五、三七		一三三、二九七
無職、家事使用人	種別	二〇八	九八二	一、九九二	現住		四、九一	一一三、二九七
		死產		出生		四、九一		一二八、五四七
戶數		一、六	五、一	一〇、六	計		四、九一	

地	所有地租		地種	田畑山林沼野
	地	租		
昭和十二年				
昭和十一年				
昭和十年				
昭和九年				
昭和八年				

項目	現住戶	
	戶數	人口
昭和十二年	二九、六四三	七七、〇七一
昭和十一年	二八、七五〇	七五、四九三
昭和十年	二七、九三八	七二、六五三
昭和九年	二四、八八三	六〇、六八三
昭和八年	二四、二二〇	五八、八〇二

第二戶

(昭和十二年)

地種	田	畑	山林	沼野
昭和十二年	六二六、七九三・八一	八八四、一五二九・三五	五〇一、五六四・二七	一、五二二・〇〇
昭和十一年	一九二、二七〇・七一	三八一二・〇〇	二、五六七、四四一・五〇六	一、八二八、五〇一・六八
昭和十年	一九三、六〇八・二〇	一三九、二八・九〇	七、一〇六・五五	一、五・六三
昭和九年	七、三一九・一一	四、九〇六・九〇	二七〇・〇五	七、五九
昭和八年	七、三一九・一一	四、九〇六・九〇	二七〇・〇五	七、五九

教員				
種別	教員數			
	男	女	計	種別
小本正	二七三	七三	三四四	正政員
專正	二	三六	五九	專正及補助教員
代用	九八	三五	一三三	備考
計	三二〇	一八三	四八八	本表中ニハ濱松師範學校附屬小學校教員ハ含マズ
				ニハ休職教員ヲ含マズ
				俸給平均額
				男 六五、五八
				女 四九、〇九
				俸給義務額
				正政員 六三圓
				專正及補助教員 五〇圓

校	種別	校數	兒童	高等
高等小學校	計	一	一	計
師範附屬小學校	計	一	一	計
		一	一	計
		一	一	計
		一	一	計

*印ハ師範附屬小學校ヲ示ス

小學校		學齡兒童	
種別	校數	種別	學齡
尋常小學校	二	計	學
尋常高等小學校	五	計	學
		男	一三、二四七
		女	一三、三三九
		計	二六、五八〇
		男	一三、三四三
		女	一三、四一七
		計	二六、七六〇
		男	一六六
		女	一六六
		計	三三二
		男	一〇、〇一四
		女	一〇、〇五五
		計	二〇、〇六九
		男	一、九一七
		女	一、二九四
		計	三、二一一

第三教 育 (昭和十二年度)

戶數	工 業	公 務 自 由 業	其ノ他 有 業 者
八、八五三	二	三、四〇五	三、九一三
		合	計
		二九、六四三	

神	
社	縣
三	社
二	鄉
五	社
五	村
六	社
六	無格社
八	計
五	計

第四 社寺及宗教

(昭和十二年)

館書圖		校 學	
市	種別	農 業 學 校	農 業 學 校
立	館 數	職 業 學 校	職 業 學 校
三	和漢書	盲 啞 學 校	盲 啞 學 校
一三、三五四冊	洋書	高 等 女 學 校	高 等 女 學 校
一六六冊	數	市 立 學 校	市 立 學 校
一三、五二〇冊	計	私 立 學 校	私 立 學 校
八四二日	開館日數	縣 立 學 校	縣 立 學 校
六、六二三	男 閱	市 立 學 校	市 立 學 校
一六、六六九	女 閱	市 立 學 校	市 立 學 校
七、二八二	計	縣 立 學 校	縣 立 學 校
	人	市 立 學 校	市 立 學 校
	計	私 立 學 校	私 立 學 校
		市 立 學 校	市 立 學 校
		縣 立 學 校	縣 立 學 校
		市 立 學 校	市 立 學 校
		私 立 學 校	私 立 學 校

種 各		園 稚 幼		醫 校	
商 業 學 校	種 別	私 立	種 別	人 員	手 當
工 業 學 校	校 數	市 立	園 數	六 人	一、六三〇円
中 學	教員數	一〇	組 數	六 人	七三〇円
師 範 學 校	生徒數	二	男	六 人	二四〇円
高 等 工 業 學 校	種 別	三	女	六 人	二四〇円
官 立	校 數	九	兒 童	六 人	二四〇円
縣 立	教員數	二	計	六 人	二四〇円
縣 立	生徒數	五	有 資	七 人	七、二四〇円
縣 立	種 別	二	無 資	七 人	七、二四〇円
縣 立	校 數	四	保 姆	七 人	七、二四〇円
縣 立	教員數	一	數	七 人	七、二四〇円
縣 立	生徒數	一	計	七 人	七、二四〇円
縣 立	種 別	一	有 資	七 人	七、二四〇円
縣 立	校 數	一	無 資	七 人	七、二四〇円
縣 立	教員數	一	保 姆	七 人	七、二四〇円
縣 立	生徒數	一	數	七 人	七、二四〇円
縣 立	種 別	一	計	七 人	七、二四〇円
縣 立	校 數	一	有 資	七 人	七、二四〇円
縣 立	教員數	一	無 資	七 人	七、二四〇円
縣 立	生徒數	一	保 姆	七 人	七、二四〇円
縣 立	種 別	一	數	七 人	七、二四〇円
縣 立	校 數	一	計	七 人	七、二四〇円
縣 立	教員數	一	有 資	七 人	七、二四〇円
縣 立	生徒數	一	無 資	七 人	七、二四〇円
縣 立	種 別	一	保 姆	七 人	七、二四〇円
縣 立	校 數	一	數	七 人	七、二四〇円
縣 立	教員數	一	計	七 人	七、二四〇円
縣 立	生徒數	一	有 資	七 人	七、二四〇円
縣 立	種 別	一	無 資	七 人	七、二四〇円
縣 立	校 數	一	保 姆	七 人	七、二四〇円
縣 立	教員數	一	數	七 人	七、二四〇円
縣 立	生徒數	一	計	七 人	七、二四〇円

會		佛		佛		
蘇耶		教		教		
項	信教	項	信教	項	信教	
目	徒會	目	徒會	目	徒會	
日本聖公會 ソデレ教會	一五〇 一	天主教方 濟各教會	一四七 一	日蓮宗妙恩 結社教會	八三八 二	大師教會
日本福音 ソテル教會	九〇 一	日本福音 普本教會	一〇一 一	顯本法華教會	一一〇 一	金剛教會
基督教會	五二 一	日本ハリス ト正教會	七六 一	本門佛立教會	三〇八 一	不動尊教會
濱松聖教會	三〇〇 一	日本メソジ スト教會	六〇五 二	計	二、二四九	妙法講明心 結社教會
計	二一九 一	救世軍	二、二四九	計	二、二四九	計

教				寺			
道神				院			
信教	項	信教	項	時		眞	
徒會	目	徒會	目	宗	宗	言	宗
一、三七二	神道大社教	一、三三〇 二七	天理教	一	六	眞言宗	曹洞宗
二二 一	御嶽教	一、六三三 五	扶桑教	七	一九	日蓮宗	臨濟宗
二、八〇八 一	神道禊教	一、九七四 二	金光教	三	一六	黃蘗宗	淨土宗
三〇〇 二	神習教	八三三 一	大成教	一	六	計	眞宗
二四、〇〇〇 四七	計	二、六一五 六	神道修正派	六五	八	計	眞宗

農 產 物		種 別	反 別	教 量	價 額	種 別	反 別	數 量	價 額
米	麥								
四、五七三反	一、四八〇	三、一三二	一、〇三八	六四七	一三五	生シヤウガ	一三二反	三九、三〇〇	一四、八二〇
一〇、一九二石	五二八、〇〇〇	六、五〇九	一、〇二〇、三五四	八、三〇〇	三二四、〇〇〇	漬 菜	九二	五九、一五〇	一〇、〇五六
三三九、七二七	一四五、〇四〇	一〇一、八五一	七二、四二五	三三、七三三	三三三、五〇〇	メノ 菜	二、八二〇坪	六四、四〇〇	一〇、〇五六
三三〇、八四八	二五、八八〇	二五、八八〇	三三、七三三	一、〇三〇	三二四、〇〇〇	其 他	九三一	一五、三六九	一、二七、九三八
八七四、七七九	二、〇〇〇	七九、七三一、四〇一	八〇、九九、九〇五	二、八一五	一、四六二	其 他	二、四八五	三、九、九二〇	三、七、八四四
一、〇二六、九六〇	二、六二五	二、六二五	二、六二五	二、六二五	二、〇八三	其 他	九七六	四、九三三	一、二七、九三八
二八八、六六三	五五、〇九八	五五、〇九八	五五、〇九八	五五、〇九八	二、〇八三	其 他	九七六	四、九三三	一、二七、九三八
一、〇二六、九六〇	二、六二五	二、六二五	二、六二五	二、六二五	二、〇八三	其 他	九七六	四、九三三	一、二七、九三八
八七四、七七九	二、〇〇〇	七九、七三一、四〇一	八〇、九九、九〇五	二、八一五	二、〇八三	其 他	九七六	四、九三三	一、二七、九三八
一、〇二六、九六〇	二、六二五	二、六二五	二、六二五	二、六二五	二、〇八三	其 他	九七六	四、九三三	一、二七、九三八
二八八、六六三	五五、〇九八	五五、〇九八	五五、〇九八	五五、〇九八	二、〇八三	其 他	九七六	四、九三三	一、二七、九三八
一、〇二六、九六〇	二、六二五	二、六二五	二、六二五	二、六二五	二、〇八三	其 他	九七六	四、九三三	一、二七、九三八

農 業

生 產 總 額		種 別	年 次
農 產	畜 產		
一、〇二六、九六〇	二八八、六六三	農 產	昭和十二年
八七四、七七九	三三〇、八四八	畜 產	昭和十一年
一、〇二六、九六〇	二八八、六六三	農 產	昭和十年
八七四、七七九	三三〇、八四八	畜 產	昭和九年
一、〇二六、九六〇	二八八、六六三	農 產	昭和八年
八七四、七七九	三三〇、八四八	畜 產	昭和八年

第 五 產 業

(昭和十二年)

教 信 徒 會
八六一
一五一
二四一
二五一
八六〇

林 業		種 別		御料林		公有林		社寺有林		私有林		計	
林 種	野 面積	保 安 林 面積	野 面積	種 別	御料林	公有林	社寺有林	私有林	計	種 別	野 面積	保 安 林 面積	野 面積
林 野 產 物	筍		九反			二、六二〇円	松・椎茸	木炭其他	一五円				

水 産 業		魚 養		場 數		坪 數		收 穫 高		物 造 製		戶 數		職 工 數		數 量		價 額	
魚 養	場 數	坪 數	收 穫 高	物 造 製	戶 數	男	女	計	數 量	價 額	職 工 數	數 量	價 額						
	六	五七五	四、九〇〇円		一四	四八		四八	三五、八五六	五〇、一九八									

物 産		屠 牛		殺 乳		產 額		狸 家 兔	
						一、三五七	三三、九六六		
						六三、三三八	二〇三、三九〇		
								六、六三七	三、三三八
								二、三〇〇	

畜 産		雞		畜 家		飼 養 戶 數		頭 數		飼 養 戶 數		頭 數		飼 養 戶 數		頭 數		飼 養 戶 數		頭 數	
種 別	數 量	價 額	種 別	數 量	價 額	種 別	數 量	價 額	種 別	數 量	價 額	種 別	數 量	價 額	種 別	數 量	價 額	種 別	數 量	價 額	
蜂 產 家	一、二三四、二四二	九、九九七	成 雞	六六九	一五、八〇七	山 羊	一五	一五四	家 兔	二、一三七	一四	八二	狸	一四	八二						
蜜 卵 禽	六三五	一、二五〇	雛	九、九八七、三四、〇二七	三	九	五	三三四	兔	二、一三七	一四	八二									

畜 産 業		蓮 根		計	
	二四七		六二、七五〇		一、〇三六、九六〇
	六一、七五〇		一五、四三八		

會		種別	社數	資額		種業
株式會社	合資會社			總額	拂込額	
一八	一九三	四二、四九四、七〇〇	三二、二五九、七三七	一二、二三八、〇四四	工業 商業	
一六六	一九三			八〇、三七八	本店 支店	
					七	

第六 會社及金融

(昭和十二年)

電氣		瓦斯		電線		電力		電熱	
延長	項目	使用戶數	燈火口數	供給戶數	燭光數	供給戶數	供給戶數	供給戶數	熱
二、三〇一、九〇〇米	從定	三、八一八	一、八二三	二五、〇〇三	一、二一一、七五三	一、六二九	三、三四九	六、三五九	一四九
	量			六、〇五五	六九、四二四帶 キロワット時 (二、五四六、七八九)	五五九	四、五九四 キロワット時 (一三、三〇六、八七〇)	二二二	四七三 キロワット時 (三七七、七四三)
					本枝管	供給管	屋內管		
				二五、二二七	三九、四七三米	六七、〇四七米	八〇、一四五米		
								消費石炭量	三、五七九、〇〇〇 斤

工業

種別	場數	職工數	生産額	種別	場數	職工數	生産額
生絲	七	六九四	一、七八三、四二八 円	フキルム及紙	一〇	三三二	一、四三三、六九七 円
紡績及撚絲	三三	一、八八九	一一、二七七、七三一	木製	二二七	九八三	三、九三三、八八八
綿織物	四四八	六、六五七	廣市五六、七七七、五一一 小市二、八四五、一八二	糖	二	一二二	三、〇九二、一七八
絹及交織物	一七四	一、五四九	絹二、九三八、五九六 交織一〇、二五七、三五三	茶	一八三	六四八	二、四一一、五〇〇
毛及交織物	五	五三二	一、〇六一、二二二	菓子	四五	?	一、〇八九、七八九
染色及糊付	六四	七二八	一、七八二、三〇六	他	三	三五九	一、三六四、四〇〇
捺染及整理	五七	一、八九五	四、九一七、九七四	計	二、七三〇	四、六〇一	七、五三八、四八五
紡織機械	三六	一、三九九	二、二八一、七三七				
工作機械	三九	四四七	一、二四二、九四三				
樂器類	七	二、三一三	四、五六六、四三七				

合 組 業 產			
項 目	組 合 數	組 合 員 數	出 資 總 額
信 用 組 合	三	一、七四八	五、六二、二〇五
利 用 販 賣 購 買 組 合	三	一、〇四〇	四、六三、七四九
利 用 組 合	一	三、三六五	二、三三、七七九
計	七	六、一五三	五、六三、八〇二
貸 付 金			一、八七三、八九七
貯 金			一、五三、五五九
販 賣 額			七二、一九三
購 買 額			三、六七六
利 用 額			
積 立 金			
借 入 金			
有 價 證 券			
預 金 現 金			
拂 込 出 資 額			

各 種 組 合

議 員 數	議 員 選 舉 有 權 者 數	同 被 選 舉 權 所 有 者 數	經 費 豫 算	創 立 年 月
三 七	二、四一五	二、二四	二、四、三五〇	明 治 二 十 六 年 四 月

第 七 商 工 會 議 所 及 各 種 組 合
商 工 會 議 所

融			
質	屋	替 為 及 金	
口 數	金 額	金 額	口 數
四九、八三七	二三四、一八八	五三七、五四一	一八、二五六
口 數 <td>口 數 <td>受 戻 高</td> <td>區 別</td> </td>	口 數 <td>受 戻 高</td> <td>區 別</td>	受 戻 高	區 別
四八、〇二六	二二八、四三〇	二、四三三	內 振 國 一 外 出 國
口 數 <td>口 數 <td>流 シ 高</td> <td>為 替</td> </td>	口 數 <td>流 シ 高</td> <td>為 替</td>	流 シ 高	為 替
四、二八三	一四、〇六二	一、三六〇、四六八	內 拂 國 外 渡 國
口 數 <td>口 數 <td>年 末 現 在</td> <td></td> </td>	口 數 <td>年 末 現 在</td> <td></td>	年 末 現 在	
二二、〇六二	一六、七三六	三三、四五八	
口 數 <td>口 數 <td>金 額</td> <td></td> </td>	口 數 <td>金 額</td> <td></td>	金 額	
七、〇二三	七、〇二三	六二四	

(署松濱)罪犯			項目
發 生 件 數	檢 舉 件 數	檢 舉 人 員	
一五	一五	二五	殺人
四	四	四	過失致死
四九	四九	五八	傷害
四	四	八	放火
四	一	一	強盜
三、五四九	一、九七三	四四五	竊盜
六四〇	七二八	三六七	詐偽
七〇	七〇	四七	脅迫
五五	五五	二六五	賭博
二九二	二九二	二〇三	刑罰其他
二五三	二五三	二六八	特別法犯
四、九三七	三、四三四	一、六七六	計

第十 犯罪及警備

(昭和十二年)

話		種別	加入者	交換	度	數	計	區	呼出請求數	電話料
市內	市外									
三、八五六	三、八五六	加入者	加入者	交換	度	數	計	區	呼出請求數	電話料
四	四	加入者	加入者	交換	度	數	計	區	呼出請求數	電話料
四九	四九	加入者	加入者	交換	度	數	計	區	呼出請求數	電話料
四二	四二	加入者	加入者	交換	度	數	計	區	呼出請求數	電話料
一〇	一〇	加入者	加入者	交換	度	數	計	區	呼出請求數	電話料
三、四〇〇	三、四〇〇	加入者	加入者	交換	度	數	計	區	呼出請求數	電話料
五〇七	五〇七	加入者	加入者	交換	度	數	計	區	呼出請求數	電話料
三、九〇七	三、九〇七	加入者	加入者	交換	度	數	計	區	呼出請求數	電話料
一三	一三	加入者	加入者	交換	度	數	計	區	呼出請求數	電話料
一八	一八	加入者	加入者	交換	度	數	計	區	呼出請求數	電話料
一	一	加入者	加入者	交換	度	數	計	區	呼出請求數	電話料
二五六	二五六	加入者	加入者	交換	度	數	計	區	呼出請求數	電話料
三三六	三三六	加入者	加入者	交換	度	數	計	區	呼出請求數	電話料
三六九	三六九	加入者	加入者	交換	度	數	計	區	呼出請求數	電話料
八二四	八二四	加入者	加入者	交換	度	數	計	區	呼出請求數	電話料

電	信電	物便郵	局便郵其	
			一 等 局	三 等 局
架 空 線	二〇 一	通常郵便物引受 通常郵便物配達 小包郵便物引受 小包郵便物配達	種別	一
				二〇
架 空 線	九七、六三五	通常郵便物引受 通常郵便物配達 小包郵便物引受 小包郵便物配達	種別	二〇
				一
架 空 線	七二八、二四二	通常郵便物引受 通常郵便物配達 小包郵便物引受 小包郵便物配達	種別	一
				二〇
架 空 線	九八、〇六八	通常郵便物引受 通常郵便物配達 小包郵便物引受 小包郵便物配達	種別	九〇
				一
架 空 線	一五六、三四六	通常郵便物引受 通常郵便物配達 小包郵便物引受 小包郵便物配達	種別	一〇
				六五
架 空 線	二九八	通常郵便物引受 通常郵便物配達 小包郵便物引受 小包郵便物配達	種別	一〇
				六五
架 空 線	一五六、六四四	通常郵便物引受 通常郵便物配達 小包郵便物引受 小包郵便物配達	種別	一〇
				六五
架 空 線	三三四、四〇三	通常郵便物引受 通常郵便物配達 小包郵便物引受 小包郵便物配達	種別	一〇
				六五
架 空 線	三三〇	通常郵便物引受 通常郵便物配達 小包郵便物引受 小包郵便物配達	種別	一〇
				六五
架 空 線	一一、一九〇	通常郵便物引受 通常郵便物配達 小包郵便物引受 小包郵便物配達	種別	一〇
				六五

會

財恩 國賜 濟生 會	無宿料泊所	保育園	依ル救護	救護法ニ	公設市場	宅
	一	三	一	四		
	濱松診療所救療人員	幼年未現兒在	生活救助 世帶數一金額	醫療救護 世帶數一金額	店舖數	戊丁 種
	二、三五〇人	男 九人	男 二、五〇九 女 一、九七〇	男 二、三〇〇 女 一、九八七	賣上金高	種 種
延人員	計	計	計	計	一七六、八九六	六、〇〇〇
二、三二四	九三	二、七六七	一七、五〇三	三、八〇〇	一〇、八七	八、〇五

濱松診療所救療人員 二、三、六〇三人
延人員 四七、二八二人

社

名 稱 數	職業介紹所	市營住
	一	五
	項 目	種 別
	求職者數 求人者數 求職件數 介紹者數 就職者數	種 種 種 種 種
概	男	女
要	五、五三三人	四、二〇〇人
數	四、〇二〇 四、三二一 二、六四一	四、〇二〇 四、三二一 二、六四一
戶	一戶建坪	一戶家賃
數	二、六四一 一、二五二 一、三三三 九三四	一、四〇五 一九、七八 二五、〇〇 一六、〇〇
計	四、二〇〇人 九、七三三人	一、三〇〇 一、三〇〇 八、〇〇

第十二

社會及社會教育事業

(昭和十二年)

各種		社會教育			住宅	
項目	經費	學校數	專任教員	兼務教員	指導員	生徒數
團員	九八〇人	私立 二	市立 二	縣立 八	計 二	九
壯年團	三八四元	二	二	八	一	二
青年團	二、五二一人	九〇	七	五	一	五
女子青年團	一、八五三人	四	二	三	五	五
少年團	五、八二〇人	二、八九九	一、三三三	一、二七九	二、七九	七、八六一
經費	四、二一四元	四、八三六	五、〇二六	三、九四九	七、八六一	一、六七、九七〇

事業		融和事業		養老院		積善會		慈善會	
方面委員	七六元	一	一	二	一	一	一	一	一
歲入	二〇〇元	會員數	入院者	直接	護人	世帶數	一般民救助	同委託診療救療人員	同委託診療救療人員
歲出	三〇〇元	數	女 男	人員保	員保	金額	一年末特別給與	四八人	延人員
入	六元	八五三人	三人 四人	女 男	女 男	世帶數	一年取餅給與	二、一九七人	二、一九七人
(豫算)	四三元	退院者	死亡者	護間	護間	金額	方面事業	其ノ他	總經費
合計	一、〇〇四元	女 男	女 男	人員保	人員保	世帶數	助成費	總經費	三、四一九元
事業費	七〇元	一人 一人	一人 一人	女 男	女 男	金額	其他	總經費	三、四一九元
歲出	一三〇元	現年	在末	護一時的保	護一時的保	金額	其他	總經費	三、四一九元
豫備費	一八四元	女 男	女 男	女 男	女 男	金額	其他	總經費	三、四一九元
計	一、〇〇四元	二人 四人	二人 四人	女 男	女 男	金額	其他	總經費	三、四一九元
人員	三八人	二人 四人	二人 四人	女 男	女 男	金額	其他	總經費	三、四一九元

水 給		備 設								
配水量	普及率	給水 普及率	水 壓	配水管	淨水場					
						給水區域 內戸數	引込 栓數	普及率	使用 戸數	放 任 計 量
年 總 量	二七、二五〇	二七、二五〇	平	最大 六〇	濱松市高林	位 置	敷 地	濾 過 池	面 積	積 貯 水 池
最 大 日 配 水 量	一一、〇六六	四二%	高 時	最小 七	三、三二	敷 地	濾 過 池	面 積	積 貯 水 池	
最 小 平 均	九、二七七	九、二七七	火 災 時	雙 口 單 口	三、〇八	敷 地	濾 過 池	面 積	積 貯 水 池	
均 配 水 量	四、三七九	三、六二〇	平 時	消 火 栓	一、七三七	敷 地	濾 過 池	面 積	積 貯 水 池	
均 配 水 量	三、六一〇	二五七	低 時	消 火 栓	七、〇八	敷 地	濾 過 池	面 積	積 貯 水 池	
均 配 水 量	一、〇三二	九、二七七	火 災 時	消 火 栓	五、六二	敷 地	濾 過 池	面 積	積 貯 水 池	

畫 計	
送水管	給水區域
內 徑	濱松市內及 濱名郡入野 村ノ一部
五〇〇耗	計畫人口及 給水量
延長	給水人口
七、八九四米	結局人口
	一人一日平均 一人一日最大
	給水量
	積貯水量
	淨水場
	水源
	静岡縣濱名郡豐西村常光及同中ノ町村白鳥地内ニ於テ天龍川ノ伏流水引用

第十三 公營事業 (昭和十二年)

業 團 體		名 稱	功 佩 章 者 有	會 特 員 別	會 通 常 (正) 員	贊 助 員	計
愛國婦人會	三九〇	三人	一、二〇六	二、六七四	七、二七四	九	八、七九
赤十字社	二六	二人	二、六六	二、六七四	七、二七四	九	八、七九

入 歳		科 目	金 額	科 目	金 額
一、	財産ヨリ生ズル入	八、〇五一	九、繰入	五、二三九	
二、	收用材料及手数料	一三四、六七四	〇、繰越	一〇〇	
三、	交付金	六八、四二三	一、繰入金	四、五、〇〇〇	
四、	國庫下渡金	八六、七六八	二、雑収入	二一六、三六九	
五、	報償金	四四、四〇四	三、市債	八九四、四二五	
六、	國庫補助金	一〇、四七五	四、市債	五一九、五〇〇	
七、	縣補助金	一九、一三七	歳入合計	一、九五二、六五五	
八、	寄附金	一〇〇			
一、	神社費	一、一二五	三、吏員費	一六九、八〇七	
二、	會議費	一三、〇五八	四、役所費	五六、六八八	

第十四 財

政

(昭和十三年度)

線	項目	人員	口數	點數	金額
二等大路 第一類	第一號線	七、五六三	九、四六六	三七、五〇九	三三、四五七
二等大路 第二類	第二號線	六、一三六	九、一〇九	三六、一二二	三三、四〇三

公益賣屋

自成一町四十六番地々先
 至菅原町雄踏街分岐點
 自國道分岐點
 至丸倉道線

乗合自動車

路線延長	車輛數	乗客數 (特定人ヲ除ク)	乗車賃 (特定人分ヲ除ク)	運轉延車數	運轉延杆數	ガソリン消費量
二五杆	八輛	一、〇三、〇六八	七九、八七六	五、七七八	六七九、七二五	四五、四二二

受貨 戻出

人員 七、五六三
六、一三六

口數 九、四六六
九、一〇九

點數 三七、五〇九
三六、一二二

金額 三三、四五七
三三、四〇三

特		(豫算) 計	
道 水		出	
入 歲		部 時 臨	
四、線入金	項 目	一、寄附金	四、教育費
三、補助金		二、特別會計	五、傳染病院費
二、工事費收入		九、積立金	六、墓地火葬場費
一、使用料及手数料		八、社會事業費	七、社會事業費
	金 額	一七、七四三	一、三三八
		三、〇〇八	一、〇〇〇
		一七六、四九二	三三五、一三三
	科 目	一七、雜支	一、二、警備費
		歲出臨時部計	一三、臨時事變費
		歲出合計	一四、政府拂下米費
			一五、補助金
			一六、失業應急事業費
			一七、雜支
	金 額	一、九五二、六五五	一三、〇〇〇
		九一九、六七二	九、八五〇
		二二、〇三三	六三、八九三
		七三、〇〇〇	七三、〇〇〇
		四、三四一	四、三四一
		三〇三、二〇〇	三〇三、二〇〇

會 般		歲	
		部 常 經	
二、土役費	一、六、住宅費	一、六、住宅費	一、六、住宅費
一、木所費	五、統計費	五、統計費	五、統計費
	四、勸業費	四、勸業費	四、勸業費
	三、墓地火葬場費	三、墓地火葬場費	三、墓地火葬場費
	二、屠場費	二、屠場費	二、屠場費
	一、清掃費	一、清掃費	一、清掃費
	〇、傳染病院費	〇、傳染病院費	〇、傳染病院費
	九、衛生費	九、衛生費	九、衛生費
	八、公園費	八、公園費	八、公園費
	七、圖書館費	七、圖書館費	七、圖書館費
	六、教育費	六、教育費	六、教育費
	五、土木費	五、土木費	五、土木費
	七〇、四八七	七〇、四八七	七〇、四八七
	五二八、六一九	五二八、六一九	五二八、六一九
	三、一五二	三、一五二	三、一五二
	二〇〇	二〇〇	二〇〇
	九、四七五	九、四七五	九、四七五
	二一、〇四八	二一、〇四八	二一、〇四八
	二七、六三〇	二七、六三〇	二七、六三〇
	一、六四六	一、六四六	一、六四六
	八、六六九	八、六六九	八、六六九
	一八、七四七	一八、七四七	一八、七四七
	一、九三八	一、九三八	一、九三八
	五、四二〇	五、四二〇	五、四二〇
三、本年度支出額	歲出經常部計	歲出經常部計	歲出經常部計
	二七、豫備費	二七、豫備費	二七、豫備費
	二六、雜支	二六、雜支	二六、雜支
	二五、自治改良費	二五、自治改良費	二五、自治改良費
	二四、表彰費	二四、表彰費	二四、表彰費
	二三、公金取扱費	二三、公金取扱費	二三、公金取扱費
	二二、諸稅及負擔	二二、諸稅及負擔	二二、諸稅及負擔
	二一、財產費	二一、財產費	二一、財產費
	二〇、警備費	二〇、警備費	二〇、警備費
	一九、選舉費	一九、選舉費	一九、選舉費
	一八、公會堂費	一八、公會堂費	一八、公會堂費
	一七、社會事業費	一七、社會事業費	一七、社會事業費
	三、四二〇	三、四二〇	三、四二〇
	四、八一六	四、八一六	四、八一六
	六、五二六	六、五二六	六、五二六
	一七、六七七	一七、六七七	一七、六七七
	三三八	三三八	三三八
	一、八〇二	一、八〇二	一、八〇二
	三、五五六	三、五五六	三、五五六
	一〇〇	一〇〇	一〇〇
	一、五〇〇	一、五〇〇	一、五〇〇
	三〇、五六二	三〇、五六二	三〇、五六二
	一八、〇〇〇	一八、〇〇〇	一八、〇〇〇
	一、〇三三、九八四	一、〇三三、九八四	一、〇三三、九八四
	六七、八〇〇	六七、八〇〇	六七、八〇〇

(算 豫) 計

費、車、動、自、合、乘				費		
入		入		入		
經		科		六、市		
四、自 動、車 費	三、借 地、料 費	二、運 輸、費 費	一、事 務、費 費	三、線 越、金	二、補 助、金	一、乘 車、賃
一四、六〇〇	四四二	八九、八六七	七、二四〇	二、五〇〇	二、一六〇	一三、七三二
時臨				出		
部		科		科		
七、豫 備、費		歲入 合計		四、雜 收、入		
二、自 動、車 費	一、營 繕、費	一四、〇二二	一六、七〇〇	九三〇	六二九、〇六一	
歲出經常部計		金		金		
額		額		額		
一、二八三		二、二八三		二、二八三		

會 別

畫、計、市、都				費				
入		出		入				
經		部		部				
五、線 越、金	四、補 助、金	三、雜 收、入	二、受 益、者 負、擔 金	一、都 市、計 畫、特 別、稅	四、豫 備、費	三、雜 支、出	二、水 道、費	一、事 務、費
五〇、二三八	八七、七八八	二、六〇〇	四二、九六九	一四、五七六	一五八、五九八	三、八五二	一、六二二	一〇四、七九二
歲				歲				
部		科		科				
歲出經常部計		歲入合計		歲出合計				
額		額		額				
一、二八三		二、二八三		二、二八三				

市	預	公 益 質 屋 費				出 常
		入 歲				
六八、四八九円	金	一、質屋收入	二、繰入金	三、雜收入	四、繰越金	六、雜支出
		三、繰入金	二、繰入金	一、質屋收入	四、繰越金	
七三、三三五円	有價證券	歳入合計				六、八〇〇
一四四、五五九円	收 益 地	一、事務費	二、交付金	三、雜支出	四、公債費	歳出合計
		五、豫備費	四、公債費	三、雜支出	二、交付金	
七六、三八四円	無收益地	歳出合計				二〇、八〇〇
六八、四八九円	預 金	歳入合計				三、〇九〇
七三、三三五円	有價證券	歳入合計				六、八〇〇
一四四、五五九円	收 益 地	歳出合計				二〇、八〇〇
七六、三八四円	無收益地	歳出合計				二〇、八〇〇
		金額	金額	金額	金額	金額

第十五 諸 稅 (昭和十二年度)

種 別	有 財 產 (昭和二十年)		市 債 (昭和二十年)	
	棟 數	一 般	一 般	一 般
昭 和 十 二 年 度	三 階	四〇一棟	一、五〇〇、二〇三円	一、九七四、二八七
昭 和 十 一 年 度	階 上		六四〇、〇〇〇円	一、五三八、四二七円
昭 和 十 年 度	階 下		一三〇、〇〇〇円	一、〇五一、四七四円
昭 和 九 年 度	地 下		一七、九九八円	一、六七八、五七九
昭 和 八 年 度	計		四、二八四、六七三円	一、二八〇、三八三
計	計		一、九七四、二八七	七〇一、〇九〇円
				九三三、二〇九
				一、三六〇、三六二
				一、〇五一、四七四
				一、五三八、四二七
				一、九七四、二八七
				一、五〇〇、二〇三

縣		市		種別	金額	種別	金額
種別	金額	種別	金額				
地租附加稅	八六、六三三・九二	地租附加稅	五〇、四六〇・八	地租附加稅	五〇、四六〇・八	地租附加稅	五、五七〇・四
特別地稅	一、五九三・三三	特別地稅附加稅	一、四八〇・八三	特別地稅	一、四八〇・八三	特別地稅	一、四七〇・八
營業收益稅附加稅	二四九、四九九・三九	營業收益稅附加稅	二四〇、五四六・九二	營業收益稅附加稅	二四〇、五四六・九二	營業收益稅附加稅	六〇、〇九六・八〇
所得稅附加稅	二八五、五四六・九六	縣稅家屋稅附加稅	一九六、一九七・〇七	縣稅家屋稅附加稅	一九六、一九七・〇七	縣稅家屋稅附加稅	一六、三三二・二五
家屋稅	一一一、四八八・九二	縣稅營業稅附加稅	二四、八〇七・四二	縣稅營業稅附加稅	二四、八〇七・四二	縣稅營業稅附加稅	九、一〇一・八八
營業稅	二七、六一八・〇五	縣稅雜種稅附加稅	一五七、五八四・〇九	縣稅雜種稅附加稅	一五七、五八四・〇九	縣稅雜種稅附加稅	五六、三一九・七五
雜種稅	一四〇、七六九・六三	特別稅戶數割	二二六、八五三・三四	特別稅	二二六、八五三・三四	特別稅	一四七、五五六・八〇
都市計畫特別稅	九、二九六・八五	計	九〇七、九二九・七五	計	九〇七、九二九・七五	計	二四七、五五六・八〇
營業收益稅割	九二二、四七〇・〇五	計	九〇七、九二九・七五	計	九〇七、九二九・七五	計	二四七、五五六・八〇

直接國稅		間接國稅		種別	金額	種別	金額
種別	金額	種別	金額				
地租	六六、九六七・七二	酒造稅	一八二、四〇八・二二	酒造稅	一八二、四〇八・二二	酒造稅	六三五、六二三
所得稅	九六四、八八二・〇五	清涼飲料水稅	九、九五六・七五	清涼飲料水稅	九、九五六・七五	清涼飲料水稅	六七二、〇七六
營業收益稅	二六九、一八八・六六	砂糖消費稅	一、〇〇二、九九九・七一	砂糖消費稅	一、〇〇二、九九九・七一	砂糖消費稅	一、〇〇二、九九九・七一
資本利子稅	四九、六六四・一一	織物消費稅	六〇九、七三九・三〇	織物消費稅	六〇九、七三九・三〇	織物消費稅	六〇九、七三九・三〇
相續稅	六七、六六〇・七六	酒精及酒精含有稅	一、六六九・六一	酒精及酒精含有稅	一、六六九・六一	酒精及酒精含有稅	一、六六九・六一
臨時利得稅	八六、六二七・二五	飲料稅	一六八、五二三・六六	飲料稅	一六八、五二三・六六	飲料稅	一六八、五二三・六六
法人資本稅	三三、四三六・九一	北支事變特別稅	一、九七四、二八七・一五	北支事變特別稅	一、九七四、二八七・一五	北支事變特別稅	一、九七四、二八七・一五
計	一、五三八、四一七・四六	計	一、九七四、二八七・一五	計	一、九七四、二八七・一五	計	一、九七四、二八七・一五

一人當負擔額	五八三	一人當負擔額	五七三	一人當負擔額	九九三
一戶當負擔額	三・三三	一戶當負擔額	三〇・六三	一戶當負擔額	四・九八

第十六 議員及委員 (昭和十二年)

種類別	選舉區	定員	本市出身		本市選舉者	
			現任	有權	現任	有權
貴族院議員	靜岡縣	二	—	—	—	—
納稅者會議員	靜岡縣第三區	二	—	—	—	—
衆議院議員	濱松市	三	—	—	—	—
縣會議員	—	—	—	—	—	—
市市參事會		定員	召集回数	開議日數	議事件數	及會事參
市市參事會		十	六	六	六	三
市市參事會		三六	七	二四	八六	二七、三六

第十七 吏員及職員 (昭和十二年)

各種委員		
學務委員	一〇	七
土木委員	一八	五
衛生委員	二三	—
勸業委員	二三	—
高等女學校評議委員	一三	—
社會事業調查委員	一四	—
功勞者調查委員	七	—
臨時市區整理調查委員	三六	—
特別所得稅調查委員	—	—
臨時土地及地上物件評價委員	—	—
臨時警備員	一八	—
臨時下水事業調查委員	二	—
臨時公營事業調查委員	七	—
市域擴張委員	七	—
臨時水道員	—	—
臨時稅制調查委員	—	—
戶數割調査委員	—	—
新市域施設事業調査委員	一五	—
町總代數區長數	七三	—

職名	人員	俸給額
市長	一	六、〇〇〇円
職名	人員	俸給額
技手及補助	一八	一四、七四円
職名	人員	俸給額
常設消防部長	一	七〇円

計 會		
計	雇	技手及
三三	一六	四
一九、四〇四	六、二三八	三、〇三六
計 會 畫		
計	助工	雇
一八	三	五
一三、二七六	一、六九二	二、二八〇
計 會 車 動 自		
計	運轉	雇
二五	三	一
一三、三四八	一〇、四〇四	一

道 水					計 會 般				
書記補	書記及	技師	主事	職名	書記補	書記及	技師	主事	收入役
二	一	一		人員	一〇二	二	六	一	一
六、八四〇	一、五〇〇	一、八〇〇	円	俸給額	六五、七七二	四、三〇〇	八、五〇〇	一、七〇〇	三、二〇〇
計 市 都					計 會 般				
技手補	技手及	書記補	書記及	技師	職名	人員	俸給額	地方	職
六	三	一		人員	五	二	三	六	一
四、七五二	二、〇五二	一、五〇〇	円	俸給額	二、三二八	一、五九六	二、七五六	四、二二六	一、三〇〇
合 乘					會 質 公 益				
書記補	書記及	職名	人員	俸給額	屠場	院	病	火葬場	消防
三	二			一、九四四	計	看護婦	自動車運轉手	藥劑員	小頭及消防手
					二〇四	一	二	一	一
					二四、四三三	六三六	六〇〇	六六〇	八、二六八

附

錄

○遊園地

五社遊園地

園は市の中央高地に在り。西端最高地には五社神社、諏訪神社を奉齋す。園内到處櫻樹あり、又園の中央には日清戦捷記念標あり、或は維新遷都の際當地方有志にして皇軍を警護したる報國隊の頌徳碑、實業家前田正名男爵の頌徳碑、又は市内従軍戦歿者の忠魂碑等あり、南端には新装を凝したる市立公會堂巍然として聳え建てり。

普濟寺遊園地

市内西北の高臺に在り。東海の古刹廣澤山普濟寺境内に設けらる。樹林幽邃俗塵を避け清泉潺湲俗耳を洗ふべし。園内瀧あり池あり四時の花卉を植ゑ、或は運動場あり遊ぶ者をして倦まざらしむ。

天林寺遊園地

天林寺境内北隅高地を開き公開したるものにして密林あり、櫻樹あり、廣汎なる運動場あり、殊に園内東北隅の小丘に登れば富士の靈峰眼前に迫り眺望最も可なり。

鴨江遊園地

鴨江観音境内を公開したるものにして園内北部一帯は小丘となり櫻桃松杉を混植し、前庭に池あり、中央に辨財天を祭る。園内櫻樹多く春季開花の頃は日々観櫻の人を以て雑踏す。又春秋の彼岸會には祖先の冥福を祈るもの蝟集す。

○市内名勝案内

縣社五社神社

利町に在り、東海道線濱松驛より約七町。太玉命・武雷命・齋主神・天津兒屋根命・姫大神等五柱の神を祀る。創建の年代詳ならず。天正七年徳川秀忠誕生に付産神とす。壯麗なる社殿は徳川家の建立に係り、維新前は朱印社領三百石を附せられ、本殿・權殿・鼓樓・唐門等備はり、江戸時代美術の粹を集め壯麗を極めたりしも、今日頗る荒廢に歸し本殿及び唐門を存するのみ。本社祠殿は大正三年古社寺保存法に依り特別保護建造物に指定せらる。境内に賀茂眞淵翁の撰並に書にかゝる「光海靈神」の碑あり。又明治維新の際東征大總督宮に隨行せる遠州報國隊の碑あり。

縣社縣居神社

東伊場町に在り。東海道線濱松驛より約十五町。國學三大人の一人賀茂眞淵翁を祀る。天保十一年遠州の國學者高林方朗・石川依平等有志者の賛成を得、濱松城主水野越前守忠邦の許可を受けて東伊場町加茂神社境内に一小祠を造營し、縣居翁靈社と稱せり。忠邦頗る此の舉を賛し自ら碑石に縣居翁靈社と題して祠前に建てしむ。大正九年崇敬者相謀り更に同町内の現地をトして社殿を新築して遷座し縣居神社と改稱す。越前守建つる所の碑亦社前に移せり。昭和三年十一月御大典の際縣社に列せらる。近時翁の親族たる岡部讓氏所藏の圖書等一萬餘卷を寄附し、境内に縣居文庫を設立せり。

縣社神社

五社神社と社域を接し社殿も殆んど同一の構造なり。五社神社と同じく徳川家の造營にして祭神は健御名方神・八坂刀賣・神事代主命の三柱なり。社殿壯麗維新前は三百石の朱印を附せられしも漸次腐朽し今は本殿、唐門等を存するのみ。

縣社八幡宮

八幡町に在り。東海道線濱松驛より約十二町。玉依日賣命・息長帶姫命を祀る。初蛭田郷許部里

(今の濱名郡新津村小澤渡)に鎮座せしも神託に依り曳馬の里なる今の社地に遷座すと傳ふ。境内は老樹鬱蒼頗る森嚴、「雲立の楠」及び「馬蹄の玉の木」あり。

雲立楠

八幡町郷社八幡宮の境内にあり。古株の空洞猶其の跡を存す、樹齡一見一千年前後のものなるべきを思はしめ枝條西方に繁茂して社前晝尙暗し。昔三方原の戦に敗れし家康此の洞内に潜み居りしに敵兵來り洞穴を窺ひしも洞口に蜘蛛の巢を張れると洞内より雲霧立上るを見て引揚げ難を免がれたりとの口碑は今尙遠近に喧傳する處なり。

曹濟寺

廣澤町に在り。東海道線濱松驛より約十六町。曹洞宗に屬す。徳川幕府より寺領七十石の朱印を附せられ末寺五百有餘、殿閣具備輪奐壯麗を極めしも明治三十年火災に罹り山門衆寮を除くの外悉く烏有に歸す、其の後本堂庫裏其の他十數棟を建築せり。順徳天皇第三皇子寒巖法皇禪師五世の法孫華藏和尚應永年中敷地郡寺島村(今の市内寺島町)に一寺を建立せしが後水難を避くる爲現地に移轉したるものなりと云ふ。境内に寒巖法皇禪師の御墓あり。近時北山稻荷の祠宇を建立し日々全

國各地よりの參拜團體大いに賑ひ、園池の設備亦よろしきを得て散策者多し。

築山御前の墓

廣澤町に在り。東海道線濱松驛より約二十五町、築山御前は關口刑部少輔氏廣の女にして今川義元の媒介に依り徳川家康の正室となり。信康龜姫の一男一女を擧ぐ信康長じて岡崎城に入るや、招かれて築山と云へる所に居りしより世に築山御前と云ふ。偶々御前疾あり甲州の醫を招きて効ありしが此のときの醫を介して信康等が武田氏と歎を通ずるとの風評生じたるを以て信康夫人の父織田信長大いに怒り家康をして處置をなさしむ、家康直ちに築山御前を岡崎より遠州に移す。途中入野村小簀(今の市内富塚字小簀)に到りて自刃せしめ遺骸を西來院の堂域に葬る。法諡を西來院殿潭月秋天大禪定法尼と云ふ。後築山御前生害の節刀を洗ひたりと傳へらるゝ太刀洗池(市内富塚字小簀にあり)水澄みたるの奇ありとて法諡を青池院殿涼月秋天大姉と改め進むと云ふ。

平手汎秀の墓

東海道線濱松驛より約十五町東伊場町稻葉山に在り。平手汎秀監物は織田氏の裨將として其の名あり元龜三年十二月武田軍遠州を侵すに方り信長の命に依り徳川方の援軍として佐久間信盛と共に

兵五千を率ゐて濱松に来る、三方原の戦徳川軍利なく織田軍亦敗れ佐久間信盛走る、汎秀士卒を督し奮戦頗る力めたるも及ばず遂に亂軍の中に戦死す今の墓所は其の遺骸を収めて葬れる所なりと云ふ。

鴨江寺

鴨江町に在り。観音を以て名高し。東海道線濱松驛より約十町。眞言宗高野山寶性院末。大寶三年僧行基聖武天皇の勅願に依り建立すと傳ふ。維新前は寺領二百十五石、除地十二石八斗、境内衆徒十五院を有し寺門頗る隆盛なりしも維新後寺領は上地、衆徒は廢院に歸せり。現在の建物は本堂即ち観音堂、御影堂、護摩堂、三十三所堂、太子堂、鐘樓、樓門等を有し、寺坊は別に區域を劃して客殿、玄關、庫裏、土藏、四脚門、長屋等連接せり。後醍醐天皇の綸旨並に足利家判物及び今川家、織田家、豊臣家の判物等を傳へ藏し、春秋二季の彼岸には數十萬の參詣者遠近より群集す。

龍禪寺

龍禪寺町に在り。観音を以て名高し。東海道線濱松驛より約十三町。眞言宗高野山寶壽院直末なり。維新前は龍禪寺一村百石の朱印を有せしが朱印地上地の後は殿堂頗る頽廢に歸せり。現在は本

堂即ち観音堂、護摩堂、御影堂、鐘樓、十王堂、樓門等を存し、別に客殿、庫裏等あり。寺記に依れば聖徳太子の草創にして、大同元年坂上田村麿願主となり殿堂を再建せしも天正年間兵火に罹り縁起由來書一卷を残すのみなりといふ。

濱松城址

濱松城は始め曳馬城と稱す。永正の頃三善爲連創めて築きたりと傳ふるも詳ならず。永祿十二年徳川家康三河より本城に入るに及び大いに城地を修理増設し且曳馬を改めて濱松と稱す。徳川家康駿府に移るの後は梶尾、松平、水野、井上等老中格の有力なる大名の居城たり。今の元城、松城の地にして丘上老樹雜木の裡に天守閣の跡を存し、當時の石垣等現存せり。東海道線濱松驛より約十町。今此處に私人の建設にかゝる望樓あり。之に登れば北に三方原、南に太平洋を望み、市内は勿論附近一帯の地は一眸の下に展開せり。

徳川家康

濱松市内元城町に在り。東海道線濱松驛より約十町。徳川家康鎧を懸けて憇ひたるに依りて名づくると云ふ。昭和三年夏風雨の爲幹の上部折損し舊態を存せざるは遺憾なり。

厚ケ嶮

濱松城址の西北に在り。今名残町に屬す。東海道線濱松驛より約二十三町。深さ十數丈、東西に向つて走れる溪谷にして、兩岸絶壁をなし下瞰すれば戦慄肌に粟せしむ。元龜中徳川、武田の戦甲軍地利を誤りこゝに墜落し人馬死するもの甚だ多かりしと言ふ。

賀茂眞淵翁誕生地

東伊場町にあり。東海道線濱松驛より約十八町現存の家屋は隱居と稱し翁の兩親の隱宅の一部なり。

楓々の松

八幡町郷社八幡宮の東方約二丁に其の遺蹟あり。東海道線濱松驛より約十四町、神託に依り蛭田郷許部里（今の濱名郡新津村小澤渡）より移し植ゑたりと傳ふる松、次第に成長して枝葉百間餘に蔓り恰も臥龍の如くなりしが、永享四年足利義教富士遊覽の爲駿河下向の際此の松の蔭に憩ひて宴を催し、「濱松の音は楓々」と謠ふ。因りて里人此の松を「楓々の松」と呼ぶ。濱松の名稱は此の松に取れりと傳ふ。

○附近名勝案内

【濱松鐵道沿線】

三方原

濱松市の北部高地に連接して濱名、引佐兩郡に亙り、東西二里十五町、南北三里二十八町。往昔より曳馬野と稱し和歌の名所としてその名高きのみならず、濱松宿の古名なる曳馬驛の名稱の起源として、徳川、武田兩軍の古戰場として其の名高し。濱松鐵道之を貫通す。近時飛行第七聯隊及濱松陸軍飛行學校を置かれたり、濱松鐵道板屋町驛より飛行聯隊停車場まで三・六哩。

方廣寺

濱松市の西北引佐郡奥山村に在り。濱松鐵道板屋町驛より奥山驛まで一六・六哩。十三の支坊、三百餘の末寺を有する臨濟宗の本山なり。開基は後醍醐天皇の皇子圓明大師（開山無文元選禪師は明治十七年五月聖鑑國師の證號を賜り昭和十三年四月圓明大師の徽號を御宣下あらせらる）にして

二十八字の堂塔伽藍幽邃なる溪谷、老杉巨柏の間に隠見して景致に富み、脱俗の聖地なり。

半僧坊
方廣寺境内に在り。堂宇結構輪奐の美を盡す。半僧坊大権現を祀れり。圓明大師護法の権現なりと傳ふ。毎年十月の大法會には勿論連月十六、十七の兩日は信者遠近より群集す。

官幣中社井伊谷宮

濱松市の北引佐郡井伊谷村井伊谷に在り。濱松鐵道板屋町驛より一二・六哩。井伊谷停車場の東約二丁。後醍醐天皇の皇子宗良親王を祀る。親王延元年中井伊道政を隨へ奥山城及び井伊谷城に據り屢々賊軍を邀へ撃ち給ひしが軍利あらず、陣を撤して諸國を流離し給ひ遂に井伊谷城に薨じ給ふ。松杉蒼鬱たる裡に神殿、權殿、拜殿、神門等神々しく、御墓は神社の後方に在り。

佐鳴湖

市内富塚と濱名郡入野村との間に在り。(東海道線濱松驛より約一里半)東西九町、南北二十六町。古來猿投浦と稱し支那西湖の十景に擬して遊覽の勝地たり。湖岸史蹟多し。近時遊覽の設備次第に備はり杖を曳くもの漸く増せり。

龍山寺

濱松市の西北凡そ四里濱名郡北庄内村堀江にあり。東海道線濱松驛よりバスの便あり。此の地濱名湖中に斗出したる丘陵にして、奇岩突兀、碁布散點、疎松其の間を彌縫し、頗る雅趣に富む。雅客此の地を赤壁に擬し、觀月の勝區とし濱名八景の一に數へらる。近年ホテル其の他の觀光施設整備せられ、四季遊覽客娯集す。

【天龍川方面】

熊野御前遺蹟

天龍川の東岸磐田郡池田村池田に攝取山行興寺と稱する寺院あり。時宗藤澤遊行寺末なり。濱松より約二里バスの便あり。本堂の側に謠曲にて名高き熊野及び其の母の古墳を存す。本寺境内に藤の古木あり、初夏開花の候頗る味ふべきものありて、見物の人織るが如し。又此處より南一里餘同郡長野村字前野にその侍女葬の墳墓あり。

天龍川橋

市の東方約一里半、天龍の長江に架設せられたる東海道第一の鐵橋にして、産業交通並に國防上の要衝たり。昭和四年起工ワールン型鋼構を用ひ、工費約百三十萬圓、五ヶ年の歳月を費して工成る。全長三千百二十餘尺幅員二十四尺近代文化の盛裝を凝したる一偉觀たり。

【遠州電氣鐵道沿線】

岩水寺

濱名郡赤佐村根堅に在り。遠州電氣鐵道濱松旭町驛より岩水寺停留所まで一〇哩餘、同所より約八町。眞言宗の巨刹にして堂宇壯麗加ふるに境内山深く水清く櫻、紅葉に名あり。内佛子安地藏尊は安産に靈驗ありと傳へられ參詣者常に絶えず。山上の巖窟より鐵泉湧出す。近時浴室、休憩所等の設備漸次備はり杖を曳くもの多し。

縣社秋葉神社

周智郡犬居村領家秋葉山上に在り。遠州電氣鐵道旭町驛より二俣町鹿島まで電車約四十五分間、同所より周智郡犬居村和田ノ谷秋葉橋まで自動車約一時間十五分、同所より徒歩約五十町。祭神は

迦具土神にして防火の神として崇敬せらる。和銅年間の創建なりといふ。毎年十二月十五、十六の兩日は防火祭を行ひ遠近の崇敬者參拜するもの數千人に及ぶ。本殿は山頂に在りて近くは南遠の村落、河流一幅の畫圖に收められ、遠くは太平洋の水遠く天に接し、明媚雄大の景併せて双眸に入り來る。

【東海道線附近】

濱名湖

濱松市の西三里、東海道線舞阪驛の西に在りて南遠州灘に通じ北丘陵を以て圍まれ紺碧の水を湛ふるもの是なり。東西一里二十九町、周廻二十三里餘あり。古來數回の海嘯に依り湖畔缺潰して海に通ずこゝを今切いませきと稱す。湖畔絶勝に富む。小野湖山翁嘗て其の八景を撰び人口に膾炙す。左の如し。

濱名長橋。象洲漁火。(象洲は即ち辨天島なり) 館山秋月。磯島松風。鷺津櫻花。本坂紅葉。迫門奇巖。高師晴靄。

湖畔は常に風光明媚なるのみならず、近年水産養殖を以て名あり。その主なるものは鯉、鰻、鱒、牡蠣、あま海苔、泥鰌等なり。

辨天島

東海道線辨天島驛（東海道線濱松驛より八哩）の所在地にして濱名湖口の東岸に近接せる四小島なり。青松白砂の勝地にして北は湖水を隔て、濱名、引佐の峰巒に望み南は今切口を以て外洋に連り、東遙に富嶽を雲間に望む、附近遠淺にして水清く、海底悉く細砂なり。加ふるに砂洲東西より斗出せるを以て波浪を防ぎ潮の干満を緩和す。近時旅館及び遊樂の設備具はり絶好の海水浴場と稱せられ遠近より來遊するもの頗る多し。

新居關所址

濱名郡新居町字泉東海道線新居驛の西約五町に在り。建物は安政震災後の建築なりといふ。大正十年特別保護建造物に指定せらる。當時の書類等數點を存す。

本興寺

濱名郡鷺津町に在り。東海道線鷺津驛の西約七町、法華宗の名刹なり。本堂即ち藥師堂は特別保

護建造物に指定せられ、寶物中には國寶に指定せられたるもの數點あり。境内は濱名八景の一に數へられる勝地なり。

可睡齋

周智郡久努西村字久能に在り。（東海道線袋井驛の北約三十町、同驛より電車の便あり）應永十四年天關の創建にして曹洞宗の中本山なり。寺域廣く中庭に牡丹園あり。又境内西方丘上に日露戰役戦死者の爲に建立せる護國塔あり。初夏牡丹開花の頃には參詣行樂の者頗る多し。

龍永寺

磐田郡袋井町豊澤に在り。法多山と稱す。（東海道線袋井驛より約一里、自動車を使とす）眞言宗高野派にして本尊は不動明王なり。堂宇莊嚴、境域幽邃にして風致に富めると厄除に靈驗ありと稱せらるゝ爲賽者常に斷えず。

○名産土産品

忍冬酒

應長年間元祖神谷彌平の創製せる所にして城主徳川家康公に獻じて嘉賞せられ以來國俊の太刀及金五枚並に居宅地拜領の御墨付を賜はり且酒株の許可を賜はりたるに始まる爾來春秋幾星霜子孫相傳へて之を醸造して名産の譽を博して以て今日に至れるものなり。

濱納豆

傳へ云ふ濱名大福寺の僧の創始にかゝると。文祿征韓の役には納唐の名を付して同寺より豊臣太閤に獻じ大に嘉賞せられたりと云ふ。徳川時代に及んでも同寺より年々幕府に獻じ其の名聲博まるに及びて市井製造者續出し遂に今日名産を以て謳はるゝに至れり。其の製品通常の納豆と異り粒々原形を存して風味佳良なり。

甘納豆

名産濱納豆に因みて作られたる豆菓子なるが風味良好なるを以て世の嗜好に適し明治二十二年東海道鐵道の開通と共に博く世に其の名を知らるゝに至れり。

曳馬萩筆

曳馬野は萩の名所として萬葉集以來和歌にも詠まれ其の名博く知られたり。萩筆創意者川瀬爲吉

此の名所に因みて工夫すること數年往時萩の根を噛みて筆に代用せし人ありしを思ひ出て明治二年始めて萩を筆軸となして製造したりしが殊の外文房者の賞鑑を受け益々選毛製品に工夫を凝らし曳馬萩筆と命名して發賣したるに博く世人の愛好する所となり遂に名産の稱を博するに至れり。

濱松名物 凧揚げ合戦

古來端午の節句は男兒の節句として五月幟を立て、武者人形を飾り甲冑等を陳列し菖蒲、粽等を供へて其の出世を祝ひたるものなるが、濱松地方に於ては更に凧を飛ばしむる風あり初めは凧を飛ばせしめ觀望するに止まりしも何時の頃よりか互に挑戦し所謂凧合戦を爲すに至れり。

永祿年間飯尾豊前守の長子義廣誕生の際入野の者佐橋甚五郎凧の大なるものに其の御名を記して之を揚げたるを起源とするが如し、其後松平伊豆守三州吉田へ引越の前年濱松と吉田（今の豊橋）との凧合戦を三方ヶ原に行ひたり、斯くて維新後漸次大仕掛となり自然種々の弊害を伴ふを免れざりしを以て明治の中葉に至り毎年五月一日より五日迄追分町練兵場に於て之を行ひ、又個人間の紛争を慮り、統監部を設けて統制することゝせり。而して日暮れに至れば各町旗を建て提灯を列ね、

凧揚の用具は車に積み、笛、太鼓を以て囃し立て、歸る其の様祭典の如きものあり大正十一年本市
 總社縣社五社神社の例祭を五月四日と定められてより各町の花車屋臺市街を練り廻りて一層盛況を
 加へ、昭和九年より五社神社の神輿凧揚場に渡御し給ふに至り雲衆更に多きを加へたり。

官 公 署

名	稱	所在地	電話	名	稱	所在地	電話
高射砲	第一聯隊	追分町	一七	名古屋地方	專賣局出張所	野口町	三
飛行	第七聯隊	上島	一〇、二	静岡地方	裁判所出張部	鴨江町	一六
濱松	憲兵分隊	龜山町	一八	濱松區	裁判所	鴨江町	一六
濱松	陸軍病院	追分町	三六三	静岡刑務所	濱松支所	鴨江町	六六五
海軍	無線電信所	鴨江町	二、九三二	商工省名古屋	輸出絹織物	馬込町	三、〇四六
帝室	林野管理局	高町	九七〇	検査所	濱松支所	松城町	一三
名古屋	支局出張所			濱松	稅務署		

鐵道省	濱松驛	旭町	二	静岡縣	立濱松鴨江病院	鴨江町	九四三
名古屋鐵道局	濱松工場	東伊場町	九四〇	静岡縣	濱松健康相談所	榮町	
名古屋鐵道局	濱松車掌區	旭町	三、一九〇	静岡縣	農産物検査出張所	高町	三、〇四五
名古屋鐵道局	濱松機關區	旭町	三、〇四二	静岡縣	蠶業取締所出張支所	寺島町	八二八
名古屋鐵道局	濱松檢車區	旭町		静岡縣	濱松測候所	鴨江町	九四三
名古屋鐵道局	濱松保線區	北寺島町	一、四六〇	濱松	警察署	鴨江町	一五
名古屋鐵道局	濱松鐵道診療所	砂山町		濱松	市役所	利町	三、八〇〇
名古屋鐵道局	濱松西鐵道診療所	東伊場町		濱松	市職業紹介所	傳馬町	二、六二二
濱松	郵便局	旭町	一〇	濱松	市公會堂	榮町	一、一九三
東京地方	逓信局出張所	板屋町	二、五〇〇	濱松	市常設消防部	利町	一〇
濱松	簡易健康相談所	田町	一、九五〇	濱松	市火葬場	鴨江町	二、五八〇
静岡縣	濱松土木出張所	高町	一四	濱松	市立濱松病院	中澤町	六七
静岡縣	濱松財務出張所	高町	二、七三三	濱松	市立濱松病院	鴨江町	二四六
静岡縣	濱松工業試驗場	寺島町	九三九	濱松	市立濱松病院	龍禪寺町	一、五三九

濱松市公益質屋
濱松市立圖書館

馬込町
紺屋町

二、五五
一、三四七

濱松市立曳馬圖書館
濱松市立富塚圖書館

鳥之郷
富塚

三、二三〇
三、五〇七

學校

名	稱	所在地	電話	名	稱	所在地	電話
濱松陸軍飛行學校		市外 神久呂村	三、〇四一	縣立濱松第二商業學校		名殘町	八
濱松高等工業學校		廣澤町	九七三	縣立濱松農蠶學校		高林	一三
縣立濱松師範學校		名殘町	一、四五一	財團法人靜岡縣興誠商業學校		高林	三、〇四三
縣立濱松第一中學校		名殘町	五八五	縣立濱松工業青年學校		寺島町	一、一〇二
縣立濱松第二中學校		西伊場町	六	市立濱松高等女學校		松城町	七
縣立濱松工業學校		寺島町	一、五〇〇	私立靜岡縣西遠高等女學校		佐藤町	一、二八七
縣立濱松商業學校		名殘町	一、一〇二	私立誠心高等女學校		松城町	一、五五八

私立濱松淑德女學校		平田町	七二	市立濱松相生尋常小學校		相生町	一、一三五
私立濱松高等家政女學校		下池川町	一、四九九	市立濱松北尋常小學校		山下町	一、三四六
私立濱松女子商業學校		向宿町	二、八〇〇	市立濱松龍禪寺尋常小學校		龍禪寺町	九七九
私立濱松高等簿記學校		下池川町	三、三七七	市立濱松追分尋常小學校		追分町	一、四七九
私立濱松盲學校		鴨江町	三、二五七	市立濱松佐藤尋常小學校		佐藤町	二、四二六
私立濱松聾啞學校		鴨江町	三、二五七	市立濱松高砂尋常小學校		龍禪寺町	一、一三三
私立濱松速算學校		傳馬町	一、六三三	市立濱松廣澤尋常小學校		廣澤町	三、一〇三
市立濱松實業女學校		元城町	三、〇四四	市立濱松八幡尋常高等小學校		新津	三、一八七
市立濱松商工實踐青年學校		高林	三、六二二	市立濱松曳馬尋常高等小學校		鳥之郷	三、二三〇
市立濱松元城尋常高等小學校		元城町	九	市立濱松曳馬西尋常小學校		一本杉	一、三三二
市立濱松南尋常高等小學校		海老塚町	六七二	市立濱松富塚尋常高等小學校		富塚	三、五〇七
市立濱松西尋常小學校		鴨江町	五七一	市立濱松城北高等小學校		高林	三、六二二
市立濱松東尋常小學校		東田町	九六三	濱松師範學校附屬小學校		名殘町	三六一
市立濱松縣居尋常小學校		東伊場町	二八〇				

昭和十三年八月一日印刷
昭和十三年八月十日發行

【非賣品】

編輯兼
發行者

静岡縣濱松市役所

静岡縣濱松市元城町一七三番地

印刷者 高田 壬午 郎

静岡縣濱松市元城町一七三番地

印刷所 株式會社 開明 堂

Blank page with faint ghosting of text from the reverse side, including a large rectangular frame.

