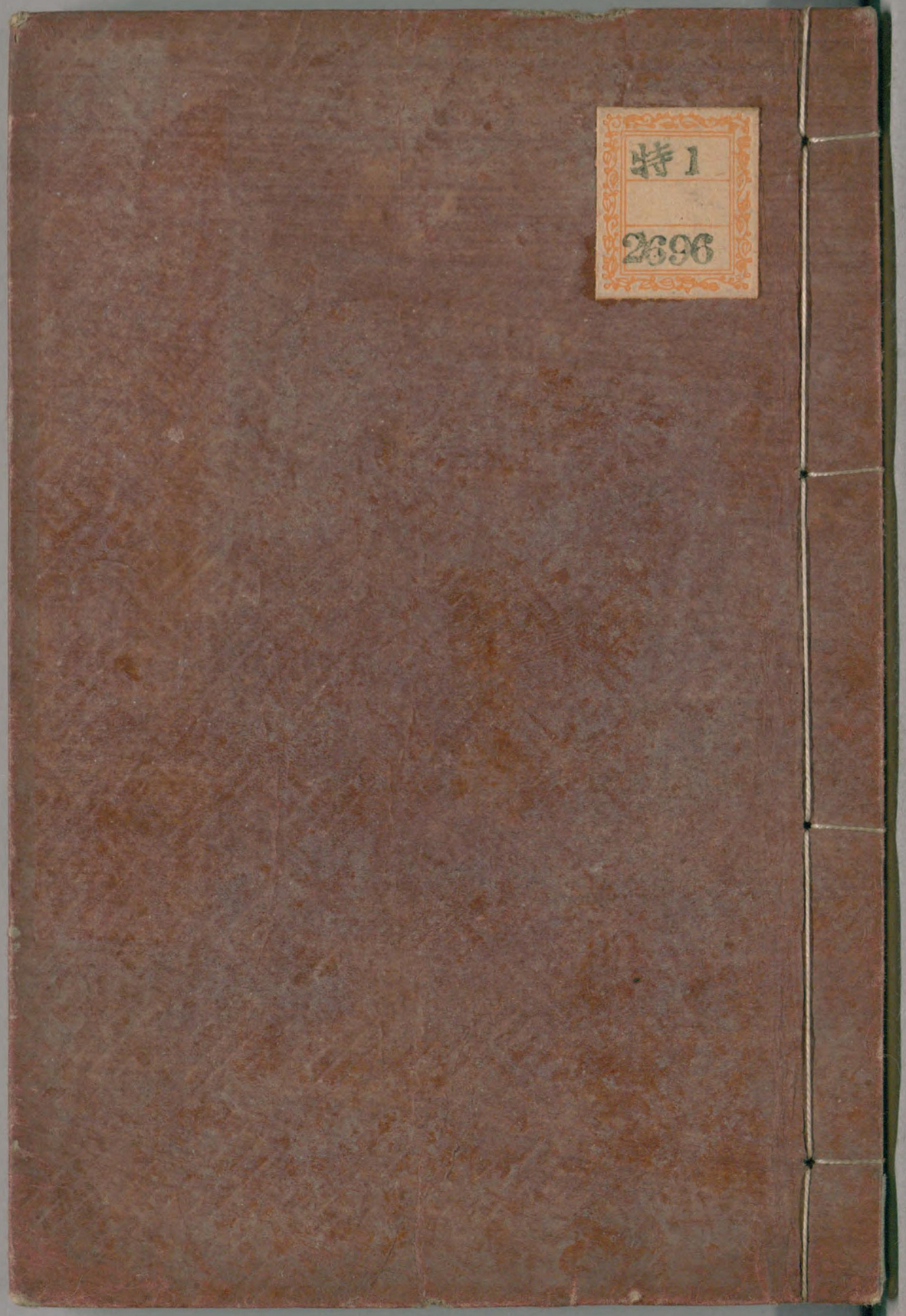

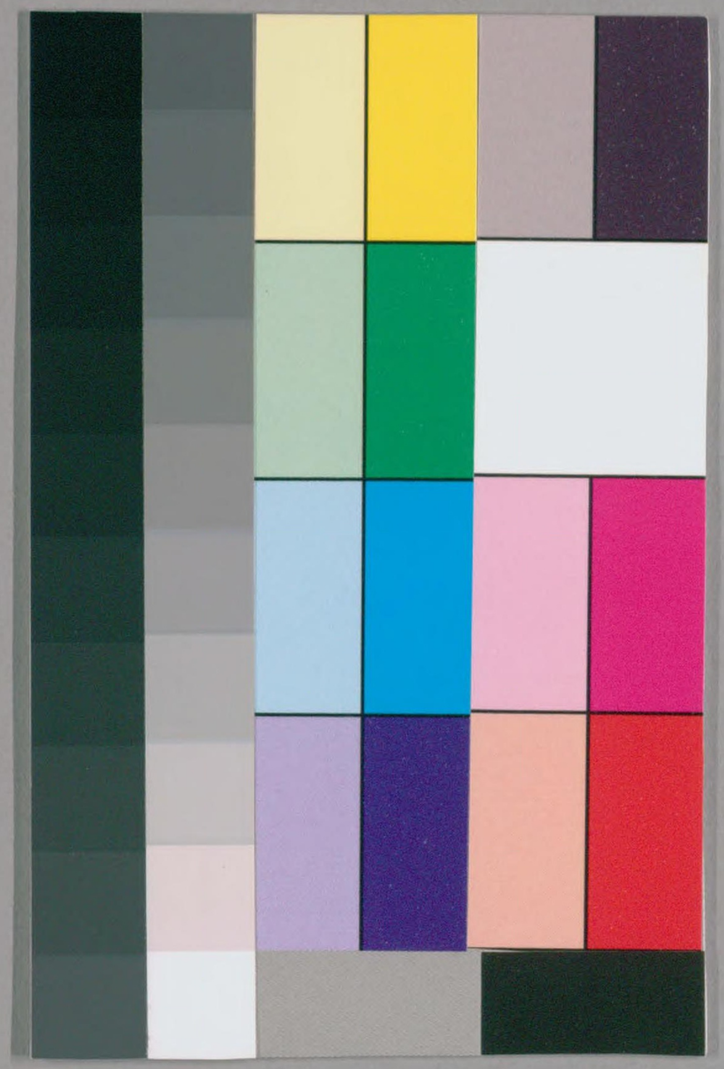

国立国会図書館　タイトル『尚書2巻』　請求記号 特1-2696

ガラス使用

周書

泰誓上

惟十有三年春大會于孟津王曰嗟我友邦冢君越我御事庶士明聽誓惟天地萬物父母惟人萬物之靈亶聰明作元后元后作民父母今商王受弗敬上天降災下民沈湎冒色敢行暴虐罪人以族官人以世惟宮室臺榭陂池侈服以殘害于爾萬姓焚炙忠良剖

井民藏書

国立国会図書館　タイトル『尚書2巻』　請求記号 特1-2696　ガラス使用

剔孕婦皇天震怒命我文考肅將天威大勳
未集肆予小子發以爾友邦冢君觀政于商
惟受罔有悛心乃夷居弗事上帝神祇遺厥
先宗廟弗祀犧牲粢盛既于凶盜乃曰吾有
民有命罔懲其侮天佑下民作之君作之師
惟其克相上帝寵綏四方有罪無罪予曷敢
有越厥志同力度德同德度義我受有臣億萬
惟億萬心予有臣三千惟一心商罪貫盈天

特 1
2696

命誅之予弗順天厥罪惟鈞予小子夙夜祇
懼受命文考類于上帝宜于冢土以爾有衆
底天之罰天矜于民民之所欲天必從之爾
尚弼予一人永清四海時哉弗可失。

泰誓中

惟戊午王次于河朔羣后以師畢會王乃徇
師而誓曰嗚呼西土有衆咸聽朕言我聞吉
人爲善惟日不足凶人爲不善亦惟日不足。

国立国会図書館　タイトル『尚書2巻』　請求記号 特1-2696　ガラス使用

今商王受力行無度播棄犂老昵比罪人淫酗肆虐臣下化之朋家作仇脅權相滅無辜籲天穢德彰聞惟天惠民惟辟奉天有夏桀弗克若天流毒下國天乃佑命成湯降黜夏命惟受罪浮于桀剝喪元良賊虐諫輔謂已有天命謂敬不足行謂祭無益謂暴無傷厥監惟不遠在彼夏王天其以予乂民朕夢協朕卜襲于休祥戎商必克受有億兆夷人離心離德予有亂臣十人同心同德雖有周親不如仁人天視自我民視天聽自我民聽百姓有過在予一人今朕必往我武惟揚侵于之疆取彼凶殘我伐用張于湯有光勗哉夫子罔或無畏寧執非敵百姓懍懍若崩厥角嗚呼乃一德一心立定厥功惟克永世

泰誓下

時厥明王乃大巡六師明誓衆士王曰嗚呼

国立国会図書館　タイトル『尚書2巻』　請求記号　特1-2696　ガラス使用

我西土君子。天有顯道。厥類惟彰。今商王受狎侮五常。荒怠弗敬。自絕于天。結怨于民。諴
朝涉之脛。剖賢人之心。作威殺戮。毒痛四海。
崇信姦回。放黜師保。屏棄典刑。囚奴正士。郊
社不修。宗廟不享。作奇技淫巧。以悅婦人。上
帝弗順。祝降時喪。爾其孥戮。孥奉予一人恭行
天罰。古人有言曰。撫我則后。虐我則讐。獨夫
受。洪惟作威乃汝世讐。樹德務滋。除惡務本。

肆予小子。誕以爾衆士。殄殲乃讐。爾衆士。其
尚迪果毅。以登乃辟。功多有厚賞。不迪有顯
戮。嗚呼。惟我文考。若日月之照臨。光于四方。
顯于西土。惟我有周。誕受多方。予克受非予
武惟朕文考。無罪。受克予。非朕文考有罪。惟
予小子無良。

牧誓

時甲子昧爽。王朝至于商郊牧野。乃誓。王左

国立国会図書館　タイトル『尚書2巻』　請求記号 特1-2696　ガラス使用

杖黃鉞右秉白旄以麾曰逖矣西土之人王
曰嗟我友邦冢君御事司徒司馬司空亞旅
師氏千夫長百夫長及庸蜀羌髳微盧彭濮
人稱爾戈比爾干立爾矛其誓王曰古人
有言曰牝雞無晨牝雞之晨惟家之索今商
王受惟婦言是用昏棄厥肆祀弗答昏棄厥
遺王父母弟不迪乃惟四方之多罪逋逃是
崇是長是信是使是以爲大夫卿士俾暴虐
于百姓以姦宄于商邑今予發惟恭行天之
罰今日之事不愆于六步七步乃止齊焉夫
子勖哉不愆于四伐五伐六伐七伐乃止齊
焉勖哉夫子尚桓桓如虎如貔如熊如羆于
商郊弗迓克奔以役西土勖哉夫子爾所弗
勖其于爾躬有戮

武成

惟一月壬辰旁死魄越翼日癸巳王朝步自

周于征伐商厥四月哉生明王來自商至于
豐乃偃武修文歸馬于華山之陽放牛于桃
林之野示天下弗服丁未祀于周廟邦甸侯
衛駿奔走執豆籩越三日庚戌柴望大告武
成既生魄庶邦冢君暨百工受命于周王若
曰嗚呼羣后惟先王建邦啓土公劉克篤前
烈至于太王肇基王迹王季其勤王家我文
考文王克成厥勳誕膺天命以撫方夏大邦

畏其力小邦懷其德惟九年大統未集予小
子其承厥志底商之罪告于皇天后土所過
名山大川曰惟有道曾孫周王發將有大正
于商今商王受無道暴殄天物害虐烝民爲
天下逋逃主萃淵藪予小子既獲仁人敢祇
承上帝以遏亂略華夏蠻貊罔不率俾恭天
成命肆予東征綏厥士女惟其士女篚厥玄
黃昭我周王天休震動用附我大邑周惟爾

国立国会図書館　タイトル『尚書2巻』　請求記号 特1-2696　ガラス使用

有神尚克相予以濟兆民無作神羞既戊午
師渡孟津癸亥陳于商郊俟天休命甲子昧
爽受率其旅若林會于牧野罔有敵于我師
前徒倒戈攻于後以北血流漂杵一戎衣天
下大定乃反商政政由舊釋箕子囚封比干
墓式商容閭散鹿臺之財發鉅橋之粟大賚
于四海而萬姓悅服列爵惟五分土惟三建
官惟賢位事惟能重民五教惟食喪祭惇信
明義崇德報功垂拱而天下治

今考定武成

惟一月壬辰旁死魄越翼日癸巳王朝步自
周于征伐商底商之罪告于皇天后土所過
名山大川曰惟有道曾孫周王發將有大正
于商今商王受無道暴殄天物害虐烝民爲
天下逋逃主萃淵藪予小子既獲仁人敢祇
承上帝以遏亂略奉夏蠻貊罔不率俾惟爾

国立国会図書館　タイトル『尚書2巻』　請求記号 特1-2696　ガラス使用

有神尚克相予以濟兆民無作神羞既戊午
師逾孟津癸亥陳于商郊俟天休命甲子昧
爽受率其旅若林會于牧野罔有敵于我師
前徒倒戈攻于後以北血流漂杵一戎衣天
下大定乃反商政政由舊釋箕子囚封比干
墓式商容閭散鹿臺之財發鉅橋之粟大賚
于四海而萬姓悅服厥四月哉生明王來自
商至于豐乃偃武修文歸馬于華山之陽放

牛于桃林之野示天下弗服既生魄庶邦冢
君暨百工受命于周丁未祀于周廟邦甸侯
衛駿奔走執豆籩越三日庚戌柴望大告武
成王若曰嗚呼羣后惟先王建邦啟土公劉
克篤前烈至于太王肇基王迹王季其勤王
家我文考文王克成厥勳誕膺天命以撫方
夏大邦畏其力小邦懷其德惟九年大統未
集予小子其承厥志恭天成命肆予東征綏

国立国会図書館　タイトル『尚書2巻』　請求記号 特1-2696　ガラス使用

厥士女惟其士女篚厥玄黃昭我周王天休
震動用附我大邑周列爵惟五分士惟三建
官惟賢位事惟能重民五教惟食喪祭惇信
明義崇德報功垂拱而天下治

洪範

惟十有三祀王訪于箕子王乃言曰嗚呼箕
子惟天陰騭下民相協厥居我不知其彝倫
攸叙箕子乃言曰我聞在昔鯀陻洪水汩陳
其五行帝乃震怒不畀洪範九疇彝倫攸斁
鯀則殛死禹乃嗣興天乃錫禹洪範九疇彝
倫攸叙○初一曰五行次二曰敬用五事次
三曰農用八政次四曰協用五紀次五曰建
用皇極次六曰乂用三德次七曰明用稽疑
次八曰念用庶徵次九曰嚮用五福威用六
極○一五行一曰水二曰火三曰木四曰金
五曰土水曰潤下火曰炎上木曰曲直金曰

從革土爰稼穡潤下作鹹炎上作苦曲直作
酸從革作辛稼穡作甘○二五事一曰貌二
曰言三曰視四曰聽五曰思貌曰恭言曰從
視曰明聽曰聰思曰睿恭作肅從作乂明作
哲聰作謀睿作聖○三八政一曰食二曰貨
三曰祀四曰司空五曰司徒六曰司寇七曰
賓八曰師○四五紀一曰歲二曰月三曰日
四曰星辰五曰曆數○五皇極皇建其有極
斂時五福用敷錫厥庶民惟時厥庶民于汝
極錫汝保極凡厥庶民無有淫朋人無有比
德惟皇作極凡厥庶民有猷有爲有守汝則
念之不協于極不罹于咎皇則受之而康而
色曰予攸好德汝則錫之福時人斯其惟皇
之極無虐煢獨而畏高明人之有能有爲使
羞其行而邦其昌凡厥正人既富方穀汝弗
能使有好于家時人斯其辜于其無好德

国立国会図書館　タイトル『尚書2巻』　請求記号 特1-2696　ガラス使用

汝雖錫之福其作汝用咎無徧無陂遵王之義無有作好遵王之道無有作惡遵王之路無偏無黨王道蕩蕩無黨無偏王道平平無反無側王道正直會其有極歸其有極曰皇極之敷言是彝是訓于帝其訓凡厥庶民極之敷言是訓是行以近天子之光曰天子作民父母以爲天下王○六三德一曰正直二曰剛克三曰柔克平康正直彊弗友剛克爕友柔克沉潛剛克高明柔克惟辟作福惟辟作威惟辟玉食臣無有作福作威玉食其害于而家凶于而國人用側頗僻民用僭忒○七稽疑擇建立卜筮人乃命卜筮曰雨曰霽曰蒙曰驛曰克曰貞曰悔凡七卜五占用二衍忒立時人作卜筮三人占則從二人之言汝則有大疑謀及乃心謀及卿士謀及庶人謀及卜筮汝則從龜

從筮從卿士從庶民從是之謂大同身其康彊子孫其逢吉汝則從龜從筮從卿士從庶民逆吉卿士從龜從筮從汝則逆庶民從龜從筮從汝則逆卿士逆吉汝則從龜從筮逆卿士逆庶民逆吉作外凶龜筮共違于人用靜吉用作凶○八庶徵曰雨。曰暘曰燠曰寒曰風曰時五者來備各以其敘庶草蕃廡一極備凶一極無凶曰休徵曰肅時雨若曰乂時暘若曰哲時燠若曰謀時寒若曰聖時風若曰睿徵曰狂恒雨若曰僭恒暘若曰豫恒燠若曰急恒寒若曰蒙恒風若曰王省惟歲卿士惟月師尹惟日歲月日時無易百穀用成乂用明俊民用章家用平康曰月歲時既易百穀用不成乂用昏不明俊民用微家用不寧庶民惟星星有好風星有好雨日月之行則有冬有夏月之從星則

以風雨○九五福一曰壽二曰富三曰康寧四曰攸好德五曰考終命○六極一曰凶短折二曰疾三曰憂四曰貧五曰惡六曰弱○

旅獒

惟克商遂通道于九夷八蠻西旅底貢厥獒太保乃作旅獒用訓于王曰嗚呼明王愼德四夷咸賓無有遠邇畢獻方物惟服食器用○王乃昭德之致于異姓之邦○無替厥服分寶玉于伯叔之國時庸展親○人不易物○惟德其物德盛不狎侮狎侮君子罔以尽人心狎侮小人罔以盡其力○不役耳目百度惟貞玩人喪德玩物喪志○志以道寧言以道接○不作無益害有益○功乃成○不貴異物賤用物民乃足○犬馬非其土性不畜○珍禽奇獸不育于國○不寶遠物則遠人格所寶惟賢則邇人安○嗚呼○夙夜罔或不勤○不矜細行終累大德○爲山九

仅功虧一簣允迪茲生民保厥居惟乃世王

金縢

既克商二年王有疾弗豫二公曰我其爲王穆卜周公曰未可以戚我先王公乃自以爲功爲三壇同墠爲壇於南方北面周公立焉植璧秉珪乃告太王王季文王王史乃冊祝曰惟爾元孫某遘厲虐疾若爾三王是有丕子之責于天以旦代某之身予仁若考能多材多藝不多藝能事鬼神乃元孫不若旦多材多藝不能事鬼神乃命于帝庭敷佑四方用能定爾子孫于下地四方之民罔不祗畏嗚呼無墜天之降寶命我先王亦永有依歸今我即命于元龜爾之許我我其以璧與珪歸俟爾命爾不許我我乃屏璧與珪乃卜三龜一習吉啓籥見書乃并是吉公曰體王其罔害予小子新命于三王惟永終是圖茲攸俟能念予

一人公歸乃納冊于金縢之匱中王翼日乃
瘳○武王既喪管叔及其羣弟乃流言於國
曰公將不利於孺子○周公乃告二公曰我之
弗辟我無以告我先王○周公居東二年則罪
人斯得于後公乃爲詩以貽王名之曰鴟鴞○
王亦未敢誚公○秋大熟未穫天大雷電以
風禾盡偃大木斯拔邦人大恐王與大夫盡
弁以啓金縢之書乃得周公所自以爲功代
武王之說一公及王乃問諸史與百執事對
曰信噫公命我勿敢言王執書以泣曰其勿
穆卜昔公勤勞王家惟予冲人弗及知今天
動威以彰周公之德惟朕小子其新逆我國
家禮亦宜之○王出郊天乃雨反風禾則盡起○
二公命邦人凡大木所偃盡起而築之歲則
大熟

大誥

王若曰猷大誥爾多邦越爾御事弗弔天降
割于我家不少延洪惟我幼沖人嗣無疆大
歷服弗造哲迪民康矧曰其有能格知天命
已予惟小子若涉淵水予惟往求朕攸濟敷
賁敷前人受命茲不忘大功予不敢閉于天
降威用寧王遺我大寶龜紹天明即命曰有
大艱于西土西土人亦不靜越茲蠢殷小腆
誕敢紀其敘天降威知我國有疵民不康曰

予復反鄙我周邦今蠢今翼日民獻有十夫
予翼以于敉寧武圖功我有大事休朕卜并
吉肆予告我友邦君越尹氏庶士御事曰予
得吉卜予惟以爾庶邦于伐殷逋播臣爾庶
邦君越庶士御事罔不反曰艱大民不靜亦
惟在王宮邦君室越予小子考翼不可征王
害不違卜肆予沖人永思艱曰鳴呼允蠢鰥
寡哀哉予造天役遺大投艱于朕身越予沖

国立国会図書館　タイトル『尚書2巻』　請求記号 特1-2696　ガラス使用

八不印自恤。義爾邦君。越爾多士尹氏御事。
綏予曰。無怠于恤。不可不成乃寧。考圖功已。
予惟小子。不敢替上帝命。天休于寧王。興我
小邦周。寧王惟卜用克綏受茲命。今天其相
民。矧亦惟卜用。嗚呼。天明畏。弼我丕丕基。王
曰。爾惟舊人。爾丕克遠省。爾知寧王若勤哉。
天閟毖我成功所。予不敢不極卒寧王圖事。
肆予大化誘我友邦君。天棐忱。辭其考我民。

予曷其不于前寧人圖功攸終。天亦惟用勤
毖我民。若有疾。予曷敢不于前寧人攸受休
畢。王曰。若昔朕其逝。朕言艱日思。若考作室。
既底法。厥子乃弗肯堂。矧肯構。厥父菑。厥子
乃弗肯播。矧肯穫。厥考翼。其肯曰予有後弗
棄基。肆予曷敢不越印救寧王。大命。若兄考
乃有友伐。厥子。民養其勸。弗救王曰。嗚呼。肆
哉。爾庶邦君。越爾御事。奭。邦由哲。亦惟十人。

国立国会図書館　タイトル『尚書2巻』　請求記号 特1-2696　ガラス使用

迪知上帝命越天棐忱爾時罔敢易法矧今
天降戾于周邦惟大艱人誕鄰胥伐于厥室
爾亦不知天命不易予永念曰天惟喪殷若
豬夫予曷敢不終朕畝天亦惟休于前寧人
予曷其極卜敢弗于從率寧人有指疆土矧
今卜并吉肆朕誕以爾東征天命不僭卜陳
惟若茲
卜
微子之命

王若曰猷殷王元子惟稽古崇德象賢統承
先王修其禮物作賓于王家與國咸休永世
無窮嗚呼乃祖成湯克齊聖廣淵皇天眷佑
誕受厥命撫民以寬除其邪虐功加于時德
垂後裔爾惟踐修厥猷舊有令聞恪愼克孝
肅恭神人予嘉乃德曰篤不忘上帝時歆下
民祗協庸建爾于上公尹茲東夏欽哉往敷
乃訓愼乃服命率由典常以蕃王室弘乃烈

国立国会図書館　タイトル『尚書2巻』　請求記号 特1-2696　ガラス使用

祖律乃有民永綏厥位毗予一人世世享德。
萬邦作式俾我有周無斁嗚呼往哉惟休無
替朕命。

康誥

惟三月哉生魄周公初基作新大邑于東國
洛四方民大和會侯甸男邦采衛百工播民
和見士于周周公咸勤乃洪大誥治王若曰。
孟侯朕其弟小子封惟乃丕顯考文王克明
德愼罰不敢侮鰥寡庸庸祗祗威威顯民用
肇造我區夏越我一二邦以修我西土惟時
怙冒聞于上帝帝休天乃大命文王殪戎殷。
誕受厥命越厥邦厥民惟時叙乃寡兄勖肆
汝小子封在茲東土王曰嗚呼封汝念哉今
民將在祗遹乃文考紹聞衣德言往敷求于
殷先哲王用保乂民汝丕遠惟商耆成人宅
心知訓別求聞由古先哲王用康保民弘于

国立国会図書館　タイトル『尚書2巻』　請求記号 特1-2696　ガラス使用

天若德裕乃身。不廢在王命。王曰嗚呼。小子
封。惟寮乃身敬哉。天畏棐忱。民情大可見。小
人難保。往盡乃心。無康好逸。豫乃身。其又民我
聞曰。怨不在大。亦不在小。惠不惠。懋不懋。已
汝惟小子。乃服惟弘。王應保殷民。亦惟助王
宅天命。作新民。王曰嗚呼。封。敬明乃罰。人有
小罪。非眚。乃惟終。自作不典。式爾有厥
乃不可不殺。乃有大罪。非終。乃惟眚災。適爾
既道極厥辜。時乃不可殺。王曰嗚呼。封。有叙
時乃大明服。惟民其勑懋和。若有疾。惟民其
畢棄咎。若保赤子。惟民其康乂。非汝封又曰劓
殺人。無或刑人殺人。非汝封又曰劓刵人無
或劓刵人。王曰。外事汝陳。時臬司師。茲殷罰
有倫。又曰。要囚。服念五六日。至于旬時。不蔽
要囚。王曰。汝陳時臬事。罰蔽殷彝。用其義刑
義殺。勿庸以次。汝封乃汝盡遜。曰時叙。惟曰

未有遜事。已汝惟小子。未其有若汝封之心。
朕心朕德惟乃知。凡民自得罪。寇攘姦宄。殺
越人于貨。暬不畏死。罔弗憝。王曰。封元惡大
憝。矧惟不孝不友。子弗祇服厥父事。大傷厥
考心。于父不能字厥子。乃疾厥子。于弟弗念
天顯。乃弗克恭厥兄。兄亦不念鞫子哀。大不
友于。弟惟弔茲。不于我政人得罪。天惟與我
民彝大泯亂。曰乃其速由文王作罰。刑茲無
赦。不率大戛。矧惟外庶子訓人。惟厥正人。越
小臣諸節。乃別播敷造民大譽。弗念弗庸。瘝
厥君。時乃引惡。惟朕憝。已汝乃其速由茲義
率殺。亦惟君惟長。不能厥家人。越厥小臣外
正。惟威惟虐。大放王命。乃非德用乂。汝亦罔
不克敬典。乃由裕民。惟文王之敬忌。乃裕民
曰。我惟有及。則予一人以懌。王曰。封。來惟
迪吉康。我時其惟殷先哲王德用康乂民作

求矜今民罔迪不適。不迪則罔政在厥邦。曰。封予惟不可不監。告汝德之說于罰之行。今惟民不靜。未戾厥心。迪屢未同。爽惟天其罰殛我。我其不怨。惟厥罪無在大亦無在多。矧曰其尚顯聞于天。王曰。嗚呼。封。敬哉。無作怨。勿用非謀非彝。蔽時忱。丕則敏德。用康乃心。顧乃德遠。乃獻裕乃以民寧。不汝瑕殄。王曰。嗚呼。肆汝小子封。惟命不于常。汝念哉。無我殄享。明乃服命。高乃聽。用康乂民。王若曰。往哉封。勿替敬典。聽朕告汝。乃以殷民世享。

酒誥

王若曰。明大命于妹邦。乃穆考文王。肇國在西土。厥誥毖庶邦庶士。越少正御事。朝夕曰。祀茲酒。惟天降命。肇我民。惟元祀。天降威我民。用大亂喪德。亦罔非酒惟行。越小大邦用喪。亦罔非酒惟辜。文王誥教小子有正有事。

無斁酒越庶國飲惟祀德將無醉惟曰我民
迪小子惟土物愛厥心臧聰聽祖考之彝訓
越小大德小子惟一妹土嗣爾股肱純其藝
黍稷奔走事厥考厥長肇牽車牛遠服賈用
孝養厥父母厥父母慶自洗腆致用酒庶士
有正越庶伯君子其爾典聽朕教汝于棐
彝惟君爾乃飲食醉飽丕惟曰爾克永觀省
作稽中德爾尚克羞饋祀爾乃自介用逸茲
乃允惟王正事之臣茲亦惟天若元德永不
忘在王家王曰封我西土棐徂邦君御事小
子尚克用文王教不腆于酒故我至于今克
受殷之命王曰封我聞惟曰在昔殷先哲王
迪畏天顯小民經德秉哲自成湯咸至于帝
乙成王畏相惟御事厥棐有恭不敢自暇自
逸矧曰其敢崇飲越在外服侯甸男衛邦伯
越在內服百僚庶尹惟亞惟服宗工越百姓

国立国会図書館　タイトル『尚書2巻』　請求記号 特1-2696　ガラス使用

里居罔敢湎于酒不惟不敢亦不暇惟助成
王德顯越尹人祇辟我聞亦惟曰在今後嗣
王酣身厥命罔顯于民祇保越怨不易誕惟
厥縱淫泆于非彝用燕喪威儀民罔不盡傷
心惟荒腆于酒不惟自息乃逸厥心疾狠不
克畏死辜在商邑越殷國滅無罹弗惟德馨
香祀登聞于天誕惟民怨庶羣自酒腥聞在
上故天降喪于殷罔愛于殷惟逸天非虐惟
民自速辜王曰封予不惟若茲多誥古人有
言曰人無於水監當於民監今惟殷墜厥命
我其可不大監撫于時予惟曰汝劼毖殷獻
臣侯甸男衛矧太史友內史友越獻臣百宗
工矧惟爾事服休服采矧惟若疇圻父薄違
農父若保宏父定辟矧汝剛制于酒厥或誥
曰羣飲汝勿佚盡執拘以歸于周予其殺又
惟殷之迪諸臣惟工乃湎于酒勿庸殺之姑

惟教之有斯明享乃不用我教辭惟我一人
弗恤弗蠲乃事時同于殺王曰封汝典聽朕
毖勿辯乃司民湎于酒
梓材
王曰封以厥庶民暨厥臣達大家以厥臣達
王惟邦君汝若恒越曰我有師師司徒司
空尹旅曰予罔厲殺人亦厥君先敬勞肆
徂厥敬勞肆往姦宄殺人歷人宥肆亦見厥

君事戕敗人宥王啓監厥亂爲民曰無胥戕
無胥虐至于敬寡至于屬婦合由以容王其
效邦君越御事厥命曷以引養引恬自古王
若茲監罔攸辟惟曰若稽田既勤敷菑惟其
陳修爲厥疆畎若作室家既勤垣墉惟其塗
塈茨若作梓材既勤樸斲惟其塗丹雘今王
惟曰先王既勤用明德懷爲夾庶邦享作兄
弟方來亦既用明德后式典集庶邦丕享皇

国立国会図書館　タイトル『尚書2巻』　請求記号 特1-2696　ガラス使用

天既付中國民越厥疆土于先王肆王惟德用和懌先後迷民用懌先王受命已若茲監惟曰欲至于萬年惟王子子孫孫永保民。

召誥

惟二月既望越六日乙未王朝步自周則至于豐惟太保先周公相宅越若來三月惟丙午朏越三日戊申太保朝至于洛卜宅厥既得卜則經營越三日庚戌太保乃以庶殷攻位于洛汭越五日甲寅位成若翼日乙卯周公朝至于洛則達觀于新邑營越三日丁巳用牲于郊牛二越翼日戊午乃社于新邑牛一羊一豕一越七日甲子周公乃朝用書命庶殷侯甸男邦伯厥既命殷庶殷丕作太保乃以庶邦冢君出取幣乃復入錫周公曰拜手稽首旅王若公誥告庶殷越乃御事嗚呼皇天上帝改厥元子茲大國殷之命惟

国立国会図書館　タイトル『尚書2巻』　請求記号 特1-2696　ガラス使用

王受命無疆惟休。亦無疆惟恤。嗚呼。曷其奈何弗敬。天既遐終大邦殷之命。茲殷多先哲王在天越厥後王後民茲服厥命。厥終智藏瘝在夶知保抱攜持厥婦子以哀籲天徂厥亡出執。嗚呼。天亦哀于四方民。其眷命用懋王其疾敬德相古先民有夏天迪從子保面稽天若今時既墜厥命今相有殷天迪格保面稽天若今時既墜厥命。今沖子嗣則無遺壽耆曰其稽我古人之德矧曰其有能稽謀自天。嗚呼。有王雖小元子哉其丕能誠于小民今休。王不敢後用顧畏于民嵒王來紹上帝自服于土中旦曰其作大邑其自時配皇天毖祀于上下其自時中乂王厥有成命。治民今休。王先服殷御事比介于我有周御事節性惟日其邁王敬作所不可不監于有夏亦不可不監于有殷我不敢

知曰有夏服天命惟有歷年我不敢知曰不其延惟不敬厥德乃早墜厥命今王嗣受厥命我不敢知曰我不敢知曰不其延有殷受天命惟有歷年我不敢知曰不其延惟不敬厥德乃早墜厥命今王嗣受厥命我亦惟茲二國命嗣若功王乃初服嗚呼若生子罔不在厥初生自貽哲命今王嗣受厥命我吉凶命歷年知今我初服宅新邑肆惟王其疾敬德王其德之用祈天永命其惟王勿以

小民淫用非彝亦敢殄戮用乂民若有功其惟王位在德元小民乃惟刑于天下越王顯上下勤恤其曰我受天命丕若有夏歷年式勿替有殷歷年欲王以小民受天永命拜手稽首曰予小臣敢以王之讐民百君子越友民保受王威命明德王末有成命王亦顯我非敢勤惟恭奉幣用供王能祈天永命

洛誥

周公拜手稽首曰朕復子明辟王
天基命定命予乃亂保大相東土其基作民
明辟予惟乙卯朝至于洛師我卜
我乃卜澗水東瀍水西惟洛食我又卜瀍水
東亦惟洛食伻來以圖及獻卜王拜手稽首
曰公不敢不敬天之休來相宅其作周匹休
公既定宅伻來來視予卜休恒吉我二人共
貞公其以予萬億年敬天之休拜手稽首誨
言周公曰王肇稱殷禮祀于新邑咸秩無文
予齊百工伻從王于周予惟曰庶有
即命曰記功宗以功作元祀惟命曰
篤弼丕視功載乃汝其悉自教工孺子其朋
孺子其朋其往無若火始燄燄厥攸
其絶厥若彝及撫事如予惟以在周
邑伻嚮即有僚明作有功惇大成裕
辭公曰已汝惟沖子惟終汝其敬
敬識百辟享

国立国会図書館　タイトル『尚書2巻』　請求記号 特1-2696　ガラス使用

亦識其有不享。享多儀。儀不及物。惟曰不享。
惟不役志于享。凡民惟曰不享。惟事其爽侮。
乃惟孺子頒朕不暇聽朕教汝于棐民彝。汝
乃是不蘉。乃時惟不永哉。篤叙乃正父罔不
若予。不敢廢乃命。汝往敬哉。茲予其明農哉。
彼裕我民。無遠用戾。王若曰。公明保予沖子。
公稱丕顯德。以予小子揚文武烈。奉答天命。
和恒四方民。居師。惇宗將禮。稱秩元祀。咸秩

無文。惟公德明光于上下。勤施于四方。旁作
穆穆。迓衡不迷。文武勤教。予沖子夙夜毖祀。
王曰。公功棐迪篤。罔不若時。王曰。公予小子。
其退卽辟于周。命公後。四方迪亂未定。于宗
禮亦未克敉公功。迪將其後。監我士師工。誕
保文武受民。亂為四輔。王曰。公定。予往已。公
功肅將祗歡。公無困哉。我惟無斁其康事。公
勿替刑。四方其世享。周公拜手稽首曰。王命

国立国会図書館　タイトル『尚書2巻』　請求記号 特1-2696　ガラス使用

予來承保乃文祖受命民越乃光烈考武王
弘朕恭孺子來相宅其大惇典殷獻民亂爲
四方新辟作周恭先曰其自時中乂萬邦咸
休惟王有成績予且以多子越御事篤前人
成烈答其師作周予先考朕昭子刑乃單文
祖德矜來悳殷乃命寧予以秬鬯二卣曰明
禋拜手稽首休享予不敢宿則禋于文王武
王惠篤叙無有遘自疾萬年厭于乃德殷乃
引考王矜殷乃承叙萬年其永觀朕子懷德
戊辰王在新邑烝祭歲文王騂牛一武王騂
牛一王命作冊逸祝冊惟告周公其後王賓
殺禋咸格王入太室裸王命周公後作冊逸
誥在十有二月惟周公誕保文武受命惟七
年

多士

惟三月周公初于新邑洛用告商王士王若

曰爾殷遺多士。弗克矜天大降喪于殷我有
周佑命。將天明威致王罰勅殷命。終于帝肆
爾多士。非我小國敢弋殷命。惟天不界惟我下民
罔亂弼我我其敢求位惟帝不界允罔
秉爲。惟天明畏我聞曰上帝引逸有夏不適
逸則惟帝降格嚮于時夏弗克庸帝大淫泆
有辭惟時天罔念聞厥惟廢元命降致罰乃
命爾先祖成湯革夏俊民甸四方自成湯至

于帝乙罔不明德恤祀。亦惟天不建保乂有
殷。殷王亦罔敢失帝罔不配天其澤在今後
嗣王誕罔顯于天矧曰其有聽念于先王勤
家誕淫厥泆罔顧于天顯民祇。惟時上帝不
保。降若茲大喪。惟天不畀。不明厥德凡四方
小大邦喪罔非有辭于罰。上若曰爾殷多士。
今惟我周王丕靈承帝事。有命曰割殷。告勅
于帝。惟我事不貳適。惟爾王家我適。予其曰

国立国会図書館　タイトル『尚書2巻』　請求記号 特1-2696　ガラス使用

惟爾洪無度我不爾動。曰乃邑予亦念天即
于殷大戾。肆不正。王曰。猷告爾多士。予惟時
其遷居西。爾非我一人奉德不康寧。時惟天
命無違。朕不敢有後。無我怨。惟爾知。惟殷先
人有冊有典。殷革夏命。今爾其曰夏迪簡在
王庭有服在百僚。予一人惟聽用德。肆予敢
求爾于天邑商。予惟率肆矜爾。非予罪。時惟
天命。王曰。多士。昔朕來自奄。予大降爾四國
民命。我乃明致天罰。移爾遐逖比事臣我宗
多遜。王曰。告爾殷多士。今予惟不爾殺。予惟
時命有申。今朕作大邑于茲洛。予惟四方罔
攸寘。亦惟爾多士攸服奔走臣我多遜。爾乃
尚有爾土。爾乃尚寧幹止。爾克敬。天惟畀矜
爾。爾不克敬。爾不啻不有爾土。予亦致天之
罰于爾躬。今爾惟時宅爾邑。繼爾居。爾厥有
幹有年。于茲洛。爾小子乃興。從爾遷。王曰。又

国立国会図書館　タイトル『尚書2巻』　請求記号 特1-2696　ガラス使用

曰時予乃或言爾攸居。

無逸

周公曰嗚呼。君子所其無逸。先知稼穡之艱難。乃逸則知小人之依。相小人厥父母勤勞稼穡。厥子乃不知稼穡之艱難。乃逸乃諺。既誕否則侮厥父母曰。昔之人無聞知。嗚呼。我聞曰。昔在殷王中宗。嚴恭寅畏天命。自度治民。祗懼不敢荒寧。肆中宗之享國七十有五年。其在高宗時。舊勞于外。爰暨小人。作其即位。乃或亮陰三年不言。其惟不言。言乃雍。不敢荒寧。嘉靖殷邦。至于小大無時或怨。肆高宗之享國五十有九年。其在祖甲。不義惟王。舊爲小人。作其即位。爰知小人之依。能保惠于庶民。不敢侮鰥寡。肆祖甲之享國三十有三年。自時厥後。立王生則逸。生則逸。不知稼穡之艱難。不聞小人之勞。惟耽樂之

從自時厥後亦罔或克壽或十年或七八年。
或五六年或四三年。周公曰嗚呼厥亦惟我
周太王王季克自抑畏文王卑服即康功田
功徽柔懿恭懷保小民惠鮮鰥寡自朝至于
日中昃不遑暇食用咸和萬民文王不敢盤
于遊田以庶邦惟正之供文王受命惟中身。
厥享國五十年。周公曰嗚呼繼自今嗣王則
其無淫于觀于逸于遊于田以萬民惟正之
供無皇曰今日耽樂乃非民攸訓非天攸若。
時人丕則有愆無若殷王受之迷亂酗于酒
德哉周公曰嗚呼我聞曰古之人猶胥訓告。
胥保惠胥教誨民無或胥譸張爲幻此厥不
聽人乃訓之乃變亂先王之正刑至于小大。
民否則厥心違怨否則厥口詛祝周公曰嗚
呼自殷王中宗及高宗及祖甲及我周文王。
茲四人迪哲厥或告之曰小人怨汝詈汝則

国立国会図書館　タイトル『尚書2巻』　請求記号 特1-2696　ガラス使用

皇自敬德厥愆曰朕之愆允若時不
含怒此厥不聽人乃或譸張爲幻曰小人怨
汝詈汝則信之則若時不永念厥辟不寬綽
厥心亂罰無罪殺無辜怨有同是叢于厥身
周公曰嗚呼嗣王其監于兹
君奭
周公若曰君奭弗弔天降喪于殷殷既墜厥
命我有周既受我不敢知曰厥基永孚于休
若天棐忱我亦不敢知曰其終出于不祥嗚
呼君已曰時我我亦不敢寧于上帝命弗永
遠念天威越我民罔尤違惟人在我後嗣子
孫大弗克恭上下遏佚前人光在家不知天
命不易天難諶乃其墜命弗克經歷嗣前人
恭明德在今予小子旦非克有正迪惟前人
光施于我沖子嗚呼又曰天不可信我道惟寧王
德延天不庸釋于文王受命公曰君奭我聞

在昔成湯既受命時則有若伊尹格于皇天
在太甲時則有若保衡在太戊時則有若伊陟臣扈格于上帝巫咸乂王家在祖乙時則有若甘盤率惟茲有陳保乂有殷故殷禮陟配天多歷年所天惟純佑命則商實百姓王人罔不秉德明恤小臣屏侯甸矧咸奔走惟茲惟德稱用乂厥辟故一人有事于四方若卜筮罔不是孚公曰

君奭天壽平格保乂有殷有殷嗣天滅威今汝永念則有固命厥亂明我新造邦公曰君奭在昔上帝割申勸寧王之德其集大命于厥躬惟文王尚克修和我有夏亦惟有若虢叔有若閎夭有若散宜生有若泰顛有若南宮括文曰無能往來茲迪彝教文王蔑德降于國人亦惟純佑秉德迪知天威乃惟時昭文王迪見冒聞于上帝惟時受有殷命哉武

王惟茲四人尚迪有祿後嗣武王誕將天威
咸劉厥敵惟茲四人昭武王惟冒丕單稱德
今在予小子旦若游大川予往暨汝奭其濟
小子同未在位誕無我責收罔昊天有成命
德不降我則鳴鳥不聞矧曰其有能格公曰
嗚呼君肆其監于茲我受命無疆惟休亦大
惟冀咎君乃以裕我不困後人迷公曰前人
敷乃心乃悉命汝作汝民極曰汝明勖偶王

在寧乘茲大命惟文王德丕承無疆之恤公
曰君告汝朕允保奭其汝克敬以予監于殷
喪大否肆念我天威予不允惟若茲誥予惟
曰襄我二人汝有合哉言曰在時二人弗戡其汝克敬德明我俊民
滋至惟時二人弗戡其汝克敬德明我俊民
在讓後人于丕時嗚呼篤棐時二人我式克
至于今日休我咸成文王功于不怠丕冒海
隅出日罔不率俾公曰君予不惠若茲多誥

国立国会図書館　タイトル『尚書2巻』　請求記号 特1-2696　ガラス使用

予惟用閔于天越民。公曰。嗚呼。君。惟乃知民
德亦罔不能厥初。惟其終。祇若茲。往敬用治。

蔡仲之命

惟周公位冢宰。正百工。羣叔流言。乃致辟管
叔于商。囚蔡叔于郭鄰。以車七乘。降霍叔于
庶人。三年不齒。蔡仲克庸祇德。周公以爲卿
士。叔卒。乃命諸王邦之蔡。王若曰。小子胡。惟
爾率德改行。克愼厥猷。肆予命爾侯于東土。

往即乃封。敬哉。爾尚蓋前人之愆。惟忠。惟孝。
爾乃迪迹自身。克勤無怠。以垂憲乃後。率乃
祖文王之彝訓。無若爾考之違王命。皇天無
親。惟德是輔。民心無常。惟惠之懷。爲善不同。
同歸于治。爲惡不同。同歸于亂。爾其戒哉。愼
厥初。惟厥終。終以困窮。
懋乃攸績。睦四鄰。以蕃王室。以和兄弟。康
濟小民。率自中。無作聰明亂舊章。詳乃視聽。

国立国会図書館　タイトル『尚書2巻』　請求記号 特1-2696　ガラス使用

岡以側言改厥度則予一人汝嘉王曰嗚呼
小子胡汝往哉無荒棄朕命

多方

惟五月丁亥王來自奄至于宗周周公曰王
若曰猷告爾四國多方惟爾殷侯尹民我惟
大降爾命爾罔不知洪惟圖天之命弗永寅
念于祀惟帝降格于夏有夏誕厥逸不肯感
言于民乃大淫昏不克終日勸于帝之迪乃
爾攸聞厥圖帝之命不克開于民之麗乃大
降罰崇亂有夏因甲于內亂不克靈承于旅
罔丕惟進之恭洪舒于民亦惟有夏之民叨
憤日欽劓割夏邑天惟時求民主乃大降顯
休命于成湯刑殄有夏惟天不界純乃惟以
爾多方之義民不克永于多享惟夏之孥多
士大不克明保享于民乃胥惟虐于民至于
百爲大不克開乃惟成湯克以爾多方簡代

国立国会図書館　タイトル『尚書2巻』　請求記号 特1-2696　ガラス使用

夏作民主慎厥麗乃勸厥民刑用勸以至于
帝乙罔不明德慎罰亦克用勸要囚殄戮多
罪亦克用勸開釋無辜亦克用勸矜至于爾
辟弗克以爾多方享天之命嗚呼王若曰誥
告爾多方非天庸釋有夏非天庸釋有殷乃
惟爾辟以爾多方大淫圖天之命屑有辭乃
惟有夏圖厥政不集于享天降時喪有邦間
之乃惟爾商後王逸圖厥政不蠲烝天

惟降時喪惟聖罔念作狂惟狂克念作聖天
惟五年須暇之子孫誕作民主罔可念聽天
惟求爾多方大動以威開厥顧天惟爾辟奉
罔堪顧之惟我周王靈承于旅克堪用德惟
典神天天惟式教我用休簡畀殷命尹爾多
方今我曷敢多誥我惟大降爾四國民命爾
曷不忱裕之于爾多方爾曷不夾介乂我周
王享天之命今爾尚宅爾宅畋爾田爾曷不

国立国会図書館　タイトル『尚書2巻』　請求記号 特1-2696　ガラス使用

惠王熙天之命。爾乃迪屢不靜。爾心未愛。爾
乃不大宅天命。爾乃屑播天命。爾不
典圖。怳于正。我惟時其教告之。我惟時其戰
要囚之。至于再。至于三。乃有不
我乃其大罰殛之。非我有周秉德不康寧。乃
惟爾自速辜。王曰。嗚呼。猷告爾有
殷多士。今爾奔走臣我。監五祀。越惟有胥伯
小大多正。爾罔不克臬。自作不和。爾惟和哉。

爾室不睦。爾惟和哉。爾邑克明。爾
事。爾尚不忌于凶德。亦則以穆穆在
閱于乃邑。謀介。爾乃自時洛邑。尚永力畋爾
田。天惟畀矜爾。我有周惟其大介賚爾。迪簡
在王庭。尚爾事有服在大僚。王曰。嗚呼。多士。
爾不克勸忱我命。爾亦則惟不克享。厥民惟
曰不享。爾乃惟逸惟頗。大遠王命。則惟爾多
方探天之威。我則致天之罰。離逖爾土。王曰。

国立国会図書館　タイトル『尚書2巻』　請求記号 特1-2696　ガラス使用

我不惟多誥我惟祇告爾命又曰時惟爾初
不克敬于和則無我怨

立政

周公若曰拜手稽首告嗣天子王矣用咸戒
于王曰王左右常伯常任準人綴衣虎賁周
公曰嗚呼休茲知恤鮮哉古之人迪惟有夏
乃有室大競繩俊尊上帝迪知忱恂于九德
之行乃敢告教厥后曰拜手稽首后矣曰宅
乃事宅乃牧宅乃準茲惟后矣謀面用丕訓
德則乃宅人茲乃三宅無義民彝德惟乃弗
作往任是惟暴德罔後亦越成湯陟丕釐上
帝之耿命乃用三有宅克即宅曰三有俊克
即俊嚴惟丕式克用三宅三俊其在商邑用
協于厥邑其在四方用丕式見德嗚呼其在
受德暨惟羞刑暴德之人同于厥邦乃惟庶
習逸德之人同于厥政帝欽罰之乃俾我有

国立国会図書館　タイトル『尚書2巻』　請求記号 特1-2696　ガラス使用

夏式商受命奄甸萬姓亦越文王武王克知
三有宅心灼見三有俊心以敬事上帝立民
長伯立政任人準夫牧作三事虎賁綴衣趣
馬小尹左右攜僕百司庶府大都小伯藝人
表臣百司太史尹伯庶常吉士司徒司馬司
空亞旅夷微盧烝三毫阪尹文王惟克厥宅
心乃克立茲常事司牧人以克俊有德文王
罔敢知于茲亦越武王率惟敉功不敢替厥義德率惟謀從容德
以並受此丕丕基嗚呼孺子王矣繼自今我
其立政立事準人牧夫我其克灼知厥若丕
乃俾亂相我受民和我庶獄庶慎時則勿有
間之自一話一言我則末惟成德之彥以乂
我受民嗚呼尹旦已受人之徽言咸告孺子
王矣繼自今文子文孫其勿誤于庶獄庶慎
訓用違庶獄庶慎文王罔敢知于茲亦越武

惟正是乂之。自古商人亦越我周文王。立政
立事。牧夫準人。則克宅之。克由繹之。茲乃俾
乂。國則罔有立政。用憸人。不訓于德。是罔顯
在厥世。繼自今立政。其勿以憸人。其惟吉士。
用勸相我國家。今文子文孫。孺子王矣。其勿
誤于庶獄。惟有司之牧夫。其克詰爾戎兵。以
陟禹之迹。方行天下。至于海表。罔有不服。以
覲文王之耿光。以揚武王之大烈。嗚呼。繼自
今後王立政。其惟克用常人。周公若曰。太史。
司冠。蘇公。式敬爾由獄。以長我王國。茲式有
稽。以列用中罰。

周官

惟周王撫萬邦。巡侯甸。四征弗庭。綏厥兆民。
六服羣辟。罔不承德歸于宗。周董正治。官王
曰。若昔大猷制治于未亂。保邦于未危。曰唐
虞稽古。建官惟百。內有百揆四岳。外有州牧

国立国会図書館　タイトル『尚書2巻』　請求記号 特1-2696　ガラス使用

侯伯庶政惟和萬國咸寧夏商官倍亦克用
乂明王立政不惟其官惟其人今予小子祗
勤于德夙夜不逮仰惟前代時若訓迪厥官
立太師太傅太保茲惟三公論道經邦燮理
陰陽官不必備惟其人少師少傅少保曰三
孤貳公弘化寅亮天地弼予一人冢宰掌邦
治統百官均四海司徒掌邦教敷五典擾兆
民宗伯掌邦禮治神人和上下司馬掌邦政
統六師平邦國司寇掌邦禁詰姦慝刑暴亂
司空掌邦土居四民時地利六卿分職各率
其屬以倡九牧阜成兆民六年五服一朝又
六年王乃時巡考制度于四岳諸侯各朝于
方岳大明黜陟王曰嗚呼凡我有官君子欽
乃攸司慎乃出令令出惟行弗惟反以公滅
私民其允懷學古入官議事以制政乃不迷
其爾典常作之師無以利口亂厥官蓄疑敗

謀怠忽荒政不學牆面莅事惟煩戒爾卿士功崇惟志業廣惟勤惟克果斷乃罔後艱位不期驕祿不期侈恭儉惟德無載爾僞作德心逸日休作僞心勞日拙居寵思危罔不惟畏弗畏入畏推賢讓能庶官乃和不和政厖舉能其官惟爾之能稱匪其人惟爾不任王曰嗚呼三事暨大夫敬爾有官亂爾有政以佑乃辟永康兆民萬邦惟無斁

君陳

王若曰君陳惟爾令德孝恭惟孝友于兄弟克施有政命汝尹茲東郊敬哉昔周公師保萬民民懷其德往愼乃司茲率厥常懋昭周公之訓惟民其乂我聞曰至治馨香感于神明黍稷非馨明德惟馨爾尚式時周公之猷訓惟日孜孜無敢逸豫凡人未見聖若不克見既見聖亦不克由聖爾其戒哉爾惟風下

民惟草圖厥政莫或不艱有廢有興出入自
爾師虞庶言同則繹爾有嘉謀嘉猷則入告
爾后于內爾乃順之于外曰斯謀斯猷惟我
后之德嗚呼臣人咸若時惟良顯哉王曰君
陳爾惟弘周公丕訓無依勢作威無倚法以
削寬而有制從容以和殷民在辟予曰宥爾惟
惟勿辟予曰宥爾惟勿宥惟厥中有弗若于
汝政弗化于汝訓辟以止辟乃辟狂于姦宄

敗常亂俗三細不宥爾無忿疾于頑無求備
于一夫必有忍其乃有濟有容德乃大簡厥
修亦簡其或不修進厥良以率其或不良惟
民生厚因物有遷違上所命從厥攸好爾克
敬典在德時乃罔不變允升于大猷惟予一
人膺受多福其爾之休終有辭於永世

顧命

惟四月哉生魄王不懌甲子王乃洮頮水相

国立国会図書館　タイトル『尚書2巻』　請求記号 特1-2696　ガラス使用

被冕服憑玉几乃同召太保奭芮伯彤伯畢
公衛侯毛公師氏虎臣百尹御事王曰嗚呼
疾大漸惟幾病日臻既彌留恐不獲誓言嗣
玆予審訓命汝昔君文王武王宣重光奠麗
陳教則肆肆不違用克達殷集大命在後之
侗敬迓天威嗣守文武大訓無敢昏逾今天
降疾殆弗興弗悟爾尚明時朕言用敬保元
子釗弘濟于艱難柔遠能邇安勸小大庶邦
思夫人自亂于威儀爾無以釗冒貢于非幾
玆既受命還出綴衣于庭越翼日乙丑王崩
太保命仲桓南宮毛俾爽齊侯呂伋以二干
戈虎賁百人逆子釗於南門之外延入翼室
恤宅宗丁卯命作冊度越七日癸酉伯相命
士須材狄設黼扆綴衣牖間南嚮敷重篾席
黼純華玉仍几西序東嚮敷重底席綴純文
貝仍几東序西嚮敷重豐席畫純雕玉仍几

国立国会図書館　タイトル『尚書2巻』　請求記号 特1-2696　ガラス使用

西夾南嚮敷重筍席玄紛純漆仍几越玉五
重陳寶赤刀大訓弘璧琬琰在西序大玉夷
玉天球河圖在東序胤之舞衣大貝鼖鼓在
西房兌之戈和之弓垂之竹矢在東房大輅
在賓階面綴輅在阼階面先輅在左塾之前
次輅在右塾之前一人冕執劉立于東堂一
人冕執鉞立于西堂一人冕執戣上刃夾兩
階陛一人冕執惠立于畢門之內四人綦弁
執戈上刃夾兩階陛一人冕執銳立于側階
皆麻冕彤裳太保承介圭上宗奉同瑁由阼
階隮太史秉書由賓階隮御王冊命王再拜
憑玉几道揚末命命汝嗣訓臨君周邦率循
大下燮和天下用答揚文武之光訓王再拜
興答曰眇眇予末小子其能而亂四方以敬

冕執劉瑾立于東垂一人冕執瞿立于西垂一
人冕執銳立于側階王麻冕黼裳由賓階隮
卿士邦君麻冕蟻裳入卽位太保太史太宗
皆麻冕彤裳太保承介圭上宗奉同瑁由阼
階隮太史秉書由賓階隮御王冊命曰皇后
憑玉几道揚末命命汝嗣訓臨君周邦率循
大下燮和天下用答揚文武之光訓王再拜
興答曰眇眇予末小子其能而亂四方以敬

国立国会図書館　タイトル『尚書2巻』　請求記号 特1-2696　ガラス使用

忌天威乃受同瑁王三宿三祭三咤上宗曰
饗太保受同降盥以異同秉璋以酢授宗人
同拜王答拜太保受同祭嚌宅授宗人同拜
王答拜太保降收諸侯出廟門俟。

康王之誥

王出在應門之內太保率西方諸侯入應門
左畢公率東方諸侯入應門右皆布乘黃朱
賓稱奉圭兼幣曰。一二臣衛政執掌奠皆再

拜稽首王義嗣德答拜太保暨芮伯咸進相
揖皆再拜稽首曰敢敬告天子。皇天改大邦
殷之命。惟周文武誕受羑若克恪
慎乃遺後人休今
陟王畢協賞罰戡定厥功用敷
王敬之哉張皇六師。無壞我高祖寡命。王若
曰。庶邦侯甸男衛。惟予一人釗報詰昔君文
武丕平富不務咎底至齊信用昭明于天下。
則亦有熊羆之士。丕一心之臣。保乂王家用

国立国会図書館　タイトル『尚書2巻』　請求記号 特1-2696　ガラス使用

端命于上帝。皇天用訓厥道。付畀四方。乃命
建侯樹屏。在我後之人。今予一二伯父。尚胥
暨顧綏爾先公之臣。服于先王。雖爾身在外。
乃心罔不在王室。用奉恤厥若。無遺鞫子羞。
羣公既皆聽命。相揖趨出。王釋冕反喪服。

畢命

惟十有二年。六月庚午朏。越三日壬申。王朝
步自宗周。至于豐。以成周之衆。命畢公保釐

東郊。王若曰。嗚呼。父師。惟文王武王敷大德
于天下。用克受殷命。惟周公左右先王。綏定
厥家。毖殷頑民。遷于洛邑。密邇王室。式化厥
訓。既歷三紀。世變風移。四方無虞。予一人以
寧道有升降。政由俗革。不臧厥臧。民罔攸勸。
惟公懋德克勤小物。弼亮四世正。色率下。罔
不祗師言。嘉績多于先王。予小子垂拱仰成。
王曰。嗚呼。父師。今予祗命公以周公之事往

国立国会図書館　タイトル『尚書2巻』　請求記号 特1-2696　ガラス使用

哉旌別淑慝表厥宅里彰善癉惡樹之風聲弗率訓典殊厥井疆俾克畏慕申畫郊圻愼固封守以康四海政貴有恒辭尚體要不惟好異商俗靡靡利口惟賢餘風未殄公其念哉我聞曰世祿之家鮮克由禮以蕩陵德實悖天道敝化奢麗萬世同流茲殷庶士席寵惟舊怙侈滅義服美于人驕淫矜佚將由惡終雖收放心閑之惟艱資富能訓惟以永年

惟德惟義時乃大訓不由古訓于何其訓王曰嗚呼父師邦之安危惟茲殷士不剛不柔厥德允修惟周公克愼厥始惟君陳克和厥中惟公克成厥終三后協心同底于道道洽政治澤潤生民四夷左衽罔不咸賴予小子永膺多福公其惟時成周建無窮之基亦有無窮之聞子孫訓其成式惟父嗚呼罔曰弗克惟旣厥心罔曰民寡惟愼厥事欽若先王

国立国会図書館　タイトル『尚書2巻』　請求記号 特1-2696　ガラス使用

成烈以休于前政。

君牙

王若曰嗚呼君牙惟乃祖乃父世篤忠貞服勞王家厥有成績紀于太常惟予小子嗣守文武成康遺緒亦惟先王之臣克左右亂四方心之憂危若蹈虎尾涉于春氷今命爾予翼作股肱心膂纘乃舊服無忝祖考弘敷五典式和民則爾身克正罔敢弗正民心罔中。

惟爾之中夏暑雨小民惟曰怨咨冬祁寒小民亦惟曰怨咨厥惟艱哉思其艱以圖其易民乃寧嗚呼丕顯哉文王謨丕承哉武王烈。啓佑我後人咸以正罔缺爾惟敬明乃訓用奉若于先王對揚文武之光命追配于前人。王若曰君牙乃惟由先正舊典時式民之治亂在茲率乃祖考之攸行昭乃辟之有乂。

冏命

王若曰。伯冏。惟予弗克于德。嗣先人宅丕后。
怵惕惟厲。中夜以興。思免厥愆。昔在文武聰
明齊聖。小大之臣咸懷忠良。其侍御僕從。罔
匪正人。以旦夕承弼厥辟。出入起居。罔有不
欽。發號施令。罔有不臧。下民祗若。萬邦咸休。
惟予一人無良。實賴左右前後有位之士匪
其不及。繩愆糾謬。格其非心。俾克紹先烈。今
予命汝作大正。正于羣僕侍御之臣。懋乃后
德。交修不逮。慎簡乃僚。無以巧言令色便辟
側媚。其惟吉士。僕臣正。厥后克正。僕臣諛。厥
后自聖。后德惟臣。不德惟臣。爾無昵于憸人。
充耳目之官。迪上以非先王之典。非人其吉。
惟貨其吉。若時。瘝厥官。惟爾大弗克祗厥辟。
惟予汝辜。王曰。嗚呼。欽哉。永弼乃后于彝憲。

呂刑

惟呂命王享國百年。耄荒。度作刑以詰四方。

国立国会図書館　タイトル『尚書2巻』　請求記号 特1-2696　ガラス使用

王曰若古有訓蚩尤惟始作亂延及于平民
罔不寇賊鴟義姦宄奪攘矯虔苗民弗用靈
制以刑惟作五虐之刑曰法殺戮無辜爰始
淫爲劓刵椓黥越茲麗刑并制罔差有辭民
興胥漸泯泯棼棼罔中于信以覆詛盟虐威
庶戮方告無辜于上上帝監民罔有馨香德
刑發聞惟腥皇帝哀矜庶戮之不辜報虐以
威遏絶苗民無世在下乃命重黎絶地天通

罔有降格羣后之逮在下明明棐常鰥寡無
蓋皇帝清問下民鰥寡有辭于苗德威惟畏
德明惟明乃命三后恤功于民伯夷降典折
民惟刑禹平水土主名山川稷降播種農殖
嘉穀三后成功惟殷于民士制百姓于刑之
中以教祗德穆穆在上明明在下灼于四方
罔不惟德之勤故乃明于刑之中率火于民
棐彝典獄非訖于威惟訖于富敬忌罔有擇

国立国会図書館　タイトル『尚書2巻』　請求記号 特1-2696　ガラス使用

言在身。惟克天德。自作元命。配享在下。王曰。
嗟。四方司政典獄。非爾惟作天牧。今爾何監。
非時伯夷播刑之迪。其今爾何懲。惟時苗民。
匪察于獄之麗。罔擇吉人。觀于五刑之中。惟
時庶威奪貨。斷制五刑。以亂無辜。上帝不蠲。
降咎于苗。苗民無辭于罰。乃絕厥世。王曰。嗚
呼。念之哉。伯父伯兄仲叔季弟。幼子童孫。皆
聽朕言。庶有格命。今爾罔不由慰曰勤爾罔

或戒不勤。天齊于民。俾我一日。非終惟終。在
人。爾尚敬逆天命。以奉我一人。雖畏勿畏。雖
休勿休。惟敬五刑。以成三德。一人有慶。兆民
賴之。其寧惟永。王曰。吁。來有邦有土。告爾祥
刑。在今爾安百姓。何擇非人。何敬非刑。何慶
非及。兩造具備。師聽五辭。五辭簡孚。正于五
刑。五刑不簡。正于五罰。五罰不服。正于五過。
五過之疵。惟官。惟反。惟內。惟貨。惟來。其罪惟

均其審克之。五刑之疑有赦。五罰之疑有赦。其審克之。簡孚有衆。惟貌有稽無簡不聽具嚴天威。墨辟疑赦。其罰百鍰。閱實其罪。劓辟疑赦。其罰倍。差閱實其罪。宮辟疑赦。其罰六百鍰。閱實其罪。大辟疑赦。其罰千鍰。閱實其罪。墨罰之屬千。劓罰之屬五百。宮罰之屬三百。大辟之罰。其屬二百。五刑之屬三千。上下比罪。無僭亂辭。勿用不行。惟察惟法。其審克之。上刑適輕下服。下刑適重上服。輕重諸罰有權。刑罰世輕世重。惟齊非齊。有倫有要。罰懲非死。人極于病。非佞折獄。惟良折獄。罔非在中。察辭于差。非從惟從。哀敬折獄。明啓刑書。胥占。咸庶中正。其刑其罰。其審克之。獄成而孚。輸而孚。其刑上備。有孚惟貨。敬之哉。官伯族姓。朕言多懼。朕敬于刑。有德

惟刑今天相民作配在下明清于單辭民之
亂罔不中聽獄之兩辭無或私家于獄兩辭
獄貨非寶惟府辜功報以庶尤永畏惟罰非
天不中惟人在命天罰不極庶民罔有令政
在于天下王曰嗚呼嗣孫今往何監非德于
民之中尚明聽之哉哲人惟刑無疆之辭屬
于五極咸中有慶受王嘉師監于茲祥刑

文侯之命

王若曰父義和丕顯文武克愼明德昭升于
上敷聞在下惟時上帝集厥命于文王亦惟
先正克左右昭事厥辟越小大謀猷罔不率
從肆先祖懷在位嗚呼閔予小子嗣造天丕
愆殄資澤于下民侵戎我國家純即我御事
罔或耆壽俊在厥服予則罔克曰惟祖惟父
其伊恤朕躬嗚呼有績予一人永綏在位父
義和汝克昭乃顯祖汝肇刑文武用會紹乃

国立国会図書館　タイトル『尚書2巻』　請求記号 特1-2696　ガラス使用

辟追孝于前文人汝多修扞我于艱若汝予
嘉王曰父義和其歸視爾師寧爾邦用賚爾
秬鬯一卣彤弓一彤矢百盧弓一盧矢百馬
四匹父往哉永遠能邇惠康小民無荒寧簡
恤爾都用成爾顯德

費誓

公曰嗟人無譁聽命徂茲淮夷徐戎並興善
敹乃甲胄敜乃干無敢不弔備乃弓矢鍛乃
戈矛礪乃鋒刃無敢不善今惟淫舍牿牛馬
杜乃擭敜乃穽無敢傷牿牿之傷汝則有常
刑無敢寇攘踰垣牆竊馬牛誘臣妾汝則有
常刑甲戌我惟征徐戎峙乃糗糧無敢不逮
汝則有大刑
魯人三郊三遂峙乃楨幹甲戌我惟築無敢
不供汝則有無餘刑非殺魯人三郊三遂峙

国立国会図書館　タイトル『尚書2巻』　請求記号 特1-2696　ガラス使用

乃匆茭無敢不多汝則有大刑
秦誓
公曰嗟我士聽無譁予誓告汝羣言之首古
人有言曰民訖自若是多盤責人斯無難惟
受責俾如流是惟艱哉我心之憂曰月逾邁
若弗云來惟古之謀人則曰未就予忌惟今
之謀人姑將以爲親雖則云然尚猷詢茲黃
髮則罔所愆番番良士旅力既愆我尚有之
仡仡勇夫射御不違我尚不欲惟截截善諞
言俾君子易辭我皇多有之昧昧我思之如
有一介臣斷斷猗無他技其心休休焉其如
有容人之有技若已有之人之彥聖其心好
之不啻如自其口出是能容之以保我子孫
黎民亦職有利哉人之有技冒疾以惡之人
之彥聖而違之俾不達是不能容以不能保
我子孫黎民亦曰殆哉邦之杌隉曰由一人

邦之榮懷亦尚一人之慶。

書經下終

特1
2696

發行書

大坂心齋橋北久太郎町 河内屋喜兵衛
同 安堂寺町 秋田屋太右衛門
京都三條通柳屋町 出雲寺文次郎
尾州名古屋本町七丁目 永樂屋東四郎
江戸日本橋通壹丁目 須原屋茂兵衛
同 淺草茅町貳丁目 須原屋伊八
同日本橋通貳丁目 山城屋佐兵衛
同 芝神明前 岡田屋嘉七
同 馬喰町貳丁目 和泉屋吉兵衛
同 芝飯倉五丁目 萬屋幸三郎
同 菊屋忠藏板

国立国会図書館　タイトル『尚書2巻』　請求記号 特1-2696　ガラス使用

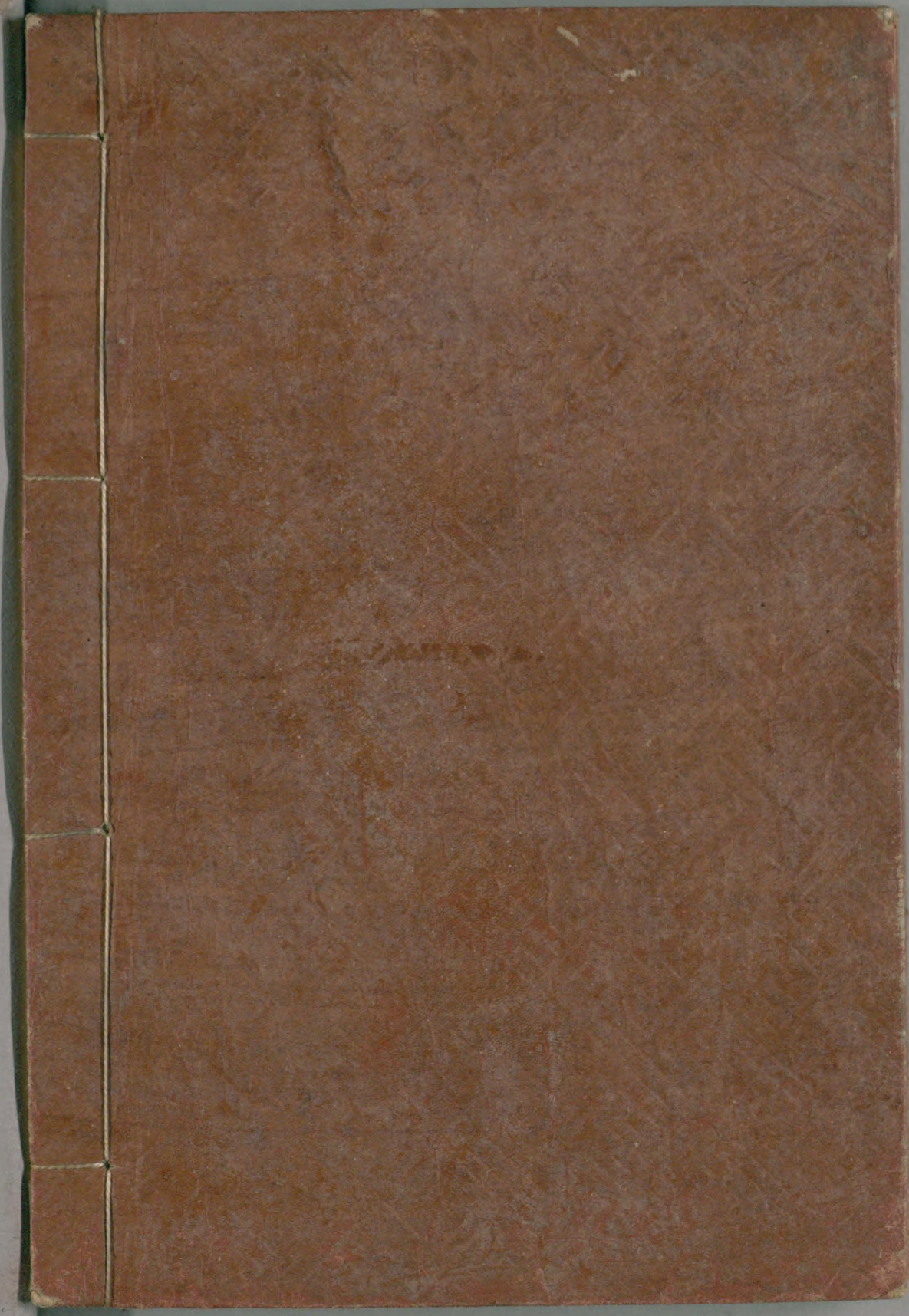

国立国会図書館　　タイトル『尚書2巻』　請求記号　特1-2696　　ガラス使用