

業トシテ教會堂内ニ學校ヲ設ケ初等、高等ノ二科ニ分チ專ラ信徒支那人ノ子弟ヲ教育ス生徒男女合計百七十名ヲ有ス
基督教々會 明治四十五年ノ設立ニシテ掏鹿北門外ニアリ英國人「デー、ホンレー」ノ經營ニ係リ信徒西豊縣下ヲ通シテ一
千二百名ヲ有スト云フ支那人牧師布教ニ從事ス附屬事業ナシ

第十四章 土地家屋ノ賣買並貸賃價格及其慣習

第一節 土地家屋

土地ニ關シテハ所有權ノ存在ヲ示ス「地券」アリテ所有者、住所氏名、地名、番號、面積等ヲ記入シ賣買ノ際讓渡シ縣署ニ
於テ該地券所有者姓名ノ書換ヲ行フ

家屋賣買ニ關シテハ何等登記ヲ行ハサルモ普通契約書ヲ交換ス而シテ普通賣買ハ土地ト共ニ行ハル今當地方ニ於ケル價格
左ノ如シ

一畝ニ付(普通一畝ノ中半畝ハ家屋ノ建築ナレアルモノ)	上	五千元
同	中	三千元
同	下	五百元

第二節 家屋賃借

借入期間ハ半年又ハ一ケ年トシテ長サ一間ヲ以テ單位トス又家屋内部ノ設備及修繕ハ全部借受人ニ於テ行ヒ外部設備及修
繕ハ家主ニ於テ之ヲ負擔ス該借入ニ關シテハ普通口約ヲ以テスレトモ長期又ハ大家屋ニアリテハ契約書ヲ作成スルコトア
リ當地方ニ於ケル家賃左ノ如シ

上	半ケ年	三十元
中	同	二十五元
下	同	十七元

第十五章 普通勞働者並僕婢賃金

近年物價ノ昂價ニ連レ自然勞銀モ逐年漸騰ノ傾向ニアリ今當地ニ於ケル勞銀ヲ舉レハ左ノ如シ

名 稱	日 給	月 給
大 工	一日 六 角	九 〇 〇 角
苦 力	四 角	六 〇 〇 角
鐵 工	六 角	八 〇 〇 角
靴 工	四 角	七 〇 〇 角
糊 工	五 角	八 〇 〇 角
泥 工	六 角	九 〇 〇 角
皮 工	八 角	一 〇 〇 〇 元
銅 工	六 角	八 〇 〇 角

第十六章 物 價

物價ハ逐年昂騰ノ趨勢ニシテ殊ニ大戰以來戰亂ノ餘波ヲ受ケ其變動著シク之ヲ五年度現在ニ於ケル物價ト比較スルニ食料
品ニアリテハ平均三割日用品ニアリテハ約五割ノ暴騰ヲ示セリ今年九月現在ニ於ケル物價ヲ舉レハ左ノ如シ

木石	鮑	海	生	白	豆	菲	葱	白	豆	落	水	白	粉	醬	燒	豚
										花	砂	砂	條			
炭	炭	魚	參	魚	麵	腐	菜	菜	油	生	糖	糖	子	油	酒	肉
同	百	一	同	同	一	一	同	同	同	同	同	同	同	同	同	同
斤	斤	斤	斤	斤	斤	斤	斤	斤	斤	斤	斤	斤	斤	斤	斤	斤
二・五〇〇	一・五〇〇	六五〇	五〇〇〇	五〇〇〇	一一二〇	〇一〇〇	〇五〇〇	〇三〇〇	〇二〇〇	二五〇〇	二〇〇〇	三五〇〇	四〇〇〇	三〇〇〇	三〇〇〇	一六〇〇
																二四〇〇

日用品ノ部

牛	鶏	卵	麥	黍	芝	小	綠	蕎	陸	水	小	大	玉	粟	高	大
										稻	稻		蜀			
肉			粉	子	麻	豆	豆	麥	米	米	麥	麥	黍		梁	豆
一	一	一	一	同	同	同	同	同	同	同	同	同	同	同	同	斗
斤	羽	斤	斤	斤	斤	斤	斤	斤	斤	斤	斤	斤	斤	斤	斤	斤
二〇〇〇	六〇〇	三〇〇	一五〇	一〇〇〇	三・五〇〇	三〇〇〇	三〇〇〇	三〇〇〇	八〇〇	四〇〇〇	五・五〇〇	二・八〇〇	九〇〇	一〇〇〇	二・二〇〇	一〇〇〇
																二・六〇〇

食料品ノ部

價之格 摘

更	金	花	套	綿	清	粗	大	縫	綿	洋	同	同	葉	藍	豆	マ	高	石
沙	布	布	布	糸	布	布	布	針	花	蠟	下	中	上	柏	チ	稗	油	
同	一	同	一	一	同	同	一	一	一	一	同	同	同	百	一	一	百	一
尺	尺	匹	斤	斤	斤	匹	包	斤	箱	箱	斤	枚	箱	本	斤			
二四〇	一〇〇	一五〇〇〇	一五〇〇〇	一六〇〇	三五〇〇	一七〇〇〇	七〇〇〇	一〇〇	一〇〇〇	六九〇〇	一七〇〇〇	一九〇〇〇	二一〇〇〇	四四〇〇	一九〇〇	一二〇〇〇	三三〇〇	一二五〇
同	同	日				同	日											
		本				本	製											
		製																

第十七章 本邦人ノ着目スヘキ事業

當地方一帯ハ到ル處細流ニ富ミ加フルニ風水害ノ虞ナキコトハ數十年來ノ經驗ニヨリ之ヲ證スルコトヲ得ヘク、一般農業ノ外遺利ノ顧ミラレサルモ尠カラズ、鑛業、牧羊、養蠶、製粉等ノ事業ハ本邦人ノ大ニ研究考慮ノ餘地アルヘク、土着支人ノ蒙昧ナル凡百ノ事凡テ舊習ヲ踏襲シ改良進取ノ精神ニ乏シク化學ノ觀念皆無ナルニ引キ換ヘ天然ノ遺利ハ幾多眼前ニ横ハルモノアルヘク邦人ノ精査ニ待ツモノ多シ

最近移住鮮人ノ染手セル水稻業ハ兩三年來長足ノ發達ヲ遂ケ今ヤ水田反別二千五百天地其收穫米四萬石ニ達セントス當館管内ノ大約六割ハ己ニ耕作セラレタルモ河川ノ沿岸灌漑ノ利アル地方ハ概ネ未タ全ク顧ミラレサルノ狀態ニシテ鮮人カ現ニ耕作シツ、アル水田他ハ多ク支人ノ放棄セル下則地ニシテ然カモ舊式姑息ノ耕作法ヲ以テシテ尙ホ其米質ハ優良ニシテ一天地能ク十四五石(粃)ヲ産シ滿洲ニ於ケル需要ノ大部ヲ充タシツ、アリ當地方ニ於ケル米作業ハ之ヲ鮮人ノ手ニ委スルコトナリ日支合辦ヲ組織シ賢實ナル邦人ノ投資開發ニ待ツ處不尠

(乙) 東豐縣

第一章 地勢面積人口及職業ノ大要

第一節 地勢

本縣ハ西安、西豐、海龍及吉林省盤石縣ノ間ニ在シ縣ノ西北方一帶ニ連瓦スル薩哈亮山脈ヨリ發スル橫道河、梅河、秀水河、拉々河、樺樹河、黃泥河、太沙河等ノ諸川ハ縣ノ中央部ヲ東南流シテ縣界輝發江及沙河ニ合シ以テ松花江ノ源流ヲナス四圍概ネ山岳ヲ以テ覆ハレ中央部諸川ノ沿岸ニ一大平野ヲ形成ス

第二節 面積

面積一萬二千三百二十六萬支里山林ハ概ネ伐採セラレ縣ノ西北部僅カニ四百天地ヲ止ムルノミ畑地十八萬九千六百天地耕地六百五十天地トス

第三章 人口及職業

支那人二十四萬三千九百九十日本人三十五、朝鮮人八百十九其他外國人居住者ナシ職業ニ於テハ農業十分ノ六、商業十分ノ三、工業及官吏十分ノ一ナリ今日日本人ノ居住地方別及戶口別ヲ示セハ左ノ如シ

地方別	内地人			朝鮮人		
	戶數	男	女	戶數	男	女
大肚川	一〇	一三	一〇	二三	一	一
計						
					一七九	

合	影	双	灣	老	横	沙	柳	那	大	猴	四	楊	黄	大
	壁	童	龍	荒	道	河	樹	丹	陽		平	木	泥	沙
計	山	山	溝	營	河	口	河	伯	巖	石	街	子	子	子
一九								-	-	-	-	三	-	-
二二								-	-	-	二	二	-	-
一七								-			二	二	-	-
三九								二	-	-	四	四	二	二
一八一	一〇	四	七	二三	六〇	一	四	五			四〇	一四	六	七
六六一	三五	一〇	二六	八三	一九九	五	一三	一四			一六一	五八	二九	二八
三七一	一七	五	一三	五五	一〇三	三	九	二			八二	三一	二三	一八
一〇三二	五二	一五	三九	一三八	三〇二	八	二二	二六			二四三	八九	五二	四六
														一八〇

特記スヘキモノナシ

第二章 管内ノ特長

第三章 衣食住ノ狀況

第一節 衣

粗衣ニシテ木綿ヲ用ヒ「メリヤス」類ノ需要頗ル多ク土地寒冷ナルヲ以テ冬期毛皮ヲ使用スルコト上下ヲ通シテ甚タ多シ其他襦子、緞子ノ如キ比較的高價ノモノモ相當ノ需要アリ毛皮ハ羊毛ヲ主ナルモノトシ猫狐等之レニ亞ク

第二節 食

支那人朝鮮人ハ當地方産ノ陸稻、粟、高粱、包米、麥粉等ヲ主食トシ豚、牛肉、野菜類ヲ副食トス魚類ハ附近細流ニ産スル少許ノ川魚ノ外稀ニ開原ヨリ輸入スル海産鹽魚又ハ乾魚アルノミ其他上流社會ニ於テハ各種日本製罐詰酒類等ヲ嗜好スルモ多カラス

第三節 住

普通ノ農家ハ草葺ニシテ市街地ニハ瓦葺多ク室内ノ溫度ヲ保タシムル爲メ上下ヲ通シ炕ヲ使用セサルモノナク外塲ハ土塲又ハ土煉瓦ヲ以テシ市街地ニ於テハ家屋ノ前後庭内ニ花園ヲ作り諸種ノ草花ヲ栽培ス

第四章 氣候竝ニ衛生

第一節 氣候

本縣ハ北緯四十四度ニ位シ寒氣凜烈最低溫度攝氏零下四十度ニ下リ冬期ハ十月中旬ニ初霜ヲ下旬ニ降雪ヲ見ルヲ例トス夏期ハ最高九十三度ニ達シ晝夜寒暖ノ差亦甚タシ

第二節 衛生

當地方ノ水質ハ一般ニ鹽分及鐵分ヲ含有シ水色黄色ヲ呈シ飲料ニ適セス衛生機關トシテハ何等ノ設備ナク蠅軍ノ跳梁ニ委シ縣域大肚川ノ如キモ下水、塵芥、糞便ノ市街ト稱スルモ過言ニアラス毎年夏季ニ於ケル疫病「バラチブス」ノ流行ハ市街住民ノ百分ノ二十ヲ下ラスト云フ殊ニ著シキハ皮膚病ノ浸透ニシテ全市民ノ半數之レニ罹レリト云フ

第五章 貿易

縣内ノ發展ニ連レ輸出入共ニ年々増加ノ趨勢ニ在リ大正七年ニ比シ本年ハ農産物ノ輸出ニ於テ四割輸入ニ於テ日本雜貨ノ三割方増加ヲ示セルハ注目ニ値スヘシ縣内主要農産物輸出先ハ主トシテ開原鐵嶺ニシテ前者ハ十分ノ九後者ハ十分ノ一ニ過キス輸入先ハ大連、營口、奉天、長春、開原ノ各地ニシテ輸入貨物ハ綿布類、綿糸、砂糖、燐寸、紙類、麥粉、石油、洋蠟、卷煙草及雜貨トス今大正七年度ニ於ケル輸出入額ヲ示セハ左ノ如シ

品目	數量	品目	數量
大豆	十五萬石	小豆	五萬石
葉煙草	百二十萬斤	麻	百五十萬斤
大尺布	二、五〇〇 <small>疋</small>	粗布	八〇〇 <small>疋</small>

綾木綿	四〇〇	細綾木綿	二五〇
金巾	二〇〇	綿絲	一〇〇
麥粉	三、五〇〇 <small>石</small>	砂糖	八、〇〇〇
石油	九、五〇〇 <small>石</small>	燐寸	四、〇〇〇 <small>石</small>
洋蠟	三、〇〇〇	粉連紙	六〇〇 <small>包</small>
卷煙草	二、五〇〇	雜貨	三、五〇〇 <small>石</small>

大尺布ハ日本及上海ヨリ輸入セラレ其數量相半ス
粗布ハ日本品及上海品相半ス

綾木綿ハ全部日本品トス
細綾木綿ハ少數ノ英國品アル外全部本邦品トス

金巾ハ日本品及英國品相半ス
綿絲ハ全部日本品トス

麥粉ハ鐵嶺製粉會社及支那品相半ス
砂糖ハ日本品六分英國品四分トス

石油ハ英米兩國品ニシテ米品六分英品四分トス
燐寸ハ日本品六分他ハ支那製品トス

洋蠟ハ大半英米品ニシテ他ハ支那品及日本品トス
粉連紙ハ全部日本品トス

卷煙草ハ英米トラスト及東亞煙草ノ二種ニシテ前者ハ十分ノ七ヲ占ム

雜貨ハ日本品六分ヲ占メ支那品米國品之レニアク

第六章 商業及市場

第一節 中心地

縣城大肚川ハ本縣商工業ノ中心地ナルモ西方開原通路ニ拘鹿市場及東方奧地ニ山城子、海龍及北方大疙疸ノ市場ヲ控ヘ海龍ヨリ開原ニ至ル通商幹路ノ通路ニ當ルヲ以テ商業上山城子又ハ拘鹿市場ニ及ハサルコト遠ク當市ノ商圏ハ僅カニ市ノ附近一帶ノ一小地域ニ過キス

第二節 商 舖

大肚川市内ニ於ケル商店ハ燒鍋、油房、棧棧店及雜貨商ニシテ其主ナルモノ左ノ如シ

燒鍋	德順源	恒興	福泉德
油房	增順棧	謙合義	合興
以上ノ外村落ニ三戸アリ	四合順	以上ノ外村落ニ九戸アリ	寶聚棧
廣義和	合興順	天和杉	天增太
德順永	東興順	天慶豐	廣慶茂
		德順源	增順棧
		鴻太永	德順永
		德順永	東區長
		大生川	

以上各商店ノ取引先ハ西豐、西安兩縣ト同シク開原、鐵嶺、奉天トス當地ニハ取引所ノ設置ナク賣買契約ハ單ニ問屋(信用アル有力者)ノ紹介保證ニ止マリ商習慣トシテハ商務分會ニ於テ公定シタル賣買手数料ノ徵收規定ニ準スルノ外特記スヘキモノナシ其手数料左ノ如シ

品 目	單 位	負擔價格	負擔主
大豆	一石ニ付	三角	買主
大豆、高粱、粟	同	二角	買主
豆油	從價	一分	買主
米、芝麻	同	二分	賣主
雜貨、粒鹽、鹽水	同	五分	賣主
白 菜	同	五分	賣主
煙 草、麻	同	四分	賣主
木 材	同	五分	賣主
布 疋	同	二分	賣主

其他車底及保條アリ車底トハ問屋カ院内ニ引入ル車ニ對シ院内ノ損料及車輛ノ世話賃ニシテ麻袋ヲ縫合スル麻絲ハ問屋ニ於テ負擔ス保條トハ問屋カ賣主又ハ買主ヲ其相手方ニ對シテ紹介、保證ノ手数料ナリ即チ車底ハ一車ニ付五角(買主負擔)保條五角ナリ

穀物入回ニ對スル倉敷料左ノ如シ

時期	大豆一石ニ付	高粱一石ニ付	粒鹽一袋ニ付	雜貨一件ニ付
入圃ノ時	三角	二角半	一角半	一角半
三月一日	一角	一角	ナシ	ナシ
六月一日	二角	ナシ	ナシ	ナシ

大豆、高粱ハ六月一日ヲ過クレハ虫喰其ノ他ヲ見積リテ九七五掛トス即六月一日以前一石アリタルモノハ同日以後ハ九斗七升七合トシテ計算ス

一八六

第四節 邦商

本邦商ハ大肚川市街ニ九戸村落ニ八戸アリ大肚川市街ニ於ケル一雜貨商ヲ除クノ外ハ悉ク質屋金貸及賣藥業者トス昨年中ニ於ケル各營業成績ヲ見ルニ質屋一ヶ月平均貸付高一戸平均百二十五口其ノ金額百九十七元金貸一戸平均八口其ノ金額四百十四元賣藥商一日ノ賣上高一戸平均七乃至十元トス

第五節 外商

外國人商店ハ美孚洋行及亞細亞公司ノ出張所「ブラナーモンド」洋城公司、支店英米トラスト代理店及「シンガーマシン」販賣店等ナリ
市場トシテハ糧市、柴市及牛馬市アリ糧市ハ東門外ニ柴市ハ南門外ニ牛馬市ハ城内ニ何レモ毎朝集市ス

第七章 工業及鑛業

第一節 工業

西豐、西安、兩縣ト同シク燒鍋及油房ノ外ハ小規模ノ磨粉、染物、粉條子及鍛冶ノ類ニシテ燒鍋ハ縣内ニ六戸、總生産額一ヶ年六十萬斤、油房十七戸(商業及市場欄參照)ニシテ其ノ生産高豆粕九萬二千個豆油四萬六千八百斤トス、原料ハ當地方産ヲ以テシ、賣捌地ハ主ニ縣内ノ需要ヲ滿スニ過キス、職工ハ大肚川ニ於ケル燒鍋職工九十二名、油房百五十一名ニシテ、何レモ夏季ハ休業スルモノトス、製造中ニ於ケル職工ノ一ヶ月賃金八元内外トス、染物業ハ縣下ニ十一戸、總生産額二十八萬元、染料ハ奉天ヨリ輸入スルモ大部分ハ土產藍ヲ以テシ製品ハ縣内需用ヲ充タスニ過キス、染色職工數、百四十三名、工賃一人一ヶ月六元内外ナリ、磨粉粉條子ハ農家ノ副業ニシテ記スルニ足ラス

第二節 鑛業

鑛業ハ楊木林子ニ一石炭坑アリ、同地劉華山ノ所有ニ係リ炭質ハ西安縣大疙疸產炭ニ比シ遜色ナシ、未タ探掘ニ着手セサルモ其ノ規模大ナラス、其ノ他黃泥河子ニ石炭及白質金鑛アル由ナルモ未タ精査及試掘セサルヲ以テ詳カナラス

第八章 農業及牧畜

第一節 農業

第一款 耕地面積

本縣下ニ於ケル既墾地面積ハ大約十二萬天地(一天地ハ十畝、一畝ハ二百四十弓トス)ニシテ、農産物ノ主ナルモノハ西豐、西安、兩縣ト同様大豆、高粱、小豆、陸稻、水稻、麻等ニシテ之等ノ平均收穫高ハ左ノ如シ

種 類	一天地收穫高	種 類	一天地收穫高
大豆	四 _五	蜀黍	六 _五
高粱	五	麥	三
粟	六	麥	五
麻	一、〇〇〇 _斤	稻	五
陸稻	四 _五	豆	四
煙草	二、〇〇〇 _斤	菜	四
葱	五、〇〇〇	白	三〇、〇〇〇 _斤

第二款 地 價

地價ハ主要耕作地最高一地方地六千元、最低千二百元内外ニシテ平均二千元位ノ土地最モ多シ

第三款 租地關係

地主ト小作人トノ關係ハ租ト永租ノ二種ニ分タレ一般ニ行ハル、モノハ租ニシテ、地主カ小作人ニ土地ヲ耕作セシメ小作人ハ之ニ對シ租ヲ支拂フ契約ニシテ我國ニ行ハル、モノニ類似セリ、永租トハ永久ニ他人ノ土地ヲ無期限、無條件ニ耕種スル權利ヲ云ヒ事實ニ於テ地主ハ其ノ空名ニ過キサルノ觀アリ

(甲) 租錢及租糧 孰レモ小作人カ地主ニ支拂フ借賃ニシテ租錢トハ金錢ヲ以テ支拂フモノ、租穀トハ穀物ヲ以テ支拂フモノナリ、此ノ兩者ニ二種アリ、定額法及分益法之レナリ

(乙) 定額法 本縣ニ於テハ上地一天地錢納二十元又ハ穀物二石ト云フカ如ク、年一定額ヲ納ムルヲ云フ、租糧額ハ租地全收穫ノ二分ノ一乃至三分ノ一ニシテ、地味ノ良否ニ依リ一定セサルモ、本縣内ニ於テハ普通全收穫ノ二分ノ一ニ定メアルモノ多シ、租錢ノ額ハ通常租糧額ヲ換算シタルモノニシテ、租糧ハ大豆、高粱、粟、包米ノ中或種ノ穀物ヲ均納ス

ルモノトス、租糧及租錢ハ秋收後遲滞ナク之ヲ納ムルヲ例トスルモ、租錢ハ耕作者手前先交スルノ例モ亦尠カラス、先納スル場合ハ春秋間ノ利息ヲ加ヘ且春季ハ農家ニ於テ資金ヲ要スル時期ナレハ多ク廉價ニ租スルコトヲ得ルモノナリ

(丙) 分益法 當縣一般ニ分種トモ稱シ租地ノ收穫物ヲ豫メ約定率ニ依リ地主及小作人間ニ分配スルコトヲ云フ、此ノ方法ハ新開墾地又ハ山地等ノ荒地ノ耕作ニ行ハル、分益法ニ内青及外青ノ別アリテ、分益率ヲ異ニス、内青トハ家屋、農具、種子等一切ヲ地主ヨリ供給スルヲ云ヒ、外青トハ之レニ反シ家屋、種子ハ勿論農具、馬匹ニ至ル迄一切耕作者自身ノ物ヲ使用スルヲ云フ、分益ノ方法ハ地味ノ良否ニ由リテ一定セサルモ、概シテ外青ハ收穫量ノ均分若クハ地主四分、小作人六分ノ割合最モ多ク、内青ハ之レニ反シ、其ノ分益量ハ地主ニ多ク小作人ニ少ク小作人四分地主六分ヲ以テ普通トス

高粱稈及粟稈ハ概シテ右分益法ニヨリ之レヲ額ツト雖モ、内青分益法ニアリテハ全然地主ノ收得ニ歸ス、新開墾地ノ小作制度ハ概ネ白種三年トス、白種三年トハ開墾後三年間ハ收穫物ノ全部ハ小作人ノ所得ニ歸シ、第四年目ノ秋ヨリ始メテ定額法若クハ分益法ニ依リ、小作料ヲ納ムルモノトス、朝鮮人ニシテ此ノ種ノ契約ヲ爲セル者、當縣内ニアラサルモ吉林省樺甸縣内ニ於テ耕作シ能ハサル沼地ヲ開墾シ三年ニ到ルマテ水田ニ改作スルモノアリト云フ

縣内鮮人ノ租借關係ハ外青分益法ニ依ルモノニシテ、其ノ分益割合ハ收穫量ノ均分又ハ小作人六分地主四分或ハ七分三分ノ割合ニシテ、土地ノ既開墾地ト未開墾地トノ差ニヨリ定約スルモノナリ

(丁) 典價 典價ハ西豐縣ニ於ケル典權ニ同シ、地租ハ地主ニ於テ納稅スルモノニシテ、土地ノ良否ニヨリ四則ニ分ツ稅率左ノ如シ

上則地一畝	每年大洋銀	一角四分
中則地同上		一角
下則地同上		六分

沙城地同上

三分

一九〇

右ハ本税(正款)ニシテ、右ノ外經費(徵收手數料)各本税ノ十分ノ一ヲ徵收ス

土地買賣上ノ習慣トシテハ買賣兩者間ニ何等ノ習慣トシテ目スヘキモノナク單ニ地照ヲ交付スルニ過キス、縣署ニ對スル登記稅トシテ買主セリ買價カ一兩ニ付銀九分ヲ納付スルヲ例トス居留地又ハ外國人雜居地ハ當縣内ニナシ

第二節 牧 畜

農家ニ於ケル副業トシテ牛、豚、鶏ヲ飼養シ、兼テ運搬用ニ供スルニ過キス、只特記スヘキハ四平街ノ西南約五支里ナル大梨樹溝ニ趙允吉ト稱スル者、鹿四五十頭ヲ飼養シツ、アリ、賣價ハ一頭二百元内外ニシテ、鹿角ハ藥用トシテ營口ニ輸出ス、獸疫ハ常時流行シ檢疫方法トシテハ何等ノ施設ナキヲ以テ病死スルモノ百分ノ六十ヲ超ユト云フ、畜類ハ何レモ縣内ニ供給セラレ輸出ヲ見ス、市價年々騰貴ノ一方ナリ

第九章 漁業並ニ獵業

西豐縣ト同シク特記スヘキモノナシ

第十章 金融及度量衡

第一節 金 融

金融機關トシテハ縣城大肚川ニ奉天興業銀行支店、東三省官銀號分號及同商業銀號分號等ニシテ、其ノ他株式組織トシテ實業銀號ノ五萬元、商濟銀號ノ二十五萬元、廣濟銀號ノ六萬元、農務銀號ノ二十萬元ノ手票ヲ發行シ、縣内金融ノ圓滑ヲ

謀リ居リシカ、今回財政整理ノ結果商濟銀號ヲ除キ他ノ三銀號ハ回收ヲ餘儀ナクセラレ以テ紙幣ノ統一ヲ謀リツ、アリ

第二節 度、量、衡

左記ノ外西豐縣ニ同シ

度	裁	尺	我一尺一寸五分
量	一	斗	我一斗九升八合
衡	一	斤	我百四十八匁

第十一章 交通及通信

第一節 交 通

第一款 概 說

縣城大肚川市街ハ北ニ北山ヲ負ヒ南ニ沙河ヲ隔テ、南崗ニ面シ東西ニハ高丘ヲ控ヘ、城内ハ往年土壁ヲ以テ城壁トナセシカ、市街ノ發展ニ連レ全部撤廢セリ、市街ハ南門外ヲ東西ニ通スル東西街最モ般眼ヲ極メ、商家櫛比シ、長サ七町ニ互ル東ハ海龍通路ニシテ、西ハ掏鹿通路トス、又南北ニ通スル南北街アリ、約五町、北ハ西安縣大疙疸ニ通シ南ハ山城子ニ通ス、市街道路ハ七八月ノ雨季ニ在リテハ道路ノ破損甚タシク通行困難ナリシカ、本年警察署及商務會ヨリ道路ノ修繕ヲ各商戸ニ命シ最近漸ク市街道路ノ體裁ヲ具フルニ至レリ、今大肚川ヨリ他ノ主要地トノ交通路ハ掏鹿街道、大疙疸街道、山城子街道、海龍街道ノ四幹路ニシテ各道路ノ狀況及里程左ノ如シ

第二款 各道路

(甲) 拘鹿街道 大肚川ヨリ鹿拘ニ至ル百六十支里(開原ニ至ル三百支里)貨物輸出入ノ重要路ニ當ル西門ヲ出テ西行猴石ヲ經テ楊木林子ニ至レハ、之レヨリ通路三條ニ岐レ、之レヨリ双橋子ヲ經由スルモノ、三道泉眼ヲ經由スルモノ及高力木子ヲ經由スルモノ之レナリ、何レモ里程ニ大差ナキモ旅客ハ主ニ三道泉眼ヲ經由スルモノ多シ、道路ハ概シテ良好ナリ

(乙) 大疙疽街道 西安縣城大疙疽ニ至ル通路ニシテ、大疙疽マテ九十支里、北門ヲ出テ西行綾瀾河ヲ渡リ、西安縣老虎峪ヲ經テ大疙疽ニ達ス、途中東渭津河、西渭津河及遼河等ニハ徒涉地點及數多ノ低窪地アリテ、冬期ノ外ハ車行困難ナリ當市ヨリ滿鐵沿線四平街ニ出スルニハ大疙疽ヲ經由スルモノヲ以テ本道トスルモ、近道トシテハ西安縣遼河源、三道河及金州崗ヲ經由スルヲ便トス

(丙) 海龍街道 海龍縣城海龍ニ至ル六十支里、東門ヲ出テ直チニ黑瞎子崗ノ高丘ヲ越ユレハ、他ハ平坦路ニシテ夏期ヲ除クノ外、歩、車共ニ困難ナラス

(丁) 山城子街道 海龍縣山城子ニ至ル八十支里、南門ヲ出テ大歲ヲ經テ山城子ニ至ル、途中山地多キモ道路ハ概シテ良好ナリ

第二節 通信

縣城大肚川ニハ二等郵政局アリ、信書一日ノ發着約一千通ニ達シ、市内ハ一日二回、村落ハ五日毎ニ一回集配ス、郵便物ハ毎日午前八時及午後四時ノ二回、開原驛ニ、又海龍山城子、大疙疽ノ各地ニハ毎日一回遞送ス、然レトモ雨天ノ際ハ無定期發送トナリ爲メニ往々延着ヲ來タスコトアリ、村落ヘノ發信ハ普通四五日或ハ一週間ヲ要スルコト珍シカラス、楊木林子四平街、大陽威ニ郵政代辦所ヲ置ク

電信ハ大肚川ヨリ西安縣大疙疽及拘鹿ヲ經テ開原ニ通シ、東興海龍ヨリ朝陽鎮ヲ經テ吉林ニ達ス、又海龍ヨリ一方山城子ニ至リ山城子ヨリ柳河通江ニ達スルモノト、山城子ヨリ更ニ開原ニ至ル分岐線アリ、料金高價ニシテ比較的迅速ナラサルヲ以テ使用者極メテ稀ナリ、今電信料額ヲ示セハ左ノ如シ

- 東三省一帶 漢文 一字大洋六分(小洋約十一錢)一字ヲ加フル毎ニ六分ヲ増ス
- 東三省一帶 歐文 一語(十五字語)大洋九分(小洋十六錢)一語ヲ加フル毎ニ六分ヲ増ス端數モ亦一語ト見做ス
- 東三省外 漢文 一字大洋一角二分(即チ省内ノ倍額)
- 東三省外 歐文 一語小洋一角分(同上)

備考 電信料ハ凡テ大洋トシ發受信者ノ住所氏名共料金ヲ徵收スルコト勿論トス
爲替ハ支那郵政局ニ取扱居ルモ支那人一般ニ之レニ依ルモノ少ク多クハ滙票ヲ以テシ遠隔ノ地ニ送金スル場合ハ多ク開原取引商店ニ依頼スルヲ例トス

第十二章 居留地、外國人(日本人ヲ除ク)雜居地ナシ

第十三章 公私ノ施設

第一節 支那側官署

大肚川ニハ支那側トシテハ左ノ官、公、私ノ施設アリ
東豐縣公署 局課ハ行政、司法、會計、收捐及監獄ニ分レ行政課ハ庶務ヲ、司法課ハ民事裁判、會計課ハ會計及田賦、車捐等ノ徵收收捐處ハ車捐以外ノ地方稅ヲ徵收ス

警察署 縣内ヲ中、東、西、南、北ノ五區ニ分テ各區ニ三分駐所ヲ置キ各分駐所ノ下ニ若干ノ派出所ヲ置ク、區官ニ專屬スルモノハ何レモ步巡警ニシテ外ニ游擊、馬巡警アリ專ラ匪賊討伐ノ任ニ當レリ、區及分駐所ノ所在地左ノ如シ

中區	大肚川
第一分駐所	大肚川
第二分駐所	梭瀛河
第三分駐所	猴石
東區	柳樹河
第一分駐所	樓字崗
第二分駐所	樺樹河
第三分駐所	沙河
南區	大陽巖
第一分駐所	影壁山
第二分駐所	秀水河子
第三分駐所	双龍山
西區	四平街
第一分駐所	上集廠
第二分駐所	胡仙堂
第三分駐所	老荒營
北區	大沙河子

第一分駐所	黃泥河子
第二分駐所	那丹伯
第三分駐所	葦子溝
東豐縣游擊馬隊本部	大肚川
第一分隊	影壁山
第二分隊	灣龍溝
第三分隊	楊木林子
第四分隊	黃泥河子

保衛團 本縣ニモ亦保衛團アリ地方ノ壯丁ヲ集メ匪賊ニ對スル自衛機關タリ、之ヲ中、東、西、南、北ノ五團ニ分ツ團事務所ノ所在地左ノ如シ

中區	大肚川
東區	柳樹河子
南區	橫道河子
西區	楊木林子
北區	黃泥河子

常駐團丁ハ縣下合計五百餘名アリ、經費ハ地方居住者ヨリ一畝ニ付春秋二回各小洋銀一分七厘六毛ヲ徵收シ之レニ充ツ
稅捐徵收局 大肚川ニ在リヲ分局ヲ沙河子、橫道河子、四平街、楊木林子ニ置ク

第二節 教育

大肚川ニ教育公所、教育會、奉天省立第五師範學校、女子師範講習所、高等小學校國民學校ニアリ、村落ニハ國民學校合計三十校アリ、師範學校在學生徒百五十名、縣下各學校生徒合計三千五百餘名アリ

第二節 商務分會

光緒三十二年ノ設立ニ係リ現在正副會長各一名、會董二十五名、會員百五十餘、商捐ハ商家ヲ五等級ニ分チ、支出額ヲ各家ニ割當ツ、一ケ年ノ經營約五千元内外ナリ

第四節 農務分會

毎年一回農產物ノ統計ヲ調製シ、奉天農務本會ニ報告スルノ外何等ノ活動ナシ

第五節 其他

其他郵便局、土地清丈行局、基督教々會堂、及天主教會堂アリ、基督教會堂ハ大肚川ノ外、橫道河子ニ一教會堂ヲ置キ在海龍縣朝陽鎮英國人宣教師ニ屬シ、天主教會ハ大肚川ノ外、楊木林子ニ一教會堂ヲ置キ在拘鹿佛國人宣教師之ヲ監督ス、各小學校ヲ兼營シ生徒二三十名ヲ收容ス

第十四章 土地家屋ノ賣買並ニ貸借、價格及其習慣

土地家屋ノ賣買價格、貸借價及習慣等ハ一般ニ西豐縣ニ異ナル處ナキモ、大肚川市街地ニ於ケル目拔ノ場所一畝三百元、下等地三十元内外、家屋瓦葺一間百五十元内外、草葺每間五十元乃至八十元、貸貸料ハ市街地ニ於ケル瓦葺家屋一ケ年毎間二十五元乃至八十元、草葺每間十五元乃至二十元トス市街地ノ繁華ノ場所ニ於テハ草葺ノ建築ヲ許可セス町端又ハ村落ニ

於テハ草葺五元乃至十元ナリ慣習トシテハ毎年陰曆二八月毎ニ契約ヲナスヲ例トス

第十五章 普通勞働者並ニ僕婢ノ賃銀

比較的勞力ヲ要セサル鍛冶、革縫工、靴工ノ如キハ一日平均小洋四角泥木工、煉瓦工ノ如キハ小洋六角、普通勞働者一日平均四角、僕婢ハ月給小洋六元内外トス

第十六章 物價

當縣ハ沿線開原驛ヲ東方ニ距ル三百二十支里ニシテ、輸送困難ノ爲メ輸入品ハ總テ沿線ニ比シ二三割ノ高價ヲ示シ、土地ノ產物トシテモ年々昇騰ノ一方ナリ、左ニ食料及日用雜貨ノ價格左ノ如シ

種別	價	種別	價
砂糖	一斤中上 一七、〇〇〇	粟	一石 一七、〇〇〇
麥粉	一袋 四、六〇〇	包米	一石 一一、〇〇〇
石油	一箱 一一、七〇〇	雞	一羽 七〇〇
燐寸	一箱 一七、〇〇〇	白豆	一石 一七、〇〇〇
牛肉	一斤 二五、〇〇〇	油	一斤 一七、〇〇〇
洋蠟	一箱 七、五〇〇	耐油	一斤 一八、〇〇〇
水稻	一石 四〇、〇〇〇	豚肉	一斤 二二、〇〇〇
水	一石 四〇、〇〇〇		
雞卵	五個 一〇〇		

第十七章 本邦人ノ注目スヘキ事

特ニ有望ト認ムヘキモノナク概要西豊縣ニ同シ

(丙) 西安縣

第一章 地勢、面積、人口及職業ノ大要

第一節 地 勢

本縣ハ東豊、西豊兩縣ノ北部ニ跨リ、北ハ吉林省伊通縣及盤石縣ニ隣接ス、地勢概ネ山岳ニ富ミ、東南方東豊縣界ヲ劃スル庫勒山脈分水嶺ヨリ發スル遼河ノ源流其中央部ヲ貫キ一帶ノ平野ヲ形成スルニ過キス

第二節 面 積

一萬九千七百七十五方支里、既墾地約十八萬天地(畑地ヲ含ム)未開地約二萬四千天地(一天地ハ我約六反歩トス)山林地積ハ統計ノ據ルヘキモノナク判明セサルモ、東南部庫勒山脈ノ傾斜面ニハ處々疎林アルモ大ナラス

第三節 人 口

支那人ハ二十九萬四千九百六十七、日本人五十八、朝鮮人五百七十九、總計二十九萬五千六百〇四人(人口密度ハ每支方里十五人)トス、今所在日鮮人男女別及地方別ヲ示セハ左ノ如シ

地 方	日 本 人	朝 鮮 人
大 靉 河	男 二八 女 二二 計 五〇	男 二 女 二 計 四
半 截 河	男 三 女 一 計 四	男 一六 女 一一 計 二七
	計 三	計 一九九

二道河子	二	八五	一三三
遼河源	一	一〇	一五
大梨樹河子	一	三三	四八
小梨樹河子	一	三六	六〇
小壽山	一	三二	三六
靈神廟	一	一九	三二
西涓津	一	一四	二二
老虎峪	一	一五	二一
大夾信子	一	一三	二二
橙河拿	一	一七	二九
拿進河	一	二二	二八
集場子	一	一五	二〇
拉進河	一	八	一四
關家街	一	四五	七〇
計	三四	三七二	五七九
備考 其他外國人居住者ナシ	二四	四五	七〇
其他外國人居住者ナシ	五八	二〇七	五七九

第四節 職業

支那住民ハ農業最モ多ク在留本邦人ハ賣藥、金貸、及典當業ナラサルハナク鮮人ハ全部水田業者ナリ、日、鮮、支人ノ

農商工業ニ對スル割合ハ

日本	農	九〇%
日本	工	五%
日本	其他	五%
朝鮮	農	一〇〇%
朝鮮	工	ナシ
朝鮮	其他	ナシ
支那	農	六五%
支那	工	二〇%
支那	其他	一〇%
支那	其他	五%

第二章 管内ノ特長

土地肥沃一般農業ニ適スルコト及大乾痘ヲ距ル五支里、北半截河ニ散點スル炭坑ハ、炭質優良ニシテ、炭床ノ宏大ナルコト撫順ニ亞ク滿洲有數ノ炭田ト稱セラレ目下日支合辦進行中(詳細鑛業欄參照)ナリ特長トシテ特記スヘキモノナシ

第三章 衣食住ノ狀況

西豊縣ニ同シ

第四章 氣候及衛生

第一節 氣候

氣候ハ概シテ東豐縣ニ異ナラサルモ四圍山岳ヲ圍ラシ氣温ハ日中西豐縣ニ比シ稍温暖ニシテ華氏零下十度内外ナリ

第二節 衛生

衛生設備狀態ハ西豐縣ニ異ナラサルモ、縣域大疙疽市街ハ最近知事ノ衛生改善計畫續々ト實行セラレ、西安警察署内衛生課ヲ新設シ、巡警監督ノモトニ市内塵芥ノ取片付、通路ノ修繕下水ノ浚渫等相當注意ヲ加ヘツツアルモ、住民ニ衛生思想ノ根本自覺ヲ得ルマテニハ猶前途遼遠ナルヘシ

第五章 貿易

第一節 輸出

輸出ノ主ナルモノハ大豆、高粱、小豆、大麥、葉煙草及豆粕等ノ農産物ニシテ、大豆ハ輸出額ノ大部分ヲ占ム、之等ハ主トシテ開原又ハ鐵嶺ヲ以テ仕向地トスル省內貿易ナルモ、罕ニ滿鐵沿線四平街ニ少數ノ輸出アリ、縣內産出大豆一箇年輸出額ハ約十八萬石ニシテ、之ヲ仕向地別トセハ左ノ如シ

開原	十二萬石
鐵嶺	四萬石

四平街 二萬石

第二節 輸入

輸入品ハ奉天、鐵嶺又ハ上海營口ヨリ間接輸入ニシテ、内本邦品ヲ第一トシ支那品外國品之レニ亞ク主ナル本邦品輸入品ハ綿布類、綿絲、金巾、砂糖、燐寸、麥酒、齒磨、楊子、莫大小、藥品、ストーブ、タオル、海産物、石鹼、化粧品、手巾、文房具、玩具、陶磁器、ナイダー、醬油、花蕊、及洋燈、等ニシテ、支那品ハ絹布、金物、棉花、食鹽、酒類、茶葉材、爆竹、毛布、毛氈、靴、木材、石炭、等ヲ重ナルモノトシ、外國品ニアリテハ英ノ硝子、曹達等米ノ石油、裝飾品、縫針、露ノ晒紗、及陶器等ナリ、各國各品ノ輸出入類及其競争狀況ヲ摘示セハ左ノ如シ

綿布

綿布、大尺布一箇年ノ輸入額日本品約二千捆、支那品約二千捆、日本品ハ堺ノ福壽、日信(棉花洋行)ヲ主ナルモノトス、支那品ハ上海ヨリ輸入セラル

粗布

粗布一箇年ノ輸入額約九千捆、全部日本品ニシテ、鐘淵紡績ノ九龍東洋紡績ノ龍頭及雙鵝ヲ主ナルモノトス

綾木綿

綾木綿一箇年輸入額約七百捆殆ト日本品ニシテ、東洋紡績ノ龍頭及鵝印ヲ以テ主ナルモノトス

細綾木綿

細綾木綿一箇年輸入額、約六百五十捆、往年英國品ヲ見タルモ歐洲戰後全ク輸入杜絶シ本邦東洋紡績ノ梅花之ニ代レリ

金巾

金巾一箇年輸入額約五百捆、日本品大部分ヲ占メ東洋紡績ノ軍人印ヲ主トス

套布

套布一箇年輸入額約五千捆

清水布

清水布同上約六十捆凡テ支那製品ナリ

平絲

平絲同上約五百俵殆ト日本品ニシテ鐘淵紡績ノ藍魚十六手、東洋紡績ノ麒麟十六手トス

燃絲

燃絲同上約五百二十俵大部分日本品ニシテ日出鶴ヲ以テ其主ナルモノトス

麥粉

麥粉同上約四萬袋近時支那製粉會社ハ地方ニ販路ヲ開キ全輸入ノ四割ヲ占ム本邦品ハ鐵嶺製粉會社ノ紅龍ヲ主トシ北滿製粉會社ノ獅子之レニ亞ク

砂糖

砂糖同上白砂糖約四百五十包赤砂糖四千六百包ナリ戰前英國太古洋行ノ貨物ナリシカ戰後日本品之ニ代リ英國品ハ目下僅

石油

石油同上約二萬八千箱凡テ外國品ニシテ英ノ亞細亞公司米ノ美孚洋行兩者相半ス

燐寸

燐寸同上約三千五百箱其ノ九割ハ日本品ニシテ増田洋行、日本燐寸製造株式會社ノ製品ヲ主トシテ關東榮火公司ノ支那品

紙類

紙類同上約八百捆内四割ハ日本品ニシテ其主ナルモノハ粉連紙、白鶴及金昌トシ他ハ悉ク支那製品ナリ

卷煙草

卷煙草同上約二千箱英米煙草トラスト及我東亞煙草公司製品相半ス

洋蠟

洋蠟同上六千箱大半英米品ナリ

紙類

紙類同上約八百捆内四割ハ日本品ニシテ其主ナルモノハ粉連紙、白鶴及金昌トシ他ハ悉ク支那製品ナリ

卷煙草

卷煙草同上約二千箱英米煙草トラスト及我東亞煙草公司製品相半ス

第六章 商業及市場

第一節 大庖疽

大庖疽ハ本縣ノ商業中心地ニシテ縣下輸出入貨物ノ集散地トス支那側雜貨店、糧棧、油房、燒鍋ニシテ資本金五千元以上ノモノヲ擧クレハ左ノ如シ

東興泰	永德謙	福勝長
萬永東	天益長	中興湧
天益湧	廣舛長	同仁達
東興盛	東悅成	廣遠長
天增店	震興永	金城大
德豐厚	永盛長	旭舛店

永	天	東	德	泰	成	福	萬	永	泰	天	萬	福	春	福	福	東
德	益	興	慶	和	巨	合	源	興	和	益	永	勝	發	合	興	興
謙	長	泰	隆	福	興	慶	東	長	增	長	東	長	長	長	長	泰
燒鍋	二	四	一	一	同	一	二	二	二	同	同	油房	三	二	三	油房
糧棧	萬	萬	萬	萬	萬	萬	萬	萬	萬	萬	萬	糧棧	萬	萬	萬	糧棧
兼業	元	元	元	元	元	元	元	元	元	元	元	兼業	元	元	元	兼業
二	萬									十	同	五				十
萬	元									萬	萬	萬				萬
元										元	元	元				元

第二節 商習慣

燒	鍋	廣	中	永	東	東	天	同	廣	中	萬	福
舛	興	德	悅	興	益	仁	舛	興	永	東	勝	長
長	湧	謙	成	盛	湧	達	長	湧	東	長		
同	同	糧棧	油房	兼業	同	同	五	一	同	燒鍋	二	二
							千	萬		糧棧	萬	萬
							元	元		兼業	元	元
同	同	三							二	二		
		萬							萬	萬		
		元							元	元		

以上ノ取引先ハ開原、鐵嶺及奉天ニシテ商習慣ハ西豊縣ニ異ナル處ナキモ穀物取引習慣トシテ市卸控車批賣買及團備等ノ別アリテ今市卸ノ糧棧諸習慣ヲ舉クレハ左ノ如シ

市卸賣買手數料	大豆百石	買主負擔
斗量貨	二十元	
發車貨	八十五文(斗指ヲ含ム)	同
麻袋縫合貨	銅錢二枚	同

倉敷料ハ初メ預カリタルトキ一石ニ付一角半ヲ取り以後三、六及九月ノ三期ニ每期亦同額ヲ徴ス預リタル高粱、小麥、粟、米ニシテ其年ノ六月一日以後ニ發送セラレサルトキハ九八掛（初メ百石預リタルモノハ六月一日以後ハ九十八石トシテ計算ス）トシ其翌年モ亦九八掛トシ其以後ハ再ヒ控除セサルモノトス玉蜀黍、粟、大麥、及蕎麥ハ六月一日以後ハ九六掛トシ其翌年ハ九八掛トシ其後ハ重ネテ控除セス集市毎朝糧市牛馬市ヲリ糧市ハ附近村落ヨリ集來スル馬車數ハ一日三百五十ヲ超ユ

第二節 邦 商

本邦商ハ縣内十六戸ニシテ其所在種別等左ノ如シ

大疋疽 賣藥、典當兼金貨業一 典當兼金貨業八 典當業四

老虎 窩 典當兼金貨業

大夾信子 同

遼 河 源 賣藥、典當金貨業

雜貨藥品ノ取引地ハ奉天、鐵嶺、又ハ開原ニシテ支那人ヲ顧客トシ貸金利息ハ月五四分典當業ハ一元ニ對スル日歩一錢ナリ

第四節 外 商

外國商店ハ美孚洋行石油販賣代理店亞細亞公司石油販賣代理店「プラナーメント」洋城公司支店、英米煙草「トラスト」代理店及「シンカーミシン」販賣店等トス

第七章 工業及鑛業

第一節 工 業

工藝品トシテ燒鍋、油房、鍛冶、機業等ニシテ之等ノ原料仕入地及製品賣捌地並ニ工賃等左ノ如シ

種 類	原 料	仕入地	製 品	賣 捌 地	工 賃
燒 鍋	高粱	西安縣下	酒	縣内及ヒ開原地方	職工一人 小洋四角五分
油 房	大豆	同	豆油、豆粕	同上及四平街	同 小洋四角五分
鍛 冶	鐵	奉天及營口	農具、鑄工	縣 内	同 小洋八角
機 業	綿絲	同	綿布、タオル	同	同 小洋五角

第二節 鑛 業

鑛業トシテハ縣城大疋疽ノ北方約五支里半截河ヨリ猛虎亮ニ至ル約十五支里間ニ十數箇ノ炭田アリ之ヲ普通大疋疽炭坑ト總稱ス此ノ炭坑ハ明治四十四年七月ノ發見ニ係リ目下採炭中ノモノ七アリ關係公司左ノ如シ

名 稱	種 類	既 堀	未 堀
寶 興 公 司	黑 炭	目下採炭中	
富 國 公 司	同	同	
裕 興 公 司	同	同	
大 成 公 司	同	同	

裕華公司	同	同	同
全益公司	褐炭	同	同
同慶公司	黑炭	同	同
西安公司	同	同	同
寶華公司	同	同	同
梁兆公司	同	同	同
何如誠	同	同	同
楊魁元	同	同	同

就中最モ規模大ナルハ富國、全益ノ二公司ナリ殊ニ富國公司ハ全坑採炭量ノ六分ヲ占メ採炭法ハ排水機二臺ヲ有スルモ過半土法ニシテ夏季ハ採炭困難ヲ極メ主ニ冬季ニ於テ作業ス昨年中採炭量ハ約四千萬支那斤坑夫二百五十餘名小賣相場ハ大宛疽ニ於テ塊炭百斤五角五分切込炭四角三分トス右各公司ノ中過半ハ目下滿洲採炭株式會社ト日支合辦進行中ニアリ

目下採掘申請中

第八章 農業及牧畜

第一節 農業

本縣下ニ於ケル既墾地面積ハ約十八萬天地ニシテ農作物ハ大豆、高粱、小豆、谷子、包米、小麥、大麥、稗子、陸稻、水稻、煙草、藍、麻及柞蠶等就中大豆、高粱ヲ主ナルモノトス以上各種農作物ノ耕作地一田地ノ賣買價格毎年ノ租價及三年ノ典價左ノ如シ

區別	地價	租價	典價
----	----	----	----

上	五百五十元	四石五斗	二百五十元
中	三百五十元	三石二斗	百五十五元
上	百五十元	二石三斗	九十五元

但シ地租諸掛土地賣買習慣等ハ西豐縣ニ同シ中等地一田地ニ對スル主要農作物ノ平年收穫高左ノ如シ

西安縣ニ於ケル一石ハ(我約一石八斗七升)

大豆	五石二斗	高粱	六石五斗
米	十石五斗	粟	六石
玉蜀黍	六石五斗	小麥	三石
大麥	五石	小豆	二石五斗
煙草	一千五百斤	線麻	一千二百斤
青麻	同		

柞蠶繭
當地方ニ於ケル山蠶ノ飼養ハ春秋二期ニ分チ春期ハ清明節ニ秋期ハ立秋節ニ幼蠶ヲ柞樹林ニ放チ諸鳥獸ムヲ防止スレハ九日乃至百日ニシテ成繭ス尤モ樹葉ノ成長ヲ完全ナラシムル爲メ樹林ニハ秋期再ヒ放繭セス春繭ハ秋繭ニ比シ形小ニシテ安價ナリ產繭ハ平年作ニ於テ一箇年約十一萬斤ナリ右ノ内縣内消費ハ約二割ニシテ他ハ重ニ安東及蓋平方面ニ輸出セラル輸出繭額ハ一箇年約七十捆價格小洋三萬元内外トス用途ハ捻絲又ハ織物トシ相當賣行アリ

第二節 牧畜

牧畜ハ農家ノ兼業トシテ飼養セラルルモ主ニ耕作運搬ニ使用セラル縣内ニ於ケル獸畜ハ約四千頭見當ニシテ其賣買價格ハ西豐縣ニ同シ屠殺検査ハ有名無實ニシテ單ニ檢印ヲ捺スルニ過キス其設備亦甚タ不完全ナリ牛疫ハ時々流行ヲ見ルモ劇シ

第九章 漁業及獵業 (西豐縣ニ同シ)

第十章 金融並ニ度量衡

第一節 金融

金融機關トシテハ奉天興業銀行支店、東三省官銀號支店、錢莊一、及支那典當業十戶及郵便局等ニシテ外ニ本邦人經營ノ西安銀號及金貨兼典當業(前出)等ノ機關アリ支那側ノ金融狀態ハ景氣良キニ反シ本邦人側ニアリテハ資本ノ手薄ト利息ノ割高キトニ因リ微々トシテ振ハス銀號、及錢莊ハ貸出ヲ專務トス匯票ノ取扱手數料ハ現今ノ千元ニ對シ小洋十元ナリ
今試ニ縣内ニ於ケル本邦人ノ典當業及金貨業最近一ヶ月ノ營業成績ヲ見ルニ左ノ如シ

典當業(十六戶單位元)

貸出高	受戻高	流質高	月末現在高
口數	口數	口數	口數
金高	金高	金高	金高
二、二五二	一、五八八	三三一	二、六一五
二、三七四	一、七七〇	三〇六	三、〇六六
前月繰越高	本月貸金高	本月回收高	月末現在高
口數	口數	口數	口數
金高	金高	金高	金高
四七八	八四	一二九	四八三
四四、七六九	六、一六八	六、二〇五	四四、九二〇

第二節 度量衡

度量衡裁尺ハ西豐縣ニ同シ但シ量衡ニ於テ本縣内ニ行ハル、一斗ハ我一斗八升七合、一斤ハ我百四十匁ニ何レモ相當ス

第十一章 交通及通信

第一節 交通

交通縣城大疙疽市街道路ハ年々修繕ヲ加ヘ晩近甚シキ凹凸ヲ見サルニ至リ又昨年來街道兩縣ニ柳ヲ植ヘ面目ヲ一新セリ縣城大疙疽ヨリ各重要地ニ至ル道路ハ拘鹿(開原鐵嶺ニ通ス)大肚川(東豐縣城)四平街(滿鐵驛)郭家店、公主嶺伊通(吉林省)及騰盤山街道ニシテ、就中拘鹿街道ハ大豆ノ開原方面ヘ搬出ノ重要通商線ニ當リ馬車ノ往來頻々タリ今左ニ大疙疽ヲ地點トシ各重要地ニ至ル里程ヲ掲ケン

至 拘鹿	九十支里	至 開原	二百三十五支里
至 鐵嶺	二百九十五支里	至 大肚川	九十支里
至 海龍	百六十支里	至 朝陽鎮	百九十支里
至 山城子	百四十支里	至 柳河	二百三十支里
至 四平街	百五十五支里	至 郭家店	百六十五支里
至 公主嶺	二百二十支里	至 伊通城	二百支里

拘鹿街道中大疙疽大梨樹河間ハ處々窪地多ク夏季ニ於ケル車馬ノ往復稍困難ナリ

大肚川街道ハ東南行遼河ヲ渡リ(渡船アリ)老虎峪ヨリ分水嶺ヲ越ヘ東豐縣内ニ入り大肚川ニ至ル本路ハ海龍、朝陽鎮、山城子、柳河縣及通化線ニ至ル本道ニシテ道路ハ極メテ平坦ナルモ處々窪地多ク夏季ノ車行容易ナラス四平街道ハ西行炮手

推子、西豐縣平崗及吉林省伊通縣葉赫店ヲ經テ四平街ニ至ル本路ハ大疙疽ヨリ滿鐵沿線ニ至ル道路中最モ近距離ナルモ途
 中匪賊ノ出沒及孟家嶺ノ險アルノミナラス吉林省内ヲ通過スルヲ以テ釐金課税ノ煩アルカ爲メ近距離ナルニ係ラス貨物ノ
 輸出入鈔ク多ク開原ニ搬出スル所以ナリ郭家店及公主嶺街道ハ北走半截河(渡船アリ)ヲ渡リ西北走金州崗ヲ越へ老虎咀子
 ヨリ伊通縣嚇爾蘇ニ至ラハ此處ニ道路二分シ北走スルモノハ公主嶺ニ西走スルモノハ郭家店ニ到ルモノトス
 伊通街道ニハ平安川ヲ經由スルモノヲ以テ本道トシ他ニ二道河ヲ經由スルモノ及ヒ夾信子ヲ經過スルモノアリ

第二節 通信

大疙疽ニ二等郵便政局アリ一日ノ受發信書七百餘通市中ヘノ集配一日二回ニシテ村落ヘハ五六日ニ一回集配ス爲替及價格
 表記ヲモ取扱ヒ居レリ六道河子遼河源及夾信子等ノ大村落ニハ郵政代辦所ヲ置キ奧地ノ通信ニ便ナラシム
 電信ハ開原城ヨリ掏鹿ヲ經テ大疙疽ニ達シ更ラニ東豐縣大肚川海龍縣城海龍朝陽鎮吉林省盤石ヲ通シテ吉林ニ至ル本電信
 線ハ故障頻々時ニ不通旬日ニ及フコトアリ
 縣内ニハ鐵道及水道ノ設備ナシ輸出入貨物集散ハ主トシテ結氷期ニ盛ニ行ハレ殊ニ十二月ニ入ラハ開原驛ニ搬出スル大豆
 高粱、豆油、豆粕等ヲ滿載セル馬車ノ往來一日五千臺ヲ越へ各驛ノ客棧ハ爲メニ滿員ノ盛況ヲ呈ス結氷期ニ於ケル大豆以
 下雜穀一石ニ對スル各仕向地ニ至ル車賃左ノ如シ

開原驛	二元七角	鐵嶺	三元一角四
平街	二元六角	公主嶺	三元

第十二章 居留地、外國人(本邦人ヲ除ク)雜居地ナシ

第十三章 公私ノ施設

縣城大疙疽ニハ支那側トシテハ西安縣公署(行政課司法課、契稅處、收捐處及監獄署ヲ含ム)警察署(縣内ヲ中央及東西
 南北ノ五區ニ分チ各區ニ二乃至三ノ分駐所ヲ置ク)稅捐徵收局教育公所清丈行局、郵政局、商務分會、教育會、議事會、
 師範講習所一、縣立小學堂一、私立小學堂數校、基督教々會堂一、在開原英國人宣教師ノ監督ノモトニ小學校ヲ附設ス
 天主教々會堂一、(在掏鹿佛國人宣教師巡回布教ス)小學校ヲモ附設ス及保衛團縣内十ヶ所團丁合計三百餘人アリ警察官分
 駐所ノ所在左ノ如シ

分駐所	大疙疽	遼河清	夾信子
	小壽山	大梨樹河子	老虎峪
	大夾信子	金州崗	二道河子
	平安川	老虎咀子	

本邦側ニ於テハ在鐵嶺領事館警察官吏出張所、日本赤十字社、救療所、大疙疽日本人會、藥業組合西安公司、西安銀號等
 トス

第十四章 十四土地家屋ノ賣買並ニ賃貸借價格及其習慣

第一節 土地家屋ノ賣買價格及其習慣

土地ノ賣買價格及習慣ハ農業及牧畜欄ニ悉セルヲ以テ略ス

第二節 家屋賃貸價格

家屋賃貸價格ハ上等(二間房ニ付)九十五元中等(同)七十元下等(同)七十元以下慣習トシテハ特記スヘキモノナシ

第十五章 普通労働者並ニ僕婢ノ賃金

現今普通労働者一般ニ沸低シ隨テ賃金昂騰セリ即チ普通労働者一日六角僕婢一日四角五毛平均ナリ

第十六章 物價

主要食料品及日用雜貨價格左ノ如シ

種別	價格	種別	價格
大豆	一斗 一元六〇	陸稻	一斗 三元五〇
小豆	同 二〇〇	水稲	同 四五〇
石油	一 罐中上 五六〇	石炭	百斤 四〇〇
木炭	百斤 四〇〇	鹽	一斤 四
豆油	一斤 一八〇	白糖	一斤 二五
白砂糖	一斤 三〇	豚糖	一斤 二五
鷄	一羽 四〇	鷄卵	一個 二五
罐詰(鮭)	一個 一〇〇	推茸	十匁 三〇

第十七章 本邦人ノ着目スヘキ事業

邦人ノ着目スヘキ事業ハ西豊、東豊兩縣ト同一ニシテ概說ハ西豊縣内ニ説ケルヲ以テ茲ニ略ス
其他特記スヘキコトナシ (終)

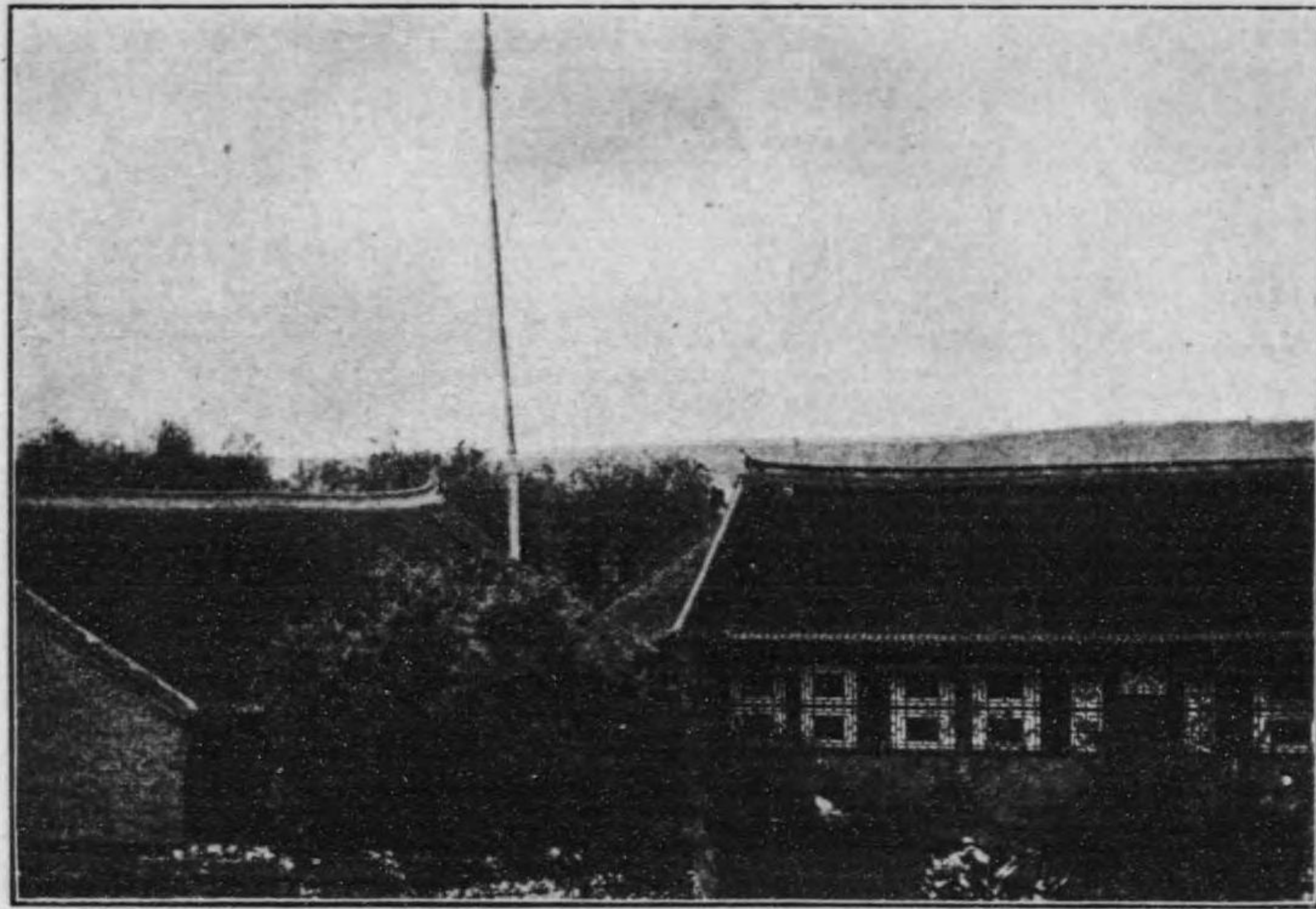

館分事領本日龍海在

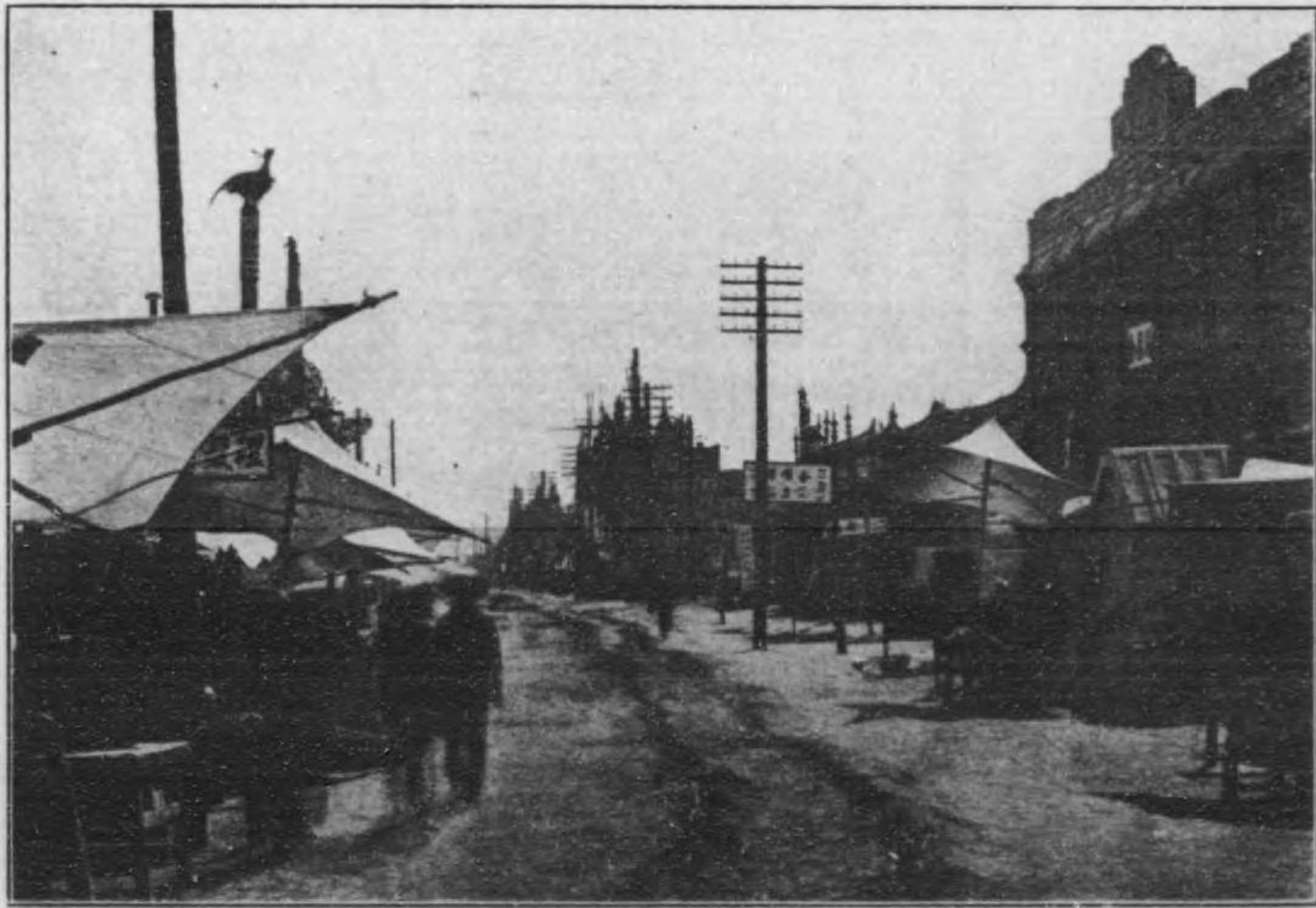

景ノ外門東街市龍海



大 豆 産 地 之 海 龍 平 原 一 部 海 龍 市 街 之 鳥 瞰



東 山 地 方 之 地 勢

圖ハ丘陵ノ頂上ヲ示ス
通シ得ルヲ見ルヘシ
高地ト雖モ耕作セラレ車轍ヲ



(一其) 關機通交ノ方地龍海



(二其) 上 同

上圖ハ海龍城内ノ支那宿ト轎車トヲ示ス 下圖ハ開原街道ニ於ケル荷馬車ノ光景ナリ

落葉松ノ密林ヲ示ス



業林ノ方地龍海



種材ト積園ノ木材上同

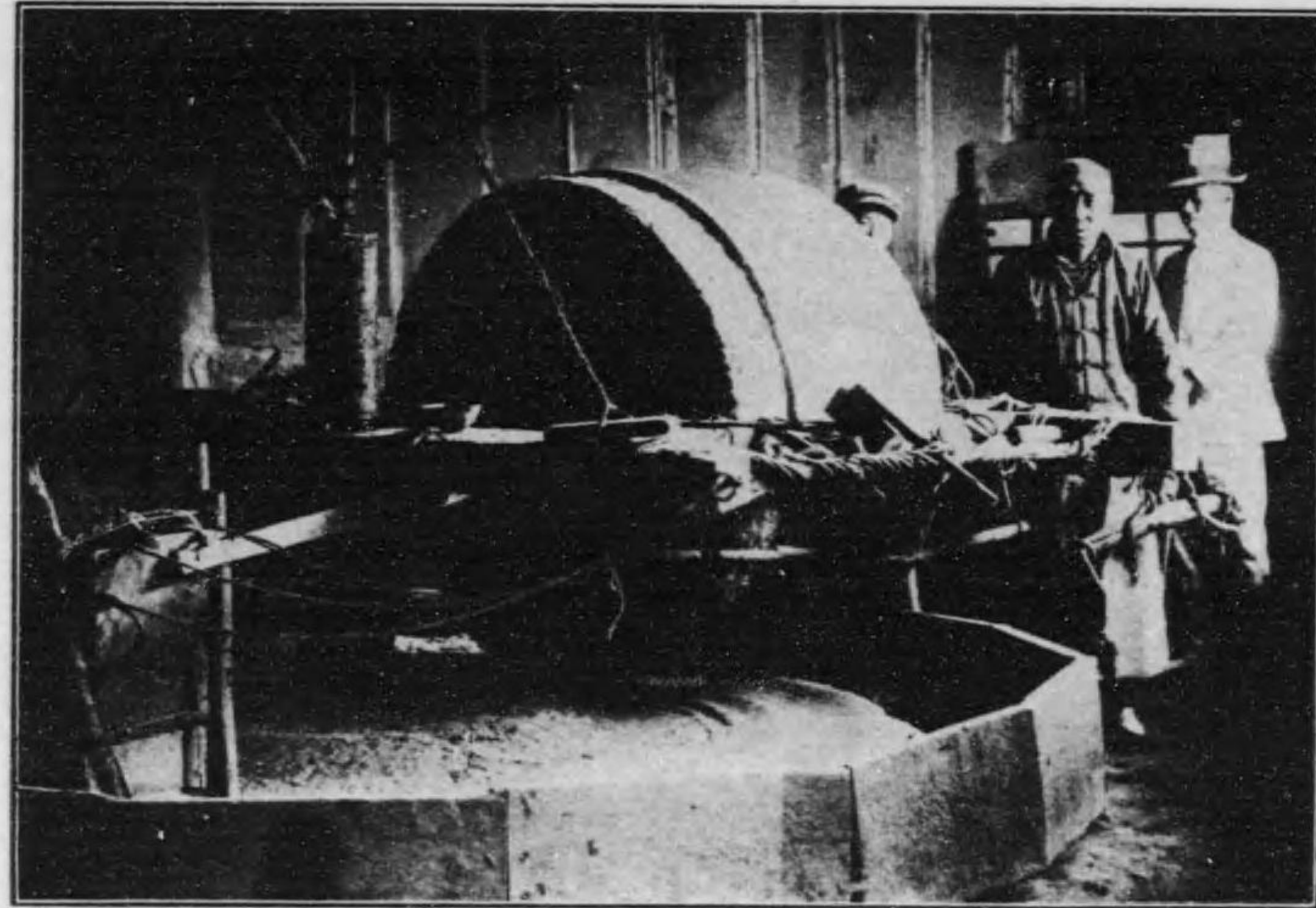

大豆壓搾機ノ構造ヲ示ス

(一其) 房 油

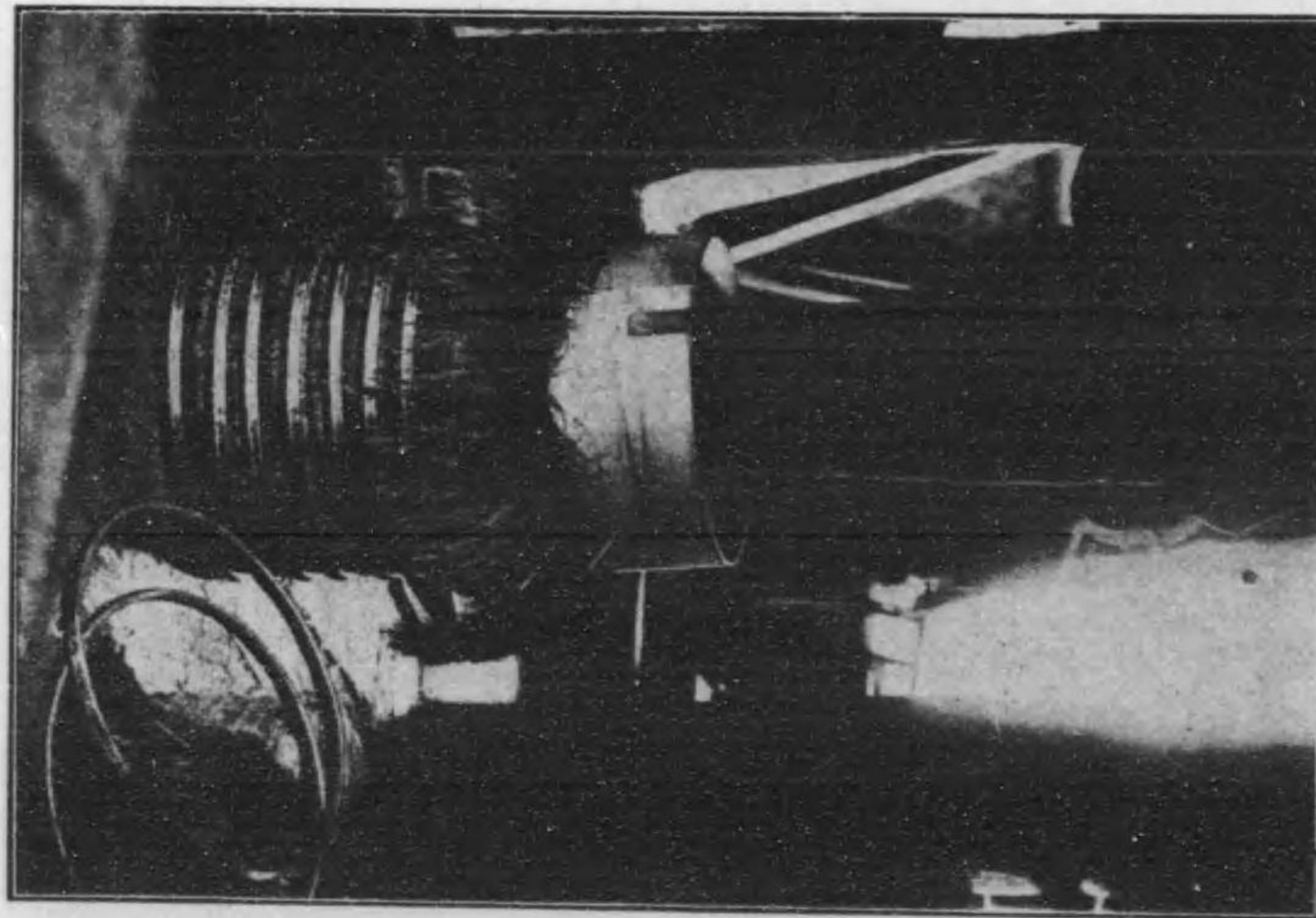

搾油機ノ一部ト包塚ノ情況ヲ示ス

(二其) 房 油

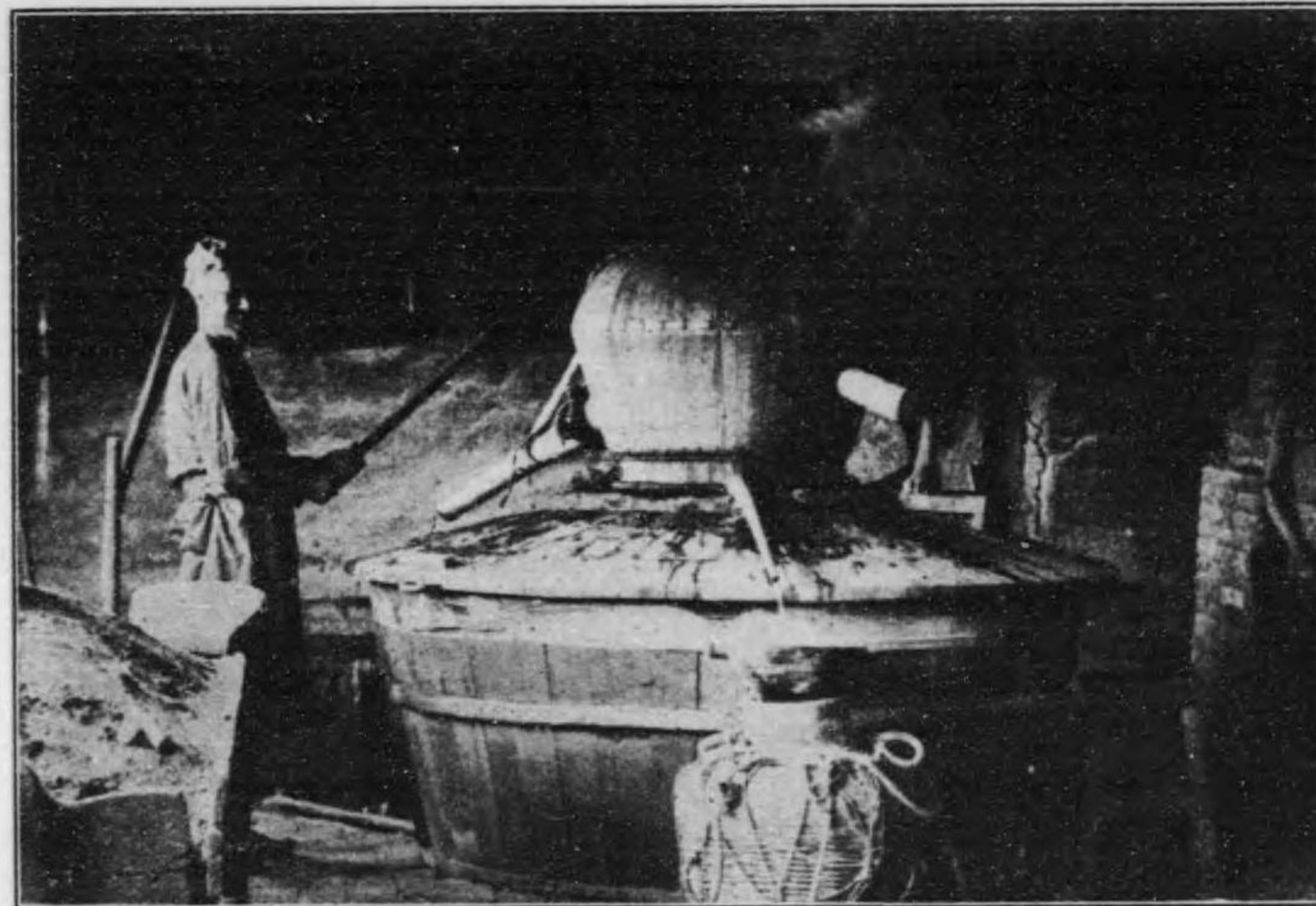

圖ハ燒酒釜ト造酒ノ情況ヲ示ス 上部ノ浮標形ノモノ
 ハ錫製冷却器ナリ人夫一名ハ水杓ヲ以テ之ニ冷水ヲ汲
 入シ他ノ一名(造酒的)ハ釜上ニ攀チテ絶ヘス器中ヲ攪
 拌セルヲ見ルベシ

(一其) 鍋 燒

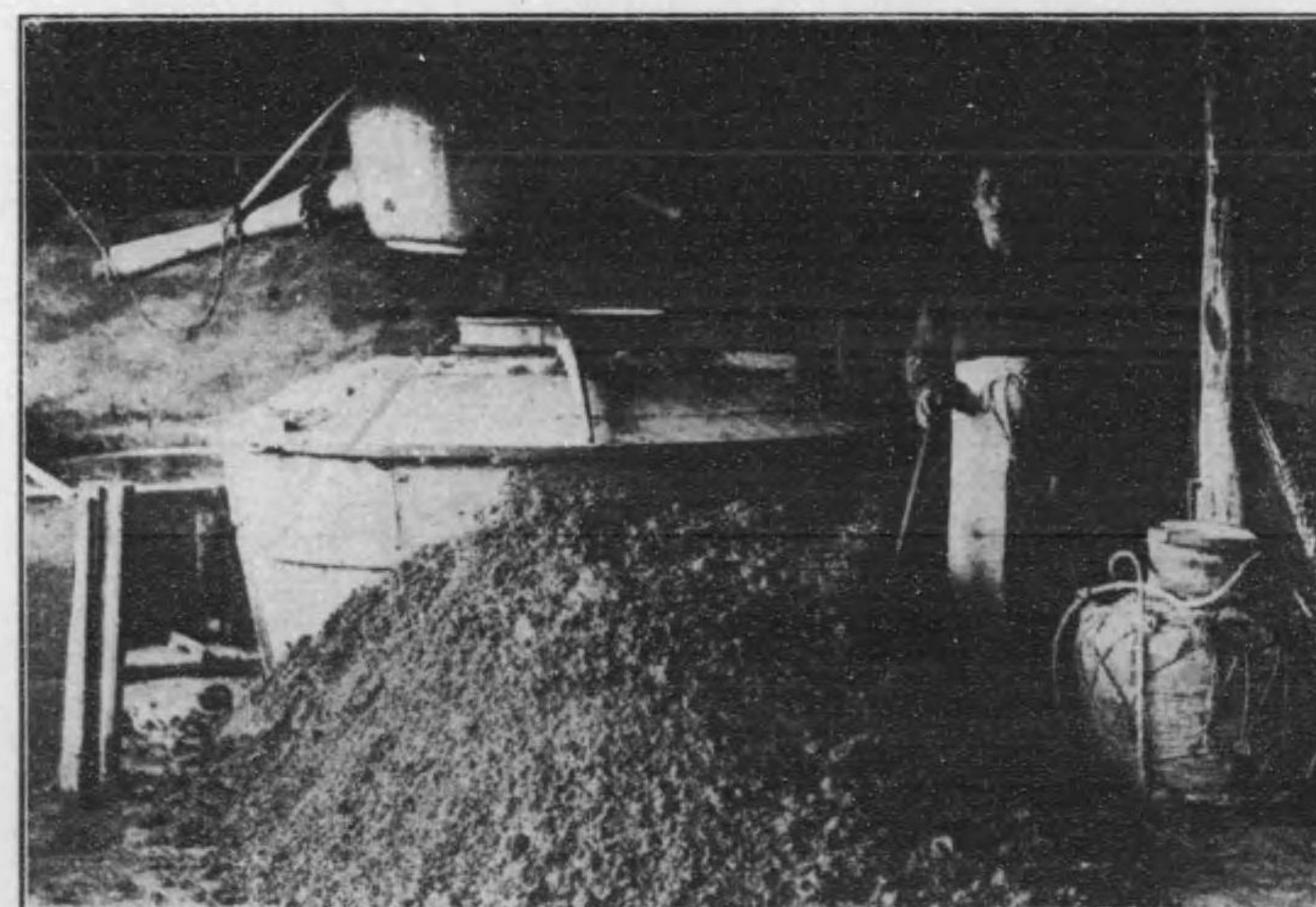

造酒ヲ終ヘテ冷却器ヲ釜ヨリ取外シタル光景 釜外ニ
 堆積セルハ酒粕ナリ

(二其) 鍋 燒



(一其) 畜牧ノ方地龍海



(二其) 畜牧ノ方地龍海

上圖ハ山地ニ於ケル羊豚ノ放牧ヲ 下圖ハ甸地ニ於ケル牛馬ノ放牧ヲ示ス

街ニ連亘スル延長百八十餘支里ノ丘上ニ地方住民ヲ無償徵發シテ僅ニ日間ニ數條ノ塹壕ヲ完成シ以テ我軍ニ備ヘタリ

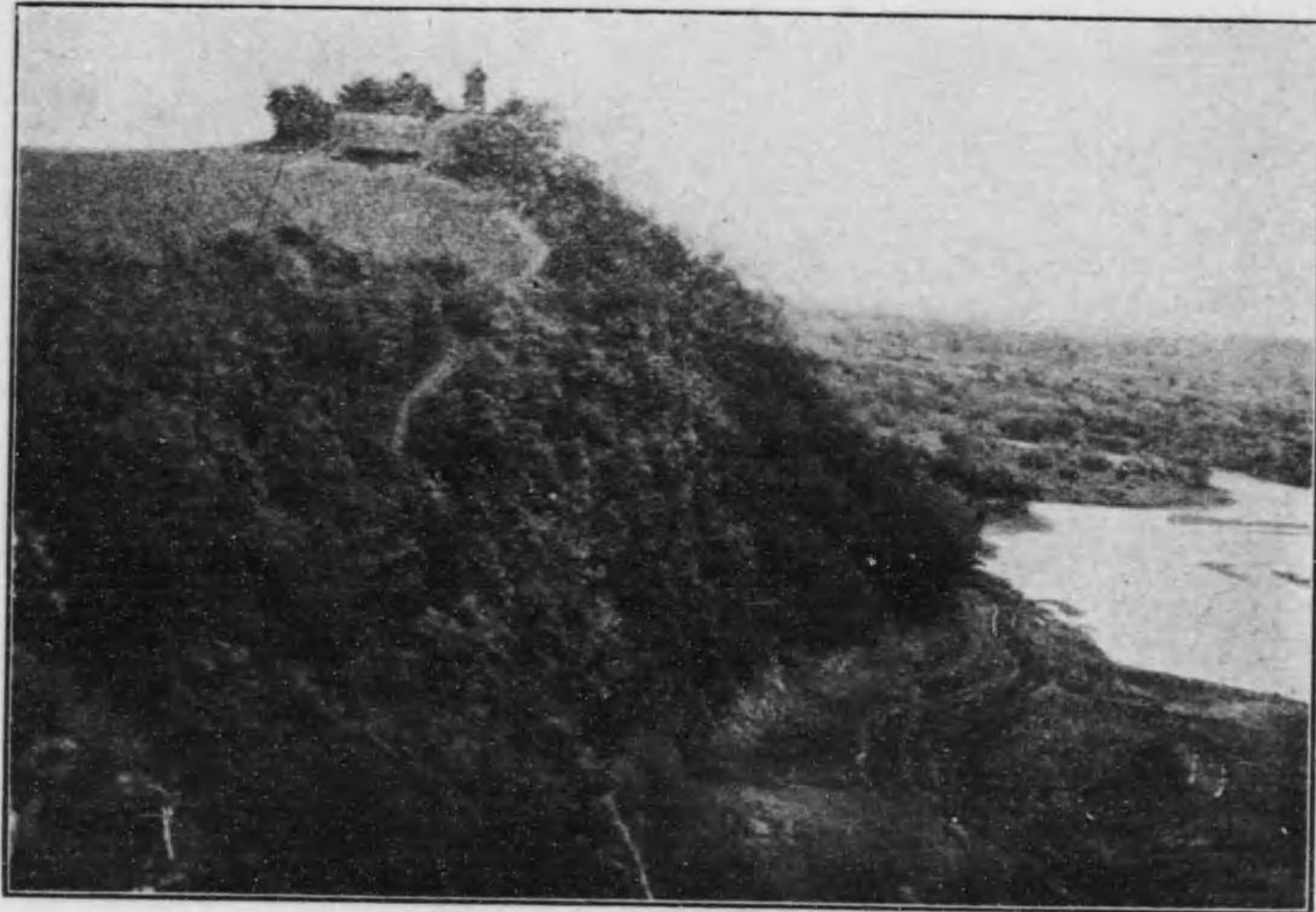

(一其) 仍子山砲臺ノ舊址

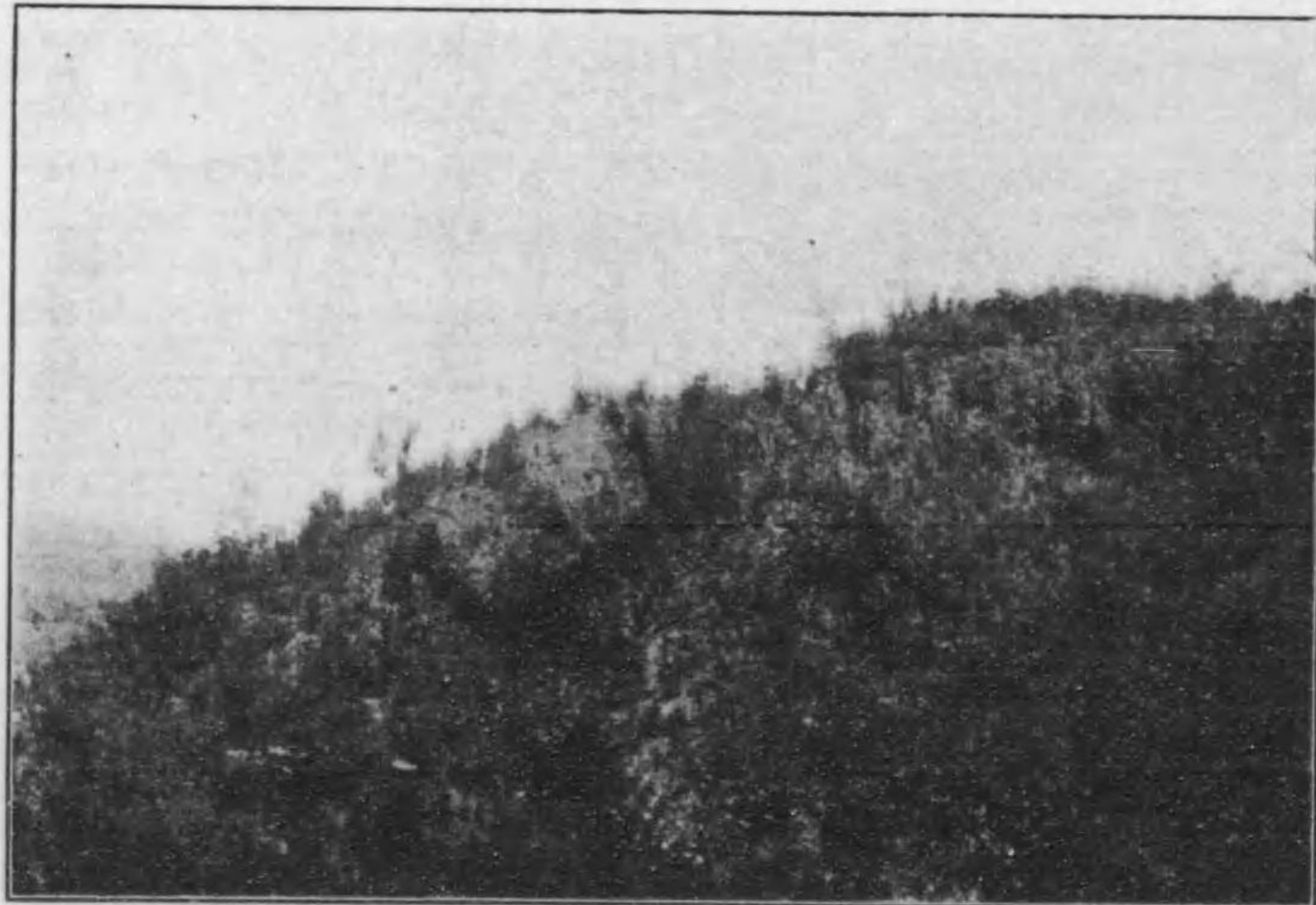

(二其) 上 同

仍子山ハ海龍ノ城東三支里ノ地ニ在リ日露戰爭當時露軍ハ同山ニ堅固ナル砲臺ヲ築キ且ツ北山城子ノ西方ヨリ朝陽鎮市

第三卷 海龍地方事情

緒言

(大正九年八月三十日附在海龍帝國領事館分館高井主任報告)

當館ノ管轄區域ハ海龍、柳河、輝南ノ三縣トス當地方ハ清皇發祥ニ因縁深キ拜音達里ノ故地トシテ史上ニ著レタルカ萬曆年間清朝ノ御獵地トナリ爾來光緒四年開放セラレル迄殆ント無人ノ境タリシ爲メ他ノ地方ニ比シ開化大ニ後レ未墾ノ山野猶少ナカラス其ノ人口今日ノ如ク増加セルハ實ニ最近ノ事ニ屬ス

當地方ニハ紅松、樺、楡、一位、赤楡、唐松、落葉松等ノ密林鬱蒼トシテ所在ニ繁茂シ古來林海ノ稱アリ海龍一帯ノ既墾地ヨリ出ス大豆、高粱、粟等ノ産額ハ近年滿洲ニ冠タル地位ヲ占ムルニ至リ無量ノ鑛産亦地下ニ層ヲ爲シテ人ノ探掘ヲ待テリ

當地方ニハ右ノ如ク實ニ滿洲ノ一大寶庫タルヲ失ハスト雖モ交通不便ナル爲メ諸種ノ産業未タ其ノ緒ニ就カス馳名ノ林鐵モ只徒ニ好事家ノ企業心ヲ唆ルノミ若夫レ將來開海鐵道ノ完成ヲ見ム乎當地方産業ノ發展括目シテ看ル可キモノアラム

當地方ノ南半ハ概ネ未拓ノ地ナレト山間ノ河谷ハ土壤ノ膏腴ト灌溉ノ便トニ因リ水田ノ經營ニ恰適セリ
又東部輝南地方ニ銅、鐵、石炭及良材ノ産少ナカラサルト當地方特産物タル大豆ノ産額莫大ナルトハ特ニ吾人ノ看過ス可カラサル所ナリ

第一章 海龍地方ノ沿革

當地方ハ上古肅慎ノ地トシテ知ラレタリ漢末ニ高麗興リタルカ唐ノ高祖ニ滅ホサレ高麗ノ滅後渤海(靺鞨)興リタルカ遼ノ

太祖ニ滅サレ遼ノ回部トナレリ其後金代ニハ合蘭府ノ水達路明代ニハ輝發部トナル肅慎、靺鞨等ハ皆女真人種ニシテ前清ノ末マテ漢人種ノ居住ヲ見ス

輝發ハ蒙古扈倫四部ノ一ニシテ其祖先ハ姓ヲ益克得里ト言ヒ黑龍江岸尼馬察部ノ人ナリ部人星古里ナルモノ黑龍江ヨリ移住シ扈倫人ノ姓ヲ附シ納喇ト改姓ス是即輝發ノ始祖トス星古里五世ノ孫ニ王機斡ナルモノアリ附近ノ諸部落ヲ招服シ輝發河邊ノ扈爾奇山ニ城ヲ築キテ之ニ居リ輝發國ト稱セリ王機斡ノ孫拜音達里ニ至リテ清ノ太祖ニ滅ホサル

清ノ太祖ハ明ノ萬曆三十五年秋九月其發祥地タル建州右衛即チ今ノ興京ヨリ大兵ヲ率キテ來リ輝發城ヲ攻圍シテ之ヲ陷レ拜音達里父子ヲ誅シ其兵ヲ殲シ其民ヲ招撫シ師ヲ班シ此ノ地方ヲ鮮圍場トナセリ(圍場トハ皇室ノ狩獵地ニシテ今ノ四豐、西安及東豐、鮮性即チ鹿子生、被スル獵場ナリ)康熙三十七年冬聖祖來狩シ輝發ニ駐蹕シタル日以後邊守ヲ設置シテ封禁(場禁止)シタル爲メ光緒四年ニ至リ開放スルマテ百八十年間無人ノ境タリキ

輝發城ノ舊址ハ海龍一樺甸街道(此道ハ古渤海ノ營州街道ニシテ渤海ノ都ヨリ河ニ沿ヒ海龍開原兩縣界ノ分水嶺ヲ越エ更ニ運河ニ沿ヒ遼西ヲ經支那本部ニ向フ街道)ニ沿フ當時ノ宮室ハ既ニ煙滅シ何等就キテ質スヘキモノ存セサレトモ拜音達里カ城三層ヲ築キテ清軍ヲ待チタリト云フ三層城ノ城基ハ今猶存シ以テ當時ノ築城法ヲ知リ山川ノ形勢ヲ考ヘ其分據ノ大概ヲ見ルコトヲ得依山環水極メテ險要ノ地ナリ

康熙三十七年封禁セラレテヨリサシモ吉奉兩省ニ跨リテ其威振ヒタル輝發ノ故地モ全ク榛莽ノ域ト化シタリ然ルニ道光咸豐ノ間長髮賊ノ亂起リ兵ヲ南方ニ派遣シ北方ノ邊守弛緩シタルハ山東直隸ノ流氓團場ニ竄入シ砂金人參等ヲ盜掘シ土地ヲ私墾シタルヲ以テ光緒二年盛京將軍岐氏ハ文放(土地)奏請ノ手續ヲ經テ柳河ノ流域ヲ北界トシタル封禁ノ一部ヲ開放シ同年柳河鎮ニ巡檢ヲ派シテ通化縣ノ管下ニ置ケリ然ルニ之ヨリ海龍ヲ中心トシタル鮮圍場ノ地ハ全ク此等流氓ノ侵ス所トナリタレハ盛京將軍ハ更ニ同四年此地方ヲモ開放シテ海龍城ヲ設置シ同六年總管並海龍廳通判ヲ置キ海龍廳ノ管轄ニ歸セシメタリ超テ光緒二十八年大圍場開放セラレ西豐、西安、東豐ノ三縣設置セララルヤ柳河鎮ヲ通化縣ヨリ獨立セシメテ縣トナシ以上四縣ヲ海龍廳ノ管下ニ置クコトナリタレハ海龍廳ハ同二十八年昇格シテ府ト爲リ更ニ光緒三十四年即チ宣統元年

年海龍府ヨリ輝南(海綏、海聚、海遠、海方、海振、海興、海保及海甲ノ八社)ノ地ヲ割キ新ニ輝南廳設置サレ民國二年臨時官廳組織令ニ依リ府及廳ヲ改メテ縣ト爲シ海龍、柳河、輝南ノ三縣ヲ奉天省東邊道下ニ置カレ以テ今日ニ及ヘリ

第二章 位置地勢面積人口及職業ノ大要

第一節 位置地勢及面積

位置 海龍地方ハ奉天省ノ東北隅ニ位シ吉林省ニ接シ北緯四十二度五分同四十二度四十八分五十秒東經百二十五度四十分同百二十六度二十六分十秒ノ間ニ在ス

地勢 當地方ハ北ニ庫勒大鍋奎ノ二山脈ヲ負ヒ西及南ニ龍崗山脈ヲ控ヘ重疊タル山岳丘陵到處ニ蜿蜒起伏シ東部ニ於テハ四方頂老崗嶺等ノ連山トナリ蟠踞磅礴シテ濛江一帶ノ大森林ヲ擁シ西ハ影壁山雙龍山トナリテ薩哈亮ノ連山ニ連リ所謂東山地方ノ東半部ヲ劃シテ拘鹿地方ニ對セリ當地方ニ於ケル丘陵山岳ハ輝南縣東部ニ於ケル諸山ヲ除ク外海拔四五百尺ヲ出スルモノ稀ニシテ一般ニ緩慢ナル波狀ヲ爲シ隨所ニ平坦ナル河谷ヲ抱キ沙河、柳河、蛤蟆河、蛟河等ヲ養ヒテ輝發江流域ノ海龍平野ニ連レリ

沙河ハ源ヲ西安地方ニ發シ東豐、海龍兩縣ヲ劃シテ東北ニ流レ柳河ハ柳河縣南部ニ源ヲ發シ東ニ走リ一統河ヲ合シテ北流シ朝陽鎮ノ南方十二支里ノ地點ニ於テ海龍縣ヲ貫流シ來レル沙河ト交會シテ輝發江トナリ北折シテ輝南縣北部ヲ走リ龍岡山脈ニ源ヲ發セル三統河、黃泥河、蛤蟆河、蛟河等ノ諸河ヲ合シテ吉林ニ出テ嫩江ノ本流ヲ作セリ要之平地ハ柳河ノ本流ト一統河トニヨリテ挾マレタル柳河ノ流域地方ニ於テ稍廣ク柳河ト沙河トノ會流點タル朝陽鎮地方ヨリ三統河ノ流域地方ニ向テ最モ廣ク全體ヨリ觀察スル時ハ當地方一帶ハ山脈ニ圍繞セラレタル儘丘陵ヲ抱括シテ一大盆地ヲ形作レリ

面積 當地方ノ面積ニ就テハ何等據ルヘキ正確ノ統計ナキモ支那官憲ノ調査ニテ比較的實際ニ近キモノト認メラルル數

字ヲ舉クレハ左ノ如シ

海龍縣	一三、〇五〇(單位平方支里)
柳河縣	三一、一〇〇(同)
輝南縣	九、一六三(同)
總計	五三、三二三(同)

第二節 人口及職業

人。口。 (イ) 支那側ノ戸口調査

當地方ニ於ケル支那人人口ハ支那警察所ノ調査シタルモノナルカ元來支那ニハ未タ戸籍制度ノ實施ヲ見ス其地戸口ノ増減ハ出生死亡來往等ノ届出ヲ怠ルモノ多キ爲メ春秋二回ニ於ケル警察ノ定期戸口調査ニヨリ僅ニ半年間ニ於ケル異動ノ概略ヲ知ルニ過キサレハ其杜撰ニシテ不正確ナルコト推シテ知ルヘシ式ニ掲ケタルハ客年九月末ニ於ケル調査ナレハ最近似ノ數ナリトス

(ロ) 支那人人口統計表

行政區劃	戸口	男子	女子	合計
海龍縣	三三、〇四六	一四、八八二	八五、八九九	一三三、七二一
柳河縣	二二、三九九	六三、一一六	三八、六一四	一〇一、七三〇
輝南縣	一一、九二八	四五、五一七	二五、七一六	七一、二三三
總計	六五、三七三	二五七、四五五	一五〇、二二九	四〇七、六八四

(ハ) 主要地人口表(本邦人及外國人ヲ除ク)

地名	戸口	男子	女子	合計
海龍	二、二六七	七、五九六	四、四八七	一二、〇八三
朝陽鎮	一、六二六	二〇、三〇六	四、三一五	二四、六二一
北山城子	四、五六〇	一七、二三三	七、七四九	二四、九八二
六八旦	一、六〇一	六、一一〇	三、六五八	九、七六九
柳河	五五一	一、九八一	九九二	二、九七三
樣子哨	一、一五〇	六、八五〇	五、二一〇	一二、〇六〇
孤山子	七〇〇	二、三五〇	一、一五〇	三、五〇〇
通溝	一七〇	一、一五〇	七二〇	一、八七〇
勝水河子	一八五	一、二八〇	八七〇	二、一五〇
享通山子	一三〇	八七六	三九四	一、二六〇
輝南	九六〇	二、八一九	一、一七〇	三、九八九
地方別	戸口	男子	女子	合計
海龍縣	三〇	三七	二七	六四
柳河縣	二四	三一	一四	四五
輝南縣	七	八	一	九
總計	六一	七六	四二	一一八

(ニ) 在留本邦人人口表(大正九年三月末當館調査)

(ホ) 朝鮮人ノ移住現況

近年當地方ニ朝鮮人ノ移住スルモノ頓ニ増加シ柳河ノ上流地方ヲ始メトシ三統河ノ流域等ニハ年々五六千ノ來住者ヲ見ツツアリサレト此等移住鮮人ノ大部分ハ朝鮮内地ヨリ徒手ニテ渡來シ來レル無資力ノ小作農ニ係リ移住先ニ生活ノ根底ヲ作りテ定住シ得ルモノ稀ニシテ寧ロ好適ノ地ヲ撰ヒテ轉々移住スルモノ多ク其來往異動甚頻繁ナルカ爲メ是レカ戸口ヲ調査ニ至リテハ一大難事ニ屬シ支那側ニ於テハ殆ント調査ヲ手控ヘ居ル有様ナリ左ニ掲ケタルハ當館ニ於テ奧地駐在本邦警察官ヲシテ調査セシメタル最近ノ現在數ナリ

地方別	人口		合計
	男子	女子	
海龍縣	一、五二五	一、〇二四	二、五三九
柳河縣	九、〇七二	六、五六三	一五、六三五
輝南縣	四一一	一三八	五四九
總計	一一、〇〇八	七、七二五	一八、七二三

(ト) 在留外國人人口表

地方	國籍	戶數	人口		合計
			男子	女子	
海龍縣	英國人	一	一	一	二

職・業 住民職業ノ大體ヲ見ルニ農業最モ多ク勞働者之ニ次キ商工業者最モ少シ是レ當地方カ未タ開化ノ初階梯ニアルヲ示スモノナリ支那官憲ノ調査シタル住民ノ職業別左ノ如シ

(イ) 支那人職業別表

職業別	海龍縣		柳河縣		輝南縣		合計
	男	女	男	女	男	女	
商業	六、三四三	三、二一八	一、五三三				一一、〇九四
工業	三、四二七	一、二九九	八九四				五、六一〇
農業	七三、六六八	三五、一九九	二二、六二六				一二三、四九三
官公吏	一、七八五	七六〇	七四一				三、二八六
被傭者(店員職工婢僕)	八、六四〇	三、九九五	二、六二二				一二、二五七
苦力(從農被傭者ヲ含ム)	一七、七三三	七、四六二	四、七一四				二二、九〇九
無職業	二、八五〇	一、一三四	八六五				四、八四九

備考 右表數字ハ本業家族ヲ含マス (ロ) 在留本邦人職業別表(大正九年三月末現在)左ノ如シ

職業別	業者		家族		合計
	男	女	男	女	
官吏	一一	一一	三	九	一四
醫師	一	一	一	二	二
藥種賣藥業	一	一	一	一	二
雜穀商	△三五	三	一	一	四
雜貨商	△二	一	一	一	二
質屋業	△一九	三	二〇	三一	五一
金貨業	△二一	一	一	一	二

ト未墾ノ地尙多キヲ以テ此等ノ地カ全部開墾セラルルニ至ラハ耕作法ノ改善並耕地ノ整理ト相俟テ更ニ其産額ヲ加倍スルコトヲ得ヘシ

當地方ハ山嶺四周ヲ廻環シ其分岐タル山岳、丘陵甚タ多ク土地高迥ナルヲ以テ東山ノ別名アリ其未墾ノ地タル深山密林ハ動モスレハ匪賊ノ巢窟トナリ防範甚タ努メサル可カラスト雖モ紅松、樺、楡、一位、赤榆、唐松、松葉松等ノ良材並藥草染料野獸ニ富ミ金、銀、銅、鐵、石炭、耐火粘土、石灰等ノ諸礦ニ乏シカラス

此等林礦ノ産ハ前記農産ト相並ヒテ當地特種ノ資源ヲ爲スト雖モ交通ノ便開ケサルカ爲メ未タ富源開發其緒ニ就カス然レトモ開海鐵道(終點ハ朝陽鎮トナリ道ヲ吉林へ延長セラルヘシ朝陽鎮ヨリ帝國政府カ日支交渉ニヨリテ利權ヲ得タル松崗鐵道ハ十支里即我約九里半アリ)ノ敷設モ近キ將來ニ實現スヘキヲ以テ將來當地方林礦業ノ發達期シテ待ツヘシ

第四章 衣食住ノ状態

海龍地方ニ於ケル住民ノ生活状態並風俗習慣等ヲ觀ルニ他ノ滿洲内地ト何等相違ノ點アルヲ認メスト雖モ當地方ハ前項ニ於テモ記述シ置ケルカ如ク直隸山東等ヨリ移住ノ農民最多數ヲ占メ居リ他ノ滿洲各市邑ニ於ケルカ如ク華奢ナル旗人ノ居住スルモノ鮮少ナレハ住民ノ衣食住状態ハ概ネ簡易素朴ナリ仍テ本項ニ於テハ主ニ此等農民ノ生活状態ヲ標準トシテ衣食住ノ一昨状態ヲ記述セムトス

第一節 衣服

イ、衣服ノ種類名稱及形狀

衣服ノ種類及貧富貴賤並男女ノ別ニヨリ自ラ多種多樣ニ互ルモノアリト雖モ大體肌着、下着、上衣、ズボンノ四種ヲ出ラヌ

肌着 肌着ニハ汗襦兒(坎肩兒)、小布、衫子ノ別アリ汗襦兒ハ普通丈ケ一尺八寸位ナル前合セノ袖無衣ニシテ二寸許ノ襟ヲ附シタルモノナリ前ハ「シヨウソク」(紐釦)又ハ釦ニテ六ヶ所ニ留メテ着用ス小布衫子ハ坎肩兒ニ筒袖ヲ附シタルモノナリ何レモ材料トシテ晒木綿、花旗布、大尺布、粗布、金巾等ノ如キ白布用ヒラレ多ク中流以上ノ着用スル所ナリ近來中流以下ニ於テハ衛生衣ト稱シ肌着トノ兼用ニ襟ヲ附シタル「メリヤスシャツ」愛用セラレ逐年其需要増加シツツアリ

下着 下着タル襦衣ハ我襦襦ニ類スルモノニシテ形汗襦兒ニ似テ丈ケ稍長シ材料ニハ黒、淡藍又ハ縞模様ノ木綿物多ク用ヒラル襦衣ハ四季ヲ通シテ單衣ニ限レト之レト同形ノ拾ニテ襦襦縮入ニテ小襦ト稱スルモノアリ

上衣 上衣トシテ上下ノ別ナク普遍的ニ着用セラルルモノハ大褂兒ナリ大褂兒ハ丈長ノ筒袖單衣ナリ(其拾ヲ大襖又ハ袂襖ト云ヒ綿入ヲ綿襖兒ト云ヒ皮衣ヲ皮襖ト云フ)襟ハ肌着ト下着トニ合セタル二寸許リノモノヲ附シ前ハ二重ニ重ネテ右袒ニ合セ右腋下ヨリ右腰部迄ヲ「シヨウソク」(紐釦)ニテ三ヶ所ニ留メテ着ス腰部以下ハ左右共切開キテ歩行ニ便ニセリ階級貧富ノ別ニヨリ絹物、半絹物、木綿物ヲ用ヒ時季ニヨリ單衣、袂衣(袷)、皮衣(皮毛ヲ裏ニ附シタル冬衣)ヲ纏フ包含ハ紺、黒、薄鼠、灰色、茶褐、薄紫等多ク夏ハ淡藍、白、青、綠等ノモノ多シ

上衣ノ一種ニ坎肩兒ナルモノアリ上記上衣ノ上ニ穿ツ胴着又ハ「チヨツキ」ノ類ニシテ袖ナク形汗襦兒ニ同シ馬褂兒ハ坎肩兒ニ筒袖ヲ加ヘタルモノニシテ我羽織ノ類ナリ接客外出等ノ際ニ上衣ノ上ニ穿ツ一種ノ禮服ナリ

ズボン 褲子ト云ヒ單、拾、綿入ノ三種アリ材料ニハ多ク木綿物ヲ用フレトモ贅澤ナルモノハ縐子又ハ縐子ヲ用フ色合ハ黒、白、灰色、薄鼠薄紫等嗜好セラル褲子ノ下ニ穿ツモノヲ單褲子ト云フ單ノ「ズボン」下ナリ

褲子ノ一種ニ套褲ナルモノアリ褲子ノ前面及膝下ノミヲ殘シ斜ニ後上部ヲ缺ケリ農民及勞働者ノ着用スル勞働服ニシテ拾、綿入ノ二種アリ材料ハ粗布、大尺布ノ黒又ハ紺ニ限ル

ロ、附屬品

帶 腰帶ト稱シ普通長サ十尺(我九尺)ニシテ褲子ノ上ヲ二重ニ卷キ結目ヨリ下方ニ垂ラスヲ習慣トス大尺布、花旗布ノ如

キ白色ノ木綿物ヲ用フルモノ多ケレト贅澤ナルモノハ洋織、絹紬等ヲ帶ヘリ
 靴下 襪子ト稱シ晒木綿、大尺布、粗布等ノ白布ヲ以テ作レリ冬期ハ綿ヲ入レタル綿襪子ヲ穿ツモノ多シ編製ノ輸入品ハ
 中流以上ニ於テノミ用ヒ需用範圍廣カラス
 足捲紐 トイライツ
 腿帶子ト稱スル幅七八分、長サ一尺五寸位ノ平打紐ニシテ綿製ト縞子製トアリ褲子ノ最下部ヲ踝ノ上ニ於テ卷キ
 「ズボン」ノ裾ノ搖キト靴下ノ下ルヲ防クモノナリ支那ノ風習トシテ脚部ヲ現ハスヲ最恥辱トスルカ爲メ上下ノ階級ヲ論セ
 ス何レモ之レヲ使用セリ

靴 普通皮底ノ黒色雲齊布ヲ以テ作レル半靴様ノ鞋ト稱スルモノヲ穿ツモノ多シ其縞子ヲ以テ作レルヲ縞鞋トイヒ「フエ
 ルト」ヲ以テ作レルヲ絨鞋ト云ヒ何レモ上流社會ニ於テノミ用フ當地方ニハ皮靴 皮鞋(半靴)ヲ穿ツモノ少シ
 農民及勞働者ハ秋冬ノ間ニハ鳥拉鞋トテ牛皮ヲ折リ曲ケテ製シタル靴ニ鳥拉草ト稱スル水草ノ乾莖ヲ充シテ穿テリ
 帽子 普通便帽ト稱スル形狀椀ノ如キ縞子製ノ帽子ヲ用ヒ夏季ハ粗製ノ麥藁帽子又ハ高粱帽ヲ用フ冬季ハ猫又ハ犬ノ毛皮
 ヲ以テ作レル防寒帽子ヲ用フ中折帽ハ支那産ト輸入品トアリ中流以上ニ於テノミ用フ色合ハ黒色、鼠色、綠色等ヲ愛用ス
 其他輸入品ニテ「バナマ」帽、鳥打帽、山高帽等アレト需要甚タ少シ

ハ、季節ニヨル衣服ノ區別並其價格

- 夏服 下層社會ニ於テ夏季着用スル衣服名材料及價格左ノ如シ
 - 大布衫 兒(大尺布、花旗) 三元—五元
 - 單 小 襖(同) 一元五角—二元
 - 褲 子(同) 二元—三元
- 中流以上ニ於テ使用スル衣服名材料及價格左ノ如シ
 - 單 衫 兒(川綢) 二五元

- 汗 襦 兒(沙羅) 一〇元—一二元
- 褲 子(川綢) 一元—二元
- 單 褲 子(大尺布、花旗) 一元—二元
- 春秋服 下層社會ニ於テ春秋兩季ニ着用スル衣服ノ名材料左ノ如シ
 - 大 襦 子(粗布、大尺) 五元—七元
 - 馬 褂 兒(同) 五元
 - 褲 子(同) 三元—四元
 - 襯 衣(同) 一元五角—二元
- 中流以上ニ於テ使用スル衣服名、材料及價格左ノ如シ
 - 汗 襦 兒(洋綢) 一二元
 - 單 衫 兒(川綢) 二五元
 - 袂 大 襖(庫緞) 三五元
 - 坎 肩 兒(同) 一二元
 - 馬 褂 兒(同) 一六元
 - 褲 子(同) 一六元
- 冬服 下層社會ニ於テ冬季ニ着用スル衣服名、材料及價格左ノ如シ
 - 綿 小 襖(粗布、大尺布、坎) 四元
 - 綿 大 襖(同) 八元—一〇元
 - 綿 褲(同) 四元

袂 褲(同上裕)

羊 皮 襖(表同)

馬 褂 兒(粗布、大尺布、坎種布、給及給入ノ兩)

中流以上ニ於テ冬季着用スル衣服ハ普通皮大襖、皮小襖、皮馬褂兒、皮坎、肩兒、皮褲及綿襖綿褲等ニシテ表ハ庫緞寧綢洋布等ヲ使用ス表ノ價格ハ春秋服ト大差ナキモ裏面ニ附スル毛皮ノ價格ハ一樣ナラス左ニ各種衣服一着ニ要スル毛皮ノ價格ヲ掲クレハ

羊 羔 皮

同

同

同

同

同

同

同

同

同

同

同

同

同

同

同

同

同

同

同

同

同

同

同

同

同

同

同

同

同

同

同

同

同

同

給入 四元 五元

三五元—五〇元

三五元

二五元

一七〇元—三〇〇元

一二〇元—二〇〇元

三〇元—六〇元

七五元—九〇元

六〇元

四〇元

四五元—六五元

四五元

四元

三元

二元

一元

一元

一元

一元

一元

一元

一元

一元

一元

一元

一元

一元

一元

一元

一元

一元

一元

一元

一元

一元

一元

二、附屬品ノ價格

馬褂兒、褲子、小襖

坎肩兒

大襖

馬褂兒、褲子、小襖

坎肩兒

洋布製

洋綢製

絹紬製

襪子

綿襪子

編製西洋靴下

綿製

繻子製

布製

緞製

絨製

皮製

皮製

皮製

皮製

皮製

皮製

皮製

衣服染料	獨逸、支那、日本	獨逸品五割支那品四割日本品一割ヲ占ム
足捲紐	日本、支那	日本品六割支那品四割ヲ占ム
メリヤス靴下	日本	
皮靴	日本、支那	日本品五割支那品五割ヲ占ム
布鞋	天津、奉天、長春	
緞鞋、絨鞋	同	
烏拉鞋	當地方	
便鞋	南支那	
麥藁帽子	日本、支那	日本品二割支那品八割ヲ占ム
高粱帽子	當地方	日本品三割支那品七割ヲ占ム
中折帽	日本、支那	

第二節 食物

當地方住民ハ概シテ一日二食(午前七八時頃ニ食スルヲ早飯ト云ヒ午後二時乃至四時ノ間ニ食スルヲ晚飯ト稱ス)ヲ常習トスレト農民労働者等ハ冬季ヲ除ク外其中間ニ晌飯(晝食)又ハ打尖(茶又ハ間食ノ謂)ヲ攝リ居レリ住民ノ大部分ハ極メテ粗食ニシテ朝夕共高粱飯、粟飯、稗飯又ハ玉蜀黍飯ヲ主食トシ高粱飯ヲ用フルモノ最モ多シ副食物トシテ少量ノ野菜、豆、豆腐等ヲ油及鹽ニテ調理シテ食シ稀ニ餃子(豚肉ト野菜ニ味ヲツケテ)餛飩(粉ヲ延シテ包ミタルモノ)饅頭(蒸シタルモノ)餛飩(粉ヲ煉リテ)餛飩(餛飩ニ豚肉白菜等ノ少量ヲ入レタルモノ)餛飩(餛飩ニ黒砂糖豆餛飩ヲ入レタルモノアリ)餛飩、烙餅ノ如キ類(小麥粉ヲ以テ製シタル食物ノ總稱)ヲ食セリ

中流以上ノ家庭又ハ富裕ナルモノニアリテハ普通早飯ニ高粱又ハ米ノ粥ヲ用ヒ副食物トシテ一椀ノ汁及豚肉ニ白菜葱豆素

麵等ヲ鹽梅シタル料理ヲ用ヒ晚飯ニハ高粱飯又ハ米飯ニ魚肉豚肉(又ハ牛肉)、馬鈴薯、大根、葱、韭等ヲ油ニテ調理シタルモノヲ食スルヲ常トス

今一箇月間ノ食費ヲ各階級ニヨリテ示サハ

農民及労働者	一名ニ付	小洋	三元—四元
中流階級者	同	同	五元—七元
上流階級者	同	同	八元—十五元

主食物及副食物ノ原料ハ多ク當地方産出ノモノナレト上流社會又ハ料理店ニ於テハ右土産品ノ外ニ南支那産品又ハ輸入品ヲモ用ヒ居レリ

輸移品ノ主ナルモノ及其産地左ノ如シ

品名	産地
麥粉	鐵嶺、奉天、長春、哈爾濱、米國
鐘詰 <small>(主トシテ果物野菜類)</small>	日本
筍	日本、四川省
茸	蒙古
鱈	日本
乾水母、鮑	日本、南支那
貝柱、海參	朝鮮、南支那
燕巢	南支那
海草	日本、朝鮮

鮮魚、鹽魚、營口
 乾魚、鹽魚、日本、南支那、朝鮮、營口
 支那、酒、南支那、營口
 洋酒、麥酒、清涼飲料水、日本
 胡椒、南支那
 茶、南支那
 瓜、支那本部

支那料理ニハ其品類甚々多ク殊ニ冠婚葬祭又ハ接客ニ用フル献立ハ平素ノ粗食ニ似ス甚々贅澤ヲ極メタルモノアリ料理ハ普通大菜、中菜、小菜ノ三種ニ分レ献立ヲ茶膳ト云フ食膳ハ中菜及小菜(便飯ト云フ)ニアリテハ方形ノ小卓子ヲ用ヒ温突ノ上ニ座シテ食スルヲ常トシ大菜ハ六名乃至十一名ニテ床上ニ備ヘタル圓形ノ大卓子ヲ圍ミ椅子ニ座シテ食ス食品ハ碗皿ニ盛リ箸匙ヲ用ヒ數人同一ノ碗皿ヨリ會食ス

料理ヲ專業トスル支那料理店(飯館子)ハ如何ナル僻陬ノ地ニモ之レヲ見何レモ相當繁昌シツツアリ是レ支那ノ風習トシテ客人ヲ接待スル時若クハ冠婚葬祭又ハ祝日ニ遇ヘル時之ヲ利用スルモノ多キト労働者又ハ中流以下ノ者モテ仕事ノ中炊事ノ煩ヲ選ケ之ヨリ出來合ノ料理ヲ購フモノ多キカ爲ナリ

煙草ハ中流以上ニアリテハ紙卷(東亞烟公司若クハ英米トラスト製)又ハ刻煙(支那産ニテ水煙袋ニテ喫スルモノ)ヲ用フレト下級ノ労働者農民等ハ當地方産ノ葉煙草ヲ喫シ居レリ酒ハ住民甚々愛好スル所ニシテ上下ヲ通シテ朝夕共ニ之ヲ飲用スルモノ多ク其需用額甚々多ク高粱酒(當地方産)其第一位ヲ占メ紹興酒(浙口省産)老酒(山東省産)等之ニ次ケリ

當地在留本邦人ノ食料ハ内地ニ於ケルト差異ナク當地方ニ産セサル野菜類魚類味噌醬油等ハ滿鐵沿線ヨリ供給ヲ受ケ居レ

朝鮮人ハ何レモ當地方産ノモノノミヲ用ヒ居レルカ其生活ノ狀態亦朝鮮内地ニ於ケルモノト差異アルナシ

第三節 住居

當地方ニ於ケル住宅ハ概ネ煉瓦土併用健又ハ木材土併用建ノ平家ニシテ屋根ハ瓦草又ハ粘土ヲ以テ葺キ一棟ヲ三間乃至五間ニ仕切レリ各部屋ニハ窓側ニ沿ヒ長サ約二間幅約一間高サ約二尺餘ノ炕(温突)ヲ築キ其一端ノ火焚口ニ竈ヲ作り炊事ノ用ニ供シ炕上ニハ蓆ヲ敷キ中央ニ方形ノ小卓子ヲ置キ座臥應酬ニ便セリ

壁ハ木材ヲ骨子トシテ疋子ト稱スル型粘土(素煉瓦)ヲ積ミ芝士ヲ以テ塗り其上ヲ紙ニテ張レルモノ多ク煉瓦建ニアリテハ煉瓦ノ上ヲ粘土ニテ塗り更ニ壁紙ヲ張レルヲ普通トス

天井ハ梁ノ間ニ渡シタル高粱稈ノ組合セタルモノヲ骨子トナシ之ニ紙ヲ張レルモノ普通ナレト農家等ニハ往々之レナキモノアリ

市街地ニ於ケル商舖、官衙、公館(官邸)、寺廟等ハ多ク煉瓦建瓦葺ナレト其内部ノ構造ニ至リテハ前記住宅ト大差ナシ家屋ノ周圍ハ煉瓦塀土塀又ハ木柵ヲ以テ繞ラシ堅牢ナル門ヲ建ツ

普通家屋ハ單獨ニ一棟ヲ築造スルコト稀ニシテ南向ニ正房ニ棟ヲ建テ東西ニ廂房ヲ築クヲ例トスレト中流以下ノ住宅ニハ正房一棟ヲ缺キタルモノ或ハ廂房ヲモ缺キ全然一棟ナルモノアリ

市街地ノ如ク正房及門口ヲ南面セシムルコトヲ得サル地形ニ於テモ庭内家屋ノ排列ハ大體右ニ準セリ

建築材料タル木材、煉瓦、疋子、粘土等ハ何レモ當地方ニ産出ス其價格左ノ如シ

一、建築用材ノ價格

管内ノ氣候ハ前述ノ如ク概ネ不順ニシテ寒暑濕乾其度ヲ得サルカ爲メ時候ノ更接ニハ體温ノ調節ヲ失シ動モスレハ感冒等ニ罹リ易ク土人中ニハ爲メニ呼吸器諸症ノ患者多シ

管内各地ノ水質ハ多量ノ鐵分ト少量ノ「アンモニア」硝酸並ニ極微ノ亞硝酸ヲ含有スルヲ以テ正確ナル検査ヲ施サハ飲用ニ適スヘキ良水皆無ナルヘク爲メニ胃腸ノ疾患ヲ起スモノ尠ナカラス

土人ノ罹病者ハ多ク支那醫ノ手ニ依リテ治療セラレツツアリ支那醫ノ多クハ醫業ノ傍ラ所謂草根木皮ヲ販賣セル藥種商ニシテ累代其業ニ從ヒ何等專門ノ技術ヲ修得シタルモノニアラサレト土人ノ多クハ安價ニシテ簡單ナル支那醫ノ治療若クハ支那在來ノ按摩鍼等ノ治療法ヲ喜フノ風アリ

外國人醫師トシテハ海龍ニ於ケル日本赤十字社救療所醫員一名北山城子ニ於ケル朝鮮人醫師一名並ニ朝陽鎮ニ於ケル英國人基督教宣教師一名ナルカ後二者ノ成績ハ到底前者ノ比ニアラス

海龍赤十字社救療所ハ大正六年ノ設立ニ係リ醫員一名ヲ置キ日支人ノ醫療ニ從事シ爾來相當ノ成績ヲ舉ケツツアリ同所ノ患者統計ニ依レハ支那人間ノ疾患ハ前記呼吸器症殊ニ肺結核及花柳病最多ニシテ夏期ニ於テハ「トラホーム」及諸種皮膚病多ク「マラリア」熱再歸熱等之ニ次ケリ

官憲ノ衛生機關如此不完全ニシテ人民ノ衛生的觀念皆無ナル當地方ニ於テハ一度惡疫ノ流行ヲ見シカ忽チニシテ四周ニ蔓延シテ猛威ヲ逞フシ罹病者ノ殆ト全部ハ之カ犠牲トナル如斯狀態ナルニ拘ラス支那内地ニ於テカカル惡疫流行ノ場合何等人力ヲ以テ防疫ニ努ムルコトヲ爲ササルニ其害比較的少ナキハ支那人ノ身體力紹介此等天候病魔ノ試練ニヨリ自然的ニ淘汰セラレ居ルカ爲ニ外ナラス

第六章 商業

第一節 一般狀況

當地方ニ於ケル各都市ハ特産物ノ取引上將又各種商品ノ輪移入上開原、鐵嶺、營口、奉天ト密接不離ノ關係ヲ有ス各地ニ於テ取引セラレル商品ノ主ナルモノハ大豆、高粱、包米、小麥ノ穀物ヲ最トシ豆粕、豆油、山貨及布疋雜貨之ニ次ケリ

此等商品ノ取引ハ穀物出廻季ヨリ解水季ニ至ル時期即チ十月頃ヨリ翌年三月上旬ニ結水期間ニ於テ最モ殷盛ナリ是レ冬季中地方農民カ農務ノ閑散ナルト道路ノ凍結シテ車行ニ便ナルトヲ利用シテ各地ヨリ盛ニ穀物ヲ搬出シ海龍、北山城子、朝陽鎮等ノ市場ニ賣渡シ歸路ニ就クトキ此等市場ニ於テ周年ノ需要日用品ヲ一時ニ購入スルカ爲ニシテ取引地タル各都市ハ出廻特産物ノ取引ニヨリ市況異常ノ活氣ヲ呈ス

此時期ヲ目當ニ各商家ニ於テ布疋雜貨ヲ取引銷售スル數量並ニ穀物仲介商、輸出商等ノ出廻特産物ヲ買付鐵道沿線地方ニ搬出スル數量ハ夥シキ額ニ達シ各地大商店ノ大口貨物ヲ仕入ルルモノ亦運賃低廉ナル爲メ何レモ穀物ヲ沿線ニ輸送シタル歸路ノ空車ヲ利用スルカ爲メ凡ソ一箇年間ノ大ナル取引ハ輸出共殆ト此一季ニ行ハレツツアリ

此カ爲メ冬季中殊ニ支那正月前ニ於ケル各都市ノ商況ハ實ニ繁盛ヲ極メ全街悉ク市場ト化シ開原街道ハ特産物輸出ノ馬車ト貨物ヲ滿載シタル歸路ノ馬車ノ往來絡繹タル偉觀ヲ呈シ當地方商取引上ノ一期ヲ劃セリ

第二節 主要取引地

當地方都市中經濟上最モ重要ナル地位ヲ占メタルハ海龍、北山城子、朝陽鎮ノ三地ニシテ主要貨物ノ大部分ハ右三地ニ集散ノ上各地方ニ輸出又ハ銷售セラルル柳河、輝南、様子哨等ノ各都市モ近年異常ノ發達ヲトケタレト尙右三地ノ商圈内ニ包括セラレ居レリ

第三節 各集市ノ沿革、市街概況、商業範圍取引狀況及輸出入品數量等

朝陽鎮 一、沿革

當地ハ光緒二年海龍ト同時ニ開放セラレ爾來漸次發達シテ今日ニ及ヒタルカ偶光緒十四年馬賊ノ襲撃ヲ受ケ全街灰燼ト爲リタルヲ始トシ同二十六年ニハ團匪及露兵ノ侵掠スル所トナリ當舖七家燒燬九家ノ倒産ヲ見三十二年ニハ日露兩國義軍ノ名ヲ驅シタル匪賊ノ跋扈スル所トナリ翌年同市ノ過半祝融ノ災ニ遭ヒ大正四年ニハ再ヒ市ノ東半部馬賊ノ爲ニ掠奪セラレ頻々タル災厄ハ當市場ニ鈔ナカラサル打撃ヲ與ヘタレト廣袤數百里ニ亙ル海龍平野ト林鎮ニ富メル輝南地方トヲ控ヘ穀物山貨ノ集散スルモノ甚タ多キカ爲メ忽ニシテ舊狀ニ復シタリ

ロ、市街概況

商況ハ北山城子ニ比シ稍遜色ナキニ非ルモ遙ニ海龍ニ優リ奉天省東北隅ニ於ケル一大集鎮ヲ爲セリ
市ハ北ニ老虎嶺東ニ龍崗嶺ヲ負ヒ西南ハ柳河ヲ挾ンテ海龍一帯ノ平原ニ臨メリ
市街ハ三段ニ區劃セラレ其中央ニアルモノヲ最モ殷盛ナル街衢トス市街ハ東西ニ長ク(約十五六丁)南北ニ狹ク中央大街ニハ商家櫛比シテ人馬ノ往來織ルカ如ク商況頗ル活潑ナリ南北ノ二大街ハ小商家多シ當市現在ノ戶數二千六百二十六人口二萬四千六百二十一人ナリ

當地ハ如斯商情旺盛ナレハ開海鐵道完成ノ曉ニハ北山城子ヲ凌駕シテ東山第一ノ繁成ヲ遂クルニ至ルヘシト豫想セラル

ハ、商業範圍及取引狀況

此地ノ商業範圍ハ甚タ廣大ニシテ北ハ吉林省寬街、黑石頭地方及磨盤山地方ヨリ東南部ハ輝南縣ノ全境及柳河縣ノ東部様子嶺一帯ノ地並西方三四十支里ノ地方ヲ含ミ開原縣及鐵嶺縣ト密接ノ關係ヲ有ス集散地トシテノ位置ハ之ヲ北山城子ニ比スルニ寧ロ優レルモノアリ雜貨類ノ價格比較的低廉ナルノミナラス穀物ノ相場亦比較的低廉ナル場合鈔ナカラサルヲ以テ北山城子ニ近キ村落ノモノモ當地ニ來リテ諸貨ヲ仕入レ同地ニ運搬賣買スルモノアリテ幾分西部ノ商團ヲ犯サレタル傾向アルモ未タ甚シキ影響ヲ蒙レルヲ見ス

ニ、商家

主ナル商家ハ燒鍋、油房糧棧、雜貨舖及木匠舖ニシテ燒鍋糧棧及大雜貨舖ハ概シテ油房ヲ兼營シ糧棧約二十雜貨舖大小約二百其大ナルモノ二十餘ニテ資本銀數萬ヲ有ス(主ナル商家ノ商號、經營主、資本金及一箇年間ノ取引高ニ就テハ商店ノ項參照以下同)

ホ、輸出入品數量

輸出品ノ主ナルモノハ穀物、山貨、材木膠姑、藥材及染料トス穀物ハ大豆ヲ主トシテ當地地方一帯ヨリ山貨ハ蕪ヲ主トシテ輝甸、輝南及濛江等東方諸縣一帯ヨリ集マリ材木ハ東方諸縣ヨリ集マル
大豆ハ主トシテ開原ニ葉蕪ハ奉天ニ材木ハ西方諸縣及蒙古地方ニ膠姑、藥材及染料ハ奉天、營口、安東及老嶺ニ移出セラル其移出年額ハ平年ニ於テ大豆約十萬石高粱、小麥、玉蜀黍、小豆計四五萬石葉蕪數萬斤ニシテ冬季ハ此等雜穀山貨搬出ノ爲メ荷馬車及田舎客ノ入市幅濶シ當時雜穀一日ノ出廻リ移入高大豆二百五十石(支那樹)雜穀二百五十餘石移出大豆、蕪子、小豆三萬石内外ニシテ昨年ハ旱魃ノ爲メ收穫思ハシカラサリシモ毎日當市ニ出入シタル糧車ハ尙五百臺ヲ上ラスシテ市街甚タ雜踏ヲ極メタリ

輸入品ハ逐年増加ノ趨勢ヲ示セリ大正八年中ニ於ケル石油砂糖洋蠟麥粉等ノ輸入額左ノ如シ

種類	商標及原產地	數量	單位	單額	備考
美孚	行(米)	八、〇〇〇	箱	九、六〇	
亞細亞	(英)	一〇、〇〇〇	同	九、〇〇	
星福	印(日)	約一、〇〇〇	同	九、五〇	評判可ナリ
福燾	印(日)	一、〇〇〇	同	九、五〇	
福燾	印(日)	八、〇〇〇	同	八、五〇	油煙多キヲ以テ稍支那人嫌フモ價廉ナルハ賣行良

白砂糖	大古洋行 (英)	一二、〇〇〇	包	同	三〇、〇〇〇	一包八百六十斤トス
紅糖	廣東糖 (支)	約三、〇〇〇	同	同	三〇、〇〇〇	同
冰糖	大古洋行 (英)	二〇、〇〇〇	箱	同	二五、〇〇〇	一箱五十斤トス
洋蠟	地球ニ獅子印 (日)	三〇〇	同	同	五、二〇	燃燒中蠟ノ停留スルコト多シ評判宜シカラス
洋蠟	美人印 (日)	三〇〇	同	同	五、二〇	
洋蠟	蓬萊印 (英)	一、〇〇〇	同	同	七、二〇	
洋蠟	鳳凰印 (英)	二〇〇	同	同	六、〇〇	
洋蠟	黃龍 (日鐵峯製)	四〇、〇〇〇	袋	同	四、八〇	一袋四十斤入
洋蠟	虎 (日北滿製)	五、〇〇〇	同	同	三、八五	一袋三十一斤半入
洋蠟	雙鹿印 (支)	一〇〇	同	同	四、五〇	吉林恒茂太製
洋蠟	紅龍及三玄 (支)	二〇〇、〇〇〇	百斤	同	一〇、〇〇	地方ニ於テ産ス

北山城子ハ山城子又ハ山城鎮トモ云フ原ト清廷ノ圍場ニシテ光緒七年始メテ開墾セラレ同九年僅ニ一少村落ヲ形成シ爾來年ヲ遂ツテ發達シ遂ニ今日ノ盛ヲ見ルニ至リシモノトス光緒二十六年圍匪ノ變ニ次テ露兵ノ蹂躪ニ遭ヒシモ其退却急ナリ

イ、沿革

シ爲メ朝陽鎮ノ如キ大ナル災害ヲ蒙ラザリシハ此地ノ發達上大ニ幸シタリト謂フヘク現在ニ於テハ兎ニ角奉天省東北路ニ於ケル有數ナル貨物集散地トシテ商況頗ル殷賑ナリ

ロ、市街概況

當地ハ北ニ山城子ヲ負ヒ南橫道河ニ沿フ東南ハ稍開ケタレトモ西北一帶ハ山岳起伏セリ市街ハ一條ノ大街東西ニ貫通キ商家其兩側ニ櫛比ス(商店ノ項參照)最モ繁盛ナル商區ハ街ノ中央ニシテ宏大ナル店舗ヲ構フルモノ多ク邊鄙ノ市鎮ニ類セス街ノ長サハ東西二十餘町車馬ノ往復頻繁ナリ現在戶數四千五百六十、人口二萬四千九百八十二アリ

ハ、商業範圍及取引狀況

當地ノ商業範圍ハ主トシテ開原、柳河、海龍三縣ノ東半部及東豐縣(大肚川)西安縣(大疙疸)西豐縣(掏鹿)ノ各地ニシテ此地ニ近接スル四境ノ都邑ヲ包括セリ當地ハ輸出入ノ要地トシテ開原驛及鐵嶺驛ト密接ノ關係ヲ有シ鐵道沿線ニ在ル都會地ヲ距ル邊境ノ集鎮トシテハ實ニ有數ノ商業地ナリ四周廣漠タル沃野ニ産出スル農産物カ産地ニ聚集シ更ニ沿線各地ニ輸出セラレ輸入布疋雜貨類カ散布セラルル數量ノ年々多額ニ上リ現在ノ狀態ヨリ將來ヲ推サハ益々發達スヘキ未來ヲ有ス然レトモ目下計劃中ナル掏鹿大疙疸經由ノ開海鐵道敷設セララルルニ至ラハ線路當地ヲ迴避スルカ爲メ陽鎮ノ繁榮カ近時此地ニ遷移シツツアルニ反シ却テ朝陽鎮ノ商勢ヲ挽回シ此地ノ商勢ニ反對ノ現象ヲ呈スルナキヤヲ疑ハル往時海龍縣下諸地方ノ物貨ハ殆ト全部一旦此地ニ出テ更ニ開原鐵嶺等ノ鐵道沿線ニ搬出セラレシモ今ハ各地ヨリ直接搬出セラレ特産物ノ取引高昔日ノ如ク多カラスト雖モ雜穀其他ノ土產品ノ集散額ハ當地方産業ノ發達ト共ニ尙年々増加シテ其額雜穀ノミニテ一年約四十萬石ニ達スト云フ

ニ、商店

當地ニ於ケル主ナル商店ヲ掲クレハ糧棧(資本金十萬元以上ノモノ)二十戶雜貨舖(資本金十萬元以上ノモノ)五、戶油房約五十戶、絲房二十戶、其他銀行四戶、糧車店十三戶等ナリ

ホ、輸出入品數量

輸出品ハ各地ト同シク大豆ヲ以テ大宗トシ平年ニ於ケル集市額三十萬石(一石ハ四百八十斤)散出額二十六萬石ニ及ヒ高粱、包米、粟、大麥、小麥其他ノ集市額十萬千七百石散出額七萬九百二十石ニシテ其差ハ當地ニ於テ消費セラル

山貨ハ葉實ヲ第一トシ麻藍等之ニ次ク年集散額計九百餘萬斤ニ及フト云フ

雜穀ノ移出先トシテ原ト當地ハ鐵嶺ト密接ナル關係ヲ有シ穀物ノ大半ハ鐵嶺ニ移出セラレタルカ開原縣ノ發達ニ伴ヒ今ハ殆ト該縣ニ移出セラレ鐵嶺ニ出スモノハ其一部分ニ過キス山貨ニ至リテハ殆ト全部奉天ニ移出セラル

輸入品ハ各地ト同シク綿布雜貨等首位ヲ占ム

輸入地ハ鐵嶺ヲ主トシ營口、開原、奉天之ニ次ク

大正八年中ニ於ケル綿布其他ノ輸入數量ヲ擧クレハ

花旗布 五、〇〇〇捆 (一捆二十疋) 大尺布 八、〇〇〇捆 (一捆六十疋)

坎布 二、〇〇〇捆 (一捆二十疋) 打連布 四、〇〇〇捆 (一捆二十疋)

綿糸 二、〇〇〇捆 (一捆四十包) 燐寸 一、〇〇〇〇捆 (一箱百七十包)

等ニシテ外ニ砂糖、洋蠟、麥粉、石油、諸紙類、卷烟草等ノ輸入額亦少ナカラサリシモ其數量ハ詳ニセズ

海龍、イ、沿革

當地ハ光緒二年(明治九年)迄ハ清朝ノ御獵區ニシテ伏莽ノ域ニ屬セシモ同年附近十六圍ヲ人民ニ拂下ケテ開墾地トナシ同六年通判廳ヲ置キ光緒二十六年總管衙門ヲ設ケテ專ラ旗務ヲ掌ラシメ通判廳ト共ニ地方ノ行政事務ヲ執ラシメ二十八年通判廳ヲ昇シテ海龍府ト爲シ民國二年更ニ海龍縣公署設置セラル此地ノ發達ハ總管衙門設置後ノ事ニ屬セリ

ロ、市街概況及商業範圍

當地ハ北ニ小丘ヲ負ヒ南ニ廣潤ナル平野ヲ控ヘ輝發江ノ上流タル柳河市ノ東南ヲ洗ヘリ

商業區ハ城外ニアリテ城門ニ連接ス城ハ約三十餘ノ直徑ヲ有シ四門ヲ有ス城壁ハ二丈餘ノ土造ナレト崩壞日久シ官衙學堂ハ皆其内ニアリ商業區ハ南門外及東門外ノ二街ニシテ就中東門外ヲ以テ最モ繁盛ノ區ト爲ス東門外ノ市街ハ之ヲ東大街ト稱ス一條ノ街ニシテ長約七八丁アリ商舖軒ヲ並ヘ殊ニ東門ニ接スル附近ハ雜貨舖、糧棧、油房等ノ如キ大商買ノ莊麗ナル店舖ヲ構フルモノ十數家アリテ(商店ノ項參照)上馬ノ來往少カラス當地今日ノ盛ヲ致セルハ當地方開放來官衙ノ所在地タリシ爲メニシテ今日ハ往時ノ繁盛ヲ維持スルニ止ルノ感アリ商業地トシテハ北山城子及朝陽鎮ニ一籌ヲ輸シ縣下第三位ニアリ現在戶數二千二百六十七人口一萬二千八百三十三アリ此地ノ商業ハ主トシテ小賣的ニシテ四周四五十支里以内ノ村落ニ對スル布疋雜貨ノ小集散地タルニ過キス特產物其他布疋雜貨等ノ集散スルモノ朝陽鎮及北山城子ニ比シ遙ニ少シ

ハ、輸出入品數量

輸出品ハ穀物豆粕及山貨ニシテ大豆ハ主ニ開原縣ニ搬出ス此年額平年五六萬石其他豆粕及小額ノ玉蜀黍、小麥、小豆等ニテ山貨ハ葉實、麻トス高粱及粟ハ食用トシ當地ニ於テ消費セラレ輸出スルノ餘地ナシ

輸入品ハ綿糸布ヲ大宗トシ砂糖、石炭、燐寸、洋蠟紙類及卷烟草等ニシテ逐年増加ノ傾向アリ

南、市街概況

當地ハ縣公署ノ所在地ニシテ輝南縣下第一ノ市邑ナリ市街ハ龍首山ヲ隔テテ蛤蟆河ノ西岸ニ立チ西南北ノ三面ニ丘陵ヲ負フテ恰モ摺鉢ノ底ニ在ルカ如シ

市街ハ城内ト南門外トニ別レ城内ハ丈餘ノ土壁ヲ以テ繞ラシ東西南北ニ各四門ヲ有ス城内ハ南北大街及頭街最モ殷盛ナリ南門外ハ南門ヨリ直ニ蛤蟆河岸ニ至ル長約四丁ノ一筋町ニシテ各街衢ハ吳服店雜貨店油房其他ノ大少商買軒ヲ並ヘ商業活潑ナリ

當地ハ縣治日尙淺ク城内ニハ未タ約半ノ空地ヲ見教育機關等ノ如キモ未タ整ハサレト人口ハ逐年増加ノ趨勢ヲ有シ今ヤ街區ハ地價一畝(支那畝)小洋六百元乃至七百元ヲ唱ヘ昨年來家屋ノ改築行ハレ市街ノ體裁大ニ改マリタリ現在戶數九百六

十人口三千九百八十九アリ

口、取引状況及輸移入品數量

本縣ニ於ケル主要ナル商業ハ材木、大豆、葉煙草、麻、茸染料及藥草ノ移出並ニ布疋雜貨ノ輸入トス商業市場ハ縣城ニ止マリ縣下ノ村落ハ戸數百ヲ過クルモノ稀ナレハ商賈ノ見ルヘキモノナシ縣城ト雖モ僅ニ附近ノ村落ニ需給スルノミナレハ他縣ニ比シテ著シク遜色アリ之レ縣治ノ日尙淺キト附近ニ朝陽鎮ノ如キ大商市アルトニ因ル縣下ノ商業ハ大半朝陽鎮ニ聚セラル布疋雜貨ノ如キハ多ク此處ヨリ再移入ス然レ共縣下モ漸次開ケ行キ縣城モ著々發達シツツアレハ近キ將來ニ於テハ奉天省東北隅ニ於ケル材木及山貨ノ重要市場トナラム

特産物ノ出廻狀況ヲ觀ルニ本縣及濛江、撫松兩縣下ニ於テ產出スル特産物ハ全部一旦當地ニ集中シ朝陽鎮ヲ經テ開原其他ノ地ニ移出セラル

大正八年中特産物ノ當地ニ集散シタル額ヲ示セハ左ノ如シ

大豆	二二〇、〇〇〇石 (支那樹)	高粱	一五〇、〇〇〇石 (支那樹)
包米	二五、〇〇〇石 (同)	粟	四五、〇〇〇石 (同)
陸米	一、八〇〇石 (同)	米	三、五〇〇石 (同)
藍	二二〇、〇〇〇斤 (十八斤ハ我百四十八斤ニ當ル)	葉蓆	五〇〇、〇〇〇斤 (同上)
麻	三六〇、〇〇〇斤 (同)	木材	一三、九五九石 (十立方尺ヲ石ト云フ)
木炭	一、八二五、〇〇〇斤 (同)	木耳	五、〇〇〇斤 (同上)

當地ニハ五戸ノ特産物問屋アリテ貨物ノ殆ト全部ハ此等問屋ニ於テ受託販賣ヲ爲セリ鐵道沿線各地ヨリ來レル買方ハ多ク問屋ノ手ヲ經テ買込ヲ爲スヲ習慣トス

移出品ハ凡テ朝陽鎮、海龍、北山城子ヲ經由シテ直接山城子街道ヨリ開原縣ニ仕向ケラレ途中税金ノ關係上東豊西豊ヲ通

過スルモノ稀ナリ

朝陽鎮、海龍、東豊地方ニ於ケル冬季ノ燃料ハ全部當地ヨリ供給セラレ此等方面ニ移出セラル薪炭ノ南門外蛤蟆河ノ左岸一帶ニ推積セラレタル狀況ハ人ヲシテ一驚ヲ喫セシムルモノアリ此等薪炭ハ冬季中ハ穢ニヨリ解氷後結氷期マテハ水運ニヨリテ當地ニ引上ケラル

藍、葉蓆、麻ノ三ハ縣下ニ產出スル山貨ノ主ナルモノニシテ平年縣下へ約六萬斤ヲ移出スト云フ輸入品ハ綿糸布、砂糖、紙、洋蠟、石油、煙草、燐寸、陶磁器、膠帶子、メリヤス類、化粧品、齒磨粉、齒刷牙、花蕊、海産物、罐詰(果物)蜜柑、文房具等ニシテ其大部分ハ本郡品ナリ大正八年中輸入セラレタル主ナルモノヲ擧ケレハ

大尺布	五、〇〇〇捆	白粗布	二六〇捆
打連布	七八捆	白坎布	七八捆
白市布	五二捆	紅糖	二〇〇包
冰糖	二二〇箱	粉連紙	二二五包
洋蠟	四一六箱	石油	七二五箱
燐寸	三六四箱		

柳河鎮

イ、市街概況及商況

柳河鎮ハ柳河縣ノ北部ニ位シ伊統河ノ右岸ニ臨ム伊統河ノ沿岸ニハ多少平地ヲ存スレト北ニ新開嶺南ノ雞冠頂子ノ山脈ヲ望ミテ市ノ四周ハ地區狹隘交通甚タ不便ナリ當地ハ縣公署ノ所在地ニシテ縣立電話局ノ線ハ北山城子、海龍、掏鹿、大疙疸、大肚川、孤山子等ノ諸市ニ通ス市街ハ長約二十丁ニ互ル二條ノ街ニシテ商業甚タ振ハス現在戸數五百五十一人口二千九百七十三アリ最近柳河縣公署ヲ當地ヨリ縣ノ中央ナル孤山子ニ移轉セントスル議アルモ當地商民ノ反對ニ依リ未タ實行セラレナレト早晚之カ實現ヲ見ルニ至ラハ當地ハ益々衰微スルニ至ルヘシ

ロ、商業範圍及特産物移出數量

當地ヲ中心トスル本縣ノ西半ハ北山城子ノ商業範圍ニ屬スルカ爲メ當地地方ニ産出スル特産物ハ凡テ北山城子ニ出廻リ當地ニ集ルハ僅ニ油房ニ於テ消費セララル小量ノ大豆アルニ過キサレハ當地ニハ糧棧ノ如キ大商買ナク從テ布疋雜貨等ノ如キ輸移入品モ北山城子市場ヨリ供給ヲ受ケ居リ其移入數量ハ特記スルニ足ラス
當地附近ニ産出シ北山城子ニ移出セララル特産物ノ數量左ノ如シ

大豆	六二、〇〇〇石 (日本樹)	高粱	二六、〇〇〇石 (日本樹)
包米	一八、〇〇〇石 (同)	小麦	一五、〇〇〇石 (同)
綠豆	三、六〇〇石 (同)	水稻(粳)	七二、〇〇〇石 (同)
陸稻	一一、〇〇〇石 (同)	藍	八、五〇〇斤
麻	二二、六〇〇斤	葉 蓆	四五〇、〇〇〇斤

イ、市街概況及取引狀況

當地ハ柳河縣ノ東端ニ在リテ縣佐公署ノ所在地ナリ馬鞍山市ノ南方ニ聳立シ三統河其麓ヲ繞リテ市ノ東北ヲ掠メテ流ル馬賊ノ巢窟トシテ有名ナル龍崗山脈ハ市ノ東南七十支里ノ地點ニ迫レリ當市ハ大正七年馬賊ノ集團ニ包圍劫掠セラレタレト附近ヨリ産出スル木材、大豆等大宗ノ集散スルモノ甚タ多ク市況活潑ナル爲メ忽ニシテ舊狀ニ復シ馬賊來襲前ニ比シ却テ殷盛トナレリ

當地方孤山子一帶ヲ含ム柳河縣ノ東半部ハ朝陽鎮ノ商圏ニ屬シ布疋雜貨等皆該地ヨリ移入セラル特産物ノ來集區域ハ柳河縣ノ東半部並ニ撫松濛江ノ兩縣ニシテ撫松縣ヨリハ大豆ヲ濛江縣ヨリハ葉蓆ヲ附近村落ヨリハ大豆、高粱、包米等ノ雜穀ヲ龍崗山脈ノ森林地帯ヨリハ木材ヲ吸收シ市況朝陽鎮ニ及ハスト雖モ遙ニ輝南城ノ上ニアリテ商業活潑ナリ木材ハ南方小金川ヨリ産出シ其額年二十六萬餘元ニ達ス其ハ冬季中一日ニ四十數捆ノ移出入アリ附近ヨリ蜂蜜ヲ出ス年産額四五千斤一

斤ノ價小洋二角五分内外ナリト云フ

ロ、輸移入品散布ノ狀態

輸入品ハ各地ニ於ケルト同シク綿糸布、諸雜貨、鹽乾魚ニ至ル迄全部本邦品ニシテ一昨年ニ比シ約四割ノ増加ナルヘシト云フ移入先ハ營口ヲ主トシ奉天之ニ次ク移入品ノ一部ハ朝陽鎮市場ヨリモ供給セララル此等輸入品ノ日用諸雜貨及綿糸布、鹽魚等ハ濛江縣ヨリ特産物ヲ積載シ來ル荷馬車ノ返リ荷トシテ更ニ移出セラル其額一年約二十萬元ニ達スト云フ

第四節 取引慣習

穀類取引

穀類取引ノ慣習ハ管内各地ニテ多少ノ差違アルモ先ツ大體批買賣(先物買賣) 扣車成價、現圖(若クハ圖價)以上現物買賣ノ三種ニ分レ各取引ノ方法ヲ異ニス左ニ項ヲ分ケテ之ヲ記述スヘシ

一、批買賣 批買賣トハ先物契約ノ意ニシテ俗ニ云フ青田買賣之レナリ以前ヨリ東山地方物産ノ大宗タル大豆ノ取引ニハ此方法ニヨルモノ最モ多シ光緒二十六年(明治三十三年)迄ハ批買賣ハ普通三月一日、七月一日、九月一日、十二月一日ノ四回ヲ以テ決算期ト爲シ其契約ノ期日ヲ以テ現銀ト貨物ノ引替ヲ爲セシモ二十六以後ハ六月一日ノ一回トナレリ二十九年ニ至リ再ヒ年四回ノ決算期ニ改メタルモ實行セラレス爾來年一回宛決算ヲ爲シ日露戰役起ルニ及ヒ一時中止シ三十一年即チ明治三十八年ニ至リ再ヒ復興セリ三十三年(明治四十年)中官憲ハ其弊多キニ堪ヘス斷然批買賣ニヨル搦把(空相場)ヲ禁止セリ現今ノ批買賣ハ凡テ現銀先渡ノ定期買賣ニシテ契約時期ハ舊七月頃トシ現物ノ受渡期日ハ主ニ舊十月一日同十五日十一月一日同十五日十二月一日ノ五回トス

買付商人輸出商人等ニ於テ之ノ批買賣ノ取引ヲナスニハ直接農戶ト契約スルモノアレトモ農戶トノ直接契約ハ其季節恰モ農家ニ於テ資金ヲ要スル時期ナル關係上商人ノ先渡額モ比較的小額ナルヲ得利益多ケレト農家ノ實情ヲ知悉セサルモノニ於テ之ヲ行フハ頗ル危險ノ虞アレハ問屋(糧棧ヲ兼業セル商店及糧車店)ト契約スルモノ多シ問屋ハ確實ナル農戶ヲ擇ヒ其

所有ノ耕地面積ニ對スル出產額ノ多少ヲ充分調査シテ農家ト契約ス一般農家ハ又問屋ト多平取引關係アルヲ以テ其豫定出產額ヲ誇張シ取引店ヲ囁著スルカ如キコト殆ト其例ヲ見サル所ニシテ買付商人ハ問屋ト農家トノ間ニ成立シタル契約ヲ目的トシテ更ニ問屋ト契約ス之レ最モ安全ナル取引方法ナリ

此先物賣買ノ目的タル穀類ノ種類ハ小麥及大豆ノ二種ニ限ラル是レ其他ノ穀物ハ品質ノ等差甚シク且ツ夏期ヨリ秋收迄ノ作柄ヲ豫定シ難キニヨル小麥ハ品質ノ差大ナルヲ以テ之レカ先物賣買ニハ最上等ヲ標準トスレトモ買付者ニトリテハ大豆ニ比シ不利益ナル場合多キカ如シ契約訂立ノ季節ハ小麥ハ六月七月大豆ハ七八月ニシテ現物受渡期ハ小麥ハ十月一日若クハ十五日大豆ハ十一月一日若クハ十五日ヲ最モ普通トス大豆ハ十月十五日若クハ十二月十五日迄ノ間ニ於ケル期十五日ヲ以テ受渡ノ期日ト爲スモノアレトモ前期ハ全ク收納ヲ終ルコト能ハサル恐レアリ後期ハ年末ニ迫リ且ツ農家ノ繁忙ニ入ルノ期ニシテ車輛ヲ得ルコト困難ナルヲ以テ矢張其中間ニ受渡ヲナスモノ最モ多シ批賣買ニ於ケル問屋手数料ハ控車成偶ノ手数料ト等シク一斗ニ付五成(買主負擔)トス問屋ノ發行スル批賣買ニハ種々様式アレトモ大體左記ノ如シ

團 一批 賣

○○○(商號又ハ姓名)名下隨市元豆○○○石每石價錢

○元共合○○○元其錢筆下交足不受言明十一月初一日交偶恐口無憑立此批單存證

○○○ 臺 照

年 月 日

發行店店印 立條

譯文

先物賣買契約證

今般何商店(若クハ何殿)渡此地元豆○○○石此代價每石何元合計何元ニテ十一月一日受渡ノ賣買御契約申上同時ニ其金額全部受領致候後日ノ爲メ此證書ヲ作成致候也

年 月 日

何 某 御 中

何 商 店 印

右ノ外尙同上契約書様式ヲ二種掲ケレハ

一批 賣

上路市元豆何石整該錢如數交訖至十二月初一日交豆不悞恐口無憑立與圖書條存證

上

○○○ 臺 照

庚 七月十二日

發行問屋印 條

一批 賣

賣與福壽長名下隨筆大路元豆五百石整每石價錢三角合錢四千元依數元訖不欠言明至三月十五日交豆悞不悞恐口無憑立給圖書條爲證

上

福壽長 臺 照

未 七月十二日

發行店印 條

買付契約者ノ商號若クハ姓名ハ之ヲ契約證書ノ文中ニ明記シ證書ノ宛名ハ證書發行者ト同様トナス是レ買付契約者ノ都合ニテ轉々シテ證書ノ賣買ヲ爲スモノ多キヲ以テ其引渡責任者ヲ明ニスル所以ナルモ證書末ノ宛名ハ之ヲ省略スルモ可ナルモノトス

右批賣買ハ多ク地方商人間ニ於テ取引セラルルモ沿線地方ノ商人ニシテ之ヲ爲スモノ少ナカラス

一、控車成價

控車成價トハ集市上若クハ糧車店ニ集マル所ノ糧車ニ就キテ車上直ニ賣買セラルル所謂現物賣買ナルカ集市上ニ於テ買收シタルモノハ普通十車二十車宛買付ト同地ニ消費地ヘ向ケ發送シ之ヲ問屋ニ囤積シ置クモノ少ナシ但シ集市上ヨリ直ニ發送スル場合ニ於テモ一旦積卸シ斗量シ更ニ他ヨリ雇入レタル馬車ニ積替フルモノニシテ買付タル糧車カ其儘買付商人ノ雇入ニ應スルコトハ甚タ稀ナリ車輻ノ雇入ハ凡テ糧車店ノ周旋ニ依ル

右現物取引ニ要スル手数料ハ各問屋ニヨリ一定セサルモ大體ノ標準手数料及諸掛左ノ如シ

イ、問屋手数料

全部買主ニ於テ負擔スルコトアルモ左記ノ通り賣買兩主ニ於テ分擔スルコト多シ

買主ヨリ支拂高

糧棧ノ收得	細 糧	每斗	百五十匁(當小洋一角九分五厘)
	粗 糧(細糧以外ノモノ)	同	百二十匁(當小洋一角七分)
油房等收得	粗細糧	從價	
賣主ヨリ支拂フ高	粗細糧	從價	一分
油房等收得	粗細糧	從價	一分
糧棧ノ收得	粗 糧	從價	一分又ハ每斗六十文

糧棧ノ收得

細 糧

從價

一分又ハ每斗二十文

ロ、仲買手数料 從價三分

控車成價及同價ノ賣買ニハ經記ト稱スル仲買人ニ用フルモノアリ普通小額ノ賣買ヲ爲ス小商舖ノ店員ニ從事ス

ハ、出產稅 從價一分

賣買兩主ニ於テ負擔スル場合多キモ買主ニ於テ全部負擔スルコトアリ

ニ、同附加稅 從價二厘五毛

同 上

ホ、銷場稅 從價二分

消費稅ニシテ輸出又ハ移出ノ場合ニハ本稅ノ賦課ヲ免ルルモ其他ノ消費費用トシテ其地ニ於テ買捌カントスルニハ之ヲ納メサルヘカラス

ヘ、車底錢 一車二吊乃至四吊(四吊ハ當小洋五角七分)

貨物ノ積込若クハ荷卸ノ爲メ庭内ニ入ル車輛ニ對シ車輛引込ノ爲メニ生スル庭内ノ損料竝ニ庭内ニ於ケル車輛ノ世話料ト見ルヘキモノニシテ普通買主ニ於テ負擔スレトモ賣主若クハ車戸ノ負擔トナルコトアリ車戸ノ負擔トナル場合ハ

普通二吊賣主又ハ買主ノ負擔トナルトキハ普通四吊ナリ

ト、保錢 一車四吊又

糧車保料料ニシテ問屋カ車戸ニ對シ保證スル爲メノ料金トシ車夫ノ負擔トス

チ、圍川 一期一斗五十文

圍入シタル糧穀ノ翌年ニ互リテ發送セラレサルトキ三六九十二月ノ四期ニ分テ每期一斗ニ付收ムル倉敷料ナルカ問屋ハ別ニ之ヲ徴セサルモノ多シト聞ク

右ノ外間屋ハ買付又ハ賣出ノ爲メ寄寓スル顧客ヨリ店錢(宿料)一日小洋六角(米飯)若クハ三角(粟又ハ高粱飯)ヲ收ムレトモ油房等ニ於テハ多額ノ賣買ヲ爲ス寄寓者ニ對シ別ニ之ヲ收メサルモノ多シ
如此ニシテ買入レラレタル穀類ハ直チニ之ヲ仕向地タル開原驛鐵嶺驛若クハ通江口等ニ發送スレトモ多クハ一旦圓入シタル後豫定ノ數量ニ達スルカ若クハ少クトモ十車以上ノ數ニ達スルヲ待テ車輛雇入ノ賃金ヲモ考ヘテ之ヲ發送スルヲ常トス

此ノ場合買入レタル穀類ヲ一時構内ニ圓入スルモ間屋ハ別ニ其費用ヲ申受ケス

備考 控車成備ニ市卸及控車ノ別ヲ設クルモノアリ(主トシテ北山城子地方ニテ)各計量ノ方法及間屋手數料ヲ異ニス計量ノ方法ハ市卸ニ於テハ糧車ヨリ荷卸セラレタルトキノ計量(榭目多ク量ルモノトス)ト間屋積出ノ時ノ計量(榭目少ク量ルモノトス)トノ差額ハ之ヲ間屋ニ收メ控車ニ於テハ荷卸セラレタルトキノ計量其儘引渡スモノトス之ノ場合榭ノ量出ハ即チ買付商人ノ收得ト爲ルモノナリ計量用ノ榭ハ間屋(糧棧及糧車店)ニ備付ノ官斗ヲ使用ス市卸控車ニ於ケル賣買各主ノ負擔スヘキ手數料竝ニ諸掛左ノ如シ

市卸 每斗 六十文
控車 同 百二十文

出產稅及附加稅其他前項同斷

一、圓 俣

圓俣トハ一旦間屋ノ構内ニ圓入セラレタル穀類ヲ稱スルモノニシテ圓俣ノ賣買ハ一時ニ多額ノ穀類ヲ買付ケントスル商人ニヨリテ取引セラレル場合多ク集散期ニアリテモ幾々之レカ取引ヲ見ルコトアレトモ概シテ集散期後ニ賣買セラレルモノ多シ土地ノ事情ニ通セサル外來ノ商人ニシテ控車成備ヲ不便トスルモノハ尙圓俣ニ依ルコトアリ間屋手數料ハ控車ト同一ナレト控車ヨリ賣買ノ相場較ヤ高價ナル場合多シ

豆粕及豆油取引 豆粕及豆油ノ取引ニハ主ニ現物賣買多ケレトモ時々先物約定行ハルルコトアリ殊ニ豆粕ニ多シトス豆粕ニテ現物取引セラレルモノヲ現餅ト稱シ先物取引セラレルモノヲ期餅ト稱ス豆粕及豆油ノ賣買ニハ直接油房ヨリ購入スルモノト仲買人ノ手ヲ經テ購入スルモノトアリ前者ハ賣買手數料ヲ要セサルモ後者ハ豆粕每百斤三十仙豆油每百斤三百文(約四仙二厘)ノ賣買口錢ヲ要ス

豆粕ノ批賣買ハ此地方商家間ニ行ハルルコト稀ニシテ多クハ開原鐵嶺等ノ商家カ此地方油房ト契約スルモノニシテ契約期ハ概シテ夏期ニシテ受渡期ハ秋冬ノ間ナルカ期日ハ一定セス契約書ノ様式ハ穀類ノ批草ト同シク且ツ其轉賣買セラ、ルルコト穀類ノ批賣買ト異ラス間屋手數料及税金左ノ如シ

一、間屋手數料

豆 粕 一枚 五十二斤ノモノ 賣買各主共
銅貨二枚(約一仙五厘餘)

豆 油 每斤 三十文 賣買各主共

一、出產稅

豆 粕 十枚 五十二斤ノモノ 大銀貨八仙(小銀貨約九仙) 賣買各主共
油 每斤 七厘五毛 賣買各主共

山貨取引 山貨トハ麻、葉煙草、藍、藥材、獸皮、茸並ニ木材等ノ總稱ナレト豆油ノ如キモ往々山貨トシテ取扱ハル

山貨ハ穀類ト同シク糧棧ニ於テ取引セラレルモノニシテ山戶(山貨販賣主)ハ皆糧棧ニ寄寓スルヲ常トス山戶ノ店錢ハ普通穀物取引ニ於ケル店錢ニ比シ低廉ナルコト多シ間屋ノ賣買手數料ノ大體標準竝ニ稅率左ノ如シ

一、間屋手數料

麻、葉煙草、豆油 每斤 三十文 賣買各主
藍 從價 四分 同

木材 同 賣主三分 買主五分 四四

二、出產稅 麻、豆油、藍 從價 一分五厘 賣買各主

葉煙草 百斤 大銀貨一元六十仙 同

備考 管内朝陽鎮ニ於ケル山貨取引ハ同地カ濠江輝南兩縣竝ニ柳河縣西部ヲ控ヘタル關係上特ニ盛ニシテ葉煙草、麻、藍ハ主トシテ此地附近ノモノナレトモ聽耳又木材ノ與地ヨリ來集スルモノ少ナカラス海龍以西ニ於ケル木材ハ此地問屋ノ手ヲ經ルモノ多ク一箇年集散高ハ大約十萬元ヲ下ラス來集木材ハ角材、挽材及丸太ニシテ角材ハ多ク長サ七尺幅三尺モノニシテ此價格一方寸小洋二角乃至三角ナリ挽材ハ棺材及板ニシテ棺材ハ其一組ヲ一隔ト稱シ板ハ一塊ト稱ス一隔ハ蓋底側ノ五枚ニシテ其厚サ一様ナラス之ヲ三五、四六、五七、六八等ニ區別セリ例ヘハ三五ハ蓋ノ厚サ五寸底ノ厚サ三寸側ノ厚サ四寸ノ意味ニシテ側板ノ厚サハ別ニ表ハササルモ蓋ト底トノ厚サノ中間ノ尺寸ト爲ス

板ハ一塊十枚ニ組ヲ一套ト稱シ一枚ハ幅一尺厚サ五分内外ナルカ内ハ八枚ハ長サ六尺二枚ハ四尺五寸一組トス是レ一個ノ櫃(長持)ヲ標準トシタルモノニテ此價格普通一元三角内外トス丸太ハ一丈餘ヲ普通トシ徑三寸ノモノ一本小洋二角八寸ノモノ五角内外ナリ

木材ノ種類ハ樺松、紅松、杉松、黃化松、礪松、椴、樺、柚等ニシテ就中最モ堅ナルモノハ礪松トシ樺松、紅松ト共ニ上等ノ棺材料トシテ使用セラル 同地ニ於ケル木材ノ倉敷料竝ニ稅率大約左ノ如シ

倉敷料 棺 敷料 五七、四六 黃 花 松 每 隔 小 洋 六 角

同 六八、五七 杉 松 樺 松 同 同
 三 五五、四六 礪 松 赤 柏 同 同
 同 四六、三五 暴 馬 料 子 同 八 角

出 產 稅 棺 材 四六 一 隔 大 銀 貨 四 拾 仙 賣 買 各 主
 挽 材 一 料(三尺六寸) 同 參 仙 六 厘 同
 布疋雜貨類取引

管内各地ニ於ケル各大商店ノ布疋及雜貨類仕入地ハ主トシテ營口及鐵嶺ナルカ雜貨類ニテ奉天ヨリ仕入ラルルモノ亦尠ナカラス此等取引ハ普通延期定ニシテ營口トノ決算期ハ卯期(舊曆三、六、九、十二月)奉天、鐵嶺トノ決算期ハ五月節八月節十二月節ノモノ多ク仕拂ノ方法ハ爲替及現銀嚴送ナリ(金融ノ章爲替ノ項參照)

外來商人ノ貨物賣捌ノ爲メ問屋ニ寄寓スルモノ殆トナケレト山貨ハ賣主タル山客若クハ農家ノ般實ナルモノニテ問屋ニ寄寓シテ布疋雜貨類ノ卸受ヲ爲スモノナリ此ノ場合ニ於ケル取引ハ多ク延期引ニシテ普通秋季農產物ノ仕納期ヲ以テ決算期トナシ其仲介ニ立ツ問屋ハ此等買主ノ爲メニ賣主タル布疋雜貨店ニ對シ保證ヲ爲シ買主側ノ不都合ニ就テ其責ニ任ス此ノ場合ニ於ケル貨物ノ價格ハ普通現銀買買ニ比シ五分乃至一割ノ高値ナリ

沿線地方ヨリ直接貨物ノ仕入ヲ爲ササル小商家ニテ大商家ト延期引ヲ爲スモノハ概シテ月末又ハ節季(約四ヶ月毎ノ節旬)ニ勘定スルヲ例トスレトモ永年ノ取引ヲ有スル商店ハ問屋ヲ介セサルモノ多シ布疋類賣買ニ要スル手數料及諸掛ノ大體標準左ノ如シ

一、問屋手數料 各種綿糸布類 從價 賣方 二分 買方 一分又二分

天增厚	布疋雜貨雜穀	鄭維翰	一五、〇〇〇	三〇、〇〇〇	油房、磨房ヲ兼營ス
天增當	當舖	同	二〇、〇〇〇	五五、〇〇〇	
福興魁	布疋雜貨雜穀	許永起	一五、〇〇〇	五〇、〇〇〇	
福興當	當舖	鄭榮九	一〇、〇〇〇	二五、〇〇〇	
公成當	同	張俊臣	一〇、〇〇〇	二五、〇〇〇	
集成當	同	閔濟安	一〇、〇〇〇	二五、〇〇〇	
福德當	同	王克明	一〇、〇〇〇	二〇、〇〇〇	
永興堂	藥種商	王槐堂	一〇、〇〇〇	二〇、〇〇〇	
德成湧	布疋雜貨雜穀	張子珍	一〇、〇〇〇	一五、〇〇〇	
積盛慶	藥種商	程子坡	一五、〇〇〇	二〇、〇〇〇	
天豐達	雜貨雜穀	王雨亭	一〇、〇〇〇	一六、〇〇〇	
永興東	布疋ノリヤス雜貨糧穀	周魁	一五、〇〇〇	三五、〇〇〇	磨房ヲ兼營ス
度聚興	藥種商	張墨林	一〇、〇〇〇	一八、〇〇〇	
德聚興	小間物洋雜貨陶磁器類	趙興棠	五、〇〇〇	一〇、〇〇〇	
福臨長	同	趙名山	五、〇〇〇	七、〇〇〇	
興發福	雜貨雜穀	閔樹勳	一五、〇〇〇	三五、〇〇〇	
德源東	雜貨	劉興泉	一四、〇〇〇	二〇、〇〇〇	
公聚盛	小間物洋雜貨陶磁器類	沈世業	五、〇〇〇	八、〇〇〇	油房、磨房ヲ兼營ス
富有號	雜貨	岑萬有	八、〇〇〇	一二、〇〇〇	

義發永	雜貨火藥彈丸商	于沛州	七、〇〇〇	一〇、〇〇〇	
德隆合	磨房	張秀林	八、〇〇〇	一五、〇〇〇	油房ヲ兼營ス
雙合興	布疋内外雜貨雜穀	趙仲三	一〇、〇〇〇	一五、〇〇〇	
北山城子ノ主要商店	左ノ如シ				
萬金豐	同		一〇、〇〇〇	一〇、〇〇〇	資本金
源恒店	同		八、〇〇〇	八、〇〇〇	一箇年間取引高
慶源當	同		八、〇〇〇	三九、〇〇〇	
双成當	同		八、〇〇〇	三一、〇〇〇	
德外祥	同		三〇、〇〇〇	一三、〇〇〇	
巨豐長	同		四〇、〇〇〇	三三、〇〇〇	
興盛源	同		四〇、〇〇〇	二五、〇〇〇	
增順祥	同		五〇、〇〇〇	六二、〇〇〇	
慶和成	同		六〇、〇〇〇	六三、〇〇〇	
慶增福	同		六〇、〇〇〇	六三、〇〇〇	
義隆長	同		五〇、〇〇〇	八〇、〇〇〇	
公成德	同		五〇、〇〇〇	三一、〇〇〇	
天增德	同		四〇、〇〇〇	一六、〇〇〇	
普益恒	同		四〇、〇〇〇	一五、〇〇〇	

朝陽鎮ノ主要商店 左ノ如シ

商號	經理人	營業種別	資本金	一ヶ年賣上高
富源東	馬殿忱	布疋雜貨雜穀	五〇、〇〇〇 <small>小計元</small>	三五〇、〇〇〇 <small>小計元</small>
通合成	王老義	同	七〇、〇〇〇	三〇〇、〇〇〇
巨合隆	王福全	同	一〇〇、〇〇〇	三五〇、〇〇〇
德源通	馬耀先	同	一〇〇、〇〇〇	三五〇、〇〇〇
慶源合	馬老金	同	四五、〇〇〇	三五〇、〇〇〇
慶隆昌	劉老洪	同	一〇〇、〇〇〇	三〇〇、〇〇〇
永順長	王玉棠	同	六〇、〇〇〇	一五〇、〇〇〇
阜豐源	王玉書	同兩替業、金銀細工業	一〇、〇〇〇	六五、〇〇〇
泰山公	趙玉成	同兩替業	三〇、〇〇〇	三〇〇、〇〇〇
泰山和	王福成	同兩替業	一〇、〇〇〇	一五〇、〇〇〇
寶泰隆	劉老茂	布疋雜貨	八、〇〇〇	三三、〇〇〇
營增福	劉華春	同	四、〇〇〇	一〇、〇〇〇
德發長	金桐軒	同	三、〇〇〇	一〇、〇〇〇
源茂洋行	忱某	同內外小間物	三、〇〇〇	八、〇〇〇
世合長	韓老作	糧棧仲買諸雜貨卸小賣	二〇、〇〇〇	三〇〇、〇〇〇
東順祥	仲達三	同	一五、〇〇〇	二〇〇、〇〇〇
福源長	張品鄉	同	一〇、〇〇〇	一六〇、〇〇〇

福興海	同	同	五〇、〇〇〇	四〇、〇〇〇
萬發慶	同	同	二〇、〇〇〇	一五、〇〇〇
東興盛	同	同	五〇、〇〇〇	二二、〇〇〇
春玉成	同	同	三〇、〇〇〇	一三、〇〇〇
同順祥	同	同	三〇、〇〇〇	三五、〇〇〇
同順信	同	同	五〇、〇〇〇	五三、〇〇〇
鴻順成	同	同	五〇、〇〇〇	五五、〇〇〇
春發長	同	同	四〇、〇〇〇	三〇、〇〇〇
振興厚	同	同	四五、〇〇〇	四〇、〇〇〇
公成德	雜貨及文房具	同	六〇、〇〇〇	五五、〇〇〇
福成隆	染物業	同	二〇、〇〇〇	三〇、〇〇〇
茂成興	同	同	二〇、〇〇〇	二五、〇〇〇
義源興	同	同	一〇、〇〇〇	一五、〇〇〇
德祥興	同	同	一五、〇〇〇	一五、〇〇〇
公濟祥	當鋪油房	同	五〇、〇〇〇	三〇、〇〇〇
東興當	當鋪染物業	同	三〇、〇〇〇	二〇、〇〇〇
萬利當	當鋪	同	二〇、〇〇〇	一五、〇〇〇
福豐當	同	同	二〇、〇〇〇	一五、〇〇〇
慶源當	同	同	三〇、〇〇〇	二五、〇〇〇

商號	經營者名	營業種別	資本金	一箇年間取引高
德合順	胡德祿	同	三、〇〇〇	二〇、〇〇〇
中興和	張天成	同	五、〇〇〇	三五、〇〇〇
廣巨會	鄭祥	同	四、〇〇〇	二五、〇〇〇
福順永	黃成玉	同	三、〇〇〇	三〇、〇〇〇
四合勝	李興恩	同	三、〇〇〇	二〇、〇〇〇
德合永	陳玉林	同	二、〇〇〇	一五、〇〇〇
福盛合	王玉秋	同	二、〇〇〇	一五、〇〇〇
官書局	劉汗臣	同	五、〇〇〇	三〇、〇〇〇
天合長	謝德海	同	五、〇〇〇	三五、〇〇〇
同濟當	趙陽藩	當舖	三〇、〇〇〇	三〇、〇〇〇
孤山子ノ主要商店	左ノ如シ			
義興泉	揚夢松	燒鍋雜穀油房	一〇〇、〇〇〇 <small>小</small>	一七〇、〇〇〇 <small>小</small>
魁記	趙金滿	同	八〇、〇〇〇	一二〇、〇〇〇
廣增德	郭松亭	布疋雜貨雜穀	五〇、〇〇〇	一〇〇、〇〇〇
福盛大	閔子臣	同	四〇、〇〇〇	七〇、〇〇〇
復元興	蕭漢臣	同	三〇、〇〇〇	六〇、〇〇〇
福順祥	李春德	同	二〇、〇〇〇	五〇、〇〇〇
恒豐湧	汪福海	同	二〇、〇〇〇	五〇、〇〇〇

商號	經營者名	營業種別	資本金	一箇年間取引高
萬豐源	經子良	同	一二、〇〇〇	一〇〇、〇〇〇
公和永	康化宜	同	二〇、〇〇〇	八〇、〇〇〇
同合泰	高仲三	同	一〇、〇〇〇	一二〇、〇〇〇
慶隆豐	王起山	同	二〇、〇〇〇	二〇〇、〇〇〇
天合慶	劉香圃	同	二五、〇〇〇	四〇〇、〇〇〇
萬順和	望漢臣	同	一五、〇〇〇	六〇、〇〇〇
興順和	安蔭棠	同	二〇、〇〇〇	二〇〇、〇〇〇
富慶當	馬緞臣	質商	四、〇〇〇	三〇、〇〇〇
永義當	韓景賢	同	八、〇〇〇	一〇、〇〇〇
合發當	郭榮廷	同	一〇、〇〇〇	一三、〇〇〇
魁舛當	日舛魁	同	五、〇〇〇	八、〇〇〇
柳河ノ主要商店	左ノ如シ			
同興昌	趙景春	布疋雜貨	三、〇〇〇 <small>小</small>	二〇、〇〇〇 <small>小</small>
復興和	王清元	同	五、〇〇〇	二五、〇〇〇
祥發泰	王永祥	同	四、〇〇〇	二五、〇〇〇
福盛魁	苗玉田	同	三、〇〇〇	二〇、〇〇〇
信義永	張子明	同	三、〇〇〇	二五、〇〇〇

萬源棧	同	三〇,〇〇〇	五〇,〇〇〇
慶源長	同	三〇,〇〇〇	四〇,〇〇〇
公益恆	同	二〇,〇〇〇	三五,〇〇〇
裕順東	同	一五,〇〇〇	三〇,〇〇〇
東順興	同	一五,〇〇〇	二八,〇〇〇
同順棧	同	二〇,〇〇〇	三五,〇〇〇
天增興	同	四〇,〇〇〇	七三,〇〇〇

五六

第七章 貿易

第一節 輸移入品ノ種類ト市場ニ於ケル本邦商品ノ地位

當地方ニ於ケル輸移入品販賣ノ概況ニ就テハ商業ノ章下ニ於テ敘述シタルカ如シ市場ニ於テ取引セラレル輸移入商品ノ主ナルモノハ綿糸布、砂糖、石油、洋蠟、紙捲煙草、燐寸、粉連紙、陶磁器、腿帶子、莫大小類、化粧品（白粉、香水香油ノ如キ）、石鹼、齒磨粉、齒磨楊子、文房具、花筵、海產物、罐詰類、密柑、鹽乾魚等ニシテ内石油、砂糖、洋蠟、紙捲煙草等ノ如キ幾分ノ外國製品ヲ除キ他ハ麥酒サイダーニ至ル迄殆ト本邦製品ニ非サルハ莫ク海龍北山城子、朝陽鎮等ノ諸市ニ於テハ勿論僻處ノ一小部落ニ至ル迄本邦品ハ各店頭ニ陳列セラレ宛然當地方市場ヲ獨占シ居レルノ觀アリ而モ各地ヲ通シ日貨排斥等ノ傾向更ニナク逐年本邦品輸入増加ノ趨勢ヲ示シツツアルハ甚タ喜フヘキ現象ナリト言ハサルヘカラス是レ歐洲大戰ノ結果一時外國品ノ輸入杜絶シ一般の物資ノ缺乏ヲ來セルカ爲メ獨リ本邦商品ニヨリテノミ需要ヲ充タシ得タルニ基因スルコト勿論ナリト雖モ此數年來ノ滿洲農作物豐作ト銀高トノ爲支那商ノ購買力著シク増大シタルコトモ亦其一因

タラサルヘカラスサレト我商品ノ販路カ今後歐米各國製品ノ市場ニ現ハルルニ至ルモ尙現下ノ商勢ヲ持續シ得ヘキヤニ相到セハ甚タ寒心ニ堪ヘサルモノアリ試ニ二三商品ニ就キ外國商品トノ賣行ヲ對照スルニ綿糸布類ノ如ク多年來聲價ヲ維持シ來レルモノハ免ニ角煙草ノ如キハ英米トラスト煙ト東亞煙トヲ比較スルニ七、三ノ割合ヲ以テ本邦品ハ前者ニ及ハサルコト遠シ是レ前者ノ販賣方法ノ巧ナルニモ因ルコト乍ラ後者ニ於テ需要者ノ嗜好等ニ對シ殆ト無關心ノ態度ヲ執リ居レカ爲ニ外ナラス又雜貨類ニ就テ見ルモ戰前輸入セラレタル歐米品ト最近輸入セラレタル本邦品トヲ比較セハ本邦品ハ包裝、意匠等ニ就テ何等意ヲ用フル所ナキカ如ク實質ニ於テモ何レモ粗製濫造品タルノ誹ヲ免レス尤モ當地方住民ノ大部分ハ購買資力甚タ低級ナルカ爲メ可成廉價ナル三等品ヲ撰フモノ多キモ價格ノ高下ニヨリテ品物ノ上下ヲ判別スルカ如キコトナク使用上實用的ナルモノヲ賞スル傾向アリ故ニ一朝同種類ノ外國製品輸入セラレ本邦品カ此等外國品ニ對シテ競争的地位ニ置カレム乎前記ノ如キ缺點ヲ有スル商品ハ忽ニシテ市場ヨリ驅逐セララルルニ至ルハ火ヲ賭ルヨリ明ナリ當地方輸入品ノ大部分ハ木阪製品ナルカ同地製品ハ本邦人間ニ於テモ濫造品タルノ批難ノ聲高シ吾人ハ此點ニ就テ特ニ當業者ノ猛省ヲ促スト同時ニ當業者カ當地方住民ノ趣味嗜好ヲ充分研究シ入念精巧ナル品ヲ製出シテ需要者ノ信用ヲ博セムコトヲ希望スルモノナリ又當局者ニ於テモ宜シク輸出商品ノ検査ヲ嚴ニシ荷毛眼前ノ小利ニ惑溺シテ折角贏チ得タル我商權ニ累ヲ及ホスカ如キ濫造品ハ絕對ニ輸出セシメサルコトトシ銳意本邦品ノ聲價ヲ高ムルニ努メ以テ本邦品ノ市場ニ於ケル獨占的地位ノ存續ヲ圖ルコト最モ肝要ナリト思料ス

第二節 本邦品ト外國品トノ競争狀況並輸移入品數量

綿布 綿布ハ住民ノ衣服及材料トシテ缺クヘカラサルモノナルヲ以テ其需要範圍極メテ廣汎ニシテ輸入品中最モ重要ナル地位ヲ占メ居レリ大正八年度中ニ於ケル輸入總額ハ四百八萬六千餘元ニ上リ其内譯ハ本邦品六割五分英國品一割八分支那品一割七分ノ割合ナリ

五七

綿布中最モ需要ノ多キハ大尺布ニシテ花旗布、坎布、打連布等之ニ次ケリ戰前輸入セラレタル英國産花旗布、坎布米國産打連布等ハ今ヤ市場ニ僅ノ賣殘品ヲ留メ新ニ輸入セラルルモノトテハ英國産市布アルノミニテ英國品及支那品ハ殘ト本邦品ニ壓倒セラレ居レリ

大尺布ハ日本品及支那品ノミ種ニシテ就中(日本品)大部分ヲ占ム最モ賣行良キハ桃印及日信(日本品)ニシテ其他本邦品ノ世昌德及劉正大、日本品ノ飛人等之ニ次ケル花旗布及坎布モ日本品、大部分ヲ占メ僅一部ノ支那品輸入セラルルノミ就中最モ賣行良キハ花旗布ニ於テハ龍頭印及桃印(日本品)ノ二坎布ニ於テハ象印(日本品)ナリトス
打連布ハ龍頭印(日本品)七、双鷺印(同上)三ノ割合ヲ以テ日本品ニ於テ獨占シ居レルニ對シ市布ハ全然英國品ノミナリ右ノ外中尺布、套布、清水布、高橋布等(何レモ支那品)ノ輸入アレト其數量數フルニ足ラス尙當地方産ノ綿布ニ就テハ工業ノ章機織房ノ項ヲ參照スヘシ

(1) 大尺布

商標	産地	輸入數量			總計
		海龍	朝陽鎮	北山城子	
桃信	日本	三二五	四二二	三三〇	一、〇四七
目信	同	二六〇	三一五	二七〇	八四五
三童子	同	五〇	七五	三〇	一五五
三羊	同	五	一	二〇	一五五
進寶	同	三二	二一	八五	二五
福壽	同	一一	七	二	一三八
					四八・九九〇
					七・〇〇〇

商標	産地	海龍	朝陽鎮	北山城子	數量	價額
三國	同	九〇	六〇	一五〇	三〇〇	一〇二・〇〇〇
飛人	同	五三	七〇	四五	一六八	五七・一二〇
金子	同	二〇	二五	三〇	七五	二五・五〇〇
世昌	支那	三四	八〇	一五	一二九	九・〇三〇
舉公	同	一四〇	一七〇	二〇〇	五一〇	一一二・四〇〇
劉正大	同	九〇	一〇〇	一三〇	三二〇	七六・八〇〇
比較	同	二〇〇	二二〇	二五〇	六七〇	一六〇・八〇〇
合計	日本品	八七〇	一、〇六五	九六七	二、九〇二	九八〇・八五〇
	支那品	四三〇	四九〇	五八〇	一、五〇〇	三六〇・〇〇〇
		一、三〇〇	一、五五五	一、五四七	四、四〇二	一、三四〇・八五〇

備考 一捆ノ價額桃、三童子、進寶ハ小洋三百五十五元、日信、三章福壽ハ三百五十元三國飛人、臣子ハ三百四十元金子ハ七十元世昌德、公大、劉正大二百四十元ナリ

(2) 花旗布(粗布)

商標	産地	輸入數量			總計
		海龍	朝陽鎮	北山城子	
龍頭	日本	二九〇	五五〇	四三〇	一、二七〇
桃頭	同	一一〇	三八〇	二二〇	七二〇
双龍	同	五〇	一五〇	二二五	四一五
九龍	同	七五	二〇〇	二四〇	五一五
					一五四・五〇〇
					五九

無牌	支那	一〇〇	四二〇	三五〇	八九〇	二八七・四七〇
比較計	日本	五三五	一、三八〇	一、一〇五	二、九二〇	九〇五・二六〇
合計	那品	一二〇	四二〇	三五〇	八九〇	二八七・四七〇
備考	一捆ノ價龍頭ハ小洋三百十元双龍及九龍ハ三百元桃及支那品無牌ハ三百二十三元ナリ	六五五	一、七〇〇	一、四五五	三、八一〇	一、二九二・七三〇

商標	產地	海龍	朝陽鎮	北山城子	數量	價額
軍人	日本	一〇〇	一	七〇	一七〇	四二・五〇〇
象牌	同	三七〇	九〇〇	一八〇	一、四五〇	三六二・五〇〇
無牌	支那	四〇	一七〇	一一〇	三三〇	八二・五〇〇
比較計	日本	四七〇	九〇〇	二五〇	一、六二〇	四〇五・〇〇〇
合計	邦品	四〇	一七〇	一一〇	三三〇	八二・五〇〇
備考	一捆ノ價ハ何レモ小洋二百五十元ナリ	五一〇	一、〇七〇	三七〇	一、九五〇	四八七・五〇〇
打連布(綾本綿)	日本	一一〇	二七〇	三五〇	七三〇	二四八・二〇〇
合計	同	七〇	一〇〇	二二〇	三〇〇	七三・五〇〇
合計	日本品	一八〇	三七〇	四八〇	一、〇三〇	三三二・七〇〇

商標	產地	海龍	朝陽鎮	北山城子	數量	價額
團龍	英國	一一〇	二五〇	一九〇	五六〇	三〇二・四〇〇
團鳳	同	五〇	二〇〇	一七〇	四二〇	二八九・六〇〇
團鹿	同	七〇	六〇	九五	二二五	一五三・〇〇〇
合計	英國品	二四〇	五一〇	四五五	一、二〇五	七四五・〇〇〇
備考	一捆ノ價龍頭ハ小洋五百四十元團鳳及團鹿ハ六百八十元ナリ					

- (5) 市布
- (6) 套布一箇年輸入額約百捆(全部支那品トス)
- (7) 清水布一箇年輸入額約五十捆(同上)
- (8) 中尺布一箇年輸入額約三十捆(同上)
- (9) 縮木綿寧波布及膠布ノ二品多ク歐洲品ノ供給杜絶後本邦品ノミノ輸入ヲ見其年額約三萬餘元ニ達ス主ニ支那人ノ褲子又ハ衣服裏等ニ使用スルモノニシテ格子縞、辨慶縞、立縞、白地立縞等アリ
- (10) 更紗從前露國品多カリシカ昨今本邦品ノミニシテ二十八吋幅三十碼物多シ輸入年額約四五千元主ニ婦人ノ夏衣ニ用ヲル爲メ模様ハ少ニシテ清楚淡白ナルモノ愛好セララル
- 綿絲 綿布ニ次ク主要輸入品ニシテ主トシテ當地方機織房(工業ノ章參照)ニ於ケル本旗布、洋綿布ノ材料トシテ需要多

夕輸入總額八十八萬三千餘元ニ達ス戰前幾分外國品ノ輸入セラレタルモノアレト昨今本邦品ノ獨占スル所トナレリ當地方ニ輸入セラレル綿絲ハ殆ト平絲ノミニシテ鐘淵紡績會社ノ藍魚十六手、東洋紡績會社ノ桃十六手及扇面十六手等其主ナルモノナリ外ニ本邦品日出鶴(撚絲)約十捆並レース糸若干ノ輸入アレト數フルニ足ラスリース糸ハ英國品及支那品ニシテ英國品八割ヲ占ム

大正八年度中輸入セラレタル數量左ノ如シ

商標	產地	輸入數量	數量	價額
藍魚	日本	六二	六三二	二五九、一二〇
桃	同	一〇五	九四五	三九二、一七五
扇面	同	七〇	三〇〇	二二二、〇〇〇
合計	日本品	二三七	一、〇七〇	八八三、二九五
備考	一捆ノ價格ハ藍魚四百十元、桃四百十五元、扇面四百元ナリ			
砂糖	往年英國太古洋行ノ貨物大部分ヲ占メ英國品五割、日本品二割、支那品三割ノ割合ナリシカ日本品ハ價格ノ廉ナルヲ喜ハレ漸次販路ヲ擴張大シテ今ヤ日本品五割、英國品二割三分支那品二割七分ノ割トナレリ尙昨年末ヨリ南滿製糖會社ノ甜菜糖幾分輸入セラレルニ至レリ			
大正八年度中ノ輸入數量及比較左ノ如シ				
品名及商標	產地	輸入數量	數量	價格
白砂糖(印)	日本	五二〇	八五〇	六三、〇〇〇
同(太古)	英國	二五〇	三二〇	二九、四〇〇

紅糖(廣東)	支那	三三〇	一、一七〇	三五、一〇〇
氷砂糖(A印)	日本	四〇	六〇	三、六〇〇
同(太古)	英國	二〇	五〇	一、八六〇
比較計	日本品	五四〇	九一〇	二、四〇〇
	英國品	二七〇	三七〇	三一、二六〇
	支那品	三七〇	五〇〇	三五、一〇〇
合計		一、一八〇	一、七八〇	一三三、九六〇

備考 一包ノ價白砂糖\$印及太古ハ小洋二十八元、紅糖ハ三十元、氷砂糖(A印)ハ二十四元太古ハ二十元ナリ

石油 當地方ハ北山城子ヲ除ク外電燈ノ設備ナク市邑ヲ論セス住民ハ燈火ニ悉ク石油ヲ用ヒ居レルカ爲メ其需要甚タ多ク從來英國品亞細亞印ト米國品美孚印トノ二種ニテ一箇年一萬六千箱内外ノ賣行アリ其數量ニ於テハ兩者略互角ノ間ニアリシカ二三年前ヨリ本邦品福壽印非常ノ勢ヲ以テ割込ミ來レリ

米國品美孚印ハ火先白色ヲ帶ヒ油煙少ク評判甚タ可ナルモ昨年度ニ於テハ其賣行割安ナル英國品ニ如カサリキ英國品亞細亞印ハ火先赤色ヲ帶ヒ光力薄キモ油煙少キ爲メ評判亦佳ナリ

本邦品幸福印及星印ハ油煙多クシテ火舍ニ白色ノ曇ヲ生スルニ拘ハラス價ハ亞細亞印ト同値ナル爲メ支那人ハ之ヲ贖物ト稱シテ餘リ勸迎セサルニ對シ福壽印ハ前記二品ニ比シ品質更ニ劣レルモ格安ナル爲メ却テ好評アリ將來大ニ賣出シ得ヘキ見込アリ

大正八年度中ニ於ケル輸入數量並本邦品對外國品ノ賣行比較左ノ如シ

商標	產地	輸入數量	數量	價額
美孚	米國	一、五七〇	三、五〇〇	六八、八三二
海龍	朝陽鎮	二、一〇〇	七、一七〇	六三
北山城子				

商標	產地	輸入數量			總計
		海龍	朝陽鎮	北山城子	
亞細亞	英國	二、一五〇	四、一五〇	三、五〇〇	九、八〇〇
幸福	日本	一三〇	四〇〇	二二〇	七四〇
福星	同	九〇	三〇〇	一五〇	五四〇
福壽	同	三〇五	八〇〇	四八〇	一、五八五
比較計	日本品	五二五	一、五〇〇	八四〇	二、八六五
	英國品	二、一五〇	四、一五〇	三、五〇〇	九、八〇〇
	米國品	一、五七〇	三、五〇〇	二、一〇〇	七、一七〇
合計	—	四、二四五	九、一五〇	六、四四〇	一九、八三五
備考	一箱ノ價美孚ハ九元六角亞細亞ハ九元幸福、星九元五角福壽ハ八元五角ナリ				一八二、六六四
洋蠟	從來英米品及支那品相半ハシタルモ近年英米品ハ品薄ノ爲メ本邦品地球印地球ニ獅子印輸入額ノ大部分ヲ占ムルニ至レリ				
品質ハ英國品ヲ第一トシ米國品日本品支那品漸次之ニ次ク英米品ニハ支那人ノ新年節句又ハ慶事ニ使用スル紅蠟ヲ製出シ居ルモノアルニ對シ本邦製中ニハ之ヲ發見セス本邦品ヨリ品質粗惡ニシテ高值ナル支那品ノ賣行相當アルハ是レ支那品カ支那人ノ風俗及製品ノ用途ニ適應セルカ爲ニ外ナラス本邦業者ニ於テ今少シク趣好ヲ凝ラシタル製品ヲ供給セハ充分販路ヲ擴張スルコトヲ得ヘシト信ス					
大正八年度中ノ輸入數量其他左ノ如シ					

商標	產地	輸入數量			總計
		海龍	朝陽鎮	北山城子	
地球ニ獅子	同	二〇	二五〇	一七〇	四四〇
美人	同	一二	五二	四五	一〇九
蓬萊	英國	三〇	一九〇	一四〇	三六〇
鳳凰	同	一七	五〇	三二	九九
鷹米	支那	六	五〇	一〇	六六
花牌	支那	一八〇	七〇〇	五〇〇	一、三八〇
比較計	日本品	一二七	八〇二	四二五	一、三五四
	英國品	四七	二四〇	一七二	四五九
	米國品	六	五〇	一〇	六六
	支那品	一八〇	七〇〇	五〇〇	一、三八〇
合計	—	三六〇	一、七九二	一、一〇七	三、二五九
備考	一箱ノ價格日本品ハ何レモ五元二角英國品蓬萊ハ七元二角同鳳凰及米國品鷹ハ六元支那品花牌ハ五元五角ナリ				一八、二二二
原ト全部日本品ナリシカ近來營口ノ支那商關東火柴公司ノ製品多少入來レリ大正八年度中ノ輸入數量及競争狀態左ノ如シ					

雙獅子	同	六〇	七〇	九五	二二五	二、四七五
跑馬	同	八七	一三〇	一一〇	三二七	三、五九七
招財	同	一〇〇	一九二	八〇	三七二	四、〇九二
福壽	同	一五	五〇	一	六五	七、一五
駿馬	同	一二〇	二五〇	二八〇	六五〇	七、一五〇
進歩	支那	二七〇	三八〇	三〇〇	九五〇	一〇、四五〇
國貨	同	二〇〇	二五三	二九〇	七四三	八、一六二
比較計	日本品	九一〇	一二七三	一、四二二	三、六〇六	三九、六〇六
合計	支那品	四七〇	六三三	五九〇	一、六九三	一八、六一二
合計		一、三八〇	一、九〇六	二、〇一三	五、二九九	五八、二一八

價格ハ何レモ一箱小洋十一元ナリ

●鐵嶺製粉會社ノ紅龍印及黃龍印大部分ヲ占ム長春北滿製粉會社ノ虎印モ相當ノ賣行アリ支那品雙鹿ハ吉林恆茂大ノ製品ニシテ品質前三者ニ比シ稍劣リ賣行良好ナラス右ノ外當地地方ニ産スル三玄印アリ黑色ヲ呈シ品質甚タ粗惡ナルモ值安ノ爲メ賣行ハ輸入品ノ倍額ニ達ス(工業ノ章磨房參照)大正八年度中ニ於ケル輸入數量左ノ如シ

商標	產地	輸入數量	總數量	總價額
紅龍	日本	二五、〇〇〇	四〇、〇〇〇	三六、五九〇
黃龍	同	三、五〇〇	五、〇〇〇	七、八〇〇
雙鹿	支那	二五〇	一、〇〇〇	一六、三〇〇
合計		二八、七五〇	四六、〇〇〇	四四、四五〇

比較計	日本品	二八、五〇〇	四五、〇〇〇	四四、三九〇	一一七、八九〇	五五〇、三八七
合計	支那品	二五〇	一、〇〇〇	六〇	一、三一〇	五、八九五
合計		二八、七五〇	四六、〇〇〇	四四、四五〇	一一九、二〇〇	五五六、二八二

備考 一袋ノ價格紅龍及黃龍ハ四元八角虎印ハ三元八角五分雙鹿ハ四元五角ナリ

●煙草 當地地方ハ有名ナル葉煙草ノ原產地ナルヲ以テ住民ノ多クハ廉價ナル土産品ヲ喫用シ居レル爲メ刻煙草(水煙管ニ填メテ喫スル絲煙ト稱スルモノ漢口産多シ)ノ如キモ稍富裕ナルモノノ喫スルアルノミニテ其需要多カラスサレハ此等ニ比シ一層高價ナル紙卷煙草ハ從來官吏商人等ニテ中流以上ノ生活ヲ爲スモノニ非サレハ之ヲ口ニセサリシモ地方ノ開發ト人々ノ發達トニ伴ヒ住民ノ嗜好著シク向上シタル結果近年之レカ需要額頗ニ増加シ當地ノミニテモ年額四萬五千餘元ノ輸入ヲ見ルニ至リ之ニ朝陽鎮及北山城子ノ輸入高及該地方ヨリ與地ヘ向ツテ再移出セラルル數量ヲ加算セハ年額二十萬元ノ多キニ上リ輸入品トシテハ實ニ輕視スルコト能ハサル重要商品トナレリ

紙卷煙草ハ英米トラスト製品信用厚ク從來最多ク輸入セラレ殆ト當地地方市場ヲ獨占シ居タルカ近年我東亞煙草株式會社ニ於テ之ト競争ヲ試ムヘク各地ニ代理店ヲ設ケ割込ニ努メタル結果多少ノ賣行ヲ見ルニ至リタレト尙「トラスト」製品ノ賣行ニ及ハサルコト遠シ今兩者ノ製品中當地地方市場ニ現ハルモノノ種類及輸入數量(海龍、朝陽鎮、及北山城子ノ輸入高ニシテ右三地ヨリ更ニ柳河、輝南、濛江、盤石等ノ諸縣下ヘ再移出セラルル數量ヲ含ム)ヲ舉クレハ左ノ如シ

種類及名稱	數量	價格
單刀 牌(バイレット)	二四〇	九七、九二〇
粉桃 牌(ルビークキーン)	三五	一四、二八〇
高塔 牌(ニューヨーク)	一六三	五二、一六四
合計	六七	

孔雀	牌 (ビーコック)	一五〇	四五、七五〇
翠鳥	牌 (キングフイツシヤ)	九〇	二一、六〇〇
三炮臺	牌 (スリーキャツスル)	一五	六、〇〇〇
前門	牌 (チエンメン)	二	七五〇
燕子	牌 (スワロウ)	二一	一、八九〇
哈德門	牌 (ハタメン)	一二	一、三二〇
扇面	牌 (ファンムーフエ)	八	二、二四〇
合計		七三五	二四三、九一四

2. 東亞煙草株式會社製品

種類及名稱	數量	價額	
立樹	牌 (コ、ア)	一〇〇	七、〇〇〇
月臉	牌 (ワンダー)	五三	七、四二〇
蜜蜂	牌 (ハネビ)	二〇	一、六〇〇
金胡芦	牌 (ゴード)	五	一、二五〇
金槍	牌 (スピヤ)	三	七二〇
金冠	牌 (ヘルメット)	一二	二、一六〇
寶星	(スター)	九	一、九八〇
合計		二二、一三〇	

右兩社製品ノ賣行ヲ觀ルニ英米煙ノ内最モ賣行良キハ「バイレット」ニシテ「ニユーローク」、「ビーコック」之ニ次キ東亞煙

草ニ在リテハ「コ、ア」、「ワンダー」等ナルカ本邦煙ノ輸入數量ハ相數ニ於テハ英米煙ノ約二割七分ニ當ルト雖モ價格ニ於テハ十分ノ一タニモ如カスレ英米「トラスト」カ需要者ノ嗜好ニ適シタル高級品ノ賣込ニ努メ居レルニ反シ東亞煙草會社ハ他ノ支那内地ニ於ケルト同様ノ商略ヲ以テ下層社會ノ需要ヲ當込ミ「コ、ア」、「ワンダー」等ノ下級品ヲ販賣シ居レルカ爲メナリ

高級品ノ賣行下級品ヨリ良好ナルハ一般顧客ノ上等煙草ヲ愛喫スルノ風熾ナルカ爲ニシテ薄資ナル下層労働者ニ於テスラ「バイレット」、「ルビークキン」乃至「スリーキャツスル」等ノ上等煙草ヲ歡迎シ「コ、ア」、「ワンダー」等ノ下等品ニ對シ殆ト一顧タモ與ヘサル有様ナリ然ルニ東亞煙草會社カ斯ル傾向ヲ等閑ニ附シ土産品ト何等選フ所ナキ「コ、ア」級ノ煙草ヲ賣込マントシツツアルハ當地方ノ如キ葉煙草原產地ニ於テハ外國煙トノ對抗上不利尠ナカラサレト東亞煙草會社カ將來「スピヤ」、「ゴード」、「オーナー」等ノ高級品ヲ賣込ム方針ヲ執ラハ高價ナル英米煙ニ對抗シ優ニ相當ノ成績ヲ歛ムルコトヲ得ヘシト信ス包裝、圖案廣告等ノ諸點ニ就キ一言セムニ包裝ハ英米煙ト東亞煙トヲ比較スルニ東亞煙ハ錫箔英米煙ノ夫レニ比シ薄キカ故ニ濕氣ヲ防クニ困難ナルト包方粗雜ニシテ往々口ノ開カレタル儘ノモノヲ見受クルコトスラアリ又包紙ノ圖案ニ就テ觀ルモ英米煙ハ支那ノ國民性ニ適合スル濃厚ナル色彩ヲ選ミ文字ノ配置等ニ就テモ細心ノ注意ヲ拂ヒタル跡アルニ對シ東亞煙ノ圖案ハ清楚單純ニシテ寧ロ貧弱ノ感アルカ如キハ商品ノ賣行ニ至大ノ關係アルヘシ更ニ又英米「トラスト」ニ於テハ廣告ニ多額ノ費用ヲ投シ如何ナル僻遠ノ奥地ニモ大看板ト「ビラ」トヲ配置シ大箱一個毎ニ石版刷ノ美人畫ノ景品ヲ附シ又「バイレット」、「キンクファイシヤ」等ニハ一包毎ニ金銀極彩色ノ寫真畫又ハ銅元一枚ニ相當スル煙草引換券ヲ挿入セリ然ルニ東亞煙草會社ニ於テ斯ル積極的廣告ノ方法ヲ用ヒス可惜英米「トラスト」ニ販路ヲ奪ハレ居ルハ吾人ノ甚タ遺憾スル所ナリ

要之數十年ニ互リ築上ケラレタル英米煙ノ地盤ハ牢トシテ拔クヘカラサルモノアリ東亞煙草會社ニ於テ之ニ對抗シ當地市場ニ割込マントセハ尠少シク廣告ニ費用ヲ投シ賣行ノ促進ヲ圖ルコト必要ナルヘシ

紙類 寫字紙、壁紙、窓紙、包紙等其主ナルモノニシテ年額十二萬五千元ノ輸入アリ日本品大部分ヲ占ム輸入狀況左ノ如シ

1、寫字紙(日本品及支那品)

寫字用トシテハ白官紙、川連紙、粉連紙等ノ輸入アリ白官紙及川連紙ハ何レモ南支那産ニシテ淡褐色ヲ帶ヒ紙質脆弱ナレト書類、帳簿用ノ外ニ騰寫用、筆記用、書翰用トシテ相當ノ需要アリ粉連紙ハ本邦品ノミニシテ紙質ハ前二者ヨリ薄弱ナレト純白色ヲ呈シ價格廉ナル爲メ寫字用ノ外包装用ニモ用ヒ賣行頗ル好況輸入額前二者ノ三倍ニ達ス富士製紙會社製紅鶴、白鶴及金昌等其主ナルモノナリ各一箇年ノ輸入額比較左ノ如シ

品名	數量	價格	備考
白官紙	一五〇扛	三、二四〇 <small>小元</small>	一扛ハ四十斤アリ千八百六十枚モナ普通トス相場小洋二十一元六角
川連紙	二三〇篋	四、三七〇	一篋ハ二十二斤ニシテ三千四百三十二枚アリ相場十九元ナリ紙質ハ白官紙ヨリ劣ルモ賣行甚シ
粉連紙	五〇〇包	二二、〇〇〇	一包ハ四十四斤ニシテ二千八百五十枚アリ相場四十四元ナリ使用範圍廣ク賣行甚モ良シ

2、壁紙、窓紙及包紙(日本品)

當地方家屋 ハ衣食住ノ章下ニ於テモ記述セルカ如ク壁及天井ノ張用ニ窩紙ヲ紙用スルコト多ク窓紙張ナレハ廉皂紙、光耀紙、朝鮮紙等ノ需要多シ古新聞紙ハ壁張ノ下張及坑ノ張用トシテ又廉皂紙及古新聞紙ハ包紙トシテモ賣行良シ朝鮮紙ハ衣服芯ニモ用フ各品ノ賣行左ノ如シ

品名	數量	價格	備考
窩紙	一六、〇〇〇刀	七、五〇〇 <small>小元</small>	一刀ハ九十枚ニシテ重量一斤六兩アリ相場小洋五角トス
廉皂紙、光耀紙	四五〇包	一四、八五〇	一包ハ五百枚ニシテ四十五斤アリ相場三十三元トス

朝、鮮、紙	七五管	三、〇〇〇	一管ハ二百枚ニシテ二十七斤アリ相場四十元トス
古新聞紙	二三〇包	五、六二〇	一包ハ百五十斤ニシテ其相場二十四元ナリトス

3、其他(支那品)

海紙 一二、〇〇〇塊 八一、六〇〇 一塊ハ二十五斤ニシテ三千二百枚トス相場六元八角賣價ニ用フ
夾紙 五〇〇篋 五、〇〇〇 一篋ハ五十斤ニシテ二千二百枚トス相場十元壁ノ下張及靴綿メリヤス肌衣 近年小布袴子、汗襦袢等ノ肌衣代用トシテ愛用セラルルニ至リ年額約一萬五千元ノ輸入アリ全部日本品ニシテ夏物及冬物ノ二種アリ就中冬物ノ賣行良シ冬物ノ内男子用ハ三箇ポケットト附立襟、丸袖ノ衛生衣ト稱スルモノ多ク色ハ淺黃、白、空、茄子色等ナルカ婦人用ハ襟、胸及手頭ニ刺繡ヲ施シ色モ男物ニ比シ濃厚且派手ナルモノ多シ夏物ハ皆天然ニシテ白大部分ヲ占メ色物少シ
タオル タオルモ全部日本品ナリ年額約二萬餘元ノ輸入アリ幅十三吋、十六吋十七吋ノ中等品最モ多ク白地七分淺黃又ハ紅梅ノ縞模樣物三分ノ割ナリ頗ル評判良ク賣行順調ナリ
腿帶子 一箇年輸入總額一萬元ニ達ス日本品六割支那品四割ナリ本邦品ハ綿製ノミナレト支那品ニハ綿製ト縵子製トノ二種アリ支那産綿製ハ品質粗惡ニシテ賣行評判共ニ不良本邦品ハ備前産東郷印最モ勢力アリ將來充分賣出シ得ヘキ見込アリ幅ハ一寸五分、二寸、二寸五分等ニシテ概シテ太幅ノ需要多シ
陶磁器 一箇年ノ輸入總額約八千元内支那品七割、本邦品三割ヲ占メ居レリ尤モ支那品ハ殆ト陶品ノミナルニ對シ本邦品ハ全部硬質磁器ニシテ在來ノ露國品在荷缺乏ノ結果之ト入替リ賣出シタルモノナリ硬質磁器ノ新式食器及茶器ハ奧地開發ト共ニ益其需要増加スヘク將來當地方ニ對スル之カ輸出ハ甚タ有望ナリト信ス磁器中最モ賣行良キハ露國形急須、湯呑、珈琲碗ニシテ三寸、三寸五分及ヒ五寸ノ皿、三分六井、小深、石檢入等之ニ次キ花瓶、灰皿、置物亦相當ノ需要アリ
石鹼 化粧石鹼ハモト露國品英米品等ノ輸入アリ本邦品ノ如キハ甚タ僅少ナリシカ歐洲戰後此等外國品ノ輸入杜絶シ殆ト

本邦品ニ於テ獨占的地位ヲ占ムルニ至レリ目下主トシテ商標ノ通レルハ都ノ花、都ノ玉、利華、双公、楓印等ニシテ此外花王、玫瑰拉、九重等モ相當賣行アリ一箇年ノ輸入總額約壹萬三千元ナリ當地方住民ハ成分實質ノ如何ヨリモ香氣ノ高キヲ嗜好スル傾向アリ本邦品ハ此點ニ於テハ勿論包裝、紙函ノ意匠等ニ於テモ在來ノ輸入外國品ニ對シ一籌ヲ輸セルヲ以テ今後歐米品ノ輸入ヲ見ルニ至ラハ競争上格別有利ノ地位ニアラサルニ付當業者カ此際充分包裝ニ注意シ香氣アル精撰ノ品ヲ輸出シ折角鞏固ナル地盤ヲ築上ケムコトヲ希望ス

洗濯石鹼モ昨今全然日本品ノミニシテ將來大ニ販路ヲ擴張シ得ヘキ見込アリ年輸入額約五千元内外アリ

齒磨粉 本邦品ノミニシテ一箇年ノ輸入額約三千餘元アリ「ダイヤモンド」箱入最モ良ク賣行良ク双美人印、燕印之ニ次クライオン印ハ邦人向ニシテ賣口惡シ

齒刷牙子 全然本邦品ノミニシテ把ニ彫刻ヲ有スル舌擦ナキ剛毛物最モ賣行良シ一箇年ノ輸入額約二千元内外トス

花苳 涼蓆ト稱シ夏季抗上ノ敷物トシテ愛好セラレ年五千餘元ノ輸入アリ三尺ノ六尺物ヲ主トシテ無地又ハ無地ノ中ニ紋花ヲ織込ミタルモノ十中ノ八九ヲ占ム

密柑 歲末ノ贈答品トシテ支那人間ニ好評アリ一箇年ノ輸入額ハ千捆乃至一萬捆ニシテ賣行甚タ好況ナリ輸入時期ハ毎年結氷後舊曆支那月迄ニシテ大連南洋行取扱ニ係ル紀州物及駿州物多シ一捆ハ二箱ニ分ル取引値ハ一捆四元内外ナレト小賣値ハ一箱ニ付二元五角乃至三元ノ高値ヲ示シ需要甚タ多シ

鹽乾魚(日本品) 鹽乾魚ハ中流以下支那人ノ嗜好品トス食魚ノ風ハ近來益々熾トナリ其輸入ハ年々増加シ來レリ今海龍城ニ主トシテ輸入セララル鹽乾魚並其一箇年ノ輸入高ヲ示サハ大凡左ノ如シ

黃華名	邦名	輸入高
ホーレン魚(一名快魚)	ヒラス	約十萬斤
		七、八萬斤

大 媽 哈	マ	ス	五、六萬斤		
小 媽 哈	シ	ヤ	コ	二、三萬斤	
太 刀 魚	タ	チ	ウ	オ	二、三萬斤

右ノ外アヂ、サバ、ニベ、イワシ及小エビ等ノ輸入亦尠ナカラズ

輸入商ハ東關ノ車店(馬車宿)永發店ノ一家アルノミ同店ハ鹽乾魚ノ外東亞煙草及寶田石油ヲモ取扱フ資本金一萬元トス小賣商ハ東關及南關ニ合計十數家アリ大道ニ沿ヒ店頭又ハ露店ニ陳列販賣ス貨物ハ凡テ安東、營口又ハ大連ノモノナレト產地ヨリ直接仕入ルルコトアリ上記永發店ハ開原ノ車店福海棧ヨリ仕入レ小賣商人ニ卸賣シ居レリ消費者ハ城内ノ商人又附近數十支里ノ農民ナレハ若シ朝陽鎮、北山城子ニ輸入セラレ更ニ同地方ヲ經テ與地ニ移入セララル額ヲ合算セハ總輸入額前記海龍城ノ消費額ノ七八倍ニ上ルヘシ

卸賣值段及小賣值段左ノ如シ

名 稱	百斤卸賣值段	一斤小賣值段
黃 花 魚	十元内外	一角四分
ホーレン魚	十二、三元	一角五分
大 媽 哈	十元内外	一角四分
小 媽 哈	六元内外	一角以下
太 刀 魚	十元内外	一角四分
アヂ、サバ	十三、四元	一角六分
ニ	十二、三元	一角五分

備考 例年支那正月前ニハ前記值段ノ三割高ヲ示ス

仕入値段ハ前記卸値ノ三割掛位ナリ
 開原ヨリ當地迄ノ運賃ハ百斤概ネ一元税金ハ仕入價格ノ百分ノ二十八トス
 右鹽乾魚ノ外ニ冬期鄭家屯及伯都訥方面ヨリ遼河又ハ松花江ノ淡水魚輸入セラル鮮魚ノ儘凍ラシタルモノニシテ上流社會ノ需要ニ供セラル輸入額ハ鹽乾魚ノ十分ノ一ニモ如カサルヘシ

第三節 輸出品ノ種類及數量

各重要輸出品ノ市場出廻數量及輸出狀況仕向地等ニ就テハ商業ノ章下ニ於テ各地別ニ之ヲ敘ヘタルヲ以テ本項ニ於テハ唯其種類及數量ヲ摘録スルニ止ムヘシ

種類	重要輸出品數量表	左ノ如シ	數量
大豆	大豆	大豆	四五〇、〇〇〇
高粱	高粱	高粱	一六〇、〇〇〇
玉蜀黍	玉蜀黍	玉蜀黍	二〇〇、〇〇〇
粟	粟	粟	四〇、〇〇〇
小麦	小麦	小麦	一五、〇〇〇
大麦	大麦	大麦	一〇、〇〇〇
水稻	水稻	水稻	七五、〇〇〇
陸稻	陸稻	陸稻	八、〇〇〇
黑豆	黑豆	黑豆	二五、〇〇〇

小豆	小豆	小豆	一〇、〇〇〇
粳米	粳米	粳米	六〇、〇〇〇
綠豆	綠豆	綠豆	五、〇〇〇
青豆	青豆	青豆	四、〇〇〇
藍豆	藍豆	藍豆	二、一五〇、〇〇〇
業煙草	業煙草	業煙草	六、五〇〇、〇〇〇
麻	麻	麻	八五〇、〇〇〇
燒酒	燒酒	燒酒	四五〇、〇〇〇
豆油	豆油	豆油	五八、〇〇〇
豆粕	豆粕	豆粕	八七、六三〇
板材	板材	板材	五、〇〇〇
櫃套	櫃套	櫃套	二、〇〇〇
棺材	棺材	棺材	五〇〇
椽子	椽子	椽子	七、〇〇〇
標子	標子	標子	五、〇〇〇
柱脚	柱脚	柱脚	一一、〇〇〇

備考 一石ハ我一石九斗三升、一斤ハ約我百三十八匁ニ相當ス農産物ニ就テハ農業ノ章ヲ燒酒、豆油、豆粕等ニ就テハ工業ノ章ヲ又材木ニ就テハ林業ノ章ヲ夫々參照スヘシ

第八章 工業

七六

當地方ハ開發日尙淺ク于今農業開墾時代ニ在ルヲ以テ諸般ノ工業未タ幼稚ノ域ヲ脱セス各市邑ニ於ケル支那人固有ノ各種製造工業ノ如キモ概テ商業若クハ農業ノ副業トシテ經營セラレタルモノ多キカ爲メ大規模ノモノ至ツテ鮮ク機力ヲ用ヒタル工業ノ如キハ北山城子ニ於ケル電燈業ヲ除外之ヲ見ルコトヲ得ス

當地方住民ノ工業トシテ數フルニ足ルモノハ油房(搾油所)、燒鍋(酒造所)、磨房(製粉所)、磚窑(煉瓦製造所)、機織房(織物業)、染房(染物業)、皮行(製革所)等ナルカ就中主ナルモノヲ油房、燒鍋、磨房及機織房ノ四ト爲ス
今此等工業ノ概況ヲ述フレハ左ノ如シ

第一節 油房

油房トハ大豆、蘇子、胡麻等ノ種子ヲ原料トシテ油ヲ搾取シ其殘滓ヲ以テ此等ノ餅(大豆ノ搾粕ヲ豆餅、蘇子ノ搾粕ヲ蘇餅、胡麻ノ搾粕ヲ芝麻餅ト云フ)ヲ製造シ兼テ製品ノ販賣ニ從事セルモノヲ云フ

大豆ノ原産地タル當地方ニ於ケル油房業ノ將來ハ甚タ有望ナルモノアリト雖モ現在管内各地ニ於ケル大小油房ハ何レモ規模燒鍋等ノ兼營スル所ニ係リ爲メニ其生産能力大ニ逼塞セラレ居レリ

油房ニハ普通一盤乃至三盤ノ碾子(臼)ト一基乃至二基ノ搾子(搾油機)ヲ備付ク

碾子トハ原料ヲ碾碎スル一種ノ臼ニシテ石盤ト石車トヨリ成ル(普通徑五尺内外、厚サ一尺餘、重量約八百貫)ニハ牛又ハ驢三四頭ヲ繫キ之ヲシテ石盤ノ周圍ヲ馳走シツツ石車ヲ同盤上ニ轉セシム石車ノ上方ニハ大ナル方形ノ漏斗様ノモノヲ吊シアリテ之ニ盛リタル大豆ハ石車ノ回轉ト共ニ間斷ナク石盤ト石車トノ間ニ漏下シテ壓碎セララルル裝置ニシテ之ヲ碾子一盤ト稱ス

搾油機ハ堅固ナル四本ノ柱ヨリ成リ柱基ハ地中ニ墾タ打立テラレ其上部及下部ハ横木ヲ以テ貫キ太キ麻繩ヲ以テ幾重ニモ之ヲ穿付ケタリ搾油機ノ兩側ニハ天井ヨリ垂下セル鐵繩又ハ木槌各一個並機ノ底下ニハ油ヲ受クヘキ桶ヲ備フ

碾子ヲ以テ挽割リタル大豆ハ麻袋ニ納メ釜中ニ投シテ約四十分間蒸煮シ之ヲ輪形ノ大框(徑一尺八九寸乃至二尺厚一寸五分内外)ニ移シテ亞型ヲ作ル

大框ノ内側ニ沿ヒテ幅五六分ノ鐵輪二個アリ之ニ大豆ヲ移スニ先テ框ノ中央ニハ油草ト稱スル藁ノ如キ草ノ束ネタルモノヲ置キ中央ヨリ四周ニ向テ之ヲ擴ゲ其上ニ蒸煮セル大豆ヲ盛り上ヨリ踏ミ固メ外輪ノ框ヲ取去ルトキハ豆ハ鐵輪二條ニテ外側ヲ保護セラレ完全ニ框形ヲ保存ス斯ノ如キモノヲ五枚乃至七枚作り其中間ニ鐵板ヲ挿置シテ壓搾機内ニ重積シ上方ヨリ壓搾板ニテ押ヘ兩側ニ垂下セル槌ヲ以テ横木ト壓搾板トノ間ニ楔子ヲ打込ミ漸次之ヲ壓縮シ鐵輪ノ間隔ノ相密着スルニ至リテ止メハ蒸煮セル大豆ノ含有スル油ハ悉ク搾出セラレテ機ノ下部ナル受盤ヲ經テ溜桶ニ流込ミ鐵輪二個ノ間ニハ豆餅ノミ殘ルモノトス

當地方油房ノ作業期間ハ概テ舊曆九月ヨリ十二月ニ至ル四箇月間ニシテ其他ノ時期ニ於テハ作業スルモノ少シ是レ農産物出廻季ニ入ラハ資本ヲ固定セシメスシテ安價ナル原料ヲ買入得ルト此時期ニハ農家閑散トナルカ爲メ自然低廉ナル勞働賃銀ヲ以テ生産シ得ルカ爲ニ外ナラス

油房ニ於ケル使用人ハ雜役夫ノ外ニ普通一班(一組)乃至二班ノ職工ヲ雇用セリ一班ノ人員ハ三名乃至四名ナレト小家ニテハ包梁的(大框ニテ豆型ヲ造ル係)打錘的(搾油機ノ槩子ヲ打込ム係)趕碾子の(臼ヲ挽ク係)ノ三名ヲ使用セリ

農家平均一日ノ生産能力ハ豆油百斤豆粕三十枚内外ニシテ一班ノ人員ノ生産能力ハ一日一碾一搾ニヨリ豆粕四袋(一袋ハ大凡五十二斤モノ五枚トス)乃至六袋ヲ製出スルヲ以テ限度トナス

豆粕ニハ大凡小丸ノ區別アリ大丸ハ五十二斤モノニシテ主ニ輸出トシ小丸ハ二十六斤モノニシテ其地消費ニ充ツルモノ多シ小丸ニテ十三斤、二十斤、二十八斤、三十斤等ノモノアレト取引ノ單位ニハ凡テ五十二斤若クハ二十六斤ヲ用フ當地

七七

ニ於ケル取引相場ハ大丸一枚小洋一元四角小丸一枚七角ナリ
 油房ニ於テハ亦大豆ノ外ニ蘇子(荏胡麻ノ種子)ヲ搾油ス蘇子ノ殘搾ヨリハ蘇餅ヲ製造ス蘇餅一枚ノ重量ハ二十五斤(原料
 蘇子九升)ニシテ十枚ノ出油量ハ九斤餘ナリ粕ハ家畜ノ飼料ト爲ス其價格ハ一枚小洋三角五分内外トス
 管内各地ニ於ケル斯業者ノ數ハ合計六十八戸ニシテ一箇年ノ生産額ハ豆油百二十三萬四千三百斤豆粕十四萬一千四百枚
 (一枚五十二斤トシテ)ナルカ今之ヲ各地方別ニヨリ示ス時ハ左ノ如シ

商號	經營者名	所在地	資本金使 用人數	生産額		備考
				一日搾 油斤數	一年搾 油斤數	
日興油房	劉瑞廷	海龍東關	10	26,000	25,000	7,500
天益油房	董紀川	同 南關	8	16,000	10	6,100
德隆油房	張季林	同 西關	8	19,000	3	6,750
恒興源	李思倍	朝陽鎮北街	5	10,000	3	9,800
慶盛恒	李松萍	同	3	19,800	2	8,700
天合慶	劉春團	同 東街	4	14,000	3	4,000
通合成	天陰堂	同	3	11,100	3	7,500
泰和油房	呂利山	同	5	13,000	3	4,100
萬全號	董履豐	北山城子 東街	4	10,000	4	17,100
天興當	張思榜	同	3	18,000	3	5,400
東興成	馬維翰	同	3	17,900	3	6,600

路油房	路朱亭	同	3	13,000	3	7,500
全順成	邵思沈	同	3	10,000	4	9,000
双盛當	李蔭軒王亭	同	4	11,000	4	7,100
公濟當	劉世鄉	同	4	15,000	3	6,500
雲成興	王雲	同	3	30,000	3	6,900
萬發慶	李鳳明	同 西街	3	28,000	3	7,300
普益恒	劉錫三	同	3	14,000	3	6,700
仁發合	張榮貴	同	3	8,000	3	2,500
福興成	張在芝	同	3	16,100	3	5,000
永增源	劉漢亭	同	3	14,000	3	4,300
福發祥	郭發相	同	4	35,000	3	8,800
慶和成	劉慶珍	同	3	33,000	3	5,400
福興海	坤沈玉	同	3	18,000	3	3,500
慶茂泉	張璽	同	3	16,000	3	5,100
源恒店	康百川	同	3	14,000	4	7,500
合發盛	王義恒	同 南門裡	4	10,000	4	4,000
德盛成	張香貴	同 西街	3	27,000	3	4,500
海龍縣合計二八戸			21	300,000	1	94,350
柳河縣						七九

豆粕ハ大丸五十二斤
 換算シタル數

永春源	福興泉	萬泉湧	寶源湧	義增湧	福興源	天興合	萬盛德	長興泉	增順德	德隆昌	天興源	廣德源	廣德油房	三合永	同源湧	信義永	春發湧	同興昌	
孫子榮	馬會林	劉金堂	馬鴻林	劉永山	李乾一	程某	雷某	張慶元	張慶元	張慶元	張慶元	張慶元	張慶元	李慶思	謝永安	陽百年	李子新	趙希庚	
馬鹿溝	七聖祠	同	同	同	同	五道溝	同	同	同	南山城子	碗口街	向陽鎮	青溝子	同	同	同	同	柳河	
二〇〇〇	二〇〇〇	八〇〇	一五〇〇	一〇〇〇	三〇〇〇	一〇〇〇	四〇〇〇	五〇〇〇	六〇〇〇	四〇〇〇	二〇〇〇	二〇〇〇	二〇〇〇	二〇〇〇	二〇〇〇	三〇〇〇	三〇〇〇	三〇〇〇	三〇〇〇
四	二	三	四	二	二	二	六	六	六	六	五	五	五	六	一〇	一〇	二	二	二
一〇〇	四〇	五〇	五〇	五〇	五〇	五〇	五〇	五〇	五〇	四〇	五〇	五〇	五〇	六〇	六〇	六〇	六〇	六〇	六〇
三〇〇〇	三〇〇〇	二五〇〇	二五〇〇	二〇〇〇	四〇〇〇	二〇〇〇	五〇〇〇	五〇〇〇	六〇〇〇	六〇〇〇	五〇〇〇	七〇〇〇	七〇〇〇	五〇〇〇	八〇〇〇	一〇〇〇〇	一〇〇〇〇	一〇〇〇〇	一七〇〇〇
五〇	二八	二八	二〇	二八	二八	二八	二五	二五	二八	二二	二八	二八	二八	三〇	三六	三六	三六	三五	三五
九〇〇	八五〇	六〇〇	九〇〇	七〇〇	一〇〇〇	六〇〇	一〇〇〇	一八〇〇	一〇〇〇	一〇〇〇	一八〇〇	一七〇〇	一七〇〇	二〇〇〇	四〇〇〇	四〇〇〇	四〇〇〇	四七〇〇	五〇〇〇

八〇

會源隆	源興東	德勝家	義和居	永興德	福順祥	永興泉	寶順東	福和祥	魁記	永成德	齊家	致和長	寶泰興	福興和	興合湧	天合泉
王鑽珠	劉和三	王振東	張德財	李春德	楊夢松	谷豐成	邱鳳林	趙金滿	王步之	齊德新	葉筱鳳	張錫五	李長吉	同	同	某
三源浦	大荒溝	孤山子	同	同	同	同	同	同	同	同	同	同	同	同	同	同
一五〇〇	一五〇〇	一〇〇〇	一〇〇〇	一〇〇〇	一〇〇〇	八〇〇	八〇〇	一〇〇〇	一〇〇〇	一〇〇〇	八〇〇	八〇〇	五〇〇〇	三〇〇〇	三〇〇〇	三〇〇〇
三	二	五	五	五	四	四	四	五	五	四	四	四	三	三	三	三
五〇	五〇	六〇	六〇	六〇	六〇	五〇	五〇	六〇	六〇	六〇	五〇	五〇	四〇	四〇	四〇	四〇
一八〇〇	一六〇〇	八〇〇〇	八〇〇〇	八〇〇〇	八〇〇〇	六〇〇〇	七五〇〇	五〇〇〇	八〇〇〇	七八〇〇	六〇〇〇	六〇〇〇	三六〇〇〇	二九〇〇〇	一七五〇〇	一八〇〇〇
二四	二四	四〇	四〇	四〇	四〇	四〇	四〇	四〇	四〇	四〇	四〇	四〇	四〇	四〇	四〇	四〇
三〇〇	五〇〇	三〇〇	三〇〇	三〇〇	三〇〇	二〇〇	二〇〇	三〇〇	二八〇	二八〇	二五〇	二五〇	三〇〇	八〇〇〇	八〇〇〇	

豆粕ハ大丸五十二斤ニ換算シタルモノ

萬隆和	龐向陽	輝南大街	一五〇〇〇	六	四五〇	八〇〇〇	九〇	一六、二〇〇	
慶源長	于秀廷	同	八〇〇〇	五	三七五	六七五〇	五	三、五〇〇	
天增興	陳在中	同	一五〇〇〇	七	五五	九四〇〇〇	一〇五	一八、九〇〇	
天王盛	楊王還	同	東門裡	八〇〇〇	五	三〇〇	三六〇〇〇	六〇	七、五〇〇
輝南縣合計四戶					一四、六〇〇	三三	一、二九五〇	一四、〇二五	
總計	六八戶				一三三、五〇〇	三〇九	一、三三四〇〇	一四、四一〇	
								同上	

右表豆粕生産額中輝南縣ニ於ケル約一萬四千枚及柳河縣様子哨地方ニ於ケル二千餘枚ハ全部朝陽鎮ニ集散シ柳河縣(様子哨地方ヲ除ク)ニ於ケル産額ノ大部二萬六千枚ハ北山城子ニ於テ取引セラル要之當地方ニ於ケル豆粕集散地ハ朝陽鎮、海龍、北山城子ノ三所ニシテ集散高ハ北山城子首位ヲ占メ朝陽鎮之ニ次キ海龍最モ少シ右三地ニ於ケル例年ノ取引高左ノ如シ

北山城子	八五、七〇二枚	單位一枚ニ付大九五十二斤
朝陽鎮	三七、一三五枚	同上
海龍	一〇、九五七枚	同上

右ノ内沿線地方へ移出セラルル數量ハ凡ソ八萬七千六百枚ニシテ殘部ハ地方ニ於テ消費セラルルモノト見テ差支ナカルヘシ各地ヨリ移出セラルル數量左ノ如シ

北山城子	六五、〇〇〇枚
朝陽鎮	二一、一三〇枚
海龍	一、五〇〇枚
合計	八七、六三〇枚

豆油ハ當地方住民ノ食料品トシテ缺クヘカラサルモノニシテ如何ナル料理ニモ之ヲ用ヒサルナク從テ需要甚タ多ク各油房ニ於テモ製油ヲ主眼トシ其需要額ニ應シテ作業シツアル狀態ナレハ他地方へ輸出セラルル額ハ甚タ少ク其額ハ朝陽鎮ヨリ盤石、樺甸兩縣へ約三萬斤輝南ヨリ濛江地方へ一萬八千斤柳河地方ヨリ開原縣へ一萬斤合計五萬八千斤ニ過キス殘部百十七萬六千斤ハ當地ニ於テ消費セラル

豆油百斤ノ取引相場ハ小洋十九元ニシテ小賣値ハ百斤二十四元豆粕及豆油ノ取引並之カ取引ニ要スル税金諸掛等ニ就テハ取引慣習ノ項ニ於テ詳述シ置ケリ

第二節 燒鍋(燒酎釀造所)

燒酎釀造業ハ油房業ト相並ヒテ當地方ニ於ケル諸工業中最モ重要ナル地位ヲ占メ居レリ釀造原料タル高粱、大豆、大麥、玉蜀黍、小豆等ハ何レモ當地方特産物ナレハ供給甚タ豊富ナルノミナラス釀造ノ方法亦頗ル簡易ニシテ生産費至廉ナレハ斯業ハ當地方ニ於ケル最モ收利ノ多キ事業ノ一トシテ大ニ嚆望セラル

西豐、西安、東豐及北山城子一帶ノ地ハ斯業經營上最モ緊要ナル用水不良ニシテ燒鍋ノ發達ヲ見サレト當管内中柳河輝南兩縣ノ南半ハ水質酒造ニ恰適シ海龍一帶亦北山城子以西ノ地ニ比シ水質良好ナルカ爲メ海龍、柳河、輝南ノ三縣下ヲ通シテ斯業者ノ數四十九戸ヲ算シ一年間ノ生産額總計七十二萬三千斤ニ上リ内鐵嶺開原東豐、西豐及西安ノ諸縣へ輸出セララル四十萬斤ト濛江縣へ輸出セララル五萬斤トヲ合シ輸出總額四十五萬斤ニ達セリ

當地方ニ於テハ斯業ノ專業トシテ經營セラルルモノ稀ニシテ多クハ糧雜貨店當舖等ノ如キ土地有數ノ豪富ニヨリ油房磨房等ト同一資本ノ下ニ經營セラレ居リ各家共充分ニ其生産能力ヲ活用スルコト能ハサル爲メ現在ニ於テハ僅ニ當地方ニ於ケル消費高ノ餘剩ヲ輸出シツツアルニ過キサルレト將來斯業者カ燒鍋ヲ一個ノ專業トシテ銳意之カ經營ニ當ルニ至ラハ優ニ一ヶ年九十萬斤ヲ他地方ニ輸出シ得ヘシ

燒鍋ハ油房ト同様糧機ト同一構内ニ設ケラルルヲ通例トシ(是レ原料ノ買入製産品ノ販賣上便宜多キカ爲メナリ)普通方ニ
町餘ノ廣大ナル敷在ヲ構ヘ堅固ナル塀ヲ以テ繞ラシ内庭ニハ數百輛ノ糧車ヲ入ルヘキ空地ト穀物ヲ囤積スヘキ設備トヲ有
セリ空地ハ糧機業ニ使用スルモノニシテ布疋雜貨ノ如キ輸入品並ニ特産物ノ取引(車上賣買)乃至燒鍋油房等ノ製品ノ販賣
等皆此處ニ行ハル構内ニハ醸造場及材料倉庫(糧機)布疋雜貨賣店(糧機ノ兼營)ノ如キ建物ヲ有シ各種ノ營業手廣ク行ハ
ル

燒酎ノ製法ハ何レモ土法ニ依リ先ツ高粱ノ蒸シタルモノニ麴及釀母水ヲ加ヘテ充分ニ攪拌シ其釀酵スルヲ俟テ之ヲ上部ニ
氣孔ヲ有スル釜中ニ移シ強火ヲ以テ釜下ヨリ蒸ス釜ノ中間ニハ木笥子ト稱スル簧アリテ底部ニ貯ヘタル熱湯ヲ限レルカ爲
メ茲ニ釀酵セル釀素ハ木笥子ノ上ニアリテ蒸汽ノ爲メニ熱セラレ蒸發シテ氣孔ヨリ釜上ノ貯水管内ニ蟠旋スル錫製ノ蛇管
ヲ通過シ冷却シテ燒酎トナリ管口ヨリ滴下スル裝置ナルカ未タ甚タ幼稚ノ域ヲ脱セス其蒸溜中酒精分ノ發散シ去ルモノア
ルト強テ之レカ發散ヲ防止センカ爲メ貯水管内ニ於ケル冷却ヲ完全ナラシムル時ハ蒸發シタル酒精ト共ニ氣孔ヨリ蛇管内
ニ導カレタル水蒸汽モ同時ニ冷却セラレテ燒酎ハ稀薄トナリ易キカ如キハ共ニ蒸溜裝置ノ不完全ニ基因スルモノニシテ相
當改良又ハ考案ノ餘地アルヲ認ム

醸造工ハ四名乃至六名ヲ一班トシ各家一班乃至二班ノ職工ヲ雇用セリ一班ノ職工ハ管鍋的(蒸溜係)、看火的(窖燒係)、辦
麴子的(麴造)、蒸高粱的ヨリ成リ蒸溜釜一個、窖一個ヲ受持テ普通一日五回ノ蒸溜ヲ行ヘリ作業時間ハ午前一時頃ヨリ午
前七時頃迄トス是レ蒸溜器ノ冷却裝置不完全ナルカ爲メ外氣ノ溫度高騰ヲ忌ムカ爲メナリ以茲燒鍋ハ夏季中休業シ冬季ニ
至ラハ一蒸溜器ヲ以テ一日二班ノ作業ヲ爲スモノ少ナカラス
一班ノ所要原料(五回ノ蒸溜ニ要スル)ハ普通高粱四石五斗(支那斛ニシテ我九石ニ當ル以下同)麴子(麴)百個(一個ハ重量
二斤半)ニシテ一日一班ノ人員ニヨリ製出セラルル燒酎ハ蒸溜ノ回數及各一回ニ蒸溜スル原料ノ多寡ニモ依レト普通四百
三四十斤ニシテ副産トシテ酒粕二十八筐(一筐ノ重量ハ約七十斤)ヲ得酒粕ハ乾燥セシメ肥料トシテ賣却ス

麴子ハ大麥一石、小豆二斗、大豆一斗ヲ以テ作レルヲ最上トスレト此ヨリ安價ナル高粱、小豆、小麥、蕎麥、玉蜀黍等ヲ
適宜混入シテ作ルモノ多ク當地ニテハ普通高粱一石、玉蜀黍二石ニ對シ大麥二斗、小麥六升、玉蜀黍八升ノ割ヲ以テ作リ
タル麴子ヲ加ヘテ釀造シ居レリ

如此ニシテ製出シタル燒酎ハ酒囊ト稱スル容器(竹又ハ柳ヲ以テ編ミタル籠ニ内外ヨリ澁紙ヲ張リタルモノニシテ輸送又
ハ保存ニ至便ナリ)ニ容レ密封シテ市場ニ賣出ス
一囊ノ容量ハ二百斤(小囊トシテ百四五十斤ヲ容ルルモノモアリ)ニシテ當地ニ於ケル百斤ノ相場ハ卸値(問屋卸)ニテ小洋
十七元小賣值(酒屋卸)ニテ小洋二十二元ナレハ一囊ノ取引值段ハ普通三十八九元見當ナリ
今之ヲ酒屋(酒屋)ニ於ケル一斤ノ賣值小洋二角六分ニ比較スルトキハ税金ヲ差引クモ尙非常ノ値開アルヲ見ル之レ生産費
ノ至廉ニシテ燒鍋ノ收利多キヲ證スルモノナリ
今一囊ニ對スル百支里ノ運賃ヲ小洋四角五分ト見積リ各地ニ運出スルニ要スル運賃標準ヲ算出スレハ左ノ如シ

- 至 東 豐 (自海龍) 小洋 〇・二七
- 至 西 安 (同) 〇・六八
- 至 西 豐 (同) 〇・九九
- 至 開 原 (同) 一・六五
- 至 濠 江 (自樣子哨) 〇・六三

税金及諸掛左ノ如シ
一、税金
酒 造 稅 每百斤
燒 酒 票 課 一年

一兩四錢(現銀ノ相場ニヨル)
四百一兩(同)

酒公賣稅
消費稅
穀物取引稅

每百斤
土地ニ於テ消スモノニ就テ
買主タル燒鍋ノ納ムルモノ

大洋一弗二十仙(當小洋一元四角四分)
從價二分
從價一分五厘

二、諸掛

燒鍋カ問屋(即チ經營主ヲ異ニスル他ノ糧棧又ハ之ニ屬スル仲介)ノ手ヲ經テ製品ヲ賣捌ク場合ニハ問屋手數料トシテ賣主タル燒鍋ハ從價二分ヲ支拂ハサルヘカラサルモ多クノ場合ニ於テ燒鍋ハ糧棧ト經營主ヲ同フシ問屋手數料其他ノ諸掛ヲ要スルコトナシ

管内各地ニ於ケル燒鍋ノ生産狀況並ニ消費狀況左ノ如シ

商號	經營者名	所在地	資本金	使用人數	生産高	摘要	
					能一日ノ生産力	一箇年ノ生産能力	
海龍縣							
東興湧	王富江	海龍西關	15,000	63	400	2,280	生産高ノ全部ハ海龍及附近村落ニ於テ消費ス
寶盛長	哈杏林	同東關	1,000	73	450	2,610	
萬興泉	劉孟九	朝陽鎮西街	20,000	107	1,000	3,800	生産高十萬五千斤ノ内九千六百斤ハ海龍へ輸出シ殘九千四百斤ハ朝陽鎮及附近村落ニ於テ消費ス
恒興源	李思倍	同北街	30,000	250	1,000	3,500	
慶盛恒	李松萍	同北街	25,000	250	1,000	3,100	
積盛湧	崔萬珍	六八旦	10,000	70	400	1,460	生産高ノ全部ハ六八旦及北山城子地方ニ於テ消費ス
德興源	會社	五人班	25,000	250	800	3,500	生産高ノ全部ハ五人班及北山城子地方ニ於テ消費ス

海龍縣合計

七戸

16,000

370

10,160

柳河縣

利生泉	會社	南山城子	10,000	100	1,100	16,000
公巨源	會社	向陽鎮	10,000	80	700	10,000
會源俊	鄒辰炳	三源浦	10,000	70	800	10,000
永春源	係子榮	馬鹿溝	20,000	150	1,000	3,700
寶源湧	馬鴻林	五道溝	10,000	150	800	14,500
萬泉湧	劉金堂	同	10,000	100	400	800
福興泉	馬會林	七聖祠	6,000	50	200	600
復泉燒鍋	楊永德分店	大肚子	10,000	80	400	10,000
義興燒鍋	楊永德	孤山子	10,000	100	800	15,000
魁記燒鍋	趙廣發	同	10,000	200	400	11,000
寶泰興	張錫五	様子哨	5,000	70	500	4,000
天合泉	郡某	同	30,000	75	500	25,000
興順燒鍋	干湖	哈拉河口	150,000	80	1,000	105,000

吉隆泉	王相臣	勝水河子	八〇〇〇	六〇	五〇〇	七〇〇〇〇
廣順燒鍋	劉甫泉	通溝	一〇〇〇〇〇	七〇	五〇〇	八〇〇〇〇
福盛海	候世五	享通山子	五〇〇〇〇	七〇	五〇〇	四〇〇〇〇
柳河縣合計	一六戶		六六六〇〇〇	二三八	一	四九〇九〇〇
輝南縣						
萬隆泉	龐字元	輝南城裡	一五〇〇〇	二二〇	六〇〇	一四〇〇〇
萬隆泉支店	龐字元	同樓街	六〇〇〇	三〇〇	三〇〇	八〇〇
裕盛源	董毓秀	同大場園	一〇〇〇〇	九五	四〇〇	一〇〇〇〇
輝南縣合計	三戶		三二〇〇〇	二一五	一	二五八〇〇
總計	二六戶		八五〇〇〇〇	一〇四八	一	七四〇〇〇〇

備考 右表中各縣ノ産額ヲ按スルニ柳河縣ノ四十九萬九百斤ヲ最トシ海龍縣ノ二十萬三千六百斤之ニ次キ輝南縣ノ二萬五千八百斤ヲ最少トス輝南縣ノ産額少ナキハ同縣ノ縣治日向淺ク諸般ノ産業未タ其緒ニ就カサルカ爲メニシテ柳河縣ノ産額海龍縣ノ上ニアルハ海龍縣ノ水質柳河輝南兩縣ニ比シ不良ナルヲ示スモノナリ

第二節 磨房(製粉業)

磨房トハ人力又ハ家畜ノ力ニ依リ舊式挽磨ヲ使用シ穀粉又ハ挽割ヲ製シ或ハ脱穀ニ從事スル所ヲ云フ
管内各地ニ於ケル斯業者ハ主トシテ小麥ヲ原料トシテ製粉シ居レルカ顧客ノ注文ニヨリテハ蕎麥、玉蜀黍等ノ製粉ヲ爲ス

コトアリ但數量ハ甚タ多カラス斯業者ノ數ハ海龍、柳河、輝南三縣ヲ通シテ合計百六戶其一箇年間ノ小麥製粉高ハ總計二百三十七萬三千斤ニ上リ輸入小麥粉數量ノ略倍額ニ當リ當地住民ノ工業中第三位ヲ占メ居レリ
各家使用ノ挽磨ハ大サ略ホ一定シ居リ上磨ハ直徑二尺厚約七寸重量四十五貫内外ニシテ基磨ハ直徑二尺厚三寸内外ナリ其下ニ受盤アリ上磨ニ固定シタル木桿ニハ家畜ヲ繫キ受盤ノ外側ニ設ケタル木柵ノ外ヲ馳走セシム
磨房ニヨリテ製出セラルル小麥粉ノ品質ハ機械製粉ニ比シ遙ニ劣等ニシテ灰色ヲ帶ヒ穀粉、精糖、石粉等ヲ含有スレト價格ハ百斤小洋十一元内外ニシテ輸入ノ機械製粉ニ比シ三四割ノ格安ナルカ爲メ當地住民ノ大部分ハ之ヲ用ヒ居レリ
管内各地ニ於ケル斯業ノ一般狀況左ノ如シ

●海龍 海龍ニ於ケル磨房ハ合計九戶ニシテ此資本金合計小洋八千二百元ナルカ其多クハ雜貨店若クハ糧棧等ニヨリ經營セラレ居レリ各家何レモ小麥蕎麥等ヲ製粉シ居レルカ就中小麥首位ヲ占ム各戶一日ノ平均製粉能力ハ百二十斤(原料小麥三斗)ニシテ一箇年間ノ生産高ハ合計十八萬六千斤ナリ製粉法ハ何レモ土法ニヨル、磨臼ノ備付數ハ各戶一個乃至三個ニシテ動力ニハ凡テ挽磨ヲ使用セリ製出品ハ海龍、朝陽鎮及附近村落ニ於テ消費ス
●北山城子 北山城子ニ於ケル磨房モ亦糧棧雜貨店ノ副業ニ係リ本業ヲ専門トスルモノ極メテ稀ナリ製粉ノ方法ハ何レモ土法ニヨリ一戶一磨乃至三磨ヲ供フ營業戶數大少合シテ六十二戶此資本金合計八萬六千元ニシテ一戶當リ多キハ三千元少ナキハ五六百元ナリ

當地ニ於ケル製粉器ハ合計九十磨内外アリ主ニ小麥ヲ製粉ス一日一戶ノ製粉能力ハ平均百二十斤内外ニシテ一箇年ノ總産額ハ約百五十萬斤ナリ製出ノ小麥ハ專ラ北山城子及六八且地方ニ需要スルニ止レリ
●朝陽鎮 朝陽鎮ニハ磨房ノ專業者ナキモ比較的大ナルモノ十家アリ一家ノ平均製粉高ハ小麥二百斤ニシテ一個年ノ總産額十萬斤ヲ下ラント是亦土地ノ需要ニ充ツルニ足ラス
●柳河 柳河ニハ斯業者五戶アリ各戶多クハ一盤ノ磨臼ヲ備ヘ内ニ二盤ヲ備フルモノ二戶ニ過キス一戶一日ノ製粉高ハ普通百

二十斤(原料小麥三斗)ニシテ全戸一箇年ノ製粉額ハ約十二萬五千斤ナリ
 ●●●● 孤山子 斯業者九戸アリ各戸一磨ヲ有スルモノ多ク二磨ヲ備フルモノ稀ナリ一日平均麥粉百三十斤(原料小麥四斗)ヲ製出
 ス年産額大約十六萬二千斤ナリ
 ●●●● 輝南 斯業者十一戸アリテ一日ノ製粉高平均百四十斤(原料小麥四斗)ニシテ年産額ハ約三十萬斤ナルカ之ヲ以テ輝南
 縣下ノ需要ヲ充シ居レリ

第四節 機織房

管内ニハ大規模ノ織物業者ナケレトモ斯業者ノ數ハ三十餘戸ニ上リ花旗布、大尺布、本機布、洋線布ノ如キ土布並ニ絹紬
 ノ産額少ナカラス就中本機布及洋線布ハ綿布産額ノ大部ヲ占メ其額管内各地ヲ通シテ一箇年十四萬五千疋比價額八十七萬
 五千元ヲ下ラス内北山城子ニ於ケル八千六百疋二萬六千九百元ヲ以テ最トス本機布及洋線布ハ本邦産大尺布ニ類似ノモノ
 ニシテ材料タル綿糸ハ凡テ本邦産ノモノヲ用ヒ居レリ
 ●●●● 之レカ爲メ管内斯業者中小資本ノモノハ最近材料暴騰ノ結果本邦綿布ノ比較的安價ナルニ對抗スル能ハスシテ經營困難ニ
 陥リ遂ニ二三ノ破産者ヲ出シタレトモ他ハ總シテ相當ノ成績ヲ收メツ、アリ
 ●●●● 絹紬ハ柳河地方ノ特産ニシテ附近山岳ノ柏叢内ニ放養シタル山繭糸ヲ以テ紡織シタルモノニシテ淡黃色ヲ呈ス
 絹紬ニハ普通無地ノモノ多ケレト稀ニ淡藍色ノ市模樣等ニ織出シタルモノアリ
 ●●●● 一ヶ年ノ産額ハ大約六千疋ニシテ此價額四萬八千元ニ上リ内三分ノ二即チ約四千疋ハ鐵道沿線地方へ輸出セラレツ、ハ
 當地方ニ産スル本機布及洋線布ト本邦産大尺布トヲ比較スルニ此等土布ニハ普通二十番手以下ノ綿糸ヲ使用シ居レト紡
 織法拙劣ナルカタメ地質薄弱ニシテ節多ク糸並不揃ニシテ品質遙ニ劣リ到底本邦品ノ比ニアラス其用途トシテハ衣類悉及

中流以下ノ着衣裏地若シクハ裏服經衣ノ材料其他佛事等ニ使用セラレ居リ其需要ノ範圍極メテ狭ケレト本邦大尺布ニ比シ
 價廉ナルカタメ需要額ハ逐年増加ノ趨勢ヲ示セリ
 ●●●● ナレト此等土布カ本邦大尺布等ノ代用品トシテ輸入本邦品ニ對抗シテ市場ニ競争ヲ開始スヘキ程度ニ至ルニハ前途尙遠
 ナルコト當地方住民ノ總テカ現在衣物獨料ニ輸入品ヲ使用シ居ルニ見ルモ明ナリ
 ●●●● 管内ニ於ケル土產品ト輸入品トノ一ヶ年需要高比較左ノ如シ

土產品	一四五、〇〇〇疋
輸入品	二五、三〇〇疋
內譯	
本邦品	一四、二〇〇疋
支那品	九、五〇〇疋
英國品	一、八〇〇疋

使用機械ハ何レモ足踏式ニシテ動力ニ汽力等ヲ用ヒタルモノナシ各家据付機數ハ二臺乃至七臺ニシテ三名乃至五名ノ職工
 ヲ雇用セリ

職工ノ賃銀ハ一月小洋六七元内外(賄付)ヲ普通トスレト特殊ノ技能ヲ有スル者ノ賃銀ハ一月十五元見當ナリ
 ●●●● 土布一疋ノ長サハ本機布四十尺、洋線布四十五尺ニシテ幅ハ何レモ一尺二寸内外ナリ
 ●●●● 價格ハ小賣値段ニテ一疋小洋四元ニシテ本邦産大尺布ノ六元ニ對シ約四割ノ格安ナリ
 ●●●● 絹紬ハ幅一尺三寸二分長サ五丈三尺モノヲ以テ普通トス小賣値ハ無地ノモノニテ小洋十元模樣物ニテ十二元見當ナルカ價
 格ハ同一品質ノモノニテ沿線地方ニ比シ約五割方廉ナリ
 ●●●● 管内ニ於ケル織物ノ生産額ヲ各地方別ニヨリ表示スル時ハ左ノ如シ

工場名又ハ 經營者氏名	所在地	資本金	使用職 數	据付機 械數	紡織數	一ヶ年生産高 價額
尹家機房	海龍東關	四五〇 <small>小洋元</small>	四	二	綿布	二六〇 <small>小洋元</small>
張家機房	同	三〇〇	三	二	同	九〇〇
張元祥	北山城子南門外	五〇〇	六	四	同	二、三一〇
張富	同	四〇〇	六	四	同	二、一〇〇
李金堂	同	六〇〇	八	六	同	三、二七六
王有仁	同	五〇〇	六	四	同	二、三二〇
張德喜	同	三〇〇	六	四	同	一、九七〇
高興信	同	六〇〇	八	六	同	二、三七六
劉金鳳	同	四〇〇	七	四	同	二、一〇〇
楊秀一	同	三〇〇	五	三	同	一、六八〇
臺永住	同	五〇〇	六	四	同	二、三二〇
馬立吉	同	四〇〇	六	四	同	二、一〇〇
岳控榜	同	五〇〇	八	六	同	三、八一八
韓芝玉	同	三〇〇	五	三	同	一、六八〇
張見奎	同	四〇〇	六	四	同	二、一〇〇
張汝田	同	三〇〇	五	三	同	一、六八〇
邱桂林	同	五〇〇	六	四	同	二、三二〇

王德秀	同	三〇〇	五	四	同	四五〇	一、九七〇
協興瑞	柳河鎮前街	五〇〇	二	三	絹綉	五〇〇	四、〇〇〇
孫德觀	同	七〇〇	一	二	同	三五〇	二、八〇〇
村店科	同	五〇〇	一	三	同	四五〇	三、六〇〇
同順興	同	八〇〇	一	三	同	六〇〇	四、八〇〇
孫榮貴	同	三〇〇	一	三	同	四〇〇	三、二〇〇
天聚昌	同	三〇〇	一	三	同	六〇〇	四、八〇〇
源盛興	同	五〇〇	一	三	同	五〇〇	四、〇〇〇
柳河縣公署	同	一、〇〇〇	一	六	綿布	一、二〇〇	一、二〇〇
柳河縣公署	同	一、〇〇〇	一	六	綿布	一、二〇〇	一、二〇〇
同	同	二〇〇	四	二	同	五〇〇	二、五〇〇
同	同	三〇〇	六	三	同	一、七〇〇	八、五〇〇
同	同	三〇〇	八	四	同	二、〇〇〇	一〇、〇〇〇
同	同	三〇〇	八	四	同	二、〇〇〇	一〇、〇〇〇
合計		一一、九五〇	二三四	一二六	綿綉	一四五、一〇〇	八七五、六〇〇

備考 表中×印ハ絲織機數

第五節 磚(窑煉瓦製造業)

管内ニ於ケル窑業ノ主ナルモノハ煉瓦及屋根瓦製造業ナルカ奥地ノ開發ト共ニ此種建築材料ノ需要ハ逐年増加ヲ見ツツアリ

各窯共主トシテ煉瓦及瓦ヲ製造シ居レト偶素燒鉢ヲモ製造スルモノアリ
竈ハ粘土ヲ以テ築キタル高サ二丈、直徑二丈五尺内外ノ扁圓形ニシテ焚口ハ竈ノ基部タル地下六七尺ノ處ニ設ケタリ燃料
ニハ雜草又ハ高粱稈ヲ用フ

煉瓦ハ長サ八寸(日本尺以下同)、幅四寸、厚二寸ノ長方形ニシテ黑色ヲ呈ス百個ノ價ハ竈元ニテ小洋壹元七角ナリ原料タ
ル土砂ハ當地方山谷ニ豊富ニシテ其生産費至廉ナレハ農家ノ副業トシテ廣ク行ハル煉瓦ヲ製造スルニハ土砂ヲ捏ネ木型ニ
容レテ打出シ乾シテ燒ク事三日餘ニシテ之ヲ得木型ヨリ打出シテ乾シタルモノハ疋子ト稱シ是亦當地方建築材料トシテ缺
クヘカラサルモノナリ百個ノ價小洋叁角ナリ
素燒鉢ハ大小不同ナリ當地方住民ノ食料品ヲ盛ルニ用フルモノニシテ煉瓦及瓦ニ比シ質稍密ナリ直徑一尺ノモノ一個小洋
壹角五分内外ナルカ其需要ハ極メテ僅少ナリ
煉瓦瓦等ノ製造期間ハ何レモ毎年三月ヨリ十月迄ニシテ需要ノ最モ多キハ五月中ナリ
管内ニ於ケル斯業者商號、資本及生産高左ノ如シ

窯名	所在地	資本金	使用人數	一ケ年製造高
莊家窯	海龍南關	二、〇〇〇	八	煉瓦 一、九八〇、〇〇〇枚 瓦 四、五〇〇、〇〇〇枚
王家窯	同	一、五〇〇	七	煉瓦 三、一六〇、〇〇〇枚 瓦 三、二〇〇、〇〇〇枚
福順窯	同	二、〇〇〇	一〇	煉瓦 三、〇〇〇、〇〇〇枚 瓦 三、〇〇〇、〇〇〇枚
巨合窯	同	一、〇〇〇	六	素燒鉢 一、六〇〇、〇〇〇個
呂家窯	北山城子東門外	五、〇〇〇	九	煉瓦 五、〇〇〇、〇〇〇枚 瓦 五、〇〇〇、〇〇〇枚
義合窯	西門外	五、〇〇〇	一〇	煉瓦 四、二五〇、〇〇〇枚 瓦 五、〇〇〇、〇〇〇枚

第六節 染房

義合分窯	同	南門外	三、〇〇〇	七	煉瓦 二、一四〇、〇〇〇枚
籍家窯	柳河西門外	八〇〇	八	煉瓦 三、二五〇、〇〇〇枚	
孫家窯	同 南門外	六〇〇	五	煉瓦 三、一五〇、〇〇〇枚	
中央家窯	孤山子	一、〇〇〇	八	煉瓦 二、五〇〇、〇〇〇枚	
所家窯	同	一、〇〇〇	六	煉瓦 二、〇〇〇、〇〇〇枚	
永發窯	樣子哨	三、〇〇〇	一〇	煉瓦 四、〇〇〇、〇〇〇枚	
雙成窯	輝南東門外	二、〇〇〇	九	煉瓦 五、〇〇〇、〇〇〇枚	
合計	一三月	二七、九〇〇	一〇三	素燒鉢 一、六〇〇、〇〇〇個	

備考 生産高ハ一ケ年平均數ヲ表ス毎年需要ノ多寡ニヨリ數字ニ多少ノ異動ヲ見ルヘキハ勿論ナリ

當地方ニハ大規模ノ染物業者ナケレトモ斯業者ノ數四十七戸ヲ算シ一ケ年ノ染高總計二十萬元ニ上レリ此等染物ハ何レモ
機械房若クハ布疋取扱商ト契約シテ綿糸布類ノ貨染ニ從事シ各家何レモ相當ノ成績ヲ收メツアリ染色ハ普通藍、紺、黒ノ
三種ナレト顧客ノ注文ニヨリテハ紅、淡紅、紫等ノ染色ヲモ爲セリ各家二個乃至八個ノ藍壺ヲ有シ主ニ當地方産ノ藍ヲ以
テ染色シ居レリ使用藍ハ藍院ト稱スル粗製ノ流動液ニシテ百斤ノ價格小洋拾壹元内外ナリ
一壺ノ容量ハ二十五、六斤ニシテ綿布六七疋ヲ染ニ藍色スルコトヲ得ヘシ

永盛興	金生利	福茂昌	東興泉	富巨湧	永合盛	福興海	福興泉	福聚泉	德成泉	雙發泉	永增祥	福增慶	福增泉	永增成	德慶合	溫泉房	永昇泉	鎮興泉
同	同	同	同	同	同	同	同	同	同	同	同	同	同	同	同	同	同	同
東關	同	同	同	同	同	同	同	同	同	同	同	同	同	同	同	同	同	同
八五〇	七三〇	八六〇	九二〇	八五〇	七四〇	五五〇	五〇〇	二〇〇	一五〇	五〇〇	四〇〇	三〇〇	三〇〇	四〇〇	一〇〇	四〇〇	四〇〇	二〇〇
五	三	五	七	五	五	四	八	七	五	二	一〇	八	七	四	五	四	二	一〇
一一〇	一〇〇	一一〇	一四〇	一一〇	一一〇	八五	一五〇	一〇〇	七〇	一五〇	一二五〇	二〇〇	二〇〇	一五〇	二四〇〇	一〇〇〇	二八〇〇	一二〇〇
六五〇	五〇〇	五五〇	七三〇	六五〇	五五〇	三五〇	七五〇	五〇〇	四九〇	七五〇	六二五〇	一〇〇〇	八〇〇〇	一六〇〇〇	五五〇〇	一四〇〇〇	六〇〇〇	九七

于藍ハ一回染ナレトモ月藍ハ二回正藍ハ五回ニテ仕上タルヲ通例トス(于藍、月藍、正藍ト稱スルハ色合ノ區別ヲ表ス語ナリ)

染料ハ藍ノ外ハ主トシテ戰前獨逸品ヲ使用シ居タレト近年輸入杜絶ノ結果「アニリン」染料ノ如キハ本邦ヨリ供給ヲ受ケ居レリ輸入ノ経路ハ大連若クハ營口ニシテ當地稅捐局ノ課稅類統計ニ據ルニ一ヶ年ノ輸入高ハ大約八千元ヲ下ラサル見込ナリ

今試ニ大尺布一疋ノ染賃ヲ擧クレハ左ノ如シ

于藍(藍染)	月藍(同)	正藍(同)	大藍(同)	抹花(同)	佛青(同)
七〇〇 <small>小升元</small>	一一〇〇	三、二〇〇	四、〇〇〇	四、四〇〇	四、四〇〇
毛色	毛色	品色	我色	桂色	
紅(赤染)	綠(綠染)	紫(紫染)	黃(黃染)	紫(紫染)	
四、五〇〇 <small>小升元</small>	四、五〇〇	四、五〇〇	一、五〇〇	四、五〇〇	
染價	染價	染價	染價	染價	
資本金	使用職工數	正數	一ヶ年ノ染高	金額	
一、三〇〇 <small>小升元</small>	七	二七〇	一、五〇〇 <small>小升元</small>	九五〇	
一、〇〇〇	六	二三〇	一、二〇〇 <small>小升元</small>	八六〇	
一、二〇〇	六	一九〇			

天合泰	双慶泉	義隆海	德泰和	天成泉	永成德	鎮升泉	萬興長	籍染房	柳河縣公署教養工場	祥發泰	福順永	德興湧	永泉海	永順成	公成德	三端成	東興源	天增泉	
同	同	同	同	同	同	同	同	同	同	同	同	同	同	同	同	同	同	同	同
同	同	同	同	同	同	同	同	同	同	同	同	同	同	同	同	同	同	同	同
南門外	南門外	南門外	南門外	南門外	南門外	南門外	南門外	南門外	南門外	南門外	南門外	南門外	南門外	南門外	南門外	南門外	南門外	南門外	南門外
三、〇〇〇	三、〇〇〇	三、〇〇〇	四、〇〇〇	六〇〇	五〇〇	六〇〇	五〇〇	一、〇〇〇	二、〇〇〇	七〇〇	二、〇〇〇	三、〇〇〇	五、〇〇〇	四、〇〇〇	二、〇〇〇	四、〇〇〇	三、〇〇〇	三、〇〇〇	三、〇〇〇
九	八	八	一〇	六	四	五	五	六	一二	四	六	五	八	六	七	九	一〇	九	九
一、三〇〇	一、一〇〇	二、八〇〇	一、〇〇〇	二、〇〇〇	二、八〇〇	一、八〇〇	一、〇〇〇	一、一〇〇	一、四〇〇	二七〇	二七〇	一、四〇〇	二、八〇〇	二、〇〇〇	一、〇〇〇	二、八〇〇	一、一〇〇	一、三〇〇	一、三〇〇
六、五〇〇	六、〇〇〇	一五、〇〇〇	五、六〇〇	一一、〇〇〇	一六、八〇〇	一〇、八〇〇	五、五〇〇	五五〇	七、〇〇〇	一、三五〇	七、〇〇〇	一、四五〇	一、二五〇	八八〇	八〇〇	八〇〇	八〇〇	八〇〇	八〇〇

九八

福泉海	興隆永	興隆永工場	永升泉	永升泉工場	義順盛	合計
同	同	同	同	同	同	同
同	同	同	同	同	同	同
南門外	南門外	南門外	南門外	南門外	南門外	南門外
二、〇〇〇	三、〇〇〇	二、〇〇〇	一、〇〇〇	一、〇〇〇	三、〇〇〇	一〇二、九〇〇
五	八	七	五	六	一二	三三二
一六〇	五八〇	五二〇	三五〇	四三〇	一、五〇〇	三九、九四五
六五〇	二、三二〇	二、〇八〇	一、四〇〇	一、七二〇	六、〇〇〇	二〇六、八九〇

第七節 皮行皮革業

海龍及北山城子ニ於ケル鞣製製造並ニ同材料タル生牛皮ノ製革ハ一年ヲ通シテ其産額稍見ルヘキモノアレト輝南、柳河、様子哨地方ニ於ケル斯業ハ未タ甚タ振ハスシテ海龍北山城子等ニ對シ生牛皮ノ如キ原料ヲ供給シ其加工品ヲ更ニ移入シ居ルニ過キス

製革ノ方法ハ先ツ生皮ヲ水ニ浸スコト三日餘ニシテ之ヲ取り出シ高サ一丈幅六尺ノ木框ニ張り日ニ乾シ刮子ト稱スル傘形ノ刀ヲ以テ毛及肉ノ附着セルモノヲ削キトリ水ニ浸スコト三日ニシテ再ヒ取り出シ硝石ヲ融シタル槽内ニ放置シテ糝スコト半日ニシテ取出シ日ニ晒シタル上更ニ二日間水ニ浸ス斯クシテ得タル熟皮(糝皮)ハ品質甚タ粗悪ニシテ製靴材料ニ適セサレト敷物又ハ馬具其他鞣紐(支那大車用)トシテ使用セララルモノ多シ

斯業者ハ顧客ノ注文ニヨリテハ諸種革製品ノ製造等ヲモ爲セト専ラ鞣製製造若クハ牛皮ノ製革ヲ爲スモノ多シ各種皮革ノ糝料左ノ如シ

牛皮一枚 壹元五角 馬皮一枚 壹元貳角

羊皮同 七角
 豚皮同 五角
 狗皮同 四角五分

今管内各地ニ於ケル斯業ノ一般狀況ヲ各地方別ニヨリ表サハ左ノ如シ

●海龍 ●海龍ニ於ケル皮革業者ハ合計七戸ニシテ壹個年ノ牛皮製革高ハ約壹千五百枚鞣鞣鞋製造高貳萬六千七百足ニシテ製品ハ當地、朝陽鎮、輝南、様子哨地方ニ售賣セラレ當地斯業者ノ屋號資本金及營業高等左ノ如シ

商號	所在地	資本金	使用人數	牛皮製革高	鞣鞣製造數高
永興東	海龍東關	五、〇〇〇	二〇	五〇〇	一〇、〇〇〇
吉興永	同 南關	三、五〇〇	八	三〇〇	六、〇〇〇
東興盛	同 東關	三、〇〇〇	七	二〇〇	四、〇〇〇
東興隆	同 同	二、〇〇〇	九	一〇〇	二、〇〇〇
永興厚	同 同	一、〇〇〇	五	八〇	一、六〇〇
義興昌	同 同	九〇〇	四	一〇〇	二、一〇〇
東順長	同 同	七〇〇	一〇	五〇	一、〇〇〇
合計	同 同	一六、一〇〇	六三	一、三三〇	二六、七〇〇

●北山城子 ●皮革業ハ染物業ト共ニ當地ニ於ケル諸工業中主ナルモノニシテ當業者ノ數三十餘戸アリ内吶嘍舖、白皮舖、生皮舖及獸皮舖等ノ別ニヨリ取扱品ニ多少ノ差異アレト大體ニ於テ何レモ牛皮ノ製革及吶嘍鞋ノ製造ヲ以テ營業ノ本位トセルモノ多ク其一箇年間ニ於ケル生産高ノ總計ハ實ニ二十一萬六千元ノ多額ニ上レリ原料タル牛革ノ大部分ハ奉天方面ヨリ一部ハ柳河地方ヨリ輸入セラル同地ニ於テ加工セラレタル製品ノ内七分ハ同地及附近村落ニ三分ハ柳河及東豐兩縣下各邑ニ消費シ各店何レモ相當ノ利益ヲ收メツツアリ

同地ニ於ケル斯業者ノ商號資本金及一箇年ニ於ケル生産高左ノ如シ

商號	所在地	資本金	一箇年ノ生産高
新發隆	北山城子	三、〇〇〇	三三、〇〇〇
新發福	同	一、〇〇〇	一五、八〇〇
新發德	同	二、〇〇〇	六、五六〇
天興盛	同	一、〇〇〇	三、八七〇
源合泰	同	二、〇〇〇	二、六〇〇
三合德	同	一、〇〇〇	二、〇〇〇
萬盛合	同	三、〇〇〇	四〇、〇〇〇
春發長	同	一、〇〇〇	二、五六〇
辛皮舖	同	一、〇〇〇	二、二〇〇
德源慶	同	一、〇〇〇	二、〇〇〇
義盛和	同	二、〇〇〇	六、七〇〇
義順興	同	一、〇〇〇	一、九八〇
天興福	同	二、〇〇〇	二五、〇〇〇
景泰隆	同	二、〇〇〇	二、八五〇
四合順	同	二、〇〇〇	三、四〇〇
福順長	同	一、〇〇〇	一、一八〇
王皮舖	同 西街	一、〇〇〇	五、一〇〇

合	同	德	富	廣	福	義	福	義	萬	焦	寶	義	合
計	全	王	盛	集	慶	陸	和	盛	全	皮	泰	增	興
		祥	東	公	東	長	長	福	盛	舖	隆	永	恒
同	同	同	同	同	同	同	同	同	同	同	同	同	同
五二、〇〇〇	一、〇〇〇	五〇〇	一、〇〇〇	一、五〇〇	二、〇〇〇	三、〇〇〇	一、〇〇〇	二、〇〇〇	二、〇〇〇	一、〇〇〇	三、〇〇〇	三、〇〇〇	二、〇〇〇
二一六、二〇〇	一、五〇〇	五六	一、五〇〇	三、〇〇〇	二、八二〇	六、〇〇〇	一、四六〇	五、三〇〇	二、五六〇	四、〇〇〇	一五、〇〇〇	九、九〇〇	五、八〇〇

備考 一箇年ノ製産高ハ品目ヲ分チ難キニ付總額ヲ示セリ
 輝南ニ於ケル斯業者數二戸アリ何レモ主トシテ牛、馬、豚、羊、狗等畜獸皮ノ鞣製ヲ爲シ製靴ヲ爲サス製品ノ多クハ海龍方面へ移出ス
 同地ニ於ケル斯業者ノ商號資本金及一箇年生産高左ノ如シ

商	聚	永	合
號	成	興	計
	興	長	
所在地	輝南大街	同南門外	—
資本金	八〇〇 <small>圓</small>	六〇〇	一、四〇〇
數	牛皮四〇〇枚 羊皮二〇〇枚 狗皮一五〇枚	牛皮五〇〇枚 豚皮二〇〇枚 馬皮二〇〇枚	牛皮九〇〇枚 羊皮二〇〇枚 狗皮二〇〇枚
一箇年生産高	馬皮一五〇枚 豚皮二〇〇枚	馬皮二〇〇枚 狗皮二〇〇枚	馬皮四〇〇枚 豚皮四〇〇枚
金額	一、五〇〇	二、〇〇〇	三、五〇〇

●●●●●
 柳河地方 柳河地方ニ於ケル斯業者及一箇年生産高左ノ如シ

商	同	同	同	復	永	同	義	中	李	合
號	興	增	興	興	吉	興	生	益	萬	計
	永	盛	永	永	興	成	源	興	榮	
所在地	柳河後街	同	同	同	同	同	南山坡子	同	同	
資本金	一、〇〇〇 <small>圓</small>	三〇〇	二、〇〇〇	二、〇〇〇	二、〇〇〇	二〇〇	四、〇〇〇	二、〇〇〇	四、〇〇〇	一三、七〇〇
使用職工	四	三	六	三	三	三	八	四	六	三七
一箇年生産高	三、〇〇〇 <small>圓</small>	二、〇〇〇	五、〇〇〇	二、〇〇〇	二、〇〇〇	二、〇〇〇	一〇、〇〇〇	三、〇〇〇	五、〇〇〇	三三、〇〇〇

外ニ斯業者青溝子ニ一戸碗石街ニ二戸魚亮子ニ二戸向陽鎮ニ三戸孤山子ニ四戸三源浦ニ二戸合計十四戸アリ一箇年ノ生産

高約五萬元ナリ
様子哨 様子哨地方ニ於テハ一般農家ノ副業トシテ製皮行ハル同地方ニ於ケル一箇年ノ製皮高左ノ如シ

品名	枚數	金額	備考
羊皮	五〇〇枚	三七〇	一枚ノ製皮料 小洋七角内外
牛皮	七〇〇枚	一、〇五〇	同 小洋一元五角
馬皮	三〇〇枚	三六〇	同 小洋一元三角
合計	一、五〇〇枚	一、七八〇	

第八節 裕華電燈有限公司

民國七年七月ノ設立ニ係リ資本金小洋拾貳萬五千元ノ株式有限公司ニシテ北山城子ニ於ケル點燈事業ヲ目的トス總理張雲階ハ日本留學生出身ニシテ本邦人技師ノ設計ニヨリ大正八年十月十五日建物ノ建築及機械ノ据付等一切ヲ竣ヘ本年舊曆正月ヨリ點燈セルカ爾來成績甚タ良好ナリ

發電機ハ二百基ワット交流式一基ニシテ現在ノ點燈數ハ十六燭換算ニテ僅ニ二千三百燈ニ過キサレト一般地方民ニ於テ漸次電燈ノ便益ヲ知得スルニ至ラハ將來需要者激増スヘク公司ニテハ北山城子街ノ配電數増加スルヲ俟テ機械ヲ増置シ東豐(大肚川)ヘ送電スル計劃ナリト云フ

公司所定ノ點燈料左ノ如シ

燭光	一箇月料金	燭光	一箇月料金	燭光	一箇月料金
二百燭	一、〇〇〇 <small>分</small>	三十二燭	三〇〇〇 <small>分</small>	十燭	一、三〇〇 <small>分</small>

第九章 鑛業

鑛物ハ農林ノ特産ト共ニ實ニ當地地方ノ誇ルヘキ一大資源ヲ爲セリ

當地方ニハ大正四年五月帝國臣民ノ探掘權ヲ得タル杉松崗炭坑ヲ始トシ安子河鐵鑛、彎溝炭坑、紅旗桿溝炭坑、三八石金鑛等ノ如キ著名ナル鑛山ノ外向未掘ノ鑛山頗ル多シ

龍崗山脈一帯ノ地ハ未タ踏査ヲ經サル處多キヲ以テ若シ嚴密ナル地質調査ヲ行ハハ更ニ鑛苗ノ發見セララルモノ多クアラム奈何セム土地僻在シ右諸鑛ノ外ハ未掘ノモノ又ハ休掘中ノモノ多ク從來甚タ世人ノ注目ヲ惹カサリシカ開海鐵道完成ノ曉ニハ既掘鑛ノ探掘量増加ト共ニ此等處女鑛モ漸次開掘セララルニ至ルヘク當地方鑛業ノ發達大ニ見ルヘキモノアラ

管内各地ニ於ケル鑛山ノ坑數、名稱、鑛種及探掘ノ情況等左ノ如シ

百燭	六、〇〇	二十四燭	二、五〇
五十燭	四、五〇	十六燭	一、六〇

第一節 杉松崗炭坑

本鑛ハ輝南縣城ヲ距ル西南三十五支里(約我五里)柳河縣界ニ在リ大正四年五月帝國臣民ノ探掘權ヲ得タル所ニシテ名アリ光緒十年ノ發見ニ係リ爾來移民ニ私掘セラレ居タルカ光緒二十年海龍鑛務分局ハ私掘ヲ禁シ正規ニ探掘ヲ出願セシメシカハ同年ヨリ光緒二十五年ニ至ル間ニ同局ノ探掘許可ヲ受ケタルモノ十三鑛區ニ上レリ光緒三十三年鑛業條例改正セラレ中央政府ヨリ更メテ許可證ヲ下附シタルカ民國三年ニ至リ三タヒ鑛業條例ヲ改正シテ新許可證ヲ下附シ舊許可證ト取換フ之ヨリ先右十三鑛々主間ニ激甚ナル競争ヲ生シ遂ニ紛議ヲ醸シタルカ爲メ各鑛主ハ其相互ノ爲メ不利ナルヲ覺リ民國三年

ニ至リ復森公司(同業組合)ヲ組織シテ石炭ノ賣價苦力ノ賃銀等ヲ議定シ鑛券ノ名義ヲ公司ニ納メタリ
 現在採掘シツアルモノハ遠來坑(光緒二十二年許可)遠利坑(同上)永義坑(光緒二十四年許可)ノ三坑ニシテ他ハ何レモ休
 坑シ居レリ休坑中ニ屬スル進寶坑ハ大正四年坑主修豫章ト本邦人片山萬三郎トノ間ニ合辦契約成立シ支那官憲及復森公司
 ハ之ヲ壓迫シ目下繫争中ナリ支那側ハ鑛區ノ權利者ハ復森公司ニシテ鑛主ニアラスト爲シ合辦契約當事者ハ復森公司ナル
 モノハ單ニ炭價工賃等ノ決議機關ニシテ鑛區ノ權利ハ依然從來ノ鑛區所有者ニアリト主張ス但大正三年ノ新鑛業條例ニ依
 ル新許可證ハ復森公司ノ名義ニテ下付セラレ居レリ(該許可證ハ輝南縣公署マテ下付セラレ手數料ヲ納付シテ引取スルコトナリ居レリ)炭田
 一帯ノ地貌ハ波狀ノ丘陵ニシテ東隣ニ稍急峻ナル孤頂子山アル外著シキ地形ノ變化ヲ見ス炭田ノ地質ハ片麻岩系ニシテ主
 ニ黑雲母片麻岩ヨリ成リ鑛區ノ西半部ニ露出シ薄キ綠泥片岩ヲ介シ北北西ニ走り東東北ニ傾斜ス而シテ「オールドグイア
 ン」ト思料セララルル石灰岩ハ片麻岩ヲ被覆シ數多ノ分離セル盆地ヲ形成ス層向ハ一定セサルモ概ネ東西ニ走レリ
 含炭層ハ頁岩及砂岩ノ互層ニシテ不整合ニ石灰岩ヲ覆ヒ其厚サ薄キカタメ消耗セラレ各部ニ下部ノ石灰岩露出シ層向傾斜
 區々タリ炭層ハ其數三枚アリ内採掘ニ堪ユルモノハ一枚ナリ炭層ノ走向傾斜ハ石灰岩ト同シク一定セス炭田ノ西部ニ於テ
 ハ片麻岩ノ上ニアリ正シキ向斜層ヲ爲シ東東南ニ走り傾斜ノ角度ハ露頭ニ近キ部分ハ三十五度坑内ニテ六十度ナリ其厚サ
 一尺乃至十尺ナルモ普通六尺内外トス炭田ノ東半ハ小盆地ヲ爲シ箇々分離シテ其波ノ底部ノミ炭層ヲ胚胎スルニ過キス而
 シテ厚サハ薄クシテ一尺乃至六尺ナリトス炭質ハ鑛區ニ依リテ多少異ナリ無煙炭、亞無煙炭及褐炭等アレト就中亞無煙炭
 最モ多ク金屬性光澤ヲ有シ骸炭製造ニ適ス火付ハ稍遲キモ火力頗ル強シ
 炭質ハ脆弱ニシテ塊炭ニ富メト風碎シ易ク貯炭又ハ輸送ニ惡シ若シ之ヲ煉炭又ハ骸炭トシテ使用スル時ハ右缺點ヲ補フテ
 餘アリ(遠來坑ノ加キハ多年骸炭ノ製造ヲ行ヒ巨利ヲ收メタリ)
 本鑛ノ分析表左ノ如シ

産地	水分	揮發分	骸炭分	灰分及色	硫黃	比重	發熱量	骸炭性
西遠來坑	11.1	25.6	31.8	汚灰一七三〇	0.78	1.35	6,200	粘 結
東遠來坑	11.5	20.7	27.0	黃桃二七六〇	1.04	1.29	6,400	同
義和坑	15.4	20.9	27.0	赤褐一〇一〇〇	0.85	1.28	6,600	膨脹粘結
大坑	8.4	20.7	27.0	淡褐五七〇〇	0.81	1.26	B一七〇	不粘結
坑名不明	17.0	11.1	27.1	淡褐一四九〇	0.71	1.40	6,200	同
同	13.3	20.5	27.1	淡褐一〇六〇	0.93	1.34	6,700	粘 結

備考 發熱量中B印ハ「ベルチエ」氏無印ハ「トムソン」氏分析法ニ依レリ

上述ノ如ク炭質ハ概シテ良好ナレトモ販路廣カラス僅ニ輝南縣城、様子哨、朝陽鎮、海龍及六八且並ニ其附近ノ燒鍋二十
 四家ヲ主顧トシ風呂屋及住宅ノ燃料ト爲スニ過キス故ニ毎年採掘スルモノハ十三鑛區中僅數鑛ニ止マル蓋シ多量ノ採掘ヲ
 爲スモ販路ナケレハナリ採掘ノ方法ハ土方ニ依リ排水器等ヲ使用セサルカ爲メ夏季ハ作業スル能ハスシテ毎年十一月初旬
 ヨリ翌年五月下旬ノ間(正月其他ノ休日ヲ除キ作業日數約百二十日)採炭ス
 出炭高ハ毎年同シカラス即チ大正五年度ニハ東盛坑、義和坑及順發坑ノ三坑ノミ作業シ毎鑛毎日苦力三十名乃至五十名ヲ
 使役シ各計約二萬噸ヲ採掘シタリ六年度ニハ進寶坑(毎日使用苦力百八十名、遠來坑(二百名三)、東成坑(三百名)、大興坑(七十名一)
 ノ四坑ノミ稼行シ合計約七萬噸ヲ採掘シタリ七年度ニハ遠來坑ノミ稼行シ毎日三百人ヲ使用シ合計約三萬五千噸ヲ採掘シ
 タリ八年度ニ於テハ遠來坑、遠利坑、永義坑ノ三坑作業シ約四萬噸ヲ採掘セリ
 骸炭製造高ハ例年二百五十萬斤乃至三百萬斤ナリ其製法ハ先ツ直徑二十三間許ノ淺キ圓形ノ土窖ヲ穿テ此ニ炭質良好ナル
 塊炭ヲ厚サ二尺位ニ積重ネ燒クト六七日ニシテ更ニ其上ニ厚サ四尺許ニ土ヲ蔽ヒ蒸スコト又六七日ニシテ上部ノ土ヲ取
 去ル時ハ厚サ二尺許ナル平盤ノ一大圓形骸炭ヲ得之ヲ更ニ六七寸ノ厚サニ刻キ取ルナリ
 坑口ニ於ケル炭價大凡左ノ如シ(亞無煙炭)

塊炭 五角 切込 三角五分 粉炭 一角五分 骸炭 九角

運搬ニハ凡テ馬車ヲ使用ス交通不便ノ地ナレハ從來トモ運賃不廉ナリシカ近年軍隊ノ來屯移屯常ナク車馬及人夫ノ徵發セラルルモノ多ク且ツ苦力賃及馬糧代等騰貴シタルカ爲メ最近二ケ年間車馬賃異常ニ騰貴シ何日復舊スルヤ測リ難ケレハ今參考ノ爲メ從來ノ運賃ト今年ノ運賃トヲ比較掲載セム

各地ニ搬出スルニ要スル百斤當リノ運賃左ノ如シ						
至 輝 南	從來	小洋	一角半	今年	小洋	二角
至 朝 陽 鎮	同	同	二角	同	同	三角
至 海 龍	同	同	一角	同	同	四角半

若力賃ハ食事ヲ給シテ從來一日二角半ナリシカ是亦騰貴シテ今年ハ四角ト稱ス
税金ハ後項ニ述フル所アルヘキモ百斤ニ對スル鑛產稅大洋一仙(小洋一分五厘)並ニ諸掛六百文(小洋八分)ハ何レモ買主ニ於テ負擔セサルヘカラス鑛產稅ハ公司ニ於テ代辦徵收ス諸掛六百文ノ内三百文ハ公司ノ收入トシ三百文ハ地方官廳ノ捐費トナル(後掲鑛稅及手數料ノ項參照)

第二節 安子河鐵鑛

安子河鐵鑛ハ杉松崗ノ東南十五支里(約我)ノ地ニアリ所謂杉松崗鐵鑛トシテ世人ニ知ラルルモノ是ナリ安子河附近ノ地質ハ粘板岩、砂岩及石灰岩ヨリ成ル白雲母、花崗岩之ヲ貫ケリ鑛床ハ花崗岩ノ間ニ存在シ少量ノ硅石ヲ伴ヘル交代鑛床ニシテ所々ニ團塊ヲナシテ存在ス水成岩内ニハ全ク之ヲ缺ケリ鑛質ハ結晶質磁鐵鑛ニシテ多少硅石ヲ伴ヒ帶狀ヲナセリ其一部分赤鐵鑛ニ變質セルモノアルヲ見ル
東西南北ノ四鑛山ノ中ニ於テ最多量ニ產出スルハ東鑛山ニシテ淡綠色板岩ト細粒花崗岩ノ接觸部ニ胚胎シ板岩ハ東東北

ニ走リ南南東ニ四十度ノ傾斜ヲナシテ鑛床ノ上盤ヲ爲セリ鑛床ハ幅三尺内外ニシテ略板岩ト等シキ走向傾斜ヲ爲セリ
本鑛山ハ光緒二十九年十一月ノ開掘ニ係リ原ト寶聚公司(資本金一萬兩)ニ於テ溶鑛爐一基ヲ備ヘ鍋、釜、置爐及農具等ノ材料トシテ銑鐵ヲ朝陽鎮及海龍等ノ地方ニ出シ居タルカ歐洲戰爭勃發後鐵價暴騰シタル爲メ不廉ナル馬車賃ヲ支拂ヒ銑鐵ヲ鐵道沿線地方ヘ搬出スルモ尙收支相償フニ至リタルヲ以テ前副總統馮國璋氏ニ出資ヲ仰キ國璋氏子息金生氏ヲ以テ會社ノ代表者トナシ資本金ヲ十三萬兩ニ増加シ華阜公司ト改稱シタリ
公司改組後溶鑛爐四基ヲ増築スル計劃ヲ立テ既ニ二基ヲ竣工シ從來ノ一基ヲ加ヘ合計三基トナレリ然レトモ近時鐵價ノ暴落ハ事業擴張ヲ中止セシムヘシ何トナレハ鐵道開通ノ曉ハイサ知ラス現時ノ如キ不廉ナル馬車賃ヲ支拂ヒテ鐵道沿線ヘ搬出スル時ハ到底損失ヲ免レ難ケレハナリ
目下公司ニ於テハ探掘工七十名製鍊工四十四名雜役夫三十名ヲ使用シ晝夜ノ二班ニ分チテ一日平均十噸ノ鑛石ヲ採掘シ一ケ年約千五百噸ヲ製鍊シ居レリ鑛質ハ鑛石百斤中ヨリ銑鐵六十斤ヲ出スト云フ溶鑛法ハ土法ニシテ一基爐一日一噸二分ヲ出銑ス燃料ハ木炭ヲ用ヒ一基爐一日實ニ六七千斤ヲ要スト探掘及溶鑛期間ハ炭鑛ト同シク各季間ノミナリ
昨年迄ノ主ナル銑鐵購買者ハ大連福昌公司ナリキ開原驛渡百斤ノ價格ハ小洋八元ニシテ運賃ハ開原驛迄百斤小洋一元五角乃至二元ヲ要ス鐵鑛ニ於テ負擔ス

第三節 灣溝炭坑(海龍縣)

海龍縣ノ西隅開原縣境ニ位シ北山城子ヲ距ル西南三十五支里ノ地ニ在リ大正五年十二月ノ開鑛ニ係リ昨今鐵嶺縣人温鴻恩奉天ノ人李秉光等出資シテ株式一萬元ノ振興煤興公司ヲ設ケ探掘中ナレト大疙疽炭西安縣ニ壓倒セラレ經營意ノ如クナラスト云フ
炭質ハ脆弱ニシテ光澤ヲ有セス褐炭ニ屬ス一日ノ採炭高約三噸冬季間ノミ作業シ一ケ年五百噸ヲ出スニ過キス炭層ハ二枚

ニシテ一枚ノ厚サ五尺内外炭田ハ約三百畝ニ互リ所々ニ斷絶スレト露頭多ク北山城子市街ヲ控ヘ運輸ニ至便ナレハ將來甚
タ有望ナリ

炭價ハ坑口ニ於テ百斤小洋二角五分北山城子渡同九角ナリ

第四節 紅旗桿溝炭坑

柳河鎮ノ東方二十支里ノ地點ニ在リ仙人溝ヲ距ルコト遠カラサルカ爲メ一名仙人溝炭坑トモ稱ス

民國二年七月ノ試掘ニ係ル炭田ハ四十五畝餘アリ三鑛區ニ分レ各坑共排水設備ヲ施ササル爲メ作業期間ハ冬季三ヶ月間ニ
限ラル

各坑使用ノ坑夫數五十名内外一日ノ採炭高約一萬五千斤ニシテ一年約三千噸ヲ產出スルニ過キス炭質ハ杉松崗炭ト同様脆
弱ニシテ風化シ易ク貯炭運搬等ニ宜シカラスト雖モ半無煙炭ニ屬スルヲ以テ火力頗ル強ク煉炭又ハ骸炭ノ製造ニ適セリ
炭價ハ坑口ニ於テ百斤小洋二角ニシテ北山城子迄ノ運賃ハ百斤小洋八角ナレハ優ニ大沓疽炭ニ對抗スルコトヲ得ヘキモ現
在產出ノ石炭ハ僅ニ柳河及孤山子地方ニ於ケル燒鍋風呂屋ノ需用ニ充テ居ルニ過キス

第五節 三八石砂金鑛(海龍縣)

海龍縣城ノ西南七十支里ノ地ニ在リ同地開墾當時ヨリ住民ニ私掘セラレ居タルカ民國二年二月ニ至リ周文芳ナルモノ鑛區
二百二十五畝ノ試掘權ヲ得タリ超テ民國四年十月同人ハ二八石ニ於ケル千二十數畝ヲ加ヘ合計千三百五十四畝八分ノ採掘
ヲ出願シテ許可セラレ目下鑛夫五十餘名ヲ使役シテ採金ニ從事シ居レリ

金鑛地帯ハ砂礫ヲ交ヘタル輕鬆ノ地質ニシテ含金厚層ハ地下五六尺ノ所ニアリ
其厚サハ所々一樣ナラサルモ概ネ三尺乃至六尺ナリ鑛夫ハ地ヲ堀リ下ケ砂交リノ赤土即チ含金粘土層ニ達セハ之ヲ採取シ

テ籃ニ容レ淘金器ニ運搬ス淘金器ハ大ナル木槽ニシテ水利ノ便ナル地ニ設ケ篋ヲ以テ溪流ノ水ヲ引ケリ淘金工ハ此中ニテ
粘土ヲ攪拌淘汰シ砂金ノ槽下ニ沈澱スル頃ヲ見計ヒ開閉口ヲ開キ排水シテ土ヲ去リ沈澱セル砂金ヲ蒐集ス一日ノ採取高五
十兩内外一年ノ採取高約三千兩ナリ

一年間ノ作業日數ハ河水ノ増漲セル解氷期及雨期ノ五六十日ニ過キス其他ノ時期ニハ用水不足ノ爲メ作業困難ナリ
本鑛ノ如キハ鑛區甚タ廣大ナレハ専門家ノ地質調査ヲ請ヒ全鑛區カ相當稼行ニ堪フル見込タニ立タハ將來機力ニヨリテ灌
水シ新式淘汰器ヲ用ヒテ採金セハ作業日數ヲ延長スルコトヲ得ヘキハ勿論相當有利ニ經營シ得ヘシ

第六節 杉松崗石灰鑛(輝南縣)

杉松崗炭坑地域ニアリテ遠ク腰領子地方へ礦脈ヲ引ケリ現ニ察春ナルモノノ經營下ニ稼行中ナリ年產額一千萬斤内外價格
ハ山元ニテ百斤小洋九角五分ナリ腰領子地方ノ礦石ハ未タ開掘セラレズ

第七節 西安子河石灰鑛(輝南縣)

鐵鑛ノ所在地ニ隣接ス年產額八百餘萬斤支那人趙子齊ノ經營ニ係ル價格前同

第八節 杉松崗耐火土粘礦(輝南縣)

杉松崗ノ西南五支里様子哨街道ニ傍フ土民之ヲ採取シテ煉瓦、缸、其他陶器ヲ燒ク產出額甚タ旺盛ナリ將來當地方ノ開發
ト共ニ工業建築ニ使用セラルヘキ耐火粘土ノ需要額激増スヘキヲ以テ本鑛ハ甚タ有望ナリト認メラル

第九節 休坑中ノ鑛山

(一) 轉灣河砂金鑛(海龍縣) 城ヲ距ル西南二百支里ノ地ニ在リ民國二年九月ノ發見ニ係ル民國四年二月鑛區百八十畝ニ

(三) 左記礦物ニ對シテハ鑛區稅及鑛產稅ヲ免除ス

青石(石板石)、石灰石、砂石、花崗石(花崗岩)、斑石、白雲石、土灰、灰泥石(泥灰石)、土粘(粘土)、火粘土(耐火粘土)、其他採鑛中掘出ノ建築又ハ工業上有用石材

但シ地方官ノ徵收スル鑛稅ニシテ地方稅ト爲スモノハ此限ニアラス

前項地方稅賦課額ハ鑛質ノ市價千分ノ五ヲ過タルコトヲ得ス

鑛產稅 出產鑛物ニ課スル稅金ナリ課稅率ハ上記第一類金以下寶石類ニ至ル二十四種ハ出產地平均市價ノ千分ノ十五トシ
第二類水晶以下顏料石類ニ至ル二十九種ハ千分ノ十トス青石外十一種ニ對スル本稅免除ノ規定並除外例ニ就テハ前項參照

ロ、附加稅

(一) 鐵捐 鐵ノ採掘又ハ試掘ニ對シテハ特ニ採掘鐵鑛暫行辦法ニ依リ上記鑛產兩稅ノ外別ニ鐵捐ト稱シ一噸ニ付銀元四角ヲ徵收ス

ハ、手 數 料

(一) 公費 鑛業出願ノ際徵收スル手數料ニシテ願書ノ種類及金額ハ鑛業條例施行細則第十條ニ規定セリ

(二) 註冊費 鑛業登錄ノ際徵收スル手數料ニシテ登錄ノ種類及金額ハ鑛業註冊條例第十條ニ規定セリ

(三) 小鑛業暫行條例ニ依ル註冊費 鑛業條例ニ依ル鑛業出願ハ石炭鑛ハ二百七十畝以上其他ハ五十畝以上ニ制限セラレ居ルヲ以テ後政府ハ小鑛業暫行條例ナルモノヲ制定シ當分右制限以外ノ小鑛業出願ニ對シテモ許可ヲ與フルコトトシ註冊費モ別ニ之ニ規定セリ

第十章 農業及牧畜

第一節 農 業

イ、氣 候

例年驚蟄(三月中旬)後間モナク解氷シ春分(四月上旬)ヨリ(清明)四月中旬ニ至リ漸次溫暖トナル一般農作物ノ播種期ハ穀雨(五月初旬)前後ニシテ立夏(五月十七、八日頃)ヨリ小滿(六月三、四日頃)迄ニ發芽成育ス

穀雨前後ニハ往々異常ノ高溫ヲ示スコトアレト尙夜間ハ冷氣ヲ催シ時ニ降霜降雹ヲ見ルコトアリ爲メニ農作物ノ被害甚クシク既ニ蒔付ヲ行ヒタル作物モ改種ヲ餘義ナクセララルコト稀ラシカラス

サレハ農民ハ此季ニ於テ適度ノ降雨ヲ欲シ降霜ヲ忌ムコト甚クシ作物發育期ハ芒種節(六月二十日頃)前後ナリ芒種節迄ニ發育ノ思ハシカラサル作物ハ改種スルコトヲ得

サレト此季ヲ過キテ改種シタル作物ハ結實期ニハ霜害ニ遭ヒテ收穫スルコトヲ得サルヘシ

開花期ハ芒種以後夏至(七月初旬)迄ニシテ夏至ヨリ小暑(七月下旬)ヲ過キ大暑(八月初旬)ニ至ル迄ハ降雨期ニシテ例年南西風ト共ニ多量ノ降雨アリ此間ニ於テ一般農作物ハ酷熱ト膏雨トニヨリ生々繁茂ス但シ雨季ニ於ケル雨量ノ過多ハ河水ノ氾濫セサル限リ却テ灌溉ノ便ヲ増シ作物ニハサシタル害ナキモノノ如シ

如此ニシテ繁茂シタル作物ハ立秋(八月二十日頃)ニ入りテ結實シ白露(九月下旬)ノ頃大氣乾燥スルニ至リ收穫スルコトヲ得ヘシ

例年九月上旬以降ニ於テ斷續的冷氣ヲ催シ中旬頃ヨリ降霜ヲ見ルコトアレト之レカ被害ハ甚クシカラス(尙詳細ニ就テハ氣候及衛生ノ章ヲ參照スヘシ)

ロ、地味及水利

當地方ハ丘陵山地ヲ除キ一帯ニ腐植質黒土ヲ以テ覆ハレ(厚サ二尺乃至三尺)土地甚タ肥沃ニシテ大豆、高粱、玉蜀黍等ノ耕作ニ適セリ

丘陵山地等ハ概ネ黃壤黒土相半シ地質鬆疏ナレトモ亦大豆高粱及葉煙草藍麻等ノ耕作ヲ妨ケス庫勒大鍋奎龍崗等ノ諸山脈ハ蛇蜒磅礴シ隨處ニ平坦ナル河谷ヲ抱キ巔嶺ヨリ墜ツル水ハ沙河、柳河、三繞河蛤蟆河、蛟河等ヲ養ヒ土地ヲ灌溉シテ水利亦必ラスシモ不良ナリト言フヘカラス

サレハ山間ノ溪谷ニハ水田ニ恰適ノ地多ク近年鮮人農民ノ來住スルモノ日ニ増シ近キ將來ニ於テハ處々ニ美田ヲ看ルニ至ラム

ハ、地積

地積ノ單位ハ畝ニシテ六畝ヲ一天地四十天地ヲ一方ト爲ス一畝ハ二百四十弓ニシテ一弓ハ五尺平方即チ二十五平方尺ナリ故ニ一畝ハ六千平方尺トス尺ハ木尺ニシテ一尺ハ約我一尺〇四分ニ當ル(後掲度量衡ノ章參照)ヲ以テ一支畝ハ我五畝十七步ニ當ル右ハ官憲ノ使用スル測地單位ナルカ當地方農民間ニ普通用ヒラルル測地單位ハ之ト異リ畑地ノ一畦(一畦ノ幅ハ)ノ長サ七百二十弓(五尺)ヲ以テ一畝ト爲ス即チ

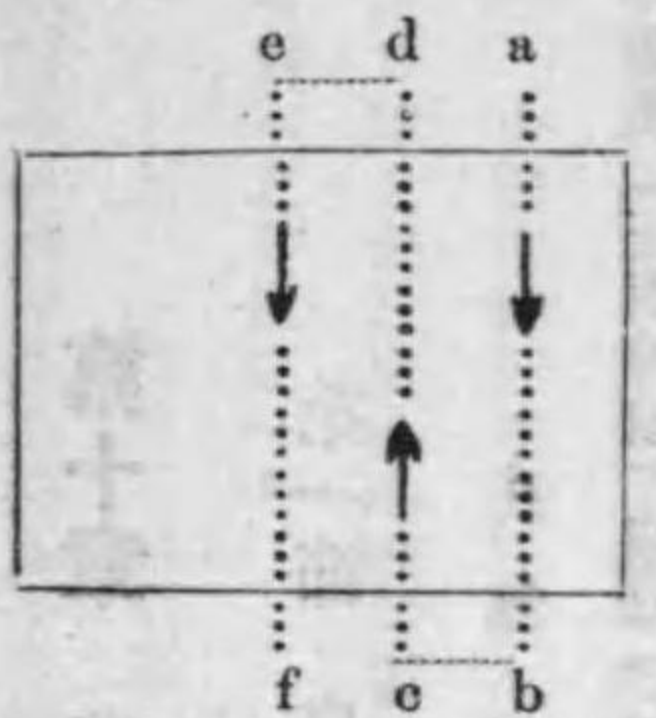

abハ第一畦dcハ第二畦efハ第三畦トスaヨリ一弓二弓三弓……ト測リbニ至リ畦盡クレハcニ折レ續ケテ測リ如此defト順次測リ行キ七百二十弓ニ達スル毎ニ一畝トス 此測地法ニ於レハ一畝ハ七千二百平方尺(一畝 舊二尺ナハ $2^2 \times 5^2 \times 720 = 7,200$ 平方尺)ニシテ約我六畝六步ニ當ル 如此官邊ト民間トノ測地法異ナレルカ爲メ往々煩ラハシキ問題ノ生スルヲ免レス蓋シ各

縣公署ヨリ發給ノ地券面ノ地積ハ第一法ニ依レルモノナレト該地券面記載ノ土地ハ實際ニ於テ第二法ニヨリ取引セラレツツアルカ爲ナリサレト地券面ノ地積トチマ當地方開放當時ノ測定ニ係リ甚タ粗大ナレハ嚴密ニ清丈測量セハ多大ノ量出地アルヘシ

量出地ハ浮多地ト稱シ從來耕作手續ヲ納メテ登記ヲ受クレハ正式ニ所有權ヲ認メラルル例ナレト正規ノ手續ヲ怠リ查出セラレタル時ハ浮多部分ハ沒收セラレハシ浮多地ニ就テ財政說明書中奉天財政沿革利弊說明田賦ノ部ニ曰ク

東流開荒(海龍地方ヲ指ス)ハ光緒二十五年ノ開設ニヨリ三十三年再ヒ測量セルカ各地戸(地主)原領ノ地畝以外ノ剩餘アルモノヲ清丈シ浮多地ト爲セリ今浮多地ノ由來ヲ見ルニ二アリ一ハ開墾者ノ侵佔ニヨルモノニシテ一ハ東流開放當初平地山地ヲ同一ノ課賦トスレハ山地ハ人ノ小作ニ應スヘキモノ無キヲ恐レ分別折控(割引)シ地質ノ最下ナルモノハ十分ノ三迄減賦セルカ清丈ノ時ハ山地ヲ實數ニ照シテ計算シ折控ヲ許シ後開墾者ノ要求ニ由リ改メテ十分ノ七ト爲セシカ原折控數ニ照サハ浮餘ヲ生シ居レリ之レ浮多地ノ官ヨリ起因セルモノナリ云々

ト右ニ依レハ開放當初官邊ヨリ拂下ケラレタル地積以外ニ土地ヲ侵占スルモノアリタルコト並ニ官邊ニ於テモ山地ノ拂下願出ニ對シテ開墾獎勵ノ爲メ實數以上ノ土地ヲ少ニ從テ申告スルコト(即チ願出ノ場合ニハ第一法ニヨリテ計算スヘキヲ第二法ニヨリ計算シ少ク届出スルカ如シ)ヲ默認シタルモノト察セラレ

ニ、耕作物種類

當地方主要農作物ハ穀類ニ於テハ大豆、高粱、粟、玉蜀黍、小麥、小豆、胡麻、雜豆、大麥、水稻及陸稻等ニシテ就中大豆、高粱、粟及玉蜀黍ヲ以テ大宗ト爲スコト他地方ト異ナルコトナシ葉煙草大麻(麻)及藍ノ山貨類モ亦農作物トシテ重要ナル位置ヲ占ム蔬菜類ハ白菜、菠薐草、芹、韭、蒜、葱、蘿蔔、劈辣、馬鈴薯、山芋、萵苣、茄子、黃瓜、胡椒、西瓜及甜瓜等トス

ホ、一畝ニ對スル主要農作物收穫量並一箇年間ノ收穫量標準

計

二七二五 三三三六 一 二八三五 一 一四四七 一 一九八一 一 二二〇

ト、輪環耕作法

當地方ハ前述ノ通り土地甚タ肥沃ナレハ新開地ノ如キモ開墾後五、六年間ハ肥料ヲ施サシテ能ク充分ノ收穫ヲ得ルモ夫レ以後ニ於テハ施肥スルカ然ラサレハ輪環耕作法ヲ採ラサルヘカラス輪耕變換ノ順序ハ耕作セントスル作物ノ種類並ニ地味地質等ニヨリ差異アルコト勿論ナレト本項ニ於テハ主トシテ當地方特産物タル主要穀類ノミヲ耕耘セントスル場合ニ於ケル輪耕法ヲ掲ク

年別・地方別	海龍地方	柳河地方	様子哨孤山子地方	輝南地方
第一 年	粟	粟	粟	粟
第二 年	玉蜀黍	小麥	煙草	豆
第三 年	高粱	煙草	豆	煙草
第四 年	煙草	大麥	玉蜀黍	豆
第五 年	玉蜀黍	高粱	小麥	大豆
第六 年	豆	玉蜀黍	玉蜀黍	高粱

如斯ニシテ土地ヲ耕作スル時ハ開墾後十箇年間ニ於テ上等地ハ肥料ノ全量中等地ハ其半量下等地ハ三分ノ一量ヲ節約スルコトヲ得ト云フ

チ、施肥量及肥料ノ價格

當地方農民ノ用フル肥料ハ推肥、牛馬糞、油粕、酒粕、豆腐粕等ナリ就中最モ普通施用セラルルモノヲ推肥及牛馬糞ノ二トス

推肥ハ牛馬糞ヲ冬季屋外ニ採集シ春季ニ至リ其中央ニ孔ヲ穿テ乾草ヲ詰メ込ミ之ニ點火シテ醱酵ヲ促シ凡ソ十日間ヲ經過

シタル後之ニ肥土ヲ交ヘテ撒布スルモノニシテ地方ニ依リテハ油粕ヲ肥土ニ混シテ施用ス

大豆、高粱、玉蜀黍等ノ耕作ニハ肥料ヲ用フルモノ殆ト稀ナレト煙草、麻、藍等ノ耕作ニハ之ヲ用フ施肥量ハ耕作物ノ種類ニヨリ異ナルコト勿論ナレト普通推肥ハ每畝(我五畝十七步)凡ソ四車乃至五車(一車ノ積載量ハ約一千斤)油粕(豆餅蘇餅)ハ一畝一千斤内外、酒粕ハ一千三百斤内外、豆腐粕ハ千六百斤内外トス

今左ニ此等肥料一千斤ノ價格ヲ擧クレハ左ノ如シ

推肥	七・〇〇
牛糞	五・七〇
馬糞	五・七〇
豆餅	三〇・〇〇
蘇餅	二二・五〇
燒酒粕	五・五〇
豆腐粕	六・五〇

リ、使用農具ノ種類及價格

1、穀類耕作ニ從事セル農家ノ使用スル農具及農用品ノ種類價格及用途等左ノ如シ

品名	一箇ノ價格	使用年限	用途
大型犁枚(犁溝子、鐮子、其他一切)	四・〇〇	五年	開墾初年ノ鋤起用
小型犁枚(鐮子其他)	三・〇〇	五年	播種及中耕ノ鋤起用

大型鋤頭(唐 鍬形)	一〇〇	三	二	草根禾枯除却及土掘用
小型鋤頭(同)	三〇	三	二	同
鋤頭(長柄鎌形)	八〇	三	三	中耕除草用
又刀子(小形鎌)	二〇	三	一	穗切用
鎌 刀(中形鎌)	三〇	二	一	收穫用
山 鎌(大形鎌)	七〇	二	一	牧草及燃料刈用
鐵 鍬(鐵製スコップ)	七〇	三	二	土掘用
木 鍬(木製スコップ)	五〇	二	二	精穀用
二股又(木製又)	四〇	二	一	收穫物推積及精穀用
三股又(同)	四〇	二	一	同
四股又(同)	四〇	二	一	穀稈集用
木 爬(木製熊手形)	二〇	一	一	燃料採取用
爬 子(竹製同)	五〇	一	一	同
鐵 耙(鐵製大型熊手ニ似タリ)	三〇	一	一	開墾初年ノ整地用
大 軋子(石製大形ロ)	一五〇	一五	一	精穀用
小 軋子(石製小形ロ)	二〇	一〇	一	播種後ノ隨溝ヲ平ニスルニ用フ
碾 子(石製臺付ロ)	三〇〇	一〇	一	精穀用

2、蔬菜ノ栽培ニ使用スル農具ノ種類價格用途左ノ如シ

點蒞(紙、柳條)	三〇	三	一	播種用
波 縮(木製)	三〇	一	一	種子土覆用
波 箕(笑)	五〇	一	二	精穀用
波 羅(柳條製)	一〇〇	三	二	同
摺 子(高粱稈製)	五〇	一	一〇	雜穀貯藏用
口 袋(麻製)	一〇〇	一	五	雜用
麻 包(麻製)	五〇	一	五	雜穀車積用
搦 車(箱 箕)	二五〇	一〇	一	精穀用
鋤 刀(大型臺付)	六〇〇	八	一	草刈用
磨 (白)	六〇〇	四	一	製粉用
大 車	三〇〇	一〇	一	運搬車
品 名	一箇ノ價格	使用年限	一天地約我六反歩 栽培使用農具數	用途
刷 板(鐵製)	一〇〇	一〇年	一	土掘用
鐵 耙子(同)	二〇〇	五	一	溝浚、地平用
小鐵耙子(同)	八〇	五	一	同
二齒鉤(同)	六〇	四	二	施肥用
鋤 頭(同)	六〇	四	一	土掘用
鋤 頭(同)	六〇	五	二	除草用

主要農作物一田地(六畝)ノ播種量及收穫量ヲ舉クルハ左ノ如シ

種別	播種量		收穫量	
	大正七年(右)	大正八年(左)	大正七年(右)	大正八年(左)
大豆	一斗一升	一斗一升	四石	四石
高粱	九升	九升	四石五斗	四石
玉蜀黍	六升	六升	四石	四石
粟	三升	三升	三石	三石
小麥	一斗五升	一斗五升	二石五斗	二石
米	一斗二升	一斗二升	五石	五石
煙草	一斗	一斗	三百五十斤	三百五十斤
青麻	一斗	一斗	三百五十斤	三百五十斤
藍麻	一斗	一斗	三百斤	三百斤
合計	大正七年(右) 大正八年(左)	大正七年(右) 大正八年(左)	大正七年(右) 大正八年(左)	大正七年(右) 大正八年(左)

オ、主要農作物收穫量 左ノ如シ

種別	海龍縣	柳河縣	輝南縣	合計
大豆	三三三〇 一六四四〇	一八〇〇〇 六〇〇〇〇	六三三二 五八四〇〇	五七五七二 三〇六四〇〇
收穫率	5/10	5/10	3/10	

當地方ニ於ケル農耕上ノ一般的作業能率ヲ表示スレハ左ノ如シ

作業種類	作業單位	作業期間	可耕面積
開墾鋤起(整地)	一犁杖(四牛曳一人作業)	一日	二畝乃至三畝
開墾地均(同)	同 (二牛曳一人作業)	同	八畝乃至十畝
播種(初墾地又)	同 (二牛曳三人作業)	同	七畝乃至八畝
第一回中耕除草	同	同	四畝乃至五畝
第二回中耕除草	同	同	二畝乃至三畝
第二回中耕錫地	一犁杖(二牛曳一人作業)	同	七畝乃至八畝
初地地耕作	同 (二牛乃至四牛曳三人乃至六人作業)	一農耕期間	二頃乃至二頃半
既墾耕作	同 (二牛曳三人乃至六人作業)	同	三頃乃至四頃
農耕	同	同	五〇畝乃至七〇畝

農具	能率	作業單位	作業期間	可耕面積
鐵又(同)	一・七〇	一	一日	二畝乃至三畝
鐵鋸(同)	・八〇	四	一日	八畝乃至十畝
木鋸(木製)	・七〇	二	一日	七畝乃至八畝
韭菜鎌子(鐵製)	・五〇	一	一日	四畝乃至五畝
鎌刀(同)	・七〇	一	一日	二畝乃至三畝
糞叉子(同)	・三〇	二	一日	七畝乃至八畝
挑罐(柳條製)	・三〇	一	一日	四畝乃至五畝

種	類	收穫量
麻		三九,九〇〇
白	菜	五,〇〇〇,〇〇〇
波	菜	五〇〇,〇〇〇
芹	菜	四〇〇,〇〇〇
韭	菜	二,〇〇〇,〇〇〇
蒜		一〇〇,〇〇〇
葱		八〇〇,〇〇〇
蘿	筍	二,〇〇〇,〇〇〇
劈	辣	一五〇,〇〇〇
馬	薯	二,五〇〇,〇〇〇
山	芋	一,五〇〇,〇〇〇
苜	苜	五〇〇,〇〇〇
茄	瓜	一〇〇,〇〇〇
王	子	五〇〇,〇〇〇
辣	椒	一五〇,〇〇〇

備考 大正八年ハ旱害ノ爲メ稀有ノ不作ヲ見タル爲メ收穫量甚タ少キモ大正七年作柄ハ當地方農作物收穫量トシテ見ルニ足ルモノアリ

ワ、海龍地方ニ於ケル蔬菜類及果實ノ收穫量 左ノ如シ (海龍縣農務會調査)

種	類	收穫量
高	粱	一,九〇〇,〇〇〇
玉	黍	一,五〇〇,〇〇〇
粟		一,四二八,〇〇〇
大	麥	一,一五八,〇〇〇
小	麥	四,一六四,〇〇〇
青	子	五,八三〇,〇〇〇
綠	豆	四,七〇〇,〇〇〇
黑	豆	一,三〇〇,〇〇〇
小	豆	二,四二九,〇〇〇
粳	米	一,八〇〇,〇〇〇
水	稻	三,二八〇,〇〇〇
陸	稻	五,六五〇,〇〇〇
藍	草	七,二八〇,〇〇〇
葉	煙	二,七〇〇,〇〇〇

分益法ニハ内青及外青ノ別アリテ收穫物分配率ヲ各異ニス
内青トハ家屋農具種子等一切ヲ地主ヨリ供給スルヲ云ヒ外青トハ之ニ反シ家屋種子ハ勿論農具馬匹勞役費迄一切耕作者
自身ノ物ヲ使用スルヲ云フ

分益ノ方法ハ地味ノ良否等ニヨリ一定セザレトモ概シテ外青ハ收穫量ノ均分(之ヲ對半青ト謂フ)若クハ地主四分佃戸六
分ノ割合(四六青)最モ多ク内青ハ之ニ反シ其分益割合地主ニ多ク佃戸ニ少ク佃戸四分地主六分(例四六青)ヲ以テ普通ト
爲ス高粱稗及粟稗ハ概シテ其分益ノ率ニヨリテ之ヲ分ツト雖モ偶ニ内青ニアリテハ全部地主ノ收得ト爲スモノアリ
新開墾地ノ租制度ハ概ネ白種三年トス白種三年トハ開墾後三年間ハ收穫物ハ全部租戸ノ收得ニ歸シ第四年ノ秋初メテ定
額法又ハ分益法ニヨリ租ヲ納ムルモノトス

當地方ニ於テ朝鮮人カ支那人ノ土地ヲ租借シ水田ヲ作ルハ凡テ外青分配法ニ依ル其分益割合ハ對半青若クハ四六青ニシ
テ四六青ヲ以テ最モ多シトス

●●●●●
典契約 典ハ又典當ト稱シ地主(原主)カ相手方(典主)ヨリ一定ノ金錢(典價)ノ融通ヲ受ケ之ニ對シテ自己ノ土地(又ハ家
屋)ヲ相手方ニ使用收益(耕種)セシメ(出典)他日之ト同額ナル金錢ヲ給付シ其使用收益ヲ終了セシメ得ヘキ(回贖)法律關
係ヲ謂フ典約ハ期間ハ各地共概ネ二年ヲ約定スルモノ最モ多シ
典ハ一見我國ノ不動質ニ類似セルヲ以テ世人ハ一般ニ之ヲ以テ支那ニ於ケル不動産質ナリト解スルヲ常トスレトモ仔細ニ
觀察スル時ハ又我買戻約款附買賣ニ酷似セル點アリ典ハ出典者即チ原主ト接典者即チ典主トノ契約ニ依リテ成立シ原主ハ
典契即チ典ノ契約書ヲ作製シテ典主ニ交付スルモノトス
典地ノ租稅等ハ凡テ典主ノ負擔ト爲スヲ以テ一般ノ慣習ト爲ス然レトモ官ニ對シテハ租稅ノ納付義務者ハ尙原主タレハ典
主ノ名ヲ以テ之ヲ上納シ又ハ其金ヲ原主ニ輸シ原主ヲシテ直接官ニ納付セシム
典權ハ他人ノ土地ニ耕種權ヲ有スル點ニ於テ租權ト相同シ唯タ典ハ一時ニ典價ヲ融通シ租ハ毎年小作料ヲ支拂フ點ニ於テ

相異ル然レトモ典ニ在リテハ原主ハ典主ヨリ融通ヲ受ケタル典價ニ對シテ年々利子ヲ支拂フコトヲ要セズ回贖スル時典價ト
同額ナル金錢ヲ返還スルニ止マレハ典價ニ對スル毎年ノ利子ヲ以テ租ニ於ケル小作料ト見ルコトヲ得故ニ典價格ハ大體ニ
於テ典權ヲ設定セラレタル土地ノ小作料高ニ依リテ決定セラル即チ小作料高ヲ利子トスル金額ニ對スル元金カ其典價ナリ
換言スレハ典價格ヲ元金トスル金額ニ對スル利子カ小作料高ニ當ル今之ヲ實例ニ徵スレハ海龍縣ノ小作料及典價ハ左ノ如
シ

土地ノ區別	小作料	典價
上等地	一・五	五〇、〇〇 <small>小作料</small>
中等地	一・三	四〇、〇〇
下等地	一・〇	三〇、〇〇

右表ノ如ク上地一田地ノ典價ハ五十元ナリ當地方普通ノ金利ハ年三割ナレハ五十元ノ利子ハ十五元ニシテ約穀物一石五斗
(玉蜀黍、大豆、高粱及粟ノ均分)ノ價格トナル即チ典價格ノ利子ハ小作料高ト略ホ同一ナルヲ見ル
●●●●●
押契約 押(壓トモ謂フ)トハ土地(又ハ家屋)ヲ抵當トシテ金錢ヲ借入ルルコトヲ云フ其典ト異ルハ典ニ在リテハ土地ハ典
主ノ使用收益(耕種)ニ任スレト押ニ在リテハ地主ノ耕種ニ任シ債權者ニハ耕種權ナシ承契約ニハ契約書ヲ作製スルモノア
レトモ押地ニ關スル證書地照ヲ債權者ニ交付スルノミニテ有效ニ成立スト爲スヲ以テ當地方一般ノ慣習トス
押價ハ甚タ廉ニシテ普通一田地(二百四十畝)ニ付百元トス押ハ典ト異リ利子ヲ支拂ハサルヘカラス利子ハ當地方ニ於テハ
月利二分五厘乃至三分トス利息ハ或ハ金錢ヲ以テ定メ或ハ穀物ヲ以テ定ム
押ノ期限ハ當事者ノ契約ニ依リ定ルモノナレト普通三箇月乃至一箇年トス
債務不履行ノ場合ニハ從來債權者ハ抵當物タル土地ニ就キ之ヲ占有有益スル權利即チ典權ヲ獲得シタレトモ漸次慣習變遷
シ現今ハ債權者ヲシテ時價ヲ以テ抵當地ヲ買取ラシメ元利ヲ差引キタル殘金ハ債務者ニ交付セシムルカ或ハ全ク我國ノ抵

小作料ハ分益法ニ依ルモノト定額法ニ依ルモノトノ二種アリ前者ハ收穀ヲ地主、小作人間ニ分配スル方法ニシテ生地ハ普通地主三分小作人七分(之ヲ三七青ト謂フ)又ハ地主四分小作人六分(四六青)熟地ハ普通均分(對半青)トス定額法ニハ亦納租ト穀納(租糧)トノ別アリ前者ハ一定額ノ小作料ヲ金錢ヲ以テ支拂ヒ後者ハ穀物ヲ以テ支拂フモノトス穀物ハ滿蒙ヲ通シテ最モ廣ク行ハルル方法ナリ穀物ハ大豆、高粱、粟、玉蜀黍ノ三種若クハ四種ヲ均分納付スルモノトス(例之小作料一石二斗ナラハ大豆、高粱、粟及玉蜀黍各三斗宛)一田地ノ租糧大凡左ノ如シ

上地 一石五斗 中地 一石三斗 下地 一石

高粱稈及粟稈ハ添納スルコトヲ約スルコトアレトモ小作人ノ收得ト爲スヲ以テ慣例トス
租錢ハ豫メ右額穀物ヲ收穫時ニ時價ニ見積リタル全高ヲ標準トシテ定メラルルモノトス

レ、地ト小作人トノ關係

1、招佃又ハ鋤青(分益法)ノ場合

前述ノ如ク一定地域ノ耕作ニヨリ得タル收穫ヲ地主ト小作人トノ間ニ分割配當スル制度ナレト土地ニ關スル税金及諸掛ハ地主ノ負擔耕作費ハ租借人ノ負擔トナリ居ル爲メ物價及勞働賃金ノ騰落ニヨリ小作人ニ對スル分配住々公平ヲ失スル嫌アリ、サレハ數年前迄ハ普通地主ト小作人トノ收得平分ナリシ土地モ近年小作人ノ負擔激増シタル結果四分六分(即チ收穫物十石トセハ地主四石小作人六石ノ割合)ニ改約スルモノ續出セリト雖モ實力薄弱ナル小作人カ地主ニ對シ債務等ヲ有スルカ爲メ配分ニ當リ不利ノ地位ニ置カルルハ勢免カレサル所ナルヘシ尙ホ此場合鋤青的(小作人)ハ地主ニ對シ種々ノ義務負フコトアリ即チ毎年舊曆一月中ニ柳條燃料二百束ヲ又七月中ニ羊草牧草千束ヲ地主ニ提供シ且ツ關工ト稱シ一人ニ付一年ニ二十日間地主ノ爲メ土木耕作其他ノ作業ニ從事セサルヘカラサルコト若クハ地主ニ於テ立替タル現金又ハ食料ニ對シテハ一割二分内外ノ利子ヲ附シテ返還スヘキコト等是ナリ(地方ニヨリテハ斯ル義務ヲ負ハシメサルモアリ)

2、租種(定額法)ノ場合

農農其所有地ヲ他人ニ貸與シテ耕作セシメ毎年一定ノ借料(穀納又ハ錢納前項參照)ヲ徵收スル場合モ亦地租及其他土地ニ附帶スル税金諸掛ハ地主ノ負擔耕作ニ關スル一切ノ雜費及勞役費ニ全間租借人ノ負擔ナレト契約當初租價ヲ適宜ニ査定スルコトヲ得ルヲ以テ契約期間内ニ於テ多少物價ノ變動アルモ前記租種ニ於ケルカ如ク小作人ニ影響スル所少ク從テ定額法ニ分益法ニ比シ小作人ニ有利ナリトス是レ比較的資力ト信用トヲ有スル小作人ノ主トシテ之ニヨルカ爲メナリ分益法ハ概シテ初墾地ニ就テ行ハルルモノ多キニ反シ定額法ハ既墾地ニ就テ行ハルルモノ多シ

ソ、從農勞働者賃銀

地主自作農一ハ小作人ニ於テ人夫(作男)ヲ傭ヒテ耕作セシムルモノニシテ年雇及月雇ノ別アリ年雇ハ普通一箇年三十元乃至七十元(食事雇負擔)ニシテ月雇ハ三元乃至五元(同上)ナリ又此外農繁期ニハ人夫ノ臨時雇入ヲ爲シ普通一日四角乃至七角ノ勞銀及食事ヲ給ス食事ヲ給セサル場合ノ勞銀ハ普通一元内外トス

ツ、地價、租價及典價

土地ノ租(小作)、典(質入)及押(抵當)等ノ諸制度ニ就テハ前諸項ニ於テ之ヲ説明シタリ今一田地ノ地價(賣買價格)並ニ毎年ノ租價及三箇年ノ典價ヲ舉ケレハ左ノ如シ

1、耕地ノ地價、租價及典價

區 別	地價	租價	典價
海龍縣			
上 等 地	四〇〇 <small>小作元</small>	一・五	五〇 <small>小作元</small>
中 等 地	三二〇	一・三	四〇
下 等 地	二五〇	一・〇	三〇
上 等 地	二五〇	一・五	五〇

2、市街地、宅地ノ地價租價及典價

區別	單位	海龍	柳河	輝南
柳河縣中等地	一畝ニ付	一・三〇	四・〇〇	一三六
柳河縣下等地	一畝ニ付	一・〇〇	三・〇〇	一〇〇
輝南縣上等地	一畝ニ付	一・四〇	四・〇〇	一〇〇
輝南縣中等地	一畝ニ付	一・二〇	三・〇〇	一〇〇
輝南縣下等地	一畝ニ付	一・〇〇	二・〇〇	一〇〇

田賦及契稅ハ國稅ニシテ賦捐ハ地方稅(縣)保衛團費ハ地方費(町稅村稅)ナリ今左ニ項ヲ分ケテ之ヲ說明セム

ネ、土地ニ附帶ノ税金及諸掛(田賦、契稅、賦捐及保衛團費)

區別	單位	海龍	柳河	輝南
市街中心地	一畝ニ付	一、〇〇〇 <small>小銀元</small>	八〇〇 <small>小銀元</small>	八五〇 <small>小銀元</small>
地價裏通	同	六〇〇	四〇〇	四五〇
場末、郊外	同	三〇〇	一五〇	二〇〇
市街中心地	同	一八〇	一四〇	一五〇
租價裏通	同	一〇〇	七〇	八〇
場末、郊外	同	五〇	三〇	三五
市街中心地	同	六〇〇	四八〇	五一〇
典價裏通	同	三六〇	二四〇	二七〇
場末、郊外	同	一八〇	九〇	一二〇

典價ハ賣買價格ノ約六割トス

田賦

1、正款一般民地及旗地ヲ分タス一切ノ田地ニ賦課スル税金ナリ課稅地ヲ上則、中則、下則、沙城及不分等則地ノ五種ニ分類ス各則地一箇年ノ稅率左ノ如シ

上則地	一畝ニ付	大銀元	一角四分
中則地	同	同	一角
下則地	同	同	六分
沙城地	同	同	三分
不分等則地	同	同	一角(中則地ニ準ス)

2、經費 正款附加徵收スル税金ナリ稅率ハ正款ノ一割トス

3、糧票費 糧票(地租納)下附手數料ナリ一人一則地ニ付票一枚下附ス票費ハ一枚ニ付大銀元半角トス大銀元一元ハ小銀元十二角大銀元一角ハ小銀元一角ト銅元三枚ニ換算收納ス又紙幣ハ奉天官銀號、中國銀行及交通銀行ノ紙幣ニ限リ收納ス

契稅

1、契稅 賣契稅及典契稅ノ二種ヲ包含ス前者ハ不動産賣買契約ニ課スル税金ニシテ後者ハ不動産質入契約ニ課スル税金ナリ其稅率左ノ如シ

賣契稅 賣買價格ノ百分ノ九

典契稅 質入價格ノ百分ノ六

賣契稅ハ買主、典契稅ハ典權者ヨリ納稅セシム孰レモ契約成立後六箇月以内ニ納稅セサルヘカラス民國三年一月十二日契稅條例ニハ納稅ハ印紙貼用方法ニ依ルコトヲ規定スレトモ實施セラレズ現在現金ヲ以テ納付セシム