

燕京大學圖書館概況

吳雷川題

叙 言

學校圖書館，僅占學校之一小部分，且隨學校之建設爲轉移，似無足特別稱述者。惟以供全校師生之參攷，而有造於高深學術，其事業轉重而且大。邇來學風丕變，好學之士，大都自動研究，然非有宏富之典籍，爲之探討，不足以資深造，此圖書館事業之所由日以進展也。曩者國內圖書館，雖在都會省會，見者寥寥，今則統計全國之公立私立者，已達三千之譜，而屬在學校者，不下七百餘所。雖不足道蹤歐美，抑亦可謂蒸蒸日上矣。本館始基，亦極褊小，經累年之創造經營，粗具規模。洪都厠足其間，近且十載，所有沿革建設組織種種事實，頗能了然。倘不爲之紀載其原委，恐至代遠年湮，失其真相。且也圖書館界，近乃競謀改善，莫不互相徵求其組織設備各種情況，爲之參考。本館取諸人者已多，而不有以酬之，毋乃失之太吝。是編也，其殆以資後來之觀感，而答同時借鏡之雅意也乎。若務以鋪張揚厲，誇耀於一時，則吾豈敢。

民國二十二年秋。田洪都序。

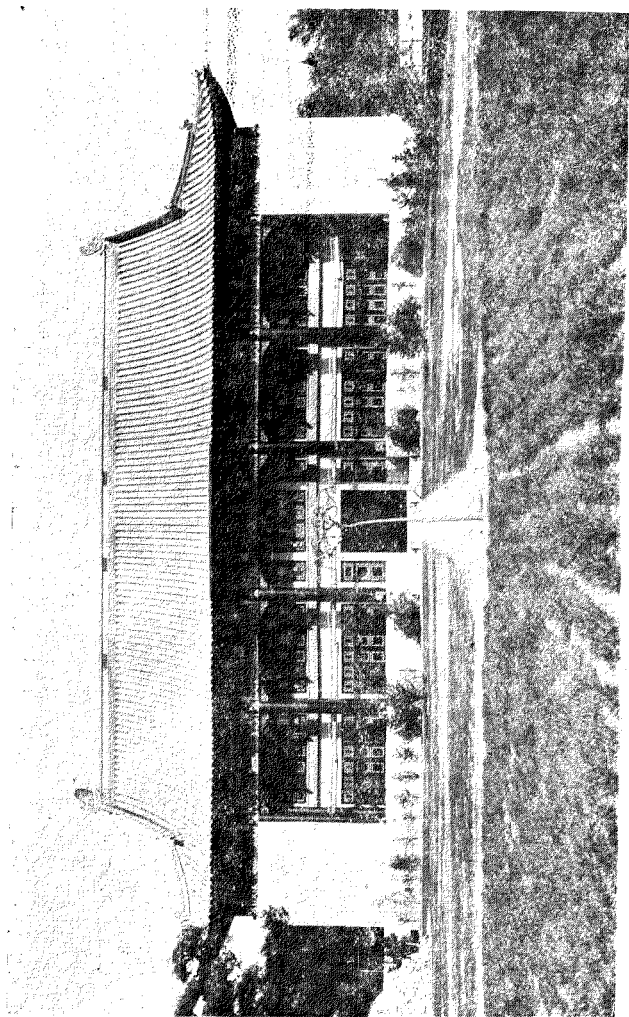

圖書館圖

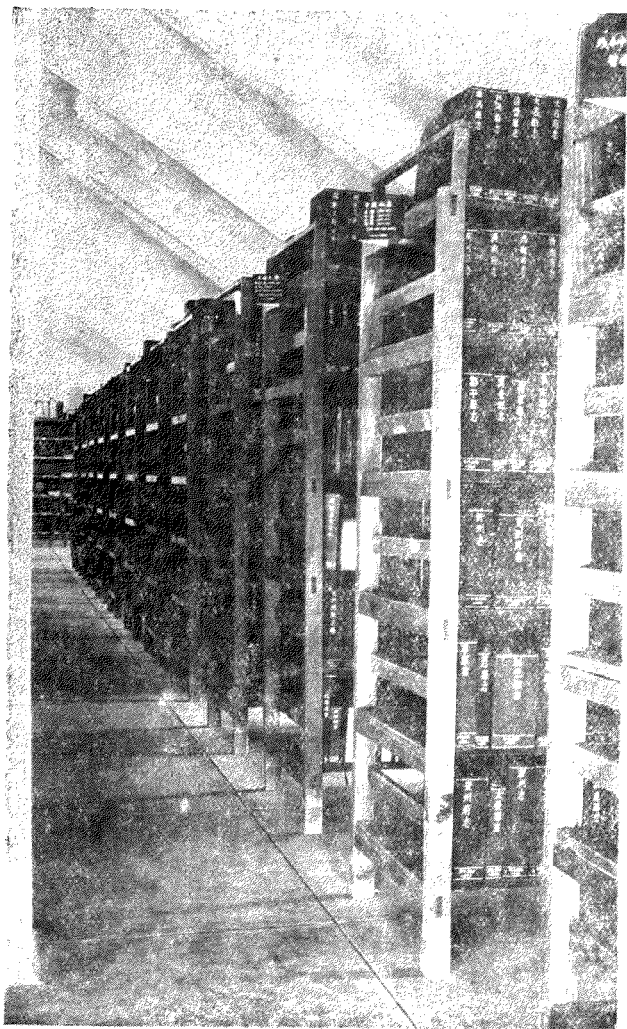

圖書館中文書庫

燕京大學圖書館第一層平面圖

明 說

1311975331
 地古新保西普
 窖物編留文通
 陳書研書參
 列籍究籍攷
 櫃檯閱目錄出
 處覽閣目錄出
 處覽檯納處

1412108642
 中書雜保中普
 文籍誌留日通
 書力陳研究書
 籍降列究書
 探處處
 購部 權目 錄 檯
 指定參攷書出納處

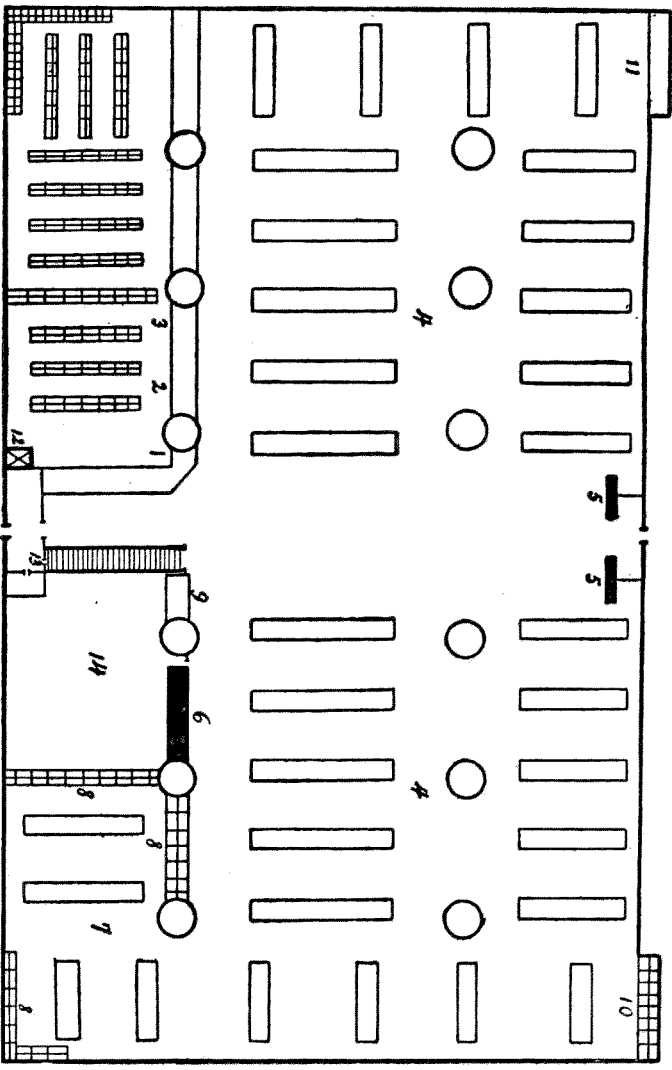

13108 5 3 1

燕京大學圖書館第二層平面圖

- 11 橋
- 總務部
- 中西文編目部
- 西文編目部
- 日文編目部
- 特別圖書部
- 圖書部
- 探購部
- 主任辦公室
- 圖書編纂室
- 借書處
- 外借室
- 閱覽處
- 7
- 2 9 6 4 2

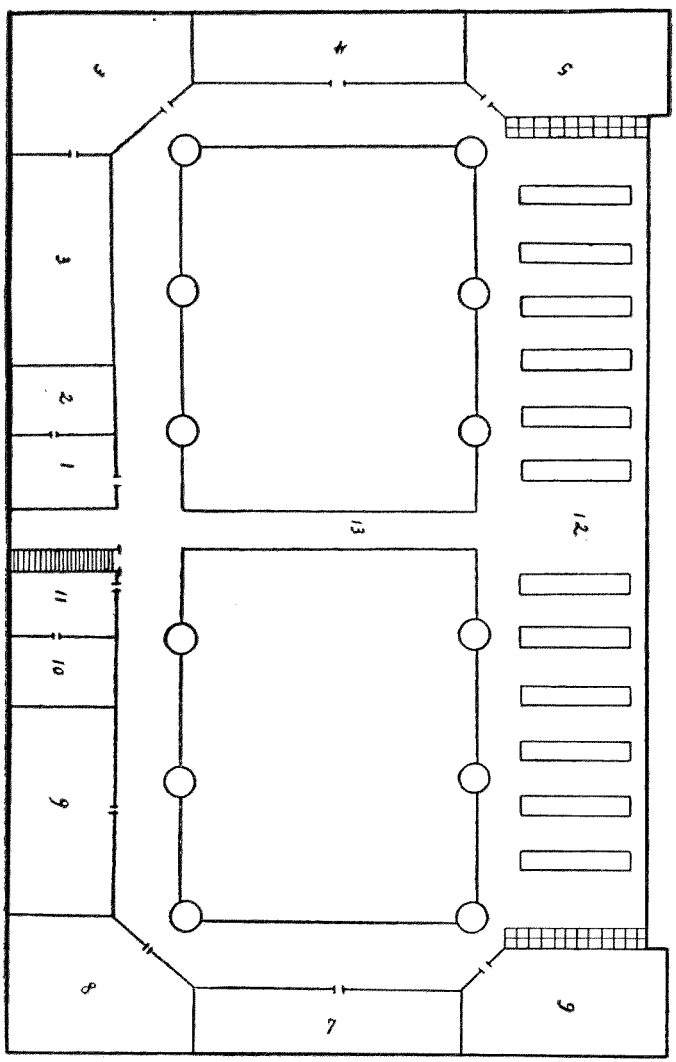

燕京大學圖書館

概況

目次

叙言	
插圖	
沿革	1
建築及設備	1
組織	2
藏書	4
經費	12
購書	13
分類	14
編目	26
目錄	26
裝訂	29
結論	29

燕京大學圖書館概況

沿 革

本圖書館，在民國八年，與燕京大學同時成立，迄今已十有四年。在最初時期，存書不及二百冊，地址不過房一間。迨後學生之人數日加，而存書之冊數，亦如春筍怒發，有進無已，因之前此地址，不復敷用，乃於第二年遷入一較大之室，第三年旋得較大之圖書室一間，後又合併鄰居二間，並闢三院之空房爲漢文藏書室。一切規模，較前爲備。此本圖書館在北京蓋甲廠時之概況也。

自民國十一年，燕京大學在海甸之北，開始建築新校舍，歷時數載，樓舍之落成者，已十之五六。至民國十五年，學校全體遷入新校址。本館暫借女校適樓之一部，爲圖書館臨時辦公之所。又經半載，本館落成，始行遷入。

建 築 及 設 備

本館位男女兩校之中央，落成於民國十五年冬季。係紀念伯利先生夫婦 (Mr. and Mrs. Thomas Berry) 而建。占地六千四百八十餘方尺。除門窗外，全係鋼骨水泥所築成。其規模係仿文淵閣而略參西式。建築費約十萬元。內部自地響而上，共有四層。

第一層，爲普通閱覽室，可供二百六十三人同時閱覽。東面正中門內爲樓梯，梯南爲普通書籍，及指定參攷書出納處。梯

北爲中文購書股辦公室。東北隅爲研究保留處。東南隅爲皮藏中西文參攷書處。西南隅陳列古物。西北隅陳列新到之中西雜誌。(見平面圖)

第二層，四面走廊，中空。自東而西，建一弓背橋，適當南北之中，以便往來。東南北三面走廊內，均裝成室，外留五尺爲路。原擬定四角爲大學研究生預備功課之室，嗣以辦公室不敷應用，悉改爲各部辦公室。西面爲普通閱覽室，可容七十二人。(見平面圖)

此種走廊式之建築，用之於博物館(Museum)尚稱合宜，用之於圖書館，未免失當。蓋空間占多，實地較少，本館今日以房舍之不敷分配，殊感種種困難矣。

第三層，完全爲書庫，可藏書籍三十萬冊，其中書架暫用木製，擬俟籌有經費，一律裝配鋼架。

下層地窖，廣約二十二尺，長約四十尺，專備儲藏之用。

由上所述，本館之建築，似甚宏大。而以建築之不甚合式，未免大而無當。凡建築學校圖書館，應注意下列數點，(一)預定每年購書經費。(二)額定學生若干。(三)內部之配置及容積。(四)館基四周應留將來擴充之餘地。(五)建築之設計，須商之圖書館專家，不可由工程師任意規畫。

組 織

依館內事務之性質，分總務部，中西文購訂部，中西文編目

部，出納部，典藏部，雜誌部，每部之下，再分數股，列表如下。

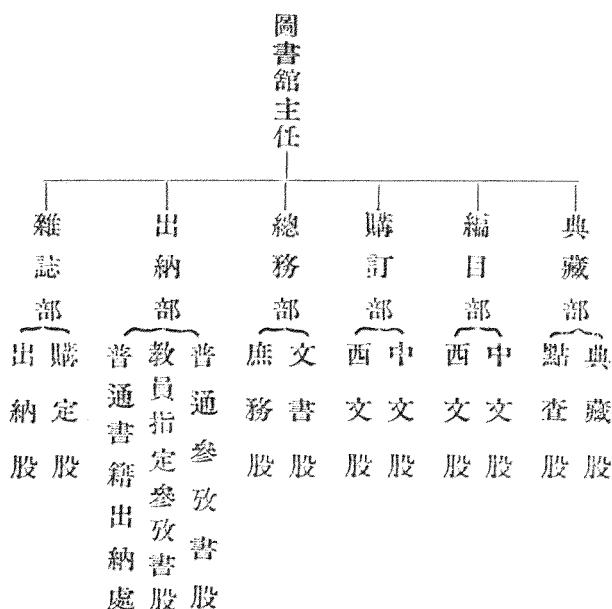

圖書館主任以上，設大學圖書館委員會。決定每年預算案及圖書館主任提議之各重要事項。

圖書館委員會以下，再設五種委員會，襄助圖書館主任辦理各委員會性質範圍以內之各種事宜。該委員每年由大學圖書館委員會聘任之。惟圖書館主任為當然委員。五種委員會名稱如下。

(一) 中文書籍審購委員會

(二) 西文日文東方學書籍審購委員會

(三)學系圖書室問題委員會

(四)學校書款分配委員會

(五)普通西文書籍(不屬各學系應購之專門書籍)審購委員會

藏 書

歷年藏書統計表

年 度	中 日 文 書	西 文 書	總 數
1919—1929	140,000册	25,000册	165,000册
1929—1930	168,881册	27,000册	195,881册
1930—1931	187,732册	29,050册	216,782册
1931—1932	210,064册	32,052册	242,116册
1932—1933	220,411册	36,744册	257,155册

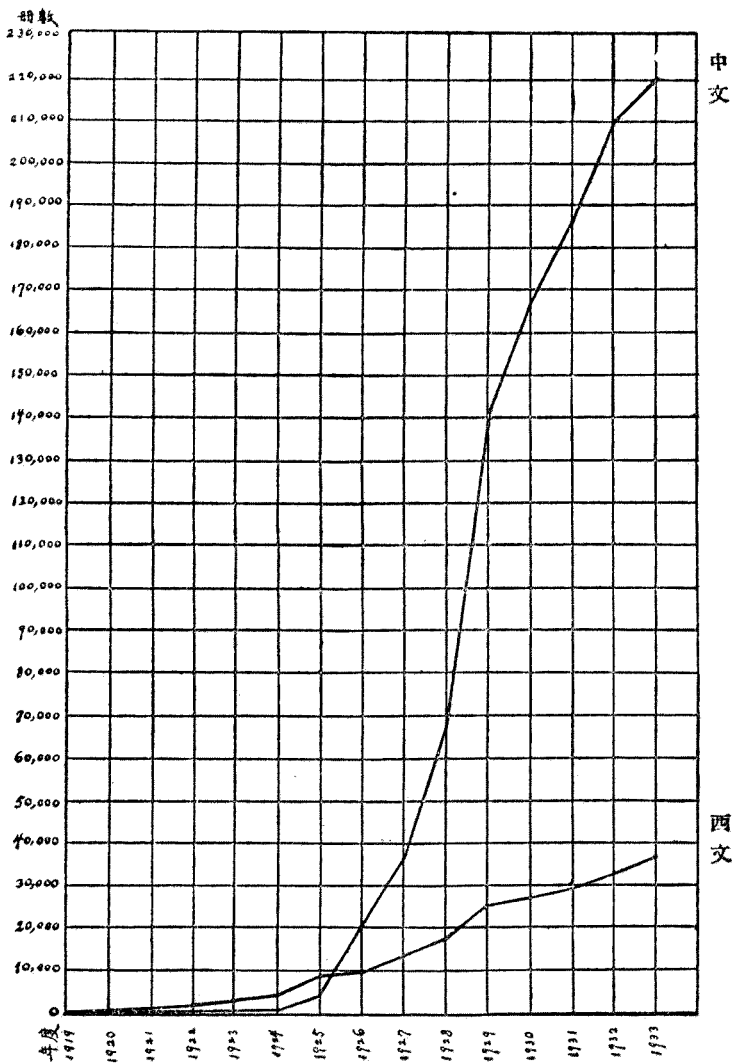

中西文藏書類別表

(未編目者不在內)

(一) 中 日 文

類 別	種 數	冊 數
經學	1,494	5,540
哲學	1,172	2,650
宗教	525	1,050
歷史	2,785	16,715
地理	3,576	16,720
社會科學	4,049	11,990
語言文學	14,191	40,124
美術	856	2,320
自然科學	904	2,121
農林科學	817	1,552
叢書, 目錄	8,774	18,262
共計	39,144	119,044
重本		4,721
總計		123,765

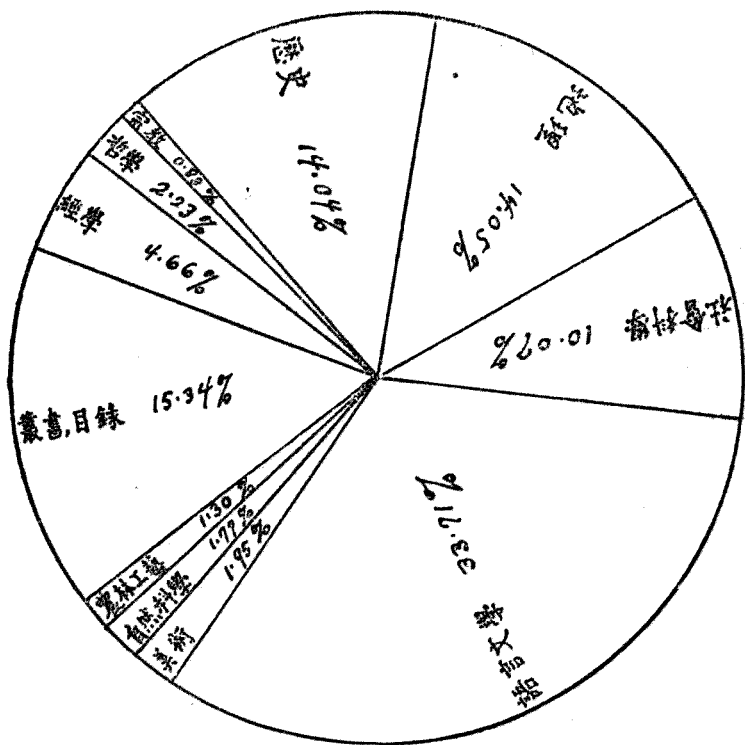

(二) 西 文

Class	Collection				Total	
	General		Sinological		Titles	Volumes
	Titles	Volumes	Titles	Volumes		
General	564	2,620	100	1,036	664	3,656
Philosophy	1,015	1,376	81	111	1,096	1,487
Religion	2,370	3,499	279	471	2,749	3,970
Sociology	3,783	5,533	595	848	4,378	6,381
Language	270	354	48	64	318	418
Science	1,770	25,529	116	176	1,886	2,705
Useful Arts	777	978	59	79	836	1,057
Fine Arts	438	542	114	160	552	702
Literature	2,283	3,050	80	94	2,363	3,144
History	1,141	1,678	719	1,030	1,860	2,708
Biography	454	607	83	92	537	699
Fiction	817	1,067	37	37	854	1,104
Reference	263	1,116	40	89	303	1,205
Total	16,045	24,949	2,351	4,287	18,396	29,236

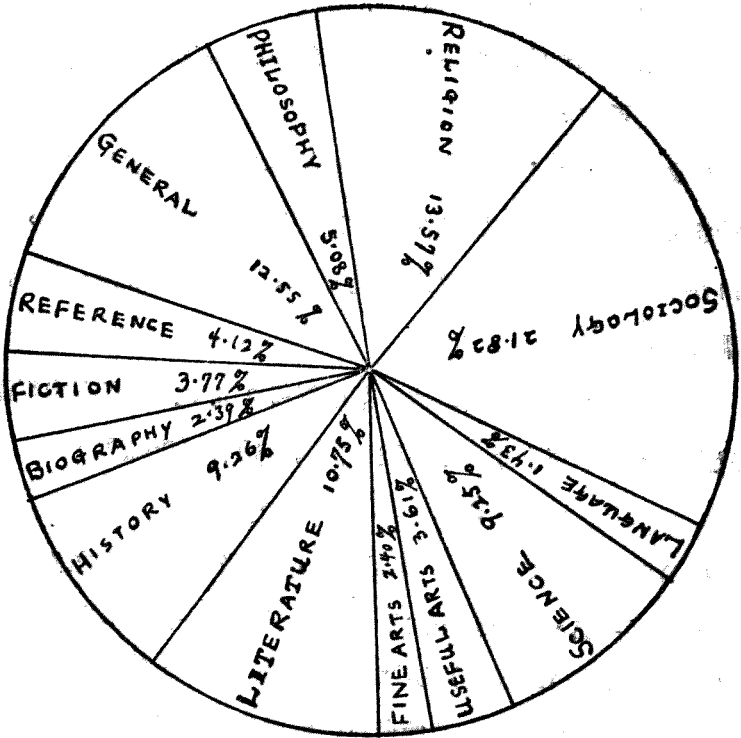

右表所列，皆係已登錄之書籍數目。凡未裝訂之雜誌，報章，及未登錄之書籍，不在統計之內。

中文書以叢書，地志，文集，金石爲大宗，計已收藏者，叢書六百六十餘部，地方志一千二百餘部，詩文集一萬餘部，金石四百餘部。此四類書籍，凡有價值可收之版本，皆廣事羅致，其孤本，則借抄以藏之。

日文書籍，附入中文一類。凡對國學有關之在日本出版者，於經費可能範圍內，廣事搜羅，其他各科專門之日文書籍，則由各學系之介紹，其書價未超過圖書購置費之預算者，由本館購置之。

西文書籍，現有三萬餘冊，業已編目。近年由各學系自行購置之書，尙未完全登入本館登錄簿者，約有五千餘冊。

特 藏

(一)西文東方學文庫。關於研究中國及東方文化之西文書籍，另闢一部，計有四千二百七十九冊。其一部分爲前貝主教(Bishop J. W. Bashford)所贈，中多孤刻珍本，實爲本館特藏之始源。一九二八年春，哈佛燕京學社成立，對於該類書籍，特加注意，數量與質量，年來均有增加。惟以經費所限，未能廣爲收羅。

(二)畢業論文。本校歷年畢業生之論文，凡已送交本館者，妥爲保存，另編臨時目錄，以便檢查。自去歲起，由學校規定

每年待位生，須交論文兩份，正本存本館，副本存該主修科所隸之學系。現在本館所收藏之論文，已達千餘冊，尚有未曾送交本館者。將來逐年增加，不得不另設保存之法。此種論文，既不能編入普通書內，又須以每學系按年排列一處，因另編分數法如左。

CLASSIFICATION SYSTEM FOR YENCHING THESIS

General arrangement:

1. Degree
2. Department
3. Date
4. Author's name

Degrees are numbered as follows:

B for Bachelor of Arts or Science

M for Master of Arts or Science

P for Doctor of Philosophy

Departments are numbered according to their subject as given

in Dewey:

Hx.	Biology	570
	Religion	200
	Mathematics	510
	Chemistry	540

Home economics 640

Physics 530

Author's names are represented by the initial of his surname
followed by a Cutter number:

Ex. Li, V. V. (B. S. Degree)

Tea culture in China. 1932.

B

630

1932

L613

Shih, L. L. (B. D. Degree)

Christianity in Formosa. 1932.

B

200

1932

Sh65

(三)古書 本館選購書籍，先以教員學生日常必需參攷者為主要。至於古刻珍本，可資校勘，而無別種板本者，亦已收藏千餘種。其中以明本，清初精刻本，及抄本居多。

經 費

本館每年經費之來源，計有四項。(一)學校普通經常費。

(二)哈佛燕京學社圖書費。(三)法學院各學系圖書費。(四)其他臨時特別圖書費。茲將最近數年所支出圖書費，分列如下。

歷年藏書價值統計表

年 度	中 日 文 書	西 文 書	總 數
1919—1928	LC\$80,000.00	LC\$70,000.00	LC\$150,000.00
1928—1929	144,222.84	76,120.17	220,343.01
1929—1930	164,421.25	79,736.48	244,157.73
1930—1931	189,807.11	121,099.12	310,906.23
1931—1932	219,956.16	190,080.06	410,036.22
1932—1933	230,235.00	213,847.04	444,082.04

購 書

本館每年購書，除普通雜誌報章，及每年出版一次，或繼續出版之參攷書，如無變更，按例續訂外，其他圖書及各專門雜誌之購置，則以圖書費之來源性質定之。學校經常費指定之圖書費，專為購置普通參攷書，雜誌，報章，及無圖書專款之學系參攷書。哈佛燕京學社圖書費，專為購置於國學有關之中西書籍。法學院各學系圖書費，專為購置各該學系應用之參攷書籍。凡一切圖書，皆由本館購置編目，以免紛歧。

中文書籍之選購，先由中文書籍審購委員會審定，然後再由本館購置之。

普通西文書籍之款項，除法學院學系之圖書費外，概由學校

經常費下撥付。每年書款數目之多少，概視學校經費充裕與否為轉移。近來每年之普通西文圖書費，約五千美金。

每年普通西文圖書經費規定後，須經學校書款委員會，按各學系主修生及各學系所授課程鐘點之多寡，斟酌分配。其已配定之書款數目，則由圖書館主任通知。此款購置書籍時，須由各學系教員介紹，經學系主任認可，送交本館購置之。所購之書，如在各該學系所應得圖書費預算以內，而為館藏所無者，則直接訂購之，由本館編目通知該學系主任。

分 類

分類之義，在分別其書之種類，聚其性質相同者於一處，以利便檢尋也。中國所有分類法，前以四庫，較為完備。今則圖籍之多，幾如恒河沙數，決非四庫分類法，所能包括。歐美之圖書分類法，例如美國國會圖書館分類法，杜威十進分類法等，雖尚稱完備，然以之處置中國書籍，亦未盡善。遂不得不於一圖書館內，採用中西兩種之分類法。

在本館開始搜羅中文書籍時，國內尚無一適用之中文書籍分類法。遂將杜威十進分類法內不常用而便於伸縮之類，改為中國書籍之用，以應急需。自哈佛燕京學社成立後，為謀哈佛及燕京兩校圖書館之中文書籍分類統一起見，遂於一九三〇年採用裘開明君所編之中文書籍分類法。（參見本館館報第四十八，九兩期）其綱要如左。

燕京大學圖書館中文分類法

經學類		0930—0959	論語
0100—0199	羣經	0960—0999	孟子
0200—0299	易	哲學宗教類	
0300—0399	書	1000—1750	哲學
0400—0499	詩	1000—1008	世界哲學
0500—0669	禮	1009.1—1009.9	東方哲學
0500—0519	通禮	1010—1399	中國哲學
0520—0559	周禮	1400—1429	印度哲學
0560—0599	儀禮	1430—1499	日本哲學
0600—0669	禮記	1500—1539	西方哲學
0670—0809	春秋	1540—1569	哲學問題及系統
0670—0709	總義	1570—1609	論理學
0710—0739	左傳	1610—1649	形上學
0740—0769	公羊傳	1650—1709	心理學
0770—0809	穀梁傳	1710—1719	術數
0810—0849	孝經	1720—1749	倫理學
0850—0999	四書	1750—1999	宗教
0850—0889	總義	1750—1769	比較宗教
0890—0909	大學	1770—1869	佛教
0910—0929	中庸	1870—1929	神道教

1930—1949	道教	2127—2159	各地方考古
1950—1985	基督教		(照地域名分)
1986—1999	其他宗教	2160—2184	日本考古
史地類		2185—2188	高麗考古
2000—2199	考古學, 金石學	2189—2194	其他亞洲各國考古
2020—2049	史前考古學		
2050—2059	亞洲考古	2195	非洲考古
2060—2149	中國考古	2196	歐洲考古
2060—2085	總類	2197	北美考古
2086—2125	器物細分	2198	南美考古
2086—2088	甲骨類	2199	海洋洲南北極考古
2089—2095	陶瓷類		
2096—2104	石類	2200—2249	人種學, 人種誌
2105—2114	金類	2250—2255	家譜
2115—2119	竹木類	2256—2299	傳記
2120—2126	雜器類	2300—2349	世界史
2121	印璽	2350—2399	世界地理
2122	明器	2400—2449	亞洲史地
2123	度量	2450—2999	中國史
2124—2125	其他	3000—3299	中國地理
		3300—3399	日本史

3400—3479	日本地理	4330—4339	人口學
3480—3599	高麗及其他	4340—4379	經濟史，
3600—3799	歐洲史地		地及狀況
3800—3899	美洲史地	4380—4419	土地，農業
3900—3949	非洲史地	4420—4449	實業
3950—3999	澳洲及其他	4450—4479	勞動
社會科學類		4480—4529	轉運，交通
4001—4019	總論	4530—4559	商業，營業
4020—4099	統計學	4560—4579	金融
4100—4299	<u>社會學</u>	4580—4599	財政
4100—4199	概論	4600—4899	政法學
4120—4129	社會心理	4600—4607	概論
4130—4149	社會史，	4608—4629	政治思想
	狀況及調查	4630—4659	比較政府
4150—4169	風俗	4660—4769	中國政府
4170—4209	社會組織	4738.10—99	國民黨
4210—4279	社會病象	4740—4769	中國省市及
4280—4299	社會思想		地方政府
4300—4599	<u>經濟學</u>	4770—4789	日本政府
4300—4309	概論	4790—4799	其他各國
4310—4329	經濟思想		政府

4800—4809	殖民及移民	語言文學類	
4810—4859	國際法及 國際關係	5000—5059	比較語言 文學
4860—4899	法律	5060—5099	報學
4900—4999	<u>教育學</u>	5100—5199	中國語言
4900—4907	概論	5200—5799	中國文學
4908—4915	教育史及狀況	5220—5239	總類
4916—4923	教育行政	5235—5240	總集（語 體文）
4923—4929	教育組織及系 統	5241—5559	別集（諸 體文）
4930—4939	教育原理		各體文細分
4940—4954	學校管理		
4955—4961	初等教育	5550—5570	詩
4962—4965	中等教育	5571—5650	詞曲
4966—4974	師範教育	5651—5730	戲劇
4975—4979	高等教育	5731—5760	小說
4980—4989	職業教育	5761—5795	散文，雜 體文
4991	特種教育		
4992	特種人教育	5796—5799	兒童文學
4993—4995	學校刊物	5800—5849	日本語言文學
4996—4999	課本	5850—5969	日本文學

5970—5989	高麗及其 他亞洲各 國語言文學	7100—7199 7200—7299 7300—7399	天文，地文 物理 化學
5990—5999	歐洲語言文學	7400—7499	地質學
美術類		7500—7599	生物學
6000—6019	總論	7600—7699	植物學
6020—6029	美學	7700—7799	動物學
6030—6059	美術史	7800—7899	人類學
6070—6299	書畫	7900—7999	醫學
6070—6189	中國書畫	農林工藝類	
6190—6280	日本書畫	8000—8029	總論
6290—6299	文房	8030—8199	農林
6400—6469	雕刻	8200—8299	家政
6470—6499	雕塑	8200—8399	工藝
6500—6599	建築	8400—8499	礦務，冶金
6600—6669	實用美術	8500—8599	化學工程
6700—6799	音樂	8600—8699	製造
6800—6999	娛樂體育	8700—8899	工程
自然科學類		8900—8999	軍事學
7000—7019	總論	叢書目錄類	
7020—7099	算學	9100—9339	叢書

9100	普通叢書	9280—9289	日報
9110	郡邑叢書	9290—9329	類書
9111—9119	個人叢書	9330—9339	年鑑
9130—9169	雜著	9400—9479	印刷、書叢
9200—9279	雜誌，會社 刊物	9500—9699	書目
		9700—9999	圖書館學

西文書分類，係用杜威十進分類法，其綱要如下。

DEWEY'S DECIMAL CLASSIFICATION

DIVISIONS

000	General works	Prolegomena
010	Bibliography	
020	Library economy	
030	General cyclopedias	
040	General collected essays	
050	General periodicals	
060	General societies	Museums
070	Journalism	Newspapers
080	Polygraphy	Special libraries
090	Book rarities	
100	Philosophy	
110	Metaphysics	
120	Special metaphysical	topics
130	Mind and body	
140	Philosophic systems	
150	Psychology	
160	Logic	Dialectics

22

- 170 Ethics
- 180 Ancient filosofers
- 190 Modern filosofers

- 200 Religion
 - 210 Natural theology
 - 220 Bible
 - 230 Doctrinal Dogmatics Theology
 - 240 Devotional Practical
 - 250 Homiletic Pastoral Parochial
 - 260 Church Institutions work
 - 270 General history of the church
 - 280 Christian churches and sects
 - 290 Nonchristian religions

- 300 Social sciences Sociology
- 310 Statistics
- 320 Political science
- 330 Economics Political economy
- 340 Law
- 350 Administration
- 360 Associations and institutions

370	Education		
380	Commerce	Communication	
390	Customs	Costumes	Folklore
400	Filology		
410	Comparativ		
420	English		
430	German		
440	French		
450	Italian		
460	Spanish		
470	Latin		
480	Greek		
490	Other languages		
500	Pure science		
510	Mathematics		
520	Astronomy		
530	Physics		
540	Chemistry		
550	Geology		

24

- 560 Paleontology Ethnology
- 570 Biology
- 580 Botany
- 590 Zoology

- 600 Useful arts
- 610 Medicin
- 620 Engineering
- 630 Agriculture
- 640 Domestic economy
- 650 Communication Business
- 660 Chemic technology
- 670 Manufactures
- 680 Mechanic trades
- 690 Bilding

- 700 Fine arts
- 710 Landscape gardening
- 720 Architecture
- 730 Sculpture
- 740 Drawing Decoration Design

- 750 Painting
- 760 Engraving
- 770 Fotografy
- 780 Music
- 790 Amusements

- 800 Literature
 - 810 American
 - 820 English
 - 830 German
 - 840 French
 - 850 Italian
 - 860 Spanish
 - 870 Latin
 - 880 Greek
 - 890 Other Languages

- 900 History
 - 910 Geografy and travels
 - 920 Biografy
 - 930 Ancient history
 - 940 Europe Modern

- 950 Asia Modern
 960 Africa Modern
 970 North America Modern
 980 South America Modern
 990 Oceania and polar regions Modern

編 目

中西文書編目，概用單元卡片制，一片記載一書或一編，註明該書或編之著者，書名，出版年，出版地，版本，卷期頁數等項。每書均有著者，書名，分類三種卡片。此外尚有參攷分析等片。參攷片，係互相標明各書中相關之主題。分析片，係將叢書中之子目，或一書中之重要篇目，另片標出，以便檢查。

本館中文目錄片，概係以「地道」Ditto方法複印。西文目錄片，則以美國國會圖書館所印者為基礎。然每書所購此種目錄片，間有不足或不合時，則以自備之空白片，用打字機補製之。

本館編目條例，中文係據裘開明君所編之中國圖書分類法。西文則據美國圖書館協會及國會圖書館等所編之條例，參酌本館編目情形制定之。

目 錄

中西文書目錄片分別排列。西文書目錄，係將著者書名主題

等片，按字母先後排列，與字典排列法相同，故亦稱之爲字典式目錄。中文書目錄：分著者，書名，及分類三種。著者目錄，以著者之姓名爲主；而以書名，出版年，地等次之。書名目錄，則以書名爲主，著者及其他各項次之。分類目錄，除格式與著者片相同外，其排列法，係依書號之大小而定其先後，不問其著者或書名爲何。但著者目，及書名目，則依四角號碼法排列之，其法如下。

卡片排列法，完全依照王雲五氏四角號碼法。在每張卡片之左上角有兩組號碼；第一組，是著者號碼，第二組，是書名號碼，每組用四角號碼，取書名或著者首四字而成。

(一)第一字，取五角爲第一行之五位號碼，

(二)第二字，取左上右上左下三角號碼，第三字，取左上右上二角號碼，第四字取左上一角號碼，共六位號碼爲第二行之號碼。

兩行號碼成爲一組，此即書名或著者之排列號碼。

四角號碼簡單說明

(一)四角號碼，依中文筆畫分爲十種，各以號碼代表之如下：

號碼	0	1	2	3	4	5	6	7	8	9
筆名	頭	橫	垂	點	乂	插	方	角	八	小
筆形	一	一	丨	丶	乂	耂	口	丿	人	个
舉例	疒	風	則	之	安	史	由	學	疋	杲

(二)每字祇取四角之筆，其順序如下：

(甲)左上角 (乙)右上角 (丙)左下角 (丁)右下角

檢查時按四角之筆形及順序，每字得四碼，

(例) $\begin{matrix} 0 & 1 \\ 2 & 8 \end{matrix}$ 頤 = 0128 $\begin{matrix} 6 & 7 \\ 8 & 9 \end{matrix}$ 睬 = 6789

(三)四角同號碼較多時，以右下角上方最貼近而露鋒芒之一筆取附角；如該筆已用過，則附角作「〇」，

(例) $\begin{matrix} 4 & 4 \\ 7 & 1 \end{matrix}$ 芒 = 44710 $\begin{matrix} 0 & 0 \\ 2 & 7 \end{matrix}$ 疝 = 00272

裝 訂

本館中文圖書之裝訂，可分二種，凡一切新出版之平裝紙面書籍，概用西式重裝之。其舊本線訂之書，則以書套裝置。此種書套，優點有三，一可避免灰塵之侵入。二可立置書架上，節省地位而便於取閱。三可保存中國書籍原有之面目，不與西裝同化。

結 論

圖書館事業，關係國家文化之前途，寔占教育界中一重要地位，故其事業之進步，不可以有盡期也。本館最初存書，不及二百冊；今則藏有中西書籍，共二十餘萬冊矣。最初館舍，不過一間房，今則建有水泥鋼骨四層樓房矣。前後相較，固不得謂無進步，然其中之亟待設備擴充者，不知更有凡幾。本館願本此十餘年來之趨勢，進展於數十百年以後而無窮。則其事業庶有可觀，而國家文化之前途，亦未可限量云。