ژنرال لمینتزر

اسقف ماکاریوس

عصمت اینونو

سندیس دزنکان

ارتشهای ترکیه‌ویونان در برابر یکدیگر دست به قدرت نمائی زدند

وزیر خارجه ترکیه شب گذشته خروج دولت متبوع خویش را از کنفرانس قبرس در لندن اعلام کرد وبدنبال آن‌درمحافل‌سیاسی گفته شد:

قبرس در آستانه جنگ خونینی قرار گرفت

اطلاعات

سال ۳۸ـ چهارشنبه ۹بهمن ماه۱۳۴۲ـ شماره ۱۱۳۰۶ ـ تکشماره ۴ریال

دیلی اسکچ نوشت:

ناوگان ششم امریکا بسوی قبرس حرکت کرد

دولت‌قبرس باطلاع سازمان ملل متحد رساند که حاضر است پلیس صلح‌دراین جزیره مستقر شود شرح درصفحه ۳

شاهنشاه وشهبانودر پیست اینسبروک درباره‌وضع برف صحبت میکنند در پشت‌سر اعلیحضرتین مربیان اسکی «زیگفریدهابرستل» و «ویلفریدکک» دیده میشوند

مهارت شاهنشاه در اسکی

دیروز در پیستهای اسکی «اینسبروک» مورد توجه‌قرار گرفت

- شاهنشاه‌دیروزدرپیست مسابقات المپیك باسکی پرداختند

اینسبروک ـ ۲۸ ژانویه (هشتم بهمن) ـ رویتر ـ یونایتد پرس ـ آسوشیتدپرس ـ شاهنشاه وشهبانوی ایران‌که برای حضور در مسابقات اسکی «اینسبروک» وارد این شهر شده‌اند مورد استقبال گرم اتریشی‌ها و ایرانیان قرار گرفتند. شاهنشاه ایران دیروز مسیر مسابقات المپیك اسکی بانوان را مورد آزمایش قرار دادند و بعدا گفتند که از آن خیلی

بقیه در صفحه ۱۴ ستون سوم

هوای ایران مجدداً منقلب شد

دراغلب شهرها وراهها ریزش برف شروع شد وراه آذربایجان مسدودگردید

- سرمای‌سخت ۵نفردیگر را ازپای درآورد
- نزول برف در راههای مازندران بعضی راهها را مسدود کرده‌است

گزارش خبرنگاران‌ما درشهرستان هاحاکی استکه بدنبال سرمای شدید و یخبندان ناشی‌از نزول برف‌سنگینی در شهرستانها از امروز مجددا‌ریزش برف در بعضی نقاط شروع گردید و نزول برف در قسمتی از شهرستانها همچنان ادامه دارد . در بیشتر نقاط سرمای شدید همچنان حکمفرما است و هنوز هم براثر نزول برف سنگین قبلی بعضی از راهها مسدود میباشد .

- در شمیران

خبرنگار مادر شمیران گزارش داد

بقیه در صفحه ۱۳ ستون اول

شاهنشاه تلگرام شادباش نیرو های مسلح ارتش را بمناسبت روز ششم بهمن پاسخ گفتند

این تلگرام از طرف اعلیحضرت همایون شاهنشاه بزرك ارتشتاران در پاسخ تلگرام تیمسار ارتشبد حجازی ریاست‌ستادبزرك‌ارتشتاران‌شرفصدور یافته است .

تیمسار ارتشبد حجازی ریاست ستاد بزرك ارتشتاران

تلگرام شادباشی را که از طرف افسران و درجه داران و افراد نیرو های مسلح شاهنشاهی وژاندارمری و شهربانی کل کشور و نیرو های مقاومت ملی بمناسبت روز ششم بهمن مخابره نموده بودید موجب مسرت خاطر گردید مراتب رضامندی و عنایات خاصه ما را بعموم افسران درجه‌داران و افراد نیرو های مسلح شاهنشاهی و ژاندارمری و شهربانی کل کشور و نیروی مقاومت ملی‌ابلاغ نمائید .

ششم بهمن ۱۳۴۲ شاه

تلگرام تیمسار ارتشبد حجازی ریاست ستاد بزرك ارتشتاران به حضور اعلیحضرت همایون شاهنشاه بزرك‌ارتشتاران بمناسبت روزششم بهمن

پیشگاه مبارك اعلیحضرت همایون شاهنشاه بزرك ارتشتاران

مفتخرا بشرفعرض میرساند جان نثار افتخار دارد از طرف افسران درجه داران و افراد نیرو های مسلح شاهنشاهی و ژاندارمری و شهربانی کل کشور و نیرو های مقاومت ملی روز تاریخی ششم بهمن را که‌مصادف با روز انقلاب شاه و ملت میباشد بخاکپای مبارك شادباش تقدیم‌داشته و از درگاه خداوند متعال سعادت‌و سلامتی‌ذات‌مبارك شاهانه وعلیاحضرت شهبانوی ایران ووالاحضرت ولایتعهد و خاندان جلیل سلطنت را مسئلت نموده و آرزومندیم که بما سربازان توفیق‌عنایت‌فرماید تا تحت فرماندهی عالی اعلیحضرت همایون شاهنشاه بزرك ارتشتاران افتخار جان نثاری و فداکاری در راه عظمت تاج وتخت سلطنت و حفظ استقلال میهن عزیز راداشته باشیم .

ششم بهمن ماه ۱۳۴۲ جان نثار ارتشبد حجازی

قطار تهران ـ تبریز درناحیه «سراجو»

زلزله در پاکستان ، افغانستان وشوروی

در پیشاور عده‌ای‌کشته و زخمی‌شدندوتعدادی از خانه‌ها ویران شد

تاس گزارش داد مرکز زلزله در فیض آباد افغانستان بوده‌است درصفحه ٤

نظر ژئوفیزیك ایران

مسئولان موسسه ژئوفیزیك‌دانشگاه تهران اظهار می دارند که دستگاههای زلزله سنج ژئوفیزیك در ساعت ۱۷ وچهل و دو دقیقه و ۵ثانیه و ۸دهم ثانیه بوقت تهران که مطابق‌با ساعت ۱٤ و دوازده دقیقه و ۵۱ ثانیه وهشت دهم ثانیه گرینویچ‌می‌شود زلزله ای در ۱۰۰۰ کیلومتری‌جنوب شرق‌ایران که در حدود ۵ درجه بوده‌است درروی دستگاههای زلزله سنج ضبط گردیده است که چنانچه این زلزله درمناطق مسکونی رخ داده باشد خساراتی نیز ببار آورده است .

چین کمونیست شب گذشته بدولت فرانسه اخطار کرد :

فرانسه باید باچین ملی قطع رابطه کند

- دولت فرانسه اخطار چین را رد کرد واعلام داشت شناسائی رژیم پکن بدون قید وشرط بوده است

دین راسك گفت اگر چین سیاست صلح‌را بر تجاوز ترجیح دهد امریکا در برابر آن کشور عکس العمل مناسب نشان میدهد درصفحه۳

اطلاعات سال

برگزیده ترین‌دائرةالمعارف سال در پایان سال منتشر خواهد شد

برای رفع اختلاف داروخانه‌ها ووارد‌کنندگان دارو

وزارت بهداری مهلت تعیین کرد

اگر تا پایان ماه اختلاف‌حل‌نشودوزارت بهداری‌مداخله میکند

- داروهای تحریم شده توسط داروخانه‌ها در داروخانه‌های بنگاه‌داروئی کل‌کشور فروخته میشود

خبرنگار بهداشتی‌ما گزارش‌میدهدبا اینکه دارو سازان اعلام کرده‌اند که عده‌ای از وارد کنندگان سود دارو را افزایش داده‌اند ولی مساله تحریم‌دارو همچنان بوضع خود باقی است ، فقط چند قلم از اقلام تحریم شده بعداز توافق باوارد کننده مربوط از تحریم خارج شده است .

آخرین فرصت

امروز یك‌مقام‌مسئول وزارت‌بهداری بخبرنگار ما گفت چون پیش‌بینی‌میشد که دارو سازان باوارد کنندگان دارو سرتقسیم منافع‌با هم‌کنار‌بیایندوزارت بهداری مداخله نکرد ولی اگر قرار باشد این اختلاف در جهت‌خلاف‌اصول ونگرانی مردم پیش‌برود وزارت‌بهداری خانه های بنگاه داروئی کل کشور مجدانه اقدام خواهد کرد ، ضمنا موجود میباشد و تاپایان ماه جاری بدینوسیله به اهالی محترم تهران یاد آور میشود که همه نوع دارو دردارو فرصت باقیست تا این مساله‌بین وارد کنندگان و داروخانه ها حل شود .

جك رابی قاتل اسوالد برای نخستین بارطی مقاله هیجان‌انگیزی که در روزنامه دیلی‌اکسپرس چاپ‌لندن انتشاریافته از ماجرای مهم ترور قاتل کندی پرده برمیدارد و توضیح میدهد:

چگونه قاتل کندی را کشتم؟

درصفحه ۱۳

دکترصالح درباره مقررات مربوط بپزشکان درلایحه تخلفات غذائی گفت:

حکیم‌باشی را دراز کرده اند

- روابط پزشك و بیمار بایددر نظام پزشکی منظور شود
- تهران به بیست هزار تختخواب احتیاج داردوما فقط ده هزار تختخواب داریم
- مقررات جدیداعتمادمردم را از پزشك سلب میکند

شرح درصفحه۱۳

شوروی در کنفرانس خلع سلاح ژنو پیشنهاد کرد:

بمب افکنهای امریکاوشوروی باید نابود شود

- دولت‌شوروی‌یك‌پیشنهاد ۹ ماده‌ای برای انجام خلع سلاح ارائه کرد
- وزارت خارجه آمریکا بطور ضمنی از نظریات دولت شوروی استقبال کرد درصفحه ٤

نظراتی از مدیران دبیرستانها ، پدران و مادران وشاگردان درباره :

لباس متحدالشکل محصلین

- یك پدر : شهریه گزاف کسر صدی سه فرهنك در حقوق ، خرج کتاب و دفتر وکرایه‌اتوبوس‌محلی برای‌تهیه‌لباس‌تازه‌نمیگذارد
- یك مدیر دبیرستان : پس از تعطیلات عید ، داستان لباس های کهنه‌و نو صحنه‌های تاثرانگیزی در مدارس دارد

موضوع متحدالشکل شدن لباس شاگردان دبیرستانها ، یکباردیگر، در فرهنك بابخشنامه‌ای که برای مدیران دبیرستانها فرستاده‌اند نو شده است.

بقیه در صفحه ۱۵ ستون اول

اطلاعیه

شرکت سهامی صنعتی جنرال

شرح درصفحه پانزدهم

اطلاعات کودکان

سه‌شنبه‌ها منتشرمیشود

جالب و زیبا ..!

شرح درصفحه ۵

یك خبر مهم

قرص کریسدین

ازطرف کمیته المپیك آمریکا برای‌کلیه تیم‌های‌شرکت‌کننده در مسابقات المپیاد ۱۹٦٤ رسما بعنوان بهترین داروی ضد سرماخوردگی انتخاب شد.

آـ۳٦۷۹٤

SCHERING U.S.A.

جریان روز

ارتش در کنار مردم

امسال زمستان سختی داشتیم . بعد از چند سال خشکسالی و پانزده بیست سال که زمستان نیم‌بند مردم را عادت داده بود امسال ناگهان سرما غلظت و بادو باران و برف و کولاك و بهمن شدت یافت در شهر ها زندگی نظم عادی خود را از کف داد و در ولایات و خصوصاً مناطق کوهستانی و سردسیر بکلی زندگی مختل شد . راهها بند آمد . مسافران میان جاده ها ماندند . ارتباط شهر ها و دهات از هم گسست . مخابرات قطع شد و در تمام این احوال متاسفانه معلوم شد که دستگاههای اداری ما نیز مثل مردم مجهز برای مقابله با چنین سرمائی نبوده‌اند ، کما اینکه خواندید و شنیدید حتی فرودگاه بین المللی مهرآباد برائر یخبندان چهل و هشت ساعت تعطیل شد.

باینترتیب هرگاه ارتش بمیان نیامده بود علی‌التحقیق مملکت بامشکلات زیادی روبرو میشد و اتلاف نفوس و هلاکت دام و احشام و بالاخره زیان جانی و مالی به ده مقابل میرسید . ولی درگیراگیر سرما و یخبندان موقعیکه اضطراب عمومی در جهت مخالف درجه میزان‌الحراره دائم روبافزایش بود ، در شهر ها و ولایات و میان راهها ارتش بکمك مردم برخاست . در تهران خودمان شاهد بودیم که یکروز صبح سربازان با بیل و کلنك در سرمای شدید برای بازکردن خیابانها بشکستن یخ و روبیدن برف پرداختند و در اندك مدتی اغلب خیابانهای اصلی شهر بهمت ایشان قیافه عادی بخود گرفت . در حالیکه اگر این اقدام بموقع و بمورد ارتش نبود دستگاههای دیگر ناگزیر میشدند دفع یخ و برف را بعهده آفتاب بگذارند و همانطور که الان لوله آب در نیمی از خانه های تهران یخ زده و خانواده ها را با مشکل بی آبی مواجه ساخته است ، خیابان های تهران نیز هنوز یخ بسته و صورت غیر عادی عبور و مرور بجای خود برقرار بود .

با اینحال ، درمقابل خدمتی‌که واحد های‌امدادی ارتش در راههای کشور ، در گردنه ها ، در جاده های خطرناك و در زیر بوران و طوفان و سرمای‌خشك کننده بعهده گرفتند ، خدمت ارتش بشهر تهران‌ناچیز بود . خبر های وحشت آوری که از وضع راههای کشور میرسید همه روزه در روزنامه منعکس بود و خوانندگان عزیز مستحضر میشدند . در اکثر راهها طوفان و برف و بهمن ، جاده را قطع کرده و اتوبوسها نفتکشها و کامیونهای حامل آذوقه با سرنشینان خود میان برف و بوران محاصره شده بودند . جان هزاران مسافر را خطر تهدید میکرد و بعلاوه با قطع‌ارتباطات، بیم قحطی و صدمات بسیار دیگر در روستا ها روبتزاید میرفت . در اینجا نیز ارتش‌با تجهیزات خود از راه زمین و هوا بکمك شتافت . بهمت سربازان و افسران از خود گذشته و در سایه وسائل موثر ارتشی در جبهه یخ و سرما پیروزی بدست آمد و خطرات احتمالی برطرف شد ، بطوریکه خوشبختانه ضایعات عده‌ای در سرمای غیر عادی و ناگهانی امسال وارد نشد و اثر خسارات و تلفات ایران را با تلفات و خساراتی که در بزرگترین کشور های دنیا ، زمستان سخت امسال وارد آورد مقایسه کنیم می بینیم بمراتب محدودتر و ناچیزتر است و اینرا بدون تعارف مدیون ارتش هستیم .

در چند شماره پیش بمناسبتی ، گویا بمناسبت فرمانی که اعلیحضرت همایونی در باره ارتش صادر فرموده بودند ، ما نوشتیم اشتباه میکنند آنها که تصور میکنند ارتش فقط برای روز جنك لازم است و روی این مقدمه غلط ، فلسفه بی منطقی در باره‌ارتش دارند . البته اهم وظایف ارتش ، وظیفه دفاعی آنست در برابر هر متجاوز و هر تجاوزی . وبالاخره‌تامختصر ضعف اخلاقی در دماغ بشر باقیست و طبیعت حیوانی او برغرائز انسانی غلبه دارد و مآلا خطر تجاوز در دنیا وجود دارد هر مملکتی و هر ملت زنده ای باید برای دفاع خود ارتش داشته باشد و امروزه قدرت ملتها را از قدرت ارتش ها میسنجند ، ولی این ملازمه با آن ندارد که حتما در زمان صلح ارتش هیچ فایده‌ای نداشته و در هیچ فعالیتی سهیم نباشد . برعکس ، از قدرت و وجودارتش در جبهه صلح نیز میتوان فراوان فایده برد . ماالان می بینیم که بزرگترین جهاد ملی ، یعنی مبارزه با بیسوادی را سپاه دانش میکندکه جزئی از ارتش است و در جوار سپاه دانش ، فردا سپاه بهداشت نیز خدمت اساسی و بزرك خود را آغاز خواهد کرد . علاوه بر در هر مورد که مشکلی‌برای مملکت پیشامد میکند مثل همین سرمای سخت امسال، ارتش در صف اول جبهه بخاطر مردم تلاش میکند.در وقایع ناگوار دیگر امثال سیل ، زلزله ، حریق و غیره نیز همواره ارتش را در صف مقدم فداکاران و خدمتگزاران دیده ایم . پس جادارد آرزو کنیم کمشی ارتش سرمشق سایر سازمانها و دستگاههای ما نیز باشد و همانطور که ارتش از راه خدمت بمردم دردل مردم‌جای باز کرده است دیگران هم باین شیوه مرضیه تاسی جویند و دلی از مردم بدست آورند .

روز پنجشنبه ۱۰ بهمن ۴۲ مصادف با شب چهلم مرحوم **شامل زرین نژاد** می باشد . باین مناسبت مجلس یادبودی از ساعت ۳ و نیم تاه بعد از ظهر برسر مزار آن مرحوم در ابن‌بابویه منعقد خواهد بود . از دوستان و آشنایان دعوت می شود برای شادی روح آن جوان ناکام و تسلیت به بازماندگان داغدیده اش در آن مجلس شرکت فرمایند .

خانواده زرین نژاد
آ ـ ۲۶۳۵

مجالس ترحیم و یاد بود

بانهایت تاثر فوت **جناب آقای ابوالحسن میکده** بازرس سابق دولت در بانك ساختمانی و پدر همکار گرامی آقای ایرج میکده را به اطلاع می ـ رساند . مجلس ترحیم آنمرحوم روز شنبه ۱۲ بهمن ماه جاری از ساعت ۹ تا ۱۱ در مسجدمجد منعقد خواهد شد .

بانك ساختمانی

خانواده های : میکده . امیر فضلی . ملکزاده اعتصام . طاهر زاده . هرمزی . دیبا . علی آبادی شکوهی . مصور رحمانی . ایادم . تاج‌بخش محسنی . بیانی . دادور . مهندس طالقانی . بنی هاشم . مسعودی . موثقی . عزیز سلطانی . سپه پور . دکتر موحدی . شیرزاد . امیدسالار دکترفره‌وشی . کمال

بانهایت تاسف درگذشت شادروان **ابوالحسن میکده** را به اطلاع خویشان و دوستان می‌رساند. مجلس ختم زنانه روز پنجشنبه دهم بهمن از ساعت سه تا پنج بعد از ظهر در منزل آنمرحوم (خیابان شمیران ـ سه راه آموزشگاه پلاك شماره ۷۲۰) ومجلس‌ختم مردانه‌روزشنبه‌دوازدهم‌بهمن ازساعت۹ تا۱۱صبح در مسجد مجدمنعقدخواهد بود . آ ـ ۲۲۵۹۵ ۱ ـ ۲

مرحوم ابوالحسن میکده از خدمتگزاران‌صدیق کشور و مرد شریف و محترم و محبوب بود درگذشت فقید سعید موجب کمال تاسف وتاثر عموم دوستان وآشنایان به‌حسن اخلاق حمیده‌آن مرحوم گردیده ما‌این ضایعه‌را بعموم بازماندگان وخانواده محترم میکده و سایر خانواده های مصیبت دیده تسلیت می گوئیم .

خانواده های : **بنکدهی . مهدی حقیقت . پرویز نیاپور . میر یحیی یحیی زاده . هادی حقیقت . کاظم حقیقت . حسن حقیقت . حسین حقیقت**

به مناسبت درگذشت شادروان **محمدبنکدهی** مجلس تذکر از ساعت ۳ الی ۵ بعد از ظهر روز شنبه ۱۲ بهمن در مسجد لولاگر برگزارمیشود.

بعموم بازماندگان آنمرحوم مصیبت وارده را تسلیت می دهیم .

باکمال تاثردرگذشت‌نابهنگام مرحوم مغفور آقای **محمد جعفر لطف‌الله زاده** را به استحضار اقوام و دوستان و همشهری های محترم می ـ رساند مجلس ختم آنمرحوم ازساعت ۹ الی ۱۱ صبح روز پنجشنبه۱۰ بهمن‌ماه‌درمسجدامامزاده زید (بازار) منعقد و مجلس ختم‌زنانه در همانروز در منزل شخصی واقع در بوذرجمهری نوکوچه صاحب‌دیوان برگزار خواهد شد .

الاحقر سید علی اصغر خوئی . الاحقر سید ابراهیم علوی . الاحقر سید رزاقی . الاحقر حاج میر خلیل علوی . لطف‌الله لطف الله زاده . سروان حبیب‌الله‌لطف‌الله زاده . حاج اکبرعلی اکبری خوئی. حسین‌و حسن‌لطف‌الله‌زاده .حاجی سید رضا ضیائی . سرهنك معین زاد . سرهنك علائی . خطیر . علمداری. بافته چی . رضوی . نیك روی . فرشچی . نیکنام . جدیدی

بعموم بازماندگان آنمرحوم مصیبت وارده را تسلیت میدهیم .

باکمال تاسف وتاثر فوت ناگهانی پدر عزیزم **نجات علی گلخانی** را به اطلاع فامیل و دوستان و آشنایان می رساند . مجلس ترحیم زنانه ومردانه آن سعید فقید در روز پنج شنبه ۱۰ر۱۱ر۴۲ ازساعت ۳الی۵ بعداز ظهردر منزل شخصی انتهای خیابان کندی (نواب سابق) کوچه اشرف زاده پلاك ۱۱۰ برگزار می باشد .

محمد گلخانی . مهدی گلخانی .رضا گلخانی عباس گلخانی . میر فخرالدین نبی پور مولوی . جلال نبی پور مولوی .قربان سرخوش

مراسم شب هفت مادر عزیزمان مرحومه مغفوره **علویه سید خانم کاظمیان** روز پنجشنبه ۱۰ر۱۱ر۴۲ از ساعت ۳ الی ۵ بعد از ظهر در آرامگاه صابونچی واقع در ابن‌بابویه منعقد می باشد .

جعفر کاظمیان ـ رضا کاظمیان
آ ـ ۲۲۶۵

با کمال تاسف فوت شادروان **آقای حاج مرتضی قلی فرقدان** را که ازصاحبمنصبان‌قدیمی وزارت کشور بوده‌اند باستحضار عموم‌دوستان وآشنایان می رساند مجلس ختم مردانه روز پنج شنبه ۱۲ بهمن ماه جاری از ساعت ۹ تا ۱۱ در مسجدمجد منعقد خواهد شد .

بانك ساختمانی

البقاءلله وحده

نظر به سانحه ناگهانی ارتحال مرحوم‌مغفور خلدآشیان مرحوم**حاج مرتضی قلی‌فرقدان** در خمین وبزرك خاندان فرقدان از مردان نیکوکار بنام کمره و از طبقه ممتازه فضل و تقوی نابغهٔ ادب درسن ۹۵ متهجد مجلس ختم آنمرحوم در تهران در مسجد ارك‌روز پنجشنبه(فردا)ازساعت ۳تا ۵ بعد از ظهر منعقد است به اطلاع‌همشهری های محترم وعموم آشنایان و دوستان‌میرساند.

آ ـ ۲۲۶۰۵ **الاحقر حاج خلیل کمرهٔ**

کل نفس ذائقه الموت

بانهایت تاثروتاسف درگذشت ناگهانی‌مرحوم **حاج مرتضی قلیخان فرقدان خمینی** بزرك خاندان فرقدان را به اطلاع اقوام و دوستان و کلیه همشهری های محترم می رساند مجلس ترحیم آن فقید سعید در روز پنجشنبه دهم از ساعت ۳ تا ۵ بعد از ظهر درمسجدارك برگزارومجلس زنانه‌عصر همانروز در منزل شخصی آنمرحوم واقع در نارمك کوی کالاد منزل شماره۹۱ برقرار است .

فرقدان. محتشمی . اخوان مستوفی .همایونی حقیقی . افشار . سرمدی . خنعروی . بهرامی، صابری . رضائی . سیمینو . ملکزاد . خاوری

بعموم بازماندگان آنمرحوم مصیبت وارده را تسلیت میدهیم .

خانواده های**منتجمی . ناصری . امینیان . شیرازی . روشن ضمیر . فرج‌الله زاده . محمد آبادی . دسترنج. توفیق . هاشمی .یوسفی‌نسب فرد صادق** بانهایت تاسف فوت مرحومه مغفوره **بانو صغری منتجمی** را به استحضار بستگان و آشنایان می رساند . مجلس ختم مردانه روز پنجشنبه ۱۰ر۱۱ر۴۲ از ساعت ۳ تا ۵ بعد از ظهر در مسجد لولاگرواقع در خیابان آذربایجان چهارراه لولاگر و ختم زنانه از ساعت ۳ تا ۵ بعد از ظهر همانروز در منزل آقای‌محمودمنتجمی انتهای خیابان هاشمی روبروی بانك صادرات کوچه بختیاری کاشی ۳۰ برگزارمی گردد .ضمنا مجلس فاتحه زنانه روز جمعه ۱۱ر۱۱ر۴۲ از ساعت ۳ تا ۵ در منزل سرگرد اسمعیل ناصری برگزار است .

بعموم بازماندگان آنمرحومه مصیبت وارده را تسلیت می دهیم .

باطلاع دوستان وسروران گرام میرساند که مراسم شب هفت شادروان**مهندس رحیم ستاری** روز پنجشنبه ۱۰ بهمن از ساعت ۲ الی ٤ بعد از ظهر در ابن‌بابویه برگزار خواهد شد متمنی است با شرکت خود روح آن مرحوم را شاد فرمائید .

خانواده‌ستاری

خانواده های : ملك زاده مقصودی . مقصودی ملك زاده آملی . درویش .مجیدی .مقصودنیا . نقابت . نخجوان . امیرمکری . شهریور. ستوده

به اطلاع دوستان و آشنایان میرساند که به مناسبت‌سالروزدرگذشت شادروان **ابوالقاسم ملك زاده مقصودی** مجلس یادبودی روز جمعه۱۱ بهمن ماه ازساعت دو بعد از ظهر در امامزاده عبدالله برقرار خواهد بود . آ ـ ۲۲۴۲۳

مجلسی به مناسبت درگذشت اولین سال فرزند دلبندم مرحوم**دکترسید علی‌روحانی** شب جمعه ۱۵ ماه رمضان‌المبارك فردا شب ازساعت ۷ الی ۹ بعد از ظهر در شمیران ـ دزآشیب کوی مهرگان منزل آقای دکتر مدنی برگزار می‌شود ازبستگان وسروران گرامی انتظارحضور در این مجلس‌را دارم ضمنا هزینه شب سال بمصرف خیریه خواهد رسید .

سید حبیب‌الله‌روحانی

مراسم‌هفته مرحوم**مهندس یحیی‌بصیر پور** ازساعت سه تا پنج بعد از ظهر روز پنجشنبه ۱۰ر۱۱ر۴۲ در امامزاده‌عبدالله‌برگزارخواهدشد

آ ـ ۲۲۵۹۹ **بصیر پور**

سپاسگزاری

تیمسار سرلشگر بهاروند

ازبذل توجه آنجناب . افسران ودرجه داران افزارمندان صمیمانه سپاسگزارم .

آ ـ ۲۲۶۲۹ **سرگرد دکتر عابدین پور**

تشکرو اعتذار

بدینوسیله ازسروران و دوستان ارجمند و خویشاوندان عزیز که در مراسم تشییع جنازه‌و ترحیم وشب هفت پدرعزیزمان حضورا ـ تلگرافا کتبا بنحوی اظهار همدردی فرمودند صمیمانه سپاسگزاریم . چنانچه بواسطه تالمات روحی‌در تقدیم پاسخ و عرض تشکر حضوری تاخیرشده امید عفو داریم .

خانواده شیرازی

تسلیت

سرکار دانشجو احمد صالحی

از طرف افسران و دانشجویان گروهان‌یازدهم دانشکده افسری مصیبت وارده‌را به شما و خانواده گرام تسلیت عرض می کنم .

آ ـ ۲۲۵۶۷ **ستوان یکم محمد پور فرید**

سرکار سرهنك مجیدیان

افسران و کارمندان مرموزات نیروی زمینی بانهایت تاثر درگذشت شادروان ابوی رابحضور جنابعالی وبازماندگان فقید سعید تسلیت می گویند .

سرهنك نجم آبادی

بدینوسیله درگذشت مرحوم قربانعلی پایانی را به فامیل محترم پایانی بخصوص به سرکار سروان منوچهر پایانی تسلیت عرض نموده‌بقاء آن خاندان محترم را آرزو دارم.

آ ـ ۲۲۷۵ **هوشنك دیده‌ور**

مصیبت وارده‌را بدوست محترم آقای محمد قائمی صمیمانه تسلیت عرض می کنم .

آ ـ ۲۲۶ **سرگرد مجتبی سجادی**

فرهنگیان شهرستان گرگان مصیبت‌وارده را به خانواده والا خصوصا جناب آقای والا مدیر کل فرهنك استان دوم و جناب آقای مهندس‌والا نماینده محترم مجلس‌شورای ملی‌تسلیت‌میگویند

رئیس اداره فرهنك گرگان ـ خاتمی

آقای مهندس سیف‌الدین کامرانی از خبر فوت ابوی گرامتان بسیار متاثرشدم مصیبت وارده‌را تسلیت عرض نموده بقای عمر جنابعالی وفامیل محترم را از خداوند بزرك مسئلت دارم .

آ ـ ۲۲۵۶۱ **حسینعلی آباد**

ضایعه مولمه درگذشت مرحوم حاجی‌عیسی خان حاجیخوانی را به‌خانواده آنمرحوم‌مخصوصا دوستان ارجمندمان‌آقایان باقر کشاورزی‌وسعید حاجیخانی و مسعود حاجیخانی تسلیت عرض و بقاء بازماندگان فقید سعید را از خداوندمسئلت داریم.

ابهر . صادق احدی . احمد بداغی . علی صادقیان .خسروحاجیخانی.ابوالفضل‌حاجیخانی

جناب آقای سعید حاجیخانی

باقلبی بسیار دردناك مصیبت وارده‌راتسلیت عرض نموده و در این غم بزرك صمیمانه با شما همدردی می کنیم و بقاء طول عمر جنابعالی و بازماندگان آن فقید سعید را از قادر یکتامسئلت می نمائیم .

ابهر . ابوالفتح نظری . محمد علی صادقی . لطف‌الله نظری . یدالله نظری

کارکنان دبیرستان دخترانه ایران ابهر

بانهایت تاسف درگذشت نابهنگام آقای حاجی عیسی خان حاجی خانی را ببازماندگان آن مرحوم‌بخصوص‌آقای‌سعیدخان‌وهمکاران‌جمندمان دوشیزه فروغ حاجیخانی تسلیت می گویند .

بانو بتول نوروزی . محمد وثیقی . کریم کاظمی . جعفر اشتری . منوچهر امامی . فریدون رحمانپور . ناصرالدین‌فتحی .فضل‌الله‌ابراهیمی

بانهایت تاثرو تاسف مصیبت وارده‌را به خاندان محترم حاجیخانی‌بخصوص دوستان گرام آقایان ایرج حاجی خانی و مرتضی نبئی تسلیت عرض می نمایم .

ابهر ـ اسمعیل امامی

بقیه آگهیهای ترحیم وتسلیت درصفحه۱۳

نظر بفوت جانگداز شادروان **آقای مهندس سرگیس لازار** در پاریس از عموم آشوری های مقیم تهران دعوت می شود که در مجلس یادبود وتذکر آنمرحوم که روز جمعه یازدهم بهمن ماه ساعت ۹و نیم الی یك بعد از ظهر در محل خانه انجمن واقع در خیابان فروردین چهارراه سزاوار تشکیل می شود شرکت نموده و روح پر فتوح‌آن مرحوم را شاد فرمایند .

ویلیام ابراهیمی نماینده مجلس‌شورایملی

انجمن آشوریهای تهران با نهایت تاسف فوت نابهنگام **آقای مهندس سرگیس لازار** عضو انجمن و موسس خانه انجمن را به اطلاع عموم آشوریها می رساند مجلس تذکر و یادبود آن مرحوم روز جمعه یازدهم بهمن ماه از ساعت ۹و نیم الی یك بعد از ظهر در محل خانه انجمن‌منعقد است .

انجمن آشوری های تهران

خانواده های لازار ـ بنیامین‌آشوری‌ودانیلو

باقلبی اندوهگین فوت‌نابهنگام شادروان **مهندس سرگیس لازار** فرزند محبوب‌خانواده خود را به اطلاع عموم می رساند مجلس یادبود آن مرحوم روز یازدهم بهمن ماه از ساعت ۹ و نیم الی یك بعد از ظهر در محل خانه انجمن تشکیل خواهد بود از عموم خویشان و دوستان و آشنایان‌دعوت می شود که باشرکت خود روح پر فتوح‌آنمرحوم را قرین شادی فرمایند .

شرکت آنترپوز فوت نابهنگام همکار عزیز وگرامی خود آقای**مهندس سرگیس لازار** که در پاریس بوقوع پیوسته است به اطلاع عموم می‌رساند مجلس یادبود و تذکر آن مرحوم روز جمعه یازدهم بهمن ماه از ساعت ۹ و نیم الی‌یك بعد از ظهر در محل خانه انجمن آشوریهای طهران تشکیل میباشد . **شرکت‌آنترپوز**

بعموم بازماندگان آنمرحوم مصیبت وارده را تسلیت میدهیم .

شرکت‌سهامی تلفن ایران بانهایت تاسف درگذشت مرحوم**سید حسین انوری** را که از صاحبمنصبان عالیرتبه وبسیار صدیق و لایق شرکت بودندباطلاع دوستان وآشنایان‌آنمرحوم می‌رساند .

مجلس ترحیم فقید سعید روز پنجشنبه ساعت ۹ الی ۱۱ صبح در مسجد مجد بر قرار خواهد شد .

شرکت سهامی تلفن‌ایران

کانون بازنشستگان شرکت سهامی تلفن ایران بانهایت تاثرو تاسف فوت مرحوم **سعید حسین انوری**را که از صاحبمنصبان عالیقدر شرکت بودندباطلاع همکاران‌ودوستان وآشنایان آنمرحوم می رساند .

از آقایان کارمندان بازنشسته شرکت تمنی دارد در مجلس ترحیم فقید سعید که روزه‌شنبه ساعت ۹ الی ۱۱ صبح در مسجد مجد برقرار خواهد شد ، شرکت فرمایند .

کانون بازنشستگان شرکت سهامی تلفن‌ایران
آ ـ ۲۲۵۸۱ **محمد تقی شرفی ـ حسین‌فتاحی**

بمناسبت درگذشت آقای **سید حسین‌انوری** رئیس سابق اداره کابل شرکت سهامی تلفن ایران از طرف اتحادیه گفتار مجلس ختمی از ساعت۹ الی ۱۱ صبح روزپنجشنبه(۱۰ر۱۱ر۴۲) در مسجد مجدواقع در خیابان‌سپه‌منعقد می باشد امید است با شرکت خود در این مجلس روح آنمرحوم را شاد فرمائید .

رئیس اتحادیه گفتار ـ نعمت‌الله گلشنی

بانهایت تاسف و تالم فوت جانگداز **آقای سید حسین انوری پور** کارمند فنی عالی رتبه شرکت تلفن ایران را به اطلاع اقوام و دوستان می رساند .

مجلس ترحیم مردانه فقید سعید از ساعت ۹ الی ۱۱ روز پنجشنبه ۱۰ بهمن در مسجد مجد وزنانه همان روز از ساعت ۱۵ الی ۱۷ در منزل آنمرحوم واقع در جاده قدیم شمیران ایستگاه عوارضی مقابل کوچه دبیرستان سخن کوچه شنتیائی منعقد خواهد بود .

فخری نصیری . سرور . مهری . فروغ . امیرمحسن انوری‌پور . خانواده های انوری پور. رسول پرویزی . رزاقی . عمادی . شهروزی . نصیری. میرانوریان . انوری تهرانی . جابری. زندی . دشتی . طبیب‌زاده . کشاورز . کیوان . صاعد .وثیقی . حشمتیان . یراقچیان .کاشانی جورابچی . مستوفی . میناثیان . شراره .شاملو ورزی . قنبری

بعموم بازماندگان آنمرحوم مصیبت وارده را تسلیت میدهیم .

آ ـ ۲۲۵۷۷

چاپ دوم

فرهنك جامع آلمانی بفارسی

تالیف: محمد عباسی

باافزایش هزاران‌لغت وامثال‌واصطلاحات آلمانی‌وضبط‌تصریف‌کامل‌اسامی وتصحیح وتجدیدنظر کلی

مورد استفاده محصلین ، مترجمین، بازرگانان وکلیه علاقمندان بزبان آلمانی

بوسیله موسسه مطبوعاتی شرق ـ میدان بهارستان منتشر شد

تلفن ۳۰۲۰۲۵ بها : ۳۵۰ ریال
۱ ـ ۲ آ ـ ۳۶۱۳۴

گروه‌فرهنگی‌هدف

کلاس‌کنکور پزشکی جدیدافتتاح‌گردید

دبیرستان شبانه شماره ۱ خیابان پهلوی جنب کلانتری یك تلفن ۶۶۸۲۳

بیماریهای امیزشی ـ مجاری ادرار ـ سستی و ناتوانی مردان ـ خیابان صفی علیشاه ـ دکتریحیی صدری.

دکتر معانی

امراض مقاربتی ـ مجاری ادرار ـ معالجه قطعی سوزاك تازه و کهنه ـ ورم پرستات و سستی و ناتوانی ـ ضیق مجرا ـ خیابان‌فردوسی مقابل بانك ملی مرکز.

دکتر عباس جناب زاده

دارای گواهینامه‌ازدانشکده طب فرانسه امراض مقاربتی و مجاری ادرار ـ تقویت‌قوای تناسلی ورم پرستات چرك‌و ورم مجرای ادرار . خیابان منوچهری مقابل کوچه‌ژاندارك صبح وعصر.

مملکتی که هیچ دختری در آنجا بخانه نمیماند ـ مضامین‌هندی قضاوت یکنفر فرنگی در باره ایرانیان ـ گفتگوی سقراط و مرد عامی ـ بربدر زندگانی اداری لعنت ـ پادشاه انقلابی گفتگوی زنلال و شاگرد حصیرباف ـ تشخیص پسر یا دختر بودن طفل در شکم مادر ـ تلفات جنك بین المللی اول ـ دوا برای سنگینی گوش هفت وصله لوطیگری ـ خواب تونتاب حمام ـ مرد عزب با اشتها سرخر بررو ـ مشورت تربیتی ـ نامه بدوستی که میل انتحار دارد

وصدها مطالب خواندنی وگراورهای دیدنی که‌تاکنون در هیچ جا نخوانده و ندیده‌اید درکتاب

صندوقچه اسرار

نگارش نویسنده بزرك معاصر

«سید محمدعلی جمالزاده»

در۲ جلد به بهای فقط (چهل ریال) فردا از تمام فروشگاههای کتاب ومطبوعات در سراسر ایران تهیه فرمائید

مرکز انتشار «کانون معرفت ـ تهران ـ لاله‌زار تلفن ۳۲۴۳۷»

آ ـ ۳۶۷۹۲

مغازه پیرایش

بانهایت افتخار وظیفه‌خود میداند از مردم تهران و خانواده های محترمی که ازحراج سالانه‌پیرایش‌استقبال بیمانندی کرده‌اند صمیمانه تشکر بکند.

ضمنا از فردا فروش‌عادی‌پیرایش با اجناس تازه ترو متنوعتری آغاز میگردد.

پیرایش ـ لاله‌زار

قبرس در آستانه جنگ خونینی قرار گرفت

تحولات مهم جهان در ۲۴ ساعت گذشته

اعلام تصمیم دولت ترکیه مبنی برخروج از کنفرانس لندن ، که برای رسیدگی به بحران قبرس تشکیل شده بود شکست این کنفرانس را که از قبل نیز پیش بینی میشد قطعی کرد . تدارکات نظامی ترکیه و آماده باش به ارتش یونان نیز نشان داد که وضع در قبرس دوباره بشدت بحرانی شده است . تصور نمیرود تلاشهای نومیدانه ای که برای نجات کنفرانس لندن بعمل میآید بجائی برسد و اینک همه چشم ها بسوی سازمان ملل متحد و سازمان دفاعی اتلانتیک شمالی فروخته شده است ، شاید با دخالت این دوسازمان از یك درگیری شدید دراین جزیره مهم استراتژیك دریای مدیترانه جلوگیری شود .

***

اخطار دولت چین کمونیست به فرانسه مبنی بر لزوم قطع رابطه با حکومت چین ملی ، وضع تازه ای در روابط چین و فرانسه که بیش از ۴۸ ساعت از استقرار آن نمیگذرد بوجود آورده است .

دولت فرانسه این اخطار رارد کرده و خاطرنشان ساخته که بدون قید و شرط رژیم پکن را برسمیت شناخته ، اما دولت چین کمونیست عقیده دارد ادامه روابط با چین ملی ، مغایر باشناسائی رژیم پکن است . تصور میرود که اصرار پکن بیشتر جنبه حفظ پرستیژ داشته باشد و دولت مذکور برای بکرسی نشاندن نظر خویش تا سرحد برهم زدن وضعی که با فرانسه ایجاد کرده پیش نرود.

***

پیشنهاد متقابل شوروی در کنفرانس خلع سلاح ژنو ، گرچه امید ایجاد یك تفاهم فوری را تقویت نمیکند ، اما نشانه آنست که نظریات طرفین در مورد مسئله خلع سلاح بیکدیگر نزدیك میشود ـ وزارت خارجه امریکا از پیشنهاد ۹ ماده ای شوروی که شب گذشته در کنفرانس ژنو مطرح شد تقریبا استقبال کرده است . ولی باید دانست براثر این پیشنهاد هیچ توافق مشخصی در هیچیك از مسائل مربوط به خلع‌سلاح قابل پیش بینی نیست .

لندن ـ ۲۵ ژانویه

فریدون جمال ارکین وزیر خارجه ترکیه امروز اعلام داشت دولت ترکیه تصمیم گرفته از کنفرانس قبرس درلندن که به بن بست رسیده خارج شود. او هنگام رفتن به وزارت خارجه انگلیس برای دیدن باتلر وزیرخارجه انگلیس این اظهارات را کرد.

باتلر میکوشد ترکیه رااز این تصمیم منصرف کند. در کنفرانس لندن چون اختلاف در مسائل مورد بحث عمیقتر شد کابینه هیوم جلسه فوق‌العاده تشکیل داد وفرماندهان نظامی را بمشورت خواند. رهبران انگلیس امیدوارند آمریکائیها و سایر متحدین به قبرس نیرو بفرستند، تادر حفظ نظم باآنها همکاری کنند.

کنفرانس قبرس که در ۱۵ ژانویه درلندن تشکیل شد تقریبا از همان آغاز بااشکال برخورد و نتوانست وضع صلح آمیز و آرام مداومی برای این جزیره مدیترانه شرقی بیابد.

● بحال آماده باش

ارتش ونیروی دریائی وهوائی یونان باانتشار گزارش حرکت ترکها بسوی قبرس بحال آماده‌باش درآمد وزارت دفاع یونان این خبر راتایید یا تکذیب نکرد . اما محافل مطلع می‌گویند یك سلسله اقدامات استحفاظی بعمل آمده تاارتش برای مقابله با هر واقعه ای آماده باشد به هواپیما های نیرو بروحامل چتر باز دستور داده شده به جزایر «دورکانز» در دریای اژه بروند و آماده‌اجرای دستور باشند .بعضی از واحد ها از کریسمس‌امسال تاکنون بحال آماده باش بوده‌اند . گزارش میرسد دولت یونان قصد دارد نیرو های خود را در ستاد جنوب شرقی ناتو در ازمیر فراخواند وبه آنها گفته شده که با اولین اخطار ترکیه را ترك کنند .

دولت آمریکا مسئله اعزام نیرو‌های آمریکائی رابه قبرس جدا مورد مطالعه قرار داده است این‌پیشنهاداز طرف انگلیس شده اما مقامات آمریکائی میگویند برای اخذتصمیم اطلاعات و وقت بیشتری لازم‌دارند از این رو وزارت خارجه ودفاع آمریکا از انگلستان‌خواسته‌اند اطلاعات‌دقیق‌تری برای آنان بفرستند . از جمله لازم است معلوم شود ترکها ویونانی ها باچه پیشنهاد هائی موافقت مشترك دارند و حاضرند در آن حد با هم همکاری نمایند .

برای این منظور یك سلسله تماس های مشورتی بین انگلیس و آمریکا گرفته شده از جمله :

۱ـ ژنرال بیکر معاون ستاد ارتش انگلیس به واشنگتن می‌آید تا با مقامات وزارت دفاع آمریکا مذاکره کند .

۲ـ ژنرال لمینتزر فرمانده نیروهای ناتو درارویا ، از پاریس به ترکیه و یونان رفته است که باهم برسر قبرس درگیری مستقیم دارند .

۳ـ سرهاریسون ، معاون وزارت خارجه انگلیس یك سلسله مذاکرات را در باره آفریقا و خاور میانه با مقامات آمریکائی شروع کرد که مهمترین و فوری‌ترین آنها مسئله قبرس میباشد .

● خطر فوری

ژنرال لمینتزر فرمانده نیرو های پیمان«ناتو»بطورناگهانی ازپاریس وارد آنکارا شد . سرنوشت کنفرانس لندن با اعلام ترکیه به خروج ازآن درخطر افتاده است و بااعلام آماده باش نیروهای مسلح یونان ، خطر درقبرس فوری شده است به‌این‌دلایل است که‌ژنرال لمینتزر به‌این‌مسافرت فوری برای مذاکره با مقامات ترك و یونان دست زده‌است .

● ترکیه نیرو میفرستد

عصمت اینونو نخست‌وزیر ترکیه باردیگر تهدید کردکه اگر جنگ‌بین ترکان و یونانیان قبرس دو باره آغازشود ، ترکیه‌به قبرس نیروخواهد فرستاد. وی بعد از ملاقات بالمیتزر وسفیر آمریکا در ترکیه مصاحبه‌ای باخبرنگار یونایتدپرس بعمل آورد و گفت «مامفصلا در باره مسئله قبرس بحث کردیم و نمیخواهیم در این مورد کشمکشی درون اتحادیه‌اتلانتیك ایجاد شود ولی در صورت لزوم مابه متحدین خود لزوم حفظ امنیت قبرس راگوشزد خواهیم کرد . ما عقیده داریم که اقدامات امنیتی فعلی در قبرس کافی نیست وامنیت جان ومال ترکهای قبرس تضمین نشده است. مامیل داریم ترکان و یونانیان در قبرس بآرامی در کنار هم زندگی کنند . ولی برای این منظور وجود نیروی کافی در قبرس و دولتی که هردو جامعه ترك و یونانی به‌آن‌اعتماد داشته باشند ضروری است .

● نیروی سازمان ملل

دولت قبرس به سازمان ملل اطلاع دادکه نیروی ملل متحد رابرای حفظ نظم درسرزمین خودمی‌پذیرد ،نماینده قبرس در سازمان ملل ضمن اشاره به پیشنهاد انگلیس که نیرو های آمریکانیز وارد قبرس شوند گفت مسئله ورود نیروهای ناتو به قبرس مسئله دیگری است اما دولت من گفته ومن تکرار میکنم که نیروهای ملل متحد که بوسیله شورای‌امنیت به قبرس‌اعزام شوند در خاك‌مایذیرفته خواهند شد . او گفت هنوز دستوری درباره مخالفت با استقرار نیرو های ناتو در خاك قبرس ندارد . نماینده قبرس از تصمیم ترکیه مبنی براینکه کنفرانس قبرس درلندن را ترك‌خواهد گفت اظهار تاسف نمود .

(آسوشیتدپرس ـ رویتر)

سبب شورش واحدهای افریقائی

ازطرف دولت تانگانیکا مورد تحقیق قرار گرفت

دارالسلام ـ یونایتدپرس ـ ۲۸ ژانویه وزیر دفاع تانگانیکااعلام کرد که‌دولت وی به تحقیق در باره علت شورش واحد های ارتشی‌در سه کشور تانگانیکا اوگاندا وکنیا پرداخته است . او از هرگونه اظهار نظری در باره علت این شورش‌تا هنگامیکه نتیجه‌تحقیقات‌دولت وی آشکار نشود خود داری کرد . او گزارش روزنامه های لندن را در باره اینکه کمونیست ها درشورش دست داشته‌اند تکذیب کرد و گفت باوجود آنکه نه کمونیست هستم و نه‌درمسکو تربیت‌شده‌ام‌این موضوع‌راصریحا اعلام میدارم که کمونیستها در این شورش ها دست نداشته‌اند .

یك هیئت دولتی کنگو اعلام کرد:

در شورش کنگو ۱۰۰ مامور دولتی کشته شدند

شورشیان باکشیدن حشیش مست می شوند وبدون پروا دست بحمله‌میزنند

لئوپولدویل ۸ـ ژانویه ـ یونایتد ـ پرس ـ یك سرهنك دلاور کانادائی که میخواست کشیشها و راهبه هارا از ضربه تبر شورشیان کنگو نجات دهد خود مورد حمله آنها قرارگرفت و در شرف مرك است . این سرهنك « میر » نام‌داشته و مسئول‌هلی‌کوپتر های سازمان ملل بوده‌است . وی‌مرد محکم و مقاومی است که هلی‌کوپتر را به محل میسیون «کیسانجی» هدایت کرد ، و بمیان شورشیان‌رفت تا کشیش ها را نجات دهد .

او به تنهائی برای مذاکره با تروریست های جوان بمیان آنان‌رفت و در موقعیکه بادو نفر از سران‌آنها مشغول مذاکره بود ازعقب‌سرباقنداق تفنك به او حمله کردند و او را بیهوش برزمین انداختند و کمربند و طپانچه اورا بازکردند .

وضع خطرناکی بود کشیش ها نیز در محاصره شورشیان بودند و تروریست ها تهدید میکردند که سرهنك « میر » را خواهند کشت . بالاخره دو نفر از سران شورشی اعتراض کردند و نگذاشتند او را بکشند « میر » توسط افرادش به هلی‌کوپتر منتقل شد و کشیش ها و راهبه ها هم سوار هلی‌کوپتر شدندو بالاخره نجات یافتند .

● ۱۰۰ کشته

در حدود ۱۰۰ نفر ازمامورین‌دولتی کنگو بدست شورشیان ایالت‌کویلو کشته شده‌اند ، یك گروه ازمامورا‌ن دولتی مقیم کویلو که‌برای تماس با دولت مرکزی به لئوپولدویل آمده‌اند طی اعلامیه‌ای این مطلب را باطلاع همگان رساندند . رهبر شورش پیرمولل وزیر فرهنك‌سابق‌لومومباست و شورش او هرروز گسترش بیشتری می‌یابد ، بطوریکه اکنون منطقه‌ای را با ۵۰۰ هزار جمعیت فرا گرفته است . دراین جنبش هرکدام از شورشیان راچنان تعلیم داده‌اند که خیال میکنند هرکس وارد سازمان آنها شد آسیب ناپذیر و روئین تن میشود . به‌این جهت است که‌هرکدام آنها که باگلوله سربازان دولت کنگو کشته میشوند ، بلافاصله به عنوان خائن به نهضت شورشی اعلام میشوند و چنین وانمود میگردد که اگر خائن نبود کشته‌نمیشد ! مامورین دولتی کنگو میگویند قبل از هرحمله شورشیان حشیش میکشند تا کاملا مست شوند و بدون چون وچرادست به حمله و عملیات میزنند .

● تقاضای هلیکوپتر

هیئت های مذهبی پروتستان ضمن پیامی به سازمان ملل اطلاع دادند که برای میسیون های درخطر افتاده در ایالت کویلو فورا هلی‌کوپتر اعزام دارد . تعداد این افراد ۱۸ نفراست و مرتب تقاضای کمك‌میکنند . محل آنها در۸۰۰ کیلومتری‌شرق‌لئوپولدویل است .

جدول طلائی

شمارهٔ دوازدهم
بایك جایزه ۴۵۰۰۰ ریالی در۸ صفحه منتشر شد

منو «بوانا» صداکن

رنگی ـ دوبله بفارسی

جت امریکائی بر فراز آلمان شرقی سرنگون شد

بن ـ ۲۸ ژانویه ـ خبرگزاری فرانسه ـ امروز درین پایتخت آلمان غربی اعلام شد که یك هواپیمای جت اکتشافی امریکا از نوع ث ـ ۳۹ با سه سرنشین در آلمان شرقی‌سرنگون گردیده است .

سفارت امریکا در بن اعلام کرد که این هواپیما ازپایگاه «اربیهم» در « ویس بادن » پرواز کرده بود و توسط توپخانه شوروی سقوط کرده است .

سخنگوی نیرو های مسلح امریکا در ویس‌بادن در مقابل اعلام کردهنوز معلوم نیست این هواپیما سرنگون شده یا بعلت عیب فنی سقوط کرده است .

بعلاوه روشن نیست که هواپیمای مزبور در منطقه شوروی‌سرنگون‌شده باشد .

نقص فنی

هنوز خبرگزاری رسمی آلمان شرقی هیچگونه خبری پیرامون‌سقوط هواپیمای امریکائی منتشر نکرده است .

مقامات نظامی‌امریکا در آلمان‌غربی تائید نمودند که هواپیمای مزبور با سرعت ۸۰۰ کیلومتر در ساعت‌حرکت میکرد و بعید بنظر میرسد توسط هواپیماهای شکاری مورد هدف قرار گرفته باشد .

این مقامات میگویند ظاهرا بعلت نقص فنی هواپیمای‌ث‌ـ۳۹ سقوط‌کرده است . هواپیما پرواز های آزمایشی در آلمان غربی میکرده و باایستگاه رادار امریکا کنترل میشده است .

وزارت دفاع امریکا اعلام کرد تحقیقات پیرامون چگونگی سرنگون شدن هواپیمای مزبور ادامه دارد .

سرنشینان هواپیما یك سرهنك دوم و دو سروان امریکائی بوده‌اند .

مسکو ـ یك سخنگوی وزارت امور خارجه شوروی شایعات مبنی بر اینکه نیکیتا خروشچف نخست‌وزیر شوروی‌بقتل‌رسیده است تکذیب کرده و گفت این شایعات تحریکات احمقانه است و کذابها بوجود میآورند .

سخنگوی‌وزارت امور خارجه شوروی افزود خروشچف اینك در کیف بسر میبرد و امروز مدت دو ساعت با وزیر دارائی‌و اقتصاد فنلاند مذاکره نمود .

محکومیت جاسوسها

هانوئی ـ خبرگزاری ویت‌نام شمالی اعلام کرد شش جاسوس امریکائی‌درداد‌گاه‌نظامی‌هایفونك (ویت‌نام شمالی) به ۵ الی ۱۵ سال زندان محکوم شدند .

نبردهای چریکی‌ونزوئلا

کاراکاس ـ دولت ونزوئلا اعلام‌داشت که نیرو های دولتی در نبرد با چریکهای طرفدار کاسترو دو نفر از آنها را کشته و چهارده نفر دیگر را دستگیر کرده اند .

سفر خروشچف

کینهاك ـ وزارت امور خارجه دانمارك اعلام کرد که نیکیتا خروشچف‌نخست وزیر شوروی در ماه ژوئن آینده برای‌دیدار رسمی از آنکشور وارد کپنهاك خواهد شد .

ژاکلین بامارلون براندو شام خورد

واشنگتن ـ ۲۸ ژانویه ـ آسوشیتدپرس ـ ژاکلین کندی‌همسر رئیس‌جمهوری فقید امریکا و خواهرش‌خانم «لی.رازیویل» دیشب با « مارلون براندو » هنرپیشه معروف‌سینما شام صرف‌کردند . ژاکلین و خواهرش دیشب باتفاق مارلون براندو و جورج انگلند منشی مارلون‌براندو در «جاکی‌کلاب» که رستوران مخصوص فرانسویان واشنگتن‌است روی‌یك میز دیده شدند .

این‌رستوران که‌خانم‌کندی و همراهانش دوساعت درآن توقف‌کردند درنزدیکی اقامتگاه خانم کندی‌قرار ارد . یك‌پلیس مخفی که اززمان‌ترور پرزیدنت‌کندی ژاکلین‌را همراهی میکند این‌امر رافاش ساخت وگفت مارلون‌براندو و جورج انگلندازطرف خانم«لی.رازیویل» بشام دعوت شدند . این پلیس گفت تا آنجا که من میدانم‌این‌اولین باراست‌که ژاکلین بعداز مرگ‌شوهرش یك رستوران میرود . ژاکلین دیروز قبل از رفتن برستوران «فدریکا» ملکه یونان را در خانه خودپذیرفت. مارلون براندو دیشب گفت او خانم کندی رانمیشناسد. وی‌گفت برای یك اقامت کوتاه بواشنگتن آمده‌است .

بودجه نظامی امریکا بازهم محدود میشود

واشنگتن ـ ۲۸ ژانویه ـ خبرگزاری فرانسه ـ ربرت مك‌نامارا وزیر دفاع امریکا طی یك کنفرانس مطبوعاتی وزارت دفاع امریکا اعلام کرد که حکومت امریکا عزم راسخ دارد که در مورد هزینه های نظامی راه صرفه جوئی را دنبال کند .

ربرت مك‌نامارا افزود واضح است که چنانچه لااقل تغییرات مهمی در اوضاع جهان روی ندهد برای ما غیر ممکن است ۲۵ در صد ازبودجه‌نظامی خود را کاهش دهیم . اما همانطور که قبلا اعلام شد ما میتوانیم هزینه های نظامی خود را به نسبت تولید ملی‌خام خود کاهش دهیم .

ربرت مك‌نامارا افزود وزارت دفاع امریکا تصمیماتی جهت برچیدن و یا کاهش فعالیت ۴۷۸ پایگاه وموسسه نظامی امریکا را در خاك امریکا وخارج اتخاذ کرده است .

اعلامیه مشترك

رم ـ ۲۹ ژانویه ـ مذاکرات دکترارهارد صدراعظم آلمان‌غربی با نخست وزیر ایتالیا شب گذشته پایان یافت . در اعلامیه مشترك آلمان وایتالیا گفته‌شده است که نخست وزیر وزیرامور خارجه ایتالیابزودی بدعوت‌دکتر ارهاردبه آلمان غربی سفرمیکنند در اعلامیه اضافه شده است حکومت های ایتالیا و آلمان غربی معتقدند که اروپای آینده باید دموکراتیك ، متحد بوده و برمحوراتحادیه اتلانتیك استوار باشد. در اعلامیه تائید شده‌است که‌در های اروپای متحد باید بروی‌انگلستان وسایرکشورهای اروپائی که قرار داد بازار مشترك اروپا) را می پذیرند باز باشد .

چوئن‌لای به حبشه میرود

خرطوم ـ امروز کسب اطلاع شد که چوئن لای نخست وزیر چین کمونیست برای ملاقات امپراتور حبشه به ادیس‌آبابا سفر خواهد کرد . بعد از این مسافرت حبشه دولت چین کمونیست رأ برسمیت خواهد شناخت .

اوتانت وکندی

سازمان ملل ـ اوتانت دبیر کل سازمان ملل ورابرت کندی دادستان‌کل آمریکا امکان‌مداخله سازمان ملل را در بحران‌مالزی مورد بحث قرار دادند .رابرت کندی در یك کنفرانس‌مطبوعاتی افشا کرد که آندو در باره قبرس نیز به بحث پرداختند و کندی به اوتانت گفته است گمان میکنم این مسئله جدی است و در آینده جدی تر خواهد شد . کندی گفت او به تقاضای سه‌دولت اندونزی‌مالزی و فیلی پین به سازمان ملل آمده تا نظارت سازمان ملل را بر آتش بس بین اندونزی و مالزی طلب نماید .

دفاع از اعراب

مسکو ـ امروز روزنامه پراودا جدا بدفاع از ادعای اعراب ، در اختلافات اخیر اعراب و اسرائیل‌پرداخت ونوشت اقدام اسرائیل در انحراف مسیر رود اردن محروم کردن مردم اردن، سوریه و لبنان است که زمین های خود را با آب این‌رودخانه آبیاری میکنند . پراودا افزوده است با آنکه سران عرب بار ها اسرائیل را از این عمل برحذر داشته اند این حقیقت که در تل‌اویو گوش شنوائی برای این اخطار ها موجود نیست علامت آن است که دول غربی دست به تحریك اسرائیل زده اند و این تحریکات مطلبی نیست که‌بتوان آنرا نادیده گرفت .

تحریکات کذاب‌ها

مسکو ـ یك سخنگوی وزارت امور خارجه شوروی شایعات مبنی بر اینکه نیکیتا خروشچف نخست‌وزیر شوروی‌بقتل‌رسیده است تکذیب کرده و گفت این شایعات تحریکات احمقانه است و کذابها بوجود میآورند .

سخنگوی‌وزارت امور خارجه شوروی افزود خروشچف اینك در کیف بسر میبرد و امروز مدت دو ساعت با وزیر دارائی‌و اقتصاد فنلاند مذاکره نمود .

محکومیت جاسوسها

هانوئی ـ خبرگزاری ویت‌نام شمالی اعلام کرد شش جاسوس امریکائی‌درداد‌گاه‌نظامی‌هایفونك (ویت‌نام شمالی) به ۵ الی ۱۵ سال زندان محکوم شدند .

نبردهای چریکی‌ونزوئلا

کاراکاس ـ دولت ونزوئلا اعلام‌داشت که نیرو های دولتی در نبرد با چریکهای طرفدار کاسترو دو نفر از آنها را کشته و چهارده نفر دیگر را دستگیر کرده اند .

سفر خروشچف

کینهاك ـ وزارت امور خارجه دانمارك اعلام کرد که نیکیتا خروشچف‌نخست وزیر شوروی در ماه ژوئن آینده برای‌دیدار رسمی از آنکشور وارد کپنهاك خواهد شد .

حراج سالیانه

کفش فردوس

شروع شد و تایکساعت بعدازظهر جمه ادامه دارد

کفش فردوس ـ خیابان شاه ـ خیابان فردوسی

سیاه پوستان امریکا اخیرا در شهر اتلانتا بتظاهرات شدیدی‌علیه تبعیض نژادی دست میزنند. این تظاهرات جلو رستوران‌هائی که‌ورود سیاه پوستان به‌آنها ممنوع است‌بر پامیشود. دراین عکس‌پلیس اتلانتا یکی از تظاهر کنندگان را پس‌از دستگیری بسوی‌مرکز پلیس‌می‌برد. در تظاهرات تاکنون در حدود۱۳۰ تن‌دستگیر شده‌اند .

(عکس رادیوئی)

از صبح ۵ شنبه ۲۴ بهمن
برنامه مخصوص عید فطر
سینماهای
امپایر ـ رکس
ب.ب ـ نیاگارا

اولین محصول مشترك
آمریکا وایتالیا سال ۱۹۶۴

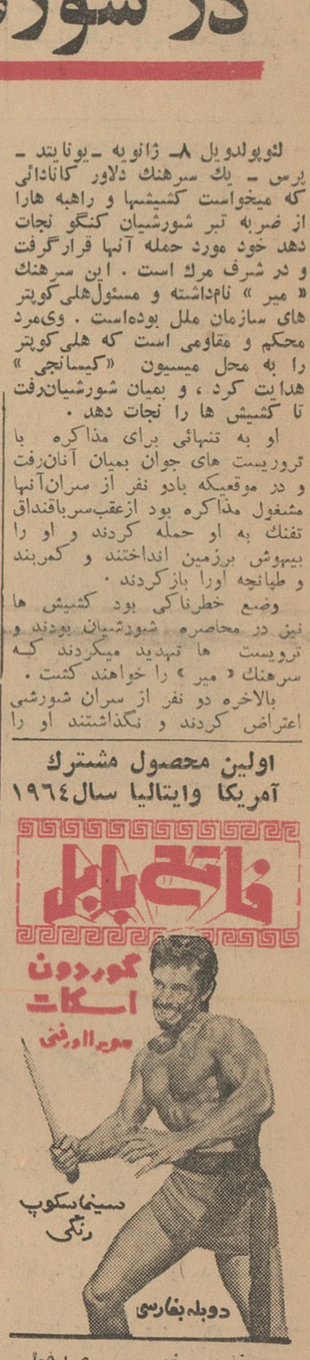

برنامه مخصوص عیدفطر
سینماهای
پلازا ـ رویال ـ سهیلا

اطلاعیه «۷ مجله»

از روزی که‌خبر انتشار «هفت مجله» باطلاع هموطنان‌عزیز رسید همه علاقمندان بمطبوعات باتوجه خاصی درانتظار این پدیده ابتکاری مطبوعاتی هستند. همه مشتاقانه می خواهند درباره «هفت‌مجله»اطلاعات بیشتری بدست آورند و با کنجکاوی میپرسند آیا «هفت مجله» بصورت هفت مجله جداگانه‌انتشار مییابد؟ آیا «هفت مجله» در هفت روز هفته منتشر میشود؟ و بالاخره سهام تضمین شده «هفت مجله» چیست و چگونه می‌توان درمنافع «هفت مجله» سهیم شد؟

برای پاسخ باین سئوالات نشریه‌ای حاوی کلیه اطلاعات لازم درباره «هفت مجله» تدوین شده‌است که بخوبی شمارااز چگونگی این اقدام بزرك و بیسابقه مطبوعاتی آگاه می‌کند .

همچنین بدست آوردن سهام تضمین شده «هفت مجله» راروشن میسازد.

علاقمندان می توانند نام و آدرس خودرا بصندوق‌پستی ۳۱۶ بعنوان «هفت مجله» بفرستند تا یك نسخه از نشریه مزبور برایگان برایشان ارسال گردد.

چین‌کمونیست اعلام کرد:

فرانسه باید با چین ملی قطع رابطه کند

پکن ـ ۲۸ ژانویه

دولت چین کمونیست شب گذشته اعلامیه‌ای پیرامون استقرار مناسبات دیپلماسی بین‌پکن‌وپاریس صادر کرد. دراین اعلامیه گفته شده است حکومت جمهوری خلق چین بعنوان حکومت واحد و قانونی تمام خلق چین باحکومت جمهوری فرانسه جهت استقرار مناسبات دیپلماسی وارد مذاکره شد وبه توافق رسید.

باید خاطرنشان شود پس از اعلام برقراری مناسبات دیپلماسی بین پکن وپاریس، بسیاری جراید جهان نوشتند پکن در روش خود تجدید نظر کرده است. زیرا حکومت چین کمونیست تاکنون باشناسائی دو چین مخالفت میورزید.

● نمیتوان شناخت

در اعلامیه حکومت پکن اضافه‌شده است بموجب قواعد و سنن جهانی شناسائی حکومت جدید یك کشور موجب قطع شناسائی گروه رهبران سابق آن کشور میگردد که توسط ملت آن کشور حکومتشان واژگون گردیده است. بدین ترتیب نمیتوان گروه رهبران سابق چین را همچنان بعنوان نمایندگان یك کشور شناخت وحضور آنهادرکنار نمایندگان حکومت خلق چین در سازمانهای جهانی غیر قانونی است.

● جزء خاك چین

دراعلامیه تائید شده است باتوجه باین امر بود که حکومت جمهوری‌خلق چین با حکومت جمهوری فرانسه در مورد استقرار مناسبات دیپلماسی و مبادله سفیر کبیر به توافق رسید.

حکومت جمهوری خلق چین لازم میداند تائید کند که تایوان «فرمز» جزء خاك‌چین است و هرگونه‌کوششی جهت جدا کردن فرمز از چین ویا بوجود آوردن دو چین برای حکومت جمهوری خلق چین غیر قابل قبول است.

● تایید کرد

مجلس قانون‌گزار فرمز تصمیم حکومت چین ملی را در مورد عدم قطع مناسبات دیپلماسی با فرانسه تائید کرد.

مذاکرات مجلس چین ملی کاملا سری بود.

نخست وزیرو وزیر امور خارجه چین ملی بیاناتی پیرامون بحرانی که اینك‌درمناسبات پاریس وتایپه بوجود آمده ایراد نمودند و نمایندگان اعلام داشتند باید سیاست انعطاف پذیری داشت.

از طرف دیگر در تایپه گفته میشود یکی از کارمندان برجسته حکومت آمریکا بعنوان نماینده شخص دین ـ راسك‌وزیر امورخارجه امریکامحرمانه وارد تایپه شده و با حکومت چین ملی پیرامون وضعی که شناسائی‌رژیم پکن توسط حکومت فرانسه بوجود آورده مذاکره نموده است.

● اخطار علنی

ناظرین امور سیاسی و دیپلمات های غربی مقیم پکن خاطر نشان می سازند اعلامیه وزارت امور خارجه چین کمونیست در مورد شناسائی دو چین اخطار آشکار و علنی بفرانسه است.

این محافل میافزایند حکومت پکن شدیدا با این امر که فرانسه دوچین را برسمیت بشناسد مخالف بوده و اصرارخواهد ورزیدتاحکومت فرانسه مناسبات دیپلماسی خود را با فرمز قطع کند. یك مقام وزارت امورخارجه چین‌کمونیست شب گذشته گفت چین کمونیست حاضر نیست به بهای شناسائی حکومت جمهوری خلق چین توسط فرانسه به مسئله دو چین جنبه قانونی بدهد، زیرا حکومت فرمز هرگز نمیتواند خود را بعنوان نماینده مردم چین معرفی کند.

● نارضایتی فرانسه

انتشاراعلامیه شدید اللحن وزارت امور خارجه چین کمونیست درفردای شناسائی رژیم پکن توسط فرانسه موجبات نارضایتی مقامات پاریس را بوجود آورده است.

حکومت پکن در این اعلامیه که خطاب به دولت فرانسه است‌خاطرنشان نموده هرگز با شناسائی دوچین توسط فرانسه موافق نیست.

در پاریس گفته میشود حکومت فرانسه برای شناسائی رژیم پکن هیچگونه شرطی را قائل نگردیده‌است **در اعلامیه مشترکی که دیروز در پکن و پاریس انتشار یافت بهیچوجه قید نگردیده که فرانسه باید بافرمز قطع رابطه کند.**

در وزارت امور خارجه فرانسه اعلام شد دولت فرانسه هرگزتعهدی را در قبال پکن نپذیرفته است و این دولت مناسبات دیپلماسی خودرا با فرمز حفظ میکند. در پاریس گفته میشود معلوم نیست روش‌آینده پکن در برابر عزم راسخ فرانسه در حفظ مناسبات دیپلماسی با تایپه‌چه خواهد بود.

بدنبال وقوع شورش در«اوگاندا» واحدهای پلیس در جاده ها موانعی به وجود آوردند تا بتوانند وسایل را به آسانی جستجو نمایند. این عکس صحنه‌ای از تفتیش یك اتوبوس را بوسیله افراد پلیس محلی نشان می دهد.

درکنفرانس خلع سلاح شوروی پیشنهاد کرد:

هواپیماهای بمب افکن امریکا و شوروی نابود شود

مسکو ـ ۲۸ ژانویه

دولت شوروی امروز تذکاریه‌ای تسلیم کمیته ۱۸ دولت‌که درکنفرانس خلع سلاح ژنو شرکت کرده‌اند، نمود.

خبرگزاری تاس که متن‌این تذکاریه را منتشر ساخت خاطرنشان نموده‌است تذکاریه شوروی‌شامل ۹نکته بوده‌وازدولتهای‌شرکت‌کننده‌درکنفرانس‌خلع سلاح ژنو خواسته شده‌است درباره این نکات‌توافق کنند.

۱ـ خروج نیرو ها از سرزمینهای بیگانه.
۲ـ کاهش نفرات نیرو های مسلح دول
۳ـ کاهش‌بودجه های نظامی
٤ـ انعقاد یك پیمان عدم تجاوزبین اتحادیه اتلانتیك و پیمان ورشو
٥ـ ایجاد مناطق غیر اتمی
٦ـ جلوگیری از توسعه و پخش سلاحهای اتمی
۷ـ اقدام جهت جلوگیری از حملات ناگهانی
۸ـ از بین بردن هواپیما های بمب افکن
۹ـ قطع‌آزمایشهای اتمی زیرزمینی

● خروج نیروها

درتذکاریه حکومت شوروی اعلام شده است.

حکومت‌شوروی حاضراست‌نیروهای خود را از سرزمینهای بیگانه خارج کند بشرط آنکه دول غربی نیز این‌کار را انجام دهند.

چنانچه دول غربی هنوز آمادگی خروج نیروهای خود را از سرزمین های بیگانه ندارند شوروی پیشنهاد میکند غرب وشرق دست به کاهش نیروهای خود در سرزمینهای‌بیگانه بزنند.

شوروی حاضر است نیروهای خود را درآلمان شرقی وسایر کشورهای اروپائی تقلیل دهد بشرط آنکه دول غربی نیز نیروهای خود را در آلمان غربی وسایر کشور ها تقلیل‌دهند.

حکومت شوروی در تذکاریه خود پیشنهاد کرده است که ده الی ۱۵در صد از بودجه‌نظامی‌شرق و غرب‌کاسته شود.

در زمینه انعقاد قرار داد عدم تجاوز بین اتحادیه اتلانتیك و پیمان ورشو درتذکاریه حکومت شوروی خاطرنشان گردیده است که تاکنون شخصیت‌های سیاسی بسیاری از کشور های جهان پشتیبانی خود را از امضاء چنین‌قرار دادی اعلام داشته‌اند و انعقاد این قرار داد موجب کاهش بیشتر تشنج جهان میگردد.

● مناطق غیراتمی

درتذکاریه شوروی تائید شده است ایجاد مناطق‌غیراتمی‌بخصوص درنواحی که خطر جنك اتمی‌بیشتر است ازجمله در اروپای مرکزی ضروری است.

درتذکاریه دولت‌شوروی پیرامون عدم پراکندگی و پخش سلاحهای‌اتمی گفته شده است. باید تمام‌راههای مستقیم وغیر مستقیم‌برای افتادن‌سلاح اتمی بدست کشوری که در قرن ما دو بارآتش جنك جهانی را برافروخته بسته شود. این کشور اینك دست به تلاش شدیدی برای تحصیل سلاحهای اتمی زده است.

در تذکاریه شوروی آنگاه تائید شده است که باید ایجادپستهای بازرسی جهت جلو گیری از حملات ناگهانی همزمان با کاهش نیروها در کشورهای خارجی انجام‌شود وهمچنین از انبار شدن سلاحهای اتمی در آلمان شرقی وغربی جلوگیری بعمل آید.

● اعلامیه امریکا

وزارت امور خارجه امریکا شب گذشته اعلامیه‌ای پیرامون تذکاریه شوروی به کنفرانس خلع سلاح ژنو منتشر کرد. دراین اعلامیه گفته شده است حکومت امریکا بسیار خرسند است که شوروی پیشنهاد امریکارا مبنی برنابود کردن هواپیما های بمب افکن«ب ـ ٤۷»امریکائی و«بلرو»شوروی پذیرفت.

در اعلامیه وزارت امور خارجه‌امریکا گفته شده است نابود کردن‌هواپیما های بمب افکن گام بزرگی درراه‌اجرای خلع‌سلاح است و ما بسیار خرسندیم که ازطرف شوروی پیشنهاد امریکا پذیرفته شده است.

اینك شوروی وامریکا باید مسئله نابود کردن تمام وسائل حمل‌سلاحهای اتمی استراتژیکی را مورد مطالعه‌قرار دهند.

زلزله در پاکستان، افغانستان و شوروی

راولپیندی ـ ۲۸ ژانویه ـ یونایتد پرس ـ رویتر ـ زلزله متوسطی‌دیشب راولپیندی و پیشاور را دریاکستان لرزاند. این زلزله ۳۰ ثانیه طول کشید واثر آن در لاهور نیزبصورت زلزله خفیفی نمایان شد.

طبق گزارش خبرگزاری آسوشیتد پرس ـ در این زلزله ۳ نفر کشته شده و ۱۵تن زخمی گردیده‌اند درپیشاور نیز چند خانه خراب و مقدار زیادی از بناهای مختلف‌شکاف برداشته‌است.

دره کشمیر و سرینا گار که‌پایتخت قسمت هندی آن است نیز در اثر زلزله شدیدی لرزید. مردم هراس زده ازخانه هابیرون ریختند. بسیاری از زنان غش کردند و کودکان جیغ کشیدند زیرا دره مزبور برای مدت یك دقیقه میلرزید. جزئیات تلفات وخسارات معلوم نیست.

گزارش تاس

خبرگزاری تاس گزارش داد که در تاجیکستان، ازبکستان و چند منطقه‌دیگر از جمهوریهای آسیائی شوروی زلزله روی داده‌است.

طبق گزارش مقامات زلزله شناس شوروی مرکز زلزله در فیض آباد افغانستان بوده‌است.

مسافرین یك هواپیمای ك. ال. ام در حال عزیمت

هنوز بیش از دو ماه وقت دارید که از مزایای نرخهای زمستانی ك. ال. ام بهره‌مند شوید

اکنون هنگامی است که در هلند ـ آلمان ـ انگلستان ـ وایالات متحده آمریکا قرارهائی بگذارید. دنیای کسب و کار در شوروجنبش است و نرخهای تخفیفی‌زمستانی ك.ال.ام.قابل اعتماد ـ که‌تا ۱۱ فروردین دارای اعتبار است ـ موجب پس انداز فراوانی برای شما میشود

بعنوان مثال در صورتیکه از تهران به آمستردام پرواز کنید، در مدت ۳۰ روز برگردید وبلیط شما یك‌بلیط دوسره درجه صرفه‌جوئی ك.ال.ام باشد، پس‌انداز شما بالغ بر ۲۹ درصد میشود وبایك بلیط دوسره‌درجه‌صرفه‌جوئی ك.ال.ام به‌لندن‌پس‌انداز شما به ۲۸درصد بالغ میگردد. اینها فرصتهائی بسیار عالی هستند که نباید بهیچوجه آنهارا ازدست داد.

ك.ال.ام‌ازتهران روزهای شنبه ـ دوشنبه ـ سه‌شنبه ـ پنجشنبه واز آبادان روزهای یکشنبه وپنجشنبه به‌آمستردام‌پرواز میکند. مثلا پرواز KL 506 ك.ال.ام درساعت ۷٫٤٥ صبح روز پنجشنبه حرکت میکند واز راه مونیخ درساعت۱۵٫۵۵ به آمستردام میرسد. بعد از یکساعت هواپیمای ك.ال.ام برای پرواز به‌برمن هامبورك، هانوور، لندن و نیویورك آماده خواهد بود.

برنامه‌های راحت از دلایل بسیار موجه پرواز با ك.ال.ام است‌و دلیل مهم دیگر اطمینان از پرواز با یك شرکت هواپیمائی قابل اعتماد میباشد.

ك.ال.ام با٤٤ سال سابقه درامر هوانوردی‌پیشروتر از هرشرکت هواپیمائی دیگر است. ك.ال.ام از آن زمان‌شبکه جهانی خود را بین ۱۰٤ شهر در ٦۸ کشور توسعه داده است واکنون روزانه باندازه پنج مرتبه بدور کره زمین پرواز میکند. بسیاری از مسافرین باتجربه معتقدند که هلندیهای دقیق ووقت‌شناس‌ك.ال.ام رابصورت قابل اعتمادترین شرکت‌های هواپیمائی جهان‌درآورده‌اند

ك.ال.ام برای قابلیت اعتماد خود کوشش فراوانی میکند. هواپیماهای ك.ال.ام در مراحل متعدد قبل‌از آغاز هرپروازدرتوقف های روزمره ـ ودر هنگام تعمیر کامل در مواقع معین موردبازرسی دقیق قرار میگیرند. ك.ال.ام اولین شرکتی است که بازرسی با اشعه‌ایکس راابداع کردو در هربازرسی مهم از این وسیله استفاده میکند. هرهواپیمای ك.ال.ام سالانه ۸۰۰ مرتبه بااشعه ایکس بازرسی میشود. تکنیسین‌های ك.ال.ام سالانه ۳۲۰۰۰ قسمت را پیاده وآزمایش میکنند. (که البته همه آزمایشها‌متعلق‌به ك.ال.ام نیستند وروبهمرفته ك.ال.ام امور تعمیر و نگهداری ۲۸ شرکت هواپیمائی دیگر را انجام داده است).

اولین برخورد شما با قابلیت اعتماد ك.ال.ام توجه دقیق آن نسبت بشماست.

روی زمین یا در حین پرواز، کارمندان ك.ال.ام حداکثر کوشش را در فراهم‌ساختن یك سرویس هوائی مطمئن بمنصه‌ظهور میرسانند. مثلا کارکنان کابین هواپیما را ملاحظه فرمائید، آیا میدانید که عملا آنها طوری تعلیم‌داده میشوند که‌بتوانندخواسته های مسافرین را پیش‌بینی کنند؟ یك‌سرمهماندار مثلا باید از همه‌چیز درباره مشروبات، خردکردن گوشت، تنظیم‌منووارائه آنها اطلاع داشته‌باشد، اوباید در همه امور خروج و مراسم گمرکی بتواند بشما کمك کند. او باید همه‌چیزرا در باره‌ك.ال.ام بداند و حداقل بتواند بزبانهای هلندی، فرانسه، انگلیسی وآلمانی صحبت کند.

هنگامیکه به هلند میرسید وقتتان راطوری تنظیم کنید که‌در آمستردام به‌تفریح واستراحت بپردازید.

آمستردام شهر سحرانگیز وفریبنده‌ایست. زندگی‌شبانه درآنجا پرنشاط ومتنوع است. مناظر دیدنی خیلی فراوانست و قریب‌یك میلیون نفرآمستردامی خونگرم و صمیمی منتظر شما هستند. در هتلهای آن ٦۰۰۰ اطاق مدرن وجود دارد. خریددرآمستردام‌ارزان تمام میشود و ضمنا فروشگاه خارج از گمرك فرودگاه آمستردام برای صرفه‌جوئیهای فوق‌العاده‌ای در خدمت شماست. کالا های ارزان‌آن از سیگار گرفته تا ضبط‌صوت، عطر و ساعتهای مچی راشامل میشود.

یك خرید جالب دیگر اتومبیل خارج از گمرك است. درفرودگاه‌آمستردام اتومبیل های اروپائی‌باتخفیف‌فراوانی که‌به هزاران تومان سرمیزند دردسترس شماست. برای خرید فوری قریب دوازده مدل در نمایشگاه وجود دارد ولی اگرشما مدل یا رنك بخصوصی را در نظر دارید بااطمینان خاطر میتوانید هنگام خریدبلیط، آنرا سفارش دهید.

درباره برنامه‌های مسافرت باآژانس مسافرتی خود تماس بگیرید.

آژانس مسافرتی مرجعی است که خط‌سیر مسافرتی شمارا برطبق احتیاجاتتان تنظیم میکند. او درباره ك.ال.ام میتواند اطلاعات بیشتری بشما بدهد و مشکلات مسافرتی شمارا حل میکند.

نمونه‌هائی از نرخهای ارزان زمستانی درجه صرفه‌جوئی ك. ال. ام که تا ۱۱ فروردین اعتبار دارد

از تهران یا آبادان به	نرخ تخفیفی	نرخ عادی
آمستردام	۲۸۰۹۰	۳۹٤۹۰
فرانکفورت	۲۸۰۹۰	۳۹٤۹۰
ژنو	۲۷۳۵۰	۳۸٦۷۰
هامبورك	۲۹٤۷۰	٤۱۵۲۰
لندن	۲۹٤۷۰	٤۱۹٤۰
مونیخ	۲۷۳۵۰	۳۸٦۷۰
پاریس	۲۸۰۹۰	۳۹٤۹۰
رم	۲۳۹۳۰	۳۲۹۹۰
زوریخ	۲۷۳۵۰	۳۸٦۷۰
وین	۲۷۳۵۰	۳۸٦۷۰

برای کسب اطلاعات مجانی و مورد مسافرت باآژانس مسافرتی خود یا ك. ال. ام مراجعه کنید یا این کوپن را پست کنید: ك. ال. ام خطوط پادشاهی هلند
تهران ـ خیابان شاهرضا تلفن ٦۱۱۹۳٤/۵/٦
آبادان ساختمان سن شاین تلفن ۲٤۷۸
آقا، خانم .....
شغل .....
نشانی .....
آژانس مسافرتی من .....
KLM

بزودی: فاتح بابل

از : اکسپرس (چاپ پاریس)

چین از «انتروا» خارج میشود

همانطور که انتظار میرفت سرانجام دولت فرانسه رژیم چین کمونیست رابرسمیت شناخت . اما باید دانست که شناسائی بزرگترین ملت جهان از طرف فرانسه هیچگونه تغییری در سیاست اینکشور نخواهد داد ولی ممکن است این امر تاثیر زیادی در سیاست چین کمونیست داشته باشد فرانسه در حقیقت سیاست دوگل را برای ازبین بردن حکومت مشترك شوروی و امریکا بر جهان به مورد اجرا گذاشته وبرای این منظور دست به بازی جداگانه‌ای با چین کمونیست زده است. فرانسه معتقد است که این دو کشور میتوانند مشترکا وزنه سنگینی برای بازکردن «گره امریکا و شوروی» تشکیل دهند وباین ترتیب به دیپلماسی جهانی تکان بیشتری بدهند .

رهبران چین نیز به بازی بسابقه‌ای در صحنه سیاست بین‌المللی دست زده‌اند .

آنها میخواهند برای تضعیف اردوگاه امپریالیستها بیك کشور امپریالیستی متکی شوند . رهبران پکن معتقدند که در حال حاضر روابط فرانسه و امریکا در اردوگاه غرب نظیر روابطی است که میان شوروی وچین کمونیست وجود دارد .

چوئن‌لای ضمن نطقی که در پایتخت آلبانی ایراد کرد گفت: «وزنه امریکا در اردوگاه امپریالیستی پیوسته سبکتر میشود درحالیکه وزنه اروپای غربی و ژاپن روز بروز سنگین ترمیگردد.

باین‌جهت چین کمونیست کوشش میکرد که شناسائی آندولت ازطرف فرانسه تسریع شود .

سفرچوئن لای در کشور های افریقائی که با بسیاری ازکشور های افریقای سابق فرانسه طرح دوستی ریخت دولت فرانسه رابرآن داشت که تصمیم خود را برای شناسائی رژیم پکن بسرعت بمورد اجرا گذارد .

رهبران چین کمونیست درین مسافرت ساختمان راهی را که از وسط صحرا الجزایر رابه «گائو» ومالی خواهد پیوست وعده دادند و توانستند موافقت رهبران افریقا را با تشکیل یك کنفرانس جدید باندونك جلب کنند. درین کنفرانس چینی ها نقش رهبری را بعهده خواهند داشت.

چوئن لای ضمنا در سفر خود به الجزایر برهبران این کشور اطلاع داد که چین کمونیست حاضر است سالانه چهار میلیون تن نفت از الجزایر خریداری کند .

ولی طبق قراردادهای اویان الجزایر نمی‌تواند نفت صحرا را غیر از فرانسه به کشور دیگری بفروشد . و این تنها مانعی است که تاکنون در راه ملی شدن نفت الجزایر وجود دارد و بیم آن میرود که این مانع بزودی از میان برداشته شود .

این جریانات باعث شد که فرانسه در تصمیم خود برای شناسائی چین کمونیست تسریع کند .

در نظر اول این امر بعنوان پیروزی بزرگی برای چینی ها جلوه گر میشود. از هنگامیکه روابط مسکو و پکن روبه تیرگی گذاشت چین همواره در صدد بود از «تناقضات» موجود در بین امپریالیستها استفاده کند . نزدیکی به فرانسه یکی از نقشه های رهبران چین کمونیست برای رسیدن باین هدف بشمار میرفت ولی نفع این کار برای چین کمونیست آنقدرها زیاد نیست زیرا با وجود اعتراض امریکا فرانسه نقش «دیده‌ور» رابرای ایالات متحده ایفا کرده وبرای نخستین بار ثابت کرده‌است که میتوان بدون آنکه بادولت چین ملی قطع رابطه کرد بارژیم پکن مناسبات سیاسی برقرارنمود .

باین ترتیب مبادله نماینده سیاسی با چین کمونیست بدون قطع رابطه با دولت فرمز سابقه‌ای شد که دولتهای دیگر نیز بتوانند به پیروی ازفرانسه با پکن روابط سیاسی برقرار کنند بدون آنکه مجبور شوند با دولت چین ملی قطع رابطه کنند .

بطور خلاصه چین کمونیست با برقراری مناسبات سیاسی با فرانسه ناچار از انزوا خارج شده واردصحنه سیاست بین‌المللی میشود .

تیرگی روابط مسکو و پکن زیان هنگفتی به شوروی وارد ساخت .باین ترتیب که ۱۳۹۰ کارشناس شوروی خاك چین را ترك گفتند و ۳۴۳ قرارداد تحویل مواد و ۲۷۵ قرارداد همکاری فنی وعلمی که بین دوکشور امضاء شده بود لغو گردید و مبادلات بازرگانان چین با سایر کشور های سوسیالیستی تقریبا به صفر رسید

سرانجام چین توانست باین مشکلات فائق شده ازاردوگاه شوروی خارج شود. از آن هنگام تصمیم گرفت که روابط بازرگانی خود با برخی از کشورهای غربی توسعه دهد و همین تصمیم رژیم پکن را بفرانسه نزدیك ساخت

صفحه ۵
چهارشنبه نهم بهمن ماه ۱۳۴۲

نیویورك تایمز

امریکا در مورد چین
نیازمند ارزیابی تازه‌ای است

شناسائی رژیم بلشویکی چین از طرف فرانسه در چنین هنگام و با چنین وضعی که فرانسه بخود گرفته اوج اختلافات پنج ساله امریکا و فرانسه است که قسمت اعظم بار مسئولیت بعهده ژنرال دوگل است. اکنون لازم است که مذاکرات جدی بین امریکا و فرانسه و متحدین دیگر آغاز شود تادنیای آزاد از زبان بیشتر جلو بگیرد . بدیهی است مذاکره به معنای رسیدن بتوافق نیست و در عین حال روشن است که رسیدن بتوافق بدون مذاکره امکان پذیر نیست . اکنون دورانی آغاز شده است که سیاست امریکا نسبت بچین نیازی شدید به تجدید ارزیابی دارد ،چهارده سال است که رژیم پکن برسر زمین اصلی چین تسلط دارد عدم شناسائی آن از طرف امریکا موجب انهدام آن نخواهد شد و عدم الحاق آن بسازمان ملل متحد نیز در تقلیل سیاست خشونت آن بی تاثیر بوده است .

مناقشات شدید چین وشوروی بسیاری از متحدین آمریکا را متقاعد ساخته است که ادامه انزوای چین بیشتر بسود شوروی است تا غرب .

این امر که چین حاضر شده است بی آنکه فرانسه قبلا روابط خودرا با فرمز قطع کند با آن کشور روابط سیاسی برقرار سازد اهمیتی بیش از شناسائی فرانسه دارد . این بدان معنا است که در عوامل خشکی که سیاست این منطقه را بصورت راکد و غیر قابل انعطاف در آورده بود تغییراتی حاصل شده است این تغییرات میتواند بصورت راه حلی که آینده تایوان را تامین می کند تجلی نماید. دولت چین ملی نیز باید جانب حزم را نگهدارد و دست بقطع رابطه با فرانسه نزند . فرانسه با این اقدام خود میخواهد جنوب شرقی آسیا بیك منطقه بیطرف که در آن فرانسه بین دوغول بزرك امریکا و چین کمونیست نقش برقرار کننده تعادل را بازی کند از این نقطه نظر است که باید شناسائی چین را از طرف فرانسه بررسی کرد . باید گفت کوشش برای ایجاد نیروی سوم که بتواند صلح را در خاور دور حفظ کند قبلا بمورد آزمایش گذاشته شده و با شکست مواجه شده است . این تلاش که با شناسائی چین در اوایل استقرار حکومت کمونیستی بعمل آمده بود در جنگ کره بی نتیجه بودن خود را نشان داد و بعد در جنگل های مالایا وجماعت تظاهر کننده جاکارتا هر گونه تردیدی را بر طرف ساخت . هند نیز سالیان دراز کوشید با چین سر مسالمت داشته باشد ولی در موقع خود زیان سیاست خود را دید .

با توجه بکلیه مسائل مطروحه باید در راهی قدم برداشت که میتوان آزادی را حفظ کرد .

مطبوعات جهان
و مسائل مهم جهانی

نیویورك تایمز
شناسائی چین

شناسائی چین از طرف فرانسه قبل از آنکه اقدامی علیه منافع امریکا باشد ضربه‌ای به غرور این کشور است . فرانسه بدین وسیله لطمه جبران ناپذیری به حیثیت امریکا وارد ساخته است .

واشنگتن پست
دوگل در طریقی که پیش گرفته همچنان باخشونت پیش میرود . شناسائی چین آخرین اقدام وی دراین مورد نخواهد بود .

هرالدتریبون
فرانسه میکوشد جنوب‌شرقی آسیا را حیطه نفوذ خودسازد و بزرگتر در قدم که دراین راه برداشته همان شناسائی چین است .

آمریکن جورنال
شناسائی چین ازطرف فرانسه تاثیر زیادی در اوضاع منطقه جنوب شرقی آسیا خواهد داشت که مهمترین آنها دنباله روی بعضی کشورها ازسیاست فرانسه خواهد بود .

روزنامه های کمونیستی اقدام فرانسه را بطور کلی مورد تائید قرارداده ونوشته اند اقدام پرزیدنت دوگل ممکن است نتیجه خوبی ببار آورده وباعث شود که چین کمونیست از روش خشونت - آمیز خود دست بکشد .

بوربا
روزنامه بوربا چاپ بلگراد در این زمینه نوشته است که ژنرال دوگل باشناسائی چین - کمونیست توانست عضویت رژیم پکن را درسازمان ملل متحد تضمین کند.

این روزنامه افزوده است که سیاست دوگل درباره کامبوج ویتنام وچین کاملا جنبه مثبت دارد .

بقیه بر صفحه ۷

جالب و زیبا..

اطلاعات هفتگی این هفته، جالب‌تر .. متنوع‌تر .. زیباتر.. خواندنی‌تر و دیدنی تراست.. دراین شماره غیر ازرپرتاژ ها وانواع مطالب خارجی و ایرانی هشت داستان ایرانی و خارجی برای شما چاپ کرده‌ایم بدینقرار :

● داستانها ..
* تصویر رنك باخته - داستان ایرانی
* یك شب پرماجرا - داستان پلیسی خارجی
* آواز ستاره‌ها - داستانی برای دخترها وپسرها .
* دل دارم - یك داستان ایرانی
* قهوه‌خانه گربه سیاه - یك داستان حیرت‌انگیز جنائی خارجی
* کنجکاوی - داستان پنج دقیقه‌ای جالب
* این چه حکایتی است - داستان ایرانی
* تب جوانی - داستانی برای همه خانواده ها

● رپرتاژها
* شوخی سازان و فکر فروشان : رپورتاژی بی‌نظیر از کارخانه های شوخی سازی دراین رپورتاژ می‌خوانید . ماجرای عجیب تولد یك شوخی راوباز می‌خوانید که چگونه میلیونرها برای خود شیرینی در مجالس ، یك شوخی را به قیمت سرسام‌آوری میخرند...
* دوازده نامه .. از دوازده پسر ایرانی .. از دوازده شهر ایران .. این مجموعه‌ایست جالب‌برای همه دخترها وپسر های ایرانی ...
* فوتبال ، بحث روز : هرگز چنین رپورتاژی درباره فوتبالیست های ایرانی و خارجی نخوانده‌اید...آیا براستی تیم فوتبال ایران به توکیو خواهد رفت؟ دراین رپرتاژ پاسخ آنرا خواهید یافت .

یك مقاله جالب بقلم لیندن جانسون رئیس جمهوری امریکا. همراه با صدها مطلب خواندنی دیگر ... عکسهای بسیار جالب وتماشائی اینهفته در تنها مجله بی‌رقیب خاورمیانه :

اطلاعات هفتگی

فراموش نکنید روز پنجشنبه اطلاعات هفتگی با یکدنیا مطلب وعکس منتشر میشود .
قیمت همان ۱۵ ریال..

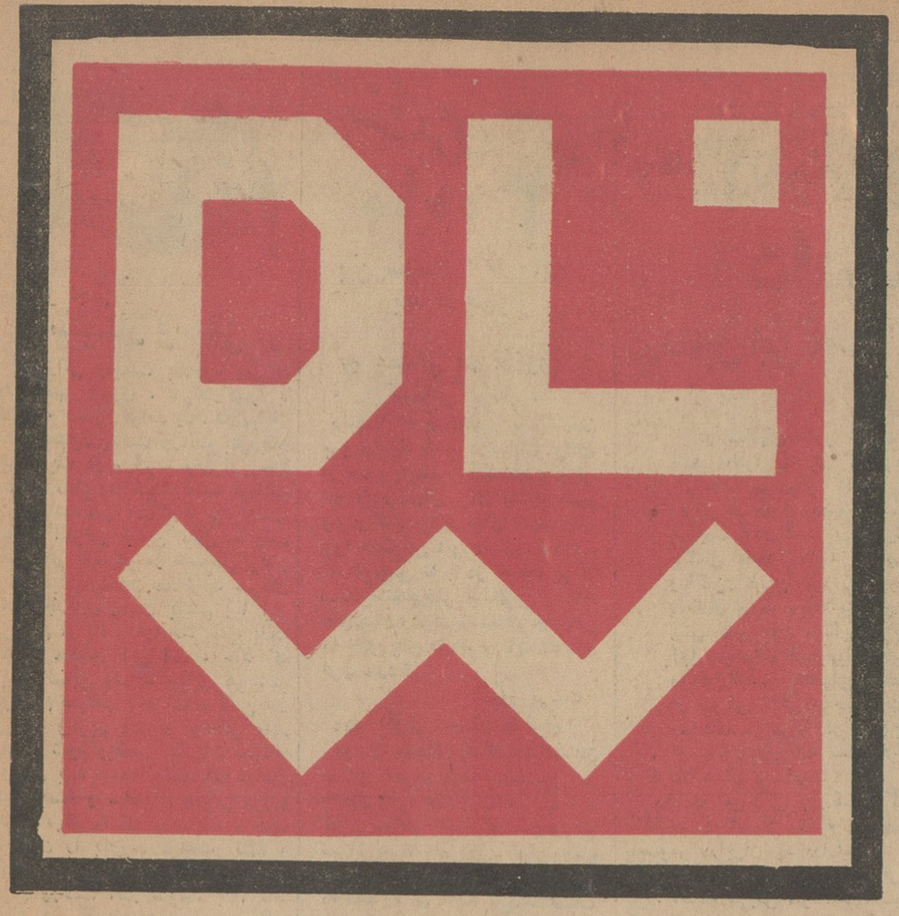

محصولات د.ا.ل.و آلمان بهترین وزیباترین وسیله پوشش کف

نماینده انحصاری درایران، شرکت سهامی پخش لینولئوم ایران - چهارراه کالج - جنب پست تیرتلفن ۴۷۰۷۰-۴۱۰۴۰

اطلاعات کودکان روز های سه‌شنبه

حراج کاموافروشی توماجیان لاله‌زار ادامه دارد

از فردا صبح

مولن روژ - مهتاب
دیانا - کریستال - ایفل - همای

روبرت حین و لناهاساری

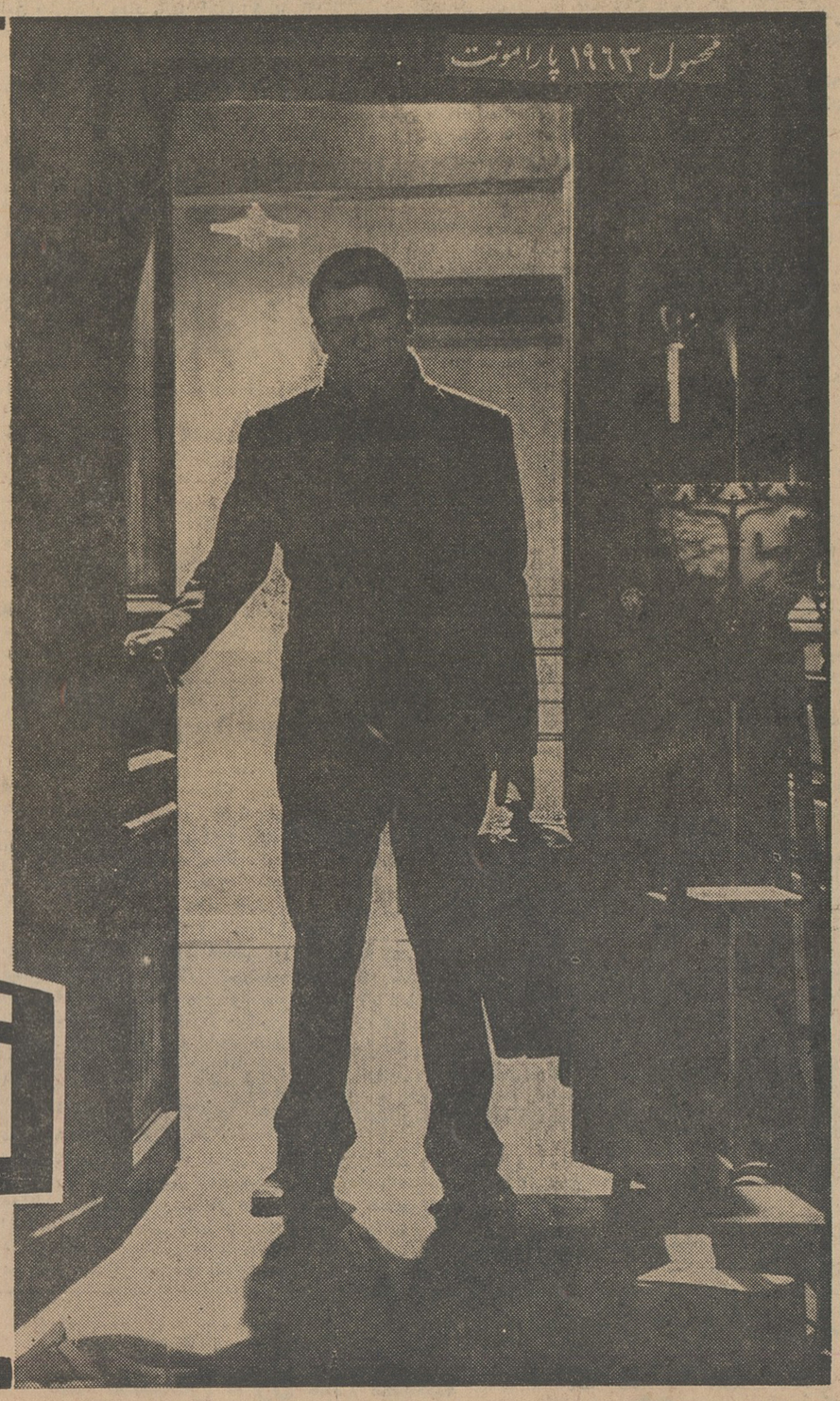

خانم‌ها ! آقایان ! برای هیجان‌انگیزترین سواری عمر خود قدم در این آسانسور بگذارید !

آسانسور

دوبله بفارسی در استودیو مولن روژ

عید فطر در مولن روژ�ها

دوبله بفارسی در استودیو مولن روژ

(۱۰ درصد تخفیف مخصوص ۶ بهمن)
چرخهای خیاطی زیگزاك و گلدوزی اتوماتیك
برنینا - النا - برلتی
تا ۱۲ بهمن ادامه دارد
نمایشگاه برنینا - دورکوب - خیابان شاه
بین چهارراه شاه ورازی - شماره ۶۰ - تلفن ۴۲۴۳۴

۱-۳ ۱-۳۶۰۸۸

فوتبال عدل

کی. بی قهرمان دانمارك با شاهین قهرمان تهران

ساعت سه بعدازظهر روز جمعه ۱۱ بهمن در استادیوم امجدیه

عدل بزرگترین سرویس مسافرتی شمارا بدیدن این مسابقه جالب دعوت میکند.

محل فروش بلیت - خیابان پهلوی اول بلوار دفتر مرکزی عدل خیابان باب همایون شعبه عدل و روز مسابقه گیشه‌های امجدیه. ۱-۲ آ-۳۶۷۳۴

انتقاد

گفتگوی تلفنی ۳۰۰۱۰

بین ساعت ٦ تا ۷ر۳۰ بعد از ظهر

● مسافر در آرزوی مسافر بودن !

صبحها که میخواهیم بسرکارمان برویم باید مدتها درخیابان گرگان در صف بایستیم و شاهد و ناظر عبوراتوبوسهای پر از مسافر باشیم وآرزو کنیم‌ای‌کاش‌بجای آنهابودیم. چرا مسئولین امر دستور نمیدهند که اتوبوس ها را در ته خط پر از مسافرنکنندوبفکر مسافرین‌ایستگاه های میان راه هم‌باشندمگردو ریالی ما بادوریالی مسافرین ایستگاه‌اول فرق دارد ؟

کشور پرست

● بازار سیاه توتون

در دنیا جنجالی راه افتادو کشیدن سیگار تحریم شد، راستش این جنجال زهره مخلص را هم آب کرد ناچار سیگار راکنار گذاشتم ورفتم سراغ پیپ، چند روزی توتون پیپ دربازار زیاد شدولی یکمرتبه تامردم به مصرف آن عادت کردند کمیاب شد بطوریکه حالا بازار سیاه پیدا کرده یعنی‌در شعبات مربوطه توتون را نمی فروشند یا ندارند ولی در دست‌دوم‌بمقدارزیاد امادوبرابرقیمت اصلی وجود دارد .

ابوالقاسم ـ ا

● زباله دانی !

در چهل متری نواب شمالی قدیم و خیابان پرزیدنت‌کندی جدیدمحلی وجود دارد‌که‌خاکروبه دانی شده‌این محل سر خیابان ساسان قرار دارد ومنظره کثیف‌آن وضع‌ظاهری‌خیابان را خراب کرده است.

مهندس ـ م

● بدولت چه مربوط ؟

در ستون انتقاد پریشب مطلبی خواندم که در آن نوشته بودند لایحه‌ای بنام‌لایحه‌سیل‌بند تهیه‌شده وآنرا به مجلس برده‌اند میخواستم عرض کنم هزینه ساختمان سیل‌بند به دولت چه مربوط است باید این کار بوسیله «مسیل خواران» انجام شود .

س‌ـ‌ب‌دارابی

● گله گذاری

قصابی مدرن! سرچهار راه‌پهلوی با مشتریهای‌غیر خصوصی خودبدتا میکند یعنی‌فروشنده‌آن پارا ازحدود اد ب‌خارج میگذارد وقتی من از او گوشت میخواستم بخرم هرچه از دهنش درآمدازنشارآن کوتاهی‌نکرد، راستش آدم آنقدر گرفتاری دارد‌که دیگر نمیرسد اینگونه فروشنده ها راوسیله‌پلیس‌ادب کند ناچاربگله گذاری اکتفا میکند .

خانم خانه‌دار

● طاقت ما طاق شده !

درانتهای نوروز زاده یك‌نانوائی وجود دارد که مردم از سه نعمت آن برخوردارند ! کم فروشی ، حرکات ناشایست و تبعیض بین مشتریها در این سرما ، خلاصه طاقت ما از دست این موجود طاق شده است .

ع‌ـ زندی

● اینکه نشد وضع

شما باین پستخانه چیزی نمی گوئید ؟ اینها روی چاپار خانه را سیاه کرده اند ، چند روز پیش خواندم یك مامور پست وقتی صاحب نامه باو پول نداده، نامه را پاره کرده و رفته پریشب نوشته بودید که در باجه پشت شهرآرا اعلام شده است که مردم مراجعه‌کنند نامه خود را خودشان دریافت کنند ، امروز هم یك نامه بدست من رسیده که ده روز پیش از خرمشهر ارسال شده است . ترابسید الشهداء دو کلام باین اداره جلیله بدوبیراه بگوئید . اینکه نشد وضع .

اـ عسگری

● گیر میکنند

خیابان اسکندری از سر تا ته پر از برف است یك مسلمان خدا هم‌پیدانمیشود‌که‌لااقل یك‌راه برای عبور ماشین باز کند تا اینقدر اتومبیلها سرنخورند و لای برف و یخ گیر کنند .

مصطفوی

● خوبست که !

خوبست‌وزارت بهداری‌درلایحه تقدیمی‌بمجلس این‌ماده رابگنجاند که فقط تحصیلکرده های رشته پرستاری حق دارند در بخش‌های تزریقات و پانسمان کار کنند .

محمدقائمی

● تائید میکنم

مطلبی از قول آقای کیانوش راجع به‌صندوق پست پشت‌شرکت بیمه درج شده بود که مخلص هم آنرا تائید میکند گویا این صندوق بدست فراموشی سپرده شده .

سرهنك ـ ص

تفریح هیچ نگویند وهم برنیاورند. من نمیدانم اینها چگونه‌مردمی‌هستند که حتی برای یکی دو ساعت هم‌که شده نمیتوانند از کشیدن سیگار ـ شکستن تخمه‌ـ جویدن سقز وآدامس وانواع خوراکیهای بودار خودداری کنند ؟!

ناصر نجمی

سیگار وسقز

بمبارکی ومیمنت بالاخره پس از مدتی قهر ونوری ، سیگارکشها با سیگار، آشتی کردند وعاشقان‌مهجور دامن معشوق بدست‌آوردند، بطوریکه پس‌از یك دوره فترت ونگرانی حالا صفای کامل ومناسبات حسنه فیمابین سیگار دودکنها وسیگارها برقرارشده است. الغرض دراین مقال نگارنده نمیخواهم باردیگر در خصوص گردش ایام وفراموش‌شدن مخاطرات سرطان بحث جدیدی بمیان بکشم ویا این موضوع از یاد رفته‌را حاد کنم، بلکه منظور مخلص این است، حالا که کمافی‌السابق وشاید چیزی هم‌بیشتر دود ودم سیگار براه افتاده لااقل حد وحدود وحریم آن در جاهائی نگاه داشته شود وبعضی حضرات سیگار دودکن بیاد داشته باشند که دراطاق های‌دربسته و سالنهای عمومی روز و حال آنهائی را که نباید فاعدتا چوب دیگران را بخورند مراعات کنند و کاری نکنند که خلق خدا بیجهت برنج وزحمت اندر شوند. بله، فعلا دیگر در مطبوعات صحبتی از سیگار وسرطان نیست ولی مسئله دودسیگار وناراحتی‌هائی که از لحاظ استنشاق هوای آلوده باین دود متوجه جمعی‌از مردم میشود همچنان موضوع روز و ماجرای تازه است، که باید گفت هرقدر درباره آن گفتگو شود ومردم را ترك موقتی آن در بعضی شرایط واوضاع واحوال خاص دعوت کنند جادارد بازهم نوشته وگفته شود تا تنبیه وتنبهی گردد.

وجه انتخاب عنوان «سیگار وسقز» که البته هیچ ربطی بسیگار وسرطان ندارد باین جهت است که این هردو در جاهای عمومی‌گاهی اسباب‌ناراحتی ورنج وزجر وحتی کلافه شدن مردم میشوند. صحیح است که اگرسیگار بزعم پزشکان متخصص سرطان‌زا است ولی از رهگذر جویدن آدامس و سقز وقندرون مسلما کسی مبتلا به بیماری سرطان ویرقان نمیشود ولی استشمام رایحه این یکی‌گرچه‌برای مصرف کننده شاید مطبوع باشد معهذا برای کسانیکه اهل اینگونه تنقلات نیستند بخصوص در جاهای عمومی ایجاد زحمت‌وناراحتی میکند..

رفیقی دارم که بقول خودش آدم بدبیار وبدشانسی‌است وتدریجابراثر تکرار ماجراهای ناراحت کننده‌عقیده پیدا کرده که تقدیر تمام اسباب رنج ومشقت برای وی را حتی درموقع تفریح در کنار هم قرار میدهد تا مبلغی او را زجر بدهد! ،البته شاید این رفیق‌ما تاحدی حساسیت‌وبدبینی داشته باشد ،ویا بعلت کج بینی همه چیز را کج ودگرگونه می‌بیند ویا شاید هم افراط در بدبینی او راآدمی وسواسی کرده باشد، بهر حال او مطالبی میگفت که من وقتی کمی‌روی آنها تامل کردم دیدم زبان او زبان حال اراده‌تمند وخیلی از افراد مردم است. او میگفت: من هر موقع قدم بسینما میگذارم نمیدانم چرا در این مدت کوتاه که میباید علی‌القاعده تفریح وتفرجی کرده باشم آنقدراز سوء تصادف وبخت‌بد دچار ناملایمات وزجر میشوم که گاهی باهمه صبرو حوصله وگیرندگی فیلم عطایش را بلقایش می‌بخشم واز در سالن می‌گریزم، میدانید ناراحتی من بخاطر چیست؟ ناراحتی من از بعضی افراد بیفکر ولاابالی وبی‌بندوباری است که اصلا فکر نمیکنند اینجا جای عمومی است وغیراز وجود شریف ایشان افراد دیگری هم وجود دارند، آنهایا دائما یکی پس‌از دیگری سیگار دود میکنند ویا بصدای بلند بادیگران بگو ومگو دارند ویا تصادفا اتفاق میافتد که یك آدم متظاهر لوس و خودنمائی به پست ما میخورد‌که‌گویا یکبار همان فیلم را دیده وآنوقت به صدای رسا کلیه ماجراها وحوادث آتی فیلم را نقل میکند تاهمه بدانند این بزرگوار از جفر ورمل وغیبگوئی اطلاعات وسیعی دارد! از اینها‌گذشته فریاد وفغان بچه‌ها واطفالی است که خانواده‌ها بهمراه اهل بیت با خود بسالن می‌آورند‌ـ وهمین اطفال‌هستند که حتی گاهی یکبار هم زبان‌دردهان نمیگیرند ودائما وق میزنند وشیون وناله راه میاندازند وخلاصه این دو ساعت وقت گذراندن را در کام ما زهر میکنند ...

دیدم رفیقم یك رشته واقعیات گفتنی پیش‌پا افتاده‌ای‌را بازگومیکند که شایدمبتلابه عموم‌باشد ومسئولین امر هم به‌آن توجه دارند ولی‌بدبختانه خود مردم رعایت نمیکنند وبرای این که باوی اظهار همدردی کرده باشم گفتم برآنچه که شما گفتید من‌باید بیافزایم: قضیه ساندویچ خوردن و کالباس گاز زدن وسقز جویدن‌بعضی از تماشاچیان که بدون توجه سالن را تبدیل به بیسترو ورستوران‌می‌کنند، این قبیل اشخاص از همان موقعیکه وارد گریدور سینما میشوند تاآن لحظه که پایان فیلم اعلام می‌گردد بدون وقفه‌سقز وآدامس‌میجوند وگویا فراموش میکنند اگر هم‌مثلا سقز وقندرون برای تغییر ذائقه علاقمندانش خوب و مناسب باشد افراد پهلودستی گناهی نکرده‌اند‌که بایدبایحه مطبوع اینگونه‌سرگرمیها رابضمیمه بوی ساندویچ وکالباس استشمام کنند وبخاطر دو ساعت

۳۰۰ میلیون تومان حداقل مخارج ۲۰ هزار دانشجوی ایران در خارج است

درمقابل این مقدار ثروت انسانی ومالی که هرسال از کشور ما بیرون میرود آیا چه مقدارسود مادی‌و معنوی عایدمان میگردد؟

دکتر فریدون بازرگان

در سالهای اخیر مقالات و نامه هائیرا که در آن‌جریده شریفه پیرامون دانشجویان • ایرانی در خارج بخصوص‌مشکل مراجعت آنان‌بمیهن درج می‌شد باکمال علاقه مطالعه مینمودم و اکنون که‌این‌سطور رامینویسم مقداری از مندرجات مزبور رادر پیش چشم دارم . بااین ترتیب اجازه‌میخواهم بخصوص‌هنگامیکه موضوع بازگشته تحصیلی‌ومطالعاتم در سویس تلاقی می‌نماید بنوبه خودبررسیهایم را در این باب بوسیله آن‌روزنامه محترم‌بعرض علاقمندان برسانم .

دربادی امر ذکر این‌نکته‌رانا‌گفته نگذاریم که اصولا مسئله دانشجوئی بخصوص درایران‌باید درارتباط‌اساسی آن با تعلیمات متوسطه در نظرگرفته شود. فلسفه‌آموزش متوسطه‌ومحصولی که‌بیرون میدهد وسرنوشتی که‌افراد دیپلمه پیدا میکنند بمثابه محوراصلی این مطالعات قرار دارد . آیا هدف از مدرسه‌متوسطه آموزش محصلین‌برای ورود‌بدانشگاه‌است؟ آیاسیستم تربیتی کشور ما همواره میخواهد بنای‌تعلیم افراد خود را طوری بر پا کند که دوره های ابتدائی و متوسطه‌و عالی مانند پایه و طبقات وسطی و عالی‌آین ساختمان بهم مربوط‌باشند ؟آیاهدایت تعلیمات متوسطه آیران در جهت حرفه‌ای و فنی هماهنك بایك سیستم اقتصادی و صنعتی مشخص‌درنظرگرفته شده و آیا صنایع جوان کشور ما قدرت و آمادگی جذب‌محصول این تعلیمات را دارند ؟این نکات‌امروزه در کشورهای مترقی و چه در کشورهائی که وضع مشابه با مادارند اغلب مورد توجه قرار گرفته وجوانب مختلف آنرا بسته بمختصات اجتماعی و عقاید و آراء معاصر وپیشرفتهای نوین‌تربیتی مورد مداقه و تجدیدنظر قرار داده‌اند . آنچه مسلم است‌مسائل تربیتی از دگرگونیهای اجتماعی و نظام اقتصادی و سیاسی جوامع بشری تجزیه ناپذیراست و در هرحال این قسمت محتاج بررسی علمی‌مفصلی است که از حوصله این مقال خارج است. در اینجا ناچار موضوع بحث را باید بمسئله دانشجویان ایران در خارج در حال حاضر وبکیفیتی که اکنون مبتلابه کشور ما است درنظر بگیریم .

میدانیم که‌امروزه‌بررسی‌آماری درعلوم مختلف نقش مهمی برعهده دارد در زمینه آموزش تطبیقی نیز مکاتیب جدید سعی میکنند مطالعات خودرابر این مبنی قرار دهند ما نیز ابتدابا‌کمك ارقام و اعداد جوانب مختلف و طرح مسئله را نمایان و سپس کوشش خواهیم کرد براه حل آن نزدیکتر گردیم .

بر طبق آمار رسمی وزارت فرهنگ (نشریه‌آمار فرهنگ ایران ـ تهران ۱۳۴۱) تعداد دانشجویان ایرانی در خارج از کشور ۱۷۱۴۲ نفر بوده است واین عده البته افرادی هستند که‌در اداره دانشجویان و یاسرپرستی ها سوابقی از آنها در دست بوده‌و یا گذرنامه تحصیلی اخذ نموده‌اند. چنانکه کرارا از طرف مقامات مربوطه اعلام گردیده تعدادی بالنسبه قابل توجه نیز بدون آنکه نام ونشانی از آنهادر مراجع‌فرهنگی‌باشد باگذرنامه عادی‌و ارزآزاد وغیره بعنوان دانشجو در خارج از کشور هستند . **با این ترتیب بی آنکه اغراق گفته‌باشیم می توانیم‌برقم تقریبی‌بیست هزاربرسیم.** بیك لحظه تامل ، اهمیت مسئله وغیر عادی بودن این تعداد جوانان اعزامی بخارج نمایان میشود . نگارنده در هر فرصتی که در اروپا بادوستان خارج از این جمله گفتگو داشته‌ام درچهره مخاطب‌جزگره تعجب وحیرت عکس العمل‌دیگری‌دراینباره ندیده‌ام. صدور این مقدار انرژی جوان ملی در کشوریکه کمبود منابع انسانی برای اداره امور عادی خود داشته و اکثریت عظیم نفوس آن هنوز ازسواد اولیه، خواندن‌ونوشتن محروم‌هستند مسلما تعجب آور است .

بسیاری اوقات در بررسی تحولات اجتماعی کشور های مختلف دیده شده است که پدیده خروج افرادی‌از میهن بخارج وره آوردی که هرکدام از افکار نوین و پیشرفتهای ملل‌دیگر، باخود آورده‌اند نقشی بزرك درتوسعه ترقیات آن سرزمین و تحول فکری ، اجتماعی واقتصادی داشته است .

ملت ایتالیا که تا قرون معاصر از پیشرفت و همگامی باسایر کشورهای هم قاره خود بازمانده بود توانست با مهاجرت تعداد زیادی از ساکنین خود در سالهای ماقبل و مابعد جنك جهانی اول و ثروتی که آنان باکارخود اندوخته‌و بکشور فرستادند وضع اقتصادی وزندگی مردم‌خودرا سرو سامان‌دهدوبازماندگی پیشین‌راجبران نماید .بدیهی است هرگاه که این‌گروه مسافر را افرادی‌تحصیل‌کرده تشکیل دهند زهی جای خوشوقتی خواهدبود لیکن متاسفانه در حال حاضر بامسئله دانشجویان خارج کشور ما بطوری‌که در سطور بعد خواهیم دید مقدارقابل توجهی ثروت انسانی و مالی هرساله از کشور ما بیرون میرود بی آنکه بهمان مقیاس سود مادی ومعنوی عایدمان گردد .

برای درك کامل این‌نکته وبا توجه باهمیت منابع انسانی در حیات و تحرك اقتصادی امروزکشورها من‌باب مثال باید گفت شرح این قضیه‌بدان میماند که گفته شود در کشوری پیشرفته مانند سوئیس افراد موثر و گردانندگان و کارکنان اقتصادی و صنعتی در یك چشم‌بهم‌زدن خاك آنرا ترك گفته و چرخ تولید ثروت عظیم ملی را فلج گذارده‌اند . باز من‌باب مقایسه توجه فرمائید که امروزه فرانسه با ثلث مساحت کشور ما و ٤٥ میلیون جمعیت گرفتار مسئله لزوم ازدیاد نفوس‌بوده ودرهمسایگی ما کشور عراق بادرآمد سرشار و فراخی بودجه نسبت بکوچکی خاك‌و نفوسش ناچار از تشویق مردم بتکثیر نسل گشته است .

آنچه در برابر دیدگان هر روشن‌بین و هر دانشجوی ایرانی درخارج قرار دارد اعزام دانشجو بکشورهای پیشرفته امری انکار ناپذیر ویك‌نیاز ملی‌و مسلم برای میهن مامحسوب میشود . بهر تقدیر ما وارثین فرهنگ بزرك وافتخارات درخشان وتاریخی اینك در عصر خود مجبوریم دردرجه اول بااعزام بهترین دانشجویان خود بخارج تکنیك معاصر و علوم غربی را کسب نموده و همه ساله در جریان گسترش و فعالیت های کنونی آنها باشیم . **لیکن از سوی دیگر نیزقطعی استکه مادر اینراه خیلی زیاده‌روی کرده‌ایم** واین افراط باکمال تاسف بهیچ عنوانی توجیه نمیشود و نمی تواند صورت مشروع بخود گیرد . قرائنی در دست است که میتوان گفت شاید کمتر کشوری در جهان باندازه کشور ما در خارج محصل اعزام داشته‌است .**در مملکت کوچکی مانندسوئیس‌تعداددانشجویان ایرانی نه تنها ازهرکدام از کشور های آسیائی و آفریقائی بلکه از اکثرکشور های اروپائی نیز بیشتر است . بدین معنی که در دانشگاه لوزان در بین ۷۴ ملیت مختلف دانشجویان ایرانی از جهت تعداد در ردیف پنجم (به ترتیب پس از فرانسویها آلمانیها ، آمریکائیها و یونانیها) ودردانشگاه‌ژنو** دربین ٦۱ ملیت مختلف در ردیف چهارم (بترتیب‌پس‌ازآلمانیها‌امریکائی ها ، فرانسویها و یونانیها)قراردارند. (این ارقام متکی بر نشریه رسمی فهرست وآمار دانشجویان‌دردودانشگاه مزبور در جریان سال ۱۹٦۲ میلادی می‌باشد) .

درانیکه میهن ماازکسیل این کاروان عظیم فرهنگی که از سواحل بسفر تازیرآفتاب‌خرم کالیفرنیا گسترده چه طرفی بسته و بازآمد معنوی آن برای میهن و خانواده هائی که حتی با تحمل محرومیت ها و دلهای مضطرب و نگران فرزندان عزیزخود را باقطار گیتی فرستاده‌اند چه بوده است میگذریم چرا که خود حکایتی است که آنرا مجالی دیگر باید . اما مسئله را از نظر مادی و اقتصادی ارزیابی میکنیم .

هرگاه مقیاس عمل را بر این قرار دهیم که هر دانشجوی ایرانی دراروپا ماهی ۵۰۰ فرانك سوئیس خرج‌میکند وتعداد آنها را ۱٤۰۰۰ در نظربگیریم و ٦۰۰۰ نفر بقیه در آمریکا ماهانه ۸۰۰ فرانك هزینه دارند مجموعا با رقم ۱۱ میلیون و ۸۰۰ هزار فرانك سوئیس در ماه و یابیش‌از۱٤۰میلیون فرانك در سال و بعبارت اخری در حدود اندکی کمتر از سیصد میلیون تومان در سال مواجه میگردیم ! بر هیچکس پوشیده نیست که این رقم‌با احتساب حداقل هزینه ضروری بدست آمده و کاری نداریم که در عمل و در واقعیت برآورد مصرف خیلی بیشتر از آن تواند بود . با این ترتیب کشوری که همواره در برابر مسئله تعدیل بودجه و ارز و مشکل اعتبارات عمرانی و یا توازن صادرات و واردات قرارداشته وهم‌اکنون‌درتلاش عظیمی برای سروسامان‌دادن‌بوضع‌اقل معیشت گروه انبوه کشاورزان‌زحمت‌کش می‌باشد مجبور است در حاشیه هزینه های مهم این مصرف بسیار قابل‌توجه‌را نیز بردوش ناتوان خود تحمل نماید .

دقت بفرمائید : سیصد میلیون تومان در سال ! چه کارها که بااین مبلغ نتوان کرد و چه تحول اساسی و توسعه بیشرفتها درموسسات‌فرهنگ ماکه بااین‌مصرف سالانه نتوان عملی نمود ؟ آیا فقط نصف این مبلغ کافی نیست که ظرفیت دانشگاههای‌موجودرا برای قبول همین عده دانشجو در داخل کشور افزایش دهد مدارس فراوانی در دهات ما که‌نیازمندی‌اساسی‌فرهنگ کشوررا‌تشکیل میدهدبازکند کارمبارزه با بیسوادی را بمقیاس وسیعی گسترش دهد و الخ ..... و آنوقت حتی فقط با صرف یك پنجم این‌مبلغ بهترین دانشجویان کشور را درخارج بابرنامه منظم و نظارت و تقسیم‌بندی مشخص براساس احتیاجات و ترقیات آینده کشور بتحصیل گسیل‌دارد ؟

افزایش تعداد محصلین ایران‌در خارج آنهم بصورتیکه واقفید درسال های اخیر بسیار بیسابقه و حتی‌حیرت انگیز بوده است . نگارنده مخصوصا روی این نکته تکیه دارد که علت اولیه این افزایش عجیب و نسامان و بوخورد به مشکل اشتغال برای دانشجویانی که باز میگردند همانا در عدم ظرفیت و راه چاره در توسعه دانشگاههای کشور نهفته است .این مطلب را با تکیه بگزارشهای رسمی وارقام آنها و مقایسه های لازم ذیلا توضیح ونتیجه گیری خواهیم کرد. (لازم است یادآور شود که مطالب ذکر شده بالتمام متکی بمنابع‌رسمی است که در دفتر بین‌المللی فرهنك در ژنو موجود بوده و همه ساله مرتبا چاپ ومضبوط گردیده منتهی ذکر جزئیات هرکدام از این ماخذدراینجا زائد بنظر میرسد) .

بررسی آماری نشان میدهد که در ده‌سال اخیرافزایش تعدادودانشجویان ایرانی درخارج بصورت بیسابقه ای قوس صعودی پیموده ودر این مدت کم تقریبا هشت برابر گردیده حال آنکه در داخلهٔکشور ظرفیت‌موسسات عالی ما باین نسبت بالا نرفته است بلکه بزحمت فقط سه برابر شده است من‌باب‌مثال در سال تحصیلی ۳۳ـ۱۳۳۲ کشور ما ۲٦۰۰ دانشجودر خارجه داشته است ودر همان سال دانشگاههای کشور ۷۰۰۰ دانشجو داشته اند لیکن امروزه تعداد دانشجویان ایرانی در خارج و ویا در داخل هرکدام در رقم تقریبی بیست هزار تثبیت میشود افزایش دانشجویان ایرانی درخارجه بخصوص در سالهای اخیر بیشتر محسوس بوده بطوریکه در سال تحصیلی ۳۹ ـ ۱۳۳۸ نسبت افزایش دانشجویان‌نسبت بسال قبلی تحصیلی در تهران ۰ر۱۰ و در ولایات ۰ر۶۸ ولی در خارجه ۰ر۰٦٦ بوده است در سال ما بعدآن این نسبت‌در تهران ۰ر۰۲۱ در ولایات ۰ر۰٤۱ و در خارج ۰ر۰۲۳ بوده است پذیرش تعداد زیادی از دانشجویان در دانشگاههای شهرستانها بطورقطع از اعزام دانشجویان بخارج تا حدقابل ملاحظه‌ای نسبت بسال ماقبل کاسته است چنانکه تشابه همین حالت در سال مابعد نیز بخوبی‌نمایانست یعنی در سال تحصیلی ٤۱ـ۱۳٤۰ این نسبت ها بترتیب ذکر شده ۰ر۰۵و ۰ر۰۱٦ و ۰ر۰۵و۲ بوده‌است

یك مقایسه باکشور همسایه مان ترکیه که از جهت جمعیت و وضع جغرافیائی واز خیلی جهات دیگر در سطح مشابه و مساوی قرار دارد ما را باستنتاجی که‌حاصل منطقی این بررسی است نزدیك ترو مطمئن تر تواند ساخت

در سال تحصیلی ۳۸ـ۱۳۳۷ کشور ترکیه در داخله‌خود ۳۵۸۹٦دانشجوی ترك داشته است در صورتیکه در همان سال دانشجویان آن کشور در خارج برقم ۳٦۳۱ محدود بوده‌است و تاآنجاکه آمار در دسترس‌حکایت میکند درسالهای اخیر نیز ظرفیت دانشگاههای داخلی ترکیه با نسبت بیشتری بالا رفته است .

هرگاه درنظر بگیریم که‌در مقابل هفت دانشگاه ایران این کشورهمسایه فقط‌دارای چهاردانشکده‌است بآسانی باین نتیجه میرسیم که افزایش و توسعه ظرفیت دانشگاههای داخلی در ترکیه امری نمایان و در کاهش‌رقم دانشجویان در خارج نقش اساسی را داشته است . بدیهی است ازاین مقایسه نمی‌بایستی این توهم حاصل شودکه در کشور اخیر دراین زمینه نسبت بکشور ما پیشرفتهای ویژه‌ای صورت گرفته بلکه دلائلی در دست است که در سالهای اخیر بامقایسه تمام جهات و جوانب ترقی تعلیمات عالیه درایران سریع‌تر بوده است و البته ورود دراین موضوع از حوصله این بررسی خارج است . شایدبتوان گفت یکی از علل اعزام تعدادمحدود دانشجویان بخارج از ترکیه مضیقه ارزیست که معمولا نسبت بکشور ما در آنجا در مقیاس بیشتری حتی در واردات اجناس و غیره و یا قدرت پول مشاهده میشود ولی بهر حال با درنظر گرفتن آنچه فوقا مخصوصادر زمینه کشور مابررسی شد مسلما رقم بسیار قابل ملاحظه دانشجویان هرکشوری را موسسات عالی‌آن در خودجای میدهند و عده قلیل تری نسبت بآنچه در داخل تحصیل میکنند برای آموزش بخارج میروند .

حقیقت اینست که همانطوریکه در ابتدای این مقاله ذکر کردیم‌درحال مبلغ بسیار معتنابهی سرمایه مادی و معنوی و ثروت ملی کشور مابااین صورت بیرون میرود و ماداميكه وسائل تحصیلی عالی فرزندان‌میهن بمقیاس بیشتر و وسیع تر درداخل فراهم نگردیده این بار گران وبر زحمت که احیانا مشکلات دیگری‌را بهمراه می‌آورد بر دوش کشورخواهد بود .

در سال تحصیلی ۳٦ـ۱۳۳۵ بودجه فرهنك کشور تقریبا دوبرابر گردید (ازدو میلیارد و ۵۳۷ میلیون ریال به چهار میلیارد و ۲۱۸ میلیون‌ریال) و این امر دو علت داشت : افزایش حقوق معلمین و اعتبارات تخصیص داده شده بدانشجویان ایرانی در خارج که سابق برآن از بودجه‌دولت پرداخت میشده است .

دراینجا استنادبفرمایشات اعلیحضرت همایون شاهنشاه است که درآخرین سفر رسمی بکشور فرانسه درمصاحبه باخبرنگاران خارج ضرورت توسعه و تقویت دانشگاههای داخلی و تعلیم عالی را بمنظور قدم اساسی در حل مسئله دانشجویان مقیم خارج در بیانات ملوکانه بشرح زیر تشریح فرمودند :

« تسهیلاتی که در حال حاضر ما میتوانیم برای‌دانشجویان درکشورمان فراهم کنیم مخصوصا تسهیلات دانشگاهی هنوز کم است .

کاری‌که مادر صددانجام آن‌هستیم اینست‌که دانشگاههای خودرا تکمیل کنیم ودانشگاههای دیگری تاسیس کنیم تا دانشجویان ایرانی بتوانند تحصیلات خود را در کشور خودمان ادامه دهند و تنها شاگردان اول و دانشجویانی راکه تحصیلاتشان در دانشگاههای ایران خیلی خوب و درخشان بوده برای ادامه تحصیل بخارج بفرستیم ... »

شاید فرهنك کشور ما عجالتابرای مدتی خود را مقیدببیند که‌در حاشیه بذل مساعی و مجاهدت مهم در راه توسعه تعلیمات ابتدائی و باسواد گردانیدن نفوس کشور راه توسعه و تجهیز کامل دانشگاههای کشوررا در پیش گیرد . ممکن است ایران امروز احتیاجات دیگری در سطح تعلیمات عالی غیر از دانشگاه‌داشته باشد . این امر هماهنك با رشد اقتصادی و تحول اجتماعی و صنعتی آن قابل دقت خواهد بود و طبیعی است منظور ما ازذکر توسعه‌تعلیمات عالی اعم از دانشگاهی یا مدارس‌عالی حرفه‌ای علمی و صنعتی میباشد .

ناگفته نگذاریم هر بارکه درباره دانشجویان ایرانی در خارج گفتگو شده مسئله مهمی بموازات آن یعنی عدم مراجعت تعداد قابل توجهی از فارغ‌التحصیلان خارج‌بمیهن موردتوجه اولیه قرار گرفته است . ما دراینجا چنانکه بایدو شاید نمیتوانیم وارد این بحث اساسی و مفصل بشویم چراکه خودمطالعه جداگانه وکاملی را احتیاج دارد و شاید هم از جنبه تخصصی و آموزشی خارج شده و تا حد زیادی مربوط بدستگاههای مدیریت در کشور می‌باشد ، بعلاوه مستلزم تفحص در آراء و نوشته‌های این افراد می‌باشد که‌در سالهای‌اخیر منتشر گردیده .

من‌باب تذکار ملاحظات مختصری دراین باره دارد که اشاره بدانهارا لازم میشمارد . اصولا این مسئله تنها مبتلابه کشور ما نیست بلکه بطور کلی در کشورهای خاورنزدیك ومیانه افراد تحصیل کرده زیادی چنین سرنوشتی پیدا کرده‌اند و یا بتواتر بنمایندگان و موسسات خارجی‌مراجعه و جویای کارو مشاغل با مزایای بیشتری در ممالك آمریکا و اروپای غربی هستند . سهولت و ازدیاد روز‌افزون ارتباطات متاسفانه‌هر چه‌بیشتر جنبه ملی امر را در نزداین طبقات تحت‌الشعاع قرار میدهد و روز بروز انتخاب شغل در رشته تخصصی و اقامت در نقطه دیگر جنبه عمومی و جهانی بخود میگیرد مدتها است که بازار مشترك اروپائی دفتر اطلاعات‌خود را در لوزان تاسیس نموده و از انتشارات این موسسه معلوم میشود که در اروپای غربی باوجود قدمت و کثرت موسسات علمی و ترقیات مستمر آنها هنوز تعداد فراوانی کمبود پزشك دبیر مهندس و متخصصین کشاورزی و سایر رشته های فنی و اداری وجود دارد و بدیهی است بسیاری ازاین کشور هاکه حتی از کارگران دستی خارجی استقبال می کنند بطریق اولی احتیاج وادارشان میکند تاکارشناسان خارجی و افراد تحصیل کرده را بسوی خود جلب نمایند .

بخاطر دارم تقریباچهارسال پیش در یکی از مقالات آن روزنامه این نکته تصریح شده بودکه تحصیل کرده های دانشگاههای ایران‌تقریبا صددرصد پس از احراز تخصص و یا اتمام تحصیلات عالی تر باز می‌گردند . رمز کلام دراینجاست : وقتی دانشگاهها و موسسات عالی ما دیپلمه ها را پس از دبیرستان قبول میکنند دراین فاصله تاپایان‌تحصیلات عالی مبانی ملیت خواهی و وطن‌پروری چه از جهت ورود در اجتماع ایرانی در سالهای جوانی و چه از جنبه آموزشی در بین این جوانان بهتر نضج تواند گرفت و تعلق خاطر عمیق تری بسنن وعلائق میهنی‌حاصل تواند شد .

فراوانند جوانان ایرانی که بلافاصله پس از اتمام مدارس متوسطه به آرزوی تماشای بهشت برین مغرب زمین باروپا می آیند و باگذشت زمان‌متوجه‌این‌نکته میشوند که‌بهتر بود برمیانگیزد . خو گرفتن با آئینی غیر از آنچه خصلت نیاکانی مادرنهادمان نهفته ومیراث گذارده وتن دردادن به زندگی روانی مصنوعی در غرب فقط دراوضاع‌و احوالی صورت میگیرد‌که‌از روی اجبار وبعنوان‌تنهاراه چاره‌موجود پیش‌آمد کند . کاری کنیم‌که این‌اجبار پیش نیاید وموسسات عالی‌و تعلیمات دانشگاهی خودرا همانطورکه درفاصله ومدت زمان‌کم‌تر باسرعت‌پیش برده‌ایم توسعه دهیم وبرای قبول افراد جوان خوددر داخل کشور آماده تر ومجهزتر سازیم. **مخصوصا که روزبروزبعدت هجوم هزاران دانشجو از نقاط مختلف جهان‌دانشگاههای‌اروپاو امریکا شرائط و تعداد پذیرش را محدود میسازند.** بعلاوه بااین ترتیب خواهیم توانست فارغ‌التحصیلان خارج را نیز بمیهن بازگردانده‌و نیاز معنوی و تعلیماتی دانشگاه هارا از جهت تکمیل کادرآن برطرف سازیم و در خدمت دانشگاه های خود جای دهیم .

پرده‌برداری ازلوحه خیابان ششم بهمن در شهرری

بمناسبت روز ٦ بهمن میتینك باشکوهی باشرکت کلیه طبقات در میدان‌پهلوی شهرری برگزار گردید ودراین میتینك چندتن از نمایندگان کارگران و سپاهیان دانش و فرهنگیان سخنرانی نمودند . سپس قطعنامه میتینك‌توسط آقای صبوحی قرائت گردید آنگاه آقای‌عون‌جزایری فرماندار شهرری از روی لوحه خیابان ٦بهمن پرده برداشت دراین میتینك کلیه کارگران کارخانه چرمسازی ری‌واقع در جاده قم شرکت داشتند و آقای جعفرحموله چرمسازی ری‌نصب شده بود برای کارگران سخنرانی می‌نمودو سخنان نامبرده باابراز احساسات کلیه حاضران روبرو بود.

آگهی مناقصه

شرکت سهامی تلفن ایران ساختمان مرکزتلفن‌خودکارشهرستان گرگان را باشرایط زیر بمناقصه میگذارد .

۱ـ موسسات وشرکت های ساختمانی که صلاحیت مالی وفنی آنها مورد تائید این شرکت قرار گرفته وبرای آنها دعوتنامه صادر شده است میتوانند از تاریخ دوازدهم بهمن ماه ٤۲ لغایت‌بیست‌و چهارم بهمن‌ماه ٤۲ اسناد و مدارك مناقصه را در مقابل پرداخت مبلغ چهار هزارریال از دفتر اداره ساختمان شرکت واقع در خیابان شاه کوچه لاله ساختمان اداره مرکزی شرکت سهامی تلفن دریافت وحداکثر تاخر وقت اداری روز یازدهم اسفندماه ٤۲ پیشنهادهای خود راباتوجه کامل بشرایط عمومی و خصوصی مندرجه دردفترچه مشخصات که‌بامضای پیشنهاددهنده درمناقصه رسیده باشد در ۲ پاکت الف و ب که روی پاکت نوشته باشند (مربوط بمناقصه ساختمان مرکز تلفن خودکار گرگان) لاك و مهرشده تسلیم اداره دفتر کل شرکت بنمایند.

پاکت الف ـ محتوی قبض رسیده اسناد خزانه صندوق‌شرکت تلفن و مشخصات و نقشه‌ها و شرایط عمومی قرارداد که همگی بمهر و امضاء پیشنهاددهنده رسیده باشد و همچنین نمونه‌قرارداد که ذیل آنرا باعبارت قرائت شدو مورد قبول است امضاءنموده‌باشد

پاکت ب ـ منحصرا محتوی بهای پیشنهاد شده و یاسایرشرایط

۲ـ داوطلبان شرکت در مناقصه باید معادل مبلغ سیصدهزار ریال اسناد خزانه‌داری اعتبار سه‌ماهه بعنوان سپرده‌شرکت در مناقصه بصندوق‌شرکت تسلیم و رسید دریافت دارند . هرگاه برنده مناقصه از پیشنهاد خود عدول نمود سپرده وی بنفع‌شرکت ضبط خواهد شد .

۳ـ به‌پیشنهادهای مشروط و

درباره اعدام قاچاقچیان هروئین و سلب حق ارفاق از قاضی

افکار عمومی چنین رای داد!

هنگامی که مسئله تعیین مجازات اعدام برای قاچاقچیان مواد مخدره با سلب حق ارفاق از قضات، در لایحه فروشندگان و مصرف کنندگان و قاچاقچیان مواد مخدره مطرح و در مجلس سنا مورد بحث قرار گرفت نظرات متفاوت و حتی متناقضی دراین مورد، چه در مجلس و چه دراجتماع ابراز گشت و باب بحث و تبادل نظر مشروحی‌را دراین زمینه گشود.

روز نامه اطلاعات از آنجا که همواره علاقمند است صفحات خودرا برای انعکاس افکارو عقاید صاحبنظران، در اختیار آنها بگذارد. پیشقدم شد که عقاید مخالفین و موافقین این امر را در روزنامه درج نماید و مدتی نیز بهمین ترتیب عمل نموده و صفحه هفتم را بدرج نظرات مطلعین، قضات دادگستری و صاحبنظران، در مورد تعیین مجازات اعدام برای قاچاقچیان مواد مخدره، اختصاص داد.

اینك که تقریبا از همه نظرموضوع مورد بررسی واقعشده وعقاید مختلف دراین باب اظهار گشته است وقت‌آن رسیده که باعذر خواهی ازخوانندگان محترمی که موفق بدرج عقایدشان نشده‌ایم، این بحث را خاتمه داده، خلاصه عقاید صاحبنظران را مجددا درج نمائیم تا هنگام بررسی های مجدد و اخذ تصمیم بروی مفاد این لایحه، مورد نظر قانونگذاران محترم واقع شود.

استقلال قضات:

عده‌ای از قضات دادگستری و حقوقدانان به خاطر حقی که دراین لایحه از قضات سلب شده است با ان مخالف بوده و تصویبش را خلاف موازین قضائی میدانستند. در این لایحه پیشنهاد شده است که درتعیین مجازات اعدام برای قاچاقچی مواد مخدره، قاضی حق هیچگونه ارفاقی نداشته باشد در حالیکه حقوقدانان اظهار عقیده کرده‌اند که قاضی باید در اخذ تصمیم و تعیین مجازات آزادی کامل داشته باشد. قاضی باید آزاد باشد که با توجه بشرایط متهم و شرایط وقوع جرم و سایر جوانب هر حکمی که صلاح دانست صادر نموده و هر مجازاتی را که متناسب دید تعیین نماید. این که قاضی به اجبار از حق ارفاق محروم باشد خلاف روح استقلال قضات و خلاف مفهوم واقعی «داوری» است.

اعدام موقوف:

گروهی از خوانندگان روزنامه اظهار نظر کرده‌اند که اصولا تعیین مجازات اعدام برای‌هر متهمی، بتدریج باید منسوخ‌شود. امروزه در اکثر کشور های مترقی جهان، مجازات اعدام از بین رفته و یا در کار از بین رفتن است. دیگر دلیلی ندارد که دراین عصر، ما برای هر جرمی، برای تقلب در مواد غذائی، برای قاچاق‌مواد مخدره، برای اغفال وسرقت زنان با اتومبیل و برای انواع‌و اقسام جرائم مجازات اعدام تعیین کنیم. مقامات مملکتی باید طوری برافراد مردم مسلط باشند که باهمان قوانین فعلی بتوانند آنها را از خلافکاری منع کنند. والا اگر چنانچه قرارشد هرگناهی را بااعدام جواب بدهند، فردا ممکنست برای عبور پیاده‌ها از سواره‌رو نیز مجازات اعدام تعیین کنند! بهرصورت، جمعی‌ازخوانندگان بکلی بامجازات اعدام مخالفت کرده بودند.

گروهی از اظهار نظر کنندگان صراحتا نوشته بودندکه برای یکعده قاچاقچی که باطلای مملکت، کالای مرك وارد میکنند، مجازات اعدام هم کافی نیست. اما باید گفت آنهائی که بعنوان قاچاقچی گرفتار میشوند واغلب واسطه‌ای بیش نیستند. چون کارقاچاقچی‌گری دارای‌منافع سرشار است قاچاقچی‌های اصلی، بیك مشت مردم پابرهنه وبیکار پول میدهندکه «جنس» را از اینجا به‌آنجا ببرند. همیشه بقه این عوامل دست آخر، گیر میافتد و گناهکاران دست‌اول که همان قاچاقچیان اصلی باشند از مجازات مصون میمانند. تردیدنیست که اگر آنها از بین بروند قاچاق‌از بین نخواهد رفت. باید فکری کرد که گناهکاران اصلی گرفتار پنجه قانون شوند والا بااین قانون، فقط عده‌ای بیگناه، بخاطر فقر واستیصالی که دارند پای چوبه‌دار میروند و متهمین اصلی آزاد میمانند.

عده‌ای از صاحب نظران عقیده داشتند که وضع چنین قانونی کاملا لازم وبجا بوده است وچنین استدلال میکردند:

مطابق قانون، هرکس دیگری را بکشد یا دست بعملی بزند که‌منجر بمرك کسی بشود مجازاتش اعدام است. قاچاقچی مواد مخدره، گرچه بظاهر کسی را نمیکشد ولی عمل او که توسعه اعتیادات وپا بند کردن جوانان بمواد مرك‌آور باشد هرسال باعث مرك عده‌ای از جوانان ارزنده میشود وبعلاوه، نیروی سازنده عده دیگری را از میان میبرد وبرای تمام عمر بدبختشان میکنند پس، عمل‌آنها کمتر از قتل نیست وچون در اینجا پای مرك وزیان عده‌زیادی مطرح‌است واقعا یکمرتبه اعدام هم برای آنها کفایت نمیکند وباید ده باراعدامشان کرد!

مرزهای وسیع کشور ما ووضعیت طبیعی آنها که امکان یك کنترل دقیق وشدید را از بین میبرد مورد توجه عده‌ای از صاحب نظران قرار گرفته واظهار نظر کرده‌اند که چون در کشورهای همسایه کشت وتولید مواد مخدره آزاد است ومرزهای‌مانیز ازنظر ورود قاچاق کنترل مشکلی‌دارد تا از طریق مراجع بین‌المللی، همسایگان نیز بمنع کشت خشخاش دعوت نشوند هرگونه مبارزه دراین شرایط باورود وقاچاق مواد مخدره، به‌نتیجه‌قطعی وموردنظر نخواهدرسید.

درمان علت:

دربعضی از اظهار نظرها، مشاهده شدکه خوانندگان عزیز باواقع بینی و موشکافی به بررسی علل بوجود آورنده قاچاق واعتیاد پرداخته‌ونتیجه گرفته‌اند که‌چه‌امرارمعاش ازراه‌قاچاق وچه‌اعتیاد واستعمال مواد مخدره، و هردو ازعلل اجتماعی واخلاقی‌سرچشمه میگیرند.

قاچاقچی دست دوم مواد مخدره، موجودی است بی‌سواد، بی‌اطلاع‌از قانون، نادان، بیکار ودست تنك که حاضر است‌برای مختصر منفعتی به استقبال بزرگترین خطرها برود. باید برای‌او شرائط تربیت صحیح فراهم کرد. روحش‌را طوری پرورش دادکه خودبخود از کار خلاف دوری کند ودر ضمن بطریقی زندگانیش راتامین‌نمود که‌از نظر درآمدهم میلی‌به قاچاق فروشی نداشته باشد.

ازآنطرف، معتادان بمواد مخدره افرادی هستند شکست خورده وضعیف النفس یاخوشگذران و منحرف، که درهرحال، میتوان تربیت رابرای جوانان طوری پایه‌گذاری کردکه‌دچار اینگونه ضعفهای روحی نشده و به انحرافات‌کشیده نشوند. همچنین‌باید باازبین بردن مراکز فساد وایجاد تفریحات سالم برای جوانان. ذهن آنان رااز مراکز گمراه کننده دور ساخت و آنانرا نجات داد.

عده دیگری از خوانندگان روزنامه نیز نظریات پراکنده دیگری ابراز داشته‌اند که تقریبا مضمون هریك بایکی از مطالبی که‌دربالا ذکر شد مطابقت میکند. ازاینرو بذکربقیه مطالب نمیپردازیم واز کلیه کسانیکه دراین بحث‌شرکت نموده و نظرات خودرا برای مافرستادند و بخصوص آقایان قدرت‌الله کاردان قاضی‌دادگاه آباده-علاءالدین گلستانه رئیس شعبهٔ ۱۸دادگاه بخش تهران -وسید محمد هاشم عدنانی که‌موفق بدرج مقالات مفیدوارزنده‌شان نشده‌ایم‌پوزش‌خواسته وازتوجهی که ابراز نموده‌اند سپاس‌گزاری میکنیم.

درخاتمه توجه خوانندگان عزیز رایکبار دیگر بمسائلی که در این صفحه باقتراح گذارده میشود جلب میکنیم. دراین صفحه مهمترین‌مسائل اجتماعی روز را بمعرض بحث وانتقاد میگذاریم و امیدواریم از حاصل‌عقاید وآراء راه‌حل های مفید و مناسبی جهت این‌قبیل مسائل بدست آید.

جدول کلمات متقاطع شماره ۲۶۰۷

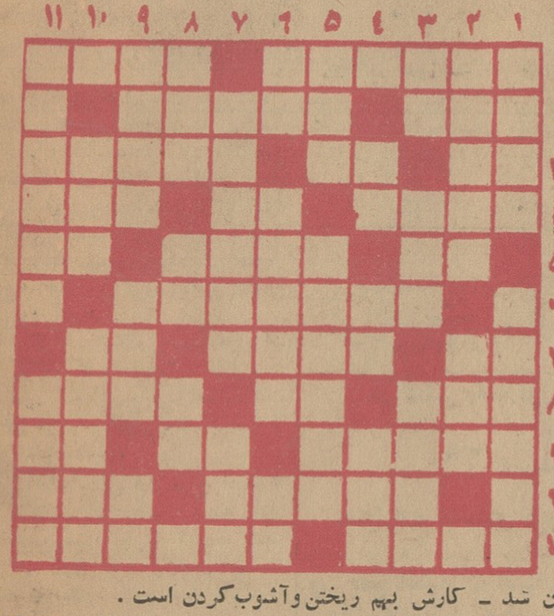

افقی: ۱- ولایت فارابی -تیرش رادرشبهای تابستان بیشتردرآسمان توان‌دید ۲- جد بزرك همه‌اجداد- قریه زیبائی نزدیك کرمان ۳- سازی که بیش از آنکه دل‌گشاید غم فزاید - ازرودخانه‌های اروپا - هم باسرکه هم‌نشین میشود هم با ماست ٤- چپ - انشاءاله که‌سرکار نباشید - پرداختن ٥- از دانه های خوشبو - نقاش معروف نوپرداز معاصر - کوی کارمندان قراربود درآنجا برپا شود ٦- درزورخانه مقام پیش‌کسوتی دارد ۷ - صدای سك - خانواده بنی امیه - آدم‌بی‌پا ۸- قالب‌جان - اگرباشد- از انواع کیف و بطری ۹ -بیماری کبدی - ازپرخوری و عشق به‌درد می‌آید - فاصله را میرساند ۱۰- رم کرده وگریخته - شهر طلا در آمریکا ۱۱- امسال سخت‌مقرب الخاقان شد - کارش بهم ریختن وآشوب‌کردن است.

عمودی: ۱- ناپایدار - معروفترین سبك نقاشی عهدما۲- سرگذشت سرگردانی اولیس به‌قلم‌همر - از شبهای عزیز ماه مبارك ۳- شهری دراروپا - درد - آخ که‌داغش عجب میسوزاند ٤- برنده درپاسور - بلی بزبان بیگانه -بی‌سواد ٥- اگر دریا داشت رودخانه میشود - عزیز وقشنك ودوست داشتنی ٦- حرف همراهی - از انواع هیکل - تصدیق روسی ۷- درموقع‌پیش‌آمدهای ناگوار اظهار میکنند - بذل‌وبخشش ۸- نویسنده ریشدارایرلندی- تکیه‌کلام خانم - گرفتن از راه هوا ۹- چند سال پیش فیلمش غوغاکرده بود - چمن‌زار - پروردگار ۱۰- به‌نشان‌بزرگی‌میکشند- غصه‌دار وکسل ۱۱- هم بااسفناج میپزند هم بابادمجان و کدو - مددکار.

حل جدول شماره ۲۶۰۶

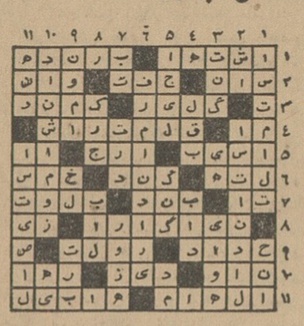

مطبوعات جهان و مسائل مهم‌جهانی

بقیه از صفحه ٥

روزنامه های لهستان ضمن تحسین ازاقدام دولت فرانسه نوشته‌اند که ژنرال دوگل خود را ازقید و بند فرمول های دیپلماتیك کهنه وبیفایده آزاد ساخته است. مطبوعات چکسلواکی نیز اقدام دولت فرانسه‌رایك اقدام واقع بینانه تلقی کرده‌ونوشته‌اند که‌بسیاری ازکشور های افریقائی نیز در آینده نزدیکی به پیروی از فرانسه رژیم پکن را برسمیت خواهند شناخت.

روزنامه های پکن درشماره های اول خود باخطوط درشت اعلامیه‌رسمی راکه دیشب در پکن انتشار یافت چاپ‌کرده‌ولی هنوز تفسیری دراین‌مورد انتشار نداده‌اند.

روزنامه های هونك‌کنك نیز درشماره های امروز خود خبر برقراری روابط سیاسی بین فرانسه و چین کمونیست رابا عناوین درشت چاپ کرده‌اند.

تاگون پائو

روزنامه «تاگون پائو»نوشته است‌که کوشش امریکا برای منزوی کردن چین کمونیست با شکست روبرو شده است.

این روزنامه مسئله وجود «دوچین» رامطرح کرده ونوشته است تمام جهانیان میدانند که فقط یك‌چین دردنیا وجود دارد وامریکائیها نخواهند توانست دوچین بوجود آورند...

ولی روزنامه های ناسیونالیستی هنك‌کنك‌بشدت ازتصمیم‌فرانسه انتقاد کرده‌اند.

روزنامه هنك‌کنك تایمزمی‌نویسد: فاجعه مونیخ بار دیگر تکرارشده است.» سپس این روزنامه عللی‌را که‌باعث شده است فرانسه چین کمونیست رابرسمیت بشناسد برشمرده و اظهار عقیده کرده است که دوگل بیشتر برای توسعه مبادلات بازرگانی فرانسه‌باچین کمونیست باین اقدام دست‌زده‌است.

روزنامه های فرانسه عموما از تصمیم دوگل پشتیبانی کرده‌اند ولی بعضی از آنها اظهارعقیده نموده‌اند که موقع برای اعلام شناسائی رژیم کمونیست‌مناسب نبوده است.

اورور

روزنامه «اورور» نوشته است که شناسائی چین کمونیست‌در وضع کنونی ممکن است دو خطر برای فرانسه پیش آورد نخست‌آنکه کشور های عضو اتحادیه اتلانتیك شمالی‌فرانسه را یك متحدغیرقابل اعتماد به حساب آورند و خطر دوم این است که فرانسه پس ازمنزوی شدن از متحدین خود ناچار شودبیش‌ازپیش به‌چین کمونیست نزدیك شود.

کمبا

روزنامه کمبا نوشته است که‌فرانسه باشناسائی چین - کمونیست موازنه‌ای را که بر اساس عدم شناسائی رژیم‌پکن استوار بود برهم زده است.

اومانیته

روزنامه اومانیته در مقاله خود می‌نویسد: کلیه آنهائی که‌خواستار صلح جهانی‌هستند تصمیم فرانسه‌را در شناسائی چین کمونیست باخرسندی و رضایت خاطر تلقی میکند.

فیلادلفیابولتن

اقتصاد شوروی

سال گذشته سال بدی‌برای اقتصاد شوروی بود. وبخصوص ازلحاظ آهنك‌رشد درتمام‌دوران بعداز جنك سابقه‌نداشت -البته احمقانه است که تصور کنیم سال‌آینده‌وضع بدترخواهد شد.

نیویورك‌هرالدتریبون

آفریقا

انگلستان میکوشد بامساعی خود جلوی بسط هرج‌و مرج‌را درافریقا بگیرد ودراین کارخود از پشتیبانی همه مردمان جهان برخوردار است.

روزنامه های لندن همچنان‌در باره اوضاع افریقای شرقی بحث کرده‌وازاینکه‌نیرو های‌انگلیسی توانسته‌اند بفوریت‌دراین منطقه نظم‌و آرامش برقرار کنند‌اظهار خرسندی نموده‌اندروزنامه دیلی تلگراف ارگان حزب محافظه کارنوشته است که‌باید درباره حوادث اخیر افریقای شرقی تحقیقات دامنه‌داری بعمل آیدو محرك این حوادث شناخته‌شود.

روزنامه دیلی‌اکسپرس نوشته است که افریقای شرقی هنوز بوجودسفید پوستان‌نیازمنداست

روزنامه دیلی میل مینویسد جای خوشوقتی است که رهبران سه‌کشور تانگانیکا، اوگانداو کنیا برای برقراری نظم‌درکشور های خودشان به‌انگلستان متوسل شده‌اند زیرا بخوبی میدانندکه انگلیس خواهان برقراری صلح ودوستی در این منطقه از جهان است.

جمهوریت

مهمترین موضوع مورد بحث روزنامه های ترکیه کنفرانس لندن ومسئله قبرس است.

بعقیده روزنامه های آنکارا کنفرانس لندن برای رسیدگی به مسئله قبرس‌بحال «احتضار» افتاده است.

روزنامه‌جمهوریت نوشته‌است که نیروهای جدیدی از یونان به‌قبرس فرستاده شده است.

دولت ترکیه اجازه نخواهد داد که منافع آنهادر جزیره قبرس پایمال شود.

نشانی جدید مکاتبات

قیافه شناس

تهران-صندوق پستی ۱۸٤۱

۲-۷ آ-۲٦۲۷۸

اسناد

ناموس زندگی شما است برای کپیه اسناد بموسسه مورداطمینان رجوع نمائید. فتو پرسپولیس‌اسناد رادر حضور شما کپیه مینمایدقیمت بزرك ۱۵ ریال کوچك ۱۰ ریال لاله‌زارنو - نرسیده به چهارراه کنت - جنب کوچه یاسمی تلفن ۳۳۷۵۷

آ-۲۲۵۱۱

آگهی احضار

بگروهبان دوم فنی هوائی علی فرزند حسین شهرت تقی‌زاده مجهول‌المکان اخطار میشود شمابه اتهام فرار از خدمت در دادگاه‌عادی شماره ۱ اداره دادرسی ارتش واقع در محوطه دژبان قرارگاه کل تحت پیگرد میباشید لازم است ازتاریخ آخرین آگهی تامدت دوماه خودرا بدادگاه معرفی نمائید. در صورت عدم معرفی دادگاه طبق ماده ۲٦۱ قانون دادرسی و کیفر ارتش به پرونده شما رسیدگی و مبادرت به صدور رای غیابی خواهد نمود.

دادگاه عادی شماره ۱ - اداره دادرسی ارتش

۱-۳ آ-۳٦٤۷٦

تقدیر از اطباء نیکوکار

بدینوسیله از بذل توجه و نوعدوستی آقایان دکتر حسین‌مقدم ریاست محترم بیمارستان شماره یك شرکت بیمه ایران، کاظم طباطبائی مدیریت محترم، خصوصا سرکار خانم دکترس مهرانگیز طباطبائی پزشك معالج و همچنین خانم هدایتی ناظمه بیمارستان وآقایان دکتر هدایتی و دکتر یزدانی وسایر کارکنان وپرستاران بخش مربوطه که در معالجه خانم اینجانب نهایت‌لطف ومحبت را مبذول داشته‌اند صمیمانه سپاسگزاری نموده و برای ایشان پاداش نیك آرزو دارد.

جواد شیروانی

آ-۳٦۱۲۲

آقای دکتر منصور رفعت جو

بدینوسیله تشکرات خودرا از کوششی که در معالجه اینجانب مبذول داشته‌اید ابراز میدارم.

عباس یاوری مقدم

۱

تیمسار سپهبد نصیری ریاست محترم شهربانی کل کشور

روز جمعه گذشته سارقین ماشین سواری اینجانب را ازجلوی باشگاه بیستون ربودند که بادستور سرکار سرهنك بهزادی ریاست محترم اداره آگاهی و فعالیتهای پی‌گیر سرکارسرگرد جنابی وآقای داودی در ظرف ۲٤ ساعت سارق رادستگیر و ماشین را مسترد داشتند.

برخود لازم میدانم بدین‌وسیله از این شخصیتهای لایق که در راس آگاهی قرار دارند سپاسگزاری نمایم. امیداست باتوجه مخصوص جنابعالی بادلگرمی بیشتر درانجام وظایف محوله کوشا باشند.

علی رخ‌نژاد

آ-۲۲٥٤۹

هم فال، هم تماشا

صبح فردا چهاردهمین شماره مجله

جدول وداستان

علاوه بر یك بلیط مسافرت باروپا بوسیله خطوط هواپیمائی هندوستان (ایرایندیا) و ۱۱۰ جایزه دیگر که توسط بنگاه‌اعانه ملی قرعه‌کشی می‌شود، ۱۰۰۰۰ ریال پول نقد بصورت کوپنهای ۱۰۰۰، ۵۰۰، ۱۰۰، ۵۰، ۲۰ ریالی روی جلد مجله الصاق نموده که در صورت برنده‌شدن نقدا دریافت خواهید کرد.

جدول وداستان

نشریه محبوب خانواده‌هاو جوانان، علاوه بر جوایز متعدد از این هفته تا هفته آینده شماراسرگرم خواهد کرد.

۳٦ صفحه فقط پنج ریال

آ-۳٦۱۱۲

قبول اعلانات برای «۷مجله»

سازمان آگهی های «۷مجله» اعلانات تجارتی برای چاپ در «۷مجله» قبول‌مینماید صاحبان کالا وتجار محترم و کسانی که میخواهند اعلانات آنها در «۷مجله»منتشر شود یابه سازمان تبلیغاتی وکانون های آگهی مراجعه فرمایند ویابوسیله تلفن ۳۰۲٦۸۲ بامسئول سازمان آگهی ها تماس بگیرند ضمنا باطلاع میرساند که تا این ساعت ادار «۷مجله» نماینده وویزیتوری برای گرفتن آگهی استخدام نکرده و در آینده هم هرکسی خودرا ویزیتور یانماینده «۷مجله» برای گرفتن آگهی معرفی کندباید کارت رسمی و معرفی نامه ۷ مجله را ارائه دهد.

سرپرست سازمان اعلانات ۷ مجله - حسن‌لسانی

آ-۳٦۱٥٦ -۱-

دکتر جمال‌الدین نوربخش

متخصص دربهداشت وبیماریهای کودکان

از دانشگاه پاریس

معتادین به الکل، تریاك، مرفین کوکائین و هروئین

را باسابقه سی سال مطالعه وتجربه و بهترین متد درمان مینماید.. نشانی: خیابان شاهرضا چهارراه پهلوی.

پذیرائی ٤تا۸ بعدازظهر تلفن مطب: ٦٥٥٥۷ منزل ٤٤۷۸۹ (۱)

اداره (۷مجله) نماینده معتبر میپذیرد

سازمان شهرستانهای «۷مجله» باطلاع آقایان نمایندگان محترم جراید در شهرستانها میرساند که قریبا ۷ مجله در سراسر کشور وحتی دهات ایران‌بامزایای بیسابقه منتشر خواهد شد ودر کلیه شهرستانها نماینده فعال و معتبر میپذیرد آقایان نمایندگان هرچه زودتر ضمن تعیین میزان مصرفی بوسیله نامه و تلگراف باسازمان شهرستانهای ۷مجله خیابان سوم‌اسفند یاصندوق‌پستی ۳۱٦ مکاتبه وتماس بگیرند تا از شرایط نمایندگی مطلع گردند بتقاضا های بدون سپرده ترتیب‌اثری داده نخواهد شد.

سازمان شهرستانهای ۷ مجله

آ-۳٦۱٥٦ -۱-

٤ یار مرغ مجانی میدهد! از تخفیف کلی

درقیمت مرغ ٤ یار نیز استفاده فرمائید.

خیابان فیشرآباد چهارراه ثریا - تلفن: ٤۲۹٦۲

نوبت دوم شماره ۲٦٤۰ - ۲۳ر۱۰ر٤۲

منطقه دریائی شمال

آگهی تجدید مناقصه برنج

سررشته‌داری منطقه دریائی شمال برنج مصرفی یکسال‌افراد را(صدری درجه یك ۲ تن‌درجه سه ٤۸ تن و چمپا ٦تن) بارعایت مراتب زیر از طریق مناقصه خریداری مینماید.

۱- پیشنهاددهندگان باید قبلا معادل مبلغ شصت هزار ریال اسناد خزانه تهیه و به‌پیوست پیشنهاد خود نمایند که چنانچه از پیشنهاد خود عدول نمودند بسود دولت ضبط خواهد شد به‌پیشنهاداتیکه فاقد اسناد خزانه باشد ترتیب‌اثر داده نخواهدشد

۲- پیشنهادها بایستی تا آخر وقت اداری روز ۲۸ر۱۱ر٤۲ در پاکت لاك ومهرشده که روی آن نوشته شده باشد (در باره مناقصه برنج) بدفتر سررشته‌داری تسلیم و رسید دریافت دارند

۳- محل تحویل برنج درب انبار خواربار سررشته‌داری واقع درپادگان منطقه دریائی شمال خواهد بود.

٤- برنده مناقصه ملزم است برای تضمین حسن انجام معامله درحین انعقاد پیمان ده‌درصد بهای کل معامله را بحساب ۱۰۰۲٥ دارائی منطقه ودیعه بسپارد.

٥- سررشته‌داری دررد یاقبول پیشنهادها مختار و هزینه نشر آگهی و هرگونه مالیات و عوارض بعهده پیمانکار خواهدبود.

٦- به‌پیشنهادهای مبهم و مشروط و پیشنهاداتیکه بعد ازموعد مقرر در این آگهی برسد ترتیب‌اثر داده نخواهد شد وپیشنهاد دهندگان میبایستی یك نسخه از پیشنهاد خودرا ببازرسی کل ستاد بزرك ارتشتاران ارسال ورسید آنرا پیوست پیشنهادخود نمایند.

۷- سررشته‌داری منطقه مجاز خواهد بود تاصدی بیست‌وپنج (۲٥٪) میزان مورد معامله راکسر یا اضافه دریافت دارد.

۸- درساعت ۹ صبح روز ۲۹ر۱۱ر٤۲ پیشنهادها در حضور کمیسیون باز وقرائت میگردد. حضور پیشنهاددهندگان در کمیسیون آزاد است.

سررشته‌داری منطقه دریائی شمال -ستوان ۲ آمیغ

۱-۲ آ-۳٦٦۱٦

کلاس گلسازی

درانجمن دوشیزگان و بانوان

خانم‌هائی‌که مایلند هنرگلسازی را باصحیحترین و علمی‌ترین اسلوب یادبگیرند میتوانند از کلاس های گل سازی انجمن دوشیزگان و بانوان که زیر نظر استاد ورزیده گلسازی‌اداره میشود استفاده نمایند.

برای نامنویسی میتوانید همه روزه صبح و عصر بدبیرخانه انجمن مراجعه فرمائید.

نشانی: شاهرضا - خیابان فرصت - شماره ۷۳- تلفن ٦٦۷۷۰

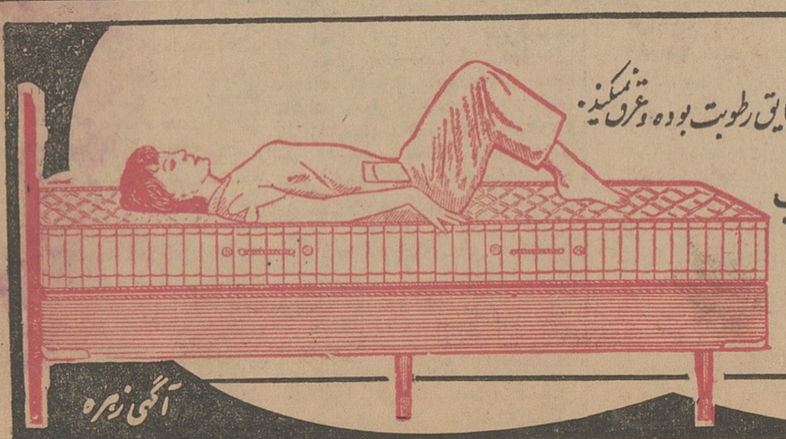

برای چه کوشش میکنیم؟ - ما بدنبال کار خسته کننده روزانه احتیاج به استراحت وخواب راحت داریم.

تشك فنری و تختخواب خوشخواب آسایش ما و خانواده ما را فراهم میکند. فنرهای نرم والیاف طبیعی که بهم بافته شده عایق رطوبت بوده وعرق نمیکند.

ضمناً بعلت وجود هواکشهای مخصوص درکناره های تشك هوا در داخل تشك جریان داشته وبو نمیگیرد.

بهرکجا که برای خرید تختخواب مراجعه میفرمائید ازفروشنده آن بخواهید که تختخواب شمارا با تشك فنری خوشخواب مجهز نماید

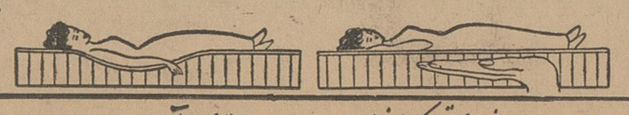

ساخت کارخانجات پرسیک

مراکز پخش: فروشگاههای مانسکو - خیابان شاه‌نبش نعما تلفن ٤۷۱۲٥ وخیابان پهلوی انتهای پارك ساعی - تلفن ٦۲۱۳٤۹ شما روی تشك میخوابید.. نه توی آن...!

آگهی زهره

مدیر یکی‌از بانکهای خصوصی پیشنهاد میکند

ادغام ۷ بانك تجارتی

یك اقدام مفید بوده و باید هرچه زودتر عملی شود

امروز آقای خدادوست مدیر عامل بانك بیمه بازرگانان در مورد ادغام بانکها وبیانات مدیر کل بانك ملی بخبرنگار ما گفت هم‌اکنون وضع اقتصادی ایران آماده برای ادغام بانکها میباشد و دیر یازود باید ۶ تا ۷ بانك کشور بایکدیگر ملحق شوند ویا ۳ گروه بانك ادغامی بوجود آورند .

باافزایش تعداد بانکها درایران ورکودی که متجاوز از ۳ سال است درامور اقتصادی‌بوجود آمده امکانات مالی موجود کشور باتعداد بانك‌ها متناسب نیست .

باآنکه مدتی قبل طرح ادغام ۷ بانك تنظیم گردید ولی درعمل بعلل مختلف بمورد اجراء گذارده نشد. هم‌اکنون که فعالیت‌های اقتصادی متعادل میشود لزوم ادغام بانك ها بیشتر مورد توجه قرار میگیرد .

لذا لازم است شش تا هفت بانك کشور یك بانك ادغامی بزرك بوجود آورند و یا تشکیل ۲ گروه بانك ادغامی دهند . ایجاد بانك ادغامی از هرحیث بنفع بانکها و مردم واقتصاد کشور میباشد .

از لحاظ تلفیق موجودی و سرمایه منقول و غیر منقول بانکها هم‌باید گفت این امر به‌آسانی میسر است ومیتوان درانداك مدت حسابها رابا هم یك کاسه کرد .

ادغام بانکها درایران مانند کشور های خارج عملی است و هزینه های پرسنلی وسایر مخارج بانك هارا تاحد زیادی کاهش میدهد وباجمع منابع مالی بانکها اعتماد مردم به بانك ادغامی خیلی زیاد خواهدشد.

معاون وزارت اقتصاد گفت :

ایجاد محیط صنعتی در کشور

برای پیشرفت کشاورزی مملکت لازم است

پیشرفت صنعتی و کشاورزی کشور باید توام پیش برود

آقای دکتر یگانه معاون اقتصادی وزارت اقتصاد که امور مطالعاتی و طرح ریزی این وزارتخانه را بعهده دارد اظهار داشت برای پیشرفت امور کشاورزی باید یك محیط صنعتی در کشور بوجود آید ومسلما بدون ایجاد این محیط کشاورزی کشور آنطور که لازم است پیشرفت نخواهد کرد .

وی‌سپس اظهار داشت صنعت می‌بایست پابپای کشاورزی پیش‌برود و نمی‌توان یکی‌را به‌دیگری ترجیح داد ویامقدم دانست. اگردر مملکت صنایع جدید بوجود بیاید به‌آسانی می‌توان قسمتی از محصولات کشاورزی راکه صادر میشود درداخله مصرف کرد و وسود بیشتری تحصیل نمود . اما اگر صنعت بیش‌از کشاورزی پیشرفت کند اولا محلی برای تامین ارزلازم جهت واردات ماشین‌آلات نخواهد بود ثانیا متدرجا احتیاج بوارد کردن مواد اولیه پیدا خواهیم کرد چنانکه هم‌اکنون درمورد بعضی صنایع داخلی چنین احتیاجی پیدا شده‌است که‌از یکطرف مانع توسعه صنعتی شدن میگردد و ازطرف دیگر موجب اتکای صنایع مملکت بواردات خواهد شد که‌چندان صلاح نیست وموجب تزلزل صنایع میشود .

باین جهت باید صنعت وکشاورزی توامابپیش بروند اما قسمت مهمی از محصولاتی‌که تهیه میشود میبایست یا درصنایع داخلی مورد مصرف داشته باشد ومناسب صادرات باشد تاباین ترتیب سطح‌زندگی کشاورزان ترقی کند. هدف ازانقلاب بزرك ارضی‌اخیر فقط ازمیان بردن فئودالیسم نبوده است بلکه هدف اساسی تربالا بردن سطح زندگی کشاورزان است واین امر از طریق اجرای طرح های‌دقیق کشاورزی انجام خواهدشد . واین‌امر بدون مکانیزه کردن کشاورزی عملی نمیشود کشاورزی میبایست مکانیزه باشد وبطرز جدید انجام شود تابتواند درآمد بیشتری نصیب دهقانان نماید . درآمد فردی توسط افراد مملکت فعلا درحدود ۱۵۰ دلار تخمین زده میشود ولی درآمد دهقانان ما ازپنجاه دلار درسال تصور نمیکنم بالاتر باشد وازاین روباید باایجاد صنایعی مانند تهیه ماشین های سمپاشی انواع ، ماشین آلات کشاورزی ، ماشین‌آلات آبیاری ، سعی کنیم وسائل ارزان قیمت در اختیار کشاورزان قرارگیرد. وضمنا صنایعی بوجود آید که بازار وسیعی برای محصولات آن درسراسر کشور وجود دارد .

آماری از کارگاه و کارکنان آنها در همدان

آمار نشریه شماره ۱۸ اداره کل مطالعات نیروی انسانی و آمار وزارت کار و خدمات اجتماعی حاکی است که در شهر همدان مجموعا ۷۴۹۱ کارگاه وجود دارد که ۵۳۵۸ کارگاه آن بصورت فعال و دایر وجود دارد و تعداد ۱۴۰۳۹ نفر کارکن در آنها مشغول بکار میباشند اکثریت قاطع کارگاههای این شهر بین ۱تا۴ نفر کارکن دارند .

از مجموع کارکنان شهر همدان ۱۳۸۹ نفر زن و ۱۲۶۵۰ نفر مرد می باشند .

سن ۲۶۹۸ نفر از کارکنان این‌شهر کمتر از ۲۰ سال است که اکثرا در کارگاه های کوچك مشغول کار می باشند آمار بالا در بهمن ماه ۱۳۴۰ گرفته شده است .

مناقصه و مزایده

* سازمان ریشه کنی مالاریا حمل ۸۶۵ تن گرد حشره کش از بنادر جنوب بمراکز استان تا ۱۹ر۱۱ر۴۲

* شرکت سهامی کارخانجات ونك خرید ۵۰ تن آهن آلات تا ۱۲ر۱۱ر۱۳۴۲

حراج کامو فروشی توماجیان لاله‌زار ادامه دارد

خریداران محترم همدان . رشت . تبریز

۱۴ تن تیوب مستعمل با شرایط مناسب بفروش‌میرسد

تلفن ۲۶۰۶۳ ـ ۶۱۳۱۸۹

آگهی مناقصه

اداره کل راهداری وزارت راه ساختمان تعمیرگاه ماشین‌آلات اداره راه استان گیلان واقع در رشت رابشرح‌زیر بمناقصه میگذارد

۱ـ مبلغ کل کار ۳ر۷۰۰ر۰۰۰ ریال و اداره میتواند ۲۵ درصد آن را کسر ویابه آن اضافه نماید

۲ـ مدت انجام عملیات ۱۲ ماه از تاریخ ابلاغ شروع بکارخواهدبود

۳ـ سپرده شرکت در مناقصه دویست هزار ریال اسناد خزانه می‌باشد که‌بایستی‌ضمیمه پیشنهاد باشد .

۴ـ سایر اطلاعات ضمیمه اسناد و مشخصات قرار داد است

داوطلبان شرکت در مناقصه فوق میتوانند از این تاریخ‌تاآخر وقت اداری روز چهارشنبه ۲۳ بهمن‌ماه ۱۳۴۲ باداره کل‌راهداری واقع درنارنجی‌آباد مراجعه ودرخواست خودرا تسلیم نمایندشرکت های واجد صلاحیت باید از روز اول اسفند لغایت روز ۵اسفند ماه ۴۲ باین اداره مراجعه و باپرداخت یکهزار ریال اسنادمناقصه را دریافت دارند پیشنهادات باید تاساعت ۱۰ صبح روزشنبه ۱۰ اسفند ۴۲ به‌دفتر اداره تسلیم گردد، کمیسیون مناقصه در ساعت ۱۱ صبح همان روز تشکیل‌ونتیجه راتعیین می‌نماید،اداره کل راهداری در رد و قبول‌یك یاکلیه پیشنهادات مختار است‌هزینه نشر آگهی بعهده برنده مناقصه خواهدبود . الف ۶۶۷۶

اداره کل راهداری

آ ـ ۳۶۰۸۰ ۱ـ۲

آگهی تجدید مناقصه

اداره راه استان گیلان واقع در رشت رابشرح‌زیر بمناقصه میگذارد

۱ـ مبلغ کل کار ۳ر۷۰۰ر۰۰۰ ریال و اداره میتواند ۲۵ درصد آن را کسر ویابه آن اضافه نماید

۲ـ مدت انجام عملیات ۱۲ ماه از تاریخ ابلاغ شروع بکارخواهدبود

۳ـ سپرده شرکت در مناقصه دویست هزار ریال اسناد خزانه می‌باشد که‌بایستی‌ضمیمه پیشنهاد باشد .

۴ـ سایر اطلاعات ضمیمه اسناد و مشخصات قرار داد است

داوطلبان شرکت در مناقصه فوق میتوانند از این تاریخ‌تاآخر وقت اداری روز چهارشنبه ۲۳ بهمن‌ماه ۱۳۴۲ باداره کل‌راهداری واقع درنارنجی‌آباد مراجعه ودرخواست خودرا تسلیم نمایندشرکت های واجد صلاحیت باید از روز اول اسفند لغایت روز ۵اسفند ماه ۴۲ باین اداره مراجعه و باپرداخت یکهزار ریال اسنادمناقصه را دریافت دارند پیشنهادات باید تاساعت ۱۰ صبح روزشنبه ۱۰ اسفند ۴۲ به‌دفتر اداره تسلیم گردد، کمیسیون مناقصه در ساعت ۱۱ صبح همان روز تشکیل‌ونتیجه راتعیین می‌نماید،اداره کل راهداری در رد و قبول‌یك یاکلیه پیشنهادات مختار است‌هزینه نشر آگهی بعهده برنده مناقصه خواهدبود . الف ۶۶۷۶

اداره کل راهداری

آ ـ ۳۶۰۸۰ ۱ـ۲

آگهی تجدید مناقصه

شهرداری اصفهان آگهی مناقصه شماره ۲۴۰۳۷ـ۱۷ر۹ر۴۲ مربوط به‌خرید یکدستگاه کامیون آتش‌نشانی و آبپاشی ازنوع جمس مدل ۱۹۶۴ شاسی قوی جلواکسل بامخزن آب و لوازم مربوطه ساخت ایران به‌بهای تقریبی ۸۵۱۰۰۰ ریال باهمان شرائط و مشخصات مندرج در آگهی قبلی و چگونگی پرداخت موجود در دوائر کارپردازی و موتوری شهرداری اصفهان تجدید می‌نماید داوطلبان باید پیشنهاد خودرا لاك و مهر شده تاآخروقت اداری روز سه شنبه ۲۲ر۱۱ر۴۲ بدفتر شهرداری تسلیم ورسید دریافت دارند بدیهی‌است شرکت‌درمناقصه مورد بحث‌بمنزله‌قبول کلیه شرائط و مشخصات مناقصه خواهد بود و بهای شاسی کامیون هم بنرخ اداره ثبت قیمت‌ها احتساب‌خواهد شدالف۶۷۰۰

کفیل شهرداری اصفهان ـ نبوی

آ ـ ۳۶۷۴۴

خلاصه آگهی مزایده

شرکت سهامی نساجی مازندران واقع در شهرستان شاهی ۱۲ قلم متفرعات محصول کارخانه نساجی شماره ۲ را بشرح مندرج در شرایط آگهی از طریق مزایده بفروش میرساند داوطلبین در مزایده میتوانند بادریافت برك شرایط آگهی از دبیرخانه شرکت در شاهی و در تهران (کاخ سازمان برنامه بانك اعتبارات صنعتی ـ شعبه مرکزی شرکت) پیشنهادات خودرا تنظیم و تاآخروقت اداری روز دوشنبه ۲۸ بهمن ۴۲ بدبیرخانه شرکت در شاهی تسلیم نمایند حضور پیشنهاددهندگان درجلسه آزاد است . الف ۶۶۷۷

شرکت سهامی نساجی‌مازندران

آ ـ ۳۶۷۴۶ ۱ـ۲

آگهی اصلاحی ۴۲ر۸۶۹

راه‌آهن دولتی ایران بدین‌وسیله باطلاع کلیه داوطلبین‌شرکت در مناقصه خرید پانصد هزار عدد ناودانك لاستیکی میرساند چون در مشخصات و نقشه های مربوطه تجدید نظر بعمل آمده لذا روز مناقصه به‌چهارشنبه۱۴ر۱۲ر۴۲ مطابق ۴ مارس ۶۴ تمدید و از داوطلبین خواهشمند است جهت دریافت مشخصات تکمیلی باداره کارپردازی مراجعه فرمایند . ضمنا متذکر میگردد که همراه پیشنهاد تسلیمی دوازده عدد نمونه از ناودانك جهت‌آزمایش تسلیم فرمایند الف ۶۷۰۱

راه‌آهن دولتی ایران

آ ـ ۳۶۷۴۸ ۱ـ۲

آگهی حراج ۳ر۴۲

اداره کل کارپردازی وزارت پست و تلگراف و تلفن تعداد شانزده دستگاه اتومبیل وسه دستگاه موتور سیکلت فرسوده را از طریق حراج درساعت ۹ صبح روز ۱۷ر۱۲ر۴۲ بفروش میرساند خریداران میتوانند همه روزه تاآخروقت‌اداری‌از کالای مورد حراج باداره سرویس اداره کل خدمات اداری واقع در بیسیم قصر بازدید نموده و در روز مقرر در حراج شرکت‌نمایند هزینه‌های متعلقه براین حراج و همچنین هزینه انتشار آگهی و غیره بعهده خریدار است کالای فروخته شده در محل تحویل وخریدار باید بهزینه خودبارگیری و حمل نماید الف ۶۶۸۶

آ ـ ۳۶۷۵۲ ۱ـ۲

آقای علی قوامی کارمند سابق بانك‌رهنی ایران

چون در اقامتگاه اظهار شده خود شناخته‌نشده‌اید بدین‌وسیله بشما ابلاغ می‌شود که بموجب رای کمیسیون رسیدگی بدوی مورخ ۴۲ر۷ر۴۲ از خدمت این بانك بطور دائم منفصل شده‌اید و طبق مقررات میتوانید از تاریخ نشر آخرین آگهی تاپانزده روز از رای صادره تقاضای تجدید نظر نمائید الف ۵۱۹۷

کارگزینی بانك رهنی ایران

آ ـ ۳۶۷۵۶ ۱ـ۲

اطلاعات آماری

در شش ماهه اول امسال

۳۹۰ میلیون تومان

اعتبارات اسنادی وبروات وصولی مربوط به‌سال‌جاری تصفیه شد

● جمع اعتبارات اسنادی و بروات وصولی تصفیه شده در شش ماهه اول سال‌بیش از یك میلیارد و ۵۰۱ میلیون تومان بوده است

آمار بانك مرکزی ایران که در مجله مهر ماه منتشر شده است‌نشان میدهد که در مرداد ماه سال جاری جمع اعتبارات گشایش یافته وبروات دریافتی ۲۸۲۶۹۰۷ هزار ریال بوده است ، این رقم در شش ماهه اول امسال نسبت به ماههای دیگرافزایش دارد .

در این ماه جمع اعتبارات وبروات اسنادی‌تصفیه شده بابت سال جاری ۸۸۵۳۸۲ هزار ریال بوده ولی در شهریور ماه این رقم به ۱۲۹۵۰۵۲ هزار ریال‌رسیده است .

اعتبارات و بروات اسنادی تصفیه شده‌در سال جاری بابت سالهای قبل در مرداد ماه ۱۶۷۰۰۵۰ و درشهریور ماه ۱۵۲۱۵۲۶ ریال میباشد .

در شش ماهه اول سال جمع اعتبارات گشایش یافته و بروات دریافتی اعم از اسنادی و برات وصولی۱۲۷۶۳۰۷۵ هزار ریال و جمع اعتبارات اسنادی و بروات دریافتی تصفیه شده بابت شش ماهه اول‌سال جاری ۳۹۰۱۱۹۵ هزار ریال بوده است ، مجموع اعتبارات و بروات اسنادی تصفیه شده در سال جاری بابت سالهای قبل ۱۱۱۱۱۲۲۲ هزار ریال و جمع کل اعتبارات اسنادی و بروات اسنادی واریز شده در شش ماهه سال جاری ۱۵۰۱۲۴۱۷ هزار ریال بوده است .

بازار

برای معاملات عید آماده شده

بازار تهران در آستانه معاملات ایام عید است . معمولا سفارشات مهم قماش و فاستونی ولوازم‌خرازی از ۱۵ بهمن آغاز میگردد وبیرون برها نیز در همین زمان خریدخود راآغاز میکنند .

در حال حاضر بازار فاستونی بهتر از دیگر کالاهای موزد مصرف عید است واین بازار تا اواخر بهمن ادامه خواهد داشت .

قماش نخی هنوز بازار گرمی پیدا نکرده است آغاز فعالیت آن از نیمه دوم بهمن خواهد بود .

معاملات عمده برای فروش عید معمولا تا دهه اول اسفند خاتمه‌پیدا میکند وخرید جزئی از دهه دوم اسفندماه آغاز میگردد.

وضع بازار شهرستانها باوجود آنکه هنوز بحدرضایت‌بخش‌نرسیده معهذا بهتر از سال قبل میباشد . برگشت پول از شهرستانها نشانه این بهبود میباشد علت بهبود هم وضع خوب زراعت در پائیز سال جاری بود زیرا قسمت اعظم فروش شهرستانها مربوط به روستاهاست وتاوقتی درآمد زارعین رضایت‌بخش میباشد کشش بازار شهرستان ها خوب نیست وضع فعلی نشان‌میدهد بازار شهرستانها به نسبت سال‌قبل بهتر شده است .

حلفا

مرکز عملیات مطالعاتی سدهای ارس تعیین گردید

خبرنگار ما امروز کسب اطلاع کرد که یك دفتر اقتصادی در سفارت شوروی تاسیس شده است تا امور مطالعاتی و بررسی های مربوط به موافقتنامه‌ایران و شوروی را ازطرف دولت شوروی زیر نظر بگیرد . از طرف‌سفیرکبیرشوروی آقای‌کوزنتسف بسمت رئیس دفتر مزبور به مقامات سازمان برنامه و سازمان آب و برق آذربایجان معرفی شده است .

آقای کوزنتسف گفت : مرکز عملیات مطالعاتی جهت ساختمان دو سد بر روی رودخانه مرزی ارس فعلا جلفا خواهد بود که مقداری از ماشین آلات شوروی به آنجا حمل و مقدار دیگری در باکو آماده حمل میباشد .

آقای باسوفسکی متخصص فنی شوروی در آخر بهمن ماه وارد تهران میشود تا برای تنظیم برنامه کار های فیمابین با نظر سازمان آب و برق آذربایجان اقدامات لازم را بعمل آورد .

برای انجام مقدمات ساختن ۱۱ انبار غله در سراسر کشور آقای گمرلنیك بزودی وارد تهران خواهد شد .

قرارداد ساختمان اسکله بندرعباس

بامقاطعه‌کار برنده پاراف شد

خبرنگار ما امروز کسب اطلاع کرد که موافقتنامه ساختمان بندر عباس بین وزارت اقتصاد و یك شرکت آمریکائی برنده مناقصه پاراف شد .

وزارت اقتصاد اکنون مشغول تهیه قرار داد لازم میباشد که بایدبوسیله نماینده شرکت آمریکائی و وزارت اقتصاد بامضاء برسد .

برای‌ساختمان بندر عباس مناقصه‌ای در آمریکا اعلام گردید و شش کمپانی بزرك برای ساختمان این بندرتقاضا دادند و یکی از شرکت های مزبور با توجه بشرایط مختلف برنده اعلام گردید .

قسمت کمرکی وزارت اقتصاد از چندی قبل مذاکرات خود را بامقامات این شرکت آغاز کرد و موفق شد نسبت به پیشنهاد شرکت مزبور نیز در حدود پانزده میلیون تومان‌تخفیف بگیرد .

برای‌ساختمان بندر عباس ، آمریکا ۱۵ میلیون دلار بایران وام میدهد. در این بندر کلیه تجهیزات مدرن واسکله بارگیری مخصوص حمل‌سنك های معدنی ساخته میشود .

طلا

پهلوی	۸۷۵
نیم پهلوی	۴۷۰
ربع پهلوی	۲۶۵
شمش طلا هرمثقال	۴۷۰
پانزده مناتی قدیم	۱۵۲۰
پانزده مناتی جدید	۱۲۰۰
ده مناتی قدیم	۱۰۰۰
ده مناتی جدید	۸۹۰
پنج مناتی قدیم	۴۶۰
پنج مناتی جدید	۴۰۰
یك‌تومان مسکوك‌نقره قدیم	۱۲۶
یکتومان مسکوك نقره جدید	۲۵ر۵۰
ژرژ قدیم	۸۰۰
ژرژ جدید ـ حداکثر	۷۵۰
لیره عثمانی قدیم	۶۸۰
عثمانی جدید ـ حداکثر	۶۳۰
ادوارد	۸۰۰
بیست دلاری جدید	۳۵۵۰
بیست دلاری قدیم	۳۱۸۰
دلار مکزیکی قدیم	۴۶۰۰
دلارمکزیکی جدید	۴۱۸۰
انواع اشرفی قدیم ـ حداکثر	۳۲۰
اشرفی‌جدید ـ حداکثر	۱۲۷

شرکت ها

* شرکت سهامی صنایع چوب پنبه ایران برای تهیه و تولید و بسته‌بندی و فروش وتوزیع انواع چوب پنبه و اشیاء چوب پنبه‌ای و خرید ووارد کردن انواع مواداولیه وماشین آلات مخصوص تهیه‌چوب پنبه باسرمایه پانزده میلیون ریال در تهران تاسیس شد .

*شرکت تولیدی نابلی بامسئولیت محدود سرمایه خود را پانصد هزار ریال تقلیل داد.

* دریزد برای‌ترویج‌امور کشاورزی ودامپروری شرکتی بنام شرکت سهامی ماه کشت یزد با سرمایه چهار میلیون ریال بمدیریت آقایان غلامرضا شمسائی و حاج سید رضا پاك‌نژاد وسید رضا اظهر و سید احمد اخوان دستمالچی و محمود دستمالچی تاسیس شد .

*شرکت کوکما بامسئولیت‌محدود برای انجام امور بازرگانی وصادرات وواردات و حق‌العمل کاری و قبول نمایندگی خارجی وداخلی و مقاطعه‌کاری باسرمایه چهارصد هزار ریال بمدیریت آقایان علی‌اکبر شیرلو و جمیل‌الله نظیری تشکیل گردید .

اطلاعات کودکان مجله محبوب خردسالان در ۴۴ صفحه ۵ ریال روزهای سه شنبه منتشر میشود

آگهی مناقصه شماره ۱۴ر۴۲

اداره کل کارپردازی وزارت پست و تلگراف تعداد سه‌دستگاه فرستنده صدکیلوواتی موج متوسط‌وهشت دستگاه فرستنده ده کیلوواتی‌موج متوسط و شش دستگاه دیزل ژنراتور ۵۵۰ کیلوولت آمپر و متعلقات‌مربوطه‌را طبق مشخصات فنی و برك شرائط و طرح قرارداد موجود از طریق مناقصه‌خریداری‌مینماید داوطلبان شرکت در مناقصه میتوانند بامراجعه باین اداره‌ودریافت مدارك مناقصه پیشنهادات خودراطبق مفاد برك شرائط و طرح قرارداد در جوف سه پاکت بشرح مندرج در برك شرائط مناقصه تاساعت۹ صبح روز سی‌ام اردیبهشت ماه ۱۳۴۳ بدفتر اداره کل کارپردازی واقع در خیابان سعدی جنوبی ساختمان بیمه پارس تسلیم داشته رسید دریافت دارندپیشنهادات واصله ساعت ده صبح همان روز باز وقرائت خواهدگردید الف۶۶۷۳

آ ـ ۳۶۷۵۰ ۱ـ۲

فرمول جدید تشخیص مالیات

در سازمان وصول مالیات وزارت دارائی تحت بررسی است

اداره کل وصول تهران باوجود آنکه یکماه است که کار تشخیص و بررسی مالیات های سال ۱۳۴۲ راآغاز کرده معهذا تاکنون برای هیچیك‌از مودیان پیش آگهی صادر نکرده است

سازمان جدید ضمن آنکه قدرت قانونی زیادی برای وصول مالیات‌حقه دارد از صدور هرگونه پیش آگهی غیر واقعی ممنوع شده و متخلف به شدت مورد تعقیب و مجازات قرار می گیرد .

محدودیت قانونی مزبور موجب شده که‌برای پرونده های ذکر شده فوق تاکنون پیش آگهی صادر نشده باشد .

فرمول جدید

سازمان تشخیص فرمول جدیدی برای برك تشخیص مالیات در دست مطالعه دارد که طبق این فرمول درآمد مودی بدقت روشن می شود و در ضمن از صدور پیش آگهی غیر واقع و یا تشخیص غلط‌میزان مالیات جلوگیری می گردد .

برك تشخیص جدید پس از آماده شدن به تصویب مقامات عالی وزارت دارائی می رسد و آنگاه ممیزین مالیات براساس این فرمول تشخیص خواهند داد .

اصلاح اظهار نامه های مالیاتی

سازمان تشخیص مالیات بمودیان (بازرگانی ، شرکت ها ، و مقاطعه کاران) اعلام کرده که اگر مودیان مزبور قبل از رسیدگی نهائی ممیزین اقدام باصلاح اظهارنامه های خودبکنند از جریمه و زیان دیر کرد معاف خواهند بود مودیان تا پایان تیرماه اظهار نامه عمل کرد سال ۱۳۴۱ خودرا تسلیم ادارات دارائی کرده‌اند واین اظهار نامه‌ها اکنون موردبررسی سازمان تشخیص قرار گرفته است.

در حال حاضر ممیزین حاضرند که اظهار نامه را در اختیار مودیان بگذارندو حتی درزمینه تنظیم‌اظهارنامه جدید با مودی همکاری کنند تامالیات حقیقی‌بر اساس استنباط‌قانونی‌ممیزین ودرآمد حقیقی مودی تنظیم شود در آنصورت صدور برك مفاصا حساب به آسانی مقدور است و مودی نیز از معطلی‌و پرداخت جریمه وزیان‌دیر کرد معاف خواهد بود .

از : هرالدتریبون

جدال بر سر فرماندهی ناتو

هنگامی که در سپتامبر گذشته ژنرال «لیمان لمینتزر» فرمانده نیرو های متفقین در اروپا بلافاصله بعد از بازنشست شدن دعوت بکار گردید بسیاری متوجه نشدند علت این واقعه جالب چه‌بوده است .ولی دربعضی‌محافل پنتاگون ـ وزارت‌دفاع امریکا ـ گفته میشود هدف دولت امریکا ازاین‌اقدام جلوگیری‌از بوجود آمدن مشکل جدیدی در مورد مسئله فرماندهی تشکیلات سازمان اتلانتیك شمالی میباشد ـ ژنرال دوگل ظاهرا تشکیلات سازمان ناتو را در خارج‌از پاریس یك تشکیلات امریکائی میداند و معتقد است راه دست یافتن به پست‌فرماندهی‌سازمان اتلانتیك‌شمالی باید بروی یك افسر فرانسوی نیز باز باشد .

از سال ۱۹۵۱ که کاراین سازمان آغاز شدو ژنرال آیزنهاور بعنوان اولین فرمانده آن انتخاب گردید پست‌مزبور همواره در اختیاریك‌افسر امریکائی بوده است ومتحدین امریکا نیز همواره این ترتیب را پذیرفته‌اند. با اینحال ممکن است اکثر آنها مایل بوده‌اند افسران آنها دراین سمت باشند ـ باز نشسته و ابقا شدن ژنرال لمینتزر از آن جهت‌جلب‌توجه نمود که‌بندرت اتفاق میافتدیك‌افسر عالیرتبه بعد از رسیدن بسن ۶۴ و بازنشسته شدن برای کار فعال‌دعوت بشود . دولت امریکا تصمیم خودرا در مورد ابقای «لمینتزر» در کار فرماندهی‌پیمان‌اتلانتیك شمالی‌باطلاع اعضای ناتو نرساند زیرا این کار را یك مسئله اداری داخلی امریکاتلقی مینماید . اقدام پنتاگون در دعوت مجدد از «لمینتزر» بکاراینطور تعبیر شد که‌وی‌برای مدت نامعلومی‌همچنان در پست فرماندهی سازمان ناتوباقی میماند و در عین حال نشان دهنده اختلافات داخلی این سازمان عظیم است .

برنامه سینماها

* آستارا (تجربش) ـ دربی گمگشتگان (کمدی)ـرنگی ـ دوبله بفارسی هیلی‌میلز‌ـموریس شوالیه ـ۳۰ر۱۱ـ۲ـ۴ـ۶ـ۸ تلفن۸۴۰۲۲ـ۸۵۹۶۶

* آسیا ـ فریاد یاغی ـ دوبله بفارسی ـ لیندا کریستال ـ جان‌ساکسون ۱۱ـ ۳ـ ۵ـ ۷ـ ۹ بعد ازظهر تلفن ۴۲۹۰۹

* امپایر ـ عشق باشکوه است (عشقی) ـ اسکوپ‌ـرنگی ـدوبله‌بفارسی لوئی‌ژوردان‌ـ مارتاهایر ـجون کرافورد‌ـ۱۵ر۱۱ـ۳۰ر۳ـ۳۰ر۵ـ۳۰ر۷ـ۳۰ر۹ تلفن ۶۲۳۹۴۲

* ادئون ـ تعطیلات تابستان (عشقی) ـ اسکوپ ـ رنگی ـدوبله‌بفارسی کلیفت‌ریچارد ـلوری‌پینرـ۳۰ر۱۰ـ۲ـ۱۵ر۴ـ۳۰ر۶ـ۴۵ر۸ تلفن۳۸۱۱۸

* ایران ـ مادر فداکار (درام) ـ فارسی ـ شهین ـ مصدق ـ پرخیده ـ ۳۰ر۱۰ـ ۳۰ر۱۲ـ۳۰ر۲ـ۳۰ر۴ـ۳۰ر۶ـ۳۰ر۸ تلفن ۳۶۳۵۴

* ایفل ـشهرزاد (عشقی) ـ رنگی ـ دوبله بفارسی ـآناکارنیاـژرارباری ۱۰ـ۱۲ـ۲ـ۴ـ۶ـ۸ـ۱۰ تلفن ۳۷۲۷۷ ـ ۷۵۸۸۸۸

* اسکار شهرزاد (عشقی) ـ رنگی ـ دوبله بفارسی ـ آناکارنیا ـ ژرارباری‌ـ۳۰ر۱۰ـ۳۰ر۲ـ۳۰ر۴ـ۳۰ر۶ـ۳۰ر۸ تلفن ۴۵۷۹۷ـ۷۵۸۸۸۸

* تخت‌جمشید ـ فرشته‌آبی (درام) ـ اسکوپ ـرنگی ـ دوبله‌بفارسی مای‌بریت ـ کوردیورگنز ۳ـ۵ـ۷ـ۹ (تلفن ۴۳۵۵۰)

* تاج ـآنوشکا (درام) ـمحصول‌شوروی‌ـدوبله‌بفارسی‌ـایرنیااسکوبتسوا ۳۰ر۱۰ـ۳۰ر۲ـ۳۰ر۴ـ۳۰ر۶ـ۳۰ر۸ تلفن ۳۳۰۶۱

* سمیلا ـ فریاد یاغی ـ دوبله بفارسی ـ لیندا کریستال ـ جان‌ساکسون ۳۰ر۱۰ـ ۳۰ر۲ـ ۳۰ر۴ـ ۳۰ر۶ـ ۳۰ر۸ تلفن ۳۶۴۲۴

* تهران‌ـمادر فداکار (درام) ـ‌فارسی‌ـشهین‌ـ مصدق ـ پرخیده ۳۰ر۱۰ـ۳۰ر۲ـ۳۰ر۴ـ۳۰ر۶ـ۳۰ر۸ تلفن ۳۸۱۶۵

* ب.ب ـپریش (عشقی) ـ رنگی ـ دوبله بفارسی ـتری‌داناهیو ـ کانی‌استیونس ـ۳۰ر۱۰ـ۳۰ر۱ـ۴ـ۶ر۳۰ـ۹ تلفن ۶۹۶۴۱

* پلازا ـ دلاور اسپانیا ـ رنگی ـدوبله بفارسی ـ خوزه‌سوارز ـماریزادلزا ۱۱ـ ۳ـ۵ـ۷ـ۹ تلفن ۴۴۲۵۵

* دنیا ـ دختر طوفان (درام) ـاسکوپ ـ دوبله بفارسی‌ـآئیاآرینیا‌ـ۳۰ر۱۰ ۳۰ر۲ـ۳۰ر۴ـ۳۰ر۶ـ۳۰ر۸ تلفن ۳۳۸۱۲

* دیانا ـ شهرزاد (عشقی) ـ رنگی ـ دوبله بفارسی ـ آناکارنیاـژرارباری ۳۰ر۱۰ـ۳۰ر۳ـ۳۰ر۵ـ۳۰ر۷ـ۳۰ر۹ تلفن ۴۷۳۶۵ ـ ۷۵۸۸۸۸

* حافظ ـ مردی که تسلیم نمیشود(درام) ـ دوبله بفارسی‌ـلایزالوژینا ۳۰ر۱۰ـ۳۰ر۲ـ۳۰ر۴ـ۳۰ر۶ـ۳۰ر۸ تلفن ۳۴۰۷۴

* چارلی ـ دربی گمگشتگان (کمدی) ـ رنگی ـ دوبله‌بفارسی‌ـ هیلی‌میلز موریس‌شوالیه ۳ـ۵ـ۷ـ۹ تلفن ۶۸۴۶۱

* رکس ـ نبرد گلادیاتورها (قهرمانی) ـ اسکوپ ـ رنگی ـدوبله‌بفارسی خوزه‌گرگی ـ۳۰ر۱۰ـ۲ـ۳۰ر۴ـ۳۰ر۶ـ۳۰ر۸ تلفن ۳۴۱۶۹

* رویال ـ نبرد گلادیاتورها (قهرمانی) ـاسکوپ ـرنگی ـدوبله‌بفارسی خوزه‌گرگی ـ ۱۱ـ۳ـ۵ـ۷ـ۹ تلفن ۴۹۷۸۵

* رادیوسیتی ـ تعطیلات تابستان (عشقی)ـاسکوپ‌ـرنگی‌ـدوبله‌بفارسی کلیفت‌ریچارد ـ لوری پینرز ـ۱۱ـ۴۵ر۲ـ۵ـ۱۵ر۷ـ۳۰ر۹ تلفن ۴۳۳۲۰

* کریستال ـ شهرزاد (عشقی) ـ رنگی ـ دوبله بفارسی ـ آناکارنیا ژرارباری ـ۳۰ر۱۰ـ۳۰ر۲ـ۳۰ر۴ـ۳۰ر۶ـ۳۰ر۸ تلفن ۳۷۶۷۵ـ۷۵۸۸۸۸

* سانترال ـ لورنس عربستان ـ ۷۰ میلیمتری ـ رنگی ـ دوبله‌بفارسی آنتونی‌کوئین ـ پینراوتول ۱۱ ـ ۳۰ر۳ ـ ۸ ـ تلفن۴۸۶۸۶

* سعدی ـ فاتح کرانه‌های بالکان (تاریخی) ـرنگی‌ـدوبله‌بفارسی ـ محصول شوروی ـ۳۰ر۱۰ـ۳۰ر۱۲ـ۲ر۳۰ـ۴ر۳۰ـ۶ر۳۰ـ۸ر۳۰ تلفن ۳۶۴۶۸

* مترو‌پل ـ دلاور اسپانیا ـرنگی ـدوبله بفارسی ـخوزه‌سوارز‌ـ ماریزادلزا ۳۰ر۱۰ـ۳۰ر۲ـ۳۰ر۴ـ۳۰ر۶ـ۳۰ر۸ تلفن ۳۹۴۱۰

* مولن روژ ـ شهرزاد (عشقی) ـ رنگی ـ دوبله بفارسی ـ آناکارنیا ـ ژرارباری ـ۱۱ـ۳ـ۵ـ۷ـ۹ تلفن ۷۲۹۲۹ ـ ۷۵۸۸۸۸

* مهتاب ـ سمیرزاد (عشقی) ـ رنگی ـ دوبله بفارسی ـ آناکارنیا ـ ژرارباری ـ۱۱ـ۳ـ۵ـ۷ـ۹ تلفن ۴۷۷۷۷ ـ ۷۵۸۸۸۸

* میامی ـ مادر فداکار (درام) ـ فارسی ـشهین ـ مصدق ـ پرخیده ـ ۳۰ر۱۰ـ۳۰ر۲ـ۳۰ر۴ـ۳۰ر۶ـ۳۰ر۸ تلفن ۷۴۳۲۹

* ماندانا ـ معجزه‌گرگها ـ اسکوپ ـ رنگی‌ـدوبله بفارسی‌ـژان‌ماره روسانااسکیوفینو ـ۲ـ۴ـ۶ـ۸ تلفن ۷۹۹۸۲

* مونت‌کارلو ـ جك خول‌کش (افسانه ای) ـ رنگی ـ دوبله بفارسی ـ کروین‌مانیور ـ ۳۰ر۱۰ـ۳۰ر۲ـ۳۰ر۴ـ ۳ر۳۰ـ۶ ۸ر۳۰ـ۸ تلفن ۷۹۷۴۱

* نیاگارا عشق با شکوه است (عشقی) ـ اسکوپ ـر

عبور از پنج قاره

طوفانها و تغییرات ناگهانی هوا بوسیله اقمار مصنوعی پیش بینی میشود

بسیاری از کشور ها در صدد برآمده‌اندکه دستگاههای پیشگوئی های هوائی خودرا تجدید کنند تا بتوانند از عکسهائیکه قمر مصنوعی تایروس ـ۸که‌بطور خودکار از ابر ها بزمین میفرستند استفاده کنند .

این قمر مصنوعی هواشناسی یك ماه پیش بعنوان یکی از اقدامات سازمان جهانی هواشناسی بوسیله آمریکا بفضا پرتاب شد .

رئیس سازمان مزبوردر یك‌مصاحبه مطبوعاتی اظهار کرد که این قمر مصنوعی‌مجهزبدستگاههای جدیدیست که دستگاههای هواشناسی ساده کشور های مختلف جهان میتوانند از اطلاعاتی که بزمین میفرستد استفاده کنند .

وی افزودکه عکسهای بسیارروشنی اززمین وابرهاکه بوسیله دوربین‌های اقمار مصنوعی هوا شناسی بزمین فرستاده شده بوسیله ایستگاههای هواشناسی بسیاری ازکشور هامنجمله فرانسه و هند دریافت شده است .

هم اکنون کشورهای استرالیا ـ کانادا ـ دانمارك ـ بریتانیا و بندر هنك کنك در صدد برآمده‌اند که دستگاههای گیرنده جدیدی که‌قیمت آنها فقط پنجاه هزار دلار است در ایستگاههای هواشناسی خود نصب کنند . سابق براین دستگاههائیکه برای دریافت اطلاعات اقمار مصنوعی هواشناسی بکار میرفت میلیونهادلار قیمت داشت .

رئیس سازمان جهانی هوا شناسی اظهار کردکه‌امروز دیگر این‌موضوع تازگی ندارد که طوفانهای منطقه‌حاره بوسیله عکسهائی که‌اقمار مصنوعی بزمین میفرستند پیش بینی شود .

دکتر جورج کرسمن رئیس اداره هواشناسی آمریکا بعنوان رئیس کمیته مشاورین علمی سازمان جهانی هواشناسی درسال خورشید آرام که از هم اکنون شروع شده‌است انتخاب گردید . دراین سازمان جهانی هوا شناسی صدوده کشور عضویت‌دارند .

«سکوت»

اولین مقاله‌های مطبوعات‌شوروی درباره فیلم «سکوت» اثر باسوف بسیار مساعد بود ، این فیلم ازروی یکی از آثار یوری بوندارف تهیه شده است .

این فیلم که درآن زندگی مردم شوروی در دوران استالین و بعداز او توصیف شده بخاطر ارزش سینمائیش باموفقیتی عظیم روبرو گردیده و نمایش آن اکنون در بزرگترین سینمای مسکو بنام «روسیا» ادامه دارد .

در «سکوت» تیپ‌های مختلف دوران استالین نمایانده شده‌اند ،

هدف اصلی این فیلم نشان‌دادن «سکوت» و «بیقیدی» مردم شوروی در قبال روشهای استالین میباشد.

هیجان‌انگیز ترین صحنه فیلم آنجاست که قهرمان فیلم (یك دانشجو) بامسئولین دانشکده خود بمخالفت برمیخیزد: پدر این‌دانشجو رابیك اردوگاه اجباری‌فرستاده‌اند ومسئولین دانشکده از اومیخواهند که پدرش را تقبیح کند و قهرمان فیلم این دستور را نمی‌پذیرد .

پراودای جوانان در باره این‌فیلم مینویسد :

ـ حقیقت اینست که چنین‌وقایعی رخ داده‌اند واکنون جبران آنها شاید امکان ناپذیر باشد .

این روزنامه مینویسد : معهذادر مقابل چهره های نفرت‌انگیز دراین فیلم تعداد بسیار زیادی چهره های دوست‌داشتنی وجود دارد.وسرانجام فیلم نیز نشان پیروزی عدالت میباشد .

فرانس سوآر

جراحان شوروی بایك عمل بیسابقه :

نارنجك را از پای پسری خارج کردند

یك اکیپ از جراحان شوروی با همکاری یك سرگرد توپخانه موفق شدند یك عمل بیسابقه روی پای یك پسرك خردسال انجام دهند و نارنجکی را که هر آن انتظار انفجار آن میرفت از پای کودك مزبور خارج سازند این پسرك که «ادیك» نام دارد دراستپ های حوالی سباستوپل با دوستانش بازی میکرد . آنها در حین بازی مقداری فشنك و نارنجك آلمانی را که از جنك پیش باقیمانده بود کشف کردند . در اثر انفجار یکی از این اشیاء جسمی وارد پای‌ادیك شد که پزشکان با کمك مهندسین ارتشی بعد از معاینه با اشعه ایکس آنرا یك نارنجك قابل انفجارتشخیص دادند ـ طول‌این‌شیئی هفت سانتیمتر ارتفاع آن سه سانتیمتر و قطرش ٥ سانتیمتر بود .

جسم مزبور استخوان ران طفل را شکسته و در عضلاتش فرورفته بود . هیئت جراحان سباستوپل بلافاصله از فرمانده گروهان نظامی شهر کمك خواست . کارشناسان‌بعد از بررسی عکسهائیکه از پای ادیك گرفته شده بود اظهار داشتند که استفاده از هر کدام از وسایل فلزی جراحی سبب انفجار این نارنجك میشود و جان طفل و جراحان و کسانی را که در اطاق عمل هستند برباد میدهد .

بهمین‌جهت جراح بیمارستان زخم را با چاقو باز کرد و بعد با کمك نارنجك را از عضله جدا کرد و آنرا دو میله چوبی و بانهایت احتیاط از پای طفل خارج ساخت . یك‌لحظه غفلت موجب میشد که پای طفل‌منفجر شود .

گریس کلی موفق شد گوشه‌خلوتی بیابد

برف وسرمای شدید امسال بزرك ترین سرگرمی را برای مردم اروپا بوجود آورده . پیست های اسکی از ازدحام‌مردم سیاه شده است در این عکس گریس کلی ستاره سابق سینما و همسر سلطان موناکو که موفق به یافتن گوشه خلوتی شده است به‌فرزند خردسالش پاتیناژ میآموزد .
عکس از خبرگزاری فرانسه

«پرندگان‌مرده»

جایزه اول فستیوال جهانی سینمائی ملت ها را ربود

در پنجمین فستیوال سینمائی«ملت ها» که در فلورانس برگزار میشود یك فیلم آمریکا ئی بنام «پرندگان مرده» جایزه اول را که یك میلیون لیر. ایتالیائیست دریافت داشت .

جایزه‌دوم بفیلم‌فرانسوی «هیتلر.. نمیدانست» تعلق گرفت . فیلم های «بیتر و جانی» از آمریکا ، «فراموش شدگان» از ایتالیا و «شهر قطرانی» از شوروی جوایز بعدی را دریافت نمودند .

آثاری‌ازسینمای برزیل ،بلغارستان وایتالیا نیز بدریافت تقدیرنامه نائل شدند .

جایزه مخصوص بهترین فیلم ها در باره آفریقا از آن فیلمی شد بنام «خوشامد به بوم بکیر». اثر کلود پرول فرانسوی .

در جهان ادب

انتشار آثار کافکا در شوروی

بعد از تقریبا چهل سال یکی‌ازآثار فرانتز کافکانویسنده بدبین چك که در غرب شهرتی بزرك دارد در شوروی منتشر شد .

مجله «ادبیات خارجی» که محافل روشنفکر شوروی برای آن ارزش زیادی قائل هستند در شماره ژانویه خود یك نوول از کافکا چاپ کرده است .

در یك مقدمه کوتاه سردبیر مجله یاد آور شده که نقش کافکا در ادبیات جدید طی ملاقات نویسندگان اروپائی در لنینگراد مورد بحث قرار گرفته است .

در این مقدمه کافکا بعنوان «یك هنرمند واقعی که تا حد امکان درجستجوی حقیقت بوده توصیف شده است» . در پایان چنین میخوانیم :

ـ کافکا راههای جدیدی بر ـ ادبیات نگشوده و نمیتوان اورا پدر ادبیات جدید غرب نامید او نه پیامبرست و نه فاتح ، بلکه یك شاهد شکست خورده جنایات کاپیتالیسم در مقابل فرهنك انسانیست .

فیگاولیترر

در عصر ما

جوان‌مارخوار

یك جوان ۱۷ ساله جسور وعجیب آفریقائی بنام «نومراتی ماپیندی» در یکی از بیمارستانهای آفریقای‌جنوبی درگذشت .

«ماپیندی» در شهر کینك در آفریقای جنوبی ادعا داشت که قوه مرموزی او را در مقابل مارهای خطرناك حفظ میناماید وبدین طریق همه روزه باجمع کردن عده‌ای مردم بدور خود در خیابان معرکه میگرفت وچند مار کبری وافعی‌های خطرناك آفریقائی را با کمال خونسردی بدور انگشتان ودستهای خود می‌پیچید و یا سرآنها را داخل دهان‌خود میبنمود. جالبتر اینکه ماپیندی هرنوع مار خطرناکی را هم که از طرف تماشا‌گنندگان باو داده میشد بهمین‌شکل باکمال خونسردی سرآنرا داخل‌دهان خود میکرد.

جوان مزبور در عین حال ادعا می‌نمود که اغلب خوراك او گوشت‌مار میباشد واو معمولا یك مار را ازابتدا تاانتها میخورد بدون اینکه زهراو کوچکترین اثری براو داشته باشد.

بالاخره ماپیندی، جوان جسور در یکی از نمایشات خود در حالی که سر یك مار کبری را داخل دهان‌خود نموده وچندین نوع مار دیگر را نیز دور دست وداخل‌انگشتان‌خود پیچیده بود بانیش مار کبری از پا درآمد.

مطبوعات جهان

در پس پرده سینما

۱۰۰ فیلم طولانی

در سال گذشته در شوروی تهیه شد

در شماره های‌گذشته درباره‌سینماهای ایتالیا ، آمریکا، فرانسه و انگلستان درسال گذشته مطالبی در این صفحه منتشر شد و اینك چند آمار درباره سینمای شوروی منتشر میشود

درسال۱۹۶۳ صد فیلم طولانی در شوروی ساخته شد که یك چهارم آنها در سطح خوبی قرارداشتند و ده عدد آنها برجسته بودند .

فیلم هائی که در زیر نام میبریم آنهائی هستند که از نظر بین‌المللی حائز ارزش میباشند :

۱ـ «همه چیز برای انسانها باقی خواهد ماند» بکارگردانی گرگوری‌ـ ناتانسون وباشرکت نیکولا چوکاسف

۲ـ«درمسکوراه میروم» ازداملیا .

۳ـ« من ، پیری وایلیکو » اثر آبدولادزه .

٤ـ«آرامش » از واسف .

٥ـ«زنده‌ها وجاودانها» ازآلکساندر استوروپر .

باید‌یادآوری کردکه‌دونام درخشان سینمای‌شوروی یعنی‌گرگوری‌چوخرای و سرگی بوندارچوك درسال ۱۹۶۳ اثر برجسته‌ئی خلق نکردند .

سرگی بوندارچوك از ماهها پیش برروی یك اثر عظیم کار میکند که نمایش هر چهار قسمت آن۱۴ساعت طول‌میکشد.

این‌اثر که‌از روی رمان معروف تولستوی یعنی «صلح‌و جنك»اقتباس شده در سال۱۹٦٤ برروی پرده‌خواهد آمد .

درسال۱۹۶۳ چهارکارگردان‌جوان وبرجسته درصحنه سینمای شوروی ظهور کردند .

هنرمندان سینمای شوروی در نظر دارند طی سال ۱۹٦٤ تعداد ۱۱۲فیلم تهیه نمایند .

فرانس‌سوار

جالب‌ترین آماری که تاکنون پیرامون‌سیگار منتشرشده

۱۷۰ میلیون دلار

هزینه تبلیغات سیگار در آمریکا میشود

سالیانه ۳ میلیارد دلار مالیات از طریق فروش سیگار به دولت آمریکا کمك میشود

درسال ۱۹۳۰ هر آمریکائی سالیانه ۱۳٦٥ عدد سیگار میکشید ودر سال ۱۹٤۰ این رقم به حدود ۱۸۲۸ عدد رسید .

درسال ۱۹٥۰ مصرف سالیانه سیگار هر فرد آمریکائی ۳۳۲۲ عدد بود و حالا به ٤۰۰٥ عدد در سال رسیده است .

هم‌اکنون میلیونها آمریکائی از ممر صنایع سیگارسازی زندگی میکنند .دراین کشور ۷٥۰ هزارنفر توتونکار وجود دارد و ۹٥ هزارنفر درکارخانه‌های سیگار سازی کار میکنند.

شعبه های تلویزیونی آمریکاهر سال ازبابت آگهی سیگار **۱٥٤ـ میلیون دلار درآمد دارندوروزنامه ها و مجلات ۱٦ میلیون دلار که مجموعا ۱۷۰ میلیون دلار میشود.**

کارخانه های سیگار سازی‌امریکا درسال ۱۹٦۱ بالغ بر ۱۱۳تریلیون عدد سیگار فروختند .

پاری‌ماچ

جالب اینجاست که‌گزارش‌اخیر ضد سیگار که در آمریکا منتشر شد ومرصوصدای زیادی‌براه‌انداخت توسط یك هیئت ده نفری تهیه‌شده که پنج نفر آنها سیگاری هستند. میزان فروش سیگار در آمریکا سالیانه ۷ر٥ میلیارد دلار میباشد . دراین کشور ۷٥۰ هزار نفر در کارخانجات تولید کننده سیگار سهام دارند . بطور متوسط این افراد در ازاء هرسهم بین ٥۰۰ تا هزاردلار سود می‌برند . دولت فدرال و حکومت های شانزده‌ایالت آمریکا از بابت سیگار سالی سه‌ـ میلیارد دلار مالیات میگیرند.

رئیس صندیکای سیگار سازان آمریکا بلافاصله بعد از انتشار گزارش وزارت بهداری این کشور طی یك مصاحبه تلویزیونی گفت:

ـ ماطی دهسال ۷ر٥ میلیون‌دلار صرف مطالعه در خطرات احتمالی سیگار کرده‌ایم .

وی اضافه کرد:

ـ اگر تهیه کنندگان گزارش درباره خطر دود اتومبیل‌هاو کارخانه ها مطالعه میکردند نتیجه مفیدتری میگرفتند.

حالاببینیم مصرف‌سیگاربا‌چه‌سرعت وحشت‌آوری در آمریکا افزایش یافته است :

درسال ۱۹۰۰ هر آمریکائی سالیانه ٤۹ سیگار میکشید ، درسال ۱۹۱۰ این رقم به ۱۳۸ رسید و در سال ۱۹۲۰ بالغ بر ٦۱۱ عدد شد.

از شما چه پنهان

اتومبیل ۱۹۱۱ بفروش میرسد

این‌آگهی دریك روزنامه هندی چاپ شده بود : «یك اتومبیل رولزرویس ساخت ۱۹۱۱ که‌بسیار مرتب میباشد بفروش میرسد .»

صاحب این اتومبیل مهراجه میزور میباشد واز این اتومبیل‌طی پنجاه و دوسال عمرآن فقط چندبار ـآن‌هم درحین مسافرت سران دولتهای خارجی ـ استفاده کرده است .

حقه رانندگان

پلیس‌آمریکا برای تعقیب رانندگان خاطی از هلیکوپتر استفاده میکند ورانده های اصلاح ناپذیر برای مقابله بااین وضع آئینه‌های مخصوصی روی طاق اتومبیلهایشان نصب کرده‌اند تااز آنچه درآسمان میگذرد باخبرشوند .

لومومبا نمرده

دربعضی مناطق کنگو هنوز کسی مرك لومومبا راباور ندارد. چندی‌پیش یکی‌از طرفداران لومومبا وارد دهکدهٔی شد وچومبه‌راطی یك‌نطق‌بکشتن رهبر خود متهم ساخت . جمعیت که‌از طرفداران‌لومومبا بودند این‌حرف را توهینی نسبت باو تلقی کردند واتومبیل سخنران را آتش‌زدند . کدخدای دهکده باین سخنران گفت :

ـمردم‌اینجا عقیده دارند که لومومبا زنده می‌باشد و فقط برای رفع خستگی باستراحت رفته‌است و چندی بعد دوباره ظهورخواهدکرد.

رقاصه جك‌رابی

یك رقاصه بنام «مادموازل سیرا» که‌در برلن غربی درکاباره هامبرقصد قراردادی بسته‌است که‌باید بموجب آن بمدت دوماه خودشرا بعنوان رفیقه جك‌رابی معرفی کند .

مطبوعات جهان

تبریکات

جناب آقای عباس فردانش

انتخاب آنجناب را به نمایندگی اطاق بازرگانی تبریك عرض می‌کنم .

علی نقی‌فرسار

جناب آقای دکتر حبیب‌الله متحدان

انتخاب آنجناب را به نمایندگی اطاق بازرگانی تبریك‌عرض می‌کنم .

علی نقی‌فرسار

آگهی مناقصه کتبی‌نوبت اول

ستاد بزرك ارتشتاران

سررشته‌داری لشکر ۸ خوزستان

سررشته‌داری لشکر۸ خوزستان تعداد ۲۳ قلم اجناس تره‌بارو فاسدشدنی روزانه مصرفی سال ٤۳ افراد پادگان وبیمارستان لشکر را بشرح وشرایط مشروحه زیر از طریق مناقصه‌خریداری مینماید .

الف ـ اجناس پادگان پیاز ٦۰تن ،سیب‌زمینی ۹۰ تن، سبزی ۷۰تن ، پنیر۳۰تن ، چغندر ۱٥ تن ،شلغم ۱٥ تن ،حلوااردهشکری ۱۰ تن، مربا بالنك ۲۰ تن .

ب ـ اجناس بیمارستان ـ ماست کاسه ، ماست **معمولی،مرغ** بزرك بوزن یك کیلو ،مرغ متوسط بوزن ۷٥۰ گرم ، **جوجه** بوزن ٥۰۰ گرم ، تخم‌مرغ ،رشته فرنگی ، هویج فرنگی ،آرد برنج ، قهوه‌سائیده ، سیب‌درختی ، آلوبخارا ، آب‌لیمو نان سفید ،نان سوخاری ، گلاب ، شیرتازه ، عسل پرتقال‌شهسوار گوجه فرنگی ، جگر سیاه ، آلوبرقانی ، کمپوت ، رب گوجه فرنگی . شرایط یك‌محل تحویل جنس درب انبار سررشته‌داری لشکر واقع درپادگان شماره ۱اهواز.

۲ـ مدت قبول پیشنهادات از تاریخ ۳ر۱۱ر٤۲ الی‌روز۳ر۱۲ر٤۲ در حدود دویست‌وده هزار ریال میگردد ودیعه بحساب شماره ۲۰۰٤۱ دارائی لشکر به‌بانك ملی یانقدا بصندوق دارائی لشکر پرداخت و قبض رسید را ضمیمه پاکت لاك و مهرشده پیشنهاد خود نموده تاآخر وقت اداری روز ۳ر۱۲ر٤۲ بدفتر سررشته‌داری لشکر تسلیم ورسیددریافت دارند .

٤ـ به‌پیشنهادات مشروط و مبهم و پیشنهاداتی که بعد از مدت مقرر برسد مطلقا ترتیب‌اثر داده نخواهد شد .

٥ـ به‌پیشنهادات فاقد سپرده بهیچوجه ترتیب‌اثر داده نخواهد شد .

٦ـ جهت حسن انجام معامله صدی‌ده ارزش کل‌معامله از برنده‌مناقصه اسناد خزانه گرفته شده وبقیه در صندوق دارائی لشکر نگهداری وپس از اتمام پیمان مسترد میگردد.

۷ـ سررشته‌داری لشکر دررد یاقبول یك یاکلیه پیشنهادات مختار است .

۸ـ سررشته‌داری لشکر میتواند تا ۲٥٪ از میزان جنس‌مورد معامله را کسر یا اضافه دریافت دارد .

۹ـ درصورت استنکاف برنده مناقصه از انعقاد پیمان سپردهٔ او بنفع ارتش ضبط خواهد شد .

۱۰ـ پیشنهاددهندگان بایستی پیشنهادات خودرا در دونسخه تنظیم یك نسخه آنرا وسیلهٔ پست سفارشی بادارهٔ سازمان‌ممیزی نیروهای مسلح شاهنشاهی به نشانی تهران وزارت جنك تسلیم وقبض سفارشی پستخانه محل را ضمیمه پیشنهاد خودنمایند.

۱۱ـ پیشنهادات رسیده در ساعت ۹صبح‌روزیکشنبه۱۲ر٤۲ در دفتر سررشته‌داری لشکر باز وقرائت میگردد حضورپیشنهاد دهندگان در جلسه مناقصه آزاد است .

۱۲ـ پیمان ثبتی بوده‌هزینه ثبت‌وانتشار آگهی و هرنوع مالیات بعهدهٔ پیمانکار خواهد بود مالیات متعلقه از قرار ۲٪ خواهد بود .

۱۳ـ سپردهٔ برندگان اول‌ودوم نگهداری وسپردهٔ سایر پیشنهاددهندگان پس از ختم جلسه مناقصه مسترد و سپردهٔ برندهٔ دوم نیز پس از انعقاد پیمان پرداخت خواهدشد.

رئیس سررشته‌داری لشکر ۸ خوزستان ـ سرهنگ۳رضوانی

دفتر وکالت

علی لقائی . وکیل پایه یك دادگستری

خیابان حافظ شماره ۷۲ تلفن ۴۹۷۹۷

آگهی ابلاغ

پرونده ـ٤۱ر٦۹۸

بتاریخ ـ۱۹ر۱۰ر٤۲

شماره آگهی ٥۸۹٦

به‌آقای حشمت‌الله حکیمی شغل ملاك ساکن سابق قلهك ایستگاه یخچال ابلاغ می‌شود که آقای مصطفی‌مصطفوی‌بوکالت‌ازشهرداری تهران دادخواستی بطرفیت شما به خواسته تقریبا مقدار یکهزار و دویست مترزمین مقوم بمبلغ‌دویست و چهل هزار ریال بانضمام کلیه خسارات باستناد پرونده ثبتی پلاك ۲۱۷۳ر٦۷۲٥ بخش۲ تهران کروکی تهیه شده که مستند بنقشه اداره جغرافیائی ارتش وسایر نقشه های موجود در شهرداری ۳ معاینه‌محل باجلب نظر کارشناس به‌دادگاه شهرستان تهران تقدیم داشته باین شعبه ارجاع و بکلاسه ۱۲۱ر٤۲ ثبت وتقاضای احضار شما را طبق ماده ۱۰۰ نموده است ـ اینك مراتب سه‌نوبت متوالی در یکی از جرائد کثیرالانتشار پایتخت‌وروزنامه‌رسمی کشور شاهنشاهی جهت اطلاع شما آگهی می‌شود که در ظرف مدت سه ماه از تاریخ آخرین آگهی هرگونه دفاعی دارید در دونسخه ارسال دارید و در صورت انقضاء فرجه مقرر قانونی دادخواست ابلاغ شده محسوب ودادگاه رسیدگی خواهد نمود و چنانچه احتیاج به آگهی باشد یك نوبت و مدت آن ده روزخواهد بود

مدیر دفتر شعبه ۸ دادگاه شهرستان تهران

آ ـ ۳٦۱۱٤ ۱ـ۳

کنستالیشن لاین

CONSTELLATION "LINE

برنامه صادراتی

m/v "ALKES"

حدود ۱۱ بهمن ماه بخرمشهر وارد میشود ودر ضمن تخلیه برای بنادر ذیل بارگیری مینماید .

جنوا ـ مارسی ـ نیویورك

برنامه وارداتی

کشتی آلامك m/v "ALAMAK"

حرکت از هوستون	حدود ٥ فوریه
حرکت از نیواورلئان	حدود ۷ فوریه
حرکت از موبایل	حدود ۸ فوریه
حرکت از نیویورك	حدود ۱۹ فوریه
رسیدن بخرمشهر	حدود ۲۳ مارس

برای کسب اطلاعات بیشتر وتامین‌جا مراجعه شود به

شرکت بابکو بامسئولیت محدود

تهران

خیابان‌فردوسی کوچه بلژیك ساختمان جواهری تلفن ۳۰۳٦٤۰ـ ۳٤۸٦۷

خرمشهر

خیابان فردوسی تلفن ۲۸۸۷ـ ۲۸۸٦

دآریانا افغان هوائی شرکت

هر هفته دو پرواز ـ روز های دوشنبه وچهارشنبه

از تهران به کابل و از تهران به قندهار

با هواپیمای د ث ـ ٦ ب

مجهز به رادار

سرویس درجه جهانگردی

پرواز مستقیم ـ بدون تغییر هواپیما

با عالیترین سرویس وگرمترین پذیرائیها

برای ذخیره جا و تهیه بلیط به

شرکت هواپیمائی آریانا

خیابان ایرانشهر تلفن ٦٦۰۹۷ و برای کسب اطلاعات بدفتر فرودگاه مهرآباد تلفن ٦۰۲۲۴ مراجعه فرمائید

ARIANA AFGHAN AIRLINES

هواپیماهای آریانا با درهای وسیع وبزرگ برای حمل بار

پرده کرکره **لولر** حافظ اثاثیه، طاقها و زینت بخش ساختمان شماست . فروشگاههای مانسکو : ۸۷ خیابان شاه ـ جنب کوچه یغما تلفن ـ ۴۷۱۲۵
خیابان پهلوی انتهای پارك ساعی تلفن ـ ۶۲۱۳۴۹

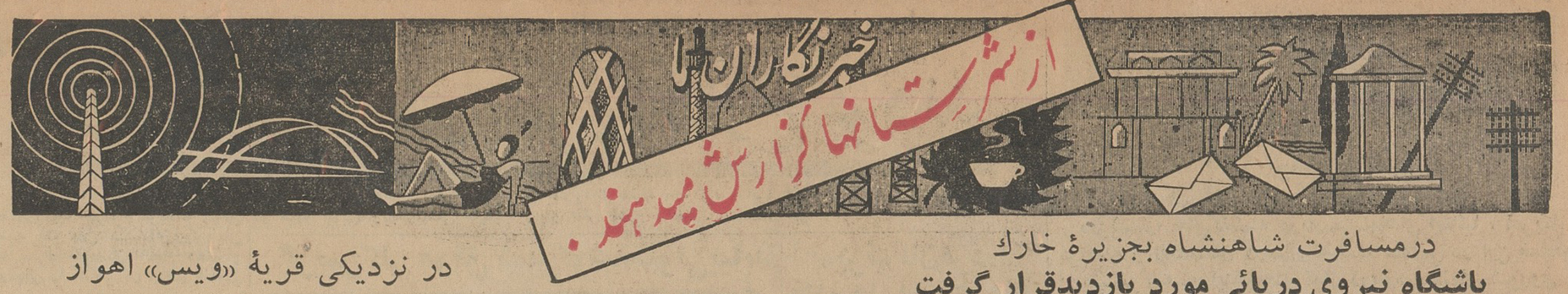

نمایندگان اطلاعات درخدمت مردم

مردم شهرستانها بوسیله نمایندگان اطلاعات خواسته‌های خود را شرح میدهند

مردم شیروان ، انجمن شهر میخواهند

عده‌ای از نمایندگان اهالی شیروان بدفتر نمایندگی اطلاعات آمدند و ضمن اشاره بوضع نامطلوب شهر گفتند: درحدود دوسال است شیروان انجمن شهر ندارد و بجرات میتوانیم بگوئیم که دراین دوسال چندان پیشرفتی نصیب این شهر وسیع وپرجمعیت نشده است .

هم‌اکنون شیروان ازداشتن لوله‌کشی ، آب ، اسفالت ، غسالخانه ، درمانگاه ، برق قوی وغیره محروم است وبااینکه بدون وجود انجمن شهر هیچیك ازاین کارها انجام نخواهد شد معهذا انتخابات انجمن شهر بتعویق افتاده ومعلوم نیست چه موقع این شهرداری انجمن شهری فعال خواهد شد و رنك اصلاحات راخواهد دید ؟

اهالی کازرون و تقاضای مکرر

جمعی از نمایندگان اهالی کازرون بدفتر نمایندگی اطلاعات آمدند و ضمن تسلیم طوماری گفتند : سالها است اهالی کازرون ازاولیای امور تقاضادارند آب چشمهٔ «قرچه» که بسیار صاف و گوارا است بشهر لوله‌کشی شود تا ازآن بسهولت و بنحو مطلوبی استفاده گردد ولی این تقاضا عملی نشده ومردم مجبورند کماکان آب این چشمه رااز قرار هریك مشك ۵ ریال ازسقاهای دوره‌گرد ! خریداری کنند و بمصرف برسانند .

تقاضایمان اینستکه مسئولین امور باین امر مهم توجهی مبذول دارند وبالوله‌کشی آب «قرچه» که قرنها است در اینمنطقه جریان دارد یکی از آرزوهای دیرینه اهالی کازرون را عملی سازند ..

هوشیاری مامورین ، قاچاقچیان راگرفتار کرد

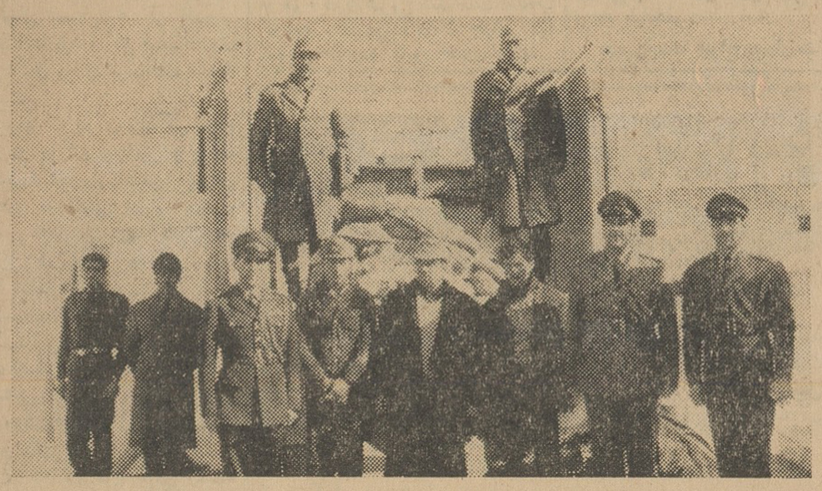

قبلا اطلاع داده شد مامورین هنك ژاندارمری تربت‌حیدریه از کامیون شمارهٔ ۹۷۵۴۰ برانندگی محمدعلی خرسندی درحدود ۹۵ کیلو تریاك کشف کردند .

اینك خبرنگارما در تربت حیدریه بدنبال گزارش قبلی اطلاع میدهد، کامیون مزبور هنگام عبور از جعفرآباد واقع‌در ۸ کیلومتری پاسگاه ژاندارمری «ژرف» بوسیلهٔ مامورین متوقف وبازرسی شد و چون ظاهرا ازوجود تریاك درآن اثری نبود کامیون برای بازرسی بیشتر به‌محل هنك ژاندارمری تربت حیدریه منتقل گردید و ضمن بازرسی دقیق از محلی‌در جلوی کامیون که‌مخصوص مخفی کردن تریاك ساخته شده بود مقدار ۹۵ کیلو تریاك کشف شد. عکس بالا فرمانده وچند تن ازافسران هنك ژاندارمری تربت حیدریه و همچنین کامیون وتریاکهای مکشوفه ورانندہ وسرنشینان کامیون رانشان میدهد .

اعلام جرم

علیه شهرداری قم

بنابگزارش خبرنگارما درقم، آقای سیدجلال مدیرفاطمی که‌سابق شهردار انتخابی قم‌بود ، اعلام جرمی علیه شهرداری این شهرستان تسلیم دادسرا کرده است .

این اعلام جرم در مورد قراردادی است که شهرداری بایکی‌از پیمانکار ها برای اسفالت خیابانهای قم‌تنظیم کرده است و فعلا به‌آن رسیدگی میشود .

تاسیس شرکت واحد اتوبوسرانی درشیراز

تا اوایل سال آینده عملی میشود

کشاورز کفیل اداره راهنمائی و رانندگی وعده‌ای از صاحبان اتوبوس هاواتومبیلهای مسافری شیراز تشکیل شد .

طبق گزارش خبرنگارما درشیراز ، چون اصلاح وضع اتوبوسرانی و تاسیس شرکت واحد اتوبوسرانی‌در شیراز مورد تقاضای کلیه طبقات‌این شهربود ، جلسه‌ای باحضور آقایان عزیزالله قوامی شهردار ، سرهنك ساعدی رئیس شهربانی ، سروان

در نزدیکی قریهٔ «ویس» اهواز

لوله نفت ترکید

خبرنگارما در اهواز گزارش داد، بعداز ظهر پریروز ، یکی‌از لوله‌های نفت که‌از مسجد سلیمان‌به آبادان کشیده شده ،درنزدیکی قریهٔ «ویس» اهواز بعلت نامعلومی ترکید و ازآن نفت شروع بفوران کرد ..

باترکیدن لولهٔ مزبور جریان بمقامات مربوطه اطلاع داده‌شد وبرای تعمیر آن فورا اقدام‌گردید ولی تاوقتیکه مامورین برای تعمیر لوله نفت بمحل نرفته بودند ، زنهای قریه ویس بااستفاده ازموقعیت هریك، سطل ودیك وسایر ظروف رااز نفت پرمیکردند و به خانه‌های خود میبردند تا برای سوخت استفاده کنند

در بیمارستان مرد

چندروز قبل جوان ۲۱ ساله‌ای ازاهالی قریهٔ نظرآباد گرج که‌براثر گاز ذغال بشدت مسموم شده وبحال اغماء افتاده بودبه بیمارستان کمالی گرج منتقل گردیدولی معالجات موثر واقع نشدو جان سپرد .

ورزشکاران متاثرند

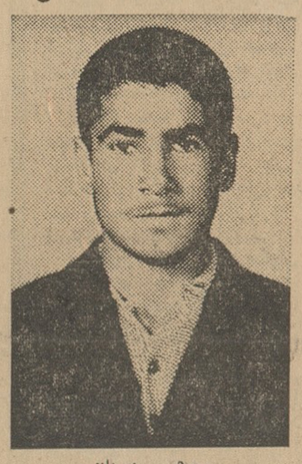

مرحوم سروریان

قبلا اطلاع داده‌شد جوان‌ورزشکاری بنام‌صالح سروریان دانش‌آموز سال پنجم ریاضی ساکن سنندج هنگام مسابقه کشتی مصدوم شدو جان‌سپرد. اکنون خبرنگار ما در سنندج می‌نویسد، بمناسبت درگذشت جوان مزبور مجلس‌ترحیمی از طرف‌دوستان دانش‌آموزی درمسجدجامع سنندج برگزارگردید که‌درآن‌آقای مجیدی معاون‌فرهنگ کردستان وعدهٔ زیادی از دانش‌آموزان حضور داشتند ، فوت این‌جوان موجب‌تاثر کلیه ورزشکاران ودانش‌آموزان سنندج گردیده‌است.

دستگیری سارقین

سارقین جوانی رابرای حمل مسروقه با خود همدست کرده بودند

اموال مسروقه مسافرین ، بصاحبانش مسترد گردید

آقای سرهنك پاکروان

خبرنگارما درشیراز گزارش میدهد ، اخیرا مامورین ژاندارمری بسرپرستی آقایان سرهنك افاضت رئیس ستاد ناحیه ژاندارمری فارس وسرهنك دوم پاکروان معاون هنك ژاندارمری شیراز موفق شدندعده‌ای راهزن مسلح که‌چندی‌پیش سرنشینان ومسافرین وسائل نقلیه را در راه اصفهان ـ شیراز مورد حمله قرارداده واموال واثاثیه ونقدینه‌شان‌رابسرقت برده‌بودند دستگیر سازند . این‌عده مامورین پس‌از عزیمت بمحل واقعه ابتدا اثاثیه مسروقه را گرفته وبه سیوند حمل کردند وسپس ردپای سارقین‌را گرفته بتعقیب آنان‌پرداختند وطی مدت ۱۸ ساعت فعالیت سرانجام دریك قلعه سارقین رابا دوقبضه تفنك وتعدادی فشنك واشیاء مسروقهٔ سبك وزن‌و سنگین‌قیمت دستگیر کردند .

اشیاء مسروقه ازآنان گرفته شدو به مسافرین مالباخته مسترد شد .یکی ازسارقین مزبور جوان ۱۸ ساله‌ای بنام «سردار»است که‌سارقین میگفتند: این‌جوان را برای حمل اشیاءمسروقه باخود همدست کرده‌ایم .

تیمسار سرلشگر اردوبادی فرمانده ناحیه ژاندارمری فارس دراین باره اظهار داشت : مامورین ژاندارمری بامجاهدت شبانه روزی وباکمك‌اهالی شاهدوست فارس کاملا بر اوضاع مسلط وامنیت رادرتمام منطقهٔ فارس تامین نمودهو مینمایند. ضمنامامورین ژاندارمری «ده‌بید» چندین میلیون ریال اموال واشیاء مسروقه متعلق‌به آقای بامداد راکشف وبوی مسترد داشته‌اند .

سارقین مسلح که‌بوسیله مامورین دستگیر شدند

در مسافرت شاهنشاه بجزیرهٔ خارك

باشگاه نیروی دریائی مورد بازدیدقرار گرفت

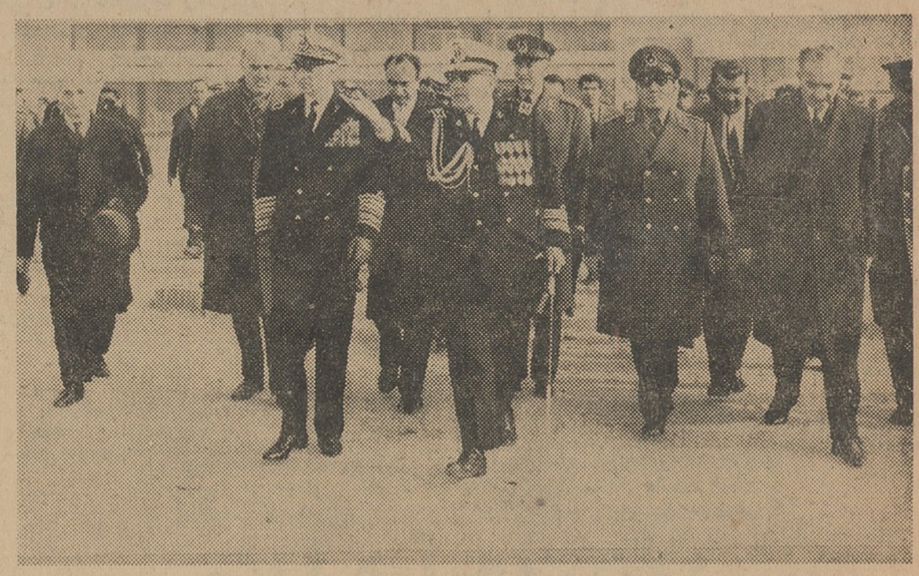

شاهنشاه ضمن مسافرت بجزیره خارك از تاسیسات نیروی دریائی وباشگاه افسران نیروی دریائی که یکی از مجهزترین و زیباترین باشگاههای ایران است بازدید فرمودند . دراین عکس اعلیحضرت همایونی باتفاق ملتزمین رکاب از باشگاه نیروی دریائی بازدید میفرمایند . تیمسار دریاسالار رسائی فرمانده نیروی دریائی شاهنشاهی درباره باشگاه توضیحات لازم‌بعرض میرسانند .

افتتاح دبیرستان

بنابگزارش خبرنگارما در پلشت‌ورامین، طبق دعوتیکه از طرف اوقاف ورامین بعمل آمده‌بود ، عده‌ای از روسای ادارات ومعاریف در مراسم گشایش دبیرستان‌جدید پلشت‌ورامین حضور یافتند .

دراین مراسم از خدمات فرهنگی آقای دکتر امیرحکمت یکی ازمالکین فرهنگدوست قدردانی بعمل آمد و دبیرستان باقطع نوار سه‌رنك بنام شاهنشاه افتتاح شد .

درپایان آقای‌مهدویان‌رئیس فرهنگ ورامین وعده‌داد ، درسال تحصیلی آینده دراین دبیرستان کلاس چهارم ادبی تاسیس شود و یکدبیرستان دخترانه نیز ایجاد گردد .

شعلهٔ عمر فانوس

در یك شب پرنشاط خاموش شد و ...

فانوس ، دختر جوانیکه بخاطر زیبائی خیره کننده‌اش همهٔ اهالی‌قریه «اورابی» کرمانشاه اورا می‌شناختند، خواستگاران فراوانی داشت ولی او از میان آنهمه خواستگار سمج،جوان کم‌بضاعت ولی‌نجیب وپاکدلی رابرای ازدواج انتخاب کرده‌بود و روزبروز باو علاقمندتر میشد ، درحالیکه‌پدرش «فرج‌الله» سعی داشت فانوس را به عقد ازدواج‌مردی بنام امین که‌ثروت هنگفتی دارد درآورد .

مدتی گذشت وبالاخره «فرج‌الله» عقیدهٔ خودرا بر دخترزیبا و جوانش تحمیل‌کردواورا بعقد امین درآورد ، اما چندشب قبل‌که برای بردن این عروس زیبا بخانهٔ شوهر جشن‌مفصلی ترتیب داده‌شده بود فانوس بطور ناگهانی و بعلت نامعلومی فوت‌کرد وعروسی بعزا مبدل شد .

ضمن معاینه‌اینکه پزشك قانونی‌از جنازه فانوس بعمل آورد، وباتحقیقاتی که‌انجام گرفت معلوم شد وی بعلت اینکه مجبور بازدواج باامین شده ، ازشدت ناراحتی باگرد «د.د.ت»خودکشی کرده است ..

این گزارش را خبرنگار ما در کرمانشاه ارسال داشته است .

میخواست بمیرد

طبق گزارش خبرنگارما درشمیران، پریروز آقای استوار سامانی رئیس هنك ژاندارمری ونك اطلاع یافت جوان ۲۴ ساله‌ای ازاهالی ونك بنام «خداداد‌شیرکوند» خود را دراطاقش محبوس کرده و قصد خودکشی دارد. بدستور وی مامورین باشکستن در اطاق خداداد ، اورا که‌با خوردن قرص «لومینال» خود رامسموم کرده‌بود به بیمارستان بردند وجوان مزبور ازمرك نجات یافت وی درباره علت اقدام‌به انتحار خود گفت : دنیابرایم تنك شده‌بودومن درعرصه پهناوراین دنیای کوچك ! راهی بزندگی و امیدی به زندگانی نمی‌یافتم .

کمك بسپاهیان دانش .

آقای دکتر بیرجندی معاون وزارت فرهنگ وسرپرست سپاه دانش‌پیرامون رساندن آذوقه و کمکهای لازم بافراد سپاهی دانش اظهار داشت :

نظربااینکه براثر سرمای زیاد و آمدن برف‌سنگین ممکن‌بود سپاهیان دانش که‌در دورترین دهات و قصبات کشور مشغول خدمت هستند بی‌برك و توشه‌بمانند لذاازچند روزقبل‌اقدامات همه‌جانبه‌ای ازطرف ارتش ـ ژاندارمری ووزارت فرهنگ برای کمك بسپاهیان دانش بعمل‌آمد . بدین معنی که‌طبق دستور آقای نخست‌وزیر کلیه‌پادگان های‌ژاندارمری موظف شدند بدهات حوزه ماموریت خود سرکشی ووسائل وملزومات سپاهیان دانش را تهیه و دراختیار آنان بگذارند .

همچنین نظیر همین اقدام ازطرف پادگانهای ارتش در کلیه مراکز سپاهی دانش بعمل آمده است ودر نقاطی که بعلت ریزش برف رفت‌وآمد مقدور نیست یك فروند هلیکوپترنیز اختصاص داده‌شده است که وسائل و آذوقه رااز راه هوا بسپاهیان دانش برسانند .

ضمنا وزارت فرهنگ نیز تلگرافی بروسای فرهنگ دستور داده است از هیچگونه کمك نسبت بسپاهیان‌دانش دریغ ومضایقه نکنند .

باین ترتیب ملاحظه میشود که اقدامات‌همه جانبه ای برای رفاه و آسایش سپاهیان دانش بعمل آمده است ومااز همکاریهای ذیقیمت همه سازمانها بخصوص ارتش وژاندارمری نهایت تشکر وامتنان راداریم .

آقای دکتر بیرجندی در پایان گفتند وزارت فرهنگ طی بخشنامه‌ای از ۲۴۶۲ نفرسپاهیان دانش که خدمتشان درخردادماه ۴۳ پایان می‌یابد سئوال کرده است که آیاحاضر بادامه خدمت در فرهنگ هستندیانه ؟ صدی ۹۰ سپاهیان دانش باین سئوال پاسخ‌مثبت داده‌اند ودر مقابل این سئوال که‌درکدام نقطه ازایران‌مایلید خدمت کنید اکثریت قریب باتفاق پاسخ‌داده‌اند میخواهند در همان دهی که خدمت میکرده‌اند بخدمت ادامه دهند .

توضیح مسئولین امر درباره تقاضاهای مردم

مرودشت راجع‌بخبرمربوط بوضع تلفن مرودشت که‌در روزنامه اطلاعات درج‌شد ازشرکت سهامی تلفن ایران اطلاع امیدهند ، مرکز تلفن مرودشت بحدکافی شمارهٔ آزاد برای قبول مشترك جدید دارد وبعلاوه چون تلفن مرودشت باکابل‌زمینی مجهز است‌دارای خرابی یااتصالی همنیست وبطوریکه تحقیق شده اهالی آن شهر از وضع تلفن راضی بوده وگلهٔ شکایتی‌ندارند .

نجف‌آباد ازشرکت سهامی تلفن ایران درمورد خبریکه تحت‌عنوان «ورودبازرس به‌نجف‌آباد» درروزنامه اطلاعات‌درج گردیده‌بود توضیح میدهند ،تلفن نجف‌آباد دوسیمه‌است و عیب وایرادی هم ندارد که‌اعزام بازرس را ایجاب کند. بنابراین موضوع اعزام بازرس به‌آن شهر صحت ندارد .

زاهدان مامورین ژاندارمری زاهدان مقدار پانصد گرم تریاك از «علی لنجولی»مقدار ۶۰ گرم تریاك از «جماگرکیج»و مقدار ۱۱۰ گرم تریاك از «چنگی میربلوچ »کشف کردند واین سه نفر قاچاقچی باتریاکهای مکشوفه روانهٔ دادسرا گردیدند .

چند خبر خلاصه

شمیران: کمیسیون حج درفرمانداری شمیرانات تشکیل گردید وقرار شدروزهای دوشنبه و پنجشنبه هر هفته بتقاضای زائرین بیت‌الله‌الحرام رسیدگی شود .

گرمسار: گروهبان دوم «قنبری» بریاست پاسگاه‌ژاندارمری «اراندان» گرمسار منصوب و مشغول کارگردید .و گروهبان دوم هاشمی رئیس‌سابق پاسگاه بمعاونت پاسگاه ژاندارمری ایوانکی منصوب‌شد .

کازرون: درکازرون قند دولتی کمیاب شده وبرای قند بازار سیاه بوجود آمده‌است . هماکنون نرخ قند از کیلوئی ۲۸ ریال به ۳۳ ریال افزایش‌یافته‌و مردم تقاضای رسیدگی دارند .

زاهدان: براثر بارندگیهای‌شدید و سیل های اخیر ، بیعضی ازجاده های سیستان و بلوچستان صدمه وارد شده واهالی از اولیای امور تقاضای ترمیم این جاده هارا دارند .

بعلت سرما و یخبندان شدید درنوبران

۳۶ آهو بخانه‌ای پناهنده شدند

سرماو یخبندان شدید و بیسابقه درنوبران و نقاط اطراف، نه‌تنها باعث‌زحمت وناراحتی مردم شده ، بلکه حیوانات رانیز بزحمت انداخته وحتی موجب‌مرك ومیر آنهاشده است بطوریکه ظرف چند روز اخیر، گنجشك وکبوترهای زیادی درلانه های خودازسرما خشك شده‌اند .

هفته گذشته بعلت سرماو یخبندان شدید اتفاق جالبی در قریهٔ «قارلوق»نوبران رویداد و آن پناهنده شدن ۳۶ آهوبیکی از خانه‌های قریه‌بود ... آهو های مزبورکه ازشدت گرسنگی بجان آمده‌بودند ،شبانه وارد منزل یکی‌ازاهالی قریهٔ«قارلوق» شدندوبانبار یونجهٔ منزل‌رفتند وتاآنجاکه توانستند با خوردن یونجه‌شکم خودراسیر کردند .. سپس به‌آرامی بطویلهٔ منزل‌رفتندودرآنجا جمع‌شدندو مدت دوشبانه‌روز در طویله منزل یونجه خوردند وخوابیدند وخودرا از گرسنگی وسرمای شدید بیابانها محفوظ نگهداشتند .

روزسوم ، بااینکه صاحبخانه از جریان مطلع شده‌وحتی وسائل آسایش بیشتر میهمانان ناخواندهٔ خودرا فراهم کرده‌بود ، آهوها تك‌تك خانه را ترك کردند ودوباره بسوی بیابانها براه افتادند ...این گزارش را خبرنگار مادر نوبران ارسال داشته است.

جیب بر ۸ ساله..!

برنامه تلویزیون ایران
فرستندهٔ آبادان

پنجشنبه ۱۰ر۱۱ر۴۲

ساعت ۶ر۳۰ سلام‌شاهنشاهی واعلام برنامه
ساعت ۶ر۳۲ مسابقهٔ هوش خردسالان
ساعت ۷ فیلم یکه‌سوار
ساعت ۷ر۳۰ برنامه بانوان
ساعت۸ برنامه شهربانی
ساعت ۸ر۳۰ اخبار
ساعت ۸ر۴۵ فیلم کوتاه
ساعت ۹ برنامه شاه‌پسند
ساعت۹ر۳۰ فیلم سینمائی
ساعت ۱۱ر۳۰ پایان برنامه

هنگام ربودن محتویات کیف خانمی دستگیر شد

کودك ۸ ساله‌ای‌بنام «مسعود صولتی» باتهام جیب‌بری دریکی ازخیابان های شیراز دستگیر شدوبا تحقیقاتیکه انجام گرفت معلوم شداین طفل۸ ساله‌از جیب‌برهای کهنه‌کار شیراز است .

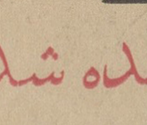

خبرنگارما درشیراز مینویسد ، مسعود هنگامی دستگیر شدکه میخواست محتویات کیف خانمی راکه در آن ۳۵۲۰ ریال وجه‌نقد و تعدادی اوراق واسنادبود برباید ولی مامورین شهربانی متوجه جریان شدندواو راناستگیر کردند .

این‌جیب‌بر ۸ساله ضمن بازجوئی گفت،دونفرباسامی اکبرقهرمانی‌واکبر قهروآشتی مرا مجبور به‌جیب‌بری میکنند وهرچه جیب‌بری کنم ازمن می‌گیرند ودرعوض غذای ناهارو شام‌مرامیدهند .

چون سن مسعود قانونی نبود برای نگهداری تحویل پرورشگاه شیرو خورشیدسرخ شیراز شدواکبر قهرمانی دستگیر گردیدولی «اکبر قهرو آشتی» فعلا متواری است .

پزشك بیمارستان فیروزآبادی

طی تصادفی مجروح و دربیمارستان بستری شد

خبرنگارما در شهرری گزارش داد نیمساعت بعداز ظهر دیروزاتومبیل فولکس واگن‌شماره ۳۲۲۳۵ برانندگی آقای دکتر سهیل محسنی آذرپزشك بخش بیهوشی بیمارستان فیروزآبادی هنگام حرکت بطرف تهران بااتومبیل وانت شماره ۴۱۸۳۱ برانندگی محمدتقی حسنخانی بشدت تصادف کرد. دراین حادثه آقای دکتر محسنی آذر بسختی مجروح ودر بیمارستان فیروزآبادی بستری شدو قضیه تحت تعقیب است .

کمك بیك جوان افلیج

بنابگزارش خبرنگارما در فسا ، چندروز قبل یکدستگاه سه‌چرخه مخصوص‌اشخاص فلج که‌به پیشنهاد جمعیت شیرو خورشید سرخ‌فسا، از طرف جمعیت مرکزی برای جوان افلیجی ازاهالی این‌شهرستان‌بنام ابراهیم عباسیان ۱۶ ساله تهیه‌شده وارسال گردیده‌بود، بوی اهداء شد.

این‌سه‌چرخه طی مراسمی باحضور آقای‌داوری فرماندار فسا واعضای هیئت مدیرهٔ شیروخورشید سرخ‌این شهرستان به‌ابراهیم عباسیان اهداء گردید. عکس‌بالا اورا که‌سوار بر دوچرخهٔ مزبورشده است نشان میدهد. آقای فرماندار وعده‌ای از معاریف فسانیز در عکس دیده میشوند .

اصفهان

در قریه سعدآباد شهرکرد
دبستانی ایجاد شد

خبرنگار مادر شهرکرد گزارش میدهد اخیرا براثر اقدامات ومساعی آقای رحمت‌الله زمانی پور سپاهی دانش دهکده اسعدآباد ازتوابع شهر کرد آقای احمد احمدیان یکی از نیکوکاران یك دبستان بهزینه خود ساخته ودر اختیار فرهنك قرارداده است . ضمنا باراهنمائیهای این سپاهی دانش ۱۵ کیلومتر راه ساخته شده و سه پل احداث گردیده است اهالی دهکده اسعدآباد از فعالیتهای ثمربخش سپاهی دانش دهکده خود اظهار حقشناسی وقدردانی مینمایند .

مردم شهرهای خوانسار، شهرکرد نجف آباد ، ریز و اسفیدواجان

روز ۶ بهمن را جشن گرفتند

چندخیابان و میدان بنام ۶ بهمن نامگذاری گردید

در شماره گذشته قسمتهائی از برگزاری جشن تاریخی ششم بهمن‌در چندشهرستان‌استان‌اصفهان‌باستحضار رسید اینك دنباله گزارش های‌خبر نگاران مادر این باره باطلاع میرسد.

در شهر کرد

روز ششم بهمن بمناسبت سالروز انقلاب شاه و مردم شهرستان شهر کرد غرق در سرور و شادمانی‌زایدالوصفی گردید . در این روز باوجود آنکه هوا بشدت سرد بود عده کثیری از طبقات مختلف اهالی شهر کردو نقاط اطراف در میدان فلکه شهرکرد اجتماع کردند و میتینك باشکوهی ترتیب دادند در آغاز سلام‌شاهنشاهی نواخته‌شد. سپس‌آقای رحمانی رئیس اصلاحات ارضی شهر کرد پیرامون انقلاب ششم بهمن سخن گفت آنگاه آقای سلطانی رئیس بانك اعتبارات کشاورزی و عمران روستائی درباره انقلاب سفید شاهنشاه و نتایج عالی این انقلاب عظیم سخنانی بیان‌داشت. پس از آن چند تن از نمایندگان‌طبقات مختلف سخن گفتند و در پایان‌ضمن پرده برداری از مجسمه اعلیحضرت همایونی میدان مذکور بنام میدان ۶ بهمن نامیده شد .

در نجف‌آباد

روز ششم‌بهمن باشرکت‌صدها نفر از طبقات مختلف مردم نجف آباد اجتماع بزرگی در مقابل فرمانداری تشکیل یافت . دراین اجتماع بدوا نمایندگان اهالی وسیله آقای شهردار از آقای پاکدامن فرماندار تقاضا کردند که‌طالار ۶ بهمن را افتتاح‌نماید. در اینموقع آقای فرماندار و عموم شرکت کنندگان اجتماع در مقابل طالار مذکور حضور یافتند و دراین مکان طی مراسمی از لوحه سالن‌پرده برداری گردید . در این اجتماع چند تن‌ازنمایندگان‌طبقات مختلف‌سخنرانی کردند .

پس از این مراسم آقای فرماندار و کلیه حاضران برای افتتاح خیابان ششم بهمن رهسپار میدان باغ ملی شدند . در این محل ابتدا موزیك اردوی کار سلام شاهنشاهی‌رانواخت پس ازآن نمایندگان فرهنگیان‌کارگران دهقانان دانش آموزان و شرکتهای تعاونی روستائی هریك پیرامون روز انقلاب شاه ملت بیاناتی ایراد کردند و آقای فرماندار در میان ابراز احساسات شدید حاضران نسبت به شاهنشاه از لوحه خیابان ششم بهمن پرده برداری کرد . دراین هنگام‌آقای پاکدامن وروسای ادارت دولتی به بیمارستان شیر و خورشید سرخ رفتند و مقداری میوه و شیرینی‌بین بیماران تقسیم نمودند .

گوشه‌ای ازمراسم برگزاری جشن ۶ بهمن‌درشهرضا (خبرآن درشماره گذشته‌درج گردید)

از صبح روز ششم بهمن اهالی نقاط اطراف ریز دسته دسته بشهر وارد شدند و در مقابل شهرداری میتینك عظیمی برپا کردند . محل شهرداری نیز مانند مغازه‌ها و خیابانها باپرچم های سه رنك بطرز جالبی آذین‌بندی شده بود و حاضران بشدت نسبت بشخص اول مملکت ابراز احساسات میکردند . دراین اجتماع بدواآقای صالحی شهردار در خصوص انقلاب اساسی شاهنشاه مطالب جامعی‌ایراد کرد .سپس آقای ارضازاد مدیر فنی تربیت بدنی ومنشی‌خانه انصاف ریز اشعاریرا که بمناسبت‌این روزسروده بود خواند که‌موردتوجه قرار گرفت در پایان این مراسم میدان شهرداری ریز بنام میدان ۶ بهمن نامیده شد واز لوحه میدان‌پرده برداری گردید.

در خوانسار

شهر خوانسار سالروز ششم بهمن را باشکوه تمام جشن گرفت. دراین روز میتینك باشکوهی باشرکت گروه کثیری از مردم خوانسار و دهات اطراف در مقابل عمارت بخشداری و شهرداری خوانسار برگزار شد.در این میتینك چند تن از نمایندگان کشاورزان ، دهقانان واصناف درباره روز تاریخی ششم بهمن مطالبی‌بیان داشتند و در خاتمه یکی از میدان های شهربنام۶بهمن نامگذاری گردید.

خبر نگارمادر اسفید جان نیزاطلاع میدهد که در این روز تاریخی سردر کلیه مغازه ها با پرچمهای‌سه‌رنك زینت یافت و مردم غرق در سرور وشادمانی بودند .

اجتماع مردم در میدان ۶ بهمن شهرکرد

در ریز

گزارش خبر نگارمادر ریز حاکست

رئیس دارائی

بنا بگزارش خبرنگار ما دراردستان اخیرا بدستور اداره پیشکاری‌استان اصفهان آقای سلیمان صفی‌الدین رئیس اداره دارائی اردستان بشهر کرد انتقال یافت و بجای ایشان آقای ابوالفضل شاهمرادی بریاست دارائی این شهرستان منصوب گردید .

تعیین نرخ

خبر نگارما در زواره گزارش می دهد اخیرا از طرف شهرداری زواره نرخ گوشت گاو مخلوط کیلوئی ۴۰ ریال و نرخ گوشت گوسفند مخلوط کیلوئی ۶۸ریال تعیین و بکلیه قصابی ها اعلام گردید . خبرنگارما میافزاید: بااقدامات آقای نیری شهردار زواره گوشت درکلیه‌قصابیها بمقدار فراوان موجود است .

تقدیر کتبی

خبرنگارمادر شهرضا مینویسد : چون آقای محمد طاهر احمدی رئیس و ذیحساب اداره دارائی شهرضا در تهیه و تنظیم حسابها جدیت قابل توجهی معمول داشته و حساب خرداد ماه متمم سال ۴۱ اداره دارائی این شهرستان رادر موعد مقرر تنظیم و تحویل مقامات مربوطه نموده است اخیرا از طرف آقای وزیر دارائی کتبا از ایشان تقدیر شد.

انتصاب بهداشتی

خبر نگارمادر شهر کرد گزارش میدهد اخیرا از طرف بهداری کل چهار محال و بختیاری آقای دکتر بهرامی بسمت پزشك بهداری‌قهفرخ و آقای دکتر سلطانی بسمت پزشك بهداری ناحیه «جوشقان» منصوب شدند وشروع بکار کردند .

آتش سوزی

خبر نگارما در اصفهان گزارش می دهد چند روزقبل‌منزل متعلق به‌آقای حسین هادی واقع در خیابان هاتف اصفهان بعلت بی احتیاطی وسرایت آتش از آشپزخانه بانبار آتش‌گرفت. جریان بلافاصله توسط مردم باداره آتش نشانی اطلاع داده شد ومامورین مربوطه ضمن حضور در محل حادثه آتش را خاموش کردند . این آتش سوزی خوشبختانه تلفاتی دربرنداشته است .

سکته درخواب...

باردیگر عارضه سکته در منطقه اصفهان قربانی داد . خبرنگار ما در شهرضا مشروح جریان‌را چنین گزارش میدهد :

آقای عبدالخالق محسنی مستخدم اداره دارائی شهرضا پس از آنکه از اداره بمنزل باز گشت بعلت خستگی از زنش خواهش کرد که در آفتاب محلی برای استراحت او تهیه کند. همسرش فورا برای او در آفتاب پتوئی پهن کرد ومرد درآفتاب باستراحت پرداخت اما چند دقیقه بعد که همسرش نزد اوآمد متوجه‌شد که شوهرش بدون حرکت دراز کشیده وبدن اوسرد است . جریان بلافاصله به پزشك اطلاع داده‌شد وپس از معاینه معلوم گردید که مرد مذکور براثر سکته قلبی فوت کرده است . جواز دفن صادر گردید و جنازه باانجام تشریفات قانونی بخاك سپرده شد .

شماره ۲۵

کتاب جیبی
دختران و پسران

منتشر شد

پرداخت وام

بنا بگزارش خبر نگار ما در نائین اخیرااز طرف بانك اعتبارات‌کشاورزی و عمران روستائی نائین بمنظور کمك بکشاورزان این منطقه برای توسعه امور کشاورزی بدهقانان وام داده می شود. بقرار اطلاع میزان این وام‌در ماه گذشته دومیلیون و یکصد هزار ریال‌بوده است.فعالیت آقای ریاحی رئیس بانك اعتبارات کشاورزی و کارمندان این بانك در انجام کار مراجعین قابل تقدیر میباشد .

کمك بمستمندان

خبر نگارمادر زواره‌گزارش میدهد اخیرا از طرف آقای سید حسین شاهمرادی از نیکوکاران زواره که‌در تهران سکونت دارد مبلغ چهل هزار ریال پول‌نقدبمنظور کمك بمستمندان بزواره ارسال گردید وبمصرف تهیه زغال برای افراد کم بضاعت رسید.

آقای شاهمرادی ضمنا مقدار سی جلد قرآن وقف مسجد جامع این منطقه نموده است .

برای رفع خطر
خیابانی‌ایجاد میشود

خبر نگارمادر شهرضا مینویسد: چون همه‌ساله‌با ریزش باران درکوی باغ ملی (سابق) شهرضا سیلاب‌روان میشد و بهنگام ریزش باران های شدید خطر سیل‌این قسمت از شهررا تهدیدمیکرداخیرا بدرخواست‌ساکنین این محله انجمن شهر طی جلسه ای تصویب نمودکه‌دراین ناحیه خیابانی از جنوب بشمال بطول ۱۶ متر ایجاد گردد . اینك چندروز است که آقای مهندس‌یزدانی‌مهندس‌شهرداری‌مشغول تهیه نقشه برای خیابان مذکور می باشد . ساکنین کوی باغ ملی از این اقدام شهرداری اظهار قدردانی و حقشناسی مینمایند .

از گوشه‌های مه‌آلود

بیماری علاقه بنامهای خارجی ..

یکی از سوقاتیهائیکه فرنگی مآبهای دوآتشه باخودشان از اروپا برای فرزندان کوروش بارمغان آوردند نامهای خارجی بود. علاقه این عده نسبت بنامهای خارجی بحدی بودکه نام تمام فرزندان واعقاب خودرا از نامهای خارجی فرداعلا انتخاب کردند.اما ازآنموقع کار نامگذاری اسمهای خارجی بروی بچه های ایرانی اندك اندك قوت گرفت‌و بفروشگاهها وشرکتهارسیدوبالاخره این تقلیدکورکورانه بجائی کشید که اکنون بصورت بیماری اپیدمی درآمده و اکثر موسسات سعی میکنند حتما یك نام قلمبه‌خارجی برای خود انتخاب کنند تااز دیگران عقب نمانند . اینعده‌فکرمیکنند که با تعیین‌اسم نامانوس خارجی مشتری بیشتری بتور خواهند زد وبیشتر جلب توجه خواهند کرد.

امروز کلمات خارجی از قبیل‌نایس ، بن‌ژور، ونوس، کریستال رکس، لوکس وبسیاری اسمهای قلمبه دیگر برای موسسات ، شرکتها وحتی کله پزیها وپینه‌دوزیها نیز تعیین میشود اما از جنس‌مرغوبتر خبری نیست . ازهمه بدتر اینکه درحاشیه پارچه‌های ظریفی که باکمال ذوق وسلیقه بافته میشودبخط لاتین‌نام کارخانه‌نوشته میشود واین خیلی ناراحت کننده است زیرا وقتیکه یك کارخانه‌داخلی میتواند پارچه‌های خوب و مرغوبی تولید کند چرا نامهای خارجی برای آن انتخاب نموده و خطوط‌خارجی درآن بکار ببرد؟ مگر چه عیبی دارد که موسسات و شرکتها بجای کلمات خارجی نام‌علما و دانشمندان وپزشکان و شعرای معروف کشور عزیز خودمان‌رابرای شرکت یامغازه یافروشگاه خود انتخاب نمیکنند و علت چیست که باید نام آنها در بوته فراموشی بیفتد ودر عوض نام فلان شهر فرانسه یافلان موسسه آمریکائی زینت بخش تابلوی مغازه‌ها باشد؟

اصفهان ـ خبرنگار اطلاعات

بااجرای طرحهای سازمان برنامه
احتیاجات ریز تامین میشود

چند روز پیش آقای دکتر مجتبائی رئیس امور اجرائی طرح برنامه های سازمان برنامه باتفاق اکیپ مجهزی مرکب ازعده‌ای مهندس‌و متخصصین امور بهداشتی و فرهنگی بناحیه ریز وارد شد ودر شهرداری با آقایان شهردار ، رئیس انجمن شهر ورئیس بهداری تماس گرفت . در این ملاقات احتیاجات عمرانی ، بهداشتی و فرهنگی ریز مطرح گردید و قرارشد شهرداری نقشه شهر سازی ریز را که زیر نظر آقای مهندس فامیل مهندس وزارت کشور در دست تکمیل است در اختیار سازمان برنامه قرار دهد تا نسبت‌بشروع عملیات‌عمرانی‌از روی نقشه مذکور اقدام شود .پروژه مذکور شامل طرحهای زیر است :

۱ـاحداث دو خیابان ده هزار متر مربع .

۲ـ ساختمان یك کشتارگاه مجهز در محل مناسبی که به بهداشت و سلامت مردم لطمه وارد نسازد.

۳ـ تکمیل شبکه لوله کشی آب آشامیدنی در سراسر شهر وساختمان مخزن آب واعزام مهندسین سازمان برنامه برای تکمیل پروژه لوله کشی آب شهر .

ضمنا برای‌تامین بهداشت وفرهنك تقاضای‌تاسیس‌یك‌بیمارستان وتاسیس یك دبیرستان‌دخترانه‌و تکمیل‌دبستان های نیمه تمام شده است و فعلا اولیای امور مشغول فعالیت هستند.

طی مراسمی در نجف آباد
سالن سرپوشیده گشوده شد

خبر نگارما در نجف‌آباد گزارش میدهد چند روز پیش بدعوت آقای احمد صادقی رئیس دبیرستان دهقان مراسمی با حضور آقای پاکدامن و عده ای از روسای ادارت دولتی و معتمدین محلی در دبیرستان مذکور برگزار شد.دراین‌مراسم آقای‌پاکدامن فرماندار سالن آزمایشگاه دبیرستان دهقان‌راافتتاح کرد و پس ازآن‌قسمت های مختلف آزمایشگاه مورد بازدید آقای فرماندار وسایر حضار قرار گرفت .

گزارش خبرنگار ما همچنین‌حاکیست که بنا بدعوت سازمان تربیت بدنی وپیشاهنگی شهرستان نجف‌آبادمراسم باشکوهی بمنظور افتتاح سالن‌سر ـ پوشیده پیشاهنگی این شهرستان در محل تربیت بدنی برگزار گردید و آقای فرماندار ضمن ایراد بیاناتی سالن سرپوشیده پیشاهنگی را بنام شاهنشاه گشود.سالن‌مذکور بافعالیت های آقای پاکدامن بپایان رسیده است .

تاسیس بانك

بنا بگزارش خبر نگارما در داران چند روز پیش‌در دفتر کار آقای میرعلائی فرماندار فریدن جلسه ای تشکیل گردید .در این جلسه تصمیم گرفته شد که بمنظور خرید زمین جهت احداث ساختمان بانك ملی در داران از دارندگان حساب در این بانك وجوهی جمع آوری‌گردد. ضمنا طی‌جلسه دیگری‌در فرمانداری پیرامون‌تشکیل خانه‌جوانان مذاکراتی صورت گرفت و تصمیماتی اتخاذشد.

راه بازشد

بنا بگزارش خبر نگار مادر داران اخیرا براثر فعالیتهای مامورین اداره راه فریدن راههای اصفهان ـ داران وازنا وراه خونسار ـ گلپایگان که در نتیجه ریزش برف مسدود شده بود باز شد و در حال حاضر رفت و آمد در ین راهها برقراراست.

بازدید مدارس

بنا بگزارش خبر نگارما در زواره چند روز پیش آقای محی‌الدین‌فاطمی بازرس اعزامی فرهنك اردستان به منظور رسیدگی بوضع فرهنك زواره باین بخش وارد شد و کلیه آموزشگاه ها رامورد بازدید قرار داد. ضمنا چون وضع دبستان مجمر زواره رضایتبخش بود کتبا از مدیر دبستان تقدیر بعمل آمد .

نماینده فرهنك

خبرنگارما در شهرکرد گزارش میدهد اخیرا ازطرف ادارهٔ کل‌فرهنك چهارمحال و بختیاری آقای جهانبخش احمدی بسمت نمایندهٔ فرهنك بخش میزوج منصوب گردید و مشغول کار شد .

خانهٔ انصاف

«۴۶»

دنباله‌موادمربوط بصلاحیت‌خانه‌انصاف

۳ـ جلوگیری ازفرار مجرمین در جنایات مهمه از قبیل قتل وسرقت وایجاد حریق وضرب وجرح شدید وامثال آن واعلام فوری مراتب به‌نزدیکترین مرجع قضائی یا انتظامی در مواردی که متهم از ساکنان بومی روستاها بوده و جرم مشهود باشد.

در موارد مذکور کدخدای دهکده مکلف است تصمیات خانه انصاف را راجع بجلوگیری از فرار مجرمین اجراء نماید وبلافاصله موضوع را به‌نزدیکترین مرجع قضائی و یا انتظامی گزارش داده ومجرم را معرفی و تحویل دهد .

ماده ۱۵ ـرسیدگی بدعوی در خانه انصاف بدین ترتیب است که بدوا شاکی شکایت خودرا کتبا یا شفاها نزد سپاهی دانش مقیم محل عنوان میکند ، مامور مذکور شکایت وتوضیحات شاکی رادر پرونده قید کرده و سپس بهر ترتیب که مقتضی بداند طرف دعوی را احضار وشکایت شاکی را باو اعلام وتفهیم مینماید واظهارات ومدافعات اورانیز در پرونده قید میکند و پس ازآن پرونده را برای رسیدگی بخانه انصاف ارسال میدارد .

ماده ۱۶ـدرجلسه رسیدگی بنا بدعوت خانه‌انصاف سپاهی دانش حضور یافته‌و اوراق پرونده را قرائت میکند و خلاصه جریان را رسیدگی واظهارات طرفین و تصمیمات خانه انصاف رادر پرونده ثبت مینماید.

ماده ۱۷ ـ در صورت غیبت یا معذوریت و یابهر جهتی که استفاده ازسپاهی‌دانش برای انجام‌خدماتی که طبق تصویبنامه قانونی بعهده دارند میسر نباشد رئیس دادگاه محل میتواند وظائف مذکور را بآموزگار یابهر یك از اعضای خانه انصاف ویاکدخدا ویاشخص مورد اعتمادی محول نماید .

ماده ۱۸ ـدر صورتیکه اعضای خانه انصاف ویا طرفین دعوی قرابت نسبی یا سببی تا درجه دوم داشته باشند و همچنین در صورتیکه اعضای مذکور طرف دعوی باشند نمیتوانند در رسیدگی شرکت نمایند..

ناتمام

نغمه های سپاهان

«سرنوشت ما»

زازل چو مهر رویت شده سرنوشت ، مارا
نه هوای حور باشد نه سر بهشت ما را
تو مگر خدا نکرده همه جا عیان نباشی
که فکنده در میان شك حرم و کنشت ما را
چو بنای دست قدرت بدوام عمر باشد
بگل محبت تو ز ازل سرشت ما را
بفتادگی ما شد غم او چنان مصمم
که ز کلك خاکساری به زمین نوشت ما را
بگیاه هستی ما بود آنقدر حقارت
که ز عار ، برق ناید بهوای کشت ما را
بچه رتبه خم می را برویم در زیارت
که هنوز جسم خاکی‌نشده است‌خشت ،ما را
چو ز آدمیت ما غم عشق با خبر شد
ز بهشت راند و درپای قدح بهشت ، ما را
بفضولی موذن نکنیم رو به مسجد
که دهان جام خواند بکنار کشت ما را
چه‌خوش‌است گوشه‌گیری‌زجهان‌بحدی «آتش»
که تو و نفس کشیدن حرکات زشت ما را

«حسن آتش»

D.C.H
توشهر
خیابان بوذرجمهری تلفن ۲۲۰۳۱۰
اصفهان . دروازه دولت . تلفن ۴۲۹۸
اصفهان به تهران و بالعکس ۶۰ ریال
تهران به شیراز وبالعکس ۱۲۰ریال
آ ـ ش ۵۱۷ ۱ـ۱۵

در بحث امروز ما یکی از کسبه شهر کرد شرکت دارد و نظریات خود را درباره وضع شهر تشریح مینماید .

س:لطفا خودتان را معرفی کنید .

ج : پرویز ملکپور شغل خوار بار فروش ساکن شهر کرد.

س : نظر شما درباره وضع عمومی شهر کرد چیست ؟

ج: متاسفانه درباره شهرکرد باآنکه مرکز فرمانداری کل‌چهار محال وبختیاری ودارای سی هزار نفرجمعیت میباشد توجه زیادی مبذول نگردیده است ، اغلب خیابانها اسفالت نشده و خیابانهائی هم که اسفالت می باشد پیاده رو خاکی دارد . همین خیابانهای خاکی باعث‌تولید گرد وخاك فراون میشود واین گردوغبار مستقیما مواد خوراکی را آلوده میسازد.

س : نظر شما درباره وضع برق چیست ؟

همشهری !
نظر شما چیست

ج : متاسفانه وضع برق شهر کرد صورت خوشی ندارد وباوجود آنکه ادارات مستقل ومتعددی دراین شهر موجود است هنوز ۴۰ درصد خانواده های این شهر ازوجود برق محرومند واز چراغهای نفتی استفاده میکنند .

س : بعقیده شما وضع شهرداری چگونه است ؟

ج : بنده عقیده دارم شهرداری شهر کرد آنطور که‌باید وشاید انجام وظیفه نمیکند، مدتها است که‌تصمیم گرفته‌اند چند خیابان شهر کرد را امتداد دهند ولی هنوز نسبت باینکار اقدام نشده و کسانیکه منازلشان در مسیر خیابانهای مذکور قرار دارد نمیدانند که بالاخره خانه آنها خراب خواهدشد یانه.

س : اگر شهردار شهر کرد بودید چه میکردید ؟

ج: چون‌مردم شهر کرداستعداد وپشتکار عجیبی‌دارند قبل ازهر چیز بامقامات دولتی و متمکنین شهر کرد مذاکره میکردم وترتیبی میدادم که چند کارخانه بزرك تولیدی دراین شهر ایجاد شودزیرا این کار علاوه برکمك اقتصادی باعث ایجاد کارنیز میگردد. درهك دوم نسبت باسفالت خیابانها و بهبود وضع بهداشت اقدام میکردم.

س : درباره ستون «همشهری» چه نظری دارید ؟

ج : گشایش ستون همشهری نظر شما چیست این فرصت را بطبقات مختلف مردم هرشهر میدهد که احتیاجات و نقائص شهر خود را باستحضار اولیای امور برسانند و این عمل از اقدامات بزرك روزنامه اطلاعات است .

فرهنگی ورزشی

پزشکی قهرمان پینگ پنگ دانشگاه

همانطوریکه در شماره‌های گذشته باستحضار خوانندگان محترم رساندیم در مسابقات پینگ‌پنگ پسران دانشگاه که در سه قسمت انفرادی، دوبل و وسوم دانشگاه را بازیکنان پزشکی بدست آوردند ودر رشته تیمی نیز کلیه تیمها را باقدرت زائدالوصفی شکست داده وبرای هفتمین سال عنوان

در عکس بالا تیم دانشکده پزشکی قهرمان پینگ پنگ دانشگاه دیده میشود

تیمی انجام شد بازیکنان دانشکده پزشکی فرمانروای مطلق دانشگاه در رشته پینگ‌پنگ معرفی شدند و در مسابقات انفرادی از نفر اول تاششم دانشگاه را قهرمانان پزشکی تشکیل دادند ودر قسمت دوبل .نیز عنوان اول نخست دانشگاه را کسب کردند . سرپرستی وکاپیتانی تیم مزبور را جواد اسکوئی بعهده داشت وبااداف قهرمان معروف کشور نقش مؤثری را درپیروزی تیم پینگ‌پنگ دانشکده مزبور ایفا نمود. فرخ‌پور وبعقوبیان نیز باهنرنمائیهای جالب خویش به تلاش مژدهی وعناویم رونق بخشیده ودر کسب موفقیت تیم سهم بزرگی را بعهدهٔ داشتند خاقانی وغفاری دو جوانیکه بادرخشش خیره کننده خود در مسابقات اخیر آتیه درخشانی را برای خود پی‌ریزی نمودند وموفقیت پزشکی را تکمیل کردند ضمنا در مسابقه پینگ‌پنگ تیمهای فنی ودام‌ـ پزشکی وعلوم وادبیات مقامهای دوم تا پنجم را کسب کردند.

استادان خارجی

بدعوت دانشگاه بتهران می‌آیند.

طبق اطلاع خبرنگار ما بنا بتقاضای دانشگاه ٤تن از استادان دانشگاههای آمریکا ازطریق فولبرایت برای تدریس در رشته شهر سازی دانشکده هنر های زیبا بزودی بتهران خواهند آمد. ضمنا دانشگاه تهران برای رشته حجاری که سال آینده در دانشکده هنر های زیبا دایر میشود از یك استاد ایتالیائی دعوت بعمل آورده است

دانشجویان مریلند

طبق اطلاع خبر نگارما گروهی از دانشجویان دانشگاه ایالت مریلند امریکا تحت برنامه فرهنگی وزارت خارجه آمریکادرروز ۲۳ اسفندبایران میآیند و تا ۲۸ اسفند نیز درایران توقف خواهند کرد این دانشجویان درجلسات بحث‌وسخنرانی دانشجویان دانشگاه شرکت خواهند کرد وبعلاوه کنسرتهائی نیز توسط افراد این گروه جهت دانشجویان اجرا خواهد شد.

قهرمانان کشتی راه آهن

مسابقات کشتی آزاد بین کارکنان راه‌آهن طی سه شب بداوری آقایان سروری، خجسته‌پور، تاجیك وسیف پور در سالن کارخانجات راه‌آهن‌در حضور عده زیادی تماشاچی انجام گردید ودر نتیجه آقایان حاجیلودر ٤٨ کیلو، حسن طباطبائی در وزن اول، حسن‌پور در وزن دوم، طبرستانی در وزن سوم، تفرشی در وزن چهارم، روشن کیش در وزن پنجم ومعزی‌پور در وزن ششم مقام قهرمانی را بدست آوردند .

در خاتمه جوائز قهرمانان وسیله رئیس بنگاه راه‌آهن بین قهرمانان توزیع گردید.

قهرمان اول تا دهم دوصحرانوردی کارگران

قبلا خبر مسابقه دو صحرانوردی کارگران که در مسافت ۳ کیلو متر ونیم در نارمك انجام پذیرفت منتشر کردیم در عکس بالا قهرمانان مزبور ازراست بچپ کردبچه، ابوذر، عصمتی بهمن‌پور، احمدزاده، جعفریان، موسوی هریوندی، برازنده وارباپی که‌بترتیب مقام اول تا دهم را بدست آورده‌اند دیده میشوند .

چند سئوال از خادم

اگر صلاح باشد بوزن سوم برمیگردم

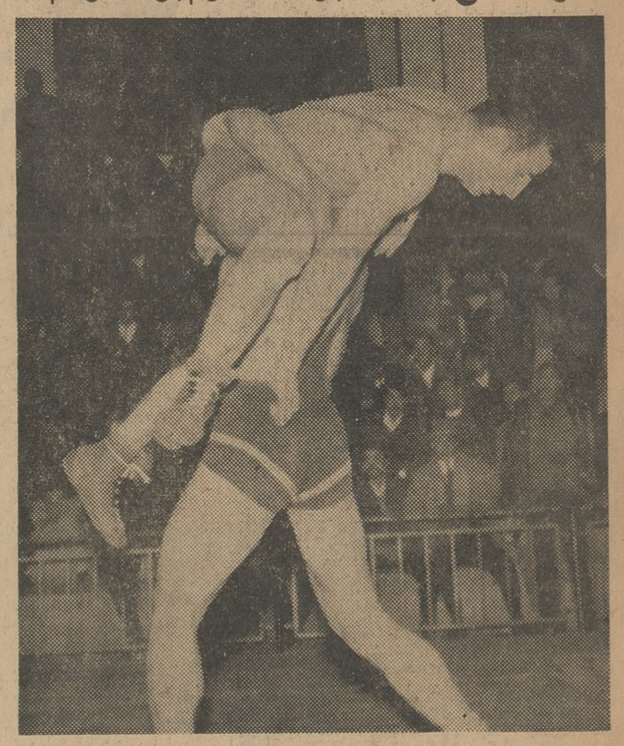

پیروزی مجدد خادم قهرمان سابق جهان در وزن سوم بر چند قهرمان‌وزن چهارم ایران واعزام او بمسابقات بلغار توجه ورزشدوستان‌را باردیگر بوضع و«فورم» تازه قهرمان مشهدی جلب کرد و بهمین مناسبت خبرنگار ما با این قهرمان محجوب وفروتن مصاحبه‌ای به عمل‌آورد که در زیر بنظر خوانندگان عزیز میرسد :

خادم کارمند راه‌آهن خراسان ، ۲٤ ساله وکشتی‌گیر معروف‌بسوآلات من اینطور جواب داد:

س: آقای خادم چطور شد که بالاخره پس‌از مدتها مجددا درمسابقه انتخابی شرکت کردید؟ وعلت کناره گیری شما چه بود؟

ج: من همیشه سعی کرده‌ام که کلیه نکات را در مسابقات مراعات کرده وروح ورزشکاری را از دست ندهم مدتی نیز مریض بودم وآماده برای شرکت درمسابقات نبودم ولی روی علاقه‌ای‌که بورزش دارم‌ودریافت نامه فدراسیون‌که بیك‌یك اعضای‌آن احترام میگذارم و همچنین فشار همشهریها که مایل بودند بازهم در مسابقات شرکت کنم بتهران آمدم‌و بالطف خداوند ومشوقین خودم‌توانستم پیروز شوم .

س: رئیس فدراسیون کشتی‌عقیده دارد که شما اگر بوزن سوم بروید موفقیتهای بیشتری بدست می‌آورید خود شما چه عقیده دارید وچه فکر میکنید وآیا میتوانید با موحدمبارزه کنید ؟

ج: من همیشه ودر همه حال با ایمان کامل بخدا بروی تشك میروم ویقین دارم کسیکه با ایمان کامل بمبارزه برود همیشه پیروز میشود ولی چون رئیس فدراسیون ومربی تیم‌ملی صاحب نظر میباشند واینطور تشخیص میدهند من میدانم که آنها صلاح مرا بهتر تشخیص میدهند وسعی می‌کنم اگر بتوانم به‌وزن سوم‌بیایم وگرنه در همین وزن کشتی میگیرم.

عکس‌بالا محمد خادم در سومین کشتی سیف‌الهی را باکار زیر دوخم بروی دوش برده است در این کشتی خادم باهشت امتیاز حریف را مغلوب کرد.

والیبالیستهای همدان در دانشگاه تهران

بنا بدعوت دانشگاه تهران تیم والیبال شهرستان همدان بتهران‌وارد شد ودر اولین مسابقه دوستانه‌ای‌که میان تیمهای والیبال شهرستان مزبور ودانشگاه تهران بداوری آقایان نیکو و دوست محمدی انجام شد مسابقه بنفع همدان خاتمه یافت ولی در دومین مسابقه تیم کلنی دانشگاه پیروز گردید .

لیستون وکلی

روز ششم اسفندماه می‌جنگند

قرار بود که مسابقه‌انتقامی «لیستون» و«کاسیوس کلی»در روز سوم بهمن ماه انجام‌پذیرد که بتعویق افتاد امروز اطلاع حاصل شد که مسابقه مزبور دقیقا در روز بیست‌وپنجم فوریه مطابق با ششم اسفند ماه در شهر «میامی» انجام خواهدشد.

قهرمان فوتبال ناحیه ۳ تهران

مسابقه‌های فوتبال آموزشگاههای فرهنك ناحیه سه تهران باشرکت ۲۲ تیم بطور دوره‌ای انجام گردید . ودر نتیجه تیم فوتبال دبیرستان‌ادیب مقام قهرمانی ناحیه سه را بدست آورد ومیتواند در مسابقات قهرمانی آموزشگاههای تهران شرکت نماید. ضمنا دراین‌مسابقات تیم‌دبیرستان ایرانمهر دوم شد .

قهرمانان چهارم تاششم کشتی‌فرنگی

قهرمانان اول تاسوم‌کشی فرنگی درشماره گذشته معرفی شدند اینك قهرمانان چهارم تاششم هروزن معرفی میگردند .

وزن اول صادق رنجبر ـ محمد زمانی ، علی الیاسی
وزن دوم نظام‌ده‌بزرگی ، رحمان جوکار وکریم مستقیم
وزن سوم جلال پیماندار، کاظم جبلی، فضل‌الله اهورهوش
وزن چهارم محمود صفردار ، جواد عسگری ـ حشمت‌الله کرندی
وزن پنجم محمد عرب، یدالله ذوقیان ،امیرشیرزاد
وزن ششم محمدسیاقی ، محمد کرمانی ،عزیزالله نامداریگانه

قهرمان کشتی فرنگی

در مسابقات کشتی فرنگی‌تشویقی وقهرمانی تهران آقای علی‌اکبرقربانی کارگر مؤسسه اطلاعات در وزن اول مقام دوم را بدست آورد .

نامبرده مدت کوتاهی است که کشتی میگیرد ولی پیشرفتهای‌فراوانی کرده است .

تیم دوشیزگان استادیوم شهناز

برتیم فرح پیروز شد و جایزه گرفت

مراسم توزیع جوایز قهرمانان دختر استادیوم شهناز‌پهلوی باحضور خانم عزت‌پیرنیا دبیرکل شورایعالی ورزشی بانوان برگزار شد . دراین بین تیمهای والیبال استادیوم‌های شهناز پهلوی وفرخ انجام گردیدکه بانتیجه دو برصفر بنفع تیم استادیوم شهناز خاتمه یافت سپس جوایز قهرمانان پینگ پنگ و والیبال به دوشیزگان اهداء گردید .

قابل توجه دانشجویان دانشکده ها

کتب جدید علمی صنعتی فنی وطبی به‌زبان انگلیسی شیمی، فیزیك برق ، ماشین‌وغیره

نشانی خیابان سعدی روبروی بانك پارس
فروشگاه‌اونیورسال (دادیان) شعبهٔ کتاب
آ ـ ۲۲۰۲۱

حراج کاموافروشی توماجیان لاله‌زار ادامه دارد

آگهی مناقصه شماره ۷۷

اداره سررشته‌داری ارتش تعداد ۳۰۰۹۳۷ عدد باند کلاه‌نایلونی را بمناقصه میگذارد

۱ـ داوطلبان معامله برای ملاحظه نمونه و مشخصات جنس مورد معامله و دریافت برگ شرائط معامله و نمونه قرارداد بدائره خرید و پیمانها اداره سررشته‌داری ارتش واقع در فیشرآباد و پیشنهادخودرا در دوپاکت لاك ومهرشده یکی محتوی سپرده و دیگری پیشنهاد مربوطه که در روی آن جمله مربوط بمناقصه باند کلاه‌نایلونی نوشته شده باشد تاساعت ۹ روز چهارشنبه ۴۲ر۱۱ر۳۰ بدفتر اداره سررشته داری ارتش تسلیم ورسید دریافت دارند

۲ـ پیشنهاددهندگان یك نسخه دیگر از پیشنهاد خودا لاك ومهر نموده قبل از تاریخ مناقصه باداره بازرسی کل ستادبزرك ارتشتاران واقع در جاده شمیران ارسال داشته ورسیددریافتی را ضمیمه پیشنهادی که باداره سرشته‌داری ارتش‌میدارند‌بنمایند

۳ـ کمیسیون مناقصه درساعت ۱۰ صبح همان روز تشکیل‌و پیشنهادات واصله را باز وقرائت خواهد نمود

٤ـ به‌پیشنهاداتی که برخلاف برگ‌چاپی شرائط معامله تسلیم شده باشد مطلقا ترتیب اثرداده نمیشود

۵ـ پیشنهاددهندگان مبلغ ۶۰۰۰۰ ریال بابت سپرده بایستی اسناد خزانه ضمیمه پیشنهاد خود نمایند

رئیس اداره‌سررشته‌داری ارتش‌سرتیپ‌پرهیزکاری

آ ـ ۳۶۶۱۸ ۱ـ۲ ۲ـ۱

قرعه کشی حساب پس‌انداز

بانك‌بین‌المللی ایران وژاپن

کلیه حسابهائی که در پایان اسفند ۱۳۴۲ دارای مانده یکهزاررریال یابیشترباشد در قرعه کشی شرکت‌داده میشود ـ قرعه‌کشی‌درفروردین ۱۳۴۳انجام خواهد شد .

جایزه اول ـ یك‌بلیط دوسره مسافرت به ژاپن

با هواپیمای DC-8 اس.آ.اس SAS

ویکهفته پذیرائی کامل درژاپن

جوائز بعدی ـ یك جایزه پنجاه هزار ریالی ، پنج جایزه ۰ هزارریالی‌وصدها جوائز نقدی دیگر میباشد .

برای باز کردن حساب مشتریان محترم میتوانند بتمام شعب‌بانك مراجعه نمایند .

شعبه مرکزی — خیابان سعدی جنوبی شماره ۷۵۰
شعبه‌بازار — خیابان بوذرجمهری‌جنب سرای امید
شعبه خیابان اسلامبول — پاساژ پلاسکو
باجه خیابان قزوین — اول خیابان قزوین جنب گاراژ مرندی

بی.اِف.گودریچ

ساخت ایران

دوامش اعجاب‌آور است ـ شماره‌اش جایزه میبرد

لاستیك معجزه آسا کشف جدید ومعظم

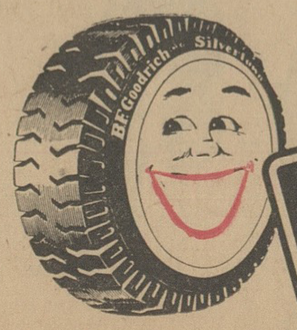

بی.اِف.گودریچ
B.F.Goodrich
ساخت ایران

بی.اِف.گودریچ ایران

هوای ایران مجددا منقلب شد

بقیه از صفحه اول

از ساعت ۸ صبح امروز مجددا ریزش برف در شمیران و کوهستانهای اطراف شروع شدو هم اکنون (ساعت ده و نیم صبح) ریزش برف ادامه دارد و در ارتفاعات اطراف نزول برف شدید تر میباشد.

● **در همدان**

خبرنگار ما درهمدان گزارش داد: ازساعت سه بعداز نیمه شب گذشته ریزش برف توام باکولاك شدید در همدان شروع شده و نزول برف و کولاك همچنان ادامه دارد. تاکنون ارتفاع برف در همدان در حدود ۱۰ سانتیمتر رسیده و فعلا راههای اطراف این شهرستان باز میباشد.

● **برف در زنجان**

خبرنگار ما در زنجان گزارش داد: از ساعت شش و نیم صبح امروز مجددا ریزش برف توام باکولاك شدید در زنجان شروع شد و بدنبال چند روز هوای آفتابی و نسبتا گرم هم اکنون هوای زنجان بشدت سرد شده واگر نزول برف و کولاك با این شدت ادامه یابد بطور یقین راه آهن آذربایجان و راههای شوسه این منطقه مجددا مسدود خواهد شد.

● **سرما و برف**

طبق گزارش خبرنگار ما در کرمانشاه از ساعت شش صبح امروز نزول برف در کرمانشاه شروع شده و هم اکنون بطور متناوب ادامه دارد. هوای این شهرستان باشروع ریزش برف مجدد سردتر شده و میزان سرما هم اکنون ۱۰ درجه زیر صفر میباشد

● **نجات مسافرین**

خبرنگار ما اضافه کرد که طبق اطلاع رسیده از سنندج راه سنندج- سقز که براثر نزول برف سنگین و کولاك قبلی مسدود گردیده بود و ۱۵۰ نفر مسافر در قهوه خانه زرینه در محاصره برف افتاده بودند با کوشش افراد و درجه‌داران و افسران اعزامی از تیپ ۲۱ سنندج باز شد و تمام مسافرین محصور در برف سلامتی وارد سنندج شده‌اند در تمام مدتی که اینعده مسافرین در محاصره برف بودند از طرف ارتش یکم خوار بارو آذوقه با هواپیما برای آنها ریخته میشد. گروه اعزامی از قهوه خانه زرینه بطرف سقز حرکت کرده‌اند تا بقیه راه سنندج - سقز راباز کنند.

● **کولاك برف**

گزارش خبرنگار ما در مرزبازرگان حاکی استکه مدت ۶۰ ساعت است راه بین بازرگان و ماکو بر اثر کولاك برف مسدود شده و قراراست یك دستگاه گریدر برای باز کردن راه از خوی وارد شود و تاکنون وارد نشده است.

● **کولاك شدید برف**

خبرنگار مادر قزوین گزارش داد: از دوساعت بعداز نیمه شب گذشته نزول برف شدید توام باکولاك در قزوین و اطراف شروع شد و هم اکنون نیز بشدت ادامه دارد.

شدت نزول برف و کولاك بحدی استکه رفت و آمد در خیابانها بسختی انجام میگردد و بنا باظهار رانندگان وسائل نقلیه ایکه از اطراف وارد قزوین میشوند براثر کولاك شدید برف راهها بسته است و نمیشود از قزوین خارج شد هم اکنون نزول برف و کولاك در قزوین ادامه دارد و هرلحظه برشدت کولاك افزوده میشود.

● **سه نفر قربانی سرما**

طبق گزارش خبرنگار ما درقریه دروار دامغان براثر شدت سرما و یخبندان و کولاك طی چند روز اخیر سه نفر دراینمنطقه از سرما سیاه شده‌اند ازاین سه نفر، یکی در فاصله شش کیلومتری قریه «لطفه» ودیگری در محل چاه فراقو سومین نفر در محل چاه شیرین از سرما خشك شدند و براثر کولاك شدید جنازه های آنان زیر برف مانده و هنوز بدست نیامده است.

● **۷ گرگ خشك شدند**

خبرنگار مادر شهر کرد گزارش داد سرما در شهر کرد بیداد میکند و معمرین و پیرمردان و پیر زنان این منطقه که قادر بتحمل این سرمای شدیدوکشنده نیستند هر روز یکی دو نفر خرقه تهی میکنند بهمین جهت در شهر کرد شایع شده است که سرمای امسال قاتل پیران است!

خبرنگار ما اضافه کرد که پریشب ۷ گرگ گرسنه که میخواستند از رودخانه «درکش ورکش» واقع در منطقه چهارمحال بختیاری بگذرند و بیکی از دهات حمله کنند از شدت سرما یخ زده و خشك شدند.

● **نزول برف در مازندران**

خبرنگار مادر بابل گزارش داد: از ساعت ۵ صبح امروز نزول برف شدیدی توام باکولاك در بابل شروع شد و هم اکنون نیز بشدت ادامه دارد. شدت ریزش برف و کولاك در مناطق کوهستانی بابل بیشتر است.

درقریه «نشل» بندپی یکی ازقراء بابل براثر کولاك برف و سرمای شدید دونفر بنام اسمعیل غلام‌زاده و یارمحمد عباس‌تبار که از دهکده خارج شده بودند از شدت سرما جان سپردند.

بدستور فرماندار بابل از طرف شهرداری و جمعیت شیرو خورشید این شهرستان برای باز کردن راه «بندپی» وارسال آذوقه به قریه «نشل» اکیپهای امدادی اعزام شده‌است.

نزول برف شدید و کولاك دربابل و تمام شهرهای مازندران همچنان ادامه دارد.

● **انسداد راه**

خبرنگار مادر اصفهان گزارش داد مدت یکماه‌است براثر نزول برف و سرمای شدید در «بن» بختیاری راه این قریه مسدود شده‌است ارتفاع برف در راه قریه باقرپور بچهار متر رسیده و ۸ هزار نفر اهالی و ساکنین قریه مزبور ارتباطشان با خارج قطع گردیده است در اینمدت مایحتاج اهالی قریه از قبیل قندو چای و مخصوصا نفت تمام شده و اهالی سخت در مضیقه قرار گرفته‌اند. بر اثر کمبود مواد نفتی نانوائیها وحمام های اینمنطقه نیز تعطیل گردیده و فقط یك حمام گار میکند که آنهم با هیزم گرم میشود.

● **برف در ساری**

خبرنگار ما در ساری گزارش داد: از دیشب هوای شهرستان ساری و تمام نقاط اطراف بشدت سرد شد و ازساعت ۵ صبح امروز نزول برف شدیدی در ساری آغاز گردید که هم اکنون نیز ادامه دارد. در شاهی و تمام شهرهای اطراف نیز برف شدید میبارد و میزان سرما در مازندران افزایش یافته و هوابشدت سردشده‌است.

● **راه آذربایجان بسته شد**

خبرنگار ما در تبریز گزارش داد: بدنبال طوفان شدید از ساعت ۱۰ دیشب نزول برف شدید توام باکولاك در تبریز و تمام نقاط اطراف شروع شدو ریزش برف بهمان شدت تاساعت شش صبح امروز ادامه داشت ارتفاع برف در شهر تبریز در حدود ۴۰ سانتیمتر رسید و رفت و آمد وسائل نقلیه وامور شهر مختل شد.

دراطراف نزول برف شدید تربودو ارتفاع برف تاحدود یکمتر هم رسید بهمین جهت راه تبریز - تهران در منطقه بین بستان‌آباد - قره چمن که تازه دو روز بود باز شده بود دوباره بسته شد همچنین راه تبریز - اردبیل نیز در گردنه صائین مسدود گردید و هم اکنون آقای گلشن ابراهیمی رئیس راه آذربایجان بمحل اسداد راهها رفته است.

فعلا هوای تبریز آفتابی است و گفته میشود براثر نزول برف و کولاك راه آهن تهران - تبریز دوباره مسدود شده‌است زیرا قطاری که میبایستی ساعت ۷ صبح به تبریز رسیده باشد هم اکنون که ساعت ۱۱ صبح است هنوز نرسیده است.

● **در گیلان**

گزارش خبرنگار ما دررشت حاکی است که از ساعت ۱۱ دیشب طوفان بسیار شدیدی در رشت و تمام شهرهای گیلان شروع شد. شدت طوفان بحدی بود که اغلب شیروانیها از جاکنده شد و شیشه های پنجره ها شکست و در بعضی محلات شهر سیم های برق قطع گردید. بدنبال این طوفان سهمگین بارندگی شدیدی شروع شد و متعاقب آن از ساعت سه بعد از نیمه شب نزول برف در رشت و سراسر گیلان آغاز گردید و هر لحظه برشدت ریزش برف توام با کولاك افزوده شد.

هنوز هم ریزش برف شدیددررشت و تمام نواحی اطراف ادامه دارد تاکنون ارتفاع این برف درشهرستان رشت به ۴۰ سانتیمتر رسیده وچنانچه بهمین شدت برف ببارد تایکدو ساعت دیگر تمام راههای استان گیلان مسدود خواهد شد.

فعلا تاکسی های شهر رشت براثر نزول این برف شدید و سنگین از کارافتاده و بعضی ازراههای اطراف نیز مسدود شده‌است مدارس تعطیل گردیده و بااینکه مواد نفتی در شهر موجوداست معهذا مردم از ترس کمبود نفت بمغازه های نفت فروشی هجوم برده‌اند و برف شدید همچنان میبارد

خبرنگار مادر شاهپور آذربایجان، گزارش داد: بدنبال نزول برف شدیدی در شاهپور ازدیشب گردنه های قوشچی وقره تپه مسدود گردید وارتباط شاهپور باشهرهای خوی و رضائیه قطع شد اتوبوسهائی که امروز از شاهپور بشهر های اطراف حرکت کرده بودند ازنیمه راه بازگشتند. در گردنه قوشچی ماشین برف روب وزارت راه در برف فرو رفته و قادر بحرکت نیست. هم اکنون هوای شاهپور ابری وآفتابی است

وضع راهها

سخنگوی وزارت راه گفت وضع راههای کشور امروز بقرار زیر است.

استان تهران

ریزش برف از صبح امروز توام با کولاك شدید در راههای چالوس هراز شمشك آمل شروع شده‌است.

ریزش برف باشدت بیسابقه شروع شده راههای تبریز مرند اهر بستان آباد که مسدود شده بود باز شد وفعلا راههای قره‌چمن سراب اردبیل دشت مغان مسدود است.

رضائیه - راه مهاباد مسدود و بقیه راهها باز است. در کردستان باستثناء راه سنندج کرمانشاه بقیه راهها مسدود شده‌است.

گیلان - ریزش برف آغاز وادامه دارد کلیه راهها مسدود است در مازندران برف میبارد و راهها باز است.

راه قزوین زنجان، راه بیجار راه خمین راه تفرش مسدود است ثراستان های خراسان، اصفهان، کرمان، شیراز، گرگان راهها باز است و ماموران باکمك برف روب مشغول باز کردن راهها میباشند امیدمیرود که تاعصر امروز راهها باز شود.

۳ نفر مجروح شد

هدایت خوشبخت فرزند یدالله ۱۷ ساله، حسین رنجبران فرزند مطلب ۲۲ ساله ونقی فتحعلی زاده فرزند، عبدالحسین ۳۰ ساله در اثر حوادث رانندگی در تهران مجروح شدند.

انتصابات وزارت کشاورزی

آقایان دکتر فیاض منش و مهندس فیروز عدل سمت بازرس کارخانه شیر پاستوریزه و معاون سازمان دامپروری کل کشور منصوب شدند.

برای پرداخت وام بکارمندان

تضمین بدون قیدوشرط حسابداریها لازم است

امروز آقای دکتر رام مدیر عامل بانك عمران در مورد پرداخت وام کارمندی بکارمندان دولت بخبرنگار ما اظهار داشت این وام بآندسته از کارمندان دولت پرداخت میشود که حسابداریها پرداخت اقساط استهلاك وام آنان را بدون قید و شرط تضمین کنند. بدین معنی حسابداری مربوطه چه در زمان خدمت کارمند وام گیرنده و چه آنکه کارمند مزبور به‌اداره‌دیگری منتقل شود بایدپرداخت اقساط را تضمین کند. حسابداری ها در این مورد میتوانند از کارمندان وکالت غیر قابل عزل بگیرند تا زیانی متوجه خودشان نیز نگردد.

آقای دکتر رام سپس گفت منظور از پرداخت وام کارمندی کمك بآندسته از کارمندان دولتی است که حقوق جزئی دریافت میدارند تا بتوانند در ایام عید قسمتی از حوائج ضروری خود را تامین کنند.

آقای دکتر رام سپس افزود بانك عمران بیشتر سعی میکند وام تولیدی و عمرانی بپردازد. در پرداخت وام کارمندی که برای مصرف است خیلی دقت میشود تا کارمندانی که قادر باستهلاك آن نیستند از دریافت آن صرف نظر کنند.

حکیم‌باشی را دراز کردند

بقیه از صفحه اول

امروز رئیس دانشگاه تهران دریك مصاحبه مطبوعاتی در باره قانون مربوط به تخلفات غذائی و داروئی بخبرنگاران گفت در چند سال قبل در زمانی‌که من وزیر بهداری بودم قانونی مربوط به تخلفات غذائی و داروئی تقدیم مجلس کردم که مورد تصویب قرار گرفت و بتوشیح شاهنشاه نیز رسیدولی اخیرا بحکم ضرورت تغییراتی در مواد آن داده شده است و مجددا تقدیم مجلسین گردیده است دراین قانون موادی مربوط به‌رابطه پزشکان دندانپزشکان گنجانیده شده‌است که اغلب آن از وظائف نظام پزشکی است که دردوره وزارت من که آقای مهندس شریف امامی نیز نخست‌وزیر بودند بتصویب رسیده‌است.

● **سلب اعتماد**

دکتر صالح گفت مواردی که اخیرا در قانون مواد غذائی و داروئی درباره پزشکان نوشته شده‌است اعتماد مردم رانسبت به طبیب متزلزل میکند زیرا ۹۰ درصد نتیجه معالجه مربوط باعتماد بیماربه پزشك است و کاملا جنبه روحی دارد اخیرا عده‌ای از پزشکان باینجانب مراجعه کرده‌ودر باره این قانون و مواد آن سئوالاتی از من کرده‌اند نظر باینکه آقای دکتر باهری خود از استادان دانشگاه است من شخصا باایشان مذاکره کرده‌ام و ضمنا از نقطه نظر وظیفه‌ای که فعلا بعنوان ریاست دانشکده پزشکی دارم و عهده دار تربیت نسل جوان پزشکی هستم تقاضا کرده‌ام در کمیسیونهائی که این قانون در آن مطرح خواهدشد من نیز حضور پیدا کنم و باسوابقی که دارم نظریات خودرا اظهار نمایم.

ضمنا نامه‌ای نیز برای روسای مجلسین سناو شورا دراین مورد تهیه کرده‌ام که جهت آنان ارسال خواهم داشت.

دکتر صالح اظهار کرد که رسیدگی به تخلفات پزشکان که جنبه جزائی و جنائی دارد (مثلا از زدن یك آمپول که شوك وارد میکند خطراتی ایجاد میگردد) باید بوسیله نظام پزشکی که مرجع صلاحیت داری میباشد ابتدا رسیدگی شود و حل و فصل گردد.

البته در موارد دیگر از نقطه نظر قانون بین پزشك ومردم دیگر فرقی نیست ولی مسائلی که جنبه جزائی ندارد باید درنظام پزشکی مطرح گردد.

● **تختخواب نداریم**

دکتر صالح گفت یك مشکل ما نداشتن تعداد تختخواب لازم در بیمارستان های تهران است. مادر حال حاضر بیش از ۱۰ هزار تختخواب در تهران نداریم که دویاسه هزار آن مربوط بدانشگاه و بقیه متعلق به سایر موسسات بهداشتی است. این مقدار تختخواب برای بیش از دو میلیون جمعیت تهران کافی نیست و ما باید لااقل ۲۰ هزار تختخواب داشته باشیم تابتوانیم تمام بیماران را در مواقع ضروری بستری و تحت درمان قرار دهیم حالا اگر احیانا به شخصی گلوله‌ای اصابت کرد و اورا به بیمارستان آوردند و بیمارستان جانداشت چه باید کرد؟ اول باید این مشکلات را مرتفع ساخت. مگر بقول معروف حکیم‌باشی را دراز کردن چاره درد میکند.

رئیس دانشگاه افزود منظور من از این صحبت‌ها طرفداری از پزشك نیست زیرا من هنگامی که وزیر بهداری بودم در اغلب داروخانه ها رابستم و پزشکان متخلف رانیز مجازات نمودم

در دانشگاه هم همین کار را شروع کرده‌ام و اگر کسی سرکارش نیاید او رامنتظر خدمت میکنم، من مربی نسل جوان پزشکی و حقوق پزشکان هستم قانون نظام پزشکی همانطوریکه گفتم بتصویب رسیده است و قابل اجرا نیز میباشد

چگونه قاتل کندی را کشتم

بقیه از صفحه اول

من، جك رابی قاتل پرزیدنت جان کندی را هدف گلوله قرار دادم واورا از پای درآوردم. میلیونها نفر ازمردم در سراسر جهان، این اقدام مرا یا مورد ستایش قرار داده و یا محکوم کرده‌اند. این عده غالبا درباره حقیقت ماجرا چیزی نمیدانند جز اینکه روز یکشنبه ۲۴ نوامبر سال ۱۹۶۳ لی‌هاروی اسوالد، قاتل کندی بضرب گلوله من از پای درآمد. اما چرا و چگونه من مرتکب این قتل شدم مطلبی است که میخواهم درباره آن توضیح دهم.

ابتدا باید تشریح کنم که چگونه من مرتکب قتل اسوالد گردیدم.

صبح روز یکشنبه بود. من جلوی زندانی که اسوالد قرار بود از آن خارج شود، در میان جمعیت بودم. ناگهان صدای همهمه و شلوغی به گوشم رسید و ناگهان قاتل کندی را در ده‌قدمی خود یافتم. باظهور ناگهانی اسوالد خودرا ناگهان در برابر قیافه خشن و محیل یك کمونیست مواجه یافتم. نمیتوانم احساسات خودرا در آن لحظه تشریح کنم. فقط باید بگویم که تعادل خودرا بکلی ازدست دادم و دیگر براعصابم مسلط نبودم. بین من واسوالد یك نفر دیگر قرار داشت، ولی او خود را بگوشه ای دیگر کنار کشید. تنها کاری که بایست انجام میدادم این بود که طپانچه خودم را میکشیدم و دو قدم بسوی او جلو میرفتم.

وضع طوری بود که پلیس میتوانست مرا بعقب براند راستی باید من در آن موقع دیوانه شده باشم.

من فقط یك‌بار شلیك کردم. هنگامی که بطرف محل حادثه میرفتم هیچ فکری برای انجام چنین کاری نداشتم. این مرد همه آن چیزی را که من دوست میداشتم و بخاطر آن زندگی میکردم از من گرفته بود بیداد می‌آورم که روی زمین افتادم و فریاد زدم «نباید مغز مرا متلاشی سازید. من جك رابی هستم اینجا چکار میکنم؟ شماها برای چه روی من می‌پرید؟ چرا من اینجا هستم؟ من جك رابی هستم. من آنکه در پیش هستید نیستم.»

آنها مرا کشان کشان بداخل آسانسور بردند و بطبقه بالا بردند. در آنجا بمن گفتند که اسوالد قاتل کندی را هدف گلوله قرار داده‌ام و این برای اولین بار بود که ازآنچه اتفاق افتاده بود آگاه شدم و فریاد زدم خدای من! خدای من!

همه این ها در آن صبح یك شنبه در ۲ دقیقه اتفاق افتاد.

اکنون جك رابی ۴۸ ساعت بعقب برمیگردد و از هنگامی آغاز می‌کند که کندی قرار بود وارد دالاس شود.

جمعه ۲۳ نوامبر

بامداد:

امیدوارم کندی ازشهر ماخوشش بیاید یك نسخه روزنامه «دالاس نیوز» رابازکردم و یك صفحه کامل آگهی دیدم که در آن نوشته بود: «بدالاس خوش آمدید، آقای کندی ....» و امضای «برنارد ویسمن» درزیر آن دیده میشد. اما این آگهی درحقیقت حمله تندی بکندی بود. باخود فکر کردم این در حقیقت یك «خوش آمد» گوئی نیست. کاملا نگران ودلواپس شدم و بخودم دلداری دادم که این «ویسمن» واقعا یك یهودی نباشد.

دنباله دارد

تظاهرات خونین درلیبی

طرابلس - ۲۹ ژانویه - آسوشیتد پرس - گزارش‌های رسیده حاکی است که در تظاهرات اخیر که علیه پلیس بعمل آمده دونفر کشته و ۱۷ نفر مجروح شده‌اند. اغتشاش هنگامی آغاز شد که عده‌ای از مردم «زاویا» واقع در ۳۰ میلی طرابلس برای اعتراض بتیراندازی پلیس بتظاهر کنندگان «بن غازی» جمع شدند و دست بتظاهر زدند. هنگامی که گازاشك آور نتوانست تظاهر کنندگان را متفرق نماید پلیس بسوی آنان شلیك کرد.

دنباله اخبار خارجه

دین راسك وزیرخارجه امریکا گفت اگر دولت چین کمونیست صلح رابرتجاوزترجیح دهد:

آمریکا دربرابر چین عکس‌العمل نشان میدهد

توکیو - ۲۸ ژانویه - آسوشیتدپرس - دین راسك وزیر خارجه آمریکا گفت اگر سیاست مبارزه جوئی چین کمونیست، نتایج محسوسی برای آن ببار بیاورد صلح جهانی متزلزل خواهد شد. او که روز بعد ازشناسائی چین کمونیست توسط فرانسه صحبت میکرد گفت: چین زیر تعهدات خوددرجنوب شرقی آسیا (درمورد لائوس وویتنام) زده‌است.

دین راسك قبلا گفته بوداگردولت چین کمونیست نشان دهد که صلح رابرتجاوز ترجیح میدهد، دولت امریکا فورا عکس‌العمل مناسب در برابر روش صلحجویانه احتمالی چین نشان خواهد داد.

سرهنك طلعت آیدیمیر محکوم بمرك شد وبرسرآن نمایندگان مجلس ترکیه بجان هم افتادند

آنکارا - ۲۸ ژانویه - رویتر - نمایندگان حزب جمهوریخواه خلق امروز قبل از آنکه نمایندگان پارلمان ترکیه احکام مرك افسرانی را که باتهام شورش علیه دولت ترکیه در ماه گذشته محکوم شده‌اند تصویب کنند بامشت بجان یکدیگر افتادند. هنگام بحث پیرامون احکام مزبور و حزب عدالت بزدوخورد پرداختند. مجلس ملی ترکیه سرانجام احکام مرك سرهنك طلعت آیدیمیر وسرهنك دوم «عثمان دنیس» راتائید کرد ولی از تائید حکم مرك افسر سوم خودداری کرد.

دیلی اسکچ نوشت:

ناوگان ششم امریکا بسوی قبرس حرکت کرد

لندن - آسوشیتدپرس - روزنامه دیلی‌اسکچ چاپ لندن درشماره امروز خود نوشته‌است که ناوگان ششم امریکا، حامل تفنگداران دریائی این کشور دستور دریافت داشته که در ناحیه نزدیکی از سواحل قبرس قرار گیرد. ناوشکن های ناوگان ششم در مغرب جزیره صف‌آرائی کرده‌اند. ظاهرا این مانور بعنوان مرعوب کردن طرفین دعوا در قبرس انجام میشود.

درگذشت ابوالحسن میکده

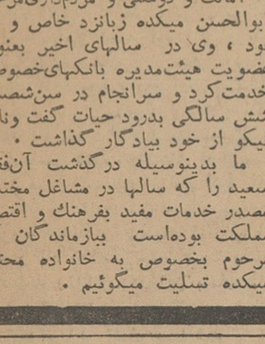

بانهایت تاسف و تالم اطلاع حاصل شد که شب گذشته آقای ابوالحسن میکده برحمت ایزدی پیوست.

مرحوم میکده درسال ۱۲۷۶ در تهران متولد شد و مدارج تحصیلی را باموفقیت در کالج امریکائی تهران و دانشگاه بیروت و دانشگاههای آلمان بپایان رسانید.

مرحوم ابوالحسن میکده خدمت خود را از شغل دبیری و تعلیم و تربیت شروع کرد و سالهای متمادی دراین شغل باقی ماند سپس بمعاونت مدرسه صنعتی ایران و آلمان منصوب گردید و یکسال نیز در امور قضائی بعنوان بازپرس قضائی مشغول خدمت گردید، سپس نظر بمعلومات عمیقی که مرحوم میکده در رشته اقتصادی داشت در بانکملی ایران و وزارت دارائی مشغول خدمت شد و دو سال و نیم بعنوان بازرس دولت دربانك ساختمانی انجام وظیفه کرد.

امانت و دوستی و مردم‌داری مرحوم ابوالحسن میکده زبانزد خاص و عام بود، وی در سالهای اخیر بعنوان عضویت هیئت مدیره بانکهای خصوصی خدمت کرد و سرانجام در سن شصت و شش سالگی بدرود حیات گفت و نامی نیکو از خود بیادگار گذاشت.

ما بدینوسیله درگذشت آن فقید سعید را که سالها در مشاغل مختلف مصدر خدمات مفید بفرهنگ و اقتصاد مملکت بوده‌است ببازماندگان آن مرحوم بخصوص به خانواده محترم میکده تسلیت میگوئیم.

علی‌اصغر حکمت

مجددا بریاست کمیسیون ملی یونسکو انتخاب شد

یکصد مین جلسه کمیسیون ملی یونسکو روز گذشته درتالار کتابخانه ملی تشکیل شد.

در این جلسه چون دوره عضویت عده‌ای از اعضاء کمیسیون ملی - یونسکو خاتمه یافته بودنسبت به انتخاب اعضای جدیداخذ رای بعمل آمدو باردیگر آقای علی‌اصغر حکمت باتفاق آراء بریاست کمیسیون ملی یونسکو انتخاب شد آقایان دکتر سیاسی. دکتر شیبانی دکتر متین دفتری و علی پاشا صالح و دکتر پیرنیا بعضویت کمیسیون یونسکو انتخاب شدند.

ضمنا مقرر شد در باره افزایش روز افزون جمعیت تهران وروی آوردن معلمان و مدیران لایق فرهنگ شهرستانها بتهران یونسکو با کمك وزارت فرهنگ تحقیق و چاره‌جوئی نماید.

ضمنا از تصمیم دولت عراق در باره مرمت طاق کسری نیز اظهار خوشوقتی شد.

پیشگاه مبارك اعلیحضرت همایون شاهنشاه

باکمال افتخار بشرفعرض میرساند: برای جان نثار موجب نهایت افتخار و مباهات است که روز بزرگداشت سال روز انقلاب شاهنشاه عظیم‌الشان را که موجب بزرگترین تحول تاریخی اجتماعی و سبب سرافرازی ملت ایران دربین ملل زنده جهان است از طرف اهالی ناحیه باغ صبا به پیشگاه مبارك شاهدباش عرض واز درگاه خداوند استغاثه نماید ملت ایران سعادت درك این موهبت را عنایت فرماید دوام عمر و بقای سلطنت آن شهریار دادگستر و جمیع خاندان جلیل عظمی پهلوی آرزوودعای افراد ملت ایران است.

رئیس انجمن محلی باغ صبا — سپهبد آقاولی

درمسگر آباد جانیست!

مربع از اراضی امین آباد جهت احداث گورستان جدید بشهرداری واگذار گردد.

● **برای دفن هر مرده سه نرخ - خردسال - میان سال - کلانسال تعیین شده است**

● **در راهها اجساد مرده را کیلو متری ۵ ریال حمل میکنند**

از امروز بهداری شهرداری اقدام بسوزاندن ملبوس در گذشتگان کرد و در گورستان مسگر آباد کوره ای بدین منظور نصب گردید. ملبوس نو و قابل استفاده درگذشتگان را نیز در این کوره و در برابر حرارت شدید ضدعفونی میکنند و سپس مهر گورستان را بروی لباس میزنند تا مردم بدانند که لباس از گورستان بیرون آمده.

بهداری شهرداری هزینه دفن و کفن مردگان را معین کرد و درتابلو هائی در گورستان نصب نمود وبموجب این مقررات هزینه دفن اجساد تا شش سال شصت ریال و تا دوازده سال صد و بیست ریال و افراد بالغ چهار صد و هفتاد ریال تعیین گردیده و هزینه حمل اجساد تا امامزاده عبدالله سیصد ریال و تا قم یکهزار و پانصد ریال ودر سایر راهها کیلومتری پنج ریال تعیین شده است.

گورستان پرشده

بهداری شهرداری اعلام کرد که گورستان مسگر آباد پر شده و چهار صد هزار جنازه در این گورستان دفن شده است از چندی پیش اجساد را در گورستان هاشم آباد دفن می کنند گورستان هاشم آباد سیصد هزار متر مربع مساحت دارد. با اقداماتی که شده قرار است سه میلیون متر

حریق درشمیران

خانه‌ای را بکام خود کشید

خبرنگار ما در شمیران گزارش داد: دو ساعت بعد از ظهر دیروز منزل آقای آزرمی رئیس بانك ایران وهلند واقع در جاده قدیم شمیران ایستگاه سرتیپ‌زاده دچار آتش سوزی گردید. بمحض اطلاع جریان بمقامات مربوطه بلافاصله اتومبیلهای آتش نشانی ازتجریش بمحل حریق رفتند و مشغول اطفای حریق شدند چون دامنه حریق توسعه میافت بدستور آقای لسانی شهردار شمیرانات عده زیادی از مامورین شهرداری بکمك مامورین آتش نشانی رفتند و پس از دو ساعت ونیم تلاش موفق باطفای حریق گردیدند.

این آتش سوزی مهیب براثر سرایت آتش ازلوله بخاری بشیروانی ساختمان منزل رخ‌داد و بر اثر آن طبقه بالای ساختمان بکلی سوخته است.

تسلیت

سرکار علیه دوشیزه فروغ حاجی‌خانی

مصیبت وارده را به آن سرور محترمه تسلیت عرض نموده وبقای سلامت جنابعالی و خاندان معظم را از خداوند خواستاریم.

آ-۳۶۰۹۰ — ابهر منیژه و مینو قزوینی

جناب آقای منوچهر میکده

عمیق ترین تاثرات قلبی مارا به مناسبت درگذشت پدر گرامتان پذیرفته ومارا در غم خود شریك بدانید.

تاجی . نیمتاج . یونس . جدیدی

کارکنان وکارگران چاپخانه سپهر بانهایت تاسف فوت مرحوم ابوالحسن میکده را به‌خانواده محترم میکده و طاهرزاده مخصوصا جناب آقای مهندس جمال طاهر زاده تسلیت عرض مینمایند

عباس سیروس . عباس گرجی . هوشنك نوروزی . روح‌الله غلامحسینی . رفیع رحمت‌الهی ابراهیم جهانشاهی .

سرکار خانم منیره انوری پور

بانهایت تاسف و تالم درگذشت شادروان آقای مهندس انوری پور راتسلیت عرض نموده سعادت و سلامت بازماندگان را از خداوند متعال خواستارم. — پروین تاراس

دوست عزیز آقای قربان‌سرخوش

فوت پدر خانم شمارا تسلیت عرض نموده و بقای عمر بازماندگان آن مرحوم را از خداوند بزرك مسئلت داریم.

دکتر کریم فرهاد . دکتر امامی . دکتر علوی زاده دکتر آیرملو . منصور شهبائی

مصیبت وارده را به آقایان محسن انوری‌پور واحمد جابری تسلیت عرض می نمائیم.

حسن هیربد . بهرام رستمی . دیلمی . ابوالقاسم جزء همایون . سیروس عضدی . شمس‌نژاد . اسعدی . میرزا بیگی . پیر زاده . بهجتی . محمودی . حدوت . قراچه داغی . صدری . سلیمانی . ملك مرزبان . عباسیان . توحید . مطلبی . صدری ثابت . نمازی . بخور . خیرآبی اقتصادی

آ-۲۲۶۴۷

حضرت آقای هدایت‌الله زرفشان عموی بزرگوارم

باکمال تاسف و قلبی اندوهبار مصیبت وارده را به آن جناب وآقایان زرفشان پسر عمو ها ی ارجمندم وخاندان جلیل آنمرحومه تسلیت عرض نموده خودرا در غم شما شریك دانسته بقاء و سلامتی عموم افراد خانواده را از ایزد متعال مسئلت می نمائیم.

خرمشهر فریدون حلال‌خورو بانو

جناب آقای والا ریاست کل فرهنك استان مازندران

فرهنگیان شهرستان شهسوار با کمال تاسف مصیبت وارده را به آنجناب تسلیت عرض می نمایند.

آ-۳۶۷۹۰ — رئیس فرهنك شهسوار علمی

کارکنان دبستان دولتی فروغی مصیبت وارده رابه جناب آقای عزت‌الله والارئیس کل فرهنك استان مازندران تسلیت عرض می نمایند.

از طرف کارکنان دبستان فروغی فاطمه حمیدی

جناب آقای محمد علی صنعتکاران قهرمان محبوب

فدراسیون کشتی ایران بدینوسیله بانهایت تاثرو تالم مصیبت وارده را به سرکار تسلیت عرض می نماید.

رئیس فدراسیون کشتی ایران سرگرد آهنچی

کلیه کارکنان سازمان برق ایران درگذشت تاسف انگیز آقای مهندس یحیی بصیر پور رابا کمال صمیمیت ببازماندگان محترم آن مرحوم تسلیت می گویند. — **سازمان برق ایران**

آقای محمد افطحی

کارکنان کارخانه سیمان لوشان مصیبت وارده را بشما تسلیت گفته خودرا در اندوه‌شما شریك می دانند. — **کارخانه سیمان لوشان**

سرکار خانم رشید بیکی و آقای کاشانی

مصیبت وارده را تسلیت عرض نموده بقای عمر مبارکتان را از درگاه متعال خواستارم.

آ-۲۲۶۴۳ — پرویزی

جناب آقای منوچهر میکده خزانه دار فدراسیون والیبال ایران

بانهایت تاسف از طرف اعضاء فدراسیون وقهرمانان والیبال کشور مصیبت وارده به آن همکار گرامی و خانواده محترم تسلیت عرض می نماید. — **امیر امین**

دوست عزیز و محترم آقای محمد علی صنعتکاران

قهرمانان تیم ملی کشتی آزاد ایران مصیبت وارده‌را به سرکار و خانواده محترم تسلیت عرض می کنند.

منصور مهدیزاده . عبدالله خدا بنده . عبدالله موحد . اکبر حیدری . رضا قلیچ خانی . حسن بهشتیان . محمود معزی‌پور . میرزا پور محمد خادم.

آ-۲۲۶۳

جناب آقای مهندس قهرمانی

بانهایت تاسف مصیبت وارده را به جنابعالی صمیمانه تسلیت عرض می نمائیم.

شرکت ساختمانی کتیبه

دوست و همکار محترم جناب آقای دکتر میثمی

با قلبی اندوهناك مصیبت وارده‌را به‌جنابعالی وخاندان محترم میثمی تسلیت می گوئیم.

دکتر اردشیری . دکتر یار محمدی . دکتر سلطان‌پور . دکتر لطفی . دکتر شیبانی راد . دکتر بهروزی . دکتر یار احمدی . دکتر اهورائیان . دکتر یزدانی . دکتر پور علی . دکتر هوشدار . دکتر پور مقدم . دکترس میری . دکتر مرتضوی

خانواده محترم مرحوم مهندس بصیرپور

مهندسین، کارمندان و کارگران شرکت سهامی کارخانجات برق اصفهان خدماتی را که مرحوم مهندس بصیرپور باین کارخانه و شرکت انجام داده هرگز فراموش نکرده ودرگذشت همکار و دوست عزیز خودرا بکلیه خانواده محترم بصیر پور و بازماندگان آن مرحوم تسلیت می گویند.

«مهندسین، کارمندان و کارگران شرکت سهامی کارخانجات برق اصفهان.

سرکار سروان پیاده حبیب‌الله لطف‌الله‌زاده

مصیبت وارده به سرکار را از طرف خود و کلیه همکارانم تسلیت عرض نموده از درگاه قادر متعال آمرزش روح فقید سعید و سلامتی شما وخانواده محترمتان را مسئلت دارم.

آ-۳۲۶۰۳ — اردشیر تاج بخش

مصیبت وارده‌را به‌بانو شمسی رشید بیگی وآقای کاشانی تسلیت عرض می نمائیم.

دکتر حائری شاه باغ . ارجمند . صفوی زاده . رضوی . نیری . ذکردی . غفاری . درودیان بهلجردی . مقبلان . غلامی

آ-۲۲۶۴۱

در تصادف جاده ساوه ۵ نفر مجروح شدند

پس ازآنکه ٤ نفر مجروح به‌بیمارستان منتقل‌شدندصدای گریه کودکی‌بگوش مامورین رسید ومامورین پنجمین مجروح را درلای‌تشك درهم فرورفته اتومبیل‌پیداکردند

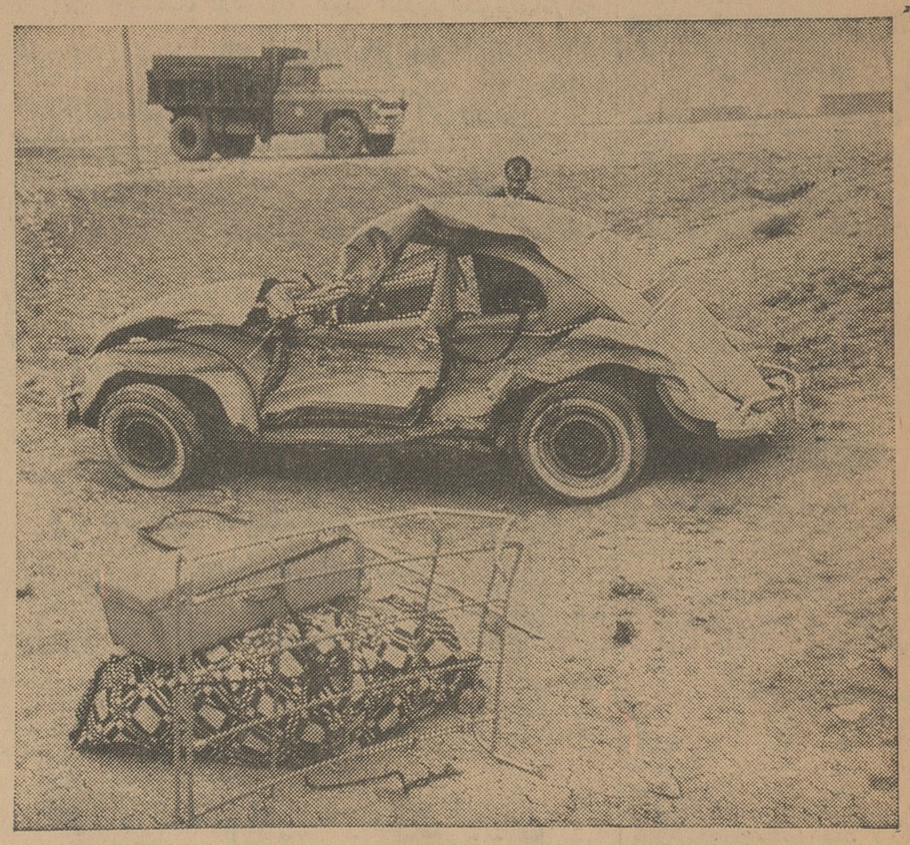

اتومبیل فولکس واگن پس ازتصادف بگوشه‌ای پرتاب شد ودرهم شکست درعکس کامیون کمپرسی نیز در کنار جاده دیده میشود

بامداد امروز در یك حادثه رانندگی درجاده ساوه مقابل پاسگاه ژاندارمری نعمت آباد پنج نفر مجروح شدند .

صبح امروز اتومبیل فولکس واگن شماره ٥٥٤٧٩ که بطرف تهران می آمد و در آن آقای احمد کوه پائی و بانو شهین شیخ‌الاسلامی وفرحناز کوه‌پائی و یك کودك چند ماهه‌و آقای اسدالله طباطبائی سوار بودند درنزدیکی پاسگاه ژاندارمری نعمت آباد ٤کیلومتری‌تهران با کمپرسی شماره ۸۷۵۳۰ که ازجهت مقابل در حرکت بود تصادف کرد . در این حادثه کلیه سرنشینان سواری مجروح شدند و بوسیله ژاندارمهای نعمت آباد به بیمارستان سینا منتقل گردیدند و اکنون در این بیمارستان بستری هستند .

کودکی زیر تشك پیدا شد

خبرنگار ما که در محل حادثه‌حاضر شده‌گزارش داده است :راننده‌کامیون کمپرسی بدون توجه به عبوراتومبیل سواری بطور ناگهانی قصد تغییرجهت داشته که باسواری تصادف کرده و پس از این تصادف راننده آن که‌گویا کمك راننده بوده متواری شده است.

چند دقیقه پس از انتقال مجروحین به بیمارستان سینا از زیر تشکهای اتومبیل سواری که در هم فرو رفته بود صدای گریه کودکی بگوش رسیدو مامورین بطرف اتومبیل رفتند و ازلای تشکهای در هم فرو رفته آن کودك‌چند ماهه‌ای را که گویا فرزند آقای احمد کوه پائی است خارج کردند و به بیمارستان فرستادند .

بطوریکه خبرنگارگزارش داده‌است اسدالله طباطبائی لباس نظامی بر تن دارد و گویا افسر است در بیمارستان سینا گفته شد که آقای احمد کوه پائی نیز دکتر است و چون تاکنون تحقیق ازمجروحین ممکن نشده‌اطلاعات بیشتری بدست نیامده است شدت تصادف باندازه‌ای بود که اتومبیل - فولکس‌واگن به مسافتی دور تر ازمحل تصادف پرتاب شد کاردان فنی علت تصادف را سرعت بیش از حد مقرر اتومبیل کمپرسی و پیچیدن ناگهانی. آن بسمت چپ تشخیص داده‌است .

خواستگار را جواب کرد و بدست دخترش مجروح شد!

دیروز پیر مرد ٥٠ ساله‌ای بنام محمد حسین که دست چپ و نیمی از صورتش مجروح شده بود برای معالجه‌به بیمارستان سینا منتقل‌شده بود .

پیر مرد میگفت یکساعت پیش جوانی بخانه ما آمد که من او را شناختم . او علی نامدارد و آدم بد سابقه‌ای است تابحال چند بار با مردم دعوا کرده و بدادگستری‌رفته است . علی در حالیکه بمن تملق میگفت‌دخترم‌سلطنت راخواستگاری کرد .

به علی گفتم سلطنت هنوز بچه است و تابه سن ۲۰ سالگی‌نرسد اورا شوهر نمیدهم . هدفم از این حرف این بود که علی‌را مودبانه جواب کرده‌باشم.علی هرچه اصرار کرد که حالا نامزدمی‌شویم وقتی سلطنت ۲۰ ساله شد ازدواج میکنیم من زیر بار نرفتم و علی در حالیکه سخت رنجیده بود از خانه من‌خارج شد .

چند دقیقه بعد سلطنت وارداطاق شدو در حالیکه بمن اعتراض‌میکرد که چرا درخواست علی را رد کرده‌ام بطرف کمد رفت‌تا چادرش رابردارد واز خانه قهر کند . من مانع او شدم ولی دخترم مشتی به سینه من کوبید که تعادلم را از دست دادم از پلکان طبقه دوم بزیر افتادم و از حال رفتم .سلطنت پس از سقوط من بزمین بدنبال علی رفت و او را خبر کرد و علی مرا به بیمارستان آوردتحمل‌این امربرای من‌مشکلتر از زخمی شدن بود زیرا در بین‌راه از صحبت های آندو فهمیدم که‌قبلا باهم قرار ازدواج گذاشته‌اند و علی بی مقدمه نزد من نیامده است حالا نمیدانم در باره دخترم و این جوان بدسابقه چه تصمیمی بگیرم ولی در هرحال از کسی شکایتی ندارم .

جوانی زیر کرسی خفه شد

دیروز جوان ١٦ ساله‌ای بنام‌حسن ملك‌زاده دراثر مسمومیت باگاز ذغال درگذشت . این جوان زیر کرسی خانه خود در خیابان گرگان کوچه ملك زاده خوابیده بود که دراثر مسمومیت باگاز ذغال بحال اغماءافتاد و توسط بستگانش به درمانگاه‌شماره ٤ بیمه های اجتماعی منتقل گردید و تحت درمان قرار گرفت ولی معالجات موثر واقع نشد و درگذشت .

دختر ۱۵ساله‌ای گم‌شده

امروز آقای نصراله ترشانی پاسبان شماره ۸۷۲ کلانتری ۷ به سرویس حوادث اطلاع داد که دختر ۱۵ ساله‌اش فاطمه ترشانی ازساعت ۸ صبح دیروز ناپدید شده‌است .

آقای ترشانی گفت : چون ظهر دیروز دخترم از مدرسه بخانه‌نیامد من نگران شدم و بجستجوی او پرداختم ولی نتیجه‌ای نگرفتم ناچار به دبستان پهروز در نازی آباد که دخترم در آنجا درس میخواند رفتم و اولیای دبستان اظهار داشتند که دخترم یك‌هفته است بدبستان نرفته است .

پدر دختر گمشده سپس اضافه کرد : جستجوی من تا ظهر امروز نیز به نتیجه‌ای نرسیده است لذا بشما مراجعه کردم تا در روزنامه بنویسید و از دخترم بخواهید تا بخانه برگردد . ضمناًاز مردم نیز درخواست کنید چنانچه اطلاعی از وی دارند به آدرس کلانتری ۷ و یا به نازی‌آباد کوی‌شهربانی بلوك ۲ بمن خبر دهند .

هواپیما واژگون شد!

خبرنگار ما دراصفهان گزارش داد: یکساعت بعد از ظهر دیروز یك فروند هواپیما روی باند فرودگاه اصفهان واژگون شد وخوشبختانه‌بجز خسارات بهواپیما بکسی آسیبی نرسید

هواپیمای یك‌موتوره‌بشماره ٤١٠٥ هنگامیکه روی باند فرودگاه اصفهان در حال تمرین پرواز بود یکی از چرخهای آن بداخل گودالی که درکنار باندبود افتاد و بهمین جهت هواپیما واژگون گردید . در این حادثه بال هواپیما شکست و چرخش از جا در رفت

چند حادثه

*امروز اعلام شددختر ١٤ ساله‌ای بنام پریوش جاویدی فرزند حسین در نتیجه مسمومیت در بیمارستان‌لقمان الدوله فوت شده است جنازه‌پریوش برای‌تعیین علت مرك باداره پزشکی قانونی منتقل شد .

*دیروز و دیشب در کارخانه - آلومینوم سازی بازار حضرتی متعلق به حاجی علی اصغر ضرابیان در منزل مارتیك هامیدراپطیان در خیابان‌سعدی و در منزل حسن حسین پور در ده متری نارمك حریق هائی رخ داد که بوسیله مامورین آتش نشانی خاموش گردید .

*مرد ٦٠ ساله‌ای بنام صمدمظفری که سوار اتوبوس دو طبقه شده بود تا به محل کارش‌برود در بخش ۷داخل اتوبوس حالش بهم خوردوچندلحظه‌بعد درگذشت .

*پیرمردی بنام رحمان میرزائی فرزند صفر علی که در نتیجه زمین خوردگی مجروح و دربیمارستان‌بستری بود درگذشت و جنازه او باداره‌پزشکی قانونی منتقل شد

*دختر بچه ٨ ماهه‌ای بنام کبری سعیدی فرزند سعید ساکن خیابان نیروی هوائی در نتیجه مسمومیت زیر کرسی فوت شد .

بدنبال یك‌حادثه رانندگی وکشته‌شدن‌راننده‌وزن‌وفرزندانش

٤ کیلو و ۱۵۰ گرم هروئین کشف شد

متهمین در دادگاه میگویند که هروئین‌مکشوفه متعلق برانده متوفی‌میباشد

سه نفر مرد ودوزن‌که روی خودرا گرفته‌اند متهم بقاچاق هروئین میباشند

امروز شعبه پنجم دادگاه عالی جنائی بریاست آقای دکتر ستوده محاکمه متهمین پرونده قاچاق چهار کیلو و ۱۵۰ گرم هروئین را ادامه داد .

دراین پرونده مردی بنام محرم حسنی و همسرش بنام سرور و برادر محرم بنام نجف وزنی بنام عذراهمراه راننده‌ای‌بنام محمد سعیدتحت تعقیب قرار دارند .

این ٥نفر بدنبال یك حادثه‌رانندگی درجاده کرج دستگیر شده بودند .

مامورین مبارزه با مواد مخدره از مدتی قبل شخصی بنام محمد علی نساری‌را که گفته میشد در قاچاق هروئین دخالت دارد تحت نظر گرفته بودند . در نیمه خرداد ماه گذشته اتومبیل فولکس واگنی که راننده آن محمدعلی نساری و سرنشینانش زن‌و فرزندان او بودند در جاده کرج مورد سوءظن قرار گرفت . هنگام تعقیب مامورین ، راننده اتومبیل‌برای فرار از چنك مامورین باسرعت دیوانه واری پیش میرفت ولی ناگهان‌کنترل فرمان از دست او خارج شد واتومبیل در رودخانه سقوط کردو راننده و همسر و فرزندانش آنا جان سپردند.

مامورین با اطمینان باینکه راننده قاچاقچی بوده نزدیکان وی را تحت نظر گرفتند و درنتیجه عذرا راحلان مانرزن محمدعلی (راننده متوفی)را شناخته و بنام خریدار هروئین باوی وارد معامله شدند . این مامورین از عذرا ۱۵۰ گرم هروئین خریده و با نجفو محرم حسنی نیز که ازبستگان عذرا میباشند آشناشدند . و بعد از مدتی مراقبت ضمن بازرسی منزل‌آنها ٤کیلو هروئین بدست آوردند وسرور همسر محرم حسنی رانیز دستگیر کردند .

در جریان دادرسی متهمین باتوجه به مرك محمدعلی‌نساری مدعی شده‌اند که هروئین مکشوفه متعلق به محمد علی بوده‌است . دادرسی تا آخروقت امروز ادامه داشت .

پیرمرد نبال دخترها افتاده بود

دیروز یك پیر مرد شصت ساله باتهام ایجاد مزاحمت برای دو دختر وسیله مامورین دستگیر شد . دستگیری وی براثر شکایت مادر دو دختر ارمنی صورت گرفت . این دو دختر ارمنی در تحقیقات‌اظهار داشتند مدتهاست که این‌پیر مردمارا تعقیب میکندو جملات عاشقانه میگوید ما تا حالا از دست جوانها شکایت داشتیم ولی حالا می‌بینیم پیر مرد ها از آنها جلو زده‌اند !

پیر مرد در جواب سئوال مامورین که‌علت تعقیب‌دخترها را از وی سئوال کرده‌بودند گفت : من این دو دختر را هر روز سر راهم می‌بینم و قصد بدی‌هم ندارم ولی از آنها خوشم آمده و میخواستم‌هردو را به اولادی قبول کنم !

پیر مرد وقتی متوجه شد که بجرم‌ایجادمزاحمت تحت‌تعقیب قرار خواهد گرفت رو بمادر دخترها کرد و گفت : من‌زن وبچه دارم و اگر آنها بفهمند چنین گرفتاری برایم‌پیش‌آمده زندگیم متلاشی میشود .چون پیر مرد تعهد سپرد که دست از تعقیب دختر ها بردارد مادر دخترها از وی رضایت داد و در نتیجه آزاد شد .

شیرین سوخت

دیروز طفل ٦ ماهه‌ای بنام شیرین حاجی بابا یزدی‌که در اثر سوختگی بسختی مجروح شده و در بیمارستان سینا بستری بود در نتیجه وسعت سوختگی فوت شد .

شوهرم مرا داغ کرد !

امروززن و شوهری‌همراه‌پرونده‌ای از تهران نوبه دادسرای تهران‌آمده بودند .

زن‌که شاکی پرونده است پیش از اینکه باطاق بازپرس‌برود‌بخبرنگار ما گفت یکی از همشاگردیهای زمان تحصیل من که دختر زیبائی است گاهی بخانه من می‌آمد شوهرم که چند بار اورا دیده است نسبت باو علاقمند شده وبااصرار ازمن‌میخواهد تااورا برایش خواستگاری کنم و من بارها بشوهرم گفته‌ام که اینکار را نمیتوانم بکنم . دیروز که تقاضایش را برایم تکرار کرد باو گفتم که‌اول مرا طلاق بدهد و بعد هرکار دلش خواست بکند . او عصبانی‌شد ودست مرا به بخاری داغ چسبانید و من ناراحت شدم و ازدست او شکایت کرده‌ام و برشکایت خود نیز باقی هستم .

زنی خودرا مسموم کرد

او فریب وعده‌های جوانی را خورده واز شوهرش طلاق گرفته بود

یدشب زن ٢٦ ساله‌ای بنام کبری که خود را مسموم کرده بود به بیمارستان مسمومین منتقل شد . کبری میگفت : تا چهار ماه پیش شوهر داشتم یك روز در یك‌مهمانی با جوانی‌بنام رضا آشنا شدم‌اویکماه تمام زیر پای من نشست و بمن‌قول داد که اگر از شوهرم طلاق بگیرم مرا عقد خواهد کرد . من بنای بد رفتاری با شوهرم گذاشتم بطوریکه اواز من دلسرد شد و زن دیگری گرفت و مرا طلاق داد . وقتی من ازشوهرم جدا شدم نزد رضا رفتم‌او تاپایان مدت قانونی طلاق با هرزبانی که بود مرا راضی نگهداشت ولی پس از این مدت ناگهان غیبش‌زد. دیروز با هزار زحمت اورا پیدا کردم و فهمیدم که او هم زن گرفته‌است من بخانه مادرم رفتم و درباره‌خودم بفکر فرو رفتم و باین نتیجه‌رسیدم که اشتباه از خودم بوده که فریب یك جوان را خوردم و از شوهرم طلاق گرفتم و اکنون آواره هستم چون دیگر راه چاره‌ای نداشتم خود را مسموم کردم ، اما مادرم متوجه شد و مرا به بیمارستان آورد .

ازخانه شوهرش قهر کرد واز سرما سیاه شد

دیشب زنیکه از خانه‌شوهرش قهرکرده بود از سرما سیاه شد.

این زن که فاطمه نامداردو از اهالی قریه «سارجالو»زنجان است چندهفته پیش‌بامردی‌بنام عباس ازدواج کرد و همراه شوهرش به قریه اکملی‌رفت.

دیروز میان او وشوهرش بر سرپختن غذا نزاعی درگرفت‌و بدنبال این نزاع فاطمه ازخانه شوهرش‌قهر کردوپیاده‌بطرف قریه‌سارجالو که خانه پدرش درآنجا قرار دارد براه‌افتاد . درمیان راه فاطمه‌دچار باد و بوران و طوفان برف شد ، بطوریکه به‌مقبره‌ای که‌درآن نزدیکی قرار داشت پناه برد ولی درآنجا از سرما سیاه‌شد.

خانواده فاطمه ادعا دارندکه عباس او را از خانه اخراج کرده‌است ولی عباس میگوید که فاطمه خودش قهر کرده است.

از صبح پنجشنبه ۲۴ بهمن

محکوم ؟

باشرکت: مجید محسنی

سینماهای رویال-رکس

از فردا صبح نمایش میدهند

«سانتو» غول‌نقابدار وشکست ناپذیر رینگ یکباردیگر قدرت خودرا درخشن‌ترین مسابقات کشتی کج جهان نشان میدهد

YOKOHAMA

لاستیك یوکوهاما

لاستیك یوکوهاما بادوام . با استقامت

لاستیك یوکوهاما برای جادهٔ های سخت

لاستیك یوکوهاما محکم - باقدرت

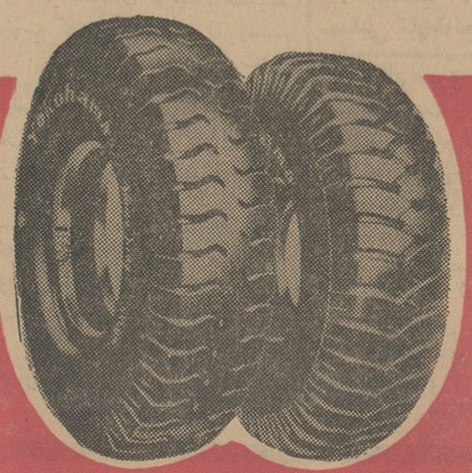

شرکت سهامی کیان موتور

(فولادی)

خیابان امیرکبیر شماره ۸۲

تلفن ۳۰۳۲۹۰ ۳۰۳۲۹۱

بزودی: فاتح بابل

لباس متحدالشکل

بقیه از صفحه اول

دیروز از طرف آقای دکتر پرویز خانلری وزیر فرهنگ طی بخشنامه‌ای بکلیه روسای دبیرستانهای پسران در سراسر کشور دستور داده‌شد که دانش آموزان دبیرستانها به لباسهای متحدالشکل ورنگ مشخصی که برای هر دبیرستان تعیین میشود ملبس شوند.

وزارت فرهنگ در این بخشنامه حتی فرم لباس راهم تعیین کرده که باید جلوگرد ،سه‌دکمه .جیب‌ازروو دارای آرم مخصوص دبیرستان باشد ضمنا در این بخشنامه برای ارفاق به اولیای اطفال بی‌بضاعت یاد آوری شده که جنس پارچه را باختیارخود اولیا واگذار کنند و تنها تهیه‌رنگ مخصوص مدرسه اجباری باشد .

● نظر مدیران مدارس

موضوع متحدالشکل شدن لباس شاگردان دبیرستانها . این‌داستان کهنه که هرچند وقت یکبار تکرار میشود ، مسئله ساده‌ای نیست که امروز وفردا عملی باشد واگر هم عملی شد معلوم نیست‌منظور اولیای فرهنگ راکه تمایز محصلین است برآورده سازد.

در این باره مدیران دبیرستانها، اولیای‌اطفال‌وخودمحصلین‌دبیرستانها نظرات جالبی دارند که در زیر به استحضار خوانندگان میرسد :

آقای موسوی ماکوئی معاون

● عملی نیست

دبیرستان البرز تهران و نماینده مجلس شورایملی در این‌باره عقیده دارد که در شرایط فعلی دستور آقای‌وزیرفرهنگ دردبیرستانهاعملی نیست زیرا عده کثیری از دانش آموزان استطاعت مالی ندارند.

وانگهی اجرای این امر منظورو هدف غائی را هم برآورده نمیکند، جز آنکه یك میلیون وپانصد هزار دانش آموز هرکدام دو متروتیم پارچه بخرند و فروشندگان امتعه کالایشان بفروش برسد.

اگر منظور آقای وزیر فرهنگ اینست که محصلین در خیابانها و اماکن عمومی با ملبس بودن‌بلباس دبیرستانی شناخته شوند که باید گفت اگر دانش آموزی بخواهد عمل خلافی انجام دهد لباس دومی راکه در منزل دارد به‌تن خواهد کرد.

ماهم اکنون در مدرسه خودمان سالی‌یکصد دست‌لباس برای‌دانش آموزان بی‌بضاعت بارنگهای مختلف تهیه کرده‌ایم واگرهم‌اکنون بخواهیم لباسهای مزبور را متحد الشکل‌تهیه کنیم چون شاگردان دیگر لباس متحد الشکل به تن ندارند اهانتی است که به‌آنها میشود.

فعلا این بخشنامه عملی نیست ولی از آغاز سال تحصیلی‌بااینکه اجرای این‌امر منظورغائی راعملی نخواهد ساخت ممکن است آنراعملی کرد.

● سابق اینطور بود

آقای احمد زاده رئیس دبیرستان دارالفنون نظرآقای وزیر فرهنگ را تایید کردو گفت:سابقا هم‌همینطور بود وخودمان که محصل بودیم‌لباس متحدالشکل باآرم دبیرستان به‌تن میکردیم.

اجرای این امر منافعش زیاد است زیرا اگر شاگرد مدرسه‌با این لباس در خیابانها و سینماهاو اماکن عمومی دیگر دیده‌شودفورا شناخته میشود ومامورین وزارت فرهنگ اورا خواهند شناخت واگر بخواهد لباس خودرا تعویض کردهو از خانه خارج شود پدرش اورا از این کار منع خواهد کرد .

ولی باتمام این احوال وزارت فرهنگ در اینمورد تاچه اندازه‌موفق بشود باخدا است!

● ما نمیتوانیم

آقای روستائی رئیس دبیرستان اقبال آشتیانی اظهار داشت :

دستور آقای وزیر فرهنگ هنوز بما نرسیده ولی دراین باره باید عرض کنم که‌دستور آقای وزیررا نمیتوان درمورد دانش آموزان این دبیرستان که همه آنها از افراد بی‌بضاعت هستند عملی کرد.

مگر اینکه از دانش آموزانیکه اولیای آنها قادرند لباس عیدبرای آنها بخرند خواهش کنیم که‌این لباس را متحدالشکل برای‌فرزندان خود تهیه نمایند.

● صحنه‌های تاسف آور

آقای سرمد رئیس دبیرستان حکیم نظامی‌همینکه سئوال‌شد نظر شما در باره دستور وزیر فرهنگ‌در مورد متحدالشکل ساختن لباس دانش‌آموزان مدارس چیست ؟گفت واله .... در صورتیکه همه‌محصلین قدرت‌مالی داشته باشند ... چه عرض کنم آخرماهم‌اکنون یکهزار وچند صد نفر دانش آموز در این دبیرستان داریم ومن که ۱۵ سال است مدیر این دبیرستان هستم‌همه ساله بعد از عید صحنه‌های بسیار تاثرآوری رامشاهده میکنم .بین این هزار وچندنفر شاگرد فقط صدی ده‌آنهاقادر هستند که برای عید یکدست لباس تهیه کنندووقتی بعداز ۱۳ نوروز با این لباسهای نو بمدرسه می‌آیند بقیه یکهزار و خورده‌ای دانش آموز در حالیکه اشك در چشمانشان جمع شده با گردن کج به لباسهای این عده‌از دانش آموزان باحسرت نگاه‌میکنند زیرا همه آنها بالباس‌های متدرس چند سال پیش‌بعد از تعطیلات‌نوروز بمدرسه می‌آیند و اولیای آنهاقادر نیستند که حتی یکدست لباس‌برای فرزندان خود فراهم کنند.

آقای سرمد گفت‌از لحاظ‌اصولی این‌امر واجرای آن‌بهیچوجه‌صحیح .نیست زیرا با وضع اقتصادی‌فعلی مردم‌امکان‌پذیرنیست که‌همه‌دانش‌آموزان لباس متحد الشکل فراهم سازند درعین حال این کار برای پسران بدنیست،زیرا محصل‌شناخته میشود ولی این دستور رانمیشود یکمرتبه اجباری کرد واجرا نمود بلکه باید بتدریج ظرف چند سال عمل نمود.

● نظر پدران ومادران

نظرات‌پدران ومادران شاگردان دبیرستانها هم در این باره شنیدنی است .

آقای دکتر زستگار پدر یك محصل دراین‌خصوص اظهارداشت: باردیگر وزارت فرهنگ برای‌متحد-الشکل کردن لباس دانش آموزان دبیرستان‌ها بخشنامه صادر کرده است،معنی این بخشنامه اینست که سیصد تومان برای هر فرزند ذکور که بدبیرستان میرود باید دم‌عیدی خرج کرد ، بعقیده من وزارت‌فرهنك باید این بخشنامه را وقتی صادر کند که مردم پول زیادی داشته باشند که خرج این قبیل کارهای تشریفاتی کنند .

من نمیدانم آن‌پدری که ازعهده خرید یکدست لباس دوخته ازبازار عاجز است چطور میتواند یکدست لباس سفارشی با پارچه مشخص و رنك مشخص ودوخت مشخص‌تهیه کند ؟

● ۹۵ درصد مردم

آقای عبدالحسین ـم میگوید من مخالف متحد الشکل شدن لباسهای دانش آموزان دبیرستانها نیستم ولی بایك حساب ساده میتوان گفت ۹۵ در صد از مردم برای خرج تحصیل فرزندان خود لنك هستند، تنها اگرتهیه لباس‌مطرح بودحرفی نداشتیم **ولی یکجا ۳٪فرهنك از حقوقمان کم میکنند یکجا باید شهریه‌های گزاف بمدارس ملی و دولتی بپردازیم ویکجا هم کتاب و دفتر و کرایه اتوبوس و حمل‌ونقل بچه‌ها را تحمل کنیم، این مخارج جائی برای تهیه لباس مخصوص باقی نمیگذارد، علت مخالفت‌مخلص بی‌پولی است واگر کسان دیگری‌هم پیدا شوند که‌مخالفت‌کنند دردشان همین است که من گفتم.**

● خیابان بجای مدرسه

خانم فاطمه کسری میگوید من چهارپسر بزرك دارم که دردبیرستان مشغول تحصیل هستند ، حالا با چه وضعی شهریه آنهاراجور کردم بجای‌خودولی‌اگرقرار باشدبخشنامه وزارت فرهنگ مصرا بمورد اجرا گذاشته شود این چهار جوان باید بجای درس خواندن در حاشیه خیابانها پلاس باشند چون‌من آنقدر گرفتاری و مخارج دورم را گرفته است که حتی تحمل ده تومان‌اضافه خرج را ندارم چه رسد باینکه‌چهار دست‌لباس متحدالشکل غیرازلباسی که هم اکنون در تن بچه های من است تهیه کنم .

دستگاهی میتواند لباس مربوط بخود را متحدالشکل کند که‌خودش لباس در اختیار کارمندان و فرضا شاگردان دبیرستانها بگذارد والا من یکی که قادر نیستم چهار دست لباس جداگانه تهیه کنم ، بچه های من سالی یکدست لباس درفصول مختلف میخرند و با همان یکدست لباس هم بمدرسه میروند .

● نظر دانش آموزان

خبرنگاران ما امروز همچنین با چندتن از دانش آموزان دبیرستانها تماس حاصل کردند و نظر آنان‌را پیرامون‌دستوروزیر فرهنك‌استفسار نمودند .

اغلب دانش آموزان باین سئوال پاسخهای مشابه میدادند و اظهار میداشتند ما از خدا میخواهیم که هرسال در آغاز سال تحصیلی‌لباس نوباآرم مخصوص دبیرستان‌خودمان به تن‌کنیم ولی در حالیکه پدر های مادر آغاز سال تحصیلی قادرنیستند حتی‌شهریه‌ای را که وزارت فرهنك تعیین کرده بپردازند و مرتبا در غیاب ما برای اینکه ناراحت‌نشویم به‌رئیس دبیرستان مراجعه والتماس میکنند که ماراازدادن‌شهریه‌معاف سازند ویا اینکه فرش منزل خود رادربانك کارگشائی گرو میگذارند و شهریه مارا میپردازند چگونه وجدان ما قبول میکند که به پدر خود تحمیل کنیم که برای مالباس اونیفورم تهیه کند .ما خوب ازوضع مالی اولیای خود اطلاع داریم .

● تغییر مدرسه

بعضی از دانش آموزان اظهار میداشتند که نکته‌قابل توجه‌اینست که اغلب‌مابعلت تغییر محل‌ماموریت پدر یا تغییر منزل ناچا راز تعویض مدرسه هستیم و چون هر دبیرستان رنك مخصوص لباس بخود را دارد ماناچار باید مرتبا در هر سال دو بایکبار لباس عوض کنیم درحالیکه اکنون از هر دست لباس تا دوالی سه‌سال استفاده میکنیم .

مهارت شاهنشاه در اسکی

بقیه از صفحه اول

راضی هستند . ایشان مسافت۲۰۴ متر رابدون توقف بطرف پائین طی کردند . ایشان بعداز پایان این کار لباس اسکی خودرا از تن بیرون آوردند و فاصله تاهتل راپیاده‌رفتند

شاه‌ایران اسکی باز ماهری‌هستند یکی از اطرافیان ایشان گفت شاه مسافت مزبوررا خیلی سریع و بدون توقف طی کردند . ایشان هنگامی‌که «پیست»را طی میکردند سخت تحت تاثیر قرارگرفتند و چندبار گفتند «عالی‌است »

مسابقات هوکی

در مسابقه‌ای که دیروز بین تیم های هوکی روسیه و مجارستان‌انجام شدتیم شوروی۱ـ۱۹ برتیم مجارستان پیروز شد و باین ترتیب نشان داد که در مسابقات آینده المپیك تیمی بسیار قوی خواهد بود و شکست آن بسختی امکان پذیر است .

در مسابقه‌تیم‌های هوکی‌چك‌اسلواکی و ژاپن تیم چك‌اسلواکی ۲ـ۱۷ تیم ژاپن‌راشکست داد .

بازی‌عالی «میروسلاوولاچ »قهرمان معروف چك توجه‌همگان را بخودجلب نمود . وی توانست ۵ گل بزند . «یاروسلاووالتر» « یاروسلاو سیریك» و « ژوزف گولوتکا » بترتیب درتیم چك‌اسلواکی بهترین بازی ها را داشتند .

تیم ژاپن از آغاز نیز امیدی به پیروزی بر تیم چك نداشت ولی‌انتظار نیز نداشت که بدین شکل شکست بخورد . مربی تیم ژاپن گفت چك‌ها خیلی سریعتر و بهتر بازی میکنند. مادر دور دوم بهتر دفاع میکردیم ولی دیگر خیلی دیر شده بود .

تیم سوئیس ۱ـ۵ تیم نروژ را شکست داد وجزوگروه A قرارگرفت

تیم امریکا ۲ـ۷ تیم رومانی را شکست‌داد و مدال گرفت . سرعت حرکت امریکائیها در سراسر صحنه بازی بچشم میخورد

در مسابقه تیم های سوئد وایتالیا تیم سوئد بازدن ۱۲ گل در مقابل۶ گل پیروز شد .تیم قوی‌سوئد بآسانی توانست بر مبتدیان ایتالیا پیروزشود. افراد تیم ایتالیا میگفتند آنها هنوز خیلی‌چیز هادر باره این ورزش‌نمی دانندکه باید بیاموزند .

در مسابقه تیم های آلمان و لهستان تیم آلمان ۱ـ۲ لهستان را شکست داد . آلمان ها هنگام‌حمله سرعت بیشتری از خودنشان میدادند.

پرنس کریم آقاخان در تمرین اسکی

پرنس‌کریم آقاخان ، که بعنوان عضو تیم‌ایران در المپیاد اسکی زمستانی اینسبروك‌شرکت کرده‌است، نخستین بازی آزمایشی خودرا دریکی از پیست های اسکی شروع میکند . آقاخان سعی‌دارد در المپیاد اینسبروك چندان جلب توجه دیگران را نکندو ازایجاد سروصدا در اطراف خویش گریزان‌است .

باباز شدن راه برای رفع مضیقه نفت درآذربایجان

ارسال نفت بآذربایجان

شروع شد وچندین قطار حامل‌نفت به‌تبریزفرستاده‌شد

● در طول خطوط راه آهن شمال مجددا ریزش برف آغاز شد

امروز راه‌آهن اعلام کرد که راه تهران تبریز بازشده و قطار های مسافری وباری از منطقه سمنهد و آتش‌بغ عبور کردند قطار مسافری متوقف د رمیانه بطرف تبریز حرکت کرد و قطار های تهران تبریز و بالعکس نیز دیروز از محلی‌که‌مسدود شده بود گذشتند .

● وارد شدند

نیمه شب دیشب قطارمسافری‌تبریز تهران در حالیکه مملو از مسافربود بایستگاه تهران رسید و ماموران راه‌آهن بااتوبوس های وزارت راه و راه آهن مسافران را بخانه‌هایشان رسانیدند . آقای مهندس دری‌رئیس راه‌آهن امروز گفت مدیر کل فنی راه آهن که جهت انجام‌عملیات‌سریع نجات بطول خطرفته بود پس از پایان عملیات به تبریز رفت وکلیه‌محمولات نفتی و غیرنفتی آذربایجان بوسیله چندین قطار بطرف تبریز حرکت‌داده شد .

نیمه‌شب دیشب چهل مخزن حامل مواد نفتی از قزوین بطرف آذربایجان حرکت داده شد و مرتبا ارسال نفت به آذربایجان ادامه خواهد یافت .

راه‌آهن اعلام کرددرمناطق‌برف‌گیر هشترود اقدام بساختن گالری‌برف‌گیر خواهدشد تا در زمستانها برف و کولاك راه قطار را مسدود نسازد .

● ریزش برف

امروز مجددا ریزش برف وکولاك در طول خطوط راه آهن آغاز شد و ماموران و برف‌روبها مجددا بحالت آماده‌باش درآمدند بدستور راه‌آهن ازدیروزیکارگران و ماموران‌برف‌روبها که مدت یکماه تمام است بابرف و سرما مبارزه میکنند غذای گرم داده شد زیرا برف و بوران سخت‌تابحال مانع از رسیدن غذای گرم‌باین‌منطقه بود و ناچار بکارگران خرما و نان و شکلات داده میشد .

امروز خبرنگار اطلاعات گزارش داد که بعلت سرمای سخت و برف و بوران در راهها ساکنان شهرهاجرات مسافرت بااتوبوس را ندارند و اکثر مسافران بوسیله قطار یا هواپیمامیان شهر ها رفت و آمد میکنند .

● وضع راهها

مقامات راهداری امروز گزارش دادند که ریزش‌مجددبرف در راههای آذربایجان و شمال آغاز شده و ماموران و کارگران بابرف‌روب‌جهت روبیدن برف جاده ها اقدام‌کرده‌اند .

● دشت مغان

امروز وزارت راه اعلام کرد که از دو روز پیش چند واحد برف روب بابولدوزر و گریدر برای باز کردن راه فرعی دشت مغان فعالیت شدیدی را آغاز کرده‌اند . این واحد ها اکنون قسمت عمده یکصدوچهل‌کیلو متر راه دشت‌مغان را از برف پاك کرده‌اند و تصور میرود که تا ظهر امروز راه مزبور باز و کامیونهای حامل علوفه و مواد غذائی بطرف‌آن دشت که یك میلیون و نیم گوسفند در آنجا محصور شده‌است حرکت کنند .

بسپاهیان دانش‌پاداش‌میدهند

بمنظور تشویق سپاهیان دانش بخشنامه‌ای بشرح زیرازطرف‌وزارت فرهنگ بکلیه ادارات فرهنگ استان وشهرستان ابلاغ گردیده است :

بمنظور تشویق آن‌عده ازسپاهیان دانش که بیش‌از انجام‌وظیفه‌خدمات قابل‌توجهی درروستاها انجام‌میدهند یك میلیون ریال اعتبار از محل کمك های فرهنگی سازمان برنامه درنظر گرفته شده‌است که درپایان سال تحصیلی جاری بین فعالترین وعلاقمندترین سپاهیان دانش‌بعنوان پاداش تقسیم گردد. اعتبارمذکور را اداره کل آموزش بزرگسالان دراختیار این برنامه قرا رخواهدداد تاباتوجه باقدامات و فعالیتهای‌آنان بین زبده‌ترین سپاهیان دانش‌دوره اول) که‌دراجرای نظرات وزارت فرهنگ در بهتر کردن زندگانی روستائیان‌وفعالیتهای برنامه‌آموزش بزرگسالان‌بخصوص‌تعلیمات‌اساسی ضمن تعلیم‌خواندن ونوشتن کوشش های قابل تقدیر و توجهی معمول داشته‌اند تقسیم گردد .

تقدیر

خدمات آقای عبدالحمیدشریعتمداری بازرس اداره کل بازرسی مورد تقدیر قرار گرفت .

انتصابات

ازطرف‌وزارت دارائی آقای‌مهندس محمدعلی مبشری بسمت رئیس‌اداره کل چای شمال منصوب گردید.

آقای‌محمود ادیب از صاحبمنصبان قدیمی راه آهن بریاست قطار سلطنتی تعیین گردید .

۲۲ کیفرخواست در دیوان‌کیفر صادرشد

امروز کسب اطلاع شد که‌دادسرای دیوان کیفر نسبت بصدور ۲۲ فقره کیفر خواست در باره پرونده های مختلفی که‌بدادسرای دیوان‌کیفررسیده بود اقدامات لازم را بعمل آورده است

۲۲ فقره پرونده های مذکور که در باره آنها کیفر خواست صادر شده مربوط بجرائم اختلاس درسازمانهای مختلف اداری باارقام متفاوت است‌آخر وقت امروز یك مقام‌مطلع در دادسرای دیوان کیفر بخبرنگار ما گفت : پرونده های فوق ظرف سه روز آینده برای رسیدگی و صدور رای تسلیم‌دادگاه های دیوان کیفر خواهد شد .

۲۴۳ پرونده

امروز آمار کارهای انجام شده دادسرای دیوان کیفر دردوماهه‌اخیر منتشرشد .بموجب این آمار دردو ماهه آذر ودیماه جاری جمعا ۲۴۳ پرونده منجربصدور قرار نهائی‌شده است این رقم نسبت بدوماه سال گذشته ۷۱ فقره افزایش داشته است. در دو ماه گذشته وسیله اجرائیات دادسرای دیوان کیفر جمعاپانصدو پنجاه‌ویك‌هزارو چهار صدوسی‌وسه‌ریال‌ازمحکومین‌دیوان کیفر وصول شده است که این‌رقم نسبت بدوماه گذشته سی ویك‌هزار وسیصد وچهل‌و هفت ریال افزایش داشته است.

تبریکات

تیمسار دریابان احمد عظیما

انتصاب بسیار بجا و شایسته آن تیمسار معظم‌را باستانداری بنادر جنوب ایران صمیمانه تبریك‌عرض نموده وآرزو دارم درادامه افتخار خدمت بشاه وملت همواره موفق و مؤید باشید.

ازطرف انجمن‌خانه ومدرسه دبیرستان فیروزبهرام‌ـ آ ـ۳۶۷۵۸ **دکتر فریدون فرشاد**

جناب آقای وزیر فرهنك

انتصاب آقای فرخ‌نیارا بریاست اداره کل سپاه‌دانش از طرف خود و همکارانم تبریك می گویم .

آ ـ۳۶۸۲۰ **نقی ادهیمی**

جناب آقای دکتر خانلری وزیر محترم ودانشمند فرهنك

انتصاب آقای فریدون فرخ‌نیارا که یکی‌ازصاحبمنصبان لایق وشایسته فرهنك می‌باشد بریاست اداره کل سپاه دانش به آنجناب تبریك عرض می نماید .

از طرف کارکنان دبستان احمدی شمیران‌ـسیدرضاا کرمی

آ ـ۳۶۸۲۰

جناب آقای فرخ‌نیا

ازطرف دبیران و کارمندان دبیرستان ششم‌بهمن‌تجریش انتصاب جنابعالی را به ریاست اداره کل سپاه دانش تبریك عرض می نماید . **ایران دست غیب بهشتی**

آ ـ۳۶۸۲۰

ما ساکنین خیابان دانشگاه جنك و پیروز انتصاب سرکار سروان مهدی مهرگان افسر بالیاقت و کاردان را به معاونت کلانتری ۱۲ به تیمسار ریاست محترم پلیس تهران و سرکار سرگرد ساعت‌ساز و اهالی آن بخش تبریك عرض می نمائیم .

سید علی چماقی . حسین بی آزاروچند امضای دیگر

آ ـ۲۲۶۰۱

جناب آقای دکتر خانلری وزیر محترم فرهنك

انتصاب آقای فریدون فرخ‌نیا راکه‌یکی از صاحبمنصبان لایق وشایسته فرهنك می باشند بریاست اداره کل سپاه دانش به آنجناب تبریك عرض می نماید .

از طرف کارکنان ودبیران دبیرستان نیکی‌علاءخسروپور

آ ـ۳۶۸۳۴

عالیترین پارچه برای آقایان

بهترین فاستونی محصول معظمترین کارخانجات نساجی دنیا دردها رنگ وطرح بی نظیر

فروشگاه پالتو خیابان بهمن‌پیچ چهارراه میرزاکرم تلفن ۶۵۶۷۵ (نیرو)

آگهی مناقصه شماره ۷۸

نیروی هوائی تهیه ونصب ۵۷۶ متر مربع پارکت چوبی را در تهران به مناقصه میگذارد.

برك شرائط شرکت در مناقصه ونمونه مربوطه‌در دفترمهندسی ماتریل ستاد فرماندهی نیرو (خیابان آیزنهاور چهارراه‌بیمارستان) موجود وبرایگان در اختیار داوطلبین گذارده میشود.

شرکت کنندگان در مناقصه میتوانند با مراجعه به ستاد فرماندهی واخذ برك شرایط پیشنهادات خودرا تنظیم وحداکثر تاساعت ۹صبح روز شنبه ۴۲ر۱۱ر۲۷ بدفتر ستاد تسلیم نمایند. پیشنهادات واصله همان روز در حضور کمیسیون بازو قرائت خواهد شد.

نیروی هوائی

۱ـ۳۶۷۷۸

آگهی استخدام

مرد جوانی که دارای تحصیلات‌بالاتراز دیپلم باشدو بتواندبه زبان انگلیسی تکلم کند برای تمام روز استخدام میشود کسانیکه سابقه تحصیل در یکی از کشورهای خارجه داشته باشند حق‌تقدم دارند واجدین شرایط مشخصات کامل خودرا کتبا به نشانی شرکت شبرنك خیابان تخت جمشید مقابل سفارت آمریکاارسال دارند. لطفا از مراجعه مستقیم خود داری نمایند.

۳ـ۳ ۱ـ۳۶۰۷۸

شرکت سهامی صنعتی جنرال به‌مشتریان خود اطلاع میدهد اخیرا ملاحظه شده است که اشخاصی تحت نام جنرال‌ایجاد سرویس تعمیرات‌کاربوراتوربخاری وآبگرم‌کن نموده‌اند. این شرکت باطلاع‌عموم میرساندکه اشخاص‌مزبورهیچگونه بستگی باشرکت سهامی صنعتی جنرال‌که سالهاست افتخار خدمت و تامین آسایش مشتریان محترم را داشته ندارندواین شرکت به نشانی خیابان شاهرضا نبش کوچه البرز تلفنهای شماره ۴۷۴۸۹ و ۶۹۷۲۰ کمافی‌السابق باعلامت‌مشخصه خود (جنرال) و فاکتور شرکت و روش هائیکه مشتریان محترم آگاهی دارند انجام وظیفه مینماید.

آ ـ۳۶۸۳۰

شرکت سهامی صنعتی جنرال

برای جذامیان

بقیه‌از صفحه‌آخر

جذامیان ـ چند تن از استادان دانشگاه ـ سفیر کبیر فرانسه در دربارشاهنشاهی و گروهی‌ازشخصیت های‌مملکتی و پزشکان وزارت بهداری شرکت داشتند .

در آغاز آقای گلشائیان نایب‌رئیس جمعیت‌کمك بجذامیان‌پیام علیاحضرت فرح پهلوی شهبانوی ایران را که بمناسبت این روز فرستاده شده‌است خواند .

«متن این پیام دیروز چاپ شد»

● سخنان نخست‌وزیر

آنگاه آقای علم نخست وزیرابراظهار داشت :

روزجذامیها بیست و هشتم ژانویه یعنی هشتم بهمن تعیین شده و نیکوکاران سراسر گیتی در این روز همت میگمارند که باین افراد کمك کنند .

در تاریخ خوانده ایم و در پاره‌ای فیلمها بشکل اغراق آمیزی دیده‌ایم که این طبقه از مردم محروم را در بیغوله ها مسکن میدادند و در نقاط دور از اجتماع نگهداری میکردند . چون در آن ایام تصور میشد که جذام قابل معالجه نیست خوشبختانه پیشرفت علم امروز کار را بجائی رسانده‌است که‌نه‌تنها بیماران جذامی معالجه میشوند بلکه پس از معالجه باجتماع هم برمیگردند .

آقای نخست وزیر اضافه کرد : در مملکت ما با اینکه جذامی زیادنداریم تا این اواخر باین دسته توجه زیادی نشده است . علیاحضرت شهبانوی محبوب ما باین‌امر توجه زیادی‌مبذول فرمودندوچنانکه شایسته‌یك شهبانوی نیکوکار و خوش قلب است این‌طبقه را زیر پرتو عطوفت خود قرار دادند.

● دهکده جذامیها

جمعیت کمك بجذامیها در کارخود پیشرفتهائی حاصل کرده و قراراست دو دهکده برای جذامیان از طرف این جمعیت‌احداث شود . علاوه‌براین از طرف جمعیت جذامیهای فرانسه و آلمان نیز کمکهائی بجمعیت کمك بجذامیهای ایران شده است و من از این اقدام صمیمانه سپاسگزاری میکنم و توفیق آنان را از درگاه خداوند خواستارم . یقین دارم که دعای خیر این طبقه محروم همه جا بدرقه راه علیاحضرت شهبانوخواهد بود و همچنین بزرگترین‌پاداشی‌است که نصیب اعضای جمعیت میشود .

پس از پایان سخنان آقای نخست وزیر آقای دکتر راجی مدیر عامل جمعیت گزارش اقدامات جمعیت‌کمك بجذامیان‌راباستحضار رسانید وسپس آقای‌دکتردیبا معاون وزارت‌بهداری اقداماتی رآ که‌برای شناسائی ودرمان جذامیان از طرف وزارت بهداری‌شده است تشریح کرد .

این جلسه ساعت چهار و سه‌ربع بعد از ظهر پایان یافت .

پاسخ شاهنشاه

بقیه از صفحه آخر

تلگرام تیمسار ارتشبد حجازی ریاست ستادبزرك‌ارتشتاران به‌حضور شاهنشاه بزرك ارتشتاران بمناسبت ششم بهمن .

پیشگاه مبارك اعلیحضرت همایون شاهنشاه بزرك ارتشتاران

مفتخرا بشرفعرض میرساند دراین روزتاریخی‌که موجبات رفاه و آسایش و تعالی ملت ایران بامر و هدایت فرمانده‌تاجدار عظیم‌الشان خودصفحه تازه‌ای در تاریخ ۲۵۰۰ ساله ایران باز شده و میدرخشد و این تحول عظیم شامل حال کلیه احاد و نفوس کشورباستانی میشود خانواده افسران درجه داران و افراد نیرو های مسلح شاهنشاهی ـ ژاندارمری و شهربانی کل کشور که در این جشن انقلاب شاه و ملت شرکت داشته اند با احساساتی سرشار از عشق شاه و میهن مراتب سپاسگذاری خود را به پیشگاه مبارك اعلیحضرت همایون شاهنشاه بزرك‌ارتشتاران تقدیم‌نموده واز خداوند متعال مسئلت دارند که سایه شاهنشاه بزرك را برسرآنان مستدام داشته و از درگاه احدیتش سلامت ذات اقدس شهریاری و علیاحضرت‌شهبانوی‌ایران‌وولاحضرت همایون ولایتعهد و خاندان جلیل سلطنت را آرزومندند .

ششم بهمن ماه۴۲ جان نثاراارتشبد حجازی

مصرف توتون پیپ

بدنبال اعلام نظر پزشکی درباره رابطه سیگار وسرطان

افزایش عجیبی پیدا کرده‌است

● ده هزار بسته توتون‌پیپ که باید طی سه ماه در کشور مصرف میشد در پانزده روز گذشته‌مصرف گردید

● دخانیات تولید توتون پیپ را افزایش داد

● فروش سیگار در ماه گذشته ۲ر۵ میلیون ریال کاهش یافت

خبرنگار ما ضمن تماس با مقامات موسسه دخانیات اطلاع میدهد بعلت افزایش مصرف توتون‌پیپ در ۱۵ روز گذشته ده هزار بسته توتون ۵۰گرمی بمصرف رسیده است.

این مقدار توتون برای مصرف‌سه ماه کشور تعیین شده بود ولی در اثر جنجالی که براثر اعلام نظر پزشکی‌در زمینه ارتباط سرطان وسیگار واحتمال کم خطر بودن توتون پیپ در تولید سرطان ریه ،یك مرتبه مصرف آن ، افزایش یافته است

موسسه دخانیات مجبور شده که به سرعت تولید جدیدی را شروع کند واز روز شنبه ده هزار بسته توتون پیپ دیگر ببازار خواهد فرستاد

کسری‌داشت

خبردیگر خبرنگار ماحاکی است‌که فروش سیگار در ماه گذشته که ماه پرسر و صدا علیه سیگار بودقریب۲ میلیون و نیم ریال کسری داشت

تعداد زائران هندی بایران افزایش میابد

رادیو دهلی ـدولت هندوستان تصمیم گرفته است تعداد زائرین بایران وعراق رادر سال جاری‌ازیك هزار نفر به یك هزار وپانصدنفر افزایش دهد مقدار ارز خارجی‌برای هر یك نفر از زائرین‌یك هزارروپیه خواهد بود .

تقویم اطلاعات

چهارشنبه ـ نهم بهمن ماه ۱۳۴۲ ـ سیزدهم رمضان‌المبارك ۱۳۸۳ ـ بیست و نهم ژانویه ۱۹۶۴

توپ‌سحر ۵و ۳۰ دقیقه

طلوع آفتاب ساعت ۷و ۵ دقیقه

ظهرشرعی ساعت ۱۲و ۱۷دقیقه

توپ افطار ساعت ۱۷و۴۶ دقیقه

برنامه امشب

تلویزیون ایران

۶ ـ اعلام برنامه

۶ر۲ ـ تدریس زبان انگلیسی

۶ر۳۰ خردسالان

۷ ـ پلیس و راهنمائی

۷ر۳۰ ـ اخبار

۷ر۴۵ ـ مادران و کودکان

۸ ـ هنرهای زیبا

۸ر۳۰ ـ فیلم لوفت‌هانزا

۸ر۴۵ ـ فیلم

۹ ـ بلنداکس

۹ر۴۵ ـ فیلم سینمائی بنام خفاش

پیش‌بینی وضع هوا

پیش‌بینی وضع هوای ایران تا ظهر فردا بدین قرار است :

هوای سواحل دریای مازندران و شهرستان های غربی ایران و دامنه های البرز ابری همراه باریزش برف خواهد بودکه بتدریج از مقدار ابرها کاسته میشود .

هوای شهرستان های غربی نیمه ابری در بعضی ساعات تمام ابری همراه باریزش برف‌درنواحی‌کوهستانی میباشد که بتدریج از مقدار ابر ها کاسته میشود . هوای تهران نیمه ابری در بعضی ساعات تمام ابری در اطراف شهر همراه باریزش برف و احتمالا بطور موقت دامنه آن بشهر کشیده و بتدریج از مقدار ابر هاکم میشود و همراه باباد نسبتا شدید در سطح زمین میباشد .

هوای شهرستان های شمال شرقی و شرقی نیمه ابری است که‌بتدریج برمقدار ابرها افزوده شده و همراه باریزش برف خواهد شد .

هوای بقیه نقاط کمی تا قسمتی ابری خواهد بود .

ضمنا از درجه حرارت تهران و شهرستان های غربی و شمال غربی و شمالی چنددرجه کاسته شده و همراه با یخبندان متوسط پیش بینی میشود .

گرمترین نقاط در۲۴ ساعت‌گذشته بندرعباس باحداکثر ۳۱ درجه بالای صفر و خنك‌ترین نقاط خوی باحداقل ۱۸ درجه زیر صفر بوده‌است .

حداکثر درجه حرارت تهران در ۲۴ ساعت گذشته ۶ درجه بالای صفر و حداقل آن ۵ درجه زیر صفربوده است .

درجلسه امروز مجلس سنا

برق تهران

ووضع بدآن مورد بحث قرارگرفت

● **چند لایحه‌دولت‌بتصویب رسید**

ووضع نابسامان شهرداری تهران و نیز مسئله برق تهران ، تنهامسئله‌ای بود که امروز به عنوان نطق پیش‌از دستور در سنا مطرح شد و پس ازآن چند لایحه دولت مورد بررسی قرار گرفت .

حیف ومیل در شهرداری

جلسه علنی سنا ساعت یازده و بیست دقیقه بریاست آقای مهندس شریف امامی تشکیل شد و آقای شکرالله صفوی بعنوان ناطق پیش‌از دستور درباره‌وضع نابسامان شهرداری وکارخانه برق تهران تذکراتی داد و گفت : آقای وزیر کشور راجع به شهرداری تهران صحبت هائی کردند و حالا که وزارت‌کشور در غیاب انجمن شهر قائم مقام انجمن است ، باید به حیف ومیلهائی که شده رسیدگی کند .

آقای صفوی سپس درباره وضع بد کارخانه برق تهران تذکراتی داد ودر این مورد سئوالی از وزارت کشور پیرامون وامهائیکه‌ازمردم برای دادن برق دریافت گردیده تقدیم داشت .

طرح لوایح

در این موقع مجلس وارد دستور شد و لایحه قانونی مربوط‌به تعمیم قانون تبدیل درجه داران فنی نیروی هوائی‌نسبت‌به‌ناواستواریکم‌های‌رسته‌های مخصوص نیروی دریائی برای شور دوم‌مطرح و تصویب گردید و به مجلس شورای ملی ارسال شد .

بعد لایحه راجع به معافیت مشمولین نظام وظیفه مازادبر احتیاج ازتش‌برای شور دوم مطرح شد . چون پیشنهاد های آقایان هشترودی و بهادری در کمیسیون مربوط مورد رسیدگی قرار نگرفته بود ، لایحه مجدداًبکمیسیون برگشت داده شد تا پیشنهاد آقایان با حضور خودشان رسیدگی و گزارش آن به مجلس داده شود .

سپس لایحه راجع به‌پذیرفتن‌فارغ‌التحصیلان دیپلمه داوطلب خدمت‌در ارتش‌وسپاه دانش برای شور دوم‌مطرح وتصویب گردید و به مجلس شورای ملی ارسال شد .

لوایح دیگر

لایحه قانونی راجع به اعلام‌حکومت نظامی در شیراز وحومه و لایحه‌قانونی راجع‌به اعلام حکومت نظامی درتهران وحومه در گذشته نیز مطرح شد و شور اول آنها تصویب گردید و به کمیسیون ارجاع شد .

سپس لایحه راجع بواگذاری ۱۳۵۳۷٫۵ متر از اراضی ایستگاه کشاورزی بهبهان بشیروخورشیدسرخ ولایحه‌راجع به در اختیار گذاردن شصت هزار متر از اراضی اوین به دانشگاه ملی برای شور اول مطرح‌شد وبا‌پیشنهادهای رسیده‌بکمیسیون‌رفت.

در آخر جلسه امروز لوایح مربوط به تهیه چوب تونلی بوسیله سازمان جنگلبانی ایران جهت تامین مصارف فوری و ضروری معادن متعلق به‌دولت و استخدام‌چند نفردانشجویان‌دانشکده افسری در سازمان‌دفاع غیر نظامی برای‌شور اول مطرح شد و برای‌شور دوم رفت .

جلسه بیست‌وپنجدقیقه بعداز ظهر ختم‌شد.سنا‌روزدوشنبه‌آینده‌جلسه‌دارد

علیاحضرت شهبانو با لباس مخصوص اسکی در پیست «اینسبروک»

اطلاعات

چهارشنبه ۹ بهمن‌ماه ۴۲
۱۳ رمضان‌المبارک ۱۳۸۳
شماره ۱۱۳۰۶

پاسخ شاهنشاه

به تلگرافهای نخست وزیر، رئیس هیئت مدیره شرکت ملی نفت ووزیر کار

ازطرف شاهنشاه در پاسخ تلگراف عرض تبریك آقای علم نخست وزیر این تلگرام از اطریش مخابره شده است :

جناب اسداله علم‌نخست‌وزیر تهران

تلگراف شادباش شما بمناسبت روز ششم بهمن موجب مسرت خاطر گردید مراتب رضامندی و عنایات ما را بکلیه کارمندان دولت‌ابلاغ‌نمائید.

ششم بهمن ۱۳۴۲ . شاه

●

این تلگراف در پاسخ عرض‌تبریك آقای دکتر اقبال رئیس هیات مدیره ومدیر عامل شرکت‌ملی‌نفت‌شرفصدور یافته است .

جناب دکتر اقبال‌رئیس هیات‌مدیره شرکت‌ملی نفت - تهران :

تلگرام تبریکی که از طرف خودو کارکنان صنعت نفت ایران بمناسبت روز ششم بهمن مخابره نموده بودید ملاحظه و موجب مسرت و رضامندی خاطر گردید . مراتب خرسندی و عنایات مارا بعموم کارکنان صنعت نفت ایران ابلاغ نمائید .

ششم بهمن ۱۳۴۲ - شاه

●

درپاسخ تلگراف معروضه آقای وزیر کار وخدمات اجتماعی به‌پیشگاه شاهنشاه این تلگراف نیزشرفصدور یافته است .

جناب عطاءالله خسروانی وزیر کار تهران

تلگراف شادباشی که از طرف‌خود وکارمندان وزارت کار و سازمانهای وابسته به آن وکارفرمایان و کلیه کارگران کشور به مناسبت روزششم بهمن مخابره نموده‌بودید باعث‌مسرت خاطر گردید . مراتب خرسندی و عنایات مارا به عموم کارمندان وزارت کار وسازمانهای وابسته به آن‌و کارفرمایان و کلیه کارگران کشورابلاغ نمائید . ششم بهمن ۱۳۴۲شاه

کمیسیون عمرانی غرب

صبح امروز کمیسیونی با حضور آقای علم نخست وزیر آقای دکتر پیراسته وزیر کشور و با شرکت استانداران استانهای نوار مرزی غرب کشوردرمحل کاخ‌نخست‌وزیری‌تشکیل شد درجلسه این کمیسیون پیرامون هماهنگی فعالیتهای عمرانی غرب‌کشور وامور نوار مرزی غرب مذاکراتی‌بعمل آمد

لایحه قانون استخدام

در کمیسیون استخدام مجلس بررسی شد

جلسه کمیسیون استخدام مجلس شورایملی دیروز نیز تشکیل گردید و اعضای کمیسیون و رئیس کمیته استخدام شورایعالی اداری‌واستخدامی کشور در آن شرکت داشتند .

دراین‌جلسه نیز مذاکرات‌وبررسی های مربوط به لایحه استخدام ادامه یافت .

صبح امروز یك مقام دولتی دراین خصوص بخبرنگار ما اظهار داشت رویهمرفته کلیات لایحه استخدام ، توضیحاتی که تاکنون داده شد مورد تائید اعضای کمیسیون قرار گرفته است و نظر دولت که در حقیقت‌بهبود و اصلاح ادارات و وضع استخدامی مستخدمین کشور میباشدمورد‌موافقت قرار گرفته است .

این مقام‌همچنین‌افزود درصورتیکه وقت‌بیشتری در جلسات کمیسیون استخدام صرف شود تصور میرود در ظرف یك‌دوهفته آینده کار آشنائی (اعضای کمیسیون استخدام) بااین لایحه پایان یابد و سپس‌بررسی‌لایحه باحضور نمایندگان کارمندان‌دولت آغاز شود .

ورود اعضای هیئت اقتصادی آلمان

درمذاکرات جدیدموافقتنامه ۱۳۳۹ مورد تجدیدنظر قرار میگیرد

نیمه شب دیشب دو تن از اعضای هیات نمایندگی آلمان وارد تهران شدند .

آقای دانیل رئیس هیات نمایندگی آلمان فردا شب وارد تهران خواهد شد و مذاکرات مربوط به قرار داد سرمایه گذاری دو کشور از روز شنبه رسما آغاز خواهد شد .

این مذاکرات در بانك مرکزی‌ایران انجام میگیرد و در آن نمایندگان وزارت اقتصاد، بانك مرکزی ،سازمان برنامه ،وزارت دارائی شرکت‌خواهند داشت .

مذاکرات سرمایه گذاری ایران و آلمان بدنبال موافقتنامه‌ایست که در سال ۱۳۳۹ در آلمان باراف شد و اینك در موافقتنامه مزبور تجدیدنظر

تدریس انگلیسی
تا دوره عالی در منازل
تلفن ۷۵۸۲۵۶

لوازم اصلی فورد آلمانی
کلیه لوازم اصلی فورد آلمانی (تانوس) باتخفیف زیاد بفروش میرسد. شالچی امیرکبیر (چراغ برق) تلفن ۳۰۵۳۶۵
۵-۱ آ-۳۵۸۶۸

کمك بمستمندان کرمان

در اثر ریزش برف وسرمای شدیدی که در کرمان پیدا شده وضع اغلب‌مستمندان فوق‌العاده رقت‌انگیز شده ویکی دونفر از سرما تلف شده اند بدین جهت آقایان علی ارجمند مدیر عامل جمعیت شیرو خورشید سرکار سرهنك نوائی رئیس سازمان امنیت در اینمورد گزارشاتی به تهران دادند وآقای دکتر خطیبی مدیر عامل جمعیت مرکزی مبلغ دویست هزا ررریال وجه نقد حواله شیروخورشید کرمان کرد که به مصرف کمك بمستمندان برسد اکنون کمیته ای به ریاست آقای بنی آدم استاندار و عضویت آقایان سرکار سرهنك ثابت‌پور وسرکار سرهنك نوائی و علی ارجمند در کرمان تشکیل شده و اقداماتی در جریان است‌که به مستمندان‌کمك شود .

مجلس تذکر

بمناسبت شب هفتم شادروان شاهزاده عبدالله میرزا کامرانی (اعتضاد خاقان) روز پنجشنبه دهم بهمن ماه ۱۳۴۲ ازساعت ۳ ونیم الی ٤ بعد از ظهر مجلس تذکری در حضرت عبدالعظیم برمزار آنمرحوم آرامگاه ناصرالدین‌شاه‌قاجارمنقدمیباشد

سیف‌الدین کامرانی

بیانیه دانشگاه تهران

بین وزارت‌فرهنك‌ودانشگاه‌اختلافی نیست

اخیرا اخباری‌در باره کنکوردانشگاه منتشر میشود حتی تفسیر میگردد که نتیجه آن در انظار احتمال‌وجود اختلاف نظر بین دانشگاه ووزارت فرهنك‌است در صورتیکه این موضوع بهیچوجه صحت‌ندارد وزارت فرهنك ودانشگاه مسئول تربیت نسل جوان کشور است وبرگزیدگان ونخبه دست رنج وزارت فرهنك است که در دانشگاه تربیت شده و بالمال گردانندگان چرخهای مالی اقتصادی و فنی کشورند .وظیفه چنین دستگاهی تفاهم کامل و همکاری نزدیك است تا ثمره اصلی آن نصیب کشور عزیز گردد.

در باره مسابقه ورودی پیشنهادهای دانشگاه‌اصولا مورد موافقت وزارت فرهنك است ولی برای اینکه موضوع کاملا رسیدگی واز هر حیث رفاه دانشجویان و تسهیل وسائل تحصیل آنها در دانشگاه میسر شود‌کمیسیون مشترکی هم اکنون زیر نظر معاون تحقیقاتی دانشگاه مشغول تبادل نظر است . آئین نامه مربوط به مصوبات شورای دانشگاه‌وشورای‌مرکزی دراین زمینه تهیه و باطلاع عموم خواهدرسید وآنچه تصمیم گرفته شود با موافقت کامل وزارت فرهنك و دانشگاه خواهد بود .

بااستعفای رئیس پزشکی قانونی موافقت‌نشد

امروز کسب اطلاع شدکه آقای دکترباهری وزیردادگستری بااستعفای آقای دکترسید محمدطباطبائی رئیس اداره پزشکی قانونی موافقت نکرد .

ظهر امروز آقای وزیر دادگستری باتفاق آقای دکتر طباطبائی دراداره پزشکی قانونی حاضر شد و باردیگر آقای دکتر طباطبائی رابسمت رئیس اداره‌پزشکی قانونی معرفی‌کرد .

وزیر دادگستری‌پس‌از بازدیدسالن تشریح ،آزمایشگاه‌و قسمتهای‌مختلف اداره پزشکی قانونی از طرز کار و فعالیت پزشکان و کارمندان اداره مزبور قدردانی کرد و گفت : دراین اداره نحوه‌کار کمال مطلوب است و دررفع نقائص و تهیه وسائل مورد احتیاج آن اقدام خواهد شد .

مراسم‌روز کمك بجذامیان‌درحضور والاحضرت شمس‌پهلوی

والاحضرت شاهدخت شمس (نفر اول ازسمت چپ) درجلسه جمعیت کمك بجذامیان که‌درتالارابن‌سینای دانشگاه تهران تشکیل شدشرکت نمودند .

● **جمعیت کمك بجذامیهای فرانسه و آلمان کمکهائی برای جذامیان‌ایران‌داده‌اند**

عصردیروزبمناسبت روز بین‌المللی کمك بجذامیان مراسمی با حضور والاحضرت شاهدخت شمس پهلوی ریاست عالیه جمعیت شیر وخورشید سرخ‌ایران درتالار ابن‌سینای دانشگاه تهران برگزار شد .

در این مراسم سرکار علیه خانم فریده دیبا - آقای علم نخست‌وزیر- اعضای هیئت رئیسه جمعیت کمك به

بقیه در صفحه ۱۵ ستون چهارم

پاسخ شاهنشاه

به‌تلگرام شادباش خانواده‌های واحدهای‌مسلح شاهنشاه

این تلگرام از طرف اعلیحضرت همایون شاهنشاه بزرك ارتشتاران در پاسخ تلگرام تیمسار ارتشبد حجازی ریاست ستاد بزرك ارتشتاران شرف‌صدور یافته است .

تیمسار ارتشبد حجازی ریاست ستاد بزرك ارتشتاران

تلگرام شادباشی را که بمناسبت روزششم بهمن از طرف خانواده افسران و درجه داران و افراد نیرو های مسلح شاهنشاهی - ژاندارمری و شهربانی کل کشور مخابره شده‌بود موجب مسرت خاطر گردید مراتب عنایات و رضامندی ما را بعموم افسران - درجه داران و افراد نیرو های مسلح شاهنشاهی وژاندارمری و شهربانی کل کشور ابلاغ نمائید .

شاه

بقیه در صفحه ۱۵

باطری برِرك ساخت انگلستان

باطری ۱/۵ ولتی برِرك موقع خاموشی رادیوخود بخود شارژ میشود

باطری برِرك قویترین باطری

برای انواع رادیو و چراغ قوه

ساختمان نوساز سه طبقه

در محمود آباد

باببیست اطاق و سالن غذاخوری برای استفاده‌هتل بدون سرقفلی‌باجاره‌واگذار میشود به تلفن ۳۳۱۸۶ شرکت انتیم مراجعه شود. ۱-۵ آ-۳۶۵۴۰

سوپرکاخ

حراج پرتقال سالم

ازچلوکباب مطبوع وسایرغذاهای گرم وسردسوپر کاخ درماه رمضان ازساعت۵الی۱۰ شب استفاده‌فرمائید

سوپرکاخ خیابان‌کاخ‌کمی بالاتر ازشاه تلفن ۴۰۲۲۱

شعبه تجریش باغ فردوس تلفن ۸۳۱۲۷

سالنامه۱۳۴۳ دنیا

بضمیمه تقویم بغلی جلد پلاستیك

ویك‌مقاله‌ازدکترمحمدسجادی‌وزیراسبق‌راه‌ودادگستری

حراج مغازه کنت لاله‌زارنو ادامه دارد

آگهی

قابل توجه مودیان مالیاتی سال ۱۳۴۲

شرکتها . بازرگانان کارت‌دار . و مقاطعه کاران

دراجرای مقررات‌ماده (٤١)تصو یبنامه شماره ۱۱۲٤ -۲٤ر۱ر٤۲ که ذیلا نقل میگردد .

«ممیز وسر ممیز مالیات میتوانند قبل از تنظیم با صدور برك تشخیص مالیاتی‌رفع‌اشتباه یا نقص‌وتکمیل اظهارنامه‌ویاصورتحساب وپرداخت مابه التفاوت مالیات مقرر رابمودی توصیه نمایند ودر صورتیکه مودی قبل از صدور برك تشخیص مالیات ورویت آن‌در رفع اشتباه یا نقص ویاتکمیل اظهارنامه یا صورتحساب اقدام‌نمود وبشرح مقررات این لایحه قانونی مورد قبول سر ممیز قرارگرفت وترتیب قطعی‌پرداخت آنرابدارائی داد.دراین‌صورت مودی‌ازجریمه متعلقه معاف‌وبرطبق مواد ۳٦و۳۷ رفتار خواهد گردید»

بدینوسیله بمودیان محترم توصیه میشود از تسهیلاتی که‌برای آنان فراهم شده استفاده وبا مراجعه به گروه ممیزین مربوطه‌نسبت برفع اشتباه ونقص ویاتکمیل اظهار نامه‌یا صورتحساب وپرداخت مابه التفاوت مالیات مقررسال ٤۲خود هرچه زودتراقدام‌فرمایندتااز معافیت جریمه متعلقه برخوردار گردند.

رئیس کل سازمان تشخیص ووصول مالیاتهای مستقیم.سیرنك

۱-۳ ۳٦٦۲۲-۱

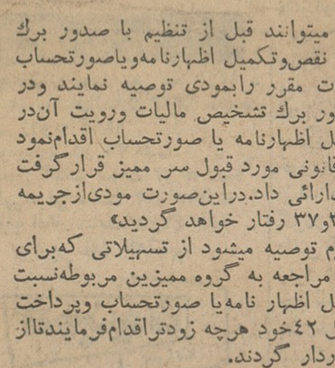

توفیق‌منتشر شد

چرخ خیاطی زیگزاگ و گلدوزی
تمام اتوماتیك‌و تمام مبله آلمانی

کمل

از چوب گردو ، با جعبهٔ مخصوص لوازم تعمیرات و لوازم یدکی مجانی است

فروش بدون پیش قسط

و باقساط ماهانه فقط یکصد تومان

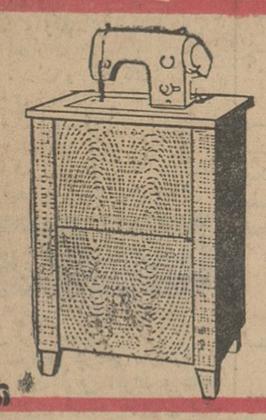

یخچال ویترینی زاگروس مدل لبنیات L - 295)

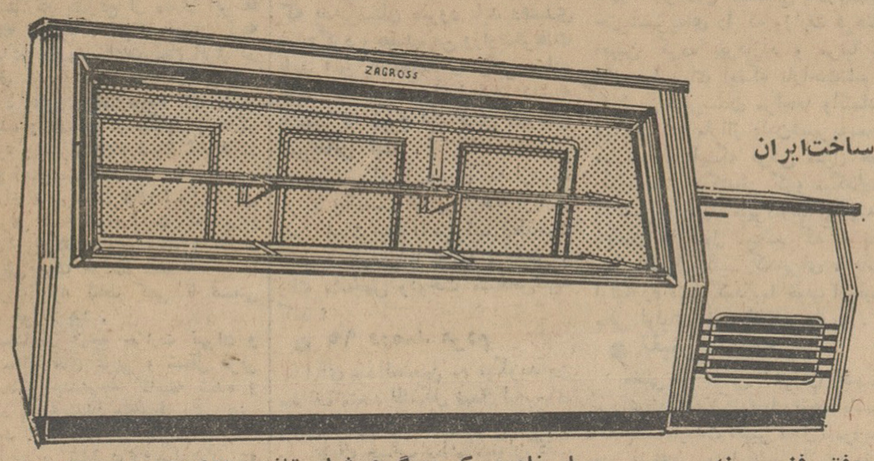

ساخت‌ایران

دفتر فنی مهندس موسی بهار نادری کوچه گوهرشاد تلفن ٤٦٥۹۷-٦٦۱۳۸ آ-۳٦۷۲٦ «مودت»

اطلاعیه

بی.اف.گودریچ
B.F.Goodrich

بی.اف.گودریچ ایران

بمناسبت فروش مخصوص لاستیك‌های بی.اف. گودریچ ایران باکارت‌های قرعه‌کشی

بی.اف . گودریچ ایران مفتخر است . آغاز دوره خاصی را برای خریداران لاستیك بی.اف. گودریچ ایران که توام‌با جوایز وامتیازات تازه‌ای میباشد باطلاع برساند. بمنظور آگاهی کامل علاقمندان بدینوسیله نوید میدهد که از روز ۲۵ بهمن همراه باخرید هرحلقه ازانواع لاستیکهای گودریچ ایران یك‌کارت شرکت درقرعه‌کشی نیز بامشخصات کامل خریدار ونمره لاستیك پر شده و بخریداران‌تسلیم‌میشود.

این‌کارت شانس آنرا داردکه ازجوایز متعدد وگرانبهای بی.اف. گودریچ ایران بهره‌مندگردد قرعه‌کشی در دوسری انجام میشود وبرای این قرعه‌کشی‌ها چند یخچال جنرال استیل چند رادیوگرام تپاز وبالاخره چندجایزه‌ممتازاتومبیل فیات درنظر گرفته شده‌است.

بدین ترتیب خریداران لاستیك های بی.اف. گودریچ ایران علاوه براینکه دارای یك لاستیك اعجازآمیز و مطمئن وپردوام خواهند بود بلکه این شانس برایشان نیز هست‌که ازجوایز متعددی برخوردار شوند.

شرکت سهامی بی.اف . گودریچ ایران

درصفحه ۱۲ باعلان گودریچ توجه فرمائید.

محصولات کارخانه شیرپاستوریزهٔ تهران

که درچندآزمایشگاه آزمایش میشود سالمترین‌محصولات غذائی بوده وبهمین‌جهت شهرت‌جهانی‌پیدا کرده‌اند