# اطلاعات

۲۰ صفحه

پنجشنبه دهم آذر ماه ۱۳۴۵ ..... سال چهل و یکم
..... شماره ۱۲۱۴۶ ..... تکشماره ٤ ریال


در صفحات مخصوص این شماره

## طوفانهای سیاسی در خاورمیانه

ریشه تظاهرات اخیر دراردن وعلت مسلح‌شدن فلسطینی های نواحی مرزی اردن چیست ؟

صفحه ٥

# نتایج مذاکرات نفتی لندن تاپس فردا بتهران اعلام می‌شود

رادیو لندن دیشب در بخش اخبار فارسی خود اطلاع داد: هیئت مدیره کنسرسیوم نفت برای بررسی گزارش نمایندگان خود که از تهران بازگشته‌اند دو روز متوالی است که در لندن تشکیل جلسه میدهد.

گزارش خبرنگارما درتهران حاکی‌است که‌نمایندگان کنسرسیوم روز دوشنبه وارد لندن شدند واز روزسه‌شنبه مذاکرات خود را با نمایندگان کمپانیهای آمریکائی و فرانسوی و هلندی وانگلیسی آغاز کردند.

دراین‌مذاکرات ، نتایج‌مذاکرات تهران و فرمولهای بدست آمده مورد بررسی قرار میگیرد.

*** مثبت است**

درتهران پیش‌بینی میشود که فردا ( جمعه ) یا روز شنبه نظر کنسرسیوم بتهران ارسال شود و اگرهمانطوریکه از اعلامیه‌استنباط میشود این نظرات مثبت باشد ،

بقیه در صفحه هفدهم

درحضور شاهنشاه آریامهر وعلیاحضرت شهبانو

## انستیتو تکنولوژی افتتاح شد

* تا ابتدای سال تحصیلی آینده چند پلی‌تکنیک و هنرسرایعالی‌در نقاط‌مختلف کشور تاسیس خواهدشد

در صفحه هفدهم

دربازدید اعلیحضرتین از انستیتوتکنولوژی ، آقای‌مهندس حبیب نفیسی‌معاون فنی‌وحرفه‌ای وزارت‌آموزش‌وپرورش توضیحات لازم‌را به عرض می‌رساند .

# اسلحه مجانی چین درخاورمیانه

## رئیس سازمان آزادی فلسطین اعلام کرد چین کمونیست باین سازمان اسلحه مجانی میدهد

یك سرباز اردنی عضو لژیون عرب بر فراز ارتفاعات مشرف بیکی از دهکده‌هائی که اخیرا مورد حمله اسرائیل قرار گرفت بدیده‌بانی مشغول است . (عکس رادیوئی اطلاعات)

در صفحه ٤

## حریق جنگل‌های سوادکوه

### هنوز در سطح جنگل باشدت ادامه دارد

* رئیس سازمان جنگلبانی اعلام کرد که آتش سوزی در داخل جنگل مهار شده است

حریق مهیبی که‌از چهارروز پیش در منطقه جنگلی «شیردارخشك‌پی» سوادکوه شروع شده است ، سراسر

بقیه در صفحه هفدهم

الفاسی در فرودگاه بخبرنگاران گفت :

## ایران و مراکش مسائل مشترکی دارند

از چپ براست : سفیر کبیرعربستان سعودی . سفیرکبیرکویت. سفیر کبیر عراق . آقای علال‌الفاسی. سناتور مسعودی . سفیر کبیرمراکش‌درفرودگاه مهرآبادهنگام ورود رهبر حزب استقلال مراکش

شرح درصفحه ۱۹

## بیمارستان بزرگ ومجهزی درنزدیکی تهران ساخته شد

ساختمان بیمارستان رضاشاه کبیر پایان یافت و چند روز پیش‌تحویل شیروخورشید سرخ ایران گردید. این بیمارستان در شهرری، کنار جاده آرامگاه ، در قطعه زمینی به وسعت ۱۲۰ هزار متر مربع ساخته شده که در حدود ۱۳هزارو ۵۰۰

بقیه در صفحه هفدهم


**کتك خور قانون**
انتقاد نوشته :احمداحرار
صفحه ٦

**جدول شب جمعه**
صفحه٦

**قهوه‌خانه**
بزم شهان و گوشه زحمتکشان
صفحه ۷

**اصول توافقهای ایران و کنسرسیوم**
تفسیر تحولات ایران وخاور میانه در هفته گذشته
نوشته : جعفر مدنی
صفحه ۱۰


**سندکهن ترین تمدن ما**

نخستین شعله های تمدن جهان در کجا تابید ؟ این‌سئوال همیشه برای دانشمندان و باستانشناسان مطرح بوده‌است اما هرچند یکبار اسنادو مدارکی بصورت ابنیه کهن سر از خاك بیرون می آورد و معلوم میسازد که ایرانیان پرچمدار تمدن و صنعت در جهان بوده‌اند. ضمن کشفیاتی که اخیرا درتل ابلیس کرمان بعمل آمده و شرح آن موضوع رپورتاژامروز مخصوص شهرستانها(صفحه ١٤)می‌باشد معلوم شده است که ایرانیان هفتهزار سال پیش متمدن بوده و فلزا ترا استخراج و ذوب کرده‌اند .

**صدور پاسخ تلگرام جناب عبدالرضاانصاری وزیر کشور**

تلگرام مبنی بر تبریکات و شادباشهائیکه بمناسبت‌میلادمسعود حضرت ولی عصر عجل‌الله تعالی فرجه مخابره نموده بودید ملاحظه وموجب خوشنودی و رضایت‌خاطر گردیدعنایات و توجهات‌مخصوصه مارا بعموم کارکنان وزارت‌کشور وسازمانهای وابسته ابلاغ نمائید.

هشتم آذرماه ٤٥ ـشاه


**سمینار آلودگی هوا**

سمینار آلودگی هوا روز های ۱۵ـ۱٦ـ۱۷ آذرماه٤٥ ازساعت ۸½تا ۱۲½ در تالار ابن‌سینا دانشکده پزشکی برگزار میگردد.

الف ۷٤۷۱ دانشکده پزشکی دانشگاه تهران

بی - اِف - گودریچ تقدیم میکند

**فراری**

جمعه ساعت ۸ بعدازظهر از تلویزیون ایران

**آگهی فروش سیمان**

پیرو آگهی های قبلی باطلاع کلیه مصرف کنندگان سیمان میرساند که سازمان مرکزی شرکتها سیمان کافی برای رفع نیازمندیهای مصرف کنندگان در نقاط مختلف زیر :

۱ـ بندر پهلوی بقرار هر تن ۱٦٥۰ ریال
۲ـ بندر نوشهر بقرار هرتن ۱٦٥۰ ریال
۳ـ رشت بقرار هرتن ۱٦۸۰ ریال
٤ـ قزوین بقرار هرتن ۱٦۸۰ ریال

برای فروش و تحویل آماده نموده است . و مصرف کنندگان میتوانند در مقابل پرداخت بهاء سیمان‌مورد احتیاج خود راتحویل گیرند . خواهشمند است برای کسب اطلاعات بیشتر بسازمان مرکزی شرکت‌ها واقع درخیابان ارك کاخ وزارت اقتصاد یابدفاتر مراکز فروش مراجعه فرمائید الف ۷۱٦۱ .

۱ـ٥ آ ـ۳٤٥٦٦ سازمان مرکزی شرکتها

**حراج ـ تماشاکنید بعد قضاوت ـ حراج**

خواهشمند است از حراج فصل پارچه های پشمی مردانه و زنانه این‌فروشگاه دیدن کنید تلفن۳۰٥۳٥٥

اسلامبول ساختمان پلاسکو طبقه هم کف منسوجات‌لندن

**فوتبال**

تیم آرارات قهرمان ارمنستان شوروی‌با

**شاهین**

روز جمعه‌ساعت ۳ ونیم بعد از ظهر در امجدیه.
محل فروش بلیت از ساعت ۹ صبح در گیشه‌های امجدیه و فروشگاه های جدی کار و عزیز اصلی

روغن آفتاب‌گردان در قوطی های سپید محصول جدید کارخانجات‌فو

**۲۰ آذر**

**تاریخ قرعه‌کشی**

**جوائز پ ۷**

بدینوسیله باطلاع کلیه هموطنان عزیز میرساند که روز یکشنبه بیستم آذرماه جاری مراسم قرعه کشی‌جوایزحساب شماره پ۷ انجام خواهد شد .

این مراسم در استادیوم محمد رضا شاه پهلوی زیر نظر نماینده دادستان، نمایندگان ۲٥ بانك کشور وگروه کثیری ازخریداران قبوض حساب شماره پ ۷ بعمل خواهد آمد و نتیجه آن وسیله رادیو، تلویزیون ومطبوعات‌کشور باطلاع عموم خواهد رسید .

**کمیته ملی پیکار جهانی بابیسوادی**

**آگهی کاخ جوانان**

کاخ‌جوانان باامکانات وسیع برای استفاده عموم جوانان کشور بین سنین ۲۰ تا۳۰ بارعایت مفاد اساسنامه همه‌روزه از ساعت ۹تا ۱۲ و٤تا۸ باز است .

علاقمندان می‌توانند بامراجعه بدفتر کاخ کارت ورودی دریافت دارند . اتوبوس مخصوصی همه‌روزه از ٤تا۹هر نیم‌ساعت این مسیر را طی مینماید .

دانشگاه تهران ـ چهارراه پهلوی‌ـچهارراه کالج‌ـ خیابان‌شیراز خیابان‌فیشرآباد‌ـ خیابان کریم‌خان‌زند ـ خیابان شاه‌عباس کبیر جاده عباس‌آباد ـ چهارراه قصر ـ خیابان کوروش کبیر کاخ جوانان وبالعکس .

آ ـ۳٥۸٤٤ ۱ـ۳

ازامشب

**امروز و فردا**

شرح درصفحه سوم

**همه روزه تعدادی از سرمایه گذاران پس از مراجعه به‌بانك اعتبارات صنعتی و اطلاع ازامتیازات سهام‌شرکت‌سهامی نساجی مازندران از این سهام خریداری مینمایند .**

**این سهام دارای هشت درصد سود تضمین شده بوده و باز خرید آن نیز در تمام مدت‌سال تضمین گردیده است .**

شما هم با مراجعه به بانك اعتبارات صنعتی تلفن ۳۱۷۳۳ مسلما یکی از سهامداران آینده شرکت خواهید بود .

آ ـ۳٥۷٤٦

بنام خداوند بزرك

**شرکت سهامی کارخانه‌قند دزفول درشرف‌تأسیس**

پیرو آگهی مورخ ۱۹ر۸ر٤٥ در مورد فروش سهام شرکت سهامی کارخانه قند دزفول باطلاع اهالی محترم منطقه خوزستان میرساند .

چون اخیراعده‌ای از متقاضیان سهام‌از دزفول‌واهواز درخواست نموده‌اند که موافقت شود ۳٥٪ بهای سهام مذکور را باقساط پرداخت نمایند لذا هیئت موسس شرکت ازنظر تسهیل موافقت نمودند که ۳٥٪ مذکور در ۱۲قسط متساوی ماهیانه پرداخت گردد .

مشروط براینکه تا ۲۰ آذرماه ۱۳٤٥ قسط اول‌بحساب شماره ۹۲۲۷ نزد بانك ملی شعبه اهواز و یا بحساب شماره ٤۹/٤۹نزد بانك ملی شعبه دزفول که بدین منظور افتتاح شده است‌در مقابل قبض رسید پرداخت نمایند .

**هیئت‌موسس شرکت سهامی قند دزفول درشرف تاسیس**

جعفر بهبهانی ـ مهندس ابونصر عضدی ـ عباس‌نراقی

**قابل توجّه مرغداران محترم**

۱ـ۷ آ ـ۳٥۸٤۸ شرح در صفحه هشتم

**اطلاعیه کارخانجات دستمال کاغذی حریرایران**

**نتیجه قرعه‌کشی کارتهای ارمغان حریر**

درصفحه هفتم

فردا

یکه سوار
یکه سوار
یکه سوار

درصفحه خانواده

## جریان روز

# راهی که زن ایرانی پیموده است ...

پریروز ، والاحضرت شاهپور غلامرضا پهلوی ریاست عالیه کمیته المپیك ایران باتفاق همسرشان در انجمن دوشیزگان وبانوان «وابسته به مجله اطلاعات بانوان» حضور یافتند و «فینال» مسابقات پینگ‌پنگ زنان کارگر را تماشا و جوایز ایشانرا اهداء کردند .

درمسابقه مزبور صددختر کارگر شرکت کرده بودند که بتدریج در چند مرحله از دور مسابقه کنار رفته بودندو بالاخره عنوان قهرمانی مانده بود برای دونوشیزه کارگر «رضائی و منوچهری» که‌بای فینال رسیده بودند .

صرفنظر از جنبه ورزشی ، از جنبه دیگری این مسابقات قابل ملاحظه بود و شاید بتوان گفت این جنبه مسابقات بیشتر میدرخشید که‌آدم جلوه‌ای از مظاهرانقلاب‌اجتماعی‌ایران‌رادمقابل چشم‌میدید.این‌یك امرطبیعی است که‌گاهی مفاهیم عظیم دریك شیئی‌یادر یك امرساده منعکس میشود. مثلا اتفاق میافتد که طبیعت عالیترین نمونه هنر ونقش آفرینی خود را در وجود یك سنگریزه نمایش میدهد یا اینکه یك نگاه بقدر صدها کتاب و شعرو حدیث‌معنی میدهد . مسابقات فینال پینگ‌پونك میان‌دودوشیزه کارگر ازلحاظ ظاهر یك مسابقه ساده بودمثل دهها مسابقه ورزشی که هر هفته در همین تهران خودمان انجام میشود . اما در این مسابقه همراه صدائی که‌از برخورد توپ کوچك با راکت هاو میز پینگ‌پونك برمیخاست سرودی بگوش میرسید که :«اینست انقلاب»! شما میدانید پینگ‌پونك یك‌بازی زنانه‌است اما بازی زنانه اشرافی .

علیهذا همینکه آدم راکت و توپ پینگ‌پونك را درمست دختران کارگر می‌بیند خودبخود این اندیشه‌در خاطرش میگذردکه :«آری، سدها شکسته واختلافات طبقاتی از میان برخاسته است ... واینست انقلاب»!

اعتراف باید کرد که زن‌ایرانی راهی بس طولانی را درمدت زمانی کوتاه پیموده و پیروزمندانه بهدفهای نهضت آزادی زن دست یافته‌است . هنوز فراموش نکرده‌ایم زمانی را که میان زن ایرانی و دنیای‌خارج ازچادر و چاقچور وروبنده کمترین ارتباطی وجود نداشت وزن بعنوان موجودی تلقی میشد که برای بردگی‌مرد آفریده شده یعنی حقوق او محدود بود بخوردن ، خوابیدن، اطاعت شوهرکردن و گهواره جنبانیدن !این افسانه زندگی زن ایرانی بود. در چهل سال پیش و فاصله میان آن زندگی و زندگی امروز را زن ایرانی قفطدر مدتی کمتر از نیم‌قرن پیموده است .

ماهنوز روزهائی دابیاد داریم که‌زن حتی درانتخاب شریك زندگی خود آزادنبود و درزندگی خانوادگی از نظر مرد «منزل» یا «ضعیفه» یا «والده‌بچه‌ها» تلقی‌میشد. زن حق‌نداشت بدون حجاب از اطاق‌خارج شود تاچه رسد باینکه در فکر ورزش و شرکت در میدانهای ورزشی باشد . زن‌اجازه مکتب رفتن ودرس خواندن و کارکردن نداشت وحدود زندگی مادی واقتصادی زن محدودبود به‌میزان سخاوت ودست ودل‌بازی شوهرش که‌چی‌بخانه بیاوردو برسرسفره بگذارد. پیداست‌باچنین احوالی ، مقام اجتماعی زن موضوعا منتفی بودو ارزش زن در اجتماع از همان بدو تولد معلوم میشد که اگر مادری پسر میزائیداهل‌خانه برای مژده دادن و مژدگانی گرفتن ازپدر طفل باهم مسابقه میگذاشتند. اگرنوزاد دختر بود هیچکس جرات نمیکرد این خبر ننگین را پدر برساند و میگذاشتند تاخودش بفهمد چه‌بدبختی برسرش نازل شده است !

آری، این‌بود زندگی زن در مملکتی که دوهزار سال پیش ازآن درآن مملکت زنان تاجداری کرده و برتخت سلطنت نشسته‌بودند .

پیش‌از سی سال نمیشود که آن زنجیرهای گران راازپای زن‌ایرانی برداشته‌اند و خواهران ما فرصت یافته‌اند درجامعه و محیط زندگی خویش عرض‌وجود کنند . مسئولیت های بزرك بعهده بگیرند . دوش‌بدوش مرد برای گرداندن چرخهای اقتصادوفرهنك و بهداشت ودیگر شئون اجتماع کوشش کنند در حالیکه وظایف همسری و مادری رانیز همچنان بعهده دارند .

وبالاتر از آن اینکه درسایه تحولات اجتماعی سالهای اخیر یعنی انقلاب‌شاه و مردم ، زن بمقامی بس والاتر ارتقاء یافته است و خوشبختانه چون هدف این انقلاب در وهله اول‌بالابردن سطح زندگی کارگرو کشاورزی بوده است اینك می‌بینیم خواهران کارگر و کشاورز مانیز شانه بشانه شوهران و برادران خویش‌در فعالیت های مختلف اجتماعی شرکت میکنند و همه درهای بسته بروی ایشان گشوده شده است .بنحویکه زن کارگرو کشاورز امروز نه‌تنها از زندگانی خود راضی‌است بلکه بدان میبالد و افتخار میکند .

---

باطلاع کلیه اقوام و دوستان میرساند .

مجلس شب هفت مرحوم **علی اصغر دزیانیان** روز جمعه ۱۱ آذرماه از ساعت ۳ تا ٥ بعد از ظهر در امامزاده عبداله آرامگاه صولت الدوله منعقد میباشد از تشریف فرمائی خودتان بازماندگان را قرین امتنان فرمائید .

**خانواده دزیانیان**

---

**خانواده های : سرمدی . حسابی .عفاری. هاشمی نژاد . حاج غفوری . امجدی . رضائی. سرشار . هاشمی . حائری . خجسته**

با نهایت تاسف درگذشت مرحومه **بانو مرضیه سرمدی**راباطلاع خویشاوندان وآشنایان میرساند . مجلس ختم مردانه آن مرحومه روز جمعه ۱۱ر۹ر٤٥ از ساعت ۹ الی ۱۱ صبح در مسجد فخریه واقع در خیابان پهلوی ( امیریه ) منعقد وضمنا مجلس ترحیم زنانه در همانروز بعد از ظهر در منزل آنمرحومه واقع در خیابان امیریه کوچه شیبانی پلاك ۱۹ برقرار است .

**قاسم سرمدی . علیرضا حسابی . مهدی غفاری . دکتر احمد غفاری دکتر عباس حاج غفوری . سرتیپ هاشمی نژاد . رضا رضائی . حاج علی اکبر حسابی . مرتضی هاشمی . دکتر تقی سرشار . میر یعقوب امجدی . حشمت الواعظین ( حائری ) . خجسته . سرهنك‌عباس رکنی . سرهنك عباس رهبر . مصطفی‌فیروزیان**

آ ـ ۲٤۲۰۱

بعموم بازماندگان آنمرحومه مصیبت وارده را تسلیت میدهیم .

---

## مجالس ترحیم و یاد بود

**خانواده های : اشرفی خوانساری . قاضی سعیدی . موذنی . اقبال . داورپناه . جوادی . فاضلی . شیخ الاسلامی . هشامی .اسفندیاری. معین‌زاده . احمدیان . واعظزاده . احمدی . سعادت . مدنی . مومنی . رفیعی. مهدوی**

با نهایت تاسف درگذشت نابهنگام **بانو اقدس** همسر آقای مرتضی اشرفی خوانساری را باطلاع بستگان و دوستان و آشنایان می رساند . مجلس ترحیم مردانه آن مرحومه از ساعت ۹ تا ۱۱ صبح جمعه ۱۱ر۹ر٤٥ درمسجد فخرالدوله ( دروازه شمیران ) منعقد ومجلس ختم زنانه د رهمان روز و ساعت در خیابان تهران نو ـ فرودگاه خیابان حجت ـ کوچه‌تیر شماره ۲۱٤ منزل آقای مرتضی اشرفی‌برگزار میشود .

---

**گروه فرهنگی شعاع** با کمال تاثر فوت نابهنگام **بانو اقدس اشرفی** ( همسر دوست‌و همکار ارجمند جناب آقای مرتضی اشرفی ) را باطلاع میرساند . مجلس ختم آن مرحومه از ساعت ۹ تا ۱۱ صبح جمعه ۱۱ر۹ر٤٥درمسجد فخرالدوله برگزار میشود .

بعموم بازماندگان آنمرحومه مصیبت وارده را تسلیت میدهیم .

---

**خانواده های : افتخاری اراکی وبستگان**

با کمال تاسف فوت ناگهانی شادروان مرحوم **ابوالقاسم افتخاری اراکی** را باطلاع دوستان و آشنایان میرساند . مجلس ختم‌مردانه آنمرحوم روز جمعه یازدهم آذر ماه جاری از ساعت ۲ الی ٤ ونیم بعد از ظهر در خیابان گرگان ایستگاه روشنائی مسجد اراکیها منعقد میباشد با شرکت در مجلس ختم مزبور روح‌آن مرحوم را شاد فرمائید .

بعموم بازماندگان آنمرحوم مصیبت وارده را تسلیت میدهیم .

---

**خانواده های : شاهپر نمقدم . جوانفر . ریاضی . اجلال منش . میر دامادی .یوسفی نژاد . معتمدی . فرزامی . ساغرچی . نوروزی وشاملوئی**

با کمال تاسف درگذشت شادروان **احمد شاهین مقدم** را باطلاع دوستان و آشنایان‌می رساند . مجلس ترحیم مردانه آن شادروان روز جمعه ۱۱ آذر ماه جاری از ساعت ۳ الی ٥ بعد از ظهر درمسجد ارك ( میدان ارك ) و مجلس ترحیم زنانه بعداز ظهر همانروز در منزل آن مرحوم واقع درخیابان امیرآباد روبروی پارك فرح انتهای کوچه فردوسی کوچه ٦ متری‌منزل شاهین مقدم منعقد میباشد خواهشمند است‌با شرکت خود روح آن مرحوم را شاد فرمایند .

**امیر هوشنك . کیومرث . مهرانگیز . مهین‌دخت . شهین‌دخت و پروانه شاهین مقدم. جواد و عبداله جوانفر . مصطفی ریاضی . سید علی . ماشاءاله . رضا .هاشم . اشرف‌السادات و نصرت الزمان میر دامادی . حاج‌غلامحسین. جواد . حاج‌عباس . یوسف . علی . مهدی و ایران یوسفی نژاد . رضا اجلال منش . حسین معتمدی . رضا ساغرچی . حاج تقی فرزامی . یوسف نوروزی . حبیب‌اله . نصرت‌اله وپروین شاملوئی**

بعموم بازماندگان آنمرحوم تسلیت میدهیم .

---

**خانواده های : ممتحن . بافرزاده .نفی‌نیا. دستمالچی . رومینا . شکوهی تجملی .سیگاری. علی‌زاده . منصور . تقی‌زاده . رشتچی .حریری. کوزه‌کنانی . برازنده . میلانی . فرورفی . نورائی . کریمی . شکوری . علی‌بیك**

با کمال تاسف و تاثر فوت **بانو فاطمه سلطان ممتحن** را باطلاع بستگان و دوستان‌می رساند . مجلس ختم آنمرحومه از ساعت ۳ تا ٥ بعداز ظهر روز شنبه دوازدهم آذرماه در مسجد مجدو ختم زنانه‌نیز همان ساعت و همان روز در منزل شخصی واقع درامیرآباد شمالی‌ـ خیابان باغ‌نو ـ کوچه منیژه منعقد است .

---

به مناسبت چهلمین روز درگذشت آقای **سید ابوالمجد مدرس کهنگی** سر دفتر اسناد رسمی شماره ۲۱ اصفهان مجلس تذکری از ساعت ۲ الی ٥ بعد از ظهر روز یکشنبه ۱۳ آذر ماه ۱۳٤٥ در تکیه زرگر ها واقع در تخت فولاد اصفهان برگزار میشود . ضمنا از کلیه دوستان و آشنایانی که بوسیله تلگراف ویا نامه کتبا ابراز همدرد ی‌نموده‌اند صمیمانه سپاسگزاریم .

**اصفهان ـ خانواده کهنگی**

---

با کمال تاثر و اندوه فراوان فوت ناگهانی شادروان **دکتر یوسف بئی** را باطلاع دوستان و آشنایان میرساند . مجلس ختم آنمرحوم روز جمعه یازدهم آذر ساعت یك بعداز ظهر در کلیسای کاتولیك کلدانی خیابان فرصت‌برگزار خواهد شد .

**سیرانوش بئی . آندره بئی . خانواده‌های زیشو ویوسفیان**

بعموم بازماندگان آنمرحوم تسلیت میدهیم

---

با کمال تاسف درگذشت شادروان **عبداله محمدی** هنرمند با سابقه رادیو ایران راباطلاع میرساند .

مجلس ختم آن مرحوم از ساعت ۹ تا ۱۱ روز یکشنبه سیزده آبانماه جاری در مسجدارك برگزار میشود .

**وزارت اطلاعات**

---

با کمال تاسف و تالم شهادت آقای **عبداله محمدی** رئیس قطار مسافری را در راه انجام وظیفه باستحضار میرساند . مجلس ترحیم‌فقید سعید روز یکشنبه سیزدهم آذر ماه جاری از ساعت ۹ صبح تا ۱۱ درمسجد ارك برگزار خواهد شد .

**راه آهن دولتی ایران**

---

بدین وسیله فوت جانکاه و ناگهانی دوست عزیز وهنرمند خود مرحوم **عبداله‌محمدی** را باطلاع دوستان ( همبستگان ادب و هنر ) میرساند .

مجلس ترحیم فقید سعید روز یکشنبه سیزدهم آذر ماه از ساعت ۹ تا ۱۱ صبح در مسجد ارك برگزار خواهد شد .

**همبستگان ادب وهنر**

۱ـ۲

---

**خانواده های محمدی . عیوقی . تاد .**

بدین وسیله شهادت جانسوز شادروان **عبداله محمدی** را باطلاع بستگان و آشنایان‌میرساند. مجلس ترحیم مردانه از ساعت ۹ الی ۱۱ صبح روز یکشنبه ۱۳ آذرماه در مسجد ارك برگزار خواهد شد . مجلس ترحیم زنانه نیز از ساعت ۳ تا ٥ بعدازظهر همانروز در منزل آنمرحوم واقع در داودیه کوچه اطلس ـ کوچه تاجبخش منعقد خواهد بود .

**خانواده های : خسروی . پاسدار .زیادلو. اسلامبولچی . امیریزدگرد . قنبری . ریاحی. پارسا . قرائی . تورائی . عراقی نژاد . نوری**

آ ـ ۳٦۰۰٤ ۱ـ۲

درگذشت آقای محمدی را بعموم هنرمندان و همکاران بویژه بازماندگان آنمرحوم تسلیت میدهیم .

---

با نهایت تاسف درگذشت شادروان‌سرکار سرگرد بازنشسته ژاندارمری **علی بنیادی** را باطلاع کلیه فامیل و آشنایان و دوستان و همقطاران میرساند . مجلس ترحیم فقید سعید روز شنبه ساعت ۹ تا ۱۱ صبح در مسجد شیخ عبدالحسین ( آذربایجانیها ) منعقد است .

**کانون افسران بازنشسته**

---

با نهایت تاسف فوت ناگهانی سرگرد بازنشسته‌ژاندارمری‌شادروان **علی‌بنیادی** بزرك خاندان بنیادی را باطلاع کلیه اقوام وآشنایان آنمرحوم میرساند . مجلس ترحیم روز شنبه ۱۲ر۹ر٤٥ از ساعت ۹ الی ۱۱ در مسجد شیخ عبدالحسین ( آذربایجانیها ) منعقد خواهدبود.

**الاحقر حاج بزرك ابوحسین**

---

با نهایت تاسف درگذشت ناگهانی‌سرکرد بازنشسته ژاندارمری شادروان **علی بنیادی** بزرك خاندان بنیادی را باطلاع اقوام وآشنایان ان مرحوم میرساند . مجلس ترحیم مردانه‌روز شنبه ۱۲ر۹ر٤٥ از ساعت ۹ الی ۱۱ صبح‌در مسجد شیخ عبدالحسین ( آذربایجانیها ) و مجلس ختم زنانه از ساعت ۲ الی ٥ بعد ازظهر در منزل شخصی واقع در خیابان زرین نعل کوچه یاس کاشی ۳٤ برگزار خواهد شد .

**خانواده های : بنیادی . شادمند .صفوت. تبریزی . شکورزاده . صابر زمان . صفائی . ساویز . عصمتی . حاج کریمی . شکوفه .حاج علی پورقدیری . فیروزی . کشاورزیان .نائبی. کامران . افصحی**

بعموم بازماندگان آنمرحوم مصیبت وارده را تسلیت میدهیم .

---

مراسم چهلمین روز درگذشت مرحوم‌آقای **احمد فروتن** از ساعت ۲ الی ٥ بعد از ظهرروز جمعه یازدهم آذر ماه در آرامگاه آنمرحوم در قبرستان نو شهر قم برگزار میگردد از کلیه بستگان و دوستان و آشنایان تقاضا داردبرای شادی روح آنمرحوم سرافرازمان فرمایند .

**خانواده فروتن**

---

بمناسبت هفتمین روز درگذشت شادروان آقای **حاجی محمد باقر علیزاده عادلی** روز جمعه یازدهم آذر ماه جاری مراسم یادبودی در قم ( کورستان نو ـ آرامگاه برادران چیت ساز ) برگزار میشود وسیله نقلیه از ساعت نیم الی یك بعد از ظهر برای خویشان و دوستانی که سرافراز بفرمایند در منزل آنمرحوم به آدرس زیر آماده میباشد .

آدرس ـ خیابان پهلوی سه راه ونك ـ خیابان امیر پرویز ـ منزل عادلی

**بانو طلعت السادات عادلی . اسد عادلی. حاجی حسین عادلی . حاجی میر سلام شهابیان. علی اصغر پسیان.منصور عادلی. سعیده‌عصمتی**

---

## تسلیت

**سرکار سرهنك مهدی صادقی**

درگذشت مادر گرامتان را صمیمانه‌تسلیت ض مینماید .

**سرگرد شریلو**

---

**جناب آقای میرابوطالب حاکمی**

مصیبت وارده را صمیمانه تسلیت عرض مینمائیم .

**محمود کوهپایه عراقی . محمدکوهپایه‌عراقی**

---

**سرکار خانم پریچهر آیرملونی**

با نهایت تاسف تاثر مصیبت وارده را تسلیت عرض نموده سعادت و سلامت سرکار و خانواده محترم را از خداوند خواهانیم .

**دانشجوی کلاس ششم تربیت معلم‌حشمتیه‌ـ مریم صادقی**

---

**جناب آقای دکتر حاکمی ریاست محترم بهداری کرج**

در اندوه و تالمات آنجناب و خانواده‌محترم از درگذشت مادر گرامیتان سهیم و شریکم .

**دکتر مرتضی عمادی**

---

**دوشیزه نسرین سعیدی**

دوستان شما این مصیبت بزرك را به حضورتان تسلیت میگویند .

**ژیلا شادروز . کامران بدیعی . بهرام دانشور . محمد مجابی**

---

مصیبت وارده را به دوست عزیزمان محمد رضا معین تسلیت میگوئیم .

**دانش‌آموزان ٤ـ٦ البرز**

---

**سرکار سرهنك ۲ مهدی صادق**

با نهایت تاسف از طرف افسران . همردیفان . درجه‌داران و افراد پلیس تهران مصیبت وارده را بسرکار و بازماندگان محترم تسلیت میگوید .

**سرهنك ستاد مهدی رحیمی**

---

**کارکنان شرکت سهامی‌بی‌اف‌گودریچ ایران**

با نهایت تاسف مصیبت وارده رابه‌جناب آقای امیر مقدم تسلیت عرض می‌نمایند .

---

**هیئت مدیره واعضاء سازمان‌زنان‌زرتشتی**

با اندوه فراوان مصیبت وارده را بسرکار بانو زمرد گشتاسب و خانواده های محترم وابسته تسلیت عرض مینماید .

---

**جناب آقای مرتضی احسانی**

مصیبت وارده‌رابحضور جنابعالی وخانواده محترم تسلیت عرض مینمائیم .

**استوار مجتبی لطفی . صالحی**

---

استادان و معلمان و کارکنان ودانشجویان مدرسه عالی بازرگانی مصیبت وارده رابهمکار گرامی جناب آقای هوشنك تورانی تسلیت‌عرض نموده بقاء عمر و توفیق ایشان را در خدمات فرهنگی آرزو مینمایند .

**دکتر جهانگیر صوفی**

---

خبر فوت جوان ناکام میر محمد علی فومنی را به خانم و برادرش و کلیه دوستان آنمرحوم تسلیت عرض میکنم .

**باقرپور غفور**

---

**هیئت عزادارن حسینی ادرشهریهای‌مقیم تهران** باکمال تاسف‌درگذشت ناگهانی‌شادروان آقای حاجی محمدباقر علیزادهٔ عادلی . بزرك خاندان عادلی آذرشهری را بخاندان جلیل آن مرحوم تسلیت عرض وسلامت بازماندگان‌مرحوم مغفور را از خداوند بزرك مسئلت مینمایند .

---

**سرکار خانم عایده حاتم طوعیه عهدیه**

با نهایت تاسف و تاثر درگذشت پدر بزرگوارتان را تسلیت عرض مینمائیم .

**سبحانی . مهندس محمد رضا کیارشپور . علی اصغر کیارشپور . قاسمی**

---

**سرکار خانم عایده خانم نمینه باغچه‌بان**

مصیبت وارده را تسلیت گفته خود را در غم شما شریك میدانم .

**ملکه توکلی**

---

مصیبت وارده را به خاندان محترم اربابی بخصوص بانوان حاجیه ثریا اربابی . اختر اربابی . بدیع اربابی . پوراندخت اربابی‌وآقایان امیر حسین اربابی . امیر هوشنك اربابی . مهندس غلامرضا اربابی وفیروز اربابی‌صمیمانه تسلیت عرض مینمائیم .

**شمیران ـ حسن یزدانی**

---

**استاد دانشمند جناب آقای دکتر تورانی**

با تاثری بی‌پایان درگذشت پدر گرامیتان را تسلیت میگوئیم .

**زهرا صوفی بابائیان . ویکتوریا تحویلداران. پروین بحرینی زاده . حسین اعرافی .فریدون اقبال**

---

**سرکار سرهنك ایوب سعیدی**

مراتب تسلیت اینجانبان را نسبت به شهادت تیمسار سرلشگر سعیدی پذیرید .

**اهواز ـ سروان پیشوا و بانو**

---

**آقای کیومرث مقدم**

مصیبت وارده را به جنابعالی و خانواده محترمتان تسلیت‌گفته بقاء و سلامت‌بازماندگان را از خداوند مسئلت دارم .

**فریده فخارپور**

---

**سرکار خانم ماندانا رخشا**

کارمندان و دبیران‌دبیرستان میترا مصیبت وارده را تسلیت میگویند .

**رئیس دبیرستان میترا طوبی مینو**

---

**سرکار عایده خانم نمینه باغچه‌بان**

با نهایت تاسف فوت جانگداز پدرارجمند و استاد معظم را بحضور سرکار و خانواده محترمتان تسلیت میگویم .

**منصوره ضرابی کاشانی ( شریفی)**

---

**جناب آقای مهندس محمد ظهیری معاون محترم پارلمانی و اداری وزارت‌آب و برق**

با نهایت تاسف و تاثر درگذشت عموی بزرگوارتان را بحضور آنجناب و خاندان جلیل ظهیری تسلیت عرض کرده سلامت و بقاء عمر بازماندگان فقید سعید را از خداوند متعال مسئلت مینماید .

**ابهر ـ سید احمد کلانتری**

---

## سپاسگزاری

از سروران ارجمند و دوستان و بستگان گرامی که در تشییع و مجلس پرسه **روانشاد خسرو اردشیر گشتاسب** و بوسیله روزنامه و نامه و تلگراف اظهار همدردی و محبت فرموده صمیمانه سپاسگزاری نموده و اگر در عرض سپاسگزاری حضوری‌تاخیری حاصل‌شودپوزش خواسته سلامتی و پایندگی همگی را از خدای بزرك خواستاریم .

**زمرد گشتاسب . افلاطون گشتاسب و خانواده های وابسته**

---

از لشیه‌سروران نرام‌وتیمساران‌و ذوات‌محترم و دوستان‌ارجمند بخصوص تیمسارسپهبدآزموده . تیمسارسرلشگرمقبلی. تیمسارسرلشگرمعصومی وجنابان آقایان سلطانعلی سلطانی و سناتور اشرف‌احمدی‌وهمچنین تیمسار سرتیپ‌حاتمیان که در مراسم تشییع جنازه و ترحیم مرحوم **سرهنك منصور خوزستانی** ابراز تفقد وعنایت فرموده‌اند صمیمانه تشکر مینماید . وازخداوند متعال مسئلت دارد که بهمگی سلامت و توفیق عنایت فرماید و چنانچه بعلت تالمات روحی در عرض تشکر حضوری توفیق حاصل نگردید طلب عفو مینماید .

**خانواده خوزستانی .درافشان . یوسف‌بهبهانی**

---

**خانواده های عهدیه و وابسته** ازسروران و ذوات محترمی که در تشییع جنازه‌ومجلس تذکر فقید سعید **عبداله عهدیه** قدم رنجه‌فرموده و موجب تسلی خاطر بازماندگان را فراهم فرموده‌اند قلبا اظهار قدردانی و امتنان می ـ نمایندواگر برای‌عرض‌تشکر حضوری‌نتوانستیم خدمت آن عزیزان شرفیاب گردیم امید عفو و اغماض داشته سلامت و سعادت همه را از درگاه باریتعالی مسئلت داریم .

---

**دوستان گرامی آقایان منوچهر .پرویزدزیانیان**

درگذشت پدر عزیزتان را تسلیت‌عرض نموده و بقای عمر شما و بازماندگان را ازدرگاه ایزد متعال خواهانیم .

**هوشنك ـ بیژن قوامی شیرازی**

---

**جناب آقای علی قارونی**

با نهایت تاسف درگذشت نابهنگام‌شادروان عباس قارونی را بخانواده آن فقید تسلیت میگوییم .

**خوانسار ـ مهدی زرینی**

---

**جناب اقای مهندس ادیب مقدم بخشدار محترم مهریزیزد**

با نهایت تاثر و تاسف مصیبت وارده را به آنجناب تسلیت عرض مینمایم .

**رئیس آموزش وپرورش مهریز . جلال‌اشتری**

---

**سرکار علیه خانم طوعیه عهدیه**

با نهایت تاسف و تاثر درگذشت پدر بزرگوارتان را تسلیت عرض مینمائیم .

**سبحانی . مهندس محمد رضا کیارشپور . علی اصغر کیارشپور . قاسمی**

---

با کمال‌تاسف درگذشت مرحوم‌ظهیرالدین ظهیری را بفامیل محترم ظهیری وسایربستگان تسلیت عرض مینمائیم .

**ابوالحسن وکیلی . محمد حسن وکیلی . البهقلی وکیلی . یعقوب وکیلی . مجیدوکیلی. سرگرد علی وکیلی**

---

**جناب آقای دکتر پورانی**

مصیبت وارده را به آن استاد بزرگوار صمیمانه تسلیت عرض مینماید .

**سید محمود مهدیان .سیدمحمدحسن‌مهدیان**

---

**جناب آقای مهندس محمد قراگزلو مدیریت‌عامل شرکت سهامی کارخانجات ایران**

کارکنان شرکت سهامی سیمان ری‌مصیبت وارده را به آنجناب تسلیت عرض نموده‌وطول عمر و سلامتی جنابعالی و فامیل محترم را از خداوند متعال مسئلت دارند .

**شرکت سهامی سیمان ری**

---

شهادت ناگهانی و مرگ جانگداز عبداله محمدی را در راه انجام وظیفه بخانواده محترم آنمرحوم صمیمانه تسلیت عرض مینماید .

**کارکنان قسمت مسافرت و روسای قطار مسافری راه آهن**

---

**جمعیت شیر و خورشید سرخ‌ایران**مصیبت وارده را بجناب آقای مهندس محمد قراگزلو عضو محترم هیئت مرکزی این جمعیت صمیمانه تسلیت میگوید .

---

**دانش آموزان کلاس چهارم طبیعی‌دبیرستان فردوسی تهران**

مصیبت وارده را بدوست عزیز خود آقای کامران خاشع تسلیت عرض می‌نمایند .

---

**سرور گرامی جناب آقای ملکوتی مدیر داخلی کارخانه آرد ایران**

با اندوه فراوان درگذشت شادروان سید حسن ملکوتی را صمیمانه تسلیت عرض می نمایم .

**سرپاسبان صابونی**

---

درگذشت نابغه فرهنك ایران جبار باغچه‌بان را بعموم فرهنك دوستان و فرزندانش خصوصا ثمین و اولین باغچه‌بان تسلیت میگوییم .

**فاطمه حسین‌خانی**

پس‌از ۵هفته بحران دامنه‌دار سیاسی

# کابینه ائتلافی آلمان تشکیل شد

بحران ۵هفته‌ای کابینه آلمان غربی امروز با تشکیل کابینه جدید «کیزینگر» پایان یافت.

در این کابینه که بنام «ائتلاف‌بزرك» موسوم است دمکراتهای مسیحی بادشمنان قدیمی‌خودسوسیال دمکراتها هردو شرکت‌دارند.

**بن- اول دسامبر**

ارهارد که از اوایل بحران معلوم‌بود باید از صدارت عظماکنار رود استعفای خودرارسما تسلیم‌هنریش‌لوبکه‌رئیس جمهوری آلمان کرد. امروز ظهر کیزینگرسوگندوفاداری درحضور رئیس‌جمهوریاد میکندو کابینه۱۹ نفری‌خودرامعرفی‌مینماید.

### ★ تکیه میکند

درآخرین‌لحظه جوانان‌سوسیال دموکرات سراسرکشور مخالفت خودرا باتصمیم حزبشان دایر بر- ائتلاف با دمکراتهای مسیحی‌اعلام داشتند و آنها بخصوص روی این مطلب که کیزینگر صدر اعظم جدید از نازیهای‌قدیمی است‌تکیه میکنند و با اشتراوس که باعث تجدید تسلیحات‌آلمان شد سخت مخالفند.

### * صلح و امنیت

«کالائی» نخست‌وزیر مجارستان طی نطقی که درنهمین کنگره‌حزب کمونیست مجارستان ایراد نمود گفت: بزودی شرایط تشکیل کنفرانس نمایندگان دول اروپائی برای بررسی مسئله صلح‌وامنیت اروپا فراهم میشود.

«کیولا کالائی» بدون‌آنکه‌ذکری از دولت جدید آلمان بریاست «کیزینگر» بکند گفت: مهمترین مسئله اروپائی حل مسئله آلمان براساس شناسائی دوآلمان است.

نخست وزیر مجارستان روش فرانسه و بعضی کشورهای دیگر عضو «ناتو» راکه حقایق زمان را درك کرده‌اند ستود.

### * در جهت وحدت

علیرغم آنکه لئونید برژنف و یانوش کادار طی سخنان خود بطور صریح بدفاع از تشکیل کنفرانس سران احزاب کمونیست جهان برخاستند معذلك هنوز اختلاف نظر دراین مورد شدید است. نماینده دانمارك گفت: دراصل با تشکیل کنفرانس‌سران احزاب‌کمونیست موافق‌است اما باید این کنفرانس درجهت وحدت اردوگاه سوسیالیستی تشکیل گردد.

نماینده فنلاند گفت: باید قبلا تدارکات لازم فراهم گردد. نماینده حزب کمونیست ویتنام شمالی‌مسئله تشکیل کنفرانس‌را بسکوت‌برگزار کرد.

### * سفر کوسیگین

سفر کوسیگین نخست وزیر شوروی به فرانسه اتحاد تازه بین شوروی و فرانسه را تحکیم خواهد کرد، اما تصور نمیرود سیاست آنها را از آنچه که هست بهم‌نزدیکتر سازد.

کوسیگین درمذاکراتش‌بادوگل احتمالاتقاضای‌تشکیل یك کنفرانس امنیت اروپائی را خواهد کرد و ممکن است شرکت فرانسه را در پیمان عدم گسترش سلاح اتمی‌نیز خواستار شود.

احتمال کمی دارد که دوگل‌نظر خود را در باره اینکه هنوز وقت تشکیل کنفرانس امنیت اروپائی نرسیده تغییر دهدوتصور نمیرود که باپیشنهاد دوم کوسیگین نیزموافقت کندو سیادت اتمی کشور های‌دیگر را رسما بپذیرد.

### ★ خطر فوری

خط فوری ارتباطی بین پاریس و کرملین ممکن است‌درجریان‌اقامت کوسیگین در فرانسه رسما افتتاح شود.

منابع مطلع میگویند امیدوارند کار های فنی این خط ارتباطی در آخر این هفته تمام شود و برای نخستین بار مورد بهره‌برداری قرار گیرد.

---

تفسیر روز

## خشونت درویتنام

در ویتنام جنك و خونریزی همچنان ادامه دارد و با آنکه ویت‌کنك و دولتهای امریکا و ویتنام جنوبی در مورد آتش‌بس‌در روز های سال نوی مسیحی‌وچینی موافقت کرده‌اند هیچگونه امیدی باینکه این آتش بس ادامه یابدو منجر به آغاز مذاکرات صلح‌شود نیست در حقیقت عوامل طرفدار جنك و خشونت در ویتنام بسیار قویتر از عوامل صلح هستند. هرزمان که نیرو های صلح با- تلاش بسیار گامی به جلو برمی- دارند توسط نیرو های‌هوادارجنك وخشونت دو گام به عقب رانده‌می شوند وبدین لحاظ است که‌تلاش صلح تاکنون نتیجه ای‌ببارنیاورده است‌ومادامی که اوضاع بر این منوال باشد و نیرو های جنك فعال، نباید انتظار داشت که روحیه صلح‌و آشتی در این‌کشور دمیده شود.

واگر قرار است روزی سرانجام مردم ویتنام روی صلح ببینندباید زمینه اش را از امروز فراهم‌کرد. جنك، هرچه‌باشدخشونت بهمراه دارد. اما اعمال خشونت های بیحد و حصر بر علیه مردمی که در جنك شرکت ندارند جز آنکه همه رشته های امید به صلح را بگسلد نتیجه ای نخواهدداشت

در روز های اخیر از این‌قبیل خشونت ها در جنك ویتنام نمونه های زیادی به چشم‌میخورد. تنها در یك مورد ویت‌کنگها در یك یورش ناگهانی یکصد و پنج نفر از مردم عادی یك شهررا ربودند وباخود بدل جنگل بردند. مهمتر آنکه اکثریت این عده کودکان خردسال بودند که معلوم نیست ربودن مردم عادی و به خصوص کودکان در نزدیك کردن روز صلح چگونه می تواند موثرباشد واصولا این عمل چگونه‌قابل‌توجیه ودفاع است که کودکان و زنان‌و پیرمردان بی‌گناه راوسیله‌رسیدن بهدف های خود قرار دهند؟

بهر حال از این قبیل اقدامات هرچه بیشتر صورت گیرد دامنه خشونت وسیع‌تر می گردد زیرا حریف هم ناگزیر باعمال خشونت خواهد شد و در این میان نه‌فقط مردمی بی گناه قربانی می شوند بلکه آخرین امید های صلح را بربادمی دهد.

---

## اردوگاه اسیران در ویتنام

سایگون - ۳۰ نوامبر - رویتر- منابع ویتنام جنوبی‌امروز ادعا کردند که‌یك‌اردوگاه اسیران را دراراضی تحت تسلط چریکها کشف کرده‌اند که در آن گروگان های غیرنظامی اعدام میشدند.

این اردوگاه در ۱۰۰ کیلو متری سایگون در کنار مردابهای دلتای مکونك قرار داشته و سه نفر از زندانیان سابق اردوگاه نیرو های دولتی را به آنجا برده‌اند.

---

## در چهار گوشه جهان

### درگذشت دیپلمات

طنجه - «هوکر دولیتل» دیپلمات سابق امریکادیشب در ۷۷ سالگی درطنجه‌بدرود حیات گفت.

«هوکر» که کارشناس مسائل کشورهای عربی بود از سال ۱۹۶۵ درطنجه‌اقامت گزیده بود.

### شرایط نزدیك به فضا

واشنگتن - سازمان ملی فضائی امریکا توانسته است یك موتور «ایونیك» را مدت ۳۴۱ روز بطور متوالی در شرایط نزدیك بشرایطی که درفضاوجود داردبکاربیاندازد سوخت این موتور از ماده «سزیوم» که قبلا «ایونیزه» شده بود تامین میشد و دستگاه محرکه آن را یك جت الکترون تشکیل میداد.

این سیستم در مسافرت های فضائی طولانی برای بحرکت‌درآوردن موتورسفینه های فضائی‌مورد استفاده‌قرار خواهد گرفت.

### پایتخت طلاق

رنو - نوادا - احتمال میرود بزودی مکزیك عنوان«پایتخت طلاق» را از شهر «رنو» در «نوادا» برباید.

اکنون فقط سالانه‌درحدود ده‌هزار طلاق (نصف‌سابق) در این شهر صورت می گیرد. علت این امر آن است که مقامات شهر «رنو» تنها به کسانی اجازه طلاق‌میدهند که دست کم مدت شش هفته در آن‌شهر اقامت کنند درحالی که‌در مکزیك یك روزاقامت برای طلاق‌دادن کافی است.

### فیلتر سیگار

رم- شورای بهداری‌ایتالیا پیشنهادکرد که‌فروش سیگار بدون فیلتر درسراسر ایتالیا ممنوع شود. رئیس شورای عالی بهداری ایتالیا در این باره به خبرنگاران گفت: فیلتر نه‌تنها برای جلوگیری از بیماری ریوی موثر است بلکه برای ازبین‌بردن‌اثرات زیان‌بخش دود سیگار کاملا ضروری است.

شورای‌عالی بهداری ایتالیا از هم اکنون بمردم توصیه کرده است که جز سیگار فیلتردار سیگار دیگری مصرف نکنند.

### مسئله کمبود غذای هند

واشنگتن - کارشناسان آمریکائی که وضع کمبود غذائی هند را ارزیابی کرده‌اند ونتیجه آنرا برای پرزیدنت جانسون فرستاده‌اند عقیده دارند که اگر اقدامی فوری برای کمك غذائی به هند صورت گیرد میتوان به اثر بخشی آن امیدوار بود.

هند دومیلیون تن غله از آمریکا تقاضا کرده است و کنگره آمریکا به پرزیدنت جانسون اجازه داده که برای رفع قحطی هند این کمك را بکند و درحال حاضر ارسال این کمك آغاز شده است.

### پیروزی حق و عدالت

تایپه - چین ملی دیروز رد عضویت چین کمونیست رادر سازمان ملل متحد «یك پیروزی حق وعدالت» نامید و از آن استقبال کرد.

وسعت این پیروزی، یعنی افزایش تعدادمخالفان‌عضویت چین در سازمان ملل، به اندازه‌ای بود که خوش‌بین- ترین عناصر دولتی فرمز حتی خیال آنرا نمیکردند.

دولت چین ملی قبلا نیزبا پیشنهاد ایتالیا دایر براینکه هردو چین ملی و کمونیست عضو سازمان ملل شوند مخالفت کرده بود.

مشاور سیاسی چیان کایشك به‌خبرنگاران گفت: رای مجمع عمومی نشان داد که هنوز عدالت بین‌المللی وجود دارد.

### انتشار عکسهای ماه

واشنگتن - شورای ملی فضائی‌امریکا امروزعکسهائی راکه سفینه مه‌نورد «لونار- اربتیر۲» از سطح کره ماه گرفته انتشار داد.

این عکس‌ها نشان میدهد که «دهانه آتش‌فشانی کوپر- نیك» صحرای سنگلاخی وسیعی است. قطر این‌دهانه آتش‌فشانی ۹۶ کیلومتر و عمق آن بیش‌از سه‌کیلومتر است.

---

لباسشوئی تمام اتوماتیك
زانوسی
آنچه راشسته شده، تادرجهٔ مناسب برای اطوکردن خشك میکند.

برنامه امشب سینماهای

پارامونت - ایفل

دلهره این‌فیلم را تاآخر عمر فراموش نخواهید نمود هردقیقه این فیلم پر است از هیجان و اضطراب هرثانیه این فیلم پر است از عشق و حادثه و هر لحظه این فیلم‌پر است‌ازحرکت

ما اطمینان داریم که شما پس از دیدن این فیلم به کلیه دوستان و آشنا ان خود توصیه‌خواهید نمود این‌فیلم‌را ببینند

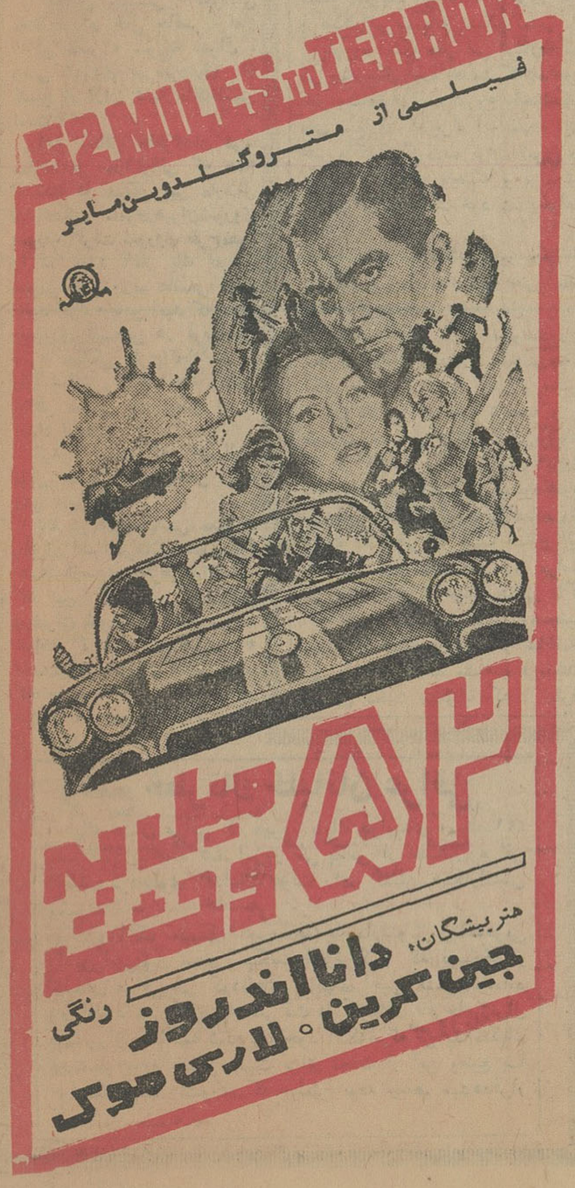
52 MILES to TERROR
فیلمی از متروگلدوین مایر
۵۲ میل به وحشت
هنرپیشگان: دانا اندروز
جین کرین ۰ لاری موک
رنگی

ازامشب
امروز و فردا

ارکستر مشهور ایتالیائی
BEPPE FLAVI
هرشب در دانسینك رستوران
کوچینی
خیابان کاخ نبش بلوار باتلفن ۶۸۵۷۶ میز را رزرو فرمائید

۱۸سال کمتر ممنوع!

همانطورکه قبلا وعده داده شده بود باردیگر چهارمین هفته نمایش‌فیلم‌معروف «کلکسیونر» که‌تماشای‌آن‌برای اشخاص‌کمتر از۱۸ سال ممنوع است.

ازامشب در
سینما امپایر
فیلمی از: ویلیام وایلر
کلکسیونر
the collector
محصول کلمبیا رنگی

باشرکت: ترنس استامپ | سامانتا ایگار

برای تامین احتیاجات پوشاکی مشتریان محترم
جنرال مد
فردا جمعه
از ساعت ۹ صبح تا یك بعد از ظهر باز است
جنرال مد - کوچه برلن

ازامشب در سینماهای
اونیورسال- الوند- ایران
تهران - کیهان- ژاله
وبرنامه افتتاحیه
سینمای جدیدالتاسیس نپتون
یکقدم تا بهشت
باشرکت: وحدت- پوری بنائی
همایون سونیا بهمنیار
میری تجدد یوری
صفاپور عیوقی
وهنرمند خردسال
محمد رضا رفیعی

فیلمبردار: شکراله رفیعی
تهیه کننده و کارگردان: نصرت اله وحدت
محصول استودیو نقش جهان

ازامشب برنامه سینماهای
میامی- رکس- پلازا- همای
ماژستیك - سیلوانا
مونت کارلو ... وآستارا
بهروز وثوقی ۰ کتایون
ظهوری همایون
سودابه و
آرمان
در

امروز و فردا
کارگردان: عباس شباویز

# اخبار خاورمیانه

احمدشوقیری رئیس سازمان نجات فلسطین اعلام کرد :

# چین به‌سازمان نجات‌فلسطین اسلحه‌مجانی میدهد

اتحادیه عرب امروزاز اعضاء خود دعوت‌کرد که‌روز ۲۷سامبر درقاهره تشکیل جلسه دهند و سیاست‌مشترکی‌در مورداسرائیل اتخاذ نمایند .

رادیو قاهره گفت که عبدالخالق حسونه‌دبیرکل‌اتحادیه تلگرافی به‌وزیران دفاع وخارجه وروسای ستاد کشور های عرب فرستاده و آنها را به این‌جلسه دعوت کرده است .

دستور جلسه گزارش‌فرمانده مشترك عرب درباره وضع نظامی مرز های اعراب واسرائیل‌است. سیزده کشور عضو اتحادیه‌عرب هستند اما در ماههای اخیرتونس در فعالیت های اتحادیه شرکتی نداشته است .

*** آماده مذاکره**

لوی‌اشکول نخست‌وزیراسرائیل طی‌گفتگوبانمایندگان کمیسیون امور خارجه مجلس نمایندگان آمریکا برای‌مطالعه پیرامون اوضاع خاورمیانه باین منطقه از جهان سفر کرده‌اند .

*** سلاح مجانی**

احمدشوقیری رئیس سازمان نجات فلسطین اعلام کرد که سازمان وی سلاحهای مدرن مجانی ازچین کمونیست دریافت میدارد.

وی این‌مطلب رادر تظاهراتی که‌از طرف فلسطینی ها برپاشده بود افشا کرد .

*** تقاضای اسلحه**

امروز گزارش داده‌شد که نمایندگان پارلمان لبنان قصد دارند ازدولت خود بخواهند که اهالی مرزنشین لبنان را مسلح نماید تادرصورت تجاوزاسرائیل به‌لبنان بتوان با آن‌مقابله‌کرد.

یك عضو پارلمان بنام«فرید جبران»در حال حاضر سئوالی تسلیم دولت کرده و پرسیده‌که در مقابل خطر تجاوز اسرائیل چه اقدامی بعمل آمده‌است ؟

**بهره‌برداری از تشنج**

امروز هیچگونه حادثه‌ای در مرز اسرائیل و مصر روی‌نداد. ناظرین امور سیاسی معتقدند جمال عبدالناصر ترجیح میدهد درمورد نبردهوائی روز سه‌شنبه بین‌اسرائیل و مصرسکوت‌کند. این‌نبرد هوائی منجر بسقوط دو هواپیمای «میك ـ۲۱» نیروی هوائی مصر شد .

ناظران مذکورخاطرنشان می‌سازند جمال عبدالناصر بهتر می‌داند در شرایط کنونی به‌تشنج بین اسرائیل و مصر دامن نزند.

محافل سیاسی اسرائیل معتقدند در حال حاضر تمام تلاش مصر ، سوریه ،عراق ، وحتی شوروی بهره‌برداری از تشنج در اردن علیه ملك‌حسین است .

این محافل خاطرنشان می‌سازند طی مذاکراتی که هفته گذشته در مسکو بین مارشال عبدالحکیم عامروهبران‌شوروی صورت گرفت شوروی طرح‌مصر را در مورد آغاز یك تعرض عمومی علیه رژیم هاشمی اردن تائید کرد ، باین امید که‌ایجاد جمهوری فلسطین در غرب‌اردن ضربه مهلکی بطرح‌اتحاداسلامی وارد سازد . طرح اتحاداسلامی ازنظر مسکو یك پیمان جدید بغداد است .

تردید نیست که اسرائیل مایل نیست اردن وضعی شبیه یمن پیدا کند .

ناظرین امورسیاسی معتقدند رهبران اسرائیل طالب‌وضع موجود هستندازسوی‌دیگرطی‌مذاکراتی که بین آلکسی کوسیگین ورهبران شوروی‌وفرانسه صورت خواهد گرفت دولت فرانسه به نخست‌وزیر شوروی تائید میکند که حفظ وضع موجود در خاورمیانه بنفع‌صلح‌دراین‌منطقه از جهان است .

*** آماده باش**

مطبوعات اسرائیل اعلام‌کردند نیروهای‌هوائی‌اینکشوردرصحرای سینائی بحال‌آماده‌باش درآمدند و تعداد پروازهای اکتشافی بنحو قابل ملاحظه‌ای افزایش یافته است .

معذلك ناظرین امور سیاسی در اسرائیل خاطرنشان میسازند ازآن جهت که رادیوو مطبوعات مصر در مورد جنك هوائی دیروز سکوت کرده وفقط‌از یك‌حادثه هوائی که‌منجربسقوط یك‌هواپیما درصحرای‌سینائی شدسخن‌می‌گویند نشان آنست که مصردر حال حاضر قصد ندارد دست‌بیك حمله انتقامی بزند. معذلك‌تشنج میان اسرائیل و مصر شدید است .

*** آرامش در اردن**

یك سخنگوی نظامی اردن گفت که آرامش در شهرهائی که تظاهرات در آنها برپاشده بود پدیدار گشته است و به خصوص شهر «نابلس» آرام است . مدارس شهر باز شده‌و دانش آموزان ودانشجویان به تحصیل خود پرداخته‌اند .

امروز یك هیئت ۱۰ نفری از پارلمان‌کویت باوصفی‌التل‌نخست وزیر اردن ملاقات کرد وحمایت کویت‌را ازاردن دربرابراسرائیل اعلام داشت.

*** اعتراض‌نامه**

کاردار سفارت اردن در الجزایر امروز اعتراض‌نامه‌ای علیه تظاهرات ۵۰ دانشجوی فلسطینی که منجر به خراب شدن درو پنجره سفارت اردن گردید تسلیم وزارت خارجه الجزایر کرد .

ازطرف وزارت خارجه‌الجزایر به‌وی اطمینان داده شد که‌دولت الجزایر این مسئله را مورد بررسی قرارخواهد داد،زیرامایل نیست به‌روابطش بااردن‌خدشه‌ای وارد آید .

این دانشجویان که چاقو و چوب دردست داشتند به‌سفارت اردن حمله‌کرده، اسنادمحرمانه رادزدیده و تصویر ملك‌حسین را پاره کرده و اثاثیه اداری را غارت کرده‌اند .

*** سوء تفاهم**

سفیر اردن در لندن طی نامه‌ای به‌روزنامه تایمزنوشت: وقایع اخیر اردن سبب شده که در مورد این کشورسوء ـ تفاهم پیش آید و عده‌ای خیال کنند که‌فلسطینی های اردن به «وفادار» و «مخالف»دولت‌تقسیم شده‌اند اما این تصویر غلطی از اردن است‌وهمه مردم اردن به پادشاه و کشور خود وفادار هستند .

وی نوشته است که‌سیاست غرب در خاورمیانه در بهترین حالت تاکنون نتوانسته است جلوی تجاوز اسرائیل‌را بگیرد ودربدترین حالت از این‌تجاوز حمایت کرده است، زیرا هدف سیاست غرب حفظ تعادل تسلیحاتی در خاور میانه است و اردن در میان اسرائیل و اعراب‌وجه‌المصالحه قرارگرفته است .

*** بازدید کندی**

سناتور ادوارد کندی امروز از ناحیه عرب نشین اورشلیم دیدن کردوسپس بمنطقه‌تحت نفوذ اسرائیل رفت .

سناتور کندی قبل از ورود به اورشلیم از اردوگاه پناهندگان فلسطین‌نیز بازدید کرد . یکی از نمایندگان فلسطین از سیاست آمریکا درخاورمیانه اظهارتاسف کرد. وی گفت : شما بکسانی کمك میکنید که مسیح را کشتندو چنانچه نتوانید دولت آمریکا را قانع کنید که سیاست خود را در خاورمیانه تغییر دهد ما آمریکائیها را دشمن شماره یك تلقی خواهیم کرد .

## بازداشت دستجمعی کرد های سوریه

روزنامه «لسان‌الحال» مینویسد : منابع مطلع دردمشق اظهار میدارند که ظرف چندهفته اخیر مقامات مسئول سوریه بازداشتهای دستجمعی راعلیه اکراد مقیم آن کشور آغاز کرده است .

این منابع میگویند که عده زیادی از اکراد درمناطق شمالی سوریه بویژه در منطقه «راجو» درشمال‌حلب‌دستگیر وبازداشت گردیده‌اند .

گفته میشود که علت بازداشتهای مزبور اینست که پس از انعقاد قراردادآتش‌بس بین دولت عراق و شورشیان شمال آن‌کشور دولت سوریه از آغاز فعالیت کردهای سوریه بوحشت افتاده و عده زیادی از رهبران کردها را بازداشت نموده است .

شایع است که مقامات سوریه از انتقام کردها میترسند زیرا در زمانیکه شورشیان و دولت عراق در حال جنك‌بودند دولت سوریه از دولت عراق جانبداری کرده بود . هنوز تعداد قطعی بازداشت شدگان که میگویند بالغ برصدها نفر میباشند افشا نشده و همچنین هیچگونه اطلاع رسمی ازطرف دولت سوریه واکراد منتشر نشده است .

## سفر بومدین به یمن

سرهنك‌بومدین رئیس‌دولت الجزایر دعوت‌مارشال سلال‌را برای سفر به یمن پذیرفت . منابع موثق‌خاطرنشان میسازند که‌سرهنك بومدین در فرصت مناسبی از یمن دیدن میکند .

از میرزاده سرپرست نمایندگان اطلاعات در فارس

## در جریان‌گشایش راه یاسوج به فهلیان‌در ممسنی دکتر نهاوندی گفت :

# بهمت‌و رهبری‌شاهنشاه‌آریامهر درمنطقه‌ای که روزی دستخوش نابسامانی‌ها‌و‌ناامنی‌ها‌بود،اکنون‌صدای‌موتورهای‌برق بگوش‌میرسد

آقای مهندس صدر معاون فنی استانداری هنگام ایراد نطق در مراسم افتتاح پل یاسوج به فهلیان .

روز شنبه پنجم‌آذرماه جاده یاسوج و فهلیان طی مراسم باشکوهی در ممسنی باحضور آقای پیرنیا استاندار فارس روسای ادارات کشوری و لشگری محترمین شیراز و اهالی‌آن محل وسیله آقای دکتر نهاوندی‌وزیر آبادانی و مسکن بنام نامی شاهنشاه آریامهر افتتاح گردید .

ابتدا آقای مهندس صدر معاون فنی استانداری گزارش زیررا معروض داشت :

*** سپاسگزاری و خیرمقدم**

جناب آقای دکتر نهاوندی مقام معظم وزارت‌آبادانی و مسکن ـ جناب آقای پیرنیا استاندار محبوب فارس ـ حضار محترم قبلا اجازه میخواهم از سروران گرامی که این منت بزرگ‌را بر دفتر فنی وزارت آبادانی و مسکن نهاده وباقبول رنج‌سفر فراوان باین منطقه تشریف آورده‌اند از طرف خود و همکارانم صمیمانه تشکر نمایم .

باوجود اینکه دفتر فنی استان‌فارس طی چند سال دوره خدمت کوتاه خود ناظر وشاهد مراسم شروع واختتام کار های بسیاری که‌اجراء آن بعهده این دفتر واگذار گردیده بود . امروز را یکی از روزهای خجسته و فراموش نشدنی دوران خدمت خود بشمارخواهد آورد .

چه علاوه براینکه امروز یکی از بزرگترین پروژه های این دفتر آماده افتتاح گردیده .

جناب آقای دکتر نهاوندی‌وزیر محبوب وزارت متبوعه و همچنین‌جناب آقای پیرنیا استاندار فعال و محترم استان فارس که خود شخصا و به خصوص یکی از ارکان اصلی‌بوده‌اند که در کلیه مراحل ساختمان این‌راه دخالت مستقیم داشته‌اند باوجود کثرت مشغله باکمال صمیمیت و گشاده‌روئی دعوت دفتر فنی را جهت افتتاح این راه قبول فرموده‌اند ودر این مراسم شرکت جسته تا عینا زحماتی راکه این دفتر . مهندسین‌مشاور وهمچنین سایر موسسات وابسته در ساختمان این راه کشیده‌اند مشاهده فرمایندو با این محبت بیکران که از طرف جنابان مبذول‌گردید، کارمندان دفتر فنی و موسسات وابسته را قرین‌امتنان و مباهات ساخته‌اند .

*** ضرورت ساختمان راه**

چنانچه مستحضر می‌باشند ساختمان این راه با اهتمام و جدیت مخصوص جناب آقای پیرنیا استاندار محترم فارس در تاریخ‌بهمن ماه ۴۳ از نظر ضرورت وفوریتی که‌در آنزمان‌احساس میگردید بدوشرکت راهسازبزرك‌مجهز ودرجه یك آرمه و ملی ساختمان واگذار گردیده و نظارت مستقیم بر عملیات اجرائی نیز بعهده مهندسین مشاور دکتر علی ادیبی محول شدکه در تاریخ نهم شهریور . قطعه اول و تاریخ شانزدهم آبانماه سال جاری قطعه دوم باحضور کمیسیون مربوطه تحویل موقت گردیده و آماده بهره‌برداری شده است .

*** اعتبار مصرف شده**

قطعه اول از یاسوج بطرف فهلیان بطول ۴۰ کیلومتر و عرض ۸متر مورد پیمان شرکت آرمه بود که کل اعتبار مصرف شده آن‌بالغبر ۱۳۱ میلیون ریال می‌باشد .

قطعه دوم از کیلو متر ۴۰ تا کیلومتر ۷۴ بطول ۳۴ کیلومتر که قسمت اعظم آن ازمناطق کوهستانی میگذرد مورد پیمان شرکت ملی ساختمان بوده و کل اعتبارمصرفی آن بالغ بر ۱۵۲ میلیون ریال می‌باشد .

باتوجه به‌آنچه بعرض‌رسید بطور متوسط هر کیلومتر از جاده ساخته شده ۳۸۲ هزار تومان تمام شده‌که البته این رقم با توجه بمیزان عملیات کوهبری و دیوار سازی انجام شده و صعب‌العبور بودن و یابهتر و روشن ترعرض نمایم غیر قابل عبور بودن منطقه دربدو امروهمچنین مشخصات‌خوبی که‌چه ازنظر طرح و چه ازنظر نوع مصالحی که‌درساختمان راه مزبور بکار رفته رقم متعادلی میباشد .

*** ارتباط دو کارخانه**

باساختمان این راه‌علاوه‌براینکه نورآباد ممسنی بامنطقه یاسوج‌یك ارتباط سریع و مطمئن حاصل نموده باعث سهود موثرو عیر قابل تصوری دروضع زندگانی اهالی‌این منطقه از نظر ایجادکار شده‌است.

بلاوه تنها راه ارتباطی دو کارخانه عظیم و جدید التاسیس‌قند مناطق فهلیان و یاسوج میباشد .

دراثر احداث این‌راه وساختمان دوکارخانه قند ذکرشده‌وهمچنین درمحازات آن سایر کار های عمرانی از قبیل حفر چند حلقه‌چاه عمیق و غیره که صرفا و مطلقا به اهتمام جناب آقای پیرنیا استاندار محبوب فارس جهت احیاءاین‌منطقه انجام شده. درروضع مناطق‌نورآباد وياسوج ازنظر اجتماعی واقتصادی دگرگونی عجیبی حاصل گردیده و درآتیه بسیار نزدیکی این دو قسمت بصورت‌دومنطقه نمونه‌صنعتی وکشاورزی بیرون خواهد آمد . و قسمت اعظم زمینهای حاصلخیز و وسیع آن را مستور از کشت‌چغندر وسایر محصولات کشاورزی دیگر مشاهده خواهند فرمود

*** سطح زندگی روستائیان**

هدف نهائی تمام این عملیات عمرانی اعم ازساختمان راه ـ حفر چاه‌ساختمان کارخانه قند و غیره که‌کلا مانندزنجیر بیکدیگرمتصل بوده لازم و ملزوم یکدیگرمیباشند یکی‌بوده وآن منحصرابالا بردن سطح زندگی روستانشینان وارتباط مطمئن و سریع آنان با مراکزپر جمعیت وشهر ها جهت بهره‌مند شدن از فرهنك و بهداشت بهترو عرضه نمودن محصولات خود ببازار های فروش و همچنین همپایه‌نمودن سطح زندگی آنان باروستانشینان مترقی‌ترین کشورهای‌پیشرفته‌جهان میباشد که خوداز اصول مهم‌انقلاب سفید شاهو مردم در ششم بهمن ماه۴۱ است .

برای دفتر فنی وزارت آبادانی ومسکن دراستان فارس که خودرا یکی از پرچمداران انقلاب‌همه‌جانبه شاه ومردم میداند جای بسی‌افتخار ومباهات استکه درنیل باین‌مقصود وبثمر رسانیدن قسمتی از هدفهای عالیه شاهنشاه آریامهر از بوته آزمایش مفتخر و سرافراز بیرون آمده است .

*** راهسازی و عمران شهری**

درضمن از موقعیت‌استفاده‌نموده وبااجازه آنجناب شمه‌ای ازعملیات راهسازی و عمران شهری استان فارس راکه وسیله این دفترانجام میگیرد فهرست وار به‌استحضار میرساند .

پروژه‌های راهسازی که وسیله این دفتر خاتمه یافته و یادردست اجراء میباشد عبارتند از :

راه فسا ـ خفر بطول ۱۷ کیلو متر که وسیله دفتر فنی ساخته‌شده وتحویل گردیده .

راه خرامه ـ سروستان بطول ۳۵ کیلومتر که وسیله دفترفنی‌ساخته شده و تحویل گردیده و اعتبار مصرف شده آن بالغ‌بردو میلیون ودویست هزار تومان میباشد .

راه دارا ب ـ رستاق ـ فورك بطول ۹۶ کیلو متر که‌باعث اتصال‌استان فارس به بندر عباس گردیده و شهرستان داراب را ازبن بستی خارج میسازید .

ساختمان راه فوق پایان یافته و بزودی تقاضای تحویل موقت آن انجام خواهد گرفت اعتبار مصرف شده جهت اتمام راه فوق بالغ بر ۱۴٫۵ میلیون تومان‌میباشد .

راه فیروز آباد ـ فراشبند بطول ۷۲ کیلو متر اعتبار تصویبی جهت اتمام آن‌بالغ‌بر۱۲٫۵ میلیون تومان بوده و تاکنون ۸۰٪ از عملیات آن خاتمه یافته است .

راه فراشبند ـ کازرو بطول۱۰۳ کیلو متر اعتبار تصویبی جهت‌اتمام آن بالغ بر ۱۰٫۵ میلیون تومان بوده و ۱۵٪ از عملیات آن تمام‌شده است .

راه قیر ـ خنج بطول ۹۲ کیلو متر اعتبار مصوب آن ۹٫۵ میلیون تومان بوده و کسری اعتباربمیزان ۶ میلیون تومان دارد . و تاکنون ۴۰٪ عملیات‌آن انجام گرفته است.

راه لار ـ خنج بطول ۱۰۸ کیلو متر که ۸ کیلو متر آن قبلا بطور آمانی ساخته شده و اعتبار مصوب جهت اتمام بقیه راه ۱۱ میلیون تومان میباشد و تاکنون ۴۵٪ از عملیات انجام گرفته .

راه مرودشت ـ بند امیر بطول ۲۰ کیلو متر اعتبار مصوب جهت اتمام آن بالغ بر یك میلیون و سیصد هزارتومان میباشد وتاکنون ۲۵٪ عملیات آن انجام گرفته .

راه تخت طاوس آس چپ بطول ۳۳ کیلو متر اعتبار مصوب جهت اتمام آن بالغ‌بردو میلیون وششصد هزار تومان میباشد و تاکنون ۲۰٪ عملیات آن انجام شده .

راه‌فدشکویه ـ نویندگان ازتوابع فسا بطول ۵ کیلو متراعتبار مصوب جهت اتمام آن بالغ بر ۵۰۰ هزار تومان میباشد و تاکنون پلهای آن ساخته شده است .

راه کوهنجان کوار بطول ۳۶ کیلو متر اعتبار مصوب جهت اتمام بالغ بر دو میلیون و دویست هزار تومان بوده و تاکنون ۵۰٪ عملیات انجام شده است .

اخیرا با انحلال دفتر فنی کهکیلویه نظارت کلیه عملیات راه سازی و عمران شهری آن دفتر بعهده دفتر فنی فارس گذارده شده که از آنجمله است ساختمان راه باشت چرام بطول ۷۶ کیلو متر که در حال اجراء است و دیگر راه یاسوج ـ سی سخت که بزودی شروع خواهد گردید .

*** اسفالت جاده ها**

پروژه های‌اسفالت که در نقاط مختلف‌استان فارس‌وسیله این دفتر تمام شده و یا در حال اجراء است عبارتند از :

پروژه اسفالت آباده بمبلغ ۵۴۰ هزار تومان که کل عملیات آن‌تمام شده و تحویل موقت گردیده است . و اخیرا ۲۵٪ آن ابلاغ گردیده پروژه اول‌اسفالت اصطهبانات بمبلغ ۲۸۰ هزار تومان که کل عملیات‌آن تمام شده است.

پروژه دوم اسفالت اصطهبانات بمبلغ ۳۸۰ هزار تومان که کل عملیات‌آن تمام‌شده و تقاضای‌تحویل موقت شده است.

پروژه اسفالت اردکان بمبلغ ۳۷۵ هزار تومان که ۸۰٪ عملیات آن خاتمه یافته است .

پروژه اول اسفالت فیروز آباد بمبلغ ۵۰۰ هزار تومان که انجام شده و تحویل‌موقت گردیده است.

اسفالت زرقان بمبلغ ۱۲۰ هزار تومان که تمام‌شده و تقاضای‌تحویل گردیده است .

اسفالت میدان آستانه شیرازبه مبلغ در حدود ۴۰۰ هزار تومان که انجام شده و تحویل موقت گردیده است .

اسفالت فسا بمبلغ ۵۰۰ هزار تومان که تاکنون ۴۰٪ پیشرفت داشته است .

اسفالت لار بمبلغ ۳۶۰ هزارتومان‌که تاکنون ۱۰٪ پیشرفت داشته است

اسفالت نی‌ریز بمبلغ ۱۲۵ هزارتومان که در حال اجراء است .

احداث خیابان های‌جهرم بمبلغ دو میلیون و ششصد هزارتومان که در حال اجراء میباشد .

*** وضع اعتبارات و انجام مناقصه**

دراثر کشایشی که اخیرا دروضع اعتبارات عملیات عمرانی‌حاصل‌گردیده پروژه اسفالت‌این‌شهرستانها بمناقصه گذارده شده .

اسفالت کازرون بمبلغ یکمیلیون ودویست هزار تومان که روز هشتم آذرماه جاری برنده آن تعیین‌خواهد شد .

اسفالت فیروزآباد بمبلغ ۵۲۰ هزار تومان در ظرف ماه جاری برنده آن تعیین‌میشود .

اسفالت‌بخش اوز ظرف همین‌ماه‌شروع میگردد .

جوی و جدولسازی سروستان که ظرف همین ماه شروع می‌گردد

جوی و جدولسازی خرامه که ظرف همین ماه شروع می‌گردد .

*** ساختمانهای دردست‌اقدام**

پروژه‌های ساختمانهای در دست اجراء دفتر فنی که وسیله این‌دفتر تمام شده و یا در دست‌اجراء میباشد.

**عبارتند از :**

ساختمان زندان شهربانی شیراز وراه ارتباطی آن که کل اعتبارمصوب آن بالغ بر ۱۱ میلیون تومان بوده و ۶۰٪عملیات آن انجام‌پذیرفته‌است .

ساختمان سردخانه و کشتارگاه شیراز که اعتبار کارهای ساختمانی آن بالغ بر ۹٫۵ میلیون تومان بوده و ۴۵٪ عملیات تاکنون انجام‌گرفته است .

خانه‌های سازمانی شیراز جمعا۲۳۸ دستگاه‌بوده که خانه‌های ۲ اطاقه و ۳ اطاقه تحویل موقت گردیده و خانه‌های ۴ اطاقه و ۶ اطاقه بزودی تحویل خواهد شد .

وهم‌اکنون باسرعت عملیات شهر سازی‌آن با اعتبار جداگانه درحال اجراء میباشد .

ساختمان خانه‌های سازمانی نورآباد ممسنی شامل۲۵دستگاه خانه‌مسکونی و ۹دستگاه اداره دولتی که تمام‌شده و تحویل موقت گردیده است .

ساختمان رستوران جلب‌سیاحان شیراز که‌اخیرا وسیله دفتر فنی در محوطه خانه‌های سازمانی شروع‌شده بمبلغ ۷۰۰ هزار تومان .

ساختمان آزمایشگاه خاکشناسی شیراز که وسیله دفتر فنی ساخته و تحویل شده .

ساختمان ۱۶دستگاه دفتریستی که وسیله دفتر فنی‌ساخته واخیرا تحویل شده .

ساختمان مهمانسراهای آباده ـ جهرم ـ اصطهبانات هریك بمبلغ ۱۹۰هزارتومان که روباتمام است.

ساختمان بخشداری های لامرد و اوزکه تمام گردیده و تقاضای تحویل شده است .

ساختمان دبستانها و دبیرستانها که کلا درتمام نقاط فارس درحال اجراء واتمام میباشد .

ساختمان رختشویخانه‌فیروزآباد بمبلغ ۹۰هزار تومان که تمام‌شده و تقاضای تحویل شده است .

ساختمان غسالخانه های جهرم جمعا بمبلغ ۱۶۰ هزار تومان که حدود ۹۰٪ آن تمام شده است.

ساختمان‌غسالخانه‌های اردکان ـ خرامه ـ فسا ـ سروستان هریك بمبلغ ۸۰ هزار تومان روباتمام است .

ساختمان غسالخانه های لار و اوز هریك بمبلغ ۸۰هزار تومان تمام شده و تحویل موقت‌گردیده است .

ضمنا درشهرستانهای کازرون ـ جهرم ـ ابرقو ـ اقلید ـ زرقان ـ نی‌ریز ـ سروستان ـ اصطهبانات برنامه‌های لوله‌کشی آب در حال اجرا بوده وتاکمتر از یکسال‌دیگر کلیه عملیات مربوطه بپایان‌خواهد رسید .

*** کارهای متفرقه**

توضیح دیگری که‌بنظر اینجانب لازم بنظر میرسد اینست که در سایر مواردکه اعتبارات کارهای عمرانی از محل اعتبارات سازمان برنامه و وزارت آبادانی و مسکن نبوده این‌دفتر برحسب اوامرجناب آقای استاندار فارس مبادرت به کمکهای فکری و فنی لازم نموده ومینماید از قبیل تهیه نقشه برای ساختمانهای شهرداری ـ خیابان مدرسه و تهیه نقشه تفصیلی و نقشه‌برداری شهر و در اکثرموارد تهیه بیشتر نقشه و نظارت بر ساختمان راهها وپلهائیکه مستقیما وبدستور جناب آقای استاندار از محل‌اعتبارات اختصاصی استانداری انجام می‌پذیرد .

درضمن لازم میداند فرصت را مغتنم شمرده و از جناب آقای پیرنیا استاندار محترم فارس که همواره برای دفترفنی‌مشوقی مدیر و راهنمائی صاحب نظر بوده و در کلیه موارد این دفتر را با لطفی مخصوص در انجام امور محوله حمایت‌نموده‌اند تشکروسپاسگزاری نمایم .

اکنون از آنجناب تقاضا دارد که باقطع نوار سه‌رنك بنام نامی شاهنشاه آریامهرآغاز بهره‌برداری از این‌راه را اعلام فرمایند .

**سخنان وزیر آبادانی و مسکن**

دراین موقع آقای دکتر نهاوندی چنین اظهار داشت :

دوسال قبل که من برای بازدید از این منطقه به‌نورآباد آمدم‌ابتدای شروع برنامه‌های عمرانی در این منطقه بود و امروز دیده میشود که چه تحولات زیادی در امور عمرانی فرمانداری ممسنی هویدا و پدیدار شده است گزارشی که همکار بنده آقای مهندس صدر دادندنشان میدهد که اقدامات انجام شده‌فقط وسیله یك وزارت خانه‌دراین‌منطقه فوق‌العاده و قابل توجه بوده و مسلما از طرف دستگاههای دیگر نیز بسهم خود فعالیت های زیادی برای عمران و آبادی منطقه‌ممسنی انجام شده است دراین منطقه که روزی دستخوش نابسامانی ها و ناامنی‌ها بود والان بصورت یك خاطره خیلی دوردرآمده ما امروز می‌بینیم که صدای موتور های‌برق بگوش میرسد چاههای آب حفر شده خانه‌ها ساخته شده دوکارخانه قند ایجاد گردیده راه‌سازی‌مدرسه سازی پست و تلگراف و دهها و صدها پروژه عمرانی دیگر نه بصورت وعده بلکه واقعا جامه‌عمل پوشیده است تمام اینها نشانه‌تحول ونشانه دگرگونی‌وسیع‌وعمیقی‌است که‌بخاطر رفاه بیشتر مردم بخاطر سعادت‌و خوشبختی ما وفرزندان‌ما در کشو رایران در دست انجام و در دست اجراست اینها همه از توجهات مستمر شاهنشاه آریامهر رهبر عالیقدر مملکت ماست وبنده تصور میکنم تنها راه قدرشناسی‌ما نسبت به موهبت‌هائی که رهبر عالیقدر ایران باین کشور ارزانی داشته است اینست که ماهمه‌بیشتر وبهتر کوشش کنیم و در انجام وظایف خودفداکاری نمائیم تا این مملکت آنچنان بشود که شاهنشاه آریامهر انتظار دارند وزیر آبادانی ومسکن دریایان اثرات انقلاب‌شاه و مردم را تشریح و مسئولان دفتر فنی را در انجام هرچه‌بهتر وظایف خود فراخواند و بعد در میان پرشورترین ابراز احساسات مردم نسبت بشاهنشاه آریامهر با قطع نوارسه‌رنك جاده نوسازیاسوج را افتتاح و قسمتی از جاده را مورد بازدید قرار داد.

## وضع خطرناك خلبانان عراقی

یك خلبان عراقی که دیروز بایك هواپیمای «میك ـ۲۱» باسرائیل پناهنده شد امروز طی پیامی از خلبانان عراقی طلب کردجلوی اقدامات دولت رادر کشتن همکارانشان بگیرند .

وی که سروان «منیررادفه» نام‌دارد و از برنامه‌عربی رادیو اسرائیل سخن میگفت اعلام کرد که بسیاری از خلبانان عراقی طی کودتاهای سالهای اخیر کشته شده‌اند وی افزود من نیز باتهام شرکت در کودتای نافرجام ژنرال عبدالرزاق محاکمه شدم وباوجود آنکه‌تبرئه گردیدم‌معذلك تحت‌نظر بودم بهمین جهت برای نجات از این وضع با هواپیما به‌تنها کشوری که مطمئن بودم ،پناهم میدهدفرار کردم .

## ازامشب و امروز و فردا

# چهل سال قبل، دهم آذر

## بحث در بودجه مملکتی

آقای مدرس اظهار داشت راپرت کمیسیون بودجه ، بهیچ‌رویه و بهیچ قانونی بودجه مملکتی نیست و هیچ شباهتی بودجه جمع‌وخرج مملکتی ندارد ظاهرا این بودجه که یك کلمه چهارپنج‌حرفی‌است همان عبارت جمع‌و خرج قدیم است، سابقا عایدات را فقره به‌فقره معین میکردند مخارج راهم همینطور ویادم میاید که جلد مخملی هم داشت که کتابچه نامیده میشد حالا این بودجه مملکتی هم ظاهرا همان است ما باید اقلام عایدات وماليات مملکتی همه را بدانیم و مخارج راجزء جزء بسنجیم وآن عایدات را برحسب احتیاجات بین وزارتخانه ها تقسیم کنیم و بتصویب برسانیم مملکت مامشروطه ودولت ما مشروطه است حالا اگر رئیس‌الوزراء یك نفر را از بازار دستش را میگیرد و می‌آورد، وزیر معرفی میکند کنار بگذاریم عدل آنست که پولی که گرفته میشود بمصارفی‌برسد که به‌نفع آن ملت باشد اگربجای پنجاه کرور صدکرور تومان هم گرفته‌شود ،وعادلانه خرج شود مطابق صلاح مملکت است یکی از آقایان فرمودند وزارت جنك مقدم است بنده هم موافقم امابايد تحت‌نظر گرفته‌شود که بیست کرور تومانی که میدهیم خوب بمصرف میرسد یا خیر ؟ (آقاسید یعقوب ـ بودجه‌اش مرتب‌است) بله بودجه‌اش مرتب است ولی مرکزیت خرج اینجا است باید کمیسیون بودجه این قسمت را درنظر بگیرد که‌ده میلیونی که میدهیم بایدصرف صدهزار نفر قشون بشود(وکلا ـ اینطور نیست)چرا همینطور است بنده میگویم باید باقلام‌جزء رسیدگی شودوباید محاسبه هروزارتخانه تحت نظرقرارداده‌شود.

آقای نصرة‌الدوله وزیرمالیه درجواب آقای‌مدرس گفت اینکه فرمودند باید جمع‌و خرج مملکت بتصویب مجلس برسد بنده میخواهم بدانم اگرباین ترتیب‌عمل نمیشد موضوعی برای تقدیم این لایحه پیدامیشد؟ پس مجلس ودولت روی این عقیده کارمیکنند که‌بودجه مملکت وجمع‌وخرج همه بتصویب مجلس برسد واینکه راجع به‌عدل فرمودند بهیچوجه مطلبی نیست که قابل تکذیب باشد درضمن شورو رسیدگی همه‌نظریات باید مراعات‌شودو رسیدگی باقلام بفرمایند ودلایل خودشان راآقای مدرس بفرمایند ، آقا مثل‌اینست که میخواهند بفرمایند تمام این وجوهی که‌داده میشود من غیرقانون بوده است در حالی که راه رسیدگی به‌لایحه بودجه جز در نظر گرفتن مقررات‌و قوانینی که‌برای اینکار هست چیز دیگری نیست وتابحال غیراز اینکه موافق اصول موضوعه رفتار شده طور دیگر نبوده ، سابقا خودبنده وخودآقادر کمیسیون بودجه دررسیدگی ببودجه شریك بودیم درآنوقت حضرتعالی طرفدار دولت وقت بودید و برای تصویب آن‌بودجه ها یقه‌چاك میکردید . البته اگرنواقصی در بودجه تفصیلی هست باید رفع شود ودر هیچیك از ممالك‌راقیه هنوزمعلوم‌نیست بودجه جمع را یك رقم قطعی پیشنهادنمایند، چطور میتوانند عایدات سال آتیه‌را بطور قطعی پیش‌بینی‌نمایند.

کمیسیون بودجه رسیدگی خودرا کرده است ونمایندگان مجلس‌هم میتوانند رسیدگی کنند راه منحصربفرد برای‌تصویب بودجه مملکتی همین ترتیبی است که‌عرض کردم حالااگر نظری داشته باشند که اساسا نخواهند بودجه مملکتی تصویب شود قسمت جداگانه‌ای است وقتی بودجه معارف یاوزارت‌جنك اینجا مطرح میشود باید استدلال کنید که اضافه است یا نیست مخصوصا در قسمت بودجه وزارت جنك اگربه بودجه سایر دول نگاه کنیدو حقوق افراد و صاحبمنصبان را ماخذ قرار بدهیم به‌آن‌حساب ۵هزار نفر افراد نخواهیم داشت (وکلا صحیح است). (نقل‌از اطلاعات دهم آذرماه ۱۳۰۶)


خضاب جمالیه

خضاب جمالیه رنگ سحرآمیزی برای مشکی کردن موها با سابقه ۴۰ سال مورد مصرف میلیونها نفر


## آگهی کاخ جوانان

کاخ‌جوانان طرح‌آرمی رابرای تشکیلات خود بین کلیه جوانان کشور که از ۲۰ تا ۳۰ سال داشته باشند . بمسابقه‌می گذارد و به بهترین‌طرح که برنده مسابقه شناخته شودبیست هزار ریال جایزه داده میشود طرح مزبور باید در دو قطع بابعاد یك سانتی متر در یك سانتی متر بوده و دیگر بقطع بزرگتر تاپنج سانتی‌متر باشد ، مدت تسلیم این طرح تا ۲۰ دیماه‌می باشد. برای اطلاع بیشتر می توانید با صندوق پستی شماره ۸۸۴ مکاتبه و یا مستقیما بدبیرخانه کاخ جوانان در جاده قدیم شمیران مراجعه فرمایند تلفن۷۷۰۷۷۷

**ابلاغ دادخواست و ضمائم به آقای دکتر خسروحبیبی**

بانو آسایش «مریم» ناصح و آقای داریوش امیر صحی‌باستناد رونوشت سندرسمی شماره ۷۸۳۲و۷۸۳٤ صادره از ثبت نوشهر دادخواستی بخواسته افراز و تقسیم یك قطعه زمین بمساحت ۱۵ هزار متر مربع پلاك ۱۱فرعی از ۱۶ اصلی واقع در مرتع چالك شرقی بخش ۳قشلاقی‌وچلندر کجور و حوزه ثبتی نوشهربدفتر دادگستری نوشهر تقدیم بشماره ٤۹٦٫٤۵ مدنی بخش ثبت گردید . بدینوسیله به آقای دکتر خسرو حبیبی خوانده دعوی وسیله روزنامه رسمی کشور شاهنشاهی و روزنامه‌اطلاعات (کثیرالانتشار) ابلاغ میشود که‌پس‌ازانتشار اولین آگهی ظرف‌مدت سه‌ماه برای دریافت نسخه‌ثانی‌دادخواست‌و ضمائم‌بدفتردادگستری نوشهر حاضر گردد در صورت عدم حضور دادگاه در وقت‌مقرر غیابا رسیدگی ورای‌مقتضی صادر خواهد نمود چنانچه بعدا احتیاج به آگهی باشدیکمرتبه‌ومدت آن‌ده روز خواهدبود .

مدیر دفتر دادگستری‌شهرستان نوشهر . جهانشاهی


کباب پرشعله‌ای اشراق

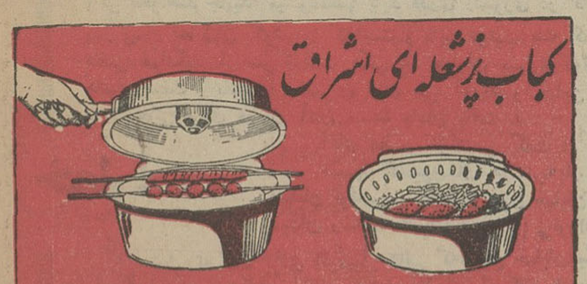

برای تهیه انواع کباب و خوراک به مدت کم در منزل و مسافرت

باصرفه ارزان بهترین کادو

مرکز پخش : تهران خیابان فردوسی غفاری چهارراه طوس دفروشگاههای متعدد

شماره ثبت اختراع ٤۳۷۷ تلفن ۹۵۱٤٤۷

# طوفانهای سیاسی در خاورمیانه

چهل قرن است که‌پیکار اعراب و یهود و کشمکش داخلی اعراب‌منطقه‌خاورمیانه را بصورت ناامن‌ترین منطقه‌جهان‌درآورده است . علت این پیکارها چیست ؟ کلید حل آن را باید در کجاجستجو کرد؟ مسلح‌کردن‌پناهندگان فلسطینی در اردن چه خطراتی بوجود می‌آورد؟ چرا ناصر نبرد با اردن‌را ضروری‌تر از پیکار با اسرائیل میداند ؟ دورنمای پیکارهای کنونی درخاورمیانه‌چگونه است ؟ چراشورای‌امنیت بسرعت‌اسرائیل‌رامحکوم کرد ؟ آیا تجاوز اسرائیل به اردن یك اشتباه بزرگ نبود ؟

**● لبه تیز شمشیر قاهره، دمشق ، بغداد و صنعا متوجه اردن است نه اسرائیل**

**● حمله اسرائیل به اردن غرب رابا مشکلات جدیدی مواجه کرده است**

**● ریشه تظاهرات اخیردر اردن و علت مسلح شدن فلسطینی‌های‌نواحی‌مرزی اردن چیست ؟**

«رجهان ما ،عمربعضی اختلافات ونبردها ، بکهن‌سالی پیدایش نخستین اجتماعات بزرك بشری ،در روی زمین است :

نبرد اعراب و یهود وکشمکش بین قبایل سامی‌نژاد از جمله این پیکارها است که چهل قرن ازآن سپری شده و هنوز ادامه دارد.

شگفت‌انگیزترآنکه ، در دوران مانیز دورنمای امیدبخشی ، برای پایان‌این پیکارها وجودندارد:

گوئی طلسم آن زمانی شکسته میشود ، که عمر زمین بسرآید.

پیکار یهود واعراب از یك‌سوو کشمکش داخلی قبایل عرب از سوی دیگر ، بزرگترین عوامل ناامنی منطقه خاور میانه ، ازآغاز عصر تاریخی آن بوده است :

هیچ‌نیروئی درطول زمان قادر نبوده ، کلید حل این کشمکش‌ها رابیابد .

هرزمان که توازن نیرو بین اعراب ویهود و همچنین در جهان عرب بهم خورده ، پیکار آنها ، خونین‌ترین روزها را گذرانده است و پیروزی یکطرف ، آتش کینه و انتقام رادر دل قوم دیگر ، تشدید کرده است.

جالب آنکه ، در هر عصری‌دول بزرك آتش بیار ، این پیکار های خونین بوده‌اند ، بدانجهت که «بهره گیر»نهائی آنها بوده‌اند ،نه متخاصمین :

در عصر ما سرازیرشدن سیل سلاحهای شرق‌وغرب بسوی جوامع عرب و یهود ، مثال زنده‌ای در اثبات این ادعا است .

هریك از دول بزرك تلاش میکند «خلاء سیاسی» که‌احیانابعلت‌ضعف قدرت دیگر ، در خاورمیانه پیدا میشود پر کند وبرای پیش‌بردمقاصد سیاسی خود بدنبال هر طوفان سهمگین سیاسی در خاور میانه ـ که گروهی قربانی آن میشوند ـ اشك تمساح میریزند .

لکن همگان میدانند ، این دول بزرك بودند که در عصر ما کانون های تشنج را در خاورمیانه بوجود آوردند ، توسعه دادند و اینك آنها را گرم نگهمیدارند ، تابتوانند به اصطلاح «ازآب گل‌آلود ماهی» بگیرند .

لکن بررسی این وقایع ، زمانی بفصل غم‌انگیز میرسد که درمی‌یابیم گروهی از اعراب « برادران عرب» خودرا ، همیشه در برابر حملات اسرائیل تنها گذاشته‌اند و بنابودی آنها ، بیشتر طالب‌بوده‌اند تاشکست اسرائیل .

در بیست و دوم آبان ماه گذشته، یکی دیگر ازاین‌فصول غم‌انگیز در تاریخ پیکار عرب و یهود ، ثبت گردید .

*** بزرگترین حمله پس از واقعه کانال سوئز**

سپیده‌دم بیست‌ودوم آبان ،واحد های زره‌پوش ارتش اسرائیل ، در پناه هواپیماهای جنگنده ، به‌خاك اردن حمله کردند ، چند دهکده مرزی را ویران کرده و گروهی‌را بقتل رسانده و مجروح کردند ـ:

پس از جنك سال ۱۹۵٦ درشبه جزیره سینائی این بزرگترین‌حمله اسرائیل بیك کشور عربی بود .

واحدهای ارتش اردن ، به‌تنهائی بمقابله باواحدهای ارتش اسرائیل پرداختند . بیست‌وچهار ساعت پس از این پیکار خونین ، رادیو دمشق وقاهره بعوض آنکه از اردن در برابر اسرائیل دفاع کنند ، ملك حسین را مورد شدیدترین حملات قرار دادند :

یکبار دیگر مانند سال ۱۹٤۸، بعوض تشکیل «جبهه مشترك» در برابر اسرائیل اختلافات اعراب در


بقیه در صفحه۸



درمان روماتیسم

دکتر مهندس

خیابان حافظ مقابل ت ث ث

کف پوش برای منازل ومحل کار

گالثوم

با دقت مخصوص آلمانی

براحتی بروی کلیه کف های فرسوده قدیمی نصب میگردد

هرمترمربع ۲۸ تومان

نصب مجانی

تلفن : ٦٤۲۲٦ - ٦۱۳۰۸٤


## آغاز دومین هفته در مولن روژها


کلبه عمو توم

سوپر پانوراما ۷۰ میلیمتری رنگی ایستمن کالر

هیلن دوهونژو . هربرت لوم . او . و . فیشر

الئونارو سی دراکو . ژولیت گره کو . بان کیتز هیلر

محصول مشترک امریکا ـ ایتالیا ـ فرانسه ـ آلمان



* تفریح * خنده * شادی * تفریح * تفریح * خنده * شادی * تفریح * تفریح * خنده * شادی * تفریح \

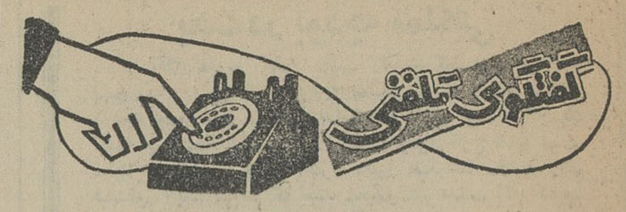
گفتگوی تلفنی

# بیمار

دیشب تلفن ۳۰۰۱۰ نیمساعت زود تراز موعد مقرر که ساعت شش است بصدادرآمد از آنطرف سیم شخصی گفت :

«آقا ،بدادم برسید بیماری را که‌احتیاج به عمل جراحی مغز و اعصاب دارد از بیمارستان نکوئی قم‌به بیمارستان پهلوی‌آورده‌ام ، از صبح ساعت یازده تابحال ازاین درمانگاه به‌ان درمانگاه، ازاین بخش به‌ان بخش میدوم هنوز نتوانسته‌ام اورا بستری کنم «ساعت ۳۰ر۵بعداز ظهر» می گویند فردا در بخش مربوطه می خوابانیم ولی امشب باید اورا از اینجا ببرید ! درحالی که این بیمار امشب احتیاج به «سرم» دارد و من که غریب این شهرم و پدر این‌بیمار نمیدانم اورا بکجا ببرم که یك شبه بستریش کنند » شما کمکم کنید شاید جائی پیدا شود اورابخوابانند »

گفتم: از کجا تلفن می کنید ؟

گفت:

«از نزدیك بیمارستان‌پهلوی»

گفتم : شما گوشی را بگذارید نیمساعت بعد تلفن کنید تاببینم چکارمی‌توانم بکنم ، حتما توی این شهر بااین همه امکانات یکجا پیدا میشود که‌اورابستری کنیم . طرف گوشی را باخوشحالی گذاشت و من شروع بفعالیت کردم . اول گفتم تلفنچی بیمارستان پهلوی را گرفت به تلفنچی بیمارستان‌پهلوی گفتم :

لطفادرمانگاه بخش مغز و اعصاب را مرحمت کنید .

بعداز مدتی که زنك زد،خانمی گوشی‌رابرداشت هنوز نپرسیده باکجا کاردارم گفت اشتباه‌است ! گفتم خانم من‌هنوز نگفته‌ام کجارا می‌خواهم شمامیفرمائید اشتباه است . گفت :

حالابفرمائید کجارامی‌خواهید ، گفتم بیماری بنام معصومه شیدائی رااز شهرستانی دور اورده‌اند که در بخش جراحی مغز و اعصاب بیمارستان شما بستری کنند ، او الان خدمت شما است خواستم خواهش کنم امشب هر طوری هست ، این مریض را بستری کنید ، سرمش را تزریق بفرمائید تا صبح ترتیب بستری شدنش را بدهند .

وسط حرفم دویدو گفت:نگفتم اشتباه است ! اینجادرمانگاه «اورژانس» است و چنین مریضی نداریم . خانم گوشی‌را گذاشت ومن نگه داشتم تا مجددا با تلفنخانه بیمارستان تماس حاصل شد گفتم : آقای عزیز جریان اینست که مریضی را اورده‌اند در بیمارستان پهلوی بستری کنند امشب‌اورا نمی‌خوابانند لطفا پزشك کشیك درمانگاه رابدهید بامن صحبت کنند و تاکید کردم که اشتباه نکنند ، این بار با آقای دکتر ...«اسمشان را گفتند ولی آنقدر در فکر بیماربودم که‌یادم‌نماند» صحبت کردم‌ایشان دلیل آوردند که چون دردرمانگاه اورژانس تخت‌نداریم‌متاسفانه نمی توانیم این بیماررا امشب بستری کنیم ، گفتم سفارش بفرمائید در یکی از بخش ها بستری شود ،فرمودند بخش هاپر است و نمی توانیم ، گفتم یعنی میفرمائید در آن بیمارستان بزرك باآن همه امکانات درمانی یك‌تخت‌در یك گوشه پیدانمی شود که‌این بیمار درمانده ازراه دورآمده را بستری کنید ؟ گفت متاسفانه خیر : گفتم: پس گوشی رابگذارید من با رئیس بیمارستان‌صحبت کنم، گفت:شما گوشی‌را بگذارید!دوباره بگیرید! گفتم از راهنمائیتان متشکرم. گوشی راگذاشتم وبرئیس‌بیمارستان هم تلفن نکردم چون هیچ بعیدنبود که‌ایشان هم بادلایل‌محکمتری متعذر شوند

ده دقیقه از قراری که‌باپدر بیمار داشتم گذشت بفکرم‌افتاد از تلفن «٦۹۰۰۰» بهداری تهران که‌یك بخش اورژانس دارد استفاده کنم تلفن را گرفتم جریان را تعریف کردم .متصدی تلفن گفت :مادرمانگاه اورژانس داریم و جای بستری کردن نداریم ، مریضی که‌شما میگوئید جائی برای بستری شدن‌احتیاج دارد گفتم اورا به بیمارستان شهرداری معرفی کنید گفت اینکار از دست‌من ساخته نیست با آقای دکتر عاطفی مدیر عامل‌انجمن بهداری تماس بگیرید به تلفن ٤۳۰۷٦ تلفن کردم آقای مدیر عامل انجمن هنوز نیامده بودند ، گوشی رامایوسانه گذاشتم، بیکی دو بیمارستان ملی تلفن کردم ، آنهاابتدابا تعارف وگشاده زبانی‌قبول کردند که‌بیماررا بستری کنند ولی همینکه صحبت از عدم بضاعت‌مالی طرف شد یواشکی گوشی را گذاشتند ! ٥دقیقه بیشتر وقت نداشتم که جواب یاس بپدر بیماردرمانده بدهم که یاد امداد شیروخورشید افتادم ، تلفن‌دکتر خدابنده لو رئیس روابط عمومی شیروخورشیدرا گرفتم، دکتر بعد از سلام و تعارف وقتی قضیه را شنید ، گفت . والله بیمارستان امداد شیروخورشید مخصوص بیماران تصادمی و سوانح‌است. گفتم: این‌بیمار هم براثر نبودن قابله در آشتیان گرفتار وضعی بدتر از سانحه‌شده و اگر شما بدادش نرسید معلوم نیست امشب را کجا باید سر کند ، دکترخدابنده‌لو با تلفن دیگر تماس گرفت و گفت یك تخت برایش دربیمارستان امدادی فراهم کردیم بفرستید آنجا بستریش کنند . از شیرو خورشید جز این هم انتظاری نداشتم ، بعدازاین موفقیت منتظر تلفن مجدد پدربیمار شدم درست سر ساعت تلفن کرد و گفت:

«بالاخره باهزار زحمت و مکافات باوساطت آقای دکتر خاکی که عقیده داشت بیماررا نباید از جایش‌تکان داد تا فردا جراحی شود ، توانستیم اورا روی برنکار بستری کنیم . »

گفتم :خدائی شد که‌در همان بیمارستان وجدان پزشکی انسان‌دوست بداد شما رسید و بیمارتان رابستری کرد اگرنمی کرد هم در بیمارستان امدادی شیروخورشید جائی‌برای اودست‌وپا کرده‌بودیم ، ولی چه‌بهتر که همانجا جایش دادند ، معلوم‌میشود اگر بخواهند جاپیدا میشودمنتها باید قدری دلسوزی در کارباشد پدر بیمار دعاکنان گوشی‌را گذاشت و باین ترتیب یك گفتگوی تلفنی غم‌انگیز از سرگذشت یکی از هزاران بیماری که‌ازشهر های‌دوردست بامیدی به‌تهران روی می آورند و دراین شهر بزرك جائی برای درمان آنان نیست پایان یافت .

# خطر!

آقای عظیمی نژاد می گفت :

«شبها کامیون‌های «رشدیه‌بار »کنار خیابان توقف می کنند و چون خیابان‌شمالی میدان رشدیه تاریك است و بی‌نور!احتمال خطر تصادف برای اتومبیل هائی که‌ازاین خیابان‌میگذرند زیاداست ، این کامیونهابه علامت شبرنك هم مجهز نیستند که بگوئیم احتمال خطر کمتراست .

گفتم : مگر در آنحدود توقفگاه وجود ندارد که‌رشدیه‌بار از آن استفاده کند و مزاحم مردم نشود ؟ گفت :

«راستش من بموقعیت محلی آنحدود آشنائی کامل ندارم فقط‌ازخیابان مورد بحث بعنوان یك میان‌براستفاده میکنم ، حتمادر آنحدود توقفگاه‌پیدامیشود منتها کنار خیابان پارك کردن بصرفه نزدیکتر است »

گفتم : حالا ، کاری ندارد جریان رابه کلانتر راهنمائی‌آن بخش اطلاع‌دهید او ترتیب رفع مزاحمت رامیدهد ، مگرنه‌اینکه پلیس حافظ جان مردم است ؟

د - ذوالفقاری

---

احمد احرار

# کتك‌خورقانون!

آنها که عمرشان کفاف‌میدهد بخاطر دارند تا همین اواخر ، یعنی پیش از مستفرنك شدن ایرانیها و پاشیده شدن‌خانواده های اشرافی ، هر کدام ازاعیان در خانه خودشان مکتب خانه اختصاصی داشتند که فرزندان خانواده در آنجا درس میخواندند و ملاو مشاق بچه ها نیز مثل کالسکه دار و آبدار واسلحه‌دار و قراول و یساول جزوابوابجمع خانواده بود . همین وضع در اروپای اشرافی برقرار بود با یك تفاوت که اینجا مکتب‌دار حق داشت شاگردان خودش را بدون ملاحظه حسب و نسبشان بچوب و فلك ببندد و تنبیه کند . اما کتك خوردن‌اشراف - زادگان در اروپا خلاف شئون اشرافی شمرده میشد و این‌بود که تشکیلات مکتب خانه علاوه بر معلم و شاگرد یکنفر «کتك خور » داشت . این « کتك - خور » از میان فرزندان خدمه انتخاب میشد و استثنائا حق داشت مثل اشراف زادگان در مکتب حاضر شود و همراه آن ها درس بخواند. نهایت ،هر وقت یکی‌ازارباب زادگان مرتکب خلاف‌یاغفلتی میشد که‌مستوجب تنبیه بود بجای او ، کتك‌خورش را دراز میکردند و شلاق میزدند. حکمتش هم این بودکه چون در سنین کودکی اطفال بدون‌ملاحظه اختلافات طبقاتی با هم جوش میخورند و مانوس میشوند طبعا وقتی کتك خور را بچوب می - بستند همدرسان او متالم می شدند و حتی‌الامکان سعی می کردند کاری نکنند که کفاره آن بگردن کتك خورشان بشکند . البته مکتب دار نیز برای آنکه بیشتر شاگردان واجب‌الرعایه خود را متاثر کند وقتی کتك‌خور را دراز میکرد از هیچ عذاب و شکنجه‌ای نسبت بوی مضایقه نمیداشت !

در میان خود ما هم حکایتی هست که به کریم خان زند نسبت میدهند.روایت است‌وقتی کریم خان مبتلا به دل درد شده بود . حکیمباشی را احضار کرد و حکیمباشی بعد از معاینه ، برای خان زند «اماله » تجویز کرد . اماله یا تنقیه آنوقت تازه در علم طب پیدا شده بودو کریمخان نمیدانست‌اماله‌چیست. از حکیمباشی پرسید و حکیم- باشی توضیح داد که اماله‌چگونه چیزی است . خان زند بشدت برافروخته شد و بر سر حکیم- باشی فریاد کشید که « پدر سوخته ، مرا اماله کنند ؟ » حکیمباشی فهمید که ممکن است سرش بر سر این طبابت‌برود. فوری تعظیم کرد و گفت :«نخیر قربان بنده را ... » و از آن ببعد هروقت خان دل درد می گرفت حکیمباشی را برای اماله شدن دراز میکردند که دراز کردن حکیمباشی هنوز در فارسی ضرب‌المثل است .

دیشب روزنامه خبری داشت که من خیال میکنم خیلی ها نخوانده‌اند و آنها که خوانده‌اند روی آن تامل نکرده‌اند . چون ظاهرا موضوع خیلی‌ساده‌است . متن خبر نیز از چند سطر تجاوز نمیکند :

« شعبه ششم دادگاه جنائی زهرا بهرامعلی را به اتهام نگهداری مقداری تریاك به شش ماه حبس محکوم کرد . زهرادر دادگاه میگفت من رختشوئی می کنم . یکروز که لباسی را می شستم در جیب آن مقداری‌تریاك دیدم . چون به سر دردی دائم دچار هستم آنرا پنهان کردم تا هروقت که سر دردم شدت‌یافت کمی از تریاك را بخورم ولی صاحبخانه متوجه شد و چون‌در برابر اصرار او حاضر نشدم اطاقش را تخلیه کنم بمامورین خبرداد و مرا دستگیر کردند » !

مسیح از راهی میگذشت .دید زنی را دست بسته‌اند و خلقی گرد آمده‌اند تا سنگسارش کنند. زن مسیح را دید و بدامان او آویخت . مسیح سئوال کرد : این زن چه کرده است ؟ گفتند روسپی است و مطابق قانون می باید سنگسار شود . مسیح‌گفت: نیك است . اما حکم خدااینست که فقط دستهای عاری از گناه میتوانند باین گناهکار سنك بزنند و هرکس با دست آلوده بگناه سنك باو بزند دستش خواهد شکست . مردم که پرده خون جلوی چشمشانرا گرفته‌بود از ترس سنگها را انداختند و رفتند و کسی باقی نماند .

اگر در طول دو هزار سال‌که از زمان مسیح میگذرد تابامروز، ولو برای دو ساعت این پارچه لعنتی را از چشم فرشته عدالت باز میکردند تازیرپایش رانگاه کند من خیال میکنم امروز در زندان های ما چندین ده هزار زن‌و مرد مثل زهرا بهرامعلی باتهام حمل یا نگهداری چندگرم تریاك یاسوخته تریاك زندانی نبود . در حالیکه من میدانم و تو میدانی تریاکی که خروار خروار باین مملکت وارد میشود یا از گذشته در انبار ها مانده است روی کدام حقه ها دود می شود و زهرا ها فقط کتك خور قانون هستند . چون قانون بهر حال باید اجرا شود و اگر نشود سنك روی سنك بند نخواهد شد .

وقتی قانون منع کشت‌خشخاش در مجلس میگذشت ، من مخبر پارلمان بودم . یکی از رفقای‌ما که وکیل مجلس بودو همه‌می دانستیم تریاکی است بیش از دیگران برای تصویب‌قانون‌سینه میدراند و چون مقداری از ظهر گذشته و نوبت تریاکش‌دیرشده بود اصرار داشت مجلس زودتر رای بدهد و قال رابکند . مجلس هم رای داد . لایحه باسلام و صلواة از تصویب گذشت .

رفیق ما بعد از ظهر هامیرفت منزل یکی دیگر از وکلا و آنجا تریاك میکشید . فردایش برای من نقل کرد دیروز وقتی رفتم منزل فلانی ، هیچکدام از رفقای پای منقل سلام مرا جواب نداد و تحویلم نگرفت . فهمیدم جریان مجلس بانجا درز کرده است و رفقا عصبانی اند . به آنها گفتم : شما بیخوددلخورید. ما قانون گذراندیم که وافور را از دست عمله و فعله بگیریم و منحصر کنیم بطبقاتی که شان منقل و وافور دارند . والااینطور که پیش میرفت تریاك کشیدن آنچنان مبتذل میشد که هرکس سرش به تنش میارزید ناچار بود وافور را بگذارد کنار !

خدایش رحمت کند . آن‌مرد محترم مدتی است که از دنیای باقی رخت کشیده است ولی من هروقت در روزنامه میخوانم اروجعلی یا برجعلی و سکینه‌یا زهرائی باتهام حمل چند گرم تریاك محبوس یا محکوم شده است ، یادآن گفته حکیمانه می- افتم و خوشحال میشوم که مجریان قانون در مملکت ما چه خوب نظر قانونگذار را درك می کنند . خدا آنها را بیامرزد که چنان قانون گذاردند و اینها را حفظ کند که چنین قانون رااجرا میکنند ...

---

# جدول مخصوص شب جمعه

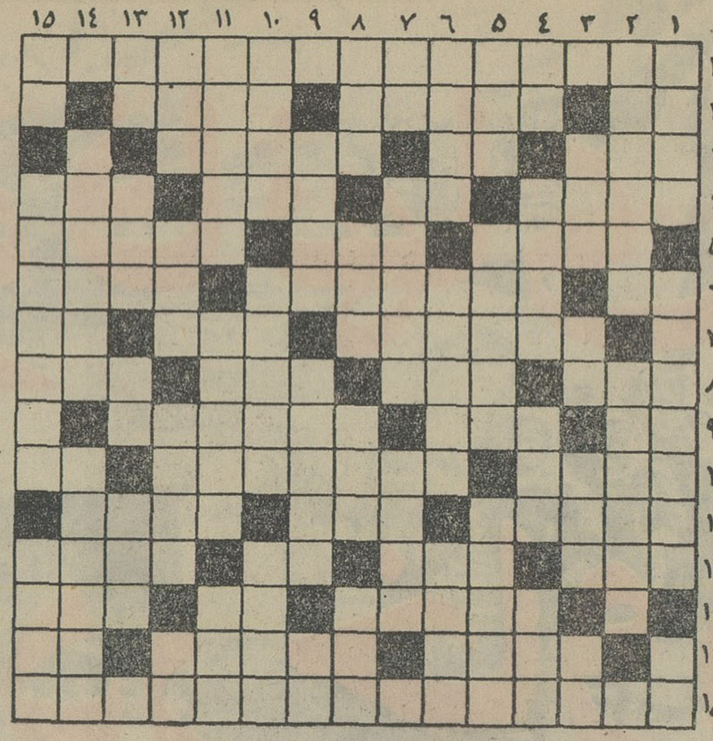

افقی : ۱- شاعر داستانسرای بزرك ایران که در تشبیه و توصیف کمترمانند دارد ۲- حرف نفی - وای از وقتی که‌نباشد و هزینه باشد -خانه ییلاق ۳-ازشهر های ایران - سبك عقل- لطافت و ظرافت ٤- شاعران چون موی پسندیده‌اند - تکرار یك حرف - از شهر های اروپا - کلفت ترین صدا ٥-التماس آمیخته به زاری -قدم - شکارچی در طلبش نفس میزند ٦ - کجاست ؟ ما هم نمی دانیم ! - البته از دور خوشتر به گوش آید - آنکه نخواهند اسمش را ببرند ۷- ظالم و جابر - علی الاتصال - تکیه کلام خانمها ۸-سابقا به سر کچل می انداختند - از شهر های تاریخی مغرب زمین - مال مرغ بیشتر خریدار دارد - آداب و رسوم ۹- واحد سطح - فرمانده عمله - دستش نزنید که می شکند ۱۰-سالم ترین پای آن فرار است - قسمتی از کتاب اوستا - گاهی هوا اینگونه‌هم میشود ۱۱- بیشتر بعنوان آقامصطفی می شناسندش - شاعر قلب چاك چاکش را بعنوان پاره پاره آن ارائه داده است - صاحب ارژنك‌بودو مدعی پیامبری ۱۲- زود گذر - از رنگهای لطیف و خیال انگیز - باگل می‌اید و در مربا می‌نشیند - خوبی۱۳-منطقه‌ای زیباو خوش آب و هوا در جنوب‌اروپا- اندوه و گرفتاری - از شهر های خوردنی ! ۱٤- کیست که چون جان عزیزش ندارد ؟- از غذا های گوشتی مخصوص اصفهان - عدد ماه ۱٥- در آسمان موسیقی غربی از ستارگان‌قدر اول است .

عمودی : ۱- موسم خوردنش‌صبح گاهان همین ایام است - مرد عیاش و عاشق پیشه ایتالیائی که کتاب خاطراتش کتابخانه‌ای است ۲-معمولا با جیب پر به آنجا میروند و با دست خالی بر میگردند - دانشمند وارسته ۳- در وزارتخانه‌ای گسترده‌اند -شش - بخش مهمی از شیمی - کشیدن ٤- هر روز خانمها را به شکلی در می آورد - کاسه‌اش را برای چشم‌روشنی می‌برند - چهارمش حرکت است - موجودی پوکر باز ٥- درمیان‌دعوا طی می‌کنند - از قهرمانان شاهنامه - روزگاری تماشاچیان سینما را فراوان می خنداند ٦- کارش همه ظلم و ستم است - از اصطلاحات‌موسیقی - سیب زمینی نیز چنین است ۷- مادر تازی- وسیله‌ای برای توزین - باد ملایم و دل‌انگیز ۸- شهر - بعضی از دارو ها چنین خاصیتی دارند - به معنی‌رفتن نیز آمده است - گردو غبار ۹-شیشه رخساره نما - لاغرو استخوانی -رودی در اروپا ۱۰- از حیوانات شاخدار - خنده بی صدا و ملایم - شعله ۱۱- شاعر کارشان را قیاس‌از خود نگرفته است - یك اسم دارند-حیران‌ومبهوت ۱۲- درخشان‌و خیره کننده - حرف نفی -حیوانات وحشی -عددی است ۱۳- یکی راچند تا میکند - مناسب و بموقع - باید بشود تابازی بشود ! -عقرب همیشه میزند ۱٤- از معروف ترین و خوش ذوق ترین شاعران انگلستان - معروفترین نقاش عصر حاضر ۱٥- پهلوان - خالق پهلوان پنبه‌ای که به جنك آسیای بادی‌رفت- قسم است و راست هم هست .

حل جدول شماره ۳۳٤٥

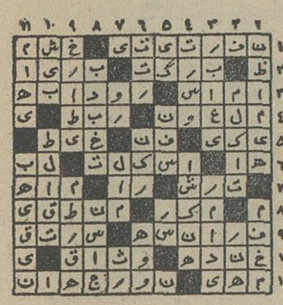

---

عریضه سرگشاده

## پیشگاه مبارك اعلیحضرت همایونی‌آریامهر ارواحنا فداه

جان‌نثاران ۲٤ نفر کارگران دائم کارخانه قند میاندوآب که هریك‌به تفاوت ۱٤ الی ۱۸ سال‌سابقه خدمت داشته ودراثر انقلاب عظیم شاهنشاه آریامهر مابندگان نیز از مزایای اداری بیمه های اجتماعی و سود کارخانه استفاده‌ولی بدبختانه مثل‌سایر کارگران کارخانه ازقبیل جیره‌نان عائله‌مندی و صدی‌سی بدی آب وهوا و سوخت زمستانی و پاداش سالیانه و حتی اضافه کار قانونی که بسایر همکاران داده میشود ما بندگان محروم و از آنجائی که مراحم ذات مبارك ملوکانه شامل حال دهقانان آزادو کارگران می باشد لذا بمقام جسارت برآمده از آن پدر تاجدار استدعای شرفصدور اوامر و رفع مظلومیت را خواستاریم .

جباران ، نیك‌رای ، نجف‌رجبی ، اصغر یوسف‌زاده ، حسن ملك بهرامی اکبر جهانگشت ، اللهوردی اسدی ، نویدی ، شکورپور ، امین‌زاده ، سلیمان بهادری ، حسین آتشبگی ، عبدالحسین ، بهرام بشیری، جمشید اشراقی، اصغرزاده، جعفری، مقصودی .

---

زیبائی سحرانگیز
با نقرهٔ استرلینگ

# پارکر ۷۵

پارکر ۷۵ باالهام ازهنر یك نقره‌کارلندنی ازنقره محکم استرلینگ ساخته شده وآنرا مانند اشیاء عتیقه کنده‌کاری کرده‌اند. هرسالی که براین خودنویس بگذرد زیبائی سحرانگیزش بیشترجلوه گرمیشود وازاینروپارکر ۷۵ بصورت ظریف‌ترین هدایا درآمده‌است. دیگراینکه پارکر۷۵میتواند باطرزنوشتن هر کس هم‌آهنگ شود.

## چگونه پارکر ۷۵ با شیوه های گوناگون نوشتن تنظیم میشود:

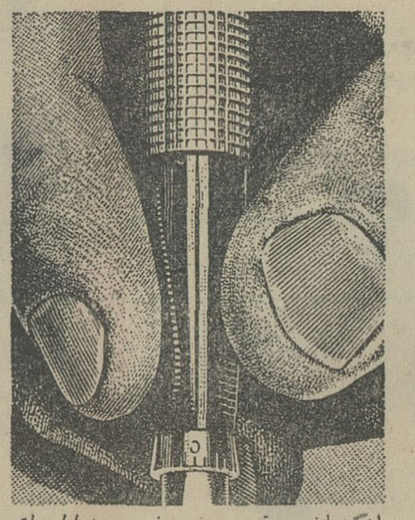
انگشتان در قسمت فرورفته و مخطط جای میگیرند و ساعتها براحتی مینویسند.

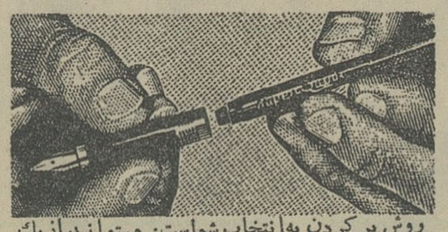
روش پر کردن به‌انتخاب شماست: میتوانید ازیك فشنگ جوهر یا از شیشه جوهر استفاده کنید.

از نوك‌قلمهای طلای ۱٤ عیار که دراندازه‌های نازك یاپهن‌موجوداست نوك‌قلم دلخواه‌راانتخاب نمائید.

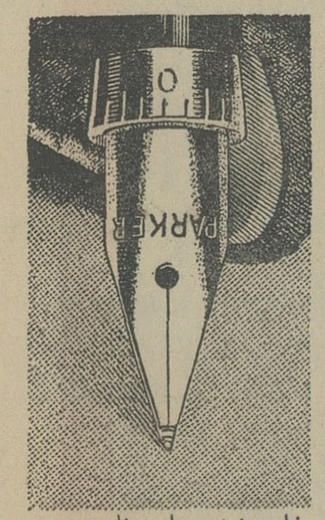
زاویه نوشتن را درمناسبترین و راحت ترین وضع میزان کنید.

پارکرسازنده مطلوبترین قلمهای جهان PARKER

نماینده انحصاری کارخانجات پارکر درایران شرکت سهامی اِدکا ۲٤٥ خیابان سپهبد زاهدی (فیشرآباد) تلفن ٦۲٦۳۰٤

از فروشگاه ادکا نماینده محصولات پارکر دیدن کنید


---

## آگهی انتخاب دستیار

دانشکده‌پزشکی مشهدبه تعدادی دستیار برای خدمت در آزمایشگاه هاودرمانگاه هاو بخش های بیمارستانی خود احتیاج دارد که بر طبق آئین‌نامه و از طریق مسابقه انتخاب مینماید داوطلبان واجد شرایط‌می‌توانند از تاریخ۲٥آبان تا پانزدهم آذرماه ٤٥ در تهران باداره کل تعلیمات عالیه و در مشهدبدبیر خانه دانشکده‌پزشکی مراجعه و ثبت نام نمایند

۱-تقاضای‌داوطلب‌باید متضمن‌سوابق‌تحصیلی وشرح‌حال اوباشد

۲-سن داوطلبان نباید از ۳٤ سال تجاوز نماید .

۳- داوطلبان‌بایددارای دفترچه پایان خدمت نظام وظیفه یابرك معافی دائم‌باشند .

٤-برك معرفی‌نامه از سازمان‌هدایت فارغ‌التحصیلان کشور

٥-داشتن دانشنامه دکترا در علم پزشکی

٦-پرداخت کمك هزینه تحصیلی موکول بداشتن اعتبار می باشد الف ۷٤٦۱

معاون دانشکده پزشکی مشهد

دکتر رادپور

آ-۳٥۹۱٤

---

## آگهی استخدام

شرکت سهامی کارخانجات نورد ایران برای کارخانجات نورد در اهواز احتیاج بچندنفر مهندس مکانیك و ماشین دارد علاقمندان به دفتر شرکت در خیابان ویلا کوی فردیس شماره ۹ مراجعه فرموده و یاباتلفن‌های٦۱۲۷۹٦ ٤۰٥۳۷ تماس گیرند .

۱-۲ آ-٤۲۱٥ ۳

---

## یسر لنا حضورك ۸٦ عجل علی ظهورك ۱- ٤٥

بدین مناسبت عصر جمعه حسب المعمول درانجمن جوانان اسلامی ایران مجلس جشن ادبی برقرار و مقدم عموم علاقمندان را گرامی می داریم. مترجم نظام مدنی

مرا در «قهوه» بودن بهتر ازبزم شهان باشد
که اینجا میهمان را منتی بـرمیزبان بـاشد

تهیه وتنظیم از: ن. همدانی

# قهوه‌خانه بزم‌شهان‌وگوشهٔ‌زحمتکشان!

* شاه‌عباس درقهوه‌خانه از سفرای‌خارجی‌پذیرائی میکرد .
* اما امروز قهوه خانه گوشه ایست برای وقت گذرانی مردم زحمتکش
* رقابت‌تلویزیون‌بازار نقالان را ازرونق‌انداخته است !

امروزه قهوه‌خانه گوشه دنجی‌است‌برای مردم‌زحمتکش که‌اوقات فراغتشان را درآنجا میگذرانند وبا خوردن چای‌و کشیدن قلیان و گپ‌زدن با دوستان‌و همکاران و احیانا استماع قصه های نقالان و تماشای تلویزیون خستگی کار رافراموش میکنند .

قهوه‌خانه های‌امروزی‌تهران ظاهر چندان جالبی ندارند و اغلب آنها دکانهای دوده‌گرفته وشلوغی هستند با مقداری‌میز وصندلیهای زهوار دررفته و سروصدای قهوه‌چی‌واستکان ونعلبکی و غلغل قلیان ...اما همیشه اینطورنبوده‌وقهوه‌خانه در کشور ماسابقه تاریخی درخشانی داشته است.ماامروز کمی‌از گذشته قهوه‌خانه و تاریخچه آن در ایران‌صحبت خواهیم داشت و آنگاه‌باوضع امروزی قهوه‌خانه‌ها اززنديك آشناخواهیم شد.

*** قهوه درایران**

قهوه در زمان سلطنت سلیمان قانونی ،از پادشاهان عثمانی ، در ترکیه مرسوم شد و درسال۹۶۸ هجری دراستانبول اولین قهوه‌خانه دایرشد که آنرا«بیوت‌القهوه» می‌نامیدند و چون بزودی تبدیل‌بمحل اجتماع شاعران وادیبان ترك‌گردید به«مکتب عرفان» ملقب گردید.

درهمین سالها که مقارن‌بادوره سلطنت شاه طهماسب صفوی‌بود، نوشیدن قهوه درایران نیز معمول گردید و قهوه‌خانه‌هایی‌درشهرهای ایران بازشد اما رونق قهوه‌خانه‌ها اززمان‌شاه‌عباس کبیرشروع گردید.

درعهد شاه‌عباس ، در شهرهای بزرك ایران بخصوص در قزوین واصفهان قهوه‌خانه های متعددی دایر شد. دراصفهان مجلل‌ترین ومعروفترین قهوه‌خانه ها دراطراف میدان نقش جهان و چهارباغ‌وبازار قیصریه قرارداشت و رجال‌و شعرا ادیبان در آنجا جمع میشدند وبا مناظرات شاعرانه وبازیهای مختلف و تماشای رقص‌های گوناگون وقت میگذراندند .

*** شاه در قهوه خانه**

شاه عباس بقهوه‌خانه ، توجهی بخصوص داشت و برونق کارآنها کمك میکرد و خودنیز گاهی‌برای تفریح‌ووقت گذرانی بقهوه‌خانه می‌رفت .

شاه عباس بعضی اوقات حتی‌از مهمانان خارجی خود درقهوه‌خانه‌ها پذیرایی میکرد . شرح یکی‌ازاین پذیرائیها را «دن‌گارسیا » سفیر اسپانی دردربار شاه‌عباس بتفصیل وبانوعی خشم وناراحتی درسفر نامهٔ خودشرح‌داده‌است .«پی‌تیردولاواله» ایتالیائی نیز درسفر نامه خود از اینگونه پذیرائی های شاهانه در قهوه‌خانه یاد میکند .

شعرای آنزمان در وصف‌قهوه‌خانه‌ها اشعار زیادی سروده‌اند ودر اغلب آنها کلمه «قهوه» را بجای «قهوه‌خانه» بکاربرده‌اند نمونه‌ای‌از این اشعار را دراول مقال‌آوردم.

*** چای خانه**

ظاهرا چای ازهمان زمان صفویه ازراه چین وختا به‌ایران‌راه یافته وچنانچه‌درسفرنامه آدام اولئاریوس سفیر «فردریك دوك هلشتاین » که درسال ۱۰۴۶ هجری بایران آمده قیدشده، در دوره شاه‌صفی علاوه برقهوه‌خانه ها، در اصفهان‌مرکزی نیز برای نوشیدن چای بوده که آنها را «چای خانه » یا«چای‌ختائی خانه» مینامیده‌اند .

*** قهوه‌خانه در تهران**

بعد از انقضای سلسله صفویه قهوه‌خانه درایران ازرونق افتاد و دیگر مردم توجهی زیادی به آنها نداشتند تااینکه آغامحمدخان‌قاجار پسلطنت رسید و تهران راپایتخت قرارداد. چون مردم پایتخت ازهر گونه وسیله تفریح‌و سرگرمی محروم بودند ،بفکرافتادندامکنه‌ای برای اجتماع و وقت‌گذرانی‌وتفریح بوجود بیاورند و باین ترتیب بار دیگر قهوه‌خانه ـ و اینبار‌درتهران‌ـ رونق گرفت .

قهوه‌خانه هایی که‌دراین دوره تاسیس شد بسیار بزرك ووسیع بود که‌مساحت بعضی از آنها بچندصد متر مربع میرسید

دیوارهای قهوه‌خانه های بزرك‌را ببلندی یك متر تا یك مترو نیم‌از کاشی‌های مصور میپوشاندند.

دور تادور محوطه قهوه‌خانه سکویی ببلندی یك صندلی یا نیمکت (گاهی هم بلندتر )ساخته میشد که روی آنها قالی و گلیم می‌انداختند و مشتریها روی آنها می‌نشستند و قهوه وچای میخوردند وچپق و قلیان میکشیدند . وسط محوطه آبنمایی ازکاشی ساخته میشد که‌بعضی از آنها فواره‌هایی هم داشت وانواع ماهیهای رنگین درآب زلال آن‌مشغول شنا بود.

دردوره قاجاریه چای‌در ایران رواج‌گرفت و کم‌کم بازار قهوه‌را ازرونق انداخت تاآنجا که تقریبا درهمه قهوه‌خانه ها باچای‌ازمشتری پذیرائی میشد منتهااسم«قهوه‌خانه» روی این اماکن ماندو هنوز هم «چایخانه»های مابه قهوه‌خانه‌موسوم است بدون اینکه در آنجا ازقهوه بویی باشد !

*** مقام قهوه‌چی**

در دوره قاجاریه صاحبان‌قهوه‌خانه‌ها از نظر مردم ارزش و اعتبار زیادی داشتند ومورد توجه‌واعتماد مردم بودند و گاهی کوچه ها و محلاتی را بنام آنها نامگذاری می کردند ، مثلا چهارراه سیدعلی‌در خیابان سعدی بنام آقا سید علی قهوه‌چی که‌از محترمین محله‌بوده نامگذاری شده که هنوز بهمان اسم معروف است .

*** قهوه خانه‌های معروف**

ازقدیمی ترین قهوه‌خانه های معروف‌تهران‌میتوان ازقهوه‌خانه‌های کریم اباد و زرد اباد درخیابان برق نام برد واز قهوه خانه فنبردر انتهای ناصر خسرو ...درقهوه‌خانه زرکراباد صحنه‌ای وسط محوطه ساخته بودند که‌هرشب یکعده‌ممد روی‌آن نمایشات کمدی میدادندو باحرفها و حرکات مضحك خود مردم رامیخنداندند وسرگرم می‌ساختند .

*** تفریحات قهوه‌خانه‌ها**

ازتفریحات مشهورقهوه‌خانه‌های قدیم میتوان ازنقالی ، سخنوری ، شاهنامه خوانی نام برد. درشبهای بلند پائیز و زمستان و بخصوص شبهای ماه رمضان مردم درآنجاها ببازی هائی نظیر بازی شاه ووزیر (تورنا بازی )و «گل‌بازی» خود را مشغول میداشتند .

امروز در قهوه خانه بازیهای شطرنج، نرد و دومنو و طاس‌بازی بیشتر معمول است .امادرقهوه‌خانه جنوب شهر و شهرستانها بازیهای قدیمی هنوز هم رایج میباشد .

*** پاتوق**

قهوه‌خانه ها در عین حال‌پاتوق طبقات مختلف مردم بود بخصوص هرصنفی برای خود قهوه‌خانه‌ای داشت که مردم‌برای دیدن آنها باید بهمان قهوه‌خانه مراجعه می‌کردند . مثلا قهوه‌خانه قنبر پاتوق معماران وبناهاوکارگران‌ساختمانی بوده و قهوه‌خانه حاج آقا علی اختصاص بنجارهاواره کش‌هاداشت وقس علیهذا ..

شهرستانی های مقیم تهران‌نیز هرکدام برای خود قهوه خانه مخصوصی داشتند .

امروز هم کمابیش این وضع موجود است

*** ۱۷۰۰ قهوه خانه**

امروزه درتهران و حومه در حدود ۱۷۰۰ قهوه‌خانه دایر است که‌قریب ۱۳۰۰ قهوه‌خانه‌در تهران و ۴۰۰ قهوه‌خانه در حومه تهران قراردارد .

اکثر قهوه خانه های تهران در جنوب و جنوب شرقی دایراست و قهوه‌خانه‌هایی که در مسیر و بخصوص ابتدا و انتهای خط های شرکت اتوبوسرانی تهران وحومه قرار دارد کارشان رونق بیشتری دارد

باافزایش تعداد سینماها ودایر شدن کافه ها و کافه رستورانها و اغذیه فروشیها بازار قهوه خانه‌ها کساد شده است. معذالك‌درجنوب و مرکز و محلات کارگری شهر قهوه‌خانه ها بخصوص صبح‌و شب نسبتا شلوغ است‌و در بعضی از آنها هنوز هم نقالی‌وشاهنامه‌خوانی رواج دارد .

*** تلویزیون بجای نقال !**

اولین رقیبی که برای نقالها و شاهنامه خوانهای قهوه‌خانه ها پیداشد رادیو بود . با آمدن رادیوبمیدان ، مردم توجه کمتری بنقالها داشتند و بیشتر ترجیح‌می‌دادند بقصه‌ها و موسیقی رادیو گوش کنند و قهوه خانه هابخاطر رقابت هم که میشد بهر قیمتی‌بود یك‌رادیو گیر می‌آوردند تامشتری های خودرا از دست ندهند .

حالا در تهران تلویزیون رقیب بزرگتری برای این طبقه شده است‌و دراکثر قهوه‌خانه های‌مرکز و جنوب شهر تلویزیون جای نقال راگرفته است . باوجود این هنوز در بعضی قهوه خانه ها بساط‌نقالی روپراه است .

*** نقال‌ها وکتابها**

وقتی برای تهیه این رپورتاژ در شهر میگشتم ، یکشب طرف‌میدان خراسان راهم از جلو یکی از قهوه‌خانه های قدیمی افتاد که‌نقالی درآنجا مشغول قصه گویی بود .

او قیافه و سرو وضعی عادی داشت (برخلاف نقالهای قدیم که ریش و گیسی‌داشتندوقدرت کلامی سحر آمیز ) باکت‌و شلوار وکله طاس ... روی یك میز عسلی یك جعبه چوبی خالی گذاشته بودند و باین ترتیب تریبونی بوجود آمده بودو نقال پشت آن ایستاده وکتابی جلوی خود بازکرده بود دادسخن میداد .

اسم کتاب «جهانگیر نامه» بود و بشعر نوشته شده بود

کتابهای معروفی که از قدیم‌در قهوه‌خانه ها توسط نقالها خوانده میشود علاوه‌برامیر ارسلان رومی، مختار نامه ، حمزه نامه، اسکندر نامه (اسکندر ذوالقرنین !)، حسین کرد شبستری و خاورنامه استو قصه‌هایی از شاهنامه بادخل‌وتصرف خود جناب نقال ...

*** استراق بصر !**

دویست سیصد قدم پائین تر از این قهوه‌خانه ،قهوه‌خانه‌دیگری‌بود که‌خیلی شلوغتر و پردودتر بود و وقتی واردشدم علت این شلوغی‌را فهمیدم . در آنجا تلویزیونی بالای رف گذاشته‌شده‌بودو مشتریها روی صندلیهای‌ردیفی«مثل سینما»نشسته بودند و تلویزیون‌تماشا می کردند،

دوطرف قهوه‌خانه سکوهایی هم داشت که روی آنها قالی پهن شده بود و مشتریهای سرویس‌داردر این شاه نشینها قلیان نی‌پیچ می‌کشیدند

*** پای درد دل**

من‌دراین «سیروسلوك» پای‌صحبت چندنفال‌هم‌نشستم وبدردد‌لهایشان گوش‌دادم.نقالهااز وضع‌خودراضی نبودند. یکی از آنها که پیرمردی بود میگفت :

ـ مایه وقت تواین‌شهربروبیابی داشتیم ، آقا ، یادش بخیر ! شبها قهوه‌خانه غلغله میشدو همچین که من‌شروع میکردم ها، نفس از کسی بر نمی آمد ... دستهامو که بهم میکوفتم‌جرینگی تو قهوه‌خونه می پیچید و اگه تاصبح قصه میگفتم یه‌نفر از جاش جم نمیخورد ... شبای ماه رمضون ، ازپس افطار تاخودسحری‌یه ریزحرف میزدم ... ومردم پول میدادن آقا ...چه‌پولی! حالا خیرو برکت از همه چیزرفته آقا .. کی میاد پای نقل ما بشینه ؟.. همه میرن تلویزیون (البته کلمه تلویزیون را چنان تلفظ میکرد که بنده از نوشتنش عاجزم !) تماشا میکنن ... آخه شما بگین ، تو این تلویزیون چی هست !؟

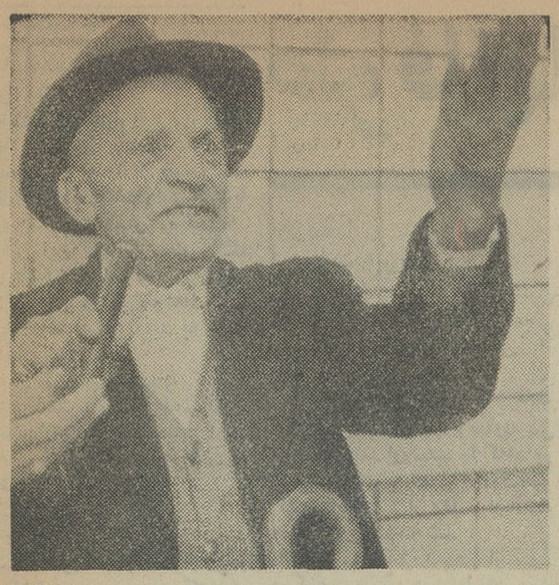

نقال به حساسترین قسمت داستان رسیده و مشتری چپق او را آتش میزند تا نقال برای روشن کردن چپق داستانش را قطع نکند !

نوشیدن چای دیشلمه ، پك زدن بقلیان وگوش دادن بقصه های‌نقال، سرگرمی عده زیادی از مردم‌زحمتکش شهرماست .

آقای محترم شما هم حداقل
۱۵ سال
جوانتر خواهید شد
تبلیغات جنوب


**آگهی دوم تشکیل شرکت تعاونی تهیه وتوزیع صنف عطار وسقط فروش تهران و حومه**

به پیروی از منویات‌اعلیحضرت‌همایون‌شاهنشاه آریامهر برای تشکیل‌شرکت تعاونی تهیه و توزیع صنف عطار و سقط فروش تهران و حومه از طرف هیئت‌موسس برای جمع آوری وجوه خریداران سهام در بانك اعتبارات تعاونی و توزیع شعبه بازار واقع در خیابان بوذرجمهری غربی حسابی در تاریخ۱ر۲ر۱۳۴۵ بشماره ۴۹۴ مفتوح گردیده است مراتب را مجددا باطلاع همکاران محترم صنفی میرساند تاهرچند سهم که مایل بخرید باشند و هر سهم یك هزار ریال در نظر گرفته شده بحساب مزبور ریخته و رسیدآنرا که بمنزله رسید موقت خرید سهم است به هیئت موسس جهت تشریفات قانونی در خیابان‌اکباتان کوچه ناظم‌الاطباء پلاك ۳۵ ارائه فرمایند .

از طرف هیئت‌موسس شرکت تعاونی تهیه و توزیع صنف‌عطار و سقط فروش تهران و حومه در شرف‌تاسیس . سندسی ، شمس آبادی ، امینی ، خسروشاهیان

**اطلاعیه کارخانجات دستمال‌کاغذی حریر ایران**

**نتیجه‌قرعه‌کشی کارتهای ارمغان حریر**

ساعت ۷ بعداز ظهرروزسه‌شنبه هشتم آذرماه مراسم قرعه کشی دوره پنجم کارتهای ارمغان حریر از تلویزیون ایران پخش شد .

دراین مراسم که‌درحضوررییش از یکصد نفر تماشاچی وناظر انجام شد چهل نفر برندگان کارتهای ارمغان حریر بعنوان برنده‌بشرح ذیل انتخاب شدند

**برندگان تهران**

۱ـاحمد عابدین‌پور
۲ـمجتبی محبتی رضائی آشتیانی
۳ـحسن وزینی
۴ـغلامرضانوریانی
۵ـعزت واثق
۶ـمهین ایلپور
۷ـمحمد حسین مرتضی قلی زاده
۸ـمحمد ولی بختیاری
۹ـعبدالله یوسفی
۱۰ـسریك اواسالیان
۱۱ـصدیقه چهارمحالی اصفهانی
۱۲ـتقی دارابیان
۱۳ـخسرو فرهاد
۱۴ـحسین قوامی
۱۵ـهوشنك خداداد
۱۶ـبیژن حاتم
۱۷ـعباس رستمی
۱۸ـولی‌اله خاموشی
۱۹ـبافر محقق
۲۰ـمحمد حسین پژهان
۲۱ـجمشید جمشیدی
۲۲ـابوالقاسم خاکی
۲۳ـهائیده نهرینی
۲۴ـفتح‌اله حاتمی
۲۵ـنصراله وثوق
۲۶ـشهلا پورحسین
۲۷ـناصر حجازی

**برندگان شهرستانها**

۲۸ـکریم بولیلاساکن مشهد
۲۹ـفرامرز نیك‌خو ساکن تبریز
۳۰ـیوسف بیت نوس ساکن میانه
۳۱ـنصرت‌اله‌سپندی‌ساکن اندیمشك
۳۲ـمنوچهر مسرورساکن کرمانشاه
۳۳ـرمضان رجبیان ساکن بابلسر
۳۴ـارنك‌ظاطاوسیان ساکن شیراز
۳۵ـانبر تاج توکلی ساکن استان فارس
۳۶ـلیلارفیعیان ساکن شیراز
۳۷ـپرویزغفرانی ساکن شیراز
۳۸ـشهلا حکیمی تبریزی ساکن شیراز
۳۹نوریك یادگاریان‌ساکن‌اصفهان
۴۰ـعلی رحیمی ساکن شیراز

از برندگان کارتهای ارمغان‌حریر کتبا دعوت خواهد شد تا درمراسم توزیع جوایز که در تلویزیون ایران‌بعمل‌خواهدآمد شرکت‌کنند

**روابط عمومی کارخانجات دستمال کاغذی حریر ایران**

۳۵۸۹۸ـآ

**فتوکپی از اسناد**

فتوپرسپولیس ـلاله‌زارنو ـجنب کوچه‌یاسمی تلفن ۳۳۷۵۷

**قابل توجه دارندگان کولر و صاحبان منازل**

برای‌سالم‌ماندن‌کولر وحوض‌منازل از روکشهای مخصوص‌کولروحوض‌در

**خیمه ایران دیدن فرمائید**

خیمه ایران : میدان سپه اول امیرکبیر پاساژ ۲۰ تلفن ۳۰۴۵۶۳

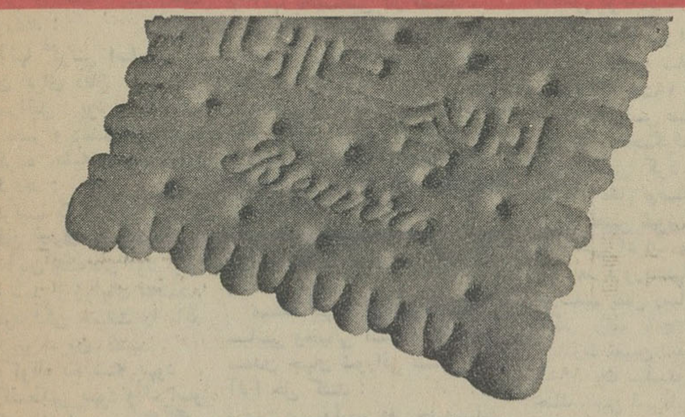

**۱۰ صبح و ۵ بعداز ظهر ساعت**

**پتی‌بور ویتانا**

چند دانه پتی‌بور ویتانا درفاصله بین دو غذا قوای بدنی شما را برای ادامه کار ترمیم میکند

**پتی بور ویتانا غذای بین غذاها**

۲۷ ریالی ۵ ریالی ۲ ریالی

**ازامشب**

**امروز و فردا**

**اشکها ولبخندها دومین برنامهٔ انتخابی سینما مولن روژ اصفهان با شرکت جولی اندروز ـ کریستوفر پلامر**

بقیه از صفحه ۵

# طوفانهای سیاسی در خاورمیانه

صحنه ظاهر گردید نه کوبیدن دشمن «مشترک».

استدلال دمشق و قاهره ، درعدم کمك به‌ملك‌حسین اینست :

**جهان عرب بدواردو تقسیم شده وبرای گروه « ترقیخواه» کمك به گروه «میانه‌رو» امکان‌پذیر نیست: پذیرفتن این استدلال یعنی آنکه برای همیشه اعراب دربرابر حمله اسرائیل وحدت عمل‌نخواهندداشت و هیچ دولت عربی نباید به جنك اسرائیل برود.**

اما در این میان آنچه که غم انگیزتر است ، مسئله یك میلیون وسیصدهزار پناهنده فلسطینی آنقدرکم است که فقط آنهارا زنده نگه میدارد . چنین شرایط بدی‌وضع انفجارآمیزی در میان آنهابوجود آورده است بهمین جهت ، باوجود آنکه پناهندگان فلسطین در اردن شرایط بهتری نسبت به سایر پناهندگان فلسطین در کشور های دیگر عربی دارند ، معذلك پس‌از حادثه ۲۲ آبانماه اخیر در سراسر ساحل غربی رودخانه اردن دست بتظاهرات زدند :

**هدف آنها گرفتن اسلحه از دولت اردن برای دفاع در برابر حملات اسرائیل بود . لکن طرفداران مصر و دمشق ازموقعیت استفاده کرده علیه دولت اردن شورش کردند :**

**بدین ترتیب یکبار دیگر جهان عرب باطوفانی بزرك روبرو شد.**

حادثه ۲۲ آبان جنبه‌های گوناگونی داشت که باید از زوایای مختلف، بررسی شود لکن حقیقت را باید ازدرون تاریخ بیرون کشید .

**تگاهی کوتاه بگذشته یهود ، اعراب و کشمکش یهود و اعراب‌و پیکار داخلی اعراب و چگونگی بوجود آمدن اردن وورود آن به صحنه سیاست خاورمیانه ، حقایق رابهتر عریان میسازد تا ذکروقایع کوتاه روز .**

زمانی یهود تعیین‌کننده سرنوشت خاورمیانه بود ، اما بزودی این تفوق را ، بنفع اعراب از دست‌داد. **اعراب نیز پس از چندی ، بعلت ضعفی که از کشمکش های داخلی پیدا کرده بودند ، تسلیم یهود شدند تا اینکه پرتوهای قدرت و تمدن اسلامی حیات تازه‌ای باعراب بخشید و آنها موفق شدند یهودرا ۱۳ قرن از صحنه سیاست خاور میانه طرد کنند : دوجنك جهانی قرن بیستم یهود را از انزوا بدر آورد وقدرت نهفته‌اورابیدارساخت: پیکار داخلی اعراب تحکیم بخش قدرت یهود گردید .**

*** ورود نخستین قوم یهود**

در قرون پیش از میلاد عبری‌ها که از نژاد مدیترانه‌ای بوده وزبان آنها مانند فینیقی‌ها ، سامی بود از اقوام بیابانگرد بین‌النهرین و عربستان بشمار میرفتند . آنها تدریجا بنواحی غربی خصوصا شبه جزیره سینائی متوجه شدند ، زندگی آنهااز‌پرورش بزوگوسفند بود . رزمنده نبودند ، معذلك‌همیشه باکشورهای همسایه در نبرد بودند. **عبریها نیز مانند سامی‌ها از اختلاف قبیله‌ای رنج میبردند . همین‌اختلاف موجب گردید گروهی از یهودیان بمصر بروند** . لکن شکنجه و آزار **فرعون موجب گردید آنها مجددا به‌سینا باز گردند و بهم‌کیشان‌خود ملحق شوند .**

در سال ۱۵۰۰ قبل ازمیلاد« موسی» ظهور کرد و قوم سرگردان یهود را باتحاد دعوت کرد. موسی مذهبی واحد برای عبریان که بخدایان متعدد اعتقاد داشتند آورد . دیگر تنها خدای آنها «یهوه» بود وسایر مراسم و معتقدات مذهبی از بین رفت .

پس ازموسی، عبریان، فلسطین (مرکز قوم کنعان که نژاد وزبان آنها با عبریان یکی بود) راتسخیر کردند .

*** وحدت عبریان**

لزوم مقاومت در برابر هجوم اقوام بیگانه وحدت عبریان را عملی ساخت و آنها رژیم سلطنتی را برگزیدند .

**(شائول) تمام عبریان را تحت حکومت واحد درآورد . «داود» پس ازاو موفق شد اورشلیم را که‌امروز بین یهود وعرب تقسیم شده‌تسخیر کرده پایتخت قرار دهد و اوپادشاه همه‌عبریان شناخته شد .**

داود در سال ۱۰۱۴ پیش از میلاد درگذشت و پسرش سلیمان معبد اورشلیم را بنا کرد و در دریای سرخ نیروی دریائی بزرگی بوجود آورد :

**درعصر سلیمان یهودیان‌برتمامی خاورمیانه حکومت داشتند .**

*** رهائی از بابل**

**بامرك سلیمان (۹۳۵ پیش ازمیلاد) دولت اسرائیل ضعیف گردید ، تا آنجا که بابلیها در ۵۸۶ ، قوم یهود را باسارت کشیدند . لکن کوروش درسال ۵۳۹ با تسخیر بابل ، عبریان را که باسرائیلی و یهود نیز معروف می‌باشند ، آزاد کرد وآنها به‌فلسطین باز گشتند. اسرائیل مجددا قدرت یافت،اعراب رابارای نبرد بااسرائیلی‌ها نبود ، تاظهور اسلام .**

*** ظهور اسلام**

اعراب در زیر پرچم اسلام وحدت وقدرت تازه یافتند :

**آنچنان قدرتی که قوم‌بنی‌اسرائیل رابکلی از پای درآورد و مدت ۱۳ قرن بنفوذ آنها در خاورمیانه پایان داد .**

*** ضعف اعراب**

**پیکار اقوام عرب و ضعف آنها فکر بازگشت به‌فلسطین را در قوم یهود که در جهان پراکنده بودند تقویت کرد و در قرن نوزدهم‌جمعی از آنها به‌فلسطین بازگشتند .**

درسال ۱۸۸۲ نخستین دسته مهاجرین یهود به‌سرزمین فلسطین گام گذاشتند :

**درسراسر جهان‌یهودیان‌شرکت هائی تشکیل دادند که هدف آن ، خرید زمین و تهیه وسایل کار و سرمایه برای یهودیان مهاجربود.**

درسال ۱۸۹۶ «تئودورهرسل»روزنامه «دی‌ولت» (که امروز از بزرگترین جراید آلمان است) رابوجودآورد و اعلام کرد :

**مسئله یهود در زمره مسایل سیاسی وجهانی است و باید ملل متمدن جهان شورائی تشکیل داده آنرا حل کنند :**

**نهضت صهیونیسم یعنی‌جنبه‌سیاسی دادن بمسئله یهود درجهان ظهور کرد لکن گروهی از جمله لنین اعلام کردند نهضت صهیونی جنبه ارتجاعی و سرمایه‌داری دارد .**

در این زمان فلسطین در قلمرو امپراطوری عثمانی بود و هرسل‌در صددبرآمد از مناسبات‌حسنه‌عثمانی وآلمان استفاده کرده اجازه امتیازاتی در فلسطین برای یك کمپانی یهودی بگیرد .

*** قدرت در فلسطین**

جنك بین‌الملل اول بقدرت عثمانی در خاورمیانه پایان داد و سربازان انگلیسی جانشین سربازان عثمانی شدند . بالفور (منفورترین فرد انگلیسی نزد اعراب) وزیر امور خارجه وقت انگلستان طی‌اعلامیه‌ای بامراجعت یهود به فلسطین موافقت کرد.

«دکتر وایزمان» ، «بن گورین»و «موشه‌شرتوك» از جمله رهبران یهود ، باتلاش بزرك موفق شدند، هزاران نفر از یهودیان جهان را ، به‌فلسطین باز گردانند .

مهاجرین یهود کم کم در فلسطین جاباز کرده و در کشاورزی‌پیشرفت های حیرت‌انگیزی بدست آوردند: از سوی دیگر اختلاف بین اعراب ویهود که تحت رژیم قیمومیت انگلستان بسر میبردند ، روزبروز زیادتر میشد تاآغاز جنك بین‌الملل دوم .

در طول جنك اخیر و سال های اول پایان آن یهودیان آنچنان عرصه رابه ماموربن انگلیسی تنك کردند که هیچ مامور انگلیسی‌در فلسطین ایمنی نداشت .

**یهودیان فلسطین کم کم ارتشی منظم تشکیل داده و زمینهای‌اعراب را که فقیرتر از آنها بودند با پول، نیرنك و زور تصاحب کردند.**

**هنگامیکه در ۳۱ اوت ۱۹۴۵ ترومن از اتلی خواست به‌۱۰۰هزار پناهنده یهودی اجازه مهاجرت به فلسطین داده شود یهودیان قدرت تازه‌ای در بوجودآوردن دولت‌واحد بدست آوردند .**

سرانجام کشمکش اعراب‌و یهود بسازمان ملل متحد کشیده شدو پس از بحث‌های طولانی در ۲۹ نوامبر ۱۹۴۷ ـ روزیکه در تاریخ دولت اسرائیل اهمیت خاصی دارد ـ سازمان ملل متحد رای به‌تقسیم فلسطین داد.

اعراب که در برابر عمل انجام شده قرار گرفتند دست به حمله متقابل زدند :

**جنگی خونین در خاك فلسطین بین اعراب و یهود برپا شد .**

در چهاردهم مه ۱۹۴۸ دولت انگلیس بقیمومیت خود در فلسطین خاتمه داد :

**سربازان انگلیسی از فلسطین خارج شدند .**

شورای ملی یهود ، در روز خروج سربازان انگلیسی انعقاد یافت و تشکیل دولت اسرائیل‌راعلام کرد:

**چند ساعت بعد ترومن از طرف دولت آمریکا دولت اسرائیل را برسمیت شناخت .**

*** حمله به فلسطین**

اعراب که پس از بیش‌از ۱۳ قرن مجددا ناظر تجدید قدرت یهود در خاورمیانه بودند به‌یورش بزرك‌علیه اسرائیل اقدام کردند :

**یورشی که بعلت اختلافات و کشمکشهای داخلی‌اعراب باشکست روبرو گردید .**

در بین سپاهیان اردن ، سوریه، لبنان ، مصر و عراق ، ارتش اردن نیرومندتر و فرماندهی آن باژنرال «جون‌باگوت» معروف به «کلوب پاشا» بود .

**ارتش‌های دول دیگر عربی‌مایل بودند بار جنك بدوش ارتش اردن باشد تاخسته شده ، از قدرت آن کاسته گردد . ارتش مصر بعلت رشوه خواری نتوانست کار عمده‌ای انجام دهد .**

لکن ارتش اسرائیل جوان‌ونیرومند بود و ثروتمندان یهود از سراسر جهان برای آن اسلحه و نیروهای تازه‌نفس میفرستادند .

*** قتل برنادوت**

جنك اعراب‌و اسرائیل انعکاس جهانی یافت و سازمان ملل متحد دربیست‌مه ۱۹۴۸ « کنت فلکه ـ برنادوت» رئیس صلیب‌احمرسوئیس رابرای میانجیگری بین اعراب و یهود تعیین کرد . برنادوت به سازمان ملل توصیه کرد خط‌تقسیم طوری تعیین شود که منطقه نقب جزء سهم اعراب محسوب گردد: روز بعد تروریستهای یهود اورا در اورشلیم بقتل رساندند .

«دکتر رالف بانچ» آمریکائی بجای برنادوت تعیین شد . در آغاز سال ۱۹۴۹ یك سلسله قرارداد متارکه جنك ، بین اسرائیل و مصر ولبنان واردن وسوریه انعقاد یافت که‌بنای آنها قبول متصرفات جنگی بود و بدین ترتیب قریب‌سه‌چهارم‌فلسطین بدولت اسرائیل تعلق گرفت :

**یکبار دیگر بعلت کشمکش داخلی اعراب و ضعف آنها یهودیان بر فلسطین مسلط شدند ویك‌میلیون‌و سیصد هزار تن عرب بیخانمان گردید : ایجاد دولت اسرائیل یك بار دیگر مانند همیشه اوضاع اجتماعی اعراب را دگرگون کرد.**

*** عدم هماهنگی سیاسی**

وضع تاثر انگیز آوارگان‌عرب موجب تشدید احساسات‌ضدیهودی، درمیان اعراب گردید :

**اعراب اعلام کردند آوارگان عرب باید بمحل و مسکن خودبازگردند لکن این نظر مانع شدکه‌هرگونه نقشه برای اسکان آنها موردتوجه قرار گیرد ، زیرا اعراب آن قدرت را نداشتند که درخواست قانونی خودرابا توسل بزور اجرا نمایند.**

از سوی دیگر اعراب برای حل مسئله آوارگان بین خودهماهنگی سیاسی نداشتند :

**دولت اردن بتمام آوارگان‌عرب فلسطین که باردن آمده بودندحق پناه وتبعیت داد ولی مصر برعکس به‌آنان اجازه کارکردن نداد و آنها را محکوم کردکه بیکار و عاطل و باطل باشند .**

آوارگان عرب روزبروز قدرت بیشتری در اردن کسب کردند و بعلت مجاورت بامرز اسرائیل ، همیشه در صفوف اول جبهه جنك اعراب واسرائیل قرار گرفتند .

طی ۱۸ سالی که از تاسیس دولت اسرائیل میگذرد بارها ارتش اسرائیل به دهکده‌های مرزی‌اردن، که ساکنین آنرا اعراب فلسطین تشکیل میدهند حمله کرده است. ادعای دولت اسرائیل برای این حملات آن بوده‌است که‌پناهندگان فلسطینی مخفیانه از خاك اردن‌وارد اسرائیل شده دست به عملیات تروریستی میزنند .

*** ارتش فلسطین**

باگذشت زمان اعراب دریافتند که برای تسخیر مجدد فلسطین‌باید ارتشی از اعراب فلسطین تشکیل گردد. ریاست سازمان آزادیبخش فلسطین (در ژانویه ۱۹۶۴ تشکیل شد) به «احمد شقیری» سپرده شد واو که محل اقامتش در قاهره‌است باالهام گرفتن از اختلافات جمال عبدالناصر و ملك‌حسین دوشعار اساسی رابمیان اعراب فلسطین‌برد:

۱- ورود ارتش منظم اعراب‌فلسطین به‌اردن ۲- مسلح ساختن آوارگان عرب که در نواحی مرزی اردن و اسرائیل ساکن هستند .

روشن است پذیرفتن این دوتقاضا باحاکمیت واستقلال اردن منافات داشت :

**احمد شقیری میخواست‌بدینوسیله حکومت آوارگان عرب فلسطین‌را در ساحل‌چپ‌رودخانه‌اردن‌جایگزین حکومت عمان سازد .**

حادثه ۲۲ آبان گذشته بهانه خوبی به‌احمد شوقیری داد تا او اعلام کند :

**آوارگان عرب فلسطین که در مرز اردن واسرائیل زیست میکنند برخلاف ادعای ملك‌حسین که می‌گوید ارتش اردن به‌تنهائی قادر بدفاع از حیات آنها دربرابرحملات اسرائیل است بیدفاع میباشند .**

*** مانور سیاسی**

احمد شقیری طی پیامی که از رادیو سازمان آزادیبخش فلسطین (ایستگاه آن در مصر است) برای آوارگان عرب فرستاد آنها رابقیام علیه دولت اردن تشویق کرد .

**مطبوعات رادیوهای قاهره،دمشق صنعا و بغداد دست بشدیدترین حملات علیه اردن زدند . در شهر های نابلس ، اورشلیم مردم‌تعطیل عمومی اعلام کردند وطی تظاهرات شدید ، از دولت اردن طلب کردند به‌آنها سلاح داده شود .**

تظاهرات یك هفته ادامه داشت وسرانجام ملك‌حسین موافقت‌کرد، ساکنین نواحی مرزی اردن که در خط اول‌حمله اسرائیل قرار دارند مسلح شوند :

**احمد شقیری بیکی از دوهدف خودرسید .**

**لکن ملك‌حسین نیز با اعطای حق مسلح‌شدن به آوارگان عرب فلسطین یکبار دیگر موفق شد حکومت خودرا تحکیم بخشد و بحرانی بزرك را مانند بحران های پیشین پشت‌سر بگذارد .**

*** اردن درصحنه‌خاورمیانه**

دولت‌اردن که امروز باید در دوجبهه‌علیه‌اسرائیل‌وعلیه‌طرفداران ناصر نبرد کند وتنها حامی وفادار آن دراین پیکار بزرك در میان کشورهای عربی عربستان سعودی است،تانیم‌قرن پیش‌اسمی‌از آن در تاریخ نبود.

در دوران امپراطوری عثمانی‌نواحی شرقی رودخانه اردن منطقه متروکی بود که جزئی از ولایت سوریه محسوب میشد . خط آهن دمشق‌و مدینه از آنجا میگذشت وخرابه های ابنیه رم و یونان در عمان واقع بود .

**غرب‌اردن۳۵۰ هزار نفر جمعیت داشت و شرق آن کویری بودکه سوریه را از عراق و حجاز جدا میکرد . در جنك بین‌الملل اول این منطقه میدان نبرد سپاهیان امیرفیصل و سربازان ترك بود.**

درسال ۱۹۲۱ « امیرعبداله»فرزند دوم «امیرحسین» شریف حجاز که نبردهای او برای کسب‌قدرت‌مجدد عرب قسمتی از تاریخ معاصراعراب راتشکیل میدهد ، به‌اردن آمد ، قصد او حمله به نیروهای فرانسه‌و بازگرداندن برادرش امیرفیصل به حکومت سوریه بود.

**لکن چرچیل وزیر مستعمرات وقت انگلستان امیرعبداله را راضی کرد امارت اردن را قبول کند : کشوری بنام اردن هاشمی بوجود آمد.**

ابن‌سعود که بقسمتی از خاك اردن نظر داشت ، باحکومت‌امیرعبداله مخالفت کرد لکن پس از چندی‌بااو کنار آمد .

*** لژیون عرب**

در آوریل ۱۹۲۸ امیر عبداله قانون اساسی اردن را تدوین کرد :

**ولی استقلال واقعی اردن پس از جنك دوم تحقق یافت .**

قسمت اعظم خاك اردن لم‌یزرع است اما ارتش آن بنام لژیون‌عرب طی سالها مقتدرترین ارتش عرب بوده است.

موسس این ارتش «سروان ف . ژ. پیك» بود که صحرای سوزان‌را خانه و ماوای خویش ساخته بود . درسال ۱۹۳۹ سرگرد « باکوت کلوپ» جانشین او شد :

**افراد این ارتش داوطلب ورزمنده هستند.**

**امیرعبداله اهمیت زیادی باین ارتش میداد . در سال ۱۹۴۸ این ارتش در جنك بااسرائیل تنهاقسمتی از ارتش عرب بود که ابراز وجود کرد وبکمك این ارتش که‌فرماندهی آن باکلوپ پاشا بود امیرعبداله مانع آن گردید که‌نیروی‌اسرائیل سراسر خاك فلسطین را بتصرف آورد .**

امیرعبداله از طرفداران «هلال الخصیب» بود وقدرت زیادی در جهان عرب کسب کرد.

*** قتل امیرعبدالله**

در ۲۰ ژوئیه ۱۹۵۱ امیر عبداله در مسجد عمر در اورشلیم به قتل رسید . قاتل عضو فرقهٔ « جهاد مقدس» بود که رهبری آن با حاج امین‌الحسینی ، مفتی اعظم فلسطین بود :

**بدین ترتیب امیرعبداله بدست آوارگان عرب فلسطین که خود آنها راپناه داده بود ، در سن ۷۰ سالگی بقتل رسید و قتل او اردن رابا‌آینده تاریکی مواجه کرد .**

طلال ولیعهد اردن که به‌بیماری اعصاب مبتلا بود جانشین‌امیرعبداله شد . طلال بریاض رفت تا بدین ترتیب دوستی خاندان سعودی را که رقیب خاندان هاشمی بودند بدست آورد .

**شدت یافتن بیماری عصبی طلال موجب گردید ، که یك شورای سلطنتی اورا از سلطنت خلع و پسرش ملك‌حسین را بسلطنت برگزینند . لکن چون ملك‌حسین بسن رشد نرسیده بود یك شورای نیابت سلطنت مشغول رسیدگی به امور کشور شد .**

**در دوم مه ۱۹۵۳ ملك‌حسین و امیرفیصل ثانی پسرعمویش بسن رشد رسیدند ویکی در کشوراردن و دیگری در عراق به‌تخت نشست.**

تاجگذاری دوپادشاه جوان از خاندان هاشمی در عمان و بغدادد‌ر یك روز موضوع اتحاد عراق‌واردن رابین نظرآورد لکن‌باقتل‌امیرفیصل در ژوئیه سال ۱۹۵۸ این اتحاد عملی نشد .

*** دوائر سیاسی**

انضمام فلسطین مرکزی بازدن که توسط‌امیرعبداله‌صورت گرفت، از لحاظ سیاسی دارای دونتیجه مهم بود :

**۱- جمعیت کشور را بدومیلیون نفر یعنی سه‌برابر جمعیت اولیه افزایش داد .**

**۲- یك گروه عظیم مردم‌ناراضی از سیاست آمریکا ، انگلیس و اسرائیل ( یعنی پناهندگان عرب فلسطین) در بطن کشوربوجودآمد.**

*** پس‌از امیر عبدالله**

درحال حاضر چنین وضعی به جمال عبدالناصر وسایر مخالفین دولت اردن امکان خوبی میدهد تا بتوانند علیه دولت اردن تحریك کنند ودراین‌میان‌تنهاارتش و ساکنین شرق اردن هستند که پایگاه مستحکمی برای ملك‌حسین بشمار میروند .

طی ۱۵ سالی که از قتل امیر عبداله میگذرد تمام انرژی و تلاش دولت اردن مصروف خنثی‌کردن توطئه عوامل‌مصری‌درمیان‌آوارگان فلسطین و مهارکردن آنها شده است :

**منابع محدوداقتصادی که‌تکافوی جمعیت آنرا نمیدهد حل مشکلات دولت اردن را سخت‌تر کرده‌است.**

*** در دو جبهه**

معذلك ملك حسین شورشهای بزرك سالهای ۱۹۵۵ و ۱۹۵۶ و ۱۹۵۸ و ۱۹۶۰را که رژیم او را تا آستانه سقوط نزدیك کرد بشت سرگذاشت :

بنظر میرسدملك حسین‌شورش‌اخیررا نیز که‌باهمیت شورش های قبلی‌می باشد خاموش کند .

لکن باید توجه داشت که اوضاع کنونی جهان عرب با سال های۵۶ و۵۷ بکلی متفاوت است :

**سوریه ، عراق و یمن جمهوری خواه باوجود اختلافات داخلی در صف دشمنان ملك‌حسین قرار گرفته‌اند و او به‌تنهائی باید با عوامل آنها واسرائیل پیکار کند.**

**دراین پیکار تنها ملك‌فیصل پادشاه عربستان سعودی است که بیاری ملك‌حسین شتافته و ۲۰ هزارسرباز عربستان سعودی را در اختیارش قرارداده‌است .**

شورشهای اخیرپناهندگان‌فلسطین دراردن، ملك حسین را در برابر دوراهی قرار داد :

**ادامه مخالفت بااعطای سلاح به مرزنشینان اردنی ویا مسلح کردن آنها .**

**پادشاه جوان اردن راه دوم را انتخاب کرد تابدین ترتیب احمد شقیری و جمال عبدالناصر را در برابر افکار عمومی جهان عرب خلع سلاح کرده باشد لکن این راه اگر با حزم واحتیاط طی نشود وکنترل فلسطینی‌های مسلح مرز نشین اردن از دست لژیون عرب خارج گردد ، ملك‌حسین پرشی‌در تاریکی انجام داده که‌نتایج ناگواری برای آینده اردن دربرخواهد داشت :**

**ظواهر امر نشان میدهد که‌ملك حسین به‌چنین واقعیتی آگاه‌است.**

*** اردن پیش از اسرائیل**

حادثه ۲۲آبان گذشته درس عبرتی برای اسرائیل و دول‌امریکا وانگلستان نیز بود .

بهمین جهت در همان روزهائی که تظاهرات وسیعی در شهر هاو نواحی مرزی اسرائیل واردن برپا بودشورای امنیت با اکثریت‌قاطعی تجاوز اسرائیل به‌اردن را محکوم کرد.

طی سالهای اخیر هرگز شورای امنیت باچنین صراحتی اسرائیل‌را محکوم نکرده بود :

**محکومیت اسرائیل در شورای امنیت سلاح برنده‌ای بدست ملك حسین داد تابتواند تبلیغات فاهره ودمشق را خنثی کند و موقعیت‌خود را در داخل کشور و جهان عرب تحکیم نماید .**

واقعیت امر آنست کشورهائی نظیر مصر که ادعای مبارزه با اسرائیل میکنند ، اردن را درحادثه ۲۲ آبان تنها گذاشتند .

وصفی‌التل نخست‌وزیر اردن طی یك کنفرانس مطبوعاتی این حقیقت را فاش ساخت :

**که‌بهنگام حمله اسرائیل به‌اردن، مصریها وعوامل آنها نه‌تنها بکمك اردن نشتافتند بلکه شرایطی‌بوجود آوردند تااسرائیل در حمله باردن بی‌پرواتر باشدوتنهاعربستان‌سعودی بود که اعلام کرد ، از اردن در برابر حمله اسرائیل دفاع میکند.**

حقیقت امر آنست که مصر و سوریه در شرایط کنونی لبه تیز حمله خودرا متوجه اردن کرده‌اند نه اسرائیل‌وسقوط رژیم‌ملك‌حسین برای قاهره بااهمیت‌تر از تسخیر فلسطین است :باین حقیقت اعراب آگاهی کامل دارند .

پایان


# نیازمندیها

## استخدام

**آرایشگاه زنانه‌ومردانه الکس**
بیکنفر مانیکوریست و چند نفردوشیزه یابانوی آرایشگر شیمی دان ایرانی و خارجی که بزبان آلمانی و یا انگلیسی تسلط داشته باشند نیازمند است . نشانی میدان فردوسی خیابان‌فردوسی دست چپ کوچه تمدن کاشی ۱۶ تلفن ۶۶۱۸۰
۱-۳ آ-۲۴۶۵

**بچند بانو برای گلدوزی**
و منجوق دوزی نیازمندیم تلفن۴۳۴۰۸
۱-۳ آ-۲۴۶۳

**پرستار زن برای بچه**
که مجرد باشد سن از سی سال به بالا ، وارد بامر پرستاری ،برای‌خدمت در مسجد سلیمان باحقوق مکفی استخدام میشود . تلفن ۹۵۳۰۴۸
۱-۳ آ-۲۴۰۷۹

EXPERIENCED SECRETARY FULL TIME OR PART TIME ( 3 — 7 PM ) PLEASE CALL 629143

**I.B.S.**
**آرایشگر استخدام مینماید**
دوشیزه یابانوی آرایشگر درجه یك برای تمام روز استخدام میشوند لطفا همه روزه بین ساعات ۶ تا ۷ بعداز ظهر بمرکز آی - بی - اس خیابان پهلوی جنب سینما امپایر ساختمان آی - بی - اس مراجعه فرمایند .

**فروشنده**
به تعدادی خانم و آقای جوان باحقوق و پورسانتاژ نیازمندیم باغ صباجاده قدیم شمیران پلاك ۷۷۷ کنسرسیوم انرژی

**شرکت پیشنهاد و تبلیغ**
به پنج نفر دوشیزه جهت تکمیل‌کادر این سازمان نیازمند است صبح ها بتلفن ۷۰۸۶۴ مراجعه شود .

**کارمند**
سازمان جهانی لینگافن در ایران‌وخاور میانه برای تکمیل کادر خود در کلیه شهرستان ها چند نفر کارمند ورزیده دیپلمه و لیسانسیه با حقوق ثابت و مزایای مکفی استخدام مینماید .
داوطلبان همه روزه از ساعت ۲ تا ۴ بعد از ظهر به دفتر سازمان جهانی لینگافن خیابان شاه - ساختمان آلومینیوم - طبقه ۴ - مراجعه‌فرمایند. متقاضیان شهرستانهانمیتوانند با ذکر کلیه مشخصات مکاتبه نمایند .

**ویزیتور مرد و زن**
نصف یاتمام روز برای کار های مطبوعاتی مورد نیاز است فقط قبل از ظهر ها به آدرس . خیابان‌اسلامبول پاساژ پلاسکو طبقه سوم شماره۲۰۱ مراجعه شود .

**آگهی استخدامی**
وزارت بهداری بمنظور خدمت در موسسات تابعه احتیاج به‌تعدادی :
۱-پزشك
۲- پرستار
۳- کمك بهیار
۴- شیمیست آزمایشگاه
۵- کارمند فنی واداری
۶- دکتر داروساز
۷- دکتر متخصص ( اورولوژی - بیهوشی - رادیولوژی )
۸- بهیار
۹- ماشین نویس دوزبانه و یك زبانه
۱۰- ناظمه فنی
۱۱- کمك داروساز
۱۲- فیزیوتراپیست
۱۳- تکنیسین رادیولوژی
۱۴ - تکنیسین آزمایشگاهها
۱۵ - حسابدار
۱۶- حسابدار
دارد داوطلبین میتوانند حداکثر تا بیست‌و ششم آذرماه ۱۳۴۵ باداره‌کل امور اداری اینوزارت واقع‌در خیابان شمیران مراجعه نمایند تا ترتیب مصاحبه و استخدام آنان داده شود افرادی که نمیتوانند شخصا در تهران حضور یابند و یا مراجعه نمایند ممکن است مدارك تحصیلی خود را بضمیمه تقاضای کتبی بااپست سفارشی به اداره مذکور ارسال دارند . الف ۷۲۶۰
وزیر بهداری
۱-۴ آ-۳۵۰۴۸

**یك شرکت آلمانی جویای**
یك دختر ایرانی برای راهنمائی‌واردین و تصدی دستگاه تلفن باآشنائی کافی بزبان انگلیسی یا آلمانی میباشد .
داوطلبان به راهنمای شماره ۳۶۱ و یا تا ساعت ۱۵ بعد از ظهر به تلفن ۵۸۰۱۶۵ مراجعه نمایند .

## جویای کار

**جوانی با ۱۴ سال سابقه**
دفترداری و حسابداری جویای کار است خواستاران براهنمای شماره۳۵۲ روزنامه اطلاعات مراجعه فرمایند .

**پزشك با پروانه دائم**
صبحها و بعد از ظهر ها جویای کار است بعد از ظهر تلفن ۳۹۷۵۱

**راننده دوم شخصی**
مسلط بزبان انگلیسی تلفن۵۱۶۶۲

**جوانی بامعلومات ششم**
ابتدائی متاهل آماده کار در موسسات و شرکتها می باشد لطفا براهنمای شماره ۳۶۰ روزنامه اطلاعات مراجعه شود .

## گم شده

**کیف قهوه‌ای روشن**
محتوی اسناد چك و سفته و سند ماشین و یك شناسنامه بنام محمد حسن نجاتی صادره شاهرود که‌عکس هم داشته گم شده یابنده بنشانی مسافر خانه اخوت (روبروی در شمالی دادگستری ) تلفن ۳۰۳۴۰۳ مراجعه و مژدگانی دریافت دارد .
محمدحسن نجاتی
۲-۱ آ-۲۴۰۳۷

**دیپلم موقت پزشکی**
اینجانب مفقود . از یابنده خواهش می شود به تلفن ۶۲۷۵۴۱ اطلاع‌دهند.
دکتر صمد کهنمونی

**رونوشت مدرك لیسانس فلسفه و**
علوم تربیتی اینجانب مهین بهرامی قمی مفقود گردیده است . ازیابنده تقاضا میشود به‌تلفن ۳۶۴۴۳ اطلاع داده مژدگانی دریافت دارند .

**تعداد ۷ برگ چك**
بشماره های زیر مفقود گردیده که از درجه اعتبار ساقط میباشد چك شماره ۲۷۰۹۵۲ -۲۷۰۹۵۳-۲۷۰۹۶۳ -۲۷۰۹۷۲ - ۲۰۹۷۳ بانك اعتبارات تعاونی و توزیع شعبه سعدی ازحساب شماره ۵۷۸ چك شماره ۲۰۲۲۵۶ و ۲۰۲۲۵۷ بانك بازرگانی شعبه‌ناصر خسرو از حساب شماره ۴۵۵۷۲ از یابنده تقاضا میشود به تلفن۳۲۷۵۹و یا به آدرس بوذرجمهری نو ساختمان حاج جواد عباسی تریکو شمس مراجعه و مژدگانی دریافت نماید .

**دانشنامه دکترای‌داروسازی**
اینجانب دکتر بهزاد سپانلو مفقود گردیده از یابنده تقاضا میشودبه‌تلفن ۷۰۱۷۰ اطلاع فرمایند .
۱-۲ آ-۲۴۲۱۹

**دیپلم موقت پزشکی**
اینجانب مفقود . از یابنده خواهش می شود به تلفن ۶۲۷۵۴۱ اطلاع‌دهند.
دکتر صمد کهنمونی

**ویزیتور مرد و زن**
نصف یاتمام روز برای کار های مطبوعاتی مورد نیاز است فقط قبل از ظهر ها به آدرس . خیابان‌اسلامبول پاساژ پلاسکو طبقه سوم شماره۲۰۱ مراجعه شود .

**آگهی استخدامی**
وزارت بهداری بمنظور خدمت در موسسات تابعه احتیاج به‌تعدادی :
۱-پزشك
۲- پرستار
۳- کمك بهیار
۴- شیمیست آزمایشگاه
۵- کارمند فنی واداری
۶- دکتر داروساز
۷- دکتر متخصص ( اورولوژی - بیهوشی - رادیولوژی )
۸- بهیار
۹- ماشین نویس دوزبانه و یك زبانه
۱۰- ناظمه فنی
۱۱- کمك داروساز
۱۲- فیزیوتراپیست
۱۳- تکنیسین رادیولوژی
۱۴ - تکنیسین آزمایشگاهها
۱۵ - حسابدار
۱۶- حسابدار
دارد داوطلبین میتوانند حداکثر تا بیست‌و ششم آذرماه ۱۳۴۵ باداره‌کل امور اداری اینوزارت واقع‌در خیابان شمیران مراجعه نمایند تا ترتیب مصاحبه و استخدام آنان داده شود افرادی که نمیتوانند شخصا در تهران حضور یابند و یا مراجعه نمایند ممکن است مدارك تحصیلی خود را بضمیمه تقاضای کتبی بااپست سفارشی به اداره مذکور ارسال دارند . الف ۷۲۶۰
وزیر بهداری
۱-۴ آ-۳۵۰۴۸

**یك شرکت آلمانی جویای**
یك دختر ایرانی برای راهنمائی‌واردین و تصدی دستگاه تلفن باآشنائی کافی بزبان انگلیسی یا آلمانی میباشد .
داوطلبان به راهنمای شماره ۳۶۱ و یا تا ساعت ۱۵ بعد از ظهر به تلفن ۵۸۰۱۶۵ مراجعه نمایند .

**تربیت کمك مهندسین رادیو تلویزیون- یخچال وکولر**
بوسیله

**در مجهز ترین کلاسها**
ضمنا از طریق مکاتبه دانشجو می‌پذیرد اول شاه آباد ساختمان ده‌طبقه تلفن ۳۵۹۹۳

**یك خدمتکار زن مورد احتیاج**
است . داوطلبان به موسسه‌بین‌المللی زر - خیابان فردوسی ساختمان‌آفتاب شرق طبقه دهم مراجعه نمایند .
۱-۳ آ-۳۵۸۴۳

**قبول درخواست شغل**
بیمارستان مهر درخواست شغل از خانمها و آقایانی که دارای دیپلم متوسطه میباشند می‌پذیرد .

**استخدام آشپز وپیشخدمت**
زن برای دبستان خیابان پهلوی‌خیابان رشت پلاك ۴
۱-۳ آ-۲۴۸۹

**یکنفر کارمند باتضمین**
و حقوق ۳۵۰۰ ریال استخدام میشود خیابان شاه چهار راه اسکندری‌شرکت صنعتی ایران فلز از ۵ بعداز ظهر مراجعه شود .

**بانوئی که‌خانه داری**
و آشپزی بداند مورد نیاز است تلفن ۸۲۴۷۳

قابل توجه مرغداران محترم

شرکت پرنده آبی - استرلینگ عالیترین وبهترین جوجه گوشتی و تخمی جهان با استیلات بی سابقه زیرو پرداخت تدریجی و با ارزانترین قیمت در اختیار شما پرورش دهنده محترم قرار میدهد .

۱- «وایت لینگ» عالیترین مرغ تخم‌گذار با ۲۹۵ عدد تخم مرغ سالیانه در مقابل مصرف ۴۲ کیلوگرم دان ۱۷٪ پروتئین .

قیمت : درهم ۱۸ ریال جوجه مرغ خالص با ۹۷٪ تضمین ۴۲ ریال .

پرداخت : درصورت حسن انجام معامله ۳ الی ۵ ماه بالاترین تضمین در مقابل بهای کوکورو تریمور

۲- چنکی چیکن، بهترین و پرگوشت‌ترین نژاد گوشتی جهان وزن ۱۰ هفته ۱،۹۰۰ کیلو با ضریب غذائی ۲،۲۰۰ کیلوگرم دان ۲۲٪ پروتئین ،

قیمت : ۱۸ ریال با ۳ درصد جبه اضافی صد درصد سالم و تحویل در مزرعه و تضمین در مقابل عفونت بند ناف و قبول تلفات غیرعادی هفته اول .

پرداخت : درصورت حسن انجام معامله ۲ الی ۳ ماهه و دیگر استیلات دیگر که فقط مخصوص شما مشتری عزیز است .

نشانی : دفتر مرکزی ایران شهر شمالی شماره ۲۷۸ - دفتر فنی بهار شمالی شماره ۲۳۸ کارخانه جوجه کشی تهران نوسرپل باغ ملك .

تلفن : ۶۲۴۹۵۶ - ۶۲

# سینما

## مارچلوماسترویانی همبازی آناکارنیا

«آناکارنیا» در فیلم «بیگانه» که‌ازروی دمان «البرکامو» تهیه میشود همبازی«مارچلو ماسترو-یانی» خواهد بود .

فیلم‌برداری ازاین فیلم در آخر ماه نوامبردر الجزایر آغاز خواهد شد .

## اخبار کوتاه سینما

### نوئل کاوارد عمل شد

«نوئل کاوارد» این هفته در شیکاگو تحت‌عمل جراحی سنك مثانه قرار گرفت .

عمل جراحی باموفقیت انجام شد واکنون نویسنده هنرپیشه دوره نقاهت خودرا می‌گذراند.

### ماریکادرپنج جوان

«ماریکا» در فیلم «پنج‌جوان برای سنگاپور» همبازی وهمکار جاسوس‌سری (او.اس.اس)۱۱۷ خواهد بود ماریکا که ازکشور سوئد برخاسته از ده سال‌قبل در فرانسه بسر می‌برد .

## سوفیا تکذیب کرد

سوفیا لورن بار دیگر این شایعه راکه بزودی‌کودکی بدنیا خواهد آورد تکذیب کرد .

سوفیا میگوید این شایعه از آنجاناشی شده است که وی همراه‌خواهرش «ماریا» که بار دیگر حامله است بیك پزشك کارشناس بیماری زنان مراجعه کرده است اخیرا روزنامه‌های ایتالیا نوشته بودند که‌سوفیا پس ازازدواج رسمی با «کارلو-پونتی» سه‌ماهه حامله است و بزودی فرزندی‌بدنیا خواهدآورد.

## شارل از ناوور به پاریس بازگشت

شارل از ناوور پس از مدتی گردش در امریکا به پاریس بازگشت .

شارل در تمام مدت توقف خود درایالات متحده‌دقیقه‌ای نامزدش «اولا» را ترك نمی‌گفت .

تنها بعداز ظهر ها که در استودیو هالیوود تمرین دستیال داشت از «اولا» جدا میشد .

دونامزد دلباخته هردوز صبح پس از شنا در استخر هتل «بورلی‌هیلس» بازوی‌دربازوی‌هم میانداختند و خیابانها را زیرپا می‌گذاشتند .

# ریچاردهاریس : امید کارگردانان سینمای جهان

«ریچاردهاریس» که زمانی‌الکلی ودائم‌الخمر بوداکنون دیگربه‌مشروب لب نمیزند . او امید کارگردانان جهان شده است .

هاریس می گوید آخرین گیلاس‌بزرك ودکارا که‌سرکشیدم‌باآب‌استخرخانه‌ام که پر از کلر ، مگس ، مورچه و اخ و تف بود مخلوط بود .بهمین جهت‌دیگرمست‌نخواهم‌شد.

«آن‌شب چندنفراز دوستان صمیمی ام را بشام دعوت کرده‌بودم وتانزدیکی های صبح بطری هـای مشروب را یکی پس‌از دیگری خالی کردیم .

فردای آنروز هنگام فیلمبرداری‌در استودیو ناگهان حالم بهم خوردو بیدرنك با آمبولانس به بیمارستان انتقال یافتم . در حالیکه از شدت درد بخود می بیچیدم بـه پزشـك بیمارستان گفتم :

«دکتر حالم خیلی خراب است. خیال می کنم گرفتار بیماری‌خطرناکی شده ام وبرای همین است که در الکل افراط می کنم . شما باید این بیماری لعنتی را تشخیص‌دهیدوبرای همیشه مرا از آن نجات دهید .

پزشك بیمار.ستان در حالی که به چشمانم خیر شده بود گفت :

«خاطرت جمع ناشه تا هنگامی‌که بیماریت را تشخص نداده ایم نمی گذاریم از اینجا خارج‌شوید .

در آن زمان در فیلم « هوس »

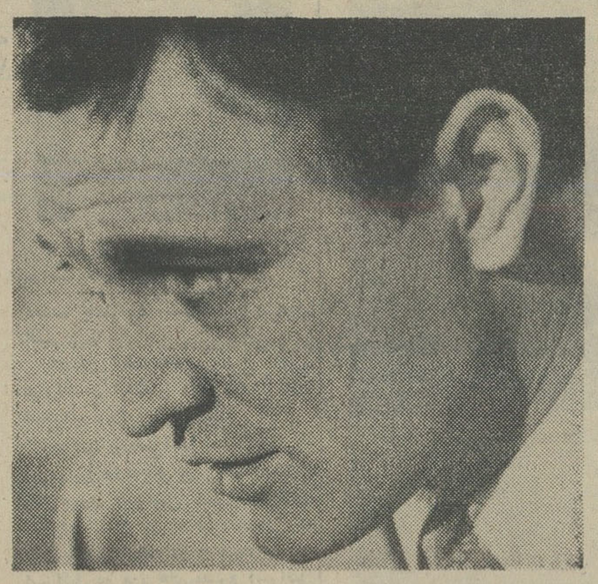

نقش اول‌را ایفاء می کردم و هم بازیم در این فیلم «دوریس‌دی»بود.

بیماری من سبب شد که فیلم - برداری برای‌مدتی متوقف شود و تهیه کنندگان قسم ار این بابت سخت‌ناراحت شدند .

ولی بستری شدن در بیمارستان برای من زیاد هم بیفایده نبود زیرا سرانجام معلوم شد که بیماریم جز ورم مری چیز دیگری نیست و بـه آسانی قابل معالجه است .

باین ترتیب اکنون دیگرمشروب نمی‌خورم و علتی هم برای خوردن آن‌ندارم و از آن پس اصولا هوس مشروب نمی کنم‌از وقتی که الکل‌را کنار گذاشته ام یك دستگاه‌آب‌میوه گیری تهیه کردهام و بجای ودکاآب هویج ، آب سیب ، هلو و آب انواع و اقسام سبزیجات رامیخورم

-اکنون حالم بسیار خوب است و بهیچوجه احساس ناراحتی نمیکنم .

- دلت برای بچه هایت تنك شده است ؟

-چرا

-برای زنت چطور ؟

-چرا ؟

-نمی‌خواهی با او آشتی کنی .

-چرا ، دلم می‌خواهد باالیزابت زندگی کنم ولی عجالتا باودسترسی ندارم واگر بخواهم برای دیدن زن‌و بچه هایم به لندن بروم به زندان خواهم افتاد .

(الیزابت پس از بازگشت بلندن سرنرود . از مجالس مهمانی‌خوشم نمی آید ولی با وجود این برای‌وقت گذرانی اغلب ضیافت براه می - اندازم .

دوست‌ندارم به منزل دیگران‌بروم زیرامی دانم تنها تفریح و خوش - گذرانی در میهمانیهای شبانه الکل است .

خانه ای که «ریچارد هاریس » اکنون در آن زندگی می کند یکی از زیباترین و مجلل ترین‌خانه‌های هولیوود است در حالیکه همین چند سال پیش او در یکی از محقر - ترین خانه های لندن‌زندگی فلاکت باری‌داشت وخوراك روزانه اش چند تخم مرغ ویك فنجان چائی بود .

هاریس این خانه بزرگ‌را بخاطر زنش الیزابت و بچه هایش کرایـه کرده ولی الیزابت حاضر نشد بچه- هایش را به هالیوود بیاورد او به بهانه اینکه بچه هارا همراه بیاورد به لندن رفت ولی عوض آنکه‌وسایل مسافرت آنهارا فراهم بیاورد‌تقاضای طلاق کرد .

عجالتا که خانه بدوش هستم و اصولا زندگی هنرپیشگی با زندگی گولیها فرقی ندارد .

این را هم بگویم که به پول اهمیت زیادی نمی دهم هرچه پول در می آورم‌به همسرم میدهم کـه خرج لباس و آرایش خود بکند او مانند زنهای دیگر به لباس‌و آرایش علاقه زیاد دارد .

خوم نیز بی‌محابا خرج می کنم . اگر پولی در جیب داشته‌باشم‌بیشتر آنرا باین و آن میدهم .

روزی‌پدر زنم بدیدنم آمد وگفت: «هاریس تو اکنون زن و بچه‌داری باید قدر پولهای خودرا بدانی‌و در فکر آینده بچه هایت باشی »

باو گفتم شما هرکار دلتان می - خواهد از طرف من انجام دهید . از آن پس کلیه‌امور را بدست زنم و پدر زنم سپردم . آنها شرکتی تشکیل دادند وپدر زنم حسابدار شرکت شد کلیه چکهائی که من‌می کشم باید پشت آنها را پدر زنم امضاء کند . من از اینکه آنـها مقادیری پول برای بچه ها کنـار گذاشته اند خوشحالم .

لندن‌را بیش از هر جای دنیا دوست دارم بنظر من لندن مرکـز کره زمین است . لندنی ها با محبت ترین مردم جهان هستند .

«هولیوود »را اصلا دوست ندارم. دلم می‌خواهد تا نیم ساعت دیگر این شهر را ترك کنم و دیگر هم برنگردم . در اینجا من زندگی نمی- کنم بلکه کار می کنم و همین امر سبب می شود که زیاد حوصله ام تقاضای طلاق کرده‌است )

## میلن دوموتزو : من عاشق شده‌ام !

میلن‌دوموتزو» بزودی با«مارك سیمنون » ازدواج خواهد کرد.

«میلن» در پاسخ این سئوال که آیا واقعامایل است با«مارك» عروسی کند گفت :

عشق دیوانه کننده‌ای ما را بهم پیوند داده است . مـن دیوانه‌وار مارك رادوست دارم وبه محض‌اینکه مقدمات‌امرفراهم شد بایکدیگر ازدواج خواهیم کرد .

ماچهار سال قبل هنگامی‌که «مارك » معاون «میشل‌بواسرون» بودیکدیگررا دیده بودیم ولی درآنموقع ملاقات ما از حدودکار های مربوط به فیلم تجاوزنمی- کرد تا آنکه چندی پیش دوباره‌با «مارك» در مهمانی‌دوستان‌ملاقات کردیم از آن پس‌دیگر از هـم جدا نشده ایم .اکنون هردومان منتظریم که تشریفات طلاق‌تمام شود . من از همسرم تقاضای طلاق‌کرده‌ام مارك نیز قراراست همسرخودرا طلاق دهد . هردو باکمال بی صبری در انتظار روزی هستیم که بتوانیم برای اجرای مراسم عقد در مخضر شهردار حاضر شویم .

من می خواهم هرچه زودتر از «مارك» صاحب فرزند شوم واین‌راهم باید بگویم‌که من با «قرص ضد آبستنی» کامـلا مخالفم واز طرف دیگرمیل‌دارم برهبری وراهنمائی‌مارك در فیلم جدیدی شرکت کنم ولی بیش‌از هرچیز‌بداشتن فرزند علاقمندم. زیرابدیهی‌است زنی‌که مردی را دیوانه‌وار دوست داشته باشد اولین آرزویش‌این‌است که از وی فرزندانی هنرمندبدنیابیاورد

## وجوه رسیده به :

## کمیته ملی پیکار جهانی با بیسوادی

وجوهی که‌تاتاریخ پنجم آذرماه ۱۳۴۵ بابت یکروز حقوق کارکنان ادارات دولتی و موسسات ملی بحساب کمیته ملی‌پیکار جهانی با بیسوادی منظور شده جمعا بالغ بر ۳۵۳۶۷۳۳۷ ریال می‌باشد که‌فهرست مربوط به ۳۵۱۱۶۸۳۱٫۵۰ ریال دریافتی قبلی باستحضار عامه رسیده و بقیه بشرح زیراست :

| | | | |
|---|---|---|---|
| اداره‌بهداری ارالك | ۲۱۱۵۲ | آقای تقی قنائی بخشدارمینودشت | ۲۵۰ |
| ژاندارمری کاشان | ۱۱۶۴۰ | کردان ژاندارمری سومنگرد | ۳۹۵۰۴ |
| اداره ثبت احوال قم | ۱۸۰۰ | اداره اوقاف شهسوار ونوشهر | ۱۳۹۰ |
| گروهان ژاندارمری مرودشت | ۱۱۴۳۴ | اداره ثبت‌اسناد وشهر ری | ۵۹۴۴ |
| اداره اوقاف گرگان | ۸۵۰ | اداره اوقاف نائین | ۱۲۳ |
| گروهان ژاندارمری گنبد کاوس | ۷۵۶۰ | شهرداری آبیك | ۴۲۰ |
| اداره آموزش و پرورش تربت‌جام | ۲۴۰ | آقای ابوطالب دریابیگی .رشت | ۲۰۰ |
| شهربانی مشکین‌شهر | ۳۷۰۰ | اداره اوقاف اصفهان | ۶۶۷۲ |
| وزارت آب و برق | ۱۴۸۹ | شهرداری جهرم | ۶۰ |
| شرکت برق منطقه‌ای تهران | ۲۰۰ | شهرداری خسرو شاه | ۹۰۰ |
| اداره گمرك تهران | ۱۷۸۳۶ | اداره ریشه کنی مالاریا . کرج | ۳۸۰۰ |
| اداره آموزش و پرورش نیشابور | ۵۰۰ | سازمان غله کشور | ۱۰۳۰ |
| شهربانی نیشابور | ۲۷۵۵ | بنگاه حمایت زندانیان بوشهر | ۶۱۱۳٫۵۰ |
| شهرداری کن | ۱۰۵۰ | شهردرای کرج | ۸۹۴۰ |
| استانداری سواحل وبنادر جنوب | ۲۰۰۰۰ | سازمان زمین شناسی کشور | ۲۷۶۸۵ |
| شهرداری مشهد | ۲۰۷۶۳ | اتاق بازرگانی مشهد | ۱۱۰۷ |
| اداره دارائی دماوند | ۱۷۵۰ | فرمانداری جیرفت | ۱۸۸ |
| فرماندهی هنك ژاندارمری قم | ۱۷۰۸۰ | جمع | ۲۵۰۰۵٫۵۰ |
| اداره‌دارائی بندربوشهر | ۲۶۹۰ | جمع‌قبلی | ۳۵۱۱۶۸۳۱٫۵۰ |
| شهرداری داران | ۱۶۹۰ | جمع کل | ۳۵۳۶۷۳۳۷ |

## آگهی احضار

به همردیف استوار یکم بتول‌فرزند علی اکبر شهرت خسروی که‌فعلا مجهول المکان می باشد اخطار می شود که باتهام فرار از خدمت‌در این دادگاه تحت تعقیب می‌باشید مقتضی است ظرف مدت دو ماه‌از تاریخ نشر آخرین آگهی‌خودرا بدادگاه معرفی نمائید در غیراین صورت‌طبق مدلول ماده ۲۶۱ قانون دادرسی و کیفر ارتش باتهام شما غیابا رسیدگی ورای مقتضی‌صادر خواهد شد الف ۷۴۷۰

دادگاه عادی شماره ۳ اداره دادرسی نیروهای مسلح‌شاهنشاهی

۱ـ ۳ آ ـ ۳۵۹۰۴


ازامشب

امروز و فردا

سیم ونصب مجانی است

دستگاههای کامل ( S.S ) برای یك‌طبقه ۶۷۰ تومان

نماینده انحصاری درایران: خیابان فردوسی جنوبی پلاك ۶۵۶ تلفن ۳۶۸۲۴

دستگاههای کامل درفون بابهای غیر قابل رقابت شامل : (بلندگو ـ ترانس ـ قفل ودستگاه تلفن)

برای یك طبقه فقط ۲۹۵ تومان

برای مشاهده ۲ مدل فوق بتلفن ۳۶۸۲۴ تماس گیرید تا دودستگاه‌مذکوربدون‌تحمل هزینه‌ای درمحل کارشما فرستاده شود.

هزینه سیم ونصب بمدت ۲۰ روز ازتاریخ‌شنبه۱۲ر۹ر۴۵ مجانی‌است



تلفن‌های ساخت کارخانجات شرکت تلفن سازی ایران

دفترمرکزی - خیابان اکباتان پلاك ۲۱۷ تلفنهای ۳۰۲۷۷۹ ۳۰۲۷۸۹ تجرانی - صادقی‌پور

صندوق پستی ۱۲۳۰

کارخانه - جاده مازندران شرق تهران پارس تلفن : ۲۸۰۰۴۱



ماشین رختشوئی

گالا

بامزایائی که هیچ ماشین رختشوئی دیگرندارد

رختشوئی باگالا راحت وآسان است وبرای شستشوی هرگونه البسه ضخیم و نازك قابل استفاده میباشد.

گالا دارای یك سیستم اختصاصی است که هرگونه رخت درآن بخوبی شسته میشود هنگام شستشو، لطافت البسه محفوظ میماند وبرخلاف ماشین های دیگر رختها را مچاله نمیکند.

ماشین رختشوئی گالا

درمدلهای مختلف باطرحی زیبا

درنگهای دلپسند. برقی و توماتیك.

شرکت سهامی فیروز خیابان تخت جمشید ـ شماره ۲۱۹ ـ تلفن: ۴۷۱۳۱

صفحه ۱۰ ـــــــ

# اولین کلنگ کارخانه ۱۵۰۰ تنی تفاله‌خشک‌کنی کارخانه قندکوار

## طی‌مراسم باشکوهی بنام شاهنشاه‌آریا مهر بزمین زده شد

روز پنجشنبه سوم آذرماه‌محوطه کارخانه قند کوار و محل تاسیس کارخانه تفاله خشك کنی چراغانی و با پرچم های ملی ایران تزئین یافته بوداهالی‌آن‌محل‌و کارگران در مدخل کارخانه گرد آمده‌بودند اولین کلنك بنای کارخانه تفاله خشك کنی کارخانه قند کوار طی مراسم باشکوهی بوسیله آقای مهندس شریف‌امامی رئیس‌مجلس سنا بزمین زده شد در این‌مراسم آقایان دکتر عالیخانی وزیراقتصاد پیرنیا استاندار فارس ، بهبانیان سرپرست املاك پهلوی ، سناتور مهدی نمازی ، دکتر طاهر ضیائی وزیر سابق‌صنایع‌و معادن،مهندس زنگنه ، مهندس سالور مدیرعامل کارخانجات‌سیمان فارس‌وخوزستان نجم‌آبادی مدیر عام ل کارخانه‌قند کوار، روسای ادارات کشوری و لشکری گروه کثیری ازمحترمین شیراز حضور داشتند .

*** گزارش رئیس کارخانه‌قند**

ابتدا آقای مهندس ملجئی رئیس کارخانه‌قند کوار چنین‌اظهارداشت:

سروران گرامی حضارمحترم ضمن عرض خیرمقدم از اینکه آقایان محترم زحمت طول راه‌را بخود هموار و این کارخانه را به قدوم خود مزین فرموده‌اند از تشریف فرمائی همه آقایان ابراز تشکر وامتنان نموده اجازه می خواهد گزارشی مختصر از وضع کارخانه باستحضار برساند .

*** دربیابان بی‌آب وعلف**

بنا بامر شاهنشاه آریا مهردر سال ۱۳۳۸ که در شیرازتشریف فرما بودند بوسیله جناب آقای مهندس‌شریف‌امامی ریاست‌محترم مجلس سنا که درآنموقع وزارت صنایع و معادن را بعهده داشتند اولین کلنك‌بنای ساختمان کارخانه قند پارس بزمین زده شد واکثر آقایانی که در آن مراسم حضور بهم‌رسانیده بودند ملاحظه می فرمایند بیابان‌بی‌آب‌وعلف آنروزبه کارخانه بزرگی که‌امروزاز مجهز ترین کارخانجات قند کشوراست قبدیل‌شده و پس از گذشت ۱۸ ماه ازآن تاریخ در روز ۲۹ آبان ۱۳۴۰ بدست مبارك اعلیحضرت همایونی افتتاح گردید .

*** خسارات کم آبی**

این کارخانه از بدو شروع‌بکار با مشکلات فراوانی از لحاظ‌تامین سازمان فنی و تهیه چغندر مواجه گردید و در سال اول از یکطرف بعلت کمی کشت چغندر فقط ۱۳ هزار تن چغندر تحویل و از طرف دیگر بعلت اشکالات فنی بهره - برداری کارخانه‌از روزانه ۵۰۰تن تجاوز ننمود ولی‌باوجود خشکسالی در سال جاری بحمدالله توفیق زیادی نصیب این‌کارخانه گردیده و در حال حاضر روزانه قادر است بالغ بر یکهزارویکصدو هشتادتن چغندر را تبدیل به شکر نماید و بیش بینی میشود کل‌مقدار چغندر تحویلی به کارخانه‌به یکصدهزار تن برسد ولی چون در سال های اخیر بعلت کمی باران در فارس خسارات زیادی‌به محصولات‌زراعتی مخصوصا چغندر کاری واردآمده است استدعا دارد که اولیاءمحترم دولت برای احیای زراعت درمنطقه فارس اقدام عاجلی مبذول داشته‌و از هرگونه مساعدتی که امکان داشته باشد مضایقه نفرمایند .

*** لزوم ایجاد سد**

د رمورد تامین آب وبرق منطقه کوار گزارشی ازطرف این‌شرکت بشرفعرض شاهنشاه آریامهرتقدیم گردیده‌که با ایجاد سد کوچکی در بندر بهمن میتوان باذخیره‌آب سیلاب های بهاری وزمستانی‌چند هزار هکتار از اراضی بی‌آب این حوزه را بزیر کشت‌درآورد مطالعه و بررسی پیشنهاد فوق از طرف شاهنشاه آریامهربه سازمان‌محترم برنامه و وزارت آب‌و برق‌ارجاع گردیده امید است که از طرف سازمان‌برنامه برای‌برآوردهزینه و تامین‌اعتبار سدمزبور اقدام‌سریعی مبذول گردد تا ازاین راه کمکی بزارعین منطقه کوار بشود .

*** یك موفقیت دیگر**

مسئله دیگر چون درنظر است کارخانه‌قندپارس‌توسعه داده شود و این کارخانه‌در حال حاضردارای ۴۰۰۰ کیلووات برق می باشدقبلا قرار بود طرح اتصال برق کواربه شبکه برق شیراز عملی شودچون این‌موضوع برای‌ازدیاد سطح کشت چغندر با حفر چاه های کم عمق و استفاده از شبکه برق‌در فواصل نزدیك بی نهایت قابل اهمیت‌است استدعای بذل توجه می نماید . موفقیت دیگری که‌نصیب کارخانه شده ،خرید کارخانه‌تفاله خشك کنی است که تفاله های حاصله از چغندر در این محل بدون مصرف بوده و به هدر میرفت و اکنون شرکت موفق‌شده‌است یك‌دستگاه تفاله خشك کنی از کمپانی بوتنر آلمان خریداری‌نماید که مقدمات کار آن فراهم شده و اینك‌بمنظور اجازه شروع عملیات ساختمانی از جنا ب‌آقای مهندس شریف امامی ریاست محترم مجلس سنا استدعا دارد بنام نامی شاهنشاه آریامهر اولین کلنك آنرا بزمین بزنند جاوید شاهنشاه- پاینده‌ایران‌عزیز

*** سخنان ریاست مجلس‌سنا**

د راین موقع آقای مهندس شریف امامی رئیس مجلس سنادر پاسخ اظهار داشت : درسال۱۳۳۸ که در التزام رکا ب‌شاهانه بودم حسب‌الامر معظم‌له اولین کلنك بنای این کارخانه را بزمین زدم و هم‌اکنون که‌اولین کلنك‌ساختمان کارخانه تفاله‌خشك کنی بزمین‌زده میشود بسیار خرسندم که توفیق بزرگی در ایجاد و ادامه کاراین کارخانه نصیب کارکنان‌آن شده است و ایجاد کارخانه‌تفاله خشك کنی که یك موسسه بسیار بزرك تولیدی می باشد قدم بزرگی‌است که به پیروی از منویات شاهنشاه آریامهر برداشته میشودو تاسیس کارخانه مزبور کمك بزرگی به دام داران و تامین علوفه این شهرستان شده است . و افزود که امیدوارم بزودی ساختمان این کارخانه تولیدی به پایان رسیده و من شاهد آغاز بهره برداری از آن باشم .

*** اولین کلنك**

آنگاه در میان ابراز احساسات شدید و پر شور اهالی کوار و حضار اولین کلنك بنای کارخانه تفاله خشك کنی قند کوار را بنام نامی شاهنشاه آریامهر بزمین‌زدند و سپس از قسمت های مختلف کارخانه بازدید و در هر قسمت از طرف آقای مهندس ملجئی توضیحات لازم داده شد و انجام وظیفه کارکنان کارخانه مزبور مورد توجه و قدردانی رئیس‌مجلس سنا ووزیر اقتصاد و سایرمقامات مربوطه قرار گرفت . رئیس‌مجلس سناو همراهان پس از صرف ناهار در سالن پذیرائی‌ساعت ۲ونیم‌بعداز ظهر بشیراز مراجعه نمودند .

آقای مهندس شریف امامی اولین‌کلنك کارخانه تفاله خشك‌کنی کارخانه قند کوار را بنام نامی شاهنشاه بزمین میزنند

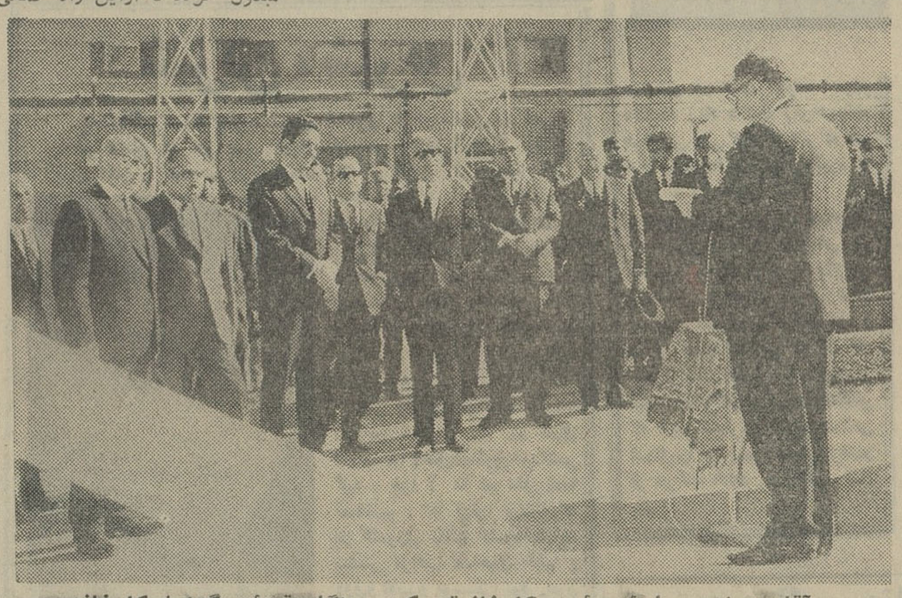

آقای مهندس ملجئی رئیس کارخانه‌قند کوار هنگام قرائت گزارش‌کارخانه


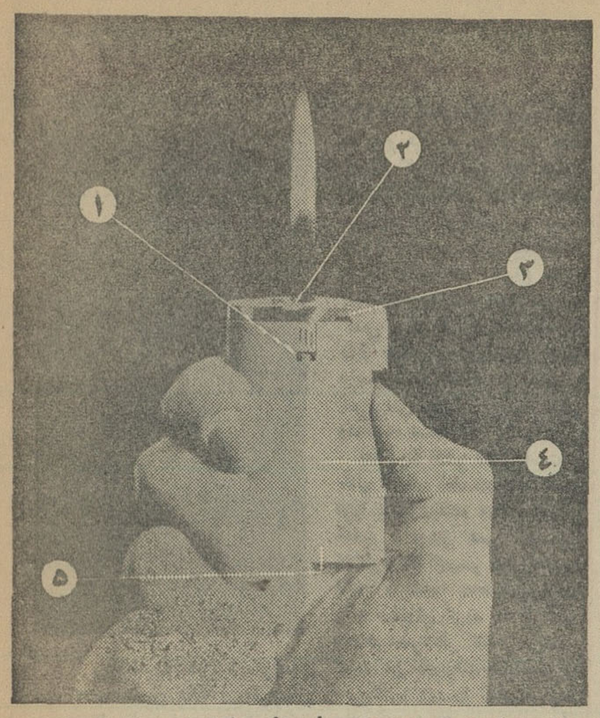


رانسون فندك جدیدی را بشما معرفی میکند :

کامت رانسون

مدرنترین فندك گازی
فقط ۵۵ تومان

۱ـ قابل‌تنظیم برای سیگار، سیگار برگ وپیپ

۲ـ با شعله متنفیر، پیپ به‌آسانی‌روشن میشود

۳ـ سنگ فندك کامت فوراً عوض میشود

اگرفندك شما ناراحتتان میکند وقت‌آنستکه یك فندك‌کامت‌که از محصولات جدید رانسون است تهیه فرمائید. کامت یك وارافلیم واقعی، تمیزوبی‌خطراست وبا گازبی‌بوی بوتان پر میشود. بدنه فندك‌کامت (۴) صاف و با دوام بوده ودررنگهای سبزتیره ، بژ، آبی دودی ومشکی‌اطلسی وهمه‌بانوارکرومی‌موجوداست. پرکردن‌کامت فقط ۵ ثانیه وقت میگیرد وبا یکمرتبه هم هزاران‌بار روشن میشود. (۵)

RONSON

برای مشاهده انواع فندکهای رانسون وهرگونه تعمیرات به فروشگاه کدك ـ میدان ۲۸ مرداد (مخبرالدوله) تلفن ۳۳۰۴۳ مراجعه فرمائید

ازامشب
امروز و فردا

پلیموت ۶۶

۵۰۰۰ تومان تخفیف ازقیمت سابق

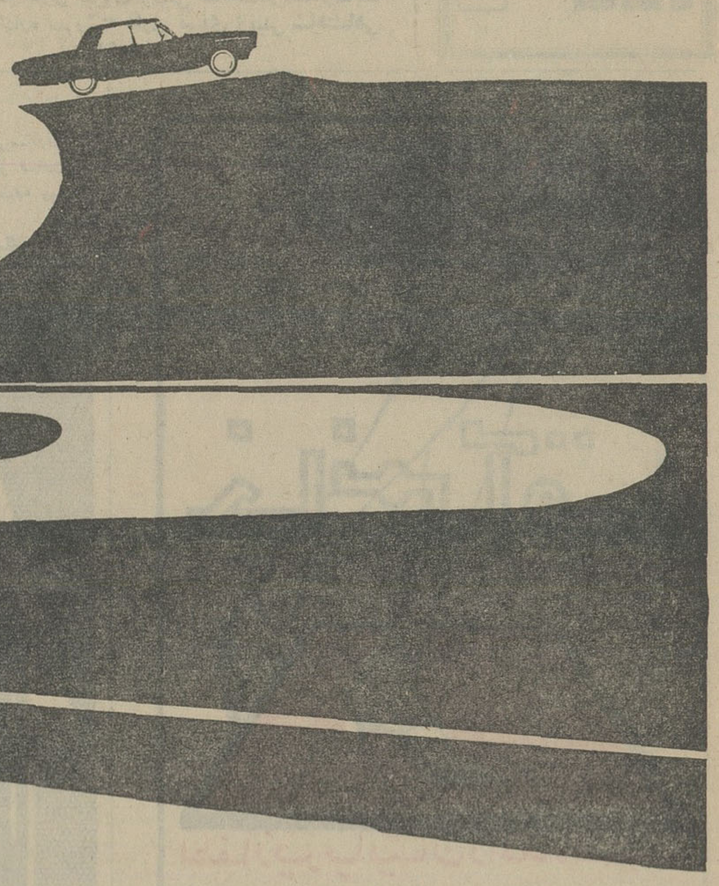

اوکازیون فقط برای یکماه

پارتی جدید اتومبیل های پلیموت با ۵۰۰۰ تومان تخفیف ازقیمت سابق

برای استفاده ازاین اوکازیون بی سابقه به :

شرکت میلاردسهامی - خیابان اکباتان - تلفن های ۳- ۲۱۵۴۱ مراجعه فرمائید

طوطی

# خبرسازان هفته

## ریتاو جنجال سیاست

ریتا فاریا دخترك زیبای هندی که به عنوان ملکه زیبائی جهان انتخاب شده این روز ها سخت درگیر سیاست است و «مقامات» هندی و غیر هندی از چپ و راست محاصره اش کرده اند و آواز های موافق و مخالف جنك ویتنام در گوشش زمزمه می‌کنند .

لابدمیدانید که امریکائیها عادت دارند در ایام تعطیل دخترکان زیبا رو و رقاصان پری‌پیکر وخوانندگان حنجره داودی به جبهه‌های جنك بفرستند تاسربازان آنها را سرگرم کنند وخستگی جنك را از تن آنها بدر برند . این وظیفه را در روز های جنك دوم ریتاهیورث‌ستاره هالیوود بعهده‌داشت ودر جنك کره « جین‌مانسفیلد »این«مهم » راانجام می داد وحالا در جنك ویتنام قرار است «بوب‌هوپ» کمدین امریکائی کار خنداندن سربازان امریکائی را بعهده بگیرد . امابوب‌هوپ بیك‌همکار ظریف وزیبا هم احتیاج داردو بقول یك روزنامه انگلیسی چه کسی بهتر از «ریتافاریا» که فقط چند روزی است نامش برسرزبانها افتاده و بازیبائی شرقی‌اش دلهارا بـــه طپش واداشته است ؟

اما ریتا خانم هندی است و خانم گاندی نخست‌وزیر کشور اوبا جنك ویتنام میانه خوبی ندارد . وروی همین حساب «دکترمهتا» کمیسر عالی هنددر لندن «ریتا»را به‌حضورپذیرفته وباو سفارش کرده که از سفر ویتنام صرفنظر کند . ریتامی گوید من هیچوقت سیاست را حتی‌یکذره دوست نداشته ام‌اما حالا مثل اینکه برسر من یك جنجال بزرك سیاسی داردبوجود می آید چون بمن می گویندبه ویتنام جنوبی نرو در حالیکه سفر من اصولا جنبه سیاسی ندارد و اگر بوب‌هوپ به‌ویتنام شمالی هم میرفت برای من‌فرقی نداشت‌و همراه او می رفتم . آیا ریتاخانم ، دخترك‌دانشجوی ساده دانشکده پزشکی دهلی نو تایکهفته قبل می توانست حتی تصور کند که تا چند روز بعد هدف یك مبارزه بزرك سیاسی قرار می گیرد ؟

می بینیدکه چه‌دنیای‌متحولی داریم و حوادث چقدر سریع‌به سراغ انسان‌می آیند ؟

## مردی باطلسم !

ملك حسین پادشاه اردن از آن‌آدمهای جالب روزگار ماست که از مطالعه زندگیش کلی درس می شود یادگرفت .

ملك حسین ۱۴ سال است که به سلطنت اردن رسیده ودر این مدت حتی چند ماه راآرام و باخیال‌راحت‌نگذرانده‌ودرعوض دهها توطئه کودتا ، قتل ، خرابکاری ، ترور و حادثه‌سازی را از سر گذرانده . درست مثل آنکه یك طلسم سحرآسا باخود دارد که از هر گزندی در امان میماند و از هر حادثه‌ای جان سالم بدر می برد .

ملك حسین مثل آنکه با مشکلات بهتر وراحت ترمی ـ تواند زندگی کند تا با آرامش ومثل اینکه در سختی ها است که دنبال آرامش می گردد آخر شوخی نیست واعصاب پولادین می خواهد که مرد جوانی‌درمیان یکدنیا مشکلات و لشکری از دشمن و بدخواه یك تنه مبارزه کند و موفقیت پشت سرموفقیت بدست آورد . راستی هم اگر ملك حسین ، آنطور که می ـ گویند شجاع و مبارزه‌طلب‌نبود تاحالا صدباره میدان را خالی کرده‌بود .

## شیرخان مرد!

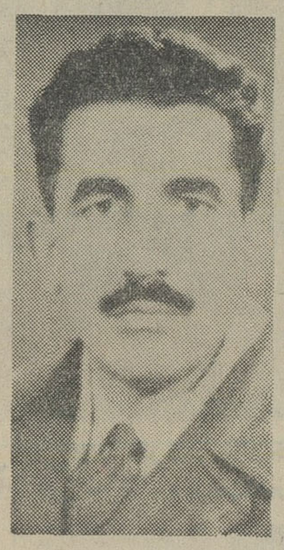

شیرخان مرد ، در حالی‌که سوار قطاری بود که ریاستش را داشت و از گرگان به تهران می آمد . شیرخان ، همان شیرخان شیرین که برنامه‌های انتقادیش در رادیو کلی هواخواه داشت و چه‌بسا شنوندگانی که در صحنه تئاتر یا از رادیو با شنیدن صدای او غمهایشان را فراموش می‌ـ کردند و غش غش خنده شان‌را سرمی دادند .

اما شیرخان دیگر نمی تواند غم از دلی بزداید یا لبی را به خنده باز کند .

عبدالله محمدی ۳۰ سال پیش به صحنه تئاتر رفت واز ۲۰سال پیش‌با رادیو همکاری داشت‌و در میان توده مردم علاقمند زیاد داشت زیراهیچگاه فراموش نمی کرد که هنر در هر حال از جامعه ریشه می گیرد و باید به آن خدمت کند .

محمدی در عین حال ناچاربود در خارج از دنیای هنریش هم فعالیت کند تا درآمد آن رابزخم زندگیش بزند او رئیس قطار مسافری تهران ـ گرگان بود و دراین هفته هنگامی که از کار کنترل قطار فارغ شده بود در نیمه راه گرگان ـ تهران‌وهنگامی که قطار تندترین شیب راه‌آهن شمال را می پیمود قلبش‌گرفت‌و از حرکت افتاد . روانش شاد باد !

## بازی با شیر

جین مانسفیلد این روز ها سخت‌اندوهگین است و دست‌و دلش هیچ بکار نمیرود . کار فیلمبرداری را تعطیل کرده ودر بیمارستان «ساوزاندهوك »بست نشسته است . چون «زولتان» پسر ۶ساله اش را خطر مرك تهدید می کند .

زولتان دو روز قبل که به تماشای باغ وحش رفته بود شیطنت بچگانه اش گل کردو خواست با شیرباغ‌وحش‌شوخی کند .اما وقتی نتوان « دم‌شیر را به بازی گرفت » معلوم‌است که با خود شیر بطریق اولی نمی توان طرف شد .

خلاصه شیر خشمگین بـــاغ وحش «ساوزاندهوك» بـــر «زولتان» کوچولو غضب کرد و نتیجه آن شد که جمجمه او شکاف برداردو سرو صورتش سخت زخم بردارد . زولتان‌را تاحالا چندبار تحت عمل جراحی قرارداده‌اند مجروح شدن‌آدمها در زیر دست وپای حیوانات باغ وحش چیزی است که زیاد اتفاق می‌افتد اماوقتی‌این حادثه برای پسر «جین‌مانسفیلد »روی بدهد قضیه بکلی فرق‌می‌کند . چون همین حادثه محکی شده است‌برای‌سنجش‌میزان محبوبیت او و تا آنجا که روزنامه هـای فرنگی می نویسندهزاران نامه‌که هر روز از گوشه و کناردنیا برای «مادر مجروح»میرسدنشان میدهد که خانم مانسفیلد حالا حالاها از قلب دوستدارانش بیرون نمیرود .

## شیرین ، شیرین

چه غم‌انگیز است که‌نویسنده‌ای، شاعری یا خواننده‌ای در غمی ، غم عشق یا هر چیز دیگر بنشیند ، و در آنحال‌از نوشتن و گفتن و نغمه سرائی بازماند وچه غم انگیز تر است اگر نویسنده‌ای یـــا خواننده‌ای هنرمند از کار ساختن‌روح‌انسان برای ابد باز ماند قلمی بشکند و حنجره‌ای داودی در زیر خاك بپوسد . هفته گذشته یك نویسنده و این یك هفته یك خواننده ، اولی مرد و دومی خود کشی کرد .

علی زاهدی خواننده ترانه شیرین شیرین .. در اطاق شماره ۴۱۸هتل‌هیلتون‌خودکشی کرد . چرا ؟ ما هم مثل شما نمیدانیم . اما اینرا میدانیم‌که در کشوری مانند کشور ماباید بیشتر مراقب صاحبان قلم ، ذوقو ادب و موسیقی بود .چون از اینها هرچه بیشتر داشته باشیم باز هم کم داریم .

## اطلاعیه

طبق‌اطلاع‌واصله بعضی از مالکین سابق مراتع‌و متنفذین محلی بدون توجه بقانون ملی شدن جنگل هاو مراتع کشور ازبی‌خبری وسادگی دامداران و از نفوذ و قدرت محلی خود سوء استفاده نموده کمافی السابق مبادرت باخذ باج مرتع و حق علفچر و غیره از حشمداران مینمایند در صورتیکه باستناد ماده سه‌تصویبنامه قانونی شماره ۴۱۳۵۴ـ۱۶ر۷ر۴۲ هیئت وزیران این عمل‌جرم و مرتکبین طبق قانون قابل تعقیب و مجازات می باشند و ذیلا عین ماده سه تصویبنامه قانونی فوق‌الذکر برای مزید اطلاع عموم‌درج‌می گردد .

«ماده سه هـر کس وجهی بعنوان حق علفچر یا انتقال پروانه چرا یا حق عبور یاباج مرتع یا آبشخوار و امثال آنها ازدامداران که طبق مقررات این‌قانون از منابع‌ملی‌شده استفاده مینمایند دریافت کند اگر وجه مزبور رابعنوان‌مالکیت‌یاحقی‌درمنابع ملی شده دریافت کرده باشد طبق ماده ۲۳۸قانون مجازات عمومی و اگر باتهدید و فشار وجه مزبور را اخذ کرده باشد طبق ماده ۲۳۴قانون مزبور تعقیب و مجازات خواهد شد» الف ۷۴۷۲

مدیر کل مراتع ـ دکتر جزیره‌ای

۱ـ ۲ آ ـ۳۵۹۰۶

## تجدید آگهی مناقصه شماره ۵۵ مورخه ۲۳ر۷ر۴۵

اداره سررشته داری نیروی زمینی شاهنشاهی تعداد ۱۴۴۶ دستگاه بخاری علاءالدین رااز طریق مناقصه خریداری مینماید پیشنهاد دهندگان می توانند بامراجعه بدایره خریدپیمان های اداره سررشته داری نیروی زمینی شاهنشاهی واقع درانتهای خیابان فرصت «شاهرضا» و ملاحظه نمونه و دریافت برك مشخصات و شرایط معامله پیشنهاد خودرا بر طبق مفاد مندرجه در برك شرایط مناقصه تنظیم و تا ساعت ۹ صبح روز ۲۸ر۹ر۴۵ بدفتر اداره سررشته داری نیروی زمینی شاهنشاهی‌تسلیم‌نمایند

الف ۷۴۵۸ **اداره سررشته داری نیروی زمینی شاهنشاهی**

۱ـ ۲ آ ـ۳۵۹۱۶

## آگهی مزایده

چاپخانه بانك ملی ایران انواع‌خرده کاغذ خودرا برای مدت یکسال طبق شرایط موجود بفروش میرساند داوطلبان می توانند بامراجعه بدفتر چاپخانه ودریافت برك شرایط پیشنهادات‌خودرا تاآخر وقت اداری روز شنبه ۱۹ آذرماه جاری بدفتر چاپخانه تسلیم نمایند پیشنهادات رسیده ساعت ۹ صبح روز بعد بازو قرائت خواهد شد حضور پیشنهاد دهندگان در جلسه مزایده آزاد است حق الدرج آگهی بعهده برنده‌مزایده‌میباشدالف۷۴۶۳

۱ـ ۲ آ ـ۳۵۹۰۰ **چاپخانه بانك ملی ایران**

## * انتخاب اعضای انجمن

اعضای انجمن همکاری خانه و مدرسه و انجمن هدایت بیسوادان دبستان دولتی نراقی سال تحصیلی ۴۵ـ۴۶ بشرح زیر انتخاب‌شدند:

۱ـ آقای سید حسن یوسفی‌رئیس
۲ـ آقا ی‌هاشم سلیمان فلاح‌نایب رئیس
۳ـ آقای علی یحیی‌پور خزانه‌دار
۴ـ آقای عبدالله سعادتمندی‌منشی
۵ـ آقای حسین نیك نام عضو علی‌البدل
۶ـ آقای میر شفیع هادی‌پور عضو علی‌البدل

و آقایان حاج ابوالقاسم ناظمی وقربانعلی حسینی معتمدان محل‌و اعضاءعدایت بیسوادان‌شرکت در کلاس‌های پیکار بابیسوادی .

محمد حسن غفاری رئیس دبستان

آ ـ۲۴۱۵۹

## آگهی مزایده فروش بخاری

بانك بیمه‌ایران ۷۵عددبخاری نفتی Suyerflame De Luxe ساخت و مونتاژ خارج را بطور جزئی و یك‌جا از طریق مزایده بفروش میرساند . خریداران میتوانند نمونه بخاری ها را دراداره کل حقوقی بانك بیمه ایران مورد بازدید قرار داده و پیشنهادات خود را متضمن قیمت پیشنهادی برای هرعدد بخاری تا تاریخ ۲۰ آذرماه جاری بدفتر اداره کل حقوقی بانك بیمه ایران تسلیم و رسید دریافت دارند . متقاضیان میبایستی ۱۰٪ قیمت‌پیشنهادی خود را (نسبت به تعداد بخاری مورد تقاضا) به شعبه مرکزی‌بانك بیمه ایران سپرده و رسید آنرا بپوست پیشنهاد خود نمایند .

شرکت در مزایده بمثابه قبول کلیه شرائط بانك میباشد که متقاضیان نسخه‌ای از آنرا از اداره حقوقی دریافت و امضاءو پیوست پیشنهاد خود خواهند نمود . **بانك بیمه ایران**

## جمعیت زنان دانشگاهی ایران

یك بورس سه ماهه در کشور امریکا را دراختیار پرستاران و ماماهای لیسانسیه میگذارد برای کسب‌اطلاع بیشتر از ساعت ۳ تا ۵ بعداز ظهر هرروز تابستم آذرماه بدفتر جمعیت طبقه دوم ساختمان کیا جاده قدیم شمیران مراجعه نمایند .

رئیس جمعیت زنان دانشگاهی ـ دکتر فرخ‌رو پارسای

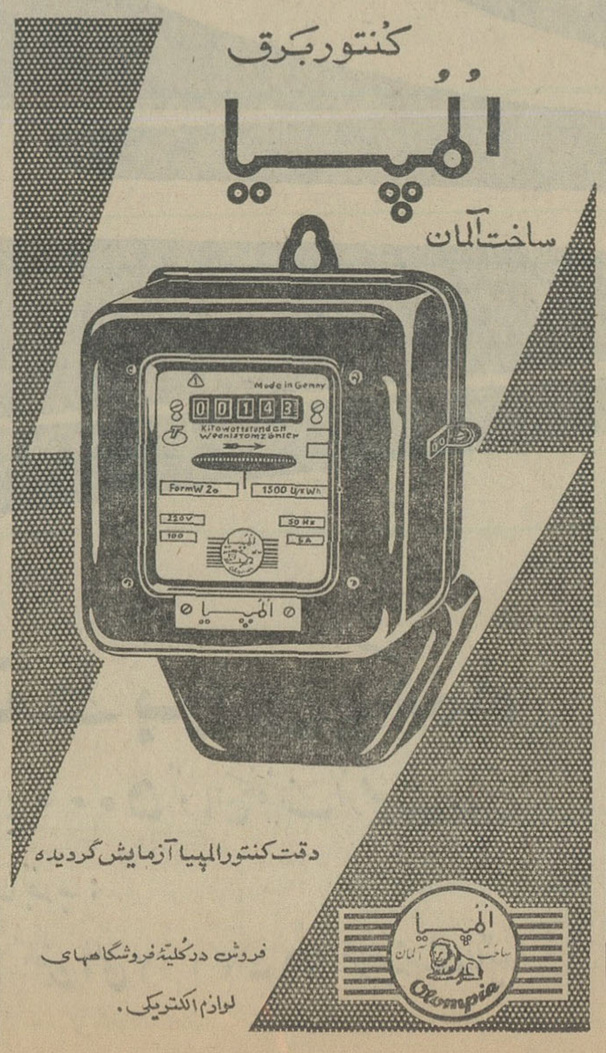

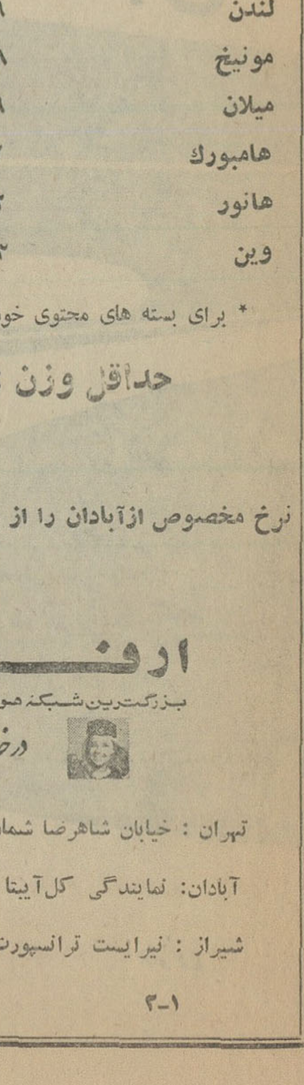


## ازامشب امروز و فردا

فیلمهائی که تماشای آن برای اشخاص کمتر از ۱۸ سال ممنوع است درستون برنامه سینماها باعلامت (×) مشخص شده‌است

## برنامه سینماها...

* **اشگها ولبخندها** ـ رنگی ـ تاد ـ ای ـ او ۷۰ میلیمتری دیاموند (۶۲۸۴۰۰) ۳۰ر۱۰ ـ ۱۵ر۲ ـ ۳۰ر۹ ـ ۹
* **رینگو برای انتقام بازمیگردد** ـ سینماسکوپ ـ رنگی ـ آتلانتیک (۶۲۷۱۷۱) ۱۵ر۱۱ـ۳۰ر۳ـ۳۰ر۵ـ ۳۰ر۷ـ ۳۰ر۹ آسیا (۴۲۹۰۹) ۱۱ ـ ۳ ـ ۵ ـ ۷ ـ ۹ رویال (۴۹۷۸۵) ۱۵ر۱۱ـ ۱۵ر۳ـ ۱۵ر۵ـ ۷ر۱۵ـ۹ر۱۵ سعدی (۳۶۴۶۸)سپهلا (۳۶۴۲۴) ۳۰ر۱۰ـ ۳۰ر۱۲ـ ۳۰ر۲ـ ۳۰ر۴ـ ۳۰ر۶ـ ۳۰ر۸ .
* **کلبه عموتوم** ـ رنگی ـ میلن دومونزو ـ هربرت لوم مولن‌روژ (۷۲۹۲۹) ۱۱ ـ ۳۰ر۳ـ ۳۰ر۶ـ ۳۰ر۹ دیانا (۴۷۳۶۵) ۱۱ ـ ۴ـ ۷ ـ ۱۰ مهتاب (۴۷۷۷۷) حافظ (۳۴۰۷۴) ۳۰ر۱۰ـ ۳ـ ۶ ـ ۹ کریستال (۳۷۶۷۵) ۳۰ر۹ـ ۳۰ر۲ـ ۳۰ر۵ـ ۸ر۳۰ اسکار (۹۵۰۸۹۸) ۱۰ ـ ۳۰ر۲ـ ۳۰ر۵ـ ۸ر۳۰ برلیان (۳۳۵۳۵) ۱۰ـ ۲ ـ۵ـ۸ زهره (۳۰۴۸۰۸) ۳۰ر۹ـ ۲ ـ ۵ـ ۸
× **کلکسیونر** ـ رنگی ـ ترنس استامپ ـ سامانتا ایگار امپایر (۶۲۳۹۴۲) ۱۵ر۱۱ـ ۳ ـ ۱۵ر۵ـ ۳۰ر۷ـ ۹ر۴۵
* **۵۲ میل به وحشت** ـ رنگی ـ دانا اندروز ـ جین کرین پارامونت (۴۸۳۲۱) ۱۱ ـ ۳۰ر۳ـ ۳۰ر۵ـ ۳۰ر۷ـ ۳۰ر۹ ایفل (۴۵۳۷۷) ۱۰ ـ ۱۲ ـ ۲ـ ۴ـ ۶ـ ۸ـ ۱۰
* **شورش بیدلیل** ـ سینماسکوپ ـ رنگی ـ ناتالی‌وود ـ رادیوسیتی (۴۳۳۲۰) ۱۵ر۱۱ ـ ۳۰ر۲ ـ ۵ ـ ۳۰ر۷ ـ ۱۰ ب . ب (۶۹۶۴۱) ۱۵ر۱۰ ـ ۳۰ر۲ ـ ۵ ـ ۳۰ر۷ ـ ۱۰ کاپری (۴۸۴۰۱) ۱۱ـ ۲ ـ ۴ر۳۰ ـ ۷ ـ ۹ر۳۰ ادئون (۳۸۱۱۸) ۱۰ر۴۵ ـ۱۵ر۴ـ۶ر۴۵ـ۹ر۱۵
* **یکقدم تابهشت** ـ وحدت ـ پوری بنائی اونیورسال (۶۶۹۵۳) ۱۱ـ۳ـ۵ـ۷ـ۹ ایران (۳۶۳۵۴ )نپتون (۷۶۰۱۳۳۶)تهران (۳۸۱۶۵) ۳۰ر۱۰ـ۳۰ر۱۲ـ۳۰ر۲ ـ۳۰ر۴ـ ۳۰ر۶ـ۸ر۳۰الوند (۵۵۰۳۸) کیهان (۹۲۳۶۰) ژاله (۳۰۴۱۲۰) ۱۰ـ۱۲ـ۲ـ۴ـ۶ـ۸
* **ملاقات در ژاپن** ـ سینماسکوپ رنگی ـ ژان‌گابن سانترال (۴۸۶۸۶)نیاگارا (۶۵۳۰۷)۱۱ـ۵ـ۳ـ۷ـ۹ر۱۵ (۳۹۴۱۰) ۳۰ر۱۰ـ ۳۰ر۱۲ـ ۳۰ر۲ ـ ۳۰ر۴ـ ۳۰ر۶ـ ۸ر۳۰تاج (۳۳۰۶۴) ۳۰ر۱۰ـ۱۲ـ۴ـ۶ـ۸ـ۱۰
★ **امروز ـ فردا** ـ وثوقی ـ کتایون ـ آرمان، ظهوری رکس (۳۵۲۹۳) میامی (۷۴۳۲۹) مونت‌کارلو (۷۹۷۴۱) آستارا (۸۴۰۲۲) همای ( ۶۴۶۶۹ )۳۰ر۱۰ ـ ۳۰ر۱۲ـ ۳۰ر۲ ـ ۳۰ر۴ ـ ۳۰ر۶ ـ ۳۰ر۸ پلازا (۴۴۲۵۵) مازستیک (۶۸۴۶۱) سیلوانا (۳۳۷۷۷) ۱۱ ـ۳ـ۵ـ۷ـ۹
* **بدنام شهر** ـ سینماسکوپ ـ ماریاشل ـ روددستایکر سینما تاترکسری (۷۵۶۹۳۹)۱۱ـ۳ـ۵ـ۷ـ۱۵ر۹
★ **مکانی درآفتاب** ـ الیزابت تیلور ـ مونتگمری کلیفت تخت جمشید (۴۳۵۵۰) ۳ ـ ۵ ـ ۷ ـ ۹
* **نبرد غولها** ـ بیک ایمانوردی ـ سمپیلا ـ شیرانداهی نادر (۳۹۰۹۵)۹ـ۱۱ ـ۱ ـ ۳ ـ۵ـ۷ـ۹ دنیا (۳۳۸۱۲) ۳۰ر۱۰ ـ ۱۲ر۳۰ ـ۳۰ر۲ـ۳۰ر۴ـ۳۰ر۶ ۸ر۳۰ مراد (۷۳۳۸۲)۱۰ـ ۳۰ر۱۲ـ۳۰ر۲ـ۳۰ر۴ـ۳۰ر۶ـ۳۰ر۸ رامسر (۵۲۰۶۰)۱ـ۳ـ۵ـ۷ـ۹ جهان (۶۰۳۵۰)۱ـ۳ـ۵ـ۷ـ۹ فری (۹۵۳۳۳۶)۳۰ر۱۰ـ۳۰ر۲ـ۳۰ر۴ـ۳۰ر۶ـ۳۰ر۸ جی (۹۱۲۰۷) ۱۰ـ۱۲ـ۲ـ۴ـ۶ـ۸ فلور (۲۸۰۹۶)۱۰ـ۱۲ـ۲ـ۴ـ۶ـ۸ کارون (۹۵۱۰۶۵)۱۰ـ۱۲ـ۲ـ۴ـ۶ـ۸
★ **بلبل سرگشته** ـ خوروش ـ صفوی ـ شهابی ـ انتظامی تالار ۳۵شهریور ـشروع همه‌روزه ۸بعدازظهر
● **۱۲ زن طلائی** ـ سینماسکوپ ـ رنگی ـ بردهاریس آریا (۳۹۸۸۴)۱۰ـ۳۰ر۱۲ـ۳۰ر۲ـ ۳۰ر۴ـ۳۰ر۶ـ۳۰ر۸
★ **گلوله مرزی نمیشناسد** ـ سینماسکوپ ـ رنگی ـ پردیس ۳۰ر۸ـ۳۰ر۱۰ـ۳۰ر۱۲ـ۳۰ر۲ـ۳۰ر۴ـ۳۰ر۶ـ۳۰ر۸

## خرید اتاثیه

فقط یکبار تلفنا امتحان کنید
بازرگانی فردوست تلفن ۷۵۷۶۸۵
کلیه فرشهای کهنه و نوشما را تحت نظر کارشناسان مجرب جهت صادرات باروپا و امریکا بیش از سایرین خریداری مینماید وطی چند سال گذشته موسسه ماصداقت و درستی و انصاف خودرا به هزاران خانواده که‌بما مراجعه نمودند ثابت کرده است .
۱-۳۰ آ-۴۲۵۰

فرش کیهان تلفن ۷۶۳۷۷۶
انواع قالی و قالیچه‌کهنه ونو
مخصوصا قالی های سنگین قیمت را خریداریم بهتر است برای معاملات هر نوع‌فرش با سازمان فرش کیهان‌تماس بگیرید چون مشاورین ما مجانا در اختیار شما خواهند بود .

فروشگاه فرش و پخچال و تلویزیون شریفی تلفن۳۶۸۰۳
بهترین خریدار فرشهای کهنه و نو جهت صادرات ضمنا یخچال و تلویزیون و کلیه اثاثیه منزل شما را عادلانه نقدا در محل خریداراست.

فروشگاه کالای مرکزی
بهتر میخرد تلفن ۶۵۰۵۷
همه‌نوع ه یخچال ، تلویزیون ، اجاق‌گاز ، قالی‌و قالیچه ، رادیوگرام، ضبط‌صوت شمارانقدا درمحل‌خریدار است .خیابان شاه چهارراه گلشن
۱-۲۶ آ-۴۴۲۴

فرش برلیان تلفن ۷۶۰۶۳۴
فرشهای کهنه و سنگین قیمت‌شما را بقیمت عالی خریداری و یاباهمه‌نوع فرشهای‌نو معاوضه‌میکندعباس آبادفرح شمالی

فروشگاه نیک تلفن ۷۵۷۵۴۶
منصف‌ترین خریدار کالای دست دوم از قبیل قالی و قالیچه کهنه و نو ، یخچال ، تلویزیون ، ضبط صوت ، رادیوگرام و سایر لوازم منزل .

فروشگاه معینی
علاوه برخرید و تعویض فرش کهنه انواع فرش کاشان رابا صدی بیست ارزانتر از همه جا در اختیارمشتریان محترم میگذارد . بوعلی جنب بانک سپه شماره ۳۷ تلفن ۳۸۹۶۴
۱-۲۶ آ-۴۴۵۰

تهران کالا تلفن ۷۵۷۲۱۶
فرشهای کهنه و نو سنگین قیمت با عالیترین قیمت در منازل‌خریداریم
۱-۲۶ آ-۴۴۸۲

فروشگاه‌طوسی تلفن۷۵۹۰۲۹
قالی و قالیچه نو و کهنه مخصوصا سنگین قیمت شمارا از سایرین‌بهتر میخرد .

فرش ـ فرش
شرکت صادرات فرش عالی تهران فرش های شما رابقیمت صادرات آلمان خریدار است تلفن۲۲۴۱۸و ۶۸۰۱۴

فروشگاه سعید ـ سرچشمه
تلفن های ۵۸۱۶۱۸ و ۳۸۶۶۷ کلیه اثاث خانگی شما را عادلانه‌خریداریم مخصوصا فرشهای سنگین قیمت .

فروشگاه و نمایشگاه آسیا
تلفن ۶۱۲۸۳۲
یخچال ، تلویزیون ، اجاق گاز و فرش عادلانه خریداریم شاه چهارراه پیروز .

فروشگاه ایران‌تلفن۶۱۲۷۲۳
هرنوع قالی و قالیچه ـ یخچال ـاجاق گاز و سایر لوازم رانقدا در محل خریدار است .

فروشگاه سمساری صمد
تلفن ۴۹۹۸۵
خریدار همه رقم فرش کهنه واشیاء قدیمی و سایر لوازم منزل

شرکت فرش شهرستانی
قالیهای کهنه شمارا جهت صادرات بقیمت نقدی‌بهتر ازدیگران‌خریداریم. فلکه حسن آباد تلفن ۶۶۶۸۷

فرش کاشان یاطلا ناب
بهترین فرش را از فرش اطمینان سرای بوعلی نو شماره ۱۴ ابتیاع فرمائید تلفن ۵۴۴۹۲

فروشگاه آرمان تلفن ۶۹۶۲۳
بهترین خریدار یخچال. تلویزیون. فرش. مبل شاه چهارراه پیروز

فروشگاه‌شایان‌تلفن۶۱۳۳۸۱
بهترین خریدار هر نوع قالی وقالیچه ولوازم منزل نقدا .

فرش جمالی تلفن ۷۵۱۱۸
بهترین خریدار فرش کهنه و نو

### آسانسور تلویزیون

فروشگاه موج تلفن ۴۰۰۱۶
آنتن‌تمام کانال فرنگی باتمام لوازم ونصب هماهنگ‌با فرستنده جدیدوولتی باضمانت نامه ۵ ساله از ۷۰ الی۱۵۰ تومان

## فروش فرش

فروشگاه فرش گلشن
تلفنهای ۶۸۷۱۴ و۶۸۰۱۴
خیابان شاه چهارراه گلشن
مقابل پمپ بنزین
باطلاع عموم هموطنان میرساند که انواع و اقسام فرشهای شهرستان ها از قبیل کاشان ـ کرمان ـتبریز و غیره بانازلترین قیمت بفروش میرساند .

| | | | |
|---|---|---|---|
| قالی‌کرمان | ۷۰ | متری | ۱۷۰۰ ریال |
| قالی‌کرمان | ۸۰ | کرم‌متری | ۲۸۰۰ریال |
| قالی کرمان | اعلا | متری | ۳۴۰۰ ریال |
| قالی کرمان | ۷۰ | متری | ۱۶۵۰ریال |
| قالی کاشان | | متری | ۳۰۰۰ ریال |
| قالی کاشان | | متری | ۳۸۰۰ ریال |
| قالی تبریز | | متری | ۱۱۰۰ریال |
| قالی تبریز | | متری | ۱۱۵۰ریال |
| کناره کرمانی | | متری | ۱۷۰۰ریال |
| کناره تبریزی | | متری | ۱۰۵۰ریال |

در ضمن فرشهای نوباکهنه معاوضه میشود

### شستشوی مبل وفرش

کارخانه قالی شوئی ابر
مجهز بدستگاه گرمخانه و دستگاه آبگیری ، رفوگری ، لکه‌برداری ، پرداخت ، دارکشی و دواشوئی ، سفارشات ارزان نمیز سریع بااصول فنی انجام میشود . سرویس حمل و نقل مجانی است تلفن ۵۴۴۸۳

شستشوی مبل وفرش ادیب
مبلهای شما را بانضمام تشکهای ماشین با دستگاه برقی بدون شکافتن درجای خود تمیز میکند تلفن۹۵۲۴۵

نمایندگی دورکلین‌سرویس
بین‌المللی امریکا درایران
مبلمان و فرش را بامواد مجازخارجی ووسائل اتوماتیک منحصرا درایران بطریق خشک‌شوئی تمیز مینماید
خیابان شاه ساختمان آلومینیوم تلفن ۶۱۳۰۸۴ و۶۴۲۲۶ و ۶۰۰۳۵

شستشوی مبل و فرش کلین سرویس مهر
نظافت مبلمان بااسلوب جدیدفرش بوسیله دستگاه اتوماتیک برقی درجای خود تلفن ۹۵۲۵۴۶
۱-۳۰ آ-۴۳۲

شستشوی مبل وفرش نوین
خشک‌شوئی مبلمان و فرش درمنزل با دستگاه اتوماتیک تلفن۶۲۵۸۶۳

### تعمیرات

سرویس تلویزیون گارانتی
تعمیر تلویزیون های فیلیپس ،سیبرا مدیاتور R.C.A. دمونت ، امرسون ، شاوب لورنس ، تلفونکن، پلاپونکت باسرویس مجهز سیار تلفن ۶۲۸۳۷۱
۱-۳۰ آ-۲۴۵۳

تعمیرگاه تلویزیون احسان
تلفن ۷۴۳۶۳
تعمیر مارکهای تلویزیون فیلیپس. شاوب‌لورنس . کوبا . امپریال. دمونت وستینگهاوس . بلاپونکت .تلفونکن درمنازل باسرویس مجهز سیار .

اطلاعیه یگانه تعمیرگاه مجهز
تلویزیون R.C.A.
باطلاع عموم دارندگان تلویزیون‌می رساند برای نصب بهترین نوع‌دستگاه لامپی جهت فرستنده دولتی و یاتعمیر تلویزیون های R.C.A. فیلیپس ، شاوب‌لورنس . تلفونکن . بلاپونکت. وستینگهاوس و دمونت با سرویس سیار به تلفن های ۴۲۷۳۳ و۶۴۹۱۸ و ۶۹۵۱۴ مراجعه فرمائید .

سرویس تلویزیون‌خاورمیانه
تعمیر تلویزیونهای فیلیپس . دمونت R.C.A. بلاپونکت ، تلفونکن و غیره باسرویس سیار تلفن۲۶۹۵۴

تلویزیون سمر ویس R.C.A
تلفنهای ۴۸۵۳۴ و ۶۷۵۹۸ تعمیرکلیه مارکهای تلویزیون در منزل .

تعمیرگاه تلویزیون الکترون
تعمیر هرنوع تلویزیون تلفن۷۵۶۱۱۶

تعمیرگاه‌رادیوتلویزیون‌ایران
تلفن ۴۵۰۱۶
سرویس انواع تلویزیون ، رادیو گرام ، ضبط‌صوت با سرویس سیار

شرکت مهندسین تلویزیون
باکارمزد کم سرویس سیار تعمیر همه‌نوع تلویزیون تلفن ۶۱۱۲۳۴

## بخاری

موسسه فنی مارکو ۷۵۴۷۵
رنگ وسرویس بخاری تعمیرات شوفاژ ـ تهویه ـ کولر ـ یخچال ـ آبگرمکن .

### پانسیون

کودکان دلبند شما را
بمدت دلخواه شما پانسیون مینمائیم تلفن ۳۰۴۴۴۳

## خرید و فروش اتومبیل

انواع جیپ ولندرور ۴۷۰۷۵
۱-۳۶ آ-۲۲۲۶

در بازار اتومبیل ۹۴۰
خریدو فروش و معاوضه بقیمت‌روز انجام میشود ـ سرچشمه توقفگاه کاروان تلفن ۳۱۴۲۷
۱-۳۵ آ-۲۲۹۶

برای خرید انواع فولکس واگنهای ۱۹۶۷ بشرکت سهامی عباد
خیابان امیرکبیر خیابان ملت تلفن های ۳۰۴۱۸۱ ـ ۳۰۴۴۷۲ مراجعه فرمائید .

جمعه بازار اتومبیل هاشمی
سه راه زندان تلفن ۷۵۰۱۵
۱-۲ آ-۲۴۷۷

برای فروش اتومبیل بنز مدل ۶۲
کارکرد ۱۰۰۰۰۰ کیلو متر برای اطلاعات بیشتر بشماره ۸۵۰۱۶۸بین ساعات ۸ الی یك صبح تلفن شود .
آ-۲۴۱۷۳

### کرایه

کامیون بار
بارکش شهروحومه
تلفن ۶۱۱۱۱۱

اتو لوکس
اتومبیل های مدرن تشریفاتی با راننده برای داخل و خارج تهران میدان فردوسی تلفن ۴۴۶۰۵ و ۶۱۱۲۷۰
۱-۳۰ آ-۲۴۰۲

وانت بار شمالی
تلفن مرکزی معدی ۳۲۰۰۰ ـ ۳۲۴۰۶
شعبه سرپل مجیدیه ۷۷۱۳۳۳
آهن‌کش ـ کامیون ـ کامیونت ـ وانت

## مستغلات

بازرگانی شهرزاد
مرکز خرید و فروش زمین وویلا فرمانیه جنب کلانتری۲ تلفن۸۸۱۷۰۹

بازرگانی امینی ۷۹۰۰۹۰ معاملات‌زمین و خانه نقدو اقساط و پول نارمك

زمینهای عباس اباد را نقدا
خریداریم خیابان پهلوی بالای پمپ بنزین بازرگانی‌جلالی تلفنهای ۶۲۶۴۱۱ ۶۲۴۱۹۴

دفتر براتی شمیران
خیابان پهلوی باغ فردوس۸۵۲۵۷۵

زمینهای داودیه
چاله هرز ـ دروس ـ دره قشلاق ـ حسین آباد ـ مبارك آباد را خریداریم تلفن ۷۷۱۳۶۷

زمین ۳۰۰ متری عباس آباد را نقدا خریداریم بتلفن های ۳۹۰۶۷و ۳۶۸۸۵ مراجعه فرمائید .
۱-۴۵ آ-۲۳۹۷

اراضی عباس آباد
فوری نقدا خریداریم سازمان‌بختیاری تلفن های ۷۷۱۳۸۸ و۷۷۰۹۶۵

فروشگاه و نمایشگاه
چند فروشگاه بزرك در نقاط مختلف شمال شهر مورد نیاز است با تلفن ۶۰۸۱۶ آقای شجاعی تماس حاصل فرمائید .
۱-۲ آ-۳۵۲۴۰

اراضی اطراف تهران‌جهت
انبار ـ مرغداری ـ و باغ هم‌خریداریم و هم فروشنده بعداز ظهر ها تلفن املاك ۹۵۴۱۸۸
۱-۳ آ-۲۳۵۱۹

بازرگانی پیوند
خریدار زمینهای اطراف سه راه دکتر عباس آباد و دکتر فرشتیان خیابان پهلوی سربند اداره دکتر فرشتیان ۶۲۹۳۰۴

زمینهای دروس ـ داودیه چالهرز
فروشنده و خریداریم تلفن ۷۷۱۸۱۵
۱-۴۵ آ-۲۴۹۴

### واگذار می شود

سالن ۲۲۰ مترچهل متری
کریم خان زند واگذار میشود تلفن ۶۲۳۰۰۵
آ-۲۴۱۳۳

## بفروش میرسد

آژانس ۲۵ شهریور
منزل شخصی ساز ۴۵۰ متریك طبقه ۵ اطاق خیابان شمیران ۱۷۰ هزار تومان تلفن ۶۲۵۴۸۷
۱-۱۰ آ-۲۴۱۴

خانه فروشی شخصی ساز
میدان یوسف آباد خیابان مدبر ۴۰۰ متر ۲ طبقه ۹ اطاق دوهال حمام برق تلفن آب بفروش میرسد تلفن۶۲۰۷۵۱
۱-۳ آ-۲۴۰۸۱

مقابل هیلتون هتل
اراضی دره قشلاق بقطعات از ۶۰۰ متر ببالا بفروش میرسد همه روزه از ساعت ۴ بعداز ظهر و تعطیلات از ساعت .. صبح سرویس برای دیدن زمین آماده است . نشانی خیابان فرح جنوبی دفتر املاك مشاور سلطانی تلفن ۷۶۳۴۷۸
۱-۷ آ-۲۴۴۶

### اجاره داده میشود

منزل اجاره موجود ۴۵۰۵۷

در شمال شهر
خانه و آپارتمان‌اجاره موجود است‌املاك آبان تلفن ۶۲۷۴۷۰
۱-۷ آ-۲۴۵۶

یکدستگاه خانه نوساز
بمساحت ۴۰۰ متر واقع در کوی‌کاخ سید خندان دارای ۵ اطاق سرویس مرتب باآب و برق و تلفن بعلت مسافرت بدون واسطه بفروش و یا اجاره واگذار میشود صبحها به‌تلفن ۸۵۳۷۰ بعداز ظهر ها به تلفن۸۱۲۵۴ مراجعه فرمائید .
۱-۲ آ-۳۵۷۱۲

تخت طاوس
آپارتمان دارای چهار اطاق با هال و سرویس کامل تلفن ۶۲۶۴۰۱
۱-۳ آ-۲۴۹۶

دو اطاق در بهترین نقطه
خیابان پهلوی برای مطب اجاره داده میشود بین ساعت ۴ر۵ تا ۷ بعد از ظهر باتلفن ۴۵۶۳۳تماس بگیرید .

برخیابان شاه
یکدستگاه آپارتمان مدرن جهت محل کسب اجاره داده میشود ۴۱۵۹۵
۱-۳ آ-۲۴۶۸

### اجاره می شود

برای‌اجاره منازلتان بخارجیان باتلفن ۶۰۰۰۰ تماس بگیرید .
۱-۲۵ آ-۲۳۹۵

آپارتمان اجاره شمال شهر
مورد نیاز است ۷۴۴۹۹
۱-۱۰ آ-۲۴۳۳

ساختمان مدرنی
باباغ وسیع و مشجر برای سکونت یك خانواده فرانسوی ماهانه تا ۳۵۰۰۰ ریال در شمیرانات اطراف خیابان پهلوی اجاره میشود تلفن ۴۳۳۶۸ و ۴۳۲۷۷
۱-۳ آ-۲۴۹۰

### ساختمان

متر مربع ۴۵ تومان
فرش ماشینی زیبا ترین پوشش برای کف‌اطاقهای ساختمان‌شما نشانی لاله‌زار نو چهارراه مهد ساختمان‌البرز پلاك ۱ تلفنو های ۴۳۳۰۳و ۹۲۶۱۲

رفع گرفتگی هرنوع لوله‌ساختمانی بادستگاه تراکم هوا تلفن ۷۸۷۲۷

نقاشی ساختمانی جانفدا
فوری ارزان باقساط ۷۸۱۹۷۷
۱-۲۶ آ-۲۳۰۲

رفع گرفتگی لوله ساختمان
در ۲۰ دقیقه سازمان تراکم تلفن ۸۸۱۶۸۱

### فروش اصلاحات ارضی

قبوض اصلاحات ارضی
بیواسطه خریداریم . پاکپور بازار سرای امید تلفن ۲۲۷۲۹ و۶۲۷۶۹۷
۱-۲۵ آ-۲۴۰۲

قبوض اصلاحات ارضی
سه‌راه شاه پاساژ رویال دخانچی نیلچی تلفن های ۴۴۵۱۸ و۴۹۵۷۱
۱-۳۰ آ-۲۴۹۳

### معاملات پول

پول درمقابل تلفن ۴۵۰۵۷
پول موجود است تلفن ۳۱۸۹۶
آ-۲۱۷۸

پول‌تومانی‌دو شاهی ۶۲۸۰۹۰
۱-۲۶ آ-۲۳۴۵
پول شرطی موجود است به تلفن‌های ۳۶۸۸۵ و۳۹۰۶۷مراجعه فرمائید .

پول شرطی در برابر مبیع ارزنده نیازمندیم ۳۲۹۷۱

## معاملات تلفن

خریدوفروش تلفن ۳۰۳۰۷۵
۱-۲۱ آ-۲۴۵۷

تلفن نقدا خریداریم ۴۵۰۵۷

وام درمقابل تلفن ۵۱۹۶۱
۱-۱۵ آ-۲۲۱۵

تلفن خریداریم ۲۳۰۳۰
آ-۲۷۷۸۶ ۱-۳۰

خریدوفروش تلفن ۲۷۷۷۰
۱-۳۰ آ-۲۴۸۱

خریدوفروش تلفن ۳۰۲۲۷۷
۱-۳۰ آ-۲۷۷۸۶

معاملات تلفن و فیش ۵۳۰۳۰
۱-۳۶ آ-۲۳۴۵

خرید و فروش تلفن البرز۳۹۳۲۰
۱-۳۰ آ-۲۴۱۶

تلفن وفیش‌خریداریم ۵۷۶۷۹
۱-۳۰ آ-۲۴۱۷

خرید و فروش هرنوع
شماره تلفن و فیش تلفن ۶۵۱۸۰
۱-۳۰ آ-۲۴۹۴

خرید هر نوع تلفن ۴۵۰۰۸
۱-۱۵ آ-۲۳۴۸

### سازمانهای فرهنگی و مالی

فقط با ۲۵۰ تومان
آنهم باقساط
کلیه جوانان میتوانند رادیو ـ تلویزیون ـرادیوترانزیستوری وبرق فشار قوی را فرا گیرند و بکارمشغول شوند کاروانش تلفن ۴۹۴۹۴

آموزشگاه علمی نوری
تدریس دروس دوره کامل متوسطه ، طبیعی ، ریاضی ، فیزیك ، شیمی و زبان

آلمانی
وسیله استادان مجرب خارجی‌وفارغ‌التحصیلان اروپا شروع کلاس‌آلمانی برای مبتدیان و تکمیلی .
۱-۲ آ-۲۴۱۱۱

برای استخدام فوری
درآموزشگاه فائز ماشین نویسی را بامتد جدید بیاموزید شاه آباداول اکباتان تلفن ۳۵۷۵۷

مکتب انگلیسی
نژاد
آخرین مهلت ثبت‌نام ترم جدید برای کلاسهای تقویتی زبان مخصوص دانشجویان دیپلمه‌تا دهم آذرماه چهل و پنج‌میباشد پهلوی مقابل کاخ مرمر تلفنهای ۴۷۱۴۱ - ۴۲۰۸۶
۱-۳ آ-۲۴۷۵

### تدریس خصوصی

درس خصوصی انگلیسی
بوسیله آقای یطرسیان باتلفظ‌صحیح گرامرساده و برنامه بسیار سودمند برای سریع آموختن مکالمه نامه نگاری امتحان‌نهائی فرهنك و ورودی‌دانشگاه خیابان حافظ بالای عزیز خان جنب کوچه ایرج پلاك ۳۸۳

ماهی سی تومان
انگلیسی وآلمانی بطورخصوصی
تلفن ۴۹۴۹۴
۱-۳۶ آ-۲۳۸۴

آلمانی
توسط تحصیل کرده آلمان تلفن بین ۴تا۸ بعداز ظهر ۵۸۳۰۰
۱-۵ آ-۲۳۵۰۷

کلاسهای انگلیسی،فرانسه
آلمانی ، تلفن ۳۳۱۵۵ خانم صادقی
۱-۲۵ آ-۲۴۸۰

انگلیسی. آلمانی وترجمه
توسط تحصیلکرده اروپا ۲۹۵۱۷ ۶
۱-۱۵ آ-۲۱۴۸

تدریس انگلیسی توسط
استاد مجرب . ترجمه و نامه نگاری انگلیسی تلفن ۶۴۲۶۲
۱-۳ آ-۲۳۵۹۶

### سالن مد و آرایش

«اطلاعیه»
بدینوسیله باطلاع خانمهای محترم می رساند که خانم ناهید شهابی متخصص آرایش و زیبائی از سالن کابوشار به خیابان نادر شاه شماره ۳و۲۶ سالن ناهید انتقال یافته‌اند .
۱-۳ آ-۲۴۷۴

آرایشگاه زنانه‌ومردانه الکس
باطلاع کلیه مشتریان محترم خارجی مقیم ایران میرساند که این آرایشگاه با بهترین کارگران خارجی و ایرانی مجهز و طبق سابق مشغول کاراست. نشانی میدان فردوسی خیابان فردوسی دست چپ کوچه تمدن کاشی ۱۶ تلفن ۶۶۱۸۰

## راهنمای پزشکی اطلاعات

فلج‌هائی که حتی دراروپا
علاج نشدند طبق مدارك معالجه شدند دکترحسن‌بهره‌مند سعدی کوچه شمالی بیمه تلفن ۳۰۱۱۷ منزل۸۶۴۲۸

دکتر محمد رضا مسدد
دارای گواهی‌نامه ازبرود مدیکال امریکا درمان قطعی‌بیماریهای‌امیزشی مجاری ادرار ـ زنان ـ دروازه دولت روبروی پمپ‌بنزین تلفن ۴۳۶۰۲

بیماریهای آمیزشی مجاری ادرار
میدان بهارستان خیابان صفی‌علیشاه

دکتر یحیی صدری

دکتر محمدعلی مکی
دندانپزشك ـخیابان نریا بین فرصت ورامسر تلفن ۶۹۵۵۵

معالجه امراض مقاربتی وآمیزشی
خیابان شاهپور نرسیده بسه راه بوذرجمهری دکتر جلال بهی‌زاد

بیماریهای معده ـ کبد ـ روده
نواسیر بدون عمل جراحی دکتررفیعی متخصص از دانشگاه پاریس خیابان جامی اول کوچه پاریس تلفن ۴۸۱۸۹

دکتر فرنوش تلفن ۴۸۵۵۵
داخلی ، مقاربتی ، گواهینامه از دانشگاه پاریس پذیرائی صبح وعصر امیریه اول منیریه .

دکتر محمدعلی صدیقی
بیماریهای امیزشی ـ پوست ـ داخلی ترك اعتیادات خیابان شاه چهارراه فروردین پذیرائی صبح و عصر ۴تا ۶ تلفن ۴۹۵۲۶

درمان زخم معده و روده باطریقه جدید
دکتر هاشم رستگار میدان فوزیه اول شمیرانات پذیرائی ۴ تا۶ بعدازظهر تلفن ۷۴۸۱۶

دکتر معانی
بیماریهای آمیزشی ، مجاری ادرار
خیابان فردوسی مقابل بانك‌ملی پس‌انداز

بیماریهای آمیزشی و مجاری ادرار خیابان فردوسی شمالی کوچه صادق تلفن ۴۶۵۸۹ دکترپولوسا

ترك تریاك دکتر رحمانی
متخصص امراض اعصاب و روح از دانشگاه لندن خیابان پهلوی بالاتر از چهار راه امیر اکرم تلفن ۴۵۱۱۴

دکتر دانشگر
امراض مقاربتی و مجاری ادرار خیابان سپه مقابل پستخانه تلفن ۳۰۲۴۱۶

دکتر عباس نیك نژاد
متخصص از دانشگاه پاریس بیماری های معده . روده . کبد . لوزالمعده درمان بواسیر بدون عمل . فیستول فیسور با متد موثر خیابان‌گرگان‌جلوبی خیابان گرامی پذیرائی۴تا۷ بعداز ظهر

بیماریهای آمیزشی مجاری‌ادرار
دکتر اقتدار ـدکتر احتیاطی خیابان سپه چهارراه پهلوی صبح و عصر تلفن ۶۸۴۸۷

دکتر عباس جناب زاده
امراض امیزشی و مجاری‌ادرار خیابان منوچهری مقابل کوچه ژاندارك صبح و عصر . فقرا مجانی است . تلفن ۳۴۰۵۳

دکترسیدمحمد کاظم‌طباطبائی
تجزیش متخصص و استادیار بیماری های داخلی میدان سرپل اول مقصود بك تلفن ۸۵۳۵۶ ـ ۵تا۸ بعداز ظهر

ترك تریاك و هروئین
دکتر اسلامدوست‌خیابان‌حشمت‌الدوله چهارراه گلشن تلفن ۶۱۴۰۶۷

دکتر بهرام مشیری
متخصص جراحی عمومی و قفسه صدری ( ریه و قلب و عروق )دارای دیپلمه های تخصصی لورد امریکا ساعات پذیرائی ۸ـ۴ بعد از ظهر ها نشانی چهار راه آشیخ هادی خیابان جامی شماره ۳۴ تلفن ۶۲۰۸۹۳

### دندانپزشکان

دکتر بابایان دندانپزشك
پذیرائی صبحها باتعیین وقت قبلی عصر ها ۴ تا ۸ دروازه دولت خیابان شاهرضا پلاك ۶۶۴ تلفن۷۵۶۵۹۱

دکتر فرهنك دندانپزشك
با۲۷ سال سابقه و تجربه و بهترین متد پیوره و خونریزی لثه، رفع بوی بد دهان کشیدن و پر کردن دندان بدون درد . ۴ تا ۸ بعداز ظهر تلفن ۴۳۹۹۸

دکتر سعید دندانپزشك
پذیرائی صبح و عصر
تلفن ۴۹۵۲۶ خیابان شاه چهار راه فروردین

## کارمورد نیاز شما

ادساگاز
سرویس منظم و فوری
فردوسی شماره ۶۳ تلفن ۴۲۴۰۲ و ۴۴۸۰۲ ساعت کار : ۸ صبح تا۸شب
۱-۳۶ آ-۳۴۹۱۰

SCHAUB-LORENZ
تعمیرگاه اختصاصی
تلویزیون ـ رادیو
مشاوب لورنس
تلفنی ۹۲۱۲۷ ۹۵۱۹۱۵

نمایشگاه مبل‌ابتکار۹۵۳۷۲۶
همه‌نوع مبلمان مدرن نقد واقساط بفروش میرسد از این‌نمایشگاه دیدن فرمائید سلسبیل مقابل سینما خرم .

### داروخانه‌ها

داروخانه شبانه روزی تخت جمشید
درتمام ساعات شبانه روز درخدمت شما است تلفن ۶۸۱۰۱و ۶۷۸۲۳

## آگهیهای متفرقه

تانکر سازی لوپ
تانکر از ۵۰۰تا ۵۰۰۰۰ لیترموجود سفارشات ۴۸ ساعته تحویل میگردد نشانی خیابان قزوین‌نرسیده بسه‌راه آذری ۹۴۴۱۴
۱-۳۶ آ-۲۲۴۷

حفر چاه عمیق
باشرایط مناسب شرکت سهامی سیم دشت سعدی شمالی شماره ۳۵۸ تلفن ۳۰۲۰۵۱
۱-۷ آ-۲۴۰۱

پیراهن مبل ۵۳۵۰۰
تعویض پارچه مبل ۵۳۵۰۰ پرده‌دوزی مبل خیام ۵۳۵۰۰

پرده دوزی ارجمند ۳۷۳۷۰
۱-۳۰ آ-۲۳۶۸

دفتر جمالی
دفتر اسناد رسمی ۲۹ بتصدی‌آقای جمال‌الدین جمالی‌یخیابان سعدی‌جنوبی کوچه بهار انتقال یافت تلفن۳۴۸۴۱-۳۴۱۶۵-۳۰۵۰۷۷

یك دستگاه مخلوط کننده
(MIXER)از فولاد زنك نزن بظرفیت ۲۰۰۰ لیتر موجود است .
شرکت سهامی ایران پدیدار خیابان اکباتان شماره ۲۱۳ تلفن۳۶۲۹۵ تا ۳۶۲۹۹
۱-۲ آ-۲۳۹۵۷

اشیاء خانگی خریداریم ۳۰۳۰۷۵
۱-

# نخستین شعله‌های تمدن جهان در ایران درخشیده است

## در تل ابلیس کرمان آثاری بدست آمده که نشان میدهد ایرانیان هفتهزار سال قبل فلزات را کشف و ذوب کرده‌اند

## در میان گوری که از هفتاد قرن پیش بجامانده اسکلتی کهنسال تر از اهرام مصر پیداشد

تهیه از: مهدی باختر، خبرنگار کرمان
تنظیم از: مرتضی سید صادق

... زمان را کرانه‌ای نیست. هیچکس نمیتواند آغاز وبنای زمانرا معین سازد یا انتهای آنرا پیش‌بینی نماید. اماپا بپای سیر دائمی زمان، تحولاتی در جهان بوقوع می پیوندد که حد و مرزی برای زمان مشخص میکند.

پیدایش انسان یکی از رویداد های بزرگ زمان درازی است که بر کره زمین گذشته وقسمتی از عمر طولانی زمین ومدت نامتناهی زمان را به خود اختصاص میدهد.

راجع به آغاز تمدن بشرو اینکه اولین انسانهای متمدن چه کسانی بودند و از کجا برخاستند سخن بسیار بمیان آمده است اما همواره اسناد و مدارکی از دل خاك سر بیرون می آورند و معلوم می دارند که نخستین شعله های تمدن از سرزمین سر کشیده‌است.

ما امروز از سرزمینی‌نام میبریم که محل زندگی‌اولین انسانهای متمدن بوده وبجائی میرویم که اولین شعاعهای تمدن در آنجا تابیده و از کسانی یاد میکنیم که در این سرزمین، تمدن بشررا پایه‌گذاری کرده‌اند.

پرده های غبار اندوداعصار را کنار میزنیم و به‌گذشته های خیلی دور سفر میکنیم. به هفتاد قرن پیش برمیگردیم بله، به هفت هزار سال‌قبل، زمانی که اولین اقوام آریائی در فلات سرسبز ایران‌مسکن گزیدند. یقیناآنان نخستین انسان هائی بودند که به بسیاری از نیرو های شگرف طبیعت پی‌بردند و آنها رابه قوت فکر تحت انقیاد خود در آوردند. آثار تازه‌ای که‌در کرمان از زیرقشر های‌قطور خاك، سر برون آورده‌سند ارزنده دیگری‌است‌از تمدن کهن سرزمین ایران وشعله‌ایست فروزان که از شکاف دیوارهای قطور اعصاروقرون زبانه میکشد.

آقای دکتر «جوزف کالدول» رئیس هیئت حفاری تل ابلیس

فلزی وکوره‌های‌ذوب‌فلزات میباشد وکسانی که پرده از راز سربمهر این آثار بر ـ داشتند اعضای یك هیئت اکتشافی باستانشناسی به ریاست آقای دکتر «جوزف‌ـ کالدول» آمریکائی‌بودند.

*** شهر هفتهزار ساله**

اگر از نقطه‌ای بلند بر تپه شیطان نظر بیفکنیم‌نقشی ازیك شهر مخروبه خواهیم دید که‌بادقت وظرافت تمام ایجاد شده و از حیث‌معماری ایراد چندانی‌برآن‌واردنیست. دیوارهای قطور که با خشت های بزرگی ساخته شده‌حدود خانه ها را در دل این تل خاك مشخص میسازد. در ساختمان این‌خانه ها همه‌چیز مراعات گردیده است. در ورودی، دهلیز برای خانه ها و محوطه های وسیعی که‌شاید از آنها بعنوان کارگاه، سربازخانه و یا انبار ارزاق و غیره‌استفاده می‌کرده‌اند. اززمان کشفیات باستانی در «تپه‌مارلیك»واقع در نزدیکی رودبارالموت که چندسال قبل قسمت عظیمی‌از تاریخ کهن ایران را روشن ساخت‌این، مهمترین کشفیات باستانشناسی درایران‌محسوب میشود، چون آثار مکشوفه در «تل‌ابلیس» مربوط به هفتهزار سال قبل یعنی‌چندین قرن پیش از ایجاد اهرام اطاقهانیز نقش هائی وجود دارد که بدست انسان های هفتاد قرن پیش بوجودآمده است.

*** حفریات غیرمجاز**

قبل از آنکه این شهر هفت هزار ساله سر ازخاك بیرون آورد حفریات‌غیرمجاز بکرات در این تپه و تپه‌های اطراف صورت گرفته و احتمالا اشیاء و آثاری هم بدست آمده که یا بدست حفاران بی اطلاع از بین‌رفته و یا بوسیله آنان ضبط گردیده‌است. طی‌بیست‌سال اخیر قسمتی از بالای این تپه نیزبرای‌مصارف کشاورزی و ساختمانی خاك برداری‌شده والبته عاملین، از اهمیت‌و ارزش این آثار اطلاعی نداشته‌اند.

در نقاط مختلف کویر ایران اینگونه آثارباستانی متعلق بزمانهای ماقبل تاریخ که محل سکونت مردم آن زمان‌بوده‌فراوان وجود دارد. بعنوان‌مثال «سیالك اول» که در نزدیکی کاشان‌قرارگرفته از تل ابلیس قدیمی تراست وسیالك دوم واقع در همان حدود، همزمان باتل‌ابلیس بوده‌است.

*** پایان عصر حجر**

طبق نظریات علمای زمین شناسی بشر ابتدا در جنگل زندگی می کرده زیرا آنجا همه‌وسائل اولیه زندگی در اختیار وی بوده‌است ولی‌بعد هاانسان بدشت‌های وسیع و سرسبز قدم نهاده و زندگی رابیرون از جنگل ادامه داده‌است..

در همین دوره بوده که انسان‌برای بهتر زیستن، از نیرو ها ووسائل پنهانی‌طبیعت کمك گرفته‌وبموادی منجمله فلزات دست یافته است. با مطالعه‌برروی‌آثارباستانی تل ابلیس، باستانشناسان اظهار نظر کردند: ایرانیان اولین کسانی هستند که‌عصر فلزات را آغاز نهاده و با کشف این ماده بدوران‌حجر پایان داده‌اند.

اسکلتی که درمیان گوری درتل ابلیس کشف شده و متعلق به هفتهزار سال پیش است

«مردم فلات ایران‌درایجاد تمدن اولیه جهان سهمی فراوان دارند و به خلاف گفته برخی باستانشناسان، منطقه بین‌النهرین تنها منشاء کلیه ابداعات و کشفیات اساسی نبوده‌است»

این اظهار نظر دکترجوزف کالدول رئیس قسمت انسان شناسی موزه ایالتی ایلی ـ نویز آمریکا ورئیس هیئت اکتشافی باستانشناسی«تل ـ ابلیس» کرمان می باشد که پس از عملیات حفاری درتل‌ـ ابلیس ابراز داشته است.

**تل ابلیس کجاست؟**

در فاصله چهارده کیلو متری جنوب شرقی بخش بردسیر کرمان، در دامن پهن دشتی وسیع، تپه کم ارتفاعی قرار دارد به نام «تپه شیطان» یا «تل‌ابلیس» این تپه از دور مشخص‌نیست زیرا که در اطرافش چندتپه دیگرنظیرآن وجود داردولی از نزدیك، بسبب داشتن آثار وخرابه ها از سایر تپه ها بخوبی متمایز است. برروی این تپه آثاری از هفتادقرن پیش وجود دارد که خاك با کمال امانت‌آنها را در دل خود حفظ‌کرده‌است.

آثاری که در تپه ابلیس کشف شده عبارت از چند اطاق، یك قبر، مقداری‌اشیاء ثلاثه مصراست.

*** هنر بوریا بافی**

در کف بعضی از اطاقهائی که در تل‌ابلیس سر ازخاك برآورده و تعداد آنها زیادو در حدود ۹۰ اطاق می باشد آثاری از حصیروبوریا پیدا شد. واین نشان میدهد که هنر حصیر بافی در هفت هزار سال قبل نیز در ایران متداول بوده‌است.

آقای«دیویدوچپس» معاون موزه هنرهای‌زیبای‌مونتگمری ایالت آلاباما‌ی آمریکا که عضو هیئت اکتشافی‌تل‌ابلیس بوده ضمن‌اظهار این‌موضوع افزود: در دیوار ها و کف قلعه بوده و اراضی اطراف نیز برای کشت محصولات کشاورزی انسان های آن عصر مورد استفاده قرار می گرفته است.

*** پرچمدار تمدن جهان**

آثار بدست آمده در تل ابلیس اسناد و شواهدجامع و جالبی است از تمدن ماقبل تاریخ و نشان می‌دهد که ایران در بنیانگزاری تمدن بشر تاچه حد موثر بوده‌است «دکتر کالدول» دراین باره میگوید:

«من بعداز مطالعات وحفریات در این نقطه‌بدین‌نتیجه‌رسیدم که‌نقش ایران در تمدن‌ماقبل تاریخ بخصوص در دوران اولیه خیلی مهمتر از آنست که تاکنون درباره‌اش بحث شده، آنچه تاحال جلب‌نظر کرده بناها و معابدبا شکوه منطقه بین النهرین بوده که در مقام مقایسه با عظمت فرهنگی ماقبل تاریخ ایران، این اسکلت از اهرام ثلاثه مصر نیز کهنسال تر است و بطور تقریب پانصد سال پس از مرگ او بنای اهرام نهاده شده است. هیئت باستان ـ شناسان ضمنا در تل ابلیس جمجمه های سه طفل راپیدا کرده‌اند که بعقیده دکتر کالدول آنها قربانی رسوم عجیب و غریب آن‌زمان شده‌اند.

*** قدیمی ترین آسیاب**

دریکی از خانه های شهر هفت هزار ساله«تل ابلیس» سنك آسیائی قرار دارد و نشان میدهد که اینجاآسیاب بوده ومردم در آنجا گندم های خودرا آرد می کرده‌اند بطور کلی وجود وسائل مختلف زندگی در این نقطه ثابت میکند که تل ابلیس شهر نسبتا بزرگی بشکل کالدول رئیس هیئت‌اکتشافی تل ابلیس، وجود سوراخهای عمیقی در زانوی این اسکلت معلوم میسازد که او بنوعی بیماری مبتلابوده و شاید هم بر اثر همان بیماری مرده باشد. قرار است‌این اسکلت به آمریکا فرستاده شود تا بدقت مورد معاینه پزشکان وباستانشناسان‌قرار گیرد. بدین ترتیب می توان گفت حوزه فرهنگی کوچکی را تشکیل میدهد.»

بدین ترتیب باردیگر زمین گواهی داد که ایران علاوه بر آنکه علم و صنعتو هنر را در جهان بسط و توسعه داده پرچمدار تمدن جهان نیز بوده‌است

این بقایای شهریست ازهفت هزارسال پیش، شهریکه باحتمال قوی اولین انسانهای متمدن درآن میزیستند

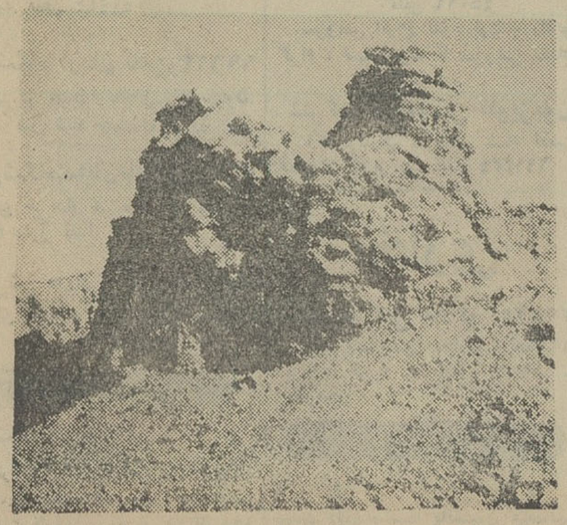

برج دیده بانی «تل ابلیس»

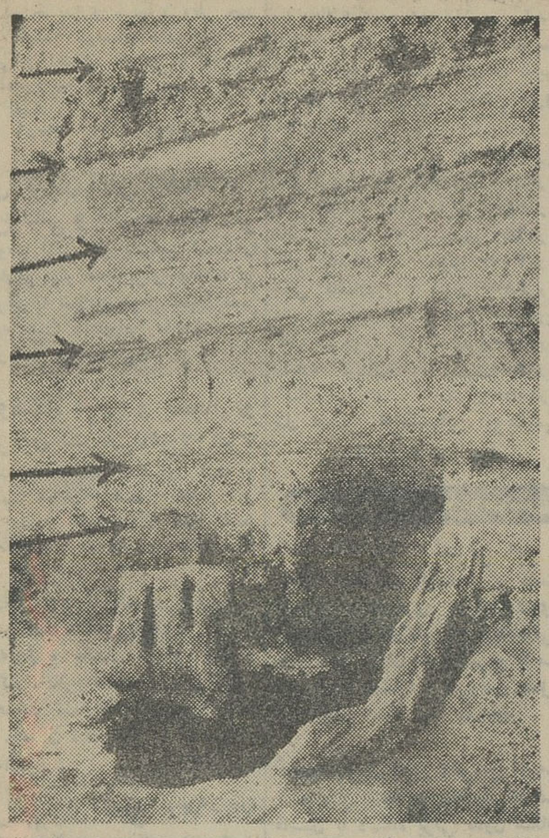

اینجا کوره ذوب فلزات تل‌ابلیس است. هریك ازطبقات مختلف‌الشکل رسوبی‌که باپیکان مشخص شده نشان‌دهنده یکدوره هزارساله است

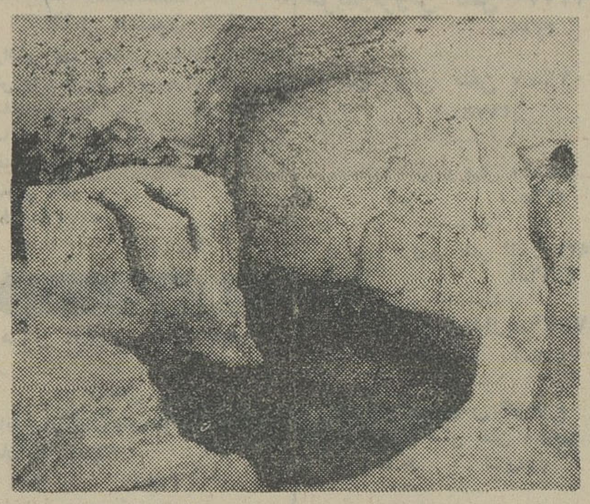

کوره ذوب فلزات تل‌ابلیس. دراینجا اولین انسانهای‌متمدن باوسائلی‌که نوع آنها برکسی معلوم نیست فلزات را اردل سنگهای معدن استخراج میکردند

### نخستین کاشفین فلزات

ضمن تحقیقات و حفاریهائی که بوسیله هیئت باستانشناسان در دهکده «نخلك» در نزدیکی تل ابلیس‌بعمل‌آمده معلوم شده است که چهار هزارسال‌قبل از میلاد مسیح یعنی حدود ۶ هزار سال پیش ایرانیان برای دنیای امروز نقره تهیه میکرده‌اند. همچنین از خرابه‌های تل‌ابلیس مروارید هائی بدست آمده‌که درحدود هفتاد قرن پیش از خلیج‌فارس صید شده‌است.

### انسان هفتهزارساله!

در حفاریهای «تل‌ابلیس» اسکلتی ازمیان‌یك گور کشف شده که تاریخ مرك او را هفتهزار سال قبل تخمین زده‌اند. باستانشناسان‌آمریکائی وجود سوراخهائی را که در زانوی اسکلت بچشم میخورد دلیل بیماری ناشناخته‌ای میدانند که شاید انسان مذکور بسبب ابتلاء به‌آن فوت‌کرد باشد.

*** ذوب فلزات**

مهمترین قسمتی که در کشفیات تل ابلیس به آن برخورده‌اند کوره ذوب‌فلزات است. دراین کوره که‌با شکل خاصی در پناه یك دیوار قرار دارد آریائی‌های هفت‌هزار سال قبل، سنك های معادن را ذوب می ـ کردند واز آنها فلز بیرون میکشیدند. معادن مسی که مورداستفاده این انسانها قرار میگرفته هنوز دراطراف تل‌ابلیس واقعست. برخی‌از معادن مذکور تا ۱۵۰ متر حفاری شده و این حفاری ها همه در هفت‌هزار سال قبل تلاش اولین کسانیست که صورت گرفته است. نشانه فلز را شناختند و آنرا از دل خاك بیرون آوردند.

*** ۴ هزار سال قبل ازمیلاد**

گروه باستانشناسان و دانشمندان آمریکائی‌وایرانی که طی دو ماه اخیر درناحیه جنوب شرقی ایران به تحقیق واکتشاف پرداخته‌اند در دهکده‌نخلك» در نزدیکی تل ابلیس» نیزیك سلسله‌حفاری های دقیق علمی انجام داده و پیش بانوعی موم اندوده شده باشد ولی قدر مسلم اینکه اسکلت مذکور بطریقی از نفوذخاك و هوا و میکرب های داخل خاك مصون بوده وتحت‌شرایطی کاملااستثنائی سالم مانده است.

*** بیماری بخصوص**

براساس نظریه دکتر جوزف باین نتیجه رسیده‌اند که ایران در چهار هزار سال قبل از میلاد مسیح «قریب شش هزار سال قبل» برای دنیای آنروز نقره‌تهیه میکرده‌است کشف این‌موضوع، معلوم می سازد که کشف فلزات در آنزمان تاچه حد درایران اهمیت و توسعه داشته‌است از اطراف‌وداخل کوره ذوب فلزات «تل ابلیس» مقداری تفاله‌فلزات نیز بدست‌آمده که صد ها قرن دستخوش تحولات و حوادث مختلف طبیعی بوده و سر انجام به اجسامی شبیه سنك تبدیل گشته‌است.

*** اشیاء مکشوفه**

گروه‌باستان شناسان ضمن حفاری های‌خود به اسباب و وسایل سفالین از قبیل‌خمره و ظروف دیگر و همچنین مجسمه های‌سفالین ازحیوان های کوچك و نیز مجسمه‌ای بشکل انسان کشف کرده است. مجسمه اخیر الذکر در آنزمان نوعی«الهه»وظاهرا سمبل برکت بوده‌است. دراین مکان ضمنا تعدادی دانه های مروارید متعلق به

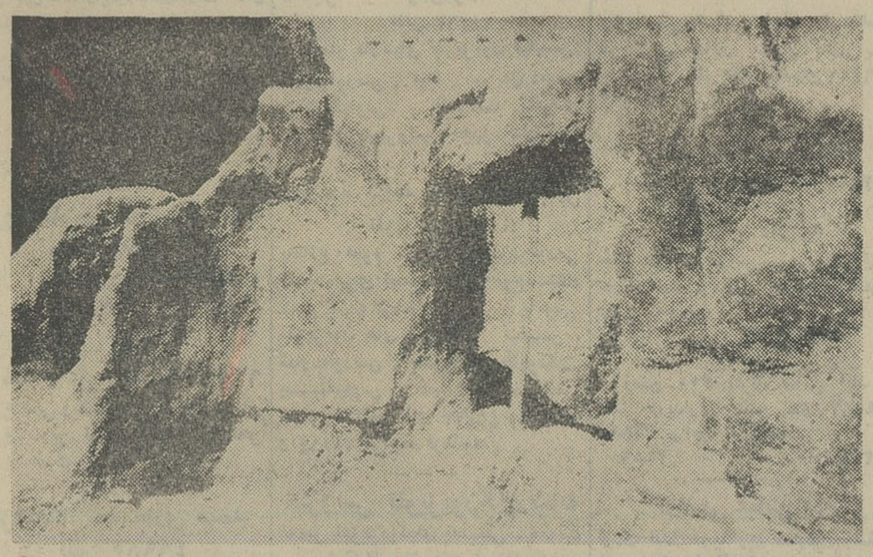

در ورودی یکی ازاطاقها که ضمن‌حفاری درتل ابلیس پیدا شده‌است

# انسان مصنوعی در عصر داروهای مسکن!

## ● داروهای مسکن انسان را بصورت ماشین در آورده است

## ● فضانوردان اراده‌ای ازخود ندارند !

آیا بشر برای اینکه بتواند در دنیای فردا بزندگی خود ادامه دهد بایدمانند آدمهای مصنوعی بی حس و بی اراده باشد ؟

هیچ بعید نیست که چنین وضعی برای فرزندان ما پیش بیاید . در هر حال از هم‌اکنون بشر توانسته است برای تسکین اضطراب خاطر و ناراحتی های درونی‌اش به کمك دارو های مسکن یك « بهشت مصنوعی» برای خود ایجاد کند .

### * عصر جدید

هنگامیکه دانشمند فرانسوی « لابوری » منشاء و ماده اساسی داروئی را که امروز بنام داروهای مسکن‌وبانواع‌و اقسام مختلف‌سراسر جهان را پر کرده است کشف نمود هیچ خیال نمیکرد که بموازات قرن «اتم» عصر جدیدی را در جهان افتتاح کرده است .

اکنون با دادن دارو های مسکن به بیمارانی که باید تحت عمل جراحی قرار گیرندیك نوع آرامش مصنوعی در آنها ایجاد میکنند تابا طیب خاطر خود را بدست جراح بسپارند والبته دراین مواردا‌ستفاده از دارو های مسکن بسیار مطلوب و ثمربخش است . اما مردی که با مصرف مواد مسکن پشت فرمان می‌نشیند و با سرعت ۱۵۰ کیلو متر در ساعت در شاهراه ها براه‌میافتد هم برای خود و هم برای دیگران خطر بزرگی ایجاد میکند .

### * دانش آموزان

تنها این آقای راننده بی خیال نیست که‌بچنین کار خطرناکی‌دست میزند . دانش آموزان مدارس هم برای اینکه «ترس‌شان بریزد» قبل از حضور در جلسه امتحان به دارو های‌مسکن‌متوسل‌میشوندورزشکاران نیزازدانش آموزان در مورداستعمال اینگونه داروها عقب نمی‌مانند و قبل از ورود بمیدان‌مسابقه اعصاب خود را «تسکین» میدهند !

بسیاری از خانمها در دوران‌بارداری در استعمال دارو های مسکن افراط میکند ...

با اینحال‌باید دید که آیاهنگام آن رسیده‌است که نسبت باستعمال مواد مسکن که زندگی افراد را تهدید میکند و سرشت واقعی آنها را تغییر میدهد اعلام خطر کرد ؟

مثل این است که علم میخواهد با پیشرفت های شگرف خود یك «خوشبختی اجباری» به‌بشریت‌تحمیل کند .

بدبختی ممکن است بصورمختلف از قبیل بیماریهای غیر قابل علاج وضع بدمالی ، شکست های متوالی در زندگی و احساس عدم امنیت اجتماعی نمایان شود . . .

معتادین بمواد مخدره : تریاك ، حشیش ، کوکائین و کسانی که به استعمال داروهای مسکن‌عادت دارند برای رهائی از همین ناملایمات و «بدبختی ها» به تجویز و یا تسکین اعصاب خود دست میزنند ولی‌اگر دسته دوم را با افیونی ها مقایسه کنیم سخت خشمگین میشوند . در حالی که هر دو دسته برای تبرئه خود بدلایل مشابهی متوسل‌میشوند.

### * یك نوع استدلال

معتادین به تریاك و مواد مخدره دیگر میگویندبرای ایجاد یك‌حالت خوش بینی که در حال عادی به آن دسترس ندارند اعصاب خود را تخدیر میکنند و مصرف کنندگان دارو های مسکن نیز بهمین استدلال متوسل میشوند .

در حال حاضر فضانوردان دور نمای سرنوشتی را که در انتظاربشر فردا است بخوبی در برابر مامجسم میسازند . دانشمندان که مامور مراقبت از فضانوردی هستند او رابا کمك دارو های مسکن برای مقابله باهرگونه پیش‌آمدی آماده‌میکنند.

پس از هفته ها تمرینات بدنی و روانی فضا نورد از لحاظ زیست ـ شناسی نیز کاملا آماده میشود ماموریتی‌راکه بعهده او گذاشته‌اند به نحو احسن انجام دهد . او پس از این تمرینات دیگر نه میترسد، نه گرسنه‌اش میشود نه احساس سرما میکندونه از سرما رنج‌میبرد. در حقیقت ازاین ساعت دیگر اختیار بدن خودرا از دست میدهد و به چرخ و دنده ماشین تبدیل‌میشود و هر فرمانی را که از زمین برایش میرسد بدون اراده انجام میدهد .

### * فضانوردان

وقتی که فضانورد لباس فضائی خود را پوشید از طرف کارشناسان الکترونیکی بدقت موردآزمایش‌قرار میگیرد از آن پس دیگر فضانورد یك انسان نیست بلکه یك ماشین الکترونیکی است که با اتومبیل او را بطرف سفینه میبرند و بوسیله آسانسور در «تابوت سرامیك ـ تیتان» قرار میدهند ...

بدبختی ، رنج‌و مشقت تیره‌روزی بدوران های گذشته تعلق دارد ولی تمدن کنونی آنچه را که اجداد ما سرنوشت غیر قابل اجتناب می‌پنداشتند قبول‌ندارد داروهای مسکن ظاهرا افق‌های جدیدی در برابر ما باز کرده است تا بشر بتواند بیك دنیای جدید قدم بگذارد و بکلی تغییر حالت دهد . و ظاهرا دنباله تحقیقات علمی سرانجام باین تغییر وضع منجر خواهدشد...دراینجا این سئوال‌پیش می‌آید که بشر درسال ۲۰۰۰ چه حالی خواهد داشت ؟

تسخیر فضا ممکن است بصورت یك ضرورت جائی در آید . بنابر این لازم است بشر را طوری از نو «ساخت» که بتواند در شرایط‌جدید بزندگی خود ادامه دهد .

### * پیام اسرار آمیز

پاره‌ای از دانشمندان حتی تصور میکنند که بشر در حال حاضر از یك پیام اسرار آمیز که از اعماق فضا میرسد فرمان میبرد ، پیامی که بصورت تله‌پاتی‌بسوی مافرستاده میشود ولی‌ماقادر به ثبت آن‌نیستیم.

### * کره ماه

کره ماه نخستین منزل وتوقفگاه بشر برای یك سفر طولانی و غیر قابل تصور برای تسخیر کرات آسمانی است . دولت امریکا هم‌اکنون دویست میلیارد دلار برای کار های مقدماتی تسخیر فضا اختصاص داد است .

بطوریکه میدانیم درجه حرارت کره ماه روز ها صد درجه بالای صفر و شبها صد درجه زیر صفر است . بنابراین باید در فکرایجاد پایگاه های زیر زمینی برای‌ساکنین این کره غیر مسکونی بود .

برای این کار متد های عظیمی در نظر گرفته شده است که با استفاده از آنها تونلهای بزرگی ایجاد خواهد شد و درجه حرارت این تونلها بطور دائم سی درجه بالای صفر نگهداری خواهد شد زنبه های مخصوصی که با رادیو هدایت میشوند خاك این تونلها را بیرون خواهند ریخت تا در آنها خانه های مسکونی برای استفاده نخستین ساکنین کره ماه ساخته شود .

یك کمپانی‌امریکائی اخیراطرحی درباره‌مسکن‌دادن عده‌ای در کره‌ماه بدولت امریکا تسلیم کرده است .

بموجب این طرح که درسال ۱۹۶۸ قابل اجرا خواهدبودساکنین اولیه کره ماه خواهند توانست با موادی که از خود این کره بدست می‌آورند زندگی کنند ...

این طرح بیشتر بخواب و خیال شباهت داردولی نه ، این کار هرقدر هم که بنظر ما عجیب می‌آید در آینده بسیار نزدیکی عملی خواهد شد .

### * دویست موشك

باین ترتیب که دویست موشك «ساتورن» دویست و بیست و پنج هزار کیلو اسباب و لوازم و ده‌نفر در کره ماه پیاده خواهند کرد .

این طرح ظاهرا بسیار غیرعملی بنظر میرسد ولی تهیه کنندگان آن اطمینان میدهند که از لحاظ تکنیکی و مالی درسال ۱۹۶۸ قابل اجرا خواهد بود .

پس در برابر چنین دورنمائی بشر چگونه میتواند برای تسکین اعصاب خود به داروهای معجزه‌آسا ومسکن متوسل نشود ؟ ...

سرویس علمی خبرگزاری فرانسه

---



ـ۱۱۹ـ

## مردی از جنگل

نوشته : احمد احرار

میرزا چشم گشود ، باطراف نظری انداخت و نگاهش روی صورت قهوه‌چی لغزید . لبهایش تکان خورد و آهسته گفت :

ـ گرسنه‌ام !

قهوه‌چی برخاست رفت و چند دقیقه بعد باسینی نان و پنیر و چای وارد شد . آنرا گذاشت‌جلوی میرزا و هنگامیکه میرزا چندلقمه بدهان گذاشت قهوه‌چی سرش را جلوتر برد و گفت :

ـ تو از یاران میرزاکوچك خان هستی ... من اشتباه نمیکنم .

میرزا در چشمهای قهوه‌چی خیره شد . لقمه‌ای را که در دست داشت بزمین گذاشت و گفت :

ـ من یك قلندر هستم ... همین و بس !

موجی از یاس و اضطراب در صورت قهوه‌چی دوید . دستهایش رابطرف میرزا دراز کردو گفت :

ـ نه ... نه ... تو باید یك جنگلی باشی ... باید برادرم را بشناسی ...محمود ... محمود آستارائی را میگویم . او برادر من است !

میرزا تکانی خورد :

ـ محمود برادر تو بود ؟

قهوه‌چی گفت :

ـ بله ، بله ...

و قیافه‌اش از هم باز شد . اما ناگهان سکوت کرد و رنگش‌پرید:

ـ گفتی ...

میرزا سرش را پائین انداخت و گفت :

ـ او یکی از بهترین مردان ما بود.یك‌انسان‌واقعی‌ویك‌مجاهد فداکار بود . خدایش بیامرزد ... در جنك سیاهرود کشته شد .

امیدوارم مراببخشی که نمك ترا چشیده‌ام واین خبر را بتو میدهم برادر !

قهوه‌چی دوباره بصورت مرد ناشناس که آثار حیات بکالبدش بازگشته بودنگاه کرد . درنگاه او سئوال تازه‌ای نهفته بود که میرزا متوجه آن شدو برای اینکه میزبان خود را از تردید خلاص کند گفت :

ـ بله ، من همان کسی هستم که خیال میکنی ...

قهوه‌چی روی دست‌و پای میرزا افتاد و در حالیکه میگریست دستهای میرزا راغرق بوسه‌کرد . میرزا نیز او را نوازش و دلداری میداد تا آنکه قهوه‌چی سرش را بلندکردو گفت :

ـ همانطور که برادرم جانش را فداکرد ، جان و مال من هم به اختیار شماست . بفرمائید چه خدمتی از من‌ساخته است وچطور می توانم از مهمان عزیزی که تصادف او را بخانه من راهنمائی کرده است پذیرائی کنم ؟

میرزااظهار امتنان کردو گفت که قصدش رسیدن به لنکران است و از میزبان خود ممنون خواهد شد اگر آذوقه مختصری برایش فراهم سازد تا براه خود ادامه دهد . بکمك مرد قهوه‌چی میرزا بقیه راه را براحتی طی کرد اما در لنکران متوجه شد که کمیته انقلابی و دیگران اختیاری ندارند و نیروی سرخ مستقیما از رهبران انقلاب دستور می گیرد و بدستور آنها عمل میکند . ازینرو بی آنکه از آن سفر پرخطر نتیجه‌ای بگیرد بجنگل بازگشت .

***

دولت وثوق‌الدوله بابحران سختی دست بگریبان بود . علیرغم تمهیدات دولت و تاکید نصرةالدوله وزیر خارجه که همراه احمد شاه بسفر اروپا رفته بود ، درلندن شاه از هرگونه اظهاری بنفع قرارداد خودداری کردو وضع قرارداد بسختی متزلزل شد خاصه اینکه در مطبوعات خارجی مخصوصا روزنامه‌های فرانسه حملات شدیدی‌برضد قرارداد و دولت قرارداد شروع شده بود .

---

## افتتاح نمایشگاه کتب پزشکی فرانسه

طبق اطلاع واصله نمایشگاهی از کلیه کتب پزشکی فرانسه از تاریخ ۱۲ آذر تا روز دوشنبه ۲۱ آذر ماه در تالار ابن‌سینای دانشکده پزشکی تحت ریاست آقای دکتر صالح‌ریاست دانشگاه درحضور آقای سفیر کبیر فرانسه در ایران تشکیل میگردد آقای ژورژماسون یکی از شخصیت های برجسته علمی فرانسه و آقای پروفسور میرکادیه روز یکشنبه ۱۳ آذر ماه سخنرانی درباره بیماری های لوزالمعده و درمان آن در تالار ابن‌سینای دانشکده پزشکی ایراد خواهند نمود .

نمایشگاه همه روزه از ساعت ۱۰ تا دوازده صبح از ٤ تا ۷ بعدا زظهر جهت بازدید علاقمندان‌درمدت یکهفته از ۱۲ تا ۱۹ آذرماه مفتوح خواهد بود .

---

ساکنان محلات شرق وکوی فرح آباد اعلام کردند:

# میدان شهناز خلوت میشود

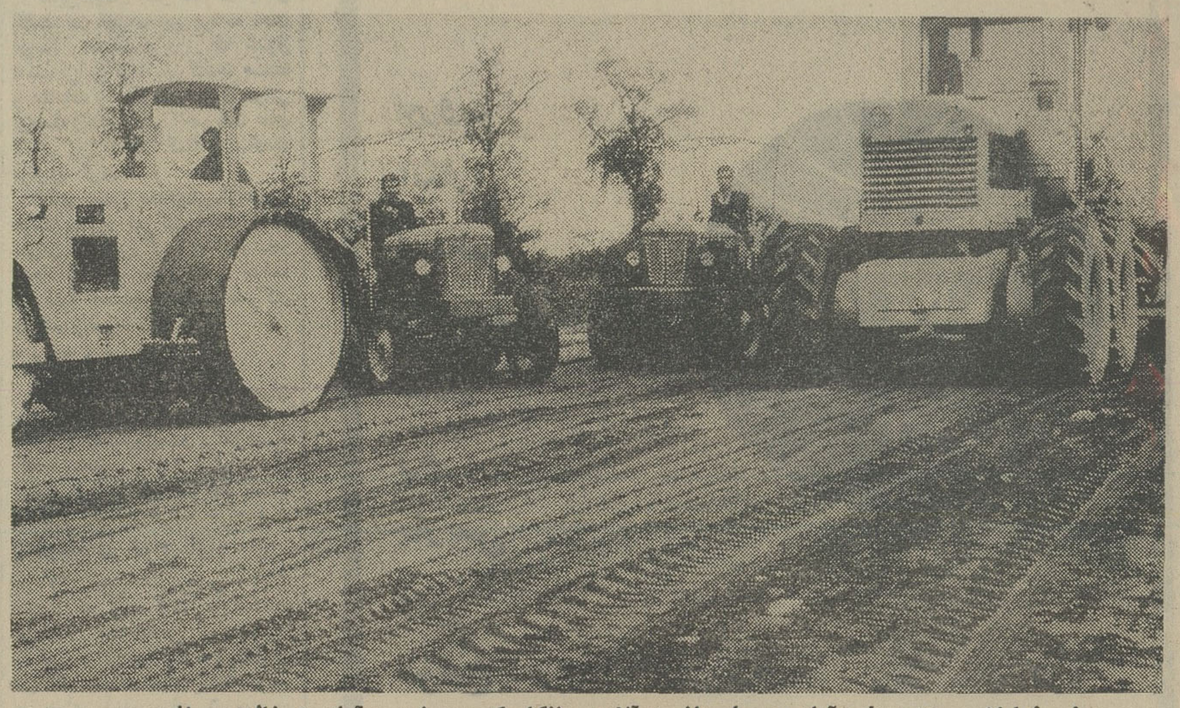

سطح خیابان سی‌متری فرح‌آباد بوسیله ماشین آلات پیمانکار کوبیده شده وآماده اسفالت میباشد

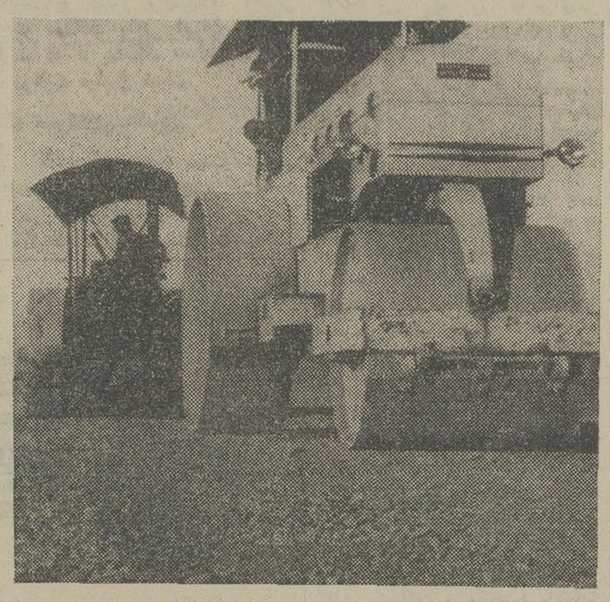

غلطك‌ها درقسمتی ازخیابان رفت وآمد میکنند

### * جاده تهران نو درمحل چهارراه نارمك ازطریق خیابان سی متری به فرح آباد متصل گردید

پیمانکار شهرداری با تجهیزات مدرن در مدت پانزده روز این شاهراه‌را زیر سازی کرده‌است

### * ساکنان شرق تهران از شهرداری تهران تشکر کردند

* مردم نارمك ، تهران نو، تهران پارس از جنجال جاده تهران نو آسوده می شوند

میدان شهناز خلوت می‌شود ، ساکنان تهران پارس ، تهران نو، نارمك ، نیروی‌هوائی‌ازدغدغه‌حرکت درجاده پرخطر تهران‌نو آسوده میگردند . بااسفالت‌خیابان‌سی‌متری فرح‌آباد ، دوجاده‌تهران‌نو وفرح‌آباد ازطریق چهارراه نارمك و فلکه چایچی بیکدیگر متصل شده و بزرگترین‌اقدام برای تخلیه ترافیك جاده تهران نو در معابر دیگر توسط شهرداری بمرحله‌اجرا درمی‌آید .

### * در پانزده روز

درشرق تهران اسفالت بزرگترین خیابان شهر آغاز شده،جالب‌آنست که‌زیر سازی خیابان‌رادرمدتی کمتر ازپانزده روز آماده کرده‌اند .اینکار بوسیله شهرداری انجام میشود و کار رابه‌پیمانکاری که دارای ابزار کار وتجهیزات مدرن‌و کامل‌میباشد سپرده‌اند .

آقایان محمدرفیع‌پور ، محمدمهدی غفاری ، هادی ورقه ، اژدری ، ابوالفضل آسوده ،علی‌اصغرجندقی، ولی‌الله باطنی ، محمد تقی عیدی محمدیوسفی ،ولدخانی ،علی‌مستفید، رضاصرافزاده ، محمدعلی شرفی ، فرج‌الله مدیری .

ساکنان کوی نیروی هوائی به مناسبت این اقدام شهرداری درآنجا مراسمی ترتیب داده و ماموران شهرداری وپیمانکارراتشویق کردند.

### * بزرگترین خیابان

آقای رفیع‌پور یکی ازساکنان خیابان گفت.سی‌متری کوی نیروی هوائی‌بی‌شك‌بزرگترین‌خیابان‌تهران است.ازطریق این‌خیابان،جاده‌تهران نوبه‌خیابان فرح‌آبادمتصل میگردد. وی‌اظهار داشت که این اقدام شهرداری‌موجب‌خوشوقتی‌وامیدواری مردم شده وبرایشان جالب است که می‌بیند برای‌اولین‌بار درتاریخ‌شهر سازی تهران اسفالت خیابان‌بزرگی درمدتی کمتر ازیکماه انجام‌میشود.

### * شاهراه

آقای جندقی دراین اجتماع گفت: باینجا نباید عنوان خیابان اطلاق کرد ، زیرا طول خیابان وموقعیت آن‌ایجاب‌میکند که‌آنراشاهراه‌بنامیم، شاهراهی که درشرق تهران موجب توزیع سریع ترافیك متمرکزجاده تهران‌نو شده‌ودرواقع برای‌ساکنان تهران‌نو، تهران پارس و نارمك آسایش ایجادخواهد کرد .

### * اقدام مهم

آقای غفاری یکی دیگر ازساکنان کوی نیروی‌هوائی‌ضمن‌بیان‌مقدمه‌ای درمورد اهمیت اقدام شهرداری در این بخش از تهران اظهارداشت که خیابان‌فرح‌آباد وسی‌متری‌درچهارراه نارمك به‌جاده تهران‌نووصل میشود . از این طریق ترافیك سه منطقه پر جمعیت شمالشرق تهران ، تهران پارس ،تهران‌نو، نارمك به معابر نیروی هوائی و فرح‌آباد منتقل گشته و موجب تسهیل عبور و مرور در جاده‌پر خطر تهران نو میگردد .

### * نکته مهم

اسفالت خیابان سی متری فرح‌آباد برای ساختمان های افسران گارد نیز راهی میگشاید و آنها ازطریق این راه بسهولت رفت وآمد می کنند . نکته مهم از نظر مردم اینست که در واقع عبور و مرور در هم جاده تهران نو رانندگان را بستوه آورده و هر روز در پر رفت و آمد ترین ساعات‌روز این جاده در چند نقطه مسدود میشود و هر چند روز و شاید هر روزیکبار مردم در موقع رفت و باز گشت بسر کار شاهد صحنه های‌دلخراش در سطح جاده هستند .

### * پیمانکار قوی

آقای محمد تقی عبدی یکی از معتمدان محلی گفت : این اقدام شهرداری بسیار بجاو برابرتوقعات مردم است . زیرا کار سریع ، خوب توسط پیمانکاری که‌دارای تجهیزات‌مدرن می باشد ،ساکنان ورانندگان را معتقد ساخته که شهردرای‌براساس احتیاجات مردم برنامه های‌خودرا تنظیم کرده‌است

### * غیر منتظره

آقای امیر فرهی‌دبیر شورای همکاری انجمن های محلی ناحیه هشت گفت : تردید نیست که اسفالت خیابان سی متری مانند زیر سازی آن بطرز غیر منتظره‌ای انجام خواهدشدوهمچنانکه‌پیمانکار شهرداری در مدت پانزده روززیر سازی خیابان را انجام‌داده،اسفالت آنرا نیز در همین مدت خواهد ریخت .

### * خلوت میشود

وی اعلام داشت که بااین اقدام میدان شهنازخلوت‌میشودو جنجالی که در حال حاضر در این‌خیابان حکمفرمااست از میان میرود .

نماینده شورا گفت : مردم‌محلات شرق و شمالشرق تهران از شهرداری قدر شناسی‌میکنند .این اظهار حقشناسی باید موجب شود که ماموران شهرداری وپیمانکاران در سراسر محلات تهران .امور عمرانی را بسرعت انجام . کار خوب تحویل شهرداری بدهند .

معتمدان بخش نیروی هوائی از رانندگان درخواست کردند که‌تا پایان ماه آذر از خیابان سی متری عبور ننمایند ، زیرا هر روزهزاران اتومبیل ازاین خیابان عبور میکند و مانع بزرگی در برابر پیمانکار که شبانروز در آنجا فعالیت‌دارد ایجاد میشود .

جاده شلوغ وپراضطراب تهران‌نو باساختمان واسفالت خیابان فرح‌آباد خلوت میشود

## هیئت مدیره و کارکنان شرکت واحداز نمایشگاه‌عکس اعلیحضرت‌فقید دیدن کردند

مدیرعامل شرکت واحد درپایان بازدیدگفت:

# ایران وایرانی مدیون دودمان پهلوی است

بامداد روز سه‌شنبه (هشتم آذر ماه) نمایشگاه عکس اعلیحضرت فقید رضا شاه کبیر مورد بازدید اعضای هیئت مدیره و کارکنان شرکت‌واحد قرار گرفت. این بازدید دوساعت به‌طول انجامید و طی آن هر یك از اعضای هیئت‌مدیره‌شرکت واحد پیرامون خدمات اعلیحضرت فقید مطالبی بیان داشتند.

آقای پرویز جهان‌بینی مدیر عامل شرکت واحد اتوبوسرانی، آقای سمیعی رئیس‌هیئت مدیره آقای آزرم عضو هیئت مدیره و مدیر امور اداری و مالی‌وهمچنین آقای محمدباقر بیات‌عضو هیئت مدیره و قائم مقام مدیر عامل شرکت باتفاق ۲۰۰ تن ازروسای ادارات و کارکنان شرکت واحد روز سه‌شنبه در باشگاه افسران حضور یافتند و ازنمایشگاه‌عکس سردار نامی ایران اعلیحضرت‌فقید رضاشاه کبیر دیدن کردند.

این بازدید در یکایك اعضای هیئت مدیره وکارکنان شرکت واحد اثرگذاشت.

*** خدمات درخشان**

در پایان بازدید آقای جهان بینی مدیرعامل شرکت واحد در باره خدمات اعلیحضرت فقیدگفت:

این نمایشگاه بطرزی بسیار جالب وزیبا ترتیب داده شده‌است آنطور که در شان و مقام والای سردار نامی ایران اعلیحضرت‌فقید رضا شاه کبیر می باشد .بطور کلی خاطر این روز را فراموش نخواهم کرد ، از بهترین وارزنده ترین روز های زندگی من بود ، روزی که‌توانستم در آن بیکی از آرزوهای بزرك خود برسم . آرزو داشتم که ایکاش میشد و میسر بود که نسخی که از این عکس ها که یادگار بس ارزنده قائد عظیم ایران می باشد داشته‌باشم. بهر حال دیدن‌این نمایشگاه خود عنایتی بوده است‌که در زندگی بمن روی آورده‌است .

من شرح اقدامات شاهنشاه‌فقید ایران را بیش از همه از زبان بزرگان فامیلم شنیده‌بودم ولی‌این برای من آرزوئی بزرك بود که بتوانم روزی عکس‌هائی از زمان سلطنت درخشان آن رادمردبزرك را از نزدیك به‌بینم .اعلیحضرت فقیدرضا شاه کبیر آنچنان‌خدمتی به این مملکت کردند و آن چنان تحولی در همه‌شئون مختلف کشور پدید آوردند که بطور قطع‌زبان از تشریح آن عاجز است .

اعضای هیئت مدیره شرکت واحد درحال بازدید از نمایشگاه باشکوه عکس های اعلیحضرت فقید رضاشاه کبیر.

خوشبختانه فرزند بسیار لایق آن قائد عظیم ، شاهنشاه آریامهر با درایت‌ونیروی خلاقه فکری خود توفیق کامل یافتند که اقدامات پدر بزرگوار خود را تکمیل‌نمایند. امروز ایران وایرانی مدیون‌دودمان پرافتخار پهلوی است . همه‌چیز همه ترقیات ، همه تحولات،پیشرفت ها و موفقیت های جهانی خود را مرهون این دودمان پر افتخار میداند . بروح پرفتوح اعلیحضرت فقیدرضا شاه کبیر از جانب خود، کارکنان و کارگران شرکت‌واحد اتوبوسرانی درود میفرستم وبرای فرزند برومندوتاجدارشان‌شاهنشاه آریامهر آرزوی طول عمر سلامت، سعادت و موفقیت های درخشان و پی در پی دیگری مینمایم.

*** شاهد زنده**

آقای سمیعی رئیس هیئت‌مدیره شرکت واحد گفت:

دلم میخواست میتوانستم بیان کنم که دیدن این عکس ها در من چه اثری گذاشته است ،بگویم که تا چه حد از دیدن آنهامسرور و شادمان گردیدم و چگونه این عکس ها که شاهد زنده عصر پر افتخار اعلیحضرت فقیدرضا شاه کبیراست مرا مسحور و مجذوب ساختند. مسحور قدرت فکر و ابتکارات و درایت این پادشاه‌بزرك ومفتون بی‌باکی ، جرات و شهامت این رادمرد . لقب کبیر برای اعلیحضرت فقید لقب شایسته‌ایست که بحق و از روی کمال انصاف به آن قائد اعظم داده شده‌است ، ملت‌ایران هیچگاه نمیتوانست و مسلمانخواهدتوانست بهیچ ترتیب خدمات پادشاه فقید خود را جبران کند اعلیحضرت فقید دراین کشور از هیچ‌همه چیز بوجود آورد . غیر ممکن را ممکن ساخت و در مدت زمانی‌کوتاه ایران را به‌قافله تمدن جهان نزدیك ساخت بطور قطع‌قلم و زبان از تشریح خدمات درخشانش عاجز می باشد .بروح پرفتوحش درود بی پایان میفرستم و برای فرزند برومندش شاهنشاه آریامهر که قدمی جز در راه‌خیر وصلاح کشور برنمیدارند وهدفی جز سعادت واقعی ایران وایرانی ندارند از پیشگاه خداوند آرزوی موفقیت فراوان میکنم.

*** سرداری متهور**

آقای آزرم عضو هیئت مدیره‌و مدیرامور مالی واداری‌شرکت‌واحد نظر خود را درموردخدمات‌درخشان اعلیحضرت فقیدو نمایشگاه عکس که از طرف وزارت‌اطلاعات برپا شده اظهار داشت .دیدن‌این عکس ها مرا بیادروزهائی میاندازد که خود شاهد و ناظر آن بودم ،آن روزها با اینکه در سنین اول جوانی بودم‌ولی شاهد و ناظر بسیاری از ماجراها بودم ، روزهائی تلخو هراسناك ، روزهائی که سراسر مملکت‌دریددزدان‌و چپاول گران بود . روزهائی که‌ازآسایش و ایمنی اثری دیده نمیشد و این آشوب وفتنه با بروی کار آمدن سرداری متهور ، بی‌باك و نابغه بیکباره از مملکت رخت بربست و جای خود رابه ایمنی داد .عصر اوعصر کار وتلاش بود ، اززور بازوی راهزنان و یاغیان‌در کار های عمرانی استفاده شد و قدرت هوش‌واستعدادچپاولگران وطراران در کار های خیروعام‌المنفعه‌بکار گرفته شد . این روز ها برای‌من خاطره های شکوه‌مندی در بر - دارند . من از گذشت آنهاوسیری شدن سالهای عمرم افسوس‌نمی - خورم زیرا که طی آن سالیان درخشان وپس از آن دوره‌پرافتخار اعلیحضرت همایون محمد رضا شاه پهلوی شاهنشاه آریا مهر شاهد و ناظر خدمتی صادقانه به مردم و بمملکت بودم ، خدمتی ارزنده که این مملکت را از هیچ‌بهمه چیز رسانید و امروزمورد ستایش جهانیان قرار گرفته‌است. دیدن این نمایشگاه درمن اثری خاص بوجود آورد . اثری که در هر فرد میهن‌پرست پس‌ازمشاهده سال‌های طلائی زندگی سرداران نامی خود در آنها بوجود می آید

*** هیجان وامید**

آقای بیات‌عضو هیئت مدیره وقائم مقام مدیرعامل شرکت‌واحد گفت: جملات و منتخب‌فرمایشات پادشاه عظیم‌الشان و فقید ایران بهمراه عکس های جالب این نمایشگاه شورووجد خارق‌العاده‌ای در من‌ایجاد نمود . من با روحی خسته وکسل از کار سنگین‌باین نمایشگاه وارد شدم لیکن باشور وشوق و حالتی فوق‌العاده جالب‌و خارق‌از حد تصور از آن بیرون آمدم . منتخبی از فرمایشات اعلیحضرت فقید رضاشاه کبیر که در کنار تمثالهای آن قائدبزرك بطرزی جالب نصب گردیده مرا یکپارچه هیجان و امیدنمود ،بمن این درس را داد که برای‌تحقق بخشیدن بجزء کوچکی از هدف های غائی آن رامرد بزرك که‌اینك بدست فرزند برومندشان دنبال‌می شود بیش از پیش کوشش و مجاهدت کنم ،باید دست بدست هم دهیم ، پادشاه فقید ایران‌درس یکپارچگی ،وحدت و کاروکوشش بیش از حد را بهمه ما دادند ، باید همه‌بکوشیم فردی مفید برای اجتماع خود که ایران عزیزباشد باشیم.

درود بی پایان بروان پاك اعلیحضرت فقیدرضا شاه کبیرو برقرار و پیروز باد سلطنت پر افتخار شاهنشاه آریامهر که‌هر قدمی بر میدارند در جهت خیرو صلاح وسعادت مردم و مکمل اقدامات پدر تاجدارشان‌میباشد .

# ۴۰ فروشگاه پرتقال در تهران دایر شد

بقیه از صفحه آخر

*** پرتقال در کارتن**

فروشگاه های شرکت درکنار بازارهای روزایجاد گردیده‌باتوجه به‌تمایل مصرف کنندگان مرکبات مخصوصا پرتقال را در بسته‌بندی های کوچك و بزرك عرضه میکند.

مدیر عامل شرکت تعاونی‌مرکبات گفت : کارخانه بسته بندی و استاندارد پرتقال اولین کارخانه‌ای است که در ایران بکار می‌افتد . برای خرید این کارخانه آقایان هدایت‌الله اسلامی ، قاسم میرچی و هدایت‌الله مقدم اعضاء هیئت مدیره شرکت به‌کشور های‌خارجی مسافرت کردند .

پس از بررسی نوع و ظرفیت و نحوه کار آن‌اقدام‌بخرید کارخانه مزبور نمودند .

*** ۲۰ میلیون ریال**

این کارخانه به ارزش ۲۰ میلیون ریال خریداری گردید و اکنون در شهسوار برای بهره - برداری آماده شده‌استو محصول آن تا اوایل هفته آینده به بازار خواهد آمد .

مدیر عامل شرکت تعاونی‌مرکبات درباره نحوه فروش و نوع محصول گفت :

این کارخانه کلیه محصول‌مرکبات سهام داران را در بسته بندی های مختلف سری و درجه بندی‌میکند و پس‌از شستشو و ضد عفونی و واکس مخصوص ، پرتقال را با قیمت ثابت و ارزان به بازارعرضه مینماید .

*** حذف واسطه‌ها**

وی سپس پیرامون ایجاد این شرکت گفت :

تاسیس این شرکت را مرهون نیات عالی و افکار بلند شاهنشاه آریامهر میدانیم و بهمین جهت شرکت تعاونی‌مرکبات اکنون‌قادر است با حذف واسطه ها با قیمت ارزان و ثابتی پرتقال را دراختیار مصرف کنندگان قرار دهد . وی افزود : این قیمت بهیچوجه قابل مقایسه با قیمت عرضه‌شده ازطرف فروشندگان دیگر نخواهد بود .

محصول این شرکت روزانه توسط وانت های مخصوص ببازار میرسد . ماشین های سیارشرکت مرتبا احتیاجات فروشگاه های چهل‌گانه را تامین خواهند کرد.

مدیر عامل شرکت در پایان گفت: در اجرای این برنامه آقای هویدا نخست وزیر که مشوق تاسیس این‌گونه شرکت‌ها هستند و مقامات و سازمان های دولتی ازجمله اداره کل شرکت های تعاونی وزارت کار کمك ومساعدت فراوان کرده‌اند .

آقای عیسی مقدم‌یکی ازاعضای هیئت مدیره شرکت گفت : در تهران انبا ربزرگی بنام انبار مادر ایجاد شده و بخوبی قادر خواهد بود کلیه احتیاجات شعب شرکت را تامین‌نماید .

*** ۵۰۰ میلیون**

امسال‌در منطقه شهسوارمیزان محصول به ۵ میلیون صندوق یا حدود ۵۰۰میلیون‌عدد پرتقال‌رسید که در حدود ۲۵۰ میلیون عدد پرتقال توسط این شرکت بسته‌بندی و به بازار عرضه خواهدشد.

*** دوماه در هوای آزاد**

آقای نصراللهی عضو هیئت مدیره شرکت گفت: با استفاده از ماده مخصوصی که بعنوان واکس مرکبات است . پرتقالهای شرکت میتواند برای مدت دوماه در هوای آزاد برای ۶ ماه در سردخانه سالم‌باقی بماند . زیرا با واکس مخصوص که روی‌پرتقال ها زده میشود از نفوذ آب پرتقال وسایر مرکبات بخارج جلوگیری خواهد شد.شرکت تعاونی‌شهسوار در هر پانزده روز یکبار قیمت‌های خود را اعلام خواهد کرد و در فروشگاه های خود برای فروش مرکبات واجرای‌قیمت ثابت‌نظارت مینماید . هدف شرکت این‌است که فاصله های موجود بین مصرف کننده و تولید کننده ازبین‌برود و مرکبات با قیمت ارزان وبسته‌بندی مرغوب و مطمئن دراختیار مصرف کننده قرار گیرد .

## آگهی مناقصه‌شماره ۶۲۶

شهربانی کل کشور خرید گوشت‌مصرفی‌سالیانه را که عبارتست از گوشت گاو و گوسفند طبق صورت مشخصات و برك‌شرایط جداگانه موجود بمناقصه می گذارد -داوطلبان می توانندبرای دریافت‌برك شرایط بدایره قراردادهای این اداره مراجعه و پیشنهادات خودرا تنظیم ودرپاکت لاك و مهر شده تا آخر وقت اداری روز۴۵ر۹ر۲۸ بدایره دبیرخانه تسلیم و رسید دریافت نمایند پیشنهادات رسیده درساعت ۱۰ صبح روز ۴۵ر۹ر۲۹ در کمیسیون مناقصه‌باز و رسیدگی خواهد شد حضور پیشنهاد دهندگان در جلسه کمیسیون الزامی است و کمیسیون مزبور در رد یا قبول یك یاکلیه‌پیشنهادات مختار است.الف۷۴۶۸

رئیس اداره کارپردازی.سرهنك افتخار زاده

۱ـ ۲ آ ـ ۳۵۹۰۸


# پان آمریکن
# بیش ازهرشرکت
# هواپیمائی دیگربه نقاط بیشتری ازاروپا وخاورمیانه پرواز میکند.

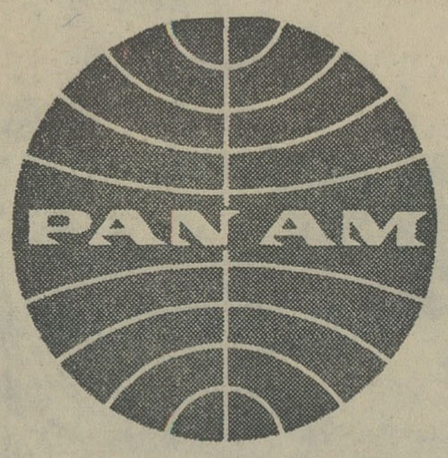


بیروت
آنکارا
استانبول
فرانکفورت
لندن
رم
پاریس
وین
مونیخ
بلگراد

ملاحظه‌کنید ما هفته‌ای ۹ پرواز به ده شهرفوق اجرا میکنیم وتعداد این پروازها بیش ازهرهواپیمائی دیگراست .
هریك ازاین ده شهررا انتخاب‌کنید، هنگام پرواز با ما شما را قبل ازتاریکی شب به‌آنجا خواهیم رساند. وقبلا هم ازشما با غذاهای دلچسب **ماکسیم پاریس** پذیرائی خواهیم‌کرد .
این تازه اول‌کاراست. چون ازاین شهرها میتوانید تقریباً بهرنقطه‌ای‌که بخواهیدبروید مثلا ازرم شما میتوانید به نیس یا بارسلون یا لیسبون پرواز کنید.
هرجا بخواهید پرواز کنید به‌آژانس مسافرتی خود یا مستقیماً به پان‌آمریکن مراجعه فرمائید.
وبه هرجا شما را ببریم میدانیدکه هواپیمائی برترین را انتخاب کرده‌اید واین موضوع احساس خوشی درشما بوجود خواهدآورد.

تهران : خیابان شاهرضا ـ نبش ویلا ـ تلفن ۶۵۹۹۱
آبادان : شرکت اسکای‌ویز ـ نماینده‌کل ـ تلفن ۲۵۲۷

**پان آمریکن ـ مجرب‌ترین‌شرکت هواپیمائی جهان**

پیشرو در اقیانوس‌آرام پیشرو در آمریکای لاتین پیشرو در اقیانوس اطلس پیشرو در سفر دوردنیا








ازامشب
امروز و فردا

# کرم خاردار ، مزارع پنبه خراسان را تهدید میکند

### کارشناسان اعزامی از مزارع آلوده بازدید کردند

خبرنگار ما درمشهد گزارش داد : بروز کرم خاردار در مزارع پنبه خراسان کشاورزان را فوق‌العاده نگران کرده و پنبه‌کاران تقاضای کمك فوری دارند .

آقای مهندس صدقیانی معاون وزارت کشاورزی که برای بررسی وضع مزارع‌پنبه بمشهد آمده‌بود، پس‌از تهیه گزارشی دربارهٔ بروز آفت کرم‌خاردار ، صبح امروز به تهران مراجعت کرد .

بدستور وزارت کشاورزی چند اکیپ کارشناس‌ومهندس کشاورزی از مزارع پنبه‌کاری مشهد ، نیشابور ، سبزوار ، اسفراین ، بجنورد ، تربت‌حیدریه ، تربت‌جام، گناباد ، طبس ، فردوس ،بیرجند و کاشمر بازدید کردند و اعلام داشتند که مزارع این مناطق‌آلوده به آفت کرم خاردار است بعقیدهٔ کارشناسان مزبور ، بایستی برای جلوگیری از توسعهٔ این آفت بقایای‌بوته‌های‌پنبه‌معدوم وگیاهانی که آفت درآن بسرعت رشد می کند سوزانده شود .

### استاندار گیلان بخبرنگار ما در رشت گفت :

## دانشگاه مجهزی در گیلان ایجاد میشود

دیروز آقای دکتر سام استاندار گیلان درباره دانشکده هائی که قرار است در گیلان تاسیس شود بخبرنگار ما در رشت گفت :برای تاسیس دانشگاه مجهزی در گیلان اقداماتی صورت گرفته و بررسی جهت تامین زمین مورد نیاز شروع شده است .

دانشکده «نباتات نیمه گرمسیری» که اخیرا افتتاح شددرآینده‌توسعه میبابد و دانشکده «ماهی‌شناسی»، نیز از دانشکده های بسیار ضروری گیلان خواهد شد.فعلا دردانشکده نباتات نیمه گرمسیری ، رشتهٔ‌ماهی شناسی نیز تدریس میشود و بعدا که دانشگاه گیلان گشایش یافت، دانشکده«ماهی‌شناسی»رسماتاسیس خواهد شد .

## سرخك ، عده‌ای کودك را کشت

خبرنگار مادر ارسنجان فارس گزارش داد : چند روز است‌بیماری سرخك در قراء اطراف ارسنجان ازجمله قراء خوب‌ریز ، جمال‌آباد، زیادآباد ، غرآباد ونورآباد شیوع یافته‌وتابحال عده‌ای کودك‌براثراین بیماری تلف شده‌اند .

## سه‌تن از کارگران مجروح درگذشتند

دراثر بخار اسید دیك قسمت شیمیائی کارخانه چیت‌ری چهارتن از کارگران این کارخانه مجروح شدند.

مجروحین که اسداله حسنی (استادکار) حسن ناظمی (کارگر دیك) علیمراداله مرادی (کارگر حل محلول) و حسین عربی(کارگر قسمت اسیدوکل) نام دارند به بیمارستان سوانح کارگران منتقل شدند ، ولی باستثنای اسداله سه تن دیگر بعلت سوختگی شدید جان سپردند .

حال اسداله نیز رضایت‌بخش نیست .

## کارخانه گونی بافی رشت

### تاچهار ماه دیگرشروع بکار می‌کند

صبح امروز آقای دکترسام‌استاندار گیلان بخبرنگار ما در رشت گفت:

برای شروع کار کارخانه گونی‌بافی رشت ، کنف موردنیاز از پاکستان خریداری شده و کارخانه تاچهار ماه دیگر شروع بکار میکند .

همچنین آقایان مهندس سجادی برياست کارخانه و خسروشاهی‌به عنوان مدیر فنی کارخانه گونی‌بافی تعیین شده‌اند . کنف خریداری شده هم‌اکنون در تهران نگهداری میشود تاپس از تعمیر ماشین‌آلات کارخانه ، برشت حمل شود.

## محاکمه کاپیتان کشتی کاشان شروع شد

خبرنگارما در اهواز گزارش داد: صبح امروز محاکمه «اجی ، واسی، لاکیس» کاپیتان کشتی کاشان در شعبه دوم دادگاه جنحهٔ شهرستان اهوازبریاست‌آقای زرفی شروع شد و تاساعت ۱۲ ادامه یافت .

در جلسهٔ محاکمه ، وکلای مدافع متهم حضور نداشتند و بهمین جهت متهم وکلای خودرا عزل کرد وشخصا بدفاع پرداخت . دفاع او تاساعت ۱۲ صبح ادامه داشت و درساعت ۱۲ جلسه دادگاه تعطیل شد .

## ۸ قاچاقچی تریاك دستگیر شدند

خبرنگار مادر اصفهان گزارش داد : دیشب بوسیله مامورین‌مبارزه بامواد مخدره شهربانی اصفهان، از خانه‌ای واقع در کوچه گلستان بخش سه اصفهان مقدار چهل‌وپنج کیلو تریاك کشف شد و هشت‌نفر باسامی اکبر هدایت‌نیا ، فضل‌اله، عبدالحسین امینی ، کاظم عکاف، حسین قاسمی ، اسداله قاسمی ،علی رعیتی و عباس هدایت‌نیا (صاحب‌خانه) که در زیرزمین خانه مشغول تهیه تریاك بودند دستگیر شدند.

## نان در تبریز ارزان شد

نرخ نان در تبریز از صبح پریروز ارزان شد و نرخ جدید براساس تصمیم کمیسیون تعیین‌نرخ‌شهرداری تبریز بشرح زیر اعلام گردید : نان لواش درجه یك هر کیلو دهریال ونرجه دوهرکیلو ۹ ریال ، نان‌سنگك هرکیلو ۷ریال نان فری درجه یك هر کیو ۹ریال و درجه دوهرکیلو ۸ریال .

شهرداری اعلام داشت چنانچه نانوائی نرخ تعیین شده را رعایت نکند شدیدا تعقیب خواهد شد .

### برای شرکت در کمیته حمل و نقل هوائی عمران‌منطقه‌ای

ساعت نه‌ونیم بعداز ظهر دیروز هیئت نمایندگی ترکیه جهت‌شرکت درکمیته حمل‌ونقل هوائی عمران منطقه‌ئی باهواپیمای جت بوئینگ۷۲۷ هواپیمائی ملی‌ایران وارد تهران شدند ریاست این‌هیئت باآقای سرهنك د آغاسی‌شن ، رئیس هواپیمائی کشوری ترکیه میباشد . در فرودگاه مهرآباد تیمسار سپهبد علیمحمد خادمی مدیرعامل هواپیمائی‌ملی ایران وجمعی‌از مقامات هواپیمائی از هیئت ترکیه استقبال کردند . بامدادفردا هیئت نمایندگی پاکستان نیز واردتهران خواهند شد . نخستین جلسه کمیته مذکور ساعت یازده صبح فردا درهتل‌هیلتون تشکیل خواهدشد. ریاست هیئت نمایندگی ایران درکمیته مذکور باتیمسار سپهبد خادمی مدیرعامل هواپیمائی میباشد .

در جلسه‌امروز مجلس شورایملی :

# کلیات لایحه متمم بودجه تصویب شد

ساعت ۹ صبح امروز جلسه علنی مجلس شورایملی بریاست آقای مهندس ریاضی تشکیل شد .

ابتدا آقای سید حسن مصطفوی نائینی نماینده نائین دربارهٔ مذاکره نفتی‌ایران‌و کنسرسیوم صحبت‌کرد و از نتایج این مذاکرات اظهار خوشوقتی نمود .

ناطق سپس از مشکل بی آبی حوزه انتخابیه خود سخن گفت و اظهار داشت : قریب یکسال است که لوله‌کشی آب نائین تمام شده ولی هنوز مسئله آب‌یابی در این منطقه حل نشده است . از دولت تقاضا دارم در رفع این مشکل اقدام نماید .

**★ سفر رئیس مجلس**

ناطق بعدی آقای‌جهانگیرسرتیپ پور نماینده رشت‌در باره سفررئیس مجلس شورایملی به گیلان وافتتاح دانشکده کشاورزی دررشت وبازدید از چندین برنامه عمرانی صحبت کرد .

آقای سرتیپ‌پور سپس در باره پیشرفتهائیکه در استان گیلان‌بعمل آمده بتفصیل صحبت کرد .

سپس آقای سید محمد علی مرتضوی نماینده نائین درباره‌سفر وزیر بهداری به خوزستان و افتتاح بیمارستان یکصد تختخوابی «جندی شاپور» صحبت کرد .

**★ در دستور**

در این موقع مجلس وارد دستور شدوآقای قوام‌صدری معاون‌پارلمانی وزارت‌دارائی لایحه‌همکاری اقتصادی و فنی ایران و یوگسلاوی راتقدیم داشت‌که به کمیسیون مربوط ارجاع شد .

**★ کاخ جوانان**

بعد لایحه تشکیل کاخ جوانان رسیدگی مجدد به کمیسیون ارجاع مطرح شد و پس از مذاکراتی برای گردید .

**★ لایحه بودجه**

پس ازرسیدگی به چندلایحه‌دولت، لایحه متمم‌بودجه سال ۱۳۴۵ کل کشور که یك فوریت‌آن قبلا تصویب شده بودمطرح گردید .

دراینموقع آقای نخست‌وزیر ووزیر دارائی و دکتر مجیدی معاون نخست وزیر و رئیس دفتر بودجه در جلسه حضور یافتند .

در کلیات این لایحه آقایان‌معتمدی‌ـ سرلشگر نکوزاد ودکترمبین تذکراتی دادندو آقای خواجه‌نوری‌لیدر اکثریت به‌قسمتی از اظهارات نمایندگان‌جواب گفت :

**★ تصویب کلیات**

آقای نخست‌وزیر نیز به تذکرات نمایندگان جواب داد و گفت :

آقایان نمایندگان درباره سرمایه‌گزاری های خارجی تذکراتی دادندکه بنده لازم‌میدانم این نکته را عرض‌کنم باتوجه باینکه در سالهای آینده‌درآمد ارزی‌ما زیاد خواهد شد ما اجازه نخواهیم‌داد هرگونه سرمایه گذاری خارجی در ایران بشود و سرمایه‌های خارجی در آینده سیاست اقتصادی مارا در دست بگیرد .

آقای نخست‌وزیر در مورد خرید گندم گفت دولت فقط از زارع‌آنهم توسط شرکت‌های تعاونی‌گندم‌میخرد وتسلیم دلالان نمی شود .

در این موقع به کلیات لایحه‌متمم بودجه رای گرفتند و تصویب شد و چون دیروقت بود رسیدگی به ماده واحده و تبصره ها به جلسه فوق ـ العاده روزشنبه موکول گردید .

## ویلسون ویان‌اسمیت ملاقات می کنند

لندن ـ اول دسامبر ـ خبرگزاری فرانسه ـ امروز رسما در لندن‌اعلام شد که‌هارولد ویلسون ویان‌اسمیت نخست‌وزیران انگلیس و رودزیا تصمیم گرفته‌اند بایکدیگر ملاقات وگفتگو کنند . هنوز محل ملاقات رهبران دوکشور فاش نشده‌است‌و قرار است هارولد ویلسون نخست وزیر انگلیس بعدازظهر امروز در مجلس عوام توضیحاتی درباره این ملاقات بدهد .

مدیر عامل بانك اعتبارات کشاورزی ایران گفت

## ۳۷۷۰میلیون‌ریال بکشاورزان‌وام‌داده‌شد

آقای دکترزاهدی مدیر عامل بانك اعتبارات کشاورزی و عمران روستائی ایران دیروزطی‌مصاحبه‌ای اعلام داشت فروش‌سهام کارخانجات دولتی ایران همچنان ادامه داردو تاکنون عده‌ای از مالکان سابق که اراضی آنها براساس مرحله اول یادوم قانون اصلاحات ارضی به‌کشاورزان واگذارشده‌است باارائه قبوض اصلاحات ارضی اقدام‌بخرید سهام کارخانجات دولتی کرده‌اند.

**★در مرحله دوم**

مدیر عامل بانك اعتبارات کشاورزی یادآور شد که درمرحله دوم اصلاحات ارضی مالکان اراضی‌یك سوم بهای املاك فروخته شده خود رااز محل‌وام‌بانك اعتبارات کشاورزی بروستائیان دریافت میکنند و در مقابل دوسوم بقیه قیمت ملك،زارع سند رسمی بمالك میدهد. بانك کشاورزی آماده فروش سهام در مقابل ارائه این قبوض است وبهر مالك، درصورت تمایل ،درمقابل سند تامقدار ۵۰۰ هزار تومان‌سهام کارخانجات دولتی واگذارمیکردد.

آقای دکتر زاهدی آنگاه اظهار داشت که سهام ۶ کارخانه دولتی‌از مجموع ۲۱ کارخانه اکنون آماده فروش است .

مدیر عامل بانك کشاورزی‌سپس بمسئله کوتاه نمودن دست‌دلالها اشاره کرد و گفت بانك کشاورزی یك‌بانك تجارتی است ونباید با واسطه کارکند ولذا درموقع‌دادن وام صلاحیت شخص‌وام گیرنده مورد نظر قرار میگیرد .

مدیر عامل بانك کشاورزی گفت درسال جاری تاکنون ۳۷۷۰میلیون ریال به کشاورزان در رشته های مختلف کشاورزی از جمله باغداری ودامداری وام داده‌شده‌است .

بانك طی هشت ماه سال جاری ۱۳۰۰ میلیون ریال وصولی‌داشته است‌و رویهمرفته برگشت وام کشاورزان رضایتبخش میباشد .

## یك بیمارستان بزرك و مجهز در نزدیکی تهران ساخته شد

بقیه از صفحه اول

متر مربع زیربنا دارد . گنجایش آن‌دره‌طبقه ساختمان۱۵۰تختخواب است که قابل توسعه تا ۲۰۰ تختخواب میباشد .

بیمارستان رضاشاه کبیر یکی‌از مجهزترین بیمارستان های کشور بشمار میرود وعلاوه بر بخشهای امراض داخلی ، جراحی ، زنان ، کودکان ،ورادیوگرافی،درمانگاهی نیز برای درمان بیماران سرپائی دارد .

آب‌مصرفی بیمارستان ازدوحلقه چاه عمیقی تامین میشود که در محوطه بیمارستان حفر گردیده است و برق مورد نیاز بوسیله دو موتور ژنراتوری تولید میشود که هریك بقدرت ۳۰۰ کیلووات آمپر میباشد . تمام قسمتهای بیمارستان مجهز به دستگاههای تهویه مطبوع وشوفاژ است و یکدستگاه تلفن صدشماره‌ای ارتباط داخلی و ده شماره‌تلفن مستقیم‌ارتباط‌بیمارستان راباخارج برقرار میکند . تمام این تاسیسات و دستگاهها نصب‌شده‌و آماده بهره‌برداری میباشد .

برای ساختمان مرکزی ومحوطه سازی وقسمتی از تجهیزات این بیمارستان مدرن در حدود ۱۷۰ میلیون ریال صرف شده که‌قسمت عمده آن از محل اعتبارات عمرانی کشور تامین گردیده و بقیه را شیروخورشید سرخ ایران پرداخته است .

بیمارستان رضاشاه کبیر که اینك تحویل مقامات شیروخورشید شده درآینده نزدیکی ، پس از تکمیل تجهیزات،مورد بهره‌برداری قرار خواهد گرفت و بدین ترتیب یك واحد عظیم درمانی بر موسسات بهداشتی کشور افزوده خواهدشد.

## تسلیت

با نهایت تاسف شهادت شادروان نیمسار سرلشگر حسنعلی سعیدی فرمانده لشگر ۷ کرمانشاه را بخانواده های محترم سعیدی و دبیر علائی آریان نژاد وکلیه بازماندگان آن‌فقید سعید شهید تسلیت عرض مینماید .

**تبریز ـ سرلشگر رئیسیان**

با نهایت تاثر درگذشت ابوی آقای امیر نعمت‌پور رابعموم‌بازماندگان آن‌مرحوم تسلیت عرض میکنم . **حیا ت‌داودی**

**سرکار خانم بهجت عطاران**

مصیبت وارده را صمیمانه تسلیت عرض میکنم . **مسجد سلیمان . محمود کوتری**

**سرکار سرهنك وثیق ریاست پلیس انتظامی راه آهن جنوب**

مصیبت وارده را به آن برادر عزیز وفامیل محترم تسلیت‌عرض نموده ودر غم شماشریك هستیم .

**شاهرود ـ سرهنك وجدانی . نهاوندیان . غیاثی**

## بنیادگذاری تئاتر پارك پهلوی

ساعت ٤ ونیم بعداز ظهر روز شنبه ۱۲آذر مراسم بنیادگذاری تئاترپارك پهلوی که ازعطیه علیاحضرت شهبانو ایران بناخواهد شد طی مراسم‌خاصی برگزار میگردد .

برای شرکت دراین مراسم وزیر فرهنك و هنر و شهردار تهران از عده‌ای از شخصیت های مملکتی ، معاریف و روزنامه نگاران دعوت بعمل آورده‌اند .

## کفیل دفتر طرح شهرداری

آقای تقی احمدزاده ازطرف‌شهردار تهران بسمت کفیل تشکیلات دفتر طرح و برنامه‌ریزی شهرداری منصوب ب‌شد .

## شهردار جدید کرمان

آقای مهندس بهرام مصلاتی از کارمندان ارشد شرکت ملی نفت ایران ، بسمت شهردار جدیدکرمان منصوب شد .

## هیئت مشاورین انگلیسی بایران می‌آیند

لندن ـ۳۰ نوامبر ـ یونایتدپرس‌ـ یك هیئت شش نفری از مهندسین انگلیسی از طرف وزارت عمران ماوراء بحار قرار است به ایران فرستاده شود تابرای ایجاد یك اداره برنامه آب مرکزی با دولت ایران همکاری کند .

# حریق جنگل‌های سوادکوه

بقیه از صفحه اول

جنگلهای «شیردار» و «درزی‌کلا» و نیمی از جنگلهای دیگررا فرا گرفت و طول آتش سوزی به‌بیش از ۱۳ کیلومتر رسید .

آتش‌سوزی که از منطقهٔ «بناب و بیروا» شروع شده بود تا جنگل «گردنه‌سر» وسعت یافته متجاوز از یکهزار هکتار از اراضی جنگل رادربر گرفته است .

خبرنگارما در پل‌سفید آخر وقت دیروز گزارش داد : باتوسعهٔ حیرت‌انگیز حریق درسراسر مناطق‌جنگلی سوادکوه بسیج عمومی اعلام شده‌و دسته های متعدد مامورین جنگل با همکاری صمیمانه‌اهالی برای خاموش کردن آتش تلاش میکنند .

بنابااظهار یکی از مامورین ،اگرچه فعالیتی که برای اطفاء حریق بعمل می‌آید فوق‌العاده است، ولی باتوجه بتوسعهٔ آتش‌سوزی تنها نزول باران میتواند آتش‌را خاموش کند . منطقهٔ «شیردارخشك‌پی» و «درزی‌کلا»وقسمت های دیگر بصورت دریائی از دود و آتش درآمده و همه‌جا تلهای بزرك خاکستر و تنه‌های نیمسوخته درختان بچشم میخورد . مامورین‌جنگل به سرپرستی آقای پوراحمد جنگلدار «زیرآب» و آقای ترابی رئیس کارد جنگل زیرآب‌برای‌اطفای حریق‌فعالیت شبانه‌روزی دارند ولی آتش‌بشدت رو بتوسعه است .

### اظهارات وزیر کشاورزی

تیمسار سپهبدریاحی‌وزیر کشاورزی امروز یکبار دیگر از تمام مردم‌و اهالی شمال و بخصوص جنگل نشینان درخواست کرد که در نگاهداری جنگلهای شمال که‌مدتی است‌بعلت نیامدن باران خشك و آماده آتش‌سوزی شده‌است،نهایت دقت را بعمل آورند .

**★ مهار شد**

آقای سرهنك معصومی معاون وزارت کشاورزی و سرپرست سازمان جنگلبانی ایران که‌دیشب ازبازدید جنگل‌آتش گرفته بتهران بازگشته‌است‌امروز پیرامون آتش‌سوزی‌اخیرجنگل «شیردارخوش‌پی» درمنطقه‌سوادکوه‌اظهارداشت: منطقه آتش‌گرفته در حدود ۵۰ هکتار است ولی در این قسمت بطور کلی جنگل سوزی وجود ندارد بلکه صرفا جنبه برك‌سوزی بوده است، زیرا جنگل‌های ایران دارای‌درختان سوزنی برك نیستند که بزودی‌آتش بگیرند .

مامورین جنگلبانی طی دوسه روز اخیر اقدامات لازم راجهت فرو ـ نشاندن برك‌سوزی وجلوگیری از سرایت به‌تنه درختان‌بعمل‌آورده‌اند وفعلا مامورین کانون آتش رامهار کرده‌اند .

**★ باد های موسمی گرم**

آقای سرهنك معصومی اضافه کرد این‌حوادث گاهی ناشی ازباد های موسمی گرم است که اغلب خسارات فراوانی ببار می‌آورد و چنانچه در چنین مواقعی باران‌نبارد دامنه خسارت گسترش خواهد یافت . سازمان جنگلبانی ایران‌از دهبانان ، چوپانان ، شکارچیان تقاضا دارد احتیاطهای لازم رامبذول دارند واز آتش‌افروزی در مزارع وحوالی جنگل خودداری کنند و در صورت‌مشاهده کوچکترین‌اجتراقی مامورین سازمان جنگلبانی راآگاه نمایند .

# انستیتوتکنولوژی

بقیه از صفحه اول

بعد از ظهر دیروز در پیشگاه شاهنشاه آریا مهر و علیاحضرت شهبانو انستیتوی تکنولوژی وابسته به هنرستان صنعتی تهران گشایش یافت .

در این مراسم آقای هویدانخست وزیر و بانو ، روسای دو مجلس ، وزیر دربار شاهنشاهی ، چند تن از وزیران، رئیس هیئت مدیره و مدیر عامل‌شرکت ملی نفت ایران ،جمعی از سناتور ها و نمایندگان مجلس شورای ملی،معاونان وزارت‌آموزش و پرورش و معلمان مدارس حرفه‌ای تهران حضور داشتند .

شاهنشاه آریا مهر و علیاحضرت شهبانو در ساعت چهار بعد از ظهر به محل هنرستان صنعتی تهران تشریف‌فرما شدند و مورد استقبال بسیار صمیمانه وپرشور دانشجویان، دانش آموزان ، دبیران و معلمان هنرستان قرار گرفتند . ابتدا دو کودك خردسال خوش آمد گفته دودسته گل باعلیحضرتین تقدیم نمودند . آنگاه شاهنشاه آریا مهر وعلیاحضرت شهبانو بسالن‌اجتماعات هنرستان تشریف فرما شدند .

### گزارش وزیر آموزش و پرورش

آقای دکترهدایتی وزیر آموزش و پرورش ضمن گزارشی چنین معروض‌داشت : موسسه‌ای که‌امروز بدست مبارك افتتاح میشود در ساختمانی دائر گردیده که تا چند ماه پیش بکار اداری وزارتخانه اختصاص داشت و هم‌اکنون با تخصیص آن به آموزشگاه فنی و استفاده از تجهیزات و کادرموجود هنرستان‌تهران بدون هیچگونه‌اعتبار اضافی با کمك دولت آلمان بصورت یك موسسه آموزش عالی فنی در آمده است . در این موسسه بهترین فارغ‌التحصیلان هنرستان هامیتوانند تحصیلات عالی فنی خود را تا مرحله کمك‌مهندسی دنبال کنند و در صورت ابراز شایستگی در پلی تکنیك تهران به تحصیلات عالی فنی بپردازند .

طبق طرحی که هم‌اکنون دردست اجرا است دانش آموزان دبیرستان های عادی کشوردرسال سوم‌متوسطه هرسال صد ساعت بعد از ظهر روز های پنجشنبه و جمعا چهارصدساعت در چهارسال در هنرستان ها از تحصیلات فنی و حرفه‌ای برخوردار میشوند و هم‌اکنون تعداد سیصدتن ازاین‌دانش آموزان در کارگاه‌های خود بافتخار زیارت شاهنشاه بزرك نائل خواهند گردید .

**★ تحصیلات فنی**

وزیر آموزش و پرورش سپس اظهار داشت : همچنین در نظراست با تبدیل تعدادی از دبیرستان های موجود و تجهیز آنها با وسائل و لوازم کافی هماهنك با اجرای‌برنامه های جدید آموزشی و تاسیس دوره راهنمائی که از سال تحصیلی‌آینده آغاز خواهد شد موجبات تحصیلات فنی و حرفه‌ای برای تعداد بیشتری از جوانان کشور فراهم گردد .

پس‌از پایان اظهارات آقای دکتر هدایتی ، آقای مهندس حبیب نفیسی معاون تعلیما تحرفه ای و فنی وزارت آموزش و پرورش گزارش مشروحی پیرامون توسعه تعلیمات‌فنی واقداماتی که برای ایجادآموزشگاهها، هنرستانها و دبیرستانهای حرفه ای وصنعتی درسراسر کشور بعمل آمده است باستحضار اعلیحضرتین‌رسانید وافزود که در مدت پنجسال جمعا یکصد و هشت واحد آموزش صنعتی ایجاد وتکمیل شده استو تا کنون گروه زیادی از این موسسات صنعتی فارغ‌التحصیل شده اندکه در حال حاضر در کارگاهها وواحد های صنعتی مشغول بکار هستند .

معاون فنی وزارت آموزش وپرورش درپایان گزارش خود به عرض‌رسانید که مقدمات ایجاد چند پلی تکنیك‌و هنرسرایعالی همانطور که مقرر فرموده‌اند در شش نقطه مملکت‌فراهم گردیده.تا ابتدای سال تحصیلی‌آینده نیز اوامر مطاع مبارك اجرا خواهد گردید .

**★ بازدید از قسمتهای مختلف**

پس‌از آن شاهنشاه آریامهر و علیاحضرت شهبانو از رشته های مکانیك ، برق ، جوشکاری ،پلاستیك آبکاری ، سوهان کاری ، نجاری و آهنگری هنرستان صنعتی تهران بازدید فرمودند .

## ازامشب امروز و فردا

# نتایج مذاکرات کنسرسیوم

بقیه از صفحه اول

مسئله افزایش تولید نفت ایران‌را باید حل‌شده دانست. دراینصورت احتمالا فرمول نهائی توافق شده اعلام میشود ، ویا اعلامیه دیگری که حاکی از پایان مذاکرات و نتایج حاصله باشد منتشر خواهد شد .

**درحال حاضر محافل نفتی‌تهران منتظر نتایج مذاکرات کمپانیهای عضو کنسرسیوم نفت در لندن و وصول نتایج آن بتهران میباشند. این محافل معتقدندکه نتایج‌مزبور مثبت خواهد بود .**

**★ عزیمت به کویت**

**امشب وزیر دارائی در راس هیئتی برای‌شرکت درکنفرانس اوپك به کویت عزیمت خواهد کرد.اعضای هیئت آقایان‌دکتر رضا فلاح عضو هیئت مدیره شرکت ملی‌نفت مهندس جابز انصاری مدیر کل نفت وزارت دارائی و دکتر منصور فروزان کارشناس نفتی شرکت ملی نفت میباشند . آقای دکتر فرهنك مهر عضو دائمی ایران درهیئت‌عامله‌اوپك که‌هم‌اکنون در کویت است ، با هیئت ایران همکاری خواهد کرد .**

**★ برنامه کار اوپك**

کنفرانس اوپك از روز شنبه ، کار خود را آغاز خواهد کرد . مهمترین کار کنفرانس ، بررسی گزارش کمیسیون اقتصادی اوپك درباره قیمت ها و همچنین مسئله تقسیم اضافه تولید بین اعضای‌اوپك میباشد .انتخاب دبیر کل و تصویب بودجه‌ومسائل دیگر اداری نیز جزء برنامه کار این دوره از اجلاسیه اوپك قراردارد .

با تحولاتی که بین دو کنفرانس اوپك ، در خاور میانه وبخصوص ایران اتفاق‌افتاده ، کنفرانس کویت **در محافل نفتی اهمیت خاصی پیدا کرده است . ایران اولین کشوری است که توانست بدنبال توصیه اوپك سهمیه اضافه تولید خود را بالا ببرد و قسمت مهمی از آن را به کمپانی های نفتی بقبولاند .ضمنا وزیر دارائی درمورد مذاکرات‌ایران و کنسرسیوم در باره افزایش بهره مالکانه ، که در اوائل همین هفته در تهران انجام گرفت گزارشی به اوپك تسلیم خواهد کرد .**

## سینمای جدیدالتاسیس نپتون واقع‌درخیابان تهران‌نودیشب با فیلم فارسی یکقدم‌تابهشت افتتاح گردید

ساعت ۹ بعداز ظهر دیروزطبق دعوت‌قبلی‌عده‌ای ازرجال وشخصیت های مختلف مملکتی و صاحبان سینما های پایتخت و نمایندگان مطبوعات در سینما نپتون برای تماشای فیلم فارسی یکقدم‌تابهشت حضور بهمرساندند سینمای نپتون یك سینمای جالب باسردری‌بسیار قشنك که شب‌ها بسیار جالب‌توجه است درخیابان تهران‌نو واقع‌شده وباگذاشتن فیلمهای جالب ازاین پس مردم تهران نو و تهران‌پارس ونارمك را از آمدن بمرکز شهر برای دیدن یك فیلم خوب بی‌نیاز میسازد و اولین فیلم آن‌که فیلم فارسی یك قدم تابهشت می باشد بطرز بیسابقه‌ای آموزنده و درروح بیننده اثری عمیق می‌گذارد .

## از درجه اعتبار ساقط است

دو قطعه چك بانکملی‌ایران باجه شهرداری از حساب شماره ۴۰۱۷۳ بنام و امضای اینجانب مرتضی خسروی‌یکی بمبلغ ۱۵ هزار ریال ودیگری بمبلغ ششهزار ریال مفقود گردیده‌بدینوسیله‌اعلام‌میدارد که‌ازدرجه‌اعتبار ساقط است.

# نتیجه‌قرعه‌کشی

## بلیطهای اعانه ملی سری ۸۳۲

**مراسم قرعه کشی بلیطهای اعانه ملی در ساعت ۶ و نیم بعدازظهر روزچهارشنبه ۹ اسفماه ۱۳۴۵ در بنگاه اعانه ملی انجام ونتیجه قرعه‌کشی بدین شرح اعلام‌گردید:**

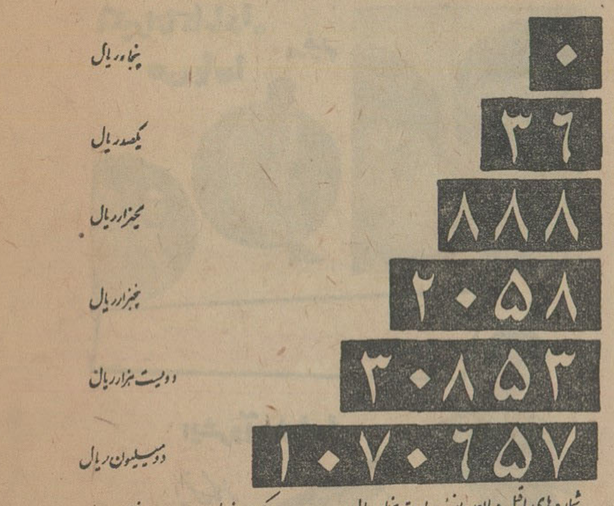


برندگان ۲۰۰هزارتومانی و ۲۰هزارتومانی باید حداکثر تاچهارشنبه آینده برای دریافت جایزه خودبه‌بنگاه اعانه ملی مراجعه‌کنند . ازمیان این برندگان یکنفر بحکم قرعه‌قهرمان‌شانس‌میشودواختیار دارد یکدستگاه اتومبیل ب. ام. و رولزرویس آلمان یا یکدستگاه تراکتور نیرومند هرکدام را که مایل‌باشد انتخاب کند.

**بنگاه اعانه ملی**

# دوریس کولی ۷ ساعت داستانسرائی کرد

تحقیقات از بانو « دوریس کولی» متهم بقتل شوهرش ملوین تبعه آمریکا که از ساعت ۱۰ صبح دیروز در اداره پزشکی قانونی توسط آقای هدایت بازپرس فوق‌العاده آغاز شده بود تا ساعت ۵ بعدازظهر طول کشید.

بانو « دوریس » دیروز برای نخستین بار حاضر شد بدون حضور وکیل مدافع خود حرف بزند، ولی بازپرس علاوه برمترجم رسمی از وکیل مدافع وی نیز خواست که درجلسه تحقیق حاضر شود.

دراین جلسه یك سرهنك نیز بعنوان کارشناس اسلحه حضور داشت.

سئوالات بازپرس پیرامون کلیه مسائل مربوط بزندگی « ملوین و دوریس» بود.

«دوریس» هنگام ورود به اداره پزشکی قانونی قیافه‌ای عادی داشت و کاملا خونسرد بود وی درتحقیقات بازپرس سعی داشت هیچگاه وارد متن نشود واز کنار حادثه عبور کند. مطالب او بیشتر بداستانسرائی شباهت داشت و بهمین جهت تحقیقات از او ۷ ساعت طول کشید وقسمت زیادی از این وقت صرف مطالب خارج از موضوع شد.

سلاحی که درطبقه دوم ساختمان خانه کولی کشف شده بود دیروز باحضور کارشناس اسلحه مورد بررسی قرار گرفت و تقریبا مسلم شد که « ملوین » با همین سلاح بقتل رسیده است.

دراین تحقیقات معلوم شد شوهر اول دوریس مرده و دوریس پس‌از مرك شوهر اولش با « ملوین » ازدواج کرده است.

دیشب یکی‌از پاسبانهای کلانتری ۱۳ مرد مستی راکه در خیابان روی زمین می‌غلتید به‌بیمارستان لقمان‌الدوله منتقل کرد.
این مرد که بنظر ۳۵ساله می‌آید تنها به‌زبان انگلیسی صحبت می‌کند. او پس‌از معالجه دربیمارستان لقمان‌الدوله خودرا هاشم واهل اندونزی معرفی کرد و گفت برای سیاحت بایران آمده است. او از اینکه درصرف مشروبات الکلی افراط کرده اظهار تاسف می‌کرد.
درعکس بالا وی هنگام انتقال از خیابان به بیمارستان دیده میشود.

## درگوشه و کنار

### دخترش را به آتش انداخت!

* دیشب مرد ۵۶ ساله‌ای پس‌از اینکه شنید شوهری را که برای دخترش انتخاب کرده دارای همسر دیگری است بقدری ناراحت شد که‌برای فراموش کردن غم خود به‌مشروب‌الکلی پناه‌برد و دوبطری شراب ویك بطری «ودکا» خورد و مسموم شد.

وی‌که حمید نام‌دارد پس‌از معالجه در بیمارستان‌بخبرنگارما گفت چهارسال با این‌مرددوست بودم و نفهمیدم او زن دارد و دخترم را با دست خودم به‌آتش انداختم.

پس از ۱۴ سال

## شهر

* محمود سلیمانی (محمودسیاه) دیروز در بخش۱۴ باتهام‌نگهداری نیم‌کیلو گرم حشیش دستگیر شد.

این شخص توسط آقای سرگرد ایزدپناه کلانتر بخش ۱۴ دستگیر شده است.

سرکار سرگرد ایزد پناه۱۴ سال پیش هنگامی که درجه ستوانی داشت وافسر تجسس کلانتری تجریش بودبرای‌اولین بار محمود سیاه را باتهام حمل حشیش دستگیر کرده بود و بهمین جهت دیروز همینکه او را در خیابان دید دستور داد جیبهایش را بازرسی کنند و حشیش بدست آمد.

### زن بدگمان

* فاطمه باقری ۳۴ساله که ۱۶ سال پیش با حسن ازدواج کرده و دارای ۶ فرزند است دیشب در جیب شوهرش یك جفت جوراب که در کاغذ«کادو» بسته‌بندی شده بود پیدا کرد وبدون تحقیق، صرفا به‌تصور اینکه این جوراب رازنی برای شوهرش خریده خود را مسموم کرد، ولی بچه‌هایش متوجه شدند واو را به بیمارستان لقمان‌الدوله رسانیدند.

حسن برای اثبات بیگناهی خود نزد همسرش، بامدادامروز فروشنده جوراب و چند نفر دیگررا به بیمارستان آورده‌بود تا شهادت بدهند که اوجوراب راخودش‌خریده‌و فروشنده بعلت آشنائی قبلی با او جوراب را در کاغذ «کادو» پیچیده است و پای زنی در میان‌نیست حسن که باین‌ترتیب زنش را قانع کرده بود اورا بخانه برد.

### کلاه برداری از مغازه ها

* کلانتری ۱۴ علی نصرتیان‌را باتهام کلاه‌برداری از مغازه‌ها دستگیر کرد.

او متهم است که به مغازه های خوار بار فروشی مراجعه می‌کرد و چند گونی برنج بدون پرداخت پول‌می‌خرید وسپس به بهانه نشان دادن برنج به اربابش یك گونی را باشاگرد مغازه به درخانه‌ای می‌برد ودرآنجا شاگرد مغازه‌را برای آوردن بقیه برنجها به مغازه می‌فرستاد و خودش گونی برنج‌را برداشته وفرار می‌کرد.

## محکوم شدگان

* شعبه ٤دادگاه جنائی مرکز بریاست آقای دکتر صفائی حسین زهرائی را به اتهام قتل غیر عمد ( تصادف اتومبیل ) به۸ ماه زندان و پرداخت غرامت محکوم کرد. حسین‌زهرائی مقابل قهوه‌خانه حسن‌آباد (راه قم)بااتومبیل خود عابری رازیر گرفت و کشت.

او موقع عقب رفتن متوجه نبود که درکنار چرخ عقب اتومبیلش عابری روی زمین نشسته و مشغول بستن بند کفشهای خود میباشد.

* شعبه ۲ دادگاه جنائی مرکز بریاست آقای علمیه منصور برقچی راباتهام حمل مقدار کمی‌تریاك با اتومبیل به ٦ ماه حبس و پرداخت ۲۵ هزار تومان جریمه محکوم کرد دادگاه همچنین رای‌داد که اتومبیل منصور به نفع دولت ضبط شود.

منصور هنگامی دستگیر شد که بااتومبیل خودباتفاق زنی‌بنام اشرف در خیابان حرکت می‌کرد.

دادگاه اشرف را بیگناه تشخیص دادو اورا تبرئه کرد.

* شعبه ۹ دادگاه جنحه‌به ریاست آقای صدقی امروز مهدی میرکیاشائی را باتهام ضرب و ترویج سکه قلب‌به٦ ماه حبس تادیبی محکوم‌کرد.

وی‌باکمك شاگردش علی سکه‌های‌پنج ریالی و ده ریالی ضرب‌میکرد. علی نیز به۳ماه حبس محکوم شده است.

توضیح وزارت دادگستری درباره :

## علت محکومیت شوهر خانم الهه

جریده شریفه اطلاعات
مطالب مندرج‌درشماره ۱۲۱٤۱ مورخ سوم آذرماه ٤٥ آن‌روزنامه مبنی بر علت محکومیت انتظامی آقای‌همایون یزدانفر خلاف‌حقیقت است.

در تاریخ های ۳۰ر٤ر٤٤ و ۳۱ر٤ر٤٤ دوفقره کیفرخواست از طرف دادسرای انتظامی در باره نامبرده صادر شده و دادگاه عالی انتظامی‌درتاریخ ۳۱ر٥ر٤٥ مشارالیه را بعلت اعمال خلاف شئون‌قضائی که مربوط بدوران خدمت او در آبادان بوده است بانفصال ابد از خدمات قضائی محکوم نموده است.

خواهشمند است دستورفرمایند مراتب درهمان صفحه‌ای که خبر قبلی روزنامه انتشار یافته چاپ شود.

رئیس اداره اطلاعات ومطبوعات وزارت دادگستری - فرهنك‌نوذری

## سرنوشت عباس افسرده بزودی تعیین میشود

عباس افسرده پریروز توسط رئیس پزشکی قانونی در زندان قصرمعاینه شد.

این معاینه بدنبال متوقف ماندن حکم‌اعدام عباس افسرده صورت گرفت. عباس افسرده که‌بموجب رای دادگاه جنائی باتهام قتل «رویا- تنگستانی» محکوم باعدام شده بود پس‌از ابرام‌رای قرار بود ده روز قبل اعدام شود. ولی باتوجه باظهارنظر پزشکی قانونی اجرای حکم متوقف شدو پس‌از یك کمیسیون ٤ ساعته دردفتر آقای دکتر دهقان معاون‌فنی دادگستری که با حضور نماینده اداره فنی و رئیس پزشکی قانونی تشکیل شد تصمیم بمعاینه مجددمحکوم گرفته شد و این معاینه انجام گردید.

مقامات دادسرای استان و اداره پزشکی قانونی ازابراز هرگونه‌مطلبی دراین باره خودداری کردند.

گزارش خبرنگار ما حاکی است‌که نتیجه این معاینه بطور محرمانه طی گزارش مشروحی تسلیم آقای دکتر صدروزیر دادگستری خواهد شد و اتخاذ تصمیم درباره سرنوشت «عباس افسرده» و اجرا یا عدم‌اجرای حکم اعدام درباره این محکوم پس‌ازمطالعه این گزارش خواهد بود.


ازامشب
امروز و فردا

اطلاعات دختران وپسران
روزهای سه‌شنبه هرهفته منتشر میشود

بزودی
ریچارد ویدمارک
ویلیام هولدن درفیلم
آلوارز کلی
سینماسکوپ رنگی محصول کلمبیا

بنابخواست علاقمندانی که موفق نشدند دراین هفته فیلم «مامور مادرتوکیو» را مشاهده کنند این فیلم

از امشب در سینماهای
فردوسی - المپیا
پرسپولیس - ستاره
مجددا بمعرض نمایش گذاشته شد
اکیرا تاکارادا
می‌هاما
درفیلم
مامور مادرتوکیو
ایشرو آریشیاما
ایستمن کالر
سینماسکوپ رنگی

در آتیه نزدیک
سینما ناتالی
خیابان کمالی - غرب باغشاه
افتتاح میشود

برنامه امشب سینماهای
رادیوسیتی - ب.ب
کاپری - ادئون
ناتالی وود
جیمز دین
درفیلم
شورش بی دلیل
سینماسکوپ - رنگی محصول برادران وارنر

ازامشب
برجسته ترین اثر سینمای فارسی
یک قدم تا بهشت
برنامه افتتاحیه
سینما نپتون
میدان شهناز - اول خیابان تهران نو
چهارراه کهن - ایستگاه امامیه
تلفن سینما نپتون ۷٦۰۱۳٦
شروع سئانسها ۳۰ر۱۰ صبح ۳۰ر۲ - ۳۰ر٤ - ۳۰ر٦ - ۳۰ر۸ بعدازظهر

ازامشب درسینماهای
دنیا - نادر - مراد - رامسر - فری
فلور - جهان - کارون - جی
بیک ایمانوردی
و
سهیلا
نبرد غولها
فیلمبردار احسانی
کارگردان بیک ایمانوردی
باشرکت سمیرا - ساکو - شیراندامی - مهردادیان - یدی - فیروزه

درهمین‌ماه
سینما ریولی
Cinema Rivoli
جاده قدیم شمیران - سه راه تخت جمشید افتتاح‌میشود

ازفرداصبح
انتظار بپایان میرسد و
سینما پاسیفیک
برنامه نمایشی خودرا آغاز می کند
برنامه افتتاحیه
بزرگترین فیلم کمدی سال
THE WRONG BOX
جان میلز - رالف ریچاردسون - مایکل کین - نانت نیومن
و پیتر سلرز در فیلمی از کمپانی کلمبیا
رنگی
جعبه عوضی

## تقویم اطلاعات

پنجشنبه ـ دهم آذرماه ۱۳۴۵ ـ هیجدهم شعبان‌المعظم ۱۳۸۶ ـ اول دسامبر ۱۹۶۶

اذان صبح ساعت ۵ر۷ دقیقه
طلوع آفتاب ساعت ۶ر۵۳ دقیقه
غروب آفتاب ساعت ۴ر۵۹ دقیقه

### * سینمای فرهنگیان

پنجشنبه و جمعه ساعت ۶ر۳۰ در تالارفرهنگ فیلم سفر بخیر ورود با کارت شناسائی.

روزجمعه ساعت ۹ صبح در سینماپارامونت فیلم «پنجاه ودو میل‌وحشت» ورود بانصف بهاء بلیط و ارائه کارت‌شناسائی.

### برنامه امشب

**تلویزیون ایران**

۳ر۳۰ سرود شاهنشاهی ـ اعلام برنامه
۳ر۳۴ ـ مسابقه فوتبال بین تیم آرارات و تیم منتخب تهران
۵ر۰۰ ـ کارتون
۵ر۱۵ ـ هوا یا
۵ر۳۰ ـ ارکستر اوجنیو
۶ر۰۰ ـ ورزش
۶ر۳۰ قهرمان دریا
۷ر۰۰ ـ در راه خدمت به مردم
۷ر۳۰ ـ اخبار
۸ر۰۰ ـ موسیقی وزارت فرهنگ وهنر
۸ر۳۰ ـ سنت
۸ر۳۰ ـ مامور بی صفر یك
۱۰ر۰۰ ـ عقیده شما چیست ؟
۱۰ر۱۵ ـ برنامه فوق‌العاده سینمائی
۱۰ر۳۰ ـ فیلم « در راه معاش» امریکائی ـ با شرکت «تونی‌کرتیس» ـ دوبله بفارسی

### برنامه فرداشب

۳ر۰۰ ـ سرود شاهنشاهی ـ اعلام برنامه
۳ر۰۴ ـ برنامه سینمایی فیلم «حادثه بزرك»
۴ر۱۵ ـ برنامه کلینکس
۴ر۳۰ ـ ساعته
۶ر۳۰ ـ دانش و پیروزی
۷ر۰۰ ـ آنچه دراین‌هفته گذشت
۷ر۱۵ ـ برنامه گوگوش
۷ر۳۰ ـ ماموریت خطرناك
۸ر۰۰ ـ فراری
۹ر۰۰ ـ حرف توحرف
۹ر۳۰ ـ کدبانو هیزل
۱۰ر۰۰ ـ تئاتر
۱۰ر۳۰ ـ شعله‌های جاودان

### برنامه امشب

**تلویزیون امریکا**

۳ر۳۰ فیلم سینمائی
۴ر۳۰ کاپیتان کانگرو
۵ر۳۰ دوبی‌گیلیس
۶ر۰۰ خلاصه اخبار جهان
۶ر۰۵ فیلمی از نیروی دریائی امریکا
۶ر۳۰ فیلم بزرك
۷ر۰۰ دیك‌واندیك
۷ر۳۰ در صحنه عمل
۸ر۰۰ برنامه بن‌کیسی
۹ر۰۰ خلاصه اخبار جهان
۹ر۱۵ عصر بشر
۱۰ر۰۵ فیلم سینمائی

### برنامه فرداشب

۲ر۳۰ فیلم سینمائی
۴ر۱۵ برنامه آموزشی
۴ر۴۵ قلب مقدس ( برنامه مذهبی )
۵ر۰۰ برنامه مذهبی
۵ر۳۰ زندگی همین است
۶ر۰۰ خلاصه اخبار جهان
۶ر۰۵ شرح حال وینستون چرچیل
۶ر۳۰ راز من چیست ؟
۷ر۰۰ نمایش دنی تاماس
۷ر۳۰ مرد سوم
۸ر۰۰ سرکار ستوان
۹ر۰۰ خلاصه اخبار جهان
۹ر۱۵ کشتی قهرمانی
۱۰ر۰۵ بامیج آواز بخوانیم

**پیش‌بینی هوا**

هوای سواحل دریای‌ماندران ونواحی آذربایجان و شهرستان های غربی و شمال خراسان و تهران نیمه ابری در بعضی نقاط ابری همواده با بارندگی های خفیف در نواحی کوهستانی خواهد بود.

هوای شهرستانهای مرکزی‌و جنوب غربی قسمتی ابری گاهی تمام ابری می‌باشد. گرمترین نقاط بندر عباس باحداکثر ۲۸ درجه وحداقل ۹درجه بوده‌است. سردترین نقطه زاهدان با حداکثر ۱۸ درجه‌و حداقل ۶ درجه زیرصفر بوده است.

حداکثر درجه حرارت تهران ۱۲ درجه و حداقل ۴درجه بالای صفر بوده است.

علال الفاسی در فرودگاه به خبرنگاران گفت :

# ایران و مراکش مسائل مشترکی دارند

دیشب، ساعت ۹ونیم بعد از ظهر آقای علال‌الفاسی دبیر حزب استقلال مراکش نویسنده و خطیب بزرك و صاحب دو نشریه مهم یومیه به زبان عربی وفرانسه با هواپیمای شرکت ملی ایران از ژنو وارد تهران شد و مورد استقبال جمعی‌از شخصیت های ایرانی ونمایندگان‌سیاسی‌کشور های عرب قرار گرفت. از جمله در فرودگاه سفرای کبار عربستان‌سعودی عراق ، کویت ، مراکش و کاردار سفارت لبنان و سوریه و اعضای سیاسی سفارتخانه های عراق‌ومراکش باستقبال آمده بودند و مقدم دانشمند عالیقدر مراکش‌را گرامی داشتند و تبریك و تهنیت گفتند.

آقای علال‌الفاسی در پاسخ‌خبرنگاران مطالب زیر را در اختیار مطبوعات قرارداد که عینا بدرج آن مبادرت‌می‌گردد.

آقایان :

خوشوقتم که برای نخستین‌بار بایران آمده‌ام . نخستین دیدار من در سال ۱۹۶۰ بود که افتخار شرفیابی به حضور شاهنشاه را پیدا کردم وبنام هیئتی که ریاست آن بعهده من‌بود مسئله «موریتانی» را بشرفعرض رساندم. امروز برای‌من مایه‌خوشوقتی است از روشی که ایران در برابر مبارزه ای که کشور من ،مراکش ، برای آزادی سرزمین هائی که هنوز تحت تسلط خارجی هستند و بانجام رساندن استقلال خود در پیش‌گرفته اظهار سپاسگزاری کنم .

من امروز باکمال‌مسرت ازملت‌ایران تشکر می کنم و مراتب حقشناسی‌و قدردانی خود را از شاهنشاه معظم ابراز میدارم . از اینکه بار دیگر به کشور ایران که‌از قرنها پیش بامراکش روابط صمیمانه و دوستانه‌ای دارد قدم نهاده ام خوشوقتم .

دو کشور ما در زمینه های تاریخی، مذهبی و فلسفی‌با هم وجوه تشابه مشترك بسیاری دارند و هردو کشور بابیسوادی و عقب ماندگی یکسان مبارزه می کنند .

ایران نوین و مراکش مدرن باهم تحت سرپرستی دو رهبر عالیقدر و محبوب خود اعلیحضرت رضا شاه پهلوی و اعلیحضرت سلطان محمد پنجم دوره رنسانس و تجدید حیات خودرا از سر گرفته و اقدامات آنها برای همیشه در تاریخ تجدید حیات ایران و مراکش ثبت خواهد شد .

جانشینان این دو رهبر بزرك : اعلیحضرت محمد رضا شاه پهلوی‌و اعلیحضرت سلطان حسن دوم‌اکنون تمام کوشش خودرا برای رفاه خوشبختی و پیشرفت ملت های‌خود بکار میبرند .

اطمینان دارم که مبادلات فرهنگی میان‌دو کشور عامل فوق‌العاده با ارزشی خواهد بود زیرا مطالعاتی که در این زمینه در ایران بعمل آمده دارای اهمیت جهانی است .همبستگی اسلامی که دو کشور مارا بهم پیوند میدهد و همانطور باید همه کشور های مسلمان‌رابهم پیوند دهد بصلح وحسن تفاهم بین همه ملت ها کمك خواهد کرد .

این همبستگی باید بیش از همیشه برای پایان دادن تجاوز علیه‌برادران فلسطینی ما که بزور از خانه‌و کاشانه خود اخراج شده‌اند و برای پیروزی حق‌وعدالت به بی عدالتی متجلی شود .

اطمینان دارم که مبادلات بین‌کشور های اسلامی و مطالعاتی که از طرف همه آنها مشترکا بعمل می آید بهترین وسیله شناسائی ارزش های واقعی اسلام است . ما باید اصول ومبانی اسلام و تعلیمات عالیه‌آن را: اصل بردباری و اغماض عدالت اجتماعی ، بکار بسته و بیش از پیش گسترش دهیم زیرا این اصول پایه های‌محکمی برای اتحاد و صلح وبرقراری روابط بهتر ومحکمتری بین ملتها بوجود خواهد آورد .

***

آقای علال‌الفاسی در پارك هتل اقامت گزید و طبق برنامه تنظیمی امروز ساعت ۱۰ صبح باتفاق سفیر کبیر مراکش در عمارت وزارت‌دربار شاهنشاهی حضور یافت و دفتر مخصوص اعلیحضرت همایون‌شاهنشاه وعلیاحضرت‌شهبانوی ایران راامضاء کرد و سپس در آرامگاه اعلیحضرت رضاشاه کبیر حضورپیدا کرده وتاج گلی نثار آرامگاه نمود .

### ملاقات با نخست‌وزیر

آقای علال‌الفاسی ساعت پنج بعد از ظهر در کاخ‌نخست وزیری از آقای هویدا نخست وزیر دیدن خواهد کرد .

شب در ضیافتی که برای اشنائی با رجال وشخصیت های کشور در منزل سناتور مسعودی ترتیب داده شده شرکت خواهد نمود و فردا در سفارتخانه مراکش دعوتی از طرف سفیرکبیربه ناهار از جمعی علماء و روحانیون‌برای آشنائی و ملاقات‌با الفاسی ترتیب داده شده‌است .

### بازپرس دیوان‌کیفر

آقای دکترابوالفضل رزاقی دادیار استان بسمت بازپرس دیوان کیفر منصوب گردید .

### معاون اداره کل کارگزینی

آقای ثقفی به معاونت اداره کل کارگزینی وزارت آموزش و پرورش منصوب گردید .

### برکناری کارمندان متخلف

رئیس یکی از دوایر و ۶ نفراز کارمندان ثبت کل و همچنین‌دونفر از سردفتران اسناد رسمی تهران که در جریان نقل و انتقال اراضی عباس‌آباد مرتکب عملیات خلاف قانون شده بودندبدستور آقای سلحشور معاون وزارت دادگستری وسرپرست ثبت کل ازکاربرکنار شدند .

## مسابقه مقاله صلح باشگاه های لاینز

اتحادیه بین‌المللی باشگاه های لاینز مسابقه‌ای زیر عنوان (صلح امکان پذیر است) برای دختران و پسرانی که سن آنان بین ۱۴ تا ۲۲ سال باشد ترتیب داده است .

مقاله بزبان فارسی وحداکثردرپنج هزار کلمه است و آخرین مهلت قبول مقاله ۱۹ آذر ماه ۱۳۴۵ میباشد .

بنویسنده بهترین مقاله رسیده بهر باشگاه‌پنج‌هزار ریال‌جایزه نقدی و بمنتخبین مناطق مختلف ایران و جهان دوازده جایزه نقدی معادل چهار میلیون ریال داده خواهد شد برنده نهائی برای یك اقامت ۱۵ روزه در امریکا بشیکاگو دعوت خواهد شد .

باشگاه های لاینز حوزه تهران عبارتند از :

باشگاه تهران ـ باشگاه شمال‌تهران ـ باشگاه یوسف‌آباد ـ باشگاه قلهك ـ باشگاه تجریش و باشگاه ری .

برای ثبت‌نام بمنظور شرکت در مسابقه‌و بدست‌آوردن‌اطلاعات لازم همه روزه از ساعت ۹ تا۱۲ و ۱۶ تا۲۰ بخیابان پهلوی کوچه بیدی شماره ۶ تلفن ۴۸۹۰۵ مراجعه فرمائید .

علاوه براین اوراق‌پرسشنامه بوسیله دفاترمدارس نیزدراختیار دانش آموزان گذارده میشود .

آ ـ ۲۴۲۳۹

## درکمترین مدت زبان انگلیسی را بیاموزید

درمدت دوياسه‌هفته استفاده سرشاری از تعلیم زبان انگلیسی به‌سرپرستی فارغ‌التحصیلان آکسفورد بادستگاه‌های الکترونیکی آخرین‌سیستم درکلاس‌های کوچك خواهید برد . شرایط سهل وآسان ـ از شانزده سال به‌بالا بدون محدودیت سن ـ شبانه روزی باتمام وسایل در مدرسه ریجنسی درشهر

**REGENCY SCHOOL OF ENGLISH**

رمزگیت کنت ـ انگلستان **Ramsgate kent England**

صلاحیت این مدرسه از طرف وزارت فرهنك برسمیت شناخته شده است وبهترین تضمین برای فراگرفتن زبان انگلیسی در اسرع‌وقت می‌باشد . نماینده‌رسمی درایران ـ رحیم‌حکیم. تهران خیابان لاله‌زار ـ پاساژ ایران شماره ۸ تلفن ۳۵۰۶۹

## آگهی انتشار تمبر

وزارت پست‌وتلگراف وتلفن باطلاع عموم میرساند که بمناسبت چهارمین اجلاسیه و کنفرانس سازمان علوم اداری منطقه شرقی یك‌سری تمبر یادگاری دریك‌قطعه بارزش هشت‌ریال (۸) که در سازمان مستقل چاپخانه دولتی ایران بچاپ رسیده در روز ۱۳ آذرماه ۱۳۴۵ بانتشارگذارده میشود مدت‌اعتبار پستی‌تمبر مذکور شش‌ماه وتا اول روز ۱۳خردادماه ۱۳۴۶ دارای ارزش پستی‌است وچنانچه پس‌از آن تاریخ روی مرسوله‌ای الصاق شده‌باشد آن مرسوله بدون تمبر تلقی خواهد شد ضمنا علاقمندان به تمبرهای یادگاری میتوانند از اول‌وقت اداری روز۱۳ آذرماه ۴۵ تمبرمورد علاقه خودرا ازکلیه مناطق پستی خریداری نمایند ولی کسانیکه بیش‌از بیست‌وپنج سری قصد خرید را دارند بایستی تاقبل‌از روز انتشار تقاضای خودرا بمدیریت کل پست وتلگراف تهران وحومه تسلیم نمایند .

۱ـ۲ آ ـ ۳۵۹۸۴

# تبریکات

مقام محترم وزارت آموزش و پرورش

بدینوسیله انتصاب شایسته آقای مهندس جمشید قاتار را به سمت معاونت و سرپرستی انستیتوتکنولوژیك به آنجناب تبریك میگوئیم . دانشجویان هنرسرایعالی صنعتی

هیئت مدیره انجمن محلی سیه شاهرخ

ارتقاء درجه تیمسار معظم سرلشگر حسین وزیری را بخود و هیئت مدیره محترم انجمن محلی دروس و شورای عالی محترم انجمن های محلی پایتخت صمیمانه تبریك میگویند .

آ ـ ۲۴۱۷۹ مهدی مهران

تیمسار سرلشگر حسین وزیری

شورای انجمن های محلی و معتمدین بخش ۱۵ ارتقاءمقام جنابعالی را بدرجه سرلشگری تبریك عرض نموده و موفقیت شما رااز خداوند متعال خواستارند رئیس شورا،حاج‌فتحعلی‌راه‌پیما

جناب آقای اسداله‌علم وزیر محترم دربار شاهنشاهی

شورای انجمن های محلی و معتمدین بخش ۱۵ با کمال‌مسرت تبریکات صمیمانه خودرا از انتصاب شایسته بحضور عالی تقدیم‌و امیداست با تائیدات خداوند متعال پیوسته در خدمت به ایران عزیز و شاهنشاه آریامهر بتوفیقات عالیتری نائل شوید

حاج‌فتحعلی راه‌پیما ، حسن دادبین ، حاج علی احمدیان ، حسن آبائی، حاج محمدبنی‌احمد ، حسن خلیقی ، حسن جهانی علی‌اکبر جهانیان ، یداله اخلاقی ، ذبیح‌اله بیکدلی ، معتمد السادات شیرازی ، ناصر احمدی ، دکتر مهدی پارسا،علی‌اکبر طاهری آ ـ ۲۴۱۸۵

تیمسار سرلشگر محمدعلی قدس

ارتقاء درجه آن تیمسار محترم را تبریك گفته و موفقیت آن تیمسار را ازدرگاه احدیت مسئلت مینمایم . مهدی فروزان

سرکارستوان یکم رضا دریائی

باسرت فراوان ارتقاء درجه به ستوان یکمی شمارا از صمیم قلب تبریك میگویم .بزرگترین آرزویم اینست که در راه‌خدمت بشاهنشاه آریامهر و میهن عزیز سربازی فداکار و شایسته باشید . توفیق و سربلندی شمارا ازخداوند متعال خواهانم .

پدرت ـ دریائی


سرویس وتعمیرگاه مجهز موتورسیکلتهای **هوندا** افتتاح شد

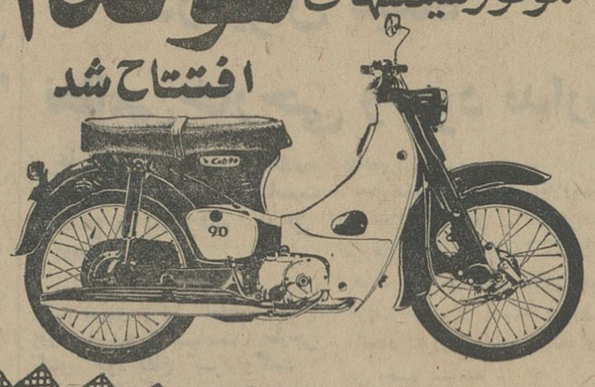

دارندگان موتورسیکلت هوندا برای سرویس وتعمیرات مدلهای مختلف موتورسیکلت هوندا به تعمیرگاه جدید:

تهران خیابان وصال شیرازی ساختمان اشتاد

تلفن ۴۶۶۹۷ مراجعه فرمائید

HONDA

کارخانجات آگنی‌تب

**مراجعت**

آقای دکتر امیرحسین پرتواعظم متخصص بیماریهای قلب استاد دانشگاه تهران و معاون دانشکده پزشکی که چندی قبل به منظور شرکت درکنگره بین‌المللی قلب به‌دهلی‌نو رفته‌بود به‌تهران‌مراجعت کرد .

آموزشگاه علمی نوری روز شنبه اولین دوره کامل کلاس های متوسطه و

**زبان آلمانی**

خود را زیر نظراستادان عالیقدر خارجی‌و ایرانی افتتاح‌میکند. نشانی اسلامبول ساختمان پلاسکو طبقه چهارم تلفن ۳۷۱۵۳

**فردا ، جمعه**

**مغازه پیرایش**

**از ساعت ۸ر۵ صبح الی ۱ بعد از ظهر بازاست**

**پیرایش ـ لاله‌زار**

**دکتر فریدون خسروشاهی**

جراح‌ومتخصص‌دراورتوپدی (شکسته‌بندی‌و جراحی‌مرمتی)

اوقات پذیرائی : عصرها ساعت ۵ تا ۸

آدرس ـ خیابان فرصت (شاهرضا) شماره ۱ر۹۲ تلفن ۶۵۷۷۸

**گوئی از روز اول آندو را برای یکدیگر آفریده بودند در دنیای ساکت و تنهای خود عشق میورزیدند ، لحظات زودگذر را پشت سر میگذاشتندوافسانه بی‌پایان‌عشق‌رازنده‌میکردند.. بزودی آنها را در فیلم «باعشق ولی تنها» خواهید دید.**

فیلمی آنچنان داغ و التهاب آور که دیدنش برای اشخاص کمتر از ۱۸ سال ممنوع است.

**نتیجه قرعه‌کشی حساب پس‌انداز بانك‌تجارت خارجی ایران**

**ساعت ٤ بعداز ظهر روز دوشنبه سی‌ام آبانماه ۱۳٤۵ مراسم قرعه کشی سالانه حساب‌پس انداز بانك تجارت خارجی ایران با حضور نمایندگان وزارت دارائی و دادستانی تهران و باشرکت عده کثیری از صاحبان حساب در محل اداره مرکزی‌بانك‌واقع‌در خیابان سعدی انجام گردید و نتیجه آن بشرح زیر اعلام شد :**

تعداد ۱۳۷۰ نفر ازدارندگان حساب پس‌انداز هر یك برنده ۵۰۰ ریال جایزه شدند

تعداد ۱۳۷ نفرازدارندگان حساب پس‌انداز هر یك برنده ۱۰۰۰ ریال جایزه شدند

تعداد ۲۷ نفر از دارندگان حساب پس‌انداز هر یك برنده ۱۰۰۰۰ ریال جایزه شدند

**وآقای ادوارد اسحق دارنده حساب پس انداز شماره ۳۰۸٤٤ از باجه خیابان‌رودکی برنده یك میلیون ریال جایزه ممتاز گردید .**

**جوایز ۱۰۰۰۰ و ۱۰۰۰ و ۵۰۰ ریالی‌بحساب برندگان منظور و مراتب باستحضار ایشان خواهد رسید .**

**آلکا سلتزر**

نشاط آور

برای

**رفع عوارض سرماخوردگی**

همیشه درخانه داشته باشید!

# اطلاعات

پنجشنبه
اول دسامبر ۱۹۶۶
۱۸ شعبان ۱۳۸۶
شماره ۱۲۱۴۶
سال چهل ویکم


معاون تعلیمات فنی و حرفه‌ای وزارت آموزش و پرورش اعلام کرد بموجب طرحی که بتصویب شاهنشاه رسیده‌است

# متخصصین تعلیمات حرفه‌ای از خدمت نظام معاف میشوند

برای جبران کمبود استاد ومتخصص در دانشگاههای کشور اقداماتی صورت گرفته‌است وطرحهایی در دست تهیه می‌باشد که هرچه زودتر کادر آموزشی دانشگاهها تکمیل گردد . هم‌اکنون دانشگاه تهران و سایر دانشگاه های کشور مخصوصا در قسمت فنی و حرفه‌ای از نظر استاد و متخصص دچار اشکالاتی هستند .

**★ تکمیل کادر آموزش فنی**

خبرنگار دانشگاهی ما امروز با آقای مهندس نفیسی معاون تعلیمات فنی و حرفه‌ای وزارت آموزش و پرورش و رییس دانشکده پلی تکنیک تماس گرفت و در مورد طرحهائی که برای تکمیل کادر آموزش فنی و تشویق متخصصین برای کار در قسمت تعلیمات حرفه‌ای بعمل آمده است اطلاعاتی کسب نمود.

آقای مهندس نفیسی گفت : طبق طرحی که در دست تهیه است و به تصویب شاهنشاه آریامهر رسیده است کلیه متخصصینی که بخواهند در کادر تعلیمات فنی و حرفه‌ای کار کنند، از خدمت نظام معاف خواهند بود و این معافی شامل کلیه مشمولین دیپلم و لیسانسیه و دکترای مورد نیاز دانشگاه های صنعتی و فنی کشور خواهد بود و بزودی طرح جامع آن تسلیم وزارت جنگ خواهد شد تا هرچه زودتر پس از بررسی و تسلیم مجلسین گردد . و مشمولین پس از چهار ماه خدمت آموزشی از بقیه مدت خدمت نظام معاف و کار آنها در دستگاههای صنعتی و حرفه‌ای کشور بمنزله خدمت نظام تلقی خواهد شد .

**★ وام شرافتی**

رئیس دانشکده پلی تکنیک اضافه کرد: اقداماتی صورت گرفته است که وام شرافتی کافی به فارغ التحصیلان مدارس فنی و کشاورزی جهت توسعه کارگاههای حرفه‌ای و اشتغال بامر کشاورزی پرداخت گردد و همه گونه امکانات لازم در اختیار آنان قرار گیرد.

آقای مهندس نفیسی گفت : در کلیه شهرستانها که مرکز کارخانجات مختلف فنی و حرفه‌ای هستند سهم معینی از عوارض شهری در اختیار سازمان تعلیمات حرفه‌ای وفنی وزارت آموزش و پرورش قرار میگیرد و این وجوه صرف توسعه کارگاه ها و موسسات صنعتی وسایر مخارج لازم مربوط به امور فنی و حرفه‌ای وزارت آموزش و پرورش میگردد .

**★ توسعه دانشکده‌های صنعتی**

آقای مهندس نفیسی افزود : در نظر است تمام موسسات و تشکیلات حرفه‌ای و فنی وزارت آموزش و پرورش در یک سازمان خاص متمرکز گردد و این امر از نظر تلفیق امور آنها وهماهنگ کردن فعالیت های فنی و تعلیمات حرفه‌ای صورت می‌گیرد.

نماینده ایران در سازمان ملل متحد اعلام کرد :

# در ایران پایگاه نظامی خارجی وجود ندارد

*** علیرغم تجاوزاتی که خاور میانه را تهدید میکند سیاست صلح و پیشرفت ایران ادامه میابد**

سازمان ملل - یونایتدپرس - دکتر مهدی وکیل نماینده ایران روز سه‌شنبه از سیاست خارجی کشور خود دفاع کرد وگفت : ایران از اینکه عضو سنتو است ناراحت نیست ، زیرا سنتو یک سازمان صرفا دفاعی میباشد .

وی که در کمیته سیاسی مجمع عمومی ، هنگام بحث درباره حذف پایگاههای خارجی ، سخن میراند گفت : درخاک ایران پایگاه نظامی خارجی وجود ندارد وقرار هم نیست وجود داشته باشد .

وی که از حق جوابگوئی خود در برابر نماینده مصر استفاده میکرد گفت : بعضی از نمایندگان عادت کرده‌اند که درسخنان خود حاکمیت کشورهای دیگر را نادیده بگیرند.

**★ سیاست صلح و پیشرفت**

وی گفت : در منطقه‌ای که صلح وامنیت بعلت هدفهای تجاوزکارانه دیگران مورد تهدید قرار گرفته، ایران در دفاع از استقلال وتمامیت خود میکوشد و بیش از پیش سیاست «صلح و پیشرفت» را اجرا مینماید .

**وی گفت : ما خوشحالیم که اعلام کنیم تلاشهای ما بموفقیت رسیده وبما امکان داده است که ایران را لنگرگاه ثبات و پیشرفت اقتصادی و اجتماعی درخاورمیانه نمائیم .**

ما همچنین باشادی اعلام میکنیم که تلاشهای فوق بما امکان داده مرزهای دوستی خودرا بگسترانیم وهمکاری باهمه همسایگان خودرا تقویت نمائیم و توسعه روابط ما بااتحاد شوروی نشانه ارزنده‌ای از این وضع میباشد .

کورت کیزینگر نخست‌وزیر تازه آلمان غربی امروز کابینه جدید خود را با همکاری سوسیال دمکراتها تشکیل داد . در کابینه تازه ظاهرا پست وزارت خارجه به ویلی برانت رهبر حزب سوسیال دمکرات داده میشود. در این عکس کورت کیزینگر و ویلی برانت پیش‌از توافق درباره تشکیل کابینهٔ ائتلافی دیده میشوند .

## شرفیابی سفیر هند

پیش‌از ظهر دیروز آقای داسین یارمروان اینجینیر » سفیر هند در ایران بحضور شاهنشاه باریافت و بمناسبت پایان ماموریت خویش در تهران از معظم‌له کسب اجازه مرخصی برای عزیمت بمهند کرد.

*** قدر دانی**

انجمن ایران و هند دیشب از خدمات مارشال هوائی «اسپندار اینجینیر» سفیر هند در تهران که مدت ماموریتش پایان یافته است تجلیل کرد .

دراین مراسم که جمعی از رجال و شخصیتهای مملکتی حضور داشتند آقای عبدالحسین مسعود انصاری رئیس انجمن ایران و هند از کوششهای سفیر در توسعه دوستی و برادری ایران و هند تجلیل کرد و سفیر هند «گذشته بزرگ ایران» و «آینده بسیار روشن» ان را ستایش نمود .

## وزیر خارجه آمریکا به ایران می‌آید

واشنگتن - یونایتدپرس : منابع موثق روز چهارشنبه اعلام کردند که سفر آسیائی دین راسک وزیر خارجه امریکا در دوهفته آینده آغاز خواهد شد .

کشورهائی که مورد بازدید دین راسک قرار خواهد گرفت عبارتند از : ژاپن ، چین ملی ، تایلند ، ویتنام جنوبی ، ایران و احتمالا فیلیپین .

## توضیح وزارت اقتصاد

اداره روزنامه محترم اطلاعات

عطف به‌خبر منتشره در صفحه آخر شماره ۱۲۱۴۵ تحت عنوان «خرید کالا فقط از کشور های معینی مجاز خواهد بود» اشعار میدارد :

وزارت اقتصاد در نظر ندارد روشی را که در خبر مذکور به آن اشاره شده پیش بگیرد وبهیچوجه تصمیمی باضافه نمودن ستون جدیدی درجدول مقررات و تعیین نام کشور های صادر کننده کالا بایران اتخاذ نشده است .

خواهشمند است مقرر فرمائید برای رفع سوء تفاهم ازخوانندگان آن جریده گرامی این مختصر را در محل مناسبی درج فرمایند .

اداره اطلاعات و مطبوعات - اربابی

مدیرعامل شرکت تعاونی تولیدوفروش مرکبات شهسوار گفت:

# ۴۰ فروشگاه پرتقال در تهران دایر شد

*** اولین کارخانه بسته بندی پرتقال برای عرضه پرتقال های ضد عفونی شده آماده بهره برداری گردید**

پرتقالهای بسته بندی‌شده تا دو ماه در هوای آزاد سالم باقی خواهد ماند با تاسیس کارخانه بسته بندی و درجه بندی پرتقال از اوائل هفته آینده فروشگاه های شرکت در کارتن های مقوائی پرتقال شهسوار را با قیمت ارزان دراختیار مصرف کنندگان قرار میدهد .

این مطلب را آقای محمدتقی شرافتی مدیر عامل تعاونی تولید و فروش مرکبات شهسوار اعلام کرد .

بقیه در صفحه شانزدهم


## اتومبیلهای مدرن تشریفاتی اتولوکس برای کرایه

میدان فردوسی - تلفن های ۴۴۶۰۵ - ۶۱۱۲۷۰
۱-۱۲ آ-۳۴۷۳۶

## ارگان رسمی حزب مردم

بنا به تصمیم کمیته مرکزی حزب مردم از این هفته روز های شنبه روزنامه مهر ایران بعنوان ارگان رسمی حزب مردم در سراسر کشور منتشر خواهد شد آ-۳۲۶۰۴

## قابل توجه کشاورزان عزیز

نمایندگان شرکت میلارد سهامی در شهرستانها

لاستیکهای تراکتوری برای تراکتورهای کشاورزی دیزل اشتایر

وسایر تراکتورها باندازه های زیر رسیده و با قیمت مناسب و شرائط سهل در اختیار شماست

| | |
|---|---|
| لاستیک ۱۴ × ۳۴ | لاستیک ۱۳ × ۳۰ |
| لاستیک ۱۱ × ۳۲ | لاستیک ۱۱ × ۲۸ |
| لاستیک ۲۰ × ۷۵۰ | لاستیک ۲۰ × ۶۰۰ |

شرکت میلارد سهامی - خیابان اکباتان - تلفن ۲-۳۱۵۴۱

## پارک هتل

هر جمعه تهوانسان با ارکستر ایتالیائی لوچیانو زینی

## انتقال به محل جدید

دفتر وکالت احمد فهیمی وکیل پایه یک دادگستری - خیابان شاهرضا اول لاله‌زارنو تلفن ۳۵۹۴۶
۴-۱ آ-۳۳۹۴۶

## دکتر رحمت‌الله سمیعی

متخصص و دیپلمه ناسیونال بیماری های پوست و آمیزشی از دانشگاه پاریس . صبح و عصر باوقت قبلی پذیرائی مینماید تخت جمشید جنب چهار راه بهار تلفن ۷۶۱۴۱۴ .

## از امشب امروز و فردا

شرح در صفحه سوم

## از فردا صبح

اولین سینمای سه طبقه بدون بالکن در ایران افتتاح میشود

سینما پاسیفیک
خیابان قدیم شمیران
تلفن ۷۳۳۱۱

کلیه اصول فنی جهت رفاه حال مشتریان محترم در نصب صندلیها در نظر گرفته شده است

برنامه افتتاحیه
جعبه عوضی
رنگی محصول کمپانی کلمبیا

امشب ساعت ۸ بعد از ظهر فیلم «جعبه عوضی» برنامه افتتاحیه سینما پاسیفیک در حضور عده‌ای از رجال و هنرمندان و ارباب مطبوعات گشایش خواهد یافت و از فردا صبح (جمعه) برای استفاده عموم رسما افتتاح شده و بلیط فروخته میشود

پارکینگ اختصاصی ۲ طبقه سینما پاسیفیک برای مشتریان محترم آماده است