

人絹及人造纖維工業

職工數 男六九二名
操業時間 二十四時間
日產高 人造纖維 七噸半

羊毛工業

工場敷地坪數 一(岐阜工場) 三,九四坪
工場敷地坪數 三,九四坪
工場建物坪數 一七,五坪
工場長 堀越馬三郎
職工數 男二八名 女四四一名
操業時間 十七時間
梳毛機 リンケ 一、七四〇鐘
一ヶ月生産高 梳毛絲 三、三三封度

大株主氏名
帝國生命保險株式會社 三,六〇〇
廣海 二 三 三,一〇〇
田代合資會社 三,〇〇〇
財團法人大日本紡績 三,〇〇〇
修齊會 三,〇〇〇
菊池 恭三 三,〇〇〇
日本生命保險株式會社 二,三〇〇
岩田 宗次郎 二,〇〇〇
株式會社尾州銀行 二,〇〇〇
瀨尾 喜兵衛 二,〇〇〇
龜岡 德太郎 二,〇〇〇
伊藤 萬助 二,〇〇〇

Table with columns for names (e.g., 本 咲利之助, 矢邊清兵衛) and amounts. Includes sub-sections for '貸方之部(即負債)' and '借方之部(即資產)'.

Table with columns for categories (e.g., 未拂込資本金, 什價證券) and amounts. Includes sub-sections for '收入之部' and '損益計算書'.

Table with columns for financial metrics (e.g., 收入, 支出, 營業費) and amounts. Includes sub-sections for '收入之部' and '損益計算書'.

辻紡績株式會社

所在地 京都市中京區壬生花井町
三番地 電本局五〇二
大阪出張所 大阪市東區南久太郎
町二丁目日本棉花船場支
店內 電船場二二三〇

創立 大正十年二月
資本金 三,〇〇〇,〇〇〇圓
全額拂込済
株式數 六〇,〇〇〇株
製品及商標 綿絲(福々、月星、寶地)
月産額 紡絲 約一、八〇〇捆
織布 約一〇,〇〇〇反
重役氏名
取締役社長 南郷三郎
専務取締役 井藤幸次郎
常務取締役 河村英熊
取締役 中村利三郎
同 近藤宗治
監査役 大岡破挫魔
大株主
日本棉花株式會社々長 五九,〇〇〇
南郷三郎 五九,〇〇〇
職員數 男二七人 女一人
職工數 男一七人 女一一人
工場敷地 二二九九臺 九九、四一六鐘
精紡機 二二九九臺 九九、四一六鐘
織機臺數 五五八臺(三巾二三八)

Table with columns for financial metrics (e.g., 敷地坪數, 建物坪數) and amounts. Includes sub-sections for '負債之部' and '貸借對照表'.

Table with columns for categories (e.g., 什價證券, 原棉) and amounts. Includes sub-sections for '收入之部' and '損益計算書'.

Table with columns for financial metrics (e.g., 利息, 合計) and amounts. Includes sub-sections for '利息' and '合計'.

內外紡績株式會社
所在地 名古屋市西區下長者町九
六戸
設立年月 大正八年十二月十七日
營業品目 綿絲紡績
資本金 公稱二、五〇〇,〇〇〇圓
拂込一、七五〇,〇〇〇圓
積立金 五八、〇〇〇圓
最近配當率 四朱
重役氏名
取締役社長 遠山靜一
一四五

綿業

Table with columns for '工場敷地坪數' (Factory site area), '工場建物坪數' (Factory building area), '職工數' (Number of employees), and '貸借對照表' (Balance sheet). Includes data for '昭和十二年上期'.

Table titled '貸方(負債之部)' (Credit side - Liabilities) showing various financial items like '未拂込株金' (Unpaid share capital), '法定積立金' (Statutory reserve), and '職員退職給與基金' (Employee retirement fund).

Table titled '借方(負債之部)' (Debit side - Liabilities) showing items like '差引当期總益金' (Adjusted current total profit), '当期總益金' (Current total profit), and '前期繰越金' (Carry-over from previous period).

Table titled '内海紡織株式會社' (Innami Textile Co., Ltd.) listing '本社所在地及電話番號' (Head office location and phone number), '設立年月' (Incorporation date), and '重役氏名' (Names of directors).

Table titled '什器' (Miscellaneous) listing various items like '銀行預金' (Bank deposits), '有價證券' (Securities), and '現金' (Cash).

Table titled '前期繰越金' (Carry-over from previous period) and '当期利益金' (Current profit) for '栗橋紡績所' (Kurihata Spinning Plant).

Table titled '吳羽紡績株式會社' (Wakabayashi Spinning Co., Ltd.) listing '本社所在地' (Head office location), '設立年月' (Incorporation date), and '重役氏名' (Names of directors).

Table titled '大株主氏名' (Names of major shareholders) listing names like '伊藤忠商事株式會社' (Itochu Co., Ltd.) and '松岡潤吉' (Matsukawa Junichi).

住友生命保險會社專
務取締役北澤敬二郎

平生 四、九七〇
平生 四、一〇〇

貸借對照表(十二年上期)

Table with columns for assets (資産) and liabilities (負債). Assets include items like '拂込未済株金' (4,435,000), '有價証券' (7,104,533), '土地' (874,436), etc. Liabilities include '資本' (20,000,000), '法定積立金' (1,340,000), etc.

Table showing income and expenses. Income items include '從業員保護資金' (36,000), '信託金及貯金勘定' (9,588), '支拂手形' (7,588), etc. Expenses include '損益計算書' (46,335), '營業費' (1,333,333), etc.

Table for '松太綿布株式會社' (Matsumoto Cotton Cloth Co.). Shows '當期純益金' (2,019,873) and '利益金處分案' (2,019,873). Lists directors like 松居善助 and 加藤大三郎.

Table for '松太綿布株式會社' showing employee information. Lists names like 清水積一郎, 高賀二夫, 坂上元之助, etc., along with their positions and departments.

Table for '松太綿布株式會社' showing assets and liabilities. Assets include '原棉、綿絲、綿布仕掛品' (633,077), '賣掛金' (25,577), etc. Liabilities include '資本' (1,445,000), '積立金' (107,800), etc.

Table showing income and expenses for '松太綿布株式會社'. Income items include '利益之部' (1,933,333), '仕掛品' (43,647), etc. Expenses include '損失之部' (24,522), '營業費' (63,333), etc.

Table for '松太綿布株式會社' showing director information. Lists names like 尾崎友吉, 川崎音三, 兒玉金次郎, etc., along with their roles and addresses.

Table for '松太綿布株式會社' showing employee information. Lists names like 清水積一郎, 高賀二夫, 坂上元之助, etc., along with their positions and departments.

業

Table listing various industrial roles and personnel. Columns include titles (e.g., 常務取締役, 取締役), names (e.g., 戸坂隆吉, 森村市左衛門), and other identifiers.

Table listing branch locations and company details. Columns include factory names (e.g., 川崎工場, 保土ヶ谷工場), addresses (e.g., 神奈川県川崎市, 横濱市保土ヶ谷區), and dates (e.g., 昭和五年八月五日).

Table listing company officers and their positions. Columns include titles (e.g., 取締役社長, 監査役), names (e.g., 八代祐太郎, 野村徳七), and other details.

一五二

Table listing branch locations and personnel. Columns include factory names (e.g., 福山市新馬場町三元, 笠岡工場) and names (e.g., 岡山縣小田郡笠岡町).

Table listing financial and operational metrics. Columns include terms like 大株主氏名, 野村合名會社代, and numerical values (e.g., 八二,000, 六六,000).

Table listing various financial items and amounts. Columns include categories like 從業員退職手當, 預金, and specific amounts (e.g., 四三,八四, 八,000,000).

Table listing financial details and income. Columns include categories like 德島紡績株式及諸勘定, 收入之部, and amounts (e.g., 一,〇五,〇四二, 五,〇九,三六).

Table listing financial details and company information. Columns include categories like 固定財產減價, 役員賞與金, and amounts (e.g., 一,〇〇〇,〇〇〇, 六〇,〇〇〇).

一五三

綿業

○商標(福印、印、倉印)
月産額 紡絲 三一六捆
精紡機 七、二〇〇鍾
撚絲機 二、九四〇鍾

重役氏名
取締役社長 三宅平左衛門
常務取締役 西藤末吉
取締役 倉田德三郎
同 森田尚二
同 大平要太郎
同 三谷芳松
同 渡邊源太郎

▽本店工場
所在地 福山市松濱町
工場長 西藤末吉
▽倉敷支店工場
所在地 倉敷市御船町
工場長 三宅平左衛門

琴浦紡績株式會社

所在地 岡山縣兒島郡琴浦町大字
下村四〇六 電下村一一
設立 昭和九年九月十五日
營業品目 綿絲紡績
資本金 公稱三、〇〇〇、〇〇〇圓
全額拂込済
重役氏名
代表取締役 竹村清次郎
取締役 雲林院廣吉

湖東紡績株式會社

所在地 大阪市東區平野町二丁目
二五番地 電北濱三三二
三、三三二四
東京出張所 東京市日本橋區小船
町二丁目 電茅場町五番
創立 大正八年十二月
資本金 一、〇〇〇、〇〇〇圓
拂込金 全額拂込済
最近配當 年八朱
決算期 上半年四月 下半年十月
月産額 一、二七一捆
精紡機 二八、四一六臺
職工數 男七六人 女六三三人

同 監査役 乾竹村忠男
同 工場長 石田重郎
精紡機 リング六八、六四〇錦
本社工場 本社所在地ニ同ジ
二見工場 兵庫縣加古郡二見町
事務所 大阪府東區南本町一
丁目竹村商店内

株式會社近藤紡績所

所在地 名古屋市南區呼続町字窪
五番地ノ二 電南七五・
七五・七三・八四
創立 大正四年
資本金 三、〇〇〇、〇〇〇圓
拂込金 三、〇〇〇、〇〇〇圓
株數 舊株二〇、〇〇〇株
新株四〇、〇〇〇株
決算期 自三月至十一月(年一回)
月産額 紡絲 一、五〇〇捆見當
織布 三、六四、〇〇〇碼見當

同 豐島久七
▽能登川工場
所在地 滋賀縣神崎郡五峰村字二
電能登川二八
精紡機 二五、二二〇鍾
撚絲機 豐田式二吋、サコ式二吋
半、三三臺
敷地坪數 一五、六〇〇坪
建物坪數 五、五〇〇坪

帝國撚絲織物株式會社

所在地 名古屋市西區上名古屋町
一二一 電代表西九一〇
代表者 加藤庫吉
設立 明治四十年二月
資本金 公稱一、七五〇、〇〇〇圓
拂込金 一、五五〇、〇〇〇圓
生産品目 絹織物、絹撚絲、綿織
物、綿絲
職工數 男三三名 女一〇九名
織機臺數 絹絲撚機三、〇七鍾
機二臺 綿紡機二、〇四鍾
生産高 五、五〇〇、〇〇〇圓

一五四
經理課主任 紫崎重次郎
調査課主任 堀田健次
係主任 水野重之
紡績部主任 片桐策馬
織布部主任 片桐策馬
職員數 男三〇人 女四人
職工數 男三〇人 女三〇人
工場數 二
精紡機 一三六臺 五二、五二〇鍾
織機臺數 豐田式力織機
敷地坪數 一、八四八三坪
建物坪數 二、一六二坪

Table with 2 columns: 大株主氏名 (Shareholders) and 貸借對照表 (Balance Sheet) for the first company. Includes items like 信四郎, 瀧, 木村又三郎, etc.

Table with 2 columns: 假拂金 (Cash) and 負債之部 (Liabilities) for the first company. Includes items like 工場貯藏品, 銀行預金, 現金, etc.

Table with 2 columns: 受託加工賃 (Commission) and 損失之部 (Losses) for the first company. Includes items like 雜收入, 營業費, 工場費, etc.

Table with 2 columns: 創立 (Incorporation) and 大株主氏名 (Shareholders) for the second company. Includes items like 資本金, 拂込金, 寺田利吉, etc.

Table with 2 columns: 大株主氏名 (Shareholders) and 貸借對照表 (Balance Sheet) for the second company. Includes items like 瀧, 信四郎, 瀧, 木村又三郎, etc.

Table with 2 columns: 假拂金 (Cash) and 負債之部 (Liabilities) for the second company. Includes items like 工場貯藏品, 銀行預金, 現金, etc.

Table with 2 columns: 受託加工賃 (Commission) and 損失之部 (Losses) for the second company. Includes items like 雜收入, 營業費, 工場費, etc.

Table with 2 columns: 創立 (Incorporation) and 大株主氏名 (Shareholders) for the third company. Includes items like 資本金, 拂込金, 寺田利吉, etc.

綿業

所在地 大阪府泉南郡貝塚町津田
職員數 男二〇〇人 女三人
職工數 男二〇〇人 女五五〇人
操業時間 十六時間(二交代制)
精紡機 二七、〇〇〇錠 六一臺
敷地坪數 三三、〇〇〇坪
建物坪數 八、七〇〇坪

天滿織物株式會社

所在地 大阪市旭區毛馬町一〇三
營業所 同 北區中ノ島二ノ二
五江商ビル 電北濱六〇
九三一五
設立 明治二十年三月十七日
營業品目 棉花其他各種纖維ノ紡
織加工販賣
資本金 公稱 一〇、〇〇〇、〇〇〇圓
拂込 九、一六五、〇〇〇圓
積立金 三、四五四、二九三圓
最近配當率 十一年上期八朱、同
下期八朱、十二年上期一
割

同 技師長 竹内利治
取締役 中田安次郎
専務取締役 松原彌三郎
庶務課長 楠瀬好教
會計主任 栗岡治作
工務主任 飯島末富
倉庫主任 保井孝允
城北工場長 天野不致郎
三國工場長 中野米吉
笹津工場長 山本直孝
高知工場長 小山信夫
職員總數 男九八人
工場敷地 四
工場所在地 大阪市旭區毛馬町
城北工場 一〇三ノ一
三國工場 大阪府豐能郡豐津
村
笹津工場 富山縣上新川郡大
澤野村
高知工場 高知市秦泉寺
工場敷地總坪數 一九三、〇七坪
工場建物總坪數 四三、三九坪
職工數 男一、〇〇〇人 女四、〇〇〇人
操業時間 八時間半
精紡機數 リング 三、五九〇錠
織機數 六〇七臺
一ヶ月生産高 綿絲 八、〇〇〇捆
綿布 七〇〇、〇〇〇碼

製品及商標 綿絲(星三)、綿布
(星象、星虎、星犬、塔象)

愛知紡績株式會社

所在地 愛知縣丹羽郡岩倉町大字
岩倉字八光 電岩倉一六
名古屋市西區下園町二丁
目七 電本局三二〇七・
三〇五六一八
創立 昭和四年九月
資本金 二五〇、〇〇〇圓
全額拂込済
積立金 一、〇〇〇圓
株數 一、二五〇株
決算期 五月 十一月
月産額 紡績約五五〇駄
重役氏名
取締役社長 宮田二郎
専務取締役 金森敏彦
取締役 高橋半助
同 近藤喜十郎
同 青山悌三郎
同 稻垣鐵三郎
同 稻垣義治
工場長 稻垣義治
大株主氏名
宮田二郎 九、八八五株
金森敏彦 七〇〇
高橋半助 四〇〇
寺澤章 四〇〇

一五六

近藤喜十郎 三六〇
青山悌三 三〇〇
稻垣鐵三郎 一〇〇
職員數 男七人 女三人
職工數 男五〇人 女二五〇人
工場敷地 一、四〇八八鍾
精紡機 綿絲 一四、八〇八鍾
敷地坪數 八、〇〇〇坪
建物坪數 二、三一九坪七二〇
工場所在地 愛知縣丹羽郡岩倉町
大字岩倉字八光五〇
貸借對照表(十二年上期)
資産之部
未拂込資本金 一五、〇〇〇圓
土地 三、〇〇〇圓
建物 一〇〇、〇〇〇圓
機械器具 二四、〇〇〇圓
什器備品 二四、八五〇圓
振替貯金基本金 一〇〇
紡信認金 三〇〇
假拂金 五六
未經過利子 四五一
在庫品 二五〇、一五一
賣掛金 一三、〇一五
振替貯金 三、五七八
行

現計金 八二七、四三三

負債之部
資本金 五〇〇、〇〇〇
法定積立金 一四、〇〇〇
前期繰越金 八、八六三
借入金 一五、七〇〇
假受金 六一〇
退職手當未拂金 一、七五四
未拂金 一六、五五七
チーゾ木管 三〇
買掛金 八三、二六一
支拂手形 三〇、三九〇
當期利益金 六、三九三
合 八二七、四三三

退職手當積立金 一、七五四
賄合費 六三
寄宿費 八七
健康保險料 七五
募集費 一三六
用品費 六、六三四
電氣料 一九、九七
荷造運賃 一〇、一一
修繕費 六、五九九
火災保險料 一、八四三
報酬料 二、四〇〇
給料 四、〇〇七
事務費 三三三
通信費 三七
旅費 四
交際費 二二
借家料 二〇
利子 四、〇〇〇
諸費 九五
雜費 一、四四
當期利益金 六、三九三
合 七三三、〇五五
利益金處分 七三三、〇五五
當期利益金 二六、二九二

愛知織物株式會社

機械工具償却金 六、五〇〇
建物償却金 二、五〇〇
什器償却金 一、〇〇〇
差引 一、六二九
當期純益金 八、八六三
前期繰越金 二五、一五四
合 三五、〇三二
右ヲ處分スルコト左ノ如シ
法定積立金 二、〇〇〇
役員賞與金 一、六〇〇
株主配當金(年六朱) 八、五五〇
後期繰越金 一三、〇〇四

同 監査役 青山庄三郎
伊東正治
伊東正治
支配人 早川鐘次郎
原簿係長 伊藤鐵一
會計係長 青木徳次
庶務係長 君 欽 兒
用度係長 岡田郁次郎
人事係長 後藤 因
職員總數 男一〇人 女二五人
工場所在地 千種工場本社ニ同ジ
幸田工場 愛知縣額田郡
幸田村
工場別 千種工場 幸田工場
工場敷地坪數 六、八六坪 四三、八八坪
工場建物坪數 九、六七坪 二、八〇坪
工場長 早川鐘次郎 吉田茂雄
職工數 男 八五人 一、〇〇〇人
女 一、三〇〇人
操業時間 十七時間 十七時間
精紡機(リング) 一、九三三錠 一、四八錠
撚絲機數 一 三、〇〇〇錠
織機臺數 六三臺
一ヶ月生産高 綿絲 一、八五捆
綿布 一、七〇、〇〇〇碼
製品及商標 (綿絲) 蝶 双象、
月虎、剪、月櫻、九菊花
(ステイプル) 銀蝶 ミ
一五七

旭紡織株式會社

ツキーマウス
 所在地 東京市日本橋區室町二丁目四番地六
 電話日本橋三三三・三三三・三三三
 創立 大正八年十一月
 資本金 六、〇〇〇、〇〇〇圓
 拂込金 三、〇〇〇、〇〇〇圓
 株數 一、二〇〇、〇〇〇
 最近配當 五分
 決算期 上半年五月、下半年十月
 月産額 紡絲 一、九七六捆
 織布 九四三、八三五碼

職工數 男一五八人 女一、〇〇〇人
 計二、一五八人
 工場數 一
 精紡機 綿絲 六九、九一二錘
 織機臺數 九〇〇臺
 △仙臺工場
 所在地 仙臺市長町電話三、二〇四
 月産額 紡絲 一、九〇〇捆
 織布 九八〇、〇〇〇碼
 工場長 市川 濟一
 操業時間 織布十一時間 晝專
 紡績九時間(二交代制)
 敷地坪數 三一、六一一坪
 建物坪數 一〇、二〇〇坪

足利紡績株式會社

本社所在地 東京市日本橋區茅町二丁目二番地六
 設立 大正八年十二月
 營業品目 綿絲布織絲製造販賣
 資本金 公稱 金五百萬圓
 拂込 金二百七十五萬圓
 最近三期の株主配當率 年五分
 重役氏名
 取締役社長 萩野萬太郎
 專務取締役 内田清三
 取締役 大橋新太郎
 同 根津嘉一郎
 同 芳川寛治
 同 鈴木紋次郎
 監査役 鈴木紋次郎

一五八
 未拂配當金 四、五七
 諸預り金 二、六九
 前期繰越金 三、七四九
 当期利益金 一〇一、五〇
 合計 六、五五七
 利益金處分
 当期純益金 一〇一、五〇
 前期繰越金 三、七四九
 合計 一〇五、二四九
 内
 法定積立金 六、〇〇〇
 役員賞與金 一〇、〇〇〇
 從業員退職給與資金 一〇、〇〇〇
 株主配當金 六、七五〇
 後期繰越金 二九、五〇〇

三光紡績株式會社

所在地 東京市日本橋區通二丁目二番地きん藤ビル内
 電話日本橋二九九四―五
 設立 大正八年十二月廿六日
 營業品目 綿布、綿絲
 資本金 公稱三、〇〇〇、〇〇〇圓
 拂込二、一〇〇、〇〇〇圓
 積立金 三九五二〇圓
 最近配當率 三十四期八分、三十

三期六分、三十二期五分

重役氏名

取締役社長 近藤滋彌
 取締役 西脇健治
 同 榊山愛輔
 同 中村圓一郎
 同 松方義輔
 同 伊藤忠兵衛
 同 井上爲三
 同 山田與之進
 同 西脇濟三郎
 同 小西新右衛門
 監査役 小西新右衛門
 職員總數 男二七名
 △静岡工場
 所在地 静岡市長沼
 工場長 藤田武治郎
 工場管理人 淺見 涉
 職工數 男一七名 女一、三八名
 敷地坪數 三〇、七七五坪〇五
 建物坪數 一一、九二一坪三七五
 紡機 一〇二、一八八錘
 織機 四〇〇臺
 大株主氏名
 近藤 滋彌 八、八〇〇株
 吳羽紡績株式會社取 六、五〇〇
 締役社長伊藤忠兵衛 五、五五五
 西脇合名會社 二、七五〇
 株式會社静岡三十五 二、七五〇
 銀行頭取中村圓一郎 二、七五〇

貸借對照表(十二年上期)

資産之部	負債之部
拂込未済株金 九〇、五五〇	別途積立金 一〇、〇〇〇
地所 三七、四八六	税金引當金 三、四九
建物 九〇、三九七	職員退職手當資金 八、四八
機械器具 三、三六、六六	職員積立金 一、九〇
什器 五〇、四〇八	職員貯蓄金 三六、九七
貯藏物品 九三、九四三	支拂手形 一、三〇、〇〇〇
製物品 四〇、三五	未拂配當金 八五、一四四
仕掛物 七、四七	未配當金 七三
肩掛物 三、三六八	假受金 三、四二
賄所工作醫局勘定 一、三六七	前期繰越金 五、三六一
得意先勘定 九、六六七	当期利益金 三、四、三四
假拂金 八、六一	合計 五、九二〇、五五六
未經過利息 五、八四二	損益計算書
有價證券 三〇、一〇一	收入之部
工員退職手當預金 三、三五六	製品賣上代 四、六九、七五
工員退職積立預金 一、三九	屑棉賣上代 八〇、三二
銀行預金 一五、九六六	收入利息 一、〇九
現金 二四一	雜收 一〇、四八九
負債之部	製品現在高 四〇、二五
株 三、〇〇〇、〇〇〇	仕掛物現在高 三、二八
法定積立金 三、九三〇	合計 四、二六、五五六
支出之部	
支拂手形 一、三〇、〇〇〇	
未配當金 八五、一四四	
未配當金 七三	
假受金 三、四二	
前期繰越金 五、三六一	
当期利益金 三、四、三四	
合計 五、九二〇、五五六	

原料 三、一四、〇四
 工場費 三〇、三三
 營業費 一八、九八八
 前期繰越製品 四七、〇九五
 前期繰越仕掛物 九、四七
 前期繰越屑棉 三、四八
 合計 三、七九、三三一
 差引利益金 四八四、三五
 内
 固定資産銷却金 三、〇〇〇
 再差引 三、四、三四
 当期利益金 三、四、三四
 利益金處分
 当期純益金 三、四、三四
 前期繰越金 五、三六一
 合計 二五、六六
 之ヲ處分スルコト左ノ如シ
 法定積立金 一三、〇〇〇
 別途積立金 二七、〇〇〇
 役員手當金 一五、〇〇〇
 職員退職手當資金 一五、〇〇〇
 工員退職手當金 三、二八
 税金引當金 七五、〇〇〇
 株主配當金(年八分) 八四、〇〇〇
 一五九

後期繰越金 五、三七七

佐野紡績株式會社

所在地 大阪府泉南郡佐野町四三番地
大正十年一月
創設 岸和田市北町八八番地
資本金 五、〇〇〇、〇〇〇圓
拂込金 四、二五〇、〇〇〇圓
株數 五、〇〇〇株
最近配當 三朱
決算期 年一回十一月
月産額 紡績 一、二五〇
織布 二四、〇〇〇反

協和紡績株式會社

本社所在地及電話番號
大阪市西淀川區大和田町一五七三
電話 福島交々・五九・九七
設立年月 昭和十年十月
營業品目 年中、厚織綾木綿
資本金 二、六五〇、〇〇〇圓
全額拂込済
積立金 八、〇〇〇圓
株主配當 昭和十二年上期年三分
重役氏名
取締役會長 松岡潤吉
專務取締役 松村德美
取締役 辻武美
監査役 堤祐三
同 松岡辰郎
同 永田恭造
職員總數 男四九名 女二一名
支店及出張所分工場
天滿工場 大阪市北區天滿橋筋五丁目六八番地
北泉工場 大阪府泉北郡大津町下條八六二

岸和田紡績株式會社

工場設備
工場敷地坪數 四、八八六坪六七
工場建物坪數 一四、五〇〇坪六
工場長氏名
大和田工場 土橋末藏
天滿工場 中川庄治郎
北泉工場 中村古照
職工數 男三〇名 女二〇名
採業時間 紡績部 八時間半
織布部 十時間
精紡機數 リンゲ 五六、五九二鐘
ミニール
撚絲機數 二、七二〇鐘
一ヶ月生産高 綿絲一萬二千捆
綿布七十六萬碼

一六〇

明治紡績株式會社

決算期 上半期六月 下半年三月
月産額 紡績 八、七〇〇捆
織布 三、九〇〇、〇〇〇碼
重役
取締役社長 寺田甚吉
專務取締役 山田宗三郎
常務取締役 小田利三郎
同 關二郎
同 寺田榮吉
同 寺田元之助
同 竹原友三郎
同 金納源十郎
監査役 杉田宗助
庶務課長 木村啓藏
原棉課長 小山芳松
用度課長 麻生川繁雄
販賣課長 星田安太郎
秘書課長 覺才介
作業課長 大和幸案
技術課長 左納源一郎
營業課長 山中敏雄
會計係主任 中島眞吉
大株主氏名 舊株 新株
寺田合名會社 四、四四四、四四四
佐野紡績株式會社 二、二二二、二二二
杉田宗助 六、五〇〇、六、五〇〇
岸村德平 六、〇〇〇、六、〇〇〇
寺田千代 四、三三三、四、三三三

錦華紡績株式會社

所在地 金澤市大豆田新町一番地
營業所 大阪市東區瓦町二丁目三和ビル内 電北濱七三・二三五六
設立 大正六年六月九日
營業品目 綿絲、ステープル綿、ミツフスヤーン、綿布、特殊織物
資本金 公稱五、〇〇〇、〇〇〇圓
拂込金 二、四一〇、〇〇〇圓
最近配當 年一割
重役氏名
取締役社長 加藤正人
取締役 皆月軍四郎
同 倉知鐵吉

明正紡績株式會社

工場敷地坪數 四、八八六坪六七
工場建物坪數 一四、五〇〇坪六
工場長氏名
大和田工場 土橋末藏
天滿工場 中川庄治郎
北泉工場 中村古照
職工數 男三〇名 女二〇名
採業時間 紡績部 八時間半
織布部 十時間
精紡機數 リンゲ 五六、五九二鐘
ミニール
撚絲機數 二、七二〇鐘
一ヶ月生産高 綿絲一萬二千捆
綿布七十六萬碼

明治紡績合資會社

工場敷地坪數 四、八八六坪六七
工場建物坪數 一四、五〇〇坪六
工場長氏名
大和田工場 土橋末藏
天滿工場 中川庄治郎
北泉工場 中村古照
職工數 男三〇名 女二〇名
採業時間 紡績部 八時間半
織布部 十時間
精紡機數 リンゲ 五六、五九二鐘
ミニール
撚絲機數 二、七二〇鐘
一ヶ月生産高 綿絲一萬二千捆
綿布七十六萬碼

資本金 五、〇〇〇、〇〇〇圓
最近配當 年一割五分
決算期 三月年一回
月産額 綿布 六一、七六八碼
綿絲 一、〇五〇捆

代表社員 松本健次郎
支那人 岡田晋次郎
出資者及出資金額

松本健次郎 二、一五〇、〇〇〇圓
安川 寛 二、一五〇、〇〇〇圓
安川 眞 三、〇〇〇、〇〇〇圓
安川 第五郎 三、〇〇〇、〇〇〇圓
安川松本合名會社 三、〇〇〇、〇〇〇圓

工場總數 二
職工數 一、五二九人
精紡機 九八、〇〇八錠
燃絲機 三一、七六〇錠
織機臺數 三三九臺

昭和紡績株式會社
所在地 和歌山市岡町九一番地
電話 五三七、六四、五六一
設立 昭和六年十月一日

營業品目 綿絲
資本金 公稱一、五〇〇、〇〇〇圓
拂込 全額
積立金 一五九、四三五圓

株主配當 昭和十一年上下各八分
昭和十二年上半期一割

重役氏名 昭利十二年上半期一割
取締役(代表) 玉井英二
同 (同) 河崎邦夫
同 藤谷朝太郎
同 小林信三
同 小崎泰夫
同 大木計吉
同 藤谷朝太郎

監査役 河崎泰夫
營業部長 大木計吉
技師長 藤谷朝太郎
各課長或係長氏名
營業主任 山下眞吾
人事主任 山田定則
工務主任 山本良吉
商務主任 松村三郎
職員總數 男三〇名 女一三名
職工總數 男五〇名 女一五名

工場數 一
支店及出張所分工場 大阪出張所 大阪市東區安土町三丁目

貸借對照表 昭和十二年上期)

貸方ノ部
株 金 一、五〇〇、〇〇〇圓
諸積立金 一〇〇、〇〇〇圓
從業員保護基金 四、〇〇〇圓
納税引當金 四、〇〇〇圓
未拂金 八、二二三圓

未拂工銀 九、一八六圓
買掛金 一三、六六一圓
借入金 二五、〇〇〇圓
假受金 七、三六三圓
受託製絲 五、二六〇圓
當期利益金 五八、七三九圓
合 計 四、九四一、一六三圓

借方ノ部
土地 三六、九九九圓
建物 五〇九、二六三圓
土庫 一、五九、〇二四圓
什器 一〇、二六九圓
原料製品及仕掛物 一、三五、九七一圓
準備物品 六五、九七一圓
假拂金 一〇八、五七九圓
賣掛金及未收入金 六九、九六六圓
銀行及信託預金 一、〇八、一八六圓
金銀手許在高 一、六六二圓
合 計 四、九四一、一六三圓

損益計算
收入ノ部
營業總收入金 九七〇、〇五五圓
雜收入及雜益金 八五、七四四圓
合 計 一、〇五五、八四九圓

支出ノ部
諸税金利息及保險料 五、六二二圓
營業諸費 六六、九五一圓
合 計 六六、九五一圓

差引 三九、三三六圓
當期利益金 三九、三三六圓
前期繰越金 一五三、三九三圓
利益金處分 三九五、三三六圓
合 計 五四八、七三九圓

前期繰越金 一五三、三九三圓
當期利益金 三九五、三三六圓
合 計 五四八、七三九圓

固定資産償却 一五〇、〇〇〇圓
納税引當金 一〇〇、〇〇〇圓
積立金 三〇〇、〇〇〇圓
從業員保護基金 五〇、〇〇〇圓
株主配當金(年一割) 七五、〇〇〇圓
後期繰越金 一八、七三九圓

日商紡績株式會社
所在地 和歌山縣日高郡御坊町大字島 電一
營業所 大阪市北區天滿橋筋五丁目
協和紡績株式會社天滿工場
日商紡績株式會社大阪營

業所 大正九年二月一日
創立 大正九年二月一日
資本金 一、〇〇〇、〇〇〇圓
拂込金 九〇〇、〇〇〇圓
株數 二〇、〇〇〇株
決算期 上半期五月 下半年十月
月産額 紡績九〇〇捆

取締役社長 原 秀次郎
常務取締役 石川 三郎
取締役 瀧波芳太郎
同 木村泰太郎
同 田端春三郎
同 池田敏雄
同 小室利吉
同 尾正朝
同 村上國二
同 岩崎善一
同 鈴木要次郎
同 石橋傳之助
同 沖傳吉

主任 平田 佐信
全額拂込済
積立金 五、六七、三三九圓
株數 二〇、〇〇〇株
最近配當率 年七割
決算期 上半期五月 下半年十一月

製品 綿絲、コロンヤーン、霜降絲、光綿絲
商標 金幣、瑞光、南天、立馬
月産額 紡績二、四〇〇捆
重役氏名

平田製網株式會社
所在地 三重縣三重郡富洲原町大字天ヶ須賀三三 電富田
設立 大正七年二月
名古屋出張所 名古屋市廣小路通三第一ビル 電本一五七〇・二八〇六

專務取締役 平田 佐矩
取締役 宗林千代治
同 伊藤平治郎
同 伊藤知郎
同 鈴木藤兵衛
同 長谷川泰助
同 堤 築二
同 齊藤 信二
同 早川愛之助
同 平田 佐義

工場主任 米ハワード三二〇鍾四九
工場長 一五、六八〇鍾、豐田
人事兼用 四二〇鍾五〇臺二一、〇〇〇鍾
燃絲機 五、九一八鍾二六臺
敷地坪數 三七、〇〇〇坪
建物坪數 二一、〇〇〇坪

日出紡績株式會社
本社 和歌山縣日高郡御坊町大字園
營業所 大阪市東區南久太郎町二丁目二三番地 電船場宅
〇・三二二四七
創立 明治四十五年六月十五日

營業品目 綿絲及ステイプル・フアイバー絲
資本金 公稱一〇、五〇〇、〇〇〇圓、拂込六、三〇〇、〇〇〇圓(昭和十二年十月第二日出紡績株式會社ヲ合併シ公稱二一、〇〇〇、〇〇〇圓、拂込八、九二五、〇〇〇圓トナス)

積立金及繰越金 三、四四、六六圓
最近配當率 年八分

重役氏名
取締役社長 田中榮八郎
專務取締役 加名生良信
常務取締役 石田 氏敏
同 村野貞朗
同 木代良太
同 伊藤 健三
同 濱野 三三
同 伊藤 三三
同 初井 奈良吉
同 越野 三藏

工場數 三
工場所在地 日高工場 本社ニ同シ電御坊 四四・三八九
姫路工場 姫路市千代田町八四〇電姫路六五・一元

一六三

綿業

Table with 2 columns: Item (e.g., 工場敷地坪數, 工場建物坪數) and Value. Includes sub-sections for 大津工場 and 大株主氏名.

Table with 2 columns: Item (e.g., 原料、製品、屑, 石炭及準備物品) and Value. Includes sub-sections for 負債之部 and 貸借對照表.

Table with 2 columns: Item (e.g., 當期純益金, 損益計算書) and Value. Includes sub-sections for 收入金 and 支出金.

Table with 2 columns: Item (e.g., 役員賞與金, 當期純益金) and Value. Includes sub-sections for 此處分 and 貸借對照表.

森紡績株式會社

Text block containing company details for 森紡績株式會社, including location and establishment date.

Table with 2 columns: Item (e.g., 工場敷地坪數, 工場建物坪數) and Value. Includes sub-sections for 大株主氏名 and 職員總數.

Table with 2 columns: Item (e.g., 原料、製品、屑, 石炭及準備物品) and Value. Includes sub-sections for 負債之部 and 貸借對照表.

Table with 2 columns: Item (e.g., 當期純益金, 損益計算書) and Value. Includes sub-sections for 收入金 and 支出金.

Table with 2 columns: Item (e.g., 役員賞與金, 當期純益金) and Value. Includes sub-sections for 此處分 and 貸借對照表.

正織株式會社

Text block containing company details for 正織株式會社, including location and establishment date.

Table with 2 columns: Item (e.g., 工場敷地坪數, 工場建物坪數) and Value. Includes sub-sections for 大株主氏名 and 職員總數.

Table with 2 columns: Item (e.g., 原料、製品、屑, 石炭及準備物品) and Value. Includes sub-sections for 負債之部 and 貸借對照表.

Table with 2 columns: Item (e.g., 當期純益金, 損益計算書) and Value. Includes sub-sections for 收入金 and 支出金.

Table with 2 columns: Item (e.g., 役員賞與金, 當期純益金) and Value. Includes sub-sections for 此處分 and 貸借對照表.

森紡績株式會社

Text block containing company details for 森紡績株式會社, including location and establishment date.

泉州織物株式會社

Text block containing company details for 泉州織物株式會社, including location and establishment date.

特製

變織白生地



村越商店

東京市日本橋區堀留町二丁目



株式會社

伊丹製絨所

兵庫縣川邊郡伊丹町



日本製絨株式會社

東京市荒川區三河島町二丁目千八十八番地

電話 下谷一長 三五四三六番
三〇八六番

大和毛織株式會社

營業所

東京市麴町區丸ノ内、丸ビル
電話、丸ノ内、二〇二三番

工場

東京市足立區千住宮元町五七
電話、淺草、三六二五番

内外毛織物卸商



株式會社

垣内商店

本店 東京市京橋區銀座西三ノ三
大阪支店 大阪市東區平野町四ノ一二
神田出張所 東京市神田區岩本町三

羅紗、綿布、被服商



株式會社

佐藤太三郎商店

東京市麴町區麴町六丁目四番地六

電話九段(33)

〇二三二番 一七〇九番 四四二二番
〇八九一 番 二六〇六番

毛織物商

Ⓚ 小林利八郎商店

東京市神田區須田町二丁目四
電話浪花(特長)四〇一八番

J.K.

創業明治拾八年

四能紡商

大阪市東區淺野町四丁目

株式會社 園 鷹岡商店

電話北濱 九七三・九七四番
四〇九七・四五〇九八番
振替口座 大阪 八〇四番
受信略號 オウサカ ラシヤタカオカ
支店 東京 神田 須田町
電話 神田 四五〇六番 四五〇七番

洋犬セル製造元

叶中野毛織工場

尾州刈安賀

洋犬セル製造元

株式会社 水谷毛織工場

尾州稻澤町



創業明治三十年

高級背廣地、兒服地、セル

株式会社 小留商店

愛及知縣起町

電話(起)長二〇番

高級内地輸出毛織物製造



合資
會社

岩公織物工場

名古屋市中區西區上名古屋町中江
電話西二四二九・五四三七

毛織物輸出商



大野憲三

名古屋市中區宮出町十六番地
電話中局四三二七番

創業
明治七年

山直毛織株式會社

愛知縣起町

營業種目

ブローセル
高級服地
婦人児服地



名古屋毛織株式會社

營業所 名古屋市東區赤荻町 電東一〇一五番
 小幡工場 愛知縣東春日井郡守山町小幡 電東五四六六番
 守山工場 愛知縣東春日井郡守山町 電話守山六四番

ロータリーテックス



尾關毛織株式會社

名古屋市東區千種町二
 電話東(4) 一五三七八番

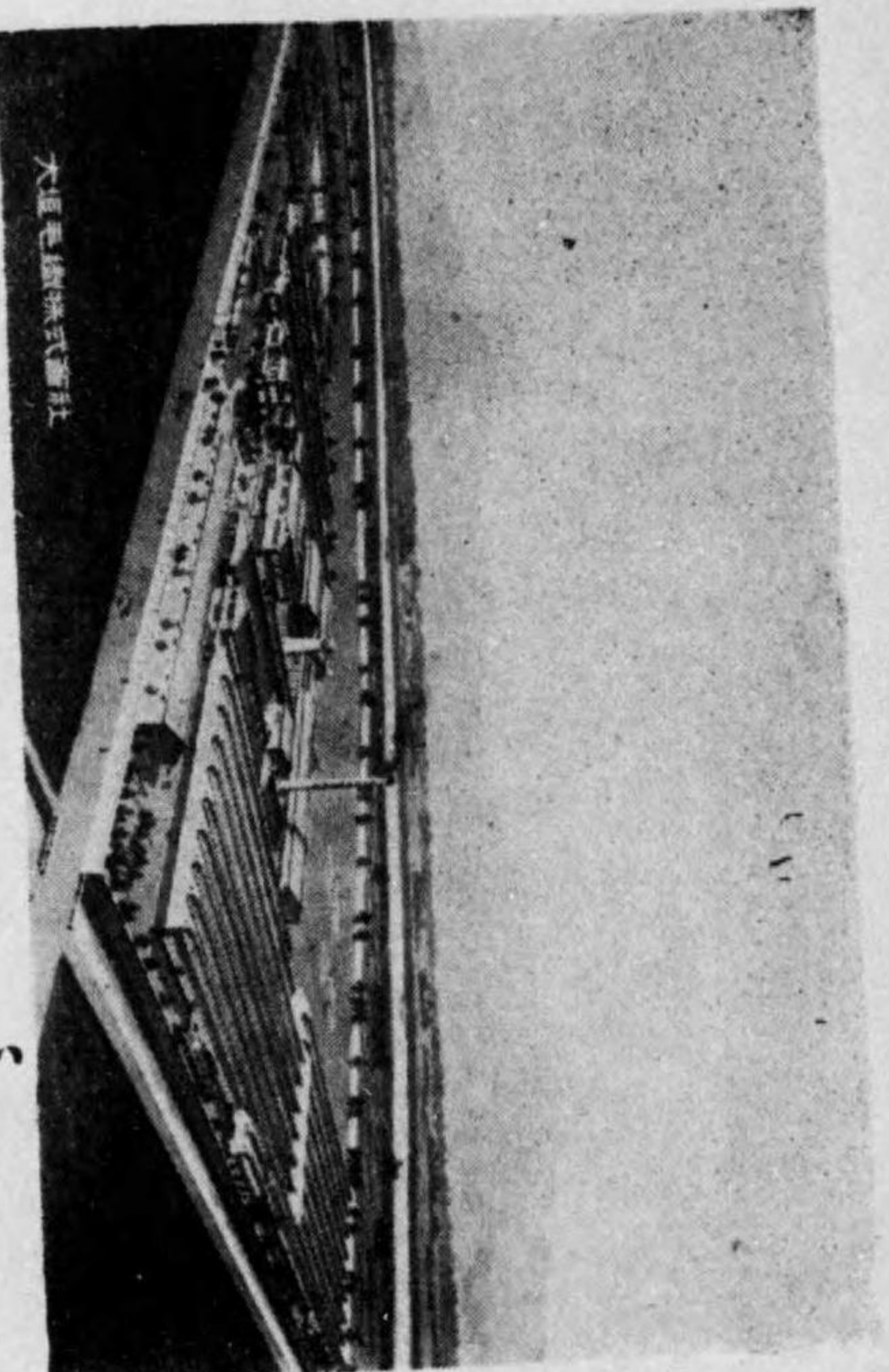

大垣毛織株式會社

大垣市南一町内番四

大垣毛織株式會社

電話(長)八七四番 三五六番



各種高級紡毛糸製造

安野毛絲紡績株式會社

愛知縣一宮市外妙興寺
電話一宮一三〇二番

高級特殊紡毛糸製造

尾張毛絲紡績合資會社

愛知縣一宮市殿町
電話一宮一二〇二番

各種毛織物製造

嘉塚原毛織工場

工場主 塚原 嘉一

愛知縣小牧町
電話代表小牧一六五番

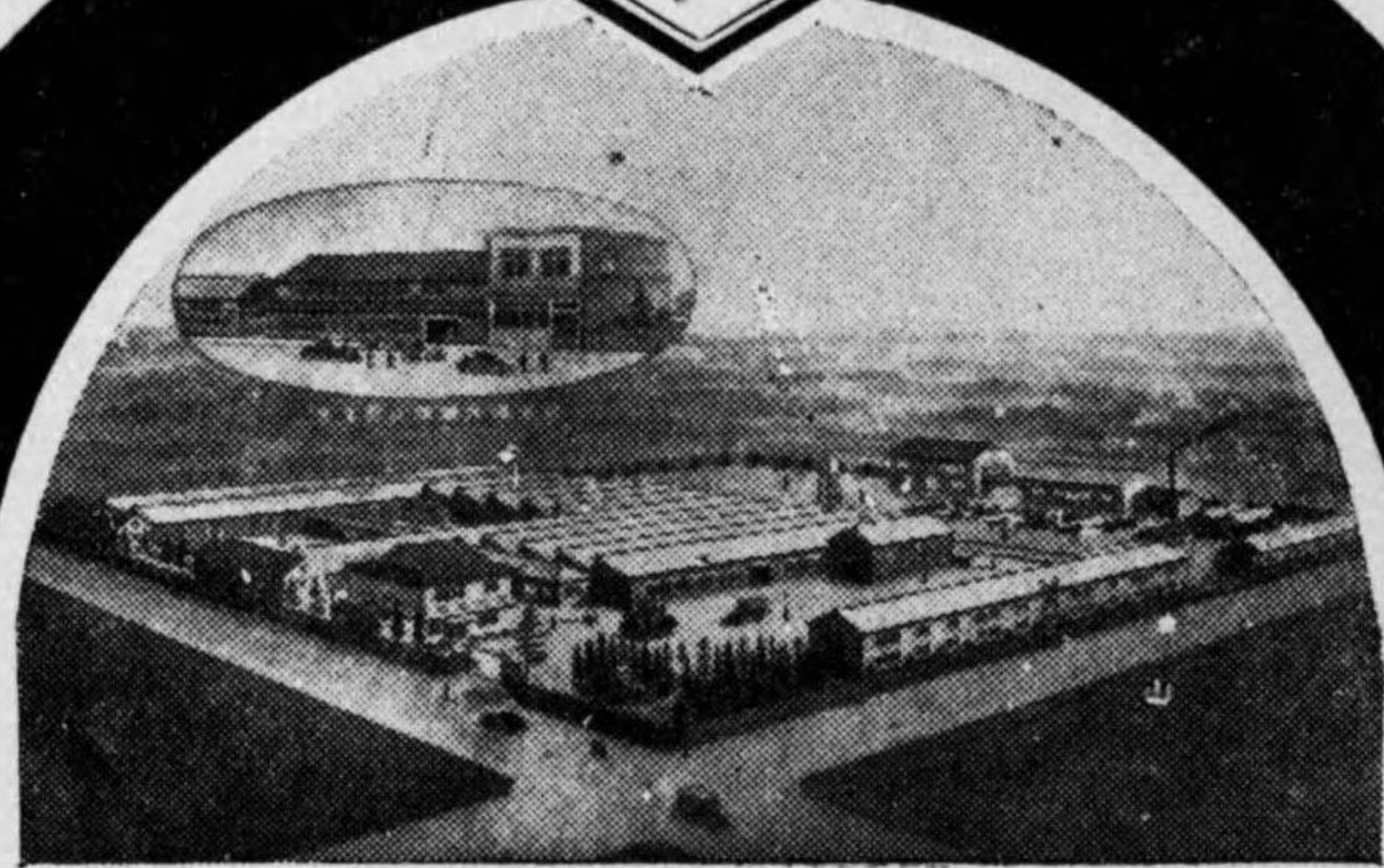

年額五百萬圓

飯田增太郎商店

飯田毛織合資會社

愛知縣津島町
電話二二、二七〇、五一



愛知縣津島町

堀田商店毛織部

電話(津島)二五五、四九二、五六四

HOTTA

WOOLEN GOODS WEAVING MILL
TSUSHIMA-CHO AICHI-KEN JAPAN
TEL(TSUSHIMA) NO.255.492.564.

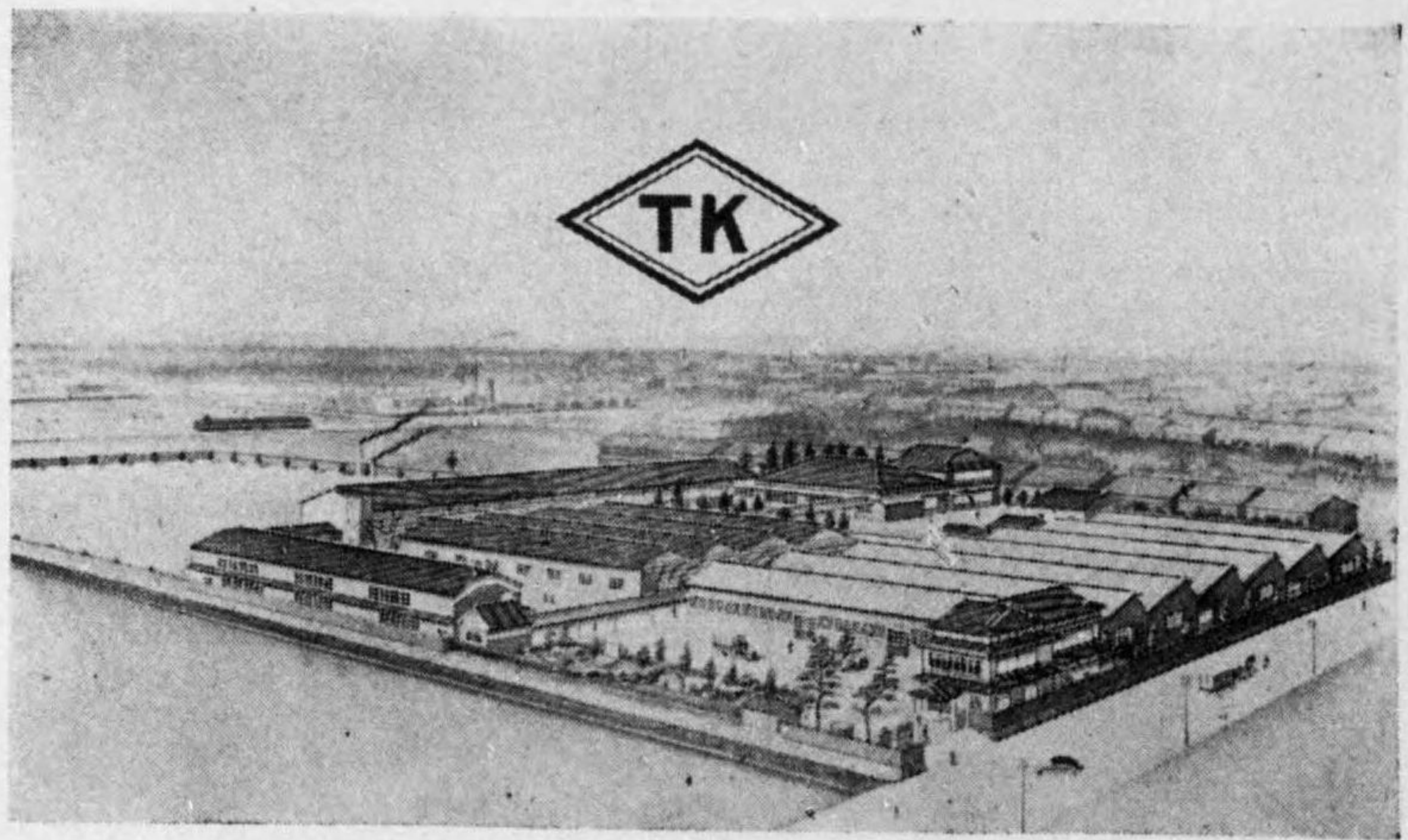

背廣地、兒服地、ドスキン
カシミヤ、ゼコニー、其ノ他

愛知縣海部郡津島町

寺田毛織合名會社

代表社員 寺田 徳助

營業部 (電話) 津島 三二三番
第一工場 同 五七六番
第二工場 同 六四三番

高級
婦人服
兒童服
地服

ヨ 渡與毛織工場

場主 渡邊 喜一

愛知縣一宮市外字開明
電話 (一宮) 四一八

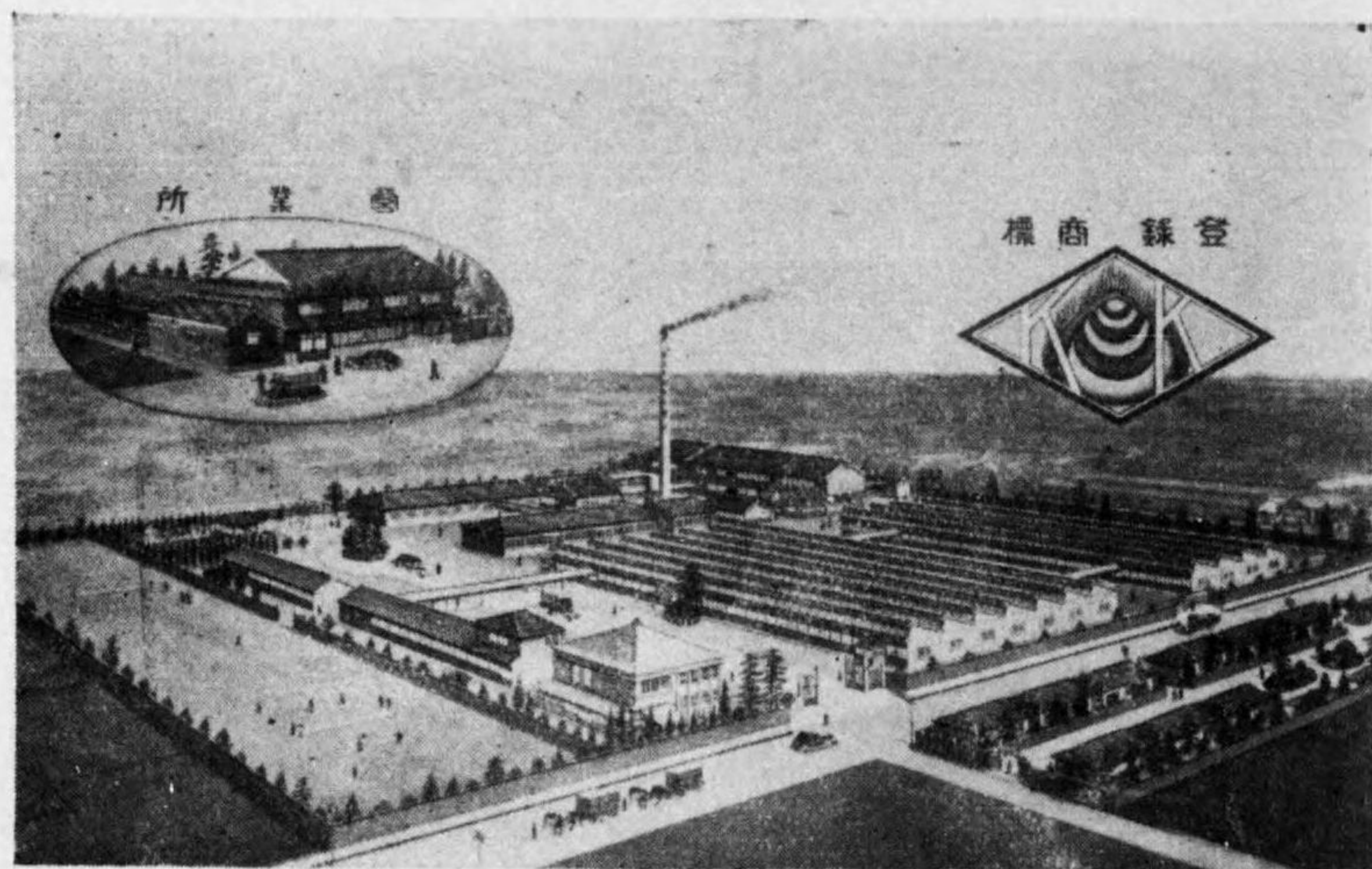

ドスキン
カシミヤ
サージ
背廣地

兒玉毛織合名會社

愛知縣津島町

電話營業所 七二・六四五

第一工場三六九 第二工場一七

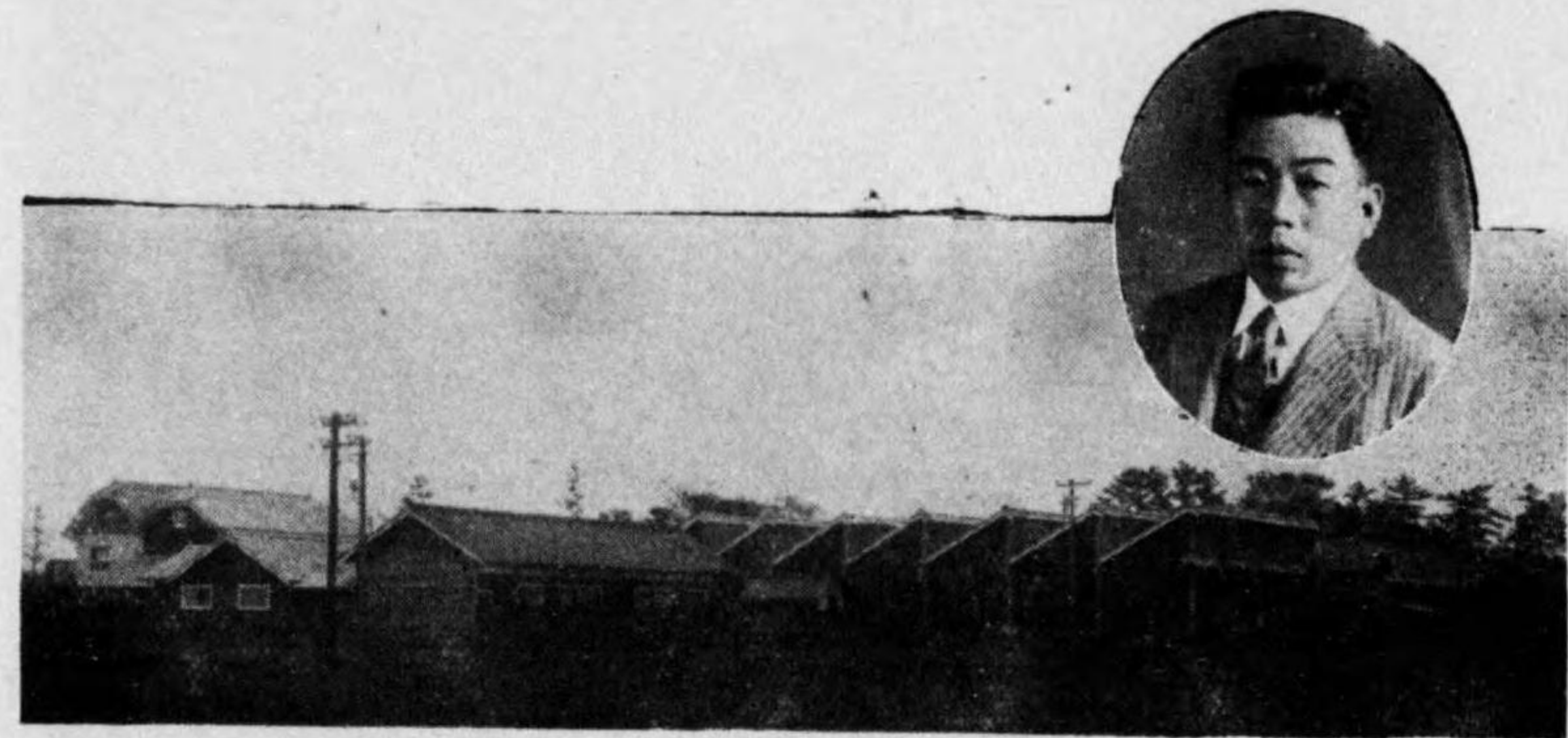

桑山毛織合名會社

高級
毛織物製造販賣

代表社員 桑山正二

愛知縣中島郡平和村

電話 平和一
津島二一二番

MODE-TEX ◀ F K ▶ MODE-TEX
 F K ▶ MODE-TEX ◀ F K ▶
 MODE-TEX ◀ F K ▶ MODE-TEX
 F K ▶ MODE-TEX ◀ F K ▶
 MODE-TEX ◀ F K ▶ MODE-TEX

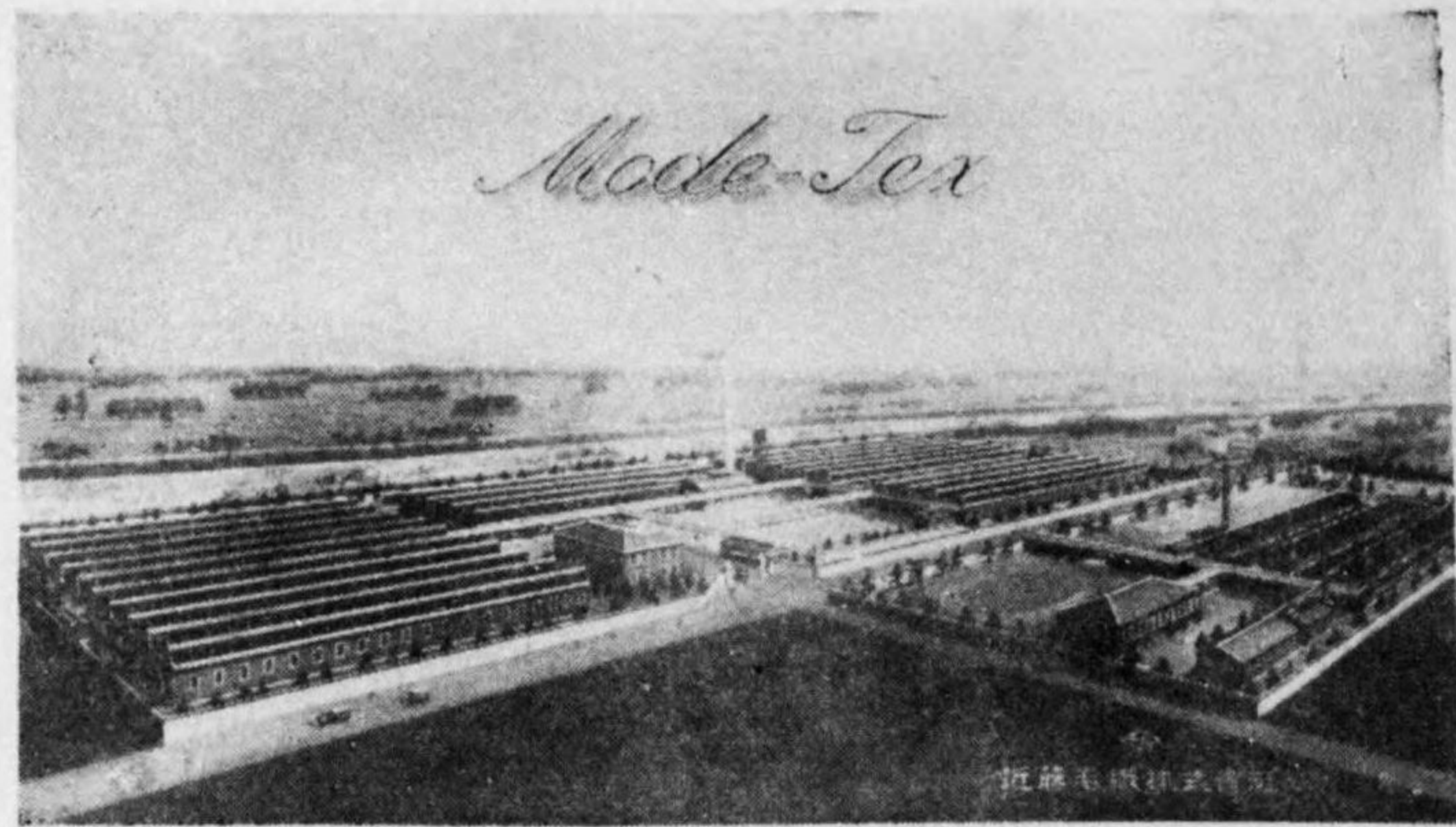

モードテックス



近藤毛織株式会社

三重縣桑名郡多度村

電話七取一三〇番番

御幸毛織株式会社

本社 名古屋市西志賀町
 電話西一四八八二番

庄内川
 紡績工場
 名古屋市外山田村字上小田井
 電話西二七六〇番

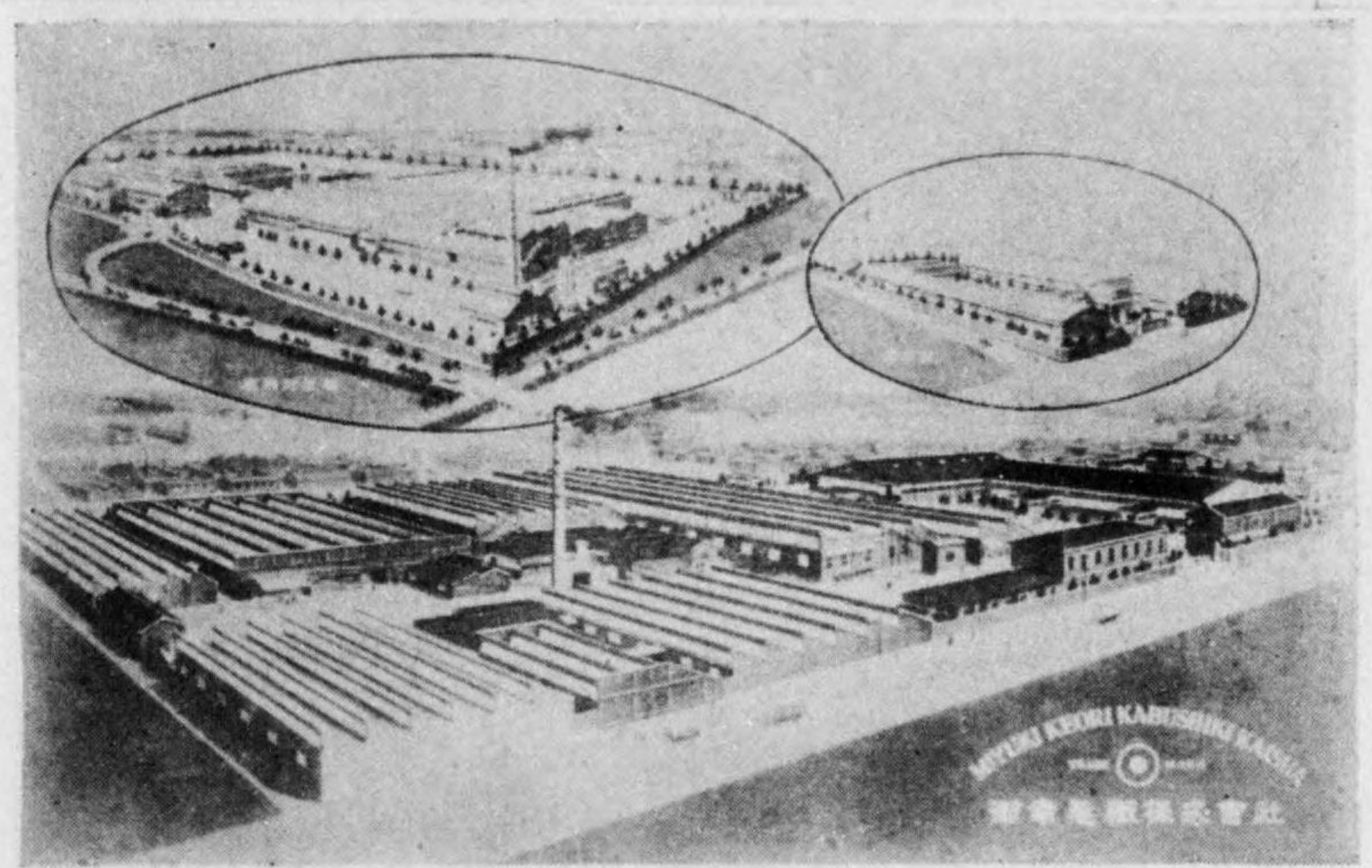

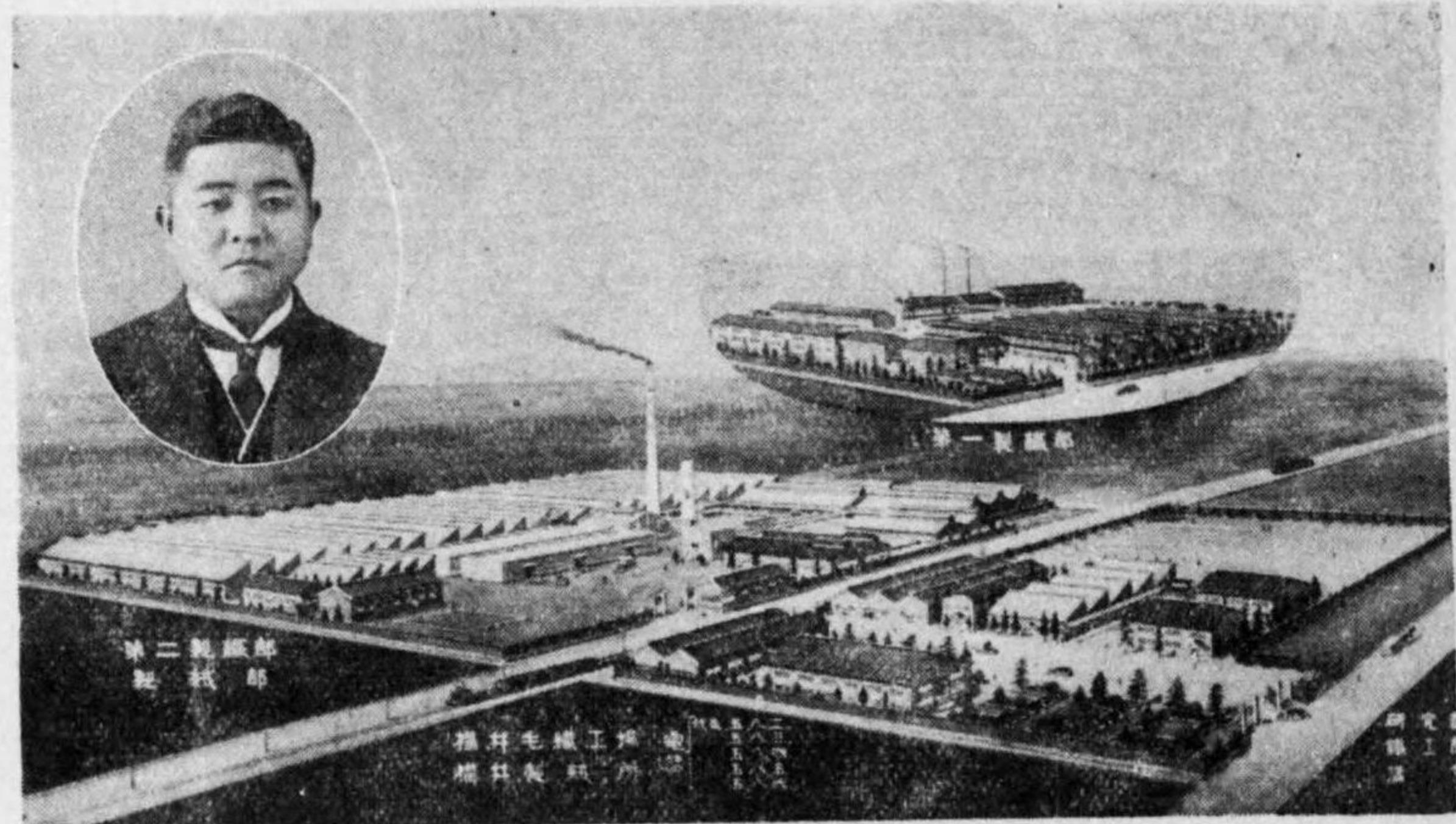

登 錄 商 標

毛織物製造及ビ
毛織物加工一般

年生產 六四〇、〇〇〇米
年整理 四、〇〇〇、〇〇〇米
能力

○ 橫井製絨所

場主 橫井孝至
支配人 細川義忠

愛知縣 津島町

電話(津島)代表五八二、五八三、五八四、五八五、五八六

出張所 一宮市榮町壹丁目

電話(一宮) 七四九

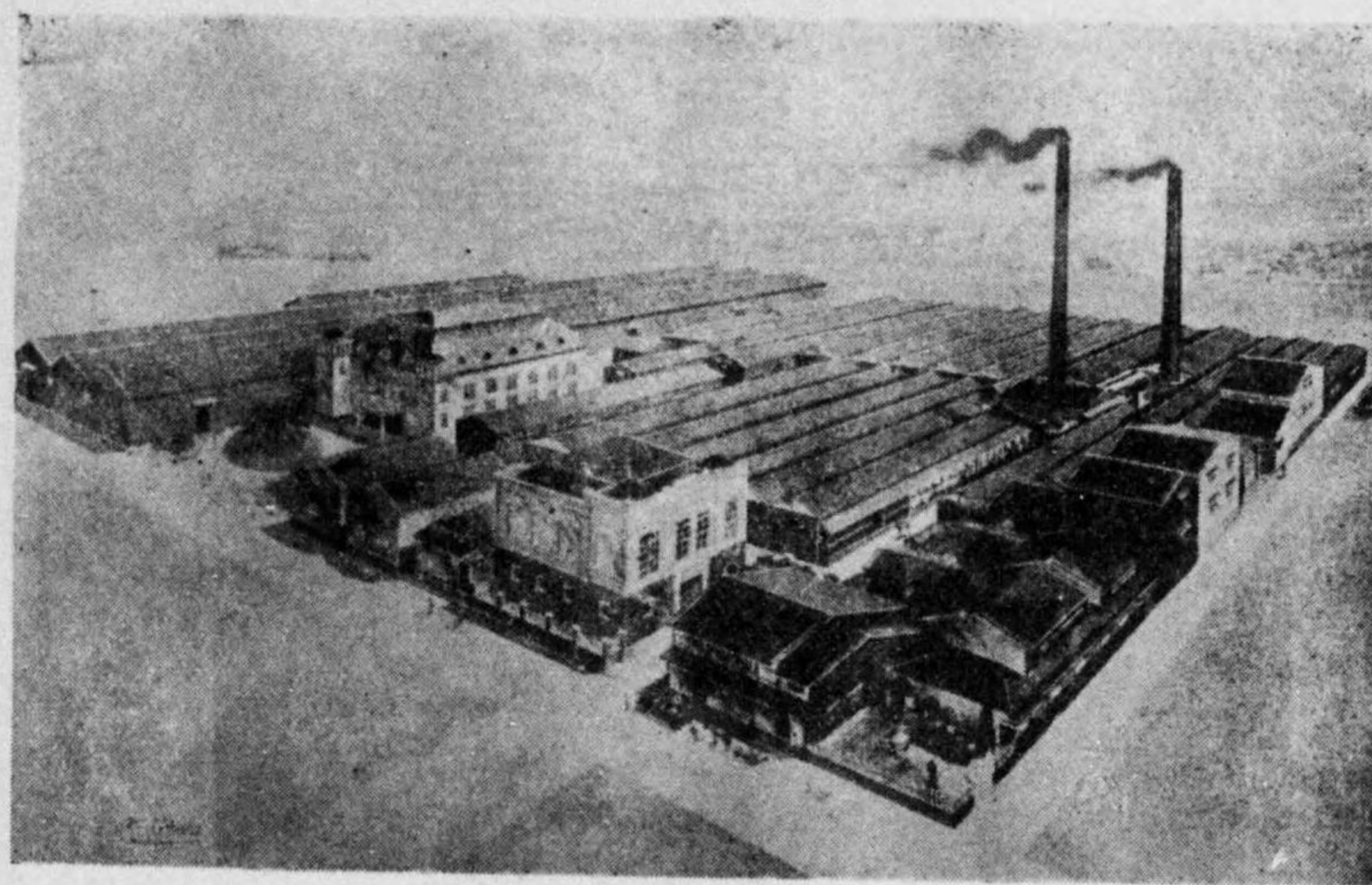

愛知縣津島町



片岡毛織株式會社

電話代表(津島) 一番

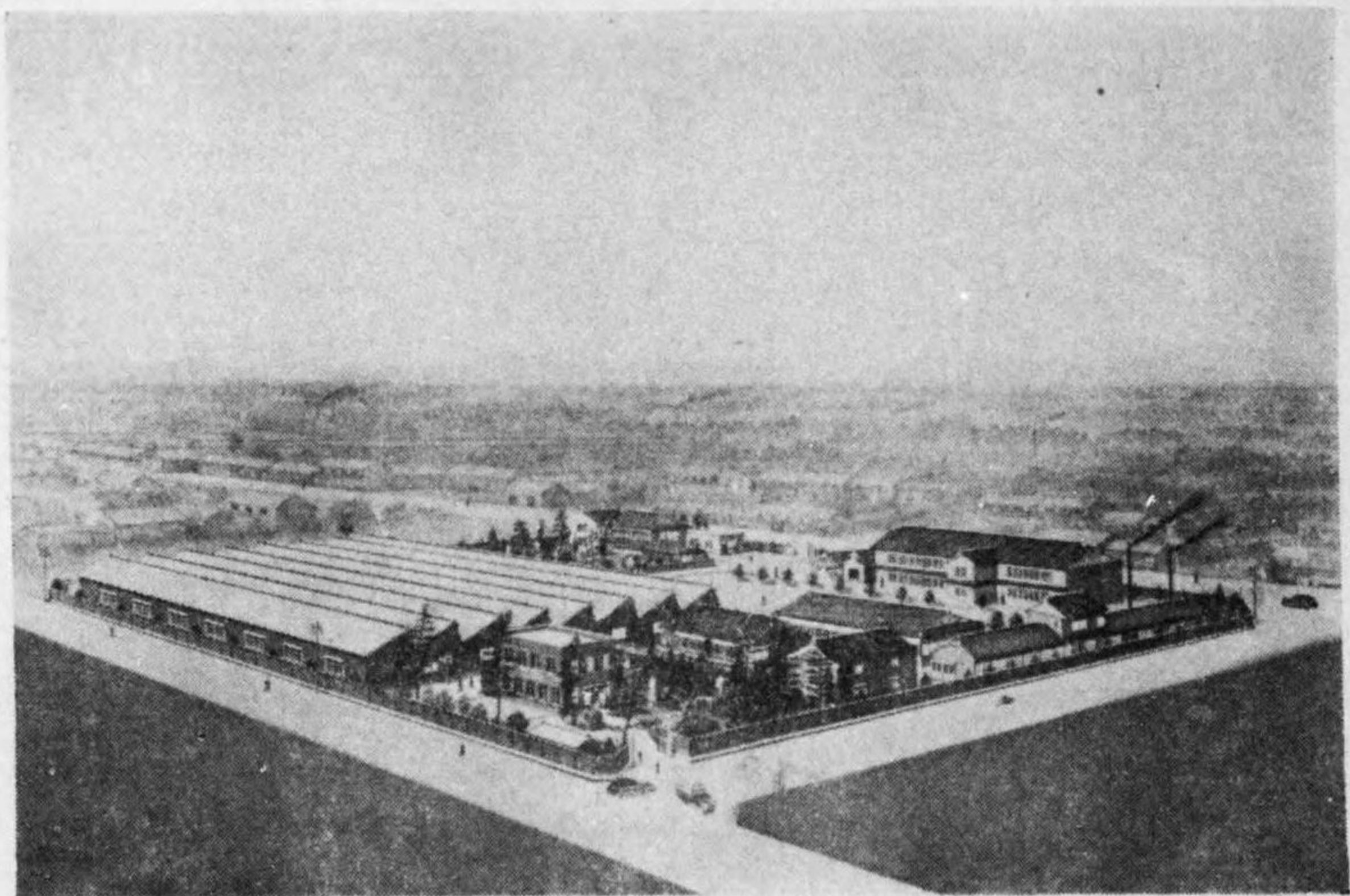

近藤毛織工場

コールスボン地
背 廣 地
高級ドスキン

愛知縣津島町
電話五五八・六二〇

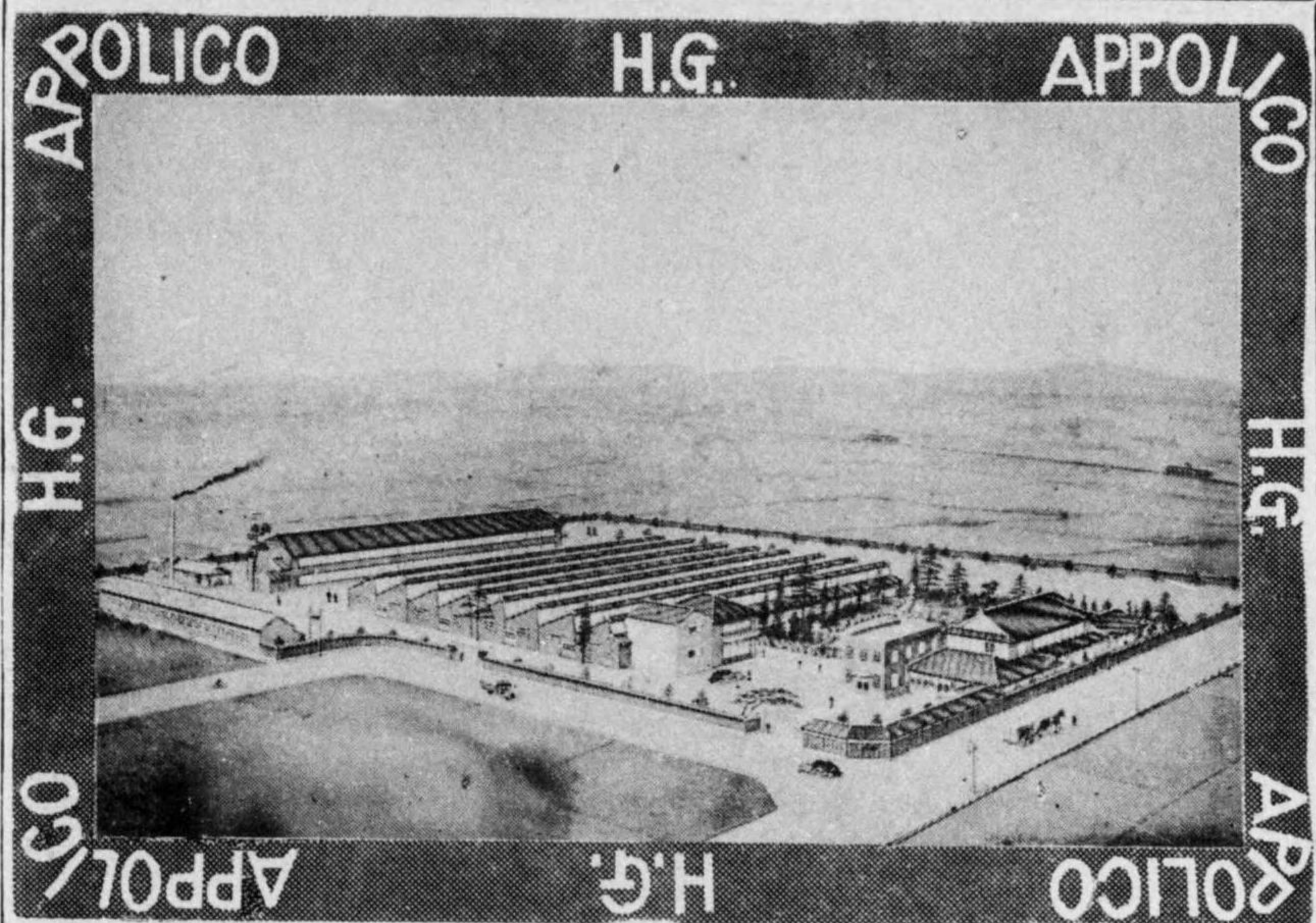

後藤毛織合名會社

代表社員 後藤治二

愛知縣海部郡佐織村根高
電話(津島)六二九番
私書函(同)二四番

高級
背 廣 地
オーバー地

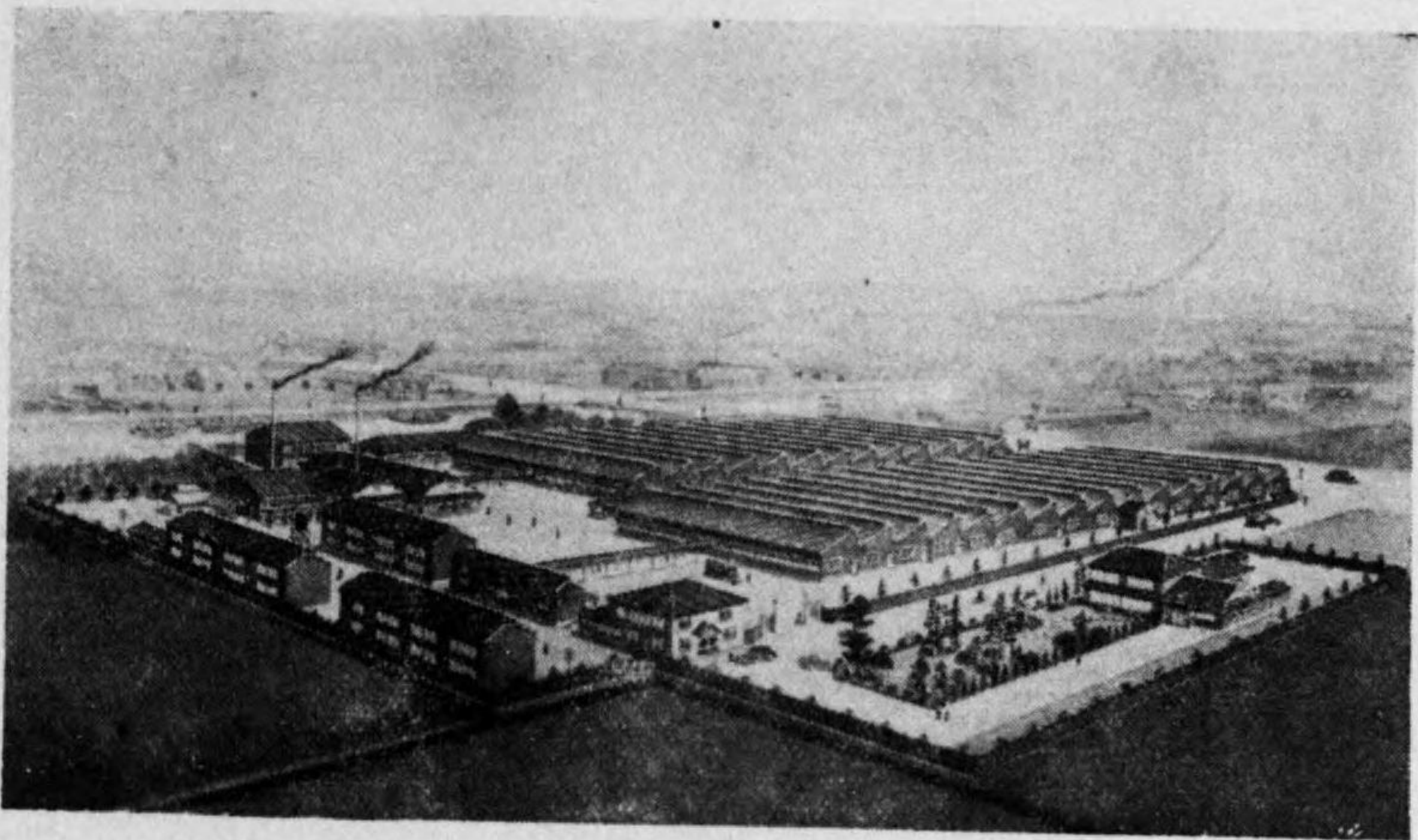

ゼコニー、カシミヤ



浅野毛織工場

愛知縣津島町
電話(津島)二三三・五七五番

各種
綿織物
毛織物
製造販賣



長崎毛織合名會社

愛知縣中島郡平和村
電話(平和)一〇番
(津島)二六四番

創業明治五年

高級背廣地
特殊夏服地
製造販賣

八木毛織工場

營業主 八木藤一
愛知縣海部郡佐織村西川端
電話(津島)二九五番

高級背廣地
禮服地



小崎毛織物工場

場主 小崎庄太郎
愛知縣海部郡佐屋村字日置
電話(津島)五四八番

各種毛織物製造販賣



伊藤新毛織物工場 伊藤新商店

愛知縣津島町
營業所電話(津島)五一三番
工場電話(津島)一三四番

毛織物商

株式會社

國島商店

尾州起町
電話・代表・二二〇番

株式會社

國島商店一宮支店

一宮市中宮町
電話・代表・四九六番

特殊織糸、霜降、手編糸製造



第一毛絲紡績株式會社

名古屋市外勝川町
(中央線勝川町)
電話(勝川)五十一番

毛絹人
糸紡造
績絹
糸絹
商

店商井藤 株式會社

大阪西區阿波座上通一丁目
東京市本橋區堀留一丁目
名古屋市東區宮一丁目
京都市古屋市智惠光院通中筋角

業造製物織

元賣發ルセちづくふ

店商八清沙岩

名古屋市中區南辰巳町
電話中三八四三番

創 立 昭 和 二 年 八 月
資 本 金 五 百 萬 圓

本社 大阪東區後備町四丁目
工場 岐阜市眞砂町二十丁目

社 會 式 株 績 紡 糸 毛 同 共

郎	太	助	崎	河	長社役締取
郎	次	正	井	藤	役締取務專
績			藤	後	役締取務常
郎	一	太	林	小	役 締 取
助	之	榮	井	藤	同 監
郎	四	彦	井	藤	役 查 同
郎	次	繁	井	藤	同 同
藏	嘉		澤	井	



會社

西阪商店

製造販賣

大阪市北區今井町一
電話堀川五五九六番

料糊粉澱種各

用經織造人並用物織綿級高

店理代粉澱麥小春室本日印回
元亮榮品製社露衣練粉澱和昭



輸出貨内・地内
毛織物



名古屋織物商事

株式會社

名古屋市西區傳馬町四丁目六
電話本局(2) 三〇六五番
四一三四番

NAGOYA TEXTILE TRADING CO., LTD.

毛糸商

太 荻原啓助商店

名古屋市西區伊倉町一丁目四番地

電話本局(2) 一〇六五番
二〇六三番



荻原毛糸紡績工場

名古屋市中區笈瀨町二丁目六十番地

電話西局(5) 二九八一番

毛織物

紡毛紡績



橋本新太郎

紡織工場

愛知縣中島郡起町三條
電話一宮圓一〇九五六番

紡毛工場

愛知縣中島郡萩原町
電話萩原五二番

合資會社
遠山商店

綿人現
糸人絹
織人織
物人織
定期

梳毛糸
紡毛糸
編糸
毛織物輸出

本店・愛知縣津島町

支店・名古屋西區下長者町二

大阪濱松一宮

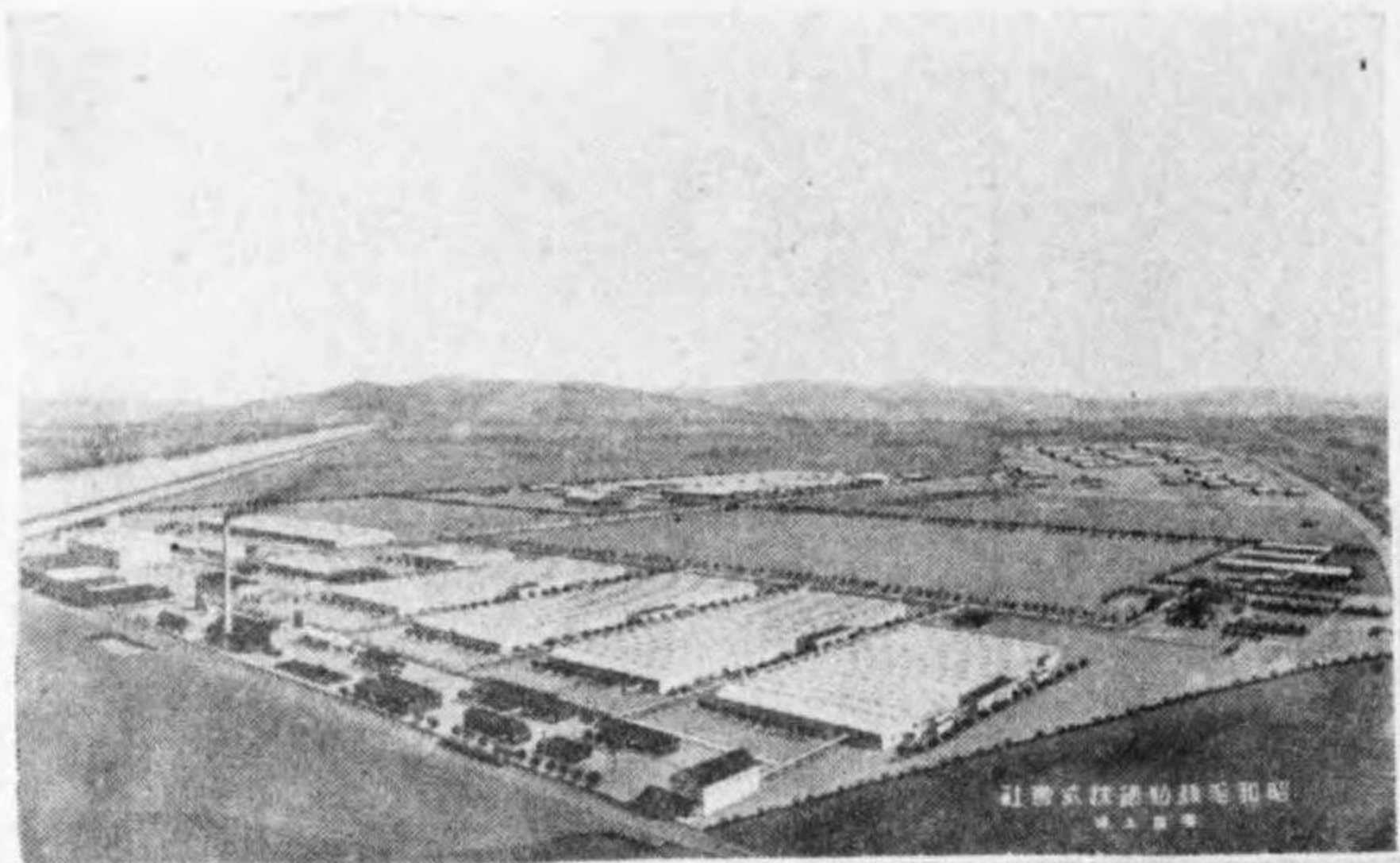

場工宮一

場工宮彌

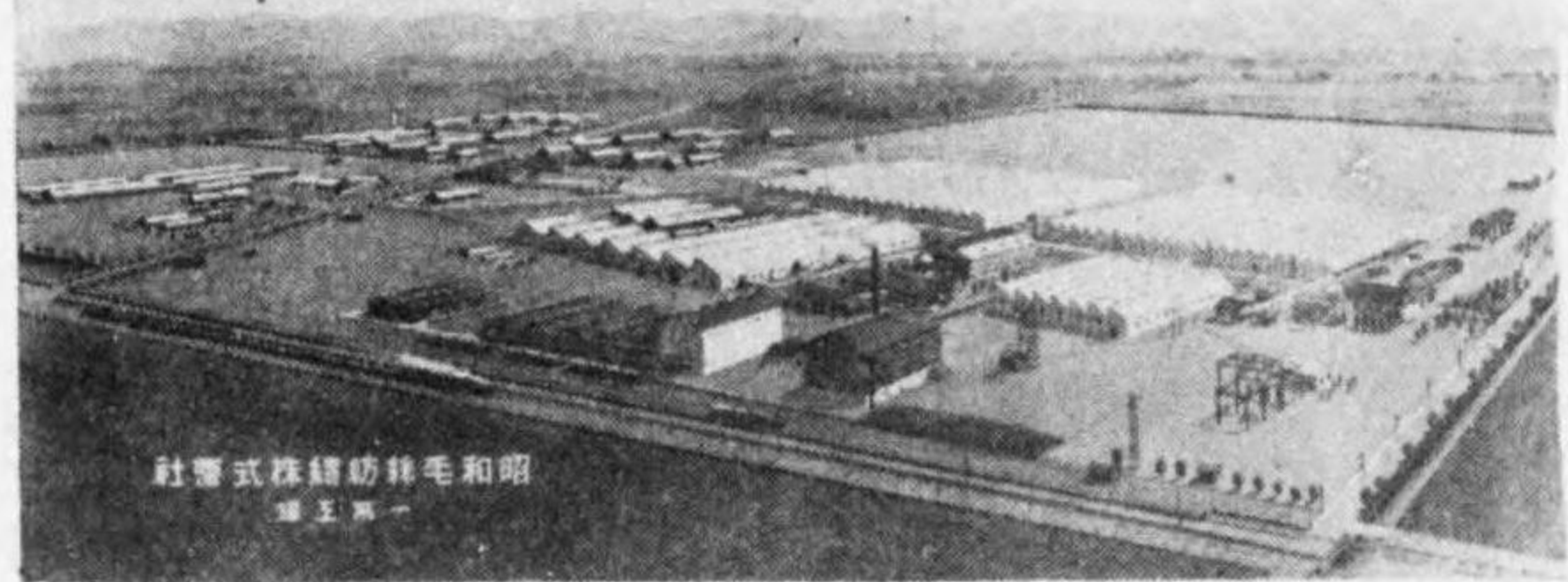

社響式株績紡絲毛和昭



社會式株績紡絲毛和昭



栗本毛織株式會社

名古屋市東區葵町
電話東④五二九番

名古屋輸出毛織工業組合

名古屋輸出毛織工業組合修整工場
名古屋市東區布池番町
電話東④三六〇六番
名古屋市西區光音寺番町
電話東④五一〇四番

創業明治三十三年

營業種目

絹織物、絹綿交織、着尺セル
背廣服地、兒服地、婦人服地

製造販賣



合名
會社

富田商店

名古屋市西區花ノ木町三ノ三一
電話 西局一八三五・三六二〇番

紡毛糸專門



山田權七商店

本店 名古屋市西區花車町三ノ一八
電話 西局⑤ 四一八三番
出張所 一宮市千歲町
電話(一宮) 一二八六番

營業種目

男子服地、婦人服地、小供服地、帽子地、其他附屬品

毛織物
製造卸



株式
會社

吉田羅紗店

本店 名古屋市東區鶴重町四丁目 電話(東)代表一一一五番
支店 名古屋市西區南鍛冶町一丁目 電話(中)二七九番
私書函(名古屋) 七十八號

名古屋市西區御幸本町通三丁目

羅紗商



水谷合名會社

電話本局 ②〇三五六番
②一四七六番

振替口座 名古屋八四七番
大阪六二八五番
電信略號 (三)

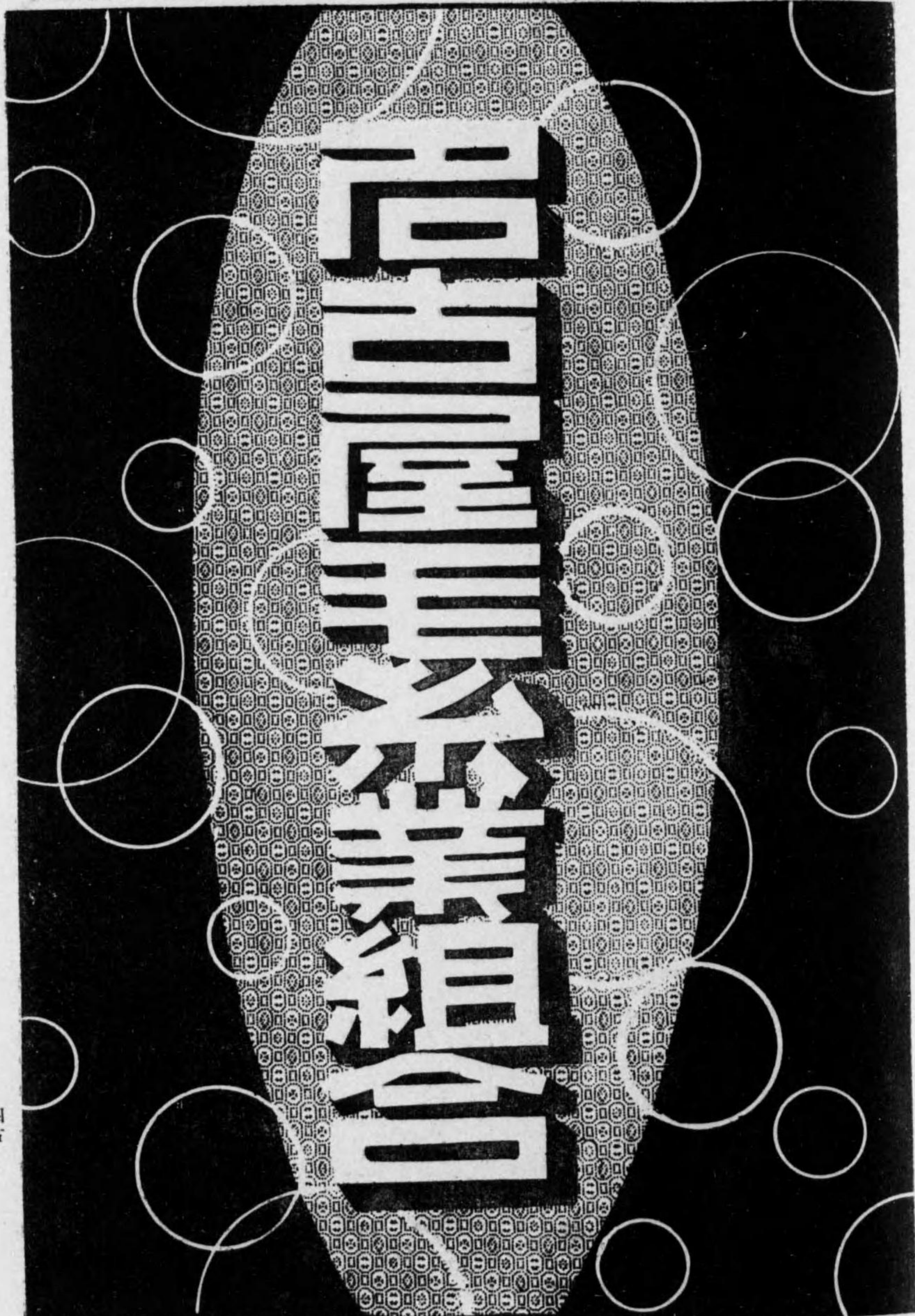

輸出向クレバー之權威



立松織物合資會社

代表社員 立

愛知縣海部郡永和田村
秀太郎



猪飼毛織工場

猪飼

愛知縣海部郡神守村
春二

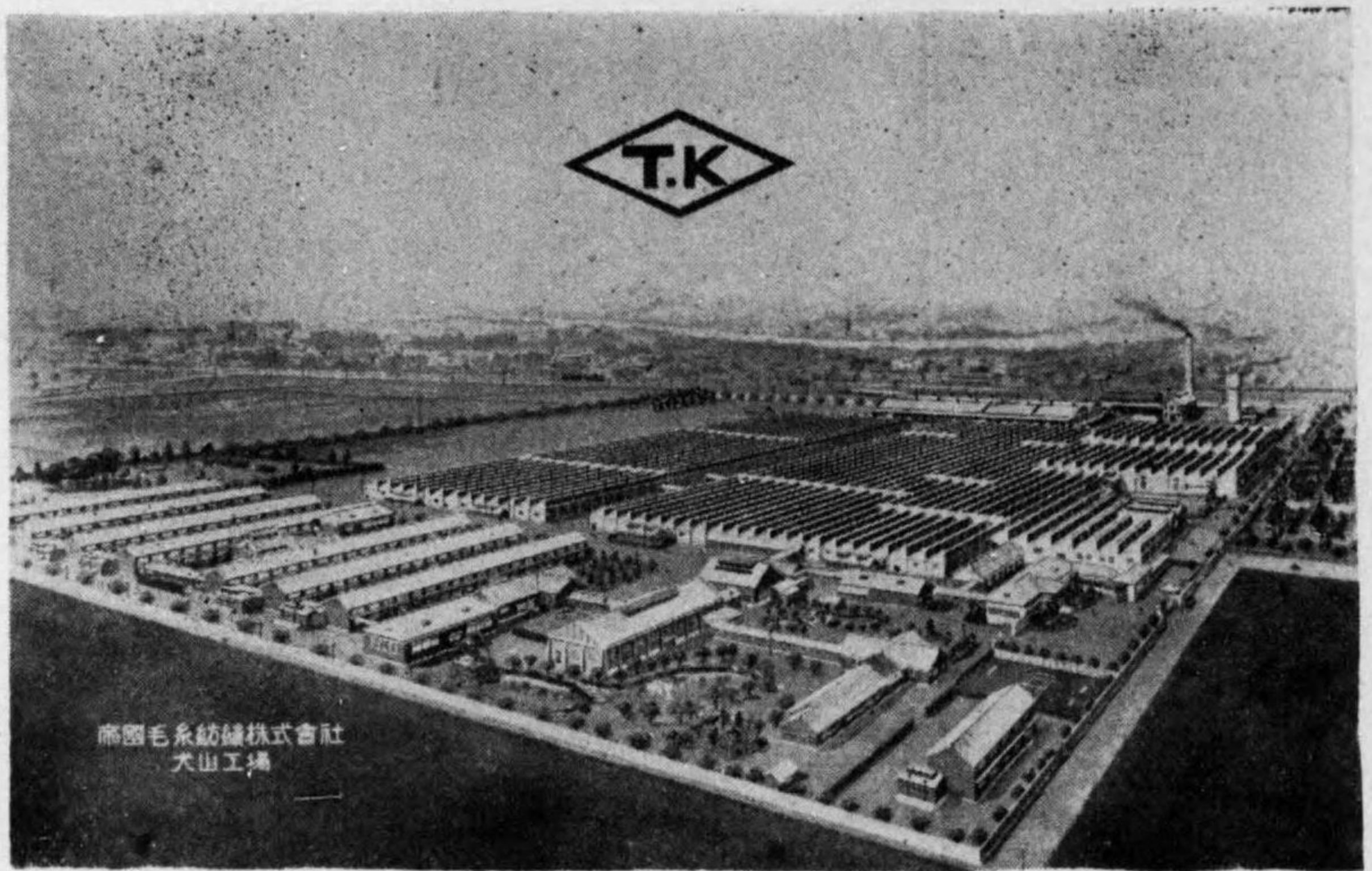

帝國毛糸紡績株式會社
犬山工場

帝國毛糸紡績株式會社

製品

織糸	MG	GS	GT	GF	KX
編糸	MK	CMK	KG		
特殊糸	捺染霜降糸 空糸				

本社 東京市日本橋區小舟町一ノ二
工場 愛知縣丹羽郡犬山町北天神一
出張所 大阪市東區北久太郎町二

毛織物
毛糸紡績



伏原毛織合資會社

營業所 名古屋市西區裏塩町
電話西三九五番一八七九番
工場 名古屋市東區船附町
電話東二九八番



伏原毛絲紡織株式會社

名古屋市西區稻生町
電話西五一一番

營業種目

各種洋服地・婦人子供服地
ポーランド式模様毛布・各種毛布類
手編毛糸・マルセル石鹼虫除香錠



滿蒙毛織株式會社

本社 奉天・皇姑屯
支店 名古屋市西光音寺
東京事務所 東京市麴町區內山下町一ノ一

羊毛工業

統計

(日本の部)

日本羊毛工業會々員會社一覽

會社名	創立年月	本社若くは營業所所在地	資本金	精紡機數	代表者
株式會社伊丹製絨所	大正十一年六月	兵庫縣川邊郡伊丹町	七、〇〇〇	四、二二四	取締役社長 谷江長
日本毛絲紡績株式會社	大正十年九月	大阪市東區備後町四丁目	三、〇〇〇	三、三三三	取締役社長 河崎助太郎
日本毛織株式會社	明治廿九年十二月	神戸市兵庫區西出町	五〇、〇〇〇	二、九〇〇	取締役社長 川西清兵衛
東海毛絲紡績株式會社	昭和八年三月	大阪市東區南久太郎町	一〇、〇〇〇	一七、五〇〇	取締役社長 小島太左衛門
東洋紡績株式會社	大正三年六月	大阪市北區堂島濱通二丁目	七、七五〇	一、四七〇	取締役社長 庄司乙吉
東洋毛絲株式會社	昭和四年一月	東京市京橋區銀座三丁目	五、〇〇〇	一五、〇〇〇	取締役社長 門野重九郎
東洋毛絲紡績株式會社	昭和七年三月	大阪市東區伏見町五丁目	一〇、〇〇〇	總數 三、二六〇	取締役社長 河崎助太郎
東洋毛織工業株式會社	昭和九年一月	大阪市北區會根崎上二丁目	八、〇〇〇	總數 三、七〇〇	取締役社長 河崎助太郎
東洋モスリン株式會社	明治四十年一月	東京市京橋區銀座三丁目	五、〇〇〇	六九、八九〇	取締役社長 門野重九郎
中央毛絲紡績株式會社	大正十一年二月	大阪市東區北濱四丁目安田ビル	八、〇〇〇	總數 五、〇〇〇	取締役社長 岩井雄二郎
沼津毛織株式會社	昭和二年三月	東京市日本橋區室町二丁目	二、五〇〇	三〇、五八〇	專務取締役 岩瀬治三郎
大阪毛織株式會社	明治二十四年四月	大阪市東區長柄中通	三、五〇〇	二、五〇〇	取締役會長 芝川榮助

羊毛工業

羊毛工業

會社名	創立年月	本社若くは營業所所在地	資本金	精紡機數	梳毛機	紡毛機	代表者
鐘淵紡績株式會社	明治十九年十一月	神戸市林田區御崎町一丁目	總額 六〇,〇〇〇 拂込高 六〇,〇〇〇	梳毛機 六、七〇〇 紡毛機 三、五二〇	—	—	取締役社長 津田信吾 所長 龜山泰助
兼松羊毛研究所營業所	昭和十年十一月	神戸市神戶區伊藤町	—	—	—	—	取締役社長 小寺源吾
大日本紡績株式會社	明治二十二年六月	大阪市東區安土町二丁目	一〇〇,〇〇〇	二、七〇〇	—	—	取締役社長 鶴見左吉雄
大東紡績株式會社	明治二十九年三月	東京市日本橋區堀船二丁目	一〇七,〇〇〇	六、〇〇〇	—	—	取締役社長 栗原勝一
栗原紡績合名會社	大正七年四月	東京市本所區橫川橋五丁目	二〇,〇〇〇	總數 一三、五〇〇	—	—	代表社員 栗原勝一
倉敷紡績株式會社	明治二十年十月	大阪市西區江戶堀北一丁目	一〇〇,〇〇〇	据付中 六、六四三	—	—	取締役社長 大原孫三郎
伏原毛絲紡績株式會社	昭和十一年七月	名古屋西區稻生町	一〇,〇〇〇	二、四〇〇	—	—	取締役社長 伏原漢一郎
帝國毛絲紡績株式會社	昭和八年九月	東京市日本橋區小舟町一丁目	五〇,〇〇〇	三、〇〇〇	—	—	取締役社長 岩田眞一
朝日毛絲紡績株式會社	大正六年九月	岐阜縣稻葉郡加納町愛宕町	二〇,〇〇〇	一八、九四〇	—	—	取締役社長 河崎助太郎
共同毛絲紡績株式會社	昭和二年八月	大阪市東區備後町四丁目	三〇,〇〇〇	總數 三〇,三三三	—	—	取締役社長 河崎助太郎
共立モスリン株式會社	昭和二年六月	千葉縣市川市鬼高	四〇,〇〇〇	一〇、六〇〇	—	—	取締役社長 川西清司
錦華毛絲株式會社	昭和九年一月	大阪市東區瓦町、三和ビル内	一〇,〇〇〇	二、五〇〇	—	—	取締役社長 加藤正人
宮川毛織株式會社	大正十年十一月	大阪市東區安土町四丁目	五〇,〇〇〇	三、三〇〇	—	—	取締役社長 伊藤藤治郎
株式會社三重製絨所	昭和十年八月	三重縣三重郡常盤村	三〇,〇〇〇	四、七五〇	—	—	取締役社長 谷江長
御幸毛織株式會社	大正七年十二月	名古屋西區西志賀町	一〇,〇〇〇	六、三四四	—	—	取締役社長 外村宇兵衛
昭和毛絲紡績株式會社	昭和三年六月	名古屋市中區廣小路通住友ビル	一〇,〇〇〇	總數 二、三〇〇	—	—	取締役社長 川西清兵衛

羊毛工業會々員會社生産綜合設備 (日本羊毛工業會調査)

○總工場數	昭和七年		同八年		同九年		同十年		同十一年	
	上期末	下期末	上期末	下期末	上期末	下期末	上期末	下期末	上期末	下期末
云	三	三	三	三	三	三	三	三	三	三
毛	二六	二六	二六	二六	二六	二六	二六	二六	二六	二六
二	二六	二六	二六	二六	二六	二六	二六	二六	二六	二六
三	三	三	三	三	三	三	三	三	三	三
四	四	四	四	四	四	四	四	四	四	四
五	五	五	五	五	五	五	五	五	五	五
六	六	六	六	六	六	六	六	六	六	六
七	七	七	七	七	七	七	七	七	七	七
八	八	八	八	八	八	八	八	八	八	八
九	九	九	九	九	九	九	九	九	九	九
〇	〇	〇	〇	〇	〇	〇	〇	〇	〇	〇

△梳毛設備	英國式(臺)		大陸式(臺)		其他		總計
	數	價	數	價	數	價	
紡毛機	四	四	—	—	—	—	四
梳毛機	四	四	—	—	—	—	四
精紡機	—	—	—	—	—	—	—
撚絲機	—	—	—	—	—	—	—
紡毛機	—	—	—	—	—	—	—
其他	—	—	—	—	—	—	—

羊毛工業

羊毛工業會々員會社業態累年一覽表 (日本羊毛工業會調查)

項目	昭和八年		同九年		同十年		同十一年	
	上期未	下期未	上期未	下期未	上期未	下期未	上期未	下期未
會社數	一五	一六	一六	一六	一六	一六	一六	一六
資本金(圓)	一三,三六一,一〇〇	一四,七六一,一〇〇	一六,〇七三,六〇〇	一六,七三三,六〇〇	一七,七三三,六〇〇	一七,七三三,六〇〇	一八,四九二,八五〇	一九,三三三,〇〇〇
拂込資本金(圓)	七,九四六,一〇〇	八,五六一,一〇〇	九,七三三,九七五	九,七三三,九七五	一〇,三三四,八五〇	一〇,三三四,八五〇	一〇,九二二,八五〇	一〇,九二二,八五〇
諸積立金(圓)	三,三〇〇,五〇〇	三,七九八,三〇〇	三,九四九,九〇〇	四,〇六一,五〇〇	四,三五六,六〇〇	四,三五六,六〇〇	四,五三三,〇〇〇	四,五三三,〇〇〇
總益金(圓)	一六,〇〇〇,〇〇〇	一八,九七七,五〇〇	一五,三三〇,五〇〇	一八,二九二,一〇〇	一〇,九三三,五七〇	一〇,九三三,五七〇	一〇,九三三,五七〇	一〇,九三三,五七〇
對拂込金總益率(年%)	四〇・四	四四・三	三三・五	一九・八	八・六	一〇・六	一〇・七	一一・七
平均株主配當率(年%)	一〇・九	一二・三	一〇・三	六・九	六・二	六・八	六・六	七・五
株主數(名)	一九,〇〇七	一九,〇四三	二一,四七三	二一,四七三	三三,三三三	三三,三三三	三三,三三三	三三,三三三
職員數	九〇八	九三〇	八二五	八三一	七八〇	八八三	八八三	八八三
社員數(名)	二,四四七	二,五六一	二,五五五	二,五八三	二,五九五	二,七七八	二,九三三	二,九三三
職工數	一〇,九四〇	一一,六二六	一一,〇三六	一一,六六七	一一,七七四	一二,四三三	一二,四三三	一二,四三三
合計(名)	一二,二八七	一三,一八六	一三,〇七二	一三,二五〇	一三,五六九	一四,一六六	一四,一六六	一四,一六六

羊毛工業會々員會社毛織物、毛糸、トツプ累年生産高

(日本羊毛工業會調查)

項目	昭和八年		同九年		同十年		同十一年	
	數量	價額	數量	價額	數量	價額	數量	價額
毛織物	七三,八三三,三六三	二四,九三三,三四	六〇,〇七〇,七四	二二,八八八	七〇,二九,五七五	二五,二六七,五九	五九,五七〇,〇六	二四,〇六六,〇〇
毛糸	二四,九三三,三四	六〇,〇七〇,七四	二二,八八八	七〇,二九,五七五	二五,二六七,五九	五九,五七〇,〇六	二四,〇六六,〇〇	五九,五七〇,〇六
トツプ	二四,九三三,三四	六〇,〇七〇,七四	二二,八八八	七〇,二九,五七五	二五,二六七,五九	五九,五七〇,〇六	二四,〇六六,〇〇	五九,五七〇,〇六

項目	昭和八年		同九年		同十年		同十一年	
	數量	價額	數量	價額	數量	價額	數量	價額
モスリン	六六,四五三,九三	二四,八七三,三九	六四,八七四,七七	三五,〇五五,七九	六三,七九一,四三	三三,八六六,三〇	四三,〇四九,九	一九,九四七,一三九
ラシヤ類	一四,三三三,二五	四九,八五六,六三	一三,〇九三,五七	四七,〇二七,六九	一三,三九一,〇五	四九,〇四二,八〇	一〇,五五二,一五	四四,〇三二,四九
セリ類	二,九六五,三六	五,七九七,四八	三,六二三,〇三	八,〇九五,〇八	三,六八八,四七	七,七三三,九七	二,三六六,五九	五,九三三,三〇
ネル類	二,九六五,三六	五,七九七,四八	三,六二三,〇三	八,〇九五,〇八	三,六八八,四七	七,七三三,九七	二,三六六,五九	五,九三三,三〇
毛布類	二,九六五,三六	五,七九七,四八	三,六二三,〇三	八,〇九五,〇八	三,六八八,四七	七,七三三,九七	二,三六六,五九	五,九三三,三〇
其他毛織物	二,九六五,三六	五,七九七,四八	三,六二三,〇三	八,〇九五,〇八	三,六八八,四七	七,七三三,九七	二,三六六,五九	五,九三三,三〇
合計	一〇,九四〇	一一,六二六	一一,〇三六	一一,六六七	一一,七七四	一二,四三三	一二,四三三	一二,四三三
トツプ	九〇,四〇三,一一	一三,三七七,〇二五	八九,六〇三,三四	一六,三五四,九五四	九〇,九四四,〇九六	一五,九三五,九五六	一一,三七三,三三	一七,一

羊毛工業

昭和八年

同九年

同十年

同十一年

Table showing wool production statistics for 1933 (昭和八年) to 1937 (同十一年), including monthly and quarterly data for quantity, price, and value.

羊毛工業會々員會社毛絲品種別生産高

(日本羊毛工業會調査)

Table of wool production by variety (comb wool, other wool, etc.) for 1933-1935, with sub-sections for '梳毛絲' and '其他毛絲'.

羊毛工業會々員會社毛絲品種別生産高

(日本羊毛工業會調査)

Table of wool production by variety for 1936-1937, including monthly and quarterly data for quantity, price, and value.

昭和十年

織毛

紡毛

昭和十一年

Large table showing monthly wool production statistics for 1935 (昭和十年) and 1936 (昭和十一年), categorized by '織毛' and '紡毛'.

昭和十二年毛絲月別生産高

(日本羊毛工業會發表、同會々員會社分)

Table showing monthly wool production for 1937 (昭和十二年), including monthly and quarterly data for quantity, price, and value.

大正十二年以降本邦毛糸需給一覽表

(日本羊毛工業會及大藏省統計による、生産高は同會々員會社の分のみ)

Table showing wool yarn supply and demand from 1921 to 1923. Columns include year, production (梳毛糸, 紡毛糸), supply (供給), and demand (需給). Rows are categorized by year from 大正十二年 to 昭和十一年.

Table showing wool yarn supply and demand from 1924 to 1926. Columns include year, production (梳毛糸, 紡毛糸), supply (供給), and demand (需給). Rows are categorized by year from 昭和十一年 to 昭和十三年.

Table showing wool yarn supply and demand from 1927 to 1930. Columns include year, production (梳毛糸, 紡毛糸), supply (供給), and demand (需給). Rows are categorized by year from 昭和十一年 to 昭和十三年.

毛織物及毛交織物機業場數

(年末現在、商工省統計表による)

Table showing the number of wool and mixed wool textile machinery establishments from 1914 to 1920. It is categorized by establishment size (less than 10, 10-50, and over 50) and includes a total count for each year.

毛織物及毛交織物機臺數

(年末現在、商工省統計表による)

Table showing the number of wool and mixed wool textile machinery spindles from 1914 to 1920. It is categorized by spindle count (less than 100,000, 100,000-500,000, and over 500,000) and includes a total count for each year.

毛織物及毛交織物職工數

(年末現在、商工省統計表による)

Table showing the number of workers in wool and mixed wool textile industries from 1914 to 1920. It is categorized by worker count (less than 10, 10-50, and over 50) and includes a total count for each year.

毛織物及毛交織物累年品種別生産高

(商工省統計による、數量單位中毛布は枚、綬通は疊)

Table showing the annual production volume of various wool and mixed wool textile products from 1914 to 1920. It lists products like woolen cloth, mixed woolen cloth, and woolen yarn, along with their respective quantities and prices.

羊毛工業		尾州毛織物機臺數	
毛布(肩膝掛共)	1,035,455	3,644,158	1,446,639
地氈	6,584	17,280	44,587
襪	8,837	30,351	10,350
ブラッシュン及毛ビロード	155,354	353,363	233,777
其他	11,755,140	11,755,140	19,432,291
計	16,770,050	16,770,050	201,777,749

尾州毛織物機臺數		愛知縣毛織物生産高 (其二)	
(單位臺、昭和十二年六月末現在、大)			
(日本毛織工業組合聯合會所屬組合分)			
尾西毛織工業組合	愛知毛織工業組合	名古屋輸出	合計
5,905	4,004	860	10,809
二巾織機	5,333	318	5,651
二巾四巾合計	2,337	4,314	6,651
工場四巾平均	6	26	32
工場二巾平均	6	1	7
合計工場平均	3	17	20

愛知縣毛織物生産高 (其一) (名古屋羊毛工業會調査)

種類	昭和二年 昭和三年 昭和四年 昭和五年 昭和六年 昭和七年 昭和八年 昭和九年 昭和十年									
	數量	金額	數量	金額	數量	金額	數量	金額	數量	金額
モスリン	3,071,723	1,809,155	4,733,382	6,340,806	7,985,326	6,427,661	3,566,787	1,744,544	7,071,944	1,626,056
本セル	1,591,155	1,032,808	2,561,621	2,560,321	2,331,355	1,832,355	1,863,041	1,107,917	1,107,917	1,107,917
毛綿絹セル	3,773,887	4,050,277	3,278,210	2,568,634	2,633,433	2,573,759	2,703,340	7,375,170	7,071,944	7,071,944
其他	3,577,647	3,577,647	3,364,293	1,483,699	1,483,699	1,500,946	1,500,946	6,335,059	6,335,059	6,335,059
合計	12,014,312	12,014,312	11,916,848	11,916,848	11,916,848	11,916,848	11,916,848	26,816,848	26,816,848	26,816,848

種類	昭和二年 昭和三年 昭和四年 昭和五年 昭和六年 昭和七年 昭和八年 昭和九年 昭和十年									
	數量	金額	數量	金額	數量	金額	數量	金額	數量	金額
英ネ	203,889	221,252	250,388	276,935	263,533	433,875	277,155	700,954	1,626,056	1,626,056
毛綿ネ	1,733,389	1,654,818	1,903,055	1,707,033	1,884,322	1,839,323	1,448,544	7,571,019	1,593,298	1,593,298
本毛服地	5,529,670	8,452,457	3,900,949	1,458,830	1,680,477	1,982,374	2,040,952	2,933,755	4,330,338	4,330,338
毛綿絹服地	18,255,344	25,544,755	34,009,977	33,098,998	30,888,358	35,455,255	35,304,655	78,730,488	15,766,885	15,766,885
其他	993,321	1,199,955	2,600,999	2,637,978	3,840,568	6,499,780	10,083,360	13,740,533	14,657,177	14,657,177
合計	22,555,179	33,171,932	36,877,546	35,633,599	37,506,101	42,680,606	52,083,026	119,447,748	53,344,858	53,344,858

愛知縣毛織物生産高 (其二) (名古屋羊毛工業會調査)

種類	昭和十一年		昭和十年	
	數量	金額	數量	金額
サ	3,285,747	7,802,511	2,707,277	6,335,059
背廣服地	1,309,155	1,032,808	1,032,808	1,032,808
メルトン	7,177,270	3,148,044	5,089,544	3,304,187
ドスキン	692,293	3,211,766	666,770	2,765,205
スコッチ	3,166,377	1,855,299	1,787,788	6,108,579
クレバネット	3,356,770	10,377,944	3,356,770	9,839,911
兒、婦人服地	7,192,926	20,633,757	5,842,815	17,088,455
帽子地(含む)	2,801,501	8,546,866	1,442,957	4,358,800
羊毛工業	2,801,501	8,546,866	1,442,957	4,358,800

羊毛工業

Table showing wool production statistics for 1920 and 1921, including counts and amounts for various types of wool.

愛知縣毛織物検査高

(愛知縣毛織物検査所發表)

Table of Aichi Prefecture wool inspection statistics, categorized by fabric type and year.

尾西本セル生産高 (丸紅商店調査)

Table of Taiheiwo wool production statistics from Maruhong Store.

伊勢崎毛織機業狀況

(昭和十二年五月末現在)

Table detailing the status of Iseki wool textile machinery, listing factory names, counts, and locations.

館林毛織機業狀況

△館林毛織工業會 設立昭和十一年十月、會長宮田半次郎、會員館林毛織機業家五工場

Table detailing the status of Kanrin wool textile machinery, listing factory names, counts, and locations.

毛織物及毛絲累年輸出高 (日本羊毛工業會調査)

Large table showing annual export statistics for wool and silk from 1910 to 1921, categorized by type and amount.

羊毛工業

羅紗及セルヂス

其他毛織物(綿入共)

毛布(毛綿製共)

合計

仕出港	数量	金額	数量	金額	数量	金額	数量	金額	合計
仕向	6,600	3,740	2,600	3,600	5,000	3,600	1,000	1,400	3,300
イタリヤ									
シベリア									
バレスタイン									
アラビヤ									
アデラソン	1,733	433	4,967	5,400	6,000	4,300	6	1,400	7,800
サイプレス			6,627	8,561	6,000	4,300			9,000
比律賓	5,086	2,640	5,939	6,400	2,000	2,800	167	5,300	3,300
蘭領印度			6,600	7,900	2,000	2,800			4,900
其ノ他	24,491	2,791	19,077	24,487	1,000	1,400			4,900
歐羅巴	6,600	4,520	3,600	4,300	2,000	2,800			6,600
英吉利	2,600	6,600	2,600	3,600	2,000	2,800			6,600
佛蘭西	3,500	2,600	6,600	6,600	2,000	2,800			6,600
獨逸	650	340	6,600	6,600	2,000	2,800			6,600
伊太利	650	340	6,600	6,600	2,000	2,800			6,600
白耳義	1,500	730	1,500	1,900	2,000	2,800			6,600
芬蘭	7,000	3,330	3,500	4,500	2,000	2,800			6,600
瑞典			8,500	11,300	2,000	2,800			6,600
諾威			2,500	4,000	2,000	2,800			6,600
ジブラルタル			6,600	6,600	2,000	2,800			6,600
希臘	2,000	2,500	6,600	6,600	2,000	2,800			6,600
希爾	1,800	900	6,600	6,600	2,000	2,800			6,600
其ノ他	9,500	4,700	3,000	3,600	2,000	2,800			6,600
マダガスカル			6,600	6,600	2,000	2,800			6,600
其ノ他			6,600	6,600	2,000	2,800			6,600
北米	26,710	18,300	66,800	123,300	96,800	151,500	19	4,300	287,700
合衆國	26,710	18,300	66,800	123,300	96,800	151,500	19	4,300	287,700
中米	7,766	3,600	2,000	3,000	2,000	2,800			6,600
グアテマラ			2,000	3,000	2,000	2,800			6,600
ホンデユラス			4,766	5,900	2,000	2,800			6,600
コスタリカ	7,766	3,600	2,000	3,000	2,000	2,800			6,600
パナマ			3,300	4,500	2,000	2,800			6,600
マヤ			3,400	4,500	2,000	2,800			6,600
ジャマイカ			6,700	8,800	2,000	2,800			6,600
ドミニカ			1,000	1,400	2,000	2,800			6,600
セント・ヴィンセント			2,000	2,800	2,000	2,800			6,600
トリニダード			5,600	7,400	2,000	2,800			6,600
キヌラソ			6,300	8,400	2,000	2,800			6,600
其ノ他	300	200	6,300	8,400	2,000	2,800			6,600
南米	55,400	35,300	87,700	130,900	64,000	97,400	2	2,400	1,690,000
秘露	25,800	15,600	19,700	31,200	18,100	26,600			6,600
智利	9,900	6,000	12,000	16,000	9,900	13,900			6,600
亞爾然丁	24,000	13,900	39,000	52,900	26,000	38,000			6,600
ウルグアイ	3,300	2,700	11,000	14,700	7,000	9,800			6,600
伯刺西爾	1,300	1,000	5,000	6,700	3,000	4,100			6,600
蘭領ギアナ			1,000	1,400	500	700			6,600
英領ギアナ			8,500	11,300	5,000	6,800			6,600
ウエネズエラ			19,600	26,000	14,000	18,800			6,600
羊毛工業							185		33,300

羊毛工業

一八五

仕出港	数量	金額	数量	金額	数量	金額	数量	金額	合計
北米	26,710	18,300	66,800	123,300	96,800	151,500	19	4,300	287,700
合衆國	26,710	18,300	66,800	123,300	96,800	151,500	19	4,300	287,700
中米	7,766	3,600	2,000	3,000	2,000	2,800			6,600
グアテマラ			2,000	3,000	2,000	2,800			6,600
ホンデユラス			4,766	5,900	2,000	2,800			6,600
コスタリカ	7,766	3,600	2,000	3,000	2,000	2,800			6,600
パナマ			3,300	4,500	2,000	2,800			6,600
マヤ			3,400	4,500	2,000	2,800			6,600
ジャマイカ			6,700	8,800	2,000	2,800			6,600
ドミニカ			1,000	1,400	2,000	2,800			6,600
セント・ヴィンセント			2,000	2,800	2,000	2,800			6,600
トリニダード			5,600	7,400	2,000	2,800			6,600
キヌラソ			6,300	8,400	2,000	2,800			6,600
其ノ他	300	200	6,300	8,400	2,000	2,800			6,600
南米	55,400	35,300	87,700	130,900	64,000	97,400	2	2,400	1,690,000
秘露	25,800	15,600	19,700	31,200	18,100	26,600			6,600
智利	9,900	6,000	12,000	16,000	9,900	13,900			6,600
亞爾然丁	24,000	13,900	39,000	52,900	26,000	38,000			6,600
ウルグアイ	3,300	2,700	11,000	14,700	7,000	9,800			6,600
伯刺西爾	1,300	1,000	5,000	6,700	3,000	4,100			6,600
蘭領ギアナ			1,000	1,400	500	700			6,600
英領ギアナ			8,500	11,300	5,000	6,800			6,600
ウエネズエラ			19,600	26,000	14,000	18,800			6,600
羊毛工業							185		33,300

仕出	羊毛工業		羅紗及セルチス		其他毛織物(綿入共)		毛布(毛綿製共)		合計
	數量	價額	數量	價額	數量	價額	數量	價額	
仕出	1,250	1,325	1,250	1,325	1,250	1,325	1,250	1,325	5,000
向國	1,250	1,325	1,250	1,325	1,250	1,325	1,250	1,325	5,000
向港	1,250	1,325	1,250	1,325	1,250	1,325	1,250	1,325	5,000
向他	1,250	1,325	1,250	1,325	1,250	1,325	1,250	1,325	5,000
阿弗利加洲	1,250	1,325	1,250	1,325	1,250	1,325	1,250	1,325	5,000
埃及及	1,250	1,325	1,250	1,325	1,250	1,325	1,250	1,325	5,000
埃及	1,250	1,325	1,250	1,325	1,250	1,325	1,250	1,325	5,000
英領東阿	1,250	1,325	1,250	1,325	1,250	1,325	1,250	1,325	5,000
モザンビク	1,250	1,325	1,250	1,325	1,250	1,325	1,250	1,325	5,000
南阿	1,250	1,325	1,250	1,325	1,250	1,325	1,250	1,325	5,000
ナイジリア	1,250	1,325	1,250	1,325	1,250	1,325	1,250	1,325	5,000
ゴールドコースト	1,250	1,325	1,250	1,325	1,250	1,325	1,250	1,325	5,000
佛領モロッコ	1,250	1,325	1,250	1,325	1,250	1,325	1,250	1,325	5,000
西領モロッコ	1,250	1,325	1,250	1,325	1,250	1,325	1,250	1,325	5,000
カナナリ	1,250	1,325	1,250	1,325	1,250	1,325	1,250	1,325	5,000
モーリシウス	1,250	1,325	1,250	1,325	1,250	1,325	1,250	1,325	5,000
其他	1,250	1,325	1,250	1,325	1,250	1,325	1,250	1,325	5,000
大洋洲	1,250	1,325	1,250	1,325	1,250	1,325	1,250	1,325	5,000
濠洲	1,250	1,325	1,250	1,325	1,250	1,325	1,250	1,325	5,000
新西蘭	1,250	1,325	1,250	1,325	1,250	1,325	1,250	1,325	5,000
布哇	1,250	1,325	1,250	1,325	1,250	1,325	1,250	1,325	5,000
其他	1,250	1,325	1,250	1,325	1,250	1,325	1,250	1,325	5,000
合計	1,250	1,325	1,250	1,325	1,250	1,325	1,250	1,325	5,000

トップ及び原毛累年輸入高 (日本羊毛工業會調査)

昭和元年	トツプ		羊毛		山羊毛及駱駝毛		合計
	數量	價額	數量	價額	數量	價額	
昭和元年	8,547,866	1,800,576	7,050,344	6,099,562	377,999	1,848,844	8,999,999
同一年	5,967,466	2,550,894	9,336,990	6,106,866	353,026	1,884,898	15,550,496
同二年	1,766,610	3,488,564	2,566,990	1,084,379	500,753	3,041,268	17,923,387
同三年	707,000	1,142,674	1,094,666	1,006,752	355,650	2,898,868	103,057,703
同四年	578,867	5,886	2,550,001	7,549,504	81,243	3,330,99	125,999,121
同五年	1,490,666	3,407,73	1,957,061	6,602,433	653,239	3,761,133	19,373,996
同六年	4,133,4	2,559,69	2,928,338	8,753,854	993,587	6,119,03	20,688,189
同七年	4,133,4	1,01,479	3,407,666	4,400,653	1,841,560	1,626,308	34,630,493
同八年	6,266,7	7,887	1,899,900	1,639,669	1,330,954	1,223,485	18,437,931
同九年	7,201	9,332	2,559,668	1,967,650	1,821,477	1,330,721	34,737,533
同十年	1,891,96	2,495,93	2,843,994	2,006,688	2,770,300	3,444,264	33,381,433

トツプ及原毛國港別累年輸入高 (日本羊毛工業會調査)

昭和八年	トツプ		同九年		同十年		同十一年	
	數量	價額	數量	價額	數量	價額	數量	價額
△トツプ	6,333	6,935	4,977	3,791	5,600	3,550	3,067	3,529,96
横濱	4,133	5,951	4,133	5,951	4,133	5,951	4,133	5,951
神戸	5,600	6,935	5,600	6,935	5,600	6,935	5,600	6,935
大阪	1,200	2,847	1,200	2,847	1,200	2,847	1,200	2,847
名古屋	1,200	2,847	1,200	2,847	1,200	2,847	1,200	2,847
其他諸港	1,200	2,847	1,200	2,847	1,200	2,847	1,200	2,847
羊毛工業	1,200	2,847	1,200	2,847	1,200	2,847	1,200	2,847

一八七

品名	昭和八年		同九年		同十年		同十一年	
	數量	價額	數量	價額	數量	價額	數量	價額
△羊毛	六四,二六六	一,四七九	六六,三三七	七,八七	七,三〇二	九,三三一	一八九,一九八	三,四九五
橫濱	六,五八八,九四〇	四,二五〇,四〇一	四,七四九,一六一	五,八六六,一三四	四,〇七三,三九四	五,〇二五,八六九	四九,一四三,五四五	
神戶	四〇,五四三,三三三	二六,二七一,九六六	三〇,三九五,八七五	四,八六七,三三四	三,六七九,七二〇	三,〇三二,六〇〇	二八,五八八,四一八	
大阪	四三,三二一,〇一一	二九,五五九,九九九	四〇,〇六八,九四三	三九,一四〇,〇五四	三三,三二一,三六二	三三,二六一,八六七	三二,七四五,七四三	
名古屋	六二,四八八,一三三	四〇,五二二,三六六	三九,五七一,八三八	五五,二二八,五三三	四二,八七三,八五四	五二,七九九,八六六	四八,四八〇,〇二七	
其他諸國	三〇,〇九四,六六六	二六,三四四,一三三	三三,六〇七,八六二	五二,三四四,七九九	四三,一八九,三二〇	四七,〇三三,七三三	四三,七二二,六四三	
滿洲	八三,六〇〇	四七,五五四	五九,六八三	三三,〇六七	一四,九九七	六二,六五三	二七四,八一〇	
中華民國	一六八,〇〇三	二八,五三三	三三三,九三三	二二〇,五三三	九四,八二八	五八一,四四五	六〇九,九二五	
海峽殖民地	七〇,〇〇〇	一五,二二八	六,二三三	五三,〇六七	一七,一三三	一一三,〇六六	六七,四六六	
英屬	一,一八六,九三三	一,〇七七,七九九	八四三,九五四	六八四,五三四	六六三,〇七五	九四四,一三四	九四一,四〇六	
秘魯	一,六五八,九四四	四六四,八三三	一,〇三三,三三九	八三,三〇〇	六三,七三三	一一,〇〇〇	一,一九八	
智利	四,三三三,〇〇〇	二,四三七,三三三	一,〇三四,八〇〇	一,四三三,八〇〇	八七五,三三六	二,二四四,九三三	一,七四四,三〇七	
亞爾然丁	一,九三三,一三四	一,三四四,四八	七,五五二,六五五	九四七,六〇〇	六二,五六八	七,五七七,三四	六,五六一,六五五	
ウルグアイ	二四,九三三	一〇,八三六	一,四九六,七三四	一,六八三,四六六	一,三七三,一〇四	六,〇三四,九三三	五,六四三,五五六	
其他南米	三,九九八,四五五	二,五五八,八五八	三,四七〇,七〇五	一,九〇六七	一〇,〇七三	一三六,三九九	一一四,四七六	
南阿聯邦	三,九九八,四五五	二,五五八,八五八	五,四四四,八三七	二,五六八,八四四	一,八七三,三五三	一九,九九六,六六七	一八,五三三,三六六	
其他阿洲	一,〇六六	四四五	二四〇,八八二	七,四六七	三,八二四	六,六六七	三,一〇三	

品名	昭和八年		同九年		同十年		同十一年	
	數量	價額	數量	價額	數量	價額	數量	價額
△山羊毛・駱駝毛	二四〇,七二四,六六六	一,六四〇,〇九〇,五三三	一八六,三三三,六六九	二,四五五,三六六,八四四	一九二,六六七,六五〇	二二八,四三三,九四四	二〇〇,六四八,六五四	
濠洲	三,七三三,八六六	一,五六,四五五,五五五	一,五九,三四一,四八	三,〇〇,九九,四七七	一,八三,〇〇七,〇〇〇	一,五五,九九,〇六六	一,四七,四九三,四五五	
新西蘭	一,八三三,〇六五	七九二,三五四	九,九四九,三九五	七,二七六,一三三	四,〇〇六,八四六	三,七六六,二六六	一八,三〇〇,二七七	
其他諸國	七〇,六六六	四六,九九八	六六,九五	八七,九九九	五〇,九七四	五三,六六六	四九,九九	
合計	二四〇,七二四,六六六	一,六四〇,〇九〇,五三三	一八六,三三三,六六九	二,四五五,三六六,八四四	一九二,六六七,六五〇	二二八,四三三,九四四	二〇〇,六四八,六五四	
橫濱	二二,三五三	三五七,四三三	一〇八,〇〇〇	三,七,九一	三〇,一七一	二二,三四七	二二,〇四九	
神戶	一,二六八,四一	九八八,八〇一	六〇,一五四	六八,一七〇	五二,七七	九九,〇七	一一,二七,五三	
大阪	五〇,一七九	三六三,四三九	三〇八,七五四	八八七,〇四〇	六八,一〇八	一,二九八,七〇	一,八二,五七一	
名古屋	一〇,四九九	一六,五四六	三五,〇九三	一〇五,一一九	五二,一五八	三〇〇,七五	一九三,二八三	
其他諸國	—	—	四八五	九,四六七	九,五五七	一〇一	二二〇	
滿洲	八四,二六五	六七,四二七	五九,九〇三	三,八,七二	三,一三三	二九,〇五一	四一,三四三	
中華民國	一,四九八,八七三	一,三七三,八四四	一,二八〇,七三	一,六六八,四九	一,三六,二九四	二,四〇,一五六	二,九九,六〇三	
英屬	一九,七五	三〇,九九二	二,二二六	三三,〇三一	三五,四七七	四五,九九七	六七,〇四五	
南米諸國	二八,三四三	九,九三六	—	—	—	—	—	
阿洲諸國	一〇,九〇六	五,五三三	一五,八六七	四六,六二〇	三,二二六	一,六六三	二,七〇八	
其他諸國	一〇,一二六	一八,五六五	—	—	—	—	—	
合計	一,八四一,五六〇	一,六六六,〇〇八	一,二二,四五五	一,八二,四七七	一,三三〇,七二一	二,七〇,三〇〇	三,四四四,二六四	

毛絲累年輸入高

品名	昭和元年		同二年		同三年	
	數量	價額	數量	價額	數量	價額
梳毛絲	一三,三五八,三三六	三,一五〇,〇八九	一八,三三五,八九七	一,八二二,四七七	一三,三〇七	三,三五六,三三八
紡毛絲	六五,五四〇	二,七九四	四三,三五四,九四	一,五四九,四六七	一三,四〇七	三,三五六,三三八
毛織絲	—	—	—	—	—	—
合計	一三,三五八,三三六	三,一五〇,〇八九	一八,三三五,八九七	一,八二二,四七七	一三,四〇七	三,三五六,三三八

羊毛工業

梳毛絲 紡毛絲 毛織絲 合計
同 四年 五年 六年 七年 八年 九年 十年 十一年
梳毛絲國別輸入高 (單位數量封度、價額圓)
英吉利 昭和八年 同九年 同十年 同十一年

毛織物品種別累年輸入高 (日本羊毛工業會調查)

毛 製
(價額圓) 數量(方碼)
昭和二年 同三年 同四年 同五年 同六年 同七年 同八年 同九年 同十年 同十一年

毛 製
(價額圓) 數量(方碼)
天鵝絨(アラッシュ類)
其他毛織物(絹入綿入共)
毛布及旅氈(單製)
(價額圓) 數量(方碼)
昭和八年 同九年 同十年 同十一年

毛織物累年輸入國別表 (日本羊毛工業會調查)

英吉利 佛蘭西 獨逸 白・和・瑞 亞米利加 支那・滿洲國
昭和八年 同九年 同十年 同十一年
其ノ他諸國
合 計
本邦綿羊、山羊飼育頭數 (羊毛工業統計年表による)

羊毛工業

Table showing wool industry statistics by region (地方別) from 1928 to 1931. Columns include region names like 青森, 岩手, 宮城, etc., and rows for years 昭和八年, 九年, 十年, 十一年. Data points are numerical values representing wool production or trade.

山羊

Table showing goat wool statistics by region (地方別) from 1928 to 1931. Columns include region names like 朝鮮, 臺灣, 關東, etc., and rows for years 昭和八年, 九年, 十年, 十一年. Data points are numerical values representing goat wool production or trade.

一九二

朝鮮毛絲輸入高

Table showing the high of Korean silk imports (朝鮮毛絲輸入高) from 1928 to 1931. Columns include years 昭和二年 to 十一年. Data points are numerical values representing the value of silk imports.

臺灣毛絲輸入高

Table showing the high of Taiwanese silk imports (臺灣毛絲輸入高) from 1928 to 1931. Columns include years 昭和二年 to 十一年. Data points are numerical values representing the value of silk imports.

臺灣朝鮮毛織物輸入高

Table showing the high of wool textile imports from Taiwan and Korea (臺灣朝鮮毛織物輸入高) from 1928 to 1931. Columns include years 昭和二年 to 十一年. Data points are numerical values representing the value of textile imports.

全國倉庫毛類入出庫殘高表

Table showing the national warehouse wool inventory (全國倉庫毛類入出庫殘高表) from 1928 to 1931. Columns include years 昭和二年 to 十一年. Data points are numerical values representing inventory levels.

Table showing monthly wool inventory (入庫, 出庫, 殘高) from 1928 to 1931. Columns include months 一月 to 三月, and rows for years 昭和六年 to 十一年. Data points are numerical values representing monthly inventory changes.

羊毛工業

Table for Wool Industry (羊毛工業) showing monthly and quarterly statistics for 'Wool' (毛) and 'Woolen' (毛織物) from 1927 to 1930. Columns include 'In Stock' (入庫), 'Out Stock' (出庫), and 'Residual' (残高).

毛織物

Table for Woolen Goods (毛織物) showing monthly and quarterly statistics from 1927 to 1930. Columns include 'In Stock' (入庫), 'Out Stock' (出庫), and 'Residual' (残高).

羊毛工業

Table for Wool Industry (羊毛工業) showing monthly and quarterly statistics for 'Wool' (毛) and 'Woolen' (毛織物) from 1931 to 1932. Columns include 'In Stock' (入庫), 'Out Stock' (出庫), and 'Residual' (残高).

毛絲、モスリン累年月別高低

Table for Silk and Moslin (毛絲、モスリン) showing monthly and quarterly statistics for 'In Stock' (入庫), 'Out Stock' (出庫), and 'Residual' (残高) from 1931 to 1932. Includes a legend for 'Highest' (最高) and 'Lowest' (最低) values.

統計

外國の部

世界羊毛工業生産設備一覽

(羊毛工業統計年表による)

Table of wool industrial production equipment for various countries including UK, France, Italy, etc. Columns include country name, survey year, and equipment counts for combs, spinning, and weaving.

世界綿羊飼育頭數

(羊毛工業統計年表による)

Table of world sheep breeding head counts by region (e.g., Oceania, North America, Europe) and country, showing data for 1933, 1934, and 1935.

羊毛工業	一九三三年		一九三五年		一九三六年	
	最高	最低	最高	最低	最高	最低
合衆國	一四、四〇〇	九、七〇〇	七〇、八〇〇	六九、〇二七	七、七〇七	三、九〇九
伊太利	八、四四五	一三、九六六	一三、九六三	一六、八七三	一三、〇四八	一八、九三〇
其他	一、八七	四、九六六	七、四三九	六、九四九	三、五五五	六、七七七
合計	二、四〇六、四八〇	二、四九六、〇〇〇	二、六四四、三〇〇	二、四七四、五〇九	二、六六、八〇〇	三、〇七、八五五

シドニー羊毛相場累年月別高低表

(洗上一封度建)

月	一九三三年		一九三五年		一九三六年	
	最高	最低	最高	最低	最高	最低
一月	三〇・〇	二七・〇	三〇・〇	二七・〇	三〇・〇	二七・〇
二月	三〇・〇	二七・〇	三〇・〇	二七・〇	三〇・〇	二七・〇
三月	三〇・〇	二七・〇	三〇・〇	二七・〇	三〇・〇	二七・〇
四月	三〇・〇	二七・〇	三〇・〇	二七・〇	三〇・〇	二七・〇
五月	三〇・〇	二七・〇	三〇・〇	二七・〇	三〇・〇	二七・〇
六月	三〇・〇	二七・〇	三〇・〇	二七・〇	三〇・〇	二七・〇
七月	三〇・〇	二七・〇	三〇・〇	二七・〇	三〇・〇	二七・〇
八月	三〇・〇	二七・〇	三〇・〇	二七・〇	三〇・〇	二七・〇
九月	三〇・〇	二七・〇	三〇・〇	二七・〇	三〇・〇	二七・〇
十月	三〇・〇	二七・〇	三〇・〇	二七・〇	三〇・〇	二七・〇

新西蘭羊毛國別輸出高

(羊毛工業會年表に據る)

國	一九三三年		一九三五年		一九三六年	
	千封度	千封度	千封度	千封度	千封度	千封度
加奈陀	五、一〇六	一、四九	六、七三九	三〇	一、四九八〇〇	一、四九八〇〇
英	九、四〇六	三、三三	二、四〇六	六、九九	八、三〇〇	八、三〇〇
日	三、五五五	五、四八一	一、七一九	八、二六〇	一、四九八〇〇	一、四九八〇〇
合計	一八、〇六七	一〇、二七二	一〇、八七三	一六、九九	一〇、二〇〇	一〇、二〇〇

南阿羊毛國別輸出高

(羊毛工業會年表に據る)

國	一九三三年		一九三五年		一九三六年	
	千封度	千封度	千封度	千封度	千封度	千封度
英	一、九三三	一、九三三	一、九三三	一、九三三	一、九三三	一、九三三
佛	一、九三三	一、九三三	一、九三三	一、九三三	一、九三三	一、九三三
獨	一、九三三	一、九三三	一、九三三	一、九三三	一、九三三	一、九三三
白	一、九三三	一、九三三	一、九三三	一、九三三	一、九三三	一、九三三
伊	一、九三三	一、九三三	一、九三三	一、九三三	一、九三三	一、九三三
波	一、九三三	一、九三三	一、九三三	一、九三三	一、九三三	一、九三三
日	一、九三三	一、九三三	一、九三三	一、九三三	一、九三三	一、九三三
合	一、九三三	一、九三三	一、九三三	一、九三三	一、九三三	一、九三三
瑞	一、九三三	一、九三三	一、九三三	一、九三三	一、九三三	一、九三三
西	一、九三三	一、九三三	一、九三三	一、九三三	一、九三三	一、九三三
和	一、九三三	一、九三三	一、九三三	一、九三三	一、九三三	一、九三三
加	一、九三三	一、九三三	一、九三三	一、九三三	一、九三三	一、九三三

二〇五

羊毛工業

大阪毛織株式會社
鐘ヶ淵紡績株式會社
大日本紡績株式會社
大東紡績株式會社
栗原紡績株式會社
倉敷紡績株式會社
帝國毛糸紡績株式會社
朝日毛糸紡績株式會社
共同毛糸紡績株式會社
共立モスリン株式會社
錦華毛糸株式會社
宮川毛織株式會社
御幸毛織株式會社
昭和毛織株式會社
兼松羊毛研究所
計 二八名

伊藤忠商事株式會社
瀧定合名會社
株式會社丸紅商店
株式會社松本商店
株式會社安井商店
株式會社芝川商店
株式會社岩井商店
日本棉花株式會社
日商株式會社
大倉商事株式會社
加藤物産株式會社
理事 日本毛織株式會社
理事 株式會社伊丹製絨所
理事 日本毛糸紡績株式會社
理事 日本毛織株式會社
理事 東海毛糸紡績株式會社
理事 東洋紡績株式會社
理事 東洋モスリン株式會社
理事 大東紡績株式會社
理事 中央毛糸紡績株式會社
理事 鐘淵紡績株式會社
理事 宮川毛織株式會社
理事 赤屋清孝

△日本羊毛輸入統制協會

所在地 主たる事務所大阪(日本羊毛工業會内)
設立 昭和十一年八月
目的 本會は羊毛輸入の統制を爲すを目的とし、其遂行の爲に左の事業を行ふ
一、濠洲羊毛の輸入制限の實行
二、阿南、南米、新西蘭其他濠洲以外の諸國よりの輸入促進
三、其他必要なる一切の事項
委員 株式會社伊丹製絨所
日本毛糸紡績株式會社
日本毛織株式會社
東洋紡績株式會社
東洋モスリン株式會社
大東紡績株式會社
鐘淵紡績株式會社
宮川毛織株式會社

△日本羊毛輸入同業會

所在地 東京市麹町區丸の内二丁目十番地、三菱商事株式會社内
設立 昭和四年
常任幹事 三菱商事株式會社
幹事 三井物産株式會社
關西支部 大阪市東區淡路町三丁目住友銀行支店且號室
會員數 九社
會員名(イロハ順)
△日本棉花株式會社
東京市日本橋區室町四丁目、近三ビル六階)
羊毛主任 越谷壽藏
△伊藤忠商事株式會社
東京市日本橋區堀留町一丁目)
株式會社岩井商店
東京市東區東區丸の内四丁目、有樂館ビル五階)
羊毛主任 田村馨
△大倉商事株式會社
東京市京橋區銀座二丁目)

羊毛主任 青木清之助
△株式會社兼松商店
東京市麹町區丸の内二丁目、丸の内ビルディング四階)
羊毛主任 上山豊二
△高島屋飯田貿易株式會社
東京市橋區銀座西二丁目)
△日本毛糸輸出組合
所在地 大阪市東區内本町橋詰町三二ノ一
設立 昭和十二年六月二日
役員 理事長 株式會社安宅商店
副理事長 株式會社丸紅商店
常務理事 大阪織物同業組合
理事 伊藤忠商事株式會社
河崎商事株式會社
株式會社吉川商店
高島屋飯田株式會社
株式會社平松商店
株式會社松本商店
又一株式會社
三井物産株式會社
加藤物産株式會社
株式會社兼松商店
株式會社藤井商店
日本毛織株式會社
大同貿易株式會社

總組合員數 東京二名、神奈川二名、愛知五名、大阪三八名、兵庫一七名、合計六四名
△日本毛織物輸出組合
所在地 大阪市東區内本町橋詰町三二ノ一
神戸支部 神戸區東町一六(神戸貿易館)
横濱支部 横濱市中區日本大通十一(横濱市商工獎勵館)
設立 昭和十年九月
役員 理事長 株式會社丸紅商店
副理事長 加藤物産株式會社
常務理事 株式會社梅村商店
理事 株式會社土井商店
株式會社竹馬商店
株式會社岩井商店
株式會社垣内商店
株式會社龜井商店
株式會社宇佐見商店
株式會社田崎商店
株式會社辻久商店
高島屋飯田株式會社
ホツヤンド商會
ムチャンド商會
株式會社鷹田商店
株式會社兼松商店
大同貿易株式會社

越田榮吉
古川鐵治郎
片桐秀一
遠山重義
關川重義
伊藤竹之助
吉川邦夫
喜多村三喜造
馬淵政太郎
太田實造
阿部義造
猪口義胤
御前綱次郎
加藤源次郎
藤井源四郎
小倉喜一郎
宮崎彦一郎

古川鐵治郎
加藤源次郎
梅村衡平
片桐秀一
土井清次郎
竹馬清作
岡本勇吉
太田富三郎
垣内太七郎
龜井信次郎
吉田彦太郎
武野仙三郎
田崎長三郎
辻喜藏
後藤忠治郎
エス・マンガルマル
北原豐次郎
御前綱次郎
宮崎彦一郎

羊毛工業

加藤商事株式會社
株式會社鶴谷會社
又一株式會社
株式會社芝川商店東京支店
株式會社伊藤萬商店
相談役
株式會社豐田商店
クシダンマル・ラムラル商會
ケイ・ブリジナル

△全國毛糸組合聯合會

所在地 大阪市東區內本町橋詰大
阪織物同業組合內
創立 昭和十年六月
役員 理事長 株式會社安宅商會
代表理事 越田榮吉
東京羊毛同業組合
株式會社三商店
株式會社九紅商店

△東京羊毛同業組合

所在地 東京市日本橋區本町四丁目、電話茅場町五〇二九
役員 組長 杉村豐三
副組長 西野吉三
評議員 堀越庫吉
合資會社堀越毛糸店

株式會社九紅商店東京支店
株式會社松本商店東京支店
株式會社安宅商會東京支店
合名會社安藤助商店
株式會社平松商店東京支店
相談役
第一會員(イロハ順)

東京市日本橋區堀留町一丁目一三
東京市堀留町丸之內三丁目有樂ビル內
東京市日本橋區大傳馬町一丁目一〇一
東京市日本橋區橫山町七番地一
東京市日本橋區濱町二丁目七九
東京市日本橋區石原町一丁目四四
東京市日本橋區元園町一丁目二五
東京市日本橋區兩國三丁目三
東京市日本橋區兩國三丁目四
東京市日本橋區丸之內九ビル四階
東京市日本橋區久松町一四
東京市日本橋區大傳馬町一丁目四
東京市日本橋區銀座西二丁目一
東京市日本橋區堀留町一丁目一
東京市日本橋區富澤町一丁目一〇一
東京市日本橋區富澤町一丁目一〇二
東京市日本橋區富澤町一丁目一〇三
東京市日本橋區富澤町一丁目一〇四
東京市日本橋區富澤町一丁目一〇五
東京市日本橋區富澤町一丁目一〇六
東京市日本橋區富澤町一丁目一〇七
東京市日本橋區富澤町一丁目一〇八
東京市日本橋區富澤町一丁目一〇九
東京市日本橋區富澤町一丁目一〇一〇

東京市本郷區本郷三丁目一ノ一
東京市京橋區京橋一丁目二
東京市麴町區丸ノ内三ノ六八重洲ビル內
東京市下谷區御徒町三丁目八五
東京市神田區東神田一〇番地
東京市本所區東兩國四丁目五
東京市本所區石原町一丁目二三
東京市日本橋區富澤町一〇
東京市日本橋區室町二丁目一
橫濱市中區日本大通り一四
東京市淺草區駒形町一丁目六
東京市日本橋區橫山町九
東京市日本橋區堀留町一丁目一二
東京市日本橋區大傳馬町三丁目八
東京市本所區東兩國二丁目五
第一會員(指定仲立人會)
東京市日本橋區本町四丁目二ノ一
東京市本所區石原町一丁目五二
東京市日本橋區馬喰町四丁目一七
東京市日本橋區村松町四八
東京市品川區大井瀧王子町四九四
東京市日本橋區橋町五番地八
東京市目黒區自由ヶ丘二六五
東京市世田ヶ谷區北澤四丁目五七六
東京市日本橋區蠟燭町二丁目一

△大阪毛糸業組合

所在地 大阪市東區內本町橋詰町、大阪織物同業組合內、電話東三七
役員 幹事長 一、六三三、一五八三
株式會社安宅商會

副幹事長
組員(イロハ順)
大阪市東區北濱四丁目四三
大阪市東區北久太郎町三丁目三七
大阪市東區安土町二丁目
大阪市北區伊勢町一三
大阪市東區南久寶寺町三丁目三一
大阪市東區淡路町二丁目三一
大阪市西區京町堀上通三丁目二
大阪市東區北濱五丁目
大阪市東區中之島二丁目一〇
大阪市東區南本町二丁目四
大阪市東區備後町四丁目四四
大阪市東區本町五丁目六
大阪市東區今橋三丁目二五
大阪市西區京町堀通一丁目三〇
大阪市東區安土町二丁目二一
大阪市東區堀堀一丁目一
大阪市北區曾根崎永樂町三
大阪市北區樽町五

羊毛工業

一宮市東八幡町一九
一宮市八幡町一丁目
名古屋市中區戸田町一丁目
一宮市宮町二丁目二八
愛知縣海部郡津島町昭和町
一宮市八幡通一丁目八
一宮市櫻木町二丁目一三
宮市千歲通四丁目
愛知縣海部郡津島町驛前
名古屋市中區傳馬町四丁目
愛知縣海部郡津島町津島字小沼
愛知縣中島郡起町五〇
愛知縣海部郡津島町昭和町
名古屋市中區本重町四丁目一四
名古屋市中區西區下園町四丁目一四
專屬仲立人(ABC順)
名古屋市中區西區袋町一丁目二〇
一宮市神田町一丁目一
愛知縣海部郡津島町新榮町
一宮市中宮町一丁目
名古屋市中區西區園井町三丁目三
名古屋市中區西區園井町一丁目四
愛知縣中島郡起町一四五
名古屋市中區西區千歲町八〇
名古屋市中區西區園井町三丁目三
名古屋市中區西區柳原町二丁目三三
名古屋市中區西區本重町四丁目二四
一宮市八幡通一丁目七
名古屋市中區東區東町一三
愛知縣海部郡津島町柳生町
名古屋市中區西區九屋町二丁目一

天春敬治商店
藤井三郎商店
株井孝一商店
日比孝一商店
合資會社柏谷商店
合資會社加藤定商店
水谷信吉商店
水谷岩一商店
名古屋織物商事株式會社
野村宏次商店
坂井茂商店
合資會社山崎陸三商店
合資會社朝野絲店
古内恒禧商店
合名會社長谷川漸商店
石川堅利商店
磯部清二商店
伊藤英吉商店
梶谷郁郎商店
川瀬金次郎商店
鬼頭季次郎商店
三浦忠一商店
宮島好美商店
中島鏡次商店
野本修次商店

名古屋市中區大池町四丁目一
一宮市千歲通三丁目
名古屋市中區須田町二丁目二四
一宮市東八幡町二丁目
一宮市上本町通三
名古屋市中區養老町二丁目一三
名古屋市中區養老町二丁目一三
愛知縣海部郡津島町昭和町
名古屋市中區北切切町切敷八
一宮市八幡町二丁目
愛知縣海部郡津島町東小之座町
名古屋市中區西區下園町四丁目一八

大野三之助
坂口健次郎
坂野仙一
柴田甚三郎
園田茂三郎
杉浦茂一宮出張所
高木友七商店
梅木德藏
山中周平商店
横井昇商店
湯川吉次郎

△東京濱羅紗商聯合會
所在地 東京市神田區岩本町十二番地、共榮ビル三階
設立 昭和九年三月一日
加盟團體 東京濱羅紗卸問屋商業組合(會員十八人)東京濱羅紗卸問屋商業組合(會員四十三人)東京濱羅紗商組合(會員四十一人)東京濱羅紗卸問屋商業組合(會員百八人)東京婦人子供服卸問屋商業組合(會員五十三人)
役員
會長 日本橋區江戶橋二ノ二 菅榮一
副會長 神田區岩本町一 井上菊次郎
理事 日本橋區須田町二ノ一 土井清次郎
理事 日本橋區須田町二ノ四 佐藤嘉三郎
理事 日本橋區須田町二ノ四 柴田武治
理事 京橋區銀座二ノ二 本間安三
理事 下谷區仲御徒町三ノ二〇 中野彌一郎
理事 日本橋區久松町六 園部四郎
理事 日本橋區馬喰町四ノ七 高杉吉之助
理事 神田區岩本町五

△東京羅紗卸問屋商業組合

事務所 東京市神田區岩本町十二番地一共榮ビル三階
役員數 十八名
理事 日本橋區須田町二ノ一 土井清次郎
副理事長 日本橋區須田町二ノ四 佐藤嘉三郎
理事會計 日本橋區通リ二ノ三 小藤利久
理事 京橋區銀座西三ノ三 菅榮一
理事 日本橋區江戶橋二ノ二 吉井芳太郎
理事 日本橋區須田町一ノ六 高羽憲次
理事 日本橋區須田町三ノ二 奧村佐久三
理事 日本橋區須田町三ノ二 廣瀬良一
理事 日本橋區須田町三ノ二 廣瀬良一
組合員(イロハ順)
所在地 店名 代表者
麴町區九ノ内三ノ四有樂館五階 株式會社岩井商店東京支店 田村馨
日本橋區須田町三丁目三番地三 株式會社市田商店東京支店 市田彌三郎
麴町區須田町四丁目二番地四 西脇商店 西脇庄五郎
日本橋區須田町三丁目二番地 株式會社土井商店 土井清次郎
京橋區銀座西三丁目三番地 株式會社垣內商店 垣內太七郎
神田區岩本町三番地 株式會社垣內商店 垣內太七郎
京橋區寶町二丁目一番地 加藤清商店 加藤清
日本橋區江戶橋二丁目六番地 吉田商店 吉井芳太郎
麴町區須田町三丁目三番地八 高羽商店 高羽憲次
京橋區銀座西二丁目一番地 高島屋飯田株式會社 藤井三郎
日本橋區富澤町五番地 株式會社丸紅商店東京支店 奧村佐久三

△東京羅紗卸商業組合

事務所 東京市神田區岩本町十二番地一共榮ビル三階
役員數 四十三名
理事會計 京橋區銀座二丁目二 柴田武治
理事 麴町區須田町四丁目一 關根靖剛
理事 神田區須田町一丁目五 大瀧兼藏
理事 芝區新橋二丁目二 阿部作太郎
理事 日本橋區本町三丁目八 石河信次郎
理事 神田區須田町二丁目七 猿渡喜一郎
理事 神田區須田町三丁目七 本間安三
理事 下谷區仲御徒町三丁目二〇 井上菊次郎
理事 神田區岩本町一番地七 福田生藏
理事 神田區須田町二丁目七 酒井富次郎
理事 芝區新橋二丁目二番地 林羅紗店
理事 神田區須田町三丁目三 植村傳助
理事 日本橋區室町二丁目一 大瀧正一
理事 神田區須田町三丁目五 ストック商會
組合員(イロハ順)
所在地 店名 代表者
日本橋區大傳馬町二丁目三 合名會社藤井善商店 高田保六
日本橋區須田町三丁目三番地四 小林利八郎商店 小林利八郎
神田區須田町二丁目四番地 青山藤太郎商店 青山藤太郎
麴町區須田町六丁目四番地六 株式會社佐藤嘉三郎商店 佐藤嘉三郎
神田區須田町三丁目三番地 合名會社芝川商店東京支店 岸作次郎
日本橋區江戶橋三丁目三番地 株式會社芝川商店東京支店 岸作次郎
日本橋區小傳馬町三丁目三 廣瀬良一商店 廣瀬良一

羊毛工業

神田區岩本町一丁目三番地	株式會社井上羅紗店	井上菊次郎
神田區須田町二丁目三番地	株式會社林羅紗店	服部賢次郎
神田區須田町一丁目三番地	株式會社林羅紗店	林幸吉
神田區須田町六丁目二番地	株式會社日光羅紗店	早部保司
神田區小川町一丁目一番地	株式會社本間商店	尾崎熊吉
下谷區御徒町三丁目三番地	株式會社竹馬商店東京店	本間安三
京橋區銀座二丁目四番地	合名會社大瀧羅紗店	大瀧正一
日本橋區室町二丁目一番地	株式會社大瀧兼藏商店	大瀧兼藏
神田區須田町一丁目五番地	株式會社大河内商店	大河内治郎
本郷區眞砂町七番地	株式會社大河内商店	渡邊七郎
下谷區三輪町六番地	合資會社金安羅紗店	池上達三
芝區新橋五丁目四番地	米澤羅紗店	戶田信一郎
神田區須田町二丁目廿一番地	株式會社高島商店	高橋潤造
京橋區銀座西四丁目五番地	株式會社武清兵衛商店	武清次郎
神田區岩本町一丁目三番地	株式會社長澤商店	長澤時之助
神田區須田町一丁目七番地	株式會社中坪商會	波多野常五郎
京橋區橫町二丁目七番地	植木商店	植木昌一郎
芝區新橋田町十九番地	植村商店	植村傳助
日本橋區本石町三丁目六番地	合名會社桑原羅紗店	桑原定治
神田區須田町一丁目三番地	山信羅紗店	山崎信次郎
神田區西神田二丁目三番地	合名會社福田羅紗店	福田生藏
神田區須田町二丁目七番地	合資會社福井羅紗店	福井賢之助
神田區須田町一丁目十四番地	近榮羅紗店	平野榮三
京橋區銀座二丁目三番地	阿部羅紗店	阿部作太郎
芝區新橋二丁目三番地	天野羅紗店	天野源松
神田區須田町一丁目三番地	天野屋羅紗店	酒井富次郎
芝區新橋二丁目二番地	合資會社澤本羅紗店	澤本岩吉
京橋區銀座西五丁目三番地	株式會社猿渡羅紗店	猿渡喜一郎
神田區須田町二丁目七番地		

△東京羅紗商組合

神田區須田町一丁目五番地	サンエス羅紗店	田端要平
神田區須田町一丁目五番地	合名會社坂上羅紗店	村山周平
京橋區銀座二丁目二番地	株式會社柴田羅紗店	柴田武治
神田區須田町二丁目一番地	合資會社柴田商店	島田茂
京橋區京橋二丁目一番地	株式會社柴田吉東京店	吉見政治
神田區淡路町一丁目一番地	下島羅紗店	下島營茂
神田區小川町一丁目三番地	ミナト羅紗店	岸本雅之助
神田區須田町四丁目一番地	セキネ羅紗店	關根欣三
神田區須田町二丁目三番地	株式會社ストック商會	木村慶市
神田區須田町二丁目六番地	巴屋本店	鈴木五市
神田區須田町六丁目一番地	合名會社末廣羅紗店	立花實
神田區須田町二丁目十九番地		

所在地

神田區東神田三番地	河西近泰商店	河西近泰
芝區新橋四丁目四番地	門坂治三商店	門坂治三
神田區花房町三番地	株式會社米山商店	米山清次
日本橋區富澤町一丁目	關部四郎商店	關部四郎
日本橋區馬喰町四丁目七番地		
京橋區銀座四丁目五番地		
神田區岩本町二十番地		
日本橋區久松町六番地	中野彌一商店	中野彌一
神田區東神田十四番地	合資會社生井商店	生井伊四
神田區松枝町三十八番地	中杉商事株式會社	村田健之助
京橋區西八丁堀二丁目三番地	村田商店	浦田德太郎
神田區東神田十六番地		
日本橋區通三丁目五番地	大和屋羅紗店	清水三平
日本橋區兩國二番地	山田愛之助商店	山田愛之助
淺草區藏前一丁目三番地	山吉商店	山本吉太郎
神田區東松町三十三番地	前田貞次郎商店	前田貞次郎
神田區岩本町一丁目九番地		
神田區須田町二丁目七番地	鯉江萬助商店	小江達吾
芝區新橋三丁目二番地	合名會社小林平八商店	小井戶國三郎
神田區岩本町五番地	赤山商店	赤山靜雄
日本橋區馬喰町四丁目八番地	阿部壽次商店	阿部壽次
神田區元岩井町八番地	株式會社境信彦商店	境信彦
京橋區京橋二丁目十三番地	佐藤榮二商店	佐藤榮二
神田區元岩井町十番地	岸本羅紗店	岸本喜久多
神田區須田町一丁目七番地	ミナミ羅紗店	清水勝壽
神田區岩本町四番地		

所在地

日本橋區大傳馬町三丁目八番地	合資會社須田商店	須田武松
日本橋區小傳馬町三丁目五番地	角川商店	角川隆平
神田區岩本町七番地	吹田龍三商店	吹田龍三

△東京洋服卸商業組合

東京市神田區岩本町十二番地	共榮ビル	高杉吉之助
理事	神田區岩本町三番地	新井半七
副理事	神田區岩本町十六番地	渡邊喜之助
副理事	神田區豐島町七番地	立花兼甫
副理事	神田區豐島町十一番地	笹原治兵衛
副理事	神田區豐島町九番地	高橋龜太郎
理事	神田區東神田三番地	猪井廣吉
理事	神田區西八丁堀三ノ一三	木林由太郎
理事	神田區須田町二ノ一九	湯淺清治
理事	神田區須田町五ノ二六	河野千代吉
理事	神田區須田町四ノ三	石渡清作
理事	神田區須田町三ノ二	小川清七
理事	神田區須田町七番地	井部信兵衛
理事	神田區須田町十六番地	小林文次郎
理事	神田區須田町三ノ八	立花商店
理事	神田區須田町三ノ八	三德商店
理事	神田區須田町三番地	島村商店
理事	神田區須田町二ノ一九	田端商店
理事	神田區須田町二番地	鈴安商店
理事	神田區須田町一丁目	井部信兵衛

羊毛工業

Table listing wool industry details including location (所在地), shop names (店名), and representatives (代表者) for various districts like 神田區須田町 and 神田區東神田町.

Table listing wool industry details including location (所在地), shop names (店名), and representatives (代表者) for various districts like 神田區松枝町 and 神田區豐島町.

Table listing wool industry details including location (所在地), shop names (店名), and representatives (代表者) for various districts like 神田區岩本町 and 神田區須田町.

△東京婦人子供服卸商業組合

Table listing details for the Tokyo Women's and Children's Clothing Retail Business Association, including roles like 理事長 (President) and 理事 (Council Members).

羊毛工業

所在地 本店、東京市日本橋區江戶橋一丁目六番地三
支店、大阪市東區淡路町三丁目二十二番地
同、小樽市稻穂町東七丁目二十五番地
電話 日本橋〇三六五、〇三六六、〇三六七、〇三六八
創業 明治三十七年
資本金(公稱)二十五萬圓
重 取役 取締役社長 吉田芳太郎
代表取締役 吉井芳太郎
取締役 奥田俊三
取締役 吉田太郎
監査役 吉田太四郎
同 小川喜一郎
取引銀行 第一銀行、住友銀行東京支店
△高島屋飯田株式會社
所在地 東京市京橋區銀座西二丁目一番地
電話 京橋一〇二一、二五、一六三八、七三〇八、六七三
創立 明治四十二年十二月
重 取役 取締役社長 飯田藤二郎
常務取締役 後藤忠治郎

同 取締役 齋藤良清
同 飯田直次郎
同 飯田有七
同 太田政三郎
同 山中政三郎
同 喜多村三木造
同 石原直道
同 飯田新太郎
同 小野傳次郎
同 竹田量之助
同 監査役 飯田新太郎
同 小野傳次郎
同 竹田量之助
同 重 資本金(公稱)四百萬圓
東京店六十名大阪二十名
店員數 其他合計約二百五十名
取引銀行 正金本支店、三和東京支店、第一、安田銀座各支店、住友丸の内支店
△株式高羽商店
所在地 東京市麴町區麴町三丁目二番地
電話 九段一八八七、二一六六
創立 會社設立大正二年十二月
資本金(公稱)百萬圓
重 取役 取締役社長 高羽惣兵衛
專務取締役 高羽憲次
取締役 高羽達太郎
同 海老根重藏
同 監査役 海老根國良

同 高羽兼次郎
同 店員數 約五十名、
取引銀行 第百麴町支店、正金東京支店、三和四谷支店、昭和麴町支店
△中野彌一商店
所在地 東京市日本橋區久松町六番地
電話 浪花三七〇二
創立 昭和元年二月
店員數 擔當者 中野彌一
阿部安五郎
重 取役 取締役社長 伊藤忠兵衛
專務取締役 古川鐵次郎
常務取締役 三木謙吉
取締役 伊藤長兵衛
同 矢守治太郎
同 奧村佐久三

同 仁本次郎
同 監査役 若林乙吉
同 平生飢三郎
同 資本金(公稱)一千萬圓
店員數 百十名
取引銀行 住友人形町、第一堀留安田小舟町、三井日本橋各支店
△合名藤井善商店東京出張所
所在地 本店大阪市東區本町一丁目、出張所東京市日本橋區大傳馬町二丁目二番地
電話 茅場町五八五八
創立 大正十三年
出張所主任 高田保六
店員數 本支店約三十名
取引銀行 住友人形町支店
△小林確郎商店
所在地 東京市日本橋區通二丁目四番地
電話 日本橋三八〇四、三八〇五
創立 大正二年
店員數 支店 井上直三郎
久山孝一

取引銀行 第百本店、同日本橋第一堀留、住友日本橋各支店

△小林利八郎商店

所在地 東京市神田區須田町二丁目四番地
電話 浪花四〇一八
創立 大正十三年七月一日
店員數 十二名
取引銀行 住友東京、橫濱正金東京各支店

△鯉江萬助商店

所在地 東京市神田區岩本町十三番地
電話 浪花〇二七二
創業 昭和三年三月
店員數 八名
取引銀行 三和堀留、同東京各支店

△青山藤太郎商店

所在地 東京市日本橋區小舟町二丁目一番地
電話 茅場町六一八一
創立 大正十二年七月
店員數 七名
取引銀行 第一京橋支店
羊毛工業

△株式佐藤太三郎商店

所在地 東京市麴町區麴町六丁目四番地
電話 九段〇二三二、〇八九一
創立 明治三十三年
資本金 百萬圓拂込済
最近の配當率 年一割
重 取役 取締役社長 佐藤太三郎
專務取締役 佐藤嘉三郎
取締役 松下一七
監査役 岩本正吾
同 石丸民雄
同 大理電三郎
店員數 五十五名
取引銀行 住友東京、第百麴町、三和四谷、第一京橋各支店、安田、第一各本店

△株式芝川商店東京支店

所在地 東京市日本橋區江戶橋二丁目二番地
電話 日本橋三五二三、三五
創立 明治四十年
資本金(公稱)三百萬圓
重 取役 取締役社長 佐藤太三郎
專務取締役 佐藤嘉三郎
取締役 松下一七
監査役 岩本正吾
同 石丸民雄
同 大理電三郎
店員數 五十五名
取引銀行 住友東京、第百麴町、三和四谷、第一京橋各支店、安田、第一各本店

切賣商の部

(イロハ順)

取役社長 芝川榮助
取役 芝川新太郎
同 瀨川新太郎
同 鹽田與兵衛
同 芝川榮三
同 芝川榮一

△廣瀬良一商店

所在地 東京市日本橋區小傳馬町三丁目二番地五
電話 浪花四〇九七
店員數 二十三名
取引銀行 住友日本橋支店

△吹田龍三商店

所在地 東京市神田區岩本町七番地
電話 浪花〇二四四、〇二四五
創業 大正十三年
店員數 七名
取引銀行 昭和神田支店、第百岩本町支店、三和橫山町支店

△石河羅紗店

所在地 東京市日本橋區本町三丁目八番地四
電話 茅場町五九三三、五九三
四、五九三五
創立 大正二年
店員數 二十四名
取引銀行 三菱銀行日本橋支店、三井銀行本店

所在地 東京市神田區岩本町一番地
電話 浪花二〇三九、三八九九
創立 明治四十二年
資本金(公稱)二十萬圓
重 取役 取締役社長 井上菊次郎
取締役 井上西次郎
同 井上文次郎
同 井上直三郎
同 監査役 井上直三郎
店員數 二十五名
取引銀行 住友人形町支店、第百

羊毛工業

岩本町支店

△株式林羅紗店
所在地 東京市神田區須田町一丁目十二番地四
電話 神田一三三八、三六二二
創立 大正十二年十二月
資本金(公稱)七萬五千圓
最近の配當率 年一割

△株式本間商店
本店 東京市下谷區仲御徒町三丁目二十番地
支店 同市澁橋區角管一ノ一
電話 下谷七一九一、七一九二、五八三五
創立 大正十年一月
資本金(公稱)三十萬圓、拂込金額

△株式大瀧兼藏商店
所在地 東京市神田區須田町一丁目五番地
電話 神田〇三五六、〇三五七
創業 大正八年十一月(個人)
資本金(公稱)五十萬圓
最近の配當率 年五分

△株式柴田羅紗店
所在地 東京市京橋區銀座二丁目二番地
電話 京橋六三三五、六三三六
創立 會社 昭和四年四月
資本金(公稱)三十萬圓、拂込半額

△株式大瀧兼藏商店
支店 東京市神田區須田町一丁目五番地
電話 神田〇三五六、〇三五七
創業 大正八年十一月(個人)
資本金(公稱)五十萬圓
最近の配當率 年五分

△株式中坪商會
所在地 東京市京橋區橫町二丁目七番地四
電話 京橋〇二二〇、〇二六一

△株式長澤商店
所在地 東京市日本橋區通三丁目七番地
電話 日本橋三八四四
創立 會社組織 昭和九年二月
資本金(公稱)二十萬圓

二二四

△植村傳助商店
所在地 東京市日本橋區本石町三丁目六番地
電話 日本橋〇九〇二、〇九〇三、一五四〇
創業 明治十八年

△株式今井榮吉商店
所在地 東京市神田區東神田五番地
電話 浪花〇七〇二、五一五二
創立 會社設立 昭和七年二月
資本金(公稱)二十萬圓

△株式福田羅紗店
所在地 東京市神田區須田町二丁目七番地一
電話 浪花一五一三
創立 大正七年三月
資本金(公稱)二十五萬圓

△株式岩淵商店
所在地 東京市神田區豐島町九番地
電話 浪花二五四六
創立 會社 昭和九年四月
資本金(公稱)五萬圓

取引銀行 三菱神田支店

△阿部羅紗店

所在地 東京市芝區新橋二丁目二番地
電話 銀座二八二八、六二二二
創立 大正三年
店主 阿部作太郎
店員數 十五名
取引銀行 第百京橋支店

△合資澤本羅紗店

所在地 東京市京橋區銀座西五丁目三番地
電話 銀座〇六二一、〇六二二、三七七七
創立 明治二十五年
資本金(公稱)百萬圓
大株主 澤本 岩吉 (代表) 澤本 巖 澤本 巖 澤本 巖

△株式猿渡賢之助商店
所在地 東京市神田區須田町二丁目一七番地
電話 目一七番地

羊毛工業

電話 浪花五〇一一、三五四四
創立 明治廿八年(個人)
資本金(公稱)三十萬圓、拂込金額
最近の配當率 年五分

△株式大瀧兼藏商店

取引銀行 三和東京支店、第一室
支店 野村東京支店
店員數 二十名
取引銀行 三和東京支店、第一室

△株式柴田羅紗店

取引銀行 三和東京支店同堀留支店
店員數 一八名
監査役 尾山 良夫

△關根羅紗店
本店 東京市麴町區麴町
電話 目一七番地

△株式長澤商店
支店 東京市日本橋區通三丁目七番地
電話 日本橋三八四四
創立 會社組織 昭和九年二月
資本金(公稱)二十萬圓

△株式中坪商會
支店 東京市京橋區橫町二丁目七番地四
電話 京橋〇二二〇、〇二六一

△株式岩淵商店
支店 東京市神田區豐島町九番地
電話 浪花二五四六
創立 會社 昭和九年四月
資本金(公稱)五萬圓

△株式今井榮吉商店
支店 東京市神田區東神田五番地
電話 浪花〇七〇二、五一五二
創立 會社設立 昭和七年二月
資本金(公稱)二十萬圓

△株式福田羅紗店
支店 東京市神田區須田町二丁目七番地一
電話 浪花一五一三
創立 大正七年三月
資本金(公稱)二十五萬圓

△株式猿渡賢之助商店
支店 東京市神田區須田町二丁目一七番地
電話 目一七番地

加工卸商の部

(イロハ順)

二二五

監査役 今井重吉
店員數 二十名
取引銀行 第一銀行室町、第百馬喰町各支店

△株式石渡商店

所在地 横濱市中區櫻木町五丁目
電話 廿六番地六
創立 本局四六一三
電 會社設立昭和十年二月
資本金 公稱十萬圓
重 拂込済

取引銀行 安田、三菱、第一各神田支店、安田下谷支店

取締役社長 石澤清作
取締役 小藤正勝
同 加藤仁一
同 石渡英清
同 石渡はつえ
監査役 石渡はつえ
同 眞瀨健藏
店員數 十五名
取引銀行 安田、三菱、第一各神田支店、安田下谷支店

△株式大河内商店

所在地 東京市本郷區眞砂町七番地
創業 明治二十五年
資本金 十二萬五千圓 拂込済
營業種目 婦人子供服生地、既製品及附屬品
重 取締役會長 大河内次郎

常務取締役 加藤彦介
取締役 高城好太郎
監査役 堀澤尚中
營業部長 加藤彦介

△株式田端商店

所在地 東京市神田區須田町二丁目十九番地三
電話 浪花一八四七、二三三三
創立 會社設立昭和九年二月
資本金 公稱二十萬圓
重 拂込全額

取引銀行 三和銀行横山町支店、安田、三菱、第一各神田支店、安田下谷支店

代表取締役 田端要平
取締役 上野金三郎
同 田端清平
同 井上太兵衛
監査役 井上太兵衛
店員數 二十一名
取引銀行 三和銀行横山町支店、安田、三菱、第一各神田支店、安田下谷支店

△合名高杉商店

所在地 東京市神田區岩本町六番地
電話 浪花三四〇七、〇六二五
創立 會社設立昭和八年二月
資本金 公稱十萬圓
重 拂込全額
株主 金九萬七千七百圓 高杉吉之助 圓代表社員

金二千圓 高杉トク
金一千圓 青江金藏
店員數 十二名
取引銀行 第百岩本町支店、住友人形町支店

△株式立花商店

所在地 東京市神田區岩本町十六番地
電話 浪花〇二五三、三一三七
創立 會社設立大正九年二月
資本金 三十五萬圓
重 拂込全額

取引銀行 三和銀行横山町支店、安田、三菱、第一各神田支店、安田下谷支店

取締役社長 立花重次郎
專務取締役 立花實
取締役 立花安三郎
同 川島眞治
同 山崎眞秀
監査役 山崎眞秀
店員數 二十五名
住友人形町、愛知堀留第一堀留、第百岩本町各支店

△株式立百商店

所在地 東京市神田區豐島町十一番地
電話 浪花三六五四、三六五五
創立 會社設立昭和八年三月

資本金 公稱二十五萬圓 拂込全額
代表取締役 立花兼市
取締役 立花清作
監査役 立花光春

△大七商店

所在地 東京市日本橋區久松町十四番地
電話 浪花〇七四八
創立 大正十二年十一月
店員數 十八名
取引銀行 第一室町、住友人形町第百馬喰町各支店

取締役社長 鈴木岩治郎
支店 中村眞實
取引銀行 第一堀留、三和堀留、同横山町各支店

△合名藤咲稻太郎商店

所在地 東京市神田區豐島町十三番地
電話 浪花二四二二、二六三八
創立 會社組織昭和十年二月
資本金 公稱十萬圓 拂込全額
社員 九萬圓(代表) 藤咲力藏 五千圓 藤咲とみ 一千圓 堀部 甲子

四千圓 地主 鐵治
店員數 十七名
取引銀行 第一室町、第百神田、三和横山町各支店

△小林商店

所在地 東京市麹町區麴町四丁目七番地
電話 九段一〇八六
創立 明治四十年
店員數 八名
取引銀行 第百麴町、安田小舟町、北海道拓殖各支店

△株式小松茂商店

所在地 東京市淺草區壽町廿八番地
電話 淺草一四三八
創立 會社設立昭和九年二月
資本金 公稱十萬圓 拂込八萬圓
重 拂込全額

取締役社長 小松茂

取締役 小松とめ
同 佐野快藏
監査役 増田茂吉
店員數 約二十名
取引銀行 安田、第一各淺草支店

△小島與吉商店

所在地 横濱市中區石川町三丁目 羊毛工業

九十四番地
電話 本局五一一七
創立 明治二十五年
店員數 十八名
取引銀行 住友横濱支店、横濱興信所長者町支店

△株式會社新井商店

所在地 東京市神田區岩本町十六番地
電話 浪花一四九八
創立 株式組織昭和十二年二月
資本金 公稱二十萬圓 拂込全額
代表取締役 新井半七
店員數 十五名
取引銀行 第百岩本町、昭和神田兩支店

△株式三徳商店

所在地 東京市神田區鍛冶町三丁目八番地
電話 神田二七三四
創立 會社組織昭和八年三月
資本金 公稱三十萬圓 拂込全額
代表取締役 鈴木德次郎
取締役 鈴木長吉
仕入主任 鈴木長吉

同會計主任 松原清吉
監査役 井上福三
店員數 二十五名
取引銀行 住友東京、同神田各支店、第一本店

△株式會社近文商店

所在地 東京市神田區岩本町六番地
電話 浪花二〇六八
創立 明治元年、會社設立昭和十一年一月
資本金 二十萬圓(四分の一拂込)
代表取締役 小林次郎
擔當者 小林敬吉
店員數 十二名
取引銀行 第百岩本町、住友人形町各支店

△合資鈴安商店

所在地 東京市日本橋區富澤町一丁目
電話 浪花〇五三〇、三七八四
創立 會社組織大正十年七月
資本金 公稱十五萬圓
出資社員(無限代表) 鈴木安之助 一萬圓(有限) 鈴木きく 一萬圓(同) 福岡廣市 三千五百圓(同) 鈴木金吾

一千五百圓(同) 太田唱英
店員數 十五名
取引銀行 第一堀留、第百富澤町、三和横山町各支店

△東日本洋服商工組合聯合會

所在地 東京市神田區錦町一ノ一
電話 神田三五三九
設立 昭和四年九月
會員數 百十組合
會長 東京洋服商工同業組合 會長 莊喜助
副會長 神奈川縣洋服商工組合 聯合會長 上條慶三郎
靜岡洋服商工組合 會長 辻雄次郎
新潟縣洋服商工組合 聯合會長 小林岸太
仙臺市仙臺洋服商組合 會長 草野徳治

同 北海道洋服業組合 聯合會長 宮川末吉
同 東京洋服商工同業組合 聯合組長 鈴木彦四郎
同 同 伊東晏
同 同 小原新一郎
同 東京洋服卸業組合 理事長 高杉吉之助

羊毛工業

Table listing various wool industry groups and their members, including '東京婦人子供服卸商' and '東京婦人子供服商組'.

△東京洋服商工同業組合

Table listing members and details of the Tokyo Western Clothing Merchants and Workers Association.

Table listing names and addresses of members of the Tokyo Western Clothing Merchants and Workers Association.

△名古屋羅紗卸商業組合

Table listing members and details of the Nagoya Cotton Yarn Retailers Association.

△京都羅紗卸商業組合

Table listing members and details of the Kyoto Cotton Yarn Retailers Association.

△名古屋洋服商工同業組合

Table listing members and details of the Nagoya Western Clothing Merchants and Workers Association.

羊毛工業

Table listing names and addresses of members of the Nagoya Western Clothing Merchants and Workers Association.

Table listing names and addresses of members of the Kyoto Cotton Yarn Retailers Association.

羊毛工業

Table listing wool industry companies, their locations, and telephone numbers. Includes entries like 田中榮二, 中谷由太郎, 宇田藤治, etc.

大阪羅紗卸商業組

Table listing members of the Osaka Woolen Goods Wholesale Business Group, including names and addresses.

Table listing various woolen goods companies and their branch locations, such as 株式會社豐田商店, 株式會社鎌倉織物, etc.

羊毛工業

Table listing wool industry companies and their branch locations, including 赤木博, 澤田合名會社, 井澤次郎, etc.

大阪羅紗製品卸商

Table listing woolen goods product wholesalers and their branch locations, such as 株式會社森居, 株式會社山田, etc.

Table listing various woolen goods companies and their branch locations, including 株式會社大澤商會, 株式會社小田商店, etc.

Table listing members of various wool industry associations, including names like 萬所寛孝, 松井裕次郎, and 藤島莊兵衛, along with their respective addresses and roles.

Table listing members of the Osaka Woolen Goods Association (大阪洋服商同業組合), including names like 森居幸三郎, 森居小七郎, and 森岡富太郎.

Table listing members of the Shinjyu Woolen Goods Association (神戸羅紗商組合), including names like 池田實, 岡田善之助, and 竹馬商店.

Table listing members of the Aichi Woolen Goods Association (愛知毛織工業組合), including names like 生田商店, 林榮次郎, and 濱田善之助.

Table listing members of the Dai Nippon Woolen Goods Association (大日本毛織工業組合), including names like 木庭 稔二, 美馬元商店, and 柴田吉商店.

Table listing members of the Niishi Woolen Goods Association (尾西毛織工業組合), including names like 後藤辰一, 永井由松, and 山田俊一.

Table listing members of the Aichi Woolen Goods Association (愛知毛織工業組合), including names like 池山善之助, 橋本新太郎, and 渡邊喜一.

Text describing the objectives and structure of the Dai Nippon Woolen Goods Association, including points like '一、毛織工業の統制を爲す事' and '二、所屬組合の組合員の製品'.

Text describing the objectives and structure of the Niishi Woolen Goods Association, including points like '八、毛織物染色整理並に毛織紡績工場を設置を爲す事' and '九、其の他本會の目的を達成するに必要なる事業'.

Text describing the objectives and structure of the Aichi Woolen Goods Association, including points like '一、愛知縣津島町' and '二、昭和七年十二月二十日'.

Text describing the objectives and structure of the Aichi Woolen Goods Association, including points like '一、愛知縣津島町' and '二、昭和七年十二月二十日'.

羊毛工業

同 鈴木孝一 井郡 三十九名(昭和十二年四月末現在)
同 常務理事 中野治郎
同 監事 伊藤喜藏
同 同 吉田忠三郎
同 同 寺田德助
同 同 談役 片岡孫忠
同 同 昭和十一年度工場敷設 九從業員六、七八一名、力織機臺數四、三六〇臺、昭和十一年度洋服地六〇七、六五〇圓

△名古屋輸出毛織工業組合

所在地 名古屋市中區下飯田町三二
創立 昭和六年三月三日
地區 名古屋、愛知郡、西春日井郡、知多郡、東春日井郡

△名古屋羊毛工業會

事務所 名古屋市中區下飯田町三二、名古屋輸出毛織工業組合內
役員 會長 名古屋毛織物商株式會社 渡邊英二
副會長 大日本染織株式會社 岡田義夫
會計 御幸毛織株式會社 竹内平四郎
囑託 名古屋輸出毛織工業組合 栗田俊一

△愛知毛織物整理工業組合

所在地 名古屋市中區東外堀町二丁目二番地
設立 昭和十年二月十八日
地區 愛知縣
組合員 二十名(昭和十二年四月末現在)
役員 理事長 江口彌一郎
理事 磯清太郎、磯兼三、山崎堯、大谷龍雄、橋才次郎、片岡勝三郎、丹菊彦三郎

△津島毛織商組合

羊毛工業
北協商店 富永商店

二三四
安宅商會名古屋出張所
尾關毛織株式會社
栗本又次郎
合資會社岩公織物工場
丸紅商店毛織部
關谷太四郎
野々垣毛織工場
豐金興業株式會社
竹內壽
平松商店出張所
廣瀨銓
大東紡織名古屋工場
大日本染織株式會社
名古屋染織工業株式會社
名古屋毛織物整理會社
大隈鐵工所大曾根工場
平井延
平岩鐵工所
松本商店名古屋出張所
石原染工株式會社
滿蒙毛織會社名古屋工場
櫻井啓米吉
渡邊毛織會社
河越三郎商店
服部滿造商店
名古屋毛織物株式會社
鈴木織物株式會社
水崎信吉

中區新柳町住友ビル 電本〇六七
東區千種町今池新田 電東〇三〇八
東區葵町三六 電東〇五九
西區上名古屋町内江 電西〇三二九
西區園井町三〇一 電本〇三三四
西區江西町三〇一七 電西〇八五五
名古屋市外萩野村安井 電東〇四九六
愛知縣中島郡起町小信中島 電一宮三三〇
同 知多郡龜崎町濱入道二五電龜崎六三
名古屋市西區桶屋町二 電本〇七五
一宮市千歲通り三 電一宮三三六
名古屋市中區下飯田町一九〇〇 電東〇三四
愛知縣春日井郡萩野村光音寺 電東〇三〇五
名古屋市西區前川町 電西〇八六二
同 中區老松町六 電中〇四五一
同 東區大曾根町二五九 電東〇六八
同 中區新榮町二〇一二 電中〇四六四
愛知縣碧海郡棚尾町 電大濱三〇
名古屋市中區鐵砲町二〇二六 電中〇二〇〇
名古屋市外萩野村光音寺 電東三三九
同 名古屋市中區新榮町二〇一〇 電東〇三三三
同 西區伊倉町一〇七 電本〇三六三
同 中區大阪町二〇四 電中〇三五八
一宮市小島 電一宮〇八〇
同 八幡町二丁目 電東〇三三
名古屋市中區朝日町一 電東〇三三
名古屋市西區傳馬町四 電本〇四三三
同 南區西古渡町島ノ前 電南〇三六
同 東區千種町野輪 電本〇三四

愛知縣毛織物工場要覽 (イロハ順) 名古屋の部

△岩公織物工場
所在地 名古屋市中區上名古屋町内江電西二四二九・五四三七
營業品目 毛織物、輸出物、巾地
創立 大正三年五月
物製造販賣 約二二〇、〇〇〇碼
△合名會社服部毛織工場
所在地 名古屋市西區堀端町五番地電西二二七二

工場 同
創業 大正三年四月
主要製品 毛織物、サージ及メル
生産額 (一ヶ年) 四巾八五、〇〇〇
米二巾一四〇、〇〇〇
米價格計二五〇、〇〇〇

工場代表者 服部宅三郎
職工數 男三人、女一七人
電動機 一臺、七馬力半

△尾關毛織株式會社

所在地 名古屋市中區千種通リ
電話三〇八・五四七八

工場 同
創業 明治四十一年十月
生産品目 毛織物服地
生産高 三〇〇、〇〇〇米
織機臺數 四巾五〇臺

資本金 三〇〇、〇〇〇圓、拂込
一五〇、〇〇〇圓
職工數 男二〇人、女一三〇人

重役
取締役社長 尾關誠一
取締役 尾關久衛門
同 尾關房吉
同 伊藤末吉
同 藤本顯吉
同 松本顯吉
同 伊藤顯吉
同 尾關顯吉
同 尾關顯吉

△渡邊毛織合名會社

工場 同
創業 明治十五年五月
生産品目 裏地アルバカ、毛織服
生産高 四〇〇、〇〇〇米
織機臺數 四巾七八臺、二巾二〇

所在地 名古屋市中區堅代官町
電話六六八

工場 同
創業 大正六年七月
主要製品 寺尾元
生産品目 羅紗、メルトン
生産高 四、〇〇〇本
織機臺數 四巾二八臺

所在地 名古屋市中區西武町野畑
電話一〇一五・一二四

工場 同
創業 大正十四年五月
主要製品 本セイル
生産額 (一ヶ年) 一〇、〇〇〇反
工場代表者 永瀬兼三郎
職工數 男三人、女一二人
電動機 一臺、一〇馬力

所在地 名古屋市中區稻生町一九
電話四九二七

工場 同
創業 大正七年八月
代表者 松本政七
織機臺數 三六臺
生産品目 毛織物服地、チヨツキ
生産高 一五三、〇〇〇米
技術部員三人、事務員六人、職工(男)七人(女)五人

重役
取締役社長 栗本又治郎
取締役 栗本義之
同 栗本芳次
同 小森芳次
同 若井瀧一郎

△丸サ織物工場

工場 同
創業 明治三十九年五月
資本金 公稱二五〇、〇〇〇圓、
拂込一八七、五〇〇圓

生産品目 毛織物
生産高 一五三、〇〇〇米

技術部員三人、事務員六人、職工(男)七人(女)五人

重役
取締役社長 栗本又治郎
取締役 栗本義之
同 栗本芳次
同 小森芳次
同 若井瀧一郎

布三〇〇、〇〇〇枚價格
計一五〇、〇〇〇圓

工場代表者 加藤辰次郎
職工數 男一〇人、女八〇人
電動機 二臺

△合名余合織物工場

所在地 名古屋市中區西古渡町丁
ノ坪五五 電話二八〇四

工場 同
創業 名正十一年十月
生産品目 クレバネット、ネル
生産高 一ヶ年二八一、〇〇〇碼
織機臺數 二巾二四臺

職工數 男二人、女二一人
營業主 余合清治

△名古屋毛織株式會社

所在地 名古屋市中區赤荻町一丁目
電話一〇一五・一二四

工場 同
創業 大正五年五月
主要製品 赤荻工場 四巾一二臺
機械臺數

赤荻工場 同前
小幡工場 愛知縣東春日
井郡守山町小幡 電東
五二六六
守山工場 同 守山町
電守山六四

△野々垣毛織工場

所在地 名古屋市中區西武町野畑
電話一〇一五・一二四

工場 同
創業 大正三年三月
營業品目 背廣地、子服地、其他
生産額 一ヶ年一五〇、〇〇〇碼
織機臺數 三〇、〇〇〇圓

原動機 (電力) 一臺、一五馬力
職工數 男八人、女二五人
工場代表者 鍋野壽市

△御代織物合名會社

所在地 名古屋市中區西川端町七丁目
電話一〇七一

工場 同
創業 大正元年十一月
主要製品 毛織物
生産額 (一ヶ年) 三一九、〇〇〇
米、七五〇、〇〇〇圓

工場代表者 岩田重次郎
職工數 男一九人、女五七人
電動機 四臺、二五馬力半

△商榮織物工場

所在地 名古屋市中區七本松町二
電話一九六二

工場 同
創業 大正七年八月
代表者 松本政七
織機臺數 三六臺
生産品目 毛織物服地、チヨツキ
生産高 一五三、〇〇〇米
技術部員三人、事務員六人、職工(男)七人(女)五人

重役
取締役社長 栗本又治郎
取締役 栗本義之
同 栗本芳次
同 小森芳次
同 若井瀧一郎

△關谷毛織工場

工場 同
創業 大正七年八月
代表者 松本政七
織機臺數 三六臺
生産品目 毛織物服地、チヨツキ
生産高 一五三、〇〇〇米
技術部員三人、事務員六人、職工(男)七人(女)五人

羊毛工業

所在地 名古屋西區庄内町名塚
電話一八九五
工場 同
創立 大正八年七月
代表者 關谷太四郎
織機臺數 二巾四巾三八臺
生産品目 輸出向内地向シヨール
毛織物、着尺セル
生産高 二二〇、〇〇〇圓
職工數 男三人、女一七人
△鈴木織物株式會社

所在地 名古屋市南區西古渡町字
島前三四 電南一八九四・
七六〇四
工場 同
創業 大正七年七月
主要製品 絹綿毛織物
生産額 一ヶ年二五、〇〇〇反、
一三五、〇〇〇圓
電動機 二臺、一七馬力
職工數 男五人、女三八人
工場代表者 鈴木古壽

中島郡の部

(イロハ順)

△今井毛織工場
所在地 愛知縣中島郡今伊勢村大
字馬寄二七ノ二八 電一
宮七二六
創業 明治三十五年
生産品目 背廣地八〇%、オ一バ
地一〇%、兒服地一〇%
織機 四巾三臺八五吋兩四丁二
丁平岩式シヨヘン
營業主 今井孫右衛門
擔當者 今井貞一
技術員二名、事務員一名
使用人 職工(男)六名(女)四〇名

△今伊勢毛織株式會社
仕入先 三井、丸紅
販賣先 大阪(吉田)名古屋(吉田)
取引銀行 住友名古屋支店、尾妙
一宮支店
△今時毛織工場
所在地 愛知縣中島郡伊勢村
生産品目 洋服地
織機 大巾四〇臺
社長 藤波顯也

△石垣毛織工場
所在地 愛知縣中島郡起町大字起
電起三四
工場主 石垣庄吉
創業 大正六年
主要製品 セル、英ネル、兒服地
年産額 四拾萬圓
販賣先 大阪、東京、名古屋
仕入先 一宮、名古屋
從業員 男五名、女三五名
機械 二巾(四二吋)二四臺(自
家運轉)
出機 約五六十臺

△石治毛織工場
所在地 愛知縣中島郡起町昭和町
電三三一
營業主 石垣治一郎
創業 大正七年
生産品目 セル、コート、輸出織
物、兒服地
織機臺數 豐田式二巾二六臺、内
二〇臺
使用人 事務員二名、職工(男)
二〇名(女)一七〇名
△平和毛織合資會社
所在地 愛知縣中島郡平和村字六
輪
設立 昭和七年七月
生産品目 厚サージ、背廣地、メ
ルトン
生産額 年八〇〇、〇〇〇圓

織機 平岩式四巾シヨンヘル三
〇臺
資本金 五〇、〇〇〇圓
代表社員 鬼頭五郎
從業員 事務員三名、職工(男)一
〇名(女)五〇名
取引銀行 名古屋津島支店
△中外毛織株式會社
所在地 愛知縣中島郡起町大字三
保 電一宮一〇五
生産品目 着尺セル、着尺ネル、
婦人服地、子供服地、輸
出物
織機臺數 二巾三二臺、四巾二〇
臺
代表者 伊藤長一郎
工場長 足立力三郎

重役社 長 後藤辰一郎
專務取締役 永田 純三
△渡榮毛織工場
所在地 愛知縣中島郡起町字起
電起二一
創業 昭和七年四月
生産品目 セル、服地、兒服地、
婦人服地、オ一バ地
年産額 六〇〇、〇〇〇圓
織機 二巾一六臺四五吋鈴木式
(一〇臺)大隈式(六臺)
四巾專屬工場一二臺九二
吋鈴木式大隈式
二巾專屬工場六〇臺
營業主 渡邊榮助
職工數 男二九名、女六五名
仕入先 平松其他、燃系仕入小島
悦次、市川榮次郎
販賣先 國島一宮支店其他九江、
市田、稻田、伊藤方、越田
取引銀行 名古屋銀行起町支店

△寬織物合名會社
所在地 愛知縣中島郡起小信 電
起八
代表者 眞喜三郎
創業 大正十二年
資本金 一〇〇、〇〇〇圓
生産品目 背廣、オ一バ地、婦人
兒服地、英ネル
織機臺數 四巾五〇臺、出機二五
臺、二巾一〇臺
使用人 事務員六名、技術部員八
名、男工一二名、女工一
二五名
擔當者 黒太郎雄

△吉傳毛織工場
所在地 愛知縣中島郡起中島 電
二
營業主 吉田傳一
創業 大正七年
生産品目 背廣、オ一バ地、婦人
兒服地、英ネル、輸出毛
織物
織機臺數 四巾一二臺、出機二〇
臺、二巾三臺
職工數 男一〇名、女二二名
取引銀行 名古屋、愛知
△中野毛織工場
所在地 愛知縣中島郡大和村大字
荻海賀
代表者 中野たう
創業 明治三十年
資本金 二〇〇、〇〇〇圓
生産品目 本セル、婦人子供服地
背廣地其他毛織物
生産種別比較 本セル七〇%、兒
服二五%、背廣地其他五%
織機臺數 四巾四六臺、二巾四〇
臺
使用人 事務員五名、技術部員一
〇名、男工五〇名、女工
一一〇名
仕入先 丸紅、三井、兼松
販賣先 東京大阪丸紅
取引銀行 住友、名古屋

△起織物株式會社
所在地 愛知縣中島郡起町 電起
五七
設立 大正六年五月
資本金 一四〇、〇〇〇圓(金拂)
生産品目 背廣服地、オ一バ地、
其毛織一般
年生産 二〇〇、〇〇〇米
織機臺數 四巾三四臺
使用人 事務員二名、技術員二名
男工一〇名、女工六〇名

△渡玉毛織工場
所在地 愛知縣起町三條二二 電
一宮六四四起一五三・二
營業主 渡邊玉三郎
創業 明治四十二年
生産品目 毛織物、背廣地オ一バ

△長崎毛織合名會社
所在地 愛知縣中島郡平和村
電話(平和)一〇(津島)二六四
沿革 大正九年三月創立
代表社員 長崎圓重
營業主任 長崎廣
資本金 二十五萬圓

羊毛工業

羊毛工業

營業 各種織物製造販賣
 主要製品 サージ、ゼコニー、綿
 ゼコニー、綿布、別珍兒
 服地
 年産額 二百五十萬圓
 販賣 内地、鮮滿
 機械 四巾力織機、大隈、豊田
 各式八〇臺、專層工場運
 轉百臺
 従業員 事務員六名、男工手二十
 名、女工手一二〇名
 取引銀行 横濱正金名古屋支店、
 名古屋、愛知各津島支店

△野田健製絨所

所在地 愛知縣中島郡奥町 電一
 宮一三七、奥町二

營業主 野田健次郎
 創業 明治四十年
 生産品目 オーバ地、セル地
 生産高 年五十萬圓
 織機臺數 四巾一八臺、二巾四〇
 臺
 使用人 九五名

△株式會社小留商店

所在地 愛知縣中島郡起町字起
 電起一〇

營業 明治三十年
 資本金 二〇〇、〇〇〇圓
 營業 (各種毛織物製造販賣)

二四〇

△柳田毛織工場

所在地 愛知縣中島郡今伊勢村字
 馬寄 電一宮六〇二
 創業 明治三十二年
 生産品目 無地クレバー、背廣地
 セル、サージ
 年産額 五〇〇、〇〇〇圓
 織機臺數 四巾二六臺
 營業主 柳田兼治
 職工數 男七名、女四〇名
 仕入先 丸紅、三菱、山一
 大阪(越内、丸村、日商
 販賣先 岩井、三井、丸紅)

△丸時毛織工場

所在地 愛知縣中島郡起町中島
 電起七二
 創業 大正三年
 生産品目 婦人子服地、セル、英
 ネル、背廣地
 年産額 三五〇、〇〇〇圓
 織機 二巾二〇臺、四巾一〇臺
 職工數 男一二名、女四〇名
 營業主 後藤時千代

△丸富毛織工場

所在地 愛知縣中島郡奥町南日草

所在地 愛知縣中島郡起町三條
 創業 明治七年
 資本金 一、〇〇〇、〇〇〇圓
 生産品目 背廣オーバ地、婦人兒
 服地、二巾サージ、ブド
 一セル、英ネル
 織機臺數 四巾一二〇臺、二巾八
 〇臺
 使用人 事務員二〇名、技術部員
 一〇名、男工八〇名、女
 工三八〇名
 取引銀行 名古屋、愛知

△山内毛織工場

所在地 愛知縣中島郡起町三條
 電一宮二二三
 創業 明治三十二年
 營業主 山内市重郎
 生産品目 セル、婦人子供服地其
 他
 生産高 六〇〇、〇〇〇圓
 使用人 事務員三名、技術員四名
 男工二名、女工五〇名
 織機臺數 二巾四臺、四巾一八臺

△山直毛織株式會社

所在地 愛知縣中島郡平和村
 電話 (平和)一、(津島)二二二
 沿革 個人創業明治二十八年
 合名組織昭和八年三月
 代表社員 桑山正二
 資本金 四十萬圓
 營業 各種毛織物製造販賣
 主要製品 サージ、背廣地、ゼコ
 ニー、兒服地
 年産額 二百萬圓内外
 販賣先 神戸、大阪、中京
 機械 本工場七十四臺、出機六
 十八臺、計百四十二臺
 従業員 事務員六名、男工手十五
 名、女工手百名
 取引銀行 名古屋、愛知各津島支
 店

△ふじや毛織株式會社

織機臺數 二巾八臺
 職工數 男三名、女一〇名
 取引銀行 名古屋銀行

△後藤毛織工場

所在地 愛知縣中島郡起町字小信
 中島 電一宮七八六起三
 〇
 創立 明治四十三年三月(個人)
 生産品目 背廣地、婦人服地、兒
 服地、オーバ、セル、
 コート

△後藤毛織工場

所在地 愛知縣中島郡平和村西光
 坊 電平和五、津島三二七
 創業 明治三十八年
 生産品目 交織毛織、變色輸出ジ
 ヤカード、無地サーズ
 年産額 一、〇〇〇、〇〇〇圓
 織機臺數 四巾七二時(豊田式、
 水谷式)一〇〇臺
 營業主 後藤左市
 支配人 鈴木清次郎
 従業員 技術部員二名、事務員六
 名、男工五名、女工一〇
 〇名
 仕入先 遠山、高島屋
 販賣先 阪神、中京(辻久、伊藤萬)
 取引銀行 名古屋、愛知各津島支
 店、第一名古屋支店

△木九織物合名會社

所在地 愛知縣中島郡起町小信
 電一宮二〇三起四〇

△株式會社水谷毛織工場

所在地 愛知縣中島郡稻澤町 電
 一〇

取締役 市川泰弘
 同 澤井正吉
 同 深川宗一
 同 小川林一
 同 平松林一
 同 松林一

△愛知織布株式會社

所在地 愛知縣中島郡起町小信中
 島 電起一七
 設立 大正七年
 資本金 二〇〇、〇〇〇圓
 生産品目 婦人子服地、洋服地、

△丸中毛織工場

所在地 愛知縣中島郡起町小信中
 島 電一宮四七六、起二
 五

△不破忠毛織工場

所在地 愛知縣中島郡起町小信中
 島

營業主 不破忠三右門
 創業 昭和元年
 生産品目 セル、ウールライン
 羊毛工業

電六三

岩田富司

創業 大正五年

生産品目 セル、コート、夏セル

織機臺數 内八臺(豊田)出八〇臺

使用人 事務員技術員一三名、職

工男女一五名

取引銀行 尾州銀行

所在地 愛知縣中島郡起町小信中

島 電一宮四七六、起二

五

沿革 明治四十年創立

代表者 吉田武男

生産品目 各種毛織物製造販賣

年産額 五〇〇、〇〇〇圓

二巾織機 平野野上各式二十七臺

従業員 事務員二名、男工六名、

女工三十名

取引銀行 愛知、名古屋、住友各

銀行

羊毛工業

二四一

羊毛工業

五八臺(大隈)

擔當者 武田相之助
使用人 事務員七名、技術部員五名、男工二五名、女工一六〇名

重役 長 水谷直次
事務取締役 田中甚三郎
取締役 水谷謙吉
同 水谷達夫
同 武田壽

△水谷林造

營業所 愛知縣中島郡起町大字起三七七 電起一四七

工場 同
創立 明治四十五年
生産品目 セル及コート地
年産高 着尺セル八〇、〇〇〇反
コート地二〇、〇〇〇反
織機臺數 二〇臺

營業主 水谷林造
使用人 技術員二名、事務員一名
男工六名、女工一八名
仕入先 毛絲 名古屋平松商店
綿絲 一宮 野村絲店
加工絲 一宮 國立商店
販賣先 松岡商店、齋藤商店、富田商店

△平松毛織工場

海部郡の部

(イロハ順)

所在地 愛知縣中島郡起町三條

創立 電一宮八二四
明治二十七年
營業主 平松辰三郎
生産品目 毛織服地、セル
年産高 六〇〇、〇〇〇圓
織機臺數 四巾二四臺、二巾六臺
職工數 六二名

△樋野毛織工場

所在地 愛知縣中島郡起町小信中

營業主 樋野淺吉
創立 大正三年九月
生産品目 セル、コート、毛織物
着尺
織機臺數 二巾二四臺、外機五〇臺
使用人 事務員五名、男工一〇名
女工三〇名
取引銀行 名古屋銀行

△鈴木順太郎

營業所及工場 愛知縣起町三條
開業 昭和九年
生産品目 毛織物、背廣地オーバ
地輸出毛織物
織機臺數 四巾一二臺、平岩
職工數 男三名、女二七名
擔當者 鈴木一男

△伊藤喜毛織工場

所在地 愛知縣海部郡立田村 電津島六一四

創業 大正七年八月
營業主 伊藤喜藏
擔當者 伊藤喜一
營業品目 各種毛織物製造販賣
(背廣地)

年産高 五〇、〇〇〇圓
仕入先 遠山、平松、丸紅其他
販賣先 大阪、東京

取引銀行 名古屋、愛知兩津島支店、正金銀行名古屋支店

織機臺數 四巾八五吋舶來シヨヘル三一臺

職工數 男八名、女五〇名

△伊藤新毛織物工場

營業所 愛知縣海部郡津島町

工場 同上
電話 (津島) 一五一、一三四
沿革 昭和八年八月創立
營業主 伊藤新左衛門
營業 各種毛織物製造販賣
年額 一五〇〇、〇〇〇圓

從業員 店員七名、男工七名、女工五十名

取引銀行 名古屋銀行津島支店

△猪飼毛織工場

所在地 愛知縣海部郡神守村大字

設立 大正六年
營業主 猪飼春二
營業品目 各種毛織製造販賣(背廣地)

年産高 八〇〇、〇〇〇圓
織機臺數 四巾力織機舶來シヨヘル三六臺八七吋、九三吋
專屬四巾一〇臺

仕入先 三井、遠山、高島屋、安宅

販賣先 大阪、鷹岡

取引銀行 名古屋銀行津島支店

從業員 事務員三名、技術員三名
男工一名、女工六五名

所在地 愛知縣津島町驛前 電津島三三七

代表社員 飯田増太郎

△飯田毛織合資會社

工場長 飯田松雄

資本金 五〇、〇〇〇圓、外五〇、〇〇〇圓(借入)

生産品目 背廣地、オーバ地、ピリヤード

年産高 五五〇、〇〇〇圓
織機臺數 平岩式四巾九四吋一五臺、岩永式四巾八四吋五〇吋

從業員 事務員三名、男工一六名
女工一一〇名

所在地 愛知縣海部郡神守村大字

宇治字茶ノ里一八九五

設立 大正六年六月

生産品目 服地、セル、兒服地

生産高 服地七八、〇〇〇米、セル五、〇〇〇米、兒服一、〇〇〇米

織機臺數 ションヘル一〇臺、N K六臺、上下九臺

使用原絲 梳毛絲七〇、〇〇〇封

度、約毛絲一〇、〇〇〇封

封度、加工絲一〇、〇〇〇封

〇封度

資本金 一〇〇、〇〇〇圓

營業主 丹羽庄五郎

技術部員一名、事務員一名、職工(男)四名、(女)一名

羊 毛 工 業

△堀田商店毛織部

所在地 愛知縣津島町電津島二五

創立 大正十年一月

代表者 堀田とも

營業品目 背廣地、婦人兒服地變

織製造販賣

年産高 二〇〇、〇〇〇圓

織機 四巾力織機專屬工場九二吋八五吋(平岩、大隈、豐田各式)

販賣先 東京、大阪、上海

取引銀行 愛知、名古屋各津島支店

支配人 永井康策

販賣主任 後藤豊一

會計主任 太田貞二

店員 一五名

△豐島毛織工場

所在地 愛知縣津島町

電津島三〇三

營業主 豐島道昭

創業 大正十四年

△大野毛織合資會社

所在地 愛知縣海部郡市江村

工場 津島二〇〇

創業 明治四十三年一月

生産品目 高級背廣服地、輸出向

背廣地、オーバ地、

内地向背廣地七五、〇〇〇米、輸出向背廣地、サ

一七三、〇〇〇米、着尺地其他五、〇〇〇反

織機臺數 四巾シオンヘル大隈式一七臺、四巾NK大隈式一二臺、二巾大隈式二臺

使用原絲 梳毛絲八〇、〇〇〇封

度、紡毛絲二〇、〇〇〇封

封度、加工絲三、五〇〇封

〇封度

資本金 三八、七〇〇圓

代表者 大野祐一

擔當者 齋藤勝

技術部員二名、事務員三名、職工(男)五名、(女)五〇名

仕入先 原絲 昭和毛絲、日本毛

△川口毛織工場

所在地 愛知縣海部郡佐織村西川

生産品目 各種毛織物製造販賣

(服地、帽子地、ピリヤード)

年産額 七〇〇、〇〇〇圓

織機 四巾力織機三五臺

營業主 川口鏡一

職工數 男一〇名、女六〇名

取引銀行 名古屋銀行津島支店

△片岡毛織株式會社

所在地 愛知縣津島町

電津島一番、二五八番

設立 明治三十一年三月

資本金 五〇〇、〇〇〇圓(全拂)

營業品目 各種毛織製造販賣、染色整理、漂白業(銘柄七〇番サージ)

生産額 三、〇〇〇、〇〇〇圓、染色能力日産四〇〇本

織機臺數 大隈式、豐田式四巾力織機七五吋一六〇臺

二四三

羊毛工業

仕入先 各毛絲商、染料日染會業
販賣先 大阪、東京、阿弗利加、滿洲、支那、印度、南洋諸島、波斯、英國
取引銀行 名古屋、愛知兩津島支店
從業員 事務員二名、工手男工一五八名、女工二九〇名
重役 幹部取締役社長 片岡 孫忠
取締役 淺井 孫次
同 片岡 勝
同 片岡 直
同 片岡 菊次郎
同 大橋 菊次郎
同 大橋 守之助
支配人 加藤 守之助
會計部長 堀 内 豊
最近三期配當率六、七、五
△垣見毛織工場
所在地 愛知縣海部郡津島町字新開 電話津島六六五
創業 大正六年
生産品目 各種毛織製造販賣(背廣地、メルトン、オーバ地)
生産額 年五〇〇、〇〇〇圓
織機 四巾八七吋(八臺)七八吋(二二臺)各兩四丁三十臺大隅式

營業主 垣見廣三郎
擔當者 垣見 廣吉
職工數 男三名、女五〇名
仕入先 遠山、伊藤忠、野村
販賣先 地元、中京
取引銀行 名古屋銀行津島支店
△横井毛織工場
所在地 愛知縣津島町 電話津島五八二一五八四
創業 大正十五年三月
生産品目 カシミア、ドスキン、フロウク、メルトン
年生産 六四〇、〇〇〇米
織機臺數 八八吋、九二吋平野、シヨンヘル、グロセンハ
イナ一各式三一七臺
撥絲機一、二〇〇鍾
營業主 横井孝至
支配人 細川義忠
販賣先 三井

日産 四〇〇本
從業員 事務員及男工七〇名、女工七〇名
取引銀行 愛知、名古屋、兩津島支店興業銀行名古屋支店
△立松織物合資會社
所在地 愛知縣海部郡平和村字鹿伏免電平和一
設立 昭和元年、個人創立明治三十年
代表社員 立松秀太郎
資本金 六〇、〇〇〇圓
營業品目 輸出背廣地、ゼコニー
織機臺數 平野式四巾九四吋百臺
七五吋二〇臺
仕入先 平松、遠山
販賣先 大阪 瀧定合名、中村作
輸出部
取引銀行 名古屋銀行津島支店
從業員 事務員二名、技術員二名男工七名、女工六五名
△津島織布株式會社
所在地 愛知縣津島町 電話津島二〇
設立 明治三十九年十二月
資本金 一〇〇、〇〇〇圓、拂込九〇、〇〇〇圓

營業品目 各種毛織製造販賣(サージ、背廣地、ポプリン)
生産額 年一、五〇〇、〇〇〇圓
織機臺數 四巾力織機豐田式七五吋八六臺
販賣先 阪神、東京、名古屋、印度
取引銀行 住友銀行名古屋支店、名古屋銀行津島支店
重役 取締役社長 黒川 武雄
取締役 大河内直衛
同 大橋 菊次郎
同 吉見 榮太郎
同 片岡 孫忠
同 小出 治郎
同 孫 忠
社員五名、技術員五名、男工八名、女工一〇〇名
△小崎毛織物工場
所在地 愛知縣海部郡佐屋村字日置 電話津島五四八
創業 昭和三年六月
營業主 小崎庄太郎
生産品目 背廣地、オーバ地、禮服、クレバー
年生産額 六五〇、〇〇〇圓
織機臺數 平野式シヨヘル五吋兩四丁三〇臺
從業員 職員五名、職工(男)一〇名(女)六〇名

工場敷地坪數 三、〇〇〇坪
工場建坪數 一、〇〇〇坪
取引銀行 名古屋銀行、住友銀行
兩津島支店
△山田毛織工場
所在地 愛知縣海部郡神守村大字百町 電話神守五
創業 大正六年
營業主 山田榮次郎
營業品目 各種毛織物製造販賣(輸出背廣地、内地背廣地)
織機臺數 小林式四巾二三臺 專屬二五臺
仕入先 丸紅、伊藤忠、河越
販賣先 東京、小林利八郎、土井 大阪 藤井善
取引銀行 名古屋銀行津島支店
從業員 事務員一名、技術員二名男工六名、女工四〇名

毛絲
年産額 六〇〇、〇〇〇圓
織機臺數 大隈式シヨヘル四巾八七吋三三臺
從業員 事務員二名、技術員男工六名、女工三五名
仕入先 松本、遠山、丸紅、兼松 安宅、平井
販賣先 大阪、東京、京都、名古屋輸出
取引銀行 住友名古屋支店、名古屋、愛知兩津島支店
△松永毛織工場
所在地 愛知縣海部郡津島町 電話(津島)二五六
營業主 松永清和
營業品目 各種毛織製造販賣
沿革 昭和六年三月 創立
年産額 七〇〇、〇〇〇圓
四巾力織機 平野A式三十二臺平岩式九臺
從業員 男工八名、女工六十名
取引銀行 名古屋銀行津島支店

代表社員 兒玉柳吉
資本金 一六〇、〇〇〇圓
營業品目 各種毛織物製造販賣、主要製品ドスキン、カシミアメルトン洋服地
生産額 年一、八〇〇、〇〇〇圓
織機臺數 四巾八五吋(舶來シヨヘル、鈴木シヨヘル)一〇〇臺
取引銀行 名古屋銀行津島支店、住友、第一兩名古屋支店
從業員 社員十五名、男工三〇名女工一五〇名
幹部
營業主任 兒玉 清雄
第一工場長 兒玉 眞二
事務長 石井 春治
技師主任 正岡 孝雄

織機臺數 鈴木式四巾九二吋六〇臺
營業主任 近藤朝太郎
從業員 事務員七名、技術員五名男工二〇名、女工一四〇名
仕入先 遠山、松本、兼松、山一 高島屋
販賣先 大阪、神戸、東京
取引銀行 名古屋、愛知兩津島支店第一、住友兩名古屋支店
△後藤毛織合名會社
所在地 愛知縣津島町 電話津島六二九
設立 大正七年四月
代表社員 後藤治二
營業品目 服地、オーバ地製造販賣
年生産 八〇〇、〇〇〇圓
梳毛絲一二萬封度、紡毛絲一三萬封度
織機臺數 四巾八七吋三二臺(大隈式シヨヘル)
仕入先 丸紅、物産、安宅、萩原 平井
販賣先 大阪、東京、神戸、京都
取引銀行 名古屋銀行津島支店
從業員 事務員六名、技術員三名

△八木毛織工場
所在地 愛知縣海部郡佐織村字西川端五〇番地 電話津島二九五
創業 明治五年
營業主 八木藤一
擔當者 八木 實
生産品目 背廣地、特殊夏物、梳毛絲、ウーステット、紡

△兒玉毛織合名會社
所在地 愛知縣津島町 電話津島七二六四五、第一工場三六九第二工場一七一
設立 大正十年、個人創業大正

△近藤毛織工場
所在地 愛知縣津島町 電話津島五五八、六二〇
創業 昭和四年
營業主 近藤龍雄
生産品目 背廣地、ドスキン、コイル製造販賣
生産額 年約二、〇〇〇、〇〇〇圓、梳毛絲六〇%、紡毛絲四〇%

△小崎毛織物工場
所在地 愛知縣海部郡佐屋村字日置 電話津島五四八
創業 昭和三年六月
營業主 小崎庄太郎
生産品目 背廣地、オーバ地、禮服、クレバー
年生産額 六五〇、〇〇〇圓
織機臺數 平野式シヨヘル五吋兩四丁三〇臺
從業員 職員五名、職工(男)一〇名(女)六〇名

羊毛工業

工男一五名、女工一三〇名

△寺田毛織合名會社

所在地 愛知縣海部郡津島町 電 津島三二三
工場 第一工場 同津島町字愛宕 電津島五七六
第二工場 同前
電津島六四三

設立 昭和十二年三月二十二日
個人創業大正十年

生産品目 背廣地、兒服地、ドレス、カシミア、ゼコニ

年産額 一、五〇〇、〇〇〇圓
織機臺數 大隈式七八吋八〇臺、
同七五吋二六臺、專屬五〇臺

工場敷地坪數 一五〇〇坪
工場建坪數 八〇〇坪

代表社員 寺田徳助

資本金 三五〇、〇〇〇圓

従業員 營業所七名
工場(男工)二〇名、女工一五〇名

取引銀行 名古屋銀行、愛知銀行
各津島支店、住友銀行名
古屋支店

出資者 寺田 徳助

二四六

所在地 愛知縣海部郡津島町字新開、電津島四五六

創業 大正十年七月

生産品目 ゼコニー、兒服地、セコニ製造販賣

生産額 年五〇〇、〇〇〇圓

織機 四巾兩四丁七八吋二二臺
大隈式

營業主 日比野孫左衛門

使用人 技術員二名、事務員二名
職工數(男)二名、女二五名

仕入先 遠山、伊藤忠、梶原

販賣先 一宮、富田、名古屋(丸國、齋藤、名織商事、垣)

取引銀行 名古屋銀行津島支店

所在地 愛知縣海部郡津島町 電 津島三〇〇

創業 大正十二年三月

生産品目 各種毛織物製造販賣
(輸出變織)

年産額 四五〇、〇〇〇圓

織機 四巾力織機七五吋水谷式
二二臺

營業主 鈴木元信

職工數 男三名、女三〇名

取引銀行 名古屋銀行津島支店

所在地 愛知縣海部郡津島町 電 津島二二六

創業 大正四年十一月

生産品目 背廣地、サージ製造販賣

生産額 年四五〇、〇〇〇圓

織機 四巾力織機八七吋大隈式
一四臺、七五吋水谷式八臺

營業主 鈴木孝一

職工數 男四名、女三五名

取引銀行 名古屋銀行津島支店

創業 昭和二年

生産品目 毛織物服地

年産額 一、五〇〇、〇〇〇圓

織機臺數 二巾一二臺、四巾七四

羊毛工業

工男一五名、女工一三〇名

△寺田毛織合名會社

所在地 愛知縣海部郡津島町 電 津島三二三
工場 第一工場 同津島町字愛宕 電津島五七六
第二工場 同前
電津島六四三

設立 昭和十二年三月二十二日
個人創業大正十年

生産品目 背廣地、兒服地、ドレス、カシミア、ゼコニ

年産額 一、五〇〇、〇〇〇圓
織機臺數 大隈式七八吋八〇臺、
同七五吋二六臺、專屬五〇臺

工場敷地坪數 一五〇〇坪
工場建坪數 八〇〇坪

代表社員 寺田徳助

資本金 三五〇、〇〇〇圓

従業員 營業所七名
工場(男工)二〇名、女工一五〇名

取引銀行 名古屋銀行、愛知銀行
各津島支店、住友銀行名
古屋支店

出資者 寺田 徳助

羊毛工業

寺田 肇 一、五〇〇圓
寺田辰次郎 八〇〇圓
寺田 久八 七〇〇圓
淺井 春雄 一七、五〇〇圓

△淺野毛織工場

所在地 愛知縣津島町 電津島二三五、五七五

創業 大正九年

營業主 淺野長一

營業品目 ゼコニー、カシミア、
ベネヤン製造販賣

生産額 年三、〇〇〇、〇〇〇圓

梳毛絲八〇%、紡毛絲二〇%

織機臺數 豐田式力織機四巾九六
吋一臺、七五吋一五五
臺、九三吋一〇臺

仕入先 遠山、山一、安宅、兼松

販賣先 大阪(瀧定、梅村)、神戸
一宮、中京

取引銀行 名古屋銀行津島支店、
第一、正金兩名古屋支店

幹部及従業員 事務主任 淺野 克己
營業主任 壘 高之

事務員二名、技術員一〇名
男 工四〇名、女工三〇〇名

△日比野毛織工場

所在地 一宮市千歲通り二ノ一八
電一宮六五七

創業 明治二十八年

營業品目 各種毛織物製造販賣
(着尺セル、着尺コート
等)

販賣先 大阪(稻西、京都(吉忠、
美濃利)、東京(塚本、丸
紅、森林)

仕入先 伊藤忠、遠山

取引銀行 名古屋、愛知、尾州各
一宮支店

職工數 男七名、女三二名

設備 四巾織機九〇吋(大隈式)
七七吋(大隈式)一八臺
二巾二臺、專屬工場一八
臺

營業主 横山幸次郎

△太陽毛織株式會社

所在地 一宮市公園通六ノ五 電
一宮八〇八

創業 昭和六年十二月

△兩郷寺毛織株式會社

所在地 一宮市松山町 電一宮一
四三八

創業 昭和十年四月

生産品目 毛織物

資本金 二〇〇、〇〇〇圓

織機臺數 四巾織機一六臺

職員 一〇名

代表者 江田幸次

△渡與毛織工場

所在地 愛知縣一宮市外今伊勢村
字莊明 電一宮四一八

創立 明治二十年

營業品目 毛織物製造販賣(婦人
子供服)

生産高 一ヶ年六〇〇、〇〇〇米
一、六〇〇、〇〇〇圓

工場敷地坪數 六、五〇〇坪

工場建坪數 二、〇〇〇坪

織機 四巾九二吋大隈平岩各式
八五臺

羊毛工業

羊毛工業

資本金 一〇〇、〇〇〇圓

生産品目 羅紗、メルトン、サ
ジ

生産高 一ヶ年四〇〇、〇〇〇米

織機臺數 特別機械二臺、平岩式
兩四丁九十二吋一〇臺、
大隈式二〇臺

仕入先 日毛、昭和、松本、平松

販賣先 第一毛絲、秋田

取引銀行 名古屋銀行、住友銀行
他

使用人 六三名

幹部 佐藤太三郎
代表者 專務取締役
伊吹竹次郎

△不破玉毛織工場

所在地 一宮市神山町二丁目
電一一八五

營業主 不破玉房

創業 昭和二年

△森菊毛織株式會社

所在地 一宮市野黒一 電一二〇
〇、一一〇

生産品 輸出毛織物

織機臺數 小巾六臺、大巾一五〇
臺

社長 森 菊次郎

工場長 田中 稔

△墨嘉毛織工場

所在地 一宮市塚越町 電八三五

營業主 墨 銀一

創業 昭和八年

生産品目 婦人兒服地

織機臺數 四巾二〇臺

職工數 男八名、女一五名

取引銀行 愛知銀行

△大脇毛織合資會社

代表者 大脇健次郎

所在地 愛知縣東春日井郡守山町

△大垣毛織株式會社

製 品 綾ジス、サージ

織機臺數 大巾 五十臺

二四七

其他各郡及近縣

(イロハ順)

一宮市の部

(イロハ順)

△長谷川毛織株式會社

所在地 一宮市石野町

△鈴信毛織工場

所在地 愛知縣海部郡津島町 電 津島三〇〇

創業 大正十二年三月

△塚原毛織工場
所在地 愛知縣春日井郡小牧町
創業 大正七年
工場主 塚原嘉一
主要製品 (毛織部) サージ、服地綾モス、クレバー (人絹部) 小服地、婦人服、ジョセツト
年生産高 四百五十萬圓
工場敷地 總坪數三千四百餘坪
織機臺數 大隈式四四八四臺、豐田式四四二四臺、古橋式二五〇臺、小中六〇臺、人絹織機八五臺各ドビー付
職工數 男女四一〇名
幹部 毛織部長 塚原 末秋
人絹部長 塚原 大心
工務主任 塚原 徳一
庶務主任 森茂 樹

△山與合名會社
所在地 愛知縣丹羽布袋町木賀
創業 大正十一年
生産品目 毛織物、富士絹、人絹織物
織機臺數 四四〇臺、大巾一〇臺
職工數 男五名、女二五名

△株式山茂杉本商店
會社 愛知縣丹羽布袋町
營業所 同
工場 同
代表者 杉本文一郎
創業 寛永年間
生産品目 輸出綿布、人絹織物、兒服地、雜綿布
織機臺數 綿二巾二〇〇臺、人絹二巾七〇臺
使用人 事務員八名、技術部員七名、男工三〇名、女工一五〇名
取引銀行 住友、名古屋、第一宮營業所、一宮市花川町
擔當者 杉本爲一郎
東京支店 東京市日本橋區橋町
擔當者 平松 基次

△江富織物工場
所在地 愛知縣栗原郡木曾川町
創業 明治四十一年
生産品目 輸出毛織、セル、輸出人絹、輸出綿布
織機臺數 内二巾三四臺、四巾一四臺、外四巾一〇臺
職工數 男一四名、女三八名
取引銀行 名古屋、尾州、住友

△岸梅織物工場
所在地 愛知縣栗原郡木曾川町
電話 木曾川、一六九、三〇三
代表者 岸田行雄

△田邊毛織工場
代表者 田邊兼松
所在地 愛知縣春日井郡守山町
生産品目 綾モス、セル、サージ
織機臺數 大巾六十二臺

△近藤毛織株式會社
所在地 三重縣桑名郡多度
創業 大正十四年株式組織昭和十年三月
資本金 公稱三〇〇、〇〇〇圓、全額拂込済
營業品目 各種毛織物製造販賣 (背廣地、オーバ地、トソビ地) 銘柄モードテツクス

△大日本染絨株式會社
所在地 名古屋市西區先善寺町
電話 三四五、二一〇〇
工場 同前
出張所 一宮市千歲通り 電一宮一〇九九

△大日本染絨株式會社
生産額 (一ヶ年) 七〇、〇〇〇反
モスリン、アムンゼン、綾モス
職工數 男一五四人、女六〇人
原動機 (電力) 一五臺、實馬力一七、五

△宮川毛織工場
所在地 愛知縣栗原郡木曾川町
代表者 宮川 壽
創業 昭和二年
織機臺數 四巾一四臺、二巾三臺
職工數 男一二名、女三名
生産品目 背廣服地、オーバ地
生産高 四〇〇、〇〇〇圓

△葛谷毛織工場
所在地 愛知縣栗原郡木曾川町
電話 木曾川五八
代表者 葛谷廉三
織機臺數 四巾一二臺
職工數 事務員三名、技術員三名、男工七名、女工二五名

△高慶毛織工場
所在地 愛知縣栗原郡北方村
創業 大正五年
生産品目 輸出毛織物、内地羅紗
織機臺數 四巾一八臺
職工數 男五名、女二三名
取引銀行 名古屋、尾州

△合名會社鈴權毛織工場
代表社員 鈴木仁三郎
所在地 愛知縣寶飯郡鹽津村大字
電話 蒲郡五十四番
生産品目 サージクレバネット
織機臺數 二巾四十八臺、四巾二十臺

△石原染工株式會社
工場 同前
創業 大正十四年十一月
主要製品 染色整理、四巾、二巾
變織ゼツプア子供服地

△尾州各地毛織物整理工場要覽
(イロハ順)

△石原染工株式會社
所在地 名古屋市西區光音寺町
電話 五〇三三、四一八二
羊毛工業

△大日本染絨株式會社
生産額 (一ヶ年) 七〇、〇〇〇反
モスリン、アムンゼン、綾モス
職工數 男一五四人、女六〇人
原動機 (電力) 一五臺、實馬力一七、五

△大日本染絨株式會社
生産額 (一ヶ年) 七〇、〇〇〇反
モスリン、アムンゼン、綾モス
職工數 男一五四人、女六〇人
原動機 (電力) 一五臺、實馬力一七、五

△大日本染絨株式會社
生産額 (一ヶ年) 七〇、〇〇〇反
モスリン、アムンゼン、綾モス
職工數 男一五四人、女六〇人
原動機 (電力) 一五臺、實馬力一七、五

△大日本染絨株式會社
生産額 (一ヶ年) 七〇、〇〇〇反
モスリン、アムンゼン、綾モス
職工數 男一五四人、女六〇人
原動機 (電力) 一五臺、實馬力一七、五

羊毛工業

總務部長 服部貞雄
起工場長 墨敏之夫
一宮工場長 佐田知之
津島工場長 宮地達次
奥町工場長 墨末芳

△津島染色整理株式會社

所在地 愛知縣海部郡津島町 電話 一六八、二八二、五七一

工場 (本社工場同前) (勝幡工場同縣同郡佐織村) 電佐織二三津島三八九

出張所 一宮市久古見通四丁目 電一宮一六五六

創業 大正六年二月

營業 毛織物染色整理加工業

年産高 七、五〇〇、〇〇〇米

資本金 一、〇〇〇、〇〇〇圓

重役 取締役社長 渡邊雅彦

取締役 鈴木廣二

同 德倉充治

同 淺野清

同 富永新吾

同 長谷川泰助

同 遠山靜一

監査役 大橋富三郎

同 井元爲三郎

同 近藤明哉
同 幹部支配人 内川正
本社工場長 林利明
勝幡工場長 渡利明

△名古屋織物整理合資會社

所在地 名古屋市中區老松町六 電話 四七五、四〇五一、四〇五二

工場 同前

創業 明治四十五年一月

資本金 三〇〇、〇〇〇圓

職工數 男六五人、女四五人

生産品目 毛織物、染色整理

生産額 三十萬圓

△名古屋染絨工業株式會社

所在地 名古屋市中區前ノ川町四 電話 八六一、一六一

創業 大正十五年九月

資本金 一〇〇、〇〇〇圓(全拂)

生産品目 毛織、染色整理

生産高 一、八〇〇、〇〇〇米

職工數 男五二人、女二一人

重役 取締役社長 橋才一郎

取締役 村瀬六三郎

同 三輪司馬太郎

監査役 室田平三郎
△合名會社新興染絨工場

所在地 愛知縣中島郡起町中島 電話 一宮九六七、九〇七起六七

出張所 愛知縣津島町、大阪市東

△伊藤商店

所在地 名古屋市中區本重町四ノ

代表者 伊藤末三郎

營業 毛織原料

△濱田商店

所在地 名古屋市中區西日置町桑ノ木島一

代表者 濱田貞雄

營業 毛織原料

△長谷川清商店

所在地 名古屋市中區內山町三ノ 電話 七二〇、一〇五

代表者 長谷川輝世鷲

二五〇 區鐘町

創業 昭和七年五月
資本金 二五〇、〇〇〇圓(全拂)
生産品目 毛織物、人絹、綿織物
各染色整理捺染
生産額 年六〇〇、〇〇〇圓
職員 事務員一〇人、技術部員一〇人
職工數 男一八〇人、女二〇人
代表社員 上山貞治

名古屋毛類原料商要覽 (イロハ順)

營業 毛類原料

△堂東商店

所在地 名古屋市中區下茶屋町二ノ二

代表者 堂東末隆

營業 羊毛

△千賀商店

所在地 名古屋市中區東大曾根中 電話 六一九一

代表者 千賀彦次郎

營業 一般毛織物原料

△大谷商店

所在地 名古屋市中區西古渡町柳田 電話 南六七四八

代表者 大谷英一
營業 毛織原料

△大村商店出張所

所在地 名古屋市中區米野町牧野 電話 四七六七

代表者 大村觀次

營業 毛類原料

△合名會社和田商會

所在地 名古屋市中區東出町一ノ 電話 二三五七

代表社員 和田壽三郎

營業 毛織原料商

△名古屋製絨所

所在地 名古屋市中區東出町一ノ 電話 三三八六

營業主 大正十三年九月

取扱品目 洗毛、化炭、反毛

各種紡毛原料商

△上善商店

所在地 名古屋市中區船入町一ノ 電話 四六六八

代表者 上田善兵衛

出張所 東京市神田區花房町五

電話 谷九二八五

工場 靜岡市東若松町 電話 三一二八

羊毛工業

△牛田商店

所在地 名古屋市中區西區大道町二ノ 電話 一〇二一

代表者 牛田三三

營業 毛織原料

△山本商店

所在地 名古屋市中區南區熱田東町根山一六

代表者 山本憲央

營業 毛織原料商

△松山商店

所在地 名古屋市中區前川町三ノ 電話 四

代表者 松山三郎

營業 毛織原料

△福井商店

所在地 名古屋市中區西區鹽町二ノ五 電話 五二二〇

代表者 福井義男

營業 毛織原料

△小林合資會社名古屋出張所

所在地 名古屋市中區鹽町三ノ一 電話 四

代表者 大林支配人

營業 毛織物原料

△寺本商店

所在地 名古屋市中區西區菊井町五ノ 電話 三九六八

代表者 寺本光次

營業 毛織物原料所

△合名會社秋田商會

所在地 名古屋市中區堀詰町三ノ 電話 二二八〇、一三六

代表者 秋田信次

營業 毛織原料反毛紡績

△周防商店

所在地 名古屋市中區志摩町四ノ

代表者 住吉鹿一

營業 毛類商

△杉浦商店

所在地 名古屋市中區西區鹽町二ノ 電話 一八九六

代表者 杉浦竹次郎

營業 毛織物原料

△住吉商店

所在地 名古屋市中區東區田代町北畑 電話 一〇

代表者 住吉鹿一

營業 毛類商

尾州各地毛絲商要覽 (イロハ順)

△合資會社遠山商店

資本金 三百五十萬圓

設立 大正七年二月二十八日

本店 愛知縣海部郡津島町一九

支店 名古屋市中區下長者町九

同 靜岡縣濱松市板屋町一五

同 大阪市東區安土町二ノ二

重役社員

無限五十一萬圓 遠山 靜一

有限三百五十萬圓 同 孝三

同 四十八萬圓 同 しげを

幹部 代表社員 遠山 靜一

本店支配人 淺野 清

名古屋支店長 水谷 猪三郎

同 總務主任 古川 正一

同人 織部 同 杉山 孝次

同人 織部 同 服部 俊二

同人 織部 同 伊藤 定次郎

同人 織部 同

同人 織部 同

同人 織部 同

同人 織部 同

同定期部同 吉川 茂
濱松支店長 伊藤長兵衛

△荻原啓助商店

所在地 名古屋西區伊倉町一ノ
一 電本一〇六五、二〇
六三

營業本部 名古屋市中區廣路町荒
田六四 電東二五六〇

創業 大正十二年一月

營業主任 荻原啓助

營業種目 內田耕作

及毛織物販賣

年商 五、〇〇〇、〇〇〇圓

仕入先 毛絲 荻原毛絲、共同、
朝日、日本毛絲、東洋整
毛、滿蒙、東洋毛織
トツ、南米、南阿、濠
洲毛織、荻原毛絲

販賣先 尾西、大阪、東京、中京

取引銀行 三井、住友、橫濱正金
日本興業、三和、各名古
屋支店、名古屋銀行本店

△上島明商店

所在地 一宮市四ツ谷通り
電一宮六九九

代表者 上島 明

營業 毛絲商

△株式會社山一商店

本店 愛知縣一宮市本町
支店 名古屋西區島田町四

同 靜岡縣濱松市田町
品 綿絲毛絲人絹人織絲及綿
絲布取引所取引員

資本金 壹千萬圓(拂込)六百二十
五萬圓

重 社 長 豐島 半七

取 締 役 豐島久七、豐島
龍造、鈴木善七、鹽谷
又市

監 査 役 豐島 豐七

幹部 本店 豐島 龍造

名古屋支店長 鹽谷 又市

濱松支店長 祖父 江雪

△山田權七商店

本店 名古屋西區花車町三ノ

支店 一宮市千歲通二ノ八

代表者 山田權七

營業 毛絲商

△小島太左衛門商店

本店 一宮市上本町四

支店 名古屋西區下園町
濱松市板屋町

取 品 綿絲毛絲人絹絲及綿絲清
算取引

幹部 主 小島太左衛門

一宮主任 小島 克實

名古屋同 伴市 治郎

同毛絲部 佐藤利七

濱松同 田中兼吉

同 淺野 武雄

△株式會社平松商店名古屋
支店

所在地 名古屋西區桶屋町三丁

本店 大阪、他東京支店、奉天

尾州各地毛織物商要覽

(イロハ順)

出張所平松洋行

創業 明治二十八年、株式組織

大正十二年一月

資本金 公稱二、〇〇〇、〇〇〇圓

拂込一、二五〇、〇〇〇圓

營業種目 毛絲、メリヤス絲、綿絲

店員數 八五名

重 社 長 平松甚太郎

幹部 專務取締役 馬淵政太郎

東京支店長 三木田英一

名古屋支店長 西田勇太郎

奉天出張所長 問村 雅勇

△岩 填 商店

營業所 一宮市彌宜町七番地

電話 一二五番 二〇番

營業主任 岩田填一

創業 大正十二年

取出品目 背廣、オーバ地、婦人
兒服地セル、コート地英
ネル

店員 十四名

取引銀行 住友、名古屋

△飯田増太郎商店

所在地 愛知縣海部郡津島町

電話 津島二二、二七〇、五

營業主任 飯田増太郎

事務主任 飯田忠雄

創業 大正八年三月

營業種目 各種毛織物販賣(背廣
地、兒服地、サージ、オ
ーバ地)

販賣先 阪神、上海、アメリカ、
アフリカ、埃及、滿鮮、
香港、英國

年商 五百萬圓

取引銀行 名古屋、愛知兩津島支

店、住友、正金、第一各

名古屋支店

店員 二〇名

△大塚光春商店

營業主 大塚光春

所在地 一宮市明治通り三丁目

電話 一宮九九八

創業 昭和七年

營業種目 毛織買織商(背廣地、
兒服地、オーバ地)

年商 四十五萬圓

販賣先 大阪、東京、中京

仕入先 一宮市附近、津島

取引銀行 名古屋、愛知兩一宮支
店

△大野豊造商店

營業所 一宮市榮町

電話 一宮二四四

營業主 大野豊造

開業 大正九年

取出品目 毛織服地、婦人子供服
地、セル、コート、尾濃
織物

年商 百萬圓

取扱品比較 輸出物内地物、既
製品

△大野憲三商店

營業所 一宮市久見通壹丁目拾
八番地

營業 羊毛工業

所在地 名古屋市中區宮田町

電話 中四三二七

營業主 大野憲三

開業 昭和拾年二月

取出品 毛織物輸出品

仕入先 地元

販賣先 海外

取引銀行 名古屋銀行支店

△綿利合名會社毛織 部

所在地 愛知縣津島町 電津島二
九〇

營業主 代表社員 森 榮三郎

毛織部擔任 後藤 清一

設立 大正十五年

資本金 八〇、〇〇〇圓

取出品目 内外向サージ

價額年八〇〇、〇〇〇圓

△加藤敬門商店

所在地 愛知縣一宮市櫻通一丁目
十四番地一宮一七七九

店主 加藤敬門

創立 昭和十一年九月

營業種目 各種毛織買織商

營業所 一宮市久見通壹丁目拾
八番地

電話 長八六、八六九、八七〇

營業主 川合莊太

開業 大正十三年三月十六日

取出品目 特許ノイルクロス發
賣元、輸出綿織物、輸出
人絹織物、輸出毛織物、
輸出ステープルクロス
及其原絲

仕入先 神戶、大阪、名古屋、橫
濱、東京在住、各貿易商

販賣先 三井銀行名古屋支店

取引銀行 橫濱正金銀行名古屋支店

重 役 永田義郎 奥田清吉

△梶 原 商店

所在地 名古屋西區下園町四ノ
二

代表者 梶原愛次郎

一宮係 安井 誠一

△合名會社龜井商店

所在地 名古屋東區東櫻町三ノ
八電東五七一

代表社員 龜井金治郎

營業 毛織物商

出張所 東京市神田區須田町一ノ
一

△紙 忠 商店

所在地 名古屋西區袋町六丁目

電話 本局、二二五五

營業主 服部豐次郎

開業 大正三年

取出品 毛織物

仕入先 縣下、尾州

販賣先 市内問屋

△神 田 本店

營業所 愛知縣栗原郡木曾川町割
田

營業 主神田勘右衛門

開業 明治初年

取出品目 輸出毛織物、内地向着
尺

取引銀行 名古屋、住友

△株式會社神田商店

營業所 木曾川町割田

電話 木曾川二〇番一宮九一二
番

代表者 神田夫郎

開業 明治四十年

取出品目 着尺織、輸出綿布

資本金 一五〇、〇〇〇圓

取引銀行 名古屋、笠松、住友

役員 取勝三郎 田中政一郎
中村忠吉 田中鐘太郎
神田美申

△株式會社吉田羅紗店

所在地 名古屋東區鶴重町四丁

電話 二五三

羊毛工業

目四番地 電東一一一五
支店 名古屋市中區南御幸本町一
沿革 個人創業明治二十四年
會社組織大正十四年
資本金 公稱三〇〇〇〇圓、
全額拂込済
各種毛織物製造卸
年商 二、八〇〇、〇〇〇圓
決算期 五月三十一日
取引銀行 愛知、名古屋、兩本店、
住友、三和、三井、三菱、
第一各名古屋支店
仕入先 尾西、日毛、伊丹
販賣先 内地、海外(アフリカ、
印度、臺灣、滿洲、朝鮮、
支那)
店員 五〇名
重役 取締役社長 吉田 寛行
常務取締役 橋田 英夫
取締役 吉田 英夫
監査役 伊藤松次郎
支配人 今枝 盛光

△吉田商店

所在地 名古屋東區武平町四ノ三
營業主 吉田義正
營業 各種羅紗商

△吉川文吾商店

電話 東三五五二
所在地 一宮市榮町通り二丁目
店主 吉川文吾
開業 大正十二年
仕入先 地元
販賣先 阪神、滿鮮支、内地
取引銀行 正金銀行名古屋支店、名
古屋銀行一宮支店
店員數 二五名

△瀧兵商店羅紗部

主任 五島銀次
次席 赤尾慶一
係員 男店員一六名
女店員四名
開設 昭和七年八月一日

△株式名古屋織物商事

所在地 名古屋西通傳馬町四
電話 西四一三、三〇四
設立 昭和九年七月
生産品目 輸出向、内地向毛織物
年産額 五、〇〇〇、〇〇〇圓
資本金 公稱五〇〇〇、〇〇〇圓、
拂込二七五、〇〇〇圓
重役 取締役社長 渡邊 英二

二五四

△野田武商店

營業所 一宮市東八幡町
電話 三八九番
營業主 野田武次
開業 昭和九年
取引銀行 輸出毛織物
名古屋銀行
店員數 四名

△野田俊商店

營業所 一宮市神山町
電話 一六三番
營業主 野田俊賢
開業 大正六年
取引銀行 サイジ、婦人兒服地
住友、名古屋、愛知

△國島商店一宮支店

所在地 一宮市中宮町一丁目
電代表一宮一七一〇
營業種目 毛織物各種
仕入先 尾西一圓
販賣先 大阪、東京、名古屋、京
都、神戸、支那、滿鮮、
印度方面
店員數 三〇名
職制 支店長 後藤 元三
營業部長 水谷重三郎
庶務主任 安田 金藏

△株式丸菱羅紗店

所在地 名古屋東區七間町三丁
目八番地 電東二八〇八
營業 各種羅紗洋服地綿布卸
創立 昭和五年三月十五日
重役 取締役社長 石海 雅吉
取締役 眞鍋 寅一
同 後藤 繁勝
監査役 朝居 信一

△松岡信次郎商店

營業所 愛知縣中島郡起町三條
電話 一宮四三七、起二三八番
營業主 松岡信次郎
開業 大正十年
取引銀行 背廣オ一バ地、婦人兒
服地セル、コート地、人
絹織物
取引銀行 住友、名古屋
店員數 十七名

△萬善商店

所在地 名古屋西區御幸本町八
丁目
電話 本局、二八九三、二八九
四
營業主 山田善三郎
開業 明治四十年
取引銀行 羅紗既製品
羊毛工業

△夫馬商店

仕入先 地元、東、西
販賣先 近縣東北
所在地 名古屋市中區鐵砲町三丁
目
電話 本局、二二八四
營業主 夫馬永次郎
開業 大正八年一月
取引銀行 廣中綿布ネル、セル、サ
イジ服地
仕入先 東京、大阪、濱松、和歌
山市内

△後藤宗商店

營業所 一宮長良町一丁目
電話 五五〇番
營業主 後藤宗一
出張所 大連常盤町二十八ノ二
開業 大正七年
取引銀行 背廣地、オ一バ地、輸
出毛織物
尾洲
店員數 十三名

△後藤新商店

營業所 一宮市宮町一丁目

△合資會社村橋商店

取引銀行 馬淵政太郎
同 遠山 靜一
同 墨 貞一
同 尾關 誠一
監査役 栗本又次郎
齋藤 信三
同 齋藤 信三

△武商店

營業所 一宮市千歲通り一
電話 一、二四八番
營業主 則武常逸
支店出張所 大連市紀伊町三十一
番地
開業 大正十二年
取引銀行 セル、コート、婦人兒
服地、輸出毛織物
尾洲

△寺澤商店

電話 一四一二番
營業主 後藤新五郎
開業 昭和八年六月
取引銀行 背廣地、オ一バ地、羅
紗
取引銀行 名古屋銀行、尾洲銀行
店員數 三名

△足立亮商店

營業所 一宮市東の幡町二丁目
電話 十三番
營業主 足立亮
開業 昭和七年三月
取引銀行 國産、小幅着尺織物、
既製品、兒服地、人絹織
物、毛織物

△安藤毛織合名會社

營業所 一宮市八幡通り一丁目
電話 一七五二番
營業主 安藤健二
工場 一宮市外佐知原(外三ヶ

△水谷合名會社

生産品目 兒服地、背廣地
織機臺數 平野一三臺、豐田六臺、
大陽五臺
取引銀行 名古屋銀行一宮支店

△森安正剛

資本金 二五〇〇〇圓
代表社員 水谷藤太郎
營業 各種毛織物卸
販賣先 全國、滿鮮、臺灣
仕入先 尾西、東京、大阪
取引銀行 三井、野村兩名古屋支
店、名古屋銀行傳馬町支
店、愛知銀行本店、三和
銀行御幸本町支店
店員 二〇名
出資者 水谷藤太郎 一〇〇、〇〇〇圓
水谷善之助 一〇〇、〇〇〇圓
水谷 かく 四〇、〇〇〇圓
水谷 てる 二〇、〇〇〇圓

△森安正剛

營業所 一宮市千歲通り三丁目七番地
電話 五二七番
營業主 森安正剛
二五五

羊毛工業

開業 昭和五年
取披品目 毛織兒服地、背廣地、
綿兒服地、オーバ地、セ
ルサージ、人絹兒服地
取引銀行 住友、名古屋、愛知
店員數 七名

△株式セキヤ商店

營業所 名古屋東區主稅町二ノ
八 電本局一八一
出張所 神戸市神戶區江戶町一〇

開業 昭和八年
營業種目 輸出毛織物一般
資本金 一〇〇、〇〇〇圓

△東京紡毛絲工業組合

事務所 東京市神田區松枝町松枝
設立 昭和十二年七月十七日
地 區 東京府一圓
資本金 一萬七千五百圓
組合員 二十三名

取披品目 正金名古屋支店、三和、
取引銀行 正金名古屋支店、三和、

第百 墨福商店

營業所 一宮市明治通一丁目
電話 一〇〇二番、一八一七番
營業主 山田逸三
開業 昭和六年八月
取披品目 內地羅紗、輸出毛織物
取引銀行 住友、名古屋
店員數 七名

△東京紡毛絲工業組合

事務所 東京市神田區松枝町松枝
設立 昭和十二年七月十七日
地 區 東京府一圓
資本金 一萬七千五百圓
組合員 二十三名

理事 小澤信次郎
常任理事 宗像善雄
大木久衛
理事 伊藤藤次郎
松尾將次郎
朝夷寛次郎
林正暢

工場名 伊藤毛絲紡績所
代表者 伊藤 勇
日本紡績株式會社 渡邊平八郎

大森區新井宿五ノ一〇〇
王子區豐島町五〇〇
葛飾區新宿二丁目
荏原區下神明町四九五
足立區梅田町六二二
足立區北堀ノ内六三八
王子區下十條三一八
王子區稻付町二ノ一八
瀧野川區西ヶ原町三三五
瀧野川區西ヶ原町三三三
瀧野川區西ヶ原町一〇六
瀧野川區西ヶ原町一〇四
足立區南藤原町六〇
荒川區日暮里町六ノ三三
豐島區高田町三ノ六三
瀧野川區長崎町四八七
瀧野川區長崎町四八八
瀧野川區長崎町四八九
瀧野川區長崎町四九〇
瀧野川區西ヶ原町一〇一
瀧野川區西ヶ原町一〇二
瀧野川區西ヶ原町一〇三
瀧野川區西ヶ原町一〇四
瀧野川區西ヶ原町一〇五
瀧野川區西ヶ原町一〇六

所澤毛絲紡績株式會社 松澤 信治
東洋毛工業株式會社 宗像 善雄
葛特許紡績株式會社 久住 昌九
大井毛絲紡績株式會社 越智 只吉
大木毛絲紡績株式會社 小澤 信次郎
王子毛絲紡績株式會社 朝夷 寛次郎
八星工業株式會社 齊藤 富太郎
荏原毛絲紡績株式會社 荏原 喜代美
米澤毛絲紡績株式會社 米澤 益二郎
田中毛絲紡績株式會社 林 正暢
大東紡績株式會社 田中 博
丸新毛絲紡績株式會社 佐藤 禎助
松尾毛絲紡績株式會社 松尾 將次郎
三進毛絲紡績株式會社 翠川 辰廣
日白毛絲紡績株式會社 關部 辰之助
荏原羊毛株式會社 門間 直治
平田紡績株式會社 横田 國一
末廣紡績株式會社 朝夷 寛次郎
瀧野川毛絲紡績株式會社 林藤 吉郎
理事長 德原 德次郎
地 區 大阪府、京都府、和歌山
縣、奈良縣
組合員 二十六名

全國紡毛工場要覽

東京地方

(イロハ順)

Table listing various wool spinning companies in the Tokyo region, including their locations (e.g., 東京都, 東京都), names (e.g., 小橋毛絲紡績所), and types of products (e.g., 毛絲紡績).

Table providing detailed information for specific companies like 伊藤毛絲紡績所 and 日本紡績株式會社, including their locations, capital, and employee counts.

Table providing detailed information for companies like 東京紡毛工業株式會社 and 岩月毛絲紡績所, including their locations, capital, and employee counts.

△荏原羊毛株式會社
所在地 東京市蒲田區南六郷三八

營業品目 毛絲紡績
重役 取締役社長 門間 直治
常務取締役 重野 豐

△日本紡績株式會社
所在地 東京市瀧野川區西ヶ原一
設立 昭和十年三月

職工數 男一三〇名、女一八〇名
工場數 三工場

工場敷地 二千六百坪
工場建物 八百坪
設備 カード十四臺、ミニール二十二臺、リング三臺、ガネット四臺
月産高 三十萬封度
所在地 東京市葛飾區新宿ル七階

△特許紡織株式會社
設立 昭和九年
資本金 二十萬圓
取扱品 各種紡毛絲
重役 專務取締役 久富 太 常務取締役 山崎 清 河合 良 成 久住 路 九 一
工場敷地 カード三臺、ミール三臺、ガネット二臺
月産高 六萬封度
所在地 東京市大森區新井宿五〇〇、電話大森六四一一〇〇、昭和八年五月

工場敷地 五〇〇坪
工場建物 三五〇坪
紡毛機 ミニール二臺、カード三臺
月産高 四五、〇〇〇封度
所在地 東京市荏原區下神明町四九五、電話一八四一荏原三二〇二

△大井毛絲紡績會社
設立 大正十一年九月
營業品目 毛絲製造
資本金 十五萬圓
重役 代表者 越野 只吉 職員數 男六名、女一名
工場敷地 荏原區下神明町四二二大井毛絲紡績第二工場
月産高 六七〇坪
工場敷地 五五〇坪
工場建物 春原幸四郎、三浦力藏
職工數 男三名、女四〇名
操業時間 ミニール四臺、一、七八五鐘
月産高 六〇、〇〇〇封度
所在地 東京市足立區梅田町六二

二番地 東京市荒川區日暮里二丁目四五、電話根岸〇三〇
設立 昭和七年四月
營業品目 毛絲紡績
工場敷地 一千坪
職工數 男三十名、女十二名
工場敷地 四百五十坪
工場建物 四百五十坪
操業時間 十二時間
紡毛機 ミニール三臺、カード四臺
月産高 紡毛絲七萬五千封度
所在地 東京市足立區北堀之内町六三八電話足立二二〇三

△小澤紡毛所
代表者 小澤信次郎
工場敷地 二八名
紡毛機 ダウイス五臺、一八〇〇
月産高 六萬封度
所在地 東京市瀧野川區西ヶ原一三七六、電話王子三三三三
設立 昭和八年七月十一日
營業品目 紡毛絲製造
資本金 個人經營

重役 工場主 萩原喜代夫
技師 工場主任 淺野 定明
職工數 男十五人、女三人
工場敷地 三五〇坪
工場建物 一六〇坪
操業時間 十二時間
紡毛機 ミニール一臺、四二〇〇封度
月産高 紡毛絲二〇、〇〇〇封度
所在地 東京市瀧野川區西ヶ原町一一三三五電話小石川六五王子三三〇八

△米澤毛絲紡績所
設立 大正十一年六月
營業品目 莫大小毛絲、織物用毛絲、各種毛絲
資本金 十二萬圓
重役 工場主 米澤益二郎 副工場長 青田藤三郎 部長 高相與三郎 部長 屋代菊三郎 部長 高相 實
職工數 男八名、女二三名
工場敷地 五〇〇坪
工場建物 三〇〇坪
紡毛機 獨逸ハートマン社二臺 (五〇吋巾)
精紡機 獨逸ハートマン社二臺、一〇二〇〇鐘

月産高 一五、〇〇〇封度
△大東毛絲紡績所
所在地 東京市瀧野川區西ヶ原町一四七三
設立 昭和十年
營業品目 紡毛絲
月産高 二〇、〇〇〇封度
機械 ミニール二臺、カード一組
所在地 東京市蒲田區蒲田町一、一〇六番地、電話蒲田二一七一

△田中毛絲株式會社
設立 大正十四年十月一日
營業品目 毛絲紡績
資本金 十萬圓
積立金 一萬一千五百圓
重役 取締役社長 田中 新七 取締役 林 正 暢 中根 勇 吉 監査役 宮下 貫 一 郎 佐津 保 興
職工數 男一四名、女二四名
工場敷地 四一八坪八八
同建物 二八〇坪
操業時間 十五時間
紡毛機 ミニール三臺、一、三三〇〇鐘
羊毛工業

月産高 紡毛絲二五、〇〇〇封度
△瀧野川毛絲紡績株式會社
所在地 東京市瀧野川區西ヶ原町一八二一
設立 明治三年五月
代表者 今井瀧二郎
營業品目 紡毛絲
職工數 二四名
紡毛機 ミニール二臺、カード二組
月産高 三〇、〇〇〇封度
所在地 東京市稲付町二ノ一〇

△八星工業株式會社紡績部
設立 昭和二年
營業品目 毛絲、紬絲
資本金 十萬圓
代表者 齊藤 幾三
職工數 男七名、女三五名
紡毛機 ミニール一臺、九〇〇〇鐘、カード一組
月産高 一五、〇〇〇封度
△大和毛絲紡績所
所在地 東京市足立區南鹿濱町四
設立 昭和十年六月
營業品目 紡毛絲
代表者 目良 丘
職工數 男一五人、女二人

紡毛機 ミニール一臺、九〇〇〇鐘、カード一組
場枠 一六〇臺
月産高 一五、〇〇〇封度
△丸新毛絲紡績所
所在地 東京市荒川區日暮里六丁目三二八
代表者 佐藤 禎助
營業品目 紡毛絲
職工數 三二名
紡毛機 ミニール三臺、カード二組
月産高 三萬封度
△松尾毛絲紡績所
所在地 東京市豊島區高田南二丁目六三三
代表者 松尾將次郎 技師長 鬼頭榮三郎
職工數 八〇名
紡毛機 ミニール六臺、カード六組
月産高 七萬封度
△三進毛絲合資會社
所在地 東京市王子區豊島町四七
營業品目 紡毛絲
代表者 翠川 辰廣

職工數 四一人
紡毛機 ミニール三臺、カード三組
月産高 四萬封度
△目白毛絲合資會社
所在地 東京市豊島區長崎南町一ノ一七二六
設立 大正十一年三月
營業品目 紡毛絲
資本金 六萬圓
代表者 河森 誠二
職工數 一八名
紡毛機 ミニール二臺、カード三組
月産高 三萬五千封度
△平田義太郎商店
所在地 東京市日本橋區堀留町二
工場敷地 埼玉縣蕨町
創設 昭和十二年五月
取扱品 各種紡毛絲
店主 平田義太郎
主任 横田 國一
設備 カード三臺、ミニール三臺
月産高 五萬封度
△末廣紡績株式會社
所在地 東京市王子區豊島町八一
二五九

羊毛工業

五番地、電王子三一〇七
設立 昭和四年八月
營業品目 綿絲、納絲及紡毛絲
資本金 公稱三〇〇、〇〇〇圓
決算期 每年五月卅一日及十一月卅一日
株式數 舊株六、〇〇〇株
最近配當 年九朱
重役氏名
社長 三浦良幹
常務取締役 朝夷寬次
取締役 岡田由之助
同 松田德之進
同 牛込七五郎
同 光永美喜
同 小林貞三
事務主任 小林貞三
納絲工場主任 小林貞三

名古屋地方 (イロハ順)

△一宮紡毛株式會社
創立 昭和十二年九月運轉開始
資本金 三〇〇、〇〇〇圓
半額拂込
工場 愛知縣一宮市外
敷地 一萬坪
設備 紡毛機 六臺
製品 紡毛絲
月產 六萬封度
重役幹部
取締役 宮本常夫

△安野毛絲紡績株式會社
所在地 一宮市外妙興寺
設立 昭和五年
資本金 五〇〇、〇〇〇圓
生產品目 霜降特殊紡毛絲
年產高 四十八萬封度
織機臺數 カード六臺
從業員 事務員七名、男工四五名
取引銀行 三和、愛知、名古屋
重役
社長 安野讓次
常務取締役 安野讓次
取締役 關根喜久郎
監査役 安野次郎

△中央反毛工業所
所在地 名古屋市中區矢田町九丁目五三番地、電東三九二
營業主 水野三男
開業 昭和七年五月
生產品目 毛屑、反毛、化炭
生產品高 三十萬封度、化炭日產千封度
織機臺數 反毛二組
技術部員 一五名

△荻原毛絲紡績工場
所在地 名古屋市中區荻原町二丁目、電西二九八一
設立 昭和五年一月、昭和十年ヨリ毛織製造兼營
營業主 荻原啓助
製品銘柄 特殊紡毛絲 (ITO)
1.9 JAZ, KPB, PL, G (TG, 643)
其他梳毛絲、高級背廣地
月生產 紡毛絲二三、〇〇〇封度、毛織物年三五、〇〇〇圓
織機臺數 紡機三臺一、三二二鍾
捻絲機三臺三五〇鍾(今村式)、大限式四巾九二吋七臺
工場敷地坪數 六九〇坪
工場建坪數 四七七坪

社員總數 五人
雇員總數 一一〇人
工場敷地坪數 二、〇二〇坪
工場敷地坪數 一、一五五坪
工場建物坪數 朝夷寬次
工場長 常務取締役 朝夷寬次
職工數 男四五人、女五五人
操業時間 (二部制)十八時間
紡毛機 ミニール六臺二、五七〇
一ヶ月生產高 紡毛絲五〇〇封度
製品及商標 綿、納絲、四貫
手赤駒、六手末廣、四手末廣
手末廣 十七手十條、十七手末廣

△日東毛絲紡績株式會社
所在地 名古屋市中區日寺町
創立 昭和十二年六月
主要出品 各種紡毛絲
資本金 百萬元
代表取締役 片倉三平
設備 カード十一臺、ミニール十一臺、五千鍾
月產高 百萬封度

△大原製絨所
所在地 大阪府南河内郡柏原町市
設立 昭和五年十二月
資本金 一萬圓
營業品目 メルトン、毛布、毛絲
役員 社長 磯原淺吉
常務 宮田德松

操業時間 一八時間(二交代制)
工場長 西村芳三
從業員 技術部員六名、職員四名
男工九名、女工七〇名
尙目下精紡機(獨逸式)キヤップ・ミニールリング併設、一セット増設計畫
中、月產四〇、〇〇〇圓封度の豫定

△尾張毛絲紡績株式會社
所在地 一宮市殿町三丁目
電一二〇二
代表者 岩崎英三
設立 昭和六年
資本金 一〇〇、〇〇〇圓
生產品目 特殊紡毛絲
年產高 五十萬封度
織機臺數 カード三臺
使用人 ミニール四臺
事務員三名、技術員二名
男工四〇名、女工三五名
取引銀行 住友、名古屋

△尾西毛絲紡績工場
所在地 一宮市西島町
營業品目 紡毛絲
機械 カード二組
月產高 三〇、〇〇〇封度

△大原製絨所
所在地 大阪府南河内郡柏原町市
設立 昭和五年十二月
資本金 一萬圓
營業品目 メルトン、毛布、毛絲
役員 社長 磯原淺吉
常務 宮田德松

關西地方 (イロハ順)

△今津紡毛株式會社
所在地 兵庫縣西宮市今津古田一
○七電話西宮一五四三
羊毛工業

設立 昭和六年一月
營業品目 紡毛絲
資本金 三十萬圓
重役

△德原毛絲紡績所
所在地 大阪府泉北郡高石町南九
設立 大正十三年十月
營業品目 メリヤス、羅紗用絲其
他
資本金 十二萬五千圓
役員 社長 德原篤三郎
工場敷地 六十五名
工場敷地 一、八五〇坪

△大原製絨所
所在地 大阪府南河内郡柏原町市
設立 昭和五年十二月
資本金 一萬圓
營業品目 メルトン、毛布、毛絲
役員 社長 磯原淺吉
常務 宮田德松

羊毛工業
工場長 吉川 芳郎
職工數 男二五名、女三六名
機械 ミニール四臺、一六〇〇
月産高 五〇、〇〇〇封度

△羊興毛絲紡績株式會社
所在地 大阪府中河内郡久寶寺村
設立 昭和六年十一月
營業品目 毛絲
代表者 石井豐太郎
事務 山本 茂美
機械 ミニール三臺カイド三組

△吉村紡績所
所在地 京都市東山區山科町竹鼻
電話山科三二
營業品目 紡毛絲
代表者 吉村孫三郎
職工數 男二五人、女三五人
機械 ミニール三臺カイド三組
月産高 二〇、〇〇〇封度

△吉野毛絲紡績所
所在地 大阪府泉北郡大津町
營業品目 メリヤス、羅紗絲
代表者 吉野松五郎
職工數 男四五名、女三七名
機械 精紡機六臺、總絲機一臺

△中河綿毛絲工場

所在地 大阪府中河内郡久寶寺村
設立 昭和九年
營業品目 紡毛絲、綿絲
代表者 小林富造
機械 ミニール一臺カイド一組

△野田毛絲紡績所
所在地 大阪府南河内郡東野田驛
前電話黒山五
設立 昭和六年
營業品目 紡毛絲
代表者 野田作治
機械 ミニール二臺カイド二組

△山本毛絲紡績株式會社
所在地 大阪府泉北郡高石町南一
四八九、電二六二五
設立 大正十年十二月
營業品目 毛織物用絲
資本金 百萬圓
代表者 山本健次郎
事務取締役 本田安五郎
取締役 有光岩次郎
同 山本健次郎
同 小川久治郎
同 藤久
同 星正
同 荒田滿
同 小島銀
同 福島實
同 實一

受渡係 辻 武雄
人事主任 矢野 一堯
寄附舎監 丹野 彦治
原料科長 藤本長太郎
製絲科主任 玉村京太郎
原動課主任 速見利之助
工場長 遠見利之助
職員數 男一四名、女三名
職工數 男二〇〇名、女二二〇名
操業時間 十八時間(二部交替制)
工場敷地 九、〇九四坪
工場敷地 五、二四七坪
同 建物 七、四四〇坪
同 機械 ミニールハートマン社
製五臺ベルギーウーゼー
社一臺アサリス社製一
二臺

△深喜毛絲紡績株式會社
所在地 大阪府泉北郡大津町下條
一〇八五、電話七一
設立 昭和三年七月株式に變更
營業品目 毛布絲、羅紗絲、其他
代表者 阪本 久三
工場長 眞砂謙四郎
職工數 男四五名、女四二名
操業時間 十八時間(二部交替制)
工場敷地 一、一〇二坪
同 建物 五、〇〇坪
同 機械 六臺、二、五七〇封度

月産高 五〇、〇〇〇封度

△小橋毛絲紡績所
所在地 大阪府泉北郡大津町宇多
電話和泉大津三三〇七
設立 昭和六年十月
營業品目 毛布絲
代表者 小橋豐太郎
機械 ミニール三臺カイド三組

△小西毛絲紡績所
所在地 大阪府泉北郡大津町下條
電話和泉大津三一五
營業品目 紡毛絲
代表者 小西武松
職工數 男十名、女十六名
機械 ミニール二臺カイド二組

△佐野商會
所在地 大阪府泉北郡和泉町府中
電話和泉伯太一〇一
設立 昭和九年
營業品目 紡毛絲
代表者 佐野 浩
機械 ミニール一臺カイド一組

△岸月毛絲紡績所
所在地 大阪府泉北郡大津町田中
町、電話和泉大津三〇七
設立 昭和九年

營業品目 紡毛絲
所長 岩月重次郎
機械 ミニール一臺カイド一組

△宮村毛絲紡績所
所在地 大阪府泉北郡大津町 電
話泉大津五六七
設立 昭和九年創立
營業品目 紡毛絲
代表者 宮村源次
機械 ミニール一臺カイド一組

△三島毛織株式會社
所在地 大阪府三島郡石河村桑原
電話攝津福井三三
設立 大正七年十一月
營業品目 毛絲
資本金 二十萬圓
役員
取締役社長 市居嘉三郎
専務取締役 大野清次郎
取締役 伊藤春太郎
監査役 村田太一郎
工場長 大橋源次
職工數 男八十名、女五十名
操業時間 三時時間(二部交替制)
工場敷地 二、五五四坪
同 建物 一、〇九二坪
同 機械 毛絲一、七五四封度

擔絲 四〇〇封度
月産高 紡毛絲三五、〇〇〇封度

△平田義太郎商店
所在地 大阪府西區京町堀上通一
ノ四二電話土七六一〇
工場 大阪府泉北郡大津町
設立 昭和九年
營業品目 紡毛絲
代表者 平田義太郎
機械 ミニール一臺カイド一組

△住吉毛絲株式會社
所在地 大阪府住吉區遠理小野町
二〇〇
電話天玉寺二二八
設立 昭和九年二月
資本金 二十萬圓
營業品目 紡毛絲
代表者 中川伊作
職工數 男三十名、女七十名
機械 ミニール二臺二七六〇封度
月産高 五〇、〇〇〇封度

△角野毛絲工場
所在地 大阪府泉北郡大津町下條
設立 明治四十一年一月
營業品目 羊毛絲
代表者 角野卯三郎

職工數 男二十名、女八十名
機械 ミニール一臺、カイド一
組、コリーミング四臺、一
六〇〇封度
月産高 一五、〇〇〇貫

△鈴木毛絲紡績所

日本羊毛工業會は近年會員會社
數の増加につれて従來屢々行はれ
たモスリン操業短縮から一步を進
め、毛絲部門の操業短縮を開始す
るに至つた。第一次操業短縮は昭和九
年四月から開始された。
最近に於ては昭和十年七月より
同九月に至る第五次操業短縮がそれ
で、右は同十月以降撤回され爾來
今日に至る迄決議操業短縮は行はれて
ゐない。但し日濠通商紛争によつ
て羊毛の取得が不自由となるにつ
れて各社共々任意に羊毛の操業短
縮を行ひつゝあるやうである。今日
迄の操業短縮状況は左の通りである

統制實況

**羊毛工業會梳毛絲
操業短縮**
第一次操業短縮 自昭和九年四月十日
至 七月十日
一、毛絲專門會社は一ヶ月四晝
夜半休日
一、織布兼營工場は四晝夜休日
第二次操業短縮 自昭和九年十月
至 昭和九年十二月
一、可動精紡機數の四割操業短
縮
一、家用用絲は其の二割に付四
割操業短縮
第三次操業短縮 自昭和十年一月
至 三月
一、可動精紡機數の三割操業短
縮
一、家用用絲は其の二割に付三
割操業短縮
二六三

羊毛工業

第四次操短 自昭和十年四月

一、可動精紡機鍾数の二割操短
一、自家用糸は其の二割に付二割操短(最低実行率一割三分)

羊毛輸入統制

日濠通商紛争

日本は年々濠洲から多額の羊毛を輸入してゐるがこれに對する邦品の對濠輸出は輸入に及ばざることを遠く、殊にオッタワ協定成立以來濠洲の邦品阻止策は漸次露骨となつて來た。この状態に鑑み日本政府は片貿易調整の見地から從來無條約であつた同國との間に通商條約の締結を希望し、濠洲側もこれを要望するに至つたので一九三四年末以來濠洲に於いて彼我當局の間に數次に亘つて接衝を行つた結果、一九三六年一月八日首都キヤムベラに於いて在シドニー村井總領事とガレット通商條約大臣との間に正式會見が行はれ、村井總

領事は日本政府の意圖を傳達して日濠通商條約の締結を希望した。斯くて日濠交渉は漸く本筋に入つたが同二月下旬に入つて濠洲政府の態度は急變し、五月二十二日に濠洲政府は綿布、人絹布等に關する關稅改正案を議會に議會に上程して翌二十五日より實施し且その上に綿布、人絹布を含む八十六品目に輸入許可制を併用した。右新關稅は綿布に於ては従價十割乃至十四割、人絹布に於ては十割乃至四十割に相當する禁止的な高率稅である。斯く濠洲政府の態度が急變したのは英本國政府の策動によるものと傳へられたが事實上それと間違はないやうである。日本政府としては出来る限り隱忍して外交手段によつて商議の打開に努めたが、茲に至つて當方としても已むを得ずこれに對抗する爲に同年六月二十五日濠洲に對して通商擁護法を發動するに至つた。これによつて濠洲より輸入する羊毛、小麥その他は輸入を制限されることとなり日濠兩國は茲に經濟斷交の状態に入ることとなつた。日本羊毛工業會では從來羊毛の

大部分を濠洲から輸入して來たので濠洲の供給杜絶は打撃であるが、國策に順應するため日本羊毛輸入同業會と歩調を合せて敢然濠毛の買付を拒否するに決し、通商擁護法發動と同時に濠毛濠濠競市に於ける買付を一切中止した。濠毛の輸入を制限或は禁止する以上ステール・ファイバー、棉花等を幾分代用するにしても南阿、南米、新西蘭その他各國より代替羊毛の輸入を圖らなくてはならぬ。この目的を遂行する爲に羊毛工業會々員會社と羊毛輸入業者を網羅する羊毛輸入統制協會(日本羊毛輸入統制協會)を設立することとなり、昭和十一年八月十三日商工省に於いて右に關する官民協議會設立要綱を決定し、茲に羊毛輸入統制はいよいよ本格的段階に入つた。斯る状態の裡に世界の注目を集めつゝ一九三六―七年度濠洲羊毛競市が開始されたが、我國の輸入業者は前期末濠毛クリアリング・セールに於ける不買決行に引續き新毛の不買を斷行した。この爲に新毛相場は前季末に比し七パーセント乃至一〇パーセント方の低落を演じた。一方濠洲羊毛代用とし

二六四

ての南阿羊毛、南米羊毛に對しては邦商は積極的な買付を行つた。

日濠紛争解決

かくて日濠兩國の通商抗争は全面的對立の儘經過したが、その後濠洲側に於いて漸次解決を希望する意圖が強くなり、日本政府としても既に羊毛分散買付を以て重要國策の一と決定してゐる以上、對濠關係に於いて大して利益の害せられぬ限りこれに應議することとなつた、而して村井シドニー總領事は種々濠洲政府と接衝を重ねた結果双方漸次歩み寄り昭和十一年末接近と共に、日濠通商新協定に關する取極めが決定し同十二月二十七日兩國政府は同時に協定内容を發表し、茲に日濠通商紛争も解決を告げるに至つた。その要綱(綿業の内輸出統制中濠洲の部参照)は左の通りである。
一、日本は一九三七年一月一日より一九三八年六月末迄に濠洲羊毛八十萬俵の輸入を許可する。
一、濠洲は同期間に日本製綿布七千六百萬方碼人絹布七千六百萬方碼に輸入を制限する。
一、濠洲は日本より輸入される綿布人絹布の關稅を引下げる。

羊毛輸入許可制

政府は前述の如く羊毛輸入許可制度を實施することとなり昭和十一年十二月二十九日右に關する商工省令を公布し、同十二年一月一日からこれを實施した。右省令全文は左の通りである。

昭和九年法律第四十五號に依る勅令

第一條 關稅定率法別表輸入稅表に掲ぐる物品にして「オーストラリア」聯邦の產出又は製造に係り且本令の別表甲號に掲ぐるものは昭和九年法律第四十五號第一條の規定に依り昭和十二年一月一日より昭和十三年六月三十日迄は主務大臣の許可を受くるに非ざれば之を輸入することを得ず但し郵便物なるとき又は物品の原價百圓を超えざるときはこの限にあらず
第二條 關稅定率法別表輸入稅表に掲ぐる物品にして本令の別表乙號に掲ぐるものは昭和九年法律第四十五號第一條の規定により昭和十二年一月一日より昭和十三年六月三十日迄は主務大臣の許可を受くるに

羊毛工業

非ざればこれを輸出することを得ず但し郵便物なるとき又は物品の原價百圓を超えざるときはこの限りに在らず
第三條 第一條の許可を受けたる者は許可の日より三月内にその物品を輸入すべし
商工大臣は正當の理由ありと認むる場合に限り前項の期間の延長を許可することを得第一條の許可を受けたる者前二項の期間内にその物品を輸入せざるときは許可は其の效力を失ふ
第四條 略
第五條 略
第六條 本令中主務大臣の職務は朝鮮に在りては朝鮮總督、臺灣に在りては臺灣總督、樺太に在りては樺太廳長官之を行ふ
付則
本令は昭和十二年一月一日より之を施行す本令施行の際既に昭和十一年勅令第二百四號第三條の規定に依る許可を受けたるものは本令第二條の規定に依る許可を受けたるものと看做す(別表)

羊毛分散買付と割當比率

南阿、南米等に對する羊毛の分散買付は濠毛不買と共に積極的に進められたが通商協定の結果一九三六―三七年毛度の濠毛買付數量は三十萬俵と決定したので、それ以外の必要數量は更に南阿、南米に於いて買付を行つた。日本羊毛輸入統制協會では右シーズンに於いて買付可能數量約七十六萬俵を以てしては不足とし、昭和十二年一月十九日代表者は商工省に對して買付許可量の増加を陳情した。その後數次の交渉を行つた上結局十萬俵の買付を許容されることとなり、總計八十七萬俵見當の羊毛を

二六五

輸入し得ることとなつた。因に一九三六―三七年毛度に於ける各國羊毛の買付高は一九三六年九月より一九三七年七月二十日迄に次の如く八十六萬俵に達し、分散買付の目的は達せられた。
△各國羊毛買付高
濠洲羊毛 二九七、三六
新西蘭羊毛 一三、五六
南阿羊毛 二六四、二七九
南米羊毛 一四、九四
合計 八〇、三五
(南阿、南米羊毛は濠毛俵に換算す)
尙一九三七―三八年毛度に於ける買付可能數量は濠洲が五十萬俵と決定してゐる外、他は尙未定で従つて總數量は未だ明かでない。
又羊毛の割當については一九三六―三七年毛度の輸入に於いては總數量に對し、羊毛工業會々社の取得分は九三・五パーセントであり未加盟會社の分は六・五パーセントであつた。然るに羊毛輸入統制協會では昭和十二年八月十日、大阪に割當委員會を開いて協議した結果羊毛工業會側九二・五パーセント

ント、未加盟アウト、サイダーの分七、五パーセントに決定した。即ちアウト、サイダーは前シーズンに比し一パーセント増加した。

◇羊毛補償

南阿、南米羊毛は濠毛に比して価格が割高であり一九三六―三七年のシーズンに於いては一俵當り平均六十圓方割高を示したので、分散買付開始と共に問題となつて来た割高損失補償は商工省を中心に来た割高損失補償協會及びその負擔者たる各輸出組合に於いて協議の結果

南阿羊毛一俵當り 十五圓
南米羊毛一俵當り 八圓
の補償を行ふことに決定した。その負擔者たる各輸出組合は左の通りである。

日本絹人絹絲布輸出組合聯合會、日本絹絲布輸出組合聯合會、南阿貿易促進協議會、東部西部南米輸出組合
右補償資金は各輸出組合に於ける輸出統制手数料(綿布、人絹輸出統制参照)を主たる財源としてゐる。

毛織物生産統制

第二節 統制

第一 總則

毛織物は言ふ迄もなく日本羊毛工業會々員會社を中心とする毛織會社と、愛知縣を中心とする一般機業家によつて製織される。従つて生産統制の主體はこれらの團體である。羊毛工業會は過去に於いてモスリンの決議による操業短縮を行つたことがあるが、今日では毛織物に於いては一切統制を行つてゐない。

第三十五條 本會は市場の状況に依り生産調節價格の協定、取引先の指定並に原料、材料及設備の指定其の他の統制を爲す

二六六
を燃合せたるものを含むものを謂ふ但し左の各號の一に該當するものを除く
一、毛布、肩掛、膝掛及卓子掛の類たること明なるもの
二、藥囊地(フェルト)、「ローライク」クロスー及當地たること明なるもの又は二米毎に離脱せざる色線を以て工業用品たることを表示したるもの
三、樹見本及片耳一米毎に三厘以上銜したるもの
四、軍用絨(陸海軍より直接注文のものに限る)

第二節 生産調節

第三十六條 本會は毛織物(交織

物を含む)の生産調節を爲す
第三十六條の二 前條生産調節は左の各號に依りて之を爲す
一、織機臺の制限
二、生産數量の制限
第三十六條の三 織機臺數の制限は所屬組合の組合員の織機臺數を本會に登録せしめて之を爲す
所屬組合は其の組合員をして其の設備する織機に付ては本會の承認を得たる上之を本會に登録し別記登録證を附せられたるものに非ざれば之を使用し毛織物(交織物を含む)を製織せしむることを得ず

屬組合が其の組合員より徴收したるもの)を徴收す
一、昭和十一年九月三十日迄に設置されたる織機
一臺に付 金五十錢
二、改造又は廢棄による代機
一臺に付 金二十五錢
三、讓受織機
一臺に付 金五十錢
一臺に付 金二十五錢
四、前各號に該當せざる織機
一臺に付 金六十錢
一臺に付 金三十錢
第三十六條の六 本會は需給の調節に必要と認むる品種に付ては總會の決議に依り所屬組合に對し生産數量の割當を爲す所屬組合前項の割當を受けたるときは之を所屬組合員に割當つべし

生産調節の基準は別に之を定む
統制規程
第一條 定款第三十六條ノ三ニ依り織機ヲ登録セントスルトキハ左記事項ヲ記載シタル書面ニ登録料ヲ添へ本會ニ提出ス
一、申請人氏名
二、織機ノ設置場所
三、織機ノ設置場所
四、織機ノ所有者名
五、織機ノ種類
六、織機ノ種類及臺數
七、製品ノ種類
第二條 本會ニ於テ前條ノ申請ヲ受理シタルトキハ理事會ノ議決ヲ以テ登録ノ認否ヲ決定ス前項ニ依リ登録ヲ承認シタルトキハ之ヲ登録簿(臺帳)ニ登録證標ヲ交付ス
第三條 定款第三十六條ノ四ニ依リ承認ヲ受ケントスル場合ニハ左記事項ヲ記載シタル書面ニ登録料ヲ添へ本會ニ提出ス
一、織機改造ノ場合
イ 申請人氏名
ロ 工場名

ハ 所有者
ニ 織機ノ設置場所
ホ 改造セントスル織機ノ種類、幅、臺數及其ノ登録番號
イ 申請人
ロ 工場名
ハ 所有者
ニ 織機ノ設置場所
ホ 移轉又ハ讓渡セントスル織機ノ種類、幅、臺數、及移轉又ハ讓渡ノ場所又ハ讓受人ノ住所氏名
第四條 定款第四十六條ノ四第二項ニ依リ登録織機ヲ廢棄セントスルトキハ少クとも三日前途ニ其ノ旨本會ニ届出ツベシ
第五條 本會ノ検査員ハ隨時所屬組合及其ノ組合員ノ生産設備ノ検査及生産ニ關スル帳簿ノ檢閲ヲ行フ
第六條 所屬組合定款第十五條ノ四第一項ニ依リ統制證紙ノ交付ヲ受ケントスル場合ハ豫メ左記事項ヲ記載シタル書面ニ統制證紙料ヲ添へ本會ニ提出ス
一、組合名
二六七

羊毛工業

一、統制證紙ノ數
一、證紙ヲ貼附スベキ製品ノ數
第七條 定款第三十五條ノ五ニ規定セル統制證紙料ハ左ノ區分ニ依リ之ヲ徵收ス

移輸出ノ承認ヲ受クルトキ
生地ニ付テハ若織物消費税法ニ規定スル輸出ノ承認又ハ移出(所屬組合又ハ所屬組合ノ組合員へ搬出スルモノヲ除ク)ノ承認ヲ受クルトキ

關稅定率

羊毛、毛織糸

第八類 絲綢及同材料
本類ノ物品ガ二種以上ノ纖維を以テ組成セラルル場合ニ於テ全重量ノ百分ノ五を超えざる纖維ハ絹及人造絹を除クノ外分類上之を交へざるものと看做す

甲 梳毛絲と紡毛絲とを混合セたるもの
乙 番手ノ異リたる絲を混合セたるもの及輪絲

毛織物

丙の二 紡毛のもの
其の他 染めざるもの又は擦染せざるもの
二八四 毛織物

二六八
甲 毛製のもの一平方米につき
イ 百瓦を超えざるもの
イ 百瓦を超えざるもの

ハ 五百瓦を超えざるもの
同 一六〇〇〇(一七〇〇)
ニ 其他

ロ 二百瓦を超えざるもの
同 一六〇〇〇(一七〇〇)
ハ 五百瓦を超えざるもの

會社要覽

(イロハ順)

株式會社伊丹製絨所
所在地 兵庫縣川邊郡伊丹町古城
設立 大正十一年六月

常務取締役 町田 一 男
取締役 小曾根 貞 松
有馬 市 藏

大株主氏名
本小曾根合資會社業務
執行社員 小曾根貞松

専用鐵道及輕便軌條 一、〇〇〇
器具 四、〇〇〇
什器 一、二〇〇

羊毛工業

紡毛機 ミニール八臺 三三鍾

織機 羅紗一六六臺
一ヶ月生産高

別途積立金 二、三三〇,〇〇〇

羊毛工業

Table showing financial data for '羊毛工業' (Wool Industry) under '支入之部' (Income Section). Includes items like '使用人退職給與基金' (37,900), '退職手當準備積立金' (7,377), and '社員及工手積立金' (27,526).

Table showing financial data for '羊毛工業' (Wool Industry) under '支出之部' (Expenditure Section). Includes items like '前期製品在高' (33,329), '前期副製品在高' (6,888), and '前期半製品在高' (3,287,700).

Table showing financial data for '日本毛織株式會社' (Nippon Woolen Co., Ltd.) under '當期純益金' (Current Net Income) and '前期繰越金' (Carry-over from previous period).

Table showing financial data for '日本毛織株式會社' (Nippon Woolen Co., Ltd.) under '創立' (Incorporation) and '最近配當' (Recent Dividend).

Table listing '精紡機' (Spinning Machines) and '機械臺數' (Number of Machines) for various locations like 'モスリン' and 'ラシャ'.

Table listing '敷地坪數' (Plot Area) and '建物坪數' (Building Area) for various locations like '明石工場' and '名古屋工場'.

Table listing '資産之部' (Assets Section) including '拂込未済株金' (150,000) and '本社其他地所建物' (905,494).

Table listing '負債之部' (Liabilities Section) including '株準備積立金' (50,000) and '損失補填準備積立金' (11,000).

羊毛工業

Income statement for wool industry. Includes items like 保證金, 未拂配當金, 前期繰越金, 純益, 損益計算書, 收入之部, 支出之部.

Balance sheet for wool industry. Includes 倉庫, 織物消費, 前期半製品, 原料需用, 工手支給, 加工作賃, 動力費, 礦油費, 調合油費, 染料及藥品費, 曹達費, 石鹼費, 糊經費, 寄宿舍費, 他雜品消耗費, 運費, 荷造費, 機械修繕費, 工場修繕費, 保險料, 支拂利息, 販賣手数料, 健康保險組合補助金.

Profit and loss breakdown for wool industry. Includes 工手退職手當, 支出總計, 差引, 總益, 固定資産償却, 税金引當, 役員賞與, 再差引, 前期繰越金, 当期純益, 利益金處分, 前期繰越金, 当期純益, 準備積立金, 損失補填準備積立金, 社員退職給與基金, 舊株配當金, 新株配當金, 創立四拾周年記念舊株配當金.

二十二

同新株配當金(同)

後期繰越金 八、二六、九六
合計 二、六六、六六

日本製絨株式會社

所在地 大阪市東區備後町四丁目
四四番地 電本町八〇、
一四四〇、一二七二、一
七三八

設立 大正十年九月

營業種目 各種毛絲、混紡毛絲、
色絲

資本金 公稱三、〇〇〇、〇〇〇圓
昭和十二年七月一日全額
拂込済

積立金 一、七四五、六五九圓

最近配當率 昭和十一年上下各期
年八分、昭和十二年上期
年一分二分

重役氏名

取締役社長 河崎助太郎

專務取締役 河崎孝造

取締役 河崎經吉

同 西本末吉

同 河崎泰夫

同 河崎英次郎

同 杉山半三郎

同 河崎邦夫

同 田井郁夫

本社支配人 田井郁夫

Balance sheet for wool industry (continued). Includes 職員總數, 工場數, 工場所在地, 工場長, 職工總數, 月產高, 貸借對照表, 資產之部, 未拂込株金, 土地, 建物, 機械, 工場用具及要品, 什器, 有價證券, 當座預金, 受取手形, 賣掛勘定, 原料在高, 半製品在高, 製品在高, 仕掛高.

Income statement for wool industry (continued). Includes 收入之部, 損益計算書, 製品及原料販賣高, 屑毛販賣高, 製品在高, 屑毛在高, 仕掛高, 雜收益, 負債之部, 資本金, 積立金, 別途積立金, 使用人退職給與基金, 前期繰越金, 支拂及引受手形, 税金引當金, 借入金, 借受金, 當期利益金, 合計.

Expense breakdown for wool industry. Includes 支出之部, 原料使用高, 前期繰越屑毛在高, 前期繰越仕掛高, 諸經費, 電力費, 石炭費, 工賃及賞與金, 要品費, 修繕費, 運賃及倉庫料, 諸税金, 火災保險料, 利息, 給料, 寄宿舍費, 營業費, 雜費, 合計, 当期總收入, 当期總支出.

Profit and loss breakdown for wool industry (continued). Includes 差引, 總益, 税金引當金, 固定資産償却金, 役員賞與金, 当期純益金, 前期繰越金, 合計, 利益金處分, 法定積立金, 別途積立金, 使用人退職給與基金, 株主配當金(年八分), 特別配當金(年四分), 後期繰越金, 日本製絨株式會社, 所在地, 設立, 營業種目, 資本金.

羊毛工業

Table with financial data for wool industry, including columns for '決算期' (Fiscal Year), '株式数' (Number of Shares), '最近配當率' (Recent Dividend Rate), and '重役氏名' (Names of Officers).

Table showing '負債之部' (Liabilities) and '資本金' (Capital), including '未拂込資本' (Unpaid Capital) and '借入金' (Borrowed Money).

Table showing '前期繰越益金' (Carryover Profit from Previous Period) and '当期利益' (Current Period Profit), including '損益計算書' (Income Statement).

Table for '東洋モスリン株式会社' (Toyo Mersin Co., Ltd.), including '役員賞與金' (Director Bonuses), '株主配當金' (Shareholder Dividends), and '後期繰越金' (Carryover Profit).

Table with financial data for wool industry, including '監査役' (Auditor), '営業部長' (Sales Manager), and '工場敷地坪数' (Factory Area).

Table showing '負債之部' (Liabilities) and '資本金' (Capital), including '未納織物消費税' (Unpaid Textile Consumption Tax) and '借入金' (Borrowed Money).

Table showing '前期繰越益金' (Carryover Profit from Previous Period) and '当期利益' (Current Period Profit), including '損益計算書' (Income Statement).

Table for '東洋モスリン株式会社' (Toyo Mersin Co., Ltd.), including '役員賞與金' (Director Bonuses), '株主配當金' (Shareholder Dividends), and '後期繰越金' (Carryover Profit).

羊毛工業

損益計算書 收入之部 製品販賣高 屑物販賣高 製品現在高 半製品現在高 仕掛物現在高 屑物現在高 加工料 受入利息 雑収入 收入總計 支出之部 製品繰越高 半製品繰越高 仕掛物繰越高 屑物繰越高 原料使用高 消費稅 諸經費 (内譯) 職工給、職工手當 石炭費、電力費

工場用品 加工費 工場及建物修繕費 機械修繕費 荷造費及運賃 倉敷保管料 歩引、割戻金 諸稅保險料諸利息 職工募集費 諸給費旅費手當 備用品、雜費 支出總計 差引 當期利息金 內 固定資産其他償却金 再差引 前期繰越金 前期繰越金 合 利益金處分 當期純益金 前期繰越金 合 計

此ノ處分 株主配當金(年八分) 法定準備金 特別準備金 職員退職基金 後期繰越金 東洋毛絲紡績株式會社 所在地 大阪府東區伏見町五丁目 四二番地日本徴兵ビル内 電北四一二五・四一二六 五七二一 設立 昭和七年三月二十八日 資本金 一〇〇,〇〇〇圓 拂込六〇,〇〇〇圓 積立金 四七,〇〇〇圓 株數 二〇〇,〇〇〇株 最近配當 年六分 決算期 上半年 自十二月至五月 下半年 自六月至十一月 重役氏名 取締役社長 河崎助太郎 取締役 伊藤竹之助 田村駒太郎 田村駒次郎 竹村清次郎 竹村清太郎 岡田彦次郎 岡田彦太郎 高津忠

監査役 伊藤傳七 高橋幸三 平生飢三郎 大株主氏名 新興毛織株式會社取 締役社長河崎助太郎 佐々木泰一 田村合名會社代表 員田村駒次郎 株式會社竹中源助 取締役社長竹中源助 田村駒次郎 田村駒太郎 伊藤忠商事株式會社 專務取締役伊藤竹之助 高橋幸三 河崎助太郎 株式會社田附商店 務取締役田附竹治郎 岡田彦次郎 竹村清次郎 株式會社竹村商店 取締役竹村信一 所在地 三重縣四日市大字馳田一 九五〇番地 工場長 高津忠 支配人 田村 工務課長 近藤健三 庶務課長 赤塚伊藏

計算科長 谷口虎一 人事科長 松井廣治 倉庫用度科長 田中遜 研究科長 木田經吉 原動科長 山田道太郎 營繕科長 同 撰毛科長 前川善英 梳毛科長 近藤健三 紡績科長 木田經吉 撚絲仕上科長 安居少輔 職員數 男三五〇人、女一五〇人 職工數 男三五〇人、女一五〇人 操業時間 十七時間(二交代制) 精紡機 三〇、二六〇錘 撚絲機 七、九〇〇錘 敷地坪數 五〇、二二五坪六七 建物坪數 一四、五二七坪二一 製品 織絲 三、〇〇〇番 編絲 二、〇〇〇番 日産額 紡絲四五〇、〇〇〇封度 所在地 大阪府北區曾根崎上二丁目共同ビル 電代表北一〇一四 設立 昭和九年一月廿六日 營業品目 毛絲製造販賣 資本金 公稱 八、〇〇〇,〇〇〇圓 拂込 五、五〇〇,〇〇〇圓 積立金 一〇九、〇〇〇圓 羊毛工業

配當率 最近三期 六分、八分、八分 重役氏名 社長 河崎助太郎 取締役 伊藤竹之助 藤井松四郎 岡田彦次郎 高橋幸三 平松德三郎 廣澤耕作 石井鐵太郎 賀集益藏 技師長 大神正秋 庶務課長 佐々木泰一 購買課長 河崎省三 職員總數 男四五人、女一五人 工場敷地坪數 四三、〇〇〇坪 工場建物坪數 九、五六〇坪 工場長 大神正秋 職工數 男二二〇人、女八五〇人 操業時間 八時間 梳毛機 リング 壹臺 二八、二〇〇錘 ミニール 一〇臺 六、五〇〇錘 一ヶ月生産高 五三、〇〇〇封度 大株主氏名 新興産業株式會社取 締役社長河崎助太郎 三三、三〇〇

佐々木泰一 二、二〇〇 河崎助太郎 八、〇〇〇 田村駒太郎 五、七〇〇 田村合名會社代表 員田村駒治郎 五、〇〇〇 岡田彦次郎 三、六七五 大正生命保險株式會社 專務取締役金光庸夫 三、四八六 賀集益藏 三、三三三 貸借對照表(十二年上期) 資產之部 未拂込株金 二、五〇〇,〇〇〇 土地 一三、六二五 建設物 七五、四〇一 機械 一、三五一、〇〇八 工具及什器 八三、四四二 增設假出金 三六、二六三 原料 二、〇五、八四三 半製品 五三、三三二 製成品 六三、二一七 工場仕掛品 一四八、六三五 準備要品 六三、一四〇 賣掛金 五七〇、四三二 有價證券 九八、〇〇〇 銀行預金及現金 八八四、七七〇 假出金 一五三、七四九

負債之部 資本金 八、〇〇〇,〇〇〇 法定積立金 四四〇,〇〇〇 別段積立金 四〇,〇〇〇 從業者福利資金 三五,〇〇〇 退職準備積立金 二、九四三 支拂手形 一、九五、〇八〇 買掛金 一、九八 未拂配當金 八六五 假受金 三〇七、七四四 前期繰越金 一五二、八三三 当期利益金 五九四、三六三 合 計 一一、〇五、七九二 收入之部 製品受入高 三、〇七、一三三 副產品受入高 三九、九〇六 販賣利益高 一五、七三二 雜收 五八、八八〇 新興毛織株式會社 合併差益 一六九、一九三 次期繰越仕掛品 一四八、六三五 次期繰越半製品 五三、三三九 合 計 四、三〇七、七六〇 二七七

羊毛工業

Table with financial data for wool industry, including '支出之部' (Expenditure) and '收入之部' (Income) sections with various sub-items and amounts.

後期繰越金

一六、一六

東洋毛絲株式會社

Company details for Toyo Wool Silk Co., Ltd., including location (Tokyo), establishment date (1914), and capital information.

Table detailing factory operations for Toyo Wool Silk Co., including '工場敷地坪數' (Factory area), '操業時間' (Operating hours), and '梳毛機' (Wool combing machines).

二七八

Table showing financial statements for Toyo Wool Silk Co., including '仕掛物' (Work in progress), '負債之部' (Liabilities), and '損益計算書' (Income Statement).

收入之部

Table listing income sources for the wool industry, such as '製品販賣高' (Product sales), '屑物販賣高' (Waste sales), and '仕掛物現在高' (Work in progress).

原料使用高

二、一八、三六

Table detailing raw material usage, including '工場敷地坪數' (Factory area), '工場敷地坪數' (Factory area), and '工場敷地坪數' (Factory area).

東洋紡績株式會社

(綿紡會社要覽参照)

Table detailing factory operations for Toyo Spinning Co., Ltd., including '工場敷地坪數' (Factory area), '操業時間' (Operating hours), and '梳毛機' (Wool combing machines).

重役氏名

Table listing the names of key executives for Toyo Spinning Co., Ltd., such as '取締役社長' (President) and '取締役' (Directors).

二七九

二七九

羊毛工業

大株主氏名

豐島半七	三,000
豐島久七	10,000
小島太左衛門	10,000
小島逸平	10,000
鈴木善七	10,000
株式會社山一商店	9,000
取締役社長豐島半七	5,000
寛喜三郎	5,000

貸借對照表(十二年期)

資產之部	
拂込未済資本金	7,500,000
土地及建物	6,400,000
機械及設備	1,300,000
増設勘定	87,000
什器及器具	5,000
原料其他貯藏品	2,100,000
製品及仕掛品	1,500,000
賣掛金	1,600,000
預金及現金	3,100,000
假拂及立替金	1,300,000
合計	13,600,000
負債之部	
資本金	10,000,000
法定積立金	3,600,000

未拂配當金	六二
支拂手形	四九,000
未拂金	二八四,七五九
前期繰越金	一四,一八一
当期繰越金	一八〇,三三八
合計	三三三,九六三
收入之部	
仕掛品及製品在高	一,五八,六三三
製品其他賣上高	三,五七〇,九三八
受入利息及雜收入	四,一〇三
合計	五,一四三,六八四
支出之部	
仕掛品及製品前期繰越高	五五四,六四一
原料消費高	三,八九九,四四四
工場費	四三,二八六
營業費	六五,三三九
支拂利息	六,三三六
諸稅及公費	六九,八八八
支出總計	四,八八六,八零五
差引總益金	三〇五,三六六
固定資産償却金	一一〇,〇〇〇
役員賞與金	五,〇〇〇

再差引	
前期繰越金	一八〇,三三八
前期繰越金	二四,一八一
合計	二〇四,九三〇
利益金處分	
前期繰越金	一八〇,三三八
前期繰越金	二四,一八一
合計	二〇四,九三〇
此ノ處分	
法定積立金	三〇〇,〇〇〇
別途積立金	三〇〇,〇〇〇
配當金	八七,五〇〇
後期繰越金	一七〇,四〇〇
合計	一,〇〇〇,〇〇〇

東京ラニル株式会社

八番地 電北濱四四三	
〇、四四三一	
設立 大正十一年二月四日	
營業品目 各種毛織	
資本金 公稱 八〇〇,〇〇〇圓	
拂込 五〇〇,〇〇〇圓	
積立金 二、七六、〇〇〇圓	
最近配當率 昭和十一年上下期各	
八分、十二年期上期一割	
重役氏名	
取締役社長 岩井雄二郎	
常務取締役 小西香夫	
取締役 西松喬	
同 豊田利三郎	
同 下田伊三郎	
同 岩井雅郎	
同 岩井豐治	
職員及職工總數	
男 八人、女 三、三二人	
所在地 岐阜縣大垣市木戸 電大	
坂三三三・四一三	
營業部長 伏屋浩介	
製造部長 淺井秀雄	
人事部長 田邊浩	
精紡機 三、〇〇〇錘	
△四日市工場	
所在地 三重縣四日市 電補五〇	
工場長 上村甚一	
精紡機 二五、〇〇〇錘	

千代田毛織株式会社

毛絲月產高 兩工場合計梳毛絲六	
十八萬封度、紡毛絲七十	
五萬封度	
所在地 東京市世田谷區池尻町二	
六番地 電青山二二四六	
世田谷三二四〇	
設立 大正七年五月	
營業品目 毛織物一般製造販賣及	
帽體製造販賣	
資本金 公稱 五〇〇,〇〇〇圓	
拂込 三〇〇,〇〇〇圓	
決算期 年一回三月三十一日	
株式數 新株三、五〇〇株、第二	
新株四、〇〇〇株、舊株	
二、五〇〇株	
最近配當率 第一優先新株及第二	
優先新株ノミ年六分	
重役氏名	
取締役社長 角田晴之助	
取締役 清水朝郎	
同 田原和男	
監査役 小山禮三郎	
同 角田晴香	
社員總數 二二人	
職員總數 二六〇人	
工場敷地坪數 五、〇〇〇坪	
工場建物坪數 三、〇〇〇坪	

羊毛工業

有價證券

有價證券	一四、八九五・二五
保證金	一、三五〇・〇〇
養老部勘定	一、六、五七六・九三
地權	二、八四・四三
商品有高	一五、二〇四・六
受取手形	四九、三〇・四三
預金及現金	一八、五五・三
合計	一、五八、〇九五・五八

商品現在高	一五、三〇四・六
收入利子及配當金	一七、三六・九
雜收	二、四一・八五
前期繰越金	六、五七六・九
合計	二七、五五九・七〇
支出之部	
前期商品繰越高	一七、九二〇・五
前期商品買入高	二、三六、三三九・〇
当期營業費及工	一、八六、九三九・六
場費	一、二、二〇一・七
当期利益金	一、三、三三三・七〇
合計	二、三、三三三・七〇
利益金處分	
利益金	一、四、一〇一・七
配當金(年一割)	三、七、五〇〇・〇〇
積立金	五、〇〇〇・〇〇
退職手當積立金	四、〇〇〇・〇〇
諸消却金	一〇、〇〇〇・〇〇
稅引當金	一五、〇〇〇・〇〇
賞與金	五、〇〇〇・〇〇
後期繰越金	二、七〇一・七
合計	二、三、三三三・七〇

中央毛絲紡績株式會社

八番地 電北濱四四三	
〇、四四三一	
設立 大正十一年二月四日	
營業品目 各種毛織	
資本金 公稱 八〇〇,〇〇〇圓	
拂込 五〇〇,〇〇〇圓	
積立金 二、七六、〇〇〇圓	
最近配當率 昭和十一年上下期各	
八分、十二年期上期一割	
重役氏名	
取締役社長 岩井雄二郎	
常務取締役 小西香夫	
取締役 西松喬	
同 豊田利三郎	
同 下田伊三郎	
同 岩井雅郎	
同 岩井豐治	
職員及職工總數	
男 八人、女 三、三二人	
所在地 岐阜縣大垣市木戸 電大	
坂三三三・四一三	
營業部長 伏屋浩介	
製造部長 淺井秀雄	
人事部長 田邊浩	
精紡機 三、〇〇〇錘	
△四日市工場	
所在地 三重縣四日市 電補五〇	
工場長 上村甚一	
精紡機 二五、〇〇〇錘	

中央毛絲紡績株式會社

八番地 電北濱四四三	
〇、四四三一	
設立 大正十一年二月四日	
營業品目 各種毛織	
資本金 公稱 八〇〇,〇〇〇圓	
拂込 五〇〇,〇〇〇圓	
積立金 二、七六、〇〇〇圓	
最近配當率 昭和十一年上下期各	
八分、十二年期上期一割	
重役氏名	
取締役社長 岩井雄二郎	
常務取締役 小西香夫	
取締役 西松喬	
同 豊田利三郎	
同 下田伊三郎	
同 岩井雅郎	
同 岩井豐治	
職員及職工總數	
男 八人、女 三、三二人	
所在地 岐阜縣大垣市木戸 電大	
坂三三三・四一三	
營業部長 伏屋浩介	
製造部長 淺井秀雄	
人事部長 田邊浩	
精紡機 三、〇〇〇錘	
△四日市工場	
所在地 三重縣四日市 電補五〇	
工場長 上村甚一	
精紡機 二五、〇〇〇錘	

中央毛絲紡績株式會社

八番地 電北濱四四三	
〇、四四三一	
設立 大正十一年二月四日	
營業品目 各種毛織	
資本金 公稱 八〇〇,〇〇〇圓	
拂込 五〇〇,〇〇〇圓	
積立金 二、七六、〇〇〇圓	
最近配當率 昭和十一年上下期各	
八分、十二年期上期一割	
重役氏名	
取締役社長 岩井雄二郎	
常務取締役 小西香夫	
取締役 西松喬	
同 豊田利三郎	
同 下田伊三郎	
同 岩井雅郎	
同 岩井豐治	
職員及職工總數	
男 八人、女 三、三二人	
所在地 岐阜縣大垣市木戸 電大	
坂三三三・四一三	
營業部長 伏屋浩介	
製造部長 淺井秀雄	
人事部長 田邊浩	
精紡機 三、〇〇〇錘	
△四日市工場	
所在地 三重縣四日市 電補五〇	
工場長 上村甚一	
精紡機 二五、〇〇〇錘	

中央毛絲紡績株式會社

八番地 電北濱四四三	
〇、四四三一	
設立 大正十一年二月四日	
營業品目 各種毛織	
資本金 公稱 八〇〇,〇〇〇圓	
拂込 五〇〇,〇〇〇圓	
積立金 二、七六、〇〇〇圓	
最近配當率 昭和十一年上下期各	
八分、十二年期上期一割	
重役氏名	
取締役社長 岩井雄二郎	
常務取締役 小西香夫	
取締役 西松喬	
同 豊田利三郎	
同 下田伊三郎	
同 岩井雅郎	
同 岩井豐治	
職員及職工總數	
男 八人、女 三、三二人	
所在地 岐阜縣大垣市木戸 電大	
坂三三三・四一三	
營業部長 伏屋浩介	
製造部長 淺井秀雄	
人事部長 田邊浩	
精紡機 三、〇〇〇錘	
△四日市工場	
所在地 三重縣四日市 電補五〇	
工場長 上村甚一	
精紡機 二五、〇〇〇錘	

羊毛工業

Table with financial data for '羊毛工業' (Wool Industry) including '職工數' (Employee Count) and '借貸對照表' (Debit and Credit Statement).

Table with financial data for '羊毛工業' (Wool Industry) including '未拂税金' (Unpaid Taxes) and '損益計算書' (Income Statement).

Table with financial data for '羊毛工業' (Wool Industry) including '税金引當金' (Tax Provision) and '再差引當期利益金' (Adjusted Profit).

Table with financial data for '羊毛工業' (Wool Industry) including '取締役會長' (President) and '取締役' (Directors).

大阪毛織株式會社

Table with financial data for '大阪毛織株式會社' (Osaka Woolen Co., Ltd.) including '所在地' (Location) and '創設' (Incorporation).

Table with financial data for '大阪毛織株式會社' (Osaka Woolen Co., Ltd.) including '兼松羊毛研究所' (Matsushige Wool Research Institute) and '鐘淵紡績株式會社' (Kanehara Spinning Co., Ltd.).

Table with financial data for '大阪毛織株式會社' (Osaka Woolen Co., Ltd.) including '大東紡績株式會社' (Daigai Spinning Co., Ltd.) and '沼津毛織株式會社' (Numazu Woolen Co., Ltd.).

Table with financial data for '大阪毛織株式會社' (Osaka Woolen Co., Ltd.) including '出張所' (Branches) and '取締役' (Directors).

羊毛工業

Table with columns for '毛糸' (Wool Yarn), '梳毛' (Combing), '製糸機' (Spinning Machine), '織機臺數' (Loom Count), '敷地坪數' (Floor Area), '毛' (Wool), '毛織物' (Woolen Goods), '製品商標' (Product Trademark), '所在地' (Location), and '工場長' (Factory Manager).

Table with columns for '所在地' (Location), '工場長' (Factory Manager), '資本金' (Capital), '負債' (Liability), and '法定準備積立金' (Statutory Reserve).

Table with columns for '別途積立金' (Separate Reserve), '使用人退職及工員保護資金' (Employee Retirement and Protection Funds), '積立金' (Reserves), '未拂配當金' (Unpaid Dividends), '預り金' (Advance Payments), '支拂手形' (Checks), '借入金' (Borrowings), '前期繰越金' (Carryover from Previous Period), '利益' (Profit), '新株未拂込金' (New Shares Unpaid), '地物' (Real Estate), '建物' (Buildings), '機械' (Machinery), '消火機' (Fire Extinguishers), '家具什器' (Furniture and Utensils), and '原料' (Raw Materials).

Table with columns for '石炭' (Coal), '倉庫備品' (Warehouse Supplies), '寄宿舎備品' (Boarding House Supplies), '製糸機' (Spinning Machine), '製糸' (Spinning), '屑物' (Waste), '工場仕掛物' (Factory Work-in-progress), '工場立替金' (Factory Replacement Funds), '假拂金' (Advance Payments), '増設假拂金' (Additional Advance Payments), '受取手形' (Checks Received), '有價証券' (Securities), '銀行預金' (Bank Deposits), '正貨' (Cash), '損益計算書' (Income Statement), '收入之部' (Income Section), '製織品賣上高' (Spun Goods Sales), '製糸賣上高' (Spinning Sales), '屑物賣上高' (Waste Sales), and '整理加工賃' (Processing Fees).

Table with columns for '雑益' (Miscellaneous Income), '製織品現在高' (Spun Goods Current High), '製糸現在高' (Spinning Current High), '屑物現在高' (Waste Current High), 'トップ現在高' (Top Current High), '工場仕掛物現在高' (Factory Work-in-progress Current High), '支出之部' (Expenditure Section), '製織品前期越高' (Spun Goods Previous Period Higher), '製糸前期越高' (Spinning Previous Period Higher), '屑物前期越高' (Waste Previous Period Higher), 'トップ前期越高' (Top Previous Period Higher), '工場仕掛物前期越高' (Factory Work-in-progress Previous Period Higher), '原料使用高' (Raw Material Usage High), '諸経費' (Various Expenses), '電力費' (Electricity Fee), '石炭使用高' (Coal Usage High), '工場用品使用高' (Factory Supplies Usage High), '作業費' (Operation Fee), '修繕費' (Repair Fee), '工員募集費' (Employee Recruitment Fee), '給料' (Feed), and '利息' (Interest).

Table with columns for '衛生費' (Sanitation Fee), '諸税' (Various Taxes), '保険料' (Insurance Premiums), '荷造運搬費' (Loading and Transport Fees), '寄宿舎費' (Boarding House Fees), '雑費' (Miscellaneous Fees), '当期利益金' (Current Period Profit), '前期繰越金' (Carryover from Previous Period), '当期純利益金' (Current Period Net Profit), '固定資産銷却高' (Fixed Asset Disposal High), '差引' (Deduction), '当期純益金' (Current Period Net Income), '利益金處分' (Profit Disposition), '前期繰越金' (Carryover from Previous Period), '合計' (Total), '内' (Inside), '法定準備積立金' (Statutory Reserve), '別途積立金' (Separate Reserve), '役員賞與金' (Director Bonus), '株主配當金(年三分)' (Shareholder Dividend (3% Annual)), '後期繰越金' (Post-period Carryover), and '大日本紡績株式会社' (Daikoku Textile Co., Ltd.).

Table with columns for '毛糸工場' (Wool Yarn Factory), '精紡機' (Spinning Machine), '月産高' (Monthly Production High), '所在地' (Location), '設立' (Establishment), '營業品目' (Business Items), '資本金' (Capital), '株數' (Number of Shares), '決算' (Financial Statement), '重役氏名' (Executive Names), '専務取締役' (Executive Director), '取締役' (Director), '監査役' (Auditor), '同' (Same), '同' (Same), '同' (Same), '職員總數' (Total Staff), '工場敷地坪數' (Factory Floor Area), and '工場建物坪數' (Factory Building Floor Area).

Table with columns for '職工數' (Employee Count), '整紡機' (Spinning Machine), '精紡機' (Spinning Machine), '燃絲機' (Spinning Machine), '一ヶ月生産高' (Monthly Production High), '梳毛絲及手編絲' (Combing and Hand-knitted Yarn), '取引銀行' (Bank), '名古屋銀行本店' (Nagoya Bank Head Office), '尙同社は目下紡毛増産計畫中に' (The same company is currently in a plan for increasing wool production), '能力大體月産四〇、〇〇〇封度にして是れに依り紡毛絲は約八〇、〇〇〇封度となる。' (Capacity is approximately 40,000 packages per month, and based on this, the wool yarn production is about 80,000 packages), '大株主氏名' (Major Shareholder Names), '岡田 渾一' (Okada Junichi), '竹 中 治' (Takekane Chizuo), '竹 中 イク' (Takekane Ikuo), '荒川長太郎' (Araikawa Chozaburo), '岩川 與助' (Iwagawa Yuzo), '資産之部' (Asset Section), '拂込未済資本金' (Unpaid Capital), '土地' (Land), '建物' (Buildings), '機械' (Machinery), and '諸設備' (Various Equipment).

羊毛工業

所在地 東京市麹町區丸ノ内九ノ二階電丸ノ内二〇二三
設立 大正十一年六月
主要製品 紺、黒、色物等の厚地物及オーバ地、毛布等
資本金 公稱二、〇〇〇、〇〇〇圓
拂込一、〇〇〇、〇〇〇圓
重役氏名 專務取締役 小川長春
取締役 中原岩三郎
監査役 宮下英一郎

山保毛織株式會社

所在地 栃木縣足利郡三重村今福五七〇 電足利五〇・七
出張所 東京市日本橋區通二丁目二きん藤ビル
創立 大正二年十二月
資本金 公稱一、〇〇〇、〇〇〇圓
拂込 八五〇、〇〇〇圓
積立金 一六二、〇四五圓
株數 舊二〇、〇〇〇株
最近配當率 年七分
決算期 年一回十一月
重役氏名 專務取締役 山口保三郎
常務取締役 近藤武三郎
取締役 山口安兵衛

滿蒙毛織株式會社

所在地 滿洲國奉天皇姑屯
設立 大正七年十二月
營業品目 毛絲、毛織物及毛製品
の製造並に販賣
資本金 公稱五百五拾萬圓、拂込金額
積立金 七萬圓
最近の配當率 優先株年八分普通株年六分
重役氏名 專務取締役 椎名義雄
取締役 武石惟友
監査役 中谷庄兵衛

松岡洋右 六九五〇
椎名義雄 二五〇〇
九鬼健一郎 二、〇〇〇
加藤乙七 一、三六八
松尾慎二 八四〇
和田實 六〇〇
遠藤若 七五〇
貸借對照表 (十二上期)

物品供給所 三、三三四
賣掛金 一、四六六、七七六
未收入金 六三、一八五
受取手形 五五、八〇二
假拂金 五八、八〇〇
增設假出 七、一七二
未經過保險料 八、四八一
有價證券 八、三三四
所有株式 二六、九一〇
銀行預金 六〇七、五九一
振替貯金 三、九九六
現金 一八、六〇九
合計 一四、九七〇、二八一

信託積立金 三、三三七
從業員預金 一七、一八六
未拂配當金 二、六三三
假受金 一四、三〇八
前期繰越金 一五、五六一
当期利益金 四〇五、〇四三
合計 一四、九七〇、二八一

火災保險料 一、四九六
利息及割引料 一七、〇一〇
報酬給料及諸給與 二八、〇〇四
荷造運送費 三、〇九六
關稅及諸税金 一〇八、三六六
通信費 一五、三三七
販賣手数料 二九、五五五
旅費及手当 二六、九四三
廣告費 一、四七〇
諸時費 七、三三五
臨時費 六、三六三
值引及棚卸費 一、八九四
当期利益金 四〇五、〇四三
合計 八、一五三、〇六五

從業員退職給與基金 一五、〇〇〇
從業員福祉基金 三、五〇〇
役員賞與金 一三、〇〇〇
優先株主配當金(年八分) 四〇、〇〇〇
普通株主配當金(年六分) 一三、〇〇〇
後期繰越金 一七、一〇五
伏原毛織株式會社
所在地 名古屋西區稻生町一〇

羊毛工業

帝國毛織株式會社

所在地 東京市日本橋區小舟町一 二八九

羊毛工業

ノ二 電茅場町四八二一
四八二二
設立 昭和八年九月
營業品目 毛絲紡績
資本金 公稱五、〇〇〇、〇〇〇圓
拂込二、五〇〇、〇〇〇圓
積立金 六〇、〇〇〇圓、繰越金
二萬七千餘圓
最近配當率 年五分
重役氏名

社長 岩田眞一
常務取締役 岩田金之助
同 岩田周治郎
同 中本謙吉
取締役 島津和平治
同 岩田爲三郎
同 岩田淺吉
同 江口賢一
同 上野山重太夫
監査役 鈴木彌兵衛
同 村井治兵衛
同 相談役 岩田友右衛門
同 本事務局長 巢田武治
同 大山工場 宇田越夫
事務局長 宇田越夫
職員總數 男三二人、女ナシ
出張所 (大阪出張所) 大阪市東區
北久太郎町二
工場數 一(大山工場)
工場所在地 愛知縣犬山町

工場敷地坪數 三〇、二〇四坪
工場建物坪數 七、九六〇坪
工場長 中本謙吉
職工數 男一〇〇人、女七八〇人
操業時間 二交替制
梳毛機 リング五臺 三〇、〇〇〇鐘
一ヶ月生産高 梳毛絲 三〇、〇〇〇封度
製品及商標 梳毛絲 MG、KK、
MK、CMK
貸借對照表(十二年上期)

法定積立金 三〇、〇〇〇
別途積立金 三〇、〇〇〇
從業員退職資金 五、〇〇〇
從業員元保證金 三、〇〇〇
從業員貯蓄金 六、九六六
支拂手形 三、四四六
未拂手形 一三、五五七
假預り金 二、五五五
前期繰越金 三、一五五
前期繰越金 三、一五五
当期純益金 三、四二二
合 計 八、九六六
損益計算書
收入之部
製品屑毛賣上金 三、二四六
雜收入金 一三、一七四
次期繰越仕掛物 二、三六四
製品、屑毛 五、四七五
合 計 五、四七五
支出之部
原料使用高 三、七二五
前期繰越仕掛物 一、〇六六
製品、屑毛 三、五五七
諸經常費 三、五五七
固定資産償却 一三〇、〇〇〇
差引 二、六四二
当期純益金 二、六四二

二九〇
合 計 五、四七五
利益金處分
当期純益金 二、六四二
前期繰越金 三、一五五
合 計 五、七九七
諸税引當金 八〇、〇〇〇
再差引 三、一五五
此ノ處分左ノ如シ
法定積立金 一五、〇〇〇
別途積立金 二〇、〇〇〇
從業員退職資金 一五、〇〇〇
重役賞與金 一三、〇〇〇
株主配當金 一〇〇、〇〇〇
年八分一株ニ付一圓
次期繰越金 四、八二〇
朝日毛絲紡績株式會社
所在地 岐阜縣稻葉郡加納町愛宕
町六〇番地
電話早五四九・三五八三
創立 大正六年九月
生産種目 梳毛絲、人織モス、モ
スリン
資本金 公稱二、〇〇〇、〇〇〇圓
拂込一、七五〇、〇〇〇圓

重役氏名

取締役社長 河崎助太郎
取締役 箕浦宗吉
同 河崎邦夫
同 西本末吉
同 各務謹司
同 藤井善治郎
同 河崎經吉
同 河崎泰夫
同 各務謹司
工場常務 各務謹司
技師長 前葉通彦
庶務主任 西本才助
販賣主任 水野周一
駐在事務所 大阪市東區備後町四
ノ四河崎ビル内
職工數 男一五五 女九五九
操業時間 十七時間
梳毛機 リング 五、六〇〇鐘
ミニール 二臺 八、四〇〇鐘
他ニキヤップ 二五臺 八、六四四鐘
織機 モスリン 二二四臺
一ヶ月生産高 梳毛絲 一三〇、〇〇〇封度
人織モスリン 一丈、〇〇〇本
モスリン 一〇〇、〇〇〇本
製品及商標 (織絲) 1201/0、130
02/0、1302/0、1300/0
AK/s、朝日/s、朝日

2/01、(メリヤス) BB2/01、
BB/2、
(手編絲) 4B/s、3004/s、
共立モスリン株式會社
所在地 千葉縣市川市鬼高一六一
番地 電市川六二四、六
五七、北八幡三九
設立 昭和二年六月二十五日
營業品目 毛絲、毛織物
資本金 公稱四、〇〇〇、〇〇〇圓
拂込全額
積立金 三七九、〇〇〇圓
最近配當率 年一割
重役氏名
取締役社長 川西清司
専務取締役 高野吉太郎
取締役 寶來市松
同 奥村石二
同 奥村勝元
同 音村申吉
同 音村延孝
同 中山工場 杉野三郎
同 事務課長 柳瀬貞次
同 工務課長 大東鐘二
職員總數 男五五名、女四五名
工場敷地坪數 二

工場敷地坪數 三〇、二〇四坪
工場建物坪數 七、九六〇坪
工場長 中本謙吉
職工數 男一〇〇人、女七八〇人
操業時間 二交替制
梳毛機 リング五臺 三〇、〇〇〇鐘
一ヶ月生産高 梳毛絲 三〇、〇〇〇封度
製品及商標 梳毛絲 MG、KK、
MK、CMK
貸借對照表(十二年上期)

川西清司 一〇〇
毛戶勝元 二〇〇
櫻井靖 三〇〇
高野吉太郎 三〇〇
寶來市松 三〇〇
合 計 一、〇〇〇
貸借對照表(十二年上期)
資産之部
工場地所 八三、三九一
工場建物 二、三七八
機械 四、四九九
專用鐵道及輕便軌條 一九、二九〇
用水防火裝置 六、一七五
什器及器具 七、八六六
建物機械增設假支出金 九四、〇六一
假拂勘定 二六、六八一
貯藏物品 三、五八二
製成品 一、〇九七
半製品 一、七五八
掛賣品 一、三六七
保管有價證券 九〇、〇〇〇
法定退職手當準備預金 五、八〇〇
銀行預金 一三、〇七五
現金 二、三六七
合 計 一五、九八六
二九一

羊毛工業

Table with columns for '負債之部' (Liabilities) and '收入之部' (Income). Rows include items like '株金', '法定積立金', '從業員退職給與基金', '損益計算書', etc.

Table with columns for '前期半製品高' (Previous semi-finished goods), '原料需要高' (Raw material requirements), '工場修繕費' (Factory repair costs), etc.

Table with columns for '旅費及手當' (Travel and allowances), '倉庫費' (Warehouse fees), '織物消費稅' (Textile consumption tax), etc.

Table with columns for '營業所' (Business office), '營業品目' (Business items), '積立金' (Reserves), '重役氏名' (Directors' names), etc.

共同毛絲紡績株式會社

Table for '共同毛絲紡績株式會社' (Kōmei Mōshi Hōshū Kaisha). Columns include '工場敷地坪數', '工場敷地', '職工數', '大株主氏名', etc.

Table for '共同毛絲紡績株式會社' (Kōmei Mōshi Hōshū Kaisha). Columns include '賣掛金', '株金', '法定積立金', '損益計算書', etc.

Table for '共同毛絲紡績株式會社' (Kōmei Mōshi Hōshū Kaisha). Columns include '次期繰越貯物在高', '原料需要高', '前期繰越貯物在高', etc.

Table for '共同毛絲紡績株式會社' (Kōmei Mōshi Hōshū Kaisha). Columns include '大株主氏名', '重役氏名', '監査役', etc.