

626  
5

626-5  
1200501539384

口 複写

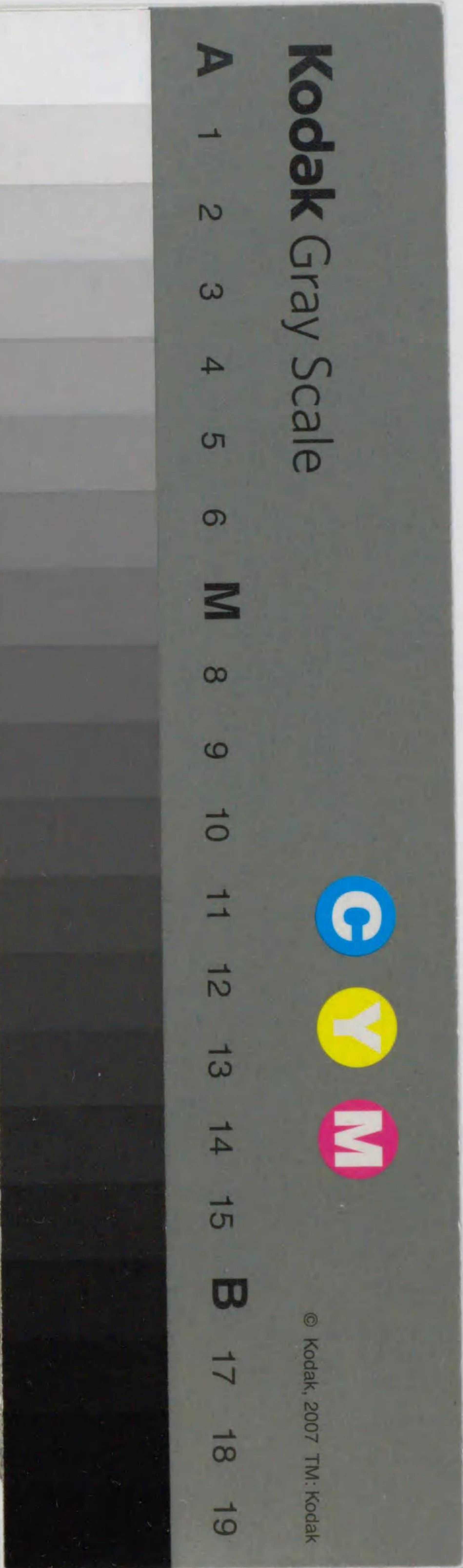



325



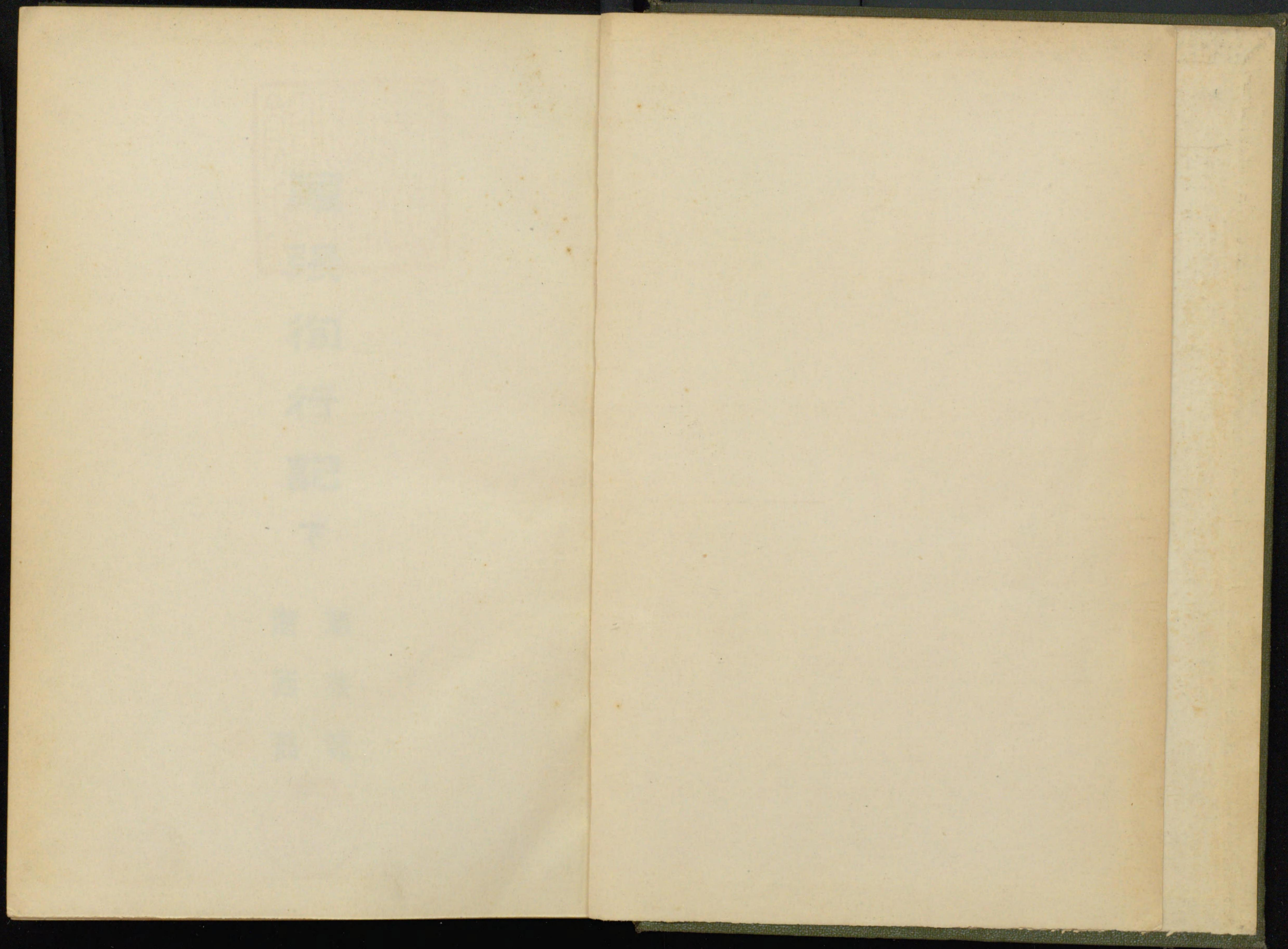





張  
衡  
行  
記  
下

海 海  
西 東  
郡 郡





626-5

海東郡

大代官支配所海東郡中村邑目錄

清須御代官支配所海東郡中村邑目錄

佐屋御代官支配所海東郡中村邑目錄

鵜多須御代官支配海東郡中村邑目錄

海西郡

鵜多須御代官支配海西郡中村邑目錄

尾張御行記 下



海東郡

海西郡



五四七

五四七

三九九

一九九

二





張  
衡  
行  
記

海東郡之部

大正...



張衡行記

...

...



大代官支配所海東郡中村邑目錄

- |          |          |         |
|----------|----------|---------|
| 一 八ッ屋村   | 二 鎌須賀村   | 三 万場村   |
| 四 砂子村    | 五 子音寺村   | 六 松下村   |
| 七 服部村    | 八 新家村    | 九 長須加村  |
| 十 助光村    | 十一 伏屋村   | 十二 前田村  |
| 十三 榎津村   | 十四 納屋山新田 | 十五 江松村  |
| 十六 包里村   | 十七 供米田村  | 十八 春田村  |
| 十九 戸田村   | 二十 富永村   | 廿一 東福田村 |
| 廿二 西福田新田 | 廿三 福田前新田 | 廿四 茶屋新田 |
| 廿五 茶屋後新田 | 廿六 小川新田  | 廿七 藤高新田 |
| 廿八 七島新田  |          |         |

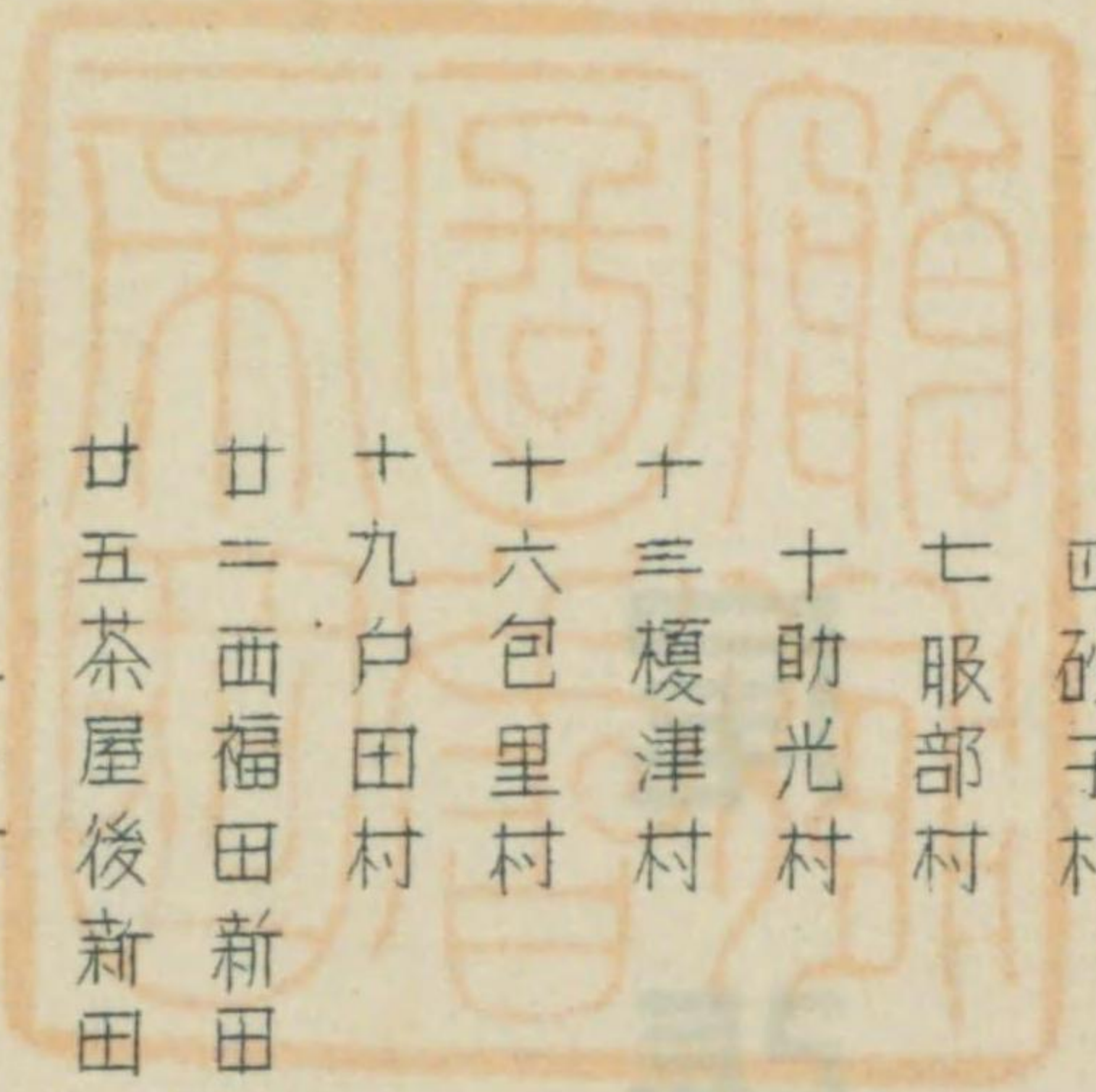

一 大日本國東海濱道尾張國民部省図帳

海部郡行程東面十九里二百步 南北二十三里六十步

新屋郷 公穀一千五百八十三束假粟六百二十五丸貢海料駄馬以半稅充國庸

中島庄 公穀八百九十三束有餘假粟四百七十三丸

湊部大明神 神田七十二束有餘仁壽三年二月加再復

實天智天皇三年五月御新遷也所祭之神靈者木花咲耶比咩也

國津宇太志明神 神田三十八束有餘

天武天皇元年壬申十二月始建宮殿爾來及寬治六年戊卯加再復給神境十丁四畝

萬行寺 寺領三十八束五十余

寬仁元年十月惠心僧都開基之地也

安國寺 寺領五十八束

元永元年戊戌行尊僧正修求聞持法終為定額寺

此間虫喰

藻川八幡 正曆元年依 勅夢之筆而 以藤原仲遠而奉幣帛終給附神田百束自男山八幡所見

遷也



雷岡明神 在日置之村去村二百步也長保三年初奉宮殿神靈豐國比咩也  
此間虫喰

右総教二万三千七十五束有余

元亨二年十月下吏曰 上別 史生 源忠勝

下民部省 史生 兼行宗

一志略曰日置莊東鑑卷七文治三年丁未十月二十六日筑前國鞍手預土佐國吾河郡板津國山田庄  
尾張國日置預被奉寄在女牛若宮一爭云々

一志略ニ下門眞莊眞或作間津島祭記曰門眞莊上下アリ天王川ノ水上敷村ヲ上門眞トシ此近里  
敷村ヲ下門眞ト云ヘリ即是行基菩薩ノ割分トカヤ今按上門眞莊ハ葉栗郡ニ屬ス豊臣家以來  
葉栗郡ノ内濃州ニ入リシヨリ今ハ西門眞ノ莊アリ

一塩尻ニ我本州ノ神名帳海部郡ヨリ始ム伊勢志摩尾張ト次テ、志州ヨリ海ヲ越テ海部ニイタ  
ル故力中島郡ハ古ノ國衙ニシテ司廳ノ所在ナレハ中島ヲ始メナルヘキニ海部ヲ最初ニセシ  
コト如何ソヤ海部郡勝幡郷ハ中世國司ノ公官モ有シ様ニ古書ニ記セルモアレハ府ハ時ニヨ  
リテ同シカラサルニヤ又海部郡第一ニ漆部神社ヲ録ス此社ハ民部省國帳ニモ載テ代々ノ尊  
崇モ尤他ニ異ナリシカ今ハ社地イヅクトモ知リカタシ海部ノ大社津島ヨリ外ナキニヤヒソ  
カニ疑フ津嶋ノ社ハ昔ノ漆部神社ニヤサレトモ古書ニ見ルトコロナケレハ今サラソレト云  
カタシ故ニ予カ國帳集説ニハ漆部津島ニ社トモニ記ス

元高二百十五石九斗四升三合

●高三百六十八石五升二合

松葉庄

ハツ屋村

田畠二十町七反三畝二十四歩 内田十二町六反十六歩 畠八町一反三畝八歩

此内給知高二百二十九石四斗五升一合

百二十六石二斗四升五合野崎鎌吉 六十四石一斗三合大久保富三郎 二十一石三斗九升市

川又右平門 十七石七斗一升三合木村政吉

御藏入高百三十八石六斗一合 田畠六町ニ反六畝二十歩

是ハ庄内川分水五糸川瀬邊御普請積地高ノ分齊地下サレ寛政ニ戌年ヨリ證文引ニナル

一承応ニ巳年繩入新田高七斗六升此田五畝ニ歩是ハ前糸御普請積地ニナリ寛政ニ戌年ヨリ證

文引ニナル

一明曆ニ申年繩入堤外新田高七石八斗三升五合此田六反七畝一歩此内高一石九斗六升田一反

五畝二十六歩堤敷地證文引高三石九斗七升八合畠三反四畝二十歩五糸川堀割尅地安永ニ巳

年ヨリ証文引殘高一石八斗九升七合此田一反六畝十五歩今砂入畠トナル○定免一分二厘

一延享四年繩入仰新田高二石七斗五升八合此田畠三反八畝二十七歩内田七畝廿八歩畠三反

二十九歩○定免三ツ六分五厘

一古戸三十口百七十五馬七匹今戸三十九口百九十四馬六匹○千改戸四十六内高持廿ニ無高廿

五口二百廿九馬二匹



一 此村東面

一 田至東八庄内川南八万場村西八東条村其間新川ヲ隔ツ北ハ長牧村下萱津村也其間又新川ヲ  
ヘタツ

一 萱津境用水林長十五間巾一間高四尺是ハ作方伏方御入用届手傳銀村役是ヲ今ハツ屋用水ト  
云

一 川方見取葭生ニ及ニ歩室曆十二午ヨリ青苧引

一 同萱野池田及二十八歩此内ニ及ニ畝一步定引残一及八畝廿七歩○定納米五升三合

一 天明七未年御鷹場見取ヨリ入川方見取七町六反四畝二十九歩内三丁五反二七八歩  
天明七未年改出此内田畠一町七  
反七畝十二歩定引残五町八反七畝十七歩内畠千六反七畝三歩萱野  
四丁二反十五歩○定納米四石六斗九升

一 天明七未年見立草野見取田反七畝十四歩○定納米六升五合

一 同年改御立野一町五反七畝十九歩是ハ郷帳ニ載セズ前条川方見取七町六反余ノ内ニコモル  
由○一本田井領米引揚右地前文化五辰年ヨリ見取ニナル堤腰懸畠一町五反五畝九歩○定納  
米未究

一 柳枯草代庄内川堤長七百三十間両法四間半此銀三十二匁九分百間四匁五分

一 此村ヨリ下ヘハ萱津井組ナリ井元ハ上萱津村定井ナリ此定井ハ明曆元未年出来ヒリ水奉行  
彦坂太郎兵衛掌之此井組ハ上井組下井組ト分レ四十ヶ村高合一万七千二十八石二斗三升七  
合○此井筋ハ茶屋後新田マテカ、レリ○ハツ屋村井組高新川西十七石二斗六升四合ナリ

一 ハツ屋総井組高二千八百四石八斗二升六合

一 此村ハツ屋井組高百九十八石六斗七升八合

一 助光村祠官ニ村式部書上帳ニ春日大明神社界内一畝二十歩前々除○此社勧請ノ初ハ知レズ  
再建ハ寛永七午年也

一 此村落ハ庄内川ト新川ノ間ニ狹レテ小村ナリ高ニ準シテハ戸口多ク庄内川五条川分水御普  
請ニ因テ傾レ地高多ク耕田不足ナルニヨリ隣邑ノ田畝ヲ悉ク承佃シ生産ヲ送ルトナリサレ  
ハ新川開鑿ノ後ハ瓢單嶋ノ萱野ヲ漸々ニ開墾シ余力トス村中竹木茂リテ村立ハ大体ヨキ所  
ナリ

一 覚書ニ萱野草野五町ニ及六畝十六歩堤外御鷹場見取所山方ヘ納是ハ古今地理変易セリ

一 又春日大明神社内三畝歩前々除助光村祢宜忠大夫持内

一 又当村内佐屋海道九十四間道作り人足出ス

一 又万場宿へ寄付人馬出ス

元高八十一石二斗四升六合

●高百五石六斗九升

松葉庄

鎌須加村

田畠八町六反七畝二十一歩内田四丁一段二畝十九歩畠四丁五反五畝二歩



元高七石九斗八升五合

●高五石四斗九升

同新田

田畠一町四反十七步内田一反五畝二十八步畠一町二反四畝十九步

●高六石八斗四升一合 承応二己 同新田

田五反四畝二十四步 總計高百十八石二升一合 此内給知高六十八石二升一合

四十三石二升一合若林權之丞 十七石岡田久八郎 八石尾崎友右工門

御藏入高五十石 田畠四町一反十五步内田一町九反五畝六步 畠二町一反五畝九步

此内高三十一石八斗四升五合此田畠二町六反一畝十二步寛政八辰ヨリ證文引〇高二石七斗

三升七合此田畠二反一畝二十六步文化五辰ヨリ證文引〇高二石七斗三升七合此田畠二反一

畝廿六步文化五辰ヨリ證文引

残高十五石四斗一升八合

田畠一町二反七畝七步 内田四反九畝十九步畠七反七畝十八步

一 麦成一石九斗三分六合〇定免一ツ二分二厘三毛 外二麦三石四斗二升六合證文引

一 覺書ニ松林三町八反八畝廿八步間島村明眼院領 是ハ寛文十年戌九月明眼院拜領ス

一 石松林ハ寛文ニ寅年新田高二十石五斗八升三合アレトモ松林トナツケ賜ハル故石高ノ分御

一 国高ヲ減シワタルト也

一 寛政元酉年改腰懸畠七畝十九步 是ハ荒畠ニ付松苗ヲ栽來レリ〇定納米八合

一本田井領米引場石地所文化五辰年ヨリ見取ニナル堤腰懸畠二反一畝廿六步〇定納米未究

一 枇杷島川堤長百一間法内四間 外四間半 柳枯草代銀五匁百間四匁九分五厘

一 此村東面二町二十間南北六町余

一 四至東ハ萬場新田南ハ砂子村西モ同村北ハ八ッ屋村

一 古戸十四口五十九馬五匹今戸十六口六十六馬一匹

一 田畠十町余明眼院領百姓百十五口六十九馬一匹

一 八ッヤ鎌須賀立合岡田嶋杖長十五間一尺四方 是ハ作方御入用伏方八分通御入用 二分通村役 届手傳銀村

役

一 八ッ屋井組高九十六石七分

一 松山林田畠十町一反七畝十二步 明眼院扣 此内田畠四町四反廿七步松山林五町七反六畝

十五步

一 堤長二百四十間 同斷

一 石ハ寛文三卯年十一月 瑞龍公ヨリ拜領ス天明六年庄内川分水五條川瀬邊御普請ニ付

一 中河原村鎌須賀村ノ内堀禿換地トシテ前田村見取所ノ内ニテ畠一町四反賜ハレリ此内九反

一 十一歩ハ中河原分四反九畝十九步鎌須賀分也

一 午改戸二十七此内高持二十一無高六口百二十九

一 此村落ハ庄内川ト新川ノ間ニアリテ小村也一休小高ノ村ナリシカ新川御普請以來ハワケテ



耕田減シ今高ニ準シテハ戸口多キ故ニ砂子村稲葉地村岩冢村秋竹村アタリマテノ田地ヲ承  
 佃スルト也何レノ村ヲ承佃スルニモ皆川越ナル故ニ辛勞甚シ畝數ハ漸ク十二三丁アリ村立  
 アシク貧村ナリ畠物ハ大蘆肥味ヨシ人皆賞セリ此村ハ沙地ナリ元ヨリ川ノ吹上ノ沙多シ  
 一 明眼院領ハ元ヨリ高ナシ見取所ナリ本郷ノ北ニアリ農屋十五戸アリテ細民ハカリナリ松林  
 ノ間ニ茅屋建ナラヘリ寺領モ耕田ヲラサル故ニ本郷同様ニ他村ノ田畝ヲ承佃シ生産ヲ送ル  
 ト也  
 一 覺書ニ万場岩冢宿へ寄付人馬出ス

元高九百十三石八斗六升九合  
 ○高九百五十三石九斗五升五合  
 田畠七十三町九反二十七步

此内

高八斗九升 田五畝二十一歩 證文引  
 高百十六石八斗三升一合 田畠七町八畝二歩 實政三成寺 證文引  
 是ハ新川御普請禿地ノ分  
 高十一石四斗八升五合 田畠八反五畝二十六歩 前々引

戸田庄

万場村

田畠五町五反二畝二十九歩  
 残高八百二十四石七斗四升七合  
 田畠六十町三反八畝九歩 内田四十一町八反二畝一步畠十八町五反六畝八歩  
 内三町九反八畝三歩屋敷  
 一 麦成三十九石六斗六合 外麦三石六斗九升四合 證文引  
 一 畠積麦一石稗一石二斗大豆二斗五升 反米一石六升  
 一 定免三ツ五分二厘文化元子年ヨリ不同ニナル  
 元高六石三斗七升三合  
 一 高六石五斗七升八合 同所新田  
 田畠七反四畝十七歩 内田四反四畝三歩畠三反十四歩  
 一 麦成四斗〇畠積反米八斗六升〇定免六ツ七分五厘  
 慶安三寅年繩入  
 一 高五十石五斗四升七合 同所堤外新田  
 田畠四町七反一畝二十四歩  
 此内  
 十三石二斗八升九合 田八反六畝三歩畠二反五畝十二歩 證文引  
 是ハ新川御普請ニ付万場村船頭給禿地ノ分へ換地トシテ如此ワタル寛政元酉年ヨリ證文引



ニナル

四石八斗九升四合 畠六反三畝十五步 證文引

一石八斗三升三合 田一反六畝二十步 前々引

七斗七升四合 年数引

残高二十九石七斗五升七合 田畠二町七反三畝十二步

一 麦成一斗四升八合 外ニ麦一石一斗五升二合 證文引

一 畠積反米七斗一升〇定免ナシ

是ハ近年漸々堤決壊ニ付御入用多ク一旦流作場ニナリシガ又願ヨツテ堤自普請ニ申付文化  
六巳年ヨリ十ヶ年ノ間作取ニナルナリ

一 高三十九石五斗四升八合

古堤新田

田畠一町九反

此内

十三石二斗八升九合 田八反六畝三步畠二反五畝十二步

四石八斗九升四合 畠六反三畝十五步

残高一石三斗六升五合 田三畝廿四步畠一反一畝六步

一 納米不同

一 高三十石九斗九升九合

堤外新田

寛政元酉ヨリ 證文引  
同ニ戌ヨリ 證文引

田二町八反一畝廿四步

此内

一石八斗三升三合 田一反六畝二十步

前々引

七斗七升四合

田六畝廿二步

年数引

残高二十八石三斗九升二合

田二町五反八畝十二步

一 納米不同

一 明曆ニ申年換地高四石二斗五合

申新田

田三反八畝七步

此内一石二斗四升九合 田一反一畝十一歩

寛政ニ戌年ヨリ

證文引

残高二石九斗五升六合 田二反六畝二十六步

一 定免五ツ二分五厘

享保十一年檢地

一 高一石六斗八升八合

午新田

畠二反八畝四步

此内九斗四升九合 畠一反五畝廿五歩

寛政ニ戌ヨリ

證文引

残高七斗三升九合 畠一反二畝九歩

一 麦成八升八合 外ニ麦一斗二升二合

證文引〇定免一ツ四分八厘



御領高ノ外

一 元高二十一石九斗五升

万場船頭給

田畠三町三反八畝十八歩 内田八反三畝二十歩畠二町五反四畝廿八歩

是ハ伊奈備前守中野七藏彦坂九兵衛證狀アリテ先年無役高也新川御普請ニ付換地ノ訣ハ前ニアリ

一 新田換地残見取田ニ反一畝十六歩此内一反八畝十二歩埋敷地替地ニナリ定引残田三畝六歩〇定納米一斗九升

一 川方見取埋田ニ反〇定納米五斗六升七合

一 延享三御年換地見取田一反三畝〇定納米五斗六升二合

一 天明七未年御鷹場見取ヨリ入川方見取田畠四町ニ反七畝十三歩此内一町九畝十一歩同年ヨリ定引五反一畝廿七歩年數引残田畠二町六反六畝五歩〇定納米六石

一 覺音寺界内七畝十歩備前檢除〇如來堂鎮守地内一畝十五歩前々除〇府志云覺正院在萬場村号医王山覺音寺眞言宗屬大須堂生院

一 光園寺界内年貢地〇府志云光園寺在万場村一向宗東派屬三州勝鬘寺

一 大明神 八幡社界内一反五畝歩前々除〇府志云八劍祠 天神祠 八幡祠俱在万場村

一 此村東面十町五十間水ト南北三町水ト

一 西至東八岩塚庄内川ヲ界トス南ハ長須加村新ハ面ノ方ハ松下村也西ハ服部村也ソレヨリ砂

子村鎌須加村

一 古戸百二十八口六百二十五馬三十四頭

一 今戸百七十二口七百二十一馬二十三頭

一 此村ハ佐屋街道駅場也名古屋へ二里半熱田へ二里半神守へ一里二十七町在屋へ三里半アリ此取ハ万場岩冢ニ村ニツトム一月ノ中上十五日ハ岩冢也是古來ヨリノ極り也本陣問屋兼帯ニツトム外ニ旅舎モナク農家ノミニテ町並アシク茅屋建ナラヘリ

一 此村寛永十一戌年始テ御傳馬所ニ被仰付 是ハ御上洛ノ時砂子村ト立合兩村ニテツトメ其時酒井久左衛門石黒善十郎服部小十郎證狀ノ写末ニ記ス

一 前條船頭給高ノ由來ハ昔時佐屋路驛程ニナラサル以前ハ津島へノ往來道アリテ万場川ニ渡船一艘船頭一人アリシカ慶長十三申年換地ノ時御領高ノ外御除地ニナル由其以前ハ先年ノ川通り荒野ナルヲ船頭トモ開墾シテヒカへ來ルト也サレハ證文ニモ先規ノ通トアリ後ニハ石給高百姓ノ和ニナリ其高ニテ取米十二石船頭共へ配當シ一人給分トシテ二石ツツカハスト也

一 御定人足五十人馬五十四匹寛永十一戌年始テ被仰付其後寛文六年江戸ヨリ御高札建ソレヨリ本宿並ニナルト也

一 助郷十四ヶ村高六百九石此内高七百三十三石砂子村〇高千四百八十四石千音寺村〇高三百八十九石服部村〇高五百五十四石花常村〇高百二十二石中嶋村〇高九十石間嶋村〇高四



- 百二石堀ノ内村○高五百五十一石坂卷村○高三百六十二石長牧村○高三百五十四石北間嶋村○高二百八石東條村○高五百六十四石三本木村○高二百十五石八ツ屋村○高八十一石鎌須加村 此助郷ハ宿初発御国ヨリ被仰付寛文六年道中奉行高木伊勢守へ書上ケシハ海康十四ヶ村ハ万場宿助郷愛知四ヶ村ハ岩塚宿定助郷ト別々ニ書上ケ享保十巳年ニ至リ定助大助ノ名目止ミ其時道中奉行北条安房守緋生下野守證狀ワタサレシ也
- 新傳馬ノ訣ハ岩塚同様ニ付略ス
- 一人足代川人足代モ岩塚ニ同シ
- 加人馬代請買金六十二面一分銀七外五分此訣岩塚ト同様ニ付略ス
- 地子代米十石是ハ享保十巳年
- 公義ヨリ被下其後十ヶ年ノ間高方へ割符セシカ万場宿ハ少高殊困究処故宿高相続ナリカタクニ付總高持共願ニ因テ高方ヨリ抱トシテ總馬持へ割符シキタルト也
- 御継飛脚米岩塚ニ同シ
- 問屋給米三石五斗是ハ總宿高へ割符ス問屋給米七石ハ村ヨリツトムル也
- 問屋帳付給金六面モ岩塚ニ同シ
- 高札六枚此内親子切支丹毒瘰御朱印駄賃火ノ元ノ事都合六ヶ條ナリ是ハ寛文六年年始テ江戸ヨリ御建下サル
- 船場高札一枚上ニ同シ

- 一 問屋場一ヶ所 是ハ古來問屋孫九郎宅ノ内ニテツトム外ニ會所前地子二十五歩村方除キ也
- 一 荷付小屋一軒 是ハ貞享元子年始テ上ヨリ御建下サレ近年會所荷付小屋共ニ一棟ニ取建ヨクナレリ
- 一 問屋給米七石庄屋給米七石五斗年寄兼役○組頭五人給米五石問屋場兼役○馬差二人給米三石○定便給金三分○人足遣役二人給金一兩三分是古來ノ極ナリ
- 一 枇杷島川堤長五百八十間法内四間外六間同所三ヶ所猿尾八十五間面法ニ間合長六百六十五間柳枯枯草代銀三十四外六分百間五外二分ツ、
- 一 竹役五十本結二十三束○竹直段一束銀一匁下敷之
- 一 堤外新田用水悪水杖長八間巾四尺高二尺五寸 是ハ作方伏方御入用届手傳銀村役
- 一 村中小水筒十腹作方御入用伏方八分通御入用其余村役
- 一 庄内川堤用水杖長十二間巾三尺高二尺五寸 是ハ作方御入用伏方八分通御入用其余村役
- 一 菅津井筋佛供田 圓助 カスカラ池 三ヶ所堅板橋共ニ長四間巾三尺四尺
- 一 樽ヶ池 八幡前ニヶ所堅板橋長九尺巾五尺
- 一 イセ田堅板橋長二間巾三尺
- 一 石六ヶ所諸木鉄物御入用其余村役
- 一 五条川通悪水落杖長十三間巾四尺高三尺
- 一 石作方伏方御入用其余村役



一 万場川横越船頭給高證文如左

尾羽海東郡内万場村船頭給之爭

高合貳拾壹石九斗五升者如先規渡置也弥不嫌晝夜渡船可申者也  
仍如件

戊申十月十八日

彦坂九兵衛  
中野七藏  
伊奈備前守  
万場村  
船頭

一 菅津井組新川西高五百二十三石七斗一升二合  
一 八ッ屋井組高四百三十八石七斗四升五合

追加  
一 祠官溝口豊後書上帳ニ入剣大明神社内一反前々除○燈明田三反ニ畝廿八步此内一反五畝十  
八步御除地一反七畝十步村除○末社神明社 天王社 春日社 日吉社 白山社 石本社末  
社勸請ノ初ハ不知再建ハ明應三四年也○八幡社内五畝前々除○燈明田九畝五步此内八畝五  
步御除地一畝村除○此社勸請ノ初ハ不知再建ハ永正八未年也  
一 人物志略曰寺西備中守海東郡万場村人仕秀吉公

一 覚王院書上帳ニ当寺境内七畝十步備前檢除外ニ二畝二十四步年貢地○草創ハ不詳中興ハ勢  
傳法印天正十三四年再建ナリ○鎮守天神社内十五步松林前々除○當院和菓師堂境内一畝前  
々除 府志曰号医王山觀音寺眞言宗  
屬大須堂生院

追加  
一 光圓寺 書上帳ニ境内三反御除地○草創ハ不詳中興ハ天文年中トアリ  
一 午改百六十五此内高持百七無高五十八口七百十二馬二十四匹  
一 佐屋路万場砂子村御傳馬ニ被仰付シ證狀如左  
急度申遣候海東郡万場村高九百十三石同郡砂子村高七百三拾石餘合千六百四  
拾三石餘御傳馬所に申付候間万場村砂子村申合人馬無違候様可仕者也  
寛永十一戊三月廿一日  
酒井 久左卫門 書判  
石黒 善十郎 同  
服部 小十郎 同

万場村砂子村庄屋百姓中

本田并新田四ヶ所合  
一 今高千十六石九斗七升三合 内輪宿高  
此高不残御傳馬高宿役一統ニツトム



公義へ書上

一 宿高九百十三石八斗六升九合

本田本高

是ハ延宝八申年東海道見分ニ村瀬伊左衛門坂部兵左工門設樂長兵衛登リノ時書上其後モ度々書上ケシカ向後

公義ヨリ尋ノ時ハ如此可書上旨享保六巳年郡奉行所ヨリ裁許アリ翌寅年道中奉行衆ヘモ如此書上シト也

一 佐屋路東海道並ニ仰付ラレシ事ハ寛文六年始テ高札渡レリ時ニ品川ヨリ大坂マテノ高札持参ノ公吏加藤仁兵衛船生兵左工門也

一 寛文六年佐屋路宿高一宿ニ傳馬四十二匹ツ、ト道中奉行衆へ申答へリ

一 延宝三卯年公吏藤井善石工門瀬戸彦石工門巡行ノ時御定五十匹片道廿五匹立ル筈申付アル由

一 元祿二巳年江戸御勘定所へ書上ニ馬五十四人足五十人ト書出ス但其内不足高ハ取書ニ書記スト也

一 宝永元申年久貝因幡守安藤筑後守ヨリ渡レル條目ニ片道ニ片道廿五匹廿五人トアリ

一 正保元卯年ノ高札ニモ東海道一日ニ五十匹五十人過ヘラス此外ノ傳馬道ハ廿五匹廿五人ニ限ヘシトアリ

一 享保十巳年道中奉行衆ヨリ渡リ書付ニ東海道百匹百人佐屋路五十四匹五十人可持揃旨アリ

一 寛永十一戌年高札立初本荷四十文カラ尻二十五文人足二十文万場ヨリ熱田ヘトアリ

一 萬場渡府志曰 在万場村渡航三艘常以爲役

一 此村落ハ庄内川渡頭ヨリ東西ヘ長ク駅亭故ニ町並アレトモ茅屋ノミニテ貧村ナリコ、モ岩冢同様ニ東町中町西町田町トツ、ケリ西町ニ属シタル所ヲ南屋敷ト云此村高ニ準シテハ戶口少クナリ佃力不足ナルニヨリ松下村長須賀村伏屋村ヨリ承佃ストナリ新川開鑿以後ハ田面川越ニナリシ故徒作多クナレリ田三十一町八反九畝字ヲ西大坪桑下毎助島井ト云是ハ新川西ニアリ渡航一艘アリ耕夫ノ通ヒ船ナリ又新川東ノ田面ノ字ヲ北畠新開ト云村北ヲ北畠トイヒ村ノ南西ヲ新開トイヘリ

一 此村ヨリ行程名古屋ヘニ里半熱田ヘニ里半神守ヘ一里二十七町佐屋ヘ三里半

一 此村持在屋海道長百六間並松アリ板橋長ニ間巾ニ間地覆付大道奉行主宰ス

一 古義ニ万場渡船四艘外ニ御召船頭六人通り衆有之節ハ増水主入由トイ場村數百十五ヶ村トイ米合九石ニ斗一升麦六石一斗ニ升錢五貫百文年々不同アレトモ大凡如此武家僧祇宜山伏等ノ外船賃人一人常水ニ錢三錢出水ニハ五錢六錢馬一匹ニ付常水五錢出水ニハ八錢川巾ニ百間内九十一間木ト川通潮入



元高七百三十三石八斗八升三合

戸田庄

砂子村

●高千七百一斗四分五合

田畠六十六町五反四畝十二歩 内田三十二町一反一畝二十三歩畠三十四町四反二畝十九歩

此内給知高八百九十六石六斗八合

五十五石六斗六升八合竹腰孫八郎 二十九石七斗二分浦井小左兵衛 二百四石一斗九

升五合中野理石工門 二百石飯田源一郎 百二十二石四斗九升九合渡辺新左工門

九十二石五斗六升三合石原吉藏 二十石佐治傳藏 二十三石六斗八升寺町四郎石工門

五十三石三斗九升二合國枝丹治 十石三斗二分三合市村甚五右工門 二十石四斗一升

六合青木孫左工門 十四石二分四合廣瀬治平 二十三石四斗六升加藤定兵衛 二十

六石七斗四分大橋織石工門

御藏入高百十石五斗三升七合 田畠七町三反十六歩

是ハ新川御普請禿地ノ分寛政八辰年ヨリ證文引ニナル

一 承應二巳年繩入新田高八十六石九斗二分六合此田六町二反八畝十歩内高九石五斗三升一合

此田六反八畝廿七歩寛政二戌ヨリ證文引

一 残高七十七石三斗九升五合此田五町五反九畝十三歩〇不同免

一 見取二反五畝四歩此内田三畝十歩新川御普請ニ付玉泉寺除地禿ノ換地ニワタシ寛政元酉ヨ

リ定引〇畠三畝七歩同斷ニ付玉泉寺除地禿井領米引揚如此換地ワタシ文化五辰ヨリ定引残

一 一反八畝十七歩此内田一畝廿九歩畠一反五畝一步菰一畝十七歩〇定納米八斗二分八合

一 飯田源一郎扣野方見取一反八畝廿八歩此畠一反七畝三歩松山二畝二十五歩〇定納米三斗二

一 屋敷一反二畝年貢地当村給人飯田源一郎三代以來屋敷ノ由寛政覺書ニアリ

一 又覺書ニ池大小三ツ 是ハ権現様ヨリ三代以前ノ源市郎知行工工被下置由石池ノ内承應二

己ノ年公儀新田ニナル今程ノ残池ノ反畝一反五畝ホト有之今源市郎拜領分ノ由ミエタリ

然ル所此池新川堀割ノ時川ニナリシ故池ノ代リニ今砂子橋ノ方ノ方ニテ新川通リヲ源一郎

ヘ殺生場ニ賜ハレリ

一 源一郎扣土居換地天明七未年ヨリ 見取畠二反二十一步〇定納米九升

一 新川堤腰懸畠見取一町六反八畝十五歩 是ハ文化五辰年本田井領米引揚見取ニナル〇定納

米未究

一 旧玉泉寺除地見取三畝七歩此内土揚場一畝十歩畠二十七歩〇是ハ新川御普請ニ付玉泉寺除

地土揚場ニナリ是マテ井領米下サレシカ文化五辰年石寺ヘ換地下サレ井領米引揚リ土揚場

ハ如此見取ニナレリ 定納米未究

一 自性院界内ニ反八畝六歩備前檢除〇府志曰自性院在砂子村号北野山成願寺真言宗屬府下大

須宝生院傳云大宝二年壬寅行基創建文武天皇為初願寺一條帝永祿元年巳丑八月為大風傾倒

正曆三年壬辰依勅再建建久五年甲寅北條時政受頼朝命赴京師詣此寺有祈願事修補堂塔寄附



寺産又有大般若經三帙太夫坊覺明所筆也然明應四年乙卯八月羅丙丁古記證文悉為烏有大般若經又亡塔頭三坊皆已廢絶一曰成勝寺只存一堂中安大威德明王像傳云昔有二像火災時藏之蓮池中一像沒泥不見有古鰐口銘曰尾州海東郡富田庄成願寺鰐口也大檀那川崎石京亮通貞妻女文明十八年丙午十一月十三日二曰新善光寺中世大原良忍上人修融通念佛後在此寺每月十五日修念佛三昧三曰楊柳寺相傳尾州人海東氏建之秀時寄附寺産其秀時不知何時人也

王泉寺 界内六畝八步備前檢除○府志云在砂子村一向宗東湫直參

砂子松 府志曰其大數十圍枝幹偃蹇露根出土蟠峙如柱 敬公嘗見嗟賞之近為大風摧折僅存槎杵

白山社 十二所権現社 七社大明神社界内三反三畝二十步前々除○稻荷大明神社干間社界内年貢地

此村万場宿へ寄付人馬出々

一 批杷嶋川堤長二百三十間法内四間柳枯草代銀十一兩五分也○覺書同之

一 此村東西九町十八間南北六町五十五間

一 四至東八庄内川堤鎌須加村南八万場村西八千音寺村三本木村北毛三本木村ナリ

一 古戸百二十九口四百九十六馬二十五匹

一 今戸百二十九口四百八十九馬十二匹

一 用水新川東ハ八ッ屋井新川西ハ菅津井ナリ

一 此村落ハ五屋街道通りニアリ新川堀割以後村落東西ニワカル乃東砂子西砂子トイヘリ

一 永田垂水落林長十五間内法巾高一尺四寸四方 是ハ作方御入用届手傳銀伏方村役

一 高畠堅板橋長四間巾三尺

一 飯田屋敷東堅板橋長五間巾三尺

一 菅津井筋砂子橋長五間半巾三尺五寸

一 右橋三ヶ所諸木鉄物御入用其餘村役

一 新田道才池杖長十三間内法巾三尺高二尺五寸 是ハ作方御入用二分通村役

一 菅津井組高六百六十六石六斗一分四合

一 八ッ屋井組高七十三石二斗六分九合

一 新田井組高八十六石九斗二分六合

一 十二社権現祠官栗田郡吾書上帳ニ十二社権現七社大明神面祠一所ニアリ境内一反前々除其内田二畝外ニ元屋敷備前檢除四畝アリ○此ニ社勸請ハ大宝三寅年再建ハ寛永三寅年也○弁才天社前条面社ノ境内ニアリ先年ハ今ノ所ヨリ十三間木ト隔タル所ニアリシカイツレノ比カ今ノ所ヘ易地シ旧跡ハ一畝御除地ニテ今ハ田所ナリ○稻荷社境内一反前々除勸請ノ年曆ハ知レズ元和元年氏子再建スル由○浅間社境内二畝前々除勸請ノ年曆ハ知レズ寛文二寅年氏子再建スル由○先年 敬公御鷹狩ノ時砂子村ニテ御大切ノ御鷹翳ケレハ御側ヨリ祠官栗田清之ヲル者ニ命セラレ十二社権現へ祈願シケレハ即時白山社内神木ノ松へ御鷹飛來リ



御手ニ入レリ於是 敬公御満悦ノ餘リ当社ヘナラセラレ清之ヲ召シ神威ノ旨御意アリテ御  
盃ヲイタ、キ其時御紋付ノ御器物納メ玉ヘリ又其時祠殿ノ破壊ヲ御覽アリテ金五兩御寄附  
遊ハサルト也

一 自性院書上帳ニ当寺境内五段四畝十二歩前々除外ニ元寺屋敷二段八畝六歩備前検除○当寺  
草創ハ大宝ニ寅年行基菩薩開基ナリ此寺ハ先年村ノ西南ニアリシカ薬師堂往古ノ本堂ナリ  
シ故享保十一年年今ノ所ヘ易地セリ○境内鎮守天神社勸請ノ年曆ハ知レズ○当寺ノ白白山  
社内三反五畝前々除勸請ノ年曆ハ知レズ○又当寺扣ニ先年縣明神社アリテ境内二十歩前々  
御除ナリシカ享保十九寅年海東郡大宝新田ヘ遷坐シ其社趾二十歩ハ只今ニ至リ自性院ノ扣  
ナル由

一 玉泉寺 書上帳ニ当寺境内六畝十二歩年貢地境外元屋敷六畝八歩備前検除○此寺草創ハ知  
レズ先年此寺村ハツレニアリシカ享保十七子年今ノ処ニ易地ス○府志一向泉東湊直参  
一 年改戸百十九此内高持八十二無高三十七口四百九十二馬二匹

一 此村ハ寛永十一戌年萬場村ト同時ニ御傳馬所ニ被仰付ケルカ同十三子年岩冢村ト此村ト御  
傳馬所御振替ニナレリサレハ此村落ハ佐屋海道トホリ西側ニ農屋散在シ新川開鑿ノ後ハ村  
落東西ニ分リ川東ヲ市場切ト云川西ヲ砂子切川崎切西ノ切ト云今新川ノ西堤下ニ旧問屋場  
ノ跡アリ今ハ農業ノミヲ以テ生産トス其内新川橋ノ西岸ニ茶店ニ三戸アリテ旅人ノ立場同  
様ニナレリ此村ハ竹木茂リ村立大体ヨキ所ナリ此村高二準シテハ戸口多ク隣村ノ田畝ヲ少

シ承佃スト也田面ノ字ヲ新川東ニ股向割野津ト云其金新田也新川西街道南ノ字ヲ野割八ノ  
坪辻仁王田長田千音寺界ヲ西長田ト云又村北ヲ桜木高畑蓮池西河原戌亥角河田ナト唱ヘリ  
新川東新田ハ昔時清須川跡開墾ノ地ナリ此川跡ハ是ヨリ万場村松下村服部村戸田村ノ方ヘ  
地脈ツ、ケリ

一 覚書ニ米五石二斗余井領米杖守給井組ヘ出ス

一 又吉利支丹制札アリ

一 此村農隙ニハ裏庭ヲ織出シ生産ノ後ケトセリ

一 此村持海道長四百七十七間此内百七間並松ナク三百七十間並松アリ 石橋長四尺巾二間一  
尺 新川板橋長五十間巾三間高欄付土橋長四間巾四間 石橋ニケ所長四尺巾二間半又長四  
尺巾二間

一 村人云此村ニ八神氏多シト也是ハ原濃州八神村ノ住人清左エ門トイヘル者コ、ニ來リ駅場  
ノ間屋ヲツトメ備前檢ノ時伶制ナル者ナリトテ檢地ノ案内ヲツトメシトナリ

元高千四百八十四石三斗

白田庄

千音寺村

●高千七百九十四石九斗四分

田畠百二十四町六段十二歩

内田八十三町ニ反一畝廿二歩畠四十一町三反八畝廿歩



此内

二八

- 八百九十七石四斗七升荒川次郎九郎
- 百三十九石一斗八升八合若林次左卫門
- 百六石
- 三斗一分二合間宮外記
- 百三石四斗二升八合朝比奈内膳
- 五十九石七升五合林弥左平
- 門
- 六十三石鈴木安太夫
- 五十二石三斗二升六合榊原武九郎
- 五十石橋田勘之丞
- 五十石西岡總兵衛
- 四十五石九斗八升八合山田利石卫門
- 四十三石四斗池田新右卫門
- 三十六石東條覺左卫門
- 三十五石二升伊奈左門
- 三十一石長坂左次兵衛
- 二十五石
- 五斗渡辺九八郎
- 二十五石二斗三升三合石川元石卫門
- 二十五石潜田治兵衛
- 七石
- 大塚儀平
- 延享四年年繩入高一石二斗四升四合此田畠一反五畝十三步内田九步畠一反五畝四步〇定免
- 四ツ三分
- 圓乘寺号安住山曰蓮宗属甲州久遠寺界内三畝前々除府志ニナシ
- 長禪寺界内三畝前々除〇府志ニ長禪寺在千音寺村号無量山曹洞宗属熱田白鳥法持寺〇又
- 法寺号大間山属長禪寺界内一畝十步前々除
- 行雲寺界内三畝前々除〇府志云行雲寺在千音寺村一向宗東湊直參
- 神明社 大明神社 天神社界内四反二畝二十一步松竹林前々除此外田畠六畝石神明大明神
- 社領前々除
- 二ツ寺井面堤長九百八十六間法成一間柳枯草代銀六錢目百間六分ツ、

- 此村万場宿へ府村人馬ヲ出入
- 用水ハ宮田井菅津井カ、リ也
- 此村東西八町七間南北十一町四十六間
- 四至東ハ砂子村萬場村南ハ服部村新家村桂村北ハ西條村三本木村ナリ
- 古戸九十口六百五十二馬三十一匹
- 今戸百九十三口七百二十七馬二十二匹
- 万場宿へ寄村人馬ヲ出入
- 粉糠田悪水落杖長二間巾六尺高四尺是ハ依方御入用届手傳銀伏方村村役
- 榎田川通前田面竖板橋長十五間巾四尺
- 是ハ諸木鉄物御入用其余村役
- 菅津井組高三百石
- 追加
- 長禪寺書上帳ニ当寺境内一反六畝廿步 此内三畝備前檢除一反三畝廿步村除〇此寺草創ノ
- 年曆ハ知レズ昔年ハ大伽藍ノ跡ナル由申傳ヘケレトモ漸々改宗シ中古禪宗ニナリ法地開基
- ハ元和二丙辰年本寺熱田法持寺六世大洋宗吞和尚也先年ハ平田山極樂寺ト称セシカ万治元
- 戌年願ニ依テ無量山長禪寺ト改号ス〇昔時当寺信雄公ノ御国印賜ハリ今ニ所持スル證狀如
- 左



当寺領一町八反餘但德分七 富屋敷家來共ニ如前々全可  
寺務狀如件

天正十年八月八月

信雄 在判  
極 榮 寺

一 境内鎮守社勸請年曆知レズ○千音寺村ノ内当寺扣地藏屋敷見取田畠一畝十一歩 是ハ末寺  
久保寺ト云寺跡ノ由申傳退轉ノ年曆ハ知レズ寛文中マテ八九尺四面ノ地藏堂モ退轉セシ  
ニヨリ享保八卯年開墾シテ見取所ニナリ今以当寺ノ扣ナリ○当寺扣白山社内十六歩前々除  
是ハ当寺ノ末寺久保寺鎮守ノ由申傳ヘリ○赤星大明神社一反前々除外ニ社領上田三畝備前  
檢除此社勸請ノ年曆ハシレサル由○天神社内三畝前々除七社大明神社内二反八畝二十一歩  
前々除外ニ社領上田三畝備前檢除田ニ反村除此ニ社勸請ノ年曆モ不知由  
追加

一 圓乘寺

書上帳ニ当寺境内一反六畝十三歩此内三畝備前檢除一反三畝十三歩村除○此寺開  
山ハ甲州身延山十二世円教院日意上人ナリ円寂ハ應永十年也

一 覺成寺

書上帳ニ当寺境内六畝十五歩此内三畝備前檢除三畝十五歩村除○此寺開山ハ大圓  
坊日慶也圓寂ハ寛文十三年ナリ

一 行雲寺

書上帳ニ当寺境内一反二畝此内三畝備前檢除九畝村除○此寺開山ハ大永元辛巳年尊

照ト云僧中興セリ入寂ハ明應八年也一音山ト号ス再建ハ元祿元辰年ナリ○府志一向宗東派  
直參

一 千改戸

百九十二此内高持百五十六無高三十六口七百六十四馬八匹

一 府志

曰行雲寺在千音寺村一向宗東派直參

一 覺書

ニ米十六石七斗ホト井領米杖守給井組へ出ス

一 又佐屋街道

八百五十八間道存リ人足出ス

一 此村落ハ佐屋海道ノ南ニアリテ南北へ長シ中ノ割東ノ割北ノ割市場ノ切南ノ切ト五區ニ分  
レリ高ニ準シテハ口多ク他村ノ田畝ヲモ承佃スルト也村落へ付テハ畠多ク地高キ所ナリ  
村立ハ竹木茂リテ大体ヨキ所ナリ持高モ大凡ソ平均ノ所ナル故ニ大郷ナレトモマタナタル  
糧戸モナク質朴ナル所ナリ田面ハ村南村西へ付平行ノ地ナリ宇ヲ東市ノ坪福田諸桑向へト  
ウカンタ魚田ニツ池又村東へ付タル田面砂子村界ヲ縋屋東出ナト唱へリ村西ニ福田川アリ  
川西桂村境ノ田面ノ宇ヲ上ノ坪前田甚目寺田市ノ坪河原田ト云村西北ノ方面條村果目ニ粉  
糠田トイヘル時ニ千音寺村畠ヨリ福田川堤ヲカタトリ下村ノ畠ニ懸水除堤アリ其餘隈ノ際  
ニ上村ノ懸水ヲ福田川へ落ス杖一腹アリ

一 此村持海道

長四百五十九間並松アリ 石橋一ヶ所 水筒一ヶ所大道奉行主宰ス

一 人物志略

曰恒川石馬允海東郡千音寺村人仕信長公



元高二百四十八石三斗二分

●高二百石二斗四升四合

戸田庄

松下村

田畠十四町一反八畝 内田七町二反四畝十六步畠六町九反三畝十四步

元高二十九石八斗九升一合

●高三十五石六斗三升五合

同新田

田畠三町三反二畝九步 内田七反三畝廿步畠二町五反八畝十九步

元高七石九斗九升四合

●高九石九升七合

同新田

田畠八反五步 内田五反步畠三反五步

總計高二百四十四石九斗七升七合

此内 七十四石九斗七升七合津田九郎兵衛

原等 三十三石渡辺兵七郎

延宝八申年繩入申新田高百二十三石九斗九升三合此田畠十町六反二畝此内高六石四斗八升

三合田五反五畝六步寛政二戌年ヨリ證文引高二石二斗六升三合田二反十七步前々引渡高百

十五石二斗四升七合此田九町五反八畝四步畠二反八畝三歩〇畠積反米八斗六升〇定免六ツ

三分

一 延享四卯年繩入卯新田高五斗一升七合此田畠八畝六歩〇畠積反米五斗一升〇定免五ツ一分

五十三石高木甚五石五門

五十二石石

五厘

一新川堤腰懸畠見取ニ一反一畝廿六歩是ハ本田井領米引場文化五辰年ヨリ見取ニナル〇定納米未究

一 正持坊屬小田井村西方寺本願寺宗界内年貢地今改正明寺〇境内三畝十歩

一 山王社 神明社界内一反七畝二十八歩松竹林前々除外ニ下田一反一畝十八歩右ニ社領御国檢除

一 此村用水ハ萱津井カ、リ也

一 此村東西四町四門南北五町三十間

一 西至東ハ万場村長須加村其間新川ヲ界トス南ハ長須加村伏屋村西ハ服部村北ハ万場村

一 古戸四十二口二百二十九馬十二匹

一 今戸六十五口二百九十馬ナシ

一 申新田杖長九尺巾二尺五寸高一尺五寸 是ハ作方御入用届手傳銀伏方村役

一 鍬下堅板橋長四間巾四尺是ハ諸木鉄物御入用其余村役

一 萱津井組高三百十六石一斗七升五合

一 八ッ屋井組高四石二斗九升五合

追加

一 伏屋村祠官村上模書上帳ニ山王社内六畝廿歩前々除〇此社草創ハ不知再建ハ寛永十五寅年



ノ由〇神明社内一反一畝八歩前々除〇此社草創ハ不知再建ハ寛永十九年年ノ由  
 一 午改戸六十七此内高持三十九無高二十八口二百五十七馬一匹  
 一 此村落ハ服部村ノ東ニアリ一村立ノ所ニテ竹木茂リ村立ハヨキ所ナリ高ニ準シテハ戸口多  
 ク村キリニテハ耕田タラサルニヨリ戸田村万場村春田村アタリノ田畝ヲ承佃スト也村落農  
 戸ソコニ持高モ大体平均ノ所ナリ新川開鑿以來ハ運漕ヨクナリ五月ヨリ八月マテノ間小船  
 ヲ借テ藻草ヲ採リ土糞トス悉ク農事ヲ以テ専ラ生産トス其商ヲ兼ル者三戸ホトアリ田面ノ  
 宇ヲゾリ古堤宝面カススカ畑百分畑松山長澤ナト鳴ヘリ西新田ハ服部村札木田面ヨリツ、  
 キ旧、五條川跡ナリサレハ松下村郭中北ノ方竹林ニ古隄ノ形于今遺レリ  
 一 覚書ニ米ニ石六斗井領米秋守給井組へ出  
 一 又萱津井筋長須加村ヨリ枝井道当村ノ内八十四間戸田川古川筋六百二十間当村引得運上川  
 トアリ此古川ハ今ノ申新田ナリ延宝八申年ノ繩入ナリ  
 一 又大通ノ時万場岩家宿へ人馬ヲ出ス

元高三百八十九石二斗三升六合

●高三百六十二石二斗七分二合

田畠二十九町七反二畝十二歩

戸田庄

服部村

内田廿五町八反一畝廿三歩畠三丁九反十九歩

元高八石三斗四升五合

●高五石八斗九升三合

田九反八畝一歩

同所新田

總計高三百六十八石一斗六升五合

此内給知高二百七十七石六升九合

百一十一石九升六合須加井又十郎

二升八合津田綾殿

御藏入高九十一石九升六合

田畠七町四畝廿二歩 内田六町六畝十三歩畠九反八畝九歩

一 麦成一石六斗四分〇定免四ツ

一 元禄六酉年繩入西新田高二十七石九升二合此田二町五反二畝十六歩〇定免七ツ四分三厘

一 此村用水ハ宮田井力、川也

一 八幡社界内一反十六歩前々除

一 此村東西五町五十九間南北四町三十九間

一 西至東八松下村南ハ春田村白田村西ハ伊麦村北ハ千音寺村ナリ

一 此村万場宿へ寄付人馬出ス

一 古戸三十口百六十馬七匹





- 一 今白五十五口二百三十一馬ナシ
- 一 西牛枋長一間巾三尺高二尺是ハ作方御藏入給知立合届手傳銀伏方村役
- 一 藏西堅板橋長二間巾二尺
- 一 西牛橋長二間巾二尺
- 一 西牛橋長二間巾二尺
- 一 右橋ニケ所諸木鉄物御藏入給知立合其余村役
- 一 新田分鶴ノ首枋長九尺巾四尺五寸高三尺五寸
- 一 縮ヤタ立切長二間巾一丈高六尺
- 一 石枋立切ニ腹作方御入用其余村役
- 一 須成村社人寺西伊豆守書上帳ニ入幡社内五畝御除地〇勸請ノ初ハ知レズ正保元申年總氏子共修理スト也
- 一 午改白五十六此内高持四十五無高十一口二百四十三馬ナシ
- 一 此村落ハ松下村西新田ヨリニアリテ一村立ノ所ナリ竹木ハ少シ高ニ準シテハ白口多クシテ耕田不足ナル故ニ昔寺村白田村新家村ノ田畝ヲ承佃スト也持高平均ノ所ニテ農屋モ甲乙ナク村立モ大体ヨキ所ナリ田面ハ村落ノ南西ノ方ニアリ平行ノ地ナリ字ヲ中深赤田苗代大繩東大繩西繩藏面西倉竹下西新田ヘ付テハ鶴ノ首札木ナト唱ヘリ此西新田ハ昔時白田川ノ跡ヲ開墾セリサレハ寛文ノ覚書ニハ白田川筋ノ古川五百三十二間当村引得トアリ

一 覚書ニ万場宿へ寄村人馬出ス

一 志略曰服部平左卫門海東郡服部村地頭天正十一年八月五日信雄卿賜朱印

元高五百四十三石九斗二分六合

●高五百二十八石八斗一分二合

戸田庄 新家村

田畠四十四町三畝廿八步 内田四十町二反五畝十三步畠三丁七反八畝十五步

此内

七十七石二斗一合寺西定石卫門 二十五石四斗二分上野千太郎 五十一石五斗今井幸

石卫門 百二十一石二分四合横井三太夫 二十五石七斗一台森木矢柄 二十石二斗

富田勘左卫門 七十一石七斗五分八合吉田源之右卫門 百三十六石八合荒川治郎九郎

覚書

一 屋敷野方見取三畝十二步〇定納米一斗七升 是ハ元藏屋敷三畝十二步備前檢除ノ地開墾シテ見取トナル

一 心楽寺界内年貢地〇府志云心楽寺在新家村号東林山曹洞宗属千音寺村長禪寺

一 天神社界内三畝前々除

一 此村用水ハ宮田井カ、リ也



- 一 ニツ寺并筋堤七百間柳枯草代銀
- 一 此村東西五町南北五町三十間
- 一 西至東八十音寺村南八十音村西八十音村北八十音寺村
- 一 古戸三十一口百五十三馬七匹
- 一 今戸四十七口二百二十三馬四

追加  
 一 須成村社人寺西伊豆守書上帳ニ天神社内三畝御除地○此社勸請ノ年曆ハ知レズ寛永十四酉年氏子共修覆スル由

- 一 心榮寺 書上帳ニ当寺境内三畝外二田一反四畝共ニ村除○開山ハ本寺十音寺村長禪寺二世即宗穩和尚ナリ
- 一 午改戸五十此内高持三十五無高十五口二百二十九馬三匹
- 一 此村落ハ福田川東隈傍ニ農屋建テラヒ一村立ノ所ナリ竹木少ク小百姓ハカリニテ持高平均ナリ高ニ準シテハ口口多シ先年ヨリ地割年限ハナシ田面ノ字ヲ本新家角田三十六永割先六反田中ノ割西春田ナト唱ヘリ
- 一 覺書ニ米五石二斗程并領米杖守給并組へ出ス
- 一 又大通ノ時万場神守宿へ人馬出ス

元高二百五十一石一斗三升六合

●高四百一十一石五斗一升二合

白田庄

長須加村

田畠二十三町五反四畝廿七步 内田八丁ニ反十二歩畠十五町三反四畝十五歩

元高八石九斗二升八合

同新田

●高十一石六升五合  
 田畠七反六畝十一歩 内田五反六畝十一歩畠二反

總計高四百二十二石五斗七升七合  
 此内給知高三百五十石  
 五十石五味平馬 二百五十石曲洲八石五門 五十石鈴木源藏  
 御藏入高七十二石五斗五升七合 田畠三町三反八畝九歩

是ハ新田御普請ニ付一旦充地并領米

一 新田高八石二斗五升二合 此田畠七反一畝二歩 此内高四石三斗七合田三反七畝五歩新田御普請充地證文引残高三石九斗四升五合 此田畠三反三畝廿七歩○畠積反米八斗六升○足免三ツ七分

一 柳枯草代庄内川堤長四百二十八間法外四間 此銀六匁五分百間一匁五分○出屋敷六間此銀六匁

一 延命寺界内年貢地○府志云延命寺在長須賀村真言宗屬須賀蓮華寺



- 一 八幡社界内五畝六歩前々除覚書ニアリ
- 一 此村東西三町水ト南北六町余
- 一 四至東八庄内川南伏屋村西ハ松下村少シカ、リ春ヨリ西北へ押回シ万場村ナリ其間ニ新川アリ
- 一 古戸四十一口二百十二馬十一匹今戸七十七口三百五馬二匹
- 一 八ツ屋井筋水門長八尺巾八尺高五尺〇同水門長九尺巾八尺高六尺〇川田新田杖長九尺巾一尺五寸高一尺二寸此三腹作方御入用其余村役
- 一 菅津井筋長田堅板橋長四間巾四尺
- 一 八ツ屋井筋北屋敷堅板橋長二間巾三尺
- 石ハ諸木鉄物御入用其余村役
- 一 菅津井組新川西高二十四石一斗七升七合
- 一 八ツ屋井組高二百二十六石九斗五升九合
- 一 新田八ツ屋井組高八石二斗五升二合

一 延命寺 書上帳ニ境内一反四畝年貢地此寺草創年曆ハ不知由

一 助光村祖官ニ村式部書上帳ニ八幡宮境内ニ畝村除〇此社勸請ノ草創ハ知レズ再建ハ正保三

戊年也

一 午改戸六十四此内高持三十二無高三十二口二百六十一馬ナシ

一 此村八庄内川ト新川ノ間ニ狭リテ東西ノ径リ短キ所ナリ一村立ノ所ニテ竹木ヨク茂リ小村ナレトモ村立ヨキ所ナリ新川開鑿以來高百五十石余モ田畝頗レリサレハ高ニ準シテハ戸口多耕田村中キリニテハ大分ノ不足故ニ岩塚村万場村伏屋村戸田村アタリマテノ田畝ヲ承佃スト也又伏屋村へ越高モヨホトアリ此村田面ノ字ヲ尾先迎口西出清水田西ノボリ東ノボリ宮南障子掛横出ナト唱ヘリ此村ニハ上大工二人アリ源吉平八ト云是堂閣ヲ造管スルコトヲ得テ良匠ナリ其余大工ニ三人アリ又小商ヒラスル者モ四五戸アリ薪ヲ運漕ス船問屋ヲ宇石工門ト云又此村八十年目毎ニ地割ヲス近來ハ十四五ヶ年ニスル事モアリ新川西ニ少シ越地アリ田面ノ字ヲ長田ト云又農隙ニハ裏庭ヲ織出セリ

一 覚書ニ大通ノ時万場岩塚宿へ入馬ヲ出ス

元高三百三十五石一斗五升七合

●高四百四十三石一斗二合 戸田庄 助光寺

田畠二十七町七反七畝廿四歩 内田二十二町三反三畝十二歩畠五町四反四畝十二歩

此内給知高三百八十八石三斗七升四合



- 八十三石七斗八升七合高橋司書 七十石四斗三合林弥左卫門 六十七石三斗六升一合
- 橋田長七郎 五十八石八斗七升一合海保新三郎 五十七石九斗五升二合水野藤兵衛
- 三十石中根治左卫門 二十石藤村四郎兵衛
- 御藏入高五十四石七斗二升八合 田島三町四反三畝三歩
- 是ハ新川御普請預地并領米寛政八辰年ヨリ御引揚證文引ニナル
- 宝曆四戌年繩入戌新田高九斗七升四合此下畠一反六畝七歩此内六斗六升七合畠一反一畝四歩寛政ニ戌ヨリ證文引残高三斗七合此下畠五畝三歩〇定免一ツ二分七厘
- 見取畠一反一畝十一歩〇定納米七斗
- 庄内川古隄起見取畠七反九畝七歩〇定納米未究〇此外享和三亥年ヨリ田三反九畝二十一歩隼入正殿受和ニナリ納屋山走古川起ヘ入ル
- 新川堤腰懸畠見取二反八畝廿三歩〇定納米未究〇是ハ本田并領米引揚右地処文化五辰年ヨリ見取ニナル
- 神明社界内年貢地三畝十八歩
- 庄内川堤二百三十七間半而法成三間半此柳枯草代銀九匁五分百間四匁
- 助光城 府志云其墟西至二十間里走云福住右近將監居此〇寛文覚書ニ今ハ畑ニナル
- 此村東西二町五十九間南北六町十一間
- 四至東ハ前田村南ハ古川通り中須村西ハ新川ヲ界トシ川西ハ榎津村也北ハ伏屋村也

- 一 古戸四十五戸二百四十三馬十二匹
- 一 今戸八十七口三百五十八
- 一 長須賀伏屋即光前由中須大蛸蝦下ノ一色七ヶ村組合丸池杖長十三間巾四尺五寸高三尺五寸此作方伏方御入用届手傳銀村役
- 一 五條川悪水落杖長十五間巾九尺高五尺
- 一 是ハ作方伏方御入用届手傳銀井役
- 一 古堤堀割 八ツ屋井堅板橋長二間巾三尺五寸ツ、是ハ諸木鉄物御入用其余村役
- 一 八ツ屋井組高三百三十五合一斗五升七合
- 一 午改戸七十一此内高持五十四無高十七口三百三十馬ナシ
- 一 前条見取畠一反一畝十一歩ハ寺跡屋敷ト云テ今澤ノ観音妙安寺ノ旧址ナリ
- 一 此村落ハ北ノ方伏屋村ト農屋建ナラヒ竹木茂リ一村立ノ所ナリ高ニ準シテハ白口多クシテ佃力足り耕田不足ナルニヨリ戸田村横井村岩塚村アタリノ田畝ヲ承租セリ田面ノ字ヲ鷺前ツキ米ニ反半總作神前上婦ナト唱ヘリ新川ハ西ニアリ此村ハ小百姓ハカリニテ持高ハ大体平均ノ所ナリ十年毎ニ地割ヲスルト也酒店一戸アリ其外小商ヒラスル者モアリ又裏庭ヲ織出ス
- 一 覚書ニ佐屋海道万場橋カクル時手傳人足ヲ出ス
- 一 又大通ノ時万場岩冢宿ヘ人馬ヲ出ス



元高五百三十七石三斗八升四合

●高七百五十三石二斗四分

戸田庄

伏屋村

田畠四十一町四反十八步内田二十八町七反一畝十八步畠十二丁六反九畝  
元高六十九石二斗四分四合

●高百八石二斗八升

同新田

田畠五町八反六畝七步内田四町四反三畝七畠一町四反三畝  
總計高八百六十一石五斗二分

此内給高六百九十石四斗九升六合

九十石九斗二分二合加藤定石工門 八十四石九升七分合渡辺半九郎 二百九十石一斗七

升七分合田辺彦四郎 三十五石三斗四分二合岡本總兵衛 三十九石八斗二分一合勝野常

現 三十三石一斗六升堀弥九郎 二十二石七斗六升八合天野勘平 二十五石四斗七

升六合渡辺九八郎 三十七石一斗五升八合磯村弥藤太 十三石二斗一升谷田喜傳次

二十二石三斗六升五合瀧川豊後守 文政二年卯六月出知ナリ

御藏入高百四十八石四斗一分三合

田七町七反五畝一步 内田五町八反五畝十五步畑一丁八反九畝十六步 是ハ證文引

一 麦五石八斗八升六合 是ハ證文引

一 寛政六寅年改庄内川堤下見取畠四反六畝十一歩○定納米三斗二分一合

一新川堤腰掛畠見取一反八畝二十歩○定納米未究 是ハ本田井領米御引揚石地所文化丑辰年

ヨリ見取二十ル

一 伊勢田并宮田下田二反御国除

一 南藏院界内一反二畝前々除○府志云南藏院在伏屋村号雲龍山無動寺直言宗属府下大須宝生

院

一 勝円寺界内年貢地○府志云緋円寺正伏屋村一向宗東派属大野光明寺

一 大明神社 白山社界内一反二畝廿歩竹林前々除○府志云七社明神祠白山祠俱在伏屋村

一 柳枯草代銀庄内川堤長百九十七間画法成三間半此銀十四石八分百間七石五分

一 此村東西七町十一間南北四町水卜

一 四至東八横井村庄内川ヲ界トス南ハ助光村西ハ履津村春田村北ハ松下村長須賀村

一 古戸七十九口四百四十四馬十八匹 今戸九十五口四百十馬二匹

一 竹役池一ヶ処運上銀三石二分

一 八ツ屋用水通整板橋長三間巾三尺

一 菅津用水通整板橋長四間巾三尺  
右橋ニヶ所諸木鉄物御入用其村役

一 菅津井組新川西二百五十八石九斗六升四合



一 八ツ屋井組高二百七十八石四斗二升一合〇新田分六十九石二斗四升四合  
追加

一 祠官村上相摸書上帳ニ七社大明神祠境内一反二十歩前々除〇勸請ノ初年曆不詳永正六年  
再建ノ由〇白山祠境内ニ畝前々除〇勸請ノ初年曆ハ不詳永祿十卯年再建ノ由  
追加

一 楨圓寺 書上帳ニ境内ニ畝十歩年貢地〇此寺草創ハ知レズ再建ハ延宝二年ノ由〇府志曰  
追加  
一向京東濃屬大野光明寺

一 宝藏院書上帳ニ当寺境内一反ニ畝御除地〇此寺草創年曆ハ知レズ中興永正年中没範代ナリ  
先年ハ南藏院ト云ヒシカ宝永七寅年宝藏院ト改号セリ  
一 午改戸九十九此内高持九十二無高七〇四百十二馬ナシ  
一 此村落ハ庄内川ト新川ノ間ニアリテ助光村境ニ農屋建ナラヒ一村立ノ所ニテ竹木ヨク茂リ  
小百姓ハカリニテ貧村ナリ村立モアシク見ユ高ニ準シテハ戸口多クシテ佃力足レリサレハ  
村キリニテハ耕田不足ナル故ニ万場村岩家村戸田村包里村アタリノ田畝ヲ承佃ス又此村ハ  
長須賀村ヘ高百石余モ越高アリテ耕田不足スト也田面ノ字ヲ中井村東ノボリ古川白山角田  
ト云又新川西田面ノ字ヲ出口八反田マニカ子於六岩家田松下河原五反田ト云コ、ニテ草津  
井筋ハ新川西堤ノ下ニアリ此間ニ新川ノ渡航アリ此サキ前田村庄内川ノ渡ヘ通セリ

一 覚書ニ元高内五十二石一斗七升八概以前給人野村一郎右五門前田村内知行分川ニナリ替地  
高ナラシ帳ニハ前田村内ニアレトモ概究節伏屋新田ヘ返ルトアリ  
一 又大通ノ時万場岩家宿ヘ人馬出ス  
一 此村農隙ニハ裏庭ヲ織リ又ハ繩ヲナヒ賣出シ生産ノ助ケトセリ

元高二百八十九石二斗二升七合

戸田庄

前田村

●高三百八十一石一斗一升三合

田畠二十町一反二畝三歩 内田十一町八反二畝六歩畠八町二反八畝十七歩

元高四十七石七斗三升一合

東前田ノ内

同新田

●高五十一石一斗一升四合

田畠五町四反二十六歩 内田二町八反八畝廿一歩畠二町五反二畝五歩

元高四石八斗五分

●高四石四斗八升七合

同新田

田三反九畝

總計高四百三十六石七斗一升四合

此内 二十七石石川九兵卫

百石六斗九升六合富永左門

百三十四石二升三和新高



四十七石五斗鏡島七郎左卫門 二十石五斗平岡小左卫門 四十七石四斗一分九合  
野崎三九郎 二十九石七斗九升荻原九兵衛 二十九石七斗八升九合伊藤竹九  
寛文四年年繩入 此高堤銀ハカリ出ス

●高五十六石六斗六升二合 稻荷庄 東前田新田

田畠五町四反六畝十五歩 内田三町七反五畝八歩畠一町七反一畝七歩  
一 圓盛寺 界内年貢地○府志云圓盛寺在前田村一向宗東派属三州野寺本證寺傳言当寺元爲天  
台宗大永元巳年僧道敬改爲一向宗号長学寺慶長十九寅年僧超圓改号圓成寺○境内七畝  
一 速念寺東門跡直參界内年貢地  
一 覺書白山社内年貢地横井村祢宜甚太夫持内

一 覺書葉師堂 界内年貢地伏屋村南藏院宰之○宝藏院書上帳二境内三畝トアリ  
一 此村ニ渡航一艘アリ是ハ庄内川東西ニ田畠アル故百姓自分抱船頭給米トシテ米ニ石五斗ツ  
、村中ヨリ毎年渡シ此外近所ヨリトイラトル通候ノ時ハ水主共ニ万場渡頭へ船役ニ出ルナ  
リ此事覺書ニアリ

一 此村東西ニ町十四間半南北五町十間ホト  
一 西至東ハ野田村南ハ中須村西ハ明光村北ハ伏屋村横井村也村中庄内川流ル  
一 天明六年改見取田町一反三畝十四歩此内畠ニ町ニ畝廿二歩新川御普請ニ付馬嶋明眼院拜  
領地鎌須加村中河原ツフレ地ノ分如此換地ヲ渡シ寛政元酉年ヨリ定引○田畠ニ畝十二歩庄

内川堤丈夫附御普請ニ付明眼院扣鎌須加村見取松山額地是マテ井領米下サレシカ御引場ニ  
ナリ如此換地ヲ渡シ文化五辰年ヨリ定引残ニ町八畝十歩内田一反七畝廿三歩池ニ畝畠一町  
八反八畝十七歩○定納米ニ石六斗二升二合 外ニ三升七合定引米  
一 新田見取田五反三畝十六歩此内畠八畝二十四歩堤敷地禿替地ニ渡リ寛政七卯年ヨリ定引残  
田畠四反四畝廿二歩内田四畝十一歩畠四反十一歩○定納米九斗二升二合  
一 寛政六寅年改庄内川堤外見取畠六反七畝十二歩○定納米三斗二升六合  
一 此村ハ先年枇杷嶋川堀替アリテ村落西方ヘワカリ西前田東前田ト云由寛文覺書ニミエタリ  
一 古戸六十六口三百七十四馬二十三匹  
一 今戸百五口四百五十五馬二匹  
一 柳枯草代庄内川堤四百八十三間而法三間 此内西堤二百二十七間 外十五間 東堤二百五十六  
間 外十八間 此銀廿二匁一分百間四匁五分七厘○堤屋敷十二軒此銀廿四匁合銀四十六匁一分  
一 古川見取所枋長十五間巾九尺高五尺 是ハ作方伏方御入用届手傳銀井役  
一 八ツ屋井古堤用水通堅板橋長三間巾三尺 是ハ諸木鉄物御入用其余村役  
一 八ツ屋井組高百八十石  
一 横井村桐官ニ村長門守書上帳ニ白山社内四畝十五歩年貢地○此社創請ノ初ハ知レズ再建ハ  
元和五年ノ由  
一 追加 速念寺 書上帳ニ境内一反六畝十二歩御除地寛永元子年草創也初メ明力坊ト云延宝五巳年



三世秀学今ノ寺号ニ改ムト世

一 午改戸八十九此内高持五十三無高三十六口三百六十七馬ナシ

一 覺書ニ吉刑支丹制札アリ

一 前田渡

府志曰在前田村渡航一艘村民自爲之○古義ニ前田渡船一艘一人一價銭三文ツ、馬

追加

一 府志速念寺在前田村一向泉東派直參

一 此村落ハ寛文覺書ニ先年批杷島川堀替アリテ村西へへ分り前田東前田ト云トアリサレハ

此前田村ハ川ヲ阻海東郡ニ属セシ事歴然トシテ着シ往古ハ川ノ東面ヲ以テ愛知郡海東郡ノ疆界ヲ分リ於今東前田ノ東へ付タル田面ノ中字甚右工門浦村東東縁ナトイヘル田面ハ卑湿ノ地ニテ古來ヨリ用水力、リモナク沼田ニテ例年鹹地ノ傷ミ多シ乃是古へハ批杷島川ノ跡ト見エタリ又前田新田モ寛文四年ノ繩入ナレハコレモ往古ノ川跡ヲ開墾シタル所トミエタリ今ノ地形郡界ヲ以テ去フレハ古ノ批杷島川筋ハ岩冢村横井村野田村中須村トカ、リ大蛸娘村下ノ一色村ノ西へ索回シテ此間川筋屈曲セリ然ルニ後年ニ至リテ明和五子年前田村ノ南中須村ヨリ下へ庄内川瀬邊アリ其以來ハ又中須村大蛸娘村ノ一色村共ニ愛知郡中ノ村ニテアリナカラ川面ニ属セルヤウニナレリ○東前田ハ庄内川堤ノ下ニ農屋軒ヲ連ネ二十五戸ホトアリ又西前田モ庄内川西堤ト古川堤ノ下ニ農屋軒ヲナラベ八十戸ホトアリ高ニ準

シテハ戸口多ク畑力足レリ村立大体ヨク竹木茂レリ然シ細民ハカリ也農業ヲ以テ専ラ生産トシ其余カニハ重延ヲ織リ日置又ハ称宜町アタリヘウリ出スト也

一 稻荷社領前田新田ハ東前田村ノ北ニアリテ田面ツ、キ世農屋十七戸ホトアリ村立大体ヨシ竹木ハマバラニアリ農業一専ノ所ナリ

一 覺書ニ大通リノ時万場岩塚宿へ人馬出ス

一 又松林四十間二十間東前田ニ肩之御道山

元高五百八十六石二斗二升

●高七百七石三斗六升

庄田庄

榎津村

田畠四十三町八反九畝二十一歩 内田三十五町五反三畝十三歩畠八町三反六畝八歩

此内給知高六百七十八石三斗六升

三百七十七石二斗七升九合渡辺半十郎 六十三石四斗五升兼松六郎左工門 七十石三斗

九升四合興平主馬 六十七石五斗二升八合谷田喜傳次 四十八石三斗七升九合小笠原

東工門 三十六石四斗一合下方三左工門 三十六石四斗高橋司書 二十四石一斗

二升九合堀弥九郎 十四石四斗下條九八

御藏入高二十九石 田畠一町七反九畝廿五歩 田一町四反五畝十七歩畠三反四畝八歩



是ハ新川御普請禿地ノ分ハ此御藏入高給地へ換地ニ引渡シ寛政ニ戌年ヨリ證文引ニナル  
五二

一 宝曆四戌年繩入戌新田高三石九斗三升九合 此畠四反三畝廿三步内八斗八升ニ合此畠九畝  
二十四歩寛政ニ戌年ヨリ證文引残高三石五升七合此畠三反三畝二十九歩〇定免三ツ三分四  
厘

一 新川堤腰掛畠六反四畝五歩 是ハ新川禿地本田井領米引場右地所文化五辰年ヨリ見取ニ  
ル〇定納米未究

一 覺書養安寺界内年貢地禪宗津島興禪寺ノ末寺ナリ〇境内五畝アリ号白鳥山  
一同大明神社 天王社界内年貢地ナリ

一 履津城 府志云其墟西至五十間里走云長田兵庫石工門居此〇覺書ニ今ハ畑ニナル  
一 此村東西五町二十五間南北六町四十五間  
一 西至東ハ助光村新川ヲ界トス南ハ納屋山新田江松村西ハ包里村供米田村春田村北ハ春田村  
伏屋村

一 古戸四十五口二百五十七馬十九匹  
一 今戸九十一口三百二十五

一 五条川通新開悪水落杖長十二間巾二尺高一尺八寸 是ハ作方御入用伏方八分通御入用二分  
通村役届手傳銀村役

一 上ウタル菅津井堅板橋長四間巾三尺是ハ諸木鉄物御入用其余村役

一 伏屋前田助光履津四ヶ村立台江松村地内元菅津井水高長十間半巾一間高三尺 是ハ作方御  
入用届手傳銀伏方村役

一 江松履津助光三ヶ村立台庄内川野跡起方堅板橋ニヶ所長四間巾四尺 是ハ諸木鉄物御入用  
其余村役

一 履津助光伏屋福田新田江松六ヶ村立台五条川悪水落杖長十三間半巾九尺高五尺是ハ作方伏  
方御入用其余村役

一 菅津井組高五百八十六石二斗二升

一 助光村祠堂ニ村式部書上帳ニ三輪大明神天王相殿境内五畝年貢地〇此社草創ノ年不知再建  
ハ天和三亥年ノ由〇天王社内ニ畝十五歩年貢地草創ハ不知再建ハ延宝三卯年ノ由

一 午改戸七十六此内高持四十八無高二十八口三百三十馬ナシ

一 此村落ハ新川西堤傍ニ建ナラヒ一村立ノ所ナリ樹下マハラニアリテ竹叢ハナシ家コミナル  
所ニテ村立ハ大体ヨシ高ニ準シテハ戸口多ク耕田大キニ不足シ納屋山新田江松村白田村供  
米田村包里村方場村アタリマテモ出作ス此村地割ハ十年目毎ニスルト也此新川傍ノ群村ハ  
上田ツブレ且池村ヲ承佃スルニ毛川越ニナリ渡航水主ノ費用多クナレルコトヲ愁ヘリ然シ  
村人面ヒヲ營ミトスル者ハ新川ノ運漕便利ナルニヨリ利ヲ得ルモノモ又多クアリ村人農隙  
ニハ裏庭ヲ織出ス

一 覺書ニ米一石ニ斗余井領米杖守給井組へ出ス



- 一 又当村ヨリ南堤外葭山竹腰山城守拜領山
- 一 又大通リノ時万場岩塚宿へ人馬ヲ出ス
- 一 此村田面ノ字ヲ新海下杵起兼江ウタル宮海海ト云菅津用水ハ村落ノ西ニアリ

寛保四子年繩入

○高百九石九斗六分

納屋山新田

- 田畠九町三反廿八歩 内田四町二反六畝二十五歩畠五町四畝三歩
- 一 麦成四石三升四合○畠積反米八斗六升○定免四ツ二分五厘
- 一 宝曆四戌年改出草野見取三反三畝二十四歩○定納米六升八合
- 一 成瀬隼人正請扣文化五辰年改見取七反四畝十四歩内一反三歩作場道用水江引○定納米未究
- 一 同氏扣天明六年改見取田畠八町二反六畝七歩此内田二反一畝廿四歩畠七町六反五畝一歩
- 一 捨土場三反九畝十二歩○定納米十二石五斗九升八合○納屋山走榎津前見取ナリ
- 一 同氏扣納屋山走古川起見取田二町九反二畝十六歩此内二畝七歩垂水江堀禿引
- 一 是ハ榎津伏屋助光三卦ノ分請扣ニナリ如此名目改ル也
- 一 此新田ハ天和三亥年開墾也寛保四子年ニ至リ御高成アリ其後草野又ハ葭山ナト漸々ニ開墾
- 一 シ新田見取廣クナレリ上新田下新田トワカル上新田ハ東西一町四十間南北二町三十六間下

新田ハ東西一町五間南北五町十六間ホトアリ○用水ハ菅津井カ、リ也

- 一 西至東ハ中須村大蛸蟻村下一色村南ハ江松村面ハ包里村也菅津渠ヲ界トス北ハ榎津村助光村也
- 一 下新田垂水落杖長十間半巾四尺高三尺 是ハ作方伏方御入用届手傳銀村役
- 一 上新田垂水落杖長十間巾四尺高三尺
- 一 上新田懸杖杖長二間巾二尺高一尺五寸
- 一 下新田菅津用水杖長五間巾一尺八寸高一尺八寸
- 一 右三腹作方御藏入給知立合其余村役
- 一 上新田樋長二間半巾二尺高一尺二寸
- 一 石ハ作方御藏入給知立合其余村役
- 一 菅津井組高百九石九斗六分
- 一 此新田ハ上下ト分レ上新川ハ東西一町四十間南北二町三十六間アリ下新田ハ東西一町五間南北五町十六間アリ此新田ハ東福新田弥市トイヘル者里正ヲツトム百姓ハナク作人小屋五六戸アリ皆隣村ノ百姓田畠ヲ承佃スト也江松村榎津村ヨリ專ラ承佃ス
- 一 此新田ハ元納屋新田野方總町數二十五町一反五畝十歩天和三年亥二月地代金百六十兩福田新田弥市先祖ノ者ヨリ差上石町數ノ内十七町七反四畝二十九歩同年新田ニ築立残反數十四町四反十一歩共ニ弥市扣來リシ力此野方安永七戌年因願五合目ノ堤ヲ築立新田ニ取立ケル



力水行ノ碍リニナレルトテ面三年後其五合目堤ヲ取除ソレヨリ一旦流作ニナル然ルニ新川  
御普請ノ後天明六年八月二反六畝七歩午改見取所トナル又古川筋不納所ハ享和三亥年願  
ニ因テ二町九反ニ畝十六歩古川起見取所トナレリ

一 此納屋山新田北榎津村境古隈跡遺レリ夫ヨリ面ノ方古堤江松村ノ方ヘツ、キ福田新田支邑  
船頭場又ソレヨリ茶屋新田東元波ウケ隈ノ方ヘツ、キ川跡アリ今ハ皆見取所ニナリ是ハ元  
庄内川ノ下前田川ノアトナリ新川開鑿ノ以後ハ新川ノ辺リ福田新田地走リ七島新田アタリ  
ノ地形皆変易セリ

元高二百十三石七斗六升八合

白田庄

江松村

●高三百十二石八升

田畠二十町一反十六歩 内田十五町一反一畝十九歩畠四町六反八畝二十七歩

元高十九石四斗八合

●高十三石九斗五升

同新田

畠一町二反三畝二十五歩

此元高ノ内九石五斗此畠一町一反八畝廿三歩 寛永十四五年批杷嶋川掘替ノ時石本田ニテ  
禿地如此新田方ニテ概以前ニ引由覺書ニミエタリ  
總計高三百二十五石九斗八升五合

此内給知高三百十石二斗三升七合

二百二十三石一斗三升八合竹腰山城守 二十八石二斗七升四合天野吉六郎 十二石五

斗恩田三郎進 四十六石三斗二升五合野村文八郎

御藏入高十五石七斗四升八合

此内 高三石二斗四升八合 田畠二反二畝廿三歩内田七畝十三歩畠一反五畝五歩 是ハ元

證文引地文化ニ丑ヨリ八年八間地直年数引ニナリ年限明ニ至リ證文引起返ノ筈

高十二石五斗 田畠八反一畝廿四歩内田五反九畝十三歩畠二反二畝十一歩

一 麦成五斗八升八合〇不同免

一 高八石四斗九升五合

同新田

田六反二十歩〇定免六ツ三分五厘

一 高七石七斗七升五合

同埋新田

田五反五畝廿五歩〇水場不同免

延享四年繩入

一 高一石四斗一升五合

同卯新田

田九畝十三歩〇定免五ツ八厘

宝曆四年繩入

一 高十石四斗七升

同戌新田



- 一 畠九段八畝十八歩○麦成七斗九升○定免四ツ二分三厘
- 一 車人正受和寛政九巳年改古堤走見取畠九畝八歩○定納米未究
- 一 同断天明六年改起万見取九反二畝廿四歩此内四畝廿一歩定引残田一反二畝十八歩畠七反五畝十五歩○定納米一石四升六合
- 一 見取田畠五反四歩内 田一反二畝十八歩畠三反七畝十八歩○定免米四斗七升六合
- 一 車人正受和古堤起見取五反二畝二十九歩内五畝七歩道引残畠四反七畝二十二歩○定納米未究
- 一 同断見取田四畝二十五歩
- 一 神明祠界内二畝廿歩前々除○府志ニモアリ
- 一 用水ハ菅津渠力、リ也
- 一 覚書菅津渠堤三百五十間此起嶋川堤八百五十間 此内二百六十間福田ノ内蟬田分当村扣柳枯草銀
- 一 菅津井組高二百二十七石八斗一升
- 一 江松城址東西三十間南北三十五間先年土方治兵工居城ノ由今ハ畠ニナルト覚書ニミエタリ
- 一 此村ヨリ北堤外葭山竹腰山城守拜領山ノ由覚書ニアリ
- 一 此村東西一町五十四間南北六町三間
- 一 西至東ハ五條川ヲ果トス東ハ下ノ一色村南ハ東福田新田村落ツ、ク西ハ八包里村北ハ榎津村

ナリ此間ニ納屋山新田アリ

- 一 古戸五十二口三百二十四馬十八匹今戸百六十五口六百九十六馬ナシ
  - 一 池三ヶ処内ニヶ所ハ八包里村界一ヶ処ハ納屋山一軒屋敷運上金一分○三石工門屋敷前池一ヶ処運上金一分ト一処
  - 一 唐網一帖役銀一処
  - 一 菅津井筋元蟹田堅板橋長六間巾五尺 是ハ諸木鉄物御藏入給知立合届手傳銀カケ方村役
- 追加
- 一 助光村神明祠官ニ村式部書上帳ニ神明社境内ニ畝二十部御除地其外ニ田九畝十歩村除○此社勸請ノ草創年曆ハ知レズ再建ハ文祿元辰年ノ由
  - 一 隨縁寺書上帳ニ海東郡今村宝蓮寺ノ末寺淨土眞宗也境内一畝十五歩村除此外ニ寺扣田畠二畝十歩村除畠三反七畝二十九歩年貢地ナリ是ハ江松村走り葭野先年ヨリ寺扣ナリシカ天明六年庄内川分水五条川瀬邊御普請ノ時石ノ葭野見取田畠ニナリ天明八申年ニ至リ石ノ反畝寺扣ニナリ年貢上納セリ○此寺ハ初專春坊父玄正坊ト云僧ノ庵ナリシカ其惠春坊伯父園坊洛陽東七條隨縁寺ニアリシカ其後延宝六年其寺ヲ今ノ所ニ引移シ即隨縁寺ト名ツケリ○府志曰一向宗東派屬今村宝蓮寺
  - 一 午改戸百五十一此内高持四十二無高百九口六百三十五馬ナシ
  - 一 此村落ハ東福田新田ノ北ニアリ古隈通リニ農戸建ナラヒ東ノ割面ノ割ト三キリニナレリ高



ニ準シテハ戸口過分多キ所ニテ田畝少ク隣村ノ田畝ヲ多ク承佃セリ小百姓多キ所ナレトモ  
元來戸口多キ故ニ自然ト膏沢アリテ耕耘モヨクユキト、ケリ農業ヲ専ラ生産トス又庭ヲ織  
出セリ

一 里骨ノ物語ニ在古此村落ハ榎津村ノ西南ニアリ其跡ニ蛤塚ト云テ小塚アリト云 是ハ古ヘ  
漁屋ノ跡ナル歟其地ツ、キ納屋山新田ナリ其西ニ江松ノ田面包里村ノ田面ヘ引ツ、キテア  
リサレハ古ノ地形ヲ按スルニ榎津村ノ際ニアル事著シ今ノ村落ハ全ク後ニ開キタル者ナル  
ベシ

一 此村田面ノ字ヲ井箱松本上符ト云其内井箱ハ村南福田新田境ニアリ松本上符ハ納屋山新田  
ノ北ニアリ西ニ萱津渠アリ

一 覚書ニ大通ノ時万場宿ヘ入馬ヲ出ス  
一 追加此村落ハ古隄ノ南ノ方ニ農屋建ナラヘリ今地形ニ因テ按スルニ福田新田開墾ノミキリ

コ、ニ村落ヲ徙セル歟於今村中ニ池ノ跡アリ田畝ニ開墾スレトモ朝痕アリテ良田ニナリカ  
モ平衍ノ所ハ皆田畝トナリテ其跡サタカナラサル所多シ  
一 戸田庄古ハ富田ニ依レリ塩尻ニ  
補御庄司

石大臣家 尾張ノ国富田庄

大膳少進平季政

石入補任下司職可令執行主務之狀所仰如件宜承知依件行之故符

令

從主計允橘磨

別當某

康和五年二月十日

石ハ氏爵次第式家巡ノ抜抄ナリ

元高二百九十六石八斗一分二合

● 高三百六十一石九斗三分五合

戸田庄 包里村

田畠二十二町九反七畝二十一歩 内田十七町八反六畝廿六歩畠五丁一反二十五歩

此内給知高三百四十石八斗一分 九十石九斗五分三合渡辺半十郎 四十石中山文左工門 六十一石六斗二分九合後藤榮

十二石五斗三分六合大塩藤八 十五石一斗二分梶原弥市石工門 二十五石二斗七分五  
合山崎重左工門 四十三石七斗七分藤村彈七 五十一石五斗二分七分合馬場八藏

御藏入高二十一石一斗二分五合  
田畠一町三反四畝六歩四 田一町四畝十歩畠二反九畝廿六歩



- 一 麦成四斗六升二合〇畠積及米九斗四升
- 一定免四ツ四分五厘

- 一 宝永四年繩入寅新田高五石六斗八升一合 此田畠六反四畝六步此内五斗八升六合田五畝十二步前々引残高五石九斗五合此田三反六畝廿九步畠二反一畝廿五步〇麦成二斗一升〇畠積及米六斗三升〇定免四ツ六分
- 一 是ハ元高五石七斗五升二合古川新田ト覺書ニ見エタリ
- 一 同断亥新田高八石四斗七升七合此田畠一町一畝十七步 此内七斗二升六合田七畝八步前々引残高七石七斗五升一合田七反四畝三歩畠二反六歩田二反六歩〇畠積及米六斗三升〇定免五ツ五厘
- 一 水方見取田一反四畝廿六歩此内田一反三畝地震ユリコミニナリ引残田一畝廿六歩〇定納米七升
- 一 覺書ニ大通ノ時万場宿へ人馬出ス
- 一 昆沙門堂境内一畝畑迦堂境内十五歩年貢地共ニ草創ハ不詳庄屋持分ナリ
- 一 此村東西二町四十間南北六町四十間
- 一 四至東ハ榎津村江松村南ハ東福田戸田川ヲ界トス西北ハオシマハシ洪米田村ナリ
- 一 古戸五十口二百九十馬十六匹〇今戸五十五口二百二十六〇年改戸六十三内高持三十四無高廿九口二百六十二馬ナシ

- 一 竹役五十本結一束三十九本
- 一 池ニケ処運上銀三匁三分
- 一 菅津井組高三百二石五斗九升六合
- 一 助光村祠堂ニ村式部書上帳ニ神明社境内四畝給人除〇此社草創不知再建ハ寛永十六卯年也
- 一 〇神明社内ニ畝給人除〇此社草創不知元和七酉年也〇覺書ニ社内年貢地
- 一 此村落ハ洪米田村ノ南ニアリテ村前ニ戸田川榮回セリ一村立ノ所ニテ農屋東面へ長ク建ナラヘリ高ニ準シテハ戸口多クシテ佃力足り戸田村ノ田畝ヲモ承佃ス持高ハ平均ノ所ナリ十年目毎ニ地割ラス田面ノ字ヲ内野ニノ反中通高春日ノリ江水落小ツイ米ヲリ川大マ、外大マ、ナト唱ヘリ此大マ、田面ハ年々水積アリテ一体卑湿ノ地ナリサレハ累年不熟ナルニヨリ漸々匱乏スト也
- 一 覺書ニ米六石ホト井領米杖守給井組へ出ス

- 元高三百五十八石五斗五升九合
- 高四百十六石一斗三升 戸田庄 洪米田村
- 田畠二十六町三反二十五歩 内田十九町九反三畝廿七歩畠六町三反六畝二十八歩



元高九石四斗四升五合

●高十二石八升八合

同新田ニケ所

田畠一町一畝二十五步 内田五反四畝六步 畠四反七畝十九步

寛文四辰年検地

●高七石九斗六升九合

同新田

田六反七畝二十八步

總計高四百三十六石一斗八升七合

此内 百四十二石五斗一合三宅主膳

八十七石二斗二升今泉源内

八十六石八斗九

升一合宮崎弥五左卫門

三十四石三斗二升五合長野八助

三十三石五升渡辺三郎兵卫

三十二石高屋反之丞

二十石二斗一色覚五左卫門

一 水方見取田畠五反三畝四步此内田一反一畝二十四步地震ユリコミ川ニナリ引渡田一反七畝

一 十四步畠二反三畝二十六步〇定納米一石二升

一 興西寺 界内六畝二步備前検除一向泉属三州正万寺〇此寺府志ニナシ

一 神明社 界内年貢地助光村藤太夫持分

一 覚書ニ菅津定井杖修造并組立合人足出ス

一 古戸四十三口二百七十一馬十二匹今戸五十二口二百三十二馬ナシ

一 此村東西六町南北三町半

一 四至東ハ榎津村南ハ包里村西ハ戸田村乃戸田川ヲ界トス北ハ春田村ナリ

一 菅津井組高三百七十五石二斗五升三合

一 助光村祠官ニ村式部書上帳神明社内五畝年貢地〇此社創請ノ初ハ知レズ再建慶長六丑年也

一 午改戸五十五此内高持二十四無高三十一口二百十九馬ナシ

一 此村落ハ春田村ノ南ニアリ農屋戸田川ノホトリニ連ナラヘリ一村立ノ所ニテ竹木少ク小百

姓ハカリニテ貧村ナリ高ニ準シテハ平均ノ所ナレハ村中キリニテ耕耘ユキト、ケリ戸田村

ノ田畠ラモ少シ承佃スト也持高モ平均ニシテ地割ラ七年目毎ニスルトナリ田面ノ字ラ土井

川田原川ナト唱ヘリ川原田面ハ戸田川ノ岸ニアリテ卑湿ノ地ナリ

一 覚書ニ米六石三斗程井領米杖守給井組へ出ス

元高七百五石七斗九升七合

●高八百三十四石一斗三升

戸田庄

春田村

田畠五十一町五反五畝七步 田四十一町五反九畝廿七步畠九町九反五畝十步

元高十四石六斗一合

●高十六石三斗五升一合

同新田ニケ所

田畠一町二反四畝十四步内田一丁二畝二十一歩畠二反一畝二十三歩



此内 二十二石一斗六升六合古川玄順 百三十一石一斗田辺彦四郎 二百四十四石  
 二斗七升一合成瀬豊前守 百二十二石八斗四分一合平岩政太郎 六十八石一斗八合十  
 賀周石平門 百石小菅市郎左平門 三十石伊奈左門 二十四石二斗三升朝岡太八  
 二十五石一斗二升三宅逸平治 十七石四斗九升八合永田左源太 二十四石一斗七升山  
 高三五五門 二十石九斗七升六合寺尾定石平門 二十石肥田鉄六  
 總計萬八百五十石四斗八升 外ニ合御高帳ト不足  
 一 屋敷見取四畝〇定納米一斗六升  
 一 水方見取田四反二畝十歩此内四畝二十二歩地震ユリコミ引ノ内地直残川ノ分引残三反七畝  
 十八歩〇定納米八斗五升  
 一 淨栄寺界内一間備前檢除〇府志云淨栄寺在春田村一向宗東派属三州勝鬘寺  
 一 神明社 大明神社界内三畝廿歩前々除  
 一 此村東西六町八間南北七町二十七間  
 一 四至東ハ松下村伏屋村榎津村南ハ供米田村西ハ白田川ヲ界トス川西ハ白田川ヲ界トス川西  
 一 古戸八十四口四百廿三馬二十九匹今戸百廿一口四百四十二馬ナシ  
 一 菅津井組高七百二十石三斗九升八合

追加

一 淨栄寺 書上帳ニ当寺境内一反二畝前々除〇此寺草創年曆ハ知レズ中興慶徳トイヘル僧宝  
 曆三四年再建ス  
 一 午改戸百十三此内高持四十三無高七十口四百九十一馬ナシ  
 一 此村落八戸田川ノ辺リニ豊屋建ナラヒ戸田村ト向ヒ合南北ヘ長キ村ナリ上ノ切中ノ切下ノ  
 切ト三區ニ分レリ村立ハ大体ヨキ所ナリ高ニ準シテハ白口平均ノ所ナリ其商屋五白木トア  
 リ紺屋モ一戸アリ村中蟹江街道カ、レリ茶店アリ田面ノ字ヲ外大辻籠池一反庄田又七田ジ  
 ンデンイリセン六反田野井ノ坪上堀田甚兵衛浦面大門山割内若宮外若宮北川田ナト唱ヘリ  
 一 覺書ニ菅津定井修造ノ時井組ヨリ立合人足出ス  
 一 又戸田村ト当村間ノ古川三百八十間川巾三十間ホト同所築切ノ堤并杵伏起手傳人足出ス  
 一 又米十二石七斗ホト井領米杵守給井組ヘ出ス

元高千七百九石五斗八升三合  
 〇高二千二百八十一石八升二合 戸田庄 戸田村  
 田畠百二十九町五反五畝七歩  
 内田百十三丁一反一畝十一歩畠十六町四反三畝廿六歩



○高五石三斗五升三合

總計高二千二百八十六石四斗三升五合

田畠百二十九町八反四畝二十七步

此内 高七石四斗一升九合 田五反二畝 定引

高百三十六石一斗三升四合 田畠八町一反三畝一步

是八福田川御普請禿地并領米引場文化五辰年ヨリ證文引ニナル

残高二千四百四十二石八斗八升二合

田畠百二十一町二反九畝二十六畝 内田百五町一反三歩畠十六町一反九畝二十三歩

九歩 屋敷

一 麦三十八石九斗二升二合 外二五斗七升八合證文引

一 畠乃積麦九斗一石一斗大豆二斗反米九斗四升○元定免三ツ六分享和三亥年ヨリ不同

元高百五十四石二斗五升八合

一 高百六十石七斗三升四合

石内訣 同七ヶ所新田

高八十八石七斗八升四合 二反田新田午改新田上下外福畠

二石七斗一升八合中田一反五畝十歩前々引

内田六町一反四畝六歩畠六反九畝十二歩○不同免

同七ヶ所新田

高三石三斗二分

田畠一反八畝 内田四畝畠一反四畝○不同免

室永十九年纏入

高九石八斗二分一合

田畠一町一反九畝十八歩

高五十八石八斗九合

畠四町三反九畝四歩○不同免

慶安元子年纏入

一 高百二十五石六斗八升三合

田畠九町二反十九歩内田八町五反二十二歩畠六反九畝二十七歩

一 麦九斗○定免五ツ八歩

同斷

一 高八十九石九斗七升一合

田畠六町五畝十四歩 内田四町八反一畝三歩畠一町二反四畝十一歩

一 麦成一石八斗六升○定免五ツ七分

慶安三丑年纏入

一 高七石三斗五升七合

同古堤新田

三太屋敷新田

古川新田

畑新田

同子新田

同畠新田



田畠一町八畝九歩 内田二反三畝二十三歩畠八反四畝十六歩

一 麦一石〇定免六ツ九分

承應二巳年繩入

一 高十一石三斗

同堤内川新田

同八反三畝二十歩〇定免六ツ一分

同断

一 高一石八斗二升

同大日堂新田

田一反四畝〇定免五ツ五厘

寛文四辰年繩入

一 高四石一斗九升四合

同埋田新田

田三反二畝八歩 定免六ツ一分

延宝八申年繩入

一 高五石九斗六合

同申新田

田畠五反四畝十八歩内田五反二畝二十八歩畠一畝廿歩

一 水方見取田一町五反十五歩此内二反四畝十九歩 地震ユリコミ川ニナリ引残田一町二反五畝二十六歩〇定納米二石 是ハ白田川ノ辺リニアリ処々川欠多シ内三反八畝十六歩八草生

ニナル

一 覚書ニ葭山六十町余内二十町御年貢山四十町 方へ納植山 当村引得是ハ福田前中池山西

ハ鱗江川堤東ハ白田川境

一 太平寺界内一軒備前検除〇府志云太平寺在白田村号海印山曹洞宗属津島興禪寺

一 法然寺界内一軒備前検除〇府志云法然寺在白田村浄土宗西山派属府下西光院

一 宝泉寺 界内一軒備前検除〇府志云法然寺在白田村浄土宗西山派属府下西光院

一 〇府志云一向宗東派属三州勝鬘寺

一 淨賢寺界内一軒備前検除〇府志云淨賢寺在同村一向宗東派属三州勝鬘寺

一 西照寺 界内一軒備前検除〇府志云西照寺在同村一向宗東派属三州勝鬘寺

一 八幡祠 天神祠 白山祠 神明祠 鈴宮界内年貢地覚書ニ須成村三郎太夫持分

一 白田城趾 府志云白田城在白田村相傳康和年中大膳少進平秀政居之然不知其所〇此古城跡

覚ニナシ

一 林与三兵衛宅 府志云在白田村林氏不知何代人也〇覚書ニ今ハ畑ニナルトアリ

一 三太屋敷新田ハ昔時清須在城ノ時御船奉行内田三太郎トイヘル人宅址ノ由

一 府志云 白田水出白田村古今以尾張米爲日本第一就中白田梗米充 邦君供御故檀其名拾遺

集物名歌尾張米

池をはりこめたる水のおほければひの口よりあまるなるべし

是其證也〇今御膳米ヲ名ケテヨツキ米ト称ス



- 一 府志云蔓菁出同凡海東近海濱以藻為肥蔓菁出同村凡海東近海濱以藻為肥蔓菁萃柔葉潤味美可賞也○覺書ニカブ茶御用次第ニ御台所へ上ルトアリ
- 一 津島祭車船ニ備一艘丑年出ス由覺書ニアリ今ハ此村ニ備ナク熱田湊ニテ借り出セリ
- 一 此村東西六町ホト南北三十二町三十四間ホト
- 一 西至東ハ春田村供米田村戸田川ヲ界トス南ハ福田新田西ハ蟬江本町今村須成村北ハ伊麦村服部村ナリ
- 一 古戸二百三十八口千三百一馬七十五匹
- 一 今戸二百三十八口五百二十七馬四匹其外腕摺戸九口六十三
- 一 ニツ寺井筋面堤長千八百十九間去成九尺柳枯草代銀十二匁八分百間七分
- 一 春田村戸田村立合戸田川筋蟹江往還横板橋長八間巾九尺是ハ諸木鉄物カケ方御入用其余村役○是ハ欄干付ナリ
- 一 石橋井組春田村万場村千音寺村服部村砂子村松下村
- 一 八幡腰水門長二間巾高五尺
- 一 同所杖長一間巾四尺高三尺
- 一 ニツ寺井筋用水元杖長二間巾四尺高三尺五寸
- 一 同用水杖長九尺巾一間高三尺五寸
- 一 小橋用水留杖長九尺巾四尺高二尺五寸

- 一 福島八反田杖長二間巾三尺八寸高一尺五寸
- 一 福島平左ウラ杖長一丈巾二尺八寸高二尺
- 一 内福島江東杖長一丈巾一尺五寸高一尺三寸
- 一 内福島江西宮前杖長一丈巾三尺高一尺一寸
- 一 裨田杖長二間巾三尺高二尺
- 一 西对米水門長九尺巾高六尺
- 一 東对米水門長二間巾六尺高五尺
- 一 蟬江往還善金杖長九尺巾四尺高三尺五寸
- 一 同断池田水門長九尺巾九尺高五尺
- 一 馬上立切長九尺巾九尺高六尺
- 一 道崎立切長一間巾六尺五寸高四尺
- 一 中对木水門長九尺巾六尺高五尺
- 一 ニツ寺井筋立切長一間巾六間高五尺
- 一 石水門立切合十九腹作方御入用其余村役
- 一 ニツ寺井筋大道通竖板橋長三間巾一間
- 一 福田川通り福島新田橋長十四間巾四尺
- 一 ニツ寺西井筋東西ニケ所橋長三間巾三尺



右橋ニケ所諸木鉄物御入用其村役

一 戸田村蟹江本町村立合ニツ寺并筋板橋長十四間巾六尺是ハ諸木鉄物御入用其村役ナリ  
一 此村ヨリ御膳米ヲ納メシ由緒ハ 敬公御鷹狩ノ時庄屋ヨリ御膳ヲ差上ケレハ御飯ノ風味ヨ  
キ事ヲ賞美シ玉ヒ其時ヨリ退轉ナク御膳米ヲ納メ來リ其由緒ヲ以テ先年庄屋八左門帶刀  
并ニ御見仰付ラレ御絵符ヲモワタレリ

追加

一 法然寺 書上帳ニ当寺境内六畝廿七歩内ニ畝御除地四畝廿七歩年貢地〇此寺開基ハ知レズ  
中興開山ハ快空寂然上人寛永年中再建也宝曆ニ申年快空寂然ノ由緒ヲ以テ快寂山ト号セリ

追加

一 太平寺 書上帳ニ当寺界内ニ反御除地〇此寺草創ハ行基菩薩ノ開基ニテ和銅三戌年ニ当レ  
リ開山ハ実庵永貞和尚ナリ昔時ハ清須府下ニアリシカ永享五丑年此村ヘ引移セリ〇当寺境  
内ニ薬師堂一宇アリ本尊ハ行基ノ依也古ヘ元明天皇勅願所ナリ

追加

一 淨賢寺 書上帳ニ当寺境内三畝二十五歩 内三畝御除地二十五歩年貢地ナリ 此寺草創年  
曆ハ知レズ元和九亥年明玄代今ノ寺号トス再建ハ元祿九子年ナリ

追加

一 西照寺書上帳ニ当寺境内三畝二十歩此内ニ畝備前檢除一畝二十歩年貢地〇此寺ハ長享元年



教管ト云僧草創又先年ハ眞藏坊ト云寛永十三年今ノ寺号ニナレリ石眞藏坊ノ由來如左

一 当寺昔ハ眞藏坊ト号ス其蓋鶴ヲ尋ルニ中興開山ハ浄土眞宗第八代蓮如上人兼壽ノ御末子蓮  
淳法師ノ奥子教管法師ナリケリ文明年中嚴父ト共ニ江州近松ノ御堂ニ住シ玉フ比阿伯蓮藝  
律師尾張ノ国ニ遊化シ在シ事ヲ聞テ跡ヲ慕ヒテ下向ス時ニ蓮藝律師一宇ヲ建立シテ化益ヲ  
盛ニスルニ逢ヒテ同ク彼コニ住ス 其跡今ノ鱒江 盛泉寺也ト云 参詣ノ衆徒ニ因ミテ結テ戸田村ニ來リ眞藏坊  
トイヘル草庵ニ住シテ終ニ一基ノ草堂ヲ中興シテ浄土眞宗ノ正統ヲ盛ニ弘メ玉ヒケリ比ハ  
長享元丁未春三月ノ比ナリトカマ其先キ此眞藏坊ハ何宗ノ草庵ニシテ誰人ノ草創ナル事ヲ  
シラス次テ四年ヲ経テ延徳二年上洛シ本山第九代実如上人 阿伯 願ヒテ大品ノ本尊ヲ安置  
シ是ヲ中尊トシ左リニハ蓮如上人ノ御眞筆六字名号右ニハ実如上人御眞筆勸章一帖頂戴セラレ  
ヲ安置シ奉リテ始テ浄土眞宗一箇ノ道場ト定リ又其時実如上人御眞筆勸章一帖頂戴セラレ  
シトソ今ニ現在シ傳ヘテ当寺ノ宝物トス明應十四年丁丑冬十月十八日住生シ玉ヒケリ第二  
代教管第三代道壽第四代淳誓ト相承シ來レル所天正十八庚寅第四代淳誓還俗シテ横井源助  
ト名ノリ小田原ノ合戦ニ向フ同六月十八日堀尾金助トイヘル者小田原ノ陣中ニ於テ戰死セ  
リ源助彼力遺具ヲ携ヘテ国ニ歸リ彼金助力母ニ与ヘケルニ彼母愁傷ニ堪ヘテ苦提ノ爲熱  
田ニ橋ヲ懸ケルニ源助再ヒ僧ニ還リ本ノ淳誓ト号シテ橋供養ノ日群集ノ人々ニ對シテ佛法  
ヲ讚嘆シテ菩提ノ橋ノ由來ヲ説ク故ニ此裁断橋ヲ時ノ人又ハ讚嘆橋ト呼ヒシトカマ時ニ文  
錄三甲午ノ年十二月十二日住生シ玉ヒケリ淳誓妻剃髮シテ妙了ト号ス然ルニ後住スヘキ男



子ナキカ故ニ萱津七日市場圓通寺ノ淨誓トイヘルヲ妙了義子トシテ実子娘ニ配偶シテ是ヲ住ニ定メテ第五代ノ住職トス此淨誓ハ圓通寺ヲ住持シ次持シ次男永順ハ清洲光專寺ヲ住職シ三男淨誓ハ当寺ヲ住持セリ嚴父頼翁ハ織田信長公ノ三男神戸三七郎信孝公ノ実子ニシテ出家シテ圓通寺ヲ住職シ五フ其頼翁ハ前田又左エ門殿ノ從弟ナリケリ然ルニ天正八辰ノ年ノ比織田信長公我本山ニ敵シ五フ昔ヘラ思ヒ淨誓自ラ織田家ノ孫ナル事ヲ恐慮シケルトイヘルトイヘトモ在家ノ孝ヲ輕シ出家ノ忠ヲ重ンシテ赦如上人ニ忠節ヲ抽テ慶長九年赦如上人ノ御壽像ヲ頂戴シニケリ時ニ補處スベキ男子ナキカ故ニ兄永順ノ次男賢誓ハ現在ノ甥ナルカ故ニ是ヲ養子トシテ実ノ女子ニ娶合シ住職ヲ讓与シ第六代トセリ賢誓寛永十三年丙子冬十二月廿一日木佛本尊ヲ願ヒ并ニ今ノ寺号ヲ願フ真藏坊ヲ改テ西照寺トナリケルハ此時也明曆二年丙申秋九月実子祐誓ニ住職ヲ讓リ第七代トシテ隱居ス祐誓寛文七丁未五月十一日早世ヒシニ依テ次男賢了得度シテ後住ニ定リ誓圓ト号シテ忝ク第八代ノ住持トハナリケル

于時寛文七丁未七月十九日

海東郡戸田村西照寺第八世釋誓圓世ニ歳誌之

- 一 宝泉寺 書上帳ニ当寺境内五畝御除地○此寺草創ハ知レズ中興再建ハ延徳ニ戌年也先年ハ中野村ニアリシカ寛永元子年今ノ所ヘ易地スルト也○府志曰一向宗東派属三州勝鬘寺
- 一 午改戸二百二十九此内高持五十三無高百七十六口千三十八人此内籠摺戸八口八十馬二匹

- 一 戸田川 府志曰在戸田村下流入海
- 一 戸田橋 府志在戸田村
- 一 戸田川ハ清洲城府ノ時ノ五條川筋ナリ上ハ服部村松下村砂子村境内ヘツ、キ古ノ川跡ノコリ皆新田ナリ今ハ戸田村北田面服部村界ニテ處々ノ水潦落來川源トナレリ此川古ハ大川ニテ大船モ往來スル由イヒ傳ヘ於今水中ニ古ヘ大船ノ帆柱ヲ立ナカラ沈シ跡トテ其柱ノサキニ尺ホトモ水底ヨリ出斗ル由土人カタレリ
- 一 此村落ハ戸田川ノ濱リニ農屋數戸建ナラヒ南北ヘ長キ所ナリ北ノ方ヨリ一ノ組ニノ組四ノ組五ノ組迄組分レリ鱗江街道ハ春田村ヨリ戸田川橋ヲ踰又三ノ組ヲ西ヘ通セリ此道モ三ノ組ニ属セリ又五ノ組ヲ南ヘユケハ富永村福田新田ヘ通セリ此村ハ農業ヲ專ラ生産トス其内町通りニハ小商ヲスル家モ入交レリ村長ハ只三四戸アリ其内一ノ組山田彈六ハ当所ニテノ富戸ニテ高モ千石ホトモ所持ストナリ元ヨリ此村ハ一ノ組中ヨリ申出ス事ヲマツ萬事規矩トシテ村中從之事ノ由又此村古來ヨリ饒アリ九戸ヲ定戸トス元平民ヨリハ嫁娶養子等ハヒス九戸ノ外多人數ナレハ村々ノ番人ニモナルト世饒ノ家ハ五ノ組南ノ端ニアリ
- 一 覺書ニニツ寺井堤杣橋破損ノ時手傳人足出ス当村引得ニツ寺井筋東堤千三百二十九間西堤五百二十間枯草代出ス
- 一 又米十二石ホト井領米杖守給井組ヘ出ス
- 一 又古川運上川長千二百二十三間但川半分西ハ戸田村分川半分東ハ春田供水田包里分



- 一 又吉利支丹制札アリ
- 一 此村ヨリ名古屋へ三里港四里半熱田へ三里港三里在屋へ三里港五里万場へ一里
- 一 今此村ヨリ御膳米三石御供米八升納ム
- 一 此村蔓菁文化十二年村長山田彈六願ヨツテ毎年献上ス此由來卷尾ニ詳也
- 一 此村田面ノ字數ケ所アリ北ノ方服部伊麦村境ヨリ南用水江マテノ間ヲ上新田中新田下新田清石工門畑勘兵衛畑北伊畑南伊畑割取東上梁瀬下梁瀬水カノ北宮田南宮田通海ト云 用水江ヨリ南ノ方蟹江道マテノ間ヲ八幡越東藏西藏六反田北高上半ノ水南高上龜ノ即南寄合北宿合元苗代吉金正安寺ト云 蟹江道ヨリ富永村界マテノ間ヲ對水東池田西池田南池田苗代鳥田東鳥田東稗田北稗田南稗田小橋北松前南松前上流中流北流輪ノ内面比穴田狐塚道崎法蓮坊川ハギ外九田内丸田戌亥角外福島西神水東神水ハセカ角西岩丸大日堂北江久大マ、外ト云 富永村南西ヲ弥入前六兵工前龜ノ段城ノ割城西西河原穴田山割股田外福島平左浦内福島江東ト云 福田川西ヲ江西内福島外福島八反田ト云
- 一 此村往昔冒田ニ依ル俗ニトム田ト云後略シテ白田ト書來レリ往昔ハ此村殊ニ大郷ナリ春田村包里村備前帳ハ白田村里正ニ所藏スト也
- 一 往昔林与三兵工宅址ハ今ノ医師山田淳益宅地是也
- 一 白田蔓菁ハ他邦ニテモ賞味セリ近州膳所俳師智月カ句アリ是ハ芭蕉ノ門人也
- 一 宮重の趾へは村ず白田かぶら

- 一 用悪面水鑑ニ白田川上ハ千音寺辺ヨリ下ハ福田杖ヨリ落但福田杖ハニツ寺筋悪水白田川悪水一所ニ落此井高三万九千六百六十一石一斗村數七十一ヶ村○白田川古來ヨリノ姿ニテハ川傍ノ村邑汚穢ノ害アルニヨリ享和ニ戌年茶屋新田小川新田ノ方へ頼違アリテ水落ヨロシクナレリ
- 一 戸田蔓菁古義ニ敬公御代ヨリ差上シト也七カフツ、御在国ニハ洗茶御在江戸ニハ土菜ニテ差上來ル是ニ付テ外ニ御手当ハナク此村枯草代銀十二匁八分年々御免ナリシカ享保八卯年菜ヲ差上ル事止ミソレヨリ枯草代ヲ上納セリ此菜畑ハ郷藏ノ際ニ大概ニ畝歩ホト場所有之年々庄屋共御用ノ菜ヲ作り來リシカ其事止シ以後ハ其場所庄屋方へ作物ヲシツケ枯草代ハ庄屋ヨリツトメシトナリ但シ此畠ハ郷藏屋敷ノ畝歩ノ内ナル故○然ルニ今ノ庄屋年寄役兼山田彈六昔年ノ故実ヲ追ヒ文化十二年 邦君御在国ニヨリ自身ヲ畑ニ依リシ蔓菁菜ヲ數莖献上シキタレリ
- 一 志略ニ塩尻百ニ卷云尾張国ノ端海手へ付テ白田ト云所ニ石橋殿ト云富家は毛吉良武衛ノ一家ナリ河内ノ長島ノ服部在京色々ニ勸メ申シ石橋吉良是ヨリ先吉良氏今川氏共ニ參州ヲ追ハレ尾張へノカレ來リ清須ニテ信長ヲタノミ居ラル也武衛三人申合サレ服部ニ一味アツテ信長公へ謀反ヲタクマル家臣ノ内ヨリ返忠ノ者アツテ信長公へ悉ク申ス信長大キニ怒リ三人共ニ分国ヲ追放セラル故ニ武衛石橋ハ長島へ越サレ服部在京ヲタノミ居住セラル吉良ハ駿府へ行テ又氏真へ降参セラル
- 一 元享釈書卷十一曰秋良忍尾州富田人也登獻山間台教於良賀黨密進于永意承徳之始隱棲大原



山創來迎院表基趾作結果法中略天仁二年來迎院成忍於此地唱頭密又闢聲明梵唄天承二年二月一日丑年六十二忍建一宇度大藏經律論名曰如來藏所持弥陀經時々放光其徒收之置藏中

元畧四百四十石二斗七升二合

戶田庄

富永村

●高六百五十石七斗四升二合

田畠三十六町一反三畝五步

内田三十一町三畝六步畠五町九畝廿九步

元畧二十六石六斗二升三合

●高二十五石三斗五合

同備前新田

元畧十石三升三合

●高十一石二斗六升六合

同打出新田

此二口高三十六口六斗五升六合

田畠三町六反一畝十四步内田三町五反一畝四步畠一反十步

元畧二石八斗五升七合

●高二石六斗七升八合

同新田

田畠二反九畝十六步内田一反三畝二十三步畠一反五畝二十三步

万治二亥年繩入

●高十石三斗八升六合

同古堤新田

田畠一町一反七畝二十六步内田六反九畝一步畠四反八畝二十五步

總計高七百石三斗七升七合 志水甲斐守

一 水方見取田八畝八步此内四畝二分地震ユリコミ川ニナリ引残四畝六步〇定納米一斗九升

一 寛保二戌年改埋田見取二反四畝〇定納米一石七斗

一 戌改川方見取田三畝十二步〇定納米一斗七升

一 熱田大明神祠 白山祠 神明祠界内三畝前々除

一 卽善寺界内年貢地〇府志云卽善寺在富永村一向宗東派直參

一 此村東西七町十五間南北四町四十間

一 四至共二戸田村ノ地帯回シ其内東ノ方ニテハ東福田ノ内中島新田南ハ東福田ノ内石新田又

西福田ノ内石新田其西ハ戸田村ナリ

一 古戸百三十四口七百四十三馬二十四匹

一 今戸百七十七口七百六馬一匹

一 唐網一帖役銀一匁寸引四組役銀十六匁

一 此村ニ先生湊場アリテ江岸ニ船ヲ繫キ網役ヲツトメ農隙ニ漁事ヲシキタリシカ福田新田開

墾ノ時其湊築コミニナリ西福田南堤ニテ長七十五間ノ所湊場ニシ又其サキ茶屋後新田開墾



ノ時其西堤へ振替ソレヨリ寛政八辰年ニツ寺井前御普請ニ村西福田村所ホリ下ケニナリ又  
湊村内ニナリ漁事サシツカヘシ故今ハ依頼村サキ茶屋後新田西堤ニテ長七十五間ヲ湊ニウ  
ケトリ漁事ライトナミトス

- 一 即善寺 書上帳ニ当寺境内四畝村除○此寺草創ハ寛永二十一年申年空源トイヘル僧開基シ延  
宝五巳年ニ世岸柳宗師本山へ願ヒ即善寺ト云寺号ニナレリ
- 一 観音堂 一宇境内三畝ニ草創ハ知レス再建ハ元祿ニ己年也地藏堂一宇共ニ庄屋持分ナリ○  
寛書ニ年貢地堂守ナシ

一 千改戸百六十此内高持四十六無高百十四口六百五十七馬ナシ

一 外川新留魚運上銀ニ分六分七厘

一 此村御鷹方役所納役七帖分漚人足ヲ出ス

- 一 此村落ハ戸田川ノ西ニアリテ一村落ノ地也 樹木少シ此アタリ竹叢ハ絶テナシ郭中三處ニ  
分ル上ノ割中船入ノ割福島割ト云此船入ノ割ハ往昔漁磯ノ跡ナリ其訣前ニ詳ナリ又福島割  
郷前ハ古へ五條川ノ跡ナル由イヒ傳ヘリ此村高ニ準シテハ戸口多ク耕田ツクリ足ラサルニ  
ヨリ戸田村福田茶屋面新田ノ田畝ヲ承佃ス前ニ記ス如ク高持ノ者少クシテ無高者多キ故ニ  
承佃ヲ第一トセリ米地免ハ四ツニ分八厘ナリ 此村椽欄多ク又郭へニ楨垣多シ
- 一 寛書ニ伊勢田八畝五歩新田内御国檢除御師高崎茂兵衛納取
- 一 又米六石一斗ホト井領米村守給井組へ出ス

一 又戸田川筋百八十間北ハ戸田川境ヨリ南ハ東福田マテ川半分当村引得半分ハ包里村分此川  
へ菅津用水ヲ引西福田当村用水カケル

一 又当村ノ若家職漁師此外冬ニ至リ沖へ出流シモ子ニテ鳥ヲ取運上川奉行へ納

一 又マユ網一帖アリ運上山方へ納網漚人足御用ノ時出ス

一 又漁船九艘アリ通り衆有之時熱田万場へ浦水主共船發出ス其節御馳走ノ肴方々へ届人足ヲ  
出ス

- 一 此村田面ノ字中央ヨリ東ノ方ヲ東岩丸割苗代田北坊城坊城割南江久割北江久割大マ、割松  
ノ本割川田割一丁田割深野新田ト云又中央ヨリ北ノ方面岩丸割東神木割西神水割戌亥角割  
江越エケ池割五反代割北古苗代割切揃割クネ越割郷坪割南土苗代割三条カケ割丁古田割又  
六田割西五本松北五本松佐渡東五本松西ノ河原割河原海戸割宮西割宮苗代割西ノ池小新田  
ト云
- 一 古義ニ小網ニケ村富永蟹江新町運上銀一帖ニ付二匁

元高千六百三十二石五斗五升五合 寛永二十未年

●高千三百六十四石四斗五升八合 戸田庄 東福田新田

田畠百七十五町六反二畝二十歩 内田三十五町六反二畝二十二歩畠百三十九町九反九畝二



十八坂

●高百石

田二十九町八反九畝五步

同新田

總計高千四百六十四石四斗五升八合

志水甲斐守

貞享元年繩入

○高千二百八十一石二斗四升九合

福田新田

田畠百二十二町二反九畝五步

此内

百七石八斗五升四合 田十町六反七畝廿五步畠一畝十五步 前々除

五石四斗三升一合 田四反四畝二十二步 垂水落堀劃定引

八斗四升 下田五畝廿一步下畠五畝廿二步 寛政二戌年ヨリ證文引

二十五石八斗五升八合 田一町五反六畝二十九步畠四反一畝二十四步 文化五辰ヨリ證文引

残高千四百四十一石二斗六升六合

田畠百九町四畝二十七步 内田七十町四反一畝二十九步畠三十四町一反二畝廿八步

此内二町四反七畝三步屋敷

一 麦六十八石二斗五升二合外九斗四升八合證文引

一 畠方積麦九斗稗一石一斗大豆二斗反米九斗四升

一 旧定免五ツ三分五厘享和三亥年ヨリ不同

石内記

○高三百三十四石二斗一升七合 東福田分

田畠三十二町五反二畝二十八步 内八斗四升下田五畝廿一步下畠五畝廿二步寛政二戌ヨリ證文引 五十三石四斗一合田五町二反六畝廿八步前々引

残高二百七十九石九斗七升六合

田畠廿七町一反四畝十七步内田十七丁九反六畝八步畠九町一反八畝九步

一 麦成十八石三斗五升六合 外一斗一升四合證文引

一 不同免

○高四百三十石一斗六升 海東分

田畠四十三町二反五畝二十九步 内三十六石二斗九升二合田三丁六反二畝八步前々引 五

石四斗三升一合田四反四畝二十二步 宝曆十二ヨリ定引

残高三百八十八石四斗三升七合

田畠三十九町一反八畝廿九步 内田十九町五反八畝廿六步畠十九丁六反三步

一 麦三十九石一斗八升○不同免

○高五百九石一斗五升一合 蟬江分



田畠四十五町七反九畝廿六步 丙十八石一斗六升一合田一町七反八畝十九步畠一畝十五步

前々引 二十五石八斗五升八合田一丁五反六畝廿九步畠四反一畝二十四步

是八福田川御普請禿地并領米引場文化五辰年ヨリ證文引

残高四百六十五石一斗三升二合

田畠四十二町二十九步内田三十六町八反二畝廿九步畠五丁一反八畝

一 麦成十石三斗八升六合外麦八斗三升四合證文引

一 不同免

○ 高七石七斗二升一合 戶田分

田畠七反十二步内田五反三畝二十六步畠一反六畝十六步

一 麦成三斗三升〇不同免

石西福田新田八寛永二十未年福田新田檢地ノ時大分池川有之水帳ニモ池川二十二町九反五畝十一歩卜有之其以後給人志水甲斐守自分人足ニテ石池川埋立田畠百六町四反一畝二十八歩自分新田開發セラレシ由寛文覺書ニアリ然ルニ天和二戌年右自分起新田一統ノ通リ上御所務ニナリ貞享元子年檢地アリテ如此御高キハマレリ

一 見取田畠二町一反一畝廿五歩此内一町九反廿五歩亥年地震以後不納所〇定納米三斗八升五合  
一 西福田忠兵衛腰生出三畝

一 同堤内見取一反六畝此内田二畝不納一反四畝〇定納米一斗

一 野方見取葭野三畝寛政九巳年ヨリ定引

一 同草野五畝同断

一 同草野一畝十六歩同断

享和三亥ヨリ

一 志水氏請扣寛政九巳改古堤走畠三反一畝五歩〇定納米未究

一 成瀬氏請扣江松境天明六午改起方見取畠二反六畝五歩〇定納三斗四升一合

享和三亥ヨリ

一 志水氏請扣古堤起見取四町一反一畝二十歩此内一反四畝十七歩作場道用水杖上地藏堂敷地ノ分引残畠三町九反七畝三歩〇定納米未究

文化五辰年ヨリ

一 志水氏請扣古堤起見取一町三反十五歩此内一反一畝一歩作場道引〇定納米未究

同断

一 同断悪水江起返見取田一反七畝十一歩是八年数引此外ニ五畝廿三歩悪水江アリ

同断

一 成瀬氏請扣悪水江起見取田二十七歩是八年数引此外ニ八歩悪水江アリ

一 志水氏請扣寛政九巳春檢地見取畠六町一反八畝十歩〇定納米十一石一斗六升八合



一 淨恩寺 泉内年貢地南堤通りニアリ一向泉東派直參也

一 神明四社 大明神三社泉内一反一畝十五歩前々除○藏屋敷九畝除地

一 渡船一艘是八批杷島川筋東福田ヨリ下ノ一色へ越自分渡舟頭給ナシ近郷ヨリトイヲ取自分渡シ船也御通り衆有之時ハ万場へ舟役ニ出ル由覺書ニミエタリ今ハ庄内川五条川分水御普請以來新川通りニナル小船一艘アリ○古義賃錢三文ツ、馬通路ナシ

一 柳枯草代西福田新田ノ内蠡江分堤上屋敷三畝廿六歩此銀四匁四分一厘反十一匁四分○村前蠡江界ヨリ戸田分堤界マテ堤長五百八十七間法成内二間半外三間此銀四十一匁一分百間七匁○大堤下潮除井桁長八十間法成二尺此銀二分百間二分○ニツ寺井筋戸田界ヨリ枳マテ井桁長四百五間法成二尺此銀一匁三分百間三分外三十八間枳三腹ノ上引柳枯草代銀合四十七匁一分外銀六匁堤へ出屋敷分△戸田分堤上屋敷五畝此銀五匁七分反十一匁四分○蠡江分界ヨリ海東分界マテ堤長七十五間法成内三間外二間半堤下潮除井桁堤長八十間法成二尺ニツ寺井筋戸田界ヨリ枳場マテ堤長五百九十間法成二尺間數合七百四十五間外四十間枳六腹ノ上引此銀三十匁六分百間四匁一分柳枯草代銀合三十六匁三

一 西福田新田唐網五帖ノ役銀五匁

一 此新田東西二十九町南北七町ホト

一 四至東ハ下ノ一色村五条川ヲヘタツ南ハ茶屋新田茶屋後新田福田前新田西ハカニエ新田其間ヲニエ舟入川ヲヘタツ北ハカニエ本町村戸田村富永村包里村納屋山新田江松村

一 古戸百三十八口七百三十八牛馬四十六匹

一 今五百二十九口二千五百四

一 此新田ハ東西へ行程二十九町ホトアリテ其間ニ農屋一簇シ村落処々散在シ東福田西福田ハ白田川東西ニテ分レリマツ川東ニテ六區ニ分ル船頭場子ヶ須八百島七反野知多郡屋敷春田野ト云古堤通りノ數戸モ知多屋敷ニ屬スト也川西ハ海東分白田分又福田川古堤通りニ數戸アリ是ハ六軒屋ト云以上三區ニ分レリ蠡江舟入ニモ西福田ノ久入交レリ乃蠡江分ト云ナリ六軒屋ニハ今二十戸アリ

一 西福田新田ノ内枳先運上銀五匁一分是ハ善太外川鍋蓋新田上押萩下押萩組合運上金三兩二分七匁ノ内天明六年年ヨリ切分西福田新田分福田枳先ヨリカニエ川落合マテ金一分ツ、ノ運上ナリシカ寛政十年年ヨリ福田川筋古枳ヨリ新枳マテニ當レル分銀九匁九分御免二十リ殘銀如此ト立ルナリ○福田川筋地先ヨリ枳所マテ運上金二兩一分銀四分是ハ外地先村々組合四兩二分ニ朱ノ内享和元酉年ヨリ地先引分如左上納也

一 西福田新田

一 小川新田堤戸田川先水門長十三間巾二間高六尺

一 同斷長十三間巾二間高六尺

一 福田前新田堤福田川先東ヨリ一番枳長十五間巾九尺高五尺

一 同所東ヨリ二番水門長十三間巾二間高八尺



- 一 同所東ヨリ三番水門長十三間巾高七尺
- 一 同所東ヨリ四番水門長十五間巾二間高五尺
- 一 同所東ヨリ五番水門長十三間巾二間高六尺
- 一 同所東ヨリ六番上兼込水門長十三間巾二間高六尺
- 一 茶屋後新田堤戸田川水落面水門長十四間巾二間高六尺
- 一 同所東水門長十四間巾二間高六尺
- 一 鬼ヶ崎土兼込水門長十四間巾高七尺
- 一 石水門十一腹諸事御入用
- 一 菅津井筋伏越水筒長八間半巾九尺高三尺五寸
- 一 白田川落口水門長三間巾高七尺
- 一 右二腹作方伏御入用届手傳銀村役
- 一 大城用水道水門長一間巾高六尺
- 一 野田宮ウラ立切長九尺巾九尺高六尺
- 一 日光川中除船通水門長二間巾九尺高七尺
- 一 六助西水門長九尺巾九尺高六尺
- 一 次兵衛ウラ水門長一間巾六尺高五尺
- 一 林吉ウラ垂水鱈江分水門長一間巾高六尺

- 一 分水先鬼ヶ崎水門長一間巾高六尺
- 一 伊兵衛東水門長一間巾高六尺
- 一 茶屋新田立合ニッ寺井筋用水門長二間半巾一間高四尺
- 一 戸田川通 新田水門長二間巾七尺高六尺
- 一 新堀通茶屋新田立合立切長二間巾九尺高七尺
- 一 戸田川通平藏ウラ水門長二間巾高六尺
- 一 弥市東用垂水水門長一間巾六尺高四尺
- 一 戸田川平藏ウラ水門長二間半巾二間半高七尺
- 一 九郎石工門前立切長四尺巾六尺高五尺五寸
- 一 伊兵衛前水門長一間巾高六尺
- 一 丹左工門東水門長一間巾高六尺
- 一 福嶋水門長一間巾六尺高五尺
- 一 中堤大橋際面用水槍水門長五間巾六尺高四尺
- 一 東用水槍水門長五間巾六尺高四尺
- 一 仙石工門東善藏新田用水門長五間巾高四尺
- 一 水筒小水門三十三腹
- 一 石水筒立切台五十六腹作方御入用届手傳銀伏方村役



- 一 作治ウラ堅板橋 下同長三間巾三尺
- 一 野田宮東橋長二間半巾三尺
- 一 福田川橋長十四間巾四尺
- 一 久三郎ウラ橋長二間巾二尺
- 一 甚三郎ウラ橋長二間巾三尺
- 一 定助前橋長二間巾二尺
- 一 大代南橋長四間巾二尺
- 一 新藏西橋長四間巾二尺
- 一 林吉ウラ橋長二間巾二尺
- 一 大杖前橋長四間巾二尺
- 一 戸田川通横手源兵前橋長二間巾四尺
- 一 新堀通源六ウラ橋長三間半巾四尺
- 一 源四郎前橋長二間巾三尺
- 一 六助東用水通橋長二間巾三尺
- 一 戸田川通作治郎ウラ橋長十間巾四尺
- 一 戸田川通横手源六前橋長二間巾四尺
- 一 築戸橋長三間巾四尺

- 一 戸田川通小橋新吉ウラ橋長三間巾四尺
  - 一 西用水勘兵衛前橋長二間半巾三尺
  - 一 西用水大代橋長二間半巾三尺
  - 一 新用水善次前橋長二間半巾三尺
  - 一 福田川善治前戸田鱒江立合橋長十五間巾四尺
  - 一 与助西横板橋長三間巾三尺
  - 一 畠新田堅板橋長二間半巾三尺
  - 一 右橋合二十五ヶ所諸木鉄物御用届手間銀力ヶ方村役
  - 一 元杖所福田川横板橋長十八間巾六尺
  - 一 戸田川佐吉東横板橋長十一間巾六尺
  - 一 右橋ニヶ所諸木鉄物掛方御入用届手傳銀村役
- 東福田新田
- 一 五条川通辰巳角悪水落杖長十五間巾高六尺
  - 一 石作方伏方御入用其余村役
  - 一 五條川通辰巳角杖長十四間巾九尺高五尺
  - 一 右作方甲斐守入用伏方御入用其余村役
  - 一 弥一ウラ用悪水杖長二間巾九尺高四尺五寸



- 一 二反割水門長二間巾九尺高六尺
- 一 小杖二十二腹
- 一 石作方御入用扁手傳銀伏方村役
- 一 戸田川橋豎板橋長十間巾四尺
- 一 悪水通渡場道橋長四間巾五尺
- 一 源左衛門ウラ橋長二間巾四尺
- 一 地藏ウラ新悪水橋長二間半巾三尺
- 一 山押前悪水橋長三間巾二尺
- 一 吉兵衛ウラ橋長三間巾三尺
- 一 起方悪水橋長三間巾四尺
- 一 萱津井筋八百嶋西長五間巾四尺
- 一 二反割土兼込通り橋長四間巾四尺
- 一 萱津井筋一町割橋長五間巾四尺
- 一 石橋十ヶ所諸木鉄物御入用其餘村役
- 一 萱津井筋運上金一分銀七匁是ハ上萱津中萱津下萱津長枚八ツ屋鎌須加砂子万場長須加伏屋
- 一 榎津江松福田新田十三ヶ村組合ナリ
- 一 福田輪中服部川運上金二両三分銀四匁八分是ハ東福田西福田新田須成村万場村江松村服部

- 村組合ナリ此運上金元三両三分一匁五分ツ、上納シキタリシカニツ寺江通り御普請ニ付寛政八辰年ヨリ三分十匁御免ニナル
  - 一 福田川地先ヨリ杵所マテ運上金二両一分銀四分是ハ寛政十年年ヨリ三ヶ年外地先村々組合
  - 一 金田西二分二朱上納ノ内享和元酉年ヨリ地先村々引分酉ヨリ亥年マテ三ヶ年如此上納
  - 一 西福田新田唐網五帖役銀五匁
  - 一 萱津井組高千四百六十一石九斗四升四合
- 追加
- 一 横井村祠官二村長門守書上帳ニ東福田新田ノ内神明祠境内二畝給人除外二燈明田四反年貢地○此社ハ寛永十九年年勸請ナリ○山ノ神社境内六畝年貢地○此社ハ寛永二十一年己年勸請也
- 追加
- 一 中ノ郷村祠官高羽但馬守書上帳ニ福田新田七段ノ割神明大明神ニ社境内一畝十五歩前々除外田三畝歩
- 追加
- 一 須成村祠官寺西伊豆守書上帳ニ西福田新田ノ内熱田大明神社内一畝十四歩村除勸請ノ初ハ寛永十九年年也○大明神社ニ社境内五畝勸請ノ初ハ慶安四年也○熱田大明神社境内二畝十歩村除勸請ノ初ハ同上○神明社内二畝十二歩御除地勸請ノ初ハ寛永十九年年也



追加

- 一 淨恩寺 書上帳ニ当寺境内五畝年貢地○此寺草創ハ長源トイヘル僧也年曆ハシレズ其後三代目春階トイヘル僧寛延三千年再建セリ○府志曰一向宗東派直參
- 一 年改戸五百七十二此内高持百九十五無高三百七十七口二千八百十四馬ナシ
- 一 竹役五十本結十五束二十五本
- 一 外川新苗魚運上銀一匁三分二厘
- 一 此村御鷹役呀網役田帖分人足ヲ出セリ
- 一 此新田ノ内知多屋敷新川西堤ヨリ古隈ヘ付農屋建ナラヘリ 是ハ入津運漕ヨキ所ニテ農商ヲ兼ル者アリ又灰問屋ニ戸アリテ波不知船ナト知多浦ヨリコ、ニ著岸シ灰ヲ積出ヒリコ、
- 一 新川隈東西ヘ往來渡船アリ又此新田ヨリ鰻鱺力キ出ル者多クアリ
- 一 此新田ハ高ニ準シテハ戸口多クシテ佃力足レリ其内前ニ記ス如ク高持ハ少クシテ無高者多シサレハ小百姓アマタアレトモ一休村立ヨクシテサシタル弊民ハナシ竹木ハ少シ処々ニ蜜柑ノ木アリテヨク生立リ又此新田ノ百姓ハ悉ク給知ニ属シテ宗門ハ皆地頭ヨリ改メアリ
- 一 東福田分ノ田面ノ字ヲ下ノ田中島馬淵石新田猿島大マ、ナト唱ヘリ全体此アタリハ卑湿ノ地ニテ戸田川水潦泛溢スル事シハくアリシカ 年戸田川ヲ茶屋新田ノ方ヘ疏鑿セラレシ以來八年々瀦水ノ害ヲマヌカル、ト也又西福田戸田川ヨリ西田面ノ字ヲ海東

追加

- 分寺東戸田分石新田ト云又福田川西ヲ蟹江分船入東ト唱ヘリ
- 一 此東西福田新田ハ正保元申年ノ開墾ナリシカ寛文五巳年志水甲斐守ヘ高千四百六十石余米地拜領アリ其甲斐守自身開墾ノ地貞享元子年檢地入リソレヨリ御藏入トナレリ
- 一 福田川少シ東方ニ西福田ト戸田ノ境戸田分トイヘル所ニ農屋五戸アリ此地高クシテ竹木少茂レリ是往昔福田新田未開墾以前戸田村海濱ノ堤跡ナリ前後ハ皆畝トナレリ此地田面ノ字ヲ福島ト云
- 一 西水鑑ニ福田新田村先年古茶屋姥ケ江通村ニ腹有之茶屋後新田出來ノ後牛ケ江通三腹伏姥ケ江ヨリ替ル其後ニツ寺先ヘ替ル元四腹アリニ腹増六腹ナリ鬼崎ニ三腹已上九腹トアリ
- 一 又福田悪水井組ノ内篠田木田金岩水拍沖島遠島大ケ村先年西ノ森川ヘ落シカ其後篠田村ニ水筒ヲ伏セシヨリ蟹江川ヘ落セリ因テ蟹江川井役ヲツトメ元祿十六未年願有之ニ分役ニナリ井組高ハ二分ノ高減ナリ
- 一 西福田新田鱒江舟入分ニ渡航アリ是ハニツ屋越ノ街道筋ナリ賃錢人一人三文ツ、馬通路ナシ古義ニモ百姓自分渡トアリ



成瀬隼人正請扣

○高百十六石九斗七升三合

福田前新田

田畠十一町二反六畝廿三歩

内田八町一歩畠三町二反六畝廿二歩 此内九畝十歩屋敷

一 麦成二石〇畠方積反米八斗六升

一 定免四ツ七分

一 此新田ハ寛延二巳年開墾明和七寅年御高成アリ一番割ヨリ五番割マテ田畠ワカル

一 東堤長三百五十間南堤七十間西堤四百十六間北堤三百六十間アリ東ハ福田川西ハ鱒江川北

ハ西福田新田力ニ江分也

一 明和七寅年御繩入残茶屋後新田西走葭草野ニ畝〇定納米ニ合寛政九巳年ヨリ定引

一 成瀬氏請扣文化五辰年改見取ニ反五畝〇辰年ヨリ十五年引是ハ石新田東北隅福田川岸ニア

カニ江落口

一 新田地先葭野見取三町七反三畝十四歩此内一町八反一畝十四歩辰ヨリ申マテ五ヶ年引残一

町九反二畝〇定納米ニ石二斗四升一合此内一石八升八合引米

一 福田新田是通用水力ケ杖長八間

一 大手悪水落入長十二間巾四尺高三尺

右ニ腹作方伏方御入用届手傳銀村役

一 此新田ハ上菅津村人善藏トイヘル若開墾ス因テ善藏新田トモ唱ヘリ同人依小屋アリテ其外

ニ農屋ナシ是ハ蟹江舟入ヨリ第一承佃シ又西福田新田ヨリモ承佃ストナリ

寛文九酉年繩入

一 高千五百九石八斗一升二合

茶屋新田

田畠百四十町一反七畝五歩 内田百十七町五反五畝廿三歩畠廿二町六反一畝十二歩

此内三町八反廿五歩屋敷

一 麦成十二石三斗四升〇畠方積反米八斗六升

〇定免三ツ七分

石内訳

○高百八十九石三斗三升三合

一番割

田畠廿町七反三畝十歩 内田十三町五反六畝廿八歩畠七町一反六畝十二歩

一 定免三ツ八分五厘二毛

○高六十四石一升二合

沼河原

田畠七町七反八畝廿一歩 内田五町一畝十八歩畠二町七反七畝三歩



一定免三ツ三分六厘七毛

○高百八十七石二分九合

二番割

田畠十四町五反一畝廿二步 内田十三町三反五畝六步畠一町一反六畝十六步

一定免四ツ一分七毛

○高二百六石七斗九升五合

三番割

田畠十五町三反三畝二十一步 内田十四町四反二畝九步畠九反一畝十二步

一定免三ツ七分九厘

○高九十六石七升八合

四番割

田畠七町二反五畝十九步内田六町二反八畝十四步畠九反七畝五步

一定免三ツ七分九厘

○高二百十五石六斗七升五合

五番割

田畠十九町五反六畝十五步 内田十六町六反十一歩畠二町九反六畝四歩

一定免三ツ二分九厘

○高五百五十石八斗九升

不納所入土場

田畠五十四町九反七畝十七歩 内田四十八町三反廿七歩畠六町六反六畝廿歩

一定免三ツ七分四毛

一 延享四卯年繩入卯新田高九石四斗九升五合此田一町五畝十五歩○定免四ツ六分三厘

一 寛延四春繩入未新田三十二石六斗一升六合此田畠二町九反三畝十六歩此内十一石六斗九合

此田八反九畝九歩寛政ニ戌ヨリ證文引残高二十一石七合此田一町九反七畝四歩畠七畝三歩

○畠積反米四斗三升○定免一ツ七分八厘

一 宝曆三酉年繩入西新田高十九石七合此田畠一町七反二畝十五歩此内高四石二斗七升四合此

田三反六畝十六歩 白田川瀬下カへ赤地 文化三箇ヨリ證文引 残高十四石七斗三升三合此田一町一反八畝十三歩畠一反七

畝十六歩○畠方積反米五斗一升○定免一ツ九分七厘

茶屋長意扣

一 見取葭山十五町九反八畝余○覚書ニ長意引得分潮除川通十八町内葭山五町五畝年納米新田

本郷へ納トアリ

是ハ宝曆元未年マテ石葭山十八町ノ内葭生出五町五畝定納米三石五斗ナリシカ右生出ノ内

宝曆ニ申春檢地ノ上一町七反二畝十五歩見取年貢取立翌酉春高成ニテ減又因テ定納米二石

二斗余ニ極リシカ宝曆五亥年ヨリ定引ニテ三升五合減其後享和元酉年ヨリ如五年數引ニテ

ル

一 燈明下田四町九畝十六歩 西引 十七年五分引

一 丸山河原ニケ所田一町六反四畝七歩 十年五分引

是ハ如石汐除埋立見取年數引申付年限明ノ上定納米増答也

一 杵守扣中堤東ヶ輪畠一反二畝十二歩○定納米二斗五升六合



燈明場北ニアリ

- 一 安永三千年改見取畠二畝四歩〇定納米一斗
- 一 栄花野北七イコ場不納三十八町三段七畝二十六歩是ハ熱田前新田ノ内へ築入ニナリ享和元酉年定引ニ立也
- 一 茶屋新田前草野三十町此内不納所二十九町七反〇定納米六升
- 一 同所前野方見取三十町 是ハ藤高新田へ築入ニナル
- 一 古茶屋新田東角マテ野方見取五町内葭野一反三畝十八歩不納四町八反六畝十二歩〇定納米七升八合
- 一 同新田土取場起方見取天明六年改成瀬氏和田畠三町一反四畝此内田三町八畝畠六畝〇定納米未究
- 一 同新田土取堤跡文化元子年改見取畠二町二反二十四歩〇定納米未究
- 一 同新田猿尾取見取一町八反廿歩此内葭生一町一反五畝二歩不納六反五畝十八歩〇定納米未究 是ハ小川新田地内ニナル
- 一 藏屋敷五畝御国檢除是ハ五條川西岸渡場ノ上リ口ニアリ
- 一 田畠十五町内田十二町五反八畝一步畠二町四反一畝廿九歩茶屋長意
- 此高百六十一石五斗六升七合 拜領地 此高堤銀傳馬銀ヲ出ス
- 右拜領地ハ一番割四番割沼河原ノ間ニ入交レリ是ハ茶屋新田取立シニ付寛文九酉ノ年御檢

地ノ時長以ニ被下置御除地也

- 一 用水ハ菅津渠ヨリカ、レリ
- 一 唐細二帖ノ役銀二匁
- 一 此新田南堤上ニ御船奉行支配遠見船番所アリ番家ニ軒常燈一間四面 海上守谷ニ切支丹番所ト云
- 一 覺書ニ神明社界内一段御国檢除熱田称宜大原三石工門持分
- 一 同所東堤ノ内腹ニ家ニ軒梓宿新田百姓居住 是ハ圍城寺源兵衛犬山長藏居置下覺書ニミエタリ此宅地高七石五斗六升三合御藏入也
- 此内三石七斗八升二合ハ圍城寺梓宿丹石工門預リ三石七斗八升一合ハ犬山梓宿孫右工門預リ
- 一 此新田東西十四町十間ホト南北十一町三十間ホト
- 一 西至東ハ七嶋新田南ハ藤高新田西ハ茶屋後新田北ハ東福田西福田新田也
- 一 古戸十八口八十九牛馬七頭今戸百五十一口七百一馬ナシ
- 一 柳枯草代新茶屋堤ヨリ燈明場東角マテ堤長五百四十六間 内外法 此内六十間枳上并古宮址引
- 残四百八十六間〇燈明場角ヨリ東福田界マテ堤長七百二十六間 内外法 此内二十五間枳上并御
- 年貢米積場引残七百一間合千八百八十七間此銀百間十匁
- 一 此新田枳守一人給米三石 寛文九酉年ヨリ被下御除ナリ
- 一 東ヨリ一枳長十六間巾九尺高五尺



- 一 東ヨリ二杖長十六間巾九尺高五尺
- 一 東ヨリ二杖長十六間巾二間高七尺
- 一 萱津用水落杖長十五間巾二間高六尺
- 石大手杖四腹諸事御入用
- 一 二重杖長十五間巾九尺高五尺
- 一 土兼込杖水門長十五間巾高七尺
- 一 東福田新田堤二伏杖長十三間巾九尺高四尺
- 右三腹作方御入用届手傳銀村役
- 一 甚四郎浦杖長二間巾一間高四尺
- 一 八左工門浦水門巾九尺高五尺
- 一 三番割水門長二間巾高七尺
- 一 二番割水門長九尺巾高六尺イ口印二腹
- 一 一番割五番割水門長九尺巾高六尺二腹
- 一 四番割水門長二門巾九尺高七尺
- 一 小杖十五腹
- 石杖入門二十三腹作方御入用其余村役
- 一 堅板橋長三間巾四尺一ヶ所○長三間巾三尺六ヶ所○長二間巾三尺十一ヶ所○長九尺巾三尺

五ヶ所○戸田川堅板橋長八間巾四尺同長七間巾四尺ニヶ所以上二十五ヶ所諸水鉄物御入用  
 其余村役

一 菅津井組高十百一石六斗四升八合

一 午改戸百八十六此内高持百五無高八十一口九百十六馬ナシ

一 福田渡口燈 府志曰元在福田新田堤即桑名至熱田渡船以爲夜泊之標与熱田長明燈同每夜挑燈後世茶屋新田開墾築堤故移在茶屋新田堤

一 外川新田魚運上銀一匁六厘

一 此村御鷹方役所唐網ニ帖分ノ漣役人足ヲ出セリ

一 此新田ハ福田新田前ニアリ寛文三癸卯年開墾ナリ今ノ新川西ノ方ヨリ一番割ニ番割三番割四番割五番割松山割トナラヒ其南ヘ付東面ヘ沼河原午新田入土場トナラヘリ村落ハ一番割ト西ノ方沼河原ノ内ニアリ是ヲ河原分ト云一番割ノ方ニ農屋多シ寛文ノ覚書ニヨレハ初開基ノミキリ民戸只十八戸アリシカ漸々ニ増シ今ハ百五十戸余ニモ及ヘリ又一番割ノ内ニ法華組ト唱ヘ曰蓮宗門ノ者一族セリ然ルニ近年神明宮ト番神堂トノ事ニ付訴訟起リシカ御勘定奉行所裁断ニヨツテ文化十一戌年法華組ノモノ越度ニナリ自是其法華組ノ名目停止ニナレリ茶屋長以拜領地モ此新田ノ中ニヶ所ニ入交レリ四番割沼河原一番割ノ内ニアリ又長以扣葭野十八町八午新田ノ前ニアリワケテ長以百姓ハナシ皆御藏入ニ属セリ此新田高二準シテハ戸口少ク耕田アマリ福田蟹江アタリヨリ承佃スト也其内此新田百姓ハ多ク農業漁事ヲ



兼生産トシ農隙ニハ海辺へ出鰻鱈魚ヲカキ又運上ニテ鳥ヲ捕テ下一色村蟹江村問屋へウリツカハスト也此地井戸ナシ渠ノ水ヲ汲テ呑水トス田面ハ皆沼田也恒ニ船ヲ以テ耕耘ノ用ヲ足ス小船數艘アリ

- 一 覺書ニ茶屋長意拜領地諸役本郷並ニツトムトアリ
- 一 又萱津井筋当村内井道千二百四十一間悪水落井好二百二十六間
- 一 又米二十石井領米井組へ出ス
- 一 又上萱津定井破損ノ時人足出ス
- 一 茶屋燈明場見張番所ハ元福田新田今勘兵衛宅南ノ方古堤ニアル由是ハ寛文四年辰九月ニ瑞龍公御取建アリ燈明場燈台銘ノコレリ寛文四年辰九月尾州住近江屋与左工門トアリ其後茶屋新田開墾ノミキリニ今ノ所へ引移スト也
- 一 見張番所定書如左張出シアリ

覺

- 一 吉利支丹御番所昼夜共ニ油断仕間敷事
- 一 海上を何共知不申船通候はゞ相改苗置番を付早く注進可申事
- 一 何様の儀有之候共御番所二人ながら明申間敷事
- 右之趣堅相守可申者也
- 巳九月 是は寛文五年辰辰なり

一 御番所番人共ニ敷地年貢除如左

四畝歩 堤腹常燈御番所屋敷  
二畝四歩 御番人小屋ニ軒地子

一 元戸田川ハ西福田新田古堤ノ北岸ヲ西へメクリ茶屋後新田ノ西堤傍ニテ今ノ福田川トナラヒ海口へ水落シカ此姿ニテハ戸田川ノ水潦ヲ礙へ戸田川ノ東西田畝汚濁ノ害アリシ故ニ其川末依願享和ニ戌年茶屋新田茶屋後新田ノ界ヲ小川新田ノ方へ疏鑿シテ海口へ直流ニナレリ然ルニ其後モ未十全ニヨリ於今除瀦ノ願未綴

○高七百九十三石四升八合

茶屋後新田

田畠七十五町五反四畝十五歩 内田六十七町二段六畝二十歩畠八町二段七畝廿五歩

一 畠方積反米八斗六升〇定免三ツ六分五厘

●高三百九十六石五斗七升四合 茶屋長意拜領地

田畠三十七町七反八畝六歩 内田三十三町三反三畝八歩畠四丁四段四畝廿八歩

一 此新田ハ延宝七未年開墾シ元椽九子年御高成ナリノ時長意拜領セリ古義ニハ延宝六年開墾ストアリ

一 延享四卯年繩入卯新田高六石三斗七升七合 此田畠八反三畝八歩内田二反七畝十二歩畠五



- 一 反五畝二十六步〇畠積反米五斗一升〇定免四ツ四分三厘
- 一 中堤西ヶ輪子改見取畠一反二畝四步〇定納米二斗五升
- 一 操出新田野方見取三町九反二畝廿九步此内四反五畝廿九步朝除并并拵敷地引残三町四反六畝廿六步此内畠八反二畝廿九步蒔生八反三畝廿二步不納一町八反五步〇天明二寅ヨリ定納米一石四斗八升八合
- 一 野方蒔生不納見取九町六反六畝二十步是ハ小川新田へ築入ニナル
- 一 古茶屋新田前同断十町又上二同シ
- 一 後茶屋新田前同断二十一町六反六畝廿步又上二同シ
- 一 後茶屋新田南堤外走蒔生一町六反五畝九步〇定納米九斗九升二合 此内一町步ホト小川新田へ入
- 一 此新田東西八町二十間南北九町四十間
- 一 西至東ハ茶屋新田南ハ小川新田茶碗屋新田西ハ福田前新田也福田川ヲ界トス北ハ西福田新田也
- 一 此新田戸六十四口二百九十五
- 一 用水ハニツ寺井カ、リ也今ノ福田川也
- 一 柳枯草代西堤福田新田界ヨリ南面角マテ堤長六百四十間去成<sup>内四間</sup> 〇西面角ヨリ東古茶屋堤界マテ堤長七百七十七間去成<sup>内四間半</sup> 合長千四百十七間此銀百五十匁九分百間十一匁
- 一 唐網一帖役銀一匁今ハ八匁足ニテ出ス

- 一 茶屋後新田池川七町五畝十八步運上米十七石五斗ノ内依頼天明四辰ヨリ享和元酉マテ五ヶ年三分通御用捨米十二石二斗五升ツ、上納シ又依頼翌戌ヨリ寅年マテ五ヶ年四分通御用捨米七石三斗五升ツ、上納ス
- 一 西ヨリ一番枋長十六間巾九尺高五尺
- 一 西ヨリ二番枋長十六間巾九尺高五尺
- 一 西ヨリ三番土兼込枋水門長十六間巾高七尺
- 一 石枋水門合三腹諸事御入用
- 一 福田堤枋長十一間巾五尺高三尺五寸
- 一 石作方伏方御入用届手傳銀村役
- 一 枕并拵通用水枋長四間半巾高六尺
- 一 新田内小牧十八腹
- 一 三番割汐除用水水門長九尺巾高七尺
- 一 三番割井拵樋枋長四尺巾四尺高二尺五寸
- 一 三番割下除西水門長九尺巾高七尺
- 一 三番割用水苗水門長九尺巾高一間
- 一 二番割小家東除上水門長九尺巾高七尺
- 一 同除下水門長九尺巾高七尺



- 一 七人組下除通水門長一間巾一間高四尺
- 一 二番割砂道通水門長一間巾一間高四尺
- 一 二番割七人組除水門長一間巾一間高五尺
- 一 一番割除通水門長一間巾五尺高四尺
- 一 一番割東水門長一間巾高七尺
- 一 一番割西長川通水門長一間巾高七尺
- 一 一番割水門長一間巾一間高五尺
- 一 三番割清三郎腰水門長一間巾六尺高五尺
- 一 一番通基平ウラ水門長一間巾高一間
- 一 新堀通杖長九尺巾一間高四尺
- 一 弥助ウラ水門長九尺巾高六尺
- 一 石杖水門三十六腹作方其餘村役
- 一 弥助前竖板橋長三間巾三尺五寸
- 一 勘兵衛道通面ヨリ一番竖板橋長三間巾三尺
- 一 同面ヨリ二番竖板橋長二間巾三尺
- 一 同面ヨリ三番竖板橋長二間巾三尺
- 一 同中道通り東ヨリ一番竖板橋長二間巾三尺

- 一 同東ヨリ二番竖板橋長二間巾三尺
- 一 久左卫門前竖板橋長二間巾三尺
- 一 枕井橋通牛ニカヘ竖板橋長二間半巾三尺
- 一 石橋八ヶ所諸木鉄物御入用届手傳銀カケ方村役
- 一 萱澤井組高七百八十九石六斗二分二合
- 一 庄屋書上帳ニ三十番神社内一畝十步村除是ハ当新田開発ノ時茶屋長意勸請スル由
- 一 熱田社家大原多宮太夫書上帳ニ神明社内三畝燈明田七畝御国檢除
- 一 神明宮田一反三畝十八步是ハ寛延四年編出來新田檢地ノ時御除ニナル
- 一 庄屋書上帳ニ秋葉社内六畝村除〇観音堂地十步年貢地
- 一 午改戸七十七口三百九十九馬ナシ
- 一 外川新田魚運上銀一分六厘
- 一 此新田ハ茶屋古新田ノ面ニアリ一番割ニ番割三番割ト分リ此内ニ茶屋長意拜領知入交レリ
- 一 農屋ハ成亥ノ方ニアリテ一村立ノ所ナリ高ニ準シテハ佃力不足シ漸ト半分本ト村人耕耘ス
- 一 其余ハ蟹江舟入面福田アタリヨリ承佃スト也此中ニ漁師モ少シアリ村立モ大体ヨキ所ニ村
- 一 中茶屋會所モアリ庄屋清石工門空地ニ黄柑数株アリ能生立リ
- 一 用悪面水鑑ニ茶屋後新田牛ヶ江悪水落新田ニナリ内牛ヶ江ヲ廣ケニツ寺杖先ヘ杖ヲ伏セ増
- 一 七シハ元祿九子年ナリ



○見取田畠四十町三反木ト

小川新田

是ハ寛政九巳年ヨリ子年マテ二十ヶ年作取年数引石年数明五年檢地御高成ノ上見立免ニテ御年貢上納ノ筈

一 新田内ニナレル野代米ハ是マテノ通り上納年限明ヨリ野代米御免ノ筈ナリ

一 戸田川悪水落小川新田堤杵水門長十三間巾二間高六尺二腹是ハ諸事御入用

一 午改戸一口六

○見取田畠八十一町三反木ト

藤高新田

是ハ寛政九巳年ヨリ戌年マテ三十ヶ年作取年数引也石年限明亥年檢地御高成ノ上見立免ニテ御年貢上納ノ筈ナリ

一 新田内ニナレル野代米ハ是マテノ通り定納シ年限明ヨリ御免ノ筈也

一 午改戸十四口百二十一

天明八申年檢地

一 野方見取田畠四町七反三畝四步

七嶋新田

内田一町七反三畝十三步畠二町九反九畝二十一步 外二八反三畝廿一步潮除江道トモ

一 定納米未究下同シ

一 同年檢地堤腰野方見取畠三反二畝十五步

一 同断野方見取田畠三町七反五畝廿八步此内田一町二反二十九步畠二町五反四畝二十九步

一 元野方七島山十四町八反九畝四步ノ内天明八申年七島新田檢地残ノ分七町八反七畝五步此

内二町一反六畝天明八申ヨリ堤敷地定引葭生一町四反六畝十一歩寛政九巳年ヨリ定引残四

町二反四畝廿四步此内葭生三町七反二畝九步不納五反二畝十五步

一 萱津井筋悪水落杵長十五間巾一丈二百八寸高五尺是ハ諸事御入用

一 八屋村ケ條追加 八屋孝女家

海東郡八屋邑修験者流善立有ニ女孝奉尤篤薰蕁鄉閭為然称之米邑之主聞奇之遣乘以賑其窮後聞干官賞賜方兄若干人皆知之ニ女長者年十九名久米幼者年十六名曾与其於兄弟也善立家貧且病ニ女窃謀婢事村落之間以其贏餘共養其父猶憂懼之晝夜不置疾風甚雨益裝其懷於是ニ女相謂曰為婢在外則定省曠潤不能勝陟岵望雲之念即曰辨而還家朝出共乞于市暮歸一致其養夏秋交ニ女行乞到巾下妹頓病店其姊抱持憇覺鳳寺門之中覆翼久之熱悉方熾咽喉枯渴時囊中僅有ニ錢將得面瓜与之妹病革声如絲髮言曰我渴飲水且可救不如為若親飯供甘旨少頃湯藥不効而瞑目矣七月五日也嗚呼天道無知耶抑將憫其厄以奪命也浮屠氏追号曰妙教葬鄉之寒林保正具爭戀之邑主邑主驚歎曰女兒而善事其親如斯夫今不幸而夭矣命歎乃欲為伐石刻辨使鄉人



一四  
屢拜其石有吁咎通予今式每值忌日永世莫絕其祀以狀來徵記其事余嘉其盛舉奇其懿行詩云永言  
孝思孝思維則又云孝子不匱永錫爾類此文謂乎且夫古奉天二女以貞操聞今八屋二女以孝純顯  
其事雖異齡暗相合可謂千歲妙契矣邑主學我門者有年篤行之人也不欲自播名唯傳行與故直鋪  
陣其事而不著邑主為誰

天明癸卯冬

須賀安貞記

元高五千二十一石五斗七升一合

○高八千四百七十八石八斗五升九合

門間庄

津嶋村

田畠四百二十三町五反五畝二十一步

此内

一石一斗五升八合 畑五畝廿二步 證文引

五十六石二斗九升六合 田二町三反一畝廿六步畑四反四畝廿六步

殘高八千四百二十一石四斗五升

田畠四百二十町七反三畝七步

此内

田二百六十三町四反九畝六步 畠百三十六町五畝二十二步 屋敷二十二町一反九畝九步

一 麦成四百七十一石六斗七升○畠積麦一石肆一石二斗大豆二斗五升及水一石六升○定免ニツ  
三分八厘

一 石田畠内訣如左

本郷分

一 田二十町一反四畝二步畠三十八町九反六畝十步 小沼口 免ニツ六分三厘

一 田二十六町三反四畝廿六步畠二十町七反四畝十四步 寺前 免ニツ六分

一 田十二町一反五畝十四步畠五町三反一畝二十六步 立込 免ニツ四分三厘八毛

一 田三十二町四反九步畠三十七町六段廿二步 川原ヶ坪 免ニツ八分九厘

埋田分

一 田二十八町三反二畝十九步畠十一町三反二畝廿四步 深坪 免ニツ三分七厘

一 田十七町一反六畝二十五步畠四町五反十七步 埋田 免ニツ三分九厘

七軒屋分

一 田三十六町九反七畝二步畑二町九段四畝十四步 杵先 免一ツ八分二厘七毛

一 田十八町五段九畝二十四步畠十町四反二十九步 十願寺 免一ツ八分六厘七毛

新開分

一 田二十一町二反七畝四步畠二町一段八畝十一歩 古川前 免一ツ九分八厘

一 田三十一町二反二畝十六步畠二町一段二畝二十一歩 鷺前 免一ツ三分九厘五毛



- 一 田十八町八反八畝十五步畠四反六畝六步 方六畠 免一ツ三分九厘六毛
- 一 寛文十戌年繩入戌新田高六石九斗七升二合此畠一町三反九畝十三步〇麦成一石〇畠積反米四斗三升〇定免四ツ五分
- 一 延享四卯年繩入卯新田高六石二斗五升三合此田畠五反四畝一步内田二反八畝廿六步畑二反五畝五步〇麦成二斗五升二合〇畠積反米六斗三升〇定免四ツ八分五厘
- 一 宝曆六子年繩入子新田高六石六升九合此田畠七反六畝廿四步内田六畝十八步畠七反六步〇麦成四斗二升二合〇畠積反米七斗一升〇定免四ツ一分〇此新田ハ古ノ御殿跡ナリ
- 一 文化五辰年繩入辰新田高十石二斗二升九合此田畑一町一反二畝七步内田六反二畝十五步畠四反九畝廿二步〇麦成一石一斗五升〇畠積反米八斗六升〇不同免
- 一 延享四卯年繩入残海善庵屋敷見取一畝十八步〇定納米三升
- 一 片町定納米九石七斗五升九合此反數六反二畝十五步内四畝寛政二戌ヨリ定引〇定納米九石一斗三升五合 寛文覺書ニ片町出定納米九石七斗五升九合トアリ
- 一 明和七寅年改大塚江通起返見取田畠四畝一步此内田三畝十五步畠十六步〇定納米二斗一升
- 一 文化五辰年繩入残見取不納四畝〇定納米一合
- 一 天明六年改天王橋跡築切上見取屋敷三畝三歩〇永々定納米四斗八升五合
- 一 天明八年地改見取三反二畝九步此内上河原堤外屋敷二反二畝十三歩魚屋庄次郎魚生場九畝五歩津島神領水汲場二十一歩〇定納米一石六斗六升一合

外ニ一畝十三歩築切際江并除敷地 十六歩道敷地

- 一 寛政四子年改築切見取屋敷七畝十四歩〇定納米二石二斗四升
  - 一 同年改池埋見取田三反二十六歩〇定納米一石一斗七升七合
  - 一 寛政七卯年改若山春庵屋敷引場地見取上畠一反一畝八歩〇定納米一石六斗三升四合 寛文覺書ニ外科御医師若山東半屋敷一反一畝歩寛文四辰年津嶋本田内證文引トアリ
  - 一 寛政六寅年改屋敷一反四畝廿三歩〇定納米一石四斗六升九合
  - 一 佐藤源七扣築切郷藏地八畝二十六歩〇定納米一石是ハ津島村御除地ニ有之郷藏地ニ被下場所替其跡起返ス管寛政五丑年上裁アリシ力年來隙地ニ付源七依願御爲金五十兩差上又年々冥加米一石ツ、差上文化ニ寅年又吉新田郷藏地ニナル
  - 一 不動院 府志曰在米座号松尾山昌養寺直言宗属府下大須宝性院〇覺書ニ寺内四反六畝二十歩外中田一反一畝二十六歩備前檢除〇当寺書上ニ境内五反八畝十歩備前檢除此寺旧記ナクシテ由緒草創ノ年曆不傳應永七辰年以來佛殿前机ノ裏書法地ノ附法狀等写如左
- 佛殿前机裏書写
- 一 松鼻山甘露王寺佛殿前机應永七年庚申二月 享德二酉年名古屋大須宝生院開山忌記録
  - 一 津嶋大聖院
  - 一 享德三甲戌年当寺附法狀写
  - 一 尾羽津島松鼻山大聖院ハ国中希有ノ古場也殊ニ現住宿盛云云



永正十五戊寅当寺中興開山政長上人棟札写

一 奉建立尾張国海西郡津島門真在正覺院客殿云云  
天文十年辛丑年第二世政光代本寺へ出證文面

一 清養寺正覺院  
寛文三癸卯年第十世盛專代棟札写

一 奉建立尾張国海東郡門真庄不剎院客殿一宇云云

右ノ通漸々寺号院号沿革ストイヘトモ其年曆ハタシカニ不傳トナリサレハ永正年中政長上

ノ再建ノ棟札アルニヨツテ此政長ヲ以テ中興開山ト申傳ヘリ○境内鎮守天満宮鎮座ノ年紀

不傳○津島村内当寺ノ和總太ヶ宮境内二十四歩九厘御除地古來八幡ヲ祀ル由申傳フレトモ

由來不傳此宮ヲ俗ニ總太ト唱フルハ謬ニ村中此宮ニテ常々相談セシ故相談ケ宮ト云ヲ後ニ

總太ヶ宮ト云由申傳ヘリ○同村内当寺和一本木ノ宮境内十四歩五厘御除地古來白山ヲ祀ル

由申傳フレトモ由來不傳一本木ト唱フル訣モ不知トナリ○同村内北口墓所一畝五歩御除地

常養寺 府志曰在塘下小沼号補陀山曹洞宗属能州總持寺相傳往昔當島天王祠官水室氏創建

之然旧記不傳不詳其年紀至今神主代々爲菩提所○寺内二反五畝二十九歩備前檢除○当寺書

上二境内七反四歩此内三反七畝歩御除地三反三畝四歩年貢地永平禪師第八傳目太初和尚應

永六卯年開基也○当寺ニ在昔塔頭高聖寺アリ後ニ廢寺トナリ本尊千手觀音常養寺ニ安置ス

○覺書ニ寺家高聖寺境内五畝六歩備前檢除トアリ

一 興禪寺 府志曰在今市場号宝珠山曹洞宗属能州總持寺承德元年辛酉萬山喜一和尚創之爲一

派更衣之地天正十三乙酉年爲地震諸堂敗没且罹丙覺傳記悉失○覺書ニ寺内六反一畝歩備前

檢除○当寺書上境内反畝覺書ニ同シ開山ハ萬山喜一和尚ナリ應永二十七年示寂ス

一 延命寺 府志曰在今市場号大安山曹洞宗属同所興禪寺○覺書ニ寺内二反七畝歩備前檢除○

当寺書上境内反畝覺書ト均シ此寺永享九巳年同村興禪寺二世天庵和尚草創ニテ二代昌屋和

尚マテ法地ナリシ力其後自然ト平僧地トナリ九三百五十年余法地中絶ス然ルニ同村雲居寺

ノ先住大通長走安永十五年官ニ請テ法地田興ス其時興禪寺ノ末寺ヲハナレ雲居寺ニ屬セリ

一 地藏寺 府志曰在小野座折戸曹洞宗属同所興禪寺○覺書ニ寺内一畝四歩御国檢除○当寺書

上二境内二畝二十九歩内一畝二十五歩年貢地一畝四歩御除地開山ハ天庵喜朝和尚永享九年

丁巳十月七日示寂ス

一 雲居寺 府志曰在米座北口号龍吟山曹洞宗属同所興禪寺○覺書ニ寺内三段十二歩備前檢除

○当寺書上境内反畝覺書ニ同シ永享八丙辰年大龍寺殿征夷大將軍甲良親王ノ臣服部伊賀守



一 龍淵寺

府志曰在平野党号大珠山曹洞宗属同所常樂寺嘉吉九年辛酉平野遠江守創建○当寺書上二境内二反六畝五步御除地開山八本寺常樂寺二代仙岩和尚也嘉吉元年辛酉年開基ス○覺書二寺内一反二畝二十七步外二田畠九畝八步備前檢除

一 正泉寺

府志曰在下構号津梁山曹洞宗属落伏村一心寺○塔頭有一曰常福寺近代移于土畷野○覺書二寺内五反三畝廿八步外二田畠一段四畝十一歩備前檢除○当寺書上二境内六反八畝九歩御除地此寺ハ在古眞言宗ニテ弘法大師ノ開闢也若林山圓景寺ト名ク禪寺トナリシ由縁ハ應永年中那須野ノ殺生石ノ民ヲ惱スヲ屢ヒタマヒテ能州總持寺ニ代峨山和尚ヘ敕詔アリ依之峨山和尚其徒大徹和尚ニ命シテ洛度ノ法ヲ受ケ那須野ニ行シム時ニ法弟源應和尚密ニ其洛度ノ法ヲ盗聞テ夜中ニ山ヲ出テ法兄大徹和尚ニ先テ那須野ニ行ヒテ度ヲナス即時ニ殺生辟テ八分トナツテ靈神上天ス今石工ニ用ル物ヲ玄能ト名ル事ハ是ヨリ始ルト云時ニ大徹那須野ニユカムト欲シテ濃州今須ノ取ニ至ル妙應尼ヲ化シ了テ其地ニ精舎ヲ建立ス現ニ今ノ今須野妙應寺是也相尋テ当国鳴海ノ取ニ至ル源應殺生石ヲ度シ了ルト聞テ那須野ノ行ヲ止ム暫ク鳴海ニ錫ヲ留メ瑞松寺ヲ建立ス今ノ龍蟠山瑞泉寺是也其頃当寺ノ主僧雪公法印ハ那須野氏ノ嫡子也雪公ノ伯母入寂ノ後故有テ靈神那須氏ノ家ニ崇リラナス是ニ因テ雪公大徹和尚ノ德化ヲ聞テ当寺ニ請シ彼靈ヲ洛度ヲ乞フ大徹化ヲナス靈神忽收ル依テ其謝ノ爲ニ雪公密宗ヲ改テ大徹ニ与ヘテ禪トナス其靈神ヲ若林院殿春屋圓景大禪定尼ト名テ当寺開基トス若林八元ノ山号圓景八元ノ寺号也應永年中曹洞宗ニナリシヨリ今ノ寺号ニ改ム○本寺

ハ府志ニハ落伏村一心寺覺書ニハ赤目村一心寺トアレトモ当寺書上ニハ能州總持寺トアリ○塔頭一寺アリテ常福寺ト云享保十七子年願ニ因テ春日井郡此肥島村祖長尼ト云者ヘ譲リ金剛寺ト改号ス其寺跡ハ堤御普請ニ付半ハ敷地ニナレリ覺書ニ常福寺境内一反二十五歩外ニ上田二畝十二歩備前檢除トアリ

一 瑞泉寺

府志曰在筏場浄土宗西山派号鏡池山属洛東禪林寺傳云後醍醐帝皇孫一品征夷大將軍尹良親王子正二位大納言良王生於下野州落合邑其後移尾州津島布屋城奇食于大橋中務少輔信吉明應元年子三月五日薨遺命葬此寺謚曰瑞泉寺故以爲号元在天王島中境内有蓮池名鏡池永正十四年丁丑壽慶和尚遷于此地○覺書ニ寺内一反四畝二十八歩備前檢除○当寺書上二境内一反八畝二十二歩内一反四畝廿八歩御除地三畝廿四歩年貢地○往昔後醍醐天皇ノ曾孫尹良親王大和国吉野ニ在シ時應永年中關東宮方ノ武士等相議シ親王ヲ上野国寺尾ノ城ヘ迎ヒ移ル其時供奉ノ人大橋修理太夫貞元岡本左近將監高家恒川石京太夫信矩山川治部太夫重祐此四人ノ赤裔ヲ四家ト称ス 德田尾張守正重平野主水正業正服部伊賀宗純鈴木石京亮重政眞野式部少輔道資光賀大膳介爲長河村相模守秀清此七人ノ赤裔ヲ七苗字ト称ス 也此十一人尹良親王ヲ守護奉ル其後遠江甲斐駿河三河ノ国々ニ於テ旗ヲ上ラレ合戰數度ニ及ヒシカ終ニ衰運キハマリ玉ヒ應永三十一年八月十五日信州並合ニテ御生害シ玉ヘリ法名ヲ大龍寺ニ呂親王ト称シ乃並合正覺寺ニ親王ノ石牌今ニアリ親王ノ御子ヲ良王君ト云寺尾城ニテ御誕生アリ父親王薨シ玉テ後寺尾城ヲ出三河国落合ニ暫クマシ、夫ヨリ永享七年十二月其十一人供奉シテ尾張国津島大橋貞高



築キシ奴野城ニ住玉ヒ終ニ明應元年子三月五日薨ス諡シテ瑞泉寺殿正二位垂相良王大居士ト号ス菩提ノ爲一字ヲ草創シ乃寺号ヲ瑞泉寺ト称ス今親王ノ牌子ヲ本堂ニ安置ス○開山曰仙舟慶上人永正十七年辰八月朔示寂

一 大龍寺 府志曰在米座号龜白山淨土宗属洛陽禪林寺天文年中大巖宗讚上人中興有織田信忠信雄及從三位忠吉郷賜制札○塔頭宝樹院○覺書ニ龜白山大隆寺寺内五反七畝歩外ニ田畠五段三畝二十歩備前除信忠郷淨心卿御判形ノ證文此外奥津文右工門寺西藤左工門原田右衛門證狀アリ○当寺書上ニ境内一町一反二十歩御除地此寺旧記亡失シテ開基ノ由來不傳中興開山太巖宗讚和尚天文二十一年壬子四月十六日遷化ナリ○塔頭宝樹院境内一反一畝二十歩草創年紀不傳○十王堂境内三畝二十七歩御除地○覺書ニ宝樹院寺内一反一畝廿七歩十王堂地内三畝二十七歩共ニ備前檢除

一 西方寺 府志曰在米座号岳翁山淨土宗属府下性高院旧在塘下後移今地乃布野城墟也○覺書ニ寺内一反三畝二十六歩御国檢除○当寺書上ニ境内一反七畝歩年貢地此寺往昔當寺橋詰町ニアリシカ十五世実誉代延享四年今ノ地へ移ス橋詰町元屋敷御除地ノ一段三畝廿六歩地子ニ借セオケリ外ニ墓所一畝五歩御除地北口ニアリ開山長源上人天文三年ノ遷化ナリ

一 誓願寺 府志曰在筏場高陌淨土宗属同村瑞泉寺○覺書ニ寺内三畝十三歩備前檢除○当寺書上ニ境内七畝十八歩内三畝十三歩御除地四畝五歩年貢地草創年紀不傳元祿十二年瑞龍公御用ニヨリ誓願寺ノ号ヲ一旦召上ラレ其後宝永七寅年熱田眞言泉喜見寺坊中廢寺慈眼院ノ

寺号ヲ返シ玉ハリ再誓願寺ト称セリ

一 弘淨寺 府志曰在下構中島淨土宗属府下阿弥陀寺○覺書ニ寺内一段四畝二十四歩備前檢除○当寺書上ニ境内三反七畝二十八歩内一反四畝廿四歩御除地二反三畝一歩年貢地草創ノ年紀不傳境内藥師堂一字アリ○当寺号白鳳山

一 長谷寺 府志曰在塘上下切号和州山淨土宗属同村西方寺○覺書ニ寺内年貢○当寺書上ニ境内一畝八歩年貢地文龜ニ癸亥年空圓和尚開基也

一 宝泉寺 府志曰在米座池堂号飛龍山旧称來迎山後改今号淨土宗属洛陽光明寺○塔頭西光院○覺書寺内一反三畝六歩備前檢除寺家西光院寺内年貢地○当寺書上ニ境内一反三畝六歩御除地六畝七歩年貢地開山源悦上人天文四年四月十三日遷化也

一 西福寺 府志曰在筏場号紫雲山菩提院時宗属江州蕃馬蓮華寺貞和四年戊子一向上人弟子弥阿闍基弥阿岩堀田尾張寺正重六子也堀田氏奕世牌子藏于此寺近時有災爲烏有○覺書ニ寺内四反四畝十二歩外ニ車屋敷三反歩備前檢除○当寺書上ニ境内七反四畝二十四歩内四反四畝二十四歩備前檢除三反車屋敷開山弥阿上人文保二年十月十九日遷化也度々ノ回祿ニ旧記燒失シテ由來不傳○塔頭宝珠院延享四年卯四月悉燒失シテ其後ハ再建ナク院号ノミ覺書ニハ西福寺ノ寺家珠阿弥林宗トアリ後宝珠院ト改号ストミエタリ○淨阿弥寺屋敷ハ覺書ニ西福寺末寺淨阿弥寺内一反二畝歩御国檢除トアリ○当寺書上ニ寶永十三年炎燒以後無檀食寺ニテ再建ナリカタク享保七寅年寺号差上屋敷ハ当寺へ附玉ハル様ニト願ヒケレハ淨阿弥寺



屋敷寺号其俣ニテ寺扣ニナシ玉ハル元文四年中嶋郡下祖父江村ノ内沼ヨリ頼ニ依テ願ノ上寺号ヲ讓レリ

一 蓮台寺 府志曰在塘下小沼号九岳山時宗屬江州蕃場蓮華寺○覺書ニ寺内三反八畝十五步備前檢除信長公信忠公御判形此外矢部善七郎證狀アリ○当寺書上境内反畝覺書ニ同シ開山ハ弥阿上人也墓所一畝五步御除地同所北口ニアリ○信忠ノ證狀如此

津嶋東之道場自堀外之屋敷並寺領爲衆僧可有裁許任先  
判旨申付上不可有相違候如件

天正閏三月

日信忠書判

蓮臺寺

一 觀音寺 府志曰在米座旧称光淨菴後改今名時宗屬同村蓮臺寺○覺書ニ光淨庵寺内一畝十九步備前檢除○当寺書上ニ号念佛山寺内段畝覺書ニ同シ草創年紀不傳往昔光淨庵ト号セシカ享保二十卯年今ノ号ニ改ム旧觀音堂一字アリ燒失後本尊ヲ本堂ニ安置ス

一 善福寺 府志曰在篠場一向宗東派直參○覺書ニ寺内二反一畝十六步御国檢除○当寺書上境内反畝覺書ニ同シ天正九巳年僧正誓草創也往昔ハ海西郡古木江村ニアリシカ何レノ年カ今ノ地ヘ移ル其年月不詳

一 成信坊 府志曰在小野座一向宗東派直參○塔頭金光寺○覺書ニ寺内一反五畝十步備前檢除寺家心海○当寺書上ニ境内三反二畝二十二步御除地ニ反二畝十八步年貢地寺扣墓所八畝廿

歩北口ニアリ往昔ハ天台宗ニテ其草創年曆ハ不傳七世慶專親齋聖人ノ第五世綽如上人ノ時一向宗ニ帰依シテ直參トナル其初本山ヨリ本尊弥勒ノ繪像ヲ賜ハル其裏ニ明德ニ辛未四月願主慶專ト門主染筆アリ○宝物川上リ弥勒如來繪像一幅 祖師眞筆九字名号一幅 蓮如上人眞筆六字名号一幅 綿帽子一ツ是ハ今本堂ニ安置ス弥勒ノ木像一休此綿帽子ニ包何方ヨリ來レルトモ不知走女持來リテ時ノ主僧賢晴ヘ與ヘ当寺ノ本尊トスヘキ由ヲ告老女ハ消失ス此由本山ヘ訴本堂ニ安置其綿帽子是也 瑞龍公御筆掛物一幅是ハ神祖当寺ヘ御入興ノ由瑞龍公聞才ヨハヒラレ其御入興ノ儀ヲ未々消サル印ニトノ思召ニテ 東照宮ノ三子ヲ御眞筆ニ染サセ玉ヒ当寺ヘ御寄附アリ飛梅ニ字掛物一幅是ハ管丞相眞筆ノ由申傳ヘリ○御前帳ニ箱慶長十三申年帳三十四冊寛永十三子年帳一冊同十九年帳一冊正保三戌年帳三十七冊慶安四年帳一冊承應三年帳一冊明暦ニ申年帳一冊寛文十戌年帳二冊合七十八冊是ハ伊奈備前守檢地ノ時成信坊ニ於テ改メ有之二箱ノコシオケリ其由緒ヲ以テ今ニ至ルマテ毎年御年貢免割并宗門改当寺ニ於テ執筆スト也○塔頭金光寺草創ハ天和三年亥三月主僧心海也本住寺 府志曰在下横一向宗東派直參○覺書ニ寺内年貢地○当寺書上ニ境内一反四畝四步年貢地此寺ハ京師人鷺野尾藏人トイヘル者本山赦如上人ヘ帰依シ蓬髮シテ行面ト号シ慶長年中海西郡塩田村ニテ此寺ヲ創建シ何レノ年カ津島ヘ易地セリ其年月ハ不傳也

一 淨蓮寺 府志曰在篠場一向宗東派屬大野村光明寺○覺書ニ寺内一反一畝十七步備前檢除○当寺書上ニ境内一反四畝九步年貢地往昔此寺小野座ト云所ニアリシカ何レノ年カ今ノ所ヘ



移レリ其旧跡四畝二十三歩備前檢除地ニテ地子ニ借置当寺和ノ由此寺草創ハ永正八未年比  
ト申傳フレトモ元祿五申年ノ回祿ニ記録焼失シ不傳ト也山号ハ宝曆十三未年本山ヨリ免許  
アリテ究竟山下号セリ

一 正祭寺 府志曰在下横一向京東派属濃州成戸報土寺○覺書ニ寺内六畝十一歩備前檢除○当  
寺書上境内畝歩覺書ニ同シ天正二甲戌年備前信創建ス宝永四亥十月地震ニ損亡シ同七寅年  
淨智再建ス

一 淨光寺 府志曰在片陌一向京東派属大野村光明寺○覺書ニ寺内四畝四歩御国檢除○当寺書  
上ニ境内四畝四歩御除地一畝十五歩年貢地慶長十一丙午年僧教念コ、ニ草庵ヲ結アリシカ  
貞享元甲子年二世信款願ニ因テ淨光寺ト号セリ

一 蓮慶寺 府志曰在今市場一向京東派属大野村光明寺○覺書ニ寺内七畝六歩御国檢除○当寺  
書上ニ境内一及四畝六歩内七畝六歩七畝年貢地元和九癸亥年上杉彈正少弼官名ヲ越後国長  
尾謙信ヘ譲リ自身ハ出家発心シテ海東郡大矢村ニ草庵ヲ結ヒ親鸞ノ教誡ヲ歸依シ法名ヲ專  
正ト号シ茲ニ当寺ヲ開基セリ○宝物十一面觀音金像上杉彈正少弼守護佛 長刀一振 錫金  
色一對 葵御紋付酒德利一對是ハ上杉家寄附也

一 救津坊 府志曰在今市場高田宗属一身田專修寺明徳中僧親鸞第七世僧順證創建之天文中飛  
鳥井大納言請当寺授救津坊号其書札至今有之○覺書ニ寺内七畝歩備前檢除○当寺書上境内  
畝歩覺書ニ同シ往古ハ天台宗ニテ道頭律師ト云僧津島船戸ニ庵室ヲ結居タリシ時嘉禎元年

未三月親鸞関東ヨリ帰洛ノ砌リ三日ニ夜此草庵ニ稽留アリ道頭其教化ニ隨喜シテ天台宗ヲ  
道レ親鸞ノ弟子トナリ法名ヲ授リテ高田慶信房ト称ス其時師弟ノ約證據ノ形見トシテ泉水  
へ面ヲ移シ六十三歳自作ノ木像阿弥陀木像一体画像一幅聖徳太子ニ歳ノ木像一体ヲ与ヘラ  
レ化導ノ地ナルニヨリ御沓脱道場親鸞聖人旧跡ト申傳ヘリ明徳三壬申年船戸ヨリ今ノ地へ  
移レリ天正ノ比マテハ法名ヲ以寺号慶信房ト唱來リシカ九世僧惠全ハ飛鳥井從三位雅綱卿  
ヨリ本山へ請テ是マテノ寺号法名ヲ避テ天正三年亥正月救津坊ト改号ス其書狀今ニアリ山  
号ハ高田山

一 妙延寺 府志曰在今市場号津島山曰蓮宗属甲州身延久遠寺○覺書ニ寺内九畝歩備前檢除○  
当寺書上ニ寺内一及七歩内九畝十歩御除地廿二歩年貢地此寺草創ノ年紀ハ不傳住古ハ眞言  
宗七堂伽藍ノ道場ニテ津島山高兼坊ト号ス然ルニ寛正五年甲申四月甲州身延山久遠寺貫首圓  
教院曰意此地ニ於テ法華ヲ説ケリ高兼坊歸依シテ曰蓮宗ニ改宗シ曰意ノ弟子ナリ山号ハ地  
名故不改寺号ヲ妙延寺ト称シ久遠寺ノ末寺トナル

一 本蓮寺 府志曰在布屋号妙栄山曰蓮宗属越後本成寺○覺書ニ寺内八畝十六歩備前檢除○当  
寺書上ニ境内一及一畝二十歩内八畝十六歩御除地三畝四歩年貢地此寺ハ大橋太郎左卫門尉  
通貞ノ男一妙丸貞経ノ草創也旧大橋氏ハ筑紫ノ城主ニテ第一大橋三郎大夫ニ代左兵衛督家  
貞三代肥後守貞能四代太郎左卫門尉通貞五代一妙丸也一妙丸故アリテ後ニ尾張国愛知海辺  
二郡ヲ領シ法華経歸依ニヨリテ愛知郡中根村ニ天台宗法華堂ヲ造立シ一妙丸正嘉元巳年卒



法論シテ本蓮寺殿一妙貞經大居士ト云明德三申年大橋貞經ノ家臣朱裔志願ヲ発シ中根村ノ法華堂ヲ今ノ地ニ移シ曰蓮宗ニ改当寺ヲ造立ス乃一妙丸ノ榮ナル事ヲ稱揚シテ妙栄山下呼法名ヲ要功トシテ本蓮寺ト号ス開基ハ三本山ノ内遠州本興寺開山曰兼ヲ請待ス曰兼ハ應永三十二年ノ遷化也

一 照蓮坊 府志ニナシ○覺書ニ成信坊末寺寺内三畝備前檢除トアリ○當寺書上ニ京西六条本願寺ノ末寺境内四畝歩備前檢除トアリ往昔ハ天台宗ニテ照養院ト云堂守如山文明五癸巳年本願寺蓮如ニ帰依シ改宗シテ今ノ坊号ニナレリ初東湊ナリシカ延宝ニ甲寅年九世教順西湊直參ナレリ此寺ハ的場ニアリ

一 吉祥坊府志ニナシ号青龍山眞言宗當所不剽院ノ末寺也○覺書ニ寺内一反五畝二十一歩外ニ下田二十歩備前檢除○當寺書上ニ境内反畝符合ス草創ノ由來旧記ナクシテ不傳境内八剽宮往昔下樺村ニ鎮座アリシカ洪水ニ漂流シ夫ヨリ境内ニ鎮座ノ由古志申傳ヘリ棟札ニハ永正二年乙丑正月十六日信心大檀那鱸一類特中務丞久吉兵部右卫門尉久盛敬白トアリ其余天正十三乙酉年慶長十七壬子年棟札アリ此寺中野ニアリ

一 清壽寺 府志曰新清水寺在米座上切修驗道金剛院堂之堂安千手觀音像傳云与洛陽清水寺觀音同依故以名之往時有鱈口銘曰觀應二年辛卯今爲烏有○清壽寺書上ニ境内五反年貢地往昔津島村ニ百体佛ト云アリシヲ元文元年其百体佛へ阿弥陀堂一字ヲアハセ移シ即其ミキリ阿弥陀堂ト唱來リ中一色村圓成律寺ノ扣ナリ其後修驗頭清壽院配下津島村修驗金剛院扣觀

音ニ清水寺ト云寺号アリシカ金剛院歿後断絶スルニヨリ其寺号清壽院ニアツカリ有之故堂守慈生厄宝曆九卯年願ヨツテ寺号ヲユツリ受宝池山貞壽寺ト改メ一寺トシ圓成律寺ノ末寺トナレリ

一 日光坊 府志曰在的場号梅本山修驗道清良院堂之俗曰妻蓑師能禱男女好合故也往時有鱈口銘曰貞和二年丙戌今已亡失○覺書ニ蓑師堂守眞言宗紀州根來寺下山伏日光坊地内ニ畝十六歩備前檢除

一 日光院書上ニ往昔蓑師堂津島向島ニアリ是ハ空海ノ弟子ニテ鏡池山瑠璃光寺ニ住職セシ存弘仁十三壬寅年草創ス其後僧正圓修驗道ニ帰依シテ長徳三丁酉年修驗ニナリ日光坊ト云崇圓代治曆ニ丙午年蓑師堂ヲ再建ス二十二代日光坊來春元和三丁巳年向島ヨリ津島村へ移ル○鎮主稻荷大明神社ハ元和三丁巳年鎮座ナリ○日光院境内ニ畝十一歩年貢地也中野ニアリ阿弥陀堂一字堂守書上ニ境内五畝十八歩年貢地是ハ元慶知郡赤池村龍淵寺扣堂ヲ元文元年ユツリウケ此地へ其堂ヲ引移シ中一色村圓成律寺ノ扣ニナレリ

一 善智 一向宗東湊直參寺内一反五畝十歩御国檢除

一 西尊坊一向宗成信坊末寺境内四畝二十九歩備前檢除

一 觀音堂境内一畝二十歩御国檢除眞言宗堂守紀州根來寺下山伏大善坊

一 慶三庵禪宗正泉寺末寺境内ニ畝廿一歩備前檢除

一 海善庵禪宗興禪寺末寺境内一畝十八歩備前檢除是ハ延享四卯年繩入殘見取ニナル其訣前ニ



- 一 善福庵 福宗興禪寺末寺境内七畝十二步備前檢除
- 一 安法寺 一向宗東派直參寺内七畝步備前檢除此寺ハ延宝二寅年海西郡平島新田へ引移セリ  
○当寺書上帳ニ元屋敷九畝二十步御除地トアリ
- 一 天神社内八畝三步御国檢除元若山東半持内ニテ今一場平野堂ト云所ニアリ是ハ東半先祖ヨリ傳來管公自依ノ肖像ノ由
- 一 白山祠 覺書ニ社内ニ畝步前々除瑞泉寺持○瑞泉寺書上境内畝步覺書ト同シ鎮座ノ年紀ハ不傳此祠船戸町ニアリ
- 一 津島天王末社市神 金燈籠神 土御前八剱宮社内八畝十五步前々除ト覺書ニアリ金燈籠神社ハ塘下町ニアリ市神社ハ米座ニアリ土御前社ハ今市場町ニアリ八剱宮ハ中野町吉祥坊境内ニアリ
- 一 十王堂 屋敷ニ畝十二步御除地今市場町扣又同屋敷一反一畝十九步御除地下構町扣也覺書ニ記ス所同上
- 一 米ノ座車屋敷一反一畝十六步備前檢除
- 一 堤下車屋敷九畝十步備前檢除
- 一 下構車屋敷七畝御国檢除
- 一 平定院屋敷一畝二步御国檢除
- 一 西專坊屋敷五畝六步御国檢除

- 一 淨蓮寺 持内島一反六畝二十八步是ハ天王般若忌佛名忌社僧中執行料御国檢除
- 一 天王御供田九畝步御国檢除是ハ九月神事ノ時供田也
- 一 旧津島御殿屋敷一町三反五畝步被土居共此屋敷先年川村道閑居屋敷
- 一 車河戸新宮跡 覺書ニ明宮一ヶ所車河戸新宮社内三畝六步前々除宮守吉石工門扣此宮ハ寛永十四年丑ノ年新宮ヲ立天王祀込繁島有之處ニ慶安五年辰年津島神主公儀申上明宮ニナル
- 一 元御川奉行小澤九郎五工門屋敷六畝六畝十三步御国檢除
- 一 同加藤権助屋敷九畝八步寛永四年辰年津島末田内證文引
- 一 堀田帶刀屋敷子息勘五工門孫加賀守 先年二代居之其後堀田彦兵衛引得ナリシカ今ハ百姓引得ニナル
- 一 堀田掃部頭屋敷跡今ハ淨蓮寺屋敷掃部頭子息権石工門御旗本衆石掃部頭父ハ堀田若狭守ト云由
- 一 土方長兵衛屋敷今ハ百姓引得勢州領主
- 一 織田信濃守屋敷今ハ蓮台寺屋敷也
- 一 平野大炊頭屋敷跡今ハ百姓引得男遠江守其男平野権平大和ノ内ニテ領主
- 一 平野小法師後ニ平野甚石工門加賀ニテ死去跡目絶ル由
- 一 平野藤藏屋敷跡今ハ百姓引得男久世大和守ノ臣トナル由
- 一 平野治太夫屋敷跡弘淨寺屋敷其子浪人勢州ヘユク由
- 一 大橋茂石工門屋敷于今其末孫引得ナリ



堀田將監是ハ堀田上野守家ニテ千石ヲ領シ後ニ浪人シ津島ニテ没ス其男山田九左衛門堀田備中守家ニ仕フ由

堀田新石工門屋敷今ハ成信坊寺地也

堀田権阿弥其男長太夫今ハ本多大膳ヘ仕フト也

石垣弥五兵衛此行衛不知是ハ後ニ後藤九郎兵衛屋敷ニナル今ハ百姓引得

河村宗兵衛屋敷今ハ百姓引得ナリ行衛不知ト也

澤井三左衛門屋敷今引得年貢地

石川八郎兵衛屋敷今ハ百姓引得

堀田道悦屋敷堀田次左衛門于今引得年貢地

堀田道清屋敷今ハ車屋敷

堀田半七屋敷于今引得年貢地

奥平藤兵衛屋敷今ハ百姓引得

観音院号三興山真言宗古屋宝性院末寺境内四反一畝二十六步外上田五反八畝廿三步備前

御領高ノ外

●元高千二百九十三石六斗九升

津島 天王領向嶋

此内百三十七石五斗八先年ノ社領丹羽郡東野村代リ高也

田畠百三十五町三反七畝二十七步 正保三八年 御国檢

内田五十町二反四畝五步畑七十六町七反二畝十六步葭野菅野草野直薦原八町四段一畝六步

外永符四町一反九畝十九步

石当 公方様御朱印 源敬様御果印有之但先規ノ社領高ハ丹羽郡東野村ノ内ニテ百三十七石五斗也

是ハ信長公秀吉公御朱印面也津嶋新田出來ノ時替地ニナリ其刻向島天王地モ源敬様ヨリ新田ニナシツカハサレシニ付石替地共ノ御朱印高今ハ千二百九十三石六斗九合ナリ

御領高ノ外

●元高百五十二石四斗一升五合 同所阿原分車領

田畠十四町四反四畝二十三步 正保三戌年御国檢

内田十四町四反三畝九步畠一畝十四步

石高ノ内十石五升八合 天王燈明田明星院引工

石場所先年天王御池ナリシカ元和四年津島車肝煎中トシテ新田ニ取立毎歲車入用ノ助成其以後正保三戌年從源敬公御檢地被仰付如此高ニ結ヒ乃水帳アリ

御領高ノ外

●元高八斗四分

正保三戌年御国檢

同所車細領



堀田將監是ハ堀田上野守家ニテ千石ヲ領シ後ニ浪人シ津島ニテ没ス其男山田九左衛門堀田備中守家ニ仕フ由

堀田新石工門屋敷今ハ成信坊寺地也

堀田権阿弥其男長太夫今ハ本多大膳ヘ仕フト也

石垣弥五兵衛此行衛不知是ハ後ニ後藤九郎兵衛屋敷ニナル今ハ百姓引得

河村宗兵衛屋敷今ハ百姓引得ナリ行衛不知ト也

澤井三左衛門屋敷今引得年貢地

石川八郎兵衛屋敷今ハ百姓引得

堀田道悦屋敷堀田次左衛門于今引得年貢地

堀田道清屋敷今ハ車屋敷

堀田半七屋敷于今引得年貢地

奥平藤兵衛屋敷今ハ百姓引得

観音院号三興山真言宗名古屋宝性院末寺境内四反一畝二十六步外上田五反八畝廿三步備前  
揆除

御領高ノ外

元高千二百九十三石六斗九升

津島

天王領向嶋

此内百三十七石五斗八先年ノ社領丹羽郡東野村代リ高也

田畠百三十五町三反七畝二十七步

正保三八年  
御国檢

内田五十町二反四畝五步畑七十六町七反二畝十六步葭野菅野草野直薦原八町四段一畝六步

外永符四町一反九畝十九步

石当 公方様御朱印 源敬様御黒印有之但先規ノ社領高ハ丹羽郡東野村ノ内ニテ百三十七石五斗也

是ハ宿長公秀吉公御朱印面也津嶋新田出來ノ時替地ニナリ其刻向島天王地モ源敬様ヨリ新田ニナシツカハサレシニ付石替地共ノ御朱印高今ハ千二百九十三石六斗九合ナリ

御領高ノ外

元高百五十二石四斗一升五合 同所阿原分車領

田畠十四町四反四畝二十三步 正保三戌年御国檢

内田十四町四反三畝九步畠一畝十四步

石高ノ内十石五升八合 天王燈明田明星院引工

石場所先年天王御池ナリシカ元和四年津島車肝煎中トシテ新田ニ取立毎歲車入用ノ助成其以後正保三戌年從源敬公御檢地被仰付如此高ニ結ヒ乃水帳アリ

御領高ノ外

元高八斗四分

正保三戌年御国檢

同所車綱領



是八備前檢ニ除但津島本田方下構車屋敷七畝歩也綱領ト有之八違ヘリ

一 町九反余 御蘆山 神樂方 乙若太夫引工

是八車肝煎中ヨリ起方慶安元子年ヨリ見取米車入用ニナル

一 向島總構堤二千九百四十六間内五百八間八津島新田方二千四百三十八間八社領方ナリ

一 高千二百九十三石六升九合ノ内配分高

千三十八石八斗二升九合神主 九石七斗六升三合 是ヨリ神宮 石馬太夫 五十四石四升八

合燈明領 同人 五石五升九郎太夫 八石八斗七升六合卷頭太夫 三石一斗六升八合

太郎太夫 七石六斗一升源八太夫 五石三斗六升七合 是ヨリ神樂方 句當太夫 三石二

斗八升五合三郎太夫 十一石七斗七升一合形部太夫 二石四斗五升一合又四郎太夫

五石二斗七升七合彦太夫 七石五斗五升光太夫 六石五升二合乙若太夫 二石五升

九合 是ヨリ神子方 左一太夫 二石六斗八升四合申都宮太夫 二石七斗七升五合關田太夫

四石六斗二升四合大天部太夫 四石四斗四升三合左源太夫 六石一升四合 名古屋室性

院末寺 実相院 四十七石九斗三升燈明領 同寺扣 二十一石六斗七升九合 同末寺 明星院

七石九斗六升八合 同末寺 宝寿院 九石六斗七升 同末寺 觀音院

但此寺屋敷共ニ津島本田方ノ内ニアリ備前檢除

十四石一斗二升六合 役人四人

一 庶子亦宜十二人石馬太夫庶子堀田石京同五郎石工門同吉五工門同主税同三太夫同平太夫太

郎太夫庶子真野八五工門勾当太夫庶子服部八太夫同勘之助同竹之助三郎太夫庶子平野九十郎光太夫庶子氷室保太夫

石社家社僧屋敷方毛社領高ノ内ナリ

一 姥社天王島ノ内松川社内 東西十間 前々除 南北九間

一 十王堂 境内一畝四歩前々除 宝寿院持内

一 三重塔 境内六畝十三歩前々除 神主持内

一 三宝荒神社内五畝廿九歩前々除 明星院持分

一 大日堂退轉 神主持内

一 夷大黒堂退轉 天王島付

### △津島志

#### 牛頭天王社

在津島村祀素盞烏尊社傳曰日本總社正一位人皇七代淳靈天皇四十五年降臨西海道對馬州欽明天皇元年已未遷座今地故因本州之名称津島素盞烏尊則我因本

主也故称曰本總社初鎮座居森地天平元年己巳移柏宮弘仁元年戊戌遷座今社地其餘社說甚多不能悉錄此社延喜式神名帳亦不載此或曰本國帳藤島神社是也此地古名藤浪故若此愚校延喜式正一位憶感名神不知所在憶感与于上音便近通姓氏錄曰島田臣神八井命之後也五世孫武惠賀前命孫仲臣于上維足天皇御代尾張國島田上下二縣有惡神遣于上平伏之復命之曰賜号島田



臣頃和名類聚尾張国海部郡有嶋田然今海東海西並無島田邑恐是島田則津島神社境廣且古延  
喜式何緣不載憶感已有正一位神階社當有遺地而絕不見蹤跡則疑應是此祠然紀傳泯滅不可得  
考今以牛頭天王四方來詣若改爲他神則恐是郗々乎文哉之類也姑置諸

大宮所撰社

居守宮

在神殿南祭神三座中素盞烏尊幸魂左疹神右大日靈幸魂社傳曰天王初來臨時寄神船  
於馬津渡東移于一森時有靈鳩託於蕪民苗裔姥於是里氏趨拜曰居森哉因以爲社地

柏宮

在神殿南祀素盞烏尊奇魂神宣託曰天平元年己巳因神托移于此地祠後有古柏樹一株因  
以爲号

一王子祠

在神殿東祀  
奇稻田姬命

八王子祠

在神殿西五  
男三女神

大黒祠

在神殿東祭  
大國玉神

若宮御前祠

在神  
殿東

祭事代  
主命

蛇毒神祠

在若宮南祭  
八岐大蛇靈

當下御前祠

在蛇毒神南  
祭五十猛神

瀧御前祠

在當下御前南  
登弥豆麻岐神

王

御前祠

在瀧御前南  
祭秋比咩神

熱田祠

在神殿東南  
祭日本武尊

水御前祠

在熱田祠南祭  
宇賀御魂命

天御前祠

在水御  
前南祭

大歳  
神

蕪民將來祠

在天御前南祭  
蕪民將來靈

兒御前祠

在蕪民將來  
南祭若年神

大社御前祠

在兒御前南  
祭大山咋神

船

泊祠

在大社御前南  
祭庭高津日神

外宮

在船泊祠南  
祭豐受大神

内宮

在外宮西祭  
天照大神

多度祠

祭天目  
一箇神

彌五郎

殿祠

在多度西社傳曰是爲地主神也祢弥種繼命白華老人曾謂恐是臆說中世南朝良王來寓此  
地堀田大橋等數家從之堀田五兵衛尉正泰小名弥五郎南朝正平元年七月十三日建之即

祭其祖武内宿祢時爲弥五郎  
殿社遂以爲名此說可謂的當

星宮

在神殿西南祭  
天忍穗耳命

屋根御前祠

在星宮北祭  
庭津日命

塵宮

在屋  
根祠

北祭聖神  
俗云山神

辨天祠

在塵  
宮南

稻荷祠

在塵  
宮北

橋守祠

祭橋姫是大  
橋鎮神也

愛宕祠

祭伊弉册尊  
火産靈尊

荒

神祠

祭中天知迦流美豆姫  
興津彦興津姫三座

姥祠

在大宮北昔此所有岩窟而蕪民神裔一翁一媪住其中今雖  
無岩窟而里俗指云姥之懷卽此所也傳云素盞烏尊來臨當

鄉之日走姬蒙神託今祠祭彼姬  
云尔

山神祠

祭大山  
卷命

金燈籠祠

在橋越  
堤下

市神祠

在橋越米座  
祭神三座中

大市姫命左大歳  
神石宇賀魂神

土御前祠

在今市場陌祭  
大土御祖神

八剣祠

在橋越  
下構

境内



神宮寺

在神殿西南安置藥師及十二神將像世稱藥師堂

毘沙門堂

在神宮寺南

千手堂

在神守寺北安置千手觀音像

經塚

在神殿西

古納石經之地也今有得小石書經文者

寶篋印多羅尼壇

上建一石其銘纔存其石刻曰承和三年十月願主長田氏九一條王年八十一歲然九一條王不知何人

鏡樓

在神殿東此鐘銘曰應永十年癸未十月廿七日願主沙彌道叟大江沙彌道忍尾張國海東郡津島牛頭天皇鐘之字願主始名不可考今橋坊口平原呼為鐘平是鑄鐘之地也

法華堂

在神殿東

樓門

在神殿東

南門

在神宮南

造替遷宮年月

西條院仁治中本社遷宮按遷宮帳殘編神主牛玉丸生年九歲應永十三年戌十月廿七日彌五郎殿遷宮同廿三年戌六月五日本宮遷宮 永享三年亥十月十

八日彌五郎殿遷宮同九年巳十二月五日將軍源義教造替遷宮 嘉吉二年戌十一月八日居森社遷宮 文安元年子十一月十七日彌五郎殿遷宮 長祿三年卯十月十三日彌五郎殿遷宮 文明四年辰六月六日本社及蛇毒神社遷宮是前將軍源義政所命也同十八年午十二月十三日彌五郎殿正遷宮 永祿八年丑十一月廿一日本社及八王子子遷宮是前將軍源義輝所命也 天正七年卯遷宮是石丞平信長所命也 同九年己九月七日居森社遷宮 同十七年丑九月十五日彌五郎殿遷宮 同十九年卯九月七日居森社遷宮 文祿二年巳造替遷宮前關白豐臣秀吉所命也 慶長十年巳二月廿七日修理是左中將源忠吉君正妃經宮文元和五年未五月七日修理是大相國台德

公所命也其後歷代修造日新

祭奠

正月元日小朝拜神餅二日三日同供 四日蕪民祭此日初書牛頭天王符章寄贈遠近俗謂之文符雖不均時然以此日為始中午日春縣祭或曰大御田遊有齋草齋種下祭及贊鯉庖丁之式 十六日奉射 廿六日屯倉御誓今三宅社人及村民饗神餅日呼鳥與飯 晦日御戶開神供丑時開扉以神餅 十七日盤供內院 三月三日上巳禊供草餅 五月五日供粽且有神幸之儀早神輿到濱華表祠官社僧供奉神樂亦有走馬等古為大札今存遺意 六月十一日御葺川古者採葺於二子村中世為洪水所漂小生葺故採之於天王川下流几葺葺者十二人裸形而走遇人於塗則勸令浴河若拒之則捕以投諸水中是古游狹之俗也 十四日試祭此夜黃昏方舟五艘上橫舞台鼓吹為曲掛燈浮河往來極為壯觀 十五日車祭前夜所飾方舟五艘飾以絲花台上各置木偶鼓吹泝洄別有十二艘舟上高飾山形置為雜戲其中而股嶋出之其戲甚古雅其夜子時以御葺載舟至天王川下流放棄之是逐疫之餘習家為神祕圖鄉民戶闔扉燭燭慎之特甚秋縣祭十一月中丑日時方仲冬謂之秋縣者蓋以此年秋米薦之神故耳春縣与此祭是祈年新嘗之遺意也

社產

通計秋米千二百九十三石文祿四年八月八日前關白秀吉於丹羽郡東野村寄附社產百三十七石五斗朱章正保四年丁亥四月廿一日 垂相源敬公於天王島內賜千二百九十三石零六升九合黑章 寬文五年七月十一日 嚴有公賜朱章社產如元歷代如之

證文

天文九年十二月織田彈正忠信秀證文 天文廿三年十二月贈大政大臣平信長證文元龜二年十月贈大政大臣平信長朱章 天正十八年九月十日田中兵部大輔吉政證文 十二月關年



号彈正忠平信秀證文同人六月八日證文前關白秀吉七月廿一證文前內大臣信雄三月十二日證文  
 前左中將忠吉卿五月廿八日證文福島左門大夫政則卯月廿四日證文同人十月六日證文  
 式部卿法印壽昌十二月十五日證文 瀧川左近尉一益十二月六日證文 原田石工門守次卿月  
 朔日證文供在神主家 大永四年五月三日證文此證狀有花押不錄其名故不詳何人按花押載則  
 朝倉義景也 天文七年六月九日織田彈正忠信秀證文 天文廿二年五月廿日贈太政大臣平信  
 長證文 天正十七年五月廿七日安井將監秀長證文 文祿二年七月廿五日德永法印弄昌證  
 文俱在神官家 天正九年八月廿日新助吉弘服部與內若信加賀源助弘政中村勝左工門等連署證文  
 天正十五年九月廿日千村豐前守康忠本曾谷中奉賀免許證文慶長六年十二月三日大縣傳六兼  
 言證文 慶長十一年九月十一日河村忠藏大橋安石工門證文俱在社僧實相院 天文十一年五月  
 十七日織田彈正忠證文 天文廿一年七月十一日贈太政大臣平信長證文 天文廿二年十二月  
 九日贈太政大臣平信長 天正二年八月十三日左近衛權中將平信忠證文 文祿元年五月六日  
 田中兵部大輔吉政證文 文祿廿年十二月十四日德永式部卿去印弄昌證文俱在觀音坊 天正  
 二年四月左近衛權中將平信忠證文 天正十年八月晦日證文俱在當社網者家

祠官 神主一負 水室氏世掌神事南朝信濃宮王子正二位大納言良王避難隱津島為神主其後  
 堀田氏嗣其家至今相傳為祠官領三十八石餘

神官 堀田氏川村 服部氏光賀氏其餘野々村及守都宮氏關田氏等皆是南朝遺裔尚為  
 氏平野氏 神樂 祠官配領神田稱曰津島七名氏詳見人物下

社僧 實相院 明星院 寶壽院 觀音院 真言宗俱屬府 古蹟  
 遺趾在大宮拜殿南傳云嵯峨天皇弘仁九 下大須室生院

勅使殿 年官幣及一條院正曆中等出社家日記 神庫 在八王子社後神室悉散亡傳云承久  
 在 南門東取今六月祭札曰假設槽檉繫里人之馬以准神馬又於 中回祿天文中洪水皆為鳥有可勝惜

神廡遺趾 在 東門之內設砂牛形傳云牛頭天王曾跨牛遊于此地蓋其謂也 樂所遺址 在  
 宮鳥居前至今稱管絃屋鋪冷 今俱亡其餘諸 堂亡者不錄 御厨川 今云西川水曾川未

人家元在高台寺地今已散亡 一切經藏多寶塔 流世春正月冬十一  
 月縣祭御贊獵師細鯉魚進之天正二年四月左近衛權中將平信忠證狀是亦所賜當社網者也十年  
 八月晦日證狀是亦所賜者也有花押不記其名

屯倉 古神領地今曰三宅屬中島郡詳見本條每年正月廿六 神木 社傳曰蒼松紫藤取即不相  
 有藤其松已朽貞享四年酉九月九 離之義古本社西北有松東  
 日暴風顛倒更栽松樹為神木 十二城 在津島大宮北不知何人所居尾州府志殘篇曰板垣  
 島社板垣冠者不辨所當云々 鏡池 見寺 冠者兼信居之按吾妻鑑載文治四年二月尾張國津  
 然年代久遠未由考 觀下

宅跡 府志曰堀田道悅宅在津島村道悅乃孫若工門正貞也其地至今堀田氏居之○堀田帶刀宅



在同村帶刀乃道悅子勘左卫門正利父也又有掃部將監等宅其地今皆為民居其外堀田氏宅甚多  
○平野大炊頭宅在同村其子遠江守長兼亦居于此今為民居○平野小法師宅在同村小法師後名  
甚石工門傳見人物○大橋茂右衛門宅在同村茂石工門乃大樹庶流仕福島正則屢有武名後年仕  
池田家子孫在備前至今為地主○澤井三左卫門宅在同村澤井仕織田信雄傳見葉栗郡人物  
一尾州藤波里季夏大祭勘例帳序

原夫本朝神祭元始者興於神代天磐戶前以降自所定大小神祇四時祭奠無怠者謂之年中行事亦  
儀式專先民事模朝儀以為國家構永年其礼宗廟社稷有差等部謂之神事者本有神靈体萬物民者  
主百神也故如在之礼者万国之通義豐年不後饑歲不減政道之本基也雖然神幸行粧供奉附物至  
華美行祭神美幾非優者遠季之幣礼也粵 當宮大祭季夏船上之車樂者國朝最第一之大祭觀莊  
之魁典也其元由儀則等粗列未章畢每歲式日風障而儀廢朝國故等故障廢務之先蹤詳存勘例帳  
之旧條今茲元祿十有五年六月十三日遇雨障於是所司加藤氏智廣逐一閱旧例章嘆曰務哉然間  
亦有脱簡多誤字俗諱宜之改正可也不然則後謂今猶今謂古以是議事預于此者數輩予謀焉僕  
謹諾之出語人曰仁哉智廣主傍人晒曰卒尔許仁自不商量且幾諂答曰嗚呼是何謂哉夫能政者務  
本是格言也本者何哉神事是也智廣為人先有此事况撫民仁惠既其勲功巨偉前司則表裡吾言恐  
未過焉吾子其圖之難者撫然退因茲記其盛舉以備後鑒云  
皆元祿十有五龍在半季冬也

袖官眞野氏 旧姓海部 時綱誌

○條目

- 大祭元由考 車屋系譜考
- 要脚調進考 船車水路考
- 旧渡考 津嶋渡 雜務考
- 寄附考 祭帳年表考

大祭元由考上

大凡素盞烏尊御鎮座所六月大祭多例也葦下祇園會更也備後國疫隅社亦大祭季夏十四十五兩  
日也尾張風土記所載丹羽郡速在須神社亦同日也其餘小祠不可枚舉抑此大祭元由有多說神宣  
緣記曰六月有祭礼者吾素盞烏尊儘里民此時中酷暑不可往矮屋座甕中苦詔令始此祭於川上使  
見者醒炎熱也則十二車者象十二末社神德又表十二月故号其曲謂信祭有於晨昏者則陰陽云々  
第二說云素盞烏尊当初乘御船覓宮地迦津島川到屯倉邑其外処々之時由於船舶市腋辺凝遠望  
矣于時集川島牧童取掛於手中或擔之或撞樹鳴牧笛歡樂以遣心矣尊神甚嘉之此故神島鎮座  
之後託令始此祭是彼牧笛之散祭又聞食之也故市腋車船先渡者職而此由也綱謹按抑吾素盞烏  
尊者天照太神弟神本邦大八洲本主而所屬神皆悉國造神也神代昔有故讓國於天津彦火瓊々杵  
尊永退休乎根國屬神悉隱退小地岩窟化後素盞烏尊渡新羅不欲居歸朝焉事存神典明矣吾社旧  
記曰本朝第七代孝靈天皇即位四十五年自異邦歸對馬國三十代欽明天皇元年覓宮地來臨此地  
昔此処称藤波里自對馬洲來臨以降改称津島矣又曰初來臨船路謂津島渡者此謂也云云所謂津



島渡者今猶存旧址當國之一名二邑古人之歌祀也然神船駐馬津渡湊口到此藤島矣馬津渡者今  
 稱松川地是也第三說大島氏家譜云六月祭礼四家七氏者始焉何者後醍醐天皇御宇尤戰國也此  
 時堂上家多吟諸州因茲天皇御孫手良親王并堂上七氏等自芳野供奉入上野自其經信濃三河  
 夕虎口親王自殺矣御子良王率十一黨入御于四家隨一大橋某之居津島布屋城是彼大橋氏固有  
 武威且以有播神家內祿故寄宿此館乎是故深厚奉勞寵焉然市原邑亦有車祭大隅守某是亦一敵  
 家也故親王忍聞坐大橋之館常聞之所以良王并十一黨等積之回策議始此祭於川中句引大隅  
 守不察臨川島見之於是七氏族服部某豫迴市原為船祭於奏相挾終得討之其時滿船同音凱歌躍  
 踊云車祭討々々是則世間流布車祭舞之起源也至今山車車祭共十一輛者所始於七氏四家十一  
 黨計策云云予謹按十一黨者有神忠乎當社有故既始祭之說者虛誕明矣所以何者前是四條院仁  
 治年間之神主紀氏有寄六月祭田旧文十一黨來于此抑未也然則石件三說除後說初二說并為一  
 說則可也何以謂市原之車船收笛之起尊神嘉之鎮座之後憐里民炎熱之苦訖令始之十二輛者象  
 十二社十二月之說於義的當也且車祭舞津島笛之由緒布於世間而人不知其謂故也今笛生家稱  
 津島笛秘之亦多不中所謂車祭之曲津島笛之元譜者吾素蓋為尊之靈制大抵有名遺實者也唯非  
 笛曲神制琴譜亦有之先代旧事本紀載吾尊神所遺天詔琴之名此琴觸山樹則扇嶺嶽例之可思加  
 旃妙音院大政大臣師長公述依仁智要錄高麗祭上有蕪志磨利譜名目利字不訛豐原統秋之体源鈔云蕪志  
 摩亦曰迴庭樂此舞中古絕畢相傳著蕪笠舞之零用此祭云云予按吾尊神昔到新羅到蘇志磨利且  
 風雨之時著蕪笠之事共明神代卷矣云恰樂制與此尊者深有故以是觀之車祭者祭一成之總

稱津島笛者一成中之奇曲耳草林和言集笛部歌曰ウシニヨリカキカサヤイカフクフエハフキキサトリ  
志部登管間云云今車祭之一成初稱序中謂地末稱通謂切就按之舞樂蕪葉抄其口傳云本地  
 ▲○●○片地▲○●○引取▲○●○云云由是想津島調片地而本地略也市原調本地畧而引取  
 不失古習者尤可嘉可尚矣或問試祭名目或稱調祭是則笛音取筆凡調琵琶撥合等試之謂收然當  
 祭又異歟曰皆同都當試祭六月二日事始而入日頃事畢然宵祭亦稱試祭者只里謠也對朝祭謂  
 之目而本祭者宵祭歟又問試祭之字緣起文作信樂者誤乎曰有故公家名目抄云試祭名目志云云作  
 信樂亦不實乎又問十二車今關一輛且又市原車船又宵祭者有由歟曰有之傳云市原山車所操之  
 蛇形或歲舍船路精神入之場波沈没山車從是以降又山車其處今稱峰尻神島之堤也其深淵而  
 今澗矣又市原車祭欠宵祭者最有深故此祭典雖起於市原嶋收笛與詔始當祭者鎮座以後也然憐  
 里民炎熱故始之則以宵為正祭是故信樂車祭者限津島朝祭自市原者唯示元由也元宵祭事足矣  
 再至晨祭亦職而此由也是故先車後車之稱亦存津島之車船每歲其船之先後相易今茲之先舟稱  
 先車巡後謂跡車又問古志云津嶋祭車半古渡川半曳陸也後相共浮川流有之乎曰有之勘例帳慶  
 長四已亥歲之條云堤下米座陸渡自今茲為川渡云云是始也曰何故上古為陸渡哉曰茂場馬市場  
 下槽之三邑元是津島渡之河也堤下水座二邑一鄉之中隔于此最遙且川陸之觀共是神民除熱  
 神惠之謂也尔後世川流觀莊尤勝故依公命相共為川渡者乎又問每歲車祭船上置物相易山車之  
 操物或蛇形走翁走姬或放鳥銃之類不相易者何哉曰先車必置鳥銃人形者意未久何者鳥銃來於  
 自蕃夷戎尤近矣勘例章天正十二年之條始見鳥銃之事然先後記文無此事則可知必先車置鳥銃



者後也。蛇形之事。天文八年之條見之。或人曰。置蛇形。鯛等者。譬喻也。言兒舞看天人降也。蛇。鯛。踊上者。感神樂之例也。走翁走婦者。見多條。而非人。趣傳云。蛇柱者。出雲。畿川上大蛇。置習尊神止。ヲシツカラフコトヲ謂走翁走婦者。手摩乳足摩乳。遺風云云。今按此男女。尤旧習也。明衛往來。稻荷祭章云。又散樂之態。有之。成夫婦之体。学寒翁為夫。又摸蛇女為婦。始發艷言。後及交接。部人士女之見者。莫不解頤斷腸。野々之甚云云。見則同散樂果皆神代故事也。又問市。腋山車。蛇形沈之。且銚竿者。当初掛手巾於拐之遺意。又山車。敬重者。牧童之重。普象也。皆愁否。曰。蛇形入精神之例多矣。况祭物未事。施則不忽之。然放屠則有。公事見格文。何足疑乎。銚竿說附會乎。何者。几銚竿者。諸祭供物其一。而見式文。又山車。象重。質是亦率台乎。唯是山車。甚堆以是。重組以令無煩耳。可致思。雖然。里謠傳說。可取者。亦有之。所謂試祭車。挑灯。數本三百六十者。表一歲。曰。數。如意。柱證十二箇者。月數也。下燈籠。周邊揭三十者。表一月。曰。數。類於義中焉。又問。正保年間。六月祭。札記謂。當祭元由者。牛頭天王。昔通南海龍女。往還象之。有半。曰。尊神。自北海通南海之說。始出。備後風土記。取之。載。蓋。內傳。雖然。當祭者。起神宣之趣。見吾社。旧記。則不可。綺者。必矣。非表象。是神記也。又問。部車。樂舞者。世間流布之說。尤尚是。又始於此。祭者。坎。曰。既此。舞。笛。秘。曲。祢津島。笛。且吾尊神。靈制之例。異。佗。神。則不辨。可識。得焉。故不言其秘。與。清。想。諸。社。祭。典。中。世。以。來。皆。遺。本。致。非。而。部。習。台。之。說。大。抵。皆。率。台。傳。會。不。鮮。後。世。曾。上。加。霜。不。知。焉。嗚呼可嘆甚矣

車屋系譜考

按。當然。調用之功。功。部。神。民。氏。人。等。十。貫。幹。事。每。歲。務。之。謂。之。十。人。車。屋。以。是。前。所。謂。十。一。党。有。始。祭。之。說。十。貫。之。中。有。宿。走。家。三。四。輩。皆。或。四。家。七。氏。之。苗。裔。而。堂。上。家。又。武。林。之。末。葉。也。佗。社。所。謂。似。地。士。故。

彼。而。流。枝。葉。之。外。不。得。事。預。此。平。素。雖。交。接。固。禁。同。列。雜。會。於。是。世。業。微。賤。之。徒。亦。時。張。皇。其。祖。先。氏。譜。雖。富。家。豪。民。不。能。同。席。不。得。預。列。事。悅。夫。有。故。需。乞。同。列。或。經。年。有。可。許。列。者。則。衆。議。而。以。之。謂。之。町。成。俗。亦。洗。足。竟。洗。土。足。初。登。同。席。也。此。例。獨。非。此。所。謂。諸。州。易。事。皆。有。之。可。謂。一。故。矣。矣。例。則。邑。里。同。麻。不。能。樹。門。扉。行。步。相。逢。則。脫。笠。下。履。之。類。間。聞。之。尔。所。謂。車。屋。四。家。七。氏。者。大。橋。岡。本。恒。川。山。川。謂。之。四。家。其。先。皆。武。林。也。堀。田。河。村。直。野。服。部。平。野。鈴。木。光。賀。祢。之。七。氏。俗。所。謂。津。島。七。名。字。是。也。曩。祖。皆。播。種。家。也。古。家。記。文。曰。七。氏。堀。田。出。自。海。部。郡。堀。田。島。河。村。自。越。後。直。野。自。豐。後。平。野。自。大。和。又。云。尾。張。服。部。尾。張。鱸。又。云。服。部。自。伊。賀。云。云。此。記。文。皆。無。也。堀。田。島。名。未。聞。焉。越。後。河。村。亦。無。由。豐。後。直。野。作。乃。野。伊。賀。服。部。作。八。鳥。今。按。服。部。者。在。諸。國。然。無。伊。賀。尾。張。服。部。者。諸。國。服。部。之。其。一。也。統。曰。本。紀。元。明。天。皇。和。銅。五。年。七。月。使。伊。勢。尾。張。三。河。駿。河。伊。豆。近。江。越。前。丹。波。但。馬。因。幡。伯。嗜。出。雲。播。磨。備。前。備。中。備。後。安。藝。紀。伊。阿。波。伊。豫。讚。岐。廿。一。國。始。織。綾。錦。云。云。是。尾。張。服。部。之。始。也。鈴。木。作。鱸。說。亦。未。詳。然。四。家。七。氏。之。中。見。姓。氏。錄。者。山。川。真。野。服。部。三。姓。耳。也。大。橋。家。譜。曰。九。十。六。代。後。醍。醐。天。皇。之。皇。子。八。宮。妙。法。院。尊。澄。親。王。親。王。遷。俗。号。宗。良。是。則。讚。州。左。遷。皇。子。也。御。子。在。二。人。一。祢。兵。部。卿。半。良。一。女。子。也。後。為。大。橋。中。務。少。輔。定。省。之。妻。定。省。澤。島。布。屋。城。主。手。良。為。上。野。太。守。世。良。親。王。兼。君。祢。原。氏。大。將。軍。應。永。四。年。桃。井。和。泉。守。貞。職。自。大。和。國。芳。野。供。奉。而。奉。移。上。野。國。此。時。四。家。七。姓。共。供。奉。于。此。也。云。云。又。尊。澄。親。王。并。手。良。親。王。傳。云。妙。法。院。尊。澄。親。王。後。醍。醐。天。皇。第。八。宮。一。品。座。主。母。從。三。位。為。世。卿。女。正。慶。元。年。三。月。八。日。長。井。庄。近。大。夫。高。廣。奉。詔。所。左。近。讚。岐。國。詫。間。里。其。後。還。俗。改。宗。良。又。手。良。親。王。宗。良。男。田。飯。谷。遠。江。介。藤。原。道。政。女。遠。州。飯。谷。之。產。而。為。正。二。位。中。納。言。一。品。征。夷。大。將。軍。石。大。將。元。中。三。年。八。月。八。日。賜。源。姓。應。永。四。年。桃。井。和。泉。



守定職桃井伊豆守源貞綱三男自芳野供奉于時飯谷道政率西遠江之兵守行宮富士十二御之士鈴木井手等奉移于良於宇都野谷田貫之館盡忠勤也同年春于良發兵入上野國寺尾城無夜無書力戰廿五年新田相模守義則在底倉城有不意之叛臣被弑古賀秀六入道秀澄因茲癸卯歲避去寺尾城手良終移信州諏訪于野島崎城滯留焉同三十一年秋自信濃國赴三河國賊黨駒場飯田等蜂起手良親王桃井駿河守宗綱世良田大炊介義秋等八月十五日於大河原自殺云々又云手良男柳良王良王母世良田藏人政義之女下野國落合誕焉正長元年四月自寺尾城入下野國河內郡上參河村落合戒永享五年退落台城赴信州笛吹峠之一戰失利自其居于久田四郎木曾文從之館同七年十二月二日於信州並台賊卒俄襲桃井伊豆守貞綱宗綱之子世良田藏人政義主從廿一騎討死良王脫九死而誓居三河國坂井村正行寺田家七氏者相議移尾張國海部郡津島奴野城於同十二月廿九日此城其頃大橋中務少輔信吉之城由信吉者定省二男也亦來津島神職商家共此七氏四家之裔孫相統云云七氏者公家庶流堀田氏祖尾張守紀正重河村氏祖相模守藤原秀清直野氏祖式部少輔藤原道資服部氏祖伊賀守平宗純平野氏祖主水正清原業忠鈴木氏祖石京亮總賴重政光賀氏祖大膳大夫菅原為長是也四家氏祖者大橋修理大夫平定元岡本左近將監藤原家高山川民部少輔藤原朝祐恒川左京大夫源信矩是也此時十一家之外自上野國有扈從者守都宮三郎兵衛尉藤原綱忠守佐見左衛門尉平秀幹開田越後守源政安野々山或野々村兵庫頭丹波秀長等是也此等亦至今或預當祭之爭預神勤勤御贄又云津島大橋氏祖者肥後國主九州主護職祢大橋太郎肥後守平定經桓武帝

後胤平氏一族也平家没落之後有故屬源家初平家没落之時暫居三州移津島暫居焉此亦固有旧緣也一幸源家由緣者因奇異之神緣也幸見家譜從是世津島大橋家者此家經之苗裔也又彼良王坐津島布城有子祢神王母大橋三河守平定省之女也神王後改大橋和泉守平信重于時定省三男大橋中務少輔平信吉退自城双野館讓神王為城主此神王亦有子祢良新以是有為當宮神主職之說云云又云津島天王神前之紙幣者大橋肥後守平定經之施也地主弥五郎殿亦定經之靈所祠焉十二末社中若宮御前亦祠手良之靈又云良新者為神主七氏為神職云云綱按此等說皆非也大橋氏流之好爭為耀氏祖所謂也何者甚違于御鎮座之年所神家奉仕曆數耳當社御鎮座三十代欽明天皇元年也七氏來于此者百二代祢光院永享中其間相去帝籙六十一葉年所之懸隔可思焉况觀應記應永遷宮帳其外神職曆名其先尚矣八十六代四條院仁治年間神主之解狀云吾家奕世神主職也云云祖先世次之遠不辨可知焉且神前紙幣豈用薩乎堪一笑耳弥五郎殿爭猶存日記別有秘訣何為詞定經之靈乎識字者不可待再辨耳雖然神家今用七氏則姑似有疑也意是則或義子或婚姻之故也亦間亦有知義子婚姻之由者家之相傳其昔談当社之神職者鎮座以降累世奉仕之定員也姓皆本海部或高尾張也今逐一不可辨故閣不論然四家七氏自芳野奉皇子自三州來于此實也布城址今猶存又謂大橋者非謂天王橋者肥後之處名也吾初疑焉近歲聞朝鮮人甲叔舟之海東諸國記曰本國王代序篇解疑如春冰其略曰肥後州大將軍大橋朝臣政重有丁亥年遣使來賀觀音現像前此再度救我漂流人云云由是觀之大橋家譜之傳來不失始祖決矣今此政重者定經之裔也乎其顛末追可考之爾又按當時車屋十負悉非四七氏人有豐場氏阿部氏伊藤氏加藤氏者正保



年間ノ由來記見伊藤光賀横井加藤等謂豐場者処名其先事信長信雄二主阿部亦処名其祖出自阿部備中守某共武林也加藤伊藤者其先堂上之内舍人等藤氏者散在諸州或在加州之藤氏謂之加藤住伊賀伊勢藤氏謂之伊藤今此藤家不知何処之氏流追可尋焉横井或作横江曩祖出自北條時政上件教姓亦四七兩氏之旧縁族類也爾十貫神民各自有世系坎百姓浮沈世業或富或窮今不存其百一祭務之旧聞尚猶且遺之尤可嘆焉雖然他邦間見七氏之喪系或自武府大小士就縁尋來數矣神家當時大抵皆七氏也旧姓海部而系共全不得尋需有志者急務之最也

調進考

當祭要脚甚繁調用事及非所一鄉之能可務是故国主家世賜祭助之調用料所寄他鄉之助力宵晨山車車祭共盛之船各二艘其要脚未濟之時時有司催之最嚴也故兼曰車屋十貫之中當其年幹者訴所司經次第之衆議豫以催牒所促之其未勤調用之邑里近鄉或他邦他邦遠近之雜調甚繁矣最大祭而諸州如此大會未聞之是併兼平之盛事坎大抵調進之遐邇如左

- 大船三艘 自名古屋
- 同 一艘 自鳴海
- 同 一艘 自南野
- 同 二艘 自熱田
- 同 二艘 自今村
- 同 四艘 自蟹江

- 同 一艘 自戶田
- 同 二艘 自佐屋
- 同 四艘 於津島

總計廿艘車每各艘二艘尔

斎竹二十竿是五月晦五村町口每兩邊樹之以豫清封每町禁不淨意祭勤神民無染泥每町每家潔斎之謂也故若行人服穢或惡疾人乞兒已下不許斎竹中往還附傍道令往來其竹各廻八寸篠竹竹束註連町每兩邊樹之尤堆使遠近往復相望知之予想如斯神風他邦間雖有之未見如此盛平素不注意於干此則已夫異邦之詣客偶著眼于此者豈一為可不披目乎其樹之境如左

- 斎竹兩竿 茂場村横町与坂口之境
- 同 兩竿 茂場口与辻角
- 同 兩竿 今市場村辻与今市場境
- 同 兩竿 今市場口今市場本作馬市場
- 同 兩竿 下横村厨子与辻境
- 同 兩竿 下横村
- 同 兩竿 堤下村横町与坂口界
- 同 兩竿 上切町与堤下村界
- 同 兩竿 米座村上切与米座界



同 而竿 北口

總計二十竿樹十箇呀石件之齋竹又船棹八十竿挑灯竹五百竿山結竹五十束各以五十竹皆其調進自農州并陀鄉其調進呀如左

齋竹十竿 自農州兼山

同 十竿 自同国長良

船竿八十竿 自同国兼山

挑灯竹百七十五竿 自西河端村

同 二十五竿 自山新田

同 百五十竿 自草平村

同 七十五竿 自淵高村

同 七十五竿 自大野山村

山結竹二十束 自西河端村

同 五束 自山新田

同 十五束 自草平村

同 五束 自淵高村

同 五束 自大野山村

總計挑灯竹五百竿山結竹五十束者自古大和竹也雖然從元祿十有一年大和竹未濟而濟唐竹

何者近歲因時氣大和竹稀有也

船祭 水路考 津島渡

傳曰吾素蓋烏尊自对馬洲來臨于此神島之水路兼金船漂洋中過市腋島苗馬津湊自市腋島至馬津湊之水路謂之津島渡其旧水至今佐屋与市腋之間流東而西今古堤殘而辺古宵晨車船旧流津島渡水脉不違故実出江口邇水上遭巡入津島川也陀後古流涸僅迴庵廟新宮之南後亦此水路塞而自江口直到大橋之西岸抑彼古流津島渡者吾尊神來格以來處名而古代藻客採以為歌枕藻塩草渡部對馬渡尾張云云又宗杲之名所方角抄所謂津島渡者非今津嶋管津辺也此說非也菅津辺亦津島渡之總称也當国別有津島之處名乎可致思想夫傳勝地之統於万世者亦有多義或因神佛之來由或得騷人詞客之秀詠者有之京畿之外東僻南陬西徧北逼得除人則為封邑為治呀得譴責人則為敗呀為配呀亦職而此由也枕詞燭明抄津島渡者為西海之對馬由有之其證歌万葉集三野連關入唐之時春日藏首走作歌曰有根吉對馬乃渡々中尔幣取向而早帰許年云云有根吉者彼國有山也予按以有山徧不可為西海對馬矣當宮旧記後玄武為社後山加旃尾張風土記當郡載十三ヶ山今則亡疑丘阜平山而陀後為洪水潰者也乎將為民家成墾田亦不可知且自當宮御鎮座称津島者既万葉集以前也彼入唐之時作歌者則謂入唐之沙汰亦欽明帝以後也万葉集者五十一代平城帝御宇撰之自三十代欽明帝元年當宮鎮座其間隔二十一代又於神代卷對島与津島通用則字義亦相同彼春日藏首走之歌中麻取向之詞是則當宮近于此渡故乎豈謂道祖道振手向耳耶不然何有津島渡々中之詞古走云今在屋下市腋村旅屋宮者當宮末社也十二末社之屋宮請之是以為船路



故建屋宮於義宜也。今按夫水集中務皇子今日乃曰波伊加利曾倍与止船人乃津島渡風茂社多且云云。此歌風茂社多且之詞与前歌之手向詞併按則此渡者風候不定之急難乎想又不可然。内海未流者也。雖然佐屋桑名渡中比年亦遇船路風難者間有之。從今推不可測。尔又名寄鴨長明之歌。伊勢人者僻言志介里津島与利甲斐河由氣波泉野乃原云云。此歌猶决詠此渡其謂伊斐河泉野共是有伊勢国鈴鹿郡而自此處經此渡水脉道條無紛也。伊勢古今名所拾遺集註此歌云昔自尾張上京客自津島乘船上長生村。從其越甲斐河經泉野弓削出往遷之本道。此泉村云泉野原謂泉野者伊勢鈴鹿郡之内也。甲斐河者庄野川一里下也。云々細按昔人上京道經津島必經津島渡之謂也。今尚熱田桑名伊勢浦皆經此渡之船路也。又自京下東国之序經津島川下一里程市腋從其過津嶋渡而及菅津軍鴨長明之海道記可考。此紀行建曆元年十月下於鎌倉謁于將軍。其相公阪洛之時也。或為源光行之東行記。何者彼記所載富士白雲詠載未木集為光行之歌也。然世尚稱長明之海道記則光行之詠採而偶載之。亦不可知。此例尤多矣。數百年今也。此津島渡廢涸川流水脉非古成万頃田野。左右防堤壘々無由討旧址。古志云津島渡川流川口南市腋村西保北外佐屋也。而村之間東流是也。菅津里今遠此筋北方当半里程。然古皆此辺無里入海也。故於菅津里阿波手誦浦詠藻塩烟尤多。以是可知尔。今將無古歌則豈謂海辺乎。且稱市腋者總稱七村。所謂荷上西保東保西條東條本部田今市腋是也。皆連地一島也。故都謂之市腋島矣。綱又按天王川大古自北流南。然西水曾川未流也。是故此神島者而流之中間四垂無隣孤島也。其後東流寒土西流巡繞神島之入川也。或云馬津渡之南流則今天王川是也。上古東流而落合水曾川未流。其水跡今筏場船戶下構三邑是也。然水未犬井村之東而遇

水曾川未流。其處今亦稱落合村。是則津島渡之水路也。云云。細謂津島渡旧水前說區々雖似難一决天王川水脉果一流終到大洋者不易也。然自古筏場馬市場下構三邑車船水流不易。津島渡之殘習尤不足疑者乎。都名區旧水迺變之例。諸州皆如斯。猶今阿波手浦之非浦。喚續濱之不喚續。一例而可嘆。尔細按下構稱中島者古水路故也。又江口車船巡新宮南證者慶安四年車渡江通改新宮前之由見本帳

雜務考

手斧始 是山車車樂台共平素置江口之川島。故為風雨水湿朽腐甚繁也。是以豫加修補之謂也。五邑各有定日。朔日筏場馬市場二村斧始也。二日下構堤下水座三邑斧始也。調之處各皆於寺。故此每寺亦稱車屋。謂五邑車屋寺者。筏場於西福寺。今一場於蓮台寺。下構於瑞泉寺。正泉寺。堤下村於千体寺。米座村於正福寺。是故平素車之古物雜具亦所預備各寺也。故千体寺祭牒之筥蓋裏天正十三依祭務要度之訃。直野代服部氏等下武府蒙乎台命。如先例勤之由記焉。且往昔陸渡之車輪一片遺彼寺。今又亡。今市場村車寺蓮台寺在楊妃之假面傳云。熊松与五郎光久寄附也。此面有一奇。其註進云。旧志云。何年山裏倒車樂船上。因茲闕此假面鼻。他後於御蔭御筋三方台上。見假面鼻之闕。一片其夜宿走等蒙瑞夢。故事由詳語神主等。以神祭謝之。請假面之一片。至今為祭具。一室云々。細按註進之祭難考之旧章。天正十三年條云。下構山車出江口時。於西福寺裏顛倒。今市場車樂船之上。由是船車共損破。雖然於人無恙。里諺云。備是神惠之所致云云。又瑞泉寺在葵上假面或竹布等。此面上手所打間開筒示雨障云云。雖然如斯俗譚。古今難信者多矣。尤亦多例也。又西福寺在天正十九年。本田氏寄附



之假面二箇傳云各妙手也綱按往昔回家七氏之類緣存鄙鄙况 公武御信鄉之大祭古物瑞物豈此恨乎惜哉物換不傳星移不記續是亦諸神社之通嘆也

綱打 是十二日未曉五輛之山車各自疊重之大綱也。有定日八日茂場村綱打五條於車屋西福寺九日堤下村綱打五條其內一條先橋詰町其餘四條總綱打日一條於上切町一條於堤下一條於上河原一條於坂口十日祇總綱打今市場綱打五條於今市場町同曰下構村綱打五條於下構米座村綱打五條於米座又同日夜小綱打五箇所共皆謂之是則祇加良美綱予按古綱條數不定乎慶長十三年勘例云古綱二條自今茲大綱五條云云天文九年條云草綱一束八把又勘例帳之初文云一綱藁九十束一小繩十二束色々大綱五條六斗一船加良美綱十六條十二一山結綱四條四斗一繩五芋把云云是一村之車料歟且此文疑後人加筆也亦何者大綱五條之定數慶長十三年以來而非大永之頃也予按綱打日皆用夜只是避暑也然糾調之間努力甚勵步脚尤多故促之以鐘鼓扇聞鄉兒女歡喜之觀也今按堤下綱打於數箇所其由不見勘例帳意一村宿走散居之地乎追可考耳

江堀 是車船往復之水路也必始於十一日按古流涸後河水相逼漸見平天正五六年之勘例前是多年水深妨車船亦多矣始堀江口天正十二年始神原小平太之下地慶長三年香堀河流至自七日九日是依清須城主下野守忠吉公之命也其後亦同十四年為堀河水人步賜一千人尔來世訴国主家為恒例尋常大抵步脚皆津島一村之步而勤之不足則催近里大野山草平淵高三邑尔予按如前記津島五村之車祭山車茂場今市場下構三邑依津島渡之河辺自古船祭也堤下米座二邑之車者自慶長四年相共為船祭是以河中之來往觀船等甚多况河流壅上則每歲堀之其功勞倍古可致思

山場 是山車繁重之謂也式日十二日未曉也豫劃分數船者古同曰同時也其事繁多要脚不調也故万治元年六月相議而割船以十一日後又復旧今也又分而曰取山場於十三日者始天文十五年然事不便是亦也後自復旧十二日也凡祭祀廢務延引皆非常之例也当祭延例之始見弘治四年勘例文都宗廟大小神祇之祭典廢朝國故之時必廢務焉祭祀皆是為天下邦家之祈請也依天變地妖而儀風障者非此限式曰延例或廢務之社例百般而非一途是故古今故障之時所司自尋事於宿走因旧章勘例相共議判而皆時中是故其例亦歲々誌之以備後鑒今如此旧章亦然前程尤遐不可怠之第一務也雖然物皆無不易之事一任神鑒耳

寄附寺

凡当祭者本邦無雙之大嘗也雖然大小神社之祭典皆初者事微而後世則必華美觀莊是常理也竟尊神鎮座之後何如斯繁營也哉是故祭料要脚亦微々也尔不傳旧例帳則不可知上古之例奧勘仁治年間神主紀範長之解狀則六月祭田僅寄置數町以是相議神民令務之者也乎意本邦戰國尚矣是故大小神社或神田社用皆減半絕無亦不少由是觀之則当祭料亦微々久焉混一全盛之後至信長信雄信忠秀吉等四君勤寄附重月倍歲况及御當家則大平曰己尚其国思可思焉勘例帳云弘治四年清須城主上總介殿於大橋之上覽祭天正五年同十五年同十六年以來下野守忠吉公覽祭其後此例數々也至名古屋城主御一世一度必覽之 敬公正公誠公皆有此例自下野守忠吉公寄賜祭料五十石有慶長五年也自敬公御在世所寄阿波良田十町於祭務助料者元和五年也予按此田元治也然当宮古神領池川之其一而每歲春秋兩縣祭之日赤尾誓鯉三四尾調進之也後池瀨不利



調進是故車屋數輩乞 公義為田希所寄祭料田聞議許焉故二縣祭之暫鯉易祭料田調之今暫鯉之務自西川網着石件暫鯉料之調米一石之内調七升是旧例也又傳云慶長四年堤下米座二車止陸渡共為船祭之雜用亦賜焉云云雖然古帳多為烏有不勘得尤堪惜天文九年勘文云御車之古帳箱有弥六郎許云云由是觀之家々町々存旧聞勘台帳明矣今也此勘例之殘編雖多漏脫幸有祭料寄附祭田之始船祭陸祭等之顛末天變國故廢務延務等之可考

為千歲之鑑證則尤可嘉可尚矣祭務之大室氏人之大幸何事加旗固封重貽不可許傍聞者乎米座村旧聞註文云每歲祊花代時所司必所寄八木五斗至今然雖然未考其始云云予想所謂花代者每歲以剪花樹小墓獻祭札警固之所是則依例蒙命 国主之諸士數輩來勤之一場也所司亦一列尔是故祊祝賜之米謂花代者乎限堤下村者抑有由乎今亡其元由考之耳

本帳年表考

謹按吾 尊神御鎮座者三十代欽明天皇元年也至元祿十有六年帝靈既六十五葉年所一千一百六十四年也當祭之元始亦相同尔今此殘編建事於百五代後栢原院大永二年脫鎮座以降九百八十三年之祭與僅見大永以降一百八十二年之祭例其間亦遺亨祿元二三年元和七八九年寬永自初十六年之庚明曆元三而年都二十三年之事與雖然幸記要遺繁可謂首玉遺皆有也為勘例今考易督年表如左

- 第一條 自百五代後栢原院大永二年至八年此八年者百六代後奈良院亨祿元年也
- 第二條 自亨祿四年至五年此條初脫三年然此五年天文元年也

第三條 同代自天文二年至廿四年此四年同代弘治元年也

第四條 同代自弘治二年至四年此四年百七代正親町院永祿元年也

第五條 自永祿二年至十三年此十三年同代元龜元年也

第六條 同代自元龜二年至四年此四年同代天正元年也

第七條 自天正二年至廿年天正十五年以降百八代後陽成院御宇也此天正二十年同代文祿元年也

第八條 自文祿二年至五年此五年慶長元年也

第九條 自慶長二年至十九年此慶長十七年百九代後水尾院御宇也

第十條 同代自元和元年至六年此六年之末脫七八九三年

第十一條 同代自寬永十七年至廿年前脫十六年此寬永七年百十代本院御宇也

第十二條 自百十一代後光明院正保元年至四年

第十三條 自同代慶安元年至五年此五年同代承應元年也

第十四條 自承應二年至三年

第十五條 記百十二代後西院明曆二年此條脫元年三年

第十六條 至万治元年又記三年皆同代也

第十七條 同代自寬文元年至十二年此三年百十三代今上皇帝也

第十八條 同代自延宝元年至七年終是則旧章也自八年至天和貞享元祿別副帳也



蓋聞振古有喜者必名物而有公有大有私小公而且大則名年以爲御世之号私而將小則名亭号人名物流之遞代以示不遺也故夷既巨倭漢尚矣僕苟省暮齡多年与自国陀邦人接問應對之事與衆類及吾奉仕神故者終爲三勺名謂諸客叩鐘錄復号泰平国恩錄就中有年中之顛末近日因于季夏大祭頗有感有喜繫披一條加詳考以名津島祭記尔或曰吾子所謂感也喜也佇聞之曰否維臣言是以不語或曰堅哉言孰与人曰方寸之喜色尤易察矧非惜分外憚之尔人唯退因冠編端云皆皆維龍在仰之季夏操毫於正德之休運

津島天王祭記

松陰亭主人誌

尾張国海部郡門真庄有根吉津島ノ渡リ故ノ名ハ藤浪ノ里ナリシカ人皇第七代寿靈天皇四十五乙卯年我カ素蓋島尊ノ和魄大神韓郷ノ島ヨリ辰朝坐シ先ツ對馬洲ニ年経玉ヒシイハレアリテ第三十代欽明天皇元年ニ此神島ニ來格以來故ノ里名ヲ改テ津島ノ渡リトハイヘリ藤浪ノ里トイヒツルハ此神島初テナレルノ由緒ニヨリテ呼初メ玉ヒシヨトアリ尤当社神祕ノ其一ツナリ此尊神韓地ヨリ辰朝ノ事ハ既ニ神代ノ事トナレド其和魄ハ彼處ニトマリマシマシモ鎮座ノ論ニテ是ラシレリ其荒魂ハ神代ニ阪玉ヒテ出雲ニ坐マシト御岬ノ神ト崇ヒ和魄ハ遙ノ後ニ阪玉フトテモ其分化ノ神マツ此神島ヲ造リ綱メ玉ヒテ馬津ノ居森ノ窟神トナリテ神島ノ熟スルヲ待玉フ此間我カ尊神西海ニアマタノ年行ヲ経テ後ニ來修坐スコトモ小

縁ナラマイハレアリ此等ノ條條當宮第一ノ神祕ナレハ不漏分化ノ神先立テ此神島ヲ造ソメ五フ事モ一旧記ニハ天照太神天浮橋ヨリ御銚ヲ降シテ小海中ヲ晝探リ玉フ時神翁一人葦ノ葉ニ乘シ浮ビテ其名ヲミツカラ名ノリ後ニ馬津居森ノ窟ヲ掘カトシ玉ヒシ由モ侍リ所謂天浮橋ハ天王橋ヲ象リ小海中トハ天王川ニシテ神島盛熟巳前ノ湖水ヲサシテイヒタル趣尤縁記ノ例篋蓋内傳山王神傳ナドニ類スレドスベテ習合ノ章法ニモアラズ此等ノ故夷倭文ニ本ツク事アリテ文章家ニ所謂奪胎換骨ニ似テ今一シ本風致アル事也不與此則姑ク措又當宮ニ十有五部旧記其餘家々傳聞記モアマタ有テ大儀ノ條數アリ諸説悉ク不九合与ニカタリ刀タキ争アリ皆以テ是神島ノ初ヨリ分化神馬津ノ窟主神ノ世ニ論シ置玉ヒカタリ継タル趣キヲ唐鏡普傳曆儀範略縁記ナトイフ旧記ニ記シ傳ヘシナリ就中習合本地ノ由緒ヲ雜ヘタル説ハ黑白知リ易シ然トモ上件ノ旧記殘編或ハ一ニ策ヲ認メテイマハ鳥有トナリ陀記ノ中ニ援雜ヘタル而已ナルモオホシ諸社ノ通患ハ旧記ノ湮滅ニアリ情按スルニ尾張国ハ自然ト此素蓋鳥尊鎮衛ノ熟地也先第一熱田ノ宮ヲハシメ一ノ窟府宮又ハ大神社名古屋ニ坐マス天王ノ杜羽栗郡ニ速佐須ノ神社アルコトモ風土記ニ見ユ是以例スレハニノ宮トテモ屬神ナランカサレトモ其社今ハ各自ノ由緒ト成テ強テハ沙汰シカタシ總テ日本ハ仁国ニシテ武国也ト古人モ評セリ詩人文士ハ詩国トシ異邦ヨリハ質直ノ国礼義ノ国君子国ナド稱美セシトヒトヘニ吾カ神風ニシテ百王一姓ノ神統皇裔天壤無窮ノ神暫虚シカラサル敬ソカシ意ニ我カ尊神ハ文武兼備ノ始祖神且ヘ本邦草創ノ神功未苗ノ神ニイタリテモ亦同シ文トハ何ソ和歌ノ祖



神也武トハ何ソ是軍ノ第一也天照太神ト姉弟ニ坐マシ表裏一雙ノ神徳神史ノ元首アリサレハ世武林ノ御祖神モ其元皆神皇ノ御裔紛レナキ事ナレハ更ニモイハズ源頼朝平信長秀吉ノ三公トテモ皆当国ニ本貫アリ増テ御当家以來此國ハ神君御子枝孫葉ノ御国ト成テ日ユソヒ月ニ倍テ榮ユカヒ玉ヒ庇覆ニイキトシイケル民尚マテ筑波山ノ陰ニ峯ヨリ降ル恩波ニ浴スル事ラワスル、マテノ至治皆是本邦本主ノ尊國造リノ神裔御鎮座ノ熟縁ニカナヒ列國ノ能オヨブベキ国風ニアラズ然而我尊神御鎮坐ノバシメ神民等ノ炎熱ニ苦シミ矮屋尤任ヘカラス甌中ニ座スルヲ憐ミ玉ヒテ津島笛ノ別譜又ハ車樂ノ舞樂ヲ製シ玉ヒテ神民ヲシテ河辺水上ニ是ヲ奏セシメ走少男女ノ惱ヲ救ヒ玉フ事世ニヒロゴリテ自國他邦遠近ノ詣客觀ヲアラタメ眼ヲ拭フ事御鎮坐以來既ニ春秋一十一年ニオヨベリ尤博桑第一無雙ノ大宮トハ無異論壯觀ナリ

一 或曰津島祇園會トハ兒女ノ訛リニヤ曰有故ソレ祇園ト云華ハ尊神ヲ牛頭天王ニ配シ奉ルヨリ天竺祇園精舎ノ護伽藍神トスルニヨレリ京師祇園モ亦同シシカルニ素盞烏尊ノ神功於本邦ハ天照太神ト表裏ノ條々神史ニ不珍則サラニモイハス京師ノ祇園モ此地ヨリ清和帝貞觀十八年ニ奉請トノ説還テ当社ニハシラザル故実ニテ京人ノ筆ノ跡ニ見エタリ茲ニ一説アリ貞觀十八年輩下流疫ノ時卜部平麿御命神輿ヲ振京幾ラ被ヘスルノ時當宮ノ神ヲ請シ彼神輿假ニ感神院ニ置シラ花後昭宣公ノ奉トシテ神社ニ构建シ玉ヒツル由是亦世ニ行ヒシ説ソカシ當宮ヨリ其神ヲ請シタル事靈夢ノ論ニヨルトサヘ記シヌ此等ノ説浮言トシテ無極ニ必セ

ルイハレアラハ己ヌ意フニ彼麿ノ主ハ当國中島郡ニ任ツル由史中ノ実記也然ハ海部郡ト相隣リ咫尺ノ地ナレハ平素当社ノ事ヲシレルナルヘシ是彼当社ヲモテ祇園ノ本社トイヘル一説ニシテ京人サヘ筆ニアラハシテ世ニ行フ事ナレハ相像ヘシ傍人云京人トイヘトモ強ク信シカタシ何ソレゾ大社ノ榮トセント予曰繫吾子過テリ既ニ梓ニナリバメテ世ニ行フシカモ人是ヲ問フ爰ソ不辨耶依テ言フ還テ我力社ニハ不知之我豈私ニ言ラ構ムヤ人將肯スベキヤ例スレハ兼好法師力津島祭記トイフ物モアリテ橋越普願寺ヲ是ヲ傳ヘ什宝第一ノ物タリシテ同京ノ旅僧ニ竊ミサラレ當時ノ住僧唾躋シ由予カ父祖ヨリ聞傳ヘシ也此等ハ人ノ訛ルヘキ事ナレド吉野拾遺ヲ見ルニ彼兼好モ信濃ノ山中ニ庵ヲムスヒテ住ケルニ國人ノ住カフ谷響ヲ厭ヒシ詠トテ

爰もまたうき世成けりよそなからおもひしまゝに山里もかな

トナン壁ニカキテ又行カケレ廻走シタ、草庵ノミ残リツル由ナレハ昔人京ヨリ田舎ワタラヒスルニハ必津島ノ渡リヲ経タル趣水陸共ニ名所ナレハ夏虫ノ疑ニ似タリ

一 或曰所謂津島ノ渡リトハ枕詞燭明抄ヲミルニ万葉集ノ歌ヲ援テ西海ノ對馬トス吾子力説齟齬スルニアラスヤ曰甚哉國人ニシテ疎謬ナル事我カ尊神ノ此地ニ鎮座シ玉フハ万葉勅撰已前也津島ノ渡リノ故名此時ニ初レリ燭明抄ノ説ハ万葉集ニ三野連カ入唐ノ時藏首走力作レル歌トテ有根吉對馬渡リ々々中爾幣取向天早飯來子トナン侍ルヲ異邦ニ饜ヒスル人ノ戲別ナレハ此ノ津島ト文字異レハナルヘシ神史ニオイテ通用タル事不考費也且ヘ先對馬ヨリ大洋



ニ浮フ事ヲ津島ノワタリト詠シ作例モナク又詞書ニモキカズ是一ツ八雲御鈔ハ順徳院ノ製  
作ナリ渡部ニ津島ノ渡リ尾張トアリ薄塩草ノ渡リ部ニモ是ヲ因襲セリ是ニツ彼万葉集勅撰  
ノ時代ハ奈良七代ノ事其頃ノ入唐其京ヨリ縣ニ下向シ異邦ニ通スル水路ノ津島ノ渡リヨリ  
難モナシ今世桑名熱田ノ長渡ノコトシル來和歌部類ニモ西行カ詠  
津島より棹さし來れば長江なる甲斐河すきて泉野の原  
夫木集ニ中務皇子

今日の日はのかりそへよと船人の津島のわたり風もこそたて  
名寄ニ鴨長明

伊勢人はひが言しけり津島より甲斐河ゆけはいつみの、原

又長明カ海道記ハ建暦元年爲拜謁將軍更朝公十月下向鎌倉乃紀行也彼記ニ此津島ノ渡リノ  
事市原島菅津浦ノコトナド詳ニ書リ且又陸路ニハ吾カ尊神初テ來臨成シ馬津湊ハ是亦名  
所ニシテ當国ノ古駅船港ナリ延喜兵部式諸国駅馬ノ章ニ尾張驛馬馬津湊村又傳馬海部愛智  
新瀨十四郡各五匹  
云云近頃又文和二年ノ古證文ヲ閱セシニモ此馬津駅港ノ事有今ヨリ三百五十年前ノ事  
也然トモイツトナク此馬津湊駅路モ船港モ名ノミナリ馬津ハ今ノ松川ト云地是也又河津駒  
野ノ辺リニ馬津ト云所アリ或人云陸路ヲ取ルニ墨股ヨリ南ニサガリテ河津駒野ニカ、リ此  
馬津ニ來ルノ見渡シナレハイフ也当所ノ馬津ハ湊也駅也ト東鑑第八文治四年二月記云尾張  
津島社板垣冠者不弁所当由之事云云然而冠者ノ肩書ニ修理太夫家トアリサレトモ修理太夫

冠者共ニ名ヲ闕セリ按ルニ文治元年ニ頼朝卿總追捕使地頭職ノ願有テ勅許ラ蒙リ同キ二年  
三月ニ諸州ニ總追捕使地頭ヲ補セラレキ件ノ修理太夫ハ相模守時房ニヤ此人鎌倉三代ノ時  
ヨリ泰時ト同シク政道ヲ行ヒ更朝入唐ノ事ナト共ニ諫諍セシコトアリ修理太夫ニ任セシハ  
八十六代四條院嘉禎二年ニシテ將軍ハ頼經ナリ前此修理太夫ノ号ナシ且ヘ文治元年ヨリ時  
房ノ卒年に治元年迄ハ僅ニ五十有餘年也又板垣冠者モ兼信ニマ盛衰記ニ三河守範頼ニ從ヒ  
テ平家追討ノタメニ下向セシ人モ若クハ兼信カ苗裔ノ板垣ニマ未得考トイヘトモ何レニ此  
間ノ年所帝錄ハ五葉ヲ經タレトモ又シカラス且時房ノ卒年ハ四條院に治元年ニシテ其頃當  
社ノ神主ハ文章生紀範長トイフ者ニテ地頭ニ諍詳セシ鮮狀ニ通今猶存セリ彼地頭職ノ御館  
ニヤ馬津ノ湊北原野ヲ十二城ト稱シ政所ノ處名モアリト時々此辺リ磯石ヲ掘出ス事間アリ  
意フニ所謂兼信モ地頭職トミユレハ其居城十二宇ノ棟ヲ數ヘテ俗傳ニ十二城トイフコト疑  
ナシ又按ルニ地頭ナラテモ神社ノ管領職ニ分ラモテ規模トナリシモ鎌倉ノ時ヨリ武家專ラ  
ニ執之タル由東鑑ニアマタ見ユレハ当社ノ管領職ハ修理太夫ニシ其下司地頭ナカラ当社ノ  
處分ヲ兼シニヤ又国司ノ時大領少領トイフモ下司ナレハイツレニ此等ノ人ノ旧址ト見エタ  
リ總テムカシ人陸路ヲ經ルニハ墨股ヨリ馬津ニカ、リ又ハ尾越菰原清須ヨリ馬津ニカ、リ  
シトモイヘド此馬津ノ駅路ヨリ新瀨新瀨ニ至リ菅津熱田井戸田ヲ經テ鳴海ニ出シト也船路ハ是  
モ尾越川ヨリ直ニ馬津ノ港マヅニウツリ是ヨリ菅津ノ南ヲ經テ長生村ニ上リ伊勢ノ鈴鹿郡甲斐  
河泉野ヲ經シ趣ナリ長生村ハ桑名四日市ノ間長生トイフ所是也馬津湊ヨリ此長生ニ至ルマ



テノ渡リヲ津島渡リトハイヘリ京ヨリ東へ下ルニハ長生ヨリ出船シテ今ノ市腋ニヨギリ管  
津ニ着シ由是ヲモ津島ノ渡リトイヘリ海道記ノ趣シカリ京祇カ名所方角抄ニ今ノ津島ノ事  
ニ非ストハ連歌師ナレハ水辺名所ノ事ノミ尋テ津島ノ渡リモ此神島ヲ津島トイフヨリノ故  
實ニ心付ナキハ遺恨ナリ今ニ至テ市腋島ノ外ハ後世ノ在名ナレハ則市腋七郷トハイフ世所  
謂七郷ハニノ上西保東保西條東條本部田是也其餘ハ後ノ在名津島ニテモ馬津ノ湊ノ川向  
ヒニ上河原片町船戸筏場等ノ處名残ルハ是也船戸ノ小湊ヲ後世ニ片町ニヒカレテ至今是ハ  
豊臣秀吉公ノ時徳永法印壽昌ノ移文アリ其文云大間様勢州通被成還御村而諸浦船共悉津島  
江可上之旨御諛候条無油断玉津島可上事肝要候謹言十月四日諸浦并湊船持中徳永法印云云  
玉津島トハ紀州ノ玉津島ニアラス此ニモ有故イヒツケタル里諺アリ津島祇園會トイフニ一  
例ニシテ故実アリ又徳永法印神民地土加藤安倍并大橋泉庵ニ命シテ船戸ノ小港ヲモ今ノ片  
町ニ引レシ證文共ニ今猶存セリ船持等納之清案ルニ總テ名區勝地ノ名ヲ得ルコトモ多義ア  
リ或ハ神佛ノ來由ニヨリ又ハ騷人詞客ノ秀詠ニカ、リ京畿ノ外南限西備北區東鄙共ニシカ  
リ得除後人為封邑為治所得譴責人為配所乃類皆職而此由也当国ノ歌枕ハ石田ノ里星崎床島  
音聞山菅津源夜寒里打見松風ノ里呼源濱源山馬津鳴海沖浦渡海野野里 熱田井戸田新清玉井里衣ノ  
浦津島ノ渡リ等是也此外古戰場又ハ山川池沼森林ニ至リテモ載籍ノ類不可枚挙又尾張九賴  
トイフハ承久記ニ見エタリ壺囊鈔ニハ菅清公ノ尾州記ヲ援テ登々川ノ名義オホアサキ大已貴オホノミ少彦名ノ  
二神フタノカミユキカヘリ玉フ足跡ノ和語ヨリ興ルコトヲ記セリ又当国八郡ノ内ニ除山田郡為海東海

西ニ郡ハ海部ヲ割テナリ延喜主税式ニハアベ緣海郡與邦ノ凶書書編ニハ尾張為ニ郡是ハ傳聞  
ノアヤマリ也此外当国ノ里名ハ倭名鈔尾張風土記ナトニモ見エテ事繁ケレハ略ス門眞庄ト  
ハ上門眞トテ天王川ノ水上教村ヲ上門眞トシ此近里教村ヲ各下門眞トイヘリ是則行基菩薩  
ノ割分トカヤ和名鈔ニ陸ニツキテ分レハ以東西ト是海東海面ノ類也水流ニシタカハ以上下  
喚ト是上門眞下門眞ノ類也天王川ヲ源海東海面ストイフ也是故ニ旧記并ニ鐘銘ニ当社ヲ  
モテ源属海面亦是也庄トハムカシノ山莊別業ノ事ニシテ行基師以來以郷易庄以縣為郡ヨリ古  
ノ村君村主ノ稱モ今世ハ皆庄司トイヒシ名残リニ庄屋トハイフ也縣ノ字訓古乎利是郡ノ謂  
也牟羅トモ訓セリ庄ノ字ハ史中ニ點田庄上件ノ外当宮ノ故実大義已下社事逐一ニ記叩鐘錄  
故ニ畧焉

大祭元始考

抑此季夏大祭ノ顛末ヲ校レハ是此神島成熟ノ後西洋ヨリ御幽契ニヨリテ金船ニ棹サシテ今  
ノ馬津ノ居森ノ湊ニ番岸ノ時ニアリ実ハ窟神先立テ是ヲ知玉フニヨリテ世ニ語り継タル神  
諭ナレハ一朝一夕小縁ニハアラス彼來臨ノ時御船ヨリ市腋村ノ辺リ原野ニ集レル牧童等力  
或ハ牛背ニ蹲シ或ハ簣ヲ積重或ハマコ拐ニ手巾様ノ物ヲ取カケテ短笛様ニ吹ヒテ絡繹縱橫自得  
無我ナルヲ恰モ仙童遊戯ノコトクナル哉ト是ヲ喜シ玉ヒシニ興レリ彼交野カノ左馬允入道就全  
カ元和二年ノ記ニ牛ニ倚牧ノウナヒカ吹笛フエハフカキ悟リノシルベトソキクト詠ルモサル事  
ソカシ總テ神託ニモ小兒ノ無智無我ナルニ詔リ玉ヒテ長人ノ思慮紛紜ヲ厭ヒ玉フヨシ神託



ニ示スカコトク此神島ニ鎮座ノ後神民ノ夏日ニ不堪ラ暗ニアハレミ玉ヒテ其走少男女避暑ノタメトテ宵祭ヨリ第一ニ論シ誨ヘ玉ヒテ船上ノ樂ニハ殊ニ車樂タシリ一成一舞曲妙音ノ笛声別調ヲ神製シ玉ヒシヨリ此祭ノ一成一車樂舞津島笛ト喚初侍ル也至今世間ノ笛生モ津島笛ノ別譜奇調ナル事ハ傳ヘヌレト本譜ノコル事幽ナリ夫神国ノ舞樂ハ神代ニ天盤戸前ニ起リ神樂ノ神風トナリテ樂器モ和琴ハ六張ノ弓絃ヲ彈シ玉フニ初リシカモ伊弉冉尊是ヲ製玉フ横笛ノ類ハ天鈿女命天香山ノ竹ヲ取テ節間ニ風穴ヲヒラキ造リソメ玉フト也是糸竹ノ元致木サ々合々ノ縁ソカシ 我カ素盞鳥尊ノ手馴シ玉ヒシ天詔琴ナドハ少ク物ニ觸レハ山河草木動搖セシ事先代旧事本紀ニハ見エタリ 加旃高麗部シハクニヌコノ中ニ迴庭祭ノ事ヲモ妙音院太政大臣師長公ノ仁智要錄ニ載セテ高麗樂上ニ有蘇志磨利譜名目別云云豐原統秋卿述作跡源鈔ニモイハク蘇志摩亦曰迴庭樂此舞中絶畢相傳着菴笠舞之雪亦用此樂云云此祭ノ琴譜モ吾尊神ノ製シ玉フトナリ則所載仁智要錄也彼篋笠雨乞マテノ舞トスルモ此尊ノ故事アレハ也 當宮ムカシ伶人家アリテ遷宮ノ毎度又ハ五月五日神幸ノ遷往共ニ管絃所ニテ是ヲ奏ヒシ趣應永ノ遷宮帳マテハ見ヘシツレドイトトナク断絶シテ物音タツル伶人モ參ル事ナク割ヘ管絃所モ遺址ハカリ古殿圖ニトメテ誰旧址トテ尋ヌル人サヘ稀ニ今世朽蓮ノ柱一株ノミ樹リ其所ハ鳥居ノ前十王堂ノ北ニアリ近歲国ノ盛事ニ就テ反古推ヲ探ル事アリテ中葉ニマ此伶人近里高台寺村ヨリ參リシヲ中島海部ノ神部等トヒトシク五月五日ニ神主宅ニシテ響應ニ預レル事ヲ記セル簿ヲ得タリ彼邑ヨリ參シモ天正年間ヨリノ事ニマ其由緒巨細ノ勘文ハ別記ニ記シ

ヌレハ畧ス當宮ノ伶人又シケレハ其祭モ尊神ノ靈製ナレハ則所謂迴庭祭ナリシトソ傳聞記ニハ侍ルナリ

宵祭考

謹按ニ此六月大祭ハ宵祭ヲモテ神慮ノ本致トス故ニ神宣託ニモ試祭ト唱フヘカラス可唱信衆云云名目鈔ニモシシカクト唱フヘキ由侍レト聊異ナル風致アリ當祭ノ試祭ハ先ツ六月二日ニ始テ八日ニ至リ毎町ノ車屋ニシテ調祭シ十三日ニ至テ江口ニオイテ晴ノ試祭シ直ニ神前ニ兎共ニ詣シテ十四日ノ宵祭十五日ノ朝祭安全ノ祈リヲナス是ヲ里俗ニ打舞トイヘリ尋常糸竹ノ調子笛ノ音取ネトキ箏ノ調ツ又ハ琵琶ノ搥合ヒ調祭トイヒ試祭トイフノ類例ニハ異也宵祭リ是此大祭ノ元旨ナル事ハ前己ニ演ルカコトク神民ノ爲ニシテ神宣ニ喚リツレバ是ヲ元致トシテ市販ノ里牧笛ノ事ヨリ製シ玉ヒシ笛ノ調サヘ今ニ津島笛ト稱シ且ヘ祭リ始メハ是モ亦津島川船上ノ宵ノ祭ナレハ市販村ノ宵祭ハ不參シテ其所ニオイテツトムルトナレハ尤疑フニ不足故実ソカシサレトモ而祭トモニ同シ神慮ノ祭ナレハ偏頗スヘカラズ唯其元旨ヲ糺シ知ヘシ聊ノ僻メル心得ヲ懷ク時ハ異郷予槍ト成テ總テ神慮ニ背キヌヘシカ、ル例シ諸州神社ノ通患也猶按ルニ當祭ノ風致唯非別笛調樂鼓ノ調声モ亦既ニフリタリ市販車ノ調声ハ也半波津島車ノ調声ハ也於弥ト云云青之舞樂菴葉抄ニ則其古傳ニ云本地▲▲○●○●片地ハ▲○●○引取▲○●ト云云由是想フニ津嶋ノ調声ハ片地ニシテ本地ノ略也市販ノ調声ハ本地ノ畧ニシテ引取取若斯至今不遺古風亦神祭ノ調祭ニハ殊勝ノ事尤堪感嘆者半又車



祭船上ノ挑燈スヘテ三百六十箇ハ象一歳日數眞柱ノ挑燈十二箇八月數也眞柱俗云如意高欄田榜ノ燈籠三十箇十一月ノ數也云云意フニ西祭共ニ皆奇觀ナカラ宵祭五輛船上ノ燈光映水照空水天一色月如之星螢納光水陸改觀不識夜之將明大凡此尊神御鎮座ノ地六月祭礼オホシ蠶下ノ祇園會備後国疫隅社ニモアリトナン不知更否尾張風土記ニ羽栗郡速ハヤサス左ササ須ノ神社ニモ以十六日大祭有之ト記セリヤツカレ幼ヨリ以來衰齡ノ至今是ヲ考ルニ豊年ニモ不侈危歳トテモ不減限リニアラス当国御繁栄ト共ニ歳々年々弥増シナル莊觀尤神慮ノ顯ヒ玉フ所ニコソ

題宵祭

船祭樽桑第一場

月明囊括萬燈光

人倫更怪飛蛾簇

也聽改雷沸蒹塘

水の面に空の詠も一色に月さへ見つる千々の燈

朝祭舟

夫六月ノ大祭ハ以宵祭爲信樂前件ノ如シサレトモ津島笛ノ神製市原村ノ牧笛ヲ嘉シ玉フニ起ルヨリ車祭一戒ノ舞曲トモナレハ宵ノ祭ノ嫌又袖慮ニヨリテ又翌朝未アヤ臈ノ祭モアリテ此時也市原車ヲ先トシ西郷隔ナキ神論ノ祭ニハ待ルナリ津島ノ車祭山車共ニ其先後ハ總テ轉輪シテ五邑イツレヲ先トスル分別ナキ者也郷談ニ謂ク牧童ノ重篋ヲタルニ象ル物ハ今ノ山車ノ組木ヲ重ル也扱扱ニ手巾ヲ取り掛タルニ象ル物ハ市原ヨリ擔ヒ來ル矛竿ナリト予按ニ此說ハ野也組木ヲ重上ル事ハ山車數丈ニ至レハ世十二三間ニ及フ物重ズシテ能堪ムヤ又矛竿トイフ物ハ諸祭ノ幣帛丈尺定テ其帛絹ヲ幣物トセル上標ニハ古ヘヨリ矛ヲ以スル古風ナリ

是亦遺風ヲ存スル風致ニシテ彼矛盾竿付タル白布悉ク神家ノ配分アリ所謂手巾ヲ取カクルノ野ナルニハアラス總テ矛竿ノ事トイフ物ハ延喜式條ニモオホシ又云兒ノ舞ハ天童神女ノ風姿也山車ニ魚籠ノ跳ルハ所引引靈樂妙音也ト此說ハ善或ハ然ラン妙音引引生類例和漢ニ直リテ不珍事高倉院治承三年十一月ニ平相国以奉根法皇刺妙音院大政大臣師長公ヲ惡ミテ終ニ被謫当国井戸田此時公詣熱田於神前被彈琵琶其曲ハ流泉啄木揚真操ノ三曲又ハ上玄石象ノ秘曲也此時鱗陸ニ跳ルト又十訓抄ニハ此時熱田ニテ無曇月下ニ願今生世俗文字之業ト云朗詠アリケレハ室殿鳴動スト記セリ吉野拾遺ニモ筑紫宮幼維ニマシマシテ好笑笑極妙術古野川御幸ノ時吹セ玉フニ未曾有ノ鱗廣物來物陸ニオトル又聖德太子生駒山ニシテ笈笈吹セ玉フ時モ百獸走り或ハ傾首トイヘリカ、ル天授ノ端和漢ニ同故アリテ不違記極此朝祭朝霧ヲ介屋形ノ朝暈ニ映スル眺望ヒトヘニ仙境ノ高樓三山ヲ人世ニウツセル心地ス市原村ノ先車中葉以來山車ヲ關如ス同朝津島ヨリハ車祭五輛山車五輛ヲ出セリ船上ニ設屋形置偶人自古大地人能入形也下ニ兒ノ雅樂ヲ奏ス山車ハ重組木數丈至三間覆ニ以幕上ニハ設雜々之偶人自内標之其級不定就中尤不易ノ物アリ令人形放鳥統是カナラス先車ノ標トスサレトモ天正ノ頃ヨリシカリ又一種不易ノ事アリ於山車之上舞蛇形下ニ令踊走翁走婦里諺云蛇形ハ是ハ岐大蛇也ニ走ハ足摩乳手摩乳也是素蓋鳥尊出雲ノ国筋川上ノ故爭ヲウツスト按ニ諸社ノ祭ニモ此等ノ事アリ明衡往來ニ稻荷祭ニ就テ云之其略ニ曰又有散祭之態成夫婦之体学走翁爲夫摸妮女爲婦始ハ發艷言後及交接都人士女之見者莫解頓斷腸輕々之甚也云々又一說大橋家譜ニ當祭



ノ始ヲ沙汰セリ其略曰回家大橋垣川 七代堀田河村直野服部 此等ノ十一黨始十一輓之車祭并山  
 車其説曰往昔芳野京師兩帝蒙塵之後十一黨等奉吉野皇子乃戰往々終ニ不利ニシテ寄宿津島  
 布屋城大橋某之居其頃市腋村ニ在車祭大隅守是強敵也時關皇子之居於是十一黨著相議始船  
 祭勾引大隅守守不覺而出船見之七代中服部某豫廻市腋相神討之滿船同音林笑凱歌曰車祭討  
 タリト是其縁也云云此説抑不中無愧甚シ况回家ハ武家庶流七代ハ堂上家ノ裔皆後ニ皇  
 子孫ヲ神主トシ以七代爲杜官ノ説ニ至ル十有五部ノ旧記ニ一爭モ此説ナク代々迂宮ノ古帳  
 家々傳聞記ニ終ニ未見之此等ノ折衷悉ク記傳記又レハ略ス爲十一輓者先非故不中ノ第一也  
 何者我社ノ旧記爲十二輓然モ其註云象一歳之月数且夫王ノ十二未社本地佛十二神將云々知  
 車祭トハ津島笛一成別譜名目ニシテダンシリノ和語等甚故実アリ今略焉市腋村ノ車モ亦旧  
 是出車祭山車ニ輓中古不敬ノ者アリテ未畢祭ニ山車ノ蛇形解テ舍水水 忽入精神沈没山車來  
 車祭一輓ノミトナリ又彼沈没ノ淵鯨鯨尻今ハ廻タリ且十一党等來此尤近シ前此加藤若山伴  
 友松大矢部横江等ノ数輩アリテ世神民ノ地主トシテ古ヘハ食不稅田幹神事遷宮ノ毎度ニハ  
 各引神馬且頂戴大幣此事遷宮記又ハ勘例記ニ載テ歷署アリ其家品如諸大社之地士今ハ衰廢  
 シテ商家トナンヌ里俗ニ名持トイヒ名主ナトイフ類是也彼十一党津島ニ來リ加ル事モ亦尚  
 シ其家譜ニモ各親縁アリテ來此トノミ記ジテ其由ヲ不記寄宿ノ事ヲ諱テ深根固蒂セントナ  
 ルヘシ今世神家ニ七民アル事神主奕世紀氏ノ故実共ニ詳傳記故不贅扱朝祭ニハ山車ハ川岸  
 ヲリ漕戾シ車祭船ハ皆著岸シテ兒共ニ神前ニ參リ於拜殿奏樂畢テ与神主慶祝献酬ノ盃礼ア

リ車竟テ未社在々囀メクリテ下向シ電神ノ社前ニモ亦立祭シテ各乘船ハヤシト共ニ江口ニ  
 入ル市腋ノ兒ハ有故与神官河村氏於拜殿盃礼スルコト彼神主トセシニ同シ十二輓イマハ十一  
 輓ニ及テモ旧記ノ実文神宣ノ故実ナルコトヲ尋ヌル人サヘ稀也尤可嘆尔或云而祭ノ莊飾世  
 ニ從テ美盡シ善盡ストイヘリ古ハ形ハカリニヤト曰總テ神祭ニモ不限損益理ノ道ナリシ  
 カモ鎮ヘナル理リソカシ

題朝祭

覺映朝暾舞象舟 霧中彷彿仰仙樓 一成別笛餘音裡 時去人散水自流

朝霧の内より漏るゝ笛の音に雲を臺のあそびをそしる

要脚調進考

津島ニ五邑アリ米座塘下 筏場今市場下構是ナリ車屋ノ商家其祖先皆地土ナルカユエニ回家  
 七代來リ加リテ後亦已ニ尚シ此等ノ代人此大祭ニ幹タルイハレモ亦普傳曆トイヒシ旧記ニ  
 詳ナリシトミユ當祭ハ昔ヨリ津島ノ渡リノ水際ナレハ下構今市場筏場ノ車ハ元ヨリ水上ヲ  
 渡シ塘下米座ハ平山上ニシテ岡車ナリシヲ慶長四年ニ有国命清須城主薩摩守忠吉公ヨリ要  
 脚ノ雜用料ヲ賜リテ悉ク船祭トナンヌ是則勘例帳ノ説也彼岡車ノ一輪ノコリシヲ封シテ車  
 屋千休寺ノ藏ニ納メタリ又長政神主之註進ニ云津島祭船十一輓ハ悉ク皆陸ヲ渡ヒシニ羽柴  
 左エ門大夫某取次有テ悉ク可爲船上之由蒙国裁且雜用料五十石ヲ賜リ市江島 船二十艘竹数  
 ヲ百竿ヲモ被寄其後又平岩氏關 蒙國命又從神君毎歳永可從此例旨有之至今云云予意フニ神



宣ニ水際ニ就テ初シメ五ヒシ事旧記ノ奥文ナレハイツレニ岡車ノ邑トテモ水際ヲ引渡セシナルヘシ十一輛共ニムカシ岡車トノ説ハ百也勤例帳ノ説最信スルニ足レリ然而有漸調與セシ事ハ最長政神主力註進モ亦與也此等ノ巨細ハ義範トイヒシ旧記ニ待リシ由傳聞記ニ見ル毎ニ走眼ナミタラ催ス事数ナリ古記散亡ノナゲキハ当社ニ不限事ナレドセンスベナキ事ゾカシ猶案スルニ二品前重相源敬公ヨリ祭料田増加シ玉フ事ハ當宮ノ古神領西川木曾河原池是也等ハ御鎮座以來ノ御厨川并ニ御池ニシテ信長信雄信忠三公朱草黒草ヲソヘラレ神民ノ漁人春網納之今猶存セリ然ルニ河原御池廢瀝シテ神用巨合期以故車屋士民相議シテ蒙國裁埋之爲六月祭料事ヲ相願フ事有年宜議神主并滿社由国裁ヲ蒙リ而郷合体シテ終ニ埋之爲十町段別ニ七分米ヲ絲御誓之掛鮒直會之鯉料毎歲調進セリ是元和中ヨリノ神調トナレリ彼御厨川ハ天王川并ニ西川共ニ然リ此故ニ西川ノ網者至今春秋而度ノ縣祭直會ノ鯉而三尾ヲ貢セリ御池ハ廢シ御川ハ鎮ヘナリ總テ此六月大祭ハ要脚雜用ノミニアラス多年ノ積功ニアラサレハ士民ノ能堪ル所ニアラス近里同郷ノ人トテモ不助ニシテ非所知尤奇也哉

他邦他郡調進考

大船三艘ハ自名古屋一艘ハ自鳴海一艘ハ自南野二艘ハ自熱田二艘ハ自今村四艘ハ自蟹江一艘ハ自戸田二艘ハ自佐屋四艘ハ於津島總計二十艘車祭各數二艘山車亦相同焉其勅他邦遠境如左

一 齋竹 二十竿 是ハ五月晦日ヨリ五邑ノ町口疆毎ニ町ノ面辺ニ樹之以豫清封每祭不潔祭勸

之神民舞祭ノ兒毎町每家藁斎ノ謂也是故ニ若シ行人服穢或ハ月經婦人又ハ惡疾乞兒已下ノ廢人ハ不行斎竹中就側令往來其竹各廻八寸篠村ノ大竹ニヒキ註連竹ハ毎町ノ面辺ニ樹之堆而使遠近旅客往還人相望之警敬踏踏ノ斎心ヲ興シムト也調進ノ所々ハ斎竹十竿ハ自濃州兼山船棹八十竿ハ自同州所斎竹十竿ハ自岐阜長良挑燈竹百七十五竿ハ自西川端二十五竿ハ自山新田百五十竿ハ自草平七十五竿ハ自刈高村七十五竿ハ自大野山山結竹二十束以五十竿自西川端五束ハ自山新田十五束ハ自草平五束ハ自刈高五束ハ自大野山總計斎竹二十竿船棹八十竿挑燈竹五百竿山結竹五十束也挑燈竹已下ハ自古大和竹也雖然自元祿十有一年大和竹未落洛唐竹是大和竹近歲給着也今櫻挑燈竹數如此定格アリトイヘトモ世ト共ニ無數ニシテ此數ノ限ニハアラス大凡諸州ノ神祭若斯非調進之勅他境者嗚呼是神光所及又大國豊饒以是可知調進等皆有式曰有司促之尤不至遲滯斎竹ノ配立其処々十箇所各毎町ノ境又ハ辻小路毎ニ面辺ニ樹之五邑ノ東西南北尤無闕漏之地近里ニオヨホス沙汰ハ別由アリ略之

祭務雜式考

手テ谷ヤ始始自自朝朝是ハ山車車祭等ノ組木或ハ基共ニ平素置江口川島故ニ爲風雨水湿朽邁甚速ナリ是以豫加修補謂也五邑各有定日朔日ハ茂場今市場ニ曰ハ塘下米座下構三邑也調之処各皆於寺院故此每寺亦謂之車屋也所謂五邑車屋寺ハ茂場ハ於西福寺今市場於蓮臺寺下構於瑞泉寺或正泉寺塘下於千体寺米座於正福寺是故ニ車ノ故物雜具モ亦所預衛各院也故聞說瑞泉寺ニハ有墓上假面尤妙手ニシテ奇異ノ昔談オホシ千体寺ニハ上世岡車ノ片輪アリ尤千歳ノ佳證



也此類每寺二繫多略焉

一 綱打 是八十二日ノ未暎ニ五輛ノ山車ノ組木方三四五間ナルヲモテ累重スルノ綱也打之有格曰八日ハ茂場村綱打五條尤大綱也於西福寺院廡九日ハ塘下村綱五條之内一條ハ先於橋詰町其餘四條ハ總綱打ノ日ニ至テ一條ハ於上切町一條ハ於塘下一條ハ於坂口町一條ハ於上河原十日ハ総綱打則今市場綱打五條ハ於其町同日下楯村ノ綱五條モ於其町米座村ノ綱打五條モ亦於其町又同日夜ニ小綱打五箇所共ニ皆謂之是則謂加良美綱予按ニ古ノ綱ハ條數不定乎慶長十三年勘例云古ハ綱二條自今年大綱五條ト云云天文元年條云竿綱一束八把ト云云又勘例帳初文云一綱薑九千束一小繩十二束色々件之大綱五條三十大尋

一 船加良美十六條十二尋 一山加良美綱四尋 一蛇繩五把云云 是一村ノ用料也且此記文繁多也大綱五條ノ定格ハ慶長十年以來ニシテ非大永之頃之格總テ綱打ノ格曰於夜事ハ只是避暑也然レトモ是ヲ糾打ノ間努力尤勸シ歩脚亦オホシ促スニ以鐘鼓トヨモ扇蓋トヨモ兒女トヨモ歡喜ノ觀也

一 山場 是ハ式日十二日ノ未暎也豫劃分其數船着古ハ同日同時也其事繁多要脚不調ナリシ故ニ万治元年六月ニ相議シテ割船以十一日後又復旧今世又分而曰山場於十三日者天文十五年ヨリ始レリ然レトモ事不便是亦佗後自復旧十二日也凡祭祀ノ廢務延引皆非常ノ例也シカレトモ当祭延引ノ始ハ見弘治四年勘例文總テ宗廟社稷大小神社ノ祭禮廢朝及国故ノ障リニハ必ス廢務ス祭祀ハ本是爲天下邦家也妖陰天變風雨ノサハリニ依レハ非此限式曰延引或ハ廢務社例尤非一途不便邦家則易置社稷事モ異朝ノ礼ナレト其理亦相近シ神国ノ風異ナルモ亦

相近シ神国ノ風異ナルモ亦宜也サレトモ当祭ハ神前年中行事ノ如左ニカハリテ神民ヲスベテ憐ミ玉フニ起リタレハ時宜ニシタガフ事非神慮之所慮必セリ

祭料寄附考

凡ソ当社此祭礼ハ本邦無雙ノ大營ナリ雖然大小神社ノ祭典ハ其初事微ニシテ經世必華美壯觀ニ至ル是常理ナリ礼曰祭豐年不侈危歲亦不減雖然又時勢時宜ニシタカフ亦通例也是故ニ祭料要脚亦有漸不足文獻往古ヲ考ルニ之シ粵ニ勘八十六代四條院仁治年間神主文章主紀範長之解狀則六月祭田僅寄置數町以之相議氏人等令勤之乎又意フニ古戰國亦尚シ是故ニ大小神社ノ神田社用皆減半絶無亦不少当宮祭料亦微ナル事石件ノ如シ混一全盛ノ後至信長信雄秀吉三公漸寄附重月倍曰况及于 御当家則泰平日己尚矣其国恩可致思勘例帳云弘治四年夏上總信殿長於天王橋上覽祭云云按長政神主之解狀豊臣秀吉公覽祭之後雅因當社御厚信或時有命曰以當宮移伏見附一萬石以六月大祭渡淀川トシカレトモ此神島鎮座其根深源遐神故ヲ以テ訴陳セシカハ甚感喜セラレテ其挙ヲマメラルトカヤ勇ニシテ且有仁宜也哉一言ニシテ感心シ玉フ事又按ニ勘例帳ニ天正五年同十五年同十六年以來下野守忠吉公數覽祭其後流例トナン又自忠吉公祭料寄附ハ慶長五年也河原田十町ノ事ハ前演ノ如ク元和五年以來也予按ニ勘例帳古ハ五邑共ニ有之今絶シテ約茂場車屋天文九年勘例云御車屋之古帳箱在弥六郎之許云云由是觀之則每邑各自之藏帳知之尔

残編勘例帳年表考



謹按ニ吾カ尊神御鎮座ハ欽明帝元年也帝錄六十七葉年所一十一百七十有一年ニオヨヘリ当  
祭ノ元始亦相同尔勘例帳建事於百五代後柏原院大永二年則晚鎮座以降九百八十三之祭更  
僅見大永以來一百八十七年之祭例其間亦遺享祿元ニ三年元和七八九年寛永自初十六年之享明曆  
元三年都二十三年之享與雖然幸水陸爲一乃祭始又ハ祭料寄附之要認得タリ可謂由玉還櫃ト  
氏人等ノ大幸何幸力施ニマサラムヤ僕衰齡耳順余ニシテ遣国君御繁榮豊国安民之列生涯ノ  
本懷有于茲故平素吟源順之祝頌曰走ヌレバ同言コソセラレケレ君ハ千代マセト万福々  
々謹誌

正徳二年壬辰三月

一 奴野城 府志曰在津島米座一依布屋古大橋太郎平貞経住此其裔大橋三河守貞高延元中居之  
傳至子孫應永中信濃宮良王容食此城今爲寺曰西方寺埋聖尚存

一 人物志曰大橋三河守定高津島村人正慶元年始築奴野城居之大橋修理大夫定元永享七年十二  
月扈從良王來于津島時大橋中將少輔定省在奴野城納良王其子孫至今尚住津嶋傳云大橋岡本  
山川恒川謂之四家○岡本左近將監高家津島人初扈從良王來住津島其子孫散在諸国世爲武門  
○山川民部少輔重祐傳岡本氏○恒川左京大夫信矩傳同山川氏●堀田尾張守正重津島人其  
曾祖父左衛門佐之高奉仕久明親王赴鎌食与北條貞時有隙貞時戀之配流尾張中島郡此時大橋  
肥後前司貞豐領中島郡以其女妻之讓与堀田村爲隱田其後之高豊赦任尾張守始称堀田其子左  
工門尉正泰元弘建武之乱勤王有功正平四年正月五日於西條畷同楠正行戰死其子修理大夫正

盛其子尾張守正重扈從信濃宮親維百戰後從良王來寓津嶋其後子孫繁衍後有孫石衛門正貞者  
祝鬃号道悅豪富甲于一邑其孫勘左衛門正利胤仕諸侯頗有武名後奉仕于 幕下其子加賀守正  
盛蒙 大猷公殊遇賜信州松本城領十四万石猷公墳館正盛殉死其子孫奉仕于幕下世爲列侯其  
餘子孫散在諸国亦奉仕于 張藩其支族爲津島祠官称石馬大夫其庶子亦爲祠官事繁故略焉堀  
田平野服部鈴木直野光賀河村謂之七名子○平野主水正業忠同堀田正重扈從良王來寓津島其  
子孫甚多有甚石衛門者仕于織田信長敢戰之士也後獲罪走于越中屬佐々内藏助成政戰死于北  
越有權平長泰者仕于豊臣秀吉柳瀬七本鎗之一也後任遠江守子孫奉仕于 幕下其餘散在諸  
国其支流亦爲津島祠官○服部伊賀守宗純傳同平野氏子孫散在諸国亦爲祠官○鈴木石京亮重  
政傳同服部氏然子孫微々祠官亦無此姓者○光賀大膳亮爲長傳同鈴木氏無子孫○貞野式部少  
輔道資傳同鈴木氏子孫尚有爲祠官者○河村相模守秀清傳同貞野氏子孫散在諸国亦爲祠官其  
余宇佐美開田野々村宇都宮大河内等数姓扈從良王來寓尾州支族甚多或爲武門或爲祠官亦爲  
鄰邑農家不能悉記

- 一 野々村主水津島人其先南朝遺孽主水仕于佐々内藏助成政最有武功
- 一 府志曰津島行殿在津島村 敬公營之屢遊觀漁止宿于此今惟存外垣
- 一 府志曰天王橋在津島村長六十八間橫三間祠官使人守橋每旅客過橋擢錢三文欽以爲修理之資  
六月祭札曰官命有司率弓炮之卒若干臨監每年以爲式
- 一 寛文覺書二天王橋長六十八間巾三間此橋詰番呀二神主ヨリ一人付置常々天王へ參詣ノ者一



人ニ橋鐵トシテ三文ツ、取之附リ祇園祭ノ時ハ向嶋ニ関呀ヲ立神主ヨリ大勢人ヲ出シ津島  
 御代官手代相添六月十三日ノ書ヨリ同十五日ノ朝四ツ過マテ天王參詣ノ輩一人錢十五文ツ  
 、取レリ石ニ口ノ錢代津島御代官アツカリ支配橋入用ニナルト也○天王川ハ佐屋川ノ源水  
 屢潮リ中嶋海東ノ二郡ヘ泛溢シテ水害多キ故ニ宝曆年ノ比一旦天王橋ヲ毀チ朽ニナリシカ  
 其杖保チカタク再橋ニナレリ然ルニ天明四年ニ至リ御国御用人御国奉行兼人見弥石工門  
 御勘定元方水野平之石工門治水ノ事ヲ掌リ其時足達川ヲ日光川ノ方ヘ疏鑿シ天王橋ヲ築切  
 逆水ヲ苗天王川ハ開墾ノ地トナレリ夫ヨリ神領地ヲ初メ川上ノ村々決壊及瀦水ノ害ヲ追レ  
 治水ノ功ヲ賞セリ

寛書ニ津島年中神事祭礼十二月晦日丑ノ刻正月元日神事正月四日藤民祭同六日ノ夜田遊同  
 七日神事同八日夜同十日ノ夜同十四日ノ夜田遊但十四日以前縣祭礼有之時ハ此田遊ナシ同  
 十五日神事同十六日奉射祭礼於神前アリ同月午日縣祭礼但午日ニアル時ハ中ノ午日ニア  
 ル時ハ未ノ午日ツトムル同廿六日神祭大般若経同晦日札幣神事二月朔日ヨリ同十八日マテ  
 社僧入講同十六日大般若経三月三日朝神事同晝有鷄鬪祭礼五月五日朝神事同晝流鏑馬十匹  
 内一匹津嶋御代官ヨリ四匹神主ヨリ五匹當番神子方拵宣ヨリ同日越津村宇治村葉川村玉野  
 村甲新田片原一色村中野村石村々ヨリ拵宣十人來リ神事ヲツトム五月晦日忌竹津島ノ内十  
 ケ所ニ立六月朔日車屋中手谷始同八日十日車ノ細打同十一日御蘆葺車河戶江掘百姓人足出  
 ル同十二日右海東郡中島郡十人ノ拵宣來リ御蘆葺依リ同日車ノ山上ケ同十三日ノ晚東ニ兼打

柏子小兒役者車肝煎中天王ヘ參宮同十四日ノ晚試桑葦尻五輛下ニハ燈籠四十六ツ、上ニハ  
 桃灯三百ツ、但先車一輛ニハ三百五十トホシ船ニテ渡ス同曰丑ノ刻神事同十五日朝祇園會  
 山葦尻共ニ一輛飾立舟ニテ渡ス内一輛ハ市江島ヨリ渡ス古ハ十二輛アル由申傳ヘリ同日  
 丑ノ刻御芦葺神事

右祭礼ノ押

- 一 天王橋ニ長柄二十本弓組御足輕頭一人御足輕共鉄炮組御足輕頭一人御足輕共五十人御目付
- 一 二人町奉行同心一人御足輕百ツ寺社奉行十人衆津島御代官是ハ市中相詰ル
- 一 米五十石 例年御寄進米公儀ヨリ車屋ヘ渡
- 一 米五斗 車依リ花代先例ニテ津嶋御代官出ス
- 一 米四斗二分 車中へ上ル酒代同断
- 一 車船二十艘 名古屋熱田鳴海屋崎戸田蟹江在屋津島石代々ヨリ毎年來ル
- 一 忌竹蛇骨竹船竿ニ成大竹百五十本并山結竹挑灯竹ニ成小竹六十束毎年公儀ヨリ渡ル
- 一 市町六月十三日ヨリ同廿五日マテ立諸賣買アリ片町ニオイテ諸芝居見物モノ市中アリ
- 一 七月朔日ヨリ同七日マテ社僧勤夏九月九日神事十一月五日縣祭礼但丑日ニアル時ハ中ノ丑  
 ニアル時ハ未ノ丑相勤ル十二月十二日社僧佛名経同廿三日御煤拵但大ノ月ハ二十四日ナリ
- 一 閏六月有之年ハ諸事先例祭礼ノ次第
- 一 閏六月十三日晚打柏子同十四日晚試桑葦尻五輛ニテ渡ス上ニハ桃灯二十ツ、下ニハ燈籠五



ツトホシ郷ノ内ニテ打拍子此外氏子ヨリ寄進トシテ桃灯百二百ツ、燈之同十九日朝祇園會  
墓尻六輛飾立船ニテ渡ス内一輛ハ市江島ヨリ渡ス五輛ノ山ハ不渡右車船十艘ハ津島内茂場  
ヨリ寄進

一 鐘平堤 府志曰津島川之東堤也里老傳云當時津島神社之鐘於此地鑄之、後世誤曰兼平堤

一 土產油煤餅 府志曰出津島俗呼爲阿伽陀、阿伽陀本梵語、僧玄應經音義云阿伽陀此云丸藥、然  
則津島本賣藥療病、後世換以油煤之物、其形如木樓子、詣天王祠者、必買之以歸、麩筋出同所、其製  
甚佳、○芋魁出同所、紫莖大魁味美、四方貴之、以津島芋爲標、○鮒出同所、肥大美味

一 山車小袖幕ハツ此内三ツハ金繡五ツハ白縞子縫模様也是ハ 敬公御寄附ノ由申傳米ノ座堤  
下茂場今市場下横五ヶ村へ小袖幕ニツ、都合十ヲ御寄附アソバサレシカニツハ延享四年  
燒失スト也

一 樂太鼓ニツ是ハ 忠吉君御寄附ノ由申傳是モ前条五ヶ村へ一ツ、都合五ツ御寄附シ王ヒシ  
カニツハ延享四年燒失スト也

一 津島御殿ハ天和三亥年御疊ミニナリ其跡新田ニ開墾ス今ノ子新田是ナリ

一 津島川湊ハ往昔縉紳及諸侯津島ヨリ渡船ノ時ハ加藤三藏ト云者津島ノ本陣ナリシカ寛永十  
一甲戌年

將軍家光公御上洛ノ時ヨリ左屋取御取立アリテ其後津島ハ漸々ト旅行薄クナリシニヨリ  
公義へ御達ノ上延宝七未年津島本陣ハ止メリ其以前マテ道中奉行所ヨリ觸書回ハレル由イ

ヒ傳ヘリ

一 銘兼法刀 是ハ当村ノ人服部次郎兵衛中興ノ祖小藤太ト云者信長ニ届シ弟小平太ト与ニ桶  
狭間ニ出陣シテ今川義元ヲ討時ノ刀也其後次郎兵衛所藏シテ家ニ傳來セシカ其家断絶シテ  
此刀檀越雲居寺へアツケニナレリ

一 太閤津島渡船ノ時德永法印触書如左  
大閤様勢州通被成還御ニ付諸浦船共速に津島へ可上旨御説に候條無油断至津  
島可上事肝要候謹言

十二月四日

諸浦並湊舟持中

德永式部御法印

一 德永法印代官林半平津島湊ニ船役四十四人申付持高諸役免許セラル

一 津島湊番組四十四人ハ舟役ツトメシニヨリ高役御免ニテ津島祭礼船分山場山下シ其外祭礼  
役都テ三曰役ニテツトメシ分御除ナリ

一 石番組四十四人ノ者船役ツトメシニヨリ持高御役銀不勤事ナリシカ寛文年中御船奉行横井  
作左卫門御代官山本与三兵衛カ時向後持高御高御役銀上納申付之御免ヲ願ヒケレトモ重テ  
外ニ訴訟モ可有之間此願ハ差扣可申トノ事ノ由イヒ傳ヘリ

一 寛文六年津島船高札止ム

一 同年御代官村瀬彦左卫門支配ノトキ左ノ如ク書付差出ヌ



水主四十四人船役仕候

端船拾四艘四ツ兼船廿貳艘

川湊長百五十間横七十五間遠渡底砂

兼合舟人に付拾五文

馬走足に付五拾文

兼掛荷物屯駄に付三拾文

兼物屯艇に付六拾文

一 元祿六四年星野勘左衛門御船奉行ノ時津島ヨリ桑名へ渡船ノ事向後天王参詣歩行立ノ旅人ハカリ兼船ヒシムベシト裁許アリ其後同十一寅七月如左定ラル

定

一 佐屋海道より渡船の往還人を津島船に兼申儀御制度の事先年役所より申渡の趣猶以相守之縦所の荷物たりとも往還荷に紛可申ものは急度其際を立限敷儀有之間敷候若亦道筋にて旅人を引入或は海道筋舟台往還をわけ申候体の所意於有之はたとひ以後に相知候とも吟味之上船庄屋船主急度可申付候事

一 御通衆御馳走船出候御方は津島より兼船は勿論御船は御断にて渡船たりとも其御衆格別候心御用通にて御船出候衆も同前の事縦大身の方たりとも御馳走船の御構無之は断申佐屋え相廻候様に可相心得候家中の輩も別紙定の振に可守事

一 津島より渡舟に付御馳走船出又は御馳走申込有之上は御断にて雇船にて御越候とも其衆中は家中下々迄津島より兼船は不苦候尤其内佐屋より兼船もある世勝手次第の事此方より片付候様に仕間敷事

一 津島天王参詣の者は津島船にて下り申事前以各別なりといへとも是に事寄給敷儀有之旨相聞候往還の旅人天王参詣に立寄申候は、荷物は定の品々を直に佐屋へ遣佐屋より船積仕候様致定の振の人斗りの分は不依上下に天王参詣の上は不苦旅人所の様子不安内にて荷物も持來候は、陸路を佐屋え遣候様可申聞て若制候荷物を船え積入候は、相改其船の賃は過料に取上其上船庄屋よりも申付おろそか成過代可取之事

一 天王祭礼市中の事は格別に候間毎歳六月十三日より市中は前申渡の通津島より荷物積不苦候市過候ても仕廻の運送有之事に候是亦六月中は同前の事

一 祭礼市中たりとも市に懸り申わけ無之諸奉行人の荷物は常に通之事

一 船にて佐屋迄参候下りの方の旅人天王へ立寄申においては定の品々の荷物は佐屋にて場候て次の馬次え遣し船積くるしからさる荷品斗りにて参候事は道寄の事に候へは前申ましく候其船にて参候とも佐屋にて兼替候とも両様は旅人勝手にかかせ旅人のなやみを仕間敷事佐屋の者共海道筋を切に立理不盡の仕度正しからさる物なと押前往還の煩を仕候は、吟味の上申付可有之事

一 津島より所のもの用事等も船のかよひ遠慮申事も有之旨其是非正當にあらず候所の者に



紛無之往還荷の交無之ものは船庄屋の切手を添佐屋表兼下し可申候在屋にては判鑑を引合せ相改可通事

右の趣両所の船役人能々可相守者也

元祿十一年寅七月 御船手

切手の案文

當所より何方へ用事有之者誰船に兼罷越候用事の諸色迫にて往還の荷物に紛無御座候以上

月 日

佐屋

船御改方

津島

弥五左エ門

次兵衛

一人づゝ名判

一 鑓長刀立弓もたせ候衆

天王参詣にて歩行にて参候共歩行立天王参詣の内へは入不申事に候津島船にて下り被申事不罷成由申候て佐屋え陸路ををしへ可申事

一 衆物駕にて参供の人数有之衆男女僧俗によらず是亦右同様の事に候間陸路を佐屋へをしへ可申事

一 かのりかけにて下人一兩人召具候衆

天王参詣に候はゞのりかけ駕籠の分は陸路を遣し人斗と舟積くるしからざる荷品の分は津島よりも不苦僧俗男女同前之事

一 駄荷

一 釣荷

一 にない荷

かたしはさみ箱くつかご兼当ともに天王参詣の供たりとも陸を遣可申候

一 分持の荷

ござしが紙油紙風呂敷等の包にもよらずさけ申荷は津島より舟積不苦但往還通り飛脚の着ござ波紙油紙風呂敷に状箱並少の包物いたし持來候とも是は往還飛脚の元へ付佐屋より渡舟の方也ござしが紙ふる敷包にても馬に付候へは駄荷から尻の下荷の方つりになひ候へばつり荷になひ荷の方へ附陸路の物なりせをひ荷は大小によらず貳貫目よりをもちせをいたりともつり荷になひ荷の方へ附陸路に付可申候

一 せおいにても貳貫より内に候はゞさけ申分持の方に附津島舟積不苦世から尻