

東中(一〇點)8 遼陽商業(八點)

マラソン選手権大會

(期日)九月二十六日(場所)金大コース(主催者)南滿陸協

奉天選手権大會

(期日)九月二十六日(場所)奉天國際運動場(主催者)奉天陸協

◇鐵槌投38米 大石◇走巾跳7米 岡田

明治大學陸上部來征

◇對滿洲國體育聯盟戰

(期日)七月二十四日(場所)新京西公園競技場

(明)4 蔡(滿) 796.557.39.80

對南滿陸協州外選拔戰

(期日)七月二十八日(場所)撫順永安堂競技場

藤(外)35米96、2 永東(明)3 白石(外)4 村田(明)5 五米1名

◇對南滿陸協州外選拔戰 (期日)八月二日(場所)大連運動場

◇百米1張(內)11秒3、2 吉住(內)3 西(內)4 李(明)◇圓盤投

水上競技

(昭和十二年)

州外都市對抗

(期日)七月十一日(場所)千代田公園プール(主催者)奉天陸協

千米1名 葛明 15分32秒2、2 濱(明)3 瀧口(內)4 北本(內)◇

第九回全滿中等學校對抗水上競技大會

(期日)八月七日午後二時(場所)大連運動場プール(主催者)南滿水協主催、滿日後援

Table with columns for age groups (大青, 大, 中, 小) and counts for various events.

第四回黑石磯傳

(期日)八月十五日午前十時半(場所)黑石磯(傳)家庄間五軒五百米(主催者)滿洲體育協、南滿水協

運動競技—氷上

▽女子千米(1)木谷1分49秒5(2)江島1分49秒8(以上日本、滿洲新) (3)汾陽1分55秒9(滿洲新) (4)今村1分58秒5(5)村山菊1分59秒

全奉天アイスホッケー選手権大會

(期日)十二月二十七日午前十一時半(場所)奉天國際リンク(主催者)滿洲水球

Table with 3 columns: 大 (3-1-2), 中 (6-1-3), 小 (6-1-3)

第三回奉天對抗氷上競技

(期日)十二月二十七日午後一時(場所)奉天國際リンク(主催者)滿洲水球

▽男子千米(1)木谷1分25秒2(2)濱9分51秒1(3)牛島10分0秒

全滿B級氷上選手権大會

(期日)一月三日、四日午前十時(場所)奉天國際リンク(主催者)滿洲水球

▽女子千米(1)木谷(奉)1分25秒

スビード

(江島(奉)1分53秒4(3)汾陽(奉)1分55秒4(以上滿洲新)▽男子千米(1)木谷(滿)2分31秒7(2)安達(奉)2分34秒8(3)石塚(滿)2分39秒

▽女子千米(1)木谷(奉)1分25秒(2)濱(奉)1分25秒(3)牛島(奉)1分25秒

運動競技—氷上

秒9(奉)天テ1ム(川口、角木、山本、許斐)3分21秒6

ファイガール

(1)白石正男(新京)三五點三(S) F二一點二、F・F一四點一

(期日)一月三、四日(場所)滿洲國際第一リンク(主催者)滿洲水球

▽男子千米(1)三兄(撫順)47秒4(2)阿部(奉天)48秒1(3)朴(撫順)48秒3(4)山下(大連)49秒5(5)橋本(撫順)49秒1(6)木谷(安東)71秒

▽女子千米(1)木谷(奉)1分25秒(2)濱(奉)1分25秒(3)牛島(奉)1分25秒

全滿氷上競技選

(期日)一月九、十日(場所)奉天國際リンク(主催者)滿洲水球

▽男子千米(1)三兄(撫順)47秒4(2)阿部(奉天)48秒1(3)朴(撫順)48秒3(4)山下(大連)49秒5(5)橋本(撫順)49秒1(6)木谷(安東)71秒

スビード

天)21分35秒4(10)山下(大連)21分41秒9

運動競技—水上

得點表

明野	9	14	11	13	2	49
滿洲	12	7	10	9	6	44
米	千	百	米	米	米	
五	千	五	千	一	リ	計

1松原(滿)六六點八(S・F三九點七、F・S二七點一)2田中(滿)六〇點八、3(井)五二點、4(高)四八點、5(公)三五點三

ホツケ 1
満洲 3 2 1 1 2 朝 野

第十六回沿線小學校兒童並に第四回沿線初等學校教員水上體育會

(期日)一月三十一日午前九時半
(場所)奉天國際リンク(主催者)滿鐵事務課
〔兒童〕一位の成績
〇尋常科女子千米(A)齊藤(哈爾濱花園)2分09秒3(B)若林(奉天高千穂)2分14秒5(O)堀

池(撫順永安)2分07秒9(大會新)(D)松島(吉林)2分06秒3(大會新)(E)尾形(撫順東公園)2分10秒7(F)平原(大石橋)2分05秒(大會新)(G)秋光(撫順新屯)2分11秒5(H)山本(撫順)2分28秒5(I)大通(鳳凰城)2分23秒5
〇高等科女子千米(A)木谷(安東朝日)2分07秒(大會新)(B)工藤(四平街)2分07秒8(O)藤澤(大石橋)2分09秒5(D)櫻井(鶴冠山)2分19秒6(E)河野(海城)2分15秒
〇高等科男子千米(A)撫順東七条2分41秒7(O)奉天高小2分47秒5(O)安東朝日2分48秒(以上大會新)(B)遼陽2分46秒5(O)吉林2分48秒2(以上大會新)(D)蘇家屯3分08秒8(E)連山3分08秒8
〇尋常科男子千五百米(A)佐山(平安)2分50秒7(B)戸次(奉天高千穂)3分03秒8(O)壽永(鞍山富士)3分05秒7(D)菊地(安東朝日)3分18秒1(E)壽島(新京三笠)3分05秒8(F)葛田(大石橋)3分04秒2(G)土屋(鐵嶺)3分14秒3(H)伴(撫順)3分14秒6(I)松田(昌圖)3分16秒1
〇高等科女子千五百米(A)安東朝日3分02秒7(B)四平街3分12秒5
〇尋常科女子五百米(A)久保田(奉天春日)57秒9(B)森山(奉天加茂)1分04秒9(C)平田(撫順永安)1分0秒3(D)鈴木(吉林)1分02秒(E)阿部(營口)57秒4(F)山下(大石橋)58秒3(G)下根(撫順新屯)57秒8(H)安樂(撫順)1分12秒5(I)牟田(昌圖)1分03秒3
〇高等科男子千五百米(A)江頭(奉天高小)2分48秒2(B)南田(新京白雲)2分51秒6(C)山下(本溪湖)3分04秒7(D)阿部(蘇家屯)3分09秒8(E)柴田(連山)3分26秒6
〇高等科女子五百米(A)木下(安東朝日)54秒9(B)池田(四平街)1分0秒7(C)永田(大石橋)1分0秒(D)木島(昌圖)1分05秒8(E)成清(海城)1分10秒5

〇尋常科男子五百米(A)井上(安東大和)54秒7(B)矢島(哈爾濱桃山)54秒3(C)宮本(新京櫻木)53秒7(D)奥田(四平街)55秒8(E)桑村(撫順東公園)54秒7(F)矢後(遼陽)56秒4(G)山田(鐵嶺)59秒1(H)齊藤(連山)1分0秒7(I)宮地(昌圖)1分03秒5
〇尋常科女子千五百米(A)安東大和3分04秒7(大會新)(B)新京八島3分05秒4(C)撫順永安3分10秒4(D)吉林3分11秒1(E)撫順東公園3分19秒2(F)本溪湖3分20秒9(G)撫順新屯3分13秒9(H)撫順3分34秒1(I)昌圖3分30秒
〇高等科男子五百米(A)飯田(撫順東七條)53秒9(B)市川(遼陽)53秒1(O)竹澤(吉林)51秒8(D)北澤(昌圖)53秒4(E)高澤(海城)58秒4
〇尋常科男子千五百米(A)安東大和2分51秒9(B)奉天高千穂2分56秒4(C)新京櫻木2分53秒4(D)四平街3分07秒9(E)撫順東公園3分01秒1(F)遼陽2

四四四

分秒秒4(G)鐵嶺2分56秒2(H)連山3分09秒6(I)昌圖3分13秒7
〇ファイガーアマ尋常科住吉(鞍山)八五點△高等科梅原(奉天高千穂)六十點
〇得點順位▽尋常科(A)安東大和(B)奉天高千穂(O)撫順永安(D)吉林(E)撫順東公園(F)遼陽(G)鐵嶺、撫順新屯(H)撫順(I)昌圖△高等科(A)安東朝日(B)遼陽(O)吉林(D)蘇家屯(E)連山
〇五百米(二十歳)岡田(中部)51秒1(五十歳)大重(中部)52秒(四十歳)大倉(中部)58秒
〇教員リレー(二十九歳以下)東部2分45秒3(五十歳以上)中部2分47秒
〇千五百米東部2分48秒7
〇教員順位(1)中央二六點(2)東部二二點(3)北部一八點

第三回滿洲國スケルト選手権大會
(期日)一月三十一日午前十時
運動競技—水上

〇千六百米リレー(1)哈爾濱(アロフ、ガブリウイック、富田、ゾンダーク)2分38秒7(2)新京(山崎、松尾、百東、伊藤)2分44秒
〇總得點順位(1)哈爾濱五三點(2)新京二七點(3)奉天八點(4)吉林七點

第四回大連全市學童アイス・ホツケ大會
(期日)二月二、三、五、六、七日(場所)大連運動場リンク(主催者)大連氷聯主幹、滿日主催者
B級(五年以下)



四四五

運動競技—氷上

44秒9(向)木谷第(安)9分47秒4
 ◇女子三千米(1)木谷(奉)6分15秒6(2)沼田(奉)6分21秒6(3)齋枝妹(安)6分23秒2(4)木下(安)6分32秒5(5)藤下(新)6分42秒8
 ◇男子千五百米(1)朴(撫)2分31秒7(2)三代兄(撫)2分37秒5(向)安達(奉)2分39秒3(4)木谷第(安)2分39秒5(5)大川(新)2分41秒2
 ◇女子千米(1)木谷(奉)1分53秒8(2)齋枝妹(安)1分56秒9(以上滿洲新)(3)今村(奉)2分0秒1(4)關手(撫)2分02秒2(5)大谷(新)2分02秒8
 ◇男子一萬米(1)オーブン(1)末松(撫)21分31秒6(2)牛島(奉)21分31秒7(3)中樞(安)(4)角本(撫)(向)木谷第(安)
 ◇女子五千米(1)オーブン(1)江島(奉)10分49秒2(2)齋枝妹(安)10分51秒(3)藤下(新)(4)木下(安)(向)山下(新)
 ◇男子二千米リレー(1)奉天(阿部、濱、安達、河村)3分16秒7(2)安東3分18秒3、大通3分

女子得點表					男子得點表				
1	2	3	4	5	1	2	3	4	5
奉天	安東	新京	撫順	新	撫順	安東	奉天	大通	新京
7	4	1	3	1	3.5	2	0	3.5	1
9	5	1	0	0	6	6	3	0	0
8	4	1	2	0	9	2	3	0	0
5	6	4	0	0	5	4	6	0	0
6	2	4	0	0	0	4	6	2	0
合計	35	21	11	5	合計	28.5	18	18	5.5

19秒
 ◇女子千六百米リレー(1)奉天(今村、村山、江島、木谷)2分59秒3(2)新京(伊藤、中村)2分59秒3(3)分03秒2(以上日本、下、大谷)3分03秒2(以上日本、滿洲新)3分08秒1



州内外中等校アイスホツケイ大會
 (期日)二月二十一日午前十一時
 (場所)大連運動場リンク(主催者)大連氷上主官、滿日主官
 新京商業10
 4 4 4
 1 1 1
 1 1 1
 2 工大二中
 2 1 1 1
 全奉天挑戦氷上競技大會
 (期日)二月二十一日午前十時
 (場所)奉天國際リンク(主催者)奉天體協
 ◇女子五百米(1)江島53秒9
 ◇女子五百米(1)朴45秒9(滿洲新)
 ◇女子立千米(1)木谷6分13秒4(滿洲新)
 ◇男子五千米(1)朴9分46秒1
 ◇女子千米(1)江島1分50秒0
 ◇男子千五百米(1)朴3分40秒6
 ◇女子千五百米(1)村山11分33秒9
 ◇男子一萬米(1)牛島20分55秒8
 ◇女子五千五百米(1)沼田3分09秒
 ◇男子三千米(1)中村6分21秒5

運動競技—庭球

新章(2-1) 新章(1-1) 新章(2-1) 新章(1-1) 新章(2-1) 新章(1-1)
全日本水球大会 下選手権大会

- 五百米(満)三代(満)47秒3(満)石塚(満)48秒6(満)木谷(満)48秒6(満)安達(満)48秒6(満)安達(満)48秒6(満)安達(満)48秒6

- 山八 山口(満)60秒(満)木谷(満)61秒(満)野村(満)61秒(満)野村(満)61秒(満)野村(満)61秒

庭球

第三回滿鐵對鮮鐵戰 (期日)五月二十九日(場所)大通中央公園滿鐵テニスコート

Table with columns for teams like 松田, 野村, 河村, and their scores for various matches.

旅順工大對滿洲醫大定期戰

(期日)五月三十一日(場所)奉天 醫大テニスコート 大工 丸田(満)60(満)丸田(満)60

Table listing participants and scores for the Ryūkyō University vs Manchurian Medical University tennis match.

奉天選手権大会

(期日)七月十八日—二十一日(場所)奉天圖書院裏テニスコート

Table listing participants and scores for the Fentian Tennis Championship.

全滿選手権大会

(期日)九月二十六日(場所)大通中央公園滿鐵テニスコート

運動競技—庭球

運球 (期日)六月二日(場所)奉天圖書院裏テニスコート

運球 (期日)七月四日—十二日(場所)大通中央公園滿鐵テニスコート

運球 (期日)九月十九日—二十六日(場所)大通中央公園滿鐵テニスコート

運球 (期日)六月二日(場所)奉天圖書院裏テニスコート

運動競技—庭球

庭球 (新式) 小寺 (大連) 6-6 安藤 (大連) 6-6 野田 (奉天) 6-3 山本 (奉天) 6-2 金 (大連) 6-1 西 (大連) 6-0 島田 (新式) 6-2 藤井 (新式) 6-1 國松 (大連) 6-1 藤田 (大連) 6-1 藤田 (大連) 6-1 藤田 (大連) 6-1

全滿團體優勝旗 爭霸戰 (期日)九月二十日(場所)奉天國際球場(主催者)滿日 第一回戰: 遼山(○)X 大連B(○)X 遼山(○)X 遼山(○)X 遼山(○)X 遼山(○)X 遼山(○)X 遼山(○)X 遼山(○)X 遼山(○)X

全撫順對大連滿鐵戰 (期日)五月二十日(場所)撫順南大町コート(主催者)撫順鐵道 全撫順—大連滿鐵 全撫順—大連滿鐵 全撫順—大連滿鐵 全撫順—大連滿鐵 全撫順—大連滿鐵 全撫順—大連滿鐵 全撫順—大連滿鐵 全撫順—大連滿鐵 全撫順—大連滿鐵 全撫順—大連滿鐵

全奉天對大連滿鐵戰 (期日)六月六日(場所)大通北公園(主催者)滿鐵 全奉天—大連滿鐵 全奉天—大連滿鐵 全奉天—大連滿鐵 全奉天—大連滿鐵 全奉天—大連滿鐵 全奉天—大連滿鐵 全奉天—大連滿鐵 全奉天—大連滿鐵 全奉天—大連滿鐵 全奉天—大連滿鐵

第一回全滿中等學校大會 (期日)六月十三日(場所)大通北公園(主催者)滿鐵 滿鐵—大連 滿鐵—大連 滿鐵—大連 滿鐵—大連 滿鐵—大連 滿鐵—大連 滿鐵—大連 滿鐵—大連 滿鐵—大連 滿鐵—大連

全滿通信大會 (期日)十月十日(場所)大通北公園(主催者)滿鐵 滿鐵—大連 滿鐵—大連 滿鐵—大連 滿鐵—大連 滿鐵—大連 滿鐵—大連 滿鐵—大連 滿鐵—大連 滿鐵—大連 滿鐵—大連

第八回全滿中等學校大會 (期日)六月二十日(場所)南滿工專コート(主催者)南滿工專 大商—大連 大商—大連 大商—大連 大商—大連 大商—大連 大商—大連 大商—大連 大商—大連 大商—大連 大商—大連

協和會奉天支部大會 (期日)八月二十八、二十九日(場所)奉天國際運動場(主催者)協和會奉天市本部 協和會奉天市本部 協和會奉天市本部 協和會奉天市本部 協和會奉天市本部 協和會奉天市本部 協和會奉天市本部 協和會奉天市本部 協和會奉天市本部 協和會奉天市本部

撫順滿鐵對大連滿鐵戰 (期日)六月二十日(場所)大通北公園(主催者)滿鐵 撫順—大連 撫順—大連 撫順—大連 撫順—大連 撫順—大連 撫順—大連 撫順—大連 撫順—大連 撫順—大連 撫順—大連

協和會奉天支部大會 (期日)八月二十八、二十九日(場所)奉天國際運動場(主催者)協和會奉天市本部 協和會奉天市本部 協和會奉天市本部 協和會奉天市本部 協和會奉天市本部 協和會奉天市本部 協和會奉天市本部 協和會奉天市本部 協和會奉天市本部 協和會奉天市本部

昭和一十一年度全滿女子排球選手權大會 (期日)九月十三日(場所)大連羽衣高女コート(主催者)滿洲體育協會 昭和一十一年度全滿女子排球選手權大會 昭和一十一年度全滿女子排球選手權大會 昭和一十一年度全滿女子排球選手權大會 昭和一十一年度全滿女子排球選手權大會 昭和一十一年度全滿女子排球選手權大會 昭和一十一年度全滿女子排球選手權大會 昭和一十一年度全滿女子排球選手權大會 昭和一十一年度全滿女子排球選手權大會 昭和一十一年度全滿女子排球選手權大會

第二回州內初等校職員排球大會 (期日)九月十三日(場所)大連運動場(主催者)滿洲體育協會 第二回州內初等校職員排球大會 第二回州內初等校職員排球大會 第二回州內初等校職員排球大會 第二回州內初等校職員排球大會 第二回州內初等校職員排球大會 第二回州內初等校職員排球大會 第二回州內初等校職員排球大會 第二回州內初等校職員排球大會 第二回州內初等校職員排球大會

運動競技—排球

第一回全滿中等學校大會 (期日)六月十三日(場所)大通北公園(主催者)滿鐵 滿鐵—大連 滿鐵—大連 滿鐵—大連 滿鐵—大連 滿鐵—大連 滿鐵—大連 滿鐵—大連 滿鐵—大連 滿鐵—大連 滿鐵—大連

昭和一十一年度全滿女子排球選手權大會 (期日)九月十三日(場所)大連羽衣高女コート(主催者)滿洲體育協會 昭和一十一年度全滿女子排球選手權大會 昭和一十一年度全滿女子排球選手權大會 昭和一十一年度全滿女子排球選手權大會 昭和一十一年度全滿女子排球選手權大會 昭和一十一年度全滿女子排球選手權大會 昭和一十一年度全滿女子排球選手權大會 昭和一十一年度全滿女子排球選手權大會 昭和一十一年度全滿女子排球選手權大會 昭和一十一年度全滿女子排球選手權大會

第二回州內初等校職員排球大會 (期日)九月十三日(場所)大連運動場(主催者)滿洲體育協會 第二回州內初等校職員排球大會 第二回州內初等校職員排球大會 第二回州內初等校職員排球大會 第二回州內初等校職員排球大會 第二回州內初等校職員排球大會 第二回州內初等校職員排球大會 第二回州內初等校職員排球大會 第二回州內初等校職員排球大會 第二回州內初等校職員排球大會

運動競技—排球

土佐町公 2-0 光明聖小
 南山小 2-1 秋月公
 大塚小 2-0 早苗小
 朝日小 2-0 朝前小
 沙河公 2-0 春日小
 聖徳小 2-0 下福小
 ○第一回戦
 土佐町公 2-0 南山小
 大塚小 2-0 日本橋小
 朝日小 2-0 沙河公
 聖徳小 2-0 常盤小
 ○準優勝戦
 朝日小 2-0 聖徳小
 土佐町公 2-1 大塚小
 ○優勝戦
 土佐町公 2-1 朝日小
 土佐町公 2-1 朝日小

第五回州外排球
優勝大會

(期日)十月二十五日(場所)奉天
 滿洲醫大コート(主催者)滿洲醫
 大排球部
 ○第一回戦
 奉天 2-0 錦州
 全新京 2-0 錦州
 ○準優勝戦
 奉天 2-0 錦州
 ○優勝戦
 奉天 2-0 錦州

宜徳體育會館
記念排球大會

(期日)三月二十一日(場所)哈爾
 濱宜徳體育會館(主催者)滿洲國
 哈爾濱支隊
 ○第一回戦
 哈爾濱 2-0 齊齊哈爾
 新京 2-0 齊齊哈爾
 ○準優勝戦
 哈爾濱 2-0 齊齊哈爾
 ○優勝戦
 哈爾濱 2-0 齊齊哈爾

第一回全奉天
市民排球大會

(期日)四月二十五日(場所)奉天
 國際運動場(主催者)協和會奉天
 支部滿鐵運動會奉天支部
 ○第一回戦
 奉天 2-0 瀋陽
 ○第二回戦
 奉天 2-0 瀋陽
 ○準優勝戦
 奉天 2-0 瀋陽
 ○優勝戦
 奉天 2-0 瀋陽

第十三回全滿排
球優勝大會

(期日)六月二十日(場所)大連運
 動場コート(主催者)大連基督教
 青年會
 ○第一回戦
 大連 2-0 瀋陽
 ○第二回戦
 大連 2-0 瀋陽
 ○準優勝戦
 大連 2-0 瀋陽
 ○優勝戦
 大連 2-0 瀋陽

四五四

○一回戦
 大連二中 2-0 大連一中
 大連實業(業) 旗願高公
 ○準優勝戦
 大連二中 2-0 大連實業
 ○優勝戦
 大連二中 2-0 大連實業

昭和十二年度全
滿男子排球選手
權大會

(期日)七月四日(場所)大連一中
 大連二中屋內體育場(主催者)滿
 洲體育協會
 ○一回戦
 工場工業 2-0 1 滿鐵球場
 鐵道總局 2-0 0 東亞俱
 運動競技—籠球

滿鐵用度 2-1 1 奉天滿鐵
 大福仁 2-1 1 昭和美餅
 旗願炭礦 2-1 1 消費組合
 ○二回戦
 工場工業 2-1 1 大福仁
 鐵道總局 2-1 1 旗願炭礦
 工場工業 2-1 1 大福仁
 鐵道總局 2-1 1 旗願炭礦

昭和十二年度全
滿女子排球選手
權大會

(期日)六月二十七日(場所)大連
 羽衣高女コート(主催者)滿洲國
 育協會
 ○一回戦
 羽衣高女 2-0 0 旗願高女
 三井物産 2-0 0 旗願高女
 旗願高女 2-0 0 旗願高女
 三井物産 2-0 0 旗願高女

鐵道總局 2-1 1 旗願高女
 羽衣高女 2-1 1 旗願高女
 三井物産 2-1 1 旗願高女
 旗願高女 2-1 1 旗願高女

大連籠球聯盟秋
季リーグ戦

(期日)九月十四日開始—二十七
 日終了(場所)大連中學、大連二
 中兩體育館(主催者)大連籠球
 聯盟

大連滿鐵 34-33 商業講習
 大連滿鐵 34-30 大連滿鐵
 大連滿鐵 34-31 大連滿鐵
 大連滿鐵 34-31 大連滿鐵
 大連滿鐵 34-33 商業講習
 大連滿鐵 34-33 商業講習
 大連滿鐵 34-33 商業講習
 大連滿鐵 34-33 商業講習

籠球
昭和十一年度
九月より
昭和十二年九月まで

大連滿鐵 34-33 商業講習
 大連滿鐵 34-30 大連滿鐵
 大連滿鐵 34-31 大連滿鐵
 大連滿鐵 34-31 大連滿鐵
 大連滿鐵 34-33 商業講習
 大連滿鐵 34-33 商業講習
 大連滿鐵 34-33 商業講習
 大連滿鐵 34-33 商業講習

四五五

運動競技—籃球

Table with 5 columns (rank 1-5) and 2 rows of team names and scores.

Table with 5 columns (rank 1-5) and 2 rows of team names and scores.

Table with 5 columns (rank 1-5) and 2 rows of team names and scores.

Table with 5 columns (rank 1-5) and 2 rows of team names and scores.

Table with 5 columns (rank 1-5) and 2 rows of team names and scores.

運動競技—籃球

運動競技—籃球

Table with 5 columns (rank 1-5) and 2 rows of team names and scores.

Table with 5 columns (rank 1-5) and 2 rows of team names and scores.

Table with 5 columns (rank 1-5) and 2 rows of team names and scores.

Table with 5 columns (rank 1-5) and 2 rows of team names and scores.

Table with 5 columns (rank 1-5) and 2 rows of team names and scores.

運動競技—籃球

Table with 5 columns (rank 1-5) and 2 rows of team names and scores.

Table with 5 columns (rank 1-5) and 2 rows of team names and scores.

Table with 5 columns (rank 1-5) and 2 rows of team names and scores.

Table with 5 columns (rank 1-5) and 2 rows of team names and scores.

Table with 5 columns (rank 1-5) and 2 rows of team names and scores.

運動競技—籃球

Table with 5 columns (rank 1-5) and 2 rows of team names and scores.

Table with 5 columns (rank 1-5) and 2 rows of team names and scores.

Table with 5 columns (rank 1-5) and 2 rows of team names and scores.

Table with 5 columns (rank 1-5) and 2 rows of team names and scores.

Table with 5 columns (rank 1-5) and 2 rows of team names and scores.

四五七

四五七

四五六

四五六

運動競技— 蹴球

○對イギリス俱樂部(期日)四月二十九日(場所)大連一中體育館(主催者)大連體育館

第十回全滿中等學校蹴球大會

(期日)五月二日(場所)南滿工專屋外コート(主催者)南滿工專蹴球部

ラグビー (十一年九月より)

關東州施政三十周年記念外地對抗ラグビー大會

(期日)九月二十二、二十三(場所)大連運動場(主催者)滿洲日日新聞社

運動競技— ラグビー

大連蹴球聯盟春季蹴球リーグ戦

(期日)五月九日開始—二十一日終了(場所)協實、大二中、大中の三體育館(主催者)大連蹴球聯盟

第二回大連日滿定期蹴球戦

(期日)五月三十、三十一日(場所)大連一中體育館(主催者)大連蹴球聯盟、泰東日報、滿日

全國高專大會滿洲豫選南滿工專優勝

南滿工專 1913-15 5勝大豫科 11月8日 於奉天

全國中等學校大會滿洲豫選

大連商業 18-06 6大連一中 滿鐵育成 6-0 0大連商業

日滿ラ協交歡ラ戦

(期日)十月二十五日(場所)大連運動場(主催者)滿洲ラ協

審判高尾(主)渡邊、野口

田山村滿原 多 山田 井邊 井邊

審判高尾(主)渡邊、西山

△京城43-14全大連

運動競技—ラグビー

滿洲内外決勝

旗幟中學8 3013 3 滿鐵育成
十一月八日 旗中球場

在滿俱樂部戰績

十一年度

九月十三日 旗工大17 116 116 17 南滿工專 旗中球場

九月十六日 北22 14 13 6 全奉天 旗中球場

九月二十五日 旗30 24 10 11 21 旗 旗中球場

九月二十七日 大 18 10 3 3 大連商業 旗中球場

旗 13 5 1 3 9 旗山中學 旗中球場

十月四日 都市交通20 15 1 3 11 國際運輸 旗中球場

奉天中學3 30 1 0 0 旗大豫科 旗中球場

十月八日 大連滿鐵29 16 1 3 3 6 新奉電業 旗中球場

十月九日 新奉電業30 14 1 0 3 3 大連電業 旗中球場

十月十日 新奉電業13 5 8 1 3 3 國際運輸 旗中球場

十月十一日 都市交通11 8 1 0 6 6 新奉電業 旗中球場

十月十七日 南滿工專44 28 1 6 3 3 大連 旗中球場

十月十八日 旗工大11 5 6 1 0 3 滿洲醫大 旗中球場

十月十八日 滿鐵育成3 3 0 1 0 0 旗中中學 旗中球場

奉天中學9 6 3 1 3 3 滿鐵育成 旗中球場

旗中中學22 19 3 1 0 0 奉天中學 旗中球場

醫大主催 全滿中等學校大會 旗中球場

十月二十五日 同志社OB30 25 5 1 1 24 滿洲學士 旗中球場

十一月八日 醫大豫科11 0 1 1 3 3 6 奉天滿鐵 旗中球場

十一月八日 大連滿鐵49 34 1 5 8 13 大連 旗中球場

十一月十一日 都市交通18 10 8 1 1 14 大連 旗中球場

十一月十一日 大連滿鐵28 11 7 1 8 8 大連電業 旗中球場

十二月六日 南滿工專25 14 1 1 0 0 滿鐵育成 旗中球場

十二月十四日 都市交通14 1 1 3 1 0 0 大連電業 旗中球場

十二月二十一日 旗工大3 0 3 1 0 0 都市交通 旗中球場

三月二十八日 都市交通21 8 1 3 1 3 3 滿鐵育成 旗中球場

大連電業16 6 1 0 1 3 3 旗中球場

十二年度

四月二十五日 大連滿鐵45 23 2 1 3 3 國際運輸 旗中球場

奉天滿鐵36 2 1 1 5 0 0 奉天電業 旗中球場

四月一日 大連滿鐵11 8 1 5 6 11 滿鐵育成 旗中球場

四月三日 旗中中學37 2 6 1 1 0 0 都市交通 旗中球場

旗中中學39 2 2 1 7 1 5 5 國際運輸 旗中球場

四月十一日 旗中中學3 0 3 1 3 3 3 大連電業 旗中球場

旗中中學12 9 1 0 0 0 國際運輸 旗中球場

旗中中學 旗中中學 35 2 5 1 0 0 0 大連商業 旗中球場

旗中中學28 1 1 1 7 1 0 0 奉天電業 旗中球場

旗中中學21 7 2 9 1 6 6 奉天滿鐵 旗中球場

旗中中學25 1 1 1 4 1 5 0 6 實業部 旗中球場

四月十二日 大連滿鐵25 1 9 6 1 3 8 旗中球場 旗中球場

四月十八日

都市交通47 27 2 0 3 0 3 大連商業 旗中球場

旗中中學11 8 1 3 0 0 0 滿鐵育成 旗中球場

大連滿鐵39 23 1 6 0 3 3 南滿工專 旗中球場

大 旗 49 23 2 6 0 0 0 大連一中 旗中球場

旗中中學27 12 1 5 1 6 3 9 旗中中學 旗中球場

奉天航空6 3 3 1 0 0 0 奉天電業 旗中球場

滿鐵政府16 0 1 6 1 8 6 14 中央銀行 旗中球場

新奉中學6 3 3 1 0 3 3 新奉電業 旗中球場

四月二十二日 大連滿鐵82 5 1 3 1 0 0 0 大連商業 旗中球場

四月二十五日 國際運輸12 6 1 3 6 9 滿鐵育成 旗中球場

大連滿鐵52 2 6 2 6 1 3 0 3 旗中中學 旗中球場

四月二十九日 旗中中學19 1 6 3 1 0 0 0 南滿工專 旗中球場

運動競技—ラグビー

五月二日

工專OB21 12 9 1 3 0 3 奉天電業 旗中球場

旗中中學14 8 1 6 1 6 0 6 旗中中學 旗中球場

旗中中學22 10 1 2 1 3 1 3 16 大連滿鐵 旗中球場

財政部33 1 1 2 2 3 8 11 新奉中學 旗中球場

五月二日 國際運輸20 9 1 1 0 3 3 大連一中 旗中球場

旗中中學19 1 6 3 1 0 0 0 奉天滿鐵 旗中球場

滿鐵政府21 6 1 5 1 5 5 10 新奉電業 旗中球場

五月九日 奉天電業6 6 0 1 5 5 5 錦縣鐵路 旗中球場

五月十六日 旗中中學11 5 1 0 0 0 0 旗中中學 旗中球場

旗中中學41 1 6 2 5 1 0 0 0 國際運輸 旗中球場

旗中中學26 2 3 3 1 3 3 6 滿洲醫大 旗中球場

五月二十日

醫大豫科8 0 8 1 0 6 6 旗中中學 旗中球場

五月二十日 旗中中學6 0 6 1 0 3 3 都市交通 旗中球場

五月二十三日 南滿工專8 5 3 1 3 0 3 旗中中學 旗中球場

奉天航空17 6 1 1 8 0 8 錦縣鐵路 旗中球場

五月二十九日 大連滿鐵27 1 6 1 1 8 6 14 大連 旗中球場

五月三十日 南滿工專18 1 3 5 1 0 5 5 滿鐵育成 旗中球場

大連滿鐵81 3 4 4 7 1 0 0 0 大連一中 旗中球場

六月六日 旗中中學25 1 9 6 1 3 8 11 南滿工專 旗中球場

旗中中學23 5 1 8 1 0 6 16 滿鐵育成 旗中球場

旗中中學57 2 7 3 0 1 0 0 0 旗中中學 旗中球場

六月十三日 旗中中學22 1 4 8 1 6 8 14 旗中中學 旗中球場

八月二十九日

南滿工專25 1 9 6 1 5 8 13 滿鐵育成 旗中球場

滿洲國75 3 4 4 1 1 0 3 新奉中學 旗中球場

新奉商業13 1 3 0 1 5 3 8 實業部 旗中球場

九月五日 旗中中學23 1 7 6 1 3 0 3 滿洲醫大 旗中球場

奉天一中30 2 2 8 1 3 3 6 奉天航空 旗中球場

旗中中學19 8 1 1 1 0 8 0 8 南滿工專 旗中球場

滿洲國36 2 7 6 1 8 3 11 哈爾濱學院 旗中球場

九月六日 旗中中學41 2 3 1 8 1 0 0 0 新奉中學 旗中球場

大連滿鐵49 2 7 2 2 1 0 0 0 滿鐵育成 旗中球場

九月十一日 旗中中學25 1 0 1 5 1 3 8 11 實業部 旗中球場

運動競技—ラグビー

Table of rugby match results for September 12th and 18th, including scores and team names like 大連一, 大連二, 大連三.

Table of rugby match results for September 26th, including scores and team names like 奉天, 鞍山, 鞍山中.

Table of rugby match results for September 27th, including scores and team names like 奉天, 吉林, 吉林中.

Table of rugby match results for September 27th, including scores and team names like 奉天, 吉林, 吉林中.

蹴球

(昭和十一年九月より昭和十二年九月まで)

十一年度

Table of football results for the 11th year, including scores and team names like 第六回全滿中等學校大會.

十二年度

Table of football results for the 12th year, including scores and team names like 大連選抜蹴球大會.

全滿蹴球選手権大會

Table of football results for the All-Manchuria Football Championship, including scores and team names like 大連, 奉天, 鞍山.

大連選抜蹴球大會

Table of football results for the Dalian Selection Football Championship, including scores and team names like 大連, 奉天, 鞍山.

第一回大連實滿定期戰

Table of football results for the first Dalian Real Manchuria regular match, including scores and team names like 大連, 奉天, 鞍山.

第一回大連國際リーグ

Table of football results for the first Dalian International League, including scores and team names like 大連, 奉天, 鞍山.

運動競技—蹴球

Table of football match results for September 12th and 18th, including scores and team names like 大連, 奉天, 鞍山.

Table of football match results for September 26th, including scores and team names like 大連, 奉天, 鞍山.

Table of football match results for September 27th, including scores and team names like 大連, 奉天, 鞍山.

Table of football match results for September 27th, including scores and team names like 大連, 奉天, 鞍山.

Table of football match results for September 27th, including scores and team names like 大連, 奉天, 鞍山.

運動競技—卓球

(期日)五月二十六日(場所)大通運動場(主催者)大連蹴球聯盟

(期日)五月三十日(場所)警大球場(主催者)滿洲警大

卓球

(期日)十一月八日(場所)天連伏

Table with columns for rank (順位), score (得点), and player names (選手名). Includes a list of participants and their scores.

卓球

見豪小學校講堂(主催者)體育堂

關東州卓球團體選手權大會

(期日)十二月二十日(場所)大通大廣場小學校講堂(主催者)滿洲卓球協會滿洲日日新聞社

十二年度

(期日)一月三十一日(場所)奉天

四六四

東△新京3-1大連△優勝戦:△奉天3-12新京

年令別・女子・滿人大會

(期日)一月三十一日(場所)大通伏見豪小學校講堂(主催者)滿洲卓球協會滿洲日日新聞社

十二年度

(期日)四月四日(場所)新京大經路小學校講堂(主催者)滿洲國卓球協會

全滿卓球團體選手權

(期日)二月七日(場所)大通大廣場小學校(主催者)滿洲卓球協滿日

滿鐵婦人卓球大會

(期日)二月十一日(場所)奉天中學堂(主催者)婦人社員會

全奉天女子選手權

(期日)二月二十一日(場所)奉天奉天南社員俱樂部(主催者)奉天卓球協

運動競技—拳闘

全滿個人選手權

(期日)三月七日(場所)大通滿鐵俱樂部(主催者)滿洲卓球協滿日

大連實滿卓球戰

(期日)三月十四日(場所)大通滿鐵社員俱樂部(主催者)滿洲卓球協

拳

全滿アマチュア選手權大會

(期日)八月二十八、二十九日(場所)大通市設士俱樂部(主催者)大連拳闘俱樂部

闘

滿洲國選手權

(期日)四月四日(場所)新京大經路小學校講堂(主催者)滿洲國卓球協會

- 1 山並 兼松(新京) 三・七・九八點
- 2 橋本淳一郎(大連) 一四・九五點
- 3 堀内(中等學校)
- 4 堀内(中等學校)
- 5 堀内(中等學校)

- 1 堀内(中等學校) 二五・一〇點
- 2 堀内(中等學校) 二二・六〇點
- 3 堀内(中等學校) 二三・三四點
- 4 堀内(中等學校) 二二・〇〇點
- 5 堀内(中等學校) 二二・四八點

第一回全滿女子體操選手權大會

- 1 金木 臣治(旗中) 一九・八五點
- 2 山口 信(二中) 一八・一五點
- 3 松本 博(大一中) 一七・八四點
- 4 松本 博(大一中) 一七・六〇點
- 5 吉田 弘(旗中) 一七・三一點

第一回滿洲國體操選手權大會

- 1 旗中 新中 小學校 一三七點
- 2 大連 興業 會 女子 部 一三〇點
- 3 旗中 高等 女 學校 B 組 一〇三點
- 4 旗中 高等 女 學校 A 組 九八點
- 5 大連 神 明 女 學 校 A 組 九五點

武 道

第三回全滿武道大會

(期日)九月二十三日(場所)新京大經路兩級小學校(主催者)滿洲國武道會

- 1 准優勝 旗中 武 道 部 A 1100 中
- 2 旗中 武 道 部 A 1100 中
- 3 旗中 武 道 部 A 1100 中
- 4 旗中 武 道 部 A 1100 中
- 5 旗中 武 道 部 A 1100 中

武德會支部大會

(期日)十月二日(場所)旅順振武館(主催者)武德會滿洲支部

- 1 旗中 武 道 部 A 1100 中
- 2 旗中 武 道 部 A 1100 中
- 3 旗中 武 道 部 A 1100 中
- 4 旗中 武 道 部 A 1100 中
- 5 旗中 武 道 部 A 1100 中

(昭和十二年九月より)

大連四警察署對抗武道大會

(期日)十二月五日(場所)大連警察署道場(主催者)四署武道部

- 1 旗中 武 道 部 A 1100 中
- 2 旗中 武 道 部 A 1100 中
- 3 旗中 武 道 部 A 1100 中
- 4 旗中 武 道 部 A 1100 中
- 5 旗中 武 道 部 A 1100 中

第二回滿洲國各官署對抗武道大會

(期日)四月三日(場所)新京大經路小學校(主催者)滿洲國武道會

- 1 旗中 武 道 部 A 1100 中
- 2 旗中 武 道 部 A 1100 中
- 3 旗中 武 道 部 A 1100 中
- 4 旗中 武 道 部 A 1100 中
- 5 旗中 武 道 部 A 1100 中

第一回州內警察署對抗武道大會

(期日)六月十二日(場所)旅順振武館(主催者)州警察署

- 1 旗中 武 道 部 A 1100 中
- 2 旗中 武 道 部 A 1100 中
- 3 旗中 武 道 部 A 1100 中
- 4 旗中 武 道 部 A 1100 中
- 5 旗中 武 道 部 A 1100 中

運動競技—武道

第三回關東軍管下劍術大會

(期日)六月二十四、二十五日(場所)新京守備隊司令部營庭(主催者)關東軍

- 1 旗中 武 道 部 A 1100 中
- 2 旗中 武 道 部 A 1100 中
- 3 旗中 武 道 部 A 1100 中
- 4 旗中 武 道 部 A 1100 中
- 5 旗中 武 道 部 A 1100 中

決 勝

- 1 旗中 武 道 部 A 1100 中
- 2 旗中 武 道 部 A 1100 中
- 3 旗中 武 道 部 A 1100 中
- 4 旗中 武 道 部 A 1100 中
- 5 旗中 武 道 部 A 1100 中

- 1 旗中 武 道 部 A 1100 中
- 2 旗中 武 道 部 A 1100 中
- 3 旗中 武 道 部 A 1100 中
- 4 旗中 武 道 部 A 1100 中
- 5 旗中 武 道 部 A 1100 中

決 勝

- 1 旗中 武 道 部 A 1100 中
- 2 旗中 武 道 部 A 1100 中
- 3 旗中 武 道 部 A 1100 中
- 4 旗中 武 道 部 A 1100 中
- 5 旗中 武 道 部 A 1100 中

決 勝

- 1 旗中 武 道 部 A 1100 中
- 2 旗中 武 道 部 A 1100 中
- 3 旗中 武 道 部 A 1100 中
- 4 旗中 武 道 部 A 1100 中
- 5 旗中 武 道 部 A 1100 中

- 1 旗中 武 道 部 A 1100 中
- 2 旗中 武 道 部 A 1100 中
- 3 旗中 武 道 部 A 1100 中
- 4 旗中 武 道 部 A 1100 中
- 5 旗中 武 道 部 A 1100 中

運動競技——武道

- 2 新原軍兵隊(三十勝)
3 豊徳軍兵隊(二十二勝)
○第八部
1 伊藤隊(三勝)
2 村上部隊

第二回段別柔道選手權大會

(期日)十月十一日(場所)大連滿鐵道場(主催者)滿日

◎注:姓名の下の數字は代表區

初段の部

- 古藤 定一(右内股)平木 豊6
島本 良三(判定)勝野 雄7
佐々木 成典(判定)横吉崎 正三3
寺崎 末季5(判定)勝野 吉田 徳8
○准優勝
島本 良三(判定)勝野 末季5
古藤 定一(判定)勝野 佐々木 成典2
○優勝
古藤 定一(判定)勝野 佐々木 成典2

二段の部

- 水木 角雄2(前上四方)高橋 榮6
松木 孝5(判定)勝野 尾方 隆雄8
小西 勇3(右大外刈)朴 道 吉4
中村高次郎1(判定)勝野 日原 謙造7
○准優勝

- 水木 南雄2(前上四方)松本 孝5
小西 勇3(判定)中村高次郎1
○優勝
水木 南雄2(前上四方)小西 勇3

三段の部

- 須藤 一(判定)佐々木 成典5
兒玉 英天8(左内股)木原 芳雄5
宮川 三郎7(判定)勝野 正三4
二川 義男(左大外刈)山本 徳男6
○准優勝
兒玉 英天8(判定)宮川 三郎7
須藤 一(判定)勝野 二川 義男1

四段の部

- 須藤 一(判定)佐々木 成典5
丸山 武雄1(判定)勝野 長谷川 隆8
平田 寅司2(右内股)櫻井 勲3
○優勝
丸山 武雄1(判定)勝野 平田 寅2

五段の部

- 岩村茂雄(判定)尾崎政久(判定)
○准優勝
岩村茂雄(判定)村上 正(判定)
山口利雄(判定)四方三司(判定)
○優勝
山口利雄(判定)四方三司(判定)

四七〇

- 山口利男(判定)岩村茂雄(判定)
第十五回全滿柔道段外者團體優勝旗爭奪戰
(期日)十一月八日(場所)奉天藪町滿鐵道場(主催者)滿洲柔道有段者會
○第一回戰
大連二中3—0 奉天一中B
大連一中3—0 武道會
大連一中3—0 武道會
大連一中3—0 武道會

第十三回全滿柔道有段者團體優勝旗爭奪戰

- (期日)二月二十二日(場所)鞍山大宮小學校講堂(主催者)滿洲柔道有段者會
○第一回戰
瓦房店0—0 新原商會
滿洲部A2—0 南滿工專
滿洲部B組0—0 大連二中
奉天1—0 錦州
沙河1—0 錦州B組
沙河A組4—0 大石橋
四公團聯合3—0 鞍山B組
大連3—0 錦州A組
滿洲部A組3—0 滿洲部B組
滿洲部大2—0 新原

第九回東京學聯對全滿洲對抗柔道戰

- (期日)五月二十八日(場所)大連市設土儀場(主催者)滿洲柔道有段者會
學生聯合 全滿洲
先鋒 引分け 先鋒
四段小倉 引分け 四段長谷
四段小口 引分け 四段龍元
四段島津 引分け 四段渡邊
○四段中階(小外掛) 四段前田
同 上(引分け) 四段井上
四段香月 引分け 四段齋藤
○四段古屋(右大外刈) 四段奥野

第二十回全滿柔道大會

- (期日)二月十一日(場所)奉天道場(主催者)醫大輔仁會劍道部
○第一回戰 大連道場 〇—〇 錦州鐵路局
○第二回戰 滿洲體育成 〇—〇 大連道場
○第三回戰 奉天道場 〇—〇 奉天一中、滿洲體育成
○第四回戰 〇—〇 奉天一中、滿洲體育成
○第五回戰 〇—〇 奉天一中、滿洲體育成

第十二回全滿柔道大會

- (期日)二月二十二日(場所)奉天滿鐵道場(主催者)滿洲劍友會
○第一回戰 大連B 7—6 工專A、大石橋(8—5) 滿洲部沙河、工專B(9—15) 奉天、奉天道場(7—6) 昭和

大連道場春季劍道大會

- (期日)四月十八日(場所)大連道場(主催者)滿鐵運動會大連支部
○幼年:1 內田(大中) 2 廣瀨(沙河)
○少年:1 內田(大中) 2 廣瀨(沙河)
○小童:1 山崎(早苗) 4 岡江(大中) 5 栗本(沙河)
○無段者:1 田代(二中)
○中級(大河) 2 堀本(中) 4 前田(二中)
○5 菅原(沙河)
○有段者:1 土井(工專) 2 森山(工專) 3 富崎(大連)

運動競技——武道

四七一

運動競技—滿洲國運動團體

Table listing various sports organizations in Manchuria, including basketball, football, and tennis clubs, along with their names and locations.

滿洲國運動團體

Table providing details for the Manchurian Sports Federation, including names of officials, headquarters, and a list of member organizations.



旅順

Location and general information about Lüshun, including its geographical position and population statistics.

大連

Location and general information about Dalian, including its geographical position and population statistics.

滿洲主要都市—旅順、大連

四七五

旅順

Location and general information about Lüshun, including its geographical position and population statistics.

大連

Location and general information about Dalian, including its geographical position and population statistics.

四七四

金州

◇位 置 關東州内、滿鐵本線、大通にXX哩一、奉天にXX哩三、金州鐵道の起點。

◇戸 口 (昭和十二年七月末) 三、六六二戸
附屬地 二〇、八四四戸
人 口 二〇、八四四戸
男 一〇、〇一三人
女 一〇、八八一人

◇主要機關 民政署、警察署、市民會、金融組合、尋常高等小學校、南金書院、普通學堂、城南公學校、農業學堂、書房、醫學會、夜學書房、少年赤十字團、大通醫院分院、水道、屠獸場、關東農事試驗場、苗圃、關東種馬所、郵便局、電報電話局、無線電信送信所、大通稅關金州監視所、農會、赤十字支部、果樹組合支部、興業銀行支店。
◇交通 滿鐵本線、金州線、大通、普蘭店、大孤山、董家溝、曲家屯、雙川村間に定期バス運行。
◇産業 蘋果、葡萄、梨、杏等の果實。蠶豆、炸醬、畜産、礦産、珪石、粘土。

普蘭店

◇位 置 關東州XXの都會、大通にXX哩九、奉天にXX哩五。

◇戸 口 (昭和十二年七月末) 二、一四一戸
附屬地 一〇、四五二戸
人 口 一二、六九三戸
男 五、〇四八戸
女 五、一四四戸

◇主要機關 民政署、警察署、郵便局、電氣局、小學校、幼稚園、公學堂、植物檢査所、稅關分卡、興業銀行支店、金融組合、大日本鹽業會社出張所、川崎會社出張所、普蘭店會、商務會、居住民會、朝鮮人會、畜産組合、果樹協會。
◇交通 鐵道は滿鐵本線、自動車は雙子溝線、杏樹屯線、姜家堡子線、亮甲店線、煤窩線、金普線等、發動機船航路は交流島線。
◇産業 落花生、包米、棉花、蘋果、葡萄、梨、甜、明火煉瓦、瓷、彩色馬。

瓦房店

◇位 置 滿鐵本線、大通にX五哩二、奉天にXX哩一。

◇戸 口 (昭和十二年七月末) 一、五〇四戸
附屬地 七、三五八戸
人 口 八、八六二戸
男 一、三三八人
女 一、〇七人

◇主要機關 (滿洲國側) 復縣公署、警察署、稅捐局、郵政局、商務會、農務會、大通稅關瓦房店分關、中央銀行出張所、審判廳、檢察廳、復縣監獄等(日本側) 守備隊、郵便局、滿鐵地方事務所、保線區、機關區、檢車區、列車區分區、實業補習學校、家政女學校、小學校、幼稚園、圖書館、興業銀行支店、公園、滿鐵醫院、瓦房店神社、本願寺出張所、日本山妙法寺、曹洞宗布教所等。
◇交通 滿鐵本線の主要驛、雙子溝、復州に自動車がある。
◇物産 林檎、梨、苺等の果實類。

熊岳城

◇位 置 滿鐵本線、大通に一〇哩七、奉天に一三五哩。

◇温泉 滿洲唯一の温泉場で獨特の沙湯とホテルの内湯とあり、泉質は無色透明、微かに硫化水素の臭氣と弱アルカリ性の反應を有し、溫度平均攝氏五〇度、效能リウマチス、慢性濕疹神經衰弱、婦人病、腰痛、痔病等によく、沙湯は特に胃腸病、痔疾によい。

◇主要機關 郵便局、滿鐵地方事務所派出所、保線區、農業實習所、小學校、幼稚園、滿鐵農事試驗場分場、熊岳城種畜會社、公園、熊岳城神社、電報電話局、熊岳城警察派出所、青年學校、瓦房店稅關熊岳城分駐所、電燈會社、温泉繁華、州外果樹組合聯合會事務所。
◇交通 鐵道は滿鐵本線、春秋二季に大通及營口、奉天方面より遊覽用特別列車を運轉、温泉間は大型バス二臺が常

備されてゐる。
◇物産 林檎、紅梨、葡萄、其の外一般果物、野菜類。

大石橋

◇位 置 遼東半島の幹本部、海城、營口、蓋平の三縣に接し大通に一四八哩八、奉天に九七哩六。

◇氣候 大陸的ではあるが、他所程でなく、最低溫度も二〇度を降ること少く、夏季は三〇度前後、雨量少。

◇主要機關 (日本側) 郵便局、電報電話局、大石橋電燈、南滿洲鐵業大石橋工場、金融組合、輸入組合、滿鐵社員消費組合、大海信託、尋常高等小學校、實業補習學校、家政女學校、幼稚園、青年訓練所(滿洲國側) 營口縣第二區長公所、同地方警察第二分署、同稅捐局、同郵政局、

同鹽務私局、商務會、農務會、縣立第四初等高級小學校、滿洲國協和會大石橋辦事處、滿洲國棉花有限公司大石橋織造工場。
◇交通 鐵道は滿鐵本線と營口支線との分岐點、道路は大石橋—營口、大石橋—海城、岫巖、大石橋—萬福庄—莊河、大石橋—蓋平、瓦房店、大石橋—牛莊、沙嶺、鞍山の各地には警備道路完成。

◇主要産物 菱苦土礦、滑石等の礦産物、棉花、炸醬、鹽、果物蔬菜等の農産物。
◇社 寺 大石橋神社、潮江天満宮、稻荷神社、東本願寺、淨土宗蟠龍寺、娘々廟、天主教々會、耶穌教布教所。

鞍山

◇位 置 奉天省遼陽縣の南部、滿鐵本線大通起點一九二哩。面積約一平方千米製鋼用地は略ぼその半ばを占めてゐる。

◇戸 口 (昭和九年六月末) 一、九五六戸
附屬地 三三、三二二戸
人 口 三三、三二二戸

◇主要産業 製鐵所關係のみで(年産額二八八、〇〇〇) 煉鐵、コークス、硫酸、ベンゾール、ナフタリン、ピッチ。
◇主要機關 昭和製鐵所、滿洲興業銀行支店、日滿合辦振興無限公司、滿洲住友鐵鋼、鞍山鋼材、日滿鐵鋼、滿洲久保田鐵鋼管、鞍山不動産信託、小野田セメント工場、滿洲亞鉛鑛、滿洲電業支店、南滿瓦斯支店、商工會事務所、輸入組合、金融組合、地方事務所、警察署、市場會社、協和會支部、鞍山中學校、鞍山高等女學校、小學校二、鞍山普通學校、鞍山公學校。

◇日刊新聞 鞍山日々新聞。
◇社 寺 鞍山神社、興盛廟、東本願寺、西本願寺、淨土宗、

◇主要官公衙 (日本側) 領事館、警察署、衛戍病院、滿鐵地方事務所、保線區、商業學校、青年學校、小學校、幼稚園、圖書館、居留民會、滿鐵ケナフ種苗園、滿洲棉花公司遼陽工場、商工銀行、興銀出張所、滿洲紡績、遼陽電燈公司、滿洲セメント、遼陽金融組合、遼陽輸入組合、遼陽實業會、遼陽信託、公園、滿鐵醫院、遼陽神社、本願寺出張所、興國寺、弘法寺、淨土宗、妙法寺、金光、天理、基督各教會(滿洲國側) 縣公署、警察署、

曹洞宗、眞言宗、日蓮宗、天理教金光教所又は出張所。

遼陽

◇位 置 大通へ二〇六哩四、奉天へ四〇哩。

◇戸 口 (昭和三年七月末) 一、四六三戸
附屬地 (昭和十二年七月末) 六四、五八五戸
人 口 六六、〇四八戸
男 三三、七九二人
女 三二、二五六人

滿洲主要都市——蘇家屯、撫順、奉天

郵政局、師範學校、女子師範學校、中學校等。
○新聞 遼報每日新聞。遼海公報社。

蘇家屯

○位置 滿鐵本線大通へ二三六哩七、奉天へ九哩七、滿鐵本線と安奉線の分岐點。
○人口 數 (昭和十二年七月末) 戶 數 一、三三三戶 人口 五、三九五五人 附屬地 (昭和十二年七月末) 戶 數 二、四四〇戶 人口 一、六四四人 同 男 女 一、六四四人

○主要機關 郵便局、電信電話局、青年學校、小學校、木材防腐工場、警察署、機關區、保線區、列車區分區、檢車區分區、保安區分區、滿鐵地方事務所出張所、滿鐵醫院、電業出張所、幼稚園。
○社 寺 蘇家屯神社、成田山蘇家屯寺。

撫順

○位置 奉天を距る東方三五軒、北渾河の河心から南千山臺の中腹へ四軒、東東州河より西

古城子河まで一七軒、面積一、八二〇萬坪の撫順炭礦を一般に撫順と言ひ市街はその一部。
○氣候 四方山脈に圍まれてゐるために風少く、冬、零下一度。降雨量は少い。
○人口 數 (唐德三年七月末) 戶 數 一〇、一四二戶 人口 六七、九一六人 附屬地 (昭和十二年七月末) 戶 數 九、八一六戶 人口 五四、六〇一人 同 男 女 一〇、一四五人

○交通機關 鐵道は滿鐵本線蘇家屯より分岐線ありて之と連絡、電車は東西十里の礦區内に點在する社宅と市街を結ぶ。他にバスがあり、人力車、馬車が一般交通機關。
○主要施設 上下兩水道、滿鐵病院、小學校四、中學校、女學校、幼稚園四、公園四、青年學校、工業學校、公學校、公會堂、圖書館、實業協會、普通學校、墓地等。

○主要施設 石炭(年採掘八四六萬噸)原油(一三萬噸)重油(六萬四千噸)揮發油(一七、八六四キロ立)硫安、燐葉、豆粕等。
○日刊新聞 撫順新報(邦文)撫順民報(滿文)。
○神社佛閣 撫順神社、本派本願寺、大谷派本願寺、淨土宗敎會所、曹洞宗社昌寺、臨濟宗妙心寺、金光敎、天理敎各布敎所、眞言宗偏照寺、日蓮宗布敎所、日本基督敎會、ホーリネス敎會、天主教會。

奉天

○位置 奉天は遼河の支流渾河の相く沃野中に在り、新京へ三〇五軒、大通へ三九七軒、安東へ二七六軒、山海關へ四一九軒、交通の要衝、市街は滿鐵附屬地、商埠地、城内に三大別を約束されてゐる。
○氣候 滿洲氣候の特徴たる典型的な三寒四溫の氣象で、昭和十年の最高氣温は八月十六日の三四度、最低は一月四日の零

○言論機關 (日文日刊新聞)奉天日日新聞、奉天每日新聞(滿文日刊新聞)盛京時報、大亞公報、民報、醒時報、奉天日報、奉天公報、東亞日報、瀋陽新報(通信社)奉天電報通信社、滿洲國通信支社。
○交通 (鐵道) 1. 滿鐵本線 大通より奉天を通過し新京へ(2) 安奉線 奉天より蘇家屯を経て安東へ(3) 撫順線 奉天より渾河を経て撫順へ(4) 奉天線 奉天より吉林へ(自動車)奉天撫順間、奉天康平間バス、バスは市内主要路を運轉、タクシーは附屬地内片道五〇錢。
○航空路 滿洲航空會社の大通滿洲間、奉天通化間、奉天山海關航空路あり。
○主要施設 上下水道、各衛生施設、千代田公園、國際運動場、小河沿遊園地、國立競馬場、赤十字病院、博物館、樂善堂。
○主要産業 綿糸、綿布、毛織物、麥粉、麵草、毛皮等。
○社 寺 奉天神社、忠靈塔、

四七八

下二六度四。

○人口 數 (昭和十二年七月末) 戶 數 一八、五七四戶 人口 九二、六六〇人 附屬地 (昭和十二年七月末) 戶 數 三六、九五五人 人口 三一、五七九人 同 男 女 三一、五七九人 同 男 女 八六、四八七戶 人口 四、九五九人 同 男 女 四、四三六人

○主要官公衙 (滿洲國側) 奉天省公署、奉天市公署、高等法院、高等檢察廳、瀋陽地方法院、瀋陽地方檢察廳、瀋陽警察廳、第一軍管區司令部、滿洲國軍械廠、奉天陸軍病院、滿洲國協和會奉天省本部、奉天商務會、奉天總工會、奉天郵政管理局、奉天稅務監督署、奉天鹽業監督署、奉天專賣署、奉天稅捐局商埠局(日本側) 奉天總領事館、奉天特務機關、奉天警察署、奉天郵便局、奉天稅務署、奉天居留民會、商工會事務所、滿洲工業會、在滿軍人聯合分會、奉天國防婦人會(日滿合辦機關) 奉天中央電話局、奉天中央電信局(路

鐵嶺

○位置 北緯四二度二五分、東經一二三度五五分、滿鐵本線奉天に七一軒四。
○氣候 寒暑の差甚しく、夏季三八度、冬季三〇度を降ること少なくない。
○人口 數 (唐德四年七月末) 戶 數 八、〇四八戶 人口 四二、一一九人 附屬地 (昭和十二年七月末) 戶 數 一、〇〇四戶 人口 四、六七四人 同 男 女 一、五二一人 同 男 女 一、三三二人

○主要官公衙 (日本側) 警察署 滿鐵地方事務所、鐵嶺驛、保線區、機關分區、滿鐵醫院、圖書館、備後病院、商工會事務所、郵便局、居留民會、詳人民會、與銀支店、日華銀行、輸入組合、金融組合、電業會社出張所、電話電話局、大矢組、小學校、日

滿洲主要都市——鐵嶺

外國側) 米國總領事館、英國總領事館、佛國領事館、獨逸領事館、埃國領事館、伊國領事館。
○金融機關 (滿洲國側) 滿洲中央銀行分行、滿華銀行、商業銀行、林業銀行、世合公銀行、中國銀行支店、交通銀行支店(日本側) 橫濱正金銀行支店、滿洲興業銀行支店、東洋拓殖會社支店、東省實業會社、奉天信託會社、奉天金融組合(滿洲國側) 香港上海銀行(英)花旗銀行(米)佛亞銀行(佛)中法實業銀行(佛)各支店。
○主要會社 鐵道總局、滿鐵地方事務所、同鐵道事務所、滿洲航空會社、滿洲自動車運輸會社、同和自動車會社、奉天造兵所、奉天紡紗廠、滿洲工廠、滿洲工業土地會社、電業公司支店、電業管理局、滿蒙毛織會社、南滿製糖會社、滿洲市場會社、奉天製麻會社、南滿倉庫會社、中山製藥所、日滿鋼材工業會社、滿洲皮草會社、亞細亞麥酒會社、滿洲酒造會社、本嘉納商店、東

洋釀造會社、明治製菓會社、康德染色會社、滿洲機器會社、滿洲製糖會社、滿洲取引所、滿洲棉花協會、滿洲土產協會、奉天輸入組合、各府縣駐在員協會、日滿貿易館、國際運輸會社支店、大倉租出事務所、三井物產租出事務所、大坂商船租出事務所。
○教育機關 (滿洲國側) 國立圖書館、奉天省立第一、第二工科高中職業學校、同第一商科高等中學校、同第一高等中學校、同女子師範學校、同第一第三初中學校、同女子第一初中學校、同第一女子工科職業學校、同第一第十四小學校、奉天市立第一、第七小學校、奉天省立第一師範附屬小學校、同第一女子師範學校附屬小學校(日本側) 滿鐵奉天圖書館、滿洲醫科大學、奉天第一中學校、奉天第二中學校、奉天商業學校、浪花高等女學校、朝日高等女學校、奉天中學校、普通學校、公學校、春日、學生加藤、敷島、千代田、平安、高千穂、發各小學校、青年學校等

四七九

滿洲主要都市——開原、四平街

開原

日刊新聞 鐵嶺時報(日文)
位置 大通(三一)一哩六、奉天に六五哩二、新京に一二四哩二の地點北海道札幌と略々同緯度。

人口 口(康德二年十二月末)
附屬地(昭和十二年七月末)
人口 口 二五、五六四戸
人口 口 二五、三七六戸

交通 滿鐵本線並びに隣接法庫縣との交通機關として鐵法長途汽車公司あり。清路は奉天、開原、法庫に至る國道がその要路。水路は市内西方一邦里餘に遼河の本流に面し馬蜂溝碼頭があつて戎克が航行し、上流通江口、下流營口との間に航運の便がある。

主要機關 (日本側) 郵便局、領事館分館、警察署、滿鐵地方事務所、原種圃、苗圃、家政女學校、實業補習學校、幼稚園、圖書館、實業會、開原銀行、滿洲實業銀行支店、特産物商組合、開原交易信託、開原商品證券信託、滿洲實業會社、日清製油、國際運輸各出張所、滿鐵醫院

四平街

位置 滿鐵沿線の主要都市、滿鐵本線と平齊線、平梅線との分岐點大通(五八)五軒九、新京(一一)五軒五、海拔百六十七米矣。
人口 口(康德四年七月末)
附屬地(昭和十二年七月末)
人口 口 二八、六四二戸
人口 口 二八、〇一七戸

主要機關 (日本側) 警察署、郵便局、電信電話局、觀測所、地方事務所、滿鐵醫院、關東區、保線區、建設事務所、保安分區、列車分區、檢車分區、消費組合、滿洲興業銀行支店、大同電氣株式會社、金融組合、輸入組合、實業協會、在郷軍人分會、防空協會、防諜團、國防婦人會、禮堂會、小學校、普通學校、公學校、青年學校、幼稚園、朝鮮人民會、四平街神社、東本願寺、西本願寺、曹洞宗平安寺、眞言宗唐德寺、淨土宗、日蓮宗安國寺、四平街天理教會、四平街日本基督教會、四平街組合、四平街ホリネス教會、四平街金光教會、新京稅務署四平街出張所(滿洲國側) 鐵道西一附屬地商務會、滿洲國郵局、平齊

鐵道局四平街監理所、扶輪小學校、齊々哈爾濱鐵路局四平街監理所、第八師師學校、交通、中央兩銀行支行(同上) 鐵道東一梨樹縣第二分局警察署、商務會、專賣署、奉天稅務監督所四平街出張所、梨樹縣稅捐局、第五小學校、第十五小學校、梨樹縣公署四平街辦事處、紅萬字會四平街分會、萬國道會四平街分會、天主教私立中學校、天主教德化女子高級學校、紅萬字育成學校、清真寺、龍善堂、中善堂、(同上) 梨樹縣城內縣公署、協和會梨樹縣辦事處、金融合作社、郵便局、電信電話局、商務會。

公主嶺

位置 滿鐵本線大通より三九九哩、北方新京へ三九哩、四方地味肥沃なる平野の中に在る。北緯四三度三〇分、東經一二四度四八分。
氣候 全く大陸性氣候にて冬期は零下二二度内外、夏季は一〇〇度に近い。

人口 口(昭和十二年七月末)
附屬地(昭和十二年七月末)
人口 口 六、二五〇戸
人口 口 三〇、四一二人
人口 口 二、八八〇戸
人口 口 一四、一五八戸
人口 口 二、六五一戸
人口 口 二、三〇四戸

位置面積 滿鐵本線の最北端、大通を距る七〇一軒四、北海道旭川市と同緯度、北緯四三度五五分、面積は城内、商埠地、附屬地、寛城子の既設市街合計して約二一平方軒、國都建設計畫が完成された時は二〇〇平方軒の大地域となる。
人口 口(康德四年九月末)
人口 口 五九、〇九三戸

新京

主要官公衙 (滿洲國側) 皇居、尚書府、宮内府、參議府、立法院、國務院、最高法院、最高檢察廳、高等法院、高等檢察廳、國務院總務廳、首都警察廳、民政部、治安部、產業部、經濟部、交通部、司法部、内務局、外務局、興安局、特別市公署、郵政總局、專賣總署、協和會中央本部、滿洲中央銀行(日本側)、關東軍司令部、駐滿海軍部、關東憲兵司令部、關東局、日本大使館、日本總領事館。
主要銀行會社その他 新京商工會議所、日本居留民會、滿鐵支社、滿洲興業銀行、新京銀行、滿洲炭礦、滿洲電業、滿洲電氣、滿洲鐵業開發會社、大興公司、滿洲採金會社、滿洲映畫協會、滿洲弘報協會、滿洲映畫協會、滿洲合成燃料會社、日滿商事、新京市場會社、滿洲航空會社支所、日清鐵寸、三井物産、國際運輸、南滿洲瓦斯各支店、新京取

引所信託、長春倉庫、滿洲製油、福信金融、長春製業、長春貯金信託各會社、大倉土木詰所、東亞烟草販賣所、淺野物産、南滿洲製業、滿洲紡績、滿鐵物産各出張所等。

○教育機關 (附屬地) 新京商業學校、中學校一、高等女學校二、小學校五、新京公學校、新京家政女學校、新京實業補習學校、新京幼稚園、新京普通學校、新京圖書館、(城內商埠地) 師範中學校一、女中學校一、特別市公署に屬する小學校十六、大同學院、その他私塾、補助實業學校等。

○交通 (鐵道) 滿鐵本線、京濱線、京圖線、京大線の四大鐵道の接續點。(バス) 伊通、雙陽、農安へは既に開通(航空路) 大通—新京間毎日、新京、哈爾濱、齊々哈爾濱間週月水金三往復、新京—圖們間、每週火金土三往復、新京東京間毎日。

豆粕、麥粉その他産糧草、蘇子油最近は工業、織業、綿布、牧畜業、醫藥等も漸次發達。
○日刊新聞通信 滿洲國通信社、大新京日報、新京日日新聞、(以上邦字紙) 大同報(滿字紙)。

○社寺 新京神社、本派本願寺、大谷派本願寺、長春寺、大正寺、金剛寺、經王寺、妙法寺、大陸教會、長春教會、日本ホリネス教會出張所、金光教會日本基督教會等。

哈爾濱

○位置 哈爾濱は浦興から西方七九五軒六、大通から北方九五一軒、新京から北方二四〇軒。
○氣候 大陸的氣候。冬は零下四〇餘度夏は最高三八度に昇ることあり。

○人口 (昭和十二年七月末) 戸數 九七、七五二戸 人口 四六四、八二二人
○主要機關 總領事館、哈爾濱鐵路局、哈爾濱航業聯合局、哈爾濱航務局、哈爾濱警察廳、哈爾濱水運局、哈爾濱税關、江防

艦隊司令部、濱江省公署、市公署、濱江稅務監督署、哈爾濱高等法院、同高等檢察廳、地政管理局、郵政管理局、國際運輸、東洋拓殖、滿洲興業銀行、三井物産、三菱商事各支店、滿洲中央銀行哈爾濱分行、哈爾濱交易所、滿洲炭礦哈爾濱營業所、滿洲實業、哈爾濱電業局、滿洲電信電話管理局、中央電報局、中央電話局、日本居留民會、朝鮮人居留民會、日本商工會事務所、日本赤十字社病院、滿鐵病院、鐵路病院、博物館、濱江省立小學校、中學校女學校、工業學校九校、私立學校では哈爾濱工業大學、北浦工業專門學校、俄提第一、第二齒科學校、哈爾濱鐵路經營鐵道學院、日本小學校二普通學校、中學校、女學校、並に哈爾濱學院(前名日露協會學校)その他露人、獨人、波蘭人經營學校十數校、特別市立圖書館、鐵路局圖書館、滿鐵圖書館、英國、米國、獨逸、ソ聯各總領事館、佛蘭西、伊太利、葡萄牙、白耳義、波蘭、エストニア、瑞典、和蘭、丁株、ラトビア、チエツコスツロアキヤ、リトアニア各國領事館。

○日刊新聞 (日本文) 哈爾濱日日新聞、哈爾濱新聞、哈爾濱特産通信社(ロシア文) ヘルビンスコニウレリミヤ、ルースコフ、スロウオ、ザリヤル、ボル、グロンバオ、イツオスチ、ウオストロカ、ナリシヤ、ガゼツタ(英文) ヘルビン、デアリ、ニユース、ヘルビン、オブザーヴア(滿文) 國際協報、大北新報、哈爾濱公報、濱江時報、午報。
○交通機關 (鐵道) 哈爾濱を中心として派出してゐる鐵道には濱綏線、京濱線、濱洲線、拉濱線、濱北線の五ある(水路) 松花江の支流嫩江、呼蘭河、牡丹江の枝川には勿論、遠く黒龍江並にその支流アルゲン、烏蘇重ブフイーヤ、アルゲンシルガ等の諸河流に舟楫の便がある(航空路) 滿洲航空會社の定期航路は哈爾濱を中心として西は齊々哈爾濱、滿洲里に及び、南は新京、奉天を経て新義州から日本に通路。

(市内の乗物) 電車、自動車、馬車、人力車、冬季には橇、電車は哈爾濱を中心として埠頭區、馬家溝び傳家向へ。
○主要産業 大豆、豆油、豆粕、小麥粉、酒精、ウオツカ、麥酒、甜菜糖、煙草、綿布、皮革類、木材、ベニヤ板、毛織物、石鹼、蠟燭、毛皮類、菓子、寶石。
○寺院 中央寺院(ギリシヤ正教) エダヤ教寺院、回教寺院、本願寺。

本溪湖

○位置 奉天の南東七七軒、安東の北北西一九九軒一本溪湖河(火通塞河)の溪谷に開かれた狭長な街。

○氣候 極寒は零下二五度以下地下凍結五—六尺夏は二八一—三三度五三約一箇月。雨量少く、年九七二程未滿。
○人口 (昭和十二年七月末) 戸數 二、八九三戸 人口 一六、五二四人
附屬地(昭和十二年七月末) 戸數 七二六戸

人 口 三、八六四人
内 邦 人 九五一一人
同 女 八五二人

○交通・通信 安奉線の中間驛。本溪湖の對岸に太子河驛、この驛を起點として、牛心崗に至る本線一四軒、牛心崗より王宮溝、江陰溝、南溝の各炭礦に至る三支線を有する溪城鐵道がある。水路は食糧ながら筏や民船が太子河上下流に通ふ。新市街に日本郵便局。本溪湖電報電話局。

○主要施設 上下水道、本溪湖煤鐵公司配給所、圖書館、公會堂、幼稚園、小學校、魚菜購買組合、野菜市場。
○銀行會社 滿洲興業銀行支店、共信無盡、本溪湖煤鐵公司、本湖溪石炭、滿洲石炭商會、奉天石灰セメント支店、本溪湖坑木、本溪湖倉庫、奉天取引所信託支店、復興公司、溪城鐵路公司。
○産 業 鐵と石炭がその全産業。

○日刊新聞 安奉毎日新聞。
○社 寺 本溪湖神社、大德寺

安東

○位置 滿洲國とわが朝鮮との國境を流れる鴨綠江の下流の右岸、江を遡ること約二十七哩(第一ツイ起點)、江を隔てて、朝鮮の新義州と相對す。面積は滿洲省が約二百七十萬坪、附屬地が約三百萬坪。
○氣候 冬は零下二五—六度平均零下—〇度位、夏は華氏九〇度以上昇るが朝夕涼し。雨量は七月下旬より八月中旬頃までの雨期以外少し。

○人口 (昭和十二年七月末) 戸數 三五、三七六戸 人口 一八〇、七三六人
附屬地(昭和十二年七月末) 戸數 一六、一八三戸 人口 七七、〇六一人
同 女 八、一二二人

○交通機關 (鐵道) 滿鐵の安奉線は安東を起點として奉天で大连、新京を繋ぐ本線に連絡、鴨綠江鐵橋によつて朝鮮鐵道と接

續。(海路) 海上方面では大連汽船、朝鮮郵船、政記公司、怡隆洋行等の定期航路(道路) 鳳凰城街道、九連城街道、大孤山街道、安東—寬甸—桓仁—通化間道路、安東—城子驛間安城バスが兩地に開通してゐる。
○主要機關 安東警察署、日本領事館、安東省公署、安東縣公署、安東郵便局、安東電報電話局、安東商工會事務所、安東税關、安東專賣署、安東航務局、安東製鐵局私局、安東金融合作社、安東檢疫所、安東鴨潭南江航業公會、安東戒烟所、安東林務署、安東木業公會、安東警察廳、協和會安東省事務所、滿鐵安東地方事務所、滿洲興業銀行支店、協成銀行、安東實業銀行、東邊實業銀行、中央銀行安東支店、中國銀行安東支行、安東晝夜無盡、安信無盡、安東金融會、安東金融組合、安東輸入組合、安東商會、安東取引所、東拓出張所、三井物産出張所、三菱商事出張所、滿鮮坑木、日礦公司、鴨綠江製紙、鴨綠江製材合

滿洲主要都市 營口、通化、吉林

同株式會社、富士瓦斯紡績安東工場、電業公司安東支店、南滿瓦斯、滿洲製函木材、土產協會、安東支店、安東產案自動車公司、鴻業公司安東駐在所、安東六合成記造紙廠、大通汽船出張所、朝鮮肥料、鴨綠江探木公司、安東藥業、國際運輸安東支店、無限製材株式會社、安東稅務署、日本赤十字社安東委員支部、錦縣鐵路局安東自動車事務所、榨油検査所。

◇主要施設 上下水道、鎮江山公園、墓地、火葬場、公設市場、公會堂、社員俱樂部、陸上競技場、野球場、安東滿鐵醫院、兒童遊園、消防組、圖書館、屠殺場、安東青年學校(男子部、女子部)、安東中學校、安東女學校、幼稚園、安東保健所、安東朝日小學校、安東大和小學校、安東大正普通學校、安東昭和普通學校。

◇主要産業 木材、炸藥、系子、大豆、豆粕、豆油、製材、製紙、製絲。
◇日刊新聞 國境毎日新聞、安東新報(日本文)安東時々(滿文)神社佛閣、安東神社、東本願寺、製本願寺、曹洞宗相骨寺、安東寺、高野山弘德寺、日蓮宗法華寺、鎮江山臨濟寺。

東新報(日本文)安東時々(滿文)神社佛閣、安東神社、東本願寺、製本願寺、曹洞宗相骨寺、安東寺、高野山弘德寺、日蓮宗法華寺、鎮江山臨濟寺。

◇位置 東經一二二度一四〇分、北緯四〇度四〇分、遼河の南岸に臨む狹長な市街。
◇氣候 大陸的氣候冬は北風強く零下二五度、夏は七月最も暑く三五度。

◇主要機關 營口縣公署、日、諸威各領事館、營口水電業、

滿洲興業銀行各支店、東亞糖草

營口工場、三井物產出張所、國際、大通汽船各營口支店、振興銀行、滿洲中央銀行支行、中國銀行、交通銀行各支店等。

◇主要施設 水道、病院、屠畜場、圖書館、公園、火葬場、幼稚園、小學校十二、家政女學校中等學校三、縣立師範學校、省立水産學校等。

◇社會 營口神社、稻荷神社、本願寺、彌陀寺、正念寺、妙光寺、高野山、天理教々會、金光教々會、楞嚴寺、天后宮、老道廟、火神廟、清漢寺、メソジスト教會。
◇氣候 夏期比較的清凉にして高原避暑地の感あり、冬期零下三十度以上降ること無し。

吉林

◇主要機關 (日本側)領事館分館、警察署、日本居留民會、日本小學校、朝鮮金融會、滿鐵診療所(滿洲國側)通化省公署、林務署、自動車營業所、金融合作社、通化商務會、電報電話局、稅捐局、軍醫所、中央銀行支行、地方法院、地方檢察廳、協和會、省本部、師範學校、女子中學校、航空會社出張所、農學校。

◇交通 梅輯線の開通により奉天三五九軒、梅河口一三〇一軒飛行機の便あり。
◇産物 金、石炭の鑛産盛んなり農産物の輸出著し、其の他皮革、毛皮等を産す。

◇位置 奉天より四四七軒六、圖們、四〇軒三、新京、一二七軒七の地點、松花江岸。新京にいたる京吉國道は最新の施設、鐵路局の京吉バス運轉、

航空路中繼地として飛行場を有す。

◇人口 (康德三年十二月末) 戸數 一五、五八一 人口 一二七、五〇一人 内邦人 九、九七一人 外邦人 二、一四三人

◇主要機關 (滿洲國側)吉林省公署、永吉縣公署、市公署、吉林警察廳、稅務監督署、阿片專賣所、稅捐局、木稅局、吉林林務署、高等法院、高等檢察廳、地方法院、地方檢察廳、模範監獄、國立病院、省立醫學專門學校、國立師範學校、中學校五、女子師範一、女學校一、小學校二九、助産學校一、幼稚園一、吉林電報電話局、中央銀行吉林支行、電業公司吉林支店、總商會、教育會、工務會、農務會、紅十字會、第二軍管區司令部、吉林憲兵訓練所、模範教導隊、吉林憲兵隊(日本側)日本帝國總領事館、吉林鐵路局、吉林商工會議所、吉林商工協會、木材業組合、東洋病院(滿鐵經營)日本小學校、同文商業學校、鮮人普通學校、民會圖書館、幼稚園、在郷

滿洲主要都市 敦化、延吉、圖們

軍人分會、日本人民會、朝鮮人民會、日本備後病院、滿洲興業銀行吉林支店、吉林銀行、吉林無盡株式會社、吉林燐寸株式會社、滿洲林業株式會社、吉林製糖公司、滿鮮杭木會社吉林支店、大同洋灰株式會社、滿洲石油株式會社、國際運輸支店、中國銀行、交通銀行。
◇新聞・雜誌 松江新聞、吉林時報、吉林日報、東省日報、大吉林。

敦化

◇位置 吉林の東南五百支里延吉を去る百三十二支里、牡丹江の左岸、所謂敦化盆地の略に中央。
◇氣候 最高は三三度前後、最低は零下三〇度内。外南北滿洲各地のやうな強風なく雨量は比較的多い。

◇主要機關 (滿洲國側)敦化縣公署、電報電話局、郵政局、稅

捐局、教育會、農務會、商務會、保衛團、森林事務所、治安隊、中學校一、小學校五、東亞分館、權道局、國道局事務所(日本側)在吉林日本總領事館敦化分館、同警察署、敦化電業股份有限公司、吉林鐵路局敦化農事試驗場、敦化電業公司、消防組、日本朝鮮人兩居留民會、日本小學校。
◇交通 (鐵道)京圖線。

延吉

◇位置 京圖線新京へ四七六軒二、圖們へ五一軒。市の中央を布爾哈通河貫流す。龍井は南方四里半にあり。
◇人口 (康德三年十二月末) 戸數 一、五七五 人口 一、五〇七人 内邦人 一、〇五五人 外邦人 五〇二人

◇官公衛機關 (日本側)領事分館、同警察署、衛生病院、内鮮人民會、慈惠病院、小學校、普通學校、商工會、商工相互組合、興業會社、金融會、開島銀行支店、延和金礦公司、自動車公司、國際運輸支店、北滿產案會

圖們

◇位置 札幌を連ぬる北緯四十二度線と長崎を通る東經百三十二度線との交叉する邊り東京の西北二三〇軒の地點、鮮滿國境を劃する豆滿江の流れに沿ひ開島志仁郷の沃野を抱き朝鮮南

滿洲主要都市—大虎山、溝帮子、錦州

陽に對す。大陸的氣候の傾向は、夏期の酷熱はない。冬期は普通零下二〇度内外なれど、酷寒には三〇度に降ることあり、降雨は季節に依りその差異甚しく十月から翌年三月頃迄は乾燥期、六月から八月に至る間は降雨期でこの季節雨打續く。

○戸口 (康徳三年七月末) 戸口 九三六戸 内日本人 四一四戸 内日本人 四一四戸

○主要機關 (日本側) 在開島帝國總領事分館、商工會議所、消防組、在柳軍人分會、青年團國防婦人會分會、興銀支店、開島銀行支店、國際運輸支店、魚菜市場、内地人小學校、普通學校、開島移住朝鮮人保導所、東興銀行、(滿洲國側) 延吉縣國稅署、延吉縣公署、延吉縣國稅署、吉林鐵路局監理所、國稅支店、電務段、列車段、檢車段、工務段、警務段、國稅

大虎山

○位置 奉天總站より一三三軒、高山子に二〇軒、三三軒、冬季積雪下二八度、一三〇度を示すことが稀でなく、夏季最高一〇〇度。○官公衙その他 (滿洲國側) 黑山縣第二警察署、商務會、農務會、鐵路監理所、(日本側) 領事館警務支店、日本居留民會、小學校、國際運輸、滿洲棉花工場。

溝帮子

○位置 奉天總站より一七六軒、羊園子に二四軒、奉天總站支線の分岐點。○戸口 (康徳三年七月末) 戸口 一、二三戸 内日本人 四、八二九人 内日本人 四、八二九人

四八六

○主要機關 (日本側) 錦州領事館、警察署、溝帮子出張所、憲兵分遣隊、日鮮居留民會、國際運輸會社出張所、(滿洲國側) 北鎮縣第四警察署、第四區保衛團、商務自警團、北鎮稅捐局、財務分局、溝帮子電氣支隊、鹽務私私卡、漁務分局、電報電話局、地方電務分局、郵便局。○産物 梨、大豆、棉花、雜穀等、年額約四萬越、特に梨は北鎮縣の名産、奉天地方に輸移出。○交通 奉天線に位置し更に營口線はこゝより分岐。

錦州

○位置 奉天より百四十七哩、營口より九十七哩、山海關より百十四哩、小凌河の發地に在した城郭市街で遼西地方における政治、經濟の中心地。○氣候 比較的淺きよく、酷寒時零下一四度五、夏は二七度乃至三十度なるも春、秋の二季風強く波砂天を被ふ。

○戸口 (康徳三年七月末) 戸口 一七、八六六戸 内日本人 九〇、三四七人 内日本人 一、六一六戸

○交通 奉天線の中、熱河線の起點にして連山まで定期バスあり、航空路は奉天、山海關、赤峰、承德に拓け、遼寧、大連間には定期船が通ふ。

○主要機關 領事館、同警察署、省公署、縣公署、專賣署、稅捐局、警察廳、中央銀行支行、興銀支店、金融合作社、日本居留民會、同商工會議所、商業組合、金融組合、錦縣商務會、同農務會、高等法院、高等檢察廳、地方法院、地方檢察廳、監獄、滿鐵建設事務所、鐵路局、電業會社支店、電報電話局、國際運輸支店、航空會社出張所、滿鐵營業所等。

○主要産物 高粱、大豆、粟、玉蜀黍、羊毛、獸皮、棉花、果樹、蠶絲。

綏中縣

滿洲主要都市—綏中縣、山海關、北票、朝陽

○位置 滿洲國として中華民國と境を接する縣。綏中縣は奉天線にて奉天總站三五九軒五、荒地に一二軒。

○官公衙 (日本側) 領事館警察署、居留民會、(滿洲國側) 縣公署、警察署、稅捐局、郵便局、電報局、農務會、商務會、教育會、財務局、日滿合辦電燈公司。

○交通通信 鐵道は奉天線、自動車道路は國境東羅城と熱河省凌源に通ず、通信機關としては綏中縣電報局、同電話局。○産物 雜穀、果實等の輸移出取引が盛んで、年百萬元。

山海關

○位置 中國河北省の東端、滿洲國奉天省との國境、南は一邦里にて渤海灣、北は饒陽たる山岳。奉天總站より四二二軒

四、北京前門に四一八軒八七。

○日滿諸機關 滿洲國山海關稅關、領事館、警察署、日本居留民會、日本人小學校、ジャパンツリースト、ビニロー、國際運輸各出張所。○産物 山海關汽水。

北票

○位置 奉天線北票支線の終點、奉天總站へ三五二軒六、錦州へ一一二軒六、朝陽へ四〇軒、承德へ三三〇軒、赤峰へ三三〇軒。

○交通 鐵道は北票支線の終點、金嶺寺で錦承線に接続、更らに錦縣縣で奉天線と接続、鐵路總局經營のバスは朝陽を経て凌源、承德へ運行。

○北票炭礦 滿北炭礦は一名岳家溝炭礦とも云ひ附近の三義棧、岳家溝尖山子、太古營子、小札廟子等一帯に亘る諸炭礦の總稱で炭層の數概して十層、埋藏量は一億一千萬越とも二億五千萬越ともいふ、一日の採炭能力一千二百越見當、もと資本金五百萬元、官商合辦北票炭礦股份有限公司の經營にあつたが現在は滿洲炭礦株式會社の經營。

朝陽

○位置 錦州より一三七キロ、北票より四〇キロ、錦承線の中間點で大凌河の左岸に在る。○戸口 (康徳四年七月末) 戸口 三、六二〇戸 内日本人 二〇、一六人 内日本人 二九〇戸

○主要機關 領事館警察署、居留民會、縣公署、稅捐局、鐵路監理所、種羊改良場、電報電話局、專賣局、商務會、郵便局、日本小學校、滿洲電業營業所。○交通 鐵道は錦州を起點と

四八七

滿洲主要都市—凌源、承德、赤峰

し朝陽を通過して凌源、平泉を経て承德に至り、同局經營のバスは建平に通ず。

凌源

△位置 朝鮮の西南、大凌河の上流錦承線の約中央部、朝陽

△人口 戸数 二、九一四戸 人口 一四、一八一一人 邦人 三〇五人

承德

△位置 熱河省の首都、省の西南隅に偏在、市街は東北に山を越らし、灤河を東南、武烈河を北南に面積一方里餘、地域廣

△人口 戸数 一〇、四八九戸 人口 五〇、二九一人 邦人 一、三三四戸

豊寧(一〇〇軒毎三日運轉)承德(古北口)二(二軒)承德... 北平間に連絡し毎日運轉、北京には一日の行程、承德園場間一

△位置 熱河省の殆ど中央部、西路灤河の沿岸、東北に紅

赤峰

△位置 熱河省の殆ど中央部、西路灤河の沿岸、東北に紅

山南に鄂博山。

△人口 戸数 八、六八七戸 人口 四三、二九二人 邦人 一、〇三三人

平泉

△位置 熱河省承德の東方、灤河支流灤河上流の峡谷、錦承線沿線。

△位置 平齊線四平街より九二軒八、臥虎屯に二三軒。

鄭家屯

△位置 大鄭線の主要驛、鄭家屯へ一四軒一、大老山へ三五軒。

通遼

△位置 平齊線の主要驛。四平街より三二〇軒九、齊々哈爾に二五〇軒五。

洮南

△位置 平齊線の主要驛。四平街より三二〇軒九、齊々哈爾に二五〇軒五。

滿洲主要都市—平泉、鄭家屯、通遼、洮南

地方檢察廳、奉天第九監獄、稅捐局、洗滌警備司令部、洗滌警備步兵團、洗滌交通電話局、洗滌南電報局、洗滌地方電話局、郵政局、鐵路局監理所、鐵路局病院。

銀行會社その他機關 中央銀行、交通銀行各分行、礦務局、農務會、商務會、國際運輸、東亞煙草公司各營業所。日本人居留民會、日本商工會、金融合作社。

教育機關 教育會、教育局、中西醫學研究所、縣立圖書館、女子職業學校、男師中學校、女師中學校、第一第七小學校、師範附屬小學校、清真小學校、光化小學校。

官論機關 大同日報、民報日刊。
交通 平齊線の主要驛洗滌線列車も當驛に發着する。バスは市外突泉、安廣大賚方面へ。
主要産業 畜産加工品。

白城子 (洗安)

位置 平齊線の要驛、洗安線の起點、洗南に三二九二、平安鎮に二九九二、懷遠鎮に八四九二。

人口 (康德三年七月末調査) 戸數 二〇、二六戸 人口 一、〇九八人

主要機關 縣公署、礦務局、郵政局、商務會、農務會。

移出入 輸出大豆、玉蜀黍、穀子、高粱、豆油、綿布、輸入綿布、煤油、砂糖、豆油。

齊々哈爾

位置 嫩江の東岸北緯四七度二分、東經一二五度五五分。海拔一五二米、龍江省城にして西部北滿に於ける政治、經濟、軍事、交通の要衝である。

氣候 所謂大陸的で寒暑の差が激しく冬季は最低三八度、

夏は最高四十度以上つたことがある。降雨日數年平均八十日、初雪十月十八日、終雪四月十五日、初霜九月二日、終霜五月五日。

人口 (康德四年七月末調査) 戸數 二〇、二一三戸 人口 九、五四三人

交通 南は平齊線に由り四平街を経て南滿に、北は齊北線に由り北安を経て黑河に、更に檢樹鎮に由り昂々溪を経て哈爾濱及び滿洲里を繋ぐ。外數條の國道並に滿洲里、黑河、哈爾濱方面への航空路の起點、市中の交通機關は他市同様バス、自動車、馬車、人力車。

主要機關 龍江省公署、齊々哈爾警備司令部、齊々哈爾市公署、龍江縣公署、土木建設處、日本總領事館、高等及び地方檢察廳、高等及び地方法院、礦業監督署、龍江稅務監督署、龍江專賣署、齊々哈爾鐵路局、鐵路局監理所、

教育機關 省立圖書館、省立男子師範學校同女子師範學校、蒙旗師範、日語專修學校、兩級中學校、工業學校、商業學校、農業學校等。

日刊新聞 (邦文) 北滿洲日報 (滿文) 黑龍江民報。

社寺 齊々哈爾神社、東本願寺、本派本願寺、妙法寺、護國寺、日滿寺、高野山、金光教、天理教、清真寺、城皇廟、聖廟、關帝廟、財神廟。

北安

位置 北安は龍江省龍鎮縣公署の所在地にして北緯四八度八、東經一二六度四〇の地點に於て北滿産業交通政治軍事的各般の要所。

人口 (康德四年七月末調査) 戸數 一六、七四六戸 人口 一、五、四九〇人

内邦人 一、二、五六六 内滿人 三、七〇三 内邦人 三、二八三 内滿人 四、二〇戸

官公衙其他 (日本側) 領事館警察分署、衛戍病院、日本居留民會、鐵路局醫院、日本尋常小學校、同幼稚園、國際運輸北安營業所、合資會社北安洋行、株式會社林業出張所(滿洲國側)龍鎮縣々公署、北安都邑建設局、北安鎮林務署、北安電信電話局、北安郵局、北安專賣局、協和會辦事處、龍鎮稅捐局、中銀行支行、北安電業公司、縣公醫院療

所、縣立兩級小學校、航空會社出張所。

交通 北安は齊北線及濱北線の兩終點であり更に北方大黑河へ通ずる北黑線の起點。

齊北線(齊々哈爾) 三三〇軒 濱北線(哈爾濱) 三三三軒 安間(北) 三〇三軒

北黑線(北) 三〇三軒 市内の交通機關は馬車及人力車又冬期龍鎮行及德都行兼合自動車の便がある。尚ほ北安は將來の發展性に鑑み目下向ふ三箇年機關事業として都邑計劃實施に着手。

海倫

位置 北は通肯河によつて通北縣に、西は拜泉明水の兩縣に、東は綏化縣に、南は望奎、青崗の二縣に連る。東北部には安嶺支脈哈拉巴山を望む。

綏化

位置 濱北線の要驛、濱江(一二四軒四家)へ一八軒四。

市街 古廟多し關帝廟、娘娘廟、火神廟、龍王廟、洞雲宮、聖靈宮等あり、春夏の祭日には老若男女雲集、市中道路塵土。

人口 (康德三年七月末調査) 戸數 五、七一六戸 人口 三〇、五八四人

主要機關 縣公署、高等法院、稅捐局、礦務局、郵政局、電報局、農務會、商務會、省第二中學校、師範學校、女子師範學校、中央銀行分行等。

呼蘭

位置 濱北線の要驛、濱江(三二軒三、馬家へ七軒八)。

滿洲主要都市——佳木斯、寧安、牡丹江

り滿洲における舊支那式都市として残された唯一の典型、民族研究の好資料多し。

○戸 口 (康德三年七月末調査)
 戸 數 八、五五四戸
 人 口 四五、八七八人
 邦 人 一、二八八人

○主要機關 縣公署、地方法院、監獄、稅捐局、電報局、電話局、公安局、消防隊、農務會、商務會。

○交通 鐵道は濱北線、水運は呼蘭河より松花江に通ず、バスは哈爾濱、同江線が通過、冬季馬路口との間に運轉(一日一往復料金國幣八角)。

○産 粟、特産、大豆、高粱、粟、小麦、玉蜀黍、陸稻、工業は油房大小四〇餘戸、豆粕、豆油、麻油、麻粕、麻粉を産す。

佳木斯

○位 置 自動車にて哈爾濱へ四二五軒、富錦に一四五軒、航

路によれば哈爾濱に四三七軒、富錦に一七七軒の松花江岸の新開都市。

○戸 口 (康德三年七月末調査)
 戸 數 六、九五三戸
 人 口 三七、二六〇人
 邦 人 一、七六一人

○主要機關 公安局、稅捐局、電報局、郵局、商務會、農務會、教育會、電燈會社、製粉工場六(内機械工場二)油房二、練瓦工場、皮革工場、中小學校六。

○交通 哈爾濱、富錦と佳木斯とは自動車を以て連絡、對岸の蓮江口からは西北龍崗嶺坑まで五十六軒の運炭鐵道あり。航路は松花江によつて松花江沿岸の重要都市昭和十年十一月十五日の竣工豫定、佳木斯を繋ぐ寧佳線開通し北鮮と一晝夜にして連絡す。

寧安

○位 置 圖佳線の要點。

○戸 口 (康德四年八月調査)
 戸 數 九、四三五戸
 人 口 四九、六〇〇人
 邦 人 四〇〇人

○主要機關 縣公署、司法公署、街公署、稅捐局、電報局、電政局、領事館警察署、寧安警察署、日本人及朝鮮人居留民會、中央銀行支行、商會、農會、電信電話局。

○産 物 小麦、粟、大豆、高粱、葉煙草、黃化、甘草、人參、木材。

○交通 (道路) 敦化、海林間の幹線道路は康德元年十二月完成その他寧安牡丹江間、寧安—西額穆間、寧安—延吉、寧安—東寧間、敦化、海林間に總局、バスその他にバス民間(鐵道)圖家線。

牡丹江 (東北)

○位 置 圖寧線の終點、寧佳線の起點、濱綏線の要點。

○市 街 圖北鐵牡丹江站が瀋市街、一步越へた向ひ側の寧北圖前が新市街、新市街の都市計畫、産業、工業、住宅各地域を分ち總局で土地貸付。

○戸 口 (康德四年七月調査)
 戸 數 一、二〇九一戸
 人 口 五二、〇五六人
 邦 人 一〇、六八八人

○主要機關 牡丹江省公署、領事館分館、領事館警察署、牡丹江警察署、寧安縣辦事處、地方法院、地方檢察廳、稅務監督署、協和會省本部、惠愛署、都市建設局、林務署、放送局、地方圖測所、牡丹江鐵路局、滿鐵建設事務所、商工會事務所、商務會、鐵路醫院、日本小學校、普通學校、國際觀光局案内所、銀行會社、中央銀行、興業銀行各支行、電報電話局、滿洲電業、國際運輸各支店、牡丹江木材工業會社、三井、三菱、滿洲拓殖、東洋拓殖各出張所、康德製粉會社、親和貿易出張所、航交會社營業所



御買物は
皆様の幾久屋で



大連 幾久屋

電話(二)六一〇一

奉天市西區北二路四十番地



滿洲機器股份有限公司

電話長三一五三九二番

營業科目
一、汽機、汽罐、內燈機、其他一般機械機器並鑄物、打物、鐵構
一、諸タンク其他鐵工製品ノ製造修理及販賣
一、發電機、發動機、變壓機其他一般電氣器具ノ製造修理及販賣
一、各種發條ノ製造修理及販賣



日本ペイント株式會社

本社 大阪市西淀川區浦江
大阪支店 大阪市西淀川區浦江
東京支店 東京市品川區品川
滿洲支店 奉天市西區南三路

奉天市西區南五路四十七番地



奉天工業土地股份有限公司

(奉天工業土地株式會社)

電話長三一〇七七一
三一六一〇七七一
三三六八六四四番

奉天市西區南一路二六番地

營業種類

寶車牌康德士林布
(寬三三英寸・三〇英寸等)
布袋遊牌小斜紋
三友圖牌華達呢
九龍圖牌八枚呢
布袋遊牌黑細布
其他各種染色紗布
委託經理染色

康德染色股份有限公司

電話長(三)五四七六番
取引係用 電話(三)二四一五番

大日本印刷株式會社滿洲總代理店



股份有限
公司

興亞印刷局

本社 奉天工業區四馬路 電話 (2) 四七〇〇
三二八五〇
三二九三〇

支店 新京興安大路五二〇番地 電話 (2) 一九九〇
一七五五

- 營業科目
- 一、書籍雜誌及各種帳表
 - 二、類ノ印刷並裝釘
 - 三、平版プロセッサ
 - 三、亞鉛凸版、寫真銅版
 - 三、原色版製版及印刷其他
 - 四、寫真製版一切
 - 四、諸帳簿類

資本金 國幣貳百貳拾萬圓
創立 康德元年十月二十三日



奉天商工銀行

預金貸金爲替其他
一般銀行業務
小口擔保貸、サラリーマン小口信用
金融をも取扱ひます。

總行 奉天城內軍署街
分行 哈爾濱道外八道街
分行 奉天商埠地馬路灣東
分行 奉天十間房地二十三經路
分行 奉天平安廣場
分行 哈爾濱道外八道街
分行 奉天商埠地馬路灣東
分行 奉天十間房地二十三經路
分行 奉天平安廣場

國產自動車及部分品製造販賣
各種ボディ―製作並一般修理

同和自動車工業株式會社

本社 奉天小西邊門北入
支店 新京、哈爾濱、齊々哈爾
出張所 公主嶺、牡丹江、東京

奉天永代町二番地



滿洲製糖股份有限公司

電話三一五一四六、三一二一八〇番
東京市麹町區丸ノ内
二丁目(昭和ビル) 東京事務所
電話九ノ内八三七番
哈爾濱市 哈爾濱事務所
連京線范家屯 新京工場建設事務所

奉天十間房
株式會社
滿洲取引所

營業科目
電氣 鐵道
乘合 自動車



奉天交通股份有限公司

專務董事 賀來之憲
常務董事 肥田耕三
奉天小西邊門外 電話(二三三三)三五〇〇番

輸出入 (金物、機械、自動車、タイヤ、ロップ、ベルト、礦油、其他、工事並船舶用品、
保險部 火災、海上、運送、生命、各保險代理 倉庫部 一般貨物保管、通關代辦
石礦部 石灰石、苦灰石、硅石、螢石、滑石、花崗石、砂、砂利 工事部 土木、建築、設計監督、工事請負



株式會社 **福昌公司**

支店 (奉天、哈爾濱、青島、新京) 出張所 (鞍山、撫順、四平街、吉林、錦縣、遼寧島、阜新、北票、牡丹江、齊齊哈爾、北安鎮、孫吳、天津、上海)
大連市山縣通二二三番地 電話代表二一七一七二番
專務取締役 相生常三郎

特許砂型遠心力鑄造製管法
水道瓦斯用高級鑄鐵管並二屬具製造販賣



滿洲久保田鑄鐵管株式會社

本社 大連市東公園町三十五番地(技術會館內) 電話(二六〇)一四番
工場 滿洲國鞍山南六番町七十六番地 電話(三三三)四三番

滿洲製麻株式會社

事務取締役 井上輝夫
 大連工場 大連市日吉町一
 奉天工場 奉天末廣町四

兩覆◇天幕◇和洋家具◇室內裝飾窓
 掛類◇洋服其他各種被服類製造販賣

大連市橋立町二番地

大連工業株式會社

電話 (3)(3)(3) 二二二 一一一 五五五 四三二 番番番

優等無類清酒



新京ダイヤ街

醸造元 西村洋行

菊正宗 松竹梅
 白鹿 黒松白鹿特
 寶味淋 醬油 發賣元

電話 (3) 二一〇一
 四五八番

御客様第一の

サービス

關東軍 御指定
 滿鐵會社

新京富士町二丁目角

新京ホテル

電話×國⑥六二二六番

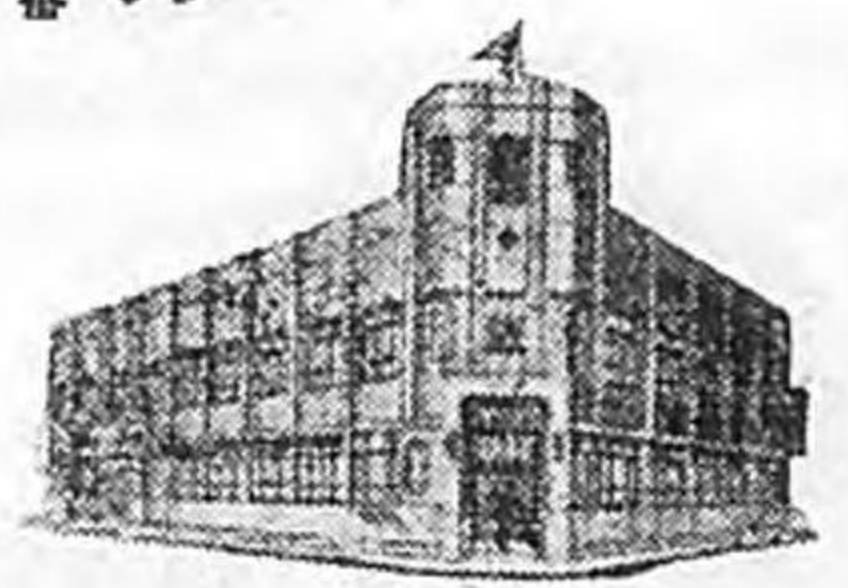

近代味覺の殿堂

割烹 新京

富士町 新京ホテル隣
 電話(3) 二六〇一 番

青知レット剃刃

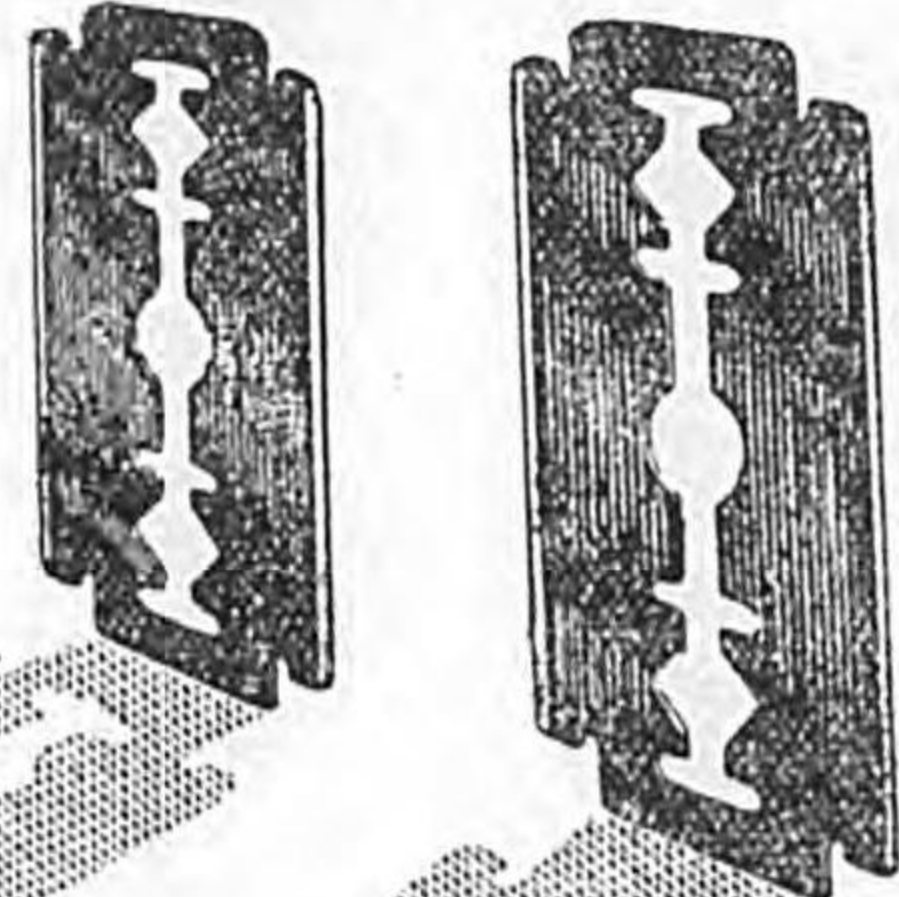

両刃用安全剃刀器ならば
いづれにも使用出来ませ

チレット独特の——電気焼刃なるが故に・
無類の剃り心地を與へると共に・長期使用
し得る絶大なる耐久力を有して居ります

BLUE GILLETTE

英國チレット安全剃刀會社

◇園 陸 土建協會支部、木材商組合、特産商聯合組合、建築材料商組合、軍用犬協會、在郷軍人分會聯合會、國防婦人會、國防婦女會、衛生組合聯合會。

雄 基 (朝鮮)

◇位 置 雄基港はX X沿岸のX X X 圖們江口のX方X X 濕、Xは羅津港に接し、南はX X海に臨み、道路、鐵道、海運等の交通の要路。

◇戸 口 (昭和十二年七月末算)
戸 數 四、五九六戸
人 數 二二、四一一人
内 地 人 二、六五六人

◇官 衙 郡廳、邑事務所、稅關支署、圖們稅關辦事公所、警察署、郵便局、憲兵分遣隊、稅務署、軍馬補充部支部、雄基彈藥物檢査所、專賣局煙草販賣所。

◇交 通 雄基港は日滿物資の吞吐港にして圖們東部線は京圖

滿洲主要都市——雄基、羅津、清津

線により滿洲國鐵道總局線に連絡し、清津、羅津、西水閣間は自動車及毎日連絡船の便あり、北海道、樺太、浦鹽、裏日本、關西、阪神、東京、横濱、名古屋、廣島、九州、臺灣、大連方面との不定期航路の要衝の地。

◇産 業 事界三大漁海の沿海州の水産、北鮮北滿の大賣庫の稱ある木材、石炭、穀物。

羅 津 (朝鮮)

◇位 置 羅津は雄基をX X方X X 四里、X X X 濕。

◇戸 口 (昭和十一年八月末算)
戸 數 五、八五〇戸
人 數 二五、六〇〇人
内 地 人 七、二〇〇人

◇主要機關 府廳、警察署、郵便局、北鮮鐵道事務所、日本小學校、普通學校、國際運輸、朝鮮銀行、殖産銀行各支店、商工會。

◇交 通 羅津、雄基間の鐵道

は昭和十年運轉開始、京圖線の基點、對裏日本貿易の主港として新たな發展期待さる。雄基—清津間の乗合自動車は往復共に羅津に停車、清津—雄基間往復の小汽船も羅津に寄港。

清 津 (朝鮮)

◇位 置 X X北道の中部に位置しX X最古の開港場にして東經X X X 九度北緯X X 度の地點、京城にX X X 軒七、圖們にX X X 軒、敦賀に海上X X 〇軒。

◇面積・戸口 (昭和十一年七月末算)
市街面積 一、四八方里
戸 數 一〇、五九九戸
人 數 五四、〇〇〇人

昭和十一年三月輪城平野(約五百萬坪)に都市計畫令施行せられ、目下同工事施行中にして向ふ三ヶ年間を以て第一期工事を完了、更に人口十萬を拘獲する計畫。

◇主要官公署團體 府廳、警察

署、郵便局、地方法院、刑務所、稅關支所、圖們稅關辦事公所、商工會事務所、金融組合、漁業組合、各種水産組合、放送局、水産試験場。

◇交 通 道内鐵道—北鮮鐵道、咸北線、局鐵線、京圖線、拉濱線、圖佳線の各起點。清津敦賀—浦羅線、清津—新洞、伏木、外裏日本各港定期船、敦賀、北鮮、浦鹽線、清津—阪神、清津—表日本各港線等にして、朝鮮郵船、大坂商船、北日本汽船、北陸汽船、日本海、島谷の各會社に依り配船、尙清津、羅津、雄基間及び清津、羅南、朱乙間に乗合定期バス運行。

◇産 物 鰵魚製品、各種水産物罐詰、うに、かに、各種魚類、鹽乾魚類、ツルツユツク、白頭銀頭。

◇重なる旅館 國際ホテル、雞林館、櫻屋。

△ノ多運具店(一萬二千五百圓)奉天
八路町(六、四、一八)野田武太郎
△九廣洋行(十萬圓)奉天漢道邊六(昭
七、六、一〇)鶴山貞藏
△日滿貿易(十萬圓)奉天千代田通四〇
△日滿實業(十萬圓)奉天千代田通四〇
△八、三、四)野野光次
△日滿圖書文具(五萬圓)奉天千代田通
四〇(昭八、一、一〇)大谷直定
△日滿教育品批發公司(五萬圓)奉天青
島町七(昭九、三、一)野並勇馬
△奉天文具店(十萬圓)奉天春日町六
△奉天洋行(一萬圓)奉天小西貢(昭九、
七、一、五)長崎國重
△吉林公司(八萬圓)奉天隅田町一一(昭
一〇、三、一〇)清水直三郎
△東洋日新(三十萬圓)奉天千代
田通三九(昭一〇、四、一〇)島本兵三郎
△下關海軍(七萬圓)奉天加茂町一四(昭
一〇、五、七)今井茂
△和善洋行(一萬圓)奉天南道邊方一肆
△木村洋行(二十五萬圓)奉天漢道邊六
(昭一〇、八、二)久保田俊治
△寺庄洋行(五萬圓)奉天千代田通三七
(昭一〇、一〇、一〇)吉田繁三郎
△松島洋行(十萬圓)奉天紀伊町四六
(昭九、六、二九)西川真七郎
△康德公司(六萬圓)奉天市區通四〇
九、一〇、九)中野太助
△共知特產(十萬圓)奉天市吉野町三三
(昭一〇、一〇、三二)野村茂久馬

△鞍山建村(十萬圓)鞍山南門前通一〇
(昭一〇、三、三)作野榮作
△丸尾洋行(十萬圓)奉天大和通七七(昭
一〇、一、一〇)小西國隆
△廣源貿易(二十萬圓)奉天永通三ノ一
五(昭一〇、八、四)西原國太郎
△新泰昌(三萬圓)奉天富士町七ノ八(昭
一〇、八、一〇)紙谷正男
△滿洲(三萬圓)奉天富士町七ノ八(昭
一〇、一、一〇)
△馬淵公司(十萬圓)哈爾濱埠頭區中
十通街三七(昭一〇、八、四)藤田嘉壽歩
△丸南(五十萬圓)哈爾濱道邊地後街二
二(昭一〇、一、一〇)相見幸八
△大東洋行(十萬圓)奉天漢道邊四四
(昭一〇、一、一〇)石垣康雄
△廣合會(三萬圓)奉天市榮町三三ノ二
(昭一〇、三、一〇)片倉五郎
△奉天共榮棧(二十萬圓)奉天編生町
三二(昭一〇、一、一〇)佐伯直平
△不二公司(二十五萬圓)奉天富士町(昭
一〇、一、一〇)澤川良太郎
△滿洲毛筆(五萬圓)奉天漢道邊三九(昭
一〇、一、一〇)澤川良太郎
△滿洲七八(五萬圓)奉天千代田通
三五(昭一〇、一、一〇)石田景造
△東道同發(五十萬圓)奉天漢道邊三九
(昭一〇、一、一〇)田中文五郎
△滿洲洋行(五萬圓)奉天小西貢道大新
街(昭一〇、三、一〇)廣源貿易
△永田洋行(二十萬圓)奉天漢道邊二〇
(昭一〇、一、一〇)永田初

△龍野商會(十萬圓)奉天漢道邊二一(昭
一〇、二、七)龍野光次
△二見商會(五萬圓)奉天漢道邊一九(昭
一〇、一、一〇)中村初
△廣生堂奉天販賣(二萬圓)奉天字治町
一五(昭一〇、一、三)久保田德太郎
△泰和公司(十萬圓)奉天市山縣通五三
(昭一〇、三、一〇)廣源貿易
△南島洋行(百萬圓)奉天東道邊三五
(昭一〇、一、一〇)廣源貿易
△安東貿易(二十萬圓)奉天第一條町四〇
(昭一〇、四、一五)田中廣吉
△天祐(三萬圓)奉天東道邊七ノ四(昭
一〇、一、一〇)木月治
△滿洲實業(六十萬圓)奉天八島町三六
(昭一〇、一、一〇)吉木國
△廣平銀行(十萬圓)奉天日本橋通七八
(昭一〇、四、一〇)龍野光次
△三共商事(十五萬圓)奉天興安大街三
〇(昭一〇、七、三〇)清水直治
△新泰昌(百萬圓)奉天永通三ノ二
(昭一〇、八、一〇)澤川良太郎
△滿洲商會(五十萬圓)奉天日田町二ノ
一(昭一〇、四、一〇)我木友吉
△大東公司(六十萬圓)奉天大同大街二
二(昭一〇、一、一〇)川口市之助
△廣生堂奉天販賣(一萬圓)奉天中央通
一六(昭一〇、九、一五)石田信治
△田所會(三十萬圓)奉天富士町四ノ
一(昭一〇、一、一〇)福田右一

市場

△雙子高市場(六萬圓)雙子高西面(昭
四、九、一〇)物西園
△鞍山市場(十萬圓)鞍山南門前通一〇
(昭一〇、一、一〇)加藤政人
△滿洲市場(十萬圓)奉天青島町三三
(昭一〇、一、一〇)野村茂久馬

△大六、九、一)藤田健造
△滿洲市場(十萬圓)奉天東道邊三六
(大七、五、一五)藤田吉丸
△滿洲市場(五萬圓)奉天大馬路三(昭
九、六、一八)藤田健造
△安東市場(十六萬五千圓)安東西道邊
一ノ三(昭一〇、八、一〇)森繁樹
△開原市場(十萬圓)開原大新街六五(大
七、一〇、一〇)藤井武夫
△新京市場(五萬圓)新京和泉町三ノ八
(大六、五、一六)武田龍藏
△開原市場(十萬圓)開原西道邊(昭一
〇、五、一五)中村直三郎

化學工業

△三泰油房(二百五十萬圓)奉天市初港
町一四(昭一〇、五、一〇)張福金
△南滿洲物產(百萬圓)奉天市見町一
三六(昭一〇、一、一〇)松尾晴見
△大連油庫工業(五十萬圓)奉天市香取
町二七(昭一〇、四、一〇)保田文雄
△日本鹽業(二百萬圓)奉天市東公園町
三〇(昭一〇、一、一〇)林正春
△滿洲大豆工業(百五十萬圓)奉天市香
取町一四(昭九、七、一〇)千秋寬
△滿洲製油(五十萬圓)奉天市見町四ノ
四(昭九、二、一〇)湯淺長四郎
△東亞製糖(百萬圓)奉天市東道邊三三
(昭九、一、一〇)藤田健造
△大和製糖(二百萬圓)奉天市千代田町
二九(昭一〇、一、一〇)廣源貿易
△滿洲(イ)ント(百五十萬圓)奉天市福
野町五三(昭一〇、二、一〇)古澤文作
△田原洋行(六萬圓)奉天市仲町二九
(昭一〇、一、一〇)田原榮市

金屬及機械器具

△滿洲久保田鐵管(百萬圓)奉天市東
公園町三五(昭一〇、一、一〇)久保田鐵
管會
△昭和製鋼所(一億圓)鞍山製鐵工場地
區(昭一〇、七、一〇)小川直道
△滿洲製鋼(百萬圓)鞍山製鐵工場地
區(昭一〇、五、一〇)原田路八郎

製材及木製品工業

△大連工業(五十萬圓)奉天市橋立町二

△大六、九、一)藤田健造
△滿洲市場(十萬圓)奉天東道邊三六
(大七、五、一五)藤田吉丸
△滿洲市場(五萬圓)奉天大馬路三(昭
九、六、一八)藤田健造
△安東市場(十六萬五千圓)安東西道邊
一ノ三(昭一〇、八、一〇)森繁樹
△開原市場(十萬圓)開原大新街六五(大
七、一〇、一〇)藤井武夫
△新京市場(五萬圓)新京和泉町三ノ八
(大六、五、一六)武田龍藏
△開原市場(十萬圓)開原西道邊(昭一
〇、五、一五)中村直三郎

紡織及染色工業

△滿洲製絲(百萬圓)奉天市富士町三(大
一五、九、一五)片倉武夫
△滿洲製麻(五百萬圓)奉天市日吉町一
一、二、三、一)井上輝夫
△滿洲毛織(一千萬圓)奉天皇姑屯(大
七、二、二)推名龍雄
△滿洲製紗(三百萬圓)奉天州南水子大
一、二、四、一)八代武夫
△滿洲製布(五百萬圓)遼陽東陵町一六
一、二、三、一)野村泰久
△大同棉廠(八萬七千五百圓)大連市區
山町二七(昭一〇、一、一〇)川崎敏次
△滿洲野蠶絲(十萬圓)大連市土佐町
五七(昭一〇、三、一〇)谷口英次郎
△德和紡織廠(十五萬圓)奉天十二路
路南四經路(昭八、九、一六)土田利一
△井上洋行(十萬圓)奉天加茂町五(昭一

製材及木製品工業

△大連工業(五十萬圓)奉天市橋立町二

△日東洋行(三十五萬圓)大連市山縣道一九三(昭一〇、七、〇)小寺武市
△國摩運輸(五百萬圓)大連市山縣道二二二(昭一〇、八、一)酒井清兵衛
△海主運輸(十萬圓)同島香井村(昭九、八、二)酒井清兵衛
△大通運輸(十萬圓)大連市伊通町一三〇(昭一〇、〇、二八)河下吉太郎
△大通運輸(五萬圓)大連市寺內通一七(昭一〇、一、一〇)中尾大次郎
△大通運輸(十萬圓)奉天金剛庫胡同(昭八、一、一〇)宮井誠一郎
△滿洲海運(五十萬圓)大連市山縣道一四四(昭一〇、五、二〇)菊地吉雄
△中川汽船(二十萬圓)大連市西公邊町三七(昭一〇、一、一〇)中川武夫
△春和汽船(二十五萬圓)大連市教場町六(昭一〇、一、一七)長坂清太郎
△大連海運(三十萬圓)大連市北大山道四(昭一〇、三、一)宇田健三郎
△平基運送(二萬圓)大連市伊通町四六(昭一〇、二、二)白井善伊郎
△關東運輸(五十萬圓)同島香井村(昭一〇、一、一六)長島利男
△關東運輸(一萬五千圓)同島香井村(昭一〇、一、一六)長島利男
△關東運輸(一萬五千圓)同島香井村(昭一〇、一、一六)長島利男
△關東運輸(一萬五千圓)同島香井村(昭一〇、一、一六)長島利男

倉庫・保險・通信

△南滿洲倉庫(百二十五萬圓)大連市初級町八(昭八、九、二九)野津孝次郎
△南滿洲倉庫(五萬圓)奉天芳野通四(昭八、八、三二)藤田九一郎
△南滿洲倉庫(百二十五萬圓)大連市下新町四〇(昭一〇、一、一〇)澤山武英
△大通運輸(一萬圓)大連市見玉町七(昭一〇、四、一五)小倉誠二
△中國運輸(二十五萬圓)奉天十間房(昭九、六、一)松尾晴見
△三十里堡果園(十五萬圓)同島香井村十里堡(昭九、九、八)村上繁吉
△大通運輸(五十萬圓)大連市西公邊町七(昭八、四、一)松木伊平
△奉天倉庫(五萬圓)同島香井村(昭五、三、二八)山本庄吉
△豐口倉庫(五萬圓)同島香井村北木街(昭八、一、〇、一五)豐田良助
△滿洲牧場(二十二萬五千圓)同島香井村(昭二、二、九、二八)藤原昌雄
△日滿運輸(百萬圓)大連市伊通町一三〇(昭九、四、一四)豐田良助
△同和運輸(二百萬圓)同島香井村(昭九、一、一、一九)鈴木格三郎
△大同運輸(一千萬圓)奉天十一條路馬路五〇(昭九、四、一〇)川本脚夫
△核能運輸(二十五萬圓)同島香井村(昭八、九、一三)田中廣吉

土地・建物

△南滿洲倉庫(百二十五萬圓)大連市初級町八(昭八、九、二九)野津孝次郎
△南滿洲倉庫(五萬圓)奉天芳野通四(昭八、八、三二)藤田九一郎
△南滿洲倉庫(百二十五萬圓)大連市下新町四〇(昭一〇、一、一〇)澤山武英
△大通運輸(一萬圓)大連市見玉町七(昭一〇、四、一五)小倉誠二
△中國運輸(二十五萬圓)奉天十間房(昭九、六、一)松尾晴見
△三十里堡果園(十五萬圓)同島香井村十里堡(昭九、九、八)村上繁吉
△大通運輸(五十萬圓)大連市西公邊町七(昭八、四、一)松木伊平
△奉天倉庫(五萬圓)同島香井村(昭五、三、二八)山本庄吉
△豐口倉庫(五萬圓)同島香井村北木街(昭八、一、〇、一五)豐田良助
△滿洲牧場(二十二萬五千圓)同島香井村(昭二、二、九、二八)藤原昌雄
△日滿運輸(百萬圓)大連市伊通町一三〇(昭九、四、一四)豐田良助
△同和運輸(二百萬圓)同島香井村(昭九、一、一、一九)鈴木格三郎
△大同運輸(一千萬圓)奉天十一條路馬路五〇(昭九、四、一〇)川本脚夫
△核能運輸(二十五萬圓)同島香井村(昭八、九、一三)田中廣吉

△東洋企業(十五萬圓)哈爾濱北安街二九(昭一〇、一、一〇)三輪隆
△南滿洲倉庫(三十萬圓)同島香井村(昭一〇、一、一〇)三輪隆
△東亞運輸(五萬圓)同島香井村(昭一〇、一、一〇)三輪隆
△安東運輸(十萬圓)同島香井村(昭一〇、一、一〇)三輪隆
△北滿運輸(五萬圓)同島香井村(昭一〇、一、一〇)三輪隆
△東亞運輸(五萬圓)同島香井村(昭一〇、一、一〇)三輪隆
△安東運輸(十萬圓)同島香井村(昭一〇、一、一〇)三輪隆
△北滿運輸(五萬圓)同島香井村(昭一〇、一、一〇)三輪隆

拓殖興業

△東洋企業(十五萬圓)哈爾濱北安街二九(昭一〇、一、一〇)三輪隆
△南滿洲倉庫(三十萬圓)同島香井村(昭一〇、一、一〇)三輪隆
△東亞運輸(五萬圓)同島香井村(昭一〇、一、一〇)三輪隆
△安東運輸(十萬圓)同島香井村(昭一〇、一、一〇)三輪隆
△北滿運輸(五萬圓)同島香井村(昭一〇、一、一〇)三輪隆
△東亞運輸(五萬圓)同島香井村(昭一〇、一、一〇)三輪隆
△安東運輸(十萬圓)同島香井村(昭一〇、一、一〇)三輪隆
△北滿運輸(五萬圓)同島香井村(昭一〇、一、一〇)三輪隆

請負・勞力供給

△東洋企業(十五萬圓)哈爾濱北安街二九(昭一〇、一、一〇)三輪隆
△南滿洲倉庫(三十萬圓)同島香井村(昭一〇、一、一〇)三輪隆
△東亞運輸(五萬圓)同島香井村(昭一〇、一、一〇)三輪隆
△安東運輸(十萬圓)同島香井村(昭一〇、一、一〇)三輪隆
△北滿運輸(五萬圓)同島香井村(昭一〇、一、一〇)三輪隆
△東亞運輸(五萬圓)同島香井村(昭一〇、一、一〇)三輪隆
△安東運輸(十萬圓)同島香井村(昭一〇、一、一〇)三輪隆
△北滿運輸(五萬圓)同島香井村(昭一〇、一、一〇)三輪隆

新聞・印刷

△滿洲日報社(七十五萬圓)大連市東公邊町三三(昭一〇、一、一〇)村田隆
△ヤンチユリヤ・デリーニユース(十萬圓)大連市伊通町七(昭八、一、〇)古橋風秀
△泰東日報社(二十萬圓)大連市伊通町八(昭一〇、一、一〇)古橋風秀
△日新日報社(一萬圓)同島香井村(昭一〇、一、一〇)古橋風秀
△日新日報社(一萬圓)同島香井村(昭一〇、一、一〇)古橋風秀
△日新日報社(一萬圓)同島香井村(昭一〇、一、一〇)古橋風秀
△日新日報社(一萬圓)同島香井村(昭一〇、一、一〇)古橋風秀
△日新日報社(一萬圓)同島香井村(昭一〇、一、一〇)古橋風秀

旅館・娛樂場

△東亞運輸(五萬圓)同島香井村(昭一〇、一、一〇)三輪隆
△安東運輸(十萬圓)同島香井村(昭一〇、一、一〇)三輪隆
△北滿運輸(五萬圓)同島香井村(昭一〇、一、一〇)三輪隆
△東亞運輸(五萬圓)同島香井村(昭一〇、一、一〇)三輪隆
△安東運輸(十萬圓)同島香井村(昭一〇、一、一〇)三輪隆
△北滿運輸(五萬圓)同島香井村(昭一〇、一、一〇)三輪隆
△東亞運輸(五萬圓)同島香井村(昭一〇、一、一〇)三輪隆
△安東運輸(十萬圓)同島香井村(昭一〇、一、一〇)三輪隆

在滿株式會社一覽——滿洲國法人

△日滿商事(二千萬元)新京特別市大同大街二〇三(昭一、一〇、一)武部治右衛門
△哈爾濱批發(七十萬元)哈爾濱市買賣街南順(昭九、一、一七)李明達
△哈爾濱三泰樓(十萬元)哈爾濱八站北馬路(昭一〇、七、六)廣濟會館
△營口百貨店(十萬元)營口市參事署對面三分所一五六(昭一〇、四、一八)王恩廣
△滿洲火藥廠(五十萬元)奉天南埠地國庫ビル二〇〇(昭一〇、一、一)小柳推正郎
△營口製糖(二十五萬元)營口大森分所一〇六(昭一〇、一、一六)王季顯
△東亞貿易(六十萬元)新京與安大街四一九(昭一〇、三、四)梅村徳平
△滿洲商業(百萬元)新京富士町五〇一〇(昭一〇、六、一)林國章
△新京煤油批發(十五萬元)新京永長路門牌一八(昭一〇、四、八)西山善清
△四平街煤油批發(七萬元)四平街鎮東三馬路(昭一〇、四、八)眞善生
△奉天煤油批發(三十萬元)奉天九經路四五號(昭一〇、四、九)大谷國之助
△哈爾濱煤油批發(二十萬元)哈爾濱中國十道街三四(昭一〇、四、九)姜子信
△錦州煤油批發(十五萬元)錦州會館前街一七(昭一〇、四、九)大谷繁義
△營口煤油批發(四萬元)營口東二道街(昭一〇、四、九)沈昭廷
△安東煤油批發(十萬元)安東廣隆街(昭一〇、四、一〇)初英天

△大連總領事(五十萬元)大連市東町四(昭九、一、一)宮本壽之助
△東方滿鐵(二十五萬元)大連市山縣通二三(昭一〇、一、〇、三)高野吉太郎
△白川保險社(五十萬元)大連市櫻町一(昭一〇、九、一〇)白川友一
△奉天溫泉(三萬元)奉天江の島町二〇(昭一〇、六、一)宮川國
△旗幟會社(三千元)旅順市教養町一八(昭一〇、六、六)野野市
△滿洲鐵業社(五萬元)新京八島道四四(昭一〇、四、二五)

滿洲國法人

△大連總領事(五十萬元)大連市東町四(昭九、一、一)宮本壽之助
△東方滿鐵(二十五萬元)大連市山縣通二三(昭一〇、一、〇、三)高野吉太郎
△白川保險社(五十萬元)大連市櫻町一(昭一〇、九、一〇)白川友一
△奉天溫泉(三萬元)奉天江の島町二〇(昭一〇、六、一)宮川國
△旗幟會社(三千元)旅順市教養町一八(昭一〇、六、六)野野市
△滿洲鐵業社(五萬元)新京八島道四四(昭一〇、四、二五)

△公和銀行(十萬元)錦州省縣西街五九(昭一〇、三、二)馬朝暉
△國興銀行(十萬元)奉天省木橋東大街(昭一〇、一、六、三)郭長壽
△恒業銀行(五十萬元)哈爾濱道外南四道街一五(昭一〇、九、二六)高野九郎
△興成銀行(十萬元)海拉爾中央大街八(昭一〇、一、一五)張壽山
△福源銀行(三十萬元)營口水世街門牌二八(昭一〇、一、七、八)郭慶三
△天泰銀行(五十萬元)哈爾濱道外新街大街八二(昭一〇、一、一、六)徐松山
△興茂銀行(二十萬元)安東中街門牌三八(昭一〇、一、一、九)馬次郎
△天和銀行(五十萬元)哈爾濱市南風道街六五(昭一〇、一、二六)史福堂
△同益銀行(二十萬元)奉天市小西門觀一〇(昭一〇、一、一、三〇)

在滿株式會社一覽——滿洲國法人

△日滿商事(二千萬元)新京特別市大同大街二〇三(昭一、一〇、一)武部治右衛門
△哈爾濱批發(七十萬元)哈爾濱市買賣街南順(昭九、一、一七)李明達
△哈爾濱三泰樓(十萬元)哈爾濱八站北馬路(昭一〇、七、六)廣濟會館
△營口百貨店(十萬元)營口市參事署對面三分所一五六(昭一〇、四、一八)王恩廣
△滿洲火藥廠(五十萬元)奉天南埠地國庫ビル二〇〇(昭一〇、一、一)小柳推正郎
△營口製糖(二十五萬元)營口大森分所一〇六(昭一〇、一、一六)王季顯
△東亞貿易(六十萬元)新京與安大街四一九(昭一〇、三、四)梅村徳平
△滿洲商業(百萬元)新京富士町五〇一〇(昭一〇、六、一)林國章
△新京煤油批發(十五萬元)新京永長路門牌一八(昭一〇、四、八)西山善清
△四平街煤油批發(七萬元)四平街鎮東三馬路(昭一〇、四、八)眞善生
△奉天煤油批發(三十萬元)奉天九經路四五號(昭一〇、四、九)大谷國之助
△哈爾濱煤油批發(二十萬元)哈爾濱中國十道街三四(昭一〇、四、九)姜子信
△錦州煤油批發(十五萬元)錦州會館前街一七(昭一〇、四、九)大谷繁義
△營口煤油批發(四萬元)營口東二道街(昭一〇、四、九)沈昭廷
△安東煤油批發(十萬元)安東廣隆街(昭一〇、四、一〇)初英天

△龍江煤油批發(五萬元)齊齊哈爾(昭一〇、四、一六)
△吉林批發市場(七萬元)吉林市南埠地南道(昭一〇、六、二四)李慶榮
△滿洲毛織(二百萬元)新京西區西馬路(昭一〇、一、七、三)張鳳南
△同發合(十萬元)新京富士町四一九(昭一〇、一、七、三)李慶龍
△天益興(十萬元)新京吉野町五ノ六(昭一〇、八、一五)劉德瑞
△營口製糖(二十五萬元)營口大森分所二四(昭一〇、一、一八、二四)張雲山
△和順(五十萬元)四平街南四條道八(昭一〇、一、二、二六)趙海臣
△廣發祥(十萬元)新京富士町四ノ二五(昭一〇、一、二、二八)王詩麟
△廣和祥(十萬元)吉林省北大街一六九(昭一〇、四、二)趙海夫

△奉天紡紗廠(四百五十萬元)奉天南埠地二七號路(昭一〇、九、三〇)玉廣星
△營口紡織(八百萬元)營口青堆子雙々大街(昭一〇、八、三、二四)李季初
△滿日亞麻紡織(三百萬元)哈爾濱市南崗大道街三三(昭一〇、九、六、一五)金剛山
△康德染色(金五十萬元)奉天西區南一路二六(昭一〇、二、七)倉知四郎
△德興大小(十萬元)奉天西區南四路二七(昭一〇、二、八)菊地文吾

△滿洲富士糖(二十萬元)奉天西區中央路二九(昭一〇、一、四、一六)藤野七雄
△水興公司(二十萬元)營口西大街二二(昭一〇、四、三三)李慶三
△乾源工業(金十萬元)奉天西區南二號一六(昭一〇、七、六)平松石男
△六合成造紙廠(百五十萬元)安東六道溝中興里(昭一〇、七、〇)足立正
△滿洲パルプ工業(五百萬元)新京錦町三ノ一(昭一〇、五、一)寺田元之助
△滿洲製糖(八百萬元)新京大同大街三〇(昭一〇、五、二)西川虎吉
△同和自動車工業(金六百二十萬元)奉天市工業區一馬路(昭九、三、三)谷田繁太郎
△滿洲計器(三百萬元)新京永樂町一ノ六(昭九、五、七)藤岩直道
△木橋湖煤礦(金一千萬元)木橋湖河西街(昭四、三、五、二)渡山又吉
△滿洲鐵礦(金三百萬元)奉天西區北二路四〇(昭一〇、一、一〇)伊藤雄三
△滿鐵礦業(五萬元)奉天市北關業公館胡同(昭一〇、一、二九)島崎豐太郎
△和信毛織(六十萬元)哈爾濱市道外十二道街七牌(昭一〇、一、一九)呂開齊
△興仁製糖(十萬元)新京朝日通八九(昭一〇、一、三〇)深町隆清
△滿洲石油(一千萬元)新京大同大街廣德會館內(昭九、一、二四)橋本忠三郎
△滿洲油工業(二百五十萬元)新京特別市大同大街二〇三(昭一〇、一、九、一)田

滿洲法律商業用語解

【ア】

變遷 順位に拘らず過繼子を遺定すること、變立、變嗣も同じ。
 掘補 創除添補。
 壓 押に同じ。
 壓契 不動産擔保に關する契約書。
 按股均攤 出資者の持分によりて損益を均分すること。
 案卷 卷宗を見よ。
 案外 訴外。
 案價 官公文書。
 暗股 組合の匿名出資。

【イ】

位次 順位。
 委託 委託。
 委託 確かに。
 依照 遵據す。

【ウ】

依次 順次。
 異性亂宗 異性の男子を嗣と爲すを謂ふ。
 爲業 不動産につき經營を爲す移屬 移轉してその所有に歸屬す。
 移撥 振替支出。
 彙算 一括計算す。
 彙齊 取纏む。
 意定代理 被代理者の授權行爲に基き發生する代理關係。
 運延 命に逼えて運延す。
 運送物 禁制品。
 遺命單 遺言書の俗稱。
 委任 責任の轉讓。
 賦金 賦籍料。
 一造 訴訟當事者の一方。
 一同起訴 二人以上の原告が共同訴訟人として共に訴を提起すること。
 一本同源 祖先を同じうするこ

【エ】

水邊爲業 不動産を所埃とせり水佃權 水小作權。
 盈虧 損益。
 墾園地 墓地に附屬せる田地。影射 詐取。人を眩惑する。

【オ】

蕪酒 煙草及び酒。
 旺月 土地賦課公課の納付多き月。

影射 妻子が夫より先に死亡し埋葬すべき墓地が新に開かれるとき先に先代の位牌を棺に納めて埋葬すること。
 營汎 軍隊駐防地。
 易科監禁 勞役場留置。
 越界 越權。
 問卷 記録問書。
 延誤 責任延誤。
 延擱 延擱。
 延宕 延引す。
 捐 除く。棄つ。税の一種、地方税、附加税。
 捐官 金を納めて官を買ふ。
 捐款 寄附金、義捐金。
 捐單 地方税又は附加税受領書に附し、ごまかす。
 遺孀 遺い親族。
 遺囑 高利びする。
 流汲 濁汲。
 鹽田 鹽田。

住來 當座勘定。交際。往復。
 押 日本に抵當權に類する擔保權。
 押會 荷爲替手形。
 押會 賭博の一種。
 押貨 押付爲替。
 押契 抵押權設定の契約證書。
 押權 抵押權。
 押借 擔保を提供して金を借る。
 押租 租を受くるとき支拂ふ數金。土地家屋の賃貸契約の遠約として借受人が賃貸人に對して支拂ふ遠約金。
 押存 抵當物件の保管。
 押當 押と同義。
 押國放款 特産資金の貸出。
 押犯 勾留の犯人。
 押票 勾留狀。
 押寶 賭博の一種。
 押舖 無許可の質屋。
 秧科地 乾草を採取する共有地。
 應繼 彼相續人の死後新旅が其の過房子を定むること。
 贖買 贖買。

【カ】

下欠 滯る。
 下行文 任命狀、令、佈告、批。
 下期地 地租徵收上の土地等細の區別にして地味附せた土地。
 下班 官吏の退勤。
 火磨 機械力による製粉工場。
 火耗 銀を精練する際生ずる減損。
 加委 臨時委任者に辭令を交付加給 加給。
 加典 典契約の増加又は追加。
 花紅 賞與金。
 花銷 經費。報酬。禮金。
 花名 人名。
 花用 金錢の消費。
 花利 田地より得る収益。
 架走 人質として拉去ること。
 過通 通す。過失、過去。
 過割 田宅の賣出典による名義書換手續。
 過繼 日本に舊制度の養嗣子縁組。
 過戸 不動産及記各式有價證券の名義書換行爲。
 過册 登録す。帳簿に記入す。
 過撥 移す。渡す。
 過簿 過册に同じ。

貨價 貨物の代金。
 貨款 商品の賣損代金。
 貨稅 貨物に課する税金。
 貨賬 商品の賣損代金。
 貨樣 商品の見本。
 假扣押 假差押。
 假混 虚偽。
 假職 假出獄に當る。
 假借 他人の名義を詐る。
 假案 欺罔強喝。ゆすりかたり。
 夥開 組合事業の開業。
 夥街 公共用に供せられる道路。
 夥居 兩家が合して一家となる夥産 共有財産。
 夥賣 共同にて買入る。
 夥賣 代價を得て賣却すること。
 價目表 公定貨率表。定價表。
 牙會 仲買人。媒介者。
 牙記 店舗を設けしして營業する仲立人。
 牙行業 問屋營業。
 牙店 店舗を開設して營業する仲立人。
 質房 家屋新築又は轉宅の説ひ回條 領收書。
 回頭 振替る。後悔。歸る。後刻。

回價 出典。出當物件を受戻す。
 海量 滿洲時における水漢境界。
 械抗 武器をもつて抵抗す。
 開支 支給する。支辨する。
 開征 徵收を開始す。
 開折 開披。開封。
 開爐 製治屋を開業する。
 偕往 同行。
 會核 合同審査す。
 會銜 官吏が上申又は告示等の公文書に二人以上連署する。
 會局 押會賭博を行ふ場所。
 會呈 二箇以上の機關が連署して提出する呈文。
 會同 立會ふ。協議す。
 解繳 送金して納付す。
 解送 護送。
 解費 金錢又は犯人を送る費用。
 滙兌 爲替。送金爲替。
 滙票 爲替手形。
 滙信 送金案内。
 滙刑 刑罰を畏る。
 外運 省外又は外國に運び出す。
 外匯 外國爲替。
 外欠 外廻りの店員、外交員。債務。

外親 女系の血族。
外祖姑 伯叔祖母。母の父の姉妹。
境界内の全地域。
街基 市街地に在る建物敷地。
該 下行文にて受文する官署又は人民をいふ。
蓋印 捺印。蓋、章、蓋印も同じ。
窮難 困難。
格捕 攻撃したる上逮捕す。
核 取調ふ。詮議す。審査す。
核給 寫したる上給ふ。
核准 審査して許す。
核銷 支拂雜費の審査をなし。審査して保存、記録として止む。
核奪 審査して決定す。
核斷 審議して決定す。
核轉 審査して移讓す。
核駁 審査の上拒絶す。
核覆 審査して回答をなす。
革除 免官する。取除く。
豐印 しろしをつける、印章を模寫す。
豐押 捺印。
豐字銀兩 純粋度を記入せる銀兩手回贖 典得者が轉典をなし

たる場合原主が典得者を差指きて轉典得者より直接請戻しを爲すこと。
劃撥 一部を交附。記入して支出。
確認 明確。
確當 正當。
樂徒 徒弟。
樂戸 藝人、歌妓。
額缺 官吏の定員。
活契 出典せる地契又は房契にして典價が市價以下にて尙請戻しの希望あるもの。
活産 買戻又は請戻し得べき財産。
活期存款 當座預金。
活期透支契約 當座貸越契約。
活賣 買戻約附買賣。
葛親 許婚の如き關係。
甘結 人民の官廳に出す引受書甘心誓付 立替支拂ふべし。
奸刁 狡猾。
串親 親戚を訪問すること。
串唆 教唆されて共謀す。
串通引誘 共謀して誘引する。
串同 共謀。
串票 外科を完了せる體證とし

て官より下附せる文書。
完備 土地税の完納。
官司 官の分職。訴訟事件。
官倉 地方備荒用官立儲蓄倉庫
官斷民服 裁判に服すること。
官數 公課以外の金銭。
官利 投資資本に對する利子。
函開 公函に記す所によれば。
函件 書位。
函索 書面にて要求す。
姦生子 私生子。
姦非罪 正當ならざる性交行爲を行ふ罪。
砍伐 木材の伐採。
卷宗 記録。書類。
卷賣 保存書類。
開款 遊金。
勘 照合す。質す。測定す。
勘放 勘定して拂下く。
換給 引換。
堪慮 慮る。
款項先付 資金前渡。
寬貸 教す。
感荷 感謝す。
管業 領主業主が土地を使用収益する状態。
管契 戸管契紙の意。

管收 勾留する。
緩刑 刑の執行猶豫に當る。
關防 店舖が廢業すること。
關防 不正行爲を防遏すること
簡缺 事務閑散なる官職。
賬簿 支出困難。
賬核 審査決定す。
含混 疑點あり。
玩延 怠りて延引す。
玩忽 忽緒に付す。
眼同 立會ふ。
【キ】
奇零 殘餘、端數。
起復 捜査の上假押收すること
起誓 誓ふこと。
基業 基本となる不動産。
規費 手数料及各種の手續費用
期條 定期取引相場。商家にて發行する支拂期日を約せる證書。
期票 一定期日に支拂を約する手形。定期拂の手形。
寄押 寄託勾留。
寄存 寄存保存。
寄放 預ける。
棄産 不動産權利の拋棄、喪失

權移 店員。
虧欠 未済金。
虧折 損失。
歸還 償還、返済。
歸完 實家復歸。
歸入 歸入れる。
歸併 合併する。
歸屬 文書の每葉の合せ目。
歸屬 兵糧又は軍資を贈ること
歸押 勾留。
歸子 宗祧を承繼せざる異性又は同性異完の養子。
疑案 未解決の刑事事件。
擬具 文書の起草作成。
客棧 旅館。
客事 契約成立披露宴。
脚船 貨物運送用帆船。
及時 適當なる時期。
休業 永久に權利を拋棄する。
休業 妻を離婚すること。
求償代位 指圖引渡に當る。
急頂 急用の金員。
給付 支拂ひ。給付。
圖 抽籤、他物を借りて決す。
圖書 家産の分割契約書。
去洋 支出したる一切の金銭。
居間 仲立。仲立營業。

拒絶 忌避。
舉發 告發。
魚鱗圖冊 土地帳帳に當る。
夾板船 西洋形帆船。
提案 強取事件。
供役地 地役權における承役地
供給 贈取書、取調へ書類。
鄉約人 村務を執掌する人。
教令 勅令に相當す。
僑工 外國に出稼中の本國人。
強估 強領。
仰祈 ……せられたし。
仰候 俟つ。
業主 業主に同じ。
船 斤と同意。筋と同意。
鉤 大又は貫(貫稱)
鉤奪 決裁。
禁運 搬出禁止。
禁鎖 移輸出を禁止せる穀物。
親見 拜謁。々見。
銀股 錢股に同じ。
【ク】
具 書類を製作す。認む。
具結 宣誓。
具狀 告訴狀の作成。

具保 保證を具備す。
具領 人民が官署に請書を出して受取るを謂ふ。
空股 組合事業において特に留保せる特分。
空白票 白地爲替手形。
空盤買賣 空買賣、空相場。
【ケ】
計息 利息の計算。
契 契印の文書。賣買契約書。
契據 契約文書。
契紙 契約書。契約用紙。
契字 契文。契約書。
契稅 不動産の賣買、出典、商租に對する一種の登錄稅。
契尾 官署の契稅納付認證。
摺號 用出。書留。
啓說 開放檢視。
頃 田百畝の面積。短い期間。
經紀費 仲立手数料。
經紀人 仲買人。取引員。
經理人 支配人。
傾銷 ダンピング。
傾典 出典者が恩意で典物を典

得者以外の者に出典賣却する
請勸 勸誘檢査。
稽査 檢査。警告。
稽核 檢査。
稽征 課稅標準の調査。
專事人 經理人に次ぐ商業使用人。
繼任 後任者に事務を引繼ぐ。
欠據 借用證書。欠約も同じ。
欠債 債務を有すること。
欠帖 借用證。
欠賬單 貸付帳。
欠額 缺員。
缺賬 貸借勘定。
缺帖 無利息の金銭貸借證書。
結夥 三人以上の共謀。
結欠 掛賣金の決算。
結語 宣誓の文言。
結賬 決算。
結底 決算の帳尻。殘高。
結轉 繰越。繰入。
結餘金 剩餘金。繰越金。
歇業 廢業。
見票即付 一覽拂。
捲發 卷摺草。
歛 收穫の豊かならざるをいふ
檢認 檢査。

檢送 ……と共に送附す。
不足のままとなる。
訴訟記録。
原委 詳細な原因。本末。
原額 地租の賦課物體。
原業主 原不動産所有者
原佃戸 永佃權者。
現租 有租地の租稅。
減租 一覽拂の爲替手形。
減省 減損省略。節減。
嚴格に處理す。

【コ】

戸頭 不動産名義人。
戸口生 戸口調査に當る警官。
估價 評價。
估計 見積計算。
股 係り。株、株式。除、集團。
股銀 株金。
股東 出資。株主。
股份 持分。株式。
股票 株式。
股本 出資。資本。
互易 交加。
互市 外國との通商市場。
互選

護照 官廳で發行する保護又は
通行許可の證明證書。
工本 勞力及資本。工事費用。
口岸 船舶の出入する港灣。
勾串 結托。
公允 公平。
公會 公共組合。
公司 會社。
公債 社債。
公債金 積立金。
公債契約 仲買契約に當る。
公股 公産に關する出納帳簿。
公幣 官金。
公證證書 一種の公正證書。
江輪 川蒸汽船。
行紀 問屋。問屋營業。
行號 商店。
行市 相場。行情も同じ。
行息 利息を附す。
行帖 仲買及問屋の營業簿札。
行文 公文を送る。
行印 問屋の口錢。
交易 取引。
交貨期間 到着貨物の引渡期間
交割 受渡。返還。
交還 還付。返還。
交存 交付保存。

交託 交付寄託。
交保 保釋を許可す。
扣押 差押。
扣還 内拂ひ。
巧賣 脱法的賣却法。
抗債 辯を設けて債務の履行を
怠る。
更名過册 名義變更の登記登錄
更名換照 名義變更のためにす
る新地券の發行。
更夫 夜番。
拘傳 勾引召喚。
庚帖 婚約により交換する文書
紅契 契稅納付済印ある賣契。
紅帳 組合契約書。
紅利 純金。企業利潤、利益配
當金。
香煙 香華、卷煙草。
候委 待命。
候補推事 豫備判事。
荒照 荒地の地券。
荒閉 商舖が破産すること。
控究 摘發して嚴罰に處す。
崗警 派出所詰警官。
鴻雁 災亂により流轉せる民。
合夥 組合。
合股 共同出資による營業組織

合同契 帆船運送業代理店が船
方に對して發行する運賃の支
拂保證を兼ねたる船積通知書
合保 數名の保證人による保證
合約字 契約書。
合利草單 利子の計算をなす帳
簿。
號東 經營主。
號碼 數字。番號。
滾算 複利計算。
滾存金 繰越金。

【サ】

坐落 不動産の所在地。
裁撤 廢止。撤廢。淘汰。
催報 催促す。
財東 出資者。組合員。
作古 人の死じ。
作絶 絶賣となすこと。
札紙 小作契約書の一形式。
權産 不動産に對する權利。
產業 財產。不動産。
產主 不動産所有者。

佐理人 職業上の補助者。
坊保承用 借入金を辦済せざる
とき擔保物件の使用を許すこ
と。
坐落 不動産の所在地。
裁撤 廢止。撤廢。淘汰。
催報 催促す。
財東 出資者。組合員。
作古 人の死じ。
作絶 絶賣となすこと。
札紙 小作契約書の一形式。
權産 不動産に對する權利。
產業 財產。不動産。
產主 不動産所有者。

機關 倉庫證券。倉庫預證券。
算賬 勘學する。決算する。
摺雜 一定の物品に他特を混入
暫時欠款 假拂金。
暫時存款 假受金。

【シ】

子母 利息と元金。
支使 前借して使ふ。
支票 小切手。
支拂 支拂。支拂。
支理人 支拂人。
止付 支拂差止。
正利還本 利子の付加を停止し
て元金の回收を圖る方法。
市錢 その土地のみの通用通貨
市房 店舖向家屋。
死契 出典せる契にして典價が
市價を超過し典契を賣契に改
めたるもの。
私運 密輸。
私禁 不法監禁。
私債 民間相互間の貸借。
私賬 個人の債務。
私土 密輸入の阿片。
私和 示談。
使費 手数料、道掛費用。

紙發 紙札。符號紙。
指産借錢 普通の方法による金
錢の貸借。
摺息 果實。
賣遺 旅費を文給して人を派す
賣賣負債表 貸借對照表。
屬子 我獨制養嗣子に類似す。
字據 契約事項を記載せる文書
字兒 書付。書類。文字。
自混 誘娼妓が自前で營業する
自訴 被害者死じにより其親族
より起訴するをいふ。
自置 自ら不動産を賣入る。
自認 民事訴訟における自白。
次承前人 轉借人。
遺擲 事件を煩雜にする。
辭職 免職。解職。
辭書 組合員の脱退届。
執票人 手形所持人。
實缺 正式に補せられた官職。
實收股本 拂込資本金。
實存 實際保存額。差引受取額
拾單 寺廟への寄附財産目録。
繳 拂込む。
繳捐 附加稅又は地方稅を納む
繳清 金額の拂込又は納付。
手乏 手元不如意。

取回 取戻。
取銷 取消す。
取耐 債權の取立。
前報 優先して届出づ。
酒肆 酒店。酒屋。
受監護人 被後見人。
授權書 委任狀。
收押 留置。
收訖 受取。
收據 金來の領收證書。
收條 領收書。
收單 金錢受領書。
修價 修繕料。建築費用。
秋租 收穫後小作料を拂ふ。
傳賣 販賣。
就任 就任。
酬勞費 日當に當る。
緝私 密輸密賣者捜査逮捕。
完派 分配に充當す。
從刑 附加刑に當る。
從良 賣淫婦女が身請される
こと。
熟地 既開墾地。
出賃 價格の申出。呼價。
出缺 缺員。
出差 出張。

出賣人 質權設定者。
出賣 出賣。販賣。
出賣 他家の女婿となること。
出租人 貸賃人。
出票人 手形の振出人。
出洋 海外に出る。洋行。
出立 文書の作成。
准駁 准許又は駁付。許可又は
却下。
却下 宿弊。
准抗 受命判事又は受託判事の
處分に對する取消又は變更申
立。
准折 代物擔保。相殺。割引。
量契 稅契の俗語。
所捐財產 寄附財產。
所繼人 被繼承人。被相続人。
所後宗 養家。
書據 契約文書。
處刑命令 略式命令。
階色人 各方面の人民。
小股錢 嫁資。婚嫁後得たる妻
の金錢。
小寫 數字の名稱。
小租 土地所有權に對し地方團
體に納付する租永佃權の貸賃
料。

本邦 本邦の法律に依るものなり。外國の法律に依るものなり。本邦の法律に依るものなり。本邦の法律に依るものなり。本邦の法律に依るものなり。

本邦 本邦の法律に依るものなり。外國の法律に依るものなり。本邦の法律に依るものなり。本邦の法律に依るものなり。本邦の法律に依るものなり。

本邦 本邦の法律に依るものなり。外國の法律に依るものなり。本邦の法律に依るものなり。本邦の法律に依るものなり。本邦の法律に依るものなり。

本邦 本邦の法律に依るものなり。外國の法律に依るものなり。本邦の法律に依るものなり。本邦の法律に依るものなり。本邦の法律に依るものなり。

本邦 本邦の法律に依るものなり。外國の法律に依るものなり。本邦の法律に依るものなり。本邦の法律に依るものなり。本邦の法律に依るものなり。

本邦 本邦の法律に依るものなり。外國の法律に依るものなり。本邦の法律に依るものなり。本邦の法律に依るものなり。本邦の法律に依るものなり。

本邦 本邦の法律に依るものなり。外國の法律に依るものなり。本邦の法律に依るものなり。本邦の法律に依るものなり。本邦の法律に依るものなり。

本邦 本邦の法律に依るものなり。外國の法律に依るものなり。本邦の法律に依るものなり。本邦の法律に依るものなり。本邦の法律に依るものなり。

本邦 本邦の法律に依るものなり。外國の法律に依るものなり。本邦の法律に依るものなり。本邦の法律に依るものなり。本邦の法律に依るものなり。

本邦 本邦の法律に依るものなり。外國の法律に依るものなり。本邦の法律に依るものなり。本邦の法律に依るものなり。本邦の法律に依るものなり。

本邦 本邦の法律に依るものなり。外國の法律に依るものなり。本邦の法律に依るものなり。本邦の法律に依るものなり。本邦の法律に依るものなり。

本邦 本邦の法律に依るものなり。外國の法律に依るものなり。本邦の法律に依るものなり。本邦の法律に依るものなり。本邦の法律に依るものなり。

本邦 本邦の法律に依るものなり。外國の法律に依るものなり。本邦の法律に依るものなり。本邦の法律に依るものなり。本邦の法律に依るものなり。

取戻す。監視所を設け貨物を検査する行爲。

金領受領書。日本の親母子講に等し。製收 金領受領書。

女婿を迎ふる行爲。聲明。申請。報告。非訟事件に關する申立。

不動産の賣買出許に際し契稅を納付し證明を受ける行爲。

徵稅規定。國稅受領書。追放。尺價。書簡。

財產の分割。積壓 木解決の據放置すること。積欠 滞納。延滞債務。

積立金。積存金。積立金。折居 分家別居。

折引。折換。割引計算。換算。折取 訴訟事件を裁判す。

折耗 公差。損耗。消耗損害。

【ソ】

節本 抄本。説和 示談。絶産 後嗣者なき死者の財産。

絶退 買戻し不能の譲渡法。絶兌契 買戻不能の譲渡證書。

絶賣 永久的な賣渡し。川賣 旅費。

川換 取引する。穿換とも書く。先理 營業。經營。

宣判筆録 判決期日の公判調書。船規 貨物運送の船内諸掛。

船鈔 噸稅の俗稱。船東 船主。船牌照 船體札。

船政 人事の件用に関する行政。錢股 組合の金銀出資者拂分。

錢項 金銀。錢主 金銀消費貸借の債權者。錢條 臨時に發行する預金證。

錢法吃緊 金銀逼迫。錢種票 錢種の納入表示の證書。署名 署名。

【タ】

租遺 租先傳來。租回 典物の所有者が賃料を支拂つて出典物を借受けること。

租額 賃借借額。租額 收獲物をもつて支拂の契約をせる小作料。

疏懈 監督義務を懈怠す。訴訟卷宗 訴訟記録。

カード 番所。關所。卡片 カード。争差 紛争を起す。

妝奩 嫁入道具。倉庫 倉荷證券。倉田 官倉維持を目的の土地。

莊票 錢莊の振出す無記名式約束手形。東手形。綜計 總計。

裝貨 貨物を積込む。澡塘 湯屋。贈子 筏式の船。

雙明信片 往復端書。總行 本店。總號ともいふ。造寶 賭博の一種。

即天票 一覽拂の手形。息債 利息付債務。

續絃 後妻を娶ること。存貯 預金。存放 預金と貸付金。

拖欠 滞濟の延滞。拖船 挽船。曳船。打小牌子 親母子講の講金を落札せざる購買。

打保 保證す。保證を取る。打種 財物を掠取すること。

免主 讓受人。免契 免の事實を記載せる證書。免單 債務分擔の明細書。

大屋子 營口特有の問屋業者。大照 官署より下附せる不動産の所有を證明する證明書。

大租 土地國稅。大圖章 實印。呆賬 滞貸金。貸倒金。

權埋票 檢察廳の埋埋許可證。退 永租權の讓渡。退 永租權の讓渡。

退 退股。退 退股。退 退股。退 退股。退 退股。

退 退單。店舖讓渡の證書。

退還甘結 土地立退の誓約書。
退還 不渡手形。
貸字 借用證書。
連帳案 倉庫案。
對出 五割引。對出ともいふ。
對進 相手方。
對付 相手方。
對付 反對給付。
對本對利 利息額が元本と同額。
代還保 支拂の義務を負ふ保證人。
代字人 代書人。
折卸 解き毀す。解體す。
託運單 運送狀。
單據 證書類。
單引札。
讓還 平均に分割して償還する。

【チ】

地丁 地租と入頭税。
地保 古の里正。亭長の職。
地畝 土地、田地。
地券 邊境に在る無職の遊民。
買入。不動産を買入る。
買入。不動産を購入。
買付 支拂の延滞。
買付 買押す。
買付 借用證書を取戻す。
抽回 組合員の脱退。
抽回 買物の請戻し。
抽回 調達して支出す。
中彩 彩票の當り。
中保 兩者間の契約保證行為。
中飽 官吏の公金受授濫取。
中飽 入札行為における落札。
註册 登録。登記。
不足。額。額。
諸酒錢 披露費。
長支 本支門の長子。定期以上。
に金錢の前渡を受くること。
貼現 手形の割引。
貼水 手形の割引料。
調詞案 教唆して訴訟せしむ

調達 和解などの成立。
限期 組合の決算期。
限單 計算書。
限目 帳つら。
限目 徴收して送金す。
限目 檢察廳の發する令狀。
限目 沈没船。
限目 限債務。
通稱 刑事被告人の逮捕手配。
通稱 全數。
呈解 押送。護送。
呈報 審査を請ふ。
呈報 決裁。
呈報 届出。
定金 手附金。
定金 手附金。敷金。
定造人 注文者。
定程 決定の規程。程度。
定份 分割して持分を決定。
抵押 物を債務の擔保に供する

【テ】

呈報 押送。護送。
呈報 審査を請ふ。
呈報 決裁。
呈報 届出。
定金 手附金。
定金 手附金。敷金。
定造人 注文者。
定程 決定の規程。程度。
定份 分割して持分を決定。
抵押 物を債務の擔保に供する

五二四

行爲。
抵邊 他物で償還に充てる。
抵債 債務擔保。詐害行為。債務の否認。
抵制 排斥。
抵制 胡亂化して約束不履行。
底册 文書の草案。草稿。元帳。
頂替 代替。兩替。
提出 引出す。
提出 交付。提出。
提出 繰上げる。
提出 供託。積立つ。
提出 貨物引換證。
提出 喚狀提。擧ともいふ。
提出 無利子の一時借。
提出 無小作權取消の意思表示。
店棚 テトン張りの露店。
典 典價をとり償還者に不動産の占有を移す契約。
添典 出典後借添えをなす行為。
添典 支拂ふ。陪没す。
添典 借越。
添典 立替換。墊何も同じ。
轉口 再移輸出人。

轉帳 帳簿その振替。
轉貼現 手形の再割引。
轉典 重曲、曲待者が更に第三者に出典する行為。
佃 小作。
電櫃子 オートバイ。
傳單 廣告ビラ。引札。
傳提 召喚引。
傳票 呼出狀。

【ト】

土豪 地方の勢力家。
土貨 土地の物産。
度支 財政。
投告 自首。投到ともいふ。
投訴 告訴。
東家 資本主。主人。
東股 組合出資者側の持分。
董事 理事。取締役。
討 財物の要求。債權の取立。
討案 債務償還の要求。
偷運 密輸出入。禁制品の運搬。
偷私 脱税。密輸。
倒閉 商人が自己の利益のため

にする倒閉。

透支 貸越。制限外支出。
透字 支票。打抜小切手。
當 日本のお産置に該當す。
搭住 藝妓の自前營業。
檣 文書保存箱。
檣案 官署の記録簿。
同死 同謀自殺。情死。
同中 中介者立會の上。
動支 金錢の支出。金圓の支拂。
動用 流用。
特斥 排斥。却下。
特留分 遺留分。
預 間達ひて申請す。

【ナ】

入官 没放。
入款 領收金。
認股 株式の引受又は申込。
認交之金額 引受金額。
認定股份 株式引受の完了。
捏詞 虚偽の申立。
黏單 補箋。
把風 見張る。
破案 刑事犯人を逮捕すること。
罰 横領。暴行。旗頭。
背書 裏書。
牌照 煙草酒の販賣許可證。
廢票 失効の手形。
賣契 不動産賣渡證書。
賣荒片 估單による土地賣却。
報銷 官署の會計報告。
白契 私署證書。紅契に對する語。
白呈 投書。
拍歸 競落。拍定も同じ。

【ネ】

拍賣 競賣。
發還 返還。付。却下。
發交 移送。
發行家 仲買人の俗稱。
發票 振出。
發放 拂下。
拔令 額母子請の落札。
罰 過料。民事罰。
判詞 判決書。
販人業 人身賣買業。
鑿缺 要職。

【ヒ】

界 賜ふ。與ふ。
批 通達。縣長の審判決定。
批價 注文値段。
批單 賣買契約書。
飛子 商人間で金錢融通の場合。
尾欠 殘額の債務。
俵 分配して與ふる。
票 送金爲替。
票據 手形。
票拘 令狀にて拘引する。

標賣 投票賣却。入札賣却。
標指 金銀物品の受渡用通帳。
憑條 受領證。
憑帖 商人間で金銀支拂に代へて發行される融通性ある手形
昭指 平均分配。

【フ】

付款 金銀を支拂ふ。
附指 附加税。
浮價 掛値のある價格。
浮記帳 日記帳。
浮借 無利子の一時借り。
浮收 定額以外の金銀取立。
浮葬 假葬。
浮費 所定以外の費用。
賦閑 無職。
舞弊 弊害を醸す。不正を働く
福本 資本。
腹地 邊境に對して内地をいふ
覆核 再審査。
覆判 原審司法機關より高等法院に送致して審査するをいふ
文卷 保存書類。

文約 契約文書類の總稱。
文契 證書。
分行 各別に送る。各別に命ず。分佃戸 永佃權の賃貸を受くるもの。
分派 分配。配當。

【ヘ】

聘錢 金銀の聘禮。
聘還 分贈償還。
嬰價 物を賣つて金銀にかへる

【ホ】

保結 保證書。
保到 保證。
保媒 結婚の媒介。
保付 支拂保證。
補還 債務の不足部分償還。
補契 契文の遺失による再作成
補水 標準銀と他種の銀との品位の差額に對する打歩。
舖底 暖簾及營業用家具什器。
舖號 營業用什器。
舖保 店名でせる保證。

啟捐票 啟捐の納入を表示せる證書。
方眼 取引收支を勘定別に記入する帳簿。
包裏 小包。
包高谷 玉蜀黍と高粱と粟。
包奪 他人の土地を侵蝕擄領。
包套 他人の土地を詐取。
包皮 包裝。荷造。
包補 金額の賠償。
包權 引受。請負。
仿用 模倣して使用する。
放款 金銀の貸出。貸付。
放行 開放。
放領 金員の接受。土地の拂下。
法國 公共團體。
報運 運送申告。
報解 下級官廳から上級官廳へ金銀を發送すること。
報名 申込。
報明 明告。通告。申出。
幫助 助。黨。組合。同郷人團體。
寶局 賭場。

【マ】

即期 過債銀の帳尻決算日。
房拍 家屋程。
房客 借家人。
房契 家屋所有權證書。
房場 宅地。
買價 轉典價が原典價より超過しその差額を編取すること。
拮克 苛税を取立つ。
賤産 財産を詐取せんとする。
勃給 爭論。口嘩喧。
本支 嫡子と庶子。
本宗 自己の男系血族及其妻妾
本票 約束手同。
拮度 内縁關係。

【ミ】

抹兌 移す。
萬金帳 損益を記入する帳簿。

【ム】

民欠 訴訟當事者が自己を表示するとき用ふる語。

無限公司 合名會社。
無着 方法なし。

【メ】

名下 名義。
名額 人員の數。定員。
名號 氏名及商號。
名册 名簿。
螟蛉子 養子。
免照 免許證。

【モ】

毛荒 暴落。
網口 漁場。
網分 漁場の權利漁場の収益。
磯敵 ごまかす。
門市 小賣。
門牌 門札。

【ヤ】

約據 契約書。
約支 組合組織の商店にて株を所有する支配人に金銀を先拂せすること。
約字 契約書。

【ユ】

逾格 破格。
輸將 運送。
輸租 租税を納付す。
有租地 田賦及賦捐を課す土地
郵票 郵便切手。

【ヨ】

預計 預計計畫。
預租 播種期に小作料を前拂する。
預付 前拂。前渡。
餘利 純益金。
佣金 仲介業者の手數料。
要保人 保險契約者。
要約 契約の申込。
標本 見本。タカログ。
養贖 扶養、扶助。
養廉 加俸。
寤底 貨座敷業者の舖底。

【ラ】

來辦 委託。
姻婚 結婚を利用せる詐欺。

額債 債務の否認。
摺價 原價を銷却する。
摺契 帆船の運送請負契約書。

【リ】

利滾 利息を元本に繰入る。
蒞會 立會。蒞親ともいふ。
蒞勘 臨檢。
履勘 法院における檢證。
立字人 證書作成人。契約者。
律師 代官人。辯護士。
流水帳 日記帳の如き營業帳簿
留買 典權者の典物優先買受。
留買の預約。
兩清 未済金なく清算結了。
兩造 原被告。
梁頭 隣家との境界。
佃戸 拂下を受ける者。
領事掌櫃 主人を代表する使用人。
領清 金額受領す。
領東 財東より資金の供給を受けて經營に當る者。
領名 名義。
糧業 穀物卸小賣業。

糧核 穀物問屋。
累贅 煩瑣なこと。

【レ】

令行 通知。令達。
令遵 訓告。
令飭 命令。
令發 發送せしむ。
例章 從來の規定。
零躰 小賣と却し。
軋空 物品を買占めて價格を吊上ぐ。
劣跡 不品行。

【ロ】

羅陳ぶ。
老契 新作成の契に對する舊契
老典 不動産の假裝的賣却方法
漏稅 脱稅。
勒索 脅迫。
勒傳 拘引。

【ワ】

兩兌儲蓄 爲替貯金。

日用便覽

滿洲國の祝祭日

元旦 陽曆一月一日、各官公署機關等は拜賀式を舉行、三日間休假、名刺を交換して賀年、民間では何等行事もなからず。

春節 陰曆一月一日、各官公署機關等五日間休假。

萬壽節 陽曆二月六日、三千萬民衆の共に相敬仰する滿洲國皇帝陛下御慶辰の佳節、宮中には莊重なる御儀あり、政府要人外國使臣參内して賀詞奏上、政府各機關學校その他休假して慶祝。

元宵節 陰曆正月十五日、一名燈節、端午、仲秋とも三大部分の一。

建國記念日 陽曆三月一日、各官公署機關を始め民間にても

盛んなる祝賀式、祝賀の催しをなす。

春秋新孔 春祭は陰曆二日上丁日、秋祭は同八月上丁日、孔子を祀る、首都新京では皇帝親しく代拜を欲派して親典、地方省城では當該長官これを主祭、廳各官署、法團の首長これに陪祭、各縣では縣長これを主祭、政府各機關各學校休假、學校生徒は祝典を助祭。

春秋祀關岳 春祭は二月上戊秋祭は八月上戊、又吉日を選び祀祭、關羽と岳飛を祀る軍政部で祭事を執行。

清明節 春分後十五日、陰曆三月三日、政府は各省に盛大な植樹節を行はしむ。

宣詔記念日 陽曆五月二日、康德二年四月皇帝陛下御訪日より御歸還後同五月二日なされた

日滿關係不可分に關する詔書の頒發を記念し康德三年の當日官民各機關をあげて全國的記念祭が行はれ更に毎年この日を永久に滿洲國の祝祭日とすることになつたもの。

端午節 陰曆五月五日。

中秋節 陰曆八月十五日、俗にこの節を團圓節、太陰祭又は圓月とも稱す。

孔子生誕日 陰曆八月二十七日、各官衙學校休假して聖廟の記念日とす。

年末 陽曆年末の三日間公休し、別に官衙にも儀式なく、民間にも行事なし。

除夕 陰曆臘月十二日、一日休假。

滿洲年中行事

一月

【一日】 午前一時各家の男女皆早起し、初めて堂門を出る時は必ず吉方に向つて喜神を迎へ、後屋内に歸る。又前夜諸神の前に禮を行ひ、この夜爆竹を放ち天明に至る。天明に至り各商民盡く新衣裳を装ひ、各親友の家に至り叩賀する。これを拜年といふ。拜年の禮は三日に分ち初日は父方、二日は母方、三日は妻の親戚に至り、四日から十日までは各郷中の親友方面に行き拜年する。

【二日】 黎明商家は財神を祭り、爆竹を放ち庭内に棚棚を建て天地の神祇を祀り、地方により前に松樹二本乃至六本を植ゑる。高さは丈餘で桃符を貼り燈綵を張る。

【五日】 破五といふ婦女はじめて縫綴をする。四日から六日に至る三日間は地方により商家で所有するすべての貨物の値段をみる。これを縫貨といふ。

【六日】 この日は商家は半日の間、初賣りをする風がある。

【九日】 玉皇上帝の誕生期で全商民皆廟に詣で、香を焚き禮拜する。

【十日】 俗に穀生日と稱し各

五月

【五日】 端午節で、各商民皆酒筵を張る。又門戸に菖蒲を懸け、角黍を包み、糯米を食ひ雄黃酒を飲み、門前に胡蘆を掛ける。婦女は彩色糸を以て小囊を製して髪を覆ひ、或は布を以て虎を作り、兒の肩に懸いで除災の意とする。

【十三日】 俗に關帝單刀會といひ、十二日を俗に關帝磨刀期といふ。旱天と雖も必ず雨が降ると傳へてゐる。

【六日】 土用の入りで、虫玉廟會がある。各茶園性を備へて神を祀る。この日多く衣を曬し、書を曝す。又各郷民は多く豚を殺して酒筵し、又麵を食ふ處もある。

【十九日】 觀音堂で演劇祀神する。

【二十四日】 關帝廟會がある。

【二十五日】 龍王日といふ各

家皆獨頭の蒜を門口に掛けて病を避ける。小兒女は五彩を剪つて圓形とし、彩絲を以てこれを穿つたものを帯びる。これを小龍尾といふ。家々では皆合菜を食ふ。龍に龍封日吃合菜といふ。以て豐年の兆とする。

【六月】 又添倉といひ、黍飯を煮き焚香して食を祀る。一に祭倉ともいふこの風郷間において最も甚だしい。

【十六日】 城障奶奶の誕生日

【十四日】 地藏菩薩の誕生日

【十四日】 地蔵菩薩の誕生日

【十六日】 城障奶奶の誕生日

【十六日】 城障奶奶の誕生日

【十六日】 城障奶奶の誕生日

【十六日】 城障奶奶の誕生日

【十六日】 城障奶奶の誕生日

【十六日】 城障奶奶の誕生日

【十六日】 城障奶奶の誕生日

【十六日】 城障奶奶の誕生日

【十六日】 城障奶奶の誕生日

【十六日】 城障奶奶の誕生日

【十六日】 城障奶奶の誕生日

【十六日】 城障奶奶の誕生日

【十六日】 城障奶奶の誕生日

【十六日】 城障奶奶の誕生日

【十六日】 城障奶奶の誕生日

【十六日】 城障奶奶の誕生日

【十六日】 城障奶奶の誕生日

【十六日】 城障奶奶の誕生日

七月

【七月】 織女渡河の日で、各家兒女夜間織女神を供祭する。

【十五日】 仲秋節で、各商民戸々酒筵する。俗に祭太陰又は供月といふ。

八月

九月

【九日】 重陽節といひ、各家皆豚を殺して美食する。この日芋及び白菜を豚肉に合して煮る者が多い。又菊花糕を食ふ。

十一月

【二日】 この日も亦鬼節と稱し、城隍神へ出遊して魂祭すること清明及び七月十六日と同じ。この日履糞を祀り、送寒衣といふ。又この日から朔臘を開き、綿衣を散じ以て窮民を濟ふ。

【冬至】 この日各戸夜間皆先祖神を祭り、各屯は皆豚を殺して包子を食ひ、地方の苦力も亦開宴すること略々正月と同じである。名づけて蒸食といふ。

十二月

【八日】 各家皆百菓及び各種糰を用る粥として食ふ。これを臘八粥といふ。

【二十三日】 晩に臘を祭り腊瓜を用ゐる。これを腊臘といふ。各家の祭後臘神像を撤去し、三

十三日目に至つて新しいものに換へる。又この日を過小年といふ。盛んに爆竹を放つ。この日の前後数日は家々に餃子を食ふ風がある。

【除夕】 早朝各神像祖先の前に祭物を陳設供献し、燭を點じ香を焚き、朝六時に至つて茶酒を瀆ぎ祭神の禮を行ふ。各神の名は闕帝張仙、觀世音菩薩、財神等又中雷神、隨神、門神等の各神は商民皆これを祭る。午後に至つて各家々長美食、水菓等の物を子弟婦女に分ち、家長から以下皆銀錢を分つ。これを壓歲錢又は守歲錢といふ。この日朝から爆竹を放つことが絶えず。晩は家の内外に點燈し親友交賀する。これを辭臘といふ。三更に至つて罷める。未だ糞祭をせぬ家ではこの夜巷に紙錢を焚く。これを燒包紙といふ。次に一族拜賀し各歳錢を分ち集合飲食する。又終夜就寝しない者がある。

る。これを守歳といふ。又年末には各家は門口に對聯と稱し、紅色の紙片に吉祥文字を書いたものを貼付けて新年を迎へる。

以上の年中行事中、各廟の會期には大概廟内に演戲臺があつて演戲する。すべて公開で、多くは信徒の奉納に係る。又爆竹は婚喪等の外、所謂紅事白事に論なく、盛んにこれを用ゐる。

滿洲國の度量衡

滿洲國の度量衡は従來は各地によつて異り換算の困難なことに當りてありて、大正十二年一月二十五日敕令五號を以て二十八號條より成る度量衡制が制定公布され三月一日から實施せられて以來、尺斤制を主制とし、米穀類を補助としてある。但し之による急激な經濟上の變化を避けるため從前使用せられた度量衡は新法施行後五年間は之を取り又は證明のために舊度量衡の計量に使用し得る規定になつてある。

名

斤

尺

法

(滿洲國採用)

日本尺貫法

營造庫平制

シ

Table with columns for units (斤, 尺, 法) and their conversion factors (e.g., 0.0001, 0.001, 1.000). Rows include measurements like 高, 長, 寸, 尺, 丈, 引, 里, etc.

田圃面積 滿洲國の度量衡

米突	法 (滿洲國採用)	日本尺斤法	略字
1 町 (10,000 坪)	100 坪	1 町	町
1 町	100 坪	1 町	町
1 町	100 坪	1 町	町
1 町	100 坪	1 町	町
1 町	100 坪	1 町	町
1 町	100 坪	1 町	町
1 町	100 坪	1 町	町
1 町	100 坪	1 町	町
1 町	100 坪	1 町	町
1 町	100 坪	1 町	町
1 町	100 坪	1 町	町
1 町	100 坪	1 町	町

1 町	100 坪	1 町	町
1 町	100 坪	1 町	町
1 町	100 坪	1 町	町
1 町	100 坪	1 町	町
1 町	100 坪	1 町	町
1 町	100 坪	1 町	町
1 町	100 坪	1 町	町
1 町	100 坪	1 町	町
1 町	100 坪	1 町	町
1 町	100 坪	1 町	町
1 町	100 坪	1 町	町
1 町	100 坪	1 町	町

各國地積換算表

國	平方軒	エーカー	平方哩	1 町 (10,000 坪)	1 町 (10,000 坪)	1 町 (10,000 坪)
1	0.01	1	0.000001	1	1	1
180	0.000001	1	0.00000001	1	1	1
1	0.000001	1	0.00000001	1	1	1
1	0.000001	1	0.00000001	1	1	1
1	0.000001	1	0.00000001	1	1	1
1	0.000001	1	0.00000001	1	1	1
1	0.000001	1	0.00000001	1	1	1
1	0.000001	1	0.00000001	1	1	1
1	0.000001	1	0.00000001	1	1	1
1	0.000001	1	0.00000001	1	1	1
1	0.000001	1	0.00000001	1	1	1
1	0.000001	1	0.00000001	1	1	1

滿洲國從來の度量衡米突法比較表

日本	大	中	小	方
町	町	町	町	町
町	町	町	町	町
町	町	町	町	町
町	町	町	町	町
町	町	町	町	町
町	町	町	町	町
町	町	町	町	町
町	町	町	町	町
町	町	町	町	町
町	町	町	町	町
町	町	町	町	町
町	町	町	町	町

兵役法在滿特別規則摘要

兵役法在滿特別規則摘要

徵集延期

△徵兵延期の一月三十一日より起つ

て一年以上滿洲に在住するものとして
右一月三十一日まで日本籍地の警察
區司令官宛領事を経て願ひ出れば滿洲
十一歳まで徵集延期されることが出
る。

日用便覧—郵便規則と料金

△右許可を受けたものにして年一四三
十日以上互つて内地に滞在したるもの
はその資格を失ふ、但し直前軍隊若く
は妻子の死亡若くは重傷のため又は官
廳の命により一時帝国内に歸還するも
の九十日に限り、復集延期の事由なほ
繼續するものと看做される。

徴兵検査

△關東州内及滿洲附屬地在住者は州内
は民政署長、附屬地は警察署長、その他
は領事に宛て三月三十一日まで在住
地検査票を出せば在住地で徴兵検査を
受けることが出来る、事情如何によつて
は右三月三十一日以後でも許可される
ことがある。

在郷届出

△歸休兵、復員兵、復員兵又は第一補充
兵にして内地又は帝国外の地より關東
州又は滿洲國にいたり、該地城域に在留
するものは在留地到着後十四日以内に
關東軍司令官宛に民政署長、警察署長、
領事を經て在留届を提出することを要す。
△右届出後在留地を變更したるときは
在留地變更届、他に提出したるときは退去
届を提出することを要す。

召集

△關東州及び滿洲在住者の召集及附屬
地等は關東軍司令官これを命ずる、従つて
これらの召集及附屬地等は關東州及滿
洲においてなされる、但し教育召集をな
すべきものにおいては本館地の師團長
又は關東軍司令官これが召集を命ずる。
△召集又は附屬地等のため旅行するも
のは社線運賃は無償の特典を有す。

其他

△關東州及滿洲附屬地における軍事
△在留後七日以上旅行するときは旅行
届を提出することを要す。

郵便規則と料金

取扱制限

一、關東州内相互間關東州内より關東
州外日本領所宛の郵便物はすべて
内地におけると同様の取扱をなす。
一、關東州外相互間日本領所宛の郵
便物はすべて内地におけると同様の
取扱をなす。
一、内地關東州内及び關東州外日本領
局所より滿洲國領所宛てたる價

内國通常郵便料金

Table with columns for mail types (e.g., 第一種, 第二種, 第三種) and rates (料金). Includes sub-sections for '取扱い' and '内國通常郵便料金'.

内國特殊郵便取扱料金

Table listing special mail rates for categories like '第四種' (Periodicals), '第五種' (Books), and '第六種' (Registered Mail).

日用便覧—郵便規則と料金

Large table detailing postal rates for various mail types (e.g., 郵便物, 印刷物, 市内特別郵便料) and their respective costs.

日用便覧—郵便規則と料金

Table of postage rates for domestic mail, including categories like '普通郵便物' and '小包郵便物' with their respective weight-based charges.

外国郵便

Table of international postage rates for various countries and regions, listing rates for different types of mail and weights.

小包郵便料金

Table of parcel postage rates, detailing charges for different weight ranges and types of parcels.

支那宛特殊郵便取扱料金

Table of special postage rates for mail destined for China, including rates for different types of mail and weights.

快速郵便

Table of express postage rates, detailing charges for different types of mail and weights.

日用便覧—電報と電話

Large table of telegraph and telephone rates, organized by region (e.g., 支那, 朝鮮, 南洋) and listing specific locations and their respective rates.

日用便覽——電報と電話

式、前橋、前橋、中... (熱河省) 開通、豐寧、平泉、多倫、...

△稅付小包郵便に關する注意

(一) 名宛は文字に拘らず之を二語に計算す...

通常電報料金

滿洲内の同一市街に發着するもの (和文は本文)...

Table with columns for '特別電報料金' (Special Telegram Rates) and '無線電報料金' (Wireless Telegram Rates). Rows include categories like '官報共(和文及滿文)', '私報共(和文及滿文)', etc.

Table with columns for '特殊取扱料金' (Special Handling Fees) and '郵便電信爲替料' (Postal Telegraph Exchange Rates). Rows include '電報託送', '電報受取', etc.

Table with columns for '電信爲替' (Telegraph Exchange) and '電話料金の土地區' (Telephone Rates by Region). Rows include '五圓迄', '十圓迄', etc.

航空旅客賃金表

Large table listing air passenger fares. Columns include destinations like '上海', '哈爾濱', '青島', '大連', '長春', etc. and fare amounts.

日用便覽——電報と電話、航空運賃

日用便覧—電報と電話、船客運賃 加入電話料金

五三〇

加入申込登記料		電話架設料		特別架設料		電話使用料月額	
共同加入	単獨加入	普通加入	特別加入	共同加入	単獨加入	普通加入	特別加入
〇・〇〇	〇・〇〇	〇・〇〇	〇・〇〇	〇・〇〇	〇・〇〇	〇・〇〇	〇・〇〇
加入申込登記料	加入申込登記料	加入申込登記料	加入申込登記料	加入申込登記料	加入申込登記料	加入申込登記料	加入申込登記料
〇・〇〇	〇・〇〇	〇・〇〇	〇・〇〇	〇・〇〇	〇・〇〇	〇・〇〇	〇・〇〇

等級	甲地	乙地	丙地	丁地	戊地
一等	六・〇〇	四・〇〇	三・〇〇	二・〇〇	一・〇〇
二等	四・〇〇	二・〇〇	一・五〇	一・〇〇	〇・五〇
三等	三・〇〇	一・五〇	一・〇〇	〇・五〇	〇・二五

等級	大連	天津
一等	八・〇〇	一五・〇〇
二等	六・〇〇	一〇・〇〇
三等	四・〇〇	七・〇〇

等級	大連	上海
一等	六・〇〇	二四・〇〇
二等	四・〇〇	一六・〇〇
三等	三・〇〇	一二・〇〇

等級	大連	青島	上海	香港
一等	八・〇〇	一四・〇〇	二四・〇〇	三六・〇〇
二等	六・〇〇	一〇・〇〇	一六・〇〇	二四・〇〇
三等	四・〇〇	七・〇〇	一二・〇〇	一八・〇〇

等級	大連	香港
一等	八・〇〇	二四・〇〇
二等	六・〇〇	一六・〇〇
三等	四・〇〇	一二・〇〇



満洲旅行案内

旅行の季節

春四、五、六月は花期新緑。夏一七月中旬から八月中旬は雨期であるが、内地の梅雨に比して雨量は少く曇山に降したるばかり。秋一、九、十月は紅葉シーズン。冬一、三寒四温冬の満洲は或意味ではほんとの満洲の姿であり満洲活気復活。鉄道によくスケッチングによし。

服装 鐵道を離れ奥地深く入る人は別として、沿線主要都市視察の旅行ならば日本内地のそれとさして過ぶ所なく、特別に準備を要するものはないが、氣候が大陸的で暑期でも夜間は涼氣を覚えることがあるから、腹巻、セーター類の用意があれば申し分ない。雨は比較的少いから洋傘よりもレインコートの方が便利で、冬も普通の外套でよい。

携帯品 外國製寫真機望遠鏡等を携帯する人は海路大通行の場合は神戶又は門司税

満洲旅行案内—旅行の季節

關で、陸路朝鮮經由の場合には安東關内新設州税關出張所で、清津・雄基上陸の場合には上三峯關又は開門關内税關出張所で携帶證明を受けて置かぬと歸路課税されることであつたりするから注意が肝要である。

要塞地帯 左記は要塞地帯であるから、寫真撮影或は描寫には要塞司令官の許可を得る必要がある。

大連及びその附近、旅順及びその附近、鴨綠江流域兩側に附近。北嶺三津附近。

通貨 従來滿洲に於ける幣制は種々雑多で何等統一がなかつたが、滿洲國成立と同時に清々國幣に統制せられ滿洲沿線外では日本貨幣及び鮮銀紙幣の通用する場所もあるが、今では全く滿洲國々幣に統制されてゐる。

兩替店 主要乗換駅には兩替店がある。又歸路出に際しては滿洲貨幣は兩替店や、朝鮮銀行紙幣は大連、釜山の樓閣にある鮮銀の出張所及び雄基、清津に在る同行支店で兩替が必要である。

土産物と税關 税關では旅行に必要な手廻り品以外は課税するのを原則としてゐる。安い珍らしいで買ったが、課税されて高い土産になつた例は澤山ある。

旅客の携帶品は左の區分に依り、税關の検査を受けねばならない。

- (イ) 大連から大連前定期船で門司、神戶に向ふ場合は船中で、又大連から近海定期船で長崎、鹿児島に向ふ場合は上陸地の税關で。
- (ロ) 大連前から關東州外に向ふ場合は大連關で。送手荷物は大連關手荷物検査所に於て、携帶品申請税品ある場合は同検査所に任意申告を必要とする。
- (ハ) この反対の場合は普通商店以南の列車中で(酒、煙草に限る)。
- (ニ) 滿洲より安東關經由朝鮮に向ふ又はその反対の場合は安東關で(携帶品は車内で、託送手荷物は歸ホム検査所に於て)。
- (ホ) 京圖線北廻り經由の場合開門關で、京圖線南廻り經由の場合上三峯關で。

滿洲から内地に行く場合、毛皮、寫真機、眼鏡、寶石類等の奢侈品は輸入地市價の割の輸入税を課せられる。

左記の類は自用と認められた場合のみ記載数は免税され得る。なほ煙草は検査の封印を必ず受けねばならない。

五三一

滿洲旅行案内——主要旅館

右は何れも税關吏の認定であるから、之を定置として主張することが出来ないが、この程度ならば先づ免税として許されてゐる。

砂糖 萬子額 合せて十斤位迄
ロシヤ糖は 三斤位迄
糖類 一反
糖類 十斤 一人に付何れか一品に限る
糖類 十斤 一人に付何れか一品に限る

〔注意〕大連は自由港であるから、舶來品は内地より安い筈であるが、必ずしもさうでない場合もあるから、内地の相場と比較して買取られることが安全である。

標準時 從來滿洲の標準時は内地及朝鮮より一時間遅れてゐたが勅令一三三を以て庚申四年(昭和十二年)一月一日より日滿の時差を解消、日滿不可分の關係は時間の上にも確立されるに至た。

列車運轉時刻 滿洲内の各鐵道は二十四時間制を採用し、時刻表も凡て之に準據する。例へば十五時半發は午後三時半發となる。

旅行記念スタンプ 滿鐵線常備驛一太連埠頭、甘井子埠頭、大連、沙河河口、周水子、夏家河子、旅順、金州、三十里堡、普蘭店、瓦房店、松崗、龍岳城、沙崗、蓋平、大石橋、海城、營口、湯崗子、鞍山、首山、遼

手頃な案内書 南滿洲鐵道旅行案内(滿鐵發行)沿線各驛(同上)鐵道案内(鐵道局發行)滿洲支那汽車時間表(リリストビエロー)旅行滿洲(同上)その他各官商滿鐵等發行の各地案内パンフレット等。

主要旅館 滿鐵直營洋式並に和式旅館
大連 大連ヤマトホテル
旅順 旅順ヤマトホテル
奉天 奉天ヤマトホテル
新京 新京ヤマトホテル
齊々哈爾濱 齊々哈爾濱ヤマトホテル
撫順 撫順ヤマトホテル
五龍 五龍(和)

滿鐵線 大連 遼東ホテル、中央ビルホテル、ナニワホテル、花屋ホテル、天満屋ホテル、磐城ホテル、錦水ホテル、亞細亞ホテル、東郷旅館、錦西旅館、東洋ホテル、南滿ホテル、東旅館、日本橋ホテル、大連ホテル、春田旅館、三杉旅館等

旅順 旅順ホテル、寶來館、防長旅館
龍岳城 龍岳ホテル
營口 營口ホテル
湯崗子 湯崗子、對翠閣、玉泉館

滿洲 大連、鞍山、四平街、新京、安東、營口、撫順、吉林、龍江、齊々、哈爾濱、齊々哈爾濱、滿洲里、錦州、山海關、天津、北平。

支那 北平、天津、青島、上海。

鞍山 近江屋ホテル、層層旅館、鞍山ホテル

遼陽 遼陽ホテル、内田旅館
奉天 奉天ホテル、平安ホテル、温泉ホテル、昭和ホテル、平和ホテル、九州館、江の島館、日進館、常盤旅館

撫順 撫順ホテル、筑紫館支店
公主嶺 公主嶺ホテル、丸福旅館
四平街 植牛旅館、小松屋旅館
鐵嶺 松花ホテル

新京 國都ホテル、國際ホテル、中央ホテル、大和旅館、西村旅館、新京旅館、富士屋旅館、梅屋旅館、滿鐵旅館、大平旅館、大丸新館、名古屋ホテル、向陽ホテル、旭ホテル、太陽ホテル、國華ホテル、愛國旅館

安東 日滿ホテル、大和旅館、元寶館、富久壽美ホテル、安東ホテル、日之出旅館、赤心閣

泰山 大虎山、大和館、大虎山ホテル、濟南子、濟南子ホテル、角福旅館

錦州 錦州ホテル、遼西ホテル、建國ホテル、協和旅館、昭和ホテル、奉天ホテル、入城館

山海關 東洋館、山海ホテル、大和館、滿洲旅行案内——主要旅館

日本館、昭和館
口北營子 朝日館、富士屋

北平 大同ホテル、北票ホテル、東洋ホテル、都ホテル

通遼 (大鄭線) 通遼ホテル
鄭家屯 鄭家屯ホテル

齊北 齊々哈爾濱、齊々哈爾濱ホテル、日の丸旅館、朝日旅館、龍沙旅館、東洋旅館

北安 大同旅館、北安ホテル
吉林 名古屋ホテル、日清ホテル、東京旅館

敦化 大正旅館、都旅館、富士屋、大泊旅館
圖們 柳屋、松本屋、佐賀屋、鶴城、富士屋、博多屋、かめや、圖們館、千歳、城崎

朝鮮 雄基 大和旅館、博多屋旅館
上三條 佐藤旅館
會寧 會寧館
清津 國際ホテル、鷄林館、清津館、昌平館

滿洲 草島旅館

北滿 哈爾濱 北滿ホテル、名古屋ホテル、東洋ホテル、亞細亞ホテル、ナシヨナルホテル、中央ホテル、榮屋ホテル、鶴屋旅館

昂々溪 昂々館、小林旅館、滿鐵旅館
滿洲里 日本ホテル、大正旅館

その他 (北平) 扶輪館、日華ホテル、石田旅館、燕京ホテル
(天津) 常盤ホテル、大和ホテル、松島館
(青島) 松島屋旅館

(註) 上記滿洲日本入向旅館の他に各主要都市には宛支那人向き旅館・朝鮮人向きホテルがある。日本人向き旅館の底の隙などこれらを利用するのも亦一興であらう。

單獨宿泊料 洋式 一室一日金三圓以上、ホテル食堂食料朝一圓五十錢、昼二圓、夜二圓五十錢見當
和式 一泊二食付凡そ六圓以上、五圓、四圓等。滿鐵沿線各旅館は茶代總體禁止その他主要地主要旅館も亦大體禁止、女中その他使用人へサービスクとして宿料支拂額の一割乃至二割。

五三三

滿洲旅行案内——名勝蹟車馬賃

Table listing travel costs for various locations in Manchuria, including fares for different classes and conditions. Locations like 大石嶺, 分水, 觀山, etc., are listed with their respective costs.

Table detailing specific travel routes and fares. It includes routes like 奉天, 安東, and 遼寧, with fare amounts for different travel methods and conditions.

滿洲旅行案内——名勝蹟車馬賃

Table listing travel costs for various locations in Manchuria, including fares for different classes and conditions. Locations like 大石嶺, 分水, 觀山, etc., are listed with their respective costs.

Table detailing specific travel routes and fares. It includes routes like 安東, 新京, 陶家市, etc., with fare amounts for different travel methods and conditions.

Table listing travel costs for various locations in Manchuria, including fares for different classes and conditions. Locations like 山海關, 興城, 遼山, etc., are listed with their respective costs.

Text describing the '名勝蹟車馬賃' (Famous Sites and Travel Costs) section, explaining the basis of the fares and providing additional notes.

Table detailing specific travel routes and fares. It includes routes like 遼寧, 吉林, 奉天, etc., with fare amounts for different travel methods and conditions.

Table listing travel costs for various locations in Manchuria, including fares for different classes and conditions. Locations like 營口, 盤石, 金州, etc., are listed with their respective costs.

滿洲言論界の權威 (年中無休刊、朝夕刊十六頁)



小學生新聞 附月錄
經濟滿洲 月刊

昭和十二年十一月十五日印刷
昭和十二年十一月十八日發行

昭和十三年 滿洲年鑑

(定價壹圓貳拾錢)

發行所

株式

滿洲日日新聞社

大連市東公園町三十一番地

著作人 大連市東公園町三十一番地

發行人 本村武盛

印刷人 吾妻力松

大連市東公園町三十一番地

印刷所 滿洲日日新聞社印刷所

大連市東公園町三十一番地

振替貯金口座大連六〇番

家具と室内裝飾

FURNITURES

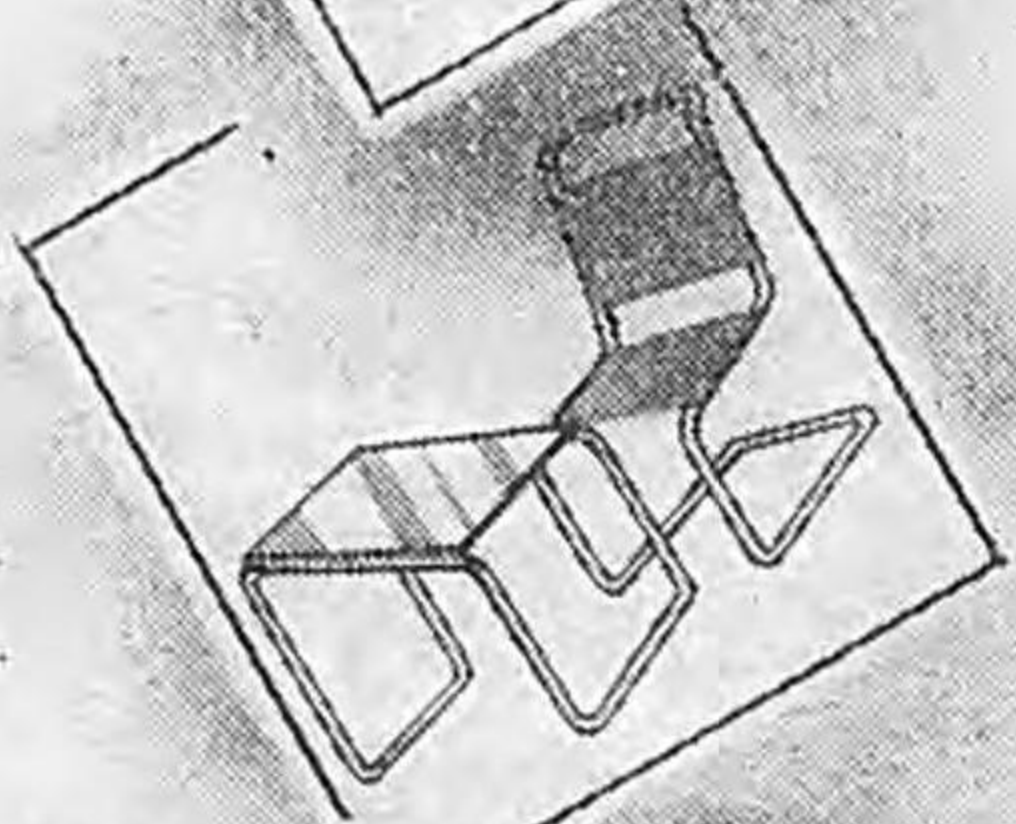
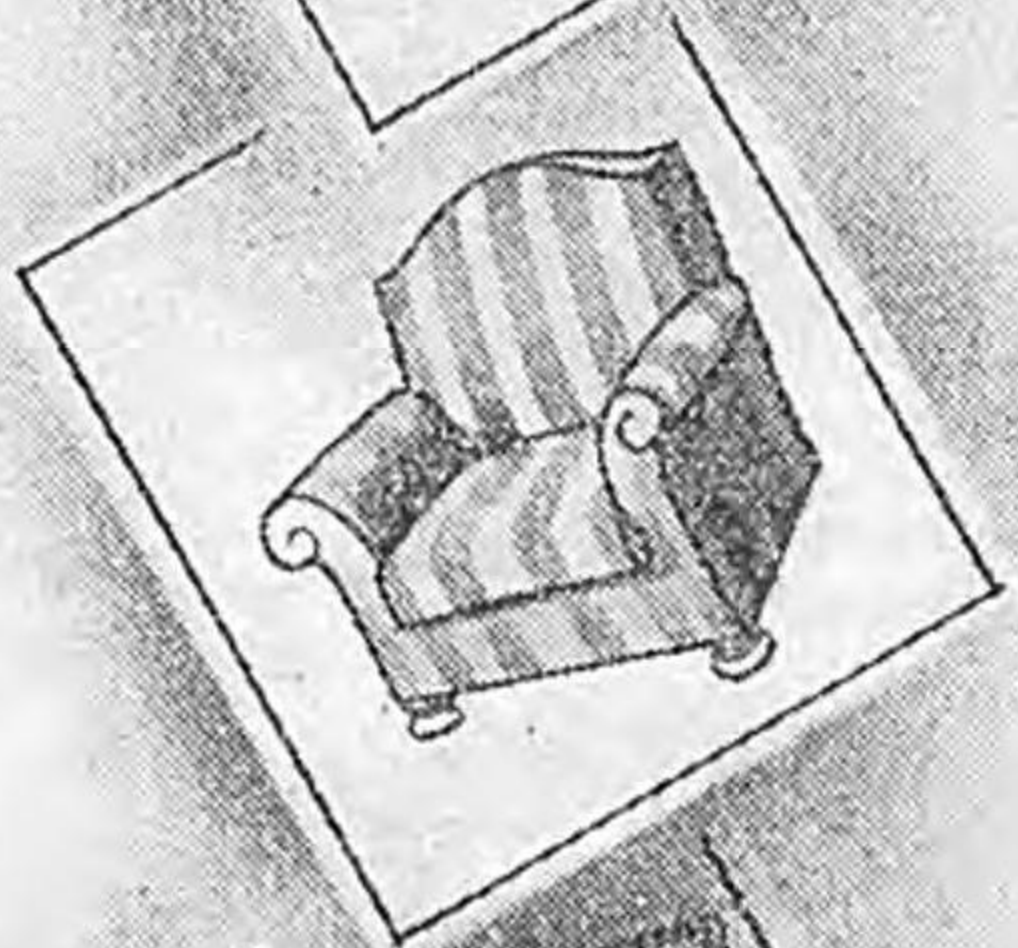
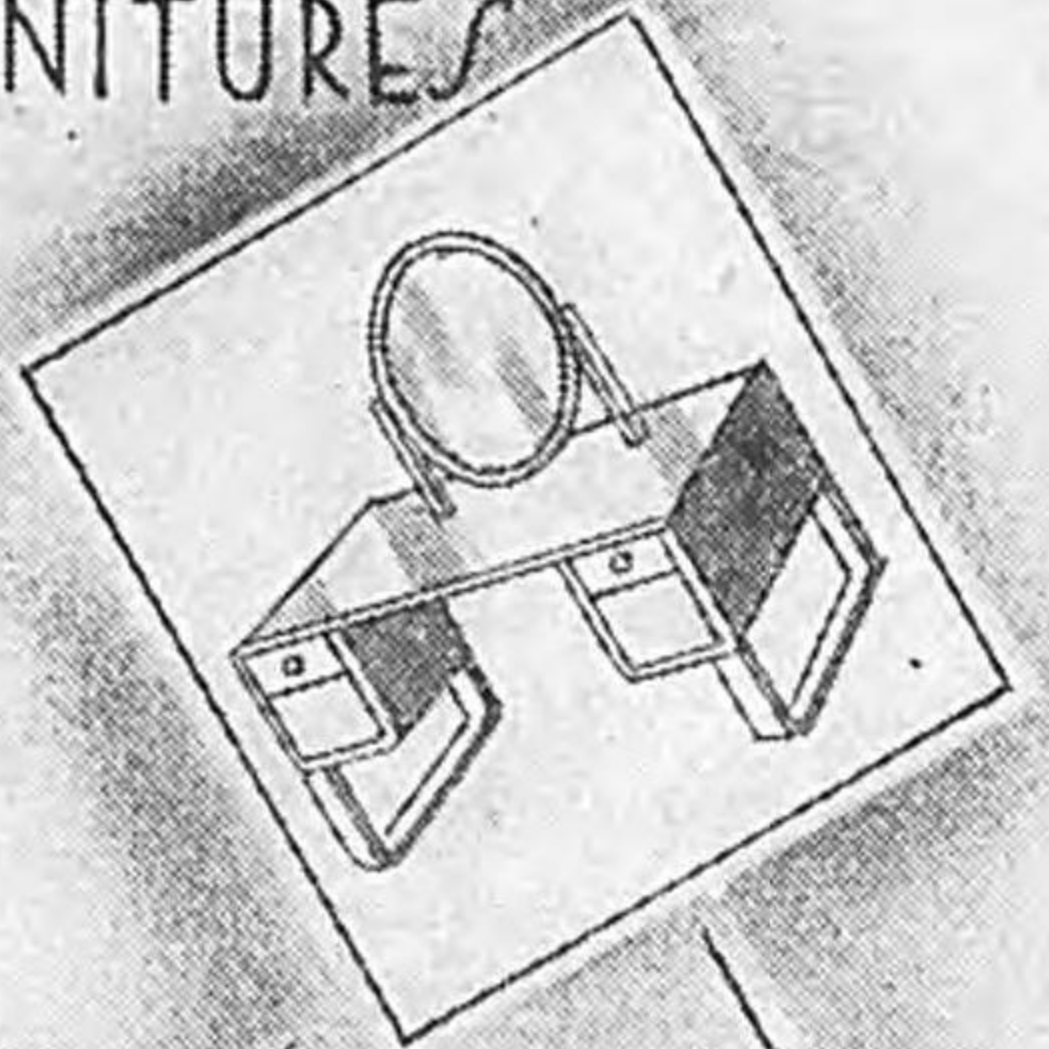

INNER DECORATION



大連百貨店

十二ノ町

家具部

電二三八三四

取扱商品名
 ガラジボオピシ
 デサ、ン、ルウボ
 ラエテツモイレ
 ツ、ム、アモイレ
 クル、ク、ル、ク、ル

日本ゼネラルモーターズ
 株式会社
 製品



株式
 会社
遼東モーターズ商會

大連市山縣通三十三番地
 日本ゼネラルモーターズ株式会社
 シボレー、ビウイツク特約販賣店

電話代表 二、一一九六番

取締役社長 田邊敏行
 専務取締役 大淵貞吉
 常務取締役 桑田忠平
 販賣部長 山田耕平
 取締役 吉田竹三
 同 田 良
 同 林 良
 監査役 平田良

酒 銘

斯界の權威！

白鹿

癸賣元

辰馬商會

大連紀伊町二十二番地

電話 二、五三四三番
 二、六八八二番

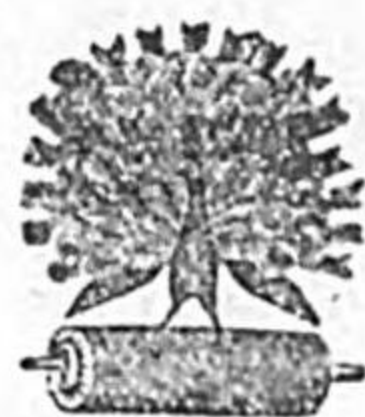

孔雀印 印刷インキ製造販賣

株式會社

諸星千代吉商店

- | | | |
|-------|--------------------|---------------------|
| 本店 | 横濱市中區西久保町一三一番地 | 電話(8)〇三三七番 |
| 東京支店 | 東京市京橋區寶町二丁目九番地 | 電話(6)〇二四七番
七〇八五番 |
| 大阪支店 | 大阪市南區鍛冶屋町二七番地 | 電話(75)五二二一番 |
| 名古屋支店 | 名古屋市東區大津町五丁目七番地 | 電話(4)五七九二番 |
| 福岡出張所 | 福岡市下名島町一二番地 | 電話 六五一三番 |
| 大連出張所 | 大連紀伊町六五番地 | 電話(2)七五四二番 |
| 奉天出張所 | 奉天加茂町一三番地 | 電話(2)四五七九番 |
| 天津出張所 | 天津日本租界花園街六番地 | 電話(2)二七四八番 |
| 諸星公司 | 上海文路五三號 | 電話(4)一五五九番 |
| 第一工場 | 横濱市中區西久保町一三一番地 | 電話(8)一二八五番 |
| 第二工場 | 横濱市保土ヶ谷區保土ヶ谷町四七一番地 | 電話(8)一六八九番 |

すまゐる座御う難有度毎



代表電話
六四二二三

店貨百和喜登



地哈
段爾
街濱

内案御内店

- | | |
|----|---|
| 一階 | 商品券、洋品雜貨化粧品、小間物、袋物、履物、帽子、ネクタイ、ワイシャツ、御子襟用品、バラソ、シヨール、毛糸、各種漬物、佃煮類、干物類、和洋菓子、和洋煙草、附屬品、和洋酒鮮魚、野菜、肉類、果實、店內御案内所
電話六四二四番 |
| 二階 | 京夾服、本場大島、銘仙セル、モスリン、コート地、浴衣地、帯地、帯揚、半衿、風呂敷、洋反物、夜具蒲團、毛皮、旅行具、毛布、婦人小供服、室内 |
| 三階 | 文房具、運動具、蓄音器樂器、眼鏡、玩具、御土産品、陶磁器、漆器、家具、電器用具、御家庭用品硝子製品、御化粧室
電話六四二五番 |
| 四階 | 食堂、コードモノクニ、御化粧室
電話六四二七番 |
- 裝飾品(カーテン、テーブル掛、センター等)ベビー用品、靴、洋服既製品御化粧室
- 市内配達は無料で致します。

滿洲唯一



東亞鉛筆股份有限公司

(東亞鉛筆株式會社)
奉天西區南一路二十一番地
電話 三三五五八番

◎ハト印鉛筆
◎獨逸規格
レコードインキ

奉天信濃町十三番地



協和オフセット印刷株式會社

振替口座奉天一五〇番

電話 三三五四三五番
三三九七九五八番

出張所

大連市吉野町三四・松浦屋印刷所内電話(二)九四四三
新京老松町二四番地……………電話(三)三六八六
哈爾濱道裡工廠街四〇……………電話(五)一三三七

新京特別市西七馬路十四號



滿洲圖書株式會社

電話新京(2)代表※一九二一(3)

創立 康德三年十月二十三日
資本金 滿洲國幣參百萬圓
滿洲國政府特許、關東局特許

(滿洲帝國特殊法人)

度量衡器、製作修理賣
器及附帶業務

滿洲計器股份有限公司

理事 高橋岩直
常務理事 相生常三
常務理事 胡川荆
監事 王中川荆
監事 山藏靖郎

本店 新京特別市豐樂路一〇五號一郡會館
支店 大連市但馬町五拾七番地
奉天青葉町四拾壹番地
哈爾濱道外南馬路二道街二三

Refinex

高級羅紗リフアインテツクス
 本絹コソキー。レインコート
 日本毛織株式會社滿洲代理店
 舶來高級羅紗直輸入

大連市大山通八十三番地



竹馬洋行

電話 園二一三四〇五
 振替口座大連一三三七番

本店 神戸市神戶區元町三丁目
 支店 東京、大阪、京都

奉天市千代田通十七番地



株式會社竹馬商店奉天支店

出張所 電話 三二四一〇
 振替口座一三三八
 哈爾濱道裡買賣街一〇一

滿洲煙草代表的逸品



名煙「5. PATTS」

十本入金五錢

大連郵局私書函壹九貳號

關東州
 總代理店

合資
 會社

榮隆公司

大連市常盤町二番地
 電話伏見(三)三六八七番
 振替口座大連貳壹貳番

各國製羅紗直輸入



高級洋服調製



支店

新京入舟町三ノ二三番地
電話三・二四八四番
振替 新京八五番

緒方洋服店

大連市三河町二番地
電話二・三三五六番。振替大連二六六七番

リ

宇治茶

香り高い焙立の
ほうじ茶

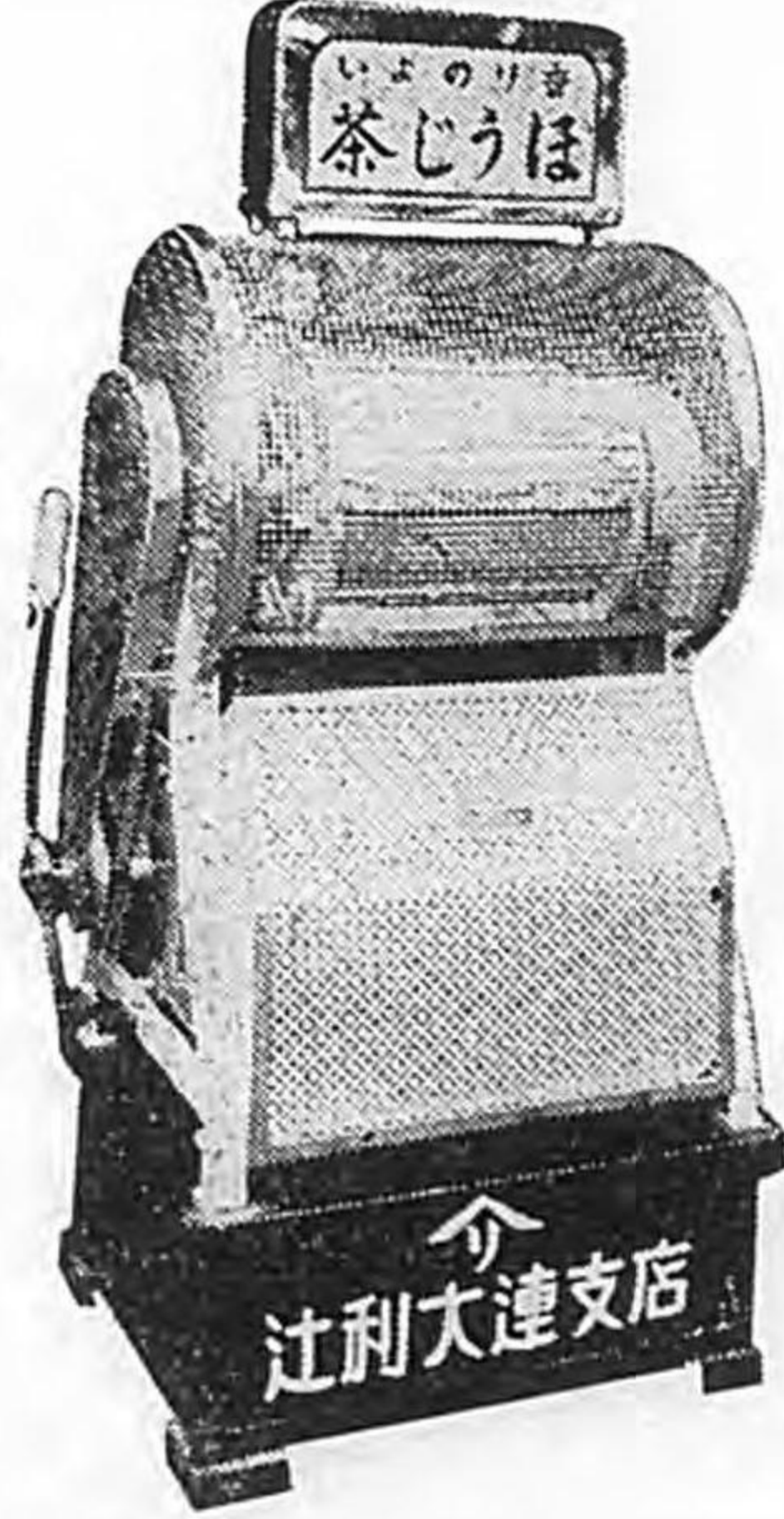

本店 山城宇治

大連市浪速町
リ 辻利大連支店

電話(2)三三八七・(2)四七七六



特約店

ビグミーガム満洲總代理
 森永製菓株式會社
 明治製菓株式會社
 中央製菓株式會社
 鹿島製菓株式會社
 日本製菓株式會社
 東京レツフエツハース
 立花製菓株式會社
 スカウト製菓社

製菓卸問屋

木村屋

木村正名商店

大連市若狹町一九九番地
 電話 二一八六
 大連市青雲臺六六番地
 電話 三七八〇
 大連市青雲臺六六番地
 電話 三九八〇
 第三工場
 第二工場
 第一工場

陸海軍御用達

自製品

パン類各種 寶來豆、萬歳豆
 煉羊羹 掛物類一式
 ミルク餡タフキ 衛生ボーロ各種
 花あられ各種 高級焼物フキンガー
 煎豆、鹽碗豆 鹽せん甘辛煎餅
 突出シ品各種 御土産品各種

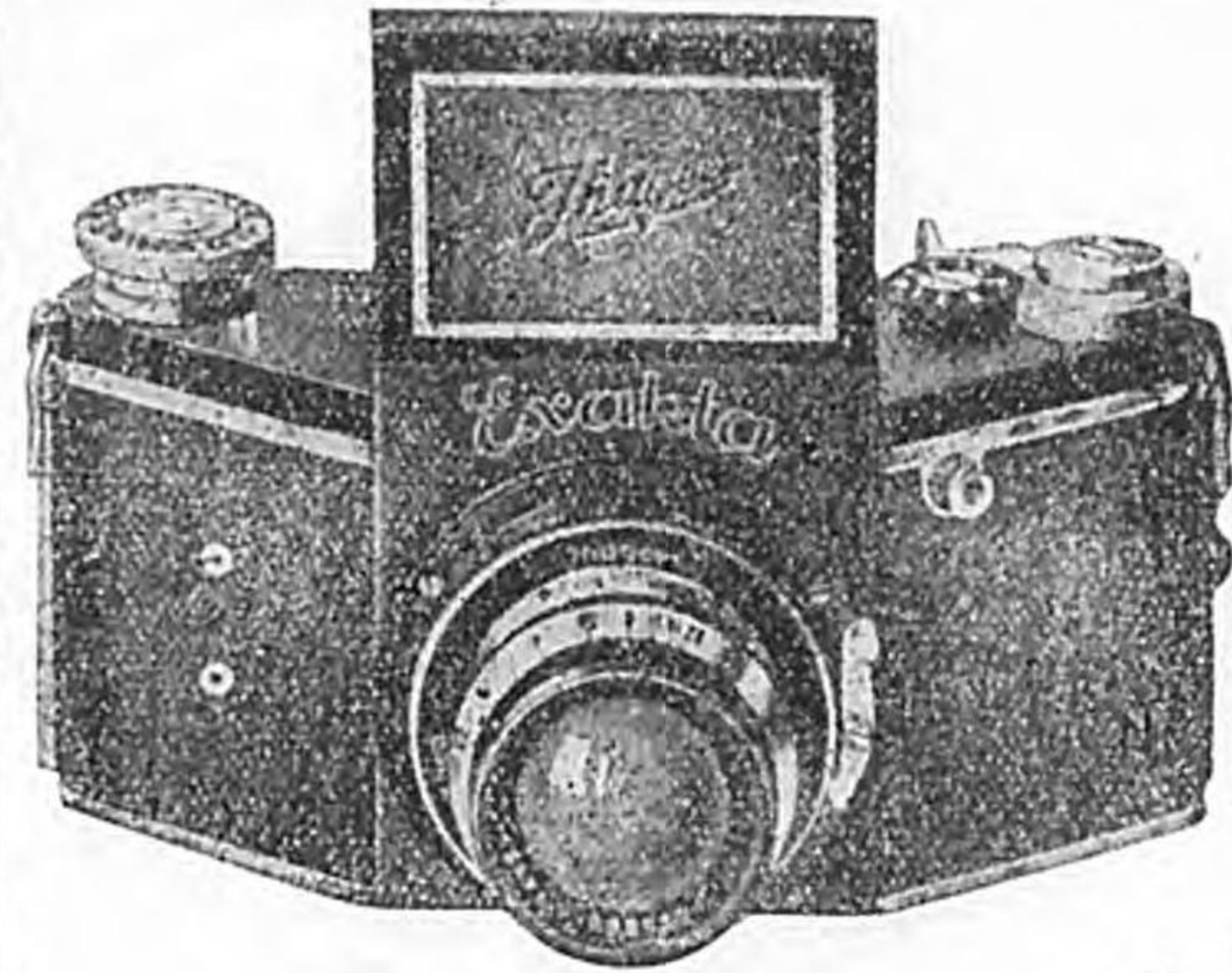

カメラ機能の粹を蒐めた

エクザクタ B 型

ベスト型

ピンボケの心配もなければ、頭の切れる
 懸念もなくピントグラスの上に、焦点の
 深さ、明るさ番俵の大きさ、構圖等をそ
 のまゝ見ながら、最もよい瞬間を敏速に
 捉へ得る萬能小型カメラは偏りエクザク
 タあるのみです。
 又焦点距離を異にする各種のレンズを希
 望に応じて交換することも出来ます。

大連市 佐野洋行 電話本局(二)四六〇一番
 大山通 振替大連一五二〇番



キネエクザクター

35ミリフィルム唯一ノ小型
レフレックス

イハゲ會社では過般ベスト
判エクザクターを發賣して
カメラ界に一大センセイシ
ョンを惹き起し又こゝに35
ミリスタンダードシネフィ
ルム(ライカ判)使用の驚異
的レフレックスカメラ、流
線美を表したクローム仕上
のキネ・エクザクターをデ
ビウさせました。

24×36mm

EXAKTA

スタンダード エクザクター

理想的萬能カメラ

使用範圍廣汎

好適ベストサイズ4×6.5cm

世界各國優秀品各種

在庫豊富

(型錄進呈)



各地關東軍酒保 一手御用達
各本部隊司令部酒保
本店 大連市浪速町一九三

寫眞機械
直輸入

櫻村洋行

小賣部 大連市伊勢町浪速町角 電2-3737 支店 新京興安大路三二九 電2-1567



時
計
服
飾
品

御
衣
裳



博多屋衣裳店

電本四四五三

質

貸出勉強

保管確實

博多屋チェーン

木率	レ大	祝新	笠新	磐大	紀大	若大	吉大
會天	ン連	町二	町三	城連	伊連	狹連	野連
町市	街市	目市	目三	町市	町市	町市	町市
第	第	第	第	第	第	博	博
十	十	八	七	六	五	多	多
一	一	一	一	一	一	屋	屋
博	博	博	博	博	博	第	第
四	三	三	三	三	三	三	三
七	七	六	五	七	三	七	七
二	二	三	三	八	六	七	四
六	九	四	三	屋	屋	支	支
屋	屋	屋	屋	屋	屋	店	店

博多屋本店

大連市磐城町 電二、四四五三



和洋酒・洋食料・洋食器

直輸入商

株式會社  治屋

明治屋大連出張所

大連市信濃町十八番地

電話園(二)六八六番

振替大連六四八二番

洋服

最も斬新なる生地
最も新しき型
最も堅實なる仕立



マツマ
洋服店

大連連鎖街 電話三八八番



金 福 鐵 道

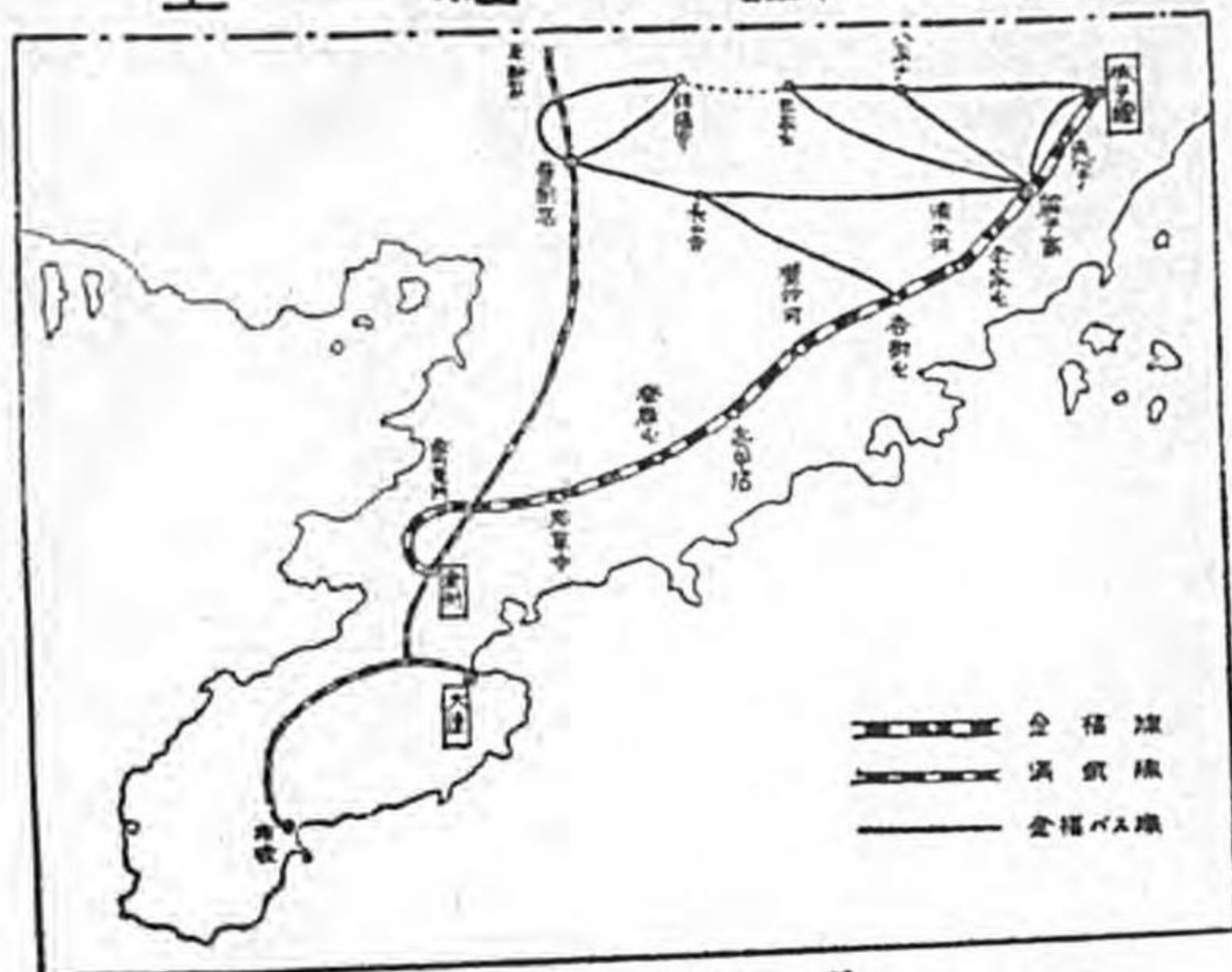

沿 線 案 内

- ◎主ナル勝名舊蹟
 金州東門・(聖廟天齊廟・永慶寺・三崎山・大和尚山)廣寧寺・(廣寧寺)
 震 廠 屯・(韓家屯)亮甲店・(望海場・三樓石・ドルメン・眞武廟)
 登 沙 河・(城兒山)杏樹屯・(駱駝石)李家屯・(夾河廟)
 魏 子 窩・魏子窩舊址・清真寺・潮海寺・永安臺)城子壘・(貝塚三清廟)
- ◎海 水 浴 場……杏樹屯海岸
- ◎鹽 田……登沙河・清水河・魏子窩・夾心子
- ◎主ナル狩獵・釣魚地
 狩 獵……登沙河・杏樹屯・魏子窩・清水河・城子壘附近
 釣 魚……登沙河・杏樹屯・魏子窩・城子壘附近
- ◎主ナルハイキングコース
 亮甲店附近……(泉水屯驛・泉水眼子・望海場・眞武廟・三官廟・ドルメン・亮甲店驛)
 杏樹屯附近……(杏樹屯驛・駱駝石・海岸・丁家汪・第二軍上陸地・御統監地・宮之宿驛)(宮之宿驛・臥龍屯・猴兒石・第二軍上陸地・御統監地・宮之宿驛)
- ◎記念スタンプ備付驛
 亮甲店・登沙河・杏樹屯・清水河・魏子窩・城子壘

株式會社 金福鐵路公司

大連市山縣通八八 電話 2-8572・2-8573

新
京



滿洲採金株式會社

理事長 張 弧
副理事長 草 間 秀 雄

日本毛織株式會社特製

ニ
ツ
ケ

洋毛毛毛
メ
服
ヤ
地
糸布ス

東京趣味

紳士
婦人
小
供
雜
貨



ニ
ツ
ケ
ギ
ヤ
ラ
ー

新京 大同大街



明治チヨコトレ

美と健康を束す近現代食品

強力栄養

甘味



明治大キヤメラ

明治チヨコトレキヤメラ
 明治クリムキヤメラ
 明治ココヒーキヤメラ
 明治ミクルキヤメラ
 明治レモンキヤメラ



明治製菓株式会社

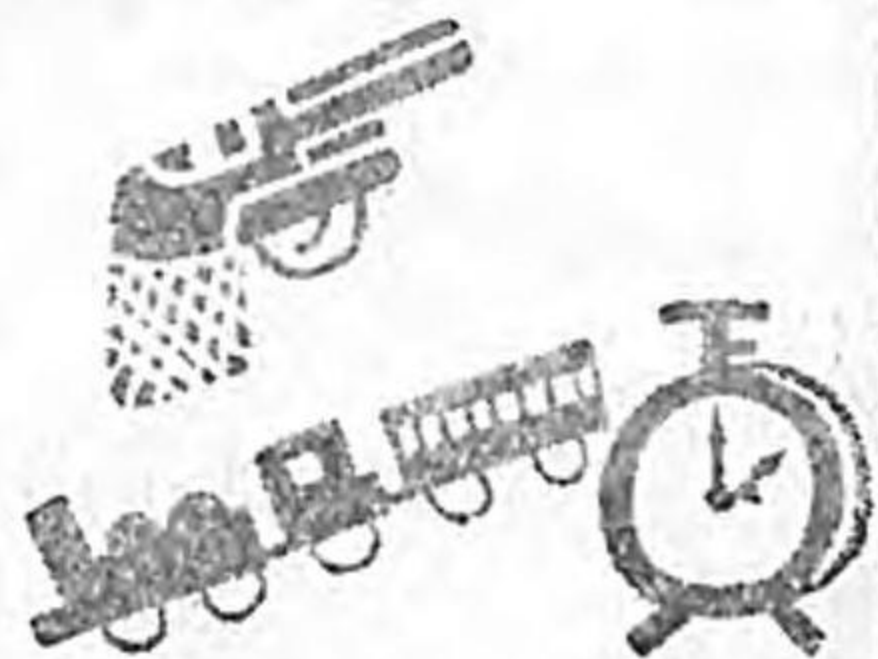

小型カメラの最高權威

ライカカメラ

Leica



ERNST LEITZ · WETZLAR

ライカ版の傑作はライカによつて始めて生
 れ特に設計されたライツレンズは
 他の小型カメラの追従を絶対に許しません

カメラその他は全満寫真材料店に
 御問合せ下さい
 附屬品各種在庫豊富

株式會社 シュミット商會



二重式
KK
安全時計ガラス

打つても
ゴワしても時間を失わない!

KK

株式
會社

小西光澤堂本店

東京市京橋區京橋一丁目一番地

同大連支店

大連市西公園町四七番地
電話(2)一三七八番

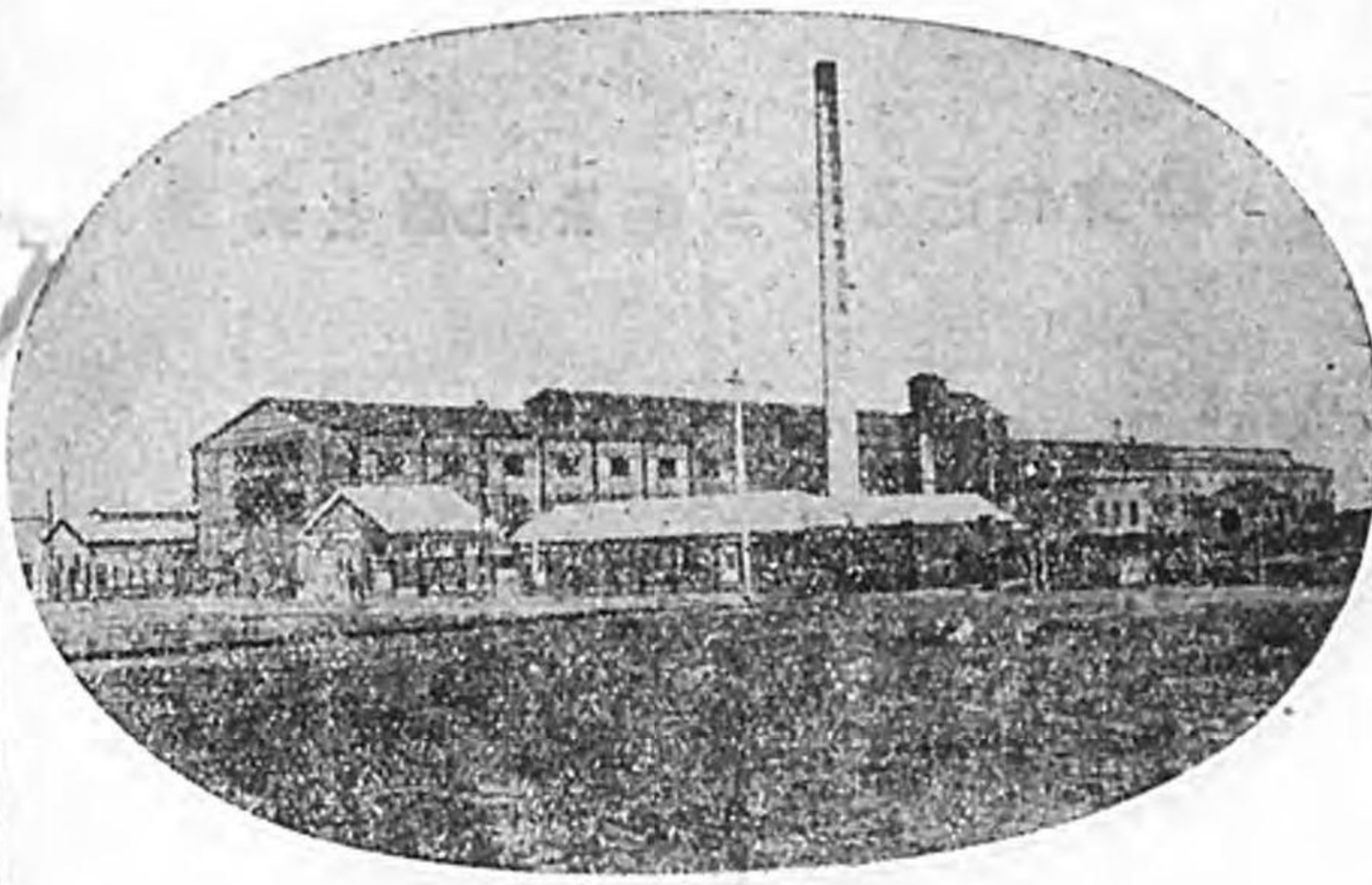

鞍山鋼材株式會社

本社 鞍山製鐵工場地區

代表電話 圓二六六〇番

出張所 東京市日本橋區吳服橋三丁目

代表電話 圓日本橋二四六五番

大連市山縣通二番地東拓ビル内

代表電話 圓本局四五五七番

鐵道車輛線路用品
機器類設計並製作



株式會社

大連機械製作所

取締役社長 高田友吉
專務取締役 佐藤恕一
本店 大連市臺山町 電話四一九一五番
支店 奉天西塔大街 電話二二二〇三番
工場 營業所 電話二一五四七番

GTC國產潤滑油

GTC國產潤滑油各種
GTC國產グリース各種
GTC遠心分離機
國產オイルダックレタック
國產オイル各種製品
米國アチソン會社各種製品
ボイラー防錆塗料ケツセル

潤滑に關す	る凡ゆる御	相談は一先	づ弊社はへ御	照會下さ
-------	-------	-------	--------	------

カタログ呈上

満鉄アジア	号にはG	C	I	れ
に	は	コ	ス	て
は	ク	が	が	居
G	リ	使	は	ま
T	ア	は	す	す



株式會社

田中源太郎商店

大阪市北區樋上町

營業所 東京・札幌・小倉・神戸
所在地 大連・奉天・新京・京城
代理店 天津・青島・上海・台北
所在地



新興の國に
清新の香味



天奉 亞細亞麥酒株式會社

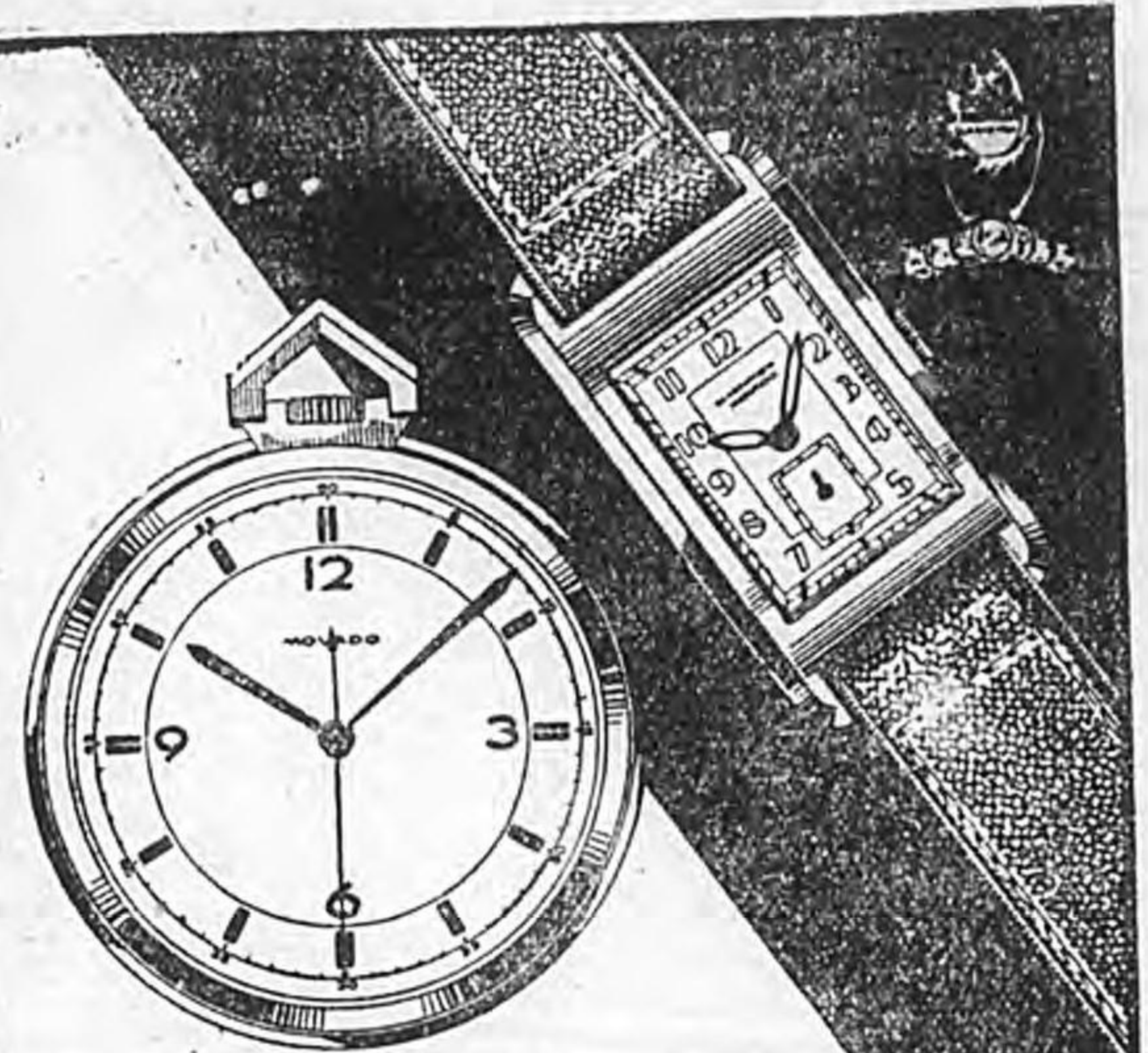

MOVADO

瑞西天文台賞牌155獲得
瑞西高級時計

モバード

全滿各地時計店ニアリ

キリンビール

P 456

分類 P 134 登録番號

P-L-6

2786

滿洲年鑑 昭和十三年

滿洲文化協會 著

456

分類 P 134 登録番號

134

2786

東亞研究所藏書

社會式株酒麥麟麒



キツコーマン醬油

酒 清



アサヒ
サッポロ
ビール

元 捌 賣 手 一

通 部 監 市 連 大

店 支 連 大 社 會 名 合 納 嘉

2290

