據リ本人ニ姓名住所族職業父兄ノ姓名等相違ナキヤ否ヤヲ尋問スヘシ

第四十六條　人別表調査ノ後府縣駐在官ハ檢査表ニ據リ壯丁ヲシテ人別表中身幹尺度ノ區畫ニ各自ノ寸尺ヲ記註セシメ又疾病缺損ニハ身幹四尺九寸未滿ノ者ノ備考區畫ニハ何ノ事故ニ付徵集猶豫、疾病、缺損ニ付除役等其要領ヲ記註セシムヘシ

第四十七條　壯丁中癲癇、白癩、夜盲、聾唖、遺尿等ノ如キ疾病アリ其狀ヲ申告セントスル者ハ手素其病狀ヲ熟知スル近隣ノ戶主二人以上ノ証書ヲ添テ檢査所ニ申出可シ醫官ニ於テ相違ナキヲ認定スルコト能ハサルトキハ府縣駐在官ニ致ス可シ駐在官ハ之ヲ徵集ノ部ニ加フ可シ

第四十八條　壯丁ノ身體檢査終ルノ後部區長ハ合格者ヲシテ抽籤總代人ヲ撰ハシメ不合格或ハ徵集猶豫ノ要領ヲ壯丁名簿壯丁異動ヲ簿中ノ各自姓名ノ頭ニ記註スヘシ

第四十九條　身體檢査終リタル後部區長ハ合格者ヲシテ抽籤總代人ヲ撰ハシメ其姓名住所ヲ府縣兵事課長ニ通牒ス可シ

第五十條　府縣駐在官ハ人別表備考區畫ヲ案シ訂正ヲ加フ可キモノハ之ヲ加ヘ醫官ニ據リ身體最モ健全ニシテ近衛兵ニ適當スト思考スルモノハ人別表備考區

ニ近衛兵適當ノ文字ヲ記註ス可シ

第五十一條　府縣駐在官ハ壯丁ノ職業ニ注意シ海軍兵ニ適當スト思考スルモノハ人別表備考區畫ニ海軍何兵適當ノ文字ヲ記註ス可シ

第五十二條　府縣駐在官ハ合格者ノ人別表及ヒ檢査表ニ照シ各自ノ身材藝能職業ニ應シ豫メ兵種ヲ區別ス可シ

第五十三條　近衛諸兵ハ總テ品行方正ニシテ且體格最健全ナル者ヨリ之ヲ撰フ可シ其身幹砲兵ハ五尺五寸以上歩兵騎兵工兵ハ五尺三寸以上ノ者タル可シ若シ不足スルトキハ砲兵ハ五尺四寸以上歩兵騎兵工兵輜重兵ハ五尺三寸以上ノ者ヲ以テ之ニ充テ仍ホ不足スルトキハ臨時其定尺ヲ減スルコトアルヘシ

第五十四條　鎮臺ニ屬スル諸兵ノ身幹砲兵ハ五尺五寸以上歩兵騎兵工兵輜重兵ハ五尺三寸以上ノ者タル可シ若シ不足スルトキハ砲兵ハ五尺四寸以上歩兵騎兵工兵輜重兵ハ五尺三寸以上ノ者ヲ以テ之ニ充テ仍ホ不足スルトキハ臨時其定尺ヲ減スルコトアルヘシ

第五十五條　陸軍雜卒又ハ職工トシテ徵集スル者ハ身幹五尺以上ニシテ雖卒又ハ職工ノ勤務ニ適當ノ者ヨリ之ヲ撰フヘシト雖モ若シ所要ノ人員不足スルトキハ其體格五種兵ニ亞ク者又ハ身幹四尺九寸以上ニシテ各其勤務ニ堪フヘキ者ヨリ之ヲ撰フヘシ

第五十六條　海軍兵ハ左ニ揭クル項目ノ順序ニ從ヒ之ヲ撰フヘシ其身幹水兵火夫ハ五尺以上ヲ定尺トス

第一項　航海學又ハ機關學卒業ノ者
第二項　西洋形船舶ニ乘組ノ者
第三項　滊車或ハ諸製造所等ニ於テ機關手又ハ火夫ノ業ニ從事スル者
第四項　現ニ前諸項ノ職業ニ從事セスト雖モ一箇年以上嘗テ之ニ從事セシ者
第五項　日本形五百石以上ノ船舶ニ乘組ノ者
第六項　日本形五百石未滿ノ船舶ニ乘組ノ者
第五十七條　海軍職工トシテ徵集スル者ハ身幹四尺九寸以上ニシテ其勤務ニ適當ノ者ヨリ之ヲ撰フヘシ
第五十八條　兵種ノ區別已ニ竣レハ府縣駐在官ハ府縣兵事課長ト共ニ壯丁名簿壯丁異動名簿人別表檢査表其他一切ノ書類ヲ取纏メ巡行ノ後備軍司令官ニ差出ス可シ

第八章　抽籤準備

第五十九條　營所後備軍司令官ハ府縣駐在官ノ報告ニ據リ一府縣ノ徵兵檢査事務完了ノ日時ヲ量リ巡回返割表第十三書式ヲ作リ鎭臺後備軍司令官ヲ經テ之ヲ鎭臺司令官ニ開申シ又巡行ス可キ府縣廳及ヒ駐在官ニ通牒スヘシ
第六十條　府縣廳ニ於テハ後備軍司令官ノ通牒ニ據リ其日時場所ヲ抽籤總代人ニ達シ出頭セシム可シ

第六十一條　抽籤施行ニ先チ府縣兵事課長ハ徵兵署ニ於テ筆生ヲシテ籤丁名簿及ヒ籤札ヲ調製セシメ抽籤ノ席ニ備ヘ置キ又其府縣籤丁ノ總員及ヒ各兵種現役補充ノ徵員ヲ記載セシメ之ヲ抽籤場所ニ掲示ス可シ
第六十二條　籤丁名簿ハ籤丁ノ姓名住所ヲ記シ又籤札ハ返式ノ如ク厚紙ヲ凡ソ方三寸ニ切リ之ヲ四ツ折ニシテ中分ヲ拈リ合格者ノ數ニ應シ調製ス可シ

籤札

近衛（鎭臺）
（海軍）
何兵第何番

第六十三條　後備軍司令官ハ府縣巡行期日ニ至レハ徵兵署ヲ巡行シ壯丁名簿壯丁異動名簿其他諸書類ノ成規ニ適スルヤ否ヲ審査ノ上檢印シ又徵集猶豫ニ關スル書類ハ府知事縣令ト商議シ成規照シテ之ヲ處分スヘシ
第六十四條　後備軍司令官ハ抽籤施行ニ先チ徵兵令第四十一條ニ當ル先入兵同令第四十條ニ當ル入營期延ノ者及ヒ同令第十條ニ當ル志願兵ヲ調査シ現役兵編入ノ順序ニ從ヒ現役番號ヲ附スヘシ

第九章　抽籤

第六十五條　抽籤ハ備後軍司令官府知事府縣駐在官府縣兵事課長郡區長及ヒ郡區

駐在官列席シ徴集人員配當表ニ基キ近衛諸兵鎮臺諸兵及ヒ海軍諸兵ヲ區別シ雑卒職工亦其種類ヲ分チ之ヲ行フヘシ

第六十六條　抽籤總代人ノ抽キタル籤ヲ確証スル爲メ鎮海掛ハ其籤ヲ總代人ヨリ領收シ籤丁名簿姓名ノ頭ニ貼付シ徴兵署ノ割印ヲ押シ然ル後總代人ニ返付スヘシ

第六十七條　抽籤施行ノ際後備軍司令官ハ書記ヲシテ人別表ニ番號ヲ記入シ又籤簿ハ兵種ヲ分チ當籤者號ノ順序ヲ以テ登記シ巻末ニ籤簿掛署名押印スヘシ但籤簿ハ別ニ一部ヲ作リ府縣廳ニ備ヘ置クヘシ

第六十八條　抽籤施行ノ後徴兵署ニ於テハ人別表ニ據リ番號割符第十五ヲ作リ籤簿ニ引合セ徴兵署ノ割印ヲ押シ籤札ニ照シ抽籤總代人ニ交付スヘシ但抽籤總代人ハ受領証書第十六ヲ差出スヘシ

第十章　簿冊表面調製

第六十九條　抽籤終ルノ後徴兵署ニ於テ左ノ名簿ヲ作ルヘシ

一　除役名簿

籤兵令第七條及ヒ第十六條ニ當ル者ノ部類ヲ分チ第十七書式ニ據リ登記スヘシ

二　徴兵名簿

徴兵令第十七條第十八條第十九條及ヒ第二十一條ニ當ル者ノ部類并ニ條目ヲ分チ第十八書式ニ據リ登記ス但同令第十八條第五項及ヒ第六項ニ當ル者ハ年度ヲ分チ別冊ニ登記スヘシ

三　先入兵不參名簿

徴兵令第四十一條ニ當ル者ニシテ其年檢査ニ據リ登記スヘシ

四　入營延期不參名簿

徴兵令第四十條ニ當ル者ニシテ其年檢査ニ受ケサル者ヲ第十九書式ニ據リ登記スヘシ

五　一年志願兵名簿

六　近衛現役兵名簿

七　鎮臺現役兵名簿

八　海軍現役兵名簿

九　近衛補充員名簿

十　鎮臺補充員名簿

十一　海軍補充員名簿

十二　現役兵檢査名簿

十三　補充員檢查名簿

右丸名簿ハ番號ノ順序ニ從ヒ兵種及ヒ部類ヲ分チ八別表及ヒ檢查表ヲ編製ス

第七十條　前條ニ揭ケル名簿ハ各二部檢查名簿ヲ作リ卷末ニ後備軍司令官府知事縣令署名押印シ一部ハ府縣廳ノ原簿トシ一部ハ府縣徵兵表ト共ニ後備軍司令官之ヲ領收スヘシ

第七十一條　抽籤竣ルノ後徵兵署ニ於テハ府縣徵兵表第二十一書式ヲ作リ又師管內徵兵事務全ク竣レハ後備軍司令部六十九條ニ揭ケル所ノ諸名簿幷ニ一師管ノ徵兵表ヲ以テ府縣徵兵表ヲ編製シ第所後備軍司令官ヲ經テ鎭臺司令官ニ差出スヘシ

第七十二條　鎭臺司令官ハ前條ノ名簿諸書類領收ノ後師管徵兵表ヲ以テ軍管徵兵表ヲ編製シ徵兵景況書ヲ添ヘ十二月二十日迄ニ之ヲ陸軍省ニ送致シ近衛兵名簿海軍兵名簿ハ十一月十日迄ニ直ニ近衛局或ハ海軍省ニ送致スヘシ

第七十三條　國民兵名簿ハ壯丁名簿調查ノ原簿タルヲ以テ之ヲ府縣廳ニ備ヘ置キ二十歲ニ至ル迄ノ身上ノ異動アル毎ニ訂正ヲ加フヘシ

府縣廳ハ國民兵名簿ニ從ヒ毎年十二月一日調ヲ以テ國民兵人員表二書式ヲ製シ翌年一月三十一日迄ニ之ヲ陸軍省及ヒ鎭臺ニ差出スヘシ

第十一章　現役兵編入順序

第七十四條　現役兵ニ編入ノ順序左ノ如シ

一　徵兵令第四十一條ニ當ル者年齡ノ順序又同年齡ノ者ハ誕生月日ノ順序ニ從フ

二　徵兵令第四十條ニ當ル者第一項ノ者ニ亞キ年齡ノ順序又同年齡ノ者ハ誕生月日ノ順序ニ從フ

三　徵兵令第十條ニ當ル者第二項ノ者ニ亞キ年齡ノ順序又同年齡ノ者ハ誕生月日ノ順序ニ從フ

四　現役當籤ノ者第三項ノ者ニ亞キ當籤番號ノ順序ニ從フ

五　補充當籤ノ者歩兵ニ在テハ師管徵兵區內其他ハ軍管徵兵區內ニ平均シ當籤番號ノ順序ニ從フ

第七十五條　歩兵ノ補充員不足シ師管徵兵區內ニ於テ現役兵ヲ充實スル能ハサルトキハ營所後備軍司令官ハ鎭臺後備軍司令官ヲ經テ鎭臺司令官ニ上申シ鎭臺司令官ハ他師管ヨリ之ヲ充實シ又他兵ノ補充員不足シ軍管內ニ於テ現役兵ヲ充實スル能ハサルトキハ鎭臺司令官ヨリ之ヲ陸軍省ニ開申スヘシ

第十二章　新兵入營前ノ事

第七十六條　現役義ニ當リタル者ハ入營ノ命ヲ待ツモノナルカ故五日間ニ往復ス
ル能ハサル地ニ出ルヲ許サス

第七十七條　新兵ハ概ネ毎年十二月一日ヨリ同月十日迄ニ入營セシムヘシ

第七十八條　新兵入營ノ日時及ヒ場所ハ毎年近衛局鎮臺又ハ鎮守府ヨリ府縣廳ニ
通牒シ府縣廳ハ速ニ其旨ヲ入營スヘキ者ニ達セシメ左ノ手續ヲ爲スヘシ

一　鎮臺兵ハ其員數及ヒ入營地ニ應シ最寄ヲ分ケ所要ノ付添人ヲ付シ入營地
ノ後備軍司令部ニ出頭セシムヘシ

二　近衛及ヒ海軍兵ハ一府縣ニ一人若シハ二人ノ附添人ヲ付シ近衛局或ハ鎮
守府ニ出頭セシムヘシ

第七十九條　新兵入營地迄ノ旅費幷ニ付添人ノ旅費ハ定則ニ照準シ大藏省ヨリ
支給スヘシ

第八十條　新兵入營ノ期ニ臨ミ父母ノ重病或ハ死沒等ノ故ヲ以テ入營延期ヲ願フ
者ハ戸主又ハ親族ノ者ヨリ事實ヲ詳記シ（其重病ハ醫師ノ診斷書第五
戸長郡區長奧書證印シ郡區駐在官ヲ經テ府縣駐在官ニ願出ルニ於テハ詮議ノ
上十四日以内ノ延期ヲ許スヘシ

第八十一條　前條ノ延期ヲ許可セシトキハ府縣駐在官ハ其旨ヲ近衛局鎮守府又ハ
入營地ノ後備軍司令部ニ通牒スヘシ

第八十二條　入營延期ノ許可ヲ得タル者期滿ツレハ即日戸長ニ屆出戸長ハ直ニ出
發セシメ其旨ヲ近衛局鎮守府又ハ入營地ノ後備軍司令部ニ屆出ヘシ

第八十三條　新兵入營ノ期ニ臨ミ其身疾病犯罪等ニテ入營シ難キ旨戸長ニ屆出ル
時ハ戸長奧書證印シ郡區長ヲ經テ近衛局鎮守府又ハ入營地ノ後備軍司令部ニ
屆出ヘシ其事故止ムトキ亦同シ尤モ疾病延ヒテ十五日以上ニ及フ者ハ最初屆
出ノ日ヨリ三十日毎ニ屆出其年九月一日ニ至ルモ事故尚止マサル者ハ本人所
持ノ番號割符ヲ添ヘ同月十五日限リ郡區長ヲ經テ府縣廳ニ差出シ府縣廳ヨリ
之ヲ徵兵署ニ送ルヘシ

第八十四條　新兵入營前甲府縣ヨリ乙府縣ニ轉籍又ハ全戸寄留スル者ハ即日戸主
ヨリ甲府縣戸長ニ屆出戸長ハ郡區長ヲ經テ府縣廳ニ屆出ヘシ然ルトキハ甲府縣ノ
スルトキハ前同樣ノ手續ヲ以テ番號割符ヲ添ヘ屆出可シ然ルトキハ甲府縣ノ
當該番號ヲ存シ他日入營ノ時ニ至リ乙府縣同番號ノ者ニ於テ入營セシムヘシ
但本人ヨリ轉籍又ハ全戸寄留ノ旨ヲ甲乙府縣ノ郡區駐在官ニ屆出可シ

第十三章　歸休歸省

第八十五條　徵兵令第十七條ニ照シテ徵集ヲ猶豫スルハ抽籤以前該條項ニ當ル者
ニ限ル但戸主若クハ父兄等死沒シ又ハ重罪ノ刑ニ處セラレ或ハ癈疾不具等ト
ナリ本人ヲ要スルニアラサレハ一家ノ生計ヲ營ムコト能ハサルトキハ詮議ノ

十八年五月第十號削除ノ面

上郷里ニ歸休セシメ又ハ第一豫備徴員ニ編入ス

抽籤後養子又ハ他家ノ相續人トナリ前項ノ事故ヲ生スルモ詮議ニ及ハス

第八十六條　前條但書ニ當ル者ハ戸主又ハ親族ノ者ヨリ其事由ヲ詳記シ戸籍寫若クハ刑名宣告書寫若クハ醫師診斷書第五書式幷ニ同郡區内現役兵ノ戸主タル者二人以上ヲシテ事實ヲ證セシメ戸長郡區長奥書證印ノ上郡區駐在官ヲ經テ府縣駐在官ニ差出シ該官ハ後備軍司令官ヲ經テ近衛局鎮臺或ハ鎮守府ニ申牒ス可シ但癈疾不具等ノ者ハ陸海軍醫官ヲシテ地方醫師診斷書ノ當否ヲ判定セシメ又ハ府縣駐在官及ヒ其地陸海軍醫官ヲシテ其家ニ就キ檢査セシムルコトアル可シ

第八十七條　前條ノ者生兵或ハ二等若水兵若クハ二等若火夫ノ卒業後サレハ郷里ニ歸休セシメ又卒業以前ナレハ之ヲ第一豫備徴員ニ編入ス

第八十八條　近衛兵ニシテ前條ニ據リ歸休セシノ又ハ第一豫備徴員ニ編入スル者ハ近衛局ヨリ本籍所管ノ鎮臺ニ通牒シ該鎮臺ノ管理ニ屬ス可シ

第八十九條　現役兵在營在艦中父母ノ重病或ハ死亡等ニテ歸省ヲ願フトキハ其戸主又ハ親族ノ者ヨリ事實ヲ詳記シ（其重病ハ醫師ノ診斷書第五書式ヲ添ヘ）戸長ノ奥書證印ヲ以テ直ニ本人所屬ノ隊或ハ鎮守府ニ屆出ルニ於テハ詮議ノ上往復ヲ除キ十四日以内ノ歸省ヲ許ス可シ尤モ旅費ハ自辨スル可シ但生兵二等若水

廿年閣令第三號ノ改正ノ面

兵二等若火夫ノ卒業ニ至ラス或ハ臨時補缺等ノ事アルトキ又ハ鎮臺中ハ本條ノ限ニ在ラス

第十四章　補充員及ヒ豫備徴員

第九十條　補充員ハ臨時補缺ヲ除クノ外鎮臺ニ於テ毎年四月一日ノ現役兵缺員ニ應シ概テ六月一日ヨリ同月十日迄ニ入營スルモノトス但近衛兵海軍兵ニ在テハ近衛局海軍省ヨリ所要ノ人員ヲ四月二十日迄ニ陸軍省ニ通牒シ陸軍省ハ之ヲ各軍管ニ賦課ス可シ

第九十一條　補充員入營ノ期ニ臨ミ疾病又ハ犯罪等ニテ入營スル能ハサル者ハ其事實ヲ詳記シ本人所持ノ番號割符ヲ添ヘ（疾病ハ醫師ノ診斷書第五書式ヲ添ヘ）速ニ戸長ニ屆出可シ戸長ハ奥書證印シ郡區長ヲ經テ府縣廳ニ差出ス可シ該廳ニ於テハ其次番號ノ者ヨリ順次ニ繰上ケ徴集人員ヲ充實シ入營セシメ其旨ヲ府縣駐在官ニ通牒ス可シ

第九十二條　前條ノ事故ニ據リ入營セサル者ハ郡區長ニ於テ其名簿ヲ作リ府縣廳ニ差出シ府縣廳ヨリ之ヲ徴兵署ニ送ル可シ

第九十三條　補充員ニシテ入營ヲ命セラレタル者其入營迄ノ扱ハ總テ現役常籤者入營前ノ扱ト異ナルコトナシ

第九十四條　補充員ハ十日間ニ往復スルコト能ハサル地ニ出ルヲ許サス然レトモ

已ニヤ得サル事故ヲ生シ其日限ヲ越ユル地ニ出テンコトヲ欲スル者ハ事實幷ニ往先ヲ詳記シ戸長郡區長ノ與書證印ヲ受ケ郡區駐在官ニ出願スル可シ

第九十五條　補充員ニシテ現役ヲ志願スル者ハ本人ノ願書ニ親族連署シ戸長郡區長ノ與書證印ヲ受ケ郡區駐在官ニ與出ルトキハ詮議ノ上當籤番號ノ順序ニ拘ハラス補充員徴集同時之ヲ入營セシムル可シ

第九十六條　補充員身上ニ異動ヲ生スルトキハ戸主又ハ親族ノ者ヨリ三日以内ニ戸長ニ届出戸長郡區長與書證印シ郡區駐在官ヲ經テ之ヲ府縣駐在官ニ届出可シ

第九十七條　補充員ニシテ甲府縣ヨリ乙府縣ニ轉籍又ハ全戸寄留スル者ハ第八十四條ノ例ニ據ル可シ

第九十八條　補充員ニシテ第八十五條但書ニ當ル事故ヲ生シ徴集猶豫ヲ出願スル者ハ第八十六條ノ手續ニ據ル可シ

第九十九條　第一豫備徴員身上ニ異動ヲ生スルトキハ戸主又ハ親族ノ者ヨリ三日以内ニ戸長ニ届出戸長ヨリ郡區長ヲ經テ郡區駐在官ニ届出テ然ル後旅行セント欲スル者ハ其往先ヲ詳記シ戸長郡區長ノ與書證印ヲ受ケ郡區駐在官ニ届出ツヘシ但其届書ニハ旅行中徴集ノ命アルトキハ直ニ之ヲ通知ス可キ者ノ姓名住所ヲ記入ス可シ

第百條　第一豫備徴員ニシテ十五日間ニ徴集ノ命アルトキハ直ニ之ヲ通知ス可キ者ハ其往先ヲ詳記シ戸長郡區長ヲ經テ郡區駐在官ニ届出テ然ル後旅行スル者ハ其往先ヲ詳記シ戸長郡區長ノ與書證印ヲ受ケ郡區駐在官ニ届出ツヘシ但其届書ニハ旅行中徴集ノ命アルトキハ直ニ之ヲ通知ス可キ者ノ姓名住所ヲ記入ス可シ

第百一條　徴兵令第二十二條ニ據リ第二豫備徴員トナル者ハ其年十二月一日ニ至レハ別ニ命ナクシテ第二豫備徴員ニ編入セラルル者ト心得ヘ可シ

第百二條　補充員服役年期ノ計算ハ現役兵ト同シク四月二十日ヨリ起算シ第一豫備徴員服役年期ノ計算ハ其編入ス可キ年ノ十二月一日ヨリ起算ス可シ但第八十七條ニ當リ第一豫備徴員トナル者ハ其入營年ノ十二月一日ヨリ起算ス

第十五章　一年志願兵

第百三條　徴兵令第十一條ニ據リ一個年間現役ニ服セント欲スル者ハ毎年四月一日ヨリ同月五日迄ニ其願書第二十三號式ヲ戸長ニ差出ス可シ戸長ハ之ニ願書ヲ副ヘ郡區長ヲ經テ五月一日限リ府縣廳ニ差出シ府縣廳ヨリ之ヲ徴兵署ニ送ル可シ

第百四條　志願者ハ當分ノ内各自ノ志望ニ由リ歩兵看護卒及ヒ看馬卒ノ内ニ就キ其種類ヲ撰ヒ出願スルコトヲ得

第百五條　食料被服等ノ自辨金ハ一名金壹百圓ニシテ其現品ハ官ヨリ之ヲ支給ス但自辨金ハ九月一日迄ニ府縣廳ヲ經テ鎮臺ニ納ム可シ

徴兵令第十一條第二項ニ據リ若干月ニシテ師休ヲ命シタル者ニハ殘金ヲ返却ス可シ

第百六條　志願兵入營前ノ扱ハ總テ現役常籤者ト異ナルコトナシ

入營後第八十五條但書ニ當ル事故ヲ生セシトキハ第八十六條及ヒ第八十七條ヲ適用ス可シ

第百七條　歩兵志願者ハ各軍管ニ之ヲ觀メ別段ノ教育ヲ受ケシメ看護卒看馬卒志願者ハ各軍管ノ其部ニ屬シ教育ヲ受ケシム可シ

第百八條　志願兵現役一個年ヲ終レハ六個年間豫備役ニ服ス可シ

第百九條　志願兵中品行方正勤務勉勵ニシテ技藝ニ熟達シ下士ノ任ニ堪フ可キ者ニハ其適任證書ヲ付與ス可シ

又教育上拔群ノ結果ヲ得タル者ハ豫備役下士ニ任シ士官適任證書ヲ付與ス可シ

第百十條　志願兵檢査所往復及ヒ入營歸鄉ノ旅費ハ總テ自辨トス

第十六章　臨時兵事務

第百十一條　戰時若クハ事變ニ際シ兵員ヲ要スルトキハ左ニ掲クル項目ノ順序ニ從ヒ徵集ス可シ

一　徵兵令第四十條ノ事故止ミタル者

二　補充員

三　第一豫備徵員

四　徵兵令第十七條ニ當リ徵集ヲ猶豫セシ者

五　第二豫備徵員

第百十二條　豫備徵員ハ年次ヲ逐ヒ服役日尚淺キ者ヨリ常籤番號ノ順序ニ從ヒ之ヲ徵集シ又徵兵令第十七條ニ當リ徵集ヲ猶豫セシ者ハ項目及ヒ常籤番號ノ順序ニ從ヒ之ヲ徵集ス

第百十三條　第百十一條第一項第二項第三項ニ掲クル者ヲ徵集スルノ手續ハ平常補充員ヲ徵集スルニ同シ

第百十四條　第百十一條第四項五項ニ掲クル者ヲ徵集スルトキハ府縣廳ニ於テ臨時徵兵署ヲ設ケ徵集ノ準備ヲ爲ス可シ

第百十五條　臨時徵兵署ニ於テハ檢査所幷ニ巡回日割ヲ定メ後備軍司令官及ヒ府知事縣令ニ開申ス可シ但府縣廳ニ於テハ戶長ヲシテ壯丁ヲ引纏メ指定ノ日時場所ニ出頭セシム可シ

第百十六條　檢査所巡行ノ諸員ハ府縣駐在官醫官府縣兵事課長地方醫員及ヒ衆生トス但郡區長郡區駐在官ハ檢査所ニ出頭シ同所ノ事務ヲ補助ス可シ

第百十七條　身體檢査竣ルノ後府縣駐在官ハ臨時徵兵署ニ於テ府知事縣令ト商議シ徵兵令第十七條ニ當ル者ハ各項目ニ番號ヲ分チ第二豫備徵員ハ各年度ニ番號ヲ分チ抽籤ヲ施行ス可シ

第百十八條　一府縣ノ臨時徵兵事務全ク竣ルノ後府縣駐在官ハ人別表檢査表ヲ點檢シ兵種及ヒ部類ヲ分チ人別表ハ臨時徵員明細名簿トシ檢査表ハ臨時徵員檢査名簿トシ籤簿ト共ニ營所後備軍司令官ニ差出シ該官ハ之ヲ一師管ニ取纏メ兵種ヲ分チ人員表ヲ製シ名簿ト共ニ鎭臺後備軍司令官ヲ經テ鎭臺司令官ニ差出シ鎭臺司令官ハ其軍管人員表ヲ製シ之ヲ陸軍省ニ開申ス可シ

第百十九條　臨時徵兵事務ハ本章ニ揭クル諸條ヲ除クノ外定期徵兵事務ニ準シ便宜處分ス可シ

第百二十條　國民兵ヲ徵集スルノ方法ハ別ニ之ヲ定ム

第十七章　雜　則

第百二十一條　徵兵令第十條ニ據リ現役志願ノ者ハ其願書第二十四書式ニ戶長郡區長ノ奧書證印ヲ受ケ徵兵檢査所ニ出願ス可シ但檢査所ニ往復ノ旅費ハ合格者ニ限リ官給ス

第百二十二條　徵兵令第十七條第十八條第一項乃至第三項及ヒ第十九條ニ當ル者年齡滿二十七歲以下ニシテ現役ヲ志願スルトキハ前條ノ手續ヲ以テ徵兵檢査所ニ出願ス可シ但旅費ハ前條ニ同シ

第百二十三條　徵兵令第十一條及ヒ第十八條第二項ノ卒業證書ハ學期二個年以上ノ學校ニ於テ二個年以上ノ課程ヲ卒リタル證書ニ限ル

第百二十四條　徵兵令第十七條ニ當ル者ヲ徵集スルトキハ其項目ノ順序ニ從フ可シ

第百二十五條　徵兵令第十七條第一項及ヒ第二項ノ兄弟ハ同戶籍中ノ實兄弟ニ限ル

第百二十六條　徵兵令第十七條第一項ノ兄弟同時徵集ニ當リ檢査ノ上共ニ合格スルトキハ情願ニ據リ一人ヲ猶豫ス可シ

前項ノ者他府縣ニ寄留シ該地ニ於テ檢査ヲ受ケント欲スルトキハ各自屆出ヲ爲ス年ノ三月十五日迄ニ其旨ヲ寄留地戶長ニ願出本籍戶長ニ屆出可シ

第百二十七條　武官幷ニ陸海軍生徒ノ兄弟ハ徵兵令第十七條第一項第二項ニ據ルノ限ニ在ラス

第百二十八條　豫備兵後備兵召集中死沒又ハ公務ノ爲メ負傷シ若クハ疾病ニ罹リ免役シタル者ノ兄弟徵集ニ當ルトキハ徵兵令第十七條第二項ニ據リ徵集猶豫ニ屬ス可シ

第百二十九條　徵兵令第十七條第一項ノ現役兵ノ兄或ハ弟一人ハ徵集ヲ猶豫スヘシト雖モ現役中ノ者其年現役滿期或ハ脫走中又ハ歸營償勤中ナルトキハ徵集ニ應ス可シ

第百三十條　徵兵令第十七條第十八條第十九條及ヒ第二十一條ニ當リタル者七個

年間ニ其資格ヲ失ヒタルトキハ徴集スト雖モ更ニ徴兵令第十七條及ヒ第十八條第七項ニ當ル者幷ニ陸海軍生徒トナル者ハ徴集猶豫ニ属ス可シ

第百三十一條　各自届出後即テ四月十六日以後ニ於テ徴兵令第十八條第一項第二項第三項第四項陸海軍生第十九條及ヒ第二十一條ニ當ルモ徴集猶豫ノ限ニ在ラスト雖モ其年十一月二十一日以後翌年四月十五日迄ニ該條項ノ名稱ヲ得タル者ハ徴集猶豫ニ属ス可シ

第百三十二條　徴兵令第十八條第三項ノ生徒ニシテ二個年以上ノ課程ヲ卒リタル者ハ同令第三十一條ニ據リ第一豫備徴員ニ編入ス可キヲ以テ徴兵検査時限ニ至レハ郡區長ヨリ其學校ニ通牒シ最寄ノ徴兵検査所ニ出頭セシメ身體ノ検査ヲ受ケシム可シ

第百三十三條　徴兵令第十八條第三項ニ掲ケタル官立大學校ニ準スル官立學校ハ左ノ如シ

一　高等師範學校
二　東京農林學校
三　札幌農學校

第百三十四條　徴兵令第十八條第一項第二項第三項第四項第十九條第二十條第五項ニ該當スル生徒ト雖モ第二十一條ニ當ル者其事故止ミタルトキハ學校長若クハ廳長ヨリ本

人民各ノ許諾ヲ得ルニ非サレハ之ヲ徴集スル可シ

第百二十九條　徴兵令第十九條ニ掲クル修業一個年以上ノ課程ヲ卒リタル生徒トハ該校ニ於テ其課程ヲ卒リタル者ノミニ限ラス他ノ學校ヨリ入學シ一個年以上ノ課程ヲ卒リタル生徒ニ編入セラレタル者亦該條ニ據リ徴集猶豫ニ属ス可シ

第百三十條　官吏判任及ヒ戸長ハ徴兵令第二十條第一項ニ據リ召集ヲ猶豫スト雖モ準官吏ハ該條項ニ據リ召集ヲ猶豫スルノ限ニ在ラス

第百三十一條　附籍戸主及ヒ其嗣子或ハ承祖ノ孫、徴兵令第二十二條第一項ニ據リ徴集スト雖モ其戸主徴兵各自届出期即チ四月十五日以前ニ一戸ヲ設立スルトキハ徴兵令第十七條第三項及ヒ第五項ニ據リ徴集猶豫ニ属ス可シ但分家シ又ハ絶家若クハ廢家ヲ再興シタル戸主ニシテ更ニ附籍シタル後別ニ一戸ヲ設立スルモ本條ノ限ニ在ラス

第百三十八條　徴兵令第二十二條第四項ノ嗣子或ハ承祖ノ孫ハ徴集スト雖モ其戸主分家又ハ絶家廢家再興後癈疾不具等トナリ一家ノ生計ヲ營ムコト能ハサルトキ又ハ重罪ノ刑ニ處セラレタルトキハ徴集猶豫ニ属ス可シ

第百三十九條　徴兵令第二十二條第二項ノ嗣子或ハ承祖ノ孫ハ徴集スト雖モ各自届出ヲ爲ス年ノ四月十五日迄ニ前同子承祖ノ盡若クハ相續人同居親族又ハ中ノ者廢疾又ハ

不具等トナリ一家ノ生計ヲ營ムコト能ハサル者ニ當シキトキ又ハ重罪ノ刑ニ處セラレタルトキハ徵集猶豫ニ關ス可シ

第百四十條　徵兵令第二十二條第二項ニ當ル嗣子或ハ承繼ノ孫ニシテ其第六項ニ揭ケタル戶主トナリタル者及ヒ其第七項ノ戶主同戶籍中ノ者已ニ六十歲ニ至ルカ又ハ年ノ十二月迄ニ前戶主同戶籍中ノ者已ニ六十歲ニ至ルカ又ハ不具等トナリ一家ノ生計ヲ營ムコト能ハサル者ニ當シキトキハ徵集猶豫ニ關ス可シ

第百四十一條　徵兵令第十七條第三項及ヒ第二十二條第三項及ヒ第七項ニ揭ケタル六十歲又ハ同令第二十二條第五項及ヒ第九項ニ揭ケタル五個年ハ徵集ニ應ス可キ年ノ十二月ヲ以テ分界ト爲ス可シ

第百四十二條　徵兵令第十八條第五項第六項ニ當ル者ハ事故ノ存スル間徵集猶豫ニ屬スト雖モ每年檢查所ニ出頭シ身體ノ檢查ヲ受ク可シ

第百四十三條　徵兵檢查呼出又ハ入營ニ際スルトキハ兵事詞訟ノ爲メ裁判所ノ召喚アリト雖モ檢查又ハ入營日時ヲ延期セス

第百四十四條　戰時若クハ事變ニ際シテハ第八十條第八十五條但書及ヒ第八十九

不具等ニシテ一家ノ生計ヲ營ムコト能ハサル者ハ徵兵檢查所ニ出頭シ檢查スヘシ但起居自在ナラサル疾患ニシテ車駕ヲ用フルモ出頭スル能ハサル者ハ府縣駐在官醫官及ヒ府縣兵事課長其家ニ就キ檢查スルコトアル可シ

第百四十六條　前條ノ者他府縣ニ寄留シ該地ニ於テ檢查ヲ受ケント欲スルトキハ適齡者ノ各日屆出ヲ爲ス年ノ三月十五日迄ニ其旨ヲ寄留地戶長ニ願出本籍戶長ニ屆出ヘシ

第百四十七條　徵兵署閉鎖後徵兵署第三十六條ニ當ル者ハ翌年之ヲ徵集ス可シ

第百四十八條　徵兵令第四十一條ニ當ル者其年疾病或ハ犯罪等ニテ期限ニ際シ入營スルコト能ハスシテ翌年四月一日ニ至ルモ事故尙止マサルモノハ翌年更ニ檢查ヲ遂ケ仍ホ先入兵トシテ徵集ス可シ

第百四十九條　徵兵令第四十一條ニ當ル者ニシテ爾後同令第十七條第十八條第四項第五項第六項第八及ヒ第十九條ニ該當スト雖モ徵集猶豫ノ限ニ在ラス

第百五十條　徵兵既行ノ地在籍ノ者ニシテ沖繩縣及ヒ北海道ノ內徵兵未行ノ地ニ轉籍シ更ニ他ノ府縣ニ寄留スル者ハ寄留地ニ於テ各自屆出ヲ爲シ其本籍ノ者ト同シク徵集ニ應ス可シ

徵兵未行ノ地ニ單身寄留ノ者ハ本籍地ニ歸リ徵集ニ應ス可シト雖モ仝戶寄留

ノ者ハ徴集猶豫ニ属スル可シ

第百五十一條　徴兵令第三十四條第三十五條第三十六條ノ届出ヲ怠リ又ハ兵役ヲ免レンカ爲メ身體ヲ毀傷シ疾病ヲ作爲シ其他詐僞ノ所爲ヲ用ヒ又ハ逃亡潜匿シタル者又ハ正當ノ故ナク檢査所ニ參會セサル者アルトキハ普通治罪法ノ手續ニ據リ之ヲ告發ス可シ

第百五十二條　徴兵署又ハ徴兵檢査所ニ差出ス可キ願書ハ二通届書ハ二通徴兵署宛ニテ差出ス可シ

第十八章　附則

第百五十三條　明治十四年一月ヨリ明治十六年十二月迄ニ滿二十歳トナリタル者ニシテ舊徴兵令第二十八條ニ當リ國民軍ノ外免役ニ屬スル者新徴兵令ニ照シ常備年期ノ第七年檢査時限内ニ在テ名稱ヲ詳メタルトキハ更ニ徴集ニ應セシメ其第七年檢査時限ヲ經過スル者ハ舊徴兵令ニテ處分セシ儘之ヲ名簿ニ据ヘ置ク可シ

第百五十四條　明治十四年一月ヨリ明治十六年十二月迄ニ滿二十歳トナリタル者ニシテ舊徴兵令第二十九條第三十條第三十一條及ヒ第三十四條ニ當リ平時免役又ハ徴集猶豫ニ屬スル者新徴兵令ニ照シ常備年期ノ第七年檢査時限内ニ在テ名稱ヲ詳メタルトキハ更ニ徴集ニ應セシメ其第七年檢査時限ヲ經過スル者

ハ新徴兵令第三十二條ニ據リ第二豫備徴員ト爲ス可シ

第百五十五條　現今豫備兵服役中ノ者ハ最初豫備軍ニ編入セシ年ノ四月二十日ヨリ起算シ四個年ノ役ニ服セシメ滿期ノ後備兵役ニ服セシム但定期ニ在ラスシテ臨時豫備軍ニ編入セシ者ハ其編入セシ日ヨリ起算シ四個年ノ役ニ服セシメ滿期ノ後後備兵役ニ服セシム

第百五十六條　現今後備兵服役中ノ者ハ最初後備軍ニ編入セシ年ノ四月二十日ヨリ起算シ五個年ノ役ニ服セシメ滿期ノ後國民兵役ニ服セシム但定期ニ在ラシテ臨時後備軍ニ編入セシ者ハ其編入セシ日ヨリ起算シ五個年ノ役ニ服セシメ滿期ノ後國民兵役ニ服セシム

第百五十七條　舊徴兵令第三十六條ニ據リ第一豫備徴兵服役中ニシテ年齡二十七歳ヲ經過セシ者及ヒ現ニ第二豫備徴員ト爲スモノハ新徴兵令第三十二條ニ據リ第二豫備徴兵役服中ノ者ハ新徴兵令第三十二條ニ據リ第二豫備徴員ト爲ス可シ

第百五十八條　新徴兵令第二十二條ノ諸項ニ當ル者ト雖モ其事柄ノ明治六年一月十日即チ徴兵令制定以前ニ係ル者ハ該條項ヲ以テ處分スルノ限ニ在ラス

第百五十九條　明治十六年第十二月迄ニ年齡滿二十歳トナリタル者ニシテ新徴兵令施行以前徴集洩ノ者ハ抽籤ノ法ヲ用ヒス直ニ現役ニ徴集ス可シ

第一書式　國民兵入籍届書

國民兵入籍御届

郡(區)町(村)番地住
族及職業
姓　名
年月日生

右私或ハ私何男(養嗣子)(承祖ノ孫等)ニテ本年何月十七歳ニ相成候間此段及御届候也

年　月　日

郡(區)町(村)番地住
族及職業
戸主　姓　名　印
年月日生

郡(區)町(村)戸長
姓　名　殿

前書之通相違無之候也

年　月　日

戸長　姓　名　印

第二書式　徴兵適齢届書

徴兵適齢御届

郡(區)町(村)番地住
族及職業
姓　名
年月日生

除役及徴集猶豫ニ當ルヘキ事故アル者ハ茲ニ記載ス例ヘハ

重懲役十年(父六十五歳 嗣子)(祖父七十歳 承祖ノ孫)

右私或ハ私何男(弟孫甥又ハ附籍等)ニテ本年何月二十年ニ相成候間此段及御届候也

年　月　日

郡(區)町(村)番地住
族及職業
戸主　姓　名　印
年月日生

郡(區)町(村)戸長
姓　名　殿

前書之通相違無之候也

年　月　日

戸長
姓　名　印

第二百式　徴兵異動届書

徴兵異動御届

郡区町村番地住
族及職業
姓　名
年月日生

右明治何年徴兵適齢ノトキ兄某現役中（祖父母何某養嗣子等）ニテ徴集猶豫相成候處年月日現役満期ニ相成（該家継続私何男、弟甥、附籍、ニ復シ）候間此段及御届候也

年　月　日

郡区町村戸長
姓　名　印

郡区町村番地住
族及職業
戸主　姓　名　印
年月日生

前書之通相違無之候也

年　月　日

戸長
姓　名　印

本人戸主ナレハ本人ヨリ事由ヲ詳記シ届出可シ

第四十式　其一　事由書

事由書

郡(區)町(村)番地住
族及職業
姓　名
年月日生

右先代實父(母)某儀ハ來何年一月六十何歳ヲ相成且祖父亡某ノ死跡ヲ繼キタル戸主ニテ私儀ハ何年月日同人ノ隱居跡ヲ繼キタル戸主ニ相違無御座候也

郡(區)町(村)番地住
族及職業
戸主　姓　名　印
年月日生

年　月　日

郡(區)町(村)戸長
姓　名　印

前書之通相違無之候也

年　月　日

戸長

姓　名　印

此書式ハ一例ヲ示スモノナレハ實際ニ就キ調査ニ要スル事由ヲ記詳スヘキモノトス其二書式亦同シ

事由書

郡(區)町(村)番地住

族及職業

姓　名

年月日生

右ハ私實養嗣子ニ候處私儀本年十二月六十何歳何ヶ月ト相成且先代養父(母)亡某ノ死跡ヲ繼キタル戸主ニ相違無御座候也

年　月　日

郡(區)町(村)番地住

族及職業

戸主　姓　名　印

年月日生

郡(區)町(村)戸長

姓　名　殿

前書之通相違無之候也

年月日

戸長

姓名印

診斷書

府(縣)郡(區)町(村)番地住

族及職業

姓名

年月日生

右ハ天資强實或ハ何々ニシテ嘗テ病ニ罹リシヿナシ或何ハ病ニ罹ル云々何年何月何日來何症ヲ發シ爾來何々ノ症候現症候ヲ精密ニ記載スヘシアルヲ以テ何症ト診斷シ何々劑ヲ與エ何々ノ法ヲ施シ已ニ何週ヲ經過セシ處何々症增加スルニ由リ或ハ何々ノ症ヲ遺スニ由リ遂ニ危篤ニ陷ル者或ハ所詮治癒ス可ラサル者ト及診斷候也

年月日

府(縣)郡(區)町(村)番地住

主任醫姓名印

右診斷書調査候處不都合無之候也

年　月　日

府(縣)病院長病院ナキ地方ハ内務省開業免狀所持醫

姓　名　印

先天不具ノ者ニシテ治療ヲ加ヘサル者ハ其景況部分ヲ明細ニ記載スヘシ病院長ニ於テ醫師ノ診斷書上其病症及治療法等審按シ成規ニ適合スルモノト見認ルトキハ奥書押印スヘシ其二書式亦倣之

第五書式　其二　醫師診斷書

診斷書

府(縣)郡(區)町(村)番地住

族及職業

姓　名

年　月　日生

右ハ何年何月何日山林樵伐ノ際或ハ何々ノ時何部ヲ打撲シ何骨ヲ折斷ス或ハ何ノ部ニ何々ノ傷ヲ被リ即日何術及何繃帶ヲ施シ或ハ何々法ヲ施シ何々劑ヲ與ヘ何々ノ症ハ治療スルヲ得ルモ何々症ヲ遣シ或ハ何々ノ症ヲ繼發スルニ由リ所詮治癒ス可ラサル者或ハ爾後何ケ月ヲ經サレハ治癒セサル者ト及診斷候也

年　月　日

府(縣)郡(區)町(村)番地住

主任醫姓　名　印

右診斷書調査候處不都合無之候也

府(縣)病院長 病院ナキ地方ハ内務省開業免狀所持醫

年　月　日

姓　名　印

明治何年徴兵人								
府(縣)	國郡(區)町(村)産	國郡(區)町(村)番地住	族及職業	身幹	尺度	兵種	番號	族職業
			某何男(養子)(兄)(弟)(伯叔)(甥)附籍	本人戸主ナレハ戸主ト記スヘシ				
			姓名	何某				
祖父	何	某	誕生	年月日				
祖母	何某女	某	年月日	何年何月				
父	何	某	同	同				
母	何某女	某	同	同				
養父	何	某	同	同				
養母	何某女	某	同	同				
妻	何年何月何日婚姻	府縣族何某長(次)女某	同	同				
			氏	神	國郡(區)町(村)	何神社		
			宗	門	同	何宗何寺		
			備	一曾テ刑罰ヲ受ケシコトナシ	或ハ年月日何罰何々ニ處セラル			
				一戸主或ハ本人家屋ヲ有ス	一地租何圓ヲ納ム			

別表

嗣子	長男	何某	同	同
兄弟	兄	何某	同	同
姉妹	妹	某	同	同
男子	二男	何某	同	同
女子	長女	某	同	同

考

○產國ト現今ノ管轄府縣ノ異ナル者ハ表首國郡區町村產ト記スル上ニ其府縣ヲ加ヘ又寄留地ノ徵集ニ應スル者ハ府縣及ヒ國郡區町村住ト記スルノ位置ニ寄留地ノ府縣國郡區町村番地ヲ記シテ其下ニ寄留ト書シ而シテ產國及ヒ原籍住地ノ府縣國郡區町村番地（產國ハ番地ヲ除ク）ヲ表首國郡區町村產ト記スルニ及ハス

○族職業ノ區畫ニハ華士族（何平民何）ト記ス但女ハ戶主ニ非サレハ族職業ヲ記スルニ及ハス

○父母亡スル者ハ名ノ下ニ亡ト記シ族職業誕生年齡等ノ區畫ニハ○ヲ記スヘシ祖父母養父母亦之ニ同シ

○分家又ハ絕家ヲ再興ノ者ハ生家ノ祖父母ヲ記シ尙生家ト肩書スヘシ

○年齡ハ本人徵集ニ應スヘキ年ノ一月ヲ以テ計算スヘシ

第七書式　第一　出丁名簿　用紙郡區狀名ノ製造罫紙以下第八書式其三ニ至ル亦同ジ

徵集之部

某何男（養子）（兄）（弟）（伯）（叔）（甥）本人戶主ナレハ戶主ト記スヘシ

何村　士族商　何　某

年月日生

同

何町　平民農　同

定期屆出ヲ怠ル者　同

同

弟何某ト同時徵集ニ當ル者　同

同

同

父癈疾又ハ不具ノ者　同

同　　同

聾啞又ハ癲癇ヲ訴フ者　　同

以下倣之

計　何人

其年徴兵相當ニシテ撿査ヲ受クヘキ者ヲ以テ登記ス連名ノ順序ハ甲村ノ者ヲ書シ終ルノ後乙村ニ及ホシ終ニ一郡區ニ編成スヘシ以下第八書式其三ニ至ル亦同シ現役志願兵及ヒ一ヶ年現役志願兵名簿ハ本籍ニ准スヘシ

徴集猶豫之部

某何男(養子)(兄)(弟)(伯)(叔)(甥)本人戸主ナレハ戸主ト記スヘシ

何村　士族商　實(養)父母六十歳何ヶ月　何　某

嗣子　年月日生

同

何町　平民農　戸主　同

同　同

同　某學校教員　同

同　同

同　某學校何ヶ年課程ヲ卒ル生徒　同

同

以下倣之

計何人

其年徴兵相當ニシテ徴兵令第十七條第一項第四項ヲ除ク第十八條第五項第六項ヲ除ク第十九條第二十一條ニ當ル者ヲ登記スヘシ

第七書式　其三　壯丁名簿

除役之部

某何男（養子）（兄）（弟）（伯）（叔）（甥）本人戸主ナレハ戸主ト記スヘシ

何町　平民工　重懲役何年　何某

年月日某裁判所宣告　年月日生

以下倣之

計何人

編者曰第八書式已下第二十二書式迄畧ス）

第二十三式　一年志願兵願書

府（縣）郡（區）町（村）番地住
族及職業
姓　名
年月日生

有私或ハ私何男、養嗣子）（承祖ノ孫等）ニ候處徴兵令第十一條ニ據リ食料被服等ノ費用トシテ金一百圓上納可仕候間御檢査ノ上一箇年間歩兵（看護卒）（看馬卒）ノ現役ニ御徴集相成度別紙某學校卒業證書幷ニ學業履歴書相添此段本願候也

年月日

徴兵署
御中

府（縣）郡（區）町（村）番地住
族及職業
戸主　姓　名　印

前書之通相違無之候也

年月日

戸長
姓　名　印

第二十四書式　志願兵願書

府（縣）郡（區）町（村）番地住
族及職業
姓　名
年月日生

右私或ハ私何男（養嗣子）（承祖ノ孫等）徴兵令第十條ニ據リ現役志願仕候間御檢査被成下度尤御採用ノ上ハ定規ノ服役年期中家事ノ故障ヲ以テ一切苦情申立間敷候此段本願候也

年　月　日

徴兵署
御中

府（縣）郡（區）町（村）番地住
族及職業
戶主　姓　名　印

前書之通相違無之候也

年　月　日

戶長
姓　名　印

○鎮臺營所後備軍司令官ノ職務等ノ件

○陸軍省令第十一號　（明治廿一年五月二十六日）

明治十七年太政官第十八號布達徴兵事務條例中鎮臺營所後備軍司令官ノ職務ハ當分旅團長ニ府縣駐在官ノ職務ハ大隊區司令官ニ郡區駐在官ノ職務ハ監視區長ニ執行セシム

二十年三月陸軍省令甲第二號改正

○陸軍徴兵事務取扱手續

○陸軍省達甲第三拾六號　（明治十七年八月十五日）

府縣札幌根室沖繩ノ三縣ヲ除ク

徴兵事務條例布達ニ付陸軍徴兵事務取扱手續左ノ通相定候條此旨相達候事

陸軍徴兵事務取扱手續

第一項　近衛局及ヒ鎮臺ハ六月一日ノ現員ニ依リ其年ノ所要徴員表ヲ製シ十一月十五日迄ニ之ヲ陸軍省ニ開申スヘシ

第二項　徴集人員ノ配當ハ歩兵ニ在テハ一師管區内ノ壯丁名簿及ヒ壯丁異動名簿ノ徴集ノ部ニ記載シタル總人員ヲ率トシ他ノ諸兵及ヒ雜卒職工ハ一軍管徴兵區内ノ壯丁名簿及ヒ壯丁異動名簿ノ徴集ノ部ニ記載シタル總人員ヲ率トシ之ヲ府縣徴兵區内ノ壯丁名簿及ヒ壯丁異動名簿ノ徴集ノ部ニ記載シタル人員ニ配當シテ徴兵事務條例第三十三條ノ配當表ヲ作ルヘシ

但近衛諸兵ハ一軍管徴兵區内ノ壯丁名簿及ヒ壯丁異動名簿ノ徴集ノ部ニ記載シタル人員ヲ率トシ府縣ニ配當スヘシ

第三項　毎年新兵徴集ノ季節ニ至レハ鎮臺司令官ハ後備軍司令官府縣駐在官郡區駐在官軍醫其他後備軍司令部書記等ニ巡回ヲ命スヘシ

第四項　一等軍醫ノ人員ハ一師管徴兵區ニ一人トシ二等軍醫以下軍醫試補以上ノ

入員ハ一師管徴兵區ニ一人乃至三人トス

第五項　後備軍司令部書記ノ人員ハ一師管徴兵區ニ一人トス

第六項　地方廳員ハ兩務省擔當徴兵區ニ四人乃至六人トス又第一徴兵署ニ五人乃至十人トシ檢査所ニ二人乃至七人トス

第七項　徴兵檢査所ハ務メテ壯丁遠路往復滯在等ノ費用ヲ省略スルカ爲メ一ケ所概ネ二百人乃至五百人ノ見込ヲ以テ之ニ設クヘシ

第八項　徴兵檢査所ハ仲丁ヲシテ裸体ナラシメ全体ヲ檢査シ四支ノ運動ヲ爲サシムルヲ以テ官舍或ハ社寺等ノ廣濶ニシテ能ク光線ヲ引キ且温暖ナル適當ノ家屋ヲ撰ヒ之ニ充ツヘシ

第九項　壯丁ノ身体檢査ノ上合格者ノ等位ヲ甲乙ノ二種ニ區別シ体格強壯ノ者ヲ甲種トシ体格甲種ニ亞キ五種兵ニ適セサルモノヲ乙種トスヘシ

第十項　砲兵ニ編入スヘキ者ハ体格最健全ニシテ視力清明ナル者ヨリ之ヲ撰フヘシ

第十一項　騎兵ニ編入スヘキ者ハ成ルヘク資質優良ニシテ馬匹ヲ使用スルニ慣レ且其体格ヲ簡易肥滿ニ過キス又運動ニ失セス上体ト下体トヲ比較シテ股脚稍長キ者ヨリ之ヲ撰フヘシ

第十二項　工兵ニ編入スヘキ者ハ成ルヘク本工石工竹工屋工鍛工鉄工機工電工土工木工馬具職屋根職雪屋景木掲職指物職建具職穴藏職井戸堀職鳶職錺職鋳掛職等ノ大工ヲ撰ヒ之ニ充ツヘシ

第十三項　輜重兵ニ編入スヘキ者ハ成ルヘク馬匹ヲ使用スルニ慣レ且讀書算術ヲ爲シ得ル者ヨリ之ヲ撰フヘシ

第十四項　歩兵ニ編入スヘキ者ハ職業又ハ技能ノ有無ヲ問ハス身体輕捷ニシテ銃器ヲ執リ能ク勞動ニ堪ユル者ヲ採用スヘシ

第十五項　近衛兵適當ノ者不足スルトキハ其不足ハ鎮臺諸兵適當ノ者ヨリ身長体格品行ヲ撰ミ之ヲ補フヘシ

第十六項　雜卒若シクハ職工適當ノ者不足スルトキハ其不足ハ体格ノ五種兵ニ亞ク者ヨリ之ヲ補ヒ尚不足スルトキハ身幹四尺九寸以上ニシテ体格甲種ノ者ヨリ之ヲ補フモノトス

第十七項　徴兵署ニ於テハ一年志願者ノ人員ヲ調査シ種類ヲ分チ管縣駐在官ヨリ所屬後備軍司令官ヲ經テ毎年六月十日限リ所管鎮臺ニ申告シ鎮臺ニ於テハ一事管ノ徴兵事務ヲ竣ヘル如シ之ヲ定ムヘシ

第十八項　後備軍司令官徴兵署巡回日割ハ成ルヘク十月三十一日以前ニ於テ其師

第十九項　徴集相當ニシテ合格ノ者抽籤以前現役ヲ志望スル時ハ徴兵署ニ於テ身幹職業ニ從ヒ現役編入順序ニ據テ許可スヘシ

第二十項　徴兵事務條例第百二十二條ニ當ル志願者ハ徴兵令第十條ニ當ル者ノ次ニ列シ又前條ノ志願者ハ尚ホ其次ニ列シ之ヲ現役ニ編入スヘシ

第二十一項　一年志願兵合格ノ者ハ抽籤ノ法ヲ用ヒス年齢ノ順序又同年齢ノ者ハ誕生月日ノ順序ニ從ヒ別ニ府縣及ヒ種類毎ニ一貫ノ番號ヲ附スヘシ

第二十二項　徴兵令第二十八條ノ籤丁名簿ハ郡區ヲ分ヲ美濃紙半葉ニ三名若クハ四名宛籤丁ノ住所姓名ヲ登記シ而シテ抽籤施行ノ後一人毎ニ之ヲ截ヲ堺リ總代人ニ付與スヘシ

第二十三項　徴兵事務條例第七十八條ニ掲クル附添人ノ割合ハ概ヲ新兵五人以上三十人未滿ノ一群ニハ附添人一名三十人以上ノ一群ニハ三十人毎ニ二名ノ附添人タルヘシ

但四名以下ハ附添人ヲ要セス各自單行セシムヘシ

第二十四項　徴兵各自届出期限ハ徴兵令第三十四條第三十五條及ヒ第三十六條第三十七條ノ如シト雖ヒ土地廣濶或ハ遠隔ノ島嶼ヲ管轄スル府縣ニ在テハ所管鎮臺ト議シ其期限ヲ操上クルモ妨ケナシ尤同令第二十三條掲示ノ項目ニ當ル徴集猶豫ニ關スル者ハ凡テ四月十五日ヲ以テ分界トスヘシ

第二十五項　徴兵令第十七條ノ項目ニ當ルモノニシテ同令第十八條若クハ第十九條第二十一條ニ當ル名稱ヲ併有スル者ハ尚ホ第十七條ノ名稱ニ從ヒ徴集猶豫名簿ニ登記シ又同令第七條ニ當ル者ハ之ヲ除役名簿ニ登記スヘシ

第二十六項　徴兵事務條例第十五書式ノ番號割符ノ用紙ハ鎖壺ニ於テ左ニ示ス雛形ノ如ク厚紙ヲ以テ之ヲ製スヘシ

第二十七項　徴兵事務條例第六書式ノ人別表用紙及ヒ第十二書式ノ檢査表用紙ハ府縣廳ニ於テ左ニ示ス雛形ノ如ク美濃紙半葉ニ之ヲ製シ又雛形圖面ノ身幹度尺ヲ製シ檢査所及ヒ徴兵署ニ備ヘ置クヘシ

第十号書式

帝號割符雛形

縮尺六十二分ノ一

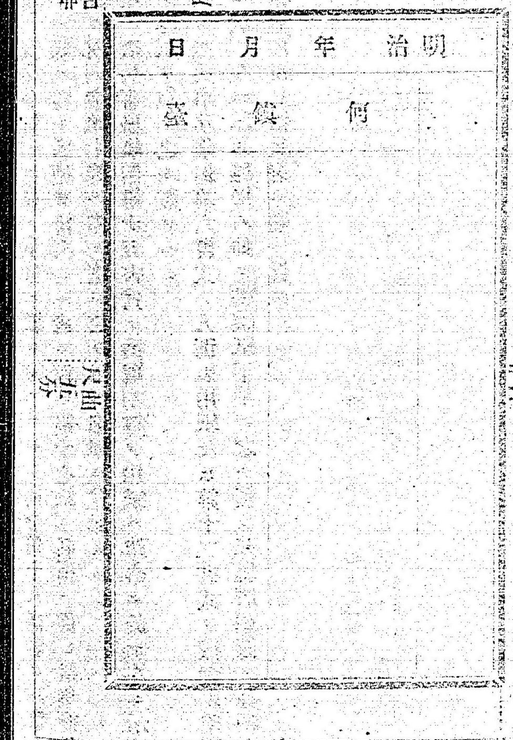

此符號ハ入營ノ途ヲ受ケルトキハ戸長ヨリ入營時日ノ違ナキヲ證スヘシ○現役當籤者入營後五日間ニ往復スルコト能ハサル地ニ出ツルトキハ許可ヲ得テ其事故ノ實ヲ詳記シ（疾病ノモノハ醫師診斷書ヲ添ヘ）即日戸長ニ屆出ヘシ其事故止ムヲ得サル者ハ事故止ミ次第速ニ屆出ヘシ○入營期ニ臨ミ疾病退軍等ニテ入營シ難キトキハ事故止ムニ及ヒテハ假初屆出ノ日ヨリ三十日毎ニ屆出翌年四月一日ニ至ルモ事故繼止マサルトキハ此割符ヲ添ヘ同月十五日限リ戸長ニ差出スヘシ○入營前甲府鎭臺ヨリ乙府縣ニ轉籍又ハ金戸寄留スルトキハ即日戸主ヨリ甲乙兩縣ニ屆出ヘシ○補充員ニシテ入營ノ上ハ此割符ヲ添ヘ同樣本人ヨリ甲乙府縣郡區駐在官ニ屆出ヘシ○補充員ニシテ入營ノ期ニ臨ミ疾病退軍ニテ入營シ難キトキハ事故ヲ詳記シ此割符ヲ添ヘ（疾病ノ者ハ醫師診斷書ヲ添ヘ）戸長ニ屆出ヘシ○現役當籤ノ者同樣必得ヘシ（補充員ニシテ入營ノ期ニ臨ミ疾病退軍ニテ入營シ難キトキハ事故ヲ詳記シ此割符ヲ添ヘ（疾病ノ者ハ醫師診斷書ヲ添ヘ）戸長ニ屆出ヘシ○補充員ニシテ入營ノ上ハ此割符ヲ添ヘ同樣本人ヨリ甲乙府縣郡區駐在官ニ屆出ヘシ○

徵兵人別表雛形

曲尺五十一分

曲尺壹寸五分

明治　年徵兵人別表

身幹尺度	兵種番號		祖父	祖母	父	母	養父	養母	妻	嗣子	兄弟	姉妹	男女子
府縣		族職業											
		名											
		誕生											
		本年一月											
		誕生	氏神	宗門									
		備考											

曲尺六寸七分

曲尺一寸二分

徵兵檢查表雛形

曲尺六寸七分

曲尺五寸五分

曲尺壹寸五分

明治　年徵兵檢查表

身幹尺度	兵種番號	体格	体質	骨相	骨相	別徵	檢查醫官之印
府縣				顏	鼻	髮	
				額	口	眉	地方醫員之印
		姓名					骨相掛
				眼	顋	痘	尺度掛

曲尺一寸二分

歩兵連隊之部

○旅團司令部條例

（明治二十一年五月十二日　勅令第二十八號）

第一條　旅團長ハ少將ヲ以テ之ニ補シ部下ノ步兵二將校及旅管ニ屬スル四、五

旅團司令部ヲ統轄ス

第二條　軍隊ノ調練、風紀、軍紀、將校ノ教育、內務及糧食、被服、器具ノ事ニ關シ旅團長ノ責任ニシテ旅團長之ヲ統監スル但大隊隊附上ノ調練ハ特ニ旅團長ノ監視スルヲ要セス

第三條　旅團長ハ他兵連合ノ野外演習ヲ監視シ支隊演習ヲ統轄シ旅團ヲ以テ單位ト爲シタル調練ニ任ス

第四條　旅團長ハ其旅管徵兵ノ事ヲ掌リ又大隊區ノ徵兵事務及倉庫事務ヲ統監ス

第五條　騷擾變亂ノ事アルニ際シ府縣知事ヨリ兵力ヲ請求スルトキ又ハ事急ニシテ府縣知事ヨリ兵力ヲ請フノ暇ナキトキハ直ニ之ニ應シテ後備旅團長ニ報告スヘシ

第六條　特ニ軍法會議ヲ設クルヲ旅管ニ在テハ旅團長其軍法會議ヲ管轄ス

第七條　旅團司令部ニ副官大尉一名中尉若クハ少尉一名書記下士四名（內一名ハ近衛ニ在テハ二名）ヲ置ク但軍法會議ヲ管轄スル旅團司令部ニハ理事二名錄事二名ヲ增ス

第八條　本條例中地方ニ係ル事件ハ近衛旅團長ニ適用セス

○大隊區司令部條例

（明治二十一年五月十二日　勅令第二十九號）

大隊區司令部ニ於テ裁可シ難キ之ヲ具申セシム

第一條　各大隊區ニ司令部ヲ置ク其職員左ノ如シ

司令官　一名　中佐若クハ少佐一名

副官　一名　大尉若クハ中尉一名

書記　一名　下士五名（內一名ハ軍吏部下士）

監視區長　一名　曹長二名乃至四名

第二條　大隊區司令官ハ旅團長ニ隸シ其大隊區內徵兵事務及召集事務ヲ掌ル

第三條　大隊區司令官ハ大隊區內ニ現在スル豫備後備ノ將校及相當官ノ身上異動

其他庶務ニ關スル事ヲ掌ル

第四條　大隊區副官ハ司令部一般ノ事務ニ帳シ且會計ノ事ヲ管理ス

第五條　大隊區書記ハ上官ノ指揮ニ從ヒ記註及計算ノ事ニ從フ

第六條　各大隊區司令部ノ位置左ノ如シ

第一	東京	第十三	長野
第二	仙臺	第十四	佐倉
第三	名古屋	第十五	廣島
第四	大阪	第十六	熊本
第五	金澤	第十七	姫路
第六	廣島	第十八	善通寺
第七	札幌	第十九	弘前
第八	仙臺	第二十	盛岡
第九	新發田	第二十一	秋田
第十	高崎	第二十二	山形
第十一	横濱	第二十三	福井
第十二	水戸	第二十四	静岡

第七條　大隊區ヲ分テ二個乃至四個ノ監視區トナス

第八條　監視區長ハ監視區内ニ駐剳ノ豫備後備ノ下士卒ヲ監視シ身上異動其他凡ソ區内ニ關スル事ヲ取扱ヒ大隊區司令官ニ報告ス

第九條　監視區ノ區域並ニ監視區長ノ駐剳地ハ師團長之ヲ定ム

陸軍省令第十一號　（明治廿一年五月二十六日）

明治十七年太政官第十八號布達徴兵事務條例中鎮臺營所後備軍司令官ノ職務ハ當分旅團長ニ府縣駐在官ノ職務ハ大隊區司令官ニ郡區駐在官ノ職務ハ監視區長ニ執行セシム

○徴兵旅費定則

○大藏省令第十七號　（明治廿年十二月十六日）

明治十八年七月當省達第四十二號徴兵旅費定則左ノ通改正ス

徴兵旅費定則

第一條　徴兵旅費ハ檢査及入營ノ二種トシ里道三里以上ノ旅行ヨリ之ヲ支給ス

檢査旅費ハ檢丁、呼出ニ係ル檢丁ノ父兄、廢疾不具者ニ同伴シタル保護人及抽籤入檢査所又ハ抽籤場ヘ往復ノ旅費トス

入營旅費ハ新兵入營ノ旅費トス

第二條　檢査旅費ハ一里ニ付金貳錢五厘入營旅費ハ同金四錢ノ割ヲ以テ支給ス

但一里未滿ハ端里數ハ切捨トス

官ノ都合ニヨリ特ニ滯在ヲ命シタルトキ檢査旅費ニ在テハ金貳拾貳錢入營旅費ニ在テハ金貳拾八錢ノ滯在日當ヲ支給ス

官ノ都合ニヨリ特ニ滯在ヲ命シタルニアラスト雖モ川留雪崗ニシテ途中ニ滯在スルトキ其地戸長ノ証明書ヲ添ヘ請求スルトキハ滯在日當ヲ支給スルヿヲ得

第三條　片道三里未滿ノ旅行ト雖モ嶋嶼ニ住居シ渡航ニアラサレハ至リ難キトキハ渡航賃ノ實費ヲ支給スルヿヲ得

片道三里未滿ノ旅行ト雖モ官ノ都合ニヨリ特ニ宿泊ヲ命シタルトキ檢査旅費ニ在テハ金拾五錢入營旅費ニ在テハ金貳拾錢ノ宿泊料ヲ支給ス

第四條　片道三里以上ノ旅行ニシテ嶋嶼ニ住居シ渡航ニアラサレハ至リ難キモノ若クハ地勢上渡航又ハ汽車乘用ヲ便トスルトキハ第二條ニヨラス其實費（汽車汽船ハ下等賃タルヘシ）ヲ支給スルコトヲ得

本條ノ場合ニ於テハ泊數ニ應シテ前條ノ宿泊料ヲ給ス其陸行（徒歩旅行）ト相跨ル日亦之ニ準シ尚陸路里數ニ應シテ別ニ第二條ノ旅費ヲ支給ス

第五條　新兵入營ノ旅行ハ一日十里詰トシ若シ各兵集合上ノ都合ニヨリ其見積行程ヨリ延着セシメタルトキハ增日數ニ應シ滯在日當ノ額ヲ支給ス

第六條　檢丁若クハ呼出ニ係ル檢丁ノ父兄癈疾不具ニシテ歩行スル能ハサル者ハ第二條ノ外片道一里以上ヨリ一里ニ付金六錢ノ駕車賃ヲ支給ス但一里未滿ノ端數ハ切捨トス

第七條　新兵入營途中疾病ニヨリ歩行スル能ハスシテ駕車ヲ乘用シ又ハ滯在シタルトキハ附添吏員ノ証明書及醫師ノ診斷書ヲ添ヘ請求スルトキハ駕車賃ノ實費若クハ滯在日當ヲ支給スルコトヲ得

第八條　新兵ニ附添ヒ營所ニ到ル郡區書記若クハ戸長ノ旅費ハ內國旅費規則ニヨル

第九條　北海道廳長官府縣知事ノ見込ニヨリ本則中ノ給額ヲ減少スルハ適宜ナルヘシ

○徵兵猶豫ニ屬スル條件

陸軍
海軍　兩省達甲第二十三號　（明治十七年五月）

府　縣

徵兵ニ相當スル者賭博犯ニ依リ懲罰ヲ受ケ右處分中ハ徵集ヲ猶豫シ又其處分中常備年期ヲ經過スル者ハ年齡滿三十二歲迄第二豫備徵員トスヘキ儀ト可心得此旨相達候事

○同上

（第八十四號達　（明治十七年十月）

官省院府縣

明治十六年（十二月）第四十六號布告徵兵令第二十一條ニ據リ徵集猶豫伺出ノ節ハ本人履歷並其技術ニ係ル明細ヲ添フヘシ此旨相達候事

○徴兵免役ニ関スル件

（陸軍省令第二號　明治十七年十一月）

明治十七年一月ヨリ同十六年十二月迄ニ満二十歳トナリタル者ノ兵役ニ関スル件ハ第二十四條ニ掲ケ免役又ハ徴兵猶予ニ為スノ外第二十八條乃至第三十一條及ヒ第三十三條ニ掲ケタル事項ニ該当スル者ハ現役ニ充ツヘキモノトス

但シ第二十四條ニ掲ケタル者ト雖モ現役ニ在ル者ハ此限ニアラス

九月十六日以前兵役猶予ノ期限ニ在ル者ハ猶予ノ期限ニ至ル迄ハ此限ニアラス

但シ第二十四條ニ掲ケタル者ト雖モ現役ニ在ル者ハ此限ニアラス

徴兵令第四十一條及ヒ第四十二條ニ掲ケタル処分ヌ

ヘキモノトス

○同上

（陸軍省令第四号　明治十七年十一月）

本年第十九號ヲ以テ徴兵令第十八條第一項及第二十條第二項ニ掲ケタル事項ニ付テハ徴兵令第十八條第一項及第二十條第二項ニ掲ケタル事項ニ該当スル者ト雖モ現役ニ在ル者ハ此限ニアラス

茲ヲ除クノ外明治十四年一月ヨリ同十六年十二月迄ニ満二十歳トナリタル者ニ限リ徴兵令ニ依リ徴シ徴兵検査ヲ為シ現役ニ編入スヘキ者ハ此限ニアラス

同クヘキ旨ヲ以テ可心得此旨相達候事

（陸軍省令第四号　明治十七年十一月）

府

縣

明治十四年一月ヨリ同十六年十二月迄ニ満二十歳トナリタル者ニ限リ徴兵令ニ依リ徴シ徴兵検査ヲ為シ現役ニ編入スヘキ者ハ第二十四條ニ掲ケ免役又ハ徴兵猶予ニ為スノ外第二十八條乃至第三十一條及ヒ第三十三條ニ掲ケタル事項ニ該当スル者ハ現役ニ充ツヘキモノトス

但シ第二十四條ニ掲ケタル者ト雖モ現役ニ在ル者ハ此限ニアラス

明治十四年一月ヨリ同十六年十二月迄ニ満二十歳トナリタル者ニ限リ徴兵令ニ依リ徴シ徴兵検査ヲ為シ現役ニ編入スヘキ者ハ第二十四條ニ掲ケ免役又ハ徴兵猶予ニ為スノ外第二十八條乃至第三十一條及ヒ第三十三條ニ掲ケタル事項ニ該当スル者ハ現役ニ充ツヘキモノトス

但シ第二十四條ニ掲ケタル者ト雖モ現役ニ在ル者ハ此限ニアラス

八十　足蹠汗ノ惡臭ノ甚キモノ
八十一　一趾ノ缺亡若クハ切斷
八十二　大趾ヲ除クノ外ノ數趾ノ缺亡
八十三　一趾若クハ數趾ノ著大ナル彎曲ニシテ靴ヲ穿ツコト能ハサルモノ
八十四　剩豆ニシテ同上ノ妨碍アルモノ
以上揭載ノ外百般ノ疾病畸形ハ前各條ニ照準シテ詳細ノ檢查ヲ遂ケ其服役ニ堪ユヤ否ヲ判決スヘシ

○地方徵兵醫員職務概則
（陸軍省甲第廿一號達　（明治十二年十一月）　鎭臺府縣

地方徵兵醫員職務概則別冊之通相定候條本年徵兵下檢查ノ時ヨリ可爲致服行此旨相達候事

（別冊）

地方徵兵醫員職務概則

第一條　地方徵兵醫員ハ地方長官ノ擇テ以テ內務省醫術開業免狀ヲ所持スルモノニ之ヲ命スヘシ

但本條內務省醫術開業免狀所持ノ者不足スル使廳縣ニ在テハ當分ノ中假開業免狀所持ノ者ノ中適任ノ者ヲ擇ヒ之ヲ充用スルモ妨ケナシ

第二條　地方徵兵醫員ノ職務ハ徵兵事務官及ヒ使府縣徵兵事務官ニ從ヒ徵兵下檢查所ヲ巡行シ檢丁ノ身幹及ヒ骨格ヲ檢查シ一定ノ廢疾缺損ヲ鑒別明証シ又徵兵使巡行ノ時徵兵醫官ノ指揮ニ從ヒ檢查ノ事件ヲ記錄スル事ヲ掌ル

第三條　前條一定ノ廢疾缺損トハ顯著明確ノ疾患即チ徵兵令第二十七條第一項ニ當ル疾患ノ名稱左ノ如シ

第一號　吻僂病骨潰瘍ニ由テ甚シキ時形ヲ爲ス者
第二號　天刑病
第三號　重大ナル癲厭
第四號　腦水等ニ由ル頭骨ノ開哆
第五號　頭骨質ノ缺損、骨瘤、骨潰瘍、顱穿術ノ治後
第六號　盲目、兩眼ノ白肉障
第七　兩耳郭ノ全缺號
第八號　鼻梁ノ全缺
第九號　口蓋缺損、言語聽下ニ著ク妨碍ヲナス者

十三年陸甲第八號改正ノ面

第十號　上唇ノ破裂鼻竅ニ至ル者

第十一號　脊梁披裂、脊椎潰瘍、脊梁ノ左右或ハ前後ニ屈坼若ノハ強直シ較著ノ畸形ヲナス者

第十二號　手足ノ全失左右ヲ論セヌ一肢ヲ缺損スル者

第十三號　右手若クハ左手拇指ヨリ第三指以上缺損スル者

第十四號　四肢ノ甚シキ癒着、或ハ四肢ト軀幹ト癒着スル喩ヘハ穴傷後ニ於ケルカ如シ

第十五號　身幹四尺八寸(曲尺)未滿ノ者

第四條　前條ニ掲クル所ノ顯著ナル病症缺損アルモ托僞疑似過實作爲等ニ出ル者ハ其事由ヲ詳記シ徵兵事務官及ヒ使府縣徵兵事務官ヘ開申スヘシ

第五條　地方徵兵醫員已ニ徵兵下檢査所ニ於テ除役ノ部ニ鑒別シタル者ト雖モ時宜ニ由テハ徵兵醫官其家ニ就キ又ハ本人ヲ呼出シ査覈スルヿアルヘシ

第六條　地方徵兵醫員ハ徵兵事務條例中其職務ニ關スル所ノ成規ハ總テ之ヲ遵守スヘシ

○陸軍省甲第四十二號達　(明治十七年十月)

府縣

徵兵事務條例第十一條ノ地方醫員ノ儀ハ明治九年一月內務省乙第五號達ニ據リ醫術開業免狀授與ノ者ヲ以テ之ニ充ツヘシ此旨相達候事

但九年內務省乙第五號達ノ免狀授與ノ者不足スル府縣ニ在テハ當分本年同省乙第四號達ニ據リ免狀授與ノ者ノ中適任ノ者ヲ撰ミ交用スルモ不苦候事

(參照)

內務省乙第四號達

府縣

從前府縣廳ニ於テ下付シタル醫術開業許可ノ証ヲ所持スル者ハ今般更ニ當省ニ於テ免狀授與可致候條此旨相達候事

○陸軍省達第百三十一號　(明治廿一年六月十四日)

陸軍徵兵檢査手續別冊ノ通定ム

(別冊)

陸軍徵兵檢査手續

第一條　軍醫ハ大隊區(警備隊)司令官ト合議シ地方醫員ノ分任ヲ定ムヘシ但シ地方醫員ハ軍醫一名ニ付六名トス

第二條　軍醫ハ一日壯丁百名乃至百二十名ヲ檢査スヘシ

第三條　檢査器械ハ衛戍病院ヨリ受領スヘシ

第四條　軍醫ハ壯丁身体ノ測尺、骨伯、視力、關節運動及各部檢査ヲ地方醫員ニ分擔セシメ次ノ順序方法ニ從ヒ檢査スルモノトス

一　測尺主任ノ醫員ハ壯丁ヲ裸體ニシ測尺臺ニ直立セシメ姿勢ヲ正シ兩上肢ヲ體ノ側面ニ垂レ踵ヲ測尺柱ニ當テシメ其身幹ヲ測定シ更ニ尺帶ヲ取テ兩肩胛骨下角左右乳頭ノ直下ヲ周匝シ尋常ノ氣息ヲナサシメテ胸圍ヲ測リ次テ最强ノ呼吸ヲナサシメ且縮張ノ度ヲ測ルヘシ但シ胸圍身長ノ半ヨリ大ナル者縮張ノ差一寸五分以上ノ者合格タルヲ以テ檢査表ニ捺印シ是ヨリ以下ノ者及疾病畸形ニ因リ測尺困難ナル者ハ軍醫ニ申告スヘシ

二　關節運動檢査主任ノ醫員ハ壯丁ヲシテ頭首、脊椎、四肢諸關節ノ屈伸、內外轉ノ諸運動ヲナサシメ以テ其健否ヲ檢シ運動完全ナル者ハ檢査表ニ捺印シ若シ運動障碍アルカ或ハ疑似決シ難キモノハ軍醫ニ申告スヘシ

三　各部構造檢査主任ノ醫員ハ頭首、顏面、眼、鼻、口、咽喉、耳、頸、胸、肋、腋窩、上肢ノ前面及其兩側、腹壯、陰部、下肢ノ前面及其兩側、項、背、臀、臀、膂、肛門、四肢ノ後面ヲ須次精査シ其健全ナル者ハ檢査表ニ捺印シ否ラサルモノハ軍醫ニ申告スヘシ

四　視力檢査主任ノ醫員ハ視力、辨色力ノ檢査ヲ掌ル視力ヲ檢スルニハ「スネルレン」氏視力表ヲ場內ノ壁上ニ掲ケ二十尺ノ距離ニ壯丁ヲ立シメ先ツ偏眼ノ視力ヲ檢シ次テ兩眼一齊ノ視力ヲ檢シ而シテ其二十號ヲ明視スル者ハ合格タルヲ以テ檢査表ニ捺印シ若シ視力乏弱或ハ疑似決シ難キ者ハ軍醫ニ申告スヘシ

辨力ヲ檢スルニハ紅、橙黃、黃、綠、青藍、紫ノ七色ヲ以テス而テ其異狀アルモノハ軍醫ニ申告スヘシ

五　骨相主任ノ醫員ハ合格者ノ骨相ヲ詳ニ檢査表骨相書內ニ記入スヘシ

六　視力、關節運動及各部檢査主任ノ醫員ハ檢査表中ニ視力、運動、各部ノ字ヲ適宜記入シテ捺印スヘシ

七　軍醫ハ主任醫員ノ申告ヲ得其不合格ト認ル者ハ爾餘ノ檢査ヲ止メ否ラサルモノハ他ノ檢査ニ附スヘシ

第五條　軍醫ハ分擔醫員ノ檢査終ル後自ラ一般檢査ヲナスヘシ即チ壯丁ヲ正面六尺ノ距離ニ立シメ檢査表ニ照シテ其產地、姓名、年齡等ヲ問ヒ應答ノ間言語、才智、聽官ノ利鈍ヲ試ミ次ニ皮膚、筋肉、骨骼、關節ヲ通視シ其强弱健否ヲ察シテ体格種類ヲ別ツ檢査表ニ記入スルモノトス

第六條　壯丁ノ體格ヲ區別スルコト左ノ如シ

合格　甲種　体格完全強壯ナル者
　　乙種　甲種ニ亞ク者
不合格　丙種　疾病或ハ發育未全ニシテ一時任用ニ堪ヘサル者
　　丁種　疾病畸形ニシテ永久任用ニ堪ヘサル者

第七條　胸圍及呼吸縮張ノ差ハ僅ニ定度ヲ降ルモ體格ノ構造一般ニ強實ナルモノハ合格トナスヲ得

第八條　身体一部ノ形器官能ニ障害アルモ雜卒職工ノ服役ニ堪フヘキモノハ合格トナスヲ得

第九條　壯丁ノ指示スル疾病畸形若クハ自覺症等ノ虛實輕重ヲ確定セシ爲メ止ムヲ得サル場合ニ在テハ其他檢査期日ノ終期マテ檢査ヲ續行スルコトヲ得

第十條　軍醫ハ前條ノ檢査ヲ遂ケ疑似猶決シ難キモノアルトキハ檢査表欄外ニ再審ノ印ヲ捺シ其理由ヲ附箋シテ大隊區(警備隊)司令官ニ致シ府縣徵兵署巡回軍醫ノ審決ニ附スヘシ

第十一條　壯丁中故意ニ身体ヲ毀傷スルカ或ハ疾病ヲ詐僞スルモノト認ムル時ハ鑑定書ヲ製シ大隊區(警備隊)司令官ニ致スヘシ

第十二條　壯丁ノ父兄等ヲ診斷シタル時ハ鑑定書ヲ製シ又地方醫師ノ診斷書ヲ審

案シタルトキハ之ニ審案書ヲ附シテ大隊區(警備隊)司令官ニ致スヘシ

第十三條　軍醫ハ臨時地方醫員ノ分擔ヲ變換シ又ハ彼此兼掌セシムルヿヲ得但シ到底任ニ堪ヘサルモノト認ムルトキハ大隊區(警備隊)司令官ニ申告スヘシ

第十四條　大隊區(警備隊)徵兵檢査所巡行ノ軍醫ハ左ノ報告ヲ調整シ府縣徵兵署巡廻ノ軍醫ニ致スヘシ

一　徵兵体格表　第一式

二　徵兵病類表　第二式

第十五條　徵兵体格表及徵兵病類表ハ檢査表ニ據テ類苑整理スルモノトス

第十六條　府縣徵兵署巡廻ノ軍醫ハ前條ノ報告ニ據リ旅管檢査報告様式第十四條ニ準ス整理シ所管軍醫長ヲ經テ陸軍省醫務局長ニ呈スヘシ

第十七條　軍醫ハ檢査事項ニ關シ意見アルトキハ前條ノ報告ニ添ヘ開申スルモノトス

(徵兵體格表及徵兵病類表略ス)

○大隊區司令部條例

朕大隊區司令部條例制定ノ件ヲ裁可シ茲ニ之ヲ公布セシム

御名　御璽

明治二十一年五月十二日

内閣總理大臣伯爵黒田清隆
陸軍大臣伯爵大山巖

勅令第二十九號

大隊區司令部條例

第一條　各大隊區ニ司令部ヲ置ク其職員左ノ如シ

司令官　中佐若クハ少佐一名
副官　大尉若クハ中尉一名
書記　下士五名（内一名ハ軍吏部下士）
監視區長　曹長二名乃至四名

第二條　大隊區司令官ハ旅團長ニ隷シ其大隊區内徴兵事務及召集事務ヲ掌ル

第三條　大隊區司令官ハ大隊區内ニ現在スル豫備後備ノ將校及相當官ノ身上異動其他願届ニ關スル事ヲ掌ル

第四條　大隊區副官ハ司令部一般ノ事務ニ服シ且會計ノ事ヲ管理ス

第五條　大隊區書記ハ上官ノ指揮ニ從ヒ記注及計算ノ事ニ從フ

第六條　各大隊區司令部ノ位置左ノ如シ

麻布　横濱　高崎　長野　佐倉
水戸　本郷　宇都宮　仙臺　福島

新發田　柏崎　青森　盛岡　秋田
由形　名古屋　津　豊橋　靜岡
金澤　富山　岐阜　福井　大阪
和歌山　大津　京都　姫路　岡山
神戸　宮津　廣島　尾ノ道　山口
松江　丸龜　徳島　松山　高知
熊本　宮崎　八代　鹿兒島　小倉
佐賀　福岡　長崎

第七條　大隊區ヲ分テ二箇乃至四箇ノ監視區トナス

第八條　監視區長ハ監視區内ニ駐劄シ豫備後備ノ下士卒ヲ監視シ身上異動其他願届ニ關スル事ヲ取扱ヒ大隊區司令官ニ報告ス

第九條　監視區ノ區域並ニ監視區長ノ駐劄地ハ師團長之ヲ定ム

○陸軍管區

朕陸軍管區制定ノ件ヲ裁可シ茲ニ之ヲ公布セシム

御名御璽

明治二十一年五月十二日

内閣總理大臣伯爵黒田清隆

勅令第三十二號

陸軍管區表

陸軍大臣伯爵大山巖

師管	旅管區	大隊	警備隊區	管府縣
第一	麻布			東京 麻布區 麴町區 神田區 日本橋區 京橋區 荏原郡 南豐島郡 赤坂區 四谷區 小石川區 牛込區 芝區 東多摩郡 伊豆七嶋 神奈川 橘樹郡 都築郡 西多摩郡 南多摩郡 北多摩郡 埼玉 入間郡 高麗郡
	横濱			神奈川 横濱區 久良岐郡 鎌倉郡 三浦郡 大住郡 淘綾郡 高座郡 津久井郡 愛甲郡 足柄上郡 足柄下郡 山梨
	高崎			群馬 埼玉 比企郡 横見郡 秩父郡 兒玉郡 賀美郡 那賀郡 大里郡 瀋羅郡 榛澤郡 男衾郡
	長野			長野
		小笠原嶋		東京 小笠原嶋
第二	佐倉			千葉
	水戸			茨城 東茨城郡 那珂郡 多賀郡 久慈郡 鹿嶋郡 行方郡 西茨城郡 新治郡 筑波郡 信太郡 河内郡 北相馬郡

師管	旅管區	大隊	警備隊區	管府縣
第二	本郷			東京 本郷區 淺草區 下谷區 南葛飾郡 本所區 深川區 南足立郡 北豐嶋郡 埼玉 北足立郡 南埼玉郡 北葛飾郡 中葛飾郡 北埼玉郡 新座郡
	宇都宮			栃木 茨城 眞壁郡 結城郡 岡田郡 豐田郡 猿嶋郡 西葛飾郡
第三	仙臺			宮城 仙臺區 宮城郡 柴田郡 刈田郡 伊具郡 亘理郡 名取郡 黑川郡 加美郡 志田郡 福嶋 伊達郡 宇多郡 玉造郡 遠田郡 桃生郡 牡鹿郡 行方郡
	福嶋			福嶋 信夫郡 安達郡 安積郡 岩瀬郡 南會津郡 北會津郡 耶麻郡 河沼郡 東白川郡 大沼郡 石川郡 田村郡 菊多郡 磐前郡 磐城郡 楢葉郡 標葉郡 西白川郡
	新發田			新潟 新潟區 南蒲原郡 北蒲原郡 中蒲原郡 西蒲原郡 東蒲原郡 岩船郡 古志郡
	栢崎			新潟 刈羽郡 三嶋郡 北魚沼郡 南魚沼郡 中魚沼郡 東頸城郡 中頸城郡 西頸城郡
		佐渡		新潟 縱太郡 加茂郡 羽茂郡
第四	青森			青森 岩手 二戸郡 北九戸郡 南九戸郡
	盛岡			岩手 南岩手郡 北岩手郡 紫波郡 稗貫郡 西和賀郡 膽澤郡 江刺郡 西磐井郡 氣仙郡 西閉伊郡 東閉伊郡 南閉伊郡 宮城 登米郡 中閉伊郡 東和賀郡 東磐井郡 北閉伊郡 本吉郡 栗原郡
	秋田			秋田
	山形			山形

第五	第六	第七	第八
名古屋	富山	大津	廣嶋
愛知	岐阜	京都	宮津
名古屋區 愛知郡 海東郡 海西郡 碧海郡	大野郡 益田郡	滋賀	神戸
安濃郡 桑名郡 員辨郡 三重郡 朝明郡 鈴鹿郡 安藝郡 飯高郡 飯野郡 多氣郡 度會郡 答志郡	石川	三重 名張郡 伊賀郡	岡山
三重	吉城郡	上京區 下京區 愛宕郡 紀伊郡	兵庫
河曲郡 一志郡 飯高郡 飯野郡 多氣郡 度會郡 答志郡	富山	葛野郡 宇治郡 久世郡	京都
英虞郡 南牟婁郡 北牟婁郡	射水郡 婦負郡	滋賀	兵庫
濃美郡 八名郡 賓飯郡 長上郡 敷知郡 引佐郡	礪波郡	滋賀	岡山
愛知	岐阜	福井	大坂
西加茂郡 東加茂郡 南設樂郡 鹿玉郡 豐田郡	厚見郡 各務郡 方縣郡 羽栗郡 西春日井郡 中嶋郡	足羽郡 吉田郡 坂井郡	和歌山
目設樂郡 額田郡	中嶋郡 武儀郡 上郡郡 加茂郡 愛知	大野郡 南條郡 今立郡	和歌山
碧海郡 寶飯郡	可兒郡 土岐郡 惠那郡	岐阜	大坂
靜岡	岐阜	福井	大坂
安倍郡 有渡郡 志田郡 益津郡 榛原郡 駿東郡 佐野郡 城東郡	海西郡 下石津郡 上石津郡 坂井郡	西區 東區 南區 北區 堺區	大坂
靜岡	岐阜	福井	大坂
富士郡 志太郡 益津郡 榛原郡 駿東郡 佐野郡 城東郡	不破郡 安八郡 大野郡 多藝郡 本巢郡 席田郡 池田郡 山縣郡	東成郡 住吉郡	大坂
靜岡	岐阜	福井	大坂
富士郡 志太郡 益津郡 榛原郡 駿東郡 佐野郡 城東郡	海西郡 下石津郡 上石津郡 坂井郡	南區 北區 堺區	大坂
靜岡	岐阜	福井	大坂
有渡郡 志田郡 益津郡 榛原郡 駿東郡 佐野郡 城東郡	不破郡 安八郡 大野郡 多藝郡 本巢郡 席田郡 池田郡 山縣郡	東成郡 住吉郡	大坂
靜岡	岐阜	福井	大坂
安倍郡 有渡郡 志田郡 益津郡 榛原郡 駿東郡 佐野郡 城東郡	海西郡 下石津郡 上石津郡 坂井郡	南區 北區 堺區	大坂
靜岡	岐阜	福井	大坂
富士郡 志太郡 益津郡 榛原郡 駿東郡 佐野郡 城東郡	不破郡 安八郡 大野郡 多藝郡 本巢郡 席田郡 池田郡 山縣郡	東成郡 住吉郡	大坂
靜岡	岐阜	福井	大坂
富士郡 志太

第		第九								第十								第
一	尾之道	山口	松江	隱岐	丸龜	德嶋	松山	高知	熊本	宮崎								二
	廣嶋	山口	嶋根	嶋根	愛媛	德嶋	愛媛	高知	熊本	宮崎	大分	南海部	大野郡	直入郡	北海部郡			
沼田郡 伯佐郡 山縣郡 高田郡	御調郡 世羅郡 甲奴郡 阿賀郡 上房郡 賀陽郡 下道郡	嶋根郡 秋鹿郡 意宇郡 能義郡	嶋根郡 仁多郡 飯石郡 三次郡 三谿郡	周吉郡 穩地郡	那珂郡 小豆郡 寒川郡 大內郡 香川郡 三木郡 山田郡	温泉郡 風早郡 和氣郡 久米郡 新居郡 周布郡 上浮穴郡	桑村郡 越智郡 野間郡 伊豫郡 喜多郡 下浮穴郡	東宇和郡 南宇和郡 西宇和郡 北宇和郡	山鹿郡 鞠智城 菊池郡 合志郡 阿蘇郡	託摩郡 宇土郡 玉名郡	熊本區 飽田郡	大野郡 直入郡	南海部郡 北海部郡					
豐田郡 三野郡	深津郡	邑智郡	美濃郡	鹿足郡	阿野郡	多度郡 宇麻郡												
岡山 都宇郡 窪屋郡 淺口郡 小田郡	後月郡 哲多郡 川上郡	出雲郡	邇摩郡 安濃郡	簸川郡	飯石郡	出雲郡	仁多郡	大原郡	能義郡	三次郡	三谿郡	廣嶋	奴可郡	惠蘇郡	三上郡			

| 第 | | 第十 | | | | | | | | | | | | | | | | | 第一 | | | | | | | | | | | | | | | | |

北海道ハ管區制定ニ至ル迄第二師管第四旅管青森大隊區ニ屬ス
警備隊設置迄ハ東京府小笠原嶋ハ麻布大隊區ニ新潟縣雜太羽茂加茂三郡ハ柏崎
大隊區ニ鳴根縣周吉穩地海士知夫四郡ハ松江大隊區ニ鹿兒嶋縣大嶋熊毛馭謨三
郡及沖繩縣ハ鹿兒嶋大隊區ニ長崎縣南松浦郡ハ長崎大隊區ニ屬ス

○徵兵事務取扱手續

○乙第四拾五號　（明治十七年八月廿一日）　戸長役場

今般陸軍徵兵事務取扱手續別冊ノ通相定候條此旨相達候事

（編者曰本文ハ陸軍省達甲第三十六號ノ面ニシテ前四百二十九之葉目ニ掲シモノト同シキニ付略ス）

○常備兵在營中身上異動屆出

○乙第六號　（明治十八年一月十七日）　郡役所　戸長役場

常備兵在營中身上異動アルトキハ其時々親族ヨリ本人ヘ通暢シ本人ヨリ所屬ノ隊ヘ屆出ルハ勿論其親族ヨリ戸長ヘモ速ニ屆出戸長奥書調印ノ上三日以内ニ郡役所ヲ經由

縣廳ヘ可屆出此旨相達候事

但既往異動ノ分ハ悉皆取纏メ二月十五日限リ屆出ヘシ

○徵兵猶豫名簿其他名簿中身上異動アルトキ屆出

○乙第四十八號　（明治十八年五月四日）　郡役所　戸長役場

徵兵猶豫名簿先入兵不參名簿入營延期不參名簿（以上三名簿ハ徵兵事務條例第六十九條中掲示ノモノ）翌年廻名簿（舊徵兵令第三十條ニ相當ノモノ）及ヒ先入兵不參名簿（從前失踪シテ檢査ヲ受ケタルモノ）中ノ身上異動アル時ハ戸長ニ於テ部類ヲ分チ翌月五日限リ前月分取纏メ屆出ヘシ此旨相達候事

但本文異動檢査時限内ニ係ルモノ幷ニ他府縣送入籍ノモノハ其時々屆出ヘシ

○徵兵未行地ヘ全戸寄留者ノ在住ヲ確メン爲メ照會ヲナストキ戸籍寫添付

○乙第壹號　（明治十九年一月七日）　郡役所　戸長役場

徴兵求行地ヘ全戸寄留ノ者其在住ヲ確メン爲メ原籍戸長ヨリ寄留地戸長ヘ照會ヲ爲スヲハ戸籍寫ヲ添フヘシ
右相達候事

○他府縣下寄留地ニ於テ應徴許可ヲ得タル時人別表ヘ記入スヘキ材料取調送付

○乙第六十六號（明治十九年六月廿六日）

戸長役場

本縣在籍者ニシテ他府縣下ヘ寄留徴兵令第卅七條ニ據リ於該地應徴ノ義出願許可ヲ得タル時ハ其原籍町村名番地及祖父母等ノ名幷ニ年齢其他人別表ヘ記入スヘキ材料詳細取調其都度寄留地區戸長ヘ送付スヘシ

但條例第百廿六條第二項ノ場合ニ於テモ本文同樣取計フヘシ

右相達候事

○徴兵事務取扱心得

○茨城縣令乙第十九號（明治二十年四月一日）

郡役所
戸長役場

徴兵事務取扱心得左之通相定ム

但明治十八年九月乙第八十九號達ハ廢止ス

徴兵事務取扱心得

第一條　適齡屆及壯丁名簿進達ノ期ニ臨ミ徴否ノ區別判明セサル者アルトキハ總テ徴集部ニ編入シ其旨適齡屆書及ヒ壯丁名簿ニ付箋シ置キ追テ精密調查ヲ了スルノ後郡長ハ縣廳「徴兵署又ハ徴兵檢查所」ニ其事由ヲ詳記シタル書類ヲ添ヘ報告スヘシ

第二條　令第十一條志願兵ノ願書ニ添付スヘキ卒業証書ハ其寫ヲ以テスルモ妨ケナシ

第三條　令第二十二條第五項ニ反シタル嗣子承祖ノ系及第九項ニ反シタル戸主ハ其詳細書ニ警察署「分署」ノ証認ヲ受ケシムヘシ

第四條　令第三十四條第三十五條ノ各自屆出ノ際全戸失踪逃亡シ親戚ナキモノハ戸長ヨリ其事由ヲ詳記シ屆出ヘシ

但警察署又ハ分署ノ証認ヲ受クルニ及ハス

第五條　令第三十六條ニ該當スルモノ同條但書ニヨリ屆出ルトキハ戸長ハ人別表ヲ添ヘ郡役所ヲ經テ縣廳「徴兵署又ハ徴兵檢查所」ヘ差出スヘシ

但屆書ハ條例第三書式ニ準シ「兄弟同時徴集ノ者ハ其旨冒頭ニ記入シ戸籍寫ヲ

添」事實ヲ詳記セシムヘシ

第六條　失踪者復歸又ハ處刑滿期ノモノ其届出ナナストキハ復歸者ハ告發ノ手續ナシ處刑滿期者ハ前條ニヨリ人別表及宣告書寫若クハ既決犯罪表寫ヲ添付セシムヘシ

第七條　條例第十六條第二項ノ保証書ヲ要スルニ方リ同郡内ニ現役兵ノ戸主ナキトキハ隣郡内ノ者ヲ以テ之ニ充シムヘシ

第八條　條例第十六條第一項乃至第三項及同第四十條ノ刑名宣告書寫アラサルトキハ既決犯罪表寫ヲ添附セシムヘシ

第九條　條例第十八條ノ轉籍ハ同郡内ト雖トモ新舊両住地ノ戸長ニ届出（入籍ノトキハ戸籍寫ヲ添ヘ）サシメ郡役所ヲ經テ縣廳「徴兵署又ハ徴兵檢査所」ニ差出スヘシ

第十條　條例第二十一條ノ人別表ハ條例第六書式ニ依リ一葉ヲ製スヘシ

第十一條　條例第四十七條ノ疾病ヲ訴フルモノハ各自届出ノ際條例第二書式本人氏名ノ頭ニ病名ヲ記載セシムヘシ

第十二條　前條ノ疾病者他郡區ヨリ轉籍又ハ寄留シ新住地ニ於テ該疾病ヲ熟知スルモノナキトキハ舊住地ノ者ヲシテ保証セシムヘシ

第十三條　前條ノ疾病者及該疾病者ニ於テ他ノ病氣ヲ發シ檢査所ニ出頭シ能ハサルトキハ同第四十條ノ手續ニ據リ差出サシムヘシ

第十四條　條例第七十六條第九十四條第百條ヲ犯シタルモノアルトキハ戸長ハ始末書ヲ徴シ郡役所ヲ經テ縣廳ニ差出スヘシ

第十五條　條例第八十二條第八十六條第九十六條ニ據リ取扱ヒタルトキハ戸長ハ其旨郡役所ヲ經テ縣廳ヘ届出スヘシ

第十六條　條例第八十三條ノ事故解ケタルモノハ現役輸卒ナルトキハ戸長ハ郡役所ヘ届出郡役所ハ入營地ノ後備軍司令部ヘ入營方ヲ照會シ追テ入營ノ濟否ヲ縣廳ニ届出スヘシ

第十七條　現役兵入營前身上ニ異動ヲ生シ若クハ割符ノ紛失等ナシタルトキハ郡長戸長ノ奥書証印ヲ以縣廳ヲ經テ後備軍司令部ヘ届出其入營後ニ係ル者ハ戸主又ハ親屬ヨリ本人ヘ通牒シ又在鄉現役輸卒及補充員ニ在テハ條例第九十六條ニ準シ取扱フヘシ

但割符ノ訂正ヲ要スルモノハ異動届ニ入別表（一部ノ訂正ニ止マルモノハ其旨詳記シ入別表ヲ要セス）及ヒ割符ヲ添ヘ差出サシムヘシ

第十八條　入營延期（入營前失踪セシモノヲ含有ス）及ヒ前年送先入兵ノ者ハ事故ノ解否ニ拘ハラス總テ條例第八書式其二其二ニ登記スヘシ

但本文失踪者ノ中復歸セシモノハ其旨左側ニ朱書スヘシ

第十九條　諸書類ニ添付スヘキ戸籍寫ニシテ徴否ノ區分不判明ノ廉アルトキハ壬申

以來ノ沿革ヲ詳記セシ書類ヲ添ヘ戸長之ニ証印スヘシ

第二十條　舊令第三十條五項ニ據リ猶豫ニ屬シ來ルモノ常備年期ノ七ケ年間ニ該名稱ヲ罷メタルトキハ新令第三十六條ニ準シ届出サシムヘシ

但名稱ノ存スルモノハ撿査ヲ要セスト雖トモ四月一日ヨリ同月十五日迄ニ其旨届出サシムヘシ

第廿一條　毎郡指定ノ檢査所ヘ其日限内ニ事故アリ出頭セサルモノ又ハ其檢査定日以後身上ノ異動ヨリ徵集ノ資格ヲ得タルモノニシテ他ノ檢査所ヘ出頭セシムルトキハ撿丁ノ多寡ニ拘ハラス必ス戸長附添フヘシ

但戸籍謄携帯シ能ハサルトキハ其寫ヲ携帯スルモ妨ケナシ

第廿二條　條例第一書式乃至第四書式ヲ除ノ外凡テ適齢者ノ氏名ヲ記スヘシ

第廿三條　徵兵署又ハ撿査所ニ差出スヘキ願書ハ二通届書及ヒ各自届ニ添付スヘキ諸書類ハ總テ一通差出スヘシ

第廿四條　條例第七書式其一仝第八書式其一ノ名簿ハ郡長奥書ノ末ニ餘白五六葉ヲ存シ置クヘシ

第廿五條　人別表又ハ條例中書式ヲ示サレサルモノハ左ノ例ニ據リ取扱フヘシ

（第一）

人別表記載ノ例

實家ノ式

祖	父一何某亡		
祖	母一何某女某亡		
父	一何某	徵集者	曾テ刑罰ヲ受ケシコトナシ或ハ何年何月何日何刑ニ處セラレ何年何月何日再犯何刑ニ處セラル
母	一何某女某	戸主	地租金何圓何錢ヲ納ム
養	父一〇	例	品行正（稍正）
養	母一〇		條例第五十六ノ八條何項相當
以下之ニ倣フ			

養家ノ式

祖	父一何某亡		
祖	母一何某女某	徵集者	曾テ何罰ヲ受ケシコトナシ或ハ何年何月何日何刑ニ處セラレ何年何月何日再犯何刑ニ處セラル
父	一何某	二三男等	戸主家屋ヲ有ス地租金何圓ヲ納ム品行正（稍正）
母	一何某女某	例	條例第五十六條何項相當
養	父一何某		
養	母一何某女某		
以下之ニ倣フ			

備考ノ式

一祖父母父母ノ内分家若クハ離別ノモノハ姓名ノ區書中ニ其旨ヲ肩書スヘシ

一無職業ノ者ハ職業區書ニ〇ヲ記スヘシ本人無職業ナレハ府縣云々ノ下ニ無職業

ト記スヘシ

一分家又ハ絶家廢家再興ノ者ハ備考前半中ヘ何年何月日分家或ハ絶家廢家再興ト記スヘシ

一養家ニ在ルモノ養祖父母ヲ記スルハ勿論ナリト雖モ養ノ字ハ肩書スルニ及ハス

一戸長ハ壯丁ノ品行ヲ鑑別シ備考前半中ニ品行正(稍正)ト記スヘシ

一壯丁職業ハ明瞭ニ區別スルヲ要ス例ヘハ運送等ノ爲メ船ヲ使用スル者ヲ舟夫トシ漁業ノ爲メ船ヲ使用スル者ヲ漁夫トシ又職工ノ類ハ大工ヲ木工左官ヲ泥工トナスカ如ク總テ條例第二十一書式ノ職業表ニ據リ記スヘシ

一家屋ハ戸主及ヒ本人共ニ有スルトキハ双方共ニ記スヘシ地租ハ該家納額ノ總計ヲ記スヘシ

一私生者ノ肩書ハ某女(叔姓姉妹)某私生ト記シ棄兒ハ其旨備考區畫ニ記スヘシ

一養兄弟姉妹及ヒ緣女ハ記スルニ及ハス

一條例第五十六條項目中ニ當ルモノハ備考ノ區畫ニ其旨記スヘシ

一備考區畫ニ記入スヘキ事項ハ總テ右欄ニ記スヘシ

一氏神宗門區畫ハ記入ニ及ハス

令第十七條第一項前段ニ當ル者ノ例

詳細書

何郡何町村何番地住

士族(平民)職業某何男

何年徴兵相當ノ際養家某地某方ニ於テ何々ノ故ヲ以テ猶豫ニ屬シタル後何年何月何日離緣或ハ何年徴兵相當ノ際失踪ノ處何年何月何日歸宅御處分濟御處分未濟

兄　姓　何年何月日生　名

同上　弟　某何男

何年徴兵　姓　仝上　名

右兩人共頭書之通同時徴集ニ可應者ニ相違無之依テ戸籍寫(宣告書寫)相添此段申上候也

年　月　日　戸主　姓　名　印

戸長何某殿

前書之通相違無之候也

年　月　日　戸長　姓　名　印

（第三）

令第十七條第一項後段ニ當ル者ノ例

詳細書

何年徴兵

右ノ者實兄（弟）某儀明治何年徴兵ニテ近衛（何鎮臺何營所）何聯隊何大隊何中隊何兵（何鑑乗組ミ）現役中ニ相違無之依テ戸籍寫相添此段申上候也

年　月　日

戸主　姓　名　印

戸長　何　某　殿

前書之通相違無之候也

年　月　日

戸長　姓　名　印

（第四）

令第十七條第二項ニ當ル者ノ例

詳細書

何年徴兵

右ノ者實兄（弟）某儀明治何年何月何日近衛（何鎮臺何營所）何聯隊何大隊何中隊何兵現役中死沒（負傷ノ爲メ除隊又ハ疾病ニ罹リ免役相成）候ニ相違無之依テ戸籍寫相添此段申上候也

年　月　日

戸主　姓　名　印

戸長　何　某　殿

前書之通相違無之候也

年　月　日

戸長　姓　名　印

（第五）

令第十七條第四項ニ當ル者ノ例

詳細書

何年徴兵

右ノ者頭書之通ニ候處私義本年十二月何十歳何ケ月ニ相成別紙醫按ノ如キ疾病ニ罹リ一家ノ生計ヲ營ミ難ク依テ診斷書及ヒ保證書戸籍寫相添此段申上候也

年　月　日

戸主　姓　　名　印

前書ノ通相違無之候也

年　月　日

戸長　姓　　名　印

（第六）

令第二十二條第二項ニ反對スル者ノ例

詳細書

何年徴兵

右者前嗣子（承祖ノ孫）（相續人）癈疾（不具）ニテ一家ノ生計ヲ難營（重罪ノ刑ニ處セラレ）依テ何年何月日願濟慶嫡更ニ嗣子（承祖ノ孫）ト相定メ私義ハ本年十二月六十歳何ケ月ニ相成候事實相違無之依テ別紙診斷書及保證書戸籍寫（宣告書寫及ヒ保證書戸籍寫）相添此段申上候也

年　月　日

戸主　姓　　名　印

前書ノ通相違無之候也

年　月　日

戸長　姓　　名　印

（第七）

令第二十二條第三項ニ反對スル者ノ例

詳細書

何年徴兵

右ハ前戸主某別紙宣告書寫ノ通重罪ノ刑ニ處セラレ（別紙醫按ノ通リ癈疾不具トナリ一家ノ生計ヲ難營）候ニ付隱居致シ私義ハ其跡ヲ繼キタル戸主ニシテ本年

十二月六十歳何ヶ月ニ相成本人義ハ嗣子(承祖ノ孫)ニ相違無之依テ宣告書寫及ヒ保証書戸籍寫(診斷書及保証書戸籍寫)相添此段申上候也

年　月　日

戸主　姓　名　印

前書ノ通相違無之候也

年　月　日

戸長　姓　名　印

(第八)

令第二十二條第五項ニ反對スル者ノ例

詳細書

何年徴兵

右ハ前嗣子(承祖ノ孫)某何年何月何日失踪本年十二月ニテ五ヶ年何ヶ月ト相成候ニ付廢嫡嗣濟ノ上更ニ嗣子(承祖ノ孫)ト相定候處右失踪者于今所存不相分依テ警察署(分署)ノ御証認相受ケ保証書戸籍寫相添此段申上候也

年　月　日

戸主　姓　名　印

前書ノ通相違無之候也

年　月　日

戸長　姓　名　印

(第九)

令第二十二條第七項ニ反對スル者ノ例

詳細書

何年徴兵

私先代某儀六十歳未滿ニ候處何年何月何日重罪ノ刑ニ處セラレ(不具廢疾トナリ)一家ノ生計ヲ難營)候ニ付隱居ノ上私戸主ト相成候事實相違無之依テ別紙宣告書寫及ヒ保証書戸籍寫(診斷書及保証書戸籍寫)相添此段申上候也

年　月　日

右

姓　名　印

戸長何某殿

前書之通相違無之候也

年　月　日

戸長　姓　　名　印

（第十）

令第二十二條第八項ニ反對スル者ノ例

詳細書

何年徴兵

私儀何年何月何日先代戸主某死亡跡（隠居跡）相續致候處同人嗣子（承祖ノ孫）某癈疾（不具）ニシテ一家ノ生計ヲ難營（重罪ノ刑ニ處セラレ）候事實相違無之依テ別紙診斷書保証書戸籍寫（宣告書寫及ヒ保証書戸籍寫）相添此段申上候也

年　月　日

戸主　姓　　名

戸長何某殿

右

姓　　名　印

前書之通相違無之候也

年　月　日

戸長ノ　姓　　名　印

（第十一）

令第二十二條第九項ニ反對スルノ例

詳細書

何年徴兵

私先代某義何年何月何日失踪本年十二月ニテ五ヶ年何ヶ月ト相成候得共所在不相分ニ付何年何月何日願濟ノ上相續ノ上右跡相續仕候事實相違無之依テ警察署（分署）ノ御証認ヲ受ケ保証書戸籍寫相添此段申上候也

年　月　日

戸主　姓　　名

戸長何某殿

右

姓　　名　印

前書之通相違無之候也

年　月　日

戸長　姓　　名　印

（第十二）

現役兵ノ戸主保証ノ例

保　証　書

何年徴兵

姓　　名

右ノ者父（兄）某疾病ノ爲メ本人ヲ要スルニ非サレハ一家ノ生計ヲ難營事實相違無之依テ此段致保証候也

明治何年徴兵東京鎮臺（佐倉營所）入營何ノ某父兄

何郡何町村何番地族職業

戸主　姓　　名　印

年　月　日

戸主　姓　　名　印

（第十三）

條例第四十條ニ當ルノ例（其一）

事由書

何年徴兵

姓　　名

右ノ者何年月日何刑ニ被處目下刑期中ニ相違無之依テ別紙宣告書寫相添此段御届申上候也

年　月　日

戸主（或ハ親戚）姓　名　印

茨城縣徴兵署御中

前書之通相違無之候也

年　月　日

戸長　姓　　名　印

（第十四）

（第十四）
條例第四十條ニ當ル者ノ例（其二）

事由書

何年徴兵

右ノ者別紙診斷書ノ通起居自在ナラス車駕等ヲ要スルモ出頭難致事實相違無之依テ此段御届申上候也

年　月　日

茨城縣徴兵署御中

前書之通相違無之候也

年　月　日

戸主（或ハ親戚）姓　名　印

戸長　姓　名　印

（第十五）
條例第四十條ニ當ル者ノ例（其二）

何年徴兵

右ノ者何年何月日失踪致シ于今所在不相分事實相違無之依テ警察署（分署）御証認相請此段御届申上候也

年　月　日

茨城縣徴兵署御中

前書之通相違無之候也

年　月　日

戸主（或ハ親戚）姓　名　印

戸長　姓　名　印

（第十六）
條例第四十七條ニ當ル者ノ例

保証書

何年徴兵

何年徴兵

右ノ者何年何月ヨリ癲癇（何々）ニ相成其狀態ヲ詳記ス事實相違無之依テ保証候也

年　月　日

姓　名

（第十七）

條例第百二十六條ニ當ル者ノ例

猶豫ノ儀願（正副二通）

近隣戸主又ハ　姓　名　印

舊近隣戸主　姓　名　印

近隣戸主又ハ　姓　名　印

舊近隣戸主

仝上

私長次男同時御徴集合格致シ候ニ付前記兄（弟）某徴集御猶豫被成下度戸籍寫相添此段奉願候也

年　月　日

茨城縣徴兵署御中

前書ノ通相違無之候也

年　月　日

戸主　姓　名　印

戸長　姓　名　印

（第十八）

條例第百三十八條ニ當ル者ノ例

詳細書

姓　名

姓　名

何年徴兵

右者嗣子（承祖ノ孫）ニ候處私義何年何月日分家（絶家廢家再興）ノ後廢疾（不具）トナリ一家ノ生計ヲ難營（重罪ノ刑ニ處セラレ）候事實相違無之依テ別紙診斷書保証書及生家幷ニ現戸籍寫（宣告書寫保証書生家幷ニ現戸籍寫）相添此段申上候也

年　月　日

茨城縣徴兵署御中

前書之通相違無之候也

年　月　日

戸主　姓　名　印

戸長　姓　名　印

（第十九）

條例第百四十條ニ當ル者ノ例（其一）

詳細書

何年徴兵

右

戸主　姓　名

戸長　姓　名　印

私先代某儀本年十二月六十歳何ケ月ノ者ニテ隱居致候ニ付本年四月十六日同人ノ跡ヲ相續仕候事實相違無之依テ保証書戸籍書相添此段申上候也

年　月　日

茨城縣徴兵署御中

前書之通相違無之候也

年　月　日

戸主　姓　名　印

戸長　姓　名　印

（第二十）

條例第百四十條ニ當ル者ノ例（其二）

詳細書

何年徴兵

右

戸主　姓　名

私先代某儀何年何月中ヨリ別紙醫按之通廢疾（不具）トナリ一家生計難營（重罪ノ

刑ニ處セラレ)候ニ付同人ノ隱居跡ヲ繼キ戸主ト相成候事實相違無之依テ診斷書及ヒ保証書戸籍寫(宣告書寫及保証書戸籍寫)相添此段申上候也

右

年　月　日　　姓　名　印

茨城縣徵兵書御中

前書之通相違無之候也

年　月　日　　戸長　姓　名　印

(第二十一)

令第三十七條寄留地應徵願ノ例

寄留地應徵願

何府縣何國何區郡何町村何番地族何ノ誰方寄留　姓　名

右本年徵兵適齡ニ候處頭書ノ地ヘ寄留仕居候ニ付該地ニ於テ徵集被成下度証人連署此段奉願候也

年　月　日　　戸主　姓　名　印

何府縣何國何區郡何町村何番地

証人　姓　名　印

縣知事殿

前書之通相違無之候也

年　月　日　　戸長　姓　名　印

(第二十二)

全戸失踪ノモノ戸長届書ノ例

御　届

姓　名

右ノ者本年何月十七歳二十歳ト相成候處全戸失踪ニテ親戚等モ無之成規之届出ヲ爲ス能ハス依テ小官ヨリ此段及御届候也

右村

縣ヘ知事ヨリ般

○后備軍司令部ハ當分旅團司令部ノ義

○縣令乙第十九號　（明治廿一年六月三日）　郡役所　戸長役場

明治二十年四月茨城縣令乙第十九號徵兵事務取扱心得第十六條第十七條中後備軍司令部トアルハ當分旅團司令部ノ義ト心得ヘシ

○徵集猶豫ニ屬シ常備年期間異動セルモノ取扱

○縣令乙第二十六號　（明治二十年四月十八日）　郡役所　戸長役場

徵兵令第十七條第三項第四項ニ當ル嗣子承祖ノ孫ニシテ徵集猶豫ニ屬シ常備年期間ニ異動セルモノヽ取扱方左ノ通定メラル

一　徵兵令第十七條第三項第四項ニ當ル嗣子承祖ノ孫ニシテ徵集猶豫ニ屬シ常備年

期間ニ戸主ノ亡跡若クハ退隱跡ヲ繼キ戸主トナルモノハ同令第二十六條ニ揭ク

ル異動ノ外ト雖取扱フヘシ

但舊徵兵令第廿八條第二項第三項第四項第五項及第二十九條第一項ニ當ル嗣子承祖ノ孫若クハ相續人ニシテ免役ニ屬シ常備年期間ニ戸主ノ死亡跡ヲ繼キ又ハ年齡六十歲已上若クハ癈疾不具ニモテ一家ノ生計ヲ營ムコト能ハス或ハ重罪ノ刑ニ處セラレ戸主ヲ罷メタル跡ヲ繼キタル者又本文ニ同シ

○志願兵現役中該役ヲ免シ豫備后備ニ編入セサル者徵否區分ニ付屆出

○茨城縣令甲第七十號　（明治廿一年七月二十三日）

陸海軍志願兵現役中傷痍疾病（永久兵役ニ堪ヘサル確證アルモノヲ除ク）其他ノ事故ニ依リ三年未滿ニシテ該役ヲ免シ豫備役若クハ後備役ニ編入セサル者ハ更ニ徵兵檢查所ニ於テ身體檢查ノ上徵否區分スヘキニ付其旨屆出ツヘシ

但シ常備年期ノ第七年檢查時限ヲ經過シタル者ハ此限ニ在ラス

○甲第五十五號　（明治十九年六月七日）

徵兵常備現役中傷痍疾病ニ罹リタル者歸休及除役ノ件

徵兵常備現役中傷痍疾病ニ罹リ一時服務ニ堪ヘサルトモ尙ホ後來全癒服務ニ堪ユル

ノ見込アルモノハ生兵卒業後ナレハ郷里ニ歸休セシメ又卒業以前ナレハ第一豫備徴員ニ編入シ到底服務ニ堪エサル者ハ除役セラル

右布達候事

○現役輜重輸卒入營前結婚スルヲ得

○縣令甲第壹號（明治十九年八月十日）

現役輜重輸卒之義入營期日即四月二十日後ハ結婚不相成義ニ候處自今諸兵同樣入營前ハ結婚スルヲ得

但明治十九年（四月）甲告第八十號告示ノ郷里ニ於テ服役ノ者ハ讀法式施行前亦本文ニ同シ

（參考）

○甲告第八拾號（明治十九年四月十九日）

現役輜重輸卒ノ儀輜重輸卒概則第三條第四條ニ據リ毎年各軍管ニ於テ三百六十名宛ヲ入營セシムヘキ筈ニ候處軍隊編制ノ都合有之本年ニ限リ第二第二軍管ニ於テハ九十名宛其他ノ軍管ハ百二十名宛入營セシメ殘餘ノ者ハ郷里ニ於テ服役セシメラルヘシ

但郷里ニ在ヲ現役ノ者（即入營スヘキ人員ヲ引去タル殘員）ハ明治十八年陸軍省甲第達甲第十三號達ニ據リ讀法式ヲ施行シ且ツ手牒ヲ附與シ其日ヨリ歸休兵同樣取扱ハルヘシ

右告示候事

（編者曰本文陸軍省甲第十三號達ハ召集ノ部ニアリ且本文ハ十九年陸軍省甲第九號ノ面ニ全シ二十年陸軍省令第十號全十一號廿一年全第十七號參看スヘシ）

（參考）

○輜重輸卒概則

○陸軍省達甲第七號（明治十三年二月十八日）

鎭臺府縣

輜重輸卒概則別冊ノ通リ相定候條此旨相達候事

（別冊）

輜重輸卒概則

第一條　輜重輸卒ハ徴兵令第三條ニ記載スル者ヲ以テ之ヲ充テ有事ノ際之ヲ召集シ諸般運輸ノ用ニ供ス

第二條　其人員ハ常備隊備及ヒ後備ノ三役ニ在ル者ヲ合シ一軍管ニ二萬五千八ト

ス因テ各軍管毎歳常備二千五百人宛ヲ徴集スルモノトス

第三條　各軍管ニ於テ毎歳徴集スヘキ輸卒ノ人員ハ前條ニ揭クル如シト雖モ其抽籤番號ノ順序ヲ以テ卄分一乃至十分一ヲ入營セシメ其他ハ鄉里ニ在テ常備役ヲ帶ハシム

第四條　毎年入營セシムヘキ輸卒ハ其入營期限ヲ前后二期ニ分ヶ其一期ヲ三ケ月トナシ四月七月ノ兩度トス

但シ入營前若シクハ退營後ノ日數ハ鄉里ニ在テ常備役ヲ帶シム

第五條　輸卒在營中ハ輜重兵隊ニ屬シ其士官下士ヲシテ監視教導ニ任セシム

第六條　輸卒入營中ハ左ノ課程ヲ練習セシム

○術科

一基本体操術
一徒歩生兵教練
一徒歩小隊教練
一駄馬術

但時宜ニヨリ繋駕法ヲモ教ユヘシ

一徒歩車輛術
一馬匹ノ手入

一荷物造リ方

○口授

一室内ノ定則
一兵隊ノ稱號
一武官ノ階級及ヒ徽
一誓文及ヒ讀法
一服従定則
一願請訴訟
一陸軍敬禮式
一駄駿部分ノ名稱
一徒歩軍輛部分ノ名稱
一駄駿解散及ヒ附接清拭法
一番兵ニ係ル諸件

第七條　有事ノ日ニ當リ召集スル所ノ輸卒ハ適宜被服ヲ與ヘ日給ハ輜重兵二等卒ニ同フス然レ𪜈平時入營練習セシ者ハ上等ノ職務ヲ命スルコトアルヘシ

○第二款　國民軍

○國民軍異動手續

○丙第三十號　（明治十六年四月十九日）

國民軍異動手續明治十三年四月丙第十三號ヲ以テ相達置候處今般別紙書式之通改正候條異動有之節ハ其時々右書式ニ照準シ所管郡役所ヲ經テ本廳ヘ可指出尤異動無之時ト雖モ月末ニ至リ其旨可屆出此旨相達候事

但本年一月ヨリ三月迄ノ分ハ異動ノ有無トモ本月限リ可差出且本文ニ抵觸スル從前ノ達指令等ハ總テ取消ス

書式雛形

國民軍異動屆

入籍之部

府（縣）國郡町（村）番地族職業何ノ

何郡町（村）番地族職業

（何男）又ハ（何々）綠組ニ付何年何月何日入籍

戶主誰（養嗣子）（相續人）

但分家又ハ絕家ヲ再興セシモノハ（養嗣子）（相續人）或ハ徵兵年齡以后ノ（嗣子）（養嗣子）（相續人）ヲ廢シ更ニ定メタル嗣子養嗣子相續人等ハ其事由ヲ詳細腹書シ及ヒ父兄失踪逃亡幷ニ不具癈疾トナリタル年月日ト前ノ（嗣子）（養嗣子）（相續人）等ヲ廢シタル年月日記註スヘシ

何　ノ　某

生年月日

何郡町（村）番地族職業

戶主何ノ誰附籍主又ハ（父）（兄）誰（男弟）

府（縣）國郡町（村）番地族職業何ノ誰（何男）（兄弟）（伯叔）（甥）全戶又ハ單身或ハ實家退轉ニ付何年何月何日附籍願濟何年何月何日入籍

何　ノ　某

生年月日

何郡町（村）番地族職業

戶主誰（次三男）或ハ（兄弟）

府（縣）國郡町（村）番地何ノ誰養（嗣子）（長女誰夫）

何　ノ　某

生年月日

ノ處離緣ニ付何年何月何日復籍

送籍之部

何郡町（村）番地族職業

戶主誰（次三男）或ハ（兄弟）（伯叔）（甥）

府（縣）國郡町（村）番地族職業何ノ誰（養嗣子）

何　ノ　某

生年月日

（相續人）ニ緣組ニ付何年何月何日送籍

何郡町(村)番地族職業
戸主誰(養子)或ハ(相續人)
府(縣)國郡町(村)番地族職業何ノ誰(次ニ男)(甥)　何　ノ　某
離縁ニ付何年何月何日送籍　　生年月日

何郡町(村)番地族職業
戸主何ノ誰附籍又ハ(何男)何々
府(縣)國郡町(村)番地ニ(離籍)又ハ何ノ誰方ヘ附　何　ノ　某
籍換ニ付何年何月何日送籍　　生年月日

名稱變換之部

何郡町(村)番地族職業
戸主
(父)或ハ(祖父)(兄)隱居年齢又ハ死亡ニ付何年何　何　ノ　某
月何日戸主　　生年月日
但徴兵年齢以后ノ(嗣子)(養嗣子)(相續人)等ヲ廢嫡シ更ニ定メタル戸主ハ廢嫡
ノ理由年月日等詳細腹書スヘシ

何郡町(村)番地族職業
戸主誰(次ニ男)或ハ(兄弟)
(長男)或ハ(兄)(癈疾)(不具)又ハ(逃亡)等ニ付願　何　ノ　某
濟何年何月何日(嗣子)(相續人)　　生年月日
但徴兵年齢以后ノ(嗣子)(養嗣子)(相續人)等ヲ廢嫡シ更ニ定メタル戸主ハ廢嫡
ノ理由年月日等詳細腹書スヘシ

轉居或ハ失踪逃亡寄留之部

何郡町(村)番地族職業
戸主或ハ誰(何男)(兄弟)(伯叔)(甥)
府(縣)國郡町(村)番地族職業何ノ誰方ヘ何年何月　何　ノ　某
何日全戸轉居或ハ單身寄留　　生年月日

何郡町(村)番地族職業
戸主或ハ誰(何男)(兄弟)(伯叔)(甥)
何年何月何日(失踪)(逃亡)(死亡)　何　ノ　某
　　生年月日

右之通取調候處相違無之ニ付上申仕候也

何郡町(村)戸長

年號月日

縣　谷　宛

何ノ誰印

○國民兵身上異動届書式

○甲第六拾壹號　（明治十七年十一月十五日）

國民兵入籍届書差出迄ハ身上異動アル毎ニ左ノ書式ニ照準
三日以內ニ戶長ヘ届出ッヘシ此旨布達候事

國民兵異動御届

何郡何町（村）何番地（華士族平民誰何男）
何月何日何國何區（郡）何町（村）何番地ヘ（ヨリ）轉籍　何　誰
或ハ何月何日何國何區（郡）何町（村）何番地華士族
平民何誰方ヘ養子（養嗣子）（養孫等）ニ送籍
又ハ同上誰養子（養嗣子養孫等）ヨリ離縁復籍
或ハ何月何日父（祖父養父等）亡（隱居）跡相續
或ハ何月何日何國何區（郡）何町（村）何番地ヘ分家
又ハ同上何番地華士族平民何誰絕家再興等

右及御届候也

年　月　日

戶主何誰印

戶長姓名殿

他府縣ニ係ルモノハ頭書月日ノ下ヘ何府縣ト記入スヘシ

○國民軍異動届差出期日

○乙第四拾號　（明治十八年四月十日）

郡役所

戶長役場

國民兵各自届出ノ後身上異動ヲ生シ明治十七年丙第六拾一號達ニ依リ届出ル時ハ戶長ハ之ヲ聯合ニ取纏メ奥書証印ノ上翌月五日限リ郡役所ヘ差出シ郡長ハ之ヲ一郡ニ取束ヲ同月十日迄ニ差出スヘシ此旨相達候事

但國民兵籍ニ編入シタル年ノ撿査時限內ニ係ル異動ハ條例第廿八條但書ニ照準スヘシ

○第三款　豫備兵後備兵及在鄕兵

○豫備兵后備兵服役心得

○陸軍省達甲第十五號　（明治十七年三月）

府　縣

昨十六年十二月第四十六號布告ヲ以テ徵兵令御改正相成候ニ付テハ目下豫備兵及後備兵服役ノ者ハ同令第三條及第四條ニ據リ左之通可相心得此旨相達候事

目下豫備兵服役中ノ者ハ最初豫備軍ヘ編入セシ年ノ四月廿日ヨリ起算シ四ケ年ノ役ニ服セシメ滿期ノ後后備兵役ニ服セシム

但定期ニ非スシテ臨時豫備軍ヘ編入セシ者ハ其編入セシ日ヨリ起算シ四ケ年ノ役ニ服セシメ滿期ノ后後備兵役ニ服セシム

○○豫備目下後備兵服役中ノ者ハ最初後備軍ヘ編入セシ年ノ四月廿日ヨリ起算シ五ケ年ノ役ニ服セシメ滿期ノ后國民兵役ニ服セシム

但定期ニ非スシテ臨時後備軍ヘ編入セシ者ハ其ノ編入セシ日ヨリ起算シ五ケ年ノ役ニ服セシメ滿期ノ后國民兵役ニ服セシム

○歸休兵及豫備后備ノ軍籍ニアル者罪ヲ犯シ地方裁判所ノ處分ヲ受

[illegible]キノ通報方

○陸軍省令甲第十五號　（明治十九年五月七日）

北海道廳　府縣　沖繩縣ヲ除ク

歸休兵及豫備ノ軍籍ニアル者罪ヲ犯シ地方裁判所ノ處分ヲ受ケタルトキハ其罪名刑名ヲ記シ其帶勳者ニシテ勳章ヲ褫奪セラレタルトキハ其旨ヲ記シ犯人本籍地ノ戶長ヨリ郡區駐在官ヘ通報セシム可シ

但明治十五年（四月）當省達甲第九號達ハ自今廢止ス

○歸休兵及豫備後備ノ軍籍ニアル者賭博犯ノ處分ヲ受ケタルトキ通報方

○陸軍省令甲第十八號　（明治十九年五月十九日）

北海道廳　府縣　沖繩縣ヲ除ク

歸休兵及豫備後備ノ軍籍ニアル者賭博犯ノ處分ヲ受ケタルトキハ自今警察官ヨリ犯人本籍地ノ戶長ニ通報シ戶長ヨリ郡區駐在官ニ通報セシム可シ

○陸軍豫備兵後備兵在鄕中守則

○陸軍省令第十四號　（明治二十一年五月廿六日）

陸軍豫備兵后備兵在鄕中ノ守則左ノ通定ム

第一條　豫備兵后備兵ハ常ニ本籍ニ歸住シ大隊區司令官ノ統轄ニ屬スルモノトス

第二條　豫備兵后備兵平時ニ在テ七日以上ノ旅行或ハ單身寄留セント欲スル者ハ石集ニ支ヘサル爲メ其行先ヲ詳カニシ召集ノ命アルトキハ之ヲ通報スヘキ者ヲ定メ監視區長ニ屆出可シ但歸家シタルトキハ七日以內ニ其由ヲ監視區長ニ屆出可シ

第三條　豫備兵后備兵外國ヘ旅行又ハ寄留セント欲スルモノハ第二條ノ手續ヲ以テ大隊區司令官ニ願出可シ但歸家シタルトキハ七日以內ニ其由ヲ監視區長ニ屆出可シ外國旅行又ハ寄留中ハ復習及點呼召集ニ應スルニ及ハス

第四條　豫備兵後備兵師管內ニ在テ轉籍或ハ全戶寄留セント欲スル者ハ豫メ其由ヲ監視區長ニ屆出可シ但監視區ヲ異ニスルトキハ轉住后七日以內ニ新住地監視區長ニ屆出可シ

其全戶寄留ノ者本籍ヘ復歸ノトキ亦前項ノ例ニ依ル可シ

轉籍或ハ全戶寄留ノ者ハ渾テ新住地大隊區ノ兵籍ニ編入ス

第五條　豫備兵后備兵他ノ師管ヘ轉籍或ハ全戶寄留セント欲スル者ハ豫メ其由ヲ監視區長ヲ經テ大隊區司令官ニ屆出可シ

其屆濟ノ者ハ轉住后七日以內ニ新住地ノ監視區長ニ屆出可シ

其全戶寄留ノ者本籍ニ復歸ノトキ亦前二項ノ例ニ依ル可シ

轉籍或ハ全戶寄留ノ者ハ渾テ新住地師管ノ兵籍ニ編入ス

第六條　豫備兵后備兵結婚セント欲スル者ハ陸軍武官結婚條例ニ據リ身元證明ヲ添ヘ監視區長ノ奧書證印ヲ受ケ大隊區司令官ニ願出可シ

其結婚濟ノ上ハ前同樣ノ手續ヲ以テ監視區長ニ屆出可シ但離婚若クハ其婦ノ死去シタルトキ亦同シ

第七條　豫備兵后備兵疾病傷痍等ニテ兵役ニ堪ヘサル徵候アル者ハ陸軍醫官陸軍醫官不在ノ地ハ其地ノ診斷書ヲ添ヘ戶長ノ奧書證印ヲ受ケ監視區長ニ屆出可シ

方醫師二名以上

第八條　豫備兵后備兵ニシテ戶主嗣子養子(嗣子)分家又ハ相續人トナリタルトキ其他身上ノ異動アルトキハ戶長ノ奧書證印ヲ受ケ監視區長ニ屆出可シ但親養子或ハ入夫等ノ者ハ第六條ノ例ニ依ル可シ

第九條　豫備兵后備兵ニシテ徵兵令第二十條ニ當ル者ハ證明書類ヲ添ヘ七日以內ニ監視區長ニ屆出可シ其事故止ミタルトキ亦同シ

第十條　豫備兵后備兵ニシテ重罪輕罪(罰金ヲ除ク)ノ刑ニ處セラレ又ハ賭博犯ニ依リ懲罰ニ處セラレタル者ハ戶長ノ奧書證印ヲ受ケ其戶主(本人戶主ナレハ家族)承認ノ日ヨリ七日以內ニ其刑名刑期及罰期ヲ記シ監視區長ニ屆出可シ

第十一條　豫備兵后備兵死沒又ハ逃亡失踪シタルトキハ戶長ノ奧書證印ヲ受ケ其戶主(本人戶主ナレハ家族)ヨリ七日以內ニ監視區長ニ屆出可シ逃亡失踪ノ者歸家シタルトキ亦同シ

第十二條　豫備役滿期后備役編入ノトキハ監視區長ニ於テ各自ノ軍隊手帳ニ其事由ヲ記シ之ヲ證シ后備役滿期ノ者ハ別ニ命ナクシテ國民兵役ニ編入セラレタル者トス

第十三條　第二條第三條但書第四條第五條ニ違背シタル者ハ五十錢以上壹圓九十五錢以下ノ科料ニ處シ又ハ五日以上十日以下ノ拘留ニ處ス

第十四條　第九條第十條第十一條ニ違背シタル者ハ五錢以上壹圓以下ノ科料ニ處ス

第十五條　第二條ノ通報人ニシテ召集ノ命ヲ通報セサル者及第三條本文ニ違背シタル者ハ二圓以上二十五圓以下ノ罰金ニ處シ又ハ十一日以上二十五日以下ノ輕禁錮ニ處ス

第十六條　警備隊區ニ在テハ本則中大隊區司令官ニ差出ス可キ願書ハ警備隊司令官ニ監視區長ニ差出スヘキ屆書ハ同隊副官ニ差出ス可シ

○海軍豫備后備兵身上異動願屆及取扱方

○海軍省令第六號　（明治二十一年五月十五日）

海軍豫備兵歸家シタルトキハ其日ヨリ三日以内ニ戸長ニ屆出戸長ハ之ヲ郡區長ニ屆出可シ

海軍豫備兵外國ヘ航海又ハ在留セントスルトキハ其事由ヲ詳記シテ戸長ノ奥書證印ヲ受ケ鎮守府ヘ願出許可ヲ得可シ

鎮守府ニ於テ前項ノ願ヲ許可シタルトキハ之ヲ郡區役所ニ通知ス可シ

海軍豫備兵后備兵轉籍寄留又ハ失踪犯罪其他身上ノ異動アルトキハ戸長ノ奥書證印ヲ受ケ戸主本人戸主ニシテ失踪犯罪其他ニテ自ラ屆出ル能ハサルトキハ親族ニ[illegible]速ニ鎮守府ヘ屆出郡區長ニ其寫ヲ以テ屆出ヘシ

各郡役所ニ於テハ豫備役兵名簿后備兵名簿ヲ備ヘ置キ身上異動アル毎ニ記入シ置クヘシ

○乙第四十三號　（明治十八年四月二十四日）

郡役所

戸長役場

在鄉諸兵員身上ニ異動ヲ生シ割符訂正ヲ要スル者ハ該屆書ヘ戸籍寫相添可差出旨客年（十二月）乙第八十七號ヲ以テ相達置候處爾後該當ノ者ハ客年（七月）第十八號布達徵兵事務條例第六書式ニ准シ人別表ヲ調製添付可致此旨相達候事

但戸籍中別ニ更正ヲ要セス全戸轉籍又ハ嗣子ヨリ戸主ニ轉スルカ如キ割符ノ一部ヲ修正スルニ止マル[illegible]其旨詳記本文人別表添付スルニ及ハス

○在鄉諸兵犯罪者取締手續

○乙第八拾壹號　（明治十八年七月二十八日）

郡役所　警察署
警察分署　戸長役場

在鄉諸兵中懲罰ニ處シタルモノ取締手續別紙之通施行致度趣キ茨城縣駐在官ヨリノ照會ニ應シ候條自今右手續書之通施行スヘシ此旨相達候事

犯罪者取締手續

一　在鄉諸兵犯罪アリ縣駐在官懲罰ノ處分ヲナシタルトキハ郡駐在官ニ達シ同官ハ所屬郡役所ヲ經テ戸長ニ移シ戸長ハ其罰文ヲ本人ニ達シ而シテ其達シタル年月日ハ速ニ郡役所ヲ經テ郡駐在官最寄警察署（警察分署）ニ處分ノ一縣駐在官ヨリ犯罪處分ノ達アルトキハ郡駐在官ニ報告スヘシ

趣直ニ通牒スヘシ亦タ通牒ヲ受ケタル警察署長（分署長）ハ部下巡査ヲシテ本人所在地ノ戸長ニ付キ罰文申渡ノ月日ヲ調サセ其服罰中ハ時々之ヲ視察セシメ而シテ若シ禁足心得書ニ背キ謹愼ノ意ヲ表セサルト見認メシトキハ視察巡査其事實ヲ詳記シ所屬長ヲ經テ郡駐在官ニ報知スヘシ亦タ郡駐在官其報知ヲ受クルトキハ本人所在地ノ戸長ヲシテ其理由ヲ取調ヘ口供ヲ徵シ縣駐在官ヘ具申シ其處分ヲ請フヘシ

但數犯ニ至ルモ本文同樣ノ手續ニ據ルヘシ

禁足心得書

禁足ハ軍務ノ外他出スルコトヲ禁ス

但シ疾病ハ醫ヲ延キ或ハ水火震災等アルトキハ防救遷徙スルコトヲ許ス

○在鄉諸兵異動ニ係ル事務取扱方

○乙第百十號　（明治十八年十月二十八日）

郡役所
戸長役場

在鄉諸兵異動ニ係ル事務取扱方左ノ通改正ス

但明治十六年十一月丙第百五號達同十七年二月丙第十五號達同十八年九月乙第九十號達ハ廢止ス

右相達候事

一　豫備后備兵歸休兵第一豫備徵員補充員現役輜重輸卒ニテ在鄉ノモノ等身上異動ニ係ル願届書本年（七月）甲第七十一號布達書式ニ准シ差出シタルトキハ戸長ニ於テ（願書ハ指令濟郡役所ヨリ送付ノ后又届ハ直ナニ）名簿ヘ無遺漏加除訂正ヲ遂ケ該願届書ニハ奥書証印ノ上郡役所ヘ差出スヘシ

一　郡役所ニ於テハ戸長ヨリ差出セル願届書ヲ以（願書ハ指令濟郡駐在所ヨリ送付ノ後又届ハ直ナニ）名簿ヘ無遺漏加除訂正ヲ遂ケ該願届書ハ郡駐在所ヘ回送シ然ル後其理由ヲ詳記シタル人名書ヲ製シ翌月十日限リ縣廳ヘ差出スヘシ

但異動者無之トキモ報告スヘシ

一　豫備後備兵復習點呼ノ際病氣其他ノ事故等ニテ出頭致難トキノ届書等モ前項ニ准シ取扱フヘシ

（編者曰ク本文甲第七十一號ハ廿年甲第廿八號ヲ以テ改正ニナル）

○歸休兵及豫備後備ノ軍籍ニ在ル者罪ヲ犯シ處分ヲ受タルトキ通報

○乙第五拾五號　（明治十九年五月二十四日）　戸長役場

歸休兵及豫備役ノ軍籍ニ在ル者罪ヲ犯シ地方裁判所ノ處分ヲ受ケタルトキハ其罪名刑名ヲ記シ其帶勳者ニシテ勳章褫奪セラレタルトキハ其旨ヲ記シ犯人本籍地ノ戸長ヨリ郡區駐在官ヘ通報シ尚當廳ヘモ届出ツヘシ

但明治十六年（十一月）丙第九十七號達ハ廢止ス

右相達候事

○仝上賭博犯ノ處分ヲ受ケタル通報

○乙第五十六號　（明治十九年五月二十八日）　戸長役場

歸休兵及豫備後備ノ軍籍ニ在ルモノ賭博犯ノ處分ヲ受ケタル旨警察官ヨリ通報アル時ハ速ニ郡駐在官ニ通報スヘシ

右相達候事

○補充員幷豫備徵員地方裁判所ノ處分若クハ賭博犯ノ處分ヲ受ケタル時通報

○乙第六拾四號　（明治十九年六月二十二日）　戸長役場

補充員幷ニ豫備徵員ニシテ地方裁判所ノ處分若クハ賭博犯ノ處分ヲ受ケタル時ハ其罪名刑名ヲ記シ郡駐在官ヘ通報シ尚當廳ヘモ届出ヘシ

右相達候事

○歸休兵豫備役后備軍軀員兵員寄留地ヨリ召集ニ應セントスル者出願書式

二十年四月縣令甲第三十二號追加

明治二十年縣令甲第廿八號在鄉軀員兵員願届書式中ヘ左ノ通リ追加ス

一　陸軍歸休兵並ニ豫備役後備軍軀員兵員ニシテ他ニ寄留又ハ奉仕中充員召集後備

本年縣令第三十七號改正ノ面

軍召集若クハ演習召集ニ際スルトキ便宜ニ依リ寄留地ヨリ直チニ其召集地又ハ近衛集合地ニ到ラントスル者ハ軍管内ニアリテハ第一書式軍管外ニアリテハ第二書式ニヨリ出願許可ヲ受ケ通報人ヲ定ムヘシ

一　召集ノ達アレハ通報人ハ令狀及旅費ヲ受取リ速カニ之ヲ本人ヘ送致スヘシ

（第一書式）

全戸（或ハ單身）寄留願

今般何府（縣）郡（區）町（村）何番地ヘ（全戸單身）寄留致候ニ付御召集ノ節ハ寄留地ヨリ直チニ御召集ニ應シ度候間別紙身元引受證書相添此段奉願候也

年　月　日　　何府（縣）郡（區）町（村）番地住　某　印

後備軍司令官官氏名殿

前書之通相違無之候也

年　月　日　　何縣郡町（村）戸長　氏　名　印

備考　一　本文中單身寄留ノ者ハ何年何月何日ヨリ何年何月何日迄ト記入スヘシ

一　軀員ノ下士ニ在テハ戸長ノ證印ヲ要セス

（第二書式）

全戸（或ハ單身）寄留願

今般何々ノ爲メ何年何月何日ヨリ何年何月何日迄（何軍管管下何府（縣）國郡（區）町（村）何番地何某方ヘ單身（全戸）寄留仕度御召集ノ節ハ寄留地ヨリ直チニ御召集ニ應シ度候間別紙身元引受證書相添此段奉願候也

年　月　日　　何府（縣）國郡（區）町（村）番地　某　儀

明治何年徵兵々種番號

何年豫備（後備）役何等卒　何　某　印

何縣郡町（村）

戸長　氏　名　印

前書之通相違無之候也

年　月　日

何鎭台（營所）後備軍司令官官氏名殿

備考　一　軀員ノ下士ニアリテハ戸長ノ證印ヲ要セス名宛ハ鎭台司令官タルヘシ

○在鄉豫備後備役軀員兵員願届ヨリ供書式

○茨城縣令甲第二十八號（明治二十年四月七日）

在鄉豫備後備役軀員兵員ノ願届ロ供ノ書式左ノ通リ相定ム

但明治十八年甲第七十一號布達ハ廢止ス

一　此ノ願届書式ハ文例ヲ示スニ過キサレハ結婚書式ノ如ク特別ノ達アルモノヽ外文意ヲ通スル限リハ一字一句ノ差違ハ掛酌スルモ妨ケナシ

一　願届ノ書体ハ楷行ニ限リ願ハ二通届ハ一通タルヘシ（別段ニ成規アル者ハ除ク）

一　用紙ハ半紙二ツ折タルヘシ

一　都テ届ハ速ニ差出シ遅クモ三日ヲ過クヘカラス

一　養子入夫復籍等戸籍ヲ異ニスル者ハ必ス新戸籍ヲ徴兵人別表ノ如ク認メ舊氏名ヲ肩書シ届書ニ添ユヘシ

但駐在所轄外ニ跨ルトキハ双方ヘ届出ヘシ

一　他軍管ヘ兵籍送リ願許可濟ノ上ハ何年月日某地出發ノ旨速カニ届出ヘシ

一　近衛軀員兵員ニ在テハ願届書中年度兵種ノ上ニ近衛ノ二字ヲ冠スヘシ

一　歸休兵ニアリテハ此ノ書式ヲ照準シ其隊號ヲ肩書ニスヘシ

書式

結婚願

何府（縣）國郡（區）町（村）番地住

族籍職業

何某何女姉（妹）

某　年號月日生

年號月何年何ケ月

某　儀

今般熟談之上右ニ記載之者ト（ヘ入夫）（ヘ聟養子）結婚致シ度依テ別紙身元證書相添指出候間御許可被下度此段奉願候也

年　月　日　明治何年徴兵々種番號

何年豫備（後備）役何等卒　何　某　印

東京鎮台司令官官爵氏名殿

年　月　日　何縣郡町（村）

戸長　氏　名　印

備考　一　軀員ノ下士ニ在テハ戸長ノ證印ヲ要セス

一　婦人戸主ナレハ主戸ト肩書シ某ト記スヘシ

身元證書

何府（縣）國郡（區）町（村）番地住

右ハ行狀端正ノ者ニ有之候此段致保證候也

年號月日

何府(縣)郡(區)町(村)戸長アラサル地ハ區長以下同シ

戸長氏　名印

族籍職業

何某何女姉(妹)

某

年號月日生

年號月何年何ヶ月

某

婚姻濟届

何府(縣)國郡(區)町(村)番地住

族籍職業

何某何女姉(妹)

某

年號月日生

年號月何年何ヶ月

某

備考

明治何年月日御許可相成候ニ付何年月日(入夫)(聟養子)婚姻相整候間此段御届申上候也

年　月　日

何縣國郡町(村)番地住

東京鎭台司令官官爵氏名殿

何某　印

年　月　日

何縣郡町(村)

戸長氏　名印

備考

一軀員ノ下士ニ在テハ戸長ノ證印ヲ要セス

離姻届

何府(縣)國郡(區)町(村)番地住

族籍職業

何某何女姉(妹)

某

年號月日生

年號月何年何ヶ月

右ハ何年何月日婚姻濟ノ處今般双方示談之上致離姻候間此段御届申候也

年　月　日　　明治何年徴兵々種番號
何縣國郡町(村)番地住
何年豫備(後備)役何等卒　何　某　印
何縣國郡駐在官官爵姓名殿
前書之通相違無之候也

年　月　日

何縣郡町(村)
戸長　姓　名　印

備考　一軀員ノ下士ニアリテハ戸長ノ證印ヲ要セス名宛ハ後備軍司令官タルヘシ

復籍書

明治何年徴兵々種番號
何年豫備(後備)役何等卒　何　某
族籍職業

何府(縣)國郡(區)町(村)番地住

右ハ何府(縣)國郡(區)町(村)番地族籍職業何某ヘ入夫(養子)ノ處月日離縁復籍致候ニ付別紙人別表相添此段御届申上候也

郡町(村)番地住
族籍職業

戸主　何　某　印

年　月　日　　何縣郡駐在官官氏名殿
前書之通リ相違無之候也

年　月　日

何縣郡町(村)
戸長　氏　名　印

備考　一軀員ノ下士ニ在テハ戸長ノ證印ヲ要セス名宛ハ後備軍司令官タルヘシ

養子(相續人)届

明治何年徴兵々種番號
何年豫備(後備)役何等卒　何　某　印

郡町(村)番地住
族籍職業

右ハ月日(何府縣國郡區町村何番地何某)(私)養子(相續人)ニ相成候間(相定候間)此段御届申上候也

年　月　日

戸主(親族)　何　某　印

何縣郡駐在官官氏名殿
前書之通相違無之候也

年　月　日

何縣郡町(村)
戸長　氏　名　印

備考　一　軀員ノ下士ニ在テハ戸長ノ証印ヲ要セス名宛ハ後備軍司令官タルヘキコト
　　一　實業家雙ケヨリ届出ツヘキコト

召集不參届

一年月日何地ヘ他行呼戻中ノ處未復歸

何縣國郡町(村)番地住
明治何年徵兵々種番號
何年豫備(後備)役何等卒
何　某

一何々犯ノ廉ニテ年月日何々處刑中

一年月日ヨリ疾病目下治療中

右頭書ノ事故ニヨリ今般ノ召集(點呼)ニ應シ難キ因テ別紙(醫師)診斷書(宣告書)(檢事ヨリ戸長ヘノ通知書)寫相添ヘ此段御届申上候也

何縣國郡町(村)番地住
族籍職業

何縣郡駐在官官氏名殿

年　月　日　戸主(本人戸主ナレハ親族)何　某　印

何縣郡町(村)
戸長　氏　名　印

備考　一　兵員ニ示ス證式ナレハ軀員準士官以上ハ後備軍司令官ヘ同下士ハ縣駐在官ニ宛ツヘシ
　　一　軀員ハ本人又ハ親族ヨリ届出戸長ノ証印ヲ要セス
　　一　醫師診斷書式ハ可成徵兵事務條例第五書式其二ニ準據差出スヘシ

死亡届

何縣國郡町(村)番地住
明治何年徵兵々種番號
何年豫備(後備)役何等卒　何　某

右之者何々ニ依リ月日死亡致シ候間(番號割符)相添ヘ此段御届申上候也

何縣國郡町(村)番地住
族籍職業

年　月　日　戸主(本人戸主ナレハ親族)何　某　印

何縣郡駐在官官氏名殿

前書之通相違無之候也

年　月　日

何縣郡町(村)
戸長　氏　名印

備考　一　軀員ノ下士ニアリテハ戸長ノ證印ヲ要セス名宛ハ後備軍司令官タルヘシ

旅行屆

今般何々ノ爲メ何年何月日ヨリ何年月日マテ何府(縣)郡(區)町村何番地何某方へ罷越候間此段御屆申上候也

年　月　日

何縣國郡(町)村番地住
何府(縣)郡(區)駐在官官氏名殿

何年豫備(後備)役何等卒　何　某印

前書之通相違無之候也

年　月　日

何縣郡町(村)
戸長　氏　名印

備考　一　軀員ノ下士ニアリテハ戸長ノ證印ヲ要セス名宛ハ後備軍司令官タルヘシ
一　身元引受證ヲ添ユヘシ

轉籍(全戸或ハ單身寄留)屆

今般何府(縣)郡(區)町(村)何番地ヘ轉籍(全戸)(單身)(寄留)致候間此段御屆申上候也

年　月　日

何縣郡町(村)番地住
何縣郡駐在官官氏名殿

何年豫備(後備)役何等卒　何　某印

前書之通相違無之候也

年　月　日

何縣郡町(村)
戸長　氏　名印

備考　一　此書式ハ單ニ軍管內ニ係ル者トス
一　本文中單身寄留ノ者ハ何年月日ヨリ何年月日迄ト記入スヘシ
一　身元引受證ヲ添ユヘシ
一　軀員ノ下士ニ在テハ戸長ノ證印ヲ要セス名宛ハ後備軍司令官タルヘシ

單身寄留(旅行)願

今般何々ノ爲メ何年何月日ヨリ何年何月日迄第何軍管々下何府(縣)國郡(區)町(村)

某　儀

何番地何某方ヘ單身寄留(旅行)仕度候間別紙身元引受人證書相添此段奉願候也

年　月　日　　明治何年徵兵々種番號
何鎭臺(營所)後備軍司令官官氏名殿　　何縣國郡町(村)番地住
　　何　某　印

前書之通相違無之候也

年　月　日

何縣郡町(村)
戶長　氏　　名　印

備考　一、軍管外ニ係ル者ノ書式トス
一、軀員ノ下士ニ在テハ戶長ノ證印ヲ要セス名宛ハ鎭臺司令官タルヘシ

身元引受證書

何縣國郡町(村)番地住
族籍職業
何某何男弟(甥)

明治何年徵兵々種番號
何年豫備(後備)役何等卒　何　某

右者私何々ノ處何々何爲メ何府(縣)郡(區)町(村)何番地何某方ヘ單身寄留旅行致候ニ就テハ不在中何事ニ限ラス諸事引受無遲滯本人ヘ通達可仕候也

年　月　日

何縣國郡町(村)何番地
戶主(親族)何　某　印

備考

兵籍送願

今般第何軍管々下何府(縣)國郡(區)町(村)何番地ヘ轉籍(全戶寄留)仕候間兵籍御送付相成度此段奉願候也

年　月　日　　某　儀
何縣國郡町(村)番地住
明治何年徵兵々種番號
何年豫備(後備)役何等卒　何　某　印

何鎭臺(營所)後備軍司令官官氏名殿

前書之通相違無之候也

年　月　日

何縣郡町(村)
戶長　氏　　名　印

備考　一、此書式ハ軍管外ニ係ルモノトス
一、軀員ノ下士ニ在テハ戶長ノ證印ヲ要セス名宛ハ鎭臺司令官タルヘシ

分家届

明治何年徴兵々種番號
何年豫備(後備)役何等卒　何　某

右者今般何府(縣)國郡(區)町(村)何番地へ分家致候間別紙人別表相添へ此段御届申候也

何縣郡町(村)何番地
族籍職業
何某何男(弟)

何縣郡駐在官官姓名殿

前書之通相違無之候也

何縣國郡町(村)番地住
戸主　何　某

年　月　日

何縣郡町(村)
戸長　氏　名　印

備考	
	一他ノ郡區駐在官所轄地へ分家致シタルトキハ更ニ新住地戸長ノ奥書證印ヲ以テ本人ヨリ届出ヘシ

逃亡(失踪)届

明治何年徴兵々種番號
何年豫備(後備)役何等卒　何　某

右之者何年月日家出ノ儘所在相分ラス候ニ付今般ノ召集(點呼)ニ應シ難ク候間警察署(警察分署)ノ証認ヲ受ケ此段御届申候也

何縣國郡町(村)番地住
戸主(本人戸主ナレハ親族)何　某

前書之通相違無之候也

何縣國郡町(村)番地住
戸長　氏　名　印

年　月　日

何縣郡町(村)

備考	
	一兵員ニ示ス書式ナレハ召集ノトキ軍員準士官以上ハ後備軍司令官ニ同下士ハ縣駐在官ニ宛ツヘシ 一軍員ハ戸長ノ証印警察署ノ証認ヲ要セス 一定時演習及ヒ點呼、除ノ外臨時召集ノ場合ニアリテハ巡査派出所又ハ巡行巡査ノ証認ヲ受クルモ妨ケナシ 一本人歸家スルトキハ其旨届出ヘシ

口供

何縣國郡町〔村〕番地住
族籍職業何某何男或ハ甥
明治何年徵兵々種番號
何年豫備〔後備〕役何等卒　勳何等　何　某
當何月何年何ヶ月

自分儀何々犯罪事實云、、、、、候事
右之通相違不申上候

年　月　日　　右　何　某　印

備考

一本書式ハ懲罰ニ係ル者ノ一例トス故ニ問答躰或ハ供述躰ニスルモ妨ナシ
一凡テ口供ハ其文意ニ就キ斷定スルモノニシテ一字一句ノ差モ犯行ノ輕重ニ關スルモノナレハ其旨趣簡明字句叮嚀事實詳悉ナルヲ要ス故ニ文中所々徘徊等ノ文字ヲ用ユヘカラス而シテ書躰ハ必ス楷〔行〕ニ限リ二通ヲ要ス

○第四款　召集

○陸軍召集條例

○陸軍省令甲第三十九號　（明治十九年十月九日）

陸軍召集條例別冊ノ通定ム

但施行期日ハ追テ達スヘシ

（別冊）

陸軍召集條例目次

第一章　總則
第二章　充員召集
第三章　后備軍召集
第四章　近衛充員召集
第五章　近衛后備軍召集
第六章　演習召集
第七章　點呼招集
第八章　召集準備

陸軍召集條例

第一章　總則

第一條　陸軍召集條例ハ平戰兩時ノ緩急ニ應シ歸休兵並ニ豫備役後備軍軀員兵員ヲ召集スルノ手續ヲ示スモノナリ

第二條　凡ソ召集ハ之ヲ別テ左ノ六種トス

一　充員召集
二　后備軍召集
三　近衛充員召集
四　近衛后備軍召集
五　演習召集
六　點呼召集

第三條　充員召集ハ戰時若クハ事變ノ緩急ニ應シ一部若クハ全國ノ歸休兵並ニ豫備役後備軍軀員兵員ヲ召集スルモノトス

第四條　充員召集ヲ別テ二種トス戰時若クハ事變ニ際シ國隊ヲ戰時定員ニ充足シ補充隊ヲ編成スル者ヲ第一充員召集トシ戰時若クハ事變ニ際スルモ其方面未タ戰爭ヲ期セス單ニ警戒ニ止マリ又ハ臨機分遣駐屯等ノ爲メ國隊ヲ戰時定員ニ充足シ補充隊ヲ編成セサルモノヲ第二充員召集トス

第五條　凡ソ充員召集ニ當リ歩兵科ノ歸休兵並ニ豫備役軀員兵員ハ各隊所在地ニ

其他ノ歸休兵並ニ豫備役軀員兵員ハ鎭台下大坡鎭台ニ限リ工兵科ノ歸休兵並ニ豫備役軀員兵員ハ本隊所在地ニ召集スルモノトス然レトモ左ニ揭クルモノハ本營各部及ヒ各隊所在地ニ召集スヘシ

一　本營各部ノ行李及ヒ縱列等ニ要スル輜重兵科ノ歸休兵並ニ豫備役軀員兵員

二　各隊ノ行李ニ要スル輜重兵科ノ歸休兵並ニ豫備役軀員兵員

三　本營各部及ヒ各隊ニ要スル歸休並ニ豫備役ノ看護卒及ヒ諸職工

第六條　后備軍召集ハ戰時若クハ事變ノ緩急ニ應シ充員召集ニ次キ一部若クハ全國ノ后備軍軀員兵員ヲ召集スル但軀員ノ召集ハ兵員ノ召集ニ先タツモノトス

第七條　凡ソ后備軍召集ニ當リ歩兵科ノ后備軍軀員兵員ハ鎭台下若クハ營所所在地ニ其他ノ后備軍軀員兵員ハ總テ鎭台下ニ召集スルモノトス然レトモ輜重兵科ノ后備軍軀員兵員ハ時宜ニ由リ營所所在地又ハ其他ノ地ニ召集スルコトアルヘシ

第八條　近衛充員召集ハ戰時若クハ事變ノ緩急ニ應シ一部若クハ全國ノ近衛歸休兵並ニ豫備役軀員兵員ヲ召集スルモノトス

第九條　近衛充員召集ハ戰時若クハ事變ニ際シ國隊ヲ戰時定員ニ充足シ補充隊ヲ編成スルモノトス

第十條　凡ソ近衛充員召集ニ當リ近衛歸休兵並ニ豫備役補員兵員ハ總テ東京若クハ臨時指定ノ地ニ召集スルモノトス但一旦軍管內近衛兵集合地ニ召集シ同地ヨリ東京若クハ臨時指定ノ地ニ引率セシム

第十一條　東京若クハ臨時指定ノ地ニ於テ一部ノ近衛充員ヲ行フトキハ諸隊本屬ノ如何ヲ問ハス該地最寄軍管ヨリ召集シテ之ニ充ツルモノトス但本條一部ノ充員ヲ行フトキハ補充隊ヲ他ノ地ニ於テ編成スルコトアルヘシ

第十二條　近衛後備軍召集ハ戰時若クハ事變ノ緩急ニ應シ近衛充員召集ニ次キ一部若クハ全國ノ近衛后備軍艦員兵員ヲ召集スルモノトス

第十三條　凡ソ近衛后備軍召集ニ當リ近衛后備軍艦員兵員ハ總テ東京ニ召集スルモノトス但一旦軍管內近衛兵集合地ニ召集シ同地ヨリ東京ニ引率セシム

第十四條　演習召集ハ臨時若クハ定時ニ於テ歸休兵並ニ豫備役後備軍艦員兵員ヲ召集スルモノトス

第十五條　臨時演習召集ハ戰時若クハ事變ニ際シ行フヘキ充員召集又ハ后備軍召集ノ手續ヲ演習スルモノニシテ豫メ時期ヲ定メス之ヲ行フモノトス

第十六條　臨時演習召集ハ第二章第三章第四章及ヒ第五章ヲ適用スルモノトス

第十七條　定時演習召集ハ之ヲ別ケテ豫備役艦員兵員演習召集后備軍演習召集ノ二種トス

第十八條　豫備役艦員兵員定時演習召集ハ歸休兵並ニ豫備役艦員兵員ヲ召集シ臨隊ヲ戰時定員ニ充足シ殘餘ノモノヲ以テ之ヲ召集スヘシ

淺キ者ヨリ番號ノ順序ニ召集スヘシ

第十九條　近衛豫備役艦員兵員定時演習召集ハ東京若クハ臨時指定ノ地ニ於テ之ヲ行フモノトス但一旦軍管內近衛兵集合地ニ召集シ同地ヨリ東京若クハ臨時指定ノ地ニ引率セシム

近衛兵員ハ時宜ニ由リ本人原籍地所管ノ鎭台ニ於テ鎭台兵員ト合シ演習召集ヲ行フコトアルヘシ然ルトキハ其召集若歩砲兵ニ在ラハ各隊充足要員ノ九分一騎工兵ニ在ラハ同六分一ノ比ヲ以テ之ヲ召集スヘシ其他ノ扱ハ鎭台兵員ト異ナルコトナシ但鎭台兵員ト合シ演習召集ヲ行フトキハ近衛豫備役艦員ハ召集セサルモノトス

第二十條　后備軍定時演習召集ハ後備軍艦員兵員ヲ召集シ聯隊若クハ大隊常備軍員ニ編成シ殘餘ノモノハ召集セサルモノトス但兵員ハ服役日淺キ者ヨリ番號ノ順序ニ召集スヘシ

第二十一條　近衛后備軍定時演習召集ハ本人原籍地所管ノ鎭臺ニ於テ鎭臺后備軍ト合シ之ヲ行フモノトス其方法ハ第十九條第二項本文ノ例ニ準ス

第二十二條　點呼召集ハ近衛鎮臺ノ豫備後備兵員實査ノ爲メ時期ヲ定メ之ヲ召集スルモノトス

第二十三條　點呼召集ハ郡區駐在官其管轄郡區ヲ巡回シ兵員ノ概ネ一日間ニ往復ヲ爲シ得ヘキ里程内ノ地ニ於テ之ヲ行フモノトス

第二十四條　凡ソ召集ハ定時演習及ヒ點呼召集ヲ除クノ外發令後決シテ訓示ヲ仰クヘカラス故ニ陸軍諸官廳ハ勿論地方廳ニ於テ豫メ諸官ノ擔任スヘキ細務ヲ規定シ置クヘシ

第二章　充員召集

第一　充員召集

第二十五條　鎮臺司令官ハ第一充員召集ノ令アルトキハ之ヲ營所司令官鎮臺后備軍司令官其他直屬ノ各團隊各部長ニ達シ又同時ニ憲兵本部長憲兵分在テハ分遣隊長以下憲兵北海道廳長官府縣本部長トアルモノ皆同シ院長檢事長始審裁判所長檢事ノ者ニ通知スヘシ但營所司令官所在ノ師管ニ在テハ同司令官本條ノ取扱ヲ爲スヘシ

第二十六條　鎮臺營所後備軍司令官ハ第一充員召集ノ令ニ從ヒ之ヲ府縣駐在官ニ達シ同官ハ郡區駐在官ニ達スヘシ

第二十七條　郡區駐在官ハ前條ノ達ニ從ヒ召集ニ應スヘキ豫備後備兵員ノ召集令狀

第一樣式中ニ年月日ヲ記シ飛信若クハ豫定ノ脚夫ヲ以テ郡區長ニ送付スヘシ

第二十八條　憲兵本部長ハ第二十五條ノ通知ニ從ヒ憲兵ヲシテ左ノ件々ヲ執行セシムヘシ但憲兵部ノ設ケナキ地ハ警察官吏ヲシテ擔任シ憲兵部ノ設ケアル地ノ警察官吏ハ憲兵部ノ職務ヲ補助スヘキモノトス

一　郡區駐在所郡區役所若クハ戸長役場ニ就キ召集ニ應スヘキ者ノ人名ヲ承知シ各自ノ家ニ到リ遲滯ナク猴程セシヤ否ヲ調査シ若シ故ナク猶豫スルモノアルトキハ速ニ發途ヲ督促スヘシ

二　召集ニ應スヘキ軀員兵員通行ノ沿道衙驛ニ在テハ其宿泊スヘキ軍用旅舍ヲ定メ晝間ハ標旗第二樣式ヲ掲ケシムヘシ夜間ハ標燈第二樣式ヲ掲ケシムヘシ

三　河川港灣停車場等ノ要地ニハ出張シテ其通行ヲ容易ナラシムヘシ

四　其筋ノ通知ニ從ヒ失踪逃亡者ヲ捜索シ或ハ違令者ヲ拘留シ口供ヲ作リ之ヲ召集地ニ引致シ若クハ遞送スヘシ

第二十九條　警視總監ハ第二十五條ノ通知ニ從ヒ之ヲ警察署長ニ達シ又北海道廳長官府縣知事ハ同條ノ通知ニ從ヒ之ヲ郡區長及ヒ警察署長ニ達スヘシ

第三十條　郡區長ハ前條ノ達ニ從ヒ飛信若クハ豫定ノ脚夫ヲ以テ之ヲ戸長ニ達シ併セテ軀員兵員ノ召集旅費ヲ下付シ又第二十七條ノ郡區駐在官ヨリ送付スル豫備後軀員ノ召集令狀ヘ豫定ノ脚夫ヲ以テ之ヲ各自ニ配達スヘシ但本條ノ旅費ハ

召集發令ノ際直ニ郡區署ノ金庫國庫金取扱所或ハ同出張場又ハ現金支拂所ヨリ郡區役所ニ送付スルヲ以テ領收證ト引換現金ヲ受領スヘシ

第三十一條　戸長ハ前條ノ達ニ從ヒ召集ヲ應スヘキ歸休兵並ニ豫備役兵員ノ召集令狀中ニ年月日ヲ記シ豫定ノ脚夫ヲ以テ各自ニ配達スヘシ

第三十二條　歸休兵並ニ豫備役軍員兵員既ニ召集令狀ヲ領收スルトキハ二十四時以内ニ戸長役場ニ到リ旅費ヲ受領シ而シテ一日行程十里詰（十里詰ハ最下限ヲ示ス以下十里詰トアルモノ皆同シ）ヲ以テ旅行シ又汽車汽船等ノ便アルモノハ里數ニ拘ハラス之ニ依リ速ニ召集地ニ參着シ參着ノ上ハ鎮臺又ハ營所後備軍司令官若クハ分營所在地ノ府縣駐在官ニ屆出ヘシ

第三十三條　鎮臺營所後備軍司令官並ニ分營所在地ノ府縣駐在官ハ第一充員召集ノ發令後速ニ本營各部及ヒ各隊ヨリ充足要員票（第三樣式）ヲ受領スヘシ

第三十四條　府縣駐在官ハ第一充員召集ノ發令後充員名簿ヲ携ヘ速ニ召集地ニ出張スヘシ

第三十五條　各隊長ハ第一充員召集ノ發令後隊中ニ生兵病者犯罪者等アルトキハ戰時名簿ヲ添ヘ之ヲ補充隊ニ移スヘシ

第三十六條　各隊長ハ第一充員召集ノ發令後直ニ兵器彈藥被服ヲ各中隊ニ配當シ且補充隊ニ交付スヘシ

第三十七條　豫備役軍員既ニ召集地ニ參着スルトキハ鎮臺營所後備軍司令官ハ各自ノ召集令狀ヲ引揚ケ其人名ヲ鎮臺後備軍司令官ハ鎮臺司令官ニ營所後備軍司令官ハ營所司令官ニ申告スヘシ但分營所在地ニ參着スルモノハ同地ノ府縣駐在官各自ノ召集令狀ヲ引揚ケ其人名ヲ聯隊長ニ申告スヘシ

第三十八條　歸休兵並ニ豫備役兵員既ニ召集地ニ參着スルトキハ鎮臺營所後備軍司令官ハ府縣駐在官ヲシテ各自ノ召集令狀ヲ引揚ケ手帖ヲ點檢シ歸休兵ハ直ニ本隊ニ歸ラシメ其地ノ兵員ハ充足要員票ニ照シ本營各部及ヒ各隊ニ交付シ殘餘ノ人員ハ補充隊ニ交付スヘシ但分營所在地ニ參着スルモノハ同地ノ府縣駐在官本條ノ事務ヲ處辨スヘシ

第三十九條　本營各部及ヒ各隊長ハ前條ノ兵員受領ノ後之ニ武器被服ヲ給シ私服ハ各自ノ姓名牌ヲ付シ之ヲ格納スヘシ但本營各部ニ於テハ豫メ武器被服ヲ武庫主官及ヒ各隊ヨリ受領シ置クノモトス

第四十條　鎮臺營所後備軍司令官並ニ分營所在地ノ府縣駐在官ハ召集ニ應シタル者ノ戰時名簿ヲ取纏メ之ヲ其所屬ノ本營各部及ヒ各隊ニ送付スヘシ

第四十一條　本營各部及ヒ各隊ニ於テハ兵員受領ノ後醫官ヲシテ各自ノ身體檢査ヲ爲サシメ現時戰役ニ堪ヘサル者ハ戰時名簿ヲ添ヘ補充隊ニ交付シ又全ク兵役ニ堪ヘサル者ハ同名簿ヲ添ヘ鎮臺又ハ營所後備軍司令官若シクハ分營所在地ノ府縣駐在官ニ交付スヘシ但本條ノ兵役ニ堪ヘサル者ハ鎮臺營所後備軍司

令官若クハ分營所在地ノ府縣駐在官ヨリ旅費ヲ給シテ歸郷セシムヘシ

第四十二條　召集ニ應スヘキ豫備役軍員疾病其他ノ事故ニテ召集ニ應シ難キトキハ本人又ハ親族ヨリ其事實ヲ詳記シ疾病ノ者ハ陸軍醫官不在ノ地ハ最官トアルノ診斷書ヲ添ヘ準士官以上ハ郡區駐在官及ヒ府縣駐在官ヲ經(分營所在地ニ參着スヘキ者ハ尚ホ同地ノ府縣駐在官ヲ經)テ鎭臺又ハ營所後備軍司令官ニ下士ハ郡區駐在官ヲ經テ府縣駐在官ニ屆出ヘシ

第四十三條　召集ニ應スヘキ歸休兵並ニ豫備役兵員疾病犯罪又ハ失踪逃亡等ニテ召集ニ應シ難キトキハ本人又ハ親族ヨリ疾病ノ者ハ陸軍醫官ノ診斷書ヲ添ヘ其他ノ事故ナキ地ハ最寄警察署若クハ之ニ準スヘキ官署ノ設ケナキ地ハ最寄憲兵部トアル者皆同シ所以下憲兵部トアル者皆同シ受ケ戸長ノ奥書證印ヲ以テ郡區駐在官ニ屆出ヘシ但召集令狀ハ本人又ハ親族ヨリ直ニ戸長ニ返付スヘシ

第四十四條　召集ニ應スヘキ豫備役軍員疾病快癒又ハ事故止ミタルトキハ其旨ヲ第四十二條ノ手續ニ據リ準士官以上ハ鎭臺又ハ營所後備軍司令官ニ下士ハ府縣駐在官ニ屆出テ然ル後戸長役場ニ到リ旅費ヲ受領シ直ニ召集地ニ向ケ發程シ參着ノ上ハ鎭臺又ハ營所後備軍司令官若クハ分營所在地ノ府縣駐在官ニ屆出ヘシ

第四十五條　召集ニ應スヘキ歸休兵並ニ豫備役兵員疾病快癒又ハ事故止ミタルトキハ其旨ヲ第四十三條ノ手續ニ據リ郡區駐在官ニ屆出テ然ル後戸長役場ニ到リ召集令狀並ニ旅費ヲ受領シ直ニ召集地ニ向ケ發程シ參着ノ上ハ鎭臺又ハ營所後備軍司令官若クハ分營所在地ノ府縣駐在官ニ屆出ヘシ

第四十六條　其事實ヲ取糺シ懲罰ニ該ルヘキモノハ直ニ之ヲ處分シ其罰次ト共ニ本營各部若クハ各隊長ニ交付シ刑法ニ該ルヘキモノハ陸軍治罪法ニ從ヒ其處分ヲ爲スヘシ但身分ニ依リ懲罰若クハ檢察ノ處分ヲ爲ス事ヲ得サルトキ其懲罰處分ニ係ルモノハ鎭臺後備軍司令官ニ營所後備軍司令官ハ鎭臺司令官ニ府縣駐在官ハ鎭臺又ハ營所後備軍司令官ニ具狀シ其檢察處分ニ係ルモノハ陸軍治罪法ニ從ヒ處分スヘシ

第四十七條　第四十二條ノ準士官以上ノ屆書ハ鎭臺營所後備軍司令官之ヲ審査シ不參人名書ヲ作リ各自姓名ノ頭ニ事由ヲ摘載シ鎭臺後備軍司令官ハ鎭臺司令官ニ營所後備軍司令官ハ營所司令官ニ差出スヘシ

第四十八條　第四十二條ノ下士ノ屆書ハ府縣駐在官之ヲ審査シ不參人名簿ヲ作リ各自姓名ノ頭ニ事由ヲ摘載シ鎭臺又ハ營所後備軍司令官ニ差出シ又第四十三條ノ兵員ノ屆書ハ郡區駐在官之ヲ審査シ不參人名書ヲ作リ府縣駐在官ヲ經テ鎭臺又ハ營所後備軍司令官ニ差出スヘシ

第四十九條　第一充員召集ノ發令アルトキハ左ニ揭ク官衙公署等ニ於テ速ニ發

報第四號様式ヲ掲示場ノ掲示場ヨリ最モ注目スヘキ場所ニ公示スヘシ

一　憲兵屯所同分屯所

一　警察署同分署巡査派出所

一　郡區役所

一　戸長役場

第五十條　第一充員召集ニ應スル者ノ後備區長ハ召集旅費計算書ニ原證書ヲ添ヘ現金ヲ以テ支拂ヒタル場合ニハ同出張場ニ於テ又ハ現金支拂所ニ返付シ其受領證書ヲ添ヘ地方廳ヲ經テ鎮臺監督部ニ送付スヘシ

第五十一條　第一充員ノ爲メ召集セラレタル歸休兵並ニ豫備後備軍兵員ヲ解散スルノ手續ハ概ネ第六章演習諸解散ノ例ニ準シ之ヲ行フヘシ

二　第二充員召集

第五十二條　第二充員召集ノトキハ第二十五條ヨリ第三十四條ニ至ル諸條及ヒ第三十六條ヨリ第五十一條ニ至ル諸條此諸條中補充隊ニ關スル事項ヲ除ク）ヲ適用スヘシ

第三章　後備軍召集

第五十三條　後備軍編員既ニ召集令狀ヲ領收スルトキハ二十四時以內ニ戸長役場ニ到リ族費ヲ受領シ而シテ一日行程十里結ヲ以テ旅行シ又汽車汽船等便アルモノハ里數ニ拘ハラス之ニ依リ速ニ召集地ニ參着シ參着ノ上ハ鎮臺又ハ營所後備軍

司令官ニ届出ヘシ

第五十四條　府縣駐在官ハ後備役兵召集ノ發令後召集名簿ヲ携ヘ速ニ召集地ニ出張スヘシ

第五十五條　後備各隊長ハ後備役兵召集ノ發令後武庫主管及ヒ鎮臺又ハ營所後備軍司令部ヨリ兵器彈藥被服ヲ受領シ之ヲ各中隊ニ配當スヘシ

第五十六條　後備役兵員既ニ召集地ニ參着スルトキハ鎮臺營所後備軍司令官ハ府縣駐在官ヲシテ各自ノ召集令狀ヲ引揚ケ手帖ヲ點檢セシメ其兵員ヲ各部各隊ニ交付スヘシ

第五十七條　各部各隊長ハ前條ノ兵員受領ノ後之ニ武器被服ヲ給シ私服ハ各自ノ姓名牌ヲ付シ之ヲ鎖鑰又ハ營所後備軍司令部ニ送付スヘシ但各部ニ於テハ豫メ武器ヲ武庫主管ヨリ受領シ置クモノトス

第五十八條　召集ニ應スヘキ後備軍編員疾病其他ノ事故ニテ召集ニ應シ難キトキハ本人又ハ親族ヨリ其事實ヲ詳記シ疾病ノ者ハ陸軍醫官ノ診斷書ヲ添ヘ準士官以上ハ郡區駐在官及ヒ府縣駐在官ヲ經テ鎮臺又ハ營所後備軍司令官ニ下士ハ郡區駐在官ヲ經テ府縣駐在官ニ届出ヘシ

第五十九條　召集ニ應スヘキ後備役兵員疾病犯罪又ハ失踪逃亡等ニテ召集ニ應シ難キトキハ本人又ハ親族ヨリ疾病ノ者ハ陸軍醫官ノ診斷書ヲ添ヘ其他ノ事故ハ

其事由書ニ憲兵部ノ證認ヲ受ケ戸長ノ奥書證印ヲ以テ郡區駐在官ニ届出ヘシ但召集令狀ハ本人又ハ親族ヨリ直ニ戸長ニ返付スヘシ

第六十條　召集ニ應スヘキ後備軍編員疾病快癒又ハ事故止ミタルトキハ其官ヲ第五十八條ノ手續ニ據リ準士官以上ハ鎮臺又ハ營所後備軍司令官ニ下士ハ府縣駐在官ニ届出テ然ル後戸長役場ニ到リ旅費ノ受領シ直ニ召集地ニ向ケ發程シ參着ノ上ハ鎮臺又ハ營所後備軍司令官ニ届出ヘシ

第六十一條　召集ニ應スヘキ後備役兵員疾病快癒又ハ事故止ミタルトキハ其官ヲ第五十九條ノ手續ニ據リ郡區駐在官ニ届出テ然ル後戸長役場ニ到リ召集令狀並ニ旅費ヲ受領シ直ニ召集地ニ向ケ發程シ參着ノ上ハ鎮臺又ハ營所後備軍司令官ニ届出ヘシ

第六十二條　後備軍召集ノトキハ第廿五條ヨリ第卅一條ニ至ル諸條第三十七條第四十條第四十一條事項ヲ除ク

第四章　近衛充員召集

第六十三條　近衛歸休兵並ニ豫備役編員兵員既ニ召集令狀ヲ領收スルトキハ戸長役場ニ到リ旅費ヲ受領シ其令狀ニ記載スル參集期日ニ其場所ニ參着シ鎮臺又ハ營所後備軍司令官ニ届出ヘシ

第六十四條　近衛充員召集ノ發令アルトキハ近衛ニ於テハ近衛歸休兵並ニ豫備役兵員ヲ引率ノ爲メ士官下士若干名ヲ各軍管近衛兵集合地ニ出張セシムルコトアルヘシ但時宜ニ由リ近衛豫備役編員ヲシテ引率セシムルコトアルヘシ

近衛兵集合地ヨリ東京若クハ臨時指定ノ地ニ至ル編員兵員ノ旅費金ハ近衛ニ於テ出張ノ士官下士若クハ鎮臺又ハ營所後備軍司令部ニ交付スヘシ

第六十五條　近衛豫備役編員既ニ近衛兵集合地ニ參着スルトキハ鎮臺營所後備軍司令官ハ各自ノ召集令狀ヲ點檢シ然ル後東京若クハ臨時指定ノ地ニ向ケ發程セシメ戰時名簿ハ之ヲ近衛副官ニ送附スヘシ

第六十六條　近衛歸休兵並ニ豫備役兵員既ニ近衛兵集合地ニ參着スルトキハ鎮臺營所後備軍司令官ハ其地ノ府縣駐在官ヲシテ各自ノ召集令狀及ヒ手帖ヲ點檢セシメ然ル後戰時名簿ト共ニ之ヲ出張ノ近衛士官又ハ下士若クハ引率ノ近衛豫備役編員ニ交付スヘシ

第六十七條　近衛副官ハ近衛充員召集ノ發令後速ニ本營各部及ヒ各隊ヨリ充足要員票ヲ受領スヘシ

第六十八條　近衛各隊長ハ近衛充員召集ノ發令後隊中ニ生兵病者犯罪者等アルトキハ戰時名簿ヲ添ヘ速ニ之ヲ補充隊ニ移スヘシ但補充隊編成ノ地本隊所在地ト

異ナルトキハ先ツ近衛副官部ニ交付シ同部ヨリ補充隊ニ交付スヘシ

第六十九條　近衛各隊長ハ近衛充員召集ノ發令後直ニ兵器彈藥被服ヲ各中隊ニ配當シ且補充隊ニ交付スヘシ又東京外ノ地ニ於テ充員ヲ行フトキハ之ヲ該地ニ輸送シ其手續ヲ爲スヘシ但補充隊編成ノ地本隊所在地ト異ナルトキハ其補充隊ニ交付スヘキ武器被服等ハ近衛副官部ニ交付シ同部ヨリ補充隊ニ交付スヘシ

第七十條　近衛歸休兵並ニ豫備役軀員兵員既ニ近衛兵集合地ヨリ東京若クハ臨時指定ノ地ニ參着スルトキハ近衛副官ハ各自ノ召集令狀ヲ引揚ケ軀員ハ其人名ヲ都督若クハ部隊ヲ統轄スル長官ニ申告シ兵員ハ其手帖ヲ點檢シ充足要員票ニ照ラシ本營各部及ヒ各隊ニ交付シ殘餘ノ人員ハ補充隊ニ交付スヘシ但補充隊編成ノ地本隊所在地ト異ナル場合ニ在テ殘餘ノ兵員アルトキハ出張ノ近衛副官部官員其旨ヲ部隊ヲ統轄スル長官ニ申告スヘシ

第七十一條　本營各部及ヒ各隊長ハ前條ノ兵員受領ノ後之ニ武器被服ヲ給シ私服ハ各自ノ姓名牌ヲ付シ之ヲ格納シ又東京外ノ地ニ於テ充員ヲ行フトキハ私服ハ出張ノ近衛副官部官員ニ交付スヘシ但本營各部ニ於テハ豫メ武器被服ヲ近衛武庫主管及近衛各隊ヨリ受領シ置クモノトス

第七十二條　近衛副官ハ召集ニ應シタル者ノ戰時名簿ヲ取纏メ之ヲ其所屬ノ本營各部及ヒ各隊ニ送付スヘシ

第七十三條　本營各部及ヒ各隊ニ於テハ兵員受領ノ後醫官ヲシテ各自ノ身體檢査ヲ爲サシメ現時戰役ニ堪ヘサル者ハ戰時名簿ヲ添ヘ補充隊ニ交付シ又全ク兵役ニ堪ヘサル者ハ同名簿ヲ添ヘ近衛副官ニ交付シ同官ハ之ニ旅費ヲ給シテ歸鄉セシムヘシ但補充隊編成ノ地本隊所在地ト異ナル場合ニ在テ本條ノ現時戰役ニ堪ヘサル者ハ先ツ出張ノ近衛副官部官員ニ交付シ同官員ヨリ補充隊ニ交付スヘシ

第七十四條　召集ニ應スヘキ近衛豫備役軀員疾病其他ノ事故ニテ召集ニ應シ難キトキハ本人又ハ親族ヨリ其事實ヲ詳記シ疾病ノ者ハ陸軍醫官ノ診斷書ヲ添ヘ準士官以上ハ郡區駐在官及ヒ府縣駐在官ヲ經テ鎭臺又ハ營所後備軍司令官ニ下士ハ郡區駐在官ヲ經テ府縣駐在官ニ届出ヘシ

第七十五條　召集ニ應スヘキ近衛歸休兵並ニ豫備役兵員疾病犯罪又ハ失踪逃亡等ニテ召集ニ應シ難キトキハ本人又ハ親族ヨリ疾病ノ者ハ陸軍醫官ノ診斷書ヲ添ヘ其他ノ事故ハ其事由書ニ憲兵部ノ證認ヲ受ケ戶長ノ奥書證印ヲ以テ郡區駐在官ニ届出ヘシ但召集令狀ハ本人又ハ親族ヨリ直ニ戶長ニ返付スヘシ

第七十六條　召集ニ應スヘキ近衛豫備役軀員疾病快癒又ハ事故止ミタルトキハ其旨ヲ第七十四條ノ手續ニ據リ准士官以上ハ鎭臺又ハ營所後備軍司令官ニ下士ハ府縣駐在官ニ届出テ然ル後戶長役場ニ到リ旅費ヲ受領シ直ニ近衛兵集合地ニ向ケ發程シ參着ノ上ハ鎭臺又ハ營所後備軍司令官ニ届出ヘシ

第七十七條　召集ニ應スヘキ近衛歸休兵並ニ豫備役兵員疾病快癒又ハ事故止ミタルトキハ其旨ヲ第七十五條ノ手續ニ據リ郡區駐在官ニ届出テ然ル後兵長役場ニ到リ召集令狀並ニ旅費ヲ受領シ直ニ近衛兵集合地ニ向ケ發程シ參着ノ上ハ鎮臺又ハ營所後備軍司令官ニ届出ヘシ

第七十八條　第七十六條及ヒ第七十七條ニ當ル者既ニ近衛兵集合地ニ參着スルトキハ鎮臺營所後備軍司令官ハ第六十五條及ヒ第六十六條ノ例ニ准シ取扱フヘシ但本條ノ場合ニ在テハ兵員ト雖モ單行セシムルヲ得

第七十九條　召集ノ期ニ後ルヽ者アルトキハ其罰文ヲ近衛副官ニ送付スヘシ但懲罰處分ノ者ハ其處分ノ例ニ准シ之ヲ處分スヘシ

第八十條　第七十四條ノ准士官以上ノ履書ハ鎮臺營所後備軍司令官之ヲ審査シ不參人名書ヲ作リ各自姓名ノ頭ニ事由ヲ摘載シ近衛副官ニ送付シ同官ハ之ヲ都督ニ差出スヘシ

第八十一條　第七十四條ノ下士ノ履書ハ府縣駐在官之ヲ審査シ不參人名書ヲ作リ各自姓名ノ頭ニ事由ヲ摘載シ鎮臺又ハ營所後備軍司令官ニ送付シ又第七十五條兵員ノ履書ハ郡區駐在官之ヲ審査シ不參人名書ヲ作リ府縣駐在官ヲ經テ鎮臺又ハ營所後備軍司令官ニ差出スヘシ但兵員不參ノ人員ハ鎮臺營所後備軍司令官ヨリ近衛副官ニ通知スヘシ

第八十二條　近衛充員召集竣ルノ後郡區長ハ召集旅費計算書ニ原證書ヲ添ヘ殘金ハ金庫國庫金取扱所或ハ同出張場又ハ地方廳ヲ經テ近衛監督部ニ送付スヘシ但現金支拂所ニ返付シ其受領證書ヲ添ヘアレ

第八十三條　近衛充員召集ノトキハ第二十五條ヨリ第三十一條ニ至ル諸條第四十九條及ヒ第五十一條ヲ適用スヘシ

第五章　近衛後備軍召集

第八十四條　近衛後備軍編員兵員既ニ召集令狀ヲ領收スルトキハ戸長役場ニ到リ旅費ヲ受領シ其令狀ニ記載スル參集期日ニ其場所ニ參着シ鎮臺又ハ營所後備軍司令官ニ届出ヘシ

第八十五條　近衛後備各隊長ハ近衛後備役兵召集ノ發令後近衛武庫主管及ヒ同副官部ヨリ兵器彈藥被服ヲ受領シ之ヲ各中隊ニ配當スヘシ

第八十六條　近衛後備軍編員兵員既ニ近衛兵集合地ヨリ東京ニ參着スルトキハ近衛副官ハ各自ノ召集令狀ヲ引揚ケ編員ハ其人名ヲ都督ニ申告シ兵員ハ其手帖ヲ點檢シ各部各隊ニ交付スヘシ

第八十七條　各部各隊長ハ前條ノ兵員受領ノ後之ニ武器被服ヲ給シ私服ハ各自ノ姓名牌ヲ付シ之ヲ近衛副官部ニ送付スヘシ但各部ニ於テハ豫メ武器ヲ近衛武庫主管ヨリ受領シ置クモノトス

第八十八條　召集ニ應スヘキ近衛後備軍編員疾病其他ノ事故ニテ召集ニ應シ難キ

トキハ本人又ハ親族ヨリ其事實ヲ詳記シ疾病ノ者ハ陸軍醫官ノ診斷書ヲ添ヘ準士官以上ハ郡區駐在官及ヒ府縣駐在官ヲ經テ鎭臺又ハ營所後備軍司令官ニ下士ハ郡區駐在官ヲ經テ府縣駐在官ニ届出ヘシ

第八十九條　召集ニ應スヘキ近衛後備役兵員疾病犯罪又ハ失踪逃亡等ニテ召集ニ應シ難キトキハ本人又ハ親族ヨリ疾病ノ者ハ陸軍醫官ノ診斷書ヲ添ヘ其他ノ事故ハ其事由書ニ憲兵部ノ證認ヲ受ケ戶長ノ奥書證印ヲ以テ郡區駐在官ニ届出ヘシ但召集令狀ハ本人又ハ親族ヨリ直ニ戶長ニ返付スヘシ

第九十條　召集ニ應スヘキ近衛後備軍軀員疾病快癒又ハ事故止ミタルトキハ其ヲ第八十八條ノ手續ニ據リ准士官以上ハ鎭臺又ハ營所後備軍司令官ニ下士ハ府縣駐在官ニ届出テ然ル後戶長役場ニ到リ旅費ヲ受領シ直ニ近衛兵集合地ニ向ケ發程シ參着ノ上ハ鎭臺又ハ營所後備軍司令官ニ届出ヘシ

第九十一條　召集ニ應スヘキ近衛後備役兵員疾病快癒又ハ事故止ミタルトキハ其旨ヲ第八十九條ノ手續ニ據リ郡區駐在官ニ届出テ然ル後戶長役場ニ到リ召集令狀並ニ旅費ヲ受領シ直ニ近衛兵集合地ニ向ケ發程シ參着ノ上ハ鎭臺又ハ營所後備軍司令官ニ届出ヘシ

第九十二條　近衛後備軍召集ノトキハ第二十五條ヨリ第二十一條ニ至ル諸條第四十九條第五十一條第六十四條ヨリ第六十六條ニ至ル諸條第七十二條第七十八條ニ至ル諸條ヲ適用スヘシ

第九十三條　鎭臺司令官ハ演習召集ヲ行フトキハ之ヲ營所司令官鎭臺後備軍司令官衛戍司令官其他直屬ノ各團隊各部長ニ達シ又同時ニ憲兵本部長北海道廳長官府縣知事並ニ警視總監ニ通知スヘシ但營所司令官所在ノ師管ニ在テハ同司令官其取扱ヲ爲スヘシ

演習召集旅費ハ鎭臺監督部ヨリ地方廳ニ送付スヘシ

第九十四條　近衛豫備後備役軀員兵員演習召集ヲ行フトキハ近衛都督ヨリ之ヲ鎭臺司令官ニ通牒シ同官ハ第九十三條ノ例ニ準シ其取扱ヲ爲スヘシ

第九十五條　鎭臺營所後備軍司令官ハ第九十三條第九十四條ノ達ニ從ヒ之ヲ府縣駐在官ニ達シ同官ハ郡區駐在官ニ達スヘシ

第九十六條　郡區駐在官ハ前條ノ達ニ從ヒ速ニ召集スヘキ歸休兵並ニ豫備後後役軀員兵員ノ演習令狀第五中ニ演習ノ日數參集ノ期日及ヒ場所等ヲ記シ之ヲ郡區長ニ送付スヘシ

第九十七條　警視總監ハ第九十三條第九十四條ノ通知ニ從ヒ之ヲ警察署長ニ達シ又北海道廳長官府縣知事ハ同條ノ通知ニ從ヒ之ヲ郡區長及ヒ警察署長ニ達スヘシ

シ但北海道廳長官府縣知事ハ本條ノ達ト共ニ召集旅費ヲ郡區長ニ送付スヘシ

第九十八條　郡區長ハ前條ノ達ニ從ヒ之ヲ戸長ニ達シ併セテ軀員兵員ノ召集旅費並ニ兵員ノ令狀ヲ送付シ又軀員ノ令狀ハ之ヲ各自ニ配達スヘシ

第九十九條　戸長ハ演習召集ノ達ニ從ヒ召集ニ應スヘキ歸休兵豫備役兵員ノ演習令狀ヲ各自ニ配達スヘシ

第百條　歸休兵並ニ豫備役軀員兵員既ニ演習令狀ヲ領收スルトキハ戸長役場ニ到リ旅費ヲ受領シ其令狀ニ記載スル參集期日ニ其場所ニ參着シ鎭台又ハ營所後備軍司令官若クハ分營所在地ノ府縣駐在官ニ屆出ヘシ但近衛歸休兵並ニ豫備役軀員兵員ニシテ東京若クハ臨時指定ノ地ニ召集ノトキハ近衛兵集合地ニ參着シ鎭台又ハ營所後備軍司令官ニ屆出ヘシ

第百一條　鎭台營所後備軍司令官若クハ分營所在地ノ府縣駐在官ハ軀員兵員召集地ニ參着前召集ニ應スヘキ歸休兵並ニ豫備役軀員兵員ノ召集人名書ヲ作リ之ヲ各部各隊長ニ交付スヘシ但近衛軀員兵員ヲ東京若クハ臨時指定ノ地ニ召集スルトキハ近衛副官ハ豫メ召集要員軀員ヲ除クヲ算定シ其人員ヲ各鎭臺後備軍司令官ニ通知シ同官ヨリ其人名書ノ送致ヲ受ケ軀員ノ人名書ト共ニ之ヲ近衛各部各隊長ニ交付スヘシ

第百二條　府縣駐在官ハ軀員兵員召集地ニ參着前召集名簿ヲ携ヘ同地ニ出張スヘシ但近衛軀員兵員召集ノトキハ此限ニアラス

第百三條　豫備役軀員既ニ召集地ニ參着スルトキハ鎭臺營所後備軍司令官若クハ分營所在地ノ府縣駐在官ハ各自ノ演習令狀ヲ引揚ケ其人名ヲ鎭臺後備軍司令官ハ鎭臺司令官ニ營所後備軍司令官ハ營所司令官ニ分營所在地ノ府縣駐在官ハ聯隊長ニ申告スヘシ但近衛軀員ヲ東京若クハ臨時指定ノ地ニ召集スルトキハ近衛兵集合地ニ於テ各自ノ演習令狀ヲ點檢シ然ル後該地ニ向ケ發程セシムヘシ

第百四條　歸休兵並ニ豫備役兵員既ニ召集地ニ參着スルトキハ鎭臺營所後備軍司令官分營所在地ニ在テハ同地ノ府縣駐在官ハ府縣駐在官ヲシテ各自ノ演習令狀ヲ引揚ケ手帖ヲ點檢シ歸休兵ハ本隊ニ歸ラシメ豫備役兵員ハ之ヲ各部各隊ニ交付スヘシ但近衛兵員ヲ東京若クハ臨時指定ノ地ニ召集スルトキハ近衛兵集合地ニ於テ後備軍副官若クハ其地ノ府縣駐在官ヲシテ各自ノ演習令狀及ヒ手帖ヲ點檢セシメ然ル後近衛豫備役軀員若クハ上等兵ヲシテ該地ニ引率セシムヘシ

第百五條　召集ニ應スヘキ豫備役軀員疾病其他ノ事故ニテ召集ニ應シ難キトキハ本人又ハ親族ヨリ其事實ヲ詳記シ疾病ノ者ハ陸軍醫官ノ診斷書ヲ添ヘ准士官以上ハ郡區駐在官及ヒ府縣駐在官ヲ經分營所在地ニ參着スヘキモノテ鎭臺又ハ營所後備軍司令官ニ下士ハ郡區駐在官ヲ經テ府縣駐在官ニ屆出ヘシ但近衛豫備役軀員ハ本條ニ準シ鎭臺又ハ營所後備軍司令官若クハ府縣駐在官ニ屆出ヘシ

第百六條　召集ニ應スヘキ歸休兵並ニ豫備役兵員疾病犯罪又ハ失踪逃亡等ニテ召集ニ應シ難キトキハ本人又ハ親族ヨリ疾病ノ者ハ陸軍醫官ノ診斷書ヲ添ヘ其他ノ事故ハ其事由書ニ憲兵部ノ證認ヲ受ケ戶長ノ奥書證印ヲ以テ郡區駐在官ニ屆出ヘシ

第百七條　召集ニ應スヘキ豫備役軍員疾病快癒又ハ事故止ミタルトキハ直ニ戶長役場ニ到リ旅費ヲ受領シ召集地近衛歸休兵豫備役軍員ニ向ケ發程スヘシ若シ演習半迄ニ召集地近衛豫備役軍員ハ東京ニ參着シ難キトキハ臨時指定ノ地ニ參着シ難キトキハ遠ニ其旨ヲ第百五條ノ手續ニ據リ屆出テ命ヲ待ツヘシ但出頭ニ及ハサル達ヲ受ケタルトキハ演習命狀ヲ戶長ニ返付スヘシ

第百八條　召集ニ應スヘキ歸休兵並ニ豫備役兵員疾病快癒又ハ事故止ミタルトキハ直ニ戶長役場ニ到リ旅費ヲ受領シ召集地近衛歸休兵豫備役兵員ニシテ東京若クハ臨時指定ノ地ニ召集ノトキハ近衛兵集合地ニ向ケ發程スヘシ若シ戶長ニ於テ役場ヨリ召集地（近衛歸休兵豫備役兵員ニシテ東京若クハ臨時指定ノ地ニ召集ノトキハ該地）ノ里程日數ヲ算シ演習半迄ニ參着シ難キ見認ノモノハ發程ヲ差留メ速ニ其旨ヲ郡區駐在官ニ通知シ命ヲ待タシムヘシ但出頭ニ及ハサル達ヲ受ケタルトキハ演習命狀ヲ戶長ニ返付スヘシ

第百九條　演習ノ爲メ召集ニ應シタル者ノ旅費ハ地方廳ニ於テ明細決算帳ヲ製シ府縣駐在官ニ移シ同官之ヲ點檢シ冊尾ニ署名押印シ然ル後更ニ地方廳ヨリ鎭台監督部ニ送付スヘシ但近衛軍員兵員ニ係ル決算帳ハ鎭臺監督部ヨリ近衛監督部ニ送付スヘシ

第百十條　召集ノ軍員兵員解散前ニ方リ鎭台營所後備軍司令官若クハ分營所在地ノ府縣駐在官ハ各自ノ歸鄉旅費ヲ計算スル爲メ解散地ヨリ本人鄉里迄ノ里程ヲ調ヘ軍員兵員解散人名簿第六樣式ヲ作リ之ヲ鎭台監督部ニ移シ監督部ニ於テハ司契部ニ旅費支出ノ命ヲ下シ之ヲ各隊金櫃委員ニ送付セシムヘシ但近衛軍員兵員ヲ東京若クハ臨時指定ノ地ニ召集シタルトキハ近衛副官部及ヒ同督監部並ニ中央司契部ニ於テ本條ニ准シ其取扱ヲ爲スヘシ

第百十一條　各部各隊長ハ兵員解散前ニ於テ武器被服ヲ檢査シ畢テ武器ヲ引揚ケ旅費ヲ給シ歸休兵ハ直ニ歸鄉セシメ其他ノ兵員ハ被服ヲ私服ト交換シ解散歸鄉セシムヘシ但軍員下士解散ノ手續モ概ネ本條ニ准シ取扱フモノトス

第百十二條　各部各隊長ハ軍員兵員解散ノ後召集人名書ニ召集中ノ缺勤罰科等ヲ記シ之ヲ鎭台又ハ營所後備軍司令官若クハ分營所在地ノ府縣駐在官ニ交付スヘシ但近衛軍員兵員ヲ東京若クハ臨時指定ノ地ニ召集シタルトキハ近衛各部各隊長ヨリ其人名書ヲ近衛副官ニ交付シ同官ヨリ更ニ之ヲ各鎭臺後備軍司令官ニ送付スヘシ

第百十三條　幅員下士兵員ノ手帖ニハ各部各隊ニ於テ其部隊ニ編入セシ年月日缺勤罰科其他給與シタル日給又ハ歸鄉ノ旅費金等總テ召集中ニ係ル事件ヲ記入スヘシ

第百十四條　幅員兵員解散ノ際疾病其他ノ事故ニテ同時解散スルコト能ハサルモノハ其人名書ニ私服ヲ添ヘ之ヲ鎭台又ハ營所後備軍司令官若クハ分營所在地ノ府縣駐在官ニ交付スヘシ但近衞幅員兵員ヲ東京若クハ臨時指定ノ地ニ召集シタルトキハ近衞各部各隊ヨリ其人名書ニ私服ヲ添ヘ近衞副官ニ交付シ同官ヨリ更ニ其人名ノミ各鎭臺後備軍司令官ニ通知スヘシ

第百十五條　幅員兵員解散ノトキ輕重營倉猶期中ノ者ニシテ監獄ノ監倉ニ錮スヘキ者ハ罰文ト共ニ之ヲ鎭臺又ハ營所後備軍司令官ニ交付シ又分營ニ在テハ其地ノ營倉ニ錮シ置キ其人名ヲ同地ノ府縣駐在官ニ通知シ滿罰ノ上同官ニ交付スヘシ其禁足ニ換ヘタル者ハ本人ヲ歸鄉セシメ罰文ヲ鎭臺又ハ營所後備軍司令官若シハ分營所在地ノ府縣駐在官ニ送付スヘシ但近衞幅員兵員ヲ東京若クハ臨時指定ノ地ニ召集シタルトキハ近衞各部各隊長ハ本條ノ手續ニ准シ罰文ヲ近衞副官ニ交付スヘシ

第百十六條　鎭臺營所後備軍司令官ハ前條ノ監倉ニ錮スヘキ者ハ之ヲ監獄長ニ交付シ又禁足ニ換ヘタル者ハ其罰文ヲ府縣駐在官ヲ經テ郡區駐在官ニ達シ同官ヨリ更ニ其人名ノミ各鎭臺後備軍司令官ニ通知スヘシ

リ更ニ幅員ハ郡區長兵員ハ戶長ヲ經テ其親族ニ達セシムヘシ又分營ニ在テ禁足ニ換ヘタル者ノ同地ノ府縣駐在官ヨリ本人所屬ノ府縣駐在官ニ通知シ且其旨ヲ鎭臺又ハ營所後備軍司令官ニ申告スヘシ但近衞幅員兵員ヲ東京若クハ臨時指定ノ地ニ召集シタルトキハ近衞副官本條ノ手續ニ准シ罰人ヲ其地ノ陸軍監獄長ニ交付シ罰文ハ各鎭臺後備軍司令官ニ送付スヘシ

第百十七條　第百十四條ニ當ル者ノ私服ハ鎭臺營所後備軍司令部若クハ分營所在地ノ府縣駐在所ニ預リ置キ疾病快癒又ハ事故止ミタルトキ之ヲ本人ニ付與シ且旅費ヲ監督部ニ請求シテ本人ニ支給ス然ル後歸鄉セシムヘシ但東京若クハ臨時指定ノ地ニ召集シタル近衞幅員兵員ニシテ第百十四條ニ當ル者ハ近衞副官部ニ於テ本條ニ准シ取扱ヒ尙ホ其歸鄉セレメタル者ノ人名ヲ各鎭臺後備軍司令官ニ通知スヘシ

第百十八條　解散ノトキ幅員下士兵員ニシテ疾病ニ罹リ發程スルコト能ハサル者アルトキハ全快ヲ待チ歸鄉セシムヘシト雖モ陸軍醫官ノ診斷書ニ據リ車馬料ヲ給シ歸鄉セシムルコトアルヘシ

第百十九條　解散ヲ命セラレタル幅員兵員既ニ歸鄉シタルトキハ其旨ヲ着後三日以內ニ第百五條第百六條ノ手續ニ據リ届出ヘシ

第百二十條　鎭臺營所後備軍司令官府縣駐在官及ヒ郡區駐在官ハ各所ノ通報ニ據

リ召集中ニ係ル軀員兵員ノ缺勤罰科等ヲ其名簿ニ記注スヘシ其近衛軀員ノ缺勤罰科等ハ近衛副官ニ於テ其名簿ニ記注スヘシ但疾病又ハ其他ノ事故ニテ召集ニ應セサル者ハ郡區駐在官ニ於テ各自ノ手帖ニ其事由ヲ記注スヘシ

第百二十一條　鎮臺營所後備軍司令官並ニ分營所在地ノ府縣駐在官ハ演習召集人員表第七樣式ヲ作リ軀員兵員解散後十日以内ニ鎮臺ニ於テハ一軍管ニ取纒メ之ヲ陸軍省ニ差出スヘシ但近衛軀員兵員ニシテ東京若クハ臨時指定ノ地ニ召集シタル者ノ演習召集人員表ハ近衛副官ニ於テ作リ近衛ヨリ陸軍省ニ指出スヘシ

第百二十二條　豫備役軀員兵員演習召集ノトキハ第二十八條第二項第三十六條補充隊ニ係ル第三十九條第四十六條ヨリ第四十八條ニ至ル諸條第六十九條第七十條（二ケ條共補充隊ニ係ル事項ヲ除ク）第七十一條及ヒ第七十八條ヨリ第八十一條ニ至ル諸條ヲ適用スヘシ

二　後備軍演習召集

第百二十三條　後備軍軀員兵員既ニ演習令狀ヲ領收スルトキハ戸長役場ニ到リ旅費ヲ受領シ其令狀ニ記載スル參集ノ期日ニ其場所ニ參着シ鎮臺又ハ營所後備軍司令官ニ届出ヘシ

第百二十四條　召集ニ應スヘキ後備軍軀員兵員疾病其他ノ事故ニテ召集ニ應シ難キトキハ本人又ハ親族ヨリ其事實ヲ詳記シ疾病ノ者ハ陸軍醫官ノ診斷書ヲ添ヘ准士官以上ハ郡區駐在官及ヒ府縣駐在官ヲ經テ鎮臺又ハ營所後備軍司令官ニ下士ハ郡區駐在官ヲ經テ府縣駐在官ニ届出ヘシ

第百二十五條　召集ニ應スヘキ後備役兵員疾病犯罪又ハ失踪逃亡等ニテ召集ニ應シ難キトキハ本人又ハ親族ヨリ疾病ノ者ハ陸軍醫官ノ診斷書ヲ添ヘ其他ノ事故ハ其事由書ニ憲兵部ノ諸認ヲ受ケ戸長ノ與書證印ヲ以テ郡區駐在官ニ届出ヘシ

第百二十六條　召集ニ應スヘキ後備軍軀員疾病快癒又ハ事故止ミタルトキハ直ニ戸長役場ニ到リ旅費ヲ受領シ召集地ニ向ケ發程スヘシ若シ演習半途ニ參着シ難キトキハ演習令狀ヲ郡區長ニ返付スヘシ但出頭ニ及ハサル遠キヲ受ケタルトキハ演習令狀ヲ郡區長ニ返付スヘシ

第百二十七條　召集ニ應スヘキ後備役兵員疾病快癒又ハ事故止ミタルトキハ直ニ戸長役場ニ到リ旅費ヲ受領シ召集地ニ向ケ發程スヘシ若シ戸長ニ於テ役場ヨリ召集地迄ノ里程日數ヲ算シ演習半途ニ參着シ難キ見認ノモノハ發程ヲ差留メ其旨ヲ郡區駐在官ニ通知シ命ヲ待タシムヘシ但出頭ニ及ハサル遠キヲ受ケタルトキハ演習令狀ヲ戸長ニ返付スヘシ

第百二十八條　後備軍演習召集ノトキハ第二項第三項第四十六條ヨリ第四十八條ニ至ル諸條第五十五條第五十七條第九十二條第九十五條ヨリ第九十九條

ニ至ル諸條第百一條ヨリ第百三條三ケ條トモ但書ヲ除クニ至ル諸條第百四條分注及ヒ但及ヒ第百九條ヲ適用シ又其召集シタル軍隊兵員ヲ解散セシムルノ手續ハ概ネ第百十條以下諸條ノ例ニ准シ之ヲ行フヘシ

第七章　點呼召集

第百二十九條　點呼召集ハ鎮臺司令官ニ於ケ其期日ヲ定メ鎮臺營所後備軍司令官ニ達シ營所後備軍司令官ニ又陸軍省ニ上申スヘシ

第百三十條　鎮臺營所後備軍司令官ハ前條ノ達ニ從ヒ府縣駐在官ヲ經テ之ヲ郡區駐在官ニ達シ又同時ニ北海道廳長官府縣知事ニ通知スヘシ

第百三十一條　郡區駐在官ハ前條ノ達ニ從ヒ點呼巡廻日割表第八樣式ヲ作リ府縣駐在官ヲ經テ鎮臺又ハ營所後備軍司令官ニ差出シ同官ノ許可ヲ得テ點呼令狀第九樣式中ニ點呼ノ日時及ヒ場所等ヲ記シ之ヲ郡區長ニ送付スヘシ

第百三十二條　郡區長ハ前條ノ令狀ヲ戶長ニ送付シ戶長ハ之ヲ各自ニ配達シ指定ノ場所ニ參會セシムヘシ但點呼ノ場所ニ往復ノ旅費日當ハ官ヨリ之ヲ給セサルモノトス

第百三十三條　點呼ヲ受クヘキ豫備役後備役兵員既ニ指定ノ場所ニ參着スルトキハ各自手帖ニ點呼令狀ヲ添ヘ郡區駐在官ニ差出スヘシ

第百三十四條　郡區駐在官ハ便宜ノ地ヲ撰ミ兵種ヲ區別シ一列若クハ二列ニ整列

セシメ點呼名簿ノ順序ニ各自ノ姓名ヲ呼ヒ終テ圈列ヲ作リ明治十五年一月四日ノ勅諭並ニ讀法ヲ讀示シ又服役上ノ規則等ヲ試問スヘシ

第百三十五條　郡區駐在官ハ前條ノ點呼竣ルノ後各自ノ手帖ニ年月日點呼濟ノ印ヲ捺シ之ヲ本人ニ返付シ然ル後解散セシムヘシ

第百三十六條　點呼召集ノ期ニ臨ミ疾病犯罪又ハ失踪逃亡等ニテ其場所ニ參會スルコト能ハサルトキハ本人又ハ親族ヨリ疾病ノ者ハ陸軍醫官ノ診斷書ヲ添ヘ其他ノ事故ハ其事由書ニ憲兵部ノ證認ヲ受ケ戶長ノ奧書證印ヲ以テ郡區駐在官ニ屆出ヘシ但點呼ニ參會セサル者ノ手帖ハ本條ノ屆書ト共ニ郡區駐在官ニ差出シ同官之ニ不參ノ事由ヲ記シ更ニ本人又ハ親族ニ返付スヘシ

第百三十七條　點呼全ク竣レハ郡區駐在官ハ左ノ項目ヲ別チ點呼人員表第十樣式ヲ作リ點呼景況書ヲ添ヘ之ヲ府縣駐在官ニ差出スヘシ

一　召集ニ應シタル者
二　寄留旅行等ノ者
三　疾病傷痍等ノ者
四　失踪逃亡若クハ犯罪等ノ者
五　徵兵令第二十條各項ニ當ル者

第百三十八條　府縣駐在官ハ前條ノ報告ヲ一府縣ニ取纏メ之ヲ鎮臺又ハ營所後備

軍司令官ニ差出シ同官ハ一師管ニ取纏メ之ヲ鎮臺ニ差出シ鎮臺ニ於テハ一軍管ニ取纏メ之ヲ陸軍省ニ差出スヘシ

第百三十九條　郡區駐在官ハ點呼巡廻ノ際戸長役場ニ備フル所ノ兵員名簿ヲ點檢シ又召集ニ關スル要件ハ詳細之ヲ戸長ニ示シ置クヘシ

第八章　召集准備

第百四十條　平戰兩時ノ召集ヲ容易ナラシムル爲メ准備ノ事項ヲ別チテ名簿合狀調査及ヒ雜例ノ四種トス

一　名簿

第百四十一條　充員召集ニ要スヘキ名簿ハ左ノ如シ

一　豫備役軀員充員名簿

二　歸休兵充員名簿

三　豫備役兵卒充員名簿

四　豫備役雜卒充員名簿

五　豫備役職工充員名簿

第百四十二條　後備軍召集ニ要スヘキ名簿ハ左ノ如シ

一　後備軍軀員召集名簿

二　後備役兵卒召集名簿

三　後備役雜卒召集名簿

四　後備役職工召集名簿

第百四十三條　定時演習召集ニ要スヘキ名簿ハ後備軍司令部條例ニ掲クル軀員兵員ノ名簿ヲ用フルモノトス但近衛軀員兵員ニ在テハ充員名簿及ヒ後備軍召集名簿ヲ用フヘシ

第百四十四條　豫備役軀員充員名簿第十一樣式ハ各兵科各部及ヒ准士官以上ト下士トニ別チ之ヲ調製スヘシ

第百四十五條　歸休兵豫備役兵員充員名簿第十一樣式ハ各兵種ニ區別シ種類歩兵ニ在テハ上等兵銃卒鍬卒喇叭卒他兵之ニ准ス以下種類トアルモノ皆同シヲ別チ之ヲ調製スヘシ

第百四十六條　后備軍軀員兵員ノ召集名簿ハ第百四十四條第百四十五條ノ例ニ據リ之ヲ別チ調製スヘシ

第百四十七條　第百四十一條第百四十二條ノ名簿ハ鎮台下ニ召集スヘキモノハ鎮台後備軍司令部ニ營所所在地ニ召集スヘキモノハ營所後備軍司令部ニ分營所在地ニ召集スヘキモノハ同地ノ府縣駐在所ニ備置クヘシ但近衛軀員兵員ノ名簿ハ鎮台營所後備軍司令部ニ備置クヘシ

第百四十八條　府縣駐在所郡區駐在所郡區役所及ヒ戸長役場ニハ各其管轄內軀員兵員ノ名簿ヲ備置クヘシ但本條ノ名簿ハ各召集地近衛軀員兵員ハ近衛兵集合地ニ區別シ調製

スヘシ

第百四十九條　凡ソ名簿ハ各自身上ノ異動アル毎ニ必ス筆削ヲ加ヘ常ニ明瞭ナラシムヘシ

第百五十條　前諸條名簿ノ外鎮台營所後備軍司令部並ニ分營所在地ノ府縣駐在所ニ於テハ戰時名簿ヲ備置クヘシ

二　令狀

第百五十一條　豫備役及ヒ后備軍軀員ノ召集令狀及ヒ演習令狀ハ鎮臺ニ於テ調製シ郡區駐在官ニ渡シ置クヘシ但近衛軀員ノ令狀ハ近衛ニ於テ調製シ鎮台ニ送付シ鎮臺ヨリ郡區駐在官ニ渡シ置ク可シ

第百五十二條　歸休兵並ニ豫備役後備役兵員ノ召集令狀及ヒ演習令狀ハ鎮台ニ於テ調製シ演習令狀ハ郡區駐在官ニ渡シ置キ召集令狀ハ同官ヲ經テ戶長ニ渡シ置クヘシ但近衛兵員ノ令狀ハ近衛ニ於テ調製シ鎮台ニ送付シ鎮臺ニ於テハ本條ノ例ニ據リ郡區駐在官又ハ戶長ニ渡シ置クヘシ

第百五十三條　郡區駐在官ハ豫備役及ヒ後備軍軀員ノ召集令狀ヲ充員名簿及ヒ後備軍召集名簿ニ照較シ之ヲ其駐在所ニ備置クヘシ

第百五十四條　戶長ハ兵員ノ召集令狀ヲ充員名簿及ヒ後備軍召集名簿ニ照較シ之ヲ其役場ニ備置クヘシ但本條ノ令狀ハ各自身上ノ異動ヲ生スルトキハ書換ヲ要

スルモノヲ除クノ外連ニ朱字ニテ之ヲ訂正スヘシ

三　調査

第百五十五條　近衛鎮臺各隊長ハ毎年四月二十日ニ現在スヘキ人員ニ據リ左ノ諸項ニ當ルモノヲ除キ充員所要人員ヲ豫算シ一月二十五日迄ニ又十一月二十日ニ現在スヘキ人員ニ據リ該所要人員ヲ豫算シ八月二十五日迄ニ之ヲ近衛都督若クハ鎮臺司令官歩兵ハ旅團ニ報告スヘシ

一　生兵

二　病者

三　犯罪者

四　逃亡中ノ者

五　前諸項ニ該ル者ノ外戰列ニ加フ可ラサル見認ノ者

第百五十六條　近衛都督ハ本營各部並ニ後備諸隊ノ人員ヲ算定シ近衛各隊長ノ報告ヲ合セ之ヲ近衛副官ニ下付スヘシ

第百五十七條　鎮臺司令官ハ本營各部並ニ後備諸隊ノ人員ヲ算定シ各隊長ノ報告ヲ合セ之ヲ鎮臺營所後備軍司令官ハ營所後備軍司令官ニ下付シ又分營ニ召集スヘキ人員ハ鎮臺又ハ營所後備軍司令官ヨリ同地ノ府縣駐在官ニ下付スヘシ但豫備役及ヒ後備軍軀員人名ハ召集スヘキ鎮臺營所及ヒ分營ニ別チ之ヲ下付スカコ

ヽ本條ニ同シ

第百五十八條　鎮臺營所後備軍司令官ハ本營各部並ニ各隊所要ノ人員ニ基キ充員名簿先着ノ順序ニ從ヒ戰時定員ニ充足スヘキモノト補充隊ニ充ツヘキモノトヲ明瞭ニ區別シ置キ若シ補充隊人員平時砲兵ハノ定員ヨリ寡少ナルトキハ入營延期ノ者又ハ補充員若クハ第一豫備徵員ヲ以テ之ヲ塡補シ置クヘシ但分營所在地ニ在テハ同地ノ府縣駐在官本條ノ事務ヲ處辦スヘシ

第百五十九條　前條ノ所要ニ充ツヘキ人員ハ別ニ規定スル所ノ豫備役兵不應徵員見込ノ計算ニ基キ豫備役兵員ノ種類毎ニ其所要人員ノ幾分ヲ加ヘ置クヘシ

第百六十條　鎮臺後備軍司令官ハ毎年四月二十日ニ現在スヘキ近衛歸休兵並ニ豫備役後備役兵人員ヲ分ヲ十二月十三日迄ニ又十一月二十日ニ現在スヘキ該人員ヲ豫算シ兵種及ヒ種類ヲ分ヲ九月十五日迄ニ近衛副官ニ通知スヘシ

第百六十一條　鎮臺營所後備軍司令官並ニ分營所在地ノ府縣駐在官ハ第百五十八條ノ事務處辦ノ后充員及ヒ后備軍所要人員豫定表第十二樣式ヲ作リ二月十三日及ヒ九月十五日迄ニ之ヲ鎮臺ニ差出シ鎮臺ニ於テハ初度ノ分ニ限リ軍管ニ取纏ヒ三月十日迄ニ之ヲ陸軍省ニ差出スヘシ近衛副官ハ前項ニ准シ近衛所要人員豫定表第十二ヲ作リ初度ノ分ニ限リ近衛ヨリ之ヲ陸軍省ニ差出スヘシ但補充隊人員平時砲兵ハノ定員ヨリ寡多ナルトキハ入營延期ノ者又ハ補充員若クハ第一豫備徵員ヲ以テ之ヲ塡補シ置クヘシ

四　雜例

第百六十二條　鎮臺ニ於テハ豫メ鎮臺下營所及ヒ分營所在地若クハ近衛兵集合地ニ兵員ヲ召集スヘキ場所ヲ定メ置クヘシ但近衛兵集合地ハ別ニ之ヲ指示ス

第百六十三條　鎮臺營所後備軍司令部及ヒ分營所在地ノ府縣駐在所ニ於テハ豫備役後備軍編員兵員召集ノ發令后其召集令狀ヲ配達スル爲メ豫テ所要ノ膨大ヲ定達兵員到着日數表第十三樣式ヲ作リ之ヲ備置クヘシ

第百六十四條　那區役所ニ於テハ充員若クハ后備軍召集ノ令ヲ戶長ニ通スル爲メ又豫備役後備軍編員若クハ后備軍編員ニ召集令狀ヲ配達スル爲メ豫テ所要ノ膨大ヲ定メ置クヘシ

第百六十五條　那區役所ニ於テハ毎年五月十日十一月十日調ヲ以テ其管轄內歸休兵並ニ豫備役後備軍編員兵員ニ要スル召集旅費ヲ計算シ召集旅費概算表第十四樣式二通ヲ作リ同月三十日迄ニ一通ハ地方廳ニ差出シ一通ハ金庫國庫金取扱所或ハ同出張場又ハ現金支拂所ニ送付スヘシ

第百六十六條　地方廳ニ於テハ前條ノ召集旅費概算表ヲ取纏メ各那區分ヲニヲヲ之ヲ一表ニ作リ毎年六月二十日及ヒ十二月二十日迄ニ陸軍省ニ差出スヘシ

第百六十七條　戸長役場ニ於テハ充員若クハ後備軍召集ニ當リ歸休兵並ニ豫備役後備役兵員ニ召集令狀ヲ配達スル爲メ豫テ所要ノ脚夫ヲ定メ置クヘシ

第一様式　其一　曲尺六寸　書式中○ハ朱

表　曲尺四寸

書紋藍色

召集令狀

○豫備役（後備軍）驅員

○官（何兵何等卒）姓名

召集ヲ令ス

明治何○年何○月何○日

何鎮臺○印

裏

召集地名	本人住地	里數旅費	里數	旅費
○何	地		○何十何里	○金何圓何拾錢

○何府（縣）何郡（區）何町（村）

前書ノ金員相渡候也

明治何○年何○月何○日

戸長

姓名　○印

表面ノ年月日ハ發令ノ際郡區駐在官又ハ戸長ニ於テ記スヘシ○裏面召集地名住地里數旅費ハ鎮臺ニ於テ記入シ郡區駐在官又ハ戸長ニ渡シ置クヘシ其后異動ヲ生スルトキハ郡區駐在官ニ於テ訂正認印ヲ捺シ置クヘシ○兵員ノ令狀ニハ姓名ノ頭ニ籤番號ヲ記シ又肩書驅員ノ二字ヲ省クヘシ○召集發令ノ際不應ノ者ニテ疾病快癒又ハ事故濟ノ者ハ戸長ニ於テ令狀裏面ノ欄外ニ疾病快癒（何事故濟）何月何日發程」ト記シ認印ヲ捺スヘシ

第一様式　其二　　曲尺六寸

表　曲尺四寸

菱紋赤色

召集令狀

○近衛像備役（近衛后備軍）軀員

○宮（何兵何等卒）姓名

召集ヲ令ス

明治何年何月何日

近衛印

裏

○來ル何日午前后何地ヘ參着ス可シ

○「何鎭臺（營所）」後備軍司令部印

本人住地

里數旅費

近衛兵集合地名

○何府（縣）何郡（區）何町（村）

	里數	旅費
○何地	○何十何里	○金何圓何拾錢

前書ノ金員相渡候也

明治何年何月何日

戶長

○姓名印

裏面ノ參着期日ハ發令ノ際郡區駐在官又ハ戶長ニ於テ記入スヘシ其他ハ總テ其一様式ノ例ニ同シ