

321  
951



始



大正十二年十月上梓

滿洲事情第七輯 第二回

哈爾濱

外務省通商局

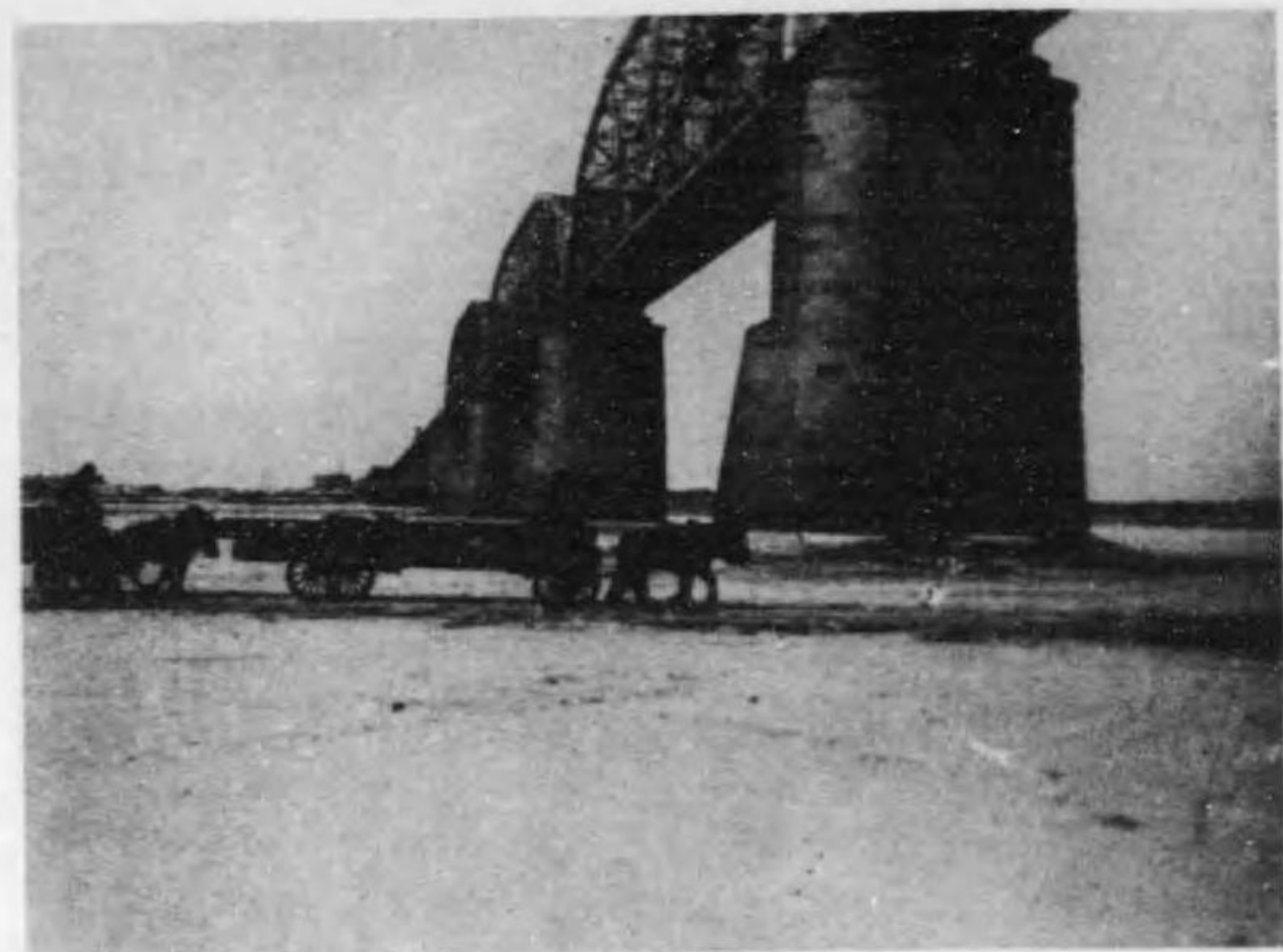

圖ノ搬運木材上氷結凍江花松



署公尹道江濱林吉 署公官長政行區別特省東  
局涉交路鐵林吉 署公涉交賓爾哈



區林、司公林海東中、林森線部東

新線終點ヨリ大夾皮溝へ向イテノ途中白松林場撮影



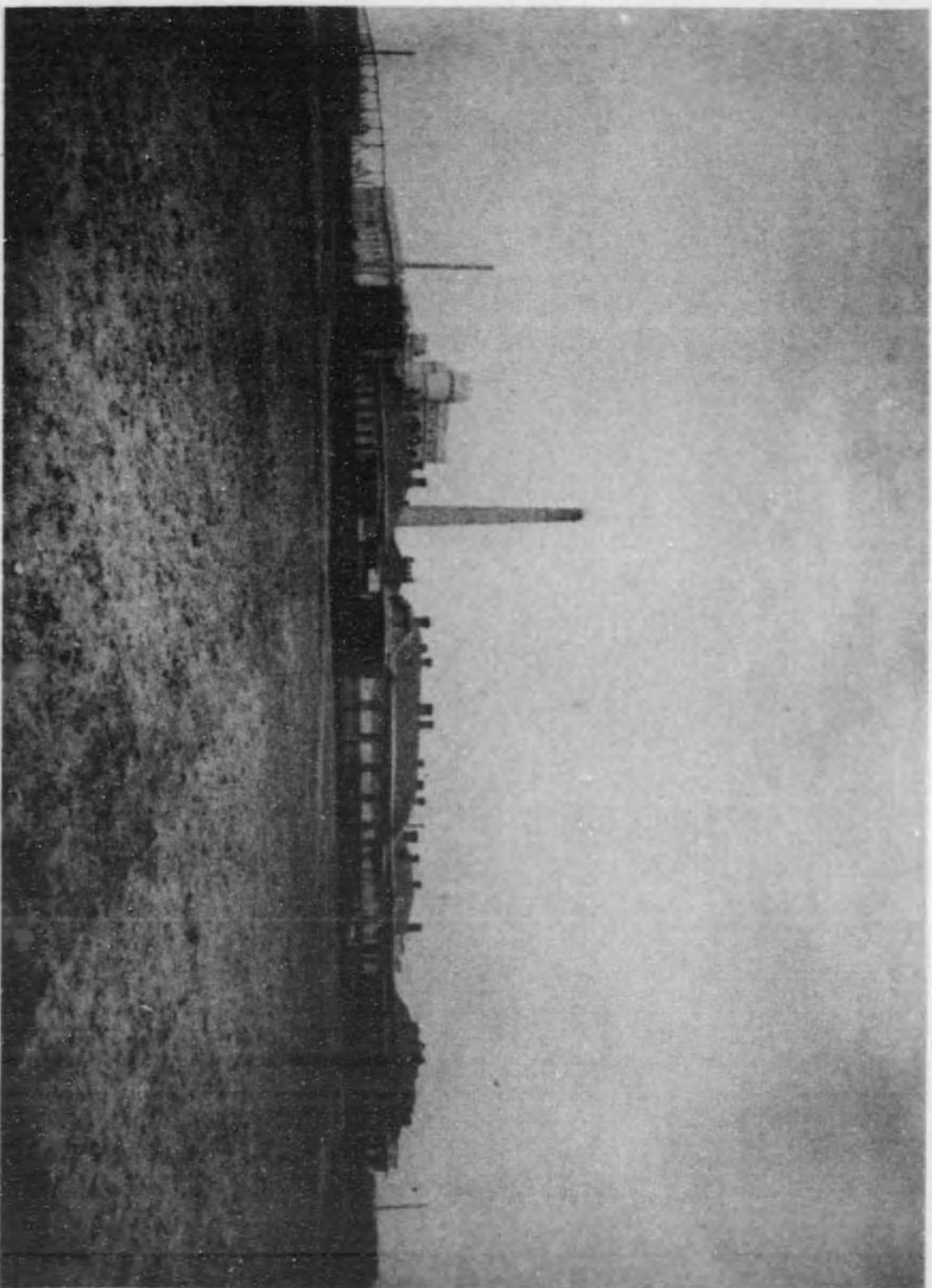

第一寶賓外埠ノデノンキヌ高田ホデ酒精株式会社工場景

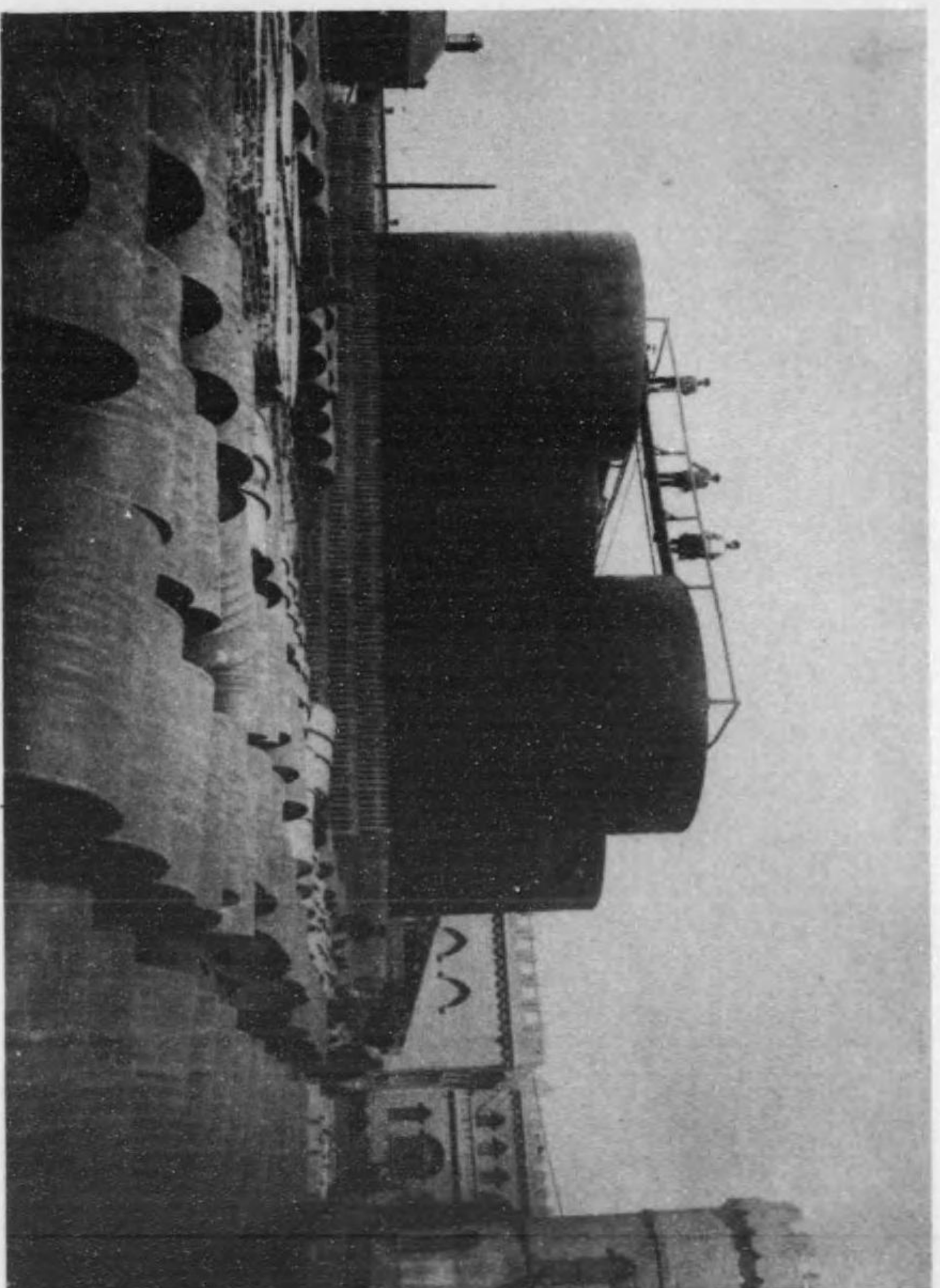

樽向出輸トクンタ藏貯ノ場工圖三第

第二回 工場

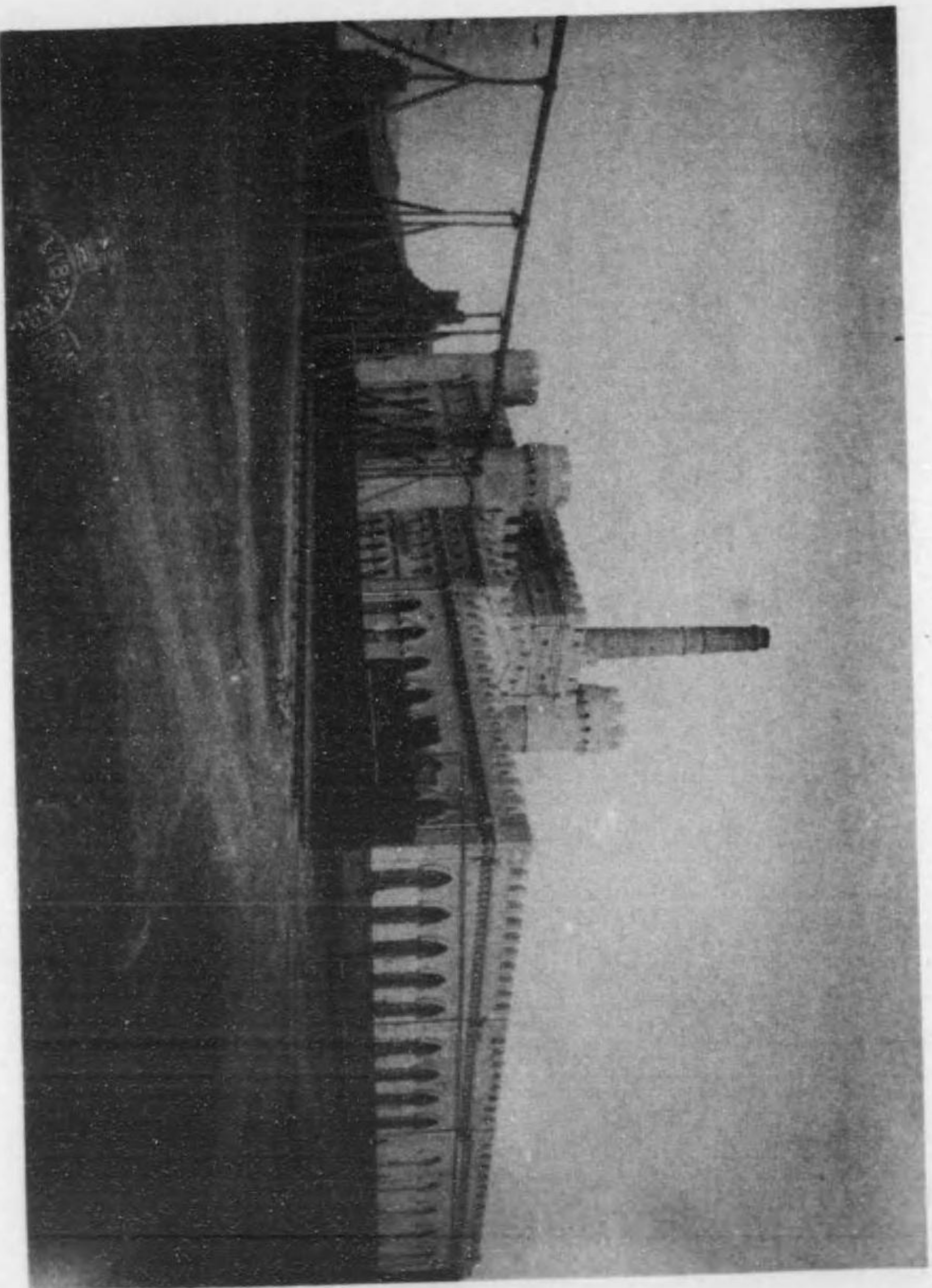

321-951

滿洲事情第七輯(第二回) 哈爾濱

目次

第一章 地勢、面積、人口及職業ノ大要

第一節 地勢 一

第二節 面積 一

第三節 人口及職業 一

第一項 管内各人種一覽表 二

第二項 本邦人ノ人口及職業別 三

第三項 日鮮人職業別 三

第四項 哈爾濱在留邦人府縣別人員增減表 四

第二章 管内實業上ノ特徴 三

第三章 衣食住ノ狀態 三

第一節 衣服 三

第一項 支那人 三

第二項 露人其他ノ外國人 三

第二節 食物 四

第一項 主食物 四

第二項 副食物 四

第四章 氣候並衛生

第三項 嗜好品 五

第三節 住居 五

第一節 氣候 六

第一項 概說 六

第二項 管内各地ニ於ケル緯經度、海拔、氣溫、雨量、風速表 六

第三項 大正六年氣溫觀測表 七

第四項 大正七年氣溫觀測表 七

第五項 大正八年氣溫觀測表 七

第六項 松花江水深觀測表 七

第二節 衛生ノ狀況 三

第一項 概說 三

第二項 大正十年度ニ於ケル傳染病狀況一覽表 三

第三項 衛生機關 三

第五章 貿易 三

第一節 總說 三

第一項 貿易ノ推移發達狀況 三

第二項 北滿貿易ノ現在及將來 三

第二節 輸移出入貿易 三

第一項 概說 三

第二項 戰前及戰時中ノ貿易狀況 一

寄贈本

大正 13. 1. 8 寄贈





第八章 農業及畜產業

- 第一節 概説
  - 第一項 概説
  - 第二項 農作物種類及其產額
  - 第三項 地主ト小作人トノ關係
  - 第四項 地租諸掛
- 第二節 水田事業
  - 第一項 總説
  - 第二項 水田ノ分布
  - 第三項 地味、種子、產米ノ品質及相場
  - 第四項 耕地面積及生產額
- 第三節 畜產業
  - 第一項 概説
  - 第二項 獸疫政ニ檢疫方法
  - 第三項 東支鐵道ニヨル輸送量

第九章 漁業獵業及林業

- 第一節 漁業
  - 第二節 獵業
  - 第三節 林業
- 第一項 總説
  - 第二項 東支鐵道東部線森林
  - 第三項 牡丹江下流森林
  - 第四項 租借森林
  - 第一項 租借林區

第十章 貨幣金融度量衡

- 第一節 通貨
  - 第一項 硬貨
    - 第一目 露國金貨
    - 第二目 銀貨
    - 第三目 銅貨
  - 第二項 軟貨
    - 第一目 官帖
    - 第二目 私帖
    - 第三目 小洋票
    - 第四目 大洋票
    - 第五目 日本紙幣
- 第二節 貨幣流通ノ狀況
  - 第三項 貨幣流通ノ狀況
    - 第一目 留貨本位ヨリ大銀元本位
    - 第二目 本邦貨幣ノ流通狀態
  - 第一項 金融機關ノ種類及業務
    - 第一目 舊式金融機關
    - 第二目 當 舖
    - 第三目 錢 舖
    - 第四目 票莊及銀莊
    - 第一項 新式金融機關
      - 第一目 日本側銀行

四

支那側銀行

- 第二目 支那側銀行
- 第三項 露國側銀行
- 第四項 其他ノ外國銀行
- 第三節 度量衡
  - (一) 尺度
  - (二) 距離
  - (三) 地積
  - (四) 容量
  - (五) 權衡
  - (六) 哈爾濱傳家甸各種量ト露國度量トノ比較

第十一章 交通及通信

- 第一節 交通
  - 第一款 概況
  - 第二款 陸運
    - 第一項 車馬、道路
    - 第二項 鐵道
      - 第一目 東支鐵道
        - (イ) 運轉狀況
        - (ロ) 旅客手荷物運賃
        - (ハ) 貨物輸送運賃
      - 第三款 水運
        - 第一項 汽船航行期及航區
        - 第二項 主ナル汽船業者ト其ノ使用

船 舶

- 第三項 松花江流域ニ於ケル運送狀態ト汽船乘客並ニ貨物ノ運送
  - A 松花江水運ニヨル哈爾濱主要輸移入品數量
  - B 松花江水運ニ依リ哈爾濱ヨリ輸移出サレタル主ナル支那品
  - C 松花江水運ニ依リ哈爾濱ヨリ再輸移出セラレタル外國品
- 第四項 乘客運賃
- 第五項 帆船(支那戒克)
- 第二節 通信
  - 第一款 郵便
  - 第二款 電信

第十二章 稅 關

- 第一節 概説
- 第二節 稅關徵稅事務

第十三章 公私上ノ施設

- 第一節 官 衙
  - 第一項 中國官衙
  - 第二項 外國官衙
- 第二節 主ナル公共衙
  - 第一項 東支鐵道會社

五

第二項 哈爾濱市廳	一四〇
第三節 教育	一四〇
第四節 學術的團體及慈善團體及其他	一四〇
第一項 學術的團體	一四〇
第二項 慈善團體	一四〇
第五節 病院	一四〇
第六節 商業會議所並同業組合	一四〇
第七節 寺院、公園、及墓地	一四〇
第八節 公共施設場	一四〇
第一項 居留民會	一四〇
第二項 社交團體及俱樂部	一四〇
第十四章 土地家屋ノ賣買質入貸借及抵當	一四五
第一節 概説	一四五
條二節 東支鐵道附屬地土地建物權利關係	一四六
第一項 東支鐵道附屬地ノ土地及家屋ノ取得方法	一四六
第二項 土地家屋ノ質入貸借及抵當	一四六
第三項 土地名義變更ノ手續	一四六
第四項 建物名義變更ノ手續	一四六
第五項 哈爾濱ノ地價	一四六
第三節 未開放地ニ於ケル土地家屋賣買	一四六
第一項 土地取得ノ方法	一四六
第二項 貸借地ノ場合	一四六

(イ) 每年拂	一五〇
(ロ) 前金拂	一五〇
(ハ) 當 租	一五〇
第三項 傳家句家屋賃借料	一五〇
第十五章 普通勞働者婢僕ノ賃銀	一五二
並物價表	一五二
第一節 普通勞働者婢僕ノ賃銀	一五二
第二節 哈爾濱市物價表	一五二

## 滿洲事情第七輯(第二回) 在哈爾濱帝國總領事館管轄區域內事情

### 第一章 地勢、面積人口及職業

#### 第一節 地 勢

當館管轄區域ハ從來頗ル廣闊ナル地域ヲ占メ吉林省黑龍江省各部及外蒙古一帯ニ跨リタルモ近來邦人ノ來住スルモノ類々増加シ各地ニ領事館出張所開設セラレテ新領事館ノ開設ヲ見タル外行政上管轄區域分界ノ必要ニ伴ヒ大正七年十一月以降東支鐵道地帶西部線即チ黑龍江省ノ地域ハ是ヲ在齊々哈爾濱帝國總領事館ノ所轄ニ移スコトトナレリ現在當館所轄區域左ノ如シ

吉林省

阿城縣、五常縣、同賓縣、榆樹縣、寧安縣、穆稜縣、東寧縣、雙城縣、賓 縣、方正縣、依蘭縣、樺川縣、富錦縣、密山縣、綏遠縣、綏河縣、同江縣、勃利縣、扶餘縣、濱江縣、寶清縣

然シテ東部地方ハ長白山系ノ諸山脈隨所ニ起伏シ其北方ニハ小興安嶺山脈東西ニ貫キ一帯ノ山谷地帶ヲ形成シ其間牡丹江ハ溪谷ヲ縫ツテ南ヨリ北ニ流レ水勢甚タ急ナリ、且又山岳ノ處々ニハ鬱蒼タル山林繁茂シ爲ニ當地方ニ在リテハ

(大正十二年八月三十日在哈爾濱山內四郎報告)

寧古塔附近拉綏芬河、穆稜河ノ流域ニ狹隘ナル地帶ヲ餘ス外農作ニ適スヘキ平野ヲ有セス之ニ反シ西南部地方ハ松花江流域ノ一大平野ヲ形成シ地味肥沃農產物ノ最モ豐富ナル地方トシテ黑龍江省ノ綏化、呼蘭地方ト相並ヒ所謂北滿ノ穀倉ト稱セラレ

#### 第一節 面 積

管内ノ面積及人口ニ關スル支那官憲側ノ統計ハ區々統一ヲ缺キ實際ノ資料トナス能ハサルヲ以テ最モ正確ニ近キ南滿鐵道會社並ニ東支鐵道經濟調查局ノ統計材料ニ依テ推定スルニ當館管轄區域ノ全面積ハ參萬八千六百〇五平方里ト見做シテ略々大差ナカルヘク然シテ當館管内ハ北滿洲中最も開發セラレタル部分ニ屬シ他省ニ比スレハ人口遙ニ稠密ナリ由來滿洲地方ノ住民ハ多ク直隸山東、奉天各省ヨリノ移住民ニシテ昔時ハ河川ニ沿ヒ移住シ來リシカ東支鐵道ノ開通以來鐵道便ニ依リ永住ヲ求メテ來リ住ムモノ年ト共ニ増加シ南ヨリ漸次北進スル傾向ヲ有シ東支鐵道南部線ニ沿ヘル各縣住民ノ密度ハ一平方露里ニ付百人ノ割合ニシテ東部地方ハ地勢ノ部ニ記述シタルカ如ク森林地帶ヲナシ爲ニ河城縣ヲ除ク外一般ニ人口稀薄一平方露里ノ人口密度ハ十人乃至五十人ナリ而シテ人口ノ増加ハ商工業ノ發達ニ伴

フハ掩フヘカラサル事實ニシテ三姓富錦地方ハ其ノ位置北方ニ在ルニ拘ラス松花江下流地方ノ都邑トシテ人口亦他ニ比シテ稠密ナリ

管内ノ人口ニ付信憑シ得ヘキ各種ノ調査資料ニ基キ之ヲ査定スルニ吉林省ノ全人口ハ七百五十一萬人ト見做シ得ルヲ以テ管内ノ人口ハ三百五十八萬〇八百人内外ト見ルヲ得ヘシ而シテ之等住民ノ八割以上ハ農民トシテ多ク直隸、山東、奉天乃至吉林省南部地方ヨリノ移民ナリトス

耕地面積ハ參百四十萬壹千四百四十响ニシテ之ヲ明治四十三年調査報告當時ノ面積(此内ニ分館タル黑龍江省ノ分モ含マル)參百七十參萬七千响内外ナリシト對比スルニ最近十ヶ年間ニ於ケル耕地面積ハ異常ニ擴大セルヲ知ルヘシ今之ヲ各縣ニ類別シ其ノ關係耕地反別ヲ示セハ左ノ如シ

縣名	人口	面積	支那响	耕地
濱江縣	400,000			200,000
扶餘縣	400,000			400,000
双城縣	500,000			500,000
五常縣	250,000			200,000
榆樹縣	500,000			500,000
河城縣	250,000			200,000
寶清縣	470,000			450,000
方正縣	50,000			80,000

第一項 管内各人種一覽表

人種別	戸	口	男	女
露國人	一八、九七四	六四、一一一	三七、一九二	一〇、七〇八

計(合計)一致セザルハ  
 男女別ナク概算セ  
 官公吏六割、商工業四割

第三節 人口及職業

各種ノ調査資料ニヨリ計算スルニ當館管内在住外國人數ハ十五萬三千七百十人ニシテ就中露國人大部分ヲ占メ波蘭人(從來露國人ト見做シタルモノ)之ニ次キ日鮮人ハ第三位ニ在リ歐米人其ノ他ノ外國人ハ遙ニ小數ナリ今之ヲ類別スレ

縣名	總計	依蘭縣	物利縣	樺川縣	富錦縣	通北縣	寧安縣	穆稜縣	密山縣	東寧縣	綏遠縣	鏡河縣	虎林縣	同江縣	寶清縣
總計	3,560,800	210,000	170,000	60,000	60,000	175,000	150,000	250,000	450,000	2,500	2,100	3,300	4,800	6,700	10,000

波蘭人	七二五	二一、五八四	一三、四一六	三五、〇〇〇	鐵道從業員勞動者六割
ラトビヤ人	一五三	二四六	一六〇	四〇六	鐵道從業員及勞動者六割
アルメニヤ人	四二	一二〇	一〇〇	二二〇	商工業四割
エストニア人	三〇	四〇	七〇	一一〇	全部商業
チエックスロワツク	三五	六〇	六〇	一一〇	同
米國人	二七	七二	三六	一〇八	同
英國人	八一	一四八	一九九	二五七	領事館員及其家族ヲ除外全
佛國人	二四	四九	三四	八三	領事館員及其家族ヲ除外全
伊太利人	六	一〇	七	一七	同
獨逸人	三三	六四	五一	一二五	商業
白耳義人	二	七	一	七	商業
希臘人	四〇	一	一	一〇〇	商業七割、工業三割
奧地利人	一一	二四	一四	三八	商業
瑞典人	一一	三	二	五	同
瑞西人	一一	一	〇	一	同
葡萄牙人	二	七	四	一一	同
丁抹人	二	七	五	一二	同
日本(鮮人ヲ含ム)	三、九五八	九、二〇八	六、〇六一	一五、二九六	同

第二項 本邦人ノ人口及職業別

第一目 管内日鮮人口表

地名	戸	男	女	計	朝鮮
哈爾濱	一、〇五二	二、一〇二	一、六三三	三、七二五	男 三五二
雙城堡	二八	三八	四〇	七八	女 三二七
計	一四一	一	一	六七九	計 一

職業別	本邦内地人計		本邦内地人合計		朝鮮人計	總計	前年同期トノ比較	戶數	農作	硝子、硝子器陶器製造	鐵業鐵工鍛冶業	時計、樂器製造	電氣機械器具製造	車輛製造	糸類製造	家具製造
	女	男	女	男												
哈爾濱	一、六二四	四、八八八	五、七一一	四、八八八	三、七五五	四、四〇四	△五七	一、〇三三								
雙城堡	一、七五七	三、七五七	三、七五七	三、七五七	三、七五七	三、七五七	△五七									
一面坡	三、三三三	三、三三三	三、三三三	三、三三三	三、三三三	三、三三三	△五七									
海林	四、九〇九	四、九〇九	四、九〇九	四、九〇九	四、九〇九	四、九〇九	△五七									
綏芬河	二、四二七	二、四二七	二、四二七	二、四二七	二、四二七	二、四二七	△五七									
三姓	四、九〇九	四、九〇九	四、九〇九	四、九〇九	四、九〇九	四、九〇九	△五七									
合計	一、七五七	三、七五七	三、七五七	三、七五七	三、七五七	三、七五七	△五七									

備考	三小綏八八穆寧接牡海橫石一陶石蔡		三小綏八八穆寧接牡海橫石一陶石蔡		計	姓
	芬	芬	芬	芬		
一、雙城堡ニハ石頭城子、蔡家溝、陶賴昭、並ニ其ノ附近村落ヲ含ム	一、一九六	二、二八六	一、一九一	四、二〇〇	六〇	二、七六二
一、一面坡ニハ石頭河子並ニ其ノ附近村落ヲ含ム	一、七五七	一、七五七	一、七五七	一、七五七	一、七五七	一、七五七
一、海林ニハ橫道河子、寧古塔、穆林、八站、八面通並ニ其ノ附近村落ヲ含ム	二、四二七	二、四二七	二、四二七	二、四二七	二、四二七	二、四二七
一、綏芬河ニハ三岔口ヲ含ム	二、四二七	二、四二七	二、四二七	二、四二七	二、四二七	二、四二七
一、露支人ノ妾ハ藝酌婦、娼妓ノ中ニ加入ス						

疊製製造 製穀製粉 飲食料及嗜好品製造 和洋服裁縫 靴製造業 洗張洗濯業 理髮、髮結 湯屋業 土木建築業 木挽製材業 大工、左官、石工ペンキ職 印刷製版彫刺業 貴金屬寶石職 工場勞働者 穀類粉類販賣

三	四	二	〇	六	二	五	一	三	〇	三	〇	三	〇	五	五	四	三	三						
四	〇	二	一	七	三	九	九	二	二	〇	二	三	一	七	七	五	八	七	九	五	〇	三	六	二

蔬菜、果物販賣 豆腐販賣 肉類魚具販賣 酒類販賣 菓子製造販賣 茶販賣 煙草販賣 其他、飲食料品販賣 燃料販賣 建築材料販賣 建築家具販賣 陶磁器漆器販賣 機械類販賣 皮革販賣 油類肥料販賣

四	九	五	二	四	〇			三	一	一	三	〇	四	七	七	三	二							
二	五	七	三	七				三	一	三	二	九	八	三	七	四	三	六	三	一				



靜岡縣	山梨縣	岐阜縣	長野縣	宮城縣	福島縣	茨城縣	群馬縣	栃木縣	石川縣	富山縣	鳥取縣	廣島縣	山口縣	和歌山縣	德島縣	香川縣	愛媛縣	滋賀縣	高島縣	福井縣
四七三	三二五	四三二	五六一	六四七	七五八	八六九	九七八	〇九六	一〇七	二一八	三二九	四三〇	五四一	六五二	七六三	八七四	九八五	〇九六	一〇七	二一八
二四	三五	四六	五七	六八	七九	八〇	九一	〇二	一三	二四	三五	四六	五七	六八	七九	八〇	九一	〇二	一三	二四
三	四	五	六	七	八	九	〇	一	二	三	四	五	六	七	八	九	〇	一	二	三
四	五	六	七	八	九	〇	一	二	三	四	五	六	七	八	九	〇	一	二	三	四
五	六	七	八	九	〇	一	二	三	四	五	六	七	八	九	〇	一	二	三	四	五
六	七	八	九	〇	一	二	三	四	五	六	七	八	九	〇	一	二	三	四	五	六
七	八	九	〇	一	二	三	四	五	六	七	八	九	〇	一	二	三	四	五	六	七
八	九	〇	一	二	三	四	五	六	七	八	九	〇	一	二	三	四	五	六	七	八
九	〇	一	二	三	四	五	六	七	八	九	〇	一	二	三	四	五	六	七	八	九
〇	一	二	三	四	五	六	七	八	九	〇	一	二	三	四	五	六	七	八	九	〇
一	二	三	四	五	六	七	八	九	〇	一	二	三	四	五	六	七	八	九	〇	一
二	三	四	五	六	七	八	九	〇	一	二	三	四	五	六	七	八	九	〇	一	二
三	四	五	六	七	八	九	〇	一	二	三	四	五	六	七	八	九	〇	一	二	三
四	五	六	七	八	九	〇	一	二	三	四	五	六	七	八	九	〇	一	二	三	四
五	六	七	八	九	〇	一	二	三	四	五	六	七	八	九	〇	一	二	三	四	五
六	七	八	九	〇	一	二	三	四	五	六	七	八	九	〇	一	二	三	四	五	六
七	八	九	〇	一	二	三	四	五	六	七	八	九	〇	一	二	三	四	五	六	七
八	九	〇	一	二	三	四	五	六	七	八	九	〇	一	二	三	四	五	六	七	八
九	〇	一	二	三	四	五	六	七	八	九	〇	一	二	三	四	五	六	七	八	九

東京府	京都府	大阪府	神奈川縣	兵庫縣	長崎縣	新潟縣	埼玉縣	千葉縣	茨城縣	栃木縣	群馬縣	石川縣	富山縣	鳥取縣	廣島縣	山口縣	和歌山縣	德島縣	香川縣	愛媛縣	高島縣	福井縣
七〇	五〇	四〇	三〇	二〇	一〇	〇	九	八	七	六	五	四	三	二	一	〇	九	八	七	六	五	四
一	二	三	四	五	六	七	八	九	〇	一	二	三	四	五	六	七	八	九	〇	一	二	三
二	三	四	五	六	七	八	九	〇	一	二	三	四	五	六	七	八	九	〇	一	二	三	四
三	四	五	六	七	八	九	〇	一	二	三	四	五	六	七	八	九	〇	一	二	三	四	五
四	五	六	七	八	九	〇	一	二	三	四	五	六	七	八	九	〇	一	二	三	四	五	六
五	六	七	八	九	〇	一	二	三	四	五	六	七	八	九	〇	一	二	三	四	五	六	七
六	七	八	九	〇	一	二	三	四	五	六	七	八	九	〇	一	二	三	四	五	六	七	八
七	八	九	〇	一	二	三	四	五	六	七	八	九	〇	一	二	三	四	五	六	七	八	九
八	九	〇	一	二	三	四	五	六	七	八	九	〇	一	二	三	四	五	六	七	八	九	〇
九	〇	一	二	三	四	五	六	七	八	九	〇	一	二	三	四	五	六	七	八	九	〇	一
〇	一	二	三	四	五	六	七	八	九	〇	一	二	三	四	五	六	七	八	九	〇	一	二
一	二	三	四	五	六	七	八	九	〇	一	二	三	四	五	六	七	八	九	〇	一	二	三
二	三	四	五	六	七	八	九	〇	一	二	三	四	五	六	七	八	九	〇	一	二	三	四
三	四	五	六	七	八	九	〇	一	二	三	四	五	六	七	八	九	〇	一	二	三	四	五
四	五	六	七	八	九	〇	一	二	三	四	五	六	七	八	九	〇	一	二	三	四	五	六
五	六	七	八	九	〇	一	二	三	四	五	六	七	八	九	〇	一	二	三	四	五	六	七
六	七	八	九	〇	一	二	三	四	五	六	七	八	九	〇	一	二	三	四	五	六	七	八
七	八	九	〇	一	二	三	四	五	六	七	八	九	〇	一	二	三	四	五	六	七	八	九
八	九	〇	一	二	三	四	五	六	七	八	九	〇	一	二	三	四	五	六	七	八	九	〇
九	〇	一	二	三	四	五	六	七	八	九	〇	一	二	三	四	五	六	七	八	九	〇	一

藝妓、酌婦、娼妓  
學生練習生  
在監受刑者  
其ノ他職業ヲ有セサルモノ  
第三目  
哈爾濱在留邦人府縣別人員増減表(大正十一年十二月現在)



大分縣	三	五	四	一〇二
佐賀縣	三	七	壹	一〇二
熊本縣	二	一七	三〇九	一三六
鹿兒島縣	八	二	二	五〇六
宮崎縣	二	二	三	三
鹿兒島縣	八	二	三	三
沖繩縣	三	四	一	三
北海	一六	三	七	四
計	一〇五	二〇五	一、六三	三、七八

(本表ト職業別表ト七名ノ差アルハ當日ノ在監者ヲ加入セザリシニ因ル)

### 第二節 管内實業上ノ特徴

當管内ハ耕地面積廣大ニシテ且地味頗ル肥沃ナリ從テ特產物トシテハ先ツ農產物ヲ掲ケサル可カラズ就中大豆、小麦ハ其產出高巨額ニ上リ輸出貿易品中ノ大宗タルモノトス而シテ附近ニ北滿ノ穀倉ヲ控ヘ農產物豐富ノ結果之ヲ原料トスル製造業モ亦盛大ナリ今其ノ主ナルモノヲ擧ケレハ製油業、製粉業、酒造業等ナトス

尙ホ詳細ハ後章ニ述フル所アルヘシ

又東部地方ハ一帯ノ山林地帯ヲナスヲ以テ森林伐採量多額ナリ、枕木、電柱、建築材ノ市場販路ノ擴張策トシテ製材業モ漸次勃興シツツアリ

### 第三章 衣食住ノ狀態

#### 第一節 衣服

##### 第一項 支那人

當地方ノ住民ハ農業移民大多數ヲ占メ苦力其他一般勞働者之ニ次ク年々東支鐵道ニ依リ南方ヨリ去來スル移民乃至出稼人カ身ニハ僅カニ一着ノ粗服ヲ纏ヒ手廻物ヲ淺黄木綿製ノ薄綿入蒲團ニ包ミ一家眷族ヲ携ヘテ移動スル光景ヲ見ルモ彼等ノ起居動作カ如何ニ簡單素朴ニシテ其ノ生活程度ノ甚タ低級ナルヲ想像シ得ヘシ商家ニ在リテモ大商店ヲ除ク外大部分ノ使用人ハ家族ヲ有セス山東、直隸乃至南滿方面ヨリ出稼人ト認ムヘク風俗至テ質實ヲ尊ヒ平常ハ四季ヲ通シテ綿服ヲ着シ色合ハ單ニ紺、藍及白ノ三種ニ限ラレ其原料ハ殆ト土布雲齊布及生金巾等ノ木綿類ノミヲ使用ス官吏ニ至リテハ民國成立以來儀禮式日ニ際シ我國ニ於ケルト同シク文官ハ大禮服、燕尾服「フロッコト」ヲ着用ス雖モ居常執務乃至面接ノ際ハ通常服ヲ纏ヒ家居ノ折ト異ル處ナシ軍人等モ亦我國軍服ニ似タル制服ヲ着用スレトモ職務以外ノ場合ハ通常支那服ヲ使用スルコト文官ト異ルトコロナシ一般衣服ノ體裁ハ他方ト異ルトコトナク大略長衣、上衣、

下裳及下着ノ四種ニ分ツ事ヲ得ヘク長衣ニ屬スルモノハ袍子外掛袷衣、大掛、大衫、大襖等、上衣ニ屬スルモノハ掛子小襖、小襖、小衫、馬褂、小掛、坎肩等、下裳ニ屬スルモノハ套褲及褲子等、下着ニ屬スルモノハ小掛及單褲等トス而シテ四季寒暖ニヨリ右長衣、上衣及下裳ヲ綿入、袷又ハ單衣ニ區別シ尙夏季ニハ紗ヲ用ヒ冬季裏地ニ毛皮ヲ用ユルモノアリ今中流社會以上ノ便服(官吏若クハ富豪)ヲ例舉スレハ左ノ如シ

服名	原 料	產 地	色 色	合
大襖	緞子、縐子	蘇川、南京	紫紺灰、藍、紅黃	
小襖	縐、縐縐	山東、兩湖	藍、紺、綠	
馬褂	縐子	蘇州、杭州	薄藍、紅、藍黃	
坎肩	縐子、緞子	南京、蘇州	紫、紅、藍	
套褲	同	蘇州、杭州	紺、藍、紅	
單褲	同	同	白	
大衫	紗、縐	南京蘇州杭州	藍	
大掛	縮、縮縐	山東兩湖日本	同	
馬褂	同	南京、杭州	紺、藍	
坎肩	同	同	同	
縐子	緞子、縮縐	蘇州、杭州	同	
小掛	同	同	同	
單褲	同	同	同	

冬季、原料ハ殆ト右ニ同シ色合ハ大襖(紺、藍)小襖(紺、藍)披掛兒(紺、藍)坎肩、套褲(藍)褲子(紺、藍)小掛(白)ナリトス中流以下ノ服裝ハ縐布類ニ代フルニ縐縐縐外ハ悉ク縐布ヲ以テシ他ハ大同小異ナリ原料ハ綾織木綿、細布、斜紋布、金布、粗布、紗、麻入木綿等は也糸產地ハ日本、上海ヲ主トシ英米產ハ使用ノ範圍狹シ下層社會(農民及勞働者)ノ衣服ハ單ニ寒暑ニ堪フルヲ目的トスルカ故ニ木綿ヲ原料トスルハ勿論其種類色合モ前段記述ノモノハ大差ナキニ付特ニ説述スルノ要カルヘシ

#### 衣服附屬品

帽子ハ「シルクハット」山高帽ハ官紳カ儀式等ニ使用スルノミニシテ通常春秋二季ニハ官紳ハ中折帽、烏打帽、一般ニハ縐子、緞子、布張製等帽兒(外部中心ニ心アルモノ)夏季ニハヘルメット、バナナ、麥桿帽、冬季ニハ毛皮製防寒帽ヲ用ユルモノ(足袋)近來男女ヲ通シ外國品若クハ上海製靴下ヲ用ユルモノ多ク白木綿又ハ白金布製ノ支那足袋ニ用ユルモノハ老人若クハ農民勞働者ノミニ限ラレタル感アリ從テ腿帶子ノ販路モ減小シ「ガーター」之ニ代ハリテ賣行ヲ増ス傾向アリ兩者共日本製最モ多ク上海物、米國物之ニ次ク靴ハ男子用ハ黑縐子又ハ黑木綿製、女子用ハ縐縐類ヲ以テ色地模様入ノモノモアリ多クハ短靴トス但シ近來中流以上ハ洋靴ヲ使用スルモノ多ク都市ニアル移民ハ本邦製ゴム靴乃至安靴ヲ穿テ居レリ只農民、車夫又ハ馬車挽等ノ勞働者ハ冬季烏拉靴トテ牛皮製ノモノヲ使用ス土產若クハ奉天產ノモノ大部ヲ占ム又男子ニアリテハ肌衣襦袢ハ在

米支那製ノモノヲ用ユルモノ殆ント稀レニシテ多クハ上海製乃至本邦製ノメリヤス類ヲ使用スルコト靴下ト同様ナリ

### 第二項 露人其他外人

露國革命前ニアリテハ東支鐵道廳ハ純然タル露國行政官衙タリシヲ以テ軍人ヲ始メ技師、裁判官、教員醫師其他高級職員ハ各省派遣ノ官吏トシテ一定ノ制ヲ着用シ冠婚祭日ハ勿論平常執務ノ際官服萬能主義ナリシモ今日ハ其妻ヲ没シ僅ニ鐵道從業員ノ少數吏員ヲ除外制服ナルモノナク服裝ハ燕尾服「フロックコート」「モーニングコート」「背廣服ヲ使用ノ附屬品モ亦歐式ト異ル所ナク特ニ記述ノ要ナキモ但冬季使用スル「シニユーバ」「毛皮付外套」ニ付一言ヲ加ヘントス「シニユーバ」ハ厚地羅紗ヲ以テシ裏地ニハ狡狐、栗鼠、タルバカン、リラ等ノ毛皮ヲ用フルカ或ハ毛綿入ニシテ襟皮又ハ帽子用トシテハ臘虎、臘鵲獸、黑貂、カラークリ、河狸、クローリ、狐、狸、狼等ノ毛皮ヲ用ユ原料ハ多ク西比利「エニセイ」地方乃至カムチャツカ産ヲ主トシ三姓地方産ノモノ少カラス但シ近來市場ニ既製品トシテ賣出サルルハ何レモ米國ヨリ精製物トシテ輸入セラレタルモノナリ

### 第二節 食物

支那人ノ食事ハ官吏又ハ上層社會ニアリテハ朝夕二食ニシテ朝食ハ午前十時頃晩食ハ午後四時乃至五時頃ニ於テシ朝食ニハ大低米粥、饅頭、肉、野菜等、晩食ニハ米飯、饅頭肉、魚類、野菜類等ヲ用フ中流以下ノ社會ニアリテハ朝食、中食及晩食ノ三食ニシテ朝食及晩食ハ米、粟、玉蜀黍、黍、或

ハ高粱ノ粥、饅頭、野菜及少量ノ肉類ヲ用ヒ中食ハ米、粟或ハ高粱ノ飯、饅頭、魚類、野菜類ヲ用フ農家ニアリテハ粟高粱等ノ粥ヲ主用食物トシ副食物トシテ野菜類味噌及豆油ノ外ニ豆腐ヲ食ス又其ノ調理ノ如キモ極メテ簡單ニシテ野菜ハ生ノ儘味噌ヲ添ヘテ用ユルモノ或ハ豆油ニテイメタル熟菜ト云ヒ酸菜ト稱シ白菜等ヲ漬物トセルモノヲ豆腐ト共ニ鹽辛キ味噌汁トセルモノ等ヲ用ヒ肉類、魚類ノ如キハ節期其他ノ祝祭以外ニハ用ヒス

#### 第一項 主食物

(イ) 米ハ官吏及上流社會ノ食料トシテ或ハ飯トナシ或ハ粥トナシテ食ス朝鮮米、南滿產米、北滿米ノ外、支那產陸稻等アリ陸稻ハ價格低廉ナルヲ以テ支那人一般ノ需要大ナリ

(ロ) 麥粉、麥粉ハ普通饅頭及麵等ニ製セラレ貧富ノ程度如何ニ拘ラス一般ノ食用トシテ缺クヘカラサル物ナリ原料ハ當地方產ノモノナリ

(ハ) 粟、高粱、玉蜀黍ハ下等勞働社會ノ常食トシテ缺クヘカラサルモノニシテ粥又ハ飯トシテ用フ、當地方ニ於テ產出ノモノナリ

#### 第二項 副食物

(イ) 豆類豆ハ味噌及醬油ノ原料トシ使用スル外豆腐又ハ豆素麵等ヲ製ス其消費額大ナリ

(ロ) 獸肉類支那人ハ食用トシテ獸肉類ヲ最モ愛好ス、豚、牛皮羊等ノ獸肉及鶏、鴨、鵝、雁等ノ鳥類ヲ豆油ニテ揚ケ食膳ニ供ス何レモ當地方產並ニ蒙古產ナリ

上流社會ニ於テハ大低、食事中二種以上ノ肉類ヲ供シ下層トナルニ從ヒ肉ハ野菜ト共ニ煮或ハ豆油ニテ煎リ胡麻油ヲ加ヘ鹽ヲ以テ味ヲ附スルモノ多シ

(ハ) 魚類ハ多ク松花江嫩江產ヲ用フルモ沿海州又ハ大連ヨリノ海水產魚類モ亦少ナカラス但シ燕巢、鱈、木兔耳、其他貝柱昆布類ノ海產物ハ南支那朝鮮並ニ本邦ヨリ輸入ス

一般露人ノ家庭ニ於ケル食事ハ朝食牛乳、紅茶、パンヲ以テ午前十一時頃「ザーフト」ト稱シ紅茶パン並ニ玉子煮等輕キ食事ヲナスモノアリ

「オペード」(中食)ト稱スルハ一日中ノ主要食事ニシテ二時ヨリ四時ノ間ニ於テ、家團藥食卓ニ就キ黑パン白パンノ俗ニ「ザクースカ」ト稱スル餅ノ物二三類ノ外スーブ(ポートルシチ、ブリオン、コンソメ)ト鳥肉類二點ヲ普通トシ食後直ニ若シクハ五時頃紅茶、ジャム、菓子、果物ヲ喫ス夜食ハ八時乃至九時「ウージン」ト稱シパン紅茶ノ外冷肉乃至輕キ食事一二品ヲ以テス但シ中流以下ノ家庭ニ在リテハ「ウージン」ヲ執ラサルモノアリ

### 第三項 嗜好品

(イ) 酒類支那人ハ中流以下ニハ土產ノ燒酒即チ高粱酒及黃酒ヲ以テ料理店其他上流社會ニテハ南方移入ノ紹興酒ヲモ食卓ニ供ス露人ハ酒精ヨリ釀造ノウオットカ酒、リキヨール、果實酒麥酒ノ外三鞭酒ブランド酒、葡萄酒

酒等ハ輸入物ナリ

最近支那人間ニモ芝罘製ノ葡萄酒ブランド酒ヲ愛用ス

(ロ) 茶ハ露支人共日常應接食餐ノ際缺ク可ラサルモノニシテ紅茶綠茶ノ二種ヲ用ユ支那人ハ綠茶ヲ用フルモノ七分紅茶ヲ用フルモノ三分位ノ割合ナルモ露西亞人ハ悉ク紅茶ニシテ何レモ南方支那烏龍及本邦產モノトス

(ハ) 煙草ハ支那人間上下貴賤ヲ通シ男女ノ別ナク之ヲ嗜好士民ハ吉林阿什河ノ葉煙草ヲ用ユ露人ハ露西亞煙草ト稱シテ細卷ヲ愛用シ從來トモ外國煙草賣行ハ涉クシカラサルモ露西亞煙草モ歐露ヨリ製品輸入杜絶シ吉林葉ヲ使用スル爲メ風味劣リ「エヂプト」製煙草ヲ併用スルニ至レリ外來種煙草ハ英米「トラスト」及我東亞官煙又ハ南洋兄弟商會製品等ニシテ支那人上流社會ニハ「バイレット」「スリーキヤツスル」「コロングス」前門牌愛用セララル英米「トラスト」品賣行長ク東亞官煙製ノ「ヘルメット」、「ハーネビー」等ハ下級支那人間ニ需要多シ

### 第三節 住居

前述セル如ク當地方ノ生活程度ハ尙甚タ低キカ故ニ家屋ノ如キモ都市ヲ除クノ外各地村落ニ於テハ建築甚タ粗造ニシテ僅カニ雨露ヲ凌クニ足ルノミ只地方ノ富豪例ヘハ酒造所或ハ間屋等ノ家屋ハ構造壯大ニシテ家屋ノ周圍ニハ高キ墻壁ヲ廻ラシ一見城壁ヲ築ケルカ如シ蓋シハ馬賊ノ來襲ヲ防カンカ爲ナリ家屋ハ概ネ平家建ニシテ稀ニ商家ノ二階建ナルヲ見ルコトアリ建築構造ノ劃一整然タル事ハ他ノ地方

ト異ナル所ナキヲ以テ茲ニ敘述スルノ要ナカル可シ當地ニ於テハ材木ノ供給潤澤ナルヲ以テ建築モ亦比較的整備シ居レリ室内ハ土間ト坑(土床)トヨリ成リ坑上ニ「アンペラ」其他ノ敷物ヲ敷キ日常此處ニ起居ス蓋シ當地方ハ寒氣激烈ナルヲ以テ室ノ一方ニ土床ヲ築キ坑ヲ作り高梁等ノ釋ヲ燃シテ火氣ヲ床一面ニ通スルノ裝置ナリ壁ハ大低全部壁紙ヲ張レルヲ常トス而シテ右壁紙用トシテ近來本邦古新聞紙ヲ使用スルモノ甚タ多ク從ツテ古新聞紙ノ本邦ヨリ輸入セララルモノ巨額ニ達ス

露人竝ニ其他外人ノ家屋ハ全然洋式建築ニ依ルモノニシテ家具モ備品モ大低歐米諸國輸入品ヲ使用シツツアリ

### 第四章 氣候並衛生

#### 第一節 氣候

##### 第一項 概説

北滿洲ノ氣候ハ純然タル大陸ノニシテ夏ハ暑氣酷烈冬ハ緯度ノ割合ニ寒氣凛烈ナリ北緯四十五度ノ地域ノ一ヶ年平均溫度ハ通例列氏零點以上九、六ヲ普通トシ極寒時一月ハ〇、八度、七月ハ二、二度ノ割合ナルニ松花江中流地方ノ溫度ハ之ニ反シ哈爾濱市最近十ヶ年(自千九百一十二年)ノ一ヶ年平均溫度ハ三、一度ニシテ標準溫度ヨリ六、五度低ク一月ハ零下一九、八度(二〇、六度低ク)七月二十三、三度(平均溫度ヨリ)ナリ當地方ノ氣候ノ特異ナル點ハ寒氣潤潤ノ變動他ニ比シ大ナル事ニシテ秋深キモ無風ノ時ハ夏ノ如キ暖氣アル事ア

リ或ハ夏ノ朝肌ヲ刺ス如キ寒ヲ覺ユル事アリ今氣候ニヨリ管内ヲ二大別トセハ

##### 松花江流域ノ平原

凝結時ノ海抜 植物盛ノ平均溫度  
 九月ニ入ル 一五〇米 一七、三  
 凍結ナキ時 自二〇〇至五〇〇 一六、一  
 凍結ナキ時 自二〇〇至五〇〇 一六、一

##### 東部山岳地帯

氣候良好ナル地ニ於テ一ヶ年中百四十五日ハ凍結ヲ見ス四季中春秋二季ハ最も短ク冬季ハ最も長ク約半歳ニ至ル即チ春季ハ四、五ノ兩月夏季ハ六、七、八ノ三ヶ月、秋季ハ九、十ノ兩月、冬季ハ十一、十二、一、二、三ノ五ヶ月ニ互ル例年解氷ト同時ニ久シク凍結セル道路ハ俄然泥濘ト化シ道路漸ク乾燥スルヤ強風黃塵ヲ捲キ上ケ時ニ膝々トシテ咫尺ヲ辦セサルコトアリ春ヨリ夏ヘノ變化ハ速カニシテ降雨アレハ直ニ樹々モ地表モ綠色ヲ以テ掩ハレ其後間モナク炎熱至ル此間短キモ雨量多キ豪雨アレ共驟雨一過直ニ陽光ノ輝クアリテ爽快ノ感アリ、秋季ハ天澄ミ氣晴レ年中最も快晴ノ候ニシテ十月末己ニ霜ヲ結ビ時ニ降雪ヲ見ルコトアリ冬期最も寒冷ナルハ一月ニシテ最近數年間平均最低氣溫ハ攝氏水點以下三十二度ナルモ大正九、十年度ハ氷點下四十度ニ達シ十一年度ハ三十三度六ナリキ

此滿洲ノ氣候ノ特質中乾燥潤潤ノ變化急ナルハ植物ノ成長ニ惡影響ヲ及ボシ花奔類モ香氣ニ乏シ之ニ反シ農事ニハ夏ノ潤潤カ却ツテ耕耘ヲ容易ナラシメ早蒔雜穀ハ時ニ雨ノ遅レタル爲損害ヲ招クモ滿洲固有ノ雜穀類播種ハ乾燥保障セラレ大豆ノ全然不作ナリト云フカ如キ事例未タ會テナン即チ霜後旱天正確ニ來リ遲時禾本類蒔入ノ爲メ最も好都合

ナリト云フヘシ此地方降雪少キハ一面ニ於テ冬ノ寒氣ヲ一層凜烈ナラシムルモ蟲害ヲ防キ得又他面馬車輸送上ニ至大

#### 第二項 管内各地ニ於ケル緯經度、海拔、氣溫、雨量、風速表

種別	及目次	氣溫		雨量計		風速計	
		最高氣溫	最低氣溫	日付	日付	平均氣溫	日付
		度	度	度	度	度	度
哈爾濱	爾賓	四四、四	二六、六	一五、四	三、〇	二、八	二、八
密山	密山	四四、四	二六、六	一五、四	三、〇	二、八	二、八
一面	一面	四四、四	二六、六	一五、四	三、〇	二、八	二、八
牡丹江	牡丹江	四四、四	二六、六	一五、四	三、〇	二、八	二、八
太	太	四四、四	二六、六	一五、四	三、〇	二、八	二、八
種別	種別	四四、四	二六、六	一五、四	三、〇	二、八	二、八
及目次	及目次	四四、四	二六、六	一五、四	三、〇	二、八	二、八
平均氣溫	平均氣溫	四四、四	二六、六	一五、四	三、〇	二、八	二、八
最高氣溫	最高氣溫	四四、四	二六、六	一五、四	三、〇	二、八	二、八
最低氣溫	最低氣溫	四四、四	二六、六	一五、四	三、〇	二、八	二、八
日付	日付	四四、四	二六、六	一五、四	三、〇	二、八	二、八
日付	日付	四四、四	二六、六	一五、四	三、〇	二、八	二、八
度	度	四四、四	二六、六	一五、四	三、〇	二、八	二、八
度	度	四四、四	二六、六	一五、四	三、〇	二、八	二、八
七時(午前)	七時(午前)	四四、四	二六、六	一五、四	三、〇	二、八	二、八
一時(午後)	一時(午後)	四四、四	二六、六	一五、四	三、〇	二、八	二、八
九時(午後)	九時(午後)	四四、四	二六、六	一五、四	三、〇	二、八	二、八
一月	一月	四四、四	二六、六	一五、四	三、〇	二、八	二、八
二月	二月	四四、四	二六、六	一五、四	三、〇	二、八	二、八
三月	三月	四四、四	二六、六	一五、四	三、〇	二、八	二、八
四月	四月	四四、四	二六、六	一五、四	三、〇	二、八	二、八
五月	五月	四四、四	二六、六	一五、四	三、〇	二、八	二、八
六月	六月	四四、四	二六、六	一五、四	三、〇	二、八	二、八
七月	七月	四四、四	二六、六	一五、四	三、〇	二、八	二、八
八月	八月	四四、四	二六、六	一五、四	三、〇	二、八	二、八
九月	九月	四四、四	二六、六	一五、四	三、〇	二、八	二、八
十月	十月	四四、四	二六、六	一五、四	三、〇	二、八	二、八
十一月	十一月	四四、四	二六、六	一五、四	三、〇	二、八	二、八
十二月	十二月	四四、四	二六、六	一五、四	三、〇	二、八	二、八
風ノ方向	風ノ方向	四四、四	二六、六	一五、四	三、〇	二、八	二、八
南	南	四四、四	二六、六	一五、四	三、〇	二、八	二、八
東	東	四四、四	二六、六	一五、四	三、〇	二、八	二、八
北	北	四四、四	二六、六	一五、四	三、〇	二、八	二、八
北	北	四四、四	二六、六	一五、四	三、〇	二、八	二、八
東	東	四四、四	二六、六	一五、四	三、〇	二、八	二、八
東	東	四四、四	二六、六	一五、四	三、〇	二、八	二、八
南	南	四四、四	二六、六	一五、四	三、〇	二、八	二、八

種別	氣溫			備考	結氷日數	降雪日數	降雨日數	降雨量 其ノ日附	風向同數				風ノ方向				
	平均氣溫	日最低氣溫	日最高氣溫						無風	北	西	南	東	北	西	南	東
第一項	二七、七	二〇	三五、〇	三	三	三	一、〇	一、五	〇	二	二	三	六	三	二	二	
第二項	一八、二	一四	二〇、八	二	四	四	〇、三	〇、七	二	八	八	三	七	八	二	一、六	
第三項	二一、三	九	一九、一	二	三	三	二、二	五、二	一	八	〇	六	七	六	六	三	
第四項	一、二	一	九、八	一	三	六	二、四	一〇、六	〇	二	九	三	七	四	四	五、八	
第五項	四、九	一	五、二	三	〇	八	三、四	四、七、六	三	二	九	二	二	七	二	八	
第六項	二二、五	四	一六、一	〇	〇	一	二、九	三、六	二	九	一	〇	九	六	五、七		
第七項	二〇、七	八	一五、〇	〇	〇	二	二、八	一〇、六	六	〇	一	二	四	九	三、五		
第八項	一七、〇	八	二一、六	〇	〇	三	九、九	一六、八	三	六	〇	四	二	三	二、四		
第九項	八、八	一	一〇、三	〇	〇	一	四、三	二七、五	八	五	〇	一	三	四	九		
第十項	〇、九	三	一〇、三	一	三	七	一、六	三、〇	二	二	一	六	三	八	四		
第十一項	二二、二	四	二六、六	三	三	四	五、一	八、五	四	二	三	〇	五	二	〇		
第十二項	二二、一	六	二七、六	三	一	三	〇、一	〇、一	二	七	二	四	五	一	三		

五月五日(〇下、三度)最後ノ寒氣アリ、  
 大正八年度氣溫觀測表

最初ノ寒氣アリ、  
 同月初雪降下

一九

種別	氣溫			備考	結氷日數	降雪日數	降雨日數	降雨量 右ノ時ノ日附	風向同數				風ノ方向				
	平均氣溫	日最低氣溫	日最高氣溫						無風	北	西	南	東	北	西	南	東
第一項	二七、七	二〇	三五、〇	三	三	三	一、〇	一、五	〇	二	二	三	六	三	二	二	
第二項	一八、二	一四	二〇、八	二	四	四	〇、三	〇、七	二	八	八	三	七	八	二	一、六	
第三項	二一、三	九	一九、一	二	三	三	二、二	五、二	一	八	〇	六	七	六	六	三	
第四項	一、二	一	九、八	一	三	六	二、四	一〇、六	〇	二	九	三	七	四	四	五、八	
第五項	四、九	一	五、二	三	〇	八	三、四	四、七、六	三	二	九	二	二	七	二	八	
第六項	二二、五	四	一六、一	〇	〇	一	二、九	三、六	二	九	一	〇	九	六	五、七		
第七項	二〇、七	八	一五、〇	〇	〇	二	二、八	一〇、六	六	〇	一	二	四	九	三、五		
第八項	一七、〇	八	二一、六	〇	〇	三	九、九	一六、八	三	六	〇	四	二	三	二、四		
第九項	八、八	一	一〇、三	〇	〇	一	四、三	二七、五	八	五	〇	一	三	四	九		
第十項	〇、九	三	一〇、三	一	三	七	一、六	三、〇	二	二	一	六	三	八	四		
第十一項	二二、二	四	二六、六	三	三	四	五、一	八、五	四	二	三	〇	五	二	〇		
第十二項	二二、一	六	二七、六	三	一	三	〇、一	〇、一	二	七	二	四	五	一	三		

五月十日(〇下、四度)最後ノ寒氣アリ、  
 大正七年度氣溫觀測表

一八





展ノ實ヲ舉ケ來リ殊ニ南滿トノ連絡成リテ移入物資モ著シク増加シ來レリ但シ露國ノ政策ハ曩ニ述ヘタル如ク自國製品ノ輸出入ヲ主眼トシ北滿洲ヨリノ輸入ヲ重要視セザリキ

大正二年滿洲里經由輸入品ハ百九十九萬布度ニシテ當地方ニ消費サレタルニ反シ滿洲里ヲ越ヘテ露領ヘノ輸出品中ニハ浦鹽經由茶、鹽(支那中部)及魚類(沿海洲)等ノ通過貨物モ多數含マレ居タリ

然レトモ歐洲大戰開始ヨリ引續キ露國ニハ革命内亂終熄セズ生産ノ停止ト輸送杜絶ノ爲メ滿洲里經由ノ輸入ハ止ミ反對ニ輸出増加トナリ大戰ノ初期ヨリ革命ノ初期ニ於テハ歐露内外國貨物ノ通過又ハ仲繼地トシテ哈爾濱ハ北滿洲唯一ノ輸入物資集散地ト化シ又輸出方面ニ於テモ歐洲向食糧品並ニ工藝品ノ代用原料トシテ北滿特産物ノ需要猛烈ト殺倒シ之カ集産地タル關係上哈爾濱ノ貿易額ハ北滿貿易ヲ一手ニ集中タル感アリ其ノ額ノ如キモ輸出出入トモ空前ノ巨額ニ上レリ

當時各國ハ連年ニ互ル戰禍ノタメ外ニ壯丁ノ動員止マズ内ニ生産ノ縮少減退ヲ來シ到底力ヲ輸出ニ向ケル能ハス對露方面ノ供給ノ物資ノ如キモ生産輸出ノ餘力ヲ有スルモノ僅カニ日米兩國ニ過キス内米國モ亦距離ノ隔絶セルト船腹需給ノ關係上遠ク極東ニ向ツテ製品ノ販路發展ヲ求ムルニ由ナク極東露領ハ勿論歐露方面ヘノ供給物資ハ鐵材機械等ノ特種品ヲ除ク外ハ殆ント日本商品ヲ以テ充タサレタリト云フモ過言ニ非ラス

戰時好況中ニ哈爾濱ニ一旦輸入セラレ更ニ露國方面ニ再輸出セラレタル本邦品ハ大正四年ニ於テ三十二萬五千圓大正五年一千四十一萬圓大正六年四千九百四十二萬三千圓大正七年二百四十八萬三千圓ニシテ哈爾濱對露貿易空前ノ盛況時代タリキ

右本邦品ノ賣行カ大正七年ニ入り急激減退ヲ示セシハ露國政權ノ過激派ニ歸シ國內混亂ヲ極メ輸送殆ント杜絶セルニ原因シ此現象ハ北滿洲輸入貿易全般ニ對シテモ有力ナル反映ト見ルヲ得ヘク鐵道ハ聯合國出兵軍ノ輸送ニ忙殺セラレ普通貨物ノ輸送意ノ如クナラス奧地露領ヘ再輸出ヲ以テ主要眼目トセルハ爾濱輸入貿易ハ銷路ノ縮少制限ニ累セラレ自ラ其數ニ減退ヲ見輸出モ亦輸送難ニ惱ミ所期ノ輸移出力ヲ發揮スル能ハス、加フルニ世界の財界不況ノ餘調ヲ受ケテ貿易ハ曩ノ黃金時代ニ比シ著シク沈衰ヲ見ルニ至レリ

第二項 北滿貿易ノ現在將來

形勢斯クノ如ク對奧地貿易ハ些ノ進展ヲ見スト雖モ東支鐵道ノ經營カ從來ノ政策ニ一大變革ヲ加ヘ純商業施設ノ見地立テテ産業振興貿易助長策ヲ講シ貿易ノ對象地カ露國ヲ去ツテ南滿洲支那乃至極東方面ヲ主眼トスルニ願ミ運賃ノ改正ヲ企テ銳意企業熱ノ促進ヲ計レル關係上北滿洲貿易モ遂ニ露國ニ伴隨セル價值ノミナラス世界のニ獨自ノ經濟力ヲ培フニ至リ不景氣風ノ漸ク熄ムニ連レ特産物輸出ノ増大ト相俟テ輸入貿易モ漸次進展ノ道ヲ延ヘ來ラントス

條滿洲第一ノ貨物仕出港大連ヲ控ヘ東ハ浦鹽ト連リ西ハ歐露ニ至ルヘキ歐露ノ連絡地位ヲ占メ更ニ巨川松花江ニ臨ミ水運ニヨリ以テ「ハバロスタク」、「ブラゴヴェシチエンスク」、尼港ニ至ルヘク水路交通ノ要樞ニ當リ北滿洲ノ貿易ハ一旦茲ニ集散セラルル中心地トシテ其將來ハ蓋シ南方支那ノ上海ニ於ケル如ク支那ノ重要外國貿易地タラン

第二節 輸移出入貿易

第一項 概説

從前北滿洲ハ露國經濟力ニ左右セラレ貿易ノ對照地ハ露國ナリシコトハ既述ノ如シ從テ對露貿易ノ狀態ヲ知ラントセハ隣境地點タル滿洲里、綏芬河、及ヒ黑龍江ニ面スル愛琿、三姓等ニ稅關ノ設置アリテ之レヲ窮知シ得ラルルモ南北滿洲間ニ稅關ナキタメ北滿洲貿易全般ニ關シ統計ヲ得ルハ不可能事トス

歐洲大戰以後露國ヨリノ輸入ハ止ミ輸移出入品ハ南滿地方ヨリ輸移入セララルモノ大部ヲ占メ輸出ノ大宗物タル北滿雜穀ヲ始メトシ毛皮、木材等モ南方最モ多量ニ搬出セン沿海洲方面ヘ輸入コレニ次ク結局南北滿洲間ノ貿易額カ數ニ於テモ實ニ於テモ第一位ヲ占ム、之カ輸出入額ハ一ニ東支

鐵道ニヨル貨物輸送金ニ基キ其大要ヲ知悉スルノ外ナシ最近五六年間ニ於ケル北滿貿易ハ種々政治上ノ影響ヲ受ケ變體タルヲ免レス大戰前タル大正二年カ最モ順調タリシニ鑑ミ當時ノ輸出入數量ヲ示シ後近年狀態ヲ記述セム

第二項 戰前及戰時中ノ貿易狀況

輸入ニアリテハ總計一千七百三十一萬六千二百布度ニシテ内譯左ノ如シ

一、九八九、六六九

四、二五四、〇四八

一、三四九、三九七

一、一三四、九〇一

一、五二五、六二六

二八、六六五、一九六

六、〇六二、九〇一

六、〇六二、九〇一

六、〇六二、九〇一

六、〇六二、九〇一

六、〇六二、九〇一

六、〇六二、九〇一

六、〇六二、九〇一

六、〇六二、九〇一

六、〇六二、九〇一

六、〇六二、九〇一

六、〇六二、九〇一

六、〇六二、九〇一

六、〇六二、九〇一

六、〇六二、九〇一

六、〇六二、九〇一

六、〇六二、九〇一

六、〇六二、九〇一

六、〇六二、九〇一

六、〇六二、九〇一

六、〇六二、九〇一

六、〇六二、九〇一

六、〇六二、九〇一

六、〇六二、九〇一

六、〇六二、九〇一

六、〇六二、九〇一

六、〇六二、九〇一

六%南滿向四一%「ザバイカル」向三%トナリ穀類ニ關シテ云ハハ浦鹽經由歐洲乃至日本行六割、南滿及南支行三割九分、「ザバイカル」行一分ノ割ナリ貨物中南向トシテ多キハ建築材料ノミニシテ其全輸出量ノ百八十八萬四千二百七十布度中南滿行(天津方面ヲ含ム)ハ百五十三萬九千四百七十七布度ナリキ爾後ノ年間即チ大正九年ニ至ル間ハ軍事輸送ニ忙殺セラレ個人貨物ノ移動ハ制限セラレタル爲メ平調ヲ失シタリ北滿洲貿易カ戰事狀態トイフヘキ變調ノ域ヲ脱シ活潑ノ景況ヲ示シ來レルハ大正十年ヨリトス勿論此年ニ於テモ對露方面トノ貿易ハ依然杜絶ノ狀態ニ在リシト雖移民ノ來集激増セルト北滿特産ノ輸出力貨車線ノ自由ヲ得テ旺盛トナリテ其輸移出入量ハ大正二年ノ五千三百五十七萬布度ニ比シ一億六千五百萬布度ニ上リ約三倍ノ増加ヲ示セリ而シテ大正二年度ニ於テハ後貝加爾洲及沿海洲方面ヨリノ通過貨物カ六割ヲ占メタルニ大正十年ハ輸入ニ於テハ通過貨物ナルモノ皆無ニシテ北滿特産ノ浦鹽經由輸移出セルノミナリ夫丈ケ北滿洲限リノ貿易高ノ異常ニ膨脹セルコトヲ察知シ得ヘシ

後貝加爾ヨリ (單位布度)

鐵	主要品石灰	七〇〇〇〇〇
沿海洲ヨリ	建築材及薪材	七〇〇〇〇
	鐵網鋼及其製品	一〇〇〇〇
	石炭	六〇〇〇〇
	魚類	三〇〇〇〇
	鐵製品	三〇〇〇〇
	石炭	七三九七〇
	鐵材銅鉛及製品	一六九七〇
	野果實	二四三三
	麻袋	八五八六
		五〇〇七
南滿洲ヨリ		一七五九三五

計 一九七三、六四二

馬車輸送	南滿ヨリ	一七〇〇〇〇〇〇
	(概數)	一七〇〇〇〇〇〇
計		三三〇〇〇〇〇〇

第三項 現在ニ於ケル貿易狀況

大正九年度ノ移輸入量ハ鐵道便一五、八三七、三五九布度、馬車輸送約二千萬布度、計三千六百萬布度ニシテ大正十年ニ於テハ馬車輸送量ハ三百萬布度ノ減退ヲ見タリ右ハ東支鐵道力運賃率値下ケノタメ雜貨類中鐵道便ニヨルモノ増加セル結果ナリ、但シ當時ニ於テモ砂糖、紙、綿絲布類ハ依然馬車輸送ニ依レルモノ多シ、大正十年ニハ後貝加爾洲、沿黑龍河洲方面ト全然ニ通商閉鎖ノ狀態ニ置カレ通過貨物ナカリシニモ保ラス前年ニ比シ百萬布度ノ貨物輸入増加ヲ示シタリ是レ北滿洲貿易カ一般ト同シク不況裡ニアリ乍ラ尙獨立ノ健全ナル發展ノ道程ニ在ル一證查ト見ルヲ得ヘシ

後貝加爾行 (單位布度)

鐵	穀類	一〇〇〇〇〇
沿海洲行	肉類	一〇〇〇〇
	石類	一〇〇〇〇
	穀類	一〇〇〇〇
	肉類	一〇〇〇〇
	生牛	一〇〇〇〇
	生馬	一〇〇〇〇
	穀類	一〇〇〇〇
	木材及薪	一〇〇〇〇
	植物油	一〇〇〇〇
南滿行		五、八二二、四〇〇
計		八〇、七八八、六六六

水運 黑龍州向 一、〇〇〇、〇〇〇 穀類

馬車運送 南滿行 計 四、〇〇〇、〇〇〇 穀類

前年度大正九年ニ於ケル輸移出量一億一千五百萬布度ニ比シ千三百萬布度ノ増加ナリ右表ニ依リ明カナル如ク此増加ハ殆ント穀類ノ輸移出量ニシテ總輸移出量一億二千八百萬布度中穀類ハ一億二千四百萬布度即チ輸出品ノ九割五分ヲ占ム以テ北滿特産物カ如何ニ北滿貿易ニ重要ナル役割ヲ演シツ、アルカヲ推知スルニ足ラン

以上貨物ノ統計數量ノミヲ以テシテハ輸移出入ニ多大ノ差違アリ北滿貿易ノ差額ヲ知ルコト不可能ナルカ其概數ヲ知ルノ一端トシテ東支鐵道經濟調查局カ稅關統計及商業會議所ノ推定ヲ標準トシテ算定セル北滿洲輸出入額ヲ右ニ摘記スレハ大正十年度ノ北滿洲貿易力カ二億九千二百萬金貨留ニシテ

內 輸移入 一億五千二百萬留

輸移出 一億四千萬留

ナリ單ニ此數字上ヨリ觀察スレハ結局北滿洲ハ一千二百萬留ノ輸移入超加トナリ居レルモ茲ニ留意ヲ要スルハ輸移出ノ加工品ハ一般ニ價格騰貴シ居リ戰前ニ比ヘ二倍ノ價格算定トナリ居レルニ反シ輸移出品中穀類ノ如キハ其ノ騰貴ノ割合二割五分及乃至三割ニ過キス其他ノ品目ニ就キテ見ル

品目	大正九年輸出	徑路別	大正十年輸出	徑路別
穀類	一〇〇、〇二六、九六四	後沿南	一一一、三四六、二二〇	後沿南
		南四七、〇〇七、八一八		南四九、六二八、一〇八
		六、九〇二、一五六		一、〇六〇、六六五
		九〇二、九九〇		二五、七〇二、四四七

モ輸移出品ハ原料品タル關係上、値モ安ク又毛皮及毛製品ノ如キハ價格從前ト毫モ異ラサリシト輸移出品ハ奧地へ輸移出ノ目的ヲ以テ當地方ノ市場ニ幅濶セシトモ亦他ノ一因タラストセス

第三節 重要輸出入品

第一項 概說

北滿洲ニ於ケル重要輸入品ハ石炭ヲ以テ最大トシ綿糸布其他各種織物、鐵、鋼及其製品、鹽、茶、砂糖、果實、野菜、日用食料品、藥品、染料、飲料水、麻袋、米、紙、セメント、石炭等ニシテ輸出ニ於テハ大豆ヲ初メ小麥等粒穀豆油、豆粕、木材、薪材、麥粉、生牛、生肉等ヲ主要ナルモノトス

輸入徑路ニ付キテ見ルニ石炭ヲ除ク外其ノ大部分ハ南滿地方ヲ仲繼地トシ更ニ此等輸入品中穀類、小麥、豆粕、木材等ハ南滿へ、生牛、生肉、小麥ハ沿黑龍洲へ北滿特産物中豆粕ハ浦港經由海外輸出ノモノ其ノ數最モ多シ

第二項 主要輸出品

大正九年及大正十年ノ兩年度ニ於ケル重ナルモノノ輸出ノ額ヲ示サハ左ノ如シ



建築材及薪	一、九二一、七八八	南沿後	一、八九一、三三七
毛皮、羊毛、豚毛	一五七、二二六	南沿後	一五〇、一七一
皮革、原料品	三二八、八七四	南沿後	三〇〇、一〇九
豆油、豆粕	三三四、一二五	南沿後	二、九三七、〇〇九
肉類、鶏、野禽、 獸、油	三三〇、一六二	南沿後	六四、〇〇〇

右表ニ依ツテ見ル如ク雜穀類及其ノ加工品ハ北滿輸出物ノ大宗品ニシテ輸出額ノ九割五分ヲ占ム  
殊ニ大正十年ニ於テハ滿洲ヨリ烏蘇里及「エグリシエリド」行輸出一躍大増加ヲ來シ北滿雜穀ノ「エグリシエリド」埠頭向輸出高ハ千九百五十萬布度ニ上レリ  
大正十年雜穀ノ洲外輸出高ハ一億二千三百九十萬布度ニシテ之ヲ品種別ニヨル輸出徑路及其數量ヲ示セハ左ノ如シ  
(單位一千布度)

小麥	計 1,100	南滿洲行	沿海洲	後貝加	運送龍洲	計
麥粉	500	500	500	500	500	500
大豆	計 2,400	2,400	2,400	2,400	2,400	2,400
豆	計 2,700	2,700	2,700	2,700	2,700	2,700

其他穀、大豆、粟	1,400	1,400	1,400	1,400	1,400
高粱、豌豆其他	1,000	1,000	1,000	1,000	1,000
合計	9,500	9,500	9,500	9,500	9,500

北滿農産物ノ輸出ハ約二十年間ノコトニ屬ス鐵道敷設以前ニアリテハ海外輸出ノ如キ到底不可能ナリキ、日清戰爭後滿洲大豆日本ニ輸入セラレタルモ多クハ南滿洲産ニ係リ北滿産ノ海外輸出ハ日露戰役後ニシテ此以來歐洲向輸出試ミラレルニ至リ年々輸出ヲ増加シ今日ニ於テハ世界的商品トシテ獨特ノ地歩ヲ占ムルニ至レリ而シテ北滿大豆總輸出量ノ約半數ハ日本向ニテ農産肥料トシテ豆粕ニ製セラレルモノ其ノ他ノ一部ハ南支那、印度、支那方面ト一部ハ英國、獨逸及「スカンジナビヤ」諸國ノ製油工場用トシテ歐洲向輸出セラレ而シテ今後モ大豆ノ用途ハ益々擴大セラルヘク農業肥料及家禽飼料トシテ豆粕需要ト化學工業ノ發展ト共ニ植物油ノ需給益々擴大サルヘク之カ製作原料亞麻油、綿實油

ノ製産比較的少キニ反シ豆油原料タル大豆ハ滿洲唯一ノ特産タルハ之カ輸出ノ將來ハ距離ノ遠隔ニ左右セラルコトナク其ノ用途ハ益々擴大セラルルモノト思考セラル  
元來東支鐵道ノ特産物運賃ハ南滿行ヲ防止スルタメ極端ナル保護政策ヲトリ浦潮向ニ貨物吸收セルカ大戰以來浦港方面ノ輸送圓滑ナラス政情不安ノ状態頻出ノ結果浦潮行ヲ避ケ大連向トセルト低廉ナル馬車輸送ニヨリ長春向著シク増加シ一九一三年度ニ於テハ浦潮向穀物二千七百萬布度ニ對シ長春向ノ二百三十萬布度ニ過キサリシ處大正九年度ニ於テハ全ク反對ノ現象ヲ示シ長春向四千七百萬布度ニ對シ浦港向六百萬布度ナリキ又輸送機關ノ減少ト高率運賃ノ爲メ馬車輸送ニヨル穀物輸移出ハ漲溢シ大正九年ヨリ大正十年ニ渉ル輸出期ノ如キ鐵道輸送全線七千三百萬布度ニ對シ馬車輸送(南行)量六千二百萬布度ニ上レリ  
此結果東支鐵道運賃總收入額ノ増加策トシテ運賃ヲ低下セリ而シテ哈爾濱ヲ基準トスル特産輸送賃金ヲ南部線ニ關スル限り大連行有利ノ地位ニ立テリ乍然沿海洲ノ政情安定シ輸送ノ改善成ラハ海外輸出ハ種々ノ點ニ於テ浦港經由有利ナレハ其ノ數量モ漸増スヘシ

第二目 小麥

小麥ノ輸出ハ大豆ニ比シ遙ニ少シ元來小麥ハ此地方露人ノ移住民ト後貝加爾洲及沿海洲方面常ニ穀類不足地方ノ需要ヲ充當ノスタメ製産ヲナシタルモノナルカ大正六年以來日本ハ米價騰貴ノタメ代用品トシテ輸入スルニ至レルト大戰

中歐洲ノ食料難解決策トシテ北滿洲小麥ノ歐洲向試ミラレ頓ニ需要増加セリ  
但シ北滿小麥ノ質ハ左程良好ナラス(栽培改良ノ届カサル點モアリ尤モバン原料トシテハヨク米國粉ト交セルト味ヨシ)且歐洲向輸送費高價ニ過キ且ツ乾燥不充分ナル此等小麥ハ到底優良ニシテ價格廉ナル米國産小麥ニ匹敵シ得ズ歐洲向輸出ノ將來ハ覺ツカナシ後貝加爾洲、沿海洲方面ノ最  
大顧客市場トスヘク目下ハ日本及南滿洲北部、支那方面ノ需給ニ過キス  
戰前平均千萬布度ノ小麥、麥粉極東露領ニ入レリ  
生産舉ヲス恢復難シキ今日輸送順調トナラハ好望

第三目 麥粉

北滿各製粉工場ニ於テ毎年製産スル麥粉ハ平均一千二百萬布度ニシテ其ノ中哈爾濱ニ各地沿線附屬地ニ於ケル消費量ハ大約六百五十萬布度ナルヲ以ツテ北滿洲外ヘノ輸出量ハ約五百萬布度程度ナリ、仕向地ハ後貝加爾地方松花江下流ヨリ黑龍洲方向烏蘇里地方並南滿洲地方トス  
目下ノ處東支鐵道カ北滿製粉業保護獎勵策トシテ特定運賃ヲ採用セルタメ南滿洲地方尤モ多數ヲ占メ全輸出額ノ八割ヲ占ム

後貝加爾方面ヘハ	穀子多シ
運賃	小麥 一〇〇ニ對シ麥粉六四
寬城子	小麥 一五、二 大連 三〇、二 小 一一、二 換算
麥粉	八、七 二、三、七 麥 一五、〇

貨車積 小麥一七、五二八、三三三、八三三、三七  
 一布度 麥粉一、六二二、五二五、八二七、九二七、八

第四目 豆粕

當地製産ノ豆粕ハ土地ノ農家ニ於テ家畜飼料トシテ需要セラルル外ハ全部農業肥料トシテ殆ント日本及朝鮮へ輸出セラルル從ツテ米價ノ高低ニ依リ左右セラレ勝ナルモ逐々其ノ輸出品増加シツツアルハ爭フ可カラサル事實ニシテ大正九年ノ輸出品五百七十四萬布度大正十年ニハ八百五十五萬布度トナレリ  
 更ニ十一年度ニ於テ一千二百二十萬布度ノ多額ニ達シタリ日本ニ於テハ豆粕ノ年需要額五千萬枚ト稱セラレ到底内地ノ生産高ヲ以テシテハ大不足ヲ告ケ居リ原料豊富ナル大連並ニ當地地方生産ノ粕ヲ以テテ之ヲ補給シツツアル現況トス而シテ當地地方ヨリハ浦港經由輸出ノモノ大部ヲ占メ十年度八百五十五萬布度中大連行ハ二百七十三萬布度ニシテ他ハ皆浦港經由日本行トス抑モ日本ニ於テハ豆粕ノ需要ハ東北地方ニ多ク輸送距離モ近ク運賃モ二割八分ノ割引ノ特典アリ當地ヲ起點トシテ大連向一布度ノ豆粕運賃ハ四十五錢強ナルモ浦港向ハ二十四錢弱ナルニ由リ浦港方面政變ノ存セサル限り今後益々増加セン、最近年内ハ大豆高ノタメ採算引合ハ全能力ヲ發揮シ得サルモ當地油房ノ豆粕年産額ハ優ニ五千四百萬布度ニアリト只當地産豆粕ハ大連物ニ比シ品質劣リ油分ノ抜キ方足リストノ非難ヲ免カレズ從ツテ値段モ常ニ大連相場ニ比シ平均二錢五厘方ノ開キアリ

但シ「カバルキン」工場製出ノ板粕ハ品質上等ニシテ値段モ比較的高シ此板粕ハ日本ニハ需要ナク主トシテ歐洲向ナリ

第五目 豆油

豆油ハ古來支那人ノ食用トシテ需要廣ク製産セラレタルモノノ輸出商品トシテ市場ニ表ハレタルハ大正二年以降ニ屬シ殊ニ大戰後非常ノ發達ヲ遂ケタリ大正十年ニ至ル迄ノ豆油總輸出量ハ五百萬布度以上ニ上リ目下豆油ノ年産額ハ約七十萬布度ト目サル  
 大戰中ヨリ豆油ハ管ニ食料トシテノミナラス綿實油ノ代用品トシテ石鹼原料其ノ他種々ノモノニ使用セララルルニ至リ用途モ自ラ擴大セラレ殊ニ綿實ノ油ノ如キハ棉花ノ不作ニヨリ製油量少キル場合ト世界ノ年々需要ノ増加シ供給ニ伴ハサル傾向アルニ鑑ミ豆油業ノ將來ハ多忙ナリト云フヘシ十年度ニ於テハ原料高ノタメ生産引合ハス操業中止セシモノモアリ  
 輸出量ハ僅ニ三十四萬布度ニ過キサリシモ大正十一年度ニ於テハ歐洲向需要アリテ「ソースキン」、西伯利商會等大手筋ヨリ百十萬布度ノ輸出ヲ見タリ東支鐵道ハ斯業保護策トシテ二割八分引ノ特典運賃ヲ許シ年額豆粕、豆油ノ七百萬布度以上ノ輸出ヲ獎勵シツツアリ  
 大正十一年年度ハ豫期ノ成績ヲ收メタリ因ニ輸出増加ニハ浦鹽當地間ニ油槽車ノ配給モ與ツテ力アリ大正十年ノ輸出量ハ大連十二萬六千七百一布度ニシテ「エグリンエリド」向輸出ハ九萬六千二百七十一布度ニ過キサリシモ大正十一年度ニ於テ浦港經由輸出ハ大連行ヲ超加シ前者ハ約六千萬布度ニ對シ後者二十萬布度ノ割ナリキ

第六目 木材

北滿洲ハ到ル處良質ノ木材ヲ産スル大森林ヲ以テテ掩ハル就中大興安嶺及其支脈地方並ニ牡丹江流域ノ密林地帯ノ材積ハ滿洲森林面積ノ過半數ヲ占メ居リ無盡藏ノ稱アリ此等ノ山林ヨリ伐採スル材木ハ從來東支鐵道ヲ主タル顧客トシ薪材、枕木、電柱、杭木、建築材ヲ年々多量ニ輸送セラレタルノミナラス近年北滿材ノ南滿地方へ移出モ次第ニ増加セリ

大正八年

大正九年

大正十年

二三八

一、八九五

五、八五三

今滿洲ニ於ケル木材集散大市場タル大連ノ需要狀況ヲ見ルニ米國材、日本材、沿海洲材、滿洲材アリ内日本材ト滿洲材カ最も多ク最近ニ至リ滿洲材ハ日本材ヲ凌駕セン勢ヲ示シ來レル處滿洲材ニ於テモ鴨綠江材ノ漸減ニ比シ吉林材、

北滿材ハ共ニ逐年大イニ増加ノ趨勢ニアリ

年々南滿鐵道京奉鐵道ノ需要スル枕木、電柱乃至建築材ハ多キヲ加ヘ地元製産貨ヲ低減シ運賃ヲ引下グルニ於テハ北滿南方移出ハ採算上敢テ異トスルニ足ラス最近安東材木商カ當地方面ト引合旺ナル例ニ徴シテモ常ニ容易ニ之ヲ窺ヒ知ルヘシ  
 又近ク濼洲及南亞弗利加ヨリモ試驗的ニ北滿材二百五十萬立方呎ノ注文契約纏リ既ニ積出ヲ開始シタリ、第一回ノ注文支障ナクハ更ニ一千万立方呎ノ第二注文ヲ發スル意向ナリト  
 果シテ此ノ如クナラハ北滿材ノ輸出ハ前途有望視スヘキモノナリ

第三項 主要輸入品

各品ニ付大正九年大正十年ノ輸入數量ヲ示ス

左表中、後ハ後且加爾、沿ハ沿海洲、南ハ南滿洲ノ略ト知ルヘシ

品名	大正九年	大正十年
石	六、九四〇、三七九	八、七四〇、七四九
炭	三、三三八、〇二〇	七、三九九、七九〇
綿系布及出來會服織物	三、三三八、〇二〇	二、八九六、八〇三
鐵	六、九二二、二五六	四、九三三、四七一
油	一、二〇四、二六五	一、七四二、一七三
糖	一、二〇四、二六五	一、五二六、五一六
鹽	一、二八〇、九五九	四、六九二、一六五

鐵、鑛品及其製品	二、〇二〇、一四〇	後	二、〇一六、一八〇	八
麻袋	七二〇、〇三〇	南	二、〇〇三、九五二	八
果實野菜	七四六、六九七	南	七二〇、〇三〇	〇
セメント石炭	四二五、八四三	南	四九、〇〇七	〇
藥品染料	二〇、一〇九	後	六九七、六九〇	〇
紙及文房具	一、七九四、二〇八	南	二、五〇〇	〇
米	一九七、五一七	南	四二二、三三三	〇
食料品	三六八、五〇二	南	一七、七〇九	七
			一、六五八	八
			一、七九二、五五一	七
			一九七、五一七	七
			二、〇二一	一
			三六六、四八一	一
			二、三二二、四八一	後
			二、二六五、二一八	〇
			九五一、一一七	南
			一、三六五、五八七	〇
			五二二、二五六	〇
			四九二、六一七	南
			一、六〇九、四九二	南
			四〇二、一三五	〇
			二四二、八九七	南
			二〇九、三二四	〇
			一、〇一〇、九五五	〇
			四八一、六六二	〇
			一、六〇八、六八八	〇
			一、三九五、八九六	〇

第一目 綿絲布  
 本品ハ北滿市場ヘノ輸入大宗品ニシテ、邦ノ重要輸入品トシテハ第一位ヲ占ムルモノナリ。一ヶ年全滿洲ノ綿布綿糸消費量ハ三十八萬俵ニシテ、内綿布二十五萬俵、綿糸十三萬俵ノ割合トセラレ、ツアルガ北滿ハ未ダ人文稀薄且ツ面積ノ大ナル割合ニシ少ク一ヶ年ノ需要量約四十五萬俵ニ過ギズ然リト雖モ年々歳々移住民ノ激増ハ休止スルコトナリ更ニ奧地後貝加爾洲、黒龍洲ヲ控ヘ通商復舊ノ曉ニハ本品ノ需要倍發センコト疑フ可カラズ

(イ) 綿糸

「シルケット」、黒染糸(靴下用トシテ)ハ大正五、六年露領向トシテ多量ニ輸出セラレタルカ通商社絶以來當地ノ集散少ナク「シルケット」ノ如キ月僅ニ五俵乃至十俵ノ賣行アルノミ  
 目下當地ニ於テ需要アル綿糸ハ一六番手及<sup>10</sup>/<sub>16</sub>番手ノ如キ太番手ノモノノミナリ粗布士布大尺布等ノ製織用トス  
 日本系代表の品扇面印<sup>10</sup>/<sub>16</sub>日之出鶴<sup>10</sup>/<sub>16</sub>  
 支那糸水月<sup>10</sup>/<sub>16</sub>(日本内外綿ノ製品故日本品ナルガ上海輸入ノモノトシテ部類ス)  
 目下ノ處安東經由輸入糸カ一手ニ販路ヲ占メ居レドモ關稅

改訂ト三分ノ一特定運賃廢止セラレハ勢ヒ上海物増加スヘク樂觀ヲ許サズ

(ロ) 綿布

本邦輸入綿布ハ其當初即チ明治四十一年ヨリ大正三年頃迄ハ大尺布ヲ主トシ粗布綾綿布之ニ次ク状態ナリシカ其後細綾細布等ノ精功品ノ輸入増加シ來リ最近ハ殆ント一年ヲ通シ賣行ヲ見ルニ至レリ  
 又加工綿布、雜綿布ノ中格子布縮縮ハ夙クヨリ相當ノ賣行アリシト雖モ更紗、辨慶縞、晒細綾、染綾、染細綾、ボブリン、ネル<sup>10</sup>/<sub>16</sub>等ハ大正六、七年ノ對露貿易好況ニ乘シテ賣行俄ニ激増シタルモノニシテ今日ニ於テモ支那人相手ノ商賣ハ百姓ヲ最大向ノ顧客トスル關係上生地綿布ハ主トシテ加工セラレテ販賣セラレ、雜綿類ノ仕上り品ハ多ク露人向ナリ亦支那人間ニ在リテモ大口取扱商ハ多ク生地綿布ヲ主トシテ取扱フ、商人ハ大阪川口方面ヨリ仕入ルモノ多キモ概シテ資力ハ劣レル氣味アリ、此等買入品ハ小賣商内スルモノナリ

(ハ) 粗雜布

本品ハ北滿市場ニ於ケル綿布ノ大宗ニシテ日本品ハ獨占的地位ニアリ十三封度半物標準トナリ居レリ本邦品龍<sup>10</sup>/<sub>16</sub>、九龍ハ代表的ノモノニシテ露支人ノ間ニ衣服、襪衣軍服用トシテ使用セラレル外麥粉袋用ニモ供セラレ用途甚タ廣シ外國品トシテハ未ダ著シキ競争品ナキモ大鹿甲、三兔弗々入市アリ支那粗布ハ主ニ上海製ニシテ

水 月<sup>30</sup>/<sub>16</sub>入40碼十三封度  
 三元寶<sup>40</sup>/<sub>16</sub>入40碼<sup>13</sup>/<sub>16</sub>封度

等好評アリ

(ニ) 大尺布

本品ノ代表的商標ハ白洋美人(泉織)18"入22碼ニシテ標準物ナリ本品ハ支那土布ト常ニ競争ノ地位ニアリ素ト土民ノ需要ニ供セラレルモノナルヨリ地質ノ強韌ト値段ノ低廉ナルヲ要スルコト論ナシ

(ホ) 「ドリル」

本邦品中驚綫ノ如キハ古クヨリ輸入サレ信用亦厚シ當地ニ於テ賣行良キモノ  
 瀧印、鷲、鳳凰、双猿(本邦品)  
 五元寶、三魚、鹿、鶴

(ヘ) 「ジョンス」(細綾)

最近支那人嗜好ノ向上ト共「ドリル」ニ代リ本品ヲ使用スルモノ増加シ來レリ  
 双童10封度 人面10封度 菊月10封度(本邦品)  
 三鹿頭30碼 地球30碼

(ト) 「シャーチング」(細布)

本品ハ精巧品ニ屬シ以前ハ夏季短キ間ノミ輸入シタルカ最近ハ四季ヲ通シ需要アリ但シ數量ハ未ダ遙ニ粗布、大尺布土布ニ及ハス  
 當地ニ於テハ12封度物賣行弘ク軍人印、獅子四A代表品、最近外國品雙人槍、人槍等モ漸次市場ニ顯レ來レリ  
 (チ) 染「ジンス」及染綾  
 露人向ト支那人向ト二種アリ露人ハ光輝アルヲ喜ヒ支那人ハ生地ヲ傷メルタメ黒色光輝ナシノモノノ歡迎セラル竹虎又

ハ雙童級代表品トス五色「ジーンズ」ハ子供服地又ハ裏地用トシテ相當ノ需要アリ染綾ハ主ニ「カーキ」色及鶯色ナルカ蒙古人ノ衣服トシテ海老茶色ノモノモ亦好望ナリ

(リ) 小倉織

小倉織ハ主ニ露人向トシテ賣行弘ク霜降り又ハ縞物三十碼物知多方面乃至黒龍洲ニ今日尙支那人ノ手ヲ經テ輸入セラ

第二目 絹物

本品ハ距離ノ關係上本邦品獨占舞臺ニシテ將來共重要品タルヲ失ハズ併レトモ顧客カ露西亞人ヲ主トシ購買力減退セル今日未タ昔時ノ如キ隆盛ヲ期待シ難シ  
絹布類ハ依然トシテ相當賣行アルモ一時全盛ヲ極メシ格子縞又ハ柄物ハ需要止マリ縞子モ羽二重モ共ニ無地物歡迎セラル蓋シ模様物ハ外套等裏地ニ向クモ無地物ハ衣類何レニモ適スルニ由ル絹布下及絹手巾共ニ相當ノ賣行ヲ示シ居レリ將來ニ於テモ有望品ト目サル

第三目 石炭

當地方ニ輸入セララル石炭ハ南滿方面ヨリ撫順炭多ク工場用トシテ本溪湖炭アリ烏蘇里ヨリハ蘇城官營炭輸入セラレ品質撫順炭ヨリ上位ニアル割合ニ價格多少廉ナルモ南滿炭ニ競争上試験的ニ移入シ居リ沿海洲ハ需要額カ年平均四千八百萬布度ニシテ探炭量ニ伴ハズ不足額ヲ日本ヨリ仰キ居ル現狀ニ付遠キ將來ハ知ラス茲數年間ハ到底南滿炭ニ比敵シ得ヘカラス因ニ蘇城炭坑ノ一ヶ月探炭ハ約百萬布度ニシテ値段上等品

一噸 五、四〇—六、〇〇

他ニ「チエレムホ」炭ハ後貝加爾ヨリ輸入セララルモ目下ノ處少ナシ依ツテ北滿洲需要ノ石炭ハ東支直營ノ「ヂヤライノール」炭ト撫順炭ヲ最モ多量ニ使用シツツアリ  
「ヂヤライノール」炭ハ東支鐵道會社ノ需要ニ大部分充タサレ市場ニ出ルモノ少ク南滿撫順炭ノ販路ノ頗ル有望ナリト云フベシ

嘗ツテハ當地方ニ燃料トシテ無盡藏ノ薪材ヲ利用シタルカ最近交通至便ノ地方ノ木材ハ伐採シ盡サレ從テ輸送費高價ニ付戰前二「クローブ」十七乃至二〇留ノ薪ハ昨今二倍以上ニ騰貴シ四〇乃至四五留ニ達シ容積大ナルタメ貯藏ニ不便ナルト馬賊ノ横行等ニ妨ケラレ搬運ニ著シク消長アリ  
時ニ不足ヲ告ケ異常ノ暴騰ヲ來スコトナシトセス此ノ種ノ不便多クナルニ鑑ミ東支鐵道始メ各處ニ於テ貯藏ニ便スルタメ燃料トシテ發火能力強キ石炭ヲ使用スルモノ續出セリ若シ夫レ工業ノ發達ニ伴ヒ石炭ノ需要ハ益々増加スヘキコト言フヲ俟タス現在石炭ノ需要ハ主トシテ工場用ナレハ輸入石炭ハ殆ンド哈市ニ於テ消費セルモノト見テ差支ナク工場用年額九百萬布度汽船用約二十萬布度及家庭用約百五十萬布度アリ一ヶ年石炭ノ消費量ハ大約九百四十萬布度強ナル處(此内南滿產七百四十萬布度アリ)最近哈市附近ニモ諸工場ノ簇々設置セシニ基ク人口増加ニヨリ一般ノ需要モ加リタルヲ以ツテ近ク一千百萬布度即チ十七萬噸内外ノ需要ヲ見ルニ至ラン

第四目 砂糖

當地方ニ輸入セル砂糖中角糖ハ戰前歐露ヨリ海路浦潮ニ輸

入シタルモノカ更ニ輸入セラレタルカ目下市ノ需要ハ阿什河製糖品ヲ以ツテ最トシ他ハ南滿製糖品、日本角糖トス阿什河角糖製糖品良好ナル爲メ常ニ市場値段ヲ左右シ一布度七圓八十錢乃至八圓、輸入糖ハ運賃率高キタメ競争シ得サルモ近ク運賃低下セラレベク支那人ノ向トシテ販賣開拓ノ見込アリ  
輸入外國糖ハ月本糖、瓜哇糖、香港糖、南滿製糖トシ年々需要擴大シ行キ北滿洲一帯ノ消費量平均年額八十萬布度(二萬二千八百噸)大正十年度ハ八十七萬七千布度(約一萬四千三百噸)ニシテ大正十一年度ニ於テハ百二十萬布度(二萬九千二百噸)ニ達スヘシト云フ、一日ノ消費力ハ三千布度(三十八噸)アリ  
雙目糖ハ角糖原料並角糖代用品、製藥原料トシテ需要セラ

相場(哈爾濱倉庫渡値段)

瓜哇糖 四圓四十錢 一擔 十六圓十五錢  
南滿製糖 布度ニ付 四圓八十錢 一擔 十六圓三十五錢  
南滿製糖品中月印ハ瓜哇糖原料トシ精製セルモノニシテ品質瓜哇物ヨリ佳良ナリ從ツテ値段モ瓜哇物ヨリ稍高價トス

前掲數量ハ北滿洲ノミニ需要ニシテ更ニ奧地貿易ノ再開セララルトキハ、歐露製糖品恢復容易ナラズ自然後貝加爾洲方面ヘノ輸入糖ハ當地經由ノ外國糖ニ俟タサル可ラス現ニ知多購買局及「ツエントロサユーズ」ノ購入物資中ノ比較的砂糖多量ニ上レルヨリ推シ雙目糖ハ更ニ需要増加ヲ見ルヘシ但シ此場合外國品ハ免稅特典アルモ南滿糖ハ不利ナル

形勢ニアリト云ハサルヘカラス、大日本製糖ハ地ヲ朝鮮トシ專ラ朝鮮、滿洲方面ニ製品供給ノ目的ヲ有スト云フ製品ニ留意シ生産費如何ニヨリテ運賃ノ關係上優ニ瓜哇糖ニ拮抗シ奧地輸入品トシテ好望ナラム東支モ從來高率ナリシ運賃ヲ廢シ從來布度運賃六十二哥(諸雜費共)ヲ三十五哥(諸雜費共)ニ改ムベシト云フ  
車糖ハ臺灣製糖「E」印「T」印大日本製糖ノ「J」印「SH」印大古洋行怡和洋行取扱ノ香港五溫四五、三八五、三七五、三三三溫等ノ輸入アリ  
車糖ハ主トシテ支那人向糞物用ニ供セラレ一ヶ年ノ消費量約二十五萬布度内外ナリ

代表的品種ニ付其ノ値段ヲ示セハ左ノ如シ

五溫印 一俵 二十一元八五仙 J印 一俵 二十一圓  
四溫印 同 二十一元五〇仙 SH印 一俵 一九五〇  
三三五印 同 二十元八七仙

第五目 麻袋

元來麻袋ハ全部印度產ニシテ本邦商品ト見ルヘカラサルモ取扱商ハ本邦人多數ヲ占ムル關係上北滿ニ於ケル需要如何ニ付少シク説明センニ北滿雜穀殊ニ大豆取引カ年々巨額ニ上リツツアルハ大豆ノ項ニ於テ述ヘタル如ク大豆ノ需要ト相俟ツテ麻袋取引ノ數モ異常ノ發達ヲ遂ケ來リ其ノ輸入徑路ハ殆ンド南滿方面ヨリスルモノナリ今左表ニ付キ其需要増加ヲ示セハ

大正八年 一八五、八六五布度  
大正九年 四六八、七〇〇布度

大正十年

九五一、〇七八布度

ニシテ其增加率ノ著シキヲ見ルヘシ目下北滿一帶ノ需給數ハ大約百五十萬布度ト目セラル、麻袋ノ重量ハ二布度四分ノ一及二布度半ニシテ大豆ハ五布度九フシヲ標準トス但製粉筋用並ニ高粱玉蜀黍粟入レハ五布度半トス用途ハ種々アリ輸出向ハ悉ク二重麻袋ニシテ又新袋ハ歐洲向一度使ヒタルモノハ數「ランヒール」入ニ用ヒ舊麻袋ハ粒穀保存用並ニ近距離輸送物乃至石炭入トシテ需要アリ

第六目 白米

米ハ大正五、六年ノ交ニ於テ一時六、七十萬布度ノ輸入ヲ見タルカ之ハ當時半ハ露國軍隊用ニ供セラレタルモノニシテ實需數ト見ル可カラス然レトモ北滿ニ於ケル米ノ需要ハ年々増加ノ傾向アルハ前掲數字ニ依リ明カニシテ當業者ノ觀測(主トシテ日本人)ニヨレハ年額八萬四千噸ニシテ哈市一ヶ月ノ消費ハ六千噸ナリト云フ亦大正十年哈爾濱ハ輸入米ハ一萬五千石ニシテ半數以上ハ朝鮮米ナリト邦人ノ人口カ最近數年間著シク増減ナキニ係ラス米ノ需要カ果進的ナルハ朝鮮支那人ノ生活程度向上ニ伴フ需要増加ト見ルヲ至當トス

- 哈爾濱ニ於ニケル米相場(石値段)
  - 南滿米(撫順、奉天、鐵嶺、開原米) 三十八圓
  - 安東米 四十四圓
  - 朝鮮米(仁川) 四十二圓

北滿米(朝鮮人作)

三六

三十三、四圓

一等十二圓五十錢、二等十一圓八十錢、三等十圓五十錢

第七目 紙類

當地へ輸入セラル紙類ハ戰前波蘭物多カリシカ戰後輸出中絶ノタメ本邦紙類獨占ノ形トナリ露人モ日本品ノ使用ニ馴レ相當確固タル地盤ヲ築キ上ケタリ、但近來内地ノ生産費高ク輸送距離近キニ係ラス外來品、瑞典品ヨリ價高ク品質モ亦外國物上等ナルニ付本邦品ノ強敵ナリ

相場

印刷用紙 布度 二二—二四錢  
 更紙(日本物) 一連 六、五〇錢 長春渡 一連 五、五〇錢  
 包裝紙 布度 六、〇〇 外來品(邦品)ハ一割高ニ(運賃ノ項ナ)

外國品ト比較  
 包裝紙、色艶物ハ外國品優勢ナリ、技術仕上リノ點ニ於テ差シタル通色ナキモ染料等ノ關係上價格ノ點ニ於テ叶ハス  
 外來品ハ「ロール」能クキキアリテ光澤アリ紙ノ地質堅ク壓搾充分ナル故薄ク見ヘ目方輕ク運賃ノ點ニ於テ安クナルニ付消費者ニモ廉價ニ供給シ得ラル總シテ紙類ノ如キ重量ヲ要スルモノハ價格ニ比シ運賃高ナルヲ免ル能ハス

殊ニ長哈間ノ運賃ノ高率ナルハ驚ク計ニシテ大阪—大連—長春ノ運賃ト税金トヲ含メルタル費用ニ比較ス

紙白キロ(小口扱) 値段大連長春間 二圓九二五

故ニ紙ハ冬季馬車輸送ニ托シ長春ヨリ移入セラルルモノ多シ

- 奧地行大口ノ注文ハ如上運賃ノ關係上大連渡トス
- 哈爾濱—滿洲里 一布度一圓八十二錢
- 長春—滿洲里 一圓七十八錢
- 大連—滿洲里 百キロ(六布度)十二圓十六錢
- 日本ヨリノ輸入徑路ハ神戸—大連—長春
- 陸路ハ積換多キタメコワレ安シ且ツ重量大ナルタメ船賃ノ方遙ニ安シ

第八目 果實及野菜

(イ)林檎 果實殊ニ林檎ハ露國人ノ愛好品ニシテ戰前ハ北滿、沿海黑龍洲、「イルクーツク」一帶ニ日本產莫大ノ需要アリタリ目下對露貿易不振ノ折柄林檎ノ輸入モ涉々シカラサルモ將來有望品タルヲ失ハス

近來滿鮮地方ニ於テ果樹栽培事業ハ異常ノ發達ヲ示シ搬ケ口ヲ他ニ求ムル關係上當地地方ニモ試賣輸入アリ品質北海道產青森產ニ比シ敢テ遜色ナキタメ北滿需要ノ林檎ハ朝鮮產及熊岳城金崎產物ニ依テ市場ヲ充タスニ至レリ

將來モ亦運賃ノ關係上内地產ハ浦沙方面輸入ヲ得策トシ北滿乃至後貝加爾向ハ鮮滿產ト自ラ分野定マレルモノノ如シ

- 北滿輸入林檎トシテ需要アル旭、紅玉ヲ最トシ倭錦、國光ノ四種ヲ主ナルモノトス
- 值段 北鮮物 一箱(四箱入)五、〇〇—一〇、〇〇
- 南滿產 一箱(四箱入)六、八〇—七、〇〇
- 支那產林檎ハ日本品ニ比シ品質粗惡ナリ形狀少サク色彩ハ赤黃色ヲ帶ヒ質堅シ當地値段一貫目六十錢乃至一圓三十錢
- (ロ)密柑 殆ント紀州產トス
- 滿鮮輸入モノ 一箱六貫入 三圓—六圓
- 浦沙經由 一箱三貫五〇〇夕二圓—四圓
- 支那密柑少シ年額七百箱内外一貫物一圓七十錢—三圓五十錢

(ハ)玉葱 北海葱ハ年額四千箱十月ヨリ十一月迄輸入ノ時期ニシテ價格九圓—十五圓  
夏葱(泉州物)ノ輸入年額七千箱内外一箱六圓五十錢—七圓五十錢

第四節 本邦商取扱貿易額

自大正五年 哈爾濱輸出入本邦商取扱高

品目	自大正五年至九年哈爾濱輸入(卸商ニヨル)米噸	大正五年	大正六年	大正七年	大正八年	大正九年
綿糸(加工ヲ含ム)		二、二四六	一八、六五五	八、七八五	七、二七三	九、〇九二
					三七	

品名	大正五年	大正六年	大正七年	大正八年	大正九年
綿布(組製)	四七、二八七	五五、三五八	五二、九三二	二、七三三	一八、二八八
綿織物(各種)	六四、九一八	五、三八〇	七、三六六	七、〇六四	八三、八九一
綿花(各種)	二、八四五	一四、〇六四	一〇、八五四	一三、二四六	三三、四四六
絹織物(各種)	三三八	二〇五	一六四	八七	七一
麻	七三、三七八	一四、四四六	八四、八〇三	八、七六六	二七、九三三
砂糖(各種)	三九、〇三五	一〇〇、三五六	一三、九三三	二七、六五五	三、七七八
支那海紙	八、二二	一、四三六	五九〇	七、九八〇	七、一七二
新開紙(古)	三〇、六六八	八、六二〇	一七、五三三	四八、三三八	二、一七七
紙類(製品ヲ含ム)	八、四九九	一、六六三	五、八〇九	一四、六五五	五、七五三
蠟燭	一九、三六八	一八、五六七	一一、五五三	二六、三一五	六、〇五八
燭	五、〇三三	六、五〇二	三七九	四、八三七	六、五三三
染料	四、二七	七、三〇八	二、四四八	五、二二八	五、〇〇四
石油	五、七五三	七、五七三	七、一五三	七、五七三	一一、一〇一
石炭	一〇、〇〇三	二二、一八五	六、九八三	六、六五五	五、二三三
白米	九、九三三	二七、九七二	四、二四四	三三、三六二	三、五五七
毛織物	二、一三三	一八九	九六三	一、七六二	三、一八
石炭	一一、二九五	一〇五、二八八	八六、九四七	八三、七四五	一一、三三三
陶磁器	四、三九五	一一、二四七	九、三三六	一〇、六九九	一一、三三三
金物	五、一六八	一〇〇、九四八	四九、一七四	八三、三三八	一六、一〇三
合金	二、六、三五	三、〇三、五一	二、〇九、六六八	二、五七、八二	二、六四、五〇四
合計(土地其他)	四六六、一〇五	一、三三、九六六	二、三三、〇八七	一、四八、一五	一、七三、八一
大豆	一、七四〇、九六〇	一、七九、四六〇	四三、四五四	三三、九四四	一、九五、五二四

自大正五年至大正九年哈爾濱輸出(邦商ニテ)米噸

品名	大正五年	大正六年	大正七年	大正八年	大正九年
大豆	二、七、二八	二、二四、三六六	三三、七六四	五、五、六七二	六、八、三七
小豆	三、四、〇一〇	四、八、〇〇〇	一、九、〇〇〇	一、四、八、三三	一、五、四、七九
麥粉	二、七、二七二	三、〇〇、五〇〇	八、七〇、七三〇	四、五、一九二	二、五、二、七三
麥	八、五、三〇九	三、三、三〇〇	三、一、七五五	五、〇、〇六二	一、五、八、五三
小麥	一、八、九、九九	一、八、九、五五二	三、二、一五五	三、四、一、七五	五、九、九、五
油	九、九、六八	三、八、三七	四、八、二二二	一、七、九、九六	三、三、三、四四
豆油	三、三、三三	八、一、七九九	一〇、七、〇七四	一、九、八、八四	四、〇、二、九九
麥粉	一、八、四、三	二、四、三	六、八、六	一、三、三、四	四、〇、二、九九
麥	二、三、七、四	八、四、一〇一	一〇、一、七六〇	二、〇〇、一、五八	四、〇、二、八八
小麥	一、三、三〇〇	三、八、〇四七	三、六、〇四七	六、三、七三	一、八、四、〇三三
油	六、一、七	二、〇、三、九七	一、五、一、三三	六、八、三七	一、一、〇、七五
高梁	二、六、九	二、七、七六	六、五、四	三、〇	三、三、四
蕎麥	四、九、二七	九、四、七二	二、〇、八二	二、五、七	三、三、六
大麥	七、四、六六	二、五、三、四二	三、三、九一	—	九、二、八四
玉蜀黍	六〇	三、三、三五	一、〇〇、三	一、〇、七三	五、五、七五
穀類(各種)	七、六、九	八、七、五二	二、九、九二	一、七、〇、四四	二、七、九、三二
亞麻	七、四、八	一、二、〇九	一〇一	七三	一、二、七、五
葦	三、七、〇、五二	二、五、四、六四	二、五、七、七	二、一、九、四	一、六、六、一〇
板小	二、四、〇一	一、八、三、九	二、〇、〇一〇	二、九、一〇	二、四、二八
丸太	六、二、七五	六、九、〇四	四、八、四八	一〇、三、六一	一、五、三、三
櫻、杉、松、枕木					

以上右大連向、左浦沙向

樺及材木	八二	八五	八八	四〇	二八
木樺板小丸太	六、五四	四〇、四七	一、八〇五	一、八〇五	二八
皮革(未製品)	一、〇八五	三、〇〇二	七、一三七	七、一三七	五、五三六
普通	三、九八一	五、四九九	三、七三一	三、七三一	四、四三二
織物類(綿)	一、六三三	一、〇〇五	六、五六七	三、八七五	三、八七五
毛織物及細工品	〇、五	一〇	一、八八三	一、三三三	一、三三三
其他織物	八九	一〇	二七	二五三	二五三
大麻子及亞麻油類	三三	一三	一、三三五	九、六九五	七、七七八
甘草皮及草根	八五五	五〇	一、三六	二〇四	三、八三
各種曹達	五、八〇四	一、六三四	一、三六	二〇四	三、八三
牛(皮未製)	二、二五	二、六二八	八、三三二	四、九三二	一、二〇六
袋	八〇五	四三	一、三五七	一、三五七	九七
昆布	一六〇	四三	一、〇一八	一、三五七	一、三四
麻及麻屑	二四	二、九六六	一、一五五	四九	五〇六
衣類及着用品	二七	二、四	五	四九	六〇
鮮魚	二、四九	三、六五五	三、三九九	一、二七	七五
鮭	四	〇五	七五	一、二七	七五
棉花及棉各種	二、二八三	八、四七五	五、〇三六	七、九一六	二、八八二
羊毛各種	二九	四	二四	一三	八、五三六
駝毛	二、六三七	一、八三〇	二、四三三	二、七〇三	一、七九
剛毛及馬毛(士記其他)	一、四二、一七	二、五七、三〇九	四、〇八九、四六	二、九七、三六一	六、二七、六一〇
合計	一、四二、一七	二、五七、三〇九	四、〇八九、四六	二、九七、三六一	六、二七、六一〇

(附記) 合計中ニハ浦鹽斯德通過輸出數量ヲ含マス

備考 1 哈爾濱ニ於ケル本邦商人ノ取扱ニ係ル主要土質及外國品輸入ハ滿洲里、哈爾濱、江關、浦鹽斯德(綏芬)大連等ノ稅關ニ付キ一々仔細ニ調査セサレハ、正確ヲ期シ難シ、且哈爾濱へ輸入セシ貨物ニシテ哈爾濱以外ノ邦商ニ依リテ取扱ハレタルモノ尠カラス、サレト輸入概數ハ上記ト大差無カラム、以上ハ主トシテ長春經由ノ數量ナルカ浦鹽斯德通過ノ輸入量ハサシテ多カラサルヲ以テ算入セス

種	三年	四年	五年	六年
子	七八〇、〇〇〇	一四〇、〇〇〇	八、〇〇〇	二五、〇〇〇
穀	三〇、〇〇〇	二五、〇〇〇	一八、〇〇〇	七五、〇〇〇
挽	一五、〇〇〇	一七、〇〇〇	六七、〇〇〇	二二〇、〇〇〇
木	四三、〇〇〇	—	二九、〇〇〇	一四、〇〇〇
獸	—	九五、〇〇〇	—	一〇、〇〇〇

### 第六章 内地商業

#### 第一節 重要都市

##### 第一項 哈爾濱

###### 第一目 市況

哈爾濱ハ省城ヲ去ル六百支里ノ吉林省西北隅ニアル一都市ニシテ松花江ニ臨ミ北滿洲唯一ノ貿易一大中心タリ元來哈爾濱市ハ東支鐵道ノ敷設ト共ニ露國ノ創設スル處ニ係リ松花江ノ水運ト鐵道ト利用シテ北滿洲ノ富源ヲ開發シ地方ノ物資ヲ吸收シテ盛ンニ工業ヲ起シ露國東方經略上ノ一大策源地トナシタル處市街ノ規模雄大ニシテ面積一萬二千露町我(二三、七〇〇町步)ヲ有シ最近數年間ニ於テ異常ノ膨脹發展ヲ來シタルニモ係ラス松花江ノ西岸約五千七百餘町ノ地域ハ原野ノ儘ニテ利用セラレス

最近露國ノ勢力驅逐セラレタリト雖交通ハ水陸ニ四通八達シ歐亞連絡ノ要樞地ニ當レルノミナラス産業上缺クヘカラサル富豐ナル天與ノ物產ヲ抱擁セル地域ヲ控ヘタルヲ以テ國際的重要都市トシテ汎ク中外ニ注目セララルニ至レリ

現今普通ニ哈爾濱ト言ヘハ舊哈爾濱、馬家溝、新市街、埠頭區、「ナハロフカ」、第八區及傅家甸ヲ總括的ニ呼フ所謂大哈爾濱市ニシテ商工業ハ主トシテ埠頭區、第八區傅家甸ノ三區ニ集中セラレアリ、蓋シ該地域ハ松花江岸ニ臨ミ埠頭ノ設備アリ船舶繫泊ニ自由ナル爲船車積換ノ便アルヲ以テナリ製粉所油房等何レモ此地ニ並立シ交易活發ニ行ハレ街衢

最モ股眼ヲ極ム

概シテ言ヘハ哈爾濱ノ貿易ハ通過貨物ヲ除キ數量ニ於テ北滿洲ノ貿易ノ過半數ヲ占メ若シ夫レ價格及其ノ價值ヨリ考察スレバ殆ンド北滿貿易全部ヲ一手ニ背負ヒ立テ爾概アリ

哈爾濱市ノ取引高ニ就テハ博家甸、第八區、埠頭區交易彼我相錯綜シ繁然タル區劃ナキニ係ラス其ノ行政區域カ全然獨立シ居リ例ヘハ博家甸ハ濱江縣知事ノ管轄區域ニ屬シ第八區モ東支鐵道廳土地課管掌スル處ニシテ埠頭區ノ行政區劃ト趣ヲ異ニス仍テ市役所營業額査定ノ如キ未タ以テ哈爾濱商業取引ヲナシ得ル資料タラス若シ夫レ支那商務總會ノ推定額ノ如キニ至ツテハ統計往々時代逆行ノ推勢ヲ示シ居ル奇觀ナシトセス依テ茲ニハ貨物カ當地ニ集散セラレ數量ニ基キ哈爾濱商業會議所カ算出シタル統計ヲ示セハ(價格ハ標準トシ口額ト含マズ)大正十年ニ於ケル全部ノ取引高ハ總計約壹億九千萬圓ニシテ其ノ中農產品ノ取引高約半數ヲ占ム今主要項目ニ付取引高ヲ示セハ左ノ如シ

第二目 哈爾濱全市ノ取引高

商品項目	取引年額
穀物及麥粉	九一、〇〇〇、〇〇〇
綿糸布並其ノ加工品	三〇、〇〇〇、〇〇〇
鐵、銅、銅其ノ他金屬製品	六、三〇〇、〇〇〇
木材及薪	五、〇〇〇、〇〇〇
麻袋	四、八〇〇、〇〇〇
煙草	四、六〇〇、〇〇〇

毛皮類	四、五〇〇、〇〇〇
砂糖	四、一〇〇、〇〇〇
出來合服及靴	三、五〇〇、〇〇〇
茶	三、〇〇〇、〇〇〇
家畜肉類及獸脂	三、〇〇〇、〇〇〇
石炭	二、五〇〇、〇〇〇
洋紙	二、五〇〇、〇〇〇
小間物類	二、五〇〇、〇〇〇
機械及農具	二、二〇〇、〇〇〇
食料品雜貨	二、〇〇〇、〇〇〇
酒精及ウオツカ	一、五〇〇、〇〇〇
鐵油及石油	一、四〇〇、〇〇〇
植物油	一、三〇〇、〇〇〇
硝子及玻璃品	一、二〇〇、〇〇〇
魚類魚卵	一、〇〇〇、〇〇〇
米	一、〇〇〇、〇〇〇
野菜及果物	九〇〇、〇〇〇
皮革、羊毛、獸骨、原毛	八〇〇、〇〇〇
造業材料	八〇〇、〇〇〇
蠟燭及石鹼	五〇〇、〇〇〇
洋酒	四〇〇、〇〇〇
鹽	四〇〇、〇〇〇
燐寸	三〇〇、〇〇〇
鷄卵	一〇〇、〇〇〇
其ノ他各商品	四、四〇〇、〇〇〇

計

一九、〇〇〇、〇〇〇

日露戰後初メテ哈爾濱カ商埠地トシテ開放シタル當初ノ年間即チ明治四十一年取引額二千八百萬圓ニ對比セハ約七倍弱増如セリ

戰前哈爾濱貿易カ最モ順調ノ發達期ニ達シタリト博ヘラルル大正二年ノ取引高ハ五千八百萬圓ニシテ三十三割ノ増加ナリ爾後ノ年間所謂戰時變調ノ時代ニ會シ總括的ニ言ヘハ比較檢討ヲ要スル價值ナシト雖貿易額ハ漸次増加ノ趨勢ヲ示シ居リ右ハ農産取引ト之ニ關連スル生産製粉油房ノ進展ニ左右セラレタルコト疑ヲ容レズ

因ニ大正十年席取引ハ奧地貿易範圍ノ極度ニ縮限セラレタルト一般財界不況ノ影響ヲ受ケテ特產物取引以外ニ不況ナリシヲ免レス然モ尙取引額ハ顯著ナル增加率ヲ示シ居レリ一般經濟界ノ安定ト梗塞狀態ノ緩和ヲ見ンカ將來ノ發展ハ期シテ待ツヘキモノアラン次キニ哈爾濱貿易ニ於ケル本邦商ノ役割如何ヲ考察センニ大正八年ヲ以テ絶頂ニ達セル時ト言フヘク在留本邦商ノ取引額ハ一億〇六百七千二百十萬餘圓ニ過キサリシヲ想ヘハ實ニ隔世ノ感ナシトセス

主要取引高ニ就キテ示セハ左ノ如シ

品目	價格
雜穀類	四千五百十萬圓
綿糸布	一千萬圓 <small>此ノ外ニ雜貨トシテ實額アリ</small>
砂糖麻袋	五百四十萬圓
絹布美術品雜貨	四百七十五萬圓
煙草	百十萬圓

九十三萬圓

電業機具  
然ルニ大正九年度ニ及ンテハ漸次減退ノ徵候ヲ示シ來リ右現象カ母國並南滿地方經濟界不振ノ影響ニ因由スル所勿論ナリトスルモ當地ノ商業カ既ニ日本商勢ノ範圍ヲ脱シ列國經濟ノ禍中ニ投シ各國輸贏ノ標的トナレルモノニ非サルカ當地ニ在リテハ本邦銀行界カ金融ノ活殺權ヲ掌握セルコトヲ思ヘハ本邦商人ノ取引カ少クモ一億萬圓ヲ占メサルニ拘ラス數字上ハ正ニ反比例ヲ示シ居レリ

大正九年取引額

雜穀	三千二百六十六萬五千圓
綿糸布	一千〇二十六萬五千圓
絹布、美術、雜貨	二百二十五萬圓
石炭	二百七十萬圓
食料品(果實ヲ含ム)	九十一萬圓
藥品	六十七萬圓
電業機具	二十五萬圓

大正十年取引額

雜穀	四千六百六十四萬圓
綿糸布	二千二百六十四萬圓
石炭	四百七十七萬圓
雜穀	三百二十六萬圓
石炭	四三



絹布、美術、小間物、雜貨 二百萬圓  
 麻袋 百二十萬圓  
 砂糖 五十六萬圓

食料品 四四  
 電機具 四十九萬圓  
 三十五萬圓

第三目 管内本邦銀行會社商店表(大正十一年末)

名	主任若クハ店主	營業種目	所
朝鮮銀行哈爾濱支店	美濃部俊吉	銀行業	ハルビン、埠頭區
橫濱正金銀行哈爾濱支店	野原大輔	銀行業	ウチヤストコワヤ街
龍口銀行ハルビン支店	島田淳藏	銀行業	同
東洋拓殖株式會社哈爾濱支店	吉植庄三	拓殖資金供給業	同
哈爾濱貯蓄銀行	若川永浩	銀行業	同
哈爾濱貯蓄信託株式會社	村川仙太郎	信託、預金、積立金ノ取扱委託買賣、有價證券買賣、金融業	同
朝鮮銀行ハルビン支店	津村精太郎	銀行業	埠頭區
日露實業株式會社	足立光守	對露貿易ニ對スル金融	埠頭區
北滿興業株式會社	辻村房次	不動產擔保貸付土地建物	同
三井物產株式會社	川村英太郎	輸出保險代理業	同
ハルビン出張所	伊丹商會	對露貿易	同
伊丹商會	多田英太郎	特產物	同
協信洋行出張所	末兼三彦	綿糸布鐵材	同
藤井洋行	藤井忠二	同	同
華視盛株式會社	矢島龜三	同	同
三菱商事會社出張所	岡島三郎	同	同
辰鈴木商店支店	池川重吉	同	同

株式會社	本商店出張所	主任若クハ店主	營業種目	所
三信商會	山口號	杉本義久	輸出	埠頭區
東亞商業株式會社	川原洋行	由口馨一郎	輸出	同
東亞商業株式會社	梅田商會	坂本吉太郎	輸出	同
八坂商事株式會社	志波源太郎	志波源太郎	煙草	同
東亞煙草株式會社出張所	日清製油株式會社出張所	谷口三利	代辦業	同
東亞貿易商會	庄司合名會社	庄司鐘五郎	同	同
光武商會	富田商會	富田喜吉	洋品雜貨	同
松浦商會	梅原洋行	梅原米治郎	洋品雜貨	同
熊澤洋行	寺山洋行	寺山武節三郎	織物雜貨	同
佐藤洋行	橫田洋行	橫田文藏	同	同
三村洋行	竹內商會	竹內繁太郎	輸入燃料、鐵材、機械油雜貨	同
滿洲共益株式會社出張所	日本棉花株式會社出張所	西原常太郎	同	同
協信洋行	協信洋行	末兼三彦	同	同

四五





東昇隆	東興號	聚成泰	裕順和	雙發盛	義合發	雙興發	義興發	永和興	東和機	豐成	源成	新源大	匯源興	雙成源	成源盛	裕成	和成	元源	廣順	恒順	同順	同順	公聚
同	同	同	同	同	同	同	同	同	同	同	同	同	同	同	同	同	同	同	同	同	同	同	同
雜貨	雜貨	雜貨	雜貨	雜貨	雜貨	雜貨	雜貨	雜貨	雜貨	雜貨	雜貨	雜貨	雜貨	雜貨	雜貨	雜貨	雜貨	雜貨	雜貨	雜貨	雜貨	雜貨	雜貨

同	同	同	同	同	同	同	同	同	同	同	同	同	同	同	同	同	同	同	同	同	同	同	同
埠頭區中國十四道街	同十一道街	外國九道街	同十四道街	同十五道街	同十五道街	埠頭區九道街	八區	埠頭區十三道街	舊哈爾濱	同	同	同	同	同	同	同	同	同	同	同	同	同	同
埠頭區中國十四道街	同十一道街	外國九道街	同十四道街	同十五道街	同十五道街	埠頭區九道街	八區	埠頭區十三道街	舊哈爾濱	同	同	同	同	同	同	同	同	同	同	同	同	同	同

謙成	同成	日興	德興	豐興	福興	泰興	協興	同興	晉興	永興	義興	永興	仁興	福興	興興	興興	天興	增興	興興	興興	永興	豐興	福興	泰興
同	同	同	同	同	同	同	同	同	同	同	同	同	同	同	同	同	同	同	同	同	同	同	同	同
同	同	同	同	同	同	同	同	同	同	同	同	同	同	同	同	同	同	同	同	同	同	同	同	同

同	同	同	同	同	同	同	同	同	同	同	同	同	同	同	同	同	同	同	同	同	同	同	同	同
同中國十道街	同中國十道街	同中國十道街	同中國十道街	同中國十道街	同中國十道街	同中國十道街	同中國十道街	同中國十道街	同中國十道街	同中國十道街	同中國十道街	同中國十道街	同中國十道街	同中國十道街	同中國十道街	同中國十道街	同中國十道街	同中國十道街	同中國十道街	同中國十道街	同中國十道街	同中國十道街	同中國十道街	同中國十道街
同中國十道街	同中國十道街	同中國十道街	同中國十道街	同中國十道街	同中國十道街	同中國十道街	同中國十道街	同中國十道街	同中國十道街	同中國十道街	同中國十道街	同中國十道街	同中國十道街	同中國十道街	同中國十道街	同中國十道街	同中國十道街	同中國十道街	同中國十道街	同中國十道街	同中國十道街	同中國十道街	同中國十道街	同中國十道街

五一

第四目 哈爾濱支那銀行會社商店  
營業種目 所在地

東亞	廣昌	世昌	義昌	東昌	雙合	廣源	浙江興業銀行支店	商業銀行
同油房	同	同	同	同	同	同	同	同
舊哈爾濱	同	同	同	同	同	同	同	同
埠頭區	埠頭區	埠頭區	埠頭區	埠頭區	埠頭區	埠頭區	埠頭區	埠頭區

東和	洪盛	順和	遠和	裕和	恒和	豐和	德和	新和	義和	聚和
同	同	同	同	同	同	同	同	同	同	同
油房	油房	油房	油房	油房	油房	油房	油房	油房	油房	油房

埠頭區	埠頭區	埠頭區	埠頭區	埠頭區	埠頭區	埠頭區	埠頭區	埠頭區	埠頭區	埠頭區
同	同	同	同	同	同	同	同	同	同	同
同	同	同	同	同	同	同	同	同	同	同

松岡	北岡	松岡	小倉	加藤	江戶	佐々	丸富	竹內	森岡
同	同	同	同	同	同	同	同	同	同
同	同	同	同	同	同	同	同	同	同

同	同	同	同	同	同	同	同	同	同
同	同	同	同	同	同	同	同	同	同
同	同	同	同	同	同	同	同	同	同

埠頭區	埠頭區	埠頭區	埠頭區	埠頭區	埠頭區	埠頭區	埠頭區	埠頭區	埠頭區
同	同	同	同	同	同	同	同	同	同
同	同	同	同	同	同	同	同	同	同

五〇



アルタイスコエ	製粉業	ポリワエスカヤ街
商會	輸出業	ベカルナヤ街
クリンゲービツ	輸出入	モンゴリスカヤ街
チ兄弟	自働車及	キタイスカヤ街
フリエンタル商	附屬品	同
會	商業	水道街
オプエジネーニ	綿糸商	コンメルチエスカヤ街
エ商工會社	綿糸商	コンメルチエスカヤ街
ムーンチル、ネ	貿易商	コンメルチエスカヤ街
イドアブラモ	製粉業	コンメルチエスカヤ街
イチ	煙草	コンメルチエスカヤ街
モシチツキ、ア	製粉業	コンメルチエスカヤ街
レクサンドル、フ	製粉業	コンメルチエスカヤ街
ヨードロウイチ	製粉業	コンメルチエスカヤ街
マルクス、イ、イ	製粉業	コンメルチエスカヤ街
ロバト兄弟商會	製粉業	コンメルチエスカヤ街
レウイーン兄弟	製粉業	コンメルチエスカヤ街
商會	製粉業	コンメルチエスカヤ街
クローリ、グリ	製粉業	コンメルチエスカヤ街
ゴリ、クズラ	製粉業	コンメルチエスカヤ街
イレーウイチ	製粉業	コンメルチエスカヤ街
ボボフ兄弟商會	製粉業	コンメルチエスカヤ街
西比利亞商會	製粉業	コンメルチエスカヤ街
セガル、ウシヨ	製粉業	コンメルチエスカヤ街
ール、シユーリモ	製粉業	コンメルチエスカヤ街
ールウイツチ	製粉業	コンメルチエスカヤ街
シビリスカヤ、	製粉業	コンメルチエスカヤ街
セリスコ、ハジ	製粉業	コンメルチエスカヤ街
ヤイスベンナヤ、	製粉業	コンメルチエスカヤ街
コンバーニヤ	製粉業	コンメルチエスカヤ街

スキデリスキ、サ	製粉山林業	大道街
エロモン、レオンチ	製粉山林業	大道街
エーウイツチ	製粉山林業	大道街
西比利亞商業銀行	銀行業	ビルジエワヤ街
スコープリン、ス	銀行業	ビルジエワヤ街
キバン、フエドロ	銀行業	ビルジエワヤ街
ーウイツチ	銀行業	ビルジエワヤ街
スミルノフ、ワ	銀行業	ビルジエワヤ街
シリ、イワー	銀行業	ビルジエワヤ街
ウイツチ	銀行業	ビルジエワヤ街
スメリヤンスキ	銀行業	ビルジエワヤ街
ー、ハイム、イツ	銀行業	ビルジエワヤ街
コーウイツチ	銀行業	ビルジエワヤ街
ソエジジョンメ	銀行業	ビルジエワヤ街
ンエ、ザウオー	銀行業	ビルジエワヤ街
ドウイ商會	銀行業	ビルジエワヤ街
フースキン株式	銀行業	ビルジエワヤ街
會社	銀行業	ビルジエワヤ街
スピッイン、アン	銀行業	ビルジエワヤ街
クサンドル、ツシ	銀行業	ビルジエワヤ街
リエウイツチ	銀行業	ビルジエワヤ街
ストリヤル、ポリ	銀行業	ビルジエワヤ街
ー、ズラインレ	銀行業	ビルジエワヤ街
イーウイツチ	銀行業	ビルジエワヤ街
エドフ、ニコライ	銀行業	ビルジエワヤ街
イツイウイツチ	銀行業	ビルジエワヤ街
ブロスウエシエシ	銀行業	ビルジエワヤ街
チエーニエ商會	銀行業	ビルジエワヤ街
ボタツク、アアロ	銀行業	ビルジエワヤ街
ン、マイセーウ	銀行業	ビルジエワヤ街
イツチ	銀行業	ビルジエワヤ街

ラビイウイツ	穀類	キタイスカヤ街
チ、イラシフ、	穀類	キタイスカヤ街
アブラモウイ	穀類	キタイスカヤ街
ツチ	穀類	キタイスカヤ街
露國運輸保險會社	穀類	キタイスカヤ街
ルバーハ、ラシ	穀類	キタイスカヤ街
ワブ、イサエーウ	穀類	キタイスカヤ街
イツチ、イ、シバ	穀類	キタイスカヤ街
ニシ	穀類	キタイスカヤ街
露亞商工會社	穀類	キタイスカヤ街
露西亞東方商會	穀類	キタイスカヤ街
露亞銀行	穀類	キタイスカヤ街
露國商工會社	穀類	キタイスカヤ街
露支商業會社	穀類	キタイスカヤ街
露國商業會社	穀類	キタイスカヤ街
ツク、ク、ス	穀類	キタイスカヤ街
リックマン、フ	穀類	キタイスカヤ街
ツララーエフ、	穀類	キタイスカヤ街
ダビド、イワー	穀類	キタイスカヤ街
ノウイツチ	穀類	キタイスカヤ街
ツエーチツク、	穀類	キタイスカヤ街
イサアリ、ベト	穀類	キタイスカヤ街
ローウイツチ	穀類	キタイスカヤ街
チスチャコフ、	穀類	キタイスカヤ街
イーリヤフヨ	穀類	キタイスカヤ街
ドル	穀類	キタイスカヤ街

チユーリン商會	百貨商	新市街
テスメニツキ、	百貨商	新市街
ボリス、アアロ	百貨商	新市街
ーノウイツチ	百貨商	新市街
トカチエンコ、	百貨商	新市街
イ、ア、イ、イ、ゲ	百貨商	新市街
商會	百貨商	新市街
ウラル、シベリ	百貨商	新市街
ヤ商會	百貨商	新市街
ヘチーソフ兄	百貨商	新市街
弟商會	百貨商	新市街
シヤビロー、ウエ	百貨商	新市街
アーン、モーフシ	百貨商	新市街
ヤ、ネヘモウイ	百貨商	新市街
ツチ	百貨商	新市街
シエフチエンコ	百貨商	新市街
兄弟商會	百貨商	新市街
ミシマン、イー、	百貨商	新市街
アー	百貨商	新市街
シネイデル、ゼ、イ	百貨商	新市街
シニステローウ	百貨商	新市街
イツチ、ゲルマ	百貨商	新市街
ンナウモウイ	百貨商	新市街
ツチ	百貨商	新市街
システル、エム、イ	百貨商	新市街
ヤツボー、イサイ、	百貨商	新市街
ヤーコフ、レーウイ	百貨商	新市街
ツチ	百貨商	新市街
トンコノゴフ	百貨商	新市街
兄弟	百貨商	新市街
トバーズ、エム、ア	百貨商	新市街

第六目 管内外國銀行會社商店一覽

(イ)英國	名 稱	營業種目	所 在 地
匯 豐 銀 行	銀行	銀行業	哈爾濱頭區ボレワヤ街
英支東洋商會社	穀類豆油毛皮	輸出	新市街新賣買街
アルトゥル、ボクレイ商會	輸出	同ニコライエフスカヤ街	
バシテル、ヘリツド、イ、スアイル商會	火災保險	代理店	埠頭區ボリツエイスカヤ街
ブワネル、モンド商會	輸出	新市街大道街	
極東保險會社	輸出	埠頭區キタイスカヤ街	
ジャードン、マルソン商會	輸出	同水道街	
加奈陀商會社	同	埠頭區	
クレマン、タスキーパーツ商會	同	同ノボゴロドナヤ街	
ラング、エル、ウエリウエルマン商會	紙、毛製品	同キタイスカヤ街	
株式會社滿洲商會	羅紗輸入	同モストワヤ街	
ムスタード商會	皮革商	新市街ノヴォトルゴワヤ街	
シベリヤ、モーター商會	毛皮	埠頭區サンマナヤ街	
	自働車	同キタイスカヤ街	

シベリヤ	農具商會	織物輸入	同ビルジエワヤ街
農具商會	農具生産物	同	同
エス、ソースキ	雜穀	同	同
ン商會	生物出入	同	同
トツバーズ、エム、アー、商會	歐米品輸入	同	埠頭區コンナヤ街
グイトン、フリ	生物輸出	同	埠頭區ボレワヤ街
ード商會	輸出	同	同ノボゴロドナヤ街
ワツサルド商會	同	同	同
ロクウエル、パ	同	同	同
ラント商會	同	同	同
(ロ)米 國	同	同	同
花旗銀行	銀行業	同	埠頭區サンマナヤ街
米西伯利商會	銀行業	同	同スクヴォナヤ街
米支銀行	銀行業	同	同キタイスカヤ街
株式會社	豆、豆油	同	新市街アジヘースカヤ街
モンゴリル商會	毛皮豚皮	同	埠頭
米國商工會社	機械及輸出	同	埠頭
米露商會	輸入、保險業	同	新市街プリワルナヤ街
英米煙草會社	煙草	同	埠頭區シロカヤ街
バンドウイン商會	諸機械	同	新市街ボチトワヤ街
バキシロフ、	輸出	同	新市街停車場大街
グレイ、イ商會	輸出	同	埠頭區ベカルナヤ街
ブレネル、兄弟商會	火災保險	同	同キタイスカヤ街
米國電氣商會	輸出、毛皮	同	同
	電氣機具	同	同

ウリフソン商會	毛皮	ビルジエワヤ街
極東商會社	米商品輸入	同アプテカルスカヤ街
シンガー商會	ミシン機	同キタイスカヤ街
コンネル商會	輸出	同バザールナヤ街
コストール商會	輸出	同
ベリンチング商會	輸出	同キタイスカヤ街
米國農具商會	農具	新市街停車場大街
スタンダード石油會社	油類	埠頭區ルスカヤ街
ネウイェルリ、	輸出	新市アジヘースカヤ街
ゲ、ゼ、	輸出	同
北支那商會	同	同
エ、ウエ、フレエツエル商會	フランクリン自働車	同
ツエル商會	社出張店	同
エチゴン、シリ	毛皮	埠頭區ベカルナヤ街
ダニエル商會	生物機械	新市街ブリツルナヤ街
グラウーベル商會	自働車	埠頭區コンナルチエスカヤ街
株式會社	輸出	同バザールナヤ街
マルテンス	輸入	同アプテカルスカヤ街
ブリチメン商會	同	同
(ハ)獨逸	製粉機械販賣建築請負	同
ウイス、ネール商會		

(ニ)佛 國	獨逸アジヤ商會	獨逸品輸入	同ウチヤストコワヤ街
獨逸アジヤ商會	獨逸品輸入	同	同
獨支工業會社	輸出	同	同
クンスト、アリ	輸出	同	同
ベルス	輸出	同	同
シューメンズ、シエツケルト株式會社	電氣機具	同	新市街新賣買街
獨逸商業株式會社	機械、機關	同	埠頭區サンマナヤ街
ホクシテイ	獨逸品輸入	同	ビルジエワヤ街
(ニ)佛 國	製粉業	同	埠頭區ボリツエイスカヤ街
株式會社松花江製粉會社	佛國品輸入	同	新市街新賣買街
ブランシ商會	輸出	同	埠頭區ビルジエワヤ街
滿州商會	輸出	同	新市街松花江大街
萬國寢臺會社	輸出	同	埠頭個デイヤゴナリヤ街
株式會社カ、エム、セント	保險業	同	同コンメルチエスカヤ街
佛亞保險會社	米國フオド	同	同ザマンナヤ街
フレゼル商會	商會代理店	同	同キタイスカヤ街
ベ、イズミード	輸出	同	同
ヤン	輸出	同	同
(ホ)丁 抹	雜穀	同	同水道街
東亞商會	雜穀	同	同
コンスタント、	輸出、保險	同	同
アー、クローグ	輸出、保險	同	同

地カ露國ノ支配ヲ受ケサル關係上建築ニ將又營業ニ何等ノ制限ナク年ヲ累スルニ從ヒ漸次市街ノ形態ヲ備ヘ來レリ出稼民ノ衣住去來ノ激増ト松花江河運ニ依ル奧地支那貿易ノ中繼地點トシテ重要視セララルニ至リ一九〇九年(宣統二八年)年支那政府ハ此地ニ縣衙門ヲ置キ之ヲ濱江縣トナセ

就中大正八年ノ交ヨリ傳家甸ノ發展ハ旭日登天ノ勢ヲ示シ大家屋茲ニ櫛比シ舊來ノ市街狹隘ヲ告ケ四家子ニ連接シテ濱江新市街ノ延長ヲ見商勢哈爾濱ト比肩スルニ及ヒ傳家甸ハ遂ニ大哈爾濱構成上重要ナル位置ヲ爲スニ至レリ目下戶數ハ一九、二四六戶人口ハ一〇四、二三一人ニシテ内百三十四戶五四八人ハ外國人ナリ而シテ右數字ハ商工業者ノ定住者ノミニテ移動常ナキ行商及勞働職工階級者ハ例外ナリトス

傳家甸ハ北滿穀物ノ集散地トシテ雜穀問屋最も多ク地方客吸集ノ爲雜貨輸入商ヲ兼業トセルモノ少カラス其ノ他油房製粉業者錢舖等市ノ經濟力ヲ支配シ居レリ北滿洲支那人需要ノ輸入貨物年額四千萬布度中二千五百萬布度ハ一旦哈爾濱傳家甸ニ集中セラレ地方ハ分散セララルヲ以テ商勢股賑ナル推知スヘシ

各商賈ニ就キ列記スルハ煩雜ニ過クルヲ以テ傳家甸ニ於テハ日本品販賣店ノ重要ナルモノヲ示サン  
第二目 本邦品販賣店一覽表  
營業種目 所在地  
製帽製衣工廠 安埠街

露亞商會 生物輸出 同ビルジエワヤ街  
シボリヤ商會 輸出商 同ベカルナヤ街

(一)伊太利 華東銀行 銀行業 新市街伊太利領事館內

(ト)白耳義 白耳義滿州商業 鏡用ガラス 科學用品製 造販賣 新市街停車場大街

白露商會 毛皮、穀類 埠頭區キタイスカヤ街

(チ)瑞 西 埠頭區ビルジエワヤ街

ブルツサール、モツベル 輸出 同キタイスカヤ街

ビユーレル兄弟 諸機 同キタイスカヤ街

レグ、ユ、ラツセー 時計貴金屬 同

コスキネン 輸出 同

第二項 傳家甸 第一目 市況  
傳家甸ハ松花江ニ面シ哈爾濱ニ隣接セル純然タル支那市街ニシテ俗ニ哈爾濱埠頭區ヲ道裡ト言フニ對シ道外又ハ華界ト稱ス東支鐵道敷設後哈爾濱市街建設ニ附隨シテ自然的ニ發展シタル新開地ニシテ始メハ苦力ノ收容所ニ充テラレ之等苦力ニ附隨セル小商人等ノ假小屋ハ忽チノ間ニ大部落ヲナシ物價ノ哈爾濱ニ比シ低廉ナル爲來リ任ム者多ク且又土

同義泰爲	德成泰	公順成	萬德祥	宏豐記	天興和	廣興和	西盛成	四合興	德順成	泰生利	廣興和	天興和	宏豐記	萬德祥	公順成	德成泰	同義泰爲
估衣舖	洋貨	洋貨	洋貨	洋貨	洋貨	洋貨	洋貨	洋貨	洋貨	洋貨	洋貨	洋貨	洋貨	洋貨	洋貨	洋貨	估衣舖
同	同	同	同	同	同	同	同	同	同	同	同	同	同	同	同	同	同
同	同	同	同	同	同	同	同	同	同	同	同	同	同	同	同	同	同
同	同	同	同	同	同	同	同	同	同	同	同	同	同	同	同	同	同
同	同	同	同	同	同	同	同	同	同	同	同	同	同	同	同	同	同
同	同	同	同	同	同	同	同	同	同	同	同	同	同	同	同	同	同

大羅新 安埠街  
源成東  
公和利

第三目 邦人會社商店

商號	主任	營業種目	所在地
朝鮮銀行哈爾濱支店	津村精之助	銀行業	南三道街
傳家甸出張所	同	同	同
龍口銀行出張所	同	同	同
厚生信用組合	中島重太郎	質舖	(邦人在留民ノ設立)
名利當	出雲嘉之助	同	同
豫豐當	井ノ子藤吉	同	同
長壽堂	山本六太郎	藥種	同
濟生堂藥房	中島重太郎	同	同
井上藥房	井上折平	同	同
有田ドラック商會	小川丈太郎	同	同
哈爾濱支店	田中重太郎	雜貨貿易	同
田中洋行	田中重太郎	金物輸出商	同
中和洋行	小島治三郎	綿布商	同
泰山洋行	同	同	同
富田商店	富田音吉	同	同
辰己洋行	辰己嘉一	同	同
加藤醬油釀造公司	加藤平吉	同	同
第四目 支那人經營銀行會社商店			
中國銀行支店	銀行業	正陽街	
商業銀行	同	傳家甸	
交通銀行支店	同	南三道街	
實業銀行	同	傳家甸	





廣成	永隆	天合	復姓	合順	興厚	裕總	福昌	福昌	天豐	世合	益發	福德	永來	協和	益發	聚成	天源	同東	廣勝	大恒	新大
安埠街	同發街	同發街	同發街	同發街	同發街	同發街	同發街	同發街	同發街	同發街	同發街	同發街	同發街	同發街	同發街	同發街	同發街	同發街	同發街	同發街	同發街
三〇、〇〇〇	同	同	同	同	同	同	同	同	同	同	同	同	同	同	同	同	同	同	同	同	同

永長	振昌	世金	仁信	慶源	益源	慶源	萃華	萃華	大華	天義	順義	商號	東昇	隆源	中源	增源	雙源	東源	天源	濱源	義和
北二道街	南二道街	南三道街	所在地	正陽街	同	同	同	同	同	同	同	同	同	同	同	同	同	同	同	同	同
同	同	同	資	二〇、〇〇〇	同	同	同	同	同	同	同	同	同	同	同	同	同	同	同	同	同

永衡 正陽街 四〇、〇〇〇  
 通濟 北八道街 二〇、〇〇〇  
 集隆 十七道街 四〇、〇〇〇  
 寶成 南九道街 三〇、〇〇〇  
 集隆 南五道街 同

第三項 伯都訥

伯都訥市街ハ松花江ノ右岸ニ臨ミ又松花嫩江兩河合派點ヲ距ル約七里ノ上流ニアリ江ヲ隔テ、蒙古郭爾羅斯前後兩旗ニ面ス往時ハ對蒙貿易ノ中心地トシテ將又物資ノ中繼集散地トシテ販運ヲ極メタリ東支鐵道ノ開通セラレ黑龍江省方面ノ物資流動ハ他ニ奪ハルルニ至レルト鄭家屯、洮南府トノ發展ニ從ヒ對蒙貿易地位モ幾分動搖ヲ來シタルカ水陸交通ノ要衝ニ當リ夏季ハ戈克埠頭ニ帆船林立ノ光景ヲ呈シ冬季結氷期間ハ馬車絡驛トシテ往復盛シナリ  
 本市ハ扶餘縣ノ首都ニシテ戶數一、二三四戶人口四萬三千ヲ有スル北滿有數ノ大都邑ニシテ縣公署ヲ初メトシ巡警總局、稅捐局、鹽務局、電信局、郵便局、商務會、學校九ト若干ノ騎兵守備隊駐屯ス  
 伯都訥ニ出廻ル穀類ハ大麥、肇州、扶餘ノ三縣及郭爾羅斯地方ノ農產物ニシテ是等地方ノ穀類年產額ハ平均五千五百五十萬布度ニシテ內種子用二百二十萬布度食用二千九百八十一萬布度飼料六百七十萬布度ヲ控除シタル額即チ平均一千六百八十萬布度カ餘剩穀類トシテ縣外ニ移出セララル數量ナリトス  
 當地移入品ノ主ナルモノハ綿糸布、洋雜貨、石油、砂糖、卷煙

草、紙類、洋蠟等ナリ内石礮、蠟燭、卷煙草、硝子製品、藥品等ハ多ク哈爾濱ヨリノ移入ニ係リ他ハ多ク長春經由ノモノニ係ル  
 又各種輸入品中石油(美孚洋行物)砂糖(太古洋行ノ香港糖)英美「トラス」ト「卷煙草」ヲ除ク外ハ殆ント日本品ニシテ約九割ヲ占ム  
 移入年額ハ約一百萬圓内外其ノ主要品ニ付概數量ヲ示セハ

綿布	三、四七〇	內花旗布(龍頭九龍)最多ク約一、二〇〇包	六六、九〇〇
綿糸	三〇〇	包之二次	八七、六〇〇
石油	美孚物 10,000		100,000
亞細亞物	10,000		100,000
燭	一		五三、〇〇〇
燭	一		五三、〇〇〇
珠瑯器製品	一、二〇〇	(二十四包入一箱ノモノ)	四七、〇〇〇
花(土產)	二、〇〇〇	(五十五斤一ノモノ)	一、三〇〇
石礮	一、〇〇〇		六八、五〇〇
計			一、〇、四〇、八〇

此ノ他蒙古地方ヨリ集散スル毛皮及皮革年々約十萬枚アリ一部土地ノ需要ニ應スル外長春「ハルビン」地方へ移出セラ  
 吉林ヨリ後運ニヨリ流下スル木材大小十五萬本ヲ下ラス  
 尙此ノ外吉林阿什河地方ヨリ葉煙草、綿、麻ノ移入アリ葉煙草ハ一年四十萬斤、綿麻ハ十五萬斤ナリト云フ

工業トシテハ磨坊、油房、燒鍋、紙坊、染坊アリ  
磨坊業ハ比較的旺盛ニシテ目下其數大小百五十餘戸一年ノ  
生産高ハ四百五十萬斤(約四十萬圓)次ハ油房業ニシテ目下  
四十戸ニ於ケル一ヶ年生産額ハ豆粕一千四百六十八萬八千  
斤(三十三萬六千圓)豆油五百五十萬斤(二十萬圓)高粱酒製造  
業ハ現在七戸一年ノ生産額百四十七萬斤(十四萬七千圓)製  
紙業ハ六軒ニシテ一ヶ年ニシテ尺九十四枚モノ五萬四千卷製  
出ス  
染物ハ七軒一ヶ年四萬八千卷ヲ染色ス(染料四布度中入ノモノニ  
入)金融機關トシテ吉林官銀號アルモ貸出ヲ行ハス  
曩ニ商務總會發起トナリ華勝公司ナルモノアリシカ帖子濫  
發弊害多キ爲中止セラレ  
平發和、廣順和、福豐厚等ノ錢莊アリ各都市ニ聯絡アリテ  
取引ノ媒介ヲナス

第四項 雙城堡

雙城堡ハ哈爾濱ノ南方約我十二里至鐵道南部線ノ重要驛  
ニシテ市街ト停車場トノ距離約二十町間ニ輕便鐵道ノ設ア  
リ此地ハ元官設郵遞驛ニ當リ阿什河伯都訥ト並ンテ古ヨリ  
北滿ノ都邑ト目サレ清朝ニ及ヒ移民獎勵セラレタル結果來  
リ住ム者多ク東支鐵道敷設以來物資ノ集散增大シ地方行政  
ノ首都トナルニ及ヒ交易類モ一年五百萬圓ニ上レリ  
目下當市ニ於ケル主ナル官公衙ヲ擧ケレハ  
一、雙城堡公署  
二、雙城堡警察署  
三、地方審判廳  
四、地方檢察署  
五、初級審判廳  
六、初級檢察廳

輸入 織物

鹽 八八、六四  
石炭 一〇八、〇八一  
麻袋 五〇、八八一  
石油 三二、〇八二

而シテ輸入品ハ支那人ノ需要品ナルカ鐵道運賃高キ結果冬  
季ハ穀物ノ馬車輸送返荷トシテ長春、哈爾濱方面ヨリ輸入  
セラレルモノ巨額ニ上リ鐵道便ヲ以テ全般ヲ律シ難シ  
馬車輸送量ニ就キテ正確ナル統計ナキモ當業者ノ推定ニヨ  
リ年々馬車輸送ニ依リ出入スル貨物概數左ノ如シ

- 一、長春へ輸送セラレル穀物 二〇〇,〇〇〇
- 一、長春ヨリ返荷トシテ搬入セラレル麻袋、砂糖 一〇,〇〇〇
- 及雜貨 二五,〇〇〇
- 一、哈爾濱傳家甸へ輸送セラレル穀物 一五,〇〇〇
- 一、哈爾濱傳家甸ヨリ輸移出セラレル 一五,〇〇〇
- 織物煙草其他

商家大小合計一千餘軒アリ  
金融機關トシテハ吉林永衡官銀號、地方儲蓄銀行、交通銀  
行、商業借款公司、運送問屋八戸(倉庫業ヲモ兼業ス)錢  
舖十戸アリ、通貨ハ吉林官帖、小銀貨及銅貨ヲ主トスト雖  
モ附屬地ニ於テハ大洋票、日貨流通ス  
附屬地ニハ孫合盛機械製粉所アリ年産額約四十萬布度ノ麥  
粉ヲ輸出ス機械油房一、發電所一  
支那式磨坊三〇、燒鍋一〇アリ  
第五項 阿什河  
阿什河ハ省城吉林へ通スル大街道ニ當リ南北滿州ノ連繫地

六四

- 七、守備隊 一三、中學堂
  - 八、稅捐分署 一四、男子商業小學校
  - 九、鹽務局 一五、女子模範學堂
  - 一〇、電報局 一六、簡易小學校
  - 一一、郵便局 一七、農務會
  - 一二、師範學堂 一八、商務會
- 雙城堡全體ニ互リテハ戸數六萬五千戸人口約五十萬ト稱シ  
四百ノ部落ヲ有ス内滿洲人百五十漢族二百五十部落ノ比例  
ナリト言フ  
雙城堡鐵道附屬地ニハ鐵道從業員多ク戸數百、人口六百餘、  
雙城堡市街ニハ戸口八千餘人口四萬三千三百餘アリ内戸數  
二十二戸人口百三十八外國人ナリトス  
雙城堡市ニ集散スル穀物高ヲ見ルニ先ツ同縣下ニ於ケル穀  
物ノ總收穫高一、五三一、〇〇〇布度ノ内  
イ、播種 六九、一九〇布度  
ロ、高粱酒原料 五一、三九〇  
ハ、製油 二八、〇〇〇  
ニ、食料 六一三、八五八  
計 七二二、四三八布度  
ヲ控除シタルモノト本縣ト經濟的關係ヲ有スル隣接諸縣ヨ  
リ本縣内ニ移入スル穀物約千三百萬布度ノ大部分ハ雙城堡  
ノ市場ニ移入セラレ消化シ又ハ移出セラレルモノトス  
大正十年鐵道ニヨレル重ナル移出輸入貨物ヲ示セハ左ノ如シ  
輸出 穀物 四、一六、六二  
南滿 三、八八、三〇  
烏蘇里 五、五七

點トシテ古クヨリ開ケタルカ哈爾濱ノ異常ナル發達ニ左右  
セラレ昔時ノ殷盛ナシト雖モ隣接諸縣實縣、五常縣榆樹縣  
雙城堡縣一部ヨリノ貨物集散地タリ  
縣城ハ東支沿線阿什河驛ノ南約六支里同名ノ阿什河ニ臨ミ  
城壁ヲ圍ラス約十八支里ノ内ニ家屋櫛比シ戸數三千五百、  
人口三萬六千アリ同地所在要官公署左ノ如シ  
一、河城縣公署、縣警察署、縣稅捐局、吉黑權運分局、  
電信局、三等郵便局、縣勸學所、學校一六(女學校一、商  
務會、商工業ハ大小合セテ七十軒、糧棧ハ多ク雜貨  
商ヲ兼業ス  
信用アル店舗

稱號	營業種目	資本額
豐泰	製酒雜貨商	一六、〇〇〇
和順	質、雜貨商	一四、〇〇〇
金川	雜貨	一〇〇、〇〇〇
金昌	質、雜貨	三九〇、〇〇〇
慶源	雜貨	一五六、〇〇〇
廣利	同	四五、〇〇〇
永利	同	三八、〇〇〇
大有	問屋業	八五、〇〇〇
世順	雜貨	四〇、〇〇〇
功同	藥種、雜貨	一〇〇、〇〇〇
復巨	磁器、鐵器商	六〇、〇〇〇
復巨	洋貨商	三五、〇〇〇

本縣ノ穀物生産高ハ年額平均千百萬布度ニシテ縣内消費高  
六五

九百三十萬布度ヲ控除シタル百三十萬布度内外ハ汽車又ハ馬車輸送ニヨリ縣外ニ移出セラル穀物發送驛トシテノ阿什河ハ最近其ノ勢力失墜セリコトハ雙城堡方面ニ穀物ヲ吸收セラレタルニヨルモノノ如シ此ノ地ノ附近ハ石材、石灰ノ産出ニ富ミ其ノ輸出年々増加セリ

最近三ヶ年ニ於ケル阿什河驛發送石材量ヲ示セハ

石 材(布度)	石 灰	砂
大正八年	二五、〇五〇	九〇〇
大正九年	九七、三七〇	一一九、〇三九
大正十年	三四〇、六八三	四二、八二〇

砂糖ハ一時安價ナル外國糖ニ壓セラレ製産操業ヲ控ヘ目勝チナリシ處最近ニ至リ再ヒ製産増加シ其ノ輸送量モ漸次増加シツツアリ

大正八年	二八、四八五布度
大正九年	一五、六五四
大正十年	四二、〇六九

阿什河製糖ハ殆ント哈爾濱ニ輸出セラル其ノ他煙草、生肉、鶏卵、烏類、麻、木材、籠等ノ産物モ亦主トシテ哈爾濱ニ輸出セラル輸入ハ汽車便ニ依ルモノ多ク工業用品ニアリテ石炭ヲ第一トシ製糖用甜菜並ニ建築材、鹽等之ニ次ク雜貨ノ輸入ハ多ク馬車ニ依リ一ヶ年約七十萬布度ニ及フト言フ工業トシテハ縣城附近ニ阿什河製糖會社及永遠裕大磨粉公司アル外(工業ノ部參照)城内ニ製油業大小合セテ三十軒(製産豆油、麻油二、八〇〇、〇〇〇斤内一、七〇〇、〇〇〇斤消費、豆油粕二、七三八、〇〇〇斤)燒鍋五ヶ所(生産五〇〇、

〇〇〇斤)煉瓦製造處三十軒アリ

金融機關トシテハ大來裕、福裕棧ノ如キ兩換商カ爲替取組ヲ行フ外三四ノ質商アリテ市内ノ金融ニ當リツツアリ利子一ヶ月三分、一ヶ年ヲ期限トス

第六項 寧古塔

寧古塔ハ東支鐵道海林驛ノ東南六十支里ノ地點ニ位シ牡丹江ノ左岸ニ沿ヒタル一都市ニシテ往時滿洲古城ノ名ニ背カス人口三萬五千ヲ有シ哈爾濱以東ニ於ケル屈指ノ市場トシテ著ハル將來吉會線開通ノ曉ニハ經濟上更ニ重要視セララルヘク現在寧安縣衙門ノ所在地ナリ

縣下耕地ハ二十萬响ニシテ未墾ノ可耕地尙十三萬二千响アリ縣内農産物ノ收穫量ハ千百萬布度内縣内消費額ハ種子四十萬布度、食糧五百三十萬布度、飼料百四十萬布度計七百萬布度ニシテ剩餘三百九十萬布度ナリ農産物中小麥ハ品質北滿州中第一位ニ在ルハ既ニ中外ノ認ムル處ニシテ製粉業ノ如キハ最モ有望事業トセラル小麥ノ年産額二三十萬石、大豆之ニ次キ二十萬見當トス次キニ本縣内牡丹江流域一帶ハ地味肥沃ニシテ水田事業ニ適シ在住鮮人移民ハ米作ニ從事ス目下交通ノ便宜上水田事業ハ海林附近ヲ主トスルモ寧古塔、東系城附近モ亦將來有望ノ水田地域ナリ昨年寧古塔附近水田ノ收穫量ハ三千石ニ上レリト言フ煙草栽培モ盛ニシテ品質優良ヲ以テ開ニ清朝時代ハ獻納品ノ一ナリキ

木公司、日支合辦旭昇東公司(資金二十萬圓)富寧製紙公司等アリ林業ハ當縣下ニ於テ最モ將來アル事業ト目セラ

商業 當地ハ交通不便文明的輸送機關ヲ缺クヲ以テ其ノ輸出入數量ハ適確ニ知悉スルコト難キモ東支鐵道沿線海林驛トハ常ニ車馬ノ聯絡アリ海林驛積出穀物ノ大部分ハ寧古塔方面産出ノ小麥及粟ニシテ海林驛積出穀物ノ大部分ハ荷返リ馬車ニテ寧古塔ヘ移輸入セラルモノナリ

鹽	一二三、三八五
石 油	二五、二八七
砂 糖	一六、四六五
織 物	三〇、七九七
麻 袋	二〇、二五六
鑄鐵製品	二二、四二〇
燒 酒	一七、四五二
果 實	一三、六七六
石 炭	八、五二五

以上ノ貨物分散狀況ハ不明ナルモ海林人口、二、〇九一ニ對シ縣城及寧古塔人口ハ三萬餘ニ達シ縣輸入貨物カ一旦寧古塔市場ニ集中ノ上各方面ニ消費分散セララルコトヲ想ヘハ殆ント寧古塔市ノ商勢ヲ窺知シ得シカ

輸出ニアリテハ農産物及木材ヲ主トス右ハ牡丹江ノ水運ヲ利用シテ戈克船ニヨリ牡丹江站廻シトスルモノモアリ依テ

牡丹江站及海林站ノ發送貨物ハ之又寧古塔ヨリノ縣外輸出品ト見ルヲ得ヘシ

穀 物	二、〇九八、八六三布度
木 材	二八〇、五六四

目下寧古塔市外ノ主ナル商賈ハ四百四十二戸アリ就中穀物問屋ノ最多數ヲ占ムルハ前段穀物輸出高ノ大ナルヲ見テ明カニシテ之ニ次ク雜貨商ナリトス

第七項 三姓

三姓ハ吉林省依蘭道尹衙門ノ所在地ニシテ哈爾濱ヲ去ル三百露里松花江ニ臨ミ同江沿岸貿易ノ通商港トシテ夏季船舶ノ往來盛ナリ戶數二千五百人口一萬八千ヲ有シ道尹衙門、知縣衙門、巡警總局、國稅局、電信局、郵便局、商務會、支那稅關等ノ官公衙アリ

商業上ノ價值ヨリ見レハ道内産物比較的少ナク近年樺川、富錦等新開地ノ物興ニ伴ヒ其ノ勢力モ亦漸減ノ嫌ナシトセス但例年六、七月ノ候ニ入ラハ隣接地方ノ獵師カ毛皮、鹿角、砂金等ヲ賣却スル爲メ來集シ所要物資ヲ購入スル等ノ爲メ松花江下流地方ノ物資集散地トシテ重要視セララル商賈大小二百二十餘アリ

流通ス

海關報告ニ基キ三姓ノ大正十年度輸出入貿易ヲ檢スルニ大正十年度貿易總額ハ六百八十九萬五千〇九十三海關兩ニシテ前年度ノ五百十四萬六千六百六十六海關兩ニ比シ七百七十五萬五千〇八十七海關兩即三割以上ノ増加ナリ今之ヲ輸出別ニ見レハ輸移入ハ八十六萬六千六百八十六海關兩、輸移出(再輸出ヲ含ム)ハ六百〇二萬八千四百〇七海關兩ニシテ前年ニ比シ四割ノ増額ナリ、斯ク輸移出ノ増加ヲ見タルハ近年三姓附近一帶ニ於ケル農作物產額ノ増加ト哈爾濱ヘ回送セラレタル量多カリシニ由ル

黑龍江筋ノ對露貿易ニ在リテハ輸出ハ三十四萬二千〇〇五海關兩前年ノ三萬九千四百二十八海關兩ニ比シ三十萬二千五百七十七海關兩即チ七割六分ノ増加ナリ輸入品ノ主ナルモノハ水産物皮革類鐵及金物食料品等ナリ之レ農産物ノ移出増加ニ伴フ地方住民ノ購買力増加ノ結果ト見ルヲ得ヘシ輸出ハ本年度二十九萬五千五百海關兩ニシテ前年ノ五十三萬三千〇九十八海關兩ニ比スレハ十三萬八千〇九十三海關兩即一割五分ノ減少ナレカ之露領住民ノ購買力減少セルニ起因シ麥粉其他食料品等生活必需品ノ輸出増加アリタルノミ

品名	單位	大正八年	大正九年	大正十年
輸入品				
外國物				
細布	疋	四九二	九四	五一
粗布	疋	一、〇五二	七、一〇一	五、六七
晒布	疋	四四六	四四六	七〇六
綾	疋	四二六	九三	三、八七九

品名	單位	大正八年	大正九年	大正十年
輸出品				
外國物				
細綾	同	一、五七九	三、六四	二、一八〇
紅天竺	同	一、七	一、七二	二〇
大尺巾	ヤード	六、九〇	一九八、八六六	一六、九八八
其ノ他雜綿布	同	四八	八七	一、四一
毛布	條	五〇	一、三三	五、六二
タオル	打	二七〇	一、〇五	九五四
其ノ他ノ綿布類	疋	三、〇六	二、六九	一、一五七
中國土布	擔	五〇	一、七五	一、二四三
銅鐵製品	同	九	八三	九〇
外國雜貨				
麻袋	個	三、六二	三、六九	三、六九七
煙草	千枚	一、六一	九、〇〇	一、七六
日本マツチ	グロス	一、五二	一、八三	二、三四
米國石油	ガロン	三、七五	四、五〇	三、〇九〇
石鹼(化粧品)	兩	一一	九〇	七四
支那雜貨				
布	個	九五	二、九三	六、四七
帽子	同	一六、〇九	三、六四	二、六八
米	擔	七五	三、七	八四
麵粉	同	一六	八二	六二
硝皮	同	一八〇	二〇	二九
生牛皮	同	一	四七	三八五
マツチ	羅	五、二	四、〇五	七、〇三
蘆席	張	一、九九	九、四〇	五、九〇
藥材	價關平	二、四六	二、四三	二、七四

品目	單位	大正八年	大正九年	大正十年
瓦器陶器	擔	五、五五	七、〇八	五、六五
鹽	同	二、五七	四、二八	一
靴鞋	雙	一〇、五四	一一、〇九	八、八〇
輕木板	平方尺	四、七五	九、三六	一四、八五
銅鐵製料	擔	三	一五	二
牛	匹	一	八	三
猪	雙	五〇六	一八	二六
家禽	同	四、四五	一、〇八	五二
荳餅	擔	七、三八	一九、八四	六、一八
大荳	同	二〇、七三	三九、二八	一、四四、四五
大麥	同	九、七九	三、八四	一、二八
高粱	同	一、〇七	三、八四	六、七三
小米	同	一四、六一	九、九二	七、四〇
鮮蛋	個	一、〇二	二、〇〇	六
麵粉	擔	一、六八、九〇	六、八〇	二、六三、〇三
木耳	同	一、一一	五、三三	一、三三
荳油	同	一、八七	一、〇七	六、六
麻油	同	四、〇二	一、七五	五、九二
瓦器	同	二〇	三、五	二、八
燒酒	同	二、九三	五、九	八、四
瓜子	同	一、八三	二、五	二、七九
芝麻	同	八五	一、三七	一、七四
芝蔴	同	三三	一、七〇	二、〇五

品目	單位	大正八年	大正九年	大正十年
中國棉貨類				
再移輸出				
土布	擔	一九	元	二六
外國雜貨類				
麻袋	個	二、〇六	三、〇七	三、八四
次等紙烟	千枚	一、五八	一、四	八、八九
美國煤油	美加倫	二、四五	三、四五	五、七〇
中國雜貨類	擔	二、六四	二、三三	一、三三

第二節 商慣習

當地方外商及支那商ノ取引ハ全部現物賣買ニシテ往時獨逸ノ試ミタル如キ長期信用取引ハ行ハレズ輸入ニアリテハ大口注文品ノ如キハ大連及ヒ上海等最寄輸入港渡トスルカ如キ例ハ大戰開始以來今尙行ハルル處トス即チ賣手カ買手ヲ支配スル位置ニ立タルカ元來露人ハ之ヲ英吉利式トシテ喜ハス運賃諸掛ヲ含セル價格ヲ以テ購入者ノ土地ニ於テ現物渡ヲ希望シ大口注文品ニ對シテハ懸賣ヲ希望スル次第ナルモ賣手商人ハ金融上ノ危險ヲ恐レテ延取引ヲ厭ヒ居レリ

渡ノ約束手形ヲ許シ居レリ  
 此ノ點ニ於テ當地ノ支那商ハ賣却ノ際ニハ直チニ現金ヲ收  
 メ買入ノ際ニハ懸賣ニヨリ便利ノ位置ニ立チ居レリ  
 以上ハ何レモ卸賣ヲ指スモノニシテ小賣ハ一切現金取引ト  
 ス今支商間ノ取引ニ就キ概述スルニ元來支那人ハ商取引ニ  
 於テ法律上ノ保證ヲ得ルコト能ハサリシ結果トシテ一般ニ  
 信用ヲ重シシ商取引ヲ行フ上ニ於テモ常ニ多年ノ經驗ニヨ  
 リ信シ得ルモノヲ選ヒ撰ニ不案内ノモノト取引ヲ行フコト  
 ヲ敢テセス此ノ因習ハ今尙各商人ノ遵奉スル處ニシテ新取  
 引ヲ結フニ當リテモ舊取引先カ責任アル保證ヲナス場合ニ  
 限レリト言フ

當地ノ主ナル支那商品ノ取引ハ殆ント信用取引ニヨルモノ  
 多ク從來ノ關係上營口トノ取引最モ多ク支那人尙雜貨ハ主  
 トシテ營口商人ノ手ヲ經テ買入ルルヲ普通トセルカ近來上  
 海取引モ次第ニ増加シ直接製造元ト連繫ヲ取ルモノ尠カラ  
 ス日本内地品又ハ外國品ノ輸入ハ多ク大連奉天ノ商人ヲ經  
 テ購入シ一旦此ノ地ノ仕入レ決済ヲナシタル上北滿各地ノ  
 諸商人ニ轉賣スルヲ常トス  
 懸賣ハ各取引先ニ依リ期日ヲ異ニスルモ二十日拂三十日拂  
 四十日拂六十日拂ヲ當地支那人間ニ普通トシ長期ニ涉ルヲ  
 避クル傾向アリ但シ多年取引關係ヲ有スル各地ノ常客ニ對  
 シテハ六箇月限度ノ信用貸ヲ行ヒ居レリ  
 勘定決済期ハ一年三回即舊曆五月五日(端陽節)八月十五日  
 (中秋節)及十二月三十日(年關)トス  
 地方ニ於テハ糧棧及大車棧カ雜貨商ヲ兼業乃至ハ中介ノ

勞ヲ執リツツアリ農夫ハ多年取引アル糧棧ニ穀物ヲ委託販  
 賣シ雜貨賣主ニハ顧客ヨリ代金ノ取立或ハ委託販賣ヲ行ヒ  
 普通取引高ノ一分乃至二分(額ノ大小ニ依ル)ヲ徴シ居レリ  
 通貨ハ哈爾濱東支沿線重要驛ニ於テハ日本貨及支那大洋票  
 流通シ地方ニハ吉林官帖流通ス、三姓、伯都訥等土地ニ依  
 リ商務會其ノ他錢莊發行ノ私帖アルモ漸次回取セラレ流通  
 高少ナシ傳家甸ニ糧石取引所アルモ定期物ノミニ係リ所謂  
 差金賣買ヲ主眼トシ現物取引ハ問屋ヲ通シテノ相對賣買ト  
 ス日用食料品ハ哈爾濱市役所カ經營セル「バザール」(市場)  
 埠頭區ト新市街ト併セ三箇所アリ「バザール」ニ於ケル取  
 引ハ何等仲介商ヲ勞スル事ナク直接商人ヨリ購入スルモノ  
 トス

## 第七章 工業及礦業

### 第一節 工業

#### 第一款 總說

滿洲ニハ古クヨリ磨坊、油房、燒鍋等ノ加工産業行ハレタ  
 ルモ人力乃至畜性ヲ動力トスル家内工業ニシテ製産高低ク  
 品質モ亦劣等ニシテ僅ニ地方士民ノ需要ヲ充タスニ止リタ  
 リ然ルニ北滿洲ニ露人ノ移住以來露國人ハ北滿ニ於テ製粉  
 麥酒、火酒、製油、製革、卷煙草其他各種ノ機械製造業ヲ  
 開設シ就中製粉業ノ如キハ異常ナル發達ヲ遂ケタリ元來  
 沿黑龍江地方並後具加爾地方ハ農産物ニ乏シキカ爲該地  
 方住民ニ必須ノ食料品ハ勢ヒ隣接セル北滿洲ヨリ之ヲ仰カ  
 サル可カラズ而シテ極東露領ニ駐屯スル巨萬ノ軍隊並ニ沿

黑龍江地方開發上ニ缺ク可カラサル滿洲苦力ノ渡來モ激増  
 シ食糧問題ノ解決ハ焦眉ノ急ヲ告グルニ至リ安價ナル原料  
 ト低廉ナル勞力ヲ容易ニ求メ得ル北滿洲ニ製粉業カ一時ニ  
 勃興シタルモノ豈ニ理由ナシトセス

製粉業ニ次テ盛トナレルハ「ウオツカ」菓實酒及「リキヨ  
 ール」酒等ノ醸造業ニシテ露國人ノ「ウオツカ」嗜好ノ習癖  
 ハ滿洲ニ於テモ之ヲ抑止スルコト能ハス需用ノ頻繁ナル結  
 果ニ馴致セラレ寧ろ原料安ノ土地ニ於テ醸造スルノ利ヲ覺  
 レルコト其ノ一因ヲナス加之北滿ニ於テ製産稅ノ賦課セラ  
 レサリシト隣接セル露領ニ密輸出スルノ容易ナリシコトハ  
 該事業ヲ發達セシムルニ與テカアリキ明治四十二、三年ノ  
 頃ニ於ケル北滿ノ製造所ニ於ケル麥粉ノ一箇年製産額ハ六  
 百五十萬留酒類ハ三百萬留ニ達セリ  
 機械油房業ノ發達ヲ見タルハ千九百八年大豆カ始メテ英國  
 ニ輸出セラレ油脂工業上重要商品ト認メラルルニ至リ有望  
 事業ナルコト認識セラレテ南滿洲、大連、營口ノ油房業  
 發達ニ促進セラレ原料集散地タル哈爾濱ヲ中心トシ榨油業  
 ハ顯著ナル發達ヲ見タリ  
 機械工業ハ斯クノ如ク最近年間ニ於テ著シキ發達ヲ見タリ  
 ト雖モ工業ノ類別ヨリ觀察スル時ハ依然農産本位ノ製油製  
 粉業ヲ大宗トシ高粱、小麥、及大麥ヲ原料トスル醸造業之  
 ニ次キ他ノ工業ニ至ツテハ何等見ルヘキモノナシ是レ原料  
 供給ノ點ニ左右セラレ且ツ需要ノ範圍未タ普カラス燃料、  
 動力及文化ノ程度未タ他ノ都市ニ及ハサルカ爲ニシテ止ム  
 ヲ得サル事情ナリトス

小規模ノ家内工業ハ地方士民ノ需要ヲ充タスニ止リ左シタ  
 ル價值ナキヲ以テ之ヲ省略シ以下機械工業ニ就キ項ヲ分チ  
 記述セントス

#### 第二款 各 說

##### 第一項 製粉業

製粉業ハ北滿洲ニ最モ重要ナル産業ニシテ蒸氣機械力ヲ使  
 用スル製粉所ノ開設モ他ノ産業ニ比シテ古ク即チ東清鐵道  
 開通ト時ヲ同ウシテ第一滿洲製粉株式會社カ哈爾濱ニ於テ  
 事業ヲ開始シ續イテ第二工場生レ民間企業家ノ事業經營ヲ  
 獎勵スルヤ「カワリスキー」製粉所ヲ始メ露國製粉會社「ボ  
 ロジン」製糖所、東洋會社製粉所「テチコフ」製粉所、寬城  
 子製粉所、一面波製粉所、雙城堡製粉所等雨後ノ荷ノ如ク  
 續出シ日露戰爭當時ノ如キハ軍用麥粉ノ供給ニ全力ヲ傾注  
 シ年額九百萬布度ノ製出ヲ見タリ  
 當時原料小麥ノ相場ハ非常ナル昂騰ヲ見タルモ需要ノ急ナ  
 ル爲メ製粉ノ價格ニ顧ミル邊ナク製スレハ賣捌セララルノ  
 盛況ヲ呈シ製粉業者ノ收益莫大ナリシト云フ此間ニ在リシ  
 製粉當業者ハ事業ノ有望ナルニ眩惑セラレ宏壯ナル新工場  
 ヲ増築シ精巧ナル新機械ヲ購入シ巨額ノ經費ヲ投シテ過度  
 ノ事業擴張ヲ行ヒタリ斯ノ如ク戰爭ハ製粉業者ノ發展ヲ助  
 長シタルコト偉大ナリシト雖モ事業ノ膨脹ノ不自然タリシ  
 ハ言フ迄モナキ所ニシテ果然亂終結ト之ニ伴フ反動的な  
 況ノ襲來ハ製粉業者ノ事業經營ニ最モ痛烈ナル打撃ヲ與ヘ  
 生産過剩品ハ相場ノ慘落ニ逢ヒ新販路ヲ求ムルニ由ナク一  
 方ニハ戰時好況ニ馴レテ農民ハ原料ノ價格ヲ容易ニ引下ケ

ナル傾向アリ生産費ノ嵩ミト一方損失補填ノ途ナキ爲メ隨處ニ破綻百出或ハ買收併合或ハ營業權利ノ彼我委讓スルモノ等類々トシテ續出シ明治四十年末ニハ製粉所十ヶ所トナリ内事實操業セルハ二ヶ所ニ過キサリト云フ

明治四十二年整理緒ニ着キタルモ自由港閉鎖ニ遭ヒ露領輸入ハ課稅セラルルニ至リシモ製粉業者ハ南滿洲ニ販路擴張ヲ圖リ續々此地方ヘ北滿製粉ヲ輸出シ尙露支國境五十露里地帯無稅輸入ノ特典ヲ利シテ「ハ、パ、ロ、フ、ス、ク」市武市等方面ヘモ製品ヲ廣ク賣捌キ製粉業ハ再ヒ活氣ヲ呈シ來レルモ大正三年國境五十露里地帯自由貿易制撤退セラルルニ及ヒ武市ニ製粉所起ルヤ 哈爾濱製粉業ハ之ト競争シ難ク短業操縮ノ止ムナキニ至リシモ歐洲大戰及露領革命騒亂ノ續出ニ依リ北滿製粉界ハ一大飛躍ヲ試ミ十年ニハ製粉工場二十一ヶ所トナリ一日ノ生産能力ハ七萬一千八百布度トナリ現在東支沿線ノミニテ製粉所三十四工場一晝夜ノ製粉能力十三萬四千七百布度アリ若シ夫レ地方小麥産地ノ製粉所ヲ合併セシカ總計四十ヶ所ニ達シ此等ノ諸工場ニ於ケル一ヶ年消費小麥ハ二千四百八十八萬布度(最大消費量)ニ達ス製粉原料タル小麥ハ其品質ニ於テ北滿産ハ南滿産ニ優リ就中松花江流域地方産出ノモノ最モ好評アリ即チ東南部區域ニ於テハ寧古塔地方雙城縣阿城縣扶餘縣五常縣榆樹縣等及ヒ北部ニ於テ

ハ呼蘭、北國林子地方産出ノモノトス南滿洲ニ於テモ製粉所カ長春、鐵嶺等北方ニ逼セル等ハ北滿小麥ノ集散地ニ近キヲ理由トセルモノニシテ當管管内ニ製粉所ノ多キ所以モ原料購入容易ナルト交通ノ便ヲ併有セルカ爲ナリ哈爾濱ハ此點ニ於テ兩者ヲ兼備スト雖、唯燃料供給ノ點ニ於テノミ南滿ニ比シ不利ナルヲ免レルサルモ東支鐵道カ地方産業勸奨策トシテ麥粉ニ對シテハ特種ノ割引運賃率實施シ南滿製粉ニ拮抗シ地方需要ヲ充タシタル餘剩ハ主トシテ南滿洲ヘ輸出セラレツツアリ

前述セルカ如ク極東露領ハ穀物不足ニシテ黑龍洲ヲ除ク外自給自足シ能ハス從來不足額ハ西部西伯利、北滿洲及米國ヨリノ輸入品ヲ以テ補給シ來レリ

目下奧地トノ交易ハ杜絶ノ姿ニアリト雖モ麥粉、小麥ノミハ依然輸入セラレ居リ極東三洲ノ遠距離ニ西部西伯利産麥粉ヲ遙々輸入シ得ルノ可能性アリヤハ疑ハシク秩序整頓ト相俟ツテ必ス近キ將來ニ於テ北滿産麥粉ノ輸入復活ヲ見ルニ至ラン果シテ然リトセハ北滿ノ製粉業ハ益々有望ナリト云フヘシ

當管内ノ製粉所ハ露人ニヨリ創設セラレ大戰前ハ露人經營者大部ヲ占メタルモ主權ノ喪失ト留紙幣崩落ノ打撃ニ遭ヒ企業ハ殆ント放棄スルノ止ムナキニ至レリ目下當地ニ於ケル製粉業者ハ支那人其大部ヲ占メ居レリ其ノ狀況左ノ如シ

製粉所名稱	經營者國別	所在地	晝夜生産能力	商標	資本金	設立年月日	備考
滿洲製粉會社第八區工場	日本人	第八區	三,五〇〇	孔雀	鐵嶺製粉工場	一九一九	
同會社分工場	同	舊哈爾濱	三,五〇〇	同	同	一九一九	
			三,五〇〇			一九三三	

製粉所名稱	經營者國別	所在地	晝夜生産能力	商標	資本金	設立年月日	備考
松花江製粉會社	露人	哈爾濱埠頭區	二,〇〇〇	人物ト麥穗	三五〇,〇〇〇	一九一四	
カサトキン製粉所	同	同	二,五〇〇	同	三〇〇,〇〇〇	一九一九	
マルクス製粉所	同	同	一,五〇〇	同	一〇〇,〇〇〇	一九三三	
萬福製粉所	日露合辦	日露合辦埠頭區	一,二五〇	龍三	六〇,〇〇〇	一九二一	
廣源製粉所	露支合辦	露支合辦埠頭區	一,二五〇	三星象	二五〇,〇〇〇	一九二一	
東興製粉所	支那人	第八區	二,〇〇〇	鹿	四〇〇,〇〇〇	一九三三	
廣源製粉所	同	第八區	一,五〇〇	同	一五〇,〇〇〇	一九三〇	
義昌製粉所	同	第八區	一,二五〇	同	一〇〇,〇〇〇	一九一八	
雙合製粉所	同	哈爾濱埠頭區	二,〇〇〇	馬	四〇〇,〇〇〇	一九一一	
威發製粉所	同	傳家甸	一,〇〇〇	雞	一〇〇,〇〇〇	一九一八	
成泰製粉所	同	傳家甸	一,〇〇〇	太	二五〇,〇〇〇	一九一八	
東亞製粉所	同	同	一,〇〇〇	地	一〇〇,〇〇〇	一九三三	
東亞製粉所	同	同	一,〇〇〇	國	一〇〇,〇〇〇	一九三三	
安裕製粉所	同	同	一,〇〇〇	飛	五〇,〇〇〇	一九三三	
廣信製粉所	支那人	傳家甸	一,〇〇〇	紅	二〇〇,〇〇〇	一九一八	
厚康製粉所	同	四家子	六,〇〇〇	星	七〇,〇〇〇	一九二二	
震興製粉所	同	哈市對岸	一,五〇〇	國	七〇,〇〇〇	一九二二	
東興製粉所	同	舊哈爾濱	一,〇〇〇	旗	七〇,〇〇〇	一九二二	
天興製粉所	同	同	三,〇〇〇	東亞ノ分工場	一〇〇,〇〇〇	一九二二	
雙興製粉所	同	雙城堡	五〇〇	同	一〇〇,〇〇〇	一九二二	
永遠製粉所	同	阿什河	四〇〇	同	五〇,〇〇〇	一九二八	
公和製粉所	同	一面坡	三〇〇	同	一〇〇,〇〇〇	一九二八	
孫顏製粉所	同	海林	二五〇	同	三〇,〇〇〇	一九二〇	

長 寧公司 同 寧古塔  
 裕 順利 同 同  
 裕 大支那人 馬橋河  
 東 興德 同 富錦縣  
 德 祥東 同 同

寧古塔ニ機  
 械製粉四ア  
 ナラス  
 此他牡丹江ニ  
 大正十年支那  
 人經營製粉所  
 開設セラル  
 富錦縣内ノ  
 需要ヲ充タ  
 スニ過キス  
 一ヶ年二百  
 五十萬斤ナ  
 リト

以上機械製粉所ノ外管内主要都邑ニハ磨坊ト稱スルモノ大抵數十戸アレ共其ノ製産力ハ一晝夜五〇一六〇布度ヲ出テス而シテ之レヨリ製出ノ麥粉ハ混合物多ク到底商品トシテノ價值ナク只縣内住民ノ食用ニ供セラルルノミ機械製粉ニ壓倒セラレ近來漸次其ノ勢力ヲ減シツツアリ是等ノ製粉所ニ於テ消費スル原料小麥ハ何レモ該地方産ノモノニシテ松花江ヲ分界トシテ北部ニアリテハ呼蘭北國林子巴彥蘇々等黑龍江省東南部一帶ヨリ輪移入セラレ南部ニアリテハ雙城堡、三叉河、陶賴昭、伯都訥、阿什河、賓縣、拉林、寧古塔等ノ集散市場ヲ經テ購入製粉ス

東支沿線(殆ント當管内)ニ於ケル製粉工場ノ一ヶ年製造能力ハ千二百萬布度ニシテ之ニ要スル原料小麥ハ千六百萬布度ナリトス

尙是等ノ工場ハ一晝夜ニ十三萬四千七百布度ノ麥粉ヲ製産スル能力アリト稱セラルルモ實際平均三萬七千二百布度ヲ限度トスル生産ナリト云フ是レ

近年原料小麥ノ相場ノ變動甚シキニ左セラレ常ニ製粉業

者ハ脅威ヲ蒙リツツアリ爲ニ生産セントスルモ採算立タヌ休業ノ委ニアルモノ少カラサルニ由ル

製粉業勃興時代ニアリテハ製粉業者自ラ小麥ノ買付ニ從事シ豫メ農失ト價值ヲ協定シテ價格ヲ維持ヲ圖リタル爲メ小麥ハ布度四十五哥以上ニ出ツルコトナカリシモ外商來リテ小麥ノ海外輸出ヲ始ムルヤ小麥ノ需要ハ旺盛トナリ此間價值ノ競リ上ケモ起リ買付ノ取扱カ支那人ノ手ニ歸スルヤ小麥ノ價格ハ益々昂騰シ到底高價ナル原料ヲ以テテハ外國粉ト競争シ能ハサルニ至レル結果ナリトス今最近九ヶ年間ニ於ケル小麥ト麥粉トノ平均相場ヲ示セハ左ノ如シ

年次	小麥	麥粉(三等粉)	麵
一九〇七	六六	一、四五	二九
一九〇八	六四	一、四三	二六
一九〇九	七〇	一、四二	二六
一九一〇	六一	一、三三	二五
一九一一	六九	一、四五	三三
一九一二	一〇四	一、九三	四〇

一九一三	九三	一、七五	三五
一九二〇	一一四	二、五八	三五
一九二一	一二七	二、三四	四二

次ニ麥粉一布度ノ製産費用ヲ見ルニ月ニ依リ高低アルハ免レサル處トスルモ平均概算額ヲ示セハ左ノ次シ

費目	自千九百十三年至千九百十四年	自千九百二十年至千九百廿一年
勞働賃金	七、二四	一三、八二
燃料	二、七四	六、六六
材料	一、三六	一、一二
機械什器並ニ建物修繕費	一、〇五	一、四五
税金及保險	三、一九	五、八九
包裝費	六、六一	七、八〇
營業費	一、六五	四、六〇
計	二二、八四	四一、錢三四

北滿產麥粉ノ品質ニ付キテ云ヘハ機械ノ精巧技術者ノ能力ニヨリ徑庭アルモ小麥一布度ヨリノ製産割合ハ

一級品	四、〇二%
二級品	二二、五二%
三級品	三四、七八%
四級品	九、二一%
五級品	二、〇一%
計	七三、五四%

及 穀 二二、九五%

今北滿麥粉分析ノ結果ヲ表示スレハ左ノ如シ

等級	水分	含鹽	脂肪分	糖分	澱粉	灰分
一級品	一三、三	〇、四	〇、九	二、四	三、四	〇、三
二級品	一三、〇	〇、六	一、三	二、五	三、七	〇、八
三級品	一三、〇	〇、八	一、六	二、三	三、八	〇、九
四級品	一三、〇	一、一	一、九	二、一	四、〇	一、〇
五級品	一三、〇	一、五	二、二	一、八	四、二	一、一

北滿產麥粉ハ濕潤性ヲ帶フルヲ以テ長途ノ輸送ニ不利ナルモ「グルーテン」ノ含有量多キヲ以テ麵粉原料トシテ美味アリ米粉ノ如キモ北滿麥粉ヲ混入セハ食用バントシテノ風味ヲ増スト云フ

輸出麥粉ハ一級ヨリ三級品迄ニシテ南滿方面ヘハ米國粉上海粉トノ競争關係モアリ多ク二級品三級品ニシテ一袋五十封度(一布度十五フント入)トス

麥粉ノ需要數量及販路

管内各製粉所ノ一ヶ年總生産高ハ前述ノ如ク約一千二百萬布度ニシテ其ノ内三分ノ二ハ東支鐵道ニ依リ沿線其ノ他ニ移出サレ三分ノ一ハ製粉所々在地ニ於テ消費セラレ鐵道沿線ニ於テ消費セララルハ二百萬乃至二百五十萬布度ニシテ滿洲里、海拉爾、チ、ハル、一面坡、海林方面ヲ主タル消費地トス其ノ他ノ餘剩額五百五十萬布度ハ「バイカル」地方松花江下流ヨリ「アムール」地方ヘ沿海洲並南滿地方ヘ輸送セララル最近五ヶ年間ニ於ケル東支鐵道ノ麥粉輸送量左ノ如シ

年次	東支鐵道内	ウスキー行	サバ	カール	イ	南滿行
一九二一	一、九五、三六	五、八、四八	一、四八、四八	一、四八、四八	一、四八、四八	一、四八、四八

七五



一九二〇、二、四九三、〇九三 四〇〇、三二七 一九二、六二四、七五、三三〇  
 一九一九、二、五三三、〇八六 五三四、三〇五 七四四、五三三、二、九一、七六  
 一八一八、一、七五、七九二 八二七、五九七 一九二、〇〇一、八二、八七  
 九一七、一、六〇七、二九六 六、四九六、一、九八、五九一、四三九、〇〇九  
 此他ニ尙水運ニヨリ露領「アムール」方面ニ輸出セラレタルモノ少カラス

露領ニ輸出セララルル麥粉

年次及	數量	價額
一九二一	三六、五六五	一三八、五〇八
一九二〇	七、七六三	一六、三〇二
一九一九	一、九二四	三、七五二

現代ノ製粉所ハ一度ヒ原料ヲ機械ニ掛クレハ電氣力或ハ蒸氣力ニヨリ自ラ製品ヲ得ル仕組ミトナリ居ルヲ以テ製粉ヲ監督スル技師長ト機械ヲ運轉スル技師アレハ足ル狀況ニシテ努力ヲ要スルコト比較的少ナシ一ケ年百萬布度ノ麥粉ヲ製出スル製粉所ニツキ要スル人員ヲ示セハ技師長、製粉技師(助手)機械技師火夫ヲ併セ七十五名及ヒ注油夫乃至雜役ニ從事スル支那苦力四十一、二名ヲ要スルニ過キス而シテ技師長ノ俸給ハ最高三百元(最低百二十元)機械技師三百元一六十元機械助手百五十元一三十五元其ノ他檢斤員意匠掛各四十元乃至三十五元火夫油差三十元乃至十七元其ノ他雜役ハ十五元以下トス

因ニ北滿ノ製粉所ニ於テ使用ノ機械ハ何レモ乾燥式ニシテ

名稱	所在地	資本額	一日ノ生産力	設立月日
成發祥	八區	九〇,〇〇〇	九五	一九二二
裕大	同	二〇〇,〇〇〇	二四〇〇	一九二二
義昌信	同	一五〇,〇〇〇	一五〇〇	一九二二
巨盛泰	同	一〇〇,〇〇〇	一五〇〇	一九二二
久隆大	同	八〇,〇〇〇	一〇〇〇	一九二二
久隆德	同	一〇〇,〇〇〇	一〇〇〇	一九二二
恒泰	同	一〇〇,〇〇〇	一〇〇〇	一九二二
豐成	同	一〇〇,〇〇〇	一〇〇〇	一九二二
東和	同	一〇〇,〇〇〇	一〇〇〇	一九二二
恒順	同	一〇〇,〇〇〇	一〇〇〇	一九二二
公和	同	一〇〇,〇〇〇	一〇〇〇	一九二二
同祥	同	一〇〇,〇〇〇	一〇〇〇	一九二二
裕源	同	一〇〇,〇〇〇	一〇〇〇	一九二二
永和	同	一〇〇,〇〇〇	一〇〇〇	一九二二
元盛	同	一〇〇,〇〇〇	一〇〇〇	一九二二
裕益	同	一〇〇,〇〇〇	一〇〇〇	一九二二
源義	同	一〇〇,〇〇〇	一〇〇〇	一九二二
天合	同	一〇〇,〇〇〇	一〇〇〇	一九二二
源盛	同	一〇〇,〇〇〇	一〇〇〇	一九二二
裕源	同	一〇〇,〇〇〇	一〇〇〇	一九二二
德順	同	一〇〇,〇〇〇	一〇〇〇	一九二二
廣信	同	一〇〇,〇〇〇	一〇〇〇	一九二二
雙合	同	一〇〇,〇〇〇	一〇〇〇	一九二二

「モークラ」ト稱スル沈澱製粉法ハ行ハレ居ラス亦製粉機械幼稚ノ結果碎穀機並ニ脫皮機ノ不完全ナル爲漂白充分ナラス製粉ニ際シテ粒穀ノ損耗トナルヘキ多量ノ糠ヲ生スル等ノ缺點少カラス此等ノ點ニ關シ改良ヲ加ヘナハ雷ニ其ノ生産力ヲ増スノミナラス品質ノ向上ヲ來タシ北滿粉ノ聲價ハ原料小麥ノ優秀ト相俟ツテ更ニ市價ヲ高ムルニ至ラン

第二項 油房業

油房業ハ今日製粉業ト相駢シテ北滿ニ於ケル重要工業ニ屬シ製粉業ト等シク豐富ナル北滿雜穀ヲ原料トスルヲ以テ其ノ將來ハ益々有望ナリト言フヘシ北滿洲ニ機械油房ノ發達ヲ見タルハ最近十ケ年ノ事ニ屬シ大豆カ九百〇八年秋三井物産ノ手ニ依リテ英國ニ輸出セラレ大豆ノ價值漸ク認メラルルヤ極東ニ於テモ油房業ノ有利ナル以テ初メ大連ニ斯業ノ發達ヲ見次テ原產地ニ近キ當地ニ油房設置ノ必要唱導セララルルニ至リ大正二年頃ヨリ正規的ニ油房業ノ開設續イテ起レリ

機械力ニヨル製出ノ豆油、豆粕カ當地方ヨリ輸出セララルルニ至リタルモ此年以來ニシテ就中歐洲大戰ノ當時ヨリ斯業ハ目醒シキ發展ノ度ヲ示セリ大正六年ニハ油房數二十二箇總資本百九十一萬五千留ナリシカ目下ハ之ニ倍加シ四十八ヶ所ヲ算シ其投資額ハ五百萬圓以上ニ達シ其ノ年産額八百萬布度ト稱セララル油房ハ燃料、集散地、交通等ノ便宜上哈爾濱ニ殆ント集中セラレタリ今各油房ノ内容ヲ示セハ左ノ如シ

名稱	所在地	資本額	一日ノ生産力	設立月日
永衡豐	同	一〇〇,〇〇〇	一、三〇〇	同
長生東	同	五〇,〇〇〇	八〇〇	一九二〇、六
元和德	同	四〇,〇〇〇	七〇〇	一九一九、二
福巨泰	同	三〇,〇〇〇	五〇〇	一九一九、一〇
雙興	同	同	同	一九二二、九
以上三十油房、油房聯合會加入ノモノ、三九七五〇				
東亞	同	六〇,〇〇〇	九〇〇	一九二四、一
東華	同	一、五〇〇	一、五〇〇	一九一九、一
東亞	同	四〇,〇〇〇	五〇〇	一九一九、一〇
義豐	同	七〇,〇〇〇	一、一〇〇	一九一九、七
巨盛泰	同	三〇,〇〇〇	四〇〇	一九一九、一
廣源	同	五〇,〇〇〇	一、〇〇〇	一九二〇、一〇
永來號	同	三〇,〇〇〇	六〇〇	一九二〇、一〇
公和	同	三〇,〇〇〇	六〇〇	一九二〇、一〇
福巨	同	三〇,〇〇〇	六〇〇	一九二〇、一〇
根長	同	二〇,〇〇〇	四〇〇	一九二〇、一〇
ソノスキン	同	五〇,〇〇〇	一、〇〇〇	一九二〇、一
カバキ	同	二〇,〇〇〇	二、一〇〇	一九二〇、二
中英商會	同	一五,〇〇〇	一、〇〇〇	一九二〇、二
利達	同	二〇,〇〇〇	一、〇〇〇	一九二〇、二
北滿製油(日本)	同	一〇〇,〇〇〇	一、〇〇〇	一九二〇、二
洪達	同	三〇,〇〇〇	五〇〇	一九二〇、二
義順	同	七〇,〇〇〇	同	一九一九、八
東興	同	二〇,〇〇〇	三〇〇	一九二〇、一〇
庚通	同	三〇,〇〇〇	六〇〇	一九二〇、四
申通	同	同	同	同
以上十八油房 非聯合會ノモノ				
一日生産高合計			一四、五四〇	



哈爾濱ヲ起點トスル運賃(布度ニツキ)

豆粕	エグリン 埠頭行	大連行	(單位錢)
運賃	二二、二	長春迄ノ運賃	六、
附帶費	二、七	附帶費	二、九
計	二三、九(此ノ外二割八)	長春—大連運賃	二二、八
		計	三一、九
豆油		哈爾濱長春間運賃	九、
運賃	二六、二	附帶料金	二、九
附帶費	二、五	長春—大連運賃	二二、八
計	二八、七	計	三四、七

但シ右ハ概算ニシテ多少事實ト相違スルヤヲ保シ難キモ東  
行ハ南行ニ比シ低率ナルヘシ  
大正十年輸出量

豆粕	五、八一、六二三	南滿向	二、七三七、四一九
豆油	九六、二七一		二二六、七〇一

因ニ舊式油房ハ各縣至ル處ニ存在シ年額二千萬布度ノ大豆  
ヲ消費シ搾油量ハ年千六百七百萬斤ナリ食料用トシテ移出  
セラル搾油後ニ得タル粕ハ馬料ニ供セラレ一日一班ノ生産  
能力ハ二枚乃至三枚ナリ引臼ニヨル油粕ハ何レモ小玉粕ニ  
シテ斤量ハ一枚十八斤乃至二十七斤ナリトス

第三項 製糖業

品種	年次	一九三三	一九三四	一九三五	一九三六	一九三七	一九三八	一九三九	一九四〇	一九四一
角 砂 糖		三三、〇〇〇	五二、〇〇〇	七三、〇〇〇	七〇、〇〇〇	五九、〇〇〇	五三、〇〇〇	一九、〇〇〇	五、〇〇〇	二、〇〇〇
ガラメ及車糖		四六、〇〇〇	五九、〇〇〇	六六、〇〇〇	三五、〇〇〇	三三、〇〇〇	七、〇〇〇	九、〇〇〇	一一、〇〇〇	二、〇〇〇

註 一九一七年以降 布度ニ角糖六〇哥、ガラメ五〇  
哥ノ消費税課セラレ且ツ原料甜菜ニ對シテモ支那側  
ノ課税アリ車馬輸送ニ依ル外來糖ノ安値ニ壓倒サレ  
生産引合ハサルニ至レリ  
此結果トシテ角糖ノミ市場ノ需要ニ應スル丈ノ製産  
ニ止メタリ  
原料甜菜ノ糖含有量ハ十四%ニシテ製糖ニ際シテハ甜菜  
一布度ヨリ十%以下(八九%)ノ砂糖ヲ得

年次	一九三三	一九三四	一九三五	一九三六	一九三七	一九三八	一九三九	一九四〇	一九四一
甜 菜	三三三	四六六	二七六	四四九	一七九	二二五	一九九	一六六	一六二

此他ニ阿城縣双城縣蔡家溝五家對青山二甸子等ノ一般農家  
ニ種子ヲ無代ニテ支給シ製作物ヲ買收購入シツツアリ而シ  
テ甜菜一布度ノ買付値段ハ小洋錢三角五毛ノ特約ナリ  
會社工場据付ノ機械ヲ示セハ

甜菜洗滌機	一組
甜菜切碎機	一具
滲 出 機	一組(十四個)(每個甜菜百布度入)
炭酸氣飽交器	三具
亞硫酸發生機	一具
真空蒸發器	五個

石 糖 蜜 一產  
濾 過 器 二個  
真空結晶罐 三個(內一個ハ角糖製造用)  
開放式結晶器 一具  
遠心分蜜器 三具  
工場勤務ノ技術員ハ波蘭人ニシテ化學技師二名農業技師一  
名機械技師四名外ニ支那職工四百名(全作業ノ時)

第四項 酒造業  
酒精業殊ニ之ニヨリ製作スル「ウオツカ」製造業カ北滿ニ發

北滿洲カ風土ノ關係上甜菜ノ發育ニ適シ製糖事業ノ有望ナ  
ルコト確認セラレルヤ一九〇七年初メテ波蘭人グロトウス  
氏ハ阿什河驛附近ニ一大製糖工場ヲ設立シタリ續イテ傳家  
甸對岸江北地ニ獨支合辦ノ呼蘭製糖會社開設セラレ主トシ  
テ砂糖ノ製造ヲナシタルカ經費不足ニシテ事業振ハス歐  
洲大戰後同市場ハ支那政府ノ手ニ歸シ目下官民商辦組織ニ  
テ事業ヲ復活シツツアリ當地方砂糖需要額ハ年々増加ノ傾  
向ヲ有シ目下外來糖百二十萬布度ノ消化力アリ甜菜ノ栽培  
ニ注意ヲ加ヘ良好ナル經營者ト資本ヲ擁シ經營スルニ於テ  
ハ原料工賃低廉ナルニヨリ將來有望事業ト目セラサル

(1) 阿什河製糖株式會社

本會社ハ波蘭人ノ經營ニ係リ資本百萬留ノ株式會社ニシテ  
一九〇七年工場ヲ阿什河驛附近附屬地内ニ建設シ翌年十二  
月ヨリ事業ヲ開始セリ工場及會社用諸建築物ノ敷地ハ十八  
平方「デシヤチン」(五八〇六八〇坪)ニシテ建坪六〇〇〇平方  
「チヂエン」(八二六坪)ヲ有スル煉瓦造ノ内部六「グラツコ  
」・ワホック・ウキルサン」商會製ノ機械ヲ備付ケアリ一晝  
夜一萬五千布度ノ甜菜ヲ費シテ二千五百布度ノ製産アリ  
同會社ノ機械ハ一晝夜原料二萬三千三百布度ヲ消費シテ砂  
糖四萬九千布度ヲ製出シ得ル能力ヲ有スルモ近來ハ外來糖  
ノ安値ニ押サレテ生産力ヲ縮少シツツアリ  
一ケ年ノ作業期間ハ大抵十一月ヨリ開始シ五十日乃至九十  
日ヲ以テ終ル  
千九百十三年度以降同工場製産高左ノ如シ

達ヲ見タルハ既ニ總論ノ項ニ於テ述ヘタル如ク露人ノ飲酒癖ニ依リ露人カ初メ千九百〇一年舊哈爾濱ニ工場ヲ開始シタルヲ以テ濫觴トス次テ一九〇三年ヨリ一九〇四年ニ哈爾濱ト富拉爾吉ニ工場開カレ地方ノ需要ニ充ツト同時ニ國境五十露里地帯無稅貿易ヲ利シテ露領ニモ廣ク輸出セラレ一時該業ニ從事スルモノ五十軒ヲ算シタルカ大戰後露領ノ輸出漸減シ大正八年以後一般財界不況ノ影響ヲ受ケテ經營難ニ陥リ一時事業ヲ中止スルノ止ムナキニ立チ至レルカ大正十年ヨリ再ヒ開業ノ機運ニ向ヒ目下酒造業ニ從事スルモノ管内ヲ通シ五工場ナリトス

今最近五ヶ年間ニ於ケル一工場ノ釀造高ヲ示セハ

一九一五	二〇三、〇〇〇	(「ウエドロ」我約八升)
一九一六	二一九、〇〇〇	同
一九一七	八四、〇〇〇	同
一九一八	一〇一、〇〇〇	同
一九一九	四八、〇〇〇	同

現在各工場ノ一晝夜製産高左ノ如シ

名	稱	經營者	一晝夜製産高	位	置
傳家甸酒精製造所	支那人	一八〇	五〇%	傳家甸	
高田ボロシン工場	日露合辦	一五〇	五〇%	インスキーダ	
スプリテンカ工場	露人	一、〇〇〇	五〇%	馬家溝	
シヤンゴ工場	露人	四五〇	中止	舊哈爾濱	
(「ドロダシニ」 「フ及オーグニ」)					
阿什河製糖工場	波蘭人	二〇〇		阿什河	

八二

ウオツカ製造所

名	稱	位	置	創立年月
アンチバス	哈爾濱コンナヤ街	同	同	一九〇二
ニキチーナ	ガザチヤ街	同	同	一九〇二
マルドウィーウイッチ	アルチレリスカヤ街	同	同	一九〇二
モスコウフスクエタ	ボリツエイスカヤ街	同	同	一九〇二
ウリシチエストウオ	ウチヤストコワヤ街	同	同	一九〇二
カツペリマン	同	同	同	一九〇二
ドウレーミレークツス	埠頭區	同	同	一九〇二
マルコーフ	馬家溝	同	同	一九〇六
ノウチエスタリシヌエストロナ	新市街	同	同	一九〇六
カーン	舊哈爾濱	同	同	一九〇六
ウリフリン	同上	同	同	一九〇二

酒精ニ要スル原料ハ地方農産物高粱、玉蜀黍、大麥、稗、馬鈴薯ヲ以テスルニ付比較的買付容易ナルモ燃料ニ對スル費用ハ生産費ノ四分ノ一ナルヲ以テ常ニ燃料高ニ脅カサレ斯業ノ發達ヲ困難ナラシム、一千ウエドロノ酒精釀造ニハ四百布度ノ原料粒穀ヲ要スル割合ナリ

現在スル各工場カ全能力ヲ發揮スルニ於テハ優ニ年額百萬ウエドロヲ製出シ得ルモ實際ノ年產出額ハ三分ノ一ニモ達セズ往時露領ニ密輸入セルモノ年々三十萬ウエドロニ止リシカ最近二ヶ年ノ統計ニヨレハ沿海洲ノ輸送量一萬ウエドロ南滿洲ニハ二千ウエドロニ過キス而シテ沿線各地ニ費消セルモノハ前記酒精工場並ニウオツカ製造所ニシテ製作スル「ウオツカ」「リキョール」酒果實酒ヲ併セ約二十萬ウエドロト化粧品、藥品、染料ヘノ加工材料トシテ僅少ノ需要

アルノミ

且ツ好況時代ニ比シ價格モ下リ大正八年時代一ウエドロ十圓ノ酒精モ最近ハ三圓五〇錢見當トナレル爲メ何レモ業務ヲ控ヘ居レリ

次ニウオツカ酒ノ酒精含有量ハ三十八度乃至四十度内外ニシテ値段ハ上物卸値八圓安物四圓二三〇錢前後ノ相場ナリ

ロ、麥酒業

麥酒製造所ハ哈爾濱ト一面坡ニ各製造所アルモ一面坡モノ以外ハ云フニ足ラス

一面坡麥酒株式會社ハ露國人ノ經營ニ係リ従業員八十人以上ヲ使用シ一ヶ年ノ製造高ハ原料大麥約二萬布度ヲ以テ麥酒七萬千ウエドロ(一ウエドロハ四十瓶)ヲ製造シ居レリ但シ製造能力ハ十五萬「ウエドロ」アリト當地會社ノ製造ニ係ル麥酒ハ北滿洲ニ於テ釀造麥酒中最良ノモノニシテ夙ニ名聲アリ主トシテ哈爾濱ニ移入スル外沿線諸地方ヘモ供給ス

ハ、燒鍋(高粱酒)

燒鍋ハ支那人ノ經營スル燒酎ノ製造所ニシテ燒酎(高粱酒)ノ支那人間ニ消費セラルルモノハ頗ル多額ニ上リ滿洲到ル處ニ之カ釀造ヲ見サルハナク從テ之カ釀造業ハ油房ト相並ヒテ支那人ニトリ滿洲ノ二大工業ト稱セラレ

燒鍋ハ專門的ニ之ヲ營ムモノ少ク大概斯業ヲ中心トシテ油房磨房ヲ兼營シ邊陲ノ都會小都邑ニ在リテハ或ハ藥舖雜貨又ハ質商兩替等ノ金融ヲ司ルモノストラアリ、サレハ燒鍋業者ハ地方ノ農民ニトリ其生産物ノ購買者トナリ又一面ニ於

八三

テハ彼等ヲ顧客トシテ日常必需品ノ販賣者タル地位ニアリ所在地方ノ商工經濟上ニ今尙絶大ノ權力ヲ有シ商務會等ニ於テ一方ノ牛耳ヲ握リ居レリ

北滿洲ハ土地廣濶穀類ノ產額需要ニ比シテ豐富ナルヲ以テ益々斯業ノ發達ヲ見其釀造高ノ如キモ明治四十二、三年頃ニ於テハ黑龍省呼蘭城巴彥蘇々等尤モ產額多量ノ地方ヲ併セ造酒高三千萬斤ナリシ處今日ニ於テハ此等ノ地方除キ吉林省當管轄區域内ノミニテモ概算二千七百萬斤ニ達シ居レリ釀造高ノ多キ地方ハ双城堡ヲ首トシ五常縣榆樹寶縣之ニ次キ就中新開地方タル松花江下流輝川富錦兩縣ノ如キ各々年產額三百萬斤アリ舊地方ニ比シ劣ラサル發達ヲ見ツツアリ

高粱酒ハ高粱ヲ原料トシテ製造スル蒸餾酒ニシテ百分中六十乃至六十五ノ酒精分ヲ含ミ無色透明ニシテ稍ヤ酸性ヲ帶ヒ水ヲ混スル時ハ白濁ヲ生ス之カ消費者ハ下層社會ニシテ上流ニハ之ヲ用ユル者少シ北滿洲各地ニ於テハ高粱酒ヨリ酒精ヲトリ「ウオツカ」ヲ原料ニ使用スルモノモ亦少ナカラス斯クシテ釀造ノ「ウオツカ」ハ不純物ヲ含ミ一般ノ嗜好ニハ向カサルモ比較的生產費安値ナルニ付露國々境方面ノウオツカ製造所ハ此ノ方法ニヨリ造酒シ密輸入ヲ行ヒツツアリ

第五項 電氣業

管内ニ於ケル電氣業ハ之ヲ專業トスルモノハ哈爾濱ニ二箇所ト「ボグラニチナヤ」横道河子及寧古塔ニ各一箇所アリ其ノ内最大動力ヲ有スルモノハ日本人經營ノ北滿電氣株式會

社ニシテ電動馬力一七八ヲ有シ市内ノ需要ヲ一手ニ充タシ居ル感アリ

(イ) 北滿電氣株式會社(總資本金百二十萬圓拂込金九十萬圓)

本會社ハ從來「ミチコフ」發電所並ニ「ハルスキー」氏所有ノ發電所ヲ買收併合シ大正七年四月ヨリ開業セシモノニシテ買收當時ノ發電能力ハ直流六百十八「キロ」ニ過キサリシモ漸次ノ擴張ヲ經テ目下交流直流ヲ併セ三千五百「キロ」マテノ供給能力ヲ有ス燈火用需要家戸數ハ約東燈、計量燈ヲ併セ四千四百七十七戸アリ其ノ取付燈數四萬九千五百餘アル外工業用動力供給戸數七十六ニ對シ電動馬力一七八ヲ動カシツツアリ

約束燈ハ二十五燭光二圓、五十燭光三圓五十錢ニシテ計量燈ハ「キロワット」三十八錢、工業用動力供給ニ對シテハ「キロワット」二十七、八錢ノ割ナリ

(ロ) 濱江耀濱電燈公司

本公司ハ傳家甸ニ在リ開業年月ハ不明ナルモ相當古ク明治四十一年頃既ニ存在シタリ電燈供給區域ハ傳家甸一圓並ニ四家子トス

需要戸數、取付燈數ハ不明ナルモ料金ハ「キロワット」大洋三角五、(時價約四十錢)ナリ現在電力ナシ

(ハ) 橫道河子 四十六「キロ」

(ニ) 寧古塔 直流二十「キロ」

(ホ) 「ボクラニチナヤ」嘗テ日本人和登良吉ノ投資經營シタルコトアルモ目下不明、直流六十七「キロ」ノ供給力

アリ

(ハ) 東支鐵道廳 發電所ハ其ノ規模大ナルモ鐵道工場其ノ他直營工場ノ動力供給點燈、本廳停車場、鐵道工場、宿舍ヘノ點燈ノミニシテ市民一般ニ供給セラレス

此ノ外自家用發電機設備者ハ「チウリン」商會、露亞銀行、製粉所、油房其他ヲ合セ哈爾濱及其ノ近郊ニ合計約三十所アリ其ノ發電機容量ハ千三百八十「キロ」トス

其ノ内自家消費ノ餘力ヲ以テ一般市民ニ電燈供給ヲ營業トセルモノハ二會社ニシテ其ノ割合左ノ如シ

「スングリ」製粉株式會社	總容量	內餘力
「チウリン」商會	四五〇	三〇〇
	一三〇	七〇

第六項 製革業

大正八、九年頃西伯利亞方面ニ皮革類ノ需要盛ニシテ供給難ヲ感シタルコトアリ此形勢ヲ看取シ原料ノ購入ニ便多キ北滿地方ニ製革業ノ勃興ヲ見タリ

現在哈爾濱ニハ二大皮革工場アリ何レモ開業日淺キモ將來內容充實ト共ニ有望事業視セラレ

哈爾濱皮革會社ハ日本人ノ經營ニ係ル資本金貳百萬圓(四分一拂込)ノ株式組織ニシテ使用人員日本人三名、支那人十四名、製革器械十一臺ヲ備フ大正九年四月ヨリ開業ニ着シ同年間ノ生産額七萬八千二百二十五圓大正十年ニ於テハ十五萬六千二百五十圓ノ成績ナリシモ近來西伯利亞方面ノ需要ナク當地ニ於テモ在荷過多ノ上ニ安値ノ米國製底皮、獨逸製表皮ニ壓倒セラレテ操業短縮シ一部需要品ノ製作

ニ從事セル現狀ナリ他ノ一ハ傳家甸ニアル支那人經營ノ孫合盛製革工場ニシテ獨逸製最新式「ロコモゾイル」二個(「ロワイ」式一七五馬力)ト大小九十二ノ製革機器ヲ有スル大工場ニシテ一箇年ノ生産能力ハ大物六萬枚小物十五萬枚ヲ製作シ得ト傳ヘラルルモ最近ノ開設ニ係リ其ノ成績ノ微スヘキモノナシ

其ノ他支那人工場ニ工順東工廠、東興工廠、森記工廠ノ四個所アルモ多クハ「ユフト」ト稱スル「ロシヤ」革靴ノ底革島拉靴若クハ馬具用備品ノ製作ナリト

目下皮革界ハ不振ノ狀態ニアルモ西伯利亞方面ヘノ輸出可能トナル曉ニハ相當需要ヲ喚起スヘク原料ヲ比較的ニ容易ニ入手シ得ラルル關係ヨリ將來アル事業ト目サル

第七項 蠟燭製造業

製造所名	所在地	製造能力
美保洋行(ボボフ)	哈爾濱頭區二道街	七八〇
クロール商會	同 第八區	七八〇
セリワノフ商會	同 埠頭區トルコヤ街	二五〇
豐順公司	同 傳家甸	三〇〇
德豐工廠	同 同	一五〇
瑞和廠	同 同	八〇
永衡通	同 同	六〇
義盛燭	同 同	一二〇
利順燭	同 同	六〇
永順和	同 同	三五〇
東亞洋燭合資會社(日本人)	同 埠頭區	三、二五〇

合計 六一八〇

當地方ノ慣習ニテハ製作品ハ一斤ヲ一包トシ一包ハ四本乃至五本入ナリ一箱ハ一布度入最モ弘ク、勸迎セララルモノハ四本入り一包モノニテ其ノ原料配合左ノ如シ

一等品	三〇%	七〇%
二等品	二〇%	八〇%
三等品	一〇%	九〇%

第八項 石鹼製造業

管内露支石鹼業者及其生産狀況左ノ如シ

名	稱	所在地	製造能力(一晝)	製品
トバース商會	馬家溝	一、〇〇〇	洗濯石鹼	
デデーネフ商會	哈爾濱頭區	五、〇〇〇	同	
セトワイク商會	爾賓哈爾濱頭區	二〇〇	化粧石鹼	
エテリシユナイン	トルコヤ街	三〇〇	同	
ズジローフ商會	馬家溝	四〇	洗濯石鹼	
支那人	ナハロカ村	四〇	洗濯石鹼	
商號				
德豐	資本金(元)	一日生産高(千匁)		
永衡通	七、〇〇〇	四、二〇〇		
利順燭	三〇、〇〇〇	二、〇〇〇		
吉成	一〇、〇〇〇	一、六〇〇		
阜聚	七、〇〇〇	一、二〇〇		
	五、〇〇〇	八〇〇		

第二節 鑛業

第一款 總說

北滿洲カ鑛産ニ乏シカラサルコトハ夙ニ學者間ニ認識セラレ居ルモ鑛區カ交通不便ノ地域ニ散在シ是カ探究調査廣ク行キ涉ラサル結果試掘充分ナラス偶々所在土人カ鑛物ノ採取ヲナスモノアルモ舊式ノ方法ニヨルモノノミニシテ一度人工ノ不可能ナルニ遭遇スレハ之ヲ放棄シ又顧ミルコトナク或ハ有志ニヨリテ探掘ヲ企劃セルモノアルモ資金ニ窮シ企業挫折スルモノ尠カラズ徒ラニ空名ノ富源ヲ地中ニ包藏セルニ過キス之ヲ要スルニ北滿洲ノ鑛業發達ハ地方文化ノ發展ト交通機關ノ整備トニ依リテ將來ニ望マラスヘク當館管内ノ鑛産モ又然リト云ハサル可カラズ管内ニ於テ探掘、試掘或ハ未掘ナルモ知ラレタル鑛地ヲ示セハ左ノ如シ(吉林鑛務記略ニヨル)

同興德	一五、〇〇〇	同	一六、〇〇〇
天成湧	四、〇〇〇	同	八〇〇
瑞和裕	二〇、〇〇〇	同	二、〇〇〇
義盛蠟	一〇、〇〇〇	同	一、二〇〇
和記	五、〇〇〇	同	八〇〇
華濱	六、〇〇〇	同	一、二〇〇
德興	六、〇〇〇	同	一、二〇〇
振東	五、〇〇〇	同	二、〇〇〇
永順	一〇、〇〇〇	同	二、〇〇〇

註 支那人製造ノモノハ蠟燭製造ノ副業トシテ生産シ居ルニ過キス  
其ノ他ノ工業  
其ノ他ノ工業トシテ見ルヘキハ煙草製造業、石灰、煉瓦、硝子製造業等アルモ規模大ナラス

探掘中ノ鑛區

縣別	鑛別	所在地	方向	里數	鑛地面積	備考
甲、官營鑛區(探掘中ノモノ)						
橫川	金	東滿	東南	二二〇里	千二百餘方里	本鑛ハ曩ニ省ヨリ員ヲ派シ經營セシカ民國四年十月改メテ財政部派員事業ヲ經營シ更ニ民國六年六月農商部ヨリ派員官商令辨公司ヲ組織シテ經營セムトシタルカ後官株總マラス公司成立セス依然財政部ヨリ派員シ經營シツツアリ
依蘭	金	里背山	東南	一八〇里	七百餘方里	同前
乙、民營鑛區(探掘中ノモノ)						
橫川	金	雙龍河	東南	二二〇	振興金鑛公司	民國五年五月
東寧	金	小綏芬河	西北	二二〇	李家	民國三年十月
東寧	炭坑	大佛條溝	西南	二二五	鄭太昇	同 七年三月
密山	同	滴道溝	西	一八〇	鐘青谿	同 七年一月
同	同	黃泥河北由	西南	一四〇	袁大漳	同 五年一月
丙、民營試掘中ノモノ						
賓縣	炭坑	虎頭山	東北	八〇	馬桂林	同 七年七月
丁、試掘、採掘許可後取消ノモノ						
賓縣	炭坑	岔溝	西北	七〇	解鑫	同 三年一月
同	同	大頂子	同	九〇	楊介臣	同 二年六月
同	同	西大坡	同	一五〇	密西煤鑛公司(袁大漳)	同 五年五月
同	同	南大門	西南	二四〇	蕭惠良	同 二年八月
同	同	小綏芬	同	二〇〇	朱晴溪	同 宣統三年四月
同	同	小烏蛇溝	同	二〇	劉明啓	同 民國六年三月
同	同	五虎林	同	一三〇	中興煤鑛公司	同 宣統二年六月
同	同	小北溝	同	二〇〇	顧個	同 二年十一月
同	同	洩水溝	同	二〇〇	伍連興	同 民國三年四月
同	同	馬橋河	同	一三〇	蕭惠良	同 二年十月
同	同	橄皮溝	同	一三〇	蕭惠良	同 二年十月
同	同	蒙得牙薩	同	五〇	金儷	同 三年一月
同	同	大沿溝	同	三〇〇	愨廉泰張奉周	同 宣統二年七月
同	同	牛機子溝	同	二〇〇	李向陽	同 民國五年八月

戊、探掘申請中ノモノ

東寧	炭坑	大烏蛇溝	南	一五	汪禹旋	千〇八十畝	民國六年十一月	支那商株式經營
同	鉛坑	亮子川	南	一〇〇	牛兆豐	千二百畝	探掘請願	
同	炭坑	大佛爺溝	西南	二五	袁國成		民國七年九月同	
同	炭坑	小綏芬河	西南	二〇〇	萬滿華		民國六年十月同	
阿城	同	二層甸子	東南	六〇	劉雨田	三千六百七十八畝	民國七年十月同	
穆稜	同	亮子河	東	一五〇	李滯珍	三千二百四十畝	同	
同	同	長嶺山	東	一五〇	張金門		七年八月	
同	同	長壽山	東	一五〇	劉仲業		同	
同	同	烏吉密	西南	一〇〇	劉丙霖		同	
同	同	小黃泥河	同	一四〇	劉丙霖		同	
密山	同	萬寶山	同	一四〇	劉丙霖		同	
密安	同	臥龍毛	南		王功		同	
勃利	同	龍瓜溝	西南		胡巽齡		同	

第一項 金 鑽

(イ) 三姓金鑽

其他未許可ノモノ、或ハ發見、未申請ノモノ、金鑽ハ樺川縣十二個所、依蘭八箇所、寧安縣十一箇所、東寧縣四箇所、其他密山、綏遠、穆稜縣ノ分ヲ併セ約四十八箇所アリ、石炭坑ハ賓縣、富錦、依蘭、寧安各縣ヲ通シ七箇所其他阿城、雙城、五常ノ各縣ニ跨リテ銀坑モ發見セラレタル處アリト雖未タ其實價値ハ認メラレス以上ニヨリ管内ノ鑛區所在地ヲ概觀スルニ松花江下流地方ノ依蘭、樺川、富錦、綏化ノ各縣ト東都邊疆地方、東寧、寧安、密山各縣等ニ偏在セルヲ看取シ得ヘシ左ニ現在試掘中ノモノ及ヒ近キ將來ニ於テ望ヲ囑スルニ足ル各鑛ニ付二三記述スヘシ

第二款 各 說

沿草  
三姓地方ハ古クヨリ砂金産地トシテ知ラレ其探掘開始年ハ詳ナラサルモ同治年間ヨリ土民既ニ私ニ探掘セリト光緒十六年齊ノ支那官憲カ探金事業有望ナルヲ看取シ時々吏ヲ派シ後清朝光緒二十一年ニ清人大官ヲシテ商人名義ヲ以テ經營セシメタルモ同二十七年再ヒ之ヲ官營ニ移シ爾來幾多ノ變遷ヲ經テ今日ニ及フ

鑛區所在地並經營ノ方法  
俗ニ三姓金鑽ト稱スルモ官營鑛ハ之ヲ分ツテ二トナシハ

(ハ) 興隆砂金

本鑛ハ一名ヲ黑泥河子ト呼ビ密山縣城ノ西南ニ百五十支里ノ地ニ在リ昔ツテハ北京進歩黨員ノ組織スル財團ニヨリ經營セラレ相當ノ資本投セラレ日本ノ某技師モ採取作業ニ關與セリト云フ但シ鑛區カ山間鬱林ノ間ニ存在シ交通至難ナル爲進テ此事業ヲ繼承スル者ナク徒ラニ土民ノ私掘ニ委セラレアルカ支那官憲ハ鑛物局員ヲ駐在セシメ自由鑛夫ヨリ毎月一人ニ付キ六分ノ鑛金ヲ徵收シ居レリ

第二項 石 炭 鑽

(イ) 大佛爺炭坑

本鑛ハ東寧縣城三岔口市街ヲ距ル西南二十五支里小瑚布河岸ニ在リ史葉ニ徵スルニ既ニ光緒年間ニ鑛夫ノ此地方ニ集マルモノ多ク匪賊擾亂ノ因ヲナス虞アリ一時封禁シタリト云フ宣統元年ニハ此地方ニ經營許可セラレ民國五、六年探掘希望者續出シ一日ニ一萬斤ノ探出ヲ見タリ鑛脈面積ハ甚タ廣濶ニシテ袁維山、鄒泰甯ノ既得鑛區以外私ニ試掘ノモノ數坑アリキ目下前記二坑ノミ、本鑛ノ炭質ハ佳良ニシテ東支鐵道モ夙ニ此ノ鑛區ニ瞻望セル處アリシト云フ炭層厚度既ニ五尺ニ達シ作業ニ適切ナリト、從前土民カ私掘ニ際シ每坑々夫十餘名ニテ年産額約七千餘斤アリシト云フ交通ノ便ニ乏シク所在ハ薪材ニ豐富ナルヲ以テ土民ノ燃料ニ向カス炭價ハ廉ニ過キ販路不振ノ狀況ニアリ但シ經營者ノ手腕如何ニ依リ相當資本ヲ投シ搬運宜シキヲ得ハ將來有望ト目セラレ此ノ鑛區ニ隣接シテ三岔厓ニ近ク小烏蛇溝炭坑アリ毎年各坑採炭量ハ合計六、七百萬斤アリ縣城ニ於テ悉

樺川縣城ヲ距ル南方二百二十支里東溝ニアルモノニシテ鑛區三十餘ヶ所アリ他ノ一ハ依蘭縣、里背山、依蘭縣城ヲ距ル百八十支里ノ地ニ在リ兩鑛共官營事業ト稱スルモ事實ハ雇傭スル所ノ鑛夫頭ヲ相手トスル請負探掘ニシテ鑛夫ノ採取セル砂金ハ一旦鑛局ニ届出テシメ檢査ノ上其ノ三割ヲ官ニ於テ徵收シ此ノ三割ノ公課金中ヨリ四割ヲ以テ鑛局費ニ充當シ六割ハ國產ニ納付スルモノトス探金額ハ隱匿、盜取等アリテ實際量ハ恰ント豫定シ難ク政府ノ徵收金モ民國元年頃マテハ千兩乃ハ八百兩ニ及ヒシモ爾來漸減三百乃至四百兩ノ課金ナリ依テ近年ノ實收額ハ一千兩乃至一千二百兩内外タランカ經營法宜シキヲ得ス新水道發見ノ方法ヲ講セス無智ノ鑛夫ヲシテ自由採取ニ委セル爲同一水道ヲ繰返シ探掘スルニ過キス砂金モ亦品質學ヲス勢ヒ其ノ價値モ低減スルハ亦已ムヲ得サルモ鑛脈水道尙豐富ナルヲ以テ探掘ニ技術的方法ヲ加ヘ監視ヲ嚴ニスルニ於テハ產金量モ亦自ラ增加セム

(ロ) 小綏芬砂金鑽

東支鐵道小綏芬驛ノ南方四十支里、同名河右岸支流流域ニアル砂金鑽ニシテ三姓金鑽ト同シク同治年間既ニ土人ノ試掘セルコトアリト云フ、大正三年ノ交、露人「イグナチエン」此ノ地ノ探掘ヲ希望シ時ノ濱江道尹李鑿ト露支合併十一萬元ノ綏芬金鑽股分有限公司ヲ組織シ探掘ニ着手セルモ馬賊横行甚シキト資金ニ窮シ中止ノ處期限滿了ノ結果許可ヲ返納シテ目下遺棄ノ狀態ニアリ鑛區三千八百畝アリ交通ニ便ナリ將來研究ノ曉ニハ相當有望ナリト

ク消費セラル斤賣價ハ小洋三元五角乃至五元採炭費ハ千  
斤ニ付二元五角税金五角二分ナリト

(ロ) 滴道溝炭礦

本礦ハ密山縣城ノ西方百八十支里穆稜河ノ北岸ニ在リ沿岸  
一帶炭層露出シ礦區延長百支里ニ互ル炭質ハ深黒光澤ヲ有  
シ厚サ三、四尺ノモノ五六尺ニ及ヘルモノアリ既ニ宣統二  
年佛商ニヨリ探掘有望ヲ認メ露支合併探掘ヲ願出テタルモ  
ノ尠カラス材木商「スキテルスキー」ノ如キモ最近技師ヲ派  
遣調査セシメタル所、蜂密山附近ノ炭質ハ優良ニシテ產出  
量最モ豊富ナリト斷案ヲ下シ外人中之カ探掘ニ着手シタル  
モノ今ニ盛ナルモノ「ボグラーニチナヤ」ヲ距ルコト三十七  
八露里ニシテ沿道出糞深ク運輸困難ナルヲ以テ眞ニ之カ開  
掘ハ支線ノ敷設ヲ先決問題トス

(ハ) 馬橋河炭礦

本礦ハ同名驛端ヲ去ルコト遠カラズ支那側報告ニヨレハ鑛  
脈不良ノ爲メ探掘停止セリト傳ヘラルモ現ニ東支鐵道ニ  
ヨリ同炭ノ市場ニ出廻リモアリ露國側ニ於テハ炭層良質、  
「カローリ」量モ相當アリト近ク馬橋河驛ヨリ支線敷設ノ計  
畫アリト目下ノ處西部線「ジライノール」炭ト並テ北滿市  
場ニ出廻ル石炭ハ斯炭ノミナリ此外東支南部ノ線ト海驛附  
近ニ炭鑛アリ搬出輸送ニ便ナル爲相當價値アルモノト認メ  
ラレアルカ未タ實積ヲ知ルニ由ナシ

第三項 石材及石灰

阿城縣、賓縣ニハ花崗岩石及良好ノ石材ニ富ミ近年々哈爾濱  
其他ノ地方へ建築材料トシテ搬運セラルルモノ少カラズ尙

阿城縣内ニ層甸子附近一帶ハ石灰岩層ニ富ミ從テ石灰製造  
所アリ哈爾濱其他鐵道ニヨリ輸送量ハ年額約二十五萬布度  
ヲ下ラスト云フ

## 第八章 農業及畜産業

### 第一節 農業

#### 第一項 概説

農業ハ北滿ニ於ケル産業ノ大宗ニシテ製粉業、製油業、釀  
造業製糖業等北滿主要工業カ悉ク農産加工業ニ外ナラサル  
コトハ既ニ工業欄ニ於テ述記セル如シ  
今日滿洲産穀類カ内國需要ノミニ止ラス輸出向商品トシテ  
重要視セラルルニ及ヒ北滿洲ノ農業ハ益々範圍ヲ擴大シツ  
ツアリテ斯業ノ好不況ハ北滿經濟界ノ消長ニ直接緊要ナル  
關係ヲ有スト言フモ敢テ過言ニ非ス當館内ノ氣候ハ良ク農  
業ニ適シ松花江、牡丹江流域ニ沿ヒテ廣漠タル大平原野  
地味最モ肥沃ナリ農耕ノ發達モ著シク黑龍江省呼蘭綏化  
並テ北滿洲中ノ主要農業地帯トセラル蓋シ南滿洲ニ最モ  
近ク農業移民ノ來住ニ便アリシト交通機關ノ備ハルトハ興  
テ其力大ナリ

當館内ニ屬スル農耕地方ハ左ノ四區ニ類別シ得ヘシ

- 第一區 伯都訥地方(扶餘、爾羅地方)
- 第二區 南部線地方(長春縣、農安縣ノ北部ヨリ五常、榆樹、双城)
- 第三區 松花江下流地方(賓縣、依蘭、勃利、樺川、富錦)
- 第四區 東部線地方(阿城、賓、寧安、穆稜、密山)

第一區 伯都訥地方ハ松花江、嫩江トノ兩流域ニ跨レル平  
野ニシテ農安縣ニ隣接セル地方ハ農耕最モ古クヨリ行ハレ  
タルカ伯都訥附近ハ砂土ニシテ近年作物ハ平分作以下ニ  
アリ

第二區 管内中最モ農産額多キ地方ニシテ北滿洲中ニ於テ  
モ安達、拜泉、海倫地方ト並テ農作ノ發達現時尤モ盛  
ナリ大麥、鮮粱、玉蜀黍、大豆ノ收穫量大ナリ目下出廻量  
ニ於テ最高調ニ達シツツアリ

第三區 松花江下流地方ノ農作ハ平分作ヲ保チツツアルモ  
近年農作區域ノ發達顯著未墾地ニ富ミ將來有望ノ農業地區  
タリ

第四區 阿城縣、寧安縣ノ農業ハ發達シ居ルモ東支線ノ北  
部ハ山間森林帶ヲナシ僅ニ南部ニ平地ヲ有スルノミ牡丹江  
流域モ上流ニ於テ農耕盛ニシテ經濟勢力固ヨリ見ル時寧  
安縣ノ如キ一半ハ隣接縣額額木斯方面ニ吸收セラルル傾  
向アリ

但シ水田米作ハ寧古塔海林ヲ中心トシ逐年發展シ將來北滿  
洲水田事業トシテ矚目スルニ足ル地域トス

#### 第二項 農作物種類及其ノ產額收穫平均額

北滿洲ニ於ケル農産物中大豆、小麥、高粱、玉蜀黍、粟、  
煙草、麻等ハ其ノ主要ナルモノナリ就中高粱ハ土人ノ間ニ  
用途甚タ廣汎ニシテ食料トシテ必要缺クヘカラサルコト恰  
モ我國ニ於ケル米ト一樣ニシテ其ノ種實ハ高粱酒(黃酒)或  
ヒハ我焼酎製造ノ原料トナリ搾酒シタル後ノ粕ハ家畜ノ飼  
料ニ供セラル而シテ其ノ莖桿ハ燃料トシテ薪炭ノ代用トナ  
リ屋蓋及土壁ノ骨子トシテ有用ナル建築材料トシ又麻ニ織

リテ穀物ノ容器トナルノミナラス貴賤一般ニ炕上ノ敷物ト  
シテ珍重セラル、阿城縣ノ產額他ニ比シ大ナリ

粟ハ北滿洲ノ穀物中土人ノ最モ珍重スル所ニシテ其ノ未タ  
脱穀セサルヲ谷子(穀子)ト稱シ既ニ穀ヲ去リテ精白シタル  
ヲ小米ト云フ

飯或ハ粥トシ専ラ夏季ノ食料ニ供ス其ノ價ハ高粱ニ比シテ  
遙ニ高シ糶桿ハ穀草ト呼ビ家畜ノ飼料トナリ又ハ菰ニ織リ  
テ穀物ノ包装ニ用ヒラル

大豆ハ輸出品トシテ海外ニ於テ廣ク販路ヲ有スルヲ以テ近  
年之カ播種量急激ニ増加シ南部線ノ如キ他ノ農作物ニ比シ  
其ノ收穫量最モ大ナリ其ノ種類名稱ハ甚タ多シト雖通例之  
ヲ分チテ黃豆、綠豆、黑豆ノ三種トス黃豆(別名元子)ハ更  
ニ金黃、白眉、黑臍ノ三種細別ス金黃ハ黃色ヲ帶ヒ圓形ニ  
シテ莢ニ附着セル痕跡(眉)又ハ臍ト言フ黃色又ハ白色ヲ呈  
ス本種ハ黃豆中最モ優良ノモノニシテ含油量多ク搾油ニ適

ス  
白眉ハ外皮白黃ヲ呈シ臍ハ白色ナルヲ以テ普通トスルモ變  
シテ褐色ヲ帶フルモノ亦少ナカラズ含油量ハ金黃ニ比シテ  
劣レルモ豆腐及菓子ノ原料ニ適ス黑臍ハ臍ノ部ニ黑褐色ノ  
筋アリ外皮厚ク含有油量少ク大豆中最モ劣等ノモノナリト

既述セル如ク工業原料トシテ用途廣ク製油トシタル後ノ殘  
物ハ我國ニ於テ廣大ナル需要ヲ有スル豆粕ヲ作リ其ノ他煮  
テ食料ニ供シ或ハ豆腐、豆素麵、醬油、味噌、豆乳ヲ作ル  
外塗料又ハ化學藥品ノ原料ニモ供セラル密門、烏吉密地方



産ノモノ最モ良質ナリ  
 小麥ハ挽テ粉トシ饅頭、素麵、麵麩製造ノ原料ニ供セラレ  
 從來土人ノ間ニハ大ナル需要ナカリモ露人ノ滿洲ニ入り込  
 ミテ以來専ラ製粉原料トシテ販路忽チ開ケ價格モ高騰シ地  
 方農夫ハ此ノ栽培ノ有利ナルヲ見テ播種スルモノ大豆ニ次  
 キ對外貿易品トシテ重要ナル地位ヲ占ムルニ至レリ小麥ノ  
 品質ノ最モ優秀ナルハ伯都納、寧古塔地方ノ産ヲ以テ第一  
 トス  
 煙草ハ寧古塔、阿什河附近ヲ以テ重要産地トナス其ノ販路  
 ハ南北滿洲蒙古ノ各市場ニ移出セラレ一般ニ新開墾地ニシ  
 テ肥料ヲ交ヘサル土壌ニ植付ノモノ品質佳良ナリト  
 麻ニハ線麻、青麻、大麻ノ別アリ北滿洲到ル處ニ多少栽培  
 セラル線麻ハ我國ノ所謂大麻ニシテ纖維細クシテ強ク其ノ  
 種子ハ油ニ製シ油粕ハ多ク燃料ニ供セラレ青麻ハ我邦ノ箇  
 麻ニ類シ線麻粗ニシテ強カラズ大麻ハ蕪麻ニ類シトシテ  
 製油ノ原料ニ使用セラレ  
 右ノ中線麻ハ地質氣候トモニ頗ル栽培ニ適合スルモ其ノ栽

培法乃至製造法ノ如キ甚ハタ幼稚ナルカ故ニ節多クシテ織  
 維整美ナラス到底織物ノ材料タル能ハス唯索繩トナシテ船  
 舶用具或ハ馬車具等ニ使用セラレルノミ  
 甜菜ノ栽培ハ比較的新シク阿什河製糖會社ノ植付獎勵ニ  
 負フ所多シ當管内ニ於テハ阿城縣双城縣ニ於テ栽培セラレ  
 農夫モ亦試植淺ク成績良好ナラサルモ北滿ノ地カ甜菜ノ栽  
 培ニ適セルコト漸次認メラレ對青山滿溝附近ニモ一大栽培  
 區域アリ横道河子附近ハ春暖ノ到來他ニ比シ早ク此地ハ將  
 來有望ナル試作地ト見做サレ居レリ  
 右ノ外各地ニ栽培セル農作物ハ小豆、黍、玉蜀黍、蕎麥、  
 稷、蘇子、馬鈴薯、胡麻、陸稻、白菜等ニシテ其ノ出來榮  
 ハ良好ニシテ此ノ地方ノ需要ヲ滿タシツツアリ  
 但シ園藝ニ屬スル果實ハ何種タルヲ問ハス冬季寒氣嚴烈ニ  
 シテ凍枯ヲ免ルルコト能ハス到底栽培ニ適セス  
 最近ノ調査ニ依レハ前記四區域地方ニ於ケル穀類産額量左  
 ノ如シ

伯都納地方	五、〇〇〇、〇〇〇	大豆	八、八〇〇、〇〇〇	其他	三、五〇〇、〇〇〇	合計	一、二四〇、〇〇〇
南部線地方	七、二〇〇、〇〇〇	大豆	四〇、三〇〇、〇〇〇	其他	七、五〇〇、〇〇〇	合計	一、二三〇、〇〇〇
東部線地方	四、一〇〇、〇〇〇	大豆	九、〇〇〇、〇〇〇	其他	二、六〇〇、〇〇〇	合計	四〇、〇〇〇、〇〇〇
松花江下流地方	九、七〇〇、〇〇〇	大豆	一三、八〇〇、〇〇〇	其他	三、六〇〇、〇〇〇	合計	五九、〇〇〇、〇〇〇
合計	二六、〇〇〇、〇〇〇	大豆	七、九〇〇、〇〇〇	其他	一、七四、五〇〇、〇〇〇	合計	二七二、二一〇、〇〇〇
北滿洲全額トノ對比	七六、〇〇〇、〇〇〇	大豆	一三八、八〇〇、〇〇〇	其他	三、一六〇、〇〇〇	合計	五二六、四〇〇、〇〇〇

(此ノ播種面積ハ九百七十四萬响ニシテ實收額ハ平分作ヨリ五%増)

管内耕地面積ハ合計五百四萬五千响ニシテ其ノ植付割合左ノ如シ

地方名種別	小	麥	大豆	其他穀類	通計
松花江下流地方	二、三〇〇、〇〇〇	二、〇〇%	二、三〇〇、〇〇〇	六八〇、〇〇〇	六〇%
伯都納地方	一、五五〇、〇〇〇	一、四%	二、二〇〇、〇〇〇	七三五、〇〇〇	六〇%
南部線地方	一、六〇〇、〇〇〇	八%	一、二七五、〇〇〇	六二%	二、〇四五、〇〇〇
東部線地方	一、一〇〇、〇〇〇	一、五%	二、〇〇〇、〇〇〇	四九〇、〇〇〇	六五%
合計	六、五五〇、〇〇〇		一、二一〇、〇〇〇	三、一八〇、〇〇〇	五、〇四五、〇〇〇

次ニ管内各地方ノ需要トシテ食料種子其ノ他ヲ控除シ  
 他地方へ輸移出セラレル餘剩穀類數ハ左ノ如シ

地方名品名	小麥	大豆	高粱	粟	玉蜀黍	大豆
松花江下流地方	四、七〇〇、〇〇〇	三、九〇〇、〇〇〇	九、九〇〇、〇〇〇	二、九〇〇、〇〇〇	二、九〇〇、〇〇〇	二、九〇〇、〇〇〇
伯都納地方	三、九〇〇、〇〇〇	九、九〇〇、〇〇〇	二、九〇〇、〇〇〇	二、九〇〇、〇〇〇	二、九〇〇、〇〇〇	二、九〇〇、〇〇〇
南部線地方	二、九〇〇、〇〇〇	二、九〇〇、〇〇〇	二、九〇〇、〇〇〇	二、九〇〇、〇〇〇	二、九〇〇、〇〇〇	二、九〇〇、〇〇〇
東部線地方	二、九〇〇、〇〇〇	二、九〇〇、〇〇〇	二、九〇〇、〇〇〇	二、九〇〇、〇〇〇	二、九〇〇、〇〇〇	二、九〇〇、〇〇〇

播種量ト收穫量トノ關係ハ各地ニ於テモ地味ノ良否ト年ノ  
 豐凶トニ依リ多少ノ差異アルヲ免レズト雖モ平均種子一ニ  
 對スル地方別收穫歩合左ノ如シ

地方名品名	小麥	大豆	高粱	粟	玉蜀黍	大豆
松花江下流地方	四、七	三、六	四、二	五、九	七、八	六、五
伯都納地方	六、七	六、九	八、二	七、〇	七、二	八、四
南部線地方	五、三	八、五	八、五	八、三	八、五	八、五
東部線地方	五、三	八、五	八、五	八、三	八、五	八、五

南部縣地方 壹 充 貳 三 肆 伍 陸 柒 捌 玖 拾

東部縣地方 三 四 五 六 七 八 九 十

第三項 地主ト小作人トノ關係

滿洲ハ所謂清祖興隆ノ發祥ノ地ナルヲ以テ清朝ニテハ古來八旗屯田ノ制ヲ肇メ旗人一戸ニ付大抵五、六十响ノ土地ヲ給與シ且幾多ノ特權ヲ賦與シ專ラ滿人ノ扶植ニ努メタリ即チ旗人ノ土地所有權ノ如キモ一率ニ世襲法ニヨリ漢人等外來者ニ對シテハ種々ナル制限ヲ設ケ積極的ニ滿人ヲ保護獎勵シタリト雖元來滿人ノ粗大懶惰ナル到底肝智ニシテ射利ニ敏ナル漢人ノ敵ニ非ス其ノ滿洲地内ニ移住スルモノハ或ハ旗地ヲ租借シ或ハ最初之ヲ典セシメテ後ニ之ヲ私領シ或ハ咨ニ荒地ヲ開墾シテ自ラ稼穡ノ計ヲ樹テ漸ク歲月ヲ經ルニ從ヒ實力ノ強大ヲ致シ動カス可カラサルノ勢ヲ示スニ至レリ是ニ於テカ北京朝廷ハ遂ニ漢人ノ土地所有ヲ認許シ一方ニハ田賦ノ制ヲ定メ開墾地ニ對シテ地租ヲ徵收シ以テ今日ニ及ヘテ

然レハ北滿洲ニ於ケル最初ノ地主ハ言フ迄モナク滿人ナリト雖モ漸次其ノ位置ヲ漢人ニ讓リ現時ノ大地主ト稱スル者ハ概ネ漢人トナリ漢人ハ北滿洲ノ農業界ニ於テ最重要ナル意味ヲ有スルモノトナレリ北方ノ墾務沿革ハ政府カ代々移民招來策トシテ荒蕪地ノ民有拂下ニ努メタルニ由ルモノニシテ當時北邊未開ノ地ニ對シテハ私人カ慧眼能ク將來ノ利益ヲ洞察シタルモノ少ナク現今モ多クハ植民公司ヲ以テ土地所有者トス故ニ大地主ト云フモ中地主ト言フモ私人ノモノト合セ併稱スル時ハ其ノ

分界極メテ困難ナリトス

概シテ言ハハ北滿一帶ニハ小農多ク大農少ナキハ在來ノ例ナリシモ近時北滿邊疆荒地拂下ニ依リテ開墾ヲ獎勵シタル地方ニアリテハ大地域ノ土地ヲ有スルモノ少ナカラスト雖モ既開墾地ニ於テハ十响以上五十响未滿ノモノ多ク五十响以上五百响ニ互ルモノ甚タ少ナシ地主ト小作人ノ關係大要左ノ四種ニ區別シ得ヘシ

一、未開墾地

一定ノ未開墾地耕耘ノ場合開墾完了後地主ト開墾者ト土地ヲ等分ス此ノ方法ニ依ルヲ分地ト言フ北邊勞力不足ノ處ハ租借人モナク從ツテ分地ニ依リ開拓ス然シテ開墾後ハ土地ヲ領有シ得ルニ依リ自作農トナル

一、地主カ土地ト小作家屋ヲ與ヘ租借人自ラ車馬農具ヲ調辨シ耕作スル方法ヲ套子ト呼ビ收穫ノ二割乃至四割ヲ收ム(或ハ一定ノ金額ヲ以テスルコトアリ)

一、地主カ小作人ニ土地家屋畜農具種子ヲ貸與シ耕作セシムル方法所謂小作農、收穫ハ地主ト切半スルモノトス

一、單ニ地主ヨリ土地ヲ賃借スルモノ(地代其ノ他ノ原因ニヨリ高低アルモ一响ニ付收穫量ノ一石乃至二石ヲ地主ニ支拂フモノトス)

北滿地方ニハ概シテ自作農多キモ又別ニ他人ノ耕地ヲ租借播種スルモノモ亦可成ニ多ク尙又小作農業者ニアリテ自作ト租借播種即チ小作トヲ兼營スルモノモ尠カラス而シテ之等ノ區別ニ就テハ正確ナル統計ヲ有セ

之亦地方ニヨリ一定セサルモ一畝ニ付吉林官帖二〇〇文乃至五〇〇文ナリ

第一節 水田事業

第一項 總說

北滿ニ於ケル農業中吾人ノ最モ興味ヲ惹ク問題ハ在外鮮人ノ主要生計タル水田米作事業ナリトス抑モ北滿洲ニ水田事業カ勃興ヲ見タハ極ク近年ノ事ニ屬シ之カ開拓ニ先驅ヲナシタルハ慶尙化道永川郡生レ具郷叔外四名ニシテ彼等カ大正七年東支沿線牡丹江驛及四道峯子附近ニ於テ試作セル水稻カ良好ノ成績ヲ擧ケタル結果水田事業ハ廣ク有望視セラルルニ至リ大正八年以來鮮人ノ移往來集スルモノ加ハリ目下海林寧古塔ヲ中心トシ牡丹江ノ本支流ニ沿ヒ鮮人ノ新業ニ從事セル面積ハ七百町歩ニ達シ逐年發達ノ度ヲ高メツツアリ

第二項 水田ノ分布

甯安縣内ハ牡丹江ノ中央部ヲ貫流シ其ノ本支流ニ沿ヒ廣漠タル沃野ヲ存シ水田可耕地約三萬町歩ニ達スルヲ見レハ如何ニ此地方水稻事業カ將來ニ互リテ有利ナルカヲ知ルニ足ルヘシ

サルヲ以テ其ノ實數ヲ知ルコト困難ナリトス

第四項 地租諸掛

土地ノ所有權ハ知事公署ノ徵稅帳簿登錄及ヒ財政廳ヨリ所有者ニ發給スル執照ニ依リ證明セラル土地ハ支那人ニ非レハ所有スルコトヲ得ス但シ鮮人ハ支那人籍ノ手續ヲナシタルモノハ所有シ得

農地ノ負擔スヘキ公課ニ三種アリ國稅、地方稅及村費之ナリ

一 地租(國稅俗ニ大租ト呼ビ地方稅ヲ小租ト云フ)

地租即大租ハ民國三年田賦劃一章程ニ依リ統一セラレ從前ノ如ク旗人タルト民人タルトニ依リ差等ヲ設クル事ナク一律同率ニ徵收セラレ吉林省ニ於ケル地租ハ每一畝ニ付定率左ノ如シ

上則地 一角四分 中則地一角 下則地六分  
砂域則地 三分 不分等則地 一分

實際ニ於テハ各地ニヨリ徵稅額ヲ異ニス  
扶餘縣 一角五分五 雙城縣 一角三分八

同賓寧安 一角四分四 依蘭富錦 五分

穆稜東甯 六分六 三分二

二 地方稅  
警察費、教育費及保衛團費等ニシテ俗ニ小地租、畝捐ト

言フ、地方ニ依リ同一ナラサルモ一畝ニ付キ一角乃至二角但シ新開地方松花江下流地方ハ國稅ト同額即五分乃至六分トス

三 村費ハ祠廟、道路、橋梁等ノ修築費村立學堂費ニシテ

部線ニ集中スヘク此ノ區間ハ松花江牡丹穆稜河、綏芬河等ノ支流アリテ灌溉ノ便多ク東支鐵道ノ通スルアリテ運輸至便ナルカ故ニ將來層一層發展スヘク右ニ伴隨シ松花江下流地方ノ開拓ヲ見ルニ至ヘキ趨勢ニアリ

第三項 地味、種子、産業ノ品質及相場

北滿ハ概シテ南滿ヨリ肥沃ニシテ殊ニ水田可耕地ハ多クハ有史以來鋤耨ヲ入レサリシ處女地ナルカ故ニ地表ハ腐蝕土ヲ以テ掩ハレ全然施肥セサルモ尙肥沃ニ過キ鑿耕スル中ハ稻草過度ニ成育シテ反ツテ結實不良トナル傾アリ故ニ處女地開墾ノ場合四五年間ハ只播種ノ際地表ヲシテ種子ノ安定シ得ル程度ニ柔クスルノミニテ足リ播種後絶體ニ中耕ヲ行ハス

種子

現ニ使用シ居ルハ北海道ヨリ輸入ノ小田代及威北地方ヨリ輸入セル黃租ノ二種トシテ有芒早稻種ナリ北滿ハ氣候ノ關係上短期間ニ成育スルモノタルヲ以テ早稻種タラサルヘカラス然シテ前記兩種ハ實験ノ結果失ノ要求ニ合致スルコトヲ認メラレタリ最近南滿ヨリ良種ヲ移入セント聞クモ其ノ成績ヲ見ルニアラサレハ適否不明ナリ

産米ノ品質及相場

概シテ乾燥惡シク米粒小ニシテ光澤ニ乏シク飯トシテ粘リ氣少ナシ又刈込ヲ急ク爲青米多シ然レトモ水田トシテ年數ヲ經タル土地程米質佳良トナリ三四年ヲ經過シタル土地ノ米ハ殆ント朝鮮米ト同程度ノ質ヲ有ス

北滿米ハ生産地ニ於テ二十六圓哈爾濱ニ於テ三十三、四圓

ニシテ運賃ノ高率ナルハ大イニ打撃ナルモ精米方法ニ改善ヲ加ヘナハ露支人間ニ近來米食増加ノ傾向アルニヨリ販路開拓必ラシモ難事ニ非ス

第四項 耕地面積及生産額

撫順米 一石ニ付 三八

安東米 同 四四

朝鮮米 同 四二

當館管内ノ鮮人農民ハ一、八一五戸一、一七二人ニシテ水田面積ハ三八、四四四二反歩畑面積一六、七三二反アリ大正十一年度米穀ノ收穫ハ粳四九、六一五石ニ達セリ耕地面積並ニ收穫量ノ増加ハ別表ノ示ス通ナルカ當年ハ稻穀ノ不良、支那兵亂、早霜等ノ影響多カリシ爲非常ノ凶作ニシテ反當リ粳一石二斗九升ノ收穫ニ過キス加フルニ實入り不充分ノ爲穀質甚タ惡シク之ヲ玄米トスルトキハ反當リ四斗内外ニ過キスシテ之ヲ大正十一年ノ反當リ一石ニ比スレハ三割弱ナリ

ナキ爲ナリ

當館管内鮮人經營ノ水田耕地面積及收穫高

地方名	戸口面積	農戶	鮮人人口	水田面積	畑面積	耕地全部	生産高	水田作柄
同賓縣(二面坡附近)	一五	四三	一、四三	一、四五	四五	一、六〇	一、三三	三割三分
石頭河子	三六	二〇七	一、五五	一、五五	一五〇	三〇五	皆無	
橫道河子	一四	六九	二〇〇	二〇〇	六〇	二〇〇	同	
寧安縣(海林寧古塔)	七五	五、一九	二、七五	二、七五	六、八〇	三、五八	三割五分	
穆稜	一九〇	一、〇四	一、五五	一、五五	三、五	一、七二	同	
小綏芬	二〇八	一、〇八	三〇〇	三〇〇	二、九〇	三、八〇	同	
ボグラニチナヤ	四九	二、六	五〇	五〇	七〇	七〇	四割五分	
三岔口	二、五	一、九〇	四、〇五	四、〇五	四、五〇	八、三〇	六割強	
扶餘縣(陶秋昭附近)	一、五	六〇〇	二、四〇	二、四〇	七	六、七八	九割強	
其ノ他各地	九	三、七	八三	八三	五七〇	九六	四割	
計	一、八五	二、七二	三、四七	三、四七	一、六〇	一、三三	平均四割三分	
							反當リ一石二斗九升	

第三節 畜産業

第一項 概説

松花江流域中農業ノ最モ發達セル地方ニアリテハ重ニ農家或ハ製造業者カ自家ノ必要上飼養スルニ止マルヲ以テ尙管内ニハ畜産業ヲ專業トスルモノ殆ント稀ナリ伯都訥ハ獸畜ノ集散地トシテ知ラレタルモ交通略ノ發達ハ其勢方ヲ鄭家屯、寬城子方面ニ奪ハレ昔時ノ繁榮ナシ然レ共齊々哈爾濱附近及ヒ海拉爾方面等蒙古ニ隣接スル曠原ニ在テハ牧畜業頗ル盛大ニ牛馬羊等ノ重要畜産ハ數百萬頭ニ上リ之等ハ年々

南北滿洲ノ各地或ハ露領沿海州ニ輪移出セラルルモノ甚タ多ク之等ハ檢疫、屠獸ノ爲メ一旦哈爾濱へ集マリ輪移出セラル、モノトス管内ノ牧畜ハ副業ノニ行ハル、モノニシテ其種類或ハ頭數ハ地方ニ由リ又ハ業務ニヨリ多少ノ差異アリト雖モ農家ハ到ル處牛ヲ養フコト少ク耕耘且ツ他業駕用トシテ馬、騾、驢合セテ一戸平均二、三頭乃至八、九頭自家ノ食用或ハ賣品トシテ豚二、三頭乃至十一、二頭、鶏五、六羽乃至二十羽ヲ飼育ス而シテ工場、即チ、燒鍋、油房、磨粉ニアリテハ粒穀ヲ精白シ又ハ之ヲ壓搾スルニ際シ巨大ナル石臼ヲ運轉スルカ故ニ之ノ動力トシテ多クハ牛ヲ使用ス、

サレハ牛ハ此等工場ニ於テ最モ重要ナル家畜ニシテ工場ノ飼養スルモノ大抵二三頭ヨリ多クハ百頭以上ニ達スルコトアリ又豚鶏ノ如キ小家畜モ此等ノ工場ニアリテハ自然飼

料ノ豊富ナルヲ以テ飼育盛ニ行ハル今各縣ニ於ケル家畜ノ飼育數ヲ示セハ左ノ如シ

縣別	馬	騾	驢	牛	綿羊	豚	鶏	家鴨	鶩鳥
扶餘縣	九,二八七	五,一七五	五,〇三二	一〇,六五〇	四,八八五	四,二五〇	一九九,八五〇	六四,三〇〇	三,五七〇
五常縣	五,七〇〇	五,四五〇	八,七〇〇	三,六四〇	二九,〇〇〇	一〇〇,〇〇〇	一,一三五,〇〇〇	七〇,〇〇〇	三〇,〇〇〇
榆樹縣	七五,〇〇〇	—	—	—	—	—	—	—	—
寧安縣	一五,〇〇〇	一,一〇〇	—	九,七〇〇	二,三〇〇	不明	縣内外各所ニ餘利ヲ出スコト多シ	—	—
穆稜縣	三,九二二	七五〇	八元	一五,九五	—	二,九七六	五,〇〇〇	一五〇	二五
東甯縣	七,〇〇〇	—	—	—	—	—	—	—	—
雙陽縣	二九,四三六	一六,三九〇	二四,四〇〇	—	—	—	—	—	—
阿城縣	二八,〇〇〇	一,五〇〇	一,二一〇	—	—	—	—	—	—
賓州縣	二七,〇〇〇	七,〇〇〇	三,五〇〇	—	—	—	—	—	—
方正縣	二五,七〇〇	一,二五七	九元	—	—	—	—	—	—
依蘭縣	二〇,五一	一,〇〇〇	二,〇二二	—	—	—	—	—	—
依蘭縣	—	一,六八〇	—	—	—	—	—	—	—
樺川縣	二二,五〇〇	二,〇〇〇	三,〇〇〇	—	—	—	—	—	—
實錦縣	三,八〇〇	七六〇	五〇〇	—	—	—	—	—	—

以上ニ依テ見ルニ農業盛ナル縣ニハ家畜ノ飼育多キコトヲ知ルナラン

第二項 獸疫並ニ檢疫方法

獸疫ノ疫病ハ年々哈爾濱ニ於テ發生スル所ニシテ蒙古及ヒ支那ヨリ年々一團トナリテ哈爾濱ニ送ラレ來レルモノニ病根ヲ齎ラスモノ多ク哈爾濱飼育ノモノ忽チ之ニ感染シ斃レ

ルモノ百頭ニ及フコトアリ損害實ニ年額二萬圓ニ達スルコトアリ東支鐵道應獸醫部ハ血液ヲ配布シテ注射療法ヲ獎勵シツ、アルカ未タ一般ニ之カ必要普及セズ最近二ケ年間ニ「ベスト」菌發生ノモノ左ノ如シ  
年度 治癒セルモノ 全癒セルモノ 死亡セルモノ 血清療法ヲウケタル數  
大正九年 一六三 六四 九九 一二九八

大正十年 一四五 六六 七九 一四〇七

其ノ他ノ病疫

年 炭疽 鼻疽 下利 結核 肺炎 狂病 發疹 瘧疾  
大正九年 三 二 一 一 一 一 一 一 一 一  
大正十年 四 五 三 一 二 一 一 九 七 七

哈爾濱ニ於ケル獸疫ノ檢疫及監視ハ市獸醫部ノ管掌スル所ニシテ之ノ地ニ到來スル獸畜ハ市ノ檢疫所ニ於テ検査ヲ受クルコトトナリ居レリ然レドモ傳家尙其ノ他隣接郊外ニ對シテハ市ノ權限及ハサル爲密輸入、密賣スルモノ少ナカラ

檢疫所内ニ隔離所治療所アリ大正十年結ニ收容セラレタル獸畜ハ二〇七八頭ニシテ内傳染病性質ノモノ三三二頭ナリ其ノ内譯左ノ如シ

獸畜發種	鼻疽	炭疽	狂病	發疹	瘧疾	結核	肺炎	狂病	發疹	瘧疾
馬	三	三	—	—	—	—	—	—	—	—
牛	—	—	—	—	—	—	—	—	—	—
豚	—	—	—	—	—	—	—	—	—	—
豚犬	—	—	—	—	—	—	—	—	—	—
鳥類	—	—	—	—	—	—	—	—	—	—

其他常ニ吏員ヲ派シテ肉市、料理店「カルパス」製造工場其ノ他肉取扱店ヲ検査シ馬匹ハ毎年運搬用車使用ノ營業鑑札下附ノ際嚴重検査ヲ行フ

大正九年 生肉 四五 死屍 一一  
大正十年 同 一四 同 一六  
檢疫所ハ市屠殺所ニ隣接シ優ニ一時ニ千頭ヲ收容シ得ヘク

病畜ノ爲ニハ通路ヲ異ニスル隔離所ト納屋トアリ檢疫所ノ検査ヲ經タルモノハ内部ノ家畜收容所ニ送ラレ屠殺ス  
參考ノ爲ハ爾濱市屠殺所ノ内容ヲ概述スレハ市屠殺所ハ效外馬家溝ニアリ土地建物ヲ合セ「五」デ「ン」ヤ「ー」チ「ン」ノ區域ヲ占メ千九百〇八年一切ノ設備ト共ニ東支鐵道應ヨリ譲受ケ其ノ後改善増築セラレタルモノナリ

而シテ該事業ハ獨占的性質ヲ有シ哈爾濱ヨリ二百露里地部内ニハ他ノ屠殺所ヲ許ササルコト、ナリ居レリ大室二アリ五十八ノ滑車臺ヲ有シ一時ニ五十八頭ヲ屠殺シ得別ニ豚肉晒シノ爲ニ室アリテ十六個ノ釜備付アリ又豚肉ノ寄生虫検査室ニハ二人ノ檢鏡掛ト二人ノ助手ヲ有ス總テノ死體ハ檢印ヲ押シ小畜家肉ハ鉛印ヲ換シタル後搬出ヲ許可セラレ檢印ヲ施セル屍體肉ハ一旦隣接物置小屋ニ搬入シ二三時間乾燥サレタル後市場ヘ出ス但シ夏季ニハ冷蔵庫ヘ收ム腸胃等ノ内臟物ハ別室ニ移サレ不純物ヲ除キ洗滌シタル後依頼者ニ返還ス油及皮類ハ屠場ニ於テ傳家尙ノ支那商カ多ク買占メ購買ヲナス

生肉買業者ノ便宜ヲ計リ屠殺所ニハ彼等ノ爲皮革貯藏所ヲ設ケアリ製油所モ近ク完成セリ若シ衛生委員ニシテ死屍體ノ内病菌アルヲ發見セハ所有主ニ交付セス、製油所ニ送り油脂トナシ所有主ニ引渡サル屠殺場製造ノ食用油脂ハ大部分慈善事業ニ寄附スル外一定ノ料金ヲ徴シテ之ヲ市吏員並ニ市場ニ販賣ス

夾雜物ヲ含マサル爲市場ニアルモノヨリ品質ヨク價格モ市價ヨリ高キモ需要多シ血液ハ蛋白質製造ノ爲收蒸機ニ移サ

レ精製ノ後「スキデルスキー」商會ハ「オケヤンスカヤ」ノ自  
工場ニ送り屋根板ノ塗料トシテ使用セラレ屠殺所ハ所長以  
下四名ノ醫員ト三十二人ノ從業員ノ外五百五十人ノ屠殺人ア

最近七ケ年間哈爾濱屠殺場ニ於ケル屠殺數

種類	年次	一九一五年	一九一六年	一九一七年
生牛		二五、七五	三三、三七〇	三三、八〇
羊		三、五〇	四、七三	六、〇〇
豚		二、六六	三、九七	三、九六

此ノ外大正九年、十年哈市へ輸出ノ牛肉、羊肉、豚肉、カル  
バサ左ノ如シ

種類	大正九年	大正十年
牛肉	一六、五三	一七、九〇
羊肉	七、八七	二、一五
豚肉	四、九	三、三
カルバサ	四〇	三

第三項 東支鐵道ニヨル輸送量 (大正十年度)

(地方並ニ輸出向共) 輸出向肉類ハ沿海州向羊毛ハ  
全部南滿移出トス

畜類	頭數
馬	二、五七〇
牛	一二、四七九 (内東支沿線需要八九四八頭)
羊	九、一八二
豚	一六、八三二
肉類	
牛肉	三二一、一八一 (内一六、九七八七東支沿線需要)
羊肉	五八、九八〇

リ一日ノ屠殺數有角獸(牛、羊)七百頭、豚五百頭(小家畜  
ヲ除ク)ナリ、屠殺料ハ牛一頭四圓一圓二十錢ナリ

種類	一九一八年	一九一九年	一九二〇年	一九二一年
豚肉	八、〇六一			
生脂	三、四三八			
馬皮	二九、三二四			
牛皮	六九、四〇三			
犢皮	一、七八四			
羊皮	八一、二五三			
山羊皮	一一、二五			
羊毛	六七、六三三			
羊毛	五七、〇三三			
馬尾鬣	八、〇〇二			
豚毛	一四、一二六			
骨	三二、三三〇			
角	四四五			

### 第九章 漁業並ニ林業

#### 第一節 漁業

本管内ヲ流ルル松花江、牡丹江等ノ河川ハ由來魚介ニ富ム  
ヲ以テ名アリ而シテ其ノ種類モ亦極メテ多シ然レトモ漁業  
ニ就テハ河等特定ノ施設ナク徒ラニ土人ノ放漁ニ委シテ顧  
ミラレサルナリ  
伯都訥附近黃圈黃魚ト牡丹江産ノ白魚及眞珠ハ共ニ曾テ清  
國皇室ヘノ獻納品ナリ  
目下漁業ヲ專業トシ衣食スルハ「ワングース」種族タル「ゴ  
リト」土人ノミニシテ彼等ニトリテハ魚類ハ實ニ主要食料  
品タリ從テ漁業トシテ見ルヘキハ松花江下流地方ニシテ漁  
獲物ノ汽船ニヨリ哈爾濱地方ヘ廻送セラレ、モノハ「ハバ  
ロフスタ」其他露領地方ヘ輸移出セラレ綏遠縣寶清縣下各  
五、六ノ漁梁子アリ年産物八萬布度同江縣ニハ二十餘ノ漁  
場ヨリ年々ノ水揚高五十萬斤ニ達シ「ハルビン」「ハバロフ  
スタ」ニ輸送セラレ  
樺川縣下ノ漁獲高ハ二十萬斤主トシテ露領ヘ輸出セラレ依  
蘭縣下三姓附近下流倭肯河ニハ魚族多ク鮭魚、板魚、圍頭  
魚ヲ産ス年額約十萬斤ナリ賓縣ハ年産七萬七千斤トス  
其他牡丹江流域ニモ細鱗魚鯉魚棲息シ殊ニ寧古塔附近ハ  
鱒魚多ク大ナルモノハ四斤餘ニ達スルアリ  
何レモ農民カ副業トシテ漁獲スルモノニ係ル

#### 第二節 獵業

吉林省東北地方ハ人烟稀薄千古斧鉞ヲ入レサル深林ノ繁茂  
スルアリテテ隨テ之ニ棲息スル獸類モ極メテ多ク其ノ毛皮  
ハ最モ防塞用ニ適スルカ故ニ漸次其ノ需要ヲ増シ支那内地  
及吉林奉天ノ取引商ノ手ヲ經テ海外輸出逐年増加シ重要ナ  
ル貿易品ノ一タルニ至レリ種類ハ貂、鼠、狼、鹿、狐、狸等ハ  
其ノ重ナルモノナリ其他貉、山猫、水獺、黃羊等多シ就中  
貂鼠ハ皮トシテ専ラ高貴ノ被服ニ供セラレ需要頗ル多ク滿  
州獵獲物中第一ニアリ寧古塔、賓州、三姓地方ニ棲息最モ多  
シ栗鼠、松鼠、獾子ハ共ニ貂鼠ニ亞ク貴重毛皮ニシテ内松鼠  
ハ重ニ炭鼠ト稱シ諸外國ニ輸出サル、モノ多シ北部滿州ニ  
産スルモノハ身長八寸乃至九寸灰色ニシテ専ラ松樹木ニ棲  
息ス栗鼠ハ身長一尺乃至二尺青黑色中ニ白毛ヲ雜ヘ獾子ハ  
形炭鼠ニ似テ稍大ニシテ身長約一尺ニ達ス特獵ヲ專業トス  
ルモノハ漁夫ト同シク「ゴリト」人大部分ヲ占メ鮮人之ニ次ク  
以前ハ三姓以東綏遠地方一帶ニ涉リ特獵ヲ業トスルモノ七  
百七十戸ト稱セラレタルカ近時地方開墾ノ進ムニ從ヒ到ル  
處野火ヲ焚ク爲メ禽獸ノ棲息甚タシク減シ又一ニハ濫獵モ  
災ヒヲナシ逐年狩獵減退ノ兆候アリト  
三姓ハ從來ヨリ毛皮ノ集散地トシテ名アリシカ同地ニ稅關  
設置以來富錦縣地方ニ出廻ルモノ多キヲ加ヘタリ  
同ニ此ノ地方ノ産品ハ奉天市場ニ於ケルモノニ比シ價格著  
シク高キモ品質ハ甚タシク優レリ  
今三姓ニ於ケル一ケ年ノ取引高ヲ示セハ

黑貂皮	二、〇〇〇—三、〇〇〇	富錦	樺州	同江	賓縣
狐皮	—	—	—	—	—
水獺皮	五〇—一〇〇	—	—	—	—
栗鼠皮	八、〇〇〇—二、〇〇〇	—	—	—	—
虎皮	—	—	—	—	—
豹子皮	—	—	—	—	—
熊皮	若干	—	—	—	—
狼	—	—	—	—	—

### 第三節 林業

#### 第一項 總說

滿州ハ全支那ヲ通シテ最モ大森林ニ富ミ吉林省ノ東北部即チ長白山脈ノ巔々スル處一帶ハ森林帶タリ當館管内ニ於ケル林産地ハ東支鐵道東部沿線地方ト牡丹江下流地方ノ森林區ニシテ北滿材ノ稱アル之等地方ノ面積材積ハ右ノ如シ

イ、東支鐵道東部沿線面積二百四十三萬五千町步材積九億二千四百六十九萬六千石一町步平均三百八十八石

ロ、牡丹江及松花江分流域地方ノ森林面積五百二十九萬一千町步材積二十六億一千八百六十萬二千石一町步平均四百九十五石

合計三十五億四千三百二十九萬八千石アリ其ノ大半以上ハ千古斧鉞ヲ入レサル密林ナルヲ以テ北滿材ノ供給力ハ無限ト稱スヘキナリ從來北滿州ノ林業ハ支那住民ニ對スル燃料

及ヒ東支鐵道ニ供給スルノミナリシカ建築用ノ良材ニモ乏シカラス南滿中部支那及遠ク濠洲一圓ニ涉リ需要喚起セラレ外國市場ニ向テ盛ンニ輸出セラル、ニ至リ伐木數量ノ增加ハ近年殊ニ顯著ナルモノアリ

#### 第二項 東支鐵道東部沿線森林

本區域ノ森林ハ小嶺驛ヨリ「ボグラニ」チナヤ「國境ニ到ル區間ノ林業ヲ包括スルモノナリ此ノ方面ハ同鐵道開通以前ハ全然未開ノ土地トシテ人跡不到ノ大森林地帯ナリシカ露人ハ之ニ矚目シテ先ツ伐木事業ヲ起シ沿線ニ於テ區域擴大ノ森林採伐權ヲ獲得シタルニ始マル

現在是等ノ利權地ハ八千平方露里以上全森林地帯ノ半數以上ヲ占ム東部地方ハ北滿州ノ林業界ニ於テ最重要視スヘキモノニシテ十年前迄ハ此地方ヨリ東支鐵道ニ供給セラレシ木材數量ハ他ニ比シテ二十倍モ多カリシカ年々多大ノ伐採ヲ見沿線附近林相ヲ減シタルモ尙他地方ノ全生產高ニ五倍ス

各森林地帯ヲ通シテ最モ多キハ西洋松次ハ樅、落葉松、白楊樹ナリ此ノ外貴重ナル樺、椴、菩提樹、紅松、胡桃等モ亦尠カラズ

#### 第三項 牡丹江下流地方森林

鐵嶺以北牡丹江ニ沿フテ三姓ニ至ル兩岸最モ樹木ニ富ム樺、樺、柞等多ク其ノ最大ナルモノハ周圍七、八尺高サ二十餘丈ニ達スレトモ四、五十餘丈ノモノヲ以テ普通トス

本地方ノ森林ハ交通ノ不便ノ爲メ未タ發達ノ域ニ進マサルモ方正縣ノ樹林ハ最モ有望ニシテ鴨綠江採木公司ノ如キ此

ノ地ニ矚目シ出張所ヲ設ケ材木切出シニ從事シツ、アリ材木ハ松花江ノ水運ニ依リ各方面ニ積出セラレ

#### 第四項 租借森林

東支鐵道ノ敷設以來露人ノ森林採伐權ヲ獲得セルモノ頗ル多キニ達シタルハ前項ニ於テ記述セル處ニシテ其ノ區域モ廣大ニ涉リ期間ハ二十年乃至九十餘年ニ互リ殆ント便利ナル箇所ハ悉ク使用權設定セラレアリ其後支那ハ共和國トナリ國有森林伐木權ニ關スル規則ヲ發布シ現今ハ森林業ヲ營ムモノ皆此ノ規定ニヨリ制定前ニ係ルモノハ繼續有效トシ新規ニ林區ヲ得ントスルモノハ支那人又ハ支那ノ法律ニヨル法人ニ限リ許可スルコトナレリ

#### 第一目 租借林區

##### イ、葦沙河採場(スキラルスキー借區)

葦沙河ヤプロロニヤ附近沿線ノ南北約千二百平方露里ニ及フ林場ハ南北ノ二區ニ分レ林相等シク整ヘリト云フ目下南區ハ伐採ヲ了ヘ北區ニ移レリ葦沙河驛ヨリ四十七露里ノ引込線アリ産林ハ朝鮮樺最モ多ク樹高六十二、三尺胸高長徑二尺内外ノモノ柄材ハ直徑六七寸ノモノ建築材トシテヨシロ、ヤプロロニヤ林場(露亞銀行借區)

ヤプロロニヤ待避驛ノ南北ニアル面積約三四〇平方露里ノ林區十二露里ノ引込線アリ林場ハ相當ノ年月ヲ經タルタメ恰ント伐採ヲ了シ立木ノミ残り居レリ近來ハ山稅ヲ納入セシメ支那人ニ伐採セシメ居レリ

ハ、東西亮子河林場(コワレフスキー借區)

東亮子河ノ中心ト鐵道北側二八〇〇露里ノ廣大ナル林區ナ

リ平坦地ハ伐採餘ス所少キモ山岳地帯ニハ斧鉞ヲ入レサル森林ヲ有ス本林場ノ運材ハ水流ヲ利用シテ松花江ニ流下セシメ得ル外ニヤプロラヤ驛ヨリ四十四露里ノ引込線ノ設ケアリ

目下ハ製材所ヲ中心トセル地域ニ於テ朝鮮松ヲ主ニ伐木シツ、アリ

ニ、スリンキン林區

薩拉河子待避驛附近ニアリ面積四〇〇平方露里ニシテヨリ林区内ニ支線アリ目下伐採中横道河上流ニハ今尙原野林ヲ存ス

##### ホ、キリヤンスキー借區

林區ハ東支線ノ南方ニアリ延長四二支里幅員三十六支里ニ互リ面積一六〇〇支里有ス

横道河子ヨリ伐採地ニ延長十六支里ノ鐵道支線アリ此支線ト聯絡スル輕便鐵道ハ八支里間ニ互リテ設セラレ又山頂ヲ超ユル八支里ノ單軌高架索道アリテ輕便線ト連繫ス目下盛ンニ伐採中ナリ

##### ヘ、シエフチエンコ兄弟商會借區

三過窩集驛ヨリ西方一支里ニアリ面積二百五十六平方支里鐵道引込線アリ目下伐採中

ト、馬橋河林場(伍連興借區)

林場ハ八站(馬橋河)北溝ニアリ面積約九〇〇平方露里、林相ノ良好ナルコト穆林縣隨一ニシテ各種樹木等シク成長スチ、細鱗河林場(スキデルスキー借區)

東寧縣細鱗河驛附近ニアリ面積約六九三平方露里、驛ヨリ伐木地附近迄約二十九露里ノ廣軌支線ヲ敷設シ又之ヨリ約

二露里半ノ輕便鐵道ヲ敷設シアリ

石頭城子附近ト一面坡附近ニ各種ノ樹木ニ富メル東支鐵道會社東部ノ租借林アリト其他約二十ノ租借林區アリ

第二目 本邦人經營ノ林場

東支鐵道海林驛ノ兩側ニ中東海林ノ實業公司經營ニ係ル北滿及大海林河二林區アリ大正八年三月英人ジョンズ及露人アゲーフ技師所有ノ林區伐採權ヲ買收シ日支合辦組織ヲ以テ設立セルモノニシテ資本金三百萬圓ノ株式會社ニシテ哈爾濱ニ本店ヲ海林驛ニ製材工場ヲ設ケ旁ヲ電燈製粉業等ノ諸種副業ヲ經營ス

イ、大海林河林場

海林河ヲ去ルコト西南約五十哩ノ地點ニアリ長壽、五常額穆縣界ニ連スル張廣齊嶺ノ分水嶺ニ終ル東西約十六哩南北七十八哩ノ廣袤ヲ有シ面積約十五萬町步現在利用面積約十萬五千餘町步ヲ算ス

總材積九千八百二十八萬石ニシテ樹種ハ紅松、杉、松、白楊、雜木等トス

ロ、北滿林場

海林驛ノ北方約十里ノ地點ヨリ起リ二道河子ニ至ル東西二十哩南北四十二哩ノ地域ヲ占メ總面積約十二萬八千町步利用森林面積十一萬三千町步東買皮溝ノ上流並之ニ接續スル二道河子ノ右岸一帶ハ千古斧鉞ヲ容レサル處女林ニシテ徑二尺五寸以上ノ大木多ク最モ價值アル部分ナリト目セラル本林場ノ總材積三千七百二十萬石ノ見込ニテ樹種ハ紅松、有驛松、臭松、雜樹等ニシテ内紅松最モ多ク二千八百八十四

萬石アリト

第五項 製材所

此ノ地ニハ「ス」氏所有ノ製材所二ヶ所アリ東支沿線中最大ノモノニシテ二十二馬力及三十馬力ノ蒸汽機關ヲ備ヘ甲ハ「ホー」マン式丸鋸一、ツイクリヤール丸鋸五、リヒヘルド此立鋸一組ヲ有シ同此ノ立鋸三組、丸鋸一組ヲ有ス一ヶ年ノ製材量ハ角材約一萬立方呎板材六十萬立方呎薪材、枕木ヲ製作ス

ロ、コソレフスキー製材所

「ヤブ」ロニヤ「驛」ヨリ約三十露里ノ地點ニアリ二十馬力ノ蒸汽機關ヲ備ヘ中形縱鋸二臺同丸鋸一臺小形丸鋸一臺ヲ有シ長サ二十四尺以上三十尺直徑一尺五寸以上二尺五寸ノ丸太ヲ以テ一尺二三寸ノ角材ヲ造リツ、アリ他ニ「コ」氏ノ松花江岸南門埠頭ニ二十馬力ノ蒸汽機關ヲ備ヘ縱鋸二臺丸鋸二臺ヲ有スルモ目下事業休止中

フリード製材所

石頭河子ノ北十五露里ニアリ二五馬力ノ汽鐘ヲ供ヘ「ホー」マン式立鋸一組ト丸鋸一個ヲ有シ一日尺ノ角材七十本ヲ製材ス

中東海林實業公司製材所

目下工場ニハゴフマン式五十五吋立鋸二臺鑄製丸鋸一臺木製丸鋸一臺ト「ス」氏製鉋削機八吋一臺ト最近六十吋大丸鋸一臺ヲ増置シ目下一日原木約三百七十石ヲ製材スル能力アリ

尙現工場ノ北側ニ新工場ヲ設ケ二五〇馬力ノ汽關及エンジンヲ据エツケ六十吋以下ノ大丸鋸及立鋸、中丸鋸、小丸鋸等約二十臺ヲ増設スル計企ナリト之カ完成ノ曉ニ至ラハ一日八百石ノ製材能力ヲ發揮シ得ヘシ製材品ハ角材及板材並ニ枕木類トス

第六項 伐木造材運材及製材ノ狀況

以下ハ滿鐵調査資料ニ付其概況ヲ記述スルコトトセリ

一、伐木及造材

東支鐵道沿線ニ於ケル各木材公司ノ伐木ノ方法ハ經營者先ツ借區内ノ區域ヲ定メテ樹木ノ種類及良否ニ依テ製材及伐木ノ兩主任ト協定ノ上之ヲ請負者ニ委シ最初角材及ヒ最後ニ薪材ヲ伐採ス把頭ハ請負者ノ店ニ於テ伐木ノ契約ヲ完了セハ十一月中ニ部下ヲ率ヒテ森林地帯ニ入り小屋ヲ立テ、伐採ニ從事ス

造材ハ眞直且完全ナル木材ニシテ左ノ如ク區別セラル  
角材 大角ト小角トアリ大角ハ殆ンド朝鮮松ニ限ラレ一邊カ我約一尺二寸以上ノ正方形或ハ短形ノ角材ニシテ長サ普通我二十一尺強、注文ニヨリテハ二十四尺ヨリ二十五尺物ヲモ出シ特ニ有良ナル材木ヲ有スル所ニテハ三十尺以上ニ及フモノアリ

丸味ハ極メテ少ク太サ共ニ十分ノ延寸アリ小角ハ注文ニヨリテ鐵道用橋梁用材ニ充ツ長サ太サ共ニ大角ニ比シ小ニシテ樹種ハ殆ント朝鮮松ヲ等用材積ハ立方呎ヲ以テ計算スルヲ例トス  
丸太材 丸太ニハ大丸太ト小丸太トノ二種類アリ材種ハ朝

鮮松ヲ主トシヤちだも(水曲柳)之ニ次キ尙滿洲胡桃きはだヲ用フルコトアリ末口ハ一尺一寸七分ニシテ普通一尺五寸トス殆ント眞直ニシテ著シキ枝節ナク何レモ皮付ノ儘搬出ス朝鮮松ハ製材原料ニ供スルモノニシテヤちだも(水曲柳)ノ長丸太二十一尺物ハ東支鐵道車輛用トシテ供給セラル小丸太ハ必要ニ應シテ伐採スルモノニシテ一定ノ寸分ナシ枕木 丸味ナキ短形ノモノヲ方見(ホール)ト云ヒ上面ノ兩角ニ丸味アル矩形ノモノハ短般品半圓形ノモノハ半拉繫ノ稱アリ

ポイント用橋梁用杭木ハ前二者ト同一形狀ノモノヲ用フ樹種ハ概ネ朝鮮松ニシテ多少ヤちだもヲ交ヘ何レモ大角又ハ大丸太ニ利用スヘカラサル小木ヨリ取ル

薪材 東支鐵道沿線ニ於テハ薪材ハ三等ニ分ツテ普通トシ一等ハ硬木(潤葉樹ニシテ揚柳等ヲ含マス)ニシテ腐朽セル部分ヲ含ミ何レモ著シク屈曲セルモノヲ見ス、長サハ一尺四寸ヲ普通トシ之ヲ三列又ハ二列ニ排列シ幅七尺高七尺奥行適宜ニ之ヲ積立テ層積ヲ以テ之ヲ計算ス其ノ單位ハ「ク」一「ブ」ニシテ七尺立方ノ層積ナリ

二、運材

北滿地方ノ森林ニ於ケル運材ハ主ニ冬季積雪ヲ利用スルモノニシテ林内ニ纜道ヲ開キ馬又ハト轆ヲ用ヒ水運ヲ利用スル箇處ニアリテハ河岸陸運ニアリテハ運材設備ノ終點ニアル工場迄搬出ス轆ハ概ネ牛馬何レモ二頭之ナリ轆一臺ニハ大角ノ大ナルモノハ一本小ナルモノハ二本薪材ハ〇、一「ク」一「ブ」ヲ積ミ約一里半ノ距離ヲ一日ニ二回往復ス水運ハ概ネ管流ナリト雖モ水量小ナル處ニアリテハ融雪ニ依ル漲水

ヲ利用シテ流下シ單ニ木材ヲ流水ニ投入スルノミニシテ敢テ水路ニ工事ヲ加ヘテ流送ヲ助クルコトナク唯僅カニ停滯スル木材ヲ整理スルノミナリ

陸運ニハ十里以上ニ互ル引込線ヲ敷設シテ東支鐵道本線ノ貨車ヲ引入レ工場ヨリ直ニ輸送シ得引込線建設ニ際シテハ東支鐵道ハ其ノ需要スル用材及薪炭ヲ供給スヘキ條件ノ下ニ軌條及附屬物ノ無償貸附ヲナシ且所定ノ料金ヲ納附スレハ汽罐車ハ貨車ヲ曳キ引込線ニ入り貨車ノ積込ミヲ待テ本線ニ輸送シ去ル

又山元ヨリ直ニ樵又ハ車ヲ以テ停車場ニ搬出スルモノアリ

三、製材

北滿洲ニ於ケル露國人製材所ハ十數箇處アリ就中規模ノ最モ大ナルモノハ「スキデルスキ」氏經營ノモノヲ以テ第一

トナス

而シテ各製材所ハ其ノ工場ノ位置山元ニ近キモノハ原料トシテ丸太ヲ用フルモ停車場附近ニアルモノハ多ク角材ヲ使用ス

各製材工場ニ於テ使用スル鋸機械ハ概シテ舊式ニシテ帶鋸ヲ備フルモノナク大割用堅鋸及丸鋸ナリト此ノ大割用堅鋸ヲ以テ一時以下ノ薄板ヲモ製材ス

製材ハ朝鮮松ヲ以テ主トシテ板ヲ製シ角材及ヒ細木モ亦製造ス

板ハ普通厚一時以上幅一呎以上ニシテ長サ二十一呎ナリトス歐洲向松板ハ無節ニシテ幅一呎厚サ一時ニシテ長サハ八呎以上一呎増ニシテ二十五呎迄アリ

東支鐵道ニ依リ輪移出セラレタル北滿材數量(單位布度)

品名年度	大正五年	大正六年	大正七年	大正八年	大正九年
板、小板及角	一、八八、七二二	二、〇一七、一〇一	一、七三三、四七六	八八、三三〇	一、三三三、〇五五
丸太及柱	一、九八、八五二	一、四、五九六	一、六、〇七〇	三三、一〇一	一、九、七〇〇
樅、杉、松枕木	四九、九八三	五、〇〇、九八七	三三、七二六	八二、三三三	一一、六六七
樺及材木	六、四四〇	六、五五〇	七、〇〇〇	一四、三三三	一、〇一〇
材背板小丸太	四六、三〇六	三六、〇六六	一、九四、〇四五	五、六四五	四四、八八七
薪	一、〇〇一	一、〇〇一	一、〇〇一	一、〇〇一	一、〇〇一
計	二、四三、九五一	二、八六、三三三	二、〇七、七七七	一、〇七、八四四	一、八〇、五三三

因ニ木材輸送ニ使用ノ東支鐵道ノ貨車重量(一千布度)ハ十五噸ノ計算ナリ

### 第十章 貨幣金融並ニ度量衡

#### 第一節 通貨

吉林省中當館管內區域ニ流通スル貨幣ニ就テ見ルニ金貨ニハ留金貨、銅貨ニハ日本銀貨、圓銀、庫平銀、元寶銀及大洋小洋ノ小銀貨アリ銅貨ニ日本白銀貨、同銅貨、支那各省鑄

造ノ黃銅、紅銅貨アリ紙幣ニハ國幣券ト稱スル中國交通ノ兩銀行券、東三省銀行券、黑龍江省官銀號大洋票、吉林官帖、手票及ヒ外國紙幣トシテ俗ニ金票ト稱スル鮮銀券並ニ少許ノ米弗紙幣等ト然レドモ他省ト同シク硬貨ノ實際市場ニ流通スルハ恰ント稀ニシテ銅元以外ハ數フルニ足ラス而シテ地方僻邑村ニ在リテハ官帖ヲ以テ公定貨幣トナシ諸官衙並ニ東支鐵道廳ハ受入貨幣ヲ大洋銀本位トナシ居レルモ商取引ニ於テハ流通高我金券ノ方遙ニ勢力ヲ有ス今此等ノ貨幣ニ付一々簡單ニ説明ヲ加ヘ然ル後各地ニ於ケル貨幣流通ノ狀況ヲ記述スヘシ

圓銀貨ト略重價格ヲ同ウシ一元ヲ大銀貨、五角以下ヲ小銀貨トス但シ目下市場ニ流通スルモノハ多ク民國以後鑄造ノ新銀貨(袁世凱肖像入)ナリ

庫平銀ハ清國政府ノ鑄造ニ係リ一ニ國寶ノ稱アリキ吉林、奉天兩省ニ於テ鑄造セラレシ元寶銀ハ個人銀行者ノ鑄造ニ係ハリ庫平銀ト殆ント異ナルコトナシ以上ノ二貨幣ハ俗ニ馬蹄銀ト稱スル銀塊ニシテ價格ハ重量(兩)ヲ單位トナシ之ヲ計算ス其一塊ノ重量ハ省内各地ノ衡制ニ依テ自ラ不同ヲ免レ難ク大抵ハ五十三兩五錢前後トス

銀元ハ吉林省銀元ト奉天省銀元トノ區別アリ又重量及形式ニ依テ之ヲ區別スレハ大銀元ト小銀元トノ區別アリ又小銀元ニハ吉林省ニテハ一角、二角、五角ノ三種、奉天省ニ於テハ一角、二角ノ二種アリ以上ハ奉天兩省ノ造幣廠ニテ鑄造ノモノナルカ吉林ハ三十三年ニ於テ鑄造ヲ中止シ奉天省ハ民國六年末造幣廠ヲ閉止シテ以來亦鑄造セス而シテ兩省ニ於テ鑄造ノ銀元ハ支那内地ノ貨幣頗ル不足シタル爲逐年移出セララルモノ頗ル巨額ニ上リ民國成立以後ニ至ツテハ其ノ移出額益々多ク從テ市場ノ現銀元ハ漸ヲ追テ減少スルヲ免レサリキ

#### 第一項 硬貨

##### 第一目 露國金貨

元來露國ノ金貨ハ六種アリタリ由ナルモ當地方ニ流通セシハ五留、七留半、拾留ノ三種ナリ歐洲大戰開始前即チ千九百十三年頃迄ハ一般ノ取引ニモ使用セラレタルカ大戰中漸次其影ヲ没シ目下當地方ニ流通スルハ「オムスタ」政府當時輸入セシモノ、殘部ナリ其ノ種類品位公差直徑ヲ示セハ左ノ如シ

圓銀又一名字兒ト稱シ北京政府及ヒ各省ノ鑄造ニ係ハリ黃銅貨ト紅銅貨ノ二種類アリ共ニ種類ハ一仙二仙ノ二種ニシテ其形式ヲ洋銀ニ採リタルヲ以テ吾カ銅貨ト殆ント選ムト

種類	品位	公差(純分)	(量目)	直徑(耗)
五留インペリアル	九〇〇	千分ノ一	千分ノ二	一八、二六
七留半インペリアル	九〇〇	千分ノ一	千分ノ二	二二、三〇
拾留インペリアル	九〇〇	千分ノ一	千分ノ二	二六、三六

#### 第二目 銀貨

圓銀又ハ龍銀ト稱ス清國各省ニ於テ鑄造セシ貨幣ニシテ一元、五角、二角、一角、半角ノ五種アリ一元ハ我舊制ノ一



コロナシ此他民國五年鑄造ノ一分銅貨モ亦銅字兒同様併用セラル

制錢ト清朝ノ始祖、康熙以來國家ノ鑄造スルトコロニシテ我カ寛永通寶ト同式ノ孔錢ナリ其ノ成分ハ純銅十分ノ五乃至十分ノ六亞鉛及鉛ノ混合物十分ノ四乃至十分ノ五ヨリ成リ單位ヲ文トナシ一千文ヲ以テ一吊トナス制錢ニ大錢、中錢、小錢ノ別アルモ貨幣ノ形式ヲ異ニスルニアラス單ニ形算上ノ習慣法ニ過キス北滿洲ニ於テハ一律中錢ノミヲ使用ス其計算法ハ制錢一個ヲ二文ト定メ五百留ヲ以テ一千文即チ一吊トナス

銅貨不足ノ爲此他制錢ヲ偽造シタル私錢ノ流通ヲ見タルモ其ノ額大ナラス制錢ト同様ナリ  
銅元ハ銀一元ニ對シ百枚ノ換算率ヲ法定シアルモ右ハ形式ニ止マリ各地ニヨリ、時期ニヨリ相場ヲ異ニシテ或ル地方ニ於テハ一元ハ百五十枚換ナルモ當地方換算相場ハ平均百三十枚見當ナリ但外人ハ日用小錢ノ取引ニハ恰モ我一錢同様百枚單位ノ勘定ヲナシツツアリ

第二項 軟貨

第一目 官帖  
官帖ニハ吉林永衡銀號ノ發行スル所謂吉林官帖ト黑龍江省廣信公司ノ發行ニ係ル龍江官帖ト二種アリ兩官帖共一吊、二吊、三吊、五吊、十吊、五十吊、百吊ノ七種アリ以前ニハ純然タル兌換券ノ性質ヲ有シ公定相場ハ銀一元ニ對シ官帖二吊五百文ナリシモ其後銀相場ノ騰貴ノ結果ト公定相場ニヨルモノナク官帖對銀元ノ相場ハ日日之ヲ銀市ニ於テ決

第三項 貨幣流通ノ狀況

北滿洲ニ於ケル通貨狀態ハ頗ル複雜多岐ニ互リ今尙此ノ間何等統一脈絡ヲ有セス地方ヲ異ニスル毎ニ一定相場以外更ニ打歩ヲ付セサル時ハ物品交換ヲ背ンセサル有様ニシテ田舎地方ニ於テ大豆買付其他所要物資購入ノ際農民ハ寧ろ官帖ヲ喜ビ大洋、小洋ヲ以テ支拂ハントスル時ニハ遙カニ不利ノ立場ニアル等ハ其ノ著シキ例ナリ  
抑モ官帖ハ地方限リノ通貨ニシテ對外的ニハ何等ノ價值ヲ有セザレトモ所在金融機關ニ乏シク國幣券ノ普及到ラザラシ北滿洲ニ在リテハ一般通貨トシテ官帖ニ對スル地方土民ノ愛着心尙根深底深ク大洋ヲ本位トスル信用觀念ハ稀薄ニシテ若シ大洋ヲ入手スルモ直ニ之ヲ官帖ニ兩換スルヲ通例トス  
故ニ哈爾濱ノ如キ都市ヲ除ク外吉林省管内地方ニテハ日常取引モ地方捐ノ納入ニモ總テ吉林官帖ヲ以テ標準本位トナシ官帖ハ地方民ノ經濟實生活ト離ル可ラサル緊密ノ關係ヲ有ス官帖ハ民國六年頃ハ銀元一枚ニ付二吊餘文ノ公定相場ヲ保チ合ヒタルモ七年ニ入り銀元漸ク缺乏シ來シ二割以上ノ兌換ヲ制限スルノ窮狀ニ陥レル際省財政ノ切盛策トシテ官帖始ノ小洋票ノ濫發相次ケル爲メ小洋票及ヒ官帖ハ市中ニ於テ甚タシク排斥ヲ受ケ現銀ノ缺乏極點ニ達スルト共ニ銀票並ニ官帖ノ價格ハ益々其低落ノ度ヲ高メタリ  
邦貨一ニ對スル官帖相場左ノ如シ

Table with exchange rates for various currencies and dates.

シ兌換ヲナスコトトナリ民國六年以降銀元一枚ニ對シ官帖三十餘吊ニ達シ其後省財政ノ窮乏ヲ彌縫スル爲メ次々官帖ヲ濫發シ二割以上ノ兌換ヲ制限スル等ノ事故頻發セル爲メ今日ニ於テハ殆ント不換紙幣ト化セリ

第二目 私帖

一名手票ト呼ビ銀票(銀帖トモ云フ)、錢票ノ二種アリ共ニ個人ノ發行セル信用證券ナルモ其ノ流通ノ狀恰モ紙幣ノ如クナルヲ以テ便宜上此ノ項ニ記セリ銀票ト銀元ノ代用トシテ票莊又ハ銀莊ニ於テ發行シ錢票ハ銅錢制錢ノ代用トシテ錢舖其他ノ各商舖ニ於テ發行セラル

第三目 小洋票

吉林官帖銀號ノ發行スルモノニシテ其券面額ハ半角一角、二角、一元、三元、五元、十元、五十元ノ八種アリ準備銀ナシ最近發行ノモノハ三割乃至五割ノ銀準備ヲナスコトトシ小洋票ノ價格騰落ヲ阻止スル筈ナリト雖モ實蹟頗ル疑ハシク現銀ニハ兌換セサル不換紙幣ナリ

第四目 大洋票

國幣券タル中國、交通兩銀行發行ノモノ其券面額五分一角、二角、五角、一元、五元、十元ノ七種アリ  
東三省銀行券五分、一角、二角、一元、五元、十元ノ六種以上ハ純然タル兌換紙幣ナリ此外右中交二行ノ大洋票ニシテ吉黑兩省ノミニ流通スヘキ一元、五元、十元ノ三種ト吉林官銀號發行ノ一元、三元、十元ノ三種紙幣アリ

第五目 日本紙幣  
主トシテ朝鮮銀行券ニシテ百圓、拾圓、五圓、一圓ノ大額紙幣ト五十錢、貳拾錢拾錢ノ小額紙幣ナリ

Table with exchange rates for various currencies and dates, including a section for '一般ニ秋ヨリ冬ニカケ穀物買付旺盛ノ際ニハ官帖相場昂騰シ夏季ハ低落スルヲ常トス'.

下流地方吉林省管内ニ於テ日常取引密接ナル都邑ニノミ通  
用セラルノミ各地官帖ハ普通哈爾濱、長春ヲ標準トス  
因ニ吉林官帖ノ總流通高ハ約二十四億吊文龍江官帖ハ五億  
吊文ナリト云フ

小洋票ハ吉林官銀分號ノ所在地ニハ多少通用シ居レルモ流  
通力ノ遙カニ官帖以下ニシテ東三省ノ取引カ大洋本位ニ移  
リタル以來漸次其ノ範圍モ縮少セラレ官公衙納入ノ諸指モ  
一定ノ公立相場ヲ告示シテ官帖ヲ以テ受入レツツアルヨリ  
農民ハ強ヒテ小洋票ニ兌換ノ必要ヲ認メサルモノノ如ク現  
銀缺乏シ殆ント不換紙幣タル關係上其ノ紙幣モ官帖ト選フ  
所ナク從テ小洋ハ金融上大ナル價值ヲ有セス

第一目 留貨本位ヨリ大銀元本位

北滿地方ニ於ケル貿易ハ既ニ第六章ニ於テ詳説セル如ク  
露國ノ商權擴張ニ順應シテ發達シ來リ當時露國ノ金融的勢  
力ハ北滿洲ノ全權ヲ掌握セル威アリ各種ノ商業取引ハ從來  
留ヲ以テ本位トナシ傳家尙支那商ノ如キモ其ノ八割ハ商業  
取引ハ留ヲ以テ行ヒ當時哈爾濱ノ人口ハ今日ノ三分ノ一ニ  
達セザリシニ係ラス市場流通額ハ七萬留ノ巨額ニ達シタリ  
然ルニ千九百十四年歐洲戰爭開始セラレ露國ノ露西亞帝國銀  
行ハ直ニ留券ノ兌換停止ヲ宣布シ爾來留紙幣ハ漸ク追フテ  
下落シ留紙幣ノ流通額ハ其後年ト共ニ増加セルモ價格益々  
下落シ各商賈ノ被ル損害少ナラザリキ次テ「ロマノフ」札ノ  
漸減ニ反比例シテ各種ノ紙幣頻發セラレ何レモ倒落甚タシ  
ク時偶々東支鐵道從業員ハ露貨ノ下落ニ依テ生計ニ支障ヲ  
來シ同盟罷業ノ舉ニ出テ月々ノ支給ノ俸給モ留以外別種ノ

貨幣ヲ以テナスヘキ旨ヲ要求シテ止マズ從來諸種ノ事情ニ沮  
マレテ通貨ヲ濫カニ他ノ貨幣ニ變更シ得ザリシ處邦貨ノ流  
通日ニ旺ントナリ行クヲ見テ支那ハ之カ對抗上中國、交通  
兩銀行ノ銀行券ヲ北滿地方ニ流通セシムヘク大正八年五月  
十三日濱公道尹公署ニ於テ金融整理會議ナルモノ開催セラ  
レ之カ結果トシテ國幣流通辦法六ヶ條ノ議決シ次テ中交兩  
行ノ銀行券ノ北滿洲地方ニ注入セラレルニ至リ翌九年中交  
兩行共其發行券ニ對シテハ無制限的兌換ニ應スヘキ旨宣  
布シタル爲商賈ハニ大ハ便利ヲ得ルト共ニ紙幣ノ信用モ高  
マリ同時ニ此年稅關諸官廳ヲ始メ東支鐵道廳モ亦運貨並ニ  
乘車貨ヲ大洋票若クハ國幣券ヲ以テ收受スヘキ旨ヲ發表シ  
タリ茲ニ於テ哈爾濱其他沿線各地ニ於テ通貨ハ大銀元本位  
ヲ採用スルニ至レリ

中國銀行交通銀行東三省銀行ハ哈爾濱ニ於テ紙幣發行權ヲ  
有シ大正十年迄ニ北滿ニ於テ發行セル金額ハ約壹千三百萬  
元ナリシカ今日哈爾濱市ニ於ケル實際流通高ハ七百萬元内  
外ナリトス

第二目 本邦貨幣ノ流通狀態

北滿地方ニ日貨ノ流通旺盛極ムルニ至リタルハ歐洲大戰  
以來ノ事ニ屬シ其ノ以前ニアリテハ邦人カ送金代金引替小  
包等ニヨル郵便爲替取扱ニ限ラレタルカ一朝露國カ留紙幣  
ノ兌換ヲ中止シテ以來留貨相場ノ下落甚タシク留建ニヨリ  
取引ハ日ニ月ニ危險ノ豫想不可能ニ陥レルト貿易ノ中心カ  
對本邦取引ニ限局セル關係上日本貨建ヲ最トモ安全且ツ有

利トスルニ至レリ此際正金、朝鮮銀行等本邦銀行筋ノ活躍  
ハ邦貨ノ流通ニ貢獻スル所與ツテ力アリ大正七年秋即チ日  
本軍出兵以來邦人ノ企業投資熱起リ益々資金ノ需要ヲ喚起  
シ日本全權ノ勢力ハ牽固トシテ抜ク可ラサルニ至レリ東支  
鐵道ノ如キ邦大商業機關カ大洋建ヲ採用シ支那人側カ極力  
國幣券扶植ニ力ヲ注クニモ拘ラス一般ノ商取引ハ今尙邦貨  
ヲ本位トス、蓋シ銀本位ノ通貨ハ銀塊相場ノ變動常ナラサ  
ルカ故ニ留貨ノ運命ヲ痛切ニ直感シタル露人ハ相場變動ノ  
甚タシキ大洋ヲ以テ寧ロ商品視シ通貨トシテ之ニ附隨スル  
危險ヲ豫測シテ喜ハサル風アル等モ一因タランカ、現在不  
景況裡ニアル北滿ニ於テハ一般通貨ハ範圍モ縮限セラレア  
ルカ邦貨ノ市場流通額ハ約一千五百萬圓内外ト見テ大差ナ  
カラシカ

第二節 金融機關ノ種類及業務

北滿洲ニ於ケル一般生活程度ハ他ニ比シ著シク低ク經濟組  
織モ亦同様ニ鞏固ナラスシテ動搖勝チナルヲ免レサル爲メ  
金融機關ノ如キモ一般的ニ見テ幼稚ノ域ヲ免ル能ハス、管  
内ニ於テ新式金融機關タル銀行業ヲ營ムモノハ僅ニ哈爾濱  
及傅家甸ノ二大市場ノミニシテ支那各地ニ見ル銀莊、票莊  
モ亦重要都市ヲ除ク外之無シ庶民ノ金融ヲ司ルモノハ大低  
當舖錢舖ニ限ラル、而シテ一般ニ北滿洲ノ金利ハ高クシテ  
期限ハ頗ル短ク尙貸出ニ對シ種々制限ヲ加ヘ居レルカ是ニ  
ハ一面地方通貨ノ不備ニシテ長期ニ渉ル貸付ニ際シテハ相  
場ノ變動ヨリ受クル危險ヲ豫測セサル可ラス且又擔保物件  
ノ不備ヲ補フ危險率モ多ク支那人ハ預金ヲ行ハサル爲メシ

テ運轉資金ニ就キ自ラ制限セラル結果ナリトス今左ニ各種  
金融機關ノ營業種目並ニ各地方ノ狀況ニ付其一班ヲ記述  
スヘシ

第一項 舊式金融機關

第一目 當舖

當舖ハ我國ノ質屋營業ニシテ大小市邑到處殆ント之ヲ見  
サルコトナク農工商等各種ノ營業者ハ勿論一般ノ住民ニハ  
最モ簡便ニシテ僻邑ニ在リテハ唯一ノ金融機關ナリトス  
當舖ハ之ヲ專業トスルモノアリ又二三ノ商工業ヲ相兼スル  
モノアリ資本ハ大當舖ハ五萬乃至七萬五千元、中當舖ハ二  
萬五千乃至四萬元、小規模ノモノハ五千乃至一萬元ヲ普通  
トシ土地家屋等ノ不動産ヲ除キ衣服什器各種ノ商品等一切  
ノ動産ニ屬スル抵當物ヲ擔保トシテ貸付ヲナス質物ノ評價  
格ハ現價ノ半額以下貸付金ハ其ノ二割五分乃至三割程度ニ  
シテ期限ハ一定セズ銀行ノ支持ヲ受クル當舖ニテハ一年ト  
猶豫期限二ヶ月ノ貸出ヲ行ヒ中流所ハ六ヶ月限度ニ一ヶ月  
ノ猶豫期限ヲ付シ普通以下ノモノハ四ヶ月以内利率ハ一ヶ  
月大店二分乃至四分中店四分乃至六分小店ニ於テハ四分ヨ  
リ八分ヲ前取リス

第二目 錢舖(錢莊又ハ錢局)

錢舖ハ我國ノ兩替業ニシテ又銀行業務ノ一部ヲ行フ其營業  
種目ハ兩替ヲ主トシ貸付爲替預金地金銀ノ賣買等ニシテ各  
地方錢舖ニヨリ右種目ノ全部或ハ一部ヲ適宜ニ營ムモノト  
ス  
錢舖ノ資本金ハ大小頗ル多岐ニシテ一、二萬元ノモノヨリ

二、三十萬元ニ及ブモノアリ資本並ニ取扱高ノ最モ多キ店ハ傳家甸ニアルモノヲ第一トス錢舖ハ大抵組合出資ニ依ルモノヲ普通トス

貸付利子ハ期限信用程度等ニヨリ異ナルモ三分乃至一割預金ハ一月以上ノモノニハ月一分乃至一分半一月以下ニハ利子ヲ附セス

送金爲替料金ハ距離ノ遠近ニヨリ差違アリ百元ニ付一元以上五元迄トス

傳家甸ニ於ケル錢莊ノ爲替取扱高ハ相當巨額ニ上リ一ケ年少キ時モ五千元ヨリ多キハ五、六十萬元ヲ下ラス其ノ取組地ハ天津、上海、營口、奉天、大連ヲ主トス

錢莊ハ一ケ年大洋三百二十元ノ營業稅ヲ收ムルヲ要ス

第三目 票莊及銀莊

票莊ノ主タル任務ハ爲替業ニシテ重ニ山西人ノ經營ニ係レリ北滿洲中哈爾濱、長春、吉林、齊、哈爾等ノ大都會ヲ除キ專業の票莊ヲ營ムモノナシ爲替業ハ匯費(手数料)ヲ收メテ金員ノ送達ヲナス外預金ヲ保管シ貸出ヲ行フコト錢莊ト異ル所ナシ兼業ノモノハ吸收シタル預金ヲ本業運轉資金ニ活用スルモノモアリ

以前ニハ銀票ノ發行ハ自由ナリシモ今日ハ其ノ發行制限セラル

第二項 新式金融機關(銀行業)

北滿洲ニ於ケル銀行ハ國別ニ依ルトキハ日本側銀行四、支那側銀行十四、露國側銀行四、米國側二、英佛伊各銀行一ノ割合ニシテ支那側ヲ除ク外ハ全部哈爾濱ニアリ今其ノ主

ナル銀行ニ就キ略述スレハ左ノ如シ

第一目 日本側銀行

正金銀行支店 大正三年ノ開店ニ係リ主トシテ爲替銀行トシテ活動シ銀當座ヲ取扱ヒ特産商側ノ金融援助ヲナス地盤信用共ニ鞏固ニシテ華客人本邦人五、支那人三、露人二ノ割合ナリ

朝鮮銀行支店 本邦人發展ノ趨勢ニ馴致モラレ大正五年七月此地ニ支店ヲ設置シテ以來積極的活躍ヲ續ケ正金ノ輸出爲替ニ對シ輸入方面ノ金融ニ資スル所多ク傳家甸ニモ出張所アリ(大正五年十二月開設)支那商ノ約手割引擔保貸付ニモ應シ居レル外不動産投資モ尠カラズ露人ヲ主タル取引客トス

龍江銀行支店 元當地有志發起ノ松花銀行ヲ設置ノ儘買收合併シ大正九年五月開業ス本店ヲ大連ニ置キ日本商法ニヨリ組織セラレタル日支合辦銀行ナリ傳家甸ニ出張店ヲ有ス

哈爾濱銀行 大正十一年土地ノ有志カ發起シテ設立セル日露支ノ三國合併銀行ニシテ公稱資本金貳百萬圓拂込金五十萬圓ナリ

第二目 支那側銀行

中國銀行支店 同行支店ハ傳家甸三道街ニアリ民國二年八月ノ開設ニ係リ一般銀行業務ヲ取扱ヒ紙幣發行權ヲ有ス貸付ハ主要業務ニシテ信用貸付ニハ二人以上確實ノ保證人アル場合ニノミ行ヒ二ケ月ヲ限度トス利子ハ月一割二分貸付金額ハ會社商店資産ノ十分ノ一ヲ超ユルコト能ハス

擔保貸付ハ糧單其他雜貨ヲ以テシ共ニ二ケ月ノ短期ニシテ利子ハ月一割一分鐵道證券及運送副狀ニ依ル貸付ハ受領主カ銀行名義トシテ保險ヲ附スル場合ニ行フ、期限、利子ハ前者ニ同シ青田貸付ヲ行ハス

手形ノ割引、發行者ノ資力信用程度ニヨリ差異アリ

民國十年ノ同行貸付高ハ五百萬元ニシテ内二百萬元ハ手形割引三百萬元ハ擔保貸付ノ割ナリキ

預金ハ當座預金最モ多ク年利三分定期預金ハ年利四分五厘ヲ附ス爲替ハ送金爲替ノ取扱最モ多ク其取組先ハ上海ヲ主トシ北京、天津、營口等之ニ次ク

交通銀行支店 ハ民國二年八月傳家甸正陽街ニ開店一般銀行業務ヲ行フコト中國銀行ト異ラス

擔保貸付額ハ擔保物件カ倉庫ニアル場合七割他ニアリテハ五割ニシテ期限三ケ月ヲ最トシ(延滞三月アリ)利率月

一割二分トス

倉荷證券及運送副狀ニ依ル穀物貸付ハ距離ノ長短ニヨリ一週間乃至二週間ヲ期限トス

同行ハ同シク紙幣發行權ヲ有シ北滿洲ニ於テ發行スル紙幣ハ大正十年迄五百萬元ニ達ス

一般業務ノ外關稅、鹽稅ノ出納事務ヲ取り扱ヒ居レリ

東三省銀行 東三省幣制統一ノ目的ヲ以テ張作霖提唱ノ下ニ民國九年十月開設セラレ傳家甸ニ總本店ヲ置キ吉林、齊々哈爾濱、黑河ニ各支店ヲ有ス

公稱資本金銀八百萬元ニシテ拂込額ハ六百萬元ノ外六百萬元迄ノ紙幣發行權ヲ有ス

其ノ業務ハ前掲二銀行ト同様ニシテ貸付利率ハ一割五分トス

其他ノ支那側銀行ヲ配列スレハ左ノ如シ

名	稱	資本金	拂込額	開設年月日	所在地	備考
浙江興業	銀行	1,000,000	銀1,000,000	民國六年八月	傳家甸四道街	本店ハ上海ニアリ光緒三十三年一月創立
奉天興業	銀行	1,300,000	不詳	民國九年三月	傳家甸	本店ハ奉天ニアリ民國二年ノ創立
商業	銀行	500,000	銀 1107,490	民國七年六月	哈爾濱埠頭區	土地銀行
信孚	銀行	500,000	300,000	民國九年十一月	石頭道街	積立金 15,000元
實業	銀行	500,000	250,000	民國八年四月	傳家甸二道街	
裕東	銀行	500,000	不詳	民國八年六月	同昌平街	
濱江儲蓄	銀行	500,000	250,000	民國元年一月	同三道街	
吉林永衡官	銀行	1,500,000	不詳	光緒二十四年	同二道街	本店吉林 業務トシテ見ル 小洋票本位
黑龍江官	銀行	1,700,000	3,000,000	光緒二十三年	同	本店ハ爾 業務トシテ見ル 小洋票本位

第三項 露國側銀行

露亞銀行 露亞銀行ハ元露清銀行ト稱シ露國カ東方經路ヲ擴充スルニ當リ殖民銀行トシテ之カ先驅ヲナシ東支鐵道敷設權ノ獲得其他國家的事業ヲ遂行スルニ盡力セシ所多大ニシテ日露戰爭前後ニ於ケル活動ハ目醒マシキモノアリタリ、明治四十三年十月十七日北方銀行ト合併シ新ニ銀行ト改稱セリ本店ヲ露都ニ置キ極東各樞要地ニハ支店ヲ設置シ殊ニ北滿洲ノ貿易發達ハ同行ノ活動ニ負フ所少ナカラス國庫及東支鐵道ノ出納事務ヲ取扱ヒ豐富ノ資力ヲ擁シテ大正七、八年頃迄ハ北滿金融ノ樞軸ヲ把握シタルモ時局ノ影響ト經濟的變動ニ際シ甚大ノ打撃ヲ蒙リ昔時ノ隆盛ナキモ本店ヲ巴里ニ移スト同時ニ銀行ノ内容モ刷新セラレ目下佛國政府保護ノ下ニ資本ヲ擴大シ營業ヲ持續ス

目下露亞銀行ノ資本五千五百萬金貨留(金額拂込)ノ外積立金二千六百九十六萬金貨留ヲ有シ尙支那政府保管ノ康平銀(百七十五萬兩)アリ哈爾濱ニハ新市街ト埠頭區ニ支店ヲ置キ東支鐵道會社出納事務ヲ取扱フ外地支店ト連絡シ一般銀行事務ヲ行フ而シテ同行ハ海拉爾、滿州里ノ各支店ト外ニ貨物課ナル一部アリテ毛皮、其他粕穀取引ヲ行フ

第二借款銀行(別名第二信用組合銀行)

由來北滿地方ノ金利ハ高ク露亞銀行ノ如キ年九分ノ利率ニシテ土地商工業者ハ金融難ヲ感シタルタメ明治四十一年年末當地露國人ノ發起ニヨリ第一、第二組合銀行續イテ

香港上海銀行

本店ハ香港ニアリ北滿貿易ノ對歐輸出漸ク盛ントナルヤ英國輸出商ノ北滿進出援助ノ目的ヲ以テ大正六年頃此地ニ支店ヲ開設シ專ラ經濟調査ニ從事セルカ大正十一年ニ堂々タル新築家屋竣成シ積極的活躍ヲ開始スルニ至レリ歐洲向貿易ハ爲替決済ノ便宜上同行ニヨルモノ多ク從來露亞銀行ヲ常得意トセシ外商ハ競フテ香港上海銀行ニ依ルニ至レリ

花旗銀行

支那重要都市ニ支店ヲ有ス、同行ハ大正八年八月哈爾濱ニモ支店ヲ開設シ活躍ヲ開始セリ香港銀行ト同様外國爲替ヲ主業トシ米貨日貨ノ外馬克貨ノ仲繼取引ヲ營ミ法貨ノ當地唯一ノ取引機關タリ、以上ノ外本行ハ多年露國ト密接ナル取引關係ヲ有シタルNational City Bank of New York トハ經營者ノ同一ナル關係ヲ辿リ知多政府ト密接ノ關係ヲ結ビ對知多貿易ニトリ唯一ノ金融機關トシテ對露貿易ニ重要ナル位置ヲ占メ尙烏蘇里鐵道ノ出納事務ヲモ取扱ヒ進出他ニ比シ遅レタルニ拘ラス其ノ活躍目醒シキモノアリ

中米商業銀行(Chinese American Bank of Commerce)

北滿地方ニ對スル米國貿易ノ増進ノ結果哈爾濱爲替手形及對哈爾濱輸出入業金融業モ増加シタルヲ以テ(American Foreign Banking Cooperation)ト從來 Pacific and Guaranty Trust 等ヲ經テ行ハレタル取引ヲ繼承シテ大正八年十月哈爾濱ニ支店ヲ開設シタルカ後在桑港支部商民ノ發起ニ

創立セラレタリ主タル業務ハ商工業者ニ對シ資本ノ融通ヲナスヲ目的トシ又爲替ノ取組、預金ノ取扱、手形ノ割引並ニ有價證券及動産擔保ノ貸附ニ從事シタル金融機關ノ乏シカリシ當時ニアリテハ一般ノ人氣ニ投シ好成績ヲ以テ發達シタルモ時局ノ影響ト外國銀行ノ進出ニヨリ不振ノ狀況ニ陥リ第一借款銀行ハ閉鎖セリ

目下存在スルハ第二借款銀行ノミニシテ現在資本金ハ百八萬金貨留金拂込済、哈爾濱埠頭區「コンナヤ」街ニ本店ヲ有ス、因ニ同行ハ合資組織ニシテ各自ノ出資額ニ應シ其ノ權利義務ヲ有スル有限責任ノモノナリ

遠東猶太人銀行 本銀行ハ在當地猶太人富豪ノ出資ニヨリ千九百二十二年一月創立セラレ公稱資本金四百萬圓拂込十萬圓ノ小銀行ニシテ主トシテ猶太人ノ商工業者ニ資本ノ融通ヲナスヲ目的トス創業日淺キモ創業第一年ノ決算ニ於テ二百九十五萬八千圓ノ手形割引ヲ行ヒ流動資金九千八百五十五萬七千九百圓ヲ殘シ純益四萬九千五百五十圓ヲ擧ケタリ

極東銀行 從前ノ極東共和國時代ニ設立セラレタルモノニシテ本店ヲ知多ニ有シ當地支店設立ヲ見タルハ千九百二十二年秋ニシテ米國花旗銀行内ニ於テ業務ヲ開始セルカ對露領貿易ノ決済ト地金銀ノ賣買ヲ行フノミニシテ普通一般ノ業務ヲ行ハス

第四項 其他ノ外國銀行

ヨリ米支合辦ヲ以テ組織セラレタル Chinese American Bank of Commerce 同行ト妥協ノ上、前記米國海外銀行哈爾濱支店ノ事業ヲ繼承シ大正八年十一月五日ヨリ中米商業銀行ノ名儀ヲ以テ營業セリ同行ハ資本金一千萬弗本店ヲ北京ニ置ク、目下香港、上海、花旗等一流銀行程ノ勢力ナキモ米支ノ合資銀行トシテ支那人間ニ地盤ヲ開拓中ナリ

第三節 度量衡

支那ノ度量衡ハ全國統一制ナク各地異同アルヲ免レズト雖モ地方人民ハ各其用法ニ慣レ相互間ニ甚タシキ不便ヲ感セサルカ如シ、サレト外國人ニアリテハ往々其ノ煩雜ナル用法ニ熟セス取引ニ際シ不測ノ損失ヲ招致スルコトナキニアラス故ニ北滿洲ニ事業ヲ營マント欲スルモノハ豫メ地方度量衡ニ就キ十分ノヲ知悉スルコト肝要ナリ左ニ彼我度量衡器トノ差異ニ就キ項ヲ分チ列記セン

- 第一項 尺 度
尺度ノ稱呼左ノ如シ
分、寸、尺、丈、引(總シテ十進法トス)
尺度ニ數種アリ裁尺、洋尺、官尺、大尺、絲尺、下集尺等是ナリ
裁尺ハ小巾反物ヲ度ルニ用ヒ一般ニ裁縫物ニ使用ス
洋尺ハ西洋反物ヲ度ルニ用ヒ一般ニ裁縫物ニ使用ス
洋尺ハ西洋反物其他大中物ヲ計ルニ用フ
官尺ハ一名木尺ト稱シ土木、建築、土地丈量等ニ使用ス
絲尺及下集尺ハ普通小巾反物ヲ計ルニ用フルモ裁尺ノ如

ク一般的ナラス

裁尺ト日本曲尺トノ對比ヲ示セハ

地名	支那尺度	日本曲尺
伯都納	一尺二寸五分	一尺二寸五分
双城堡	一尺二寸五分	一尺二寸五分
阿什堡	一尺二寸五分	一尺二寸五分
寶縣	一尺二寸五分	一尺二寸五分
三姓	一尺二寸五分	一尺二寸五分
密古塔	一尺二寸五分	一尺二寸五分

距離ハ單位ヲ里トス其算進法次ノ如シ

一里 三百六十弓

而シテ一支里ハ我約五町五十四間トス

第三項 地積

丈量ノ稱呼ヲ列記スレハ左ノ如シ

方	支那尺五尺	日本對量
畝	小畝 二四〇弓	一石五斗三升
	中畝 二八八弓ニシテ幅一弓	二石二斗二升
	大畝 三六〇畝ノ外七二〇弓ヲ一畝トスル地方アリ	二石〇五升九
响	十畝 (小畝ハ六畝ヲ以テ一夫トス)	一石六斗三升

項 十畝

方ハ耕地大量ノ單位ニシテ响ハ其ノ標準位ナリ响ニハ大小二様アリ地方ニヨリ區々ノ別アリ各地方ニ就キ差異ヲ示ス

地名	一方	一畝	一响
伯都納	五尺	七二〇弓	一〇畝
双城堡	五尺	五〇〇弓	一〇畝
阿什堡	五尺	三六〇弓	一〇畝
寶縣	五尺	二四〇弓	一〇畝
三姓	五尺	五二〇弓	一〇畝

容量ノ稱呼左ノ如シ

斗	五斗ヲ以テ一斛	五、七、一五
石	十斗ヲ以テ一石トス	二、八、五、七七

穀物ハ重ニ容量ニ依リ賣買セラル今穀物取引ニ慣用スル斗量ヲ地方ニ別キ我斗量ト對比スレハ左ノ如シ

伯都納	支那斗量	日本對量
榆樹	一石	一石五斗一升
雙城堡	同	一石七斗七升
阿什堡	同	一石五斗三升
		一石五斗五升

寶縣	同	一石五斗三升
三姓	同	二石二斗二升
密古塔	同	二石〇五升九
傳家甸	同	一石六斗三升

權衡ノ稱呼ハ各地區々一定セス今其ノ通用ノモノヲ擧クレ

毛、厘、分、錢、兩(十進法)

斤 十六兩ヲ一斤トス

擔 百斤ヲ一擔トス

各地ノ權衡ト我トノ對比

地名	支那重量	日本重量
伯都納	一斤	一、三三匁
双城堡	同	一、三九匁
阿什堡	同	一、四〇匁
寶縣	同	一、四〇匁
三姓	同	一、四五匁
密古塔	同	一、四七匁

第六項 哈爾濱(傳家甸)各種重量ト露國重量トノ比較

北滿雜穀ノ取引ハ東支鐵道輸送ノ關係上露國ノ重量ヲ以テ表ス慣習トナリ居レルニ付各種粒穀ヲ露國ノ衡ニ換算シ對比スレハ左ノ如シ

大 品 目	支那斗量	露國斗量
麥	一石	九布度半

### 第十一章 交通及通信

#### 第一節 交通

第一款 概況

北滿州ノ交通ハ元吉林ヲ基點トシ三姓、伯都納、寧古塔、愛暉等重要都市ニ通スル官用道路ニヨリタルカ九〇三年東清鐵道カ北滿ノ沃野ヲ縱横ニ貫キテ開通スルヤ地方産業ノ開發ヲ促進シ各地ヘノ交通連絡ハ鐵道沿線ヲ中心トシ四隣ニ延長發達スルニ至レリ東清鐵道ハ物資ノ最モ豐富ナル松花江流域ノ中心ヲ貫通シ東ハ露國カ東洋ニ有スル唯一ノ海口タル浦潮斯德ニ通シ南ハ南滿洲ヲ經テ支那本土ニ連絡シ西スレハ西伯利、歐露ヨリ更ニ西歐諸國ニ赴クヲ得ヘク歐亞ノ大陸ヲ連接セル最捷經路トシテ本鐵道ノ使命ハ重大ノ意義ヲ有セリ驪テ河川ノ交通ヲ見ルニ其重要ナルモノハ北滿中原ヲ蜿蜒スル松花江ト其支流嫩江呼蘭河等ニ東北境ヲ限レル烏蘇里江及黑龍江諸川ナリ、黑龍江、烏蘇里江ハ境領相接スルモ支那領沿岸ノ土地ハ殆ント未タ開拓セラレサルノ狀態ニアルヲ以テ交通ハ主トシテ露領沿岸ノ地方ニ限ラルルモノトス松花江ニ至リテハ河口ヨリ吉林ニ至ル千二

百四十二露里(約我三百十三里)ノ間上流ニ於テ多少水路故障ナキニ非スト雖モ全流域ヲ通シテ汽船ヲ航行セシムルヲ得ヘク而シテ灌溉スル地方ハ農業發達シ沿岸ニハ幾多ノ都邑アリテ且ツ地方一帯ノ人口年々増殖シツ、アルヲ以テ同江ノ交通ハ北滿州内地ニ經濟上頗ル重要ナル關係ヲ有スルハ固ヨリ言フ俟タサルトコロナリ加之同江ハ更ニ北端ニ於テ黑龍江ニ合シ露領ヲ貫キ遙カニ韃靼海峽ニ出テ海洋ト結フモノナル處ヨリ見レハ國際河川トシテモ亦輕視スヘキモノニ非ス此外松花江支流呼蘭河ハ河口ヨリ二十五露里ヲ遡リ呼蘭埠頭マテ汽船航行ス呼蘭ハ江北ニ於ケル農産物其他百貨ノ吞吐口ナルヲ以テ船舶ノ出入頻繁ヲ極メ交通上ノ要區タリ鏡道線乃至河川ノ通セサル地方ヘノ交通ハ車馬ニ依ルモノ、多ク人烟稀薄ノ北滿ニ在リテハ馬車ハ輸送機關トシテ交通上至大ノ關係ヲ有スルモノナリ

第二款 陸運

第一項 車馬、道路

現在車馬輸送路ト目サル、ハ概ネ昔時ノ官設驛遞路ニシテ地方産業ノ發展ト共ニ各路區々ノ盛衰アリシモ現時管内ノ主要街道ヲ列舉スレハ左ノ如シ

- 一、三姓、哈爾濱街道
- 本街道ハ、東北方諸縣ト哈爾濱方面トノ主要連絡道路ニシテ交通ニハ大ナル故障ナク、貨車、人車往來頻繁ナリ其經路ハ三姓ノ白楊木—區彥蘇—賓洲—蜚克圖—哈爾濱—延長、四百七十五支里
- 二、哈爾濱、長春街道

ス後者ハ農安縣ヲ經テ長春ニ達スルモノ鐵路ノ便ナキ伯都納地方ニトリテハ唯一ノ交通路トシテ伯都納ヨリハ雜穀ヲ輸移出シ長春ヨリハ雜貨類ノ輸移入ノ爲メ繁盛ヲ極ム以上ノ街道ハ大抵十間乃至二十間ノ幅員ヲ有スルモ道路トシテハ殆ント何等設備ヲ施スコトナク自然ノ荒廢ニ一任シテ顧ミサルカ故ニ春季地盤融解ノ時季ヨリ夏季降雨ノ節ニ入レハ泥濘車輛ヲ没シ貨物ノ輸送全ク杜絶スルノ己ムナキニ至ルヲ常トスサレト秋冬兩季ニ於テ此等ノ道路ハ悉ク凍結シ加フルニ一帶ノ地概シテ平坦ナルヲ以テ一望坦々トシテ砥ノ如ク車行甚々輕快ナリ次ニ馬車輸送ニ使用スル荷馬車ハ交通機關ノ缺如セル北滿地方ニアリテハ旅客ノ運搬ニモ使用セラレ河川ニ於ケル戈克貿易ト共ニ運輸交通上重要視セラル依テ專ラ荷馬車(大車)ニ就キ少シク説明セン、大車ノ構造ハ主トシテ堅牢ヲ旨トシ運行ノ輕便等ニ就テハ何等意ヲ費ストコロナシ車輛ハ直徑三尺六、七寸、車軸三尺三、四寸車棚六尺餘リアリテ其前部ハ双方ヨリ直ニ延長シテ轆トナル而シテ轆ノ長サハ馬一頭ヲ駕スルニ適當ナルヲ度トシ約六尺アリ車輛ハ一般ニ二個ヲ裝置ス其様式ハ南滿洲其他各地ニ使用スルモノト異ナルトコロナク車輪ト車軸ハ造着トナリテ分離ス可カラス其上ニ車棚ヲ載置スル故ニ運送ニ際シテ車輪、車軸共ニ轉輾スルモノトス又車輪ハ外側ニ鐵輪ヲ附メ側面ニハ太キ鐵釘ヲ裝打ス荷車ノ積載力ハ道路ノ難易ニ因リ一様ナラサルハ言フ迄モナキ所ナレト大抵馬驢驢

本街道ハ北滿洲中最モ開發セラレタル地方ヲ橫キルモノニシテ冬季馬車輸送ニ依ル貨物ノ移動盛ナルコトハ貿易ノ章ニ於テ詳述セル如シ哈爾濱—阿城—双城堡—五常—榆樹—農安ヲ經テ長春ニ達スル外拉木、榆樹ニ折レテ秀水站ヲ通過シ吉林ニ通スル一街道アリ是ハ昔時ノ官道ニシテ官吏ノ旅行、公文書ノ往復等ニ使用セラレシト雖モ東支鐵道開通後寂レテ交通ノ殷盛ハ前者ニ如カス

- 三、北園林子、呼蘭、哈爾濱街道
- 此街道ハ北滿ノ穀倉ト稱セラレ處ヲ通過スルモノニシテ冬季穀類輸送ノ馬車絡繹トシテ續キ往復盛ンナリ
- 四、吉林、額木索、寧古塔街道
- 本街道ハ吉林街道東路ト呼ハレ主要交通路タリ今尙寧古塔、東原城方面ヨリノ穀類ハ本道ニヨリ販出セラレ將來、吉會線開通センカ、地方發展ニ資スル所少カラサルヘシ本路ハ寧古塔ヨリ牡丹江ノ流域ニ沿ヒ東支沿線海林站ニ達スル街道アリ車馬ノ往復頻繁ナリ
- 五、吉林、陶資照、五家站、伯都納街道
- 北滿洲ノ主要街道ハ南ヨリ北進スルモノ多ク東西ヨリ貫ク街道トシテハ本路ノミナリ吉林、阿城方面ヨリ輸送セラレル葉煙草、綿麻ハ此ノ道路ニヨル
- 六、伯都納、齊々哈爾濱街道
- 伯都納、長春街道
- 前者ハ隣接セル南郭爾羅斯旗ヨリ來ル牛馬家畜ノ輸送路トシテ肇洲縣、大賚ノ縣城ヲ經テ齊々哈爾濱省城ニ通

等四五頭乃至七、八頭ヲ繫爲シ夏季ハ重量二百三十貫、冬季ハ六百八、九十貫ヲ運搬シ得ヘキモノトス而シテ其運行力ハ夏季一日五、六十支里、冬季ハ八、九十支里ヲ程度トス

第二項 鐵道

第一目 東支鐵道

東支鐵道敷設條約ハ露曆千八百九十六年八月二十七日(即チ明治二十九年九月九日)ヲ以テ清國政府ト露清銀行トノ間ニ締結セラレ該銀行本店ニ於テ東支鐵道會社ヲ新設ノ上定款ヲ作製シ同年十二月四日之カ裁可ヲ經タリ會社ハ株式組織ニシテ資本金五百萬留一千株ニ分テ表面露支合辦ノ形ナリシカ事實ハ露國大藏省ノ直轄經營ニ屬シ純然タル國家事業ナリキ

元來條約ニヨレハ會社ハ全線竣工業務開始ノ日ヨリ起算シテ向フ八十ヶ年之ヲ經營シ右期限後ハ無代價ヲ以テ清國政府ニ讓與スルモノナレト又同日ヨリ三十六年ヲ經過スレハ同國政府ハ相當ノ價格ヲ以テ該鐵道ヲ買收スルノ權利ヲ有スルモノトス

鐵道ハ千八百九十七年起工シ千九百三年ニ全線敷設ヲ見、同年七月一日(明治三十六年七月十四日)ヲ以テ營業ヲ開始セリ

現鐵道ハ千九百二十年北京政府露西銀行間ニ締結調印セラレタル東支鐵道暫行管理規定ニ則リ經營セラレルモ運行ニ於テハ何等從前ト異ルコトナク僅カニ一時東支鐵道ノ管理經營ニ屬セシ烏蘇里鐵道ハ全然獨立シ東支鐵道ハ滿洲領土

内ヲ横斷スル東西幹線並ニ哈爾濱、寬城子間ヲ運輸區域ト  
ス而シテ同鐵道線路ノ總延長ハ

東部線	哈爾濱—博多	五、六〇
西部線	哈爾濱—滿洲里	八、七〇
南部線	哈爾濱—寬城子間	三、三〇
營業支線	哈爾濱—埠頭區間	四、〇〇
社線用支線		四、〇〇
林業區へ引込支線		四、〇〇
其他ノ引込線		二、六〇
各驛構内線		五、六〇
計		三、〇七、六〇三

イ、運轉狀況

東支鐵道ハ歐洲大戰ニ際シ軍隊及ヒ物資ノ輸送ノ爲異常ノ  
緊張率ヲ示シカテ、加ヘテ革命混亂ノ連續スルアリテ修繕  
ヲ願ミル邊ナク爲ニ運行能率減退ヲ來シ遂ニ破損シテ用ヲ  
ナサ、ルニ至レルモノアリ是カ改善等ニ關シテハ今後モ尙  
相當ノ日子ヲ要スヘキカ經營困難ノ内ニアリテモ大正十年  
以來銳意改善改良ノ點ニ全力ヲ注キ現在ニ於テハ管内ノ  
運行ニ對シテハ何等不自由ヲ感セサルニ至レリ現在同鐵道  
ノ有スル汽罐車、客車、貨車大略左ノ如シ

汽罐車	現在運轉中	一八一
	豫備車輛	二六六
	修繕中	八九
客車	運轉中	二五五
	修繕中	一三八
	此他ハ露國諸鐵道ノモノ	二一五
		二〇三
		八一〇

貨車

貨車ニ關シテハ露國各鐵道ト共同使用セシ結果目下東  
支專屬ノ貨車ハ却ヘテ露國內ニアリ現在東支鐵道使用  
ノ貨車ニハ露國官營及ヒ私營鐵道ノ貨車多シ因ニ東支  
專屬貨車ハ九千五百三十輛ナリ

汽罐車ハE式「デガボード」式X式ノ三種アリE式「デカ  
ボード」ハ安達以東寬城子並ニ「ボグラーニチナヤ」各線區間  
ノ列車ニ配屬ヒシメ西部線ニハS式（牽引力「デカボート」  
式ニ次ク）ヲ配置シ尙南線、東線ノ試運轉其他臨時作業ニ  
ハX式汽罐車ヲ使用ス  
現在一日ノ列車運轉能力ハ  
乘客輸送 七個列車  
貨物輸送 十七個列車ニシテ貨車線ハ南部線九列車、  
東部線八列車、西部線一列車（但シ安達—哈爾濱間別  
ニ三乃至四列車ノ運轉アリ）貨物列車ノ牽引力ハ南部  
線ハ四十五輛、東西兩線ハ二十七輛ヲ最大限トス  
現在ハ歐露方面トノ直通ナク烏蘇里鐵道トノ貨物連絡モ頻  
繁ナラサル爲メ以上ノ列車配給ニヨリ北滿洲貨物ノ輸移送  
ニ充分ニシテ猶歐露ト直通連絡ノ場合ヲ豫想シ「ルークス」  
式急行列車ハ二列車別ニ仕立テアリ

ロ、旅客手荷物運賃

東支鐵道カ現在運行スル列車ノ組織左ノ如シ  
一、郵便列車 客車及手荷物ヲ連絡ス  
一、急行列車 客車及食堂車ヲ連結シ凡テ急行トス  
（萬國寢臺會社專用車ヲ附ス）

一、貨客混合列車 貨車客車ヲ連結シ速力緩カナリ

旅客ハ一等乃至四等ニ分タル、郵便列車ハ一等乃至三等客  
車急行列車ハ一、二等客車及食堂車、貨客列車ハ二等乃至四  
等客車ヲ連結ス從來ヨリ東支鐵道ノ旅客乘車賃ハ他鐵道ニ  
比シ高率ナリトノ非難免レス其ノ標準額ハ一等一露里ニ付  
四哥五、二等三哥、三等一哥、五四等一哥ノ割合ニシテ急  
行ノ場合 總テ右運賃ノ百分ノ五十ヲ増徴ス小兒ノ運賃ハ  
別ニ車席ヲ要求セサレハ五歳未満無賃、五歳以上十歳迄一  
等ニ付大人二等ノ運賃ヲ要シ二等ニ對シテハ同等、三等  
及ヒ四等ハ同半額ノ運賃ヲ徵收スルノ規定ナリ  
萬國寢臺會社ハ右標準ニ基クト雖モ多少ノ割増金ヲ要求ス  
乗客手荷物ハ等級ノ別ナク大人一人ニ付一布度（我四貫三  
百六十八匁餘）小兒同二十「フント」我二貫百八十匁餘）以  
内ヲ無賃輸送ノ制限トナシ此ノ制限ヲ超過スル場合ニ於テ  
十「フント」毎ニ規定ノ運賃ヲ徵收ス而シテ此運賃率ハ距離  
ノ増長スルニ準シテ遞減セラル、モノナリ歐露直通旅客列  
車ノ運轉ハ目下休止中ニ付其ノ運賃ヲ明示シ難キモ哈爾濱  
ヲ中心トシ同驛ヨリ東支鐵道各重要驛間ノ旅客運賃ハ次表  
ノ如シ

東支鐵道旅客貨銀及座席料金表(大洋銀建)

等級	哈爾濱	双城堡	三岔河	陶賴照	密門	長春	對青山	滿溝	安達	齊々哈爾
I	3.60									
II	2.16									
III	1.20									
I	7.20	3.60								
II	4.24	2.16								
III	2.40	1.20								
I	9.04	5.44	1.84							
II	5.28	3.20	1.12							
III	3.04	1.84	.64							
I	12.24	9.04	5.44	3.60						
II	7.20	5.28	3.20	2.16						
III	7.24	3.04	1.84	1.20						
I	15.36	12.96	11.52	9.76	6.16					
II	9.52	7.68	6.80	5.76	3.68					
III	5.68	4.48	3.84	3.28	2.08					
I	3.60	7.20	9.04	10.80	13.44	18.32				
II	1.16	4.24	5.28	6.32	8.00	11.52				
III	1.20	2.40	3.04	3.60	4.80	9.88				
I	5.44	9.04	12.24	12.24	14.64	19.92	3.60			
II	3.20	5.28	7.20	7.20	9.04	12.48	2.16			
III	1.84	3.04	4.24	4.24	5.44	7.44	1.20			
I	9.04	14.24	14.64	16.00	17.60	23.12	7.24	5.44		
II	5.28	7.20	9.04	10.00	11.04	14.48	4.24	3.20		
III	3.04	4.24	5.44	6.00	6.64	8.64	2.40	1.84		
I	17.60	20.80	22.40	24.00	27.20	31.12	14.64	13.44	10.80	
II	11.04	13.04	14.00	15.04	17.04	19.52	9.04	8.00	6.32	
III	6.64	7.84	8.40	9.04	10.24	11.68	5.44	4.80	3.60	
座席料										
ボグラニチナヤ										
I 16.00										
II 9.60										
III 6.25										
ハ爾濱ヨリ滿州里間(留建)										
I 6.00										
II 4.50										
III 2.00										
ハ爾濱長春間(第五、六列車ニ適用ス)										
I 6.00										
II 3.00										
III 1.00										
長春										
I 7.12										
II 44.48										
III 30.48										
滿州里										
I 89.60										
II 56.00										
III 33.60										
ボグラニチナヤ										
I 33.60										
II 21.04										
III 12.64										
ハ爾濱										

ハ、貨物輸送通賃  
貨物輸送運賃率ニハ地方的運賃率ト連絡輸送運賃率トノ兩様アリ而シテ此等ノ運賃率ハ小速力(緩行便)ニ依ル通常輸

送ト大速力(速達便)ニ依ル速達輸送トニ區別セラレ其間互ニ等差アルヲ免レス  
地方的運賃率ノ適用ニ就テ述フレハ各種ノ貨物ハ其ノ品質

ト種類トニ從ヒ通常一級乃至三十五級並ニ特別等級A、Bニ分タル而シテ之等ノ貨物ノ輸送スル布度積扱ト貨車積扱トノ二種アリテ前者ハ貨物ノ重量ニヨリ運賃ヲ徵收セラル、貨車積扱ハ布度積扱ニ比シ運賃低廉ナルヲ以テ例トス、貨物等級ノ別ハ原價ノ高底又輸送ノ取扱上注意ヲ要スル程度ノ多少ニ準スルモノニテ例セハ生鳥類ノ如キ布度積送ノ場合鳥籠ニ於テ輸送スル生鳥ハ之ヲ一級品トシテ最モ高率ノ運賃ヲ要シ生鳥タルモ籠入ナラサル場合ハ之ヲ第三級品トシテ取扱ヒ居レリ  
元來東支鐵道ノ運賃率ハ他鐵道ニ比シ著シク高率ニ過キタルハ中外ノ認ムル處ニシテ蓋シ露國帝政時代ニアリテハ中央ノ利益ヲ標準トシ外部ヨリ經濟的侵蝕ノ道ナカラシムルニ出テタリ其ノ種類モ區々複雜ニシテ鐵道當局者ニ於テモ容易ニ之ヲ知悉スルコト不可能ト稱セラル大戰以來留貨幣ノ低落甚クシク中央トノ連絡ヲ失ヒタル東支鐵道ハ地方輸送ニ主力ヲ注カサルヘカラサルニ至レリ此間ニアリテモ各驛間殊ニ地方輸送ノ賃金ハ從來通りナリシ爲頗ル高率ニ失シ輸出入共馬車輸送ニ依ルモノ多キニ及ヒ之カ對策上運賃ノ低下ヲ行ヒ他鐵道トノ連絡運賃モ漸次ノ會議ヲ經テ多少ノ緩和ヲ見タリ、乍然目下鐵道輸送ニ徵收スル賃金ハ「タリフ」留ト稱シ別途ノ計算ヲ行ヒ「タリフ」留ハ金貨留ニ留ニ該當シ單ニ級別ヨリ見ル時ハ低廉トナリシ如キモ他鐵道ニ見ル能ハサル高運賃ナリトス此ノ點ニ關シテモ種々商人ヨリノ歎願アリ北滿雜穀其他或種ノ商品ニ對シテ「タリフ」留ノ換算率ヲ或ハ金一留、一留十二哥半、一留二十五哥、一

留五十哥、二留トニ區別セララル更ニ運賃以外停車場込込料、看費料、通關手数料其他ノ名義ノ下ニ附帶料金ノ課セラルアリ(例ヘハ運賃率「ルーブル」對金貨一留トシ附帶料金ハ一留五十哥等高率ノモノアリ)輸向商品ニ對シ浦港經由ト大連經由トニ依リ運賃ノ適用ヲ異ニシ特定運賃ノ適用ニモ諸種ノ區別アリ一々之カ類比ヲ試ムルカ如キハ專門的調査ヲ要スルモノトス  
東支鐵道ニ於テモ前述セル如ク東支鐵道本位ノ立場ヨリ運賃改訂ノ必要ニ迫マレリ從來ノ如キ露國中央ノ利害ヨリ打算シテ現行運賃率ヲ採用シ居ルコト經營上利スル處ナキ點ニ顧ミ目下運賃改訂ニ關シ合議行ハレツツアリ未タ其ノ結果ニ就テハ發表セラレサルモ今同改訂ノ目的ハ從來ノ等級別ヲ縮少シ附帶料金ノ如キ別途計算ヲ運賃ニ混入セシメ繁雜ナル手續ヲ省略セントスルモノニアル如ク尙輸入料金貨物ニ對スル料金モ大ニ改訂ノ要アリトシ低減セララルヘキ管ナル處長春一哈爾濱間(二三露里)短距離ノ輸送ハ運賃收入ニ利スル處ナク寧ロ東行距離長キ區間ニ於テ運賃ヲ低下シ多ク外國輸入貨物ヲ吸收スヘク立案中ナリト傳ヘラル  
北滿雜穀東支南滿兩鐵道連絡運賃表(着驛大連)  
所屬 發 驛 名 大豆小麥ノ部 其ノ他ノ雜穀  
部線 富 拉 爾 吉 四六、〇  
西 昂 昂 齋 四五、六  
小 蒿 子 四、九  
部 安 達 三九、三  
四六、八



線			線部東					線部南														
宋(即烏里墨)	滿溝(即甜草岡)	對青山	哈爾濱	香房	阿什	小什	帽兒山	烏吉密	烏吉密	一面	五家	雙城堡	蔡家溝	三岔河	陶賴昭	老溝頭	老溝頭	密門(即張家灣)	烏海	米沙	備考	
三七、九	三六、六	三五、二	三三、九	三四、三	三五、七	三七、五	三九、四	三九、七	四〇、三	四一、一	三三、〇	三三、三	三三、五	三三、〇	三三、〇	二九、五	二九、〇	三〇、二	二八、三	二七、三	二七、三	二七、九
四五、五	四四、一	四三、七	四四、四	四四、九	四三、二	四三、〇	四三、九	四三、三	四七、七	四八、六	三九、五	三八、二	三六、一	三四、九	三三、六	三三、九	二九、六	二八、九	二七、九	二七、九	二七、一	二七、一

浦潮輸出向雜穀特定運賃表(一布度ニ對スル運賃)

品名	大豆	小麥	高粱
發拉爾	二七、一	二九、四	三三、一
昂昂	二七、一	二九、三	三三、一
小嵩	二七、一	二八、三	三三、〇
安達	二七、一	二七、七	三三、〇
宋(即烏里墨)	二六、五	二七、五	三三、〇
滿溝(即甜草岡)	二五、八	二七、四	三三、〇
對青山	二五、二	二七、四	三三、〇
哈爾濱	二四、九	二七、二	三三、〇
香房	二四、五	二六、九	三三、〇
阿什	二三、三	二五、七	三三、〇
小什	二三、三	二四、一	三三、〇
帽兒山	二〇、一	二二、二	三三、〇
烏吉密及ヒ烏吉密河	一九、三	二一、〇	三三、〇
一面	一八、三	二〇、五	三三、〇
備考	一七、一	一七、一	一七、一

線			線部東					線部南														
宋(即烏里墨)	滿溝(即甜草岡)	對青山	哈爾濱	香房	阿什	小什	帽兒山	烏吉密	烏吉密	一面	五家	雙城堡	蔡家溝	三岔河	陶賴昭	老溝頭	老溝頭	密門(即張家灣)	烏海	米沙	備考	
三七、九	三六、六	三五、二	三三、九	三四、三	三五、七	三七、五	三九、四	三九、七	四〇、三	四一、一	三三、〇	三三、三	三三、五	三三、〇	三三、〇	二九、五	二九、〇	三〇、二	二八、三	二七、三	二七、三	二七、九
四五、五	四四、一	四三、七	四四、四	四四、九	四三、二	四三、〇	四三、九	四三、三	四七、七	四八、六	三九、五	三八、二	三六、一	三四、九	三三、六	三三、九	二九、六	二八、九	二七、九	二七、九	二七、一	二七、一

浦潮經由雜穀輸出ニハ右表運賃ノ外左記諸掛ヲ要ス  
(一布度ニ付)

- 支那輸出税
- 大豆一元七〇仙
- 小麥及高粱二元八五仙
- 國境驛ニ於ケル税關ノ課税
- 各穀物通シテ〇、九〇哥
- エゲルシエリド埠頭ノ汽船積換費
- 各穀物通シテ三、三〇哥

四、エゲルシエリド埠頭倉敷料(貨物保管力五二日以  
上ニ互ラサル時)  
各穀通シテ一、五〇哥、期間ノ長期ニ互ルモノハ一日  
一布度ニ付〇、〇五哥ヲ徴セラル

五、エゲルシエリド埠頭看費料  
各穀通シテ〇、一〇哥

六、浦潮斯德ニ於ケル關稅  
各穀通シテ〇、五〇哥

七、エゲルシエリド埠頭ニ於ケル保管料  
一ヶ月ニ付其ノ穀類價格ノ四分一パーセント  
(即チ大豆約〇、二八哥 小麥〇、三八哥 高粱〇、一  
五哥)

八、アゲルシエリド埠頭東支鐵道商業部徵收〇、二五  
哥 手數料〇、五〇哥總計各穀通シテ〇、七五哥

九、浦潮斯德、布度稅  
各穀通シテ〇、三〇哥

十、船内荷役料  
各穀通シテ〇、三七哥

第三款 水運

第一項 汽船航期及航區  
松花江ノ航行ハ例年四月中旬ヨリ十月下旬乃至十一月初旬  
ニ至ル約七ヶ月繼續スルト雖モ水量ノ多寡竝ニ河川結氷ノ  
遲速ニヨリ一樣ナラス一般ニ春季解氷期以後ニハ最モ水量  
豊富ニシテ六月下旬乃至七月ニ入り上流地方稍々水量ノ不  
足ヲ感スルコトアリト雖モ八月ノ雨期ニ入レハ直ニ水嵩増

加シテ時々沿岸地方ニ汎濫ヲ見ルコトアラリ、天候恢復スルト共ニ漸次減水シ九月ノ末ヨリ十月終航期ニ近附クニ從ヒ減水最モ甚シク航行困難トナリ冬營スルニ至ル

最近十ヶ年ニ於ケル解氷及結氷ノ狀況ヲ示セハ左ノ如シ

松花江本流	解氷期	結氷期	航行日數
ハルビン	四月十五日	十一月十日	一九五
ブラゴエ	五月三日	十月二十五日	一五七
ハバロフスク	五月一日	同	一五八
尼	五月十六日	十月二十三日	一四六

汽船ノ交通ヲ標準トシテ松花江本流及其ノ二大支流、嫩江、呼蘭河水路ヲ左ノ五航區ニ分チ得ヘシ

- 第一航區 吉林伯都納間 三二七
  - 第二航區 伯都納三姓間 五八〇
  - 第三航區 三姓松花江河口間 二九四
  - 嫩江航區 富拉爾吉谷河口間 四〇〇
  - 呼蘭河航區 呼蘭城同河口間 二五
- 但シ實際上汽船ニヨル河運ノ盛大ナルハ哈爾濱ヨリ下流黑龍江合流點ニ至ル總延長六百七十五露里ノ間ニシテ此區間ハ滿潮時水深四乃至五フットアリ又物資ノ大宗雜穀薪材雜貨ノ輸送モ此區間ノ各埠頭ニ於テ積取リ上下セラルルモノトス之ニ反シ上流地方ヘノ汽船ノ回航ハ概ネ不定期ナルヲ免レス右ハ航行上支障アルニ非サレ共積荷ノ關係ニヨルモノナリ、尤モ伯都納、老少鍋間ニハ東支鐵道船舶部ノ汽船往復ス上ニ連ヘタル第一航區ハ更ニ之ヲ上下兩區ニ分ツヲ得ヘク上區ハ吉林ヨリ起リ第二松花江鐵橋陶資昭ニ至ル百八

十七露里ノ區間ヲ云ヒ通常水尋時ニ於テ吃水二フット滿潮時ニ於テ三フット乃至三フット半ノ航走船ヲ通スヘシ河副ハ四百間乃至五百間ヲ有シ河底ハ吉林ノ下流九站附近ニ於テ稍ヤ岩石質ナルモ他ハ總テ砂礫或ハ泥砂ナリ水流ハ概シテ速ク汽走曳船ニテ順流六露里半逆流三露里半トス、第一航區ノ下流邊即チ陶資昭伯都納間四百四十露里ハ伯都納ニ近ツクニ從ヒ河幅著シク廣瀾トナリ往々七、八百間以上ニ達スル處アリ砂州島嶼、葦布羅列シ航路ノ選擇容易ナラス水尋又減縮シ吃水一フットノ船舶ニシテ尙且通過ニ困難ヲ感スルコトアリ第二航區中伯都納ヨリ嫩江會流點ニ至ル三十二露里ハ砂州出沒シ平均水深一フット乃至三フット降雨後河水漲溢ノ際ニハ五フットヲ超ユルト雖此ノ一部ヲ除ケハ全航區ヲ通シテ半年四月半ヨリ十月末ニ至ル航行期間中ハ不自由ナカラモ吃水二フット乃至三フット半ノ船舶ヲ往來セシムルコトヲ得即チ此航區ニ於テハ砂州若クハ淺瀬ノ爲メ航行ヲ妨クル場所尠カラズ就中三姓ノ上流三十三露里

ヨリ成リ水流急激ニシテ(水勢八、九〇米ト云フ)水ハ深カラス減水時ニ於テハ漸ク三フットニ過キサルコトアリ三姓ノ淺瀬ハ松花江中第一ノ難ニシテ此附近航行ニ際シテハ江中碇泊ヲ禁止スルハ勿論速力ヲ減シ絶ヘス水深モ測量シ頗ル警戒ヲナスヲ例トス船舶業者ハ三姓難所ト呼ブモ宜ナリト云フヘシ第二航區ハ河幅廣狭同一ナラス河流モ往々數條ニ分ル所アリ概シテ水尋ニ富ミ三姓ノ下流五十六露里カルタン村附近ニ横ハル砂州ノ如キモ水深五呎ヲ有スル程ニテ吃水四呎ノ船舶ハ自由ニ通行シ得第二航區ノ哈爾濱ヨリ下流松黑兩江ノ會流點ニ至ル迄ニハ兩岸或ハ河心ニ航路標識ヲ設置シ船舶ノ便ヲ圖レリ其他ノ設備ニ至リテハ別ニ視ルヘキモノナク船舶碇繫所ノ如キモ一般ニ埠頭ト稱スルモノハ爾濱ニ於ケル二個ノ小棧橋ヲ除ク外他ニ何等工事ヲ施シタル迹ナシ嫩江一名諾尼河ト云フ通常水尋時ニ於テ河口ヨリ齊々哈爾濱ノ上流マテ船舶ノ運行ニ適セサルニ非サレトモ富拉爾吉驛上流ニ於テ深ク二呎ノ砂州アリ水路ノ妨礙ヲナスヲ以テ實際安全ナル航區ハ富拉爾吉驛附近下流マテトス呼蘭河ハ河幅廣カラスト雖モ水量ニ富ミ河口ヨリ十四、五露里水路屈折ノ地點アル砂州ヲ除ケハ何等ノ故障ナク呼蘭城埠頭迄通常水尋時ニ於テ吃水二呎半ノ汽船ヲ通スルヲ得ヘシ

料ノ輸送ニ從事シタルカ後鐵道ハ貨客吸收策トシテ營業本位ノ汽船業ヲ營ミ「ロマノフ」政朝時代ニハ黑龍江ニ於ケル黑龍江貿易汽船會社ト相俟ツテ松花江航運ノ半ヲ握リ上流ハ吉林陶賴照間ヨリ下流佳木斯―伯都納ニ於ケル定期航行ニ從事スル外臨時東支流ノ各航區ニ於テモ貨物輸送上適宜配船シ貨客ノ集散ニ努メタリ最近年間ハ革命擾亂ノ影響ヲ受ケテ從來黑龍江上ノ航運ニ從事セシ汽船業者カ競ツテ難ヲ當地ニ避ケ專ラ松花江ニ於ケル航運ニ割込ミ來ルト支那側汽船業者ノ拮抗モアリ各汽船業者間ニ激甚ナル競争ヲ惹起シタル結果事業不振ノ狀態ニ在ルモ比較的多數ノ船舶ヲ有シ松花江ノ航行ニハ充分ナル經驗確固タル地盤ヲ有船舶界ノ巨雄タルコトヲ失ハス現在東支鐵道ノ船隊ハ汽船十二隻、小汽艇六隻、鐵製貨物船「ライター」三十隻、及淺濶船一隻ヨリ成ル

第二項 汽船業者ト其使用船舶

松花江航運ニ從事スル主要船舶業者トシテハ先ツ第一ニ東支鐵道會社汽船部ヲ舉ケサル可カラス、東支鐵道汽船ノ松花江航行ハ同鐵道敷設ト同時ニ開始サレ當初ハ專ラ鐵道材

- (一)貨客ハ兼用鋼鐵貨船(倉庫ヲ有スルモノ) 二隻
- (二)鋼鐵貨船(甲板ヲ有スルモノ) 四隻
- (三)同 (鐵甲板ヲ有スルモノ) 二隻



セラレタルモノノ勢カラス實際隻數ハ既載數字以下ニアルノミナラス近年所造ノモノ皆無ニシテ既製ノモノモ航運各何レモ打撃ヲ受ケ居リ修繕等意ノ如クナラサル爲メ其ノ航行能力モ遙ニ劣レリ

第三項 松花江流域ニ於ケル運送業狀

態ト汽船乘客並貨物運送

松花江流域ニ於ケル運送業カ將來益有望ナルコトハ北滿物資ノ集散地カ漸次松花江下流地方ニ移動シ行キツツアル現狀ニヨリ之ヲ證シ得ヘシ即チ鐵道沿線附近ノ農地ハ限ナク開墾セラレ年々出廻量ノ減退ヲ來スニ反シ松花江下流地方ニハ今後開拓ニ俟ツヘキ土壤多ク現ニ逐年開墾地ノ擴大サレ行キツツアルハ東部線林區ヨリ木材モ既ニ伐採シ盡サレ立木ノミヲ殘ス林區モ少カラサルニ黑龍江省ノ河岸地方ニハ材積豐富ノ森林ニ乏シカラス最近森林業者カ船舶業ヲ兼營スルモノ續出セルニ見テモ沿岸地方ヨリノ物資吸収力ニ富メルコトヲ察知シ得ヘシ千九百十八年以降露領地方騷亂絶ヘサル爲メ黑龍江流域ニアリタル般船ノ松花江ニ避難シタルモノ勢カラサルハ前項ニ於テ記述スル通りニシテ爾來松花江ニハ船舶輻輳シ大正十年度ノ如キハ哈爾濱拉哈蘇間ヲ航行シタル船舶ハ汽船九十七隻ライター八十九隻(延數ニ非ス)ノ多キニ達シ之ヲ航行區域六百七十五露里ニ配船セハ一隻七露里ニ當ル船舶過剩ノ結果各會社共貨客爭奪戰盛ニ行ハレ航運ノ盛大ニ比シ利益ノ之ニ伴ハサルノミカ中ニハ收支償ハサル爲營業ヲ持續スル能ハサルモノヌラ輩出セリ大正十一年度ニ於ケル各汽船ノ松花江航運狀態ハ前

揭東支鐵道汽船部ノ汽船十隻(内二隻客船)トライター三〇隻(計積載量百二十萬二千布度)カ約五百萬布度ノ各種貨物ヲ輸送セル外左記ノ船舶ニヨリ約六百萬布度ノ貨物ヲ輸送セリ

一、黑龍江貿易汽船	汽船	二	貨物輸送量	(一〇四、〇〇〇)
會社	ライター	四		(二一〇、〇〇〇)
二、ワシウイ、チン	汽船	四		(三三〇、〇〇〇)
三、イ、イ、マルクス	汽船	八		(六〇〇、〇〇〇)
商會	ライター	一		(三八、〇〇〇)
四、成通公司	汽船	一		(一〇〇、〇〇〇)
五、ウジツキン	汽船	二		(一〇〇、〇〇〇)
六、廣信公司	汽船	二		(一〇〇、〇〇〇)
計	汽船	二二		(一、四〇二、〇〇〇)
	ライター	三九		(一、四〇二、〇〇〇)
最近五ヶ年間松花江水運ニヨル哈爾濱出入貨物(海關位)				
年 度	輸移入額	輸移出額	再輸出額	合 計
大正六年	三、八五、四八三	二、四、四七六	七、四七〇	一三、三九七
大正七年	九、三〇、八八九	一、九六、〇七	五、五七、三三	一六、八七、一八
大正八年	八、六三、七五	八、九、九四	五、九、九七	一五、四、五三
大正九年	一三、二、九三三	六、三、五二五	七、〇、四九	二〇、二、九六
大正十年	一九、七、七、六五	一、七、五、三、五	六、四、五、一七	二七、六、〇、一八

A 松花江水運ニヨル哈爾濱主要輸移入品數量

品目	年次	大正六年	大正七年	大正八年	大正九年	大正十年
大豆		一、二四、三〇一	二、八八〇、二四三	二、二六八、五一〇	一、六二四、三二八	三、七二〇、九一四
小麦		七四四、〇九二	一、七五七、二八六	一、二九〇、〇七七	四、二六六、八九六	一、六〇二、三五六
其他雜穀		一六八、九五五	二、三二一、七二五	一〇九、三一八	八九、七三九	三〇一、三三四
麥粉		一五、一三九	一四、一五三	三五、〇三五	二四、三九六	二一、四八六
豆粉		二、六九四	二、四六四	四三、二四八	二二、八七二	九、二四九
薪材		一、〇〇四、一九三	八七七、六七三	一、六五一、三八五	二、〇〇三、一九二	二、三〇三、五八一
木材		二、三二一、八九九	七九九、五四八	五六四、〇五六	九〇二、一八二	二、一〇二、七六〇
B 松花江水運ニ依リ哈爾濱ヨリ輸移出(再輸出移入)サレタル主ナル支那品						
品目	年次	大正六年	大正七年	大正八年	大正九年	大正十年
綿製		二八一、七四七	三一六、七二三	一八九、二九八	六三一、四九五	七二二、九九七
雜穀		三六三、二二九	二四三、〇一三	二四四、八九二	二二、一九一	五八、一九一
麥粉		一九四、三二四	二四七、二〇三	九二、一四八	三七、五六二	七三、三三六
雞卵		八、九七三、九六五	二、五五〇、四三三	九九九、八六五	五二、〇〇〇	四五一、〇〇〇
靴		一四二、四六二	一一四、九五〇	八〇、一二八	八三、六〇六	一八六、三四〇
C 松花江水運ニ依リ哈爾濱ヨリ再輸出移入セラルタル外國品						
品目	年次	大正六年	大正七年	大正八年	大正九年	大正十年
綿製		一、九八七、七七八	一、八三九、七九六	二、五七一、六四九	一、五八四、一〇三	一、〇八八、〇〇八
石油		四八二、〇〇三	二、八九、五九三	一九六、一二五	六七九、四〇〇	四一一、九〇五
燐寸		一一七、五〇〇	二〇、四六七	七五、九六一	一一、三〇九	二二、一四四
砂糖		四二、一〇九	二二、二一四	二二、七二四	二、〇一二	二五、一五二
卷煙		二九、七七七	五九、一一三	八二、三〇九	六〇、三四四	六九、七〇〇
草		一、八三八、〇二二	二、四〇三、一六一	二、二五二、八四九	二、一三九、九八九	二、五七四、七九一
麻袋及其他袋類						

以上ノ表ニヨリ輸入品中大正七年以後著シク數量ヲ増シタルモノハ大豆、小麥、薪材、木材ニシテ此内雜穀類ハ從來三姓下流出廻物ハ汽船ニヨリテ「ハバロフスク」、尼港方面ニ販送シ海外輸出セラレタルモノナルカ右地方ハ航行杜絶ノ爲自然哈爾濱へ廻送セラレ、ニ至レルモ同地方農耕地カ逐年開拓セラレ行キツ、アル現狀ヨリ推シテ出廻品ハ今後更ニ擴大スルコト疑ヲ容レス薪材、木材ノ輸送量カ今後益々増加スヘキハ東部線林區ノ衰微シ行ク事情ト對比セハ明白ナル事實ニシテ松花江ノ航運業モ此二大貨物主ノ吸收ヲ要目的トス尙參考ノ爲極東運輸組合調査ニ係ル大正十年度松花江流域各埠頭出廻リ穀物數量ヲ示セハ左ノ如シ(單位米噸)

埠頭名	大豆	小麥	雜穀	合計
新甸	一三、五八	七、三〇	六、三八	二七、〇六
伊漢通	五、三五	一、〇〇	三六一	六、七六
吉林省(三姓)	三、二六	六、三七	四、一五	九、八八
吉林省(汪清)	一四、六〇	四、四九	二四、二七	四三、三七
吉林省(富錦)	一〇、一〇〇	九〇〇	九〇	一、〇九〇
吉林省側小計	二〇、〇三九	一、九二九	三、五二	二五、四八八
黑龍江省(石門河)	一五、三四三	四、八七	四、六三	二四、九〇九
黑龍江省(木蘭縣)	八、二二	七、三〇	六、三七	二一、六〇〇
黑龍江省(岔林河)	九、五六	三、四三	四、六〇〇	一七、四〇〇
黑龍江省(湯旺河)	六、八五九	三、四八	三、七〇〇	一三、八八七
黑龍江省側小計	三九、八〇	一八、五七	一八、三三〇	七六、七〇〇
總計	二四二、九一三	五七、五七	五、五八	四九〇、〇〇〇

右表ノ中土地消費ハ僅少ニシテ他ハ全部河運ニヨリ哈市又ハ黑龍江經由海外輸出セラレ、モノト見テ大差ナシ(黑龍江經由海外輸出セラレタル雜穀ノ「レコード」ハ千九百十五年二百五十萬布度トス)

省別	縣別	積出地	年産額
黑龍江省	巴彥	石頭河	四五〇
黑龍江省	同	柳樹河	一五〇
吉林省	同	擺渡河	一、四〇〇
吉林省	同	東掛拉	二、五〇〇
黑龍江省	同	木蘭	一、〇〇〇
吉林省	方正	伊漢通	一、七〇〇
同	同	德墨立	四、五〇〇
同	同	大勤羅墨	三、〇〇〇
同	同	小勤羅墨	六、〇〇〇
同	同	旺分	八〇〇
同	同	沙河子	一、〇〇〇
黑龍江省	湯旺縣	露沙河	一、〇〇〇
同	同	湯旺河	一、二〇〇
同	同	互理子	八〇〇
同	同	朴鷗河	七〇〇
吉林省	富錦縣	富錦	五五〇
同	同	兔子程	九五〇
同	同	拉哈蘇臺	一、〇〇〇
合計	同	同	二八、二〇〇

積出地ニ於ケル薪ノ單價ハ「サーシエン」、大洋六元即チ「クボ」、十八元内外ナルカ哈爾濱ニテ四十元内外時ニ五十元ニ達スル相場トナル輸出品ノ減退ハ之亦對露貿易ノ皆無ナリシ結果ナルモ支那品ノ雜貨ノ如キハ却ツテ増大セルモノアリ右ハ支那沿岸地方ヘノ移民増加セル結果ニシテ沿道匪賊ノ横行ナキ限リ對露輸出向禁止制限アリト雖モ黑河方面ヘノ輸出ハ益々旺盛ヲ極ム松黑兩江ニ於ケル航運業ハ將來益々多望ナリト云フヲ得ヘシ

最近五ヶ年間松花江水運ニヨル哈爾濱出入旅客數(松花江開航期中)

年次	支那人	外國人	計
大正六年	九三、四五一	二、六八四	九六、一三五
同 年	一〇七、七一	二、三五九	一一〇、〇七〇
同 年	八二、一八二	一、四五九	八三、六四一
同 年	九三、六四一	一、二五四	九四、八九五
同 年	六四、五一九	一、七六四	六五、二八三

第四項 乘客運賃  
各汽船會社共貨客吸集上時々割引ヲ行ヒ競争シ運賃一定セズ依ツテ正確ヲ期シ難キモ

以上ハ食堂其他諸設備ノアル汽船ノ運賃ニシテ支那側汽船ノ分ハ遙ニ廉價ナリ運賃ハ減水期ニ入ルト大部ハ増額セラレ増水期ノ三倍以上ニ達スル事少カラス

埠頭	一等	二等	三等
哈爾濱—伯都納	三、九〇	二、六〇	一、三〇(東支)
哈爾濱—呼蘭	二、〇〇	一、〇〇	六〇
哈爾濱—新甸	—	—	—
哈爾濱—巴都蘇	—	—	—
哈爾濱—木蘭	—	—	—

埠頭	三等	計
哈爾濱—岔林河	九四仙	—
同—伊漢通	一元〇〇仙	—
同—三姓	一元三〇仙	—
哈爾濱—湯源縣、住木斯三等	一元六〇仙	—
同—富錦	—	—

東支汽船部以外運賃ノ發表ヲナス東支汽船部ニ於テモ競争激甚ノ際ニハ船長ノ獨斷ニテ運賃割引ヲナス由ナリ而シテ東支側ノ貨物運賃ハ普通運賃、特定運賃、船車連絡運賃ノ三種アルノミナラス小荷物運賃大量貨物特定運賃等アリテ其種類頗ル多ナルニ付キ之ヲ省略ス

大體ニ於テ貨物ノ運賃ハ各社共一級乃至三級ニヨリ區別シアリ茲ニハ營業範圍弘キ成通船業公司貨物運賃表ヲ掲ケ其ノ一班ヲ知ルニ便セン(一布度値段、民國十一年三月ヨリ實施)

地名	一級品	二級品	三級品	四級品
哈爾濱ヨリ	九	六	五	四
滴打嘴子(巴都)	九	六	五	四
烏河	一〇三	六	五	四
石頭河	一三七	九	五	四
新甸	一七〇	二四	一〇七	七
木蘭縣	一八七	二五	一〇七	七
岔林河(通河縣)	二六四	一六	一六	一〇
伊漢通(方正縣)	二八八	一九二	一八〇	一三〇
德墨里	三〇〇	二〇〇	一八七	一三五
三姓(依蘭縣)	三九一	二六〇	二四五	一三三
湯旺河(湯源縣)	四三九	二九三	二七五	一八三
佳木斯	五一一	三三二	三一九	二三三
蘇屯	五五四	三七〇	三四七	二三三
富錦	七二〇	四七四	四四四	二九六
拉哈蘇	八〇六	五二八	五〇四	三三七
松花江口(三岔口)	八二一	五四一	五〇八	三三八

地名	一級品	二級品	三級品	四級品
寶鎮	一〇五	六三	六四	四七
過河鎮	一〇三	七四	六九	四九
環河	一三七	八五	七九	五三
大黑河	一三〇	八六	八四	五三
呼瑪縣	一四六	九二	九二	六九
漢河	一八〇	一四二	一三三	七五
ハバロフスク	九三	六三	五三	三八
尼港	一三五	九二	八五	五三

備考 一級品ハ石油、燐寸、アルコール、其他燐製ノモノ

二級品ハ棉花、綿糸布類等

三級品ハ雜貨類

四級品ハ米、新聞紙、麥粉、麻袋

雜穀ハ距離ノ遠近ニ拘ラス「ライター」積一布度五、六仙ヨリ七、八仙ノ運賃ニシテ特定協定ニ依リ隨時定ムルモノトス

試ニ大正十年ノ雜穀運賃ヲ示セハ(沿岸各地ヨリ哈爾濱迄)

地名	東支鐵道汽船	其他ノ汽船
滴打嘴子(巴都)	四一五	五一六
新甸	四一五	五一六
伊漢通	四一五	五一六
三姓	七五八	八五九
佳木斯	九一〇	一〇一一
富錦	一〇五二	一二五二

但シ汽船ハ積込荷卸費埠頭費留費布度ニ付キ一克哥六ヲ要ス戈克ハ積込荷卸費ハ運賃ニ含ム

第五項 帆船(支那戎克)

支那帆船ハ外人ノ稱シテ「ジャンク」ト云フ松花江上ヲ駛走スル「ジャンク」ハ其形體ニ依リ改航(大中小)槽船(大中小)半船、大頭船、對子ノ五種類ニ分タル今其ノ主ナル「ジャンク」ニ付キ概述スレハ改航ハ船ノ首尾著ク上リ帆或ハ權ヲ以テ遣リ槽船ハ形前者ニ似タルモ甲板甚タ弘ク帆權兼用ナリ

半船ハ形體前二者ニ比シ著ク小ニシテ幅三、四尺長サ五、六間ヨリ我國ノ河舟ニ似タリ此ノ中最大形ニシテ構造堅牢且ツ積載力ニ富ムハ改航及槽船ニシテ伯都納ヨリ下流所在ノ埠頭ニ帆橋林立スルヲ見ル可シ半船構造脆弱ナルモ操法輕便ナルヲ以テ近距離ノ小輸送ニ適シ大頭船對子ハ主ニ吉林伯都納間ニ於テ枯柴馬糧糶等容積大ナルモ重量ノ多カラサルモノヲ運搬スルニ用ヒラル

以上各種「ジャンク」ノ積載量次ノ如シ

種類	積載量
改航(大)	自二萬斤
改航(中)	至十萬斤
槽船(大)	自二萬斤
槽船(中)	至十萬斤
槽船(小)	至十萬斤
半船	一萬斤乃至五萬斤
大形船	一萬斤乃至二萬斤
對子	一萬斤乃至二萬斤

松花江流域ニ於ケル戈克ノ變數ニ就テハ調査不可能ナルモ哈爾濱ヨリ上流一千隻哈爾濱ヨリ下流及嫩江呼蘭河等ノ分ヲ全部通計スレハ約二千隻ニ上ルヘシ

ジャンクノ航走力ハ風位ト水流ノ狀態ニ依リ遲速一定スル處ナシ例セハ吉林、伯都納間ノ如キ一週間ニシテ遼スル事アリ又十五日乃至二十日ヲ要スルトコロアリ而シテ湖江ニハ概シテ二倍以上ノ日子ヲ要スルモノト見做ササル可ラ

### 第二節 通信

第一節 郵便

北滿地方ニハ露國郵便ト支那郵便ト兩種アリ哈爾濱市内始メ鐵道沿線各驛並露領向ノ通信ハ露國郵便ニ依リタルカ千九百二十年露國治外法權撤去ト同時ニ露國郵便局ハ閉鎖セラレ現行北滿地方ト各地トノ通信ハ一律支那郵便ニ依ルモノトス

哈爾濱新市街ニ吉黑郵便局アリ北滿各地ノ郵便ヲ總轄シ吉林省、黑龍江省縣所在地並樞要地ニハ分局代辦所ヲ設ケアリ

郵政事務ハ中央支那各地ト異ルコトナシ

第二款 電話

當管内ニ架設セル電話線ハ支那政府ノ架設セルモノト東支鐵道會社ノ架設セル線アリ

支那電信ハ支那各地及諸外國ト連絡シ東鐵道公衆取扱電信ハ鐵道沿線各驛間及露領地方ヘノ通信連絡ス

管内各地ヲ連接スル電信線左ノ如シ

哈爾濱—長春線  
哈爾濱—阿什河—雙城堡—秀水站—吉林—至ルモノ  
哈爾濱—張克圖—賓州—新站—德墨里—三姓—窩鍋—喇哈蘇—至ル線  
寧古塔—琿春—延吉—至ル線  
伯都訥—五家站—陶賴照—秀水站  
哈爾濱—呼蘭—綏化—海倫—齊々哈爾  
電報料金

露國電報支那電報共ニ料金ハ同一ノ割ニシテ  
東省特別區域地帯 一語 九哥(金、留)  
歐露、後貝加爾沿海州 一語 二二哥(金、留)  
東三省管内 同 九仙  
南滿沿線 同 一仙  
支那各地 同 一八仙  
哈爾濱停車場内ニ新設ノ支那無線電信局モ公衆電報ヲ取扱  
ヒ居レリ  
主トシテ浦鹽、ベトロハバロフスタ方面トノ通信交換ヲナ  
ス

料金、浦鹽向 普通電報 一語十六仙  
新聞同 同 五仙  
ベトロバプロフスタ向 普通電報 一語十八仙  
新聞同 同 五仙  
支那電信局ハ外國電報ノ取扱ヒヲモ行フ  
電話  
哈爾濱市内連絡ノ電話ハ東支鐵道電信電話局ノ經營スル

一三六

所ニシテ中央交換局ヲ經ス電氣裝置ニヨリ直接相手方ニ  
通話シ得ル最新自動式電話トス  
市内電話料金ノ如シ

官廳、諸會社事務用 一ケ年 百二十圓  
住宅用 一ケ年 六十圓

外ニ架設料金百圓ヲ要ス  
本電話ハ中央交換局ヲ經テ傳家甸支那電話ト連接通話シ  
得

此外自動式電話ニハ沿線重要諸驛トノ間ニ長距離電話ヲ  
目下連絡ヲ有スルモノハ南部線哈爾濱、雙城堡、老少鍋  
埠、窩門、寬城子、長春各驛間西部線ハ哈爾濱、滿溝、  
安達、齊々哈爾濱各區間以上ノ各區間ノ通話ハ各二條ノ  
電話線アリ電話機モ亦二箇宛裝置ス東部線連絡線ハ一條  
ニシテ哈爾濱、烏吉、密河、一面坡、橫道河子、海林、  
牡丹江各驛間トシ「ボクラニチナヤ」穆稜各驛間ノ通話モ  
近ク完成ノ答

右ハ鐵道業務用以外一般公衆用ニ供シ一通話ハ三分以内十  
五哥ヨリ八十五哥ヲ徵收シ每一分ヲ増ス毎ニ五錢ヨリ三十  
錢ノ割増金ヲ支拂フモノトス

支那電話  
市内電話  
傳家甸一圓ノ通話機關ニシテ電話料金月六元但シ架設料  
金五十五元  
長途電話局

交通部直轄ニシテ傳家甸頭道街ニアリ吉林、雙城堡、阿  
城呼蘭、長春各地ト連絡通話シ得一通話ヲ五分以内トシ  
電話料金左ノ如シ

吉林 二圓  
雙城堡 九角  
阿什堡 六角  
呼蘭 八角  
長春 一圓四角

### 第十二章 稅 關

#### 第一節 概 說

北滿州露支兩國國境ニ於テ東ハ綏芬河稅關、西ハ滿川里稅  
關、北ハ愛琿稅關並ニ松花江上ニ哈爾濱江關三姓稅關及嫩  
哈嶺ニ稅關監視所ノ設置アリ陸上稅關ハ千八百九十六年八  
月二十七日付東清鐵道會社設立ニ關スル條約第十條末項即  
チ清國ハ本鐵道交際ノ兩地點ニ於テ夫々稅關ヲ設クヘシ  
云々ノ規定ニ基キ滿州里稅關ハ明治四十一年二月五日綏芬  
河稅關ハ同年二月十五日開設セラレ河上稅關ハ露國船舶ノ  
松花江航行ニ關聯シ種々紛議ヲ生シタルハ一方清國政府カ  
一般内地河川開放ノ宣言ヲ發表シタルニ遊シ明治四十二年  
六月二十一日付ヲ以テ松花江上、哈爾濱、三姓及嫩哈蘇々  
ニ各稅關ヲ設置シ七月一日ヨリ徵稅事務ヲ開始スヘキコト  
ヲ公布セリ愛琿稅關ハ右ニ一ケ月遅レ同年八月一日ヨリ各  
徵稅事務ヲ開始シタリ

以上ノ諸稅關ハ支那總稅務司ニ隸屬シ在哈爾濱稅務本局直  
轄ノ下ニアリ

#### 第二節 稅關徵稅事務

稅關徵稅事務ハ一般海關事務ト異ル處ナシ其ノ特異點ノミ  
ヲ記述スレハ東支鐵道ニヨリ滿洲内地若クハ露領ヘ輸移入  
輸移出セララルル商品ニ對シテハ指定稅率ヲ適用セララルコ  
トアリ  
右特典稅率ノ賦課ハ千八百六十年締結ノ露支陸路貿易章程  
並ニ東清鐵道敷設條約ノ條項ニ基クモノニシテ東支鐵道ニ  
ヨリ東支鐵道ニヨリ滿洲ヨリ露領並ニ露領ヨリ滿洲ニ輸出  
スル全テノ貨物ハ一般國定稅率三分一減ノ特典ヲ享ク同條  
ノ特典ハ松花江水運ニヨリ輸送セララル雜穀類ニ於テモ適用  
セラリ  
通過貨物ニ對スル課稅モ亦三分一減ノ特典ニ浴スルカ故ニ  
結局一航稅率ノ三分一ヲ支拂フコトトナル但シ本規定ハ有  
稅品ニ對シテノミ適用セララル無稅品ニ對シテモ一般規定ニ  
ヨリ通過稅ヲ徵收セララル但シ開放地タル滿洲内ニ於テ哈爾  
濱滿洲里、ボグラニチナヤ、愛琿、三姓、海拉爾、寧古塔  
各地ニ輸入セララル貨物ハ通過稅ヲ支拂フノ要ナシ(釐金  
稅賦課セララルタルタメ)尤モ上記ノ各地ニ輸送セララル  
貨物ニ對シテ荷主ハ海關ヨリ發給スル特別許可證(免稅單)  
ヲ提示スル要アリ  
有稅品、無稅品並ニ禁制品ノ取扱種目ハ一般稅關規定ニヨ  
ル

### 第十三章 公私上ノ施設

地方ニ於ケル行政機關及其他ノ施設トシテハ概ネ各縣ニ互  
リ縣公署、縣警察所、稅捐局、鹽務局、(分局)、本石局(分  
局)、電信局、郵便局、商務會、小學校及勸學所、保衛團等  
アリ是等ハ孰レモ組織內容共哈爾濱其他重要都市ニ於ケル  
種類ト大同小異ナルヲ以テ省略スルコトトシ茲ニハ哈爾濱  
ニ於ケル公私各種ノ施設ニ就キ記述スルニ止メ

#### 第一節 官 衛

##### 第一項 中國官衛

哈爾濱ニ於ケル中華民國官衛ノ重ナルモノ左ノ如シ  
一、吉林省濱江道々尹公署  
一、兼哈爾濱交涉員公署  
濱江道尹ハ濱江、扶餘、雙城、賓縣、五常、榆樹同賓、阿  
城等八縣ノ行政事務ヲ統轄シ且ツ外交部特派員トシテ管内  
外交事務ヲ擔任ス道尹公署内ニハ秘書處、內務科、政政科  
實業科、外交科各科長アリ  
一、濱江縣公署、傅家甸新市街ニアリ同縣ノ行政官衛  
一、濱江縣警察所、濱江縣ニ於ケル警察官衛ナリ其下ニ第  
一區ヨリ第五區分署ト保安課、馬巡隊、消防隊、衛生隊ア  
リ  
一、松花江下流水丁警察局、傅家甸十七道街  
民國十年八月ノ設立ニ係リ專ラ松花江面ノ安寧秩序巡視  
事務ヲ司ル

一、濱江海關、哈爾濱新市街  
哈爾濱江關、三姓分關、拉哈蘇々ニ稅關派出所、滿州里  
分關、綏三河分關、琿琿分關等北滿州ニ於ケル各稅關ヲ  
統轄スル總局ナリ  
一、濱江稅捐徵收局、傅家甸道街  
總局ノ外道裡、田家燒鍋、顧家屯、萬家窩堡ニ各分局ア  
リ以上各地ニ於ケル華商一切ノ雜稅徵收ニ當ル  
一、駐哈印花稅辦事處、傅家甸七道街  
一、木石稅費局、哈爾濱埠頭區  
民國五年一月月濱江稅捐徵收局ヨリ分離シ獨立機關トナ  
ル

一、吉里權運濱江總倉、哈爾濱第八區  
一、吉里鹽務稽核分處、同上  
一、吉里郵便局、哈爾濱新市街  
北滿郵務管理總局ナリ  
一、電報局、傅家甸ニアリ  
民國九年九月民國大總統令ニ據リ東支鐵道附屬地域ニ於ケ  
ル露國行政官衛全部廢止セラレ之ニ代ハルヘキ機關トシテ  
夫々支那側ニ於テ施設ヲ見タリ東省特別區域地域ニ於ケル行  
政官衛、軍衛ノ主ナルモノヲ舉ケレハ  
一、東省特別區域行政長官公署、道尹公署内ニアリ護路軍總  
司令朱慶瀾大將ヲ行政長官トシ東省特別區域行政各官衛事  
務ヲ統轄ス同公署内ニハ長官官房處、政務廳(廳長ハ濱  
江道尹兼任ス)、教育科、實業科、內務科、新聞檢閱班等  
アリ

#### 一、市政管理局、埠頭區

東支沿線附屬地市政ノ監督機關ハ從來東支鐵道廳民政部之  
カ管掌ニ當リシモ鐵道業務內容改革ヲ期トシ時ノ濱江道尹  
董士恩ハ利權回收策トシテ民政部ノ監督權ヲ放棄セシメ民  
國十年二月大總統令ノ發布ニヨリ市政管理局ノ成立ヲ見ル  
管理局設立ノ理由ニ曰ク政府ハ東省特別區域内市政ヲ統一シ  
市政ノ發展ヲ期スル目的ヲ以テ特ニ市政管理局ヲ新設スト  
一、特別區域警察總管理處、哈爾濱埠頭區「キタイスカヤ」街  
特別區域警察制度ハ嘗テ東支鐵道民政長官指揮ノ下ニアリ  
タル露國警察ヲ其儘繼承シタルモノニテ處長ハ民國內務  
總長ニ直屬シ東省特別區域内地方警察行政事項ヲ管理シ吉  
江兩省或ハ東省鐵路關聯事件ノ場合ニハ吉林黑龍江省最  
高行政長官及東省鐵路督辦ノ指揮ヲ仰ク警察管理處ノ管  
掌スル警察權施行區域ヲ五區ニ分チ各區ニ總署分署出張  
所アリ

- 第一區總署 埠頭區ニアリ
- 哈爾濱近郊附地ノ所轄區域トス
- 第二區總署 密門驛ニアリ
- 哈爾濱長春區間ヲ管轄區域トス
- 第三區總署 橫道河子ニアリ
- 哈爾濱綏芬河(ボグラランチナヤ)間ヲ管轄區域トス
- 第四區總署 安達站ニアリ
- 哈爾濱免渡河間ヲ管轄區域トス
- 第五區總署 滿洲里ニアリ
- 海拉爾滿洲里ヲ管轄區域トス
- 其他總管理處ニ直屬ノ官衛

#### (一) 保安警察隊

(二) 警察衛生隊  
(三) 司法隊  
(四) 探防局  
(五) 消防隊  
(六) 水上警察隊  
一、鐵路警察處 公所ハ新市街ニアリ  
鐵路警察モ亦露國時代ニハ民國長官ニ隸屬シ專ラ鐵道沿  
線ノ秩序治安保護ノ任ニ當ル中東鐵路督辦ニ直屬ス各分  
區ニ總署七ヶ所アリ  
一、中東鐵路護路軍總司令部、新市街大直街  
露國カ東支鐵道經營時代ニハ鐵道沿線守備ノ爲護路軍ト  
團司令部ヲ當地ニ置キ兵員ヲ各地ニ配置シ鐵道地帶十五  
露里以内ニ支那軍隊ノ駐劄ヲ許サ、リシカ大正六年當地  
過激派軍隊屢屢跳梁ヲ極メタル時吉林督軍孟恩遠指揮下  
ノ軍隊乘込ミ露國軍ヲ潰走掃蕩セシ以後保安ノ目的ニテ  
續々軍隊ノ北滿移讓ヲ圖リ變シテ護路軍ノ編成トナリ目  
下朱慶瀾大將ヲ總司令トシ張煥伯中將之カ總參謀長タリ  
全守備區域ヲ二區ニ分チ一ハ長綏司令部ト呼ヒ長哈間並  
哈綏ノ守備軍ヲ統轄ス他ハ哈滿司令部ト稱シ本營ヲ滿洲  
里ニ置キ主トシテ後員加爾蒙古方面ヨリノ守備ニ任ス  
一、吉黑兩省勦匪總司令部  
吉黑兩省ニハ胡匪猖獗ヲ極メ被害至ラサルナキ爲民國十  
年十一月東三省巡閱使提唱ノ下ニ之カ討伐隊ニ當ル目的  
ヲ以テ創設セラレタル臨時機關ナルカ目下尙現存ス司令  
部ハ哈爾濱埠頭區ニアリ此他哈爾濱傅家甸ニハ東三省巡



閱使署ノ衛隊混成旅司令部、濱江鎮守使公署アリ吉林混成第六旅ヲ以テ保衛ニ任ス  
一、海軍吉黑江防司令部、公署ハ傳家甸新市街ニアリ松花江上ノ守備ニ任スルモノニシテ河用砲艦數隻ヲ有ス  
一、司法々院

特別區司法機關ハ民國九年吉林督軍黑龍江省督軍並中東鐵路督辦ノ提唱ニヨリ中東路司法制度回收案ヲ基礎トシ民國政府司法部ヨリ回收辦委員ヲ派シ調査後現存露國司法機關ヲ中國組織ニ改メ採用セリ  
哈爾濱ニハ高等審判廳(同檢察廳ヲ含ム)及地方審判廳アル外沿線重要地點ヲ併セ初級審判廳十一處アリ

第二項 外國官衙

- 日本總領事館
- 英國領事館
- 米國領事館
- 佛國領事館
- 丁抹領事館
- 瑞典領事館
- 白耳義領事館
- 葡國領事館
- 獨逸領事館
- ソヴェット政府代表事務所 馬家溝

第二節 主ナル公共衙

第一項 東支鐵道會社

東支鐵道ハ大正十年三月以來行政司法諸機關廢セラレ純然タル營利會社ノ組織ニ改メラレタルモ鐵路警察、教育、衛生、土木等公共的任務ヲ擔任シ地方ニ於テ有力ナル公共機關ト目セラル本社ハ北京政府交通部ニ隸屬シ總裁副總裁各一名、露支人理事八名、監查役五名ヲ以テ東支鐵道會社重要事項ヲ議定ス本社直屬ノ機關ニハ督辦公所ノ外監查局、官房局、技術課經理課、商業課アリ  
一、鐵道管理局(本社直系)  
鐵道營業事務ノ執行機關タリ鐵道長官直屬ノ下ニ營業機關(保線課、營業課、車輛運轉課、電信課、用度課、河船課)支社附屬機關(商業部、收入審查部課、法律課、庶務課、會計課、恩給課)地方業務機關(總務部、地方課、衛生課、獸醫課、教育課、測候所、防疫課、露支交涉保課)アリ鐵道警察ハ督辦公所ニ直屬シ路警察長ノ下ニ警察課長並內務守備隊長アリ監查課ハ本社監查局ノ命ヲ受ケ支社營業機關ノ常置監查機關タリ  
一、經濟調查局  
地方産業開發ヲ目的トシ利源調査其他財政經濟上ノ調査ヲ行フ爲「オストロウモフ」長官就任以來新設セラレタル機關ニシテ「ミハイロフ」氏ヲ初メ露國有數ノ經濟學者ヲ網羅シ北滿洲經濟上ニ有力ナル資料ヲ發表シツ、アリ

第二項 哈爾濱市廳

哈爾濱ニ自治制度ノ實施ヲ見タルハ明治四十年十一月二十三日付東支鐵道廳ノ發布セル市制條例ニ依レルモノニシテ翌四十二年三月十二日ニ第一回市會ヲ開ク當初選舉權ヲ有

スルハ露支兩國國民ノミニ限リシカ大正四年哈爾濱市制ニ關スル英露協約成立以後英國ヲ始メ日米佛伊ノ列國在住民モ市制ニ關與スルニ至ル民國九年東支鐵道附屬地ニ於ケル露國行政權消滅ト同時ニ市會ノ監督機關タリシ東支鐵道民政部ハ其機能ヲ停止シ東省特別區市政管理局之ニ代リシモ市政ノ運用ハ從來ノ如ク東支鐵道廳規定ノ哈爾濱市條例ニ依ル市政機關ハ市會(公議會)參事會(董事會)並ニ之ニ屬スル行政機關ヲ以テ成立ス市會ハ市民中ヨリ選舉スル議員六十名ヲ以テ構成シ市參事會ハ四名ノ選出議員外國領事團ニ代表議員二名、市政管理局ノ議員二名及東支鐵道其他代表一名ヲ以テ組織ス哈爾濱市ノ管掌スヘキ事項ハ左ノ如シ  
(一) 市ノ收入トシテ制定セラレタル公課金ノ管理  
(二) 市有財產及基本金ノ管理  
(三) 市ノ設備ニ關スル事項即チ既定市區ニ基ク市街ノ建設街路、廣場、橋梁、河岸、公園、水道、溝渠、點燈、屠殺場及其他ノ維持保全  
(四) 市ノ有スル權限内ニ於テ日用必需品ノ缺乏及價格ノ昇騰ヲ避クルコト、此目的ヲ達スルカ爲燃料麵包及肉類ノ販賣所ヲ建設ス  
(五) 市ノ醫務衛生及獸醫各部分ニ市病院及墓地ノ管理  
(六) 慈善事業  
(七) 消防部及市ノ相互火災保險ニ關スル事項  
(八) 學校、圖書館、博物館、劇場、其他ノ教育的設備  
(九) 私立學校保護ニ關スル事項  
(九) 商工業ノ開發ニ關スル施設、市場ノ組織商業上ノ

監督、各種ノ工場及商工業ニ於ケル雇主ト使用人及勞働者トノ關係ニ關スル規則ノ制定  
(十) 乘合馬車、軌道並私人ノ經營ニ係ル總テノ同様な營業及辻馬車ノ監督  
(十一) 拘留所ノ管理  
(十二) 個人營造物建築ニ關スル監督及其建築設計ノ認定  
(十三) 質屋金融機關ノ施設

第三節 教育

露支高等工藝學校、哈爾濱市街露支人ノ技師養成ノ目的ヲ以テ千九百二十二年開校、目下鐵道土木科四級ト電氣機械科三級アリ學生ノ修業年限ハ四ヶ年ニシテ五年目ニハ論文ヲ提出セシム東支鐵道ヨリ年額千留ノ補助金ト建物燃料、電燈、備品ノ一部ヲ供與セリ  
高等法律經濟學校、商業學校男子部内ニアリ千九百二十年三月一日ノ開校ニシテ露西亞動亂ニヨリ學業ヲ廢止スルニ至リシ大學々生、洽ク最高教育ヲ受ケントスル青年ノ爲ニ設立セラレタル大學制夜學校ナリ學生ハ正規學生ト聽講生ニ別ル教授會ハ名譽教授「ミロリエボフ」ヲ會長トシ教授及講師ヨリ成立ス教科目及擔任教授講師左ノ如シ  
〔刑法、刑事訴訟法〕  
〔宗教法〕  
ミロリエボフ、名譽教授

法學通論、國法學

ウストシヤロフ教授

ギレ ス教授

コハノキスキ教授

ニキフホロフ教授

レヤザールウスキ

スーリン 講師

クルターホフ講師

ギルチエル辯護士

ウイチツク、

ミロノフ教授

英語、支那語

拉典語

哈爾濱商業學校、

新市街

男子部ト女子部トアリ共ニ八學年制卒業生ハ拉典語ノ試

驗ヲ經テ大學ニ入學ノ權利アリ

日露協會學校 馬家溝ニアリ

本校ハ露西亞語及商事經營ニ關スル學術ヲ教授シ露國並

支那ニ於テ公私ノ業務ニ從事スル者ヲ養成スルヲ以テ目

的トシ大正九年十月開校セラレ修業年限ヲ三ヶ年トシ授

業課目左ノ如シ

倫理(露語)、國語漢文、經濟學(概論、貨幣及代用工業經

濟、經濟學史) 財政學、法學通論及各論、商業學、商品

學、商業數學、簿記、商業實踐、商業作文、商業地理、露

國商慣習、露國史、第二語學、體操

學生ハ府縣費生、公費生、準公費生、私費生及貸費生ノ

五種トス

(二) メトジチエスキ専門學校 新市街ニアリ

大正十二年五月開校セラレ米國人ノ經營ニシテ我カ高等

商業ニ當ル

中學教育程度ノ學校ハ前記東支鐵道商業學校男子部女子部

ノ外

ホルワット中學、アンデルス男子中學、ブリズーシャ

中學、新混合中學、實科學校、第一哈爾濱公立商業學

校、露支商業學校、猶太中學、夜間中學、鐵道技術學

校

小學校程度ノ學校ハ哈爾濱市役所學務課ノ管掌ノ下ニアル

モノ六校、ノ外東支鐵道教務課ノ管掌スルモノ小學校十八、

實科學校六アリ其他私人經營ニカカル簿記學校、速記術學

校、タイビスト養成所、音樂舞蹈學校、外國語教授ヲ目的

トスル私塾大小二、三十ヲ算ス哈爾濱ニ於ケル支那人經營

ノ學校トシテ見ルヘキモノハ吉林省立甲種商業學校ニシテ

創立以來八年ノ年月ヲ閱シ銀行會社東支鐵道應ヘ就職セル

モノ少カラス

邦人經營ノ學校ハ前記日露協會學校ノ外居留民會經營ノ小

學校ト本願寺附屬幼稚園各々一アリ

第四節 學術的團體及慈善團體及其他

第一項 學術的團體

露國東方研究會

鐵道從業員其家族ノ入院治療ヲナス、規模宏大、設備完

全ス

一、赤十字社病院、埠頭區ニアリ治療ノ傍ラ一般治療ニ應

ス

一、市立病院、新市街郵政街ニアリ

一、市立產兒院、埠頭區ニアリ

一、市立避病院、新市街鐵道街

一、專門醫合同醫院、埠頭區ト新市街ニ各々一ヶ所アリ

一、キルチエフ病院、

一、プットベルク經營埠頭區病院、

一、日本共立病院、埠頭區ニアリ内科、外科、眼科、婦人

科ノ設備アリ

一、仁壽病院、傳家甸ニアリ南滿洲鐵道後援ノ下ニ支那人

ノ治療ニ從事ス

第六節 商業會議所並同業組合

哈爾濱取引所委員會

哈爾濱商業會議所ハ露歷千九百六年(明治三十九年十一月

三十日)露國大藏大臣ノ認可シタル東清鐵道會社發布實施

ニ從ヒ設立セラレタルモノナリ其取扱事務ハ我商業會議所

ト取引所ノ事務ヲ合同シタルカ如キモノニシテ即チ一般商

工業ノ仲介及取引ニ關スル各種事務ノ執行ヲナス商業機關

ナリ同會議所ハ會員組織ニシテ會員ニハ定數ナク國籍如何

ヲ問ハス入會スルコトヲ得大部分ハ露商ナルモ支那商、日

本商、英商、佛商モ加入シ居リ當市ニ於ケル最モ權威アル

第五節 病院

病院ノ重ナルモノ左ノ如シ

一、中央鐵道病院、新市街ニアリ東支鐵道應ノ經營ニ係リ

第二項 慈善團體

主ナルモノ左ノ如シ

露國赤十字社極東協議會

露國饑饉救濟國際委員會

日本赤十字社哈爾濱支部

廢兵救濟極東協會支部

露支貧療院

〔共ニ萬國赤十字社本部ト連絡

アリ

日本總領事館内アリ主事一名

事務ヲ擔任シ貧民ニ治療券ヲ

交付ス

モスコウスキー、レヤドイ内

ニアリ

馬家溝

商業團體ナリトス委員會ハ會員ノ選舉ニヨル委員ヲ以テ組織スルモノニシテ一般事情ノ執行ニ當ラシム、委員會ハ所長及副所長各一名理事九名及仲買人長一名ヨリ組織セラレ同委員會ニ附屬シテ取引仲買人組合アリソノ員數ハ實際ノ必要ニ應シ委員會總會ニヨリ之ヲ選定ス

哈爾濱市及傳家甸ニ各々一アリ元商業會議所或ハ公議會ト呼ビシモノヲ光緒三十四年農商工部ヨリノ認可ヲ經テ商務總會ト改稱ス會員ニ定員ナク通常公費ヲ納付スル者民國商法第六條ノ資格アル者ヲ以テ組織ス會長副會長各々一名委員(會董)三十二人トシ會董ハ會員全體ノ選舉ニヨリ會長副會長ノ任命ハ會董ノ互選ニヨルモノトス右役員ハ名譽職トシ常務ハ坐辦一名、通譯一名カ執行ス會員ヲ特等ヨリ六等マテ七等ニ區分シ會費ハ月額大洋八元ヨリ二角・テトス同商會ニハ別ニ商事公斷所アリ所長一名、評議員八名ヨリ成リ支那商及ヒ商事繁華事件ノ仲裁和解ヲナスヲ以テ主旨トス

日本人商業會議所  
時勢ノ進運ニ伴ヒ邦商結束ノ必要ヨリ生シタル機關ニシテ大正十年十月四日開設セラレ會頭一名、副會頭二名常議員五名、普通役員七名ヲ以テ重要事項ヲ協議決定ス事務ノ執行ハ書記長ノ下ニ勤務員七名アリテ各商ノ販路紹介調査事務ニ從事ス月一回會報ヲ發行ス會議所ハ會員組織ニシテ等級ヲ八級ニ分チ目下會費左ノ如シ一級一五〇圓、二級九〇圓、三級四〇圓、四級二〇圓、五級一〇圓、六級六圓、七級三圓、八級二圓(一ケ年分)

哈爾濱商品陳列所、哈爾濱埠頭區内外人ニ本邦製商品ヲ紹介、仲繼、販賣スルヲ以テ主眼トシ館内ニ各種ノ商品ト參考品ヲ陳列シ隨覽ニ供ス毎月一回「露亞時報」ナル雜誌ヲ發行ス、政治經濟ニ關スル有益資料ヲ滿載ス

哈爾濱取引所  
日支官憲了解ノ下ニ大正十一年開業セラレ株式部ト商品部ニ分タルモ目下ハ殆ント株式部ノミニ限ラレ商品部ノ取引ハ僅ニ麻袋ノ上場ニ止ル  
濱江貨幣交易信託股份有限公司、傳家甸南三道街ニアリ現物並ニ定期貨幣買賣取引ノ保證ヲナス  
濱江農產交易所有限有限公司、傳家甸三道街ニアリ資本金五百萬元存立期間ハ開業以來十ケ年ヲ以テ期限トスルモ請願ニヨリ尙繼續シ得交易物資目左ノ如シ  
大豆、小麥、麥粉、豆粕、豆油、雜穀、木材  
其他日支商間ニ輸出特產組合、綿糸布同業組合、銀行公會、糧業公會、賤業公會、火磨公會、油房公會等アリ

第七節 寺院、公園及墓地

ニコライ正教寺院 新市街ニアリ中央寺院  
同 上  
ソフィヤ正教寺院 當地家商故チスチヤコフ氏ノ創立ニ由ル商人間ニ信者多シ  
ブラゴベシチエンスク 埠頭區ニアリ  
正教寺院

イウエルスキー正教寺院 軍隊附屬ノ寺院ナリシカ目下將校ノ家族並智識階級者ニ信者多シ  
カトリック教會 新市街ニアリ  
猶太教寺院 埠頭區ニアリ  
同々教徒寺院 埠頭區ニアリ  
西本願寺派出所 同  
城 陸 廟 傳家甸  
正 陽 宮 同  
祖 師 廟 同  
龍 王 廟 傳家甸四家子ニアリ  
公園ハ埠頭區ニアル市立公園最モ弘ク夏季遊覽ノ巷トナル  
新市街ニハ小供公園ニアリ墓地ハ露人用二本邦人ノモノ一アリ、新市街々端ニアリ共ニ相隣接ス

第八節 公共施設場

第一項 居留民會  
日本居留民會  
小ロシア民族滿洲地方團體  
波蘭人團體(ゴスポダボーリスク)  
同々教團體  
猶太哈爾濱共同團  
高加索民族會  
山東同鄉會  
直隸同鄉會  
三江同粵會館  
第二項 社交團體及俱樂部

- 一、鐵道俱樂部 新市街ニアリ東支鐵道從業員ノ俱樂部ニシテ演藝、學術、講演會等ニ公開ス庭園廣ク夏季遊覽ニ供ス
- 一、商業俱樂部 哈爾濱埠頭ノ社交機關ニシテ演藝其他ニ開放ス
- 一、哈爾濱俱樂部 哈爾濱在在歐米人乃至上流紳士ノ社交機關
- 一、日本人俱樂部 家屋同選會ノ機關ナリ
- 一、露國房產俱樂部
- 一、哈爾濱愛馬會
- 一、哈爾濱運動俱樂部
- 一、日本人運動俱樂部
- 一、オザール俱樂部 元、後黑龍軍服所屬ノ俱樂部ニテ目下軍人團體ノ機關トス

第十四章 土地家屋ノ賣買質入貸借及抵當

第一節 概説

同シク滿洲内ニ在リテモ南滿洲ニ於ケル不動産權、關東洲租借地、滿鐵附屬地、專管居留地(安東、營口)舊開放地(商埠地)新開放地(大正四年南滿洲東部内蒙古ニ關スル日支條約)朝鮮人雜居區域(間島一帶ニ區分セラレ未開放地ニハ不完全ナカラ商租權ヲ存スルヲ以テ何レノ土地モ賣買上ノ擔保トシテ之ヲ徵シ擔保權ヲ行使シ得ルモ北滿洲ニ於ケル不動産權ハ東支鐵道附屬地ト未開放地ノ二區別アルノミナルモ不動産ノ權利ニ付南滿洲ノ夫レト解釋ヲ異ニシ又質權ノ設定ヤ擔保權ノ行使カ外國人ニトリ明確ナラザル點少カ

ラス依テ便宜ノ爲メ東支附屬地帯ニ於ケル土地建物ノ取得  
竝ニ之ニ關スル手續ト未開放地ニ於ケル手續等トヲ相分離  
シテ記述スヘシ

## 第二節 東支鐵道附屬地土地建 物權利關係

南滿ニ於ケル地上物權タル建物ハ不動産トシテ取扱ハレ居  
ルモ東支鐵道附屬地ニアリテハ土地ノ權利カ所有權ヲ意味  
セス賃借權ナルヲ以テ地上物權タル建物ハ不動産ニアラス  
シテ動産トシテ取扱ハレ居レリ之ハ附屬地ノ土地ヲ管理セ  
ル東支鐵道會社カ表面上ハ兎モ角清國政府ト露亞銀行トノ  
組合契約ニ依リ設立セラレタル合辦會社即チ露國ニ於ケル  
一私設會社タル露亞銀行ト支那政府ノ契約ニ依リ設立サレ  
タルモノト解釋セラレタルニ因テ發スルモノナルヘシ  
南滿洲鐵道附屬地ノ建物ハ不動産トシテ單獨ニ抵當權ノ目  
的トナリ得ルモ東支鐵道附屬地ノ建物ハ單獨ニテハ抵當權  
ノ設定ヤ賣買讓渡ヲ認メラレス土地ニ附隨シテ移轉スヘキ  
モノトナリ居レリ  
元來露國ニ於テハ建物ハ不動産(民法第三八四條)ト認メ  
ラレ居リシモ東支鐵道附屬地ニ於テハ何故ニ動産トシテ取  
扱ハレ來レルカニ關シテハ之土地其ノモノカ東支鐵道ノ  
所有ニ非スシテ租借地否寧ロ地上權ノ意味ヲ有スルニ非  
サルカ換言スレハ支那ヨリ賃借セル謂ハハ權利ノ不確定ナ  
ル土地ノ上ノ建物ナルヨリ不動産ト認メス動産トシテ取扱  
ヒシモノナラント解釋セラレ

### 第一項 東支鐵道附屬地内ノ土地及家 屋ノ取得方法

東支鐵道沿線附屬地ハ面積一〇五、五一〇、三一八露坪約  
(我一二〇、五六三町步)ニシテ内哈爾濱ニ於ケル面積ハ約  
一、二二〇、一〇八露坪(約我一、六八六町步)アリテ東支  
鐵道應土地課ノ管理スル處ナリ附屬地内ノ土地貸下ハ從來  
滿洲ニ居住スル露國人ニ限リ許シタルモ一九〇八年ヨリ日  
本人其他一般ノ外國人ニモ借下クルコトナレリ  
土地貸下ハ別ニ設定セル土地貸下規定ニ依テ長期ト短期ト  
ノ貸下ヲ行ヒ長期ハ東支鐵道租借期間滿了ノ時即チ千九百  
八十三年迄ノ貸下ヲ契約シ專ラ哈爾濱附屬地ニ行ハル、短  
期ハ其貸付期間一ケ年乃至五ケ年ヲ普通トシ時下十ケ年ニ  
涉ルモノアルモ之等專ラ滿洲里、海拉爾、安東附屬地帯並  
ニ爾哈賓ノ工場地ト目サルル第八區ヲ貸下クル場合ニ限ラ  
レタリ  
貸下ノ方法ハ短期、長期共ニ通常買賣ニ附シ落札人ハ別項  
ニ示ス如ク東支鐵道應トノ間ニ土地貸下契約ヲ締結スルヲ  
要ス此ノ契約ハ俗ニ所謂借地券ト稱スル權利證ナトニ外ナ  
ラス

### ○東支鐵道應土地貸下契約證書(借地券)

年月日一方在滿洲哈爾濱東支鐵道應長官何某、他方何某ハ  
本契約ヲ締結スルコト次ノ如シ  
一、東支鐵道應長官ハ同應所屬ノ何地何街第何號地、土地  
面積何露坪ヲ何某ニ下記條件ヲ以テ貸付セリ  
二、借地期限ハ鐵道附屬地ノ租借期限ト同一ニシテ即チ本

- 一、契約締結ノ日ヨリ一九八三年一月一日迄トス
- 二、借地人ハ本契約ノ日ヨリ二ケ年以内ニ賃賃セラレタル  
土地ヲ改良シ又同地上ニ建築ヲ爲スヘキモノトス  
但シ一露坪ニ對シテ何留以上、即チ合計何留以上ノ資金  
ヲ投スヘキコト
- 三、賃賃セラレタル土地ノ上ニ建築ヲ爲サントスルトキハ  
建築物ノ見取圖、及詳細圖ヲ鐵道應ニ提出スヘキ義務ア  
リ右圖面ノ認可ヲ得テ後其ノ圖面ニ從ヒ且ツ建築規則ヲ  
遵守シ建築ニ着手スルコトヲ得
- 四、借地人ハ鐵道應カ發行スル警察、建築、衛生、商工業  
其他ノ規則ニ服從スヘキ義務アリ同様ニ東支鐵道租借地  
内ニ施行サルヘキ税法ニ依リ納稅ノ義務アルモノトス
- 五、借地人ハ市又ハ鐵道應ノ上下水道ノ自己ノ借地内敷設  
ハ勿論市又ハ鐵道應ノ電線ノ架設ヲ拒ムコトヲ得ス
- 六、第三條記載ノ二ケ年期限經過後或ハ其以前ニ借地人  
ノ上申ニ依リテ借地ノ改良ヲナサレタルコトヲ證明セラ  
レ或ハ上記ノ條件カ實行セラレタルコトヲ係員認メタル  
時ハ本契約ニ證明濟ノ記事ヲ登錄ス
- 七、借地料ハ本契約署名ノ際同期限全部即一九八三年一月  
一日迄支拂ハル支拂濟ノ上ハ本契約ニ借地料支拂濟ノ記  
事ヲ登錄ス
- 八、(註)コハ借地料一時拂ノ契約書ナルモ十ケ年賦拂ノモ  
ノモアリ
- 九、本契約書ハ東支鐵道長官ノ許可ヲ得テ且ツ同長官署名  
ノ上他人ニ讓渡シ得ルモノナリ許可ナキ讓渡ハ無効トス

- 一〇、本契約書第三條ニ定メラレタル條件不履行ノ場合ハ  
本契約ハ無効トナル、而シテ賃賃サレタル土地ハ東支鐵  
道應之ヲ沒收シ其ノ所有トナス但シ既納借地料ハ此ノ場  
合返還セス之ニ對シテ借地人ハ何等異議ヲ申出ツルコ  
トヲ得ス又此ノ場合借地人ハ同地上ニ造營セラレアル建  
築物ヲ鐵道應ノ定メタル期限内ニ取拂フヘキ義務アルモ  
ノトス
  - 一一、本契約書締結ニ要スル諸費用ハ全部、借地人ノ負擔  
トス
  - 一二、本契約書ニ依リ當事者間ニ起リ得ヘキ爭議ハ地方裁  
判所ノ管轄區域ニ於テ解決ス
  - 一三、本契約書ハ神聖ニシテ破棄セサル様保存スヘキモノ  
トス鐵道應之ヲ保管ス
- 東支鐵道長官 署名  
借地人何某 署名
- 年月日 本契約書ハ自分哈爾濱何街第何號地哈爾濱市公證人  
役場何某ニ提出セラレ且之ニ署名シタル東支鐵道長官何  
某及何某(借地人)ハ本公證人ノ面識アルモノニシテ本契約  
締結上法律行為能力アルモノニシテ本契約書ニ爲シタル署  
名ハ本人ノモノナリ右公證人規則第一三七號(公證人ハ契  
約締結當事者ノ申出ニ依リ契約文ヲ公證人臺帳ニ登錄當事  
者ノ爲シタル署名ヲ證明スルコトヲ得)ニ依リ證明ス
- 市ノ所得トシテ税金何ドルヲ徵收セリ

記錄第何號

公證人 何某 署名

第二項 土地家屋ノ質入、貸借及抵當

以上述フル手續ニ依リ貸下ヲ受ケタル土地ハ前掲契約書中第九條ニ依リ東支鐵道長官(土地課長ヲ以テス)ノ許可ヲ得且又同長官署名ノ土地ニ變リ渡スコトヲ得ルモ質入レ又ハ抵當權ノ目的物トスルコトヲ得ス

讓渡スコトヲ認メ擔保ニ提供スルコトヲ許ササルハ一見矛盾シ居ル感アルモ東支鐵道會社ハ地上物權ニ對シテハ賣買讓渡ヲ認メ土地ニ對シテハ特ニ賣買ナル文字ヲ用ヒスシテ單ニ讓渡ナル文字ヲ用ヒ之ヲ賣買シ又ハ擔保ニ提供スルコトヲ認メサルハ東支ノ土地カ表面租借權ヲ有スルニ過キサル結果ナリ

ニ登記ヲ必要トスルモ當事者カ公證人ヲシテ公正證書ヲ作成セシムルコトニ依リ合法ナリトス

第三項 土地名義變更ノ手續

土地カ哈爾濱埠頭區新市街ノ圍内ニアル場合ニハ同地區ハ千九百七年十一月十日東支鐵道廳ヨリ哈爾濱市役所ニ委任管理トナリシモノナルヲ以テ財產讓渡ヲ爲サントスル者ハ先ツ財產名義移轉許可申請書ヲ市役所ニ提出ノ上財產名義移轉許可證明書ヲ下付ヲ受ケサル可ラス

其ノ書式次ノ如シ(翻譯)  
哈爾濱何街何號地及同地上所在建物全部ハ拙者所有ノ處今般何某ニ讓渡致度候ニ付右財產名義移轉許可證明書御下附被下度此段奉願候也

年月日

讓渡人 何某 署名

哈爾濱市役所御中

市役所ハ財產名義移轉許可申請書ヲ受ケケタル時ハ右財產ニ賦課セラルル諸税金全部カ完納済ナルヤ否ヤヲ驗シタル上未納ノモノハ之ヲ全部返シ納入セシメタル上右證明書ヲ交付スルモノトス  
雜形、財產名義移轉許可證明書  
何某所有ノ哈爾濱何街何號地及同地上所在建物ニ對スル賦課税金ハ全部入金済ナルヲ以テ右財產名義移轉ニ關シ市役所ハ何等異議ナキコトヲ證明ス  
右證明候也

年月日

哈爾濱市長 何某 署名

同 市助役 何某 署名

次ニ讓受人讓渡人ハ前記市役所ノ許可書ト地券トヲ添付シ連署ノ上名義移轉許可申請書ヲ東支鐵道長官ニ提出ス東支鐵道廳土地課ニ於テハ目的物ノ上ニ何等權利(例ハ假差押ヤ假處分等)無キカラ調査シ差開ヘナクハ之ヲ許可シ財產名義移轉許可濟ノ上ハ地券ト共ニ讓渡讓受證書作成長官ニ署名ノ上公證人ニ廻送ス

以上ノ書類ノ廻付ヲ受ケタル公證人ハ其面前ニ於テ當事者ノ署名ヲ徵シ公證人規則第一三七號ニ依リ證明シ財產讓渡及ヒ讓受事項ヲ臺帳ニ記載シ名義移轉濟ノ地券ヲ讓受人ニ交付シ尙一件書類ハ東支鐵道土地課ニ廻付シ之ニテ名義變更ヲ完了シ讓受人ハ完全ニ借地權者トナル  
前記ノ讓渡讓受證書等及公證人證書等ハ總テ地券ノ次葉ニ綴リ込ミ置クモノトス

尙市役所ノ委任管理區域外附屬地ニ於テハ財產ニ賦課セラレ、諸税金ヲ土地課ニ完納ノ上名義移轉許可ナルモノナリ

第四項 建物名義變更ノ手續

建物ハ動產ト見做サレ土地ニ附隨シテ移轉スルカ故ニ建物ヲ賣却スルニモ建物ノ單獨ニ讓渡シ又ハ建物ヲ單獨ニ擔保ニ提供スルコトヲ得ス從テ建物ノミニ名義變更ハ行ハレスシテ常ニ土地ト共ニ名義ノ變更ヲ必要トス

土地ト共ニ建物ヲ擔保ニ徵スル場合ニハ土地ノ場合ト同様之ヲ買受ケタルカ如キ形式ニ依テ地券面ニ記載ス即チ建物モ土地ト同時ニ買受ケタルコトヲ明カニスル必要アリ

之カ爲メニハ財產讓渡許可證明書等ヲ市役所ニ提出シ未納税金ヲ納入シ市役所ノ許可書ヲ添付シ土地名義變更願ト共ニ東支鐵道廳ニ回付ス東支鐵道廳ニ於テハ建物ニ對シテハ何等ノ關係モナキヲ以テ何等ノ許可モ證明ヲ與ヘス其ノ儘土地ト共ニ公證人役場ニ回付サレ公證人ノ公正證書ヲ作成スルノ手順ヲトル

第五項 哈爾濱市ノ地價

(一) 露坪尙借地權ニ對スル地價

哈爾濱東支鐵道附屬地内埠頭區ニ於ケル最近六ケ年間ニ於ケル地價變動ヲ見ルニ左ノ如シ

大正七年  
春頃ニ於ケル標準地ノ地價

等級	地價	標準區域
特等	一五〇	「キタイスカヤ街」 「ナウリン」商會、松浦商會 「モテル」附近 「キタイスカヤ街」北及南端ニ「モストワヤ」街 龍口銀行附近
一等	一〇〇	モストワ街ノ大部分
二等	七五	「ウチヤストコワヤ」角ノ中央部ノ「ボゴロドナ ヤ」街新「バツォル」附近
三等	五〇—四〇	「トルゴワヤ」街角地及「シヤゴリナヤ」街角地
四等	三〇	右ノ角地以外
五等	一〇	一般
除外	五—一〇	然ルニ同年秋ニ入ルヤ五割内外地所ニヨリテ八十割位ノ暴騰ヲ呈スルニ至レリ即チ
等級	地價	標準區域(前ト同シ)
特等	二〇〇	
一等	一五〇	

二等	一〇〇
三等	六〇—七〇
四等	五〇—七〇
五等	三〇—七〇
等外	一〇—一二

大正八年ニ入りテハ好況ニ伴ヒ家屋ノ拂底甚タシク地價ノ如キモ益々騰貴ヲ示シ七年秋ニ比シ五割以上ノ呼値ヲ唱フルニ至レリ大正九年ニ於テハ暴騰ニ次クニ暴騰ヲ以テシ殆ント停止スルコトヲ知ラサル状態ニシテ特等地附近ハ八百圓以上千圓ヲ唱ヘ其他家屋ノ存スル以上如何ナル地ニ於テモ百圓以下ノ地ナク而モ賣手ナキ狀況ナリキ

大正十年ノ春ニ入りテモ斯クノ如キ勢力ヲ持續セルモ世界的ノ不況ニ漸時當地市況ニ影響シ來リ土地熱モ稍々下火トナリ既ニ二三割方ノ下落ヲ示スニ至レリ

大正十一年ニ至リテハ哈市ノ景氣モ甚タシク不況ニ陥リ空屋續出ノ有様ニテ地價ノ如キモ下落シ大正九年頃ニ比シテ約五割方暴落セリ

等級	地價	標準	區域(前同シ)
特等	三〇〇		
一等	二五〇		
二等	二五〇—一五〇		
三等	一〇〇—八〇		
四等	五〇—三〇		
五等	三〇—一〇		
等外	一〇—		

然ルニ大正十二年ニ入りテハ市況一層不況ニ陥リ地面ノ暴落一層甚タシク大正八年春頃ト同一ノ呼値ヲ示スニ至レリ即チ

### 第三節 未開放地ニ於ケル土地 家屋買賣

南滿洲ニアリテハ日支條約ニヨリ未開放地タリトモ商租ノ權利アリテ自由ニ土地ヲ賃借シ其ノ上ニ家屋ノ建造ヲ許サル、形式トナリ居レリト雖モ北滿洲ニ至リテハ之カ適用ヲ許サレズ從テ私權ニ對スル外國人ノ待遇ニ關シテハ條約ヲ唯一ノ根據トシ何等私權ノ享有ヲ許サ、ル爲メ土地家屋ニ對シテ質權ノ設定ヲ擔保ノ目的トナシ能ハサル狀況ニシテ最近ハ官憲ノ訓令ニ基キ支那人ニ對シテ所有ノ土地建物ヲ擔保ニ供シ外國人ヨリ資金ノ融通ヲ受ケントスル場合官憲ハ之ヲ許可セサルノミナラス唯一ノ證據書類タル地券ノ上ニ外國人ニ抵當シテ資金ヲ借ル者ハ本地券ヲ無効トスト記載シアリ事實上外國人ハ土地建物ニ對シテハ支那人ト合辦ニヨル外之カ權利確定ノ證明ヲ得ルコト至難ナリト云ハサ

ル可ラス元來支那ニ於ケル擔保權設定ノ形式ハ執照(地券)及當事者相互ノ契約(立會人ヲ要ス)ヲ以テ支那官憲ノ證明ヲ得ルヲ要スル次第ナルカ現在外人カ未開放地ニ對スル土地建物ノ擔保トシテ資金ノ貸出ハ只地券(所謂執照)ヲ保留シ借用證書ヲ作成シ外國人ハ自國領事館ノ認證ヲ受クルニ過キス

現在傳家甸ノ土地建物ヲ見返リ擔保トシテ支那紳商等ヘノ貸出ハ上記ノ方法ニ依レリ

現今哈爾濱東支鐵道附屬地帯以外前述ノ未開放地々方ニハ邦人ノ居住スル者至ツテ少ク土地等ノ關係事項少キ爲メ之ヲ目的トスル金融關係モ殆ント無之ト云フ狀況ナルモ近年鮮人ノ移住シ水田事業ヲ經營スルモノ多キヲ加ヘ寧安縣管内方面ニ於テ土地等ノ賃借ヲ必要トスル者アルニ付之カ狀況ヲ概述スヘシ

第一項 土地取得ノ方法

賣買ノ方法ハ當事者間ニ中立人ヲ立テ賣主ハ中立人ヲ通シ買主ニ申込ミ豫約成立スル時ハ期日ヲ定メ賣主ノ同族者賣地接續地ノ所有者村長及中立人立會シ土地ヲ調査シテ賣渡證(賣契又ハ免契退約ト稱ス)ヲ作成シ中立人之ニ署名シ舊地券及之ニ對スル書類ヲ賣契ト共ニ代金引換ニ賣主ニ交付スルヲ以テ賣買成立ス

賣買成立ノ上ハ買主ヨリ知事公署ニ至リ賣買價格ノ百分ノ九ノ手数料ヲ納入シ徵稅帳簿ノ書類ヲ申請シ新地券ヲ受クルヲ以テ所有權轉移手續ノ完了トス

賣買價格ハ一响地(約我五反步)ニ付熟地三十元内外荒地二







321  
954

第三回第七編

終

321  
95a



始

