

第一助產學校年刊

顏福慶題



李行

第一助產學校年刊第四卷目次

題詞

插圖

序文

報告

一年來婦嬰衛生事業之回顧

本校各股工作報告

教務股

醫務股

事務股

學校大事紀

專載

克蘭氏(Kline Test)與產前檢查

雜俎

目次

本校歷年校務會議簡錄

本校附設產院學生實習概況

英國國立助產學校之概況

講演錄

衛生署劉署長訓話

問題之應付

中國之教育

談談中國的衛生

中國紅十字會華北救護委員會之組織及其

經過

教育

通訊

京市衛生事務所工作之素描

章則

第一助產學校獎學貸款辦法

一七

二〇

二一

二五

二六

二八

三一

三三

三四

三九

四五

目次

第一助產學校產歷研究會組織大綱

四七

餘瀝

助產學會之成立

四九

附錄

教授一覽表

五一

職員一覽表

五二

學生通訊一覽表

五四

校院文件格式之部 (另編目錄)

一一九一

地方衛生機關合作之一頁

插圖

合作內容

保嬰事務所二十一年度工作弁言

一

接生婆及助產士研究班之概況

一

本所對於嬰兒幼童營養之小小供獻

四

職員一覽表

七

學生通訊錄

八

第一助產學校第四卷年刊

產科道師

王仲志題

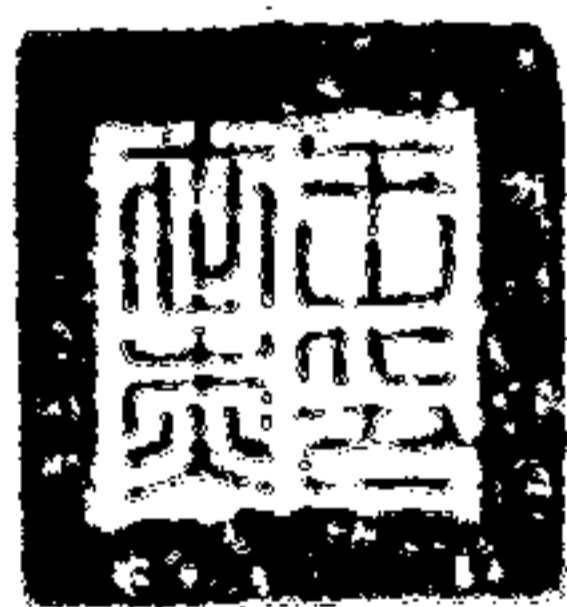



杰世長部王長部育教



雄紹長部黃部政内



內政衛生署署長
助產教育委員會委員
劉瑞恒先生



助 產 教 育 委 員 會
頭 主 席 福 慶



助產教育委員會
黃建中委員



助產教育委員會
孫文本委員



助產教育委員會
嚴智鍾委員



助產教育委員會
趙潛員委員



助產教育委員會
楊崇瑞員



助產教育委員會
李德全員



助產教育委員會
金書寶員



助產教育委員會
宋美齡員



楊 長 崇 瑞



章憲任主務教會



之進任主務事程

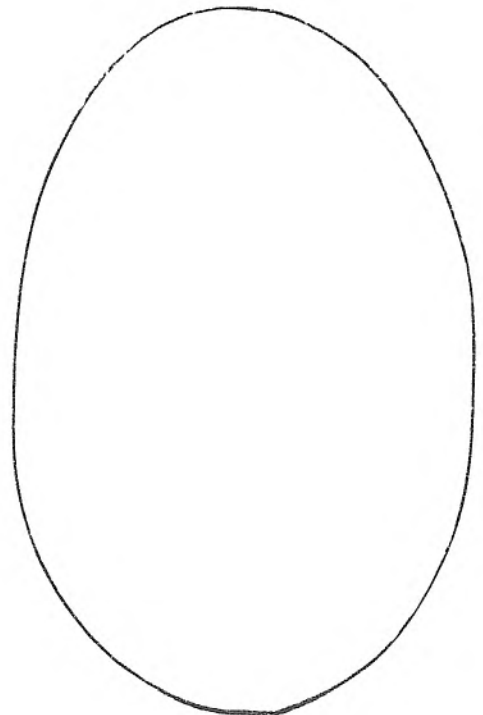

任主務醫

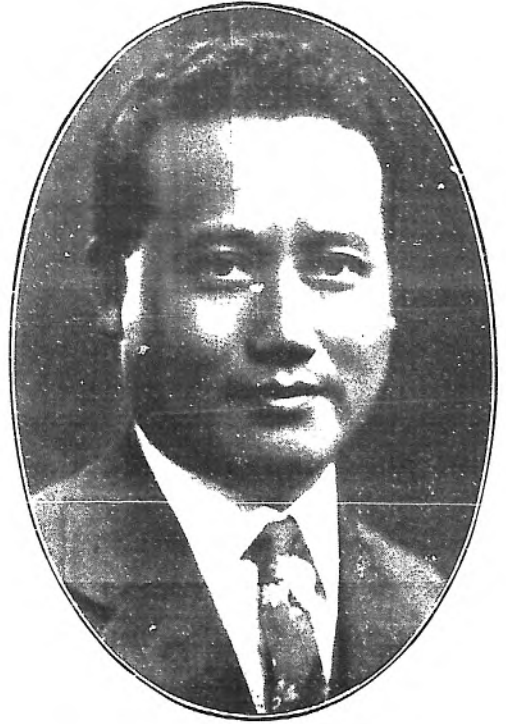

方 教 授 石 珮



張 教 授 鴻 鈞

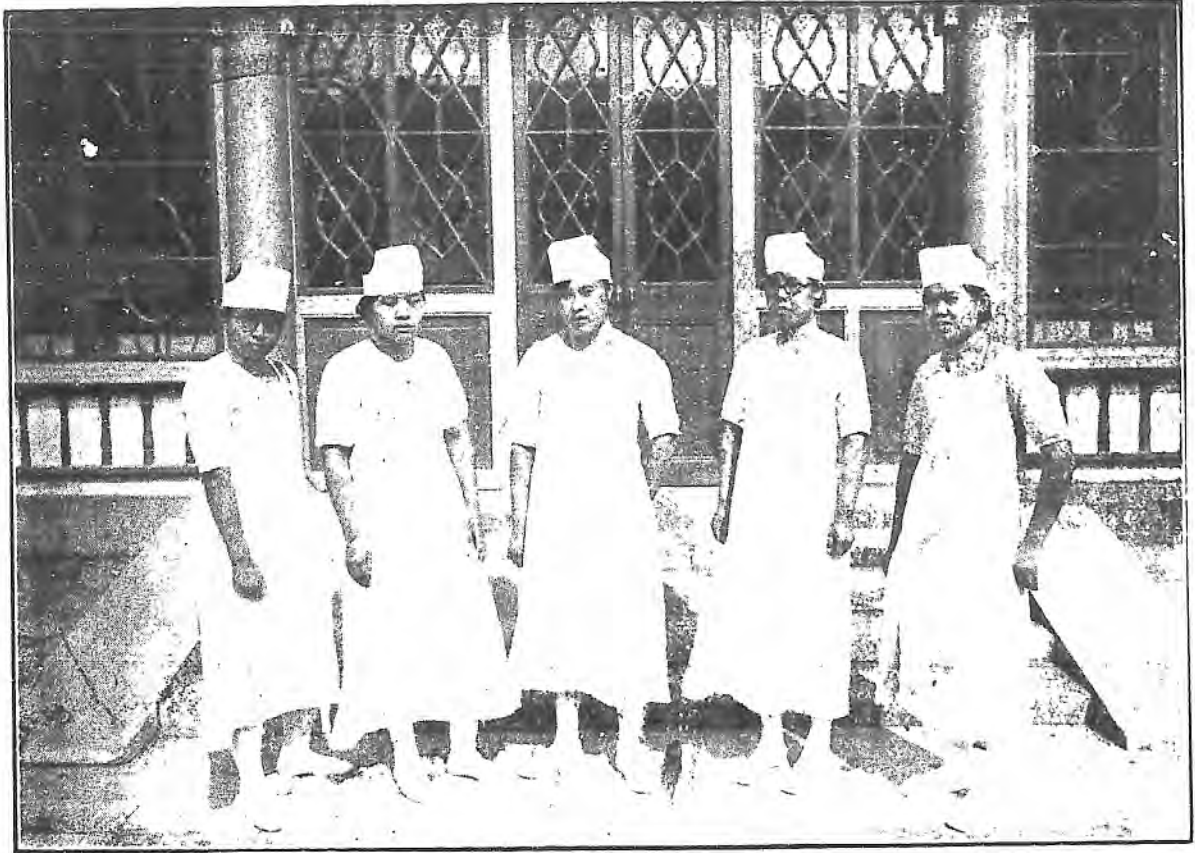

體 全 班 四 第 級 年 二

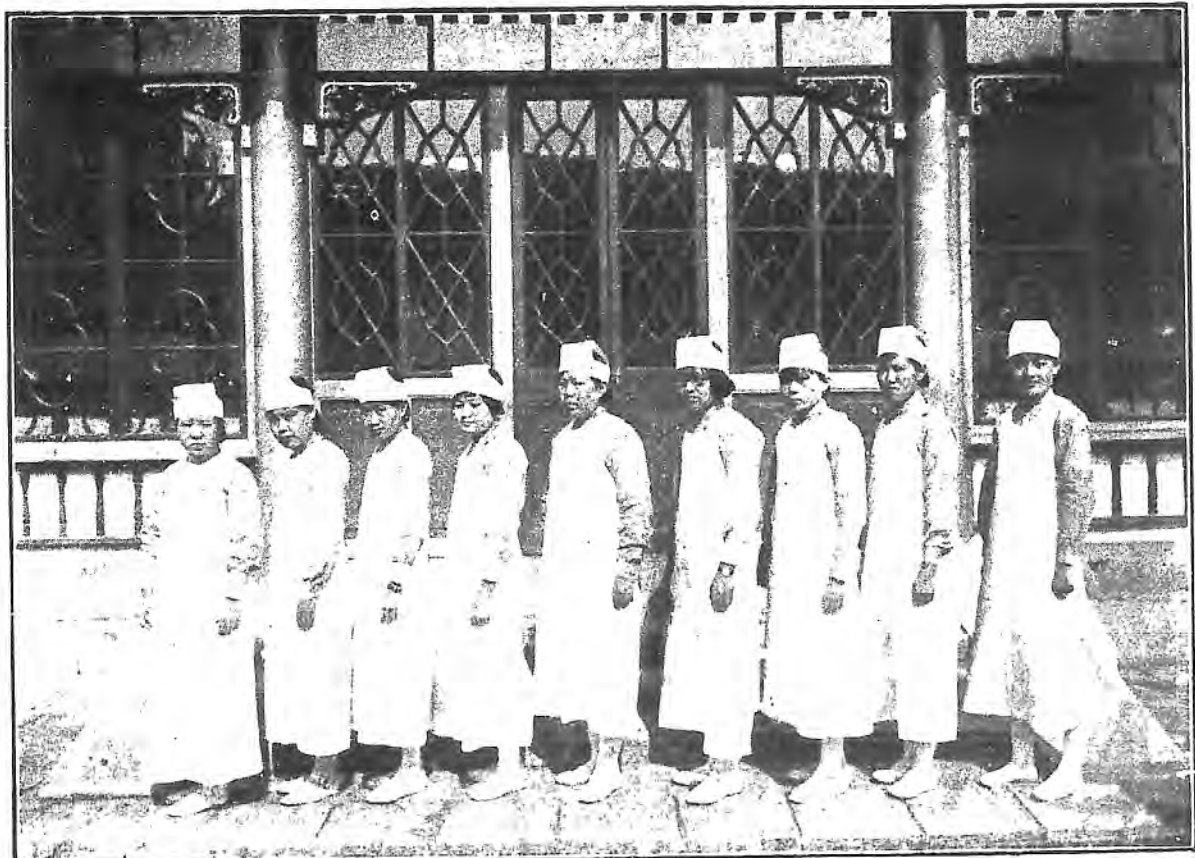

體 全 班 五 第 級 年 二

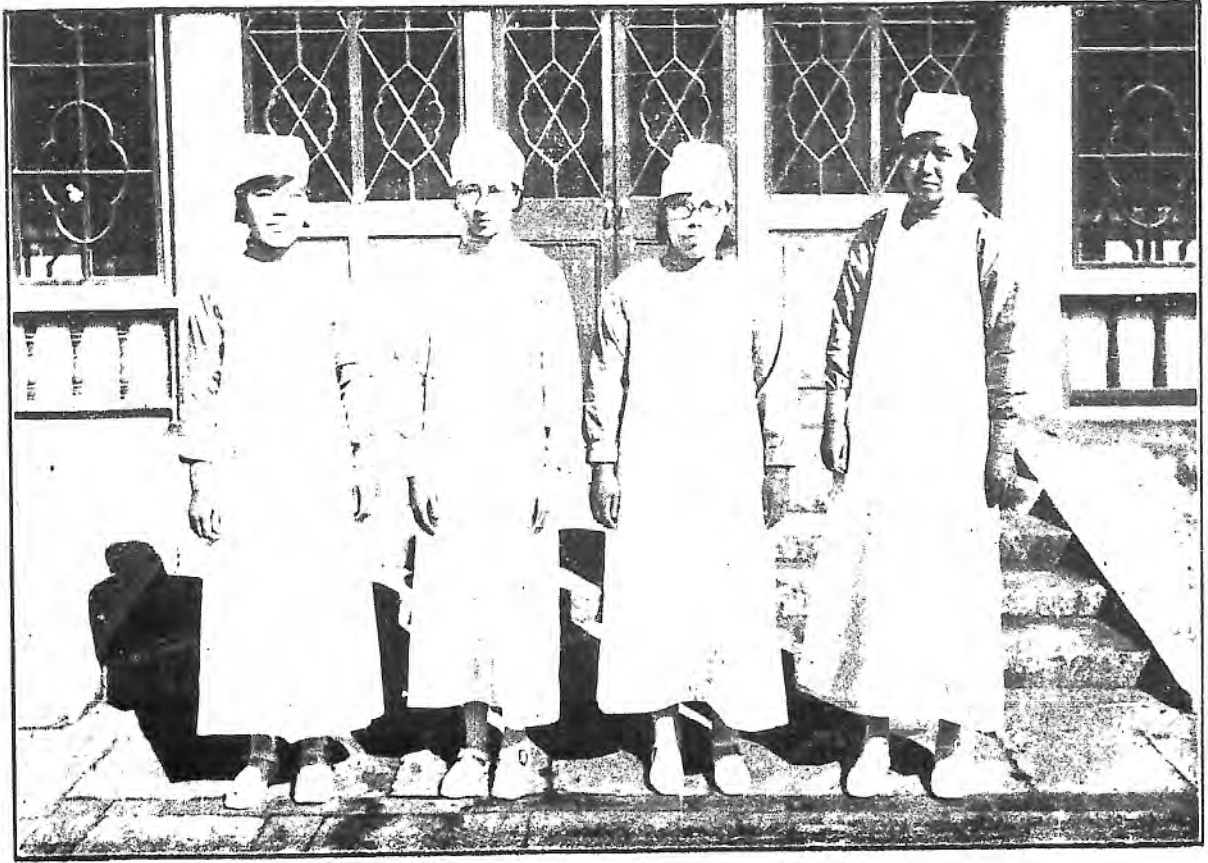

體全班六第級年二



體全班四第班練訓產助士護設附



體全業畢班三第級年二



體全業畢班一第班究研士產助設附



附設護士助產訓練班第三班畢業全體



學 生 自 治 會 職 員 全 體

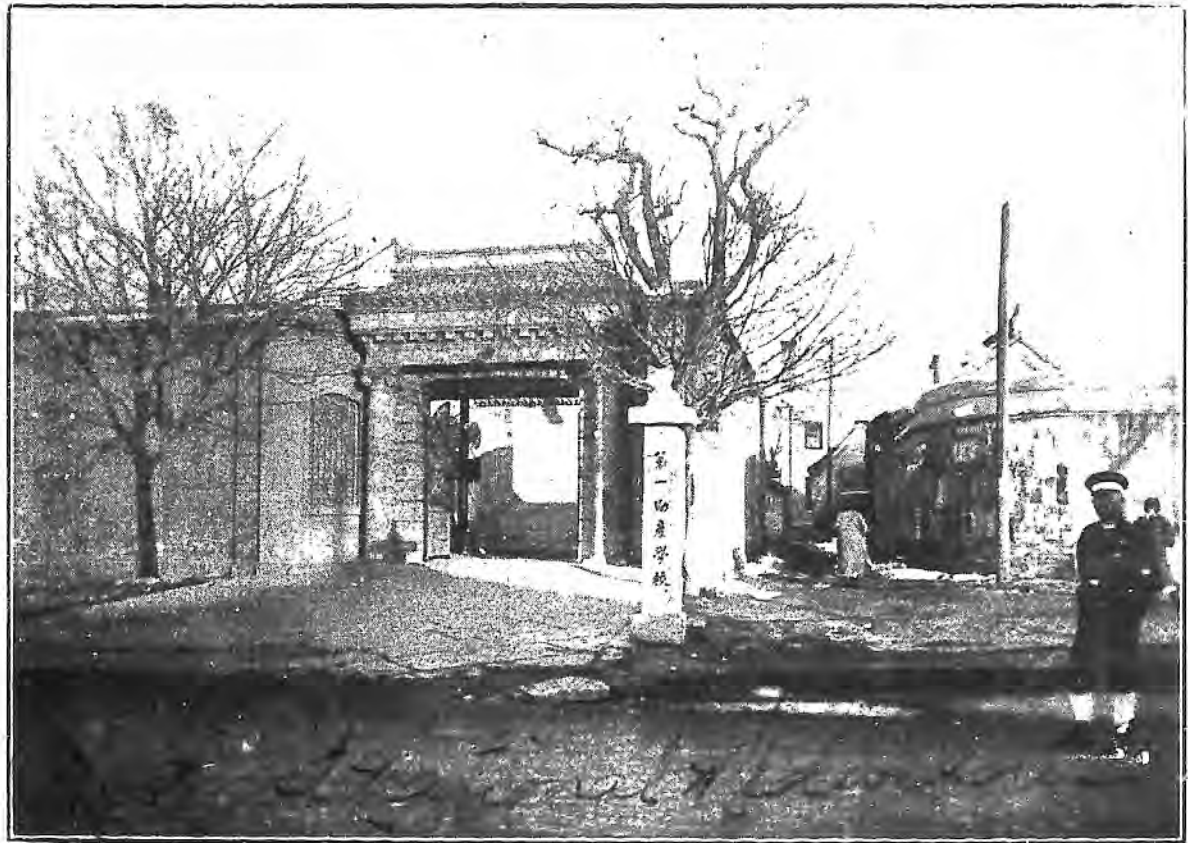

校 門



(一) 景 內 校 學

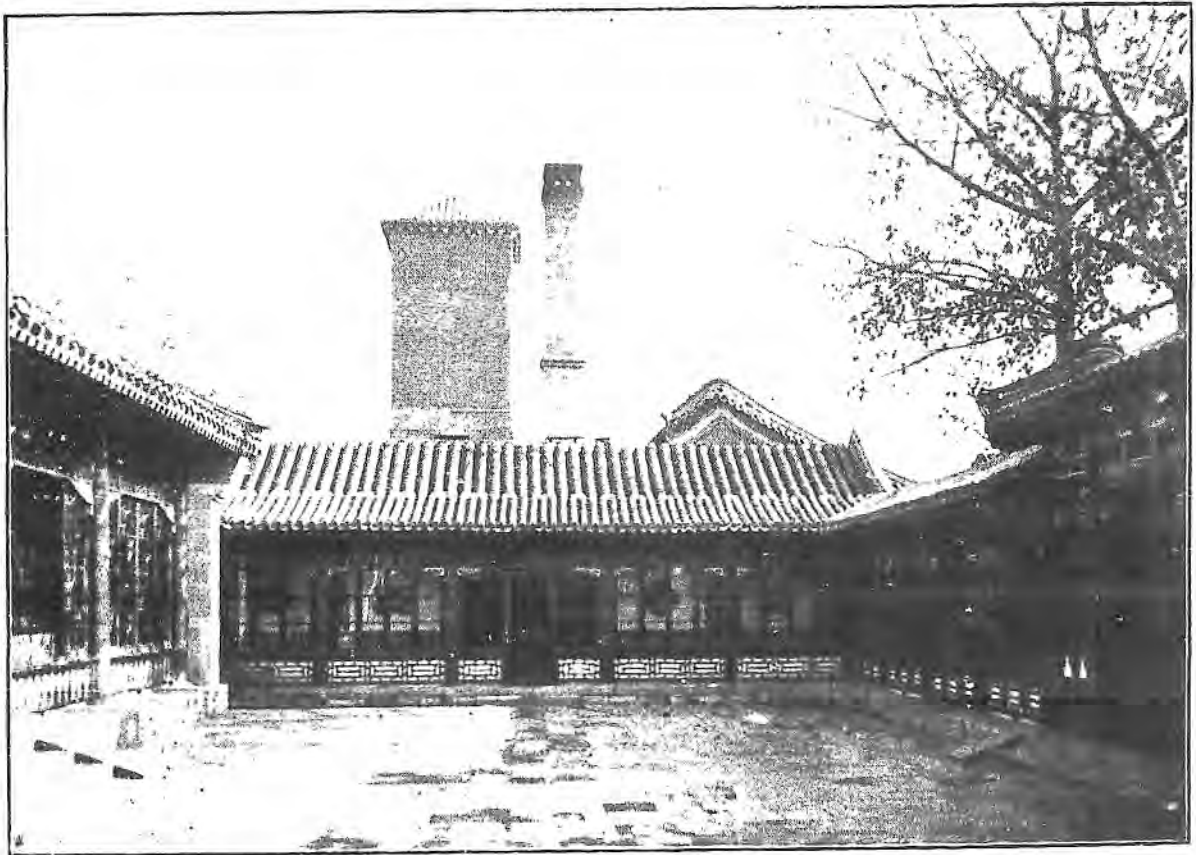

(二) 景 內 校 學

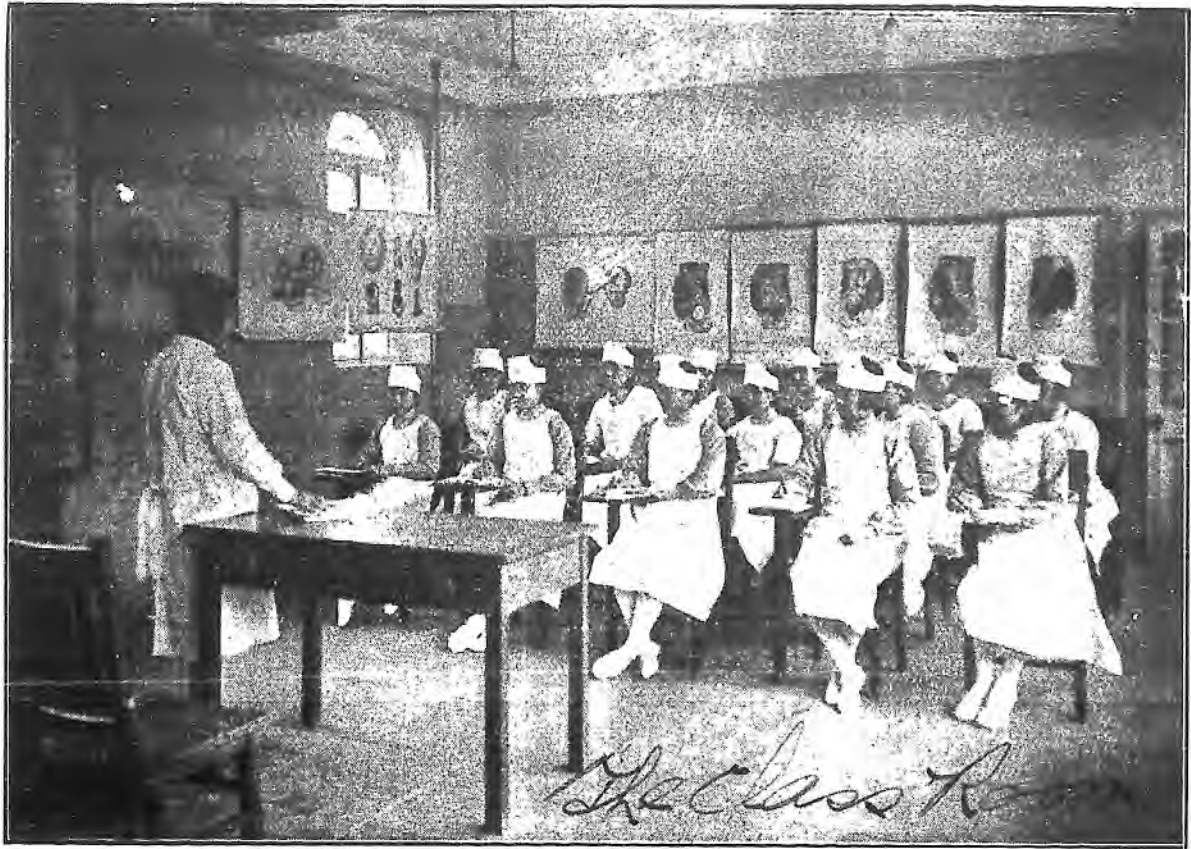

教 室



客 廳



食 堂

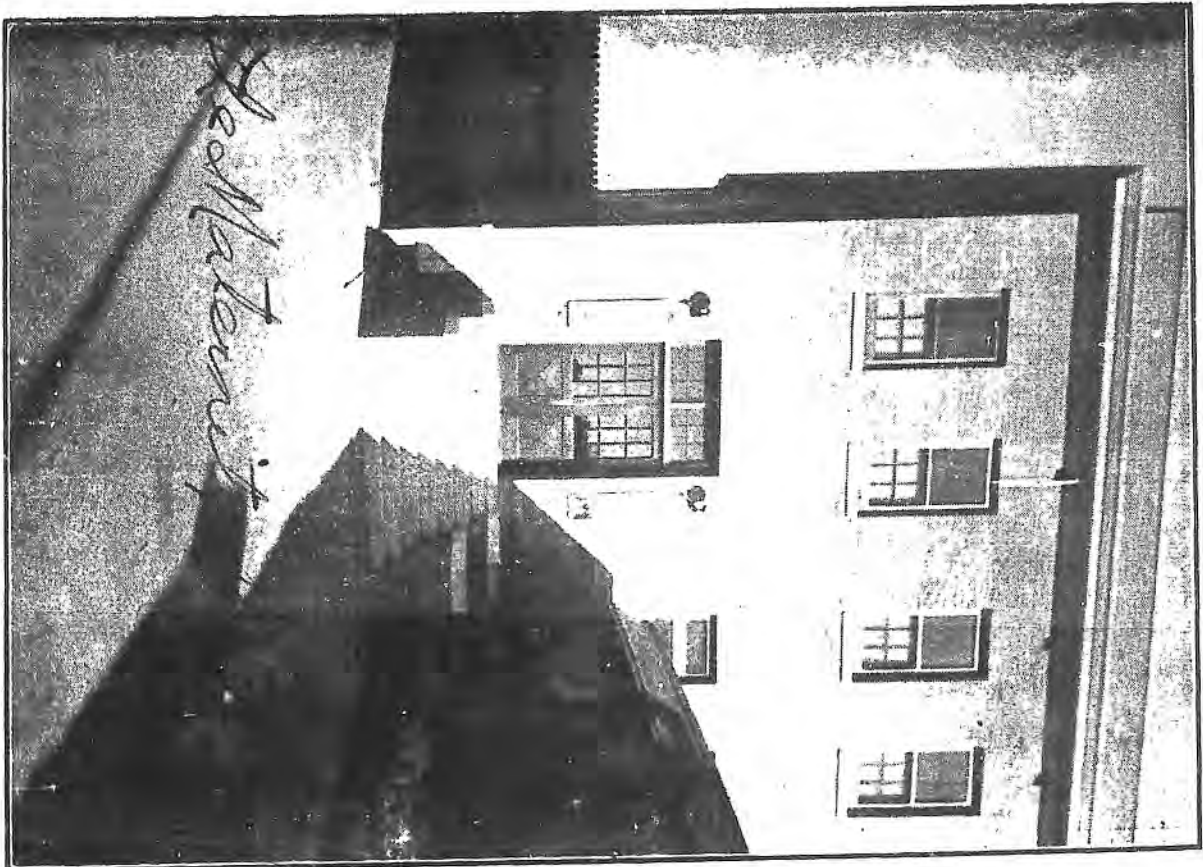

産 院



掛號處及辦事處



(一) 診室



(二) 診 室

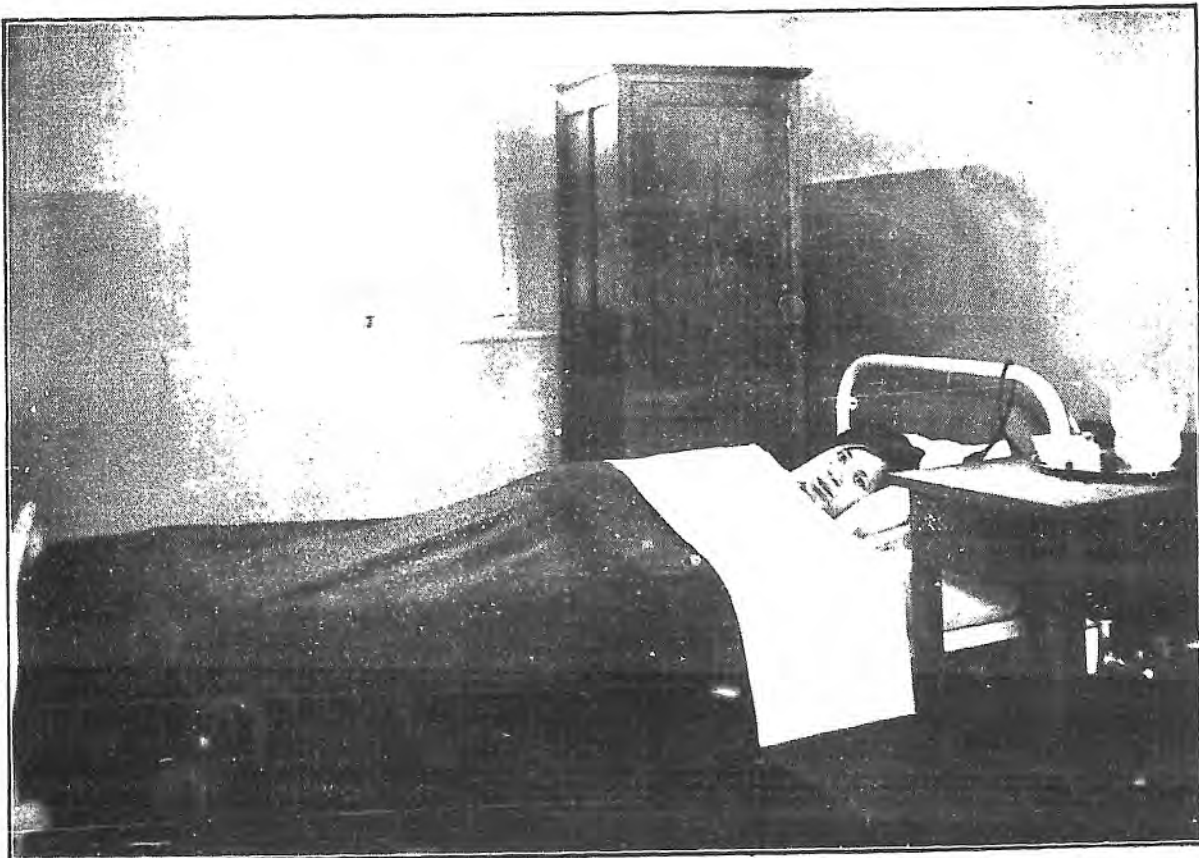

特 別 病 房

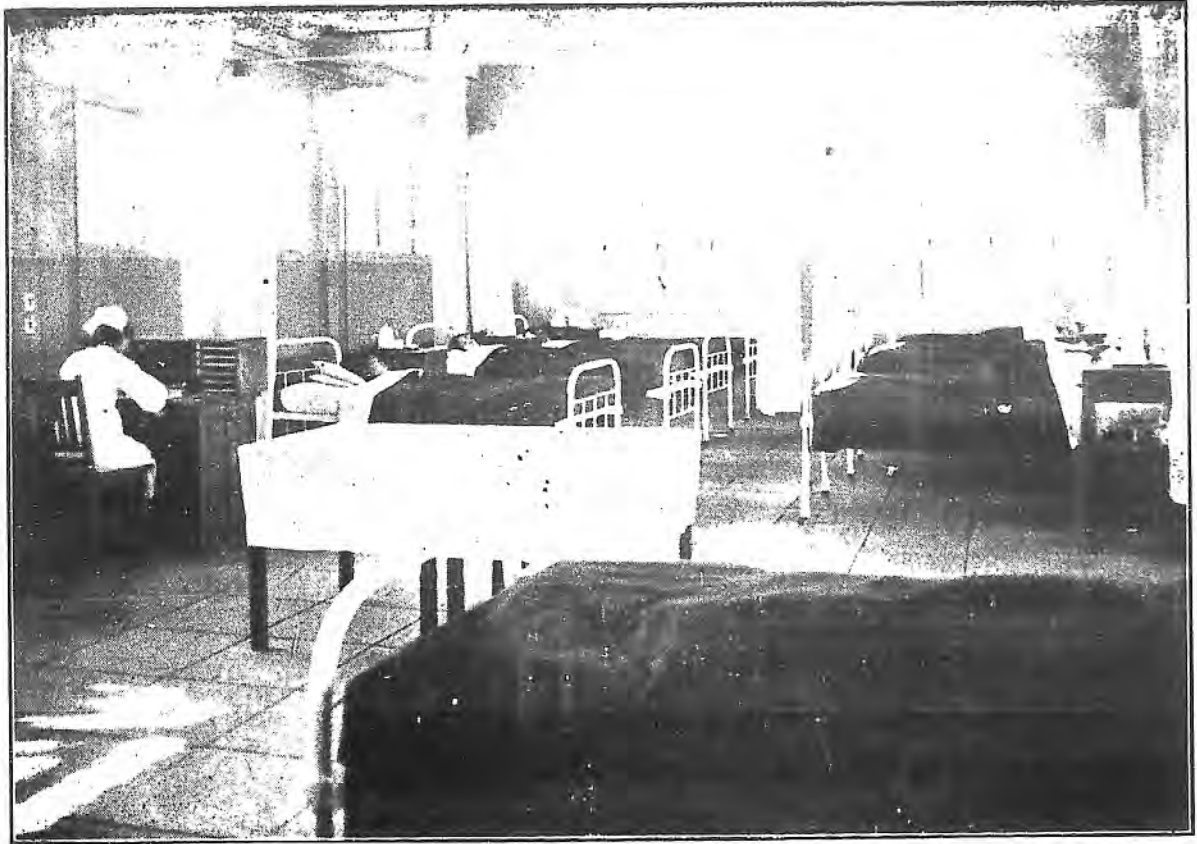

大 病 房



產 房

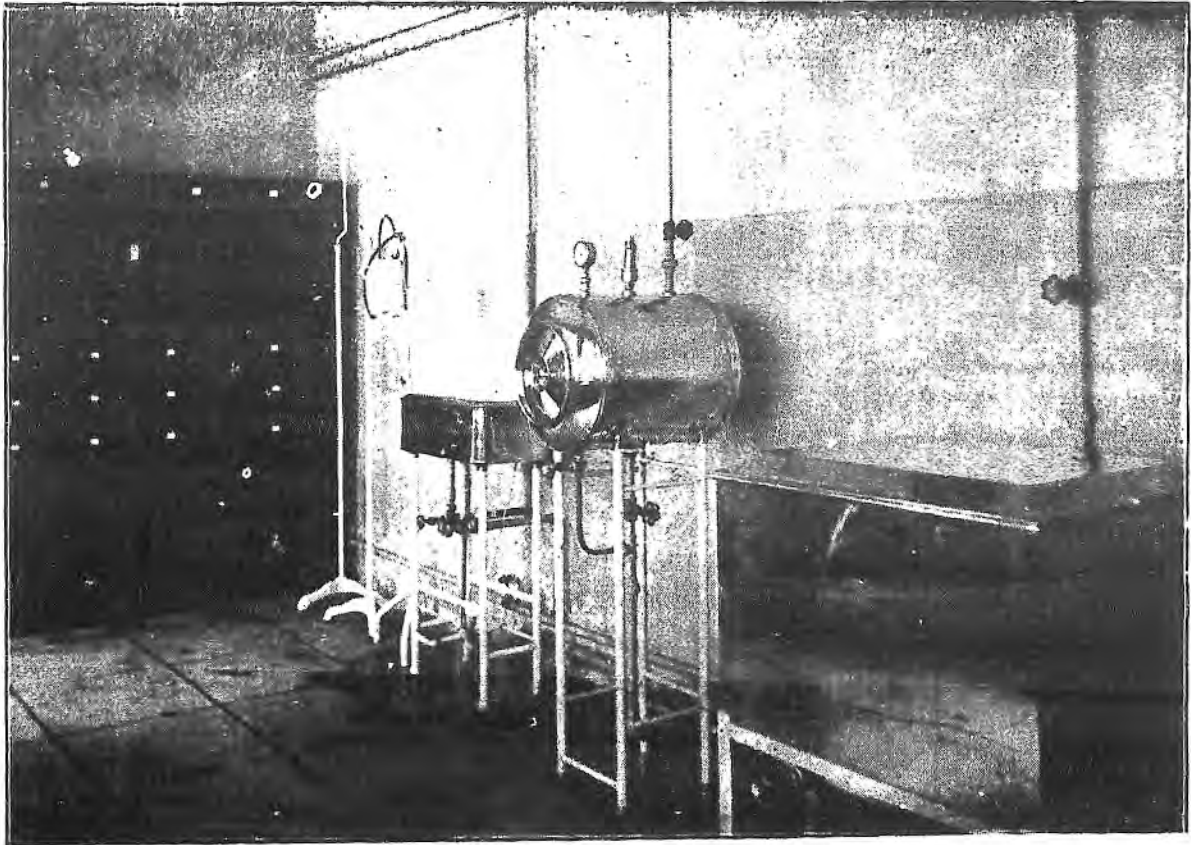

消 毒 室

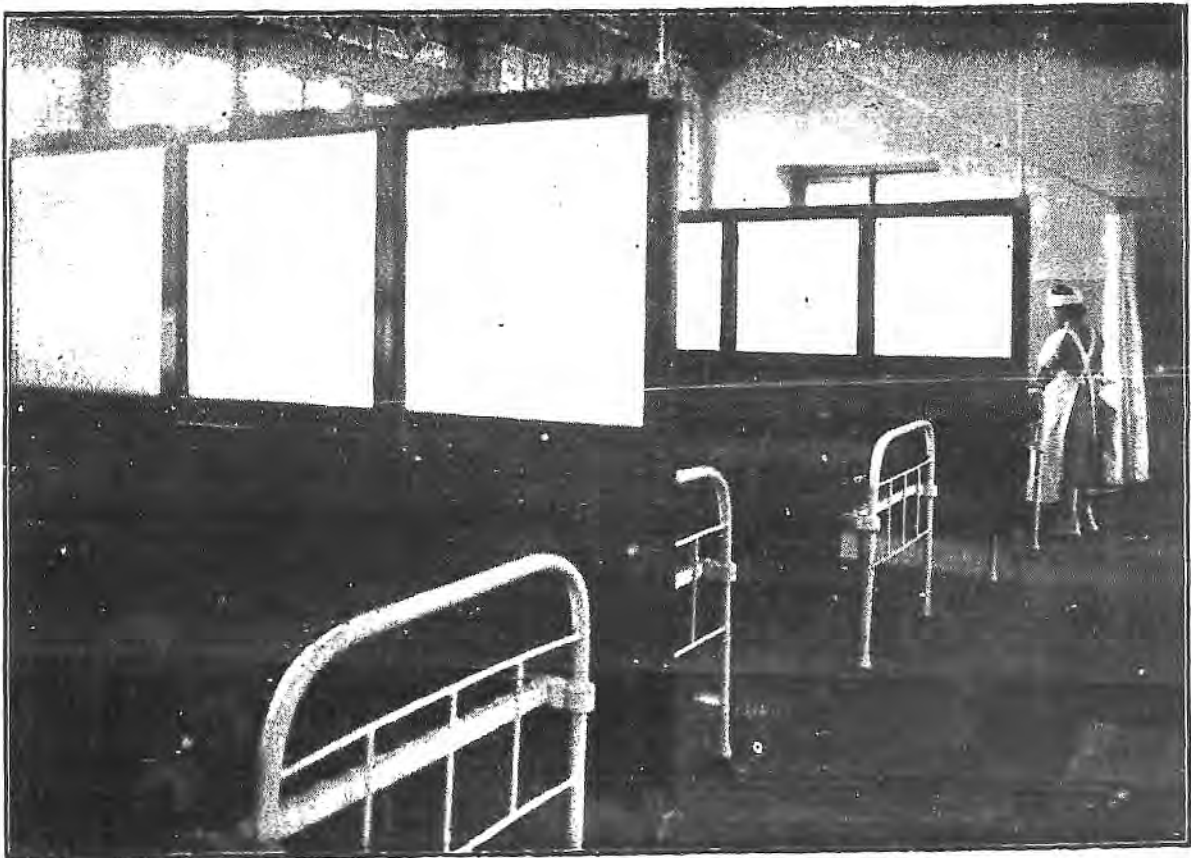

隔 離 室

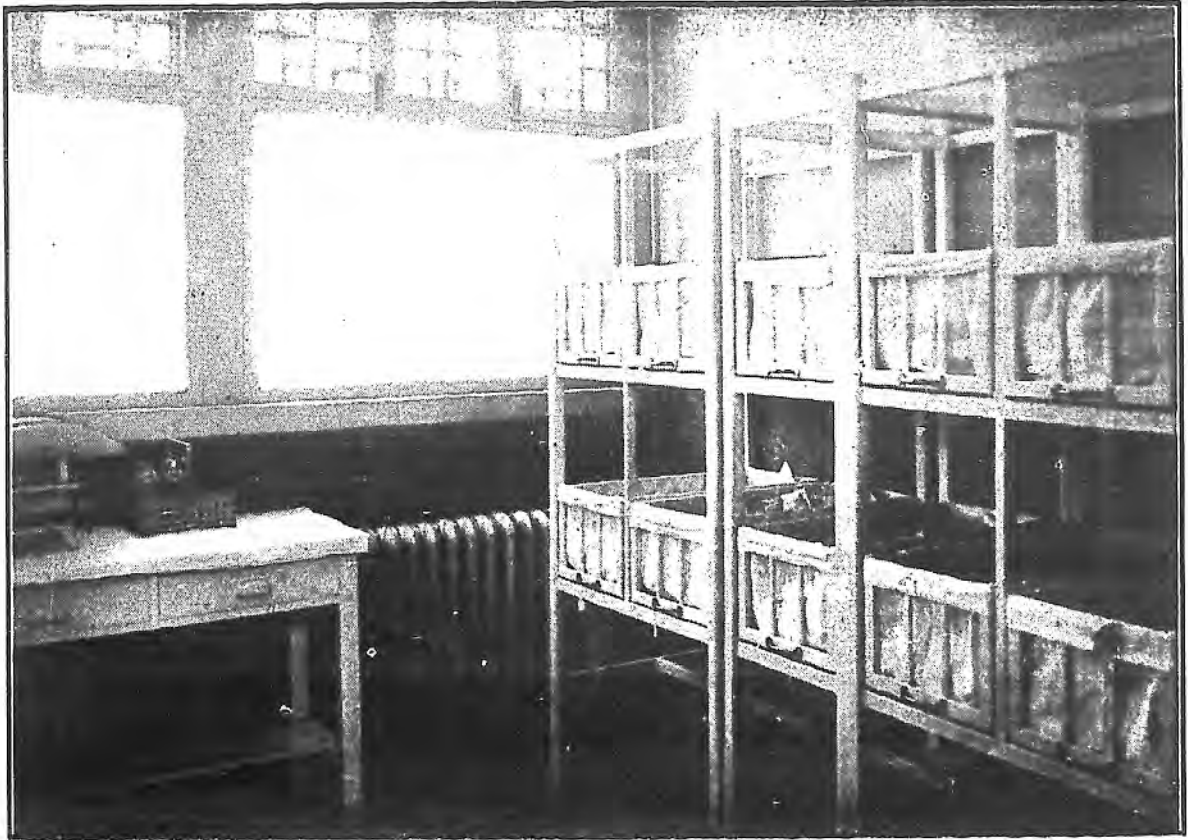

(一) 室 兒 嬰



(二) 室 兒 嬰

助產子業在國家極其重要而人才缺乏不
足以應社會之需求尤為子實句
責校作始以後樹厥風流躋而不金其為
裨益民生允非淺鮮所望百尺竿頭
再進一步也

中華民國廿三年八月十二日奉題

第一助產學校第四卷年刊

顏福慶





報 告

一年來婦嬰衛生事業之回顧

吾國自十七年對於衛生設立專部以後，於是全國公共衛生之設施，乃有系統之籌措。助產係公共衛生之一，而屬於婦嬰衛生之重要工作。十八年曾有產婦嬰兒衛生五年計畫大綱之擬定，逐年以來，雖受時局影響，仍依計畫設法推進，本校之成立，即計畫實現之一部也。

願學校創設，係屬發軔，一切均賴勞瘁博引，助產教育猶在啟蒙時代，一方與現有衛生機關合作，一方更因本校畢業生在各醫院及衛生機關服務，其舊有產科發展之成效及新創者之狀況若何，復應各方之敦促，故分赴各地參觀，既可明瞭畢業生工作與課程是否符合，並有無與社會種種情形扞隔之處，力求實際需要起見，綜計二十一年度一年間，參觀五次，須時五十三日，茲將大概情形報告如左：

一、山東

1. 德縣

參觀該地衛氏博濟醫院，本校畢業生于淑仙助產士在該院服務，其內容分男女兩院，共病床一百架，住院病人約五十，醫師三，護士及護生約三十人左右。該院於十一月起即另添產科部，內設產房及產病室嬰兒室普通病房各一間，有床八架，每日收費六角，特別病室四，每室一人，日收費四元至六元。兩月來收產婦九人，平產六人，難產三人，惟在草創之始，關於產前診查，嬰兒檢查，及衛生之宣傳等猶須力圖實行焉。



2. 濟 南

參觀齊魯大學醫學院各科部，該院有學生百名，女生約十六七人。

后宰門設有該院產科部之分診所，開辦將近一年，兼職醫師一人，助產士護士各一人。門診人數年有千人左右。接生人數一年計四十八人。

本院產科部之產婦科，設床十架，另有隔離室設二床，嬰兒室一。門診每日十人左右，一年接生數約二百五十人。該院正在進展中，將來計畫，擬有產婦科新房屋之佈置，設產病床二十架至三十架。倘將后宰門分診所，作為地段教授，家庭接生實習之用，則尤屬相宜。

濟南有省立醫學專門學校一處，係二十一年九月開辦，有學生七十人，女生佔百分之二十，入學資格係高中畢業，修業期限五年。

濟南附近有龍山，該處有鄉村服務社，本校畢業生譚述恩助產士工作於此，開辦三月，社內有助產士一人，生產者四人，檢查者四五人，因鄉民知識幼稚，尚須徐圖進展。

二、江 蘇

1. 鎮 江

參觀江蘇省立醫院，該院共有病床一百架，內產床二十架。二十一年復添設營養床位七張，由育嬰堂領來嬰兒營養，為學生實驗，每一嬰兒喂以代乳粉，日須費二十餘元，以中國經濟現狀而論，希望將來中國出品，如豆漿等，有喂養之可能。該院並添建學生宿舍一所，可容七十人，其勃興之象可見一斑焉。

另有縣立平民產院一處，二十一年十一月十五日開辦，設產床六架，參觀時有病人四位。

2. 湯 山

湯山有本校畢業生索寶玲助產士服務，該處在最近一年內助產二十四次，內有二十一次係在湯山鎮者。該鎮僅居民

一千三百人。每年出生約三十左右。第一年内助產已佔全生產數百分之七十，來日進展未可量也。

3. 上海

本校職員管葆真陳怡迪兩女士，派赴英國入國立助產學校，專修期滿歸國，在滬晤面，對於京平兩地衛生狀況有所陳述。

上海市衛生局李廷安局長以視事未久，上海衛生事業之復興，而洽頗詳。

參觀慈幼教養院，上海國立醫學院，中華醫學會，李斯德研究所及醫院，內容均甚完善。

三、浙江

1. 杭州

參觀省立醫院及助產學校，該院有產床二十五至三十五架，圍須要時尙可增加。二十一年十一月份接生人數，院內七十六人，院外三十人。學生四十餘名，入學程度係高小畢業或初中資格。最近添設營養床位八張，由育嬰堂領來嬰兒育養，爲學生實習，與江蘇省立醫院同，聞其於五個月中接生數由五十增至一百餘人，其進展之速可驚也。

杭州濟生助產學校係私立，有學生五十名，設產床二十架。

廣濟醫院附設助產學校本年有學生十人畢業，畢業後均分派各醫院服務。

2. 武康

武康計參觀四處：

一、縣立醫院

二、禁烟所

三、保健所

四、育嬰所

以上四處均設在孔廟舊址，有降師二人，助產士一人，護生三人，以四個月之時間，而規模漸具，可謂不易矣。

四、河 北

1. 保 定

河北省立醫學院有助產班之附設，受助產教育委員會之命，順便調查一往參觀，該院有學生一百五十餘名，內女生約三十人，附設醫院為學生臨床實習之用，設病床五十左右，附設之助產班係於二十一年秋季招生，計學生十七名。該班設備完全借用醫學院，經費則由財廳支撥，其詳情運報產委會，茲不贅焉。

五、南 京

中央助產學校，因校舍尙未完工，一切組織及人員之分配，均在着手，直至二十二年六月始籌備開始招生。

參觀南京市衛生事務所，商議開辦訓練接生婆及助產士講習班，與中央助產學校成立後之合作等事，對於京市六處診所之門診及各部之設備，希望平均發展。並接洽江蘇省立醫院人員來京見習辦法。

參觀中央衛生設施實驗處，該處計分九組，婦嬰衛生係九組之一部。

參觀中央醫院及產科，該科工作質與量均進展，擬定移入新屋後，設病床八十五架，希望中央助產學校學生實習，至少有此半數。並商議江蘇省立醫院人員來京見習辦法。

參觀中央護士學校之設施及教授方法，以供中央助產學校合作之斟酌。

參觀南京鼓樓醫院，該院已開始嬰兒健康檢驗，每週一次每次檢查有十五人左右。並與該院長商議京市婦嬰衛生合作事宜。

陪同爪哇兩來賓參觀衛生署，對於京市衛生工作情形，向之介紹。與署中當局討論後列事項：

1. 鄉村衛生計畫

2. 衛生宣傳品如婦嬰衛生圖表之刊印及「婦女須知」再版。

- 3, 江蘇省立助產學校公考。
- 4, 石峽平民產院

參觀京市各女子中學校，俾明瞭教育及教材之趨向，以爲助產學校收錄學生及教授之研究。計參觀學校如左：

- 1, 五卅中學校。
- 2, 中華女子中學。
- 3, 南京女子中學。
- 4, 南京東方中學。
- 5, 私立三民中學。

赴助產教育委會，查詢全國各產校立案及助產士領照統計並商洽第六次助產教育委員會會議事宜。此外如定縣及清河鎮之婦嬰衛生工作，均曾參觀，俱有長足進展，社會亦逐漸注意，茲不復贅也。

本校各股工作報告

▲教務股

自民國十八年十一月學校成立後，適已四年，助產教育在國內尚極幼稚。學校方面關於課材取舍，頗費斟酌。本校科目多自編講義，或口授由學生筆記。

二十一年度計招收新生如次：

二年級第五班

九名

二年級第六班

四名

附設護士助產訓練班第三班

十一名

附設護士助產訓練班第四班

四名

附設助產士研究班第一班

八名

共計五班三十六名

其中附設助產士研究班第一班，中途退學者一名，畢業公考不及格者二名，合共退學人數三名。

二十一年度畢業人數如次：

二年級第三班

四名

附設護士助產訓練班第二班

二名

附設護士助產訓練班第三班

十一名

附設護士助產訓練班第四班

四名

附設助產士研究班第一班

五名

共畢業五班學生二十六名

學生分數記錄，按照公考規定，概以七十分為標準及格分數。本年度畢業學生公考成績統計平均分數在八十分以上者十九名，七十分以上者七名。

▲醫務股

本年度醫務股工作，學校方面，除檢驗學生員工體格，缺點矯正，輕病治療及辦理校院環境衛生外，復舉行猩紅熱預防注射一次。所有本年度診查接生等，列表如左：

診察比較

十八年七月至二十二年六月

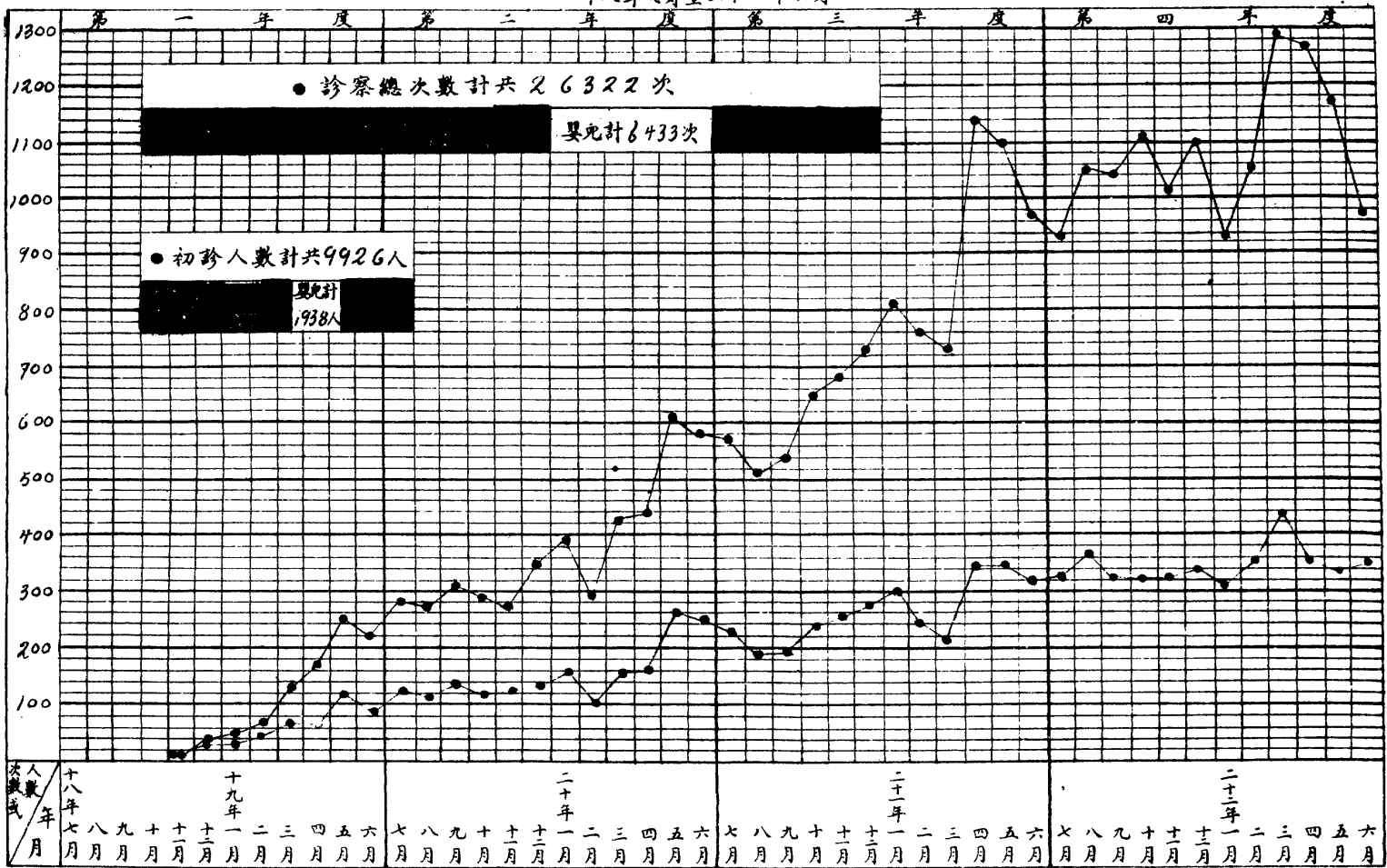

生產人數比較

十八年七月至二十二年六月

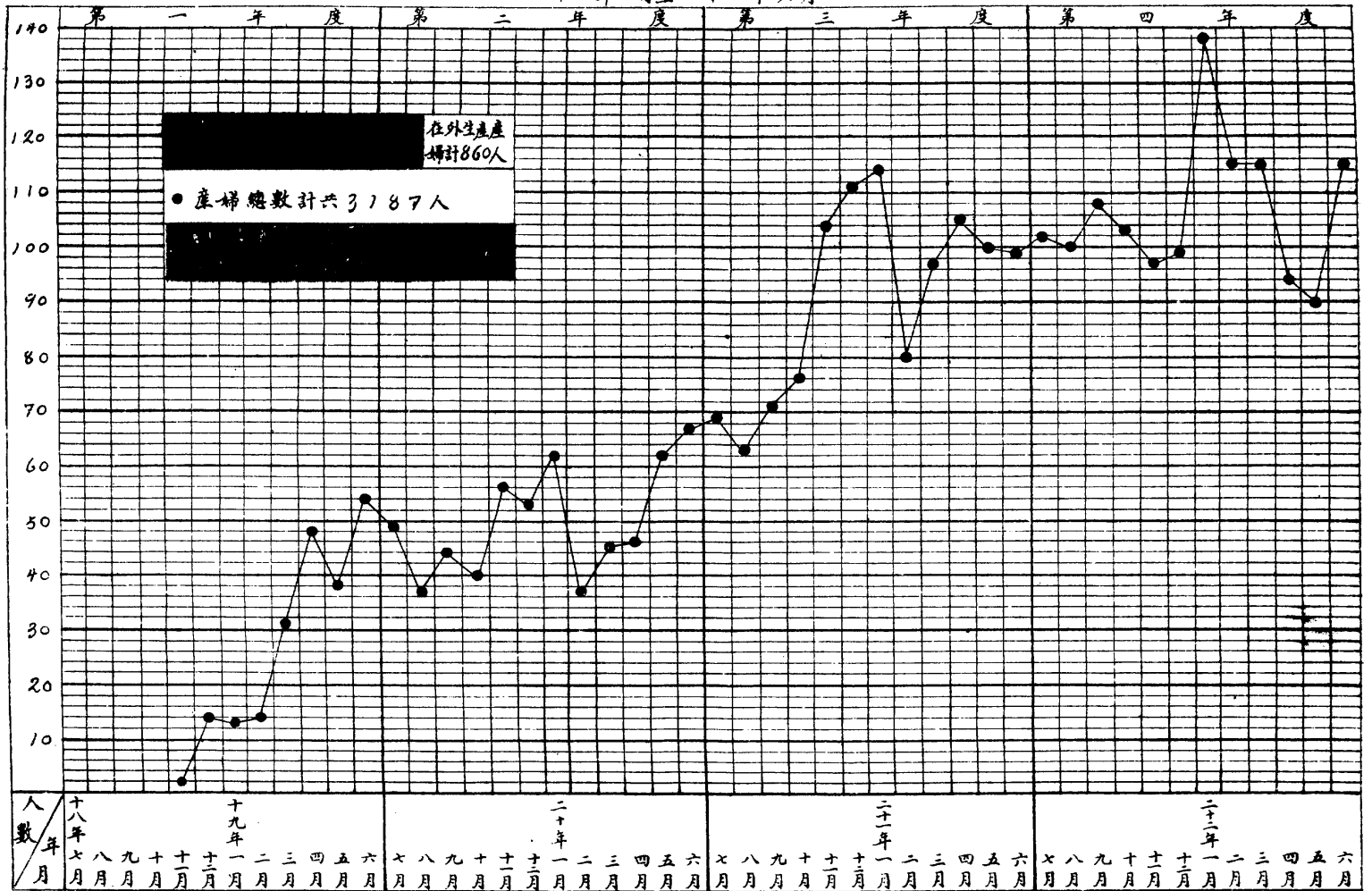

▲事務股

事務股二十一年度之組織，仍如向例，未稍變更，內分文書，會計庶務及管理圖書三項，茲將本年度工作情形，概述如左：

(一)文書事項

本年度收發文類，悉如舊貫，其中因保送江蘇省校畢業生，入研究班及甘肅民政廳選送學生事，時間迫促，電文較往年略多，綜計二十一年度收文共五八三件；內訓令一八八件，指令二〇件，密令二件，電報四通，快郵代電四件，公函二一〇件，便函九七件，呈文二〇件。發文共五一一件；內呈文四八件，公函二六一件，通知一二件，聘書一六件，榜四件，批一件。

(二)會計庶務事項

本年度經費仍依照上年度支給，在二十年度開始前，曾編呈新概算，因國難未紓，財政支絀，未奉批准，兼之東北事變後，各處避難來平住院生產請求減免費用者，無慮百餘人，本校產院對一病人之所耗，每日約一元五角至二元餘，故努力撙節，仍覺不敷也。

庶務方面，一切照常進行，惟鑒於經費支絀，求撙節起見，所有購置，不時更換，不使虛耗。本院出外拜訪車資，向係病家直接給付，惟此中弊竇叢生，遂規定時間及途程遠近由拜訪學員收轉庶務，按表核付，施行後尚無不便之處。

(三)管理圖書事項

本年度圖書雖因經費支絀仍努力購置計共添增書誌一千零一冊借閱人數九十三人，借閱次數一百五十二次，以醫學為最多。

報
告

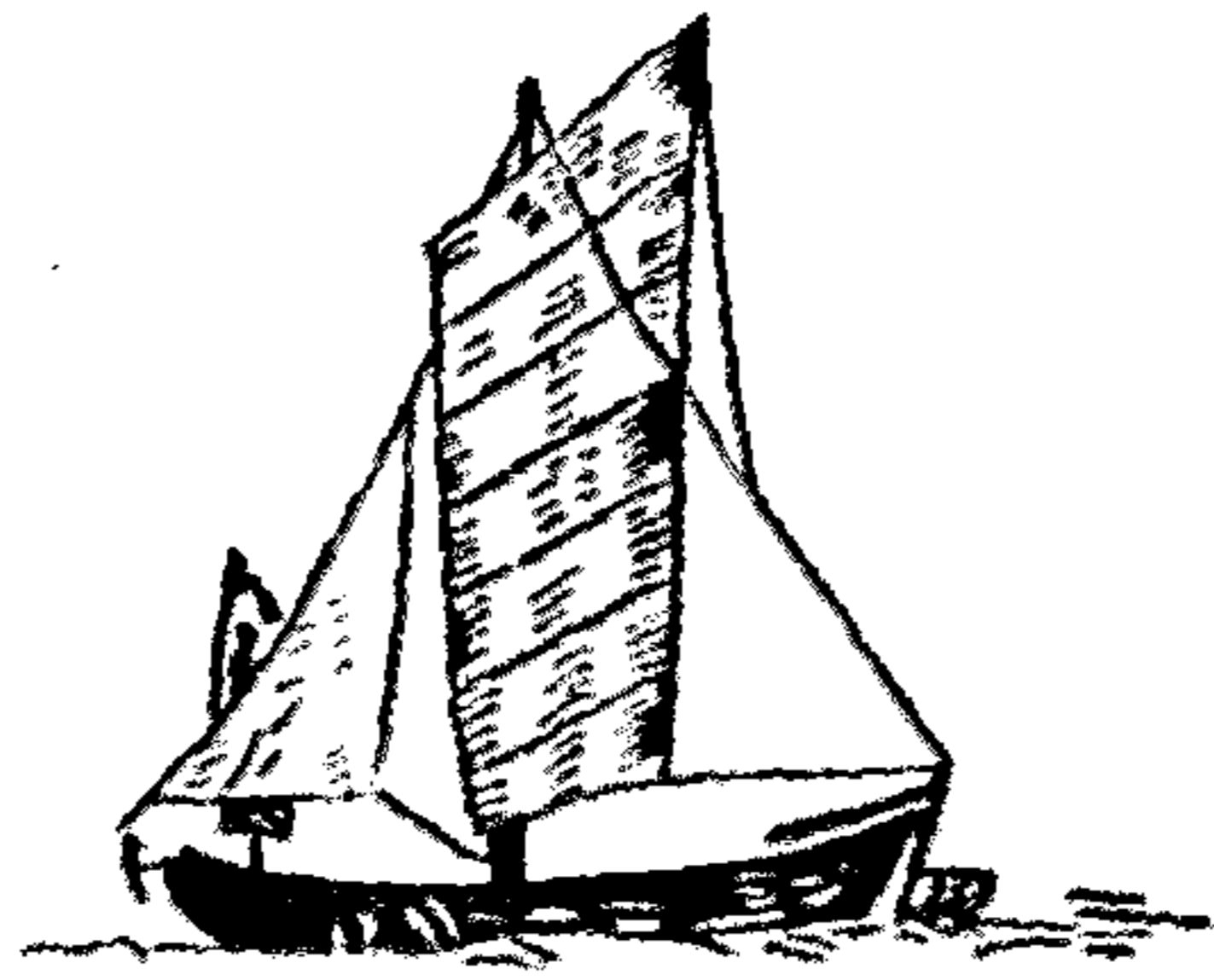

本校大事記

二十一年 七月

委任陳碧璽爲本校產院醫師

助產士劉效曾章斐成辭職

舉行第十四次校務會議

續招二十一年秋季本科新生取錄十一名入校試讀

委楊詠寬左順貞文質彰種質君彭貴英潘德華左鳳蘭周榮先等爲本校產院助產士

各班學生分班休夏一月

八月

本校產院醫師黃惠光赴美專修公共衛生

第二班附設護士助產訓練班舉行畢業試驗第四班附設助產士訓練畢業未及格各生同時補考

招收第三班附設護士助產訓練班新生十一名入校試讀

爲省立及已立案之公私助產學校畢業生深造及實習起見開辦第一班助產士研究班收新生八名入校試讀

九月

二十一年秋季本科新生試讀及格連同六月第一次招收試讀及格共計十名第三班附設護士助產訓練班十一

名第一班助產士研究八名合計二十九名

舉行秋季始業式

助產士李淑美因事辭職

第五班新生張恩綬因賒混報名查覺開除學籍

第一班研究班新生戴瑞芳因病退學

本校大事記

本校大事記

章元善講演「問題之應付」

舉行第十五次校務會議

十月

助產士左鳳蘭因家務辭職

陳國梁夫人講演「助產」

助產士潘德華因病離職

本校職員宋友竹吳瑞助產士參加江蘇泰縣興化兩縣訓練接生婆工作事畢先後回平

十一月

衛生署劉署長到校訓話

各班學生分批赴中央防疫處參觀

管叶羽演講「中國之教育」

十二月

第一班助產士研究班於畢業前分赴國立醫學院協和醫學院首善醫院道濟醫院婦嬰醫院公益產科醫院紅十字會醫院育嬰堂衛生事務所清河鄉村社會實驗區軍醫學校北平圖書館等處參觀

張鴻鈞講演「助產與社會工作」

二十二年一月

助產士管葆真陳怡迪由英返國在校照常服務

學生黃德潤呈請休學

放寒假二日

本 校 大 事 記

王景槐演講「中國的衛生」

二 月

招收第六班新生取錄七名入校試讀後及格者三名第四班護士助產訓練班新生四名
第五班舊生李崇秀復學後改入第六班

本校職員陳曉受中國紅十字會華北救護委員會借川二月

因時局關係第三班附設護士助產訓練班及第一班助產士研究班提前兩週舉行畢業試驗
舉行第十六次校務會議

三 月

方石珊演講「中國紅十字會華北救護委員會之組織及經過」

王敏儀演講「教育」

黃花崗紀念放假一天

四 月

本校職員陳曉借用期滿回校照常服務

委金家華鄧淑齡爲本校產院助產士

五 月

方頤積報告華北救護委員會救護狀況

校長赴保定調查河北省立醫學院附設助產班情形

醫師賈玉榮因家務辭職

助產士郭慧文王文珊離職

本校大事記

本校大事記

本校大事記

助產士金家蓼因家長有病辭職

舉行本科第三班畢業試驗

六月

舉行第十七次校務會議

甘肅民政廳保送學生郭天恩來校肄業

委齊素青龍庭英羅桂文趙鴻儀爲本校產院助產士

全紹清報告華北救護工作經過



專 載



克蘭氏試驗 (Kline Test) 與產前檢查

孕婦於產前必需經醫師按時診查以防產時或產後有所不測，譬如胎兒之方位是否適當，孕婦之骨體是否大小合格，孕婦之小便及血壓是否正常等等，若遇有反常情形，宜急時設法矯正之，此外，檢驗孕婦之血是否含有梅毒，亦為緊要之一項，蓋我國婦女深重匪恥，不願表白傳揚，又或多數之婦女因知識淺陋，不願其夫之舉止動作，亦不識梅毒之症狀，故母血之毒，由胎盤而傳至胎兒致損其命者，不知凡幾。

於二十二年秋季第一助產學校派往加入北平協和醫院產婦科研究班歷三星期之久，獲益匪淺，於各種表演試驗中余最注意者，即所謂新發明之克蘭氏血清試驗 (Kline Test) 為診斷花柳病之用，據表演者云，此法經修改且證明為最簡單最經濟之法，可與華氏血清試驗法 (Wassermann Reaction) 及康氏血清試驗法 (Kahn Test) 比肩，(其彼此治合之百分數為九十三四 (Percentage of Agreement between Kline and Wasserman and Kahn - 94%) 雖然，若單獨施行克蘭氏血清試驗法不為可靠，故近代有人主張二法併用之說，迨返校後，商之學校當局，一試此法之妙，俾知產前診查之人中其血內含有梅毒者居何數目，遂於今歲十及十一月門診時選來診者無論孕婦，婦科病人或乳母有無花柳病之歷史共二百名，取其靜脈之血，先作克蘭氏試驗於本校，復往協和細菌科作康氏血清試驗，兩相對證，遇有不符合時，即重複一次，今將所作之結果作成數表列后：

門診血考驗統計表

(一)

梅毒總數	有梅毒	有梅毒	有梅毒	有梅毒	疑有梅毒	無梅毒	梅毒數目數	梅毒數目百分數
55	3	5	12	12	23	145		
27.5	1.5	2.5	6.0	6.0	11.5	72.5		

總數二百，有毒佔百分之廿七·五，毒之輕重不等，士，卅，係梅毒輕重之代號。

血考驗與其丈夫職業之關係

(二)

梅毒總數	丈夫職業							梅毒總數
	士	農	工	商	政	役	軍	
59	2	22	26	13	13	45	20	
46	1	14	18	9	12	29	16	
7	0	2	2	1	1	8	2	士
2	1	1	1	0	0	3	1	十
3	0	2	2	0	0	4	1	卅
1	0	1	3	0	0	0	0	卅
0	0	2	0	0	0	1	0	卅
13	1	8	8	4	1	16	4	總數

來門診者屬學界與軍界者至多，血內含毒最重者則為軍界與工界。

血考驗其與病歷之關係

(三)

病歷梅毒	無毒		有毒			
	士	十	廿	卅	卅	
無病歷病狀者	87	18	8	3	2	0
白帶特重者	9	0	0	0	0	0
有淋病之歷史者	14	4	1	6	1	0
有花柳之歷史者	6	1	0	3	1	3
有小兒抽瘋死之歷史者	8	0	1	0	0	0
有血壓高之病症者	5	0	1	0	0	0
曾經小產數次者	5	0	0	0	0	0
曾有數死產之歷史者	7	0	0	0	0	0
曾有數早產之歷史者	4	0	1	0	1	0
因不孕而求診者	5	0	0	0	0	0

病歷病狀大致分數種，自不甚準確，有二種情形合併者，觀此表可知凡遇有以上第三，四，九，種病歷者，其血有含梅毒之可疑。

結論

- (一) 血考驗為產前檢查緊要項中之一。
- (二) 隨意選門診婦女二百名，查其血內含有梅毒者佔百分之二十七·五。

(三)來門診者，以其夫之職業共分士，農，工，商，政，役，軍，閒八類，居最多者為學界，次為軍界，而查其血之結果，屬軍界與工界者最重。

(四)凡無可疑之病歷病狀者，其血仍含梅毒是因。

- 1, 不願承認其夫或已有梅毒之歷史。
- 2, 不知其夫有無梅毒之歷史。

(五)有花柳與淋病或早產數個之歷史者，其血多半顯陽性反應之血清試驗。

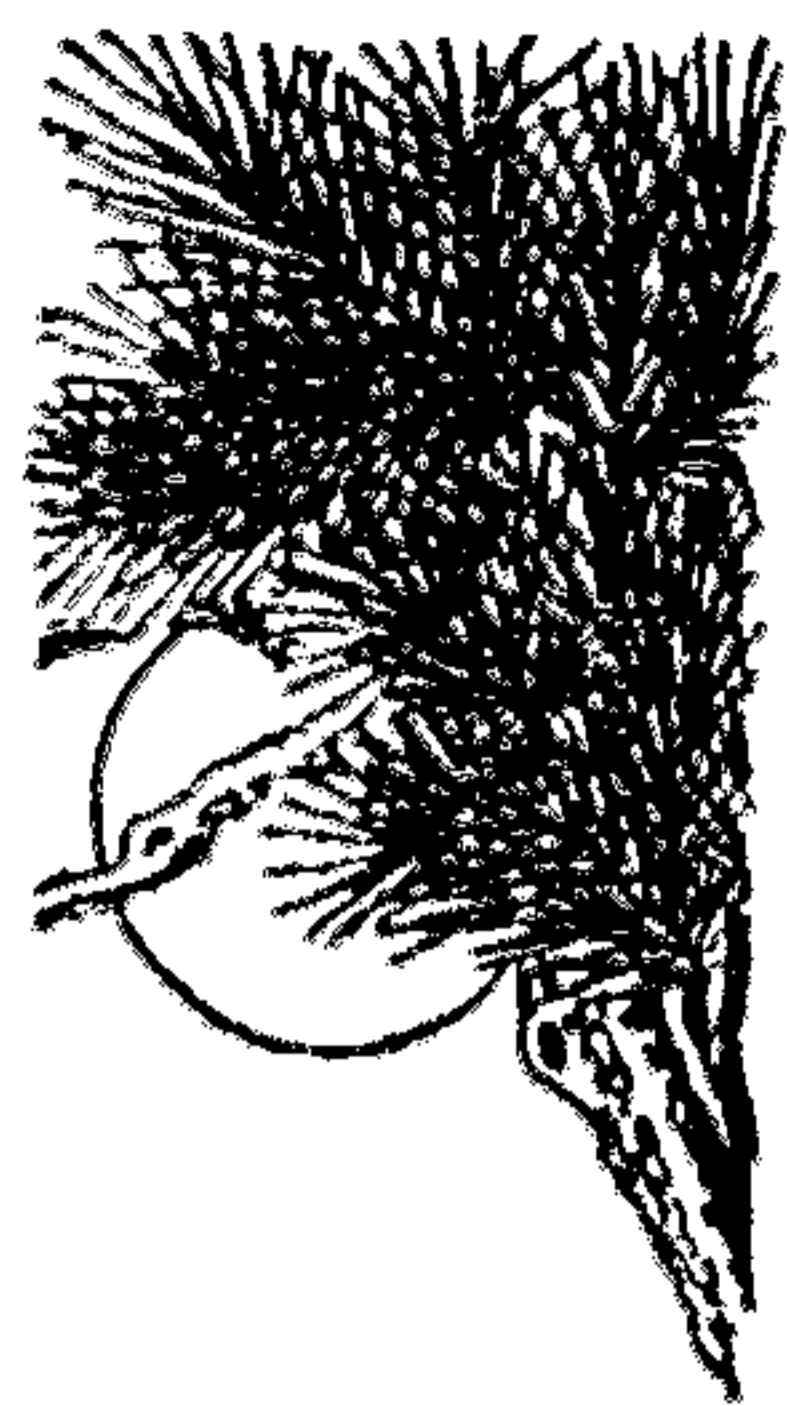

雜 俎



本校歷年校務會議簡錄

校務之進展，皆賴羣策羣力，而校務會議自為重要，四年來進行之概況可於此中，略窺一二，茲將各次會議議案概列如左：

第一次會議

- 一、討論學生日程案
- 二、新生報到手續案
- 三、學生作息時間分配案
- 四、各項規則付議案

第二次會議

- 一、學生違犯校章應如何處置案
- 二、新年開會招待各機關案
- 三、學生應用什物宜如何規定採辦案

- 四、住院病歷如何保管案
- 五、學生課外活動案
- 六、工人工餉規定案

第三次會議

- 一、修改簡章案
- 二、懲戒規則付議案
- 三、圖書館擴充案
- 四、候診室設備案
- 五、製定徽章案
- 六、整頓上課鐘點案
- 七、紀念週分配出席案
- 八、學生自治會指導案
- 九、學生制服宜增加大衣冬帽案

第四次會議

- 一、工人工餉酌予增加案
- 二、附設助產士訓練班畢業後出路如何規定案

第五次會議

- 一、門診有逾掛號時間而要求掛號者應如何規定案
- 二、住院病人可否在外院通電話案
- 三、附設助產士訓練班畢業證書應如何製定案
- 四、病人住院請求酌減費用出院時手續如何規定案
- 五、學校職工住院生產及接生優待案
- 六、章程追加開學及休業日期案

第六次會議

- 一、擬定學生獎學貸款辦法付議案
- 二、學生請假日數如何規定案
- 三、附設助產士訓練班畢業生在校服務有無資格出席校務會議案
- 四、住院病人姓氏應製名牌案

第七次會議

- 一、本校一週年紀念籌備案
- 二、校章增刪案
- 三、學生大衣冬帽應規定式樣及顏色案

第八次會議

- 一、本屆招收新生案
- 二、助產課程標準是否即行編訂案
- 三、入學試驗分數核算案

第九次會議

- 一、征收職員所得捐條例應如何辦理案
- 二、訓練班及本科應否分辦案
- 三、訓練班招生名額及日期案
- 四、見習生分數表製定付議案
- 五、校歌案
- 六、校徽案
- 七、本科學生畢業制服案
- 八、護士助產訓練班學生制服案
- 九、護士助產訓練班入校有無見習一個月並何時開班案
- 十、校用汽車規則付議案

第十次會議

- 一、第二期刊編輯經過報告
- 二、成立二週年紀念及新屋落成慶祝籌備經過報告

第十一次會議

- 一、第一第二兩院及保嬰事務所合作辦法案
- 二、漢口水災中央擬約本校派畢業生前往協助辦理衛生及助產事宜案
- 三、新校院各室號數分配案
- 四、本校每月應請專家來校演講案
- 五、產院間事處宜如何行使職權案

第十二次會議

- 一、汽車規則追加條款案
- 二、厘訂病人交費手續及禁止員役收受禮物及金錢案
- 三、製定探視病人憑證付議案
- 四、校院工友應佩掛標記案
- 五、規定外人來校參觀案
- 六、退學學生韓瑞雲呈請復學案
- 七、本校圖書館如何擴充案
- 八、籌置學生課餘運動設備案
- 九、各地醫院護士或其他助產學校學生要求插班案

第十三次會議

- 一、國難中奉令厲行縮減本校經費拮据開支應如何措

節案

- 二、燈市口第二院與新校第一院目前應否歸併案
- 三、住院病人飲食分配案
- 四、探視病人時間因路遠來院逾限或不知規定時間能否通融案
- 五、門診學生值班到班甚遲宜如何取締案
- 六、人和同德等助產學校要求插班案
- 七、接病人出院時間案

第十四次會議

- 一、印刷品宜劃一保管及修改簡則案
- 二、來院探視病人之自行車安置案

第十五次會議

- 一、調劑病人飲食案
- 二、劃一貴重藥品收費案
- 三、在院嬰兒額外人工喂乳收費案
- 四、本校因上級機關改制舊有徽章應否另製案
- 五、學生出校宜製名簿以資稽核案

第十六次會議

- 一、本校對學生攜帶什物向有限制如有不照章致遭遺

失宜如何處置案

二、病人出院時藥品等類費用可否定一標準印成價目表案

三、學生出外可否規定每週一次案

四、病房什物管理上之分配案

五、時局不靖學生離校如何辦理案

第十七次會議

一、畢業生本職案

二、時局緊張校務進行方針案

三、實行職員遲到扣薪案

四、職員中途離校如何計薪案

本校附設產院學生實習概況

本校之創設，固為造就人材，適應社會之急需，但此種保障產母嬰兒安全之技術，如何而能勝任愉快，不失厥守，則學校以外附設產院，要為學生實習之根據地，同時助產士之職責，能否獲得社會人士之信認，亦以產院為試金石，此本校與產院之設施，同求進展，實無軒輊之分焉。

校況既詳述於其他各部，茲將產院學生實習概況，略

述於後：

學生實習，分產前，產時及產後三種。其實習對相，即診室之孕婦，產院與地段之產婦。目的在防免難產及產後之諸種痛苦。

學生實習計分六班：內本科四班，護士助產與助產士研究班各一班。實習與上課平均每日約八小時。

產院病房分普通大病房與特別病房及隔離室，合設病床四十五架，每月住院孕婦平均約在一百四十人左右

學生課程與實習，平均進展。工作分配，視在學年限長短而異，如病室之整理，病人之清潔以及病房臥舖與膳食各項料理，則由一年級學生擔任。嬰兒及嬰兒室之料理，產室及臨產時產婦之護理與接生等事，則由第二年級及將屆畢業之護士助產與助產士研究班學生擔任。診室實習，自第一學年末期起，每週人各輪流二次。病室工作分配，每週或兩週更換一次，如本週擔任第一病房工作者，下週則調往第二病房或其他病房。本週擔任護理嬰兒室者，下週則調至產房，務使學生熟諳各部分情形及護理方法，兼可令指導員隨時隨地考察學生之責任心及工作成績之優劣也。

分配學生勤務時間，置重於不妨礙課程，而又須不背病室刻不離人之原則，故按照各班規定之勤務鐘點，分配學生恒有不同。

病房中各部均有指導人員，此項職務多由畢業之助產士留校服務者擔任。

晚間有值夜班學生，負夜中全病房之責任。

總之產院工作，有如警士，不休不眠，職責甚重。一晝夜之分配，不啻鐵路之調度車輛，而各部之分工合作，不容稍懈，尤貴在精神一致也。

英國國立助產學校之概況

引言

吾華有同學八人，先後學習助產於英國國立助產學校。今將該校情形，簡略述之如次：

(一) 國立助產學校——訓練地段助產士

一、學校及產院成立小史。

最初之產院，係起于西歷一七四九年十一月八日，有十人議租房屋為女工生產之用，供給住所，飲食，護理，醫藥及義務醫師之治療。迨一九〇三年二月十日，復有八

人聚議於聖保羅大禮拜寺，擬於倫敦南部，建設產院，不僅供給上項各種需要，並且附設訓練學校以訓練一班女子欲為護理產母工作於家庭者。當時學程定期為三個月，現在改為十二個月。一九〇五年在烏爾威次（位於倫敦東南約十哩為工業之中樞，）創立小規模產院一所，僅設產床三架，助產士三人。現在則規模擴展，遠非昔比矣。

上述兩院至一九一五年合併，一九二二年舉行產院新屋落成典禮，英后且參與其盛焉！

一九二六年，政府正式採取該校過去二十一年間訓練之標準，頒布全國，一致遵行。就一九三〇年英國產母死亡率統計之，該院居全國死亡率最低之兩產院之一，同時對於幼兒哺護法，該院有精密之研究。一九三二年，孕婦在孕期二三個月中，必須赴該院檢查，而預定產床者已滿七個月之數，向隅者仍多，可想見事業進展之一斑矣。

二、該校之宗旨。

其唯一目的：在訓練鄉村助產士，使能擔任家庭中母嬰護理之責，因之四方前往求教者，踵相接。每三年例可回校復習，藉以探討新技術，故專材輩出，均分散工作於全世界。

三、學校之組織。

該校係委員制，當代間人，均羅列為：名譽委員，其首創人之一為該會當然委員。設校長兼院長一人（為首創人之一人）以數十年之經驗，指導學生，授以地段工作法。指導員一人，擔任助產學教授。醫師一人教授產科及臨床講義。惟該校經費由公家捐助及接生費收入，以資挹注，不見充裕耳。

四、學生入學之資格，費用及課程。

學生入學均由介紹保送，無所謂入學試驗。本國畢業之護士，訓練期六個月。國外畢業之護士，或「國內非護士者，其訓練期為一年。每班學額十五名左右。膳宿費全年五十五英鎊。助產學由助產指導員講授。此外產科三十講，育嬰術，臨床講義及助產法規由產科醫師講授。

五、實習之內容。

(甲)普通病房實習。

(一)母嬰自入院至出院，關於護理，飲食，治療等，以及出院前告以產母為嬰兒沐浴及護理各法，每一學生均於指導之下負責。

(二)普通勤務方面如：嬰兒室，雜用室，洗手室

等之清潔，用具之消毒，均屬之。

(三)夜班規定，每一學生每半年有六星期連續之值班，工作十二小時。每一病房容產婦二十人，由學生二名值夜班者於次晨須將母嬰夜中經過情形，詳細報告主任助產士。

(乙)門診實習

(一)驗尿，試比重，反應，蛋白質等均須躬自為之；如有特殊徵象，宜即存尿作標本，並報告主管人。

(二)每一學生至少須有二十次產前檢查之經驗，並將檢查情形錄入簿內，備異日之參考。其檢查分：量骨盆，腹之周圍，子宮頂高度，胎先露，方位及胎心等，隨時向孕婦說明產前衛生，並由主管人加以矯正及指導。

(三)嬰兒來門診時，關於量體重，身長等學生宜在旁輔佐，並說明育嬰方法。

(四)練習掛號，係為初診者之掛號登記，並詳詢孕婦已往之歷史。

(五)醫師門診，每星期一次，由名譽醫師一人會

診有病情之孕婦，學生在旁聽講並助理。

(六)牙科門診，每兩週一次，為預定之孕婦預防或治療，由學生一人在旁助理。

(丙)產房實習

每一學生須有院內接生二十五次，院外接生五次。(遇有難產及幫助醫師者，亦在內。)孕產婦入院；入院時由助產生引至病房，先試體溫，脈搏，呼吸，驗尿及沐浴。若產痛已作則與其擦身，同時詢其個人及家庭之歷史，孕史，產史及此次作產情形，詳記於入院記錄內，換着院中衣服送至床位，檢查其腹部，與以飲食，令其安息。若係急產，則直接送入產房。

(丁)地段實習

每一學生須有地段接生五次，產後拜訪至少五十次。

六、參觀。

訓練期中，參觀眼科醫院，花柳科門診及博覽院等機關。

七、考試。

(甲)校中各課依教授之意而有考試，但與公考無關。

(乙)應公考時，初步手續為：報名，寫志願書，出生及結婚證書，並呈繳學校當局給與該生所得經驗之證明。繳納考試費英金一鎊。考試分筆試及口試二種。筆試係生理解剖，育嬰學，正常接產，產前後之護理，法規。口試係接產法及救急。

(丙)公考及格，發給執照，在當地行政機關登記領開業執照。

(二)產院

一、醫院之管理。

院內有住院醫師一人，此外為助產士，院長係校長兼任。校務地段指導員一人，產房指導員三人，門診一人，病房二處指導員各一人，副手一人，均有薪金。其餘工作均由學生擔任。有新式之設備，為小規模之產院。

二、病房。

病房共有二處，可容孕婦四十餘人。單房間一定為特等，作候產房及輕度隔離室。此外病房中有廚房，洗手房，洗澡房等。

三、產房。

產房共二處，各執行正常及非正常之生產。遇有傳染性者則接產於單室內。

四、門診。

產前檢查醫師室一，為檢查孕期中有病情者之用。普通檢查室三，指導員領帶學生實習於此。

五、嬰兒室。

每病房設一室，中有浴池四，備有磅稱係量嬰兒生後之體重，自出生第三，六，八，十，十二，十四等日，哺乳前後，均須磅量，以定哺乳充足否？嬰兒小床係鐵架，

中繫帆布兜，舖以草蓆，室外連陽台。風和日暖時，將嬰兒床推至陽台，享受日光。

六、地段服務。

關於此種服務，另設一室，作為地段實習整理各物之用。

七、敷料室。

應用敷料於此室製作，設有蒸汽鍋一，蒸製敷料。此外如廚房，洗衣室及焚穢爐等，皆從略焉。



講演錄



本年度規定，每月請名人演講一次，藉增課外，學識，計十講。惟其中有種種特殊情形，未能全數發表，茲所刊者挂一漏萬誠不免焉。

衛生署劉署長瑞恒訓話

我此次到北平來，原沒甚麼事，不過到北平看一看，因為本校成立是衛生計劃一部分的工作。開辦已有三年，成績很好，每次到北平總得來看一看。這次來看楊校長和諸位職員學員，大家都有精神，是非常的可喜。

中央衛生部自我到南京以後，努力進行衛生建設事業，注重技術實際成績。四年以來，漸具規模，一改從前衙門的習慣。

工作方面如關於製藥室，化驗室及產母嬰兒衛生等佔一部，其他如工廠衛生也是在辦理而為緊要的工作。

大家都知道第一助產學校，係中央衛生機關之一。楊校長致力產母嬰兒衛生計畫，其目的在普及全國，預定在十年或二十年關於衛生事務總要達到目的。

開辦這一個助產學校，是在發軔創立時期，希望將來推廣到全國，如同養苗結果，現在是發芽時期，將來能開很好的花成樹結果。現在望你們學生受過相當的訓練，將來能養成衛生的人才。因為人才是很難得的，金錢有時反較容易得。在此時養成助產人才，以為將來產母嬰兒之保障，責任很大，與國民的生命有密切關係。

現正計畫在南京辦中央助產學校（第二助產學校），這裏辦理較有規模和經驗，所以用作一個模範。並且將來希望

別處依次成立，普及全國，這要仗你們大家負責努力共同進行的。

第一助產學校三年以來，成績很好，比所用的銀錢多過數倍。國家內閣，萬費鉅量金錢，結果空費子彈，塗炭生靈，殊無意義。所以辦理衛生事業，關係全國生命，銀錢是該用的。

現在政府方面對於衛生事業，認為當務之急，但是培養人才，推廣建設，在短期內，自難期其速效，所以在此萌芽時期，將來不可限量。本校的學生和職員目的要遠大。職員方面不是圖賺幾個錢為生活上着想，總要替國家種族謀幸福。學生方面受過訓練後，負有保民的責任，將來或自己立產院，辦理產科事務，與國家種族有很大的關係。

問題之應付

章元善講演摘記

吾人處於現在的社會，千變萬化，日進無疆。要想一件件地做得好，必須經過許多困難。我們排除困難，就是對付當前的問題。問題是天天在那裏繼續不斷地發生，我們如果要適應社會，排除困難而成功事業，也要繼續不斷地去解決當前的種種問題；所以今天提出「問題之應付」作演講的資料。

但是這個題目比較空洞些，如醫學上有試驗，物理化學也有試驗，牠們都重實際不憑虛幻，不過問題的發生必定有牠的來踪去跡，譬如人們看報和看電影，報上的千奇百怪的新聞，電影上的喜笑怒罵的動作等這些是看的人們的享受，其實採訪消息的新聞，辦新聞事業的新聞業者，好萊塢的內容和各個演員的訓練與成績如此類的一件一件沒有不是可以供研究的問題。問題裏還有問題，所以我這個題目也是問題中之問題。

以上說了許多，現在言歸正傳，我們下手來討論討論。我們知道人類在宇宙間的地位小不可以言狀，但總是宇宙的一份子，受宇宙的支配。宇宙間的萬物時時進行變化，今天與昨天不同，今天與未來的明天仍然是一定不同的。人的世界外邊還有鳥獸世界，昆蟲世界和其他種種的世界。有生物與無生物，無生物與無生物，動物與植物，動物與礦物，人與人。複雜錯綜，若是再往下演去，變化無窮；這正是因為去推論才生出問題來。三乘四，是多少？四

除二商數是多少？從已有到未有，從已知到未知，從土地人民到如何產生社會？太陽與月亮亦有問題，山上的水流入海洋如何中道沒有阻碍？亦有問題，地中的煤怎樣會拿到屋內升火？這也是人與無生物的問題，要舉起來真不知要有多少問題；但是我們不必這樣去管牠，今天所講的是；人與人的問題。

人是有理智的動物，理解力和推究力極強。在環境中最能適應的一種動物。但適應的內容就是應付，應付和對付不同；順乎天然而能徹底適應叫作應付，若只管目前而不問將來，不得謂之應付，那叫作對付。應付是有永久性的，繼續進行的。不問問題怎樣的複雜或者極其困難的，我們總要慢慢去解決，有的應付問題要經過很大的犧牲才能解決的。

鄰人在社會作事，已有十幾年，現在把辦事經過的程序和諸位說一說，如同到一個地方去把一條路怎樣走法講一講。

第一步 視察；我們要想發見問題，不是問題會自己來擺在我們面前。我們必須平時細心地去視察一切，處處留意，問題才會接二連三的發見，若是飽食終日無所事事地不費思想，那就無所謂問題不問題了。

第二步 調查；這是視察進一步的工作，是有統系地視察，譬如乞丐爲甚麼要討飯？雖說看出了是貧窮問題，但如要解決這貧窮問題，勢必先須分晰貧窮的本質，這就是調查。

第三步 研究；我們發見了問題，用調查的方法搜集了許多關於這個問題多方面的材料和事實，還不能將問題解決。必須把調查得來的材料和事實，一件件地加以研究如同在試驗室中一樣。把牠們分晰配合，叫這問題的前因後果全包括在這些材料和事實當中。

第四步 決定；搜集的材料和事實，既經過了分析或配合，必須整理出大綱或方針作施行的標準。

第五步 實行；有了大綱或方針，就要按着步驟去一一實行。

但講到實行，這倒很有研究，因爲人在社會上作事，要想解決諸種困難問題，關於解決問題者的本身至少要具三個要素：

一、人格 這人格是作幹練有為的解釋，並且是指人多而言，是請能負責能辦事。社會上事業之好壞，在辦事人的

人格如何而定。有人格的作事，作有益於人類的事，不然就有害於人類，這完全是人格輕重的關係。

二、學識經驗 這是兩件東西，欲缺一不可。學識是請教來的。經驗是去經歷試驗得來的。這兩件東西相互為用，則解決問題，更覺得應付從容。

三、健康 這可分腦力和體力兩種，我們在社會作事，解決問題，健康也很要緊，不然就沒法應付了。

上面三要素，是我們在社會服務的領論。

我們對社會要如以上所說；但社會希望我們又怎樣呢？大概有後面幾點：

(一) 信仰心 我們作事解決問題，要整個的心血放進去，要有如同宗教信仰的心理。

(二) 熱心 我們要有適宜的犧牲，這種犧牲應就個人能力，不要勉強。

(三) 客觀 我們在社會作事，要具一副客觀的眼光，重事不重人。

(四) 合作 我們要聯絡人羣，要實行互助。

(五) 科學的精神 我們要看定了原則，明白在甚麼狀況底下去支配？怎樣利用已經有的去追求未有的？

(六) 手段 這不是一個壞名詞，乃是我們怎樣去利用常識整理社會當前諸問題？

(七) 勇氣 我們要能作能為，請甚麼就作甚麼。說得到就作得到，不唱高調。

現在我歸納總結一說：所謂問題之應付就是根據理智用相當的手段，實行的方法要適合最經濟的人力，物質和時間還要最宜於環境，解決之後，是最有益於人類的。

中國之教育

管叶羽先生講演

前幾天楊校長打電話約鄙人到這裏來演講，我本就想談話機會，來這裏順便參觀，所以當時極其高興，一口承允了

。後來接到貴校的信，約我去學術講演，這倒難住了我，深覺後悔，不該答應，因為我對於學術，實在是不行。既然來了，不過就已往三十年所得的經驗和這些年在教育界所經過的談一談。

提到中國教育這名詞，以現在而論，却是很新鮮的；但是辦教育，總要有一種切實的打算，就是植物動物，牠們也有牠們的打算，計畫者自己怎樣生存？應付環境。性質不同，打算是一樣的，不打算就會受淘汰。人也是如此，說到人類是教育來幫助人的生存去應付人類的環境，啟發前途，領導人所必當走的道路，一國的盛衰，要看人民的智識程度深與淺，所以教育在國家的生存上是非常地重要！

中國所稱為新的教育，三四十年来所得的成績和經過，太使人感覺到悲觀。從前有人以為中國教育，不振的原因，是不識字的人太多。但據最近調查，所有兒童因受經濟壓迫不得受教育的佔百分之九十，不識字的人佔八分之五。而國內中學設立有一千三百處，以全國一千九百縣計，每縣平均尚輪不到一所中學，大學全國約有一百五十一所，按中學所有數目比較以前總算是很有進步了。照全國一千三百處中學有學生二十三萬，每年畢業約有一萬，其中六分之一升入大學，六分之五是謀事的。以北平而論；中學有五十三處，其餘別的省分也都有增加，大體說起來，中學教育很是發達，在理應當比從前辦學的成績有進步，但就目前現象看起來却是相反，這其中最大的原故，要問現在辦教育的是不是能為學生畢業後謀得出路？與人民是否有益？能不能改良社會？對國家有幫忙的力量沒有？如果有幫忙的力量，何以國家精到現在這步田地呢？所以現在談教育；第一要緊的是改良教育，改造社會，不然不但不能救國，反招滅亡，我這話並非過甚其辭，拿現在大中學這樣多，而結果毫無一屑即可證實。

中國人的舊思想到現在還是牢不可破，認為讀書是最尊貴而體面的事，就是鄉下人也以為讀書是最榮耀不過的，士農工商，士為最貴，因為讀得書，就可以升官發財，因此有許多人犧牲家產供給子弟進中學大學，甚至有供給不起而破產的。前幾年我看見有人，花了大宗銀錢，進大學出洋，後來得了病，家庭很受他的影響。若說讀書是幫助社會改進，是挽救國家，能存這種思想的人居極少數。

中國現在教育的狀況，學校多，出路少。有的地方，如果要招考書記，報名的就有幾十人，或幾百人，就是要中學畢業資格的就是如此。這是甚麼緣故呢？是中學大學畢業後沒有出路的原因。在外國常有工人失業罷工的事，中國現在還沒有，將來或許有的。

在中學大學畢業後，既然沒有出路，實際上等于造就出一班游民，請到此處，就想起從前有人在學校初設立時，定為小學畢業是秀才，中學畢業是舉人，大學畢了業算是「進士及第」，在滿清時就有這種諷刺。現在看起來，果然是一紙文憑，落得一個虛銜。

此外畢業的學生，每每自視太高，全想攪得好地盤，揩油水。由鄉間來的，畢業後都不願回鄉間再去為農。辦學的人也沒有把眼光放在這上面，這些年來只管拼命地多設學校，不問實際是否需要？結果所學無處可資應用。中國今日的教育，是不為人民和社會打算，只知由外洋搬來整個的法子和制度，硬生生地放進去。試問現在採取三三制中學必得六年畢業，究竟于應付環境上有關係？不然，社會受很大的影響。因為這許多不願實際打算的學校，造出許許多多學生，沒有出路，成為社會分利的人，成為社會搗亂的人，結果，無路可走時，他們怎得不向共產主義道上跑呢？辦教育的人既然「囫圇吞棗」地蠻幹，把小學中學都定為六年，他們在求學時代絞盡了腦汁，養成了無數呆子傻子，這最大的毛病太重視課本，教材的內容，「依樣畫葫蘆」地抄襲，臨了發給一張文憑了事，這種學生畢業出來，于社會有甚麼用？不過用文字投投稿，在報紙上罵人，這是社會上數十年來一種極壞的現象。我們平時總常常聽到學生在各處搗亂的消息，因為除此之外，能叫他們幹甚麼呢這些錯處是在辦教育者的身上。

我們的政府，也不想改良教育，替他們打算。歐洲各國，工業發達，是以工廠為立國之本，工佔百分之四十，中國以農立國，農佔百分之六十以上，美國農佔百分之三十，所以比較起來，中國在世界上可以稱為農業國。但是我們的農產品，現在不但不能出口，而自己的糧食反仗外國運進來，供給我們，這個原因，就是外國農工教育辦得好，很發達。中國人辦教育，是「閉門造車」和人民同社會不關痛癢，雖設立農業學校，不過在造出一班畢業生去當校長，或在農商

部做做官，誰肯跑到鄉間去改良農業，實地研究呢？此外雖有少數教會辦的職業，工業及農業學校，但數目很少，效力也有限。

那麼，我們現在要談改良教育，應當怎樣改良？中國的中學有一千三百處，其中職業學校很有限，比較俱有生產性的學校不過佔千分之二十。我們看看外國；德國職業學校總數兩倍于其普通學校，英法比較還要多，大概總超過十倍以上。中國教育素來注重文學方面，雖有人提倡生產教育，被經濟所限，無法實行，因此大批的學生出了校門，變成了「高等流氓」。

現在最要緊的在普及教育，目前中國財政極感困難，要廣設小學和平民學校好像難于進行，但全國教育經費，被中學大學佔去，這確是不妥當。照理應當減少中學數目，將騰勻的款項，多辦小學平民學校和職業學校，不應只注重在大學中學，各省亦應當自謀進行。教育的方法不必偏執成見去拘束學生，畢業以後要有事？，不要存心想作官，要將所學的去改進社會，幫助國家建設。學生中間確有一二不良份子，鄙人不願說破。總而言之，近一二年來，深深地感覺到改良教育，必須注重實用，因此鄙人對於楊校長注重造就實用人才很表同情，有先見之明，鄙人也是抱定造就專門人才，福利人羣，而利用教育精神為社會謀收實效。今天不過隨便談幾句，就誤諸位時間不少。

談談中國的衛生

北平市公安局衛生股長王景槐講演

今天兄弟承楊校長厚意約來演講，兄弟在德五年，去年十月才回國，對於演講，素不擅長，感覺到不是題目想不出，就是辭不達意。今天來不過是隨便談談，若是要兄弟作學術的演講，或是關於產院方面的事情，在兄弟每日工作以外暇時很少，所以今天也沒什麼預備，多少談一點具體的話，這個題目也是「老生常談」的。

「衛生」二字，範圍很廣，譬如衣，食，住，行也包在衛生之內，上古時代，披的是樹葉，吃的是毛和血，住的是土穴，行呢不用說，當然是兩條腿，這時候的衣，食，住，行不能算得衛生。現在人們的衣，食，住，行比較上古可謂進化得多了；然而這不過是我們一部份人的衣，食，住，行可以講究衛生，若論到下層階級，他們為經濟所限，就够不

上講衛生。由此看來，所謂衛生，簡單點說，就是錢。倘若勞動窮苦的人們，手內有錢，也可講求衣，食，住，行的衛生。試看普通社會的人民吃的粗劣糧食，就不合衛生，但為經濟所迫是沒法的事。衛生既與金錢有密切的關係，所以一社會能不能講求衛生，就要看社會事業發達不發達，就可以知道衛生的情形了，而且人民的教育程度與衛生也是很緊要的。受教育的人自會明瞭衛生的重要。

兄弟留德五年，並不見人談衛生，尤其是機關，因為他們自己人人知道衛生，所以有很好的公共衛生設備和美德，關於排洩穢物，自然就知道設法運到城外，自來水也知道如何去菌，至於其他種種衛生事業，皆是如此，這是他們教育普及，社會事業發達的緣故。所以衛生不衛生，從社會事業各部分去看，就可知道，而社會事業要想長足的邁進！非錢不可，同時人才也一樣的重要。

國民有強健的體格，這就是衛生的表現。外國所以強盛，固然是物質文明進展，但他們體格健壯，確是他們民族的精髓；因為不論士農工商那一種職業，倘有一個患病的，或身體衰弱的在裡邊，就會牽動到一種事業的進展，尤其是現代集體化的職業，更需要健全的勞動者。一國貧富強弱，可從他們人民的健康的多少作比例，而死亡率的高低也包涵在內了。

中國目前政治未上軌道，一切庶政，大半停頓，關於衛生也自然無暇顧及。我們試看現在不知有多少人還沒有飯吃，同他們談衛生，如何能成呢？穿綢的人們可以講衛生，無衣可穿的，就不能了。這根本的辦法，是要政府設法先為窮苦民衆計算，減少失業，令他們的衣，食，住，行沒問題，然後可講衛生，既講衛生，必得先解決錢的問題。

現在國家財政，窘迫得很，我們也只好在可能的範圍內講衛生，譬如大家都有向上的心，事業也好辦，我們負責辦衛生的人希望是無窮的，人民有了污點設法洗掉，衣服破了綴補綴補，也就成；可是所難的，中國人天性懶惰愚蠢，髒了不洗，破了不縫，每天苟延殘喘似地過活下去，下等社會的人，常常因飢餓生虱，作傳染瘟疫的種子。

單就可能的方面辦理衛生講，以北平市而論，去年關於衛生事務方面的統計，一點都沒有。死亡統計僅憑戶口調查

証作死亡報告，這很靠不住，實際點說，就是沒有真確的死亡統計，辦衛生的不過「坐尸素位」而已。

兄弟現在要附帶地說幾句話，諸君學助產教育，須有熱心毅力去幫助社會上的衛生事業。北平市衛生事業太糟，有時限于經濟不克進行，往往功敗垂成，其原因在不能澈底辦理，有時錢確用了不少，而功效有限，幾處官立醫院，也是馬馬虎虎，敷衍而已，若真要認真辦理，就得用大量的金錢，但是兄弟希望有一文錢，辦一文錢的事。在中國這種局面之下，亦只好盡其應盡之力而已。

諸君將來畢業後，希望負起辦理衛生事業的重責，努力邁進，社會自然會享到利益，一切社會事業能一步一步的前進，政治也就可以入軌道，國家自然可以慢慢強盛起來了。

中國紅十字會華北救護委員會之組織及其經過

方石珊院長演講摘記

戰事中之救護分前方與後方，前方係在火線之內救護工作，前方既危險且又非軍略所許，故軍隊中每一兵士須帶一衛生包，包內配置紗布棉花藥品，輕傷立刻自己即可敷裹，重則救至火綫後面，如兵士受創倒地，其他兵士可用其衛生帶裹創法至便利也。

軍隊中設有軍醫並有担架兵，臨時如担架不敷或丟失，可用柳枝與繩代替。

其次為團部亦即野戰病院設立之所。

再其次則為兵站病院，此種病院適在火綫後部，所謂兵站者係前後方之遞轉機關。

最後則為後方，現在吾人所担任救護工作，即指此而言。

至于熱河軍隊可分三部分，最前綫為義勇軍乃烏合之衆，根本即無醫藥之設備，其次為熱河本省之軍隊，亦無此種設備，此外各地調赴熱河之正式軍隊則稍有設備。

熱河地境多山，往往數百里不見人烟，以其省城承德而言，市面簡陋如北平之北小街，即赤峰較繁華之地，然比諸承德相差有限，熱河交通極其艱難，平時無車輛，以駱駝為運輸之惟一工具，自赤峰至承德駱駝須行五日，後方救護工

作人員若留承德等候，前方輸送傷兵不但望穿秋水，完全失却救護之旨。

兩週前劉署長及上海顏福慶院長來平，並攜帶各種救護物品開始籌備。

惟籌備方面第一須自備汽車，第二須自己預備飲食，因軍隊于戰時隨時流動，第三因熱地荒蕪，如收五百或一千個傷兵，如何安置必須計畫收容所，況熱河現有軍隊共計約三十萬人，尤非錢不克成，北平為醫藥人才薈萃之區，召集較易，幸中央長官于財政方面出力負責。

因此始成立委員會，此會非南京及上海所設，係由紅十字會設立，定名為中國紅十字會華北救護委員會，北平設辦事處，承德設辦事分處，北平為大本營，而承德則為總指揮部，其救護區域分南北兩部，南為平泉建平，北為赤峰凌源，在赤峰原有東北難民救濟醫院，在該四處擬設醫院四處，備巡行汽車十輛，經半月之籌畫始克竣事，上週承德辦事分處成立，第一隊已由北平出發，前日晨第二隊亦出發，此項救護隊內部人員由齊魯醫院北平醫學院協和醫學院以及醫藥界同仁組織均為優秀份子，第二隊出發備置大汽車二輛，原定容二十人，車中藥品材料及救護員行李等至為擁擠，出發時致因車身不敷留下兩人，而此兩人頗以不能隨此隊回去為憾，實則救護人員平時環境甚好，又非他受星霜者可比，而人人樂於不顧生死前往担任工作，足見愛國熱心極盛，大汽車四週鐵板，上頂布篷，寒冷天氣車中人自備極困苦，而出發後，敵人飛機擲彈往往于汽車多處為目標，尤其危險也。

以上係熱河方面之救護組織及經過大概情形，至于河北省倘將來敵人來犯，首先必佔北寧路，由海路塘沽而至天津，故天津方面如豐潤玉田等縣以及北平方面，關於救護事宜亦正計慮，至於前方勝敗情勢若何，關乎軍事秘密無從報告也。

教育

王敏儀校長講演摘記

貴校曾經約我來講演一次，因為不善辭令，又很忙，本想婉卻，上月又寫信給我，盛意熱情，又不便辜負，今天來到貴校是非常榮幸的！我要和大家談談的，就是教育。但未講到正文以先，且說一說時局。

這次熱河的戰爭，不幸承德失陷！主將逃跑，這是多們失卻人心的一件事！我們要知道有幾個城在日本人沒有進佔之先，當地的人就把湯玉麟兵士的械繳了，而歡迎日本人，這是什麼緣故？不是因為人民缺乏國民常識嗎？

但是我們不要抱怨，亦不必灰心！我們認清目標，我們可以努力去改造人心，這就是教育的重要點，教育和其他社會，經濟，政治諸問題，原是分不開的，今日的政治不良，一定影響到當時教育辦不好，但是現在的教育不注意，來日的社會政治更可想而知了！所以我們每一個人，都應當關心教育問題，而後我們的國家社會，才能有一線的希望。

教育的意義很廣，一個良好健全的國民，由兒童以至成人，必定要受相當的教育。教育可分後面四種：

- 一，家庭教育
- 二，學校教育
- 三，社會教育
- 四，職業教育

小孩與家庭的關係最密切，而家庭教育在這個時期，也極其重要，成人以後，是否算得一個良好的公民，家庭教育是一個基礎。從幼懂得禮貌，成人以後也就舉止端莊，在家庭中灌輸了普通常識和處世接物的道理，入學校也就容易熏陶，這是屬於家庭教育。

其次為學校教育，學校為家庭的縮影，是輔佐家庭教育不及的他方，學校教育是求學和作人並重，現代的學校教育，尤注重在智，德，體，羣四育平均進展，學校造就一個學生不但有豐富的智識健全的體格，同時也要有優良的品行和協力互助的精神。學生在學校受教育，不要以為得了實在學問就算達到入學的目的，有了學識，若沒有道德的培養，智慧反足以貽害終身。此外如有了學識和品行而缺健全體格或互助的能力，將來在社會上不能「任重致遠」，事業縱使成功，也不見得十分圓滿，所以學校教育是包括智，德，體，羣四育平均發展，然後纔能造就一個完善的學生。中國辦了多少年教育，不見進步，造就的學生和社會毫無益處，不但四育不備，即普通的常識也往往缺乏，外國人調查，說我們

大學教育破產，教育錯誤，小學教育亦不見高明，這是實在情形，我們希望學校教育要辦得好，是在辦教育和學生雙方知道各人的地位和責任。

其次是社會教育，社會是羣體的集團，對於社會教育要注意到這集團向上的進展，蘇聯實行第一個五年計劃很注意社會教育，一個社會份子所負的責任極其重大，而社會教育的好壞關係也很深，用電影來說，電影是用藝術的精神來輔佐社會教育，但影片的內容非常的重要，愛國影片看了可以啟發民族思想，倫理影片可以增進人類道德心，社交電影則往往發生不良的結果，中國現在的一般青年男女輕浮荒蕩大半受城市電影院劣影片的恩賜，所以電影對於智識界供獻固大，而危險也很利害，舉此一端，可以知道社會教育辦理很不容易，在中國尤其需要良好的社會教育。

其次是職業教育，今天同諸位談的不是要說選擇職業教育的方法和目的，乃是受過職業教育的人應當怎樣服務社會，所謂職業教育簡單的說，就是解決人民生活問題的教育，在現代做一個國民應當人人學成一種技能為國家工作盡國民的責任，又可以分二面來說。

一，對於工作的態度

二，利用機會改良社會

三，受過職業的婦女的責任，

我們有了一種技能，必須盡量的供獻出來，這種貢獻總要使社會得到相當的利益，要事半功倍而非徒勞無功，

人類離不開國家，作了一個國民就有對於國家應盡的義務所以我們本國家興亡匹夫有責之義，在工作之時應有為國家為人羣謀幸福的態度，譬如護士或助產士他負着看護病人的責任，他應該忠實的對於職務，和顏悅色的看護病人，他們不但能使病人得到病體上的安舒，並且他在負責中可以表示同情心，幾句柔和話，些許安慰語，就可使病人精神上感到愉快，得着無限的幸福，從這一點中就可以看出我們對於工作態度的重要，換句話說，我們就應該盡個人的義務，完成一良好的護士或助產士的責任，再說護士或助產士是與家庭婦女很接近的，就應該利用這個機會增進友誼，藉以謀求

他們兒童的幸福，注意他們所受的家庭教育學校教育優劣，扶助他們家庭的進步，就是我們改良社會的絕好機會！

現在有一部分婦女得到了教育機會社交公開的權利，力求在交際場中爭地位，有的是拋卻了個人的本份，對於所謂賢妻良母不存一顧，自以為她是作了時代的前鋒，那是錯誤極了！其實每一個國民都有盡到賢妻良母或賢夫良父的義務，這種責任決不應該放棄的，所以婦女倘若身體不強健，知識薄弱，連當一個賢妻良母都不可能，還能談到完成健全國民的義務嗎？

因此現代受了教育的婦女，應有健全的體格豐富的學識事事不做時代的落伍者顧到了美滿家庭幸福之外，並應該盡其餘力，一方面為社會服務，在這國難嚴重期中，更應當平心靜氣的作我們建設工作盡到了健全國民的責任。

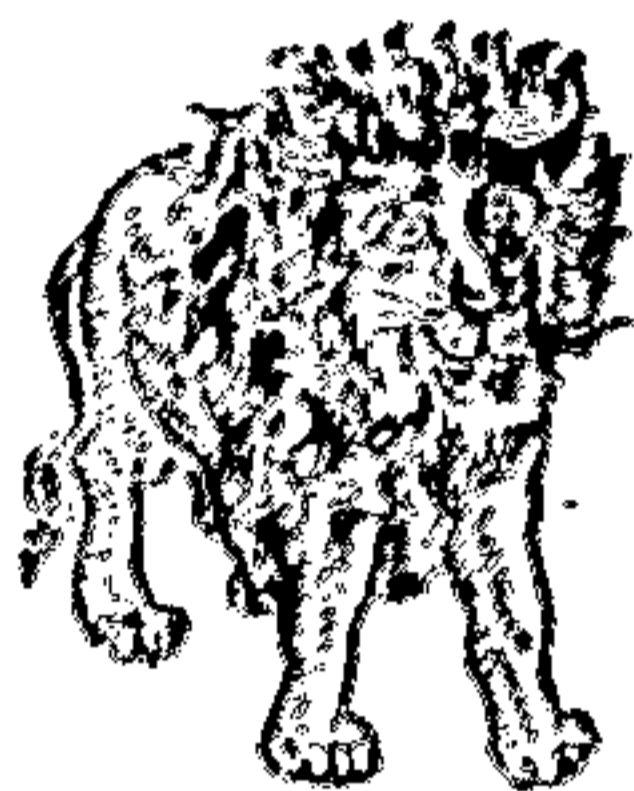

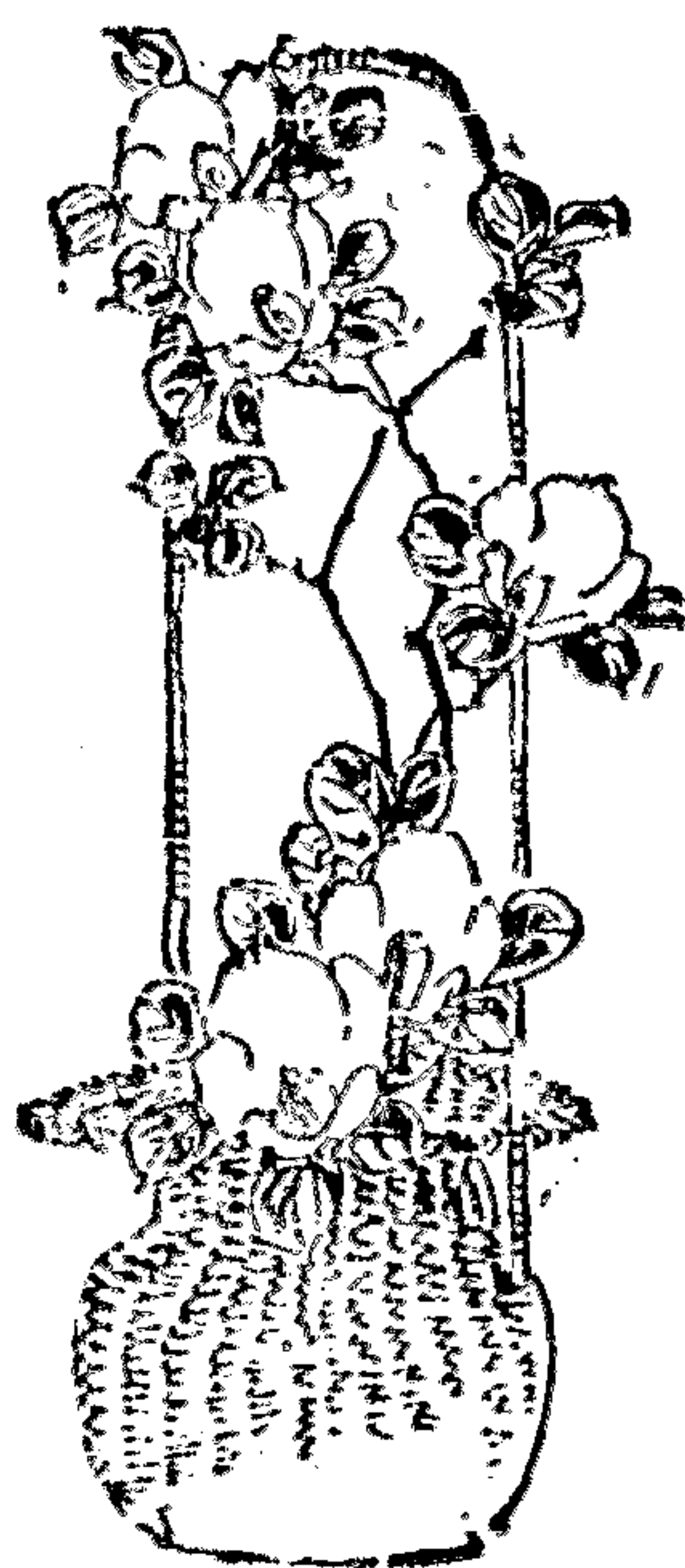

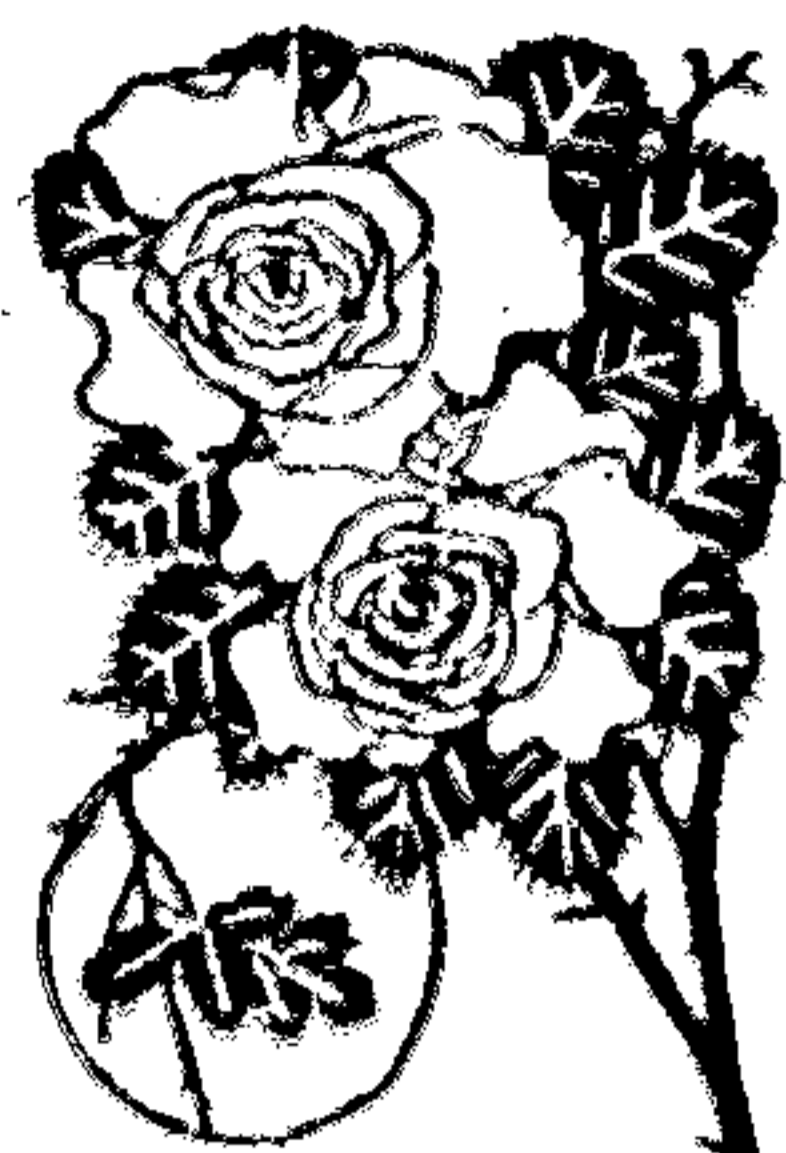

通 訊



京市衛生事務所工作之素描

二十二年一月自英歸國，留平三週，派赴京市衛生事務所担任婦嬰衛生工作。光陰荏苒，以半年之歲月，目視助產事業，漸有端倪，而孕產婦衛生之工作，亦且有進境，希望益覺無窮，縷述經過，藉與諸同道而譚。

查衛生事務所隸屬於南京市政府，辦理全市衛生事業。內分四課：

第一課 統計，防疫及環境衛生視察。

第二課 醫務，附有診療所六處。

第三課 保健分婦嬰衛生，學校衛生及訓練衛生人員等。

第四課 總務分文書，會計及庶務等，

本年二月未到所前，原有專任醫師一人，兼任醫師一人，護士長一人，助產士四人，助產生三至四人。當時產前檢查，最多每次三十人，出生最多八十人。

予一月到所，一切蕭規曹隨，未敢掠他人之美，茲所欲言者，乃二月後之工作經過也。

一、產前檢查

檢查每週三次。掛號時間，上午八至十時半，夏日七時半至十時；而實際檢查恒至中午十二時後方能完畢。此項檢查工作人員計：醫師一人担任初診及孕婦有病者之檢查。助產士指導員一人，負責察指導之責。助產士一至二人。練習

數人，分別担任後列六部工作。

(甲)掛號：助產士及練習生各一人，負詢問個人及家庭之歷史，婚史，產史與經濟狀況等職責。來復診者，並須就復診券，檢查產前記錄。

(乙)宣傳：除散發「孕婦必讀」及「婦嬰保健表」外，如口頭宣傳，練習生均須輪流練習。宣傳內容有三：

(1)宣傳本所婦嬰衛生之設備與目的。

(2)答復孕婦及家庭一切疑難問題。

(3)灌輸衛生常識，矯正不良習慣。

(丙)驗尿：驗尿之比重，反應及有無蛋白質，如遇特別情形，須即時報告指導員，或斟酌情形報告醫師，並將尿送往化驗室。

(丁)測量血壓：先由練習生測量後，再經指導員校對。倘血壓過高及有不正常之狀態者，立即報告。

(戊)復診室：由指導員及練習生作腹部之檢查，告以產前衛生。如有不正常之胎兒方位，即轉與醫師辦理。

(己)初診室：初診之孕婦由醫師檢查，測量骨盆。此項初診人數，每次最多有至七十六人，最少時二十餘人。每人平均檢查次數約二三次，亦有至十三次者。其中多屬於孕期中七個月前之檢查，亦有受孕二三月來檢查者。

環境設備，遠離普通門診，全為預防工作，而設備上力求完全迅速也。

二，孕婦通信

先是每月底與已過預產期者通訊，而結果多數均已生產，反失通訊之效用。遂改為每月初與應來診查之孕婦通訊，蓋所以敦促尚未診查並詢其不查之故，兼可提醒其延請接生，因此每月遺漏之孕婦逐漸減少。

三，產前訪視之範圍及情況

甲，孕期中確有疾病，不能起床行動者。

乙，檢查時發現不正常情形而須隨訪者。

丙，預產期已過而去信未覆者。

訪視時應探詢之點如：

(1) 不檢查之故——由此可以詢出對於人員之誤會，或不滿意等。

(2) 生產情形之易或難。

(3) 接生者，是否醫院，醫師，助產士，接生婆或親隣。

(4) 產後母嬰之情形。

助產士於產前拜訪時，可詢問孕婦歷史記入簿內，作腹部之檢查，試血壓，並携尿回所檢驗。

四，接生

每次由職員，助產士，練習生各一人同往，以每月出生計，本年上半年最少五十餘人，最多二百二十餘人，接生時之工作如次

甲，注意家庭中環境之設備。

乙，注意清潔及消毒。

丙，衛生之宣傳。

丁，接生記錄之記載。如遇特別情形需住院者，則親自送往醫院，詳填轉院單，產前檢查記錄交與負責醫師。職員則填監察練習生接生情形。

五，產後之訪視

此種訪視之範圍，分護理，衛生，教育及指導家庭之合作。

甲，十日內訪視六次，(即產後一二三五六七等日)如有不正常之情形，延長訪視時日，增加次數。

乙，產婦有疑似傳染病或產後感染者，則由一人負責護理，不與別人接生。

丙，產後有疾病，由助產士及練習生於回所時，立即報告指導員，以便轉送醫師。其治療法及藥方應記入記錄中。

六，產後之檢查

產後四十日左右，由產母攜帶嬰兒來所檢查，遇有不正常之情形，再轉入婦科治療。如產後不來，即發信通知。

七，嬰兒健康之檢查

一週內之嬰兒，應每月檢查一次，對於育兒情形向產母詳細指示之。

八，婦嬰衛生宣傳品

此種宣傳品，所內印製刊物數種計：孕婦必讀，育兒常識，產後須知。

九，助產人員之管理

所內助產方面，除葆真外，有助產士三人，均為第一助產學校研究班之蕭芝英，周又新及金家蕙三女士。茲將管理規則，摘要分列於左：

甲，制服。冬日藍，黑·灰三色均可，夏日淺藍或白色。服式材料，取其樸素方便。

乙，頭髮宜剪短，態度宜端莊。

丙，須愛護公物，如有損失，由各人賠償。

丁，職員四人分工負後列之責；

(1) 整理及保管記錄。

(2) 接生箱，拜訪箱及藥品之管理。

(3) 敷料布類之管理。(所中供給助產生在門診時所服之圍裙，帽子，護袖。)

(4) 關於辦公室及宿舍之一般清潔。

戊，指導員與職員，每週有會議一次，報告及討論工作，與學生管理及指導等事項。

己，婦嬰衛生工作人員全體集會，每週一次，集會內容如下；

(1) 報告工作之改進。

(2) 報告本週工作人員之分配。

(3) 個人之建議及付議事項。

(4) 報告富有興趣之個案，藉以鼓勵或警誡。

以上略陳工作半年之經過，嗣於二十二年八月又調往中央助產學校，担任教授之職，所中婦嬰衛生工作，先後有史洪耀及王文珊兩助產士接替管理，且中央助產學校為謀與城市衛生機關合作起見，仍派葆真每週有半日之機會赴該所幫忙，而此中工作之樂趣，仍未嘗稍減於曠昔焉。

管葆真於南京，二二，一一，一九

通

訊

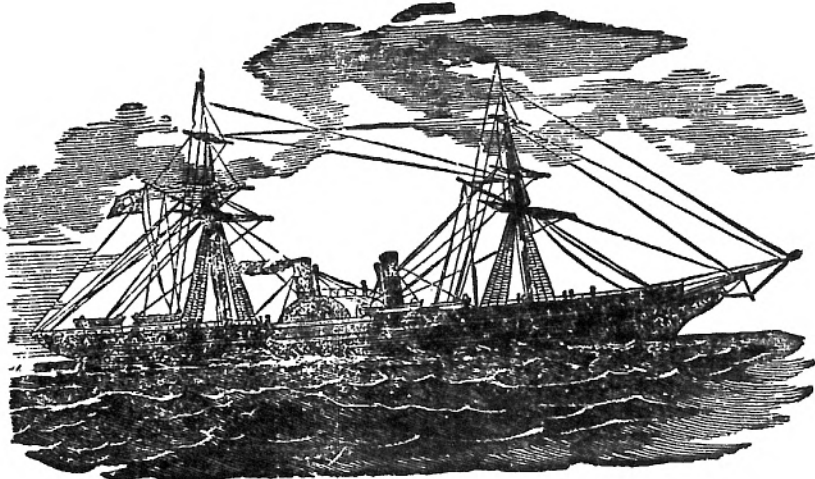



章 則



第一助產學校獎學貸款辦法

本校由熱心教育服務社會同仁籌集款項專為本校學生有志助產學術而經濟艱難無力負擔學校各項費用者特予貸款獎學其規定辦法如左

- 一 貸款只限於本校第二級學生
- 二 凡在第一年級學年終了考核成績操行平均分數在八十五分以上而確係困於經濟者得享此貸款權利以示獎勵
- 三 學生貸款按照貸款志願書及貸款保單辦理
- 四 一次貸款不得超過該學期應繳之數但少於此數時得由學生先行申明
- 五 貸款償還期在畢業前抑在畢業後須在志願書中註明清還日期
- 六 貸款學生設不待畢業而離校或違犯校規而除名或任何兩期考試平均未能及八十五分以上或出於自己之願意不受資助時應即將以前所借學校之款照數清還
- 七 貸款學生必須遵守以上各項規定並須有殷實鋪保担保經濟上完全代還責任

獎學貸款志願書

立志願書學生

因有志勤學困於經濟今願受貴校獎學貸款之資助以竟學業自受資助之後願恪守貴校獎學貸款規定

章 則

各項辦法如有違犯不遵情事准依該辦法一切規定辦理立此志願書是實

第一助產學校校長鈞鑒

姓 名

年 歲

籍 貫

住 址

貸款額

借還年月日

中華民國 年 月 日

立志願書學生

家 長

獎學貸款保單

立保單鋪保 今保得學生

所借貴校獎學款項將來必須按期還款如該生不能如願清還敝號甘願負經濟上完全代還之責所具保單是實此上

第一助產學校校長

代還鋪保 章

住所

中華民國 年 月 日

第一助產學校產歷研究會組織大綱

第一條 名稱 本會定名為第一助產學校產歷研究會

第二條 宗旨 本會為謀醫師助產士對於婦嬰生理及病理方面各種衛生之情形及疾病之治療增加研究興趣起見聯合探討
改正及發明以期產科學術進步為宗旨

第三條 研究資料 一本校產院內外接生及門診一切產案 二助產學產科學之新出版書籍 三各國助產及產科月報

第四條 資格 以本校醫師本科畢業助產士為限

第五條 職權 凡具前條資格入會者均有選舉權及被選舉權同時負有提送產歷研究資料之責

第六條 職員 本會暫設主席一人(由校長自任)文書兼紀錄一人(由醫師或助產士担任)

第七條 集會 每月第一星期二下午四時為常會時間由主席負責召集但主席認為有特殊情形或經會員三分之二以上請求得召集臨時會議凡遇表決以出席人過半數為準

第八條 附則 本大綱如有未盡事宜得經出席人數三分二之提議修正之

第九條 時效 本大綱自大會通過後公佈施行

章

則



四八



餘 瀟

助產學會之成立

查助產教育，方在萌始，而人材造就，須臾不容或緩。其已經造就之人材，雖服務四方，各自建樹，尤須互相聯絡，精誠團結，增加助產事業進行之效率。本校自十八年開辦以來，畢業者計七十九人，散而之四方者，近如冀魯秦豫，遠如川粵等省，平時縱有聲氣相通，而一鱗片爪，無關宏旨，况隔閡疏遠，日久寂然！且全國公私立助產學校經公考及格之助產士分布各地，各自為政，同人有鑒及此，遂發起設立助產學會，共同研究助產學術，聯絡感情，促進助產士職業教育之發展，幾經集會討論，訂立大綱，選舉職員，籌募會費，始於二十二年四月初成立。其職員如左：

顧問

餘 瀟



楊崇璿

楊葆俊

職員

主席 陳怡迪

副主席 曾憲章

文書股長 楊詠寬

副股長 羅桂文

總務股長 吳 瑞

副股長 齊素青

會員股長 左順貞

副股長 龍庭英

會中重要工作之一，即為發行刊物，定名為「助產季刊」。第一期六月底出版。

茲將組大綱附列於後：

助產學會組織大綱

第一條 名稱 本會定名為助產學會

第二條 宗旨 本會以研究助產學術聯絡同仁感情而促進

助產士職業教育之發展為宗旨

第三條 資格 凡國內外中央助產教育委員會公考合格之

助產士由會員二人以上之保證經本會審定後皆得

為本會會員

本會會員分左列三種

一，普通會員

按期繳納會費開會出席建議方案交換研究資

料並得享受會內一般權利

二，永久會員

策畫會務進展供獻意見鞏固會基並得享受會

內各種優先權

三，名譽會員

立於顧問地位備本會之諮詢不限助產士

第四條 權利 會員得享受本會一切刊物贈與及各衛生機

關介紹之權

第五條 組織 本會暫設總務文書及會員三股

總務股職掌如左

一，辦理會內一切會務事項

二，辦理預算決算事項

三，經管出納事項

四，辦理採買及其他庶務事項

文書股職掌如左

一，擬稿保管文件及出版事項

二，收發信件及登記事項

會員股職掌如左

一，會外接洽及宣傳事項

二，徵求會員事項

三，審核會員資格事項

第六條 會費 普通會員常年會費六元如有特殊情形可分

三期繳納永久會員會費六十元如一年不交費者不

寄刊物二年不交會費者取消會員資格

第七條 會期 開第一次成立大會後每二年召開大會一次

每三月舉行常會一次召集日期由山文書股通知

第八條 會址 暫設北平國立第一助產學校

第九條 附則 本大綱自第一次籌備會通過日施行如有未

盡事宜經三分二之會員同意得修改之

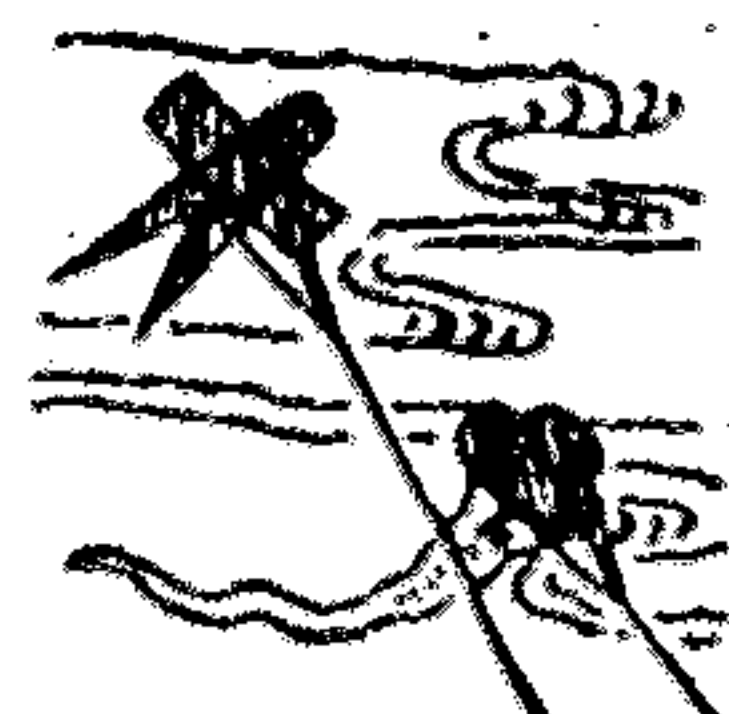

附錄

教授一覽表 以姓氏筆畫多寡為序

姓名	別號	資	歷	通	訊	處
方肇	石珊	日本千葉醫科大學畢業		北平府前街首善醫院		
方頤植	善夫	北平協和醫學院畢業		北平第一衛生事務所		
王文珊		第一助產學校本科畢業		本校		
李寶瓊		全	上	全	上	
吳瑞		全	上	北平市保嬰事務所		
姜文熙	體仁	北洋醫學堂畢業		北平東四八大人胡同		
許仁廉				燕京大學社會學系		
張鴻鈞				全	上	
陳桂雲	葵庭	華北協和女子醫科大學畢業		本校		
陳碧琳		香港大學醫科畢業		全	上	
賈玉榮	善階	遼寧醫學專門學校畢業協和醫院產婦科研究班畢業		全	上	
曾憲章		英國國立助產學校畢業		北平北池子		

附錄



程明德 進之 河北省訓政學院畢業 北平西石槽三號
 楊崇瑞 雪豐 華北協和女子醫科大學畢業 北平崇內八寶胡同甲二號
 楊葆俊 全 上 北平東四五條三十五號

職員一覽表

職務	姓名	別號	籍貫	資	歷	住	址	附註
校長兼院長	楊崇瑞	雪豐	河北	華北協和女子醫科大學畢業 醫師		北平崇內八寶胡同甲二號		
教務主任	曾憲章		湖北	英國國立助產學校畢業助產士		北平北池子		二十一年五月 派往南京籌辦 中央助產學校
醫務主任	楊葆俊		河北	華北協和女子醫科大學畢業		北平東四五條胡同三十五號		
事務主任	程明德	進之	江蘇	法學士		北平東單西石槽三號		
醫師	陳桂雲	馨庭	遼寧	華北協和女子醫科大學畢業		本 校		
醫師	陳碧嵐		湖北	香港大學醫科畢業		北平東總布胡同十四號		二十一年八月 赴美專修公共 衛生
醫師	黃惠光		福建	燕京大學學士上海醫學院醫師		本 校		二十二年五月 辭職
醫師	賈玉榮	善階	遼寧	遼寧醫專畢業協和醫院產婦科研究班畢業				二十二年一月 辭職
助產士	李寶瓊		廣東	第一助產學校畢業				二十一年七月 辭職
全 上	徐月麗		浙江	第一助產學校附設護士助產訓練班畢業				二十二年五月 離職
全 上	王淑林		河北	第一助產學校附設助產士訓練班畢業		本 校		
全 上	周振華		全 上			全 上		

全	全	全	全	全	全	全	全	全	全	全	全	全	全	全	全	全	全
上	上	上	上	上	上	上	上	上	上	上	上	上	上	上	上	上	上
趙鴻儀	羅桂文	龍庭英	齊素青	鄧淑齡	金家華	彭貴英	潘德華	神實君	文質彰	楊詠霓	左鳳蘭	左順貞	陳怡迪	吳瑞	劉俊英	李淑美	周榮先
山東	四川	安徽	河北	四川	江蘇	福建	全上	河北	湖北	四川	江蘇	安徽	山東	安徽	河北	山東	山東
全	全	全	第一助產學校畢業	第一助產學校附設護士助產訓練班畢業	第一助產學校附設助產士研究班畢業	全	全	全	全	全	全	第一助產學校畢業	英國國立助產學校畢業	第一助產學校畢業	全	第一助產學校附設助產士訓練班畢業	第一助產學校畢業
上	上	上	上	上	上	上	上	上	上	上	上	上	上	上	上	上	上
全	全	全	全	全	全	全	全	全	全	全	全	本	全	全	北平保嬰事務所	本	南京中央醫院
上	上	上	上	上	上	上	上	上	上	上	上	校	上	上	所	校	校
				全	辭職			辭職			辭職					辭職	
				上	二十二年五月			二十一年十月			二十一年十月					二十一年九月	

附錄

全上 范學賢

全上

天津私立遠生女子助產學校
畢業北平保嬰事務所助產研究班畢業

北平保嬰事務所

二十二年五月
辭職

會監 孫容智

河北

第一助產學校附設助產士訓練班畢業

本

校

全上 徐志英

全上

協和女子大學文科

全

上

事務員 齊長琳

松岩

山東

燕京大學預科畢業

北平交道口南利浦營

全上 惠德崇

士休

河北

北平私立財政商業專門學校畢業

北平西城後泥窪甲十八號

書記 強一恆

心齋

河北

京師公立第二中學校畢業

北平北河沿

全上 陳曉

紹石

全上

中國大學法科畢業

北平東四五條三十一號

全上 唐旭初

全上

北平崇實中學校畢業

北平交道口土兒胡同

全上 莫珍

菊函

全上

北平模範學校畢業

北平鐵獅子胡同

第一助產學校學生通訊一覽表

以姓氏筆畫多寡為序

本科第四班

姓名 籍貫 通訊處

李士勤 遼寧洮南 遼寧洮南同文書局

張慈如 河北高陽 河北高陽縣華橋鎮同信布莊

張國楨 河北盧龍 河北盧龍縣內沙河

鄧英華 河北博野 河北博野小店鎮鄧家莊

趙青英 河北清苑 河北博野縣石佛鎮淮南村

齊珍屏 河北蠡縣 北平西直門內旂壇寺後身楊家大院二號

本科第五班

姓名	籍貫	通訊處
----	----	-----

王錦開	遼寧錦縣	北平二龍路甲一號
-----	------	----------

武恩典	山東泰安	山東濟南郊家花園二十四號
-----	------	--------------

邵桂馨	河北高陽	北平本司胡同四十五號
-----	------	------------

祖德昭	遼寧本溪	北平西長安街十七號
-----	------	-----------

常肅貞	河北北平	北平東四內務部街四十號
-----	------	-------------

潘世榮	遼寧錦縣	錦縣北街娘娘廟胡同
-----	------	-----------

潘淑元	江蘇上海	北平協和胡同甲八號
-----	------	-----------

穆銘	河南開封	開封新街口七十號
----	------	----------

劉榮珍	山東蓬萊	北平宣內後王公廠四號
-----	------	------------

本科第六班

姓名	籍貫	通訊處
----	----	-----

李崇秀	雲南騰越	雲南省城登仕街太平巷五號
-----	------	--------------

畢華容	河北大興	山東煙台毓璜頂南馬路三十三號
-----	------	----------------

譚湘桂	山東濰縣	山東濰縣城東大圩河頭莊
-----	------	-------------

譚慈蘭	山東濰縣	山東濰縣東關針巷子門牌十一號
-----	------	----------------

本科第七班

姓名	籍貫	通	訊	處
王蘭香	河北清苑		保定南關十字街東路南門牌九號	
李忠慧	河北天津		北平西單二龍路一號	
李鳳妍	河北安國		河北安國縣城東立家莊獨慎裕藥局	
岳芸屏	江蘇銅山		徐州城內富貴街二十七號	
唐 棟	江蘇金壇		江蘇金壇王母觀	
馮新貞	河北安新		河北高陽城內南街福盛公轉東河村	
曾淑貞	河北北平		北平西城成方街百子胡同三號	
雷芝芳	雲南祥雲		雲南昆明市二途街東生巷一號	

第四班附設護士助產訓練班

姓名	籍貫	通	訊	處
江良坪	湖北漢川		湖北仙桃鎮福音堂	
李爾華	四川瀘州		四川重慶過街樓福音堂	
趙仁希	安徽合肥		滁州基督會	
劉素琴	山東濟南		山東濟南坤順門外東六十九號	

第五班附設護士助產訓練班

姓名 籍貫 通訊處

李文芳 山東昌樂 山東昌樂大柳樹河岔交

許香蘭 山東濟寧 山東濟寧牌坊街長老會交

許鳳修 山東長山 山東周村關家密三十一號

楊世英 河北蠡縣 河北蠡縣張村營轉

楊懋欽 山東昌樂 山東濟南六馬路緯二路永善一里一六二號

劉靜怡 山東安邱 山東安邱黃旗堡站轉東安泰

羅寶英 山東歷城 濟南東門裡大梁隅首門牌三十九號

第二班附設助產士研究班

姓名 籍貫 通訊處

王增麟 江蘇秦縣 秦縣大林橋南

汪韻芬 江蘇吳江 吳江震澤城隍廟東

汪鶴貞 江蘇無錫 無錫駁岸上三十一號

沈靜真 浙江杭縣 上海赫德路五四四弄(兆益里)三號二九二號

李道存 江蘇儀徵 儀徵縣署前十二號

李道清 全上 儀徵小市口

張鴻慧 江蘇江都 江都永寧宮四號

陳蘭英 江蘇江浦 江浦縣浦鎮東門

畢業生一覽表

本科第三班 以姓氏筆畫多寡爲序

姓名	籍貫	通訊	處	現任職務
趙鴻儀	山東昌樂	北平崇內鈴鑄胡同十五號	本	校助產士
齊素青	河北高陽	北平西四麻狀元胡同十五號	全	上
龍庭英	安徽桐城	北平西單高華里二十號	全	上
羅桂文	四川富順	四川重慶小什字福音堂	全	上

第三班附設護士助產訓練之

姓名	籍貫	通訊	處	現任職務
江堯珠	福建永泰	福建永泰縣嵩口真主堂	北平協和醫院	
李榮華	四川重慶	四川重慶過街樓福音堂	北平協和醫院	
李福珍	廣東順德	天津河北三馬路修業東里四十六號	天津婦嬰醫院助產士	
林爲儀	福建思明	福建廈門翰元藥局	翰元醫院助產士	
林蕙芳	福建長樂	福建長樂縣沙堤村	北平協和醫院	
郝俊卿	四川榮縣	四川江津財務所側	成都福音醫院助產士	
陳秀雲	浙江定海	上海百老匯路公平路同春東里六十九號	自行開業	
張光庭	山東桓台	山東桓台五里莊	北平協和醫院	
傅淑德	四川巴縣	四川重慶鐵板橋四號毛宅三轉	重慶醫院助產士	

郭淑齡 吉林賓縣 北平燈市口七十一號轉

本校助產士

趙香蘭 山西孝義 山西汾陽汾陽醫院

汾陽醫院助產士

第四班附設護士助產訓練班

姓名 籍貫 通 訊

處 現 任 職 務

江良坪 湖北漢川 見

前 北 平 協 和 醫 院

李開華 四川瀘州 見

前 全 上

趙仁裕 安徽合肥 見

前 南京鼓樓醫院助產士

劉素琴 山東濟南 見

前 山東齊魯醫院助產士

第一班附設助產士研究班

姓名 籍貫 通 訊

處 現 任 職 務

周又新 江蘇宜興 江蘇宜興周鐵橋

鎮江平民產院助產士

金家葵 江蘇吳縣 蘇州舟直西市三十一號

南京衛生事務所助產士

張婉珍 江蘇嘉定 嘉定外岡

鎮江平民產院助產士

諸葛其溫 江蘇武進 武進三河口鎮

全 上

蕭芝英 浙江平湖 平湖新倉中市

全 上

附
錄

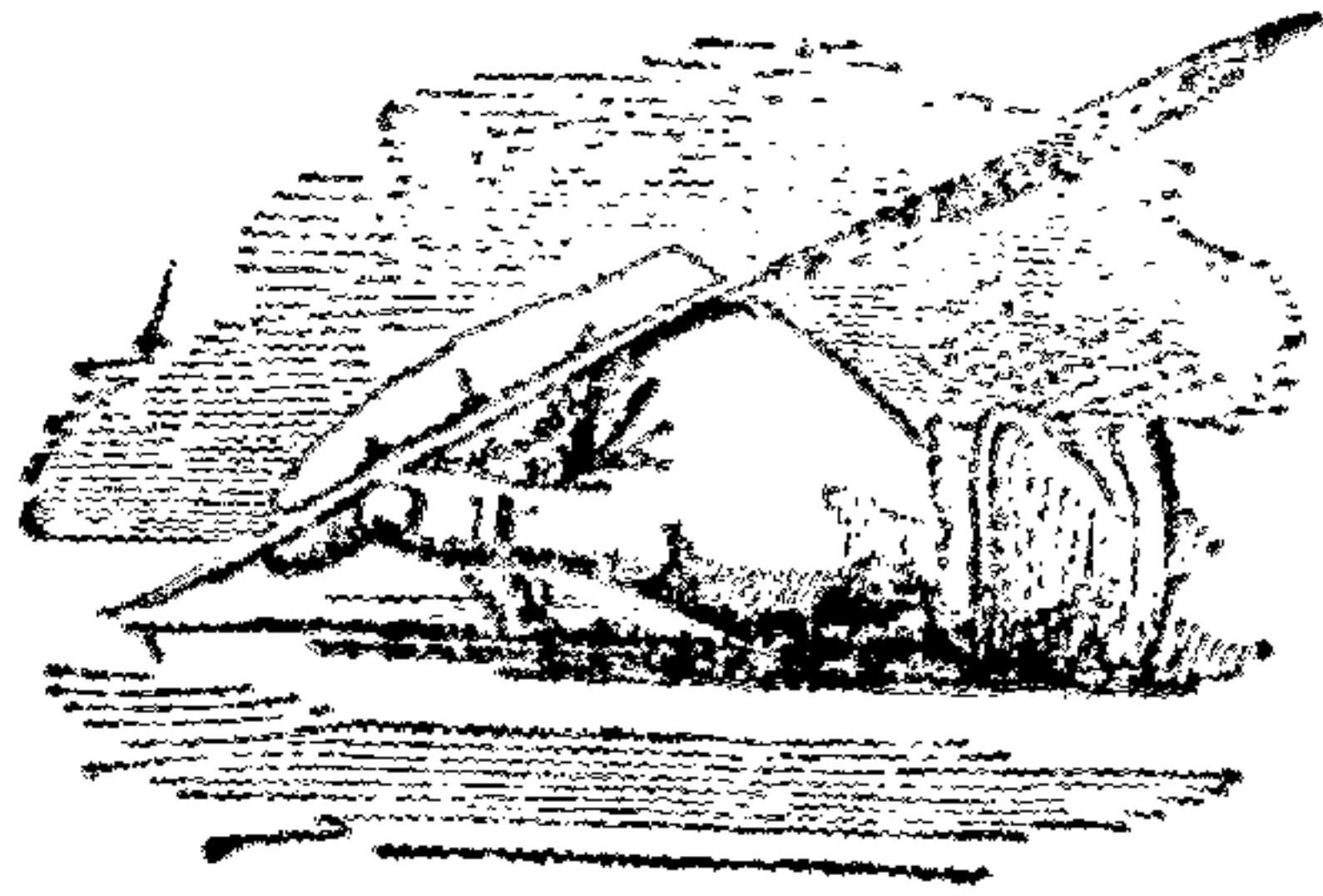

文件之部

文件之部

校院文件格式目錄

本校院自開辦以來，文件格式應實際需要，不殫冗繁，隨時修改，分別刊登各期年刊，惟日久或有增刪，或竟廢置不用，茲便于檢查起見，接序彙刊一次。惟其中有廢置不用，號數虛懸者，則不列入。

文件類前後以號數為序

學校章程	五	嬰兒催診信片	二七
產院章程	一三	詢已否生產信片	二八
婦女須知	一六	職工保證書	二九
孕婦產母嬰兒須知	一六	催還圖書通知	三〇
孕婦保健表	一七	甲種家內生產設備須知	三一
嬰兒保健表	一八	乙種家內生產設備須知	三二
腰腿痛的病	一九	丙種家內生產設備須知	三三
訂製及領用印刷物品簡則	二一	母乳之重要	三四
請施手術願書	二二	經本人診查山院外人接生探詢產後情形信	三五
託埋死胎願書	二二	孕狀不明病人催診片	三六
出院甘結	二三	子宮倒後矯正法	三七
斷據	二三	學生志願書及保證書	三八
賀彌月信	二四	嬰兒健康檢查通知	三九
孕產婦催診信片	二五	謝贈書函	四〇
產後母嬰狀況表	二六	學生貸款簡章及志願書	四一

文件格式 目錄

格式類前後以號數為序

- 診查券
- 診查記錄
- 診查記錄副單
- 孕產婦記錄
- 產時記錄
- 特別記錄單
- 探視證
- 產婦登記
- 假單
- 學生洗衣服單
- 方箋
- 圖書登記
- 姓名存查片
- 學校公用信封
- 學校公用信箋
- 借書單
- 英文大信紙
- 英文大信封

- 一
- 二
- 三
- 四
- 五
- 七
- 八
- 九
- 〇
- 〇
- 一
- 一
- 二
- 二
- 三
- 三
- 四
- 五
- 五

- 英文小信紙
- 英文小信封
- 普通用箋
- 學校信封
- 領薪收據
- 學生繳費收據
- 單據粘存簿
- 領用物品單
- 訂定物品單
- 呈文紙
- 公函紙
- 稿紙
- 職員乘坐汽車簽字單
- 洗滌衣件單
- 特別費通知單
- 圖書簽
- 學校佈告紙
- 請款書
- 借款單

- 二六
- 二六
- 二七
- 二八
- 二八
- 二九
- 二九
- 二九
- 三〇
- 三一
- 三一
- 三二
- 三二
- 三三
- 三三
- 三三
- 三三
- 三四
- 三五
- 二六
- 二七
- 二七
- 二八
- 二九
- 二九
- 三〇
- 三一
- 三一
- 三二

收支報告	三三	診療室掛號單	五二
孕產婦體溫脈搏表	三五	出院証	五二
方劑記錄	三六	伙食單	五三
入院或延請接生証	三七	財產登記簿	五四
病假單	三七	嬰兒體重量表(初生男女孩)	五五
收據	三八	嬰兒健康檢查表(男孩)	五七
賬單	三九	嬰兒健康檢查表(女孩)	五九
助產歷程總結表	四〇	第一助產學校檢驗體格表	六一
產後期記錄(學生實習)	四一	公函封	六二
接生記錄(學生實習)	四二	旬報遞送報告單	六三
產前記登(學生實習)	四三	試驗成績計算表(二年)	六四
初生時嬰兒記錄(學生實習)	四四	試驗成績計算表(六個月)	六六
出生後嬰兒記錄(學生實習)	四五	領款單	六六
住院接生記錄	四六	支出計算書	六七
出外接生記錄	四七	產院用信封	六九
記分簿	四八	產後半年及一年檢查記錄	七〇
支出傳票	五〇	嬰兒出院紀念証	七一
收入傳票	五〇	病歷收發單	七一
就診登記	五一	報名單	七二

文件格式目錄

新生報名收據	七三	物品登記簿	八四
封簽	七四	概算書	八五
婦嬰復診日期記錄	七五	決算報告書	八六
產後拜訪記錄	七六	乳母檢驗記錄	八七
委任狀	七七	畫到簿	八八
財產目錄	七八	傢俱號簽	八九
收支對照表	七九	病理檢查請求書	八九
孕產婦體溫脈搏表(隔離室用)	八〇	發用物品單	九〇
支付預算書	八一	統計片	九一
職員履歷表	八三		

第一助產學校章程

第一章 組織

第一助產學校組織大綱

- 第一條 本校設校長一人總理全校一切事務
- 第二條 本校設教務主任一人秉承校長擔任本校一切教科事務
- 第三條 本校設訓育主任一人秉承校長擔任本校管理學生事宜
- 第四條 教務主任訓育主任得由校長聘請本校教員兼任之
- 第五條 本校設教員若干人其員額由校長酌定之
- 第六條 教員秉承校長教務主任擔任各項學科教授事宜
- 第七條 本校設事務主任一人事務員若干人秉承校長分掌文書會計庶務事宜
- 第八條 本校視事務之繁簡得酌用書記若干人秉承事務主任專司繕寫事宜

第一助產學校章程

- 第一條 本校以造就助產人材保障產母嬰兒之安全為宗旨
- 第二條 本校學生二年畢業
- 第三條 本校學生以二十二歲以上三十歲以下之未婚女子品行端正身體健全曾在高中畢業經入學試驗及格者為合格
- 第四條 凡投考本校學生經考驗錄取後須親具志願書並取具保證書分別簽名蓋章連同保證金二十元繳存備案保證金應於畢業時退還但如有違犯規章除名及中途退學或修業期滿不及格等情事概不退還
- 第五條 本校不收學費但新生錄取入校後先收試驗期一月膳宿費洋十元期滿試驗合格再照章繳納膳宿費一百元雜費五十元體育醫藥費六元合共每年一百五十六元分三期繳納每期收五十二元至以前所交試驗期內膳宿費十元在第一次繳納各費時照數扣算並預交請義費五元書籍制服自備制服須遵照校定樣式
- 第六條 本校教授科目如左

表 程 課 校 本

共 計	年 學 二 第		年 學 一 第		科 目
	第 二 學 期	第 一 學 期	第 二 學 期	第 一 學 期	
223			3	3	解 剖 生 理 學
82				4	護 救 細 菌 學
20				1	急 症 病 學
51½				3	菌 物 學
82				4	民 衆 衛 生 學
41			1	1	文 學
82	1	1	1	1	會 社 國 語
41				2	化 驗 學
51½			3		臨 產 科 (理 生)
123		3	3		嬰 兒 及 婦 科 概 要
82		2	2		衛 生 學
41			2		婦 科 產 科
41		2			(理 病) 科
41	2				飲 食 學
21	1				內 外 科 概 要
41	1	1			皮 膚 科 概 要
21	1				產 科 臨 症 講 義
41		2			模 型 實 習
41		2			室 產 房 實 習 (前 產)
369	6	6	6		室 產 房 實 習 (生 接)
164	4	4			室 病 房 實 習 (後 產)
2050	14	30	30	26	管 理 學
151	22				計 總 計
4121	52	53	51	45	

時 小 二 演 講 生 衛 加 月 每 鐘 分 五 十 操 身 健 有 晨 每

附 註
 每學年四十一週每學期二十又半週
 本科兩學年各項課程鐘點之總和為四二二計授課鐘點為七四小時實驗鐘點為一一三小時實習鐘點為三〇三四小時

解剖生理學 細菌學 臨症化驗學 育嬰學及兒科概要 婦科學 產科生理 產科病理 藥物學 飲食學 內外科概要 衛生學 看護學 救急術 皮科概要 臨症講義 社會學 公民 國文 模型實習 診室實習 產室實習 病室實習 各科實習

第七條 本校考試成績概以七十分為及格如有一科目不及格者不得畢業

第八條 凡在本校肄業期滿者呈由助產教育委員會派員公考教育部頒發畢業證書

第九條 本校招考章程及管理規則另定之

第十條 本章程自教育部核准日施行

第二章 管理

第一助產學校規則大綱

- 第一條 本校學生應遵一切規則
- 第二條 學生須一律在校住宿不得隨便出校
- 第三條 授課及實習時間內不得無故請假
- 第四條 學校例假概遵教育部定章辦理但須經管理人員隨時宣佈後始准其出校且須不誤本日自修時間
- 第五條 學生上課及實習時間均須着用本校制服
- 第六條 學生無論在上課及休息時間均須肅靜不得喧嘩
- 第七條 學校公物須留意愛護倘有毀壞須照價賠償
- 第八條 膳宿等費須遵照規定數目於每學期開課前繳納不得拖欠本科學生如在第二學年因家境清寒無力繳納者經學校核准後可以貸款繳納其辦法另有規定
- 第九條 學生在課室及膳宿各項處所均須保持清潔不得隨地吐唾及任意拋置物件致碍衛生
- 第十條 本規則如有未盡事宜得由學校修改之但須呈報教育部備案

教室規則

- 一 教員上課下課學生均應起立致敬問答時亦須起立
- 二 學生上課必須穿制服以求整齊一畫
- 三 學生上課遲到或未經教員許可先行退出者均以曠課論
- 四 學生在課室必須靜心聽講
- 五 教室內器具什物必須加意愛護
- 六 上課時教員如有遲到學生仍應在教室自修
- 七 講解時如有疑義可隨時致問
- 八 講授未畢或請畢教員尚未出室時他班學生不得擅入
- 九 教室以清潔為主不得涕唾及拋物於地

文件 (一) 接前

十 有犯本規則者得由教員報告教務主任或校長懲戒之

學生請假規則

- 一 學生有緊要事故必須請假者應有家屬函件親向教務主任商同校長切實聲明并具假條始得准假
- 二 請假或續假須於前一日呈報教務處核辦
- 三 有左列事由之一者得特別給假

(一) 病 假 學生如染病得經校醫證明由教務主任許可

(二) 親喪假 凡因親老身故奔喪者須由家屬或保證人聲明假期有一定限制

懲戒規則

- 一 懲戒分訓誡退學兩種
- 二 凡學生有左列情形之一者得令其退學
 - 甲 品行不端者
 - 乙 違犯校規屢誡不悛者
 - 丙 成績過劣留級一次之後而仍不及格者
- 三 學校開學後逾三日以上未經到校亦未申明理由者應予退學

實驗室規則

- 一 學生在實驗室實驗時必潛心靜氣聽從教員指導
- 二 實驗室內器械學生實驗時必須細心使用加意愛惜
- 三 學生在實驗時必須各司其事切忌紛亂
- 四 學生除在實驗時不得無故在室內逗留
- 五 實驗室器械學生實驗時如遇有損壞酌量情形責令賠償

圖書室規則

- 一 圖書館啟閉時間規定每日上午八時起至下午九時止星期日及放假日上午十時至下午四時
 - 二 學生在室閱書報必須肅靜不得隨意於地上涕唾
 - 三 凡閱書報須在規定時間中於室內閱覽不得携出館外但經教員許可者不在此限閱畢仍須交還管理員不得隨意亂拋或剪裁塗抹違者處罰
 - 四 圖書館備有各種日報每早送來由事務室蓋戳凡關重要政治教育衛生醫學等分別加以標記經校長閱畢後彙送圖書館以備公眾閱覽
 - 五 借閱書報時間規定每日上午八時起至下午九時止星期日及放假日定為上午十時至下午四時
 - 六 凡借閱圖書雜誌應先向管理員索取書目選定書名書號後將書名書號填入借書單內交管理員取書借閱鐘點規定不得逾二十四小時須將原書報繳還由管理員在借書單上蓋戳為收還憑證
 - 七 借閱圖書雜誌如定時不能閱完交還後仍可向管理員聲明續借續借期限以二十四小時為限不拘續借與否凡逾限交還者每次罰洋五分以示取締
 - 八 凡借出書籍每類不得過兩本同時不得借兩類
 - 九 遇有欲借閱之圖書已為他人借閱時須向管理員聲明掛號俟他人繳還後再行借閱
 - 十 凡借閱圖書須加意愛惜如有污壞遺失得酌量情形賠償
 - 十一 教職員及學生可隨時捐贈書誌以增收藏並得隨時介紹參考圖書以便酌量購備
 - 十二 每有新圖書到館由管理員公佈俾眾週知
- 客室規則**
- 一 學生會客規定星期日上午九時至下午三時由傳達處引至客室內談話
 - 二 談話時間不得過長
 - 三 室內以清靜為主來賓不得在室內吸煙及縱聲喧嘩
 - 四 學生領導賓客及家屬參觀必須遵照參觀須知每星期六下午二至四時並須事前徵得校長或教務主任之許可
- 宿舍規則**
- 一 本校宿舍設置校內

- 二 宿舍每人只准攜帶被褥枕頭梳理器具及必須更換之衣服鞋帽及應用書籍筆墨
- 三 床位安放有一定地點不得隨意移動致碍他人安靜
- 四 每早六點起床晚九點就寢九點半熄燈熄燈後不得談笑喧嘩妨礙他人安息
- 五 宿舍以清潔為主衣帽鞋履安放衣櫃內盥具必須置放浴室指定地點屋內一切清潔由學生每日整理如有特別情形可由負責人員辦理室內不得隨地涕唾拋棄物屑
- 六 學生如攜帶銀錢在十元以上及貴重飾物者須交由舍監送庶務室代為保存給與收據倘遇需用時必向舍監聲明理由憑條至庶務室領取
- 七 學生遇有感冒或不能起床者可隨時報告教務主任或舍監以便診治

食堂規則

- 一 求會食整齊起見規定每四人一桌應按次就座
- 二 會食時必須肅靜
- 三 學生不得攜帶其他雜食入室亦不得飭役購買以重衛生
- 四 學生飯畢後即出堂不得停留談話
- 五 食器一切須加愛惜不得携出堂外
- 六 如遇有飲食不適宜處學生可報告舍監酌量辦理

浴室規則

- 一 本校浴室分磁盆及噴散器兩種可隨時依次沐浴
- 二 所有浴具必須置放一定地點
- 三 應用水量必須節省水溫不足時可向舍監說明辦理
- 四 浴畢出室必須將龍頭關緊浴盆揩拭潔淨以重衛生
- 五 浴後衣襟及手巾等件應收拾清楚放置一定地點不得亂拋

第三章 附載

前 接 (一) 件 文

校 歷

第一學期

新生報名

六月

新生入學試驗

七月

國民革命誓師紀念

七月九日

畢業生公考

八月

孔子誕日

八月廿七日

本科學生入學第一次繳費期

九月

國慶紀念

十月十日

本校紀念

十一月六日

總理誕辰

十一月十二日

開國紀念

元旦

新年

一月二三日

本科學生第二次繳費期

第二學期

一月

新生報名及入學試驗

一月

畢業生公考

二月

總理逝世紀念

三月十二日

黃花崗紀念

三月二十九日

本科學生第三次繳費期

四月

新生入校須知

一，制服

四件

一，白圍裙

六條

文件格式

前接 (一) 件文

- 一、帽 兩頂
- 一、冬季大帽 一件
- 一、冬帽 一頂
- 一、自護袖 六個

以上各件須照校定樣式及顏色

- 一、白色被單 大小各二床
- 一、白床單 二床
- 一、枕頭套 三個
- 一、內衣 三套
- 一、鞋襪黑或白須一色布鞋或膠皮底
- 一、梳洗具 牙刷 漱盂等
- 一、應用筆墨紙張書籍

注意：凡銀錢貴重首飾物品不許攜帶進校

校址北平交道口南大街八十四號電話東局二五八三

第一助產學校附設產院章程

- 第一條 本院聘置專門產婦科醫師及助產士附設於第一助產學校專備孕婦住院生產並任孕婦防止病症及嬰兒保健事宜
- 第二條 凡在本院生產者每日收住院費洋五角接生費五元貧戶酌量減免如住特別病房收費面議
- 第三條 本院訂有住院規則凡在本院生產者應遵守之
- 第四條 本院為保障孕婦胎兒起見特重產前診察如有來院親就診察者本院當告以生理的常識如胎位骨盆之大小產期之遠近及孕婦一切應行預防事項其關於產後調養方法及嬰兒保健等事如有來就診察者無不竭誠指導以符本院設立本旨
- 第五條 前項來就診察者須按照規定鐘點赴掛號處領取診察券聽候換次診察除應需藥品外不另收費但逾掛號時間後一小時以內來診察者每次另收號金五角或已掛號而欲越號提前診查者每次收特別號金一元
本院掛號時間除星期日停診外每日上午九時至十一時下午一時至三時
- 第六條 本院為適應社會需要接受住戶延請接生事宜普通接生費洋拾元每次另收汽車費二元接生及汽車各費貧戶酌量減免
但指定本院助產士或醫師前往接生其一切費用另議
- 第七條 凡欲延請本院接生者須預先赴本院掛號候經醫師或助產士施以產前診察
- 第八條 凡曾經本院產前診察至臨產時延請本院接生者可由電話報明診察券號碼本院立即前往其未經本院診察者如遇臨時延請接生須儘會受診察者提前辦理

第九條 凡在深夜延請接生者以本院診察券為憑如未經本院診察而在深夜延請接生者必須有妥實介紹人方可應召前往

第十條 凡經本院接生者自產母生產後至嬰兒臍帶脫落止在此期間以內本院派有負責之人料理一切不另收費但者自動指明延請本院醫師前往者收診費五元汽車費二元

凡經本院接生後不得另請其他醫師診病倘不遵照辦理因此而發生意外本院不負責任

第十一條 凡經本院接生如遇產母及嬰兒發生病症者本院醫師可以親往診視得酌量情形收費但貧戶可以減免

第十二條 本章程自訂定之日實行如有未盡事宜得隨時修改公佈

第一助產學校附設產院住院規則

- 一 凡孕婦產後尚未發生而來住院者須先至候診室聽候診察然後入院
- 二 孕婦產後已發生者即由同事處立即送至產房由值班人員報告醫師或助產士以便診察
- 三 凡來住院者須換着本院所備衣服本人衣服交人帶回將來出院再行更換以重衛生而求一律
- 四 住院者須預交接生費五元及十日住院費期滿未能出院者仍按日照繳
- 五 入院出院之日併作一天計算醫藥飲食護理煤電湯水等項不另收費惟特別貴重藥品滋養品及注射等費仍須另繳貧戶酌量減免
- 六 住院繳納各費均由本院掣給收據為憑
- 七 住院生產者對於所有助產種種手術除由本院另備藥書外(文件第十一號)應聽醫師及助產士相機處置候產室及產房均宜肅靜不得吸煙及隨地吐痰拋置物屑亦不得擅入他室孕婦飲食照料有專人負責管理

前 接 (二) 件 文

- 八 同室空床不得坐臥與人同住須各守界限
- 九 本院爲保護產婦身體安全起見非有允許不得下床行動或出外散步
- 十 爲適合產母營養起見凡飲食種類均由醫師或助產士指定不得私自由家內攜帶食物來院
- 十一 來賓會晤時間因求便利來賓及病人養息起見冬季規定在中午夏季在午後其時間另行公告本院備有探視證來訪病人隨時向問事處領取來訪只限一人並不得攜帶食物及小孩以資肅靜而防傳染
- 十二 住院除必要品外不得攜帶貴重物品如有遺失本院不負責任本院物品宜加愛護
- 十三 住院者不論產婦嬰兒須經醫師之許可始能退院倘於產婦嬰兒健康有碍加以勸留而仍欲退院者於出院前必須本人簽字至退院後或因此發生意外本院不負責任
- 十四 產婦住院日期初產十日至十四日經產婦九日至十二日
- 十五 本院爲重視產婦健康確實起見至產期滿月後應來院診察身體一次嗣後可照指定時期繼續復診概不收費
- 十六 本規則自訂定公佈日實行

文件第四號

孕婦保健表

產		前										產		孕	期						
延醫	末次檢驗	衛生期孕										產式	孕期中診視	盆骨測量	姙期	初次就診	月經	事項	應注意而遵行的	忽略的危險	
		雜症	房事	陰戶	排泄	操作	乳	沐浴	運動	睡眠	飲食										
<p>產院，或請舊式產婆(即接生姥姥)或親屬接生，以免殘殺嬰兒及孕婦之危險。</p>	<p>在預定臨盆期之前數日，須經專家醫生檢驗一次，斷定胎位盆發生危險。</p>	<p>遇過分嘔吐，眼花，頭暈，小便減少，腿腫時立刻就醫切勿遲緩。</p>	<p>在姙期中須節制，在前三月及末三月中絕宜禁止。</p>	<p>姙期手中，陰戶務須清潔，時用溫水洗濯，切禁藥物及舊式產婆之手探入陰戶，遇白帶過多亦須就醫於產科專家。</p>	<p>大便至少須每日一次，小便亦須通暢，並須按時赴第一助產學校附設產院或其他醫院檢驗小便，以防腎病。</p>	<p>在姙期中除末月外可作日常輕便家務，不宜洗衣，舉重及攀高，在末月尤須謹慎，不宜多操作。</p>	<p>須謹慎保護，務使清潔，時用溫水洗濯，及純潔甘油塗擦乳頭，以免破裂或染病。</p>	<p>在姙期之前六個月，隔日用溫水洗浴一次，末三月只宜擦身，不宜用盆湯，切勿在姙期內濯洗陰道。</p>	<p>每日清晨在戶外作柔軟體操，或散步半小時，不宜操作用力之運動，及騎車游泳等。在姙期末月，雖柔軟體操亦須謹慎。</p>	<p>每日須多睡眠，以資休息。宜在午後小眠一二小時，至孕期末月尤須多眠，以資休息。</p>	<p>儘可任意採取，惟不宜多食肉類，常食蔬菜，水菓，多飲水。茶，烟，酒，及其他刺激性之食物，須禁絕。</p>	<p>產式有正常與反常，亦須早經醫生診斷，如有反常產式，即須受相當之注意，或矯正，以免臨盆時有不測之患。</p>	<p>孕期中須時常就醫診視，以防不測，至為重要，切勿忽視。自第一至第六個月，須每月就診一次，七八兩月，每兩星期就診一次，末月須每星期一次。</p>	<p>須十分聽從醫生指導，勤密診視嬰兒與盆骨大小之比例，以免難產。</p>	<p>在初次就診時，即當測量盆骨，大小是否通常。盆骨狹窄，則預備一切，隨時匆促定。</p>	<p>三個月起，行經五日，以後即不復現，自一月六日，向後推算六日，再行經五日，即為預定之分娩期。例如：自十八年一月六日，再行經五日，即為預定之分娩期。例如：自十八年一月六日，再行經五日，即為預定之分娩期。</p>	<p>身有無病狀，能任其繼續懷孕，而不害及孕婦與胎兒。</p>	<p>結婚婦女，月經素日正常，一旦停止，即有懷孕之可疑，須即就醫診斷，是否受孕。</p>	<p>不知受孕，忽略孕早期衛生而致病。</p>	<p>肺癆，心病，及花柳病，均有害孕婦或胎兒之生命。</p>	

產院，或請舊式產婆(即接生姥姥)或親屬接生，以免殘殺嬰兒及孕婦之危險。

產院，或請舊式產婆(即接生姥姥)或親屬接生，以免殘殺嬰兒及孕婦之危險。

後		產		中		產		前		產式														
末次檢驗	產後檢驗	吮乳	惡露	營養	休息	嬰兒眼藥	包塞陰戶	縫補陰戶	勿探陰道	臨盆	消毒	延醫	末次檢驗	雜症	房事	陰戶	排泄	操作	乳囊	沐浴	運動	睡眠	飲食	
一年後携帶嬰兒往第一助產學校附設產院，或其他醫院就診，視察母親與嬰兒之營養與健康。	產後六至八星期之間，往第一助產學校附設產院，或專科醫院就診，可知子宮已否復位，有無染病危險。並指導嬰兒營養法。	產後第二日不論有無乳水，即可令嬰兒吮吸乳頭，以促子宮收縮。	產後陰戶出血至第十日應完全停止，只流少許清水。如血流不止而發臭味，應即就醫。	此時除平常之米飯及蔬菜外，應多食肉，肝，腰，雞蛋等類，以補損失之血，並增乳量。	產後休息為產婦唯一要素，至少眠臥十日始能起牀，二十或三十日始能工作。	嬰兒臍帶剪去包好後，即用百分之一硝酸銀在每眼中點一滴。	胎盤下地後，即須用消毒紗布包塞陰戶。	陰戶因產兒破裂時，即宜用線縫補。	除產科專家外，切勿使別人或舊式接生婆(姥姥)用手探入陰道。	臨盆時最注意者為消毒，陰戶及接生者兩手，均須用相當藥水消毒，墊布須蒸過，剪臍帶之剪刀，包臍帶之布件，均須消毒後取用。	臨盆時最注意者為消毒，陰戶及接生者兩手，均須用相當藥水消毒，墊布須蒸過，剪臍帶之剪刀，包臍帶之布件，均須消毒後取用。	產院，或請舊式產婆(即接生姥姥)或親屬接生，以免殘殺嬰兒及孕婦之危險。	在預定臨盆期之前數日，須經專家醫生檢驗一次，斷定胎位，盆發生危險。	遇過分嘔吐，眼花，頭暈，小便減少，腿腫時立刻就醫切勿遲緩。	在胎期中須節制，在前三月及末三月中絕宜禁止。	在胎期中須節制，在前三月及末三月中絕宜禁止。	大便至少須每日一次，小便亦須通暢，並須按時赴第一助產學校附設產院或其他醫院檢驗小便，以防腎病，	須謹慎保護，務使清潔，時用溫水洗濯，及純潔甘油塗擦乳頭，以免破裂或染病。	在胎期中除末月外可作日常輕便家務，不宜洗衣，舉重及攀高，在末月尤須謹慎，不宜多操作。	每日清晨在戶外作柔軟體操，或散步半小時，不宜操作用力之運動，及騎車游泳等。在胎期末月，雖柔軟體操亦須謹慎，在胎期之前六個月，隔日用溫水洗濯一次，末三月只宜擦身，不宜用盆湯，切勿在胎期內灌洗陰道。	每月尤須多眠臥，以資休息。	每日至少須睡八小時外，宜在午後小眠一二小時，至孕期末月尤須多眠臥，以資休息。	儘可任意採取，惟不宜多食肉類，常食蔬菜，水菓，多飲水。茶，烟，酒，及其他刺激性之食物，須禁絕。	產式有正常與反常，亦須早經醫生診斷，如有反常產式，即須受相當之注意，或矯正，以免臨盆時有不測之患。
產後失調，營養失宜或不足。	子宮不復位易染病。	子宮緩收縮易染病。	產褥熱。	營養不足而致病。	身體弱衰，疫病。	淋病，瞎眼。	裂口不縫，易染病，或致陰戶變形。	流血或染毒。	而得產褥熱。	未到痛不可忍時，切勿急燥，切勿使勁，以免疲乏而致難產。	孕婦有得產褥熱，嬰兒有得抽瘋(即嬰兒破傷風)之危險。	舊式產婆毫無學識，易產殺嬰兒及孕婦。	胎位或產式反常，嬰兒過大不能出胎，均為難產，危及嬰兒及孕婦性命。	能發生致命之胎毒。	能致墮胎，及致命之產褥熱。	腎病能引胎毒，抽風，浮腫及墮胎等症。	有墮胎之危險。	有墮胎危險。	末月沐浴，及灌洗陰道，有墮胎危險。	產期中之乳囊，極易染濃毒病。	睡眠或休息不足，有害孕婦之身體，及胎兒之生長運動過度，能致流產或小產。	多食肉類有害腎臟。	反常產式，如不矯正，臨盆難產，而無相當準備，勢必殘殺孕婦，或嬰兒。	

嬰兒保健表

年 齡	一 月	二 月	三 至 六 月	七 至 十 一 月	十 二 月	十 八 月	二 歲																												
◎體 重	9.5 磅	11.5 磅	13.6 至 17.4 磅	18.7 至 21.8 磅	22.4 磅	25.0 磅	27.9 磅																												
◎身 長	12.5 英寸	22.5 英寸	24 至 24.5 英寸	27.2 至 29.9 英寸	30 英寸	32 英寸	34 英寸																												
膳 食	<p style="text-align: center;">(例此在者病)</p> <table border="1" style="width: 100%; border-collapse: collapse;"> <thead> <tr> <th style="width: 15%;">物 質</th> <th style="width: 15%;">每日次數</th> <th style="width: 15%;">牛乳粉每次量數 (用之)</th> <th style="width: 15%;">每次牛乳中白糖</th> </tr> </thead> <tbody> <tr> <td>母乳 (每次十五分鐘左右) 下同</td> <td>六次 上午 8-10時 下午 2-4時</td> <td>2-2½兩</td> <td>小半匙</td> </tr> <tr> <td>母乳 魚肝油 10 至 15 滴 白菜湯 橘汁</td> <td>五次 上午 9-10時 下午 2-4時</td> <td>3-3½兩</td> <td>半 匙</td> </tr> <tr> <td>母乳 魚肝油 30 至 60 滴 白菜湯 橘汁</td> <td>(五次) (全上)</td> <td>4 兩</td> <td>一平匙</td> </tr> <tr> <td>母乳 稀飯 魚肝油 30 滴 白菜泥 鷄子每日一個</td> <td>(五次) (全上)</td> <td>5 兩</td> <td>一平匙</td> </tr> <tr> <td>牛乳(量數及種類見下) 軟飯 魚肝油 30 滴 掛麵 饅頭乾</td> <td>(五次) (全上)</td> <td>5 兩</td> <td>一平匙</td> </tr> <tr> <td>菜類 鷄子每日二個</td> <td>四次 上午 8-10時 下午 2-4時</td> <td>5 兩</td> <td>一平匙</td> </tr> </tbody> </table>							物 質	每日次數	牛乳粉每次量數 (用之)	每次牛乳中白糖	母乳 (每次十五分鐘左右) 下同	六次 上午 8-10時 下午 2-4時	2-2½兩	小半匙	母乳 魚肝油 10 至 15 滴 白菜湯 橘汁	五次 上午 9-10時 下午 2-4時	3-3½兩	半 匙	母乳 魚肝油 30 至 60 滴 白菜湯 橘汁	(五次) (全上)	4 兩	一平匙	母乳 稀飯 魚肝油 30 滴 白菜泥 鷄子每日一個	(五次) (全上)	5 兩	一平匙	牛乳(量數及種類見下) 軟飯 魚肝油 30 滴 掛麵 饅頭乾	(五次) (全上)	5 兩	一平匙	菜類 鷄子每日二個	四次 上午 8-10時 下午 2-4時	5 兩	一平匙
物 質	每日次數	牛乳粉每次量數 (用之)	每次牛乳中白糖																																
母乳 (每次十五分鐘左右) 下同	六次 上午 8-10時 下午 2-4時	2-2½兩	小半匙																																
母乳 魚肝油 10 至 15 滴 白菜湯 橘汁	五次 上午 9-10時 下午 2-4時	3-3½兩	半 匙																																
母乳 魚肝油 30 至 60 滴 白菜湯 橘汁	(五次) (全上)	4 兩	一平匙																																
母乳 稀飯 魚肝油 30 滴 白菜泥 鷄子每日一個	(五次) (全上)	5 兩	一平匙																																
牛乳(量數及種類見下) 軟飯 魚肝油 30 滴 掛麵 饅頭乾	(五次) (全上)	5 兩	一平匙																																
菜類 鷄子每日二個	四次 上午 8-10時 下午 2-4時	5 兩	一平匙																																
前腦門	在十八個月左右應該完全縫合。																																		
坐	在六至八個月之間應能坐。																																		
立	在十一至十四個月之間應能立。																																		
走	在十四至十八個月之間應能走。																																		
牙齒	乳牙在六至九個月之間發生，兩年半內長出二十個。																																		
空氣	嬰兒居室須寬大，每日多換新鮮空氣。																																		
睡眠	嬰兒在半歲以前日須睡十八小時，一歲時即可減至十五小時，初生兒之睡眠，尤須充足。																																		
飲水	每日在膳食之間多喂白開水，在夏日尤宜多飲開水。																																		
大便	尋常每日一至四次，遇大便綠色，次數增加稀薄或帶粘液時，應即就醫。																																		
洗澡	至少每三日洗一次，在柔弱之嬰兒當稍擦澡，時間不宜過久。																																		
	飲食按上法有節制，有定時，絕禁閒食或市售糖菓，切忌每逢啼哭即行哺乳，須知啼哭為嬰兒之運																																		

(例此在者)		下午 2-4:10時	下午 4-6:10時	(全日)	(全日)	(全日)	(全日)	下午 8時
牛乳粉每次 量數 克令姆 無母乳時 (用之)	2-2 1/2兩	3-3 1/2兩	4兩	5兩	5兩	5兩	5兩	5兩
每次牛乳中 白糖	小半匙	半匙	一平匙	一平匙	一平匙	一平匙	一平匙	一平匙

前腦門 在十八個月左右應該完全縫合。

坐 在六至八個月之間應能坐。

立 在十一至十四個月之間應能立。

走 在十四至十八個月之間應能走。

牙齒 乳牙在六至九個月之間發生，兩年半內長出二十個。

空氣 嬰兒居室須寬大，每日多換新鮮空氣。

睡眠 嬰兒在半歲以前日須睡十八小時，一歲時即可減至十五小時，初生兒之睡眠，尤須充足。

飲水 每日在膳食之間多喂白開水，在夏日尤宜多飲開水。

大便 尋常每日一至四次，遇大便綠色，次數增加稀薄或帶粘液時，應即就醫。

洗澡 至少每三日洗一次，在柔弱之嬰兒當稍擦澡，時間不宜過久。

防 飲食按上法有節制，有定時，絕禁閒食或市售糖菓，切忌每逢啼哭即行哺乳，須知啼哭為嬰兒之運動，決不致因此而致病。

免 小兒應獨睡一床，一則避免傳染，再則可免除夜間多次哺乳之弊。

疾 每哺乳前必須用百分之四硼酸水或白開水洗濯乳頭，

病 勿使受涼或過熱(室內溫度最好在華氏六十至七十度之間)，初生兒尤須常令溫暖。

法 勿與患肺癆及其他咳嗽者相接近。

勿僱用有花柳及其他傳染病的奶媽。

勿令有皮膚病者抱弄嬰兒，嬰兒患皮膚病時，須將兩手用絨布套罩着，以免病勢蔓延。

勿使與流眼淚或淌鼻涕的孩子接近。

勿令手指及其他玩具投入嘴內。

嬰兒有病即須與其他兒童隔離(即分居)，切勿雜居一處，以免傳染。

遇嬰兒發熱，嘔吐，多哭，傷風，咳嗽，抽瘋，皮膚發現紅斑等症，須速就醫，切勿亂投藥品以危

生命。

◎此項重量及身長均按歐美嬰兒之標準而定，我國嬰兒稍較輕而短，但因目下尚無我國嬰兒體重及身長之標準，故暫用此。

腰腿痛的病

腰痛腿痛，原是病的顯狀，也就是骨質化軟病的最初病狀，這骨質化軟病在中國中部和西北部很多，河北省亦有，不過比較的少，此病多半發現在婦女孕產期或哺乳期中，因血內乳磷酸鈣的缺少所致，推其原因，還是環境衛生的不講求和飲食的不注意，近十年來醫學界對於這種病，已有相當的研究，正在竭力去想法除掉。河北省既然比較上少，有這種腰腿痛的病，大家也得早日去消滅隱患於無形，祇要有聽從的心，有領悟的性，並且有勇為的志氣，就能辦得到。

這種病初起時，是腰痛大腿痛，在這個時節還容易治，若是拿他不在意，那痛苦却越來越重，甚至肋骨，胸部微痛，牙齒發鬆，並且往往有週身麻木的。

到這個地步，病人因為這些個痛苦，就不願意活動了，她時刻坐在床上或熱炕上，骨頭漸漸軟了，頭部向胸間塌下，盆骨也縮小，所以臨到分娩的時候，嬰兒出不來；若是沒有外來的援助，大人孩子一塊兒死了。

有甚麼法預防或治療呢？

有，要作三件事：

(一) 要吃相當的飯食，

(二) 要運動，

(三) 要利用太陽光，

飯食 現在把飯食詳細講一講，有的地方只准生產的女子吃半飽，並且有吃得更少的還有許多忌食的物品，禁止去吃，這些是無意識的很，她當然要吃合於滋養的種種食物和果蔬；還應當吃得適合其量才對，這種無意識的風俗，必得要去掉，在懷孕期內，或哺乳期內一個女子當然多吃飯，不應當少吃飯。諸君，想一想，她要預備製造一個小嬰兒所用的肉，骨頭，和一切材料，吃飯不該多麼，這個嬰兒後來長大能作大總統，也是說不定的，要得應用的材料，她必得吃這幾樣的飯，小米飯，白面，青菜，各種油鹽，動物中的油，就像肝，雞蛋，和豬肉裏面所帶的是很好的，當儘着一個家庭的力量給她最好的飯吃，好叫她產出一個強健的嬰兒來；產後並且能恢復原狀；照常作工。還可以贅一句話，這個病，多半是在中國女子於產後吃飯，最不講究的地方尤其盛行。

運動 人有四肢是要活動的，活動能幫助身體各機關執行職務，現在中國人民已經覺悟到運動的重要了，而女子羸足的也一天天的減少，羸足的固然有礙於運動，而天足的女子們，正該多多的運動，注意到運動的身體自然會康健，這種病就可慢慢的減除了。

太陽光 一切的生物都得有太陽光才能正常的生長，這樣說來，一個女人，也是個生物，她若不見太陽光怎麼能康健呢，太陽光有什麼功用呢，看看一棵花草，若是擱在一個無光的地方，就長的沒有顏色，又不茂盛，若擱在太陽光裏，就能變綠而且茂盛。

得了病以後，沒有藥能治麼。
有藥能治，就是鱈魚肝油，每天至少吃半兩，若能吃一兩更好，再多用相當的碘鹽之類，最合宜的是鰵乳乳，每天服十粒，鵝蛋每天也要吃三四個，若是能得到牛乳，並且能吃也應當吃，若是病的日子不久，一面吃着藥，一面照上所提的三件事去作，就可以除了病症，病症去了之後，還當應接着吃一個月的藥，若是病勢重了，必得服三個月的藥，和吃良好的飯食才能好。但是一個可憐的女子，並不知道這些事情，到分娩的時候，產不出小孩子來，有盼望沒有呢？

有盼望，她若在將要分娩的時候，到醫院去，一定能生一個活孩子，醫院也能幫助她恢復她的康健。
這不是好消息麼？諸君，你自己看明白，然後再告訴你的朋友吧。

馬士敦
王普樂 醫士原著

第一助產學校附設產院謹告



訂製及領用印刷物品簡則

- 一 凡章程表冊圖書講義等統稱為印刷品
- 二 印刷品編號修改增刪及樣式大小由事務主任會同掛號處辦理評價收發保管由庶務室辦理但教員自編講義如須印刷者須於應用前三日交事務主任酌量辦理
- 三 本校職員凡訂製新印刷物品必須將底稿樣式大小資料數目及需用日期詳細填入「定製物品單」(格式第二十五號)內附同準確樣式一份呈經校長核准後交庶務室照式訂製
- 四 前項規定之印刷品數目至多每種不得超過三個月之用
- 五 凡領用印刷物品須填寫領用物品單呈經校長核准後由庶務室照單發給
- 六 庶務室應備送交印刷物品簿領用人於收到用品後即在簿上簽字作為收到憑證
- 七 庶務室保管印刷品每月終必須詳查結計多寡以便及早添置而資應用
- 八 本簡則自訂定日實行

文 件 十 號

請施手術願書

茲因 生產願請 醫

師施行手術無論母子如有不

測均歸天命決無異言恐口無

憑立此字據為証此致

第一助產學校附設產院

家族 押

中華民國 年 月 日

文件第十一號

(十) 件 文

託埋死胎願書

茲因本身之妻 氏在

貴院住院產生死胎為謀便利

起見不願將該已死胎兒領出

情願委託

貴院代為辦理一切恐口無憑

特立此字為証此致

第一助產學校附設產院

家族

中華民國 年 月 日立

文件第十二號

(一十) 作 文

出院甘結

立甘結人 茲因本身
之妻 在

貴院住院生產因該產婦病未
痊癒情愿出院回家調養自出
院後無論發生何種意外情形
及變更他種病症絕不與
貴院相干恐口無憑立此甘結
為証此致
第一助產學校附設產院

立甘結人 押

中華民國 年 月 日立

文件第十三號

文件格式

(二十) 作 文

斷據

為立斷絕字據事查本人之妻
曾於 年 月 日在
貴院生產一 孩茲因家景艱
難無法養育情願將親生
孩一口交由

貴院養育自立此據後與此孩
永遠斷絕關係聽憑
貴院主持一切恐口無憑立此
絕據為証此上
第一助產學校附設產院

立據人 簽字畫押

立據人住址

中華民國 年 月 日立

文件第十四號

二三

賀 彌 月 信 箋

文件格式

二四

逕啓者敝院謬承 枉顧曷勝榮幸此次接生大小均屬平安茲屆彌月聊表賀意
並附表格藉代拜訪即希逐一填註

賜下以釋系念如能於產後六星期 駕臨敝院復查一次最為妥當查 月

日恰係

台端產後六禮拜之期尙希携帶嬰兒來院診查無任企盼此致

第一助產學校附設產院啓

(四十) 件 文
 片 信 診 催 婦 產 孕
 (面 正)

文 件 格 式

逕啟者查本院定章孕婦於孕期
 例須按時復查以保安全茲因
 日 爲
 台端復查之期未見
 蒞臨相應通知請即日 來院診察並望嗣
 後按照左列「應來診察次數表」隨時到院
 復查爲盼此致

第一助 產 學 校 附 設 產 院 啟

掛號時間(星期日停診)
 每日 上午九點至十二點
 下午一點至三點

應來診察次數表

(一) 孕 期
 前六個月 每月一次
 第七八兩個月 每十四天一次
 第九個月 每七天一次

(二) 產 後
 一週半 診察一次
 半年 診察一次
 一週年 診察一次

文 件 第 十 六 號

(面 背)

無法 寄自北平交道口南大
 投遞 街麒麟碑胡同六號
 退回
 原處 電話東局二五八二號
 二五八三號

(五十一) 件 文
 產後母嬰狀況表
 (面 正)

文件格式

產後母嬰狀況表	
診查券號數	
丈夫姓名	
通訊處	
產母近況：	
身體：強健 衰弱 腰痛 帶症	
腿痛 他種疾病	
飲食：良好 尚好 不佳	
睡眠：安適 不安 充足 不充足	
其他：	
嬰兒近況：	
身體：強健 衰弱 發育 不發育	
他種疾病	
喂哺：人乳 牛乳 他種代乳品	
按時 不按時	
睡眠：安適 不安 充足 不充足	
其他：	
附錄	
復信日期	
說明	每條狀況要點請按自己情形圈定凡要點所未載明者可註入(其他)項內此外再有別種情形即可註入(附錄)項內
(明)	

文件第十七號

(面 背)

<p>產院 台收</p>	<p>北平 交道口南大街麒麟 碑胡同六號 第一助產學校</p>
--------------	--

二六

(六十) 件 文
 片 信 診 催 兒 嬰
 (面 正)

文 件 格 式

逕啓者凡由本院或院外接生之嬰兒例須
 按時復查以保安全茲因 月 日爲
 令即復查之期未見
 蒞臨相應通知即日携帶
 令即來院診察並望嗣後按照左列「應來
 診察次數表」隨時到院復查爲盼此致

第一助 產學校 附設產院啓

掛 號 時 間
 每日 上午九點至十一點
 下午一點至三點
 星期日停診

應來診察次數表

一歲以下	每一月一次
二歲以下	每三月一次
五歲以下	每半年一次

文 件 第 十 八 號

(面 背)

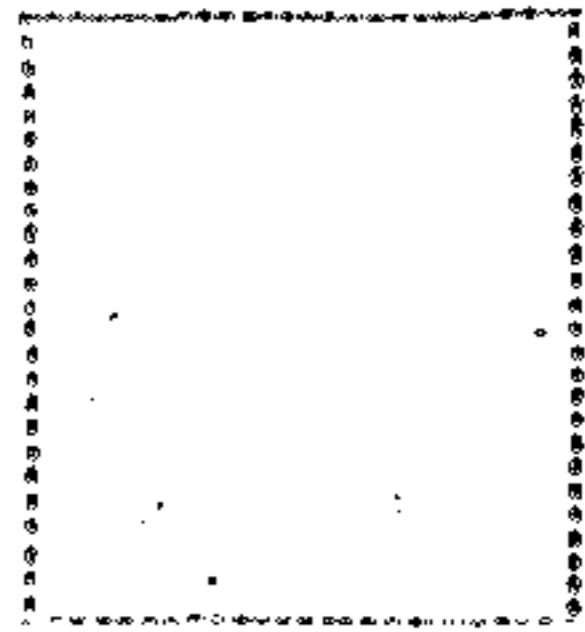
<p>無 法 投 遞 退 回 原 處</p> <p>寄自北平交道口南大 街麒麟碑胡同六號</p> <p>電話東局二五八三號</p>	
--	---

二七

(七十) 件 文
片 信 產 生 否 已 詢
(面 正)

逕啟者查

台端來敝院診察後經驗定在 月 日

左右即可分娩現在逾分娩期限業已多日

未見

產發生產亦未延往接生內中情形如何是

否另請他人接生敝院無從懸揣事關

台端生育之難易及母嬰一切保養相應函

達即希

詳覆如對於母嬰健康上諸種問題相詢敝

院無不竭誠指導此致

第一助產學校附設產院啟

文件第十九號乙

(面 背)

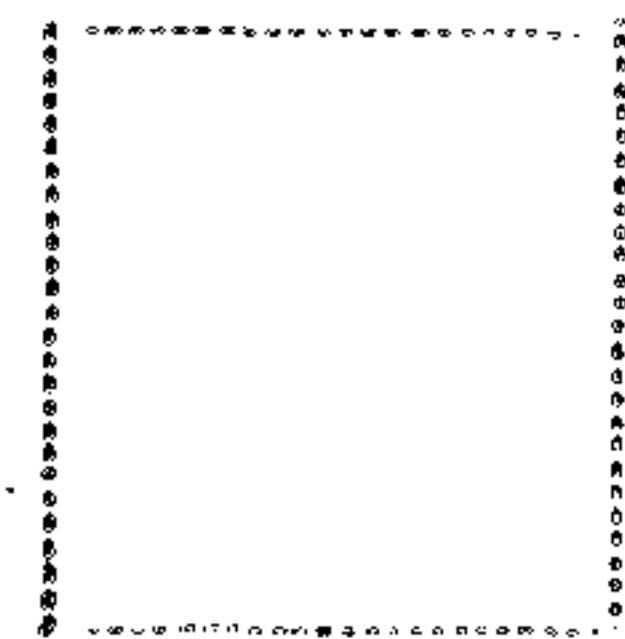

無法

寄自北平交道口南大

投遞

街麒麟碑胡同六號

退回

電話東局二五八二號
二五八三號

原處

(十九) 件 文

催 還 圖 書 通 知

文件格式

查 月 日 午 時

執事借閱之

已逾交還時日除照章罰款外相應

通知即日交還以備他人借閱為要

此致

啓 月 日

文件第二十一號

甲種家內生產設備須知

甲 臥室
 一 床上之被褥在臨產前當換乾淨
 二 室內傢俱宜安放簡單清潔庶免有礙助產士之照料
 三 臨產時室內桌上一切零碎雜物當暫時移置他處
 四 冬季尾內宜有充分溫度
 五 為產婦應預備之衣物

乙
 一 二 三 四 五 六 七 八 九 十 十一 十二 十三 十四 十五 十六 十七 十八 十九 二十 二十一 二十二 二十三 二十四 二十五 二十六 二十七 二十八 二十九 三十 三十一 三十二 三十三 三十四 三十五 三十六 三十七 三十八 三十九 四十 四十一 四十二 四十三 四十四 四十五 四十六 四十七 四十八 四十九 五十 五十一 五十二 五十三 五十四 五十五 五十六 五十七 五十八 五十九 六十 六十一 六十二 六十三 六十四 六十五 六十六 六十七 六十八 六十九 七十 七十一 七十二 七十三 七十四 七十五 七十六 七十七 七十八 七十九 八十 八十一 八十二 八十三 八十四 八十五 八十六 八十七 八十八 八十九 九十 九十一 九十二 九十三 九十四 九十五 九十六 九十七 九十八 九十九 一百
 為嬰兒應預備之物

丙
 一 二 三 四 五 六 七 八 九 十 十一 十二 十三 十四 十五 十六 十七 十八 十九 二十 二十一 二十二 二十三 二十四 二十五 二十六 二十七 二十八 二十九 三十 三十一 三十二 三十三 三十四 三十五 三十六 三十七 三十八 三十九 四十 四十一 四十二 四十三 四十四 四十五 四十六 四十七 四十八 四十九 五十 五十一 五十二 五十三 五十四 五十五 五十六 五十七 五十八 五十九 六十 六十一 六十二 六十三 六十四 六十五 六十六 六十七 六十八 六十九 七十 七十一 七十二 七十三 七十四 七十五 七十六 七十七 七十八 七十九 八十 八十一 八十二 八十三 八十四 八十五 八十六 八十七 八十八 八十九 九十 九十一 九十二 九十三 九十四 九十五 九十六 九十七 九十八 九十九 一百
 為產婦應預備之衣物

孕婦在七個月以前應預備臨產時種種物件作未雨綢繆之計倘遇嬰兒出生時期不准確則免臨時匆忙失序

文件第三十二號

知須備設前產 (一十二) 件 文

乙種家內生產設備須知

- 甲 臥室
- 一 床上用之被褥在臨產前數日當洗滌清潔
- 二 臨產時將臥室桌上一切零碎雜物當暫時移至他處
- 三 預備涼熱開水各一壺
- 四 在冬季務須生火使暖
- 乙 爲產婦應預備之衣物
- 一 油布
- 二 襯衣
- 三 褲子
- 四 被單兩床
- 五 丁字帶
- 六 便盆或小瓦盆
- 七 藥棉花
- 八 盛開水桶
- 九 臉盆
- 十 乾淨布
- 十一 草紙
- 十二 爲嬰兒應預備之物

- 丙
- 一 篋籠
- 二 棉褥
- 三 擗單
- 四 小棉被
- 五 小棉墊
- 六 小單衣
- 七 小夾衣
- 八 小棉衣
- 九 尿布
- 十 蚊帳
- 十一 別針
- 十二 小油布
- 爲嬰兒應預備之物
- 一 篋籠
- 二 棉褥
- 三 擗單
- 四 小棉被
- 五 小棉墊
- 六 小單衣
- 七 小夾衣
- 八 小棉衣
- 九 尿布
- 十 蚊帳
- 十一 別針
- 十二 小油布

或用柳條箱蓋亦可
按篋籠或箱蓋之大小
一床
一 個
兩床
二 個
三床
三 個
六個
十五寸長九寸寬
三尺見方
三件
三件
兩件
三件
三件
三件
一打
一個
爲夏日用
可用綢袋洗淨爲之

孕婦在七個月以前應預備臨產時種種物件作本兩編經之計倘遇嬰兒出生時期不準確則免臨時匆忙失序

知 須 備 設 前 產 (二十二) 件 文

丙種家內生產設備須知

- 甲 室內
- 一 床上之被褥在臨產前當洗滌乾淨
 - 二 臨產時室內零碎雜物當移置他處
 - 三 預備涼熱開水各一壺
- 乙 為產婦應預備之衣物
- 一 油紙 兩張
 - 二 褲子 兩條
 - 三 襯衣 一件
 - 四 丁字帶 兩個
 - 五 小瓷盆 一個
 - 六 盛開水盆或桶 一個
 - 七 乾淨舊布 一塊
 - 八 草紙 一刀
- 丙 為嬰兒應預備之物
- 一 小棉被 兩床
 - 二 小棉墊 四塊
 - 三 小單衣 兩件
 - 四 小夾衣或棉衣 兩件
 - 五 尿水用舊衣或綢袋皆可
 - 六 別針 兩個
 - 七 小油布 一塊

孕婦在七個月以前應預備臨產時種種物件作未雨綢繆之計倘遇嬰兒出生時期不準確則至臨時匆忙失序

文件第二十四號

注 意

- 一 本院門診之目的乃預防產前產後各種異常情形並加以相當指導
- 二 本院門診掛號時間除星期日外每日上午九至十一時下午一至三時凡孕婦產母及嬰兒皆可於此時間內就診
- 三 孕期前六個月當每月就診一次第七和第八個月每兩星期就診一次到第九個月當每星期就診一次可以知道胎兒的發育長與母體的關係
- 四 產後四十天應當查驗身體各器官是否已復原忽略產後最小之點可遺害終身健康產後六個月及一年的檢驗可以知道母體之健康
- 五 一歲以內的嬰兒當每月就診一次第二年的幼童每三月就診一次三歲至五歲的幼童每六個月就診一次以檢查其發育狀況對於嬰兒及幼童飲食加以相當指導
- 六 凡已婚或未婚女子欲明自家政衛生及養育兒童技術可入北平市公安局保嬰事務所母職訓練班所址設在東四錢糧胡同甲二號並不收費章程可以向該所函索即寄

母 乳 之 重 要

母乳為嬰兒之天然食品其利益如左

- 甲 母乳清潔不易得腸胃病
- 乙 母乳有抵抗傳染病之力
- 丙 母乳之溫度適宜
- 丁 母乳節省時間及經濟
- 二 哺乳時應注意之點
 - 甲 哺乳時乳母與嬰兒姿勢必須適宜
 - 乙 乳母宜用中食兩指捏乳頭近處免礙嬰兒呼吸吸同時略為緊壓以免乳汁流出過速
- 丙 每次哺乳至多二十分鐘每乳十分鐘多則妄費嬰兒氣力
- 丁 如嬰兒至哺乳時仍睡應令之醒以養成按時進食之習慣
- 四 增加乳量之方法
 - 甲 多飲水或其他流質至少當飲十數碗
 - 乙 在日常飲食外食易消化富於滋養之食品如牛乳豆漿豆腐雞子等
 - 丙 哺乳前半小时宜喝牛乳豆漿或開水一碗
 - 丁 按時哺乳以刺激乳腺生乳
 - 戊 產母食後宜休息一小時
 - 己 每晚按時睡至少八小時
 - 庚 在哺乳前二十分鐘宜按摩兩乳自腋下至乳頭至少十次
- 五 僱用乳母當注意之點
 - 甲 身體檢查強健無花柳病癆病砂眼等傳染病
 - 乙 乳母之乳汁須充足
 - 丙 乳母年齡須在三十五歲以下並且乳母嬰兒之年齡須與自己嬰兒之年齡相仿為合宜
 - 丁 清潔
 - 戊 品格乳母性情和平行為端正

(四十二) 件 文

函詢探生接人外院由查診院本經

院產設附校學產助一第

院址：東四北鐵獅子胡同內麒麟碑胡同六號

逕啟者近聞

台端業已分娩至為欣慰惟產後母嬰狀況若何即希

照後列各點函復並祈

按規定期限來院復診為荷此致

太太

計列一，何時分娩

二，何人接生

三，嬰兒性別

四，母嬰現在狀況若何

第一助產學校附設產院啟

電話：東局二五八

三一號

文件第二十六號

文件格式

三五

(五十二) 件 文
片診催人病明不狀孕
(面 正)

逕啟者查
台端於 月 日來院經醫師診察當
以孕狀不明囑於一月後復來診視以資診
斷在案茲逾復診日期已久未見
蒞院關於
台端最近之健康情形如何本院至川系念
即希
撥冗詳復如能於 月 日上午九至
十一時或下午一至三時來院診察尤為妥
當如何之處尚祈
酌悉為荷此致
太太
第一助產學校附設產院啟
文件第二十七號

(面 背)

無法投遞
寄自北平交道口南大
街麒麟碑胡同六號
退回
電話東局二五八三號
原處
電話東局二五八二號

(六十二) 件 文

第一助產學校附設產院

子宮倒後矯正法

凡婦人患子宮倒後症者，每日按照下圖所示之‘膝胸俯臥式’習作一次，每次歷時五分鐘，習之日久，子宮當可漸復正常位置。

(膝 胸 俯 臥 式)



病人屈膝跪伏，兩膝略為分開，其頭之側面靠在枕上，此枕與膝平行，兩肘彎屈，以前臂靠在床上或桌上。

(文件第二十八號)

志願書

具志願書學生 現年 歲 係 省 縣人 曾 在 學校 業茲經 貴校考試合格准入本 附設助產士訓練班肄業入學以後確願專心勤學凜 遵校規及將來隨時公布之訓示絕不干涉校務除由保證人另具保證書 外謹具志願書是實 謹呈

第一助產學校 學生 押

學生三代	曾祖	祖	父
臨時學生	通信處	通信處	通信處

中華民國 年 月 日 具

保證書

具保證書人 今有學生 係保證人之 已蒙 貴校考取准其入學業經該生據其願書聲明入學以後愛護校譽所有該 生對於學校一切規章暨校長訓示切實遵守永不干預校中行政事務倘 有犯開除學籍罪人確願一律遵照履行擔負完全責任為此出具保證書 送請

第一助產學校鑒核

角一花印貼

姓名	字	籍貫	職業	住址	蓋章
家長					
保證人					
家長					
保證人					

中華民國 年 月 日 具

文件 (七十二)

文件第二十九號

嬰 兒 健 康 檢 查 通 知

第 一 助 產 學 校 附 設 產 院

院址：東四北鐵獅子胡同內麒麟碑胡同六號

敬啟者查敝院渥承

台端 至為榮幸現在屈指 令 已滿 歲定必肥茁可愛惟健康情形

竟若何敝院深用置念茲按照敝院維護嬰兒健康之本旨相應函請

台端撥冗携帶 令 於 月 日上午九至十一時或下午一至三時蒞院

檢查關於健康上俾可面加指導以策安全此致

太太

第一助產學校附設產院啟

電話：東局二五八三二號

文件第三十號

文 件

三九

贈 書 謝 函

敬啓者承

賜 冊已拜讀一過謹爲

庀藏以供衆覽函復申謝並頌

公綏此上

啓 年 月 日

(正 面)
學 生 貸 款 簡 章 及 志 願 書

第一助產學校學生貸款簡章

本校由熱心教育，服務社會諸同仁，籌集款項，專為本校學生品行優良，有志助產學術，而經濟艱難，無力負擔學校各項費用者，特予貸款。其規定如左：

- 第一條 凡在第一年級讀滿第一學期，考核成績操行平均分數，在八十分以上，而確係困於經濟者，得享此貸款權利。
- 第二條 學生貸款，按照貸款志願書辦理。
- 第三條 一次貸款不得超過該學期應繳之數。
- 第四條 凡借款一年或一年半者，均須於一年或一年半內償還，俾可輪流他人遞補。
- 第五條 貸款如遇左列情形之一，應即將借款照數清還：
 (一) 學生未待畢業離校者。
 (二) 違犯校規除名者。
 (三) 平均每期考試不及八十分者。
- 第六條 貸款學生必須遵守以上各條規定，並須有殷實舖保，擔負經濟上完全代還之責任。

文件第三十二號

文 件

(背 面)

學生貸款志願書

立志願書學生 因有志勤學，困於經濟。今願受 貴校貸款之資助，以竟學業。自受資助之後，願恪守貸款章程各條辦法，如有違犯或不遵情事，情願依章程一切規定辦理，立此志願書是實。

第一助產學校校長鈞鑒。

學生姓名 _____ 年 歲 _____ 籍貫 _____ 住址 _____

貸款額 _____

償還日期 (半年、一年、或一年半之歸還期) _____ 年 _____ 月 _____ 日歸還

中華民國 _____ 年 _____ 月 _____ 日具

立志願書學生簽字 _____ 蓋章 _____

家長簽字 _____ 蓋章 _____

舖保簽字 _____ 蓋章 _____

住址 _____

文件第三十二號

四 一

文

作

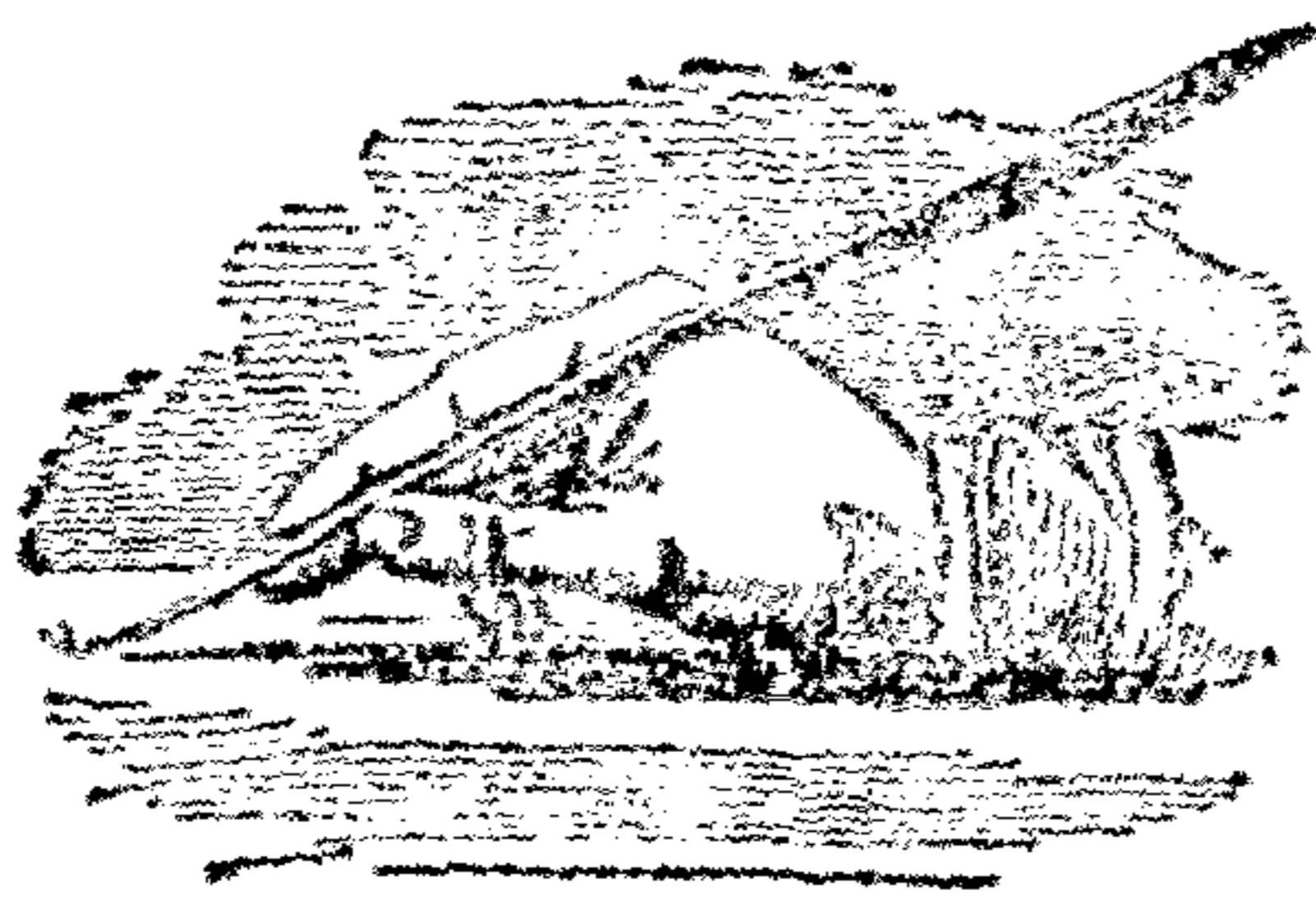

格式之部

(面 背)

第一助產學校附設產院婦嬰衛生健康檢查

婦嬰衛生有關民族強弱凡妊娠分娩後及胎兒之發育與嬰兒之出生一切衛生均須實行健康檢查方足以言保障本院本此宗旨聘有產科專門醫師及助產士擔任下列各項事宜無論貧富來院診察概不收費出外接生及住院另有章程

一 妊娠衛生及嬰兒保育法
 二 出外接生
 三 產前臨產產後一切調養法
 四 產前如遇有特別情形不能來院診察時可電知本院以便出外診視

掛號時間如左
 每日上午 九點至十二點
 下午 一點至三點
 星期日停診

格 式

(面 正)

院址 交通口南大街麒麟碑胡同六號

診 察 號 數

姓 名

年 歲

診 察 券

注 意：
 1. 復診須帶此券
 2. 此券永久有效 務須保存 屬一遺失須另掛
 3. 此券只調換診券 本人不得轉借他人

中 華 民 國 年 月 日

電 話 東 局 二 五 八 三 號

格 式 第 一 號

1

格式

第一助產學校附設產院
診察記錄副單

姓名

第

號

格式第二號乙

三

第一助產學校附設產院 孕產婦記錄

格式

姓名	年歲	住址		號數
日期	身高	體重	血驗放	受孕次數
記病歷者				
產家病歷				
自身病歷				
丈夫職業		年歲	健康	花柳
月經病歷		初次	經期	
		末次月經		預產期

出閣後病歷

此次受孕	頭疼		疥癩	嘔吐	
察驗者	嚔喉	甲狀腺	血壓	尿性分析	
乳腺	大小	形式	乳頭	乳液	
肺經					
心經					
腹部	大小	形式	子宮頂之高低	受孕之時期	
	胎先露		胎方位		
	胎頭是否入盤		胎心次數及方位		
體測量	髂前上角	髂廉	粗隆	前後經外測	坐骨結節
	前後經內測		髁凹	恥骨弓	
雙手內外察法	外陰具		窩頸	子指	
	白帶			指附物	
產生		家		產院	
接生費					
雜錄					

(面背) 復診

日期	體重	血壓	腹部	窩頂	受孕期	胎先露	胎方位	胎心	胎頭	尿性分析

附錄

(面 正)

格
式

第一助產學校附設產院
產時記錄

姓名	年歲	住址	號數
察驗者	陰道	肛門	第胎接生者
胎先露	胎方位	胎頭定否	胎心
產疼發時日	疼之輕重		
胎胞膜破時日	自破	手術破	早破
作產之時間	初程	次程	三程
自產時日		手術產時日	
會陰破裂：— 輕， 重， 最重， 修補術：—			何人修補
胎盤產出時：— 自產， 迫產， 希氏法產			手術取產：—
失血之多少			
雜記			
嬰兒	性別	小產	早產
	身長	重量	眼睛
	腹部		
	胸部	肩週徑	
	四肢		
	頭部	頭週徑	
	畸形		
	姓名貼在		
雜記			
簽字人.....			
格式第三號乙			

五

(面 背)

產 後 十 天 察 驗

格 式

產母：	形色	體重	日期
	乳腺：— 生乳力	乳汁足用	乳頭情形
	外陰具：長合否	托力度	指頸：— 破裂
	子宮—地位	動力	縮復情形
	指附物：— 種	按疼	
嬰兒：	形色	重量	乳養法
	皮膚	肚臍	臍脫日期
	死亡：— 日期	原因	眼睛
			生殖器

雜記

簽字人.....

產 後 四 十 天 察 驗

產母：	形色	體重	日期
	乳腺：— 生乳力	乳頭	足用否
	盆經：—	外陰具：— 破裂	托力
		頭指：— 破裂	地位
		子宮：— 地位	動力
		指附物：—	縮復原形
			按疼
嬰兒：	形色	重量	皮膚
	營養		肚臍
	死亡：— 日期		生殖器
			原因

附錄

簽字人.....

六

(面 正)
片 記 登 婦 產

格
式

第 一 助 產 學 校 附 設 產 院
產 婦 登 記

姓名 _____ 診 察 號 數 _____

住 址 _____

年 歲 _____ 初 診 日 期 _____

預 產 期 _____ 受 孕 次 數 _____

盆 骨 形 狀 : — 正 常 _____ 窄 小 _____ 平 扁 _____ 漏 斗 _____ 畸 形 _____

健 康 情 形 : — 健 _____ 弱 _____ 預 定 生 產 地 點 : — 產 院 _____ 病 家 _____

隨 訪 日 期 _____ 結 果 _____ 隨 訪 人 員 _____

附 錄 : _____

格式第六號

(面 背)

九

日 期

生 產

生 理

病 理

在 家

在 院

接 生 者

產 時 情 形

產 母

嬰 兒

姓名存查片

檢字號數		診療室第	號
姓名		年齡	
住址			
初次診察日期		生產日期	
格式第十一號			

格式

(面 背)
學 校 公 用 信 封

(面 正)
學 校 公 用 信 封

校址：北平交道口南大街八十四號電話東局二五八三二

格式第十二號

內 政 部 第 一 助 產 學 校 緘

教育部第一助產學校公用箋

第 頁

格式第十三號

--	--	--	--	--	--	--	--	--	--

中華民國 年 月 日 校址 北平交道口南大街八十四號電話東局二五八二

格式

一三

英 文 大 信 紙

格
式

THE FIRST MIDWIFERY SCHOOL
OF
THE NATIONAL MIDWIFERY BOARD
THE MINISTRIES OF EDUCATION & INTERIOR

84. CHIAO TAO K'OU
NAN TA CHIEH,
PEIPING, CHINA.

TELEPHONE E. O. 2502
2658

Form No. 15

英 文 大 信 封

一
五

THE FIRST MIDWIFERY SCHOOL.
of
The National Midwifery Board
The Ministries of Education & Interior
84 Chiao Toa K'on Nan Ta Chieh Peiping, China.

Form No. 6

紙 信 小 文 英

THE FIRST MIDWIFERY SCHOOL
OF
THE NATIONAL MIDWIFERY BOARD
THE MINISTRIES OF EDUCATION & INTERIOR

84 Chiao Tao K'ou
Nan Ta Chieh,

Telephone E.O. 2582
2583

Form No. 17.

格
式

封 信 小 文 英

THE FIRST MIDWIFERY SCHOOL
84 Chiao Tao K'on Nan Ta Chieh
PEIPING, CHINA.

Form No. 18

一
六

普通用箋

第一助產學用箋

--	--	--	--	--	--	--	--

格式

一七

格式第十九號

校址北平交道口南大街四十八號電話東局二五八三

信 封

(面 正)

第一助產學校 緘

(面 背)

校址北平交道口南大街八十四號
電話東局二五五八三二號

格式第二十號

格 式

一八

收 據

金額

字第 號 年度 月份第 項第 日

右款已照數領訖此據

教育部
內政部 第一助產學校

領款人

中華民國 年 月 日

格式

一九

學 生 繳 費 收 據

格 式

教 育 部 內 政 部
第 一 助 產 學 校 收 據

教 育 部 內 政 部
第 一 助 產 學 校 存 根

茲 收 到

科 第 年 第 期 雜 膳 宿 費 共 計 元 角 分

班 全 期 醫 藥

右 款 已 照 數 收 訖

中 華 民 國 年 月 日 會 計

茲 收 到

科 第 年 第 期 雜 膳 宿 費 共 計 元 角 分

班 全 期 醫 藥

校 長

中 華 民 國 年 月 日 會 計

字 第 號

單 據 粘 存 簿

第 號	第 號

格
式

張 正

教育部內政部第一助產學校
領用物品單

第.....號 年 月 日

品 名	量 數	價 值

校 長 庶 務 員 領 用 人

格式第二十四號

格 式

張 副

教育部內政部第一助產學校
領用物品單

第.....號 年 月 日

品 名	量 數	價 值

校 長 庶 務 員 領 用 人

格式第二十四號

二 二

教育部第一助產學校

定 物 品 單

中華民國 年 月 日	校長		名稱
	庶務員		件數
	定物 人		樣式
			需用日期
			估價

格式第二十五號

格式

二三

(面 正)

第一助產學校職員乘坐汽車簽字單

民國 年 月 日

格
式

由何時至何時	事 由	車 到 地 點	簽 名

(面 背)

汽 車 開 行 日 報

本日車開時汽油量數	加倫加油	加倫
本日車停時汽油量數	加倫	
本日共用汽油量數	加倫共用若干時	點 分
本日車行英里數		
備 錄		

汽 車 夫 _____

格式第二十九號

二
七

學 校 佈 告 紙

格 式

第 一 助 產 學 校 佈 告

字 第

號

校 長

中 華 民 國 年 月 日

格 式 第 三 十 三 號

三〇

格式

請款書			
第二聯一單憑			
中華民國 年 月 日		領款機關	字第 號
		年月份	
		用途	
		金額	
		備	考

請款書			
第一聯一存根			
中華民國 年 月 日	校長 事務員	領款機關	字第 號
		年月份	
		用途	
		金額	
		備	考

格式第三十四號

借 款 單

格 式

今 因 借 洋

元 整

此 致

會 計 室

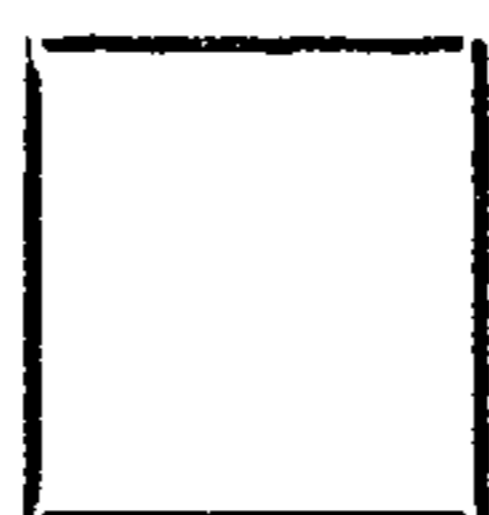

年

日 月

校 長

格 式 第 三 十 五 號

三 三 一

第一助產學校

收支報告

中華民國 年 月 日編送

(面 背)

格式第三十六號

格
式

第一助產學校附設產院

入院證第 號
延請接生

姓名.....住院日期.....
延請

診察號數.....住院號數.....
延請

牀位號數.....
產婦住址

收費數目.....簽名.....

格式第三十九號

第一助產學校
病 假 單

日期

姓名

因何病症

准假.....日.....時

格式第四十號

醫師簽字

三
七

第一助產學校收據

茲收到

計銀洋

事項

民國 年 月 日

台照

簽收

字第 號

收據存根

民國 年 月 日		
姓名.....		
住址.....		
事項	通用銀元	
住院費		
接生費		
羊乳費		
藥費		
敷料費		
手術費		
出外接生費		
出診費		
車費		
掛號費 特別, 逾時		
合計		
住院號數	入院院收記	
出入院	院收記	
經登	院收記	

單 賬

格 式

號 碼 No. _____ 校址交道口南大街八十四號	年 月 第 一 助 產 學 校 THE FIRST MIDWIFERY SCHOOL OF THE NATIONAL MIDWIFERY BOARD	日 電 話 東 局 二 五 八 三 二
姓 名 Name _____		
址 住 Address _____		

日 期 Date	事 項 PARTICULARS	北平通用銀元 Peiping Currency	
		元 \$	角 cts.
	收 款 另 有 正 式 收 據 注意 Separate receipt will be given when payment is made.		

三 九

格 式 第 四 十 一 號 乙

第一助產學校

附設產院

助產第 次 助產歷程總結表

門診第 號
住院第 號

格式

入院或初次出診日期		出院或助產完結日期			生產日期		
姓名	年齡	未婚	已婚	寡居	生產次數		
籍貫	住址	職業：夫				婦	
入院時情狀：--產前診察：		有	無	循序	非循序	臨產	未臨產
院外查驗：有 無 查驗者		查驗地點					
健康情形：孕婦							
胎兒							
孕期：	足期	早期：第	月產	小產：第	月產	診斷	

手術

割傷： 已復元， 未復元。		分娩期間發熱： 有 無							
出院時情形：嬰兒：		極佳	尙好	不佳	種痘	死亡	死產	出生體重	出院時體重
產母：		良好	見愈	未見愈	曾治療	未治療	死亡		
乳腺：		良好	不好：	已產	未產				
許可出院					自願出院				

復查日期

產母	應來次數	六星期	半 年				一 年						
			強	弱	強	弱	強	弱	強	弱			
嬰 兒	一歲以下	應來次數	六星期	第三月	第四月	第五月	第六月	第七月	第八月	第九月	第十月	第十一月	第十二月
		日期											
	情況	強 弱	強 弱	強 弱	強 弱	強 弱	強 弱	強 弱	強 弱	強 弱	強 弱	強 弱	
	應來次數	第一 季	第一 季		第 三 季		第 四 季						
及 幼 童	二歲以下	日期											
		情況	強 弱	強 弱	強 弱	強 弱	強 弱	強 弱	強 弱	強 弱	強 弱	強 弱	
幼 童	六歲以下	應來次數	三 歲	四 歲	五 歲	六 歲							
		日期	前半年	後半年	前半年	後半年	前半年	後半年	前半年	後半年			
		情況	強 弱	強 弱	強 弱	強 弱	強 弱	強 弱	強 弱	強 弱	強 弱	強 弱	

醫師簽名

第一助產學校
學生實習
產後期記錄

格式

產後日期	1	2	3	4	5	6	7	8	10	12
記錄日期										
溫度										
脈搏										
呼吸										
宮頂位置										
會陰情形										
多少 惡露 顏色 味										
腺 乳 腺 滿 空										
小便次數										
大便次數										
一般情形										
備考										

四一

簽名.....

校 學 產 助 第 一
習 實 生 學 接
錄 記 生 接

產痛發作時	年	月	日	時	分
	第 一 程	第 二 程	第 三 程		
經過時間	小 時 分	小 時 分	小 時 分		
子宮縮力					
流 血					
胎膜完整破裂					
陰道門檢查					
胎先露處					
方 位					
會 陰					
胎心情形					
臍 與 肛					
脈 搏					
一般情形					

格 式

四 二

第一助產學校

學生實習

產前記錄

產婦姓名	登記日期	診察號數
住址	年齡	受孕次數
家庭情形(自身之父母及丈夫)		

自身以前情形

末次月經	預產期
乳房及乳頭	腹

浮腫	頭疼	視力
腹部檢查胎之位置	頭	四肢

胎先露處	方位	胎心	脊背
胎之大小			

測量如下：—

膝前上棘	膝間	粗隆	前後經外測	坐骨結節
小便				

檢查：—	陰道	肛門
體格檢查：	血運	

	呼吸	育道
--	----	----

備考

簽名 { 醫師.....
助產士.....

第一助產學校

學生實習

嬰兒記錄

(初生時)

格式

嬰兒姓名

產生日期

性別

是否足月

體重

長短

血運：一變紫

正常

呼吸：一人工

自然

頭：一變形

其他情形

臍帶：一

五官：一耳

鼻

口

眼

點藥

皮

陰陽具：一

胎盤：一

是否完全

正常或異常

備考

格式第四十六號

簽名.....

四四

第一助產學校

學生實習

嬰兒記錄

(出生後)

格式

產生日期	1	2	3	4	5	6	7	8	10	12
記錄日期										
體重										
出血 臍帶 長合 脫落 潰濃										
喂養 時間 奶類										
洗澡 油 水										
嘔吐										
溫度										
大便 次數 顏色										
眼										
皮										
一般情形										
備考										

四五

簽名.....

記分簿 (皮)

第一助產學校

記分簿



民國 年 月

至

民國 年 月

科目

教員

格式第五十號

格式

四九

字第 號

教育部第一助產學校支出傳票

中華民國 年 月 日

摘要	金額					
	萬	千	百	十	元	角分

附單據 張

格式第五十一號

校長 事務員 記帳員 製票員

字第 號

教育部第一助產學校收入傳票

中華民國 年 月 日

	金額					
	萬	千	百	十	元	角分

附單據 張

格式第五十二號

校長 事務員 記帳員 製票員

格式

五〇

第一助產學校

附設產院

診療室掛號單

介紹人或機關	自己職業	籍貫	電話	北平住址	自己年歲	丈夫姓名
--------	------	----	----	------	------	------

格式第五十四號

格式

第一助產學校附設產院

出院證第 號

姓名.....已否生產.....

診察號數.....住院號數.....

住院日期.....出院日期.....

簽名.....

格式第五十五號

五二

格式

校學產助一第部生衛部育教

簿存粘據單

第	第	第	第
號	號	號	號
元	元	元	元
角	角	角	角
分	分	分	分

格式第五十六號

第一助產學校

飲食單

日期	
頭飯	
二飯	
總數	

簽名.....

格式第五十七號

五三

第一助產學校

產室及嬰兒室

號數

嬰兒體重量表

甲

姓名

格

初生男女孩

式

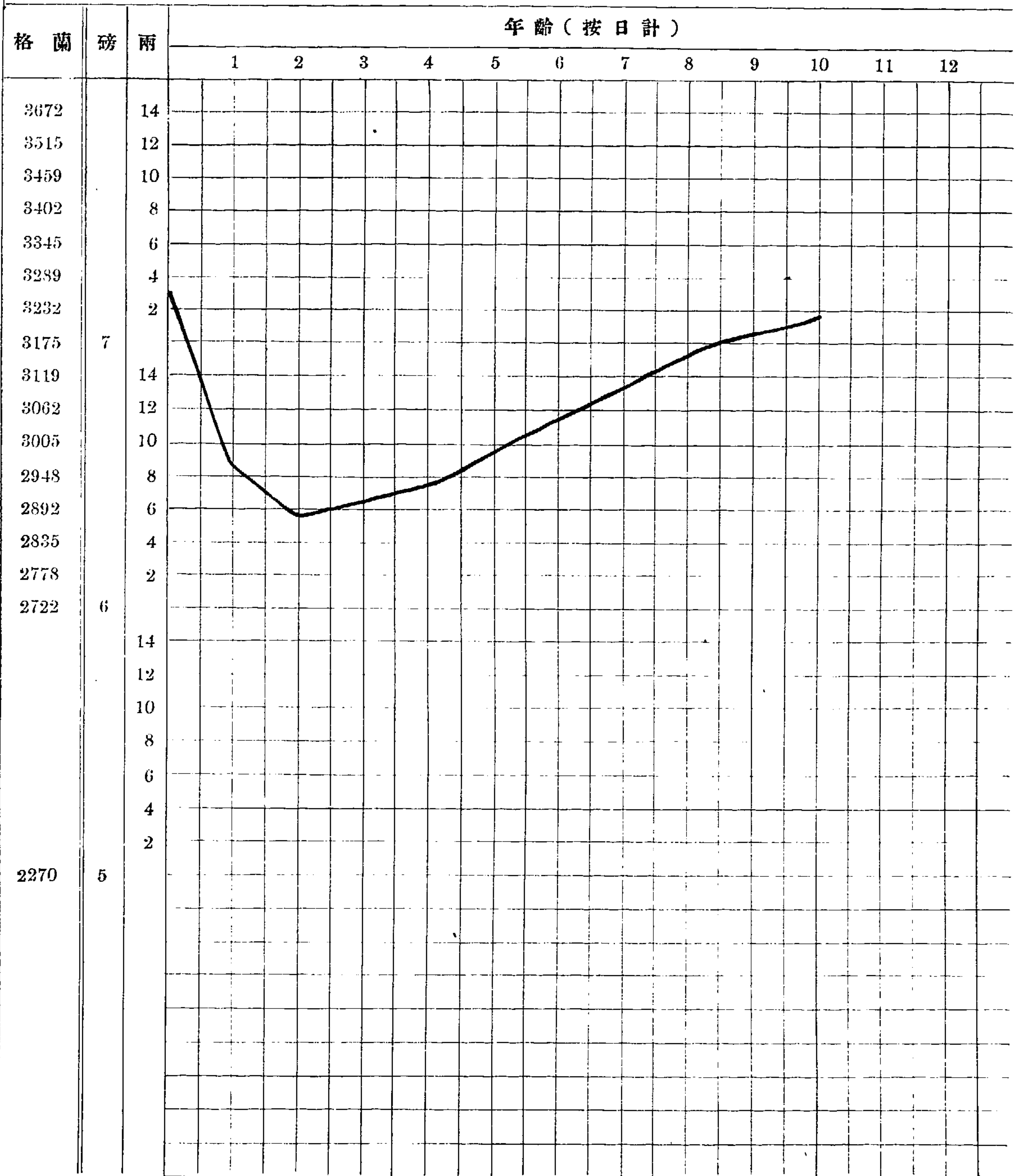

五五—五六

(背 面)

身 長 表

(男 孩)

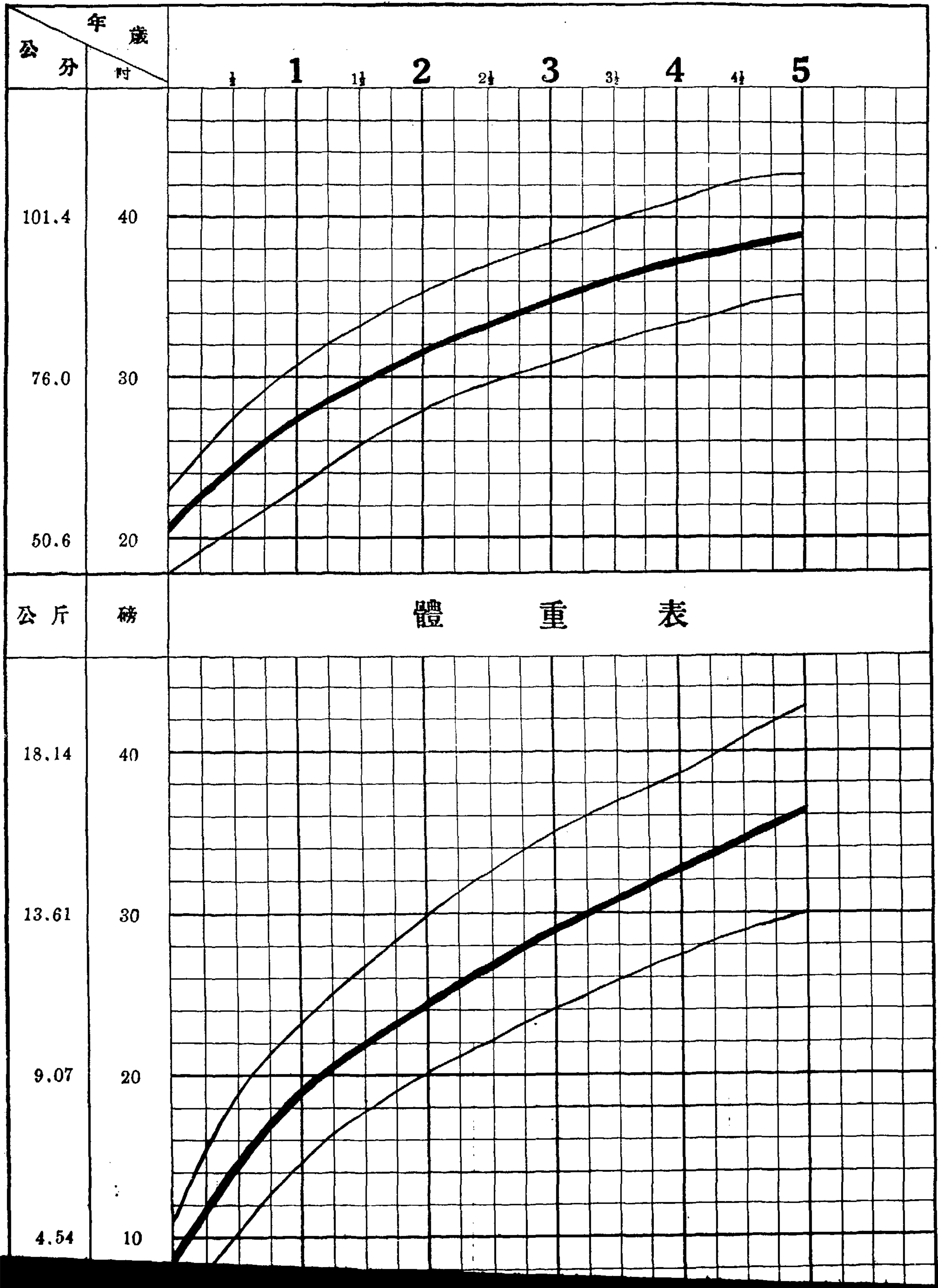

格 式

五 八

(男 孩)

格
式

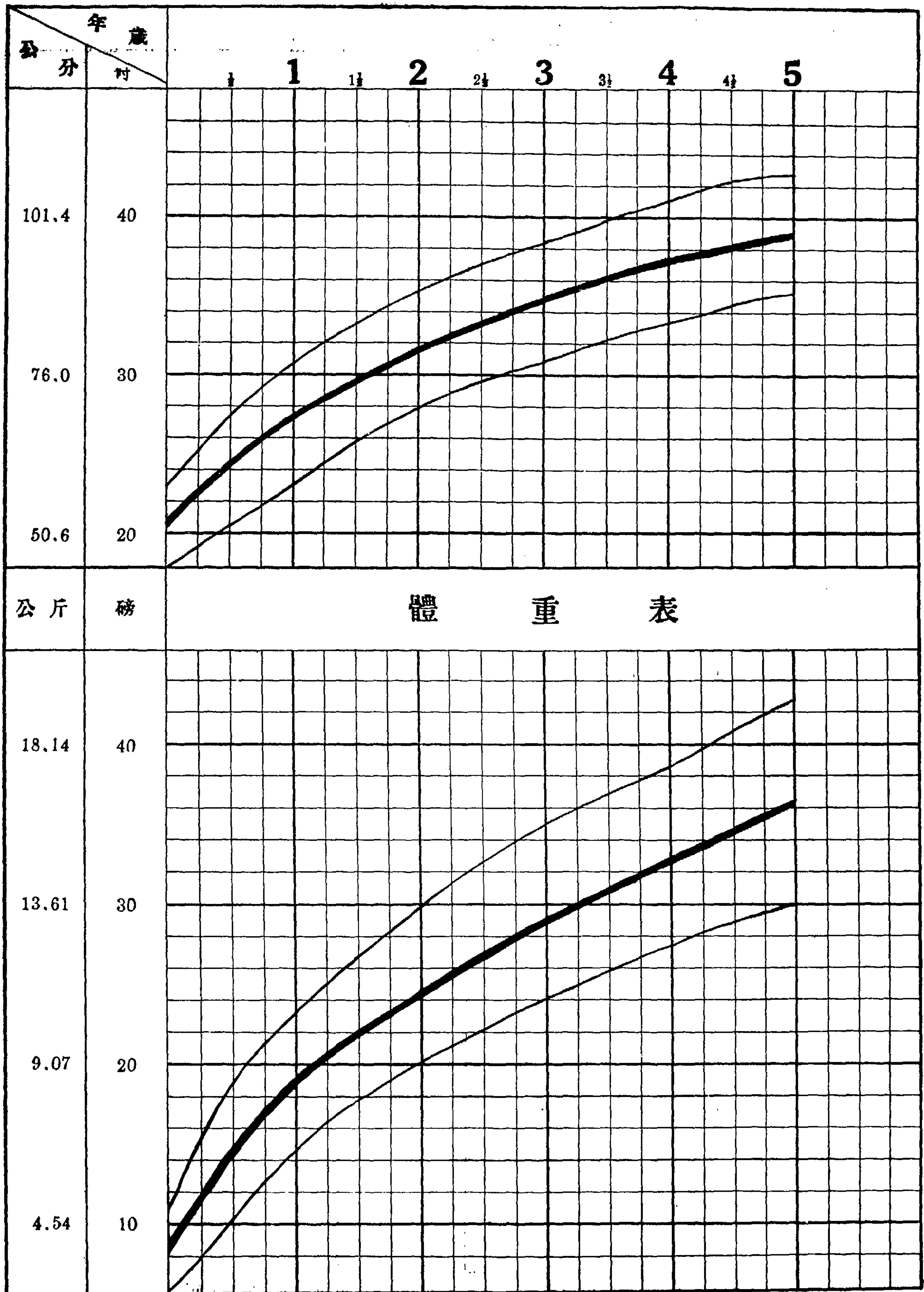

(正 面)

第一助產學校附設產院

嬰兒健康檢查表

格
式

.....小孩 第.....次 出生日期.....		門診號數.....																				
應來檢 查年歲	第 一 年										第 二 年				第 三 年		第 四 年		第 五 年			
	第三月	第四月	第五月	第六月	第七月	第八月	第九月	第十月	第十月	第十二月	第一季	第二季	第三季	第四季	前半年	後半年	前半年	後半年	前半年	後半年		
檢 查 日 期																						
實 足 年 歲																						
身 長																						
體 重																						
飲 食	乳 漿 備 常	乳 漿 備 常	乳 漿 備 常	乳 漿 備 常	乳 漿 備 常	乳 漿 備 常	乳 漿 備 常	乳 漿 備 常	乳 漿 備 常	乳 漿 備 常	乳 漿 備 常	乳 漿 備 常	乳 漿 備 常	乳 漿 備 常	乳 漿 備 常	乳 漿 備 常	乳 漿 備 常	乳 漿 備 常	乳 漿 備 常	乳 漿 備 常	乳 漿 備 常	
飲 食	人 他 種 特 平	人 他 種 特 平	人 他 種 特 平	人 他 種 特 平	人 他 種 特 平	人 他 種 特 平	人 他 種 特 平	人 他 種 特 平	人 他 種 特 平	人 他 種 特 平	人 他 種 特 平	人 他 種 特 平	人 他 種 特 平	人 他 種 特 平	人 他 種 特 平	人 他 種 特 平	人 他 種 特 平	人 他 種 特 平	人 他 種 特 平	人 他 種 特 平	人 他 種 特 平	
飲 食	何 時 能 坐	何 時 能 坐	何 時 能 坐	何 時 能 坐	何 時 能 坐	何 時 能 坐	何 時 能 坐	何 時 能 坐	何 時 能 坐	何 時 能 坐	何 時 能 坐	何 時 能 坐	何 時 能 坐	何 時 能 坐	何 時 能 坐	何 時 能 坐	何 時 能 坐	何 時 能 坐	何 時 能 坐	何 時 能 坐	何 時 能 坐	
飲 食	何 時 能 走	何 時 能 走	何 時 能 走	何 時 能 走	何 時 能 走	何 時 能 走	何 時 能 走	何 時 能 走	何 時 能 走	何 時 能 走	何 時 能 走	何 時 能 走	何 時 能 走	何 時 能 走	何 時 能 走	何 時 能 走	何 時 能 走	何 時 能 走	何 時 能 走	何 時 能 走	何 時 能 走	
飲 食	何 時 能 叫 媽	何 時 能 叫 媽	何 時 能 叫 媽	何 時 能 叫 媽	何 時 能 叫 媽	何 時 能 叫 媽	何 時 能 叫 媽	何 時 能 叫 媽	何 時 能 叫 媽	何 時 能 叫 媽	何 時 能 叫 媽	何 時 能 叫 媽	何 時 能 叫 媽	何 時 能 叫 媽	何 時 能 叫 媽	何 時 能 叫 媽	何 時 能 叫 媽	何 時 能 叫 媽	何 時 能 叫 媽	何 時 能 叫 媽	何 時 能 叫 媽	
飲 食	何 時 能 關 閉	何 時 能 關 閉	何 時 能 關 閉	何 時 能 關 閉	何 時 能 關 閉	何 時 能 關 閉	何 時 能 關 閉	何 時 能 關 閉	何 時 能 關 閉	何 時 能 關 閉	何 時 能 關 閉	何 時 能 關 閉	何 時 能 關 閉	何 時 能 關 閉	何 時 能 關 閉	何 時 能 關 閉	何 時 能 關 閉	何 時 能 關 閉	何 時 能 關 閉	何 時 能 關 閉	何 時 能 關 閉	
飲 食	何 時 能 大 腫	何 時 能 大 腫	何 時 能 大 腫	何 時 能 大 腫	何 時 能 大 腫	何 時 能 大 腫	何 時 能 大 腫	何 時 能 大 腫	何 時 能 大 腫	何 時 能 大 腫	何 時 能 大 腫	何 時 能 大 腫	何 時 能 大 腫	何 時 能 大 腫	何 時 能 大 腫	何 時 能 大 腫	何 時 能 大 腫	何 時 能 大 腫	何 時 能 大 腫	何 時 能 大 腫	何 時 能 大 腫	
牙 齒	數 形 發 排 腺 用 用	數 形 發 排 腺 用 用	數 形 發 排 腺 用 用	數 形 發 排 腺 用 用	數 形 發 排 腺 用 用	數 形 發 排 腺 用 用	數 形 發 排 腺 用 用	數 形 發 排 腺 用 用	數 形 發 排 腺 用 用	數 形 發 排 腺 用 用	數 形 發 排 腺 用 用	數 形 發 排 腺 用 用	數 形 發 排 腺 用 用	數 形 發 排 腺 用 用	數 形 發 排 腺 用 用	數 形 發 排 腺 用 用	數 形 發 排 腺 用 用	數 形 發 排 腺 用 用	數 形 發 排 腺 用 用	數 形 發 排 腺 用 用	數 形 發 排 腺 用 用	
眼 耳 喉 呼 吸	目 狀 否 否 否 鼻 口	目 狀 否 否 否 鼻 口	目 狀 否 否 否 鼻 口	目 狀 否 否 否 鼻 口	目 狀 否 否 否 鼻 口	目 狀 否 否 否 鼻 口	目 狀 否 否 否 鼻 口	目 狀 否 否 否 鼻 口	目 狀 否 否 否 鼻 口	目 狀 否 否 否 鼻 口	目 狀 否 否 否 鼻 口	目 狀 否 否 否 鼻 口	目 狀 否 否 否 鼻 口	目 狀 否 否 否 鼻 口	目 狀 否 否 否 鼻 口	目 狀 否 否 否 鼻 口	目 狀 否 否 否 鼻 口	目 狀 否 否 否 鼻 口	目 狀 否 否 否 鼻 口	目 狀 否 否 否 鼻 口	目 狀 否 否 否 鼻 口	
牙 齒	目 狀 否 否 否 鼻 口	目 狀 否 否 否 鼻 口	目 狀 否 否 否 鼻 口	目 狀 否 否 否 鼻 口	目 狀 否 否 否 鼻 口	目 狀 否 否 否 鼻 口	目 狀 否 否 否 鼻 口	目 狀 否 否 否 鼻 口	目 狀 否 否 否 鼻 口	目 狀 否 否 否 鼻 口	目 狀 否 否 否 鼻 口	目 狀 否 否 否 鼻 口	目 狀 否 否 否 鼻 口	目 狀 否 否 否 鼻 口	目 狀 否 否 否 鼻 口	目 狀 否 否 否 鼻 口	目 狀 否 否 否 鼻 口	目 狀 否 否 否 鼻 口	目 狀 否 否 否 鼻 口	目 狀 否 否 否 鼻 口	目 狀 否 否 否 鼻 口	
皮 膚	病 器	病 器	病 器	病 器	病 器	病 器	病 器	病 器	病 器	病 器	病 器	病 器	病 器	病 器	病 器	病 器	病 器	病 器	病 器	病 器	病 器	病 器
特 別 狀 况																						
醫 師 簽 名																						

附註： ○ 無缺點 × 重要缺點須立矯正

(背 面)

身 長 表

(女 孩)

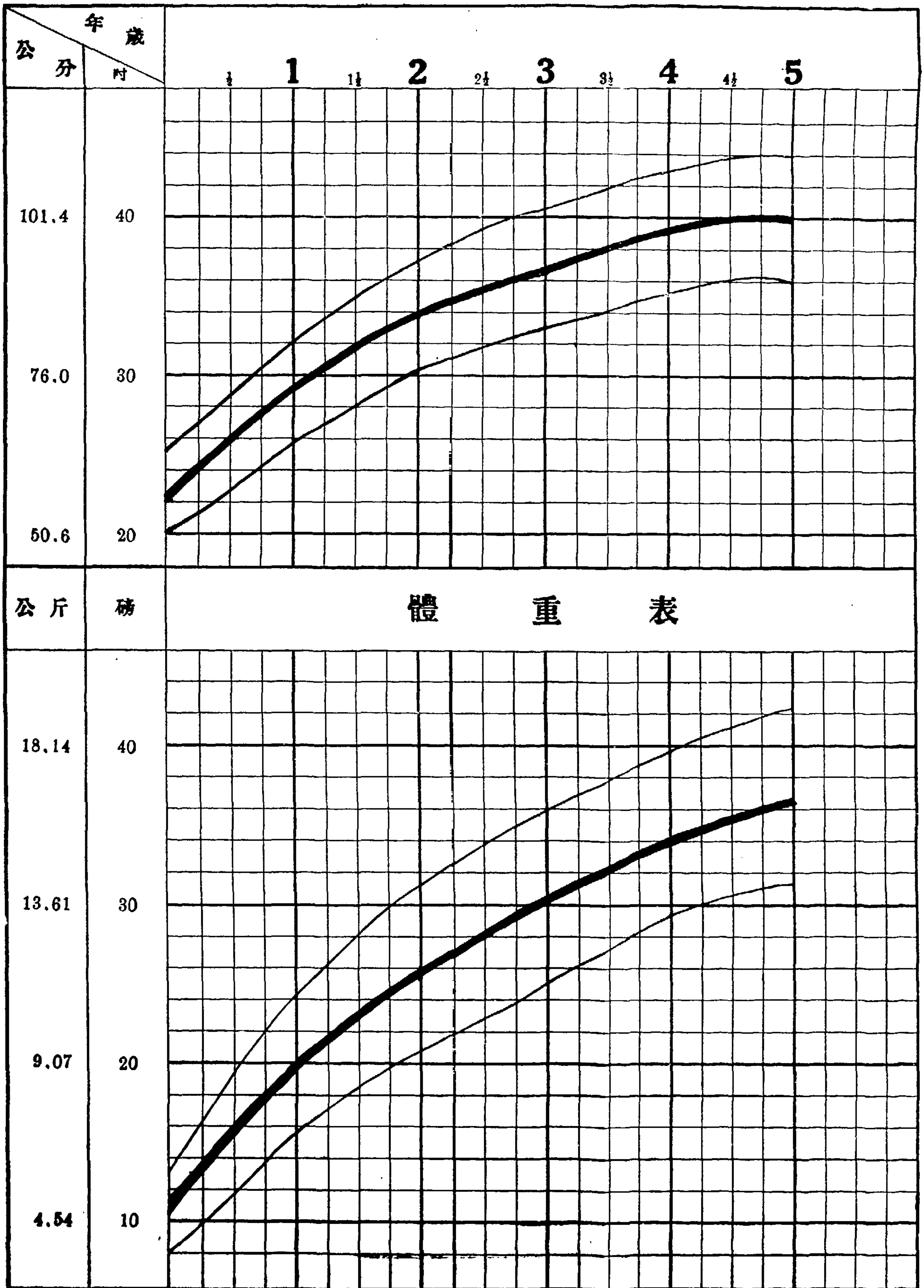

格 式

六〇

第一助產學校檢驗體格表

姓名	籍貫	年齡	日期	年	月	日
一般檢查	體重		腹部檢查	脾		
	身長			肝		
	營養		疝			
	貧血		氣			
頭部檢查	皮膚及眼皮		月經病歷	初次月經		
	眼	砂眼	經期			
	視力		末次月經			
	耳	排液	外陰具			
骨路檢查	耳	聽力	子宮大小			
	鼻		子宮位置			
	牙		摺附物			
	脊骨		其他			
腺部	腳	弓式	符號	無缺點 重要缺點須立即矯正者 極輕微缺點 缺點應矯正但不十分緊急者 缺點業已矯正在治療中	OXX I X D K T	— — — —
	胸	腺				
	甲	狀				
	其	他				
胸部檢查	心肺					

格式第六十二號

檢驗醫師簽名

.....

公 函 封

(面 正)

(面 背)

格 式

內

公 啓

衛 教 育 部 第 一 助 產 學 校 緘

中 華 民 國 年 月 日

格式第六十三號

六二

單 告 報 送 遞 報 旬

<p>根 存</p>	<p>中華民國 年 月 日 種收支報告 份計 張業經填具 遞送報告單送備衛生署總務科核轉 主計處會計局留此存查 第一助產學校</p>
<p>單告報送遞</p>	<p>中華民國 年 月 日 衛生署總務科 請 察收核轉 主計處會計局此上 種收支報告 份計 張即 第一助產學校</p>
<p>單 回</p>	<p>中華民國 年 月 日 衛生署總務科 第一助產學校 主計處會計局外合行掣給回單備查此致 核轉 茲收到 年 月 旬 種收支報告 份計 張除</p>
<p>單告報送遞</p>	<p>中華民國 年 月 日 衛生署總務科 茲據第一助產學校送到 年 月 旬 種收支報告 份計 張業經查核無誤相應檢同原報告 送請 份計 張 察收此致 主計處會計局 衛生署總務科</p>
<p>單 回</p>	<p>中華民國 年 月 日 衛生署總務科 貴科轉來第一助產學校 年 月 旬 種收支報告 份計 張相應掣給回單備查此致 衛生署總務科 主計處會計局</p>

格式第六十四號

第 六 號

六 三 一

學生

第一學年

第一助產學校年度試驗成績級計算表

科目	學期	第一學期					第二學期					單總 位數	單均 位數
		一月	二月	三月	四月	五月	一月	二月	三月	四月	五月		
		次考	次考	次考	次考	次考	次考	次考	次考	次考	次考		
解剖生理學	學												
護救急病	術												
細菌學	學												
藥物學	學												
黨義	義												
國文	文												
社會學	學												
社會化驗學	學												
產科(生理)	理)												
產科(生)	理)												
育嬰學及兒科概要	要												
衛生學	學												
婦產科(病理)	理)												
飲食科	學												
內外科概要	要												
皮膚科概要	要												
產科臨症講義	義												
產科型實習	習)												
產科實習(產前)	前)												
產科實習(接生)	生)												
產科實習(產後)	後)												
勤勞	務												
筆記	記												
行政	行												
品行	品												
成績	成												
平均	均												
總分	總												
次數	次												

學生

第二學年

第一助產學校試驗年度成績計算表

科目	學期	第一學期					第二學期					總計
		一月	二月	三月	四月	五月	一月	二月	三月	四月	五月	
解剖生理	學											
進修	術											
救急	學											
細菌	學											
藥物	學											
藥	學											
國	文											
社會	交											
理化	學											
產科(生理)	學											
產科(生理解剖)	學											
衛生學及兒科概論	學											
婦科	學											
產科(病理)	學											
飲食	學											
內外科概論	學											
皮膚科概論	學											
產科臨症講義	學											
產科模型	學											
產科實習(產前)	學											
產科實習(接生)	學											
產科實習(產後)	學											
病室實習	學											
勤務	學											
筆記	學											
行政	學											
品行	學											
成績	學											
畢業	學											
平均	學											
均實	學											
得分	學											
數	學											
等	學											

格式第六十四號

班學生

第一助產學校試驗成績計算表
班(民國 年 月 入班)

六 個 月

科 目	月 份					單 位 總 數	單 位 均 數
	一 次 月 考	二 次 月 考	三 次 月 考	四 次 月 考	五 次 月 考		
黨國產衛							
產育							
科病							
理							
學							
學							
學							
食							
會							
室							
實							
務							
習							
床							
行							
品							
臨							
病							
房							
家							
實							
實							
行							
數							
總							
數							
均							
成							
績							
平							
均							
實							
得							
分							
數							
次							
註							

格式第六十六號

單 款 領

教育部內政助一第
學校學產

今 領 到

中 華 民 國

年

月

日

具 領 人
經 手 人

號七十六格式格

教育部內政部第一助產學校



門

支出計算書

中華民國 年 月份

支付預算數		本月份支出計算數			比較		單據粘存簿 單據張數	備考
目	項	節	目	項	增	減		
千 百 十 元 角 分	十 萬 千 百 十 元 角 分	十 萬 千 百 十 元 角 分	十 萬 千 百 十 元 角 分	十 萬 千 百 十 元 角 分	十 萬 千 百 十 元 角 分	十 萬 千 百 十 元 角 分		

校 長

會 計 員

教育部內政部第一助產學校

支 出 門

支 出 計 算 書

中 華 民 國 年 月 份



格 式

科 目	本 月 份 支 付 預 算 數			本 月 份 支 出 計 算 數			比 較		單 據 單 據
	節	目	項	節	目	項	增	減	
	十 萬 萬 千 百 十 元 角 分	十 萬 萬 千 百 十 元 角 分	十 萬 萬 千 百 十 元 角 分	十 萬 萬 千 百 十 元 角 分	十 萬 萬 千 百 十 元 角 分	十 萬 萬 千 百 十 元 角 分	十 萬 萬 千 百 十 元 角 分	十 萬 萬 千 百 十 元 角 分	
總 計									

六 七 一 六 八

格式第六十八號

校 長

會 計 員

產院信用信封

(面 正)

(面 背)

格 式

院址：北平交道口南大街麒麟碑胡同六號

第一助產學校附設產院 緘

電 話 東 局 二五五八三號

本院為第一助產學校附設聘有產科專門醫師及助產士担任左列各項事宜

- 一、妊娠衛生及嬰兒保育法
- 二、出外接生
- 三、產前臨產產後一切調養法
- 四、產前如遇有特別情形不能來院診查可電知本院以便外出診視

掛號時間
每日上午九點至十一點
下午一點至三點
星期日停診

孕婦應來診察次數

(一) 孕期內	
前六個月	每月一次
第七個月	每十四天一次
第八個月	每七天一次
第九個月	
(二) 產期後	
一個半月	一次
半年	一次
一年	一次

嬰兒應來診察次數

一歲以下	每月一次
二歲以下	每三月一次
五歲以下	每半年一次

格式第六十九號

產後半年及一年檢查記錄

產後半年察驗

姓名 門診號數

產母：	形色	日期		
	體重	乳腺	月經	白帶
	盆經：	外陰具		
		頭脛		
		子指		
		摺附物		
嬰兒：	形色	重量	皮膚	肚臍
	營養			
	生殖器			
附錄				

產後一年察驗

產母：	形色	日期		
	體重	乳腺	月經	白帶
	盆經：	外陰具		
		頭脛		
		子指		
		摺附物		
嬰兒：	形色	重量	皮膚	肚臍
	營養			
	生殖器			
附錄				

格式

第一助產學校附設產院

嬰兒出院紀念証

粘嬰兒照片處

嬰兒姓名..... 性別.....
 出生地點..... 出生年月日.....
 出生體重..... 出生身長.....
 食物類別.....
 出院時體重..... 出院時身長.....

格式第七十一號

病歷收發單

門診號數

收到日期	傳遞處所	簽字或蓋章	發出日期
	1. 監視員辦公室		
	2. 助產士室		
	3. 醫士室		
	4. 診療室		
	5. 校長室		

格式第七十二號

七一

第一助產學校報名單

姓名	年 齡	籍 貫	現 在 住 址	呈 繳 畢業證書 證明文件
				學 業 校 業
已 否	結 婚	永 久 通 訊 處		

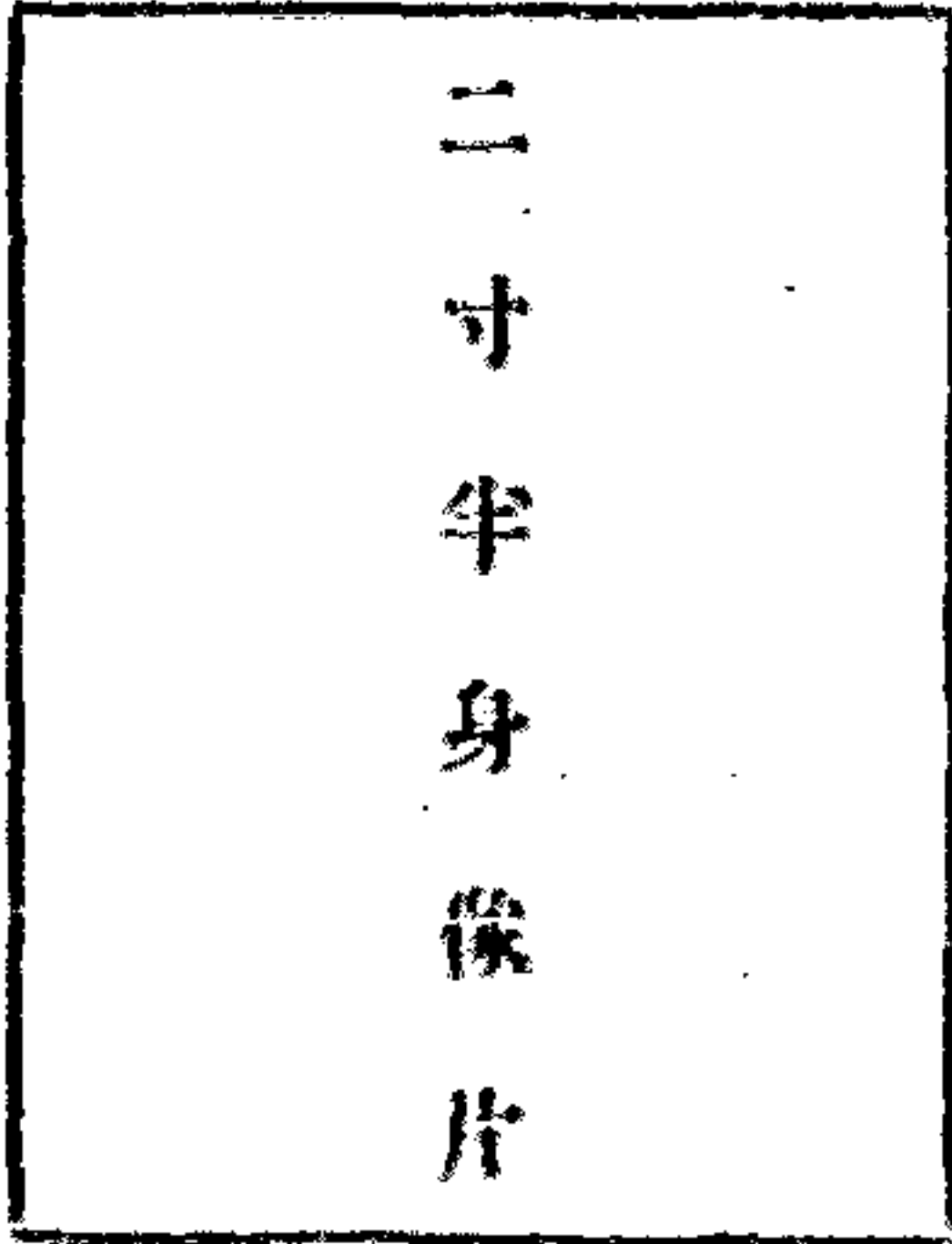

注 意

此 單 須 報 名 人 親 自 填 寫

存 根	
中華民國	今收到
年	呈繳
月	畢業證書 修業證書 證明兩件
日	像片二張報名費二元
	經收人

第

號

第一助產學校新生報名	
收 據	
中華民國	今收到
年	呈繳
月	畢業證書 修業證書 證明兩件
日	像片二張報名費二元此據
	經收人

注。意。凡未錄取者憑此條取回原件但報名費概不退還

格式

七四

封
簽



無法投遞
退回原處

教育部
內政部

第一助產學校寄

北平交道口南
大街八十四號

格式第七十五號

婦嬰復診日期記錄

姓名.....年歲.....門診第.....號
 住址.....
 初診日期.....預產期.....

月數	應來日期	就診日期	發信日期	應答日期	結果
2	1				
3	2				
4	3				
5	4				
6	5				
7	6				
	7				
8	8				
	9				
9	10				
	11				
	12				
	13				

附錄.....

格式

(正
面)

姓名.....門診第.....號
 住址.....生產日期.....

產 母	應來次數	六星期	半		年		一		年				
	日期	發信日期	應答日期	結果									
一歲以下	應來次數	六星期	第二月	第三月	第四月	第五月	第六月	第七月	第八月	第九月	第十月	十一月	十二月
	日期												
	發信日期												
	應答日期												
一歲以下	應來次數	第一	第二	第三	第四								
	日期												
	發信日期												
	應答日期												
五歲以下	應來次數	三		四		五							
	日期	前半年	後半年	前半年	後半年	前半年	後半年						
	發信日期												
	應答日期												

七五

(背
面)

第一助產學校
產後拜訪

格式

	診查號數			
姓名	拜訪日期			
住址	出生日期			
離平住址				
母之近况				
兒之近况	性別			
喂養	<table border="0" style="display: inline-table; vertical-align: middle;"> <tr> <td style="padding: 0 10px;">人乳</td> <td style="padding: 0 10px;">牛乳</td> <td style="padding: 0 10px;">其他</td> </tr> </table>	人乳	牛乳	其他
人乳	牛乳	其他		
母亡故日期				
原因				
兒亡故日期				
原因				
附錄				
	拜訪者			

七六

委任狀

第一助產學校委任狀

茲委任

為本校

事宜此狀

第一助產學校校長

中華民國

年

月

日

格式第七十九號

教育部內政部第一助產學校

財 產 目 錄

中 華 民 國 年 月 分

種類名稱	編號		數量	單 價		價 值		單據粘存簿		備 考
	字	號數		十 萬 千 百 十 元 角 分	百 十 萬 萬 千 百 十 元 角 分	年	月	單據號數		
總 計										

校 長

會 計 員

庶 務 員

格式第八十號

格 式

七 八

教育部內政部第一助產學校

收 支 對 照 表

中 華 民 國 年 月 分

格 式

收 入							科 目	支 出								
十 萬	萬	千	百	十	元	角		分	十 萬	萬	千	百	十	元	角	分
								總 計								

七 九

格式第八十二號
校 長
會 計 員

孕產婦體溫脈搏表(隔離室用)

第一助產學校附設產科病院

姓名.....入院.....病室.....第.....號

時間																
溫度																脈搏
42																180
41																160
40																140
39																120
38																100
37																80
36																60
35																40
34																20
呼吸																
大便																
子宮縮力																
惡露顏色及多寡																
飲料																
小便																
入院日期																
產期																

格式第八十三號

格式

八〇

教育部內政部第一助產學校

門

支 付 預 算 書

中 華 民 國 年 月 份

全 年 度 預 算 數			本 月 份 預 算 數			備 考
節	目	項	節	目	項	
千 百 十 元 角 分	十 萬 千 百 十 元 角 分	十 萬 千 百 十 元 角 分	十 萬 千 百 十 元 角 分	十 萬 千 百 十 元 角 分	十 萬 千 百 十 元 角 分	

校 長

會 計 員

教育部內政部第一助產學校

支 出 經 常 門

支 付 預 算 書

中 華 民 國 年 月 份

格 式

科 目	全 年 度 預 算 數			本 月 份 預 算 數			備
	節	目	項	節	目	項	
	十 萬 千 百 十 元 角 分	十 萬 千 百 十 元 角 分	十 萬 千 百 十 元 角 分	十 萬 千 百 十 元 角 分	十 萬 千 百 十 元 角 分	十 萬 千 百 十 元 角 分	
總 計							

八 一 一 八 二

格式第八十四號

校 長

會 計 員

第一助產學校職員履歷表

姓名	出身	曾任職務	現任職務	薪 數			何人介紹	請假日數及原因	附記
				加薪	年份	及數			
姓 名	號 別	職 務	任 任	聘 委	年 月	第 一 年	有 無 介 紹 信 件		
						元			
年 籍	歲 年	貫 籍	離 職	年 月	第 一 年				
					元				
通 訊 處	電 話				第 一 年				
					元				

格式

八三

格式第八十五號

物 品 登 記 簿
(正 面)

訂 置 應 存				品 名			
日 期	說 明	量 數 (入=紅) (出=黑)	現 存	日 期	說 明	量 數 (入=紅) (出=黑)	現 存

格 式

物 品 登 記 簿
(背 面)

訂 購 日 期	量 數	價 值			商 號	收 到 日 期
		元	角	分		

格式第八十九號

八 四

概 算 書

第.....號

第.....頁

中華民國.....年度.....門
年.....月.....日起至.....年.....月.....日止

前年度決算數 <small>萬千百十萬千百十元角分</small>	科 目	本年度概算數 <small>萬千百十萬千百十元</small>	上年度預算數 <small>萬千百十萬千百十元</small>	比較增減數 <small>萬千百十萬千百十元</small>	說 明

格式第九十號

編製日期 中華民國.....年.....月.....日
 校長.....
 事務員.....

格 式

決算報告書

第一助產學校

中華民國.....年度歲.....門
.....年 月 日起至 年 月 日止

第.....頁

科目	本年度決算數 萬千百十萬千百十九角分	本年度預算數 萬千百十萬千百十元角分	比較增減數 千百十萬千百十九角分	說明

中華民國 年 月 日 校長.....
 事務員.....
 格式第九十一號

第一助產學校附設產院

乳母檢驗記錄

姓名	年歲	住址	號數：自身 備主		
日期					
家庭病歷：					
一自身病歷：一肺結核：一咳嗽 下午發燒					
月經：一初次 次序					
出開年數 受孕次數 足產 半產 小產					
是否自乳 生存數目 死亡數目及原因					
現下孩子幾個月 體格檢查					
檢 查：一頭 部：一					
眼：結合膜 沙眼					
鼻：流液					
喉：結合膜是否紅腫 扁桃腺					
口：牙 舌苔					
耳：有無流液					
皮 膚：一					
胸 部：一乳腺 大小 形式 乳汁 脂					
心 肺					
腹 部：一腫痛 按痛					
淋巴腺：一頸、腋、肘、股溝					
盆經：一會陰 子宮 頸頸 宮附物					
血驗致：一 白帶查驗					
體格可備用					
特別勸告					
檢驗者簽名.....					

畫 到 簿

						中 華 民 國
						年
上 午	上 午	上 午	上 午	上 午	上 午	月
時	時	時	時	時	時	
分	分	分	分	分	分	
散 到	散 到	散 到	散 到	散 到	散 到	
下 午	下 午	下 午	下 午	下 午	下 午	日
時	時	時	時	時	時	
分	分	分	分	分	分	
散 到	散 到	散 到	散 到	散 到	散 到	

傢 俱 號 簽

格
式

教育部第一助產學校
內政

字 第	號 種 類
品 名	
價 值	元 角 分
地 點	
中 華 民 國	年 月 日 查 訖

格式第九十五號

— 病 理 檢 查 請 求 書 —

第一助產學校附設產院

北平交道口
南大街八十四號

電話東局二五八三

送請北平市公安局衛生試驗所檢查 日 期

病人姓名.....年 齡.....性 別.....

產院號數.....門診號數.....

病之時期.....

臨牀診斷.....

檢 查 物.....

採取日期.....時 間.....

目 的.....

附 錄.....

.....送 檢 者.....(醫師)

格式第九十七號

病人姓名.....產院號數.....

此條照填後截下貼於檢查物上.....門診號數.....

八
九



地方衛生機關

合作之一頁



北平市公安局保嬰事務所全體職員

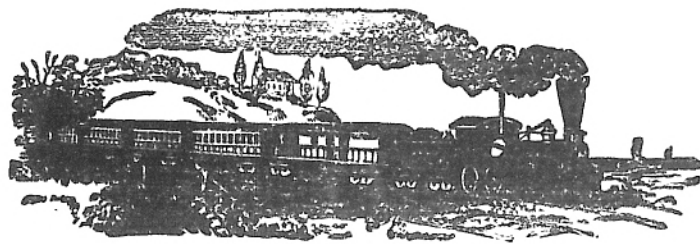

保嬰事務所二十一年度工作弁言

本所自開辦以來，屈指將近四載，各項工作，雖因財政拮据，多所阻碍，但仍按原有計劃逐步進行，未嘗稍懈，以冀達到產母嬰兒健康之目的。故本所成立至今約略計之，可分為三時期。

第一期為接生婆訓練期，自民十七接生婆註冊，開始訓練，是時屬于衛生局，可為本所醞釀之時期。

第二期政局改變，衛生局縮小範圍，合併于公安局。同時接生婆講習所兼辦保嬰事業，時為民國十九年四月，亦即為本所開始之時期。

第三期十九年五月母職訓練班開始，九月門診開始，十一月底接生開始，二十年十月豆漿製造開始，于是本所原定六項工作，乃逐步進行，是為本所進行之時期。

茲將本年工作情形略述如左：

接生婆及助產士研究班之概況



本所接生婆訓練班自民國十七年開辦以來，前後共十班，正式訓練及格者一百五十名。現時暫行停止訓練。對於已訓練完畢正式開業者，仍嚴加監視，如每月每一接生婆必須呈交報告。所需之臍帶敷料消毒藥品等，均向本所領買，由購買之多寡與報告單接生人數相對照，則可知是否按規接生。

現在市民對於曾受訓練之接生婆，其各項優點已多注意。但仍有一般市民對彼懷疑，故本所特擬就「受過訓練的姥應遵守的規矩」一種刊物，置入接生筐內，俾市民對於曾受訓練之接生婆能多得了解。（刊物附後）

右角像片係接生婆趙李氏為三班之畢業生，頗能領受指教而與監查員合作，每遇產婦稍顯不正常態度，則報告本所監查員前往檢查。該像片即係前赴產家之情形。

助產士之監察則置重於招收公私立助產學校之畢業生及曾開業之助產士，予以充分研究及實習之機會。刻與母職訓練班均在繼續進行中。

接生婆各班入數表

總計	禁止	不及格	死亡及其他	及格		項別
				未領照	領照	
計						班次
30	1	11	3	0	15	第一班
30	2	13	5	1	9	第二班
35	2	14	6	0	13	第三班
28	4	9	3	0	12	第四班
46	3	24	4	0	15	第五班
42	4	28	2	0	8	第六班
21	2	1	2	5	11	第七班
20	0	0	3	10	7	第八班
16	0	0	1	9	6	第九班
31	0	0	1	30	0	第十班
299	18	100	30	55	96	總計

合作內容

二

北平市保嬰事務所就診人數表 二十一年七月至二十二年六月

總計	復診	初診	類別	
			產前產後	嬰兒保健
598	267	331		
52	5	47		
503	234	269		
175	43	13	婦科	
532	33	499	種痘	注射
15	10	5	虎列拉	注射
97	22	75	其他	
1972	614	1358	總計	

接生次數表 十九年十一月至二十二年六月

廿一年至廿二年	第二十年至廿一年	第十九年至二十年	月份	
			接生次數	份
4	3		七月	
8	5		八月	
4	6		九月	
9	5		十月	
12	16	1	十一月	
21	11	2	十二月	
22	9	3	一月	
16	6	2	二月	
18	7	2	三月	
8	3	1	四月	
15	8	1	五月	
13	7	7	六月	
150	68	9	總計	

北平市保嬰事務所 診察比較表

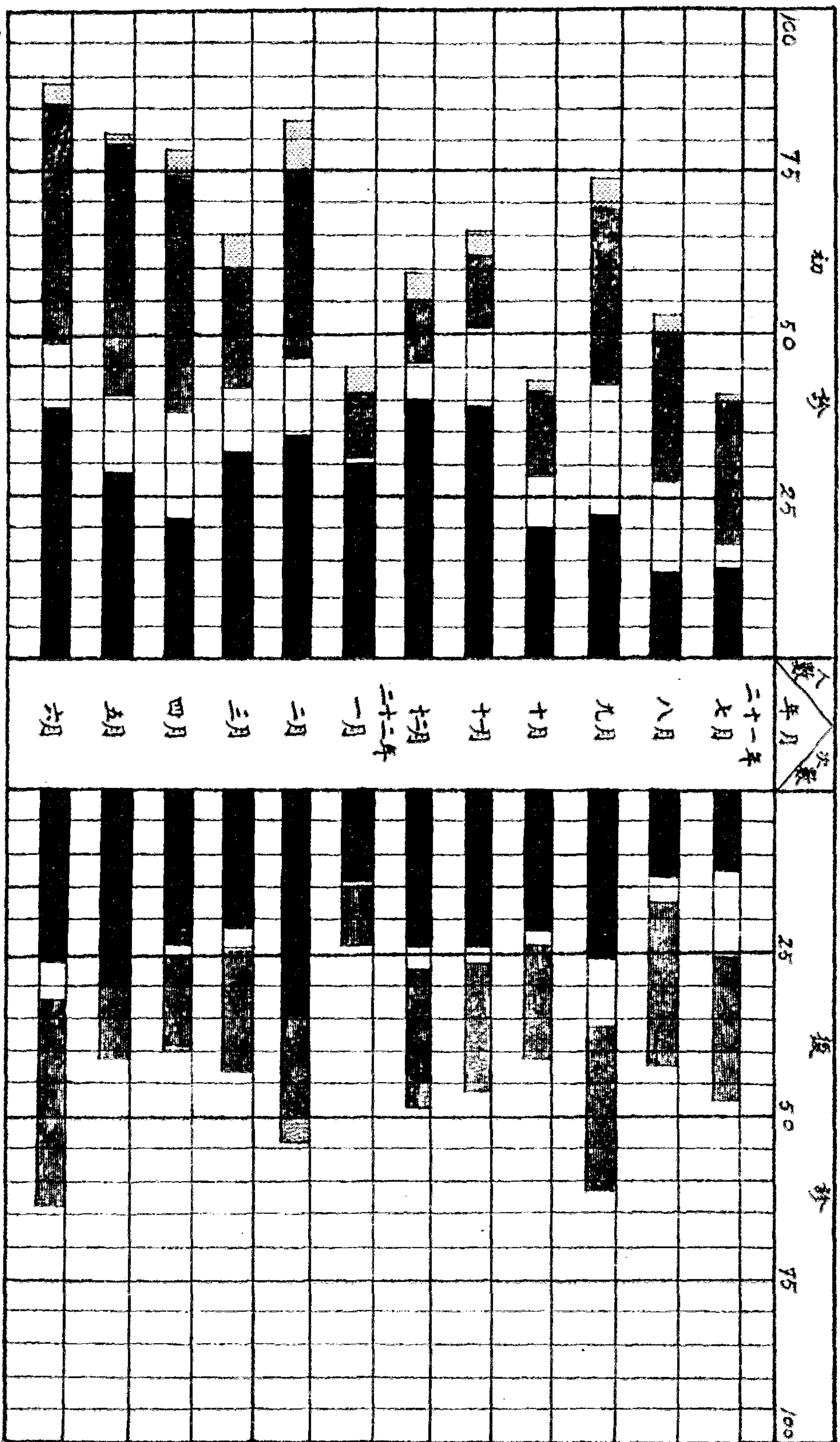

初診 381人
 復診 269人
 產前 267次
 婦科 43次
 嬰兒 234次
 產後 5次

北平市保嬰事務所 接生婆每月報告出生嬰兒比較表

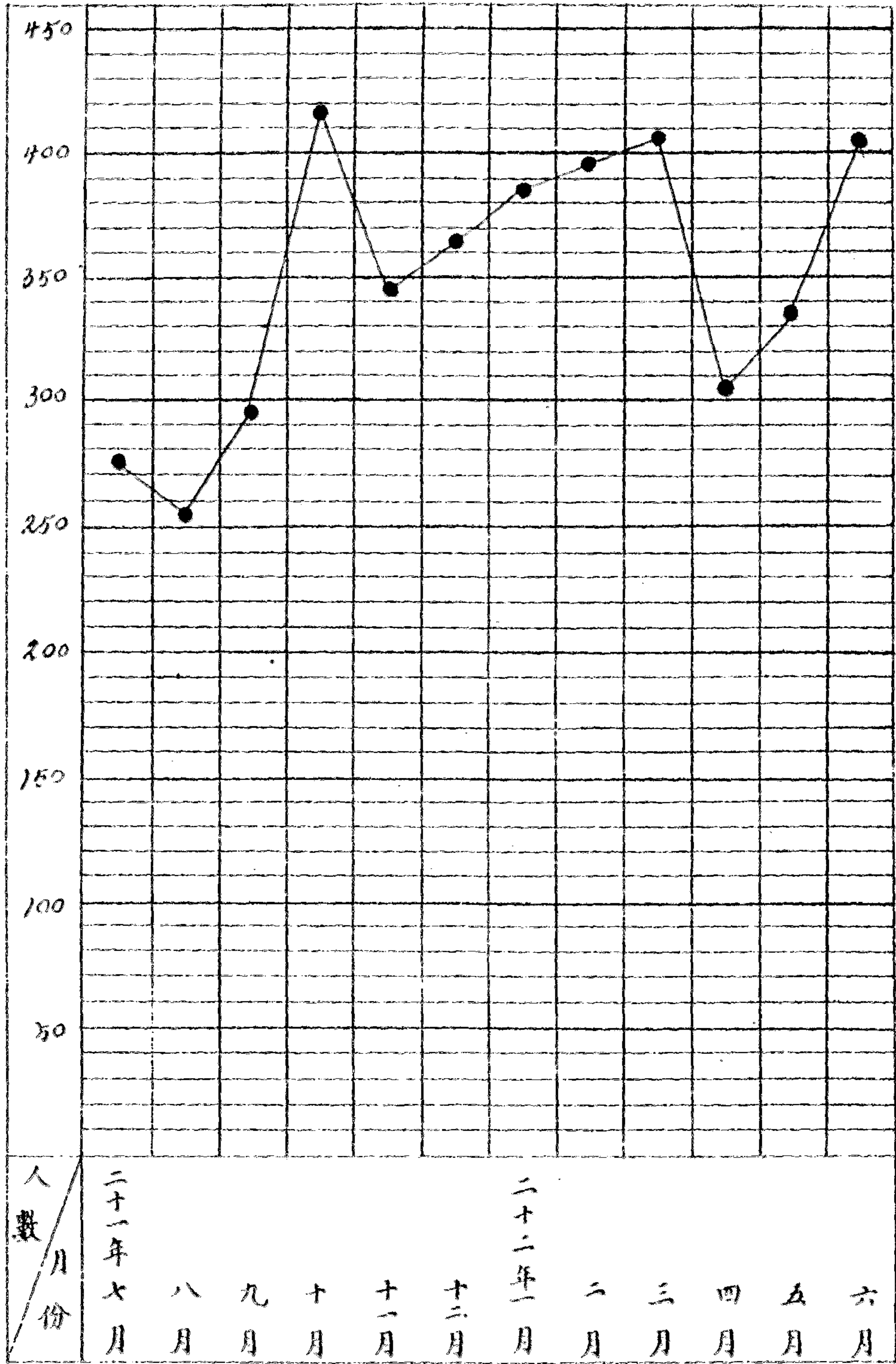

受過訓練的姥姥應當守的規矩

(一)對於產婦要注意的事項

(一)產前：姥姥認門的時候要勸孕婦到下列幾處去檢查

(一)北城：交道口南麒麟碑胡同；第一助產學校附設產院

(二)東城：錢糧胡同甲二號；保嬰事務所

(三)東城：本司胡同甲五十九號；第一衛生事務所附設診治所

(四)西城：背陰胡同；國立醫學院產婦科

(二)產時：陰道檢查「俗稱試水」同接生時必須先用鑷子熱水將手刷淨刷到五分鐘再用來蘇水泡五分鐘消毒但是消過毒後的手不可再動別物(注意)新法接生必須仰面平躺床上身下鋪油布紙類萬不可生時站立或蹲下或坐磚上

(三)產後：嬰兒產後如不流血可等胎盤自己產出若過一小時仍不產出可趕快給本所裏打電話(東局二〇六六)切不可下手取胎盤(俗稱衣)

(二)對於嬰兒要注意的事項

(一)落生：落生後等臍帶脈不跳了把他留三寸多長用線繫緊拿煮過的剪子剪斷不必等胎盤出來再剪

(二)臍帶：臍帶剪好須用曾經消過毒的臍帶布包裹在未包裹以前先用臍帶布包內的棉花沾上火酒把臍帶斷頭的血擦乾淨灑上臍帶粉再用紗布包好拿綳帶繩好所用包臍帶一切的東西均由本所代備

(三)眼睛：嬰兒包裹停當後必須在嬰兒每一眼內點一滴百分之一的銀育強藥水

(四)哺乳：叫產婦產後過八小時按鐘點給嬰兒哺乳四小時或三小時一次並勸產婦產後常抱嬰兒來所檢查體

格並按季種牛痘

(三)不可自己動手必須報告的事項

(一)：產前產後流血勸產婦仰面平躺下頭部不可枕高一面趕快給本所打電話(東局二〇六六)如產後流血叫產婦仰面躺着接生的人用手按揉產婦的腹部(子宮)

(二)胎盤：過了一小時仍不產下還應照上面的法子靜仰臥一面趕快給本所打電話(東局二〇六六)

(三)難產：例如胎兒位置不正久不產下產婦情形不佳產婦身體發腫均可隨時給本所內打電話(東局二〇六六)

六)

(四)姥姥應用的物品

接生筐一只內有消毒藥品洗手銅盆接生時所穿的潔淨白色布製護袖及大襟凡接生時不攜帶接生筐或者借帶筐額外索取接生費的均為犯規

中華民國 年 月 日

本所對於嬰兒幼童營養之小小供獻

保嬰問題之研究，為本所六項工作之一，年來國事日艱，人民生活不易，普通住戶對於嬰兒幼童營養問題，但求一飽而已，更無餘力以講求何者適於健康本所有鑒及此，故自二十年十月開始製作豆漿因豆漿富于養料而又價廉，為一般貧苦人家兒童之最佳食品。近來每月出漿均在千磅左右，並與協和醫院第一衛生事務所女青年會合作，以廣宣傳，俾多介紹



嬰兒食用。茲將製作方法另列于後。

右角像片係一住戶之小女孩名白緒坤，七個月，生于二十二年五月三十一日，父係洋車夫，母有殘疾，乳量不足。由本所爲之免費接生，生後五日食用本所豆漿，並常來本所檢驗身體，身心發育均屬正常。

北平市公安局保嬰事務所豆漿製造法

(一)泡——先泡黃豆拌在水中須八小時後將豆皮漂去將泡豆之水傾去再換新水水量爲豆之八倍(一斤豆八斤水)

(二)磨——將水與豆一同自磨之中孔放入磨中以手持磨把而轉磨之

(三)過篩——當磨豆後有豆漿自磨流到盤中自磨盤一邊之溝中流下下接以大盆上置銅絲篩篩上隔以白布自磨中流出之漿滴於布上滴入篩中過篩而流入盆中

(四)煮——將大盆內所得之漿倒入沙鍋內煮之自煮開後再開半小時煮時須勤攪之恐豆漿沈鍋底而煮有糊味

(五)裝瓶——煮好後之豆漿晾之晾涼後裝入瓶內以備送出瓶口封以紙蓋

(六)調合藥及糖等有一種豆漿適於幼童者或稱之爲調合豆漿藥品及糖之數目每千西西豆漿所加藥品如下

乳酸鈣 Calcium Sacchar 三瓦

食鹽 Sodium Chloride 一瓦

澱粉 Starch 廿瓦

糖 Sugar 六十瓦

當豆漿滲入大盆內作完後將要加藥之豆漿量出加藥後放入鍋內煮之煮開後再開半小時後晾涼裝瓶瓶口封以小蓋以備送出
器具之預備及消毒法

瓶 1. 先用溫水及毛刷刷洗

2. 每瓶灌半瓶水放籠內蒸(冬天蒸夏天煮)
 3. 由籠或鍋內取出以無菌手巾蓋上以備裝瓶
 紙瓶塞 1. 用白紙糊於馬套紙上然後割出圓圈與瓶口相符

2. 將紙塞裝入紙袋內經過消毒後用之

灌豆漿時一切用具 1. 量器 2. 漏斗均須煮開後再煮十分鐘方可用之
 豆漿之成分每百西西內所含之質量如下

1. 蛋白質 4% 2. 脂肪 1.8% 3. 澱粉 1.6%

熱力未調合的豆漿每百西西內含有 88.6 加羅力豆漿內所含之脂肪與澱粉均少故嬰兒食時必加以魚肝油，糖，及澱粉與乳酸鈣等以補之

豆漿之程式如下

按嬰兒體重每一公斤每日必須加熱 120 加羅力及例如某小孩六個月體重七公斤所需熱為 840 加羅力每日豆漿六次每次七兩例如下

7 × 120 = 840 —— (即每日所需之加羅力熱)

5 × 210 = 1260cc —— (即每日所食豆漿之分量)

$1260 \times \frac{88.6}{100} = 48636$ —— (因熱力不夠故必須加他物)

糖 60 瓦 - 264 加羅力 (66 × 4) 每瓦粘羅力

粉 20 瓦 - 60 加羅力 (20 × 3) 每瓦澱粉 4 羅力

魚肝油 6 瓦 - 54 加羅力 (6 × 9) 脂質 9 加羅力

乳酸 3 瓦 -

鹽 1 瓦 -

共計 - 88.4.36 加羅力

本所職員一覽表

姓名	別號	職務	資	歷	通	訊	處
楊崇瑞	雪豐	所長	華北協和女子醫科大學畢業				崇文門內八寶胡同甲二號
楊葆俊		醫師	全				上 東四五條五十三號
陳怡迪		監查員	英國國立助產學校畢業助產士				本 本
吳瑞	竹友	監查員	第一助產學校畢業				本 本
劉俊英		助產士	第一助產學校助產訓練班畢業				本 本
李景珍		助產士	全				上 本
惠星岩		事務員	北平私立財政商業專門學校畢業				西直門內新街口小六條一號

離所職員一覽表

姓名	職務	資	歷	通	訊	處
常樹新	醫師	華北協和女子醫科大學畢業				河北定縣平民教育促進會
湯漢志	全	北平協和醫科大學畢業				離 平
黃惠光	全	上海女子醫學院畢業				南京中央醫院
周森英	全					
沈驥英	全	北平協和醫科大學畢業				協和醫院
賈玉榮	全	遼寧醫學專門學校畢業				離 平
陳桂雲	全	華北協和女子醫科大學畢業				第一助產學校

合作內容

陳碧璽	全上	香港大學醫科畢業	全	上
江兆菊	全上	北平協和醫科大學畢業	南京中央醫院	
黃懷信	全上	北平協和醫科大學畢業	第一衛生事務所	
宋友竹	監查員	北平道濟婦嬰醫院護士畢業	東城史家胡同一號	
管葆貞	護士	英國國立助產學校畢業助產士	南京中央醫院	
黃毓坤	護士	協和醫學院護士學校畢業	山東濟南富克令製造廠	
崇文玉	護士	北平婦嬰醫院護士學校畢業	離	平
崔瑛馨	護士	全	上	公益產科醫院
孫容智	助產士	第一助產學校畢業	東四五條五十三號	
麥洪如	全上	全	上	離
許淑芳	全上	全	上	離
王淑林	全上	全	上	第一衛生區事務所
范學賢	全上	本所助產士研究班畢業	河北井陘縣煤廠	

本所困於財政職員均自第一助產學校來此服務加以時局變遷各地設施之需要常有調用故自民十九年開辦以來人員屢有變更上表係詳列現任職員與離所職員

助產士研究班學生通訊錄

第一班

姓名	籍貫	曾畢業學校	通訊處
夏素一	四川重慶	北平翟氏女子產科學校	四川成都

湯信銘 浙江紹興 北平惠民女子助產學校

惠民助產學校

焦秀雲 河北大興 全 上

秦老胡同二十號

韓蘊藻 浙江杭縣 北平私立研畿女子助產學校

香餌胡同六二號

譚瑛 河北大興 全 上

沙灘漢園公寓

范學賢 山東濟寧 天津市私立達生女子助產學校

井陘縣煤礦醫院

徐貞存 山東黃縣 北平私立研畿女子助產學校

六部口新平飯店

伍靈英 廣東南海 北平私立女子產科學校

西城蘇線胡同五號

第一班

郭志新 河北安次 北平私立研畿助產學校

東四十條三十一號

吳夢儂 江蘇武進 全 上

西四豐盛胡同三一號

白玉潔 河北天津 天津市私立達生女子助產學校

天津達生醫院

吳瑛 江蘇武進 北平私立研畿助產學校

王駟馬胡同三號

李瑤林 山東諸縣 全 上

齊內南小街九八號

第二班

王開元 安徽 天津新醫助產學校

亮果廠京兆公寓

張德貞 河北大興 北平私立女子產科學校

前外施家胡同一六號

張靜軒 山東濟寧 北平私立研畿助產學校

燈市口朝陽胡同四號

潘芝芬 安徽阜陽 全 上

王府大街二四號

楊鴻珍 河北武清 北平惠民女子助產學校

山東濟南三大馬路雙興公司

合作內容

合作內容

張貴貞 河北大興 全 上 安內大貴子胡同一一號

第四班

金瑞芬 吉林永吉 全 上 西城石老娘胡同八號

楊瑞芳 遼 寧 奉天同善達生醫學校 王府井大街大陸醫院

言伯明 河北大興 外城醫院附設北平市助產學校 買家胡同三四號

陳維貞 浙江紹興 全 上 東四 五條三一號

王素貞 山東安邱 天津市私立達生女子助產學校 北寧路漢沽車站

張慧淳 浙江紹興 國立北平大學醫學院附屬醫院 府右街後胡同三三號

潘湘 湖 南 北平市公安局外城助產學校 西單報子街六四號

母職訓練班學生通訊錄

第一班

姓名 籍貫 通訊處

銳笠農 吉林 齊內北小街燒酒胡同三號

楊明華 北平 東四五條五三號

周德文 貴州 亮果廠八號

周善如 河北 小鷄鎮市一六號

周佩珍 貴州 亮果廠八號

施伯禮 吉林 齊內南小街羊尾巴胡同九號

黃玉英 福建 弓弦胡同牛排子胡同四號

華碧君	河北	出平
陳少英	廣東	東四十二條甲十九號
鮑樹珩	河北	羊尾巴胡同九號
楊慶生	河北	出平
張輔英	河北	內務部街十六號

第二班

周士舉	北平	遼教胡同三號
傅幼民	北平	北小街吉兆胡同四十六號
葉孝英	北平	北小街吉兆胡同四五號
李翠琴	北平	東四九條六六號
龐秀貞	北平	全上
程芝植	安徽	北池子租界房十二號
梁仲安	河北	翠花胡同六號
梁問今	河北	翠花胡同六號
楊秀庭	河北	演樂胡同下窪子七號

第三班

張織耘	江蘇	史家胡同十九號
洪乃爲	河北	出平
趙潔芝	河北	香餌胡同六三號

合作內容

合作內容

陳夢立 福建 麒麟碑胡同七號

宋國珍 河北 八寶胡同一號

劉詠琴 河北 香餌胡同八二號

費陶琮 河北 什錦花園四五號

費慶芳 河北 馬大人胡同甲一二號

第四班

田舒蘭 河北 銀閣一九號

薛志瑜 山西 北新橋青炭局二二號

蘇守筠 安徽 小椿樹胡同四號

朱文華 湖南 馬大人胡同八號

金孟俊 河北 王大人胡同四五號

黃本傳 湖北 東四七條四十號

王瑞雲 河南 馬大人胡同八號

第五班

張念祚 河北 報房胡同四七號

郭愛初 河北 西四粉子胡同二〇號

郭鐘敏 河北 全上

王志堅 河北 燈市口油房胡同一三號

孫秀英 山東 美以美會婦女聖道學校

鮑誠 河北 魏家胡同二七號

魏靜宜 河南 出平

韓淑貞 河北 馬大人胡同八號

關保赤 河北 東四大街一〇〇號

第六班

李藕初 山西 孫家坑一二號

崔素貞 河北 全上

田潤芳 河北 錢糧胡同三號

蔡秀貞 江蘇 東四四條一九號

徐增慰 廣東 出平

王淑清 山東 出平

第七班

曹敏璋 河北 東四八條一二號

李靜嫻 河北 東四魏家胡同一七號

金孟希 河北 錢糧胡同六號

梁玉如 河北 雙盤胡同三二號

陳文錦 河北 全上

南志選 河北 北小街椿樹胡同一六號

索文瑞 河北 弓弦胡同二號

合作內容

合作內容

夏愛河 河北 後井胡同七號

第八班

張國英 江蘇 後海北河沿一〇號

郭素蘭 遼寧 出平

趙如芳 北平 林駟馬胡同二八號

田淑芳 北平 遂安伯胡同三四號

孫寄芳 安徽 新煤廠甲五號

趙次丹 北平 東直門大街六六號

第九班

白秀芳 北平 東皇城根三〇號

劉淑清 北平 安定門大格巷九號

劉淑儀 北平 全 上

李瑞芝 河北 孫家坑四四號

葛玉華 北平 府學胡同三二號

沈淑琴 湖北 出平

高貴榮 河北 細管胡同救世軍

王淑貞 河北 全 上

廿六年八月
孫一牧先生贈送

第一助學年刊

第四期

中華民國二十二年七月

(定價每冊一元二角)

第一助學年刊編輯委員會出版

發行者

第一助學年刊

北平交道口南大街八十四號

電話東局二五八三

代印者

北方印刷所

北平東單蘇州胡同

