臨清縣志

首册

臨清縣全圖

河
縣
界
庄牛
庄簡
庄馬園
馮前
店壁
庄楊
庄里八范
庄里五隨
庄里五孟
庄黃
庄米大
庄相

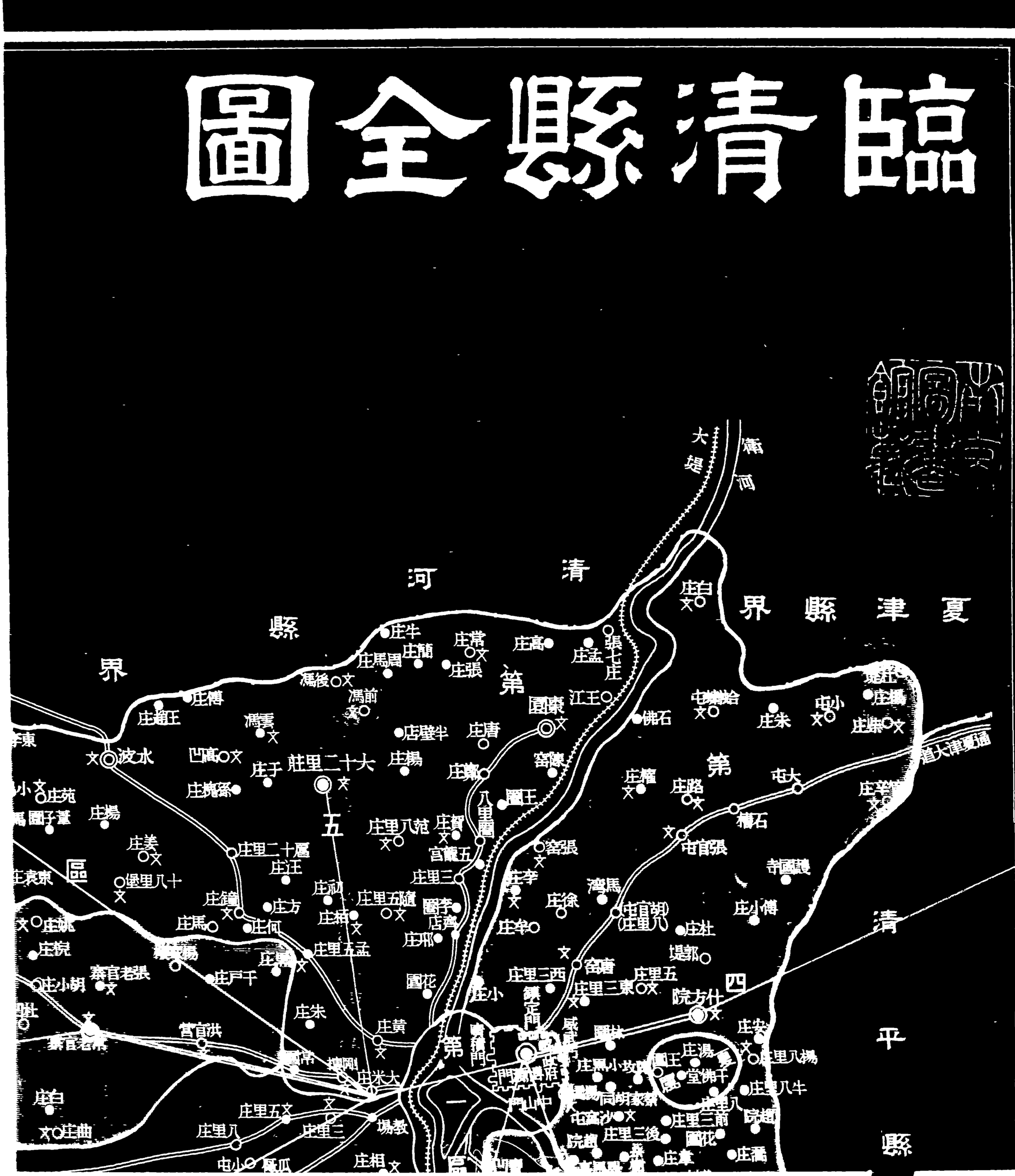
大堤
衛河
清河縣界
第五區
第四區
第一區
夏津縣界
清平縣
庄白
庄牛
庄簡
庄常
庄高
庄孟
張七庄
庄馬園
庄張
馮後
馮前
庄傳
庄道王
馮雲
店壁半
庄唐
江王
園陳
佛石
屯姚洽
庄朱
屯小
庄楊
庄集
波水
凹高
庄于
莊里二十大
庄楊
庄孫
窑陳
庄鄭
庄苑
馮園子董
庄楊
庄里八范
庄賀
八里園
園王
庄權
庄路
屯大
糟石
庄姜
庄里二十層
庄汪
庄里八范
宮龍五
庄里三
屯官張
窑張
寺國護
庄袁東
十八里壘
庄鎮
庄方
庄初
庄里五隨
庄柏
庄何
庄馬
庄魏
庄院
庄里五孟
庄戶千
庄小胡
賽官老張
庄朱
庄黃
賽官洪
庄米大
庄白
庄曲
庄里五
庄里八
庄里二
場教
庄相
庄李
庄徐
灣馬
屯官胡
庄里八
庄小傅
庄牟
庄杜
堤郭
庄里三西
窑唐
庄里五
庄里三東
庄小
鎮定閘
院方什
庄安
庄里八楊
庄湯
庄黑小坟
園王
堂佛千
庄里八牛
同胡家寨
屯高沙
庄里三前
庄里三後
院趙
庄韋
庄喬

全圖
清涼江
第十區
第六區
第五區
第九區
威縣界
曲周縣界
河縣界

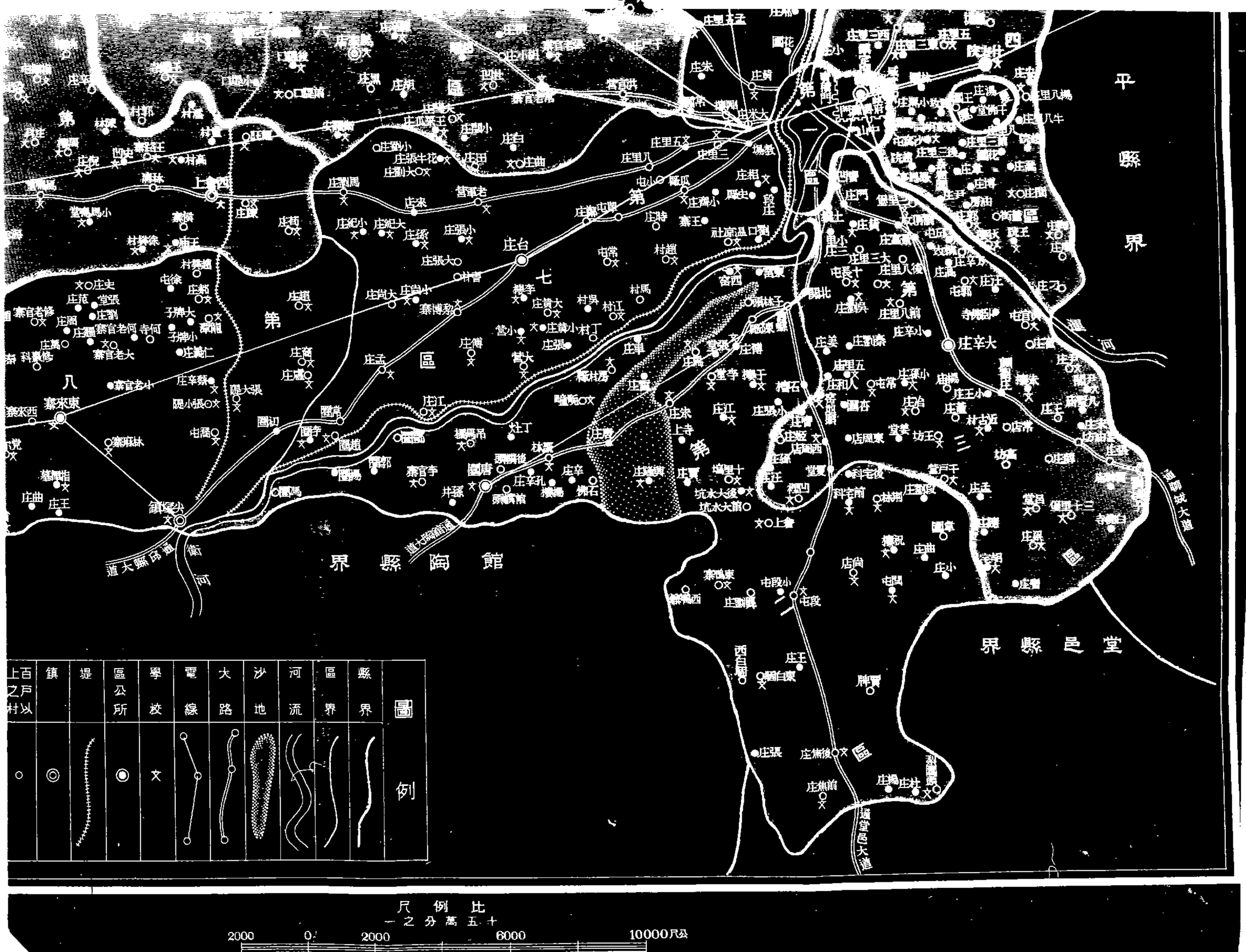

平縣界
館陶縣界
堂邑縣界
衛河
通邱縣大道
通館陶大道
通聊城大道
通堂邑大道
第一區
第二區
第三區
第四區
第五區
第六區
第七區
第八區
圖例
縣界
區界
河流
沙地
大路
電線
學校
區公所
堤
鎮
百戶以上之村
比例尺
十五萬分之一
2000
0
2000
6000
10000尺公

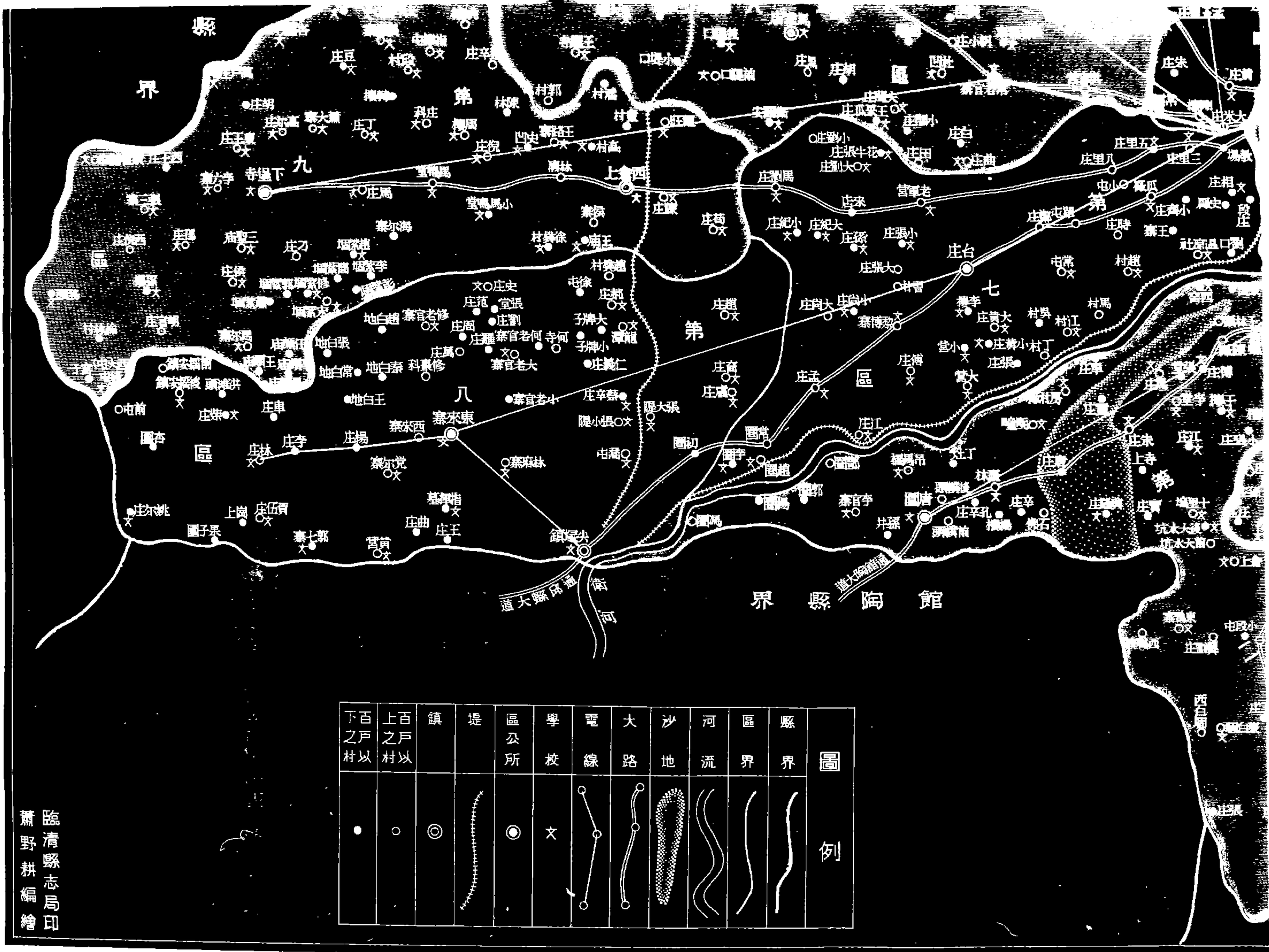

比例尺
十五萬分之一

2000 0 2000 6000 10000尺公

臨清縣城

臨清縣城區圖

例圖

民房	機關	鎮界	學校	寺廟	田地	水坑	渡口	牌坊	乾河	堤	橋	土城	磚城	河流	大道
卍	衙		文	卍											

比例尺

0

一萬一千分之一

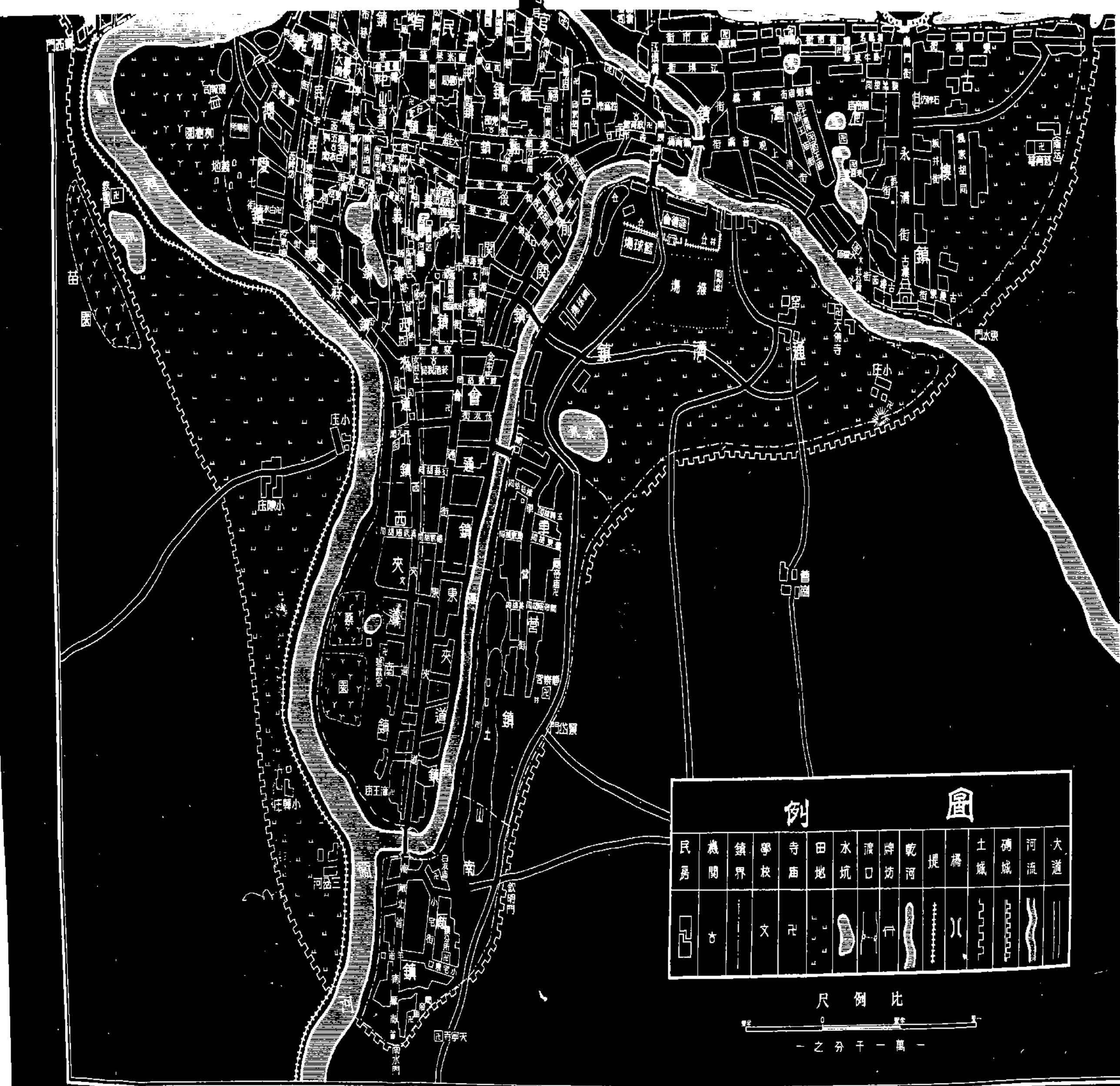
例圖
民房
機關
鎮界
學校
寺廟
田地
水坑
渡口
牌坊
乾河
堤
橋
土城
磚城
河流
大道
比例尺
一萬一千分之一

臨清縣地質圖

北
第十區
第五區
第六區
第七區
第八區
第九區
第一區
第二區
第三區
第四區
城縣
夏津屬地
例圖
沙質壤土
壤質壤土
純沙土
城土
區界
縣界
比例尺 三十萬分之一
公尺 2000 0 2000 4000 6000 8000 10000
市里 4 0 4 8 12 16 20

臨清縣沿河形勢圖

臨清縣修志委員會全體委員攝影

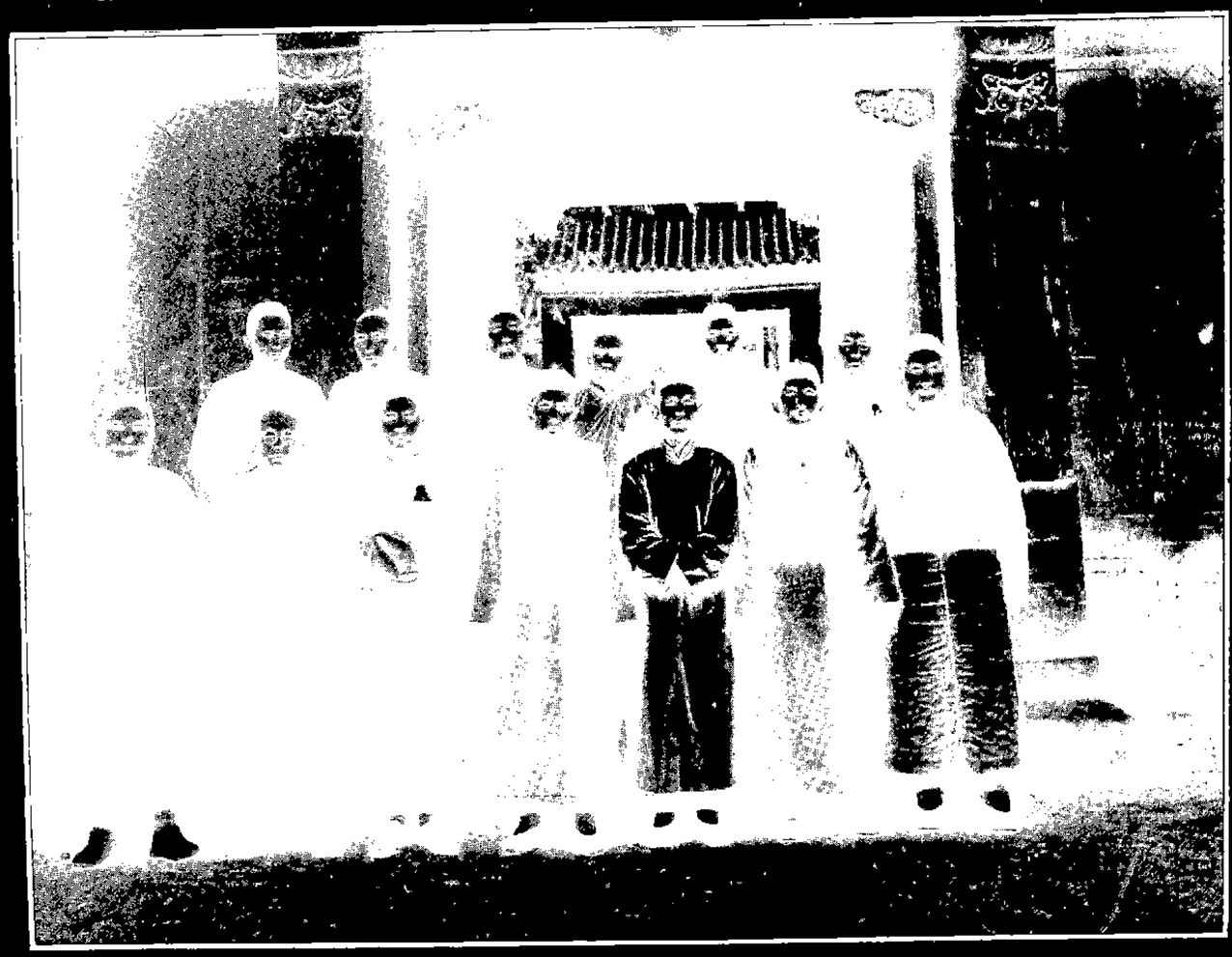

山東省第二路民團指揮部

臨清縣政府

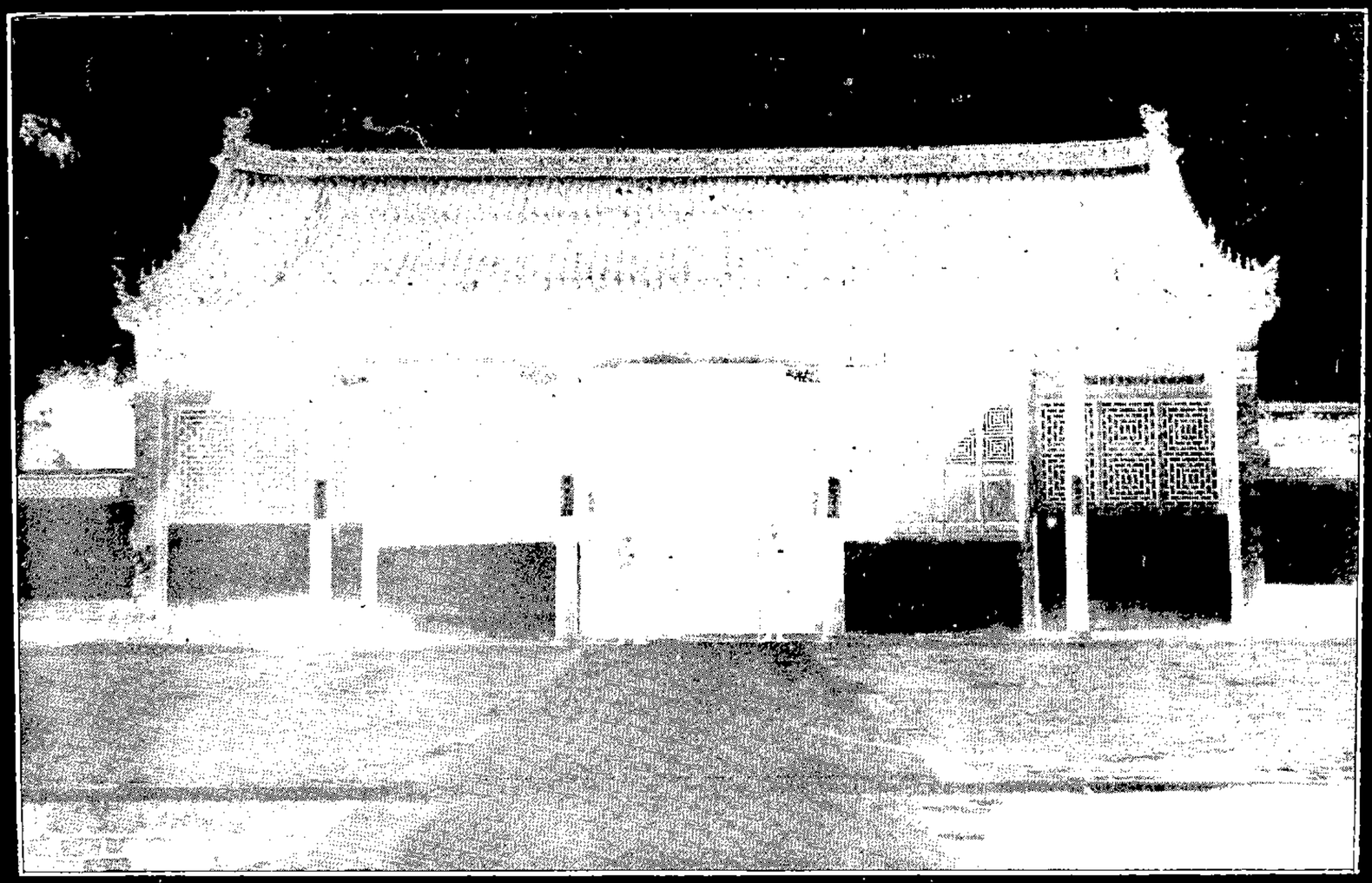

永豐永備二倉

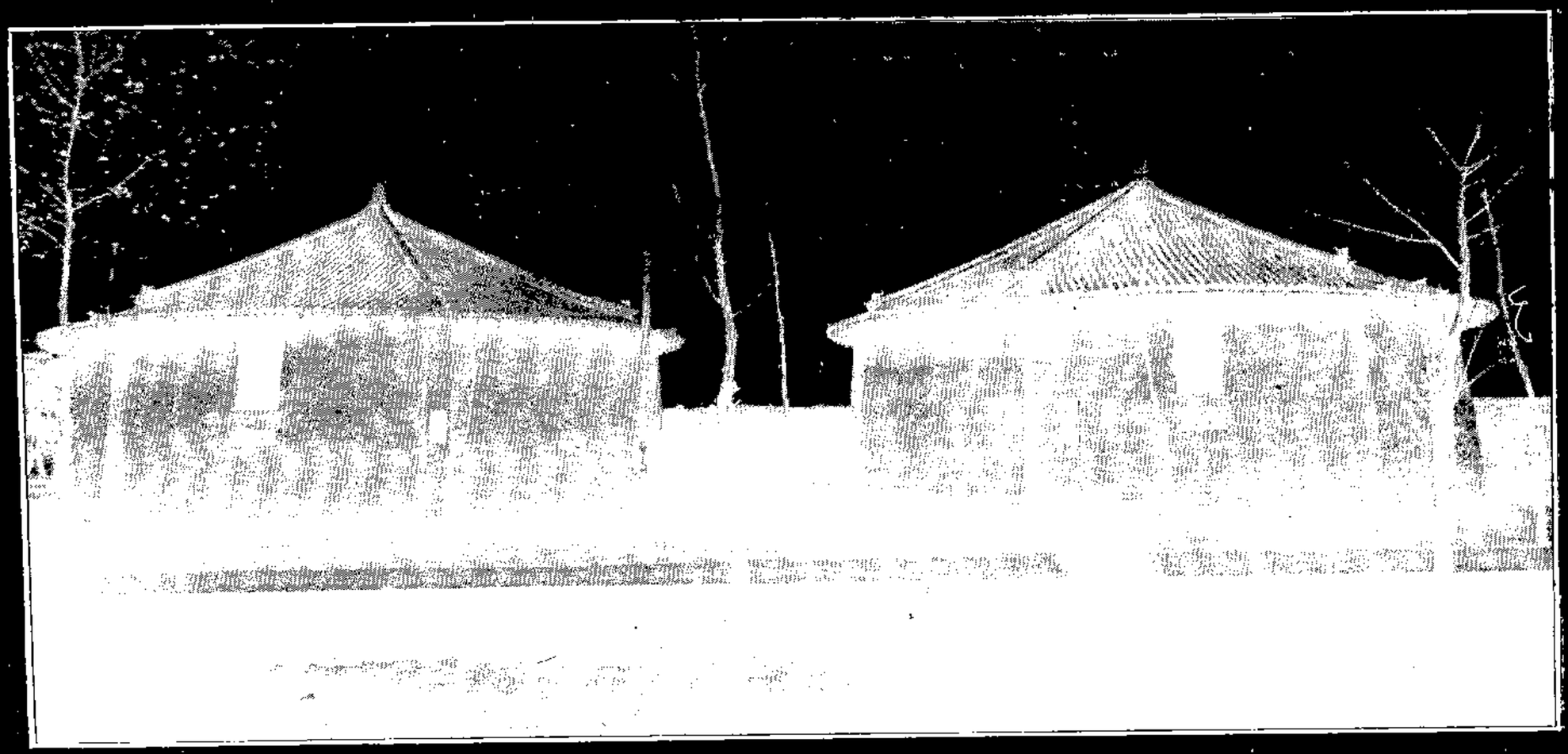

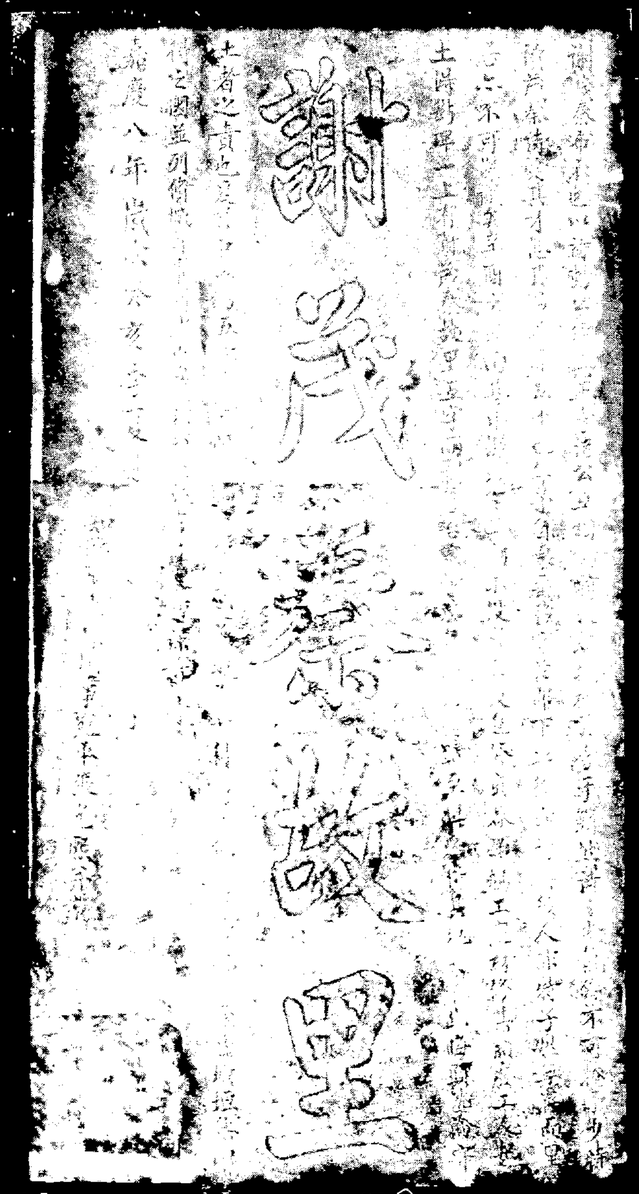

謝茂秦故里碑

（在廣積門外）

王烈士朝佐祠堂碑

南林雙檜碑

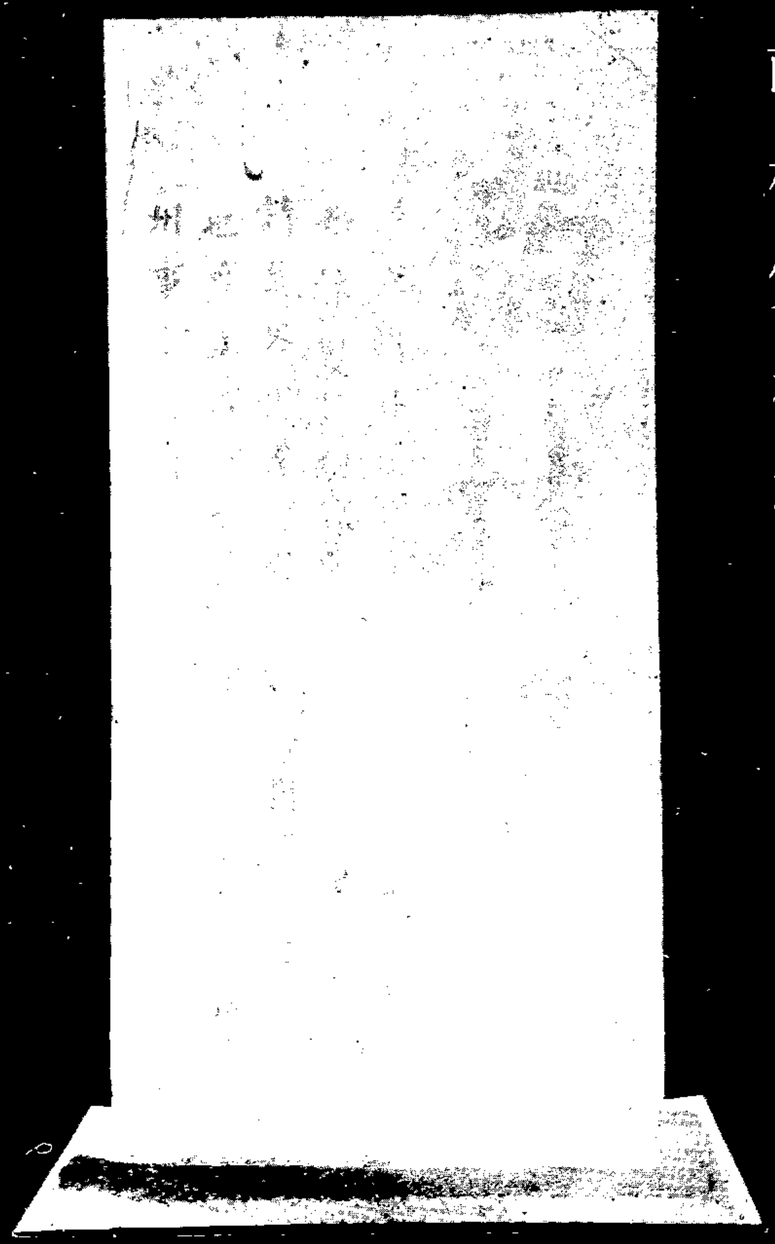

（現存大佛寺）

明方元煥書忠孝碑之一

大唐劉夫人墓銘

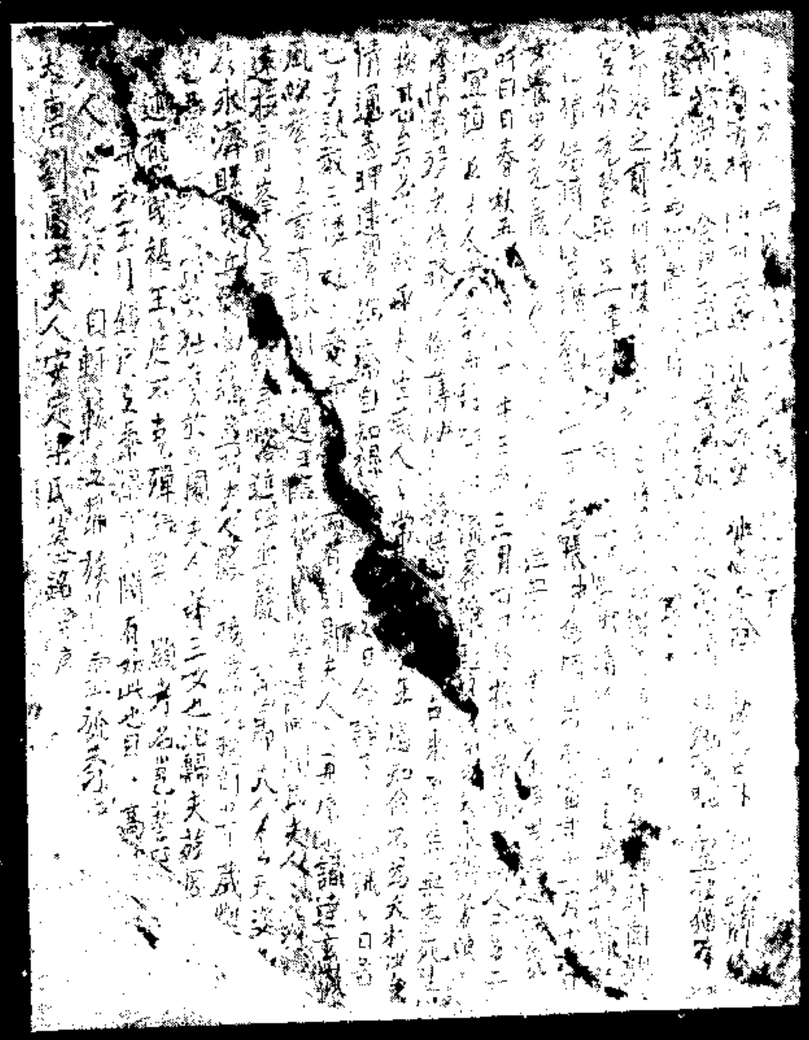

現存三里莊趙宅

明方元煥書忠孝碑之二

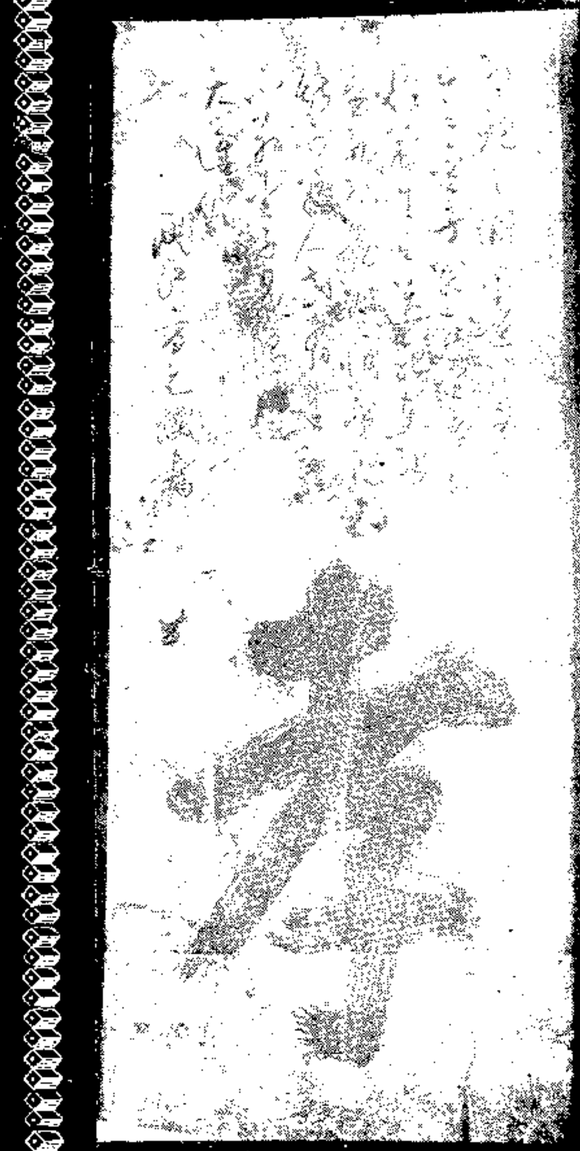

忠孝碑陰方元煥書孝經文

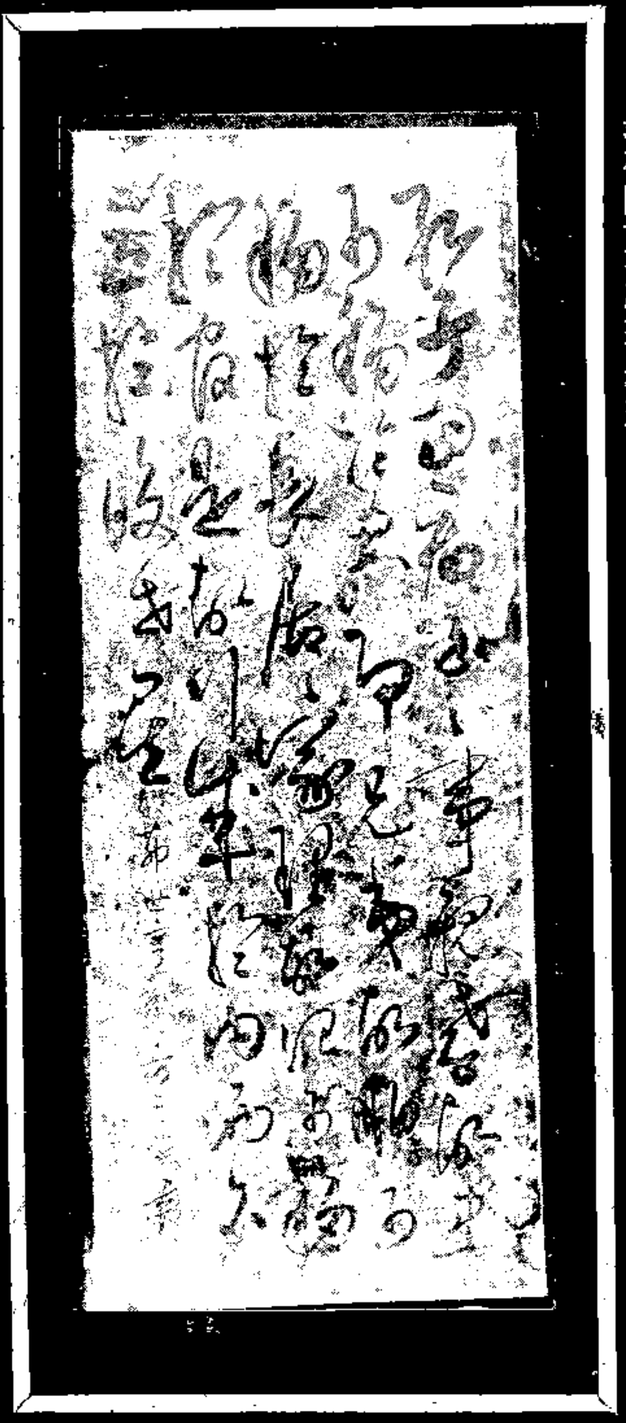

文廟全景

碑山一第書燒元方

圖名能無書襲企羅清

宋米芾書寶藏碑

清王翬書沙邱古渡圖

像佛塑山殿大後寺寧淨

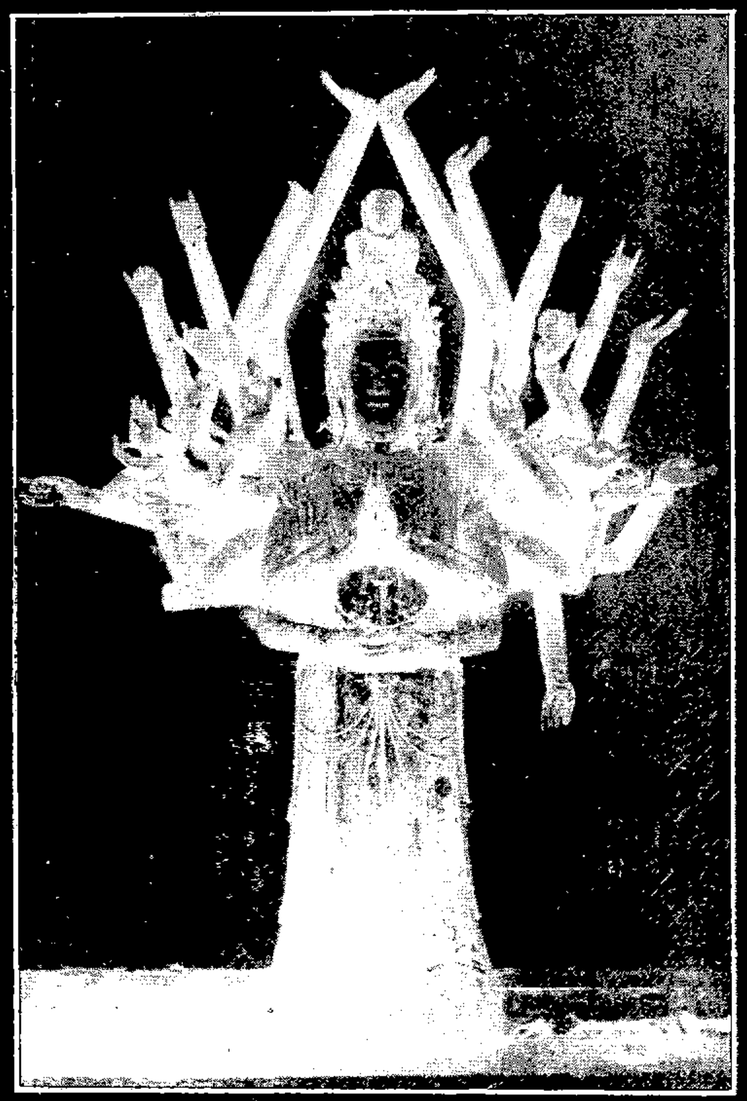

永壽寺銅佛像（千手千眼）

淨寧寺銅佛像（觀音大士）

唐吳道子畫關公像

永壽寺關公銅像

閣水寺拜禮岸東河衢

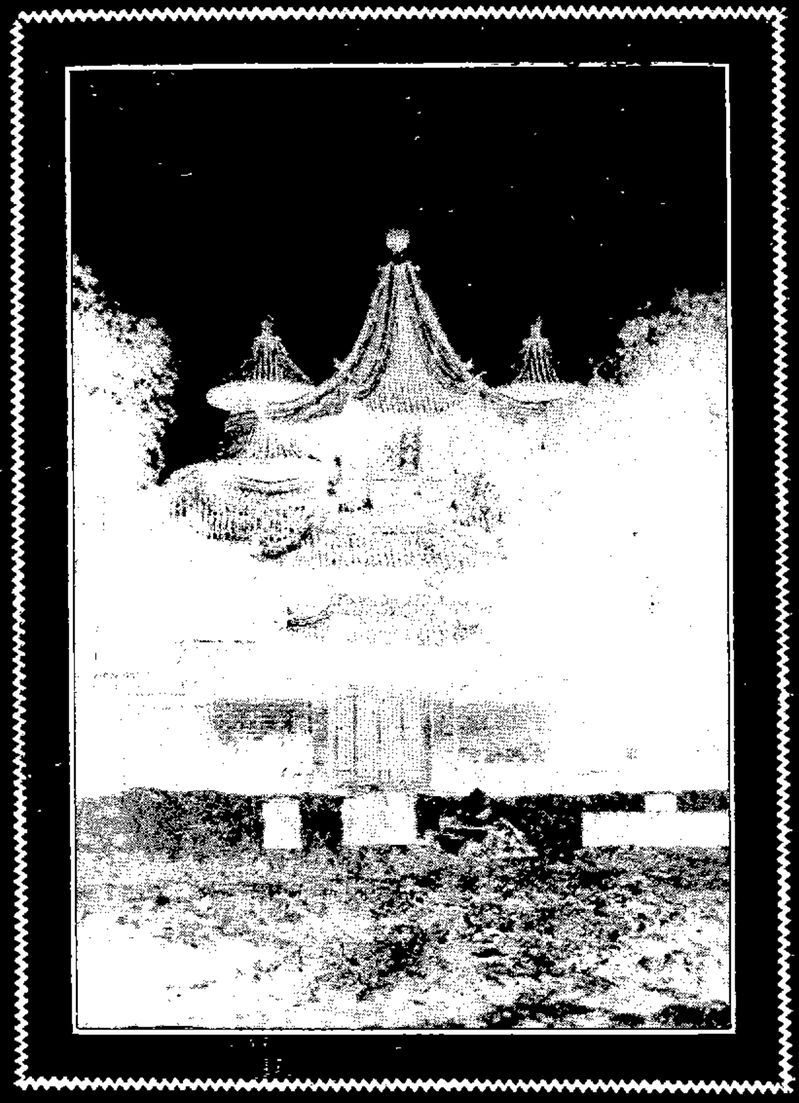

坊孝節氏林外門南

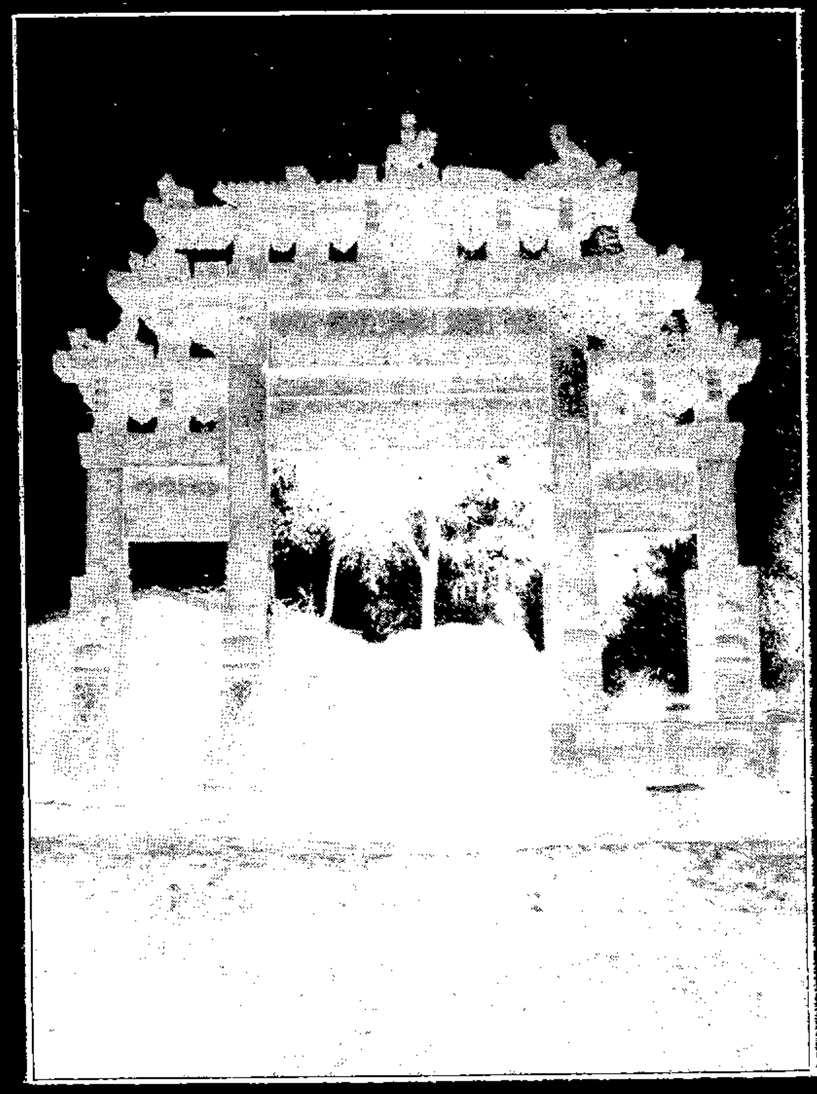

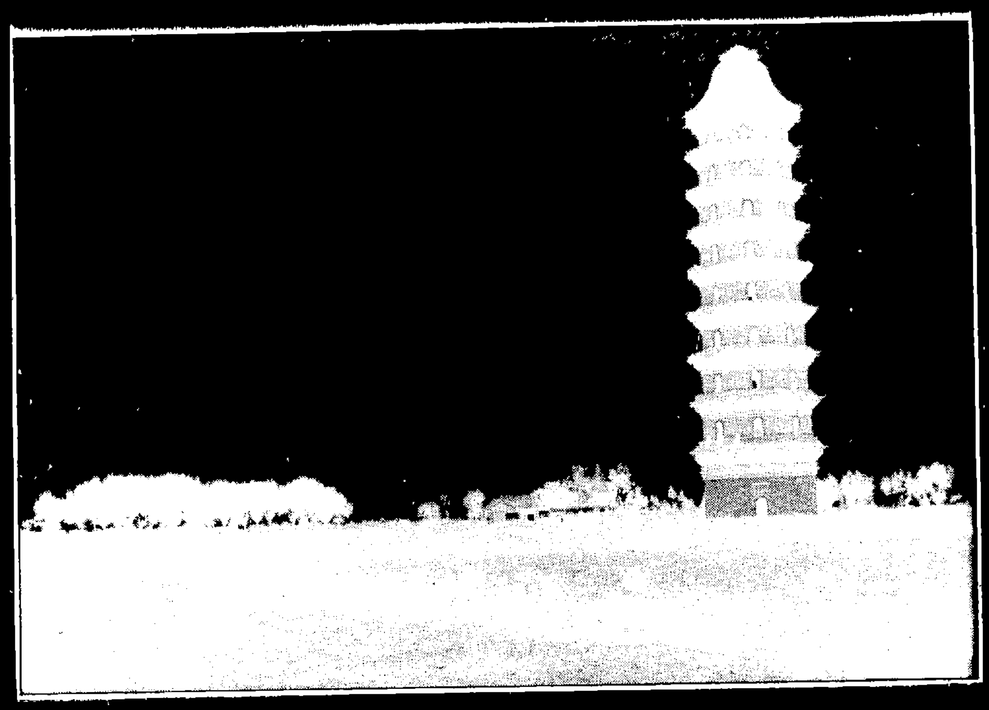

舍利塔

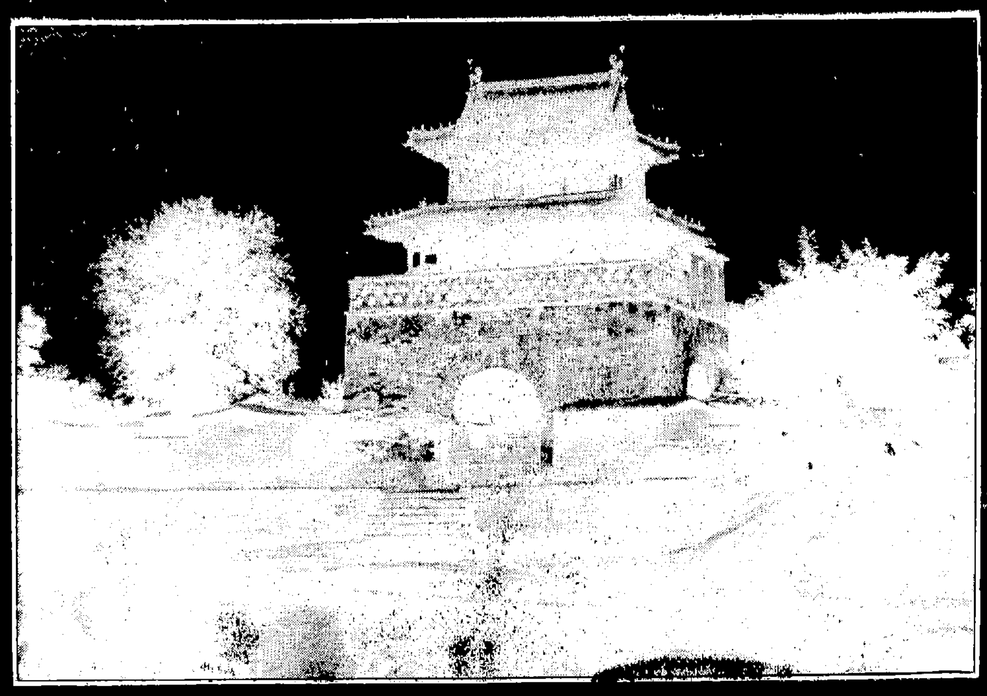

樓秀啟

鳳凰嶺下

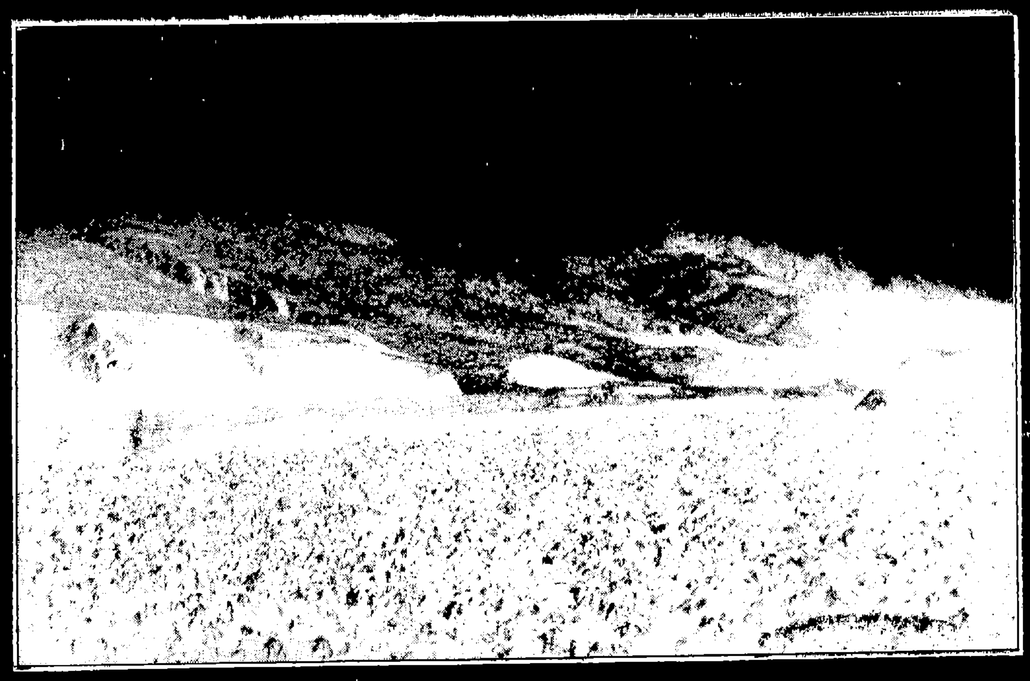

金山寺景

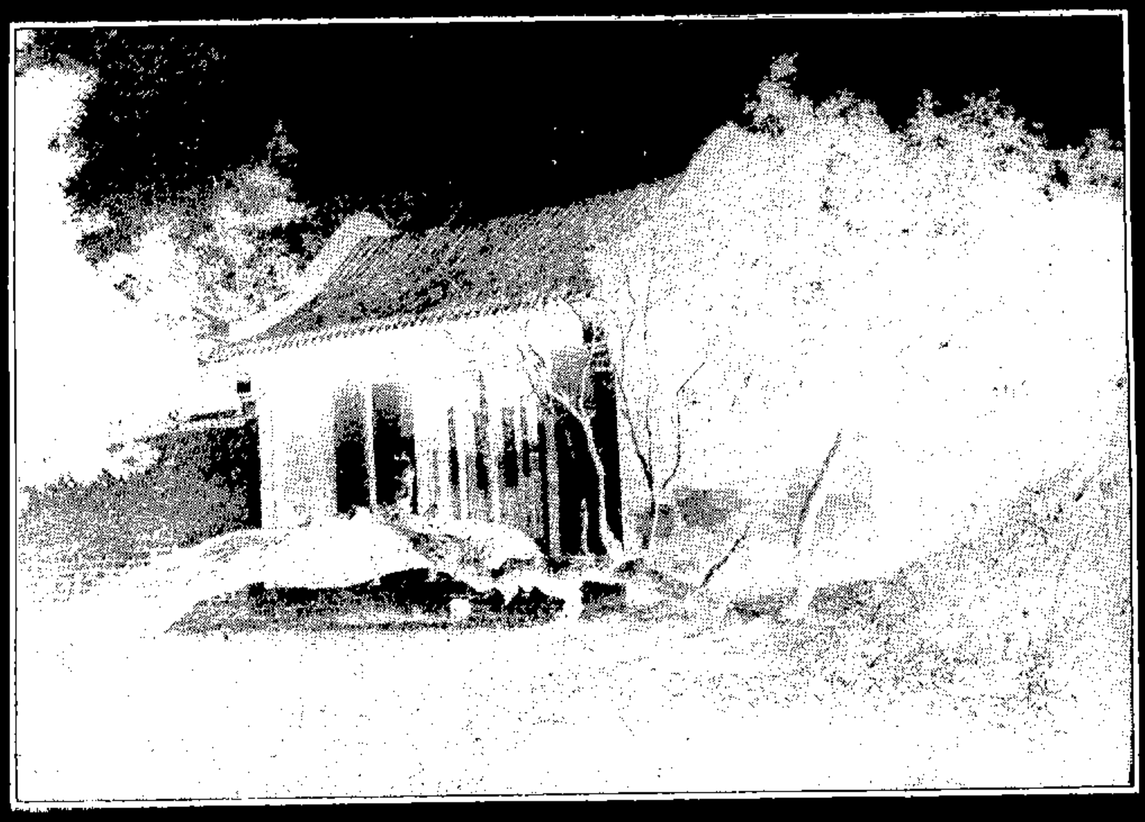

天寧寺唐槐

井蔭槐古園林

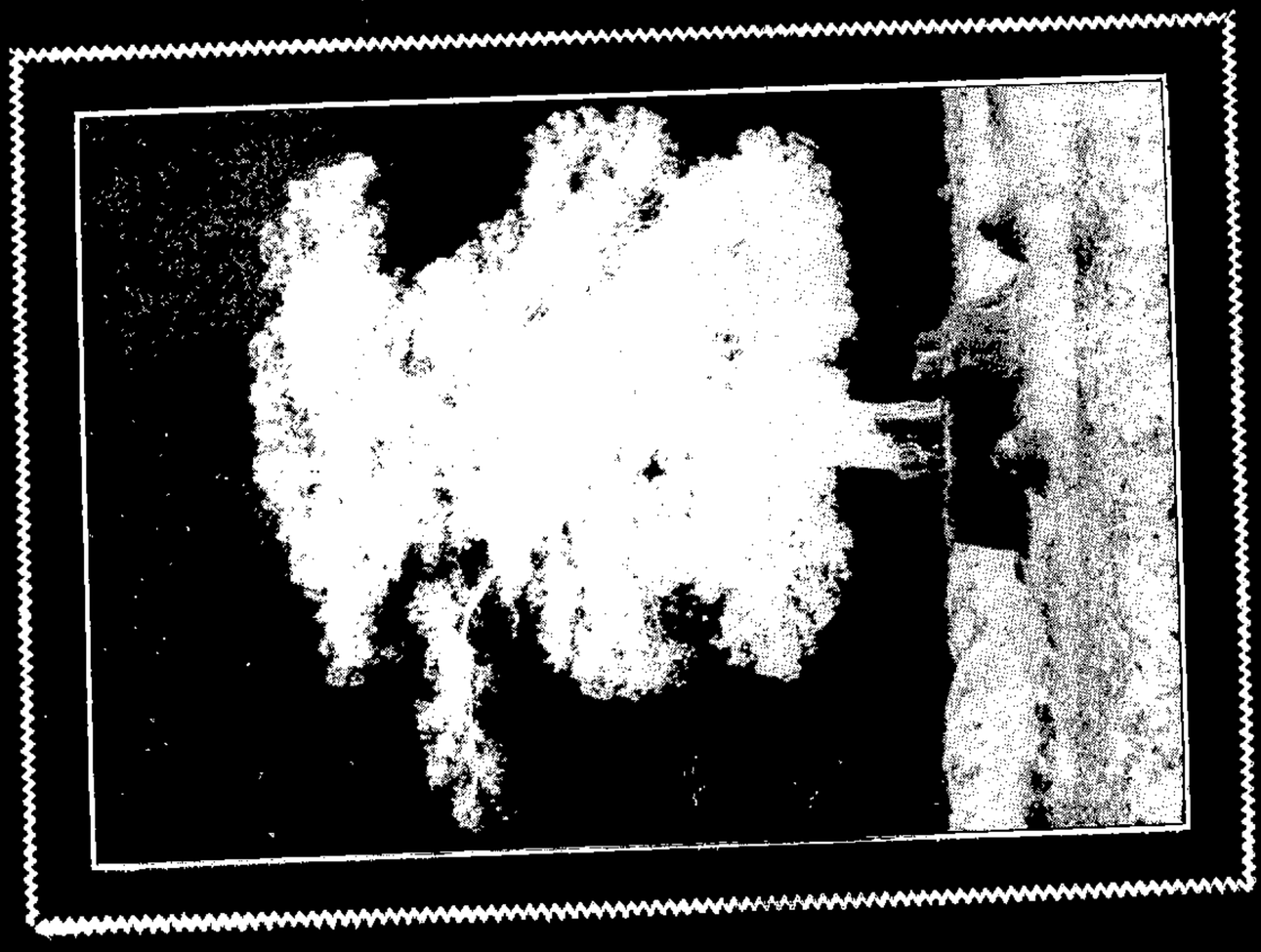

松孤郊東

省立臨清初級中學校門

六縣聯立鄉村師範

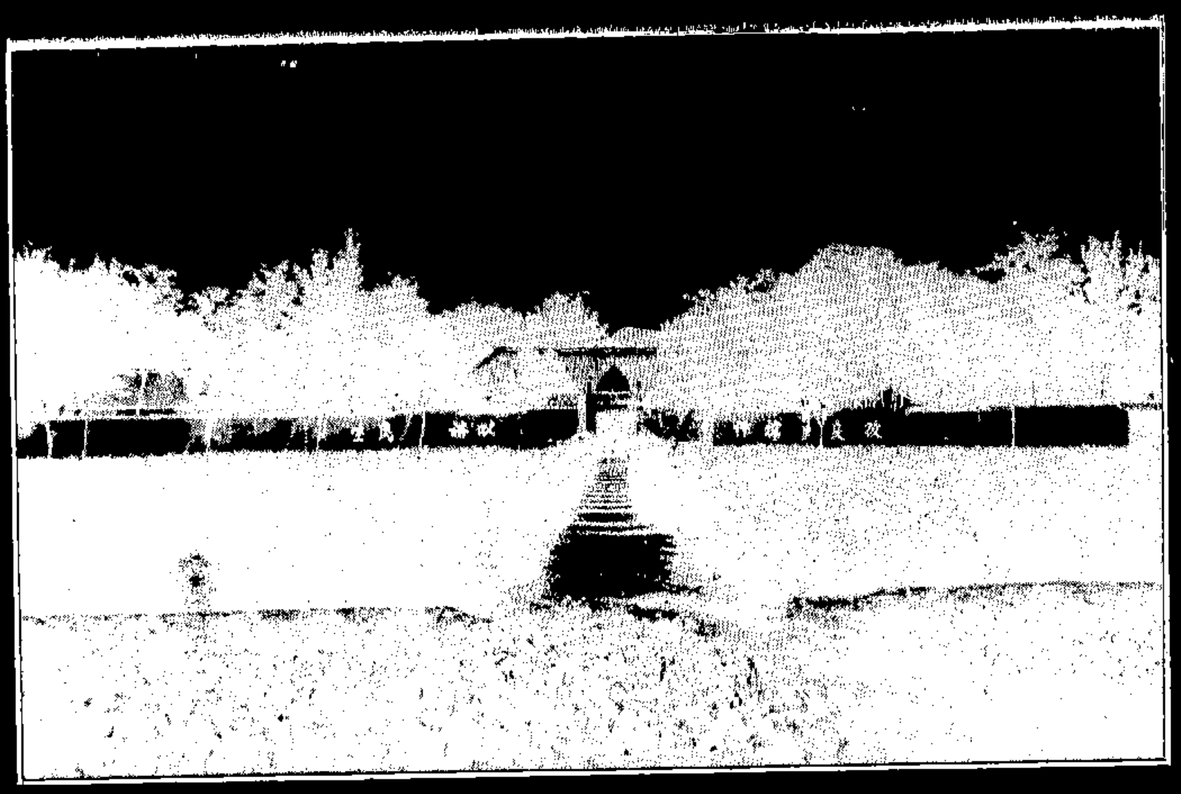

省立棉業試驗場

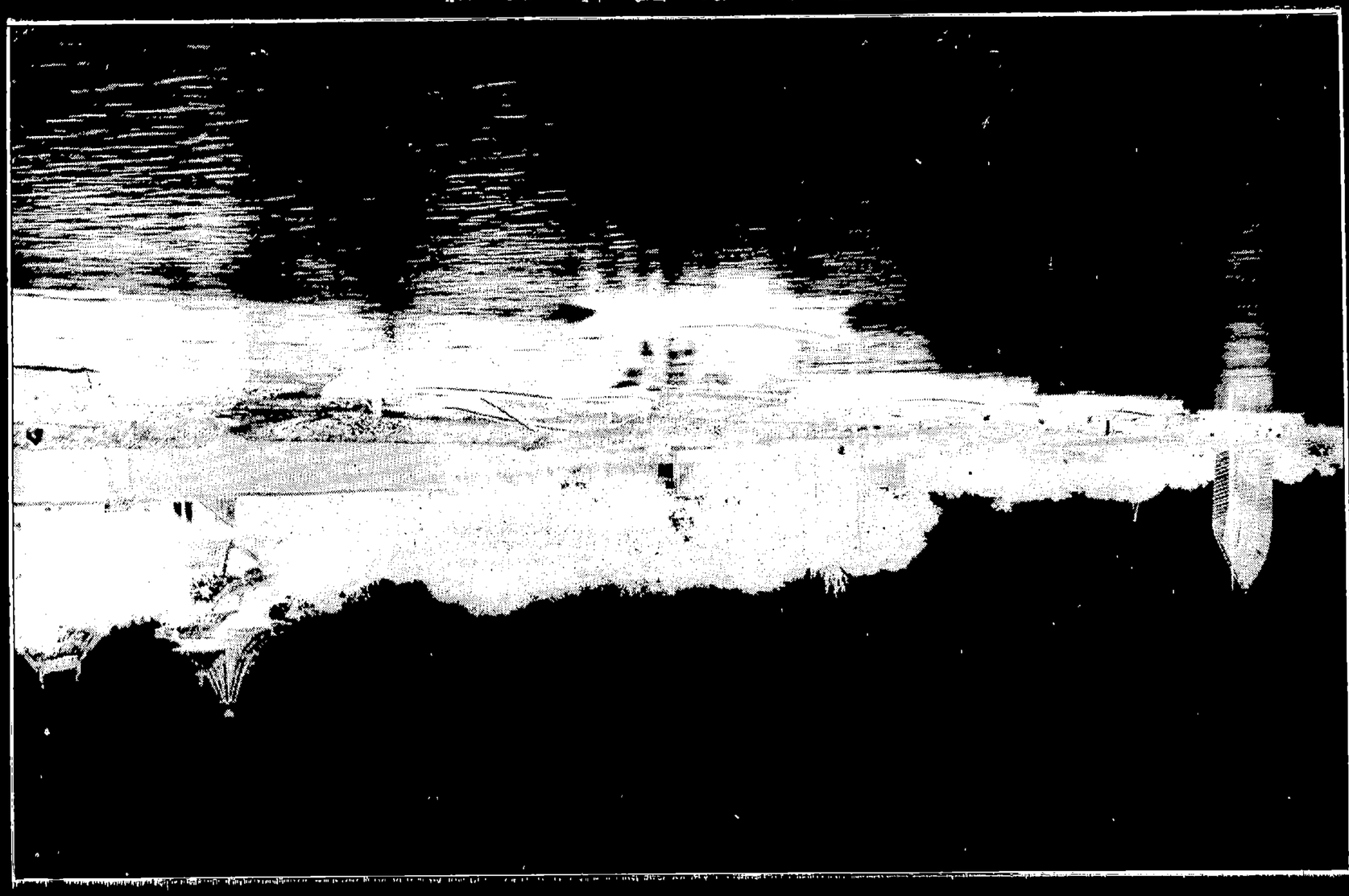

晉風河衛下岸拜禮

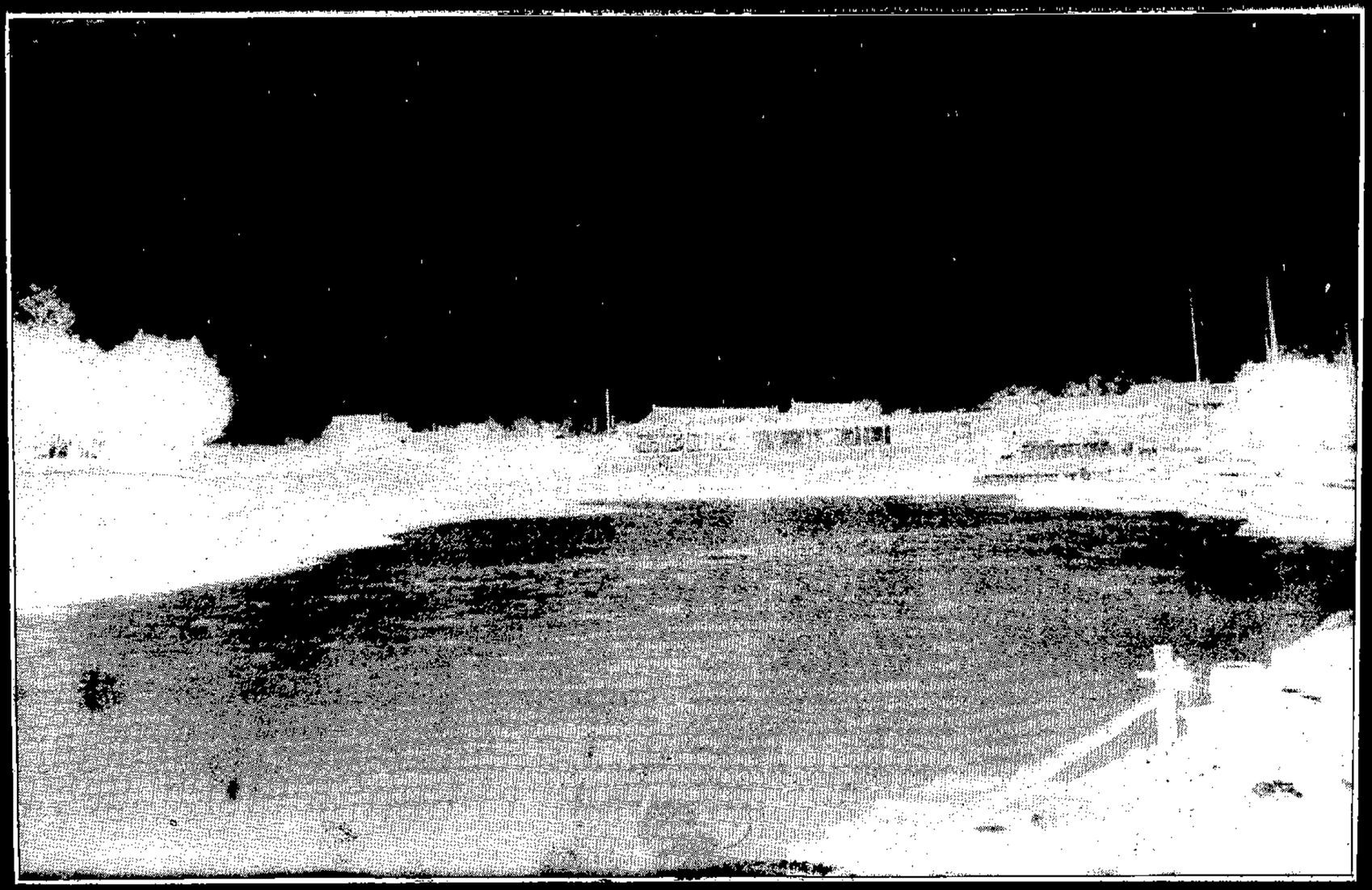

三元閣前衞河風景

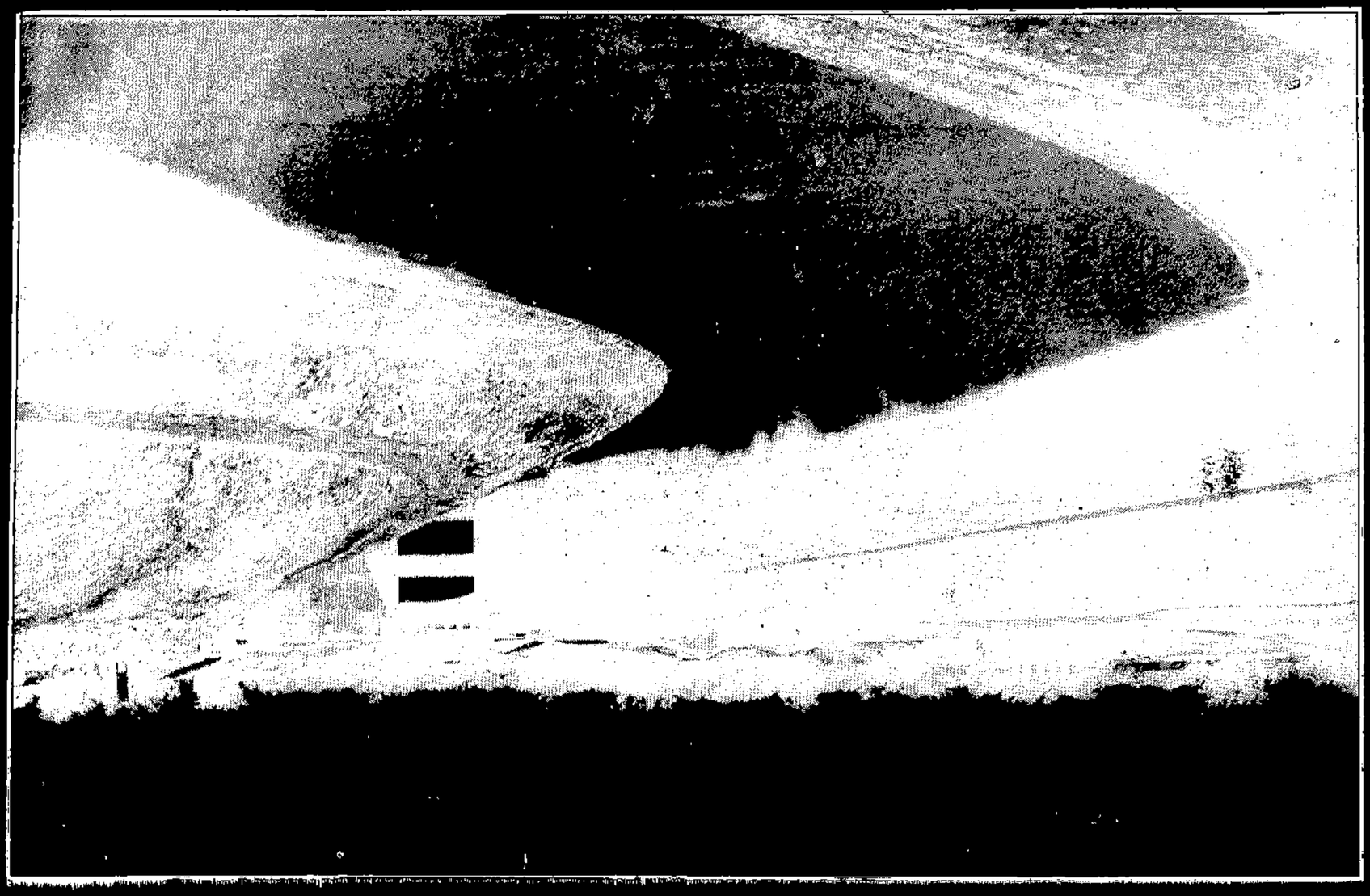

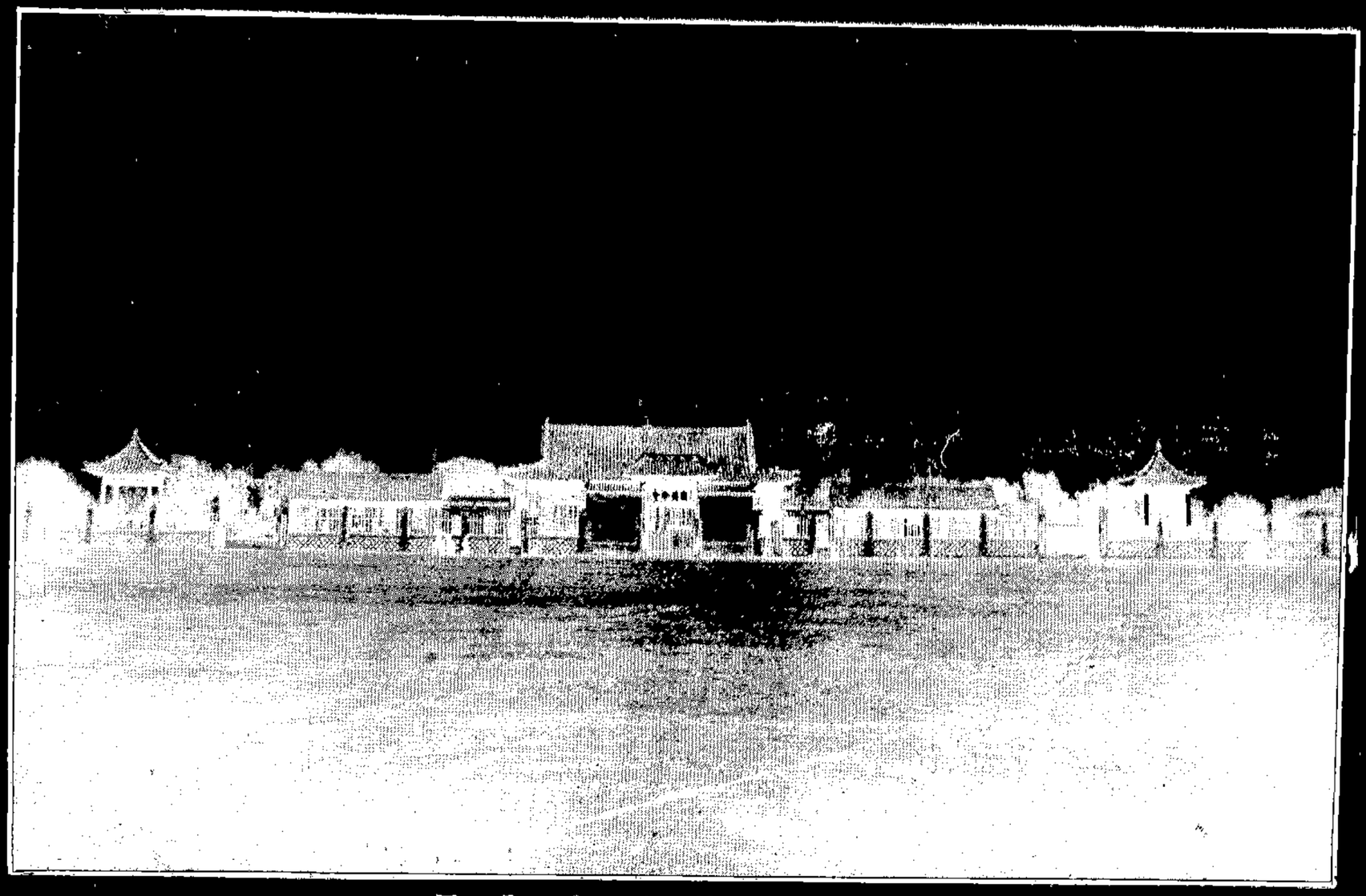

臨清進德分會全景

山東臨清進德公會舉行開幕典禮省政府暨

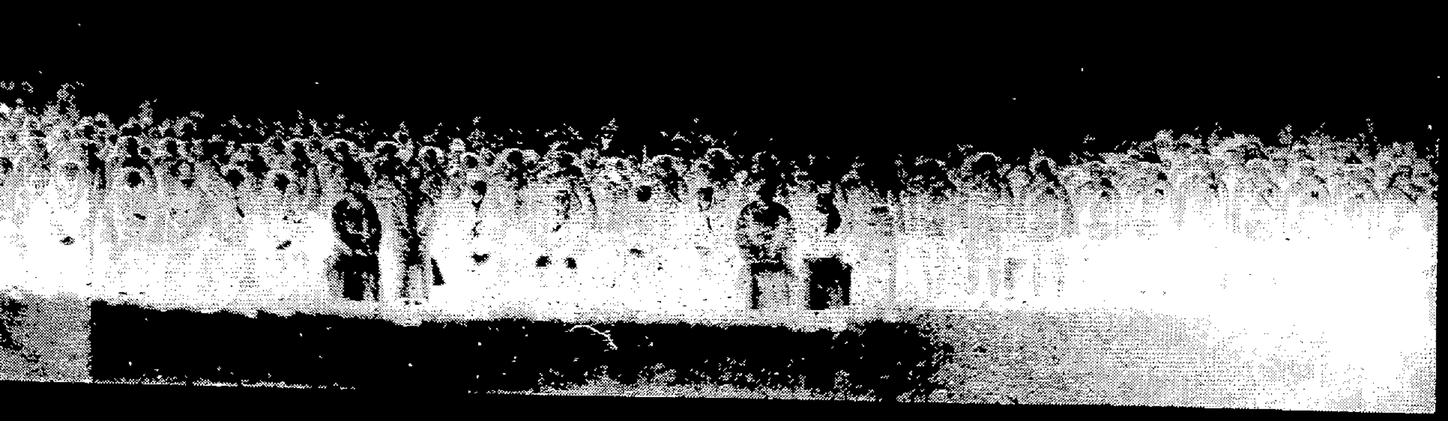

暨各廳各縣代表並臨清党政軍學紳商各畛全體民衆五萬餘人攝影紀念 民國二十三年元旦

臨清縣志

第一册

序

余駐兵臨境三年於茲戎機之暇考察是邦文獻而道聽塗說莫衷一是蓋縣志之缺修者百數十年矣自前清末造繼修者凡四次或淺嘗而輒止或半塗而中輟或功匱於一簣良以地處通津政事綦繁而又數經兵燹載籍多缺陵夷至今萬緒待理已有刻不容緩之勢若再蹉跎歲月坐令掌故銷沈後之人雖欲搜訂亦何從而求之者二十年夏邑紳張秋潭首倡重修縣志之議余聞之喜其事而知其難並皇然於主編之人選也乃採訪久之編纂久之甫經脫稿而邑之名流文士僉以爲未當於是推翻前轍改絃而更張之期年成書就正於余余涉獵一周見其條目分明叙

述詳盡草創潤色兩有可觀凡地理人事政治經濟教育實業與夫今昔代謝之關文野遞嬗之跡無不窮源探本博考而備書之洵現時代之作品非徒以述古稱也有志文獻者庶幾得所問津焉

第二路民團軍總指揮趙仁泉書

序

魯西重鎮古稱清淵縣志失修百五十年文獻無徵掌故就湮大雅不作考訂維艱重修數度終未成篇寂寂至今遺憾當前翳自麟經絕筆信史無傳檮杌志乘同病相憐後有作者拘墟謬牽略今詳古故轍同沿惟是時事風雲變遷民俗國政滄海桑田墨守舊株寧非枯偏幸於去歲提議重編此邦人士共任仔肩搜羅散失力瘁心研經年草創潤色精妍義取乎時例不背先洵稱傑著非同偶然

第二路民團指揮部參謀長申景蘇識

重修臨清縣志叙

余閱臨清縣志所載皆百餘年以前事自清乾隆末葉以迄於今文獻無徵讀者憾焉民國二十年夏始有續修之舉第事蹟中閱得諸父老傳聞又語焉不詳且時易勢殊國體更易採錄今事似尤有重於考古者是以當局諸君子博訪周諮閱時三載一再易稿舊者宜補補之新者宜增增之附圖備像列表補註凡五十萬言目十有二計日可付梓矣是編之作也名雖爲因實則爲創幸諸君子竭其心智彙集成書不格於舊例不務於詞華事徵諸實義取乎時舉凡考詢所獲及與近今社會經濟有關者莫不類分項別井然有條故政俗之沿革文化之升沈民生肥瘠之原商業

贏虧之數無不臚陳梗概諸君子之有功是邦文獻者不亦多乎是爲序

中華民國二十三年十一月實授臨清縣縣長兼督修徐子尚敬題

重修臨清縣志序

縣志者所以志一縣之事國史之具體而微者也惟自麟經絕筆吾國數千年來有君史而無民史有官府史而無社會史凡秩官鄉賢勳閥選舉科第人物大而陞遷去留小而軼聞瑣事靡不旁求博徵記載精審而於政俗之變遷文化之升降經濟之贏縮以及農工商業之演進與衰落則略而不書或語焉不詳其失也詳人而略事重古而輕今參觀各縣志乘今昔同轍如一丘之貉非獨吾縣舊志爲然也雖然專制之朝政體所限非此不足稱信史非此不足徵文獻稍違其例則歧而外之曰野史夷而棄之曰稗史入主出奴之見演爲風氣後之作者又多顧忌瞻狥而莫敢獨

異於是乎直筆絕而史道荒矣不知春秋爲史家所宗而桓正文譎所載莫非時事詩書開紀錄之始而翾風無逸立言不遺農村舍此而言史是直爲陳人塑偶像耳爲官吏作年譜耳然則志何補於縣縣亦何貴而有志哉記有之曰時之爲義大矣今者國體非故思潮更新學術事業進步蒸蒸均有瞬息千里之勢若生今反古墨守故株更何以覘世變而應時需者此吾縣續志之所由作也然而作志難作臨清縣志於今日則難之又難臨清以衝繁疲難之地當汶衛交通孔道其事蹟其俗殊其因革治亂波逐而雲詭雖假以時日廣爲搜訂而罣漏之譏猶所難免況縣志自清乾隆五十年失修百五十年中迭經兵燹圖書典籍半付灰燼採訪編纂勢處兩困加以民國二十年來戎馬倥傯地方多故檔册缺殘稽考棘手而又名流凋喪秉筆無人於斯時也述往事則傳聞異詞紀新聞則朝興夕革其中困難實百倍於鄰封亦勢之無可如何者也二十二年夏郡人議修縣志復奉省府通令規定修志大綱（梅）以菲材濫竽斯役汲深綆短知難勝任惟本管見所及爲之網羅散失考察現狀歷時年餘與張君秋潭王君晉庭採君東閣分任而共成之志類十二凡五十萬言於人羣代謝社會文野言之縷縷俾後之讀者得以明其乘除遞嬗之跡而知所改進聊以存一邑之掌故而備國史之縮影義取乎時言不擇雅辭費之嫌未遑辭也民國二十三年十一月邑人張

樹梅識

重修臨清縣志序

民國二十三年一月山東省府主席　韓公以方志之修關於地方政治文化者至重且鉅於是通飭屬縣各修厥志無久無近尅期赴功　筮以其時適與於臨清縣志編輯之役未匝年志書告成同人等以　筮從事斯役較久今幸觀厥成對於修志之經過與同人之指趣均不可以無言　筮辭不獲已乃曰邑志者上以供國史之蒐討而下以徵地方之文獻者也顧其間今古異時質文異變因革異俗新舊異宜且也事不核不足以信今言不文不足以行遠然則操觚之士欲兼三長而衷一是蓋綦難哉臨清縣志自清乾隆間重修後距今殆一百五十年矣中更多故簡册蕩然光緒

以來屢議興修而未果民國二十年邑人張君秋潭始倡議重修乃招集各界人士開會議決籌備進行次年迄今笙以菲材與侯君介石張君仲修孫君東閣等先後担任編纂惟茲事體大繁重難膺自愧疎庸見聞不逮兼以取材未富參考乏書備檢閱者除省志縣志及其他縣志三兩帙外概屬缺如於是同人撰述下筆爲難往往因一例之商榷一事之搜求智盡能索各瞠目不作一語有時忽矜得解相視而笑振筆即書曾不踰時又成蜀狗以故分門別類之中或再易稿而始定或三易稿而猶弗定甚或審定者又忽而難定人或譏爲道旁築舍而不知實其難其愼未敢掉以輕心也昔劉知幾作史通謂載筆難其人章實齋論修志謂義例不可苟然則處道喪文敝之餘聚三數章縫吮墨濡毫妄意千古不朽之業可謂無人矣當時指摘其又奚辭顧載離寒暑卒底於成事務翔實言戒榮華是編體例雖未能登著作之堂然以備一邑之掌故而副省憲之殷心舍是又將何以哉淸平王貴笙序

嘉靖辛酉修舊志序

州舊有志凡再舉矣余往爲諸生嘗厠局末顧始者例衍而事逸其後附聞望以爲雄据涇冗以爲富觀者咸無取焉州伯無錫成公祇敷政教旁及茲典而南充張公海陽成公並以憲節提兵在州因爲文以請二公是之授以審書乃介同知秀水張君卽愚謀焉愚謝不敏者三又竊念身州產也曾無寸効輒黽勉從事夫今州縣古列國也志列國史也昔者魯史聖人作之以道權天下之是非豈易言哉顧吾州肇基西京受名後趙徙置不常雖彈丸之封入國家則漕川之委滙畿甸之喉襟鬱爲南輔稱雄海內故斟酌物軌之變圖惟窳隆之風要非他土比也紀覈不密烏望嘿定

而神移之此三更輯正豈嫌複哉陸次公有言志一方而天下可徵矣此之謂也若曰政不必皆官識法者即可立教不必皆師見道者即可端則吾豈敢則吾豈敢兩江方元煥序

州地於古當中原之都會明興肇建兩京而吭搤輻持於其中昔人謂鏁天中區控地四鄙咽喉九州閫域函夏吾於臨清亦云歷二百禩祖宗之經畫風氣之滲漉人文政紀賾焉流錯比予剖竹承乏皇皇如也將披圖籍以求康治之計顧舊志者多歷年所鏡往證今無從矣適石洲張公井居張公先後明釐茲土憲得伏臺議之咸謂詩幸典型之尚在孔惜文獻之無徵盍慎圖之因出憲帑以俾成事殿撰兩江方君博物洽識時稱良史之才乃肅幣禮請君方讀禮而綜研有暇力不再月其藁帙設表體國取裁於職方總核物賦摹形於禹貢纘緝典訓準義於尚書苞舉庶類參侔於國史天人之際事物之宜如視諸掌予曰懿哉州化其繇成與或稱州夙治仍之如何夫漢風淳而禁網疏文翁修其賁唐民靡而吏治詳常袞道以雅故土沃棘則錯財用俗登下則易化術時常變則兵張弛獄繁靖則刑慎濫風移思變民襲尚革皆政之不可但已也是故覘幾敷化相瘍投砭上裨王匭下視民常志之罣漏奚訓矣仍其故豈專城者之思居哉若其作述體備是非大公卓然勒成一家之語臨清自有他州自無世有具眼當必識之后山成憲序

康熙壬子重修舊志序

自倉頡作書制文字已肇萬世作志之鼻祖矣由斯以譚六經皆志也而不以志名謂天地古今事物之所陳者綜其全雖在聖哲莫之能損益也故尊之曰經經史志同出而異名不相離也自班固纂十志曹大家註補志嗣是歷代之作志者如充棟而審所尚大抵史簡而嚴志繁而寬史必衷之館閣志不褻夫韋布昔關尹喜有云室中有常見聞矣既而之門之鄰之里之黨見聞各異既而之州之山之川見聞又各異信夫高之存金玉卑之存瓦石形上形下皆道皆器而猥以六經史記盡之則是造物者寂甚矣故一州一邑必有志歲壬子之秋俞旨修志憲檄行州膺斯任也遵何道而快愉嘗試度之天下至大四海至廣計清源一州不猶大塊中之一微塵乎州有志不猶列星中之一孤曜乎志有修不猶黃鐘之奏一細響乎不知大塊者微塵之積列星者孤曜之聚黃鐘者細響之推也此固然其無足怪而況清源由縣升州地居神京之臂勢扼九省之喉連城則百貨萃止兩河而萬艘安流或耕或商或游如織如鶩如歸既鄒魯文學本於天性復燕趙悲歌出自慷慨懿哉若乃高阜長隄橋樑塔寺諸景勝難以殫舉雖無名山之觀而亦匪僻壤可比誠東南之一大都會也披舊志修於明嘉靖辛酉州孝廉元煥方公筆也方善古文詞以字學名天下跡其所編記無愧劉知幾三長之說矣顧事不一手如錢糧正供也

而雜之於土產兵防戎政也而牽之以武科空載羣書之名概曰藝文長言路氏之譜無與獻徵甚之有不必書而書者有當書而不書者有既已書者矣而又爲複說以書之者何多舛也用是與州紳前刑科掌印給事海若胡公偕衆紳士而謀之而釐正之而博採之求之自舊志迄今一百一十三年之實錄務使洞如秩如罔敢失墜上之不負朝廷之鉅典次之不負憲臺之明訓中之不掩前人之美誇示抑揚下之不叢後人之疑以爲矜才好議者口實斯志成而亦可以無憾矣或曰志成俾司牧者得觀覽焉歷考古來循吏如龔黃召杜卓魯輩績人人殊曾未聞以志書爲衣鉢而收効於羹羹之餘無亦唯是天地古今事物之所陳者不可不詳也雖然爲之者亦極難耳漢司馬遷作史記班固譏之班固作漢書范曄譏之范曄作東漢書晁氏陳氏譏之逮宋司馬光作資治通鑑而胡文定又有舉要補遺之作救其失州志一方之書也不可同年而語第以簿書下吏成於心手之交才弗克荷聞見又寡不有名世之筆削敢付良工而刊垂三韓于睿明序

清源東郡名區西北控燕趙東接齊魯南界魏博河運直抗京師水陸交衝畿南一大都會也予髫年計偕過之景物蕭條所見不逮所聞今秋承乏蒙上臺檄催暫署州事予以代庖驅車入境見其甲第連雲人物熙穰漕運萬艘啣尾北上市肆轂擊肩摩不減臨淄即墨猗歟盛哉非聖天子德化淪洽涵濡烏能頓復中原承

平之舊如此哉迨入署受事因念古人三宿桑下尙爾有情郭林宗逆旅一宿亦掃地而去況予承上臺委任之重受代亦必數月敢以五日京兆蘧廬傳舍視之而不一留心民瘼哉於時州志垂成予得受而卒業焉見其義例詳明褒貶不苟足以彰往勸來有班馬遺風可以傳矣尤於國計民生三致意焉知良有司棠陰之蔭遠而賢鄉紳桑梓之情殷故爲之計長久如斯也予因而考民生之利病稽民俗之奢儉乃作而嘆曰是不能不深吾隱憂矣今之淸民可謂盛哉即使其極盛也壯陽之下一陰已伏月盈日昃已厪有識之慮況所謂盛者特郛廓耳外腴而中枯貌有餘而內不足也蓋此地五方走集四民雜處商賈輻輳士女嬉遊故戶列珠璣家陳歌舞飲食讌樂極耳目之觀此見吾善者幾也至於本境之民逐末者多力本者少徭役之煩牽輓之苦四郊之外有家無儋石半菽不飽者歲比不登一有風塵之警獸窮搏人鹿挺走險其煩有司之區畫者多矣昔宋太宗上元宴羣臣見樓下士民喧集指謂輔臣曰五代生民凋瘁極矣不意今日富庶如此輔臣對曰聲穀之下易見有餘都城之外便有民不聊生者上爲之憮然今日之淸何以異此救敝起衰何從着手能使國奢示儉國儉示禮乎能驅逐末盡緣南畝乎能秉光明燭照流亡之屋乎能使市無佩犢野有馴雉乎力所不能爲而時所不及爲者種種也予所以顧影汲汲惜陰愛日留一日爲一日之事寬一分使民受惠

一分聊以盡吾心以莫負上臺委任之重而已予猥以菲材拔自
先帝綰銀黃而付民社者有年每思報稱無地今日借以慊夢魂
酬知已又烏容已哉志成敬題數語使後之覽者肯以不佞之心
爲心則清民庶可瘳乎予日暮望之矣練水賀王昌序

志以攷盛衰觀得失政教於是出焉臨清自元開渠通運明初復
加疏鑿爲輓漕之喉爲萃貨之腹舟車絡繹商賈輻輳天下之行
旅出乎其塗歸然一重鎭矣由永樂以迨我朝臨清置三倉歲受
山東河南之粟以節漕力戶部官屬涖之國家凡有營建恒需甎
臨清因帆檣之集而以甎附之設工部營繕司員外郎於其地督
徵甎價分窰成造輸之京師宣德十年置清源關榷稅以御史領

之宏治初戶部歲出主事一人景泰以來屢以文武重臣奉勅臨
涖天順間以中官爲鎭守爲督餉更代數十年不絕備兵則有東
昌道武有總戎設左右中前四營遊守各四員額兵四千人由是
兵民錯處豐阜之餘習於侈靡後漸裁併而市廛闐闐日亦衰落
康熙癸丑歲州人孔大叅序舊志不勝俯仰之感迄今又八十年
矣乃民貧而俗尙不易僕亦綺羅婢皆翡翠陳歌設舞不必縉紳
婚喪之儀越禮踰制而不顧驕奢相效巧僞成風豈獨外牖中枯
已乎識者有隱慮焉俊承茲土之寄思所以維之而材力弗逮七
年之久未能有所移易傍徨怵惕中夜自訟因志之成爰書之以
彰吾失冀後之君子力爲補救焉念我皇上視民如傷各憲臣痌

瘝一體儆政盡除而民間生計轉蹙年穀屢豐而市價未甚平減此不獨一邑爲然而清尤甚牧民者其何以籌之志爲類二十有六山川漕運人物列女手自編輯他類之蒐羅薈萃則同寅李蔚林之力居多雖然敢曰可以信今而傳後哉覽者或於盛衰得失之故微有徵焉已爾其詳已具凡例茲不載是爲序乾隆十四年

乾隆壬寅重修志序

乾隆四十一年皇上用大臣議進臨清爲直隸州而屬以武城夏津邱縣體崇事殊非復屬東昌時比且舊志之修距今已三十餘年歲丁酉部檄曰其修州志頃憲檄又督催嚴度適承乏於此其何可復諉攷之古天子巡守命太史陳詩觀民風命市納賈觀民之所好惡而周禮地官土訓掌道地圖誦訓掌道方志王巡守則夾王車是蓋志書所由昉而守土者之職卽於此具焉固不徒備史館之採擇已也我皇上東巡南巡回鑾時閱視運河必經臨清且爲駐蹕所然則地方之利弊皆在睿鑒之中志之修也其何可以不虔且愼夫地域古掌於封人志之則欲其經以畫也都邑古掌於縣師志之則欲其修以固也志田賦古載師所掌則觀其任之者何政志戶口志物產古閭師所掌則觀其任之者何事若學校若選舉在古卽屬鄉大夫與州長之職則欲其以勸而以戒贊廢而贊興也人物是志賢者在焉爲所當尊列女是志風化關焉爲所

當旌至於倉儲關榷一則生民之命脉一則國家之經費繫之而兵防則又衛國與民者也將來皇上南巡有司以是自述其職守聖天子卽可以是洞察其能否然則是志之修豈徒補舊志三十餘年來之典故哉度初膺民人之寄日以此爲兢兢故修志一役不敢少諉更不敢不虔且愼而時思靖共其職以上報也署知臨清州事紅亭張度序

臨清直隸州志序

書與志同起於一時皆自包犧氏始蓋天下之大經大法必藉志而詳志卽考也自龍門扶風立史史志書遂爲正史定名江淹云修史之難無出於志矧其爲郡邑志乘備輶軒之所採恭紀時巡觀民好惡尤宜考核精詳者耶我聖天子建極之四十一年特進臨清爲直隸州按清淵自漢置縣隸明孝宗朝遷秩爲州以屬東昌區也且近畿南數百里間沐聖朝之休養教化浹髓淪肌風俗民心悉歸醇厚凡夫倉儲關榷戶口田賦學校屯衛莫不修舉是皆我皇上湛恩汪濊之所致溢茲土者有不歡忻紀實以揚休命於無疆也哉希曾承乏是州值前任張公修志未竣因於公餘細校其魯魚亥豕編輯攷訂付梓以踵其成并恭紀邇年來我皇上南巡回鑾御製詩及五十年加恩賞給兩月口糧凡臣民之感戴皇恩於靡既者皆司民牧者之所宜拜手而颺言者也若夫蒐羅舊

萃則同寅張公之力居多而蹟之散見於前志者悉可順而撫也
夫我朝重熙累洽桑麻井里無一不廛宵旰之深衷而德洋恩溥
足以信今而傳後者尤宜敬謹備書以爲志乘之綱者也爰撮其
要以補前志之所未備焉是爲序乾隆乙巳知臨清州事宛平鄧
希曾序

凡例

舊志之修距今約一百五十年中間世故紛更册籍寥落況近來
國體既變事例自殊既不能斷代爲書則體裁所關勢必有因有
革

本邑明季舊志（邑人方元煥修）久已無存茲編所依據者爲清
康熙壬子之于志（知州于睿明修）及乾隆壬寅之張志（知州
張度修）至於乾隆己巳重修之王志（知州王俊修）則已無從
考索

本志自前清光緒季年屢議續修僅存稿本五册迄未刊有成書
茲編除據于張二志外前稿所載亦多採取

武城夏津邱縣舊日皆屬臨清今既不相隸屬除在疆域沿革表內說明與三縣關係外餘不復載

舊志以宸章御翰恩卹冠諸卷首今代易時移其宸章御翰有關民生利病者收入藝文至恩卹事實則彙入大事記

近代邑乘於犖犖大端多編年載筆以明綱要茲編亦沿斯例由秦迄今凡關於本邑大事莫不提要鉤玄用冠本志之首

舊志分類十一今則擴爲十二曰疆域曰建置曰秩官曰選舉曰人物五者名與舊志同者也曰田賦曰學校曰典祀曰關榷曰兵防曰事類六者舊有而今無者也曰大事記曰經濟曰教育曰禮俗曰黨務曰防衛曰藝文七者今有而舊無者也變而通之務期盡利（舊志寓實擇尤併入人物志內）

舊志田賦關榷併於經濟學校易名爲教育典祀併於禮俗兵防易爲防衛而事類中之藝文則列爲專門並以雜俎附焉

民國成立實賴黨權本邑新政繁興凡關於黨治設施者特另闢一門以昭鄭重

人物一門善善從長但有一行足風亟當登之簡册用昭激勸

繪圖列表簡而易明本志時更兩代事集百端特多置圖表期收執簡馭繁之效

舊日邑志每載八景十景等目然筆墨記載不如攝影之工茲將本邑風景名勝多種攝爲照片附諸圖後庶幾千載如見

科學昌明民智日開凡一切事涉怪誕迹近矯誣者概與刪除惟
間有稍裨風化無傷雅道者則附入雜俎以備參考
前人作志文每勝質按之史例或有未安茲則紀事務求翔實行
文必歸簡要庶不背謹嚴之旨
舊日書籍皆以卷計茲爲正名起見易卷爲册册之巨者則以次
第別之
是編爲時日所限校讐頗疎亥豕魯魚深恐不免尚望閱者加以
是正爲幸

修志姓氏

督修

實授臨清縣長徐子尚

監修

前長清縣縣長張自清
前長岳鎮守使車震
前河南開封道道尹孫百福
前陝西教育廳廳長沙明遠
縣政府第三科科長田澤溥

協修

邑　庠　生　崔長楷
邑　優　廩
前陝西候補知縣邑庠生孫鑑藻
縣政府第五科科長葉成德
前教育局局長潘雲龍

總纂
己酉科優貢山東優級師範選科畢業張樹梅
己酉科拔貢湖北補用知縣淸平王貴笙

分纂
國立北京高等師範畢業聯立鄉村師範校長孫寶賢
邑　庠　生　侯錫琳

採訪
山東高等學堂畢業前勸學所所長于占元
邑　庠　生　陳憲琦
邑　庠　生　郝光藩
邑　庠　生　郭書田
邑　庠　生　徐翰香
邑　庠　生　侯長泰
邑　庠　生　馮鏡蓉
前勸學所員　崔登雲
尖塚鎭鎭長　鮑雲龍

中央第三十八師　邑　庠生　劉濟川
邑　庠生　黃葆元
邑　庠生　陳祿昌
邑　庠生　李康祖
校閱　邑　庠生　余圻
事務員兼書記　省立第七中學畢業前視學員　馬肇乾
委員會委員　前長清縣縣長　張自清
前陝西候補知縣邑庠生　孫鑑藻
縣黨部委員　謝燦章
己酉科優貢山東優級師範選科畢業　張樹梅
高級小學校長　田繼光
縣政府第三科科長　田澤溥
日本東亞鐵道學校畢業　鍾蘭牲
臨清省立初級中學校長　張元亨
邑　庠生　于德和

前教育局長潘雲龍

縣政府第五科科長葉成德

邑優廩生崔長楷

邑庠生李而康

前武訓學校長王丕顯

邑庠生趙月潭

六縣聯立鄉村師範校長琛寶賢

臨清縣志目錄

一 圖像
二 序
三 凡例
四 修志姓氏
五 大事記
六 疆域志 沿革 河渠 面積 土質 區里 氣候 戶口 古蹟
七 建置志 政治類 實業類 交通類 文化類 宗教類 名勝類 旌表類 慈善類
八 經濟志 田賦 官產 捐租 鹽硝 雜稅 金融 度支 物產

農業　工藝　商業

九　黨務志　縣黨部　民衆團體

十　教育志　學制　教育行政　教育經費　學校教育　社會教育

十一　禮俗志　祀典　喪節　宗教　游藝　婚儀　節序　謠諺

十二　防衛志　兵制　駐防　警備　團練　糈餉　槍械　柵寨

十三　選舉志　薦辟　舉人　貢生　學校　畢業生　進士　軍功　其他

議員　區長

十四　秩官志　封國　駐防　鎮守　明清駐防將弁表　民國駐防將弁表　唐宋金縣屬秩官　明縣州屬秩官表　清州屬秩官表　民國秩官表　歷代名宦傳

十五　人物志　顯達　藝術

十六　藝文志　金石　義烈　列女　傳記　詩詞　篤行　文苑

大事記 起秦始皇二十六年訖中華民國二十三年

秦

始皇二十六年庚辰置鉅鹿郡鉅鹿趙地在今河北省平鄉縣邑舊屬之或曰隸東郡

三十七年辛卯始皇東巡還至平原津而病至沙邱崩沙邱在縣境西志沙邱在平鄉八十里按地理

漢

高帝十二年丙午改鉅鹿爲魏郡領縣十八今臨清夏津間清淵屬之

武帝元光三年己酉河徙頓邱今清豐無水患

元封二年壬申帝如東萊還築宣房宮自是導河北經貝州渠東今滑縣自是北流至鄃

入海貝州渠故道在境內今沒

五年乙亥初置十三部刺史魏郡清淵冀州刺史

元帝永光五年壬午河決館陶分爲屯氏河屯氏故道今在縣境

成帝建始四年壬辰河決以屯氏河塞而水灌四郡三十二縣水居地十五萬頃深三丈壞官亭室廬且四萬餘所

新莽始建國三年辛未河決魏郡泛清河以東數郡通鑑

更始二年銅馬賊數萬入清博光武擊之

魏

太和六年壬子以司隸冀州屬析置司州縣屬州境

晉

永嘉元年丁卯荀晞大破汲桑於東武陽桑退保清淵荀晞追擊破其壘通鑑

咸和四年己丑秋趙徙氐羌十五萬落於司冀二州十六國春秋

後趙

建平元年改清泉縣爲臨清縣隸建興郡縣名始此舊志

隋

大業四年戊辰春開永濟渠引沁水南達於河永濟渠卽臨清御河

九年癸酉楊玄感將龔洛陽修武縣人相率守臨清關玄感不得

濟北史

十二年丙子張金稱等寇掠河北營於平恩太僕楊義臣討之引

兵直進抵臨清之西據永濟渠爲營勒兵不戰夜簡精騎自館
陶濟河擊之金稱大敗舊志

唐

開元二十八年庚辰秋九月魏州刺史盧暉開永濟渠通志
天寶十五載丙申顏眞卿破賊將袁知泰於堂邑師次臨清
寶應元年壬寅十一月史朝義走貝州僕固瑒追至臨清大敗之
朝義奔莫州通志

永奉七年壬子春正月以魏州臨清縣之張橋店置永濟縣舊唐書代宗紀
興元元年甲子春正月朱滔引兵至永濟約田悅會館陶悅辭滔
大怒拔宗城鑑城冠氏等城縱回紇掠館陶分兵置吏守平恩

永濟舊志

乾寧三年丙辰秋九月河東將李存信攻臨清敗汴將葛從周於
宗城北通鑑

光化二年己未幽州節度使劉仁恭陷貝州朱全忠葛從周合兵
敗之從周乘勝追北至臨清仁恭還幽州通鑑
天祐四年丁卯劉仁恭山後巡檢使李承約以騎兵奔晉晉王以
爲匡霸指揮使從破夾寨戰臨清舊志

五代

梁乾化元年辛未晉將周德威自臨清攻貝州拔夏津高唐舊志
二年壬申冬十一月趙將王德明掠武城至臨清楊師厚伏兵擊

破之 綱目及通鑑

貞明元年乙亥夏晉王令馬步副總管李存審自趙州引兵進據臨清劉鄩屯洹水晉王引大軍自黃澤嶺東下與存審會於臨

清舊志

劉鄩知臨清有蓄積欲據之以絕晉糧道周德威急追鄩再宿至南宮遣騎擒其斥堠斷腕而縱之使言曰周侍中已據臨清矣鄩軍大駭詰朝德威掠鄩營而過入臨清鄩引軍趨貝州 舊志

唐天成元年丙戌春二月楊仁晟部兵皇甫暉作亂殺仁晟奉趙在禮爲帥焚掠貝州南趨臨清永濟館陶 舊志

晉天福二年丁酉夏五月天雄節度使范延光進封臨清王

三年戊戌冬十一月范延光入朝升貝州爲永清軍 今武城臨清夏津恩縣等地 綱目及通鑑

漢乾祐元年丁未冬十一月高行周加守太尉封臨清王

宋

建隆元年庚申復升貝州爲永清軍節度

雨雹傷稼

熙寧元年戊申秋七月新堤第四埽決漂溺館陶永濟清陽以北 通鑑

元

至元二十六年己丑春正月罷膠萊海道運糧萬戶府開會通河

夏五月御河入會通渠 元史

延祐三年丙辰春二月調海口屯儲漢軍千人隸臨清運糧萬戶府以供轉漕元史

致和元年戊辰文宗立調臨清運糧軍三千五百並御河分守舊志

至順元年庚午饑賑東昌及濮州臨清館陶二縣通志

至正二年壬午冬十二月以戶部郎中蓋苗爲山東廉訪副使苗臨

清人見人物志

四年甲申夏六月河決金堤北侵安山沿入會通運河元史

七年丁亥夏四月臨清盜起元史

二十八年戊申秋七月明大將軍徐達副將軍常遇春分道渡河徇河北地師次臨清續通鑑

明

洪武六年癸丑夏六月武朔等州告警大將軍徐達駐師臨清遣臨江侯陳德鞏昌侯郭子興將兵擊之舊志

十一年戊午春進封湯和爲信國公數出中都臨清北平練軍伍完城郭列傳

十二年己未春二月太祖命信國公湯和率列侯練兵臨清賜資有差明史

二十四年辛未夏五月漢衛谷慶寧岷六王練兵臨清是歲儲糧十六萬石於臨清以給訓練騎兵通志

建文元年己卯春三月都督宋忠徐凱等帥師屯臨清通志

二年庚辰冬十一月燕兵至臨清本紀

永樂九年辛卯春二月命工部尚書宋禮濬會通河明史

十年壬辰夏四月命宋禮經理衛河明史

十三年乙未夏六月山東水溢壞廬舍沒田禾臨清尤甚明史

十五年開會通河南河舊志

運通志

宣德四年己酉夏四月命工部尚書黃福平江伯陳瑄等經略漕

九年甲寅冬十月發臨清倉賑饑民是歲濟南東昌兗州旱通志

十年疏臨清衛河通志

正統十四年己巳秋八月上北狩命平江伯陳豫守臨清舊志

景泰元年庚午陳豫以兵寡請於朝調濟寧左衛守臨清東昌志

七月築縣城舊志

成化間王信督南陽軍務賊首李原等亂信與項忠討平之擢署

都督僉事鎮守臨清舊志

弘治二年升臨清縣爲州領館陶邱縣二縣

十七年甲子遣大學士李東陽祭告孔廟巡視臨清災況

正德六年辛未霸州盜劉六劉七等掠博平夏津等處陷高唐武

城詔遣兵部侍郎陸完提督軍務駐兵臨清討之王俊舊志曰按通志載游擊許泰破之又云劉七覘知太監谷大用伏羌伯毛銳等駐軍臨清復擁衆走霸州

嘉靖元年壬午青州盜起流刼東昌臨清指揮楊浩死之舊志

三年甲申春正月朔山東地震是歲山東旱臨清饑明史
二十一年壬寅兵備副使王楊監修土城舊志
二十二年癸卯封德懿王祐榕子厚熾爲高唐王孫載璉爲臨清王明史諸王表
二十八年己酉春三月臨清大冰雹損房舍禾苗明史
三十年辛亥布衣謝榛脫滄人盧柟於獄結詩社於都門士林宗之榛臨清人見人物志
衛河決壞民廬稼舊志
三十九年庚申大旱民轉徙舊志
四十年辛酉州人方元煥纂修州志邑有志書可考自此始
萬歷二年甲戌臨清王載璉薨明史諸王表
五年丁丑載璉子翊鈐襲封臨清王
二十六年戊戌以中官馬堂爲臨清權稅使明史
二十七年己亥馬堂督稅臨清率諸亡命標掠人產業臨清民變焚堂署毀其黨三十七人邑人王朝佐仗義自承免衆於罪閣境立祠祀之朝佐見人物志
三十五年丁未大雨西城圮街市行舟舊志
三十八年庚戌以德藩翊鈐子常瀝襲封臨清王
四十四年丙辰秋九月盜大起冬十一月命蠲本年存留夏稅折徵臨清德州二倉米通志

崇禎三年庚午秋七月叛兵五百餘人自臨清北入邱縣大掠新店集 東昌志

十四年辛巳秋七月臨清運河涸 明史

十五年壬午冬十一月清兵下臨清前太常少卿張振秀死之 通志 振秀邑人

十七年甲申三月詔封總兵吳三桂平西伯左良玉 邑人有傳 寧南伯唐通定西伯黃得功靖南伯給勅印召唐通劉澤清率兵入衛澤清移鎮彰德因縱掠臨清壽封澤清東平伯澤清得封始離臨清 舊志

闖寇李自成全陷山西傳牌收取山東遂北入京師於臨清設僞官 舊志

僞官授事月餘自成事敗時兵科監軍淩駉在臨清五月初十日率衆並擒之悉擒遠近僞官

清

順治元年甲申夏五月命戶部右侍郎王鰲永招撫山東河南秋七月王鰲永報東昌臨清等郡以次撫定 通志 通紀

二年乙酉命木鄂統兵鎮守臨清駐衛河西次年詔還 舊志

五年戊子命冬尼率兵屯牧臨清駐舊城內分城東臨清清平與之明年移駐德州 舊志

六年己丑巡撫呂逢春勦辦商河長清臨清土寇渠魁徐青頭杜全等伏法 通志

夏六月邱縣土寇襲城不克得大名滿兵會臨清兵平之東昌通

九年十年秋均大水

十年癸巳裁臨清壽張等營官弁通志

康熙七年戊申夏六月十二日異風自北來拔木傾屋十七日晚地大震自東北起震移時人不能立盆甕水皆傾出舊志

十一年壬子秋蝗舊志

重修州志成知州于睿明董其事通志

二十三年甲子裁臨清營都司通志

二十八年己巳清帝南巡路經東昌臨清等處豁免舊欠丁賦是年旱又免本年錢糧十分之三舊志

四十二年癸未衛河自南水口決是年南巡所過聊城臨清等處通行蠲免去年未完丁漕舊志

四十四年乙酉修運河堤通志

雍正四年丙午修運河堤牐濬馬頰徒駭河通志

夏四月雨雹二麥災舊志

八年庚戌改臨清營守備缺爲都司通志

秋七月七日衛河決江家莊奉旨賑恤舊志

十二年甲寅增運河千總把總邑有河汛通自此始志

乾隆元年丙辰秋七月一日地震舊志

二年丁巳衛河決偏災蒙賑恤舊志

四年己未衛河決蒙賑恤舊志

十四年己巳重修州志成知州王俊董其事

二十二年丁丑夏六月衛河決舊志

二十四年己卯秋七月衛河決舊志

二十五年庚辰秋有年舊志

二十六年辛巳秋七月衛河決舊志

二十七年壬午清帝南巡蠲額賦十分之三凡民七十以上者皆有賞賚舊志

三十年乙酉清帝南巡蠲免額賦有差

三十六年辛卯清帝東巡蠲免額賦有差水沖沙壓鹽鹼地畝錢漕概予豁免

三十八年癸巳明老人白英導汝濟運有功爲設奉祀生以其子孫承襲通志

三十九年甲午秋九月教匪王倫犯臨清知州秦震鈞副將葉信參將烏大經竭力守禦旋經巡撫徐績大學士舒赫德奉命會剿冬十月匪平王倫者壽張奸民也繼白蓮教徐鴻儒運氣治病煽惑愚氓教以拳勇往來魯豫之間結納亡命黨徒至數千人時值承平日久人不知兵又清廷方用兵金川各地備虛賊覬覦臨清富庶乃於是年八月二十八日夜起事陷壽張城刼獄搶庫銀逼脅官吏知縣沈齊義罵賊不屈死遂連陷陽穀堂邑等縣死難者堂邑知縣陳枚訓導吳璹遊擊趕福縣丞劉希燾典史方光祀等未幾巡撫徐績奉命會剿賊圍之於梁家兗州鎮總兵惟一馳援以兵三百擊賊於柳林不利於是賊結筏渡運河九月初七日襲據臨清土城（舊志謂新城）踞大寧寺鈔關署及汪家等處造浮橋三夾河聚守佯禁殺掠以車三百輛填塞街衢十餘日咱壯丁三犯磚城（舊志謂舊城）西南二門用牛車載秫稭焚燒城門賊蜂擁城下署知州秦震鈞副將葉信參將烏大經千總孟大勇自城上鎗礮並施殲賊三百餘人磚城賴以無恙甲戌賊衆千餘腰插紅旗手挺大鎗直撲衛河西岸官軍副將瑪爾清阿督遊擊武靈阿射中賊目二擒斬數百是時欽差大學士舒赫德統京兵健銳火器營及吉林善射手五千人至自攻東面又各郡兵漸集四面圍勦丙子夜五鼓瑪爾清阿總兵萬朝興焚毀賊浮橋殺傷甚衆搶過衛河東岸都司張世富率回兵白虎回民洪印洪全截擊三岔河口堵殺賊數百溺水死者不可勝計副都統伍什

布自東南面入城左都御史阿思哈統兵接應分進各街巷大肆剿殺奪獲大礮一斃賊無算侍衛巴圖保護軍統領春寧自塔灣入射殺賊目一擒斬四五百人額駙拉旺多爾濟分赴各村搜殺逃逸賊窘急敗竄土城內短兵巷戰後踞汪宅死守侍衛音濟圖伊琳翼長保倫縱火焚攻擊斃女匪無生聖母及扑刀元帥楊五二人前鋒綳阿爾圖等焚毀賊巢直入屋內音濟圖生獲王倫幾出奔突有悍賊數十人至力奪之去音濟圖等八人俱受重傷翌日賊首王倫登樓自焚死伍什布入內搜捕獲僞元帥孟燦和尙梵偉及王經隆閻吉仁吳清林李旺各要犯檻送京師凡一月六日而賊平事後大臣奏准未完錢糧悉數蠲免並發給貧民四月口糧計穀二萬七千三百餘石復頒損毀房價銀二千三百餘兩

四十年乙未春旱秋穀大熟舊志

四十一年丙申清帝東巡蠲免額賦有差　賞男婦年七十以上者各有差　軍流以下人犯減等發落　麥大稔舊志

是年升臨清州爲直隸州領武城夏津邱縣三縣

四十三年戊戌濬衛河上源及於汶水通志

四十四年己亥夏六月衛河決舊志

四十五年庚子清帝南巡蠲浦逋賦減徒刑

四十九年甲辰清帝南巡蠲浦逋賦減徒刑

五十年乙巳養高年減徒刑賞給窮民六七兩月口糧以上舊志

重修州志成知州張度鄧希曾先後董其事

五十一年丙午春正月朔日有食之

二月運河牐工告成

夏六月大旱饑出貸倉穀

秋大疫

五十三年戊申春奉諭山東運河每年回空時確勘疏濬通志

六十年乙卯春正月朔日食望月食通志

嘉慶六年辛酉大水

十三年戊辰春二月山東運河各工奉諭歸沿河州縣衛疏濬 通志

十五年庚午春正月風霾晝晦

秋九月復山東漕船冬兌春開例 通志

十六年辛未蝗 饑

十八年癸酉夏大饑

秋九月河南滑縣教匪倡亂山東曹州賊起應之州境戒嚴

十一月疏運河

二十一年丙子通飭州縣整頓保甲

二十四年己卯夏四月修運河兩岸堤工

道光元年辛巳春正月彗星出西方

夏六月蝗

秋九月州境鍋市街火延燒舖房二百餘間

二年壬午夏六月衛河溢武城河決

三年癸未夏六月衛河決十餘處民宅行舟

十年庚寅夏閏四月地震有聲 二十二日戌時有聲如雷自東北方起屋舍震動河水簸揚

十一年辛卯大旱

十二年壬辰裁州稅課大使及司獄官

秋濬運河 通志

十三年癸巳奉諭嚴查內河漕船積弊 通志

十四年甲午夏四月大風折木

五月整頓泉河蓄水濟運 通志

十八年戊戌秋七月螟虫傷稼

八月霜

十九年己亥夏五月緩徵新舊額賦

二十二年壬寅旱 雹

十月緩徵災區正雜額賦

二十四年甲辰夏六月臨清等州縣水 通志 緩徵新舊額賦

二十六年丙午夏六月臨清等州縣旱 通志 風 緩徵新舊額賦

二十七年丁未夏六月道憲莅臨剔除臨關積弊

二十八年戊申夏六月州境大水 緩徵新舊歉收額賦

二十九年己酉春正月緩徵上忙額賦

三十年庚戌春正月朔日有食之

秋九月貸汶衛兩河修堰銀

咸豐元年辛亥夏四月知州陳寬建修考棚成

秋七月豐北黃河決口水漫州境

冬十月添修運河工

十一月蠲水災額賦並給災民口糧房屋修費 通志

二年壬子夏四月奉諭山東下游被水州縣災區較廣派藩司專

辦賑務通志

三年癸丑春三月地震

冬十月桃李華葡萄實

四年甲寅春二月粵匪由館陶進逼州境參將吉星阿等力戰死之

三月十五日粵匪陷州城官民悉遭屠殺知州張積功都司武殿魁等死之 先是粵匪北犯深入河北阜城繼以孤軍待援乃密令安徽賊黃生才曾立昌等率十五軍北援阜城遂渡洪澤湖犯山東擾鉅野陷金鄉乘勝分竄趨莘冠館陶各縣進逼州境是年三月初二日賊先鋒主頭牆口翌日大隊麕集紮營甄城西南一帶頃刻而就凶悍異常當是時山東巡撫張亮基至營城東八里莊在黑莊與賊接觸欽差大臣勝保至營城北柳家莊將軍善祿至營城東北石槽莊山東布政使崇恩至營城東北張官屯均逗留不前旋勝保劾亮基黑莊之戰冒功陷上奉旨遣戍以崇恩升任巡撫入居城中賊踞城南分其隊爲二一抵官軍一攻城先是有四川降勇四百餘人溷入城內暗與賊通初五日黎明賊從地道轟南門甕城都司武殿魁督勇力禦之城得不陷城內兵民洶湧擬啟北門遁而門已屯閉隊不容咫踐踏死傷者無算殿魁斬數人勢稍定無何知州張積功投井以殉救之出氣息僅屬崇恩恇怯先逃紳民叩馬苦留不顧而去此後賊穴城西南隅實以火葯仍相機轟炸十五日夜三鼓月色慘淡無光賊營靡集與城上刁斗聲相應僅殿魁四巡邏俄而霹靂一聲城坤隅陷賊蜂擁入時殺聲火聲哭聲相雜聞十數里團勇魏銘力戰死都司武殿魁殺賊力竭自焚死知州張積功學正單爲憲副將慶順慶德都司徐廣勇皆殉焉至二十九日賊拔隊而南四月初九日抵單縣全股猶三千餘官軍躡擊殲之於豐北決口化山河干是役也蕞爾一城死難官紳五十六員兵民八千七百三十一名婦女七千六百四十一口失姓名者尚不可僂指數後均得旨祀昭忠祠至今城北城東各方數塚累累屹然而高大者即瘞殉難官民處俗曰萬人墳每當天陰月黑猶呈愁慘氣象而城內廟宇廨署市廬民舍悉付焚如榛莽瓦礫百年間元氣不復洵建城以來未有之浩刼也 以董

步雲代理知州

夏四月粵匪南竄官軍躡擊奏報州城克復 署理知州崇亮至

五月河北阜城連鎮匪回竄陷高唐知州魏文翰死之夏津大擾州境戒嚴

六月知州周承業至

秋七月賑州境及冠縣難民口糧

冬十月修運河堤工

五年乙卯春二月僧格林沁收復高唐賊竄踞茌平之馮官屯旋

即蕩平州境以安

夏六月州境大水（以河南銅瓦廂黃河溢由東明直注荷澤分流至張秋鎮穿運歸大清河入海故曹州濟寧東昌以下皆水）

秋七月截留漕粮五萬石備賑　又截新漕二十一萬石並

上年捐穀八萬八千餘石及省城收儲麥穀豆四萬七千餘石

賑被水災民（通志）　是年濟東泰武臨五十四縣災並德臨東

濟四衛三場錢糧均免

冬十月奉勅建昭忠祠成（在城東門內迤南祀上年殉難官弁及紳民等）

七年丁巳夏四月知州張延齡至

六月飛蝗蔽天禾稼都盡　大饑

八年戊午春二月僧格林沁籌防陸路及運河宣洩事宜（通志）

三月大饑人食麥苗　大疫

夏四月黑風自西北來麥歉收

十一年辛酉春二月黃旗教匪孫全仁等擾邱縣知州張延齡副

將長慶督兵赴援擊走之

夏四月通永鎮伊綿阿將兵至駐州城南　堂邑教匪宋景

詩擾衛河以南知州張延齡率勇堵禦之

五月彗星見西北方

六月代理知州彭垣至

冬十一月勝保擊宋景詩於衛河南降之

同治元年壬戌彗星見西南方

冬十一月降匪宋景詩復叛擾州城南

二年癸亥夏六月叛匪宋景詩北渡汶河將軍恒齡迎拒於城南

藥王廟街此條前記未詳書之以備參考 太白書見

秋八月僧格林沁督兵至州叛匪宋景詩敗走 宋景詩堂邑縣西北小李官莊人常習拳棒與館陶縣王占基友善王因案繫獄宋與死黨十八人刼獄官捕之急遂招無賴聚而爲盜初僅掠飲食搶貨財繼則赴隣村索鎗刀要馬匹名曰打粮揭竿而起號黑旗隊其衆日多遂不可制後經勝保擊降帶赴河南宋索餉而譁值勝保逮問宋復叛回擾冠館堂邑等縣進踞州城南車營街一帶親王僧格林沁命其黃先鋒來勦黃視爲土匪不足平方在焦庄西松林內避暑宋於林之南遠豎旗幟爲疑兵陰率死黨自禾稼內分道掩襲黃軍棄甲奔逃直至州之頭牐口始敢稍息自此宋聲勢愈熾於是城鄉士紳遂竭力辦團與賊抵抗當是時焦庄忠正團與堂邑柳林之永清團范寨之尙義團合議會剿在焦庄西擊賊大敗之賊因傷亡過衆與三團結爲深仇故三團之村庄房舍被焚頗多如是者數年嗣僧親王統軍來剿大戰於堂邑西北武家庄西甎窰間僧王命其先鋒隊挑戰賊中有所謂楊二馬鞠狼頭罐肉翅膀者尤驍勇官軍屢進屢却某日自辰至申勢幾不支僧王乃視其軍官職銜令帶罪圖功並命五百紅孩子軍爲先鋒即拐子洋鎗隊號爲常勝軍者下令總攻王坐窰上建大纛督戰戰至數合賊始敗竄數縣之民慶更生焉或曰宋敗後投叛練苗沛霖又投亳州捻匪同治十年總兵劉永清誘至州醉而縛之乃伏誅夫宋本市井無賴初作難僅十八人卒至擾亂數縣爲患四年以僧邸軍容之盛如獅子搏象僅乃勝之卒未聞殲歐渠魁設非鄉愚抵禦則數縣人民不堪其擾矣

九月知州張應翔至

四年乙丑春正月雨雪有雷聲

五年丙寅夏四月大雨雹

六年丁卯夏四月夏津知縣郝植恭兼理知州

五月捻匪竄東省皖撫英翰督兵防河駐州城南 先是鮑超劉銘傳會勦捻匪旋逼豫境豫撫李鴻年檄提督宋慶等軍扼賊不令趨東北二月下旬賊欲東走楚督李鴻章東撫丁寶楨乃有重扼運河之議三月皖撫英翰酌調張得勝黃秉忠程文炳三軍進紮宿遷至灘上運西以備接應由是英翰駐兵州城踐踏禾稼蹂躪農民有兵甚於賊之嘆 是月代理知州方傳植至

秋七月頒欽定經史於州學

七年戊辰春正月西捻張總愚北擾巡撫丁寶楨帶兵赴援 是時李鴻章丁寶楨會籌運河防務修築河牆圈剿捻匪州境居直東要衝紳民籌備供給應付煩擾

二月知州陶紹緒至

夏四月三元閣前火藥船炸碎隣舟數隻傷人無算 大名鎮炮船泊於三元閣乙未晨爆炸聲若巨雷河水逆流空中墜人肢體石壩毀

秋七月張總愚投水死捻匪蕩平直東一律肅淸

八月以捻匪擾害免民欠糧賦

八年己巳夏五月大旱

秋七月籌補常平倉穀

八月知州周不灃至

冬十月邑人張容九世同堂母孫氏六世同堂山東學政于建章表其閭並聞於朝

九年庚午夏四月無麥

六月知州周不灃挑引河於衛水南水東岸

秋九月霪雨 八日始止 無禾

十年辛未春二月知州孫善述至 東昌在逃匪首宋景詩在

皖就獲伏法（據通志錄入說與前異）

夏六月衛河決於塔灣

秋九月代理知州方鳴皋至

冬十月署理知州王其愼至

十一年壬申春正月修運河堤工

秋七月署理知州鄧煐至

十二年癸酉春二月知州葛恩榮至

夏六月雷擊州城南門樓壞

光緒元年乙亥春三月知州洪用舟至

夏六月大饑

二年丙子春二月署理知州郭定柱至

夏六月署理知州王其愼至

大旱（是年旱災頗重官紳籌辦賑濟關卡釐稅悉免）

三年丁丑春正月知州郭定柱至

夏五月大饑（連年荒旱民食樹皮殆盡死者無算）

閏五月十七日雨澤降

秋九月知州洪用舟至

四年戊寅夏五月旱　大饑

秋七月飭查旱災籌辦賑濟招商購米免關卡釐稅

五年己卯春三月水嘯（川澤及器皿之水皆動盪有聲）

六年庚辰春正月知州王其愼至

二月遵諭籌設電線桿及電報分局

秋七月歲大熟比戶出粟儲倉穀

九月重修考棚

冬十月籌設粥廠在碧霞宮

七年辛巳夏六月大雨雹

秋九月籌辦積穀巡撫任道鎔督辦甚力

八年壬午秋七月彗星見東南方

九年癸未夏四月署理知州彭虞採至

秋七月衛河決胡家灣尖塚鎮堡南北岸皆決

又決江莊同時汶河決劉將軍廟前壞民廬舍無算二里

冬十月奉諭撥部銀四萬兩賑濟灾民是年貫河漫溢歷城齊河惠民等縣均被水

十年甲申秋八月知州王其慎至

汶河水大漲

十一年乙酉秋七月大雨平地水深尺餘

十三年丁亥夏四月某夜馬市街火時值廟會周商家不及於火延燒五六十家一晝夜始熄

十四年戊子春正月代理知州許桂芳至

夏四月知州陶錫祺至

五月地震

十五年己丑夏四月築南水關衛河東岸堤州委明三里董事沙炳督工二十餘村永利賴之堤長四百餘丈

匪刦南水關稅廳委員戴華軒死之

十六年庚寅夏五月衛河決胡家灣

六月衛河決塔灣大營村張家窯
冬十月州設牛痘局四處尖塚尚莊下堡寺碧霞宮
十七年辛卯秋七月蟲傷禾
十八年壬辰夏五月飛蝗入境
六月蝻出　衛河決賈家口大營村又決江莊同時汶河決劉將軍廟前磚城南北西三門皆水壞民廬舍無算
秋八月奉諭蠲緩本年額徵錢漕
九月以皇太后萬壽節近頒覃恩詔邑人柳允焯趙梅李宴林皆五世同堂例領恩賞又郝憲章妻張氏五世同堂壽九十一歲洪大祥妻楊氏百有三歲均援例給賞有差
二十年甲午夏六月代理知州許桂芬至
冬十一月知州陶錫祺回任是年中日交戰我軍失利次年割地賠款士民恥之州人知以外患爲慮自此始
二十一年乙未春三月盜刼州署初知州陶錫祺招降劇盜盧池絨毛鷄等令帶衙隊捕匪首張五斬之其黨憾甚思復仇夜踰城入盧等拒戰甚力匪不支遁盧率部追至堂邑之鬬虎屯獲數人戮而肆諸永清門
夏六月代理知州許桂芬至清理滯獄冤民感之
秋八月建陶公生祠於衛河西濱陶公錫祺在任前後六年遺愛在民政績有傳
是年聘四川進士尹殿颺主講清源書院以六書課士由是臨人漸知小學空疏學風至此一變
二十二年丙申夏四月義丐武訓卒訓堂邑人以乞食創建三縣義學積勞卒於州境御史巷義學內年五十有九事蹟

秋七月歲大熟

二十三年丁酉春正月知州王壽朋至

夏六月遵令籌辦郵政

二十四年戊戌春正月朔日食

二月詔變新法廢制藝改以策論試士　建設學堂

夏四月巡撫張汝梅蒞州閱兵

秋八月皇太后訓政復制藝

二十五年己亥冬十月義和團（即拳匪）起於河北廣宗冀州境知州王壽朋不能制仇教之案日多全境騷然

二十六年庚子夏大旱饑

四月拳匪煽動莠民焚燬殺掠州境大擾（時值毓賢爲山東巡撫縱拳仇教州境教民悉遁）

六月拳匪焚燬蓆廠果子巷各教堂世職黑恩鑑率衆奮拒於油簍巷擊却之（時拳匪設壇於二閘口大王廟及各大寺觀遊街示威民衆遇之悉跪於道匪衆舞蹈若狂指稱關公或張桓侯降壇煽惑愚盲一日指良民爲奸細戮於碧霞宮士民無不哀怖均閉戶不敢出）

秋七月知州杜秉寅至（時方歲饑莠民與拳匪合以均糧爲名砍毀電桿刮掠郵政商船公至嚴申禁令弭平之）

八月霪霖害稼奉諭分別蠲緩本年額徵錢漕

冬十月知州杜秉寅親查四鄉保甲（法令嚴峻犯者立誅州境以安）

十一月南漕折運貯米於倉知州杜秉寅開倉賑濟民困頓蘇

十二月聘高密舉人傅丙鑑爲清源書院山長（傅公以古文學勵後進由是士重經術尚節義）

十七年辛丑夏六月遵查州境教堂被燬緣由分別撫卹之教

案始結 先是光緒十七年知州陶錫祺查明呈報各教堂教士姓名案內查得州境教堂五所庶蔽街教士秦瑞恒果子巷教士金發蘭皆耶穌教美國人陳家小灘教士尹梅達英國人小蘆村倉家莊教堂二所教士費雲龍法國人又油簍巷施醫院一所教士衞各納美國人馬市口講演堂一所美國所租嗣於二十六年准巡撫袁世凱扎查境內拆毀焚燬教堂案遵查果子巷美國教堂一所侯理定甘雅各先時走避教堂自行封閉大古巷倉家莊會通街法國教堂三所均歸省城馬教士管轄房屋器具均未毀庶蔽街及施醫院被拳匪焚燬無存教士秦瑞恒金發蘭均先經走避小蘆村法國教堂亦被拳匪焚燬無存教士費各悉早經回國其撫郵教民賠修各費已經知州杜秉寅辦理完結矣

秋九月詔停武科並童試通志

冬無雪

二十八年壬寅春正月詔廢制藝改試策論經義

二月署理知州莊洪烈至士民餞送杜公攀轅遮道者數萬人二公均有傳

三月清源書院停課改設校士分館聘江陰舉人陳名經主講席考選諸生入館肄業

夏四月黑風拔木無算

六月大旱自二月至六月不雨 大疫是時亢旱饑饉相望每日因疫死者達百餘人知州莊洪烈捐俸設局施藥施棺建醮設壇慶成驅疫全活甚衆

秋七月遵令改義塾爲蒙養學堂城關鄉共二十五處

九月建臨清中學堂以鄉耆孫毓璣冀瀾爲監修員自七月至十月工竣地址在臨關左近今爲縣立第一高等小學

州判及衛官缺 頒行保甲法 詔裁

名民間獲安 州境界連直豫廣宗亂後餘孽多竄州境知州莊洪烈編查保甲嚴清窩綫擒捕多

冬十二月續設牛痘局四處

二十九年癸卯春二月擬議續修州志聘膠州舉人趙文運爲總纂二年餘輯稿五本未克成書

夏四月裁綠營制兵改練巡警 上年山東巡撫奏准裁撤制兵改練巡警臨清
名調省操練三月後發回原營專事巡緝至大小衙門酌留當差者作爲餘兵協署月餉六分
都司四分千把二分巡兵每名月餉三兩二錢餘兵每名月餉二兩四錢凡武職大小名缺照
舊存留其制兵裁後巡警未設以前緝捕事宜以及巡護城池監獄
送人犯餉鞘一概責成州縣暫僱巡勇並酌撥裁兵之餉援例承辦

麥秋大稔　河水盛漲

六月籌設地方農會 會址在大倉西院　是年南漕折運裁東河總督及
運河道並裁閘官閘夫及濟寧東昌臨清衛所守備千總官
三十年甲辰春正月知州張承燮至
三月遵行錢鈔搭用銅元
夏四月山東巡撫袁樹勳奏准武訓義學改稱武訓小學堂
事蹟付國史館立傳

五月停辦校士分館成立高等小學堂附設師範講習所 以孫百福爲堂長
秋八月商務會成立 以王繼覽爲會長
冬十二月籌設閱報所
三十一年乙巳春二月遵令設罪人習藝所 所址在大倉東院
秋八月停科舉及歲科試　停止刑訊
三十二年丙午春二月
令裁州學正缺
三月初級師範學堂成立附設高等小學堂以孔繁旅爲監督

初在校士分館開辦旋移於考院街試院內
州人孫百福趙一琴李伯驥先後主持教務

冬十月建杜公秉寅生祠於汶河北岸

三十三年丁未春二月知州李維誠至

三十四年戊申夏五月大雨雹　大風拔木

冬十月城區巡警所成立添設崗警以劉逢霖爲巡官所址在考棚東院

宣統元年己酉春正月山東省諮議局成立州人李蔭棠當選爲議員

二月選送自治人員到省訓練籌備地方憲政州人洪國士等送省入所講習一年畢業回縣籌辦地方自治講習所

冬十一月遵令籌設州議事會

二年庚戌春正月開地方教育會遵照議決案籌備改革事宜

二月知州金猷大至

三月州議事會成立洪國士潘景賢爲正副議長遇有地方要公仍以紳耆冀瀾爲領袖田希孟單治平等贊襄一切會址在南司口書院

夏四月州人張樹德姜琳等設秘密書報社宣傳革命運動二人先均加入同盟會於邑中革新事宜領導羣衆振刷一切

秋八月遵令籌設勸學所先是地方教育由邑紳冀瀾主持至是以于占元爲所長地址在考院南路北

冬十月州學訓導孔繁堃考試佾生藉籌教育經費每名佾生捐貲五十元共捐金三千餘元增設蒙養學堂十餘處並折考棚建小學宿舍數十間

三年辛亥春正月遵辦本年歲出歲入預算度支不得溢額

夏閏六月知州繆潤黻至

秋八月二十日武昌起義舉黎元洪爲都督州境黨人開會慶祝

九月二十二日山東獨立州議會致電響應

冬十月雷電以雨是月初四日山東取消獨立防制黨人頗嚴州人姜琳李康祖等仍促進革新

十二月二十五日清帝遜位中華民國統一政府成立改用陽曆

民國元年二月知州阮忠模至此後紀事但書年月不書春秋甲子

四月中學師範兩堂學生一律剪髮並提倡女子放足　議事會改組以鄭博學爲正議長田希孟爲副議長

七月教育會開成立大會會址在鰲頭磯甘棠祠以陸玉麟沙明遠爲正副會長　單級教授養成分所成立所址在文昌宮後移於考院東院以于占元爲所長

十一月頒行地方官制知府知州及一切佐貳官皆廢　遵令組織政黨自同盟會改組國民黨後學界團體多半加入與共和統一各黨對峙

十二月舉行第一屆國會議員及省議會議員總選舉以縣署爲初選區東臨道署爲複選區邑人張樹德當選爲省議員

二年一月奉令州改爲縣縣官稱爲知事

二月單級教授養成分所學員畢業　令改勸學所爲視學所

八月前州立中學堂遵令取消准改爲省立第七中學堂以陸憶棠爲校長

三年二月山東勸業道潘復蒞臨視察棉業

四月取消學堂名稱一律改稱學校

五月中學師範兩校均合併於聊城時省立第二中學第三師範學校俱設於聊城本縣中師兩校均取消

六月縣立模範兩等小學校成立以冀鴻勳爲校長校址即前省立第七中學

八月聊城駐防後路統領李德厚蒞境視察防務先是民國九二兩年土匪肆擾經統領方致祥以次勦平本年八月楳匪顧德林又擾魯西各縣李德厚歷次派員蒞臨視察並派第三營帮帶田忠信力倡團練購備鎗支民團精神爲之一振是爲本縣民團之始

十月籌設縣立女子小學校本邑女學初由耶穌教堂創設於蕭廠街繼由王開課邑有官立女校自此始旋卽停辦金方籌辦於紙馬巷又經王澄清呈請立案招生

四年三月舍利塔火城北舍利塔係明萬曆間建是月某日微陰雨塔之第七層遇大柱焚城內水會聞警救之熄翌日又焚三四日連焚知事阮公攘之而熄蓋塔歷久失修木蘊有電火自內生熄亦偶然非禳之效也

春旱多暴風小學教員講習所成立所趾在考棚東院以鍾啟元爲所長

是月二十八日結集救國儲金團時値城隍廟會邑人丁紹九等乘機演說鄉民大爲感動一日得救國儲金四千餘元發商貯蓄

六月查驗日貨團成立本年五月七日日本以二十一條激成全國公憤

八月復設電報局清光緒初年邑中曾設電報分局二十六年電楳爲拳匪所毀局停辦今復設

五年一月一日袁世凱登極改元洪憲縣署復現帝國儀式

三月乙種蠶業學校成立校址在鈔關街今第一高等小學北院以澹台振綱爲校長

復改視學所爲勸學所

五月帝制取消黎副總統繼任爲總統

八月知事郝繼貞至

十月山東省立第一棉業試驗場成立場址在縣東門外教場

六年二月知事王瑞菖至

四月張勳康有爲入京復辟詔豁免雜稅邑奉敕懸旗旋卽取消

六月清眞小學校改爲模範兩等小學校校址在西南關老禮拜寺潘似江爲校長

衞河決張家窰

七年一月棉業講習所成立所址在棉業試驗場西

四月省立第十一中學校成立以范步瀛爲校長校址在考棚街卽縣立高等小學校址高等小學移於南司口書院

五月舉行第二屆國會選舉邑人沙明遠當選爲衆議院議員

七月城西南關東夾道火延燒舖房十三家

八月武訓學校改爲私立高等小學校以王丕顯爲校長

十一月知事楊鳳玉至

十二月中央發行短期公債及六釐公債由商民分擔數量

八年二月知事楊鳳玉剿桿匪張三於水坡村該匪嘯聚於河北威縣一帶縣長派警備隊長陳象堃前往會同陸軍合圍焚燬賊巢死傷無算餘均遠颺

三月城鄉自衞民團成立鎗三千枝團丁二千八百名計分四團每團設分局十四處一律開始教練爲本縣警備隊之濫觴

七月山東督軍張樹元潛境檢閱軍備獎勵團練出力人員

十月籌設清鄉局地址在丁字街城西第一區團長劉紹棠痛擊匪巢中彈身斃

九年一月四日黑風晝霾

三月武訓學校添募基金由車震沙明遠等繼續分募共得基金三萬餘元

四月奉令成立勸業所以濬台振湘爲所長

五月大總統頒給武訓學校匾額

七月旱大饑

八月縣立高等小學校遷於候家寨以張迺清爲校長十一年又遷於城西趙莊

九月華洋義賑會派員蒞境勘災放賑 派委員麥仲華由沙明遠導引查勘東臨十四縣災況縣境分得賑款二十餘萬元

十月旱災籌賑會成立 推孫毓璣車指南馬緒會爲會長由黑守知王丕顯等分赴京濟呼籲崔長楷孟毓琦等晝夜籌辦分配施賑

十一月創修德臨臨舘汽車路以工代賑

十年二月籌設因利局周郵災民以崔長楷沈聲遠爲正副經理

五月舉行第三屆國會及省議會選舉 邑人張紹和施登魁當選爲省議會議員

七月師範講習所成立 以李汝清爲所長所址在南司口書院

十一年一月武訓學校添建校舍落成

三月縣立模範兩等小學改稱縣立第一高等小學校 附設高級女子部

四月自治講習所成立 以張思斌爲所長旋停辦

九月縣立高等小學移於城西趙莊改稱縣立第二高等小學

十二年二月邑人籌設中日絕交會 杜公嗣道院成立 車震發起

五月知事李耀庭至 李聽斷才長案無留牘雖在任不久頗有賢能聲

七月知事王德懋至

八月令勸學所改稱教育局

二天爺等到處搶架勒贖駐軍劉營長不能制後電請省署派第七旅旅長胡翊儒率全部來援又請駐聊第四旅團長王克鴻率隊協剿乃殲匪於城西胡莊 是年

供應軍隊糧秣及一切雜項共支洋二萬八千餘元 據採辦糧秣專員報告

十三年一月知事劉聞堯至

二月縣立第三高等小學成立於城南荊林以顏景嶽爲校長

六月武訓學校由財政廳歲助經費五百元

七月改勸業所爲實業局以商禎祥爲局長　縣立第一女子小學校成立以崔肇祺爲校長是校先附設於縣立第一高等小學至是獨立校址在紙馬巷十九年又遷南司口書院

十一月雨雹

十四年魯督張宗昌發行公債五十萬元又加派營房費四萬元

七月福臨電燈公司成立由烟台臨清商家合股集貲二萬八千元開辦地址在南灣子以南

九月魯督張宗昌因編預備隊徵去警備隊槍二百九十七枝馬二十匹　奉軍蒞境大擾

十二月特設軍事招待處由地方公推數人支應軍隊自十四年十二月訖十六年四月共由該處支出洋四萬七千九百餘元

十五年一月籌設世界紅卍字會臨清分會　魯督張宗昌又派討赤特捐二十萬元

六月知事李傳煦至

七月大風拔木發屋是日爲夏曆六月初五日先是大風從西北來霖雨交加數日不止未偃木拔室廬多毀是日午後七點地震十分鐘舍屋蕩搖及雷鳴始已　停辦師範講習所改設幼稚園本縣有幼稚教育自此始

八月國民黨直屬第一區分部成立　歲大熟本年春間城西各區試種美國棉種成績頗佳於是比戶多置軋棉機器並有鑿井計劃

十六年六月直魯聯軍軍長褚玉璞以防堵大名紅槍會過境開慰勞會犒軍

七月奉軍第十一師師長劉偉蒞境駐防大擾

八月籌開全縣代表大會 乘機秘設縣黨部組織區分部九處區黨部三處

九月知事張炳元至

十月縣立第四高等小學校成立於城西呂寨 以崔登雲爲校長

十七年二月國民革命軍擊却直魯聯軍於大名縣境戒嚴

縣立第五高等小學校成立於城西下堡寺 先是民國十三年八月成立臨館合校於尖塚鎮以趙滿安爲校長至是遷至城西下堡寺定爲今名以張寶山爲校長

四月直魯聯軍各路軍師長褚玉璞寇英傑卞英傑徐源泉等集於境旋即北遁

五月縣立第六高等小學校成立 由縣立乙種蠶業學校改組校址遷於文廟街學署內以馬稍德爲校長

國民第二集團軍十三軍軍長張維璽兵入境大破敵軍於西河灣 奪獲軍械輜重無算境內安堵無擾

第二集團軍第八路總指揮劉鎮華率萬選才劉茂恩各軍蒞境籌軍事借欵二十餘萬元商民大震

劉總指揮逕委各縣縣長及稅務員並籌設地委丁家光暫代縣長 前任張炳元隨直魯軍潛逃時縣署檔案圖籍堆積於縣署後樓以無人保管多被焚棄

萬選才收去警備隊槍九十枝迫擊炮一門馬二十匹

方治安維持會 以委員二十一人輪推主席一人負責亦唯諾應付而已

六月第一集團軍第五路總指揮朱培德率熊式輝等軍蒞境奉令成立縣法院 本縣司法獨立自此始

飭有餘而支應不累

總監金變三蒞境徵集粮秣由商會設支應處供給之 第二集團軍兵站時以運銷毒品爲飭

源對於軍事借款爲數無多而財力已竭

團軍第二路總指揮孫良誠率第十七軍軍長馬鴻逵蒞境 第二集戰地委員會委游壽愚爲縣長

駐華美醫院月餘東去留馬軍長駐境捕治盜匪暫借十一中學爲軍部

孫總指揮委賈路雲暫代縣長

旋以葛醒齋代之 葛係省政府委任

縣政府奉令取消班房舊制改爲政務警察 本縣有政務警始此

八月建築張家窰尖塚二處磚壩 改實業局爲建設局

九月縣黨務指導委員會成立

十月馬軍長捐洋二千元創設育才兩等學校又捐洋一千元補助武訓學校 育才小學校址在老禮拜寺卽以前之清眞小學校二十年八月遷於油簍巷

十一月馬軍長率軍剿河北山東交界桿匪全股蕩平 擒獲匪首小羅成計誘餘匪降之乘機戮於市

縣長何紀常至

十二月縣黨務指導委員會宣告結束 自是年五月後大軍蒞境黨政亟行籌加附捐攤派借欵毀淫祠逐尼僧禁纏足破迷信分設各種協會勸行新政民氣張矣惜戶口凋敝市面蕭條無具體方法救濟亦地方之憂也

是年褚玉璞軍過境供給及辦公費支洋二萬三千四百餘元[illegible]還實支洋一萬二千四百餘元第二集團劉鎮華孫良誠等先後至供給辦公費計洋十七萬三百餘元 事後呈財政廳批准行還十三萬五千三百元 十七師軍長馬鴻逵至供給及辦公費三萬二千三百餘元供給之繁爲向所未有

十八年一月縣黨部執行委員會成立 前後黨會組織詳黨務志內

二月馬軍長率全軍東上境防空虛桿匪王金發大股由聊城堂邑北竄全境大震

三月魯西各縣縣城相繼失守境內民團晝夜防禦匪不敢犯市面稍安 是時齊河被匪攻陷官軍悉調集泰安附近以致魯西兵備空虛匪乘機糾合百餘名卽佔據城鎮聊城夏津堂邑受害尤劇境內民團聞警悉心戒備並將

馬部殘軍二百餘人裝束整齊聲威益壯境得安全

四月邑紳沈鳴九修本立冀潤泉等以辦理支應監禁經張樹梅沙明遠等赴省營救電請釋放　魯西人民自衛團第四區區長葛鳳章蒞境籌辦團練先是民國二年由田忠信倡練民團深資得力至是重加振刷五月匪首王金發竄擾城南寇徑裡荊林各村架去學生及民戶二百餘名損失財物四萬餘元縣城戒嚴

六月縣長王雲龍至

八月縣黨務整理委員會成立

九月縣黨部委員計斃土豪張貫一　張積惡多端縣府有案某日晨黨委馬蓬萊孟達三等率警捕得之押於大隊部翌晚紿張解縣府收禁預設伏於隘俟張至托爲刦案者鳴槍示威遂斃張於途邑人稱快

罪首王金發率匪十餘悍繞衛河西而北潛圖渡河縣境大震　時飛電旅省邑紳請兵援救經省派團長梅鳳書到境與民團會勦旋以民團計誘得悉匪情合力痛勦匪首各驚逃餘匪南竄

十月城區籌加六等戶房捐並定女子纏足分等罰金

十一月縣黨部截擊紅槍會於衛河西滑執會徒李宏印柏老五等槍殺之

十九年四月假第四方面軍師長薛傳峯入境全境大擾　薛入境後即由石友三部下軍長沈克電告薛係假冒於是縣長集合民團警隊力擊之薛潛遁黨員牛寶元孟達三馬蓬萊等與縣長積不相能縣長乘機捕牛等送赴省城管押數月值晉軍入城牛等始脫於難縣長亦他去

教育建設各局以黨政事變檔案悉毀

崔熙敬爲建設局長

五月縣長張鳳翼至

六月城南馬趙莊白塔窯互爭河灘地經邑人調停以半價捐
入武訓學校　籌設紡紗工廠未成 議案存建設局
七月省府石友三徵去警備隊槍四十枝　縣長張文煒至
縣立第七高等小學校成立 校址在城北桑園以王淼爲校長
八月國民聯軍第三集團軍之殘部以濟南失利返晉過境旋
即西遁
九月縣長鄧樹楨至 前任張抗不交代幾釀事變經邑人調解內鬨始息
十月縣長馬銳至 蒞任後奉令赴省人訓練所以袁勵杰暫代職務
十一月縣黨務整理委員會設保管委員
十二月臨清常關監督遵令裁撤 常關及統捐局一律停辦
二十年一月籌設村政訓練所 所長由縣長兼任以劉靜忱爲副所長
二月縣長馬銳回任
三月國術分館成立 以諡祖安爲副館長地址在大寺行宮廟
四月魯北民團軍總指揮趙仁泉蒞境駐防 邑屬魯西範圍因縣城爲戰守要衝趙君權量輕重移駐境內附近桿匪繼續剿除夏津恩縣等處交通無阻
五月雨雹麥歉收 時當芒種節前麥已大熟忽降雹災歉收大半
建設廳長途電話局及建設局附設電話事務所成立 本縣有電話自此始
魯北民團軍委大隊長陳子權駐臨清平松林鎮 先是松林附近土匪出沒屢次截刼幾斷交通至是臨夏清三縣聯防築圩修路匪氛以戢
六月匪首梁景妮竄擾堂邑西兒莊魯北民團軍手槍隊長閻及團兵邢因兜剿奮進陣亡 全境紳民開會追悼
重修縣志局成立 臨清志書

年久未修至是由邑紳張自清等提議重修
地址暫借丁字街車宅後移於杜公祠西院

九月臨夏館清邑冠六縣聯立鄉村師範學校成立 十九年六月省立第二職業學

校奉令停辦就該校舊址成立教廳委孫寶賢爲校長

十一月建設局議築馬路 前年縣黨部築考棚街馬路商民便之至是復議興築東起考棚街西至大寺西街南起會通街北至大橋街

匝月告成邑有馬路自此始

二十一年三月奉省令劃臨清歸魯北防區 本縣前屬魯西茲爲肅清匪患控制便利起見特由省令劃歸

六月城西南關竹竿巷火 是月五日晨火起下午日晡始息延燒三十餘家商民損失財產無算事後由各慈善團體力籌急賑

劉匪桂堂過境閩邑戒嚴 劉衆約數千自高唐滿平竄邑之東南鄉沿途刼掠時調集團丁率隊抵禦匪知有備始由境內兵備單虛人心惶怯幸經聯莊會副會長張自嚴堂邑等縣竄赴河南邑境賴以安堵

八月縣立第八高等小學校成立 校址在城西南朱莊以朱輔宸爲校長

十月縣長徐子尚至

十一月開新西南門 由磚城西南隅開門名曰博源門其間所闢新路城內抵縣政府前城外抵江邊名曰新開街交通稱便

公共體育場 在東河底

十二月縣法院改爲濟南地方法院臨清分庭

二十二年一月奉省令改財政建設教育三局爲第二第四第五等科直隸縣署

六月新築永豐永備二倉成 倉址在縣署內積穀九千餘石建倉購穀均用軍事還款

七月修築鐵窗戶北段及大堂磚壁

九月縣長奉令查無糧黑地 令各花戶自行呈報由縣長察看地畝肥瘠分上中下三等徵價上地每畝六元中地四元下地二

元三年後升科初令城內宅地均按上等繳價後又奉省令退回四鄉黑地多按下地繳價已呈報者均未退回

二十三年一月奉省令成立進德分會 會址在公共體育場北由趙指揮徐縣大廳左右武訓與趙指揮紀念亭各一 劉匪桂堂過境第九區民團迎擊失利 劉匪衆約數千人自熱河回竄後所過焚掠由南宮潛河直撲縣境至姚樓與第九區民團遇民團竭力抵禦卒因衆寡不敵傷亡團丁十九名損失鎗械二十餘枝匪遂西竄嗣經魯北民團指揮部督率鄰境軍團追剿睏始竄往河北曲周威縣一帶是役本縣損失頗鉅

六月浚運河 省府建設廳擬定辦法並派員會同本縣第四科督率邑民分段挑挖月餘工竣

七月奉令規定以國歷八月二十七日爲孔子誕日 是日中央派專員赴曲阜孔廟致祭並令各地方保護孔廟以示尊孔

十月二十日奉省令取消民團大隊部 律裁撤

十一月一日奉省令將各區一律裁撤

又奉省令自本月十日起分期訓練聯莊會員 以三個月爲一期第一期受訓期滿續辦第二三期總期二十歲以上三十歲以下壯丁皆受軍事教育以增厚地方自衛實力

成立臨渭縣新生活運動促進會 本年五月奉省令成立新生活運動促進分會其運動初步綱領爲整齊清潔簡單樸素以衣食住行範圍於禮義廉恥之中本月二十三日復依奉改組將分會名目取消成立是會以符通則

又奉令將聯莊總會及各區分會一律裁撤

臨清縣志

第二册

疆域志

古人度地居民每相陰陽以觀流泉疆域之繫蓋綦重矣臨清雖無高山大川然而汶衛交流原隰鱗錯舟車所至綰轂南北亦魯西一大都會也物產之豐人文之盛別有記載而輿圖形勝備詳茲編凡目八

沿革

面積

區里

戶口

河渠

土質

氣候

古蹟

疆域志一

沿革

自來言輿地者必首疆域而疆域尤重沿革沿革不明則境內之山川形勝均無由考證而差之毫釐或謬以千里本縣舊志歷代沿革表考據頗詳惟其間尚有漏略茲就原表修改增訂列之如左並加說明於後

歷代沿革表

夏	禹貢兗州
商末	紂畿內地
周初	三監地

時代	州部	郡	縣
春秋	衛地		
戰國	趙地		
秦		鉅鹿郡	
西漢	冀州部	魏郡	清淵縣
三國魏	冀州部	陽平郡	清淵縣
晉	司州部	陽平郡	清泉縣
			咸寧中改清淵縣爲清泉縣
後趙	司州部	建興郡	臨清縣
			建平元年改清泉縣爲臨清縣
			臨清之名始此
元魏	司州部	陽平郡	清淵縣
			卽晉之清淵城別置清淵縣
			臨清縣
			太和二十一年析縣西地置仍
			屬司州部
北齊	司州部	陽平郡	清泉縣
隋	冀州部	清河郡	清泉縣
	舊志爲司州部今據通志改		臨清縣
			開皇六年復置
			沙邱縣

			開皇十六年析臨清縣置大業析
			二年復省入臨清
唐		毛州	臨清縣
		武德五年權置	沙邱縣
			武德四年析臨清縣置貞觀元
			年復省入臨清
	河北道	瀛州	臨清縣
	魏博防禦使後陞節度使	貝州清河郡	臨清縣
		大歷七年隸瀛州貞元末改屬貝州	永濟縣
			大歷七年析臨清縣置後屬魏
			州
五代梁		大名府	臨清縣
唐		興唐府澶州	臨清縣
晉		廣晉府	臨清縣
漢		大名府	臨清縣
周		大名府	臨清縣
宋	河北東路	大名府	臨清縣
金	大名路	恩州	臨清縣
元	大都路	燕南河北道肅政廉訪司濮州	臨清縣
明	山東布政使司	東昌府	臨清縣

清	山東省	東昌府	臨清州	弘治二年升州領館陶邱縣仍屬東昌		
			臨清直隸州	乾隆四十二年升爲直隸州領武城夏津邱縣三縣	不領縣	
民國	山東省	濟西道	臨清縣	民國元年設領縣十四		

舊志以臨清在唐虞三代爲兗冀之交案禹貢濟河爲兗州言東南據濟西北距河職方河東曰兗州謂大河以東爲兗州故導河之文曰北過洚水至於大陸地理今釋洚水在冀州信都縣卽拈洚渠源出山西潞安府屯留縣至潞城縣入濁漳故濁漳亦名洚水在今河北省磁縣境大陸卽廣阿澤在今河北省跨隆平鉅鹿任縣三縣境是則禹河故道所經

東臨道	臨清縣	三年更爲東臨道領縣二十九	
德臨道	臨清縣	十五年分全省爲十一道德臨道領縣十	十七年道制廢直屬於山東省政府

之地均在臨清迤西二百里外去冀州既遠臨清當屬兗州無疑不得謂爲兗冀之交也又前漢書地理志曰殷因於夏亡所變更商末紂盈鉅橋之粟聚樂戲於沙邱奄鉅橋在今河北省曲周縣東北臨清西境與曲周接壤臨清又卽古沙邱地詩譜曰邶鄘衛者商紂畿內方千里之地在禹貢冀州太行東北踰衡漳東及兗州桑土之野則臨清在商末爲畿內之地又曰武王伐紂定天下乃三分其地置三監則有周武王之世臨清蓋三監之地又曰自紂城而北謂之邶南謂之鄘東謂之衛成王既殺武庚伐三監乃封康叔於衛使爲之長則自周成王至春秋臨清乃康叔之封域故今據禹貢兗州地商末爲紂畿內地周武王時爲三監地自成王至春秋爲衛地春秋以後直至清乾隆之世除據山東通志加入三國之魏并將隋代司州改爲冀州外餘均遵舊說自乾隆時升直隸州以後無所變更迨民國肇造大事改革元年十月頒行地方官制廢府廳州及一切佐貳官設濟西道於是本州遂改爲縣屬濟西道三年改濟西道爲東臨道本縣又屬東臨道十五年分全省爲十一道本縣又改屬德臨道十七年南京國民政府成立廢除道制本縣遂直屬山東省政府并改稱縣公署爲縣政府縣知事爲縣長縣政府下劃爲十區各設區長以爲自治之基此本

縣沿革之大概也

面積　位置　境界　附論形勢

縣屬山東省位於省會之西偏北當萬國子午線東經度一百一十六度十二分首都南京子午線西經二度五十八分舊都北平子午線偏西三十五秒北緯度三十六度五十五分冬至日出辰初一刻一分日入申正二刻十四分晝三十七刻十三分夜五十八刻二分夏至日出寅正二刻十四分日入戌初一刻一分晝五十八刻二分三十七刻十三分

按星野之說荒窳難稽舊志據清類天文分野書及山東通志直危室壁分野明一統志直危室壁分野或又謂直昴室

分野鶉畢分野聚訟紛紜莫衷一是茲將星野之說改爲經緯度不僅從新亦所以息辯也

縣境東西廣約八十二里南北縱約六十里面積四千二百一十方里東南至省城濟南二百八十里北至舊都北平八百里南至新都南京一千六百里東至清平縣界十二里至縣治七十里南至堂邑縣界三十里至縣治八十里西至河北省曲周縣界七十里至縣治一百四十里北至河北省清河縣十五里至縣治五十里東北至夏津縣界二十里至縣治六十里東南至清平縣界二十里西南至館陶縣界三十里至縣治七十里西北至河北省威縣界六十里至縣治九十里至河北清河縣界二十里又本縣特別區北十八村突出於清河南宮之間距縣城七十里而遙與冠邱二縣所屬之十八村相隣孤懸河北省境內不與本縣他區連接此所謂本縣之插花地也

附論形勢

縣境廣野四達無高山大川本無形勝之足言然舊志云數百年來汶衛交渠千檣雲集關察五方之客廛通七省之漕固南北之咽喉近畿之鎖鑰也故前代多宿重兵於此明清兩代變亂常賴此以底定自河運停汶河塞形勢已大不如昔然衛河一流上通衛輝下達津沽舟楫之往來如織平漢津浦夾峙東西如垂兩翼此地適當其中權民國十六七年間直魯軍革命軍常角逐於此

視爲魯西重鎭焉倘異日道濟鐵路果克告成已塞運河再能疏
濬東西南北水路四通輪軌輻輳百貨雲興則本縣之繁榮不難
步武津滬又豈僅爲兵事之要地已耶

區里 總分圖附

區里卽古申畫郊圻之意也明初臨清編戶惟六圖 圖卽里 洪武八年割堂邑卽墨潞州之民增圖三十六成化十一年戶部以遊宦僑商日漸繁衍並令占籍仍元時四鄉之名曰會通曰敬禮曰彰信曰明德鄉十里里十甲惟敬禮鄉多一里又更名地分爲四路曰正西路正北路西南路西北路

按王俊舊志自城東汶河北滸起爲會通一里迤邐北轉爲二三四里均在衛河東其五六里則夾在河北省清河南宮界內形如二靈芝俗稱十八村卽本縣插花地七八九十各里則自土城西

雁門外迤邐而西而北敬禮鄉十一里俱在縣城正西自東而西彰信鄉十里在城西偏南前九里均在衛河北惟彰十里夾衛河南北明德鄉十里俱在縣城南自西而東四路俱在縣城西北衛河之西其各里路所屬村莊不等多或十餘少亦七八自明季叠遭兵燹册圖散佚里甲紛亂康熙二十五年州守佟世祿因里民郭崇光等之請將四鄉地畝按路分里挨莊定甲悉照舊制里有里長甲有牌保司一里一甲賦役等事此制終清之世無所變更民國初年因辦理選舉團練等將全縣劃分十區有城區會通公務衛生友助彰信尚德敬禮中和清江等名稱區有區長里有段長村有村長城區各街有街長村統於里里統於區而制度一變區段聯合會卽成立於此時迨民國十九年奉省政府民政廳令劃區編村將以前之區從新編制改爲第一至第十等名稱並將鎮長下添設閭長鄰長（五家爲鄰五鄰爲閭）此卽現行之區制也茲將各區所轄村鎮列述於左

第一區（卽以前城區包有轄土二城共計四十五鎮）

新開鎮　州口鎮　衛井鎮　東關鎮（以上磚城內）　古樓鎮　上灣鎮　臨衛鎮　下渡口鎮　米市鎮　柳林鎮　菜市鎮　青龍鎮　更道鎮　太平鎮　桃園鎮　天橋鎮　南廠鎮　西夾道南鎮　西夾道北鎮　東夾道鎮　會通鎮　車營鎮　通濟

鎮　養濟鎮　慶祥鎮　治安鎮　大義鎮　維新鎮　順河鎮
中山鎮　民有鎮　浮橋鎮　博愛鎮　牌坊鎮　民族鎮　民
權鎮　民生鎮　三民鎮　五權鎮　後關鎮　前關鎮　福德
鎮　官驛鎮　考棚鎮　吉士口鎮（以上土城內）

第二區在城南迤西北以衛河界第七區東隣第三區南界館陶堂邑縣包有明一明二明四明五明六等五里及彰十里衛河南七村共計六十五村

唐園區公所　前幞頭　後幞頭　丁皂莊　毗疃　房村廠　雷莊
車莊　棗林莊　楊樓　石佛莊　小辛莊（以上明一里）　東白
塔窰　西白塔窰　于林頭　舊縣村　李堂　朱莊　馬莊
張堂　陳廠　傅莊　于樓　江莊　寺上　唐莊　石槽　小
張莊（以上明二里）　興隆莊　賈莊　十里塢　前大水坑　後大
水坑　南倉上　東鴨兒寨　西鴨兒寨　段屯　龔劉莊（以上明四里）　東白堌　西白堌　王莊　張莊　前焦莊　後焦莊
楊莊　林莊　黎園頭　閻屯　段劉莊（以上明五里）　賈牌　尚
店　荆林莊　前宅科　後宅科　祝家樓　曲莊　葦園　小
辛莊（以上明六里）　吊馬橋　孫井　李官寨　酆圈　楊圈　郭
圈　馮圈（以上彰十里）

第三區在城南迤東北以汶河界四區東及東南界清平南界堂邑西隣二區包有明三明七明八明九明十等五里共計七十村

大辛莊區公所　前八里莊　後八里莊　小辛莊　小孫莊　楊廟
董莊　常店　近古村　千戶營　孟莊　高坊（以上明八里）
呂堂　曹胡隨莊　梁莊　三十里鋪　薛莊　白佛寺　雷神

廟 劉垓子 張莊 宋莊 姜油坊 九聖廟 王莊（以上明九里） 尹閣 尹莊 顏劉莊 朱樓 崔莊 黃官屯 郭屯

臥佛寺 汪莊 方辛莊 高莊 邱屯 柳坟 景富莊 劉鼎墳 三里舖（以上明十里） 曹崗 曹窪 土橋 河窪 大三里莊 小三里莊 秦劉莊 江莊 南關 北關 人和莊

窯地頭 杏園 五里廟 曹莊 姬莊 姜堂 王坊（以上明三里） 東周店 西周店 窪裡 汪莊 孫莊 冶莊 前長屯 後長屯 十長屯 吳劉莊 夏堂（以上明七里）

第四區（在城東迤北包有會一會二會三會四等四里南以汶河界第三區西以衞河界第五區會二里內有夏津縣屬四村本區共計六十四村）

什方院（區公所） 郭堤 護國寺 五里莊 林家園 賓楊橋 黑莊 蔡家胡同 陳家墳 楊家八里莊 牛家八里莊 安莊 管辛莊 柴莊 楊莊 杜堤 朱莊 孫莊 傅小莊（以上會二里） 東趙院 喬莊 閻莊 陳莊 董街 王院 陶屯

廖莊 刁莊 狄樓 郭莊 傅莊 韋莊 油坊 殷莊 花園 桑樹園 朱三里莊 周三里莊 楊三里莊 沙窩屯 西趙院 歇馬亭（以上會一里） 東三里莊 西三里莊 唐窰 胡官屯八里莊 馬灣 杜莊 莊 石佛莊 張窰 白莊 徐莊（一半） 牟莊 李莊 權 路莊 蛤蜊屯 小屯 大屯 塔南小莊（以上會二里） 張官屯 里圈（在河西會以上會四里七里區內） 石槽 隨五里莊（在河西正北路區內） 八

第五區在城北迤西東際衛河北界河北清河縣南及西隣六區包有正北西北正西西南等四路會七里一里共計七十村

十二里莊區公所 范八里莊 李園 楊莊 于莊 雲馮 前馮
後馮 周馬莊 牛莊 半壁店 簡莊 張莊 常莊 東楊
莊(以上西北路) 棗園 高莊 孟莊 張七莊 王江 陳窰
劉莊 周莊 琉璃廟 賀莊 鄭莊 王園 五龍宮 三里
莊(以上正北路) 孫槐莊 胡莊 傅莊 高窪 鄭樓 夏莊
窯莊 蔣莊 小劉莊(以上正西路) 西李莊 東李莊 范莊
葦子園 馬龍莊 東袁莊 西袁莊 西楊莊 水波 王趙
莊(以上西南路) 十八里舖 姜莊 馬莊 扈十二里莊 鍾莊
汪莊 初莊 柏莊 方莊 向莊 孟五里莊 朱莊 剛

樓 常園 大米莊 黃莊 花園莊 邢莊 齊店(以上會七里)
第六區在城西偏北五區之西南東自洪官營起西至司寨村西曲周縣界止包有會八會九會十敬一敬二等五里共計五十七村
張老官寨區公所 常老官寨 楊樓 倪莊 杜窪 胡小莊 姚
莊 鄭灣 尹戶莊(以上會八里) 呂寨 陸村 西夏莊 梁村
河西崗 曹村 小東村 高莊 老君張 常莊 馬莊
後張八莊 前張八莊 趙疃 黑莊 千戶莊 洪官營(以上會九里) 曲莊 白莊 仁義莊 田莊 小閻莊 大閻莊 王
榮瓜莊 胡莊 竇莊 黑莊 陳辛莊 閻莊 馬店(以上敬一里) 馬莊 衛羅菴 前堤口 後堤口 小堤口 王鐸寺
大廟 三教堂 孟村 于樓 郭村(以上會十里) 百戶寨 郝

村 司寨 田莊 楊集 楊圈 石佛寺（以上敬二里）

第七區 在城西偏南沿衛河北岸東自胡家灣及土城根起西至馬劉莊西南至李圈止包有敬五敬六彰五彰六等四里及彰十里之衛河北岸三村共計五十三村

台莊 區公所 李樓 小營 大營 小黃莊 大黃莊 傅莊 江莊 孟莊 大尙莊 小尙莊 黎博寨 曹村（以上彰六里）

大張莊 小張莊 孫莊 來店 大紀莊 小紀莊 馬劉莊

肖莊 小劉莊 大劉莊 花牛張莊 老軍營 鄭莊（以上敬六里）

單屯 八里莊 五里莊 三里莊 小教場 相莊 段莊

史廠 三岔河 瓜廠 小屯 時莊（以上敬五里） 胡家灣

劉口 溫涼社 王寨 趙村 馬村 江村 吳村 丁村

張莊 常屯（以上彰五里） 常圈 趙圈 李圈（以上彰十里）

第八區 在城西偏南東界七區北隣九區西界曲周南連館陶包有彰二彰三彰四彰七彰八彰九等六里共計五十六村

東來寨 區公所 西來寨 林麻寨 楊莊 李莊 林莊 小牌子（以上彰九里） 東郭七寨 西郭七寨 曲莊 賀伍莊 崗上 果子園 姚爾莊 杏園 柴莊 車莊 洪灘頭（以上彰八里） 搖鞍鎮 西大屯 王白地 秦白地 常白地 張白地 趙白地 范莊 張堂 劉莊 羅莊 小老官寨（以上彰二里） 大老官寨 何老官寨 修老官寨 修棗科 周莊 萬莊 何寺 史莊 徐屯 趙凡村（以上彰三里） 喬屯（以上彰四里） 郝莊 大牌子 龍潭 蔡辛莊 大張堤 小張堤 楊黃營 張黃營 初圈 盧莊

商莊　趙莊（以上彰七里）

第九區在城正西南界八區東界七區東北界六區西及西北界曲周縣包有敬三敬四敬七敬八敬九敬十敬十一彰一等八里在十區中地域爲最大共計六十六村

下堡寺區公所　李六寨　張三寨（以上敬九里）　馬莊　海爾寨　徐凡村　王廟　侯寨　林溝　史窪　王路寨　高村　潘村（以上敬八里）　倉集鎭　陳莊　苟莊　龍旺莊　童村　陳林（以上敬七里）　蔡辛莊　姚樓　賈村　小爐村　指揮屯　段村　張柳寨　太平莊（以上敬三里）　馬蘭村　竇莊　杏園　萬戶莊　西王莊　留善堌（以上敬四里）　東王莊　胡莊　高爾莊　蕭大寨　丁莊　莊科　韓樓　周樓　東倪莊（以上敬十里）　李紫堌　趙紫堌　彭紫堌　閻紫堌　修紫堌　郭紫堌　蕭紫堌　宋紫堌　刁莊　三聖廟　侯莊　孫樓（以上敬十一里）　任頗廟　李頗廟　楊頗廟　王頗廟　馬爾寨　胡官莊　窖子村　榆林　務頭村（爲本縣最西之一村）（以上彰一里）

第十區在城之西北孤懸河北省內與本縣他區不相連屬其地又分爲二區亦不銜接南區甚小有村莊三西界邱縣十八村東北界清河縣北區較南區面積大數倍有村莊十三南界邱縣十八村南宮地包其東北西三面共計一十六村僅有會五會六二里在本縣十區中地域爲最小

桑園鎭區公所　團堤村　孟家村　北侯伶仕　前王屯　後王屯（以上會六里）　張家莊　劉家莊　楊長屯　宮家莊　潘家莊　牛家寨　南倉莊　豆坊莊（以上會五里）　南侯伶仕　中侯村　舊志僅有圖里四路而無村莊新區制又僅列鄉鎭而無圖

里四路考圖里之制相沿已久所有本縣田賦戶籍等現仍以里爲標準茲誌區里以現有之區爲單位叙述所屬各村莊仍註明其向屬於何里何路以便稽考

戶口

本縣戶口數明以前無考崇禎十三年始有丁數可稽共一萬零六百四十九丁嗣後清代民國屢有調查丁數逐漸增加雖與西人馬爾薩斯幾何級數之例不相符合而歷次有增無減亦可窺見地方逐漸繁庶之一斑至民國二十年之調查始有戶數口數並男女數稍稱完備計八口總數共二十七萬三千有奇以全縣面積四千二百一十方里除之每方里得六十五人而弱此本縣戶口之大概情形也茲列歷代人丁比較表及現在各區戶口比較表各一以資考證

歷代人丁比較表起明崇禎十三年訖民國二十年

年代	總丁數	經過年數	增加丁數
崇禎十三年	一〇、六四九		
康熙十二年	一六、五八七	三五	五、九三七
乾隆四十七年	二〇、二六三	九六	三、六七六
光緒十九年	六九、五五一	一二一	四九、二九二
光緒二十九年	九六、九三一	一〇	二七、三八〇
民國十七年	一三九、九一三	二五	四二、九八二
民國二十年	一四五、一六五	三	五、一三五

現在各區戶口比較表 據民國二十年戶口冊

區別	戶數	口數 男	口數 女	口數 男女合計
第一區	八、〇六四	二〇、五一〇	一五、八三八	三六、三四八
第二區	五、八八八	一五、九〇二	一四、六四四	三〇、五四六
第三區	五、九二三	一四、六八〇	一三、八四三	二八、五二三
第四區	四、四六二	一一、三一二	一〇、四七七	二一、七八九
第五區	五、七二八	一六、七四二	一四、一一九	三〇、八六一
第六區	五、六八一	一四、七六二	一二、五九四	二七、三五六
第七區	四、六二〇	一二、二九一	一一、〇二一	二三、三一二
第八區	五、五〇〇	一四、四七三	一二、六六六	二七、一三九
第九區	七、四八六	一八、八六八	一七、八七九	三六、七四九

第十區	二、二四九	〇六、〇八一	一、一三四
總計	五五、六〇〇	一四五、四六五	〇五、一四三	一二七、七九三	二七三、二五八

河渠

衛河　汶河　廢河

境內之水在昔汶衛交流漕運通利而南北行旅亦多取道於此自漕運既停汶河亦塞百貨之轉輸僅賴衛水一流然當冬春之際每憂淺澀一屆夏秋則水潦盛漲又時有潰決之患是河流通塞關於一縣之農業商務者至重且鉅而運河雖廢遺址猶存倘經疏鑿成功運輸定可稱便茲分述如左

一　衛河

衛河之源流

衛河一名御河源出河南省輝縣北蘇門山下之百門泉簡稱百泉南

流至新鄉縣北與丹水會丹水發源於山西境內南流入河南境分爲二派南流與沁合者曰大丹河東流與衛合者曰小丹河東流至新鄉縣北又納淇洹二水再東至內黃納湯河再東北至河北省大名縣南漳水自西來會前在南陶館入衛近年始移此以後水流始濁又東北流經館陶縣城之西至尖塚鎮入縣境由尖塚鎮南孟口北折而東流成一直角彎度南來之溜直衝北岸爲境內衛河第一險要處過尖塚後至馮圈北又折而東北流經趙圈之東酆圈之西又東北經江莊之西作一大曲又東至吊馬橋之北大營村之西南忽折而北而東而東南成一大灣大溜直衝大營村爲境內衛河第二險要處過大營仍東北流經房村廠之北江村趙村之南忽轉而東折繞胡家灣南東北三面至西北面始折而北流幾成一對頭彎彎長三千四百三十公尺爲境內衛河第三險要處再北過南水關穿土城之南水門至漳神廟南會於汶河以上由尖塚鎮至汶河口計水程六十里是爲衛河南段再北流經三元閣渡口折而西北至鐵窗口因隄下有鐵欞十數形類窗戶故名又折而北成一灣大溜直衝北岸勢甚危險此爲境內衛河四險要處從此折而東流經南灣渡再折而東北經浮橋渡下渡口穿土城之北水門經花園齊店之東舍利塔之西至張家窰西折而東流直衝張家窰村成一灣爲境內衛河第五險要處過張家窰折東北流經陳家窰王家江本名王家淺知州陳命新因運舟至此常擱淺惡之改爲王家江之東至白莊之北地名楊櫚東岸抵夏津界西

岸抵清河界由汶河口至此計水程三十里是爲衛河北段出境後再歷武城故城恩縣及德滄諸縣至天津會滹沱大清永定潮白諸河入海

衛河之沿革

衛河古名清河戰國策蘇秦說齊曰西有清河說趙曰東有清河漢書地理志云清河水出內黃縣南東北至信成入張甲河即係此河清河郡清河縣及清淵清泉臨清之名亦由此（或謂漢之國水水經注之清淇水白溝水均係此河因無確據不錄）至隋大業四年發河北諸郡百萬餘衆導永濟渠北通涿郡賜名御河御河之名始於此（見古今治平略）宋大中祥符四年河決通利軍合御河尋經塞治皇祐元年河合永濟渠注乾寧軍（見宋史河渠志）崇寧元年詔開臨清壩子口增修御河西隄開置斗門決大名恩冀滄州及永靜軍積水入御河金時節高良河白蓮潭諸水南會御河宣宗遷汴故道湮廢元初復浚之藉以濟運（以上見省志）明永樂五年自臨清抵渡口驛決隄七處發卒塞之九年宋禮開會通河衛河與之合時方數決隄岸遂命禮并治之正統十三年從御史林廷舉請引漳由館陶入衛十四年河決臨清四牐御史錢清請濬其南撞圈達衛從之（見明史河渠志）萬曆二年漳水北溢館陶之流絕至清康熙三十六年漳水驟至館陶與衛河合此後北流漸微至四十七年遂全漳入衛（見山東通志）自是之後漳衛合流漕運賴以利濟者二百年而潰決之患修治之費亦較前爲特多雍正十二年曾發米賑

修衛河堤埝乾隆六年九年兩次動帑修埝嘉慶二十二年修堤築壩議修德州以下減河洩去衛河有餘之水直趨於海道光三十年賈汶衛兩河修堤銀當時堤埝工程頗巨縣境至今猶利賴之咸豐元年添修隄工撥司庫銀十五萬以工代賑同治九年知州周不澧因鐵窗戶一帶歷年淤塞光緒間水患尤頻曾撥庫銀四萬兩賑災民幷籌建隄埝數處至光緒末葉漕運停後漳衛之流引河於東岸以分水勢今已湮塞均弱（淤塞遷徙故漳流亦弱）或謂漕運通時每年四五月間於衛河上游盡堵渠口禁民私洩灌溉自漕運停上游居民灌田蓄水涵洞日增載流不得北下故衛流弱而二漳上源水量逐年減少入衛之口時常春季河流乾涸僅餘一線甚或深纔沒脛極小之船亦不能行駛而形勢一變昔年河水患有餘者今則常患不足一屆至夏秋之際漳水漲發舟楫始可通行故光緒三十年有擬采張清恪公引沁助衛之議者直魯豫三省政府會同勘查一次卒未實行入民國後堤狀未改惟民國六年河決張家窩一次自十七年張家窩尖塚鎮二磚壩修築後僅餘大營鐵窗戶等數險要處尚須修治而今日現勢漳衛之源既弱決口之患亦少急須導源暢流以謀利濟此衛河沿革之大概也

衛河之流量流速及水位

衛河在縣境流行平地河之底面傾斜甚小河槽彎曲亦少故河水之流量流速無大變化惟每年夏秋之間漳水漲發水位驟增及至冬春漳流斷絕水位又大減一年之間水位高低懸殊甚大

關於斯河之利害者亦至鉅故華北水利委員會及山東建設廳均派專員常年駐此以測水位茲將山東建設廳第八區水利專員測得民國二十一年之流量流速水位列述如左

甲　流量　河漕之寬窄不一橫斷面平均以三百公尺計每秒鐘流水量約得四五六立方公尺

乙　流速　河水之漲落不等茲於水漲時以浮標測得流速每秒鐘約爲一·五二公尺

丙　水位　分最高最低普通三種（一）最高水位爲三十四公尺除河底高度不計得水深約六公尺左右（合吾國通行新尺約一丈八尺上下）時間在陽歷八月此時河水滿槽極重載船及小汽船均能行駛惟常慮潰溢之患（二）最低水位爲二十九公尺即水深一公尺左右（合新尺三尺上下）時間在陽歷四五月此時水力極小稍重之船不能行駛（三）普通水位爲三十公尺即水深二公尺左右（合新尺六尺上下）時間在陽曆六十等月此時河水半槽普通商船均能暢行

衛河之利病

通志云衛合淇洹諸水僅成帶川益以二漳乃見浩瀚雙流交注所益不在汝濟下竊謂漳衛合流利固有之害亦不少茲分述如下

衛河水流平衍利於行舟上通道口水程六百八十里下達天津

水程九百六十里舟楫往來均以臨清爲中樞由臨上溯謂之上河由臨下駛謂之下河清華之竹焦作之煤以及天津之雜貨煤油等均由此河輸入而本地之棉麥牛皮等則由此河輸出每年帆船上下約計不下三千隻行船期達九閱月夏秋水漲由此至德州幷通小汽船河運停後臨清商務不少衰減者賴此河運輸之力爲多此衛河之利不僅在漕運一端也

自明代漳水入衛河決臨清者數次至清康熙四十七年全漳入衛以後河之決口更爲頻數雍乾至同光爲時僅百餘年河決不下數十次（詳見大事記）尤以道光三年河決十餘處縣境民宅行船二十年縣境大水沿衛河二十四州縣皆水爲向來未有之奇災每決口一次沿河居民田禾淹沒廬舍冲毀財產損失不可數計而公家之撥款賑濟爲數亦動至鉅萬（咸豐五年水災賑糧六十萬石光緒十年撥庫銀四萬兩）此衛河之害地方人宜思患預防者也

治衛方略

明代迄今治衛方略頗多茲擇要述之

甲　築隄搶護策　此策倡議於直隸總河顧琮其言曰臨清武城一帶河干寬平者估築遙隄以防暴漲河干狹窄者估築月隄以備放淤如再泛漲時派令附近村民協同加緊搶護此古人行所無事之意也此策簡易歷代大半仿行然築隄束水使不溢填物搶護使不潰決僅爲救急之方終非治本之道

乙　漳衛分流策　范本禮汝衛濟運論主張於漳水入衛之處建立牐座冬春水少則啓牐分漳亦濟衛夏秋水大則閉牐俾漳水循行故道武城貢生許士準建議於衛河上流酌設減水壩一座牐外開決水道使直達清洋江（一名清凉江在清河縣境）其勢此皆漳衛分流策也（范許二說詳見藝文志）水漲則洩之以分最烈之時純爲治本之策然自有清末葉以來漳衛之流均弱時移勢殊已不足爲治衛善策矣

丙　開源暢流策　何謂開源卽引沁助衛說此說初倡於明總河侍郎張國維（崇禎十三年張國維言自萬曆間漳衛他徙河流遂弱宜導輝縣泉源並酌引漳沁以濟運不果行）繼發於淸禮部尚書張伯行光緒間曾擬施行蓋以衛源細弱濟之以慓悍之沁則水流盛壯淤涸可免此開源說也何謂暢流卽裁彎取直之議此議初擬用之以治黃（通志黃河來源高順其所趨則沙隨水去遇曲則勢逆而易怒故道在裁彎取直）現臨淸縣政府將用之以整衛（先以大營胡家灣二處爲施行地點已實行勘測並擬具計劃書）蓋彎曲過甚則湍激衝刷易致潰決取直則流勢順利潰決自少此暢流說也開源暢流二法並用爲現時治衛良策果能見諸實行則順軌安瀾滔滔不息汽船來往貨物轉輸有益於地方當更非淺鮮也

衛河之堤埝

衛河堤埝創修於何時古無可考自淸乾隆六年動帑修尖壕至楊欄等處民埝十五段計長二千三百二十三丈五尺九年又動帑修北水門至王家淺等處民埝十一段計長五百七十九丈是

爲本境衛河全部民埝修築之始嗣後嘉慶道光咸豐間屢有修築而道光時工程尤巨並於尖塚白廟（尖塚村東）初圈江莊大營趙村溫涼社鐵窗戶齊店張窰王江等險要處添築月堤以資預防光緒十五年知州陶錫祺監修南水關南河灣大堤四百餘丈自是之後境內水患既少堤埝逐漸失修至民國十七年邑人車震請華洋義賑會欵拆廣積倉磚以工代賑修築張窰尖塚二處堤壩百餘丈工堅料實頗能持久二十二年縣長徐子尙用建設費六千元拆東方境（廟名在靖西門外）等處之甎修建鐵窗戶及大營二處堤壩此歷年來縣境修築堤埝之情形也又民間幫修堤埝區分村莊段落向有册籍規定今多失考

衛河之津渡

舊志載衛河之渡七曰太平口渡廣積橋渡南灣渡獅子橋渡南板牐口渡南水門外渡眞武廟渡乾隆二十二年州人屈彥選等復於廣積橋渡之北捐設一渡按獅子橋渡久廢太平口眞武廟二渡無考南灣渡仍舊廣積橋渡卽今浮橋口屈彥選等捐設之渡卽今下渡口南板閘口渡卽今三岔河南水門外渡卽今南水關除上五渡口外南灣渡與三岔河渡之間尙有三元閣一處下渡口以北尙有蓮花巷八里圈張窰王江等四處南水關以南尙有白塔窰江村房村廠大營江莊鄧圈馮圈尖塚等八處合計境內共有津渡一十八處而以浮橋口南灣子三元閣大營尖塚王

江等處爲大渡船均係募欵製造來往行人及自行車人力車均不索錢管渡船者每年麥後秋後赴各鄉欵麥豆各一次大車輛車過河每輛索錢一角二角不等小車過河視載之輕重取值每輛銅元數枚或數十枚若係空車或城內常來往者則概不取值云

二　汶河

汶河之源流

汶河俗名牐河一名會通河亦即本省之北運河（爲北運河）因其源導自汶水故稱汶河源出泰安縣仙臺嶺南行西折抵徂徠山陽合小汶河西南經寧陽汶上至南旺湖而中分分而北者穿黃河至壽張縣之張秋鎭再北經陽穀縣屬之七級鎭入聊城穿聊城縣東關西北行經堂邑縣之梁家淺清平縣屬之魏家灣至縣城東南清平縣屬二十里鋪入縣境再西北行經狄樓之南邱屯之北歇馬亭與三里鋪之中間入土城之東水門至鰲頭磯轉而南過新開牐（俗名一閘口）至土山南端折而西逾南板牐（俗名頭閘口）至此計程二十四里

汶河之沿革

查此河創始於元世祖至元二十六年詔從壽張尹韓仲暉太醫院邊源之請遣禮部尚書張孔孫等自須城縣（今東平縣）安民山西南開河由壽張西北經東昌達臨清凡二百五十里引汶絕濟直屬

漳御以轉漕河成賜名會通河此爲本段運河成立之始然當時河道初開岸狹水淺不任重載每歲漕運不過數十萬石終元之世海運未輟（見邱濬大學衍義補）至明洪武二十四年河決原武漫安山湖會通河淤自濟寧至臨清舟楫不通（見郎瑛七修類稿）永樂九年春濟寧州同知潘叔正建言濬會通河遂命工部尚書宋禮等董其事徵老人白英之策築壩於東平州之戴村橫亘五里遏汶水盡東流入洸使盡入南旺湖由南旺而中分之十之四南流至徐沛達河淮地降百十有六尺爲牐二十有一十之六北流至臨清會漳御地降九十尺爲牐十有七（見古今治平略）又汶河入衛初由北河（即今由鯊頭磯以西至閻津橋之乾河）後因中縮而尾廻數遶數壞舟乃於永樂十五年開鑿南河（即今由鯊頭磯南至道往往爲所阻塞自正統十三年河決滎陽潰沙灣隄運道淤塞（南板牐外一段河道）以便行舟（見方元煥王俊舊志）自茲以後河運通行然因黃河蕩決運起至清咸豐五年河決銅瓦廂衝山東運隄運河阻滯止前後數百年間雖河運未廢而關於運河修隄築壩建牐濬淤之事史不絕書清順治十年並定南旺臨清每歲一小濬間歲一大濬之例故臨清每年定於十一月朔築壩絕流挑濬磚板二牐之間及三里鋪鯊頭磯等處小濬用夫七十四名大濬用夫四百五十名（見王俊舊志）咸豐五年黃河北徙截斷汶流運道梗塞值軍務未平改由海運河運停止者十有餘年至同治四年始復試行河運籌修運道八年籌挑張秋南北運河淤墊九年築運河南北堤十一年

命山東巡撫丁寶楨督挑運河蓋是時因黃水灌入河道淤淺愈甚甚故挑濬較前益勤歷年大濬猶虞不足而漕船至臨清南板牐外並有拖壩之險（因汶河河底高衞河水低每一啟閘放船無幾水卽盡耗故於入衞之處築壩一道船均由壩上拖過俗謂之拖壩拖壩之時用壯夫牽挽利用壩上滑泥順勢拖過每次拖壩漕船折毀者頗多及至回空由低而上牽挽更難）故當時僅運江北漕糧每年不過十萬石較之起運全漕僅四十分之一（以上見通志）光緒以後運道淺阻日甚一日至二十七年河運遂停停運之後河身日漸淺涸僅東昌臨清間有小舟來往商業大受影響迨至光緒三十二年山東巡撫楊士驤奏明挑修由東昌至臨清一段運河於臨清設北運河下段工程局委臨清關總辦吳震澤董其役劃分工程十一段計程挑修挑出之土用以培堤工竣共需銀三萬六千兩鑿頭磯迤南之石函洞卽是役所建也惜工不堅固水無來源未數年而河堤日就傾圮河道遂益形淤塞民國以來歲久失修淤墊日甚臨清迄黃河北岸計程二百餘里所有汶河河道堤岸及岸外埝道悉爲沿河居民納租墾種向之南北交通孔道悉變爲膏腴良田民國以來政府屢有開鑿計劃遣使測量多次至二十三年山東建設廳始決定施行設工程局於聊城令沿河陽穀聊城博平堂邑清平臨清等六縣人民分擔挑濬之任計在臨清境內者由二十里堡至頭閘口共長二十四華里各區各莊按地畝多寡出夫挑掘規定河底高拔海三十二公尺寬十二公尺河床高低不等平均約四公尺陂度爲一與

二之比並以挑掘之土培高爲堤堤之高寬各二公尺兩堤根距約三十六公尺六月一日動工月餘工竣總計全縣費洋約十餘萬元

汶河之利病

汶河本爲漕運而設在昔明清兩代奠都燕京歲漕江南北米糧數百萬石悉由此河輸至京師每歲漕船數十幫（俗稱四十八幫）往返過境不僅南北貨物可以附載而至達官富商亦皆取道於此鐵道未通之前臨清商業稱盛一時者藉助此河之力頗大

河決之患汶較衛固少然自黃河北徙而後黃水倒灌入運挾帶泥沙致河身淤墊日高夏秋之間蓄水過大往往有潰決之患光緒九年七月汶河決劉將軍廟前壞民廬舍無算同時三里舖南北岸皆決十八年六月汶河決劉將軍廟前磚城南西北三門皆水壞民廬舍尤多

治運方略

自元明通漕以來建牐節水濬淤挑深並於沿岸置蓄水櫃減水壩此已往治運之方策也迨漕運停汶河塞數十年來言治運方策者甚多而均未見諸施行茲將見聞所及約略述之如左

甲　借黃濟運說　此議倡始於光緒三十二年所設之北運河工程局擬於張秋鎮掛劍台建築蓄水櫃一座先洩黃水於蓄水櫃再放入北運河使之北流其用意甚善然黃河之水漲落無

常當水弱時並無分流之力及河水漲發水櫃不能容納勢必衝入運河泛濫潰決之患在所難免且黃水一經流入河身淤墊更速實有百害而無一利

乙　於東昌臨淸間置蓄水湖說　此議倡於淸宣統末年邑人沙明遠其意以爲於龍灣魏家灣滾水壩下各開一水竇門而於淸平縣西博平縣南各開蓄水湖一座東西建牐運河水漲則開湖西牐閉湖東牐以蓄水運河水涸則開兩湖西牐及水竇門以所蓄之水濟運更於戴家廟南建築堅壩使黃不得入運然此議行於黃河以南有天然湖之地尚可施之黃河以北既乏水源又無湖地恐未免徒託空言

丙　建築水底函洞引汶穿黃說　此議倡之於某西人其意以爲引黃入運危險甚大而引汶穿黃往往爲黃所奪反客爲主若建一極大函洞於黃河水底俾汶水由函洞通過直北達臨淸既無引黃之害又得引汶之利洵屬治運良策惟工艱費鉅一時不易見諸實行

汶河之牐座

汶河之設牐座所以資水之蓄洩也疆境內牐座凡四曰會通曰臨淸在汶之北河（卽今乾河亦稱死河）曰南板曰新開在汶之南河會通臨淸二牐一在鰲頭磯之左一在鰲頭磯之右均建於元世祖至元三十年會通河開鑿之後四年明永樂弘治間宋禮白昂相繼重修

臨清牐久廢會通河尚存舊址（明邱濬有過會通閘詩見藝文）今已改建爲會通橋南板新開二牐卽現在所謂頭牐二牐初名甎牐板牐後改石工始易今名二牐相去僅三百弓明永樂十五年平江伯陳瑄創建正德八年河漕御史劉愷重修（以上見舊志）自運河停南板新開二牐猶歷年修補爲東南二方行人往來之要道

汶河之津渡

按舊志謂汶河之渡凡七曰通濟渡三里舖渡窯口渡宏濟渡卸貨口渡權關前渡新開口渡白清季河道堙塞各處均能往來舊日津渡已邈不可尋民國二十三年挑濬後未留津渡處所兩岸賴以交通者除頭閘二閘原橋不動外卸貨口前進德分會後大佛寺西各修土橋一道以便交通

三　廢河（古隄附）

境內廢河遺蹟頗多極難辨識茲就較著者分述如左

一、由館陶北界李官莊西營子莊東入縣境田興隆莊折而西至石佛莊北唐家莊南又西北至臥疃莊東房村廠南又東北逾河折而東繞新舊城至威武門外東北經十方院郭堤之南至管辛莊入清平縣界又東北經松林入夏津縣界此廢河舊志謂之老黃河爲宋時決河故道或謂係漢屯氏河故道在唐莊一帶面積頗寬積沙亦多俗稱沙河春夏風多往往噴沙傷禾近日栽種菓木樹其害稍息此爲本縣廢河故道之最著者

二、由館陶入境逾衛河經黎博店之東台莊之西老軍營老官寨之東過孫槐莊入清河縣境之老官溝下流達清涼江隨地有于家河梁家河洪河諸稱又尖塚以北至西倉集東之月窪寺由月窪東北經老官寨之西水波莊之東地勢窪下亦係一流水故道俗呼爲牛家河下游與于家河合此廢河故道舊志謂之舊渠或謂係漢張甲河故道或謂卽清河故道

按此廢河北段與清河縣接壤之處地勢極窪（常莊後馮一帶）每值夏秋霖潦常有積水在昔清河境內官溝疏通任水自流則上游之水由牛家河于家河入洪河由洪河入老官溝達清涼江水有歸宿臨境可以無患設官溝淤塞不通清河人築埝截水則水無所歸此一帶地往往一片汪洋盡成澤國甚或兩縣之民因此械鬬興訟明天啓間因此立有碑碣前清光緒十九年宣統二年因清河築埝臨地受害興訟頻年卒經直督魯撫雙方派委會勘規定上游臨民永不准挑溝順水下游清民永不准築埝截流任水自行並勒石以垂久遠而杜爭執（碑文見藝文志）自是以後二十餘年相安無事至民國二十一年雨水爲災清河之民築埝截水致使水道阻滯臨境數十村莊受災綦重於是民衆公舉代表喬貞玉等奔走呼號至二十二年七月山東建設廳始派技士魯祖同河北建設廳派技士江衍坤會同赴該地勘查并擬具測量老官溝清涼

江計劃涸復臨清窪地辦法旋於二十二年九日山東派測量員張善淮河北派李蘊又赴該處從事測量由清河境洪河村迤東潘莊迤西起至清涼江止現已竣事預備施行挑挖果能成功則一勞永逸兩縣人民數百年之爭執可以永除矣

三. 起於甄城東北杜家莊西東北行經石槽小屯至杜堤入夏津界歸宿白波地方清雍正十三年州守陳留武曾經挑濬今已淤塞舊志謂之新渠蓋昔時由此鑿通老黃河以洩水患者尙有跡可考

四. 起於城北舍利塔之東東北經張家窰之東南路莊之西北又東北行經蛤蜊屯入夏津境經箭口王皇廟之西入武城境經李官屯之西至甲馬營西南入衛河此河亦名沙河邑人張符云家與甲二字同音張家疑卽張甲此河卽漢張甲河故道或謂爲屯氏支河未知孰是

附古堤

縣境內古堤最著者有二分述如左

一. 自冠縣界起東北經館陶入縣境逾會通河經威武門外東北入夏津境與廢河相輔而行此堤忽斷忽續高下不等相傳爲宋時河北轉運使陳堯叟所築以禦黃河者故名陳公堤或謂係縣堤漢堤未知孰是

二、自尖塚鎮起北經張隄倉集隄口呂寨入曲周界（邵堌鎮一帶）由南而北直貫縣境西部愈北愈高至隄口以北隄上隄下懸殊恒至數丈沿隄一帶俗名條隄崗相傳此隄與館陶之金隄同爲漢時所築故亦名金隄或謂係鰷隄今不可考

土質

縣境位於黃河下游之冲積平原拔海四十三公尺其地層黏土（俗稱膠泥）與砂子相間純係冲積層土質約分沙土埴土壤土三種據土壤學言沙土含有十分之八以上砂子十分之二以下黏土多隙穴易透水空氣易流通滋養料少生產力不大頗不適於農作物之種植埴土含有十分之六以上黏土十分之四以下砂子組織緊密不易透水蓄水量大滋養料多空氣不易流通遇旱乾則固結而生裂紋恒傷植物之根故於農作物之生長亦不適宜惟壤土爲砂子與黏土配合得宜之土壤兼有沙土埴土之長而無

其短在各種土壤中生產力最大本縣土質大部屬壤土惟因所含砂子與黏土成分多寡不等故又有沙質壤土與埴質壤土之別其他沙土城土地亦間有之均爲數無多茲分區域述之如下

（一）沙質壤土區域　在本縣所佔區域最廣凡縣城東南二方城北城西南沿衛河兩岸縣境西北隅（古堤以西下堡寺以北）及十八村等地（包有今之二三四七十等全區及五六八九各區之一部）均係此種土壤質現輕鬆色呈黃白（俗稱蓮花土）宜於種棉種棉時耕鋤頗易需肥料特多收穫量與施肥多少恒成正比所需雨量較少此爲最適宜農業之土壤故此區域之農民在本縣中最稱殷富

（二）埴質壤土區域　所佔區域較小均在城西古堤以西下堡寺以南爲一區（包今之八九兩區大部）古堤以東老軍營以北爲一區（包今之五六兩區大部）此二區域土質稍帶黏性現黑色（俗稱黑土地）不宜種棉（近自美棉輸入亦有種者）所需雨量較多需肥料較少非經極大之雨不能淹足薄施肥料亦能豐收且水波莊迄東一帶地勢極窪土質並現斥鹵（即四路籽粒地）雨水稍大往往一片汪洋盡成澤國雨水多欠缺則地性乾裂收穫量又因之減少此該區農民所以不贍也

（三）沙土區域　在本縣中所佔區域甚小惟城西南興隆莊唐莊一帶之沙河崮係純沙土質五穀不能生長僅能種植果木近年種樹增多沙質稍減已間有種植五穀者其他若衛河北之大張堤黎博寨江孟莊衛河東之張窖杜莊以及威武門外等處

之廢河故道在昔一片砂磧者今因河決放淤及腐植質微生物等之分解採合多已變爲沃壤矣

(四)城土區域　在本縣中所佔尤小僅磚城北門外一區而已積約十數頃鹽類過多終年濕潤斥鹵僅有苔薛不生五穀其他若七區之單屯鄭莊六區之衞羅菴五區之大十二里莊等處雖帶城質尙堪耕種於農業固無大害也

總之全縣土質沙質壤土約佔百分之六十以上埴質壤土約佔百分之三十以上沙城二種不過佔百分中之二三故本縣可耕之地達百分之九十五種棉之地達百分之六十棉花出產佔本縣之第一位此本縣土質之大略也

氣候

縣境係大陸氣候當季候風帶故寒暑俱烈空氣乾燥晴明日多藉季候風之力東南海洋水蒸氣得以吹入又無高山阻隔故雨量尙稱調和以前本縣無測候所對於氣候一項無法記載自近年省立棉業試驗場與縣府第四科(即前建設局)設立氣象測候所對於本縣之氣溫風向雨量始有詳細記載茲將二十年迄二十三年測得之結果平均計算分述如下

(一)氣溫　本縣每年最高溫度表在國歷六月中下旬至七月上中旬最高溫度達攝氏表四十三度半(二十年六月二十七日及二十三年七月十四各一次)即

華氏表一百一十度零三分最高平均溫度爲攝氏表三十五度
即華氏表九十五度每年最低溫度期在國曆一月上中旬最低
溫度至攝氏表零下三十二度半即華氏表零下二十六度半（測候時間爲二十年一月十日早七時）最低平均溫度爲零下七度即華氏表十九度四分
又據棉業試驗場測候所報告二十三年七月十四日午後二時
地面最高溫度曾達攝氏表五十四度即華氏表一百二十九度
四分是日本縣受暑死者二三十人尤爲空前之盛熱此本縣氣
溫之大概也

（二）風向　境內之風大概分爲東北風與東南風二種國曆
十一月至翌年三月（即夏曆九月至翌年二月）爲東北風時期五月至九月（即夏曆四月至七月）爲東南風時期春秋二季（即國曆四月十月間即夏曆三月八月間）爲風向轉變之期此時期氣溫變化無常時起旋風或暴風即俗所謂春風與秋風也而春風中又多係南風每值乾燥之年幾於無日無之此本縣風向之大概也

（三）雨量　略述每年雨量三月至五月（即夏曆二月至四月）氣候乾燥烈風特多此期雨量極少甚或數月無雨六月中下旬至八月中旬（即夏曆六月中旬至七月中旬）爲全年雨量最多之期故於植棉最爲相宜據測候所報告二十年至二十二年三年全年雨量平均數爲五百二十四公釐按一公尺合中國部頒新尺三尺正一千公釐爲一公尺五百二十四公釐約半公尺强合中國新

尺一尺五寸七分二厘此本縣雨量之大概也

古蹟

歷來方志等書於名勝古蹟采撫綦詳臨清一邑雖無崇山大澤名園古刹而前代陳迹足供後人流連者亦所在多有失此不紀後何觀焉茲將境內勝蹟可考者記述如左其無可考者亦姑存其名

又舊志有臨清十景如衛澗烟柳汶水秋帆書院荷香南亭觀化南林雙檜東郊春樹等近已無存而官橋曉月津樓夜雨塔岸閒鐘平岡積雪土山晚眺古槐蔭井泥寺春暉東郊孤松鰲磯凝秀鳳嶺鍾英等雖有蹟可尋亦强半湊飾昔章實齋修永清縣志以

舊志八景命名庸陋無所取材一切刪去茲亦踵其說擇有可記價值者書之餘概刪之

一 城鎮

漢貝邱故城　在今城東南近古村西後漢時置屬清河國據太平寰宇記云貝邱故城在臨清縣東南十五里城中有貝邱高五丈周五十步兼有後漢貝邱長博陵劉伯言北海苑孟興二碑文字已磨滅不可考按宋時縣治在今城南舊縣村由舊縣村至近古村恰十五里今其地尚有城形可考惟二碑久已無存

漢清淵故城　在魏郡始築城於衛河之西今無考

漢榆陽故城　在故清淵縣北水經注云淇水東北逕榆陽城北昭帝封江德爲榆陽侯文穎曰邑在魏郡清淵按故清淵城在衛河西四十里榆陽既在清淵北今當在呂寨一帶惜故址已不可辨識

北魏臨清故城　在今縣治西三十五里倉集鎮東南土人稱爲舊縣集魏太和二十一年置又葉氏續山東考古錄郡縣圖考定爲石趙之臨清縣於水東自石趙始是臨清之名始於石趙而縣城則在水東北魏復置清淵縣至太和二十一年又別置臨清縣於水西即今之倉集舊縣城與石趙之臨清並非一地今其地窪下特甚有寺俗名月窪寺尚有遺蹟可考唐永濟故城　在今縣西南大歷七年田承嗣析臨清縣置屬貝

州後屬魏州廣德七年以魏州臨清縣之張橋店置永濟縣今當在尖塚南館陶西北一帶

宋臨清故城　在今縣治南八里今名舊縣村舊志云宋建炎間患水移縣治於曹仁鎮即今之舊縣村今該村左右尚一片瓦礫村北之北關村即仍沿舊名也

明臨清故城　在今考棚街紙馬巷洪武二年由舊縣移治於此未及建城即遷今治紙馬巷南首閣上尚鐫有縣治遺址四字

搖鞍鎮　在城西南六十里相傳爲後漢高祖劉知遠屯兵處今尚以名村

曹仁鎮　即宋故城址見前

二　山水

土山　在土城景岱門內汶河東岸南起頭閘口東偏北達車營街南首長約里許坡陀起伏形成數段每段高約六七丈相傳明永樂時濬會通河泥土積累而成上植樹木多株蔚然深秀登臨遙望東南則阡陌縱橫村莊鱗次西北則高塔聳峙闤闠櫛比每當夕陽西下暮烟十丈萬家燈火一覽盡收即舊志十景所謂土山晚眺也據舊志山上曾建大士閣今已無存

鳳凰嶺　在汶河東南岸與鰲頭磯對峙舊志謂高數仞長二里許夏秋間汶水漲發樹木青葱具有勝致乾隆三十五年聖駕南巡自無爲觀下船乘馬由嶺上至板閘鷄嘴壩登舟因名之曰鳳

鳳嶺後因居民掘土開闢田地嶺之體積日漸縮小現所存者高不過二丈長不及半里民國二十一年於嶺之東南建築民衆體育場二十二年又於嶺下建築進德分會嶺上建草亭一自是園亭稱勝游人如織較前更煥然改觀矣邑中十景之鳳嶺鍾英即此

蓮花池　在衛河西十五里上爲耿貴人墓地下水潴則成蓮俗稱蓮花池

漱玉泉　舊志稱有古井在道署西今博源門內迤南離水底丈餘有泉旁出自甃間噴薄下注聲如珮環副使陳璧爲護欄幷覆以亭今亭圮井存官民咸取汲焉

琉璃井　在永清門外柴市西之眞武廟古堙明平江侯陳豫築城掘得之名清泉上建琉璃亭今圮

三　橋道

鰲頭磯　在鰲背橋西南數十步中洲東起處砌以石如鰲頭突出築觀音閣於其上舊閘新閘各二分左右如鰲足而廣濟橋尾其後明知州馬綸題曰鰲頭磯邑人方元煥書之近因建進德分會拆磯前木坊移於會址方書已失俗稱其地爲觀音嘴昔日津途旅客登閣遠望全市景物歷歷在目明李東陽有過鰲磯詩（見藝文志）邑中十景之鰲磯凝秀即此

米公橋　在北水門米萬鍾建今失考

石門口　在茶菴義學前廟門南里許相傳有石門一座不知創自何年廢壞已久惟霧天曙時往往往猶見其影

四　塔廟

舍利寶塔　在城北五里許衛河東岸永壽寺南明萬曆間邑人柳佐建俗稱其地爲塔灣塔九級高十餘丈作八角形矗立岩嶢僅可升至第三級其勝概已非昔比

登其上可以望盡清順治時荷蘭國人曾賞其建造之工圖之以琉璃塔　在縣西北之第十區侯伶仕南古寺內雖不及舍利塔之雄偉而構造精工勝甲一方惜未詳建築年月

關帝廟　南門外柴市街關帝廟前鼓棚下有清道光時羅企襄書無能名三字木質匾額字法遒勁蒼渾譽滿人口又西夾道南首關帝廟前東向壁上有浩氣正天四字磚額其東首甕門上又有東流西匯四字北極南耀四字二磚額字均可入妙品惟不詳所書之人審其結體約在明末清初時

老禮拜寺　在衛河東岸有開天古教四字木質匾額明邑人方元煥書字體古秀可觀

大寧寺　爲邑中名刹四寧之一惟不詳建置年月位居中洲之中壯麗甲於諸刹門內列肆懋遷商業繁盛寺額爲方元煥書今已無存現闢爲中山市場

五　樓亭

啓秀樓　俗名古樓在土城東水門內啓秀津上高可百尺南枕運河北控城垣與舍利塔土山鼎峙而三登臨遠眺景物盡收舊志十景所謂津樓夜雨即此相傳明景泰築城時所建咸豐十一年知州陳寬重修

觀化亭　舊在頭閘口北大王廟內之土埠上清道光年建光緒間重修登之可以攬勝邑十景中所謂南亭觀化也今已毀

避雨亭　在衛河東岸南灣子渡口之衝不詳建置年月亭有沙邱古渡四字木質匾額清嘉慶時王轂書結體俊逸筆姿蒼秀

蓄銳亭　舊在磚城內西南隅明副使張邦教建有碑記見藝文亭久毀

秀林亭　舊在磚城內今無考

六　廨宇　官署之設詳於建置茲不具載惟公私遺址有關名勝考據者雖已久廢姑存其名以徵文獻

後樂軒　舊在兵備道署內明弘治間兵備副使陳璧建璧有後樂軒八景詩見藝文志

後樂園　舊在倉部署內明崇禎九年重修戶部主事何藻有後樂園記

雙槐書室　亦在倉部署內嘉靖二十五年戶部主事方瑜建瑜有雙槐書室記

兼隱園　亦在倉部署內萬歷二十年戶部郎中劉欒建欒有兼

隱園記

委蛇齋　舊在工部署內明工部員外米萬鍾建與州人汪大年等唱和於此

亂石園　舊在鍋市街東爲邑人汪大年讀書處建築年月未詳內多奇石又有茗柯堂半林堂味元堂雲帆閣冷香亭問雲樓墨照樓蕭蕭館槐西榭等

葦齋　舊在廣積倉東明邑人閻閔書舍

西郊草堂　邑人方元煥建

半樗堂　舊在工部署內清順治間工部袁于令建日夕飲酒賦詩一時名人蔚集

來鸚堂　舊在倉部署內康熙二年督儲金鏡建鏡有來鸚堂記

紅螺館　亦在倉部署內康熙十九年權關李基和建在此讀書並與郡名士詩文唱和

大倉故址　在廣積門內今劃歸省立臨清中學倉之設遠在築城之前當日規模宏大梁柱椽楣多樟楠佳木明初曾以方國珍降卒戍此時人呼爲蠻子營

七　墟里

元蓋苗故里　在城南舊縣村附近舊志稱蓋公村在州南舊城斷碑猶存今已湮沒

明謝榛故里　在廣積門外廣積橋西遺跡久湮清康熙時知州

遲維培樹石表之原碑亦湮至嘉慶八年知州張光熙重爲立石今尚存又榛別業在南灣渡口東其晚眺詩云亂樹餘秋色寒城更暮烟書懷詩云夕陽滿地漁樵散秋水連天鴻雁來皆咏其別業景色也

明周朝瑞故里　舊在乾河北油簍巷今無考

八　塚墓

漢耿貴人墓　在今城北簡莊村迤北俗稱爲皇帝墳按貴人爲漢安帝母延平元年殤帝崩鄧太后使兄車騎將軍騭持節迎帝即位建光元年追尊孝德皇元妃耿氏爲甘陵大貴人下有蓮花池見前

元路元帥墓　在城西下堡寺村北相傳爲元代大元帥路通之墓

元濮陽公墓　元中丞蓋苗父名謙贈中書令濮陽郡公墓在城南親仁里（即舊縣附近）

明柳佐墓　在城南柳家墳村北

明方元煥墓　在城南高莊村南

明方元彥墓　在城西南于林頭村西

明龔指揮墓　在城西南五十里舊名東盧村因清順治間明指揮使龔能葬此始改村名曰指揮墓墓在村北

明左良玉墓　在城東五里莊西俗呼其地爲左家坟坟前舊有

豐碑一高約丈餘爲其子夢庚所立前輩猶多見之近爲人盜賣

清汪灝墓　在城東南汪莊村北

九　古木

古槐五　一在大寧寺前相傳爲唐槐明崇禎十三年枯清順治九年復生一在城南天寧寺前倒地如枯槎孫枝三五尚鬱茂一在該寺內垂蔭滿庭虬枝偃蹇伸長約二丈餘相傳均唐時物一在河西五龍宮院內有石題曰宋槐枝葉蒼翠蔚然可觀一在城東林家園相傳爲六朝時物樹幹中空可容二人毗連一井井深約二丈鄰水處猶見樹身其高可想邑中十景之古槐蔭井卽此古柏三　一在十八村北侯伶仕村東南係宋時植高不及丈周約四圍蔭可半畝枝蟠曲如龍狀現已傾欹二在天寧寺後兩株亭亭並立大均十餘圍枝葉扶疏頗有南林雙檜氣概相傳係元時植俗呼爲元寶柏不知何所取義

古松二　一在窰口西汶河南岸金龍四大王廟內俗名五樣松枝幹虬曲高不逾人遠望如蓋亦數百年物也民國二十一年廟既拆毀無墻保護近移植進德分會廳前遂枯死一在城北永壽寺內係馬尾松高丈許枝幹不繁然尚鬱茂種植年月亦不詳

古檜一　舊志檜樅二松在景宿門外清涼寺中卽所謂南林雙檜也久毀於火今城東陳家墳村東河西殷莊陳氏先塋內有松一株黛色參天蔚然深秀高五六丈圍二丈有奇老幹輪囷實爲

巨觀雖不詳何時植約爲數百年物以其枝葉形態不一亦稱五
樣松一稱栝子松或謂卽檜柏其味香過檀色紫逾桂行其下者
時聞濤聲謖謖亦一奇也近人所擬十景中之東郊孤松卽此
按古蹟中之觀化亭建於有清中葉以後距今不逾百年清末
民初賢肄業臨清中學時常偕友登臨亭爲八角形內有楹聯
匾額台階均砌以磚當時猶完好無缺亭基據高阜上與舍利
塔啓秀樓鼎立而三每當春秋佳日邑中文人學士多至此登
高望遠暢叙幽情實不愧爲臨清名勝之一惜郡人不知愛護
於民國十八年因其他小工程遽將此亭拆毀今塔樓無恙
亭已不存修志至此實不勝今昔之感焉邑人孫寶賢謹誌

臨清縣志

第三册

建置志

臨清爲山左重鎭綰轂南北其建置頗繁類別匪一茲分類纂述

之凡目八

政治類

文化類

宗教類

實業類

旌表類

名勝類

交通類

城池　廨署　倉庚　教場
鈔關　區治　局所

城池

城舊址有五詳見古蹟

甎城明正統十四年兵部尚書于謙建議築城詔平江侯陳豫御史孫曰良董其役至景泰元年東撫洪英始卜今地築城高三丈二尺厚二丈四尺圍九里一百步西北隅特出俗稱樸頭城門有四東曰威武南曰永清（民國改爲中山門）西曰廣積（因倉名也）北曰鎮定周圍戍樓八戍舖四十六（今毀）人馬陟降處曰蛾眉甬道外繫隍深廣皆九尺匝於城弘治八年兵備副使陳璧增建女牆築月城疊石爲四橋

因門命名正德五年副使趙繼爵八年副使李充嗣嘉靖十五年副使張邦教清順治十年副使傅維鱗相繼修葺康熙二十四年知州佟世祿復修州人胡源灃鐫石記之乾隆三十二年知州戴知誠請帑重修越二年竣工耗銀十萬六千兩有奇改高二丈一尺下厚二丈五尺上厚一丈五尺咸豐四年太平軍陷城同治十一年州牧王其慎重修民國五年東城垣燬於雷者二十餘丈六年大雨西城雉堞及南門城樓均傾圮縣知事阮忠模補修之復增修東南隅之魁星樓爲瞭望所民國二十一年縣長徐子尙於城之西南隅另闢一門名曰博源交通稱便焉惟迭經兵燹元氣不復城中人烟寥落非復當年繁盛矣

土城爲城西南貿易地明正德六年盜起瀕漳兵備副使趙繼爵掘塹築土以衛城外之民曰邊墻亦名羅城嘉靖二十一年巡撫曾銑得邱文莊公濬書曰臨清宜跨河爲城於是自城之乾方至巽方緣邊墻拓而廣之延袤二十里跨汶衛二水建新城俗名玉帶城東西各二門東曰賓陽曰景岱西曰靖西曰綏遠南曰欽明北曰懷朔水門三臨汶河者一踞衛濱者二各建戍樓爲月城四戍鋪三十二池之深闊垣之高廣一如甎城而闉閣之宏敞過之州人方元煥有碑記（見藝文志）二十五年按察副使李遂鑿二水道二十八年副使丁以忠於靖西綏遠之間增闢一門曰西雁三十年東撫王忬建敵台三十二座三十八年副使張鑑修戰艦增樓櫓

水門各築翼樓設雲橋射竇以嚴攻守形式大備自清中葉王倫之變歷一百六十餘年雖城闉盡圮而內部中洲一帶街衢洞達燈火萬家蔚然爲全市繁盛中心較甄城之虛有其表未可同年語也

按磚城亦名新城土城亦名舊城時人所稱與舊志互異志文以築城後先爲新舊而土人則以土城爲舊磚城爲新今但稱磚城土城以免含混

廨署

縣署在磚城中明洪武時自曹仁鎮移置中洲景泰間始徙今治弘治己酉知州張鎡廓而新之爲正門儀門甬道中穿戒石亭又北爲正堂五楹榜曰宣政左右各三楹曰分政贊政後爲二堂三堂各五楹二堂曰和衷三堂曰思政又其後爲官宅東西屋宇十數爲庫三在正堂兩翼曰鑾輿庫架閣庫國用庫二堂東爲豐盈庫胥吏室分列墀之東西（吏部尚書王儉臨清州治記見藝文志）清雍正十二年知州陳留武重修於正門兩翼增置二坊左曰保惠右曰阜成咸豐四年城陷廨宇焚燬暫假試院辦公同治十一年知州鄧瑛就舊址重建之增置東西花廳書房各院宇及門外列屋五十餘間爲隸役室

法院在縣政府西花廳院民國十七年七月成立前廳爲訟庭旁舍爲書記處文卷室今改爲地方法院臨清分庭

檢察處在縣署書房院民國十七年七月成立

管獄員署即前吏目署與縣署同時建

監獄一所圍墻四十八丈今改爲四十六丈高一丈五尺內院墻橫十二丈高一丈一尺自民國改良監獄增修教誨室作業室炊室餐室浴室病室厠所等其設備甚周非復從前黑暗矣罪輕者別修民刑事兩看守所各有優待室炊室則民刑兩所共之

廢署表一

廢署列表二以廢置後先爲序

名稱	所在	備考
州同署	土城馬市街西清季移永清門外	

名稱	所在	備考
州判署	在二閘口西	明景泰初平江侯陳豫創建清順治十七年僉事駱騰捐俸增修之民國十六年改建爲縣立第六高級小學卽今文廟小學
學官署	在文廟西	清乾隆三十七年創修民國初改爲稅收分卡今廢
巡檢署	城北王家淺距城十五里	明萬歷二十一年建設參將後改總兵清順治十八年改協鎭
協鎭署	廣積門外迤西	署內有正堂有寧遠堂後爲官宅門外爲材官廳旗牌廳閱射廳等清末廢今夷爲民居
都司署	甎城永清門內迤北東向	清康熙辛酉創修正堂兩序爲禮兵刑工糧馬六科

臨清兵備道	在縣署西南	有明禮部侍郎許成名兵備題名碑記不詳其廢置年月						
都察院行台	縣署西北	舊有憲台坊						
布政按察司行台	皆在縣署北	明工部郎中王良柱重修臨清衙碑記頗詳其建置規模						
衛署	在縣署東北							
漕運行台	衛河東岸	明初置清乾隆改爲萬壽宮民國十四年拆毀						
太僕行署	中洲	有艦三十餘座明崇禎間設屬工部清屬倉部每年領銀八萬						
工部北河行署	土城中洲							
戶部督餉分司署	甎城西北隅	明置清改建爲試院今爲臨清初級中學						
工部營繕司署	中洲工廠部							
鼓鑄局	東水門外							

醫學署	縣署西	兩買銅鑄錢支應各屬兵餉停止年月未詳						
亭台久圮								

以上表例各署皆已廢毀姑存其名以見設官因革之始末云

倉庾

磚城內倉廒有三一曰廣積倉俗稱大倉在廣積門內一曰常盈廒俗稱小倉廒二連計百間久圮

一曰臨清廒八十一連連十間均附於大倉西北隅貯谷二十萬石有奇明嘉靖間重修三倉規模益閎民國初年警備隊移駐其中十七八兩年拆毀無餘隙地八十畝劃歸省立十一中學

水次倉在中洲馬市街明洪武間創名水次兌軍倉有西廒三連南廒東廒各五間今改築爲公安局駐所

預備倉在縣署東就帥府舊址建造計廒七十餘間今併圮新倉在縣政府大門內前曰永備後曰永豐民國二十一年縣長徐子尙奉令積谷偕邑紳張自淸等籌款六萬元爲倉儲基金（在軍事還款內撥支）並拆城牆磚築圓式倉二購谷六千石實之各區之倉亦繼續成立正在籌備中

教場

蓄銳亭卽牧馬所在兵備道署西明嘉靖間副使張邦教修武生肄業館在閘河北岸鰲頭磯之西爲武職廕習生習射之所州教場在靖西門外

演武廳在威武門外明景泰間平江侯陳豫創修地址百餘畝淸初重修凡四次爲守將閱兵之所每逢歲試學使者考武於此光緒間知州陶錫祺復修之大廳九楹極宏敞觀射台峙其東西則爲馳馬較射之埒廳後之迴廊舍煥然一新民國四年拆毀七年改建爲棉業試驗場

自民國以來趨重體育凡警團防軍及學校所在各有操場均就平地無事建築矣

鈔關

臨淸居運河要衝百貨駢集明宣德四年設關於此內有廳堂有

倉庫有巡欄舍儀門之外南爲舍人房北爲船料房前爲正關有坊二曰裕國曰通商南側爲玉音樓又臨河爲坊曰國計民生坊之北爲閱貨廳河內沈鐵索達兩岸開關時撤之隆慶元年關主事劉某購北鄰民房五十餘間擴充之清乾隆十年巡撫喀爾吉善檄知州王俊重修有碑記民國十九年廢二十二年魯北民團軍指揮部駐防其間指揮趙仁泉增建舍宇形勢益復崇煥

分關

分關之在境內者曰前關曰南水關曰北橋口曰樊村廠曰尖塚口凡五處

區治

區治表

名稱	區公所在	轄治村鎮
第一區	西南關行宮廟	七十鎮
第二區	城西南唐家園距城三十里	六十五村
第三區	城南辛莊距城十五里	七十村
第四區	城東十方院距城五里	六十四村
第五區	城北十二里莊	七十七村
第六區	城西老官寨距城十五里	五十六村
第七區	城西南台莊距城二十里	五十三村
第八區	城西南東來寨距城五十里	五十六村

第九區 城直西下堡寺 距城六十里

第十區 直北邊境桑園鎮 距城九十里

局所 六十六村 十六村

局所表

名稱	所在沿革
公安局	馬市街水次倉	清光緒三十四年成立初名巡警局民國二更年名警察事務所十七年改爲公安局十九年設分局四並增消防衞生及水上警察各隊復於下堡寺桑園尖塚各鎮設分駐所
財政局	縣政府西院	民國七年成立初名財政管理處十七年改爲財政局今併爲縣府第三科
建設局	鰲頭磯甘棠祠	民國九年成立初名勸業所十三年七月改實業局十七年八月改建設局今併爲縣府第四科
教育局	大寺西	清光緒三十年裁學正立視學所尋改勸學所民國十二年八月奉令改稱教育局今爲縣府第五科四局之設自前代至今迭有變遷要皆爲縣政佐治機關故附於此

建置志二

文化類

孔廟　學署　孔學　國術館　體育場　進德會　報館　義學　電影院　試院　圖書館　書院　講演所

孔廟

孔廟在甎城中明景泰間平江侯陳豫創建弘治時副使陳璧擴而新之計大成殿八楹高八仞東西廡各十楹東廡之南爲祭器庫北爲酒尊所西廡之南爲樂器庫北爲供給所戟門六楹崇廣與廟稱東西各一門曰金聲曰玉振中爲泮池嘉靖時建欞星門極翬飛之致門外爲鄉賢祠名宦祠東西各置一坊爲德配天地道冠古今照壁一直永清門大街中嵌太和元氣四字廟之西爲

明倫堂學官居之清咸豐甲寅燬於兵燹同治七年州牧陶紹緒與邑紳募資重修費二萬四千餘金亦鉅工也

崇聖祠在大成門東州人林秀建

尊經閣在大成殿後清康熙間州人周亦達繼父大蘭志損貲獨建閱十年始蕆事同治十一年重修今毀明李東陽修孔子廟記州人汪灝重修尊經閣記均見藝文志

學署

學官有學正一員訓導一員署在文廟之西明景泰間平江候陳豫創建中爲明倫堂前爲重門後爲退省堂齋宿堂左右爲倉湢東北爲射圃成化間增置三齋曰篤信敏行思誠弘治時增東西號舍清順治十七年重修明倫堂後爲學正居室堂之西爲訓導署民國十六年就其址改建爲縣立高級小學校

義學

義學爲文化建設之一考試之基礎學校之先聲也前代教育淵源於此其經費出於學田有官立私立之別特表而出之

義學表

學址	類別	經費	成立年月	創建姓名
縣治東	名內義學官立	官發	清康熙二十二年	知州佟世祿
廣濟橋	名外義學官立	同上	同上	同上
鰲頭磯	官立	同上	雍正十三年	

城大廟西莊	官	立	學五十畝	田	同上			
城茶菴南	同	上	學二頃田		同上			
城塔灣北	同	上	學九十四畝	田一頃	同上			
城呂寨西	私	立	學舍十八間	田二頃	雍正十年	崔紳捐資獨建		
城胡官屯北	公	立	學宅一區	田八十畝		邑人林濤等三十餘人		
城趙莊西	公	立	學百畝	田	乾隆間	趙莊人賈士治王大成等合建		

按義學之設始於清初由城及鄉逐漸擴充至光緒二十八年改爲蒙養學堂計二十五處在城廂者十三在鄉區者十二所有欵產設專員督理民國以來改爲初級小學今擴增至二百九十五處學子萬餘其學田之多學欵之裕有由來也

試院

臨清士子向就試於東昌自乾隆四十一年升爲直隸州武城夏津邱縣屬之知州李濤就中洲工部舊署始建考棚其費由一州三縣擔任繼任州牧王溥藏其事照壁左右爲轅門東曰掄才西曰育士大門內爲宋五子祠儀門內考棚四十九間上棁三重各設窗以通光線棚盡處有坊曰人文蔚起坊東西爲內堂號爲四縣生童覆試之所大堂五楹曰文昌堂後廳爲學使退息室東西列屋幕僚分居之洵傑構也清末罷科舉邑紳冀瀾忻毀改築小學堂其中鉅材頗而小之非後舊日之雄偉矣民國八年省立十

一中成立校長范步瀛仍其址整而新之

書院

清源書院舊址在試院內後遷南司口路東前院爲諸生肄業室後院廳堂山長講學其中東北隅有藏書樓北側院爲游藝圃每月課士一次擇優給獎清光緒二十八年改爲校士分館今爲縣立女子小學所藏書籍歸圖書館保存

學校

臨清州中學堂

在鈔關街清光緒二十八年知州莊洪烈創修院宇凡六講室校舍百數十間頗閎峻中間築樓藏書萬餘卷民國二年改爲省立第七中學三年併於東昌今爲縣立第一高等小學藏書移貯圖書館

省立十一中學

成立於民國八年五月在舊試院前院新築者爲校長室圖書館及理化儀器室考棚舊址改爲宿舍前後正廳均改爲講室左右旁舍職教員分住之初立時僅兩級不百人自張元亨任校長來學生日衆校址不能容乃擴體育場於校外賃民房爲學生寄宿舍至二十二年在甄城內大倉舊址新建校舍規模閎大尚未竣工

聯立鄉村師範學校

在威武門外棉業試驗場之西民國八年建初爲棉業講習所嗣改爲第二職業學校未幾停辦校舍亦強半傾圮二十年鄉師成立孫寶賢長斯校就址增建舍宇一新

縣立小學

縣立小學表

名稱	校址	沿革
第一小學	在鈔關街臨清中學堂舊址	初名模範兩等小學民國十一年始改今稱其規模完備成績優良爲全縣冠
第二小學	城西趙莊	清末成立民國十一年遷於趙莊邑紳賈健明捐地六畝磚萬方助興築
第三小學	城南荆林莊	建於民國十三年校舍四十間十八年遭匪刦設備一空
第四小學	城西呂寨	民國十六年十月崔登雲監修屋多平式因地屬邊鄙來學者甚少
第五小學	城西下堡寺	初立爲臨館合校在尖塚民國十七年二月遷今地
第六小學	磚城內文廟西	初立爲乙種蠶業學校在鈔關街尋罷民國十六年邑人張樹楠田繼光就學署舊址改建斯校城內之有高小自此始
第八小學	城南朱莊	十九年六月成立其購地建築設備等費由本區擔任
第七小學	第十區桑園鎮	原爲該村初級小學十八年改爲第三小學分校至二十一年經教育行政委員會議決提改爲高級小校
女子小學	南司口清源書院舊址	初附鈔關第一小學十三年遷紙馬巷十九年遷今址舍宇仍書院之舊

私立小學

育才小學民國十七年成立初在禮拜寺內二十年遷油簍巷購民宅改造之

武訓小學在西南關御史巷初爲義學民國七年改爲武訓兩等小學十七年始定今稱自前清光緒間武訓以乞丐積資創建斯校邑人王丕顯繼其志募鉅金建崇樓廣廈蔚稱傑構十九年又購學田四頃餘收其租爲經費之補助

育英小學民國三年郡人趙月潭所創辦校址初在鍋市街繼遷於吉士口

按學校一目詳教育志茲僅書其所在地與概況餘從略其旋興旋廢無關建置者不錄

國術分館

成立於民國二十年尋停辦二十三年恢復館址遷進德會

電影院

臨清電影之術萌芽於民國初年至二十二年冬始在大寺佛殿改建影院掩映之影片頗稱通俗

圖書館

民國十九年張樹梅長教育委丁詠南爲圖書館籌備主任就大寺後殿改建搜集前書院藏書萬餘卷並增購萬有文庫及通俗小說百數十種置架陳列之內附閱報所翌年徐福田繼任館長

添設無線電收音機創民衆快報及新劇社附其中

講演所

民國八年成立在大寧寺之魯般殿旋即停頓十年秋復立十二年遷考棚街文昌閣東院十七年併於縣黨部之週報社十九年燬於兵夏五月教育局籌備恢復擴文昌宮之東偏建夏屋容百人添置留聲機及無線電機規模粗備復在鄉間設講演分所四處

二十年民衆教育館奉令成立凡講演圖書出版健康游藝等部均附之圖書館講演所成立在前其餘各部尚待續辦故另述之

體育塲

公共體育塲在汶河南岸購地三十六畝高曠平坦植樹數千株繞其四周塲內南爲蹴踘塲中築跑道周四百米崇樓矗其東高兩級爲層臺以備演劇登其上可攬全市之勝成立於民國二十一年秋七月

進德分會

臨清進德分會民國二十二年民團指揮趙仁泉建在汶河南岸就體育塲擴而治之築廳事極軒敞左右皆有亭一爲武訓紀念亭一爲趙公紀念亭又有草亭一踞鳳嶺之巔供人登眺四周繚以短垣中植花木二十三年元日舉行開幕典禮不期而會者數

萬人領導之效於茲可見

報館表

名稱	所在沿革
新臨清	文昌閣內	二十二年發刊
臨清日報	在耳朵眼街	二十年徐福田創組逐日刊發今屬民衆教育館
民衆快報	大寺內圖書館	二十二年春成立聘薛鏡主編輯
自治半月刊	附第一區公所	二十一年十一中學出版星期六刊發
中校週刊	考棚街	

報紙爲通俗之利器文化之導線外埠報紙以天津大公報益世報最爲普遍本地之報則民衆快報日售千紙最爲發展

建置志三

宗教類

寺觀　清眞寺　耶穌教堂
天主教堂

寺觀

臨清寺觀所在多有名目蕃繁茲區分爲神道類釋教類道教類賢哲類叢祠類列表於左

寺廟表一

神道類所在	建築時代	附記
城隍廟　縣署東	明景泰間建	前朝列禮典今爲指揮部第二營駐兵地每年舊歷正月十五五月二十八十二月十五日均有會
文昌祠　一在文廟東	明萬歷時建	久圮

		一在考棚街	明景泰間建	
八蜡廟		廢河北岸卜灣街	明洪武初建	文昌本星名後人以張亞子附會之
	劉將軍廟	猛上灣街	清雍正三年建	按八蜡內先嗇卽神農司農卽后稷
馬神廟		中洲	明弘治時	相傳劉猛將軍爲驅蝗之神將軍名宰字平國宋人謚文清
先農壇		永清門外	清雍正五年	按周官牧人掌夫馬之屬春祭馬祖卽天駟星
社稷壇		廣積門外	明洪武二年	一說洪武二年置改建爲中山林
龍王廟		衞河南水門內	清初	今基督教堂後尙有遺跡
漳神廟		汶河北澮	清康熙六十年	祀宋人謝緒封金龍四大王
火星廟		所在多有		祀漳河之神
土地廟		村鎭皆有		古人不忘火化之功故祀火星以祝融配享

寺廟表二

釋教類	所在	建築年月	附記
大寧寺	大寺街中間	明時建	清乾隆三十九年燬於火後復其舊今改爲中山市場縣長馬
靜寧寺	土城懷朔門內	元時建	銳書額前院改爲電影院後殿爲圖書館
天寧寺	土城欽頒門內	明永樂三年	一名彌陀寺塑像極工殿宇亦宏麗明尙書胡濙有碑記邑十景泥寺春暉卽此
滿寧寺	城東十里	元時建	門外唐槐一株其古柏蒼蔚亦數百年有白石觀音像傳係掘地所得因以爲廟
			俗稱紅寺殿宇構造極人工之巧民國二十年折毀

大佛寺	汶河南岸		明州人汪琪建清光緒間	寺址三畝餘明大僕寺少卿慈谿姜應麟有碑記		
永壽寺	土城懷朔門外		明萬歷間州人柳佐建	內有鐵鑄大士像高三丈二尺寺前有塔高十丈與寺同時建		
觀音堂	大寺前北向		明時建		今爲工會	
禪覺寺	灰炭廠				今爲民衆第二小學校	
圓覺寺	城西老寨		明時建	清同治間有高僧嗜佛典搜集經藏甚富多元明善本築一室	滿貯其中	
蓮花庵	懷朔門外		清初		爲運河堤工最險要處	
十方院	城東五里村以寺名			昔爲十方常住今爲第四區聯莊分會駐所		

多寶寺	舊城中			傳有萬石佛及舍利塔高三丈今圮		
淨域寺	城西西倉集	唐時建		有明唐英磁字匾一方字尙完好地址今爲集市交易場二月十五十月十五均有會		
觀音寺	城西黎博店	清初建光緒間重修		有古槍二株高六七尋傳係漢時植舊志所稱之南林雙槍卽此今無寺亦圮碑移大佛寺		
清涼寺	景岱門外			屋宇頗多尼僧住持		
慈航院	城西南北街	清代				

右表所列係規模較大或有古蹟所在者餘如城內之廣濟寺水月庵福田庵等城東之西方境準提庵城北之圓覺寺寶泉寺琉璃廟城南之大藏庵彌勒庵觀音祠城西之大士

殿衛羅庵多福寺石佛寺淨土寺等不下數十鄉區小廟尚不勝計釋教之盛於此可見

寺廟表三

道教類	所在	年代	附記
無爲觀	汶河東岸	清康熙時	清高宗南巡立碑於此鐫臨清歌二首觀圮碑尚存
靈官廟	衛河西岸		奉小說所稱之趙玄壇王靈官
老君堂	蝎子坑北		老子爲道教之祖道家奉爲老君
眞武廟	懷朔門外	久圮	
靜樂宮	車營	今爲公安分局	
天齊廟	縣署西北	清初建	祀東嶽大帝卽封神傳所附會之黃飛虎今爲大隊部駐兵處
五龍宮	衛河西		內祀眞武三月三日有會牲畜木料最盛
呂祖閣	鰲頭磯		閣下壘石爲臺踞衛津最高曠登其上帆檣滿目頗饒風景今爲水上警察駐所
三元閣	南司口	清季重修	
南華堂	牖東		今無

右爲境內寺觀屬於道家者較釋教爲少

寺廟表四

賢哲類	所在	附記
軒轅宮		奉軒轅皇帝境內之機戶祀之
公輸子祠	大寺東偏	一名魯班殿土木工人奉之今爲公安第一分局

記

太公廟	欽明門外		祀太公望今圮
三義廟	壩口		祀三國時劉關張
大藥王廟	上灣		黃帝著內經神農嘗百草故奉之爲主今駐大隊部
關岳廟	廣積門外		明正統二年建民國二年關岳合祀十七年拆毀詳見禮俗志祀典
機神廟	廣積門內		螺祖爲黃帝妃教民育蠶爲衣服製成之祖故機戶織女皆祀之

此類除關帝廟外爲數寥寥且多狹陋亦不詳其建築年月可見當時社會之崇拜先哲遠不如其迷信釋道也

寺廟表五

廟祠類所	在	時	代	附	記
碧霞宮	衛河東濟	清時建			供泰山神女封碧霞元君俗稱娘娘舊歷四月中旬鄰封數十縣來者甚衆名曰朝山每值會期土人搆木像扮社伙觀者雲從有萬人空巷之勢九月九日又有會亦頗盛
行宮廟	大堂中	清時建			爲碧霞元君巡行駐駕之所在其中社伙極多今爲第一區區公所
歇馬廳	城東南汶河北岸	清代建民國初年重修			實爲全境商業消長所關
娘娘廟	所在多有以天橋北者爲最大	清初建			湧香火極盛與泰山神會相銜接
茲育菴	城南南壇				性質與上同中設初級小學校
					亦供娘娘尼僧住持中設初級小學

萬家園	衛河西			舍宇頗多有尼姑十餘均能持誦經卷惟中供碧霞元君及關壯繆殊荒唐
竈王廟	衛河西			飯館及食品店均奉之爲厨業工會集會之所在
痘疹祠	威武門內			不知所本其像遍體皆瘡患痘疹者供之致廢醫藥其愚可憫
張仙廟	永濟橋北			本蜀花蕊夫人之託詞後人附會爲之立廟求子嗣者供之殊荒謬

右表所列率多淫祠今雖破除迷信而此類未盡廢除每逢會期香火之盛一如前日亦革新民俗者所有事也

清眞寺有三爲回教民族所建一在衛濱下渡口俗稱老禮拜寺其臨河水亭頗峻偉一在馬家大院爲中寺亦名新寺在洪水坑上者爲東寺規模較小若城西之洪官營城北之八里圈城南之焦莊等亦各有寺爲鄉居回族禮拜之所

按回族出於亞拉伯一名大食國謨罕默德爲創教主回教東漸在李唐盛時其徒居臨清在元明之際相傳老禮拜寺爲明常遇春所建

耶穌教堂

教奉耶穌爲主清光緒十二年（西歷一八八六年）美國金佛闌牧師來臨傳教初僅僦屋以居嗣於果子巷蓆廠街創修教堂三

處庚子變起悉燬於火光緒辛丑始在南北街擴地百畝重行建築附設培眞學校及華美醫院民國二十二年併於德縣邑人因其醫院設備甚周且多華人捐欵特集貲保留之

天主教堂

天主教堂有三清光緒初法國教士費雲龍創建其在大鼓巷及倉家莊者均燬於光緒庚子拳匪之變惟城西北小廬之教堂尚存

按天主耶穌源出於基督均爲一神教因新舊教之衝突宗派遂致兩歧但清季至今經數十年之宣傳而境內入教者寥寥可表臨民之特性焉

實業類

棉業試驗場　中棉軋花廠　縣立苗圃　縣立林場　農事試驗場　私有桑園　私有柳坡　井泉乙種蠶業小學　棉業傳習所

縣境僻處濟西風氣諺陋對於農工生產素不講求有利棄於地之憾民國初元地方實業始漸萌芽而事屬草創恒多簡陋時至今日感於經濟之惶恐知非空言所可救濟於是實業建置日有起色較前大備矣

山東省立第一棉業試驗場

場在磚城東門外自民國七年開始籌備就演武廳舊址擴而治之築屋宇七十三間全場面積計一百二十二畝分區育植各種

棉花以資改善其中設備因十九年被兵損失頗鉅繼續添置者機器則有六馬力汽油發動機一具附各式軋花機十四架榨包機一具儀器則有顯微鏡二溫度計五氣壓計二測量器測微尺噴霧器日照計雨量計蒸發計地濕計風信器各一具外則圖書十餘種而已

中國棉業貿易公司軋花廠

中棉公司爲本縣新興企業之一所設軋花廠在博源門外多福寺舊址佔地十餘畝共築房屋八十餘間於民國二十三年十月宣告成立內置蒸汽發動機爲五十馬力附軋花機五十部全部每日可出皮棉二萬觔其內部組織計分營業工務機務總務等

四部

縣立苗圃

中山苗圃在衞河西土城墻根面積三十六官畝自民國十二年成立逐漸整頓今全圃劃分三十六區播種及移植各種苗木每年出圃約在六萬株以上現存歷年各種苗木共計四十餘萬株

縣立林場

本縣林場遞年推廣計有六處一在先農壇十八年植棗樹三千四百株一在南水門土城基十九年植側柏白楊棗樹等四千二百株一在衞河西土城基二十年植棗樹白楊等二千三百株一在土山後義地二十一年植棗楊等樹一千七百株一在天寧寺

二十二年植側柏二千株一在彌陀寺二十三年植白楊棗樹側
柏等四千五百株其他如塔灣柳樹園磚城壕道旁河岸等處歷
年栽種者約在二十餘萬株

縣立農事試驗場

本縣舊有農場在二閘口河灘因土質不宜於民國二十二年奉
令停辦嗣以農事試驗關係蓁重爰於二十三年四月在城北塔
灣租學田地八十五畝暫充農場以備試驗惟草創伊始發展尚
有待也

以上苗圃林場農場三項均屬縣府第四科管理

私有桑園

縣境蠶業向不發達邑人車震在碧霞宮沿河一帶購地一百二
十畝植桑七萬餘株以便提倡蠶業惟所植並非湖桑不宜育蠶
今已强半剪削改爲製乂矣

私有柳坡

自塔灣東北沿沙河一帶綿亘數十里彌望皆柳居民或剪枝作
乂或蓄叢條以資編造大木巨材殊寥寥也惟城南興隆莊附近
則平沙十里雜樹叢生夏日游此如在綠天且中多喬木尤非他
處可比

井泉

井泉者所以補助雨量救濟災旱也自溝洫制廢水利不興縣境

井泉在村內者十八九在田間者無二三以言灌溉有供不給求之憾實因境內土地全部係沖積層含水層常深除城西杜窪城東上堤等處含水層較淺鑿井較易外其他各地均難開鑿且多流沙每易傾圮茲查全境舊式井泉共有一萬二千六百五十八眼而新法所鑿僅有十井在中山苗圃者二在棉業試驗電燈公司及十一中學門前者各一在城西吳村田內者三在城南王坊田內者二境內所有祇此區區良以新式之井雖深而一遇天旱仍虞涸竭且一經開鑿動需千元收效寡而成本重非鄉區農民所能爲役也

乙種蠶業小學

在臨關街創立於民國四年浮沈十載殊鮮成績十五年秋間停辦校址併於縣立第一高小學校

棉業講習所

在威武門外民國九年成立附屬於棉業試驗場建校舍數十間復購地十八畝以資實習十八年就其地改爲省立職業學校尋停辦今又改爲聯立鄉村師範學校向日房舍強半傾圮經孫寶賢校長次第改造規模一新焉

甎窯

本縣陶治之術詳列經濟志工藝項下惟臨甎官窯創設最古規模甚大其製造優良例爲貢品自明初至清中葉境內之城垣倉

庚廨署寺觀及一切偉大建築均取材於此故運類及之

官窰表

窰名	所在沿革
孟守科	城東二十里堡在清平界 明永樂初創建設工部營繕司督之歲徵甎百萬就漕艘搭解運交通州清順治十八年裁工部分司以山東巡撫領之監辦官爲東昌同知承辦官爲本州知州乾隆二十年廢
劉成恩	城西南弔馬橋
周循儒	城東北張家窰
張有德	城東北張家窰
暢道	城南白塔窰
張澤	城南白塔窰

備考 共建窰十二座甎式長一尺五寸寬七寸五分厚三寸六分每塊發價銀二分七釐聲啞者折價一分

建置志五

旌表類 牌坊祠堂

牌坊

坊之爲用所以旌節揚名宣聲威而紀勝蹟也形式雖殊而意旨則同僅列表於左

牌坊表

名稱	所在類別	基址	時代
清標彤管	南門大街 旌節	石	清乾隆十六年爲林通灣之妻周氏建
畿南名郡	縣署東 紀勝	木	清同治十一年
河北屏藩	縣署西 紀勝	木	同

聖不可知	東門內	碑	清羅企襄書	
無能名	南門外	碑	上有西方聖人匾額	
吉士口	考棚街東口	神道	乾隆四十一年學使趙佑題	
掄才	考院東	表功	清乾隆四十一年	
育士	考院西		仝上	
人文蔚起	考院內		乾隆四十一年學使趙佑題	
裕國	鈔關東	表功	乾隆十年	同上
通商	鈔關西		同上	
國計民生	關前	表功	同上	
沙邱古渡	衛河東	紀勝	乾隆時王轂書	

貤封坊	油簍巷	揚名	石	明萬歷間爲封翁王體仁建
義烈坊	老胡宅	旌德	木	乾隆間爲殉王倫難之胡師抃及妻劉氏立
墓坊	河南汪莊	神道	石	清河南巡撫汪灝之墓

據聞境內有名之坊凡七十餘因迭經兵燹强半湮沒茲表所列皆尚存或有蹟可考者

祠堂表

名稱	所在	建築年代	附記
昭忠祠	磚城內	清咸豐五年知州周承業建	咸豐甲寅之變官民殉難者甚多故建祠以表彰之中有碑記

名稱	所在	附記
單公祠	文廟側	同治五年甲寅變後邑人爲殉難學正單爲憲建
甘棠祠	鰲頭磯西	咸豐七年知州李天錫有惠政邑人爲之立祠以誌遺愛故名
陳公祠	李公祠側	清咸豐初年爲州牧陳寬建
陶公祠	衛河西岸	光緒二十一年爲知州陶錫祺建
杜公祠	汶河北岸	光緒二十九年爲知州杜秉寅建
王烈士祠	永濟橋北	明天啟時知州胡繼銓建烈士名朝佐有傳見人物志

上列各祠舊在寺廟類中因其建置本意純係旌表與其他廟宇性質迥異故移置於此

廢祠表

名稱	所在	附記
黯國莊敏公祠	永清門內	爲平江侯陳豫建
鍾公祠	東水門	爲副使鍾萬祿建
金公祠	汶河隘東	爲副使金彌建
宜公祠	永清門外	爲總鎮宜永貴建
褒賢祠	州署前	爲知州夏鼎建
杜張二公祠	靜寧北	爲知州杜縉張文柱建
李公祠	廣濟橋東	爲副使李棲鳳建
遺馨祠	磚城西南隅	爲副使閻仲宇陳璧李充嗣建
孝子祠	州署前	

右表所列皆湮沒不可考姑存其名與地不沒古人表彰之

意

建置志六

名勝類 舍利塔 鰲頭磯 啟秀樓 觀化亭

舍利塔

舍利塔在衛河東岸永壽寺之南塔址周畝餘高九級十餘丈六層以上各有造像矗立崢嶸登臨其上可望岱宗爲境內最大之建築明萬歷間州人柳佐修九年乃成

鰲頭磯

鰲頭磯在中洲東起處砌以石如鰲頭突出築閣其上頗高聳汶河繞之當河運未停時糧艘麕集登其上則帆檣如林極目無際亦壯觀也明知州馬綸題曰鰲頭磯州人方元煥書今已毀

啓秀樓

啓秀樓亦名拱極樓上有魁星閣踞汶河北岸高兩級周二十餘丈車馬往來其下北負城垣萬屋櫛比其南則土山陂陀林木葱蔚春秋佳日尤饒勝概明景泰時建清康熙十一年重修

觀化亭

觀化亭亦臨境名勝之一當汶衛二水之間其土埠高十餘丈濶百數十步名曰土山清道光初年於山之最高處築一亭曰觀化亭登其上可攬全市民國十八年拆毀殊煞風景

按境內之名園勝蹟尚不止此歷劫滄桑盡委蔓草惟此數處或有蹟可尋或至今無恙故誌之以免磨滅

建置志七

交通類　道路　橋梁　津渡　郵政　電訊　驛站　街市　交通工具

此類範圍甚廣沿革萬變稽考殊難僅擇其事關重要富有建置性者分類列述於下

道路

縣道表

路線方向	所至郡縣	距離里數	邊界里數	中經市鎮
直東	高唐	百一十里	十五里	東辛集 清平屬
東南	東昌	百一十里	三十里	鬪虎屯梁淺 演堂邑境
正東偏南	清平縣	七十里	十二里	胡里莊康莊 清平境

正南 堂邑 八十里 三十五里 李官莊館陶境
西南 館陶 七十里 五十里 潘莊鎮館陶境
正西 河北威縣 百里 四十里 呂寨臨清
正西稍南 邱縣 一百十里 七十里
正北 武城 七十里 二十里 油坊鎮淸河境
東北 夏津 六十里 十五里 松林鎮淸平
西北 河北淸河 五十里 三十五里 十二里莊臨淸
正北稍西 河北南宮 百四十里 桑園距城百里 北倉淸河境

以上各道以臨淸縣城爲起點以鄰封各縣城爲訖點其直斜各線距離均依官里核計所經村鎭以最大者爲限邊界處不盡有村故祇記里數不列莊名

鎭路表

方向	所至鎭	經過里數
東南	劉垓鎭	大辛莊 三十里
正南	焦莊	舊縣段屯 三十五里
西南	尖塚	單屯黎博寨趙圈 四十五里
正西	下堡寺	浮橋口渡河軍營西倉上 十五里
西北	呂寨	剛樓老官寨張八莊 三十五里
正北	桑園	下渡口渡河經黃莊等村逾河北淸河縣界 九十里
東北	石槽	通德臨汽車路經張官屯 十二里

上表係縣治與市鎮交通路線以縣政府爲起點以各鎮所在之地爲終點中間經過以大村爲限其餘道路複雜且無標準故從略

汽車路

境內之有汽車路創自民國九年秋間軍興以後運兵輸餉相需尤因近年始屬於建設廳範圍四通八達交通稱便焉

汽車路表

名稱	所向	經過縣訖點	長度	建置年代
德臨路	東北行	夏津縣	百八十里	民國九年
臨館路	西南	德縣館陶	七十里	民國十年
東臨路	東南	堂邑	一百一十里	十八年
臨濟路	東北	清平高唐禹城齊河	二百八十里	十九年

橋梁

橋梁表

名稱	所在	記
永濟橋	汶河北支	一名大橋明成化時知縣奚傑建弘治時復鑿汶河北支通運橋遂毀嘉靖時重修
問津橋	汶河北支入衛處	明萬歷州人秦大藩重建崇禎時繼修題爲問津
廣積橋	磚城廣積門外	明未總鎮劉澤清鑿隍引汶水始建此橋清康熙時重改名廣濟
獅子橋	衛河北岸	明隆慶時州人王勛建爲大街雨水滙歸入衛之處
宏濟橋	鰲頭磯右	明成化時巡撫翁世賢造舟爲橋及汶河南行遂廢今架木爲之

通濟橋	鰲頭磯北			明弘治時副使陳璧造舟爲之嘉靖間知州宛嘉祥改石橋爲桶式後知州馬兆英
浮橋	跨衙河			州人汪保屢經重修州人方元煥有通濟新橋記
月徑橋	汶河北支			爲臨西來城之要津明弘治時副使陳璧創建萬歷時於西岸甃石爲纔道清順治間州人李際泰募貲造舟十二又於東岸疊石二十餘級昔人所稱之官橋曉月卽此
會通橋	鰲頭磯北			乾隆時毀於兵燹今舟餘二三石基惟東岸尙存
鰲背橋	鰲頭磯東北			清順治九年商人郤以樞建上樹石題曰月徑民國十八年重修今爲禽鳥之市故
大橋	大寧寺南			又名鵠子橋

天心橋	灰炭廠北			清康熙時僧蓮峯募築
雪花橋	無能名街			大街雨水滙流經大寧寺南入衙河因置此橋橋上每逢舊歷二七日爲禽鳥市
義橋	水浮崖			以上三橋均不詳建置年代

表列各橋建置雖古利濟到今他若城西之弔馬橋城南之土橋皆無蹟可尋故不具載

津渡

汶河既廢已無津渡可言惟衛河貫境內自西南流至東北水路延袤九十餘里所設津渡距城最近者爲浮橋口溯流而上爲南灣子三元閣劉家口房村廠尖塚計渡口六浮橋以下有二一日王家江全境共渡口八

郵政

前代郵傳責成驛站商民通信則倩託鏢局自清末張文襄公之洞議裁驛站推行郵政此爲中國創設郵政之始臨清之有郵政爲光緒二十七年初置郵政代辦所二十九年改爲三等郵局三十年陞爲二等而包裹掛號快遞滙兌依次推廣焉計轄三等郵局一辦公所十六城關信櫃二處村鎮信櫃十處總局在鍋市街

代辦處表

所在	離城方向	距城里數	所隸縣治
棗園	北正	十五	臨清
下堡寺	西正	十六	臨清
梨園屯	南正	十四	冠縣
尖莊	南西	四十五	臨清
大辛莊	南東	十五	臨清
干集	北西	七十	冠縣
胡里莊	南東	五十	清平
康莊	東正	十五	清平
倉上	東正	三五十	清平
松林	東北	十三	清平
王集	東正	十二	清平
常屯	西北	十八	邱縣

信欄表

所在	距城里數	所在區	
賀劍	西十七	第五區	邱縣
馬頭鎮	十七		邱縣
十二里莊	十二	第五區	
石槽	十五	第四區	
劉垓子	三十五	第三區	
王坊	二十	第三區	
焦莊	三十	第三區	
房村廠	二十五	第二區	
單屯	十二	第五區	
黎博寨	十三	第六區	
西倉	四十	第六區	
小蘆	十六	第九區	
青龍街	河西街	第一區	
馬市街	本市	第一區	

電訊

電報局之設始於清季初在蠔蜡廟街光緒二十六年燬於拳匪民國四年復置移鈔關街路東今與郵局合併

電話一設局於寧海巷東通訊較遠一附於建設局其長途電

話通濟南及魯北魯西各縣其在本境之電話線通十區計分五部一曰臨劉線自縣經大辛莊三區區部至劉垓鎮長二十里二曰臨下線自縣經老官寨馬店至下堡寺長六十里三曰臨桑線自縣經棗園十二里莊至北桑園長九十里四曰臨尖線經臺莊張堤至尖塚長四十八里五曰臨唐線自縣至唐園長三十五里無線電廣播機附於民衆教育館詳教育志

驛站

臨清爲水陸通衢郵遞浩繁驛站之設爲前朝交通要政而里甲差撥官民交病自郵政電訊起而代之弊政始革所有陋規亦剔除淨盡惟當時驛站遺蹟尚有可考特表而出之以誌梗概

驛站表

名稱	所在	創置年代	附記
里甲馬驛	鄉里當差		額馬八夫四十八名用以協濟驛馬工料銀八百二十兩有奇
清源馬驛	州前	明初重修	額馬十二
清源水馬驛	會通河南	明洪武五年設	馬十二夫六名走遞水夫二百三十名中伙抄牌獸醫鞍屜棚廠槽鍘等項及夫馬工銀二千七百六十七兩
渡口水驛	州北五十里	洪武二十八年設	走遞水夫二百三十名官發工銀二千四百二十四兩

清源驛 州東南

清泉水驛 州南五十里 明永樂十二年 爲馬驛水驛之補助 制如渡口驛久廢 鎮

右列各驛均屬於州驛丞領之明嘉靖間州人程軏有碑記已殘剝

此外尚有郵鋪六一在州前二在高莊三在作述店四在劉官莊五在吳官莊南三十里六在新店明正德時重葺今則荒煙蔓草舊址無存矣

街市

臨清街市冠於濟西其繁榮中心在西南關土城之內磚城則市井蕭條較之土城十不及一茲區分爲二部以便敘列

甎城街市

甎城四門均不相值惟東南兩門各有大街及博源門新修街一道南門大街自中山門起其支街之東出者爲甘泉庵街再北爲火星廟街再北爲州口街北至文廟爲止接於東門大街其支街之西行者爲城根爲州前街縣政府在焉縣府之後爲學後街爲廣積倉街再北無居民

東門大街中間名衛井街西極文廟其南出支街爲南營爲城埠廟街西接於南門大街其北出之支街爲北營左右皆荒塲居民

藝禾黍焉

博源門街新築馬路延袤東北直達縣政府兩旁市肆櫛比饒有維新氣象

按城內街市當全盛時代人煙輻輳有轂擊肩摩之勢自經兵燹元氣不復刼燼之餘惟此尙在若西門內三兩人家已不成其爲街市北門之內則白骨如莽瓦礫蒼涼過其地者不勝今昔之感焉

土城街市

土城跨兩河環抱磚城南西二面周圍詰屈二十餘里水陸設門十其中闤闠縱橫綺錯更僕難數茲區分爲五以中洲市廛所聚爲中心餘分東西南北各部以中部環繞之河線爲起訖列述如左

東部以磚城南門外永淸街爲最大舊爲糧市南極於汶河其附城橫街左爲東梯右爲柴市止於通濟橋其南沿河斜街爲古樓街西北行通上灣至鰲頭磯兩橫街之中又有東西街名曹檔街其中部則部落零星無復市衢矣

南部街市段落有三不相銜接最大者爲車營在汶河之右糧商聚居之南廠街在其西南中隔土山再南爲南水關爲南來帆船停泊之所均與中洲大街隔汶河相望

西部在衛河西岸爲臨西入城孔道居商因運輸之便多業土產者計大街兩道自下渡口西渡爲棋盤街接磨磐街達西雁門此

北支也自浮橋渡河而西爲青龍街分兩歧右出者爲花市街左出者爲米市街至於靖西門此南支也兩街之間南北橫街有三東濱河者爲靈官廟街中爲曲巷西爲打鼓巷極西荒地有眞武廟舊歷三月三日有會頗盛

北部在廣積門外衛河之北支之北爲回民聚居之地皮貨及屠宰業頗發達其間街衢叢雜多斜行河流所限也所有南北通衢分爲四支西端由問津橋東北行爲牛市口由月徑橋北行爲牌坊街合而爲南北街經華美醫院前至於懷朔門靜寧寺在焉中支出天橋曲折北上歧而右者通清眞寺岐而左者經香巷達醫院東支出會通橋北行經太平寺至關帝廟東北經袁家巷至娘娘廟其東西橫街在天橋以西者爲油簍巷爲前後香巷在天橋以東者爲車道口接於東部之柴市爲王烈士祠街爲棋杆街通於新西門

中部汶衛四繞形如汀洲故古稱中洲其間商賈雲集市肆星羅爲全境繁榮重心茲定鬧市爲幹街餘爲支街自鰲頭磯西行至吉士口有柵欄柵欄之外則後舖街緣其西北前後關街斜繞其西南由吉士口入其東西幹街爲考棚街橫亘大街接大寺街至丁字街止考棚街路北有中學之東爲田家店西爲紙馬巷大寺街路北有大寧寺琵琶巷大寧巷環列於左右寺前曲折南行經大橋冠帶巷南司口直達西夾道大寺之西有教育局附近

有街名十七街皆居民其南北幹街自天橋至東夾道南端三里餘爲商業最盛之區計分三段名稱各異北段爲鍋市街中爲馬市街南段爲會通街北段之西有兩大東西支街北爲果子巷亦名竹竿巷南爲箍筒巷多以竹木爲業兩巷中間有南北橫街三曰公館街曰稅課局曰白布巷中段之馬市街東出之東西支街爲後營街爲碾子巷中國銀行在焉南爲寧海巷皆通後關街路西爲公安局駐所局北爲史巷南爲馬市口通養濟院商會居之再南爲察院街會通街爲大街之南段其左右橫街東出者有二通二閘口西行者有三皆小巷此中洲全市之大概情形也

右列各市以中洲爲最大商業亦最盛河西次之北部又次之以俟改良焉

交通工具

臨淸爲水陸通衢機械惟馬與舟各有數種茲列述之

車　淮南子曰見飛蓬而知爲車註史考曰黃帝作車少昊時駕牛虞仲駕馬此爲牛馬車之權輿境內此種甚多比年軍興徵調浩繁後先出兵車三千餘輛輕輪不返影響交遝非細故也

小車　古今事物考曰諸葛造木牛流馬木牛卽今小車之看前轅者流馬卽今獨推者用以裝運貨物濱衞碼頭此車最多鄉間

亦習用之

膠皮車　一名東洋車初全市僅十數輛今增至三百七十餘往來於城鄉之間惟道途坎坷不良於行

脚踏車　一名自行車前清之季境內僅見近數年來日增月盛幾於家置戶有在公安局登記者已逾千輛以上

汽車　臨境僻處魯西無鐵道之敷設自民國九年創修汽車路次年開始行駛初不過爲運兵輸餉之需至十六年春始有商人組設德臨公司售票通行今屬省府建設廳車多司徒偉出品

舟　淮南子見窾木浮而知爲舟易繫辭黃帝氏作刳木爲舟木爲楫此爲帆船之濫觴臨清爲運河所經舟之種類頗多最

見者爲槽船爲糧跨子大者容千石最小者爲划船專載行客者名樓船皆上溯道口下達天津在此經過者年以三千計邑民所有不及百分之七

筏　拾遺記曰軒皇變乘桴以造舟出則是未有舟以前第乘桴以濟矣今竹木之排謂之筏即桴也清華之竹碣津之木皆用此運至

汽船　臨清之有汽船始於清宣統二年旋因機毀停駛至民國二十年又通行船僅一隻每十小時可達德縣乘客容二百人惟秋漲時行駛無碍春冬水落則有擱淺之虞

建置志八

慈善類

養濟院　牛痘局　施粥場　賑務分會　籌賑會　拯溺社　紅卍字會　掩骨會　施醫院　施棺會　因利局　義地　水會　紅十字會

養濟院

養濟院在河衙廳街明洪武時創清雍正時知州馮銳重修初爲屋六十間至光緒二十九年屋僅餘二十間爲貧民棲流所額設孤貧二百九十名歲支糧五百十石七斗餘布花銀二百四十餘兩浮額四十三名糧由藩庫頒發額外孤貧一百八十名糧由官捐發民國因之

施粥廠

施粥廠清光緒六年州牧王其慎捐俸創設初在碧霞宮嗣移商會南側民國二十二年始出價二千三百餘元購其地備興築每值冬令開廠施粥三兩月其歉隨時募集邑人趙月潭董其事

籌賑會

旱災籌賑會民國九年歲大饑災民二十餘萬邑人車震沙明遠張樹德等集會救災並呼助於華洋義賑會及上海廣仁善堂施賑糧賑歉共三十餘萬元閻境飢民賴以存活

紅卐字會

紅卐字會民國十三年創十八年添置診療所在汝河北澩杜公祠內附設之初級小學在河西陶公祠

施醫院

華美施醫院在南北街基督教會內創於清光緒十二年庚子變後復擴地增修益臻美備每年就醫者達三萬人成績頗優醫院爲美國人所建華方捐歉亦多故名

牛痘局

牛痘局清光緒十五年知州陶錫祺創設凡四處在鄉者三在城者一二十八年又增四處均在西鄉後漸廢款亦無著民國初年邑人車指南捐貲籌設計三處一附卍字會一在城西賀伍莊一在尖塚鎮

賑務會

臨清賑務分會民國十八年奉省總會令成立領賑洋三千元募洋六百元縣黨部主之次年三月黨政搆兵無形停止二十年奉令復立惟其中欵項移作別用者千餘元刻正清理中

拯溺社

拯溺社民國五年警佐李襄廷創設拯救人者分別給獎詳章呈縣備案邑人陳恩普爲之記勒諸石

掩骨會

掩骨會清初置每年春秋二季掩埋暴露枯骨今仍其舊

施棺會

施棺會清光緒十年知州彭虞孫捐義棺二十具爲創立之始邑貢生劉漢璧爲之立會以繼其事名同善堂會無基金凡在會者按所施棺木集貲償其價故推行至今無弊

因利局

因利局儲蓄基金以低息稱貸所以利貧民而便負販民國十年縣長楊鳳玉創設嗣由邑紳增置一處附於商會十三年紅卐字分會附設一處今皆停辦

水會

水會以營救火險爲職務備有射水機蓄水斗等會員有大小之分大會任欵小會勞力每遇火警悞者有罰所立會凡四一曰義濟會在河衙廳街一曰協濟會在灰炭廠一曰復源會在鍋市街

一曰濟急會在衛河西皆市民本互助精神自行籌辦者也

紅十字會

紅十字會有二一在稅課局街民國初年設一在城西下堡寺民國十九年立內附協和救急醫院頗簡陋

義地

義地之設皆係捐助其備以養生者十之一餘皆義葬地也境內凡十處特表列之

義地表

地址	畝數	建置年月	附記
城西義田莊	一千零四十畝	明北溟張公置	用以贍村族之貧乏者按月每丁給粮二斗女減半已嫁而貧者給如丁數又捐四十畝
城西三里莊北	二十畝	清乾隆五十八年	浙藩張朝縉督漕運過臨清因捐金二百兩置地於此爲義塚有碑記
汶河南岸	三畝有奇	清嘉慶二十三年	湖北人置有碑已剝落
南廠	五畝	清道光二十八年知州董	咸豐元年呈縣備案
		步雲置	
汶河南岸	未詳	咸豐元年知州陳寬置	一名義園爲四方官商厝櫬之地
南水關東南	十二畝	光緒十年衆善堂置	爲貧民葬區
城南三里莊	二畝餘	光緒十七年邑人張語等	
		捐資購置	
南水關東	二畝餘	光緒十七年邑民班順等置	一名義坑用以墊修義地掩埋枯骨

車營南　十三畝　民國十二年　武訓小學校長王丕顯等募欵購設

小西門內　十畝　民國十二年十月　王丕顯于躍舟劉宏慶等募欵購置有碑記

據舊志普濟堂在汶河東岸育嬰堂在中洲皆清雍正時置惠民藥局在東河涯義塚三處明弘治時置漏澤園在會通河東明成化時置義阡二處一在東水門外地十七畝一在欽明門外地十四畝明嘉靖副使李憲卿置凡此施設均屬慈善惟代遠年湮跡無可考附錄於後不沒前人之善也

臨清縣志

第四册

經濟志

經濟者社會之命脈民生之基礎其盈縮消長所關至鉅凡農工
生產商業經營國家賦稅金融乘除以及地方之收入支出均屬
於此志經濟凡目十一

田賦
捐租
雜稅
度支
官產
鹽硝

金融
物產
農業
工藝
商業

經濟志一

田賦

田賦者民出之以給國用者也毛土所供錢糧爲大三代之後什一之制不可復行秦漢迄唐賦法迭變五代以還徭役繁興人民恒困丁身宋雖除役法而戶當一丁計丁徵稅縣册著有成額官吏按黃册徵銀不問貧富弊亦叢焉明萬曆間定爲一條鞭法賦之諭乾隆五年編審之例亦並停止令民封銀投櫃當堂化火掣串歸農嗣因徵銀零星守候傾鎔不便於民例准以錢抵完乃地方官吏就中操縱轉多浮收至光緒時經御史奏請通飭各州

每丁徵銀一錢一分四厘

縣徵銀一兩浮收火耗加重添平解費等項額定收制錢四吊八百文此外不准另加分文此徵銀法也至於漕米徵折色米一石收制錢一十二吊文連一五耗共收一十三吊八百文此徵漕法也以地畝計之每畝徵丁銀三分八釐六毫徵米一升五合四勺自清末迄民國幣制變革銀每兩折徵洋二圓四角至四元米每石折徵洋六圓徵解各費均在其內從前之串票尾子底錢及勺合成升各種陋規則剔除殆盡矣此徵收丁漕今昔因革之大略也

田賦之名稱曰丁銀曰漕米開徵之時間分春秋兩季曰上忙曰下忙徵收之數以地畝計算惟因地畝之類別不同而徵收之等差亦異本縣地畝普通以清工部營造尺二百四十弓爲畝百畝爲頃全縣田地共一萬零四百七十四頃有奇其類別除大糧地曰荒田曰學田曰河灘地曰升科地茲將各項地數徵額分述如下

大糧地丁銀額徵三萬九千三百六十兩八錢一分九厘每兩折徵洋四元合洋一十五萬七千四百四十三元二角七分六厘末完民欠二千七百三十八兩四錢九分二厘合洋一萬零九百五十三元九角六分八釐及路佔災緩銀三十四兩六錢六分四釐除兩項外實徵銀三萬六千折洋一百三十八元六角五分六釐除兩項外實徵銀三萬六千

五百八十七兩六錢六分三釐合洋一十四萬六千三百五十元
六角五分二釐
大糧地漕米額徵一萬四千六百三十三石二斗二升九合三勺
每石折銀六元合洋八萬七千九百九十九元三角七分六釐民
欠濫漕米七百二十二石一斗五升八合四勺合洋四千三百三
十二元九角五分路佔災緩米一十三石七斗六升三合三勺除
兩項外實徵米一萬三千八百九十七石三斗七合六勺合洋八
萬三千三百八十三元八角四分六釐
衛地設自明初縣境共有六屯曰位伍曰洪伍曰西李伍曰陳伍
曰南李伍曰宮伍清光緒二十八年南漕改折衛所撤銷各直省

衛所屯田一律交價藩司刊發印照永遠作爲民田計地三百二
十一頃六十畝四分三厘每畝徵銀三分一厘五毫額徵銀一千
零一十兩二分三厘合洋四千零四十元八分八厘除未完民欠
銀八十三兩五錢八分合洋三百三十四元三分二厘外實徵銀
九百二十六兩五錢一分四厘合洋三千七百零六元五分六厘
上列民欠係二十二年調查之數近年經徐縣長澈底清理
所有民欠已較前減少
籽粒地分爲四路正西路四十四頃二畝四分七厘寄莊地七頃
六十二畝四分五厘　西南路四十八頃七十九畝九分五厘寄
莊地二頃五十七畝二分六厘　正北路五十四頃六十八畝八

分五厘　西北路七十七頃三十畝三分各路共計地二百三十
五頃一畝二分八厘每畝徵銀八分九厘三毫共徵銀二千零九
十八兩六錢六分四厘合洋八千三百九十四元六角四分
按舊志明英宗次子見濟封德王成化二年開府濟南山東
各州縣俱置莊田名曰德府籽粒臨清莊田在城西北每三
四畝或五六畝折算一畝至清代改爲更名籽粒劃歸民有
今因之
荒田一百零五頃七十八畝七分一厘每畝徵銀一分二厘六毫
共徵銀一百三十三兩二錢九分二厘合洋五百三十三元一角
六厘八厘

學田四十二頃六十七畝六分四厘每畝徵銀六厘共徵銀二十
五兩六分有奇合洋一百一十二元六角四分
河灘地五十四頃二十七畝四分三厘每畝徵銀四分共徵銀二
百一十七兩零九分七厘合洋八百七十一元八角八分
升科地一百六十九頃四十六畝二分一厘每畝徵銀一分一厘
六毫共徵銀一百九十六兩五錢七分六厘合洋七百八十六元
三角零四厘
綜計全縣各項田地共一萬零四百七十四頃二十七畝三分一
厘
共徵銀三萬九千二百五十八兩零三分五厘

共徵米一萬四千六百三十三石二斗二升九合三勺

合計折收洋二十四萬零四百三十三元零一分三厘

按臨清地瀕河流滄桑之變易殊多而徵收之法亦日有改善姑就現狀梗概述之

附加增

加增之名起於清乾隆初年其法於土地之外增加空糧每畝所加之數爲六厘四或四厘六不等其立法本意莫可稽考惟民田文契無不登載此項有糧無地貽害滋深陋規相沿於今爲烈綜計全縣所受無形損失每年約在兩萬元以上此亦土地問題之一大糾擾也

附黑地升科

按民國二十一年省府通令各縣調查無糧黑地先收登記費三年後再行升科其收費辦法計分三等上田每畝六元次四元次二元二十二年秋間開始徵收城廂各地一概定爲六元兩月之間共徵五萬元左右而民力已竭幸省政府體恤民艱重訂升科辦法僅限於可耕之地所有城區街市及沙鹼不毛之地均予豁免已收之登記費及執照費五角亦一律發還惟鄉區能種之黑地則尚在繼續調查中尚無確數也

經濟志二

捐租

捐租爲地方歛之唯一收入全縣之警團教育及一切自治經費均仰給於此故次及之

全縣各項捐租表一 經常門

項別	數目	備考
丁漕附捐	一七九、九五四	每銀一兩米一石均帶徵三元五角
學田地租	四、七〇七	共地十五頃四十餘畝
廟地租	二、六九一	二十四頃有奇
乾河地租	二九	

二閘河地租	一六六
大寺房租	一、〇六〇
商攤租	七、二〇〇
商息	一、五六八
砟行捐	六〇〇
船撥捐	八一五
竹貨捐	八〇
屠宰捐	三〇〇
牲畜稅捐	一五二
牛羊皮行捐	四六
牛驢市牙課捐	四六
牛油牙課捐	四〇
契紙捐	五〇〇
屠場捐	一、〇〇〇
埠頭捐	四六
鐮捐	二〇
煤油捐	三〇〇
河灘地捐	三二三
壕坡地租	三〇四

一頃有奇

原息一分三厘
今加息二厘

計地四頃五十八畝每畝租價九百至一千外加附捐洋每畝六角

六頃七十餘畝

捐租表二 臨時門

水上船捐	二三〇〇〇	水上船捐分甲巳丙三種無定額二十三年度取消
公益捐	一五〇〇〇	

以上兩表所載各項捐租計共收洋二十一萬六千四百六十元

稅釐

臨清當數年以前稅卡林立所有地方稅及國家稅或由縣府督征或設局另收或直轄於國府今雖廢除苛雜明令迭頒而未廢者釐然尚在已廢者亦班班可考茲分誌於左

一契稅始於清雍正四年凡民間典賣田房每價一兩例徵稅銀三分由本省布政司頒發契尾自民國以來改爲百分之六由省府財政廳印發契紙每張價洋五角註册費一角每年約收稅洋五六千元

一牙稅清雍正四年戶部覆准各省牙帖由布政司發給例徵銀

八兩六錢民國以來仍由財廳頒帖而帖費則因牙行而各異每屆編審之期省府派員協同縣府辦理承包人認繳帖費一次課程分四季繳納無定額本屆計收洋五千餘元

一牲畜稅騾馬牛及驢分兩種徵稅騾馬牛每頭徵洋一元驢每頭徵洋三角駒折半每屆編審由縣政府招商投標包辦標額遞有增加現已增至一萬三千餘元

一屠宰稅分牛猪羊三種牛每頭徵洋一元猪三角羊二角此外代徵地方附捐十分之一編審一年爲限屆期投標包辦每屆計徵洋萬元以上

一油榨稅計分甲乙丙丁四種甲種每晝夜出油二百四十觔以上徵洋三十元乙種出油一百六十觔徵洋二十四元丙種出油八十觔徵洋十六元丁種出油五十觔徵洋十元包商認欵分四季繳納計徵洋一千三百九十四元

上列各項雜稅均由縣政府督徵

一印花稅民國之初由縣署承領協同商會派銷十年以後始設專員辦理至二十年設局推銷本市商民每月認銷印花洋七百五十元各區集鎭村莊則隨時購領殊無定數據最近調查每年徵稅約計一千餘元

一菸酒稅前僅領牌照按季繳費而已民國始徵稅初由縣府代徵菸百觔徵洋一元三角酒百觔徵洋一元四角自十八年第六

隘菸酒局設於臨淸稅率驟增菸百觔徵洋五元六角二十年規定紅三百五十九口內有池三個每池折紅十八口酒額十二萬八千五百三十觔菸額二萬三千七百觔共徵洋七千六百九十餘元無定率每年相機酌定之

一營業稅創行於民國十六年嗣因時局變更旋卽取銷至二十年復設局徵稅分資本營業兩項派商戶各領牌照其稅率之規定資本額自千分之二至二十分之一至十五二十營業數自千分之一至十五二十二年查定納稅商戶九百零五家年徵洋一萬六千二百四十餘元

以上各稅均設局另徵

一捲烟稅設自民國十三年初係商包旋歸官辦稅率始定百分之二十繼增至三十七年裁局改爲吸戶捐查驗所臨局每年收入在二十萬元以上則紙烟之銷耗概可知矣

一貨物捐設自前淸末葉民國因之後更名統捐局稅率與常關相頡頏每年稅收比較在二十三萬以上所屬要路通津各置分卡以防繞越二十年國府實行裁厘此稅亦奉令撤銷

以上各稅現均裁併

附鈔關

臨淸鈔關創自明初設戶工兩部分司監收淸康熙間改隸於山東巡撫乾隆中葉專委臨淸州牧兼理稅務其時所解稅款多或

六七萬兩少或二三萬兩其餘浮收則均歸中飽矣故當時有夠不夠六萬六之謠至光緒二十六年州牧杜秉寅兼理臨關積極整頓稅收驟增至二十五六萬元民國二年劃歸財部直轄臨關監督由中央簡任始改訂稅則歲收以三十萬元爲比較二十年因國府裁釐與其他常關一併撤銷今茲稅政變更所有疇昔關卡均成陳蹟自無詳述之必要因其設在臨清歷年已久故附記之以誌置廢之始末云爾

經濟志四

度支

前清之季縣欵收支均操縱於縣署自民國肇造地方財政始設管理機關經六七年之搜剔清理出納漸就範圍至二十年奉廳令造預算表册而出入益有常經矣謹就現狀著之於篇以備考查焉

歷年各項支欵統計表 自民國八年起至十年五止

年度	總數	警欵	學欵	團欵	實業	自治	總計
民國八年	三七、六五五元	一二、八三九元	七六、七四九元				一二七、二四三元
九年	二三、零八一元	一二、九零五元	六四、二七七元				一零零、二六三元

十年	三七、四五三元	八、四七六元		零二零元	一、七八八元	一三一、三零六元
十一年	三一、三五三元	一五、三六零元	九七、六二四元	一、五二三元	二、零一六元	一四七、八七六元
十二年	四四四六一元	一七、九零三元	七二、一三三元	五九二元	一、五二七元	一三六、六一六元
十三年	七六、五七四元	三一、二七三元	四二、八九零元	二、一七六元	三、一一零元	一五六、零二三元
十四年	五九、七八四元	三六、二六四元	二六、五二零元	二、四八九元	三、一四三元	一二八、二零零元
十五年	六三、四六六元	四一、一一六元	八二、四零八元	二、三四零元	一、五一零元	一九零、八四零元

近年地方歲入歲出預算表 此係二十二年度編造經省府核准在案

歲入經常門

科目	二十二年預算數	備考
第一欵附捐	一七九、九五四元	丁銀每兩漕米每石均帶徵附捐洋三元五角應徵如上數
第二款雜捐	四、二〇六元	砟行船剝竹貨屠宰牲畜牛羊皮牙課油行斗口煤油契紙屠場埠頭等商攤及公
第三款公款	八、七六八元	欵息金
第四款公產	八、六六八元	房租地租
合計	二〇一、五九六元	

歲入臨時門

第一款雜捐	一三、〇〇〇元	船捐
合計	一三、〇〇〇元	

以上經臨兩項共歲入洋二十一萬四千五百九十六元

歲出經常門

第一欵公安局經費	四三、二一二元

第二款民團經費	四六、九六八元
第三款財務行政費	三、九六〇元
第四款教育行政費	五、九五八元
第五款教育事業費	七五、九二三元
第六建設行政費	三、二四〇元
第七款自治經費	一二、〇〇〇元
第八款聯莊會經費	二、六四〇元
第九款合作社指導員經費	一、八二〇元
第十款雨量氣候測站員經費	三六〇元
第十一款地方財政監委會經費	二四〇元

全縣十區經費

第十二款農工費	一、〇〇〇元
第十三款電話水利等項建設費	三、六〇〇元
合計	二〇〇、九二二元
歲出臨時門	
第一款建設費	五、〇〇〇元
第二款自治臨時費	二、〇〇〇元
第三款預備費	八、六七五元
合計	一三、六七五元

收支比較適合

以上經臨兩項共歲出洋二十一萬四千五百九十六元

民國二十 二十一 二十二年度地方歲入增減比較表

門類	科目	二十年度	增減	二十一年度	增減	二十二年度	增減
附捐		一五三、五七〇		一八三、一三三	二九、五六二	一七九、九五四	三、一七九
經	雜捐	四四 二七		八八 四、三	一、六四四	〇六 四、二	一八二
常	公欵	八六 八、九		七二 九、〇	八六	六八 八七	三〇四
門	公產	二七 六、〇		六五 八、二	二、二三八	六八 八、六	
	合計	一七一、三二七		五八 五〇四、八	二三、五三一	二〇一、五九六	三、二六二
臨時門	雜捐	〇〇 一四、五		〇〇 一四、五		〇〇 一三、〇	一、五〇〇
	合計	〇〇 一四、五		〇〇 一四、五		〇〇 一三、〇	一、五〇〇
總計		一八五、八二七		二一九、三五八	三三、五三一	二一四、五九六	四、六二七

民國二十 二十一 二十二年度地方歲出增減比較表

門類	科目	二十年度	增減	二十一年度	增減	二十二年度	增減
經	公安局經費	四六、八三六		四六、八三六		四三、三一二	三六二四
	民團經費	四六、二七八		四六、九六八	六九〇	四六、九六八	
	財務行政費	三、一二〇		三、三六〇	二四〇	三、九六〇	六〇〇
	教育行政費	四、一一五		五、九五八	一八四三	五、九五八	
	教育事業費	六六、四八一		七五、九九三	九四四二	七五、九二三	
	建設行政費	三、〇〇〇		二、二四〇	二四〇	三、三四〇	
常	自治經費	一二、〇〇〇		一二、〇〇〇		一二、〇〇〇	
	聯莊會經費	二、六四〇		二、六四〇		二、六〇〇	

合作社指導員經費 度量衡檢定	雨量氣候測站員經費	地方財政監委會經費	電話水利等項建設費（門）	農工費	合計	建設費（臨）	自治臨時費（時）	預備費（門）	合計	總計
八〇 一、九	六〇 三		〇〇 三、六	〇〇 一、〇	一〇 一九一、四	〇〇 五、〇	〇〇 二、〇	七五 九、二	七五 一六、二	八五 二〇七、六
八〇 一、九	六〇 三	四〇 二	六〇 三	〇〇 一、〇	〇五 二〇四、一	〇〇 五〇、〇	〇〇 二、〇	五三 八、二	五三 一五、二	五八 二一九、三
		〇 二四								三 六七 一
								三三 一、〇	三三 一、〇	
二〇 一、八	六〇 三	四〇 二	六〇 三	〇〇 一、〇	二一 二〇〇、九	〇〇 五、〇		七五 八、六	七五 一三、六	八六 二一四、三
								二 四二		
〇 一六					八四 二		〇〇 二〇		七八 一五	七二 四九

上述歷年各項收支均係最近調查數較確實惟自十六七年間南北軍興地方多事縣府檔册半付灰燼即幸有存者亦殘破凌雜而不可稽故闕文焉

又按民團及區治均於二十三年奉令取銷所有民團經費除一部解省外其餘半數移爲訓練民衆之需

經濟志五

官產

屯衛地自前清末葉繳價歸民業經列入田賦勿庸複述所有濠坡等地至民國二十年又經清理官產處招標拍賣下餘之地如下表

官產表

所在	畝數	佔有
沿河灘地	四頃五十八畝	學租
衛河西	五十畝	中山第一苗圃
河西土城根	六十畝	第二苗圃

二牐口	二十畝	
桑園南河身地	六十畝	中山桑園
土城壕	二十畝	自汶河開鑿後已半淪於河
廣積門外迤北	八畝	接收農會
北門內	六畝	城壕
東門內	六畝	瓦礫
廣積門外迤南	四畝	城根
西門內迤南	十四畝	種樹
魁星閣	七畝	種樹
三元閣	八畝	
乾河崖	六畝	魚坑
現報司西南	八畝	魚坑
苗圃南	十二畝	
西關外	未詳	
西城壕	未詳	

統計官產地共七頃四十七畝有奇

按臨清官產昔時尚多近年來迭經標賣所餘者僅此區區除水坑瓦礫沙鹼不毛外其較堪耕種者幾於抔土粒沙皆歸公有矣

經濟志六

鹽硝

鹽課定制計口授鹽畫地派引佔國家稅收之大部其營業盛衰於國計民生關係至鉅縣鹽出東海王官廠運澥口轉至銷售舊志額引九千八百五十五道課銀二千四百一十五兩二錢餘初係商辦清道光二十九年改歸官辦額銷引七千五百二十七道正稅銀每百觔納洋二元五角光緒末年由北運直轄純係國營至民國二年移交鹽商鼎裕公司接收承辦額引課銀一仍道光時成例該公司組成之後計設總店一分店二十此其沿革之大略也

查本縣鹽務當官辦時期銷鹽較少自鼎裕接收領銷漸多計自民國十三年至二十二年十年之內除十五六七八等年因世變減銷外其餘年份均係遞增故表明之以覘趨勢焉

全縣鹽業沿進十年比較表 由民國十三年起至二十二年止

年度	推銷數目以包計	價值漲落以觔計
民國十三年	三千五百包	五分八厘
十四年	同上	六分六厘
十五年	三千包	七分六厘
十六年	二千包	八分六厘
十七年	一千四百包	八分一厘五毫
十八年	二千五百包	同上
十九年	三千七百五十包	同上
二十年	四千包	八分四厘五毫
二十一年	四千五百包	一角零一厘七毫
二十二年	四千七百五十包	一角零二厘五毫

附註 鹽觔價值例由運司規定凡有漲落俱視稅捐增減爲轉移

硝磺爲國營之一部民國八年以後始有官績分局之設初辦之時績近商包至十八年改稱硝磺局由省局派員督銷事歸官辦惟硝磺兩項本縣均無所產向仰給於聊城茌平堂邑諸縣嗣因來源多梗運銷兩困頻年統計得不償失故臨清分局旋即裁併

所有簿籍亦隨同廢銷無可稽考矣

金融者經濟之大源也利用厚生胥利賴之自古貨物交易初無所謂金融固秦以降銅與金銀互相爲幣至今海通中外互市金融問題動關世界非局部所可限然幣制之變遷無恒而地方之情形各殊亦非可忽視也謹將臨清三十年來之金融概況論列於左

幣制之類別與因革

本市所流通者以現款爲本位而紙幣輔之現款之中曰制錢（一枚當兩文亦名京錢）曰銀（以兩爲單位五十兩者爲名錠件）曰銀圓（大洋七錢二分寶十兩爲銀輔幣五角小洋

一角 曰銅元（當制錢十枚大者當二十枚）當清末及民國初年四種五用並行不悖自民國五六年後銀元多而紋銀廢銅元多而制錢廢近數年來大銅元出而當十之銅元幾又絕跡矣

紙幣之用創行於朱明沿襲至今制屢更而用愈繁當民國初元臨市所習用者除通濟銀票外餘皆地方所印發一爲錢帖（自一千至十千商店所出全市總額在二百萬緡以上）一爲財政處銀元流通券（創行於十四年秋至十八年收回銷燬全額五萬元）一爲商會銅元流通券（先後發行三十二萬緡二十一年收銷）近日市面所流通者曰銀元鈔票（一元五元十元）曰省庫券（本省所發功用與鈔票同）曰角票（一角二角五角平市官錢局發行最多半央次之）與外埠相兌撥者曰滙票（自百元至萬元或即付或遲期故滙色不等每年秋季爲此票盛行時期）以上各種在六七年前尚能兼用至二十一年冬錢帖與各項流通券次第取締而鈔票及角票遂爲市面之唯一用品矣

各種紙幣之廢興

紙幣之推行惟威與信威信所在瓦礫可指爲黃金威信一去珠玉直賤於泥沙況時事風雲瞬息百變所發紙幣亦此興彼仆影響所及農商交困非細故也溯自民國六年中國銀行分設於臨清其銀元鈔票日益推行而商家錢票遂逐漸消歇在十四五年間山東省銀行鈔票及軍用票濫發無數其時大軍雲集供億煩重於是商會與地方財政處籌印各項流通券以資周轉此爲金融最惶恐之時期十六七年間中央角票充斥平全區十八年則

西北銀行之票風行於一時十九年南北搆兵晉冀兩省鈔票又乘時而侵入此爲金融最複雜之過程直至今日幣制統一地方金融亦漸臻鞏固無復漂搖之虞矣

銀價之消長

金融之漲落消息至靈而關係至鉅初非拘墟之見所可測度然比年以來銀價日漲錢價日跌大勢所趨與年俱進姑表明之以資比較

十年內銀價消長比較表（自十二年起至二十二年止）

年度	銀元價值（以銅元計）	比較
民國十七年	合同元一百四十九枚	比上年漲四十枚
十三年	一百九十二枚	漲四十二枚
十四年	二百四十枚	漲三十八枚
十五年	二百九十七枚	漲五十七枚
十六年	三百三十二枚	漲二十九枚
十七年	三百六十七枚	漲三十五枚
十八年	四百一十枚	漲四十三枚
十九年	四百二十五枚	漲十五枚
二十年	四百二十三枚	跌二枚
二十一年	四百四十二枚	漲十九枚
二十二年	四百九十五枚	漲五十三枚

附注銀以一元爲單位所墳價目以每年十二個月平均計算

臨市放款利率

境內以放債爲業者城市謂之賬局其期間鄉間以年爲限城市則以月計其利率亦各有不同民國以前鄉間放債在百緡左右者以三分行息城內則多爲二分五釐同業往還以日計利彼此同之謂之裏外較更有小本營業名爲印子錢者其法每日償本百分之六限百日還清此雖逐日複利跡近盤剝然街頭小販借以謀生者多便之

按臨市交易向以錢爲本位近因銀價日增商家受此影響頗多拆閱於二十二年春已一律改爲銀碼然自清末至今由京錢變而爲銅元由小銅元晉而爲大銅元近且由銅元貶而爲零角行將棄錢而用銀矣生活前途可預測也

經濟志八

物產

臨清地屬平原曠無山澤故礦產及水產無多其產量較豐者惟動植種類餘則爲人造品區區數種而已茲分記之

植物類

農產屬　最著者爲棉花（產棉區佔全部土地十分之六每年出口總額約六千萬觔土產之第一大宗）其餘產品則有小麥　高粱　玉米　穀子　蕎芋　蕎麥（上皆食品）黍　稷　兼釀酒　黑豆　黃豆　茶豆　芝麻　花生　菜子（製油所需）菉豆　豇豆　小豆（澱粉原料）等皆境內之普遍農產也

木材屬　有松　栢　檜　楡　楊（均棟梁巨材）柳　槐　桐　椿

栞可造器具　棗　杜兼供雕刻　桑　柘　綿柳可以製簸箕等物　諸木皆屬有用之材若荆　榛　棘　樗等則隨地叢生少所取材

果實屬　梨有葫蘆雪花等名　杏有梅子白水等品　石榴則酸甜異味　葡萄則圓尖異形　桑椹則紅白異色　桃則熟桃秋節熟不同時　棗則紫棗氷棗用不同科　沙果　林禽　花紅　虎喇　蘋蔞等形狀相似而種類各殊凡此數種皆本縣普通產品所在多有他如李　奈　胡桃　白果　櫻桃　海棠果無花果等亦散見各地殊寥寥已

按民國十四年調查全境樹株計三十二萬有奇迄今十載遞有增加所當風烟四境蔚成巨觀惟城垣腹地人蹟多而土質硬所植林木不易發育而窮墟僻壤又多任意樵蘇剪伐不時此亦林業之大障碍也

瓜屬　計有西瓜有青皮花皮白皮等區別瓤分黃白紅等色以白者爲上品　東瓜種者以兩秧併爲一每瓜重量可八十斤　甜瓜種類至繁以蜜蜂瓜爲最　南瓜　北瓜　絲瓜　黃瓜春種者較長大秋收者甚脆　匏瓜　瓠瓜經霜可解作瓢　菜瓜皮厚者可製醬瓜　等

蔬屬　有菘一名黃芽菜　茄　菠　辣椒　葱　韮　芥　蒜　芹　苔　萊菔　葫蘆　蒿苣　蘆荽　金針一名黃花菜　扁豆紫白兩種　山葯以結豆粒者爲佳　甘蘆　批蘭醬菜中美品　苜蓿野生兼可供牧畜　胡蘿蔔　芸豆角　菜豆角　莙蓬菜等二十餘種

葯屬　計有枸杞　牽牛　糖蔞　蒺藜　地骨皮　車前子

菟絲子　天花粉　蒲公英　菖蒲　山葯　薄荷　芎藭　茴香　薏苡　杏仁　麥冬　棗仁　芍葯　葶藶　荊芥　地黃　紫蘇　桑白皮　栢子仁　香附　麻黃　紫花地丁　葎麻子　金銀花等

花屬　有海棠　木槿　馬櫻一名絨花　玫瑰用以釀酒兼製糖果　丁香紫白兩種白者特香　月季　迎春　長春　夾竹桃　榆葉梅　薔薇　紫荊等

均係木本大者成樹餘亦經年不萎若草本之花春有金萱　芍葯　紫薇　大菀　春葵　翦春羅夏有鳳仙　荷花　百合　女蘿　淩霄　蜀錦　夜合　繡球　子午蓮　鷄冠　夜來香　美人蕉　望江南等秋有菊花　玉簪　紅蓼　茨菰　秋海棠　剪秋羅　十樣錦等除根生者外可種之花多係一年根鮮有經冬不凋者至牡丹　茉莉　枝子　晚香玉　桂花　臘梅等則來自遠方不適氣候往往有遷地弗良之憾

草屬　種類至繁殊不勝載

動物類

獸屬　家畜有牛　馬　驢　騾驢馬交合所生　犬　羊　豕　貓　家兎有黑白二種皮可製衣　等野獸之大者有獾　狐一名狸　山狸俗稱野貓皮可爲裘　等其小者爲刺猬　黃鼬一名鼠狼尾可造毛筆近人製爲飾品售於外洋大者每隻値洋五十元　地狗棲土中毛色黃白相間甚美觀　倉鼠　地鼠俗名地拍類田鼠而身甚扁行土中爲瓜田之害　劇頗鼶捷　等　錦鼠一名金絲獸俗稱大眼賊形似鼠生田野中土人畜之教以舞

羽屬　棲於家者有鷄有養鷄叢書　鴨　鵝　鴿　鳩俗名野鴿卵育於野寺廢圃之間

玄鳥春來秋去恒棲屋梁間　麻雀此類最多寄宿簷下　碧玉等巢於林者有鴉　鵲　鶼

鶼鷹類　戴勝一名沙鴝　啄木鳥　黃鸝　白翎等產於野者有鵪鶉

名色甚多居民多畜之使鬬以角勝負　紅項俗名店坑善鳴其佳者價甚昂　葦咋等棲於水者涉禽則

有白鷺　鸕鷀游禽則有鳧　鴈　水鷄等至於肉攫部之鷹

鵰畜之以備圍獵　鳴禽中之畫眉　百靈　秦吉了則皆購自他鄉非本

地產矣

蟲屬　其最有益者曰蠶所作之繭可繅爲絲境內桑株無多故養者甚少　曰蜜蜂本地產之蜂巢年可釀蜜五十

觔義大利種可釀七八十觔民國十七八年間育蜂之風頗盛境內有蜂場七八處　其次者有守宮一名壁虎　忽律生田間游行甚

速　蜘蛛等均能吞食害蟲餘如蛺蝶　蜻蜓　流螢　螽斯

鳴蟬　蟋蟀等尚可助人情興若爬虫中之菅蛇毒在吻舌部　蚰蜒蜇虫

中之蜂　蝎以及吮血之蚊　蚤害田之螻蛄　蟯蜋　蠐螬等

皆爲人所厭見其貽害最烈者蒼蠅則傳播病菌危害衛生蝗虫

則蠶食禾苗每致荒歉至於細小虫蟻其飛行於地上及空氣中

者觸處皆是不勝枚舉也

水產類

境內無湖泊巨浸除衛河外惟行潦止水每易涸竭其中間所產

植物有蓮　蒲　蘆　荻動物則魚　鱉　蝦　蟹及田鷄　黃

膳而已

礦物類

縣境距山較遠土中所產惟西北鄉及北門外各鹹地含有鹽硝質甚多西北鄉所濾製者名爲小鹽北門外所出結晶與海產等民國九年歲大祲貧民依此爲生者數千百家鹽之餘爲硝產量稍減於鹽但此宗產品或防碍國稅或關係軍火政府恒禁制之

特產品

一曰臨桃　西南鄉白塔窰所產者最爲甘美熟於白露節清雍正九年定爲貢品舟車轉運費煩而役重至光緒間始取銷

一曰獅貓　比尋常者較大長毛拖地色白如雪以鴛鴦眼者爲貴最佳者每對價值百元北街回民多畜此居奇

人造特品

一哈噠　爲境內出口最大之絲織品推銷於東三省及蒙古西藏各地詳見工藝

一貢皮　據王俊志初製口皮及東鹿羔皮清雍正五年進爲貢品乾隆六年巡撫朱定元奉內廷發出皮樣遂改市西皮歲貢大皮一千張二皮一千張珍珠羔毛一千張造皮工廠則領價於臨清鈔關清末此貢取銷

一醬瓜　用菜瓜去瓤以甜醬製之色味並佳運至青島烟台各埠轉售於日本近日銷路最暢

一瓜乾　取黃瓜去皮心劈作條曬乾後色不變每鮮瓜百觔可製三觔

一棗脯　蒸鮮棗使半熟以糖製之時愈久而味愈厚較滬上所製之金絲棗有過之無不及也

一牛肉乾　取煮熟牛肉擇其瘦者切作塊用麻油炸之使脆其經久不腐等於肉鬆而味加厚

一天花粉　一名玉露粉田野間所生之括蔞土人掘取其根研製成粉爲葯品中之特產行銷極遠

物產爲各種製造之原料關係農工商業至爲密切故詳記之

農業

吾國以農立國全國生活皆利賴之故服田力穡蔚爲風尚崇本抑末懸爲政策臨清地處平原陌阡綺錯尤爲農產美利之區統計全縣可耕之地萬頃有奇而人口則在三十萬以上除婦孺不任耕作外所餘只有半數其中工商士兵及游猾無業者又佔其大部所謂勞農不過十之二三而農民之中又有佃農傭農自耕農半自耕農之區別以區區之農民種全部之土田則地不盡力以有限之人力養無限之生靈則供不給求況國家之賦稅地方之捐輸兵車徭役均出於此加以種植不改良收獲不加豐窮年

胼胝所入尙不足供一家之溫飽農村經濟又焉在而不破產也

農民之類別

一曰佃農盡人力以種他人之田而分其收成謂之佃農每人佃種之田約在四十畝以上其所收獲則田主得其七佃戶分其三間有平分者則除丁漕附捐外凡牛馬籽種肥料所需田主與佃戶共任之

一曰租農納一定之租價於田主收獲多寡與田主無涉其價之低昂因地之肥磽而異普通之數在三元左右年分兩季繳納荒則免之租定之後書立契據名曰租約期以三年爲限價值漲落期滿時再爲規訂至招租之地面積廣濶獨力難勝則由一人承租或組合數家通力合作或分租於其他農戶名爲包租

一曰傭農純係僱工性質有長工短工之分長工以年爲度工價約四十元衣食均取給於田主其職務則力田之餘兼任樵牧較之佃農租農尤爲勤苦至於短工或以月計或以日計月工所得在十元上下日工三角或四角不等每屆農忙時期邑民業此者甚多故四鄉工市所在多有臨時工價由勞資兩方於趁市時規定之

一曰自耕農自耕其田之謂此皆薄有田產僅足自給或小康之家生齒較衆既無暇舍己而耘人又不能役人以自養其全家生活與土田相依爲命故其對於稼穡致力較多所得亦獨厚

一曰半自耕農此項農民約分兩類一則有田較多而絀於人力則以所餘之田分招佃租或出資傭工以免荒蕪一則所有土田不足自給尚須代種他人之田以資補助凡此皆半自耕農也酌盈劑虛人我兩便故境內此農頗多

一曰地主凡不任耕作純恃地租爲生活者皆屬於此此類之由來或士宦故族遺產於子孫或豪富工商投資於土地所謂役人以自養者也然查臨清習俗田主之於佃戶所分收獲向以七成爲率而田賦牛馬肥料及一切捐攤均歸地主擔任頻年所得幾於不償所失以故農村經濟比比破產曩日富農十九陵替至於今日穀賤既已傷農而又蕩激於新潮有力之家以購置田產爲戒於是地價日跌地主日少統計全境田有百畝者已落落如晨星矣

農產之種類

農產物種類頗繁其大別惟棉與穀統計全縣土田種棉者十之六種穀者十之三

穀之種類

一曰麥二曰高粱古名爲黍有紅白二種三曰豆有黑豆黃豆菉豆可以榨油有菉豆虹豆用以製粉四曰穀此類名目甚多春夏皆可種植其米可供食料其稭可飼牛馬爲農家需要之品五曰黍稷兩種形狀相似爲黍米甚黏含糖質較多六曰芝麻粒中飫含油質七曰薯芋取其根蒸作食料可當穀米每畝

可收千觔以上八曰花生俗名長果有中外兩種沙地多種之

棉之種類　臨境所種大別爲中棉美棉兩種美棉絨細而有光紗廠多用之中棉之中有長絨硬毛之別出絨較多收量與美種相埒更有特別種類一曰絲花絨長細等於美棉一曰紫花天然紫色土人織作布可省顏料惟此兩種收量較低故種者絕少

農產之副品

棉穀兩項之外尙有畸零產品或因地利與氣候之關係而變易其常度如灌溉便利之地多種蔬菜與煙葉低濕之區多種檾麻與蘆荻高原沙地則植果實雨澤愆期他穀不收則種蕎麥或種苜蓿以利牧畜或栽荊柳以資編造皆是也

農產之收量

農產之收穫或以秤計或以斗量其品類不同斯收量殊科且農有勤惰地有肥磽年時有豐歉而同種之收量亦因之不齊茲以最高率估計表明如左

各種農產收量表

類別	每畝收量	所得價值	備考
中棉	百觔	十一元五角	均以豐年良田核計收量依照新定之度量衡價值則以現時爲標準
美棉	同	十二元	
麥	七斗	六元	

穀	一石	四元
高粱	八斗	四元
黑黃豆	六斗	三元有奇
玉米	八斗	四元有奇
蕷芋	千觔以上	七元
花生	三百斤	八元

統計全縣豐年所收中美棉籽花各種穀米約六千萬觔三十萬石以上然農產出口以棉花爲大宗可得價洋七百餘萬元其餘穀米所收僅足供地方民食一遇荒歉仍須仰給於外糧

農功之程序

農事之工作約分三期第一期曰耕地曰糞田曰耙地此治地之程序也第二期曰播種曰開苗曰鋤田曰剪花心此治苗之程序也第三期曰穫刈曰軋塲曰揚塲曰拾花曰困藏此收穫之程序也

農田之等差與價值

境內各區農田萬頃其地質各殊滄桑屢變其價值亦隨時隨地而互有不同茲據各區調查所得分別而表列之

農田價值表

類別	面積	所在土壤	宜	每畝價值
白	佔全部土地百分之五十	東南鄉及西鄉七八九區之一	中美棉皆宜	四十元或五十元

			部
黃壤	百分之二十二		十區六區四區多有
黑土	百分之二十五		五區四路籽粒地及六八九區穀
沙田	百分之八		各區皆有城東較多
			之一部
鹹地	百分之五		城北及西化鄉

說明 表列各地均屬可種不毛者不計面積以百分計價值以畝計

全縣近五年中美棉田及產量表

年別	中棉田面積	美棉田面積	中棉產額	美棉產額	
民國十七年	一八五、〇〇〇	三五五、〇〇〇	三四、五九五	七三、八四〇	宜美棉及麥
十八年	二二五、〇〇〇	四五〇、〇〇〇	三一、八七五	一三六、八〇〇	同上
十九年	一四〇、〇〇〇	四九〇、〇〇〇	二六、九六〇	一四二、六〇〇	蠶豆花生
二十年	一五〇、〇〇〇	四五〇、〇〇〇	五六、一〇〇	一六九、六五〇	荊柳蘆葦
二十一年	三〇八、三四四	三一四、九〇〇	一〇八、八三四	七八、〇五九	二四元

輕者三十元甚者十餘元

說明 面積以畝產量以担 爲單位

農之工具

農之工具曰犁用以耕田曰耙用以平隴曰鋤用以耘田曰耘鋤用牛馬代人力其功用與鋤同而速度數倍之曰鐮刈禾之具曰碌碡曰斛曰帚曰箕曰節均場圃所用曰袋曰囷均蓋藏之需

三代以前農器多用竹木周初始用鐵沿襲數千年迄未大

變今欲增加生產則改良農器未可緩也

臨清地處平原服田者多而逐末者少其工藝之較著者如織絲縫皮等在前清時代營業頗盛然皆泥於舊法無發展之可能至於今日科學勃興各種新工業應時而起均有蒸蒸日上之勢於是農產之區又兼而爲工藝之區矣茲將境內所有工業分別而彙記之

舊工藝

絲工類　其最著者爲粉絹行一名哈噠莊收買運銷者曰絲店織戶曰機房染工曰漿坊前清季世最爲發達時期全境機房七

百餘漿坊七八處收莊十餘家織工五千人其織機有大小之別出品有淨貨漿貨之分淨貨爲佛像佛字丈哈噠八寶通面等漿貨爲澆花漿本丈絹等統售銷於內外蒙古及察綏等地民國十年以前年銷貨值常達百數十萬元自外蒙多事此業頓衰現有機房不過數十家收莊三四家每年輸出貨價僅六七萬元今昔相差不啻天淵矣攷此項絲織業發源於蘇州自太平軍興遂轉移於臨淸今蘇莊多改營綢緞而臨淸織工則聽其失業殊可惜也　其次者曰線鋪紡絲作線或織爲帶設肆零售與機房不同

竹工類　運竹於淸華製爲床几枕簟簾箔筐籃及一切竹器銷路頗暢業此者聚居竹竿巷

木工類　計分數種工作各異　曰屋宇專事建築　曰櫃箱專造奩具　曰箍桶專製桶箱及蒸籠等器　曰雕刻或做牌匾或取堅細木質刻字爲板以便印刷自鉛石印發明後此類漸少曰農器專造犁耬　曰棺槨專供葬埋凡此六者各有長技其所用之工具及學習之期間亦均有不同也

石工類　石質有粗細其工亦不同石之較粗者多來自西山鑿爲碾磨碌碡舂臼石槽等次者爲砧礎几案其較細者多運自新鄉道口磨治作碑碣其工人兼任刻琢

土工類　俗稱泥水匠爲建造屋宇及橋梁之主要工師至專事埋葬者雖名爲土工則無技巧之可言矣

金工類　一曰金店捶金作葉並不另造金器　一曰銀樓專造首飾　一曰鐵器成器運自天津其工匠則多係章邱人　一曰錫器　一曰銅器此兩種多在大寺街所出之品多日用及粧奩所需

陶冶類　陶工之屬凡四　一曰磚窰臨磚自官窰停辦後（詳見建置志）所有磚窰散見各鄉磚式小於官窰數倍重量僅三觔餘民國二十二年復立官窰兩處而所製之甎益苦窳不堪用矣　一曰瓦窰泥質較細境內業此者不過三家　一曰花磚專製獸頭鴟吻及各色花磚款式大小各有模型惟缺字之磚須臨時訂造境內業此者僅一家　一曰瓦缶陶器專造盆罐甕缶各器質甚粗糙供鄉村農家之用間有鎔鉛銅作釉以飾其表者而價值則倍昂於原器矣

皮工類　一曰製裘其生皮多運自西口製成後推銷於平津一帶其工廠名曰做坊業此者多回教民族附近居民以縫皮爲生者千數百戶聚處於臨市西北部所出之品最著者爲羔皮一名珍珠毛因曾納貢於清初故亦稱貢皮近日所造之寒羊則皮厚而毛疏贋品也其次爲西口二毛俗稱灘皮殊非甘肅所產此宗出品銷路最廣再次爲千張皮剪餘碎皮砌而成之頗稱技巧最下者爲本地皮其貨色最低價亦甚廉此臨境製裘業之大略也

一曰紡毛鄉村以牧羊爲業者所在多有每年剪毛兩次轉賣

於績毛工廠洗而染之紡成毛線分銷各埠　一曰製革取牛馬之廓刮磨而薰製之以供鞋店及各種革製品所需亦皮工之一部也

服用類　一曰鞋店臨市業此者十餘家鄰封各縣均仰給其出品　一曰成衣俗稱裁縫向日純係手工今則兼用勝家公司之縫紉機　一曰線舖專製欄干花邊及頭繩寸帶等　一曰鞍鞯定造馬鞍車圍舖墊等件兼編製籐椅及棕榻　一曰荐氈此業盛於清季取敗絮棄毛濯而染之合紡成線織爲馬褥坐具床毯地毯等其紋理頗工有藝術價值亦臨清之特產也自民國以來業此者多遷移於天津此間殊寥寥矣

飲食類　一曰酒廠凡有池有鍋專以釀酒爲業者皆是販賣者不在此例　一曰飯館大小飯莊枚不勝舉　一曰茶食亦名南餜所售餻點皆出自製境內業此者頗稱發達　一曰醬菜臨清醬菜冠於全省濟美茂盛益香等家尤爲傑出所製之醬瓜色味俱佳推銷最遠　一曰麴坊五六月間用麥造麴多供釀酒之用一曰糖坊春冬之際用麥芽黃米加麴而濾之熬煎成膏名曰糖飴醬園果店漿坊均利賴之　一曰油坊有豆油棉油香油之區別豆油棉油之製法多用碾用榨而盛以槽惟香油之製法不同製生油者曰大槽製熟油者曰小磨凡此數種出油之多寡各異而所餘之糟粕則皆可肥田近有以電機造棉油者其油質純

潔而產量亦加多矣　一曰磨坊磨麵粉兼蒸麵食俗名饅頭業此者所在皆有　一曰粉坊用菉豆造粉兼造粉皮粉乾等用途甚普遍業之者多出鄉區　一曰肉舖有牛肉猪肉兩種皆兼屠宰牛肉舖皆回族所製肉乾爲臨清特產業猪肉者兼煑鷄鴨而加以燻製　一曰藏冰河沿居民於冬至前後鑿冰塊而藏之地窖惟次年開掘太早未屆夏至即已淨盡近有以新法造冰激凌者然出品少而成本重殊感供不給求也　一曰貢麪以麵粉製成之細者曰龍鬚扁者曰鳳尾其出品亞於河北故城　一曰糖果熬糖作果分銷於城鄉小販營業頗發展

文飾類　一曰油漆此項工人兼工采繪　一曰裱糊揭裱字畫裝輯巷帙是其專長札覆棚糊牆壁等工作亦兼任之　一曰鏡店截取玻璃裝潢作鏡或襯圖畫或敷水銀各適其宜　一曰眼鏡兼磨治鏡光及鑲置邊框等工作

銷耗類　一曰煙店切菸葉爲細絲而加以香料所製之品有大莊乾絲潮煙水煙等名稱近日紙烟充斥此葉亦漸蕭條矣　一曰炮舖其來源甚古製有爆竹旗火花炮等以供年節施放遇有婚喪祭賽習俗亦多用之　一曰紙馬中洲紙馬巷居民多業此最大商店刻有印板千數百具名稱詭異不可殫述至民國十八年經縣黨銷燬一部所存無幾然每逢年節銷路仍暢　一曰紙扎剪鏤各色紙張糊作人物樓閣等模型供喪家焚化此古所謂

匏靈作俑之遺意也　一曰香料以旃檀松柏等木屑製成有線香盤香香末等均爲供神所需附近廟會之居民多以此爲業兼市紙錢此皆無謂之消耗亟當革除者也　一曰蠟燭煉油作燭以資燃燒此銷耗品中之有裨實用者近受電燈洋油石油之影響此業漸衰矣

以上皆舊業藝之較著者

新工藝

電燈公司　創設於民國初年與福山合資營業嗣因虧折福山撤股由臨民集貲繼續維持所用之汽力發動機爲一百二十馬力而全市電燈僅千數百盞近則限於經濟夜半熄燈用電各商

益感不便

魯西火柴公司　創立於民國二十一年冬廠內男女工人計二百六十餘名每年出品約二千五百箱總計價值在十二萬元以上

仁和製油廠　成立於十七年秋收購當地棉子用機器製油有電力發動機及柴油發動機各一部每部平均爲三十馬力並有裝置軋碎機一部每日可軋棉子萬斤鋼製榨取機八具每日可出油千斤行銷於津濟各埠獲利頗豐其副業兼造肥皂品質與日光皂相伯仲銷路亦暢

協興鐵工廠　本縣鋼鐵工業略具模型初有工廠兩家一爲裕

興一爲德盛近年合組爲一改稱協興規模較前擴大所製以鍋爲大宗廠內有發動機一部計六馬力及電爐電磨等每日可造鍋二百五十口其原料爲山西鐵燃料爲井陘煤成本薄而收入鉅每年產品總值約五六萬元該廠於造鍋外營五金及華成紙烟等副業

峻興鐵木工廠　此爲製造機器之特別廠所廠主郝姓係舊式鐵匠而心靈手敏多所發明成立於民國十一年規模甚小因仿造軋花機創製彈花機營業漸見起色嗣又發明多量馬力之柴油發動機及水車電磨等無不匠心獨運成效卓焉其定價低廉而應用與舶來品等所製各機零件亦俱見巧思有合科學若能提倡而助成之其技能之增進正未可量也

華北造胰公司　爲本縣化學工藝之一所製之胰商標爲復光功用與日光皂等每年出品約三千箱推銷於魯西各縣及河北南境

福順昌製革工廠　臨淸牛皮產量最多因製法不良往往生貨出口自該廠成立改用化學製造出品優美足以抵制外貨所製法藍皮紅皮等每日可出二張夏日倍之每張值洋二十餘元惟資本無多設備較簡每年所造僅足供本縣之用推銷外埠力尚未逮近有續營此業者產品與此略同

軋棉業　本縣爲產棉之區向用木機軋花自民國以來改用鐵

機速度加於木機十倍統計全境所有機車不下兩千餘輛爲臨清工業之最大部惟機車轉動純需人工盡一日之力可軋籽花百觔以上除棉業試驗場外鮮有以汽機代人力者二十三年春有中棉軋花廠創設於此置有汽力發動機數部正在籌備中

榨花業　舊式棉包不便裝運多用機械榨而小之計有鐵榨木榨兩種工資以每包計較大之花店多營此業

印刷業　本縣石印創於民國初年自汶衛清源兩印書社後先成立鉛印之術逐漸擴廣藝術亦均有可觀惟汶衛規模較大工人四十餘並置鑄字爐一部設備斐然爲全境冠

織布工廠　鄉村梭布業漸衰落至民國七年始有織布工廠之設以棉紗爲原料用新式機織而成之成本輕而工加速織品亦堅緻適用今日工廠加多有蒸蒸日上之勢

脚踏車行　境內之脚踏車近兩千輛以販車爲業者計十餘家均售零件兼任修理其技巧卓著以考棚街文記爲最

照像館　本縣攝影之術萌芽於清季業此者僅一家略具雛形無所謂藝術也自開泰寄虹相繼成立其設備日臻完善技能亦日進優良有後來居上之勢矣

修理鐘表店　此類專恃修理博取工資既無販運資本又乏製造技能故列於新工藝之末

以上皆近日工業應時而興者右列兩項或資人工或兼科學新

舊之名義雖殊要皆屬於藝術若營銷工廠產品而製造不出於本境者則列入商業茲不復贅

小工藝

凡不假資本純任手工者多列此類其工作零星名稱繁賾而適以應社會之需求如補鍋鋸碗粘缸縫鞋磨剪等皆補綴殘器者也如縛帚張羅修秤解板等皆修理零件者也他若鋤草彈花劈柴穿樹以及剃頭剃髮等亦爲人事所不可缺惟此項工藝範圍甚小多無肆可居恒肩挑游市上每日所得工資不過一圓

家庭工藝

家庭工藝隨地異尚如城廂居民以縫皮解絲爲業鄉村婦女以紡棉織布爲常鹼地則編荊作囷沙田則製柳爲又西北鄉民多結草爲蓑荐簑衣等至於富室多刺繡貧女善洗衣又因其處境而互異者也近日工資日高婦女又十九放足技能增進所造之品亦不限於區區矣

工會

本縣工人團體成立於民國十七年由縣黨部委于佩華爲特派員以觀音堂爲會址籌備年餘規模大備十八年因被兵停頓尋恢復數年之間次第成立者有鞋業木業竹業厨業泥水絲機布機鞋機理髮搬運等業工會計十一部統計工人二千餘

商業

臨清自東晉迄五代干戈雲擾淪爲英雄用武之地無商業之可言至元明建都燕京全國經濟端賴河運臨清處汶衞流域每屆漕運時期帆檣如林百貨山積經數百年之取精用宏商業遂勃興而不可遏當其盛時北至塔灣南至頭閘綿亘數十里市肆櫛比有肩摩轂擊之勢清代經王倫之劫而商業一衰繼經咸豐甲寅之變而商業再衰運河淤涸而商業終衰今雖滿目劫灰元氣不復而殘餘之商市猶屹然爲魯西貿易中心若匡扶而救濟之以規復昔日之盛非難能事也

商業之區域

臨市繁盛之區在中洲一部北自天橋至南關東自鰲頭磯至衛河街市蟬聯人煙輻輳河流繞之勢頗團結此外則天橋以北爲皮商營業之區南市車營爲糧商聚處之地衛河西之街市强半以營銷土產爲業至古樓街之糧行十年以前向稱東市今則倒閉無餘矣

商會之沿革

縣商會在養濟院創設於前清末葉初甚簡陋僅有會長及文牘各一人附設公斷處處理商家糾紛負其責者三四人均由商界公推之其時承平無事各商月納會費僅一千或五百文在民國十四五年間南北軍興供億浩繁地方商會遂變爲軍事支應機關而商界從此多事矣至十七年北伐完成該會經數度改組變爲委員制會長改稱主席並由縣黨部指導組成同業公會於是秩序井然規模大備矣

同業公會之組織

該會附屬於商會成立於民國二十年各業之中均推代表一人遇有事故發生則由代表招集同業會議以資應付茲將各業名稱及家數臚列於左

同業會一覽表

棉業	四十家

糧業	三十九家
砟炭業	八十五家
雜貨業	二十八家
銅錫業	十二家
硝皮業	四十家
漂染業	七家
毛頭紙業	四家
線貨業	八家
廢骨業	三家
茶食業	二十一家
布業	十六家
木業	三十七家
竹業	十五家
鐵貨業	十家
藥業	九家
銀器業	五家
鞋業	二十家
蔴繩業	十四家
絲煙業	五家
醬園業	十家
茶業	十家
猪肉業	十三家
油坊業	七家
麵饃業	二十五家
印刷業	十二家
洋車業	十七家
捲煙業	二十家
飯館業	十七家
牛肉業	三十七家
酒業	二十九家
書業	七家
船業	二十二家
煤油業	八家
洋貨業	四十家

上列各業計三十六項七百一十七家其不列斯會者尚有多家姑不具載

出口貨之銷路

棉花　爲輸出貨之大宗所產中棉向售銷亮沂靑萊等處自改種美棉可供紗廠之用輸出之額較前激增每年出品在四萬包以上（每包百六十斤）由衛河運銷天津者十之七由陸路運濟南及靑島者十之三近因貨品糅雜銷路不暢矣

小麥　西北籽粒地產麥頗多除本境民食外其餘均由衛河運銷於天津近受美麥影響價殊低落

雞子　十餘年來有英商合興公司來此收購每年銷數以四十萬元爲限自二十二年該商他徙而本境之鷄子行亦無形停頓惟冰棗一種多運銷上海價值甚昂

骨羊毛　由行商收買運津售銷（以上天然產物）

棗　醬瓜一種多運銷於津濟靑島各大埠腐乳則暢銷於河北餘均銷於鄰封各縣亦輸出之大宗也

香油　除本地銷行外多裝箱運津

哈噠　向銷於察綏東三省及內外蒙古向年銷額在百萬元以上近因道路梗阻銷數驟減

皮貨　皮廠出品多銷於天津北平運漢口及濟南者區區無多

每年銷數約計三十餘萬元（以上人造品）

輸入貨之來源

炭

出河南焦作由河道運至銷數最鉅

鹽　出東海王官場由濼口裝車運入本境行銷

茶葉　本境所銷紅綠各茶多運自天津赴南省採辦者寥寥無幾

石灰　出西山者由船運至出東山者由車運至

藥料　中藥大宗多生藥均購自祈州西藥購自津濟各藥房多化學製造品至同仁堂所製丸藥則均來自北平

綢緞　大宗由天津船運入境間有赴江浙採購者

洋布洋紗　由天津來者多船運由濟南來者皆車運每年統計可銷七八十萬元

雜貨　大部由津運至在濟南販運者十不及一

牛馬　牛出河南馬產北口均由陸路販入本境各集市售銷之

果實　橘柚香蕉蘋果等來自天津所銷之數歷年遞增

煤油　美孚亞細亞等牌均運自天津多日本產

竹木　竹由河南清華束筏運至杉木巨材北由大沽沿河輸入

紙煙　惟英公司設棧於臨清其貨運自濟南行銷最廣其餘各種紙煙或由津或由濟或由青島來源非一據十六年特稅局調查本區每年銷額超過一百五十萬元雖不盡銷於本境然亦地方漏卮之駭人聽聞者也

洋貨　各種洋貨名目繁多境內業此者皆運貨於津濟各埠而傾銷於本市

磁器　洋磁及江西磁均來自天津博山陶器由濟南運至

鐵貨　大部由天津運來在濟販運者甚眇

玻璃　博山所產均由膠濟鐵路輾轉運入本境售銷

二十年來輸出貨之銷量與價值

棉花　在民國初年每年輸出之絨僅四百餘萬觔自美種輸入種者曰多至二十年後年銷之數已增至六千萬觔值洋近八百萬元其籽花之價值自民初至十二三年每百觔由四五元驟漲至二十餘元今受美棉影響又跌至十二三元因市價日低業此者恒多折閱

哈噠　當民國元二年間此業頗發達所銷之數年逾百數十萬元降至今日因北道梗塞每年僅銷三萬餘元工人之失業者比比皆是其價值視絲價爲漲落亦有日趨不振之勢

皮貨　此項營業今昔略等惟貨價日高較前約增七八倍而强

醬瓜　各種醬菜推銷不遠惟醬瓜一項之出口始於民國十年以後銷路日暢每斤價值則自銅元十枚漲至洋一角有零

二十年來外貨之銷量與價值

紙烟　前淸之季英美烟公司始分設於臨市自民初至今每年銷貨自百數十箱遽增至四千箱每小包之價值（以中等烟計）則由銅元三四枚驟漲至銀洋七八分以上

煤油　民國以前均係雜貨店代售三四年後始設專行包牌運

銷此油之輸入惟美孚亞細亞兩種歷史最深銷路亦最廣初時銷數尚少據二十年調查則年銷十三萬箱矣每箱價值由一元有奇漲至七八元

洋布　民國初年全市布莊僅兩家每家銷貨最多不過二萬元今已增加至十餘家其銷貨最多者每年可達十萬元其餘各家銷兩三萬元不等約計每年銷項在六七十萬元左右每尺布價昔值銅元五六枚者今已超過二角矣

洋雜貨　民初業此者僅一家年銷不及萬元今日增設至四十家每家銷貨平均在萬元以上其價碼之增高以金價爲標准今昔相較約漲十餘倍至二十倍此宗銷數年計五十萬元而顏料洋紙洋糖等項尚不在內

總上列輸出輸入各貨參觀而比較之輸出之貨多消長靡定闇無起色而舶來之品無不突飛猛進咄咄逼人相形見絀無可諱言就經濟言之全境之收入不過八百餘萬元而耗消於外貨者幾及其半下餘區區實爲三十萬生靈託命之源若不急起救濟恐農村經濟將盡爲外力所剝奪其破產可立待也

集市

集市之來源甚久古者曰中而市交易而退已開集市之先聲距城較遠之鄉多設市招商居家用品皆取給於此唐人謂之趁墟

今謂之趕集大集竟日成市小集則過午即散境內所有集市均以五日爲期所市貨品恒因土產之便與居民所需而互有不同亦商業之一部也

全縣集市表

所在區	集名	日期	商市
第一區	小葯王廟	一六四九	牲畜
第二區	尙店集	三八	花糧
	房村廠	三八	糧米
第三區	焦莊集	五十	花行
	劉垓鎭	三八	花糧牛驢
	大辛莊	四九	花糧
第四區	王坊集	一六	花糧
	尹莊集	二七	花行
	石槽集	四九	花行
	董街集	二七	花糧
	十方院	三八	糧市
第五區	白莊集	五十	糧市
	棗園集	五十	花粮牛驢
	高孟莊	二七	花糧
	水波集	五十	花粮牛驢

	十二里莊	三八	花糧牛驢	
第六區	呂寨集	二七	花糧牛驢	
	老官寨	一六	花糧	
	姚莊集	二七	花糧	
	柏莊集	三八	花糧牛驢	
	大劉莊	二七	花糧	
	王鐸寺	五十	花糧	
第七區	常莊集	三八	糧市	
	黎博寨	五十	花糧牛驢	
	單屯集	三八	花糧	
第八區	趙莊集	二七	花糧	
	賀伍莊	五十	花市	
	趙凡村	一六	花糧	
第九區	下堡寺	五十	花糧牛驢	
	段村集	四九	花糧	
	西倉集	三八	花糧牛驢	
第十區	桑園集	四九	花糧牛驢	
	潘莊集	二七	花市	
	牛寨集	三八	花糧牛驢	

右表所引各區集市計三十四處以花糧而兼牲畜者爲最

大花糧次之其專營糧市或花市者又次之其餘小市若第一區之東橋以五十日爲市期大橋則以二七日爲期均爲禽鳥專市第四區大坑之蔬菜市三官廟之瓜果集均每早有市僅舉行於夏秋之際餘時無有也至鄉區之工市所在多有然祇限於僱工並非商業且聚散無恒殊不足以言市也

合作社

今值農村經濟日瀕破裂於是創組合作社以救其敝其最要義意以經濟事業爲範圍以平等爲原則以個人爲標准以民主爲精神以自治爲制度數年以前由省府委專員負責指導今歸並於第四科發展尚有待也

度量衡檢定所

成立於民國二十年十一月其制度由國府規定頒行各省縣市凡長度容量重量皆有一定標準以昭劃一初立之時在大寺另設機關逾年裁併歸第四科負責檢定

查臨市向日習用之度量衡至爲複雜不特城鄉之間各殊其制且此市與彼市異此貨與彼貨又異（如洋布尺以十寸計粗布之尺則爲十七寸）而奸商劣紀又故爲低昂伸縮以售其欺極其流弊尚不若拋斗拆衡之爲愈也自檢定所成立積弊漸革

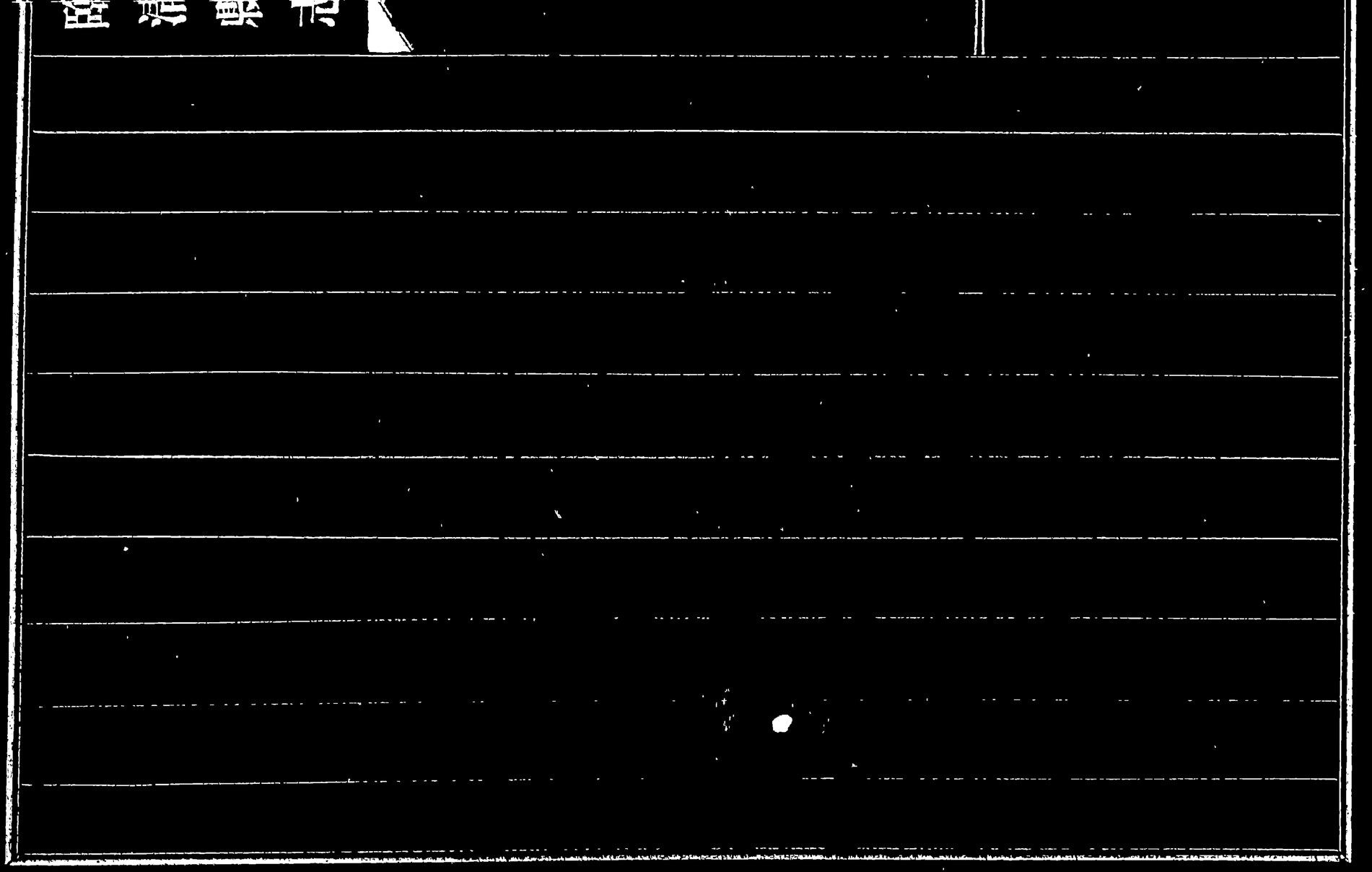

臨清縣志

第五册

黨務志

黨務者所以洗專制之餘毒而樹民治之先聲者也自清政不綱有志救國者鑒於爲民請命非黨莫屬於是呼號奔走雖時扞當世之文罔而前仆後起絕不稍懾於權威可謂豪傑之士矣北伐成功滿清遜位爲我國歷史開一新紀元斯非其明效大驗哉臨清地連燕趙人士多慷慨悲歌前清之季黨國先烈已不乏人迨黨務公開其間英異之才又復組織機關相時宜以領導黨衆鳴呼偉已茲特總其先後備列於篇而並附以黨衆各團體亦以見黨治立國即一鄉一邑莫能外也爲目凡二

縣黨部

黨務志一

縣黨部

自前清末葉革命運動遍於全國邑中志士適應潮流已從事於黨之組織當年國體未更潛光伏曜民國成立稍行發展但以時局屢變挫折頻經民國十四五年間旅外學生相繼加入中國國民黨返縣從事秘密工作當時全縣黨員達二百餘人黨之基礎於以奠定

十七年五月革命軍抵臨黨務公開乃於考棚街文昌祠教育局舊址組織改組委員會以孟達等七人爲改組委員委員會下分秘書處及組織宣傳訓練等三部秘書處設常務委員一人各部

設部長一人幹事若干人經費由地方補助每月約三百元

十七年八月奉令改組爲指導委員會委姬錄籓等七人爲指導委員經費改由省欵支給每月六百元委員會下於以前四部外並成立民衆訓練委員會從事指導訓練各民衆團體於是農民協會婦女協會工會等均着手籌備又組織登記審查委員會辦理黨員總登記對黨員嚴加審查當時登記合格者僅一百二十餘人縣政設計委員會黨政聯席會國民週報社黨員訓練班小學教育黨義訓練班均於此時成立一時黨務政治教育均漸駛入軌道

十八年一月召開全縣第一次黨員大會成立正式縣黨部分執行委員會監察委員會二部謝燦章等五人當選爲執行委員孟達等三人當選爲候補執行委員黃宗憲等三人當選爲監察委員顏景嶽等二人當選爲候補監察委員執行委員會下仍分秘書處組織部宣傳部訓練部及民衆訓練委員會等五部監察委員會僅設常務委員一人此期每月經費增爲一千二百元更積極培植民主勢力剷除封建集團商民協會教職員及學生聯合會均相繼成立而十餘年來根深蒂固之區段長聯合會即於此時推翻

十八年八月又奉令改組爲黨務整理委員會委馬蓬萊等五人爲整理委員在此期間經費組織均仍舊改組後積極從事整理

工作改組民衆團體整飭全縣團務修築道路提倡鑿井成立改良風俗委員會對於剪髮放足破除迷信諸工作罔不努力進行並肅清反動勢力將多年土豪張貫一紅鎗會徒李鴻印先後殲滅革命高潮於斯爲極惟因操之過急致與縣長王雲龍衝突於省同時黨員農友遭逮捕者達數十人本縣黨務因以中斷

十九年四月乘薛傳峯入臨清之際黨部竟被縣長率團警包圍委員馬蓬萊孟達牛寶元孫瑞春等四人均遭非法拘捕押解赴十九年六月黨員周廷選李子曠等爲保存黨務生命計重行組織各區分部聯合辦事處籌備委員會內各部均改爲科計分文書組織宣傳訓練等四科七月遂改選爲執行委員會周廷選等五人當選爲執行委員組織仍舊方擬開始工作而大局轉變省整委會保管之令已下十一月省委張曉樓爲本縣保管員下設幹事及助理幹事等五人職權尚未劃分而結束之令又至總計在此期間本縣黨務暫歸停頓無重要工作可紀

二十年一月省整委會委張曉樓李蓉坤趙煥文等三人爲整理委員成立第二屆整理委員會恢復以前秘書處及組織宣傳訓練等三部推張曉樓爲常務委員未幾遵令將內部改組取消各部處名稱改爲總務組織宣傳訓練等幹事直接受常務委員之指揮四月省整委會又加派滕世福爲常務委員在此期間下級黨部次第改選民

衆團體亦先後改組全縣共有縣黨部一區黨部三區分部十黨員七十七此種狀態相沿迄今尚無更易

以上爲本縣縣黨部沿革概況茲爲便觀覽計將歷屆委員會一覽本縣黨部組織一覽及現有全縣黨員姓名一覽分別列左

歷屆委員會一覽

一改組委員會

改組委員七人——孟達——謝燦章——朱輔宦——姬錄籓——辛靑雲——李子駿——崔肇祺

常務委員——孟達——姬錄籓——朱輔宸

秘書處秘書——姬錄籓

組織部長——李伯遠

宣傳部長——謝燦章

訓練部長——崔肇祺

二·指導委員會

指導委員七人——姬錄籓——宋東岱——朱舜庭——孟達——朱輔宸——謝燦章——張夢禎——孟達

常務兼秘書——姬錄籓

組織部長——宋東岱

宣傳部長——謝燦章

訓練部長——朱輔宸

民衆委員會委員——宋東岱——張夢禎——姬錄藩——孟達——謝燦章

登記審查委員會委員——宋東岱——馬蓬萊——張夢禎——姬錄藩——孟達——牛寶元——朱輔宸——朱舜庭——謝燦章

三、第一屆正式縣黨部

執行委員五人——謝燦章——姬錄藩——李伯遠——宋東岱——朱輔宸

秘書處
- 常務——謝燦章
- 秘書——李子驤

組織部長——李伯遠

宣傳部長——姬錄藩

訓練部長——宋東岱

民衆訓練委員會委員——宋東岱——謝燦章——孟達

候補執行委員三人——孟達——牛寶元——修錦堂

監察委員三人——黃宗憲——馬秀菴——孫清汾

候補監察委員二人——顏景嶽——李子驤

四、第一屆整理委員會

整理委員五人——馬蓬萊——牛寶元——孫瑞春——孟達——鍾爾昌

秘書處常務——馬蓬萊

秘書—李子驤

組織部長—鍾爾昌

宣傳部長—牛寶元

訓練部長—孫瑞春

五、籌備委員會

籌備委員五人—鍾爾昌—李子駿—張一德—鞏占魁—周廷選

文書科常委—周廷選

組織科科長—張一德

宣傳科科長—李子驤

訓練科科長—鞏占魁

六、執行委員會

執行委員五人—周廷選—李子驤—張一德—鍾爾昌—辛靑雲

文書科常委—周廷選

組織科科長—張一德

宣傳科科長—鍾爾昌

訓練科科長—李子驤

七、保管委員會

保管委員一人—張曉樓

文書幹事——姬錄簿
幹事馬秀菴
八，第二屆整理委員會
整理委員五人——張曉樓（清平人）——車雲燦（本縣人）——謝燦章（本縣人）
趙煥文（本縣人）——王泉注（臨淄人）
李蔭坤（本縣人）——蘇文奇（范縣人）
苟廣慶（利津人）——夏炳亞（江蘇人）——熊紀明（陽穀人）
滕世福（滎城人）——員
按本屆委員會自二十年二月成立迄今三年有半委員人
選屢有變更成立之初係委張曉樓趙煥文李蔭坤等三人
後又加派苟廣慶滕世福等二人趙煥文辭未就即改委王
泉注爲委員張曉樓旋亦去職即改委車雲燦爲委員二十
一年七月車雲燦去職由謝燦章繼任同時滕世福去職由
夏炳亞繼任苟廣慶於二十二年去職由蘇文奇繼任夏炳
亞又於二十三年一月去職由熊紀明繼任惟李蔭坤一人
自二十年成立後繼續任職至今
本縣黨部組織一覽表

黨務——第一區黨部——第一區分部——黨員八名
　　——第二區分部——黨員七各
　　——第三區分部——黨員七名

整理委員會

第一區分部—黨員八名
第二區分部—黨員七名
第三區分部—黨員八名
第一區分部—黨員六名
第二區分部—黨員八名
第三區分部—黨員六名

直屬第一區分部—黨員八名

第二區黨部
第三區黨部

現有全縣黨員姓名一覽

郭廷獻	徐璋	李慶昌	趙煥文
宋安仁	劉峻峰	邢鳳林	楊鳳儀
李恩廣	郭金堂	崔鳳鳴	謝燦章
王朝英	張一德	石金榜	張鴻標
李淑英	顏景嶽	孫蔭棠	宋素英
于佩華	車雲燦	石金鑄	黃宗憲
石峻柱	李紹祖	李蔭坤	姜立祥
徐梅嶺	孫文蘭	黃金祺	戚本昌
李汝舟	彭金鼎	顏承達	朱輔宸
李伯遠	孫清汾	胡九英	林捷三
宋蔚泉	吳振江	張樹仁	趙蔭廣
趙文濤	趙桂亭	耿子麟	任成敏
李元旭	丁得山	陶逢明	李相乾
任保堂	劉俊銘	吳慶瑞	趙立乾
車心正	辛青雲		

李子駿　宋東岱　劉金鈺
姬錄籓　孟達　馬蓬萊
周廷選　張夢禎　修錦堂
鍾爾昌　李子驤

黨務志二

民衆團體

本縣有民衆團體始於前清末年當時僅有農會商會教育會三種且漫無組織徒具虛名自民國十七年革命軍北伐成功黨務公開縣黨部設民衆訓練委員會專事組織民衆團體一時農民紛紛成立均歸黨部指導其中婦女協會成立未久即行停辦學生會亦旋廢旋興無從記載惟農工商教育四種名稱雖變團體猶存茲將各團體之沿革概況分述如左

一　農會　本縣農會成立於清光緒二十九年會址在磚城內

大倉主管會事者稱會長初任農會會長者爲李蔭棠民元以後
澹臺振綱孟毓琦張敬承相繼任該會會長當時農會工作僅在
城區於鄉農固不發生任何關係也民國十四五年間革命空氣
瀰漫全國黨員郝孝敏李子驤等對農民協會已有秘密組織迨
十七年五月黨務公開奉令組織縣農民協會籌備委員會委郝
孝敏等五人爲籌備委員會址移紙馬巷女子小學舊址而縣農
民協會下並成立區農民協會鄉農民協會當時本縣即有鄉農
民協會七十餘處是年十二月召開全縣農民第一次代表大會
由籌備委員會改選爲執行委員會趙立乾等五人當選爲執行
委員張登瀛等三人當選爲監察委員成立後努力宣傳工作各
鄉區農民協會遂達二百五十餘處十八年五月隨縣黨部改組
爲整理委員會委員石金榜等五人爲整理委員對下級農會嚴加
整理並爲農民自衛團之組織各鄉區農民協會較前益多至十
九年春黨政事變發生農民協會亦隨之中斷二十年夏奉省令
改農民協會爲縣農會委員改爲幹事郭汝漣等五人當選爲幹
事員郭汝漣任幹事長各鄉區農會雖次第恢復而數量較前大
減二十一年八月奉令改選石金榜等五人當選爲幹事員石金
榜任幹事長迄今二年於茲因經費支絀毫無進展現僅餘區農
會八鄉農會九十七此本縣農會沿革之概況也

二 工會

本縣向無工會自民國十七年黨務公開後縣黨部

民衆訓練委員會始委于佩華爲工會特派員着手組織各工會當時卽成立職業工會四五處爲本縣有工會之始是年十二月始組織總工會籌備委員會委牛寶元等五人爲籌備委員會址在大寺前觀音堂是時各職業工會已達二十餘處十八年八月奉令改組爲整理委員會委牛連捷等五人爲整理委員加緊訓練組織各職業工會遂達三十處會員二千餘名一時臻於極盛不幸十九年春亦隨縣黨部中斷至二十年一月第二屆黨務整理委員會成立始任汪冰爲工會組織指導員從事恢復各職業工會二十一年改組爲第二屆整理委員會並改總工會爲縣工會改委員爲幹事于佩華被委爲主任幹事相沿至今各職業工會雖逐漸恢復現僅有十一處尚不足前之半數此本縣工會沿革之概況也

三　商會　本縣商會成立於清光緒三十四年初由商業團體公推一人總理會事名曰總董會址即今養濟院關帝廟後王繼覽馬緒曾相繼任總董民國五年總董改稱會長公推改爲票選是年冀瀾當選爲會長七年單金銘當選連任十一年冀泰和當選十三年沈鳴九當選連任至十七年十二月縣黨部民衆訓練委員會始着手組織商民協會委籌備委員五人趙煥文任常務委員十八年八月改組爲商民協會整理委員會仍趙煥文任常務委員同時舊商會亦改爲委員制每屆選常務委員五人陸愷

王昌輝相繼任常務委員會主席是時商民協會會員已有三十餘家其餘商家仍隸屬舊商會新舊兩會並峙年餘至二十年六月商民協會奉令改爲縣商會新舊兩會始由黨部指導合併爲一趙煥文等五人當選爲常務委員趙煥文任主席同時各同業公會亦歸縣黨部組織當時成立者共計二十九處均爲委員制二十二年一月商會改選王蔭軒等五人當選爲常務委員王蔭軒任主席相沿迄今此本縣商會沿革之概況也

四　教育會　本縣教育會清宣統三年成立會址在甘棠祠成立之始陸玉麟爲會長民國二年後彭象震方維嶽黑炳夏于德和等相繼爲會長十八年第一屆正式縣黨部時期曾由民衆訓練委員會指導成立教職員聯合會一次亦僅曇花一現至二十年奉省令成立縣教育會始由黨部指導重行組織改爲委員制張鴻標當選爲常務委員會址移大寺內公輸子祠同時成立區教育會九處迄今二年相沿未改此本縣教育會沿革之概況也

教育志

科舉時代學校而外幾無所謂教育故舊志但稱學校志今勢易時殊一切人民均須有普通之知識自非學校所能賅乃擴大其範圍易名爲教育志焉凡目五

學制

教育行政

教育經費

學校教育

社會教育

教育志一

學制

一　科舉時代之學制

造士以學校取士以科舉數千年來未之或易清沿明制設國子監於京師分明經治事兩科令諸生選習爲天下學校首倡以下省府州縣莫不有學本州舊制以孔廟爲學宮置教官二人以訓迪諸生平日考其文行以課殿最逢月朔望及春秋二丁由教官率諸生行釋孔典禮值歲科兩試則造具生童名册上之督學使者而諸生幫增補廩舉優出貢均由教官呈請學使核辦其生徒之行爲不檢者亦由教官申黜責罰順治元年定直省各學支給

廩餼法增生附生皆准在學肄業康熙三十年州人周亦達於學宮後建尊經閣先後貯書二百餘種以餉學者又自明訖清由官紳置學田二十三頃五畝七分以贍廩生與貧生若夫學宮而外書院亦儲才之地本州清源書院之設見於志乘者始於明嘉靖十一年至清乾隆二十年州人馬瑛等又呈請知州張維垣重修並由官紳置田捐俸以爲師生脩膳之資歲入俱存州庫由紳董支用報銷不假手胥役知州每月臨課一次前列生童俱有獎賞三十九年王倫之變書院被燬書院發當生息之銀亦被劫四十一年營建考棚始於其東改建書院每遇歲科試卽暫移以居學使者試畢復故四十四年知州許承蒼延師掌教書院之稱山長師之委兩學教官同監院事四十七年署知州張度考取生童入院肄業捐給膏火十五分每月正課膏火銀一兩附課半之數百年來得才爲盛是時上作下應庠序如林有家塾有公塾又城內外陸續添設義學多處童而習者經書制藝而外並及詩賦楷法蓋利祿之途然也光緒二十八年政府變法維新知州莊洪烈遵令改書院爲校士分館館中延教習一人坐辦一人就從前住院肄業生童遴選八人爲內班每月考課三次一仍書院舊章惟改試策論經義及每月合三課以較量高下則與書院不同每年二月初爲甄別考試錄取者均作外班如連取優等數次再行傳補內班酌給津貼平日修習各業分爲四節晨課閱覽經史子集及各國圖書

各省日報午課誦習左國史漢以下古文晡課習楷鈔書不拘名目晚課於官師兩課月作六藝外就日間閱讀所得作爲筆記按十日彙呈教習評閱此外並將義學二十四處均改爲蒙養學堂由州牧莊公傳集蒙師附考於校士分館並發給功課表日記簿各一分日記內分讀講習字做句初級算學五門令學生親筆登記由塾師呈官查點且派員月察勤惰以定懲奬塾師每月官課取列前名者優給奬賞以示鼓勵凡此皆造士之大端也

取士之法以科舉而科舉首重考試按考試通則一曰小試試各州縣童生於府或直隸州五年之內分歲科兩試中選者爲生員通稱秀才二曰鄉試試各州縣生員於本省三年一次恩科尚在例外中選者爲舉人三曰會試試各省舉人於京師亦三年一次中選者稱貢士四曰殿試由皇帝親試各省貢士中選者賜進士賜同進士上選者則入翰林院爲翰林五曰特科亦皇帝親試不常舉行此外尚有拔貢優貢等考試又舊日考試制度文武分途童生歲科兩試由督學使者按試文科經古場試以詩賦經義等正場則試以八股文及試帖詩武科頭二場試馬步箭再試以開弓舞刀掇石以上皆科舉通制也不具論論本州明季以來因本州隸屬東昌士子均赴東昌應試學額規定科試取錄文童十五名歲試取錄文武童各十五名自清乾隆四十一年升本州爲直隸州兼轄武城夏津邱縣三縣於是營建考棚學使按臨本州文

武童生各加額一名而文童之中又由武夏邱三縣輪撥一名入州學如逢國家覃恩則廣入學之額或六人八人不等咸豐同治間又以紳民捐輸軍餉捐修城池奉旨永廣山東各州縣學額有差文生食餼者爲廩膳生定額爲三十人人各月給廩一石每三年貢成均者二人其次增廣生亦三十人以下爲附生無定額光緒二十七年武科廢三十一年文科亦廢自是取士之法場屋易而爲校舍出身易而爲畢業矣

二　科舉停後之學制

清光緒三十一年詔停科舉立學堂按奏定章程京師設大學堂修業期間爲四年大學以上爲通儒院修業五年各直省設高等學堂修業三年府州縣設中學堂修業五年高等小學堂修業四年初等小學堂修業五年以下爲蒙養院當是時本州設中學堂一處由知州莊洪烈聘中西教習各一人坐辦一人遴選學生內班二十人外班十人其課程標準中西兼備中學以經史地輿政治策論講義爲主西學以語言文字格致算術爲主而體操一門尙付缺如每週除星期日外課程時間每日約占十點鐘講堂內恭祀孔聖及先賢先儒每月朔望由中教習率諸生行禮並宣講聖諭廣訓一條諸生環立敬聽春秋兩季教習評定諸生成績甲乙以別去取修業五年期滿由本校考試後送省覆試及格者准其畢業並發給優拔貢生等出身文憑此外又爲師資缺乏設初

級師範學堂及高等小學堂以宏造就初級師範修業期爲五年畢業給獎如中學高等小學修業期爲四年是皆前清之學制也民國元年頒布學制高等小學修業改爲三年中學校修業改爲四年又改高等學堂爲大學豫科改通儒院爲大學院至民國二年州立中學堂改爲省立第七中學校三年五月中學師範因劃歸省立均行取消合併於聊城而小學則逐漸擴充有加無已民國八年又就本州設省立第十一中學學制一遵部令十一年教部又頒新制改蒙養院爲幼稚園初等教育改爲初級四年高級二年中等教育改爲初級三年高等教育大學校四年至六年大學院二年十七年後學制更加釐定初等教育小學校修業六年仍分初高兩級初級四年高級二年中等教育初高兩級修業各三年或依設科性質定爲初級四年高級二年高等教育大學院改爲研究院大學校分設各科爲各學院單設一科者稱某科學院大學修業年限四年至七年民國二十年本縣爲補充鄉村小學教員之不足聯合夏津館陶清平邱縣冠縣設六縣共立鄉村師範學校一處嗣改共立爲聯立又易名爲六縣聯立簡易鄉村師範學校原定學生修業年限三年後延長爲四年綜觀本縣學校大別之爲初等小學高等小學及中學而公立私立性質又異其間學名之更易學科之去取亦隨時代爲轉移清之季世義學與各鄉初等均稱蒙養學堂民國以來則稱初等小學

校及國民學校十二年施行新學制後則稱初級小學校十八年奉令中小學一律將校字刪去改爲中學小學二十三年復通令各校從前以設立之先後分次第者今後但以學校所在地定其名稱於是省立十一中學改爲臨清初級中學第一小學改爲西南關小學餘可以次類推至於課程方面高等小學與中學清季均有經學至民國則經學旋廢旋興十七年完全廢除自清季以來高等小學均有外國語至民國二十年始明令廢止其他如修身廢除課本國文易爲國語之類增減變易尤難指數若夫實施黨化教育以來各校均添授黨義每星期一日開紀念週會讀總理遺囑全體師生向總理遺像行三鞠躬禮較前清之讀經尊孔殆有加焉而中小學男女學生兼收亦自民國十七年始

教育志二

教育行政

一　行政制度之沿革

清光緒三十二年省令裁州學正缺知州李維誠稟辦勸學所以邑紳冀瀾爲勸學總董是爲本邑有教育行政之始宣統三年奉山東提學使令委于占元爲勸學員長在考棚街文昌宮組織勸學所辦公處民國二年奉東昌道尹令勸學所改稱視學公所所長改稱縣視學並設鄉視學五人分區視察學務組織漸臻完備四年奉令復改稱勸學所縣視學改稱所長視學員改稱勸學員十二年奉令改勸學所爲教育局所長爲局長並添設縣視學二

名勸學員改稱事務員此外又設教育董事會以縣內公正士紳富有教育經驗者爲董事十七年縣視學改稱縣督學事務員改稱教育委員局長仍舊二十二年教育局名稱取消歸併縣政府改稱第五科局長改稱科長督學教育委員等名均仍舊事務員改爲科員

二　行政人員之組織

勸學所成立之始所長下有勸學員二人書記一人民國二年改視學公所後視學下設區視學五人四年復勸學所後初設勸學員五人繼減爲四人七年添文牘一人十二年改教育局後局長下設縣視學二人事務員四人十七年後設督學二人未幾改爲一人教育委員四人事務員三人錄事二人復組織教育經費委員會管理經費之支出稽核教育行政委員會籌畫教育之擴充改革義務教育委員會專事推廣義務教育至改科後組織仍舊惟事務員改稱科員並添錄事一人茲將最近教育行政系統表列後

縣長

科長

視導股

行政股

教育經費委員會

縣督學

教育委員

科員

錄事

教育行政委員會

義務教育委員會

三　學區之劃分

民國二年按全縣自治區域劃分東西南北中五大學區每一大學區又按舊里或路劃爲五分區城區及會鄉一二三四五六等里爲東學區明鄉十里及彰十里衛河南各莊爲南學區彰鄉一二三四五六七八九十十一等里爲西學區會鄉七八九十各里及敬二里四路爲北學區敬鄉一二三四五六七八九十各里及彰鄉之四五六里彰干里之衛河北三村爲中學區民國五六年後改爲東西南北四學區城區及東鄉爲第一學區南鄉爲第二學區西鄉爲第三學區西北鄉爲第四學區每區又劃分數小區大村每村爲一小區小村二村以上爲一小區十九年復按自治區改爲五學區每二自治區爲一學區以第一區第四區爲東學區第二三兩區爲南學區第八九兩區爲西學區第五第十兩區爲北學區第六七兩區爲中學區二十三年奉令改爲十學區冠以第一至第十等名取消東西南北中名稱與自治區同

四　學務之視察

民國初年視察之責由勸學員担任十二年改教育局後由縣視學及事務員擔任十七年後由縣督學及教育委員擔任至於視察之分配每人視察一區每季視察一次每次出發之前開視導

會議一次討論應行注意及應行因革事宜視察時根據廳頒視察要點及本科視察計畫以爲標準其視察方法分爲三項一觀察（注重已往成績及現在狀況）二指導（指導錯誤及實施方法）三討論（解決疑難問題及應進行事宜）至視察完畢復開會一次報告各校人數之多寡教員之勤惰及成績之優劣並根據本科所擬初級教員獎懲標準評定甲乙發給

薪俸

五　小學教師之待遇

初等小學當清光緒三十年成立之始教員每年每人僅發修金京錢八十串至民國三年地畝附捐增加後增爲每年京錢一百六十串不分等級按四季發給民國四年奉到整頓各縣教育單行章程即按照各校學生人數多寡與教授之成績分爲甲乙丙丁四級給薪甲級每年京錢一百八十串乙級一百六十串丙級一百四十串丁級一百二十串行之數年未改至民國十年始改爲甲級二百串乙級一百八十串丙級一百六十串丁級一百串（甲乙丙係學校出身丁爲非學校出身）十二年因銀圓價漲增爲甲級三百串乙級二百四十串丙級一百八十串丁級一百五十串十五年改發洋款甲級每年八十元乙級六十元丙級四十元此外並使各該村管理員就地籌款每年補助教員二十元（甲總數爲一百元乙爲八十元丙爲六十元）十八年又不分等級一律改爲每年一百二十元視成績優劣而定獎懲並改爲以月計薪二十年第一次檢定教員公布後又定爲甲乙丙三等檢

定及格者爲甲等代用者爲乙等不受檢定者爲丙等甲等每月十四元乙等十三元丙等十二元二十二年因推廣義務教育初級小學一律改爲區立教員薪金數目仍舊區款縣款各發一半自二十三年度起初級小學教員薪金每月增加一元卽甲等每月十五元乙等十四元丙等十三元

高級小學教員待遇前淸及民國初級均無規定至民國十一年由教育董事會議決校長及主任教員月薪二十元教員月薪十五元十二三年間教員月薪增爲二十元校長主任教員增爲二十五元十八年七月教育款增加後定爲校長月薪最低三十元主任教員月薪二十五元

六　師資之養成

推廣義務教育首宜培養師資本邑於民國元年卽對此着手進行是年七月成立單級教員養成分所所址在文昌宮勸學員長于占元自兼所長修業期限爲六個月二年一月畢業學員共三十一名三月續招第二班所址移於考棚東院吳金城爲所長是年八月畢業共學員一百零五名四年二月單級分所改爲小學教員講習所以鍾啓元爲所長所址仍前修業期限改爲一年五年一月畢業共學員四十九名以後暫行停頓至十一年二月成立師範講習所以李汝淸爲所長所址移於南司口舊淸源書院招一年期生一班十二年一月畢業共四十五名續招一班十三

年一月畢業共學員四十八名十三年二月又續招二年正科生一班十五年二月畢業共學員三十五名以後停辦至十七年八月因黨義教員師資缺乏乃辦小學教員黨義訓練班一班共學員一百名三個月畢業十八年續招一班學員九十七名地址均附設文廟小學內二十二年兩次招考小學教員共百餘名二十三年因師資缺乏又議決辦小學教員訓練班以資救濟

總計民國以來本縣所造師資合以上三項計約四五百名之多人才似不患不足矣但單級分所小學教員講習所畢業者多係科舉時代之生童且已多物故僅存者亦老憊不堪任職而師範講習所畢業程度較優者又多改就他事其訓練班畢業者除一部中小學畢業生外多半係以前單級師講畢業之人故現在師資實有供不給求之勢

七　學齡兒童之調查

調查學齡兒童爲實施義務教育之入手自民國初年已奉令辦理惟册卷遺失其數目已無處查考本縣學齡兒童有確數可查自民國十八年始當時全縣學齡兒童總數爲三萬零五百一十一人就學兒童爲八千六百四十八人失學兒童數達二萬一千八百六十三人嗣後年有調查或責成區部辦理或教育委員協同各初級小學師生辦理雖不盡詳實無訛然大概所差無幾由此可覘本縣推行義務教育之狀況茲將十八年度至二十二年

度調查數目列表於左以資比較

年度	學齡兒童數	就學兒童數	失學兒童數	備考
十八年	三〇、五一一	八、六四八	二二、八六三	
十九年	三一、一三二	九、四二七	二二、七〇五	
二十年	三四、四三三	九、九七二	二四、四六一	
二十一年	三七、〇三〇	一二、九三八	二四、〇九二	
二十二年	三七、〇二九	一三、九一八	二三、一一二	

據上表五年以內就學兒童數增加三分之一以上雖去普及程度尚遠亦可見本縣義務教育推進之一斑

教育經費

一　教育經費之來源

本縣教育經費收入以田賦附捐爲大宗每田一畝約合銀洋六分有餘其他學田基金雜項等收入均爲數有限茲據二十二年度預算列表於左

項目	經費數目	徵收手續	備考
地畝附捐	六八、二〇〇	隨上下忙徵收由縣政府第三科代辦	係合丁漕兩項附捐計算
學田租金	四、七〇七	分春秋兩季繳納由第二科代收	
廟地租金	二、六九一	分春秋兩季繳納由第一科代收	

大寺房租	一、〇六〇	按月斂租由第一科代收	
基金生息	一、五六八	由經費委員會按月徵收	
契紙捐	五〇〇	由縣政府第二科代辦	
砟行捐	六〇〇	由經委會直接徵收	
屠宰捐	三〇〇	由經委會直接招商辦理	
煤油捐	三〇〇	由經委會直接徵收	
鹽撥捐	八一五	由經委會招商辦理	
屠塲捐	一、〇〇〇	由縣政府第二科代收	
竹貨捐	八〇	由經委會直接徵收	
牛油捐	四〇	全上	
鐮捐	二〇	全上	
總計	八一、八八一		

二　教育經費之分配

項目	經費數目	備考
經費委員會	一、〇六八	會計錄事薪俸及辦公費共計如上數
第五科經費	四、八九〇	科長科員督學教育委員錄事工友等薪工
	四、六四四	元公雜費
	二四六	元共計如上數
初級小學經費	二三、四〇〇	初小共三百處由縣款每月每處發給六元五角
完全小學經費	二六、四三四	全年共計如上數
		男子小學八處女子小學一處全年共計如上數

鄉村師範經費	五、〇〇〇	鄉師係六縣聯立本縣每年應出經費如上數
民衆教育館經費	三、〇〇〇	館長兼講演部主任圖書部兼出版部健康部兼游藝部主任各一人館員三人工友四人共計如上數
民衆教育事業費	四、四二八	凡社會教育事業用費均由此項開支惟須先呈廳核准
公私立小學補助費	一、六二五	
學生參觀旅費	二五〇	此項旅費專備師範學校學生參觀之用
旅外學生貸費	三、二〇〇	西洋留學一名年支三百元東洋留學一名年支二百元國立大學九名私立大學五名年各支一百二百

預備費	二、〇〇〇	十元高級中學及中等職業學校共十三人年各支六十元共計如上數
特別預備費	七、二一八	備各學校各教育機關一切臨時開支
總計	八一、八八一	此項專作充實設備之用須先呈廳核准

以上二表係根據二十二年度預算數填列以前以後均有變更數目均以元爲單位

三　歷年教育經費之狀況

自前清光緒三十年開辦學校之始即以廟地租學田租及書院基金等充教育經費之用惟當時案卷業已遺失無從查考

民國元年成立初等小學六十三處以廟地租爲底欵共廟地四十四頃三十九畝四分七厘每年共得租錢五千二百餘串按二千八百文合洋約得洋一千九百餘元實支一千九百一十四元初級師範附設高等小學一處有基本金庫平銀一千一百七十九兩京錢一萬一千串以銀七錢二分錢二千八百文合共得洋三千一百九十元該校實支洋二千九百四十三元五角中學一處共基本金庫平銀三千兩京錢四千七百三十五串一百一十文計合洋得九千五百三十九元五角該校實支洋三千八百十四元全年三項開支共洋八千六百九十一元五角

民國二年增加地畝附捐一次每畝加徵銅元一枚共得京錢一萬九千二百餘串專作擴充初等小學之用合之舊有廟地租初等小學經費共得京錢兩萬四千四百餘串合洋得八千七百餘元至三年遂擴充初等小學至一百六十餘處雖中學師範取消而全年教育經費開支仍達一萬二千四百餘元之譜

嗣後民國四五六年款未增加至七年廟地租每畝增加京錢六百文共增京錢一千二百餘串再加以砟子捐每年一千串屠宰捐煤油捐鹽捐捐等各數百串不等以故是年初小經費增至貳萬八千伍百七十一串至八年全縣教育經費支出遂達壹萬五千九百餘元

十年後曾以團款十分之二撥作教育經費並學田租廟地租及

竹貨鹽撥局等捐均有增加至十三四年經費遂達叁萬餘元
十八年加徵地畝附捐以地方附捐總數百分之三十撥歸教育
再加之學田租基金生息等各雜項收入共計六萬九千餘元
二十年度增加教育協款一次預算數遂達八萬七千餘元
二十一年度後因教育協款取消縣立初級小學改爲區立由各
區攤款一半全年經費乃減爲八萬一千八百八十一元再加區
教育經費洋一萬七千七百元共九萬九千五百八十一元
茲將本縣歷年教育經費可考者列表於左以資比較

年度	經費數目	增減數	備考
元年度	八、六九二		
二年度	九、〇七七	三八五	
三年度	一二、四二四	三、三四七	
四年度	一二、三三五	八九	
五年度	未詳		五六兩年之統計表及財政局賬均遺失
六年度	未詳		
七年度	一五、七〇〇	三、三六五	本年收入一萬四千元不敷二千五百元
八年度	一五、九〇〇	二〇〇	本年實收一萬四千元不敷一千七百元
九年度	一二、九〇五	二、九九五	本年因旱災收入極少學校多停頓
十年度	八、四七七	四、四二八	本年受旱災影響附捐僅收一半
十一年度	一五、三六〇	六、八八三	

| | | |

民國初年增收教育地畝附捐徵收保管與廟地租同
民國五年設清釐學務款產員所有全縣學款出入均由款產員經手以張海清董其事
民國七年財政管理處成立學款亦歸該處管轄仍由學務款產員經理但當時僅勸學所內及初等教員之薪由勸學所支領縣立高等小學及模範兩等小學之款仍直接具領縣署由財政處支發當時教育款尚未與地方財政故並無預算不足則由縣公署及財政處彌補民國二年曾由實業經費項下撥支一千餘串民國五年由縣公署設法彌補二千餘串七八年均由團款項下借支一千五百餘元

民國十二年改教育局後各高級小學歸勸學所管理每年之預算決算由教育董事會辦理但款項仍歸地方財政處經管尚未完全獨立

十七年教育經費始與地方他款劃分獨立縣政府徵收處徵收後即撥歸教育局保存所有各項教育用款統歸教育局支領組織教育經費委員會分配稽核之權統由該會辦理教育局長爲該會委員長督學亦爲當然委員此外財政局縣黨部教育會中等學校鄉村小學完全小學社會教育各出一人組織之關於經費之分配必經該會通過施行教育行政及各校經費均須先造預算由該會審核後呈報教育廳批准始能動支各校計算亦歸

經委會審核行政費及預備費均須呈請教育廳稽核限制極爲嚴厲

茲將教育經費委員會保管之學田基金列表於左

臨清縣縣有學田一覽表

坐落	畝數	每畝租價	年租總計	備考
石佛莊	七二、二二	一、五	一、〇八、一八	
十里塢	七九、九七	三、〇	二三九、九一	
倉上鎮	二四、二三	二、〇	八四、四四	
曲莊	四二、八六	三、〇	七四、五八	
胡宅莊	一五、〇〇	三、〇	四五、〇〇	
梁莊	五〇、二三	二、五	一二、五五八	
隨莊	三五、二三	二、五	八八、〇八	
荊林莊	一一、五八六	二、五	二八九、六八	
汪莊	一九、〇〇	一、五	二八、五〇	
宅科莊	八、〇〇	二、五	二、〇〇〇	
大三里莊	七七、五〇	三、〇	二三二、五〇	
張家窰	六、〇〇	二、〇	一二、〇〇	
八里圈	一〇、八二	二、〇	二一、六四	
汪莊	五〇、〇〇	一、五	七五、〇一	
商莊	一七二、二五	二、〇	三四五、三〇	

衛羅菴	五二·七〇	二·〇	一〇五·四〇		
韋莊	五二·三八	一·五	七八·五七		
三教堂	八九·七四	二·五	二二四·三六		
王鐸寺	一三三·九一	二·五	三三四·七九		
王鐸寺	七〇·八八	三·〇	一九六·一五		
王鐸寺	一五一·〇二	二·五	三七七·五五	此係姜油坊南義學之學田	七七〇·〇〇
茶菴	二三五·〇〇	三·四二			
永壽寺	一一五·〇〇	三·五七	四一〇·〇〇		
三教堂	一七·〇〇	三·〇	五一·〇〇		
王鐸寺	一九六·〇〇	一·五	二九四·〇〇	此項係公有學田	

總計　一八八二·六九　四六三二·二二

右表所列情形以民國二十一年一月十三日爲斷地畝數以釐爲單位租價以角爲單位年租以分爲單位

臨清縣縣有基金一覽表

基金數目	每月利率	年利總計	訂約年月	債戶姓名	住址
五〇〇·〇〇〇	一分五厘	九〇·〇〇	二十年六月	元茂號	未城竈王廟
一八五·〇〇〇	全上	三三·三〇	二十年二月	蘇子明	本城西夾道
六二·五〇〇	一分三釐	九·七五	十三年二月	天興金店	本城天中閣
一二五·〇〇〇	全上	一九·五〇	十八年二月	樂業堂	本城碾子巷
七四九·六〇〇	一分五釐	一一六·九四	八年六月	樂業堂	本城碾子巷

一、三五〇、〇〇	一分五釐	二四三、〇〇	本城大西	二十年二月同泰昌
三〇一、二〇	全上	五四、二二	本城後關街	二十年四月裕達號
四〇〇、〇〇	全上	七二、〇〇	本城大西	同上利源號
八七〇、〇〇	全上	一五六、六〇	本城考棚街	同上馬聘三
一〇〇、〇〇	全上	一八、〇〇	本城馬市街	同上慶蘭齋
二〇〇、〇〇	全上	三六、〇〇	城東林園張	二十年三月增聚和
一五〇、〇〇	一分三釐	二三、四〇	本城南門外	七年一月太恒號
四五〇、〇〇	一分五厘	八一、〇〇	本城大西	二十年三月萃文齋
三三三、五〇	全上	五八、二三	本城天橋街	二十年二月萬香齋
一二五、〇〇	一分三厘	一九、五〇	本城考棚街	十五年一月益香齋
三三〇、〇〇	一分五厘	五七、六〇	本城鍋市街	二十年九月孟又章
一〇〇、〇〇	全上	一八、〇〇	本城大寺街	二十年二月藝林堂
一〇〇、〇〇	全上	全上	本城養濟院	二十年九月安定堂
一二二、二五	一分三厘	二〇、四八	城南姜油坊	十一年二月華夢齋
六〇、〇〇	一分五厘	一〇、八〇	本城養濟院	二十年一月劉延之
一二五、〇〇	一分三厘	一九、五〇	城西北陸村	十一年一月王曉谷
八〇、〇〇	全上	一二四、八〇	本城大寺街	十一年四月公上
五〇〇、〇〇	一分五厘	九〇、〇〇	本城大寺街	二十年四月林堂
三〇、〇〇	一分三厘	四九、九二	城南姜油坊	十八年二月華夢齋
一〇〇、〇〇	一分五厘	一五、六〇	本城南門外	十四年十月復興泰

五〇〇、〇〇 仝上 七、八〇〇 十七年一月 福臨電燈公司

八〇〇、〇〇 仝上 一二四、八〇 十六年一月 陳東璧 城西南李官寨

右表數目均以分爲單位共計基金九千七百四十八元年息總額一千六百五十八元九角四分平均月息一分四釐以民國二十一年一月十三日爲斷

此外私立武訓小學有學田三頃八十五畝四分九釐有基金一萬四千六百元私立育才小學有基金六千元雖不屬縣教育經費委員會保管亦在本縣教育經費範圍內故附錄於下

私立武訓小學學田

一 城南馬莊學田 此項學田係河灘地因河北河南人互爭十九年由邑紳施登魁等調停以半價捐入武訓小學

共地一頃九十二畝每畝每年甲等地租洋三元五角乙等地租洋三元每年共得租金洋六百四十七元

二 城北胡官屯八里莊學田 此項學田舊爲普濟堂義地十九年縣長王雲龍撥入武訓小學

共地一頃九十三畝四分九釐每畝每年甲等地租洋一元八角乙等地租洋一元二角丙等地租洋一元每年共得租洋二百六十四元七角六分

私立武訓小學基金

共基金洋一萬四千六百元整發殷實商號生息每月利率一分三釐每年共得利洋二千二百七十七元六角

私立育才小學基金

共基金洋六千元整發商生息每月利率一分六釐每年共
得利洋一千一百五十二元

教育志四

學校教育

一 初級小學

清康熙二十二年知州佟世祿立內外義學內義學在州治東外義學在廣濟橋東之李公祠並置學田四百四十八畝以贍之且勒碑作記是爲本縣有義學之始

雍正二年胡官屯八里莊人林濤高振斗邀鄉衆三十餘家捐貲購地六十畝公立義學一處後又增地二十餘畝

雍正十年武生崔伸於呂家寨捐田二頃營齋舍十八間成立義學一處

雍正十三年知州楊芊以李公祠圮將外義學移於城內於是內外義學合又撥田五十畝於大廟官莊設義學一處撥田二頃於城南茶庵僧舍設義學一處是爲南義學撥田一頃九十四畝於城北寶塔灣之三官廟設義學一處是爲北義學

乾隆四十七年彰七里趙家莊人王大成王謙若賈士治楊遜等邀鄉衆協同捐貲置地百餘畝公立義學一處以上均見舊志

光緒二十八年知州莊洪烈改義學爲蒙養學堂是爲學堂之名所自始當時共有蒙養學堂二十五處在城關者十有三張公祠王烈士祠關帝廟文昌祠行宮廟三官廟南水關車營街藥王廟李公祠七聖廟大王廟御史巷在南鄉者三白塔窰距城十里南長屯距城十五里雷神廟距城三十五里在西鄉者八汪家莊距城十里衛羅寺距城三十五里石佛寺距城三十里侯家寨距城四十里陳家莊距城三十五里後堤口距城四十里周家樓距城五十里姚家樓距城四十五里在東鄉者一陳莊距城十里三十年廟產建學議成蒙養學堂遂增至五十七處加之半日學堂一處簡字學堂三處共計六十一處至宣統三年一律改爲初等小學堂

民國成立改稱初等小學校仍爲六十一處至民國三年教育地畝附捐增加始增設初等小學校一百零五處共一百六十六處民國四年改稱國民學校五年又增設四處遂達一百七十處十

一年學制改革稱初級小學校十五年師範講習所停辦改設模範初級附設幼稚園一處是爲本縣有幼稚教育之始自十二年後屢有增加至十七八年間縣立初小達一百八十五處二十年奉令將校字取消改稱初級小學二十一年縣立改爲區立擴充七十五處（私立者改爲區立在內）共二百六十處二十二年又增設四十處遂達三百處二十三年繼續改設區立中心小學八處每處學生二班三班不等又以第六學區爲實驗區撥公私立小學補助費一千元爲實驗費着手辦理

按查全縣村莊共五百一十五處設學者已逾半數以上此本縣初級小學歷年改革發達之情形也茲列初級小學歷年概況及現在各區初級小學名稱於左以備參考

初級小學歷年概況表（前清失考自民元起）

年度	學校數目	學生數目	備考
民國元年	六一	一、〇〇〇	當時有私塾二百六十處除外
二年	六五	一、五六四	仝上
三年	一六六	三、五九一	
四年	仝上	三、九一七	是年添設四處
五年	一七〇	三、九四九	
六年	仝上	三、九〇八	因受土匪影響學生數稍減
七年	仝上	三、一五二	因增加地畝附捐故增設一百零五處

八年	仝上	三九二六	
九年	一六三	未詳	因受旱災影響學校停辦者頗多
十年	仝上	未詳	因附捐停收經費無着開學者僅二十七處
十一年	一六九	三・八七二	
十二年	一七九	未詳	內有私立小學九處
十三年	一九九	未詳	內有私立小學十四處
十四年	二〇六	未詳	內有私立小學二十一處
十五年	二一四	未詳	內有私立小學二十八處增模範初級一處
十六年	二二七	未詳	內有私立小學三十二處
十七年	二二四	五・七八五	內有私立小學二十九處
十八年	二二一	七・二四八	內有私立小學二十六處
十九年	二三三	七・六一八	內有私立小學三十八處
二十年	二三八	九・八一三	內有私立小學五十三處
二十一年	二六〇	一〇・一七二	內有私立小學一處
二十二年	三〇〇	一二・六七八	內有私立小學一處

上表係根據前勸學所教育局呈報省公署教育廳之簡明學生增減比較表及省視學之調查表編製數目雖未盡確實大致所差無幾

現在各區初級小學名稱一覽

第一學區區立十六處私立一處

南北街　硝廠　打鼓巷　三官廟浮橋東　驢市街　娘娘廟
火神廟磚城內　車營街　玉皇廟古樓西　火星廟南門外　紙馬巷
女子琵琶巷女子　白衣閣　考棚街　福壽菴縣府西　行宮廟
私立育英小學在吉士口南路西由鍋市街移此爲趙月潭等創辦
以外本區內尚有民衆學校四處因列入民教館推廣部茲

第二學區區立三十五處

李堂　後焦莊　唐園　賈牌中心小學　傅莊　祝樓　十里塢
吊馬橋　馮圈　蟆頭　前焦莊　馬莊　于樓　南倉上　臥
瞳　李官寨　大水坑　東白堆　房村廠　中黎園頭　鄧圈

舊縣　棗林　東鴉寨　姜莊　尙店　閻屯　白塔窰　興隆
莊　段屯　東黎園頭　賈牌圍墻內　石佛　龔劉莊　郭圈

第三學區區立三十五處

姜油坊中心小學　吳劉莊　劉垓子　劉鼎墳　梁莊　土橋　冶
莊　東周店　呂堂　姬莊　人和莊　中周店　五里廟　高
莊　南水關　前八里莊　後八里莊　景富莊　長屯　大三
里莊　千戶營　窰堤頭　郭屯　三十里堡　朱樓　尹閣
十長屯　邱屯　黃官屯　宋莊　大辛莊　北關　近古村
窪裡　王坊

第四學區區立二十七處

石槽（中心小學） 五里莊 蛤蜊屯 李莊 陳莊 西坊境（東門外）
郭莊 西路莊 閻莊 沙窩屯 賓陽橋 小屯 楊八里莊
刁莊 郭堤 大屯 唐窖 柴莊 陶屯 東路莊 白莊
張官屯 張窖 隨五里莊 狄樓 董街 管辛莊

第五學區區立三十處

剛樓 大米莊 汪莊 柏莊 范八里莊 大十二里莊 張
七莊 棗園 王江 鄭莊 高窪 水波二 水波二 樊莊
姜莊 楊莊 袁莊 馬龍莊 東夏莊 蔣莊 李園 竇
莊 葦子園 十八里堡 孟五里莊 常莊 採槐莊 賀莊
東李莊 鍾莊

按本區原規定爲三十一處因後馮莊未能成立故爲三十處

第六學區區立二十九處

老官寨（中心小學） 曲莊 姚莊 洪官營 郝村 田莊 老君張
後閻莊 王鐸寺 馮店 前堤口 楊集 衞羅菴 楊樓
陸村 孟村 梁村 石佛 陳辛莊 楊圈 後堤口 仁
莊 郭村 崔 王榮瓜莊 張八莊 大廟 西夏

按本區小學原爲三十處因二十三年胡小莊小學歸併於老官寨中心小學故僅餘二十九處

第七學區區立二十九處

趙圈　溫涼社　相莊　尙莊　江莊　大劉莊　黎博店　台

莊　瓜廠　三里莊　來店　單屯　後張莊　傅莊　老軍營

趙村　孫莊　常屯　花牛張莊　馬劉莊　大營　大黃莊

大紀莊　江村　五里莊　小營　鄭莊　小教場　孟莊

第八學區區立三十四處

尖塚鎭中心小學　西賀伍莊　東賀伍莊　東來來寨　張大堤　趙

樊村　郝莊　龍潭　黨爾寨　張小堤　喬屯　廬莊　林麻

寨　范莊　林莊　楊黃營　史莊　何寺　曲莊　張白地

修老官寨　大老官寨　東郭七寨　柴莊　商莊　修寨科

秦白地　初圈　姚爾莊　搖鞍鎭　西郭七寨　車莊　指揮

墓　蔡辛莊

按本區小學原爲三十五處因尖塚兩處合併爲中心小學

故爲三十四處

第九學區區立四十九處

西大屯　太平莊　高爾莊　高家村　馬鳴堂　西倉上中心小學

荀莊　王廟　小廬　趙紫堌　宋紫堌　留善堌　李六寨

王路寨　孫樓　徐樊村　馬蘭村　竇莊　周樓　蔡辛莊

蕭大寨　馬莊　務頭　萬戶莊　姚樓　龍旺莊　陳莊

修紫堌　賈村　東段村　東王莊　邵莊　丁莊　杏園　陳

林　馬爾寨　三聖廟　侯莊
莊　史窪　東倪莊　小馬鳴堂　張三寨　莊科　潘村　胡官
任頗廟　張柳寨　指揮屯　李頗廟
第十學區區立十三處
楊長屯一　楊長屯二　劉莊中心小學　北侯伶仕　中侯伶仕
牛寨　南倉上　潘莊　張莊　孟村　南侯伶仕　宮
莊　團堤
二　完全小學
清光緒三十一年知州莊洪烈在南司口清源書院舊址成立高等小學堂附設師範傳習所以孫百福爲堂長是爲本縣有高級小學之始
光緒三十二年知州張承燮奉令在考院舊址成立初級師範學堂由師範傳習所改組附設高等小學堂以孔繁堃爲堂長高級小學遂遷於考棚街
民國三年初級師範併入聊城第三師範其附設高級小學乃就原址原欵改稱縣立第一高等小學校址在鈔關街併入聊城第二中學至四年三月就原址是年第七中學校址在考院舊址成立初級師範學校以方維嶽爲校長
原欵改辦縣立模範兩等小學以龔鴻勛爲校長由是本縣完全小學有二
八年省立第十一中學在考院舊址成立於是縣立第一高等小

學復遷回南司口十年遷於西鄉侯家寨十一年又遷於城西趙莊由西鄉攤款建築校舍改稱縣立第二小學以鉉道盛爲校長即現在趙莊小學而縣立模範兩等小學改爲第一小學以潘雲龍爲校長即現在西南關小學

十三年三月第三小學成立於城南荆林莊校舍由明鄉十里攤欵建築以顏景嶽爲校長即現在荆林小學

是年八月在尖塚鎮成立臨館合校未幾與館陶脫離關係該校遂於十七年移於下堡寺改稱縣立第五小學以張寶山爲校長

二十年建築新校舍現稱下堡寺小學

十六年第四小學成立於城西呂家寨以崔登雲爲校長就舊廟址改建現稱呂家寨小學

十七年乙種蠶業取消在文廟西偏成立第六小學由會鄉攤欵建築校舍以馬稱德爲校長現稱文廟街小學

十九年第十區桑園鎮成立第七小學以王淼爲校長現稱桑園小學

十八年第三小學因遭匪劫十九年在城南朱莊設一分校至二十一年遂獨立改爲縣立第八小學以朱輔宸爲校長現稱朱莊小學

此外有縣立女子高級小學成立於民國六年王澄清爲校長至九年停辦十一年復於縣立第一小學北院附設女子高級部至

十三年獨立改爲縣立第一女子小學遷於紙馬巷路西文昌宮東院以崔肇祺爲校長十九年又遷於南司口現爲西南關女子小學

私立武訓小學在御史巷道南前清光緒間武訓以乞丐募貲購地建立義學一處入民國後改爲初級小學校校長王丕顯南北奔走募捐數萬元改建校舍購置校具校務發達屢蒙教育廳嘉獎並蒙教育部頒給獎狀

私立育才小學初名清眞兩等小學校民國初年成立校址在東禮拜寺十七年師長馬鴻逵捐洋二千元始改今名遷於老禮拜寺二十年遷於油簍巷新校址

私立培眞小學係基督教會設立其創設年月約在清季初爲育英育貞男女兩校繼合併爲培眞小學學生在該校畢業者頗多因未立案現已停辦

茲將現在各完全小學狀況列表於左

現稱	舊稱	成立年月	現有班次	現有學生數			經費	備考
				高級	初級	共計		
西南關第一小學		民國四年	八	一八九		四〇三	九五·七八六	
趙莊第二小學		十一年	四	五三		七五	一二八·四七三	
荊林第三小學		十三年	三	三一		八二	一三·〇七二	
呂寨第四小學		十六年	三	二三		九五	一八·三五三	
下堡寺第五小學		十七年	五	七一		一〇二	一七·九二二	

文廟小學	第六小學	十七年	五	六三	七八一四二三·六三〇	附幼稚園一班
桑園小學	第七小學	十九年	三	三六	八〇二一六二·〇七二	
朱莊小學	第八小學	二十一年	四	五四	七三二二七二·四七三	
女子小學	縣立第一女子小學	十三年	四	二六	六四 九〇二·七六一	附幼稚園一班
私立武訓小學	私立武訓兩等小學	七年	六	一二六	一〇二二三七四·五八七	
私立育才小學	私立清眞兩等小學	十七年	三	三〇	一〇七二三七二·六九二	

右表係根據二十二年度填列共學校十一處高級班二十二初級班二十三共計四十五班高級生七百一十二名初級生九百九十六名共學生一千七百零八名常年經費共三萬二千八百二十一元

三　中學校

前清光緒二十九年知州莊洪烈奉令成立臨清直隸州官立中學堂是爲本縣有中學之始民國八年經省議會議決臨清復校三年併入聊城第二中學至民國二年奉令改爲省立第七中學設省立第十一中學校即今之省立臨清初級中學茲分述如左

一　臨清直隸州官立中學堂

校址在鈔關街由邑紳孫毓璣捐款購置成立之始常年經費銀一千零三十二兩錢二千二百八十串係由臨清武城夏津邱縣四縣攤撥堂長坐辦中西教習各一人招學生內外兩班（臨武夏邱四縣人均有）五十兩學生膳宿雜費均由學堂供給學期考試前列者尚有獎

直至民國二十年始有六縣聯立鄉村師範之設茲將兩校概況分述之（按民國十二年間曾成立師範講習所因不在學制系統內故列入師資養成項下茲不贅錄）

一　臨清直隸州初級師範學堂　該校成立之始以孔繁堃爲堂長所招學生臨夏武邱四縣均有書籍制服膳宿雜費均由學堂供給與中學等惟辦理成績有限自開辦迄歸併殆十年學生畢業者僅甲乙兩班二十餘人至歸併時丙班尚未畢業全班十餘人悉送入濟南省立法政專門別科肄業該校校址遂專屬於縣立高等小學校

二　臨夏館清邱冠六縣聯立簡易鄉村師範學校　該校成立於民國二十年校址在東門外前省立第二職業學校舊址由臨清夏津館陶清平邱縣冠縣等縣攤款成立故名聯立成立之始以孫寶賢爲校長招生兩班男女兼收畢業期限定爲四年課程除國語算術史地自然公民衞生體育音樂圖畫手工諸科外特別注重農業及教育二十一年又招新生一班共計三班學生一百五十餘名常年經費一萬五千元由六縣公攤各縣所攤數目不等以臨清縣之五千元爲最多云

五　職業學校

本縣現無職業學校然以前縣立者有乙種蠶業學校省立者先有棉業講習所後有省立第二職業學校雖均已停辦然簡册不可無徵茲分別述之如下

一　縣立乙種蠶業學校　該校係民國四年九月成立地址在鈔關街前臨清中學北院有前知州李維誠購地五頃租金撥充該校經費成立之始澹臺振湘爲校長招生一班二十七名嗣後黑孔陽爲校長以辦理無甚成效至十六年遂議決取消改爲縣立第六小學後遷於磚城內文廟街

二　省立棉業講習所　成立於民國九年係棉業試驗場附設所長係場長兼任所址在試驗場西所中房舍爲場長陳良佐建築頗欠堅實該所前後畢業學生共計兩班約三十人嗣又招職業農科生一班未經畢業該所即改組爲第二職業學校

三　省立第二職業學校　即前之棉業講習所十七年離棉業試驗塲獨立改爲今名以黃忠濬爲校長增加經費添設蠶桑織染等科學生三班共七八十名因設備簡略學生無職業上訓練至十九年遂奉令取消將所有學生歸併於十一中學以其地辦理六縣聯立鄉村師範學校

教育志五

社會教育

社會教育卽通俗教育所以開通民智矯正民俗補助學校教育之不及也清光緒三十年知州張承燮設閱報所閱書所於文昌宮是爲本縣有社會教育之始民國以來通俗講演所通俗圖書館相繼成立而剪髮放足破除迷信等工作亦繼續辦理至民國二十年設立民衆教育館內分講演圖書出版健康游藝推廣六部以前之講演圖書館閱報所等均併入復成立晨光劇社民衆快報社民衆體育場及民衆學校等社會教育稍稱完備館長以下設主任館員快報社並置編輯一人二十二年辛靑雲爲館

長後各部不設主任一律改稱館員常年經費三千元大部用於薪工茲分部述之如下

一　講演部

通俗講演在各部中成立最早清宣統二年即有宣講會之成立民國元年設立宣講所於大寧寺之大雄殿由勸學員及各校教員輪流担任講演至民國八年通俗講演所始正式成立地址在大寧寺內之魯般殿所長爲陸錫麟九年因歲饑停頓十年秋復成立十二年移於考棚街文昌宮之東側院（即今之民衆教育館）初僅所長一人講員一人至是增爲講員三人規模漸擴充十七年黨務公開該所遂併於縣黨部之週報社由黨員担任講演十八年復成立講演所於大寧寺謝燦章牛寶元相繼爲主任兼講員十九年春黨政衝突無形解體夏間張樹梅任教育局長在文昌宮東側建築講場五間辦公室二間門房一間委趙不堅爲講演主任復由大寺遷回此時新建講場主任下有講員四人固定巡廻講演各二人固定講演每日午後一次巡廻講演無定期二十年改爲民衆教育館講演部並爲教育館址趙不堅仍以館長兼講演部主任又添設無線電話機以助聽講人興趣二十二年辛青雲爲館長後不設講演專員每日講演一次由館員擔任

二　圖書部

本縣閱報所閱書所於前清光緒三十年設立當時並無圖書館

之名而通俗圖書館則成立於民國四年十二月趙煥文爲經理館址在甘棠祠常年經費僅四十四元且僅有舊書經史等數十種新理科挂圖四十八幅人體模型一具附設閱報室內有政府公報山東公報益世報等數份因該館地處偏僻每日閱覽者僅十人左右十一年遷於考棚街勸學所前院與講演所閱報所萃然一新購置書架及閱覽棹橙並購萬有文庫四部備要各一部規模遂大有可觀二十年合併爲民衆教育館圖書部規模仍舊現有書籍舊書以二十四史大清會典爲最著惜均殘缺不全新書有四部備要一千二百九十三冊萬有文庫五百七十三種

A B C 叢書一百零三種新時代史地叢書十九種雜誌十種圖表一百五十三份報紙七份每日公開閱覽此外尚有民衆閱報所五處 一 養濟院澡塘內 二 會通街口關帝廟內 三 浮橋口東三官廟內 四 禪覺寺民衆小學 五 估衣街東口德昌泰雜貨店 每處每日平均閱覽人數均不下二十餘人

三 出版部

本縣出版事業創始於民國十七年黨務公開後之臨清週報當時係黨部與講演所合辦黨部委員朱輔宸主其事嗣後有黨政週刊係黨部同縣政府合辦二十年民衆教育館安設無綫電機二十一年二月出版部始創辦民衆快報以徐又我宋致中董其事初僅爲傳達中央無綫電消息及地方新聞每日出一小幅至

二十二年十月始增設副刊改爲兩面十二月間更擴大篇幅改爲一開四之現在報紙內容爲國內外要聞及地方新聞文藝醫學常識商情報告等每日出一大張一千五百份經費每月百二十元由社會教育費項下撥六十元由縣政府津貼六十元各鄉公所各鄉村小學以及城內各機關各大商號莫不訂閱於本縣文化之傳播實有莫大關係此外尚有自治半月刊係區治協進會主辦魯北月刊係魯北民團指揮部倡辦均發行不久旋即停刊惟自二十二年秋民衆快報社改組後宋致中脫離該社獨力創辦臨清日報每日銷數與民衆快報相等清源印刷社汶衛印刷公司二處皆隨出版部發生者也

四　健康部

健康部之設施最要者爲體育場本縣自社會教育開辦以來向無此項設施至民國二十一年秋始於汶河東岸舊無爲觀址以東疇地三十六畝成立民衆體育場將該場西部高地闢爲球場分籃球網球足球三種東部低地闢爲田徑賽場周圍設徑賽跑道以備開運動會之用田徑賽場東並建戲樓一座以爲開大會演新劇之用此外並設有滑板鞦韆軒輊板雲牀等以備兒童游戲二十二年冬進德分會址建於其北指揮部操場闢於其東壤地相連規模益爲宏濶近又建籃球網球新場國術館亦附設其中當春夏之間夕陽西下民衆來場游戲運動者往來如織於民

衆健康上裨益頗多云

五　游藝部

游藝部成績可述者惟新舊劇晨光新劇社成立於民國二十一年中山國劇社亦於是時成立均由圖書部主任徐又我兼理每社社員十餘人並由北平延聘導師自編戲曲練習雖民衆參加者不甚發達然每逢地方慶祝會大會由該兩社社員聯合各校新劇團表演新舊劇於開通風氣上亦不無小補焉

六　推廣部

推廣部之首要爲民衆學校十七年度本縣共有民衆補習學校十七處由教育局公安局縣黨部貨物稅局臨淸關通俗講演所及各高初級小學等機關附設之補習課程爲黨義平民千字課國語算術常識習字珠算六個月畢業當時共有學生七八百人至十九年但存教育局公安局貨物稅局臨淸關及通俗講演所所附設之五處二十年臨關與貨物稅局取消通俗講演所合併乃僅餘教育局及公安局二處二十一年度縣政府縣黨部各增加一處城南姜油坊城內白衣閣亦設民衆學校撥歸民衆教育館共爲六處二十二年度白衣閣改爲初級小學現又僅餘五處共學生三百八十餘人此外六縣聯立鄉村師範爲辦理鄉村活動在學校附近林園黑莊賓陽橋三里莊等村成立民衆夜校四處學生人數多寡不定民教館在各鄉村小學擬辦之民衆夜校

尙未舉辦此本縣民衆學校之大概情形也其次爲民衆識字運動二十二年在城內設民衆識字牌二十七處東自南門鼓樓西至河西棋杆街竈王廟南起東西夾道北至華美醫院凡衝要街口無不均有現又籌辦民教實驗區業已指定城南王坊楊廟姜油坊一帶爲實驗區擬在實驗區內籌辦民衆學校四處附校六處閱報所十處講演所診病所各一處已擬具草案着手進行辦理

以上六部均屬民衆教育館範圍之內此外尙有國術館附設於進德分會係受省國術館之委來縣提倡民衆練習國術强健身體進德分會舉辦之國劇社所以增進民衆之娛樂縣黨政機關舉辦之放足會以及指揮部縣政府附設之戒烟所指揮部飭辦之民衆訓練雖不屬於民衆教育館範圍然均於社會教育有關故例得附誌於後

臨清縣志

第六册

禮俗志

先哲有言齊之以禮又曰入境問俗國風民風所關甚重自社會革新潮流迭變而結習相沿積重難返志禮俗凡目九

紀典

婚喪

節序

宗教

游藝

儀節

譜錄

謠諺

習尚

禮俗志一

祀典

古者以神道濟政治之窮故祫禘有定義烝嘗有定時據前清會典所載大祀中祀羣祀列而爲三先壇壝而次廟祠雖祀典因革代有不同要皆所以致祈禱而答神庥列表如左

壇壝表

類別	等差	時日	意義
社稷壇	大祀	春秋仲月上戊日	祀土后之神
風雨壇	大祀	春秋致祭	祈年時
先農壇	中祀	季春亥日	祀農業先進后稷等

厲壇羣祀	清明節十月一日	置城隍位於壇上下設無祀鬼神牌位
類別等差時日意義		
城隍中祀	春秋崇神道以齊民志	
八蜡中祀	春秋仲月上戊日	
馬神羣祀	九月初一日	
龍神羣祀	春秋仲月上戊日	
漳神羣祀		漕運遇阻則祭之
劉猛將軍		
羣祀	春秋致祭	傳爲驅蝗之神

按舊志邑宰下車之始必先謁廟平時每值朔望亦例行謁

廟祀表

廟典禮		
祠祀表		
類別等差時日意義		
文昌中祀	春秋仲月朔	倡文化祈科名
名宦羣祀		祀職官之有政績者
鄉賢羣祀		祀邑紳之有德望者
忠義羣祀		
羣祀		
懸國莊敏公祠		平江侯陳豫在境內建置最多故祀之
杜張二公祠		

右皆典祀之班班者記所謂有功於民則祀之也惟祀孔典禮最

爲隆重今雖國體變更祀典多廢而孔子廟與關岳廟尙釐然有當於人心茲將其祀事備列於左

孔廟祀典

大成殿正位爲至聖先師孔子

按自漢高帝祀孔子爲帝王祀孔之始而春秋釋奠朔望行禮自北齊始州縣學以春秋仲月釋奠自隋開皇始州縣立廟自唐太宗始定祭期爲春秋仲月上丁自唐玄宗始按史記孔子沒子貢用檀木雕像漢蜀郡太守塑孔子像於石室明帝時復畫孔子及弟子像至明初則撤塑像立木主矣

從祀賢哲有四配十二哲及東西廡所祀之先賢先儒均表以明之

四配表

姓	名	字	籍	配
復聖	顏子	回	子淵 魯	漢永平十五年祀魏正始七年配
述聖	孔子	伋	子思	宋大觀二年從祀端平二年升哲咸淳三年配
亞聖	孟子	軻	子輿 鄒	宋元豐七年配
宗聖	曾子	參	子輿 魯南城武	唐總章元年配

東哲表

姓	名	字	籍	祀
閔子	損	子騫	魯	唐開元八年

西哲表

姓	名	字	籍	從祀時代
冉子	雍	仲弓	魯	唐開元八年
端木子	賜	子貢	衛	唐開元八年
仲子	由	子路	魯卞	唐開元八年
卜子	商	子夏	衛	唐貞觀三十一年
有子	若	子有	魯	唐開元八年
冉子	耕	伯牛	魯	唐開元八年
宰子	予	子我	魯	唐開元八年
冉子	求	子有	魯	唐開元八年
言子	偃	子游	吳	唐開元八年
顓孫子	師	子張	陳	唐開元八年
朱子	熹	元晦	宋婺源	宋淳祐元年從祀清康熙五十一年升哲

東廡先賢表

姓	名	字	籍	從祀時代
公孫	僑	子產		清咸豐七年
林	放	子邱	魯	唐開元二十七年
原	憲	子思	宋	唐開元二十七年
南宮	适	子容	魯	唐開元二十七年
商	瞿	子木	魯	

漆雕開子開	蔡	
司馬耕子牛	宋	
梁鱣叔魚	齊	
冉孺子魯	魯	
伯虔子析	魯	
冉季子產	魯	
漆雕徒父子有		
漆雕哆子斂	魯	
公西赤子華	魯	
任不齊子選	楚	
公良孺子正	陳	
公肩定子中	魯	
鄡單子家	魯	
罕黑父子索	魯	
榮旂子旗	魯	
左人郢子行	魯	
鄭國子徒	鄭	
原元子藉	魯	
廉潔子庸	衛	
叔仲會子期	晉	

公西輿如	子上	魯
邽巽	子斂	魯
陳亢	子禽	陳
琴張	子開	衛
步叔乘	子車	齊
秦非	子之	魯
顏噲	子聲	魯
顏何	子冉	魯
縣亶	父子象	魯
牧皮		

樂正克	周	宋道州人 宋淳祐元年
萬章	齊	
周敦頤	茂叔	宋道州人 宋淳祐元年
程顥	伯淳	宋河南人 咸淳三年
邵雍	堯夫	宋河南人 咸淳三年

西廡先賢表

姓名	字	藉	從祀年代
澹臺滅明	子羽	魯武城	唐開元二十七年
宓不齊	子賤	魯	
蘧瑗	伯玉	衛	

公冶長	子長	齊
公晳哀	季次	齊
高柴	子羔	齊
樊須	子遲	魯
商澤	子季	魯
巫馬施	子旗	陳
顏辛	子柳	魯
曹卹	子循	蔡
公孫龍	子石	楚
秦商	子丕	魯
顏高	子驕	魯
壤泗赤	子徒	秦
石作蜀	子明	秦
公夏首	子乘	魯
后處	里之	齊
奚容蒧	子晳	衛
顏祖	子襄	魯
句井疆	子疆	衛
秦祖	子南	秦
縣成	子橫	魯

姓名	時代	籍貫	從祀時代
公祖句茲子之	魯		
燕伋子思	秦		
樂欬子聲	魯		
狄黑子哲	衛		
孔忠子蔑	孟皮之子		
公西蔵子尚	魯		
顏之僕子叔	魯		
施之常子恒	魯		
申棖子周	魯		
左邱明	魯中都人	唐貞觀二十一年	
泰冉子開	魯	開元二十一年	
公明儀	魯武城人	清咸豐二年	
公都子	齊	清雍正二年	
公孫丑	齊	清雍正二年	
張載子厚	宋郿縣人	宋淳祐元年	
程頤正叔	宋河南人	宋淳祐元年	

東廡先儒表

姓名	時代	籍貫	從祀時代
公羊高	戰國	齊	唐貞觀二十一年
伏勝子賤	秦	濟南	

毛亨	漢	魯國	清同治二年
孔安國	漢	子國	孔子十一世孫
毛萇	漢	長公	趙
杜子春	漢		河南緱氏
鄭玄	漢	康成	高密
諸葛亮	漢	孔明	南陽
王通	隋	仲淹	龍門
韓愈	唐	退之	南陽
胡瑗	宋	翼之	海陵
韓琦	宋	稚圭	安陽
楊時	宋	中立	將樂
謝良佐	宋	顯道	上蔡
尹焞	宋	彥明	洛人
胡安國	宋	康侯	崇安
李侗	宋	愿仲	劍浦
呂祖謙	宋	伯恭	婺州
袁燮	宋	和叔	鄞縣
黃幹	宋	直卿	閩縣
輔廣	宋	漢卿	慶源
何基	宋	子恭	金華

清雍正二年
明嘉靖九年
宋元豐七年
明嘉靖九年
清咸豐二年
明宏治八年
清道光二十九年
清雍正二年
明正統二年
明萬曆四十二年
景定二年
清同治七年
清雍正二年

王	柏	會之
劉	因	夢吉
陳	皓	可大
方	孝儒	希直
薛	瑄	德溫
胡	居仁	叔心
羅	欽順	允升
呂	柟	仲木
劉	宗周	起東
孫	奇逢	啓泰

宋	金華	
元	容城	
元	都昌	
明	寧海	
明	河津	
明	餘干	
明	泰和	
明	高陵	
明	山陰	
清	容城	

清同治二年		
明隆慶五年		
明萬曆十二年		
清雍正二年		
清道光二年		
清同治二年		
清道光二年		
清道光八年		

黃	宗羲	太冲
文	天祥	宋瑞
張	履祥	考夫
陸	隴其	稼書
張	伯行	
湯	斌	潛庵
顏	元	習齋

明	餘姚	
宋	廬陵	
	桐城	
清	平湖	
清	蘭儀	
清	睢州	
清	博野	

清道光二十三年		
清同治十年		
清雍正二年		
清光緒四年		
道光三年		
民國八年		

西廡先儒表

姓	名	字	時代	籍貫	從祀年代
穀梁	赤		元始	戰國	魯	唐貞觀二十一年

高堂生	伯奏	漢	魯
董仲舒		漢	廣川
劉德		漢	封河間獻王
后蒼	近君	漢	東海郯人
許愼	叔重	漢	汝南邵陵
趙岐	邠卿	漢	長陵
范寧	武子	晉	鄢陵
陸贄	敬輿	唐	嘉興
范仲淹	希文	宋	吳縣
歐陽修	永叔	宋	廬陵

唐貞觀二十一年			
元至順元年			
清光緒三年			
明嘉靖九年			
清光緒二年			
唐貞觀二十一年			
清道光六年			
清康熙五十四年			
明嘉靖九年			

司馬光	君實	宋	夏縣
游酢	定夫	宋	建陽
呂大臨	與叔	宋	藍田
羅從彥	仲素	宋	劍南
魏九淵	子靜	宋	金谿
張栻	敬夫	宋	綿竹
李綱	伯紀	宋	邵武
陳淳	安卿	宋	龍谿
眞德秀	景元	宋	浦城
蔡沈	仲默	宋	建陽

宋咸淳三年			
清光緒二十一年			
明萬曆四十二年			
清咸豐元年			
宋景定二年			
明嘉靖九年			
清雍正二年			
明正統二年			
明正統二年			

魏了翁	華父	宋 浦江
趙復	仁甫	宋 德安
金履祥	吉甫	元 蘭谿
陸秀夫	君實	宋 鹽城
許衡	仲平	元 河內
吳澄	幼清	元 崇仁
許謙	益之	元 金華
曹端	月川	明 澠池
陳獻章	公甫	明 新會
蔡清	介夫	明 晉江

清雍正二年
清雍正二年
清雍正二年
清咸豐八年
明正統八年
元皇慶二年
清雍正二年
清咸豐十年
明萬曆十二年
清雍正二年

王守仁	伯安	明 餘姚
呂坤	新吾	明 寧陵
黃道周	幼安	明 鎮海
王夫之	而農	明 衡陽
陸世儀	道威	明 太倉
顧炎武	寧人	明 崑山
李璡	剛主	清 鹽縣

明萬曆十二年
清道光六年
清道光五年
清光緒二年
民國八年

上列各賢哲皆於春秋仲月上丁隨同正殿依次致祭崇聖祠祀典稍亞於正殿其同日致祭者尚有名宦鄉賢兩祠惟自咸豐之後迭遭兵燹其中木主損毀無遺矣

禮器

祭器之屬正殿案上設爵墊一登二（實黍稷）籩十有二（實棗栗菱芡餅餌之屬）豆十有二（實以菹醢魚醢豚拍之類）俎實牛一羊一豕一四配以下遞減凡登鋼簠簋皆用銅籩豆用木俎

樂器

司樂設樂懸於殿外兩階鎛鐘一編鐘十有六在東特磬一編磬十六在西皆懸以簴業東應鼓一楹一麾一西敔一東西分別琴六瑟四簫六笛六篪四排簫二塤二笙六搏拊二旌四節四干戚羽籥各六十有四平時儲於學宮所有樂章樂舞臨祭時樂工分

奏之

祭儀

凡道尹縣知事每歲春秋丁日各於所駐地方主孔廟之祀分獻則屬官代行在城文武官吏及公立學校校長皆與祭書祝版貼割戒具陳設祭齋各以其屬官爲之糾儀則道尹以縣知事縣知事以椽屬其祭獻儀節隨代例行跪拜禮民國因之五年改爲三鞠躬八年復其舊十四年又改行鞠躬禮

啓聖祠祀典亞於大成殿一等丁日同祭者尚有鄉賢名宦兩祠自咸豐甲寅祠燬於兵其名稱多不可攷姑從闕略

按祀孔典禮全國遵守停祀後禮樂典則蕩無存矣故記之

以存告朔餼羊之遺邑人沙明遠有呈請恢復丁祭並箇人私祭意見書見藝文志

關岳廟祀典

民國三年十一月二十日奉大總統令關岳合祀左奉關壯繆右奉岳武穆以軍國民主義表民族尚武之精神焉

左序歷代名將表

姓名	字	代	籍	封	謚
張飛	翼德	蜀漢	涿郡	西鄉侯	桓
王濬	士治	晉	弘農	襄陽侯	武
韓擒虎	子通	隋	河南東垣縣	壽光公	元公

姓名	字	代	籍	封	謚
李靖	本藥師名	唐	雍州三原	衛國公	景武
蘇定方		唐	冀州武邑	邢國公	莊
郭子儀		唐	華州鄭縣	汾陽王	忠武
曹彬	國華	宋	眞定靈壽	濟陽郡王	武惠
韓世忠	良臣	宋	延安	蘄王	忠武
旭烈兀			元太祖之孫	一	
徐達	天德	明	濠州	中山王	武寧
馮勝		明	定遠	宋國公	
戚繼光	元敬	明	定遠		

右序歷代名將表

姓名	字	代	籍	封	謚
趙雲	子龍	蜀漢	常山眞定	昌亭侯	追謚平
謝玄	幼度	晉	下邳	康樂公	獻武
賀若弼	輔伯	隋	維陽	宋國公	
尉遲恭	敬德	唐	朔州鄂國公		忠武
李光弼		唐	營州柳城	臨淮王	武穆
王彥章	子明	五代	鄆州壽昌		
狄青	漢臣	宋	汾州西河		武襄
劉錡	信叔	宋	德順軍人		武穆
常遇春	伯仁	明	懷遠	開平王	忠武
藍玉		明	定遠	涼國公	忠武
周遇吉		明	錦衛人		

民國五年撤銷

按關岳祀期爲春秋分節後第一戊日由地方文武官之職位較高者主祭官職較次者司分獻其駐防軍官及警官等一體與祭

禮俗志二

禮俗之大者曰婚嫁曰喪祭其繁縟儀節隨地各異亦代有不同茲就其普通沿襲者分著於篇

婚嫁

婚之義從昏古者男子親迎多以夜行故曰婚其攝合之始須先倩冰人徵求女家同意再送生辰草帖（取男下女之義所以尊重女權也）雙方俱洽然後擇日交換正式婚書其隨書聘禮多用果品及首飾不用財貨間或有之亦以爲恥此古問名納采之遺意地方之良俗也

婚期則由男家選訂具柬通知名曰上頭帖書明時日並應行儀文期前備衣飾及雄雞一隻送往女家謂之催妝女家卽送妝奩

俗名賠送至期男子盛服謁告家族乘馬或轎前往行親迎禮鼓樂前導旗傘後擁並延陪客二人導至女門行求親禮女家延婿登堂設筵款待於是陪客興辭並代婿告歸女家執事先送婿出門隨服女上轎首覆紅巾尾隨男轎而行並有送親多人攜帶筵席名送飯客隨將男家前贈之雄雞配以雌雞一同舁往男家俗稱長命鷄蓋卽古奠雁之義迨迎娶到門則院設供桌上列升斗及紡織器具取勉盡女職之意舁花轎至桌前地舖紅毡有喜娘二人扶新婦下轎步毡毯上此時聲樂並奏女東男西北向行叩拜禮是爲拜堂然後揭去幛巾扶新婦入洞房與男並坐交杯共飲名曰合巹於時男婦入室參觀無禁名曰鬧喜近日此風已革矣禮成新婦仍回母家曰回門第二日新壻謁拜岳父母迎新婦同歸曰接三天第三日新婦謁祖廟卽古廟見禮以次徧拜戚族曰上拜長親均報以財幣曰拜禮今日禮趨簡易多有當日謁廟不回門者至男子續娶曰填房女子再醮曰後婚其禮節多略此所記者中產階級之普通婚儀也

新式結婚

舊日婚姻兩性隔膜結褵以後往往發生惡化今則先通情愫由冰人介紹徵得彼此同意然後訂婚其雙方主婚人則爲家主證婚人則屬戚友迨結婚之期或就本宅或假公共地爲結婚場所設禮堂於其間事先具柬通知屆期蒞場則音樂互奏由儐相司

儀導訂婚人入席互拜並交換信物成立婚書關係人均署名蓋章然後引向介紹證婚主婚及來賓人等依次行鞠躬禮禮畢奏樂再由主婚人致訓詞證婚介紹來賓均致祝詞訂婚人致答詞家屬致謝詞吉禮告成奏樂畢會

至於婚嫁之年平均在二十左右間有早婚及年齡懸殊者究屬少數且爲世俗所諱道矣外如兩家距離甚遠往往預擇近地居停女家以便成婚名曰就親若貧家困於生活送童女先住夫家謂之童養媳俗稱團圓婦甚至女已定婚未嫁而殤夫家迎柩葬埋謂之遷葬或男女生前並無關係死後乃訂嫁娶謂之嫁殤此皆變例敝俗急宜改革者也

附婚書式

舊式婚書多用六頁紅箋第一頁書主婚人姓名肅致對方第二頁書敬求金諾女家書則答以謹遵台命第三頁列籍貫及三代名字四頁書乾坤兩造之年齡生辰末注通書之年月日時其餘一頁多擇吉語作頌詞以免空行

新式婚書先署兩性訂婚之姓名其餘則介紹人證婚人主婚人依次列名並蓋章或具押下列年齡居址志願誓詞末注婚書成立之年月日時坊間有印就書式可以臨時填寫印花則貼於書面或書尾間有右行加英文者

按臨境婚姻舊習男擇婦多主張門第以其多嫻坤儀也女

選婿則主張資產以其便於生活也而對於男女之體質性情技能學術都不注意胥昧撮合易生離隔或習於倚賴貽累終身且早婚之弊相沿成風往往女子在二十以上而男子則僅十餘齡男小女大因嫌成猜放誕者貽羞帷簿貞淑者飲痛牢生此尤倫常之乖史社會之危機也

喪葬

喪葬之禮親死子女視含殮置衾棺哭踊苦次樹紙旛於門外男左女右（蓋卽古剪紙招魂之意）然後訃告戚友第三日成服受弔夜分取門外紙旛雜冥鐲紙錢焚於野名爲送三每值七日則哭奠靈前（取日來復之義）至葬期卜定則柬知弔客名曰告窆預剪彩紙糊爲樓閣器皿人物花鳥之形玲瓏妙肖紛列庭除名曰紙札其籌備喪禮亦殊隆重事先委託親友臨時各任職務主持全體者曰總理點硃木主者曰鴻題指導祭儀者曰禮相酒食招待各職則里姻之姻社交富人緣者分司之至日優樂工兩部分置於門內外內司祭祀外司迎送男賓至則擂鼓女賓至則吹笙所以傳消息而便陪奠也其主要禮節社會之最習用者

曰成主（先具木主內函書死者名姓排行及生卒年時外函書某府君或某太君神主請官紳硃筆標點之）

曰家祭（致祭於堂由禮賓領導匍匐跪拜行三獻禮初獻至終獻均由冢子主祭撤饌餘祭則冢孫或次子代之）

曰修經（設醮壇懸神像延僧尼道士嘩誦經卷超度亡魂以薦冥福）

發引之前則戚友公奠起靈之際行遣奠禮一時哭聲動地與急

管繁紘相雜咎令人有薰蒿悽愴之感至舁棺出門停靈道上又行升車及祖道等禮親友沿途設奠謂之路祭祭畢子孫引柩前行婦女泣隨輦後其他戚友亦執紼助喪送至殯宮臨穴之際行祀土禮然後瘞墓誌銘旌並將孝子所執之哀杖魂旛棄置壙中而封鬣焉葬畢歸來叩奠本主謂之虞祭次日謁墓謂之圓墳以後奉祀則時漸久而禮亦漸殺此喪禮之大較也

以上所述屬於父母之喪中產階級習用之禮也至於兄弟妻嫂及其他喪事則因關係而遞殺然富饒之家浮奢相尚多舖張典禮以聳觀聽而誇酬酢其一筵一燕所需往往抵貧民窮年生活之資亦俗之敝者也

殮時衣衾多用綢帛貧家亦勉倣之葬時棺槨貴者以楊柳爲之富者則均尚松柏佳者曰八仙曰十景價在千金以上中材數百金不等最下者亦數十金漆沐所需又費近百元蓋取其木質之堅經久不朽也然喪欲速朽古有名言擲黃金於虛牝無謂也

服制之等差因血統之親疏而各異父母死則斬衰服喪三年承祧子及承重孫亦如之嫡妻及胞兄弟皆期服以年爲度次則功服再次爲緦麻爲袒免以至於無服此宗法遺意未盡澌滅者也至爲子反服或爲外家持服者間亦有之殊不普徧其普通服色鄉間所御衣履純用白色疏布城市多易白爲皂持服亦無定期禮失而求諸野信然

其報告喪音者謂之訃聞啓知葬期者謂之告窆亦有訃窆同啓者均由主喪者署名詳書死者生卒之年月日時及發引時間停柩所在以便弔客屆期助喪並致賻儀

上述婚喪各禮爲社會之最通行者惟臨俗向重喪禮往往破產以葬其親而對於婚嫁則簡易視之至有盡汰浮文臨時拜堂並不親迎者以故慶弔之儀亦因之而互有低昂今雖世風不變而舊觀已深積重殊難返也

祭禮

古者祭禮綦重名有祫禘烝嘗之異事有三獻五獻七獻之別祭品則香燭酒醴祭器則簠簋籩豆禮經所載至爲詳盡今雖祀典廢除而致敬致慤遺意猶存其常行祭禮大別有三

一曰娛神之祭凡年節供養及建醮賽神皆行之其祭品隨時隨地各異

二曰臨喪之祭即喪家所行之家祭禮多延賓相贊禮以昭隆重

三曰追遠之祭每遇死者之週年紀念日則延賓致祭或設壇誦經臨市此風最盛幾於無日無之

三者之中惟臨喪追遠多行三獻禮曰初獻曰亞獻曰終獻其禮節較爲繁數若娛神之祭則祇行跪拜禮而已其餘巫祝之家假祭賽以詐財物無足譏焉

祝壽

養老之禮古昔所重祝壽之事因之而起年高齒尊者每屆生辰親友前往祝賀並致壽儀主人則設禮堂懸壽星備筵席欵待來

賓然此風只限於富饒之家中產以下則絕無而僅有矣若勢家豪門年未三十卽行慶壽殊堪嗤也至於生子彌月外家具禮物往賀名曰作滿月周歲亦然名曰作生日其他戚里亦有贈衣飾作湯餅會者此俗最久亦最普也

節序

授時之典政府頒行者曰國曆卽陽曆民間沿用者曰夏曆卽陰曆自舊曆廢除每值新曆元日商民懸旗致賀各界休假然舊曆影響深入人心頗難驟革表而出之以覘習尙焉

舊曆元旦家家設筵戶戶稱觴焚紙馬致祭祀爆竹連聲桃符換彩極盛況是日人家例食水角全市居商爲之停業戚里相見互相賀節名曰拜年次日爲商家開市之日市上之爆竹燈火徹夜不息

正月十五日爲元宵佳節街市及廟宇皆懸燈三日其燈以絹爲

之綵繒精美各項社伙徹夜游行魚龍漫衍極一時之盛先期在雪花橋側有燈市市上花炮紛陳各種紙燈殊形譎製尤呈異采自軍興以後此風已熄然歌舞昇平回首如昨日也

清明節祭掃先墓因先一日爲寒食故各家插柳於門以表禁烟之意相傳爲介之推避賞晉文焚綿山而起民國以來改爲植樹節

五月五日爲天中節一名端午相傳是日爲屈原沈湘之日故人家多食角黍以誌追悼艾葉蒲觴頗稱盛節

六月二十四日俗以爲雨節金蘭結契多用此日

七月七日爲巧節七夕乞巧相傳最古牛女佳話婦孺皆知亦稱女兒節

七月十五日爲普通掃墓之期人家多焚楮錢致祭於野外三元閣一帶施放河燈作盂蘭會頗極喧闐之致

八月十五日爲中秋節晚間陳瓜果月餅之屬供於月下親友亦互相餽問名爲賀節此俗最爲普遍

九月九日爲重陽節文人騷士間作登高雅集鄉俗則漠視久矣

十月一日亦祭掃日

十二月二十三日爲視竈之期例用瓜棗錫糖爲祭品陋習相傳不知所本

除夕爲一年盡日人家皆備食品供先靈而辭年之酒與元日賀

歲之觴相銜接焉

上列各節均屬舊曆沿習既久至今未衰其餘若五月十三日爲祀關公節九月十七爲財神節間有行者未能普遍故從略焉自民國十七年後年曆改革由中央政務會議於全年之中規定紀念若干日擇其要者表列於左

革命紀念日簡表

一月一日	中華民國成立	
七月一日	國民政府成立	
七月九日	國民革命誓師日	
十月十日	國慶	
十一月十二日	總理誕辰	以上五紀念日全國黨政軍各機關以及團體學校工廠商店均懸旗誌慶除國府成立日外均放假
三月十二日	總理逝世	全國下半旗誌哀亦停止娛樂宴會由各級黨部召集民衆大會是日放假
三月二十九日	七十二烈士殉國日	全國下半旗誌哀放假一天
三月八日	國際婦女節	
五月一日	國際勞動節	
五月四日	學生運動紀念日	以上三紀念日由該關係團體舉行紀念大會由各地黨部派員指導

總計一年之內如蒙難殉國舉義國恥等紀念日不一而足姑不具述

宗教

宗教者所以範圍人心也其利可以濟政治之窮其弊或爲風俗之累一張一弛世運關焉臨清五方雜處宗教非一近世信教自由其途益紛謹記其類別於下

道教

傳於漢張道陵所持經咒名爲寶籙隸道籍者分爲兩派曰全眞曰伙居全眞道士境內不過三十人伙居者倍之

釋教

奉釋迦牟尼源出天竺其經藏繁多旨深意奧通於哲理近世僧侶多狃於下乘假輪迴之說惑愚民而枉布施已失佛之本眞矣惟信徒頗多境內僧衆百餘尼姑亦數十人半以唪經爲

生活昔轄於僧正司今隸於佛教會自各處廟宇紛紛折毀此輩已漸失所矣

回教　臨清之有回教始於元明之際教民衆盛約占全郡戶籍千分之三四與居民雜處久爲土著禮俗雖殊而畛域無間其文化卓然人材蔚起尤非他教所可幾及攷回教淵源創於謨罕默德稱爲至聖其教儀禮拜服飾飲食各有定式奉其教者戒律頗嚴富於保守力回民聚處之地皆有禮拜寺寺內掌教名曰阿衡每年齋月則晝節飲食以資儆戒名曰拔齋至夜半始由寺內號呼公同進食以一月爲期月盡卽過年與新舊曆均殊科也

基督教　分兩派一爲天主教一爲耶穌教其宗派雖歧而唯一宗旨則均歸心於上帝天主來臨傳教較早於耶主持教務者爲法國人奉其教者寥寥無多耶穌教之來臨始於清光緒間係美國教士所建教堂頗宏大附有學校醫院亦均爲傳教而設分會共十二處全縣教民總計七百二十餘人

在理教　奉明進士楊來如爲創教主持平等主義嚴戒煙酒主家理教　其宗派有三曰翁曰錢曰潘翁不授徒錢潘兩系則徒衆甚多各地皆有其教發源於江漢而蔓延於河北南方之哥老會卽其一種師長收徒謂之開山門宣傳教旨謂之擺香壇隸其

籍者如家人父子故稱家理其支派有江淮泗嘉興白等皆船幫名稱故亦稱在幫蓋江河流域各船戶糾聚黨羽把持漕運流傳至今餘風未泯也

紅槍會　即大刀會之餘波其派別非一皆假託神道練習武術以技擊縱橫鄉里名爲白衛鄰封各縣此會最盛聚衆滋事亦時有所聞臨淸雖有爲數無多皆散處僻鄉安謐如恒

上列各教皆臨郡之最通行者自鄒以下若如意門之燒香治病與女巫之弄鬼降神其惑世誣民流毒尤甚有移風易俗之責者所當加之意也

禮俗志五

游藝

游藝亦多術矣其要主成分於文化消長風俗移易均有密切之關係茲將其類別分述於左以覘習尙焉

一曰舊劇吾國音樂發明最早李唐時代梨園子弟各精一藝蔚爲專家自樂府變而爲崑曲崑曲變而爲皮簧所謂之曲時有不同亦地各異習吾臨所尙秦腔最多次則爲亂彈而嘲嘶嘔啞殊難爲聽演皮簧者幾如廣陵絕調矣鄉曲之間又有所謂四根絃者所演多搖詞艷曲靡靡之音尤傷風化

一曰新劇吾臨至民國十年以後始有新劇團之設其中藝員爲

軍學兩界所組合以改良戲劇爲職志從前蕩曲及事涉迷信者一變而爲正大通俗之劇其律呂聲容折衷新舊於民衆教育補助良多至於軍警學校各有軍樂及風琴等所製謌曲多激昂慷慨借以發揚民氣焉

一曰體育每值假期軍人學子及其他服務人員多集合於共公體育場其中鞦韆蹴踘木槓籃球跳高擲遠及賽跑等設備甚完馳騁角逐任人參加頗饒盛概

一曰拳術民國以來文弱之風不變士人習尚技擊臨西尤甚其派別不一有少林拳梅花拳及大小宏拳之分器械則有長槍大刀拐子流星等人專一技互相比賽亦有一人而兼擅衆長者在前多由技師開場授徒練習於私家近來國術日進往往來城表演尤見尚武精神

一曰鼓詞宋趙德麟述會眞記事編蝶戀花十闋候鯖錄自記云撰成鼓子詞十章此爲鼓詞之濫觴明末之柳敬亭清初之貫鳧西皆以說書著名者也流傳至今分爲數派曰平書曰綴子曰京大鼓大概取材於綠牡丹粉粧樓小五義等小說綴以韵語而敷陳之大寺西一帶舊爲此類廣聚之所

一曰社伙社伙之名始於元代臨郡所有不下百餘起僅述數種以資攷證如彩船則結帛爲之駕者飾女裝戴綵笠漁人引之合唱采蓮曲高蹻則足躡木蹻高數尺腮抹粉墨謌弋陽腔若竹馬

始於漢羯鼓始於唐漁家樂始於六朝其來源尤古其餘龍燈獅
保花鼓秧歌等名目繁多不勝指數每值廟會則游行街衢更番
獻技亦臨清之特殊情形也

一曰廟會說林載京師隆福寺每月九日百貨雲集謂之廟會臨
清廟會不一而足如城隍廟則正月臨月及五月二十八日均有
會五龍宮則三月三日有會歇馬廳則四月初有接駕會碧霞宮
則九月初間有會鄉間之會黎博店在二月中旬小楊莊在三月
下澣各會之中以西南關之四月會爲最大鄰封十數縣於初十
前後均來趕趁名曰進香火全市商業社會皆繁華所關甚鉅事雖
迷信要以樂利之見端游藝之一部也

禮俗志六

儀節

儀節者社交所不可離也其繁文縟節與時遞變殊無一定之標
準如跪拜變爲鞠躬袍褂易爲制服今昔之間恒不同科茲於普
通儀文之中擇其較爲切要者列爲數端以昭概況

一曰酬酢　人事相接至爲繁賾足跡所履無非酬酢人家遇有
吉凶慶弔因之而起有事之期事主備筵席款來賓而戚友之聞
訃前往者祝壽則餽酒食弔喪則納賻儀賀婚嫁女則贈衣飾名曰
添箱賀新婚則贈資財名曰催散若年時令節彼此存問則過年
送年糕元宵送湯圓端陽送角黍中秋送月餅所齎之品恒因時

而互異至於尋常之際宴會餽遺則禮尚往來古今同揆也

二曰衣飾　服裝一項除政府制定外其便服則形形色色變化從心所尚式樣大率視平津爲轉移其間稍有區別者鄉民多用洋布城市多用絲麻時髦少年則制服之外另置洋裝多毛織品成本過昂也至於婦女裝飾鄉間故族尚御釵環衣裳仍用采色若剪髮女子則禿其袖革其履鬢影衣香另具風範矣

三曰稱謂　民國以降稱謂變更往昔之大人老爺今則直稱其職務（如縣長校長等）稱長輩曰某翁稱同儕曰某君或稱表字民黨相稱曰同志稱人之親眷曰令曰尊自稱曰敝曰賤曰舍此稱謂之大較也惟臨清受河流影響五方雜處其稱謂亦因方音而異如呼父爲爹或呼爲爸呼母爲娘或呼爲媽呼父之妾爲姨而母之姐妹亦稱姨呼伯父母爲大爺大娘叔父母爲幾叔幾嬸翁姑之稱其媳爲某嬸或某嫂回教則呼父爲老家同輩相見則均稱老表此因方音之不同各就所習記之至主之呼僕則長者爺之少者叔之主母嬸之室女姑之此因階級而互異者也尤可笑者稱貴胄之子爲少爺而對於尋常人家之子則稱爲大爺貴族之女稱小姐而於小家碧玉則概呼爲大姐其稱謂離奇來源已古今雖剷除階級號稱平等而稱謂之相沿結習已深非旦夕所可驟革也

四日剪髮　剪髮之風自民國元年倡於城市漸推行於鄉村歷二十餘年鄉間男子已無拖髮辮者矣近日女子亦多剪髮者

五曰放足　女子纏足始於六朝流毒最爲酷烈自民國以來頒行放足明令迭經政府干涉黨部勸導而窮鄉僻壤積習難革惟城市青年女子則一律解放矣

禮俗志七

譜錄

自世族之譜不掌於令史而私家之譜以興臨郡故家皆有族譜其始於永樂時者十之八九蓋元明之際迭經兵燹人煙寥落今日之土著强半來自遷徙其故家遺族大抵無存卽有譜牒亦多散失惟西南鄉弔馬橋章氏係宋章惇之後清初由錢唐徙此所藏宗譜修於趙宋時代其始祖則叙自秦之章邯所有序跋北宋則有包文正蘇東坡岳武穆南宋則有朱晦庵眞德秀周必大文天祥諸公所題墨跡爛然如新其中畫像十餘無不神采生動洵最古之譜牒深堪寶貴者也

城西趙氏本詩書舊族革命以後多隸國民黨籍其家族譜雖無顯達而當代名流題詠頗多如林森孫科則有頌詞蔡元培戴傳賢則有跋語于右任吳鐵城則有序文其餘黨國要人尚有十餘潑墨淋漓蔚爲巨帙千百年後亦堪寶也

邵氏族譜起於邵伯溫康節先生之子也其第一貞爲皇帝誥敕金字工楷有當時樞密院諸名賢列名末蓋印璽文曰淳熙之寶其中畫像碓係名筆所有題跋亦多宋元名賢原册藏張秋潭家

因邵非本籍故附於末

此皆家譜中之卓卓者他若先哲之紀述生平爲年譜時賢之結義具書爲蘭譜其有否流傳多不可考至於錄之爲用所以紀年時而誌人事也前朝之最著曰題名錄曰同官錄科舉時代有同年錄今之學校有同學錄其間名人軼事頗關歷史亦徵文考獻者所不廢也

謠諺

謠諺所興今昔各異而表示民俗易地同功其天籟自鳴偶合聲韵者謂之謠國風所采半出於此吾臨童謠時有所聞雖純駁不一要皆感懷時事發爲心聲詞雖鄙俚而意存諷勸所謂言者無罪而聽者足戒也謹備數則以備軒輶之採焉

其一　咸豐坐了十年半　頂翎賞了一大片　說他是文科未把把書念　說他是武科　不識弓和箭　說他是軍功　與賊未見面　回家去祭掃　把他祖宗嚇了一頭汗　我的兒咱家沒有文武學　那裡來的鳳凰蛋

此謠起於清季識名器之濫予也

其二　兵剿匪　瞎胡鬧　圍莊村　放空炮　百姓哭　土匪笑　土匪來了嚇一跳　土匪走了不知道　那箇敢睡安生覺

此謠出於民國八九年間識防軍之擾民也

其三　玫瑰刺　尖又長　嫁箇小姑似虎狼　公婆堂上催做飯　小姑就叫裁衣裳　剪子未拿起　又要吃茶湯　一時答應慢　張口罵耶娘　我若回到娘家去　才知嫂子眞難當

明天小姑也嫁人　他家的小姑更猖狂　到了那時莫悲傷

此詩中之比興體傷新婦之難爲也

其四　十八大姐九歲郎　錯配姻緣怨耶娘　說他是郎年又小　說說他是兒不叫娘

怨婚嫁之失時也

其五　種莊田　眞是難　大人小孩眞可憐　慌慌忙忙一整年　這種稅　那樣捐　不管旱　不管淹　辛苦度日好心酸　兩眼不住淚漣漣　告靑天　少要錢　讓俺老少活幾年

譏苛稅也

按上述各謠皆屬習聞於當時政治地方風俗影響殊深雖寄託諷刺而言婉意盡尙不失詩人敦厚之旨其餘歌謠尙多姑不具載

諺俗語也雖係恒言而皆有所本惟因方音之異習而不察遂失

眞諦甚至一物也而後先異名一言也而彼此異韵不特貽害社交阻碍文化而於統一言語之旨尤多捍格然究其傳訛之由來則會心不在遠也謹引種種方言而歷攷之

箇　語詞如這箇那箇麼箇則箇之類唐時已習用之

里　所在也如這里那里之類大雅雲漢云如何里是也若云未動身里正作事里則含有時間性詩正月悠悠我里是也

啦　傳信之助詞係了字之轉按字典啦訖也

兒　如貓兒狗兒等唐宋已多用之蓋嘉運詩打起黃鶯兒即其一例蓋以舌尖而輕呼之也

老　近人相稱多用老字如稱人之行輩曰老三老四稱人之姓字爲老某或某老唐白居易稱元微之爲老元已開此風之先若當面呼爲你老他老則是尊之之稱對於時間則稱爲老早老晚老久對於事物則爲老大老長老遠是又廣甚字太字之義也

呀　讀如啞乃耶字之轉加以唉字則爲嘆詞

咂　音培上聲相呵拒也說文作呸相與語唾而不受也

忒　已甚之詞蓋卽太字之轉元人詞曲數見不鮮今人沿用如忒好忒乖等皆含過甚意

些　楚辭所用係助詞平聲近於兮字近間土語訓爲少與層通如些微些須星些等皆是若遠此三近此三長此三短此三則靜詞而

兼形容也

麼　疑問之詞語出摭言元詞習用之臨事相詰多用此字惟城東鄉民則讀爲嘛然嘛者麼之轉音麼者什麼之省詞也

欵　音襖柳詩款乃一聲山水綠象其聲也今人用爲麿詞若亢其音則變爲驚訝語氣矣

以上各字皆土語之最習用者

容易　東方朔客難談何容易

幾乎　意謂所差無幾也西廂記幾乎險被先生饌

囫圇　整箇之義即古渾淪字

邏逤　廣煩索意亦作囉唣顏氏家訓云絡索阿姑餐

含胡　不了解之意唐書顏杲卿含胡而死

擔閣　延誤也林和靖詩聊爲夫君一擔閣

打點　安排也一作打揲聞見彔云須當打揲先往排辦是也

停當　停止於至當也

敁𢿱　讀如顛奪韵會手知重輕也古字作玷捶

拗撇　悖謬而具別性故亦曰別扭語見元曲選

澆裹　日費也亦曰盤澆

數落　訓斥之意左傳范宣子親數諸朝蓋數說其罪而發落之也

暴怨　怨憤之言也焦竑字學俗以恨人陷害曰暴怨亦曰懣怨

話靶　貽人以口實也鶴林玉露安子文自贊曰今日到湖南又成間話靶即話柄也

砌末　或曰碓末雜湊而零積也劇場所用雜具亦謂之砌末

可磣　嫌汚穢之詞土人說可恥之事爲含塵亦可磣二字之訛岳陽樓曲云可磣殺我也

擔待　求人包容之詞

動彈　起動也語見西廂曲

不離　中庸道者不可須臾離也古語不卽不離言乎差離之無幾何也

那能　斷言其不可能反伸以見意也

填還　得所酬報謂之填還昔人詩云新祠人祭祀舊債帝填還今人得子孫牛馬之力皆曰填還

以上皆兩字連用之方言

不中用　不適用也漢武帝擇宮人之不中用者盡出之

不含胡　表示其果決勇往有丈夫氣也

不待見　不歡喜也寒山僧彌勒偈云我却不待見

大梨膏　煎梨爲膏味雖甜而難果腹喻口惠而實不至也

麻榣眼　李涉詩趁愁得罪眼麻榣欲睡而目將合也黃昏時間土人謂之麻榣眼

抱粗腿　元曲選諫范叔抱粗腿向前跳喻世人之趨附權貴也

門樓弔　門上所置之鐵鼻謂之門樓弔即古時之門了鳥音相近故傳訛焉

莊稼孫　孫者卑幼之稱庸俚俗之意城市稱村農爲莊稼孫或鄉下孫亦曰鄉棒即北平所謂老梆衆口鑠金遂成名詞然士商之奴視傍農於此可見一般焉

白瞪眼　狀人之側目而視無可奈何也

鷄毛坊　二閘口流民所居謂之鷄毛坊今視察其地並無以鷄毛爲業者始知鷄與飢同音毛與氓雙聲蓋即飢氓坊之轉音也

二急眼　勇敢而莽撞者人稱爲二急眼考漢書汲黯傳戇直不避權貴意者急眼即汲黯之訛許其人之果敢爲第二汲黯也

郎當子　蕩子之稱唐雨霖鈴曲三郎郎當言其浪漫也

以上三字連用者

得過且過　言其苟安目前不求進取也

趁水和泥　不費之惠

抄風撲影　風影皆空不可捉摸極言人之好弄玄虛而無實際也

狗仗人勢　譏人之倚傍權門仗勢要作福威也

詭而滑稽　滑音骨見孟子又漢書東方朔善滑稽注諧辨也人

之多詭謀而善詼諧者多以此稱之

指山賣磨　借事招搖之意

極另閣落　別一處謂之另閣落屋角也暗隊也元曲選所謂黑閣落卽此意言人之尋物無處不到也

此皆四字相連者

以上所列自一字至四字皆土人所常用者因其沿襲既久習焉不察魚魯傳訛遂成方音故略爲詮釋俾明原本而免誤會至於習用成語地有異同於政俗歷史關係尤深僅就所聞連類及之殊無倫次拉雜之譏所不辭也語列下

人多不怯重　合作主義

車到無惡路　互助精神

財不當不聚　見富室之多吝

屈死不告狀　見法律之無靈

官打民不羞　見官吏之威嚴

打狗看主人　投鼠忌器之意

當堂不讓父　臨死不撓之意

雞蛋碰磙磄　以卵擊石之意

吃飯傷火頭　人之背本

狗不嫌家貧　物之感恩

以上五字諺語

娶媳婦打靈幡　鋪張失當
戴着帽子喊鞋　語無倫次
六個指頭撓癢　多此一舉
撇了馬捉螞蜡　見小失大
念罷經打和尚　過事無情
茉莉花子喂牛　得不償失

以上六言

光棍不吃眼前虧　見機也
得了竈戶上坑頭　得隴望蜀貪而無厭
這山望着那山高　人心無盡見異思遷
殺人空落兩手血　損人而不利已
挑水的望河裡看　心貪而力不足
賣瓜的不說瓜苦　喻護短
光着眼子趕老虎　胆大忘爲不知羞也
隔着麥苗啃苜蓿　捨近求遠也
不到黃河不脫鞋　臨事張皇也

以上七言

好借好還再借不難　崇信
殺人殺死救人救活　澈底
寧扶竹竿不扶井繩　依人須慎

爲人不顧己天理要良心　顧己而能問心楊子爲我之精義也

打人莫抓臉罵人莫揭短　恕道也

兎子會駕轅誰買騾子馬　言大任重責非長材莫勝也

只許州官放火不准百姓點燈　言政法之不平等也

按魯齊方言存古一書邑人吳桂華先生所作於臨淸謠諺記載頗多其考覈詳明訓釋精當卓稱名著惟先生流屬稷門書多散佚捐館之後搜訂無從時論惜之　梅不學無術未能稽古證今麤言雜綴都無體例聊備一格以待後人之參考云爾

習尚

民俗者流動之物也故近墨近朱所習各異箕風畢雨好尚亦殊吾臨習尚任俠輕金錢重情誼慷慨有燕趙風有事則互助相成遇警則守望相助今雖狂潮波及農村破產往日純風猶有存者惟地處通津習於世故其人喜聲華而工趨避團結力不强其治生也長於營運而短於蓋藏一遇凶荒餓殍載道亦頹風之無可諱言者也至起居服御城鄉之間恒有不同爲分述如左

廬舍　城市多瓦屋有脊長簷覆棧以柱支之名曰抱廈衙署屋頂多置鴟吻商店之室皆設承塵普通居民殊不恒見至於鄉村

則茅舍柴門瀰望皆是富民所居雖用磚瓦亦多平式近因匪患曩日之短垣多變爲高牆峻宇矣其寢處則城用木床鄉多土炕頗近北俗惟門窻狹小室中光線十九不足則鄉城皆然也

飲食　城內食糧米麥爲多鄉民則多麤粗糲肉食品售於城市者十七八售於鄉間者僅二三燃料則城市用砟炭鄉村用柴薪槪然煤油矣此其大較也

什物　居家用品厥名甚繁曰釜曰鐺曰鍬皆鐵鑄品曰缶曰甕曰盆多瓦器曰碗曰盞曰盤皆磁質桔槔則斲木爲之碓磨則磨石爲之藁薦則編草爲之掃帚則束竹爲之筐籃與斗箕亦竹木所造成此皆日用所必需家置戶有者也

戲具　樗蒱博具古所謂牧猪奴戲也近日牙牌麻雀所在多有自禁賭以來此風漸殺矣惟養鷹犬以備圍獵畜鵪鶉以觀爭鬬設棋局以資消遣雖非賭博而玩物喪志殊違古訓若小兒玩具則削木爲人摶泥作鳥稍長則蹴球踢毽而已至於科學玩具足以資標本而增知識者價昂而難致未易普遍也

此皆習俗之顯著者風尚移人賢者不免謹誌梗概以俟改進若夫世道人心與時升降潮流所激無孔不入其爲醇爲疵未敢臆斷也

防衛志

兵防之設是曰干城以禦外侮以安民生惟是兵制百變籌防非一團練警察共資倚畀以致器械精餉設備日繁柵欄保全寨聖固屏籓事關保障敢憚煩言志防衛凡目七

兵制

駐防

警備

團練

糈餉

鎗械

柵寨

防衛志一

兵制

太公創六韜三略之說管子作內政寄軍令齊魯之言兵者宗之惟時代遞遷兵農漸分唐更曠騎而府兵廢宋行保甲而廂兵弛明立團營而衛兵壞清設常備軍而綠營又革此古今代謝之大勢也本縣毗連河朔自李唐季世河北三鎮抗命稱戈魏博一路遂爲英雄用武之地五代因之血戰紛紜趙宋時代河北駐兵半於全國元明及清漕運大興戍衛之兵雲屯此間民國以降戎馬倥傯徵兵輸餉日不暇給於是兵益多亂益叢稅愈重而役愈苦矣

古今之兵或徵或募國防城守地各異制甲卒材官代殊其名史冊所載纂詳茲述兵制斷自元明清以迄民國其間變更紛繁謹誌其沿革於左

自元代延祐三年以海口屯軍隸臨清萬戶府明代設總兵官駐臨之兵於時最多清初順治元年仍明制置臨清鎮領左右二營每營領以游擊設守備千總各一員中軍游擊管左營事兩營共兵一千八百餘名另設旗鼓中軍守備四年添設中前二營並左右爲四共兵四千名八年裁前營爲中左右三營減存兵二千五百名十三年增防漕把總三員十五年改左右營游擊爲都司十八年移鎮於登州府改臨清鎮爲協以副將轄左右都司康熙七年減存兵一千六百七十餘名十九年裁右營官並裁兵六百七十餘二十三年裁都司又裁兵二百五十餘以副將領城守營事仍稱協屬登鎮雍正元年改屬兗鎮又抽調馬步兵二十九名駐兗九年改守備爲中軍都司乾隆二十七年添設額外外委三員本營所轄餘馬兵一百四十八步兵五百六十二名歲支餉銀一萬二千九百七十餘兩嘉慶二十二年改屬曹州鎮額存馬步兵五百三十餘名同治年間後先又減百餘人是以咸豐甲寅之變城防空虛遂致淪陷光緒十二年裁外委等官並調步兵四十二人赴省訓練其分防之區有六一邱縣汛千總一員馬兵十名步兵四十名一甲馬營汛經制外委一員馬兵十名步兵二十八名一武城汛把總一員馬兵八名一夏津汛把總一員馬兵八名步兵二十

八名一館陶汎把總一員馬兵五名步兵二十四名一恩縣汎把總一員協防外委千名步兵三十五名墩台五座

以外尚有馬快民壯等數十人司緝捕盜賊之責共資防禦前清之末人數增加幾近千人民國十年以後其制漸廢

按舊志明成化間設兵備道所部州佐主警衛佐主操百戶主牧有馬兵步兵衛兵及新軍壯勇守城民兵總其數二千有奇主操者分領訓練而受令於道

自清之季世常備軍興而綠營之制以革山東駐兵稱第五鎮其編制法十四人爲一棚正副目主之三棚爲一排排長領之四排爲哨屬於哨官四哨爲營統於管帶其上則標統協統以至統制亦稱統領官制初爲三等九級尋改十二級曰上尉中尉少尉准尉曰上校中校少校准校曰上將中將少將准將其部下組織曰馬曰步曰砲曰工程曰輜重均指麾於統制官所練之兵三年歸農名曰退伍領半餉有事則徵之臨清每屆例送兵士二十五人此法不久遂廢

陸軍新制類別有三曰國防各師之屬均編制略同於前惟哨官改爲連長管帶改爲營長標改爲團協改爲旅鎮改爲師每師人數不定有甲種乙種之別其內幕組織有秘書參謀副官軍械軍醫執法等處外有衛生營司救護報譯科司偵探憲兵營司糾察其學術紀律訓練日精第三路尤稱勁旅焉

曰省防衛成團軍大隊部及鄉民團屬之曰縣防

按前志所載除軍官表外於事實殊少論列茲以其無關重要概節刪之

駐防

明代駐臨總兵楊御藩劉澤清外餘都無考清代總兵官至順治十八年改鎮爲協所駐副將直至宣統三年始停厥職游擊都司及旱汛河汛各千總均裁缺於光緒二十六年

民國初元自方統領致祥移防後臨清防地改屬於東昌第四旅最初駐臨管帶爲胡不周境內土匪始漸萌芽田忠信繼其任創辦民團卓著成績剿匪陣亡郡人惜之民國六七年間省軍十八團沈克等來臨駐防與後路巡防雜處衝突時起十二年改爲第七旅防地胡旅長翊儒督隊剿匪擾攘半載四境騷然至十四年

奉軍入關防軍之駐境者始於楊占先終於卞英傑其間徵調倥傯供億浩繁民力之凋敝未有甚於此時者也

北伐成功之際孫良誠駐節此間委傅玉衡爲臨淸警備司令十八年民團軍成立置臨淸爲第四區區長領之與十七師馬鴻逵部同負保安之責十九年廢區制改隸於魯西民團軍指揮部駐濟寧維時大亂初定匪燄鴟張岌岌不可終日翌年第二路民團指揮趙仁泉移節蒞臨爲之削平匪患境內稱治安焉

附過境軍隊

民國十七年夏北軍潰退革軍追襲到此過境部隊不下三十萬縱橫四十餘里拋戈遍野大軍雲集幾釀大變謹列述如下

北軍過境者

直魯聯軍褚玉璞部	計兩師以上
第六軍徐源泉部	三師
河南軍寇英傑部	計三旅
大名孫殿英于世銘部	共兩師以上
東昌卞英傑部	約兩千人
騎兵武漢卿部	七千餘騎
十一軍張翰杰部	約一師
督戰隊劉振邦部	一旅
三四方面軍韓麟春部	一旅

直軍喻長勳部	一旅
革軍	號兩師約兩萬人
第八方面劉鎮華部	八千人
十三軍張維璽部	三師
第一集團朱培德部	兩師
第二集團總指揮孫良誠部	兩團
第四軍繆培南部	約五千人
三十九軍陳以森部	一千餘騎
騎兵軍席液池	
晉軍 十九年秋九月過此	

張會詔部	兩師有奇
霍元璧部	約一師
馮鵬翥部	一師

前後兩度過境軍隊更僕難數招待處之供給耗欵五十萬元所出兵車三千餘輛幾於隻輪不返亦浩劫也

防衛志三

警備

地方武力曰大隊部曰公安局皆所以保境而安民也民國以來迭經改編茲志其沿革於左

大隊部初名警備隊創於民國初年其餉械出於民間舊制設總隊長一員所轄大隊三分隊六馬隊一共步兵二百四十餘名騎兵五十名均統屬於縣長十四年軍興奉省令抽槍二百六十枝改編爲預備隊調赴前方於是地方實力宣告破產十五年縣長李傳煦抽借鄉里槍枝補充缺額北伐之際又爲萬選才部收去鎗械七十餘枝馬三十餘匹爾時臨清警隊又歷一切焉十七年

冬改稱民團營十九年改爲十七大隊隸於魯西民團指揮部今復改爲民團大隊部第二路民團指揮與縣長兼領之現時編制設大隊長一員連長三員兵三百六十一名馬二十匹其訓練日精成績卓越實爲魯西各隊之冠總部駐大藥王廟二十三年奉令取消公安局原名巡警局清光緒三十四年成立民國二年更名警察事務所十六年爲警察所十七年始改名公安局十九年擴而充之別設四分局並增消防衞生及水上警察各隊復於尖塚夏堡寺呂寨荆林桑園等集鎭設分駐所內部組織自局長下有警官警長等分領士兵其兵額二百餘人輪流站崗無間晝夜總局在水次倉

按自清季變法綠營裁撤警備警察依次建立念年之間法制迭更其防患也愈密其設備也愈周姑就現狀誌其梗概至於潮流雲湧日新月異前途變遷未敢預測也

防衞志四

團練

團練舊名鄉團昔曰團員稱勇稱丁有事則執戟無事則服田此保甲之遺制寓兵於農之良法也前清道光之末粵難竊發擾及全國曾國藩以湘勇削平大亂各地倣之團練始盛吾臨捻匪及黑旗之變邑人張昂郝廉泉等均能親督鄉團屢挫寇鋒團練之效於此益著及大亂敉平團防漸弛承平日久民不知兵延至清末土匪蜂起四境騷然當時民間雖有保衞團之設然而器械不利組織不完其收效也幾希洎民國三年後路巡防第三營管帶田忠信來臨駐防爲之醵資購械計畝出丁民團基礎於以成立

知事楊鳳玉踵事而擴之每里設團局一教練一團丁十餘人十年以後重行改編全縣團防劃爲五區總團設城區分團第一駐下堡寺第二駐唐家園第三駐尖塚鎮第四駐王家坊第五駐西倉集爾時各村團局繼續組成十八年人民自衛團第四區區長葛鳳璋奉令改組自衛團四鄉增設團若干於是步兵騎士規模大備矣十九年冬又就原有團區劃分爲十取消團名定名曰聯莊會改稱團丁曰會員縣長兼總會長各區皆設分會另設副總會長一人襄理團務而受命於縣政府及第二路民團指揮部此數十年來吾臨民團之因革情形也

聯莊總會初名總團部設於城區總團長由縣長兼任公推地方富有軍事經驗者一人充副團長昔設隊長一員騎士十名自二十年改組後更名爲聯莊總會副會長下設文牘事務各一員以資佐理取銷騎兵易爲脚踏車二輛專司傳宣並安電話機通各區消息遇有匪警則指揮各區合力勦捕以一事權而專責成

按團練之名始於李唐其性質迥異聯莊之名始於六朝其編制略同實爲民團之權輿臨清鄉團自改革以來聯莊總會移設於養濟院其事權漸趨統一其經費撙節大半所轄各區分會棋佈星羅二百餘處謹表以明之

聯莊分會表依二十二年九月造報之數

區名	分數	局目	會數	員目	鎗數	枝目

第一區	四分局	八十名	五十九枝
第二區	三十八分局	三百八十名	一千零五十六枝
第三區	二十九分局	二百九十名	八百九十五枝
第四區	十分局	一百名	三百九十枝
第五區	二十六分局	二百六十名	四百零九枝
第六區	二十三分局	二百三十名	三百五十二枝
第七區	二十八分局	二百八十名	六百五十八枝
等八區	三十六分局	三百六十名	七百零六枝
第九區	三十三分局	三百三十名	五百四十五枝
第十區	九分局	九十名	二十一十一枝

全縣團防營隊表

區分 類別	團防營分十隊
駐地	一城二唐三辛四方五二六官七莊八寨九堡十園 隊區隊園隊莊十院十莊老寨台來下寺桑
人員	每隊以二百人爲限
馬匹	無
兵器	槍 種類 步匣；口徑 六米粒五 七米粒九；數目 二千五百枝；子彈 四萬五千粒；其他兵器 大刀 竿槍
器材	無
編制	每十人爲一棚 每十棚爲一分 隊置分隊長一 員二分隊爲一 大隊置總隊長 一員管各區分團長兼帶團長
經費數目並籌措方法	經常費每年計九千餘元 出畝捐遇必要時由各分團自行籌辦
成立日期並訓練概況	奉省令團防名目改爲聯莊會自二十年一月一日報告成立各區分隊長担任訓練每月朔各隊會操一次

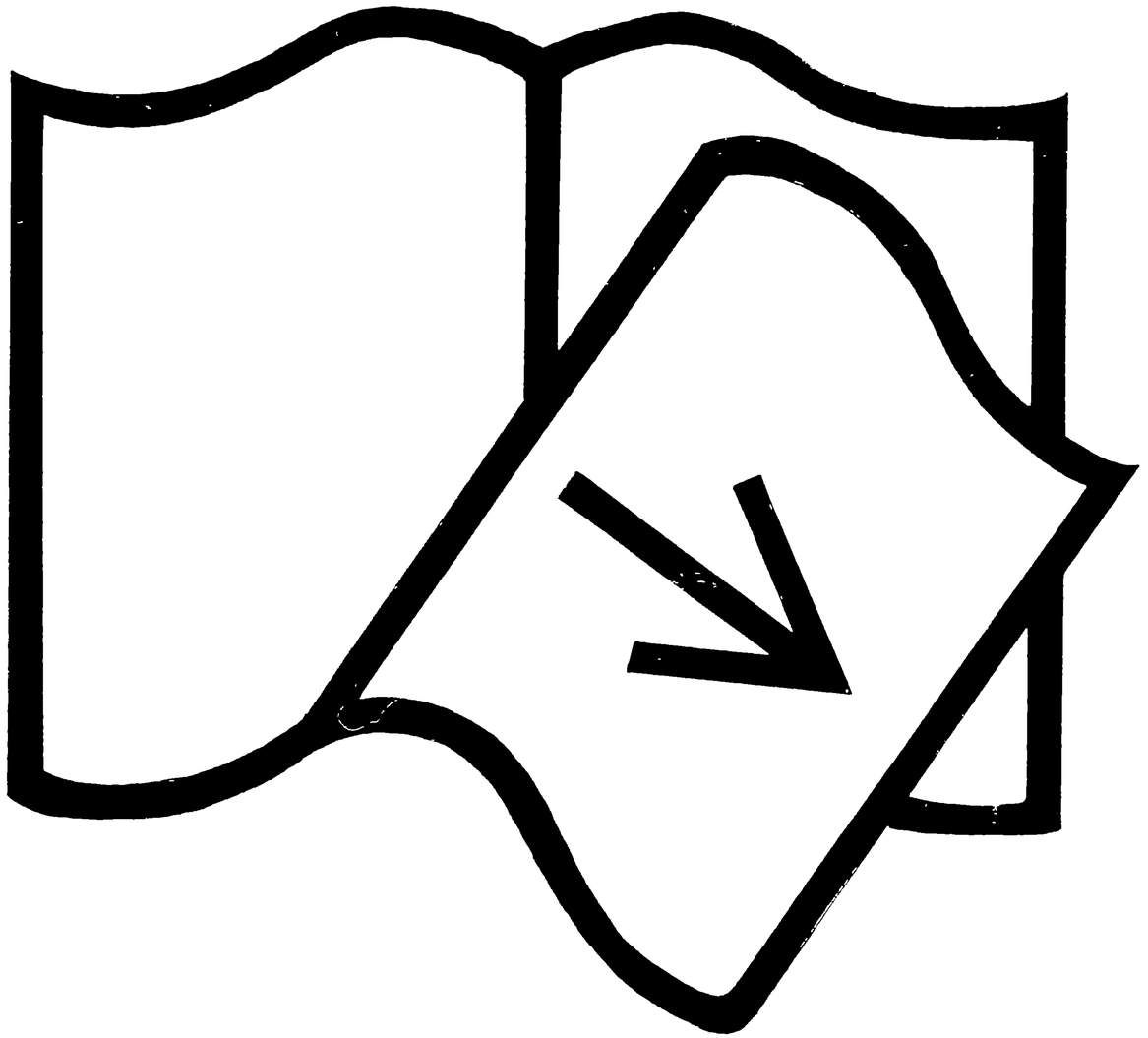

原件短缺

總計分局二百三十六處會員二千四百名鎗五千二百八十枝（內有看家私鎗二千七百八十枝入局公鎗二千五百枝）

右列兩表皆就近年編制簡略述之其形式精神較之前日大有起色矣今又繼組教練訓練所抽調各區教練員分期來城切實訓練對於紀律學術愈益研求則今日之鄉團即爲他年之勁旅可斷言也

糈餉

防衞之基礎首重糈餉其來源或出畝捐或出商捐或出船捐或出於雜稅項下之公益捐凡大隊部公安局所需餉項均由縣府第三科計月支發至於團餉初由附捐嗣因團局林立會員日增籌餉之方勢不能株守故轍於是責成鄉里計畝攤派名雖異而實則同也惟各區土地肥瘠懸殊所轄莊村又多寡各異故籌備之際亦酌盈劑虛因所處之情形而定其辦法司其事者多由各區公推一人或二人負保管之責歸分會長兼領者間亦有之此皆地方之善舉設防以自衞者也謹將各部所需餉額分述於左

民團大隊部糈餉表

此係二十二年預算所列至二十三年該隊停辦已移此欵之半訓練民衆矣

支名	餉目	月	支	年
官	薪	七百四十五元		八千九百四十元
兵	餉	二千八百二十九元五角		三萬三千九百五十四元
公	費	一百六十元		一千九百二十元
軍服馬藥雜費				每年共支四千五百二十四元

公安局支餉表

水上警察開支在內

支名	餉目	月	支	年
官	薪	六百八十一元		八千一百七十二元
兵	餉	二千三百一十九元		兩萬七千八百一十六元
公	費	三百九十四元		四千七百二十八元
服裝費				每年共支四千二百元
教練訓練班		成立於民國二十二年九月中旬期間以兩月爲限		
開辦費		三百七十元		
經費		月計三百五十元		
聯莊總會				

會內一切支銷每月總計爲二百二十元由各區聯莊分會分別担任不另籌餉

各區團費全年統計表

第一分會

二十二年此會取銷其團費移作別用

第二分會	六千七百六十八元
第三分會	七百元
第四分會	六千七百五十四元
第五分會	六千八百七十二元
第六分會	四千八百七十二元
第七分會	四千三百六十八元
第八分會	六千二百七十四元
第九分會	三千九百元
第十分會	三千五百元

上列各部所需款項歲有常度若遇特別事故則偵諜游擊彈葯郵賞各費尙須臨時籌措殊無一定之標准至於分會會員或係出夫或由招募因各區情形之不同而其籌餉之方法與負担之重輕亦與之互異未可概論也

防衛志六

鎗械

軍械爲防衛之工具自常勝軍興戰守之術日異月新不特大刀長劍失其效能卽曩昔之土砲抬鎗亦消沈而無所用之臨境之有快鎗始於清光緒中葉五十年來漸次擴充或領自省府或購自鄰封其形式有長短之別其種類有鉛鋼之異鉛鎗之中有林明墩天門鎖十三响拐子九响等名鋼鎗則有金口鐵蓋套筒水連珠東昌造等此皆長鎗之屬其口徑雖微有不同而彈藥之猛烈與射激之及遠則以三八式爲最卽鐵蓋自得來曰拐尺曰勃郎寧或角靶或木靶或七出或十出統名爲手短鎗之類曰匣子鎗一名

鎗數種之中以匣子爲最多有頭靶二靶三靶之分近則隨手施放遠則安瞄靶准既可防身又堪御敵洵稱利器惟頭靶鎗身較長機簧堅緻而靈捷尤非他種所可及凡此民有鎗枝在團局者五千餘在私家者三千餘均注册烙印以重軍火而防私運至西南各鄉多藏炸彈用以守圍寨衛家宅窩僻之鄉則有武術團備槍刀以補彈藥之缺是亦防衛之一助也

警團公有鎗支統計表

民團大隊部	各項雜色鎗共四百枝		
公安局	一百四十一枝		
三縣聯防隊	三十二枝		

聯莊分會鎗枝種類數目表

分名	會稱	鉛數	鎗目	鋼數	鎗目	手數	鎗目
第一分	一會	無		五十五枝		五枝	
第二分	二會	二百一十五枝		六百八十三枝		二百五十一枝	
第三分	三會						
第四分	四會	一百五十七枝		二百零六枝		二十八枝	
第五分	五會	九十二枝		三百二十枝		七十五枝	
第六分	六會	八十三枝		三百零九枝		二十九枝	
第七分	七會			各種雜色槍械		共有六百五十八枝	
第八分	八會	一百六十枝		四百五十九枝		八十六枝	外有手提式衝鋒式各一枝

第九會	五十九枝	三百六十八枝	六十六枝
第十會	三十四枝	一百二十四枝	二十一枝

按近年以來軍備日精從前鉛鎗淘汰殆盡全境所有八千餘枝十九皆鋼鎗矣惟自南北搆兵地方多故廹擊炮則爲萬選才部所攫手提式則爲縣長王雲龍所攘其餘鎗械爲過境軍隊所刼奪者不可勝計民衆武力迭遭摧殘殊可惜也

防衛志七

柵寨

柵寨之設各地有之在街市者曰柵欄在鄉村者曰圍寨其形勢雖殊而用意則同皆所以禦外患而衛民生也臨市通衢向設柵欄而僻巷則無之自民國以來伏莽猝發擾及四境臨清以濟西重鎮民物殷阜尤爲土匪垂涎之區故中洲一帶各街皆築柵欄不遺窮巷街長司筦鑰崗警司盤詰每値戒嚴時期則薄暮閉門阻絕交通矣若鄉間圍寨則築土爲垣置四門或兩門以嚴出入團兵晝夜梭巡壁壘亦頗森嚴一遇變亂則附近村民移居其中恃爲安土焉

全市柵欄表

車營街	十三	邱家胡同	二
徐川店	一	田家店	一
墻縫街	一	紙馬巷	三
更道街	一	耳朵眼街	一
水浮崖	一	行宮廟街	一
糖坊胡同	一	薛家胡同	一
後舖街	一	養濟院	二
馬市街	二	大橋	一
寧海巷	一	銀錠巷	一
東衚衕	九	史巷	一
西衚衕	五	後營口	一
		碾子巷	一
		觀音堂	一
		西角門	一
		鍋市街	二
		二閘口	一

會通街	十三	三元閣	一
獅子橋	三	東牌坊	二
丁字街	三	董大院	三
箍桶巷	二	竹竿巷	二
下渡口	三	張八口	一
草店街	二	車道口	一
下窪街	二	碎皮市	一
前關街	十一	金牛巷	二
		南司口	二
		西牌坊	二
		白布巷	三
		官驛街	二
		估衣街	二
		棋竿街	三
		後關街	七

統計全市各街柵欄共一百三十九

各區圍寨表

第二區	唐園	
	馮圈	鄭圈
	李官寨	棗林
	丁皂莊	龔劉莊
	十里塢	石佛
	眍疃	于林頭
	賈莊	辛莊
	唐莊	段屯
	朱莊	前焦莊
	馬莊	鴨兒寨
	舊縣	西白堌
	江莊	大水坑
		荆林
		賈牌
第三區	大辛莊	近古村
	姜油坊	
	方辛莊	五里廟
	窖堤頭	
	秦劉莊	呂堂
	孫合莊	
	油坊	
第四區	郭莊	
第七區	黃莊	黎博寨
	尚莊	
第八區	林莊	何寺
	修棗科	
	趙莊	盧莊
	東張堤	喬屯
	西張堤	
第九區	無	
	初圈	

第十區　無

境內所有圍寨共計五十有二第二第三第八各區爲全縣富庶中心故圍寨較多其面積之廣大垣壁之高厚均非他村所及若第五第六及九十各區則並無圍寨實因土瘠民貧力有未逮四區雖屬僅有而規模簡陋垣墉破碎殊不足以資防衛也

按城垣碉堡爲防禦所不廢雖柵欄祇限於街市圍寨僅有於富村然柵寨所在之地民集而兵聚其設防也自易跳梁小醜每阻於雷池而不得逞居民亦得所保障而免於屠劫其效固彰彰也

臨清縣志

第七册

選舉志

舊志選舉首薦辟而封贈則附於全志之末今則首列薦辟而封贈以封贈廕襲附焉此外科第時之人才學校中之秀異以及一切事舉言揚足爲邑乘增重者莫不薈萃於斯編雖時有古今制分新舊其備鄉邦之掌故則一也爲目凡八

薦辟　附封贈　廕襲

進士

舉人

貢生

學校畢業生

軍功及其他

議員

區長 附聯莊會會長

薦辟 封贈廕襲附

南北朝

路景略 有傳

路文舉

路邕 魏書本傳

路去病 北史本傳

路法常 附景略傳

路恃慶 魏書本傳 附恃慶傳

路思令

按王俊舊志謂路氏出自姬姓堯封於中路歷虞夏稱侯子孫以國爲氏漢符離侯路博德始居陽平世爲清淵至南北朝仕宦鼎盛今觀右方所列七人均出於路姓一家其當時隆盛情

形概可想見路姓後裔是否有存現已無考

明

趙居敬 賢良方正任刑部員外郎 趙

馬慈 孝廉任滎河知縣 王士賢 孝廉任御史

閻俊 經明行修任完縣教諭 王

賈福 人材任蕭縣知縣 董

李茂 人材任清河知縣 順 人材任保昌知縣

清

徐維清 嘉慶丙辰孝廉方正有傳 陳廷扶 道光庚寅孝廉方正

于長吉 咸豐壬子孝廉方正 李永芳 咸豐年舉孝廉方正

以下乞清初均失考

鮑光灼 光緒庚辰孝廉方正 單金銘 河南侯補州判

孫振麟 徐鴻寶

施登第 鄭汝學

王盡臣 徐鴻猷

冀鴻勳 孫鑑清

陳嘉言 侯春藻

孫百祿

附封贈

元

盡謙 以子苗封濮陽郡公

自單金銘以下十二人均宣統己酉孝廉方正

明

時鑑以子習封工部郎中　楊鈞以子益封戶部郎中

馬青嵒以子豫封大理寺評事　李敬以子錫封戶部給事中

李士賢以子頫封兵科給事中　趙鑑以子繕封禮部郎中

時和以子繹封西安府同知　李榮以子憲封戶部主事

劉銳以子廉封工部郎中　劉廣以子璣封兵科給事中

鄭俊以子端封刑部郎中　喬濤以子通封監察御史

黃輪以子堂封太常寺少卿　陳憲以子璣封太僕寺丞

金璽以子鯉封都察院都事　崔興以子璽封洋縣知縣

劉清以子敏封忠義左衛經歷　曹鉞以子俊封通州知州

張廣以子希尹封戶部主事　閻鎬以子閎封吏科給事中

閻澄以子德清封中都留守中衛經歷　秦英以子達封都司斷事

黃榮以子國泰封戶部員外郎　林江以子瓊封刑部郎中

張鑑以子相封監察御史　時世隆以子尚儒封鹽山知縣

張英以子鶚封太常寺少卿　于魯以子有年封監察御史

王琮以子民封固安知縣　宋天祥以子文明封刑部主事

萬能以子鵬封鎮南衛經歷　鄭璽以子仁封監察御史

王英以子崧封監察御史　秦富以孫大夔封中大夫陝西右布政使司

秦相以子大夔封中大夫陝西右布政使司　吉鸞以子占封兵馬司指揮

馬珮以子斯龍封大理寺右寺副　柳澤以子明封文種郎永平府通判

柳　曉以子佐封光祿大夫工部尚書　胡仲淳以子柏封文林郎柘城知縣

張紹泰以子振秀封吏部文選司員外郎　汪　明以子應泰封中憲大夫陝西鳳翔知府

程　瑛以子軏封文林郎湖廣道監察御史　陳　輈以子堯仁封登仕佐郎鴻臚寺鳴贊

李國泰以子彬封吏部驗封司主事　王體仁以子成德封奉政大夫戶部郎中

王成勳以子克恭封上林苑署丞　商以質以子典封文林郎鎮江府推官

王雍熙以子都封文林府大名府推官　王世熙以子臺封文林郎撫寧知縣

胡汝鑑以子尚英封翰林院檢討　趙時雍以子秉衡封文林郎內黃知縣

李　洲以子經世封文林郎丹徒知縣　曹大瀾以子楷封文林郎浙江道監察御史

方良儒以子元彥封文林郎江西道監察御史　江　河以子中信封文林郎陳留知縣

清

胡尚恭以子悉寧封奉直大夫刑部雲南清吏司主事　王　臺以子介錫封文林郎浙江台州府推官

張宗孔以子應徵封中憲大夫雲南雲南府知府　張宗會以出室子應徵貤封同上

鄭延禧以子鉉成封文林郎浙江定海知縣　馬永年以子鎮封承德郎處州府通判

周大蘭以孫涵贈驃騎將軍江寧協標左營游擊　周亦适以子涵封贈同上

冀耀祖以子霖贈中憲大夫江西提學僉事道　馬雲龍以孫燦贈昭勇將軍肅州鎮標左營都司僉書

馬爾豫以子燦封贈同上　黑見龍以孫鳴鳳贈昭勇將軍浙江提標右營游擊

黑　嵩以子鳴鳳封贈同上　錢國英以孫士廉贈明威將軍直隸大名協標都司

錢得授以子士廉贈奉政大夫餘封贈同上　李承謨以子大凱贈奮武郎　以上舊志

隋萬化以子澤封懷遠將軍　張輝竹以子鶴年封

張卜年以子慶平封　張喬年以子慶蘭封

孫枝森以孫珏封
張慶和以子全厚封
王　臣以子顯文封
王　榘以子嘉名封
孫宗奇以孫萬清封
馬廷棟以孫元瑞封
馬元成以弟元瑞封
林德安以姪湘封
徐　勵以曾孫延旭封資政大夫
徐維清以子延旭封同上

孫掌崐以子珏封
王永年以孫顯文封
柳　嶠以子源厚封
張漢超以子繼灝封
孫昌泰以子萬清封
馬思敬以子元瑞封
林德保以子湘封
張　容以九世同居封
徐學采以孫延旭封同上
徐延熾以侄坊封

徐延興以侄坊封
任國楫以子步月封
孫法祖以孫毓璣封同上
孫攀龍以孫振家封通奉大夫
孫毓珩
孫毓珂以上三人均以侄振家封

任文龍以孫步月封
孫　茎以曾孫毓璣封資政大夫
孫攀月以子毓璣封同上
孫毓琇以子振家封同上
孫毓瑾

附蔭襲

清

李九成
唐建勳以上三人均襲騎都尉

李連陞
張維清以子振東封武德騎尉加二品封典

郭金聲　郭欽策
唐承樹　郭長齡
劉恩榮　馬恩棠
羅以禮　李增元
劉寶田　賈桂林
張　澣　趙紹虞
王恩慶　單　恂
陳以魯　李元音
李元清　劉書田以上十九人均襲雲騎尉
徐繼勳襲祖廷元封　劉元鵬儘先都司以父延齡廕襲雲騎尉
劉廷珍以祖延齡廕襲雲騎尉

選舉志二

進士

舊志選舉於一人之由貢而舉而進士者三處並書層見迭出易蹈章實齋氏於事倒置於文複眥之譏茲概歸簡易其已成進士者不復見於舉貢表內其由貢而舉者則僅見於舉人表內而貢表不列以免一人重出之弊

文科進士表

唐

路敬淳 天授時入任中書舍人唐書本傳

宋

王克從 咸平時人任州牧

元

蓋苗 延祐時人任參知政事元史有傳

明

宣德

馬豫 癸丑科任大理寺正有傳

正統

楊益 壬戌科任福建運使有傳 李

天順

趙繕 庚辰科任河南參政有傳

劉濂 戊戌科任廣西參政有傳 劉

李憲 甲辰任工部郎中有傳

成化

劉璣 戊戌科任兵科給事中有傳

鄭端 癸丑科任陝西按察使 陳

黃堂 乙丑科任太常少卿有傳

弘治

王崧 戊辰科任御史順德知府 金

黃國泰 辛未科任戶部員外郎 張

劉夢陽 甲戌科任戶部主事 張希尹 丁丑科任武昌知府

正德

陳璣 壬戌科任太僕寺丞

金鯉 辛未科任按察副使有傳

張鏜 辛未科外學任太僕少卿

閻　閎　丁丑科任提學副使有傳　秦
黃國光　辛巳科任河南僉事　孟
王　道　辛巳科

嘉靖

邢秉仁　丙戌科任都察院觀政　林
張　相　丙戌科任提學御史　孫
程　軏　戊戌科任三邊總制有傳　張大中　甲辰科任戶部郎中
王　民　甲辰科任御史　宋文明　丁未科任刑部郎中
鄭存仁　庚戌科任御史　楊世鳳　癸丑科任御史有傳
邢　邦　己未科任四川參政有傳　顧　綬　己丑科任順德知府

隆慶

于有年　戊辰科任御史有傳　黃獻吉　戊辰科任僉事道
周　易　戊辰科任安慶知府有傳

萬曆

朱朝聘　丁丑科任戶科歷關西道有傳　秦大夔　庚辰科任陝西布政使有傳
曹　楷　癸未科任御史大理寺丞春秋祀　江中信　癸未科任福建提學有傳
柳　佐　丙戌科任工部尚書加少保有傳　方元彥　丙戌科任御史
汪應泰　丙戌科任松潘兵備道有傳　王　都　丙戌科任溫州推官
王成德　己丑科任山西按察使有傳　張三極　壬辰科任順天教授
李本固　壬辰科任歸德知府有傳　汪承爵　乙未科任兩淮鹽運使四川兵備道

裴文煥 甲辰科 仁主事　周朝瑞 丁未科任吏科給事中有傳

邢其任 丁未科任荆南副使道有傳　張耀乘 丁未科

徐爾恒 庚戌科任工部員外郎　張振秀 庚戌科任太常寺少卿有傳

張宗衡 癸丑科任兵部右侍郎有傳　張紹簡 丙辰科任東明知縣

李　彬 己未科任吏部文選司郎中　胡尚英 己未科任祭酒陞少詹有傳

天啟

邢泰吉 壬戌科任戶部員外郎有傳　趙秉衡 乙丑科任戶部郎中密雲糧儲

崇禎

李經世 戊辰科任陳留知縣有傳　趙秉樞 甲戌科任長蘆鹽運使有傳

尹　任 庚辰科任臨汾知縣

清

順治

楊君正 丙戌科任江寧推官　孔衍樾 丙戌科任大名僉事道有傳

王介錫 己丑科任台州推官有傳　胡悉寧 己丑科任陝西甘山道有傳

楊　鼎 乙未科任通政司正卿　柏肯堂 戊戌科任平知縣有傳

鄭州璽 己亥科任都昌知縣　曹振邦 己亥科任施秉知縣

周大訓 辛丑科　韓　烜 辛丑科未仕卒

康熙

汪　灝 乙丑科任河南巡撫有傳　冀　霖 甲戌科任江西學政有傳

柏光斗 庚辰科任德清知縣有傳　楊萬程 癸未科翰林歷詹事府洗馬

徐　恕 丙戌科 任山陽知縣 陞海防同知　張延慶 壬辰科

乾隆

陳世榮 庚辰科 寄籍貴州 任長葛知縣　王　臣 戊戌科

孫　珏 乙卯科 有傳

嘉慶

謝太吉 已巳科 恩賜翰林　王顯文 己未科 有傳

徐維城 丙辰科 有傳　馮　鋐 己卯科 有傳

賀崇禧 辛未科

道光

洪夢齡 丙戌科 有傳　張繼灝 戊戌科 有傳

洪毓琛 辛丑科 有傳

咸豐

馬元瑞 丙辰科會元 有傳　徐延旭 庚申科 有傳

同治

任步月 甲戌科 有傳

光緒

王頌芳 丙子科 有傳　張東瀛 丁丑科翰林 庶吉士 有傳

武科進士表

明

尹　鎏 嘉靖時人　張斌才 天啟時人

清

順治

鄭之文 己丑科任台州守備有傳　張光都 己丑科任荊州守備

隋邦榮 壬辰科任河南汝州道中軍　隋澤 壬辰科任陝西神永營中軍

王邦柱 戊辰科　石得仁 庚子科

徐習斌 庚子科　柳埴 庚子科任鳳陽左衛守備

雲福履 辛丑科有傳

康熙

陳起堯 丁未科任興武衛守備　石得璧 庚戌科

柴京兆 庚戌科　石毓璿 丙辰科任靖遠衛守備

羅企睿 丙辰科　張珍 丙辰科

高珅 甲午科任湖廣撫標游擊　劉健 丁丑科亞魁任福建漳浦營游擊

黑鳴鳳 癸未科侍衛任浙江象山副將有傳　馬燦 癸未科侍衛任肅州游擊有傳

周涵 癸未科侍衛任文安游擊有傳　辛光岱 乙未科

王大勇 乙未科侍衛任天津都司　周漢 乙未科任乾清門侍衛通州副將有傳

許炳 戊戌科任四川重慶右衛守備　王銳 戊戌科任大沽營守備

王珽 戊戌科任安慶撫標參將　錢士廉 辛丑科侍衛任大名都司有傳

乾隆

隋潤 辛卯科　馬兆瑞 丁未科一甲一名

王廷英 戊戌科任湖南長沙府副將　馬雲鵬 丙辰科任江南廬州府都司

徐廷元 侍衞有傳科分年次失考

同治

郝夢熊 甲戌科

光緒

李廷魁 庚辰科任湖北興國州中軍守備

周振東 甲午科欽點營用守備歸河南省標晉補都司游擊升中路馬隊統帶因功免補參將以協戎用

侯引龍 甲午科藍翎侍衞南京將弁學堂畢業選任陝西榆綏鎮標都司民國以來充湖北督署副官以軍功保授中校

李九成 庚寅科

選舉志三

舉人

文科舉人表

明

洪武

劉敏 丁卯任饒州府教授 宋曄 癸酉科任大理寺正

永樂

賀登 辛卯科任薊州同知 張壽 辛卯科

孫節 辛卯科任湖廣參議 李頫 甲午科任兵科給事中有傳

萬鍾 丁酉科任元城訓導 王亨 丁酉科任安吉知州

曹 立 丁酉科任永康知縣
孟 輔 庚子科仟兵部員外郎
曹 新 癸卯科任許州知州

宣德

董 嚴 丙午科任南宮教諭有傳
劉 良 已酉科任魏縣教諭

正統

陳 瓚 辛酉科任長洲縣丞
袁 彙 辛酉科
鄭 廣 甲子科任興化知縣

高 崧 庚子科任代州知州
蕭時雍 癸卯科
胡 善 癸卯科任蒲州知州
白 琮 已酉科任國子監博士

朱 珪 辛酉科任苑馬少卿
辛 能 甲子科任岳陽知縣
黃 鍾 丁卯科任淮安推官

馬 瑄 丁卯科任眞定通判
曹 琛 丁卯科任福建運判

景泰

賀 懋 丁卯科任御史有傳

王 瑞 庚午科任內鄉知縣
薛 謙 庚午科任河南僉事有傳
王 讓 癸酉科任浙江運判

何 鉞 庚午科任遂昌知縣
孫 琢 癸酉科任順天通判
陳 鎰 癸酉科任南陽知府有傳

時 繹 癸酉科任平涼知府有傳
張 讓 癸酉科任景州訓導

楊 宏 癸酉科母節不仕
魏 珍 癸酉科

馬 惠 丙子科

天順

王 頫 丙子科任太原同知

黃　時　己卯科任　楊州通判

成化

鄭　昌　乙酉科任　合肥知縣　劉　儒　戊子科任　富陽知縣

徐　官　辛卯科　經元　杜　瑢　辛卯科任　安陸判官有傳

崔　祿　辛卯科　任　安　甲午科

姚　錫　甲午科　濟寧學　孫企宗　丁酉科任　合肥知縣

時　禮　丁酉科任　新化知縣　李　愷　庚子科

郭　鳳　庚子科　馬伯昂　庚子科任　南昌通判

鄭　洪　庚子科任　長安知縣　張　旭　庚子科　濟寧學

王廷珪　癸酉科任　延安同知　張　瀛　癸卯科任　邢台知縣

賀　璐　丙午科經魁　任武陟知縣　朱　恂　丙午科任　松江通判

時世隆　丙午科任　考城知縣　王　鎬　丙午科任　鄭州同知

弘治

張　俊　己酉科經魁　任平陽教授　喬　通　己酉科任　御史有傳

趙　章　壬子科任　刑部郎中　傅　昇　壬子科任　泰州知州

閻　鎬　戊午科任　教諭有傳　聶　瓚　戊午科　濟寧學

郭　元　辛酉科任　隴州知州　張鶴齡　辛酉科　改名鶚　任太常卿有傳

朱　鼎　辛酉科任　襄垣知縣　劉師賢　辛酉科

李　沂　辛酉科任　丹陽知縣　蘇　鎧　辛酉科

崔　錫　甲子科

正德

閻　唐　丁卯科任商於知縣有傳　王士廉　丁卯科任陽城知縣

姚繼先　丁卯科濟寧學　王　道　丁卯科

時尚儒　庚午科任鹽山知縣　董　墟　庚午科

王　俊　庚午科任運判　陳　琰　癸午科任武鄉知縣

于　翔　癸酉科任臨潼知縣　馬　山　癸酉科任太平知縣

宋　璋　丙子科任盧江教諭　高　鉉　丙子科任眞定知縣

趙雲龍　丙子科　郭　滋　己卯科任工部主事

嘉靖

吉　鸞　壬午科任不涼通判　劉源澄　壬午科任開封通判

李崇德　乙酉科任棗强知縣有傳　楊　綸　戊子科任泰安知縣

鍾　鐸　甲午科任知縣　邢　邦　甲午科

方元煥　丁癸科有傳　黃　覲　庚子科經魁

曹瀛海　庚子科　鄭　溢　庚子科任榆社知縣

張　椿　庚子科任學政河南僉事　陳大名　己酉科

馬　佑　己酉科任韓城知縣　鮑文縉　壬子科任平涼知府有傳

宮　濟　壬子科　雲　錦　乙酉科

李光春　乙卯科　張　旦　乙卯科

張　極　戊午科任新城知縣　張　鯉　辛酉科任平涼通判

柳　明　辛酉科任永平通判
蘇生明　甲子科任沐陽知縣
朱　衣　甲子科
　　隆慶
賀　相　庚午科
　　萬曆
徐　煒　癸酉科任紹興通判
劉爾礪　丙子科
商　典　壬午科任鎮江推官有傳
李呈芬　壬午科
杜其驍　辛酉科順天學
玠　甲子科
李　謨　丙子科
葉宗直　己卯科
崔敬立　壬午科任河間同知
崔允中　乙酉科任臨洮同知
胡宗漢　乙酉科任戶部郎中
汪　校　戊子科任知縣
鮑齊賢　辛卯科任寧津知縣
馬象坤　丁酉科任武清知縣
王　臺　丁酉科任揚州同知有傳
胡一坤　庚子科任陝州知縣
楊光祖　癸卯科
萬邦方　丙午科有傳
鄭延任　己酉科任安肅知縣崇祀鄉賢有傳
宋德成　戊午科任贊皇知縣有傳
蔣嘉訓　戊子科
柳　暄　辛卯科
葉時元　甲午科
周之藩　丁酉科任高陽知縣
韓蘭芳　丁酉科任沙河知縣
黃　錕　癸卯科任廣州知
程具堂　丙午科任雞澤知縣
柏福兆　己酉科任廣順知州
王來聘　己酉科任衛輝同知有傳
劉爾賓　戊午科任湖州推官

天啓

元　圭 辛酉科

陳南煜 辛酉科 春秋祀

趙允義 丁卯科 有傳

崇禎

楊君正 庚午科

李際明 庚午科 有傳

方景皐 庚午科

魯　友 丙子科

毛可儀 丙子科

楊君錫 辛酉科

周命魯 辛酉科

葉中瑾 丁卯科

毛應嗣 庚午科

王國柱 庚午科

張令錫 丙子科

徐不訓 丙子科

蔡　瑞 己卯科

鄭鉉嘉 己卯科

周之恒 己卯科 寄籍江浦 任江西副使道

清

順治

陳耿南 戊子科任 禹城教諭

睢　璋 辛卯科 邱縣學

解自修 丁酉科

孫耀祖 戊子科任 嘉祥教諭

柳　燾 辛卯科 有傳

康熙

王維彝 癸卯科

邢　彰 壬子科

馬世驥 辛酉科任慈利知縣有傳

柏光緒 癸卯科北榜任教諭

謝逢辰 戊午科任教諭

胡源澄 辛酉科任內閣中書有傳

徐州傑 甲子科任 兗州教授
李　臺 丙子科任長山教諭兗州教授
王繼鰲 己卯科任 曹縣教諭
周　璠 壬午科任 齊東教諭
單　瑞 丁酉科 有傳
馬　潤 庚子科

雍正

江貢瑭 甲辰科

乾隆

楊萬春 辛酉科

劉敬德 庚午科
趙　均 己卯科任內閣中書有傳
林之培 壬午科
張允重 辛卯科
楷 庚子科
刁　堪 丙午科
徐　勉 辛酉科

劉夢齡 丁卯科
朱　鏡 丙子科
鄭　倬 戊子科
孫掌崐 甲午科
黑禹錫 丁酉科
鄭　侃 己分未詳
馬鴻圖 戊申科
李南薰 戊申恩科
施廷炯 壬子科
蘇　珍 子科
王嘉名 乙卯科任定陶訓導
劉　洽 庚午科任通城知縣

徐學采 戊子科揀發直隸試用知縣
楊　錞 甲午科
鄭景光 己亥科
劉　鵬 科分未詳任莊平訓導
周瑞書 戊申思科
李德淑 己酉科
柳源厚 壬子科有傳
鄭觀光 甲寅科

嘉慶

鄭　儒　戊午科

張慶平　戊午科有傳

王繼文　戊午科有傳

周鴻熙　戊午科

冀　煌　甲子科

程百里　甲子科有傳

陳廷秩　甲子科

林依泰　戊辰科有傳

道光

王　磬　壬午科有傳

張存俸　壬辰科

郭偉勳　乙未科有傳

張慶蘭　乙未科有傳

陳　詠　乙未科有傳

張全厚　丁酉科有傳

陳州璽　癸卯科有傳

姜毓傑　癸卯科有傳

咸豐

胡金燧　乙卯科有傳

孟善保　戊午科有傳

張恂厚　乙未科有傳

同治

于長達　壬戌科有傳

陳嗣昌　甲子科

郭攀桂　甲子科有傳

光緒

侯崇誥　己卯科

胡　芳　乙酉科

楊用中　己丑科

趙一琴　己丑科

趙得名　己丑科

鍾維嶽　癸巳科任魚台訓導

孫百福 丁酉科 任山東高等審判廳廳長河南開封道尹

王芝堂 庚子辛丑併科

張敬承 庚子辛丑併科 任萊陽濟寧平度縣知事

孫振家 庚子辛丑併科 任山西汾州府知府湖北荆南道道

施登魁 癸卯科 就職教諭報捐員外郎工部營繕司行走宣統二年朝引見記名以倉場監督補用

尹署湖北省長調任京兆尹

武科舉人表

明

嘉靖

鄭貌 甲午科

狄允中 科無考

張光潤 壬子科

周正 戊午科

馮時泰 戊午科

王鳳翔 戊午科

王漢武 戊午科封武德將軍

王鳳岐 戊午科

劉先 戊午科

喻時高 戊午科

劉香 戊午科

韓柳文 戊午科

陳琛 戊午科

王燧 戊午科

王勳 戊午科

張威 科無考

孫思忠 戊午科

天啓

崇禎

柳一元 庚午科

清

順治

張明都 戊子科
隋萬成 辛卯科詔授明威將軍
楊邦輔 丁酉科
張國柱 丁酉科

康熙

賀光允 癸卯科
侯維屏 癸卯科
陳國棟 癸卯科
胡應臺 癸卯科
陳文煥 丁酉科
胡肇謨 甲午科
徐維藩 戊子科
楊　浩 癸卯科
郭士英 癸卯科
孫昌祖 癸卯科
王夢星 癸卯科
陳有典 丙午科
楊萬里 丙午科
林宗治 丙午科
蔣士奇 丙午科
白　璧 己酉科
辛德溥 己酉科
吳　謙 癸卯科
鄭茂源 癸卯科
龔秉忠 癸卯科
周之正 癸卯科
龔虎臣 丙午科
王坤載 丙午科
劉澤溥 丙午科
張拱宿 丙午科
陳起蛟 己酉科
張德威 己酉科

張雲漢 己酉科
王家璋 己酉科
左宏達 壬子科
張彥鼎 壬子科
王三重 乙卯科
馬　達 乙卯科插箭嶺千總
張　斌 戊午科
孫天錫 戊午科
趙維屏 辛酉科
周亦突 辛酉科任衛輝參將

褚　琦 己酉科
李天祥 壬子科
陳常有 壬子科
李　坦 壬子科
黑奇佩 乙卯科
姜虎東 乙卯科
徐佳麟 戊午科
韓允琦 辛酉科
張國勳 辛酉科
張問士 辛酉科

劉　深 辛酉科
辛德宏 丁卯科
鄭裕昌 庚午科
曲　晟 庚午科
劉祖鎮 癸酉科
張　鑑 乙酉科
常　熇 丙子科
喬　廣 丁酉科
汪宏肯 辛卯科任正定鎮龍泉關游擊
馬鳴鹿 丁酉科淮安衛領進千總

陳兆霆 甲子科
郭士璉 庚午科
馬德仁 庚午科
李景靖 癸酉科
黑裕德 丙子科
秦　楚 丙子科
黑奮武 戊子科
張繼良 辛卯科溫州衛千總
黑鳴雷 丁酉科江西撫州所千總
林通瀚 庚子科

雄正

錢士麟 甲辰科　賈銑 丙午科

張大治 丙科　鄭學詩 己酉科

馬珏 壬子科　周揆 乙卯科

乾隆

周棽 丙辰科　胡正羆 丙辰科

黑珩 丙辰科　胡英姚 戊午科

林大窠 戊午科　林大木 辛酉科

黑順 辛酉科　黑太平 甲子科

張詔 庚午科　胡人傑 庚午科

胡得溥 庚午科　胡元龍 庚午科

洪大成 壬申科　王萬春 癸酉科任福建漳州鎮總兵

胡萬清 庚辰科　李治 壬午科

楊廷英 庚寅科　陳萬清 辛卯科

陳太平 丁酉科任守備　酆登年 丁酉科江南福州帮千總署南昌守備

崔雲龍 丁酉科　張我弓 丁酉科

李守仁 丁酉科　陳萬春 己亥科

張大志 己亥科　黑長齡 癸卯科

孫萬清 癸卯科任德州營把總　黑華光 丙午科

許揆中 己酉科　洪殿魁 己酉科

黑　昉己酉科　　鄧玉麟壬子科任千總

李三重甲寅科　　尹　湘甲寅科

周印平乙卯科

嘉慶

鍾廷魁戊午科任汶上縣把總　　高壽寧戊午科

陳廷機庚申恩科　　范鵬九辛酉科任臺莊司廳

劉萬美甲子科　　張平南卯丁科

許萬寧丁卯科　　夏雲龍庚午科

張殿魁癸酉科　　張錦標丙子科

李萬年戊寅恩科　　徐雲龍己卯科

道光

張振標戊子科　　夏禮典辛卯恩科

王廷璋甲午科任登州右營守備　　馬漢傑己亥科

谷逢泰丙午科　　張保成丙午科

劉雲漢丙午科　　張殿元己酉科

咸豐

鞏振海辛亥恩科　　張柏齡辛亥恩科

金廷榜辛亥恩科　　柏戰克辛亥恩科

洪廷魁壬子科　　宮殿安辛酉壬戌併科五品銜藍翎兵部差官即補守備

同治

胡萬康 甲子科考授兵部差官
施安遠 癸酉科解元大挑一等欽點兵部差官
朱一峯 癸酉科
光緒
柏戰勝 丙子科
侯德剛 己卯科
柏五嶺 壬午科
劉俊臣 乙酉科
陳公田 戊子科
郝汝駿 辛卯科

高凌雲 丁卯庚午併科考授兵部差官
王殿邦 癸酉科
趙虎臣 己卯科
黨殿元 己卯科
楊士純 壬午科
郎應奎 乙酉科
李廷傑 己丑恩科
蔡長春 辛卯科

王 景 祭已科

于躍舟 癸已科

選舉志四

貢生

按清代貢生共分恩拔副優歲五項各項分別列表眉目固清但查舊志選舉表清代合恩拔副等共爲一表歲貢自爲一表明代則分貢及例貢二表而貢表中多數人名下均未註明係何項貢例貢一項更爲清代所無名稱既彼此互異附註亦缺略不詳茲未敢擅行更易仍遵舊例分別列表如左

明貢生表

洪武

趙炳
朱繹
蘇質 壺關 主簿
時習 寶慶 知府
王儼 布政 斷事
司宗 苑馬 寺丞
韓哲 輝縣 知縣
段忠 龍江右 衛經歷

永樂

朱輝
王肇
錢煜
楊昇 都司 斷事
陳敏 後府 都事
王敬 遼東所 吏目
彭載 工部 主事
薛華 戶部員外郎
方理 定襄 主簿
孫瑄 行唐 知縣

張祝 行唐 知縣
王贊 兵科給事中
李茂 清河 知縣
黃裳 六合 知縣
董謙 平陽知府有傳
趙鑑 渭源 典史

宣德

左弼 太和 知縣
李吉 常州 經歷
劉英 徽州 經歷

李貴 沁水 知縣
楊鈞 縣丞
趙璠 長垣 知縣
朱紱 貴州道御史有傳
谷勝 鳳翔 通判

王惠 序班
趙鎧 錢塘 典史
李永 大名 同知

王順 保昌知縣

正統

鹿鳴 定興知縣 耿輝 刑部主事

郭質 長子知縣 梅魁 景陵知縣

張翼 懷仁知縣 董鍔 序班

朱冕 井陘知縣 蘇綸 西華知縣

于企 郭敏 大同經歷

景泰

姬溥 梁鑑 衞經歷

馬泰 大理寺丞 萬滋 主簿

董瑄

天順

司政 州判 王淳

王鉞 朱景 知縣

張善 劉昭

徐錞 縣丞 傅佐

楊忠 知縣 趙耔 吏目

劉澄 王銘 縣

鹿達 主簿 宋琪

成化

朱震 萬泉知縣　仝福

時聰　劉琚

趙勝 陵川訓導　丁鎔 廣信知縣

郭文 訓導　馬鑑 主簿

王謙 華亭縣丞　葉棠 河間主簿

馬眞　周文 印江知縣

弘治

王相 知縣　白正 滑縣訓導

楊孝　宋輝 無極訓導

楊綱 青田教諭　朱述 苑馬寺卿

謝天民 晉州訓導　董熙 深澤縣丞

劉溥　張輔 遵行縣丞

董國宜 興寧主簿　王佑 經歷有傳

劉宗尹　潘祀 太原訓導

王佩　王文淵

馬奎

正德

劉邦憲　楊彥誠 安定訓導

陳効　梅青 永平訓導

崔讓　吳瑛

何洵 教諭　李振

王廷璉　朱晙

賀瑢　李宏道 樂寧教諭

馬珂

嘉靖

郭仁 原武訓導　蘇璋 繁峙知縣

王廷珏 知縣　宋艮 西平知縣

張榮 訓導　董夢鱗 縣丞

張沂 富平訓導　孟祥 主簿

喬鵬 州同知　呂瑤

紀練 永城主簿　劉遷喬 州同知

徐鎮 潞城縣丞　王渭

韓普 定興訓導　張鳳巢 孟縣主簿

張文明　梅岐松 臨淮主簿

趙珍 滑縣縣丞　張鋐

劉經　張文美 獲嘉訓導

王棟　張維 寶坻主簿

張從龍 主簿　喬鳳彩 訓導

周治　譚章 主簿

郭東田　王輿

閻玠 海州訓導　曹卿 慶陽訓導
陳鉉 曲陽訓導　梁梅 上海訓導
黃鎧 訓導　賈策 屯留縣丞
高如嶽　陳輈
艾敬　張綱 訓導
張鍾 訓導　欒伯塤 教諭

隆慶

鄭魁 訓導　秦渠 恩貢知縣
張楷 訓導　王昉
郭汝梅 教諭　紀大綱 教諭

萬曆

劉代 訓導　秦棐 恩貢縣丞
蔡味　王思恭
吳嘉言 恩貢瀛州通判　陳敏 縣丞
唐杜 訓導　朱利誠
李寀 浮山知縣　侯軏 訓導
曹國光 教諭　喬木
李寅 縣丞　宋尚樸 沂州學正
汪珂 歸德通判有傳　左文官 教諭
葉時觀 拔貢邢溝知縣　羅袞 登州訓導

王崇相 訓導
吳　桐 教諭
張文明 九江 教授
劉爾碩 恩貢曲阜訓導
姬廷貴
楊思忠
朱生光
劉日章 利津 教諭
鄭懋官
陳復元

汪應乾 武定 學正
張紹簡
趙　震 大名 經歷
胡光宇 寧遠 知縣
李兆鶴 拔貢
馬逢圖 青州 教授
李　敏 館
吳邦彥 麻城 知縣
王時春
閻登龍

江中秀 山陽 教諭
劉承祧 戊午副貢有傳

毛有正 嶧縣 教諭

秦昌

欒道徵

天啓

葉中瑜 拔貢
汪起鳳
吳肇郃 教諭
汪貞元

孫志皐 教諭
郝大名 教諭
方繼皐

崇禎

汪大年 貢元有傳
林生桂
方文升
吳生南 拔貢
趙時雍 濟寧學正
李兆熊 德州訓導
張文耀
趙大有 長清教諭
鮑雲際 商河教諭
毛倫

程式 卽墨訓導
馬維順
位 曹縣教諭有傳
秦佶
胡一標 恩貢
鮑成賢
汪雲鳳
苑簡 曹州訓導 大同典史以下府貢
牟喬林 大同知
崔智

李釜 安州
胡鐸 知縣 黃甲
梁廷弼 劉憲
朱正色 朱卿
于省 方元修 恩貢深澤知縣
張光戶 教授
劉尚中 教諭 鄭如川 拔貢
陳進言 崔思明
姚世光 陸鵬程
曹瀛泮 交河知縣 田工郎 拔貢

胡一橘膠州訓導鄉飲大賓

劉世祚拔貢戶部員外郎

鮑命賢附貢

林甘雨訓導

馬永年

李明翰

李光榮

明例貢表

景泰

曹琮府檢校

崔智

張琮

天順

王縉

任斌

金輅

劉方餘姚縣丞

馬利州同知

王震

李英縣丞

時來

王能

梅輔知縣

魏政縣丞

鄭端主簿

李登縣丞

張傑知縣陝西名宦有傳

安愷府照磨

李茂

成化

徐和

段茂

胡璡知事

胡璋州判

孫慶 州判 李慶 主簿

王銘 縣丞 谷琮 知縣

馬貞 吳紳 縣丞

李漳 衛經歷 馬昂 縣丞

金璽 府照磨

弘治

王慶 主簿 常宏

王銳 王廷璋

王軻 楊志伊

時光祖 理問 馬天麟 教諭

管剛 韓塤 都司都事

劉相 吏目 汪源

閻富 所吏目 秦達 通判

王鏈 知縣 張文

趙鎬 吏目 陳倫

邢臻 辛鼎

于秦 兵馬 牟璽 主簿

劉泰 知縣 邢素 州判

王禴 知縣 趙琇 衛經歷

趙璐 倚檢校 劉奎 主簿

孟仁　喻

陳夢暘　知縣　李

正德

曹銘　知州陝西名官有傳　朱昌

王庸　吏目　趙謙　吏目

黃繼先　兵馬　張維翰

王輗　知縣　鄭傑

邱環　楊輝

楊孜　閻德清　州同知

曹鎧　李狆

劉鍠　徐學孝

劉希尹　常鳴皐　贊

劉敏　州同知　閻宗皐

董春　王鸞　主簿

曹俊　知州　楊鵬　縣丞

孟玠　州判　王珂　主簿

楊志皐　縣丞　黑愷　主簿

王敏　衞經歷　李隆

李文譽　康鸞　主簿

張允中　張純

侯仁 新樂知縣

嘉靖

王崙 縣丞 劉倫

姬宗岐 州判 方欽

方策 董嘉言

董嘉詔 董嘉瑞

朱應祥 陳一播 主簿

秦顯宗 照磨 楊功

姬洪 郝廷賓 主簿

金汝礪 縣丞 劉宜 主簿

金汝舟 州同知 張汝霖 主簿

劉孝孫 方元龍 鳴贊

方元勳 鴻臚寺序班 劉桂 運判

劉成性 吏目 劉成名

王琦 衛經歷 郝士賢

馬滋 上林典簿 狄畏中

萬鵬 衛經歷 吉占 兵馬指揮

裴進 主簿 秦集

王沂 州判 王綱

趙憑 縣丞 王總 縣丞

張機　李文源
梁煥衛經歷　陳情衛經歷
張紱　黑溥主簿
陳暹　姬延齡鴻臚寺序班
姬廷年　李舜華
呂桐　呂炳
趙洙　張志虞
孫良相　張文炳
陳鉞　蔣倫鴻臚寺序班
蔣勸鴻臚寺序班　崔柏期

穆相　馬汝賢
杜承惠　杜承志鴻臚寺序班
秦誾鴻臚寺序班　程輅
陳鵬　龔偉
徐輔　閻淮
王體仁　王制
李向陽　吳三畏
高愈遜　賈思恭
賈思敬　秦三省
曹大瀾　曹大湧

劉經 鴻臚寺序班 鄒資
柏維乾 原守禮
原守泰 鴻臚寺序班 陳詒
陳詳 吳銓
王雲鴻 王雲鵠
李應祥 于明善
蕭九成 熊壽桐
龔弼 文載道
裴尚恒 汪珙 鴻臚寺序班有傳
張代 縣丞 徐從議

邢大綱 縣丞 李汝夔
李汝益 李東 縣丞
楊可材 趙體乾
隋邦奇 隋時中
李憲 李時
王崇信 王崇智
帥仁 楊鍾
柴愚 鴻臚寺序班 郭應魁 鴻臚寺序班
郭成德 黃一清 署丞
曹勉仁 曹充業

程仲修　張永光

王服采　王子升

李德義　李元亨

孫　鵬主簿　孫歷完

王秉忠　胡尚曾

趙　存鴻臚寺序班　趙文美

陳堯仁鳴贊　蔣　善

秦三戒鴻臚寺序班　張體謙

張體坤通許縣丞

萬曆

馬斯龍大理寺丞春秋祀　張舜臣中書舍人

張宗浚光祿署丞　張紹文光祿署丞有傳

王克恭上林監丞　王家政鴻臚寺序班

清歲貢表

順治

趙秉正甲申國子監助教　陳金鏡丙戌

呂鳴盛丁亥滋陽訓導　邢巽吉戊子

林世煥庚寅岐山知縣　朱　岱辛卯餘姚知縣

文　博壬辰霑化教諭　李茂廷甲午

秦元彬乙未　郭　熠丙申

陳王前 戊戌 教諭 張 藩 庚子

傅應相 辛丑

康熙

董上新 癸卯 有傳 洪士偉 己酉 高苑訓導

雲生履 庚戌 同知 陳國璋 庚戌 府貢

段 錦 壬子 李化龍 癸丑 縣訓導 費

李上苑 乙卯 鄧林梓 丙辰

姜開姬 丙辰 崔明相 戊午 飲大賓 鄉

萬 琦 己未 有傳 王 鑑 辛酉

胡起泰 壬戌 陳 錫 甲子

汪一虬 甲子 阿訓導 東 汪金鑑 甲子 府貢

張奕錫 乙丑 飲大賓 鄉 龍瑞圖 丁卯

李廷琰 戊辰 張而煒 庚午

盛萬寧 辛未 潘廷桂 壬申 蒙陰訓導 府貢

張 宇 癸酉 汪三級 甲戌

鄭勤修 甲戌 府貢 朱國棟 丙子

曹晉錫 丁丑 馬爾益 戊寅 府貢

武能繩 己卯 胡存仁 己卯 府貢

王聚斗 庚辰 有傳 范 琮 壬午

柏 訥 癸未 張東觀 乙酉 有傳

王 貺 丙戌 汪 濤 丙戌府貢

張 鴻 戊子 盧于陛 戊子平籍 清

王宗周 己丑 李鹿賓 辛卯

牟條林 壬辰 汪培雨 甲午

高 瑞 乙未博興訓導 趙 煌 丁酉

賀當世 戊戌有傳 張舍傑 戊戌府貢

鄭 玫 庚子 佘乾圖 壬寅

雍正

石 璽 癸卯 毛 錦 甲辰

謝應鴻 丙午 白天祐 丁未萊州教授

賀上達 己酉文登訓導 王維烈 己酉清平籍

崔 璠 庚戌 徐懋猷 壬子有傳

孫 達 癸丑 侯君錫 乙卯

乾隆

張 雋 丙辰貢 劉源澄 戊午金鄉訓導

王 湘 己未 吳永成 己未

曹 湘 辛酉 李 鐸 壬戌

楊 官 甲子 王克讀 乙丑鄒縣訓導

張漢超 丁卯蘭山訓導 白 鈺 己巳

馮 浩 己巳荷澤訓導 林 梓 辛未

楊倫 壬申 張元誠 癸酉
孫錫祖 甲戌 許棍 乙亥
汪憲章 丁丑 李煌 戊寅有傳 章邱訓導
趙德浸 庚辰 劉漢傑 辛巳
柏緁 癸未 王沆 甲申
王永福 丙戌 賀如橋 丁亥
鄧坦 己丑 許耀 庚寅
鄭愉 壬辰 江貢瑞 癸巳
賈廷烈 乙未 呂荃 丙申
洪文林 戊戌 趙景 己亥

賈廷訓 己亥 趙景扞 辛丑
胡懋猷 辛丑 林樟 壬寅
王廷柱 甲辰新城教諭 趙煌 己巳
趙寅 庚戌 竇驥 辛亥
江佑 壬子 趙晉齡 甲寅
張 邵年次未詳昌邑訓導 王訓 年次未詳有傳

嘉慶

徐學樸 戊午 高其志 庚申
程百甲 壬戌 馮蘭芳 乙丑
李浚 丙寅 張慶元 戊辰

鄭華庭 己巳　趙漢儒 幸未

王純熙 壬申　馬廷桂 甲戌

于大琤 乙亥　鄭誠光 丁丑

王化溥 戊寅　于大琛 戊寅

張漢倬 己卯　王林梅 庚辰

柏麟曾 年次未詳

道先

趙　藎 壬午　李成蹊 壬申

楊恩綬 丙戌　張源厚 丁亥

王國祥 己丑　盧　紳 辛卯

丁裕後 癸巳　董　瑞 甲午

馬錫鋐 丙申　趙廷魁 戊戌傳

朱玉璋 己亥　曹連藻 辛丑

孫象賢 壬寅　管　銘 甲辰

秦文龍 乙丑　劉　昉 戊申

李慶時 己酉　于長吉 庚戌傳

咸豐

邢寶善 辛亥　胡恩鴻 癸丑

盧雲卿 甲寅　秦　蘭 乙卯

鄭家誥 丁巳

同治

卞廷五 壬戌
姚宏厚 己巳
王　霈 己巳有傳魚台訓導
王澤深 辛未有傳
傅共登 癸酉
張鍾岐 癸酉

光緒

盧振龍 乙亥
馬勵清 戊寅
楊立德 己卯
張祺海 辛己章邱訓導
尉遲九鼎 辛巳
周汝燮 辛巳
宋光灼 壬午
賀昌期 甲申有傳
蔣三省 丁亥陽信訓導有傳
王慶霖 戊子有傳
郝蘭堂 壬辰
張萬傑 癸巳
杜官雲 乙未
雲俊齡 丙申
孫聯禧 年次未詳有傳
董　銓 己丑
鄭　鎮 年次未詳
姬升堂 年次未詳
張泰祥 年次未詳
郭鳳儀 戊戌
解凌霄 己亥
高延年 丁未有傳
李伯驥 壬寅
尉遲侗 辛丑
郝玉佩 年次未詳
陳　銘 年次未詳
柏秀嶺 戊申
滕涵璋 年次未詳
修國瑞 年次未詳

宣統

陳　俊辛亥有傳　馬式駿壬子

清恩拔副優貢表

順治

張振喬甲申恩貢　張端錫乙酉恩貢任盱眙知縣

鄭鉉成乙酉副貢任平越知縣　郭　參戊子副貢任太平通判陞知州

余藥生戊子恩貢有傳　馮元颺辛卯恩貢任同官知縣

陸宗贊辛卯府恩貢有傳　張奇珍甲午恩貢

仝鳳儀辛丑恩貢

康熙

楊登俊壬子拔貢任定陶教諭　張俊偉乙卯恩貢

趙　均丙寅拔貢　盧應珍丙子恩貢

黑天曉戊寅拔貢　李維新壬辰恩貢

許文檢丁酉副元任黃縣教諭　柏襭傳壬寅恩貢

雍正

謝　珏甲辰副貢任日照教諭　陳　棟戊申拔貢有傳

徐錫公乙卯恩貢　張其苞乙卯府恩貢

杜金聲乙卯拔貢

乾隆

王　珏辛酉拔貢　江　磐辛未恩貢

馬文雄 癸酉拔貢 昌邑教諭 趙爾康 辛巳恩貢

馬　奎 乙酉拔貢 馬　瑛 壬辰恩貢

蔣　淳 辛丑恩貢 郭　城 乙巳恩貢

于　泰 恩貢年次未詳 黑啟豐 恩貢年次未詳

嘉慶

楊修志 庚申恩貢 王瑞龍 庚申恩貢

周世基 辛酉恩貢 柳同寅 辛酉拔貢

張夢麟 戊辰恩貢 鄭　田 癸酉拔貢

劉　鵾 戊寅恩貢

道光

江大中 辛巳恩貢 李懋德 辛巳恩貢

徐延熾 己酉拔貢 李烏台 乙未恩貢

楊　棟 乙巳恩貢 陳　詢 己酉拔貢

陳廷栻 庚戌恩貢

咸豐

柳源淇 壬子恩貢 張金簋 甲寅恩貢

陶九齡 壬戌副貢 侯龍章 庚午恩貢

同治

鮑偉哲 壬申恩貢有傳 張元祥 癸酉拔貢

姬書堂 癸酉副貢 馬　濤 癸酉副貢

王鎭川 癸酉副貢

光緒

宋夢蘭 乙亥恩貢

周廷榮 乙亥副貢有傳

李恩輝 辛巳恩貢

張泓 恩貢年次未詳有傳

田廣潤 乙酉拔貢

張迺清 丁酉拔貢

張符 庚子恩貢

童際昌 辛丑恩貢任日昭縣教諭

李伯驥 庚子辛丑併科副貢有傳

鍾蘭喆 己酉拔貢以直隸州判用分發河南

鮑雲墀 己酉拔貢庚戌朝考以直隸州州判用

張樹德 己酉優貢江蘇補用知縣有傳

張樹梅 己酉優貢江蘇補用直隸州州判

選舉志五

學校畢業生

自清末廢科舉設學校學校畢業遂爲選舉之唯一途徑但中等以下學校畢業生爲數甚夥不及備載茲僅載國外留學及國內大學專門以上畢業者不分學校性質等級謹按畢業時期先後列表於左

姓名	別號	畢業學校名稱	畢業年月	畢業後之經歷	備考
車震	百閒	北洋武備學堂	清光緒二十四年	社長岳鎭守使游升陸軍中將並授二等文虎章歷充山東兵工廠廠長官礦局局長	有傳
鍾蘭喆	吉人	日本法政大學	清宣統元年	曾任河南省提學司視學委員	

鍾蘭牲	襲生	日本東亞鐵道專門學校	同	上	曾任察哈爾都統公署經制局局長本縣勸學所所長烟	
童子才	友枚	日本東亞鐵道專門學校	同	上	濰洀車路第七段段長山東建設廳建築委員	
黑炳南	午橋	日本宏文學院	同	上	曾任博山礦務局交涉員在平縣縣長	
陳恩普	悅臨	山東法政速成科	同	上	曾充沂州區司選委員	有傳
陳宏緒	東璧	山東優級師範選科	同	上	曾充本縣勸學所所長教育局局長	
丁炳南	離軒	山東優級師範選科	同	上	曾充臨清中學教員	
張樹梅	仲修	山東優級師範選科	同	上	曾充臨清十一中學教員本縣教育局局長	
張樹德	彝伯	山東武備學堂	同	上	曾充北洋三鎮見習官省議會二兩屆議員	有傳
單金銘	警齋	山東優級師範學堂	清宣統二年	上	曾任山東岱南山西雁門等道秘書長本縣商會長	
沙明遠	月坡	山東優級師範學堂	清宣統二年	上	歷任國會議員教育部編審員陝西綏遠甘肅等省教育所所長潼關稅務監督河南豫東行政長山東碻磽局長	
吳桂華	秋輝	山東優級師範學堂	仝	上	曾任臨清中學教員濟南北平各報館編輯	有傳
姜琳	蘭石	北京國立法政專門學校	仝	上	曾任濟南地方審判廳廳長模範監獄第一科科長	有傳
吳繼高	筱亭	北京國立法政專門學校	仝	上	曾任開封地方審判廳推事山東高等審判廳推事吉林省長春延吉地方檢察廳檢察官	有傳
張敬承	賢庭	北京國立法政專門學校	仝	上	曾任臨清中學堂監督萊陽平度濟寧等縣縣長山東省第二屆省議員廣東非常國會議員	有傳
孫百福	介卿	北京國立法政專門學校	仝	上	曾任直隸山東高等審判廳推事湖北督軍公署秘書長湖北烟酒局局長河南開封道道尹	

于占元		殿岑	山東高等學堂	未詳	全上	曾任本縣勸學所所長財政廳科員滕縣征收局局長
黑守知		素軒	北京鐵路專科學校	滿宣統三年	同上	曾任濰縣硝磺分局局長暨硝磺總局科長
陳子齡		遐年	北京鐵路專科學校	未詳	全上	曾任津浦路站長曹縣硝磺分局局長
張椿年		延芝	北京鐵路專科學校	未詳	全上	曾任中學教員暨稅務督辦處事務員
鉉道盛		慕儒	北京鐵路專科學校	未詳	同上	曾任本縣第二小學校長
修榮爵		伯然	天津高等警察學校	未詳	同上	曾任朝城陽穀高密等縣一等警佐單縣蓬萊臨清等硝磺分局局長
姜治光		謙五	天津高等警察學校	未詳	同上	曾任湖北省長 縣巡警局
張紹和		子光	天津高等警察學校	未詳	同上	曾任山東省第三屆省議員
趙月潭		鏡波	山東巡警學堂	未詳	同上	曾任山東臨朐縣警佐及本縣高等小學校長

黃奎元			北洋高等巡警學校	未詳	曾代理淞滬警察廳廳長	
楊紹文			巡警學堂	未詳	曾任河南第一師騎兵一團三營營長獎五等文虎章	
宋烈武			湖南陸軍學堂	未詳	曾任安徽省軍第二營營長升任本軍統領	
于九峰		秀山	保定武備速成學堂	未詳	曾任陸軍第六鎮礮兵營營長	有傳
周振西		濟遠	陸軍學校	未詳	歷充營長團長各職歷充第四軍參軍第七旅十四團團長甘肅金積中衛等縣縣長	
沙明揚		耀辰	保定軍官學校	滿宣統三年		
張寶成		亦古	保定軍官學校	全上		
黑孔陽		子乾	山東農業專門學校	全上	曾任兗州蠶業學校校長惠民烟酒公賣局局	

武夢齡	與三	山東高等學堂	未詳	
王冕藻	冠卿	山東高等學堂	未詳	曾任膠濟路局站長
徐衍湘	麓雲	湖南省湖德學校	未詳	曾任山東沂州府中學教員學務公所科員正
田澤濡	春膏	山東高等學堂	民國二年	太鐵路警務處段長
于世楨	幹英	山東高等學堂	仝上	曾任中學教員在平縣硝磺分局局長
王澄清	玉潔	山東高等學堂	仝上	曾任本縣女子小學校長及甘肅寧縣河南靈寶縣長
王辰藻	季寅	山東高等學堂	仝上	
張寶山	子固	山東高等學堂	同上	曾任山東第三師範教員本縣第五小學校長
劉蔭棠	紹庭	山東高等學堂	同上	
雲鵬搏	凌霄	山東高等學堂	同上	曾任本縣勸學所所長
澹台振湘	重三	山東農業專門學校	同上	曾任本縣勸業所所長
商禎祥	福卿	山東工業專門學校	同上	曾任本縣實業局局長
劉士俊	冠千	山東高等師範學校	民國三年	曾任本縣勸學所所長江上游司令部連排長中央財政部鹽務緝私隊隊長陸軍五十八師參議
鍾啓元	子乾	山東高等師範學校	仝上	曾任山東教育廳巡迴講演員本縣師範講習所所長

楊春熙	耀翔	北京私立中國大學	法律別科	民國四年	第一屆普通文官考試分發教育部荐任職任用
鮑雲墀	彤階	山東法政專門別科		仝上	曾任本省第二屆省議員並律師
李泗亭	磬舟	山東法政專門別科		仝上	曾任濟南市政局公園管理員
劉震明	東旭	山東法政專門別科		仝上	曾任東北陸軍第十六七聯合軍司令部軍法處長河北省行唐縣縣長及天津官產總局局長
王用欽	允恭	山東法政專門別科		仝上	曾任濟南新城兵工廠書記官及東北第十六七聯合軍司令部軍法官
李允升	級三	山東法政專門別科		仝上	律師

潘毓芝	僊階	山東法政專門別科		同上	律師
郭金鎧	少夔	山東法政專門別科		同上	曾任本縣縣視學及本縣建設局局長
崔熙敬	穆齋	山東法政專門正科	民國五年	同上	
馬伯驥	子龍	山東法政專門正科		同上	
宋壽椿	子眉	國立北京大學文科	民國六年	同上	教育廳指導員六縣聯立鄉村師範校長
田澤澍	作霖	國立北京大學法科		同上	曾任山東省立第三師範學校校長授六等嘉禾章山東財政廳秘書歷城縣縣長
孫寶賢	東閣	北京國立師範大學		同上	曾任奉天湖北高等審判廳學習推事
胡連三	乾一	日本早稻田大學法科		同上	

胡有誥	景康		日本名古屋高等工業	同上	曾任山東工業專門學校教員魯豐紗廠職員
楊春齡	夢與		天津憲兵學校軍官部	民國八年	曾任各師軍法官軍法處長並河北省棗強縣知事
李春華	芬棠		北京國立農業專門	同上	曾任山東省立甲種農業學校校長綏遠教育廳科長甘肅省兩當縣縣長山東硝磺局科長
黑化陽	葵生		山東農業專門學校	民國九年	曾任綏遠教育廳第三科主任山西省平魯廣靈等縣知事
盧丹墀	品階		北京國立法政專門	仝上	曾任上海南京地方法院推事
于九鶴	鹿軒		北京法文專修館	民國十年	曾任博平恩縣等處烟酒事務局分局長
楊壽昌	介眉		北京俄文專修館	同上	曾任哈爾濱特別審判廳翻譯官中東路管理局地外處農業科科長兼華洋秘書處秘書
王金銘	新堂		保定軍官學校工兵科	未詳	曾任黑龍江省政府參謀天津憲兵營營長
李振綱			保定軍官學校工兵科	未詳	曾任第一集團軍司令部參謀
朱煜奎	煥庭		保定軍官學校工兵科	民國十一年	曾任東北軍第二十七師工兵營長第十七旅旅部及一百三十師參謀長升陸軍第六百八十八團團長
孫書銘	子丹		國立北京大學法科	同上	曾任山東省公署科員河南武安征收局局長
欒毓璪	冠玉		山東農業專門學校	民國十二年	曾任陸軍三十八師參議現任察哈爾農業試驗場場長

于九湘	瀟亭	山東商業專門學校	民國十三年	曾任十一中學教員及山東郵政局郵務員	
楊其昌	相初	國立北平大學醫學院	同上	任醫科大學助教及樂善醫院院長	
張元亨	乾一	國立北京大學文科	民國十四年	曾任國民軍書記官及山東省立第十一中學校長	
鍾爾强	子健	國立北京大學文科	同上	曾任綏遠省立五族學院院長綏遠教育廳科長	
李光家	紹亭	山東一師國文專修科	民國十五年	歷任省立師範中學國文教員	
李汝錦	繡屏	山東一師國文專修科	同上		
王韻桐		山東省立農業專門學校	未詳		
丁詠南		山東省立農業專門學校	未詳		
洪一經		山東省立農業專門學校	未詳	現任商河縣第四科科長	
車迺同		山東省立農業專門學校	未詳		
楊乃昌	覺如	國立北京大學法學學校	民國十六年	曾任省立中學教員	
徐鴻恩	錫三	北京私立民國大學院	民國十七年	曾任河北易縣法院書記官北平清理官產處科員	

王增善	孝先	法律系	土耳其君士坦丁堡大學	民國十八年	現任國民政府立法院立法委員
鍾爾乾	子元		北平私立中國大學	民國二十年	
朱炤奎	華庭		日本早稻田大學政	同上	曾任黑龍江陸軍教導隊教員江西建設廳秘書樂平煤礦經濟調查員
童亞佶	吉人	經系	國立北平大學醫學院	民國二十一年	任山東省立醫院醫師及吉人醫院院長
宋瑞麟	紱齋		北平私立中國大學	全上	現任山東省掖縣中學教員
修榮璋	子我		北平私立民國學院	全上	曾任省立十一中學教員
冉廣耀	光遠		北平私立民國學院	全上	曾任山東省立第三師範高級中學教員
孟昭禮			天津國立北洋大學	全上	
吳寶彝	志尹	法科	北平私立中國大學	民國二十二年	
高金堂	翰卿		北平私立中國大學	全上	任堂邑私立武訓中學教員
李象頤	壽民		國立北平大學工學院	全上	任省立第十一中學及省立惠民鄉村師範教員
孫景濂	仰周	法科	北平私立中國大學	全上	

冀純修	碩儒	北平私立中國大學		民國二十三年
劉金鈺	珍甫	北平私立民國學院	文科	仝上 曾任山東省黨部指導委員會委員
汪濂泉	伯岩	國立北平大學史學系		仝上
唐駿策	子良	北平私立中國大學法科		仝上

軍功及其他

清代迄民國有不由科舉學校進身而以軍功及其他得保舉任職者亦係選舉之一途故特闢此一目凡不於屬以上數項者皆列入焉

孫維統 以軍功至浙江定海鎮總兵有傳

張　瑚 任貴州鎮遠縣知縣有傳

胡起恒 以貢監至廉州通判

胡承銓 以貢監至江寧同知

鄭之鳳 以廩貢授昌邑訓導

孫繩統 以軍功任湖廣荆州守備

吳兆熊 以河工保河間知府擢清河道有傳

馬　鎮 以貢監主處州通判

胡　湄 以廩貢授鄒縣教諭陞黃梅知縣

周　潤 以廩貢授商河教諭陞酆都知縣

趙人傑以廩貢授齊東教諭

王履中以廩貢授滋陽訓導

張鶴年以廩貢授濟寧平度訓導

孟飛熊以廩貢授海豐訓導

葛鳴琴任齊東訓導

王萃祉任平原訓導

張風和以廩貢任東平訓導

徐　壽以監生歷任湖南安鄉溆浦等縣知縣

徐世鏞以監生歷署湖南華容甘肅涇川等縣知縣

張樹桂以河工任江蘇贛榆縣巡檢

江克繩以廩貢授福山訓導

江克緒以廩貢授莒州訓導

周　桐以廩貢授泰安訓導

孫廷輔任廣西同知加知府銜

林　湘任貴州仁懷縣知縣

冀　瀾庠生花翎同知銜河南候補知縣有傳

徐　坊以蔭生授四品京堂國子丞晉太傳謚忠勤有傳

徐　墉以蔭生授河北知府

徐鍾岱以監生歷署四川大足等縣知縣

鍾　珊任沙溝營千總探莊守備

鍾　瑗任兗州府武巡捕

鍾　琰任兗州府武巡捕

王廷蘭任壽汎把總

王萬秀任四川把總

楊延齡以剿匪保理問加四品銜

柏　茂以軍功拔補守備

傅　榮以投効保升千總

王　圻以團練保都司銜

洪其旋以團練保候補訓導

李時芳以團練保政司理問

任國玲庠生任孔府樂學正堂

王萬龍任新臺縣把總

王雲瑞以剿匪保協鎮銜

柏永清以剿匪保把總

趙長春以軍功保都司銜

張元貞以河工保五品職銜

孫述周候選州同

王金聲以團練保都司銜

劉　璟以軍功封明威將軍

劉濟川 宣統己酉考職以典史分發山東

孫鑑藻 陝西候補知縣

孫鑑澄 內務部僉事上行走簡任職任用

張廷棟 保授荐任職山東督署少校書記官

張自清 任山東長清縣縣長

馬琪 任河南縣長

張自忠 以軍功歷充陸軍第十一師營長模範團團長鄭州戒嚴司令二十八師二十五師師長開封警備司令現任三十八師師長

孫振文 候選知縣

孫鑑清 稅務處委員荐任職任用

張立清 山東黃河上游南岸第一營營長陸軍少將銜

張文明 任甘肅縣縣長

崔肇祺 任邱縣縣長

劉春嶺 宣統己酉考職以巡檢候補民國後歷充平原等縣承審員及山東省府參議

議員

自前清光緒三十四年清廷下詔籌設資政院及諮議局爲中國議會制度之濫觴入民國後諮議局改爲省議會資政院改爲參衆兩議院各縣並設議事會參事會代議制度遂臻完備然每屆選舉風波迭起十餘年間國會及省議會均僅選舉三次本縣議參會民國元年四月成立民國三年十月即行停止迨革命軍北伐成功黨治實現議會遂完全取消茲以其爲政治變遷之一端且適合前代鄉舉里選之意故特列一目將歷屆國會省會及縣議參會當選人員詳列

於左以備後人查考

國會議員

沙明遠 民國七年當選

孫鑑藻 民國十年當選

張敬承 民國八年至十四年補非常國會議員

省議員

李蔭棠 清宣統元年當選爲諮議局議員

張樹德 民國元年當選

鮑雲墀 同上

張敬承 民國七年當選

施登魁 同上

張樹德 同上連任

施登魁 同上連任

張紹和 民國十年當選

縣議員

鄭博學 民國元年四月當選爲正議長

黑　寶 年月同上以下均議員

田希孟 民國元年四月當選爲副議長

郭殿邦

劉步瀛

張風和

鮑雲龍

夏登庸

姜治隆

王榮昌

馬緒曾

周蘭俊

葉書蕉

李瀛洲

鍾蘭徵

郝光家

許恩溥

李香亭

修澍芳　張淸瀛
周廷楨　王淸輔

縣參事員　由議員選出

陸玉麟　馮雲卿
李元旭　李康祖
陳桂昌

按查本縣於前淸宣統元年議會未成立前曾籌辦地方自治講習所每里選送自治學員一人縣議會之議席大半爲該學員等所充任至民國十一年又開辦自治講習所一次學員亦由各里選送同時規定縣地方自治經費成立地方自治籌備分處籌備數年議會未及成立卽行停辦又國會省會每次選舉之前由縣中成立選舉事務所調查選民劃分選區辦理初選按選民之人數定被選人之多寡每次初選當選人約二十餘名所有初選當選人姓名及自治學員名册現已遺失無從記載今將其經過事實附錄於此以爲後人徵文考獻之一助

區長 聯莊會會長附

查本縣區長之設始於民國六七年而有經費有組織有辦公地址規模粗具則始於民國十九年六月其時區長人選均由鄉里公舉二十年四月區長訓練班畢業始改由民政廳委任至本年四月三年期滿又復改爲鄉鎮長選舉蓋區長之制本爲地方自治之預備理應歸鄉里選舉茲故置於選舉志後將十九年六月以後歷任各區區長姓名列左

第一區區長

孟同三 本縣人民國十九年六月至二十年三月任

王松齡 本縣人二十年四月至十二月任

郭庭珍 本縣人二十一年一月至四月任

徐長津 夏津人二十二年十月至二十三年五月任

第二區區長

張自嚴 本縣人十九年六月至二十年三月任

江書芳 本縣人二十一年五月至二十二年十月任

王九淵 陽穀人二十三年四月到任

第三區區長

方筱池 本縣人十九年六月至二十年三月任

薛　鏡 本縣人二十一年二月至十一月任

謝仲秋 博平人二十二年十月至二十三年四月任

柏兆麟 本縣人二十一年五月至二十二年九月任

范忠陽 夏津人二十三年六月任

柏兆麟 本縣人二十年四月至二十一年四月任

睢百駿 邱縣人二十二年十一月至二十三年三月任

郭庭珍 本縣人二十年四月至二十一年一月任

車雲燦 本縣人二十一年十二月至二十二年九月任

第四區區長

張樹楠 本縣人十九年六月至二十年三月任

楊景梅 冠縣人二十二年八月至二十三年三月任

姜治强 本縣人二十年四月至二十二年七月任

蕭健九 清平人二十三年四月到任

第五區區長

周明遠 本縣人十九年六月至二十年三月任

李尚卿 本縣人二十一年三月至二十二年十月任

徐梅嶺 本縣人二十年四月至二十一年二月任

韓樹棟 館陶人二十二年十一月到任

第六區區長

田澤濡 本縣人十九年六月至二十年三月任

王松齡 本縣人二十一年一月至二十二年九月任

劉殿卿 本縣人二十年四月至十二月任

劉保民 武城人二十二年十月到任

第七區區長

吳寶昌 本縣人十九年六月至二十年三月任
李子岩 本縣人二十二年十二月至二十四年十一月任
馬成祥 冠縣人二十二年十二月至二十三年一月任
刁裕乾 博平人二十三年二月到任

第八區區長

孫愼言 本縣人十九年六月至二十年三月任
杜鴻賓 本縣人二十一年一月至二十二年十一月任
劉殿卿 本縣人二十二年一月到任
張崇山 堂邑人二十二年十二月到任

第九區區長

李金聲 本縣人十九年六月至二十年二月任
陳法文 本縣人二十二年四月至二十二年八月任
車雲燦 本縣人二十二年九月至十月任
賈鎭九 聊城人二十二年十一月至二十三年三月任
楊景梅 冠縣人二十三年四月到任

第十區區長

孟憲斌 本縣人十九年六月至二十年三月任
宮佩珍 本縣人二十二年四月至二十四年十一月任
曹作屏 莘縣人二十二年十二月到任

附聯莊會會長

聯莊會係奉 省令成立其年月已不可考而縣設總會各區設分會有系統組織亦始於民國十九年總會正會長由縣長兼任茲不具錄惟總會副會長一職係由地方公舉茲將十九年後歷任副會長姓名列左

侯子明 民國十九年前至二十一年一月任
張自嚴 二十一年二月至二十二年二月任
張自嚴 二十三年七月復任
孫鑑藻 二十二年三月任

臨清縣志

第八册

秩官志

官者民所托命也昔稱神君今爲公僕名稱易非道有隆汙也一人之好惡動關一邑之利病鑒往知來舍是莫由茲編雖半沿舊志大率略古而詳今有所不知敬附闕如之義凡目九

封爵

鎮守 附督儲

明清駐防將弁表 附清屯衞秩官

民國駐防將弁表

唐宋金縣屬秩官可考者

明縣州屬秩官表

清州屬秩官表

民國秩官表 附巡道以下秩官廢置考

歷代名宦傳

秩官志一

封爵

漢

江德昭帝時封榆陽侯

按水經注云淇水東北逕榆陽城文穎曰邑在魏郡清淵舊志古蹟有榆陽城或當時爲清淵分地歟

晉

傅玄寧州人官太尉封清泉侯

梁

庾信南陽新野人周孝閔帝時封臨清縣子

北魏

李　冲　隴西人官僕射封侯泉縣侯子延實襲封

王　顯　封清淵縣開國侯

北齊

陳元康　廣宗人正光中以軍功贈爵臨清縣男

唐

蘇　烈　字定方以字行冀州武邑人以討高麗功拜右屯衛將軍臨清縣公

羅宏信　徙封臨清郡王

五代

范延光　相州臨漳人仕唐至天雄軍節度使後晉封爲臨清王

高行周　嫣州人仕唐及晉後漢時徙鎮天雄封臨清王

明

朱載壡　明宗室德懿王祐榕孫嘉靖二十二年封臨清王萬歷五年子翊鈐襲封三十八年翊鈐子常瀝襲封

按舊志稱歷代封爵皆見史傳不過坐擁空名未嘗臨莅此地故祇列其封號焉

秩官志二

鎮守 附督儲

唐

田弘正 有傳

明

陳豫 封平江候景泰間鎮守兼築城有傳

王信 都督僉事成化間鎮守有傳

穆榮劉湜韋煥李全朱雲張詠余慶畢眞黎見楊簡竇良王思敬

崔保 天順間鎮守

崔紀潘眞王保張倫張弼邢安 天順間督儲

自穆榮以下皆瑞竪也舊志稱其干政充使司兵鈐利筦之重最爲國蠹

秩官志三

明清駐防將弁表

總兵

明

楊御蕃

劉澤清

清順治十八年改鎮爲協

魯宗孔遼東人元年任

宜永貴遼東人有傳

劉中金遼東人七年任治兵清嚴地方稱頌

范　瑯遼東人十年任

路有良遼東人十二年任

范承宗遼東人十五年任

副將

順治

王國璽 直隸人

康熙

范紹祖 遼東人

傅爾學 江南人

曹應鵠 江南人

施世驃 福建人

張之麟 江南人

黃元驤 福建人

雍正

趙虎臣 陝西人

郭盛春 福建人

徐　強 江西人

林兆麟 福建人

冶大正 西寧衛人

董象台 鑲黃旗人

吉自隆 陝西人

楊　鐸 陝西寧夏人

乾隆

張存孝 順天人

劉屏藩 雲南南寧人 三年任有傳

徐大成 江南泰州人 九年任

素章阿 滿洲正黃旗人 十七年任

哈攀鳳 直隸河間武進士 三十三年任

吳三傑 直隸天津人 十一年任

薩靈阿 滿洲鑲藍旗人 十七年任有傳

烏大經 陝西西安武進士 三十九年任

葉　信 江西寧都武進士 三十六年任

海　福 滿洲正黃旗人 二十一年任

寧　泰 滿洲正黃旗人 四十年任

咸豐 乾隆以來官多失考 茲錄自咸豐四年起

慶　順 籍貫未詳 殉難有傳

慶　德 籍貫未詳 殉難有傳

雙　慶　滿洲正白旗人　四年任

雙　齡　滿洲鑲黃旗人　六年任

成　志　滿洲鑲白旗人　九年任

同治

舒　泰　滿洲正紅旗人　十年任

柏　祥　滿洲鑲白旗人　四年署

光緒

陳光祿　四年任籍貫未詳

嚴永興　鄖西人　一年任

王鴻洲　均州人　四年任

春　祺　滿洲鑲藍旗人　五年任

興　瑞　滿洲正紅旗人　七年任

文　英　滿洲鑲紅旗人　九年任

信長慶　歷城人　十年任

全升高　馬平人

李　楹　德州人　八年任

詹占元　襄陽人　三年任

萬年清　禹州人　五年任

石魁陞　臨邑人　七年護理

張大鵬　上元人　十二年任

韓友倫　靳州人　十七年任

宣統

余西庚　三年仟缺裁

游擊都司

順治

邢邦勳

包希賢

王政純

曹佩蘭　天津人　八年任

侯振聲　吳橋人　五年護理

沙慕眞　三十一年任籍貫未詳

龔　能

張　陞

曹如松

吳成鳳　許國璧

蕭奇楹　苗自成

徐萬遴　朱文舉

徐元正　朱有良

扈文新以上游擊　楊長清

張世澄　童繼祚

段　奇　胡得功遼東人

徵正經武進士　李有名遼東人

鄭士運順天人武舉

康熙

胡繼先湖廣人　甄　奇直隸人

霍滿銀江南人

雍正康熙間缺裁旋復

馮世傑直隸深州人侍衛九年任

乾隆

張　瑄湖廣人三年任　永　常滿洲鑲黃旗人八年任

張　印陝西人十年任　姚　驤山西人十一年任

能　都滿洲正黃旗人十四年任　福森布滿洲鑲黃旗人十五年任

趙飛熊山西人武進士十四年任　丁文明河南開封人二十三年任

哈元亮直隸河間人二十七年任　龐景泰順天人武舉三十五年任

索　柱　滿洲鑲白旗人　四十二年任

咸豐

徐廣勇　籍貫未詳有傳

緒　綸　滿洲鑲藍旗人　五年任

安　喜　滿洲正紅旗人　十年任

同治

閻魁芳　濟陽人　八年任

光緒

李升林　泰安人　五年任

吳振山　歷城人　三年任

覃廷薦　湖北江夏千總　四十九年任

王殿元　歷城人　四年任

武尚文　惠民人　六年任

石魁陞　臨邑人　九年任

姚舒鵬　鉅野人　二年任

舒明阿　滿洲鑲黃旗人　十六年任

梁　楹　德州人　八年任

馬吉賢　歷城人　二年護理

趙得勝　益都人　四年任

守備

順治

孟國貞

施邦振

王有道

許　泰

婁萬基

劉德明　惠民人　十年任

侯振聲　吳橋人　十三年任

梁　楹　二十六年復任缺裁

李茂華

張瑞麒

史應舉

崔人龍

王愛民

張漢相
劉維澤
張德化
柴質直

康熙

侯于藩 陝西人 武進士
徐有功 遼東人
陸于鍾 江南人
郭魯藩 山東人

雍正 九年改守備爲都司

王永泰
王京
邵續武

王暉
張進瑤 江南人
張之良 河南人

步 玨 直隸人

陳 陞 江南人

千總

康熙

唐遠慶 江南人 武舉 五十一年任
宋其棣 德州衛人 六十年任

雍正

孫國泰 江南人 武舉 五年任
趙作楫 山東人 十一年任

乾隆

孟衍方 山東人 二年任

李 杰 山東人 五十六年任

楊大成 山東人 九年任

李纘臣 山東人 四年任

陳日增 山東人 九年任
王廷玉 直隸正定武舉 十八年任
羅　銘 山東兗州人 三十八年任
王廷佐 山東兗州人 三十八年任
管大智 山東沂州人 四十五年任

道光

顧扶綱 壽張武生 八年任 殉難有傳
王元泰 歷城人 四年任

咸豐

董立勛 唐高人 五年任

同治

高克嶷 山西清源人 武舉十一年任
吳　敵 山東兗州行伍 二十年任
馬景隆 直隸河間武舉 二十八年任
薛成德 山東兗州人 四十一年任
湯安邦 山東東平人 四十七年任

胡　泰 歷城人 二年任

光緒

劉正誼 州人 十一年任
馬吉賢 歷城人 十七年任

吳鳳魁 歷城人 八年任
張長玉 州人 十五年署
劉恩普 州人 二十八年兼理缺裁

附清屯衛秩官表

舊志稱屯衛之設近唐府兵明初設指揮使同知僉事等官冗濫爲甚迨清加以裁汰留守備一員千總五員惟以簽旗丁押漕船而已守徵屯糧而不司刑名屯地亦散在各邑不專於臨清也以其職在右班故附諸武弁之後

守備

順治

任　斌 直隸人 武進士

李承恩 京衛人 武進士

周　濟 直隸人 武進士

趙永耀 山東東昌衛人

康熙

徐洪謨 浙江人 武進士

祁秀民 山西人 武舉

楊譽陞 濟寧人 行伍

呂　擢 直隸人 武舉

雍正

王宏佐 湖廣人 侍衛

李　澍 河南人 武舉

馬繼宗 江南人 効力

乾隆

遲維疊 正白旗人 武進士

李滋宏 山西人 武生

潘　倬 浙江人 監生

馬　騰 四川人 武進士

朱天受 江西人 武舉

王　湘 浙江人 武舉

千總

順治

張應龍 直隸人

馬呈圖 直隸人

陳宇昌 廣東人 武舉

陳王繹 江南人 武舉

高之福 直隸人 監生

洪哲燕 黃旗人 監生

萬世通 湖南人 武舉

彭元勇 江西人 武舉

傅萬年 直隸人 武舉

潘　侗 福建人 武舉

張弼臣

黃國棟 福建人 武舉
何有功 陝西人 武舉

康熙

白　瑜 山西人
王　偉 湖北黃陂人 武舉
甘　盤 江西人 武舉
張　業 江南人
梁　佐 江南人
郭　治 山西人 武舉
高攀丹 山西人 武舉

雍正

賈　彪 江南人 武舉
孫之煜 江南人 武舉
徐敏武 浙江人 武舉
孟履泰 直隸人 効力
陳子銳 四川人 武舉
趙進才 山海關人
牛荷國 河南人 武舉

韓　霈 直隸人 武舉
劉如礪 河南人 武舉
王盡臣 山西人 監生
張際可 陝西人 効力

乾隆

齊述先 貴州人 武舉
雷起元 陝西人 武舉
席偉儒 山西人 武舉
潘　倬 浙江監生陞本衛守備
程心淳 直隸人 効力
王　傑 江西人 武舉
王一霈 浙江人 監生
高　標 鑲白旗人 武舉
趙飛熊 直隸人 武舉
林廷昂 福建人 武舉
蕭兼善 湖廣人 武舉
胡本經 湖廣人 武舉
桂　林 江南人 武舉
高洪進 福建人 武舉

石博文 直隸人 武舉
辛振遠 河南人 武舉
張繼渠 順天人 武舉
王　濬 直隸人 武舉
董天序 順天人 武舉
宋道岸 湖南人 武舉
李師亮 直隸人 武舉
張國維 直隸人 武舉
高　越 江南人 武舉
趙　亮 直隸人 武舉

董成龍 浙江人 武舉
寗廷琰 奉天人 武舉
馬獻章 直隸人 武舉
鄭毓奇 河南人 監生
吳國鎧 江南人 武舉
萬　崧 湖南人 武舉
相景周 直隸人 武舉
孫掄魁 河南人 武舉
李永言 直隸人 武舉
戴應樟 浙江人 武舉

劉化成 直隸人 武舉
程　徹 直隸人 武舉
彭元勇 江西人 武舉 陞本衞守備
李承準 鑲藍旗人 武舉
劉惠民 順天人 監生
高　進 江南人 武舉

王肇熊 山西人 武舉
耿魁元 直隸人 武舉
高賜書 鑲紅旗人 武舉
祖廷相 正黃旗人 武舉
陳象臨 江南人 武舉

咸豐 乾隆以後多失考

張壽齡 歷城人 四年任

同治

林占洪 州人二年任
王長齡 州人二年任

韓鴻恩 歷城人 四年任

光緒

劉鴻翔 州人十二年任

胡啓貞 州人十九年任

自張壽齡以下至此爲旱汎千總

咸豐

翟廷鴻 歷城人 四年任

光緒

夏兆松 聊城人 四年任

任敵愾 州人二十年任

吳全城 州人十三年任

王龍標 州人二十六年署缺裁

楊春 州人五年任

張長玉 州人七年任

劉恩普 州人二十七年任缺裁

自翟廷鴻以下至此爲衛汎千總

秩官志四

民國駐防將弁表

臨淸爲魯西重鎭淸末民初以來因盜賊猖獗警備單薄乃不能不借重於防軍當是時縣警備隊亦改組爲人民自衞團以區長任督率教導之責其職間由軍官兼領雖事屬權宜亦勢之不得不然者也茲將駐防之軍歷歷可按者以次書之俾後有考過境之軍不錄

師長

卞英傑 山東掖縣人魯軍第八師民國十四年至十七年任

馬鴻逵 甘肅導河人第二集團十七師十七年至十八年任

趙仁泉 河北雄縣人魯北民團總指揮二十年任

旅長

胡翊儒 安徽人山東陸軍第七旅民國十二年十月

傅玉衡 駐臨警備司令十七年

馬進功 陸軍第二十師六十旅十九年

團長

時永勝 荷澤縣人第四旅一團民國六年

張培勳 陸軍第五師步九旅十八團八年二月

王雲棟 第七旅一團十二年十月

吳毓林 第七旅二團十二年十月

王克鴻 安徽河肥人第四旅二團十二年

張清秀 第六十旅一團十九年

楊樹森 第六十旅二團十九年

周遵時 第六十旅三團十九年

營長

胡不周 荷澤縣人後路巡防第三營管帶清宣統二年

劉金山 騎兵第二營管帶宣統三年

田忠信 嶧縣人第三營管帶民國元年至三年勤匪殉難有傳

王肅亭 步兵第三營四年

李　鼎 濟寧人第七旅第三營七年

丁啟廣 陸軍第五師步九旅十八團一營八年二月

郭成封 新軍步兵第三團三營八年八月

劉永修 第一營十二年

楊仁甫 第四旅三營十二年

張園橋 第四旅二營十三年

張勉之 觀城人第四旅三營十三年

梁玉棟 魯第七師三營十四年

李春華 本縣人十九年

程廷玉 山西靈石人魯北民團指揮部第一營二十年

黨書榮 河南鄢城人魯北民團指揮部第二營二十年

葛逢璋 十七年

徐國瑗 十八年

吳俊卿 惠民人十八年八月

張勉之 觀城人十八年九月

以上四人均係民團自衛軍第四區區長 民國十七年後山東省府曾劃全省爲六區分委軍官爲區長臨清爲第四區區長所在地

諶祖安 東平人二十年

張紹炤 河南人

陳廣春 定陶人

張維華 河南長葛人十二年一月

以上四人均係本縣民團大隊部隊長 本縣向設武裝警察今易爲民團大隊部又爲防剿得力起見

一按軍事編練故附於後

秩官志五

唐宋金縣屬秩官可考者

唐

盧珽 臨清縣令

賈耽 臨清縣尉

權皋 臨清縣尉

宋

周渭 永濟縣令

按唐大曆七年析臨清置永濟縣宋初省入臨清渭仕其在未省之時歟

金

劉　源臨清縣令

以上五人均有傳

秩官志六

明縣州屬秩官表

知縣

洪武

趙彥可南直崑山人有傳　曹　麟　李眞卿浙江永嘉人有傳

永樂

姚明善　劉　靖

洪熙

孫　正河南長葛舉人　黃　中

正統

孫稟　焦欽北直永年人　顏蕭江西吉水人

王勉北直邢臺人

景泰

張貫　郭元北直大興人

天順

陳璚南直華亭進士　姚宗顯

成化

薛方北直寧晉人　勞鉞江西德化人　顧俊南直吳江人

奚傑南直潁上人

縣丞

洪武

徐傒　劉兟陝西長安人　王平浙江蕭山人

馬俊山西吉州人　王鼎　胡德江西新建人

景泰

武延佐　趙恪

天順

荀淳　劉淮

成化

林茂

主簿

洪武

楊純　沈理　陝西汧陽人　羅正

李麟　南直合肥人　杜林

景泰

周昌

天順

袁慶　任茂

成化

李英　趙敬

宣觀　張志春

教諭　任職年月均失考

汪奉　浙江鄞縣人

彭琉　江西安福進士有傳

敦謙　北直舉人

蕭蔓　江西太和舉人

李玶　江西豐城舉人

訓導　任職年月均失考

葉刜　南直睢寧舉人

檀穀　南直建德舉人

丁瑄　南直上元貢生

徐孟恕　江西舉人　吉

錢儒　江西水儒士

彭師古　江西福儒士　安

項孔昌　浙江麗水舉人

馬彬　北直三河舉人

王鏞　山西應州儒士

余旅　浙江臨海舉人

楊祥　北直雄縣舉人

劉洪　江西安福儒士

楊衍　福建舉人

袁茂宗　南直海門舉人

黃寧　江西贛縣舉人

鄭綸　南直武進舉人

劉進　河南陳留舉人

姚綿 福建莆田舉人有傳
陳暐 河南汲縣舉人有傳
典史
洪武
石鈞
王晟 南直宣城人
王斌
景泰
王性
天順
李昂 秦輔
成化
馬善 福建僑流貢生
李奇 四川岳池人

馮永昭 知州 弘治己酉縣陞爲州
弘治
張增 河南河陰舉人
馮傑 北直涿鹿進士有傳
夏鼎 江西貴溪進士有傳
正德
金轂 北直大興進士
馬綸 北直大興舉人
高選 陝西高陵進士有傳
嘉靖
張瑤 河南通許舉人
張環 山西垣曲舉人
劉守臣 陝西高陵舉人
黎顯 北直任邱舉人 惠政
李紀 山西興平舉人
吳嘉聰 山西代州進士著有
賈智 山西臨汾舉人

馬　麟　陝西長安舉人
鄭　紋　北直蒗水舉人
張禹弼　山西平定舉人
宛嘉祥　南直廬江舉人
李希歐　河南胙城舉人
成　憲　南直無錫舉人
侯　庶　山西澤州舉人
蹇來譽　四川巴縣進士

隆慶

劉志業　浙江慈谿進士
陳王道　山西臨汾進士
呂　珩　北直完縣舉人
李元齡　西川華陽進士著有

萬歷

賈世康　北直定興舉人
朱維純　陝西舉人
邢大道　南直江都舉人
茆世亨　南直漂水舉人
杜　縉　江西豐城進士有傳
潘宏業　浙江天台舉人
鄭守道　北直廣平舉人

張　誥　北直寧晉舉人
孫良學　浙江山陰舉人
萬民命　江西南昌人
于廷采　四川華陽舉人
蔡三復　湖廣漢陽舉人
李鳴世　北直井陘舉人
張文柱　南直崑山舉人有傳
韓邦域　福建侯官進士
湯以柏　南直宣城舉人
趙鶴年　北直唐山舉人
王立道　河南磁州舉人
孫拱辰　南直六合舉人
張雲霽　北直永清人
盛以進　南直海門舉人

天啟

胡繼銓　舉人
楊秀芳
陳一經　舉人

崇禎

萬戶侯　南直武進進士
陳命新　舉人
丁繼登　雲南舉人
張宏發　陝西舉人
吳國正　北直眞定進士
蘇　銓　北直交河進士

金 堡 浙江仁和進士

羅 賢

李 芳

同知

弘治

曾 熙 江西南昌縣人

王 佐 北直靜海縣人

吳 泰 南直興化人

正德

趙 正 山西平遙人

張 璟 陝西榆林人

鄭懋德 福建莆田進士

李文祥 南直南陵人

嘉靖

荆世爵 山西猗氏進士

張尚文 陝西三原人

程 紀 南直婺源人

陳 佐 南直全椒人

高 俸 南直南陵人

李 光 廣東連山人

于 時 山西陽城人

吳 芳 四川越雋人

王 紳 山西高平人

鄭 際 福建莆田人

司守紀 湖廣襄陽人

祝應嘉 浙江永嘉人

張 澣 浙江秀水人

謝 詔 南直無爲人

朱世科 湖廣衡州人

隆慶

王幾才 北直順義人

賈 嵩 山西臨津人

萬歷

王周詔 南直太倉進士

趙 位 湖廣黃梅人

徐 馨 湖廣咸寧舉人

林大有 廣東南海進士

俞仲岳 南直旌德人

許 俸 河南靈寶人

傅文藻 浙江鄞縣進士

徐元諫

周 幹

張　絡　童　漢　浙江人

崇禎

路如瀛　江西陵川人有傳

州判

弘治

相　輔　山西安邑人　王　臣　陝西朝邑人　黃用賢　南直六合人

張　謹　陝西人　區　釗　廣東南海人　沈　雄　浙江仁和人

沈　翰　南直長洲人　李　麟　河南均州人　曹　斐　山西陽城人

奚　浩　南直上海人

正德

江　璧　南直潛山人　胡　冕　江西鄱陽人　艾　芳　陝西米脂人

張　華　北直深州人　葉　滋　陝西漢中人　賈　騏　北直安肅人

魚　躍　陝西膚施人　林　恭　福建莆田人　趙　英　山西太平人

史　蹇　浙江餘姚人　李　善　河南密縣人　楊貴春　廣西臨桂人

嘉靖

弓　僅　廣西宣化人　南　釗　山西絳縣人　蕭　縉　南直江都人

李　計　任堯傅　安志諫　河南滑縣人

趙　宏　山西大同人　陳民表　福建莆田人　郝時新　北直祁州人

張文參　湖廣龍陽人　蕭　鎮　北直灤州人　鄒汝楫　河南扶溝人

王　輅　江西萬年人　喬得中　山西安邑人　陳　玨　河南輝縣人

王章 南直婺源人
黎雲 江西新淦人
陸山 浙江平湖人
陸應圖 南直興化人
張天與 山西代州人
徐元英 南直吳縣人
嚴杰 浙江烏程人
扈進第 北直南樂人
張攀桂 北直臨城人
余譜 浙江山陰人
張元 福建莆田人
梁繼武 浙江海寧人
周禮 浙江歸安人
程子鑑 浙江嚴人
劉雍 北直武清人
張振之 南直太倉人
謝遵 江西零都人
王洲 浙江烏程人
顧岩 南直高郵人
曹應仙 南直吳江人
徐坤 南直宜興人
李繼芳 浙江縉雲人
潘堂 浙江烏程人
趙澣 北直寶坻人

隆慶

胡汝融 江西高安人
蹇 四川巴縣人
曹九霄 北直樂亭人

蘇三樂 陝西延長貢生
萬歷
白比珩 陝西延綏貢生有惠政
楊廷美 山西萬泉人
翟宗道
董成學 湖廣黃岡人
路從廣 陝西澄城人工翰墨
王篤慶 浙江錢塘監生
因杜 山西曲沃人
徐應芳 江西臨川人同路如瀛傳

學正 任職年月均失考

王楷 浙江餘姚舉人
郭雍 福建閩縣舉人
曹鑑 河南汜水舉人
劉爾順 南直鳳陽貢生
吳經 江西新喻舉人
何洽 浙江富陽進士
李文 河南柘城舉人
李尚義 山西大寧貢生
鄭滿 浙江慈谿舉人
胡復 河南滎澤舉人
李輔 貴州前衛舉人
周禧 江西崇仁舉人

吳益夫 福建閩縣舉人
張佑 四川涪州舉人
龐一玨 廣東南海舉人
溫舊聞 廣東南海舉人
翟居簡 河南安陽歲貢
何若麟
訓導 任職年月均失考
張惠 北直景州歲貢
劉塘 河南洛陽歲貢
陳敏 陝西安定歲貢

趙文顯 陝西平涼舉人
張椿 浙江山陰歲貢
王亮采 浙江蕭山歲貢
范栻 崇德歲貢
王津 河南人
錢希忠 浙江慈谿人
徐鑛 福建仙寧歲貢
李泰 北直寧晉歲貢
王秉直 河南陝州歲貢
曾槐 江西樂安歲貢
韓讓 浙江稽山會歲貢
艾桂 北直大興歲貢

陳世熙 福建安溪人
何福 河南鹿邑歲貢
楊利 北直三河貢生
鄒性 江西宜黃歲貢
邵訓 浙江人

陳文燧 河南陳州歲貢
李世卿 北直容城舉人
黃翬 江西豐城舉人
王寰 陝西西安歲貢
邱文贊 福建候官歲貢
沈永瀾 北直順天歲貢
陳貫 河南汲縣歲貢
王瑞 山西代州歲貢
段錦 河南洛陽歲貢
關可守 河南人

楊鎔 山西沁水舉人
趙聰 北直山海衛歲貢
白忠 湯山歲貢
劉時 北直成安歲貢
陰德 山西朔州歲貢
秦倣 浙江會稽歲貢
張津 浙江錢塘歲貢
秦光啓 大名人

黃宣 河南湯陰舉人
張鳳 湖廣隨州舉人
閻安 河南南陽歲貢
方嵩 河南南陽歲貢
方栴 浙江錢塘歲貢
林添 福建仙游歲貢
張楷 山西太原歲貢
焦應春 北直平鄉歲貢
吳金 山西安邑歲貢
董朝相 趙城人

劉瀓 河南懷慶歲貢　程琇 南直廬州歲貢　蘇世卿 北直開州歲貢

范棟 河南商邱歲貢　張士烟 浙江安吉歲貢　何宗仁 陝西蘭州歲貢

李珂 山西洪洞西貢　靳來臣 河南長子歲貢　張縝

高識　張應芳

吏目

弘治

宋續　翟成 北直順義人　周時 湖廣溆浦人

楊紀 雲南太和人

正德

薛先之 陝西渭南人　李榮 南直人　閻巍 湖廣人

嘉靖

劉遜　陳道

李江　歐宏毅

董瓚 北直定興人　張阜 陝西三原人　王相 廣西平樂人

高堂 山西襄陵人　呂棟 浙江崇德人　高尙德 山西寧鄉人

錢竹徵 南直長洲人　陳于陛 北直遵化人　王大倫 北直清河人

徐潮 浙江遂昌人　劉賓 北直任縣人　許天相 北直曲陽人

張天衢

隆慶

馮一言 北直寧晉人　趙世道 南直旌德監生　姬忱 北直定興監生

田養中 湖廣沅陵人　吳用恩 北直眞定人

崇禎

陳翔龍 浙江蕭山人同路如瀛傳

秩官志七

清州屬秩官表 乾隆四十一年陞臨清爲直隸州

知州

順治

程振孔 陝西商州貢生

葉敬中 江南和州貢生

徐安邦 直隸遼陽貢生

李侔棟 直隸遼陽

郭　鄤 河南確山貢生

康熙

陳儲賢 滿洲人

趙　榮 直隸遼陽貢生

汪　潛 江南祁門貢生

彭　新 江南溧陽舉人

濮萬鎰 浙江處州貢生

司九苞 河南內黃貢生

于睿明 直隸遼陽進士

胡鼎文 浙江山陰

郭　傑 直隸奉天廕生

于　準 山西汾州有傳

胡鳴皋 湖廣江夏進士

張羽紱 直隸景州有傳

王景亮 漢軍鑲黃旗監生九十五年任

雍正

徐石麟 漢軍正白旗監生元年任

周　溥 漢軍正白旗二年任

佟國勳 直隸遼陽廕生

賀王昌 江南丹徒進士有傳

夏　恂 直隸奉天廕生

佟世祿 奉天撫順有傳

田毓秀 奉天廕生

鈕公琪 直隸順天監生

遲維培 漢軍正白旗監生四十六年任

顧　濂 浙江石門進士

馮　銳 四川貢生七年任

楊　芊 湖廣鍾祥人十三年任有傳

乾隆 四十一年以後陞改爲直隸州

馬兆英 浙江山陰監生三年任

張維垣 甘肅固原監生十七年任有傳

戴知誠 江蘇如皋貢生三十年任

王　溥 江蘇山陽進士三十八年任

李　濤 順天宛平舉人三十九年任

王　溥 江蘇山陽進士四十二年任

王　俊 江南太倉舉人八年任有傳

王　輅 順天大興籍浙江慈谿太學生

陳留武 漢軍鑲藍旗舉人十年任有傳

楊成龍 山西寧武貢生二十九年任

萬綿前 浙江仁和監生三十五年任

秦震鈞 江蘇金匱監生三十九年署

孫　續 湖南新化舉人

許承蒼 江蘇武進進士四十三年任

秦震鈞 江蘇金匱監生 四十七年任
鄧希曾 直隸宛平舉人 四十八年任

嘉慶

蔡　湘 浙江會稽人 九年任
馮春暉 河南光州進士 二十五年任
黎　洛 廣東舉人
王　震

道光

趙毓駒 貴州桐梓舉人 二年任
李天錫 山西安邑人 十六年任有傳
張　度 河南夏邑增貢 四十七年任
張光熙 順天宛平舉人 五十七年任
徐紹薪 直隸武寧舉人 十五年任
愛星阿 滿洲人
覺羅增齡 滿洲舉人
侯燮堂 河南杞縣人 三年任有傳
陳　寬 直隸安州進士 十四年任有傳
咸豐 四年三月州遭兵燹冊籍蕩然 嘉道兩朝秩官失考者尤多
張積功 江蘇揚州舉人 三年任有傳
崇　亮 滿洲鑲黃旗進士 四年四月任
張應翔 湖北鍾祥拔貢 二年任有傳
方傳植 安徽桐城監生 六年五月任
周不灃 四川安岳進士 八年八月任
鄧　煐 江蘇如皋進士 十一年七月任
董步雲 四年三月任
周承業 直隸天津監生 四年六月任
彭　垣 廣東陸豐監生 十一年六月任
郝植恭 直隸三河舉人 六年四月任
陶紹緒 四川安岳翰林 七年二月任
孫善述 貴州清鎮舉人 年二月任有傳
王其慎 直隸寶坻進士 年十月任有傳
葛恩榮 順天大興監生 十二年二月任
方鳴皋 湖北蘄水進士 十年九月任

光緒

李逢春 直隸定州進士 元年三月任

王其慎 見前二年六月任

王其慎 見前六年至九年任

許桂芬 江蘇鹽城進士 十四年正月任

許桂芬 見前二十年六月復任

許桂芬 見前二十一年六月復任

王壽朋 江蘇震澤監生二十三年正月任

莊洪烈 江蘇陽湖監生二十八年一月任有傳

李維誠 順天宛平進士 三十三年任

郭定杜 直隸臨榆進士 二年二月任

洪用舟 四川松潘廳拔貢三年九月任

彭虞孫 江蘇長洲監生 九年四月任

陶錫祺 江蘇陽湖監生十四年四月任有傳

陶錫祺 見前二十年九月復任

陶錫祺 見前二十一年九月復任

杜秉寅 江蘇山陽拔貢二十六年七月任有傳

張承燮 陝西平利舉人 三十年正月任

宣統

金猷大 監生二年三月任

州同

順治

裘自得 浙江錢塘貢生

李茂枝 浙江山陰人

方祚昌 陝西靜寧人

康熙

金應兆 直隸大城人

卜長春 陝西秀水貢生

繆潤徹 奉天翰林三年六月任有傳

徐萬錦 直隸遼陽人

劉得行 遼東人

羅瑞神 廣東順德貢生

秦肇渭 浙江人 監生

陳　儒 江南揚州監生

楊剛中 江南婁縣貢生

雍正

陸運樾 浙江會稽監生

乾隆

李　森 江南金壇副榜七年任

王　璋 四川人

劉叔楓 山西洪洞貢生二十八年任

李中田 河南洧川監生三十七年任

李隸中 廣東龍門舉人四十二年任

鍾不章 廣東平遠舉人四十四年任

徐宗成 江南宜興廩監

閻明德 正黃旗人

咸豐

熊三槐 四年八月任

程福堂 湖北漢川人七年七月任

陳殷鎏 四川銅梁舉人十年七月任

同治

袁德潤 見前元年四月任

劉輔世 江西高安舉人七年四月任

光緒

程　熙 江蘇儀徵附貢三年六月任

裕　廉 蒙古鑲藍旗監生六年二月任

葉以莊 浙江山陰監生六年十月任

袁德潤 順天宛平監生八年十二月任

章　棣 江蘇歸安監生十一年十月任

茅恩綬 江蘇丹徒監生三年八月任

馬得剛 直隸靈壽舉人四年九月任

陳安丙 江西舉人六年九月任

董　芾　順天大興監生　七年六月任

程　熙　見前十二年正月任

邱　淦　二十八年二月任

趙鴻飛　江蘇丹徒舉人三十一年十二月任

宣統

劉昌平　江蘇江都監生　二年十月任

王　澍　直隸河間舉人三年正月任缺裁

州判

順治

溫自新　直隸順天貢生

王錫麟　河南祥符舉人　九年二月任

祥　憲　蒙古正藍旗舉人十四年至二十七年任

魯　珍　順天大興孝廉方正三十年三月任

李　松　順天寶坻監生　三年正月任

孫光凱　直隸順天

邵清廉　浙江紹興

陳善政　直隸永平貢生

康熙

吳立蕃　江西撫州貢生

石之麟　江南上元

時　鎮　河南商水監生

金　瓚　直隸順天

雍正

傅振宸　湖廣人

乾隆

袁爾成　陝西延安貢生

蘭士望　陝西鞏昌貢生

林高國　福建福州貢生

許兆熊　遼東監生

夏之賓

巴　潮　江南揚州

王汝礪　河南開封

馮啓奕 浙江仁和監生

彭　理 正藍旗監生 十七年任

王正來 直隸眞定拔貢 二十四年任

馮　誠 鑲黃旗監生 三十六年任

秦震鈞 江蘇金匱監生 三十七年任

咸豐

丁用賓 六年三月任

張　鏞 湖北棗陽舉人 六年十一月任

屠　榕 順天大興監生 七年七月任

同治

金人文 浙江紹興監生 十三年任

柯宜濬 正藍旗監生 十九年任

谷敬儒 湖南宜章貢生 三十五年任

齊椿年 直隸高陽貢生 三十六年任 四十年再任

葉　馥 安徽桐城監生 四十七年任

洪　炳 浙江慈谿監生 六年九月任

張士林 七年五月任

王以贊 順天宛平舉人 八年九月任

吳樹勳 雲南保山貢生 元年十一月任

何曰澍 安徽廬江監生 元年十一月署

汪紹洙 四川樂山舉人 八年四月任

丁慕陶 貴州貴筑監生 十年十月任

光緒

高景星 二年十月兼理

張培中 河南信陽舉人 三年十月任

馬長庚 二十一年三月任

韓繼祖 二十五年八月兼理

于朗清 直隸蔚州拔貢 二十六年十月任 二十八年缺裁

劉篆丹 江西安福舉人 九年十一月任

龔家驥 七年三月署

成　錫 直隸太名拔貢 九年六月署

丁寶森 江西宜春舉人 十一年十月任

韓　嶙 直隸高陽拔貢 二年十二月任

雷惠霖 二十一年正月兼理

三音布 滿洲鑲白旗舉人 十一年十二月任

韓聯授 河南祥符副貢 十五年十月任

學正

順治

陳九叙 貢生　李天祚 貢生

尹志仁 貢生　田萃忠 貢生

單父琴 高密舉人

康熙

狄懷明 萊蕪歲貢四年任　鄧林春 貢生

曾士龍 貢生　李應鳶 日照舉人

梁廷珠 德州衛舉人十九年任　李岳嵛 安邱舉人二十五年任

雷亨坤 嶧縣舉人　李　煒 益都舉人三十二年任

陳啓泰 海豐舉人四十一年任　萬善嘉 濟寧舉人五十六年任

雍正

張伸生 利津舉人元年任　曹三善 安邱舉人十年任

乾隆

呂　倣 東平舉人十月任　孟遵濂 長山人十九年任

張　霆 諸城舉人二十三年任　孟毓燦 曲阜舉人三十二年任

張　鏐 樂陵舉人四十年任有傳　潘呈意 濟寧舉人四十二年任

張淑齡 濟寧舉人四十五年任　孔毓淼 曲阜舉人五十年任

宋　健 膠州舉人有傳不詳任職年月　李承霖 蘭山舉人有傳不詳任職年月

張　泮 有傳邑里年月均未詳

咸豐

單爲憲 高密舉人四年殉難有傳

張仲元 四年十二月兼理

萬立堂 卽墨附貢七年三月任

耿曰愿 新城附貢九年十二月任

同治

侯侃 高密舉人元年五月任

劉輯五 安邱舉人元年十一月任

光緒

張興畬 肥城歲貢元年八月兼理

劉偉瞻 寧陽舉人四年七月任

任文甲 聊城舉人五年三月任

董朝紳 新城附貢八年四月任

張書瀛 文登附貢元年十月兼理

孔昭昀 曲阜舉人三年五月任

黃寶書 寧陽舉人元年十一月任

鄧振翮 長山舉人二年四月任

尹肇篤 肥城歲貢十四年九月兼理

李之靑 樂安舉人十七年二月任

韓建功 掖縣廩貢二十七年九月任

韓邦憲 蓬萊舉人三十年五月任

張建楨 博平舉人三十一年十一月任缺裁

訓導

順治

張宿鹿 歲貢

郗偉 歲貢

唐文麗 萊陽歲貢十八年任

郭成方 歲貢

韓國良 歲貢

康熙

黃世爵 壽光拔貢 十九年任 三年裁缺是年復設

李方岳 平度歲貢 二十一年任

郭紹伋 萊陽歲貢 二十八年任

劉運熾 蒲臺恩貢 三十一年任

孟顯爵 樂安例貢 三十七年任

張獻可 樂安例貢 四十六年任

沈思忠 長山例貢 五十四年任

閻廷獻 昌樂例貢 六十年任

沈之鸞 歷城例貢 六十年任

雍正

張作正 安邱歲貢 五年任

楊　挺 濟寧歲貢 三年任

乾隆

霍　桐 青城歲貢 八年任

王　珂 滋陽歲貢 十一年任

蕭　鑽 曹縣例貢 二十六年任

梁　輔 歷城歲貢 四十年任

朱光時 平陰貢生 四十七年任

石　濬 有傳邑里及任職年月均未詳

咸豐

孔慶鍇 曲阜舉人 五年三月任

任文甲 六年三月以學正兼理

尹肇篤 肥城貢生 七年正月任

耿曰愿 十一年八月以學正兼理

李鵬年 莒州歲貢 十六年任

李世璐 海陽貢生 三十一年任

錢舜舉 濟寧拔貢 四十五年任

傅瓌芳 高密優貢 四十八年任

蕭銘疇 六年二月兼理

谷振庠 文登舉人 六年九月任

牟英韶 福山舉人 十年九月以武城訓導兼理

同治

趙言 高密附貢元 年三月任

王貫行 齊東歲貢元 年五月任

劉策庸 沂永舉人八年五月 以武城教諭兼理

展紹瀛 新泰廩生八 年六月任

孔昭昀 八年九月以 學正兼理

劉錦江 聊城舉人八 年十月任

李琢之 齊河附貢九 年三月任

張興畬 肥城貢生十 年八月兼理

鄧振翮 十三年十一月 以學正兼理

光緒

孔範 濰縣歲貢元 年八月任

秦升元 安邱舉人十 四年二月任

孫士林 二十二年十月 以學正兼理

孫作霖 諸城歲貢二十 六年五月任

劉統麟 蓬萊舉人二十 九年十一任

孔繁塏 歷城副貢二十三年任 二十九年復任缺載

吏目

順治

葉起芳 直隸大 興監生

陳可大 直隸 大興

胡吉 浙江 山陰

康熙

陳元拱 直隸 大興

何鳴皋 山西 富平

陳學浦 直隸大 興監生

顧天駿 河南婁 縣監生

張國棟 直隸宛 平監生

胡士林 河南 太平

竇爾陽 山西 富平

丁大就 直隸 大興

閻體恭 直隸 沙河

姚進琪 浙江慈 谿監生

雍正

高宏緌 浙江會稽監生

乾隆

梅映春 貴州畢節歲貢四年任

范國樑 順天宛平典吏二十七年任

韋銘西 江蘇無錫監生四十九年任

咸豐

戴葆光 爵里未詳與父應魁同殉難

徐達吉 四年十一月以巡檢兼理

胡　潛 十一年八月以巡檢兼理

陶　僖 山西絳州

方正宗 淳安廩生二十年任

方世綸 順天大興監生四十一年任

徐　銓 順天大興監生四年三月任

潘世釗 江蘇吳縣俊秀五年十月任

齊承勳 順天宛平俊秀十一年九月任

同治

蔡　鈞 安徽休寧俊秀元年十月任

光緒

劉容光 安徽桐城監生二年十一月任

李錫彤 直隸清苑監生五年二月任

朱世篪 浙江仁和監生六年八月任

翟　謙 二十四年八月以巡檢兼理

章文華 浙江會稽監生二十五年十一月任

張純誠 直隸寧津監生二十九年四月任缺裁

巡檢 乾隆三十八年新設

孫宇熙 順天涿州監生三年二月任

陳聯璧 浙江會稽監生六年六月代理

郝贊清 順天三河供事七年九月任

項桂芳 江蘇陽湖監生二十四年十一月任

王振軍 江蘇蕭縣監生二十八年四月任

王　震 三年以巡檢代理

乾隆

陳　璋　浙江山陰監生三十八年任

蕭　賡　浙江山陰吏員四十二年任

咸豐

戴應魁　爵里任期未詳殉難有傳

徐達吉　浙江臨安供事四年八月任

周如平　浙江山陰供事十年二月任

胡增齡　順天大興監生九年十二月代理

胡　潛　直隸昌平從九十一年七月任

張恩浩　江蘇吳縣監生十年九月任

同治

王　震　浙江錢塘從九元年三月任

任　柏　浙江會稽監生七年七月任

童大明　順天大興監生七年八月代理

談　鉞　江蘇武進監生七年九月任

李維鉢　直隸故城附生八年八月任

胡文彬　順天通州供事十年三月任

吳恩培　江蘇儀徵監生十一年十月任

光緒

章光藻　四月華陽監生四年五月代理

本　濂　四川成都監生四年九月代理

孫宇熙　五年十二月以吏目兼理

鄭純武　安徽懷寧監生十年二月任

陳驥璧　浙江會稽監生十七年任

郁　祝　浙江蕭縣監生三十四年四月任至缺裁

驛丞

順治

張希溫　湖北鍾祥監生四年六月任

唐　澍　順天大興監生四年十一月任

滑潤堂　山西猗氏監生五年十二月任

翟　謙　順天通州供事十一年任

趙恩漸　邑里未詳二十六年任

戴大英 浙江紹興

康熙

來鴻儒 山西富平

羅　耀 直隸保定

金　星 直隸宛平

沈兆熊 浙江紹興

趙蘭芳 直隸清豐四十四年任

雍正

陳之祚 直隸大興六年任

乾隆

白鳴鴻 山西富平

耿　愫 陝西三原

閻正標 直隸眞定

徐有卓 河南商邱

陳　坦 直隸宛平五十三年任

紀應諫 江南懷寧十三年任

俞大本 浙江上虞五年任七年缺裁歸州管理

稅課局大使

順治

范懋賓 浙江紹興

吉兆祥 直隸順天

康熙

彭光顯 直隸大興

馬　素 河南人

李作舟 江南人

乾隆

徐一琦 浙江台州

謝毓秀 陝西人

袁　智 江南人

陳成績 浙江人

梁山奕 直隸人

陰世澤 山西人 十一年任

許文煥 直隸大興 十二年任

劉永垣 二十九年任

陳　洪 江蘇上元監生 三十一年任

吳天職 貴州黔西吏員 三十九年任

錢　森 順天大興監生 四十四年任 在改直隸州後

郭如川 山西人

吳繼周

孫 失名

閘官

順治

王　治

陳光德

康熙

姚大成

滕兆彬 旗人

雍正

曹永禧 江南高郵 二年任

師良玉 山東濟寧 十一年任

乾隆

胡　簡 江南常熟監生 七年任

史元叙 濟寧吏員 十九年任

孟兆濬 大興監生二 十六年任

何士錫 鑲白旗監生 三十四年任

龍　傑 安徽桐城監生 四十三年任

王世球 江南長洲 七年任

鄒敦禮 監生十 七年任

蔣璋如 泰興附貢二 十四年任

高翔鳳 鑲白旗官學生 二十九年任

崔體淵 正黃旗官學生 四十一年任

楊　鏡 直隸東光貢生 四十四年任

李悅善 濟寧附生四十八年任

咸豐

張士林 順天宛平俊秀七年任

吳　鑑 浙江會稽吏員十一年署

同治

韓文起 江蘇元和監生二年署

沈葆恒 江蘇江寧監生二年任

張士錤 順天宛平監生五年任

高景星 江蘇無錫供事十一年任

光緒

錢　堃 順天宛平監生七年署

楊景榮 江西清江監生十一年署

朱孝椿 江蘇吳縣監生二年署

吳樹勳 五年八月兼理

田汝楫 山西陽曲監生十一年署

以上四人均在改直隸州後

雷惠霖 河南祥符監生

韓繼祖 浙江錢塘監生二十二年任至二十八年缺裁

雷惠霖 河南祥符監生十一年署

右秩官自乾隆五十年以前沿舊志而間有增訂以後中更兵火册籍散失搜輯所得其姓名籍貫在職年月恐亦不無失實又見於碑刻者注如潮汪汝驹二十八均嘉慶二十二年任而爵里官職則均未詳此外光緒以來位居賓師足以矜式多士者有如清源書院山長四川之羊殿颺皋卿高密之傅丙鑑紹虞薇縣之孫昭煥介明校士分館主講浙江之陳名經佛千膠州之趙文運子開歷城之柳廷詔丹丞中學堂教員四川之陳新佐宜賓雖不列官階而見重士林宜附及

馬

秩官志八

民國以來秩官表

民國肇造廢除舊官制官規府州廳先廢其後道之名亦廢於是向之方州易爲縣令至於州同州判各副秩前清末葉已經裁撤而吏目易名爲管獄員若法院審判檢察各官至十七年始設茲起民國紀元訖二十二年止各秩官以類相從先後次第之其任事年月均用陽歷庶便覽焉

縣長

姓名	籍貫	任年	任事月	備考
阮忠模	安徽	元年二月至五年八月任		

郝繼貞	直隸內邱進士	五年八月至六年二月任			
王瑞菖		六年二月至年十一月任			
楊鳳玉	熱河承德人	七年十一月至十二年五月任			
李耀庭		十二年五月至七月任			
王德懋		十二年七月至十三年一月任			
劉聞堯	武城附生	十三年一月至十五年六月任			
李傳煦	肥城廩生	十五年六月至十六年八月署			
張炳元	直隸饒陽法政畢業	十六年九月至十七年五月任	黨軍至去職		
丁家光	河南鄧縣人大學文學士	十七年五月任	第二集團軍劉鎮華委爲縣長		

游壽愚	湖南湘陰法政畢業	十七年六月任	北伐戰地委員會委充縣長因地方反對		
賈路雲	參議	十七年八月二日任	八月去職		
葛醒齋	萊陽黨員	十七年八月六至十一月五日任	第二集團軍孫良誠委充縣長至六日去職		
何紀常	河南扶溝法政畢業	十七年十一月至十八年六月任	因黨政衝突解黨員赴省遂去職		
王雲龍	湖北宜昌拔貢	十八年六月至十九年五月任			
張鳳翼	山西晉城法政畢業	十九年五月至七月任	時南北構兵石友三在德縣設省府委充縣長		
張文煒	桓台縣人中學畢業	十九年七月至九月任			

姓名	籍貫	任事月	備考
鄧樹貞	荷澤縣人大學畢業	十九年九月至十月任	德省府取銷去職
馬銳	甘肅皋蘭	十九年十月任十二月回任	
袁勵杰	江蘇武進舉人	十九年十一月任	
徐子尚	湖北恩施	二十一年十月任	

法官

民國初年縣長兼理司法設承審員一人自十七年六月司法獨立設縣法院置審判官檢察官各一人二十二年一月改爲濟南地方法院臨清分庭實則但受理初審且範圍仍限於本縣他未之及也管獄員一人由清吏目改缺

審判官

姓名	籍貫	任事月	備考
高承瀛	湖北人	十七年七月至八月任	
徐鏡清	招遠人	十七年八月至十九年十二月任	
李家駟	利津人	十九年十二月至二十一年四月任	
蘭本茹	德平人東法政別科畢業	二十一年五月至二十二年二月任	二十二年審判官改爲主任推事
楊克謙	江蘇宜興人	二十二年三月至九月任	
趙璞	河北武清人	二十二年十月任	

檢察官

姓名	籍貫	任事月	備考

姓名	籍貫	任事年月	備考
周蘭亭	河北清豐人	十八年七月至十九年十二月任	以前縣長兼理
陳全道	荷澤人	十九年十二月任	
王懷瑀	河北高陽人 政學校畢業	二十一年九月至二十二年三月任	
湯啟	浙江人	二十二年	
許世蘭	湖北人	二十二年	

管獄員

姓名	籍貫	任事年月	備考
董紹緒	京兆大興人	二年三月任	
趙鐵仙	江西人	七年五月任	
喻鈞	安徽人	十三年四月任	
周士建	膠縣人	十六年六月任	
景毓芳	湖北人	十七年五月任	
吳爾秋	安徽涇縣人	二十年十月任	
余大鵬	湖南長沙人	二十二年二月任	
張玉春	萊蕪人	二十二年十月任	

公安局

清季設綠營而設巡警光緒三十四年始設警察局局長稱區官民國二年更名警察事務所所長稱警佐十六年改爲警察所警佐亦改稱所長十七年始改今名茲舉其歷任長

官列之惟籍貫則多未詳

區官

劉逢霖 光緒三十四年至宣統元年任

李靜中 宣統二年至民國元年任

王化豐 民國元年七月任

張清泉 民國元年十月至二年正月任

石錫麟 民國二年任

警佐

李襄庭 歷城人民國三年至八年四月任

牟家瑚 日照人民國八年至十年任

劉退齡 民國九年十月任

呂廷棟 民國十年至十二年任

王鴻圖 諸城人民國十三年二月任

朱慶彝 民國十三年四月任

曹俊廷 民國十三年八月任

韓志霄 歷城人民國十四年正月至五月任

薛景濂 博平人十四年六月至十五年任

所長

朱淑彬 十六年二月任

沈沂康 十六年八月任

張學之 本縣人 十六年十二月任

局長

趙興奎 本縣人 十七年三月任

白受之 河北人 十七年六月任

李廷芳 河南人 十七年六月任

戴鴻明 十八年十月任

謝之翰 十八年十一月任

呂廷順 本縣人 十九年五月代九月又代

劉毓芬 十九年七月任

黃介甫 河南人 十九年十月任

張洞波 河北人 二十一年二月任

李興國 北平人 二十二年四月任

張洞波 見前 二十二年十二月復任

財政局

民國七年十二月成立財政管理處處長即名財政管理員十七年五月奉令改稱財政局管理員爲局長二十二年一月改爲縣署第三科局長改爲科長歷任人選均本縣人

管理員

張致和 本縣人 民國八年一月任

孫鑑藻 本縣人 十三年九月任

王東暘 本縣人十四年六月任

楊維藝 本縣人十五年二月任

局長

張致和 本縣人十七年五月復任

田澤溥 本縣人十八年八月代十九年一月任二十二年改稱科長

建設局

民國九年四月奉令成立勸業所設所長一人十三年七月改實業局所長改稱局長十七年八月改建設局二十二年一月改爲縣署第四科局長改爲科長

所長

瀋臺振湘 本縣人民國九年四月任

孟毓琦 本縣人十年十月代

商禎祥 本縣人十一年一月任十三年七月改實業局任局長

局長

黃宗憲 本縣人十七年五月任

商禎祥 本縣人十八年八月復八

劉瑞奠 昌邑縣人十八年十一月任十九年十一月復任

崔熙敬 本縣人十九年五月任

張蘭溪 臨朐縣人二十年四月任

畢德宣 萊蕪人

黃溥厚 夏津縣人二十二年六月任改稱科長

教育局

清季廢科舉興學校光緒三十二年裁學正一缺改設視學又推地方紳耆一人董其事名爲總董宣統二年八月設勸學所置勸學員長一人民國二年改爲視學所五年又改爲勸學所主管者均稱所長十二年改稱教育局所長改爲局長二十二年一月改爲縣署第五科局長改爲科長內除局長李祺增係聊城籍餘均本縣人

總董

冀瀾 本縣人光緒三十二年八月任

勸學員長

于占元 本縣人宣統三年正月任

所長

劉士俊 本縣人民國五年六月任

鍾蘭牲 本縣人六年三月任

陳宏緒 本縣人六年五月任

局長

潘雲龍 本縣人十年四月任

李祺增 聊城人十九年四月任

張樹梅 本縣人十九年五月任

潘雲龍 見前十九年九月復任

葉成德 本縣人二十二年任改稱科長

附巡道以下秩官廢置考

按舊志秩官有分巡東昌道駐臨清表考巡道之設始於明成化甲辰由按察使司副使於諸所要害出使二人提兵莅之曰兵備問理刑名操練人馬協同撫按控制一方當時府一東昌州二臨清高唐縣十五聊城清平茌平博平堂邑冠縣莘縣館陶邱縣夏津武城東阿平陰陽穀壽張衞三平山東昌臨清巡檢司五並受管轄舊志表列成化間二人弘治間三人正德間五人嘉靖間二十四人隆慶間三人萬歷間十九人天啟間二人崇禎間九人清順治間十一人康熙

東道

又舊志分巡道後附載工部北河分司表在官者惟清順治間七人康熙間八人餘均失考茲錄王俊舊志原文於後以備關心河務人員者之採擇焉

王俊舊志曰按通志河道官司元至元二十六年會通河始成建都水分監於東阿掌河渠壩牐之政明永樂中重濬會通河尤重漕政黃運兩河設河道總督復差主事一員疏泉源分汶水以利漕其後或以通政少卿及監察御史巡視運河牐泉宣德中以山東參政副使管理河漕成化初改令通政駐劄張秋掌衛河會通河漕政北至天津南至魚臺一帶凡泉湖牐壩隄淺之事皆隸焉尋改都水郎中又除都水司主事二員一駐寧陽管泉源一駐濟寧管牐座宏治十八年以寧陽管泉主事兼攝南旺牐務正德間專差主事一員管理臨清牐座嘉靖七年裁以牐務歸併臨清工部營繕員外隆慶初議併濟寧分司牐務遂以都水主事一員管理泉源兼管牐座改稱南旺分司國朝河道總督總理黃運兩河事務駐劄濟寧州雍正元年特設河南山東河道副總河七年分設南北二總河北總河仍駐濟寧總理黃運並設副總河駐劄河南儀封縣其南旺分司國初移駐濟寧臨清牐務歸併張秋郎中康熙十五年以總河王光裕議裁南旺夏鎮二分司將南旺事

歸併濟寧道夏鎮所管江南沛縣河道牐座歸併淮徐道山東滕嶧二縣河道牐座歸併東兗道康熙十七年又以總河靳輔議將東兗所管滕嶧二縣河道牐座及張秋郎中所管亦歸濟寧道於是南自黃林莊北至桑園驛一千二百里之運道以濟寧道爲專責其官始設於前明隆慶年間謂之管河兵巡道康熙六年以省官裁去至九年復設專管通省河道十五年併管泉務十七年並管南北牐務謂之分巡濟寧河道凡黃運之在山東者悉歸統轄五十九年改爲兗寧道雍正九年改爲曹東道十一年裁去兼轄地方改爲管河兵備道專管河務

按據通志所云分巡道原爲河務而設後裁分司所職歸之今以分司附於分巡道後並載通志之說其沿革庶可考焉

戶部督儲分司設於明永樂間政府歲出主事一人督理倉務倉二曰廣積曰臨清歲額河南山東諸府米本折舊貯常百萬又倉一曰常盈歲額濟南諸府麥米五萬石有奇爲臨清衛任城衛俸旗軍孤老糧倉務舊屬於州景泰間軍橫不可制因改隸焉三倉大使二人副使二人清因之兼理鼓鑄康熙四年歸併於權稅分司舊志戶部督儲分司明永樂間官失考宣德間一人正統間五人景泰間

五人天順間七人成化間二十二人弘治間十九人正德間十六人嘉靖以後九十人清順治間十七人康熙間一人後裁併

臨清倉大使順治間四人康熙間一人廣積倉大使順治間四人康熙間八人雍正間一人乾隆間三人

戶部榷稅分司明宣德十年設督理關稅以御史或郡佐充之無專職正統成化間再罷景泰弘治初又復乃歲出主事一人督收船料商稅課無定額大約歲至四萬金鈔不滿百貫者謂之小稅掌於稅課局官而以州印票防之分季解京以充內帑嘉靖庚戌以東昌府幕一人爲監收官後罷清設滿漢各一員並莅課二萬餘金康熙四年歸併地方官八年仍復關差五十三年又改歸巡撫委員管理舊志在官者宣德以來失考始於明成化間一人嘉靖間五十人隆慶間八人萬歷間四十二人天啓間七人崇禎間十五人清順治間二十七人康熙間一百零六人雍正間五人乾隆間三十人以後失考

工部營繕分司設於明永樂初年當時由侍郎或郎中或主事督徵山東河南直隸河間諸府磚價於臨清建窯廠歲額城磚百萬嘉靖五年尚書趙璜請員外郎一人莅之三歲一代清順治十八年缺裁舊志載永樂間二人宣德間一人正

統間九人景泰間五人天順間九人成化間十五人弘治間
十四人正德間十三人嘉靖間三十一人萬歷間八人天啓
間二人崇禎間七人清順治間二人
右前代各種秩官久經廢除茲附存其設置始末及在官人
數以備掌故其間政績卓然者仍列入名宦傳中垂諸久遠
至於姓氏空存毫無建樹累牘連篇僅同譜錄者概删汰焉

秩官志九

歷代名宦傳

唐

田弘正一名興田季安時爲衙內兵馬使季安汰侈弘正規諫季
安忌之出爲臨清鎮後憲宗召爲檢校工部尚書充魏博節度使
厥後敗吳元濟降王承宗誅李師道所向皆有功册贈太尉謚忠
愍子布弘正戊臨清時布知季安且危密白又請以衆歸朝弘正
奇之後以破蔡功授御史中丞蔡平入爲左金吾衞將軍弘正遇
害穆宗遽召布解縗拜檢校工部尚書魏博節度使
盧坦爲臨清令先自遠祖優爲齊正卿謚敬仲者食采於盧因以

爲氏

賈耽臨清縣尉仕至左僕射封魏國公卒贈太傅謚靖唐書本傳

稱耽嗜觀書對賓客無少倦可謂淳德有常者

權皐臨清尉舉進士浙西節度使顏眞卿表爲行軍司馬拜起居舍人固辭卒贈秘書少監元和中謚爲貞孝唐書本傳稱中原亂後士人率渡江李華柳識韓洄王定皆仰高節與友善蓋全節之士也

宋

周渭昭州恭城人建隆初擢贊善大夫時魏師符彥卿專恣朝廷選常參官強幹者涖其屬邑以渭知永濟縣彥卿郊迎渭揖於馬上略不降屈縣有盜傷人而逸渭捕獲幷誅廋匿者不以送府

金

劉源館陶人鈞之後深之孫也爲果州團練使以館陶尉陞臨清丞未半載德化流布政令清肅民皆德之癸巳陞宣武將軍臨清縣令騎都尉

明

趙彥可江南崑山人洪武初爲臨清知縣公清心寡欲好士愛民民戴之如父母歷任鞏昌太守

李眞卿浙江永嘉人洪武初爲臨清知縣廉能愷弟撫字有方卒於官民被麻執紼哭送者數千人

彭琉江西安福人以進士授臨清教諭教人先德行而後文詞人才多所成就歷任翰林院編修廣東學政

姚綿字懷遠莆田人天順己卯鄉薦分教臨清率履遵古人會教諭卒綿爲棺殮與巡撫素有夙好不干謁

陳豫字立卿瑄之孫有材幹初得蔭爲平江伯征南不妄殺傷晉爵侯景泰天順間三鎮臨清築城庇民上下德之卒於官上爲輟朝一日贈黔國公謚莊敏州人爲祠祀之豫祖瑄當永樂時北京既建罷海漕浚濟寧臨清河通南北餉運瑄建議造淺艇二十艘疏清江浦引水由管家湖入鴨陳口達淮以免淮河風濤之患就管家湖築隄亘十里以便引舟浚儀眞瓜州二壩湖港之湮鑿呂梁徐州二洪亘石以平水勢築沛縣刁陽湖濟寧南旺湖長隄開泰州白塔河通大江築高郵湖隄內鑿渠亘四十里以通舟南北造漕以便陸行自淮至臨清相水高下建牐四十七以時啓閉皆舟楫通行永遠之利於淮濱作常盈倉五十區以貯江南輸稅於徐州臨清通州皆建倉以便轉輸慮漕舟昧河深淺自淮抵通州濱河置舖舍五百六十八所舍置卒俾導引河可行處緣河隄鑿井樹柳以便夏月行者初歲運二百萬石後增五百萬石國用以足

王信成化間以都督同知鎮臨清不憚寒暑弭盜安民剔弊興利悉爲規畫有大奸稔惡立誅之時論與其治效

陳曜字文曜汲縣人成化間以鄉薦分教臨淸精易學門人多受業又以詞翰行履聞縉紳間歷任陝西按察僉事

閻仲宇字參甫弘治初以按察副使兵備臨淸淸操雅度爲政獨持大體如寒暑雨雪或省趨候至滌寃抑謫則法不少借士民歸德焉擢行民捄送踰別境

陳璧字瑞卿弘治甲寅兵備臨淸資性醇正嘗爲御史多建白風動海內及有是命聞者預已嚴憚中官鎭守者李全以殊禮逆公公廉其不法輒爲面斥境內肅然時有分封之國撞公血其面不屈竟奏以挾讎置之法凡所規畫必圖不朽飭學宮繕戎器城柵橋道咸爲增拓去五十年民猶賴之夙以范文正公自期待扁其齋曰後樂

李充嗣字士修四川內江人壬申臨淸兵備缺太宰將屬充嗣小吏從旁曰得人得人詰之曰充嗣宦三輔強毅不辟權貴議遂定時逆寺畢眞鎭守戒其僕曰無縱也監司非常人眞方稅閱架公令民罷市將劾之事遂寢屋室潛衣脫粟家人躬紡績以充實人爲之語曰鯁介無如孫輅淸苦無如充嗣

夏鼎字汝梅江西貴溪人弘治癸亥由嚴州推官遷守臨淸節縮冗費民藉安裕時中貴有脅取民貲者鼎立簿籍時考之患遂寢常議革守備都司兵民稱便在官八月而卒以子言貴贈少傅謚身殿大學士後三十年禮部以民之請請於朝建褒賢祠

馮傑字秀夫涿州進士初令諸城弘治六年以才幹晉守臨清興學振俗卹貧擊悍令出必行民多賴之歷仕至四川按察副使征寇死節

高選字朝用陝西高陵進士在州有異政王幹史敏誣盜劉紹張月抵死俱勘實反其成案時謂明決

杜縉字瑞叔號新沙江西豐城進士隆慶六年知臨清州性簡樸疏食布衣州俗素奢嚴禁之有大姓以戶在高等困於徭役家產蕩然縉廉其狀另審補高戶闔郡稱平冠蓋至者薪水外毫無饋問忽暴疾卒紳士助喪歸用鼓樂彩飾棺力引不動撤之乃動

張文柱字仲立號溟池崑山人萬歷十六年舉北榜第二名二十二年知臨清州清吏弊平訟獄減賦緩征州素苦徭文柱爲均戶十年踐更民以不困時東府寇起議協濟不擾民既病臥閣命使伺署篆者聽訟微不平輒規正之卒於官民爲建祠並杜縉合祀之

鍾萬祿廣東清遠進士萬歷時兵備臨清氣字骯髒丰骨嶙峋能制榷璫馬堂苛虐之政一時賴以得甦商民爲之立祠

徐廷宗字季曾浙江會稽進士崇禎間兵備臨清性廉介尤多惠政治陶不擾設渡船濟人士民頌之有云素心止飲雙河水及去州人建祠祀之

路如瀛江西臨川人崇禎時爲臨清同知十五年城破邀判官徐

應芳吏目陳翔龍並飲酖而死

清

李棲鳳字瑞梧遼東人順治元年任東昌道彈壓地方勦撫盜賊兄所與革務期與民休息暇輒以詩文自娛公初貧窘後終身不變其操歷仕至兩廣總督去後士民建祠以祀

周日宣字明吾遼東人順治五年兵備東昌端方慈惠吏肅民安與總鎮宜永貴協力籌畫兵民調和地方安堵士民感頌

宜永貴字小泉遼東人賦性剛正任事忠勇取嚴一介時免東二郡州縣五十餘處被寇賊永貴忘家忘私數百里寇氛盡掃招安者十餘萬人州人德之建祠歲時致祭

傅維麟號掌雷靈壽人任東昌道廉正持大體每逢朔望率州之紳士陞任士民攀送者絡繹百里不絕

劉達字屺瞻滑縣人任東昌道敷政寬仁率屬嚴正而和以接士商權利弊力爲興除去養馬之累創均徭之法民至今便之

李基和號梅崖以禮部郎中督理臨清鈔關素性清剛勦除强蠹撤各州縣隘口革提差之下屬禁銅觔之株害權政肅然雅好士類開紅螺館集諸生課藝其中時人比之庾樓梁園歷仕至江西巡撫

噶爾薩滿洲人以兵部郎中督理臨清鈔關免土產戒吏人毋邏察擾民嘗曰沿河小民肩販餬口所挾幾何無庸一例盤索也性

愛讀書爲政持大體不冠不見胥吏去任時士民攀送百里外
阿錫鼎號誠齋滿洲人以監察御史督理關倉淸約下士開迎賓
館以是周知商民之瘼先是諸關門設偵邏內丁雖土殖蔴豆入城
亦征乃悉罷之會計粟麪授平其斗斛挑濬例在季冬施粥焉沿
倉基居人資藩蔽而豁其租蒼鋪施苫恩且逮於荷校露宿之罪
人其仁以爲質如此士民誦之不忘
佟世祿字季廉奉天撫順人知臨淸性強毅見義必爲甲子乙丑
間民饑募粟捐俸於四郊設粥自冬徂春全活者不下數十萬人
以里甲未定章程爲分路均莊挨莊編里而隱寄飛洒之弊除核
甲淸丁公丁募夫而空包偏枯之累泯更興立義學置贍田十頃
皆卓卓可紀陞安東同知去之日老幼攀轅泣送者至二百餘里
于準字子繩汾州人初授臨淸時聞民苦署篆苛政即兼程馳赴
脫焚拯溺民大悅蒞任後條行崇本抑末十餘事皆關政要日惟
布衣蔬素中堂懸乃祖淸端公像每事必默祝然後敢行如核比
設綱簿傳催用木皂立義學新學宮士民至今誦之
張羽綏字賡佩景州人知臨淸日一切用物皆汎舟取之於家然
寬而有制介而能通遇士大夫有禮聽斷以理折服不假聲色尤
力除夫里均貼之弊凡有災厄貧民必訪而賑施之陞紹興同知
卒於官
王協燦字冠文江南人以進士爲樂陵令循良第一陞東昌同知

管理臨關善政多端公餘程課諸生多方獎勵不啻師弟尤居官之僅見者

陳留武漢軍鑲藍旗舉人知臨清州勸民開墾荒田百餘頃盡成沃壤有零星地丁不能完者不惜千金代爲輸納於詞訟錢糧民間無胥役之擾又設立普濟堂惠賴至今撫憲以開墾有成效題擢登州知府

楊芊湖廣鍾祥人知臨清州首以孝弟力田與士民期約春秋則巡行郊野勸民耕種開墾荒田至數十頃間有隙地則令樹桑插柳蔚然成林催科不擾收漕便民移建義學勤於課士未嘗一日自暇逸調任時士民攀送不絕

劉屏藩字衛侯雲南人以軍功歷陞臨清協鎭調和兵民綏靖地方漕艘旗丁畏威懷德又工鐵筆善畫馬身頎然神采英爽而待人謙冲因事被劾囊橐蕭然淡如也下至肩販小民皆饋以薪米事既得雪補黔中叅將去之日士民餞送城幾爲空

賀王昌丹陽人由進士以高唐州判署臨清州舊志不爲立傳而錄署中卽事詩四首東昌志又載清心齋小記一首玩其人必清簡絕俗之君子也在官日祀菊蕭然每晨起卽納被襆中州人猶有能言之者其介節可風矣

王俊字松叔太倉州人大學士掞之孫未冠舉于鄉起家縣令由歷城陞臨清知州在任九年下車之日值前任修學宮未竟俊毅

然倡捐以竟其事朔望謁廟畢進多士與之講論文藝兼博諮地方利弊以次見諸施行某年衛河驟漲下灣街一帶河堤危甚募夫修築防護適遭霪雨連晝夜俊長跪堤上凜凜中禱河神迄水退竟無衝潰之害州志自方元煥纂修後知州于睿明重修又閱七十年俊乃考徵事典與州同李森編輯成書稱詳贍捐廉數百金付梓五年而後告成可謂勤矣陞任戒行士民攀轅者數萬人依依不忍捨爲留別詩有求生心折程書夜省過神傷閉閣時其居官用心於此可見大概云後以同州守請告歸卒無子

張維垣字文欽甘肅固原州人由歷城令擢牧臨清質直豪爽臨事毅然不可怵以利害衛河堤有衝決向派民修維垣捐金增其高廣更添建子隄月隄爲永久之計於城北開官溝一道西至常家莊蓮花池東通御河水落後堵下之水即使開通歸河以便種麥牖河大小挑脊役借端科派累民已久維垣一切禁革復官僱人夫之舊大小差務公項不足者皆自行捐辦毫不擾閭閻於學校加意尤殷就工部舊署創建清源書院延師訓士後卒於任弔送者無不哀泣其爲政人比之況鍾型家人比之萬石君焉

張鏐字紫峯樂陵舉人任臨清學正鏐自幼有志洛閩之學行身必以規矩撰述十餘種皆期於羽翼經傳無卮辭焉正已率士人莫敢干之私前任訓導王珂者病故不能歸浮厝已久幾於暴露鏐爲捐募擇地葬之訓導妻亦合祔焉鏐之就官也冀得邀覃恩

以追榮其父母到任二年卒得之遂謝病歸歸二年卒子厚鄙亦舉於鄉

薩靈阿滿洲鑲藍旗人以隨征金川有功擢臨清協副將治軍有法待屬有禮尤好延接儒生民有貧不能治喪者出貲助濟人皆懷之謂有古名將風後陞普洱鎮總兵以道遠留眷口暫寓臨清

乾隆三十九年逆匪突至某氏罵賊遇害奉旨如例旌卹 以上舊志

蔣知廉江蘇鉛山蔣心餘之子乾隆間以拔貢署州同時秋潦爲灾有詔賑濟知廉親乘小舟履勘霜行草宿者二旬得水腫疾卒於官

愛星阿滿洲人知州事政平刑清盜賊遠屏州境帖然去任時送者塞道

黎洛字春帆廣東舉人知州事宏獎士類整飭書院愛民如子去任州人思之

王震字中孚知州事溫柔篤厚理訟虛心州人悅服

覺羅增齡滿州舉人知州事除徭役免官水官柴官車等事並免築堤之擾工民胥安 以上四公均未詳莅任年月

侯燮堂字理庭河南人道光三年知州事旌別淑慝興修文廟建觀化亭振厲士風於地方節婦貧民尤加意旌恤去任遺愛存焉

李天錫字與三山西安邑人道光十六年知州事時邊境有竊盜歷任捕之不能得天錫初蒞任訪得之即於元夜率幹役協同都

司顧扶綱潛搗其巢盜悉就擒州境肅然鰲頭磯乾河舊運河也值新河沙淤礙運大吏議濬舊河塞新河區書已定天錫稟牘凡數十上極以民間利病爲言事遂寢夾岸居民櫛比賴免蕩析天錫勤政愛民民立生祠今名甘棠祠升任濟南府知府紳民祖餞至四十里後升登萊青兵備道以積勞卒於官

陳寬字栗堂直隸安州進士道光二十四年知州事設義塾親考校書院課士樂爲講貫並捐廉修衛河東岸重修考院號舍及古樓陞任後州人拓地於李公祠側祀之

張積功字寄琴江蘇揚州舉人大挑知縣咸豐三年知州事四年三月粵匪逼州城積功率勇捍禦號令肅然先是警報急積功請兵協守山東巡撫張亮基自阜城來遣先鋒都司武殿魁率兵至臨清初二日賊大隊至積功倉皇議城守策備禦空虛賊營城外教場及民房廟宇者凡數處外樹木柵墻望孔隙施大器堅固不可拔武殿魁與副將慶順謀啓城門出疑兵偵之各行其謀而反越三日賊用地雷轟陷南門月城積功率勇急擊退以功擢知府賞戴花翎既諸路援軍至皆營城東西北三面十里外南面皆賊巢內外不相顧賊攻城益急圍數匝缺北城一面有議啓北門出官民眷口者積功持不可曰民心之所以固者以有父母妻子在耳此議行則民皆從室家出矣誰與守此城者十五日夜三鼓城陷積功初與武殿魁約勿以倉儲火藥資賊城果陷當燬之及是

乃燔所積投井死奉旨從優議卹建專祠家人同殉者妻汪氏長子紹銘女二弟婦吳氏其戚友僕嫗殉難姓名別入忠烈旅寓人中茲不錄

張應翔字雲騫湖北鍾祥縣拔貢同治元年知州事政教嚴明治盜有方尤懇懇以農桑爲務城廂隙地徧令種植雞犬桑麻稱繁殖焉靖西簡刑清有良吏風

孫善述字著庭貴州舉人同治間知州事政教嚴明治盜有方尤門內鐵窗戶隄向稱險工善述詳明上憲督修屹然善述有酷烈聲而在臨多善政旋卒於官

王其慎字敬齋直隸寶坻人進士同治辛未署州事前後凡歷四任執法平允聽斷如神每坐堂皇觀者駢闐擁擠不加呵斥訊皆親錄供詞不假手胥吏州治自甲寅兵燹後衙署爲墟其慎二次蒞任後稟請興修規制一新捕署都署相次告成甎城以內人烟復集流亡復業者數百家光緒十四年以候補道員去任

陶錫祺字銓生江蘇陽湖人光緒戊子由膠州擢任首革濫漕之弊募勇訓練捕獲劇盜盧池盜魁張五王義等萑苻斂跡大吏倚重以固西鄙平時尤加意學校農桑水利擴書院規模捐俸儲書籍優膏火多士彬彬焉築隄捍水填淤種桑水溢旱乾不爲災汶衛兩河所以利運錫祺相視形勢拓塘築壩蓄洩得宜州境多洋人教堂錫祺終任民教相安鄰邑寇冠縣民教以爭地鬨教士訴諸

省省檄首道進剿仍密檄錫祺偵之錫祺單騎往冠民額手稱慶錫祺諭以利害民感泣乃解乙未以關務被議左遷候代未行蝗蝻大起仍購捕不遺餘力去之日紳民送者數千人及河始返爲立生祠以祀之

宋健膠州舉人任學正清慎勤敏訓課有方

李承霖蘭山縣舉人任學正端厚長者有德高一郡學冠七邑之日

張泮任學正石濬任訓導皆勤慎練達監修文廟不辭勞瘁 邑里均未詳

單爲憲高密世族由舉人任學正博通經義課士諄諄著春秋講義凡三易稿爲人尤坦易有儒者氣象甲寅城陷衣冠北向拜南向坐使次子諸生萊峯侍側賊至罵不絕口父子皆遇害同學生於學署東偏立祠祀焉

呂升蕃候補知縣史積潤候補縣丞文增候補府經歷同差分臨清者也增字怡園甲寅城陷妻王氏先自經方儉賊至與子竣業同殉升蕃積潤亦同日殉並祀昭忠祠

戴應魁原任王家淺巡檢戴葆光原署州吏目應魁長子聯勇候選未入流甲寅賊至晝夜巡城城陷俱殉並祀昭忠祠

慶順署臨清協副將慶德原任協副將吉興原任濟南城守營參將甲寅賊至各率本營兵出城殺賊挫其銳氣與武殿魁王用安

同著戰功城陷俱力竭被害慶德在告未回與妾某氏子二明序
明康女二同殉並祀昭忠祠

顧扶綱字明倫壽張縣人由武生入伍道光八年任臨清營千總性兀傲忤上官意調德州察其意無他檄回營上官亦無能難也署臨清營都司屬邊鄙不靖有竊盜號難治大王扶綱派營丁密訪確實稟同知州李天錫於元夜捕擒之州境以安時糧艘絡繹過境河道多匿匪人出沒劫掠扶綱晝夜巡緝商民賴以保全在任設文武義塾數處弓馬自校之詩書則遣其子崑玉嚴定功課並時爲講貫崑玉即候選訓導歲貢成均者也扶綱官臨清二十餘年多善政去任州人思之

武殿魁歷城人少入行伍隸山東撫標授把總從楊忠武遇春征張格爾有功擢千總洊擢文登營都司甲寅粵匪犯境知州張積衆我寡可出疑兵以撓其計均啟北門出汝突至東門譟而旋予突至西門亦如之約各行其所言殿魁未至西門賊大股屯淨寧寺東將擊殿魁殿魁令馬兵以抬炮急擊自北門至鎮河樓殿社部下百餘人往來衝突盤旋如長蛇陣傷賊二十餘人賊入寺避匿殿魁收兵入城無一傷者三月初五日賊穴地轟陷南門甕城躍而登殿魁槍刺之應手斃後者踵至復刺之又斃斃數十人槍折

擊劍揮擊賊首飛墜血濺殿魁眉宇間盡赤賊驚爲神爭却退城得不陷方是時人心洶洶隨大吏啓北門遁門實以土驟不得啓隙尺許人馬擁擠踐蹈死者無算殿魁仗劍呼曰此城遂可失耶敢言退者斬久之漸定殿魁守南門以當賊衝賊踞城外衞以木柵乘間出賊渠紅抹首黃短衣張曲柄蓋插矢荷戈者趨前後呼殿魁爲好語殿魁怒手燃炮擬渠渠走忽飛騎從城陷處出追及之揮刀斬渠首以歸衆驚視乃騎兵王杜殿魁之部下卒也一日殿魁巡城警見西門外火星廟北有掘地道形卽令兵民度其掘處迎掘之灌以沸湯水沸入地極速地道遂陷既而城西南亦有形殿魁請仍用沸湯灌法又曰城內西南隅列一營城卽陷可無虞計皆不行十五日賊掘地道成以藥轟之城遂陷殿魁與州人魏銘奮勇巷戰刃賊不可勝數有促之踰城走者殿魁大呼曰城亡而身存非夫也然不可徒死固念前與知州張積功約勿以火藥資賊遂執火赴火藥局燔死此三月十六日事也二十六日賊衆至者賊相顧驚曰武都司固未死耶噪而出官軍蹙之盡殲焉

殿魁殉後奉旨從優賜卹武功將軍祀昭忠祠

徐廣勇著臨清營都司甲寅賊至分守北門三月初五日南門陷布政司崇恩率省兵出北門乞援民心搖動武殿魁鎭撫之民相安如故殿魁與知州張積功副將慶順議曰宜戒守門官不得軍

令北門不許私啓城陷北門不啓民無噍類或歸咎於廣勇實則廣勇守法也

王用安原署武定營游擊與武殿魁同來守禦者也賊初至時卽率部卒出城殺賊挫其銳氣奮勇敢戰爲城中所倚賴城陷死之祀昭忠祠

唐玉輝由武生積勞陞臨清營千總咸豐間捻匪張總愚起玉輝從欽差大臣勝保南征每戰先登授登州營副將加總兵銜後招降中伏歿於陣子建勛由武生承騎都尉世職教匪宋景詩雷鳳鳴等皆單騎直入從欽差大臣勝保剿匪立功招降宋景詩雷鳳鳴等皆單騎直入賊震慴無敢違者後從征回匪積功陞副將

張藹吉字金門江蘇常州陽湖縣人爲山東巡撫張勤果公曜所識拔委軍務處總辦光緒九年隨州牧彭虞孫來臨監理南水關關稅在臨設義地置粥廠時值衛河決口又籌辦賑濟以救災民種種義舉民不能忘十九年署邱縣知事卒後宦況蕭索遠近咨嗟

杜秉寅字賓谷江蘇山陽縣拔貢光緒二十六年七月知州事下車之翌日雨澤霑足人稱之爲雨師先是天旱民愁值拳匪蔓延至臨愚民附者衆至千餘勢張甚聲言均糧並焚教堂斷電桿前任恇怯莫爲計公至捕得渠魁二戮之餘宥使歸農闔境以安公仁心爲質然治尙嚴明人莫敢干以私又善聽斷多所平反及去

任邑人爲樹德政碑並建生祠於汶河北岸與甘棠祠後先輝映焉

莊洪烈字耀甫江蘇陽湖縣人光緒二十八年莅任下車後即以興建學校爲汲汲邑人孫毓璣龔瀾等均感其意各捐鉅欵倡辦學務公夫人潘氏亦助欵興學臨清中學堂及清源校士分館次第賴以成立並捐購經籍多種以惠士林邑人至今德之

繆潤黻字東麟關外漢軍旗人以翰林院編修於宣統三年六月知州事風度端凝正已率屬每聽政高坐堂皇示人無私無幾何清帝遜位袁世凱任總統令知各地大小官吏以次署諾潤黻不署遂辭官拂衣竟去州人餞送咸依依惜別焉

中華民國

楊鳳玉熱河承德縣人民國九年任知事歲大饑董率士紳設立旱災籌賑會是冬値土匪猖獗公親督警團勦捕先後擒獲四十餘人匪勢始戢次春山東督軍張樹元巡邊來臨溫語褒奬旋舉辦清鄉以弭盜源又留心學務籌辦師範講習所添設通俗講演所並創立苗圃注重實業及去邑人爲樹碑於鰲頭磯

田忠信字漢岑嶧縣人爲後路巡防李統領德厚所倚重民國元年調君充步隊第三營營長駐扎尖塚君偵剿賊匪催辦民團公正剛方與士民極相得然不可干以私以是屢獲巨寇遠近感戴勒碑紀功君每剿匪必身先士卒後竟以是在酆圈遇難邑人開

大會追悼之

臨清縣志

第九册

人物志

人物之增重方志久矣馬班而下如常璩之志華陽亦汲汲於先賢士女此外專記人物若王粲之記英雄劉向之傳列女者尤夥臨清東連齊魯北帶幽燕間氣所鍾人材蔚起茲編所載舊者既采摭無遺新者亦登錄必慎聞風興起庶有望於將來爲目凡六

顯達

義烈

篤行

文苑

藝術

列女　賢母　節孝　貞烈　才女附

人物志一

顯達

南北朝

路景略起家中書博士魏太和中遷尚書郎後出爲郡太守卒弟雄以軍功爲給事中後遷伏波將軍奉車都尉卒贈頓邱太守路法常景略從祖弟也幼而修立爲郡功曹早卒

路恃慶景略族子以幹才知名太和中除奉朝請遷尚書儀曹郎轉左民郎行潁川郡出爲華州安定王府長史改定州河間王琛長史卒贈左將軍安州刺史謚曰襄子祖璧給事中

路思令恃慶季弟初爲廣陽王司空參軍尋拜將軍陽平太守後

鎮平原除征東將軍金紫光祿大夫轉衛將軍右光祿大夫卒贈
驃騎將軍定州刺史
路去病仕北齊爲殿中侍御史以正直名入隋終冀州刺史

唐

路敬淳文逸子也少嗜學親喪倚廬三年第進士天授中除太子
司儀郎兼修國史崇賢館學士數受詔纂輯慶卹儀典尤明姓系
著姓略衣冠系錄百餘篇後坐綦連耀事卒於獄神龍初贈秘書
少監弟敬潛與兄齊名爲懷州錄事參軍亦坐耀事繫獄後改遂
安令遷衛令歷仕中書舍人

宋

王彥超性溫恭能下士仕周領數鎮皆有功太祖卽位累遷左金
吾衛上將軍判衙仗事太平興國六年封邠國公未幾上疏乞閒
許之加太子太保給金吾上將軍祿卒贈尚書令孫克從第咸平
元年進士

元

路通勇敢善騎射元初爲兵馬大元帥數從征伐有功
王仲常至元間同知壽昌軍有政聲
王鑑原籍太原徙居邑之彭信鄉至元間以勇力善射授武烈將
軍平原路總兵
路士郁泰定間知雲內兼勸農使

蘇靖至正間嘉魚尹

劉源天歷間嵐州判官

陳明道都護府萬戶

蓋苗字耘夫延祐五年進士累官行臺監察御史建白皆切時務

後使山東民饑爲盜上救荒弭盜十二策劾宣慰使貪虐不法者

遷中書舍人參知政事同知經筵每事與宰相抗乞骸骨歸贈摠

誠贊治功臣中書左丞上護軍追封魏國公謚文獻

明

李頫領永樂甲午鄉薦歷兵科給事中宣德初知臨洮府勤慎有

守上手敕奬之

朱敝永樂間領歲薦任監察御史卒於官學士彭時稱其刻苦爲

學犯顏諫諍

董諫由明經爲鴻臚序班薦陞霍州知州民懌開墾賦倍於地諫

奏減之擢平陽知府民不忍去奏留一年設主以祀

董嚴宣德初舉鄉貢典教南宮時白圭白鉞皆執經受業

李錫字祐之正統十年進士歷仕戶科給事中陝西參議爲政剛

直持大體

賀懋字時勉領丁卯鄉薦任貴州道監察御史以言謫定海尉遷

知太湖縣寬恕公明秩滿民保留之在任十有二年稱爲賀青天

歸時數千人遮道泣送祀名宦

薛謙字益之景泰庚午舉於鄉在臺諫鯁直敢言遷河南按察僉事豪猾悉抵於法

陳鎰字時良領癸酉鄉薦爲南陽知府以剛直聞時繹字勉學景泰間領鄉薦爲寧波同知民有被誣擬軍遂病狂繹辨之而擿改西安同官子游寺被殺誣及同游獄成當決繹廉得眞犯則寺僧也臺薦增俸二級陞平凉知府捐俸施粥擇官舍以輯流離存活凡數萬人

趙繕字希成天順四年進士歷官禮部郎中河南參藩所至有惠政

張傑授高陵知縣明法令有幹才增修學廟縣署不勞而就秩滿百姓泣留

劉濂字宗周操行猖潔成化戊戌進士以工部郎權稅蕪湖陞廣西參政鬱林寇起會征者多以妄殺見譴濂錄首功卒於官囊無餘貲左布政舒清助之而歸

劉璣字玉衡戊戌進士歷仕兵科給事中鄖陽知府剛正不阿子夢陽戶部郎中有文譽

李憲字循古性簡厚通易學成化甲辰進士以繕部郎中董建四川壽府卒於官

喬通字世亨弘治己酉舉鄉貢典教登封訓諸生口授五經分俸以周貧生而自食或不給遷國子監助教擢監察御史清操愈堅

及卒登封弟子請於學憲祀之名宦

王軒弘治間進士官忻州移建學宮開雲牧兩河鹵地立四倉備凶荒勸平土寇平刑獄均徭賦擢員外郎歷官鳳翔知府崔璽原籍通州弘治丙辰進士仕武定太守有文武才子柏期入胄監

閻唐字子虞殊質苦學正德丁卯舉鄉薦平居言動有法尤慎于謁母老出爲阜平令嚴懲巨猾雖猾黨亦無怨詞改商於多惠政後入關監司投牒有疾語即拂衣去聞者高之

閻閎字尚友鎬子年十七舉於鄉正德丁丑成進士選庶吉士以憂歸服除補吏科給事中世宗繼統閎議政凡八疏其大者宰相以定策功進伯爵又大賞迎扈諸臣閎抗言力爭事遂寢閎與史道曹嘉稱館中三傑後俱得譴閎謫雲南蒙自丞一年詔復原官上疏致仕不報都諫劉世揚表天下廉吏七人閎在首列兩臺交薦吏部檄有司勸駕者凡十有四進河南按察僉事浙江副使改貴州提學五疏乞罷杜門却掃閎早以文章名世所著奏草洎餘甘子葦齋文記詩記南行北還諸稿四十餘卷

時尚儒正德五年舉人嘉靖間知鹽山縣有廉節增修社學崇尚文教邑舊無志自尚儒始（鹽山縣志）

曹銘初爲安定令修築城池營建公署歷官保定通判蒲州知州

林瓊字公獻嘉靖丙戌進士授刑部主事性簡澹論事依古義有

天文生董至者誣建昌侯謀逆下獄瓊廉其狀力白侯枉上怒罷瓊官侯卒得不誅瓊歸杜門掃迹獎掖後進一時名士多出其門爲鐫所著文曰霜柏稿

李崇德嘉靖間領鄉薦爲棗强令勵操清慎時中貴恣索百姓願貸千金崇德曰官之黜陟有命吾不忍爲也竟坐誣落職去之日縣民持金追送不受乃購州舊城西園一所供崇德游息後副使徐季曾贈聯云菊徑三開無俗駕堂陰十畝有先疇

程軏號右川嘉靖十七年進士任監察御史按陝賑饑禱雨立應人號御史雨遷右副都御史改陝西總督節制有方後以論罷尋起三邊總制以不附嚴嵩致仕歸朝廷勅使存問蕭然環堵寢食

詩文以卒

楊世鳳嘉靖二十二年進士授河內令高爽有風紀歲荒邑多逋賦鳳以民貧賦重請蠲德不置爲潛山令累擢至四川參政作邢邦號少巖秉仁子也已未進士歷官湖廣仔予萬歷丁未進士歷官湖廣宦二十載以公清著次子其任號仔予萬歷丁未進士歷官湖廣草隸書所著有禮星館等集其副使性恬靜惠政及民工詩文及草隸書所著有禮星館等集其任子泰吉字有象號大來弱冠領解登天啟壬戌進士初授戶部主事以父喪歸尋丁內艱服除擢本部員外郎督祿米倉事運役嘗潛匿私竊泰吉至宿弊澈除及去存米萬石有奇本部疏薦叙功首列會都城告警援兵需餉部議支餉難其人泰吉慨然任之

短衣策馬南北分應顆粒必親及兵退以勞遘疾卒年三十有二
贈邮有加泰吉孝友性成淹貫閎博詩文各臻其奥
鮑文縉字子卿壬子舉人授井陘令核石田之不苗者蠲其租百
姓建祠以祀擢平凉府豪宗觸法納賄請寬固却之人謂有漢鮑
司隸之風
張鯉字爲龍曾祖機自江西徙家臨清嘉靖四十年舉人官新安
令尚德緩刑遇大猾不少貸邑民李應左道聚衆殛其渠諭散其
黨李九錫椎埋有奸貴人或爲之地竟以法戍之修文廟市學田
購書課士勸民開墾流亡復業遷判平凉時韓國之宗頗橫治粟
吏苦之鯉延王官賢者一人監關石又請宗室賢者使分給之諸

宗心服後乞歸狷潔自高親喪三年不入內所著詩文及村市錄
類錦編五經微言讀易的見六子註諸書藏於家子爾範州學生
爾綱歲貢生里稱端士
于有年號潛川隆慶戊辰進士任臺中疏革天下種馬比歸閉戶
獨居士林服其高潔
周易字尚占其先有文彬者永樂間由湖廣徙臨清易弱冠舉嘉
靖庚子鄉試隆慶戊辰成進士爲河南推官善折獄河壖有棄地
或議徵其租易曰河徙無常安知後不爲河也遂寢其事士民立
碑頌德有論殺一家六口者易廉其冤得免死治獄者嗛之因短
於上官久之乃擢安慶府同知後以入賀返聞安慶兵變家人請

故緩之易不許兼程入安集之先在河南以不時謁使者使者於任後撫其遺事奏之罷官著洛下皖陽稿子應麟應龍

朱朝聘號任菴萬歷丁丑進士事親以孝聞初任河南推官清八郡徭册擢戶科給事中上裁內供白冤獄罷織造諸疏轉關西道著有夢易軒諸集

秦大夔號春暉萬歷八年進士授寧波推官讞獄明允擢監察御史巡按江西山西政聲茂著歷陝西右布政清錢穀寬徭役秦人頌其慈良事母至孝嘗誦古詩曰難將寸草心報得三春暉故以春暉號云

江中信字成宇萬歷癸未登進士第仕爲眞定令歲饑請賑迫不需檄遽發倉上官恚之調靈壽尋擢兵部主事却賄白功剛介自持會事不合上意盡落本部職中信獨上疏辨廷杖不屈後起陳留令鬻產賑饑除刑部主事上十議疏語多激烈補福建提學道乞養歸卒

曹楷萬歷癸未進士原任巡視河南道御史大理寺左寺丞

柳佐號賡虞舉丙戌進士授夏邑令清慎有聲擢臺諫正直敢言後爭儲議罷歸泰昌立起太僕卿晉工部尚書卒贈少保謚端順

汪應泰號和宇第進士初仕諸暨宰邑多盜應泰至悉擒之抵於法調定海歷陞鳳翔知府以總制李化龍薦除松潘兵備道協討播寇楊應龍平之致政歸恤孤救荒鄉人頌德

王成德字象薇萬歷十七年進士令眞定撫字有方擢刑部主事讞訊稱平歷山西參政以母老乞歸人稱其孝

商典號梅巖嗜古力學工書法領壬午鄉薦任鎭江推官愛民禮士月課拔七十人皆以次登第比歸閉戶讀書樂育後進至老不倦

李本固字維寧萬歷壬辰進士歷宰四邑並有政聲遷工曹改知歸德府以母喪哀毀過甚得疾卒所著有易編問奇集行世

王臺字子端號古柏萬歷丁酉鄉薦幼負奇氣食貧力學下帷梵舍三年不歸淹貫經史爲文以說理爲宗初爲驪城令修烽堠拓地百餘里邑人尸祝之既遷維揚丞以議海運與當事忤拂衣去居林下杜戶著書築別墅於東郊所著有尊生要錄搜古摘奇諸編行世子介錫字振嶽穎慧過人尤善古文辭清順治丙戌鄉試第一己丑成進士授台州推官多善政台人德之

王來聘字起莘領己酉鄉薦授肅寧令邑魏璫舊里其黨橫恣來聘動之以誠繩之以法悉不爲害撫按薦之陞衛輝同知

李經世字定宇簡愼儉約不輕取與崇禎元年進士授陳留令多惠政早作夜思以勞瘁卒官

左良玉字崑山少孤育於叔長身頳面驍勇善左右射目不知書多智謀官遼東車右營都司崇禎元年坐寧遠兵變削職已復官從游擊曹文詔援玉田豐潤恢復四城論功進秩隸昌平督治侍

耶候恂麾下以恂薦擢副將時陝西賊方熾良玉輾轉迎敵凡累百戰頻殲劇寇然兵强難制每議不合輒驕亢不用命議者少之

初署都督僉事爲援勦總兵官尋拜平賊將軍加太子太保癸未秋下流粗定乃駐武昌詔封寧南伯畀其子夢庚平賊將軍印世守武昌福王立晉爲侯蔭一子錦衣衞正千戶而以上流之事專委良玉時候恂子方域復社黨魁也爲阮大鋮馬士英搆陷下詔獄良玉入清君側引兵東下爲黃得功所遏發憤遂殂

清

鄭鉉成字玉汝順治乙酉副榜廷試高列工文知兵授浙江定海令有政聲再遷貴州平越守平越僻在苗疆齊厨蕭疎謝賓友單騎之任集流亡勸耕墾興學校會諸生親爲講授去官日人歌頌之祀定海名宦

孫維統字衡甫祖天賜有良田三百頃當明中葉年飢邑多逋賦天賜出貲代納布政使額其樓曰種玉維統幼英敏善弓馬初任范縣守備清順治六年任都司十八年調任河南撫標都司康熙初陞任陝西黃甫路協鎭兼鎭波羅威著塞外十三年提督王輔臣反維統由波羅飛援榆林次年春逆黨朱龍據平涼窺榆林維統統兵僅數百激以忠義大敗朱於波羅後復合蒙古兵創平衆叛連復失地保全榆林上憲題維統改鎭神木聖旨嘉獎後又特授浙江定海鎭總兵因勦海寇周雲龍中瘴病歿弟繩統湖廣荆州

守備剿賊殉難欽賜祭葬子諫康熙南巡在籍迎駕奏對稱旨以
父功詔授御前侍衞侄斌隨任千總亦以出征死難 據孫氏譜錄
孔衍樾字心一至聖六十五代孫順治丙戌進士初授河南杞縣
行取刑部主事遇幸學觀禮轉禮部主事遷本部員外郎十八年
八月抗疏直言上嘉納焉尋遷本部郎中歷江南巡按監察御史
河南學政大名僉事道後補廣東羅定巡道未蒞任病卒有退耕
堂文集行世 衍樾舊志作胤樾
徐萃字元伯旗下貢士順治初知和州以簡御煩以惠兼義公餘
課士有風雅之遺民肖像祀之 南畿志
胡悉寧字艮龕順治六年進士爲新昌令治事勤慎戢吏撫民咸
得其善甲午充本省同考官殿元史大成悉寧所得士也督撫重
其才交薦之擢刑部主事歷戶禮刑工四科都給事母憂服闋改
陝西甘山道秦人頌德不忘子湄字滄洲由例貢爲鄒邑廣文遷
黃梅令多善政黃饑湄請命蠲賑借糶兼施復捐己資設粥民賴
以全活者無算以父憂歸里苫塊之餘哀毀骨立不數月而卒黃
邑聞之設主遙奠士民素服三日呈請入名宦祠
柏肯堂順治十五年進士知建平縣歲飢籌賑全活數萬查覈丁
糧造赤歷册積逋俱清嚴絕逃旋奸民斂迹 江南通志
謝泰號建侯進士姓孝友任竹山令川寇劉二虎等以萬餘騎攻
掠泰率鄉民飲血誓守屢用奇計殺賊數千陝西總兵趙光瑞以

鐵漢稱之經略洪承疇表奏其功云協助勦撫著有能聲陞軍前管餉同知歸著蓼集編文集蓼集編吟客中吟學庸說題

陸宗贊字敬公號澹園賦性恬雅好古書工詩賦順治己亥由明經知上海縣縣素稱才藪宗贊未歷甲科且籍出回教遂白眼視之下車日謁城隍廟多士設粉牌筆硯丐書廟聯宗贊知其試已也援筆立書曰往上瞻電影雷聲怕不怕自己知道廻頭看水寒火烈難又難趁早按排一時諸生舌撟不能下未期月仁風翔洽口碑在道所著有瀏清館葉底吟霜林響詩稿

余藥生字去疾日能讀寸書武林陸稼書延之課子由明經爲安陸令多惠政會上官索資出墨八錠以獻上官不懌遂掛冠而歸人欽其有靖節之風康熙乙卯舉鄉飲大賓

汪灝字文漪號畏菴晚號天泉生負異質工詩文擅書法事親盡孝中康熙戊午舉人乙丑進士選庶吉士授編修癸酉典試陝西歷講讀己卯主順天武鄉試尋督山西學政絕苞苴謝請託士之豪縱者立褫之場弊每以投發文牘因緣爲奸灝坐堂洞重門人莫敢欺皇帝西巡灝奏對稱旨獎諭甚至癸未晉閣學兼禮部侍郎督山陝學政蓋異數也報竣巡撫河南清徭賦飭官常整軍伍弭寇盜開屬民某兩子被殺累歲窮治弗獲灝廉知係其仇族所殺鞫之服罪丁亥河決黃堌等口灝晝夜巡閱河工積勞成疾乞歸卒年六十七所著有倚雲閣集

馬世驥字仲良聰明好學十五爲諸生試輒高等康熙辛酉以毛詩魁鄉薦選中書改齊東學博訓課維勤歲飢議賑吏報册遺城中民環學號泣世驥立白當事得如所請巡撫嘉其才薦授湖廣慈利令苗民雜處獷悍難治世驥留意於風俗人心嚴盜賊禁溺嬰創建文廟興賢右良癸巳充本省同考官尋以母老乞養苗民泣送既歸怡情詩文津梁後學卒年八十有九著有寬堂文稿桐雨齋詩

張爲經字公緯康熙三十年進士由湖廣桂東縣行取吏部旋由郎中出典廣東試再出爲福建提學漳浦蔡世遠稱其廉愼公明著有漚水學吟粵行草公餘偶興等集祀名宦 通志

冀霖其先山西人由直隸永年遷臨清剛正廉介孝友性成好賙人急康熙甲戌進士初任四川峨眉令釐正賦役捐資建學設禮樂器時征勦西爐提督委任轉芻糧悉給奉檄招撫土蠻大赤口雄瓜土目赤哪嗎等蠻人服其恩信納款恐後霖即詳奏給印授土千戶壬午充本省同考官攝嘉定篆興利除害所部五縣皆建祠以祀進戶曹戊子充順天文武鄉試同考官尋督江西學政所拔皆一時名雋修鹿洞義學捐俸置田多士頌德爲刊德造編以紀其績及歸主誠正書院訓課州士著有蜀道吟峨山三十景子成集

黑鳴鳳字羽輝號朝陽康熙癸未武進士授侍衛賞賚頻加少孤

事母至孝丁亥扈駕南巡至德州賜克食鳴鳳懷以遺母帝嘉之特賜克食二盤鳴鳳馳遣奉母至西湖行在即除浙省提標右營游擊歷象山協副將己丑一念和尚聚黨大嵐山總督委寧台道跡之被困提督舉鳴鳳往勦先領數騎上山開道其黨懼航海逃上其事加軍功一級嘗下海靖盜擒賊數百內有被刦商民鳴鳳廉得盡釋之鳴鳳娴於武而善屬文工書法撫諸弟成名皆千書口授

程懋淞字潤萬號陶山河南程氏裔始籍嶽之休邑祖夏生博學多聞徙居臨清懋淞生而穎悟弱齡通五經讀書觀大意篤於孝友康熙間爲獲鹿尉能聲遠播以繼母憂歸乙未服闋補廣西靈川尉計勦獞寇廖三會前驅守備某逡巡不前上官劾之懋淞兼領其衆深入險阻親犯矢石力戰僅百日而克七寨地遂平事聞叙功晉秩歷江西督糧道庫大使攝權金谿篆格於部議授新城丞生平不辭艱苦嘗運軍餉自豫章赴蜀羊腸鳥道卒無隕越既任新城又以豐城江隄被水冲激遙委修築越三載始克告成以是遘疾卒於官著有鹿泉吟蚓可齋集行世受知於魏旰江中丞子三長嘉林州諸生次嘉森入國學三嘉謨俱倜儻有父風

王輔坤由行伍拔至曹州營千總擒捕盜賊不避險阻以功陞雲南援勦營守備滇故多盜輔坤弋獲賊黨六名夜半脫械逸輔坤追之入竹林中馬蹶即徒步率衆遮擒之已而用爲鄉導深入山

谷賊首魯嚕魯智魯順民等皆授首後以疾告歸卒

馬燦字舒菴任陝西肅州鎮標左營游擊陞潼關參將誥授昭勇將軍以疾終於官燦勇力善射中康熙癸未進士授侍衞賞戴花翎護駕行圍屢蒙恩賞後改宣化鎮上東路都司僉事管游擊事賊匪孛四聚黨作亂燦領兵勦捕盡獲之曾出使哈密夜不避雨雪防守維謹恩賞蟒袍等物燦寬和愛士卒彈壓地方居民安堵好文事每訓飭子弟讀書云

周涵字容軒康熙四十二年武進士授三等侍衞扈駕南巡至臨清上垂問家世賜貢筵香錦諸物先曾特賜良馬一匹皆異數也外擢江南督標游擊五十三年隨總督捕海寇斬獲有功調濟寧河標游擊再調直隸文安營游擊致仕歸自以先世皆儒戒子弟不得矜勇力延師課讀子孫多入泮能文者弟漢字雲卓康熙五十五年武進士授御前侍衞隨駕行圍以鳥銃命中十不失一數蒙獎賜豐貂文綺紫金錠御書詩扇等物雍正元年奉旨派往西寧隨營効力剿捕逆番功最多三年授山西新平路參將明年陞通州副將時涵方爲文安營游擊總督某簡閱將弁並奇其材有難兄難弟之目後謝病歸

錢士廉字可璧康熙六十年武進士授御前侍衞試弓馬蒙優賞雍正三年補陝西同心城守備七年隨大將軍岳鍾琪征巴爾庫爾戰每先登叠受上賞陞直隸大名都司乾隆元年請歸養親里

居二十餘年食貧致孝親執樵爨親歿補福建都司旋陞廣東平鎮營游擊未幾卒官

張瑚字夏玉康熙間任貴州鎮遠縣知縣居官清廉吏畏民懷告歸卒年八十七

劉洽字澤溥乾隆十五年舉人三十一年補湖北恩施令調東湖地介楚蜀嚴緝嘯匪一境肅然再攝利川邑多虎患洽懸重賞殪之幾盡京山顏金龍作逆奉委協捕獲之隨州因權知州事復調通城令卒

吳兆熊字渭涯其先歙人高祖道治徙遼左清授職指揮隸正紅旗漢軍入關後遂居臨清世躋膴仕四傳至兆熊幼時家貧嗇筆

四方乾隆五十六年爲大僚司章奏大僚入覲以熟悉河防諳習吏治保奏旋以河工主簿擢至知府兩任直隸河間知府再調保定擢清河道中間緣事遣戍者再旋蒙釋回卒於家其任冀州也畿南大水冀城不浸者三版兆熊極力堵築一城獲安又因賑災賠累遂以實心出力聞於朝不次升擢初任河間蒙召見者四再任河間召見者十其獲邀帝眷如此

孫珏字符美乾隆甲寅解元次年成進士授江蘇婁縣知縣以廉惠稱民立生祠陞柘林同知未赴任卒

徐學采乾隆戊子舉於鄉仕至甘肅寧夏知府政績斐然著有塞外吟稿子維清字問渠舉孝廉方正由廣東東莞知縣擢肇慶知

府歷任多惠政佛山肇慶等處各建生祠歌詩頌德維清子延旭

另有傳

徐維城字固菴嘉慶丙辰進士官戶部山西司主事少時家貧販糧爲業不廢吟讀嘗於驢背上作文至家書之積千餘首壬戌科會試同考官所得多知名士入祀鄉賢祠

林依泰字宗魯嘉慶戊辰舉人以知縣分發山西任石樓知縣其署偏關時邑多虎患依泰禱於神虎斃至役皆遁依泰不爲動自是無虎患告歸蕭然如寒士

馮鋐字金聲嘉慶己卯進士知福建邵武縣秋闈分校所得獨多名士告歸教授里中士林宗之

王繼文字聲雅號芑亭臣長子也少承家學與弟顯文相砥礪嘉慶戊午同舉於鄉明年顯文捷南宮繼文以大挑知縣分發湖北署江陵雲夢等縣庚午充鄉試彌封官居官一以愛民爲心每聽訟讀讀如老儒說經勤勤如慈母哺子積時累月不聞扑責吏民相戒勿欺性尤孝友其署雲夢也顯文已遷郡司馬需次湖南一日奉檄來兄弟依依不忍別後顯文卒訃至繼文援韋義楊仁以兄喪解官故事泣請於大府大府憐而從之與人談恒述庭訓著有春旭齋詩顯文字承序號右亭庚申恩科充山西同考官著有羣經宮室圖考學製隨筆名香齋詩文集

洪夢齡字錫九道光丙戌進士世有善行州牧額其堂曰積善取

餘慶意夢齡後爲貴州餘慶縣知縣殆其兆云

洪毓琛字璟南道光辛丑進士補福建沙縣知縣擢台灣同知撫育番黎整頓屯社惠政及民收復鳳山以功擢知府陞湖北漢黃德道未赴調台灣道平彰化奸民戴萬生之亂積勞遘疾卒於官賜卹建立專祠國史館立傳

陳詠字與堂道光乙未舉人歷知直隸永年清豐唐縣欒城等縣護難民賑飢黎保全生靈不邀功不避怨每去任之日百姓遮道攀留後調補邢台以回避告歸優游以終

張繼灝字欽之號廉泉父漢超精醫術有厚德道光戊戌繼灝成進士由中書選江西建昌府同知上游倚重委辦賑濟糧運核實秉公措置裕如旋奉委赴廣昌督辦防堵事宜親率團勇獲匪甚多遂以知府升用未幾以憂歸里祖遺田產悉讓於兄教授生徒多知名士著有清餘堂文稿野趣園集紀事詩及日記筆記等稿卒年八十六

馬元瑞字符齋咸豐丙辰會元授編修轉御史陞吏科給事中每語人曰給諫一職宜擇有益國家者言之不要譽亦不避謗以是不輕彈劾人然遇當言者亦未嘗稍爲唯阿也後外轉河南省河北道未赴任卒

徐延旭字曉山維清第七子道光癸卯舉人選授福山訓導未赴開圃灌園自署門額曰榮根軒咸豐庚申成進士分發廣西即用

知縣時宋景詩倡亂山東撫臣譚咨留在籍辦團保加知州銜同治二年到廣西委署容縣勦匪有功四年秋調署桂平時匪氛又熾容縣民咸感其德自備糗糧往助勦匪賊巢胥平以功賞戴花翎六年太平府賊起調延旭署太平知府兼理龍州同知賊數千突由越南至延旭禦之下石士州時止容縣舊部八十人延旭鼓以忠義奮勇殺賊斬馘甚多巡撫保舉以知府用加道銜當是時越南將入貢延旭奉廷諭率兵出關清貢道而寧明伏莽乘間糾合漢土七州謀亂延旭聞信馳回盡殲其渠賞加敢勇巴圖魯名號補用道尋授梧州知府卓著政聲民立生祠光緒六年升湖北襄陽道年餘訊結大案七十餘八年升廣西按察使旋升布政使會法人圖越南清廷以延旭曉暢軍事遂擢廣西巡撫出鎮北寧十年法兵猝至提督黃桂蘭道員趙沃駁軍不善北寧失守清廷震怒逮延旭下獄論死左宗棠李鴻章丁寶楨等交章馳救上意稍解而延旭竟卒國史有傳使越南時著有越南紀略越南地圖若干卷子坊另有傳

于長達字康衢同治壬戌舉人大挑以知縣分發直隸補曲陽縣治以誠意淪浹不尚苛法民感懷之

王頴芳字栗軒光緒丙子進士任湖北公安知縣調監利知縣去任之日宦橐蕭然卒於鄂省其子典質扶柩以歸

徐疇字吟皋援例以知縣分發湖南署醴陵時會匪嘯聚二萬餘

人來犯疇亟會同軍門余虎恩擒其渠餘悉潰走保舉以直隸州用

張東瀛字震山號秋泉清光緒丁丑進士選庶吉士改授江蘇震澤縣知縣歷署婁縣寶山等縣所至法成令修權婁縣時七任疑獄一鞫即伏左文襄宗棠壯其才平生於經史性理詞章算術無不淹貫又倜儻有奇氣不屑屑俗吏之爲卒以時被議去解組後嗜酒工書每醉後輒揮翰淋漓潤勁蒼渾人以爲有長史風徐坊字士言號梧生延旭長子廕生學行淵粹宣統間簡授學部國子丞清亡爲廢帝師卒後正一品封典晉贈太子少保銜特謚忠勤國史館有傳

吳繼高字筱亭祖父以來代有隱德至繼高而遂顯光緒間由茂才優等食餼輩聲鬻官同邑孫百福張敬承等入北京法政學堂宣統二年畢業獎給副貢以直隸州判用是年考取法官分發河南未幾署開封地方審判廳推事民國二年經大總統任命署山東高等審判廳推事三年迴避本省調署吉林地方檢察廳檢察官七月署延吉地方檢察廳檢察長十餘年委身法界吏畏民懷屢膺政府褒獎十三年二月卒於任所年五十二歲平居持身謹嚴用法矜慎欽恤之意往往形諸篇什張敬承字賢庭家貧力學光緒壬寅舉於鄉旋授禮部主事戊戌政變留心時務後補外官歷任萊陽濟寧平度等縣知事頗著政

績嗣又當選爲山東省議會議員補參議院議員旋改任廣東龍門縣知事無何歸里於地方公務多所擘畫歲飢督辦賑務尤具熱心民國十八年赴濟南謁當道條陳時政洋洋數千言又著新疆政聞一書付梓年六十五歲鬱鬱以終邑人孫百福表其墓

車震宇百聞邑西南賀伍莊人也父指南見篤行傅震天性慷爽勇於赴義家本寒素清光緒二年從父游學天津及壯入北洋武備學堂教習値拳匪亂津門儆擾震卽日辭職尋親間關數月奉親旋里亂定後山西巡撫岑公電震重赴晉垣充巡警營管帶後歷任陸軍第一營管帶陸軍第二十鎭七十八標標統

至民國洊升陸軍第二十九旅旅長前後駐防晉綏遼蒙及直豫江蘇等處所至軍紀嚴明商民愛戴民國五年調防湖南升任陸軍第一師師長兼長岳鎭守使値南北構兵痛心內戰乃解甲歸田誓不再任軍職旋爲本省當道委充新城兵工廠廠長官磺局局長皆剔除積弊潔已奉公民國九年全省亢旱乃組織災賑公設殘廢院孤兒院貧民工廠等皆辛苦經營視同己事晚年致力慈善於紅卍字會尤捐貲提倡不遺餘力居平持身節儉待人忠實卒年六十有四母王氏見列女賢母傳震卒時母猶健在彌留

之際深以不能終養爲恨囑子等以善事祖母死後勿令母知傷老人心云

人物志二

義烈

明

馬豫字彥安祖文卿元萬戶因亂由雲中遷居臨清豫宣德癸丑進士官大理寺副讞獄稱平英宗北伐豫疏諫不從願隨駕督軍土木失利遂死於陣天順間贈寺正錄其子慈太學讀書嘉靖間副使張邦教立褒忠坊

許繕嘉靖間巡檢汀寇侵掠夜半聞警進追寇伏猝起從兵皆遁繕陷池中死焉民義而哀之立祠特祀（福建通志）

周朝瑞字思永萬歷三十五年進士授中書舍人光宗嗣位擢吏

科給事中疏請收錄先朝遺直俄陳慎初三要曰信仁賢廣德澤遠邪佞因請留上供金花銀以佐軍興詞傷中貴中貴惡之激帝怒貶秩調外時列諫垣甫四日也未出都而熹宗立詔復故官疏請容納直言又陳考選諸弊日講將舉進君臣交警之規帝並褒納賈繼春之請妄李選侍也朝瑞力駁之天啟元年再遷禮科左給事中雒縣知縣王納諫爲閹人所誣中旨鐫秩給事中毛士龍以糾駁閹人爲府丞邵輔忠所陷中旨除名朝瑞並抗疏論列十二月辛巳日上有物覆壓忽大風揚沙天盡赤都人駭愕朝瑞請帝修省嚴敕臣工勿爭門誤國更詰責所司不奏報之罪帝納之時帝踐祚歲餘權多旁落朝瑞請帝躬攬萬幾明年廣寧失詔停經筵日講朝瑞等引義力爭會禮部亦以爲言乃命日講如故已偕諸給事御史惠世揚左光斗等極論大學士沈灌交結中官灌疏辯朝瑞等盡發其賄交魏閹未復侵其私人邵輔忠徐大化大化嘗承要人指力攻熊廷弼及王化貞棄廣寧逃大化又請立誅廷弼朝瑞以廷弼才可大用救疏四上並抑不行大化遂力詆朝瑞朝瑞亦醜詆大化時朝瑞方擢太僕少卿而大化爲魏閹腹心必欲殺朝瑞竄其名汪文言獄中與楊漣等五人並逮鎮撫獄坐妄議移宮及受廷弼賄五日再訊榜掠備至竟斃之獄崇禎初贈大理卿予一子官福王時謚忠毅

周九胤字紹庭明季廩生生時有星隕於先塋故亦名應星博涉

經史仰慕程朱慨然以道學自任嘗繪天人一源圖說行於世後爲同邑給事中周朝瑞延置幕下居京師所交皆奇士又善副都楊大洪大洪被逮九閽勸朝瑞疏救疏上魏盜怒並逮朝瑞誣以受賄下獄追贓九閽亦遇害及魏伏誅事得伸改葬鄉里謚卓毅

先生舊志不載據訪稿錄入

張振秀字存宇萬歷三十八年進士知肥鄉永平遷兵部主事改吏部更歷四司至文選員外郎乞假歸崇禎初起驗封郎中歷考功文選稽勳太常少卿坐事落職歸十五年清兵至臨清與總兵官劉源清權關主事陳興言同知路如瀛判官徐應芳吏目陳翔龍等合力備禦俱殉難子令錫同死

張宗衡字石林三極長子資稟穎異善屬文萬歷癸丑進士授行人歷守松江歸德遷口北道簡大同巡撫晉兵部右侍郎總督宣大闖賊入山西廷臣銜夙嫌責以玩寇免歸崇禎壬午與張振秀並在籍臨汾知縣尹任協力守城死

鄭延任字士才其先鄞人明洪武間徙臨清任生而敏異治禮經萬歷己酉登賢書授靈石令外艱不赴乙亥服闋補安肅令愛民慎獄人稱循吏丙子清兵從昌平南下任率屬力守城下與妻李氏同殉

宋德成字元修萬歷戊午舉鄉貢授贊皇令視事月餘寇陷城德成罵賊不屈死妻姜子昌齡及家人俱被害姜別有傳宋一作朱

王朝佐織筐子也素仗義萬歷末季四遣抽地稅至不遺荣傭中官馬堂者督稅天津兼轄臨清始至諸亡命從者數百人白晝手銀鐺奪人產抗者輒以違禁罪之僮告主者毋以十之三中人之家破者大半遠近爲罷市州民萬餘縱火焚堂署斃其黨三十七人皆黥臂諸偷也事聞詔捕首惡株連甚衆朝佐慨然出曰首難者我也臨刑神色不變後數年州守陳一經卽除向堂署之左而建王烈士祠焉

胡尚愚字抒赤州諸生有文行天啟閒值丁祀中官建幄隨謁尚愚堵上厲叱曰聖前不得張蓋乃徹蓋及拜復叱閣寺無與拜禮中官懼走時以正直稱之

胡尚英字瑤字萬歷己未成進士選授詞林以不拜魏璫生祠罷歸瑞敗起國子祭酒陞少詹

楊德政字衡宇官總兵加宮保鬬賊陷河南各鎭觀望德政獨爭先力戰敗績竟論死天下冤之

陳三捷字振宇任眞定火攻營副將李自成遣使持檄誘畿南守臣三捷斬其使焚其檄題詩於壁曰生平正氣有誰知不意今朝事可悲一死酬君千古烈世人莫笑我爲癡遂自縊死

王世寧爵里未詳明季爲邑景岱門軍官崇禎壬午之變賊自賓陽門入世寧力戰以殉民國四年邑人崔長楷表其墓 表見藝文

方重朗諸生順治二年以薦除松江推官丁亥爲叛賊吳勝兆所執罵賊不屈遂被害事聞贈卹如例

鄭之文字眞卿己丑武進士康熙間任浙江台巡道中軍守備十三年耿逆煽亂閩浙多內應台守馬信執署道傅夢籲之文救護不克死

雲福履順治十八年武進士勇而好禮剛而能讓騎射過人嘗語人曰武臣不惜死分當報國非爲功名起見康熙甲辰從提督董學禮恢復房山陣死年二十一

鄭傑監生逆匪入境時以母喪在殯獨留守柩賊至逼令從逆傑大罵不屈被刺死

趙盛洙質直明義逆匪初起不逞少年或從之盛洙輒痛斥賊至逼使從盛洙怒罵賊鎗刺之死妻劉氏抱尸且哭且罵賊亦殺之

沈方含素善畫居汶河西岸堂兄出嗣蕭姓名永和者於逆匪入境時來與計方含曰與其受賊汙何如舉家赴清流乎遂率子玉弟婦張氏弟女四人從孫柱同死於汶河永和亦赴河死

陳國柱居南水關因逆匪擾害居民切齒恨遂具舟載父母妻子沿衛河北去已乃返身登岸罵曰爾等肆逆使吾輩家屬流離惡貫已盈大兵至皆寸磔無類矣賊執之罵益厲被殺於天寧寺前

李溥監生賊至家人皆逃散獨溥居守賊入其家逼令隨從溥奮罵不屈賊怒縱火焚門以脅之溥乘間入室自縊死

王秀文州民逆匪入境鄰人李陛卿謀與偕逃秀文泣曰母柩在堂去將誰守賊至其家逼令從順秀文及弟之維同妻子皆罵之賊潰後人闕其室見秀文之維及其嫂傅氏皆縊秀文妻許氏子炘之維女五姐皆被殺又有馬繫李嶧關昇王起才韓太新于坤于鳳翔李富有劉沛黑明光張芳鄭雲鵬僧然照俱爲賊所殺相傳亦爲賊云

左汝翼善事寡母母老壽康强逆匪之變有客人欲寄金汝翼弗許客乃自瘞金於其室曰不幸遇亂姑聽天命耳遂逃去後火燬其舍汝翼歸檢客所埋金故未動也日夜護守客至啟之錄兩無失客感分百金以酬堅辭不受

王政生員居城北三里莊賊至脅之政聲其罪而罵遂遇害

黑耿光居三里舖賊至以耿光壯健縛其兩手驅入舊城耿光罵不絕擁至景岱門罵益力賊怒截之死

馬體恭監生體乾同祖兄也居與賢街賊至家屬皆逃體恭老獨不去體乾因兄老亦留賊脅之皆不從及大兵至有數賊入室匿體恭曰吾清白門戶豈汝鼠輩竄跡之所乎賊怒以刀斫體恭體乾力格鬬賊殺之體恭亦因傷而絕

李日孜州學生員死於賊無子

胡師幷監生居炭廠賊據大寧寺與其家相近脅師幷幷自度不可脫乃紿之曰容入謀之妻賊許之師幷乘間語妻劉氏曰吾曾

祖及祖皆嘗出仕受國恩豈肯屈身從賊乎遂對縊於門之兩扉

趙金堦儒童也年十八歲居蕭廠街祖占梅（見篤行傳）父廩生煜素有文譽賊至將携家入新城而城守戒嚴不可近遂扃戶自守賊招之峻詞不屈卽又强金堦曰如從可保汝一家性命金堦給以入卽自縊死

自鄭傑以下至趙金堦皆於乾隆三十九年死王倫之難

程金鐸武生咸豐甲寅之變督勇守南門賊初至正布置間飛礮中耳際死

張茂春幼習拳勇後爲諸生好讀劍俠傳賊至入城防守以功授六品職城破與子光繽光統弟化春遇春錫春福春姪光臣光第光序持刀殺賊力竭俱死

官華堂武生督勇守城晝夜巡邏無敢懈城陷與母楊氏妻范氏嫂兪氏子延齡俱死

李萬年武舉議敘都司銜督團守城城陷與子千總職積善同墜城死

于長吉號修竹歲貢舉孝廉方正兄弟友愛言期實踐尤精濂洛之學著有聖學備觀一百卷易經集解儀禮圖考禹貢圖天文圖地理圖天地合圖修竹瑣言大學議義諸書城陷與弟長慶姪士英士奇觀仁觀德謝洲蓬洲起洲均址紹宗及一門婦女十餘人均死難

王樑議敘都司倡修浮橋勇於爲善王梓以城工保都司銜城陷
同弟桐（桐罵賊死）姪淑珍刑部司獄淑琳（淑琳假歸辦團賊至奮罵不屈死）淑琳子寅恭及一
門婦女七人俱殉難
高爲山廩生團練出力爲賊刼以文士善遇之爲山探得賊埋地
雷狀至城下報之城上勇絕之登因得爲備後城陷與弟魯山子
毓珩姪毓珂毓珉毓琨毓璘毓琪諸生毓珍姪孫建業建文及一
門婦女四人同殉
王振山以團練保都司銜賊至罵賊死
張式旭諸生督團守城城陷擊鼓往拒之無懼色並槍斃應賊之
川勇四五人勢迫携家奔家祠中將自焚賊至罵不止遂遇害

劉雲漢武舉防守廣積門城陷與賊巷戰刃傷數人力竭而亡
燕林武生家殷富居中洲與家人四十一口同日殉禍尤烈焉
李永芳諸生舉孝廉方正咸豐四年捻匪北竄倡義辦團捐錢一
萬八千餘緡賊至督勇拒戰力竭死家人殉者七人
趙深諸生賊至閉其家人五口縱火焚之脅以降罵不絕口賊怒
殺之子占奎尋父遇賊亦死
趙在奎千總差次遇賊憤罵不屈死
魏銘善拳勇知州張積功奇其能拔爲團勇長賊轟陷南門銘與
武殿魁奮擊賊爲披靡挾巨礮而回城陷殿魁呼銘誓與城共存
亡巷戰自辰至午斃賊數百既而知勢不敵又不欲以火藥資賊

乃與殿魁赴火藥局焚死賜恤都司銜

朱仲太學生善書工隸名重一時城陷同妻岳氏俱墜城死

賈學曾督勇守城城陷罵賊不屈而死

趙紹虞諸生賊至執戈登陴城陷手刃數賊罵不絕口賊以亂槍刺之死族弟允功督勇殺賊同殉難

盛忠剛直好義爲賊掠城陷後忠痛一城糜爛投河死

郭敬敷諸生督勇與賊接戰力竭陣亡妻鄭氏及族人廷勳等四人均同殉

曹煊德與家人約同死城陷弟灼德姪振紀灼德振紀妻幷家人皆罵賊遇害

劉曛諸生富甲一邑同弟廩貢昉巡城城陷聚家人二十餘口一室積薪焚之曛昉皆自盡

孟元彪武生督辦團練城陷將闔室俱焚賊猝執之元彪罵愈厲賊怒剖其腹以死

趙巖諸生工詩觴詠流連一時稱盛城陷與母徐氏子士魁媳胡氏同遇難

趙錫章素以孝聞城陷偕家人八口同投井死

趙錫朋城陷罵賊被刺死闔家十餘人皆殉

邵永清武生在營効力知州張積功保六品銜竭力守城賊以火槍擊之死

姜毓傑道光癸卯舉人少年高曠不羈春官不第晚年授徒於家學加邃密城陷令弟毓珍縋城出自率三子暨姪諸生宗岱宗嶽姪孫遠猷同寅等閤室自焚又伯叔弟姪輩男婦十餘人同遇難陸廷芳奉母朱氏命守城城陷被擄不屈罵賊而死

徐廷元侍衛忿賊蹂躪未及稟明出兵破賊木寨斬獲甚多主將以不用命責之抑鬱而死

自程金鐸以下至此皆咸豐甲寅殉難紳民有事跡可記者其他名存事湮既同列於昭忠祠亦羅而書之於後

闔門殉難者

馬敏 同孫鈺　馬啟 諸生同孫錦　馬斌 同妻孫氏子賡良孫鐸銳鑑　馬爛馬鉞 同母

徐氏妹一　李靜涵 諸生同妻王氏子嵋姪岱孫鳳阿姪媳童氏林氏適黃門女　王蓂階 同母趙氏子裕前

朱文煥 同子成安　冀燾 諸生同子長遇長庚孫咸安平安　李廷蕙 同子敬修姪允修道修

劉鳳岐 同子玉麟姪德麟　段墨林 同妻王氏子媳徐氏孫存諸生　孫得魁 兄弟　孫得虎　孫得英　孫得廣　孫得寶　陳永吉 同子俊殿　郭增 廩生同弟

堳均塏圻城塡坤塽垣　郭欽始 同兄弟欽點欽鴻欽孔欽孟　李廣善 同弟一善同善師善敏善

福善福善子錫齡姪鵬齡鶴齡恒齡宏齡壯齡毓齡孫啟灝啟厚啟賢啟俊啓桂姪孫三某某志善妻節孝孫氏媳馬氏孫媳張氏孫女一曾孫女三方善繼室李氏媳唐氏共一家六十二口

尹松年 同子耀魁耀先　馬中武 同妻葉氏姪驥驥妻董氏孫雲標媳孟氏廖氏姪媳王氏胡氏姪孫媳徐氏張氏孫女二姪孫一

王廷標 同子元福元祿姪柱　張瑞 同子銘東銘孟孫九齡九成　靳開泰 同姪孫連城

張沅 諸生同弟浤族人玉堂妻趙氏妾許氏女一浤妻胡氏姪女一　趙逢年 同長發逢昌紹虞紹曾紹康妻曹氏女一延禧妻王氏逢昌妻

高氏妾許氏女一紹虞母張氏妻李氏長發妻張氏女一協中妻張氏紹曾妻齊氏　孫聯藻 諸生同弟聯翔弟婦張氏朱氏女一姪女一姪

英田孫竹蔭竹篁
姪媳翁氏胡氏

葉大利 同族人大有 榮學詩學禮

氏元暎妻趙氏諸生昭德斐范氏份生昭五妻郭氏亭奉妻趙氏昭遠妻盧氏憲春妻趙氏憲邦妻
王氏鎮清妻侯氏女一孫女一

張廣篤 族人廣常武生鎮清妻
袁氏妾張氏廣常妻傅

馬貴 妻吳氏子一某

王長泰 同弟某

賀紹環 同妻朱氏子攀鳳媳吳氏崔氏陳氏孫女一

余桂英 母錢氏繼室高氏嫂夏氏陳氏子九齡鶴齡姪遐齡松齡延齡孫連生媳邢氏姪媳李氏楊氏

胡士魁 同子金瑞

郭存性 同子元魁孫銳鋭

武德宣 同子某

劉文緒 同子國子監算學生鎮姪鈞

王廷杰 同廷森廷秀廷堯廷英廷元廷求孫維善維允

王上元 同慶元

楊廷玢 同弟廷珏廷璐子某

梁起興 同妻丁氏子長安媳高氏孫造孫媳姬氏

馬泰 議叙九品同姪長清嫂金氏女二

王瑜 同姪振東

王槐里 同子恒德恒昌恒太昌妻沈氏妹一

尹文 同子長清

王琳

張永福 同姪忠義

李懷 同子福太周禮存仁妻曹氏

張文樸 同子立貞振綱孫恒昌

張文瑞 同子登鰲登捷孫牛

傅興業 同妻溫氏女二子天來福來姪慶來

包符成 同孫起鳳起佩

楊信 同妻周氏子朝彬媳李氏

程起順 同子鵬翰鵬翔又江子承庸承魁

董亮 同子萬祿

田光元 同子黑小

王 同母孟氏弟婦劉氏子延禧姪延年延會姪女肆姪延曾

劉泰 同母劉氏子景邦景振

郭貴 同子吉長輝

王輝 同孫龍

魏子聖 同子考

張文炳 同妻項氏嫂衛氏姪婦張氏姪

李廷珍 同子生

劉中和 同姪肆輩

魏子德 同孫喜

賈德 同姪印

劉文煥 同子一

張連發 同子玟彬

徐得福 同子鋆孫萬春同姪銳銅鈞

柏

大財 同孫有現有鏞有琳曾孫椿

王延齡 同子文元姪文魁

王朝瑞 同弟朝祥朝太

唐大志 同姪兆麟

王孝 同姪文德

石成 同子安平

周錦 同子永清姪朝清孫中秋

剛思澤 同妻于氏子德成德修德修妻劉氏

張澤江 同妻胡氏嫂方氏子媳尹氏孫錫齡柏齡孫女一

高湦

熊兆祥於雲於華於嶺於鎬

張政基 同孫仕

陳楷 同弟桂姪起桂妻陳氏女二

樊現 同妻馮氏 保四 子紹禹
李鐸 同姪 福海 孫 同姪 康太
李釗 同弟希 文炳 同子 德成 孫 同姪 麟
許德進 同 姪
李連科 同子
辛大文 同子 德成
彭萬
祁秀章 同子 進忠
魏鏡 同子 進忠
呂鳴遐 同子 璜
石德本 同妻唐氏子溥
樊長年 同子 七
劉長清 同妻馬氏弟長春子振玉
馬伍德 同弟伍玉子仁
江大
觀 同妻姚氏子廷芳媳 李氏女二孫女一
李萬祿 同子 珍立森
胡恩立 同子雲龍 坤子媳王氏
劉環 同姪長春孫壯
李連登 同子聯陞 妻段氏弟婦陳氏姪汝信姪女肆
郭墉 同姪 應奎
劉大鵬 同子煥文煥 章孫克昌
宋桂 同子 姪連奎
施廷杰 同弟廷棟子澤霖姪澤廣澤久姪 女四廷棟妻項氏姪媳李氏卞氏
劉建功 同子 肇源
李志仁 同子文增 同弟慶祥瑞 祥姪金督
陳連信 同妻王氏姪凜 生嘉德嘉會
馬殿魁 同母張氏 姪佛保
齊禎祥 同妻王氏子媳趙氏 姪振之姪媳龐氏
劉萬春 婦李氏姪媳齊氏女一
李大全
房洪

庚 同姪桐妤媳劉氏女 桐弟婦王氏妹一
張鳳岐 同子 瑛元
張龍 同妻常氏子 二妤媳劉氏
張鎮 同子 子三女一
徐珍 同子大順 姪椿
馬永貴 同子 燕喜
馬萬書 同子振 均振鐸
傅增 同子文彬 魁文彬 同姪 金城
李湘 同子 鎮
馬有德 同子廷奎廷元 廷杰孫鑒釗
李遐年 同子 同兄
劉太平 同妻高氏子 福隆女一
王珊選 同子媳程氏姪女一 孫錦城錦文錦章
周天貞 同子 開基
王錫祿 同子 三
陳聿修 同子廷奎廷元 廷杰孫鑒釗
王大榮 同子 玉琳
張龍 同妻常氏子 二妤媳劉氏
韓秉鈞 同子 宏奇
劉長泰 同弟婦高氏長媳張氏次媳 滕氏姪纘孫兆第孫女一
黑濬 同子保 清保長
楊發林 同子青 奎青杰
崔波 同祖母 莊氏母
鄧殿臣 同子 來清
劉長治 同孫 如意
王盡隆 同嬸母吳氏 子昭宣明宣
李莊 同子殿 奎殿英 同弟鎮清永 清姪福祿福
王盡隆 同孫 如意
李聘賢 同子文俊 姪文選
劉長治 同孫 如意
司兆榮 同母安氏姪 善寶姪女一
鄧澄清 同弟遠德全 德春德姪三
吳起 同姪存善 姪媳師氏
李雲鶴 同子 芳棠
張至德 同弟遠德全 德春德姪三
慶福 昌

張連德 同子璽　閻占鰲 同子士成　許恩柱 同子震霜姪零　王逢來

同子春　齊孝德 同子濱孫二　王長清 同姪棟群　王銘 同姪長福　楊

魁 同妻江氏媳孫氏孫茂寶孫女一　吳長泰 同妻張氏子敬善　胡永春 同妻史氏嫂李氏姪女一子光榮

喬桐 同子一　徐興 同母張氏妻徐氏子臘子媳宋氏女一　趙允名 同嫂林氏姪廷蘭廷芳廷茨

楊鑑楊鎮 同鑑子寶岐鏞子寶岱寶嵩鎮子寶琨　馬廷樟 同弟廷標廷樞廷椿廷欄姪德太明太宏太孫祿仁義禮智信

高泰麟 同弟太來姪長清長宴長河長燾　徐雙美 同子大勇孫一　劉永清 同妻趙氏子琳姪珍珏

和德泰 同子保慶　張雨 同姪麥　吳增 同子萬春姪萬有　陳士元士杰 同子

銘成根成　單瑚 同妻陳氏媳王氏女一孫一　邢文斌 同子得勝　孫智 同子官賜官祿

劉士林 同子桂　侯萬春 同子鏞孫福田福順雲書　李淑 同姪樸桎　解廣岳

廣輝 同姪廷連廷林　單允懷 同子愉　馬長齡 同姪五十　石寬 同子勳

王廷桂 同弟廷傑廷棟子五人姪二人　張學孔 同姪牛　張學孟 同妻田氏妹一　陳

晏清 同子廷梁　高萬春 同弟萬鉞孫印　馬連魁 同子繼孔繼曾　朱光培

同子年　張明祥 同子十　高有德 同弟有祥子文奎姪狗　蔡宏德 同子成太

彭占馨 同子長傑　方永清 同子釗弟永太　任興禮 同子鐸孫正月　馬恒泰

同姪興　荊樹堂 同子傳意　朱浚 同子光煜姪光勳　徐泰 同子克明克緒　仝

鎮河 同子安太女一　尹開序 同子廷瑞孫經　韓文樸 同子山玉　王其祥 同子廷杰

張萬箱 同姪大興大利大祿孫肆　侯長春 同子玉　張士聚 同弟士成姪玉鳳　劉

文進 同孫桂蘭　管杰 同子林大方　鄭珍 同子福　李文傑 同子國珍　呂得 同子

大蓉　張霽 同子八媳趙氏女一　欒長春 同弟長清長齡女一子柱　韓萬清 同祖母和氏子宏福

姪宏常宏臨姪媳周氏劉氏弟萬成　趙萬清 同子太安　李元祿 同姪德俊　王義平 同弟義安

子進山 同子裕富裕
姪進發 榮孫龍虎
王享

嫂韓氏姪湘玉姪女三姪
媳許氏弟鳳翔弟婦楊氏
程珍 同好 兆榮

同妻張氏子萬里姪萬平萬
益弟興弟婦黃氏孫四月
同子 勤 **唐振** 同子 檜

萬 成 **馬秉信** 同姪 躍龍

女一子拴
住媳呂氏
蔣欽 同子萬 箱萬順
張璟珍 同弟慶元姪 元姪舒鑑錦

孫金 山 **張大德** 同子 琛
齊興 子四 孫一

同子鳳嶺 小孚三
王廷珍 同子錦 孫青山

同妻丁氏子 家誥家梓
李芳春 同 子

同妻張氏子基林 媳張氏孫女二
葉成敏

同子裕貴孫申印 羣母沈氏曾孫杜
王言

同弟安成姪 永年孫萬太
朱安侯 同 檜

同子開意開祥 住媳呂氏
張璽 姪開興孫增

同弟文得 姪俊佩
李鳴俊 同 銃書銃成姪銃珍

同妻蔡氏 子鳳翔
許德淳

同妻 高氏
任鳳輝

同子長 女一
徐仁 子長齡

琪弟永 和姪琳
同 子 大孝
梁松齡 同 子 一

唐氏子殿元殿邑姪殿魁殿 選子媳李氏又李氏弟鳴
王逢泰 同子 貴

同子 樸材
崔長齡

同姪 樹棠
王清田 同子林 姪棟

同弟五槐 姪長齡
同子 成
苗錫祉 同姪 英

同子 行五
張可

同子炳元姪 炳德炳禮
葛梅 同子 寶城

同姪慶 蘭慶鳳
同子 姪棟
高祿

同子雲亭鈐鎮 姪孫仕儒佩儒
同子夢梅孫申 平文平孝平
王譜 同姪 樹棠
孫騰鳳 同子 一

同子 太
思甯

同子 保
張銘 同孫

同姪 椿棟
劉興本

同姪 德普 同好 二狗
白大本 同子長 安孫欽 同妻劉氏女 一又周侯氏

德進
周玉清

同姪慶 蘭慶鳳
同子 姪棟
趙永清

同姪聯 元孫生
同子 壽齡
朱忠

同子 雙林
畢長齡

同姪 倍
楊成泰

同妻馮 氏子漢
胡恩魁

同姪 源淑
趙哲臣

同子 銳
張大錡

同妻曹氏 子存仁
周禮

同子 銘鎮
劉珍

同子長 年長德
郭長泰

同 子
刁棟

同孫 傑
邱昆

同孫 孫
張思文

同子 義烈
人物

鐸 同子忠孝 鄧考祥 同子福恩 馬泰 同姪永清永愷 秦長齡 同子二 徐祥 同弟

五 王嘉 同子建 趙汝礪 同子毓森毓杰毓俊 李鑾 同子毓清 王德元 同孫二

馬湧 同母周氏伯母馬氏孫女一妻王氏子二 王永福 同子林奉 盧輝 同子一 朱國

富 同子肆 李文輝 同子彬 徐德盛 同孫二 王雲景 同子波輔清 劉興

仁 同子奎 于福慶 同子柱 張連城 同子玉 李萬有 同二子 侯義

同子桂姪森 冀長庚 同子允中姪豫中謙中 張泰 同姪大來大魁孫桂梅 趙永祿 同二

子姪欣 王玉甯 同子金龍 程楷 同子二立 馮大力 同姪有 趙釗 同子喻義

閻彩 同子黑 姜連貴 同姪二 陳興 同妻傅氏 劉起誠 同子忠姪信 于有

艮 同姪監鋐 孫興武 同姪富子貴榮 張萬壽 同妻張氏子殿元孫女一 張雲祥 同伯母王

氏姪興 徐永祥 同妻馮氏子甯 劉逢祥 同子鑑 劉成庫 同孫廷鑑 項來吉

同孫連生牛 劉大維 同妻劉氏子太孫毓琦曾孫一 程士俊 同姪輝 徐文金 同子良田

張瓚 同子秉成姪茂蘭茂修 劉萬年 同子美 吳杰 同子太興 張錦 同子德山德三

姜建統 同兄弟建召建龍建體姪毓福毓祿毓璞毓祥毓秀子名顯建體子毓琛毓祥子宗渭建統子毓華毓蘭 王源 同子俊魁

程洪順 同洞年子建 馮廷俊 同子殿選殿邦 楊棟 同弟樞子廷蔭姪廷文

張錦標 同子昉孫繼昌運昌 安裕文 同子一 張鍾嵋 同子棟 王俊 同弟

儒 黑汝鵬 同姪安邦 張文梅 同子錦堂 王澍 同子安基 張廷梅 同子舒萱舒芸

秦文龍 同子鳳翔 宋樞梓 同子聯科 孫福錫 同弟福慶福田子觀瀾二觀 周續

同子玉清 周震坤 同姪秉鉞秉錫孫廷相廷棟 李本 同姪孫書廷 劉廷林 同弟廷棟子觀

淳觀源觀浩孫文榮 王仕清 同子廷棟 呂安邦 同子祥姪恬恒 賈瀛 同孫振玉 馬天

來 同子振邦 張源湘 同子秉仁體仁 劉康林 同子鵬翔鳳翔 尹松年 同子耀奎耀先

許光岳 同姪聯玉聯藻孫二壯三陽開太 劉敬修 同母黑氏兄進修嫂錢氏 丁大麟 杭州人同

妻王氏子昌齡

隻身殉難者

劉春 朱殿元 喬永禎 李廷相 蔡金福 馮祥 王殿魁

劉長林 王玉琴 三山 三承基 胡廷蓋 李洞 劉泰

來 李六十 劉長立 喬永福 趙萬福 張長吉 姜永

李萬清 王大用 王武 王東來 王玉棋 藍輔清 李德

祿 常春源 盛寬 李攀桂 王寅 徐福田 仝萬年 劉

廷傑 姜毓春 徐兆喜 盛容 郭榮 李殿魁 方培泰

樊琅 王進義 仝萬清 丁雲瑞 姜純 趙連科 賀永年

呂大魁 尤興旺 李作梅 樊瑾 施毓焜 李恒法 陳

祿 李浩 李垣 賀治平 徐兆熊 李圻 徐鐸 鄭容 李愷 李瑞 劉

廷良 劉恒 徐兆熊 李圻 賀治平 徐鐸 鄭容 李愷 李瑞 劉

陳鑑 張智用 劉安林 郝廷魁 張世英 賈浦 劉振業

陳長清 睢祜 吳逢祥 柏魁 范開泰 劉振清 吳有

桂 王椿 劉占魁 張上元 李珠 董金聲 李樸 宋太

平 張占鰲 李發珠 郝廷元 黃文基 賈湘 郭泰 陳

長泰 睢延年 王茹芷 王琨 徐煒 劉觀滋 李宏泰

徐瑞來 趙琨 蔣榮 楊均 魏元魁 姚榮 劉安平 黃

文亮 宋喜盛 王鑑 賈滋 秦瑞 宋文 吳兆祥 張義

隆 王琦 李珍 郭文學 劉松年 黑琨 劉杜 張成祥

楊坦 錢萬春 鬱大成 劉安邦 黑時 張玉鳳 李祥

賈濤 陳長齡 秦成西 吳呈祥 朱樸 范清泰 侯得

山 劉義 趙大祥 丁深 張成吉 張慶長 包起梅 王

肇修 莫文 胡伯杞 李文元 張法 王有知 彭永福

傅榮旺 馮茂林 朱連 鄭連生 劉淇 張煌 王碩隆

馬萬興 馬彥吉 張超 張瑞 張煥 董志成 馬逢輝

左同 張垚厚 張燦 秦廷魁 王不承 彭永壽 楊發

科 鄭全德 單鎧 張培福 張月林 丁祥生 任福 趙

連魁 杜永清 李釗 姜珍 徐大武 薛福 程榮 張存

仁 張凝厚 陳文誥 姚夢泰 姜如春 葉清魁 楊泰

單泰 王兆麟 仝文智 盛澄 趙連科 李瑞年 劉建德

程型 劉魁 王有則 姚孟勃 單鈞 仝文魁 王魁齡

陳德盛 程湧 劉萬順 劉銳 王德 姬仁懷 汪煥

趙發祥 張和元 劉元龍 朱懷增 侯祥麟 張惠 裴文

延 范鐸 張有德 王旭 蕭天德 張連登 張源德 徐

宏 李貴 徐寅 徐官 徐錫齡 徐中齡 張文孝 趙禎

祥 劉文玉 劉元吉 尤杰 王鳳 彭瑞 田有功 孫業

興 柳玉相 常志清 莊臨 李富貞 萬春 王文明 徐

宣 徐寶 徐延齡 徐金齡 張大成 趙吉祥 王清奉

馮殿魁　朱顯明　朱安泰　賈思　李泰　王明　侯峻譽
段璋　劉淳　冀瑞　李運身　徐廷梁　徐賓　徐夢齡　徐
玉齡　趙其祥　樊玉　馮志和　蕭發　馮殿選　劉澄　楊
森　劉鐸　黃德成　李殿　王暈　馬元祥　和康泰　蔣萬
德　劉相　劉天業　徐福　徐鶴齡　徐仲齡　李
方金　李方印　王義　張萬春　崔玉山　王智　李朋曾
胡錦　盧廣泰　劉魁　張連捷　秦禧　張方　徐廣行　刁
宗禹　姜達　宋錡　孫吉祥　劉振聲　李馬　高鐸　張萬
順　王敏　汪永美　李樸　宋念祖　陳萬年　徐峻德
鄭興侯　張金　盧金聲　秦亮　袁璽　王長泰　韓鏞　孫魁

元　滕桂馨　王朝魁　徐桐　高興　盧麟　王永泰　周浦
李椿步　秦安平　王玉樹　劉鑑　侯天來　張貴　焦五
倫　刁宗堯　袁珊　王學禮　劉茂林　戴德　滕桂清　王
敬　高建　崔文光　王永康　李一善　王詩　吳學洙　吳
羣　陳君安　秦祿　張蘭　陳殿英　刁宗舜　胡永年　宋
鐸　張鳳淇　胡璉　羅得志　喬國柱　周大發　馬萬清
紀安榮　趙書紳　石永泰　張貞利　汪廷玉　荊文魁　王
鈺　包起玫　趙進　張玉　李福　王興盛　馬牛　楊桂
段鋭　程萬年　單愷　湯建寅　趙書彩　楊萬里　韓利　樊廷波　張萬年　董士杰　王

興業　胡羣　姬三德　張維　單欽　朱光坦　陳殿熊　王

長春　張治　林太來　陳士官　喬殿元　辛七十　韓城

李滋　張延年　吳明亮　張昆　李大禎　丁大埕　段輝

喬萬年　曲大勳　李懷宗　朱光均　呂彬　紀安泰　趙書

春　王福　鄒寬　喬殿甲　荆文信　王欽　董萬林　馮茂

劉開陽　張鳳來　王玉昌　孫耀　王廷杰　段珍　喬萬

順　李興　胡金聲　汪玉清　王鳳岐　王振泗　朱萬年

項成泰　李紳　程守信　秦德堂　范沛良　趙錦　靳永泰

蘇連元　鞏思顏　姜義　蔣玉　呂桂林　何大材　劉治

趙連城　王喜　趙桂　趙士英　李士珍　靳恒泰　屈二

魁　邵鑑　崔江　范沛茂　張會元　許興　鞏思曾　吳大

魁　吳學霖　吳作立　盧克德　吳鴻　張尚儉　史兆乾

許環　姚鐸　修大志　項立基　喬錕　馬連增　孫逢春

羅起文　姜德全　張振元　許茂　盧克明　吳大志　王廷

桂　何田相　汪中叔　吳泰　楊興安　王殿臣　王振漣

李洛華　劉興業　黃希伊　石光顯　黃維　趙長春　周培

業　范一泰　王玉清　張廷選　李慶餘　趙昇　孫堂　范

禮　何大用　王廷棟　吳瑞　徐安邦　陳天祿　李智信

王洪亮　陳武　李洪泰　陶大用　劉金聲　吳萬春　譚萬

春　馬成龍　劉克興　柳彬　喬鑑　王國柱　賀林　李金

魁 張光煜 張長齡 郭育德 李同 陳天禎 李文培
王登瑞 呂祿 蕭振海 周金鐸 劉鎮川 汪金彪 張茂
林 吳大法 胡廷棟 趙大成 王長泰 張萬清 高長清
張光耀 趙建平 張榮 朱萬春 陳天文 李文虎 王
登祥 耿大法 宋興財 王大有 周金標 劉鎮海 孫萬
倉 陳興 孟德茂 王珍 張輔興 王長興 王立 王金
榜 張光輝 王東亮 田汝思 陳銳 王雪 王明亮 李
源灝 王茂 馬秉信 周金聲 劉湘 馬文成 王炳 張
棟 王殿英 張輔武 賀泰 張盛文 張光炘 張鏞 盧
文德 徐廷英 安進志 許逢吉 馮大林 馬振邦 李佑
廷 田仲禮 葉萬年 孟典 宋國安 任廷琦 高殿元
姬廷山 吳長齡 童德 陳文順 魯萬春 宗懷利 侯進
琛 趙梅 薛福 李毓齡 姬昇 鞏存仁 童明 葉成興
劉大興 趙繼 李奉年 劉富榮 于森 田仲杰 翁長
盛 葉萬泰 盧厚堂 吳珍 皮長安 姬安 姬慶 秦聯
元 朱大經 王萬祿 高茂勳 姬平 李春年 鄭家政
韓杰 李覺 田仲選 李長元 左慶霖 趙春 丁善傑
李大成 姬萬忠 吳宴俊 秦喜 陳文誥 梁鎌 閻貴
錢萬泰 張琴 楊大羣 周錦祿 姜羣 朱清泉 周六十

劉廷杰　齊二成　段郁貴　張玉　張琨　楊二羣　王祥
張萬清　趙永慶　吳鐸　呂大營　王廷義　齊黑小　段
銕頭　劉銀漢　孫沅　楊汝　楊保成　趙珩　吳二皂　楊
魁　趙海壽　俞忻　賈牛　馬程　李虎　段戌　劉金城
孫鈺　田發旺　周錦福　劉萬春　武洛印　王延慶　王長
福　趙造　荆喜　樊長明　段郁升　李二虎　李三虎　李
四虎　李連科　張三保　俞義　李長順　陳桂　劉銳　王
三興　李乙已　胡景岱　趙忠厚　張廷桂　張大登　李長
意　李紳　劉牛　王三聘　趙萬革　李三九　胡景嶽　張澄
厚　李文翰　方成　郭泮藻　張廷桂　張二登　王萬貞

張鑑　王恩長　李忠　劉套　王三顧　李琳　胡景文　胡
景順　李文藻　程有志　柏洲　吳仕　邱培林　王二住
楊二九　王三合　劉鏞　王三桂　李琥　胡景武　安大利
李玉　李桂　安萬清　安泰　薛榮　傅玫　姜玉樹　姜
淮　蕭榮　蕭清　蕭林　盧克明　賈榮　高文成　周福建
徐長泰　劉成　單萬清　楊愍　孫之銘

武弁殉難者

濟南城守營參將吉興揀發都司錫奎候補遊擊阿克東阿候補
千總姚信郡世恩領運千總雲于琛徐運昌開運千總田玉登右
營經制外委宮心一寗福營千總王萬林登中營把總楊克慶撫

標左營千總蕭安興登右營千總王國泰臨清營額外外委輩廷
棟德州營把總崔廷秀登中營經制外委高殿甲臨清營經制外
委趙青山濟南城守營董大年六品軍功王開義濟南城
守營劉保成臨清額外外委梁松年濟南城守營把總陳治清額
外外委嚴九齡武略都尉郭玉良武德都尉馬詰蔡英輔恩照守
備龐玉武德都尉虎士德武略騎尉易寶林武信騎尉馬起發郭
必仁田福濟南城守營李俊英臨清營額外外委劉延齡武德騎
尉路受若奮武佐校尉馬驤武舉王飛鳳劉雲漢恩騎尉莫德寬
莫金斗

旅寓殉難者

曹德璋　侯選縣丞嚴書泰　馬泰　孫銘　張銘　未入流崔
福應　太學生程鰲　程煦　汪佑安　賀夢齡　賀攀龍　賀
攀彪　馬如嶺　曹文治　幕賓張應蘭　沈兆俊　沈國興
沈哲　沈鶴亭　曹廷璋　董錫桂　石與善　宋玉珩　孫
仲明　劉開甲　太學生楊寶興　毛聯翰　冠縣歲貢賈瀛
客商張保民　郭成保　梁硯田　梁之瑛　張紱紹　曹法貞
吳應元　郭萬成　王保成　楊蔚隆　梁承緒　田永安
楊沂　王象乾　耿維淳　王晉藩　張篤善　閻如祿　王一
元　楊燦　郝雙成　楊德懋　王雙生　高蓮坡　張希仁
劉學敏　邵來　曹廷級　閻奮志　王沂　郝大年　黃瑞

王振鐸　溫宣光　王言侯　馬保慶　彭大坤　李承坊　許

連貴　劉廣順　劉錦泰

兵勇殉難者

王森　王永泰　王萬年　常廷元　常德元　王杰　張長年

程玉　劉殿魁　李坤　王慶昇　王欽　董鳳翔　徐梓

李德魁　朱鳳全　王長清　姚長盛　張廷桂　張廷杰　張

狗　張大志　劉興邦　趙垣　盧得勝　盧得功　張廷華

徐克明　畢得勝　韓興　陳廷元　王富貴　楊萬年　劉兆

慶　王長齡　張五　邵信　劉玫　江平　姜鳴山　滕雲蛟

李英　孫鑑　劉萬年　張鏡　張鐸　那文銳　包起梅

霍秉毅　姚萬清　盧開泰　盧德　張興　張廷捷　張平安

姚鎮清　馬萬里　朱泰　朱河　劉桂林　吳從善　程文

治　邵錞　劉萬清　蘇成　齊登魁　齊得功　刁得功　陳

廷元　孫孝麟　葉振嶺　葉永滋　李應魁　王義榮　劉文

成　于四　姜武魁　徐中泰　賀進才　劉大生　劉天福

林長慶　劉岱　于殿魁　于殿元　王萬泰　于長功　于長

勝　張鳳林　崔桂林　張景福　姜銘　張寬　初尚德　劉

祿　劉玉魁　徐平西　李杰　劉福才　劉興魁　許逢祥

馬文治　樊廷魁　樊廷棟　陸廷杰　王正春　劉貴　陳立

誠　李大德　郭長順　王長元　吳長太　楊稟　李長順

李榮　高宏萬　韓永　呂中平　張逢年　張汝香　陶鴻
汪得月　鄭崐　張國棟　楊祥　丁三　邵信　王登山　王
長源　王玉麟　李瑞　徐福成　魏大鵬　彭芳　柴鳴鳳
趙長清　李萬清　胡茂功　黑廷式　郭東陽　張錦　張文
煥　田啟祥　王三興　譚萬清　王長發　郝祥永　李廷珠
萬里　常得勝　常懷勝　張安平　王瑞　張廷杰　單愷
張永吉　程尚德　張占鰲　張有　張勝如　梁福　王清佑
呂福祥　徐東　崔永康　王連魁　張貴　王森　李林

王之信　張清魁　陳立成　譚存誠　李大林　王秉文　張
英　高三友　郭安邦　杜得興　田旺　趙大志　王欽　程
玉　宋萬里　程友德　韓大成　王奉　張書登　徐德　劉
安元　李福　于耀　陸廷杰　于孟點魁　張萬年　王爲　史
萬清　王德才　趙金陵　霍義德　李岳　趙興　孫劍　李
保清　何安邦　羅坊　徐長春　張汝勤　孫長齡　孫長清
孫世麟　胡江　劉桂　王炳文　王涓
義僕殉難者
洪安　李老　張升　楊發　郭二　靳石頭　王彥海　劉慶

楊太　李順　王順　馬二　鄭太　石銘　張二　宮玉
靳太　陳六　張喜　王洪如　袁九兒　陳貴　馬二　王才
邱勤　趙升　郭順　高鈞　劉祥　張升　張四　胡振
張兒　趙慶　小福兒　徐貴　周壽　鹿升　李林
釋道殉難者
通印　普順　眞印　眞乾　本一　道正司馬脈清
以上甲寅殉難者均附祀昭忠祠其粉身碎骨莫得主名者尙不在此列
唐玉輝原籍邱縣由武生積勞陞臨清營千總逐家焉咸豐間捻匪張總愚跳梁玉輝從官軍南征每戰先登授登州營副將加總兵銜後招降中伏歿於陣子建勛以武生承騎都尉世職從軍勤匪立功招降宋景詩雷鳳鳴等皆單騎直入賊震慴無敢違犯後從征回匪積功陞副將
洪祿泰安營把總升曹州營千總以守備用咸豐六年隨提督張國樑圍攻浦口粵匪以功免補守備以都司補用授巴里坤城守營都司八年粵匪糾合捻匪潛竄江浦祿隨總兵鞠殿華進勦毀賊壘十餘巖戢六七千人叙功以游擊升用旋補天津鎭鄭家口游擊九年從官軍圍攻六合匪援大至城匪乘機出撲祿匹馬直前持矛衝突所向披靡旋以身陷重圍血戰力竭歿於陣卹給雲騎尉世職國史有傳通志

侯維屏同治元年宋逆肆擾維屏集團捍衛鄉里十月維屏率團追賊至館陶之張官寨賊大至維屏知勢不敵麾衆退親自殿後力戰死祀昭忠祠通志

郝鴻瑞武庠生以甲寅濟餉功保六品銜辛酉教匪宋景詩倡亂鴻瑞年老矣督子太華練鄉勇禦賊賊憾之壬戌冬賊衆來逼鴻瑞登樓擲瓦擊賊賊焚其居鴻瑞殉焉族孫書紳同遇害

張昂州庠生慷慨好義視人猶己清咸豐間宋景詩擾州境昂倡辦團練爲捍衛計已而偵知左右多賊黨乃逃入城中區畫一切後聞城南村寨多陷賊輒痛哭與孫振藻擊案爲誓志必滅賊將北行請兵出數里發憤嘔血輿歸病中喃喃皆平賊事遂卒弟晃武庠生佐兄勦賊隻身追賊七十餘里臨終猶大呼殺賊昂子宇安武庠生熙安文庠生痛父志不遂聞僧郡王兵駐淄川披髮徒跣同諸生楊印璽監生劉毓珍張殿義胡警衆等往乞師王鑒其誠提兵勦賊一方獲安

李墨林武庠生膂力過人同治二年宋逆之變以大義責賊被害侯宗可同治四五年間倡聯莊會糾合村堡四五百處與賊戰殉焉同時殉者又有侯習禮

郝廉泉諸生同治間捻匪北竄官兵擾民民忿殺官軍主帥英翰將盡戮村民廉泉語侵帥請代衆死遂見殺邑人陳恩普表其墓張梅候選典史賊至端坐於家罵不絕口賊怒刺之死

馬孟乙善醫賊善遇之孟乙不食數日死

自郝鴻瑞至此皆辛酉以後殉難者亦附祀昭忠祠

論曰縣境夙稱繁富兵燹後邑里蕭條矣甲午之變甄城猶完辛酉之警南鄙滋擾創深痛鉅則在甲寅一劫十餘萬人同罹鋒鏑嗚呼慘矣今即劫火銷沈英靈如在執筆書之猶凜凜有生氣焉是豈事變之小小者哉

趙鏡蓉襲雲騎尉世職家遭匪禍却其祖母威逼索財鏡蓉奮身禦侮遂被害州牧陶錫祺立碑表之

民國

于九峯字 秀山清光緒間由 保定武 備學堂畢業 習礮科曾隸第六鎮淸升營長辛亥起義淸廷調兵南下九峯歸倪嗣冲統帶潛謀倒戈未得逞及戰礮皆虛發民軍因得奏功事後九峰假歸久之嗣冲知其事銜之次骨遣人誘九峯至潁水戕之與同志二人至死罵不絕口九峰素得人心當是時一軍幾譁變邑人聞之開追悼會於大佛寺

鍾爾强字子健先世以文行顯而君特以義烈著年十六即考入中學爲師友所器繼入國立北京大學哲學系畢業後又入國立師範大學教育研究科卒業民國十三年邑人沙明遠爲綏遠教育廳長聘君創辦五族學院以樹革新基礎嗣以廳長易人君乃投筆從戎誓爲民國犧牲當是時革軍北上君屢爲當道策畫一

也[illegible]紹[illegible]兄[illegible]陝[illegible]紹[illegible]長[illegible]楊[illegible]十六年五月竟為逆軍間

諜所獲遂死於難年甫二十有九邑人招魂遙祭開會追悼焉

諜所獲遂死於難年甫二十有九邑人招魂遙祭開會追悼焉

張文明字濬哲北平中國大學肄業民國十七年北伐軍會師徐汴文明投筆從戎以功授甘肅正寧縣長旋調靈臺縣率警勦匪縣民感悅呼以張青天無何悍匪圍城文明登陴力守兵單援絕城陷身殉

楊耀墀字榮庭從國軍歷升連長民國二十年隸國民革命軍第四十三師後奉令開往江西剿共匪中彈身亡

人物志三

篤行

金

蔣欽性至孝母病醫當用青籐青籐難物也或謂出南姑山欽奔其山求得之母啖而起金主表其門

元

崔詠世儒業少穎悟力學以篤行稱天歷中累官國子祭酒

明

鄭興洪武間戍山海衛隨征聞母病號泣籲天曰興得生還見母願臥冰以謝及歸母病尋愈季冬朔會通河冰興即裸裎臥之凡

三年

馬良正統辛酉歲歉輸粟千五百石協賑同時有司瑤胡慶徐琪胡鏌劉成者助賑粟各如良數咸旌其門

楊益字光謙少孤祖母母同嫡居正統壬戌登進士第試政戶部郎乞終養母喪哀毀踰制歷倉部郎中福建鹽運使卓有廉聲

賈貴母卒廬墓三年正統間敕旌其門

馬謙景泰二年築城謙捐銀百五十兩敕授散官

杜璐字廷和成化間領鄉薦爲安陸判官廉謹有聲父遺產悉以與弟

劉端父歿廬墓成化間旌表

閻鎬字孟周世爲著姓安貧力學中弘治戊午鄉試授饒陽教諭晉學宮親校課後改寶坻訓導以父憂歸哀毀遘疾卒以子閎顯贈吏科給事中春秋祠祀子閎見顯達傳

侯文聰字光敏城西敬八里人性淳樸好施濟弘治壬戌夏邊餉急聰納粟助邊授義民冠服以子仁貴贈文林郎新樂知縣正德庚辰舉鄉飲嘉靖二年卒刑部郎中林瓊爲作墓表

趙震號省吾由明經授魯山令不赴初震聘王氏女病損二目女家以女盲辭婚震白父母曰昔聘時女未盲此天也何以悔爲女家欲爲買妾震峻拒之後累世科第不絕

萬邦方號聚洲十五而孤矢志力學領萬歷丙午鄉薦事伯姆父

祖宗遺產盡讓於弟睭恤貧苦手訂古文辭千餘篇並諸大家文行世

汪珂由歲薦通判歸德蒞職端廉爲諸生經明行修獎勵有方士多賴以成就

劉承祧字宜振性端慤嚴去取博讀羣書爲文典實中戊午副車

州守萬戶侯嘉其品曰獨行君子

趙允義字仲方天啟間領鄉薦性狷介喜搜奇書褐衣徒步雖孺子亦遇以謙徐副使季會過門必式曰趙孝廉清超絕塵

秦位字胞與由明經司訓商河勤於勸學歲儉捐俸以濟貧士士咸德之生平積學敦行篤事後母學使者旌之凡十七次

王珍輸粟助賑巡撫盛顯上其事授散官

王佑太學生少喪母事父及繼母以孝稱父卒廬墓弘治九年旌表

王廷珪弟廷璉及鄧澄王鏞皆廬墓畢制又梅源侍父病以孝聞

孫繼善幼而家貧善事母按察副使趙錦卹以粟麥

王勛官巡檢初臨清中州諸街雨水匯流至大寧寺前輒成巨浸居民受患者不下千家隆慶間勛捐資鑿溝引水入衛河因跨溝建獅子橋以便行人至今賴之

胡仲清家素貧從兄仲淳饒於財病革囑二姪一子均分其橐而委仲清代理七年增息幾倍姪輩稍長即脫然避去報以千金亦

不受人服其介

顧琮得百金於塗遺金者至請酬其半琮謝不受

江增字又損善詩文學憲翁鴻業覽其試藝驚爲曠世才拔置高等居喪盡禮茹素三年

汪保宇天佑號聖山樂善好施修路建橋有知州劉志業旌其門曰善人兵備副使劉贊立石曰義民善橋工部郎中張大器建亭撰文立石於橋側子珙字伯玉太學生忠厚傳家孝友成性尚賢樂善賙貧賑饑捐貲重修廟學時知州杜搢旌其門曰世善兵備副使張應治旌其門曰尚義兵備使鍾穀撰文立石於儒學刻類雋一書傳播四方都御史趙賢檄知州李元齡獎其門曰文雅萬歷間錫鴻臚寺序班奉旨建坊題曰金閨肅禮玉殿宣綸

張紹文嘗爲光祿寺大官署署正孝友嫺睦樂善好施創義田立義渡每歲冬施粥於路築堤葺橋貸者貧則焚券不責償撫按屢旌其閭舉鄉飲大賓

章九齡性至孝父多病逐終身茹素每夜必焚香告天爲父母乞壽及父母先後歿九齡築室墓側朝夕拜泣沒身不忘

趙時雍父歿廬墓三年著有小學孝經集註

劉德行州庠生親喪廬墓畢制

洪修善字玉吾事親能色養弟四人俱貧不能自立修善解衣推

食終身如一日待人以誠有要必踐好施與人有急輒應之遇歲歉則尤甚生平寬厚溫和無疾言遽色時以洪善人稱之當事知其名屢旌其家

王應正崇禎間臨兵征梁山寇有民婦李氏被掠應正買爲乳嫗後其子宰令與俱歸又囑金代陳起志贖妻皆不責其償立義渡施衣絮賑飢濟渴種種不倦

清

趙秉樞號芥須崇禎進士授長蘆運使屏絕陋規四萬餘兩爲忌者中傷及歸閉戶著書尤精陰陽歷數之學立咸恒書院日與諸弟子論學不倦一時從游甚衆閒撤屋典衣給之卒之日幾不能殮刻有名文昰集說配覽行世

李際明號黛鑒崇禎間舉人隱居尚志日以詩文自娛卒年七十九自題其柩曰氣化清虛上神存著作中學者稱爲遯叟先生

楊文顯母張氏卒廬墓州守趙榮旌之

李際泰性慈惠好施與建養生院放生菴立義渡修廣濟橋賑荒濟急捨藥施衣老而彌摯州人咸稱爲善士

汪錫修字晉侯其先歙人錫修八歲母歿尋遭父喪時當明末變亂家業盡廢厝棺淺土又慮爲兵所掠乃親負土成墳因鞠於舅氏諸生吳斗極家時錫修胞叔及從兄某竊營其舊田廬不得恣構之乃奔濟南拮据成立入國學授儒林郎職銜自是家漸饒歸

故里卜域改葬悉遵禮制哀慟一如初喪時設主家祭必泣出告反面事死如生尤篤氣誼賙恤族黨還金焚券療貧賑荒及卒人稱道勿衰

王聚斗字光射康熙間領歲薦崇禎壬午聚斗甫九齡父母因亂罹難外祖李次田育之聚斗思其親恒日夜泣歲時致祭則加甚家豐於產兵燹後盡爲豪家所占或勸理復之曰吾父母體骨尚失所在遑事區區爲哉卒服縞蘇以殮

賀之琦字崑山原籍蕭山人順治六年母蔡病篤琦年十九虔禱奉事母病竟愈姪守涵字若海年十三喪父事母周氏刻意承歡侍疾虔誠堂兄守澄早夭遺二孤俱幼涵與同居敬嫂撫姪四十餘年如一日人稱孝友焉

周大蘭字馨我援例授冠帶居家儉樸見義勇爲修文廟立義學每冬煮粥食貧捨衣散錢遠近聞風來就葺橋梁瘞枯骨貸租療病全婚助喪州守于準奉檄表其閭子亦達字顓士康熙癸酉授雲南麗江通判府故無學亦達設義學延師訓之創纂府乘設橋梁士民歸德未幾乞養歸建尊經閣新泮池兩廡設書院備膏火立義塾於城南新莊城北琉璃廟莊創三義廟渡修磚版陁橋賙恤里黨輸粟賑荒亦達子潤克世舊德由商河典教改酆都知縣林啟祥字芝山授府經歷持躬謙慎陰行善事凡諸營造胥待以舉賙貧乏拯疾苦歲費不貲曾無德色甲子歲儉募富施粥啟祥

捐秫八百石粟千石存濟無算當事獎之子秀字文伯職內閣中書候補主事繼承先志重新學宮建崇聖祠立石坊廊泮池築室設廩以安灑掃之役修新舊文昌兩祠捐建書院設義學立義渡賑荒恤貧樂善不倦秀子通津以助建普濟堂輸地百餘畝贍貧民授主簿職銜

萬琦字伯珍書不讀秦漢以下爲文古奧順治甲午擬元立品尤方正廣平李仲熊琦戚也同堂肄業後仲熊典試山左人咸促琦試琦堅執不赴竟以明經老焉

李色潤康熙間建義學於州治之東捐基址以擴其北隅葺舊城修文廟並督工率衆竭力底成時以尚義著聞

胡允恭字執玉號省吾賦質清醇篤於孝友爲學以眞知實踐相勗勉家範整肅雖燕閒儼若朝典然急人難同患恤災州西北區更名地夙患僉更允恭建議編村均畝公值募役患遂息他如諍止城役均拽河夫撤河柳苟有利桑梓不惜胼胝爲之又嘗慕范文正置田贍族凡宗黨中有婚嫁喪葬力不及者咸賴焉康熙乙卯舉鄉飲大賓所箸有夢香亭集乘閱世箴史略鄉賢列傳五經摘要諸書子源濬字廣漢康熙辛酉亞魁性簡靜攻理學事親能祇承歡心及父母歿將所遺手澤珍置一樓每晨登樓對越儼若生存撫弟源澥友愛倍至以大學士李安溪薦授選文中書夙夜匪懈每曰雖冷署實機密地也敢不競競所著有聖諭正典

涑水家儀補四禮崇儉懷刑錄嘉樂堂文集柏時暢字抱中性純孝篤友于生平守正不苟言笑日理家務夜則課子姪輩讀書每至宵分不倦仲子光緒從孫肯堂皆以次鵲起晚年倣白太傅故事聯郡中耆英爲南極社如胡建叟彭南溟諸人皆八九十叟每會言論丰采古道照人都人士至今猶艷稱之康熙乙卯舉鄉飲大賓子光斗字蘊生號玉泉積學嗜古以躬行實踐爲本康熙庚辰受知於柘城竇靜菴成進士靜菴以祖筠峰所著語錄及學規授之平居端莊動定有則每云聖賢學問不過主敬同年劉靜巖酷嗜酒後節飲語人曰蘊生我嚴師也能勿檢乎爲張副使孝先所重延主清源書院庚寅謁選掣德清令未任歸卒

趙覕字濟九少頴異甫孩提知孝友儼若成人十二補州諸生潛心攻苦每讀書見古人忠孝大節輒肅容莊誦往復思慕善屬文多驚人語平生端言矩步以氣節自勵晚歲益自整肅昌明理學以窮經蓄德爲先務學士多宗之康熙二十六年舉鄉介賓子均字臨先號芝軒美丰姿善氣迎人弱冠爲諸生試輒高等文筆瀟灑絕俗一如其人己卯領鄉薦選中書舍人晚年於汶河西闢一地顏曰依綠園花竹自娛杜門不出尤喜引掖後進一時從遊者歷有成就所著有對漪山房文稿依綠園詩草

汪元度字涵之灝之父也先嶽大成徙居臨清元度事親

能色養侍兄道元疾不忍析居又嘗註四時祭譜以誡子孫曰物雖微不可不備事雖常不可不敬舊居業於眞定之南宮崇禎末邑遭兵燹有友懷金欲贈察其詞色終不敢出舉二子皆有儁才未知所就卜之得雁行分藝之兆乃曰習先業以成吾志者必少子也後灝果大貴（見顯達傳）

刁克成生而醇篤博記經史爲文矩矱先輩每試輒甲諸生課子弟先德行而後文藝康熙間鄉飲介賓子均有聲膠庠堪丙午舉人俱克承家法

賀當世字平思力學好義爲諸生知名初州戮社北接廟學康熙三十七年當世呈請州守移之爲立尊聖培風碑越二年尊經閣成又請頒發山東徐學政家藏經義一百四十種貯之癸未聖駕巡視河工舟次甄板牐當世奏乞御書尊經閣及三官廟額得旨俞允題尊經閣曰芸閣三官廟曰無爲觀其文行有足多者以歲貢卒

單瑞康熙丁酉舉人性端謹不苟遂於理學古文詩詞悉希踪古人獎勵後進從游甚衆及卒無以爲殮門人爲之治具葬於綏遠門外東昌別駕王協燦兼司榷署爲之誄曰先生之志兮淡泊先生之人兮卓犖味道腴兮吐璣珠劍在匣兮玉在璞忽焉萎兮清源漠漠

方宏基字允大其先歙人生而整肅讀書以聖賢爲已任弱冠

爲諸生食廩學問淵博馳騁於韓蘇諸家時藝尤工事親交友
課士均誠篤可則家清貧脫粟爲飯怡然甘之化及妻子室陋
嘗窘陰雨基端坐讀書不輟雍正癸卯選賢良方正業被舉尋
卒

陳棟字大木號漳川甫三歲祖世榮父荃相繼歿曾祖母吳祖母
劉母孫三世孀居棟雖髫齡即以孝聞後遭喪哀毀踰制平生勵
風骨不苟言動常書謹小慎微四字以自警洽聞多識名熾膠庠
日以文行勗後進雍正戊申督學使王世琛器重之拔入國學選
古文才調集今文美大集著易經示兒編詩韻合譜北辰說郊社
禘嘗說嘗編四子書講義至孟子未竟而卒

汪克繩制行醇厚豁達能容嘗任福山教諭校課維勤士風不振
孝養其親事叔如父兄克纘早世事嫂盡禮撫姪貢璵中甲辰鄉
試解囊賙急士論愜焉

汪克繼八歲喪母盡哀知禮事父先意承志奉兩繼母俱得歡心
撫異母弟均成立賙貧助葬里黨頌德屢舉不第時論惜之

戈衛民字寧爾早歲游庠試輒高等隨父任憂勤襄事親歿哀泣
祭葬悉如禮申狀東昌道豁舊城夫役勒碑永清門內先是在册
田畝不及額衛民親赴四鄉勸墾擴地數百頃得復今額兄之嗣
出己子繼之康熙間舉鄉飲大賓

艾南枝博學强識試輒前茅少失怙母劉氏庶母楊氏鞠之侍劉

疾凡六越月憂戚骨立卒築廬墓旁朝夕上食如生時庶母喪悉遵禮制不以簡薄釋責

魯紹曾州諸生祖宗孔任陝西總鎮紹曾方弱齡千里歸櫬途人驚嘆之父登瀛爲秦州參將卒於任紹曾年八十二母嘗侍外祖母疾恐母勞瘁夜則請以身代敦友于兄歿以殯葬自任乾隆丙辰以優老賜八品秩卒年八十二

徐懋猷事親克孝十五而孤母祝性嚴重懋猷一遵母命謹行已慎交游素貧窶日負薪汲水爲母謀饘飧畢然後就塾攻讀踰年游泮食餼奉養益篤母或不悅必長跽勸慰俟顏解乃已年近六旬母前嬉笑如孩提母歿哀毀逾恒竭力營葬深痛少時葬父之貽悔於後督學王世琛大書蘭陔風義以旌其門終歲貢年七十一

衡

汪楷字式李州諸生助建普濟堂輸地一頃三十餘畝授主簿職銜

郭藩都童時嬉戲即焚香告天祈親壽考七歲就傅知古人有溫被扇枕者輒效之母病篤午夜禱神願減己年以益親算後果愈又數載父母歿肖其像置堂中依時上食事必稟白幼弟弱妹經營嫁娶視親在有加族中貧者以時賙給之

崔伸性忠厚好施與祖居呂家寨村中貧乏賴以賙恤雍正壬子捐田一頃八十畝營學舍十八間延師以訓各村之來學者乾隆

已已易簀時猶以義學爲念命子庠生彭年益田二十畝以足二
頃之數其好義如此

高國珊乾隆壬戌冬於水次倉旁得遺金五十兩聞之官請貯於
庫州守馬兆英優奬之後遺金者至具領踵謝請納其半不受人
高其義焉

李發榮農家子也幼承祖訓長侍母疾以純孝稱

劉之旺字石殿鄉耆五世同居

陳紹登諸生父病十年侍湯藥晝夜不離父歿哀毀骨立力疾事
母未半載以哀卒年二十二

范渚諸生事繼母至孝撫愛弟姪完其婚娶教以成立歲歉煮粥
以濟郡守旌之卒年六十二子三二入庠

單琦廩生侍繼母病七年不懈課徒資其膏火入庠者四十餘人
卒年七十七

來聘諸生早喪母育於伯母孝事之如所生繼母病癱歷二十年
奉事不懈嘗捐資監修文廟築隄防造浮橋卒年八十有四

曹湘字衡波歲貢生早孤事母至孝設教四十餘年成就者甚衆
年六十五授兗州訓導卒

刁堪字輿門鄉飲介賓克成子性純孝又端慤好學兄均及從孫
若錫輩皆委曲勸以讀書後並爲諸生堪雍正四年舉人文行爲
當事所重未仕而卒

張漢超歲貢生蘭山訓導卒官文教綽有師範

王履中字淑行幼讀書即以主敬存誠爲企向父一曾病噎得方需柳樹寄生榆枝可療時值冬月履中啼泣走覓二日後竟得之服果有驗母素嗜蒸豚既歿五十年每祭必荐此味早年清貧介然自守言行偶失必註於簿以自警以廩貢授滋陽訓導有兄弟訟者履中動以天性遂泣謝去鄉飲酒禮久廢力贊邑令舉行之中丞李清時稱爲樸貌古心之君子後移疾文三上乃得歸

李煌字新一早爲名諸生理權王協燦一見器之後十困棘闈以歲貢授章邱訓導在任六年盡心迪士卒於官其內行亦稱謹飭云

徐勉乾隆六年舉人三十六年以年及七十賜國子監學正職銜勉隨父侍祖母克致其誠六十後奉繼母事必躬親好學能文樂獎後進與人無競有犯不校人愧詣謝卽亦釋然年七十七卒

王雲監生事親孝父終遵諭善事叔父割田百畝以奉之州牧陳旌其門

申永泰家不中貲勇於爲善乾隆二十一年曹州濟甯大水冬月來州乞食者甚衆永泰多買絮衣擇老者給之淮南張勉患瘡永泰多方治療既愈資遣以歸年七十二尙矍鑠

王自新家貧有守乾隆二十二年拾金百兩訪知爲南宮吳西瑤所遺舉以授之吳分半與之曰吾不利其全乃利其半乎

張盡監生少有孝行兼善醫乾隆二十三年冠縣飢盡居與接壤
具米三百石減價以糶或徑貸與之時大疫盡診脉施藥仍贈米
以資調攝一鄉士民皆尊之

李苞增廣生母痿廢苞奉侍惟謹兄弟同居人稱孝友

張其苞恩貢生種學績文篤於孝友平生未嘗有片紙入公門

孟抱智廩貢生少孤事母能得歡心伯仲兄既歿奉二嫂嫂尤厚
嫁兄女視己女倍之

于啟金例貢生少繼伯父鯨本生母卒蔬布以終三年督課子弟
維嚴子泰濬孫大琤皆諸生

黑先覺武生丁酉舉人禹錫之父早失怙恃居喪有聞族人訟爭
公產經年不結先覺願以己所應分者讓之事乃寢息

馬琰少孤事母盡孝養母疾禱天祈以身代數日果瘥至八十七
歲乃終族之貧者質其塋地琰出貲代爲贖還子體恭從子體乾
死逆匪難

貢生沙嵛武生張大愷州民陶虞俊亦均有孝友稱

方秉鈞善事母母壽至八十餘嘗曰非秉鈞吾卽有此年不知受
多少苦矣與兄弟分產無競後任浙江永康縣丞七十一致仕

張洪道農民居倉集莊偶昏夜駕牛車至清河南有驢四頭馱錢
囊隨至家乃偏揭帖招失主後其人至洪道盡歸之

龔耀祖字繩武監生早喪怙恃遇忌辰必隕涕設薦叔祖名北明

未諸生崇禎十五年殉城死無嗣耀祖收葬之並主其祀幼依舅氏舅歿割產以贍康熙二十三四年頻飢耀祖於磚牐大王廟捐設粥廠食飢者人所貸累千金盡火其券以子霖貴贈中憲大夫霖見顯達傳

王養珍生員侍父病不解帶者十餘年中年喪母父繼娶者再事之如一里黨敬之事有玷每恐養珍知州牧張維垣榜其門曰德壽雙高

朱克纘字子繩諸生父中歲失明纘事之惟謹非父敦遣不私入室繼母曹氏患惡瘡每晨以口吹藥敷之致疾而亡蓋緣受毒云州牧遲維培延爲館師辭不就

朱策字建東增廣生母卒事父惟謹又延父所親愛者同居以慰寂寥事叔母如母平生好周人急而狷介有守云

孫昌泰字子文監生父歿三日始生父將歿植楊枝於塋曰天不絕吾嗣遺腹生男得自成立當以楊枝爲驗後漸茂蔭可二三畝昌泰恨不見親每上塚必攀條泣母陳性嚴每呵責即屏立俟怒稍霽則長跪謝過自恨失學家漸裕乃捐建義學費累百金又割腴田百畝以充學費遠近稱孫善人家

李大鵬貧窶小民也賣水爲業出嗣胞叔光祚能事父母父母死復孝事本生每日歸担頭輒蓄甘旨以奉其親逆匪之變父已歿負老母逃賊將殺之哀懇曰寧殺我幸勿嚇我母賊義而釋之平

居食力稍餘輒以饋兄妹人有不孝者聞大鵬名往往面赧汗下

王棻字馨齋爲州諸生歲貢生湘長子也八歲母卒善事繼母有過必婉勸或長跪涕泣棻既歿繼母有不嗛輒泫然曰吾兒在何至是同母弟楠繼叔父後推產之半與之楠亡子嘉猷方數歲復與同居愛如己子繼母弟妹盡心教育胡秉俊妻李氏年二十三而寡給食用成其節乾隆二十五年築西河堤州牧張維垣重其人使董其事堤防完固至今賴之

趙占梅字燮公庠生言笑不苟事繼母孝母病幾十年服侍如一日繼母嘗曰人言爲繼母難子如占梅何難乎同母弟好武力繼母弟好飲酒皆爲占梅而改妻鄭殁年方四十不再娶曰吾已有子再娶不及鄭恐益傷母心耳子煓字光普廩生占梅性嚴正煓獨能得其歡心母卒後每哭泣恐父聞待弟友愛爲調湯藥學極博兼優文藝

馬明宗幼失怙母多疾親侍湯藥後母病篤衣不解帶爲人廉潔不妄取與

賀如標庠生事繼母如母兄弟相友愛族有參商者如標勸諭卽解年屆耄耋皇上南巡步行逆境外蒙賜粟帛四次九十三歲卒

孫綸與姪耀祖俱清乾隆間諸生叔姪性俠好義先是州有鹵田沙壓賦役苦累不堪綸叔姪力請豁免州人賴焉

柏纘恩貢生萊蕪教諭任事敢爲乾隆間將築壩以遏衛河之決

纘曰此壩若成臨西爲澤國矣力陳大憲止之後又獨修套隄至今利賴焉

張鶴年廩貢生任平度訓導學問淵博吏事廉明宿學耆儒多來就正後推陞膠州學正

朱鏡字以古清乾隆丙子舉人欽賜國子監學正能文工書兼嫻音律行誼高潔倫紀敦篤家貧講學授徒弟子輩知其斷炊往往餽以薪米與兄尤相友愛一日妻以析居晤之鏡佯諾徧邀戚友呼妻出曰爾屢言析居此其時矣妻赧然色沮曰我無是也鏡曰無是大佳於是盡歡而散一時鄉黨有朱弟之目乾隆四十七年修州志鏡乘之力居多年八十卒族孫朱非匏門人李連瑾輩表其墓碑陰載有門生崔堂等名

崔堂字升菴州庠生朱鏡弟子性渾厚能以財振人子五會鋸尤樂善好施家以中落鋸子溶聰敏博通擅書法後棄儒而商遭亂商務折閱溶設法清償人逋而於人之欠己者則多不責償輒塗銷其券或擬以焚券市義溶笑置之宋逆之亂襄辦民團力捍桑梓事聞獎五品章服溶長子長慶天性孝友母卒追述慈行情詞悱惻晚年留心內典並自製生壙文預示死期無疾而逝慶弟長霖州庠生飛聲鬻序惜早卒少弟長楷優行廩生於教育賑卹慈善各事業熱心提振屢獲褒獎奕世濟美邑里矜式焉

張炳字明遠事親以孝聞隱居讀書每舉前人嘉言懿行以誘掖

後進與田父野老游無故不入城市寬和廉靜濟人之急不少吝
惜歲七十三鄉黨祝壽邑人馮銑爲之文卒年百餘歲
吳金輝字蘊玉性慷爽篤友于當嘉慶二十四年河溢爲患首出
藏鏹築隄捍之州牧詳准載入志乘並以好施種德額其門弟金
煜字盛光亦慷慨樂善捐貲數萬修文廟爲一邑倡上聞賜六品
職銜先是每歲征銀民苦胥吏爲奸金煜取民票代納吏奸莫售
人尤德焉孫濤有祖風每歲春出粟廉價糶之人有稱貸無力償
還輒焚其券近世士匪蜂起每相戒莫入吳家云
郭欄嘉慶間滑縣之亂州境戒嚴欄率衆團防境內以安
王磐字鴻漸爲道光壬午舉人大挑知縣改授博興訓導倡舉節
孝二百餘人謀購公所建總坊勸其姓氏博人德之解組後教授
鄉里以終
張全厚字粹夫道光丁酉舉人幼失恃事繼母盡禮鄉里稱焉司
鐸賁縣學先植品游其門者多成名以去旋里後簡交游非公事
不至公庭年七十一終
丁璋性豪爽任俠當道光間以公益事慨捐百金州牧陳寬獎以
樂善勇爲匾額髮逆之亂以捐銀濟餉贈登仕郎子務修州庠生
解訟息爭一方稱善孫煥南茂南勤儉友愛人無間言
王喜齡祖煥家殷富好善樂施嘗於乾隆三十三年城工慨捐石
灰四十餘萬斤董率勤慎大工告竣州牧旌其門喜齡事嗣母委

曲盡孝治家一本古法嘗曰人之一家猶人之一身全恃元氣日積則日厚厚則強日削則日薄薄則弱忠厚者一身之元氣也人以爲名言平生濟困扶危尤篤於家族凡無力婚嫁殮葬者必竭力資助之咸豐丁巳歲歉出藏粟若干石賙鄙隣族得以不飢其孫榮昌曾孫鑑皆秉家訓鄉里稱善人云

急難濟貧鄉鄰重之

李長祥農家子九歲隨父之禹州期年父卒長祥詳記父葬處乞食還至十八歲赴禹負父骸歸與母合葬

李蘭芳州太學生事孀母以孝聞母沒廬墓百日痛不欲生學使鈕玉庚表其閭

梁林性樸誠家貧負薪以養親後業商習醫一承親志甲寅之變負親而逃賊憐其孝不之害母病禱之而愈

王份州諸生辛酉寇氛急母九十餘份留侍家中數瀕於危毋揮之去慘不忍離終無恙

王德恒弟德裕中年失明德恒友愛篤至咸豐甲寅春聞賊至德恒不顧妻子掖其弟而逃

王之禮事繼母朱氏能得歡心嘗於毋前效老萊以娛親朱患癱瘓躬率諸弟日夜侍側七八年不懈先母卒易簀時戒勿使毋知

蓋恐傷親心也

張恂厚咸豐己未舉人泗水縣訓導因母兄病遂絕意仕進專習岐黃爲親調治母兄皆愈後遂施醫辦團惠及桑梓

王澤深性篤孝幼貧無以奉甘旨澤深晝樵夜讀寒暑無間同里張繼灝嘉其勤資之讀甲寅之變守陴甚力城陷挺身與賊鬬斃數人失足墜城下里人李存義負之去後由明經選鄒城教諭因親老不赴授讀以終

侯翮事親孝父沒年已五十餘每事必稟嗣母而行壽八十四歲卒五世同堂

趙之鑾父早世事母以孝聞嘗於衛濟濟孀孤扶柩歸者又請緩征請廣學額尤難能云

石銑與兄鉞鏞同居鉞早卒鏞銑事嫂如兄後銑鏞同日沒兄弟若相待云

姜棠年五十餘父沒哀毀暈絕者數次同治間團練防河人爲振奮

姬鶴齡家貧鰥居灌園嫂沒撫孤如子

焦萬里性至孝家故饒裕以父好施與遂中落萬里以奉養故習賈精會計嘗客濟寧歸適其父以債逼將自經萬里急啟牖解救得活父子相抱泣萬里遂百計羅掘以清逋後捐貲數百緡築衛濟堤堤成人呼爲焦公堤

郭以敬與弟以惠同居數十年友愛甚篤子孫世守其教兄弟同居者又有侯福才及弟福盛周翰及弟德弟召侯如璉及弟如珏王鈐家寒素篤友于兄歿視其子女如己出嫁娶備極周至後兄女喪所天子女幼弱貧無所依鈐招至己家撫養訓誨饘粥不給無怨色鄰人賢之

黃恩覃廩生希古之子天性孝友居父喪菇素三年又能以和睦化鄉里卒後遠近悲痛

劉鴻達與弟鴻璉均以孝聞母孫氏臥病五年兄弟衣不解帶輪流奉事寒暑不輟後父母俱享年八十餘鄉里稱焉

張聯奎字璧軒州諸生誘掖後進嘗以孝弟忠義仁厚和平爲鵠所與游多一時名士曾孫風和字子仁廩貢生任東平訓導爲學先德行而後文藝諸弟化之一門雍睦致和字子中內行敦篤有兄弟爭產者得一言立解民國改元後整辦團務不避艱險於邑中學務財政陳力尤多紹和字子光民國十年被舉爲省議會議員見義勇爲遠近翕服

劉兆騶以臨清官窖通十八處民憂他邑辦柴之苦乃稟之大憲痛陳積弊時經數年訴訟所費鉅已田八頃卒除其害

胡金燧字事宜咸豐乙卯舉人以大挑任陽穀訓導整飭學校保護善類邑人士薰德而善良焉

孟善保字蘭溪咸豐戊午經魁時捻匪張總愚北竄善保與武舉

金廷榜辦團防保州境任諸城教諭與諸生講經史諄諄以大節爲先卒於任所學者惜之

姜化溥當咸豐甲寅之變土賊蜂起化溥上策大僚討平之近村賴以安救

賀昌期歲貢咸豐初辦團有功保翰林院待詔銜同治二年宋逆之變劉蔭渠總憲督剿駐臨清民苦蹂躪昌期稟陳其害又立義冢活飢民善舉尤不勝書

張汝清以咸豐間教匪麕集刼掠村聚乃爲陳說利害匪多解散一日賊圍其村汝清使人揚言曰大兵至矣賊駭走明日兵果至一村無恙

尙廷蘭字蔭墀例貢生性和易與人無競善瘍醫自製藥不索價遠來就醫者爲止宿設食於家或備儀謝堅不受遠近皆耳其名

賊過其門至相戒曰勿驚善人

孫振藻州庠生廉介自持不露圭角咸豐宋逆之變愚民多被煽惑振藻百計勸阻卒無效乃挈家逃賊平後有怨家搜得匪册控官窮治黨與知州彭垣素知振藻謹愿召至署面詢顚末振藻曰鄉愚無識遭罣悞耳彭韙其言由是里人皆得保全子四百祥附貢生待異母弟友愛逾恒情晚年設帳授徒除制藝外並授經史及古文辭諸弟嚴憚之若柳公權之於公綽然百祿廩貢生舉孝廉方正百福光緒丁酉舉人官簡任百禮庠生

葛孟銘性剛直值歲旱土匪刦掠村聚孟銘力與鬬匪黨不敢至其村鄉鄰感德

姜毓珍廩貢生甲寅變後兄毓傑殉難家族殆盡房產蕩然毓珍料量田地擇族人貧困者撫卹之並捐貲修昭忠祠

艾如蘭任俠好擊劍咸豐庚申宋逆擾州境如蘭率子弟數百轉戰館陶堂邑間賊因遠遁事後口不言伐晚年施藥濟人壽終於家

張若字杜洲咸豐間勝營駐州境勸匪若捐辦棉衣糧草助軍七年州境飢苦又施穀米二百石閭村賴以存活子東瀛（見顯達傳）冀彩嵐字秀峯慷慨重義施不望報盜入其庭彩嵐解裘贈之囑以質票見還盜如約叩頭去又某官微時困於旅邸彩嵐爲延醫並贈資斧後官持巨金以報彩嵐堅不受每遇荒年輒捐巨款保獎候選守備年八十二卒子暉宇耀先佐爽有父風嘗倡辦水會壁畫周至復捐置二牐板橋工堅料實爲諸橋冠遇荒捐款保獎守備平日施財督工義舉尚多卒年亦八十有二

鍾珮字玉璋性方直事親能孝鄉俗秋後有鬬棉花之弊人多病之珮訂立規約其弊遂革又好施與沒而人思立碑紀念子維嶽光緒癸巳舉人勇於爲義同治間防兵擾民民憤戕兵十餘人主帥怒將屠村維嶽與婦翁郝廉泉挺身見主帥英瀚陳說百端語侵帥益急帥怒殺廉泉知州陶紹緒以百口保維嶽得不死維嶽

教授生徒尤稱得士後官魚台訓導卒於任著有爾爾齋詩草烹雪草堂文集表揚記敬樂課塾雜咏雲北暇咨等各若干卷維嶽子蘭喆宣統己酉拔貢蘭牲日本東亞鐵道學校畢業維嶽卒後門人爲立德教碑

趙五人爲咸豐間名諸生其人詼詭有口辯居閭排難扶弱抑強尤熟精律例能持政府短長凡事有病民者他人咸束手得五人一言輒罷除以故官吏嚴憚之不敢作奸犯科五人雖虎冠然立身有本末官府思齒齕之卒莫能逞也平生遺文軼事妙解人頤邑人至今每津津言之

鮑偉名字徵實家雄於貲好施與綜核多智邑有大工官輒延請與計畫甲寅變後城垣衙署及祠廟之列祀典者均被燬墮官倡議修築皆偉名董其成其餘築圩捍匪修堤障水設粥廠施積倉建義渡實惠及人尤不勝書清源書院甲寅被焚後課士無所偉名以舊損冀宅一區改修書院多士便焉本村義塾圩墻偉名皆倡捐巨款獲集其成州人稱焉

張泚字晴江恩貢生急公好義修義渡置義冢尤力營胡家灣套堤水患以平其他董修大工施藥饋糧尤多善舉云

潘永清倜儻有志操髮逆竄州境永清被掠酋愛其才釋縛令莞計簿永清拒之語侵酋酋左右欲加刃焉永清聲色愈厲酋義而釋之永清憤身爲賊辱投河不死投井又不死同治初宋景詩擾

州境永清又被掠守益堅竟無恙後以針灸療人多活者修廟宇
濟貧困鄉里尤稱頌之
孫攀月宇印川慷慨樂施咸豐間歲飢施粟活人甚衆難民喬
姓以貧嬰喪妻爲贖歸故夫子毓珩字楚珮光緒間河決慨捐鉅
款魯撫張曜以急公好義表其門又善瘍醫歲施藥無算毓瑾
字潤齋有某孀婦婦貧不自給月給常廩俾全節以撫孤並捐
城內房舍襄建中學庚子大飢輸粟數百石助賑毓珂字射斗篤
內行事父母以孝聞每遇歲歉蒸餅餌以濟流丐指囷廩以餽村
人州牧因募捐急賑建坊旌諸善士首列毓珂名毓璣字藍田工
部主政光緒間奉旨都辦皇太后萬壽典禮又嘗襄辦陵工在
籍創本村義學招貧苦子弟肄業民國九年歲祲貸錢萬元倡辦
平糶人尤德之孫振文字夢九性慈孝中學創設時捐宅一區並
捐銀四千兩以助經費魯撫胡廷幹奏獎知縣祖孫父子善行萃
於一門
孫毓瑩同治間捻匪張總愚北竄皖撫英翰督軍守運河兵大擾
民毓瑩倡議築堡捍禦民憤殺官軍英翰怒將勦民堡毓瑩力白
無他近村獲全
趙廷芳慷慨好義身席父業開設糧店時俗售糧必以斛計不零
售窮黎苦之廷芳乃置零斗零升以便貧者咸豐甲寅之變閻家
殉難子珊獨免人以爲厚德之報云又有業糧之李源倡議置牛

斗之量以惠貧乏人尤稱便

郝文鳳字藻翔十七歲入武庠以祖鴻瑞爲匪害乃匹馬投軍隸余軍門承恩麾下每戰必先奮勇殺賊以功叙藍翎把總數年擢至守備無何丁父艱歸遂不復出人勸之輒曰祖仇已報國寇已滅吾事畢矣光緒二十三年鄉衆推爲六一團團總一方獲安郝五鳳字高翔厚重寡言事繼母以孝聞少遭匪禍祖鴻瑞遇害乃避地山西趙城知縣鄭元獻器之妻以女亟爲捐州吏目職銜勸之仕五鳳以親老辭歸析居讓產鄉里翕稱性廉介嘗佐山西定襄虞鄉山東高密平度等縣幕皆吏嚴憚不敢干以私子光藻光藩均邑庠生

馬登科魁梧多力讀書能通大義宋逆之變屢殺賊黨晚年發粟賑貧人稱善士子善修端懿樸厚爲明鄉五里團正整嚴治辦邑人陳恩普誌其墓

裴雲龍字從之武生例授武德騎尉志氣豪邁局量闊大邑中營團率衆梭巡突遇馬賊雲章令衆伏道左伺賊近火槍齊發賊馬躓人殪遂奔潰又慨然捐貲六千緡爲衆人倡築圩自衛鄉里以安

郭攀桂同治甲子舉人賦性聰敏持躬端謹子以鎰貢生承先人

志興學濟貧鄉里景仰

柏戰魁武生范家隄口臨衛河屢瀕危險戰魁首出鉅欵不足又募衆貲築套隄附近數十村至今利賴之

張萬傑歲貢生早歲知名光緒初就職訓導保舉知縣課徒善誘邑中名宿多出其門

周廷榮字河瑞光緒乙亥副榜天性豪邁不畏强禦辦團築圩縣訓導歸里後凡團練保甲賑捐等事多經其手先是同治間捻匪北竄慶霖字潤圃歲貢生光緒間選授教職歷署恩縣蒲台長清等匪北竄慶霖捐鉅金率衆築圩捍衛鄉里人尤賴焉

張樹桂字冬榮瑚之十一世孫也光緒二十七年任江蘇贛榆縣青口巡檢兼管河務以廉潔上聞加五品銜令代知縣事撫字勞心興利除弊人愛戴之卒於任所檢人咸泣後以子貴贈奉政大夫子自清字秋潭民國十八年任長清縣縣長自嚴字省三任本縣保衛團團副團長捍衛桑梓自忠字藎臣少習法政長列戎行歷任師長司令等職一門鼎盛嘖嘖人口焉

侯德剛字養源父習禮咸同間勤匪捐軀事聞東撫閻公請邮德剛痛父非命固辭難蔭刻苦自勵遂中光緒己卯科武舉又親教次三兩弟及子引龍飛龍後先入武庠長子引龍甲午乙未鄉會聯捷由侍衛選陝西延榆綏鎮標都司入民國爲湖北督署副官

子孫聯翩騰達稱武世家邑人陳恩普誌其墓弟健剛武庠生家
赤貧質直好義時論稱焉

陸玉麟字子琢咸豐甲寅髮逆轟城日玉麟適生故幼時人呼爲
老鸞父廷芳守城殉難祖母朱母盛議閤家自焚以綿塞玉麟口
二日竟不死稍長敏慧逾常兒弱冠食餼外祖母尤鍾愛之爲助
貲捐官選齊東訓導歲必歸省晚年爲本縣參事會會員於興學
種樹正風化施義材諸事竭力籌辦民國紀元任教育會會長編
文勸學化導有方平生事叔如父事姨如母亲交友不面諛誠子勿
入官府粹然儒者賢士咸樂與游子二愷州庠生次悅均忠信廉
潔有父風云

車指南字鑑之讀書明大義遇所當爲慷慨力任不爲勞怨利害
所怵興學辦團濟危扶困閤邑利賴民國九年大飢籌賑與孫毓
璣馬緒曾董其事募款數十萬活人無算又特設牛痘局以濟嬰
孺子震字百聞北洋武備學堂畢業後從事陸軍洊升長岳鎮
守使晉位中將民國以來歷辦要公尤能善體父志見義勇爲民
國九年充任本省賑灾會主任親赴上海北平潘陽等處募捐鉅
馬緒曾字承齋諸生遇事勇爲不避勞怨任商會會長及商事
公斷處處長創置同善社監築張家窒白塔窒兩處堤工又重

修城隍廟行宮廟浮橋三元閣石壩諸大工程亦悉出其手爲人善理繁劇民國九年籌辦賑務尤著賢勞

郭化昌字長澤鄉飲大賓交游多知名士疎財仗義遇有負欠察其貧不責逋且資給之尤好排難解紛數十年旁近罕訟事子書田州庠生

孫長河字永清諸生性純謹自律甚嚴事親克孝每歲飢施衣米濟煢獨自立義學授徒以終子桂錦亦諸生能繼其志

冀瀾字慶安暈之孫父兆熊武庠生瀾弱冠補州學以資補用河南知縣勇爲義廣交游其家風然也光緒庚子歲飢値糧艘停泊瀾請諸當道留糧貯倉興辦平糶民得飢而不害拳匪煽亂美國教堂被燬上令嚴究瀾獨與州牧杜公決策往復抗辯事得平息宣統間大水清河臨清兩邑爲築堤事民將械鬬瀾與州牧金公親勘其地毀隄放水人免爲魚後兩境互控得瀾一言而決此外捐宅興學施醫活人諸善舉尤多邑人陳恩普表其墓

蔣三省歲貢生家富藏書悉心讎校爲文能深入理窟晚年任陽信訓導

姜琳字蘭石廩貢生工繪事尤擅米顛石購別墅疊石爲山蒔花種竹署曰竹清石瘦之舘爲人磊落有大志光緒季年走京師畢業法學供職吏部叙勞以河南通判用既慨清政日非乃入同盟會設演說社並組成臨武邱等縣國民黨部旋充山東模範監獄

第一科科長歷任濟南初級審判廳廳長烟台高等審判分廳推事民國四年中日交涉起憤政府腐敗告歸次年閱報見袁氏稱帝忽氣塞手戰而卒年五十歲友人陳恩普表其墓子治光州庠生治强殖邊學校肄業

侯如琇庠生善醫德洽一方子崇誥光緒己卯舉人學問淵博一時文章多出其手薰陶後進成就尤多採春藻少年神雋十五入庠次年科試冠軍食餼才而不壽人多惜之

李伯驥字幼龍副貢生選法部七品小京官工書能文兼習岐黃業晚年慨聖學淪喪與族人竭力提倡孔道民國九年大飢倡辦糧社賤價平糶鄉里便之

陳桂昌善排難解紛光緒丙午土匪蜂起桂昌創辦團練鄉里賴之

賈維新慈和慷慨光緒庚子民國庚申兩次大飢維新出粟輸財以賑貧乏邑中高小學議遷城西慨捐宅基一區以爲校址輸甎二萬方以濟營建子乾三身董其役殆能世勤其美者

劉希顏諸生民國初年偕張致和創辦團務土匪竊據城南胡宅村防營往剿希顏與張率團丁協助斃賊數十生擒二人獲鎗數十枝聲大震鄰村咸賴以安

陳廣然捐貲爲善勸人力戒烟酒卒後鄉人鐫碑以示不忘

胡金安急公好義其村南有雷神廟義塾以匪亂擬遷村內費不

敷金安售己腴田四畝以襄之

李成業民國五年土匪盤據指揮屯威嚇各材索銀七萬元成業詭應之暗飭戰備俄匪來催款成業率團進擊戰兩晝夜匪以不支鄉里獲安

趙鏡華敦宗睦族啓迪後學中年早卒士林惜之

蘇玉嶺原籍莘縣少艱苦能自振拔逐以商賈起家高視闊步落落大方遇貧乏之患難者卽周恤之有古俠士風

劉元福字東海性淳樸好濟人急振拔孤寒興學施濟鄉里德之子餘德幼讀聰慧繼感父兄力田助之操作讀易精堪輿術然絕不惑於術數導人妄祈福利有盜被執緣素識縱之去不以告人居平急公施賑不矜不伐尤有父風餘德子 春嶺 邑庠生童際昌字盛唐光緒辛丑恩貢選用日照縣教諭以道遠不赴設帳授徒遠近畢至秋闈五薦不售處之怡然慷慨好施造橋利濟晚歲尤精岐黃活人無算生平著選有經史存疑詩賦揭秘醫學金針等書均待梓子五長子敏邑庠生亦以醫名次子才邑廩生有聲學界均能世其業

馬金錫家貧爲傭民國十一年主幼子方六歲被匪劫去金錫營救弗得遂請同行在難中委曲將護卒脫幼主於險

薛繼功生有至性拾金不昧

段興讓助財施棺鄉里稱爲段善人

王不顯字紹文幼年家貧學商未幾棄商爲儒中年入泮時武訓創設御史巷義學聘爲教師以品學兼優武公倚之如左右手及武公歿遂肩承遺業繼續擴充苦心毅行人人感佩三十年來校舍日闢基金日增畢業生徒達三百餘人以故教育當道屢頒獎品不顯自委身學校即不問家事月薪僅十元以四元作用度以六元捐入校中以爲常平日赴各地募捐往往叩頭乞請人爲心折咸以武訓第二呼之民國二十二年一月積勞病故年六十有四遠近聞之莫不痛悼至其他善舉竭力提振尤不勝書云

孫天賜明中葉人家饒於財有良田三百頃值年饑邑多逋賦天賜出貲代納一邑蒙惠布政使額其樓曰種玉孫名維統清康熙間仕至總兵另有傳見顯達（據孫氏宗譜採入）

楊世基急公好義見善勇爲清咸豐四年粵匪入境世基毀家紓難以助軍需由欽差大臣勝保奏獎五品藍翎同治元年又捐款協修堤工兩段邑人稱之

馬燮字明都性至孝自奉儉約進親甘旨親沒每逢忌辰必奠薦竭誠詣墓祭掃

李凌霄字屏西清武庠生曾充本里里長質直好義排難解紛里人感之公送匾額二方

孟毓琦性行敦謹臨事不苟雖稍涉褊急而絕無匿岸城府於地

方公益尤熱心提倡民國九年歲大饑君以農會會長首先發起籌賑聯絡同志擴大範圍飢民全活無算晚年歸心紅卍字會會中設診療所每日男婦老稚患瘡痏者踵門君按期到所一一施治雖膿穢不堪無倦容尤爲人所難能境遇故坎坷而君又賦性耿直年六十七歲鬱鬱以終人皆痛惜焉

右取其行能卓著者傳之其餘孝義無虧足以矜式桑梓者尚有侯廷梧　侯克儉　鮑衡　劉恒　李紹齡　呂桐　段鴻元　張慶茀　徐維垣　鍾璸　王作式　王雲鵬　董文魁　鄧秉忠　孫齊山　孫茂山　李慎徽　陳重言　陳璋　陳廷旃　趙允恭　趙攀桂　葉廷瑞　段彬　董得中　董錫齡　孫百祥　李裕貞　孫德和　崔峨　王夢卜　王有燦　侯錫彤　王紹儉　王恩溥　呂嘉名　柏有典　柏化龍　馬大經　胡萬康　金廷榜　王金聲　鄭坦　羅奉清　蔣以訓　李時芳　周蘭俊　施惠均　杜文英　胡澤璟　趙長泰　吳芹　張飛熊　李王琳　韓仁　胡尚榮　陳瑞聚　鄭文光　侯鴻德　于鳳來　梁如珠　仇鵬程　郭慶典　鍾廷樞　張慶巡　任文治　于濬　張雁　沈峨倗　鮑偉杰　張昱　孟輔清　劉灝　趙濬川　李霖普　李仁義　黨仁　王士濡　白加采　黃汝芹　周廷相　張勉吾　趙文才　修承

基　鄭寶麟　王文炳　郭鳳儀　吳邦彥　孫家祥　高
錫誠　牛芝蘭　張泮水　周守業　趙振邦　王廷標
黃殿安　許恩溥　張純　王占梅　盧雲卿
王士城　王巖　張君選　王庭傑　薛連捷　徐欽
汪元勳　張炳　王士文　李連科　禹興　柏大年
裴繼賢　修思善　張東巖　侯占鰲　張恕　王
文齡　陳廷樸　崔天德　李成息　冀錫麟　李源　高
大輿　劉太生　吳廷琛等例得并書嗚呼
盛已

臨清縣志

第十册

人物志四

文苑

元

王演中書左丞舊志載有吊余闕詩及九日游黑龍潭詩潭在山

西安邑中條山鹽池句云杯啣秋露黃花老帽落西風白髮稀木

落山容增古澹雨餘天氣散清寒亦一時名手

明

王冕遵化教諭原籍上饒徙家臨清所著有策學問答檜峰諸集

孫士廉正德丁卯鄉薦

謝榛字茂秦號四溟眇一目年十六作樂府商調少年爭歌之已

折節讀書刻意爲歌詩西遊彰德爲趙康王所賓禮入京師脫盧
枏於獄李攀龍王世貞輩結詩社榛爲長攀龍名大
熾榛與論生平頗相鑄責攀龍遂貽書絕交世貞輩右攀龍力相
排擠創其名於七子之列然榛游道日廣秦晉諸王爭延致大河
南北皆稱爲謝先生趙康王卒榛乃歸萬歷元年冬復游彰德王
曾孫穆王亦賓禮之酒闌樂止命所愛賈姬獨奏琵琶則榛所製
竹枝詞也榛方傾聽王命姬出拜光華射人藉地而坐竟十章榛
曰此山人里言耳請更製以備房中之奏詰朝上新詞十四闋姬
悉按而譜之明年元旦便殿奏伎酒止送客即盛禮而歸姬於榛
榛遊燕趙間至大名客請賦壽詩百章成八十餘首投筆而逝當

七子結社之始尚論有唐諸家各有所重榛曰取李杜十四家最
勝者熟讀之以會神氣歌詠之以求聲調玩味之以竭精華得此
三要則造乎渾淪不必塑謫仙而畫少陵也諸人心師其言厥後
雖合力擯榛其稱詩指要實自榛發也

方元煥字晦叔號兩江嘉靖丁酉舉人善古文辭嘗有句云山雞
未鳴海日出謝山人亟賞之知州成憲徵輯州乘尤工書法遠近
知名安南驛使不惜千金購其字華亭周思兼曰兩江書如衛霍
子弟行兵千里赴利神氣自倍又如鷹隼乘風搏狐兎轉顧自如
汪大年字未央歲貢生與陳繼儒范景文友善嘗晝夜讀十年足
不出戶督漕吳邦臣數造其廬不納曰汪生怪人薰灼暮夜屏儀

從角巾步訪乃見一老婢侍茶炊紅粱煮野蔌對餐恬然曰先生
其人中龍乎善詩工部米萬鍾稱之所著有茗柯堂半林堂等集

祖保父珙 見篤行傳

余儼字望之持躬端謹究心理學當道累徵不起晚年笑傲林泉
有白傅之風著有樸菴文集十卷 岳齋陟釐館笨菴秦晉紀游詩諸
稿

清

周之恒字月如明崇禎十年舉人入清仕至江西監司罷官後移
家江浦工詩善分書兼妙丹青朱檢討錫鬯贈之詩曰周公北地
推風雅幾載栖遲白門下又論書絕句云王五溪山復平遠周郎
窠石亦清眞風流文采一時推重

雲英桂號槃齋生而警異束髮能文工詩古文年八十猶手不釋
卷所著有觀興錄槃齋詩

柳燾字公窿號八愚領辛卯鄉薦居喪不事浮屠哭奠悉如禮誘
掖後進選士十八人名登瀛社以次多獲售精書法尤工詩詞爲
司寇王士禎所推重相訂結秋柳社一時有才子之目

張東觀字秘南令錫子也壬午之難東觀以幼免長乃肆意力學
閎通淹貫博極羣書多所論撰人無賢愚咸知才名工詩賦善
古文制義如深山蘭蕙幽芳動人蹊徑自闢書法亦隹太史李梅
崖嚣重之戊午翁鉄菴典試山左得龍三號卷拍案狂喜遂擬魁

以策失場規惋惜不置撤棘後知爲東觀文刊示多士一時名震
青齊因嘖嘖聞聲轂下 顧奇於數迄不獲 售以明經 老士林惜
之
王臣字盡軒號雪山乾隆乙酉舉於鄉戊戌成進士爲文有根柢
建寧朱梅崖仕琇古文名家也以庶常選夏津知縣亟稱其文有
生氣遠出之譽臣登第後以養親終於家四方從學者至二百餘
人著有敦素堂詩文稿子繼文顯文 見顯達傳
趙廷奎歲貢善書工隸弟臨奎工詩刻有譚西吟十九首
張協中諸生績學著 有經史摘要子廷楨 著有周易 六十四卦
文稿
王訓歲貢著有四書集解
張慶蘭乙未舉人選觀城教諭不仕歸授生徒多知名士著有大
小題制藝數百萬言
任步月字紹文號西坪甲戌進士安徽即用知縣旋歸歷主講席
辦團賑飢功在桑梓著有帶經堂集詩古文詞大小題制藝
郭偉勳舉人司鐸文登實心課士著有海上吟稿
張慶平字坦齋篤學能文領鄉薦後司鐸齊東復爲商州司馬歸
里後采清源文字刻之名曰清源文鈔
陳州璽字顯堂癸卯舉人整飭義塾著有雪畦文集武備臆說
尉遲九成號衛東增貢生所居三清堂學者戶外屨恒滿甲寅辛

酉兩次匪亂九成記載特詳表闡幽微如恐不及著有四書新編
易經輯要忠烈紀略等書

汪應望原籍淅江嘉慶初占籍焉工圖章著有煮石山房詩稿豆
花軒詩解

張臨奎增貢生性倜儻不羈咸豐三年作兵策十道上東撫張亮
基張嘉納焉

鮑偉哲恩貢生嗜學工文著有醉經堂文集

程百里甲子舉人精易學著有養生齋錄

孫聯禧歲貢生潛心語錄爲身心性命之學著有居易錄

柳源厚壬子舉人任掖縣教諭博學工書著有永壽塔碑文士林
推重

陳誥字康之醫聾不愈因而成啞遂自號石琴性雅淡讀書敏悟
工書尤善畫下筆潤勁古秀一邱一壑迥超塵俗聲名動燕京尺
幀片幅人皆拱璧視之

陳綸字子綍號伯言諸生冲和淵穆事親盡孝視貧富蔑如也殫
精於身心性命之學一生宗守程朱以訓蒙終著有自得集二卷
子福昌繼其業

王霈字樹棠號痴雲歲貢生任魚台訓導敦品工詩兼精醫術晚
年授徒從學者多知名士著有痴雲詩草

楊用中字震貽光緒己丑舉人力學不倦著有詩經補註

趙一鶴字學甫孝廉一琴之弟天姿卓越弱冠游庠論者謂才過於兄早年即世著有消遣文集藏於家

民國

吳桂華字秋輝廩生爲人貌寢又不修邊幅而天才卓越目空千古視時輩蔑如也讀書得間多前人所未發其談名物訓詁皆取證當前絕不空疏宣統末由山東優級師校畢業民國二年充山東齊民報館主筆十年充京兆尹公署秘書又任北京民主報館主撰十五年任山東齊魯大學經學教員嘗致書康南海梁任公論古書正僞及中國文化變遷皆纚纚數千言康梁亦心折焉平居寢饋詩書遺落世事時而吟咏多激楚之音於金石甲骨文字尤能鑿險縋幽時獲創見惜才高數奇落落寡合晚乃自號佗傑生卒年五十一著作尤宏富其學文溯源一種已印行他如古今文字正變源流考古史鉤沈齊魯方言存古三百篇古物今名考諸經名物拾義三百篇通義毛詩正誤楚詞正誤檀弓糾謬論語發微漁古碎金說鬼等十二種均待刊

陳恩普字悅霖廩生貌煦煦如老嫗而氣宇渾然消人鄙吝早歲即設帳授徒布衣蔬食不知者每腐儒視之然學識閎深從游者多發名成業以去即冠蓋巨公亦加禮焉家固不中貲用財復爛漫嘗嘗文獲多金友朋恣意揮霍不數日盡恩普恬如也詩文風骨遒然淡而彌旨一時碑刻譜序多托以不朽惜不自收拾未

克薈萃成書天性固樸拙光緒二十四年籌辦選舉曾充沂州府等處司選員非所好也民國十年充陝西教育廳秘書十二年九月卒其徒沙明遠稱其性情慈祥待弟子若骨肉且專以古文學勵後進蓋非阿好云

單金銘字警齋廩生父治平增貢生薰陶後進成就甚多濟危扶困人人稱頌金銘善談論閭閻侃侃傾倒四座宣統初元供職學界嗣舉孝廉方正朝考一等分省河南候補州判民國以來屢佐名幕五年任本縣商會會長平生擅書法尤工行草下筆奔蛇走虺極縱橫之致邑中以書名者自方元煥以來若馬汝眉謝培元謝太吉趙庭奎睢銘均名重一時近世如黑炳夏子寅善草書

張樹德茂叔工蘇黃陶景濂澄齋長座帖其餘張東瀛太史秋泉鄭家誥潤蒼以及于起龍李廷揚任佩珩夏錫齡等之榜書均有可觀者焉

張樹德字茂叔一字彝伯廩生少有大志兼資文武光緒甲午後慨國勢阽危毅然入本省武備學校畢業後深爲當道所器以政見不合假歸迭電不赴繼見時政日非遂入同盟會從事革新運動提倡宣傳新聞界奉爲泰斗宣統紀元與弟樹梅同中本省優貢明年廷試一等以縣知事分發江蘇未及赴即爲山東孫督寶琦咨留本省襄辦學務委充體育專修科主任無何武昌起義時局不變山東之光復君實助成之民國以來連被選爲本省省議

會議員參預機務刷新政治嗣以事機未順避地河南充汝陽道
內務科科長上峯深資倚重黨禁既弛回東服務議會兼任山東
鹽運司秘書革除陋規商民稱便民國十二年春卒於濟南旅廬
年甫四十有五君爲人風骨秀削天才卓越博學多通而書畫篆
刻尤擅精能所蓄金石古物充溢篋衍無不鑑別精審詣有獨到
平生所鐫印章千數百方不拘一格浸浸入古徐東海稱爲印篆
名家著有曼陀花館印譜十二册晚香齋手刻印存一册在山東
博物展覽會中曾邀特獎許爲作者此外尚有金石述飛鴻堂印
人傳節略說騷三柳堂吟存等箸述多種在濟廬避兵時散失强
半士類惜之

人物志五

藝術

明

熊欽原籍廬陵宣德間徙臨清以楷書選鴻臚郎
黃堂字允升弘治乙丑進士歷官太常少卿繼母王氏喪諭祭其
墓特典也平生力學著皇極經世書占法每奇中其後有呂瑄者
字季賢亦苦學稗官玄典罔不精詣尤以字書成一家言夏學士
言稱爲神授
樊中原籍山西以鼓琴授鴻臚寺序班
張鶚字允薦善律呂學常以太僕丞致仕嘉靖庚寅釐正郊祀起

太常丞典雅樂遂進正卿後坐失罷戍徐州踰年詔還卒於家

方日新原籍揚州因入太學家臨清以弈名

清

董上新字奠素州學生於書無所不讀嘗於一州中天文地輿人物及沿革廢置之故輯成一書名曰清之勝尤善彈琴自勾琴譜一帙豳風一曲直追正始（勝疑作乘）

徐興可順治間諸生家素封好行其德尤善相人決禍福多奇中

朱同科道光時例貢生明醫理善療沈疴有貧婦患血暈同科以茅根一味飲之立止又善治心疾某富紳微恙延之同科遣徒往按脈立方紳疑焉堅請同科一視同科至視方無誤乃增以鹿茸服之立愈人問故同科曰紳以前藥價廉恐不效今藥貴疑祛病自除矣某縣令母病年七十矣同科爲診脈已蹙額曰年如是高患如是病遂出不爲立方令使人問故乃曰太夫人病相思耳令怫然作色毋聞之曰眞神醫也吾昨檢箱見亡夫履心偶動遂不思飲食乃命以禮遣同科歸

黃允中爲人誠樸精歧黃尤長痘疹科著有痘疹全訣一書初清平孔莊張氏子患天花延允中視之允中束手他醫療之愈百日謝神張禮邀諸醫推允中首座允中召張子來前脫襪諦視痂未落遂以他辭去謂送者曰此百日痘恐不過今日也張子果於是

日歿一時稱名醫云

宋大本與子茹均善醫活人甚衆道光二十八年鄉里贈橋高梓秀匾額

黑華陽諸生精岐黃箸有生生集醫書

高延年光緒間歲貢生候選訓導醫名大著四鄉欲贈匾額延年力辭曰吾一生只求無過不欲令聞廣譽施於身也

周蘭芳廩貢生候選訓導家素封好施濟晚以醫著善痘疹科全活小兒甚衆弟蘭佩附貢生亦善醫精眼科

陳俊宣統歲貢生事親以孝聞力倡尊崇孔教精醫術尤善婦科著有胎前產後全書

劉希曾監生性廉介曾充初等小學管理精岐黃貧家有疾劉輒往醫不擾人一茶一飯

劉掄元性整潔精卜筮宋逆之變能預避賊鋒決人壽夭尤奇驗

胡希文幼聰慧不數年能默誦五經後苦貧棄儒習卜筮精風鑑一時官紳卜築咸取決焉性爛漫善詼諧一生不與人校是非忽一日走辭戚友曰某月日我當死人咸笑置之妻某氏亦倜儻嗜葉子戲戲輒忘返一日胡薙髮洗足妻漫不省翌晨謂妻曰今日吾當死勿他往也妻乃漫應之食畢掉頭自去胡即自理斂具衣冠整齊時至仰臥覆被而逝及妻返屍已挺挺然

陳芬幼讀書體羸弱因從河南拳師楊某學武術不數年技成北

游燕冀至南宮遇力士強與角芬不得已應之力士力屈遂師事芬晚年尤精數學邑人張東瀛嘗令推算生平皆奇驗芬雖稿技擊未嘗以淩人決人休咎不面訣年六十二歲卒

張從龍武庠生精拳術一日有大盜黑夜持刀入從龍徒手格鬬賊力詘棄刀遁嘗獨坐一椅令五六壯士奮力掀挽不爲動丁太和張秉鈞李道生皆其高弟武術家至今艷稱之

侯莊文而好武設帳講學兼習技擊咸同間匪亂莊折以正義賊怒攢槍刺之莊輾轉騰擲終無害未幾有異僧度莊赴五台鍊形坐化

人物志六　列女

賢母

明

鄭氏庠生汪伯鳳妻賦性貞靜明大義四書孝經列女傳無不通曉內外稱賢及夫歿矢志守節撫孤金鑑襁褓中口授學庸年六十五歲終

施氏庠生胡椿妻年二十七夫歿凜持大節諭子以忠厚寧拙毋巧不供佛像曰子孫祖德之貽耳佛豈能佑乎作課兒詩云延師率子拜靈前片竹封來淚黯然子立四孤癡性懶嫺幃七載苦心堅只愁家業將難守又恐詩書失後傳汝輩不能成父志誓無相

見到黃泉歲飢出粟活村人鄉里輩士爲築一臺名曰陰騭七十三歲終遺戒勿延浮屠但賙貧族

董氏劉光遠妻素性嚴正撫育幼子朝暮紡績得金易書課子恩溥爲延名師教之守節二十餘年病篤誡其子曰富貴非敢汝期慎勿交匪人足矣言訖而終人服其賢

清

程氏年二十二爲喬樸繼室越六年夫亡子文燿生甫十月氏水漿不入口親族勸之曰樸得不絕賴此一綫矣乃強飲食前室遺二女氏撫如己出二女亦若不知爲繼母教子甚嚴既就外傅每歸必親督課及長訓以必交正士

徐學采繼室潘氏廣西左江兵備道舜臣女夫故鞠前室子維清躬操內政三十餘年六世同堂孫延旭 見顯達傳

馮銑母某氏工詩文銑爲童子時課誦皆遵母教及長督責甚嚴日夜紡績佐其讀銑仕宦有聲淡於榮利皆賢母之教也

朱氏陸誠菴妻青年守志撫孤咸豐甲寅之變氏携家遠避命子廷芳守城城破子殉氏與孀媳盛氏履難食貧賴絲工度日卒撫孫曾成名世稱一門雙節

黃恩覃妻劉氏善事翁姑兄弟姊妹胥無間言教子堡元奎元等發名成業克竟夫志而周卹貧困人尤感戴事上聞政府頒給慈孝揚庥匾額

張樹桂妻馮氏性仁厚治家有法夫任贛榆巡檢氏力佐之聲譽日隆子自清自嚴自忠等致力軍政各界均克自樹立望重一方得力於賢母之教尤多

孫敬儒妻許氏年三十一敬儒卒生二子長獲伸十歲次獲仁八歲氏力貧撫孤事姑以孝聞姑楊氏耄年患痿痺者年餘氏左右侍養躬爲易服滌器酷暑嚴寒不貧不苦又命獲伸力田獲仁就外傅讀日則喚起入學暮歸篝燈母子對坐一展卷一織紉率以爲常性勤儉而賙卹貧苦親隣不稍吝惜卒年七十有八

車震母樊氏性行樸素教子有方民國十五年水災氏首捐賑糧二百石二十一年竹竿巷火特放急賑百元以濟難民平生自奉甚儉而樂施與年近九十尚無龍鍾態

沙明遠母馬氏殿撰馬兆瑞之曾孫女事孀姑至孝姑黑氏夭志苦節六十年氏侍奉承歡如一日長子籠月幼慧而夭折氏泣死者數次姑呵之自是不復有憂色惟督責三子等讀書文武分業肄習氏以紡織析薪之力供給膏資晚年施捨醫藥活鄉民無算壽八十有二

張樹德之母湯氏清平庠生震川先生之次女幼承家學嗜讀書尤熟於二十四史有不櫛進士之譽于歸後持家勤儉事姑以孝著生子五人長樹德次樹梅皆早歲知名得諸母教者尤多孫女七八人於課織之餘各授一經咿啞一室居然函丈焉家計粗給

約以自奉終身不衣帛而性慈祥不靳施與每值冬盡凡戚族之貧困者皆遣人慰問量給以卒歲資清光緒二十六年大飢以麥易田百餘畝至次年則盡令原價贖歸取買契悉焚之民國九年歲又荒積谷百石以五十石半價糶諸鄰村其餘則周邱鄉里每日計口給領全村之民賴免飢餓以故遐邇稱頌公贈匾額卒嘖嘖人口也

鍾蘭喆之母郝氏庠生郝廉泉女也氏無兄弟姊妹廉泉因公遇難後氏迎養母氏徐於家事翁姑與母均曲盡孝養徐享年九十有九氏夫維嶽出外教讀賴氏持家無內顧憂清光緒間大飢氏出紡績餘資賑濟鄉鄰至今德之蘭喆蘭甡幼承母訓爲多郝規鍾矩無愧古人卒年七十有九

孫獲仁妻郝氏州庠生陞堂公長女也溫恭節儉事姑盡孝相夫教子辛苦備嘗自奉甚儉周恤親鄰及供子孫學費則絕不吝惜以故鄉里徧德子寶賢孫景濂景湘輩均發名成業卒年七十有六鄉里親族立石表之

人物志七　列女

節孝

元

王氏宋居讓妻壽昌軍同知仲常女年十八歸宋四載夫歿親黨以無子故請他圖氏曰名虧身辱孰與從一而終天歷二年旌表

明

張氏王肇妻肇應貢歿於太學有女一遺腹子一氏年甫二十三舅姑欲奪其志卒不從

閻氏府學生王璣妻年十七適璣未幾夫歿有子一而姑病氏力女紅以充教養者五十年正統七年旌表

王氏董智妻鴻臚郎鍔之母年十九歸董居八年而夫歿家貧守節敕旌其門

張氏楊嵩妻歸嵩八年而寡子一女一氏織紉育之舅姑歿哀毀不食居二十六年有司上其事旌 表工部主事盧濬奉 勅果往候之題其堂曰烈火眞金子宏景泰間鄉薦終養不仕

陳氏庠生顏勛妻無子完節

彭氏指揮韓英妻早寡無子以姪之子詠承蔭八十二歲終

楊氏王汶妻無子完節

賈氏王堂妻歸王數日而夫歿氏慟哭自縊死正德五年兪慶上其事

趙氏庠生范經妻無子完節

馮氏千戶周騰妻 高氏鄭銘妻

傅氏孫聰妻 賈氏舉人崔祿妻 張氏蕭祥妻

已上六人皆抱節終身知州高選勘實褒之

管氏司隆妻雋之女年十九夫歿諫未週歲氏撫之爲郡學生

管氏陳言妻亦雋之女歸陳六年而夫歿孤遂生二月與其姊氏皆獨居三十年稱雙節

秦氏曹偉妻聽選官通之女偉早亡孤重熙在抱守節六十年知州劉守臣褒之

薛氏庠生劉旦妻夫歿有子未週歲艱苦備嘗守節不變知州馬

驎奉劄立石於門

郭氏胡來儀妻年二十一而寡無子以夫從子嗣苦節四十二年終

張氏鄭伯春妻侍御史相之姊適春貧不能立夫歿氏求死母慰而止之守節二十一年終

左氏吳興妻夫歿守節五十年敕旌其門

張氏林與岐妻夫歿欲自縊舅姑慰之曰而死如遺孤何氏以衣物倩乳嫗育其子三月知子安乳嫗遂不食死學憲吳維嶽檄州爲文遣官祭於墓

高氏張傑妻年二十一而寡子綰甫週歲姑迫之嫁不從因奪其

居室令秣馬氏甘心焉織屨力食苦節五十年而卒提學副使檄州爲文遣官祭於墓

暢氏太學生劉希尹妻希尹早亡氏哺子守節姑善治家能曲承之歷四十年而歿兵備副使成子學褒之

丁氏劉激妻無出妾楊氏生子桐甫期月而激亡二氏拮据食貧矢志存孤丁二十九歲守節三十年楊二十六歲守節五十五年兩臺表之題曰雙節之門

秦氏指揮李田妾田奉使征倭歿於陣先是田妻尹生子夙孝甫三月卒秦撫夙孝不嫁族人不利於孺子操刀懼秦秦以頭頸觸刃血濺地族人凌誶不止乃僦他舍久之田以死事贈都指揮僉

事立祠夙孝襲如其官陞都司事奏如母終身 東昌府志

張氏秦凱妻夫歿守節敕旌其門

朱氏庠生董有田妻年十九適有田夫歿無子以兄有基子爲嗣守節五十二年又有田之弟有本妻李氏守遺腹子四十九年有司表曰雙節

楊氏庠生崔企邵妻邵死氏遂自縊死遺一女年方五歲知州盛以進視其女如己女養之盛將陞以女托其宗人給以養資遂請於上建坊旌其節

黃氏庠生王崇泰妻夫歿守一女及女出閨獨居四十九年終

李氏尚樸妻年十九適樸苦節四十五年撫子之蕃成立遊庠至八十五歲終

趙氏尚允蕃妻年二十六夫歿子女俱無妾林氏年二十家貧同守節六十餘年趙八十三歲卒林八十六歲卒

曹氏文學胡大敏妻敏以讀書致病死氏年方艾哭曰婦無二天此妾命同盡之日也遂縊死於棺上之命釘

閻氏柏挺然妻年十六適柏生五子柏早逝家貧饘粥常不給篝燈辟纊備歷艱苦以事翁姑守節三十五年終

王氏程應輝妻年十四歸程三月夫歿持節茹素終身不近紈穀家貧無子紡績自給苦節七十八歲終知州丁繼登旌其門

清

胡貞女許聘於喻援喻病死欲隨父母往弔父母止之女曰既以身許人即以心許之女無二天願往弔盡禮父母阻之不得女至喻柩前拜畢曰請易服吾不歸矣兩姓親戚勸之曰無誤爾終身女泣曰必如是吾當剪髮剜目而死卒易服不歸三年服完無病而逝逝之日語其父母曰吾事畢矣城鄉遠近無問知與不知莫不歎服紳士咸爲文以祭

劉氏刑部主事胡尙恭妻庠生繼業女年十九歸胡事姑唯謹夫殂遺幼孤二長悉冥次悉寧方離懷抱氏泣曰吾不難從夫地下奈二孤何遂停柩於家訓子攻讀一如嚴父子入庠方殯明末氏負夫像携子避兵路遇健卒欲刃次子氏厲聲曰殺吾兒安用生爲乃以首觸石卒感動子得不死清順治六年悉寧登進士擢給事中氏曰吾可以對吾夫矣苦節四十二年八十一歲終督撫按司道府州皆旌其門

崔氏贈文林郎鄭延禧妻年十七適鄭事翁姑至孝姑病立榻前歲月未嘗安枕州人以孝稱後延禧歿氏亦隨殉子鉉成爲平越知府

張氏胡悉靖妻孀居撫孤四十年有司屢旌其門

趙氏庠生柳亮妻年十七適柳未幾夫歿無子苦節四十三年終有司給匾旌獎

閻氏舉人眭璋妻璋歿哭夫喪明素服不改苦節二十餘年東

昌道傅維麟旌匾曰苦節維風又東昌道劉達旌匾曰從一矢志

睦一作睢

欒氏處士鄭承芳妻幼適鄭夫歿自縊姑張氏救止之紡級教子

長州璽中己亥進士苦節四十餘年知州郭鄤旌匾曰孟柳遺風

閻氏庠生王學曾妻年十七歸王未三載夫歿家貧紡績事姑克

盡婦職苦節六十七年八十四歲終知州佟國勳旌匾曰名門節

孝

丁氏鄭文炳妻年十七適鄭夫歿遺子五人皆成立苦節四十二

年七十八歲終

盛氏馬永年妻熊丸教子寢興不輟苦節四十一年以子鎮官贈

太安人

張氏王泰亨妻年二十二夫歿家貧翁姑俱耄氏克敦孝道撫遺

腹子成人苦節四十餘年

汪氏許時中妻夫歿苦節五十四年八十六歲終

張氏庠生胡之蛟妻年二十五夫歿無子苦節四十餘年

汪氏同知王來聘妻力貧苦節三十年

劉氏庠生陳光祖妻年十七歸陳數年夫歿哀慟不食乘間投繯

家人救之乃免苦節三十餘年

姜氏鄭天眷妻事翁姑至孝夫歿絕粒不食欲自殉子光允率兩

弟長跪哭慰累日乃茹蔬終身七十歲終

朱氏庠生柳倫妻明大學士延禧女勤儉孝睦終身茹素孀居二十六年衆論多之子燾中順治辛卯舉人

張氏庠生楊虛聖妻篝燈勤紡佐夫攻讀夫歿誓守不二淡泊自甘七十三歲終知州佟國勳旌匾曰姜節鶴齡

柏氏庠生雲茂桂繼室年十九歸雲撫前妻子如己子夫歿家徒四壁親操井臼苦節四十年七十九歲終

程氏汪元度妻年十五適汪事姑孝夫歿茹蘗守貞勤織紡撫二孤七十餘歲終知州司九苞贈句云秋風絡緯搖寒燭冬日冰霜勁老梅一時競賢其節

李氏閻山妻山雙瞽氏以女紅餬口山病貧不能延醫氏剪髮易藥及山歿時年二十八矢志守節繼經兵火負孫遠遁泣曰爲閻氏一塊肉耳八十歲終

韓氏徐可習妻年二十九夫歿撫前妻子躍如己出教躍攻讀爲州庠生苦節五十餘年

柏氏李明奇妻年二十六夫歿欲自盡親戚慰止之撫孤上苑織絍供讀嘗曰汝能讀書即吾所以報汝父也苦節四十年終

郝氏處士呂應時妻年二十九夫歿諸艱備嘗事姑以孝持家以儉撫二子及孫皆成立次子鳳强爲平陽知縣守節四十二年終

倉部張翰揚旌匾曰萱茂松貞知州汪潛匾曰勁節遐齡李侔棟匾曰貞堅黃鵠

盧氏庠生張宗閔妻年十七適張事姑多方承順二十九歲夫歿力貧苦節四十五年寂處一室曰吾適於斯歿於斯會吾夫於九原足矣

王氏處士郭鏜妻年二十守節撫二子讀書及長子參爲太平府別駕氏家居孝事翁姑盡禮享年七十終

張氏庠生何德彰妻年二十七夫歿姑張氏亦孀居家赤貧以女紅爲奉養姑年九十起居飲食怡然承歡至老不懈鄉里稱其節孝

董氏胡源渤妻年十五夫歿堅貞矢志守節八十年至九十五歲或問其守易乎曰易易爾問奈無夫何曰作未嫁時想奈無子何曰作生而不育育而不孝想問何以制此心曰飢而後食倦而後寢不饑不寒時必檢一事以勤爾業不可一息少間久之自習慣矣相傳以爲格言

高氏候選經歷尚進祿繼妻年二十四而孀治家嚴肅早夜紡績無疾言遽色婢女既笄擇配俾必得所不追其直

李氏增生胡忠妻年二十九而孀家貧子欲廢學嚴督責之卒至成立苦節五十一年

丁氏劉應錫妻守節六十三年

解氏李恩錫妻年十八夫歿織紉奉親三喪並舉苦節二十三年

張氏常守貴妻年十九適守貴舅姑早逝相夫以勤持家以儉越

十年夫歿二子洪福洪祿俱在襁褓氏號泣幾絕家貧脫簪珥爲
辦喪具及二子長成勉爲授室各生一子未幾二子相繼歿氏顧
兩孫泣曰汝父皆強壯尚不及見吾之終吾其能見汝等成立耶
與兩寡媳共居漆室苦節六十二年九十四歲終知州王景亮旌
其門曰坤貞是法

于氏常洪福妻年二十一適洪福生一子七載夫歿以姑在强爲
食息親紡績以上事嫡姑下育弱子苦節三十餘年里黨莫不稱
其貞孝

孫氏常洪祿妻年二十三適洪祿五載夫歿氏號痛絕粒亦賴姑
解慰撫孤銑成立艱苦之遭既姑倡而婦隨堅貞之志復姒先而
娣後歷三十餘年如一日人咸稱爲一門三節云

王氏廩生馬珍妻年二十六夫歿越三月而遺腹子生仰事俯育
以指代耕苦節五十年七十六歲終

左氏監生別致妻生子九月而夫歿時氏年十九紡織奉親訓子
成立里人稱之

孫氏監生馬肇祥妻年二十九夫歿苦節四十五年

李氏官璋妻年十九夫歿守節三十二年

郭氏庠生呂鳳順繼妻無出妾王氏生一子未期而鳳順歿時郭
年二十九王年二十四共誓撫孤遭家多難艱辛備嘗省志詭郭
氏爲妾子鎭齊具呈請正之

盧氏監生李國勳妻婚三載而夫歿子生僅四十日家徒四壁勤勞撫孤苦節四十二年

管氏監生郭士珍妻

張氏增生龔爾瑞妻年十七于歸三年瑞卒氏哀慟絕食以嫡姑力勸乃強起食息義方教子苦節五十餘年

祁氏庠生孫紹蘭妻生子枝蕃未歲而紹蘭歿氏撫之成童時泣而訓曰若必毋墜先人之業枝蕃遵母教唯謹苦節四十三年省志有徐紹蘭妻郭氏誤也

張氏遲永寧妻夫歿後姑患癱瘓八年臥牀衣衾必親澣人或勸之氏曰恐婢嫌穢生謗致傷姑意歷久不倦

程氏姜興周妻年二十四夫歿撫孤成立後子與婦相繼歿氏撫幼孫日事紡績苦節五十二年

周氏考授州同張鎬妻年二十一而孀事姑孝撫庶子如己出康熙四十七年災出穀數百石以周親隣之不給者姑歿盡哀盡禮葬後十餘日曰吾事畢矣遂自經死

白氏庠生馬瑤妻年十九夫歿子又周甫一歲氏乘喪投繯者二翁姑泣曰慷慨死節易從容撫孤難汝勉其難者氏泣而受命迨子五齡擇師教之以母兼父已大疫子病幾危晝夜調護之子少愈而氏傳染不起矣卒年五十四

陳氏徐環妻夫歿撫孤成立守節五十二年

于氏商登高妻年二十六夫歿誓節五十年

周氏增生鄭賓妻諫垣周朝瑞女年二十七夫歿誠敬事親義方教子宜家恤下婦道雍雍正己率人家門井井婚喪大事手自撙持姊妹同宗躬相賙恤苦節六十三年九十歲終康熙四十四年建坊旌表

王氏郭永祥妻夫歿舅欲奪其志誓以死守苦節四十六年知州張羽綏旌其門曰節懿端模

胡氏廩生鄭之裔妻年二十九夫歿孝事孀姑慈撫二子苦節四十二年

崔氏庠生喬名時妻年十七適喬崇禎壬午名時死於兵氏號泣道路徧尋夫屍淚盡繼以血屍卒不可得時有遺腹撫膺曰吾死奈宗祀何癸未春生子撫之成立苦節五十四年八十二歲終

傅氏廩生邢煜妻煜病劇氏泣而言曰倘有不測誓以身殉及煜歿號泣柩側六晝夜死

陳氏庠生柏綰妻年二十七而孀事姑孝每事必私質兩嫂懼不當姑意撫孤生華不事姑息出紡績所蓄請於伯爲墓門植松楸尤巾幗所難

呂氏庠生汪克纘妻年二十七夫歿孤子貢璉甫二歲氏事姑以孝聞訓子日勤讀貢璉雍正甲辰登賢書孫樞補博士弟子員皆身見之七十三歲終

孫氏陳荃妻年十九歸荃已而荃及父世榮兄盡弟蕙相繼歿方荃之屬纊也喉中喃喃如欲語氏號曰吾知之矣君以子囑吾也劉首截髮於前荃握髮而卒時子棟纔三歲氏誓志不易上事祖姑吳姑劉三世孀居卒立遺孤苦節三十年同里單麟吁誄之以贊曰子克家夫目瞑婦職畢往告成鄉人以爲實錄云

聶氏舉人邢彰妻年十七適彰次年彰領鄉薦計偕北上家無宿糧舅姑手足不仁一飲一食皆氏賴年十九彰歿氏事舅愈謹節與孝兩無愧焉

時氏王家垣妻適王三載而夫歿家貧僅敝廬數椽而六柩未葬氏斥所居以營葬依母弟家紡織自給叠遇災歉不向親隣覓一

殉苦節六十八年

楊氏李祥妻適祥六月而夫歿事舅姑以孝聞

蕭氏尹民瞻妻年二十八夫歿仰事俯育唯指是賴苦節五十三年

黑氏署叅將雲福履妻婚甫一載福履陣亡氏投繯者三翁姑泣解乃止苦節六十年至八十歲無疾終省志福履陣亡黑求遺骸不得一慟而絕者悞也

唐氏趙大顯妻壬午舉家避兵氏獨侍姑側卒賴以全夫歿孝事其姑苦節六十三年九十四歲終知州遲維培旌其門曰節並松筠

賀氏汪文翰妻年十九夫歿氏慷慨欲殉人以撫孤爲重規之乃
乞族人子撫之家徒四壁艱苦備嘗及嗣子長成勉爲娶婦未幾
子歿幸婦遺腹子生甫三月而婦又歿氏卽以撫子者撫孫至於
成立且得曾孫矣未幾孫媳歿又以撫孫者撫曾孫苦節七十餘
年九十歲終

譚氏賀名世妻年二十八夫歿撫前子如己出成立後子婦相繼
歿撫孫至長爲之擇婦守節三十五年終

辛氏商學彥妻年二十九夫歿力儆姑節萃節孝於一門嗣徽音
於兩世郡人美之

李氏李尙魁妻年二十九夫歿撫前妻子女如己出性嚴厲寡言
笑不佞佛

段氏田起璧妻年二十二夫歿家貧紡織以事舅姑苦節五十三
年

蘇氏郭通九妻年二十八夫歿孝事舅姑撫孤成立令其子端捐
地四十畝入普濟堂

郭氏孫銓妻年二十四而孀守節四十六年

喻氏王剛中妻婚九月而剛中歿有欲奪其志者氏曰吾伯母胡
氏未過門尙守終身況吾已婚九月乎詞氣憤激人莫敢干

殷氏庠生胡正麟妻歸正麟一載而寡時氏年甫十六姑沈氏孀
居夫弟二人尙幼氏號泣曰姑孀弟幼家計日落吾豈輕生負亡

人于地下乎聞者莫不感泣苦節三十年卒年四十五

宋氏趙崧妻武城尉宋安國之女氏婚一載夫歿事姑盡孝姑壽至九十歲終始不懈

喬氏黃之清妻明御史喬 通曾孫女也翁黃 鋐萬歷 癸卯舉人歷仕廣州知府擢湖廣按察使卒於官之清扶櫬歸里遭寇於江闔門被害惟氏逃匿草澤中得免偵賊去氏出檢夫骸收殮並翁柩移厝於江邊之尼菴時氏年二十三削髮守柩踰十六載始得奉柩歸臨葬如禮 家居焚修 享壽九十五 歲奇節七十二年

孫氏諸生吳東美妻羅壬午兵燹氏毀形垢面匿東水門外之神像後晝伏夜出凡十八日竟獲免因遍覓翁與夫之遺骸而殮之

時有遺腹至次年二月而舉子日東事紡績以撫遺孤苦節四十四年卒年七十二

朱氏孔興濟妻大興尚書朱之弼女監司孔衍樾媳也年二十六夫歿裙布荊釵終身茹素冬湯夏水因時普濟姻黨中貧不能婚葬者尤樂助之至五十七歲終

張氏莊平令朱士麒妻麒以丁父憂僑寓臨清哀毀卒氏時年二十八撫孤 成立以道遠難歸 遂於州之石佛莊營葬焉 麒一作麟

邢氏汪克緒繼妻克緒爲莒州訓導莒民有一產三男者貧不能舉氏脫簪珥遺之三子俱得存活氏撫前妻子女恩勤倍至克緒卒於莒子尚幼輿櫬行三日計無車馬費遂徒步抵家哀毀骨立

見者俱爲感泣守節三十一年五十八歲終

車氏劉成祿妻年二十五夫歿貧不能殮淚出如血鄰里醵錢殮之有遺腹奉姑依其父既而生子撫之成立氏工於織一晝夜可兼數人姑歿後得賴以葬經營窀窆後乃爲鈲箔曰投織所得錢積數載破之爲子娶婦乾隆六年子又歿女孫二一贅張氏子以奉祭祀苦節四十六年七十一歲終

葉氏庠生鄭之麟妻年二十九之麟隨其叔宦遊江西卒於途氏無子撫嗣子如己出治家嚴肅持躬淑慎守節四十三年七十一歲終與其姑周氏後先輝映知州張羽紱旌其門曰雙節奇齡

子氏邢端妻年二十八夫歿端乃泰吉孫宦裔家貧氏織紝以供朝夕不向人求覓升合苦節五十四年八十一歲終

石氏馮陛妻年二十七夫歿子甫三歲仰事俯育十指是賴守節三十八年六十五歲終

王氏趙敏智繼妻歸趙未一年而夫歿兩月而遺腹子鈺生是時祖姑年七十六舅姑皆近六旬夫弟僅十歲前子甫三歲俯仰一身捐軀未便迨夫弟前子皆成立遺腹子亦十歲一日忽置酒集戚屬拜舅姑泣而言曰吾久已當死不死者以祖姑舅姑年老弟與子皆幼故苟延性命今則兩親有賴二子無憂吾責可謝而相從之願遂矣六日不發一言不餐一粒而卒

張氏陳誥妻年十五于歸生一子僅四十日夫歿苦節三十一年

卒年四十九

程氏李長科妻年二十五夫歿遺孤僅六月撫之成立苦節四十九年七十三歲終

郝氏孫毓秀妻事舅姑唯謹撫孤成立苦節一生至六十八歲終

王氏黑文彩妻年二十六夫歿時舅年垂八十姑雙瞽三子俱在襁褓中家甚貧以針工仰事俯育迨子成立家稍豐而荼苦自若守節五十三年七十八歲終

周氏馬毓崙妻婚未百日而夫歿無子有迫之嫁者投繯二次並救免母家富姑家貧斥奩資以奉翁姑守節三十三年卒年五十二

馮氏賀守澄妻年二十八夫歿賀二世同居頗著和睦事舅撫孤教子成立守節三十六年六十五歲終

楊氏朱印昌妻年二十八夫歿撫遺腹子晝夜紡織備極辛勤苦節三十三年六十歲終

傅氏趙之贊妻年二十七夫歿五月後生遺腹子峻及長娶婦褚氏生孫天相六歲而峻歿氏與媳相依堅守嘗撫孫而慟曰吾所以不死者冀爾成人乃可見爾祖於地下耳卒視其成立里人以雙節稱之

方氏溫化玉妻乾隆三年二月化玉外出適姑病垂危時氏年二十一家貧無措虔誠奉事力謀甘旨病尋得愈知州馬兆英給匾

旌其門曰誠孝足風鄉里稱其所居之地曰賢孝街

盛氏監生劉興科妻年二十四夫歿遺孤甫五歲與孀姑同一室撫之成立子年四歲而又歿寡媳幼孫家計日蹙隆冬御單衣終日得一食氏惟以義命自安絕無怨尤

張氏王達妻年二十六夫歿撫孤成立守節踰四十餘年

蔣氏庠生汪一楫妻年十九歸汪越四載夫歿孝事翁姑擇賢以主夫祀勤紡織以佐菽水數十年如一日人無間言

劉氏毫克昇妻年二十二夫歿遺二孤氏鞠撫之姑性嚴急稍有拂意輒加詬詈氏奉事愈謹退無後言人以此多之

魏氏唐典妻年二十四夫歿子甫四歲未一月而夫弟訓又歿姑爲喪明氏奉養扶持撫孤成立守節踰四十年

鄧氏趙岢妻年二十一夫歿孤寡零丁家計日落氏黽勉有無卒能撫孤成立

張氏蔣鴻抱妻年二十八夫歿上事孀姑下撫二子恪循婦職家政肅然

孫氏庠生喬松妻松生而顓悟氏刀尺佐讀鷄鳴戒日試輒高等兼工詩善書法不幸早天氏年二十二飲冰茹蘗事祖姑舅姑盡孝喪葬盡禮

張氏監生馬德信妻年二十八夫歿家貧竭力以養孀姑寬嚴以撫孤子

李氏張雲鵬妻年二十七夫歿勇姑以哭子故致病氏與姑同臥起者十六年姑病篤持婦泣曰我無兒我有爾爾無兒可奈何氏以宗祧爲重立族姪以奉祭祀撫之無異己出

楊氏郭淑汾妻年二十五夫歿遺孤僅兩月氏上事邁姑下撫弱息勤儉自持雍正五年旌表之王氏者氏之祖姑也人稱一門雙節焉

戈氏汪乾妻大年曾孫媳也年十八歸乾生子一女一越五載夫歿子與女亦相繼歿家苦貧饔飧嘗不給姻戚皆爲氏慮氏曰有吾手在安有兩手而不能餬一口者傭工食力晏如也相其清操其在節之六四矣人稱節操可風云

霍氏馮啟秘妻年二十三夫歿治家嚴肅尤樂施與守節而終

徐氏遲遇斌妻年二十四夫歿姑手足不仁一動一靜皆氏相之徐氏杜夏聲妻年十九夫歿以首觸棺流血被面家人救之得不死

周氏庠生林通澍妻年二十四夫歿遺孤大木甫三歲大案兩歲撫之成立相繼舉武科林本好善喜施氏踵行不倦守節至五十五年敕旌其門

孫氏賀守泰妻婚甫一載而夫歿時氏年十九事姑盡孝

趙氏候選訓導汪枚繼妻年二十一夫歿前妻遺一女並氏所生女暨嗣子撫育訓誨無稍異守節歷三十餘年

徐氏張允登妻年二十二夫歿茹荼教子守節二十餘年

馬氏陳永裔妻年二十一夫歿孤子既殤而姑又繼歿氏拮据茶苦擇嗣以奉祭祀

林氏王源汶妻歸王一年而祖姑舅姑相繼歿連遭三喪源汶哀毀致病時夫弟尚幼妻焚香告天卒不起後慮獨力難支迎夫之庶祖母於濟寧爲理家務以祖姑舅姑之柩不宜久淹令弟治槨修墓竭力營葬俟夫弟得子定嗣乃舉夫柩入穴夫弟三人婚娶事悉身辦諸弟皆謹事之

王氏劉中和妻年二十七夫歿孝事孀姑儉以持家乾隆六年勸修學宮夫弟所捐已登簿矣氏慨然曰大工豈數金所能濟耶卽出鏹六十金輸助之知州馬兆英旌其門

劉氏王鼎臣妻事姑克孝撫嗣子以慈守節歷四十餘年

馬氏傅天錫妻家極貧夫歿以十指自給備嘗艱苦守節歷五十餘年

劉氏張輔峻妻年十九夫歿無子僅一女曰此亦可守也矢志靡他鄉閭重之

王氏趙呈貞妻年十九夫歿事舅姑以孝聞撫嗣子如己出

金氏庠生吳溶繼妻婚數日而夫歿謂氏曰吾誤汝矣時前妻子甫四歲撫之若己出及長爲之娶婦未一歲而子又卒擇孫稱焉

趙氏田實栗繼妻年二十六夫歿日事紡績淡泊自甘守節至七

十而卒

吳氏來幣妻年二十六夫歿守節而終

陳貞女陳銘女年十七字州學生劉秉睿秉睿父性嚴厲不爲完娶撻子出走九載杳然女時年已三十有四兩家遂有改適議女聞知蓬首垢面家與甎牖近赴水者再並救免後母家貧甚女無以存活始定歸劉之計未幾父病死祖母與母又相繼死女號泣三日卒於家

原任博平縣把總徐得功繼妻張氏年二十九夫歿子源尚幼家無恒產教子有方人稱苦節云

張貞女許字周鴻儒周貧不能娶欲離婚女以死誓周卒女絕粒死

生員汪舟繼妻許氏　王鐸妻單氏

曹繡妻洪氏夫亡家貧力作度日會雪夜大寒竟自盡

生員李永祐妻王氏年二十三守節五十五歲終乾隆四年旌

王復昌妻劉氏年二十九夫歿撫子鋒娶王氏生孫惠子又亡王年二十二同姑守節惠踰年痘殤王縊死

儒童李馥妻辛氏年二十守節八十三歲終乾隆元年旌

儒童李萊妻孟氏年十七守節力作以養舅姑撫嗣子成立七十八終

陳文源妻王氏年二十九守節撫二子事翁至孝及長子二子俱

亡與次子紹麟度日尤難卒年六十四歲

陳昱妻馮氏　張鑑妻來氏　馬文通妻祈氏

監生張輝牲妻李氏　于永德妻張氏

趙明山妻錢氏　生員鄭樑妻王氏　張彥兌妻白氏

張孝女母黑氏早亡事繼母李氏盡孝父瑤疾女侍湯藥三年不懈後繼母忽徙居於鄉距城五十里女義難相違一日飲鹵號泣而亡

生員王日昇妻孫氏年二十八守節事嫡姑盡孝卒年七十有五

徐培妻路氏孝子懋猷之冢婦年十六寡事舅姑盡孝勸兩弟勉勵力學撫勉子學朴爲嗣後勉舉於鄉卒年七十宋弼爲之傳

姜虎翔妻于氏二十六守節撫子

監生胡錦妻王氏年二十九守節事祖姑與姑盡孝教二子成立五十九歲終

生員高昉妻冀氏年二十九守節姑因哭子喪明孝養備至撫二子成立

邵起妻郝氏年二十四守節紡績以撫二子及成相繼亡又撫四幼孫

王維孝妻張氏年二十三守節撫嗣子景行及成亡又撫孫綸成立

監生解一仁繼妻張氏年二十九守節撫子及孫成立皆守家法

卒年八十有六

張姿明妻郭氏　生員高星炳妻汪氏　吳伎妻張氏　王垣妻張氏　李班越妻孫氏

監生張輝朋妻郭氏年十九守節撫遺腹子事孀姑盡孝及子亡又撫二孫

洪澤通妻尹氏　黃開祥妻李氏　潘溶妻司氏　張潤妻賀氏　李珍妻彭氏　王嘉錫妻李氏　高綵妻王氏　王廷佐妻邢氏

子文相妻韓氏乾隆三十三年學使旌

王霖妻曹氏　李珏妻馮氏　監生徐璘側室陳氏

吳宗孔妻王氏年二十三守節舅哭子喪明氏奉養尤至姑有癱疾侍湯藥十年不離左右夫弟婚娶俱氏經營

儒童趙世重妻董氏　王斌妻潘氏　張翰妻郭氏　胡天榮妻陳氏　監生陳銑妻許氏　王景行妻王氏　胡學詩妻張氏

劉不振妻程氏年二十一守節撫遺腹子桓及成而亡又撫嗣子檀成立姑患瘍甚殆每夜禱天以自代後果愈翁疾亦如之

馬成麟妻趙氏年二十四守節事舅姑盡孝舅亡姑雙目失明奉姑依孀伯母宋同居姑卒竭力營葬宋亡如喪姑撫遺腹子宏明成立

楊世祿繼妻李氏　邱如崙妻傅氏　王鎰繼妻田氏　張漢書

妻李氏

廩生周肇麟妻趙氏年二十九守節事舅姑盡孝夫弟妹婚嫁賣奩以助教四女以禮法並適士族

生員吳兆羆妻雷氏　貢生錢琮妻張氏

監生周柯妻龔氏年二十七與妾喻氏矢志守節教子文煥入府庠

生員徐祐妻周氏年十九守節事舅姑盡孝家有田千四百畝與夫弟析居氏曰吾一人祇百畝足矣撫嗣子成立

林大樂妻周氏　郭琳妻張氏　王坊妻傅氏　劉士英妻蕭氏

儒童張恂妻李氏年二十四守節事祖舅姑與翁姑以孝稱于文梅繼妻江氏　程嘉禾妻孫氏

龔品妻江氏事姑奇孝

孟緯妻仇氏雍正四年夫亡守節撫孤

班氏監生朱健妻二十二歲守節養老姑教二子皆爲諸生乾隆四十四年恩旌

李氏劉希舜妻二十四歲夫亡守志子樸諸生四十四年恩旌

周氏尹峴妻年二十七喪所天八十一卒夫亡時或諷之嫁氏正色拒之孝於翁姑教子後爲諸生乾隆二十年恩旌

廉氏朱克纘妻二十九歲夫歿守節三十七年乾隆四十年恩旌

陳氏黑臺妻二十四歲夫亡守節三十一年乾隆四十四年恩旌

沈氏喬守貴妻二十五歲喪夫矢志姑病臥牀四載氏抱持供奉始終不怠無子撫嗣子有恩六十九而終

鄭氏郭士英妻十九歲守貞八十八歲而卒無子事姑疾瘁甚家人勸少息氏曰姑病恨不能代以身能安眠乎姑語人曰有婦如此吾子爲不死矣

王氏趙光明繼室二十七歸趙逾年而夫歿撫前室子成立不及事翁姑其毋老病氏晨往暮歸數十年不懈六十五歲完節而卒

譚氏江朝用妻夫亡時二十八歲誓不改節五十五歲而卒其姑盲而癲家人皆不敢近氏視其饑飽而扶護之歷二十七年夫弟朝相姑所愛也分產時盡以良沃推之初喪夫其姊屢勸以再適氏遂絕之不與相見歸寧亦避之五十五歲卒有子名法

馬氏張蘭芳妻二十二歲而寡八十三歲而終守節六十二年事姑克孝撫子魁元生孫五人而又死後孫又喪其四三世寡弱最爲慘酷

陳氏孫宗奇妻監生昌泰之毋二十五歲寡守志凡五十七年夫之將歿也屢目氏氏撫之曰君勿憂妾久懷妊幸而男以延君祀否則養姑終天從君地下耳後果生男而事姑誠孝教子昌泰慈而嚴或勸之曰孤子何必然氏曰吾豈不愛之但伊父未及見此兒教之成立吾庶其無愧矣昌泰亦篤孝好義別有傳氏八十二歲卒

張氏諸生柏禩潔妻二十九歲孀居至七十二卒善事老姑有孝聲訓子及孫每至垂泣曰汝輩無成吾何顏見汝祖汝父乎子纏歲貢生有學行二孫皆諸生氏之舅康熙庚辰進士德清知縣名光斗

江氏州同周栢之繼室歸夫三月夫病且死目不瞑氏即抱前室子光炎泣謂之曰其爲妾幼而孤弱乎願終節而撫之栢乃瞑時年二十二歲事姑馮氏至孝光炎壯授室茹謂孫婦曰汝之事姑當以汝姑之事吾爲法光炎捐從九品職銜長孫世基廩生皆賴氏教育有立守節三十五年卒

相氏林鑛妻夫死氏年二十有三子時英生七月前室子士英方二歲鳩鳩均愛教養俱至成人年七十一而卒後士英將死無子囑其外孫汪元煜以表彰母節並戈弈所作傳付之氏歿在雍正七年

孫氏楊成美妻夫亡侍養舅姑均至老壽子浩後爲增廣生守節四十一年卒

張氏蔣有仁妻年二十九夫亡撫四歲兒守節至於成立卒年六十一歲

張氏李培址妻二十四歲夫故終事翁姑教誨子女紡績以給甘旨婚嫁茹素終其身歷六十三年無疾而終

許氏增生汪舟妻二十七歲守節至五十三而卒事親教子備嘗

艱辛夫之兩弟俱無子氏命子迎養於家子承厥志事叔如父葬祭無缺

尹氏姬從周妻二十六歲守貞四十九而卒孝養翁姑嗣服兄宗周之子勉學入州庠

常氏監生柳達繼室二十九歲夫故撫子應斗爲太學生家道復興守節四十二年卒

三氏胡繕妻三世傑之女二十四而寡守節至八十一歲性嚴正言必傳於孝慈先困後亨教子連第以周恤族黨善行非一

張氏庠生從焜繼室二十九歲夫歿撫前室子光裕光大均爲授室不幸俱夭光大遺一子學洙其母張氏及世母李氏皆自誓從姑守志後學洙生二子以其一後光裕爲孫李氏孀居二十九年而卒張氏亦歷二十七年人稱一門三節

呂氏高方妻二十八歲夫亡遺一子週歲時祖姑與姑俱孀居喪葬皆以隻身營辦夫之弟夫婦偕亡遺二女一子氏代撫之與所生同七十五歲而卒

張氏郝錦妻二十三歲錦與兄欽相繼歿兄遺一子氏撫之生子二人兄弟皆有孫矣孝翁姑亦甚誠至年八十一卒

邢氏程鵬萬繼室二十五而喪夫一子亦夭夫死時以幼弟鵬南爲囑氏撫之入泮授室謂可生子以延祧續乃其夫婦又相繼短折嫁女後獨處終節卒之年八十有五

吳氏金飛羽繼室二十八歲守節九十歲而終子景星妻楊氏二十七歲守節八十一而卒楊所生子不肯嗣一子又夭而楊氏事嫡姑生盡其歡死盡其禮爲人所欽仰曰金氏雙節

田氏監生周鐸妻二十八歲守貞奉翁以老無子以夫兄斌子爲嗣氏八十餘卒

李氏洪萬倉妻夫死時氏年二十三貧而無子族人洪天斗妻張氏憐其孤寡分田宅以恤之死爲之具衾棺年九十歿

高氏諸生胡玥妻二十八歲夫亡無子完貞九十而歿氏生於士族知書明理上事舅姑下撫二女補亡夫未了之事皆井井然

劉氏郭盛縣妻十七歲夫歿無子家甚貧舅姑以其幼令改嫁氏泣曰吾已許夫守志矣身操井臼給翁姑衣食皆無缺及卒葬以禮夫弟甫十年撫養成立飢飽寒煖之節皆體之周到後以弟次子爲嗣守節六十四年卒署州牧張度旌曰節媲栢舟

趙氏孟士璉妻年二十二而嫠夫卒年七十六初喪夫姑憐其少欲嫁之氏以死自誓事姑始終無失夫弟君錫僅一子以嫂苦節爲之嗣氏又以父歿無子迎趙氏之主亦祭於孟室云

張氏江西學政冀霖之妾冀歿時年二十有九誓不他適嫡子有所請議謝曰未亡人惟知守節他非所及所生一女親授以論語孝經及遺嫁曰吾無事矣微疾不服藥絕粒三日而死守志二十二年

趙氏廩生馬文奇妻夫中年而殞氏與姑同臥起飲食寢處罔不
周愼二十餘年姑臨終執氏手曰天必有以報汝也督二子讀書
綦嚴夫仲弟遺子女各一撫教有如己子夫季弟子駿圖以貧將
廢學氏責使從師而供其費遂得補博士弟子龍圖鴻圖仲弟
子麟圖亦均名諸生氏知義安命一介不苟一絲一粟之入必詳
詰二子所自來年六十二而卒

杜氏王楠妻年二十九楠死守節四十年卒乾隆四十七年州刺
史張度以瑤池冰雪表其門氏性至孝事翁與繼姑沈得歡心沈
寢疾艱於服藥人莫能勸氏絕飲食以誠感姑爲之動勉用藥宿
病立愈楠嗣爲叔父後氏事姑趙如事沈趙卒營遺產葬焉訓子

嘉猷以遜讓門庭和睦

王氏增生王燕繼妻二十九歲夫歿無子前子四人皆幼氏痛不
欲生姑語曰吾年老四子幼將誰依以兩世倚賴之身而輕生乎
氏遂守節三十三年卒燕素家貧氏紡績以養姑待四子如所生
及長延師課讀長子化成有孝友稱季子化宜列膠庠

李氏胡秉俊妻年二十三夫歿一子之琨生甫十月氏苦節五十
七年卒媳許氏年十九適之琨歿亦一子名鏞許苦節三十餘年初秉俊歿李涕泣曰上有舅姑下有弱息其何以死
聞者爲涕泣紡績供舅姑及之琨歿有勸許改適者曰當年吾姑
少且守節況吾年已長乎亦力紡績以養姑姑卒喪葬盡禮曰吾

可以慰吾夫於地下矣署州牧張度旌曰雙節足風

楊氏葉本招妻生三子長曰顯昇年二十七夫歿守節四十六年

卒氏事舅姑盡婦道撫三子俱成立勤紡績以立其家顯昇娶吳

氏二十六歲夫歿無子吳事孀姑盡孝道撫嗣子如己出守節五

十年歿人謂節與壽俱同其姑云

宗入國學孫逢吉亦列膠庠

程氏冀耀祖繼妻年三十夫歿守節二十九年卒氏姊爲耀祖元

配生子霖與己子雲愛勞維均耀祖既歿治家嚴肅一如耀祖在

時後以霖貴封恭人

史氏宋玉杜妻二十二歲稱未亡人姑泣謂之曰汝無子何守氏

跪而哭曰子死婦去姑老矣當何所依翦髮自誓姑久疾事之愈

謹及姑葬氏欲從之地下服鴆幾死嗣子婦救甦跽泣勸慰始免

郭氏張翰妻十九歲夫死守節以族子爲嗣姑病氏暗祝祈代姑

死姑聞泣曰爾無自苦爾翁亦老吾可瞑目者恃爾在耳喪葬盡

禮艱苦備嘗者數十年

洪氏曹子鳳妻二十五夫死關東翁姑欲嫁之氏泣曰婦事二親

多年豈忍舍去叔尚幼亦婦所當照顧也後夫弟賈於外不歸氏

食貧操作事舅姑並至耄耋營宅營葬見者哀而敬之

王氏張文潤妻守節三十二年姑患癆嗽痰涎泉湧氏拭洗潔除三載無厭色紡織自給見貞孀之婦卽加禮再適者一語不與通程氏王宏德妻二十六歲生一子而夫故氏矢節撫孤兼養翁姑翁盲姑病痿無家產亦無兄弟微氏皆爲溝瘠矣年七十餘歲傅氏盛國璉繼妻二十七而寡慟不欲生姑泣曰爾獨不念我乎且孤兒何託氏不得已留身事姑撫前室子女與己子均婚嫁各得其宜

范氏胡嘉姚妻夫故氏年二十有四終養姑以從子爲嗣又死亦遺孤與子婦共撫之宗黨皆欽其賢而憐其貧多資助者年六十餘

林氏張毓琳妻二十五歲孀守事姑維謹喪盡其哀言子女嚴而有恩性好施與子敬承其志年六十餘歲

祈氏監生徐尙敬繼室年二十八歲夫歿守節三十餘年撫己子及前室子均入國學人不覺其爲祈覽也

三氏三名元女府庠孟飛熊妻二十五歲喪所天一子方幼而家綦貧氏勤於紡績工數倍於人翁姑之生事死葬皆賴焉年七十餘終

賀氏張潤妻二十五歲而寡家奇貧養姑哺子費皆從十指出守節四十餘年

孫氏姜墉妻二十四歲夫歿守志四十餘年婦道母道兼盡無闕

嘗語人曰吾當時非不能死念二親及一歲之孤耳每輟己食以食其子曰無此子則夫祀絕吾非溺愛也

高氏武生吳濬繼室二十二歲而嫁閱六年濬故奉舅姑克孝撫前子與己生二子均爲諸生躬勞苦安粗糲每語曰妾賦命至薄過享恐折福矣守節四十餘年

王氏呂良珍妻于歸三年夫故年方二十姑婦相依慈孝兼盡子監生每周人困由母教也守節三十餘年

杜氏趙琦妻年七十有四守節已四十五年矣仰事俯育咸盡其道已抱曾孫從子失母者皆賴撫育懷之如母訓家一以勤儉宗黨式之

耿氏胡容宗繼妻二十三歲守節姑老而瞽氏婦肩子職孝養至八十五歲撫前子如己出子病廢益賚氏常依母家以終其節

程氏江貢琪妻二十二歲夫死四十年貞操不渝事姑孝姑尤憐之遺腹一子撫養成立宗祧賴以不墜

商氏張繼周妻事姑以孝名年二十五夫故遺腹生子懷珍初甚貧子壯勤苦置田數十畝氏年七十餘終

胡氏王緒妻十九歸于王十年而寡一子方四歲氏截髮自誓不嫁養老姑撫弱子貧困萬狀苦而益貞守節四十餘年

李氏呂公緒妻二十一而守節終事舅姑撫遺腹子成人

謝氏監生李琯繼妻二十九歲夫歿守節三十餘年姑病祈以身

代姑歿盡哀撫己子及前室三女皆有恩義

劉氏王義妻夫亡二十九歲守志撫子成立

王氏張一臣之妻二十三歲夫歿守節三十餘年夫歿之日嚮奩

買棺三具殮夫以次品留佳者備舅姑夜績貧不能具燈燃香以

續斷綫茹苦猶甘後依母家以撫孤娶婦生孫焉

趙氏李洗妻二十四而寡守志三十餘年子階州牧生事姑及兄

嫂皆有聞

孫氏王維官之妻夫歿事病姑撫二子貧而無怨勤於紡織以率

子婦守節四十餘年

陳氏張洪訓妻二十五歲夫亡守節三十餘年撫子長成事姑病

兼事嫂疾嫂歿並撫其子

趙氏呂琯妻守節五十餘年初夫歿泣血漣洏而對翁姑如不甚

哀者教子作賢孫喜人稱古節烈事遇再醮婦鄙而絕之

李氏呂文仲妻守節五十餘年家無儋石勤於女工撫孤執節舅

姑稱孝

王氏趙國權妻二十七歲夫歿守節三十餘年一子極所憐愛而

教必以正性孤介雖貧不肯受人憐

蔣氏錢瑭繼妻二十四而夫歿守節三十餘年遺腹生子自强祖

姑翁姑俱在堂翁任廣東遊擊歿於任後姑亦歿凡遭四喪嫁奩

典賣殆盡

李氏于文名妻二十三夫死一子僅數月翁姑以無依痛甚氏勸慰之且以孝養自任卒踐其言

冀氏庠生劉世勳妻苦節三十餘年始嫁時祖姑猶在母家餉以甘脆皆先奉祖姑而遞及翁姑典謩珥以佐夫遊學夫亡終立二歲之孤

楊氏金璐妻夫故子甫二月育而教之後居鄉田僅三十畝氏以紡績繼之兼贍夫叔德寬夫婦親鄰亦有受其周恤者

張氏監生丁朝宣妻夫亡三年舅姑相繼卒氏以無喪主不舉葬擇夫之族弟朝勛以爲舅子後生子三取一爲夫嗣乃克舉三喪而歸于窓氏曰吾事畢死不恨矣守節四十餘年

吳氏楊懷義妻年二十一夫溺死氏慟欲赴水者再家人奔救以舅姑無依勸止之翁姑又憐其少且無子殊不欲留氏乃信誓無他親操井臼勵冰霜之節終其身

洪氏白登會妻夫死氏年二十八養姑至九十五歲已氏年七十矣無子母家初諷之嫁氏泣曰夫遺囑養母豈可死而背之拾薪采茶不以爲難鄰婦偶有饋遺辭不受所居茅屋一間或曰不再食毫無怨嘆之聲

史氏宮萬麟妻馬氏萬麟從子士緯妻史二十四歲馬十九歲先後喪其夫誓同守節無子皆嗣以兄弟之子二人年登上壽高節萃於一門

胡氏徐尙忠妻二十喪夫無子以夫兄尙斌子嗣焉年八十六歲貞操不渝

姜氏趙國玉妻夫亡無嗣以夫弟之子承繼婚娶後姑婦並力織紝衣食粗給守節四十餘年養舅姑人稱其孝

李氏燕綱妻二十喪夫勤力以養其姑每語人曰吾非翁姑早已從夫地下矣無子年五十餘歲

張氏洪天斗妻二十夫亡無子以夫兄天樞子爲嗣奉病姑七年不懈族人萬倉妻李少寡守志極意拯恤亦嗣以天樞之子雙節並稱

趙氏張毓璉妻二十七夫亡上有衰姑下有弱子氏執節幹家乃姑歿而子亦不祿又擇族子以承夫祀

李氏龐承先妻六十四歲守節已四十一年夫死無子以二親在堂勉稱未亡人勤針綫以供蔬水兒嫂同居至老無間言

高氏監生鄭愊妻適鄭年餘夫病且死氏矢以從死鄭曰爾死非愛我也願爲事老撫幼吾目瞑矣氏遵遺言奉舅姑撫幼弟至於成人持節三十餘年

孫氏于大志妻二十八歲守節夫服既闋姑令婢微諷以探其意氏輒泣涕自誓後依姑三十餘年婦道無虧以夫弟之子爲嗣

許氏監生陳澣妻二十四歲喪夫無子近支無可嗣者至五十四歲始得一族子承繼事姑維謹年六十餘歲

周氏趙貴之妻夫歿時氏年二十一子無子女奉翁姑獨致其誠家計日豐而零丁愁苦見者嘆息

徐氏張瑄妻夫死無子勤養翁姑撫夫之弟璔長爲授室年五十六歲守節三十一年

李氏諸生祝福德妻二十四喪夫無子女以從子嗣撫之成立家業不替舅姑均忘喪子之悲苦節三十三年

宋氏吳成爵妻其亡也氏年二十二女無子嗣以兄子孝慈幷盡鄉人稱之年七十有六

張氏廩生孫天錫繼室二十二歲夫歿無子前室遺一女與所生二女恩撫如一以經訓女有曹大家風

辛氏諸生栢統妻二十一守節聰慧知禮夫在時常篝燈夜績以伴讀及夫死嘔血誓不獨生既念兩弟髫年一女在抱復忍死爲之鞠育弟壯授室其一名絳諸生卽以其子爲嗣氏愀然曰夫無憾於地下乎

張氏武生馬毓峒繼妻二十九而夫亡無子矢志不移年七十九歲夫無兄弟養舅皆以紡績而辦取族子以延夫嗣

蘇氏劉純智妻二十九歲夫死守節五十餘年氏不及事舅姑而祭祀虔潔身無所出撫夫弟之子爲後同居娣姒無閒言

趙氏朱吉士妻二十七孀居因貧數遷姑歿子亡愈悲家落一孫相依爲命數奇而節益著年七十餘終

史氏謝玉妻二十一夫亡子至三十五而死婦王氏亦無所出且無强近之親孤苦爲極與婦紡織以終餘年

賈氏丁瑞妻二十九歲夫亡無子守節四十餘年事翁姑以孝處娣姒以和勤儉持家以姪孫爲嗣撫之成立

孫氏王鉞妻年二十五夫歿子常仁方七歲厲志守節祖姑年高與姑皆多病氏調飲饌奉湯藥無懈容舅最愛其夫夫歿舅慟絕者數次氏求親族勸解之而飲泣銜哀不令舅知後事繼姑亦惟謹

孟氏馬良儀妻年二十九而夫歿有勸改適者氏厲色斥之與孀姑同居一室姑稱其孝順撫嗣子人嘆慈良守節三十餘年

杜氏于生陸妻二十八歲生陸病歿祖姑舅姑皆在堂氏事之各得歡心姑卒後事繼姑如姑嗣子先禮甫生一子夫婦相繼亡一門之中惟繼姑與氏撫一弱孫冰霜之節益勵

侯氏范梓妻年十七歸梓七閱月梓死氏痛不欲生翁姑再三勸慰氏爲夫請厚殮有勸改適者輒斥之姑有疾氏衣不解帶七月如一日夫異母弟婚娶竭力營辦氏故耐勤勞不使胸有他慮其堅以自治又如此

張氏監生鄭玿妻年二十九夫歿無子氏痛不欲生翁哭曰吾兒已亡爾不存活老人俱斃矣乃泣從命姑性極嚴氏事之二十餘年卒得歡心夫本支弟早亡其家務氏與孀娣共理焉性極樸冬

夏皆衣布或勸之曰設蕩費家產無以見先人於地下守節三十一年年六十餘歲

王氏王秉禮妻二十六歲秉禮亡遺腹子曰康年氏撫養成人娶李氏歲餘康年亦亡姑與婦矢志栢舟家極貧皆紡績爲生

張氏府庠生張國傑妻年二十六國傑歿氏涕泣欲捐生翁姑曰爾爲吾子獨不念吾二人耶有勸改適者氏厲色曰女子從一而終吾非翁姑早從夫地下矣苦節三十六年以堂姪爲嗣撫之無異所生

李氏郝宗伋妻十六歲歸郝二十三歲夫歿事舅姑撫三月幼子守節四十餘年

趙氏例監張崙妻適張時已不及事姑對姑像敬禮輒潛然涕泣及舅卒孝敬亦如事生又性樂施寒月煮粥以飼餓者乾隆四十三年歲飢附近賴以存活者數十家

金氏盧文玉妻年十五歸文玉即得舅姑歡夫家貧氏紡績以給侍姑疾虔誠備至人稱孝婦

程氏雲騎尉施惠田妻侍父侍夫侍姑病王氏庠生劉大用妻侍夫病孝女徐氏侍母病均以奇孝聞

李氏城西常家屯人幼失怙依母以居長適東城張姓甲寅城破之前一夕氏翁恐被賊辱擬盡殺婦女而逃卒不果事急翁偕氏夫縋城遁氏奉姑及夫妹投水不死入火又不死時城已陷矣三

人乃蛰伏一處俄賊至揮刀砍之氏急以身障姑亦入頸者寸許幸未死賊旋去日傍午賊號令止刀開門放人遂冒險出相將入林中憩氏呼痛姑爲嚼柏葉敷傷處不久創漸平城復翁及氏夫竟死於難氏衰絰哀毀葬之如儀嗣又置妝奩爲夫嫁妹事姑益謹無何妹卒姑每思女氏輒百方慰藉姑喜乃已又巧慧工針指猶健耳雖重聽而雙眸炯炯望之凜然與姑俱老壽先後無疾而終

梁氏徐墀妻青年守節克盡孝道以孀姑王氏苦節未彰躬詣京師請旨旌表一時鄉里稱雙節焉後壽至百四歲終

劉氏陳存棟妻二十三歲歸陳數月夫亡翁姑憐之倩人風以改適氏且傷且憤乘人不備刺目失明自此苦節四十年卒年六十三旌典未詳

盛氏馬述曾妻盛忠遺腹女也姊適陸亦以節孝著氏二十二歲述曾卒因翁姑勸未得殉後事翁姑極盡孝道

李氏張元吉妻年二十二吉卒氏善事舅姑家貧傭工以生氏晝耕夜織作業過於男子人或憐之氏泣然曰吾未隨亡人於地下罪已大矣敢事安逸以貽親憂乎夫歿時一子生甫三月氏撫之成立後家漸裕猶操作不息壽六十六歲

任氏石成美妻方及笄歸石六閱月而成美死時孀姑在堂兄嫂爲貧出佃氏上事姑下撫兩妹一弟撐持門戶薄田只四畝人憐氏困苦或勸改適氏力拒曰吾改適老幼何託及歸寧母族亦勸之且留之不遣氏哭曰吾誓不改嫁留我何爲乘夜遁歸自此不歸母家惟晝夜紡績以取給姑性嚴氏能得歡心後姑壽八旬卒生二子而兩姪婦又歿四姪孫均孩提氏撫之如當年之撫兩姪也長姪患驚癇而癲氏夫弟尤愚騃中年納有夫之婦婦悍悖悖唆事析產產盡下堂去夫弟乃大窘氏嘆曰癡者癲愚者愚皆先夫所遺也無衣無食不將爲溝中瘠耶遂又同居如初鄉里賢之公請旌表壽八十三歲而終

劉氏陳琅妻夫亡時年二十二歲遺腹子一教養兼至苦節四十餘年光緒元年邑里旌其門曰淑德堪型子五昌娶妻王氏五昌早亡無子以姪憲綱嗣娶妻張氏憲綱又早亡一門四節人咸稱道而哀憐之

黑氏庠生沙允吉妻生四歲事母如成人值地震能善護其母二十二歲歸沙門爲繼室自逾年夫歿氏以遺腹生子炳甲寅之亂城破沙姓死難者四人惟氏抱孤逃歸母家撫育艱苦得延似續光緒十五年鄉耆張泩等上其事於學使裕得旨以節勁松筠旌其門鄉里復以志堅金石表其節長孫籠月幼擅

文譽未冠而歿次孫明遠明耀明揚次第顯達一門鼎盛皆氏苦節厚德所遺也享壽八十四歲

張氏佾生李金城妻夫歿時氏二十三歲守志五十餘年鄉里擬送匾額旌之氏堅辭却卒年八十三歲

黃氏庠生郭佑宸妻明達知書孝慈兼盡嗣子書田賴以成名守節四十餘年卒壽七十八光緒間學使華公請旨旌表

王氏賈元良妻姑朱先以節孝旌氏年十七歸賈二十四歲元良卒一子順昌及長熱心公益皆賢母之教也鄉里公贈兩代冰霜匾額

靳氏張居所繼室早喪所天諸孤均幼因姪某爭產訟得直而家已空賴氏教子持家享屯出險光緒三十四年旌表

張氏冀寵錫妻生長名門十七歲于歸未一年夫卒誓以身殉經翁姑婉勸乃已民國四年翁病劇氏侍奉尤虔形神交瘁翁卒三日而氏亦亡年五十六歲

賀氏李長安妻撫孤守節樂善好施民國三年捐資興學政府獎給匾額

徐氏曹銓妻守節五十七年卒年八十七歲魯撫張曜旌其門

常氏趙文度妻守節五十六年光緒十九年魯撫張曜以冰清玉潔旌其門

曹氏房瑄妻守節三十年光緒三十年州守莊洪烈以清標彤管

旌其門

龔氏顏士貴妻夫亡氏年二十餘一子尚幼族中無賴涎其產氏苦心孤詣卒獲保全光緒八年奉旨旌表壽八十四

孔氏姜鳳岡妻夫亡守志翁姑歿後僅餘薄田三畝宅基二畝氏捨宅建立家祠鄰族稱賢公請旌表

陶氏李九齡妻十八歲夫歿無子撫姪成立事翁姑盡孝卒年七十六

趙氏凌金妻守節四十七年民國十四年知事李傳煦旌以璇閭

令範匾額

張氏徐建勳妻守節四十一年民國十四年知事李傳煦以松筠柏節旌其門

李氏宋鴻藻妻苦節四十年民國十三年總統以節勵松筠匾旌表

單氏張體麟妻年十九適張一年夫卒守節三十餘年

陶氏李春暉妻守節四十餘年治家教子鄉里稱之

李氏郭金榜妻守志四十八年年八十一歲無子撫姪成立

張氏庠生曹文楷妻進士繼灝女也幼嫻詩禮十七歲歸曹事親相夫溫恭淑慎二十八歲文楷卒教養子女備歷艱辛平生從容鎮定委心任運年逾八十神明不衰

寇氏單汝礪妻年二十八夫卒家赤貧一女未週歲氏終日痛哭幾不欲生鄰里婉勸乃閉戶操作藉以餬口不足毋家亦稍資助之後女適人氏賴以存活年六十餘

喬氏楊殿魁妻夫亡氏年二十餘子女各一翁姑年邁而家綦貧十五歲

臨清地比鄒魯俗尚節義雖窮檐蓽婦多懷靡他之志故前志採訪甚繁茲仍遵舊例擇其境尤奇苦及情事稍異者分別爲傳若夫秉性幽閒持躬淑慎質比芝蘭心盟金石或蓬戶而識綱常或髫齡而曉大義或甫婚而哀吟黃鵠或齊案而慘賦青鸞或育孤撫雛泉下之宗祧有賴或紡風織月堂上之甘旨無虧鄉評允協汗簡悉登聯類書之如次不敢妄爲軒輊也

王氏　段林妻張氏　鄭墉妻聶氏　張懷安妻于氏　薛文成妻

妻曾氏　鮑偉适妻申氏　鄧海清妻陳氏　馬文元

曹長卿妻孫氏　姜文選妻胡氏　韓福來妻尹氏　安克昌妻

張氏　以上旌　孫玉印妻郝氏　蕭鳴珂妻孫氏　于呈祥妻李氏

呂佐文妻宋氏　呂克明妻陳氏　常利仁妻張氏

妻劉氏　侯寶德妻朱氏　趙金章妻高氏　廉某妻劉氏　崔

玉舒妻馬氏　林桂芷繼妻劉氏　趙寶鏞妻李氏　于元治繼　劉廷傑妻李氏　丁茂林妻

郝氏　常忠田妻張氏　郭書田妻黃氏　張純厚妻孔氏　黃永年妻于氏　陸仁令妻祝氏　安澤渥妻于氏　朱學矩妻王氏　任春芝妻侯氏　梁保勤妻陳氏　徐興仁妻吳氏　王書田妻高氏　滕光煒妻郝氏　孫廷英妻張氏　陳松齡妻趙氏　鄭家玖妻劉氏　陶啟妻羅氏　傅如澄妻楊氏　王文一妻孫氏　冀中立妻鄭氏　那楷妻顏氏　王鳳山妻韓氏　李永功妻李氏　姜鳳嶺妻胡氏　呂冠軍妻楊氏　余桂森妻施氏　趙元哲妻李氏　李耀祖妻宋氏　陳金禹妻鄭氏　苗秀成妻張氏以上旌典未詳　劉廷璐妻張氏　劉永淇年逾二十守節者鄭景光妻張氏

妻張氏　于耀清妻陳氏　李珏妻李氏　王健妻高氏　曹綦枋妻邱氏　王玉妻孟氏　禹智妻李氏　李學曾妻劉氏　馮培桂妻趙氏　張文之妻張氏　李宗妻宋氏　張希曾妻王氏　劉永漢繼室方氏　趙震東繼妻于氏　于士榮妻王氏　侯福來妻周氏　于廷欄妻彭氏　于桐妻王氏　王文繼妻趙氏　王發甫妻陳氏　張仁妻欒氏　張祥妻張氏　高永平妻栢氏　方元成妻張氏　楊鏡妻陳氏　趙欽妻柏氏　楊文燦妻宋氏　張保昌妻劉氏　李源芳妻吳氏　沈仲士妻岳氏　劉思繼妻崔氏　劉貞吉妻賈氏　金耀鳳妻徐氏　秦斐然妻王氏　滕銓繼妻馮氏　尙步雲妻傅氏　郭增妻柴氏　郭塽妻

聶氏　賀方成妻宋氏　黃廷傑妻王氏　于瑞清妻姬氏　柏
玉藻妻張氏　張罷妻鍾氏　顏士元妻房氏　孟在廷妻傅氏
孫繩武妻蘇氏　李芳妻趙氏　孫澤潤妻張氏　解連明妻
王氏　于承先妻許妻　孫爲繼妻傅氏　于文洲妻元氏　鄭
敏妻趙氏　張允吉妻尹氏　傅錫朋妻張氏　陳萬選妻胡氏
陳連城妻崔氏　郝鼎元妻趙氏　陳岱妻董氏　王大德妻
牛氏　陳敷妻王氏　張人龍妻趙氏　劉禎妻趙氏　黃大禮
妻甯氏　黃大元妻盧氏　胡金魁妻邢氏　胡秉義妻張氏
程永明妻韓氏　王文妻孫氏　馮萬英繼妻王氏　鄭家玉妻
申氏　聶增齡妻魏氏　郭月桂妻王氏　王廷熙妻趙氏　周
鑄妻廖氏　王欽繼妻孫氏　張萬吉妻尹氏　孫連妻李氏
宋夢梅妻胡氏　劉國瑞妻高氏　吳榮甲妻曹氏　王玉璽妻
吳氏　解連禧妻孔氏　周世坪妻馬氏　趙廷英之母某氏
以上旌
繼妻李氏　李元繼妻范氏　柏有志妻張氏　劉凌妻修氏
張朝英妻張氏　楊霈然妻賈氏　孫垣繼妻江氏　柏呈瑞妻
鍾氏　鍾廷芝妻趙氏　庠生鍾璿妻張氏　孫萬選妻鄭氏
胡希孟妻張氏　朱法妻馮氏　李鰲妻吳氏　呂信妻宋氏
高從智妻趙氏　高躬行妻崔氏　張滋妻鍾氏　李殿用妻徐
氏　王彬妻孫氏　王玉祥妻谷氏　王慶風妻顧氏　王玉瓚

妻趙氏　劉書泰妻張氏　王鐸妻辛氏　李承露妻于氏　張
順妻劉氏　李西嶺繼妻劉氏　王允謙妻張
氏　趙基妻攀氏（疑作樊）　李臣妻張氏　王柱妻張氏　李汝椿
妻鄭氏　李廷吉妻隨氏　盛長清妻單氏　劉煥章妻姬氏
馬錦妻趙氏　金鳳鳴妻劉氏　李元榮妻金氏　李廣錫妻邵
氏　徐連璧妻王氏　徐勳妻單氏　徐泰來妻張氏　江文玉
妻李氏　李堉妻金氏　靳長泰妾胡氏　夏振綱妻孫氏媳史
氏　段玉燭妻于氏　劉文忠妻郭氏　王珍妻陳氏　王琳妻
丁氏　于加惠妻吳氏　侯寶信妻許氏　李書貴妻冀氏　周
元英妻王氏　高深妻王氏　方得坊妻鄭氏　石蘊珂妻尹氏

王榮繼妻胡氏　周峨妻柏氏　周汝梅妻張氏　周汝洛妻
高氏　李恩澤妻常氏　楊容妻董氏　馮殿選妻劉氏　劉泰
妻胡氏　田大文妻楊氏　孫文斗妻程氏　秦同興妻董氏
趙興義妻周氏　周文元妻徐氏　王克仁妻常氏　董清泰妻楊
氏　范慶雲妻王氏　曹桂蘭妻陳氏　崔士德妻秦氏　崔繼
善妻李氏　葉振德妻孫氏　任化和妻張氏　葉源長妻趙氏
于長福妻趙氏　陸義妻高氏　于輝廣繼妻吳氏　于人傑
妻王氏　張文興妻張氏　曹際昌妻王氏　曹聿鎬繼妻徐氏
呂大來妻張氏　張惠妻馮氏　王廷機妻張氏　劉繼業妻
薛氏　劉彭年妻柳氏　符紹文妻范氏　張斯成妻范氏　楊

太吉妻陳氏　段喬令繼妻李氏　秦鸞翔妻辛氏　姚書印妻趙氏　吳建功妻楊氏　葛鍾銘妻黃氏
張鏊妻王氏　高海有妻徐氏　鍾廷熊妻陳氏　鍾夢齡妻王氏
郭慶福妻范氏　郭展勳妻徐氏　劉經妻王氏　沈文清妻張氏
孔獻廷妻李氏　孫永春妻卞氏　孫永年妻趙氏
張源澄妻趙氏　陳慶雲妻徐氏　楊式奇妻某妻王氏
宋慶照妻馬氏　李廷弼妻張氏　冀長凝妻鄭氏　盧閻氏
鄭守信妻單氏　鄭掌垣妻展氏　鄭掌域妻郭氏　馬承基妻程氏
薦德妻蕭氏　王慶昇妻楊氏　潘永泰妻林氏
張梅妻陳氏　高魁妻魏氏　趙仲妻梁氏　于士任妻

張氏　欒希文妻范氏　蘇太吉妻朱氏　蘇士俊妻劉氏　修允祥妻柴氏　孫右山妻范氏　張萬均妻呂氏　馬軒妻孫氏
劉榮章妻胡氏　柏有山妻范氏　秦鐸妻曲氏　王振邦繼妻王氏　陳尚德妻司氏　孫大用妻彭氏　司永欽妻宋氏
夏逢起妻陸氏　滕善養繼妻劉氏　張萬春妻王氏　張廷選妻孫氏　毛文忠妻郝氏　李萬年繼妻王氏　姬灝繼妻冀氏
柏長清繼妻王氏　李源妻李氏　李喬年妻柳氏　張書令妻姬氏　王勛繼妻陳氏　馬懷來繼妻岳氏　劉逢昌妻張氏
孟天麟妻滕氏　馬如嶺妻汪氏　李鏊妻牟氏　王文英妻馬氏
劉松繼妻張氏　陳松齡妻侯氏　張殿元繼妻張氏　袁

萬和妻王氏　張得奉繼妻曹氏
張氏　畢文學妻張氏　侯栩妻胡氏　高建德妻鄭氏　孫建
貴妻賈氏　孫道一妻妻氏　孫倫俊妻鄭氏　程平安妻某氏
孫萬斗妻王氏　郝牧堂妻張氏　孫萬令妻張氏　陳濱妻王
氏　李書魁妻李氏　王懷元妻于氏　孫萬令妻張氏　陳濱妻王
劉光仁妻王氏　劉淇妻張氏　杜文華妻王氏　于楓
妻薛氏　王大成繼妻李氏　趙倫俊妻陳氏　解維新妻李氏
氏　李裕貞妻趙氏　李錫田妻商氏　程茗妻賀氏殉難　李廷誥妻郭
瀛妻王氏　彭琦妻劉氏　劉玉麟妻楊氏　洪永妻白氏殉難　張東
苗錫祺妻李氏　賀大年妻姜氏　馬漢章之妾孫氏
禹尚志妻張氏　王進禮

妻陳氏　王有光妻楊氏　侯鐸妻徐氏　孫泰繼妻張氏　張
艮田繼妻何氏　張文生妻賀氏
氏　侯習義妻徐氏　仇萬興妻王氏　侯占有妻徐氏　侯利妻倪
任氏　張錫齡妻張氏　陸廷芳妻盛氏　王發之妻陳氏　江
天錫妻邢氏　郭坤妻江氏　姜毓豪妻廖氏　姜毓嶽妻甄氏
崔夢之妻胡氏　謝連妻趙氏　常書懷妻陳氏　劉錫齡妻
趙氏　單鶴年妻王氏　王萬春妻段氏　孟巍然妻徐氏　楊
式鶴妻相氏　王奉清妻趙氏　張成妻李氏　李書年妻趙氏
張松齡妻田氏　安長春妻李氏　張鈞厚妻朱氏　孫廷標
妻楊氏　陳明妻李氏　楊桂珍妻李氏　王萬年妻李氏　黑

長元妻王氏　劉進富妻齊氏　殷發起妻趙氏　張維照妻侯氏　岳光裕妻張氏　張懷玉妻欒氏　王道遠妻楊氏　倪濱妻劉氏　李書成妻張氏　張飛龍妻陳氏　趙允哲妻李氏　李慶祥妻柴氏　張會妻蘇氏　雷萬春妻李氏　傅錫福妻于氏　孫廷柱妻賈氏　李春暉妻潘氏　張淋妻李氏（已旌）　李連璧妻周氏　朱華光妻賈氏　王士英妻馬氏　冀咸中妻趙氏（以上旌典未詳）

年踰三十守節者王慶耆妻陳氏　王錫公妻周氏　鄭鑾妻范氏　陳瑞雲妻張氏　張大平妻欒氏　張存質妻俞氏　王錫光妻陳氏　吳科妻王氏　卞大官妻張氏　王興業妻鞏氏

李恒德妻馬氏　陳永福妻張氏（以上旌）　安寶元妻范氏　孫廷桂妻王氏　楊宗賓妻郭氏　劉宗周妻姜氏　林學學妻郭氏　郝培妻喬氏　夏兆熊繼妻李氏　趙體元妻孫氏　管連九妻李氏　汪元勳繼妻苟氏　劉成業妻范氏　劉成璧妻倪氏　王國平妻趙氏　李繼祖妻吳氏　安傑妻王氏　陳殿元妻王氏　吉評妻王氏　楊禧妻石氏　楊大德妻張氏　范好義妻王氏　楊好德妻鮑氏　陳萬春妻周氏　范橘妻張氏　于恩妻徐氏　宋恒順妻周氏　田琳妻趙氏　楊世基妻范氏　吳廷棟妻鍾氏　張大志妻張氏　高玉亭妻范氏　王際忠妻欒氏　柏雲峰妻仇氏　趙彬妻彭氏　趙建方

妻王氏　秦士英妻李氏　冀慎言妻段氏　盛忠繼妻解氏
劉志安妻錢氏　郝茂林妻劉氏　侯克勤妻周氏　王連妻路
氏　李恒琢妻譚氏　常舒泰妻尹氏　常廣太妻胡氏　劉鳳
岐妻曹氏　田清岐妻郝氏　江天爵妻劉氏　張炳德妻馬氏
胡荔生妻賈氏　趙度平妻周氏　牛金蘭妻劉氏　李雲墀
妻馮氏　徐永祥妻王氏　謝長安妻張氏　白照成妻葉氏
蕭廣文妻王氏　馮振清妻賈氏　張景山妻潘氏　馬煜妻劉
氏　施堉文妻胡氏　暢然妻李氏　張錦堂妻盧氏　滕培禎
妻張氏　李佩妻劉氏　段鵬飛妻李氏　李連陞妻鞏氏　杜
材妻梁氏以上旌典未詳

其守節年歲未詳者馬文學妻陸氏　黑珍妻馬氏　孫燦妻王
氏　王淑泰妻張氏　睢名芳妻張氏　王智妻徐氏　羅上禮
妻趙氏　王謨繼妻王氏　牛懷本妻嵩氏　袁文陛妻洪氏
宋維業妻胡氏　于鳳來繼妻姚氏　胡盡忠繼妻楊氏　李連
甲妻杜氏　王賞階妻楊氏　宋廷楹妻傅氏　趙錦妻柏氏
蔡永清繼妻劉氏　張泰來妻胡氏　楊澤志繼妻許氏　江清
妻趙氏　李書堂妻趙氏　李書塤妻柴氏　禹興繼妻張氏
張勉守妻王氏　徐某妻李氏　黃殿璧妻呂氏　鄭發光妻刁
氏　周鑲妻王氏　孫法祖妻王氏　馬棟廷繼妻謝氏以上旌
楊元章妻黃氏　王永泰妻馬氏　于輝吉母顏氏　王喜齡妻

馬氏　莊太平妻馬氏　莊太年妻楊氏　莊太來妻劉氏　莊
元醇妻林氏　莊元光妻馬氏泊女 殉難　李田功妻董氏　孔毓
榮妻崔氏 殉難　張玉妻劉氏　許鍾嶽妻馬氏　鄒梅妻鄭氏
賀永年妻李氏　黃汝芹妻童氏　陳明妻田氏　戚有義妻吳
氏　王廷楷祖母田氏　孔傳明妻董氏　張國璞妻陳氏　靳
鳳嶺妻曹氏　金廷桐妻管氏　靳三太妻金氏　鄭善政妻張
氏　徐峻妻侯氏　馬隆藻妻洪氏　王長修妻劉氏　胡咸志
妻姜氏　楊金錫妻王氏　王佐妻某氏　楊九經妻吳氏　宋
長立妻趙氏　周夢筆妻王氏　于維繼妻劉氏　孔繼榮妻杜
氏　李三省妻許氏　任士俊妻范氏　孫琯妻徐氏　張守仁

妻瀺氏　陳連元妻范氏　陳萬齡妻王氏　楊連元妻艾氏
陳葆妻范氏　張逢樹妻王氏　張文斗妻王氏　郝殿妻趙氏
郝毓蘭妻李氏　馬永言妻范氏　范金第妻孫氏　范萬方
妻胡氏　范大起妻范氏　范某妻馬氏　鞏慶妻陳氏　邵北
來妻胡氏　張元龍妻岳氏　傅清功妻張氏　胡範躬妻張氏
張廷芳妻王氏　王有志妻侯氏　胡燕堂妻趙氏　胡儀堂
妻劉氏　楊遇春妻雲氏 殉難　李九齡妻王氏 殉難　鄧治清妻倪
氏　胡茂昇妻敬氏　姬奎堂妻劉氏　姬作求妻王氏　姬作
翼妻韓氏　姬作梅妻鄧氏　丁立山妻李氏　黃恩波妻徐氏
車希孟妻王氏　張桂林妻李氏　張鳳閣妻馬氏　李桂洲

妻常氏　張琦妻李氏　劉允和妻李氏　張愉妻陳氏　施大本妻劉氏　李善連妻陳氏　王文杰妻王氏　張廷坐妻車氏　溫春妻王氏　以上旌典未詳

其夫之名未詳者楊范氏　趙張氏　王李氏　趙任氏　趙王氏　趙劉氏　臧王氏

徐延興妻王氏　徐鍾岐妻胡氏　張皐妻于氏　姜鳳來妻劉氏　已旌

陳陳瑞雲妻張氏　已旌　陳璜繼妻賈氏　陳偉繼妻錢氏　已旌　陳億妻賈氏　陳繼昌妻段氏　汪蘊璋繼妻李氏孫其恕繼妻

閻氏　庠生宋鴻勛妻陳氏子樹敏妻齊氏　汪景年妻唐氏

郝夢齡妻梗氏　梗疑作耿　劉溥妻台氏　趙公義妻馮氏　楊維藩妻李氏　于書麟妻楊氏　王湘妻張氏　已旌　單忻妻孫氏　已旌

王森妻徐氏　已旌　欒毓珽妻張氏　已旌　閻廷棟妻崔氏　已旌　姜立身妻鍾氏　已旌　李雲衢妻王氏　已旌　馬龍文妻邵氏　已旌　文生徐不烈妻常氏　趙鏡蓉妻金氏　進士任步月妻閻氏　以上三名宣統三年旌

郝叶鳳妻楊氏　光緒二十九年旌　徐生妻齊氏　光緒三十三年旌　趙翔妻程氏　吳廷楷妻劉氏　王錫山妻劉氏　李延齡妻房氏

李肇修妻劉氏　盛化光妻金氏　陳以湘妻程氏　劉灼妻朱氏　劉秉治妻于氏　于書堂妻劉氏　陳濬妻馬氏　田福來妻周氏

趙錦妻朱氏　王光烈妻賀氏　崔炳華妻曹氏　崔蔭亭妻王氏　曹殿侯妻程氏　孫發妻柏氏　田福田妻常氏

趙克琢妻王氏 以上光緒三十四年旌
張汝璽妻許氏 宣統二年旌 趙公
和妻馮氏 卜思義妻劉氏 劉長春妻徐氏 李兆恩妻彭氏
以上四名光緒三十一年旌
黃廷桐妻王氏子金第妻金氏嗣孫善繼妻李氏
李梅妻張氏 柴寶妻孫氏 楊殿光妻閻氏 王振江妻
劉氏 李進孝妻李氏 趙氏孫媳鄧氏 以上旌典未詳 王聯芳妻
于葆爵妻韓氏 楊鉦妻劉氏 李廷璧妻朱氏 賀珍
李氏 朱萬福妻杜氏 李瑞深妻徐氏 楊攀栗妻張氏
張文成妻馬氏 張珠妻王氏 以上宣統元年旌 郭仲
周法妻劉氏 周福妻吳氏 周長富妻王氏 劉
車書香妻修氏 蔣泰妻蕭氏
曹文德妻劉氏 趙其章妻高氏 裴玉堂妻
張汝璽妻許氏 宣統二年旌 趙公
李兆恩妻彭氏
金第妻金氏嗣孫善繼妻李氏
楊殿光妻閻氏 王振江妻
趙氏孫媳鄧氏 以上旌典未詳 王聯芳妻
李廷璧妻朱氏 賀珍
楊攀栗妻張氏
張珠妻王氏 以上宣統元年旌 郭仲
周長富妻王氏 劉
蔣泰妻蕭氏
蔣鈺妻李氏 曹文德妻劉氏 趙其章妻高氏 裴玉堂妻
王氏 萬起鳳妻王氏 唐學冉妻王氏 史如川妻孫氏 張
瑞蘭妻丁氏 夏繼明妻劉氏 夏繼周妻邢氏 白恒慶妻沈
氏 王之堂妻趙氏 馮玉英妻張氏 郭成德妻李氏 以上民國五年旌
柏松齡妻馬氏 王肇慶妻趙氏 李伯鶴妻王氏 已旌 李永
功妻林氏 李伯祿妻尹氏 王廷瑞妻徐氏 汪鍾祥妻顧氏
汪宗常妻尉遲氏 趙虎臣妻曹氏 趙維泗妻陳氏 柏梅
嶺繼妻程氏 柏鶴齡妻王氏 柏景瑞妻劉氏 裴金堂妻端
木氏 陳金成妻吳氏 周玉藻妻劉氏 李恒佩妻董氏 李
某妻范氏 姜萬藻妻程氏 夏正妻史氏 姜鎮廣妻孫氏

賈某妻朱氏　侯某妻賈氏　侯某妻鄭氏　姚懷筆繼妻許氏
侯福柱母鄭氏　侯九如母賈氏　侯慶梅妻陳氏　蔣燦妻
喬氏　黨佩琉妻由氏　張清和妻王氏　王近明妻趙氏　蘇
佩玉妻張氏　蘇步雲妻宋氏　馬化龍妻許氏　徐宗慕妻曹
氏　胡碁妻周氏　丁瑞妻李氏　陳連發妻謝氏　韓煥妻王
常希孟妻劉氏　韓金堂妻王氏　劉秉忠妻陳氏　張恒
妻張氏　江毓靈妻高氏　李思河妻李氏　趙長清妻李氏
高永泉妻王氏　商振宗妻李氏　耿琨妻陳氏　崔嵐妻穆氏
張成立妻張氏　馮祓妻趙氏　張鳳鳴妻杜氏　王玉印妻
陳氏　任化蒸妻李氏　任國英妻周氏　王守身妻牛氏　侯
長年妻張氏　許守義繼妻孟氏　孫發祥繼妻柏氏　邢鵬程
妻劉氏　李春暄妻祝氏已旌　傅錫祉繼妻張氏　傅如墨妻李氏
李年妻某氏　張文燦妻某氏　黃巨妻周氏　房友德妻某
氏　劉芳梅妻白氏　王殿璋妻劉氏　王維垣妻顧氏　王殿
佑妻谷氏　潘文德妻李氏　王錫起妻陳氏　何元杰妻趙氏
王慶賞妻柏氏　王本政妻王氏　王萬祥妻張氏　何元註
妻鄭氏　何元煥妻王氏　王慶善妻單氏　王殿隣妻李氏
王九官妻金氏　劉尚樸妻王氏　劉玉安妻李氏　初大年妻
燕氏　常齡妻段氏　姜一域妻孟氏　董錫麟妻張氏守節五
十一年民國大總統旌以節勵松筠匾　鄭勳妻王氏　王清鳳

妻鄭氏已旌　欒國棟妻張氏　尹鳴璋妻施氏　鄭官學妻楊氏
郝鳴鳳妻白氏　萬起瑞繼妻郭氏　萬建功妻張氏　李汝
泗繼妻李氏已旌　劉長緒妻李氏　洪萬盛妻王氏　王發妻鞏氏
馬掄元妻劉氏　姜永華妻馮氏　趙士林妻李氏　趙坪妻
彭氏　張仲妻趙氏　盛廷蕙妻蕭氏　劉秉義妻吳氏　楊慶
繼妻趙氏　劉成美妻王氏　江崑妻廉氏　張大智妻張氏媳
王氏　胡璐妻馬氏　秦振方妻劉氏　楊長寬妻于氏　侯某
妻張氏　侯某妻吳氏　喬祿妻李氏　侯克義妻李氏　盧巨
波妻李氏　谷華林妻李氏　李化普妻王氏　宋清泰妻王氏
孫亦謙妻郝氏　申全體妻郝氏　張琢妻修氏　郝樹甲妻
修氏　郝書章妻鄭氏　張立文妻楊氏　高汝有妻徐氏　張
琨妻曹氏　侯克仁妻張氏　田玉林妻張氏　谷學順妻賈氏
王興智妻段氏　修金喜妻司氏　馬王珍妻呂氏　陳書法
妻薛氏　孫芹生妻于氏
姬氏顏錫祿妻事姑相夫宗黨稱賢姑龔氏已見前傳姬以已不
育勸夫納薛氏爲側室無何錫祿卒薛亦無出氏乃稟命於姑立
族姪汝恭子承基爲嗣孫清末氏以節孝旌未幾壽終薛氏代主
家政二十餘年一門豫順壽登八秩孫曾繞膝人以爲仁孝之報
焉
王氏邑西北鄙劉莊劉玉華之妻也娶期年夫歿無子家赤貧艱

苦卓絕紡績度日衣食所節得錢四五百千悉捐入學校鄉里爲
樹碑曰熱心興學縣長劉公贈以匾氏曰寒舍何處置此力却不
受族姪某生而失恃撫養之俾至成立氏現已六十餘歲

貞烈

明

李氏處士解昇妻年及笄適解事姑純孝解早夭欲自縊親戚勸
之遂晝夜教子讀書崇禎壬午兵至與次媳趙氏投井死長媳楊
氏覓姑與母不得赴火死時楊氏母胡氏孀居就養於解有年先
一日自經死督學施閏章知州郭鄤旌其門曰天萃節烈後子自
修中清順治丁酉舉人

徐氏崇禎庚午舉人李際明妻工部郎中徐可通女壬午冬兵薄
城下或勸之避氏曰婦人可出乎死命也遂自縊時仲女適歸寧

亦隨母而縊仲女夫則方謙也

余氏王國極妻城破聞變抱幼子投河

喬氏孝廉王國柱妻邢氏徐允康妻俱聞變投河

鄭氏文學劉中楫妻兵至有室女求死氏以帶縊女死尋極口罵賊遂見殺

王氏張瑞錫妻聞變投井

張氏馬如龍妻張氏李朴妻俱聞變自縊

張氏庠生雲英桂妻事翁姑純孝終身茹素每以列女傳開導戚黨壬午兵至氏被殺

姜氏朱德成妻德成知贊黃縣寇入署氏投井賊出之逼令食罵曰俟官兵勦汝醢爲脯吾當食之以簪自剔一目示賊曰吾已成廢人矣速殺爲幸賊怒殺之（朱一作宋）

李氏鄭延任妻年十五歸鄭事翁姑克盡婦道延任知安肅縣從夫之任未幾延任歿於官日夜哀慟願三幼子及襁褓女曰我今隨爾父於地下舍爾輩矣即日縊死署內

程氏推官王介錫妻氏以勳衛科第之家不尚容飾廟見後卽親操井臼兵變時介錫挽之行氏曰勿以吾一婦人爲君累紿夫出投園井中死一時婢婦隨之者六人

權氏朱岱妻夫亡自縊

祝氏劉天晳妻逆匪之變守姑喪不去賊至義不受辱殺其幼子

以脅之益奮罵被害四十四年恩旌

劉氏監生胡師扦妻與扦同死難事詳扦傳俱蒙特旨旌表

趙氏舉人鄭倬妻幼時叔父中書煇愛其婉娩撫爲己女及適鄭奉舅姑以孝聞舅歿因過哀成羸疾不起性樸知書能誦古先格言王倫之變夫奉母避難入城氏病不及偕夫以之托從兄傑時傑守母柩在家因令婢媼扶氏匿小室中氏哀懇願得假手縊死又絕粒數日竟不死賊至脅傑傑罵不屈遇害賊怒燔其室氏死於火前子景光已亥舉人子遠光亦廩生

二劉氏皆劉璐女一適李德浸一適段存信王倫之亂同日投井死其適李者守節已四十三年有一子

王氏太學生汪昌煓妻夫歿氏以亦自戕殉焉

馬氏張四箴妻太學生馬雲龍之長女馬燮之胞妹夫故氏誓與同死飲酖而卒

褚氏姜大興繼室嫁期年夫故氏雉經以殉年十八歲鄉族公請旌表入節孝祠

宋氏曹文登妻捻匪北竄大兵過境文登受兵傷勢危急氏捨身殉夫

孟元彪女年十五歲清咸豐甲寅髮逆之亂州城陷元彪與賊戰賊剖元彪腹女大痛奮力擊賊賊怒支解之死

蘭氏黑汝鐸妻甲寅之變閤家俱逃氏獨閉門坐守賊至投繯死

朱氏沈天增妻甲寅州城陷氏投繯未死恐絕沈氏嗣乃携幼子稱孫倉皇奔逃繼聞家中老幼四十七口俱殉難氏痛不欲生因哀乞至戚贍其子不食四日死

趙紹虞母髮逆破城時聞子死於難集婦孺於一室曰吾子死得其所吾等不可辱於賊令僕聚薪焚室六十餘人同死焉祀節烈祠

以上列女皆有事實可考者致命遂志烈日爭光其他干戈鋒鏑之間碎骨糜軀之際死之得所者尚有徐桂馥妻燕氏嫂張氏媳嚴氏孫偉女一孫女二單恒妻翁氏林桂芷妻曹氏單國恩妻趙氏均以水死侯鐸妻劉氏幼女一守備周鐸妻袁氏閻家三十餘人趙深妻曹氏媳高氏余文偉妻錢氏于長城妻張氏媳趙氏張氏孫女二弟妾秦氏姪女一弟婦張氏姪女二張氏婦女十餘人劉曛家人鄭氏劉氏馬泰嫂金氏女二均以火死沈暟妻燕氏許宇施惠均妻沈氏均以縊死流傳人口者如此其詳類而書之以見死之事不必同死之時不必同死之地不必同其死之烈死之決則無不同而姓氏空留死之事死之時死之地文獻無徵者尚十百於此列書於左其傳於世則一也

咸豐甲寅婦女殉難其有姓氏可紀而事略不詳者李復旺妻陶氏　董瑞妻蔣氏　楊存敬妻趙氏　嫂賈氏節孝旌　姪媳郝氏節孝旌

貢生楊松齡妻郝氏　程開坊妻陳氏孫媳徐氏孫女適張氏
女一　林太益妻李氏媳馬氏　李榮妻白氏媳林氏女一姪媳
白氏孫女一　盛世恩妻張氏女一　靳樑妻李氏曾孫女一媳
韓氏姪媳佟氏孫媳劉氏姪孫媳馬氏胡氏　徐文光妻馮氏
王元復妻宋氏女姪女五　劉啟泰妻王氏李氏　郭敦仁妻張氏子媳郭氏
孫女一使女秋香　庠生左鏞妻李氏　庠生汪晉廷妻賀氏
貢生張振清妻方氏　武生張龍其妻王氏趙氏錢氏　張長齡
妻李氏女三　吳士寬妻周氏孫女一媳張氏　李文明妻吳氏
媳劉氏孫女一　葉廷槐妻王氏媳徐氏姪媳張氏　馬印之妻
牟氏媳路氏孫女二　王廷標妻盛氏女一媳徐氏　庠生劉澤
深妻張氏　武舉張殿魁妻程氏　貢生楊棟妻宋氏　周禮妻
劉氏孫媳婁氏　范錕妻馬氏孫媳張氏　王鳳妻李氏媳秦氏
王氏葛氏孫女二　王鵬妻姚氏媳張氏　武生侯安泰妻閻氏
媳金氏　庠生劉昭妻張氏媳曹氏王氏齊氏姪媳李氏相氏汪
氏張氏宋氏孫女姪孫女三　庠生劉振聲妻劉氏　王俊業妻
高氏姪媳刁氏張氏羅氏姪女四　陳生妻張氏媳劉氏常氏祁
氏孫女一　胡景岱妻馬氏　胡景嶽妻王氏　胡景泰妻高氏
楊某妻陳氏女一　張履厚妻王氏子式珍甲兒長子婦楊氏
孫符中使女冬梅玉梅　舉人張全厚妻胡氏女一次子婦施氏

孫杭兒孫女一三子婦李氏孫女二使女玉珠　張慶任妻馬氏
子婦王氏　張晉厚妻周氏孫女一　張本厚妻郭氏　張濡厚
妻劉氏孫滿兒姪婦孫氏　附貢張培厚妻胡氏妾某氏　貢生
李尤吉妻邱氏媳沈氏張氏李氏孫媳張氏姪孫媳張氏姪孫媳孫氏孫女二
姪孫女三　徐世祿妻徐氏　王治平妻尉遲氏　鄭觀泰妻尉
遲氏　張廷華母張氏子媳卞氏孫媳孫氏孫女一　鄭容妻李
氏女一　吳學霖妻白氏女二　劉泰來妻李氏媳馬氏　張惠
之女三　洪錚祖母劉氏嬸母施氏　張萬青妻王氏弟婦周氏
子媳朱氏耿氏姪女孫女二　盧克明妻馬氏　劉鑑妻張氏女
二　陸廷芳姪女一　劉春母朱氏　張恩寧母程氏媳趙氏

姬三德叔祖母王氏　丁深祖母賈氏　武洛印妻趙氏　陳俊
妻王氏　韓公文妻高氏　劉深妻張氏　修大志孫女二　劉
忠妻張氏女二　張玉樹妻楊氏　丁祥母柴氏　張煥妻張氏
媳周氏　宋桂母郭氏妻劉氏女二　張瑞妻趙氏弟婦姜氏李
氏子媳葉氏王氏姪媳張氏　葛梅妻魏氏女二嫂姜氏張氏
李廷相妻曹氏　葉興妻邵氏媳李氏孫女三　楊懋妻徐氏
李國珍母馬氏　趙進賢妻韋氏　龐傑妻孫氏姪媳吳氏毛氏
姪女一孫女四　趙海壽妻張氏　柳林妻馮氏　朱清泉妻蕭
氏　王延慶母傅氏媳張氏女二　張五妻韓氏　兪忻妻程氏
王琦妻高氏媳姜氏　呂啟祥妻林氏女一　鬱大成母岳氏

柏魁母常氏女一　李文輝妻于氏女一　盧克德妻王氏
錢萬春妻張氏　樊琅祖母李氏母張氏妻趙氏嫂楊氏姪女一
女二　常春源母常氏　邢文斌妻張氏　姜永妻李氏女一孫
女二　王不顯妻侯氏媳趙氏　王長福妻張氏　徐克明妻某
氏女一　許坤妻朱氏孫女二　許萬春妻桑氏　呂大營妻劉
氏　劉萬年子媳趙氏女一　吳萬春妻武氏女一　冀長源妻
劉氏媳張氏　張立志妻王氏女二　張立貞妻信氏　張立典
妻柏氏　孫有志妻陳氏弟婦劉氏　劉元龍祖母吳氏叔母程
氏妹三　馬雯妻宋氏媳蔡氏孫媳陳氏曾孫女一　馬畋妻李
氏女一　劉劉氏媳孫氏　高躍山妻王氏　高品山妻李氏

高毓琨母李氏　高毓琨妻張氏　郭桐妻齊氏　郭廣勳妻孫
氏　郭立勳妻楊氏　郭族婦女馬氏焦氏趙氏李氏女六人
洪毓琳妻馬氏　安長魁妻汪氏孫女一　王逢泰妻張氏女一
嫂張氏　張棟姨母高王氏女一　王本禮妻王氏媳張氏宋氏
孫一　袁德至妻王氏　劉萬年母李氏孫女一　邵鑑妻田氏
女一　劉聖妻劉氏媳李氏賈氏女一孫媳盛氏　劉義妻唐氏
汪中傑女一　趙功臣妻王氏媳趙氏子鳳嶺　張瑜妻潘氏
盧得勝妻曲氏女一　蕭清妻張氏弟婦張氏　曹得彩母祁
氏　趙連科妻李氏　劉知妻張氏姪媳田氏　周大來妻馬氏
汪魁妻崔氏女四子媳張氏　趙永得妻高氏　柏河妻任氏

子女各一　張煥嬸母唐氏妹一　李奉清妻吳氏媳甄氏姪媳
唐氏張氏姪孫女三　傅興旺妻唐氏曾孫女一　媳楊氏　楊萬
魁妻杜氏　王鑑嬸母岳氏姑母一　趙毓森妻李氏　趙毓杰
妻鍾氏　柏德遠姪媳宋氏孫媳蔣氏　徐澄妻吳氏姪孫女二
姪媳張氏　王林武妻王氏姪媳馬氏周氏張氏孫媳曹氏　林
太元妻鄭氏姪媳劉氏　劉鎮妻高氏　張慶平妻張氏姪孫女
一姪媳張氏　張慶安妻姜氏　張球珍妻李氏　張連珍妻馬
氏　皮興妻于氏女一　李文元妻趙氏女二又李高氏子媳董
氏女一　段益德妻劉氏孫媳蔣氏姪孫媳孟氏田氏孫女三姪
曾孫女一　姬萬忠妻劉氏　姬廷貴妻趙氏　姬廷山妻王氏
又姬萬氏又姬寶女　姜玉樹女　王廷珍妻李氏孫女一　媳郭
氏　賈萬鐸妻于氏姪孫女一姪媳甄氏　鄭銓妻蔣氏孫女一　媳郝
項立基妻侯氏女一孫女一　媳暢氏
氏　張仁母曹氏　李元清妻某氏女一　媳王氏　李元澄妻徐
氏　張昉妻張氏女二弟媳潘氏宋氏　張璞妻趙氏女二　喬
振基妻張氏　高泰麟母趙氏妻許氏弟婦胡氏劉氏姪媳丁氏
女二姪女二　莊太康妻趙氏　莊太昌妻李氏又莊林氏女四
李士珍妻張氏妹一　趙鶴年妻江氏孫女一　程文治妻王
氏女一弟婦王氏　白長安妻冷氏子媳劉氏又白劉氏　李廷
瑞妻林氏　丁弈泰妻楊氏姪媳王氏　彭占馨妻王氏　陳文

訓妻馬氏女三姪女二　楊萬里嫂陳氏妹于氏　滕雲蛟妻劉
氏姪孫女一弟婦張氏子媳于氏姪媳喬氏　馬逢煇妻王氏
于起洲妻鄭氏　于蓬洲妻丁氏　郭光燦妻楊氏又郭楊氏郭
汪氏郭寶女二　宋樞妻廖氏女二　趙琨嫂項氏姪媳馬氏姪
孫女一　王珍母張氏女一妻李氏　趙世臣妻朱氏　吳建平
妻李氏　趙昇母王氏嬸母武氏李氏姊一　孫大有妻李氏
孫福成妻莊氏又孫張氏　魏殿澤未婚妻姜氏　程萬年妻荆
氏　常廷元母劉氏妻姚氏　秦文光妻李氏　于大成妻胡氏
李成章嫂馬氏　王建功妻金氏　劉長潔妻滕氏　姜義妻
王氏　李鳳麟妻房氏　何安邦妻丁氏嫂郭氏　陳啟泰妻閻

氏媳劉氏　劉永年妻王氏姪女二孫女一　鄭觀華妻李氏弟
婦祝氏女三子媳張氏女一　劉煥文妻單氏女一姪女一　朱
殿元妻岳氏　李殿臣妻李氏
母陳氏　馬廷椿妻母林氏女一　劉釗妻孫氏曾孫媳榮氏
楊桂女一　張大鏜妻楊氏嫂樊氏　黃進禮母臧氏媳姜氏
王魁齡母宋氏媳張氏　王碩隆祖母李氏母葉氏姑母三　王
振泗妻孔氏女一姪媳王氏　吳明亮妻傅氏女一　郝忠妻徐
氏孫女一　于義妻葉氏　柳彬女一　張大德妻陳氏女一
于大利妻胡氏　姚昶妻列氏子媳王氏　趙鉦妻陳氏孫女二
梅占魁母邢氏孫女一　李萬成嬸母沈氏　王作棟妻陶氏

陳春女一　程湧妻史氏　鞏昇妻侯氏媳李氏　張鏡妻張氏女一孫女三弟婦馬氏姪婦李氏耿氏周氏　趙發祥妻馮氏母趙氏嬸母賀氏又賀氏女二　胡成德繼室袁氏　魏永妻張氏姊適張氏　趙大成妻王氏媳陶氏女一　石氏女一　范一泰妻韓氏　李培元妻張氏媳張氏　王廷桂母周氏孫女一　媳某氏　王廷傑妻某氏　馬得玉妻戴氏媳張氏　王詩妻盧氏　胡熊妻高氏　吳晏俊妻張氏　吳長齡妻劉氏在室女一　王源清妻金氏　張勝文妻張氏孫女二　張英妻尹氏　張文輝妻孫氏　張文義妻王氏又張田氏田氏室女一　王魁運妻吳氏女一姪媳馬氏　樊廷桂妻馬氏　張致馨妻王氏　安大利妻蕭氏女一　媳李氏　馮祥妻張氏孫女一媳程氏　范鏻妻馮氏　劉奎妻張氏　施階平妻章氏　趙荃妻張氏義婢雙喜　蔡宏德女一　賈長年妻張氏女一　趙永清妻馬氏媳徐氏　張廷牋妻鄭氏孫女　張廷傑妻劉氏孫女一媳張氏徐氏韓氏姪媳劉氏姪孫女二　周桂芳妻徐氏王東來妻李氏　張慶長妻楊氏　馬邦直嬸母王氏妻楊氏武大章妻剛氏　張清泰妻徐氏媳宋氏趙氏張氏　李果齡伯母田氏宋氏姜氏嫂蘇氏妹三　王澤興妻孫氏　王文禎妻許氏又王白氏王彭氏　王繩武妻楊氏又王孟氏女一　王慶元妻高氏孫女一　胡經魁妻郭氏女一　張士達妻李氏　張士

聚妻姜氏　孫吉利妻韓氏　江連元妻劉氏　江殿元妻汪氏
又江張氏　王大用妻胡氏　馬廷松妻楊氏孫女二　媳李氏
李琳母張氏媳王氏　趙錫璋妻郭氏　趙錫朋子媳常氏姪媳
龐氏姪孫媳賈氏姪女一　姪孫女一　盛寬妻郭氏妹二　郭盤
銘繼室高氏　孟德祿妻王氏媳李氏　何國亮妻胡氏媳王氏
田劉氏　監生田大祿妻錫氏（節孝）　媳張氏　王二芹母馬氏妻
李氏女一　趙忠厚母金氏嬸母任氏嫂李氏馬氏女二　聶冠
文妻楊氏
此外姓氏僅存而其父若夫之名未詳者共一千零二人均從略
才女（附）

清

程氏廩生冀驥妻侯選州同雲翔之女也讀書嫻禮驥亦清介士見嫁奩豐美頗不樂氏問故曰汝獨不聞桓少君事乎氏曰慈母愛女義不容却姑置之未至浼子之廉事姑以孝勸夫讓田於兩兄助從兄弟葬其親與夫莊肅相對如賓友嘗得句曰獨行影不愧返已亦差安見善仍修省寡過始覺難又曰天無梯可上人有善當爲大舜風誠古與同是所期其清才深識如此自以體弱欲爲夫置妾夫不從及其卒也夫難於再續鰥居終其身

右方新舊列女若干人謹一一筆之於書其間荷綸褒者固已光門楣而壽金石矣然此不過國家激揚之令典與夫鄰里鄉

黨孝子慈孫藉以致其不容已之思慕而已彼列女者事變當
前祇各行其心之所安夫豈有榮辱得失之念動於中哉且窮
閭陋巷之女目不識詩書日惟操井臼安所知綱常名教之重
而一念精誠遂足以感天地泣鬼神亦可見兩間正氣初不以
婦人女子而遺也後之傳者洋洋萬言無足多寥寥數字不爲
少一經載筆各有千秋明乎此而其事跡之或略或詳或旌或
否夫亦可以不計矣程氏於女學未昌之日淑德清詞追蹤桓
孟足爲巾幗生色以殿諸列女之後

臨清縣志

第十一册

藝文志

舊志藝文一目僅附見於事類志中關於全縣之掌故徵文考獻殊覺不足茲特另闢一門擴而大之凡此邦典章文物之興衰才士學人之翰藻搜尋所得悉入簡編經國之大業不朽之盛事倘庶幾焉爲目凡三

金石

傳記

詩詞

藝文志一

金石

臨清舊志有古蹟而無金石蓋是邑文物繁隆實自元明以來若宋代以前晉梁頻年角逐此地幾爲戰爭中心嗣後屢遭兵燹古物摧毀殆盡即偶有記載亦大半名存實亡茲就寺廟內之殘餘搢紳家所什襲者搜羅入志雖吉光片羽尚足供流連而資考據亦志古者所有事也

後漢

劉伯言苑孟輿二碑　水經注云臨清東南十五里有漢貝邱縣故城有後漢貝邱長博陵劉伯言北海苑孟輿二碑舊志古蹟

按近本水經注此文已佚惟據寰宇記云臨清縣東南十五里有漢貝邱縣故城城中有貝邱高五丈周五十步兼有後漢貝邱長博陵劉伯言北海苑孟輿二碑文字已磨滅不可考云云貝邱故址當在今城南近故村西南二三里許二碑久已無存更不獨文字磨滅矣又孟輿孟輿傳寫必有一誤

唐

大唐劉處士夫人安定梁氏墓銘 並序

夫人之先肇自軒轅之鼎族英靈□秀□□□□□□□□玉□銀□之氣梁□□閥有如此也自 高□□□□迹龍□曳裾王庭不克殫錄矣 顯考名邕藝□□□高蹈不仕賁於丘園夫人第三女也洎歸夫族因□□於永濟縣貝丘鄉南蘇□村夫人鳳□揚□穠槿舒華葳蕤□□遠接奇峯之□ 約柔容近映幽巖之雪即夫人之天姿□□風吹蘂之景有詠閨 遲日臨花之□無違閫閾即夫人之婦□□七子□教三隣是□愛而□□□而有則即夫人之母儀也識達玄徽情通志理逮累綿瘵自知祿□□□之日命諸子□而誡之曰吾疾甚矣必將終□夫生滅人之常□□年過知命不爲夭枉汝勿深恨吾歿之後務從儉薄以素□時古來厚葬無益死生□宜慎之夫人言訖而歿嗟乎流晷誰駐良時易失永謝芳筵長辭日月春秋五十有六大中三年三月二十日終於私第育□四人二男二女長男元晟次男何誼

咸□絕漿泣血食蘗茹荼追思遺誡幾□殞結時人皆謂劉氏子可與張仲爲儕即於當年十一月十六日窆於先塋瞻孟津於青龍之左開御溝於白虎之西眺魏郡於朱雀之前倚甘陵於玄武之後可謂地得膽胂人皆金璧封岡鶉首佳□城焉跡慮以時遷故茲勒石銘曰□□淑媛金堅玉溫道茂盛族聲繁□門仙娥授魄靈祉猶存□斷芳杼門列長筵沈瘵以亟雅志逾堅勸勉中外殷□簡□雲愁柳慘露□□□哀哉寶鏡沈於下泉

右石係城南三里莊趙君子壽家藏寬長均尺餘原文係左行共計二十二行每行二十餘字多寡不等劉處士惜未詳何名夫人氏族墓銘雖詳史亦難徵按唐大歷七年始析臨清置永濟縣今文稱永濟云云其在本邑無疑又葬以大中三年大中宣宗年號也字體大不及寸間雜眞草而娟秀英挺猶有六朝風神

石佛立像一　高約八尺在城北石佛寺內今其村即以石佛名像之下端有南無阿彌陀佛六字正書雖未詳其年代惟邑人以爲唐時造像無疑俗傳像身瑛珞垂珠均嵌以寶石今則年湮代遠但餘嵌鑲痕迹寶石已無一存矣

明

鐵佛立像一　高一丈六尺氣勢雄偉雖金碧剝落而莊嚴不減足踏石蓮台上鐫大明寶座四字正書

銅眞武像一　高約四尺
銅韋馱像一　高六尺
銅關公立像一　高四尺
銅千手千眼佛立像一　高六尺
銅佛立像一　高八尺
銅佛坐像六　高約均三尺
以上銅鐵諸像今均在城北永壽寺內
銅觀音坐像一　高三尺餘
銅佛坐像三　高均三四尺
以上銅像今在城北彌陀寺內

按上列諸像均鑄造工麗寶相莊嚴惜年代均無可考然以勢度之大約皆明季像設也

勅賜淨寧寺碑記

資德大夫正□上卿禮部尚書前太子賓客兼國子祭酒毗陵胡濙撰

奉議大夫禮部祠祭清吏司郎中滕貫書

奉政大夫禮部祠祭清吏司郎中趙勗篆額

淨寧寺在山東臨清衛河東岸原有古刹年深廢弛基址猶存正統三年時緣際遇　欽封弘通妙戒普慧善應慈濟輔國闡教灌頂淨覺西天佛子大國師班丹剳釋巴藏十法子鎖南堅參訪知

茲寺前址高夷爽塭水秀山明卽發宏願欲募緣蓋造具本蒙通
政使司官奉　欽依准他欽遵蓋造殿堂廊廡山門方丈伽藍祖
師厨庫僧房裝塑諸佛神像幡花供具法所宜有者靡不畢備正
統八年二月二十七日因無名額具奉　欽依與做淨寧寺蒙禮
部劄付前去住持經今七載未有紀述以示方來其師僧錄司右
覺義端竹亦以爲茲寺重興之功甚爲浩大恐久而泯沒無聞於
後遂謀於西天佛子徒淸心戒竹國師班卓兒藏卜暨剌麻交幹
劄釋具始末事狀謁予徵記予惟自古有云山不在高有仙則名
水不在深有龍則靈茲寺乃西天佛子大國師法子重新蓋造又
欽蒙勅賜名額且天下名山大川禪黌教苑無慮數萬而獲蒙
勅賜名額者固鮮矣蓋緣西天出世利生代佛揚化明心達本行
解圓融道業內充才器宏遠足致
史標名流芳萬世又奚待區區撰述而後傳播於無窮哉茲特紀
其建造歲月以備方來纂錄圖誌者有所考證云爾　正統十四
年歲次己巳四月八日　董工把總祝福勝　金台劉敬　陳亮

同鐫

右碑高約一丈寬三尺石質純白如雪寺中碑刻此爲最早

淨寧寺一名彌陀寺

忠孝二碑　方元煥書萊峯周思兼勒石兩字大各二尺餘結構
蒼古有龍跳虎臥之勢其上端各作贊語草法直駕懷素忠碑云

文山先生曰凡厥庶民猶知供稅出力以事一人矧士之讀書行義高祿被寵寧忍自私其身命作成養者莫非君恩庶幾竭心圖報不愧爲臣孝碑云事親之道不遠於身知己之愛子則知愛吾親惟養生與送死在致勞而服勤必順乎親斯可爲人世有愛親不若愛子是謂悖天逆倫 舊志

右二碑均高約五尺寬二尺舊存文廟明倫堂東今在文廟小學周公棻峯南直華亭人嘉靖中以工部營繕分司莅臨

方元煥見人物志

觀音畫像碑　高三尺餘寬尺餘下刻萬歷乙未季冬朔清源趙時雍立石上刻般若波羅蜜多心經一卷崇禎戊辰冬徐允

祺書字體工秀直入鍾王之室

張仙畫像碑　碑大小與觀音像同且立石年月與人亦同上刻徐允祺草書宋蘇洵跋語一則文如下

洵自少豪放於九月九日由成都玉局無礙子肆中見一畫像筆法清奇云乃張仙也有感必應是時洵尚無嗣因解玉環易之以歸每日露香以告數年既得載又得轍性皆嗜書乃知眞人急於接物而無礙子之言不吾妄矣故誠具本末使後世取讀書種子者於此加敬予偶獲之如言禮事果有驗矣遂不敢泯用廣傳焉

以上二石在永壽寺腰殿前分左右嵌於壁間趙時雍見人

物志

關公畫像碑　石高約四尺寬二尺像作提刀跨馬狀神威生動

咄咄逼人上署唐吳道子筆當係後人摹刻入石今存行宮

廟內

清

晉漳神封爵碑

漳水挾清濁二流自晉而豫而齊北行入海綿邈迂曠非可呼吸

通而旦夕至也我

國家定鼎燕山百餘年來歲漕東南之粟四百餘萬以實京通諸

倉凡漕艘出清源關則汶衛合流惟恃漳水以爲利濟而神功之

廣遠聖德之昭服磅礴鬱積用懋靈貺協休祥其所由來者久也

戊申夏重運阻淺衛河者兩月琳時奉命籌畫漕運集官民船分

段撥運費鉅路溫鍤畚罔效往來河岸目擊艱阻中心焦灼懼弗

稱職夙夜靡寧乃虔禱臨清之神祠越日澍雨從西南來自朝及

太行以西及河北三郡皆以時雨報惟時　天子齋心法宮至誠

感自畿輔及各直省罔勿川盈雨集於是漳河之水陡漲四尺

至七尺次日乃九尺有餘不漫不消三日之內漕自出牐幫凡二

十有四銅鉛及重載復四百餘艘一時軍民酌酒解纜鼓櫂者不

下萬人莫不歡聲雷動琳乃飛章入奏拜手颺言曰盛乎哉聖人

格神於千里而外致澤於一瞬之中蓋若是之大且速也請晉神

號以志民慶奏入帝曰可可部議晉利運封號並御書聯額命山

東巡撫臣敬謹供奉以答神庥復念舊廟稍狹諗於中丞及漕河兩帥擴而新之運河觀察羅煥沈啟震州牧張度遂鳩工庀材以乾隆五十三年三月經始五十四年七月落成繼自今神宇攸寧非徒臨清氓庶沐膏泳澤恒於斯也尤願官斯土者體宸衷臨事之虔勵夙夜靖恭之節暇則分洩防衛使直東二省蒙利□害爲萬年經久之圖則神之維持而保護之者又豈僅祈雨雨至祈水水盈而已哉記成而爲之頌其詞曰於赫漳神在河之壖陶即匯流衛水入焉惟聖存神惟神馨德混混其流轉粟千億戊申之夏颶檣盈野波淺白膠勞心日夜爰禱神祠甘澍祁祁漳流注衛九尺有奇浮金吐碧漾黃湧白峨峨千檣飛行迅捷帝曰俞哉錫之鳳書迺彰神貺迺奠神居丹艧樸斲庭殖盈覺升馨肇禋風恬露渥至德動天達於九淵澄波利運於萬斯年

右碑在漳神廟西廡內高約丈餘寬約四尺乾隆五十四年十二月巡視東漕監察御史和琳撰文署亮州府運河同知黃易書易字小松浙江錢塘人工繪事精篆刻尤擅漢隸乾隆四十七年曾官武城縣丞碑刻人爭摹楊一時爲之紙貴

第一山碑　碑高可八尺寬二尺餘厚約六寸三字大各尺餘下署方元煥書明嘉靖癸丑冬知臨清州事茹世亭同知俞仲竹徵立碑陰有邑人趙庭奎隸書岳判官陸山顧岩吏目錢佐擬華嶽三大字碑正面左方跋文如下

清源兩江先生以字學名世嘉靖時曾書第一山三字碑乾隆甲午燬於兵燹楊迹無存偏搜同志惟宏聲左主僅存一綫因同力重摹上石以存古蹟云同學公跋

寶藏碑　碑高約五尺寬約三尺厚六寸二字大各二尺餘下署書學博士米芾書碑陰跋文如下

大寧寺舊有米南宮寶藏方晦叔第一山二碑乾隆甲午燬於火癸丑學憲翁覃溪取寶藏二字摹刻實試院中而方書未果刻會公去位並携二楊本以去學正宋公墨舫膠州人也嘗出所藏此米字以贈文學傅華國而李警逸審知之今歲郡人有重刻第一山之役頗恨米書之沈淪李君乃以語馬履堂睢容谷馬春岩轉求傅氏出其所藏字形較大而丰神過於原本相與重勒上石幸一時二碑頓還舊觀誠盈事也道光丁酉立已卯進士艭菴馮銑跋

青垣趙庭奎書石

右二碑今在大寧寺東院公輸子祠（俗稱魯班殿）廡下馮銑趙庭奎均見人物志睢容谷先生當時亦以善書名

藝文志二

傳記

元

會通河記

翰林學士 楊文郁

光宗皇帝在位之十七年江南平薄海內外罔不拱北臣順奔走率職乃置汶泗都漕運事司控引江淮嶺海以供億京師自東阿至臨清二百里舍舟而陸車輸至御河徙民一萬三千二百七十六戶除租庸調道經荏平其間苦地勢卑下遇春夏霖潦牛饋輻脫艱阻萬狀或使驛旁午貢獻相望負載底滯晦冥呼警行居騷然公私以病爲日久矣皇帝方圖收太平之功立尚書省以新庶

政百廢俱興士有出意見論利害者咸得自效壽張尹韓仲暉前太史令史邊源相繼建言引汶水屬之御河比陸運利相十百時詔廷臣求其策未得要便以仲暉源言爲然遂以督漕副運使馬之貞同源按視之貞等至則循行地形商度功用參之衆議圖上曲折備言可開之狀政府信其可成於是丞相桑哥合同寮敷奏且以圖進上俞允賜中統褚幣一百五十萬緡米四萬石鹽五萬引以給庸直備器用徵旁近郡丁夫三萬遣斷事官忙速兒禮部尚書張孔孫兵部尚書李處巽泊之貞源同主其役二十六年正月己亥首事起須城安山之西南壽張西北行過東昌又西北至臨清達御河其長二百五十餘里吏謹督程人悉致力渠尋畢功益加濬治以六月辛亥決汶流以趨之滔滔汩汩洪通順適如迫大勢如復故道仍起堰牐以節蓄洩完隄防以備盪激濱渠之民老幼攜扶縱觀徊翔不違按堵之安喜見泛舟之役於是須城聊城兩縣父老各詣所治致辭謂幸生長明時獲瞻仁政納大臣經濟之謨興官民悠久之策宜錄紀成績被之金石治渠使者以父老之言爲請於是大駕幸臨上都驛置以聞明詔翰林院其爲運河命名且文其碑臣等乞賜名會通百拜稽首而屬辭曰謹按書以食貨爲八政之首易稱舟楫有濟川之利此古今不易之定理而京師所係爲最重故大舜命禹既平水土定九州之貢賦皆浮舟達河以入冀都功冠三代爲萬世法自茲以降漢用鄭當時之

言引渭至河以利西都唐用劉晏之策由汴入河以濟關輔蓋京師者四方輻輳兆姓雲集六師所依以彊百司所資以辦不豐儲積政將奚先我國家新大邑於析水之津建億萬年無疆之業規模宏遠治具周密若漕運流通國之大計舟楫致遠功力懸絕所宜亟講而行雖費而不可省勞而不可已者臣竊迹近代遼氏金源氏皆嘗立國當時經度曾不是思豈不以興王之功非僻陋者所能與而前修弗逮乃所以啟盛時也歟先儒有言聖人在上則興利除弊易成而難廢欽惟皇上開物成務邁舜禹而軼漢唐區區近代之君固無以議爲也臣備屬北門職在記事之成不敢以固陋辭仰奉明旨志其歲月且推衍輿誦冒昧論著至若深仁濊澤普浸八荒資始資生上下與天地同流蓋非纂河渠溝洫者所能髣髴也

明

會通東牐記

大學士 徐溥

昔在太宗文皇帝肇建北京以糧餉仰給東南而海運危險非長策也始改造運舟由裏河而行歲漕四百萬石以爲定制歷年既久國用給足積其盈餘不可勝計然河道自臨清以南至徐州凡千餘里地形高下不啻數丈自前元以來置牐蓄水而舟始通在臨清境上則有會通東西二牐當時開會通河引汶水由安民山歷東昌以入衛河故亦以會通名之永樂間初行漕法以東牐既

壞嘗加修治更六十餘年衛河益深閘益高水勢衝激益險甚爲行舟之患故廢其牐者三十年於此乃宏治庚戌黃河決封邱之金龍口其流泛溢將出運河都御史錢公巡撫山東具疏言於朝下大臣議僉謂宜擇人治之毋緩今戶部左侍郎白公方居南京上知其才可任即命以往公至督河有法而河得無事暇日行視河道於齊魯間至臨清問知東牐之廢與錢公謀曰是州爲汶衛交流之地而運舟之所皆經者也牐雖重建其可以役大而免乃協謀於巡按憲臣暨藩臬諸司檄東昌知府趙琮臨清知州張增出公錢爲財用人力之費而委推官戴澄專其事若工部郎中吳公珍主事陳公玉按察司副使閻公仲宇皆分司其地實總督之經始於庚戌三月至六月而工畢牐成去舊址百餘丈崇廣長闊悉如規制其深與河等於是水勢既平舟行上下如乘安流公私便之叅政沈公純適澄其地觀是牐之有益也使人奉書求記其事夫五行皆生於天地以資人之用人苟不盡裁成輔相之道則天地雖生之而亦不適於用若夫水之爲物用以行舟其用尤大者也然其性本下適與土之高者相值亦惟傾而去之而反有害於人耳故後世始置爲牐以節宣之乃能盡水之用而有利於天下國家也今白公當治水之際其勞已甚以其餘力復爲此舉易害爲利轉危爲安是其才眞可任而不負朝廷之所托者乎凡公治水成績別有記載此特書建牐一事故不暇及云

南版新開二牐記

汶水發源於泰山諸泉至汶上縣南旺湖之口南北分流爲漕河南至徐沛合河沁以入淮北至臨清會衛河以達海泉微流溢故建牐蓄縮而節用之臨清牐北流之裔尤要焉過是則衛河承之無留行矣牐分兩河北曰會通曰臨清則前元所建志所謂地勢陡峻數壞舟楫者也南曰南版曰新開則本朝所建志所謂地勢頗平往來船行者也南二牐相距甫三百弓舊牐草創一以甎壝之名曰甎牐一以版障之名曰版牐繼後改爲石牐易以今名日遠闕泝舟楫告艱宏治年間司徒白公昂改修會通牐導流而北牐底過卑便謝於前仍南牐以行廷議都憲劉公總師通漕公杼勤修職築亭障立保伍士銳器精警虞創跡時京儲垂嗇運舟遲達公於癸酉歲春欲新南牐爲利涉焉或稱截流僥功公曰詎可爾功非數月不成何以副急餉之憂乃開北牐借便焉或又難之公曰第爲之耳以規畫授工徒疏塞濬隘下舊河之身若干闊舊河之身若干復於會通牐底沉杉九版峻瀉既殺膠涸亦除淡爲安流大往小來窮晝繼夜南版則徹其舊而創爲之新開則仍其舊而易其牐之金口與牐之底焉參決惟賢則工部郎中高陽李公師儒東吳陸公應龍廣陽荀公鳳主事靈石裴公繼芳也督課唯能則東昌府通判新安倪鼎臨清州判官莆田林恭夏津縣主簿惠鳳堂邑縣主簿武謹聽選官傅財倉官顧琮老人韓祿崔鐸

輩也掄工而工良選材而材堅趨事有嚴布力無怠歷時告成羣如鎔冶整如截肪再於兩牐之間下舊河之身若干丈以是歲六月六日工完放舟上者無號挽之勞下者無激射之險是何就續之易而策算之神也蓋自前元以至今日牐幾更作率以不能利涉爲憾至是始克免焉收效於廢變易於難識洞於隱才周於事至智也速輸貢之程廣貨殖之用加惠兆人流澤來葉至仁也在昔開一渠修一堰鑿茶利解火禁津濟一方翼藉一時民興謠史載事度德量力於公其大小久近何啻倍蓰可無紀乎用是鐫石謳劣薦詞俾後賢有考焉公諱愷字承華保定新安人由進士歷今官西皐其自號云

臨清建城記

吏部尚書 王直

臨清爲南北往來交會咽喉之地在東昌郡之北爲其屬邑財賦雖出乎四方而輸運以供國用者必休於此而後達商賈雖周於百貨而懋遷以應時需者必藏於此而後通其爲要且切也如此而可以無城池兵戎之保障乎朝廷深以爲念乃簡閱於帥臣廉幹者得平江侯陳公遂命往鎮臨清而以都察院右副都御史孫公曰良同理其事陳公名豫贈平江侯恭襄公瑄之長孫也下車之際會山東旱挈家而南徒者不絕於道公與曰良遣人招徠安撫發粟以賑其饑蠲乃徭稅民皆翕然歸復舊業又恐其懷疑懼無以自爲衛也乃請於朝建臨清衛調濟寧左衛五所并原守禦

臨清千戶所官軍俱隸於此而製守禦之器日教閱之以揚武威由是人心安悅雨暘時順年穀大豐兵民既得其職復請總督山東三司等官城其閱曠之地九里一百步闢爲四門繚以深池左建帥府以居總戎其餘藩憲分司衛所縣邑學校倉廒凡百司局各以位置兵卒有舍商賈有市而濬城西南之清泉郡以得名歲久被湮沒者引以供城內外之汲兵民賴以安足城之建工經始於景泰元年七月二十七日而告成於十月十五日城之外教戰有場場之中閱武有臺凡百當用之具無一不備材出於公之所區畫而助之者恐後工出於人之所願樂而赴之者爭先又以餘力致甎石甃城垣之外及修河上會通諸牐而一新之可數百年不壞其用心於兵民所賴與朝廷之所付託者如此可不謂之賢勞矣乎既竣事即求余書其成之歲月方朝廷以公有河上世勞故特簡命付以臨清之守可謂得所託矣而公果能不負至有今日所謂元首明哉殷肱良哉余於此足徵矣故爲書以歸之俾刻諸石以傳於無窮焉尚書廬陵人

創建土城記

方元煥 州人

予讀軒轅本記謂黃帝築邑造五城而漢書稱神農之教有石城十仞蓋王公設險以守其國城固不可但已也然城盛也舊城隘民無盛矣將以衛民新城可但已乎新城成而議者譁然大約有二謂臨清中原也不必城或謂大不可守夫謂不必城郡邑皆城

何也謂大不可守或幾矣顧薦紳耆長相率請城得邱說方自多其經略制過大豈其智之遽及哉其始城兵備副使王公楊擇文武才吏度尋尺算匠傭牆以堵計堵金二十有六城二十里金八萬奇以是達之巡撫曾公銑許之乃各出其帑贖一夫不市一錢不民移凶邑之饑者以就工廬僧布恭檄商均直章程蝟列罔不悉工之日版築薨薨四郊而居人不聞既趨視爭奮土執杵不用也王公張蓋去輿徒走城上竭來日不雪百里踰四十有六日而城就所費纔四萬金嗟乎斯其功可不謂偉歟二公已矣紀錄闕然未有表見予志城池因得附書夫墨子爲城公輸子九雲之梯不能攻者堅也漸次以圖陶甓堅之道也守土者之大計也

臨清州治記

吏部尚書 王儉

上即位之明年詔升臨清縣爲州蓋從巡撫山東都察院右僉都御史盛公顯亦嘗以爲言衆言既同上意乃定於是下其事於吏部改附官制增建官屬悉如全設上州事例縣舊隸東昌府至是仍以隸之以館陶邱縣來屬以新樂縣尹張公增來知州事而同知曾熙判官相輔張謹狄雲漢吏目宋續亦選任以來張公前任新樂治號嚴辦及茲遷秩凡所以大其設施與廣其惠利者靡不殫智畢力期與州稱顧惟公宇猶仍其舊庫逼傾陊弗稱州治宜開拓創建以聳觀瞻而容執役於是請於當道謀諸僚佐捐俸爲倡集

材興事凡爲正堂五間扁曰宣政君居之以施治理堂兩挾各三間左曰分政佐貳居之右曰贊政幕僚居之而君退省之堂亦五間以思政揭焉堂兩序爲房者六總二十有八間以居胥吏前後爲庫藏者三間儲國用者十間皆東西列峙堂之前有戒石銘樓有儀門其外有碑亭有重門其四周有里甲房以至犴獄次舍率皆具完而宏廠高明軼於舊觀遠矣經始於己酉八月落成於辛亥十月既成予適自南都入朝君具顛末託憲副閻公仲宇以屬予記夫臨清有縣自後魏始隋唐以來廢置相尋未爲要地至元始創開會通河出縣境與衛河合流置閘河灒以通漕運國朝遷都北平永樂辛卯復加疏鑿正統己巳築城濬濠明年景泰改元以濟寧左衛爲臨清衛來司城守於是薄海內外舟航之所畢由開府分曹達官要人之所遞臨而兵民雜集商賈萃止駢檣列肆雲蒸霧溺而其地遂爲南北要衝歸然一重鎭矣然則升縣爲州詎非其所宜哉昔子產治鄭國孟子譏其惠而不知爲政聖門弟子之問政者多矣如賜之達由之果求之藝孔子方以從政許之夫政豈易爲者哉今君於宣布德意退省其私與所以資佐理須贊助於僚屬者皆以政名堂而顧諉焉似亦知所務矣尙勉圖之以政道民除其煩苛以政養民求其生全毋若子產之不知爲政而必如聖門諸弟子之於從政何有而終之以無倦又如孔子答子路之言如是則二三憲臣之爲是舉與

朝廷之俞其請其良法美意皆無負矣然則毋秕其政毋荒墜厥緒後之繼君而爲州者盍亦共勉圖之

重建學廟記

大學士 高 穀

古者諸侯泮宮之設卽今郡邑學是也學之爲道育養賢才於此飲射讀法於此出兵受成於此歸而獻功亦在於此其所以厚彝倫美風俗敦德性明禮讓者何莫非學校之所事乎在昔魯僖公爲政修泮宮而詩人美之既曰無小無大從公於邁又曰載色載笑匪怒伊教以言從公之樂而服公之教矣有曰永錫難老又曰在泮獻馘願公享壽考而著績也於戲僖公在當時爲諸侯建邦國有志學校事固足美矣但詩人所言不過頌禱之溢詞仲尼取之將以爲天下後世勸民者勸也雖然古今人何不相及以文翁之賢興教蜀郡鮑德之才修學南陽他如寇恂虞溥范寧常袞之皆以郡守觀察親歷民職於事有不可缺而禮有不可廢千載之下使人仰而思俯而誦之者亦其宜也未有職居侯伯勳著彝常而下勤乎修善之事者在古罕見於今識焉平江陳侯豫以精敏之才廉介之操奉命鎭守齊魯夷險兵民利病無不得其治理乃捐臨清舊址建城於東北隅邑治戎衛大克完備慨然以爲學校育才之地在力尤所當盡於是斬石於山伐木於巒相地之良以廣其制宏其規俾聖廟有儀賢座有像師訓有堂生徒有齋宮軒在縣俎豆秩序凡學之所宜有者

無一不具於是人材頓興日益月進來歌來遊以絃以誦子衿之什不作棫樸之詠有聞而侯之責可謂無愧矣侯年富力彊讀書向善於聖賢修己治人之學尤所自勉不屈於理而唯道是伸不忘於政而唯義是嗜故能作興士類修起廟學其視子產之不毀鄉校蔡齊之請立郡學者又似過之矣由茲以往賢才之出風俗之美當倍於昔時而侯之佳聲善政與斯學同垂休於不朽云

修孔子廟記

大學士 李東陽

弘治丙辰春知臨清州馮侯傑澄政之初謁先師廟見其殿廡宏闊像設嚴整器具精備尊經有閣會講會饌有堂堂有室門墉涂徑規制井井歎曰眞偉觀也徧閱碑記皆永樂正統間縣未陞州時所建乃集諸師生問其修治之故皆曰按察陳公之力也問其財用所出曰刑獄之贖金及凡所厚區畫者而吏民弗與也則又歎曰學政弗修者吾有司之責也公以明天子之命分憲一方庶政攸萃而兵與刑又其急者乃以餘力留意於教化之地而不煩於民吾黨之愧也不亦甚乎於是會籍丁力以相其所弗及越數月而告成焉馮侯乃具書京師請予記以書陳公之績予亦不能辭也惟孔子之道自修身治家以至於國與天下無所不備其所以治人者皆其所以自治者也治人之政先德而後刑必有所不得已則寧去兵而存信其輕重之序又如此然受成訊馘皆必於學

宮思樂之詩實有取焉學者亦惡可以兵與刑爲末務而不之究哉今之學者大抵不知修身之爲急其爲政者雖專領學校亦不過習書課嚴程期而止其各局於一事者亦何怪乎不能相通也哉臨清爲東藩要地南北舟車之所會自國家定鼎北方百年於茲文軌玉帛與絃誦之聲日益月盛固人材之淵藪也而衆大之有所限哉若陳公之志亦可謂勤而能周者矣夫天下之政必以身率之而後可成今按察一舉而衆正翕然以應推是類也則凡有職乎教與育者苟以身先之何患乎士習之不變哉且縣陞而州則土額加廣師員加盛矣由前日以至今日其廟學加新且備矣發揚奮厲之機澡雪修治之力彼士者亦易知所以自勵哉此爲御史有名其爲按察風裁益加於昔馮侯涿鹿衛人丁未進士初知諸城縣以薦擢今官其舉鄉貢則予京闈所校士也

修臨清廟學記

禮部尚書 王崇慶

臨清壤接齊魯俗尚繁華蓋山東上游也自正統已巳平江恭襄陳公創立斯廟則其所由來遡矣然則陳公孰謂獨以武功著哉乃今觀乎其地則州治東南面永清門也宏治甲寅兵備憲副太原陳公璧始修葺之嘉靖丁酉蒲城張公邦教則又再修焉然規

制視昔備矣今去丁酉纔十七年而廟貌圮則夫仰止重修繼美前功如之何其能已也嘉靖辛亥兵憲崑山李公憲卿持節來茲一日進東昌守陳侯中告言及是君子曰知本矣會少吳沈公以巡撫至一川馮公麟原雍公以巡按至雖憲車至有先後然其敦化重學一也既而眞定王公撫民以代事至襄成尤力焉郡侯以前事請俱報曰可州牧茆公世亨即鳩工聚財刻期惟謹始而大成殿次而櫺星門次而東西廡次而明倫堂以及齋舍門倉各若干楹罔不煥然快觀視昔不啻十倍矣癸丑季冬望日遂告成事同郡分教蘇世卿輩踵余來問記且曰清原尼父之鄉邦也我公近聖人之居若此其未遠也獨奈何不一秉筆以彰盛事予不覺莞爾而笑曰有是哉吾固莫之敢辭也今夫清原南北之要衝也作新孔廟有司之首務也好德秉彝吾黨之攸同也吾聞是地有衣冠人物之盛有甲科先後之繼有商賈輻輳之繁蔚乎盛矣況崇聖於斯育士於斯大化之風氣攸萃於斯則夫古今豪傑之士其建明猷爲孰謂不本於是則夫當路諸公之美固宜不約而同矣郡守牧甫下車而有此其賢不又可占也哉雖然修其廟又從而修其道以倡多士崇其教以新斯民凡此皆吾儒宇宙內職分非在外也是在郡守牧一念之推而已敢並及之用告繼夫後者

儒學新修記

學士 南昌 張元禎

禎赴召道清源鄭學正滿等率諸生走河濱請記憲副陳君璧新修廟學之績謂邑文廟故湫隘不足展祀事而學宇亦日尋頹弊自陞州來宜舊觀是易而有司叢脞於公務未遑我陳公下車廟謁仰瞻俯嘆殊不能爲心退視學舍復惕焉不寧乃進滿等立而言於乎廟學若茲豈稱朝家建立尊崇盛典浮屠老子徒猶能飭厥盧宏壯僭儗以尊所尊學所學吾儕力可具制當爲顧彼之不若歟矧茲州天下重鎮密邇京師玉帛萬國舟車攸萃而文化沾被視他邦爲先爾等賢才之出彬彬乎日盛今廟學乃爾弗拓弗葺奚以聳瞻仰而成樂育吾覩察者之愧甚矣天子命吏司一方風教必潛有以寓鼓舞之機庶少足以翊文明之化政有似緩而急似輕而重茲廟學實然吾責吾敢逃哉吾敢後哉於是累刑獄之贖捐公帑之贏一廊廟制殿廡弘麗數倍於昔學有尊經之閣會講會饌之堂以洎門墉涂徑罔不整葺而聖賢像設率繪飭加嚴兩廡從祀各圖形於壁而書舊贊於上大功已就州守馮侯傑適陞自進士至復公相所未備由是廟學規制煥然一新殿庭肅肅儼乎聖哲之臨堂室言言宜於講誦之樂吾等感公振作盛舉無可云喻幸先生文之貞石昭之無窮而馮侯相成功亦難泯焉禎聞而深加嘆羨夫刑名者臬司所急何文教之及矧君又被制壓茲土而東治尤紛糾乃能留意學宮就有司之未遑非優才端識洞燭政體奚能然君負挾之素於茲見矣雖然賢師生奚以副

茲盛舉哉始自今其益潛心舊學毋動於聲利毋炫於口耳務眞知其所當然而責吾身以必然俾吾儒經濟大本養深積厚異時出而措諸天下國家事業弘偉卓然名世而不忝吾夫子鄰封之產然則廟學一新賢師生所以敦學不亦當一新哉瞽言敬此併記以諗

聖樂學田記

林瓊 州人

孔子萬世禮樂之宗主是故由京都及郡縣必有廟廟必有祀以旌其功必有學學必有士以廣其傳昭所重也重孔者重其道爾道莫大於禮樂故云見其禮而知其政聞其樂而知其德德存而政施內聖外王之能事畢矣後世之報孔子者亦惟於禮樂而已今天下之祀惟國學府學有樂州以下則限於力而不能舉豈祖宗之制慮弗及哉天下之學惟江以南有田北則循於故而不能變非興學勸士之厚也臨清自洪武初即有廟學今且百七十餘年祀聖無樂養士無田君子未嘗不以爲闕典嘉靖辛丑夏維揚伊汀邢先生分符刺州慨然以起義張廢自任歎曰禮樂興則刑罰中治有本哉吾固惟禮樂之急第有所待而未能遽也逮涖政之明年八月丁祀期大中丞石塘曾公侍御西村楊公視學副憲江峯呂公按臨清適飭兵副憲次齋王公駐節茲土太守仲岡曹公合謀皆善而與之先生乃選俊秀於里得百人樂舞相半出贖金爲冠爲服爲鐘爲鼓爲磬爲敔爲琴瑟爲塤篪爲笙簫爲羽旄

爲朱干玉戚之屬樂器罔弗備屬四博士日校而月程之居無何又買腴田三百畝搆以叢廬表以危門典守以富室利其來耕詳其簿正取所獲資冠婚喪祭射禮之費而餘飲賓醮主助乘賻生享死觶負之屬禮器罔弗備令刁郭二生司其事諸務既成師生同辭曰公重斯文之意不可不使聞於後也於是命工伐山礱石相徵予言識之予憮然曰禮樂化成之原未易言也孔子不玉帛謂禮鐘鼓謂樂以其器耳器虛而心實然人心之變禮樂之在天地者不可變自林放往師摯亡陰陽後先交相爲用之意未明顧以緜蕞考禮積黍考樂於人心自然之序之和漫不加考於戲聖王所以履中正樂和平者抑如是之瑣瑣哉表蓋禮莫善於周公魯其封國者也樂莫善於虞舜齊其聞韶者也今山東古齊魯之邦文獻宜其有未澌盡者使諮於名賢斆於故典務戮力以復聖王禮樂之舊易易耳若禮止文樂止辛至敬罔積元聲莫候而欲秩秩乎雝雝乎以定天下之情不亦難哉先生樂田之置亦存羊之意緣器以求其實古未始不可復然復古與否則責在博士與二三子

學田記

方元煥

溧水茆公世亨守臨清以經術潤飾吏事學宮圮亟治之鏤甓繢材儷爾改視二三子載拜稽首以慶公曰濟濟彬彬人文鬱矣養之嗇莫或有歟前守之祀則有司存祠人獵其田非益矣請遷之

學兩臺曰可功令之所籍也乃鐫圖列晦歲稽其粟士廩士喪士
諸以事請時其盈縮而布之咸有惠焉二三子再拜稽首曰聖人
養賢以及萬民二三子媿不類古訓公式之矣郡博劉君濬伐石
記勛屬予爲之辭曰鬱茲清土海嶽上游在陽處沃鉉化之遵肆
我多士以烝以皇淵空賜殖誕彌宮墻於鑠郡公單車來莅粒我
人斯孔庭乃治矢棘傾橑翬飛窒庶屏環橋萬人薄言觀者周伯造
士虞典重養公惠吾人貤之沃壤祠賢薦牢以田非制盍遷諸學
米廩攸繼昭茲米廩維國之經相繼作人先民是程圖晦籍佃吏
與我唐宗置田青衿孔集鹿洞數壠小大負笈公之峻德特茂斯
稽有秋如穫不畊有須斯賙請之兩臺兩臺曰可舉涉名教誰不
儔士拜稽首對颺公休公曰小子來咨來茹躬行孝弟以永終譽
無實而夸一善自足履台踐斗予不汝詒猗天子文維公是矢猗
天子惠維公是畀刋石詔來俾觀者而知循吏

兵備題名記

禮部尚書 許成名

蓉川齊子秉憲於清源未年而庶政聿新四境震豫迺按東邦謂
龍石子曰是吾聞君子仕厥土以樹功必載諸訓以考世載以備忘
考以垂勸史職也子盍記諸龍石子曰是吾奚辭也吾竊有請焉
我明建官按察以平訟獄詰奸慝弗率者刑又擇諸險隘溢額分
臺以弭釁遏亂弗靖者兵刑以理常兵以制變籌度密矣變常之
外兵刑之餘防禦周矣其諸兵憲之攸設矣乎曰然我明式拓無

疆永奠金湯礽之清源實爲南屏平野馳突兵甲易逞矧四國之交兩津之會地屬襟喉罔測意外其諸兵憲之攸賴矣乎曰然我國家軫念要衝陟邑爲郡南通江漢北控趙燕萬檣連檣夕泊晝喧方貢繹騷供薦委塡應之非道民力奚堪其諸兵憲之攸庇矣乎曰然我國家綏平累業武廢不修昔劉楊弄兵震驚亮冀意者撲不及細精之爲難其諸兵憲之攸念而當豫矣乎曰然我聖明鑒觀諸鎭剝膏浚骨爰奮祛除歸專職守來返尙殷懼而斂手費省耗蠲席背息肩其諸兵憲之獲行素矣乎曰然我聖明痛亟幽隱詔先民牧惟善則康否則殃或布德春煦瑩若冰霜或酷烈於寇漁毒於網天鑒在下臧否亦章其諸兵憲之得明揚而擯落矣乎曰然龍石子歎曰政叢而地劇繫重而任艱其孰有踰是哉吾子然之固吾子之能之也彼先達如雲休德炳炳吾嘗數聞其賢矣然守官如寄憂樂不關悠悠歲時坐以待遷政蠹民瘠邈焉秦越泥成襲故罔見恢張又嘗聞其人矣吾子英毅明達審變洞機而又本之以忠貞文之以問學行之以鯁諒用是振頹補敝疏滯昭冤民嬉物悅方域堵安非今之賢者與齊子曰非然也前乎吾者吾未之及知吾民能知之後乎吾者吾未之及見吾民能見之吾不得而知吾民實見而知之矣子豈徒吾告哉有繹其來吾請揭諸石

倉部題名記

戶部主事 胡堯元 武昌人

正德九年夏五月大司徒王公以元請宮符東行計儲茲土維茲土齊魯之境爲京屏藩路交南北地濱漕河肇我文皇還定鼎邑周謀軍國視地分部命官建司臨清南引徐淮北迤德津據要而中居之歲受山東河南之賦幾三十萬以節漕力以望京儲厥惟重哉粵起永樂歷正統受命來者人三歲一代去皇正德遡自景泰歲惟一人爲成制咸專茲大廩釐革是司內宰之分職而外方伯之事也上下百五十年來而往者名版不錄寂無所稽以興後人顧非缺與或謂錢穀有司之事適署其位及期而入於朝也實王人也奚能此耶然位卑則務小近利則忘義非朝廷所以防外有司而樂視吾王人之意與則凡歷乎是者庸弗敬哉其篤念邦本允司其平而罔失常征始謂之曰利仁履茲臣度檢修維飭無慕利以斁厥貞始謂之曰正義去且守道不變內陟外遷邁有施於民而無其身圖始謂之曰有成若或行反其道名亦爾戾既歛且竊無寧筮獻子之誚故語曰君子疾名之不稱辭曰恐修名之不立蓋匿其迹於一室而聲流於千里振其風於既往而有作於數十百年之下名存故耳則是名不可沒也名不沒則其實存實存則其於爲人賢不肖可知已噫可懼哉元至之六月求諸簿書宣德迄於今得前任人名氏凡七十人員外郎九人主事六十一人逸其貫者九人則俟來者補之夫然後其人具存人存則修名僞行直不可掩其於爲人賢不肖可考已噫可愼哉乃俾匠氏序

列於石以肇嗣紀以永貞官憲

金部題名記　何一舉 成都人

國家經畫度支一昉周禮以九賦斂財而關賦以待王之膳服故今南北津會設鈔關摧商稅者凡七焉清源其一爾初監以部院使尋改郡佐弗支弘治六年始命大司農歲簡主事一人分務著爲令示有專也是後官有定員政有肅紀洎喬君汾川繼之而關之治駸駸備矣君至自嘉靖丁未越明歲戊申當代深惟前政有功於關而姓氏弗耀非所以示後乃稽往牒得若干人將序書之以刻於石而屬其記於余余惟治貴力行善務實勝諸君往蹟有鄉評史傳在信今傳後於是乎徵似無庸標題碑刻間也而考前輩亦汲汲於此何居常讀易至兌卦而有得焉曰動萬物者莫疾乎風是故君子則之以勸天下爲感速爲應神吁題名之舉固風勸之徵權也且天下所謂鄉評史傳公是非寓激勸者莫先焉而欺世者往往盜名畏避者或至閣筆則流聲布聞罹詬蒙尤豈盡華袞鈇鉞哉乃鼓舞之術於是乎始窮今茲舉也樹片石以當公署凡事事於此者氏名之下字書貫書出仕書歷官書而不書其政行褒若貶付之天下後世而已不與焉無用勸者也然是非之極出乎近而應乎遠榮辱之端始於微而成於著後之觀者豈遂略焉而已乎不已必因名考實某也廉某也匪廉某也公某也匪公某也廉而威而若某則弛某也公而恕而若某則刻銖較粟量

不少假借而天下是非之公出焉醇疵之品定焉彰癉之道行焉懲勸之機著焉有不因之而興起者耶興則進進則達裁其過濟其不及去其否以成其可持衆美以效之職允在茲矣茲石殆發硎矣乎故曰題名風勸之徵權也是道也自昔已有之而夫人胎炙莫盛於司馬諫院之作又何與蓋風之以人不獨風之以名耳偉哉喬君之服官也以氷蘗自將以鑑衡立政莅關之治風清弊絕繇之樹風聲以垂後人而不嚮往於君者豈理也哉吁若君者是大有功於風教也已或者不達乃曰君茲舉特以修缺典於既備彰盛美於有傳俾後之視今猶今之視昔已矣若然則風勸無所於寄崇名飾貌豈君之平日哉而立石之意荒矣

戶部主事 張祥鳶 金壇人

繕部題名記

國家營建工恒需於陶陶恒於要會地臨清故要會吞汶濟漳衛諸人建瓴滄橫艦蔽流而南北者蓋蝟毛集也因北艦之集而以所陶附之北輸於輸便臨清建甎廠陶焉便輸也視其事而督之輸者司空大夫也大夫坐行署視事而署故有題名石題諸大夫氏名若里第也遡徐大夫以上十有六人咸書於石石久而刓剝又左方盈也無以待嗣至者大夫泰谷君曰是且暗前大夫名又石多贅書宜刊刊其贅則左方虛而嗣至者不俟更石咸得書焉爰是謻其剝蝕者省其贅者復刻故所書氏名繼以泰谷君名而虛其左以俟嗣至者書焉如蝕而復光如隘而復拓斯大夫所

樹名也而大夫之樹名於齊甚似其所樹石焉初大夫拜命如齊蓋在嘉靖己未歲己未三殿肇工已又有都城工工之需於陶什伍陶之倍於恒什九司空部謂陶事急宜選才大夫往而部大夫泰谷君最才於是以君應詔君如齊則興革有裁程量有紀疾徐有節杜漏費有防却倖蠲有閑陶陶者良輸者赴需以營搆者裕大夫之功樹矣功樹而名以蔚起而前大夫之名籍以大光於是新其石書焉表名以永其光也功之彰也夫功之有名也猶榦之有標膏之有燄也鄧林之榦其標信崇然並植者復蓊鬱焉崇益蕃矣白鳳之膏其燄信遠繼燬者復從而沃之燄愈遠弗燼也大夫培榦以崇標沃膏以騰燄而前大夫大夫之名賴以益光名賴大夫以益光而名之書諸石者俟大夫以復新是大夫之所樹蓋輝往俟來而標燄之所揚遠也謂大夫樹名似其所樹石豈非然哉故曰惟其有之是以似之若謂樹石祇以志官履若鴻跡耳標與燄奚賴是以遠是未睹夫詩書所稱矣子來之役開岐豐之基播和之工扶郟鄏之鼎乃自古記之矣諸大夫誠厚自培沃以大其名即岐豐郟鄏之功可與度長絜大雖詩書所稱又何以加焉他日且有視石間之名若鼎彝所勒者顧不偉與石初樹於嘉靖甲午歲樹二十餘歲而剝蝕剝蝕且數歲而大夫新其舊重樹焉樹之時嘉靖辛酉某月日也

臨清州題名記

臨清舊乃縣弘治己酉從巡撫錢公鉞之議始陞爲州水陸交通泉貨蕝集實京師要會之地也故時以重鎭名嘉靖癸巳秋驃守厥土顧事務紛沓文牘旁午深懼夫資負謗薄將無以自振以戾廢弛之愆欲求先正居敬行簡之道以靜制動之方爰咨左右有指名氏以遺貫趾者有述行事而忘履歷者驃歎曰若此豈永觀昭鑒之道乎於是屬張生鎭歷考先正名氏字籍將登之石欲觀者因名尋實政績可知非復昔人標想記憶之也或曰爲政之道使人不忘者爲難今日鐫名者石也能使見者知之其所謂不忘者固在是乎或又曰四方雜處好惡失正者久矣名於石以昭鑒寧無誣乎驃應之曰沒世而名不稱孔子所疾至親賢樂利之澤愈久而不忘者乃聖人至治之徵也君子平其政以治民固在所自盡焉耳若夫不誣不忘愈久而愈光者夫豈吾人之所可必哉

工部分司賀逢舜

重修關帝廟記

臨清西門外故有關王廟不知所起正統間守臣劉方撤而新之中爲殿六楹殿前爲中門又前爲外門門各四楹傍爲鐘鼓樓隆慶丁卯再修於劉公志業增殿廈六楹計部聞公道立爲坊於殿前殿後爲三義殿六楹權部吳公諱承塵之漕臺荆公州士於大門之外折而西爲山門前臨大衢計部易公倣之益以坊兵憲田公樂義太守鄭君守道又各捐俸倡義於殿前左增昭貺侯祠右安國侯祠東西相向昭貺安國者王之子平與也二祠之南左

右爲廊十二楹王之孫統與彝泊其部下曉雄咸得貌而祀之前後助工者未可更僕而正統之役總鎭中貴蘇公羅爲最隆慶則典客汪子琪與其弟琪泊其父施近千金尤功之不可泯滅者也萬歷甲午余承乏水部司廠牖於茲工道官馬尤丹謂廟猶未大成也余又捐廩倡之達官貴人如計部李公華李公起元權部蔣公杰林公世吉李公梓督漕使者周公一梧張公存義兵道吳公之龍守道岑公應春泊土庶咸有布金立坊於三義廟前東爲廊房六楹又東爲武侯祠而大殿之廈再撤而新之宏麗視昔俱加倍是役也壽官段永貞劉和任其董治而馬尤丹以身肩之今且有志於西廊而臨衢二坊柱石楔綽俱具俟達官任其夫徒而立

耳可稱大傳矣予將瓜代乞總記其事賀子曰雲長之廟徧天下上而都邑下而井聚自王公貴人軒冕金紫以及荷耡戴笠之夫苟有人心靡不知有王廟貌而尸祝之者紛如也歲時伏臘擊洪鐘伐大鼓蘭蓀芬馨如煙如靄匹夫匹婦扶老携幼而入廟門則雲旗天馬若或見之罔敢逸志此其故誠不可知世之君子知尊王而不知所以尊勳襲稗官小史謂王神功聖力足以懾服人心如法和虜任約鹽池滅蚩尤之類此雖其靈應乎不知忠義大節塞天地貫日月者實有以深入人心也在昔桓靈失柄豪傑蜂起誰復知有漢曹瞞勢挾天子以據中原孫權襲父兄之餘以保江左天下莫強焉士君子有一材一藝思以赴功名之會者

孰肯舍强而就弱哉即當時號稱表表如彧如攸如瑜如肅不之操則之權求其不臣漢賊者獨王與桓侯孔明三耳方昭烈在庸衆之中無夏一旅楚一甲之資東依表西依瓚落落人下王徒以其漢室之裔許以死事下邳之敗身陷曹軍而操又表其封爵繁之錫予終不能易其心揮蓋策騎戮顏良以解白馬之圍然後封還府庫飄然長往此其人品豈可以三國人才目之者哉夫奉弱主於羣雄之中屢遭奔北流離顛沛而心愈壯節愈堅視他乘勢就利改面事人者不啻星源矣卒之稱王巴蜀勢成鼎立其董督荊州也降于禁斬龐德威震華夏自許以南率皆響應操議徙都以避其鋒權謀求婚以納其好茲非孔明所謂軼羣絕倫者乎天不祚漢垂成之王業虧於一簣談漢事者疇不惜之茲其深入人心之故乎夫以操之陰忮孔文舉楊德祖皆所不免下邳之敗卒不敢甘心其去也令勿追以成其義章鄉之厄權能害王而不敢不以侯禮葬是王之忠義大節即當時勍敵已爲之心服而況後世公論大明之時乎世之君子以稗官小史之說尊王浮屠者流遂假王之寵靈以神其教倡爲受五戒而護法之說好事者粧嚴佛相遂至以王與牛首烏喙藍面丹髯之鬼俱合掌低眉於梵王之前如佞佛小苾蒭然嗟夫豈有萬死不避百折不回之雲長而卑卑爲佛氏護法者哉予因記修創之年月而附之以此其他有功於廟者法得列之碑陰

重修城隍廟記

陸山 平潮人

粵考城隍廟制之設也神實司之與州治相表裏其詰奸懲惡佑德勸功發幽彰微保釐容合與有司同其堂宇廊廡內外整齊嚴肅迴邃與州制同其神之剛明純一與天道之無私同不可以囑不可以貨凡有司之心一有不協得以糾而議之慎哉神之司也凡齊民之中有災祥寒暑之不得其正則禱之有疫癘疾痛之不得伸則禱之神則隨禱隨應無弗慊乎民之所望殆如江河之水流通於地而無有弗足者也大矣哉神之功乎歲月祀之有司責也崇堂宇以妥之有司任也嘗考州制在宏治某年由縣而改州其神亦由縣而升州也迄今計六十餘載其堂宇墻垣俱頹壞弗整得非有司咎乎知州鼎世亨自嘉靖壬子春領王命來守茲土賴神默隲相治得以竊祿三年於茲繼謀諸僚友曰廟宇之不可不新也求爲福民之計也卽日鳩工聚材相宜恢制刻期告成布華施采金碧爛爛崇規改觀同知俞仲岳祝應嘉判官陸應圖顧岩梁繼武吏目錢竹徵各出俸少助協成正殿三間寢殿三間兩廊廡東西各幾間殿之後道正司三間殿之前二門三間頭門三間舊制卑隘淺狹今各恢廣高大翼然煥然望而趨之誠慄如也竊聞幽有神明明有禮樂其機一而已矣幽則事神明則治人其理一而已矣以事神而使民則弗虐以使民而事神則弗欺神之得以食於茲土也以福民也亦以有司之盡其職也有司之弗職

則將慢神虐民而祀典以廢是以民之仰福於神仰惠於有司表裏之責雖爲相等而有司之不及又將賴神以相之廟制既新遂屬予爲記以見祀典之當重也予因以表一時之共事云

通濟新橋記

方元煥

明制漕渠由汶而北放於御水蓋勝國之會通河也變易之度節宣之宜則水部郎中一人奉簡命專其事戊申允齋嚴公至是歲河決聊城公南登魏灣遵龍港觀瀆溢遂至於臨清因愴焉歎曰河菑其在斯歟蓋高流湍悍壅下乃濫臨清漕之下津也必常有以導之其通濟之橋歟橋昔維舟舟廢而壩漲則逆逆則奮激迴瀾百里而不可止齧防襄岸欲無昏墊難矣乃集羣議徹其壩雖

洚水輒湯湯若建瓴去於是漕艎出泥民稼去洳榜人佃夫稽首歡躍公因徵瀕水之廬選橫津之贖力復其橋南北各石其岸氐之齒木堅之鍵鐵隆然並峙如牐制上則擎木而梁殆二十尺車馬繹繹亦竭來稱便夫五材致用利莫先水水有六品其鉅者河故禹作九貢達河者七漕河之興由秦而有歷漢唐之盛道格餉滯無全功惟國家之水涓滴並漕然其樞在會通臨清會通之絕流又其要哉茲而病則東南之賦江淮之輓叢焉噎矣太史公曰甚哉水之爲利害也非歟故墮高堙庳共工瘝職論者昧於逖覽謬於習故詰之興廢委而不講乃或築防捄暫爬塞濟迫因循於近利而貤一代之遠憂此汴搬海運所繇以議可慨也通濟雖一

隅而所預亦非堇堇故曰勿以善小而不爲誠司漕皆爾國其永有賴歟是役也公經其始而稽期授略程費綜工則州守宛君嘉祥早夜以勞於事隃春南牐淤東郡倅程君鳴鶴適監水至曰清之水岐北駛則南敓勢也通濟其置版歟乃裨澀易鴥會通有全效焉蓋三后協心同底於績義得列書云公名中字執甫姚人進士起家歷今官橋成之嗣歲擢鄂守去民將伐石問言而程君趣其事因書以成之

司空大夫劉君陶政記　于慎行東阿人

臨清故有司空分署歲遣屬大夫一人掌甓甋之政登下其材以輕重算賈人船轉輸都官法甚備也其後胥役狎習抗敝巧法器多苦惡僦人告匱將作始借前箸籌矣萬歷辛巳念庭劉公以起部大夫分署於此至則召諸陶人問弊所繇安施而可乃稍得狀蓋前大夫恐埴之無良也成而試其堅瑕委諸從吏陶則有賂又使軍尉別其良楛印而志之則又有賂水陸轉送傭夫舟人僦賃出其中則又皆有賂四賂誠具甓即苦窳登也如有所闕甓雖堅白格也計所予直不更其本而費若此矣君大慨曰有是哉夫估溢而器不精則縣官病也作業劇而費不償是陶人病也財詘於縣官而賂出於陶人是公私交病也一事而使公私交病祇役謂何乃下令自今以往試不以從吏印不以軍尉陸不以傭水不以舟使陶人自相占也擿不如法以告匿則有坐陶人自相占以擿

無所用賄坐又不敢匿也得以其直盡之於塘而享其贏餘蹔皆益精將作受之無後令矣大夫既遷去陶人思其利相與謳石志之因省進士張君鯉以告史氏嘗觀縣官舉事費往往倍蓰民間而功不能半自古以然第所覩於國家自城郭宮廷下及器用服章無論織鉅惟祖宗時所剏咸極精良久而毋壞其後所費不啻浮於舊額而磽确偷薄曾不能當其十一何工拙相懸甚也此無異故祖宗時法修令具上下無敢越卽有所興作財力相覆權視惟謹不使奸利賊請得滑其閒不精何爲近世士大夫務爲宏度遠心簡薄吏職卽有所興作儃然受成不甚嘗省於是蠹弊日滋縣官饗其虛質而民騷然靡費矣既已洞其弊竇卽又重拂人情取小補葺調劑幸旦夕毋敗以遺後人誰復執其咎哉予觀大夫以文儒名賢優游華省不憚精心虛受釐革宿蠹如此可不謂勤其官者耶夫堙堘之工於國計渺小矣第如君畫使國家有實用所省公私之費歲又不下千萬假役有鉅於此者盡如君畫所省公私賴之勞不細矣今者位益尊聲實蒸蒸垂光竹帛不可涯涘尙何有於陶政然吾執此以俟大夫之鴻樹與其懋賞而又以風世之勤其官者庶有益於國也惡可以無紀耶大夫名伯淵浙之慈谿人第隆慶辛未進士今官江右按察副使云

驛站記

程軏 州人

驛傳之設所以通往來重使臣崇王命也均之王政而驛傳爲繁且難均之役民而驛傳爲難且苦均之王土而臨清尤苦甚予自童齠時稔聞其害及長以御史按關西適值十年更審驛傳之期反覆駁議務求省費便民乃上其事行焉秦人稱便逾十年予爲左轄又當其期廣詢博訪廉搜弊端閱數月乃議成撫按是其議又上其事行焉較前日之稱便者又過之暨予釋兵東還鄉土驛傳之弊益不堪聞百姓之苦益不忍言臨清以水陸之衝供億不敷並隣州縣均役之徵其銀謂之銀差籍其人謂之力差歲入之銀足以供其所出在籍之人足以充其所用法固未嘗不善也但玩愒日久奸弊日滋過客橫索主守侵漁人復逃亡一歲銀差僅足半歲之用於是官吏告匱衝繁猶昔乃借地方火甲用之謂之沿門騷擾之苦波及平民百姓嗷嗷無所控訴驛傳之害於茲極矣迨後峯劉公洛陽名士以東憲副整飭臨清兵備目擊時弊深以紓困安民爲念究源察流剔弊去蠹裁抑冗費不至怨懟由此夫無逃亡足供往來之役銀無浪費尚餘半載之積革除沿門夫役歲省不下萬金地方安堵水陸無滯向之弊政一洗而清之事則瑣細而其利則溥矣後之君子有能繼公庶驛傳美政賴以不墜而民困得以復蘇也是爲記嘉靖癸亥立石

養濟院記

林瓊

國家設養濟院於郡邑待惸獨之無依者棲有廬食有粟衣有布絮茲固廣聖王先窮獨之心而法制視昔備之歷年纔百七十天下議不此急使孤者夭札老者溝瘠若草管未始一加意於乎是之謂人上哉臨清養濟院國初從縣治置中洲城於正統已已院不與新久之敗剝盡人無所於庇矣適河中歷田張公駐憲節之明年見而心測出贖若干金檄郡判莆田陳君民表督工役營焉爲覆碑爲亭一外門二中爲堂間計者三十五郡守長安馬君麟日往省焉工既訖諭諸老曰予未嘗不汝念竟奪於煩劇而不及恤汝惟公其賴之厥功不可使泯於後也遂協陳君謻石來請瓊爲記瓊嘆曰公

達古人爲已之學也夫今之人慮長益而後濟求報稱而後施少觖所望則皇皇若失奚無益與不報者起念之有公掌刑外臺職罔親民乃悉心斯舉無所爲爲善用意其仁乎雖然周官以司徒布振窮之政司寇糾不恤之刑俾立肺石聽其辭而宣其鬱期無棄厥窮民爾蓋吾身者天地民物之所依性相通也一夫不獲於吾性則有闕以求盡吾性之心視天地民物無一匪吾責所當竇力焉者苟不識天地民物統屬吾性顧以汝汝我自界凡可潤身肥家靡不攘臂爲之塗天下之人有告且不欲聽況顛連無告者邪公學足達此其難乎他如修戎馬以弭寇請讞獄以消頑葺學舍以崇化藏鹺豁以蓄和成輿梁以濟溺學必流政政必廣仁事每

肖夫古人豈一節可知公乎哉公名邦教字以寬起家進士今爲山東按察司副使云

東義塚記

少詹事兼翰林學士 程敏政

山東按察副使太原陳公奉璽書飭兵備於臨清一再期境內輯寧盜訟衰鮮政益精明而有餘力乃令於州曰臨清南北之衝也兵民雜居商賈大集四方之人就食日滋不幸而死無主者有漏澤園以葬其有主而無地或客死而無所歸者往往寄櫬釋老之居歲久若忘甚之有畀水火者暴骼露胔行道嗟憫寃穢所蒸上干時和自吾之來澈於茲也得罪人所上公椿甚富既以之糴粟賑吾人之生者餘八萬有畸其令知州事張增易亢爽地河東西岸各畝二十繚以崇垣井畫之井方廣丈其隅樹所宜木四而中葬其一櫛比基布使無相亂置籍以記死者歲月竪石以識其姓名州邑俟遷改焉各創屋八楹召僧二以守立坊表之曰義塚亦庶幾足安吾人之死者乎其爲之無忽張公聞命奉行惟謹悉本公志不日告成居者興感過者加額謂公之固存卹亡雖古人何以踰此於是張公使來請記惟周六典大司寇之屬曰蜡氏掌國有地之處以待其人葢先王仁政必窮獨是先故死遠外者主維之或失其所也而後世缺焉志不逮古周悉若此其至恒懼一士夫之或失其所也而後世缺焉志不逮古豈一日之積哉陳公起名進士歷監察御史司刑外臺能職思其

憂修復周公之遺法廣聖天子仁政於一州其賢於人遠矣古君子之觀人也由一事而占之得其大焉夫公楮不留以自殖而捐之人俾生有養死有藏廉也死者且矜恤之而況其生有不獲焉者乎明法訓兵以刺貪刻戢奸盜俾枉者平危者安勇也廉以基之勇以出之非志仁者惡足語此而陳公有焉是可無書以告後矢日肄其間而亭之曰蓄銳浚鹵井得甘泉而亭之曰漱玉士馬沾足旁可及家食者殆惠澤之徵也以非與塚事不詳著公名璧字瑞卿慎操履喜問學屢有正論聞於朝踐更所至不爲勢詘慁勳碩畫在異時有丞轄之望焉張公河陰舉子自知新樂來爲州能副公託以成茲舉亦一時良有司法得附書

西義塚記

莊和

君子之於天下也莫大於仁莫要於監司而監司莫易行於風憲孟子謂人皆有不忍人之心又謂無惻隱之心非人也是仁也衆人之所必有天下之道莫大於此監司之在風憲何以爲易行哉監司職尊位重上而去天子左右之臣不遠下而視守令親民之職亦頗爲近惟其尊也故上之情無不通惟其近於民也故下之情亦無不通通上下之情雖在監司而監司則亦有二一在薇省一在外臺使其監司果外臺也而其心又能拳拳於聖賢之道堯

舜三代之治而一念之間無不在乎仁也借彼之權行我之志則其勢也何令不行何弊不革而天下之事又何慮其不濟也哉仁道雖大故監司之在風憲其仁所以爲易行也嗟乎仁政之說乃吾堯舜家法孔孟的傳齊梁不知故以仁義爲迂漢唐宋不知故其國止於小康仁豈衆人之所知哉古晉陳公瑞卿余二十年前嘉興老故人也公以侍御擢任山東憲副總治臨清臨清天下巨鎭公至令行禁止臨清翕然以寧山東之人莫不倚以爲重公養壯士五十人人一騎與以甲冑弓弩凡城狐社鼠竊發於風塵草莽間者動輒勦絕而又易以楮買地兩河各二十畝周以垣畫爲井字凡商賈無告客死臨清者輒收葬其骨有主者使其改藏無主者亦不使其有所暴露以傷吾仁也嗚呼公之來鎭臨清也蓋以兵備蓋以總治而其義壚之說又至如此其一念之仁眞有以流行於法制之外公以不忍人之心行不忍人之政也公之學蓋夢寐乎堯舜而心印乎孔孟矣公可及哉余嘗靜而思夫公矣公職外臺其位雖近於上可以易行然其職猶在監司也義壚之說雖得以行夫臨清要害之處而其地猶在一方也外臺之於天子左右何近一方之與天下四海何廣古者先王之於民也爲之井田爲之封建爲之學校爲之醫藥爲之埋葬爲之賑貸而使幼者有養老者有字鰥寡廢疾者有所矜恤而天下之大無一人不被其仁者孟子所謂王道之大也公監司一方其仁之所

施猶且如此然使公居天子左右當伊傅周召之柄必有伊傅周召之舉而於所謂以不忍人之心行不忍人之政又當流動於天下後世豈止一方也哉古者國君有賜人以衣者其臣曰願賜一國人之衣有賜人以食者其臣曰願賜一國人之食余於公之義塚亦曰願爲天下之義塚可乎不特一義塚也雖井田封建庠序學校醫藥賑貸之事凡可以仁於民者願有以行於天下萬世可乎雖然公未老矣余日有望於公也是意也蓋權輿於公而成於知州事河陰張君增去年余過臨清公以是記爲請而公同年吳撫州者余戚也又爲公請甚力公大議論大手筆人也余告以是公其以爲何哉

漏澤園記

學正 鄭 滿

予一日講暇居退省堂有父老十餘輩進揖而言曰臨清兩京要衝居民稠密四方輻輳之地其有觸刑辟決忿恨遘癘疫凡死於非命而無主者視他處爲獨多予輩且老往見屍骸暴露道側付諸水火蕩然漂化或舉而委之原野身膏犬彘之腹骼出胔腐蠅蚋爭集城南雖舊有漏澤園鞠爲荒壤曾無軫念而瘞其所者自吾兵備陳公來始命飭治遺址固以垣墉樹以榆柳檄諭民凡如前所陳者悉收瘞其中仍創數楹召僧守之且建坊以表之吾州守馮公又力相其事六七年來佳木陰翳蔚然成林溝無捐瘠野無夜哭之鬼皆公澤之賜也予輩重感公哀傷吾類伐石俟刻成

願爲記以昭不朽余惟先王之於民也生有養死有藏既定爲畫一之制不幸而有不得其養者則惠鮮之政行焉有不得其藏者則掩埋之令行焉不徒恤其生而又恤其死宋崇寧間詔諸州縣擇高曠不毛之地置漏澤園以待無主之瘞著之令甲我聖主於洪武初年慮窮民多以水火葬敗傷風化下禮部有義塚之設是勅法凡爲民保衛防範計者已無餘策其於鰥寡顛連無告者又時費給予以厚其養是能慮其生者矣既又修舉廢典垂昭於遺骸枯朽之鄉施澤於幽冥不報之地俾死而藏藏而無所者有歸焉是可謂之奉承德意而不怠仁哉公之用心也予因思天下之政皆出於先王遺意有不容廢者我祖宗垂統建極洞視今古凡創一制立一法周思曲慮皆有至意於其間誠使夫後之爲臣者體之以悉行之以公持之以久時清明而緝熙之則庶物畢舉國家之精神命脈垂萬萬世矣噫安得天下每事皆若此之振舉耶又安得皆如陳公者置之藩臬間耶公爲此念於衛河東西及城之北創制義塚者三有程篁墩莊定山二先生爲之記漏澤則因舊而復耳茲因父老請並此爲記云

重修臨清衛記

臨清衛舊設守禦千戶所景泰辛未始調濟寧左衛之五所來合

工部
郎中 王良柱

爲衙其設衙治也迺景泰三年申戌之歲指揮王詠董其役前堂七間後堂五間東西六房十有六間儀門三間左等六所俱在儀門之外東西凡百有餘間初衙治之未設也四郊多壘公卿咸議臨清要地卽不守則燕薊不可居而中原不可保故規制不及廣壯固不及圖惟勢定民安而已故不久而壞詠之孫廉復董修其壞今逮數十年又壞歷田張公閱武於衛泣然悲矣以俸金命指揮張公錦更新迺不旬日翼然壯固飭然宏廠此舊美矣余之來役臨清也則聞歷田張公有威惠是張忠定之倫與之登演武之臺覽啟秀之津泛汶流之舟丰神氣度固足以雄鎭天下至其指畫山谷談說形勢百萬之師如在目中於乎儒者論治至於兵家事往往勢屈不敢望前人是豈厭之耶抑未之逮耳而張公訓練操之習峻城隍之繕飭兵圉之防嚴偵邏之備市不聞夫喧噪邑不見夫追呼田里懽愉猾奸斂散然則豫之除器否之苞桑孚之議獄比之使中萃於公躬矣公始慮臨清之不可易爲治也而先之以德化置書院以儲英才簡師儒以明教化課試以閱能賞賚以勸善及絃誦之化治而後境內之事治境內之事治而後威武之備修威武之備修而後官署之飾起故觀其政可以知其治觀其禮可以知其政觀其心可以知其禮張公之謂矣衛使張錦輩以余知公也故屬記其事余不得辭焉爲公名邦教字

修教塲記

張希尹　州人

臨清教塲在東威武門外創自景泰初載據地曠夷原無稅畝環拓其周爲頃一十有三形迹徒存一惟榛莽宏治間晉陽貞菴陳公以外臺備兵臨清下車之初揆厥職業首務兵戎乃始經畫規制演武有廳宴息有堂載儲器械建兩屋於東西廳之左右翼以兩序棲止郡衛僚屬露臺高丈餘揭竿張幟以示之下偏左方臺高丈餘揭竿張幟以示威四方直前將臺用表中軍之極徑將臺之南楊柳依依夾中道而兩列直抵新闢之南閘門不啻百株門外綽楔墨書大匾曰教塲官府戎行率此焉出入正方面重規矩也曳而連者環地有堤鬱而合者沿堤有柳中間營盤星布井井有條振揚威武莫若陳公公去今四十年餘時平備弛頹廢日甚識者歎之嘉靖乙未河東歷田張公奉璽書來涖臨履任未久輒閱兵戎慨惟演武之地荒廢若茲其何以聳瞻視而助威嚴積有月日乃出罪贖之金付管操官指揮顏子董其役授以規條責其程限興完補敝舉廢創新伐石陶甓稽其支費諸凡廳堂翼舍煥然一新旗幟鮮明器械堅利且復樹柳數百株用圖經久時常蒞其地而角武弁士卒之藝衝鋒破陣一如對敵驗其能與否而賞罰之倡厥勇敢爲禦侮計甚備維時旌旗蔽天金鼓振野儼然虎豹在山之勢四境無警者四年軍民賴之君子以爲識治體也蓋臨清地方舟車絡繹商賈輳集天下之行旅出乎其塗齒牙北畿襟喉南服而肘腋河南

山東之境實惟中原重地成化年間始添兵備於茲蓋重其地而爲防微杜漸之舉兵戎實爲先務蓋兵貴不可勝不可勝在我可勝在敵古人取必在我者不必其在敵者故握不可勝之兵以禦可勝之敵則兵斯萬全究所由不在練之於先歟公乃重修其地教演其人養精蓄銳制治於未危以一身而繫萬姓之命斯不亦識兵憲之體者歟公今晉擢陝西大參祇恐參藩之席未煖而中丞之擢簡書又臨計其振揚設施於陝者固將舉臨清所嘗試而効者措之不有以紓當宁西顧之憂哉掌衛事指揮朱武輩荷公訓練功德斯地者不淺意欲垂示久遠懇予文其事勒諸石公名邦教字以寬起丁丑進士歷今官歷田其別號也

蓄銳亭記

太常卿 穆孔暉

蓄銳亭者太原陳公瑞卿所創建蒲州張公以寬所重修也二公俱以山東憲副兵備臨清其間相去幾四十年而保境安民弭患於未至前後相同雖遠如繼其用意皆深遠矣亭在州城內西南隅東近兵司蓋是郡居南北兩京之衝鎮河漕之上與衛水交會四方商賈輳集多於居民者十倍誠繁華之地貿易之所天下之都會京師所倚重者也其地平衍豐樂無山澗之險剽略時至患蔓隣境不有威奠民何以安居而樂業哉陳公買駿於前張公增驥於後選拔壯快參以軍舍熟其調習精其操練俾雄武可恃誠足以懷遠而折衝其功豈止一方爾已哉馬舊五十匹張公增至

二百匹皆易以罪貲無捐於民非若他諸營作不急而妄費者比
廐庠日漸頹圮今皆拓而固之馬視昔爲得所而愈銳矣乃新其
亭愈華其觀於是巡捕衞使呂鸞郡判王輅來請余文其石余惟
公之善政多矣豈止蓄銳一事哉夫善患於無繼備弛於弗思害
生於未萌利享於長慮斯舉也固非迂疎因循淺見目前者之可
嘆今之爲政者有國家定制尙坐視其散弛以至自罹癉曠而莫
知視公之無所督於常稽而能預所急於未見者其立心相去何
遠哉夫秦非子繁馬於大邱初非由於政令宋以保馬之政任官
而徒以敝民然則馬之盛衰由人而已況功撥冗務以修遐功養
時晦以遺餘烈其賢可勝言哉嗚呼異日紹斯職者寧能覩既慙
之績使漸至隳廢而不惟前休是慕俾成業不永乎公能宏其前
吾意來哲亦自不能已其後矣公名邦教別號歷田云

修理三倉記

閻閎人州

靖難後六軍常駐順天既乃以應天爲南京以順天爲京師綱運
給軍國程遠物多轉搬頓置率五七百里嚴儲峙之區以戶部官
屬涖之臨清介兩都間水陸路所輳集有三倉曰臨清倉曰廣積
倉俗稱大倉寄留備緩急之虞補缺敎京通之數時給續輓牽之
食乃山東河南并大名州縣兩稅所入歲以二十餘萬石爲常額

每十間爲一連總如干連編次有字號前有前後廳事兩廂露臺開重門南向後有神祠別開門西出又轉而南向以便推負往來各有守門軍倉使副分廳各卽所筦所居附倉內垣南外垣北總出一門西向內垣外外垣內巡警之軍舖列焉曰常盈倉者俗稱小倉在大倉東北隅內垣相隔外垣相周廳事與門皆東向廒二連南北相對北廒圮久矣神祠在東倉官廳又東隔路門守警巡卽以其斗子故受縣制乃有司衛所官吏軍旗暨養濟月糧也米麥歲常以六萬餘石入但山東州縣之供耳後雖陞州官軍橫者難制始亦以戶部官屬涖之戶部官所居在三倉內垣之外東南隅門南向外垣與三倉亦相周焉三倉地址皆高平建置在未城先故門軍皆官給營房乃從方國珍據溫台作亂者後今猶謂之蠻子營比城既延三倉乃在西北隅占地有城內四分之一規制洪實出納繁浩百七十餘年來耗弊多端壞損積習修倉夫有名數料物有價值舊矣歙縣方子瑜以嘉靖甲辰進士授戶部主事以丙午正月來涖三倉見廒撓棟者墜瓦者欹壁者全連覆者[illegible]折擾者垣豁堧者舖覆風雨寒暑難存擊檮者廳之前後蝸篆蛸羅罥糊敗欞朽綿間於是徵夫匠給直求物繼前脩理比秋八九月陶冶木石之工丹雘堊黝之飾內外大小之處皆致力待完人未覺勞事未枉費方子自喜曰可當一新矣乃以事狀偕介求予記予性不好扳人以誇亦不文事罔實乃語方子曰予家土著於

此二百餘年矣官政民俗聞聞見見多眞三十鍾致一鍾雲帆遼海秔稻東吳吳越梁楚齊魯之穀給燕秦漢隋唐已然不肇自開渠會通也京索敖山柏崖洛口黎陽不謂今始有淮徐臨德天津倉也故足兵重足食愛民重愛穀穀久於米窖穩於倉古人蓋藏之法今難悉倣矣然江船不入河河船止渭則運者力省入以是豆出以是豆民以是豆官以是豆則納者受者怨希船之直達法不敢變也量之平夫豈難乎鐵斛至子非不有元頒式趯底淋尖解戶蹙額而撫心月不過五非不有期會傾土注糠饑卒攘臂以椎門遠致者齎價就買包攬上納昔有歇家延捱累年通關虛出於是號紙付之中人正德末十八房戶部官來涖者亦知所以自處處人矣近雖收銀官買估價呈樣倚市之經紀然避嫌者驗銀付州庫雖解戶得擊批還而大倉多空厥頃年套封換以甎石竊者瘦死巧者調去追陪遂徧諸平民且一有急須糧銀豈可食乎故豐年另買不可以不急也價眞糧細君子何避嫌哉且收者不放放者非收謂倉實可久待驗公廉也往蘇州盛都御史應期改挑運河取糧於此以粗粃多移文鄆縣吳叔羽吳徑都答以前官所收也盛性辣欲名効會以事左免去今若但收銀而米麥少運足定額月仰見支年迫一年得無自欺自收者而自放乎況收銀計加耗散銀除崎零蓆草灰葦移東或以抵西斗斛餘剩攢舊可以報新運軍駕淺船糧長駕長船到此報水程以達部縱佚

則近午開門好迎送晏遊且越日始歸晝夜間水之消長天之風雨船悞遲數日咎誰執耶三倉梁柱椽楣多樟楠樧槲其材皆堅膩有紋難乘廒圮亦有易材治器歸者今總驗之官竟敗也而公帑暗蠹令小民列訾士類可疾也然得如此者以畫一失元圖本左契戶部與山東布政使司皆不對覆腹裏倉塲例不遣使查盤耳夫圮而遲修滿年受代猶之可也乘圮自潤以不對覆查盤自安君子不忍爲也京有月俸此有日廩倉之隙地多而陿甚宜穀麥園蒔蔬疏林采果木綺服導從需日計資以取大官君子者肯即見利而忘義乎故省已平物奉公體國方子今修理三倉可記也宏治中秦國聲正德中楊秉節皆嘗涖此莫論後來想初入官時僅或與方子同

臨清縣志

第十二册

清

豁免土稅碑記

關市之設原以禁暴戢奸譏察非常也先王懼人之趨利如鶩也故嚴其名於關而薄其征於稅其意蓋欲人之盡力於南畝非以云利也清源爲南北重地百貨雲集兵燹以來蕭條日甚一日嗣又變部差而隸有司蠹胥苛政察及雞豚遂致商賈聞風裹足用遺督榷之憂且關差三年今止一歲一官皇皇既不暇恤商於額之中誰復知恤民於額之外茲幸值欽差監督噶公從龍碩彥勳在旂常向職密勿地以謙謹廉惠著聲當宁嘉乃丕績牒戟乃遙臨焉甫下車卽痛除陋規刊示嚴禁如恪遵則例禁止帮差嚴革

火耗較正天秤諸大政無一不自肺腑中流出仁心仁聞宜其不脛而風動四方至吾清之實享其利則土產之除究永賴焉吾清習奢土瘠遂末者十室而九近來商賈星散繁華十存二三耳於是土之所產如苧蔴菜子綿花猶將苛求之而吾清益困先生至止毅然與大弊悉滌夫是物也既稅其地矣忍復稅其地之所自出乎示甫出歡聲載道蹲堂者踵相接也自茲以還世食田疇之福農無捆載之擾公賜之矣公廉靜出自天性其愛國愛民意念溢於筆楮簿書餘閒臨池染翰談經讀史寒暑晝夜弗輟非天生之有異能如是乎以此黼黻皇猷宏濟蒼生楚材伯顏諸勳業何多讓焉是先生諸善政皆有合於先王設關之意吾爲吾清慶而尤爲盛朝得人慶也故於蹲堂之後而樂爲之記時康熙二十五年五月

汪灝 人州

重建尊經閣記

上古至道無文字前聖人不惜殫精研慮以闡之爻彖演於義文範疇陳於禹箕是也厥後奧義揭爲經文昭昭著如日星考而繹之者反寡而人文治化亦不逮古遠甚若是者何也家論戶說習爲故常而莫之省究也故特取而尊之尊之者猶春秋尊王大一統之義建邦雖有多辟而政令必稟度於一王著書分列百家而道學爰衷是於六籍悖則叛越則僭蓋言統一衆理以範圍羣動外此則凜干名亂紀之罰此尊之之義不但日束之高閣而已故

郡邑建城必建廟建廟必建閣詔人崇經範道之微旨寓焉爾州之閣與廟並建於正統已巳城城之初會講會饌有堂堂有室門廡塗徑悉具創始於平江侯恭襄公陳豫踵葺於東昌道觀察公陳璧兩公兵戎刑獄之是寄獨能攬治之綱見體之大先諸務而首建崇經範道之地此其識有過人者故聲績光於當代祠祀饗於無窮所由來也嗣是學廟代有修者而閣之修無聞焉夫廟者貌也先聖之像涖焉經者刪定纂修先聖精力之所存其神注焉夫禮其貌而不聚其神是剖荊而遺玉也烏乎可今併閣之址且夷爲民居矣吾姻黨贈承德郎鼇峯周公名大蘭者有志乎重建之欲大畜其力以儲作新之用奈齒已踰古希者八時閣址雖拓而未暇梓材遽爾易簀乃呼諸子立榻前曰而務終吾志計閣伯宏治丙辰陳公璧踵葺以來歷二百七十餘年其間名公碩士所閱凡幾而志之者自贈公始則其過人之識不與兩陳公後先一揆也哉贈公凡四子長亦達通判滇之麗江次亦适候選縣令早世三亦突由辛酉武舉官衞輝參將四亦隨內閣中書一日長公陟金碧絕巘忽興瞻雲望舍之慕曰吾有母而不遑將父有志而不能繼吾何繫官萬里爲於是灑然告養歸不倩偶於族不籍助於國人鳩工庀材肇始於康熙辛未二月迄辛巳五月落成凡幾易歲所費侈矣閣高五丈一尺廣七丈深五丈一尺八楹三級逼霄漢俯雲烟金輝碧耀輪哉奐哉壯觀矣大司馬于公成龍書扁

內史胡廣漢諸公走劄屬余曰此一役也吾州關要第一大舉自閣之建而州之第南宮者如冀霖柏光斗魁鄉者如徐州傑李臺趙均王繼鏊聯翩不絕實大有造於斯文烏可以無記此諸公意以余秩芸閣司載筆故不他屬而屬余余固無可辭惟是贈公之善跡種種而於聖域尤倍力焉修大殿修兩廡及戟門一片崇經範道之誠沒齒彌篤嘗日中丞錢公垕方伯衛公既齊曾徵赴省會虛席講壇手爵酬酢製詩贈檄州入誌仰高行也而長公更能脫屣簪紱歸戀晨昏推逸任艱以繼父志豈非錫類不匱者歟將來所樹立吾知其決不在兩陳公之下今諸孫等且鴻翥鷰振繼繼繩繩矣因備記之以爲崇經範道之勸

汪畏菴遺命碑記

前人

汪姓灝名文漪其字也別號畏菴晚號天泉其先徽之婺源人八世祖堯民公遷於歙堯民生世和公世和生山壽公山壽生懸聰公是爲灝之高祖天命生澤公澤生大成公自歙遷於山東之臨清因家焉大成生元度公元度公配程氏是爲灝之父母生子二長曰溥次卽灝也順治乙酉五月望後一日吾生矣自是厥後甲辰入州庠丁未食餼戊午鄉試乙丑登陸肯堂榜成進士改翰林院庶吉士戊辰授翰林院編修已巳充纂修三朝國史官癸酉陝西鄉試正考官甲戌纂修明史兼分纂唐類函官乙亥右春坊右贊善兼翰林院檢討丙子左春坊

左贊善兼翰林院檢討丁丑翰林院侍講讀己卯順天武鄉試正考官庚辰東宮講官辛巳提督山西學政癸未提都山西陝西等處學政內閣學士兼禮部侍郎丙戌巡撫河南等處地方提督軍務兼理河道都察院右副都御史戊子河南武鄉試大總裁以康熙己丑十月請告回籍時年六十有五矣初以遇恩贈府君翰林院編修母氏程孺人再贈府君左春坊左贊善兼翰林院檢討母氏程安人妻任氏歙任公道方室女初封孺人再封安人子一育藩侯選州同知子婦項氏郡人項壽丞室女孫二桓與掄也先是府君捐館時家貧有棺而無槨灝告終之日葬亦不得有槨分也生平無善可名無勞可紀歛畢不得有行述并不得乞誌名及墓表志也是故上述祖禰志本源也中序官階紀君恩也下列子姓明嗣續也末申戒命昭忠信也嗚呼小子其謹石鐫字樹之墓前苟有違命非孝子也龍飛康熙五十二年孝元子育藩敬刊

重修臨清州城記

胡源灊州人

魯城中邱春秋譏之譏勞民也莒不修城君子又譏之譏不備不虞無以保民也若保民而又不勞民人鮮克舉之舉之自州侯佟公始侯涖官之四載冬奉行繕完城隍侯遵依惟恪不謀於衆不援助於僚友毅然任之興事於二月朔七日訖工於九月既望顏者築畹者砥女陴森列樓櫓峻起闉閣鴻墉黝堊一新都人以爲敏請記之記之意何居勤功也亦以銘德勤功云何州埔廢墮久

矣斷甓殘礫一望童然今國家隆平無恙設有走險如銅馬者幾無以待之守臣屢議修補皆憚功巨費奢終於築舍不果侯犯難而作卒觀厥成固疆域寧幹止其功偉矣何謂銘德荒度之國多力政輦任之野亡佚哦州縣集事懸令戒期督之官徵財賦用典以吏費一求百威致法驅民弗獲帖矣侯行以無事財力出於捐俸而濟以區畫工匠則總估其成而值之一切貨市梓材鍛礪則委之善耆下吏不與民間聲息不動而大役以就斯非其德也乎都人曰功不可泯德不可忘姬文作豐雅人歌之申伯城謝吉甫作誦今侯風烈茂著子惠駢流忍令汶汶已乎筆之文鐫諸石匪獨宣述盛規抑將興觀來茲後有修作者當徵文而觀法焉其有造於茲土寧有既歟侯諱世祿號季廉遼東撫順人在官五年以興能陞安東管河同知管理善耆魯明經等例得附名以傳云

重修文廟記

戶部員外 孟凌雲

歲戊子夏余銜天子命督儲清淵下車之次日謁先師廟甫至其門見棟折宇摧垣頹壁破無復肅穆文明氣象及趨而進戟門以外一望皆殘瓦敗礫行人往來成路甚至牛羊得入而牧之迨再進而拜下既畢入瞻先師像則風雨穿漏矣出而觀兩廡僅有斜欹將仆者十餘間其餘則數椽零亂傾土邱墟矣一時踟躇靡寧中心忡忡退而有重修志無奈清淵叠遭兵荒物力匱竭兼之人心惑於緇衣黃冠奉尼父不佛老若余懼輕舉弗克臻厥成也乃

已之然而中心忡忡者實靡日不然迨明年已丑春丁祀前一日
余再謁先師愈不勝其踧踖靡寧中心忡忡也遂決意爲重修計
而乃謀諸兵憲周公榷關尼公錢公董陶霍公羣懽然捐貲以助
卽大將軍宜公初不以學劍學書作分別觀慨捐重貲且屬其麾
下之參戎如張公王公曹公包公罔不樂輸其餘官茲土者自司
牧以迄驛宰生茲地者自紳衿以迄庶哏其中如吏胥商賈心有
同然各捐有差而殿廡門垣於是乎次第告成矣余之中心忡忡
者於是乎少降矣然亦但求此心之安余事畢矣烏乎記將謂余
重修之意爲稱其道頌其澤乎夫尼父之道澤如日月經天其自
爲昭垂者有司馬遷世家等書其所記載雖薄海內外閱元會運世無不共見共聞奚用余記爲將謂余

重修之意爲崇其功報其德乎夫歷代綸綍之輝煌爵位土田之
頒錫天子臨雍諸侯泣泮春秋匪懈享祭不忒我朝更化立法獨
至吾尼父其尊師重道更度越往古其所爲崇報者亦綦隆矣更
奚用吾記爲然則稱道頌澤崇功報德皆非余重修之意皆非余
記之之意也然則余烏乎記哉亦曰羹牆見堯河洛思禹今新廟
翼翼或學者睹廟貌遊宮牆升堂入室觀像瞻容其景行希聖之
念惕然而感油然而興未可知也或曰此特感發後學事耳非甚
裨益吾尼父而何以未修而中心忡忡既修而中心既降也余曰
否吾尼父志在春秋行在孝經其著書立說殷殷切望於來茲者

無非欲其燈燈相續聖脉不斷耳使學者果能由茲而景行希聖吾知煌煌大聖在天之神定欣然而慰若是乎感發後學以仰慰大聖是余所爲重修之意也是余所爲記之之意也是爲記斯舉也於四月初十日鳩工於十一月初十日告竣凡役二百餘日修殿廡齋所暨門共六十六間所需竹木磚石釘灰丹漆共用金一千二百兩有奇司出納者爲東昌道鑒紀官張允武董其事者爲本部委官高熙元例得並書

茶菴募修地藏殿疏

知州 賀王昌 丹陽進士

予少好食麻豆長齋繡佛前每聞鐘磬梵唄之音輒發深省中年一官落拓降謫魚丘冷署荒衙憂無所適間取釋氏書一再讀之久而有無雙遣身心泰然東坡所謂令付維摩莊周處置爲佳良非虛語今年秋予代庖清源過茶庵停車周矚瞻禮佛藏本如上人求予草疏募緣蓋茶庵建造地藏殿之舉也且携舊疏二示予一爲岳公爾律之文一爲余公藥生之文二公皆深於佛理以無碍辯才具廣長舌說法予何能續貂雖然不可以不文辭吾每怪今之談佛者洸漾自恣遁於無何有之鄉而鄙崇飾塔廟及一切有爲法爲人天小果有漏之因也東坡記大悲閣言之詳矣故凡遇僧行潔而戒嚴以修葺寺宇請予未嘗不欣然許之出疏募緣以底於成也茶庵不知創始何年大殿修葺今已告成惟地藏殿雖已就緒而布地之磚及粧塑彩畫之費尚爾缺焉浮屠之合尖

有曰奈何行百里者半於九十也佛氏因果報應之說雖涉粗淺然與吾儒惠迪吉從逆凶之理有同符焉種蘭得香佐饗得嘗理有固然吾今喜爲大衆告之此地去州城十里而近門臨孔道盛暑往來者蔭樹影飲茗汁行人便之予上謁大府亦爲停驂數刻見本如道氣深穩而且房廊幽邃樹木扶疎供雲門之餅烹趙州之茶不必蔭韓持國八尺之堂而吾心已凉矣故不辭不文而爲之疏

金道隱小傳

前人

金公諱堡字道隱號衛公浙江仁和人丙子舉於鄉庚辰成進士授臨清州知州平賦稅均徭役有愛在民後以强直自遂不能迎合當事中蜚語而去州人至今思之予少讀公制義突兀孤迥砭然不羣雖鴻文無範不敢提以爲式然心竊好之幾於李洞之鑄賈島然無從依風問道後於丙申春忽遇於敝邑之海會庵父子俱爲僧長公自肩行李儼然一苦行行脚僧也予長跪請教且進道平生企慕之意公亦欣然出海外詩相証謂孺子可教也予曰以師之德望文章節義今既皈依佛教江南多名刹師踞獅子座臥沉香八尺床以無礙辯才具廣長舌說法享人天供養亦無不可何僕僕道路爲公笑曰吾以患難餘生飄零湖海如會稽處士求死不得偶爾飄笠若雪鴻指爪暫印泥間且不肯三宿桑下況欲享人天供養乎生不荷劉伶之鍤死獲傍要離之塚足矣又何

求乎予聞之惘然自失明晨再訪之父子俱飄然長往矣今閱州志見公姓名因掇公逸事爲公小傳

清心齋小記

前人

予以一官偃蹇風塵欲賦遂初久矣春遣妻孥歸里將旦夕投劾而去忽蒙委任視篆清源義不可辭携二三童僕來此衙齋寬敞三五人落落如晨星乃就樓傍掃除一小室居之予長齋有年日用蔬腐不過費東坡畫叉錢百五十文而止童僕亦蕭然無事退食之暇枯坐繡佛前茶聲喧坐榻樹影窺窓間繙案頭書有王陽明高景逸二先生集外有楞嚴圓覺及中峰紫栢語錄午夜篝燈讀之心骨俱冷不知視此窓義皇上人爲何如也此地素號繁華有司稍稍事遊宴陳歌舞服御之物必求其備亦未遽勞民傷財也何貊刻自苦乃爾蓋予素性淡薄衣食之外視爲長物昔李文靖公爲相嘗云內典稱缺陷世界故廳事止容旋馬而經年不葺藥欄予以小吏代庖此地五日京兆耳肯賦民間一二鷄子以乖吾素願乎巢林一枝飲河滿腹于吾足矣況妻孥遠去耳根頗靜亦清心之一助也題扁自勗且漫爲之記

詳請順莊歸里文

知州佟世祿

臨清州爲順莊歸里賦役均平剔歷來之積弊甦久困之民生仰

卹憲　以垂久遠以杜更張事康熙二十五年三月初二日蒙

本府楊批據臨清州里民郭崇光等呈稱丁地爲國家財賦之源

戶籍乃百姓輸將之額從未有丁地錯亂而賦役無虧戶籍混淆而輸將恐後者臨清自建州以來立有四鄉名曰會通敬禮彰信明德額設四十一里里各十甲有黃册有里圖册列戶圖繪地稽册則地繫於戶查圖則戶繫於地戶有登降地無盈縮故隱漏易清而賦役自均至明末豐罹兵燹册圖散失自是豪强日出姦宄叢生里書蠹役任意那移從空飛洒詭掛欺隱無弊不作或以一鄉之地洒入各里因而一甲之人雜寄各鄉且地無坐落人不認識一派頭役傾家蕩產故富室分頭規避貧民每年受累更有原屬一甲强分數甲賦稅每爲混雜徭役日益不均積弊相沿久矣幸遇本州佟澂任以來留心民瘼力革漕臨米費嚴禁糧櫃耗索裁汰冗役革除里書興利剔弊不一而足復以三年籌畫八年勤劬將四鄉地畝按路分里挨莊定甲悉照舊制地歸本莊各立催頭承催本莊錢糧按地多寡輪流應役地多當差得免賣富差之累比屋催輸無煩東奔西走之勞里甲班班地畝井井歷來積弊一旦剔除久困民生一朝甦釋里民樂業家室得安誠恐便於民必不便於蠹行諸今未能垂諸後法久弊生朝更暮改漸蹈前轍苦累奚堪哀叩仁慈俯鑒輿情飭批勒石永爲遵守俾里甲地畝不敢挪移戶籍更替不敢擅越等情具控到府蒙批仰臨清州詳明勒石蒙此該知州佟世祿看得均里均役有司之職分善始善終黎庶之公情今里民郭崇光等所控緣由請據實陳之查臨

清四鄉額設四十一里里各十甲各鄉莊地畝有册有圖法至善也迨明季末年疊遭兵火黃册里圖散失無存因而豪强積蠹一任那移詭寄飛洒莫可端倪年深日久流弊無窮以至彰信之地洒入會通里甲敬禮莊民承催明德錢糧一經更替戶役責令承催糧徭其地畝久無坐落花戶多未識面催呼罔應比較難辦及查訪得實又遠處各莊或相隔四五十里七八十里不等顧催則失比顧比則失催挨至限期急迫恐遭敲扑多有代人完納蕩產傾家勢所不免是以富室分頭規避窮民惟有逃亡況各里地畝多寡不同因而徭役輕重懸殊里民困苦實屬難堪賦稅丁糧每多錯誤職司州牧苟坐視民瘼不爲改紘易轍甚非朝廷設官分職與憲臺惠愛黎民之至意故不畏强禦不惜心力日夜籌畫亟爲反本窮源如理亂絲細爲經綸將本州四鄉按路分里挨莊逐甲悉照舊制地歸本莊備造清册明如示掌各立催頭承催本莊錢糧按地多寡輪流應役剔除從前那移飛洒詭掛欺隱之弊杜絕歷來賣富差貧就輕避重之端各里各甲催頭花戶比屋而居無煩東馳西走一呼即應可免顧彼失此即有豪强佔役其地畝坐落該莊亦無所容其規避矣今里甲既均一應徭役俾無偏累此亦司民牧者所應爲而里民郭崇光等乃以爲便恐後有紛更仍蹈前轍公籲飭批勒石以爲永遠之計耳理合詳明伏候批示遵行等因於康熙二十五年三月二十五日具由申詳本府蒙批

如詳勒石仍候轉　本府看得飛洒影射之弊皆由於圖籍不清故星基錯落不如魚鱗次第之易爲指示也據臨清州里民郭崇光等呈稱該州自明末豐遭兵火黃册里圖散失因而豪强積蠹任意飛詭一値催頭漫無可稽惟有破家蕩產甘心賠累耳知州佟思復舊制以甦民困於是按路分里挨莊定甲地歸本莊輪流應役催頭與花戶盡屬比屋無俟東馳西奔之煩也地畝與地鄰盡屬見底見面無容指東畫西之弊也水落石出豪强即欲影射而無所避蠹書雖欲飛洒而無所施可謂救時之善政矣然利於平民不利於豪蠹此郭崇光等惟恐姦宄叵測不能垂諸久遠而公懇勒石以杜後日之變更細按其規制實屬便民所當詳請憲批勒石永爲成法者也等因於康熙二十五年四月初五日申詳山東等處承宣布政使司黃批據本府申詳臨清州順莊里賦役均平緣由前事蒙批按路分里挨莊定甲賦役既均飛洒規避可杜具見該牧留心民瘼如詳勒石以垂久遠仍候撫院批示繳蒙此又蒙山東等處提刑按察司吳批仰候撫院批示繳蒙此又蒙巡撫山東等處地方都察院右副都御史張批據本府詳開前事蒙批如詳飭行繳詳批到府轉行到州擬合遵行勒石永爲恪守如有豪强積蠹飛洒那移指名陳告詳憲究治遵照施行

建立義學記

天子龍飛二十年歲在重光作噩律應黃鐘余始叨命分牧此邦下車之日與士庶相見晉接間彬彬雅秀質有其文猗歟盛哉鄒魯多文學之士淸源猶有遺風焉受事以來稔悉人情俗尚紛華競逐末輕衢農桑儉人以談說飲食遊戲相爭逐好結客而不重擇師炫目自喜即單寒之子猶耽耽在耳目間用事剏家號素封者哉徒抱空資以故敦本崇實俯首受書道古稱先稍衰微矣余竊惜之夫縉紳先生靑靑子衿家學淵源讀祖父遺書執經問難以各導其子弟固有然者外此而窶貧者力不能延師豐殖者素不知學道以名勝之區彬雅之衆人可德造戶可絃歌而聽其紲於力迷其知囿於習俗曾不得大賢與於斯文之列甚非聖天子廣

厲教化之至意亦甚非良有司爲民父母之深心也余守此土是余之責也夫因欲設學延師羅子弟而教之學事不即舉力未[illegible]也越明年始得積俸以謀其基於州治之東偏地宏廠命匠氏審度運斧斤以成棟宇修飾以完蓋藏構東屋三署爲講堂師居之堂之南配屋三爲進德廡堂之北配屋三爲修業廡羣弟子肄業者居之面堂之西屋三爲廣益館以待四方賓客賞奇析疑者建大門一可容車馬迎茲士之紳士折節來周咨者門之旁屋二居閽人司啟閉堂之左屋一居伶人供匕箸南廡後爲治廚北廡後爲園林通一曲徑爲拈鬚搆思掉臂散步之地榜其門曰義學從州閭舊有之名示不敢創也凡此

者煩數鄉耆相助督理按工給置既稟日支自壬戌之三秋至癸亥之三春而始落成焉行將博訪德行文學之儒敬延以任其事俾言行足法善獎人之美而好攝人之過其不隱也如影其不諱也如響又以時講貫而各因其材其庶民之子弟無限額無畏懼而不前即鄉士之子弟無菲薄義學之名而時進而課文藝則相觀而化比戶可封其或由於此乎余職任表率自愧無所加於士庶而兢兢於此後之涖茲土者善與人同取人與人諒有同心其亦踵事增華勿墮乃舉實有厚望焉督工鄉約劉鉉魯明經鄉耆李色潤李宣孫士魁劉福宏張德富馬之麒張明祁士作趙泰

義學田記

前人

余既建學矣復治田者何欲此學之常存也學有師師須膳修學有子弟子弟須楮墨學有使令使令須廩餼余承乏於此或可捐俸以給矣然事不準乎人情則不可以繼規不定其經制則不可以久勢必有所由出爲所由入相爲表裏乃可永永而不廢由是言之學立矣田又烏可少哉因以囑高生如岡於州治之正西偏舊所謂三教堂者壤厚士沃草木暢茂捐俸置膏田四百四十八畝而宅土樓而棚厦計數十九其業主價值條段四石詳載於契立莊頭一名招佃種六家務耕穫以時所得先以完正供以及農夫之食其餘合豐歉而酌其平每畝納雜糧一斗草一束四百四十八畝中約略計之麥之得石者九穀之得石者十三有五秫糧

之得石者與麥同黍稷豆石各得穀三分之一麥有稭以石乘束束宜以九十計束之觔以十六爲率穀有草以石乘束束宜以百三十五計束之觔以十八爲率秫黍稷豆各有稭秫之稭與麥束同黍稷豆之稭與穀之草束同束之斤俱以二十四爲率凡以供此學之需此學紳衿所自出其納稅糧約從紳衿例至於莊頭佃種使令諸人比之齋夫宜復其身使得專力焉庶田得理學得資師弟子或亦相與以有成歟列識於此其有豪强兼併之徒欲爲侵蝕後之君子有司牧之責者田卽其田學卽其學亦無難按籍而稽按數而徵起衰救弊功自倍於作者矣

外城義學記

前人

清之州舊爲縣治方廣五七里許自分臬王公闢其規模於城之關南西二面增其雉堞而外城始成故州爲重城州治居東偏卽縣治遺址俗呼舊城者是也地狹而民稀外城環汶衛二流地廣民稠凡自外城入州治者相距遠甚煩奔走焉今學建州治之東居舊城者有翹首之樂居外城者有舉足之艱不憚煩而生厭卽觀望而不前揆之廣厲宏獎之義得無未善歟爰謀於諸紳士得衛水之滸李公祠者外城之中區也祠久傾圮余捐俸不足兼之捧募因故址而增新之堂屋較州治內者稍闊而爽塏各有致其延師講貫與州治中義學同復於城之西市沃田四百二十有五畝宅一區計大小成間者十四亦爲立莊頭一名招佃種五家其

納總納秷量入爲出與州治中學田同同固無取乎贅言之而獨是復設此學者蓋嘗曠觀古黨庠術序之微意又非僅恤弟子之勞勞也夫事以相形而得失著善以相觀而摩厲長使學之爲師者言可法行可則誘掖獎勸有道閭里之士大夫贊之揚之而不置而一師者寂無所聞將必內返而自愧勉其所以不如此者更求其所以進乎此者而善誘而多術爭以聖賢自命矣使爲弟子者成人有德小子有造文采風流各有表見合游夏之徒而參考同異致足樂也脫有弟子師雖嚴而業不加進教雖善而學不加長即易地而匪彝自若其父兄必指某學某某之善者以愧辱之而黨里亦即指某學某某之所以不善者爲口實是故賢者有加勉不肖者無所容兩地之激發未必不更進於一堂之鼓舞也然則黨有庠術有序塾有師如是其不厭多者意在斯乎建兩學以鼓勵之余蓋有取爾也

增修學廟記

知州于準

無所爲而爲斯其所爲之事與心眞且著己每見儒者之於佛老之徒也排之甚力昌黎有言曰火其書廬其居夫火其書廬其居而其居轉盛鎭邑都會之間櫛比焉二氏未嘗斥吾儒之爲其先師廣麗厥居也而爲之徒者逞逞傳視之若是者何也二氏惑於福田之說薄溉而豐穫故爭騖之吾先師孔子以勇於義不計獲於後爲教既絕其覬羨之心復詔以疎闊之謀故亡所欲而不前

皆由有所爲一念蔽之也以余觀於太學林子其殆越出二者之外也即就增修學廟言之眞無所爲而爲者矣何言之彼騖於佛老之說者非不蠲錙銖但其心以爲吾損於明必大有所償於暗其癡貪之心乃更甚於慳吝逮不應則必中悔或觖望而生怨讟林子異是矣初州人之有所祈於林子也惟以泮池芹藻化育之鄉宜增廓林子則廣闢而深濬繚以石欄中渡三橋遂葺及大成殿繼及兩廡繼及附祀文昌祠又增建啟聖殿築周圍衛垣肅而涖者聖範藻冕也森而列者哲配賢儒之龕座主位也以至簷阿欞墉之丹鏤階陛露室之甃鋪左名宦右鄉賢悉重新而恢整之林子曰此吾先師之攸寧攸芋者誦讀其詩書而爲之徒誼當爲之潔除也古人有適千里登闕里之堂憑覽灑掃者矧近在州閭歟伐石於垣衛數百里之外聘工於其地之良埏埴於陶選材於匠氏之肆朽者撤缺者補剝者踣者式墁式立而且躬親審眡砥欲其堅圬欲其正不惜財不省工不啻自築其家之堂搆垂久遠而傳子孫非眞心嚮道慕聖烏能如是哉或有獎而勞之者則曰吾踐吾先人之遺命嗚呼有善不居而讓於親孝子不匱之思推是心也移之事君則必成拜讓之風移之事長則必敦豆觴之雅移之交友則必篤解珮之義移之悌弟則必遠失德之愆林子乎存心若此吾知其必爲聖靈之所憑式者矣聞之林子自其尊甫芝山公力善行仁嘗避人之已知今茲之役出於嚮道慕聖之眞

心固不俟詰詰言之然吾職任風教有美弗傳余無以自對前又奉諭旨文武官吏紳士人等凡有成績於先聖廟淮紀叙林子卽不願余申請而顧泯沒之其何以勸後焉今於其工之將訖也筆而記諸石用以淬勵世之誦詩讀書倜然自附聖人之徒者皆當效林子之嚮道慕聖慨然獨力仔肩曾無幾微吝惜之色卽靳於力而心嘗嚮之庶幾不令佛老之徒笑吾儒但欲火人之書廬人之居而不能自安右其先師也是亦林子之無容過遜者也林子諱秀字文伯以庠廩援例北雍考授司馬其行事不第增修學廟大抵凡有所爲皆無所爲而爲君子也

督學施閏章

四節傳序

生死之際亦大矣捐軀倉卒之間抗節烽火之際男子且難之況婦人乎或一邑而得數人或一姓而先後得一二人亦足以礪世砥俗光照後裔況慷慨從容一門四節並見一時者哉余過清源孝廉解子自修來謁出四節傳讀之不覺流涕夫解子母李相夫子以謹肅聞稱未亡人以內則諸書訓二子婦有足多者兵至與趙相抱投井烈矣楊爲解子妻倉皇相失匿頹垣中竟姑與母不得決意自經又慮死而裸義不受辱身後遂赴火而燼何其立志較然不滓也胡媼者楊之母也亦先一夕經死此四氏者不謀而合不旋踵而決凜凜生氣雖與日月爭光可也今解子猶泣而屬予言以有聲齊魯同里士大夫爲傳載在州乘矣解子既領鄉薦

表之卽解子之爲人可概見矣嗚呼彼四氏者豈待言語文辭不朽哉予非史氏恐其言不足行遠而天下貞女烈婦湮沒離亂間者蓋不知凡幾也天生四氏於一門而又昌解子以不湮其名四氏之目瞑矣予又何掩卷嘆息而流涕也哉

重修權關公署記

山東巡撫額爾吉善

周禮以九賦權邦用而關市之賦其一也故地官設司關以掌國貨之節所以崇本抑末通商惠民爲王政所不廢其來尙矣臨清爲古清河郡據南北要衝合汶衛二水以濟運道於是舟車輻輳商賈雲集明永樂間設工部營繕司員外郎於其處督徵甎價分司牐務宣德四年又設戶部鈔關以御史或郡佐兼領弘治初始

歲差主事一員督收船料商稅課無定額歲約四萬餘金而鈔不盈百貫者爲小稅掌於稅課局官嘉靖間以東昌府幕官監收分季解京充內帑國朝改設滿漢官各一員監督戶工二部分權商稅船料歲額二萬餘減明額之半而權之署關悉仍舊制一在會通河西湝一在中洲康熙五十三年停差監督權務歸巡撫兼領乾隆八年予忝荷恩命簡節鉞二東競競焉上體聖朝設關之盛心泄政之初卽遴委臨清牧王俊兼司榷事數年來商悅民安課額以羨惟權署歲久不居漸爲風雨摧剝日就傾圮不第臨權時官吏無所棲托而旁穿下漏無貯簿籍且亦不足以肅觀瞻今年春予按部西郡至清灼知其事因酌撥閒款檄兩署並修卽日鳩工

去蠹易朽不踰月訖事堂廡翼如規制整肅丹艧一新王牧請予文以紀歲月予惟古聖王征商之政蓋慮逐末之民不勤南畝惟務聚貨故重農而抑商乃後世桑孔之徒專事掊克以擅利至有稅及五穀力勝錢者宋臣蘇軾所以有商賈不行農末皆病之議也我皇上軫恤民依慮致艱食蠲租賜復發帑賑貸歲以爲常而復特旨永免各關米豆商稅著爲令甲普天率土穀貨流通萬世無窮之利也而不盡免雜稅之征者豈利此錙銖之入以益帑藏哉誠誠不欲民之逐末專利而故抑之則權關之設所係於政體者甚大而不容以一日廢墜者也既重關政體而顧於出政之地任其廢墜而不舉可乎哉是則權署之修將使商民於此循定制之聿煌瞻新廨之輪奐曉然仰見聖天子崇本抑末通商惠民之德意垂之永永昭示無斁是余之志也夫爰書諸石以詒來者

義地碑記

失名

臨清爲南北水陸之衝商賈輻輳之地軍民雜處夭壽不齊不幸而客死無歸及有主無地者往往寄櫬祠宇暴屍郊原明兵備副使陳公設有義塚二區州主張公重修之歷年久遠載在州志今已廢弛無從修葺有浙江藩台張公名朝縉者江南如皐人也官方廉隅素性愷惻曾於乾隆五十一年至五十四年在河南糧鹽道任內督理漕運至臨清坐催見衛河東岸屢有屍骸暴露且河水漲發易有沖漂之虞遂慨然有重施義地之舉因公事匆遽有

志未果至五十八年赴京師時途次汶上始憶前志捐金二百五十兩送至臨清遂於城西三里莊之北置買地二十畝爲一區列者碁布更置簿以誌死者姓名居址或俟其合葬及改遷此仁者之事也因以誌顛末云

雙檜碑記

孟飛熊 州人

清源景岱門外南林雙檜左右對峙州志稱漢時植由來舊矣又景岱門內普惠寺石佛殿東壁前明嘉靖間石刻稱二檜與東岳五大夫松埒余初聞而疑之及考境內檜之歷百餘年者或不過拱把始知雙檜拔地倚天大十餘圍信非千餘年無與此偉材志稱漢時植不謂無徵憶丙戌歲嘗過其地見左株之在東北者身根如古槎怪石雖世遠剝落而顛末猶數枝疏蕩其右株則峙於西南峭直干雲重陰偃蓋枝柯蜿蜒回互若蘚鱗次蒼翠欲滴每風籟發濤聲響幽韻動人以故州人士見者無不愛之重之羨其枝異羣木嘆其閱歷古今不知幾經剝復而至今猶存方思所以護之而未逮無何至甲午歲左根焚而巔枯右之蒼翠被斧戕者亦歲益甚焉丁酉秋余與王子寬塗汪子宿官滴至其地驚見嘉樹之彫殘而大懼古蹟之將就淪沒也爰商諸同志公禀王徐老公祖案下蒙恩出示查禁并慨然捐廉京錢二百仟飭修護檜短垣並刻石以示方來州人士聞之多感激踴躍各捐貲助修以蔵其事計工起於戊戌夏初甫半月垣成又踰月碑立因思公祖之

來蒞我州數月耳公務之暇即拳拳於護持古蹟封植嘉樹以栽培地方爲念使此其興廢舉墜施諸政治被諸閭閻以嘉惠此州者豈易殫述令石立垣修垂之久遠俾古檜青蒼永峙於雙城南郊之外使後之人嗣而葺之能仰體此意以毋忘嘉德從此古檜之壽與山河並永清源景物常耀人間是皆公祖之棠蔭也夫

粵匪陷臨清紀略

清 牟進士 馬振文

咸豐甲寅春三月逆匪犯臨清先是靜海股匪於去年五月二十一日由河南溫縣渡黃圍懷慶兩月未陷八月初二日北竄陷濟源暨山西平陽等處二十七日入直隸界連陷臨洛關等處十餘州縣九月二十七日據靜海官兵下今春正月初九日南竄河間二月初十日陷阜城山東震動東撫張亮基守德州藩司崇恩由武定移守武城之鄭家口臨清戒嚴十七日徐州鎮道飛章奏南賊將北渡張撫軍帶德州守兵趨亮州善將軍祿由阜城分兵趨曹州善兵至東昌賊已先渡河屠金鄉鉅野（僞示云雞大不留）二十七日至陽穀之張秋鎮西陷陽穀知縣文顓被戕二十九日陷莘縣知縣廖錫綸被傷崇藩聞警由鄆家口帶兵入州城三十日賊至冠縣小灘三月初一日陷冠縣知縣傅士珍被戕全家殉難甚慘（惟幼女六歲子三歲隨女僕張雞難民中逃出）稱善將軍兵者至州城州牧張積功令在土城暫住初二日賊由

清水至館陶之李官莊距州城僅三十里初三日賊圍州城州爲漕運咽喉漳河載河南糧西南來會通河載南數省糧東南來至州城西南與漳合每漕艘往來西河帆檣絡繹貨賄盈街衢州城南稍西偏爲土城僅有城垣形迹夾會通河至漳河西民居市肆櫛比鱗次試院書院及協鎭衙署皆在焉州城商民雖不及南城繁庶而各官衙署及文武城隍各廟巍煥壯麗爲一郡巨觀城自乾隆五十八年重修經王倫變未陷至道光三十年重修咸豐元年工始竣門樓雉堞皆整齊堅實土城商民聞北警已將財貨婦女輦運入城是日辰刻賊大至前稱善兵者列隊出迎及合則皆其夥黨也而會通河竟投鞭可渡遂據南城商民四散逃走逃不及者多被裹脅噫前明亦有詐稱官軍陷城者尚有文牒茲僅憑其口語得爲內應何其疎也賊至後復有善兵三五爲羣在途掠截馬騾亦有以羸騎相易者城南門與土城鼓樓街相接附城民房前已拆毀惟典肆請於官得暫留賊據典肆攻攴南門復於城東南築十餘木城一日而就初四日攻攴西門善兵大隊由城東南二十里鋪過河沿路刼掠土匪隨之肆擾偵知北門無賊營於東北張官屯石曹等莊鄰村皆被搜括初五日賊知援兵徒空名急攻城由典肆掘地道用地雷陷南複城崇藩至北門斬關走夏津夏津望見崇兵疑賊至全城俱潰崇藩入縣署縱獄囚使爲鄉勇囚皆乘勢遁去所帶兵遂大掠典肆州牧張聞複城陷崇藩去

投入井紳民撈救得不死幸武副將殿魁隨崇藩來分守南門力戰賊始退城復完善兵營城北若不聞知初六日張撫軍帶鄉勇數千至途中按隊疾行遇有兵匪刼掠村民捆送卽行正法半月間遠近安堵城中稍定勝大臣兵亦由北至搶刼與善兵同營於城北徐穆李莊張撫軍屯於清平之王家集初七日崇藩復回休兵民感張撫軍惠捐助軍需者絡繹不絕皆溫語諭撫初八日移營於州東之八里莊去賊木城三里許挑選健勇四十名夜刼賊營殺賊數百人我兵受傷者四人死二人撫軍親臨痛哭士卒感憤初九日善兵出隊去賊里餘施放槍炮而退初十日張營與賊遇不利十一日復戰殺賊數百人奪大黃旗一杆十二日勝善兩營由城西北出隊各施槍炮而退十三日善張兩營出隊既合善兵遽退賊追至城東北角城上用大炮轟擊賊敗退趨東南張營歸木城十四日勝大臣分所帶川勇四百名入城協守賊用紅裹頭川勇用藍巾在城上每與賊語守城者不知其爲隱語也十五日善張出戰善兵又先退賊乘勢合攻張營馬隊失利步兵爲五伏賊闖至三伏兵皆奮勇力戰賊始退撫軍歸營拿問逮旨已下兵勇鄉民皆痛哭崇藩司接印崇棄城走張至不參竟代其任眞有幸有不幸也至夜城遂陷當賊陷金鄉鉅野時相傳以爲土匪附城村莊爭避入城街衢填溢房舍不能容至用苫席搭蓋釜竈露列

無隙地張牧於去歲九月抵任後延紳士姜毓杰等爲團長練義勇二千名協鎭營兵數百復招在城丁壯得萬餘名城堞不足四千而守者每堞可三四人造送飲食者不計其數城中米穀可給年餘倉庫暨商民財物以億萬計大炮羅列各門甎石勻積尺許灰瓶沸湯被撒澆城外勝善張幟十營人皆恃爲無虞是夜賊攻撲西南角用地雷轟城外塌數尺闊三丈許並未傾圮內半壁堅完如故守者力禦忽川勇倒戈作內應橫殺守堞者城上大亂賊乘勢蜂擁登城守者多躍墜城下死傷枕藉各營坐視後墜者有藉得不死奔逃過各營營中尙諭以勿得驚惶若不知城已陷者賊附城後每夜營中火光燭天十三日夜火光中有物赤團如日識者以爲血暈見者主大屠戮至是竟驗十六日賊自丑刻入城大肆焚殺撫軍被逮起程十七日賊大開城門有傷殘婦女匍匐出城云賊既焚殺間有未死婦女今日令出西門門邊刀槍林立攢鋒揮刺上用硫丸拋擲死者十之六七惟留與縫級者數日方出尙不受傷十八日賊撲勝營營外伏礮擊斃數百人賊始退十九日辰刻始歸伍貫二人耳兵千餘駐王家集更餘兵忽潰散二十日賊據兩城厲梟司恩官帶移駐張撫軍舊營二十一日夜賊營忽自驚擾潰出者數千人二十二三日木城中漸不見賊厲梟司帶兵由淸平赴東昌防堵二十四五日村民有瞻者漸入木城掠物見守者特草人每城不過

潛伏數賊遇掠物者亦不甚喝阻官兵令掠物者入城始知賊全夥南竄偵知無賊然後入城見徧地橫尸井塹皆滿或將手足釘墻上婦女多裸體剖腹出腸胃衙署祠宇房舍延燒淨盡死者焦爛積壓城北門未屯候啟門賊入城時趨北門逃者擁擠門不得啟賊用噴筒焚燒至是甕城中死者尤充塞攢立各廟神像皆毀文廟大成殿焚聖像及兩廡木主無存者松柏多數百年物亦被焚枯死各廟神像或剜目斫手足及首無一全者土城牲畜死者數萬頭鳴乎茫茫浩刼如此慘耶二十七萬生靈駢首屠戮豈不痛哉以守禦之嚴援兵四集人幸無虞乃力戰者止一張撫軍旋罷去至川勇協守倒戈城遂陷沒伊誰之咎歟乃據十餘日連營坐視無敢前者飽颺後必以收復潰竄入告可知也賢奸相軋欺罔成風天下事伊於胡底耶予去州城三十里戰守事朝夕相聞特詳誌之以爲傳信焉

據他處記載甲寅之變臨淸罹刼者數萬人今云二十七萬生靈殆傳聞之訛耶

臨淸殉難忠義紳民墓表

柳源淇 州人

富貴壽考人世所欣慕也至不幸而遭逢變亂固士大夫所無可如何而計莫能挽者也然或赴敵而死或守分而死其死也義無可逃甲寅之三月賊出不意突於初三日逼城次日即爲長圍之計至十六日失守闔城士庶無能脫者噫此志士致命之秋而仁

人君子之所以成仁取義者也夫人生平談說賢聖悉利害忠孝節義如分內然及一旦疆場之劇白刃發而立殊鮮不惴惴焉思苟免於萬一是爲不成丈夫也至足不履學校目不睹詩書奮起不顧雖毀肌膚斷肢體而無懼色其於人賢不肖相去又何如也昔孟子謂浩然之氣塞乎天地當仇讐在前義氣塡胸知有君而不知有身知有國而不知有家斯時豈別有計較哉夫道一而已矣人特見白骨同邱謂九原不無遺憾豈知忠魂一縷風雨不泯其英靈碧血千年書記猶傳其慘烈蓋死有泰山鴻毛之分而溺於富貴壽考者未免與草木同腐也嗚呼吾郡赴義諸人豈不卓卓也哉贊曰男得乾道受中以生靈於萬物備乎五行其懷浩浩其志明明丹心共照永矢堅貞咸豐五年冬立

臨清殉難節孝婦女墓表

前人

嗚呼吾郡婦女被戮之慘未有甚於甲寅三月者也先是賊由天津而阜城而連鎭漸次南逼當時寄孥於鄉者紛紛後知爲大兵所困民心是以稍安迨金鄉又以賊聞傳訛者率以搶劫爲言人遂守小亂居城之說孰料賊之詭計竟出人情意計之外也仲春之末車載擔挑入城者絡繹不絕賊早密偵而生貪心故特於張秋遲延而不前又聲言援阜城而西去其所以堅我郡人之信愚我郡人之術固已至矣而我郡人烏得而不中其毒耶雖然婦人女子之義從一而終城陷之日或死於白刃或傷於砲石或盡

室而共焚或赴井而同溺彼男子既殺身以取義而婦女敢偷生以辱身乎況吾清源節婦烈女代有奇傳際此天翻地覆男死其長婦死其夫固所宜也奚從而別其甘苦順逆也哉所最可惜者貞心義骨與草木以同腐所最可敬者芳魂俠氣與日月而爭光也贊曰坤道成女含章可貞烈焰三尺止水一泓風凄雨冷冰潔玉清夏螢冬火胥含血誠咸豐五年冬立

甲寅之變三月十六日城陷除官紳盡節外闔城士庶舉皆殉難至二十六日逆匪竄後官僱人夫掩埋屍具分別男女當即築成墳塚以免暴露第恐日遠年湮漸就泯沒故特於北門外建立忠義節孝兩碑以示久遠又於各塚前各樹男女誌石使後之董事者歲時修添俾無坍塌庶慰幽魂於地下倘有人損壞並偷竊誌石許董事及牌保等稟案究治計開　北門外二十四塚　西門外五塚　東門外二塚　北門裏三塚　城內西南隅六塚　甘泉菴東四塚　大倉後八塚　其餘城內零星骨殖及南門外刨出守城兵勇屍首皆歸太和宮義地掩埋亦各有誌甎　以上係碑側原文

創建昭忠祠碑記　高仁保

嗚呼嘗讀唐史至睢陽之被圍見其出奇制敵力保窮城慷慨慨奮身眥裂齒碎未嘗不驚愕駭嘆詫爲希有今睹臨清甲寅之變其孤忠慘烈殆可比倫矣是歲二月粵賊由豐工渡河號稱二十萬

衆連陷鉅野金鄉鄆城陽穀及莘冠等縣逆勢鴟張長驅而入臨境蓋三月初三日也先是有另股賊首林鳳祥者踩躪於懷慶奔突於平陽由臨洛竄擾直隸至天津敗走盤踞於東光縣屬之連鎮大兵圍之數重猶敢負嵎抗拒此賊之素來原以相爲應援州之去鎮僅二百餘里介馬行而馳朝發夕至設不於此地力遏狂焰大挫兇鋒則滋蔓勾連其患何可勝言哉是時刺史爲揚州張公積功平日行政能得衆心一接警報卽修城浚濠儲糧募勇守禦攻戰之策悉備靡遺與副總戎慶公德慶公順游戎武公殿魁誓同生死忠憤激昂嬰城固守而文武僚屬暨紳耆士庶感公之義莫不忘身犯難擐甲執兵賊之逼城者鎗炮矢石斃之無算初五日賊以地雷轟陷南樓瓦石飛迸急如驟雨武公冒烟突火獨當其衝奮矛擊刺殺賊數百郡人魏銘者素著勇力亦持刀繼至多所斬獲衆賊披靡而退復相與躍至城下挾二巨炮以還偉績豐功至今膾炙人口雖婦人豎子亦嘖嘖稱道不置也逆首憤恚圍攻益急復以地雷轟陷西南城隅雉堞傾墜如階級賊遂蟻附而登是爲三月十五日之夜分張公率衆抵禦火光燭天殺聲徹曉矢盡矛折短刀巷戰慶武諸公力竭捐軀張公亦從容殉難城中之人甘心守死伏尸塞街衢無一苟免者焉吁被害之慘可云酷矣大帥以事上聞朝廷震悼特旨從優賜卹諭祭葬如禮儀仍各予建立專祠殉難紳民婦女並准附祀酌庸之典抑何厚與賊雖竊

據臨清而糒銳傷亡大半由是不敢復窺北方大帥璧之南奔沿途追勦盡殲醜類連鎮分竄之餘孽亦不旋踵而悉數蕩平日者幾輔肅清羣黎安叉臨清捍禦之功視彼睢陽之保障江淮其關係重大又何如耶接任刺史周公承業莅任之初急籌賑撫招徠修諸公祠宇若干間巍峨廟貌輪奐維新穀魄忠魂於焉永託後之人入門瞻拜覺正氣凛然爭光張許千秋萬禩揭日月而常昭其亦可勵忠貞而慰郡人之心也咸豐五年知州津門周承業監修

重修昭忠祠碑銘

知州莊洪烈

臨清甲寅粵匪之難知州張公積功闔門殉焉乙卯知州周承業奉勅專建忠烈祠省公像祀之一時殉難官紳兵民以及婦女之殉節者皆得附祀既勒碑而紀其事矣壬寅之春洪烈權攝州事既嗣以旱禱雨捕盜弭災刻無暇晷歲幸有秋爰於冬初戒事越月告竣丹堊煥昭衣冠巍峨此州人士咸奔走致虔仰瞻遺像太息於兵燹之厄英靈不磨迄今閱四十餘年劫火銷沈故老彫謝昔年繁盛未復舊觀生齒蕃滋漸成熙攘公之忠魂烈烈如昨系之銘曰嶽嶽張公生於董里簪仕東邦保障西鄙粵賊猖狂獷如豺豕燐火宵熒彗星夜指凶燄逼城雷轟電駭穴地崩摧雉堞傾圮日夕危疆公室可徙

勸者再三公曰已矣與城存亡與民終始民衛室家相率廉此我
顧室家何以禁彼握拳露爪決眥嚼齒誓謂武公勗哉同矢城陷
廩焚藥局銷燬賊失所資無久踞理公眞巡儕武亦南比州匹睢
陽畿南角犄縱有抹兵奈分表裏悍匪攻之下等仗箠白鳥哀鳴
墮地而起是何妖氛慘不忍視刁斗蕭森聲激變徵明月方中崇
墉忽毀大廈難支屯蜂附蟻誰鬼誰人旋生旋死公與武公殺身
同揆前言既踐焉論火水十萬生靈暴骨原涘吁嗟噫嘻胡爲遘
是有公之亡卓然綱紀廟貌重新薦公藻芷閱四十年清源瀰瀰
碧血沈埋塵土不滓酒醴醪酌公沼沚我作銘詞以當述誄

單公祠碑記

張繼瀛州人

古之志士仁人所謂殺身成仁者非倖生而不能唯務求諸心與
理之所安故慷慨赴義陷胸抉腔而不辭也史册所載如常山睢
陽諸公烈節奇行照耀千古然其人往矣其理自在天壤匹夫大
志不回猶可與日月爭光矧一官自效誰謂不能頡頏古人哉吾
鄉甲寅之變被禍最慘殉難亦最烈而凜然大節則尤以廣文單
公爲最著公諱爲憲字吉甫高密人以孝廉爲州學正年逾古稀
精神矍鑠與諸生講學好以忠孝節義相激厲當城破時賊勢洶
洶滿城鼎沸有人倉遑來報公曰士各有志吾豈隱忍偷生者哉
公服坐明倫堂次子萊峯侍於側麾之不去賊至箕踞大罵父子
同時被害至今碧血滂滂然人猶指爲公畢命處也其所謂殺身

成仁者乎非志士仁人而能若是乎一時同學相與俱殉者或守城見殺或閤室自焚從義如歸效死勿去又皆公有以造就而成之也世有擢巍科膺膴任任寄封圻聲施烜赫而聞難遠避身敗名裂者可以愧矣事聞贈卹優渥得從祀忠烈祠而都人士追念遺徽猶耿耿不忘更建專祠於學署之左與難諸君祔焉亦可見忠義之氣足以鼓動人心而公之節烈奇行視古人何多讓哉時文廟大工告成並爲勒石以垂不朽云同治五年立

創設粥廠記

古者厚生之道不一先王之法士祿而外農授田工世業商賈阜通貨賄四民贍足人樂其生其或旱乾水溢復立荒政十二以聚民所以輔相天道拯濟民艱經營規畫何詳且周歟而其體恤之仁則無論歲之豐嗇隨時施予著爲常典如明堂月令仲秋養衰老行糜粥飲食固其一也後代康濟無策而反又奪於封殖年雖順成猶弗免於凍餒愛民長吏心惻而無如何而終亦不忍恝也姑就目所能周力所能及者計人哺飼以爲之所論者或以煦煦爲仁未諳大體爲苛議夫由漢及今國家之制有裨民生者常平惠民諸倉政視三代有差近惟持法無人旋興旋廢亦具文而已簞豆之惠雖小委曲補救又曷可少哉宋理宗時□吏趙順孫上言曰先王有預備之政修次也所在蓄積使之流通歸移又其次也咸無焉而設粥廠最下者

也余以爲使善政備舉而設粥之法亦不當廢蓋善政取便而民有不能衛其生取設粥之法而變通之而擴張之將韓子所謂鰥寡孤獨廢疾者有養道必由此矣臨漳地素磽大熟之歲僅僅而能給又城濱漕河往來猥雜失業者咸萃於斯州牧王公敬齋洎任以來百事修明又以瘠戶流民宜爲之所乃捐俸錢千緡爲倡紳耆繼之前後得八千緡有奇建施粥廠於碧霞宮詳立章程俾久無弊邑人感公之惠德及衆也思鐫石以傳久遠時郭姻丈松喬主清源講席介徵余爲之記余常慕宋富弼治青州安輯流民勸民出粟得十五萬斛益以官廩隨所如貸之可爲法良意美今公勇於爲仁不吝其私又如此安能已於心乎邑之紳耆皆樂善君子也例得並書

臨清募善會粥廠創於光緒六年蒙州主王倡捐經費成此善舉每年邀集衆善積捐糧米錢文隆冬在碧霞宮開廠設粥三箇月今歷七年頗著成效惟無專欵難期終遠現蒙州主王復倡捐京錢一千串更廣爲勸募共積京錢六千吊發商按月一分起息每年進京錢七百二十吊粥廠柴米人工約需京錢一千數百吊所生之息尚不敷用再加隨時積捐並南水關各口岸向有捐款統歸粥廠支用出入約可相符第恐日久廢弛現經公同稟州轉詳立案以垂永久云

汶衛濟運論略

范本禮

古人濟運獨取汶衛者以其水清無濁溢淤塞之病泗清尚可助汶漳濁斷不可入衛其勢然也清恪不知水勢好以多爲利是以引沁入衛議雖不行而引漳入衛卒啟大患原其引漳之意不過欲漳助衛耳豈知衛弱漳强衛不足以容漳漳適足以奪衛貪目前之利開無窮之害其弊在益之又益也損所不當損與益所不當益均害也故府河之浚當從其緩而漳河故道之復當處其先所謂急則治標也按漳河故道正流直趨甯晉泊其支流則至青縣南由運入海且漳水至青縣南減水河卽在其東亦可以暢行入海非若由館陶入臨清經清河武城以達恩縣之四女寺也此四百餘里以內其溜甚急每當夏秋之交沿衛州縣歷有決口之患如於入衛之處建立牐座冬春水少則啟牐分漳以濟汶衛之窮夏秋水大則緊閉牐洞俾漳水循行故道至青縣以下再入衛河以達於海而漳衛合流之處築壩堵塞果能如此則漳衛互有利益而河患自息矣

酌設減水壩議

衛河爲漢屯民故溝隋修爲永濟渠上流由百泉達臨清九百餘里春夏之間水源甚弱康熙間河臣議令小丹河入衛而水弱如故厥後乃有引漳入衛之舉不謂歷久漳道盡淤漳水全挾衛水而來汜濫漫溢雍正間巡撫岳公奏請於德州城北噴馬營建滾水壩一座四女寺亦舊有減水壩後屢有水患牐口淤塞雖有滾

武城
貢生 許士準

中高材生抑何士風之不變而觀感若是之捷哉夫上之所好下之所趨也順風而呼聲非加疾而應者速憑高而招臂非加長而見者遠所居之勢然耳莊公提唱於上而士之奮興鼓舞者皆仰體愛士若渴者之懷月異而歲不同焉吾知羣居言龐異端僻行之弊可以免矣豈非考校之典合於禮優而法嚴大遠於近今之俗也哉

創建中學堂碑記

陳名經 江陰人

皇帝龍飛之二十七年酌古制審時宜側席英彥更新庶政特詔各省疆臣學政籌建學堂自省會以及府廳州縣設大小中學各有差將欲俾天下士子匯古今中外爲有體有用之才誠盛舉也今年春陽湖莊公來牧陽臨清州之境西北控燕趙東南通鄒魯川原曼衍關河扼塞輪楫輻輳闉闍如雲兼之密邇畿輔人才之所薈萃冠蓋之所往來士生其間沐浴孔孟之餘澤又夙負慷慨俠烈之風藉非薰陶而涵育之何以揆文教而奮武衛耶直隸州當依列郡制創建中學堂莊公甫下車即以興學育材爲務舊有書院經費絀而制度不閎僅敷學士分館之用未足以設綿蕝立講壇置黌舍布几筵也既不願以重役勞民又不可以湫隘蔵事舉凡籌款項擇基址建屋宇購書籍費鉅體閎未易倉卒就經營肇畫首捐千金爲經始之資化無用爲有用移至緩爲至急爲究爲度無益之費撥中飽之貲用復長年酌捐二百金爲經久之謀更提

購得臨關余姓民宅高明爽塏可資興築乃命匠氏擇日賦功屬鄉望孫水部毓璣冀明府瀾以董其成程工於七月之吉於冬月下旬落成斯干句麗營室星明不費國帑不扣民捐工捷料堅規模宏敞祀聖有室藏書有樓都講有堂生徒有舍觀星有臺體操有塲監督坐辦有廳中西教習有院下及閽隸有房庖湢有屋土木斯煥杗桷一新共捐置中外書籍圖史一萬四千餘卷陳列其中洵齊右之大觀畿南之傑構也雖然竊更有望焉者築室所以樹人勸學必先敬教誠以四民並列士實居先一物不知儒者所恥登斯堂也務以尊崇夷堯舜禹湯文武周孔孟之道爲宗旨修明孝弟忠信禮義廉恥爲依歸自智仁聖義中和以至一藝一材必使精粗淹貫鉅細不遺勿震於殊俗而用思遷勿膠於成見而不化庶足以上追古制下振新猷砥行立名佐時幹國無負聖天子作育人材之至意重覩唐虞三代明倫建學之隆風又豈第黌宇鼎新足以開歡顏而稱勝蹟哉

武訓傳

陳恩普州人

武訓山東堂邑武家莊人幼孤依兄母居成童傭力於艾寨莊某家性篤摯士人戲呼爲豆沫言其糊塗也服役數年主人欺其愚昧所傭值寃憤無愬遂惘惘若迷時清季人人辮髮獨薙作髡徒惟額角留片髮如桃式又左右薙留不常棄其家日行村墟間口喃喃如歌如訴詞俚韻叶聽之皆修義學事如薙髮云左邊剃右

邊留修義學不用愁餘則事事有歌語意類此蓋自恨以愚見欺知學以愈愚又恨以貧而失學故矢志興學以惠迪貧子弟也初以身代牲畜爲人旋磨兼爲研劉糞除事以取值旋棄去專意行乞肩布囊手銅勺有予錢及食物者以勺接受之食物或稍整潔即以易錢凡人家所棄之菜根芋尾及狗牢餘瀝輒掇而啗之不爲穢行遇斷綫殘縷必檢拾而結屬之纏作綫球或製作綫繩皆以易錢積錢滿十貫即長跪素封之門求爲貯儲生息必承允而後起如是者亦有年其積錢益多則跪求柳林莊歲貢生楊君樹坊綜理其事又數年增累滋息積錢至九千緡乃購柳林旁地三百餘畝並於莊之東門外購地建築學舍門宇堂構堅完宏備皆楊君爲綜其成而訓訓仍行乞如故儲錢滋息如故如是者又有年積錢至五千緡又創成館陶鴉莊義學一所後至臨清寓於鈔關街施君善政家時聲譽大著歷任州牧及學正上至巡撫藩臬皆高其行樂爲捐輸鄉人亦重視之羣呼爲義學正而訓之行乞儲息仍如故數年又積錢三千緡創成臨清御史巷義學一所於是規模粗具底款無幾訓仍行乞儲息志在繼續增擴之至光緒二十二年四月得年五十有九竟病卒於鈔關街施君家其姪克信迎喪歸葬焉按訓長身狹額扁口豐頤面龐語音殊肖村媼終其身不娶不自費一錢刻苦積累以一丐而創興三縣學校然則天下無不可成之事無不可成之人惜乎堅志苦行如訓者豈易

再見哉訓歿後柳林鴉莊兩義學無聞焉臨清自訓在時即聘邑附貢師範畢業生王君丕顯爲塾師入民國改作初等小校王君服務於茲校者歷二十餘年追念訓之前勞刻刻思恢其遺緒民國七年曾請於前征收局長韓君純一東臨道尹龔君伯衡及邑紳車君百聞等議欲改組茲校爲高初兩等學校僉韙其議樂爲出資贊成由是南勸北募自大總統賜額捐資外餘總理及各部總次長叅衆兩院議員莫不慷慨捐助共集款七千餘元業經添班開課增拓規址蒸蒸濟濟日臻隆盛嗚呼王君洵訓之功臣哉

漆山記

前人

柳子厚曰將爲嵁巖穹谷淵池於郊邑之中則必輦山石溝澗壑而後可以有爲也今有爲之無假於是特搏取漆之渣滓以製爲山林樓閣人物之巨觀嗚呼如李濱州者豈不大可奇哉歲辛亥冬十月余聞而往觀之見其拔出於池上周廣約十數武東西兩山列峙下分而上合高與簷齊中則砑然豁然洞開兩穴狀若鑿門兩穴間山勢糾互一碑橫揭其前其下穴則流水貫漱於下東陲有石坡上有一人立一人坐而釣上穴間建有碑樓其上則羣峰參竦其東有儒衣冠者立兩楹間左一童子跨牛右又有荷鋤者荷樵者負漁篝者先後三人循蹬道西下其道自山麓延陀直走西陲麓間一負薪者一跨驢者西陲有洞由洞口東轉有緣山徑行者五人又有坐巖祠前弄絃者一人後有靜聽者兩人閣後

則一家村其東偏一蒼松下有兩叟對弈一童子侍右角峙小廟一廟內外四五人自是西轉巖頭有寶塔湧出則西山之側也塔之左右則鶴鹿鸞鳳分占兩峰上更越三數峯一虎據立頂際題曰伏虎峪其東有危峯崛崒上棲靈鷲則東山之中峰也又東山頭北折兀然如廻垣屹立其間倚嶂結樓有刻碣矗其旁孤松秀其上又轉至前面一龍夭矯出山谷中左谷見身首右谷露鱗爪四周山麓回互泉脈脈從龍口出飛注山下水際又有巨魚二仰口歕水與龍泉相映射當其前則有碑樓層聳架水倚麓署曰魚龍變化嗚呼眞奇觀哉由東山南旋是爲山之後面其東陲廟一塔一松三株掩映於上下坡陀間又一廟峙斷崖上前立一道人負手而步其崖右谷中有龍垂首吐水若滴漏然其後巖阿嵬嵬上結一亭亭右一閣閣之西峭壁巉刻毗連絕頂頂峰下至坡[illegible]柝上建佛寺寺前一人邊際一人坐山轎兩人舁之前者已登後者尚著足蹬級間綴其後者又二人一背負葫蘆又西則洞門豁啟與前山之兩穴通其形中陿而上下闊開則後山之中部也洞右石崖邊松一榛樹一樹外石徑委蛇一人扶傘立自是西上則一亭高聳崖端署曰對弈亭又西則風月亭更有危樓一架竦出於懸崖上則山之西隅也通山前後之景物計之共牌樓二廟之大者三小者五七樓四閣六亭二橋其格構方圓廣狹不一而節稅稜格皆刻鏤精緻更有虎二牛一鹿二鶴三驢一鳳二龍二魚

於西南關之行宮廟發自農會會長孟君毓琦模範學校教員鉉君道盛集成於紳商學農諸君子公推孫君毓璣車君指南馬君緒曾爲會長極爲縣長藍田楊公所嘉與卽捐俸金千元爲倡每會議必親涖參決先是糧乏價騰公憂民食力勸富室借欵平糶於時車會長首出款五千元孫會長出欵萬元至是合城鄉著姓共集欵二萬七千餘元爰附設平糶總局於籌賑會然平糶之欵可望還籌賑之款出自捐矧賑本地之災卽籌自災地之人勢非易易加以京津濟鄂之鄉宦同人等自捐及代募者共集款二千六百餘元而查待賑之飢民不下十七萬餘口以待賑者之穰穰祇有此募款之區區於事奚濟所賴文報之播籲會員王君丕顯鉉君道盛黑君守知等之四出陳請自是南北中外各賑會所遣委之查災賑災諸使者高足車塵相望於境而冬春兩賑之衣糧錢幣縡挽運載相繼以輸來此間矣而後吾民之寒餓號呼者雖不幸遘此大厄至此又幸而大有生望也抑豈始望之敢及此哉爰稽來臨之官賑義賑其款或數萬元或數千百元不等均以賑災救死爲吾民所不忘而義賑中如上海廣仁堂劉總辦鶴莊焦總辦樂山迢迢跋涉率屬來臨年七十矣一主救急一主保嬰救急者查實則甚者卽發急賑并訂期放冬春大賑兩次計共賑銀十四萬五千餘元保嬰者查實則貧兒一月給銀圓一計冬春六閱月間共賑四萬三千餘元此其大賚於男婦老稚者尤爲惠深

而德溥然賑以施極貧之民凡有地逾十畝之次貧者例不與賑而荒飢亦與極貧者等又賴濟南道尹伯衡龔公商請於夏運司溥齋公就鹺政中提款三萬元於今春二月設當地局於行宮廟之後殿俾民以地契質錢輕息贖回是又利吾民而濟賑施所不及者也嗟夫吾臨蘊隆耗歲爲山東第一重災計諸賑款施及吾臨者約三十萬數千百元又屬山東第一重賑然諸賑中有派員親行查放者有任吾人自行查放者一切銀錢之通易需人物之供億厝布何一非出自籌賑會且是會自上年八月起訖今歲六月止其間所發遺之請賑領賑助賑各職員兼之協辦平糶勤理契局各員役其人甚衆而所出納之銀銅兩幣衣糧等物爲數又甚浩繁茲者會事告終矣幸而人之受大知小無誤無疏款之縷析條分至詳至悉孰主宰是孰綱維是則楊公之懋勤敦敏固稱功首至於三會長之總攬機務各職員之羣效策力亦僉有成勞焉而三會長中其躬理煩劇應變無窮者以馬君賢勞爲尤著今幸大災既濟會務既竣將刋石會所以叙事實於前條列款目於後非惟公布於衆且以貽示來者吾友崔君長楷會中之勞形案牘者也謂普曰記文以屬君普亦會員之一不敢以謝陋辭乃

拯溺社記

孟子曰惻隱之心徵見於赤子之將入井又曰嫂溺不援是豺狼

也然則淪溺之絕地明知入者必死又明見有入而及溺之人則見者之怵然大動於中爲之蒼黃呼救謂非惻隱之本心感發於流露不自知歟雖然動於心矣苟非趨義不顧利害之人亦徒瞠呼失措無能爲役也有趨義之人而非明習水術遽冒然輕投漩渦是類於從井救人又慮其俱殉而無濟也習水術矣而拯溺之事甚險救者與溺者相與攫拏於悍湍駭浪間生命爭呼吸不幸事將兩敗幸而克濟又無功賞之可言誰肯奮死從事也然動於惻隱之心而爲趨義之舉因而聯絡同心同德之士爲之醵資懸賞獎勵習水拯溺之人士此則所全爲甚大而拯溺之所繇朔設也吾臨地濱衛河居人之憤投誤陷渡船之溺沉水覆風致損多命者往往有之又或有無方無主之浮屍順流而下此非人人所見而心惻者耶用是官紳商學各界諸君子倡議捐貲爲組成一拯溺社議定社章拯溺一生人者社中酬錢十緡已死者酬錢五緡并予以槨葬之具嗚呼是非能推惻隱之仁心而爲趨義之盛舉者哉自今以往見溺者孰不爭拯救之而溺者得全其生即不生者亦不至漂流泅沒而獲安其死又孰非社中之推仁實施者哉書之石以誌社之緣起所望後之君子繼承於罔替也

會勘水災永杜爭執文

闕名

爲勒石立碑永遠遵守以杜爭執事案照州城西北鄉後馮莊常家莊等處與直境清河縣洪河村潘莊二哥營一帶壤地相接兩

境民人屢因築埝爭控稟蒙 直隸總督陳山東巡撫孫 派委 直隸山東 候補道 葉許 會同勘議稟復竊職道等於九月二十五日同赴清河縣屬之洪河村潘莊等處詳細會勘查土埝以外係臨清民地均被水淹土埝以內係清河民地並未被水職道等遂公同妥議趕緊疏水涸出臨清民地爲急切辦法仍以有利臨田無礙清地爲主擬將土埝多掘口門議定口寬在二丈以內一丈以外口門之下多挖小溝數道導入新梁水有出路則於清臨兩境均不爲患臨清金直牧猷大清河樂令太常咸以爲然即令會同照辦遂定於是月二十八日開溝放水臨境積水涸盡民心自安然日前雖事平息仍以明定章程方足以杜後患嗣後上遊臨民永不准挑溝順水下遊清民永不准築埝截流任水自行可無爭執擬請札飭清河縣樂令臨清州金直牧遵照以上各節會同清河樂令臨清金直牧速飭照辦以息爭端復查清河潘莊與臨清常家莊於光緒十九年因水爭控斷結有案事隔十餘年又起爭競推原其故皆因水道未疏所致蓋水在上遊臨民受害水在下遊清民受害利害切己爭端即生非僅恃文書條教所能約束是非宣洩尾閭永除兩境水患萬難一勞永逸考洪河西北即古洪河舊址地極窪下又潘莊東北亦有舊官溝由該兩處開溝二道引水匯入舊官溝即可直達清涼江水有歸宿永可相安無事惟應挑之工均在清河境內全恃清民工作未免偏苦似應由東省酌籌津貼或帮出民夫

方昭公允職道等於河工水利均不熟習能否照辦應請憲台會商酌奪辦理另派洞悉河務水利人員前往會勘地勢測量高下估計寬深督飭地方官率同民夫按照勘定基址估定丈尺開濬並擬長年挑濬及保守章程以持久遠實於兩境民生大有裨益所有查明臨清清河兩州縣人民爭執一切情形擬辦法緣由是否有當理合稟呈大帥鑒核批示祇遵奉查直隸總督部堂陳批示稟悉該道等會勘得土埝以外係臨清民地均被水淹土埝以內係清河民地尚未被水以疏水洄出臨清民地爲急切辦法擬請土埝多掘口門並於口門以外多挖小溝導入新渠水有出路清臨兩境均不爲害已於九月二十八日開溝放水臨清積水洄盡民心自安嗣後上遊臨民永不准挑溝順水下遊清民永不准壅攔截流任水自行卽無爭執具見持論明通爲一定不易之辦法候行清河樂令會同臨清金牧速飭照辦至請宣洩尾閭以除兩境水患擬於洪河村西北及潘家莊東北開溝兩道引水匯入舊官溝卽可直達清涼江俾有歸宿並擬常年挑濬及保守章程以持久遠候行大名孫道遴委諳練河務水利人員會同清河樂令勘議稟辦惟事關兩省利害應挑之工均在清河境內東省或酌籌津貼或幫出民夫以昭公允應候該印委勘議到日會商山東撫院酌奪辦理並先咨明查照候行藩司廣平府知照仍候山東撫院批示此繳又奉山東巡撫部院孫批示據稟已悉查此案爭

端之起在於水無歸蓄該道等擬掘挖開溝先放積水以後明定
章程臨民永不准挑溝順水清民永不准築挖絕流任水自行係
治標辦法候卽札飭臨清金牧會同清河樂令速飭照辦仍俟案
結以後由金牧將全案稟詞批牘章程等件擇要勒碑在於後馮
莊常家莊兩處直東交界處所分別竪立以資遵守而杜爭端至
稱由洪河村潘莊兩處開溝兩道引水入舊官溝直達清凉江使
水有歸蓄尤爲善後要圖並侯繳行藩司遴委熟悉水利人員會
同直隸委員及各地方官詳細勘估東省應否幫夫或酌津地價
以後應如何保守妥議稟復再行侯核奪仰許道正邦移
會葉道知照並侯直督部堂批示此繳等因除委員到境會同勘
擬定辦法章程另諭飭知外合行勒石立碑仰該處莊民均各永
遠遵守以杜爭端而息訟事毋違特諭再該處所擬就低窪形勢
開溝兩道匯入老官溝直達清凉江前經許道憲會商業道憲指
定方向繪圖貼說面呈直隸總督部堂
山東巡撫部院查核在案合并附誌

武義人敝縷記

李伯驥
州人

乙巳春余主講柳林鎮之武訓義塾周視庭宇見有敝縷一堆灰
埋塵封雀啄鼠嚙有年矣詢之始知爲義人故物余曰噫士君子
學成名立年湮代遠卽片紙隻字之遺留人皆什襲珍藏其寶貴
逾於珊瑚拱璧非重其物重其人也義人手無尺布斗粟之資慨
然以創義學爲己任行乞鄉里見有棄縷俯而拾之聯綴成團售

之繩人結而爲繩堅韌異常人爭購之以此獲利積累既久巨資逾萬雖不必盡由於此而此乃其權輿也今者義人往矣而敝者也士苴而弁髦尙在人間是即義人之精神手澤歷久而不敝者也士苴而弁髦之可乎哉東省士子入鄉闈各負巨籃余應鄉試數次積巨籃數箇余斂而盛之懸諸武公祠堂之東壁故泚筆記之以示沒世不忘云爾

王君殉難墓表

崔長楷 邑人

余爲童子時過景岱之門升土山之麓見夫五道溝北有巍然長封者焉訪諸父老僉曰此吾郡明末殉難軍官王公世寧墓也悒然久之惜未熟其懿行詳其家世迨中年涉通譜後與公裔孫黃官屯毅齋相友善因詢公當日殉節狀伊以渠之族譜出而相示譜載公當明崇禎壬午之亂爲景岱門軍官賊衆自賓陽門入公拒賊力戰遇害兵推敗堵覆之以葬有遺孤未週歲寄養戚家故當時爵字弗詳公之忠義並未旌揚嗚呼有遺憾矣然根深者葉茂積厚者流光嗣公子輔坤以軍功陞羅平州守備候陞都司公孫湘歲貢生曾孫蔡庠生一門碩彥載諸邑乘厥後若公之裔嘉名係乙夘舉人若純熙以歲貢終若磐壬午舉人其餘列膠庠者指不勝屈謂非公之盛德而能流澤若是之長歟余與王氏誼係桑梓又屬世交故見聞較確而義不容已遂參以王氏家譜及郡舊志而有感者勸焉

論漢印

張樹德 怡白邑人

後世言印者必宗漢猶之言帖者必於晉言詩者必於唐也雖然晉人不無惡札唐人不無劣詩漢印亦豈一一皆可法哉大抵漢代官印皆鑄於尚方職此者自必爲通人宜若無不精善然白下羊外向犬當時已爲馬伏波所糾舉況千百年後之流傳土侵蘚蝕斷爛刓損之餘眞僞雜出工拙並見而必欲一一奉爲科律豈非好古之過必也熟六書繁省之故識形聲通假之原擇其可學者而學之是在學者之具眼矣

呈請恢復丁祭並擬個人私祭意見書　沙明遠 月波邑人

蓋聞道德爲人生之大本禮教爲立國之大端孰主張是厥維古聖孰綱維是端賴孔子善乎元人之言曰前乎孔子者非孔子無以明後乎孔子者非孔子無以法孔子之學如日月經天無私而不照孔子之道如江河行地無往而不宜二千年來人類所以生存國本所以鞏固其故蓋在乎是說者謂尊孔之說適爲愚民政策者所利用乃因此以罪之且不惜因噎廢食舉孔氏一切掃除而廓清之夫言之亦是也抑亦思愚民政策實不在於尊孔而在於科舉乎割裂聖人之文字而謂代聖人以立言附會聖人之言論而謂爲聖道所寄托愚民政策之君主乃愈得以尊孔者而尊君方今之人乃得以尊君者而罪孔吁是侮聖人之言矣試取二十篇論語而細按之何嘗非民爲重而君爲輕哉推孔氏之心君

可以不愛民不可以不愛國可一日而無君不可一日而無民孔氏沒孟氏作乃更推廣孔氏君使臣以禮臣事君以忠之言而直截痛快言之曰君之視臣如土芥臣之視君如寇仇是故孟氏養氣之功未到乃爲此激烈之論然孟氏固得孔氏之嫡傳者由此觀之孔氏之心不已可大白於天下後世乎庶之富之教之之旨非卽民有民治民享三民之旨乎且孔氏一車兩馬周遊列國以語諸侯此其用心非視諸侯皆可帝王乎諸侯皆可帝王其心目中尙有周天子乎撫我則后虐我則仇周天子而愛民也一姓可以萬世周天子而不愛民也諸侯皆可帝王所以必嚴君臣之分者爲守禮教之大防而非一姓家奴之謬說後世庸奴斷章取義執此以媚一姓以毒萬世孔氏在天之靈當亦有疾首痛心而莫可如何者矣或又謂尊孔之說乃封建思想夫古之封建卽後世之郡縣藩鎭行省名異而實同得人則封建可以愛民不得其人則行省亦足以誤國限田之制非惡王莽用以亂漢靑苗之法亦善荊公用以禍宋是知治法與治人幷重封建又何足爲罪且封建之說孔氏一生並未嘗言之封建之制更早已不能復興是封建又何足爲孔氏罪乎竊嘗論之人之所以異於禽獸者禮教而已皇古之世禮教未興聖人憂之迭經沿革禮教以具降至春秋蓋亦陵夷衰微矣孔氏慨然起而仔肩之興復之君臣父子夫婦昆弟朋友屹然正義並立於天地間而後人類可以生存而後國

本可以鞏固五者並立缺一不可今者君臣之制雖廢廢其名也其實仍未嘗廢也且古者臣字字義並不作臣妾之義解名稱如此耳抑亦知後世推波助瀾者之罪大惡極乎倫常攸序道德斯興綱舉目張禮教以立夫而後可以行之二千年而不敝夫而後神農華胄卓然爲東西洋文明之最先進國今奈何舉二千年來世界民族所最歆羨最推重之禮教棄之如敝屣乎分而言之曰道德曰倫常總而括之曰禮教有禮而後有秩序有和平有教而後能自立能奮鬬此我民族精神之寄托也此卽孔氏畢生學問之所在也尊孔之說夫豈尊君之說哉夫豈封建之謂哉夫豈可襲人皮毛文明而自暴其短自毀其長哉遠等愚昧所及以爲欲光華我神農華胄發揚我文明古國莫如尚道德尚道德莫如崇禮教其本源卽在乎尊孔至今日尊孔之制已破壞殆盡求其告朔之餼羊即所以長養道德之萌芽培植禮教之根基也鐘鼓既設旨酒在堂衣冠肅雍文物斯作行之者於以興教觀之者於以觀禮後有作者其在斯乎其在斯乎況我齊魯文化最古之地尤有不可不重視之定理存其中乎今再證諸西洋教史耶路撒冷聖地所在舉國重之聖誕令節盡人知之每逢大典朝野婦孺皆將其事廢時失業所不問如痴如狂而不顧亦爲存此古朔之餼羊耳過闕里之故墟考杏壇之遺迹橫攬洙泗遠矚龜蒙披荆榛剔殘碣學宮鞠爲茂草踐履早

及牛羊河山風景感慨係之矣所幸中央明令修復之全國名流提倡之誠哉千載之盛舉一時之重典孔廟既可興修孔祭亦何可廢哉遠等不揣冒昧承先啓後不肯讓人負罪引咎未遑敢後謹援古人私謚私祭之義竭野人獻芹貢曝之誠擬於每年八月上丁之日集合同志禮行私祭以爲士林倡並臚陳私見貢於政府請求施行以爲庶民先一得之愚何可自私千夫所指亦所不惜除謹行私祭外爲此具書上陳伏乞鑒及愚蒙資以啟迪如言有可采即乞轉呈中央政府恢復祭禮以存禮教之餘羊藉培民氣而維國本或即先就山東禮教發源地令行各縣舉辦丁祭以爲矜式是則遠等所馨香禱祝以求之者也謹上

臨清縣志

第十三册

詩詞

永濟道中

宋 王安石 臨川人

燈火匆匆出館陶回看永濟日初高已聞空舍烏樂更覺荒陂人馬勞客路光陰眞棄置春風邊塞祇蕭騷辛夷花下烏塘尾握手何時叙汝曹

過鰲頭磯

明 儲巏 崔吏部侍郎

十年三往復此地忽重經塵土長安轡烟波汶水舲平川涵夕景遠樹隱春星魯酒偏難醉從人笑獨醒

鰲頭磯

明 李東陽 大學士長沙人

十里人家兩岸分層樓高棟入青雲官船賈舶紛紛過擊鼓鳴鑼處處聞
折岸驚流此地回濤聲日夜響春雷城中烟火千家集江上帆檣萬斛來

過會通牐

明 邱濬

清江浦上臨清牐簫鼓叢祠飽餒餘幾度會通河上過更無人說宋尚書

會通臨清二牐在汶北河創於元世明永樂九年工部尚書宋禮重建後舟行南河北河半涸牐亦僅存舊址

渡口阻風

明 吳寬 大學士 長洲人

黃沙障天天半昏砲頭風急萬馬奔何人去塞土囊口天與河流一色渾曠野麥苗纔尺許只見風來不見雨雨師風伯不相能彼蒼高高奈何汝

挑河行

明 謝肇淛 東昌司李

隄遙遙河瀰瀰分水祠前人如蟻鶉衣短髮行且僵盡是六郡良家子淺水沒足泥沒骭五更疾作至夜半夜半西風天雨霜十人九人趾欲斷黃綬長官虬赤鬚北人騎馬南人輿五百先後恣訶撻日昃喘汗歸襤蓬五百訶猶可里胥怒殺我無錢水中居有錢立道左天寒日短動欲夕傾筐百反不盈尺道傍濕草炊無烟水面浮冰割人膝都水使者日行隄新土堆與舊崖齊可憐今日岸上土雨中仍作河中泥君不見會同河畔千株柳年年折盡官夫手金錢散罷夫歸來催築南河黑風口

泊清源渡　明 聶大年 臨川人

渡口人家半掩扉隔林烟火望中微急呼斗酒勞伙伴逆旅主人猶未歸

後樂軒八景 并序　明 陳璧 兵備副使

士先天下之憂而憂後天下之樂而樂此范文正公之言也觀其言則其所存所養自有大過人者所以出而有大事功載諸史册眞一代賢宰輔也璧生也晚弗克執禮承教茲取公後樂二字以扁軒將欲接目警心以寓高山仰止之意間步檜峯巔一目羣山小忽聞擊壤歌悶懷頓放了浮雲自卷舒沒奈天光曉　檜峰

柳塘因小憩風味覺偏清酷吏知何在惟聞鳥弄晴汾溪回首處恐負白鷗盟　柳塘

拉友上松巖手談寓張弛機發隱微間旁觀嘆而起爲言海不波一頃興闌矣　松巖

摳衣上菊坡不覺吟懷縱幸逢年穀登四野無囂訟靖節今何存曠懷誰與共　菊坡

擷蘭在洲渚片帆時趁逐好風徐徐來芳香端可掬期得同心人相與敦澆俗　蘭洲

竹泉清且列偏好濯塵襟徙倚間聽久超然太古音吾人直解此百巧何容心　竹泉

把釣蘆灣頭志不在其肉願早過龍門霖雨蒼生福緬懷桐江絲

千載有餘馥　蘆灣

讀易向何宜梅溪景深處月影上枝頭天心物理著兀坐思沉沉

此味眞難語　梅溪

淨土寺

西風吹我到禪林邂逅盤桓且散心蓮社香消僧住講松關晝靜

鳥調音綠楊駐馬秋還熱金界題詩日未沉幾度笑談相欵厚清

茶啜罷酒重斟

觀音閣

高閣門環魯水濱中流分派接天津仰瞻簷外飛紅日俯瞰波高

躍錦鱗棟宇崢嶸先得月闌干瀟灑絕無塵幾回人立虛空上便

覺清風散滿身

蓮花池

甘池高塚御河濱故老相傳耿貴人千載淑魂應有意芙蕖開處

現前身

衛河集別

去國心仍苦風塵病未休六飛淹歲月八極想遨遊水動魚龍夕

雲盤鸛鶴秋江山回紫氣沙塞度青牛秪有簪萍戀聊爲文字留

退心渺無盡應與衛河流

啓秀津

明　王　英　州人

前　人

明　管　昌　州人

明　鄭善夫　戶部主事閩人

明　秦　祐　州人

諸賢俱玉彥逸駕眺瓊臺綺席隣天近雕欄向水開風光千載麗
雲樹萬家迴爲愛陽春調還歌鸚鵡盃

清凉寺

花木僧房曲徑幽舉盃不覺月華留晚鐘撞破塵囂夢寒雁呼殘
蘆荻秋青瑣數年虛諫草滄江萬里繫漁舟那知今値清凉界回
首人間苦覓牛

大悲寺

衝風曉渡阿陀境試訪三乘最上籌入院幾曾金布地逢僧半見
雪盈頭古壇獅吼青蓮迥老樹龍吟碧殿稠扁額明標大悲寺居
人只說是蘇州

又

瀟灑梁園寺秋風兩度過地貧僧住少路近客來多碑倚古墻角
鐘懸老樹柯却憐飄泊際樂事未蹉跎

明 方豪 太僕卿 開化人

又

尋春來野寺忽憶少年狂覓句臨花徑敲碁對石床力窮千古史
志在五雲鄉感舊逢佳節清歌醉一觴

明 錢宏 副使錢塘人

又

野色雲俱懶林聲風自狂座蒲誰挂壁經葉亂堆床淨業慚游宦
幽懷憶故鄉曉驚雙鬢白興欲累千觴

明 唐皐 學士歙縣人

又

明 張相 州人

精舍西林外來遊便檢顏空懸聽雨楊猶閉坐禪關鶴舞松還靜
龍歸鉢自閑夕陽催去馬雙淚幾潸潸

大寧寺

明 謝榛州人

久寄青蓮宇因之問上乘自知閒有味不愧老無能譽徹秋風樹
寒生夜雨燈匡牀坐幽寂身似定中僧

暮秋登啟秀樓望西河有感 前人

步屧河橋訪舊遊野情物色自遲留風林蕭颯喧清夜雲月迷茫
失素秋元亮老看荒徑菊仲宣今倚故鄉樓吾生浪迹何時定獨
對滄波愧白鷗

九日與吳門鄭若庸北城聯句兼示鑑公 前人

相期賦九日倚堞興何饒天若來風雨人應感寂寥長河明遠色
寒柳靜疎條更愛東林勝談禪坐此宵

登高有惠遠攬勝卽廬山幽事知誰重浮生得此閒乾坤惟舊侶
霜露各衰顏莫待黃花老明朝更一攀

清明憶諸弟 前人

白髮感平生幽懷阮步兵抱痾頻藥餌爲客幾清明春滿他鄉樹
河連故國城鶺鴒限南北空復在原情

送徐生歸臨清 前人

婚嫁了心事翻多千里情關山渺行色風雨緩歸程舊業浮雲盡
新愁芳草生故園春又老黃鳥斷腸聲

送兒元炳東還　前人

五兒同入鄴今日汝先歸留滯鄉音改飄零舊業違關河通古道
風雨倍春衣寄我思親淚西原洒落暉

過故居有感二首　前人

舊業成陝遠親朋久失羣百年生長地一片往來雲獨立空流水
長吟但落曛結茅何日定西隴事耕耘

二　前人

飄零三十春下馬問比隣相見弟兄老堪嗟門巷新行蹤猶泛梗
世故一浮塵王謝豪華地殊非舊主人

哭弟松四首　前人

多病吾仍在沉酣爾遽休相依堪共老永別杳難求伏臘還新酒
風烟豈故丘漳河暮轉急嗚咽正東流

二

吾弟忽長往孤魂應向東在家憂患過爲客去留同白日身何懶
清樽老不空至今城北路隴樹起悲風

三

汝兒今欲老汝姪已成行春草空經眼秋風益斷腸緻裘餘蟻蝨
孤館但蛩螢夢裏論歸計寧知隔杳茫

四

涕淚灑連枝冥冥長別離可憐生事盡無那旅魂悲古木風鳴夜

寒城月落時天教汝不死同有故鄉期

陳道義自北都歸母喪時滯清源　前人

慈顏成夢杳歸櫬滯年深此日凄凉色何人慷慨心愁雲低大路
落葉響疎林不見郭元振中原空獨吟

陳駕部錫卿來自錢塘舟次臨清適有汀州之命貽書見
懷用答五首　前人

逸氣有元龍經春惜未逢書來帝城裏人隔海雲重一別啼黃鳥
相思度暝鐘鄞江秋到日誰共采芙蓉

二

海門春水發吳舫到何遲芳草行吟處孤鴻入望時滄江成遠別
白首見相知欲賦三山勝茫茫不可期

三

往年君別處梧葉正秋彫猶憶琴樽約曾同風雨宵寒空鳴雁急
烟浦去帆遙猶有天南夢相隨度海潮

四

使君遙領郡相對復何年海樹曉行外江籬秋思邊城臨百越地
帆盡七閩天見說春風早梅花可更傳

五

春酒不同醉春花復空開美人臨衛水客子滯燕臺近得銅章報
翻令錦纜回天知有黃霸早遣渡江來

春日憶弟

前人

漳南十見柳條新白髮疎狂任此身兒女漸多空自老弟兄久別
復誰親亂雲愁色偏經眼孤雁哀鳴欲向人昨夜當歌轉惆悵樽
前不是故園春

還家

前人

久客還家百感生蕭條獨掩舊柴荆黃塵已倦妻孥計白髮相憐
父老情携劍入燕非郭隗著書留趙亦虞卿悲歌且復開樽酒歲
暮鴉啼雪滿城

夜餞周時隆表兄東歸

前人

弟兄此別重傷神況復淹留一病身白髮相看偏墮淚清樽纔罷
轉愁人江鴻北轉燕山夜河柳東連魯甸春若到鄉關逢故老爲
言遊子倦風塵

秋暮書懷

前人

木落風高萬壑哀山川縱目一登臺夕陽滿地漁樵散秋水連天
鴻雁來白髮無情淹歲月黃花有意照樽罍西園公子虛陳迹詞
客於今說愛才

秋日懷弟

前人

生涯憐汝自樵蘇時序驚心尚道途別後幾年兒女大望中千里
弟兄孤秋天落木愁多少夜雨殘燈夢有無遙想故園揮涕淚況
聞寒雁下江湖

還家

二十餘年寄鄴城歸來誰不訝狂生白頭況帶風塵色青眼深知父老情共話江湖多故事自憐詞賦亦空名仲宣踪跡猶無定遙指浮雲意未平

送白戶曹貞甫之三河　前人

御河春草纔傾蓋驛道炎風復送君候騎遲留今日醉美人消息幾時聞孤城向北天門近三水東流地脈分漸老江州白司馬建章回首隔重雲

中秋夜河泛舟同王元美顧聖少醉賦　前人

王郎乘舸下重灘相送清樽一盡歡客路艱虞知己在老年離合定期難月光初上孤帆落秋氣平分萬木寒後夜登樓嘆圓缺回瞻北斗是長安

贈別宋維之尋甥不得歸臨清　前人

共惜髫年違舊業還期宅相到名流有親未合從方士似舅何須學浪遊隨處丹砂思九轉倚門白髮奈多愁弟歸破涕聊相慰雲鶴茫茫更幾秋

寄李近台侍御時督學北京　前人

鰲頭磯下征帆發　臨清觀音嘴亦名鰲頭磯

興定交千里見知音廟廊自合經綸遠冠冕誰當雨露深上應文昌燕趙地　朝端抗疏幾心年

送俞別駕堯咨之臨清

吾郡本齊地使君當此遊東西抱河水表裏壯城樓臘雪馬前盡
春雲堂外流舟車兩京道賦役萬家憂和璧才堪重虔刀志未休
素懷誰與會孤月照人秋

送方子文下第歸臨清

少小同遊久別離相逢忽訝鬢成絲風塵握手非當日物候驚心
共此時東閣寧論招士處上林還擬看花期青山晚照行堪遠黃
鳥春聲聽不遲老去功名應自慰古來詞賦重相知馬卿信有凌
雲氣和氏無勞抱玉悲會待神駒開道路且將靈劍混雄雌幾人
失意曾相送折盡都亭楊柳枝

題香山禪院示玉峯上人 臨清人

前人

清秋策馬湖西路孤寺鳴鐘山欲暮偶逢老衲是同鄉相對不言
中有悟人生自抱摩尼珠乾坤誰種菩提樹何勞長檢貝葉經如
來在心非在形蒲團坐久忘爾我不知草蟲喧戶庭夜半無燈亦
無月簷前松栢何青青

望臨清故里感懷

前人

故里民居夾軒蓋五十年來幾度改當時兒曹今老大垂髫舊識
我獨在人間醉眼莫見眞倏忽春光不相待東西兩河歸一流岸
擁蒹葭秋復秋憶昔揚帆坐舒嘯海門北轉是燕州

思歸引

前人

有家歸去來旅顏何摧顏胡爲戎馬際滯此燕昭臺十日九寄書
不慰妻子懷秋風忽動思故園山妻搗衣兒候門缺月半天霜滿
地悄然孤館銷人魂不見嵩高之山青嵯峨上有松栢下有河松
栢可餐河可釣老來幽事嗟無多離亂至今我獨苦夢中歸路迷
烟蘿龐公舊隱須一訪白雲慘澹終如何

黎陽廬生柟坐事繫獄詩以矜之　前人

枯草又春風爾懷莫能訴綠鬢死生間誰憐鸚鵡賦

登輝縣城見衛水思歸　前人

城外河流白練長城中萬戶共秋光秋來偏作還家夢河水東流
到故鄉

重九雨中懷弟

天空朔雁不成行秋色年年似故鄉門掩菊花人獨臥冷風疎雨
過重陽

明張紹簡州人

讀閻給事乞糧詩有懷

讀罷遺編仰獨清百年苦節重鄉評黃扉抗疏神羊立青鬢投荒
鬼魅迎松菊祇便腰緩解菜蕪不嘆甑塵生乘軒列鼎何人事潦
倒空留金石聲

贈余望之

明張宗衡州人

雙流如帶繞衡門滿架圖書十畝園五七律言堪作祖兩三竹竿
欲生孫清晨漉酒呼兒酌終夜談棋任客喧聞說小姬花比艷渡

頭桃葉可同根

登塔徵見岱宗

明 汪大年 州人

登高分岱色卽想衆山低松去惟留石雲疲間作霓半空天樂發
絕壁異人栖每憶曾遊處毒苔滿舊題

初秋遊永壽寺塔院

明 余儼 山陰人

塵紲人間世閒投帝梵城塔鈴雲上語香閣雨邊晴棚豆老垂脫
井梧秋欲生夕陽歸喚渡新漲釣磯平

過廣濟橋

清 孔胤樾 曲阜人

此身生百累感君樽際忘陶然憑竹興何用哭滄桑徑黑無矩步
隸卒失其常漁燈近渡口喧語震山岡中流肅然靜羣動聽衣裳

巨櫓衝蛟窟驚湍引星光日氣旣入晦物理自宜藏尺波亦貯險
哲士戒垂堂

登永壽寺塔

前人

浮屠創何代疑非人力營驅車近勝地百丈午陰平興到不計險
欲窮跡罕京心氣自肅穆雅循繩墨行所歷未及半回首魂魄驚
紆曲力易竭喘汗遂交并豁然開一境暗牖貯虛明萬象眺無際
人物盡孺嬰日靜風聲舉鳥雀繞衣鳴忽感天地大胡爲安小成
歸來臥斗室幽夢入蓬瀛

遊淨寧寺

清 柳燾 州人

明月繁霜下寥寥夜未央鐘聲停古寺雁影出清漳短髮清樽酒

高歌白玉床乾坤吾道在何用恨晨光

題清源 有序　清賀王昌 知州

清源素號繁華予視篆此地戲咏詩四首稍存規諷亦曲終奏雅之意也

名區東郡首清源水陸交衝市井喧翠羽明珠多大賈奇花怪石有名園鄉盃北海方盈坐挾刺曹丘又到門吐握敢言能下士謾誇十日醉平原

舟車輻輳說新城古號繁華壓兩京名士清尊白玉麈佳人紅袖紫鸞笙雨晴畫舫烟中淺花發香車陌上行懸罄荒郊多向隅尚煩長吏省春耕

千帆寒影落平沙烟火沿堤幾萬家市肆朝光輝錦繡河橋晚渡列魚蝦富商喜向紅樓醉豪客驚看白日斜却笑蓬蒿張仲蔚披書案朽點霜華

晨光萬井已喧囂無限舟車似湧潮屠狗賣漿亦意氣新粧絃服自逍遙誰家市上黃金勒何處樓頭碧玉簫惟有衙齋清似水佛香梵筴憶參寥

署中即事四律　前人

偶因撥悶此閒行苔綠還欣一杖輕每借簿書成日課忽驚砧杵動秋聲家園水木縈歸夢客邸烟霜豁宦情便可投簪吾計得湖晴月一舟橫

二

忘機衙署即林泉小鳥當階去復還樹起秋聲吹醉夢簾搖菊影落苔甎長齋恨未能忘酒薄宦應知不礙禪每愧俸錢思自效焚香午夜告青天

三

誰遣迂疎守印章酒杯詩卷坐相妨飛書答客慙劉穆置驛迎賓笑鄭莊筋骨便加新檢束心情暫戢舊飛揚何時襆被歸休去一壑栖遲興味長

四

好友閒亭一命觴任他文字且堆床牕穿竹影琴書靜几拂爐烟笑語香鞭扑稍停親酒盞簿書纔罷說文章勞薪役役殊堪笑何日林泉共徜徉

游大寧寺二首　　前人

乘閒偶過贊公房蔬笋開筵匕筯香雲水幾多依法座是非終不到禪床幾年瓢笠同行脚此日身心已坐忘解組投林應不遠願拋詩酒事空王

簿書坐困倍無聊曳杖尋詩興亦饒陶令虎溪同慧遠坡公龍井訪參寥塵中汨沒埋眞性世外宗盟久定交安得袈裟十笏地間從支遁注逍遙

登彌陀寺大士閣遇雨

清　黃洪憲　翰林院編修秀水人

飛閣鬱崔巍山靈扈景開中天懸畫刹下界隱輕雷法雨三花潤
松風萬壑哀招尋殊不厭其奈簡書催

寄懷胡都諫　清　張應徵　州人

燕許聲華重東山暫臥雲文章開秀脉桑梓襲清芬愧我飄零久
思君道義殷何時親誨塵把酒話離羣

守牏清源驛凡五日不得渡　清　朱彝尊

清源驛路接幽燕日日沙頭但繫船五兩南風空自好無由吹送
衛河邊

臨清州大寧寺　前人

西北浮雲過雨晴香臺落日散高城遠烟歸鳥忽雙下法鼓空林
時一鳴江海幾人懸夢寐詩書無地問柴荆勞生擾擾成何事目
極關山萬里情

題無爲觀　乾隆二十六年南巡回鑾作　清高宗

峭岸湧仙宮香花奉祀崇茅家紀兄弟上帝署三公神沛安瀾福
人叨利濟功無爲翹舜治有述勉微躬　觀舊址在東河底今爲公共體育場

臨清歎　乾隆三十九年　前人

臨清傍運河富庶甲齊郡一旦遭賊燹遂致不可問白蓮教始徐
鴻儒百餘年未盡根株王倫倡亂壽張縣逆黨蟻聚起一呼蔓延
三縣受其害戕吏劫庫殿無辜遂據臨清作巢穴三犯新城未遂
謀

叶○賊據臨清舊城爲巢穴幾半月餘　二次犯臨清新城城中文武守禦極嚴纔賊甚衆賊不得逞

勦滅重臣經事資嘉謨 山東綠營兵懦怯無用知其未能勦賊特簡健銳火器營兵一之並遣大學士舒赫德先期往董軍務京兵甫至臨清賊已有聞風奔竄者經千令額駙拉旺多爾濟等帶往又抽東三省善射五十人馳赴

日進遊魂釜底笑逃誅而何逆賊竟抗拒無已火攻下策圖 舒赫德由德州

進兵攻其東北徐績自東昌一路進兵攻其東南慮徐績不習兵別遣阿思哈率京兵二百往會之周元理遣直隸總兵副將領兵攻其西北何煩遣河南總兵攻其西南逆賊四面受圍伏匿舊城不敢出而其地街巷狹隘屋宇稠密官兵難以施展舒赫德不得已因用火攻之策

軀蕆事迅惟經六日 自闔攻舊城以後每日俱有斬獲賊黨以次殲殪要犯悉就擒惟事蕆使非京兵之力安能神速若此 趙彥廿載何延紆 明季徐鴻儒倡白蓮教擾山東前後首犯王倫自擒罪重在樓縱火自焚按驗得實蓋進兵凡六日而凡二十年始經巡撫趙彥討平之 賊蹂躪官

既翦羽翼彼力盡翻自舉火燔其

軍攻富庶之地焦土空賑蠲招集勑大吏午夜猶痛愚民窮玉石

俱焚固爾自取 舊城居民亦有被脅從賊者先期諭令投歸即免罪乃招之不出兵至豈能復分殺戮過多固所不忍然由若輩自取亦無可如何耳 雖

然吾惟引咎責吾躬

臨清歌 乾隆四十一年

前人

御舟經臨清因作臨清歌邇曾金川擬淮蔡勦剪奚數 上聲 斯么麼

兩金川以服屬土司敢於負恩抗拒削除本非奇績是以近作告成太學碑文比之唐時討平淮蔡而已若王倫係內地奸民以邪教惑民作亂發兵勦滅不過如尋常擒捕盜賊更不足比數也

獨惜閭遭燹亂誠有劫數難容過 逆匪倡立邪教以避劫數爲詞煽惑愚衆良民爲戕戕害及逆黨就殲伏誅者幾以萬計是則此一方之劫而非若逆匪所云也

賑災無待主爵尉饑困原異黃池戈 王倫滋擾時或有言災民因饑餓所迫而亂者給事中李漱芳至形之章奏恐地方官果有其事因命大學士舒赫德於督兵之便細加訪察乃據實奏聞以壽張堂邑陽穀等縣是年收成俱稔賊所至並未搶劫倉穀其非饑民可知王倫等實因邪教糾衆不法無識喜事之徒妄言惑聽固不足信耳

縣令失察更未密一死稍得贖愆差 壽張令沈齊義於王倫等倡立邪教未能早爲察知擒治及聞其事乃於大堂僉差往捕而胥役入教者多遂至漏洩生變事機不密自貽之戾使其尙在當律以不職失城之罪固已罵賊遇害特宥其過而仍予之郡

然猶賜卹寧從厚謂烈則可忠則那 沈齊義贖鍰失城爲賊所害止可謂之烈而不得謂之忠其女二姑於其父喪歸籍時投繯以殉亦止可謂之死義而不得謂之孝蓋聖人敎民無以死傷生毀不滅性未聞敎子女以殉父母爲孝也昨浙撫三寶請旌章中乃謂忠孝聚於一家措詞失實矣因降旨宣諭勑部以全家殉難

例旌之

突如其來據要地新城終未失嵯峨

賊匪佔據臨清舊城復遣其黨於初七至十三連日攻犯新城之西南二門副將葉信黎將烏大經署知州秦震鈞嬰城固守百計抵禦發鎗砲殲賊甚多而不得逞十九日賊復以火藥實車擁至欲焚燬闔扉城上偵知之擲石礮其車輪以火箭射其車藥燃賊反自焚斃多人自是不敢復窺新城矣

禮不下庶避則可頗有明禮者弗應文武諸吏及士庶

盡節弗屈原堪嘉莠民剪滅示國法良民旌卹恩加宜

叶綠旗怯懦豈足恃八旗選銳無須多

因綠旗兵怯懦無能特選派健銳火器兩營滿洲兵一千名馳赴山東勦捕　衆即就翦滅至逆匪初起侵擾諸縣時官民爲賊所害者文職除沈齊義外則有署堂邑知縣陳枚及其弟武舉陳元樑陽穀縣丞劉希燾典史方光祀及其姪方義堂邑訓導吳璞及其姪吳文秀僕王忠武職則有署壽張遊擊趕福莘縣把總楊兆立堂邑把總楊兆相襄城外委把總崔吉士又普洱總兵薩靈阿之妻時僦居臨清生員王政臨清州民黑耿光馬體恭馬體乾皆爲賊害臨清生員李日孜監生胡適并及妻劉氏州民趙金階皆自縊死並勅部如例旌卹

重臣習事命經理夾河佈置爲周遮

巡撫徐績等皆非練習軍務之人措置不能得要以大學士舒赫德會經西師之役嫻於用兵即命至山東督率調度進勦並命額駙拉旺多爾濟都御史阿思哈同行舒赫德至德州調集各處兵馬京兵一到即令阿思哈分領衆兵往會徐績等至臨清由南路進攻舒赫德拉旺多爾濟等統領京兵由東面進攻復派侍衛春寧率東三省善射手五十人亦至並命直隸總督周元理統兵由故城一路協勦并於威縣平鄉分兵堵禦河南巡撫何煟在邱縣館陶一路統兵防守楊景素時爲直隸布政使駐兵河西因以拆橋事委之廿二日夜半楊景素瑪爾清阿率兵攻賊浮橋射殪燃礮之賊兵丁穆維踴上賊舟奪礮斷橋索勁兵數十人繼之擲炬焚橋艦頃刻而燼賊數百賊遂不得西逸廿三日京兵全至臨清於舊城四面環困賊窘迫率一二千人至塔灣復經春寧音濟圖等射賊五六百逆匪等復遁回舊城其餘竄逸之賊迫殺迨盡賊有潛泅欲渡河者悉爲楊景素一路之兵射擊無遺越數日城卽勦平錄其功績因擢楊景素爲山東巡撫瑪爾清阿爲兗州總兵穆維賞巴圖魯號擢千總並賞藍翎其在事出力大小員弁各錄叙隨

滋事一月平六日

王倫自八月廿八日起事至九月廿九日渠魁自焚黨羽悉就擒獲檻解誅磔統計篡一月而八旗兵合勦自九月廿四至廿九計凡六日而平以視明白蓮教徐鴻儒等擾亂山東二十年始經巡撫趙參訐平其遲速不啻百十倍

趙彥廿載猶延俄策馬歷歷情形閱萬姓安堵迎肩摩徒觀鋪戶復如昔是因三倍商賈羅

臨清舊城爲商賈聚集之所市廛密比賊殘破後近已修理漸復舊觀　汪家大

宅付灰燼首逆以此爲巢窠此或居官欠良報其後有識恩早加

王倫至臨清佔居原任河南巡撫汪灝舊宅其曾孫汪繼烈等預挈家徙避官兵至賊放火自焚意在灝爲巡撫時必有斂賄自肥之事故其房不能遺之曾元世守然使汪繼烈若明於大義當避賊外出時先焚其室令賊無所棲事後上聞必嘉憫厚賜而錄用之茲雖無從賊之罪而室成灰燼賞亦無可施惜乎其智不及此也

率亦置之弗深咎大

義詎必常人訶舟經因作臨清歌奚以致此慙如何

以上二詩夸張侈汰情見乎詞而對於汪氏論尤深刻惟以其頗可證史姑存之

雙檜歌　　清　田雯　州人

清涼破寺古佛國中有雙檜幽可探癸酉九月廿六日厭次老子來城南初出城門霜信冷沙士數尺堆峯嵐忽聞午鐘蒲牢吼山門赤脚頭陀參維摩庭院十笏地獅子倒坐羅什憨亭亭二本東西立西者兌女東震男秦灰漢壘幾千載鐵皮虬幹何耽耽一如支祁鎖波底太陰黑入蛟龍潭一如晉鄙遭朱亥右肩偏袒毛毿毿一則根生醜婦癭一則枝縮甕繭蠶雷雨垂空礹磹走脂澤伏窟豨苓甘夕舂在瓦西風起鈴鐸乍響天蔚藍須臾淮陰拔趙幟井陘戰士旌旗酣又如蚩尤排奇陣鬼兵十萬橫長鋏下有艾納大如掌石床花掃飛鉢曇四溟山人何爲者詩篇曾不一咀含我今留連不肯去韋偃莫繪心饞貪安得移臿山薑屋兩手一日摩挲三乾竺先生視之笑捫蝨且與殘僧談暮歸烏尾訛樓角寒廳彌勒眠同龕

臨清夜雨　　清　姚鼐　桐城人

昔挂輕帆濟江澤載酒同舟盡佳客兩岸秋聲楓葉青半夜月明江水白飄零朋舊感平生搖落關河復今夕漳水東流汶水清寒雨孤篷百憂積

泊臨清漳口

泊舟寒渚對徘徊岸木蒼蒼水鏡開滄海霧搖孤月上青天影合二流來平生苦憶清江棹深夜休嫌濁酒盃明發風帆好停處拂衣先上魯連臺

前人

漳河懷古

三臺鼎迹聳臨漳王氣千年尚崛强疑塚難淹塵骨臭沈巫久膾令名香北燕霸業空流水後趙雄圖只夕陽惟有雙河猶帶繞秋風禾黍憶蒼涼

清馬世驥州人

賊至臨清

蕭條寒食節乞鳥未歸來　辛亥燕至十月不歸多凍死林木間今歲二月未來知禽鳥得氣之先也

清馬振文清平進士

鼓聲鳴似雷揮戈名將勇飛礮敵樓摧　三月五日賊用地雷攻陷甕城武副將殿魁拒缺口力戰城守復完

有先幾哲全身駕早回　崇藩司由北門斬關走夏津

前人

援兵至

兵賊渾難辨紛紛徧四鄉登門呼酒食入室劫囊箱開府威先振驕軍氣不揚　初五日善將軍至兵沿路刼掠營城北鄰村皆被其害初六日張撫軍至擒獲卽行正法善兵稍戢

挂彈章　初八日勝大臣至爲殺兵事撫軍遂被奏參

前人

張撫軍破賊營

死力憑兵勇　毛寄雲御史奏張亮基能得兵勇死力

喧呼破賊營凱聽連日奏路啟一條生　賊圍城南東西三面勝善營城北張撫破東北三賊營城陷時民始有可逃之路

聳開渾濬危機動信平微勞塵聖念科罪尚從輕　上諭據勝保奏參張亮基前奏連破賊營毫無影響悶上冒功姑念前在湖南著有微勞著卽革職來京

前人

張撫軍革職

星夜詔書馳兵符遽奪時役戈諸將泣旨下兵勇皆哭望歲萬民悲厥載
何能挽金湯竟不支是夜城即陷安危爭反手誰達九重知

賊陷臨清

夜半譬胡笳城南逆匪遮四川來有勇萬姓走無家勝大臣撥川勇四百入城防守每與賊作鄉談是夜倒戈人疑賊已登城倉皇四竄城遂陷殉難前宵凶讖現妖暈似蒸霞賊營每夜火光燭天前數夜火光中有紅團如日識者曰此名血暈見者城必陷至此果驗

前人

姜孝廉廉石闔室自焚

保障資名士團營畫策曾鬚眉明霽月志節凜寒冰一脈書香衍孝廉姪十餘歲被掠去賊南竄時逃歸全家義烈稱母太孺人妻子姪宗岱宗嶽全家自焚祠堂樽酒奠涕泗欲沾膺

前人

殉難紳民

欲避何從避城高密似函虎狼三面入管鑰北門嚴大營駐城北故北門可啓城陷民欲出守門官不許開人擁擠鑿城中賊用火筒噴燒皆攢立而死火烈頭皆爛聲吞口盡緘長眠人尚痛骨立悵巖巖

寇退廿六日

前人

高壘何須戰飢鷹飽自颺奏稱收復速守城者笑鬼神忙賊將各廟神像置城堞間望之如人然萬戶焚皆盡三軍喜欲狂撥戶搜屋底偏發窖中藏

檢瘞難民

墳城忠骨滿慶壽大營開共上岡陵祝誰聞哭泣哀革憐屍莫裹

瘞待牧新來 署牧崇至始在城外分男女勤恤傳修醮恩恩罷宴纔
兩處瘞埋共二十七萬人 按注中二十七萬人之說似太過或係傳聞失實

前人

鬱鬱心中事悠悠局外身剝膚桑梓近覿面見聞眞天地兵戈滿
江山戰血新削平欣北土報捷望江濱 時逆匪洪秀泉據南京分擾三江兩湖等處

公牘詩 并引

王霈 州人

蓋聞伏處橫議國體未免有傷而不平則鳴輿論不無至是臨清
於甲寅三月粵匪竄入屠城之慘幾不忍言居士憫焉倣古人離
合字體作詩十首以驛梅驚別意堤柳暗離愁十字作離合以誌
慨云

馬革裹屍氣凜森 巡撫張亮基矢死報國 四鄉土寇立剏心 撫台到處獲土寇却人者剏心示衆四境
爲之肅然 幸聞快事桓侯到 驛使胡傳蒞謗深 爲勝帥劾奏革職去兵民皆哭賊聞
之遙賀焉

木偶尸居兩不前 勝帥與善將軍雖擁大兵與張撫台有隙故皆觀望 人皆眦裂心如煎 母難顧子文人羞見此君存 馬前
苟免魚殃出北門 藩台崇恩入城護理及初五日賊烘陷南門崇懼禍自北門逃出 苦諫何能止 崇出城時城中紳士叩馬諫曰大人一出城中人慌矣崇揮之不顧而去 驚煞城中萬口喧 時幸有都司武殿魁率土
夫拋婦梅正紅時叫杜鵑 人魏銘且戰且杜城少完賊不敢近城中稍安魏銘卒中砲死

口稱川勇智欺愚 城未失時有川勇四百人實賊之偵也勝帥收之獲勝仗遂不疑使入城守護 刀柄授人渾不覺 力拒無如勢太孤 武都
司誓守危城欲拒川勇畏勝不果 別無護守一城屠 川勇與賊通射書答話顯然可疑至十五夜聞

銅炮聲川勇先自內殺入城
中亂賊乃立雲梯上城城陷

立起高竿燈掛紅 初勝帥與城中約急甚卽掛紅燈爲號可以赴援 烘陷城一角因內應蟻附而入 **心甘水火屍相藉** 此時城中自焚溺者不知幾萬人 **意不猶人壯士窮** 城中官弁多盡節者矣武都司猶跨馬舞刀殺賊爲炮擊墜馬於東門街賊瓜分之

士豪冒死勝官兵 二十五夜賊遁兵不敢入士匪紛紛闖入搶掠 駭甚使人探之 **雅量大人戒嚣甚** 及崇知賊去已久城中皆士匪詐稱歸家人崇不理但戒勿囂 **日出猶呼作賊聲** 至天明士豪猶作賊號崇大人 **堤邊捆載看他行** 士匪搶掠者不下十萬累載緣堤而去崇不禁

木炭土灰到處攢夕陽返照轉心寒耳邊似聽千魂泣柳外風凉 是時城中骸骨狼藉不堪入目 **碧血乾** **日間掩骼已堪哀** 時署理本州崇亮覓人掩骸成塚十餘所 **立盡夕陽哀又來** 時城內殘傷人及鰥寡孤獨舊無所者哭聲彌天 **音斷聲淒何處去暗中白骨無人埋** 凡歷於覆屋下掩於敗草間及無人認取者時或露出狠藉道旁

凶氣傷殘萬命亡內關中葬何堪詳 城中婦女有義不受汚者賊殺之尤慘其狀百怪多不忍言者 **佳人屍碎不須惜離卻汚塵骨定香**

禾黍油油滿目悲火焚水溺兩無知心傷聊作芻蕘語愁絕西風採者誰

柏台獄問友 時中丞徐曉山待罪刑部

萬事雲烟了不驚只憑神聖鑒孤誠南天明月搔頭問北地凉風透骨生歲經秋老松猶茂候到春來木向榮聞說勤求謝詩客高山仰止劇多情

歲月如梭感此生流離猶憶寄清平 宋逆之亂寄寵莊
謝荊花老弟兄 前年五世兄不祿 白古死生天有命於今禍福孰能評白頭
故友殷殷問蛛喜可曾報脊鴒 潤翁有片問今消息如何

和王痴雲

盥吟佳什喜還驚患難垂憐見至誠廻憶當年同請業 同出張廉泉夫子門下
翻疑陳迹似前生此身只可談心性世事何從問萎榮落落舊交
星欲曉屋梁月色不勝情 生平契友老兄之外如晨星矣

徐延旭

一戰陳濤孰有生撫衷焉敢不心平每因名句懷前哲 夙欲重刻四溟山人詩苦無善本此志恐難遂矣
勞賜教歧黃手原上何堪賦脊鴒 惟有眞情屬老兄刑賞須知皆國惠是非且自聽人評屢

留別州人詩四首

繆潤黻 知州

謬領雄州倏半年經春揮手悵啼鵑化民遠愧韓延壽蹈海終思魯仲連爭笑宦場收冷局孰匡王室著先鞭蘭蓀獨有靈均感斜倚危樓更問天

龍蛇起陸裂山河大局更新倡共和論世已形皇極墜談兵翻怪將才多全歸天命遷周鼎竟解人心唱楚歌總抱愚衷葵向日權輕其奈一州何

驀傳朝局換滄桑到眼旗先五色揚棋亂中原誰定國鐘敲殘漏劇思鄉習勤罷運陶公甓遺愛慚無召伯棠臨別贈言憑肺腑不辭陳腐說綱常

情殷祖帳送歸輪辭別沙邱倍愴神慷慨壯懷虛報國是非公論
且憑人行看地盡淪三輔不信天眞墮五倫楊柳依依今去也忍
拋名教對斯民

庚申舊稿 并序

陳恩普 悅霖 邑人

臨清爲山左灾區第一去冬之寒侵飢迫鴻嗷慘已難聞今
春更力竭聲嘶蟻命亟於求救愧無彩筆繪作流民一圖爰
就眞情諭成俚歌數闋卽希 諸大慈善家垂鑒民國十年
二月

臨民苦

臨民苦四野荒荒惟赤土記從去秋七月數到今中秋始得雨中
間枯旱逾一年無麥無禾咸石田漫言麥禾迹如掃滌滌川原無
青草草芽菜根無處尋流亡頓仆何爲心嗚呼臨民苦苦難訴四
顧蹙蹙絕生路

虎疫猛

虎疫猛病者旋死時難永初作嘔瀉手脚冷繼縮筋節昏弗省都
緣亢旱氣不和降此大戾人死多男婦岌岌不自保飢死病死爭
遲早君不聞處處有哭聲又不見村村多新塋嗚呼虎疫猛猛難
當斯人何辜恨蒼蒼

糧價昂

糧價昂粗糲計升論銀洋鵠面男子手提囊入市問價空彷徨連

朝比舍斷炊烟傭力無門那得錢典衣質鋤換錢少酸辛不獲謀
一飽聞說官家辦平糴出令減價相號召價昂從減減幾何無錢
枉如屠門過嗚呼糧價昂昂稀有苦生不如死速朽

牛市慘

牛市慘人畜雜沓難入覽脊骨交摩繩慵擠共道無芻供健啜去
年一牛價百千祇今難換斗粟錢賤售其奈無人買忍恨專待屠
人解街上牛肉賤如泥隴頭罕見蹊田蹄嗚呼牛市慘慘如噎明
春却慮牛種絕

戒寒惱

戒寒惱瑟瑟西風作冷早豈無敝袴與絮襖易錢療饑過年了今
年大旱棉不收織級安出動秋愁秋已生愁況禦冬更兼無食空
捫胸無食餓死凍亦死天心不仁胡至此嗚呼戒寒惱惱煞人風
雨到處聞嘵呻

棄兒悲

棄兒悲黃面婆子淚雙垂欲行不行將何爲抱兒却立河之湄喃
喃有語聽不眞似聞兒胡出母身母爲饑驅慮兒累逝將兒付北
流水擲兒入水人愕呼兒哭一聲心如屠傷心回走不反顧我見
驚怛不能步嗚呼棄兒悲悲莫名有兒休向荒年生

辛酉續述

新春嘆

前人

新春嘆餓腸煎日漫漫青黃不接昔足患況值凶荒糧久斷年
前已嗟羅掘窮年來更愁憑藉空雖有潤苗雨如酥麥熟須待五
月初七日不食人將死春長何餉能忍此嗚呼新春嘆嘆奈何餓
殍算比去年多

毀屋愁

毀屋愁糧盡柴絕將何求上年草梗不獲收伐木掃葉供灶頭今
炊無穀伐無木家家束手空仰屋屋材換錢草作薪到處偏是拆
屋人撤椽拆瓦恨無聲一聲一淚難爲情嗚呼毀屋愁愁欲絕灶
下烟是心頭血

覓死哀

覓死哀窮人生命賤草萊枯飢終入死路來何如引決早自裁逼
人更有妻小累不樂爲人甘爲鬼飲鴆投繯袂蒙面人世苦境不
忍見嗚呼覓死哀哀何深餓魂煩寃譴書沈沈

乞助吟

乞助吟不計工拙寫哀音慘情苦況難具論粗述冀動善人心人
同此心同好善衆善合力拯災患天災之弭賴人事飢黎齊拜仁
人賜嗚呼乞助吟吟聲苦爲山切盼集簣土

和龍道中有感 民國六年秋

吳繼高 筱亭 邑人

一誤圖們約韓氓越墾來臨流千頃稻 該縣荒地韓人多開成稻田

問是爲誰開

鷹鸇毆鳥雀食果我林中休欲揮之去禽人勢正雄

衣冠非我類反奪主人翁 縣境韓民居百分之九十五華民居者多避之去 漫詡能柔遠何年定武功

謝友人賀生子 民國七年冬

老朽忽生子視同掌上珠知交聞之喜兼贈錦衣襦又兼贈儲券

云資兒買書雅意方山重感愧滋藐軀半生理刑簿冤獄敢言無

善因未廣種安望顯門閭撫此呱呱者幹蠱猶自謀顧兒在襁褓

返影已桑榆深恐誨日短來者今不如

重九日登千佛山

石徑苔濃霜氣深連峯樓閣晝陰陰去帆影重天沉水落葉聲多

吳桂華 秋輝邑人

風滿林萬疊雲山迷望眼十年湖海失初心當筵擬泛茱萸酒近

爲傷秋恐不禁

五年踪跡託湖山節序催人不暫閒一任飄零到琴劍惟餘蕭瑟

對江關風塵滿地幾回首菊酒盈樽一破顏剩有依劉老王粲夕

陽閒話鬢毛斑

答王鏡如

身名已似退堂僧事業還如鑽紙蠅未俗頻驚窮有鬼長貧始覺

客無能田園徒羨陶彭澤豚犬全虛劉景升慚愧故人相問訊江

寄張茂叔 一字怡白

滄海橫流少定居故人消息更何如南州徐孺猶懸榻東上任安未報書世事嘗騰蕉覆鹿客途冷落釜生魚鵲華山色晴如黛苦憶從君跨蹇驢

霜下高城木葉飛蒼葭白露晚依依依風塵滿地新愁集猿鶴空山舊夢非佛慧雨餘晴翠遠明湖花落酒船稀黃公壚下經行處日暮無人獨自歸

無復狂歌對酒巵閉門高臥動經時馮驩老去猶彈鋏陶令飢來每賦詩醉飽因人東郭祭友朋勸我北山移何當薄具買山價共向城西把釣絲

與單警齋夜飲

殘雪堆堦庭戶幽猩紅不上珊瑚鉤烏巢倒地月入榭蠟炬廻光風滿樓故山邱壑怨猿鶴詩人閒舍森松楸有酒如此不爲樂坐看河漢西北流

即事

雨過虛堂夜氣清高燒椽燭坐深更十年湖海餘霜鬢半世胸懷付酒鐺名士生涯原畫餅美人顏色正傾城天涯一樣同淪落凄絕琵琶江上聲

無題

琴劍飄零事事非齊門旅食意多違英雄失路憐紅袖塵土頻年點素衣夜雨虛堂人老大春風禪榻夢依稀傷心莫問東陽沈消

瘦年來減帶圍

過信陵君廟

斯人不可作吾意更何之千載夷門道徒令過客悲陰風吹繐帳落日滿靈旗有客方屠狗年來鬢欲絲

感舊

曲水亭水春始波粧樓臨水高峨峨美人微醉朱顏酡將留若分行復歌先爲房露後陽阿八琅琤琤雜雲和頭上三雀金盤陀腰間珊瑚間木難回眸一笑雙紅渦酒酣更勸金叵羅三年雨雪阻關河欲往從之愁黿鼉荊棘薊北埋銅駝麥飯蕪蔞寒滹沱羣龍擾擾生琱戈側身東望烟塵多一身飄轉蓬離科風霜中人雙鬢皤無復走馬臙脂坡那更重看阿舞婆時來銅狄感摩挲舊夢過眼如南柯坐看秋綠換雙蛾男兒刺促將如何

送陳德覽之章邱

高堂日暮風蕭騷蠟炬搖光上錦袍魯酒停斟趙瑟罷驪唱一聲山月高陳侯別我有所適欲行不行色鬱陶自言少小棄鄉井提挈奔走窮招邀禿筆難耕字難煑飢寒未免空啼號家貧未敢置中饋晨夕井臼常親操去歲雙親相繼逝終天未報徒號咷逝將舍此適樂土飢驅敢憚風塵勞傳聞道路正梗塞出沒羣盜如牛毛白晝刼截不可說徒見白骨纏蓬蒿我聞此言長歎息我今與君寧殊曹人生大地若春夢菀枯榮悴隨所遭清貧濁富各有得

天厄我輩詎能逃方今朝廷正多故四門大闢徵賢豪男兒要有四海志安能戢影埋林皐吉人自古有天相忠信具足涉波濤狂歌一曲贈吾子臨行權當呂虔刀

濟南春咏 菩薩蠻 六闋

濟南二月春光動鼕鼕鞨鼓東西弄不用苦相催故園花正開

昨宵風雨急夢見殘紅泣曉起捲簾看苔痕過石闌

年年作客齊門下催人歲月無寬假明日又清明春寒花滿城

枝頭聞杜宇語語催歸去豈是不思歸懷歸願屢違

南山一抹青無賴當窗日日橫眉黛遠樣學文君相如不救貧

春衣行典盡故態何須哂濁酒尚堪賒提壺過別家

明湖灩灩春波綠蘆芽荻荀森寒玉三兩釣魚娃臨流戲落花

白鷗時出浴宛轉偎隄曲歸路晚烟昏漁歌出遠村

東郊一雨紅酣透香車寶馬爭馳驟組轡紫絲鞭珠簾白玉錢

衣翦兼馬狗落落誰吾偶且上最高峯題詩寄蟄龍

頭顱侘傺遽如許長歌白日空淒楚書劍兩無成飄零負此生

酒酣時斫地鬱鬱寧居此翹首望乾坤神京烟霧昏

題彈鋏客吟稿 念奴嬌

漁洋老去問而今誰是騷壇詩伯長鋏歸來白日暮彈遍歷風華

月三疊陽關一聲河滿嘔盡心頭血稷門秋老星星暗數華髮

那更湖海飄零依人碌碌老作朱門客壘塊填胸澆不盡化作墨

痕狼藉蕭瑟蘭成清狂杜牧身世同凄絕酒闌長嘯唾壺擊處成缺

秋日同張怡白遊太明湖放歌 附作者自跋

（新水令）秋來風雨太飄蕭倚蘇門一聲長嘯風塵餘我輩湖海笑吾曹梗泛萍飄莽流光不管斯人老

（駐馬聽）一領青袍萬里他鄉途路遙半生皂帽十年人海信音勞窮途吹斷子胥簫當筵撾遍漁陽操（去聲卽摻字）空自悼出門漫向長安笑

（沉醉東風）臥荆棘銅駝霧倒鎖莓苔金甲煙拋弔遼東城郭非哀直北朝廷小弄潢池羣盜如毛待哺哀鴻遍四郊更何處可安耕釣

（折桂令）再休說仕路清高羊質蒙皮麟楦當朝焦也麼焦黃金夜進紫綬當朝刀筆吏七葉蟬貂入賞郎終身廊廟戶集苴苞室集陽鱎行新法校尉摸金假天威節使徵牢

（沽美酒）一任你鳳麟姿虎豹韜總寥落等懸匏臣朔長饑侏儒飽看茫茫天道且分付酒千瓢

（太平令）況對着這蓮子湖綠水滔滔更南山晴翠茗蕘又何須玉管檀槽好安排觥船酒棹搜羅些野蔬山肴隨意兒充庖只安得醉中山千年一覺

（離亭宴帶歇拍煞）俺曾向詩書堆裏恣尋討燈雞壇畔聿聲

藻又誰知歲月空消眼看着髀肉生眼看着鬢眉變眼看着容顏
槁齊門鼓瑟羞鄧市知音少誰省識傷心懷抱這秋娘墓鎖寒烟
檻泉亭堆瓦礫白雪樓埋荒草功名嶺上雲富貴波間泡更說甚
迷邦懷寶有多少莽男兒向西風哭不了

此余二十年前作也時方在日俄戰後故有弔遼東云云拙作
向不留稿此事久忽忽忘之故後來諸友多不及見年前理舊
書忽於無意中檢得則怡白下世已數年矣余與怡白同里年
相若少日皆好南北詞每相逢輒以背誦曲詞爲樂舉凡西廂
琵琶臨川四夢粲花五種以及清代之桃花扇長生殿等凡其
辭藻馨逸篇章整飭者類能上口 圓海笠翁尖新寡味西堂於此道雅非所長特偶游戲及之鉛山清穉恰稱其人然亦乏天然韻致故可取者甚鮮 此唱彼和致足樂也後怡白既淪爲政客余亦以老
境頹唐無復少年意緒相見之時常甚少見不復及此泊余遊
京師還怡白墓已宿草矣欲復昔日之樂烏可得哉烏可得哉

每披此稿猶神往於當日湖中唱和時也

丙寅七巧後三日佗傺生漫誌

張樹德 怡白邑人

稷下

稷下城西路孤游每夜還寒星深在水宿霧靜沈山燈火見高閣
嚴更報近關應知車馬客未解此心閑

感懷 甲寅七月

前人

少有干時策凌雲意氣殊乾坤經戰伐霜雪上頭顱冉冉青春擲

堂堂白日徂淹留竟何事腸斷夜啼烏

其二

莽盪風塵色蕭條天地秋笙歌仍上國烽火動西歐身世終何極

玄黃戰未休朝來薄酒熟持散杞人憂

客談京國近事追念昔游悵然有作　前人

不作幽燕客於今幾度春未拋新白紵猶染舊緇塵暫話滄桑劫

仍聞步玉新長安行樂處觸緒一愴神

秋夜游公園卽目　前人

名園過雨秋氣生銀河倒瀉雙星明故鄉千里夢斷絕戍樓三弄

風凄清菰蒲葉戰驟疑雨荷蓋露翻時有聲如此良宵不一醉從

教鼯缺先秋鳴

鄉信　前人

鄉信近來少相思幾處同歸心在何許硙杵月明中

清平樂　前人

嫩寒輕暖莫問春深淺芳草無情人意懶惆悵謝家池館　淡

黃楊柳藏鴉踏青有約鄰家苦憶故園風物小樓春雨杏花

春草二首　孫百福介卿邑人

明湖側畔短橋西曾閱胡兒萬馬蹄踐踏經年留舊迹勾萌遇雨

長新萋平原似綉青初徧匝地成茵綠漸齊如此風光須愛惜暮

春三月正鶯啼

采蘩流荇盡迂疏闢草新翻仕女圖觀水相邀貽芍藥上山爭唱
采蘼蕪都因風向隨時變終信天涯何處無蓬在麻中當自直園
丁着意好將扶

老漁爲杜麗雲徵詩感賦

法曲記從天上聞明湖春老又逢君河山破碎無人管空巷爭看
杜麗雲

劇英氣倡人 斬盡鯨鯢海不波

無計消愁且聽歌歌闌人散奈愁何向卿乞借芙蓉劍麗雲善舞劍見其演芙蓉劍一

寄懷關外友人

銅駝荆棘事堪悲太息山河舉目非雞微肋官何足戀爲君遠道寄當歸

杖頭羞澁阮囊錢歷綫年年亦可憐留得後凋松柏在苦撐風雪度寒天

暮春遊河北公園和裴蓮西

張樹梅仲修邑人

桃源洞口問前津喜我重來景物新紅雨漫天春似夢綠雲鋪地草如茵相逢鶯燕携情侶無恙溪山識故人我亦倦遊君已老未堪鞅掌尚風塵

從某軍北征次古城

古城西繞衛流斜細柳營深是漢家鸛陣春開千帳曉繡旗朝捲萬重霞風雲軼宕軍初動刁斗森嚴令不譁痛飲黃龍知有日刀

環高唱靖胡沙

送友人從軍

四野蕭條戰壘多列營點點似星羅龍沙日落秋傳角虎帳雲封夜枕戈欲使國光昭日月好將鐵血鑄山河故人飽醮如椽筆揮斥豐碑紀凱謌

觀電影演十九路軍申江大戰

鄉國二月春將半友人邀我游影院月照街心夜如水衣香人影相歷亂到門如入陰山洞滿庭燈熄四圍暗劃然一線開曙光萬象空明當前現霍如后羿射九日十色錯落心目炫又如霓裳聚羣仙嫦娥夜開廣寒殿壯士美人各有態卓犖紆徐逞諸幻屢樓海市恣奇詭妙旨曾無毫髮憾空色縹緲嘆觀止忽然別幕開生面驚心駭目慘劇出重演當日申江戰繁華街市到眼新海上烟塵倉猝變虜騎憑陵挾雷霆商塲紛擾人奔竄一軍蒼頭驚特起十九路軍臨陣線鐵甲橫衝肉雨飛炸彈擲空腥血濺硝烟迷漫日色昏陣雲不動天慘澹幾次肉搏決死生壁上諸侯皆駭汗十盪十決鋒鏑間民族精神光炎漢可憐江灣與吳淞須臾焦土成一片河山殘破劇堪悲況復東北先淪陷看罷歸來莫躊躇大塊

從知鐵血換

重遊尚志堂

再到金泉舍重棲水上亭窗涵千里月池印一天星台榭非前度

溪山依舊青樓空白雪盡何處弔滄溟

落葉

朗朗窗前月蕭蕭一夜雨詰朝捲簾看庭葉落如許

山海關

朔天雲物望中收萬里長城此盡頭飛閣平臨滄海日雄關高枕亂山秋南連烟月三千路西控燕雲十六州向晚悲笳驚四起平沙莽莽足邊愁

塞上 六言

絕塞霜風割面祈連白日冰人沙場零星戰骨當年鐵血精神

宿北店

不盡飄流感蕭然岸柳疏星霜雙鬢改風雨一舟孤帆影依天盡河聲入夜粗故園秋色裏三徑就荒無

雨夜登青蓮閣

縹緲青蓮閣來登最上層秋宵孤館客疏雨萬家燈市近人聲沸身間酒興增漂零無限意幾度危闌憑

剪髮行

我髮多且長櫛沐生漆光裙屐何翩翩顧影少年郎惟我性疏懶任爾長蒼蒼不梳又不剔天塵恣猖狂荊棘盤頂際背上亦生芒滋蔓猶不已囚首色青黃自奉剪髮令不敢抗顏行匆匆呼待詔并刀出巾箱根本盡剷除免貽頭顱殃與君告離異持賣向市場

工人結作網運往大西洋長舶乘風破萬里海天雲水任翱翔歷
盡倫頓巴黎各大埠氈包錦裹聲價昂歐西女兒競相買上綴寶
珠下明璫紋理摩沙纖纖手從此又上美人粧跳舞場上遍踪跡
時親芳澤口脂香較之伴我青氈日紅顏蓬首判行藏我今霜雪
侵雨鬢幾回搔首痛肝腸嗚呼一髮盛衰猶如此何怪世人去就
趨炎涼

自述

廿載萍蹤付逝波客中歲月半消磨身爲知已休輕許詩有微名
不敢多寧有壯心澂海宇未妨袖手看山河年來莫問終南徑片
影江湖老笠蓑

哀流民

保陽城外草萋萋古壘蕭條烏夜啼河水尚冰猶度馬嚴關未曉
已鳴鷄田園荒盡催科日鐵騎踏殘種麥畦鄭俠圖中渾未盡幾
南到處有流棲

秋日偕友人登雲蘿山絕頂

日落偕登最上亭無邊風景接蒼冥雲開斜照千山紫天落平蕪
萬里青滾滾黃流終古劫勞勞塵夢幾人醒與君一樣滄桑感聽
罷悲謌淚也零

過娘子關

地分三晉此山川形勝屹然在眼前鐵軌遙連芳草路嶺雲橫亘

夕陽天窮墟民困荒年賦廢壘兵耕戰後田況復北庭驚國難却來戎馬更連年

衛濱晚眺

溪頭日日釣斜暉蘋蓼花開蟹子肥秋水長橋人倒影疎林黃葉雁孤飛無邊烟月前朝夢如此湖山舊景非一臥烟波歸去也宋家又恐稅蓑衣

水村即景

幾行雲樹繞堤斜流水夕陽噪暮鴉落葉聲中看晚渡垂楊影裏繫漁槎蘆塘雨過花鋪絮水徑風來荻畫沙一幅烟江秋色好予懷渺渺在天涯

喜峰口聞捷

塞草經春塞馬肥平明鐵甲出重圍驚風掠地腥塵起烈彈擲空血雨飛四壁陣雲迷鐵嶺連朝殺氣逼金微羽書前路傳星火知是將軍破虜歸

哭柳純齋師

函丈春風憶穉門重來喬木已無存千秋遺愛留東魯萬卷藏書痛九原先生藏書甚多自喜手栽三徑竹未堪宅對一家村居宅與一家村相對生平引爲憾事於今多少新桃李獨感當年雨露恩

題背面美人彈琵琶圖

千古琵琶曲潯陽夜月寒自憐傾國色不肯向人彈絕調知音少

低眉喚轉難偷將紅淚影脈脈寄毫端

秋日書懷

疏雨黃花節西風烏桕村故人千里隔零落共銷魂

聞變

秋盡長城路河山景日非中原方苦戰驕虜又雄飛殺氣三邊動

殘兵萬馬歸南朝多猛將誰解熱河圍

元夕同馮鏡如登濟南城樓

故人邀我元夜游聯袂偕登西北樓憑高北望餘殺氣初春慘澹

如深秋火樹枯死銀花絕明月空作金波流憶昔華燈亂星斗天

教陸海通瀛洲美人艷妝驅香車少年徵逐簇錦裘明湖畫舫珠

箔捲萬家簫鼓夜未收於今繁華盡消歇勝游不堪數從頭鼙鼓

震地笙謌休況復國難逼人愁滄桑歷劫河山碎王謝樓空燕子

留城中謌舞醉承平城外風烟黯荒邱人生百年如夢寐何事名

塲走馬牛明年今夕復何處客蹤萍梗等浮鷗

漁翁

倦倚竹竿弄釣絲斜風細雨欲歸遲擁蓑一臥空江上滿目蘆花

露下時

漫題

俯仰人間世酸鹹我自知是非關勝敗好惡卽妍媸愛國翻多誤

補天敢怨遲昂藏空七尺何處許驅馳

餞友北伐

射鵰原上塞雲秋幾度懽呼醉酒樓走馬金台尋舊侶相從喋血下燕州

送友人出塞從軍

自從招募戍樓蘭鐵嶺金州幾往還一戰成功封定遠春風突過雁門關

旅次憶兄

風吹朔雁不成羣骨肉東西幾度分滿目蕭條無限恨一天秋色淡於雲

出塞曲

黑水河邊雁幾行白登城上暮雲涼三秋草木凋零盡莽蕩平沙好戰場

嚴陵釣台

披裘人去釣台空渺渺烟波日向東遠寺鐘傳風定後空江人釣月明中許由穎水心何遠莊叟濠梁調未同浪跡乾坤應弔古不妨醉臥荻花叢

遊彌陀寺

張樹梅

無意尋幽勝叢林出目前寒花偏礙路疏柳不成煙香火前朝寺傳燈小劫年支公如可作呵壁問諸天

津樓夜雨

前人

舟泊汶河岸人登啓秀樓津關連夜雨燈火萬家秋落葉隨風下
歸雲繞檻流故園桑土計況是未綢繆

塔岸鐘聲　前人

孤塔臨河岸峥嶸插碧天鴉歸紅樹外人語白雲邊帆影望中沒
鐘聲暮後圓應知名利客到此欲棲禪

東郊孤松　前人

荒郊九月霜飛華蕭瑟木葉隕黃沙中有長松高百尺枝柯蜿蜒
如龍蛇盤根錯節一千年落落得地長風烟菀枯不與凡卉並鬱
然直上色參天巨材囷輪稱傑構老幹叢條皆不朽後凋自具歲
寒心非關雨露得天厚昔聞南林雙檜樹空有其名無尋處天寧
大刹有唐槐生意婆娑已非故惟此棄置古墓旁樵斧無傷鬼呵
護我來撫樹發悲哦若有應者風生波故國喬木漂零多大廈將
傾奈若何

遊柳樹園　前人

衛澗秋深萬木凋柳園景物倍蕭條歸鴉影亂斜陽寺倦馬長嘶
舊板橋濁浪拍天雲似幕廻風撼樹葉如潮我今不盡漂流感滿
地秋魂未可招

弔城外萬人墳　前人

離離秋塚傍城斜白骨青燐亂似麻較獵場荒蛩弔月昭忠祠廢
樹啼鴉妖灰未燼昆明劫折戟猶沈赤壁沙又是四郊多壘日不

堪重聽暮天笳

清眞寺弔古

五百年來建築功清眞古寺舊知名雲移帆影依牆過日照樓台背水明蕃將擁旄傳魏博花門留騎說開平　寺爲明常遇春所建爲回族來臨之始　蕭蕭廬葦秋風裏猶似當年草木兵

天寧寺雙槐雙柏歌

王貴笙 清平人

城南有寺曰天寧殿後雙柏何青青一株直上干青冥勁節力抗風與霆一株微偃翠作屏似讓左者立亭亭怪哉二位蒼髯伯斌媚乃欲鬬尹那將毋雙樹容聽法虬枝西指驗馱經千年琥珀老出土其上菟絲下茯苓南林檜後此繼起虎賁尚有中郎型信知神物必有偶尊卣斑駁間鼎鉶兩槐體態尤奇絕前後夾輔禪關扃其一橫臥寺門外護法不許俗人聽慈航何須再刳木得此枯槎足揚觶孫枝三五尚鬱茂將軍大樹已飄零寺外之槐生意盡寺內之槐覆廣庭黑龍天矯作怒勢木魅山鬼皆潛形蜿蜒直赴東北去口渴急欲吸滄溟幸有降龍羅漢在不然破壁走不停餘枝奮臂拏雲漢開山氣勢蔑五丁斷節流膏罷行雨房寮處處聞涎腥觀罷向僧致叮嚀柏耶槐耶幾周星僧陳梗概敞雲軿近者元代遠唐廷嗚呼散木遭天刑獨此呵護有神靈何止大椿八千齡

舊志藝文但列邑人撰著品目以歸簡易今既變通前例搜羅頗

多其著述名稱已見人物本傳者概不重載惟本傳未錄或其人無傳而著作尚可考見者則附於後雖大半名存實亡亦徵此邦文獻者所不廢也

明

臨清舊志十卷兩江詩草八卷方元煥撰
四溟山人詩集二十卷詩家直說四卷謝榛撰
黃山谷語集邢其任撰
放翁詩選張宗衡輯
淳化閣帖評跋邢泰吉撰
世說新語刪汪大年撰
集說配覽趙秉樞撰
梁園風雅汪元范撰
東村方宋東村撰
水玉吟樊中撰
奕微方日新撰

清

淮揚災荒疏條奏八事疏胡悉寧撰
至樂園文集五卷柏肯堂撰
省省堂集冀霖撰
耳言考四卷林之培撰

修敬堂文集徐恕撰
張秘南詩稿四卷張東觀撰
居家雜儀一卷崇儉約一卷周亦達撰
葵花齋箸述單瑞撰
久安堂詩集杜金聲撰
琴譜瑟譜賀當世撰

雜俎

蔡維寧吳人少能詩爲州人尚書柳佐所知明熹宗時魏閹亂政佐欲劾之而病不能屬草維寧乃代爲之疏成佐病已革家人竊稿焚之維寧痛哭出都閣既誅維寧復來臨淸拜佐之墓而以文告之卒年三十一佐前爲御史劾庸相趙志皐被謫後創永壽寺浮圖九級新城王士禎居易錄言之甚詳淸平劉湄猶及見劾趙疏稿剝蝕過半矣

明嘉靖間州人宋良王廷珏楊綸時尚儒吉鸞劉源澄李崇德七人皆年登耄耋志樂林泉相結爲眞率會以時過從會時或吟哦談笑或對弈鼓琴或投壺雅歌兵備副使張鑑嘉其高檄知州李

希歐製扁風之一時八士集贈詩文并肖七賢像名曰雅會錄

明萬歷時詔旌臨清張氏爲義門時同旌者十一家

清順治十八年州人孔衍樾以養生院湫隘捐金買土山旁地移

養生院於此四周置牧養之房召僧仰宗主之

華飛無錫人清乾隆三十九年在圍城中忠義勃發上書副鎭葉

信言剿捕之策蓋績學負志節老而未遇者

明正德十一年州民林江鋤地得鐵鼎五皆六鉉內一鼎有林字

欵識兵備副使原軒取貯州庫

蓋時敏字志學號西村金末兵亂人多逃竄時敏生甫踰月父母

抱之逃急啼不止棄之郊外草間兵退將尋而瘞之見其神色明

潤木葉覆身有兎乳之遂抱歸及長常以積善爲務居家好施予

年老如童一日召諸親朋攝衣冠危坐取筆書偈云七十五年人

間住强認臨淸是鄉故來亦不知何處來去亦不知何處去回首

之時一事無但留三尺西村墓子孫必欲問行踪萬里春風獨自

步揮筆端坐而逝葬之日羣鶴盤唳其上葬畢始散或曰仙去云

明崇禎十一年有僧附糧艘來忽登岸向人言曰世間好事焚修

第一人問其姓名不答走至白家園內夜端坐口鼻出火自焚遍

身金色擊之有聲人咸拜禮焉

僧如學號心菴居邑之柳林寺不事募化衣糧匱絕常着敝絮煮

草根而食後居白衣菴年八十餘齒落復生一日向衆人曰吾當

來歲八月二十四日午時去屆時沐浴更衣拜佛禮衆訖端坐而化因合龕得堅固子十餘枚（以上三人據于睿明舊志採入）

僧智印字息牧江蘇常熟人工詩善畫初服官明季入清籍沒遂遁空門挂錫於邑之棻庵募貲重修頓宏壯嘗自繪松下抱膝望月圖題云今日有君復有我他年無我君還存云云（清同治間皖撫英瀚兵攜畫像去）

僧與鄰村黃某善爲繪小幅未蔵事黃附運艘南下翌春忽遇僧淮城外訝然僧曰予朝落伽偶過此耳君畫已畢庋廟梁間回取可也語訖竟去黃歸乃知僧已示寂及索梁間畫果宛然在此清雍正間事

常家老官寨圓覺寺清初僧天機性甚椎魯後似有神靈啓示心頓豁然乃奔走南北購三藏全經貯之寺內迄今屢經散失尚有千餘卷

石佛墓在德興寺東相傳宋嘉定十一年大水沖來柏樹一株上附石佛三此其一也迄清嘉慶二十四年閏四月十七日佛自焚即瘞於此土人銘之曰因水而來被火而去六百餘年常住不住於石見刼於佛何預作爲是銘常蒙擁護其餘二佛一在廟內一因天旱祈雨墜於井三佛初來時背鐫有字惟模糊莫可辨認

予友吳子秋輝家藏有宋紹興元年起復吳玠敕書一紙紙色黯淡後署一敕字鈐御寶方五寸許字已不能辨識惟其文字尚完好書法似倣東坡甚有意致茲錄其文於左

敕起復明州觀察使吳玠兼陝西諸路都統制
孝移於忠者聖人之格言國而忘家者人臣之彝憲而況分閫外
之寄統諸路之師淬厲以須枕戈待旦而可以親喪廢乎起復明
州觀察使吳玠比以功伐寢塏顯榮却敵有沈果之機馭軍適威
愛之濟戰多中率懋賞既行遽深風木之悲方從金革之事矧臨
敵忌於易將而軍制容於奪情其安厥常毋曠爾職苟能揚名於
世以顯其父母則忠孝之道兩得矣爾其懋哉 勅 如右符到
奉行 紹興元年六月七日

此紙余向年曾假歸案頭展玩數月欲鈎摹入石以紙色太
黯即嚮拓之法尙不能辨晰卒不果 右一條見張彝伯曼廬筆牘

跋

按臨清有志創始於明嘉靖方晦叔先生洎清康熙壬午知州于
公睿明修之乾隆己巳知州王公俊續修之壬寅知州張公度又
續修之迄今已百五十餘年矣矧其間又經咸豐甲寅之變文獻
淪亡有心人實抱殷憂光緒中葉知州陶公錫祺聘名翰林尹皋
卿主講臨院慨然興修志念於是徵張君賢庭靳君西樵爲採訪
並擬以趙孝廉素堂爲監修未舉行而尹歸道山陶亦去任知州
莊公洪烈任內又擬興修乃聘名孝廉趙子開爲總纂趙與吾鍾
師少甫爲癸巳同年予癸巳薦卷又與趙同出向篤生師房故趙
之纂輯吾與鍾師兄吉人得左右贊襄之三載稿成訂爲五册方

擬鐫板而吉人考膺司選又擢拔貢事遂寢其稿本保存於予家者有年至民國十年紳民正擬以賑餘重行修志推陳君月林主其事適陳之高足沙君月坡爲陝西教育廳長迎師赴陝及旋臨末年餘而陳又歿矣近緣張君秋潭等發起邀集閻邑士紳組一重修臨清縣志局予又得濫竽其間癸酉春初稿成予携赴濟南就正於孫君介卿沙君月坡均主張尚須修改以維時予在濟抱病兩月幾以身殉稿幸蒙天佑得完璧而歸嗚呼抱遺訂墜之功予雖不敢自居然回想經過波折抑何其多也今志成予不禁額手稱慶並略陳顛末附於册尾至其中之微言大義諸公弁首之序已揭明奚待予言

邑人崔長楷謹跋時年七十有四

重修臨清縣志後序

民國二十年秋寶賢以聯立鄉師事由省回籍適邑人張秋潭等有重修縣志之舉二十一年冬稿成付修志委員會審查僉主修改並推予與於修改之役予辭不獲已乃勉强任職予於志乘之學素無研究然竊以爲時代既非昔比修志者若但循舊例不知變更勢必貽譏通方之士故此次修志文字力求淺近事類必務簡賅其間因革損益總以不背時代有關社會爲主旨自二十二年夏着手修改迄二十三年秋始行竣事志目較前稍更內容亦視昔加備並增圖像一項凡名勝古蹟碑碣佛像有關於一縣文化者悉不搜集拍照製銅版以刊諸志端地圖除全縣區里圖外並

請專家繪製城區河流土質詳圖各一無不精工明確瞭如指掌總計此次修志自開始採訪至印刷成功爲期將近四載用欵尤復不貲可謂作始簡而將畢鉅矣志既成爰述其顛末如右至各志目之範圍及編纂之體例前序並凡例中論之已詳茲不復及云

中華民國二十四年四月孫寶賢序於聯立鄉師

勘誤表

册數	志別	類別	頁數	行數	字數	誤	正	補遺
第二册		舊序	八	一八	二	張	成	
		大事記	二七	二一	一七	東	東	
		大事記	三二	一四	七	第	第	
		大事記	三四	一九	五五	第	第	
第三册	疆域志	區里	一〇	二三	一九六	第	第	
	河渠		二七	一九	四	郡	郎	
	河渠		二四	二二	四	收	取	
	河渠		二七	二四	六	榮	滎	

	土質	三四	一七	七	棉	植
第四冊	建置志	政治	七	五	一二	廓	廊
		政治	八	一六	一〇	更年	年更
		文化	一二	一〇	一二	後	復
		宗教	一九	八	四	朔	明
		宗教	二二	一四	一五	瘠	瘡
		交通	三三	一六	二	因	殷
		慈善	四四	二	一一	賑	賑
第五冊	經濟志	捐租	八	一二	一三	已	乙
		鹽硝	二一	二〇	一八	荏	荏
		農業	三五	八	二三	節	篩
		工藝	四一	一九	二〇	焉	然
第六冊	黨務志	志目	一	七八	一八二三	黨	民
	教育志	學校教育	三五	一七	二一	步范	范步
第七冊	禮俗志	婚喪	二一	一	一九	貪	貧
		節序	二四	八	九	視	祀
		謠諺	三七	一〇	一一九	暴	謈
		謠諺	四一	一五	二	魯齊	齊魯
	防衛志	團練	一二	二〇	一一	十	百
		鎗械	一七	一二	五	瞄靶	靶瞄

第八册	選舉志	舉人	二七	一	四	祭	癸
		貢士	四六	一一	四	五	魁
		貢士	四八	一〇	二	珏	鏞
第九册	秩官志	歷代名宦傳	六一	五	二四	實	時
		歷代名宦傳	六七	六	二	湜	隄
		歷代名宦傳	七一	三	九	蹈	踏
		歷代名宦傳	六八	三	二一	大	火
		明清將弁表	一二	三	九		鑲
第十册	人物志	顯達	一九	一六	一九	時	是
		顯達	二〇	一五	二〇	傅	傳
		顯達	六	三	一一	頒	頌
		篤行				五一 五〇	五〇 五一
		篤行	六一	三	一八	繹	釋
		篤行	六八	一六	一七	菇	茹
		篤行	七八	一二	一八	材	村
第十一册	人物志	列女	九七	五	一四		子
		列女	一一九	一七	一七	茹	姑
		列女	一二八	四	二一	已氏	氏已
第十二册	藝文志	金石	五	二〇	一六	巷	卷
		金石	七	一七	二四	卽	邱

金石	八		
傳記	一〇	一七	一二
傳記	一五	一四	二二
傳記	一六	一五	一五
傳記	三〇	三	二
傳記	三三	一	一七
傳記	四九	一	一七
傳記	六五	一七	一二
傳記	七八	一三	一二
傳記	八五	一九	一五

傳記	八七	六	六
傳記	八八	八	三
傳記	九七	一七	六
詩詞	一一三	一九	四
詩詞	一一四	一〇	一〇
詩詞	一一六	九	一九
詩詞	一二四	二	二
詩詞	一三八	二〇	一六
詩詞	一四一	一五	二
跋	一五三	一〇	二

歲之觴相銜接焉

上列各節均屬舊曆沿習既久至今未衰其餘若五月十三日爲祀關公節九月十七爲財神節間有行者未能普遍故從略焉自民國十七年後年曆改革由中央政務會議於全年之中規定紀念若干日擇其要者表列於左

革命紀念日簡表

一月一日	中華民國成立	
七月一日	國民政府成立	
七月九日	國民革命誓師日	
十月十日	國慶	
十一月十二日	總理誕辰	以上五紀念日全國黨政軍各機關以及團體學校工廠商店均懸旗誌慶除國府成立日外均放假
三月十二日	總理逝世	全國下半旗誌哀亦停止娛樂宴會由各級黨部召集民衆大會是日放假
三月二十九日	七十二烈士殉國日	全國下半旗誌哀放假一天
三月八日	國際婦女節	
五月一日	國際勞動節	
五月四日	學生運動紀念日	以上三紀念日由該關係團體舉行紀念大會由各地黨部派員指導