

本 冊 目 錄

會 試 科 年	人 名	頁 數
乾隆己酉 (五十四年) (一七八九) 科	彭希鄭	一
庚戌 (五十五年) (一七九〇) 恩科	齊嘉紹	十九
乙卯 (六十年) (一七九五) 恩科	高 鶯	三五
嘉慶丙辰 (元年) (一七九六) 恩科	張大維	四一
己未 (四年) (一七九九) 科	俞日烜	六七
	戴殿泗	九九
	鹿維基	一七
	廉 能	一四
	曹汝淵	一五
	俞恒澤	一七
	王家景	一五
	俞恒潤	一七
	楊樹基	二〇
	黃維烈	二二
	錢 櫻	二四
辛酉 (六年) (一八〇一) 恩科	鄒家燮	二五
	秀 寧	二六
	王汝瑤	二七

壬戌（七年）

（二八〇二）科

乙丑（十年）

（二八〇五）科

朱方增	饒向榮	楊廷英	劉澍	王楚堂	胡開益	盧炳濤	瞿昂	洪燿	章道鴻	卿祖培	彭浚
.	.	.	.	.	.	.	.	.	.	.	.
.	.	.	.	.	.	.	.	.	.	.	.
.	.	.	.	.	.	.	.	.	.	.	.
.	.	.	.	.	.	.	.	.	.	.	.
.	.	.	.	.	.	.	.	.	.	.	.
.	.	.	.	.	.	.	.	.	.	.	.
.	.	.	.	.	.	.	.	.	.	.	.
.	.	.	.	.	.	.	.	.	.	.	.
.	.	.	.	.	.	.	.	.	.	.	.
.	.	.	.	.	.	.	.	.	.	.	.
.	.	.	.	.	.	.	.	.	.	.	.
.	.	.	.	.	.	.	.	.	.	.	.
.	.	.	.	.	.	.	.	.	.	.	.
.	.	.	.	.	.	.	.	.	.	.	.
.	.	.	.	.	.	.	.	.	.	.	.
.	.	.	.	.	.	.	.	.	.	.	.
.	.	.	.	.	.	.	.	.	.	.	.
.	.	.	.	.	.	.	.	.	.	.	.
二九七	三〇五	三一	三三一	三四九	三五三	三六一	三七一	三八一	三八九	四〇三	四〇七







會試硃卷 乾隆己酉科

中式第二十五名彭希鄭江南蘇州府長洲縣增廣生民籍

原署蘇州府 蘇州府知府蔡 閱

薦

大總裁 工部右侍郎加三級管 批

取

又 批

醞釀深厚高挹羣言

大總裁 經筵講官 總理 咸安宮書房 庶務 廣文堂 古訓 經筵

批

取

又 批

洗盡鉛華風格道上

大總裁 經筵講官 庶務 廣文堂 古訓 經筵

批

中

又批

本房總批

冲和恬雅機到神流

骨格堅凝風神散朗播芳

蕤之馥馥振青條之森森

詩詞秀麗經義深沉論策

淹貫古今氣疏以達洵堪

蔚爲

國華益見善承家學

點爾何如鼓瑟希鏗爾舍瑟而作對曰異乎三子者之撰

彭希鄭

有後諸賢而問者先自明其異焉夫點所以後諸賢而問者以鼓瑟故耳而三子之撰點聞之矣能不自明其異乎今夫衡人者於其動靜舉止間而其同異可見矣當函丈提撕之下而操縵優閒時露其從容之度則氣象之迥然不侔者師友之間已共見之而在已亦自覺其趣向之與人異也若由若求若赤皆懷才抱器期用於世而已吾黨多才何竟無異於人者出其中哉惟時有鼓瑟之點實在側夫子以其鼓瑟故未之問也爰問之曰點爾何如謂

潭瀨流轉  
曲折如題

丁巳夫之  
己酉科

卓然名貴

應絃台拍  
節奏天然

一語抵人  
千百

夙昔英奇卓犖久思狂簡於吾徒而何不於請業請益之餘白抒  
 夙負况今日禮樂兵農熟悉同儕之緒論而何不於觀我觀人之  
 際靜驗平生禮君子問更端則起而對點於是其作乎則聞拊瑟  
 之下其音漸希一若善歌者使人繼其聲也投瑟之聲鏗爾可聽  
 又若一唱三嘆而有遺音也鼓瑟者肄業之常舍瑟者輟業之素  
 點何容心哉然視由求赤而點異矣異乎三子微點對夫子其知  
 之矣而點果以異乎三子者之撰對也展經綸而分任其司三子  
 亦有互相異同之處而要其與人家國一也卽點之假物以鳴曠  
 達不羈難與三子爲同聲之應矣故一堂商確先明趨向之岐對

師○友○以○自○鳴○其○素○點○豈○必○有○矯○同○示○異○之○心○而○要○其○生○平○所○見○殊○  
也○縱○爾○時○共○此○師○承○靜○躁○不○侔○難○與○三○子○爲○同○調○之○賡○矣○故○講○席○  
陳○詞○隱○露○不○凡○之○槩○非○然○者○既○有○詔○以○來○前○卽○直○陳○而○非○躁○縱○孤○  
標○之○獨○賞○亦○傾○吐○而○何○疑○而○猶○必○以○異○乎○三○子○自○明○也○春○風○沂○水○  
蓋○已○於○鼓○瑟○中○寓○之○

本房加批

簡潔老到舉重若輕其運筆之風雅宜人正如初日芙蓉有目  
共賞

--	--	--

○○○○溥博如天淵泉如淵

彭希鄭

極言至德之充積可即天與淵以喻之矣蓋周徧廣濶者惟天靜  
深有本者惟淵而至聖之溥博淵泉如之其至德何如乎且夫至  
德之不可測也其充積極於無外精神流於不窮大而難名不能  
擬議以窮其至矣間嘗仰而觀焉俯而矚焉然後恍然于至聖純  
全之詣有可罕譬而喻之者至聖之德極之溥博淵泉矣其量至  
廣而其藏甚密夫豈尋常分際之所可擬哉至聖之德藏于微而  
微必驗之于顯則推而愈廣流而不息可想其象于神明昭察之  
中至聖之德由于靜而靜必徵之于動則包含無盡層出無窮可

高濶濶步  
睥睨一切

詮發實義  
獨探驪珠

義精法密  
通體靈動

心細如髮  
力大于身

驗其化于上下同流之盛其溥博不如天平其淵泉不如淵乎今  
夫天與淵固何如者冥漠冲虛之表不可窮測其端倪而氣機所  
鼓盪孰主宰是孰綱維是遂使寂然不動無在非真氣所彌綸吾  
知其健行而不息也天之德也原泉晝夜之流孰得窮探其浩渺  
而化理之流行徃者既過來者復續遂使振而不洩長留逝者之  
如斯吾知其習坎而有孚也淵之德也惟聖人與天徵其合而內  
美充實無異保合太和宵旰精勤直欲以真宰協太虛之撰惟聖  
人於淵觀其通而德之无疆一如水之不舍洗心滌慮直欲以一  
心滙萬變之原若是者非聖人之求合于天而非天莫形其溥博



歸宿處無  
義不搜

非○聖○人○之○有○契○于○淵○而○非○淵○莫○肖○其○淵○泉○如○天○如○淵○其○與○聖○人○之○  
德○又○何○容○岐○而○二○之○分○而○觀○之○哉○此○聖○德○之○所○由○獨○絕○也○時○出○之○  
效○斯○可○觀○矣○

本房加批

理境融澈毫無塵翳局度更復天成正是爐火純青之候

卷之九



○○○○○苟爲不熟不如蕘稗

彭希鄭

至當不易

逆入得勢

踏踏點水

卽不熟以觀五穀難恃其種之美矣。夫旣不熟矣而五穀尚得爲美乎。卽蕘稗以形其不如而知種不足恃耳。嘗思物必期於有成。物之貴賤物之成敗爲之也。惟成敗無中立之勢。則貴賤無一定之衡。往往有至貴之物而及其無成。反出賤者下矣。五穀爲種之美而有近於五穀實大遠於五穀之種者。蕘稗是也。使以蕘稗爲近於五穀也而亦美之。則非人情不可近矣。雖然亦思五穀何爲而美哉。望郊原而呈豐蔚之形。庶幾實堅實好也。而服田力穡未遲。舍已而芸人謀粒食而親胼胝之勞。寧憚載柞載芟也。而課雨

新代長卷 己酉

跌宕沉鬱  
操縱自如

精力彌滿  
虛實兼到

問○晴○深○望○有○秋○於○終○歲○惟○其○熟○也○五○穀○所○以○美○也○而○苟○恃○生○質○之○  
不○凡○有○初○鮮○終○幾○等○半○塗○而○廢○幸○垂○成○之○有○日○秀○而○不○實○竟○同○末○  
路○之○荒○以○爲○是○固○種○之○美○者○雖○不○熟○庸○何○傷○然○人○之○好○尚○異○矣○物○  
之○美○惡○殊○矣○設○一○莢○稗○以○觀○而○所○貴○在○彼○所○賤○在○此○不○得○謂○非○人○  
情○不○可○近○矣○謂○曰○不○如○莢○稗○誰○曰○不○宜○訂○園○圃○草○木○之○經○則○莢○稗○  
當○在○非○種○必○鋤○之○列○豈○五○穀○而○反○難○與○抗○哉○然○而○人○心○大○抵○如○斯○  
矣○崇○朝○之○頽○廢○高○下○遂○判○等○差○此○優○彼○絀○之○間○儼○若○顯○呈○其○分○際○  
則○雖○欲○自○矜○其○美○質○亦○不○過○異○人○之○畧○跡○以○原○也○而○其○不○如○者○之○  
品○評○自○在○也○援○惡○莠○亂○苗○之○例○則○莢○稗○方○切○以○非○亂○是○之○憂○豈○五○

翻陳出新  
愈轉愈妙

穀而甘居其下哉然而物類固有定衡矣好惡之無常當境自爲  
轉易或重或輕之際若有一定之品題則雖謂誕種之有殊不過  
徒悔其一無所成也而其不如者之公論非誣也爲仁者宜鑒諸  
本房加批

氣機動盪筆力清剛後二比意到筆隨想見行文之樂

古西科

--	--	--

欽命詩題

賦得草色遙看近却無

得夫字五言八韻

彭希鄭

草○色○從○何○見○遙○看○有○矣○夫○捲○簾○如○隱○約○到○眼○已○模○糊○小○雨○輕○  
難○辨○芳○塵○近○却○無○柳○條○初○遠○映○苔○影○正○平○鋪○村○郭○增○妍○麗○郊○  
原○入○畫○圖○探○幽○借○野○叟○引○勝○問○樵○夫○恰○值○春○三○月○新○添○水○一○  
隅○

聖朝膏澤渥品彙得沾濡

本房加批

清新俊逸秀色可餐





會試硃卷 乾隆庚戌 恩科

中式第十五名齊嘉紹直隸天津府天津縣民籍附學生

署督 恩科 陸 閱

薦

大總裁經筵講官吏部右侍郎加三級朱 批

取

又批 日光玉潔風發泉流

大總裁工部左侍郎管理樂部事務加三級鄒 批

取

又批 摘辭無懈斷理必剛

大總裁經筵講官閣學士管禮部事務加三級王 批

中

又批  
含華佩實味雋而膏

本房總批

鑒古定法望今制奇成波  
則風水相遭吹氣則芝蘭  
并馥用能深文隱蔚餘味  
曲包光流行間聲動簡外  
詩律雄深雅健論藝肅括  
闕通既嶽嶽以談經復便  
便而對策撒棘後知生翹  
秀  
名淡墨翔步清華薇省簪  
臺游承 恩於 禁近矣

○○○○○皆自明也

齊嘉紹

引書釋經  
卽以經詮  
題故能精  
切不膚

開台紆餘  
局度宏敞

明德本於身、釋三書而皆然矣、蓋德期於明、而明之者由於自也、  
書言有殊旨乎、今夫大學一書、首重明德、而帝王心法之傳、一以  
貫之、何則、德本於天、而明則專於己、粵稽古訓、大旨攸昭、乃知體  
道以著、為經者皆本身以垂為訓、未暇與萬物相見也、而深宮之  
淬厲有獨先者矣、不然、康誥武王之誥、康叔也、太甲伊尹之訓、嗣  
王也、帝典則出于虞、史臣之珥筆也、帝與王不相師、卽念典、陳謨  
奚必証心源、而協于克、一然而寡、兄勗孟侯以作求也、阿衡述祖  
德以示誠也、溯帝堯之放勳、而暨於昭明也、性與反若、相判而危

高祖聖言  
端莊流利

水雪淨聰  
明

微○精○一○要○可○溯○道○統○而○驗○其○大○同○則○以○明○之○由○于○自○也○而○所○謂○明○  
 明○德○者○皆○然○也○不○微○窺○昭○曠○之○原○而○漫○謂○治○法○相○承○責○惟○盡○已○則○  
 所○為○祇○適○者○何○若○所○為○躋○敬○者○何○若○所○為○惟○帝○時○克○者○又○何○若○豈○  
 慎○修○思○永○聖○賢○傳○其○意○而○莫○釋○其○詞○惟○靜○驗○淵○源○之○契○而○始○覺○昭○  
 融○不○昧○道○本○厥○躬○則○所○謂○裕○乃○身○者○惟○明○所○謂○懷○日○新○者○惟○明○所○  
 謂○帝○德○廣○運○者○亦○惟○明○知○紀○載○昭○垂○帝○王○異○其○功○而○不○異○其○學○若○  
 是○可○分○而○觀○之○焉○明○乎○對○照○之○形○則○內○照○豈○容○不○密○蓋○灼○見○夫○此○  
 心○此○理○之○同○推○之○皆○準○乃○不○以○為○同○而○以○為○獨○則○自○之○謂○也○凜○雪○  
 各○勵○神○明○而○克○明○德○以○光○四○表○昭○大○德○以○正○萬○方○推○之○紹○聞○衣○德○

字字從上  
支涵泳而  
出精深博  
大也字點  
嗜欲飛

類題自達  
操統自如

亦○以○敬○典○為○受○命○之○原○堯○不○必○授○之○于○湯○湯○不○必○授○之○于○文○其○明○  
之○徹○始○徹○終○者○皆○先○天○下○而○端○其○範○而○何○嘗○有○帝○升○王○降○之○殊○也○  
若○是○可○合○而○繹○之○焉○明○乎○受○治○之○用○則○自○治○不○得○不○嚴○益○靜○存○諸○  
至○虛○至○靈○之○中○操○之○彌○約○故○不○惟○其○公○而○惟○其○私○則○明○由○于○自○之○  
謂○也○被○濯○豈○容○旁○貸○而○謹○庸○祇○者○合○揆○于○欽○崇○永○保○懋○建○中○者○同○  
符○于○知○訓○宅○心○極○之○帝○德○罔○愆○要○必○以○欽○明○為○協○和○之○本○三○聖○人○  
共○守○一○道○實○三○聖○人○同○治○一○心○其○明○之○先○知○先○覺○者○皆○涵○天○下○而○  
擴○其○量○而○無○非○立○其○作○君○作○師○之○極○也○皆○自○明○也○而○大○學○之○所○謂○  
明○明○德○可○知○矣○

大總裁原批

詞條豐蔚氣象光昌

本房加批

鎔經瀝液自鑄偉詞斯爲樹骨訓典選言宏富

君命召不俟駕行矣

齊嘉紹

承命而卽行。聖人敬君之至也。夫君之召君之命也行矣。不俟駕矣。子之敬君命也如此。且夫古之君子趨以采齊。行以肆夏。其在車則聞鸞和之聲。所以節容止而示等威也。寧夫子而異是。乃若我聞有命。大君方側席以須。則謹凜方深。而趨承恐後。有忽改乎。此度者亦惟是在外不俟車之義所迫而形焉者已。聞之將適公所。史進象笏。書思對命。旣服習容。觀玉聲乃出。揖私朝。輝如也。登車則有光矣。此第言趨朝之常度。而未及承命之恪恭也。抑又聞之士乘棧車。大夫乘墨車。從大夫後。不可徒行。吾子亦猶行古之

詮題雄渾

折筆清晰

頓挫生情

排宕

疏剔分明

卓犖紆餘  
氣體自然  
名貴

卷之三

三

道也。命彼僕夫，展輪効駕，委蛇之節，誰不謂然。乃一旦退食之餘，忽有持節以召者，曰：寡君須矣。吾子來前。大夫敬爾，在公無忘。夙夜其將，速駕行乎。而奉命者若有待也。承命者若無言也。考之禮，凡君命，召以三節，二節以走，一節以趨。又曰：端行，頤雷如矢，弁行，刻刻起履，周中規，折中矩，進則揖之，退則揚之。吾子于此豈猶是好整以暇哉。蓋聖人因心之妙，發于俄頃者，為最真。使當一命，欽承而猶以率其故常者，惟威儀之是飭。將從谷，按轡亦奚以昭奉職之不遑。况聖人中禮之宜，勵于朝常者，為倍恪。即當大夫夙退，而豈以自安。宴息者，違詔旨之傳宣，故舍車而徒，且共覺其執綬。



透出全神  
筆端有畫

比事連類  
是題中應  
右之義

之○不○暇○於○斯○時○也○官○若○止○而○神○已○馳○之○足○欲○前○而○形○已○迫○之○則○以○  
為○不○俟○駕○行○矣○然○則○書○君○命○何○示○尊○也○書○召○何○明○在○外○非○在○官○也○  
吾○夫○子○在○朝○言○朝○趨○蹕○之○際○屬○耳○目○者○多○矣○即○此○公○退○之○餘○徵○召○  
甫○至○而○急○趨○以○進○有○難○緩○須○臾○者○蓋○猶○是○事○君○盡○禮○之○意○也○故○記○  
者○於○君○召○使○擯○記○其○色○勃○如○足○躩○如○擬○其○容○也○於○君○命○召○則○記○其○  
不○俟○駕○而○行○擬○其○心○也○合○觀○之○而○夫○子○承○召○于○君○之○禮○乃○全○

大總裁原批

有典有則不蔓不支

本房加批

詩代卡

庚戌

恩科

四

散整兼行疏密相間方家舉止卓爾不羣

○○○○使數人要於路曰請必無歸而造於朝

卷之九

曲折赴題  
勁氣直達

坐實歸字  
為下文不

要○大○賢○以○造○朝○將○欲○實○其○說○也○夫○孟○子○使○可○造○朝○則○要○于○路○何○為○  
者○仲○子○殆○知○其○將○歸○而○請○之○其○能○已○乎○今○夫○聖○賢○自○主○之○權○其○無○  
事○從○旁○之○勸○駕○也○審○矣○乃○迫○欲○自○實○其○說○者○明○知○其○情○之○不○相○屬○  
而○轉○欲○為○計○之○有○可○通○于○是○委○曲○徇○人○竊○幸○彌○縫○有○術○遂○隱○跡○其○  
行○蹤○之○所○至○而○顯○託○于○從○者○之○致○詞○已○如○仲○子○以○趨○造○于○朝○為○對○  
將○權○詞○以○謝○使○者○乎○亦○以○見○王○命○之○不○可○違○也○吾○知○使○者○必○復○命○  
于○王○曰○孟○氏○子○勿○藥○有○喜○其○將○朝○王○矣○然○而○昔○者○之○託○疾○非○將○朝○  
之○本○心○也○今○日○之○出○弔○猶○是○不○朝○之○微○意○也○仲○子○對○使○之○言○孟○子○

得已作對照

為仲子寫照傳神才人筆妙

滔滔清辨舌本瀾翻

言破卷

或○未○知○之○而○孟○子○之○歸○也○必○矣○於○是○為○仲○子○計○既○以○造○朝○數○言○敬○  
 復○王○使○設○使○者○聞○言○而○返○孟○子○出○弔○而○歸○適○從○何○來○邂逅○相○遇○為○  
 仲○子○者○非○惟○無○以○謝○使○人○抑○且○無○以○處○孟○子○徘徊○却○顧○母○亦○有○瞿○  
 然○不○自○安○者○乎○而○猶○幸○及○其○未○歸○也○就○令○將○歸○而○或○在○路○其○趨○朝○  
 猶○易○易○也○此○一○請○也○朝○王○之○願○既○得○遂○夫○初○心○對○使○之○言○復○適○如○  
 其○隱○念○庶○幾○當○路○之○有○機○而○轉○圜○之○甚○捷○乎○此○要○之○所○為○亟○亟○也○  
 維○時○孟○子○猶○在○東○郭○氏○否○抑○中○道○回○車○歸○途○之○遠○近○不○具○論○特○以○  
 聖○賢○心○迹○相○處○豈○竟○不○相○知○况○師○弟○追○隨○獨○喻○尤○不○妨○共○喻○齊○之○  
 君○無○郊○迎○擁○篲○之○文○也○齊○之○臣○無○授○餐○適○館○之○雅○也○何○以○于○于○而○

倒點使字  
玲瓏透脫

餘波演漾  
去路悠然

來者數人之遮道攀轅也嘖嘖而語者數人之請必造朝而無歸也誰為為之則仲子之所使也噫嘻異矣吾意孟子遲回道左觸緒增懷當必顧數人而愕然矣不入耳之言來相勸勉姑妄言之亦遂姑妄聽之耶則要于路者果能必孟子之徑造于朝乎獨是仲子片言掩蓋欲代伸其慕勢之忱百計周旋轉莫解其飾詞之實而孟子不朝之心轉晦矣此景丑氏之宿所以不得已也

大總裁原批

欽側如題生韻遠出

本房加批

卷之六 一 無戈 思科

以文言道俗情款款深深題神畢肖

賦得老當益壯得方字五言八韻

齊嘉紹

壽○寓○原○難○老○名○言○壯○氣○揚○豪○情○曾○溯○馬○傑○作○必○推○王○人○共○尊○耆○耇○  
時○還○愛○景○光○丁○男○饒○比○健○甲○子○紀○應○詳○鼎鼎○如○川○至○乾○乾○本○  
日○強○漫○齊○年○小○大○况○際○  
世○黃○唐○桃○實○三○千○盛○椿○齡○萬○六○長○京○垓○誰○演○筴○臣○朔○是○東○方○

大總裁原批

鏗然而韶鈞鳴

本房加批

玉節金和春容大雅押方字特清穩絕倫





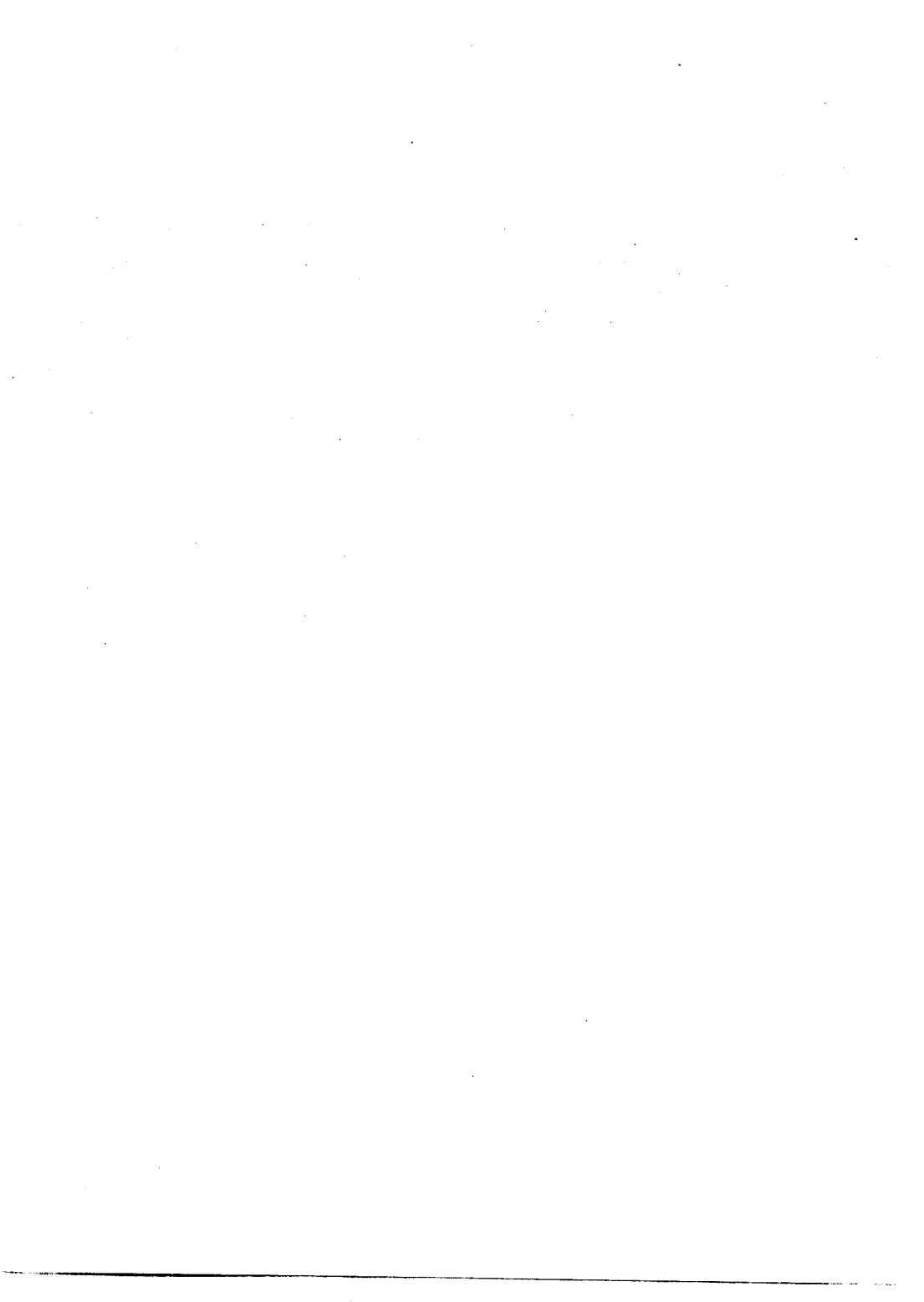

# 高鶚

始祖可仕 世居瀋陽三台子

太高祖世臣

太高祖母 蕭氏

高祖宏璧

高祖母 王氏

曾祖爾榮

曾祖母 絳氏

祖八十一

祖母莊氏

父存佳

(缺文章)

字雲士號秋甫別號蘭野行戊寅年十月十七日寅時生鑲黃旗滿洲都統內府漢軍延慶佐領下廩膳生民籍

高伯祖宏志 宏陞

會伯祖似斗 金裕 沙爾圖 塞克圖 僧額

圖 額勒吉

堂伯祖聯奎 聯芳 聯捷 聯登 佟圖 石

圖 慧德 穆都

從堂伯拴住 定住 富惠 得惠 保定 保

全 雙德 長玖 穆騰額

胞叔存山 存保

從堂叔汝翼 汝孔

從堂兄常清 常保 常福 常山 常壘 得

母孫氏

慈侍下

業師

王梅軒先生

鍾仲鸞先生名振鏞

李純嘏先生名鳳書

郭澂泉先生名潔

鄉試中式第十四名

會試中式第八十名

殿試第三甲第一名

欽點內閣中書

元得亨 得利 常慶 常玉 常亮 四

達塞

胞弟常昌 常衡 常賡

嫡堂弟常晟 常春 常昇 常貴

從堂弟寶祥 寶瑞 寶慶 常載 六格 八

格海寧

妻盧氏

子玉樞 玉綸

姪他思哈 二虎 三虎 四虎 永祿 永

寧福興 福順

姪孫四佩

族繁不及備載

會試硃卷 乾隆乙卯 恩科 六十年

中式第八十名高鶚鑲黃旗滿洲都統內府漢軍是慶佐領下屬騰戌甫恩科舉人長籍

同考管刑部貴州清吏司事加三級經筵資 閱

薦

大總裁內閣學士兼禮部侍郎聖級瑚 批

取

精心獨造力餘於題

大總裁禮部右侍郎加三級劉 批

取

雄深雅健不愧作家

大總裁經筵官都察院都御史聖級寶 批

中

又批 抑揚盡致波瀾老成

本房總批 精鶩八極心游九埏崇論

閱議悉從理窟中探出真

髓所謂志和音雅醞釀深

醇此文境中最上乘也詩

詞古藻經義淹通三場綜

江都之博議兼子瞻之名

言斯真學有本原語無枝

葉







張大維

高高祖國信

高高祖母孫氏

高祖嘉奇

高祖母楊氏

曾祖顯明 邑庠生

曾祖母余氏 賜進士出身河

南道監察御史浣公長女

祖爾鉞 郡庠廩貢生

祖母余氏 癸未進士興化府推

官如齋公孫女奉天錦州府通判候

字纒舟號雲巖行二年八十四歲

紹興府諸暨縣學附生民籍

高高叔祖國振 岐鳴

高伯祖賢 邑庠生 應龍

曾伯祖顯能 邑庠生 顯達 顯悅 邑庠生 顯俊

嫡叔祖爾鎮 增廣生 爾銑 爾鑛 太學生

爾鉞 爾鐘 邑庠生

胞伯宏儀 戊午江太學副貢生

堂伯侯功 必達 邑庠生 儀國 以泗 泉發

蒼霖 康九 邑庠生 沛仁 化祥 易宗

憲文 東文 國梁 又來 禹九

西音 文義 平遠

陸都轉益運司副  
使朗菴公長女待

贈孺人

徐氏待贈孺人

父川學邑庠歲貢生

母駱氏辛酉科舉人伊緞公孫女

邑庠生肇鞏公女待贈孺人

永感下

業師蔣其泳廩生

余斌丙辰舉人揀選

知縣充人府教

習理江

陳光業邑庠生

胞兄弟大中太學大效太學妹一適太學生

堂兄弟太觀太學大魁太學大建增廣

大雅太學新安太學大敦太學

娶陳氏大應公長女

繼娶趙氏邑庠生次女

子東銘邑庠生藻西銘業恢忻愷

女二長適郭光宇次適蔣曰憲

嫡姪恂情藩饒倦薰蓉

堂姪居敬居易居寬居恒太學

居州尊茂萱荃居岐居邦太學

莢菖荇洲郡庠再南郡庠蘭芹

芬薌荷葵

孫培風業儒如玉業儒璘如山璜璈

如阜俱幼

孫女八

曾孫女一

欽賜舉人

欽賜翰林院檢討

族繁不及備載

住本邑四十六都五蒸庄

乾隆六十年四月十八日

臣鐵保、臣方維甸跪奏為查明年老舉子名目恭摺奏

聞仰祈

聖鑒事本年乙卯

恩科會試各省年老舉子自九十以上至七十以上者共一百二十一名三場完竣榜發未經中式臣等謹循例開繕名單恭呈

御鑒欽惟我

皇上純常體健

久化成恒

修考

握符則年已週旬。勅虞幾之兢業。

念徵而福垂晉五。建如範之錫敷。值普天慶洽。蘿圖又見。籌添十

紀自

首祚科開。慈榜欣逢。

恩逮七番。廣常額於黌庠。尊

師養士。遴茂材於民社。下第除官。固已極紛佩之榮。忤深鰲戴。

何幸際

珍符之盛。親覩

鴻熙。趙象觀等。

堯壞壽人。絳縣儒服。遲中青錢之選。能窮皓首之經。待文戰於風。簷門外勞深立鵠。拜官餐於日給。良時健謝祝鳩。文自能成。知五色雲邊之先見。筆何妨老想三條燭下之猶酣。春滿大羅。九十日却逢閏展。經登千佛。百廿人未與名標。顧耆宿之英多蔚。

昇平之人瑞。臣等荷蒙知舉。欣效觀光。擬叟宴之羣班。數符上壽。作鑠窓之嘉話。禧徧九垓。願鼓舞乎。

皇圖益昭融夫

壽闈。

卷之三

二

春蔭徧光天之下。使庶民之蒲柳咸榮。棘闈見雲集而來。知海寓

之鯢台億倍。

曼殊無量。合松喬佺羨以祝我

聖人。文德誕敷。稽蜚仡炎農而無如

今日。臣等曷勝忻幸。忭舞之至。謹奏奉

上諭。欽賜翰林院檢討。



乾隆會試乙卯 恩科

臣張大維年八十四歲紹興府諸暨縣人民籍

由附生

欽賜甲寅 恩科舉人

智舉太常卿署都察院左副都御史加三級軍功隨帶加二級紀錄三次方

知貢舉經筵講官禮部右侍郎正白旗蒙古副都統加二級鐵

大總裁 內閣學士兼禮部侍郎加三級瑚

大總裁 禮部右侍郎加三級 劉

大總裁 經筵講官都察院左都御史加三級寶

身言身

呈奉

旨欽賜翰林院檢討欽此

公閱進

民之所好好之民之所惡惡之

張大維

於民之好惡而絜之惟君子為能得其平也蓋民之所好所惡矩  
斯在焉然不絜之而何由得其平乎君子所以兢兢於好之惡之  
也且夫平天下者豈得咈百姓以從己之欲哉然使咈己之欲以  
從百姓而究無當於從欲之治故盡天下而運以一心者即擴一  
心而推之天下怙冒之仁基於宥密而無容漫言物至知知也則  
詩所云民之父母可驗焉今夫天下之不一者惟民民之至不一  
者惟好惡上豈盡能好之惡之哉雖然特患未必誠求其所好所  
惡耳好惡默存也而所以好惡則甚顯惟上不以顯然者默索之

則百族之歡愉悲戚難向堂陛而訴其情好惡獨矢也而所以好惡則大同惟上不以同焉者獨體之則四海之晏樂憂傷誰赴闕廷而據其志蓋惟天惠民其降之為衷秉之為彝者不外孝弟慈之理惟辟奉天其為上易事為下易知者即同茲興孝興弟不倍之心則由所惡以推之所好而絜之固有難焉者莫患乎民無格心也而又莫患乎民有遁心必也萃蔀屋窮簷之衆縈寤寐而即之謀於民所好無弗好也於民所惡無弗惡也應念而存即取懷而予迨至好惡悉如其額而撫摩噢咻如保赤子君子猶恐一夫之不獲焉而寧慮膈膜歟莫畏乎民之賤而不可簡也而又莫畏

乎民之愚而不可欺必也合服疇食德之倫閱風雨而通其志好  
民所好無私好也惡民所惡無私惡也因理以求事即因類以致  
詳迨至好惡無拂其衷而愛養防維如宜家人君子猶恐萬邦之  
未孚焉而抑何篤摯歟是則君子之絕一人作好作惡之機者不  
自臨民始也惟德惟義夙夜之志氣常清而虛以待物極天下之  
動而不可亂無他好惡毋自欺即衣裳鈇鉞而皆出自部署已定  
之餘乃君子之洞天下羣好羣惡之變者皆自求民始也有正有  
事利害之倚伏無匿而接而生心極天下之蹟而不可厭無他好  
惡克自慊即飽煖饑寒而若成其合併為公之勢絜民之好惡以

盡矩之量意美法良豈漫援百姓與能之義推己之好惡以盡絜  
之變德洋恩普寧僅致非后胡戴之名民之父母信謂此耳

柴也愚參也魯師也辟由也嘖

張大維

四子不自知其性之偏聖人語之而已無餘事矣夫未有賢如柴參諸人而安於愚與魯辟與嘖者特患其不自知耳夫子語之而何煩贅一言哉嘗思聖人之教大抵因材而施凡有答問者無非發其病而藥之也從未有直指其病若使之聞之而等於不屑之教誨也者一日語柴參諸人有足異焉今夫柴愛物而知順道泣民而能樹德是夫子之所嘉也然而夫子曰柴也天姿忠厚人也履順則觀變為難信心則揆幾不足故不殺不折仁也而囿於煦煦之仁不徑不實義也而狃於子子之義昔吾論成人而極之窮

神知化何未之前聞也吾惜其愚矣今夫參辭邑而著其節志孝而授以經是夫子之所契也然而夫子曰參也賦性誠實人也研求而拙於曲入固執而滯於旁通故師以傳道不習必省而日計常不足也友以輔仁不違是期而月計難有餘也昔吾望銅鞮而嘆其敏而好學何竟讓未遑也吾慮其魯矣若師非所稱莊賢於夫子前有光而後有輝者乎然而夫子曰辟矣望之非不儼然而言而履之者安在即之非不藹然而行而樂之者安在自他有耀而無本不立何堂堂也夫白玉不雕寶珠不飾吾嘗為師也勗矣而胡為昧此若由非所稱勇過於夫子能禦侮而屏惡言者乎然



而夫子曰嘒矣况以南山之竹而如筠者安在予以南風之操而解愠者安在非作而致而無文不行何倨倨也夫中和之感不載溫和之動不存吾嘗為由也戒矣而胡為蹈此盖自是而柴知憬然悟矣他日者避難而能權其達甚也非凜夫子愚之一言而破之者深歟自是而參知奮然起矣他日者悟道而速唯其敏甚也非凜夫子魯之一言而策之者久歟且由是而子豈猶慮師之辟也異日者執德而愧不宏信道而憂不篤其殆自糾其辟而主之以忠信歟由是而子豈猶慮由之嘒也異日者與祭而知禮可風出宰而其政不擾其殆自懲其嘒而文之以禮樂歟夫柴與參師

與由皆賢之卓者也愚與魯辟與疇又病之尤者也使非聖人呼  
而覺之彼四子幾何不終陷於性之偏也哉

齊人曰所以為蜚菴則善矣所以自為則吾不知也

張大維

譏大賢者姑善其為人真不知其自為者也夫蜚菴之去固孟子為之也齊人姑善之以譏其自為非真不知其自為哉今夫天下事大抵當局者昧旁觀者明耳雖然旁觀之明不能即移之當局者其人其事原難強同也乃若律異事於同例遂欲規異人於同情而疑明昧之兩不相入焉如齊人之譏孟子是已意以孟子之在齊久矣乃孟子淹留於齊而人不聞有激之使諫者以孟子固嘗諫於王也孟子再三進諫而人不聞有速之使去者抑或以不

用而可不去也然而孟子固已為蚘鼃矣以孟子而自視孟子非  
蚘鼃也以蚘鼃而自視蚘鼃非孟子也故孟子不以為蚘鼃者自  
為而恬不為怪蚘鼃不轉以孟子之為蚘鼃者為孟子而若罔聞  
知也以吾而視蚘鼃蚘鼃一孟子也以吾而視孟子孟子一蚘鼃  
也故孟子以宜自為者為蚘鼃而吾於蚘鼃誠無憾矣孟子不以  
為蚘鼃者自為而吾於孟子已得聞矣事以易地而隱忍為難今  
蚘鼃皇皇解組念孟子之愛人以德何至反唇相譏而長懷無已  
其相喻以形也所謂子一息我亦且一言者也論以公忌而播敷  
最易今蚘鼃怏怏得玦覺孟子之逼人太甚強以平情自遣而口

實較著其頗聞餘語也且謂我雖不言彼獨無愧於心者也忠臣去國不潔其名蜚鼃之去使非孟子代主之我於蜚鼃且諱莫如深藏身不恕豈能喻人孟子之不去即以蜚鼃兼權之我於孟子固怨不在大嗟乎齊人欲諷孟子以去使孟子處蜚鼃之地必待有人焉為之始激於一諫以塞其責而飄然謝事也哉吾知蜚鼃聞之竊顏變愧生而嘆齊人之多言也

全言

ノ

賦得閏月定四時 得和字八韻

張大維

重光慶歲閏芳節  
展中和積筭功何杪  
歸奇象不多三年如失帶  
四選豈無訛官自堯  
階設時從夏令過梧桐  
添一葉日月擲  
雙梭斗柄看斜指  
疇人任細摩  
螽書昭舊戒  
桃獻擬新歌  
五

燭休徵叶

皇居頌有那





# 俞日烜

字祿昌號鶴亭行三乾隆己丑十月十三日生廣信府廣豐縣附學生民籍

## 始祖稱

晉征西大將軍  
縱公裔孫唐少  
保昱公季子自  
江南宦吳越為

睦州  
刺史

## 二世祖襄

## 三世祖珉

## 四世祖長官遷

## 世叔祖命

宋宣議郎  
賜緋魚袋

## 濛

宋乾道戊子舉人授  
承直郎臨安司理

## 澄

與陸子  
靜交望

重當時  
贈通

## 輝

## 堯舉

宋淳熙丁酉舉  
授廸功郎

## 挾

宋淳祐辛丑進士  
湖南提刑時稱廉

吏第一

## 堃

## 運種

宋嘉定丙子  
浙江舉人

## 克堪

宋景定壬戌進士歷刑  
工二部架閣祀鄉賢

## 澆

宋賓貢授東  
宮日講官

## 逢龍

贈文  
林郎

## 申

宋咸淳癸酉舉人  
授將仕郎祀鄉賢

## 月卿

宋咸淳辛  
未進士

## 俊

賓貢授  
將仕郎

## 鍾

鄉貢授承信  
郎樂平知縣

大夫都察院  
右僉都御史

## 燮

元至正癸卯舉人  
授連城縣教諭

## 忻

郡題名堯夫賓貢  
授開化知縣

## 珂

題名定夫賓貢  
授海寧知縣

## 在

題名存誠賓貢授平陽知縣  
陸解州知州拜奉議大夫

## 垆

題名  
存野



省元

十世祖潛之

從召東萊先生  
學明三經尤長  
春秋

十一世祖樓

樂道  
好學

十二世祖煒

原授通直郎以  
子克堪貴又勅  
贈通直郎

伸鄉賓思郡正郡朝瞻監宣城縣丞  
朝爵鄉廷鄉建安縣

丞邑璣邑廷儀監南京金朝贊鄉師賢邑可禮邑有

功邑昌言邑文昭邑文經邑中立邑中孚嘉靖甲午舉人

誠邑汝準鄉貢陞陳中道郡文潤鄉文曾鄉賓鄉累奉汝

蔡邑文朋嘉靖己酉舉人授文郡明郡汝移國仲和邑廷邑臣

詔授安倉大使陞鄉仲穆郡汝龍監任彭中定恩貢任縉

林南京教授江知縣文彬郡文郡翰邑中實增

文泮邑文泰邑乾亨邑思通邑汝英監任陝西理問所

一正邑文澤太學生任揚文班監任思中邑德容邑文

十三世祖珏

太學生

焯邑廩文炳禮部儒士點恩貢授東安知縣文陽鄉廩鍾慶邑廩邦傑大學

十四世祖錫

授京諭

授將仕郎夫謙邑廩邦光邑廩繼華邑廩咨伯邑廩繼芳邑廩繼慶邑廩繼達邑廩  
邑繼适邑廩貞吉邑廩含章邑廩繼善邑廩必科邑廩繼通邑廩

十五世祖澂

孝義車行入祀鄉賢

儒士必進邑廩大有邑廩繼美邑廩繼陽邑廩燦章邑廩燿章邑廩繼會邑廩掄邑廩  
鄉貢授景州通判煥章邑廩明經任端郡司馬署海防同知燦章邑廩燿章邑廩繼會邑廩掄邑廩

十六世祖梓

言邑廩喬齡大學生奉九歌邑廩元希孟邑廩維章邑廩豫章邑廩繼敏邑廩  
鄉貢萬里國繼程邑廩萬歷乙酉舉人授曲江知縣陞思明府同知獻廷邑廩繼震邑廩繼建邑廩

十七世祖炫

章邑廩陶元縣丞繼仲邑廩允隴邑廩光國邑廩繼序邑廩繼軾邑廩耀章邑廩  
太學生任陶元縣丞繼仲邑廩允隴邑廩光國邑廩繼序邑廩繼軾邑廩耀章邑廩

十八世祖壘

邑國賓邑廩國善邑廩黎獻邑廩若唐邑廩若虞邑廩大韶邑廩  
邑國賓邑廩國善邑廩黎獻邑廩若唐邑廩若虞邑廩大韶邑廩

明經薛薦本學  
教諭入祀鄉賢

### 十九世祖銀

秉性至孝為人  
卓立耿介輕財  
重義嘗造橋渡  
以濟人鄉里咸  
德之間又捐貲  
重建鄉賢祠作  
思親錄重春堂  
記邑侯吳公博  
士李公同贈序  
以旌其義

### 二十世祖海

壽官孝慈和敬  
恬淡自處積粟

繼求郡庠理鄉賓煒章郡庠贈繼規鄉貢授謨文卿道

立俱邑廩顯耀衛守備道長邑庠馳贈奉政大夫玘建陽尚友一

禪家正三式顯庸承憲顯東昌言肇者

道南道輝桂華道曙道繩俱邑庠廷華萬歷庚戌進士授連

城知縣道乾國學授陝西道坤授貢任北墨華崇禎甲戌進士由光澤知

縣陞刑部主事終浙江道監察御史今祿繼潮三畏道光應昌

道奇俱邑茂華郡謙崇禎癸酉舉人麟華國道中道復

應歷瑞華道畿龍華道翀道凝熙華伯

華道徵道翼纓華道淳鳳華遠道祀

賑飢不計其利  
輸藥濟人每乘  
其急前明宏治  
癸丑始荆新宇

子溪之南以為  
子孫長久之計  
太僕寺卿隴西  
宋宗贈序備載

家乘

二十一世祖貢

二十二世祖宗儒

二十三世祖子成

二十四世祖汝興

道生 旌華 迪華 道涵 道昌 道伸 道耿 兆

元 鳴華 夜華 道璧 大華 應春 達兼 上達

俱邑 延華 禮部儒士 來儀 康熙丙午舉人 道從 大學生授山旂

華 庠生 紫 邑 道一 邑 道賓 郡 元華 邑 道賜 郡 道器 由庠 邁

鄉旄 選拔 道溘 北京 道甫 俱郡

曾伯祖孔震 萬歷庚子舉人 孔焜 萬歷乙卯戊午 孔齊 庠監

孔奐 歲貢 孔昭 孔卓 孔良 孔官 孔貞 國泰 孔

揚允彛 孔家 孔祿 開國 孔鑄 新國 聲國

孔言 國第 國柱 國偉 俱邑 安國 崇禎庚午舉人 孔集

三

二十五世祖效托

存心仁愛  
與物無爭

高祖希鼎

溫柔敦厚  
樂善好施

高祖妣氏林

柴

曾祖金

例贈文林郎

應雍正庚戌歲  
貢鄉飲大賓學  
養充足度量寬  
宏訓子務以義  
方接人將以惠  
愛行實誌邑乘

孔節 國錡俱邑廩 孔耀 孔煌俱郡廩 堦 騰蛟 而旭

而昇 孔濟 而且 在茲 石 孔箕 必昌俱邑廩 國

鉉由庠授中書 孔輿邑廩 而昶郡廩 孔吳郡贈 玉綸庠廩 煜邑廩 乾元歲貢大賓

煜邑廩 煇介賓 運昌俱邑增

伯叔祖士遯邑廩 士遠 念祖 哲生俱郡廩 之驥 圩 士駒

掄秀 九成 啟新 添成 士逢 秉德 觀光 文

源俱邑廩 嘉賓歲貢 元善由廩入太學 士通 曠生 咨 士

咸俱邑增 明善郡廩 揚廷邑增 嘉猷贈修職 兼善邑廩 基善邑廩 培

善國學生候選州同 至善邑廩 士成邑廩 兆魁郡廩 方壘歲貢 元塗歲貢 元且

曾祖妣氏周 例贈 儒人

祖起渭

邑增質學醇粹 品行端方子弟 賴其成名親黨 欽其雅範壬申 癸酉聯薦大 中丞鄂公考取 豫章肄業以親 老力辭不就士 論賢

祖母氏周

郡庠諱廷顯公 幼女邑庠諱在

源 元均 俱國學 元奎 邑庠介賓 元堂 國學 東林 歲貢 文鏞 國學生

伯箴恩詔歲貢 叔箴貢大賓 南康教諭 光芸 歲貢大賓 光普 歲貢大賓 光祖 邑增

介成邑廩 丙昌 邑廩 廷動 鄉賓 光午 邑庠 錚 歲貢大賓 讓 全 肇 瑁

光進 廷整 廷鋒 俱郡庠 振嘉 廷獻 光芬 衍 勛

廷錫 助 光華 勳 椿 宗宸 元 瑄 鏞 鑑

宗神 俱邑庠生 鏞 郡 錡 邑廩 廷鏗 乾隆辛酉拔貢 鎮 恩貢任新喻教諭 端 貢秦廳

大成 廷鍾 光曙 光文 國泰 光翥 奕鋒 奕

銓 奕錫 奕鑑 奕鏞 奕錫 宏勳 奕鏞 殿鏞

奕鍵 奕鏃 殿鍾 殿鏢 俱國學生 興 桐 高 夢 鹿俱郡



錦公胞妹

重慈侍下

父榛

邑庠

母氏葉

庚寅 恩貢 諱 瑞圖 公文 勅

贈修職郎歲貢 諱有蓬 公孫女 庚寅舉人現任 德安教諭名應

留公胞 侄女

生 庠 宏謨 光鉅 光鉞 俱邑 茂巒 附貢 極邑

兄 殿籌 雍正壬子舉人 授 堇肅衛守備 紹高 雍正乙卯舉人 綜源 紹源 國縉

方有元 有國 球 開泰 潤昌 俱邑 紳源 溶 俱郡

泐昌 國學 候選 州同 沂昌 邑庠 贈 職 鴻昌 邑庠 例 贈 勅 封 登 任 郎 卽 又 贈 文 林 郎 文 林 郎

宗岳 國學 候選 州同 瀚昌 邑庠 殿策 邑 增 贈 汝咸 歲貢 元斌 宗濂 俱郡

庠 滂 宗涑 榮漢 俱邑 鳴盛 郡 孔煜 候選 東昇 邑 孔輝

歲世法 潤昌 涸昌 宗岱 世澍 洽昌 洪都 潭昌 泚昌 俱國 繼瀚 候選 北江 候選 世惠 侯選

鳳飛 候選 吏目 演昌 現奉邑令 陳 綜 紆 鴻 綸 增 經

三才

五

具慶下

外祖葉瑞圖

應乾隆庚寅  
恩貢屢薦不售  
學行兼優  
鄉邦交重

外祖母氏周

歲貢 勅贈修  
職郎諱紹昌公  
女清江教諭諱  
贈公揚州經歷  
名膜公  
胞妹

岳葉繩祖

曰仁 習儒 俱崇

任銘郡仁 鍾現奉邑令 陳  
舉報壽官 正廷歲貢正官 邑庠現奉邑令 巒

歲貢 尚樾 國學現奉邑令 鼎中邑 尚樞 邑 尚楷 乾隆癸酉  
貢 尚樾 陳舉報壽官 增 尚樞 邑 尚楷 拔貢庚寅

舉人歷任教諭現 肇元 郡 尚棟 乾隆庚辰舉人壬辰 尚概  
任饒州府教校 廩 尚棟 乾隆庚辰舉人壬辰 尚概  
挑選直隸縣知縣

國學 尚集 國學任廣東 尚楊 國學現任山東 尚樅 名甲  
翁源縣典史 清平縣主簿

泰交 名第 曰樞 俱邑 尚柱 用樸 用樑 尚楫

尚恭 尚校 尚林 尚樟 尚蓮 尚樾 尚標 名

籍培 名紳 坦 俱國學

任孫之沛 邑 增心良 國之溥 乾隆丙午舉人 有 邑 鳴 而 乾隆丁酉 榜 之 滌

國學

岳母氏俞

有明都察院右  
僉都御史諱孟  
芳公會孫支諱  
慶伯公女

秦師

浚明先生本家

帝頌先生本家

邑增

君輿先生本家

那廬賢邑廬 倅郡廬 煥良乾隆已酉拔貢 煥良邑廬 萬安邑廬 烜良

布經廷選 廷良 恒良 慧良 廷煒良 杰良 之準

熿良但國學 有誼侯選吏目 誠漆 隆圖 志良但業儒

侄曾孫杏芳郡廬 應榜邑廬 應椒邑廬 應梯 食政 貨政 宗珏

俱業儒

親高伯祖資邑廬 貞壽官廬 貫寶 宗周嘉靖丁酉舉人歷任劉陽孟縣知縣 宗聖

庫生 冠帶 宗禮國學廬 子材廬生 文卿廬生 子梁淮府廬生 子相廬生 子棟禮部廬生

子光太醫院醫官 徵元歲貢 希顏 龍生 廷珂 廷頊但業儒

親曾伯祖振儒士 阜歲貢

歲貢風神靜穆  
品學高超

親堂伯謹杞

邑  
庫

胞叔榴

邑增庚  
子倫薦

厚齋祥老夫子

名慶癸未翰林  
戊申座主巳酉  
分校薦卷老師  
現任福建興化

府知  
府

親伯祖承緒業  
儒光緒生庠文緒  
國材洙邦緒俱業

親堂伯祖起洲  
庠生馳封修職郎又  
贈文材郎見郡邑誌  
起潛起洵俱太

親堂伯梗儒楠  
乾隆丁卯舉人甲戌  
明通歷任教諭庚子  
選授雲南羅次知縣  
題署臨安同知杞

庠生  
庠增邑楷邑楊郡槐  
桂檀栳檉梅俱業

楫園泰復

胞伯叔栲  
儒榴邑棟  
樹俱業

胞兄弟日烽  
日想日炊日熄  
日燠俱業

嫡堂弟日炳  
日燁日晡日煥  
日燧日烟日羔

日唱日點日蒸俱業

桂園傅老夫子

名景鏞已亥庚子  
恩科聯捷

進士現任湖南常德府沅江縣

知縣

親堂兄日燧國日煥邑日焯國日照候選吏目日燿日煜日

炘日輝日煨日炬日燧日煜日燿業日燿

日焜日燿業日燿日燿日煜日燿業日燿日燿日燿日

焯日燿日燿日燿日燿日燿日燿日燿日燿日燿日燿

親侄堅埒地垂型墩墀墀墀壘壘壘壘壘壘壘壘壘壘壘壘

墜堤垠墀壤春生堆儒業年坡

祖姑夫余光皞邑

祖母舅周在豐在鎬邑在東在西

姑夫余鴻升業祝廷瑋國

通雅

表叔余鴻序邑庠周邦翰邑庠余鴻裁國學鴻勳國學周詹周栻周佐

母舅葉九儀業儒

表兄葉朝幹 周奇 余捧 余挾俱業儒

堂姊丈蔣殿案候選吏目徐殿亨 吳仲堪 程目圭 張煦俱業儒

儒 張其明國學祝元拔業儒周允颺庠生余捷業儒徐光騰國學程目

臺 阮光勳

娶葉氏 男 胞侄女嬌英

妻舅葉觀五 朝陽俱業儒

會試第廿八名

外甥蔣之性業儒程鏊國儒張楠 視兆麟 張應昌俱業儒

戲筭第第三名

欽點內閣中書

內侄葉既望 正芳 樂意 樂書俱業儒

族繁未及倫載世居杉江長安里

一頁

幽金



會試硃卷 嘉慶元年丙辰

中式第七十八名俞日烜江西廣信府廣豐縣附學生民籍

同官禮科給事廣機處從從級錄交馮 閱

薦

天纘 兵部右侍郎加三級李 批

取

器宇廉閎吐屬矜重

天纘 經筵講官都察院左都御史加三級金 批

取

清峻遙深超心鍊冶

天纘 經筵講官都察院左都御史加三級紀 批

中

又批 縝密以粟温潤而澤

本房總批

碧梧翠竹含顥氣之清英  
貞石吉金發古光之璀璨  
以精心抒理以鴻筆摛詞  
信乎備華實而宜古今者  
詩律和雅經義湛深策對  
攷證兼賅敷陳悉暢讀琳  
琅於

中秘掌

綸綍於承明華選初階未易量  
其所至

○○○○○雖曰未學吾必謂之學矣

俞日虹

賢者崇實學於敦倫者有深許焉蓋學以明倫爲貴也曾賢親君友之各盡其誠而尚謂之未學乎子夏故深許之今夫進德之崇肇於修紀居業之要歸諸立誠士人讀書數十年咸自詡爲宏通博雅矣及進考其性情心術之微或抱慚於家國或負疚於賢仁如是以云學不知其所學者安在也吾因思夫好賢事親事君交友之克盡其誠者矣本真純篤摯之念發見於日用行習之常志行克端而浮華胥屏初非必擅稱爾雅而言行已足樹坊表於人寰本知能愛敬之良流貫於綱紀人倫之大恩義相接而情文以

舉頭天外  
白雲低

淡語冷水  
澆背

坐實學字

岩開卷局

爾穆醒表

不徒以數

勇竟長

輕擺漫撫

題中虛字

神理盡出

生○不○徒○尚○致○飾○能○亨○而○藏○修○自○堪○淑○性○情○於○儒○素○夫○然○而○學○之○真  
 已○見○即○學○之○詣○不○虛○以○予○誦○法○先○王○追○維○至○教○司○徒○則○以○三○物○樂  
 正○則○以○四○術○是○故○養○老○太○學○教○孝○也○宵○雅○肄○三○官○始○也○博○習○而○親  
 師○論○學○而○取○友○五○年○七○年○異○其○時○小○成○大○成○循○其○序○未○嘗○不○歎○學  
 問○無○窮○未○可○輕○以○相○許○而○其○大○要○總○在○明○倫○而○已○曾○是○賢○親○君○友  
 先○立○乎○誠○而○猶○曰○未○學○乎○哉○有○居○敬○窮○理○之○功○而○後○聰○明○不○至○於  
 鋼○蔽○如○謂○稟○資○獨○厚○全○與○人○事○無○權○何○以○解○夫○挾○質○以○遊○而○有○愧  
 於○躬○修○之○醇○備○者○也○有○明○善○復○初○之○力○而○後○物○欲○不○汨○其○性○靈○倘  
 謂○悃○悃○無○華○未○免○貽○譏○固○陋○何○以○解○夫○讀○書○自○好○而○偏○歉○於○內○行

筆墨於鍊  
以名貴勝

得一唱三  
嘆之神

餘音鏗爾

之純全者也。儒者篤志矯修，原不求見諒於當世，然而至性至情之際，品詣昭焉，知之明者，處之當，言行不隣於僞，忠孝不病其愚，敦固之忱，胥歸陶冶，微夫人不及此也。三代下多虛聲，吾將進斯人以實之。君子窮神知化，且進而直造於精微，然而大本大原之地，責備深焉，研其理者，盡其事，愛敬矢於尊親，懿好取諸師友，庸常之行，無間始終，知所養，非一日也。名教中有完人，吾其於若人乎。遇之，蓋庠序瞽宗之設，不外於飭紀敦倫，俾共端其趨向，詩書禮樂之文，皆本於斥華從實，使自悟其指歸，雖曰未學，吾必謂之學矣。世有其人，此子所旦暮欲見者也，而寧敢求多於是哉。

本房加批

負聲有力振采欲飛顏魯公之書法吳道子之畫筆

○○○○○莫見乎隱莫顯乎微

俞日烜

考當

下筆道繁  
早已鹽題  
之腦

卽至見至顯以觀不外乎隱微矣。甚矣隱與微人之所深恃者也。而豈知其莫見莫顯乎中庸故切指之且夫戒懼之念凜之於不睹不聞此靜而存之之功也若由靜之動而植根於方寸者則曰隱肇端於至纖者則曰微斯亦極退藏於密之勢矣抑知意念甫萌卽樞機莫遏天下衆著之形悉憑乎幽渺而或僅以爲有象必呈是論其後而未揭其初也蓋萬象之端倪非有所緣則不起何思何慮淵懷常處於虛寂卽聖狂可以不分而人心之與窾一有所附則畢彰芒乎忽乎片念偶接而時生卽善惡因之立刻今將

誇肌分理  
直取中堅

鬆一步正  
逼一層

言言悚切  
覺一棒一

謂隱不終隱必至於見。微不終微必至於顯。此猶就兩境言之也。不知變幻靡常。條自無而之有。卽蓋藏無術。遂以意而成形。尚未計及於掩著之工。而若火之然。若泉之達。已無地可以彌縫。夫固卽隱卽見。卽微卽顯矣。抑將謂隱無不見。見適如其隱。微無不顯。顯適如其微。此猶卽平分較之也。不知潛滋暗長。旣一發而難收。卽昭布森羅。且變本而知厲。并不必存。夫諱飾之私。而十目所視。十手所指。更無策可以寬假。夫固至見莫如隱。至顯莫如微矣。朕兆旣開。雖積少有成多之理。隱特發念之始。尚未立其主名。何以有感斯通。宥密中早莫掩其迹也。已自知爲隱。固已直舉夫肺肝。



喝尚是口  
頭機鋒未  
足發入深  
省也

字外出力  
中藏稜

已○自○知○爲○微○固○已○悉○啟○夫○筭○鑰○則○使○既○見○既○顯○轉○可○不○必○深○論○而○  
要○惟○亦○孔○之○昭○卽○在○此○潛○伏○之○地○而○隱○微○倍○覺○其○可○危○念○慮○所○結○  
將○誠○中○有○形○外○之○機○微○特○偶○觸○之○緣○原○不○同○於○滋○蔓○何○以○欲○蓋○彌○  
彰○爾○室○內○先○莫○遁○其○情○也○不○必○人○知○其○隱○炯○然○者○儼○神○動○而○天○隨○  
不○必○人○悉○其○微○灼○然○者○如○燭○照○而○數○計○則○當○未○見○未○顯○本○可○無○事○  
推○尋○而○要○以○誠○不○可○掩○卽○在○此○萌○動○之○時○而○隱○微○更○怵○乎○難○恃○君○  
子○之○慎○獨○職○是○之○故○而○謂○道○可○須○與○離○哉○

本房加批

清思雋旨朗朗如玉山上行

作  
言  
石  
久

V

不愆不忘率出舊章

俞日烜

巨刃摩天  
揚

題前龍算  
乖紳正笏  
周度端疑

愆○忘○胥○民○知○舊○章○之○為○功○大○矣○夫○不○愆○不○忘○人○主○所○深○願○也○然○惟○  
率○由○舊○章○故○致○此○詩○誠○善○為○立○政○者○咏○哉○嘗○思○治○術○建○於○當○時○則○  
為○政○治○統○垂○於○後○世○則○為○章○顧○政○惟○求○舊○而○行○必○由○人○因○革○損○益○  
之○間○卽○升○降○盛○衰○之○本○自○來○繼○體○守○文○非○不○較○易○於○開○創○而○成○憲○  
具○在○紹○述○未○遑○欲○登○醇○備○之○休○風○不○可○得○耳○徒○善○不○足○為○政○是○欲○  
平○治○天○下○者○信○不○能○舍○仁○政○而○別○有○良○圖○也○假○樂○之○詩○可○証○矣○想○  
其○有○見○於○盛○世○之○徽○猷○莫○不○基○命○於○宥○密○故○善○頌○善○禱○亦○寓○箴○規○  
承○世○德○而○紹○丕○基○遂○直○揭○致○治○保○邦○之○要○想○其○有○見○於○太○平○之○鴻○

縱筆直書  
包含史事  
舊章為愆  
忘對症發  
藥處已洞  
新訣髓

綺交服注

業○要○必○根○極○於○仔○肩○故○繼○往○開○來○尤○深○期○望○迫○前○光○而○式○古○訓○斯  
獨○握○立○綱○陳○紀○之○原○今○夫○一○代○之○隆○替○歸○於○主○德○主○德○之○純○疵○驗  
於○行○政○嘗○見○奸○大○喜○功○之○主○菲○薄○前○人○妄○事○紛○更○而○本○根○已○壞○弊  
有○不○可○勝○言○者○卽○或○尺○寸○自○守○而○拘○牽○物○議○苟○且○偷○安○典○型○於○是  
乎○廢○隳○幾○務○於○是○乎○叢○脞○蓋○才○智○自○矜○履○錯○所○以○多○咎○也○優○柔○寡  
斷○蓄○疑○所○以○敗○謀○也○喜○事○者○多○愆○忘○事○者○多○忘○果○何○道○而○使○之○悉  
化○乎○詩○人○則○深○知○之○矣○曰○不○愆○不○忘○率○由○舊○章○蓋○舊○章○本○不○愆○原  
乎○道○而○合○乎○義○初○無○有○駁○而○不○純○之○處○以○致○來○世○之○紛○岐○舊○章○本  
不○忘○歷○乎○變○而○經○乎○常○初○無○有○偏○而○不○舉○之○端○以○俟○後○人○之○補○救

東經酌雅  
無一開字  
雜句

古勁似熊  
鐘陵

由是朝常整飭庶務修和人以為氣運獨隆而不知皆舊章之維  
持不做也我觀憲憲之君子本唯麟之遺意布官禮之成書以觀  
耿光以揚大烈而持循有準舉世共安於服疇食德之遠焉大猷  
允升百志惟熙人以爲舊章悉備而不知皆率由之措置咸宜也  
我思穆穆之後王遡源以幽風肇始守成以無逸慎終會其有極  
歸其有極而偏側潛消百代猶矢此繼志述事之誠焉周之盛時  
臣所以嘉勉其君者如此蓋自堯舜以來以仁心行仁政遞推遞  
積而有此舊章也時患不遵耳豈有遵而過焉者哉

本房加批

卷之八  
五  
四

樹骨典重布局渾成先正儀型於茲未墜

賦得春雨如膏得稀字五言八韻

俞日虹

四望油雲合膏流見雨霏紅浮桃浪膩碧染麥塍肥下尺霑  
而溼斜絲密復稀螺髻經曉沐花露滴春菲村遠常歌笠泥  
融半濕衣潤先蘇草木光欲灑珠璣到處疑酥徧無聲潑乳  
微。

聖朝敷澤厚萬彙暢天機。

本房加批

圓璧方珪自然合度





# 戴殿泗

始遷祖 諱 昭 杜陵人 唐懿宗 昭 間授銀青光祿

大夫浙東兵馬大元帥尚書令由陝徙浙

二世祖 堂 浙東鎮撫由 越始居浦江

高高祖 諱 大欽

高祖 諱 一忠

高祖母 徐氏

曾祖 諱 壽 號玉山鄉 飲介賓

夏丞

字東瞻號東珊行三乾隆辛未年二月二十九日

生浙江金華府浦江縣民籍庚子優貢生鑲黃旗

官學教習候選知縣丙午順天鄉試中式二十四名入

叔祖國縉 邑庠 國彰 邑庠 國望 太學 國佐 太學

胞叔聖卿 勅贈修職郎嘉 興府儒學訓導

堂叔聖鰲 邑庠生 議 聖岐 邑庠生 議 聖謨 聖乾

聖璧 太學生 議 聖超 邑庠生 聖林 貢生 聖岳 邑庠

聖毓 鹽場大使 聖敬 縣丞

胞兄殿江 邑增廣 殿海 邑廩生任嘉興府 丙午科副榜歷署

教諭

曾祖母陳氏

祖諱國英 號蓮峯 邑庠生

祖母潘氏

父諱聖芳 號蕙圃 邑庠生 議敘貢生

母潘氏 桐廬庠生 潘惟華公女

永感下

丙辰 恩科會試式名

殿試第二甲第一名

欽點翰林院庶吉士

堂兄弟殿楹 太學生 殿豐 殿之 郡庠生 殿豫 太學生 殿

瑾 邑庠生 殿邦 八品職銜 殿謙 子歲 殿槐 太學生 殿恒

郡廩生 殿端 邑庠生 殿眾 一庠 殿竣 邑廩生

娶馬氏 諸暨庠生 馬行遠公女

子旭懋 旭惠 旭慈 業儒

胞姪聰 邑廩生 取 咸安宮教習 聘 邑廩生 旭挺 旭

聲 旭提 旭携 旭職 皆業儒

堂姪璉 縣邑庠生 璉 唐邑庠生 璉 邑庠生 璉 邑庠生

孫 彭寶 從虎 賡寶 姪孫日華 燮元

拱宸 震元 如寶 連寶 銘寶 韶寶

會試硃卷 嘉慶元年丙辰 恩科

中式第八十三名載殿泗浙江金華府浦江縣民籍

原籍湖廣武昌府黃陂縣李 閱

薦

大總裁兵部右侍郎加三級李 批

取

又批 辭義淵茂足徵夙學

大總裁經講官都察院左都御史加三級金 批

取

又批 天嶄 衆 午也

大總裁經講官禮部書文閣高事加三級紀 批

中

又批 筆補化工言有壇宇

本房總批 理實 樸老無匹鞭古

心以追先詣具慧眼以鑄

儻辭諸葛君真名士吾於

作者見之八韻出色當行

二場返虛入渾五策更條

舉件繫論古有識良由沈

靡功深所以命意寫聲俱

能深合體要

。 。 。 。 。 雖曰未學吾必謂之學矣

戴鈞泗

道潭才羣

是學是業  
學體會入  
微

正言學之所謂惟盡倫足以該學也。蓋學之效莫切於賢親師友。故學不足以該倫而倫則足以該學也。未學謂學亦明其所重哉。今夫君子以學致其道。道有不備總由學有不明耳。倫常性術之所趨與夫考驗叅稽之所得以爲合而未嘗不離也。以爲殊而未嘗不一也。論學者於此惟明其輕重乃可識其指歸耳。夫吾黨慎言學矣。有如好善孝親忠君信友若此。此何謂哉。祇自率其性分之深淳而進而日求其未至孜孜不逮者恒。在聲名文物之繁。每自勉於躬行之篤摯而退而不敢以自誇矻矻不遑者方抱愧。

推波助瀾  
議論喜不  
着迹

於禮樂詩書之澤如是而謂之未學不誠曰未學乎雖然夫學則何所謂也為空虛無據之學者忽於倫理之當行高而無當吾黨既嚴而斥之矣豈無舍虛而就實者然事事而徵之物物而比之中之所存無幾也性體未進於渾融則卽加以學之謂而愧其不誠為記誦無用之學者懵於道術之大源卑而不精吾黨則從而謝之矣卽有舍末而崇本者顧言必符於古事必證於先我之自力何在也造詣未衷於心得則卽奉以學之謂而疑其不粹夫學則何所謂也果能力學而深造其極則可以盡倫可以盡制聖賢德業大都從積學中來而質美難恃倘或未進於是而纖屑隱微

千盤百折  
清光大來

反掉醒出  
宗旨

之。地。未。必。不。留。缺。陷。之。端。此。其。故。不。學。者。未。之。知。也。而。能。學。者。知。之。若。人。所。爲。歉。然。不。敢。自。居。於。學。誠。以。倫。教。綱。常。此。中。正。無。有。止。境。也。苟。其。從。學。而。克。究。所。歸。則。秉。彛。有。好。恆。性。有。綏。儒。修。積。累。大。抵。在。文。學。之。先。而。誠。樸。可。風。倘。或。反。而。相。易。而。研。摩。肄。習。之。資。未。必。不。益。其。日。漓。之。性。此。其。故。務。學。者。或。未。知。也。而。未。學。者。知。之。吾。於。若。人。所。以。斷。然。推。其。爲。學。誠。以。性。真。行。習。此。事。正。不。可。虛。邀。也。夫。惟。未。學。而。適。得。乎。學。之。真。謂。其。有。以。該。之。矣。倘。若。人。亦。必。以。學。自。詡。則。吾。又。何。敢。必。謂。之。學。也。哉。蓋。切。近。求。仁。倫。常。爲。重。忠。信。進。德。博。習。爲。輕。善。論。學。者。亦。審。其。輕。重。而。已。

聚奎堂原批

首作吐屬蘊藉筆墨輕靈無對晉之叫囂亦無頭巾之迂腐可謂雅音次作清刻三作條毫有議論不落鋪排舊章刪除愆忘率由之惡習詩尤當行

本房加批

清思雋筆呼吸靈通處處皆見根柢足徵古力



○○○○○莫見乎隱莫顯乎微

戴殿泗

儲傑廉惇  
之筆

幾○萌○於○至○要○勿○以○隱○微○視○之○矣○甚○矣○隱○卽○天○命○之○所○存○微○卽○性○道○  
之○所○始○見○焉○顯○焉○幾○之○所○係○至○大○也○且○夫○至○全○者○人○之○心○也○特○統○  
觀○乎○至○全○之○地○則○轉○有○不○得○其○所○以○爲○全○者○夫○自○覩○聞○俱○泯○之○初○  
以○逮○跡○象○大○彰○之○會○誠○所○謂○至○全○者○而○泯○不○終○泯○彰○不○遽○彰○一○介○  
乍○萌○方○忽○之○以○爲○非○全○也○而○孰○知○其○實○握○乎○至○全○之○要○者○耶○夫○人○  
所○重○者○不○在○乎○見○哉○不○在○乎○顯○哉○無○思○無○爲○寂○然○而○不○動○無○所○謂○  
見○也○及○至○暢○四○支○發○事○業○求○其○不○見○而○不○可○得○然○一○據○乎○前○一○微○  
乎○後○以○此○求○見○而○見○亦○淺○矣○洗○心○藏○密○齋○戒○於○無○形○無○所○謂○顯○也○

神理一串  
先正法脉

層層翻跌  
披駁盡致

及至醇醑興蕃變著求其不顯而不可得然其初無端其卒莫挽  
以此求顯而顯亦僅矣則試從景象大明之後以進求幽奧未啟  
之先必有所謂隱焉隱之爲言以其不見而名之耳然人之所謂  
不見卽已亦將忽之爲不見耶則試從事跡大著之頃以進釋念  
慮肇興之際必有所謂微焉微之爲言以其不顯而稱之耳然外  
之所謂不顯卽內亦將易之爲不顯耶隱有見之理他日出王游  
衍皆積極於幽暗之中然必推之他日而始知其非幽暗也則已  
失其質矣博大揚詡之業正不在萌動之餘也微爲顯之源後時  
顯仁藏用皆託始於纖微之際然必驗之後時而始信其非纖屑

探根躡窟  
透底發揮  
不如此題  
堅不破

也○則○已○軼○其○幾○矣○昌○明○盛○大○之○規○亦○深○賴○幾○希○之○頃○也○於○穆○粹○精  
之○理○以○靜○為○先○而○不○專○於○靜○將○或○啟○其○緘○焉○特○其○啟○之○也○尚○助○昧  
而○未○彰○耳○及○其○彰○之○而○仍○不○外○乎○其○隱○也○夫○人○心○一○念○偶○萌○亦○天  
命○之○所○棲○矣○而○何○見○如○之○倫○理○綱○常○之○大○以○動○為○用○而○不○始○於○動  
將○或○揭○其○要○焉○特○其○揭○之○也○誠○渺○忽○而○未○備○耳○及○其○備○之○而○仍○無  
加○於○其○微○也○夫○人○心○初○幾○乍○動○亦○性○道○之○所○萃○矣○而○何○顯○如○之○知  
其○為○莫○見○莫○顯○而○獨○知○之○地○可○不○慎○乎○

本房加批

思力鏡劃筆格精疑備有深入顯出之致

--	--	--

不愆不忘率由舊章

戴殿泗

輪囷盤屈  
饒有古致

融會心政  
二層並跟  
照義舜說

以由舊美其君治道之所以成也夫惟愆忘泯而後治道成推本於舊章之率由詩其善言治哉嘗思一代之治百代之治也一王之政百王之政也昔之人創制顯庸審天人察運會亦既貫通古今而立之為章迨至時移世易迴視成法所垂幾乎舊矣而抑知崇舊之正所以致太平也詩人以為君子之猷下及百世盛王之業上紹前人夫不有舊章乎舊章而進求之緝熙以著敬執競以著烈是為心法之源我先王基命有大本實推極於欽明濬哲之體而無有二心者也舊章而廣言之徽柔以丕冒耆定以清明是

詩經卷之六 周書 卷之六 周書

來

卽借憲  
作梳刷已  
抉透率由  
根源

爲○治○法○之○效○我○先○王○立○國○有○良○模○實○仰○承○乎○時○雍○風○動○之○休○而○無  
 有○二○政○者○也○夫○開○先○者○命○維○新○繼○體○者○章○維○舊○將○以○之○萬○世○可○也  
 雖○然○率○而○由○之○蓋○難○一○慮○其○或○愆○也○前○人○之○業○不○足○贖○後○人○或○藉  
 口○於○時○勢○之○不○同○或○致○疑○於○經○綸○之○未○備○求○無○愆○而○愆○乃○集○之○紹  
 前○興○者○惟○無○慚○於○宥○密○然○後○無○慙○於○幾○康○耳○一○慮○其○或○忘○也○顯○設  
 之○謨○不○足○貽○世○守○勤○初○政○歷○久○而○或○渝○奉○良○模○逾○時○而○若○失○求○無  
 忘○而○忘○乃○甚○焉○凜○心○傳○者○惟○無○忽○於○隱○微○然○後○無○忽○於○矩○矱○耳○而  
 吾○於○以○知○率○由○之○所○及○者○大○焉○考○憲○貞○度○自○體○國○經○野○之○大○以○及  
 飲○食○服○御○之○微○無○一○事○而○不○豫○弭○其○愆○尤○之○跡○而○無○待○乎○我○之○出

渾灑流轉  
用震川法

新○意○以○弭○之○也○君○德○貞○於○上○百○度○端○於○下○為○顯○為○承○無○非○謨○烈○是○  
重○光○所○以○迭○曜○也○而○何○分○乎○創○業○與○守○成○也○哉○而○吾○於○以○知○率○由○  
之○所○被○者○遠○焉○綏○遠○慎○邇○自○朝○宁○宮○府○之○地○以○及○采○衛○侯○甸○之○遙○  
無○一○地○而○不○預○杜○其○泄○忘○之○端○而○正○賴○乎○我○之○守○成○制○以○杜○之○也○  
上○不○忘○親○賢○下○不○忘○樂○利○為○官○為○禮○咸○本○睢○麟○是○燕○翼○所○以○長○庥○  
也○而○何○歎○乎○義○問○與○儀○型○也○哉○繹○詩○言○而○益○知○先○王○之○法○之○不○可○  
不○遵○也○

本房加批

光昌豪健從沉刻中透出精彩所謂不苟為炳炳烺烺者

--	--	--



欽命詩題

賦得春雨如膏得稀字五言八韻

戴殿泗

綜攬春先後優膏渥

帝畿晨飄殊灑灑宵集更霏霏尺計猶云淺旬占尚覺稀膩添蕤  
葉潤醲引黍苗肥舉耜連千耦清塵扈

六飛

恩還周蔀屋

賞不為芬菲有象酬佳節惟甘達化機寰區豐玉徧  
塵念在民依

本房加批

道鍊不泛作描畫語深得詩家體裁





# 鹿維基

字定宇號負谷一號鶴汀行六辛未年十一月初七日吉

時生山東登州府學廩生福山縣民籍

**始祖榮甫** 原籍中州先世自元以主簿官福因

家焉

**九世祖忠** 明宏治歲貢生任直隸順德府訓導

歷陞山西交城縣教授勅授文

林郎行誥

**九世祖母昌氏** 勅封

**八世祖蘭** 增生林郎勅贈

**八世祖母窈氏** 孺人勅贈

**七世祖豐仁** 明萬曆選貢任直隸永寧縣教

諭德州學正陞遠東廣寧衛教授勅封儒林郎行

夏丞

**六世胞** 伯祖耀 煥明萬曆歲貢生任諸城訓導歷陞直隸開平衛教授

**從太高** 伯祖兆遷 順治歲貢生歷任江西南平縣知縣調

**胞太高** 伯祖兆圖 湖廣武昌縣知縣陞山西汾州府同知

祀入武昌名宦鄉飲大賚**兆明** 生**兆昌** 生**兆甲** 順治辛卯恩貢生任

通判陞湖廣長沙府同知署知府事勅授承德郎**兆**

持晉奉政大夫祀入長沙郡學名宦行誥載邑乘

**族高** 伯祖賞 康熙壬戌進士陝西道**璟** 歲貢生誥

監察御史巡視西城**璟** 贈中議大夫

**再從高** 伯祖廷壘 陽縣教諭膠州學正**廷瓚** 生**廷璣** 生

**從高** 伯祖廷璿 生**廷璣** 生**廷璵** 生**廷璥** 生**廷璦** 生

**珊** 增廷珂 生**廷璵** 生**廷璥** 生**廷璦** 生**廷璪** 生

誼詳載  
邑乘

七世祖母潘氏

勅封  
儒人

六世祖燦

明萬歷歲貢生歷  
任堂邑訓導河南

睢州學正濟南府教授陞  
王府伴讀 誥贈奉政大

夫行誼詳  
載邑乘

六世祖母王氏

誥封太直  
人諱國儒公

女庠生諱  
纘公胞姊

太高祖兆紳

康熙甲辰歲貢  
廷試候選

州同 勅  
封文林郎

太高祖母尹氏

勅封太孀  
人寧海州諱

宏諫公女增生  
諱湯選公胞姊

高祖廷瑄

康熙己酉經魁庚  
戌聯捷進士歷任

章縣知縣行取四川道監察御史協  
理河南道巡視西城掌山東道事  
廷瑛 貢生任陽穀  
導 縣訓

胞高叔祖廷瑋

康熙戊寅  
歲貢生

廷瑛 康熙丁  
卯副榜

族曾叔祖佑

康熙壬戌進士  
任兵部左侍郎

聖敬 康熙戊  
戌子舉人

聖模 康熙壬  
午副貢

啟 康熙壬  
午舉人

常吉 康熙子  
午舉人

謙吉 雍正甲  
辰進士

泰吉 廣東增城縣知縣  
誥贈

乾隆戊午舉人任文安縣教諭  
中議大夫兩淮都轉鹽運使司鹽運使

三從曾叔祖永錫

康熙子  
生

永錫 雍正甲  
辰歲貢

秋鳴 任武城縣訓導

生庠

再從曾叔祖永錫

太學生

永鑑 太學生

永鍾 永錄 廩生 永銘 增

永鎮 永覺 生庠

永鈞 永鑄 太學生

永錡 州同

永鈞 生庠 永誌 太

生壽祺 乾隆壬申  
恩貢生

永麟 永鎮 永玉 太學生

從曾叔祖永鏡

生庠 永鈞 永俊 生庠

永傑 生庠 永任 奉祀

永儀

直隸吳橋縣知縣湖廣平  
江縣知縣陸奉天承德縣  
知縣勅封文林郎晉承  
德郎崇祀鄉賢祠一統志

載入  
名宦

**高祖母郭氏**  
勅封孺人晉  
安人明己丑進

士兵部尚書諱宗臯謚康  
介公元孫女明庚子舉人  
福建運同諱爾池公孫女  
陝西富平縣知縣諱詩公  
女

**曾祖永鉉**  
貢生任江南長洲  
縣知縣勅贈文

林郎

**曾祖母王氏**  
勅贈孺人濟  
陽縣教諭諱琦

女公

**生曾祖母王氏**  
勅封  
孺人

夏丞

**永儼 永侃**

**族伯祖**  
乾隆丁巳進士  
正定府教授  
邁祖  
雍正庚戌進士翰林院  
編修福建道監察御史

巡視西城湖南督緝祖  
雍正乙酉舉人承祖  
辛酉順天舉人師祖  
乾隆

進士四川新  
祖哲  
乾隆癸酉拔貢生  
祖蔭  
乾隆庚午舉人荃隆

津縣知縣  
祖哲  
山東德州州同  
祖蔭  
乾隆庚午舉人荃隆

乙酉拔貢生歷任兩淮  
辛卯舉人任  
都轉鹽運使司鹽運使  
章邱縣教諭

**化麟**  
廩生廕生曰從  
增亮  
工  
重發  
太學  
剛克  
柔克

**寬克 世奎 功叙 元泰 延祖 重熙 重有**

**平成**  
三從  
伯祖光裕  
生德裕  
郡生秉直  
貽直  
顯德  
種德

**紹泰**  
廩生康熙  
人驥  
生昂發  
自昂  
俱生自芳  
自

**茂 應泰 人鵬 中驕 中麗 中慶 常泰**

**人鹿 生人龍 生修泰 生啟泰 順泰 恒泰 逢泰**

二

祖重烈 郡廩貢生 歷任東昌府訓導 拔縣訓導

前祖母郭氏 例贈孺人 單縣訓導 諱元樞

公孫女諱 世雍 公女

祖母蕭氏 例封孺人 歲貢生 候選訓導 諱程

望公女 雍正壬子舉人 揀選知縣 諱勛 處士 諱勵 歲貢生 諱勤

胞姊 公胞姊 乾隆甲午歲貢生 例贈承德郎

父競 乾隆甲午歲貢生 例贈承德郎

母牟氏 例贈安人 明萬歷癸卯舉人 任臨洮府

同知 諱脈 新公六世孫 女 庠生 諱乃澄 公孫女 太學

生 諱延祚 公女 庠生 諱修 齡太學生 諱彭齡 庠生 諱

崑齡 處士 例封文林郎 諱嵩齡 公胞妹 處士 諱選

齡公胞姊 乾隆丁酉舉人 端岸生 靖廩生 竣胞 姑 廩

慶裕 郡廩生 宗裕 温裕 善裕 振裕 文裕 芷裕

斌 庠生 成裕 悅裕 鶴齡 承先

再從 叔伯祖重元 太學 宏動 庠生 日新 世業 重暉

重昱 郡庠生 重叶 郡庠生 重旭 重曉 重昭 重暘 重

昂 重聘

胞祖繼念 附貢 重光

族叔 伯琪 歲貢生 璧 乾隆庚辰舉人 子舉人 慎思 廩貢生 議敘 布裕

曾 乾隆甲辰舉人 嗣宗 太學 亢宗 業

族叔 伯時 敏 俱庠生 毓秀 振緒 俱太學生 恒 純 友倉 太

生 棨 太學 熙周 庠生 卓 昇 庠生 章 準 千 平 協

毓英 毓馥 熙召 儀質 儀均 俱業 儀靖 庠生 熙

文 熙虞 唯 太學 崧 庠生 軼 羣 豐 昂 出 向 榮



生安儒王子舉人悖  
儒庠生穎儒胞祖姑

永感下

崑崙岐 伯緒 承業 叔裔 復興 廓宗

太學 培宗 生 貽瑞 介肩 太學 敦倫 通生 支行 業 學

生 學 慶 生 學 凱 學 益 生 日 宣 生 續 先 生 太 學 岱 嶽

超 生 庠 越 鳳 生 丹 鳳 懋 慧 溥 澍 淇 泌

泓 淳 淵 潛 觀 國 生 太 學 觀 孚 業 掇 景 曾

學 會 毓 芳 毓 芬

三 從 叔 伯 舜 遊 生 庠 士 邁 士 灝 上 生 士 适 生 士 拔 士 卓

士 遴 士 崑 士 對 履 祥 仁 祥 興 祥 盡 孝

堂 叔 伯 詰 玉 太 學 生

胞 伯 生 乾 隆 癸 酉 舉 人 甲 戌 會 試 明 通 榜 揀 選 知 縣

胞 叔 貝

族 兄 維 城 業 訶 乾 隆 戊 申 歲 貢 生 志 瀛 生 庠 林 泮 生 庠 維 翰 生 庠 維 寧 乾 隆 己 酉

拔貢 樟生 維章 維簡 維藩 太學生 熙載 翰林生 林楷 生 林

椿生 林桂 若楠 若梓 若桂 廩生 衍疆 作質 邦

彦 承緒 生 邦獻 邦壽 志鴻 志遠 閻 建基

迪興 維瑛 維衍 文炳 長庚 志倬 燕賓

丕承 峻基 肇基 紹基 昌基 崇基 鴻基

振基 鳴詩 鳴書 耀乾 耀豐 文彬 興基

文煜 開基 念祖 士升 生

三從 弟 椿芳 桂芳 蕙芳 芬芳 苾芳 天緣 文

華 文萃 文蘊 榛芳

從 弟 揚基 恢基

堂 弟 丕基 顯基 乾隆王子 歲貢生 承基 乾隆丁酉舉人 揀選知縣 擴基 郡廩生

藩基 增生

胞兒拓基庠生

聚萃氏太學生 諱媛公女

族姪應奎 應壁 守謙 守誠 守謨 守訥 守誠

守訓 敦濂 敦元 敦詩 敦臨 敦澄 敦相

從堂姪樹蕃 樹檀業儒 樹茫 樹穆

堂姪樹蕙 樹荃 樹琪庠生 樹謙 樹瑤 樹寶 樹棠

俱業儒

堂姪孫德璋

從堂姪孫衢潤

子樹淳 樹直 俱幼

族繁不及悉載

履歷

鄉試中式第六十六名

乙卯

恩科會試大挑二等

會試第一百四十名

殿試第二甲第四十名

欽點刑部主事

佳城裏大街迎仙橋東

會試硃卷 嘉慶丙辰 恩科

中式第一百四十名鹿維基係山東登州府學廩膳生福山縣民籍

署試官鄧昂郎前翰林檢討加級紀鑾曠 閱

薦

大總裁兵部右侍郎加三級李 批

取

又批 理澈根原辭刪支蔓

大總裁 經筵講官都察院都御史加級金 批

取

又批 超心鍊治洗伐功深

大總裁 經筵講官都書湖閣直閣事級紀 批

中

又批  
本房總批

思幽筆矯氣老神清  
 行神如空行氣如虹體素  
 儲潔乘月返真司空表聖  
 詩品所謂勁健洗鍊二種  
 斯兼得之二三場精心凝  
 鍊典則詳明卜為有體有  
 用之士是卷初呈薦時  
 主司深賞原評以清矯之  
 筆寫幽雋之思得此於黃  
 茅白葦中可謂翹然獨秀  
 因詩內微疵躊躇未決既  
 而竟遺置中額定本房連  
 日爭持始允入選揭曉羣  
 稱名宿引

見特  
 以秋曹輪抱之材不肯棄  
 以寸朽古人相士所以有  
 深心也

○○○○○雖曰未學吾必謂之學矣

鹿維基

聖門重實學。不言學於敦本之外焉。蓋子夏爲文學之士而學則務乎其實也。舍敦本而言學。夫豈足與言學乎。今夫學之道原於性情。聖門教學所言無非性情之事。商側聞夫子之教。生平致力文學。常思於倫紀。盡其實。竊異夫篤行之彥。恒掩於末學浮華之論。而性情行誼不傳也。有如志在敦本而拳拳於賢親君友之際。皆根於性之懿而發於情之至。是非以行爲學者哉。從來庠序之風流起於倫物。尊所聞行所知。莫非取古人之修能爲倫物之觀法。故彈琴咏風而士品尊。因知人文之陶淑始於本根。禮以節樂。

以○和○莫○非○導○天○良○之○勃○發○防○本○根○之○虛○浮○故○離○經○辨○志○而○士○習○正○  
然○而○世○之○論○者○於○是○而○猶○不○以○學○自○之○則○何○也○篤○實○之○詣○責○之○於○  
外○固○無○華○人○卽○以○其○無○華○棄○焉○夫○亦○思○揚○芳○摛○藻○學○者○徒○以○才○辯○  
相○高○其○所○學○皆○膚○末○矣○純○樸○之○行○求○之○於○表○又○無○文○人○卽○以○其○無○  
文○輕○焉○夫○亦○思○飾○貌○矜○情○學○者○徒○以○外○觀○相○耀○其○所○學○皆○僞○爲○矣○  
噫○曾○敦○倫○者○而○猶○疑○其○未○學○也○耶○雖○曰○未○學○吾○直○慨○然○予○之○曰○其○  
必○由○學○乎○其○必○由○學○乎○事○根○於○天○性○者○不○盡○牖○於○詩○書○古○之○人○奇○  
節○著○於○里○巷○而○君○親○之○念○師○友○之○懷○雖○極○數○十○年○之○殫○見○洽○聞○而○  
所○懇○懇○不○能○自○已○者○尙○未○必○如○其○人○之○真○誠○也○於○是○嘆○一○倫○抱○憾○



不○得○與○士○君○子○之○林○而○吾○嘗○於○草○野○間○訪○儒○行○也○德○具○於○民○彝○者○  
終○必○成○於○誦○讀○古○之○人○大○義○明○於○膠○庠○而○求○無○忝○於○君○親○期○無○愧○  
於○師○友○雖○經○數○十○輩○之○歌○咏○流○連○而○所○勤○勤○不○敢○偶○懈○者○夫○誰○得○  
擬○其○人○之○篤○摯○也○於○是○見○大○本○有○虧○不○可○附○於○士○大○夫○之○列○而○吾○  
定○於○名○教○內○仰○純○修○也○於○是○言○學○是○學○之○誠○也○夫○學○莫○大○於○忠○孝○  
學○成○行○尊○不○過○求○爲○子○爲○臣○之○義○學○莫○恥○於○孤○陋○博○學○力○行○祇○自○  
盡○師○事○友○事○之○能○記○誦○之○學○非○學○也○詞○章○之○學○亦○非○學○也○聖○王○之○  
教○澤○不○衰○千○古○之○儒○術○其○終○不○出○於○明○倫○也○乎○

本房加批

一縷幽思盤旋縮結而以清挺矯雋之筆達之臻斯詣者知其  
明諸心矣

○○○○○莫見乎隱莫顯乎微

鹿維基

幾動於中、勿以隱微自恃也、甚矣隱與微者幾之動也、自恃爲隱、微者、抑知見顯之端在是乎、且夫天下至靜之境、無所爲動、故動與靜爲兩候焉、乃境屬於靜而不能不之於動、當夫動而未形、雖未離乎靜而已、不可執爲靜、此而猶以靜自恃、夫亦思動焉者之果能復靜也耶、如不睹不聞靜矣、靜與動相判而靜又與動爲緣者也、無極之前、陰含陽有象之後、陽分陰、天道之闔闢一趨於動而動以後之機、緘自不容、以或揜利貞、鼓萬物之入機、元亨鼓萬物之出機、天運之往來一徵於動而動以後之朕兆、尤不容以少

停○夫○動○而○無○形○則○隱○也○而○隱○伏○於○無○形○隱○不○能○遁○於○無○形○其○隱○也○  
卽○其○見○也○動○而○無○象○則○微○也○而○微○密○於○無○象○微○不○能○泯○於○無○象○其○  
微○也○卽○其○顯○也○奧○窅○之○內○而○有○境○焉○外○感○之○所○不○交○而○斂○之○又○斂○  
似○無○從○窺○其○端○倪○第○無○形○之○處○而○吾○自○識○其○無○形○焉○卽○不○啻○以○有○  
形○接○之○也○故○隱○未○見○於○有○形○而○先○見○於○無○形○則○雖○極○天○下○之○至○見○  
者○莫○見○於○此○矣○芒○芴○之○際○而○有○覺○焉○物○交○之○所○未○引○則○藏○之○愈○藏○  
似○莫○由○得○其○底○蘊○第○無○象○之○處○而○吾○自○幸○其○無○象○焉○卽○不○啻○以○有○  
象○著○之○也○故○微○未○顯○於○有○象○而○先○顯○於○無○象○則○雖○極○天○下○之○至○顯○  
者○莫○顯○於○此○矣○見○與○隱○之○境○殊○見○不○可○以○爲○隱○而○隱○何○以○遂○爲○見○

萌○芽○之○未○露○而○伏○於○中○者○已○有○似○既○見○則○其○氣○遂○洩○而○隱○則○其○氣○  
方○充○也○顯○與○微○之○候○異○顯○不○可○以○爲○微○而○微○何○以○卽○爲○顯○光○景○之○  
未○著○而○含○於○內○者○已○達○似○既○顯○則○其○勢○難○繼○而○微○則○其○勢○浸○長○也○  
君○子○於○此○得○不○以○慎○獨○爲○汲○汲○乎○

本房加批

沉細之思清矯之筆矚然不滓超然絕塵吳道子畫水月觀音  
形影俱動文境彷彿似之

--	--	--

不愆不忘率由舊章

鹿維基

政以求舊爲先咏詩而得泯愆忘之故焉夫仁政爲治天下之具其要莫詳於舊章率由之而愆忘胥泯詩所爲推其故歟嘗思王者學始於敬天而道在於法祖守先世之遺緒而勤求治理惟此不敢喜新厭舊之意念念與成憲相終始故繼體守文之主蒙業而安引之勿替者其道有由來矣吾不禁穆然於假樂之詩之咏成王也曰不愆不忘率由舊章古聖王締造之艱因時定制萃百代之精華而損益期於盡善則藏之故府雖歷世而燦若球刀我先王制作之隆建中立極監兩朝之憲典而叅酌歸於大醇則載

之史書雖越時而炳於謨誥。吾以思夫周之王也。我文考肇造區  
夏。守以惇篤。奉以忠信。其創制自顯庸也。至於武王昭前之光明  
而加之以慈和。朝野上下靡不經理裕如有典。有則後之人寧惟  
是鋪張對天之宏休揚厲無前之偉績已乎。固將繼繼承承敬戒  
不怠。廸惟前人光謂我祖宗昭令德以示子孫者。罔有不備。行於  
前而徂維求定。行於後而豈不式序共慶也乎。文明以昭代爲盛。  
謨烈之顯承深於啟佑。卽欲爲踵事之增而範圍稍越。反以形後  
人之差謬。詩若曰。昭舊德卽以煥新猷也。更張之而無庸潤色之  
而亦無庸典型以先代爲尊。官禮之精意本於雕麟。卽欲夸改制



之能而法守偶疎。反以見一時之缺略。詩若曰仰先型卽以振後裔也。狹小之而不得恢廓之而亦不得蓋舊章者先王之道也。率由者行先王之道也。所爲無怨無惡者於是定其儀所爲宜民宜人者於是顯其德而燕天昌後之圖。其不在於紹庭上下者乎。然則讀是詩者。繩祖武。紹先烈。嗣守大訓。追配前人。不惟子孫無疆之業亦億萬世平治之休也夫。

本房加批

遣詞不涉塵氛用筆亦駸駸入古

信言石夕

一

賦得春雨如膏

得稀字五言八韻

鹿維基

膏澤乘時布。輕陰細雨飛。侵晨方浙瀝。入夜正霏微。土潤知深淺。酥凝想是非。荷蕞千耦濕。驅犢一犁肥。春樹人家遠。天街客屐歸。風光常裊裊。花氣總菲菲。著塊寧愁破。經旬未覺稀。醍醐歌。

帝德稼穡念民依

本房加批

聲諧金石調協官商



會試硃卷

嘉慶己未科

中式第三十名廉 能正黃旗滿洲都統評福佐領下俊秀監生

同卷曹翰陰子寶 兼管館提調事 兼管館提調事 張 閱

大總裁

經筵講官 內閣學士兼禮部侍郎兼教習庶吉士 府州縣家吉副都統各在領加三級

文 批

薦

清醇嫺雅

大總裁

經筵講官 行走戶部侍郎兼署兵部左侍郎加三級

阮 批

得力於文選中堅卓處

大總裁 都察院左都御史加三級 劉

又 取 批

茹古含今

大總裁

經筵講官 太子少保南書房行走吏部尚書 兼管戶部庫事務教習庶吉士三級

朱 批

中

又批 文質相宣

本房加批

樹骨訓典選言宏富蔚然  
 而虎鳳躍鏘然而韶鈞鳴  
 非止才雄實由學邃試帖  
 新穎經文精核五策尤強  
 識博聞生以名家杞梓競  
 爽郊祁桂苑杏林聯跗並  
 萼洵科名之嘉話繁  
 盛世之奇祥允堪黼黻  
 隆平卓為時棟

○○○○○是故君子有大道必忠信以得之驕泰以失之

廉能

進觀君子之道得失宰于一心也。夫得失必係乎道而所以得失之原則在於忠信與驕泰。君子宰道以心不恍然于其故哉。若謂文王康誥之篇所言得失者至明切矣。而亦知得失之原之必有以也。夫物我之交盡以誠本立者相觀各足而內外之交涉于妄心。亢者相激難平。敬肆之端治亂分焉。固無中立之理也是可徵之于君子。夫君子者絜矩以平天下者也。而人已之間大道著焉。一身具敷施之準。順逆兩途。感名幾神于影響。內有以貽神明之

大力搏挽

二比灝氣  
盤旋精思  
結撰史材  
經訓並集  
毫端

疾○外○何○以○徵○聲○氣○之○孚○有○道○焉○以○立○其○先○動○察○靜○存○皆○因○心○而○作  
 則○一○心○爲○宰○化○之○原○從○違○立○判○類○應○各○順○其○性○情○我○無○滿○假○以○相  
 凌○物○自○虛○衷○以○相○受○有○道○焉○以○建○其○極○類○情○通○德○乃○攸○徃○之○咸○宜  
 道○之○得○失○有○必○然○者○是○知○君○子○之○道○必○有○以○清○其○源○也○要○結○之○術  
 掩○襲○者○無○以○立○其○基○強○制○之○功○矯○揉○者○無○以○持○其○末○惟○實○其○心○以  
 出○之○宵○衣○盱○食○而○相○見○以○天○開○誠○布○公○而○不○愚○以○術○則○性○情○心○術  
 隱○隱○有○以○相○通○長○養○生○成○息○息○皆○關○至○念○海○隅○從○欲○所○由○昭○洞○酌  
 而○格○豚○魚○者○忠○信○故○也○是○知○君○子○之○道○必○有○以○察○其○機○也○凝○丞○失  
 位○震○矜○之○氣○已○生○盤○几○無○銘○侈○汰○之○萌○已○啟○苟○縱○其○欲○以○行○之○文



筆銳千將  
墨含醇醜

二以字捫  
之有稜

過○飾○非○示○高○深○之○莫○測○玩○物○喪○志○鄙○摶○節○爲○過○迂○則○福○善○禍○淫○天  
理○難○以○或○易○滿○損○謙○益○典○謨○更○有○明○徵○流○弊○無○窮○所○由○傷○叢○胙○而  
墮○萬○事○者○驕○恭○故○也○是○以○君○子○觀○此○當○決○計○矣○存○亡○之○迹○卽○敬○忽  
之○所○由○開○至○性○已○通○必○納○天○下○于○在○宥○眷○顧○已○去○必○致○億○兆○之○離  
心○理○有○定○然○如○衡○誠○懸○如○量○誠○設○也○抑○君○子○觀○此○當○知○所○挾○持○矣  
安○危○之○機○卽○聖○狂○所○自○握○掖○濯○有○具○可○以○挽○已○渙○之○人○心○警○戒○無  
虞○可○以○祈○永○年○於○寶○命○權○有○攸○歸○實○能○左○右○之○能○操○縱○之○也○君○子  
知○得○失○之○大○道○而○絜○矩○以○同○好○惡○焉○天○下○平○矣○

聚奎堂原評

抑之沉實揚之高華

本房加批

朔中彪外切響堅光自是青錢之選

曾子曰慎終追遠民德歸厚矣

廉能

脫手彈丸

禮與誠交盡孝之化民深矣夫慎終追遠非以化民而然也而民之德卽由是歸厚焉斯其爲化之神與嘗思過墟墓而生哀入宗廟而思敬人之常情也豈待人之感發哉夫無所勸而已深其感豈有所動而轉卽于偷深宮有無已之至情斯閭里復最初之本性敦龐之化不介而孚固有捷于影響者爾曾子以爲治民莫重于喪祭制禮必備夫吉凶吾于孝治而得厚民之道矣人生靡盡之情于天性之親爲尤篤服勞奉養常存孺慕之微忱忽焉憶色笑于空虛莫解終天之隱痛惟恃必誠必信者緣禮以達情初何

峽猿哀轉

繚而曲如  
往而復

字字經腴

計羣黎之觀感。人子無窮之隱。於宗祧之守。爲尤深。合漠升香。隨  
時。各將其明信。肅然凜公尸之維。尙稍伸報稱之肫誠。惟恃愾然  
優然者。因情以盡禮。初何計四海之風聲。慎終追遠。亦君民者之  
自厚其德耳。豈爲民哉。而民情已大可見矣。草野何知禮數。使忽  
而不覺。將無以盡爲子之摯誠。雖愛敬之良生而已。具有未能反  
其本來者。上之人所不忍也。要不必家喻戶曉。致煩條教之諄詳。  
惟上自盡其尊親。下亦各思其父母。小歛大歛。異其文。民解求仁  
人之粟。不樹不封。改其舊。民常遵三版之遺。其孰不皇然有所感  
瞿然有所思也哉。顓蒙旣無譜牒。則久而致忘。將無以繼先人之

對仗工力  
悉敵

大家手意

祀○事○雖○本○源○之○念○盡○人○皆○知○有○未○能○還○其○固○有○者○上○之○人○所○不○欲○  
也○要○不○必○面○命○耳○提○用○極○禮○儀○之○繁○重○惟○上○自○伸○其○孝○享○下○亦○薦○  
念○其○本○支○去○壇○去○壝○殊○其○制○民○勤○藜○藿○之○求○世○廟○祗○廟○別○其○宜○民○  
有○寢○室○之○獻○其○豈○不○齊○齊○乎○其○敬○愉○愉○乎○其○忠○也○哉○鄉○黨○有○克○孝○  
之○人○已○足○繫○父○老○之○流○連○而○傳○爲○盛○事○矧○樹○羣○黎○之○標○準○風○行○草○  
偃○感○格○尤○切○於○神○明○則○以○不○匱○之○思○推○而○錫○類○此○聖○人○所○以○有○達○  
孝○之○稱○也○世○族○盡○事○親○之○道○已○足○動○小○民○之○觀○感○而○著○爲○儀○型○矧○  
爲○萬○姓○所○瞻○依○通○德○類○情○觸○發○倍○深○於○至○隱○則○以○明○發○之○懷○而○傳○  
之○歌○頌○此○聖○人○所○以○有○大○孝○之○名○也○孝○治○之○神○如○是○至○德○要○道○民○

用和睦此物此志也夫

本房加批

筆陣縱橫文瀾壯濶紆餘卓犖兼擅其長

言石糸

四

○○○○○孟子曰盡其心者知其性也知其性則知天矣

廉能

盡心由於知性、理窮者天即可知也、蓋心性與天皆一理所貫也、  
盡心者必由於知性、知性而天何不可知哉、孟子慮夫人不知理  
之所在而徒誤用其心、則心轉馳於外、而復托諸不可知之天、豈  
不失之遠哉、蓋昧於理者失其本而無以滿其量、窮夫理者充其  
體而有以達其原、慨然曰人之生也、有心必有性、有性即有天、天  
在於賦性之初、性稟於受生之始、而心具於初生之日、何非一理  
之條貫哉、心以虛而常明、全體奚能以或損、惟客感之紛乘、斯明

老氣無敵

全題在握

目光如寶  
鑒腕力似  
湛盧思筆  
雙清得未  
曾有

而轉昧將不能適其分以相償。又何論於穆之渾全無言而合撰。心以靈而善運。本原奚致于或虧。惟朋從之撞擾。斯滯而不靈。將不能如其量而無歉。復何言真精之妙合。達本而窮原。心之不盡。天無由知。惟然而吾乃思。夫盡其心者。求性於心之外。失性者。并失其心。求性於心之中。知心者。不外識性。性有幾微之未明。斯心有偏端之未慊。惟於性之統緒。不留毫髮之疑。卽於心之淵源。絕少幾希之憾。則其知之無不知。已盡之無不盡也。夫何待於擴充哉。性卽所以宰心。泥心者。轉遺其性。心卽所以具性。達性者。卽可見心。心苟依違而失。所必性有疑似之尚存。惟於性之端倪。絕無



則字矣字  
落紙有聲

一○毫○之○扞○格○卽○於○心○之○分○際○絕○無○一○隙○之○留○餘○則○是○知○之○無○可○知○  
已○盡○之○無○可○盡○也○亦○何○待○於○推○廣○哉○盡○其○心○者○知○其○性○也○而○知○性○  
有○不○知○天○乎○性○有○理○氣○之○可○辨○天○無○方○體○之○可○尋○似○性○易○知○而○天○  
未○易○知○也○顧○吾○人○一○藝○之○微○而○精○意○與○之○會○通○尚○可○相○窺○於○其○本○  
矧○天○命○謂○性○性○不○能○離○天○而○立○則○卽○境○分○呈○終○是○一○元○之○統○會○斯○  
無○所○用○其○遲○回○更○無○所○煩○於○探○討○知○性○則○知○天○盡○心○之○後○不○有○其○  
必○然○者○歟○性○有○實○際○之○足○憑○天○若○虛○無○而○莫○測○又○似○性○可○知○而○天○  
不○可○知○也○顧○吾○人○擇○術○之○專○而○終○身○與○之○追○索○亦○可○洞○見○於○其○原○  
矧○性○原○於○天○天○亦○將○因○性○而○顯○則○隨○時○而○在○惟○此○一○氣○之○感○通○斯○

無○叅○夫○猶○豫○卽○無○所○恃○其○研○窮○知○性○則○知○天○盡○心○之○中○更○有○其○斷○  
然○者○矣○此○皆○知○性○之○功○也○而○能○知○性○者○何○人○乎○

本房加批

明白洞達如一座琉璃屏此木樨香候也

欽命詩題 嘉慶己未科

賦得鳴鳩拂其羽 得鳴字五言八韻 廉能

拂羽鳩初試時來灌木鳴從看桑可攝已繼鼓傳聲刷翻乘  
朝旭梳翎趁晚晴集應偕戴勝啼却殿倉庚碧樹流音碎春  
風振翼輕雙雙因布穀膊膊為催耕宛轉如相拭間關若有  
情青雲生

上苑九鳳紀官名

本房加批

典麗清新



會試殊卷嘉慶己未科

中式第三十一名曹汝淵山西汾州府汾陽縣監生民籍  
同考試官掌山西道監察御史加三級章閱

大總裁 經筵講官 內閣學士兼禮部侍郎教習庶吉士錄自旗蒙古副都統公中佐領加三級 文 批

薦

佩實含華披文相質

大總裁 經筵講官 南書房行走 部左侍郎兼書寫錄兵部左侍郎加三級 阮 批

取

清剛雋上高挹羣言

大總裁 都察院左都御史加三級 劉 批

取

切實發揮理醇法密

大總裁 經筵講官 太子少保南書房行走吏部尚書兼管都三庫事務教習庶吉士加三級 朱 批

中

又批 湛然經術蔚乎文章

本房總批

樹骨訓典之區選言宏富  
之路沈思獨往餘味曲包  
妙棄筌蹄契司輪匠詩裁  
清嚴經義精絕五策元元  
本本尤見汲古功深固宜  
扶搖直上振彩蓬瀛

○○○○○是故君子有大道必忠信以得之驕泰以失之

曹汝淵

即大道以明得失決其幾于君心焉。蓋忠信驕泰其幾決于君心而大道之得失係焉。君子可不兢兢乎。傳者謂吾言平天下而本之於慎德。所以明道之體也。推之於絜矩。所以達道之用也。要其體用之所存。遠係乎人心。天命之幾。而近實決于宥密淵微之地。蓋觀於得失之相反。而後知王道之不外於聖學也。由好惡而極言之。其公私之不同。彰彰如是。是故君子深觀夫得衆失衆之由。不在乎衆而在乎己。進探夫得命失命之本。不原乎命而原乎心。

要言不煩

後三言得

失語益加

切意落出

大道奏刀

若然

筆力清剛  
風骨迥上

必字倒載  
以出之

凡其所為修己治人無不求其端于好惡者蓋自有大道焉是大道也自古帝王之平天下未有不凜凜焉欲其得之而惟恐失之者也必有以盡一己之心而後返之而無不誠非恃己也好惡之端發之於寤寐而始真而又以曲折畢赴者不稍留其神明之憾將朝廷之政教莫非性情之所蘊結也則忠之道得也必有以循萬物之理而後達之而無不順非徇物也好惡之理揆之天下而始合而因以性命各正者使不拂乎道義之經將國家之措施莫非物我之大同也則信之道得也如是以之修己則順而正以之治人則公而普大道之得必由是耳而不然者將矜高者氣盈蔽



是何意態  
雄且傑

包蘊史事  
言簡而該

游衍以疏  
其氣必字  
神氣方出

其公好公惡之心而自恃之念生則驕矣飾驩虞之治輒思遠駕  
唐虞薄官禮之書轉致流為功利舉一時之禮樂文章適以供其  
自矜自伐之具而君子之所謂忠者無有也其失之也以此將侈  
肆者越檢違其當好當惡之理而自恣之情勝則泰矣用拂其經  
薄祖宗儉不足法氣凌乎物詡堂陞分固當尊舉一朝之綱紀法  
度無所用其必謹必慎之心而君子之所謂信者無有也其失之  
也又以此然則君子之於大道也寧盡已而不欺乎抑務外以自  
高乎寧循物而無偽乎抑侈情以自肆乎惟明於得失之故而後  
能物與无妄戒其滿盈貞以中孚處乎柔順正心誠意清其好惡

文勢如黃  
河奔流到  
海

之原齊治均平順其好惡之則德無不慎矩無弗絜大道得而人  
心天命從之矣乎天下之君子可勿念哉

本房加批

稟經酌雅骨重神寒正襟而談如讀陸宣公奏議

曾子曰慎終追遠民德歸厚矣

曹汝淵

吸盡西江

王者以至孝感人故民返其本焉夫慎終追遠上所自致也豈以  
為民而向之厚者今復歸焉端固操自上哉今夫至性至情之地  
上與下皆得而相見者也而在一本之親為尤甚曾子目擊夫時  
俗之澆漓慨然于惟民生厚因物有遷返而求之根本之間而知  
王道之易易也因言曰物必反其所自生良知不容以盡泯情各  
予以所固有天真忽動其由來蓋嘗探人心風俗之原知事固有  
絕無與于民而有感輒動者慎終追遠是也當夫寢門問視有一  
飯再飯之文迨卒哭以諱鬼事始而生事終矣于此不用吾力烏

入題老

片言居要  
用古如自  
已出

對仗天然

乎用吾力。洎乎立廟。奉先有三年五年之制。至去壇為壇。人道適而神道遠矣。于此而不致吾情。烏乎致吾情。彼夫同軌。覘龍輔之飾。異數備玉。含之文體。貌尊嚴。庶民有所不敢望。而寢苦枕。居于梁闇者。民皆見其動。必中禮也。誰非人子也。者而獨忍儉於其親也哉。三日而殯。凡附于身者。必誠必信。勿之有悔焉耳矣。踰月而葬。凡附于棺者。必誠必信。勿之有悔焉耳矣。俎則登九州之錯。筵則列四海之珍。典文美備。庶民知其不可踰。而凝旒。黻纁寂若齋宮者。民皆見其享於克誠也。誰非人後也。者而忍頓忘其祖也哉。春露既濡。庶人履之。亦必有悽愴之心焉。秋霜既降。庶人履之。

喪若哀梨

音節和諧

亦○必○有○怵○惕○之○心○焉○與○其○禮○有○餘○而○哀○不○足○也○不○若○禮○不○足○而○哀○  
有○餘○此○自○夫○子○有○為○之○也○獨○是○哀○則○哀○矣○而○難○為○繼○也○一○準○之○  
於○禮○人○君○既○事○死○如○事○生○庶○民○寧○之○死○而○致○死○乎○芻○靈○與○于○中○古○  
必○將○封○壤○懸○棺○念○其○親○而○深○土○木○親○膚○之○痛○祭○不○欲○其○太○數○也○而○  
亦○不○欲○其○太○疏○此○自○禮○家○折○衷○論○之○也○獨○是○禮○云○禮○云○而○烏○知○意○  
也○一○根○之○於○誠○人○君○既○有○通○微○合○漠○之○忱○庶○民○獨○無○僂○見○愾○聞○之○  
慕○乎○芸○生○非○出○空○桑○亦○將○愛○存○慈○著○念○爾○祖○而○增○高○曾○矩○矱○之○悲○  
蓋○立○愛○惟○親○疇○非○一○本○奉○先○思○孝○敢○有○二○心○德○之○厚○也○民○之○歸○也○  
倘○所○謂○不○言○同○然○者○耶○

本房加批

辭達理舉藻不妄抒正是爐火青純之候

○○○○○孟子曰盡其心者知其性也知其性則知天矣

曹汝淵

大賢揭知性之說而天之在人心者可識矣蓋性無不貫知其性則心盡而天亦可知矣豈空談心學乎且自湯誥為言性之始易之繫辭又著之聖人之為天下後世慮至深遠也周末教廢諸子各以其學鳴曰不動心曰性惡雖其持之有故言之成理而性學晦矣孟子慮人不能復性并先不識其性而別求所謂心學因以昧其所由來也乃於書之七篇著之其言曰天之所以與我者豈偶然哉心也而性寓焉人不能舍性而別求所謂心也而其端則

大旨了然

神采異常  
筆亦遒勁

井井有條

說理如數  
家珍言之  
鑿鑿

首在於致。知心之精爽。是謂魂魄。而精爽不能無所舍也。陽變陰  
合。而即得乎陰陽之精。此理當求之人生而上。心之知覺。是謂虛  
靈。而知覺不能無所運也。受氣成形。而即各秉乎形氣之粹。此理  
亦且與有生俱來。獨無如世之昧所從入者。徒敝敝焉。空求所謂  
盡心也。夫心豈徒盡也哉。嘗致力於性而已。夫性豈徒知也哉。而  
天固不外是已。以五常言之。心之惻隱而仁見焉。心之羞惡而義  
見焉。心之辭讓是非而禮智見焉。藉非實有是理于中。何以常流  
其端于外乎。而非直此也在人之仁義。即天之元亨。在天之利貞。  
一人之禮智。元亨。所以為誠之通。利貞。所以為誠之復也。以五事



對更勝

洋洋灑灑  
妙在不落  
言詮

言○之○心○寄○之○乎○視○聽○因○以○有○明○聰○心○托○之○乎○貌○言○因○以○有○恭○後○心  
 屬○之○乎○思○因○以○有○睿○智○自○非○一○物○必○具○一○則○何○以○五○事○適○配○五○行  
 乎○而○因○可○想○也○貌○澤○水○而○言○揚○火○視○散○木○而○聽○收○金○木○火○所○以○為  
 德○之○健○金○水○所○以○為○德○之○順○也○故○世○有○知○天○而○不○知○人○者○則○曲○學  
 也○性○者○人○之○所○以○生○食○色○不○可○言○性○空○虛○不○可○言○性○氣○質○亦○不○可  
 言○性○必○得○吾○性○所○附○麗○之○區○焉○誠○知○夫○渾○然○在○中○而○燦○然○大○備○則  
 性○之○所○擴○心○亦○擴○焉○恍○遇○諸○人○生○而○靜○之○初○世○有○知○人○而○不○知○天  
 者○則○俗○學○也○天○者○理○之○所○從○出○陰○陽○者○惟○天○降○衷○者○惟○天○昇○純○者  
 亦○惟○天○乃○見○人○性○有○各○正○之○實○焉○誠○知○夫○中○節○為○和○而○未○發○為○中

有言形若  
則性之所充心自充焉悠然悟受中以生之理于以見空守心者  
之為虛寂也且以見妄議性者之多龐雜也又何足與言事天之  
學乎

本房加批

綺交脈注理境上乘而筆力之沈雄非深於古者不能

賦得鳴鳩拂其羽 得鳴字五言八韻

曹汝淵

月令占農事。春鳩應候鳴。稱名同布穀。振翮似催耕。繡陌飛  
來慣。青郊掠處平。相將晴雨喚。自愛羽毛成。性本營巢拙。身  
偏鼓翼輕。花鈴依樹顫。人影隔桑行。燕剪翎齊刷。鶯簧韻比  
清。

宸衷欣茂對。咸若愜羣生。

本房加批

瀏亮典雅唐賢正宗



會試硃卷 嘉慶己未科

中式第五十二名俞恒澤順天府大興縣民籍廩膳生

同考試官都察院御史都察院行差級線吳 閣

薦

文 批 取 內閣學士兼禮部侍郎駱駝庶吉士 廂白旗蒙古副都統公中佐領加三級

紛綸曼衍

阮 批 取 南書房行走 部左侍郎兼署兵部左侍郎加三級

文筆健舉

劉 批 取 大總裁都察院左都御史加三級

氣質光昌

朱 批 取 太子少保 南書房行走吏部尚書兼 曾戶部三庫事務教習庶吉士加三級

中

又批  
本房總批

有質有章

目懸寶鑑腕運神鋒  
子雲深湛之思振越石清剛  
之氣入理窟而探奧突攬  
書林而緝菁華故能骨采  
騫騰聲情侷儻詩才秀雅  
考核尤精經義紛綸貫穿  
盡善五策源流本末茂密  
詳明按轡文塲洵推上乘  
揭曉後知丙午賢書四美  
並舉戊申解錄二妙同登  
茲於金花帖內復擢連枝  
玉筍班中重逢合璧非僅  
德門盛事實為

熙代祥徵

○○○○○是故君子有大道必忠信以得之驕泰以失之

俞恒澤

真氣舊房  
屬

批卻導款  
題神直到  
毫顛

結○言○君○子○之○大○道○而○於○其○心○辨○得○失○焉○蓋○大○道○所○以○平○天○下○也○得○  
之○者○忠○信○失○之○者○驕○泰○君○子○所○爲○凜○凜○哉○今○夫○衆○心○之○所○繫○屬○天○  
命○之○所○降○監○在○乎○君○子○之○身○而○卽○在○乎○君○子○之○道○也○道○與○天○下○相○  
彌○綸○必○思○有○以○窮○其○量○道○與○吾○心○相○維○繫○必○將○有○以○察○其○機○古○聖○  
人○精○一○爲○懷○而○怠○荒○是○警○其○數○道○者○遠○而○體○道○者○甚○微○也○吾○於○平○  
天○下○之○好○惡○反○覆○言○之○誠○以○好○惡○者○衆○之○得○失○以○之○命○之○得○失○亦○  
以○之○是○可○於○其○故○而○知○君○子○之○大○道○焉○君○曰○大○君○寶○曰○大○寶○必○何○

淳染大字

典重

再接再厲

逐字挑剔

逐字磨卸

光映四座

一串牟尼

珠

忠信齋泰

俱有真詮

如○而○後○議○道○自○己○也○崇○效○卑○法○既○以○絜○矩○者○盡○裁○成○輔○相○之○宜○統○  
 曰○大○統○勳○曰○大○勳○必○何○如○而○後○道○積○厥○躬○也○達○化○窮○神○尤○以○慎○德○  
 者○端○易○俗○移○風○之○本○大○哉○道○乎○衆○人○具○之○而○不○見○其○盈○一○人○備○之○  
 而○猶○慮○其○歉○也○以○我○身○自○操○之○道○察○天○下○共○遵○之○道○見○其○同○而○不○  
 見○其○異○者○君○子○有○焉○大○哉○道○乎○自○天○命○之○而○常○見○其○顯○自○我○承○之○  
 而○難○造○其○微○也○以○一○已○克○綏○之○道○體○維○皇○陰○隲○之○道○見○其○合○而○不○  
 見○其○睽○者○君○子○有○焉○夫○有○之○斯○得○之○矣○意○存○于○所○獨○而○神○明○之○懷○  
 竭○盡○而○無○餘○理○達○於○所○同○而○物○則○之○原○範○圍○而○不○過○无○妄○者○忠○也○  
 中○孚○者○信○也○篤○棊○之○念○與○純○固○之○忱○交○相○循○於○寤○寐○非○曰○得○也○而○



點醜題字  
無一鈍筆

長言咏嘆  
有容外之  
音

道○必○從○而○得○之○不○得○乃○失○之○矣○志○以○震○而○矜○則○飾○智○以○驚○愚○而○居○  
之○不○忤○心○以○盈○而○蕩○則○縱○欲○以○敗○度○而○閑○之○維○艱○用○壯○者○驕○也○不○  
節○者○泰○也○夸○詐○之○私○與○汰○侈○之○習○互○相○乘○於○隱○微○非○曰○失○也○而○道○  
必○從○而○失○之○然○則○君○子○所○以○有○此○大○道○者○非○求○其○得○而○慮○其○失○哉○  
堯○典○可○以○觀○美○皇○陶○謨○可○以○觀○治○五○誥○可○以○觀○仁○古○人○各○著○其○經○  
綸○寧○有○成○迹○哉○而○至○於○大○道○則○殊○其○世○無○不○同○其○心○也○當○夫○高○處○  
會○宮○不○恃○聰○明○而○亦○不○擅○威○福○臺○臺○乎○言○忠○及○意○言○信○及○身○其○著○  
誠○去○偽○之○故○可○思○也○諭○以○義○者○擊○鐘○告○以○事○者○執○鐸○語○以○憂○者○擊○  
磬○士○庶○共○効○其○謀○猷○寧○無○禪○益○哉○而○至○於○大○道○則○資○乎○人○尤○必○端○

乎已也當夫殫心宥密不謀功利而亦不懷晏安恤恤乎位不期  
驕祿不期侈其增美釋回之故可思也爲君子者驗衆心溯天命  
孜孜焉以率由於大道首出庶物萬國咸寧豈無故而致此耶  
本房加批

從全書觀其會通乃獨得題之真面遠望矣若近視瑟若文格  
則媿美璵璠莫名其器

○○○○○曾子曰慎終追遠民德歸厚矣

俞恒澤

王者以孝治天下而民風可睹矣夫慎終追遠此亦何與於民而上之德厚民之德亦無不厚謂非以孝治天下哉嘗讀曾子問及孝經諸篇而知先王有至德要道以順天下而民用和睦者惟曾子篤信之故嘗曰王者撫有天下馭之以法不若聯之以情而聯之以情不若動之以性不見慎終追遠者乎蓋吾親而既終矣瞻依方切而色笑莫承未有不哭踊將之者顧繩纓而菅履寢苫而枕塊迫於一己之哀思而不知安其體魄迨至既虞既練而後或致悔於誠信之未能其於終為何如也且夫知死者贈知生者賻

片言扼要  
真素單微

緊切詰  
盡禮盡誠  
用意

慎字追字  
正面能包  
舉一切

考敵側擊  
鞭偏題意  
更醒

機神一片

猶○且○以○佐○給○不○足○之○思○伸○其○悼○嘆○而○居○喪○者○禮○反○薄○乎○動○柩○舉○尸○  
皆○有○稱○情○而○立○文○者○也○尙○其○慎○之○抑○先○人○而○旣○遠○矣○遺○澤○猶○存○而○  
音○容○莫○睹○未○有○不○祀○饗○求○之○者○顧○春○祠○而○夏○禴○秋○嘗○而○冬○烝○備○於○  
一○朝○之○典○禮○而○無○能○格○其○精○神○迨○至○爲○壇○爲○墀○之○餘○更○相○忘○於○杳○  
冥○之○莫○卽○其○於○遠○爲○何○如○也○且○夫○祝○以○孝○告○嘏○以○慈○告○方○且○以○陟○  
降○在○庭○之○狀○詔○其○悃○誠○而○承○祭○者○心○願○怠○乎○入○室○出○戶○皆○有○憫○聞○  
而○愾○見○者○也○尙○其○追○之○夫○然○而○上○之○德○不○已○厚○乎○事○死○如○生○事○亡○  
如○存○四○海○咸○欽○爲○大○孝○夫○然○而○民○之○德○不○亦○歸○於○厚○乎○薄○夫○知○敦○  
懦○夫○知○立○羣○黎○不○變○而○時○雍○蓋○孝○子○仁○人○之○事○本○閭閻○所○樂○聞○自○

摩盪矣字  
之神曲而  
有直體

其聲大而  
遠聞

厚字不專  
指喪祭說  
卓識絕人

王○者○有○以○導○之○而○從○其○朔○矣○吾○向○以○為○保○合○太○和○各○正○性○命○乃○造  
物○鼓○盪○之○權○也○而○豈○知○慎○且○追○者○感○之○必○應○乎○族○師○書○其○孝○友○睦  
嫺○閭○胥○書○其○敬○敏○任○恤○而○去○順○效○逆○者○何○有○哉○醇○鬯○洪○之○德○也○豐  
茂○世○之○規○也○夫○誰○不○含○和○而○頌○曰○盛○哉○乎○斯○世○且○水○源○木○本○之○思  
固○斯○人○所○自○具○自○王○者○有○以○動○之○而○復○其○初○矣○吾○向○以○為○化○溢○四  
表○橫○被○無○窮○特○上○古○渾○穆○之○世○也○而○豈○知○慎○且○追○者○率○之○即○從○乎  
工○用○高○曾○之○規○矩○農○服○先○疇○之○畎○畝○而○偕○死○忘○生○者○何○有○哉○慝○亡  
遐○而○不○泯○也○微○何○瑣○而○不○頤○也○夫○誰○不○望○風○而○來○曰○中○國○有○至○仁  
是○則○上○以○德○感○民○民○以○德○自○善○永○言○孝○思○孝○思○維○則○其○機○且○捷○於

影○響○而○其○理○不○隔○於○幽○明○也○所○謂○動○之○以○性○者○其○在○此○乎○

本房加批

含吐清深頓挫微婉殆所謂筆墨之外自有性情者耶擗擗禮  
經那能具此逸韻

○○○○○孟子曰盡其心者知其性也知其性則知天矣

俞恒澤

分風劈流

直提天字  
以逆得順

驗知性於盡心而知天即寓其中矣蓋性具於心而天又為性之  
所從出也則盡心者有不知性而知天乎孟子意謂無音者聲之  
太祖無形者物之大宗亦惟默契乎形聲之始與化俱泯焉可也  
然而理有所宅舍其宅則何以能藏理有所原塞其原又何以能  
顯吾故於天人相與之際為之揭其要焉蓋天不忍人之冥然罔  
覺也而子之以心若曰此尊乎五官者也攬貌言視聽之全而思  
睿可以入乎聖天更不忍人之背道而馳也而賦之以性若曰此

歸重性字  
不迷所主

力攻青面  
剖析入微  
正意一撥  
即醒

左之右之  
頭頭是道

軌道相轉

兼乎四德者也。備元亨利貞之旨而明善可以致其誠。然則性宅諸心也。心未發而不勝其擾。心甫動而輒形其危。惟性有以澄之。則欲治其心。先辨其性。使所性未知有弛志而不求者矣。有冥情而不顧者矣。即不然為是為非有失之毫釐而難得其安者矣。豈非性有未徹而心即不得而盡乎性。又原諸天也。性在天而析之無端。性在人而復之不易。惟心有以察之。則欲全其性。先擴其心。使此心未盡有即虛無以為理者矣。有指運動以為靈者矣。即不然誠通誠復有得之想像而莫識其原者矣。豈非心有未純而性與天俱不得而知乎。惟然而盡其心者。必其於心之理無不窮也。

五



自在中流

大放厥詞  
正由其理  
之周浹

知性知天  
兼動靜存  
發說漸水  
不漏

故○曰○知○性○而○知○其○性○者○必○其○於○理○之○蘊○無○不○悉○也○故○即○曰○知○天○天  
 不○能○離○心○以○賦○性○人○即○不○能○舍○性○以○觀○天○夫○以○萬○物○之○燦○著○也○有  
 形○必○有○形○形○有○色○必○有○色○色○而○其○理○不○拘○於○形○色○之○近○雷○霆○何○以  
 鼓○風○雨○何○以○潤○日○月○何○以○運○行○變○動○不○居○皆○吾○性○之○所○昭○合○是○知  
 人○之○性○出○於○天○即○寓○於○心○心○之○量○無○所○歉○性○之○量○自○無○所○蔽○也○心  
 不○能○違○性○以○求○天○人○即○不○能○外○天○以○叩○性○夫○以○帝○謂○之○遙○通○也○既  
 摩○盪○而○為○聲○亦○網○緼○而○為○臭○而○其○趣○直○貫○乎○聲○臭○之○先○太○初○者○氣  
 之○始○太○始○者○形○之○始○太○素○者○質○之○始○機○緘○未○發○亦○吾○心○之○所○蘊○涵  
 是○知○人○之○天○見○諸○心○即○藏○諸○性○性○之○分○無○所○惑○天○之○道○自○無○所○晦

會試朱卷 巳未科

也。如是而心之不存。性之不養。可漫言天乎。

本房加批

振筆疾書。幾於無所統紀。而按之脉理。仍自有條不紊也。以稱心運斗胆。誰與抗衡。

賦得鳴鳩拂其羽 得鳴字五言八韻

俞恒澤

紀○候○占○時○鳥○維○鳩○最○善○鳴○乍○看○雙○羽○拂○恰○聽○好○音○生○綠○樹○啼○  
陰○滿○紅○霞○喚○曉○晴○珠○吮○鶯○鬪○巧○絮○語○燕○同○清○桑○甚○低○飛○就○榆○  
枋○決○起○驚○冬○藏○方○養○翻○春○晚○自○傳○聲○宛○彼○形○模○小○翩○然○節○序○  
迎○農○蠶○民○事○重○流○響○琢○

皇情。

本房加批

鳴鳩非斑鳩卽左傳之鷓鳩莊子之鷺鳩離騷之雄鳩也

詩中語語細切藻不妄抒





中

又批 思沈筆健卓犖不羣

本房總批

行神如空行氣如虹郭景

純之雋上劉越石之清剛

合為一手韻語軌範三唐

經義折衷兩漢五策茹古

涵今并為碩論洵屬有體

有用之才

○○○○是故君子有大道必忠信以得之驕泰以失之

王家景

灑氣精思  
搏拱有力

得○失○有○必○然○之○幾○平○天○下○者○宜○知○鑒○矣○蓋○有○是○位○卽○有○是○大○道○也○  
而○或○得○或○失○則○于○忠○信○驕○泰○必○之○可○弗○鑒○哉○今○夫○人○主○以○一○人○作○  
極○臨○之○者○天○承○之○者○衆○監○之○者○法○戒○之○昭○垂○驗○之○者○盛○衰○之○轍○迹○  
而○實○皆○統○攝○于○敬○肆○之○一○心○不○此○之○求○而○徒○沾○沾○焉○鋪○張○治○具○無○  
爲○也○吾○由○秦○誓○而○推○好○惡○之○極○其○感○應○之○機○固○已○章○章○如○是○矣○是○  
豈○非○得○失○之○林○而○平○天○下○之○君○子○所○當○深○思○其○故○者○哉○君○子○斷○不○  
能○無○所○操○以○爲○天○下○準○故○卽○一○已○之○情○以○類○天○下○之○情○矩○之○所○爲○

繫也。道在因應之際，要必有恃源以給者。則方寸之危微彌凜矣。君子尤必有所本以爲天下先。故卽一心之理以通天下之理。德之所爲慎也。道在存發之間，要必有設誠于內者。則爾室之修悖難誣矣。今夫忠德之本也，信德之固也，孝弟慈之所由成，人土財用之所由有也。若夫貴極而驕，富溢而泰，則流于辟，徵于不善，以至拂人之性者，皆自此出也。審是大道之得失，從可知矣。忠則無弗格，信則無弗親，齊莊嚴肅，所以答皇天寬慈惠和，所以育兆姓。極于嗜欲之必清，舉措之曲當，無不本此主一無妄者以達之。而天下遂以窺主德之純，驕者其行荒，泰者其心玩，謂有命之在天。



經籍之光  
運以深婉  
之筆題中  
虛實兼到

而變不足畏謂作威之惟我而人莫如何推而誅求之無藝賢否  
之混淆莫不本此氣盛志盈者以將之而天下遂以致無疆之恤  
其得也不自知其得也日慎一日而虞其不終垂旒黻纁之餘其  
志有皇然者矣未嘗無誥誡之煩未嘗無更革之事而潛移默運  
皆有以喻其宵衣旰食之忱迨夫休祥四應而風雨露雷並神其  
教飛潛動植咸若其天夫乃嘆其得之也而果何以也其失也亦  
不自知其失也弗畏人畏而莫知其極聲音笑貌之呈其中有漠  
然者矣非無小惠之頻加非無美言之可市而禮樂刑政祇以供  
其智取術馭之私迨夫不集于享而祈請雖殷無補于廢二三旣

甚終受其欺夫乃嘆其失之也而究何以也必忠信以得之驕泰以失之有不僅如詩書所言者矣平天下者其亦慎守此大道以爲永保天命人心之本哉。

本房加批

宗論閱議以渾灑之氣行之精神團結風格高騫

曾子曰慎終追遠民德歸厚矣

王家景

其言藹如

民有由厚應于上也夫上之慎終追遠皆德之自然而非以為民也然民德之歸厚由此矣應何神哉昔聖門稱大孝者惟曾子蓋曾子之孝非終父母之身終其身者也嘗于躬行之餘為著其必然之效曰孝也者畢生有盡之事實畢生無盡之事也一人自盡之心實人人當盡之心也親盤匱之事謹溫清之儀此亦人生之至樂耳乃情無所極而事必有終則或迫于哀痛之情或擾于倉皇之勢而弗克慎者有矣若夫歲制月制既預于先必信必誠復詳于後舉古聖王所為勿之有悔者莫不兢兢焉內外之交盡也

不為痛哭  
流涕之言  
而筆墨乏  
性自能動  
人

曾式朱卷一 巳未科

三

則志之謹也。見似則目瞿。聞名則心瞿。此內心之未寧耳。乃日月  
幾何而忽焉已遠。則問以嗜好而不知問以形聲而已。杳而弗能  
追者有矣。若夫春露秋霜。淒愴如見。愛存慙著。愴息如聞。舉古仁  
人所爲。常自在之者。靡不汲汲焉。精爽之若接也。則志之勤也。若  
是者。不過以吾自盡之心。行吾無盡之事已耳。豈嘗自以爲德之  
厚。而欲以是繩吾民哉。而起視斯民。固何如者。民之隔于上者。分  
也。娶不必從夫。偶鼎不必列夫。奇而屬毛。離裏之恩。初不以編氓  
而少缺。彼見夫上之躬自厚如此也。吾儕小人。卽未有崇高之奉。  
而此本身而具應念而孚者。豈有所格而不以將乎。蠶則績而蟹

融洽人情  
醞釀經籍

聲情自爾  
沉痛

有匡范則冠而蟬有綏下邑之從風有明驗也况加以孝治之隆  
哉○民之遜于上者學也情每出于徑行禮或嫌于簡畧而血氣聯  
屬之誼原非後起所能叅彼見夫上之偏爾德如此也凡厥庶民  
雖未悉古今之制而此不學而知不習而能者寧待附益而後能  
自○遂○乎○墟○墓○之○間○未○施○哀○于○民○而○民○哀○宗○廟○之○中○未○施○敬○于○民○而  
民○敬○上○世○之○醇○朴○猶○此○義○也○况○益○以○情○文○之○美○哉○夫○惟○民○生○厚○因  
物○有○遷○有○其○導○之○歸○其○有○極○矣○觀○乎○此○而○知○王○道○之○易○易○也○  
本房加批

情深文明不事翬張自饒遠韻

卷之二

七

○○○○○孟子曰盡其心者知其性也知其性則知天矣

王家景

理解豁然  
題中數虛  
字層次皆  
到

著窮理之功、盡人以達天也、夫性之不知、則心有不盡、而天亦無  
由知矣、故歷舉之、且自羣言淆亂、孟子既標性善之旨、以為天下  
後世法矣、顧不明夫性之所由寄、與性之所從生、則性善之旨終  
晦而躐等之弊、或且入于異端而不悟、孟子憂之、遂為天下正告  
曰、由太虛有天之名、合虛與氣有性之名、合氣與知覺有心之名、  
心也、性也、天也、其理一以貫之者也、吾思夫盡其心者、顧天下  
無不自謂盡其心、而心卒以不盡者、其或流于虛無、而以寂滅為

皆有實義  
非同泛響

實從知性  
詮發盡心  
筆健思沉  
樹義精到

心也。夫萬事萬物待治于心，使騫于杳渺難知之域，是荒也。而非盡也。其或囿于見聞，而以迹象求心也。夫五官百體宰制于心，使墮為真頑不靈之器，是滯也。而非盡也。必也致審于心所見端之處，知夫惻隱羞惡之接時而生者，非由外鑠，雖當陷溺既深之後，而一念之發，一曲之形，無不可推致之，以盡其餘焉。而心乃暢然，其無憾也。則庶幾能盡其心者矣。求詳于心所受載之分，知夫仁義禮智之原于降衷者，莫不皆備，雖以氣質庸下之人，而未發之中，已發之和，無不可察識之，而得其全焉。而心乃充乎其無間也。則庶幾能盡其心者矣。蓋性宅于心，而性乃為有覺，心統于性，而



見得真自  
無賴糊語  
理境上乘

心○乃○有○可○推○至○于○知○其○性○而○心○之○量○充○矣○而○知○之○用○神○矣○無○形○之○  
主○宰○必○依○于○有○據○者○以○爲○徵○於○穆○之○精○無○可○指○也○而○卽○性○之○可○據○  
者○以○知○之○則○闔○闔○消○長○之○機○卽○吾○身○之○視○聽○食○息○也○何○弗○可○知○也○  
至○虛○之○徑○途○必○循○夫○至○實○者○以○爲○導○化○醇○之○迹○無○可○紀○也○而○卽○性○  
之○至○實○者○以○知○之○則○屈○信○往○來○之○運○卽○吾○身○之○窮○通○消○息○也○何○弗○  
可○知○也○故○明○夫○理○之○所○自○出○則○賦○于○天○成○于○性○而○著○于○心○者○也○而○  
究○夫○知○之○所○由○精○則○窮○理○盡○性○以○至○于○命○也○人○能○知○此○斯○可○語○于○  
專○天○立○命○之○學○矣○

本房加批

雪式朱卷

巳未科

塵滓滌盡朗朗如玉山上行

欽命詩題

賦得鳴鳩拂其羽 得鳴字五言八韻

王家景

辰○月○蠶○功○急○維○鳩○應○候○鳴○呼○名○殊○鵠○鵠○拂○羽○驗○陰○晴○豐○滿○先  
時○養○圓○勻○此○日○賡○音○流○紅○雨○潤○影○掠○碧○煙○橫○拍○拍○秧○田○暖○聲○  
聲○柘○館○清○幾○番○驚○夢○破○兩○腋○快○風○生○擲○剪○羞○同○燕○調○簧○欲○並  
鶯

聖朝敦本業。布穀又催耕。

本房加批

清麗居宗



會試硃卷 嘉慶己未科

中式第九十一名俞恒潤順天府大興縣附學生民籍

署管 口請赴局待命隨同成管試武殿監臨 汪 閱

薦

大總裁 經讀 內閣學士兼禮部侍郎教習庶吉 文 批

取

筆意圓熟

大總裁 經讀 吏部 阮 批

取

汲古功深羞同庸近

大總裁 都察院左都御史加三級 劉 批

取

有書有筆

大總裁 經讀 太子少保南書房行走吏部尚書 朱 批

中

又批 條達昌明

本房總批 天葩獨秀古藻生香氣輔

理以立言力周體而正筆

奧如皇如美矣茂矣詩律

振麗凝清允接鮑庾之席

經義富言酌雅直登鄭孔

之堂五策殫見洽聞涵今

茹古具此雋才誠所謂恢

萬里而無閔通億載而為

津者也內相經猷

泰平黼黻于茲可驗焉

○○○○○是故君子有大道必忠信以得之驕泰以失之

俞恒潤

用孔傳語  
按題恰合

領取是故  
神氣

以大道端其範而得失之故可決矣蓋大道固宜有得而無失而  
得失之故必判于忠信驕泰君子可不絜矩以端其範哉且洪範  
所以演疇也而九疇必本于皇極皇者大也極者道之中也率天  
下以遵王之道則斂時敷錫之原胥克端其範而非然者作好作  
惡涉于偏陂安望其會極而歸極也吾於平天下之好惡反覆言  
之因以知衆與命之得失有握其機而操其本者也是可穆然于  
君子之道矣廟堂之上民物環焉威福之權不自恃而貌言視聽

會式朱卷  
巳未科

修已治人  
以洪範語  
分貼理愜  
意新

軒豁呈露  
獨往獨來

跌出是故  
字大氣盤  
旋興會高  
舉又與題  
脉一回

必○使○五○事○之○無○愆○則○道○之○裕○諸○已○也○億○兆○之○繁○爰○訓○共○焉○蕩○平○之○  
化○有○可○循○而○食○貨○賓○師○乃○見○入○政○之○咸○備○則○道○之○被○諸○人○也○斯○道○  
也○無○反○無○側○作○極○植○其○基○是○訓○是○行○保○極○呈○其○效○屬○之○君○子○而○責○  
以○專○君○子○有○之○而○道○以○大○且○夫○天○不○變○道○亦○不○變○稽○古○質○文○異○尚○  
功○德○殊○途○克○綏○厥○猷○惟○后○未○有○不○協○于○克○一○者○惟○其○有○之○是○以○似○  
之○故○彛○倫○攸○敘○家○用○平○康○是○之○謂○大○同○也○然○吾○觀○堯○舜○在○位○天○眷○  
民○懷○和○萬○邦○而○時○雍○撫○五○辰○以○凝○績○唐○哉○皇○哉○而○時○日○之○嗟○何○以○  
獨○怨○乎○履○癸○在○天○之○嘆○何○以○忽○發○于○帝○辛○以○得○若○此○以○失○若○彼○是○  
有○故○焉○豈○聽○諸○或○然○或○不○然○之○數○乎○大○道○不○易○得○得○之○必○以○忠○信○



顯鍊金截玉  
之詞四關六通  
只緣理足

得之失之  
以休咎福  
極分疏包  
孕無數史  
策

重發驕泰

矣○金○石○不○渝○已○見○大○忠○之○克○矢○豚○魚○可○格○非○同○小○信○之○未○孚○純○純○  
常○常○惟○恐○獲○身○心○之○戾○曰○肅○曰○又○曰○哲○曰○謀○曰○聖○皆○忠○之○立○而○信○  
之○行○也○而○時○若○之○休○已○默○通○其○感○應○何○待○雨○風○協○好○而○壽○富○康○寧○  
始○知○五○福○之○畢○集○也○哉○大○道○曷○由○失○失○之○必○以○驕○泰○矣○敬○忌○罔○存○  
豈○識○驕○而○能○降○滿○盈○自○侈○羣○譏○泰○而○弗○康○躑○躑○旭○旭○不○復○虞○志○氣○  
之○張○曰○狂○曰○僭○曰○豫○曰○急○曰○蒙○皆○驕○之○叢○而○泰○之○積○也○而○咎○徵○之○  
告○若○預○召○其○眚○災○何○怪○僭○忒○貽○愆○而○疾○貧○惡○弱○共○嘆○六○極○之○難○避○  
也○哉○蓋○守○道○不○確○縱○誠○慤○不○欺○寰○宇○欽○其○篤○棊○而○好○大○喜○功○之○習○  
忽○中○于○隱○微○體○道○不○精○卽○頗○僻○自○警○教○令○播○其○直○誠○而○驚○愚○節○智○

曾式朱參

已未科

二

收足道字  
得反覆丁  
寧意  
一結如衆  
流赴壑

會言不夕

之私難喻諸黎庶然則平天下之君子尙其遵洪範以平好惡而  
受天明命作民父母以爲天下王也

本房加批

以尙書作大學註腳理解的然是能合漢宋儒爲一家也每通  
一義莫不抃舞

○ ○ ○ ○ ○ 曾子曰慎終追遠民德歸厚矣

俞恒潤

援引典籍  
與章意相  
關故非泛  
設

君子有厚德之化、而民德因之以厚矣、夫慎終追遠、非以為民也、而民德已歸于厚、上行者下效、其道固如是哉、且聖門以孝著者、閔子而外、莫如曾子、曾子所受於孔子者、有孝經一書、而考禮之家、又往往稱曾子、問曾子本孝焉、後之人、遂合其徒、公明儀、單居離、相與答問者、而勒為曾子十八篇、其所論述、大抵不外乎行孝者、近是故嘗論治民之本曰、今之長民者、孰不欲民德之厚哉、然徒求之民、而民未喻也、曷弗敦其在我者、而于終與遠加之意乎、夫自升屋招衣、而後楔齒綴足、以奉魄、奠脯、設醴、以依神、附棺、附

慎字追字  
詮發處俱  
事義周悉

折入下句  
翻若驚鴻

軒然大波  
起  
欽奇歷落  
神色俱古

一曲千里  
一落千丈

身○已○昭○其○誠○信○矣○而○容○稱○其○服○色○稱○其○情○枕○凶○寢○苦○不○敢○為○滅○性○  
 之○毀○以○自○傷○乎○生○則○終○之○愼○也○抑○白○陳○鼎○設○洗○以○來○視○爨○實○劍○而○  
 盛○敦○錯○鼎○抽○扃○而○升○俎○告○旨○告○飽○咸○備○其○物○儀○矣○而○郊○祀○配○天○宗○  
 祀○配○帝○表○齋○築○鷲○又○必○本○不○匱○之○思○以○上○推○乎○始○則○遠○之○追○也○厚○  
 矣○哉○君○子○之○德○乎○夫○豈○以○為○民○哉○然○而○民○情○已○大○可○見○矣○且○夫○世○  
 之○盛○也○秀○鬣○蒸○爨○康○樂○和○親○為○一○書○耄○耄○嬉○遊○羣○黎○百○姓○徧○爾○德○  
 說○者○謂○當○是○時○朝○廷○之○上○治○具○畢○張○教○之○以○三○物○糾○之○以○八○刑○詔○  
 之○以○六○儀○繫○之○以○九○兩○登○之○以○十○有○二○職○事○故○能○風○流○令○行○和○協○  
 韞○睦○于○是○生○敦○龐○純○固○于○是○成○也○噫○民○德○歸○厚○矣○而○抑○知○其○歸○也○

繪聲繪影  
人理入情  
得矣字之  
神髓

俱切盡禮  
盡誠用意

固歸之於慎終追遠者乎蓋養生送死間閭久習爲故常一旦見  
上之人主免于房婦髻于室俛尸掘殯未嘗萌慢易之心不覺洒  
然動矣謂天子聖明猶且瞿瞿皇皇壹遵乎禮度誰無父母而含  
斂衣衾多貽後悔問心其何以自慊也由是亡則勿忘仁人孝子  
之念推及無窮耳卜日迎尸草野相循于舊典一旦見上之人祧  
則黜聖廟則修除授服藏隋未嘗有褻忘之意不覺勃然興矣謂  
君王至貴猶且洞洞屬屬自致其著存誰非人後而黍豚稻雁莫  
妄先靈撫衷其何以自寧也由是祭則必際報本反始之恩久而  
彌篤耳則不以爲俗之變而以爲德之歸也夫厚者人所自有之

德而慎終追遠者在上自然之孝臧也。

本房加批

擷三禮之精而漱其芳潤。韵流簡外。淵淵乎有金石聲。

○○○○○孟子曰盡其心者知其性也知其性則知天矣

俞恒潤

矢著丁寧

心性天相  
關處提清  
線索六轡  
在手一塵  
不驚

心以知性而盡一知則無不知矣蓋天賦以性而具于心心之盡者由於知性而天豈有不知哉此致知之學要也且當孟子時言性者不一說知性者無一人大抵冥其心而昧乎道之大原也孟子憂之嘗與公都子告子輩論辨詳矣至是復提其要而著為訓曰天之所以與我者備矣哉而人顧莫之知者何也夫自天之誕降者謂之性自性之附麗者謂之心心不與性岐性不與天異也故離天以言性則性非其性離性以言心則心非其心安可不以

兩其字亦與洗刷

轉折矯勁虛神都到

一噴二醒

融會言性諸家乃能以清氣澄餘滓重發知性

性之盡而為心之盡哉。心至變亦至神。萬象之紛紜不外四端之通復中為大本匪靈所以弗瑩也。心至動亦至靜。秉彝之物則祇承資始之乾元物與无妄自明可以得誠也。然則心之體稍有所缺必於性之精微不能窮其奧。心之用一有所拘必于性之廣大無以得其全。蓋盡其心者未有不自知性中來也。夫然知其性者豈獨知性已哉。今天心之所涵者性也。性之所出者天也。天子人。以性亦予人以情而知性者不以情之動而昧性之初。謂性無不善也。而陰隲之原卽以其心求之而可得。天賦人以性并賦人以質而知性者不因質之殊而疑性之異。謂性無不純也而降衷之



得題之要

知天知性  
皆以心知  
不脫心字  
識解甚超

精理爲文  
非同浮艷

造句奇妙

理○遂○以○其○心○會○之○而○皆○通○此○無○他○理○惟○一○理○知○無○二○知○知○其○性○則  
知○天○矣○恒○性○著○于○成○湯○節○性○陳○于○召○伯○其○所○知○者○窮○乎○性○之○所○從  
來○也○夫○天○倪○之○曼○衍○觸○境○而○呈○故○吾○心○之○喜○怒○樂○哀○按○之○皆○寒○暑  
煖○清○之○序○心○爲○性○用○心○爲○天○用○矣○而○知○之○者○豈○淪○於○虛○無○成○性○繫  
于○易○象○彌○性○見○於○詩○歌○其○所○知○者○契○乎○性○之○所○全○受○也○夫○天○理○之  
流○行○卽○身○而○具○故○吾○心○之○親○義○序○別○察○之○皆○水○火○金○木○之○精○心○爲  
性○統○心○爲○天○統○矣○而○知○之○者○豈○拘○於○形○器○不○然○者○性○之○不○知○而○何  
以○知○天○天○之○不○知○而○何○以○自○盡○其○心○哉○蓋○性○在○心○中○心○亦○在○性○中  
心○之○神○明○不○離○于○性○之○各○正○天○與○性○一○性○亦○與○天○一○性○之○純○粹○不

反掉題旨  
更醒

越于天之無私彼冥其心以見性則寂滅者之矯誣舍其性以言  
天則推測者之小數也皆非聖人所謂窮理盡性以至于命者也  
知心性爲天人相與之際事天之功益可忽乎哉

本房加批

理窟肌分詞鋒挺出蓋合才人學人之能事而兼有之

欽命詩題

賦得鳴鳩拂其羽

得鳴字五言八韻

俞恒潤

月○令○條○桑○候○知○時○有○鳥○鳴○人○覘○鳩○羽○拂○神○正○馬○頭○迎○雨○陌○欣○  
逢○戊○晴○窻○慰○望○庚○翻○飛○隨○舞○燕○巧○嘯○學○流○鶯○翼○鼓○春○風○健○翎○  
梳○曉○日○輕○鵲○巢○會○託○宿○鷹○化○記○分○明○休○認○提○壺○勸○堪○同○布○穀○  
驚○

聖懷民事切耕織兩關情

本房加批

體物言情音和律細



# 楊樹基

始祖祥原籍江南江寧府洪武初徙登

始祖母朱氏

七世祖大觀邑庠生贈文林郎知

江西上高縣事例崇祀鄉賢祠

七世祖母蕭氏人例贈孺

贈宜

六世祖寅生郎教授文林

直大夫歷任江西上高縣知縣廣

東瓊州府崖州知州

字裕光號瀛濱號吉邨行甲申年十月二十日申時生山

東登州府蓬萊縣民籍優行廩生邑酉科拔貢邑酉恩科舉人

堂伯叔太高祖一道生爾祺生士魁生廷銓生汝

秀虞夔原廩生虞岳生維喬乙亥進士翰林院庶

史任口北維廉生維樟生陸棟生任棟生維棟

道恭議生維旭太學維祺生維庚廩貢任大虞

生維楨生維旭太學官營山縣知縣事

胞叔太高祖震生太學

堂伯叔高祖萬春甲戌進士任倬戊午順天舉人

信辛酉科仝儼伉偉仲俱庠徒戊午

人考授守做太學生候增仔丙子科純監仕

生傳日照俊生儼太學侃生宜之雍正癸卯揀

六世祖母何氏 人例 救封 孺晉

封宜人邑庠生諱出章 公女文林郎廣西潯州

府推官諱若 鶯公孫女

高祖復謙 號祇園 歲貢 生候選訓導

高祖母陳氏 應 贈孺人 處士諱詮公

女庠生諱六 徵公孫女

庶高祖母王氏

曾祖澈 號武溪 太學生 書法善 柳帖尤精 于

章印

曾祖母姜氏 處士諱賜 履公女庠生諱

遇伯公胞妹壽瑜 妻 黃髮兒齒五世同堂

祖余棕 號華林 邑增生 例 贈奉直大夫

選知 宣之 甲寅歲貢 任濟寧之 廩復益 太學光

耀生 復亨 太學 復奇 縣丞 復貞 太學 復祿 生復

芳庠 生

胞伯高祖復素 歲貢 生任 堂邑教諭

胞叔高祖復晉 戊子 順天舉人 考授內閣 中書知湖北長陽縣事

從堂伯叔曾祖國勳 來勳 天棟 潤 泗

海 方混 方漪 方澗 方澄 方濬 方濬 生俱庠

潛前 辛卯 舉人 秉淵 貢 生 秉良 庠 生 方治 廩 生 方洛 乙酉 武舉 方

江 甲辰 三魁 丁未 進士 方洙 增生 益涓 時中 進

知福建建寧縣事 方洙 增生 益涓 時中 進

秉深 庠 生 濟 鳳鳴 涇 俱太 學生 堂伯叔曾祖沆 辛卯 順天舉人 溥 太學 季海 太學

渭 辛卯 科武舉 沆 太學 候選守備 生

禮部儀制清吏司額  
外主事隨帶加一級

祖母張氏例邑庠生贈玉經人

公女歲貢生選授日縣訓導諱王綱公姪女

王氏例邑士諱永基公

女任金山營遊擊諱得功公姪女

丁氏例庠生贈午公女

任萊州營千戶諱叔居孫女自二十六歲孀居

事姑撫孤備歷艱辛例奉旨旌表節孝

父本中例夫禮部儀制清吏司額外主事

隨帶加一級

母周氏例德郎諱榮璽公曾

孫女侯選州同例授儒林郎諱世舉公孫女

胞叔曾祖洹木學

族伯叔祖好生庚子魁大年庠生松年庠生

堂伯叔祖坦庠生訥生仙枝庠生際隆生逢桃逢李

生庠逢梅業逢桂俱邑逢杏逢松

胞叔祖余相鄉飲余桐

族伯叔南一緒高已外副貢候選儒學訓導岳東鄉試同

從堂叔芬業儒

堂叔立中德中俱業儒

族兄弟光祖繼祖鼎望俱業儒望望同榜拔貢壬子科舉

人現任嘉祥縣儒學訓導廷荃甲寅歲貢現充廂藍旂官學教習

胞弟開基業儒丕基業儒

娶藥氏邑增生諱芝華公孫女庠生諱甄震公女庠生諱蓬瀛公胞妹壬子科舉人任江南

儒林郎

二

原

太學生講世夔公姪孫  
女邑庠生例 馳贈奉

奉賢縣知縣諱  
仁寬公姪孫女

直大夫諱  
文謨公女

娶馬氏 邑庠生諱鏡公女業儒諱士禎公胞姊甲  
子科副貢侯選縣丞諱希孟公乙酉科拔

具慶

貢現任紫陰縣學教  
諭諱希冉公姪孫女

業師

子燕緒 業儒

三從堂叔祖名逢梅 邑庠生

胞姪熙皞 熙績俱幼

族繁不能悉載

已拔貢會考一等第二十三名

已恩科鄉試第六十九名

會試第一百二十五名

殿試第三甲第七十六名

欽點主事簽分禮部儀制司



會試硃卷 嘉慶己未科

中式第一百二十五名楊樹基山東登州府蓬萊縣拔貢生民籍  
同考試官掌四川道監察御史加三級蕭 閱

大總裁 經筵講官 內閣學士禮部侍郎教習庶  
官顧鼎革副都統後領加三級 文 批

大總裁 經筵講官 南書房  
行書部左侍郎兼  
翼部左侍郎加三級 阮 批

大總裁 都察院左都御史加三級 劉 批

大總裁 經筵講官 李光祿南書房行書部副書兼  
管部庫事務後領加三級 朱 批

薦

取

又

取

又

批

取

又

批

風神跌宕骨力堅凝

奇正相生方圓自合

苔發穎豎生意勃然

中

又批  
本房總批

筆性高騫神思壯往

龍跳天門虎卧鳳闕昔人  
以評法書也制義亦然赤  
手捕長蛇不施鞚勒騎生  
馬才氣之動風馳雨驟令  
人莫可端倪試院詎易得  
此八韻選聲配律五經劈  
理分肌條對昌明皆可見  
諸實用命曰通才允孚衆  
論

○○○○是故君子有大道必忠信以得之驕泰以失之

楊樹基

莽蒼中含  
無窮生意

先領遠脉  
次領近脉

道在君心其得失宜審也夫大道該乎理財用人之全而民心天命係焉忠信驕泰君子可勿審其得失之由乎嘗思平天下者不恃有平之之道而恃有平之心蓋君心者天心民心之本也天以民為心民以君為心君心有操舍道之存亡因之天人之向背亦因之君子熟察夫理財用人之間而知平天下之不可以苟而已也夫大雅之言師康誥之言命君臣交儆詩書互發均此上下感通之意此亦盡乎古今得失之林矣然理財而必本諸德用人

恰是三言  
得失

詮大道獨  
據名論

一折局勢  
宏濶落題  
又覺精神

工于撰頌  
格老氣橫

而○必○歸○諸○仁○仁○賢○之○信○政○事○之○立○總○非○粉○飾○太○平○之○具○亦○可○恍○然○  
所○以○得○失○之○故○矣○此○其○責○在○君○子○今○夫○家○國○相○因○而○恕○以○名○治○修○  
兼○賅○而○道○以○起○恕○在○有○以○化○之○道○在○有○以○推○之○也○內○聖○外○王○合○而○  
一○而○學○以○大○帝○治○王○猷○所○莫○外○而○道○以○大○大○學○所○以○舉○道○之○全○大○  
道○所○以○要○學○之○成○也○是○故○君○子○有○大○道○焉○然○吾○嘗○考○于○書○史○竊○見○  
自○古○君○子○有○心○治○道○曷○嘗○不○早○夜○徬○徨○希○遵○成○法○而○或○行○之○而○效○  
或○行○之○而○不○效○又○或○一○二○效○而○不○必○全○效○豈○治○道○有○不○同○故○治○功○  
有○懸○殊○歟○蓋○其○所○以○之○者○異○也○且○夫○誠○不○至○者○物○不○動○徒○法○不○能○  
以○自○行○也○體○之○信○者○達○之○順○王○道○必○原○於○天○德○也○天○子○不○言○有○無○

發揮酣暢  
幾與抗布  
堂稿爭雄

清華之氣  
盎然楮墨  
間

而○酌○盈○劑○虛○必○以○道○為○損○益○洞○悉○乎○長○養○收○藏○之○故○而○存○之○者○忠○  
順○應○於○出○入○消○息○之○常○而○施○之○者○信○本○愷○惻○以○為○經○制○而○由○是○貞○  
之○可○以○百○年○矣○廣○之○可○以○四○海○矣○則○大○道○得○矣○驕○泰○者○反○是○君○子○  
不○可○虛○拘○而○夢○卜○旁○求○必○以○道○為○甄○別○忠○以○辨○賢○奸○不○拂○乎○真○好○  
真○惡○之○本○心○信○以○神○舉○錯○克○協○乎○當○好○當○惡○之○公○理○本○至○誠○以○操○  
用○舍○而○由○是○輔○後○嗣○則○萬○世○之○基○也○立○長○伯○則○百○姓○之○福○也○而○大○  
道○得○矣○驕○泰○者○亦○反○是○大○道○有○得○失○而○民○心○天○命○固○不○由○此○以○俱○  
得○俱○失○也○蓋○祈○天○永○命○之○理○不○外○保○民○誠○和○萬○民○之○休○由○於○敬○德○  
天○人○無○容○以○岐○視○非○天○私○我○有○商○惟○天○佑○於○一○德○非○商○求○於○下○民○

起結完成

不言石

惟民歸于一德得失祇判於幾微故曰君心者天心民心之本而  
平天下者之於大道不可不審其故也。

本房加批

理財用人本朱子或問及文集非同俗解意到筆隨精光四射  
彼尋行數墨者曷足以與于斯

曾子曰慎終追遠民德歸厚矣

楊樹基

淡語吸取  
全神

樸茂薑  
之遺

上之德厚可勿問民矣夫慎終追遠君子之德厚矣此亦何與于民而民各有心誰能自己乎且吾觀後世之民而不禁慨然矣澆漓之習日起而敦龐渾穆之俗邈不可追說者謂氣運使然今之民不可以古治治也曾子曰此非民之罪也無以動之之過也吾聞古昔盛時黎民醇厚率由德行墟墓之間未施哀于民而民哀社稷宗廟之中未施敬于民而民敬何風之隆與此豈法制禁令之所為驅策與抑豈孝友睦婣之訓之所能收其全效與今夫喪禮與其哀不足而禮有餘不若禮不足而哀有餘祭禮與其敬不

做上句撇  
開下句夫  
人所難  
得如此擊  
射有神探  
闔盡致  
機局一新

語意沉摯

金言石吳

三

足而禮有餘。不若禮不足而敬有餘。此不專為在上者言也。而必誠必信。人皆有終。而君子慎之。如生如存。人皆有遠。而君子追之。當斯時。創鉅痛甚之。思根于肺腑。水源木本之意。動于性天喪禮。忠之至也。宗廟之祭。仁之至也。君子之德。可不謂厚與。然而于民無與也。想其真情。篤摯。或則纍纍顛顛。或則洞洞屬屬。皆發于不自知。初何嘗討國人而訓之。曰。喪宜觀。吾哀祭宜觀。吾敬。又何嘗討國人而申做之。曰。喪不以禮者。予汝辜。祭不以誠者。予汝辜。不寧惟是。即使稍有藉以化民之意。猶非君子所以自盡之心。而至性所流入焉。輒化仁孝之積感。而遂通吾知其民。固有勃然不能。



用成語如  
已出神采  
欲飛

天然強對

筆力清勁

已者矣。哀絰之哀。端冕之敬。吾君王有獨至焉。誰非為人子孫而  
甘自外乎。夫居平風行草偃。誘以功利而貪心起。習以浮夸而詐  
心逞。寧厚于所生。顧不足感其寤寐耶。自仁率親等而上之。至于  
祖。自義率祖。順而下之。至于禰。而尊祖敬宗之念生。且其民又有  
悠然不自覺者矣。蓼莪之痛。霜露之惕。吾小民同此情耳。一旦與  
為感。發其又誰禦乎。夫居平鄉黨周旋。聞修士之名而思興。覩長  
者之行而懷慙。豈樹型于上而顧。或若罔聞。知耶人各親其親。是  
使獨不獨親其親。是使同而羣居和壹之理著。蓋外物皆不可強。  
而愛敬則出於自然。故入之者深。凡物皆可自私。而慈孝則原于

會式朱卷一  
已未科

9

性○命○故○應○之○者○廣○觀○於○民○德○歸○厚○而○謂○今○之○民○不○可○以○古○治○治○也○  
豈不謬哉○

本房加批

題義無甚艱深行文伸縮離合靈變百端竅能以機調取勝

○ ○ ○ ○ ○ 孟子曰盡其心者知其性也知其性則知天矣

楊樹基

伯出學朕  
識力獨高

心性天三  
字提清泥

備指知性相因之道造其理者有全功矣蓋心也性也天也一理也知性則盡心知天統是矣造其理者不有全功乎昔者孟子之學本于曾子子思曾子子思之學莫詳於大學中庸二書而大學必本於格物以致知中庸不外於知性以知天孟子生平得力大端在此一日約其指以示人曰由太虛而天名焉由氣化而道名焉合虛與氣而性名合性與知覺而心名焉心載性者也性實心者也天則賦性者也三者異名而同原而其功則全自知性始溯

重知性題  
要已舉

有在天之  
性在在人  
之性體會  
精融

說理無理  
障最人所  
難

此性於化育之先氣之所鼓鑄皆理之所周浹而元亨利貞之運  
 剴健中正未有心原有性性在天也論性於繼善之後氣或有清  
 濁而理必無偏雜而仁義禮智之旨知能易簡既有心斯有性性  
 又在心也夫人惟不窮理以知性則有所蔽而盡心難矣心不盡  
 而欲知天又難矣若夫盡其心者本然之靈明毫無所虧不止為  
 一事之達亦不等一端之充而全體常昭焉此非寂守此心也心  
 之所統眾理具焉萬事應焉既能通神明之德必其類萬物之情  
 盡其惻隱羞惡之心由其察識於仁義者精也盡其辭讓是非之  
 心由其體認於禮智者敷也盡其心者知其性也夫既知其性矣

兩截裁為  
兩對局整  
機流

仍以知性  
收足題意  
見解既精  
氣力亦厚

衆物之繁賾。豁然一貫。觀其分而一物。一太極。觀其合而統體。一  
太極。而萬象畢照焉。此又非僅見於心也。性之所涵。天地之德也。  
陰陽之交也。既昭晰。夫當然之理。自洞澈。夫所以然之故。知其仁  
禮至健之性。則元亨之通。不外是矣。知其義。知至順之性。則利貞  
之復。不外是矣。知其性。則知天矣。夫虛無之徒。日顛倒於清淨寂  
滅。屏棄其耳目。枯槁其性靈。以自徇其冥情。坐照之天。此異學之  
虛寂。求盡心而不得其道者也。惟知性。則從容昭融之餘。收其效  
於至實。而虛靈之本體。久而自復。抑幻妄之流。日紛紛於杳冥恍  
惚。極鬼神之情狀。倡讖緯之邪說。以大肆其可喜可愕之術。此曲

學之荒誕慕知天而達以亂道者也。惟知性則下學上達之際致其功於至常而賦畀之大原昭然無疑。然其功不止此也。

本房加批

譚理不為膚廓運機不落輕佻俊偉光明俯視一切

欽命詩題

賦得鳴鳩拂其羽 得鳴字五言八韻

柔○柔○方○擢○葉○忽○報○鶯○鳩○鳴○乍○覩○梳○翎○態○誰○知○拂○羽○情○呼○時○音○  
自○暖○展○處○翼○初○成○世○世○勤○舒○斂○聲○聲○映○雨○晴○差○池○隨○乳○燕○熠○  
耀○倣○流○鶯○數○似○同○鷹○習○居○原○待○鵲○營○曹○風○曾○記○德○廣○雅○誤○書○  
名○

聖世蠶功重○籛筐是月盈○

本房加批

流麗芊綿典核詳明





會試硃卷 嘉慶己未科

中式第一百八十六名黃維烈江西南昌府南昌縣優廩生民籍

署管 員議起居注官 文淵閣直學士 上書房行 吏驗校侍讀學士 陸內閣學士 兼禮部郎中 陳 閱

大總裁 經筵講官 內閣學士 兼禮部侍郎 教習庶吉 吏驗校侍讀學士 陸內閣學士 兼禮部郎中 阮 文 批

大總裁 經筵講官 行吏部侍郎兼 吏驗校侍讀學士 陸內閣學士 兼禮部郎中 阮 批

大總裁 都察院左都御史加三級劉 批

大總裁 經筵講官 太子少保 南書房行 吏部尚書 兼吏部侍郎 吏驗校侍讀學士 陸內閣學士 兼禮部郎中 朱 批

取 批 理真法密力厚思深

取 批 逸情駿骨淳意高言

取 批 水木清華雷霆精銳

中

又批  
本房總批

選義按部考辭就班

秀氣成采精理為文藻思

發於清裁逸姿翔其高韻

具風發泉流之致有金和

玉節之音洵所謂雅潤為

本清麗居宗者也韻語音

協韶英經藝理賅箋疏三

場五策殫見洽聞來謁時

知生新掇乙科連魁甲第

膺華

國鴻裁之選艷稱學績少年

踐清曹鳳翽之班競羨官

居蚤歲

○○○○○是故君子有大道必忠信以得之驕泰以失之

黃維烈

於得失而申言其故治法必本於心法也蓋君子有平天下之責  
卽不可無大道以處此也忠信則得驕泰則失非治法之必本於  
心法乎且吾人讀史而至興亡之際每以爲氣數使然而不知  
皆決於主。治。者。之。一。心。蓋。心。存。則。法。立。措。施。於。以。有。本。心。肆。則。法  
弛。撫。御。於。以。無。權。其。理。本。自。持。其。幾。可。先。決。而。氣。數。亦。隨。之。而。不  
爽。吾。釋。絜。矩。而。引。文。王。康。誥。之。言。以。徵。得。失。益。恍。然。平。天。下。之。君  
子。矣。夫。平。天。下。不。有。大。道。在。乎。法。術。刑。名。足。以。致。小。康。而。不。足。以

太阿出匣

筆力斬絕  
辟易千人

重頓大道  
識磨題額

精神一振

切實發揮  
語語鞭策  
入裏視撫  
拾陳言者  
有上下床  
之別

言大道。大道者。本民彝物。則所推而布之者也。恃原而往。初非徒法之所得。而同權謀功利。可以云小補。而未可以語大道。大道者。本帝典。王謨所集而成之者也。握要以圖。又豈雜霸之所得。而擬是大道也。得之即可以得衆。失之即由是失衆。失天命者。也。其得與失。果何以必之哉。今夫欲論治法。先觀心法。吾嘗見古平天下之君子矣。平日勅幾。凝命。顧畏民。巽深宮之惕厲。既深而且單。厥心以清好惡之原。真可為天地立心。萬物立命也。推斯心以公好惡之用。直可使鬼神無疑。豚魚皆格也。忠信若是。以故民志熙恬。帝心簡在。不亦休哉。非然者。位高則易亢。而驕生焉。所謂

安貼力排  
真

詞達理舉  
題蘊十分  
透路

體會註意  
立論自無  
浮艷繞其  
筆端

不自滿假者無有矣。安肆則日偷而泰起焉。所謂毋敢戲豫者無  
 有矣。論者祇疑其治法之雜而不純。而抑知其治心之法為已疎  
 也。從來天心之去就。每緣主志以相權。故得失驗之天心。非不當  
 也。然而隱矣。孰若主志之尤為顯見乎。夫從理則裕。從欲則危。此  
 際初無或爽。忠信與驕泰。即理欲所由分也。主志端而天心自應  
 其理。不可自持哉。從來眾志之從違。每視皇衷以相感。故得失徵  
 之眾志。非不真也。然而後矣。孰若皇衷之更為豫定乎。夫敬勝則  
 吉。怠勝則滅。古訓已有明徵。忠信與驕泰。即敬怠所由著也。皇衷  
 定而眾志自從。其幾不可先決哉。治法必本於心法。如此吾願平

言式未終  
二朱科

全言碩身  
天下者內主乎忠信推誠相予而與物无妄也外絕乎驕泰謙尊  
彌光而兢業自矢也庶幾矩可絜而天下可平矣

本房加批

題外無一卮詞題中無一漏義機流神旺朗潤清華洵是丹成  
九轉之候

○○○○○曾子曰慎終追遠民德歸厚矣

黃維烈

妙語天然

上以厚導民民自從其化矣甚矣慎終追遠上之厚德也而民即歸之其感化不甚速哉昔夫子以孝經一書傳之曾子而於篇末猶兢兢於喪致其哀祭致其敬誠以孝也者德之本而即教之所由生也其禮隆於廟朝其情通於愚賤先王之世民用和睦上下無怨者此道得焉耳曰者曾子推本言之曰人子之孝親也亦何時不致其誠敬哉而終與遠尤其切焉者也前此寢門視膳典物不厭詳明至於終則禮亦易忽矣君子謂殯葬之所闕而冒昧將之抱憾其難寬也附身者弗使悔附棺者弗使悔哀固有餘而禮

播多參

意踏實而  
筆凌空似  
天崇名手

真切懇摯  
令人不忍

又○非○不○足○前○此○瞻○依○膝○下○音○容○原○自○可○親○至○於○遠○則○情○亦○易○忘○矣○  
君○子○謂○精○神○之○所○貫○而○怠○玩○承○之○祀○事○其○奚○益○也○優○然○如○見○其○位○  
愾○然○如○聞○其○聲○禮○非○不○足○而○敬○又○若○有○餘○慎○終○追○遠○君○德○不○既○底○  
於○厚○乎○且○夫○厚○德○者○上○下○共○有○之○心○也○入○生○不○外○事○親○之○大○而○仁○  
人○盡○乎○其○誠○固○覺○其○返○已○而○無○虧○天○下○雖○有○涼○薄○之○夫○而○孝○子○過○  
乎○其○前○且○覺○其○惻○然○而○生○感○况○人○君○以○厚○德○示○天○下○而○民○有○不○從○  
其○化○者○乎○尊○與○卑○異○其○分○而○不○異○其○性○而○性○之○所○發○莫○先○於○所○親○  
也○於○其○先○者○而○盡○之○而○事○親○之○理○卽○隱○寓○化○民○之○方○彼○民○也○見○天○  
子○之○貴○方○且○亮○陰○居○憂○倚○廬○守○禮○誰○非○人○子○而○無○屬○毛○離○裏○之○愛○



卒讀

密詠恬吟  
有輕裘緩  
帶之風無  
劍拔鸞張  
之態

如土委地

乎○夫○設○崇○置○翼○小○民○所○不○敢○妄○為○卽○此○絞○衾○之○具○有○不○甘○貽○悔○於○  
將○來○者○而○非○止○於○辟○踊○哭○泣○之○情○也○讀○蓼○莪○而○咸○思○怙○恃○固○無○俟○  
道○人○之○徇○路○矣○貴○與○賤○殊○其○勢○而○不○殊○其○情○而○情○之○所○用○莫○切○於○  
所○生○也○於○其○切○者○而○盡○之○而○奉○先○之○事○卽○顯○括○馭○民○之○權○彼○民○也○  
見○天○子○之○尊○方○且○郊○廟○致○虔○壇○壇○備○制○誰○非○人○後○而○無○水○源○木○本○  
之○思○乎○夫○牽○牲○告○幣○庶○民○所○不○敢○妄○干○卽○此○魚○菽○之○薦○有○必○欲○竭○  
誠○於○一○日○者○而○非○徒○為○登○降○拜○跪○之○文○也○撫○邊○豆○而○動○念○先○型○固○  
無○俟○象○魏○之○懸○書○矣○民○德○歸○厚○矣○有○治○民○之○責○者○而○欲○使○比○戶○可○  
封○民○氣○和○樂○尙○於○喪○祭○間○加○之○意○哉○

曾氏朱卷一 己朱科

9

本房加批

局度安詳音節閒雅京江而後此其替人

○ ○ ○ ○ ○ 孟子曰盡其心者知其性也知其性則知天矣

黃維烈

推盡心者之所知、理窮而天可達矣、蓋性者心所固有之理、天者、  
性所從出之原、不知其性、則心必不能盡矣、尚能知天乎、戰國時、  
傳心之法已微、談天之說日甚、而其弊皆由于不知性、始不知心、  
中有性、將以心為虛懸、無用、不知性出於天、將以天為杳渺、難憑、  
而性學之旨、遂不明于天下、孟子懼之、爰為之探其本而揭其要、  
曰、人之所藏者、心心之所具者、性、性之從出者、天心也、性也、天也、  
一以貫之者也、然其功則貴于自盡、其要則在于致知、心之為體、

探驪得珠

一氣旋折  
方家舉止

字字醒豁  
水淨沙明

分肌擘理  
奏刀書然

樹義精當  
確能言其  
所以然視  
泛填語錄  
者笑管霄  
據

至○虛○虛○則○足○以○具○衆○理○而○性○卽○宰○之○苟○于○心○而○有○所○歉○然○必○于○性  
而○有○所○茫○然○孰○是○研○求○有○素○不○貽○此○心○以○內○疚○之○端○心○之○爲○用○至  
靈○靈○則○足○以○應○萬○事○而○性○卽○備○之○苟○于○心○而○少○所○體○驗○必○于○性○而  
多○所○乖○違○孰○是○剖○析○甚○精○不○予○此○心○以○缺○陷○之○處○甚○矣○盡○其○心○者  
之○難○也○夫○豈○得○于○天○者○有○未○全○歟○抑○亦○未○明○吾○心○之○性○耳○有○如○道  
德○之○途○極○其○心○之○全○體○而○無○不○盡○者○乎○此○非○索○于○空○虛○而○至○此○也  
耳○目○手○足○吾○性○中○本○有○是○肅○乂○哲○謀○之○理○自○有○之○而○自○昧○之○乃○覺  
此○心○之○稍○虧○耳○必○洞○悉○乎○足○以○容○足○以○執○足○以○敬○足○以○別○實○有○是  
渾○然○各○足○者○而○後○返○已○自○盡○無○在○不○完○其○全○體○之○明○有○如○倫○紀○之

清醒刻露  
獨闢靈機

淡語入微

拋磚落地  
鐵壁銅牆  
可謂善學  
思泉而得  
其神髓者

地○極○其○心○之○大○用○而○無○不○盡○者○乎○此○非○探○諸○幽○隱○而○至○此○也○君○臣○  
父○子○吾○性○中○本○有○是○仁○敬○孝○慈○之○則○自○有○之○而○自○蔽○之○乃○覺○此○心○  
之○或○隘○耳○必○灼○見○乎○止○于○仁○止○于○敬○止○于○孝○止○于○慈○寔○有○是○肫○然○  
各○得○者○而○後○隨○分○自○盡○無○時○不○全○其○大○用○之○發○其○盡○心○也○其○知○性○  
也○夫○知○性○則○何○不○知○之○有○哉○既○知○夫○性○之○所○終○極○寧○不○知○夫○性○之○  
所○從○生○乾○健○坤○順○之○理○在○天○為○陰○陽○在○人○為○柔○剛○我○自○完○其○固○有○  
之○良○即○我○自○尋○其○歸○宿○之○處○物○與○无○妄○之○原○有○靜○驗○吾○心○而○如○窺○  
真○宰○者○矣○既○知○夫○性○之○一○實○萬○分○寧○不○知○夫○性○之○是○萬○為○一○元○亨○  
利○貞○之○理○于○天○為○四○德○于○人○為○四○端○我○自○葆○其○寸○衷○之○主○即○我○自○

已朱

到底精湛

茫  
篇終接混

自○識○乎○賦○畀○之○初○於○穆○不○已○之○精○有○密○察○寸○心○而○如○聞○帝○謂○者○矣○  
則○知○天○矣○是○故○以○知○性○知○天○言○之○則○格○物○致○知○其○理○聯○為○一○原○以○  
盡○心○言○之○則○知○至○知○終○其○功○要○于○無○間○人○顧○可○有○所○蔽○而○不○思○盡○  
人○以○合○天○哉○

本房加批

融洽分明理境中有掉臂游行之樂孟藝有此足徵功深養到

欽命詩題

賦得鳴鳩拂其羽

得鳴字五言八韻

黃維烈

莫○謂○營○巢○拙○乘○春○亦○善○鳴○關○關○聽○最○切○拂○拂○羽○初○成○麥○隴○梳○  
風○暖○秧○疇○掠○水○明○差○池○閒○逐○侶○宛○轉○自○呼○名○恰○趁○攜○筐○影○遙○  
連○叱○犢○聲○幾○番○經○喚○雨○三○月○正○催○耕○語○謝○鶯○簧○巧○飛○隨○燕○剪○  
輕○降○桑○來○戴○勝○農○事○軫○

皇情。

本房加批

音節諸和神致瀟灑





○ ○ ○ ○ ○ 堯舜帥天下以仁而民從之

錢 榘

章句節言  
數語畫然

大全中無  
此直捷了  
常語  
老極

論治國而舉古帝見仁之足以化天下也夫民之欲歸仁久矣特  
視帥之者何如耳堯舜之治其定國之極軌乎且為治者莫不言  
仁而仁非可託之空言也其事始于一家其量極于天下而其本  
則操自一人故論定國之道不必更言教於國也言帥天下可矣  
不必更言興仁也言從仁可矣今夫孝弟慈者仁之所分見而讓  
者仁之所以行也吾盡吾孝弟慈之道以勸民之孝弟慈吾行吾  
讓之道以勸民之讓是之謂帥天下以仁也夫古之能以仁帥天  
下者孰有如堯舜哉聖人知天下之不可欺也而以吾之自養者

上承誠字  
下起恕字  
仁字看得  
真帥字不  
描自醜

題面只此  
已足

擲筆空際  
杳不知其  
所至

對桀紂

養○之○故○民○有○飢○寒○則○曰○由○我○天○有○聰○畏○則○曰○自○民○道○必○先○天○下○而  
作○之○所○聖○人○又○知○治○天○下○之○不○可○強○也○而○以○吾○之○自○期○者○期○之○故  
由○親○睦○以○平○章○百○姓○由○蒸○又○以○敬○敷○五○教○道○必○倡○天○下○而○成○其○能  
當○是○時○以○寬○以○簡○德○既○洽○于○民○心○不○識○不○知○化○皆○順○于○帝○則○民○之  
從○堯○舜○也○豈○非○從○其○仁○與○仁○者○民○之○心○也○民○有○仁○之○心○而○從○仁○是  
自○任○其○心○也○然○非○堯○舜○帥○之○而○民○之○汨○其○心○多○矣○人○君○位○乎○天○位  
則○必○有○大○觀○在○上○之○象○而○所○以○表○率○者○或○非○盡○出○于○仁○則○民○之○從  
之○亦○非○盡○歸○于○仁○故○觀○其○民○而○其○君○之○治○可○知○也○民○之○從○仁○斯○為  
堯○舜○之○民○而○已○矣○仁○者○民○之○德○也○民○有○仁○之○德○而○從○仁○是○自○葆○其

兼攝入所  
令所好

分照有求  
無非如水  
中著鹽了  
無痕迹

如此取喻  
字匪夷所

德也○然○帥○之○者○無○堯○舜○而○民○之○失○其○德○久○矣○人○君○奄○有○四○海○則○必○  
有○朕○行○不○距○之○心○而○所○以○董○率○者○或○僅○習○為○誓○誥○之○常○則○民○之○從○  
之○亦○僅○迫○于○上○下○之○勢○故○觀○天○下○之○民○而○其○君○之○德○又○可○知○也○天○  
下○之○從○仁○斯○為○堯○舜○之○天○下○而○已○矣○或○疑○德○至○勳○華○直○與○天○地○同○  
流○非○後○世○所○能○祖○述○然○堯○舜○之○道○亦○猶○是○仁○耳○其○鼓○舞○天○下○而○使○  
民○不○倦○者○實○不○過○本○之○人○情○而○非○有○高○遠○難○行○之○事○則○聖○人○固○可○  
師○也○或○謂○治○如○古○帝○尚○念○迪○功○弗○卽○則○化○成○亦○所○難○言○然○堯○舜○之○  
仁○已○徧○于○民○矣○其○風○動○天○下○而○猶○有○弗○率○者○既○已○共○見○為○頑○梗○卽○  
不○難○復○其○丕○敘○之○常○則○至○誠○無○弗○動○也○夫○君○與○民○其○性○一○也○天○下○

○國○家○其○理○一○也○知○仁○之○可○以○帥○天○下○則○知○所○以○齊○家○治○國○矣○由○是○  
則○為○恕○反○是○則○為○暴○治○術○雖○多○要○之○以○仁○為○本○

本房加批

一縷心思蟠天際地筆筆出人意外字字在人意中佈其神勇  
服其靜氣真欲歷劫讚揚不盡



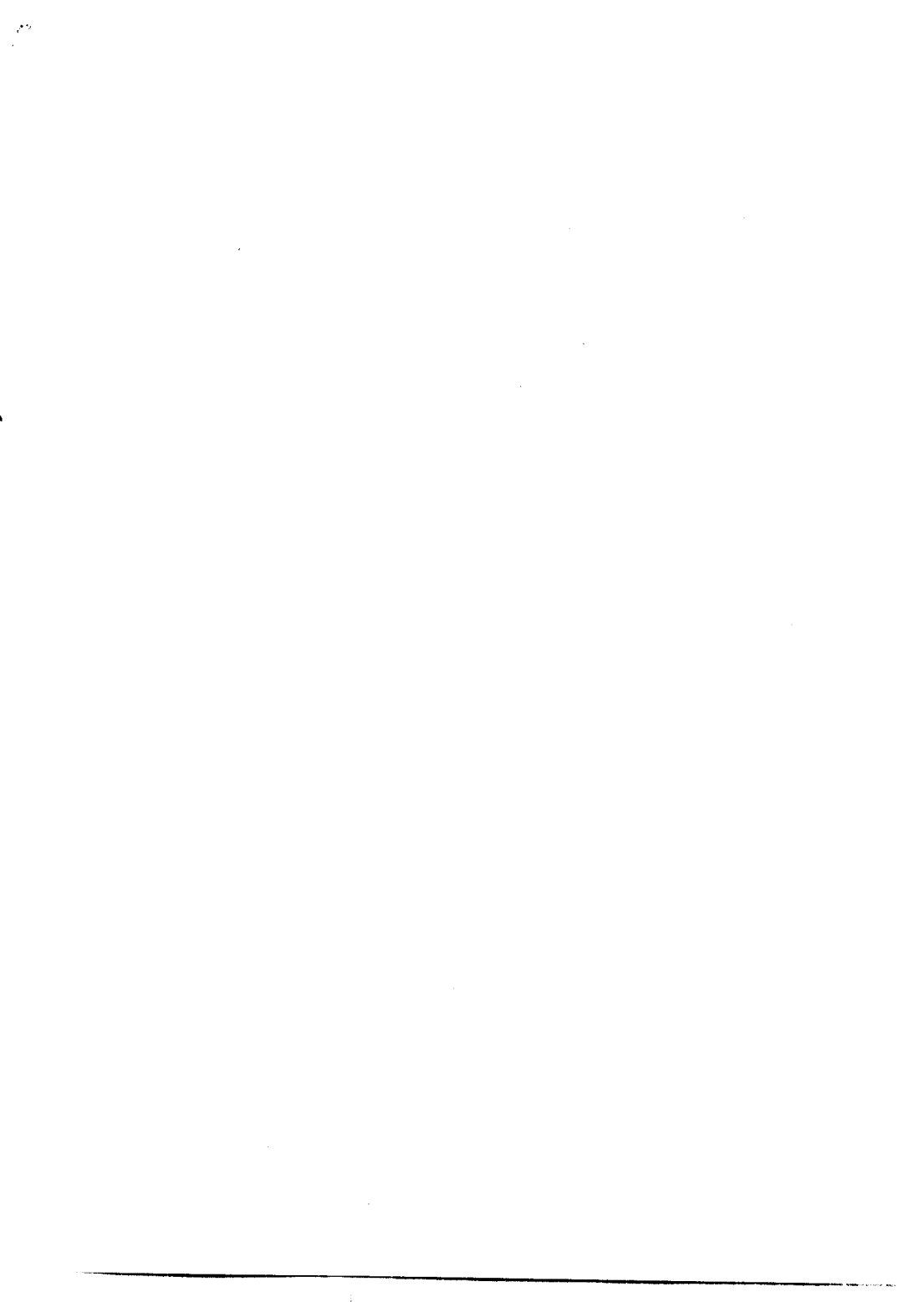

會試硃卷 嘉慶辛酉 恩科

中式第二百五名鄒家燮江西饒州府樂平縣優附生民籍

同考官 國館修職檢討 趙紹錄 李李 薦閱

大總裁 工部左侍郎 加三級 蔣 批

又取 批 紆徐卓犖 沈實高華

大總裁 兵部右侍郎 文淵閣直閣事 加三級 平 批

又取 批 龍文百斛 奕奕熊熊

大總裁 經筵日講起居注官太子太保文淵閣領閣事都書 彭 批

又中 批 補天之石 擲地之金

大總裁 經筵講官禮部尚書 翰林院 御製書事務翰林院 達 批

中

又批 奇情飈舉逸興雲飛

本房總批

鏗訇瑰麗則漢兩京之闕辭也  
窟窅淵微則宋五子之精義也  
柳州云固而存之欲其重杜工  
部云讀書破萬卷下筆如有神  
是真能窺古人奧成一家言矣  
韻語藻發經旨扎穿五策粹秘  
嫻嫻駭奇苑委闡中擊節傳觀  
撒棘後知為江石鴻才青年領  
解固宜探花紫陌渥雨露於  
天街佇見視草黃扉慶風雲於  
聖世



○ ○ ○ ○ ○ 堯舜帥天下以仁而民從之

鄒家燮

以仁帥民天下定於一人矣夫民之仁由一人之仁而定堯舜亦  
 仁天下而已矣帥與從又何知焉且天下之至無定者民也而至  
 有定者亦民也以天下定天下不若以一人定天下而天下定以  
 一人定天下不若以一人定一人而天下定到隆之治若無所繩  
 於民若無所責於民而民且自繩之而自責之者是可為一人定  
 國之一証家國之理本之於孝弟慈通之於仁讓而統之則為一  
 仁雖天下無以異也本天地之生曰仁胥天下而出於太和之保  
 合也元者善之長亨者誠之通仁所以葆天下於各足建中和之

上根定國  
 下顧藏身  
 委曲盤旋  
 題氣一絲  
 不溢

統領上脈  
 若網在綱

先從仁字

天下字打

通下文所

令所好兩

層一齊攝

起

不急入堯

舜得古人

騰擲之法

題句以指

點出之最

為得旨

一轉一意

恰得題中

德○曰○仁○胥○天○下○而○歸○於○王○道○之○蕩○平○也○建○極○者○錫○福○之○原○通○德○者○  
類○情○之○本○仁○所○以○範○天○下○於○大○同○此○其○故○不○在○民○也○亦○在○有○以○帥○  
之○而○已○矣○帥○不○徒○以○仁○聲○也○尤○不○徒○以○仁○言○試○觀○誥○作○而○疑○誓○作○  
而○畔○古○聖○人○惟○恃○有○潛○移○默○化○之○權○帥○不○徒○以○仁○政○也○亦○不○徒○以○  
仁○心○逮○至○不○介○以○孚○不○速○而○成○古○聖○人○並○不○自○知○草○偃○風○行○之○用○  
斯○誠○善○帥○者○也○古○之○善○帥○民○者○孰○如○堯○舜○乎○帥○之○而○無○不○從○者○孰○  
如○堯○舜○之○民○乎○非○堯○舜○之○獨○有○治○術○也○非○堯○舜○之○民○之○獨○有○治○心○  
也○其○帥○也○無○所○為○帥○也○而○不○啻○帥○也○無○不○可○帥○也○而○又○不○啻○不○帥○  
也○夫○所○以○帥○之○者○何○也○曰○仁○也○堯○舜○之○帥○天○下○堯○舜○之○仁○天○下○也○

活相題外  
圖是為冰  
雪聰明

身入環中  
神遊象外  
機無停軸  
筆有化工

股住二語  
得神外神  
味外味

而○豈○有○異○民○哉○蓋○古○今○不○獨○堯○舜○也○以○堯○舜○之○帥○民○者○帥○民○則○一○  
堯○舜○矣○堯○何○為○而○放○勳○舜○何○為○而○重○華○無○非○此○仁○德○之○昭○宣○歷○千○  
載○而○不○敝○天○下○順○其○則○而○一○人○厘○其○心○所○謂○無○所○為○帥○而○不○管○帥○  
者○也○堯○舜○何○知○焉○古○今○不○必○堯○舜○之○民○也○有○堯○舜○之○所○以○帥○民○者○  
帥○民○而○民○一○堯○舜○之○民○矣○堯○之○民○胡○為○而○時○雍○舜○之○民○胡○為○而○風○  
動○無○非○此○仁○心○之○感○召○相○默○運○於○無○言○一○人○自○切○痼○瘵○而○天○下○且○  
忘○帝○力○所○謂○無○不○可○帥○而○不○啻○不○帥○者○也○而○民○又○何○知○焉○堯○舜○帥○  
天○下○以○仁○而○民○從○之○堯○舜○亦○仁○而○已○矣○

本房加批

詩式未終

辛酉

恩科

二

顯句只爲藏身作影子耳不實填堯舜將所令所好兩層併入  
帥字作現成指點獨得驪珠





(缺文章)

他塔喇氏

秀寧

字琪原號楚翹一號松坪行甲午年十二月廿三日  
申時生正藍旗滿洲都統奇勒炳阿佐領下增廣生

高祖嵩山

誥贈昭武大夫

胞伯祖托木海

戶部員外郎

成德

陝西督糧道

曾祖西圖庫

例贈昭武大夫誥贈通議大夫

胞叔祖興德

陝西道監察御史

夫

祖英德

字厚菴由內閣中書歷任陝西西安府水

嫡堂叔瑋瑣

現任江蘇常州府知府

瑋祿

前任安徽寧國府知府得

利通判乾州直隸州鄜州直隸州知州署邠州直隸

州西安府事陞河南歸德府知府

府知府調河南歸德府知府誥授朝議大夫例贈通議大夫

現任刑部清稽房委署堂主事

從堂兄恒慶

現任兵部職方司筆帖式

富陞額

領恒善現任工部筆帖式

恒福

候補軍百順同知

候補

同知

同知

祖母烏雅氏

太僕寺卿諱定柱公女 誥贈

人淑

高氏

工部筆帖式諱武滿公女內務府廣

儲司員外郎諱三德公胞姊 誥贈淑人

父瑛介

字鎮南前任 欽奉上諭事件處主事都察院經歷廳經歷今蒙

恩賞給主事職銜

母哈達納喇氏

廣東布政使福建雲南巡

撫刑部侍郎署理寧夏將軍印務授任鎮安將軍率兵征勦準噶爾屢立功績授為副將軍 內大臣諱

從堂第百齡

候補筆帖式

福謙

候補實錄館膳錄官

英安

候補筆帖式

慶安 福寧

豐安

福運

福敏

福隆

福魁

胞弟惠寧

現任吏科筆帖式

胞弟舒寧

辛酉科舉人原任廣東龍門縣知縣辛卯甲午科同考官諱淳公孫女原任鑾儀衛治儀

娶趙氏

正應任廣西左江中營遊擊安南出師 賞戴花翎陣亡人祀昭忠祠世襲恩騎尉諱珠敦公長女

從堂姪毓椿 毓祥 毓崑 玉保 祥麟 錫麟

玉桂 玉齋 玉亮

胞姪毓昌 毓泰



常賚公孫女五品廕生原  
任刑部員外郎湖廣道監  
察御史世襲佐領諱那  
善公三女 誥贈宜人

張氏

具慶下

業師

趙晴川夫子

名煊 浙江杭州  
府錢塘縣

人已酉 恩科副榜乙卯  
恩科舉人候選知縣

子毓衡 幼

女三

身表

戊午科鄉試第二百十名

會試第二百四十一名

殿試第二甲第七十八名

欽點翰林院庶吉士

族繁祇載本支

會試硃卷 嘉慶辛酉 恩科

中式第二百四十一名秀 寧正藍旗滿洲都統奇勒炳阿佐領下增廣生

回鑾管 實錄纂纂修翰林院編修加級陳 闕

薦

太義工部左侍郎加三級蔣 批

取

氣流墨中聲動簡外

太義兵部右侍郎文淵閣直閣事加三級平 批

取

思深力厚積健為雄

太義 羅 日講起居注官 奉天侯文淵閣編修 彭 批

中

理蘊宏深筆姿超邁

太義 羅 日講起居注官 奉天侯文淵閣編修 彭 批

中

又批  
本房總批

風骨高騫負聲有力

氣鬱勃而上騰思怫悅而  
內轉立義則鎔經鑄史說  
理則印泥劃沙劉知幾以  
才學識爲作史三長斯文  
可以當之韻語才兼鮑謝  
經文義析程朱五策厨六  
藝爲侯鯖劑百家於漢鼎  
闡中傾倒極矣撒棘來謁  
乃知髻齡淹洽早已才擅  
九能從此括詞林而鉤學  
海吾於生有厚望焉





# 王汝瑤

始祖海孫前明自平度州遷居諸城之水

西

太高祖丕烈

高祖秉忱巨廩生

高祖母王氏

曾祖杖號敬軒太學生

曾祖母邱氏

祖士建號樹勛貢生例贈文林郎

祖母李氏孺人

詩系

字維玉號棗邨行六乾隆丁丑年十月初八日卯時生

山東青州府諸城縣廩膳生民籍現任莘縣訓導

太高祖勸順治丁亥進士文安縣知縣勤廉生誥贈

高祖秉恂庠生秉慎生度昭康熙乙丑進士浙江巡撫兵部右侍郎容昭

康熙戊子舉人

曾祖奇猷康熙丁酉舉人諡封中憲大夫宏猷康熙甲午舉人河南孟津縣知縣

名揚康熙庚子舉人嘉猷勅封儒林郎廣學乾隆丙辰舉人四法

農勅封文林郎宸極勅封儒林郎好禮乾隆戊午舉人陽信縣教諭筠康熙辛丑

科武進士

伯祖士耀各康熙癸卯恩科進士江南池州府知府泰直隸晉州判子豫湖北

州判壽雍正甲辰舉人靖乾隆壬戌進士江縣知縣烈乾隆甲子舉人鄂福州府通

尾月

父彬 號均菴大學生  
勅贈文林郎

母隨民 勅贈孺人廩  
生號魯一公女

永感下

鄉試第十二名

會試第二百五十四名

殿試第甲第 名

欽點

判載道 乾隆庚辰舉人  
四川達州州同 德錄 歲貢  
生 道坦 歲貢

伯彩 經 縉 彭 中孚 乾隆庚辰會元翰林院  
編修壬午河南典試 中

穀 乾隆辛卯舉人 景祺 歲貢 錫芾 廩生 允 緒 運

胞兒汝璽 汝璐 廩生 汝琴 太學生 汝璋 太學生 汝瑗 增生

娶王民 太學生  
公次女

傅民 順治丙戌狀元誥授光祿大夫少保兼太子太  
保武英殿大學士以漸公五世孫女廩生果實

公孫女郡廩生  
崑源公次女

子伯瑩 仲麟 支驥 俱業  
儒

族繁不及備載



會試硃卷 嘉慶辛酉 恩科

中式第一百五十四名王汝瑤山東青州府諸城縣民籍廩生現任莘縣訓導  
同考試官文淵閣檢閱內閣中書加級譚 閱

薦

大總裁工部左侍郎加三級蔣 批

取

一氣流轉潑墨如雲

大總裁兵部右侍郎文淵閣直閣事加三級平 批

取

今文法度古文氣息

大總裁 日講起居注官太子太保文淵閣領閣事吏部尚書翰林院掌院學士稽察奉直諸學在內 彭 批

取

指與物化醇乎其醇

大總裁 日講起居注官太子太保文淵閣領閣事吏部尚書翰林院掌院學士稽察奉直諸學在內 達 批

中

又批  
本房總批

古茂淵懿奕奕有神

以古文爲時文而得其神  
骨韻流於筆墨之外機轉  
于心手之間其味油然而  
長其光淵然而幽非浸淫  
於左國史漢及唐宋諸家  
者不能也是卷三藝純乎  
西京氣息而法律之謹嚴  
意致之工細尤徵醞釀功  
深毫髮無遺憾波瀾獨老  
成一望而知爲名宿豈掃  
摭家所可貌襲

○ ○ ○ ○ ○ 堯舜帥天下以仁而民從之

王汝璠

老氣橫秋  
肅然而解

雲委波屬  
一片神行

氣機排宕  
逸致容典

一仁可以定天下而教國之機可知矣蓋仁者君民同然之理帥  
以此從以此堯舜之天下非以一人而定哉今夫教之立也曰仁  
曰讓而該之祇一仁焉耳機之動也曰與曰定而總之期於從焉  
耳其倡導者在乎主極而感孚者徧及羣黎古聖人首出作觀道  
德一而風俗同雖萬方之廣遠亦未始不端其本於一人也蓋嘗  
神遊中天之世而想見夫地平天成天下大定其一時之民熙熙  
皞皞翕然向化康衢歌帝力華封祝聖人以及阜財解慍鼗鼓軒  
舞之休風未嘗不歎蒸黎順則海隅率俾太和在宇宙間云仁哉

上顧誠字  
下注恕字  
文境老潔  
蕭疎淡遠

中的

蓮蓬勃勃  
文氣騰駿  
對照下文

陶唐氏之民乎有虞氏之民乎書曰從欲以治是操何術哉說者謂上古淳風沕穆蕩乎無名以故垂裳端拱無爲而治然吾讀二典所載一則稽古帝堯本於允恭之誠而親睦而平章皆自峻德推之一則稽古帝舜本於允塞之誠而克諧而慎徽皆自元德推之跡其府事交修時幾勅命何嘗無臣鄰之贊襄究之率作與事功推元首當日所以帥民而立極者堯一人而已矣舜一人而已矣且夫天下之大非家國之比也二帝之欽明濬哲非愚賤所與知能也其神化宜民又非有渙汗之號督責之術也乃仁覆於天下德洽於民心而民蒸蒸然不自知其何以於變而時雍焉而民

令字喻字  
求人非人  
立論眼光  
四射觸手  
紛披

帥字不落  
言詮自是  
高手  
放活指點  
條然意遠

油○油○然○不○自○解○其○何○以○不○應○而○後○志○焉○寬○以○敷○教○胥○克○用○勸○刑○以○  
協○中○亦○克○用○勸○始○於○家○邦○終○於○四○海○共○曉○然○於○化○理○之○原○而○不○介○  
以○孚○彼○豈○有○異○民○哉○何○成○教○若○斯○之○易○也○所○謂○一○人○元○良○萬○國○以○  
貞○者○其○在○斯○乎○其○在○斯○乎○蓋○仁○者○孝○弟○慈○之○公○理○帥○則○推○誠○相○與○  
從○則○莫○不○興○起○表○正○而○影○隨○之○源○清○而○流○因○之○此○機○之○說○也○自○堯○  
舜○以○來○成○湯○綏○猷○而○萬○邦○惟○懷○文○武○修○和○而○四○方○順○德○未○有○定○天○  
下○而○不○本○於○仁○者○亦○未○有○定○天○下○而○不○由○於○一○人○者○而○况○國○也○哉○  
而○况○定○國○也○哉○

本房加批

會試朱象

辛酉 恩科

左縈右拂八面玲瓏香風錦浪白石清泉文筆文心彷彿遇之

切實堅光  
分明融洽

對首節發

○ ○ ○ ○ ○ 百姓足君孰與不足百姓不足君孰與足

王汝瑤

賢者論君民一體之誼而知足不足之故在民也蓋君之用百姓與之行徹則皆足不行徹則皆不足奈何徒念其用而忘百姓乎嘗思損上益下其名爲益損下益上其名爲損此豈厚於民而薄於君哉君以民爲體民以君爲心益在下而上自不見其損損在下而上不獨受其益古先王良法美意所以全下而安上者誠不容末世苟且權宜之術變更於其間君憂不足而不行徹必以臣爲百姓計而不爲君計也抑知臣正爲君計而乃爲百姓計乎思昔先公之世非無水毀木饑之災也而盈寧有慶未嘗煩乞糴之

論元元本  
本博大昌  
明

賈策董疏  
陸宣公奏  
議合爲一  
手

文○非○無○燕○饗○錫○予○之○費○也○而○府○庫○所○藏○未○聞○商○補○苴○之○策○自○後○世○  
履○畝○變○法○戶○口○凋○敝○君○議○加○賦○而○不○知○有○民○民○賦○哀○澤○而○不○知○有○  
君○朝○野○解○體○公○私○告○匱○其○所○由○來○者○漸○矣○何○則○君○之○用○皆○百○姓○與○  
之○君○用○之○足○不○足○亦○與○百○姓○共○之○耳○今○夫○什○一○者○天○下○之○中○正○所○  
以○裕○民○而○裕○國○者○也○君○誠○能○毅○然○復○古○徹○田○爲○糧○載○師○任○士○閭○師○  
任○力○公○田○稼○不○善○則○非○民○私○田○稼○不○善○則○非○吏○吾○知○餘○三○餘○一○家○  
給○人○足○雖○有○凶○旱○水○溢○而○無○菜○色○百○姓○於○此○可○謂○和○樂○矣○乎○由○是○  
君○勤○勸○課○民○樂○輸○將○犧○牲○粢○盛○足○以○供○祭○祀○玉○帛○牢○禮○足○以○供○賓○  
客○糗○糧○芻○菱○足○以○供○軍○需○豈○非○貴○農○重○粟○藏○富○於○民○之○道○哉○非○然○



下二句化  
板為活韻  
控淋漓音  
節入古

天風海濤  
聲大而遠  
真經濟真  
古文

者○催○科○無○度○計○繭○絲○而○析○秋○毫○無○論○財○盡○則○怨○力○盡○則○懟○而○起○視○  
百○姓○室○如○懸○罄○矣○野○無○青○草○矣○猶○欲○內○府○以○待○邦○之○大○用○外○府○以○  
待○邦○之○小○用○將○孰○從○而○取○之○又○孰○從○而○與○之○然○則○今○日○之○大○計○可○  
知○已○欲○度○支○之○饒○裕○莫○如○固○邦○本○念○民○力○之○普○存○莫○如○定○經○制○臣○  
嘗○讀○小○雅○大○田○諸○詩○以○及○周○頌○載○芟○良○耜○諸○什○其○民○沐○浴○膏○澤○歌○  
咏○勤○苦○上○之○人○以○為○農○夫○之○慶○下○之○人○以○為○曾○孫○之○穡○穆○然○想○見○  
樂○利○之○休○忠○愛○之○誠○夫○何○不○足○之○可○患○此○萬○世○之○計○而○非○一○時○之○  
計○不○終○日○之○計○也○君○其○有○意○乎○無○忘○百○姓○可○也○

本房加批

醇茂高渾宏我漢京

丁

○民之爲道也有恒產者有恒心無恒產者無恒心苟無恒心

放辟邪侈無不爲已及陷乎罪然後從而刑之是罔民也

焉有仁人在位罔民而可爲也

王汝璠

仁民在於制產善其所爲而已夫仁人之所爲者欲使民心有所  
不爲莫若使之有恒產也豈可以緩民事者罔民乎且爲國者有  
愛民之實心必有愛民之實政亦辨之於所爲而已君之心盡其  
所可爲民之心觀其所不爲而後尙德緩刑以不忍人之心行不  
忍人之政而仁道寓焉臣誦豳風七月之詩知民事之大可爲矣  
昔者仁人之於民也爲之物其土宜使安居樂業以養其敦龐純

一氣蜿蜒  
清矯拔俗

以逆得順  
古氣磅礴



之神

繳轉題首  
神力搏玩  
經籍之光  
耀耀行間

之○誰○罔○之○此○皆○在○位○者○不○制○恒○產○而○迫○之○使○然○倘○亦○仁○人○之○所○宜○  
側○然○者○爾○然○則○仁○人○之○所○為○將○如○之○何○以○田○里○安○晷○以○興○鋤○利○毗○  
澤○至○渥○也○遂○人○經○其○井○牧○里○宰○趨○其○耕○耨○意○甚○周○也○粗○之○為○耕○田○  
鑿○井○之○事○精○之○為○樂○蜡○吹○幽○之○情○將○見○孝○友○睦○婣○任○郵○交○書○於○族○  
閭○康○樂○和○親○安○平○並○醴○為○風○俗○土○著○之○民○豈○復○有○放○辟○邪○侈○時○扞○  
文○網○者○乎○甚○矣○恒○心○之○不○可○無○而○恒○產○之○不○容○緩○也○吾○蓋○仰○企○仁○  
人○不○禁○神○遊○三○代○間○矣○

本房加批

筆大如椽心細如髮固是斲輪老手而逸氣舒卷純任自然尤

有水到渠成之妙







# 朱方增

字壽川號虹舫一號秀笙行三乾隆己亥年十一月

十九日星浙嘉興府學增廣生考取選拔海鹽縣籍

高高祖嵩年 邑庠生

嫡堂叔祖廷瑛 太學生

高高祖母方氏

嫡堂伯錫嘏 太學生

卜氏

胞伯星煒 歲貢生

高祖之濂 邑增生

從堂兄弟天垞 文坦 生培 俱業儒

高祖母王氏

嫡堂兄程奎 太學生 孫垣 嘉慶戊午科舉人

庶高祖母陸氏 欽褒節孝

胞兄元增 邑庠生

曾祖拱乾 邑庠生

胞妹一幼 殤

曾祖母劉氏

庠生諱光業女

從堂姪聯鑣

聯錫俱幼

欽褒

節孝

嫡堂姪昌壽

昌頤

美鏐

美錦

潘鑾

俱幼

本生曾祖福謙

太學生

業儒

本生曾祖母孫氏

明嘉

原聘孫氏

太學生名照女

靖乙未進士刑部尚書謚簡肅公七

娶孫氏

太學生諱始然女乾隆乙卯科舉人名遠胞妹

世孫女崇正丙子舉人內閣中書諱

子

鍾琪孫女州司馬諱士萊女

祖廷掄

歲貢生候選同知例授奉

政大夫

祖母孫氏 例贈宜人 康熙癸未

進士金殿傳臚 御前頭等侍衛

諱江女乾隆辛卯

舉人原任江西廣

昌縣知縣名

絨堂姑母

父彬 太學生 未娶故

本生父春烜 太學生

母程氏 候選同知諱 尚贊女候補

布都事名拱宜胞

姊嘉慶己未進士

現任兵部車駕司 主事名同文嫡堂姊

夏下

二

履歷

母富氏

太學生諱  
文標女

生母孫氏

本生嚴生慈侍下

鄉試中式第六十七名

會試中式第二百五名

殿試第二甲第四十六名

朝考第十三名

欽點翰林院庶吉士

族繁止載高祖直下本支

住西關外長木橋

二

聯捷

會試硃卷 嘉慶辛酉 恩科

中式第二百五名朱方增浙江嘉興府學增廣生考取選拔海鹽縣電籍

同考試官刑部督捕司事兼陝西事聖級翁 閱 薦

大總裁工部左侍郎加三級蔣 批 取

又批 淳意高文涵今茹古

大總裁 兵部右侍郎兼署吏部右侍郎 文淵閣直閣事加三級 平 批 取

又批 理精法密力厚思沉

大總裁 經筵講起居管太子太保 文淵閣閣學部尚書院 書院院學士積欽奉 諭事侍處加級 彭 批 中

又批 心精奕奕書味醇醇

大總裁 經筵講起居法宮禮部尚書督理院 御筆 達 批 中

又批 經術湛深格律宏整

本房總批

星宿羅胸琳琅溢目鮮新  
 同翡翠蘭苕浩瀚似鯨魚  
 碧海文摛鳳藻華披舒錦  
 之篇詩握驪珠秀琢雕瓊  
 之句經援据而有識足徵  
 邊笥充腴策敷對而無遺  
 益見曹倉蘊蓄徹棘後知  
 生綺歲蜚聲滌才邁等成  
 均高選既交重夫明經蒞  
 榜早登曾共誇其射策咏  
 霓裳于天上聯步南宮徹  
 蓮照于院中簪毫東觀從  
 此輝分藜閣奉揚  
 舜軌堯文豈徒秀競蘭階推  
 美苟龍薛鳳



[The page contains extremely faint and illegible text, likely bleed-through from the reverse side of the document. No specific content can be transcribed.]



# 饒向榮

字繡園號綺峰行乾隆乙酉年九月十二日吉時生西

撫州府東鄉縣廩膳生良籍現充景山官學教習

高祖瑞附貢生考授縣左堂

曾伯祖廷桂州司馬廷相邑增

曾祖廷槐

曾叔祖廷桂迪功郎

曾祖母氏李

伯祖銓屢奪前茅士沛邑庠鑄錫鏃

祖士鉉

胞叔圖書國學生學海

祖母氏王

堂伯化淋邑庠

父觀瀾優廩生

堂叔湖港玉書國學生波泥活

母氏陳

親弟向昇業儒向晨

嚴侍下

堂弟向楨國學生杞柑楊向衢業儒

(缺文章)

業師

庭訓

松

娶李氏

子景虞

業照初授  
儒句讀

女二長字李次字王

丙午科鄉試舉人

會試第二百七名

殿試第二甲第二十二名

朝考入選

欽點翰林院庶吉士

世居水南村

會試硃卷

嘉慶辛酉

恩科

丁卯秋饒綺峯農部貽



中式第二百七名饒向榮江西撫州府東鄉縣廩膳生民籍

同考試官閣中書量機處行走加級胡閱

薦

大總裁工部左侍郎加三級蔣批

取

邈然清夏以高韻勝

大總裁文淵閣學士加三級平

取

胎息深醇吐屬溫雅

大總裁

且請廷臣等太子保文淵閣領湖

取

春雲作態秋水為神

大總裁

且請廷臣等禮部尚書管理太醫院御藥房學政翰林院掌院學士

取

批批

御藥房學政翰林院掌院學士

中

又批 心細手和機圓神旺

本房總批

其說理也如日光玉潔其  
運氣也若嶽峙淵渟風骨  
既高神韻彌遠由得力於  
歐曾諸大家者深也八十  
字揚風乾雅二三場茹古  
涵今非十年讀書十年養  
氣未易臻此曉揭知生年  
逾弱冠早捷鄉闈學擅通  
材久噪都下無愧文壇奪  
席允推大雅扶輪





會試殊卷 嘉慶辛酉 恩科

中式第二百二十七名楊廷英福建龍巖州學附生民籍

恩科試官 實錄館纂修 詹事府詹事府纂修 楊 閱

太監工部左侍郎加三級蔣 批 取 薦

又批 精理為文秀氣成采

太監兵部右侍郎文淵閣直閣事加三級平 批 取

又批 稟經酌雅卓爾不羣

太監 且講學官太子太保文淵閣領事 彭 批 中

又批 情文相生華實並茂

太監 經筵講官太子太保文淵閣領事 達 批 中

又批 玉節金和雅人深致

本房總批

博大昌明芒寒色正惟此  
種爲制藝之中聲試帖敲  
金戛玉嗣響盛唐解經擅  
鄭馬之長對策兼賈董之  
茂學養俱優固應聯翩直  
上蔚爲

國華



堯舜帥天下以仁而民從之

楊廷英

精當

紆徐為妍  
卓犖為傑

民之從仁有自帝治可遐稽矣夫民亦視乎帥之者何如耳觀堯舜之民之從仁而治本不從可識哉嘗思家與國無二理也而國與天下亦無異情惟作觀者既先萬物而正其源斯近光者自凜皇躬而歸其極理盡乎一人之所獨而化普為天下之所同感應之機可景仰中天而得之矣一人定國是必有所以定之而豈徒責之民哉試徵之堯舜倡率之道徵於實不徵於虛物則倫彞我與民原無異理故古帝勢分不矜而錫福用敷祇惟孝弟慈之具於性者深官時嚴其懋勉順應之機恃乎誠不恃乎僞性情心

辛酉 恩科

一語破的

精粹

卷之三

循○民○與○我○本○屬○同○原○故○盛○世○化○成○有○本○而○聲○教○所○訖○亦○惟○孝○弟○慈○  
之○體○諸○躬○者○薄○海○共○率○其○訓○行○若○是○者○何○也○仁○也○堯○舜○豈○逆○計○民○  
之○從○而○以○是○帥○之○哉○治○天○下○視○乎○政○顧○政○者○帥○之○具○而○非○帥○之○之○  
源○也○仁○則○協○乎○民○心○之○所○固○有○焉○帥○以○峻○德○而○天○下○共○見○其○克○明○  
帥○以○溫○恭○而○天○下○咸○欽○其○允○塞○初○不○過○自○盡○其○分○而○何○嘗○顯○示○於○  
民○乃○一○人○之○躬○修○有○要○斯○四○海○之○則○倣○彌○殷○以○心○而○洽○乎○天○下○之○  
心○仁○之○所○以○默○會○於○不○言○也○而○勞○來○匡○直○之○傳○爲○董○戒○者○猶○其○緩○  
矣○治○天○下○存○乎○法○顧○法○者○帥○之○末○而○非○帥○之○之○本○也○仁○則○操○乎○民○  
情○之○所○難○遁○焉○帥○以○親○睦○而○天○下○知○九○族○之○宜○敦○帥○以○克○諧○而○天○

樂實發揮  
題無剩義

清言罪五  
痾

下○識○天○倫○之○爲○樂○初○不○過○自○端○其○範○而○何○嘗○備○責○於○民○乃○一○人○之○  
與○禮○克○惇○斯○萬○姓○之○就○瞻○罔○懈○以○情○而○正○乎○天○下○之○情○仁○之○所○以○  
共○迪○於○大○同○也○而○禮○樂○兵○刑○之○著○爲○激○勸○者○又○其○餘○矣○自○古○膺○圖○  
受○籙○皆○有○其○表○率○之○權○而○堯○舜○之○天○下○非○異○乎○其○帥○乃○異○乎○其○仁○  
也○異○乎○其○仁○斯○後○世○之○有○天○下○者○縱○得○假○乎○帥○之○名○斷○難○冒○乎○仁○  
之○實○而○千○古○之○治○源○以○立○從○來○風○行○草○偃○俱○可○驗○愚○賤○之○情○而○堯○  
舜○之○天○下○非○異○其○民○之○從○實○異○其○從○於○仁○也○異○其○從○仁○斯○萬○世○之○  
治○天○下○者○欲○以○仁○驗○民○之○從○先○以○仁○端○我○之○帥○而○貌○躬○之○自○治○基○  
嚴○何○也○蓋○其○帥○以○仁○者○皆○其○有○諸○已○而○藏○乎○身○者○也○以○身○教○者○從○

國之所由定於一人也歟。

本房加批

精心抒妙理醇意發高文

○○○○○百姓足君孰與不足百姓不足君孰與足 楊廷莢

擄與字起  
軒爽絕倫

高華沉實  
兼而有之

權乎不足之故而知徹之當行矣蓋君與民固有相與之實也  
觀於足不足之間不可見徹之當行哉若曰吾甚惜君民有相與  
之實在上者岐而視之若相與於無相與也夫使岐而視之益在  
上而損在下猶或幸其計之不踈而豈知益則均益損則均損其  
理固通乎上下而不可以意為輕重耶公欲足用而謂徹不可行  
在公之意必以臣僅為百姓計矣而豈其然哉聖王無厲民自養  
之心而托命之蒼生憂樂同之準人情而定不刊之典道可常亦  
可變故經野即體國之良模大臣無瘠民自肥之策而一時之獻

辛酉 恩科 三

筆曲而達  
氣辭以舒

替朝野賴之守成法而垂無弊之規利可獨亦可同故復古卽宜  
今之善政然則國家之宜足而不可不足者固不在君而在百姓  
也有如行徹而百姓足乎土宜計而種植有法土會辨而財賦有  
經至於田廬疆瓜咸沐君恩之賜彼民也當亦知所以報矣斯時  
君卽薄稅斂節服御淡有無於不計而祭祀之式賓客之需俱取  
諸此而裕如焉夫倉箱有慶民猶得以其餘親洽比之歡而顧子  
君以困頓乎吾知稻麥稷黍歲取歌其十千車輦馬牛邱甸供以  
一乘芻蒲襪襖之衆欲不竭力以効輸將有是理哉有如不行徹  
而百姓不足乎杼柚空而民困於賦供役繁而民耗於兵至於瓊

風神爽奕

幽發精透  
題羅畢宣

是○此○離○不○獲○大○君○之○恤○彼○民○也○亦○幾○難○於○自○為○矣○斯○時○君○即○重○計  
 臣○營○貨○殖○求○國○息○以○充○額○而○職○內○之○司○職○幣○之○掌○轉○若○因○此○而○大  
 空○焉○夫○饑○寒○切○膚○民○猶○難○以○子○弟○保○父○兄○之○急○而○獨○子○君○以○饒○裕  
 乎○吾○恐○隱○民○取○食○適○便○私○門○之○市○恩○釋○甲○執○冰○不○僅○公○耦○之○不○備  
 鴻○雁○碩○鼠○之○民○欲○其○殷○勤○而○致○忠○愛○有○是○情○哉○是○知○理財○者○經○國  
 之○大○計○而○計○必○溯○其○所○從○生○朝○廷○左○藏○多○溢○皆○闕○闕○歲○入○所○餘○民  
 有○餘○而○樂○於○與○與○無○餘○而○苦○於○供○勢○孰○便○焉○公○誠○審○量○乎○豐○吝○相  
 因○之○故○而○以○清○心○志○者○淡○誅○求○將○綜○核○不○憂○貧○寡○而○豐○亨○豫○大○之  
 象○以○成○救○荒○者○寧○人○之○要○術○而○術○必○推○其○所○終○極○國○家○凶○札○無○憂

聖

皆○編○氓○躬○耕○所○備○民○有○備○而○黽○勉○奉○之○與○無○備○而○竭○靡○將○之○情○孰○  
順○焉○公○誠○權○衡○乎○甘○苦○與○共○之○誼○而○以○稟○封○靡○者○絕○橫○征○將○廟○堂○  
不○事○賑○蠲○而○旱○乾○水○溢○之○源○可○泯○公○爲○用○計○而○不○計○百○姓○之○足○不○  
足○其○孰○與○之○徹○法○具○在○曷○不○踵○而○行○之○耶○

本房加批

斟酌飽滿出色當行



○○○○民之爲道也有恒產者有恒心無恒產者無恒心苟無恒心  
放辟邪侈無不爲已及陷乎罪然後從而刑之是罔民也  
焉有仁人在位罔民而可爲也  
楊廷莢

一氣貫注  
有力如虎

恒產失而民心亦失知罔民之非仁矣甚矣恒心係乎恒產之有  
無也無恒心而民皆罹罪之民矣世有仁人豈徒任刑以爲治與  
且民可以無所不爲而人主必善其所爲上不善其所爲至於民  
無不爲而後恣吾之所欲爲在殘民以逞者方以爲固然而無足  
怪苟有惻怛者處此正不堪以之自恕也臣言民事不可緩而誦  
及關詩誠以周先公之治國也勤庶政奠民依迺疆迺理南東其

敦邑古雅

勁氣直達  
筆力直透  
卷背

卷背

敵維時風俗醇美。民愛其上。故其詩曰。躋彼公堂。稱彼兕觥。君子  
 猷。幽詩未嘗不歎仁人之於民。所以思艱而圖易者如此。其至也。  
 又朱嘗不歎其民之於上。所為沐膏澤而咏勤苦者。又如此。其至  
 也。蓋民心之有無。視乎恒產之有無久矣。何者。民莫不欲甘。至子  
 之以所苦。則其心變。民莫不欲安。至子之以所危。則其情遷。變之  
 不已。而忍心生焉。遷之不已。而敢心出焉。以窮急愁苦之民。而復  
 加以敢且忍之心。奈之何不相率而入於放肆邪侈也。斯時在上  
 者。方指不肖為失業之惰民。而嚴罰有所必加。謂無辜為不軌之  
 姦民。而重譴有所必及。民無辭以謝上。而上復不究其致此之由。

濫竽充數  
文境垂論  
如與如之  
勢

機

談論精透

透石破天  
驚

則受刑而或以為應得上有心以威民而民亦難明其受罪之故  
則權法而亦以為當然耗矣罔亦少密焉要惟世無仁人故至此  
仁人之在位也以耕桑蓄其敦龐之本而民既有所不忍以衣食  
保其固有之良而民復有所不敢不忍與不敢合而後民協于中  
刑措勿用詩有曰百室盈止婦子寧止此物此志也夫民者天之  
視聽而仁者心之存亡人必不自欺其天而後能不欺其民亦必  
不自誣其心而後能不誣其民欺與誣皆罔也君子觀衰世而民  
情不可問矣安得仁人而與之為國哉

本房加批

辛酉 恩科

六

蘇洵韓潮齊赴腕下是能以古文爲時文者

賦得天臨海鏡得天字五言八韻

楊廷莢

聖德源流遠

皇○心○體○在○乾○渾○涵○真○似○海○廣○運○總○如○天○虛○白○寰○中○映○空○明○象○外○宣○

遙○臨○常○沕○穆○俯○鏡○盡○澄○鮮○蓋○倚○三○霄○迥○奩○開○四○極○圓○

宸○衷○欽○浩○浩○

○睿○鑑○頌○淵○淵○莫○測○宏○深○量○難○窺○色○相○全○九○州○歸○覆○冒○

仁○壽○仰○高○懸○

本房加批

志和音雅

警象



福建鄉試硃卷嘉慶庚申 恩科

中式第八十一名舉人楊廷英龍巖州學附生民籍

同考試官永春州德化縣知縣加三級卽 閱

薦

大主考翰林院編修加五級紀錄五次沈 批

取

又 批 藻不妄抒言皆有物

大主考日講起居注官翰林院侍講學士加五級字 批

中

嘉慶庚申 恩科

又批 神行官止莊雅不佻

本房總批

和神清節醞釀深醇思異  
水而湧泉筆非秋而垂露  
三藝如駢之有鞞八韻若  
指之應絃經義魚魚雅雅  
策對本本原原佇看蜚聲  
杏苑翔步蓬山黼黻

休明有厚望焉





欽命四書詩題



會試殊卷 嘉慶辛酉 恩科

中式第二百三十四名劉澍貴州平越直隸州廩膳生民籍

署襄陽府買辦請養參吏加恩 薦 閱

天總裁工部左侍郎加三級蔣 批

取 批 志和音雅躁釋矜平

天總裁兵部右侍郎文淵閣直閣事加三級平 批

取 批 洗盡浮華獨標新韻

天總裁 鑾 且 題 履 歷 京 子 太 保 文 淵 閣 直 閣 事 前 督 辦 彭 批

又 批 局度安詳詞尚體要

天總裁 鑾 且 題 履 歷 京 子 太 保 文 淵 閣 直 閣 事 前 督 辦 達 批

中

又批  
本房總批

清機徐引不蔓不支

披文相質徵實叩虛風骨

高騫吐屬蘊藉不必誇多

鬪靡自爾細膩風光詩律

清新經文典貴五策包羅

今古縷析條分具此通才

洵堪刮目

鄉試第 六 名

會試第 二百三十四名

殿試第 三甲八十七名

○○○○堯舜帥天下以仁而民從之

劉 澔

先天下而盡乎仁、民之從有由然矣。夫堯舜未嘗以仁遽責之民、惟先天下而帥以仁焉。民之從之不有自乎。且聖王之治天下也、必欲胥天下而歸於仁、亦其本念則然也。雖然、海宇之從風匪易、一人之表率有由、蓋惟先天下而立其極、則深宮有學問而萬姓之風化隨之、此其感召之機、固有不爽者矣。吾因一人定國、而有感於堯舜焉。古帝之致治甚隆、乃當其咨岳命官、而深宮密勿、早厘夫惕厲之衷、而不容或貸、中天之風氣自古、乃當夫亮功熙載、而夙夜單心、早切夫整躬之念、而罔敢或踈、蓋堯舜固不遽責之

人 炤下求諸

人 炤下非諸

民也其惟帥天下以仁乎必存一厚望天下之心而乃自盡乎仁則其念已褻而不純堯舜未嘗不厚望天下要必先全吾仁於盱食宵衣凡爲孝爲弟爲慈必使無一端之偶歉焉原其初一若無意天下之仁而天下之觀感爲已深矣必設一刻責天下之念而乃克殫乎仁則其情亦僞而不真堯舜原不敢刻責天下而惟默修吾仁於基命宥密凡爲仁爲讓必使無一時之或虧焉窺其意並不驟期天下之仁而天下之鼓舞爲已神矣無他堯舜以仁帥而民卽以仁從也居今日而稽唐虞之世每羨斯民之丕變爲至神抑知從仁者民知之而使之從仁者民不得而知之也蓋堯舜

本首出之姿全斯民同然之理自足立萬邦協和四方從欲之準而推暨有原輿情自範圍而不過仰中天而溯勳華之隆每嘆斯民之率循爲甚易抑知民之從於天下驗之民之所以從不自天下操之也蓋堯舜以直聰之聖盡斯民行習之常早裕乎九族親睦百揆時敘之先而操持有本庶類自曲成而不遺蓋推己及人恕之道也不出家而成教於國其以此乎

本房加批

不泛填典謨中語處處對炤下文是謂切當不浮





淡而彌永

○ ○ ○ ○ ○ 百姓足君孰與不足百姓不足君孰與足

劉 澍

國用視乎民益見徹之當行也蓋百姓與君一體者也君之足不足惟視乎民焉又何疑於行徹乎嘗謂君民之際勢位相懸矣而其情則息息相通此中有餘不足之故正宜體其情以善為調劑朝野之繫屬物力之豐耗關焉良法具在勿謂行之無補於時事也公慮徹之難行亦以行徹之第足乎民耳不知君固百姓所共戴而足不足勿庸過計者也王者統馭天下凡海宇之性命身家莫不仰其愷澤則征輸有常正無事於府庫計盈虛之數大君撫育羣黎凡閭閻之勞苦患難無不賴其體恤則取民有制更不必

於貨財較多寡之藏。惟其重視百姓也。則徹行而百姓足矣。夫足在百姓。似無關於君耳。然百姓固君之百姓也。則百姓之足。無非君之足也。君曰不足。其孰與之。如其輕視百姓也。則徹不行而百姓不足矣。夫不足在百姓。似無損於君耳。然君實百姓之君也。則百姓之不足。卽君之不足也。君雖欲足其孰與之。以大君之尊嚴也。何在不可以遂已之欲。第君於百姓尊則元后親。則父母也。果其以至親之誼。而予以惟正之供。合主伯亞旅而共慶。生全無不挾一媚茲之懷。以自獻。何患乎所有之吝。而不予也。反是以覲而欲自裕其內府之實也哉。以小民之微賤也。何事不可以供上之。

有味乎言之

求○第○百○姓○於○君○職○則○編○氓○誼○則○赤○子○也○果○其○以○保○赤○之○念○而○定○以○  
至○中○之○法○合○父○子○祖○孫○而○永○沾○樂○利○無○不○載○一○孔○邇○之○祝○以○俱○來○  
安○在○乎○所○有○之○慮○其○或○私○也○反○是○以○觀○而○能○自○恃○其○微○歛○之○多○也○  
哉○今○者○公○特○患○用○之○不○足○耳○果○不○忘○祖○宗○之○舊○章○而○勤○子○孫○之○法○  
守○將○徹○田○爲○糧○之○制○克○行○於○我○魯○則○綏○萬○邦○屢○豐○年○之○頌○可○再○見○  
於○今○日○矣○又○何○國○用○之○足○患○乎○

本房加批

温厚和平得有子立言之旨



○○○○民之爲道也有恒產者有恒心無恒產者無恒心苟無恒心  
放辟邪侈無不爲已及陷乎罪然後從而刑之是罔民也  
焉有仁人在位罔民而可爲也

劉滄

民事以恒產爲急惟仁人不罔乎民也甚矣民之不可罔也觀於  
恒心之有無係乎恒產則罔民豈仁人所忍爲哉嘗思人君撫馭  
斯民百端之政務猶後也而一心之側隱獨先蓋惟以痼瘵在抱  
之念息息與民隱相通則民所急需者不致視爲緩圖焉非然者  
民無以復其性由於生之不得遂而究至於戕其生而不可救甚  
非有心斯民者之所敢出也臣爲君誦七月之詩而有念於民之

卽離斷續  
純以神行

爲道也。今夫邠民何以不自緩其事哉。蓋生乎仁人之世。安居樂業。勤勤於播穀之事。所謂職思其外。職思其居。不敢有一念之卽於滛逸焉。此蓋有恒產者之因。以有恒心也。間嘗思夫立國之謨。民爲邦本。本固邦寧。民不可不有恒心。固矣。獨是上天陰隲。維均恒心。原所自具。豈必藉恒產而有。乃倉廩實而禮義可期。亦饑寒迫而奸匪難禁。恒產之有無。卽恒心之有無。故民莫不畏乎罪。而所爲或以罹於刑。則無恒產陷之也。實在位者罔之也。焉有仁人而忍爲此。然則仁人之於民。從可思矣。其在開代之仁人。屢創垂可繼之思。凡民所必有者。汲汲以圖。而爲其所當爲。其在守文

之○仁○人○凜○敬○承○先○謨○之○念○凡○民○所○必○不○可○無○者○孜孜以謀焉而爲  
其○所○可○爲○蓋○事○不○本○乎○慈○祥○之○念○則○當○境○之○經○畫○必○不○至○仁○人○於  
民○無○念○不○相○關○者○也○恒○產○之○何○以○經○其○始○何○以○迄○於○成○必○籌○至○於  
詳○悉○而○後○快○焉○雖○因○時○制○宜○不○過○行○其○所○無○事○而○淵○衷○之○惻○惻○常  
有○不○容○漠○視○斯○民○之○懷○事○非○出○乎○愷○悌○之○忱○則○一○時○之○區○處○必○不  
周○仁○人○於○民○無○事○不○相○繫○者○也○恒○產○之○何○以○宜○於○古○何○以○宜○於○今  
必○措○之○於○盡○善○而○乃○安○焉○雖○因○勢○乘○便○亦○惟○盡○其○所○當○然○而○內○念  
之○殷○殷○更○有○不○容○緩○視○斯○民○之○意○嘻○國○有○經○久○之○務○惟○仁○人○握○要  
以○圖○民○有○宜○急○之○端○惟○仁○人○操○持○有○本○君○亦○奉○爲○法○焉○可○也○

本房加批

機神流利情文並美



欽命詩題

賦得天臨海鏡得天字五言入韻

劉 詩

正位推君德、高深擬海天、智臨神自遠、心鏡象常懸、覆冒鴻  
纖具包容、翳障捐仰觀、原浩浩、俯察更淵淵、作觀重離照、盈  
科萬派連、無心敷大化、有本溯原泉、幸際陽和候、興懷曲水  
篇。含宏欽。

帝治作頌效延年。

本房加批

格律安和



(缺文章)

# 王楚堂

字授方號善榭行一庚寅年三月初三日生浙

江杭州府學廩膳生仁和縣民籍

曾祖潘國學

曾祖母浦氏

祖懋昭號石唐雲南劍川州吏目

祖母高氏

父壽號仰山郡庠生

母汪氏誥封奉直大夫候選主事加

一級州同知東寧公次女誥授奉直大

夏禾

胞叔煒杭州府貢生文然丙午科舉人乙卯大挑分發湖北候補知縣戊午鄉

試同爵已酉拔貢已酉恩科舉人

堂弟均甲寅貢候選教諭作堂恩科副培仁邑庠生堃乙卯

科舉人實錄館膳錄辛酉恩科進士翰林院庶吉士派習國書散館授編修錫

圭仁邑庠生世基仁邑庠生

娶吳氏國學生即山公四女

堂姪銓 錯

辰月

夫候選主事加一級  
融齋公胞妹候選主

事加一級曙  
峯公胞姊

永感下

鄉試中式第十三名

會試中式第七十名

殿試第三甲第九十七名

朝考入選

欽點即用知縣

子鈞 鈺 鈇

女一

族繁祇載本支

佳省城小夾道巷

會試殊卷 嘉慶壬戌科

中式第七十名王楚堂浙江杭州府學廩膳生仁和縣民籍

國議官 刑部督捕司主事兼陝西司事加三級翁  
更部積勳御史司主事兼辦考功局筆架級蘇云魏 閱

大總裁 內閣學士兼禮部侍郎正 黃旗蒙古副都統加三級 玉 批

取

佩實銜華不同凡響

大總裁 內閣學士兼禮部侍郎 兼管樂部事務加三級 戴 批

取

簡鍊名貴卓然大家

大總裁 都察院左都御史加三級 熊 批

中

宏深肅括風度端凝

大總裁 經筵講官禮部尚書 文淵閣直閣事加三級 紀 批

中

又批 文質相宣聲光並茂

本房總批

鏤冰得潔集翠生新諫議

俊才侍中盛藻文超衆慮

允敷玉筍之華詩雜仙心

早協金城之選經藝則笙

簧六籍雅擅紛綸策對則

鑪冶百家兼綜醇茂洵績

學以儲寶克隸事而見長

秋榜騰輝新硯初發春闈

樹幟健翮聯飛足徵業紹

青箱令譽爭傳于江左旋

見花迎墨綬循聲徧頌于

河陽







# 胡開益

高祖粹安

勅封文林郎內閣中書河南洧川

縣知縣 欽旌孝子 崇祀鄉賢

高祖妣徐

孺人 勅封

曾祖浚

勅授文林郎康熙庚子舉人 召試博

學鴻詞 欽賜內閣中書歷任河南洧川縣知縣著

有緣蘿山莊詩 文全集行世

曾祖妣董

孺人 勅授

祖祜

國學生 例馳贈文林郎翰林院庶吉士

字仲謙號牧堂行二乾隆甲午年五月二十六日生

順天府宛平縣附學生祖籍浙江紹興府會稽縣

胞伯颺

國學生 燿國學生

丙寅十月



胞兄奎 國學生

胞弟玘 幼

胞姪錦紹業

嫡堂兄 境垠

嫡堂弟 莊

嫡堂姪 銓 鏊

娶周氏

女一

(缺文章)

厚厚

祖妣周

例馳  
贈安人

宋

例馳  
贈安人

父吉暉

例封儒林郎  
翰林院庶吉士

母周

例封  
安人

具慶下

業師

韓老夫子

名輝已酉舉人現  
任山西候補

知縣浙江  
會稽縣人

車老夫子

名雲鵬甲寅舉人  
候選知縣

浙江會  
稽縣人

楊老孝 名輝 字戊申舉人候選知縣浙江會稽縣人

王老孝 名樹 字廣蔭生浙江山陰縣人

莫老孝 名晉 字乙卯進士現任日講起居

注官翰林院侍講學士浙江會稽縣人

葉老孝 名騰 字蛟戊申舉人咸安宮教習棟發陝西試用知縣浙江山陰縣人

習棟發陝西試用知縣浙江山陰縣人

宓老孝 名如 字椿己亥副榜壬子舉人

浙江慈谿縣人

游老孝 名光 字現任掌庫

西道監察御史福建霞浦縣人

賈

陸老夫子名泌 丙辰進士現任翰林院編

修浙江仁  
和縣人

閻老夫子名泰和 壬辰進士現任順天

府府尹山西  
平遙縣人

辛酉 鄉試 第一名

壬戌 會試 第八十三名

欽取覆試一等第十四名

朝考第二十二名

殿試第二甲十八名

欽點翰林院庶吉士

族繁祇載木支

會試硃卷嘉慶壬戌科

中式第八十三名胡開益順天府宛平縣附學生祖籍浙江紹興府會稽縣

鳳翼

陝西道監察御史隨帶加二級紀錄五次賈工部都水司主事加二級又隨帶加二級鄭

閱

大總裁內閣學士兼禮部侍郎及三級兼管樂部事務加三級

取批

風骨道上力厚思沉

大總裁內閣學士兼禮部侍郎及三級兼管旗蒙古副都統加三級

取批

肅括宏深卓然名貴

大總裁都察院左都御史加三級

取批

謹嚴切當可式浮靡

大總裁文淵閣直閣事加三級

取批

會式朱卷

王戊科

又批

語約而精氣疏以達

本房總批

挾經之髓會理之原思則  
周密而出之以至精詞則  
宏演而歸之於至約南豐  
稱強幾聖聲比字屬曲當  
繩墨而氣質渾渾不見刻  
畫作者庶幾近之詩雜仙  
心經窺聖奧五策條對詳  
明兼得董醇賈茂之勝揭  
曉知英年績學譽滿文壇  
京兆發解固已獨出冠時  
東觀讀書行見于青直上







(缺文章)

# 盧炳濤

字靜波號秋槎行一乾隆癸巳年五月十六

日生浙江金華府東陽縣選拔貢生民籍

**始祖**是宋進士吳郡院判自台州遷居東陽巧溪

**妣**澆氏

**二世祖**泗妣丁氏

**三世祖**瑄妣葉氏

**四世祖**員父始遷雅溪

**妣**瞿氏

**五世祖**珪宋祕教妣王氏

**六世祖**煥宋迪功郎

**妣**徐氏

**從祖**錡宋朝奉大夫集英殿修撰大成宋魏王府郡馬崑民還珠高義事載

省郡志華東宮侍讀睿永樂辛丑進士總督三邊都察院副都御史潞

中書內閣中翰內閣中書舍人濬內閣中書舍人

舍人淇書舍人瀚書舍人濬崇祀忠孝祠詳見邑志楷天順王午和贈刑部河南清化成化

志經魁五格成化辛丑進士江西集森午舉人楫

河知縣格監察御史有荷亭集森午舉人楫

宏治王煦正德戊辰進士湖輝高安狀祁門子壘人煦廣布政司叅議輝縣丞黜主簿

壽贈上林苑監焯贈兵部武選孝達嘉靖乙未進士

四川按察使驤河南磁州同知堯詢贈兵部武選堯封福

壬戌科

延平府堯俞選貢直隸堯節明千總奉調征

三頁水

七世祖序論 宋學 姓潘氏

八世祖大振 宋魏王 府郡馬

主趙氏 夫比婁氏 八姓顧氏

九世祖奎 姓王氏 何氏

十世祖德 姓葛氏

十一世祖道清 姓葛氏

十二世祖原定 諱贈中議大夫都察院右僉都御史

姓賈氏 諱贈添人崇 祠節烈祠

十三世祖圭 姓杜氏

十四世祖溶 勅封文林郎江西貴溪知縣

姓徐氏 勅封 庶祖 姓金氏

東陳亡追贈千戶世襲百戶 皇清詔旌從祀忠義祠 堯亮 湖廣澧州同知

選 上林苑監 堯微 選貢直隸吳縣縣丞 仲卿 贈江西南安府同知

仲佃 嘉靖丙辰進士 廣西布政使 仲山 欽州判官 仲鏊 嘉靖辛酉舉人

仲翰 順天府教授 仲轍 榜副 仲峴 四川達州同知 仲海 浦城教諭

仲鍵 增生 諱贈榮 仲譽 贈禮部儀制 仲學 祿大夫左都督

直隸淮安 仲孚 嚴州府學教授 鍾彥 杭州府學訓導 洪春 萬曆府經歷

丁丑進士 禮部主事 建言廷杖 追 洪賈 嘉靖贈光祿寺少卿 行實詳明史列傳

舉人刑部 洪秋 神樞入營 恭將 洪冬 禮部員外郎 著有解甲集 洪宗 儒士

洛 江西益州 洪選 開化訓導 洪經 王府長史 洪瀚 萬曆舉倉大使

舉 萬曆王 洪德 寧波府學訓導 洪慶 雲南景東人 洪彥 副榜

洪濛 山海關總兵 洪珪 萬曆癸丑進士 洪愷 拔貢 福建布政使

十五世祖彬 姓陳氏

十六世祖點 姓虞氏

十七世祖夔 子縣丞 姓虞氏

十八世祖中 勅贈文林郎 福

姓金氏 勅贈太孺人

十九世祖洪遠 萬歷己卯舉人 湖廣衡州府同知 著

有蔗 蜀集

姓何氏 勅封孺人

二十世祖禮 天啟戊午副榜 一 名江西廣信府通判

姓郭氏

高高祖光 欽國學 生

屏山 洪寬 江南太 洪倬 誥贈榮祿 大夫左都督 祝江

袁州衛 懋功 山海關 懋進 天啟壬 懋 崇正

亞魁中書 懋覺 廣東石 懋榮 崇正庚 午副榜

科中書 懋鼎 四川建 昌兵備道 明季

秋孝經注 釋歷 懋鼎 合家殉 節事載 大清一

朝世次 類編 懋思 順治庚 懋 恩選

統志 國朝賜 諡烈 懋 寅拔貢 懋 恩選

懋吉 廣西柳 州 懋梗 順治甲 午拔貢 陝 庚

武懋 蘊定海 懋 誥贈榮 祿 光先 恩貢 光晉

魁懋 蘊教諭 懋 大夫左 都督 光 貢 光晉

崇正丙子 舉人 著 光 拔貢 麗 光 宣平 光

有石銜 堂詩集 光 水訓導 光 宣平 光

賓 兩中副 榜 光 陝西長 安縣丞 光 鐫 訓導

候選同知 光 有擊 筓吟五 集 光 鐫 訓導

玉 康熙甲 子授階 榮祿大 夫廣西 桂 光 惇

王戌科

妣陳氏

本生高祖光國學生著有  
金周易注四卷

妣趙氏

高祖士楫邑庠  
生

妣李氏

曾祖元璧邑庠生著有萬春  
遺草採入翰軒錄

妣李氏處士振聲公文廣東曲  
江縣知縣鳳雛公胞妹

樓氏明儒石臺先  
生裔孫女

祖行仁壬子歲貢著有脩省約編  
白雲山志及白雲編么絃

軒錄莫述祖德詩採入兩浙翰  
例贈翰林郎

祖妣杜氏郡庠生時英公女  
例贈安人

聲康熙辛酉拔 慧楚候選 士彬拔 士彰金鄉

司士超廩生著有 人表康熙癸巳舉

人鑑 人保俱庠 人金候選 宏啟廩生 文耀貢

絃乾隆丙子舉 憲高杭郡生 傑 標 枝南俱

嫡高伯祖士杰邑庠  
生

嫡曾叔祖元瓊東白  
處士

伯叔祖永芹貢 永藻 永蕃 永蘭俱國 永祺

永和 永幹 志進 永程俱庠 永泰州同

知有階平詩草 永章廩生著有 永煥嘉慶辛酉科 鼎

麟書 廷璨 廷濟俱庠 廷琦 永鵠 廷

生

父白品廩生 例

母李氏康熙丁丑拔貢於潛教諭

生國華公胞妹  
例封太安人

具慶下

業師

胞伯譚邑廩生

李名如蘭 乾隆乙酉舉人 南巡  
召試二等東陽學教諭

錢名均乾隆辛卯舉人  
東陽學訓導

趙名士霖 乾隆癸卯經  
魁景寧教諭

潘名庭筠 乾隆戊戌進士 翰林院  
編修陞陝西道監察御

鰲永俊 俱國生 潮生 庚寅 恩科解元著有  
學士 孟氏通考三峯家志

蓮生宗人府 江 海清 淵 俱生 庠

伯叔桂發廩生 枝發 建寅 廷颺 桂棟 秀

梓俱生 涵 梅 俱廩 玉麟 增 文典 育 杭 樹

棠俱生 槐 樹 就 楨 玉樹 樹連 俱國 學生

洲貢生 梁 已酉 恩 樹屏 增 廷輝 煒 炯 燦

文 煌 廷佐 俱生 樹棣 國學 樹標 庠

胞伯檀廩生 著有綱鑑提要及介  
山遺草採入兩浙翰軒錄

胞叔楓華詩錄 及兩浙翰軒錄

兄弟邦華 炳 鰲 尚煖 俱廩 然 貢 雯 煜 超

俱生 庠 韶 音 生 炳 勳 炳 紋 俱國 學生

夏天二

王戌科

三

史教文書  
院掌教

張名 慕江蘇婁縣人 庚戌進士現任甘肅鎮番知縣

戴名 琬各乾隆庚辰進士 琬累官太僕寺卿

辛酉科選拔第一名

鄉試中式第八名

會試中式第二百七名

殿試第二甲第六十二名

朝考

欽取第五十一名

欽點翰林院庶吉士

堂寬弟英 庠生炳琅 國學生炳瑩 業生炳鈞

胞姑一 適畫溪王 名廷瑄公

胞妹四 長適韋名光 被次適趙名睿 恒 三適虞名家楠 幼字王名昌 培

娶李氏 庠生諱國 華公次女

子正揚 業儒 聘韋氏 歲超鳳 幼 貢生各寅公女

女三 長字王本 洋國學生步雲 公子次 字庠生趙名雄 飛公子幼未字

族繁不及備載

世居縣城東郊雅溪

會試殊卷 嘉慶壬戌科

中式第一百十七名 盧炳濤 浙江金華府東陽縣拔貢生 民籍

同考官 實錄館纂修翰林院編修 加三級 蘇 閱

薦

大總裁 內閣學士兼禮部侍郎 戴 批  
兼管樂部事務 加三級

取

運意深沉 鑄辭精警

大總裁 內閣學士兼禮部侍郎 正 玉 批  
黃旗蒙古副都統 加三級

取

相題有識 下筆有神

大總裁 都察院左都御史 加三級 熊 批

中

逸氣凌雲 腴質澤古

大總裁 經筵講官 禮部尚書 紀 批  
文淵閣直閣事 加三級

中

又批

古雅有則典切不浮

本房總批

其堅義也賅而精其敷采也雅而澤氣含風雨之潤筆吐星漢之華可謂秉經酌雅文質彬彬者矣詩括三唐之秘經蒼諸儒之精五策詳明尤徵博洽揭曉後知生兩浙通材東陽儒族青箱六葉咸終老於諸生丹桂一枝獨爭芳於闔苑學以繼而愈顯理有鬱而必伸固知文比青錢不愧蓬山之秀佇看恩承紫殿還分蓮炬之榮







(缺文章)

# 瞿昂

始祖元原籍金華永康宋乾道元年以子善任蕭山教諭遂占籍蕭山

山教諭遂占籍蕭山  
誥贈光祿大夫

祖妣氏鄭 誥贈一品夫人

二世祖善 宋乾道元年任蕭山教諭繼官建康

光宗朝累著勲業授兵部侍郎 誥封光祿大夫

祖妣氏鄭 誥封一品夫人

三世祖賢

祖妣氏洪

四世祖璋

祖妣氏唐

書表

字子臯字真主號美門行一乾隆癸巳年九月十九日時生甫

順天府學廩膳生中式庚申恩科鄉試子臯長籍祖籍浙江蕭山

高叔祖逢伯 陝西平涼鎮副將 高叔祖 康熙庚午科舉人 洽生 國藩邑庠

球 康熙巳酉科舉人 泰 雍正丙午科舉人 斌 雍正巳酉科舉人 萬年 乾隆辛酉科舉人 江

西建昌所 萬春 雍正乙卯科舉人 衛守府

高叔祖天策 康熙戊午科舉人 廷顯 康熙丙午科舉人 源濂 庠生 康熙丁卯科副

榜考授 兢 歲貢生 候 振 增廣生 元輔 康熙癸巳科舉人 文雄 庠生

曾叔祖祐文 康熙辛酉科舉人 俊 庠生 廷勳 太學 永蘭 庠生 佑 庠生

生廷効 太學 光顯 國學 倫 庠生 廷助 國學 佳 縣丞 份 太學

生仕太學 汝梅 庠生 廷望 貢生 汝明 廷侯 汝穉 貢生 富 有

邑庠 生

叔祖無疆 雍正癸卯科解元 御標 康熙庚子科舉人 道明 庠生 起鳳 太學 沛

五世祖 恭

候選太學 州同 起文 江太學 起鵬 起鯤 生 隆

祖妣氏 何

甲子科 起麟 掄三 文洲 洪亮 鈞 隆 庚

六世祖 大任

人兼三 太學 灝 沼 法 渭 文 璜 錫 三 煥 學

祖妣氏 管

浩 太學 景 灝 璇 渭 文 璜 錫 三 煥 學

七世祖 世華 鄉飲

淦 太學 泰 瑛 澆 景 熹 景 勳 景 熊

祖妣氏 黃

希理 景 燾 萬 年 衛 千 勇 萃 學 清 錦 江 貴

八世祖 宏富 至元中授 直議郎

憲 候選 巡 璘 琳 本

祖妣氏 倪

伯安 太學 宗 珏 耀 奎 建 元 韻 國 泰 組 太

九世祖 原潤

基 太學 肇 通 廣 陵 毓 燦 國 泰 組 太

祖妣氏 張

生士 標 繼 曾 光 敷 樑 泉 宗 樞 司 經 歷

十世祖 維德 延祐年授 國子學錄

太 鈞 錦 森 宗 植 承 基 大 鏞 世 清 壽 椿

祖妣氏 朱

生 宗 柱 玉 選 宗 楸 俱 國 學 生 樽 候 選 士 樽 生 城 國 學 生 昭

十一世祖榮祖

祖妣氏韓

十二世祖道璇

祖妣氏卜

十三世祖文鑑

祖妣氏孫

十四世祖池

祖妣氏王

十五世祖圻鄉飲

祖妣氏俞

祖培太學

祖妣氏俞

夏丞

文庠生耀宗乾隆丙午科舉人增業秋水庠生封國學步雲庠生明慶

戊午科舉人森陸國學宗栻太學宗枋考授楷太學

棟選縣正堂生宗堦庠生宗棗侯選宗魯從宗魯九品宗魯生克

裕 克昌 克復

兄弟承烈國學鎮邦國學廷標庠生煥曾業壽清庠生應煨庠生松

國學生陽太學景伊庠生方曾 效曾 景曾 應燧俱業

錦文候補縣祿康業曾榮

胞叔祖效考授敬微敬全國學之炎庠生政國學敬太學

嫡堂伯叔應奎考授敬微華現任廣西南寧府宣應曾大

受候選縣左堂鵬飛 際昌 森玉 大淦候選大珩 永

清達 達遠 錫齡 松齡 壽齡

胞伯叔大琛 大璫 大瑾 大璣

十六世祖良金國學生

祖妣氏陳

十七世祖九辰鄉飲

祖妣氏徐

十八世祖見川

祖妣氏章

十九世祖三異國學生

祖妣氏方

二十世祖國彥邑庠生

祖妣氏呂

副祖妣氏陳

高祖文超歲進士候選儒學

嫡堂弟昇 暉俱業儒 晃俱幼

娶氏湯四庫館議叙候選鹽場大使士 華公女邑庠生士超公姪女

女二未字

族繁不及備載

世居蕭邑南門外孝悌鄉

祖妣氏姚 杭城別駕 泰來公女

副祖妣氏曹

曾祖廷秀 歲進 士

祖妣氏田 康熙辛未進士任 河南道監察御史

軒來 公女

祖妣氏倪 郡庠生星 聚公女

副祖妣氏李

祖 敦 國學生考授州佐 勅贈文林郎例 贈 贈儒林郎翰 林浣庶吉士

祖妣氏來 承德郎公占公女 勅贈孺人例

勅贈 安人

父大璐 占籍宛平由江西饒 州府經歷應署浮梁

三

三

屬

縣正堂饒州府分府遷德

興縣正堂 勅授文林郎

例贈儒林郎翰

林院庶吉士

母氏何 涿州登仕郎廷揚公  
女 勅授孺人例贈

八安

永感下

戊申鄉試批取騰錄第六十七名

庚申鄉試中式第百五十五名

會試中式第百五十四名

欽取覆試一等第十一名

殿試第二甲第四十五名

朝考人選第三十七名

欽點翰林院庶吉士

三



會試硃卷 嘉慶壬戌科

中式第二百五十四名瞿 昂順天府府學廩膳生宛平縣民籍祖籍浙江

粵督陸運籌察御臚加級錄奏賈 閱

薦

太總 內閣學士兼禮部侍郎 戴 批

又取 批

義深元淵辭瞻波濤

太總 內閣學士兼禮部侍郎正 黃旗蒙古副都統加三級 玉 批

取

金羈齊鶩玉軼並馳

太總 都察院左都御史加三級 熊 批

又中

滌蕩任氣優柔憚懷

太總 經筵講官禮部尚書 文淵閣直閣事加三級 紀 批

又中

又批

綜採繁縟抒軸清英

本房總批

清思天矯灑氣盤旋淵懿  
內涵符采外炳題之中邊  
俱徹言之長短皆宜洵乎  
真體內充與道大適者矣  
詩才綺密經義宏通策對  
琴箏五典笙簧百家殫見  
洽聞尤見論古有識揭曉  
來謁知生寒儒苦志十年  
讀書見賞宗工蜚聲藝苑  
從此潤色

鴻業鼓吹休明

文章報

國有厚望焉





(缺文章)

# 洪耀

字鏡心號守愚行二丁亥年十月二十六日生浙江杭州府新城縣已酉科拔貢生候選教諭民籍

支祖文元

伯高祖惟達

祖妣胡氏

堂伯曾祖日升 日高 日昉

太高祖時茂 文元公子 遷新城

胞伯曾祖日先 國學生 日昌 候選州同加四級 誥授中憲大夫

祖妣汪氏

堂叔祖振基 振彝 振鐸 振烈 振綱 振傑

鮑氏

振謨 振宗 振倫

高高祖尚賢 馳贈 儒林郎

嫡伯祖禹 郡庠 貢生 潮 國學生 青選 庠貢生 候銓州同 敕贈儒林郎

祖妣何氏 安人 馳贈

雲 國學生 誥諭庠貢 贈奉直大夫 濬生 青蓮 庠貢生 敕贈儒林郎 灝 州同 候選

陳氏 安人 馳贈

儒林郎 澤 國學生 濠 國學生 洽 國學生

高祖惟遠 誥贈中憲大夫

胞叔祖鈞 庠貢生 贈儒林郎 涓 庠貢生 敕贈儒林郎 泗 候選布政司理問加

頁五



父棠 候選 州同

前母袁氏 例贈安人本 邑庠生諱象斑

公長女國學 生名鏞公妹

母袁氏 例封安人本邑 國學生諱一鳴公

次女歲貢生候選 訓導名錫瓚公妹

具慶下

胞伯彬 候選 知州

從弟照 增廣 生 焮 廩貢生候選訓導戊午 科同榜舉人揀選知縣 勳廩膳生

熙焯 庠生廩膳 燮 生廩膳 映麟 貢生國學 灼 廩膳生 焜

煇 庠生 映懷 候選從 九品 爐 析 燼 煊 廩膳生 炳

燿 庠生 映燿 庠生 燧 燿 煒 燿 燿 燿

映全 附生 烱 烱 福田 瑞南 瑞嘉 瑞

朝炎 燈 瑞璋 瑞球 福元 俱業 儒

堂弟燿 燿 燿 德壽 焯 焮 熾 俱業 儒

嫡堂兄煥 候選按察 司知事

從姪增 豐年 培 恒年 鼎年 晉年 瑞芝

有年 泰年 濟年 艮年 萃年 咸年

逢吉 心餘 春林俱業儒

嫡姪增德 堯松俱業儒

胞妹一適本邑庠貢生周名遵路公次子廩生名履中

配陳氏餘杭庠貢生 誥贈朝議大夫刑部直隸清吏司員外郎諱筵公季女

妾羅氏

子增爵 垂慶俱業三幼儒

女三

戊卒鄉試中式第二十七名

會試中式第二百七十八名

殿試第二甲第五十六名

朝考入選第五十八名

欽點翰林院庶吉士

族繁不及備載

祖籍本邑今居本邑三溪鎮



會試硃卷 嘉慶壬戌科

中式第二百七十八名洪 燿浙江杭州府新城縣已酉科拔貢生候選教諭民籍

同考試官吏部文選司員外郎陳 薦 閱

大總裁內閣學士兼禮部侍郎 戴 兼管樂部事務加三級 批

又 取 批 悉心入理酌雅抒詞

大總裁內閣學士兼禮部侍郎 黃旗蒙古副都統加三級 玉 批

又 取 批 風骨高鶩日華朗映

大總裁都察院左都御史加三級 熊 批

又 中 批 墨流馨逸體備醇深

大總裁 經筵講官禮部尚書紀 文淵閣直閣事加三級 批

中

又批 字裏金生行間玉潤

本房總批

運實於虛馭才以法彈丸  
手脫錦段心裁百家入我  
鑪錘六籍取其膏液排律  
則沙明水淨說經則月窟  
天根策封詳明尤徵淵博  
具茲鴻製可謂駿才弱冠  
能文茅茹彙吉中年績學  
藻采高翔從此仙掖披奇  
讀人間之未有清班潤色  
近天上而奚疑





(缺文章)

# 章道鴻

字黼卿一字淮之號華巖行乾隆壬戌年十一月初一日申時生  
係安徽池州府青陽縣學廩生民籍任蘇州府常熟縣教諭

始祖士全 贈銀青光祿大夫

二世伯祖禮文 禧政 禧賢 禧明

祖廷桂 居涇縣漆林渡卒葬藍山

三世伯祖祖璇 璇昌

始遷祖仲和 延桂公孫由涇縣遷池州

四世伯祖祖儀 儒 仲 仙 傑 恩例義官

之青陽東鄉上章克敦孝行載府志孝友傳

五世伯祖祖嵩 明宏治乙丑會魁戶部主事任江西九江鈔關彬卯科舉人

二世祖禧遠 號松鶴明正統十三年出

任鄱陽縣知縣 梟 贈禮科左給事中 格 歲貢任肇慶府推官 朴 歲貢任延標

穀賑濟賜勅獎諭旌為義民崇祀忠義祠

歲貢贈文林郎 祚 歲貢任大 楫 廩生 安 廩生 新塗縣主簿

三世祖昇 恩例義官

宸 永康縣主簿 汝濬 庠生

四世祖傳

六世伯祖祖允賢 明嘉靖己丑科會魁 特鸞 明嘉靖庚午科

五世祖棟 明正德庚午科舉人任湖廣沅州知州郡志載好學不倦博通經史著有四書舉隅沙塘論底補拙稿入部稿諸集

州知州郡志載好學不倦博通經史著有四書舉隅沙塘論底補拙稿入部稿諸集

六世祖時解

七世祖世貞 岸生由貢生任承天祠祀

正

八世祖廷揚

九世祖光宇

十世祖晉亨

高祖默

舉人歷河南按察司使副使崇祀名宦鄉賢 時奎 時壁 時會 歲

任河澗 府訓導 時滿 時萬 時敬 廩生 時呂 時文 封

刑部員 外郎 時祿 選貢任廉州府推官 時通 歲貢任永嘉縣教諭 時亨 歲

任淮安 府教 時試 觀海衛經歷 允奇 布政司理問 景福 任指

七世伯叔祖世隆 明嘉靖辛卯科舉人任臨朐縣知縣 世昭 同榜舉人 世仁

明嘉靖丁未進士刑部主事歷廣東布政司使參議 世勳 選貢任商邱縣知縣 世友 選貢

任合肥 縣教諭 世忠 歲貢任襄陽府教 世晟 歲貢 世浩 貢生中副榜兩次

世用 任汝州同知 世憲 廩生 世魯 任主簿 世智 任指 世登 廩

世簪 任許州州判 世爵 任指 文叙 嘉靖丙午科舉人 廷訓 隆慶庚午

科舉人任 漳州通判 文謨 歲貢任海州教諭 文粹 歲貢任漳州訓導 世暉 廩

曾祖正宰

曾祖母汪氏

繼曾祖母吳氏

祖自超 郡庠生

祖母方氏 諱天賦公女年廿一歲守節

隆五年旌表節孝崇祀節孝祠

父書升 貢生嘉慶四年勅贈脩職郎

母王氏 諱祺公女國學諱杰公胞妹嘉慶四年

年勅贈孺人

永感下

世謨 庠生 世誠 庠生

八世伯叔祖守儀 明萬歷乙酉科舉人 守卓 明萬歷乙卯科舉人 守益 任

慶府經歷 守恂 任主簿 守朗 任汀州府經歷 守雅 歲貢任丹陽縣訓導

九世伯叔祖可成 明萬歷壬午科舉人 可大 歲貢 能武 明崇禎壬午科

武解元 可元 康熙癸卯科舉人 明德 康熙戊午科舉人 可羨

歲貢任豐縣訓導 可賓 歲貢生 龍光 庠生 可師 庠生 可世 庠生 可成

國學 可望 國學

十世伯叔祖夢旭 庠生 匡華 國順治辛卯科舉人任寧化縣知

縣選貢任平陽縣知縣 禮朝 康熙丙子科舉人 斐然 歲貢高淳縣訓導

桂生 廩貢安東縣訓導 補元 康熙辛酉科舉人 大俊 庠生 大任 州同

十一世叔祖士瞻考授訓導士皞州同三祝考授訓導大受生

能武生仰修生大鴻生占先侯選紹韓生

士冕鄉賢奉祀有文生法祖生國學

曾叔祖台雍正甲辰科進士任山東安邱縣知縣廷芳生兆先州同

維邁 應軫生國柱生應昇生應昌生于進生

自達生國泰生翔鳳生儀鳳生

維風生志遙生學謙生白遂生國棟生成錦生

維城生維棟生國機生聯春生浩元生吉元生



敦貢廷國幹國成國達國正國琳國天國祥國天台庫

永言國應隆鄉賢國國楨國國國樞國立國中國國南杰國

正珍國文潤國文浩庫宗城國維九鄉飲維周

維童業文書儒耀臣三昇

叔祖作舟候選朝瑞庫承祖國瑞森國本梓國

本瑞國進興庫廷標國本謨國升朝國大成國

國標國廷輝國繼序國志清國本燦國本明國

邦彥國廷選國桂芳庫玉森國桂芬廩桂蓉庫

聯珠庫聯璧國學潛庫作梅庫名國廷祿國

嘉度國學本屋國學本岐國學程學國學鳳鳴國學士勳貢生士楷

從九品嘉謨 本初 夏芳 九思 本惠 嘉宗

本侗 士杰國學琢國學桂蟾國學廷猷國學全庠生

士寧國學廷秀從九品廷楊國學廷榮國學金斗 本浪

桂森庠生振聲庠生開臣國學名標國學

堂伯叔祖寅龍 亥龍 鸞龍 幹龍

親伯祖覓龍

伯叔深源庠生俊升國學以聖貢生以賢國學林露國學朝選國學

廷弼國學甫國學以揚從九品以琦國學樹滋庠生耀祖庠生

以璽國學永生庠生用儀增貢珍嘉慶辛酉科華國欽賜副榜

生庠鳳儀國學廷儀國學承恩國學金生選明國學

成生明欽以瑟以長廷美桂芳

呈祥行四洪慷洪遂盛西生

賢能從九品琦玉國學士志生廷棟國學

大林國學日新國學志杰國學以丙以明

以璋以倓簡優元保尚璉鳴玉國學

以旭國學廷勳國學以聽國學國華國學金齋國學

正勳國學錦標國學啟運國學天一生

親伯允升國學生考授縣丞

胞叔元升

廩膳生乾隆己丑  
年歲貢候選訓導

堂兄弟登雋

學國

道通

學國

道亨

學國

道論

學國

道溥

學國

道潤

學國

道浩

學國

名煥

生庠

拭鏐

生庠

茂中

生庠

夢靈

生庠

道洽

學國

寅斗

生增

道源

業儒

道江

生庠

道淋

學國

金伸

生庠

陽春

生庠

親兄弟道濂

殿光

學國

裕光

學國

葆光

生庠

道光國學 道濟庠生 道盟 道整

堂姪振庠生 鍾英國學 鍾秀國學 作賓國學

親姪掄杰庠生 聯秀 聯輝 汝杰國學 士杰庠生

聯寶 聯樸 聯柱 復禮 復初

俊庠生 齊賢 萬嘉 作兩 合禮

泰英

胞長姊 適貢生方 諱雲茹 二姊 適庠生黃 諱道隆 三姊 適孫諱 由星

胞妹 適布政司經 歷楊諱士奇

娶王氏 國學生諱 杰公女

子燮 廩貢生補國子監內課候選訓導娶國學黃諱道華公女繼娶國學黃諱世瑛公女

賜名 國學生娶江南庚申易辰國學生娶庠生科經魁孫諱擊公女具幸孫諱象示公女

出嗣嫡堂 兄道瀛 賜福 業儒娶國學生曹諱先倣公女

女一 適國學生楊名廷標

孫女四人

孫紹蘇 業儒 紹鰲 紹歐 紹韓 常慶

常印 常祿 常安 常勝

殿試第二甲第五名

欽取朝考

欽點翰林院庶吉士

族繁不及備載

會試硃卷 嘉慶壬戌科

丁卯秋



中式第二百七名章道鴻安徽池州府青陽縣學廩生民籍任蘇州府常熟縣教諭

同奉督刑部督捕司主事陝西軍事加三級翁 閱 薦

大總裁內閣學士兼禮部侍郎著蘇蘇高第統筆王 批 取

又批 揚之高華按之沉實

大總裁內閣學士兼禮部侍郎著蘇蘇高第統筆王 批 取

又批 一氣渾成清剛之筆

大總裁都察院左都御史加三級熊 批 中

又批 脉理清澈學養並優

大總裁經筵講官禮部尚書沅陽高第統筆 批 中

又批 看題精細出語雄深

本房總批

昌黎云氣盛則言之短長  
與聲之高下者皆宜是卷  
語有根柢知其潛心經學  
而博大昌明端由盛氣轉  
運也詩律清和經文酣暢  
五策原原本本殫見洽聞  
醞釀既深英華必煥從此  
入著作之林遂膺颺之志  
和其聲以鳴其  
盛應符余厚望焉





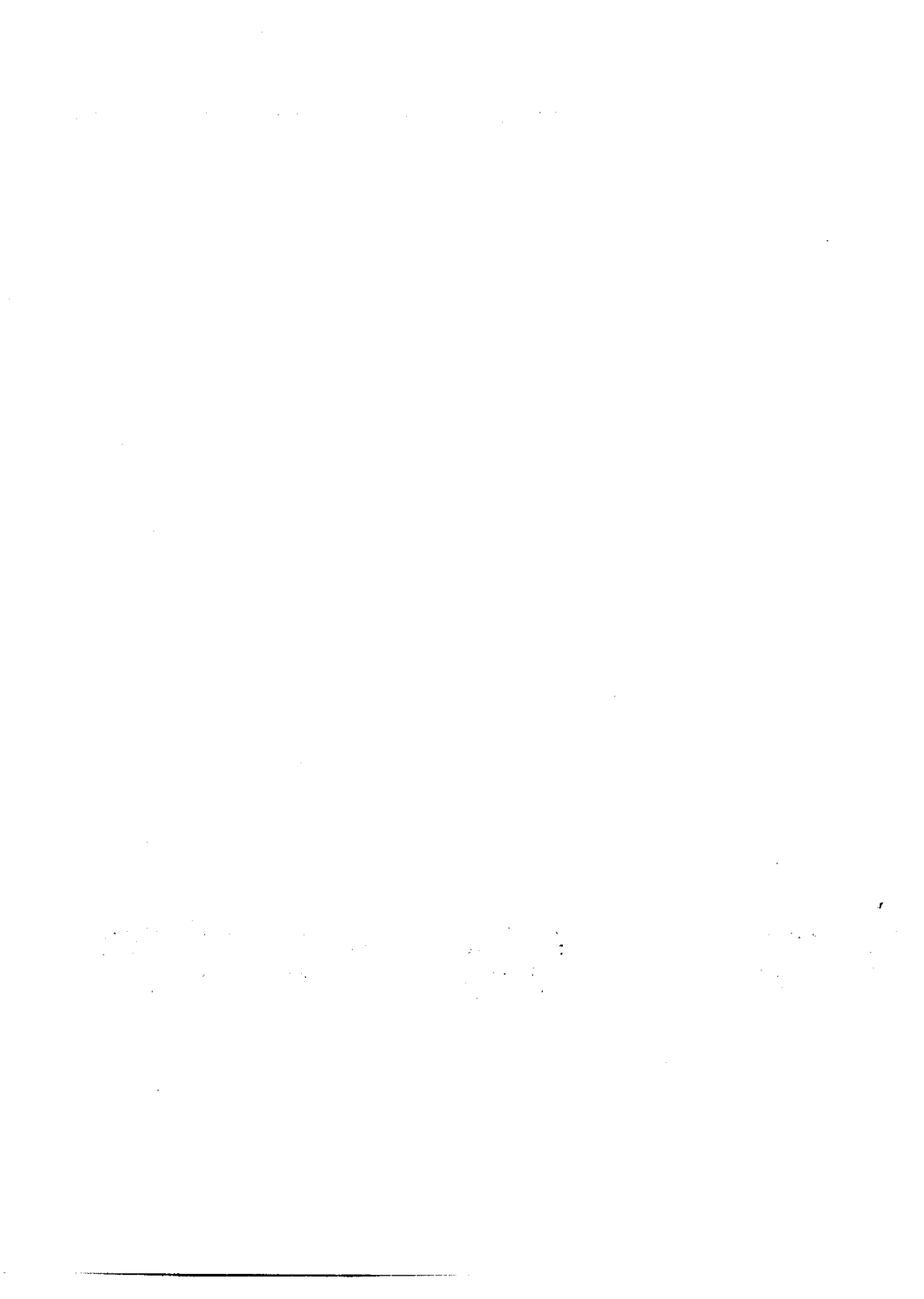

(缺科份頁及文章)

# 卿祖培

字敦夫號滋圃行三乾隆丙申年八月二十四日生廣

西桂林府灌陽縣選拔貢生民籍

曾祖慕唐 增生

曾祖妣氏王

祖化鵬 庠生勵業惟勤資志早世

祖妣氏王 撫孤守志訓誨有方

父彬 字雅林號永瞻歲貢生所著有洪範參解律呂

參解離騷註古詩十九首註千字文註藏於家

母氏王

具慶下

胞伯祖用中 全中 岸生

胞兄祖一 戊申解元辛酉分發廣東試用知縣 祖蔭 廩生

胞姪先魯 業儒 先愚 先質 先慤 先劭 先勤 先

劭 先昀

娶莫氏

子先懋 幼

Blank space

業師

庭訓

涂易農子

諱如耀字觀光  
湖北天門縣人

戊子舉人歷任廣  
西灌陽縣知縣

辛酉選拔第十名

鄉試第二十一名

會試第二百二十八名

殿試第二甲第五十三名

欽點翰林院庶吉士

族繁未及備載

住上鄉玉樓村





# 彭浚

字映輝號寶行三乾隆癸巳七月十九吉時湖

南衡州府衡山縣優貢生民籍鑲黃旗管學教習

遠祖雲 字構雲唐贈徵君

胞伯曾祖士商 康熙庚子科舉人辛丑科進士任湖北黃州府教授著恒農堂時文

二世茲 進士任洪州進賢令

胞伯祖陸 乾隆丁卯科舉人任寶慶府邵陽縣教

三世侗 進士進士進士

胞叔陸 謝著有雲亭時文稿步耕山房古文詩

四世朝 明經進士進士

嫡堂伯祖城 邑庠乾隆甲子科舉人任浙江湖州長興縣知縣金華府浦江

五世玕 官至太尉爵封安定

胞堂叔祖城 生坊乾隆甲子科舉人任浙江湖州長興縣知縣金華府浦江

六世彥昭 官至太尉

胞叔傳信 縣知縣著有瓦塘卮集六卷行世

遷泰和始祖九 授朝奉郎徙自廬陵

二世達 授承事郎徙居月池

胞叔傳恭

三世述

授宣義郎

四世琮

授朝奉郎

五世仲文

宋進士官茶陵州守因家茶陵

六世思賢

宋進士官侍御史

遷衡山始祖友良

徙自茶陵

二世祖子端

世居黃子堂

太高祖學孟

文林郎勅贈

高祖齡

邑庠生林郎著有駮園詩

集行世湖廣通志入文苑傳省志郡志入儒林傳

高祖妣陽氏

孺人勅贈

嫡堂

伯傳章 邑增

傳書

傳易

傳敬

大學生

傳忠

撰有通譜源流火門心法行世

傳經

傳圖

從九品例授登仕郎

堂伯仍臻

仍璜

仍珍

仍理

仍璣

恩貢生

候選教諭 仍珦 邑增 仍球

同懷弟汲

業儒考取供事 潮 業儒考取供事

嫡堂弟治

堂兄 弟 濟

邑庠生 瀚 從九品 例授登仕郎

源 邑優

凌 濱

法 弟 河 浣 洛 淮

俱業 適歲貢生 候選訓導 陳 公名繩武 次子鴻齡

女弟 一

適歲貢生 候選訓導 陳 公名繩武 次子鴻齡

娶 雙 氏

太學生 饒 公名添 點 女 邑 庠 生 培 祚 業 儒 培 祐 胞 姊



曾祖仕周

雍正壬子科經魁乾隆丁巳恩科明通

進士任永州府寧遠縣教諭勅封修職郎著有耕德堂時文稿行

世稿行

曾祖妣羅氏

勅封儒人

祖階

太學生儲贈儒林郎著有亦步所詩文稿藏於家

祖妣胡氏

儲贈安人太學生諱又筠公女

父傳詩

太學生儲封儒林郎

母氏歐陽

儲封安人文學陽公諱翁孫女名思陶公

胞姊

繼母氏董

儲封安人邑庠生諱道篇公女太學生名

子兆榜

業儒聘邑廩生王公名紹芬女現任雲南騰越州龍川司巡檢名之掄公孫女

兆隸

業儒聘州同羅公諱逢聖公姪女

兆柄

姪兆桂

業儒

兆榮

兆越俱幼

女一

許字邑廩生諱公名蘭嶽第四子太學生名之苞公孫

族繁僅叙本支

德醇公邑庠生名德觀公太

學生名德溢公 恩貢生名

德秀公

胞姊

嚴繼慈侍下

戊午本省優貢第一名

恩科庚申順天鄉試第六十名

會試第二百四名

覆試一等第十六名

殿試第一甲第一名

朝 考 入 選

欽授翰林院修撰

狀

會試硃卷 嘉慶乙丑科

中式第二百四名彭浚湖南衡州府衡山縣優貢生民籍鑲黃旗官學教習

吳閱 實錄編纂修武英殿纂修國史館纂修翰林院編修庶級

大總裁 英 經筵講官太子少師加侍讀學士領侍衛內大臣學士領侍衛內大臣副都統兼中佐例加三級

又取批 元精炯炯書味醇醇

大總裁 恩 經筵講官吏部侍郎副都統兼中佐例加三級

又取批 劍氣燭天金聲擲地

大總裁 戴 經筵講官太子少師文淵閣直學士領侍衛內大臣世襲騎都尉加三級

又中批 龍文五色鳳采九苞

大總裁 朱 經筵講官太子少師領侍衛內大臣學士領侍衛內大臣副都統兼中佐例加三級

又中批

清思浣月健筆凌雲

本房總批

劉舍人云結言端直則文  
 骨成焉意氣駿爽則文風  
 清焉作者游勃率之理窟  
 昭晰毫芒擷豐蔚之詞條  
 紛披秀穎故爾卷舒吐納  
 揮灑自如洵可謂振采欲  
 飛負聲有力者矣詩律小  
 謝清發經藝大春紛綸五  
 策本本原原尤徵有學有  
 識揭曉後知為楚南名士  
 家學淵源岳麓七年憲前  
 養遂都門六載  
 闕下聲高允宜弁冕大科渥  
 瀛洲之雨露羽儀  
 王國慶  
 殿陸之風雲

子曰老者安之朋友信之少者懷之

彭浚

丹鳳神霄  
祥雲捧日

開局宏敞  
運意精微

因○人○而○與○聖○人○之○志○在○天○下○也○夫○老○者○朋○友○少○者○無○日○不○接○於○天○  
下○也○安○信○懷○因○而○予○之○子○之○志○不○誠○大○哉○嘗○思○萬○物○待○理○於○聖○人○  
而○聖○人○則○以○萬○物○之○心○爲○心○者○也○聖○人○在○上○行○乎○心○之○所○得○爲○而○  
其○功○鉅○聖○人○在○下○言○乎○心○之○所○欲○給○而○其○志○真○任○物○情○之○得○所○祇○  
以○完○吾○心○之○自○然○而○各○足○之○分○願○殷○然○在○抱○焉○日○者○侍○坐○言○志○而○  
由○有○願○聞○之○請○也○子○曰○匡○居○何○與○經○猷○之○建○而○性○情○之○所○深○動○與○  
民○物○相○係○生○成○之○理○在○天○地○因○應○之○則○在○吾○身○也○故○性○分○外○別○無○  
事○功○而○感○通○愈○擊○倫○類○有○難○遍○及○之○端○而○形○骸○之○相○共○適○與○接○構○

胸吞雲夢

幾許

餘經鑄詞

花團錦簇

珠穿乙乙

無窮出清  
新

二偶渾括  
題旨思深

為緣求諸天下非有餘取之目前非不足也故仰給者祇此數事  
 而結契尤微一在老者周人養因食禮燕兼修而饗兼修太學制  
 備隆儀爵則執而醬則執高年之精力不可過勞非安無以適其  
 體也而吾則願有以安之一在朋友金石之心與共勿貳二而參  
 三車笠之盟毋寒豈我虞而爾詐皦日之惻枕依然永矢非信無  
 以踐其實也而吾則願有以信之二在少者知保抱提攜之意歌  
 恩斯與勤斯同出入顧復之情念長我而有我髫齡之依戀倍覺  
 情親非懷無以被其恩也而吾則願有以懷之且夫形不隔者意  
 必誠老者朋友少者揆諸我身之程途在所必歷而卽以是為共

力厚大氣  
盤旋

心花怒發

妙手空空

極行文之

樂事

推波助瀾  
文情壯潤

爲霞滿天  
到底不懈

証之端此其中有性焉非學之所可恃也即使祈考之句不廢而  
安之意自在伐木之什不作而信之誠自在式穀之歌無聞而懷  
之隱自在養欲給求不啻於甘苦之親嘗者取懷而予吾是以恍  
然於大順之機焉且夫理之同者誼亦篤爲安爲信爲懷驗諸身  
世之相與不越彛常而因以得夫暨及之本此其中有天焉卽倫  
之所爲備也可知酌兒以奉君長卽此老者而無殊歌琴以聯兄  
弟卽此朋友而無殊鼓瑟以敦匹偶卽此少者而無殊民胞物與  
不啻取行習之自彰者因物而付吾是以殷然於大道之行焉所  
以倫物不無缺陷長抱此有生共適之心宥密實具感孚祇行夫

會言卷之二  
斯人吾與之素是則吾之志也夫

聚奎堂原批

風度端凝聲光煥發

本房加批

非秋垂露異水湧泉行墨間自有珠聯璧合氣象知其研京鍊  
都之功深矣



喜怒哀樂之未發謂之中

彭浚

依經樹義  
雋快絕倫

力爭上流  
超超元著

揭性之德於中而原其未發之情焉。夫喜怒哀樂情之具於性者也。而原其未發則純乎中矣。中庸故揭之曰：自道統之傳開於中天。虞書曰：執中。虺誥曰：建中。而中之名以立。顧既有中以後，中待表於建極之時，而未有中以前，中自凝於主一之際。當夫嗜慾未啟，而此衷之純一無偽者，固可直揭焉，而使之共明。戒懼慎獨，不足見道之不可離乎。夫道原于性，而性統于情，是可得其所謂矣。太極未剖之始，元黃莫判，人事孰進而持權，乃二五之精，司乎血氣，而陰陽之有屬，儼然得以指名者，則情實爲之孕也。誕降旣分。

用意用筆  
適出愴蹊  
非寢食於  
先輩大家  
不克臻此

對意更深  
未經人道

之時質地已成天工若因而相謝乃妙合之理宰乎真精而剛柔之所之猶然莫窺其朕兆者則性實爲之渾也孕者何喜怒哀樂是也渾者何其未發然也蓋嘗深觀而微察之爲虛無之說者徒欲相尋于自然則或且因其忽喜忽怒忽哀忽樂者一舉而空之此亦寧靜之足課然而索之渺矣澄其慮於至寂至虛滅情者徒高淡泊之守而含其蘊于何思何慮存性者所以爲道義之門也醞釀深而端倪未露以是爲無過不及之歸而已矣爲懲窒之說者徒欲自過于後起則或且卽其將喜將怒將哀將樂者相忍而拒之此亦防檢之至周然而傷于意矣但於情之中有所滅不行

風神高朗

詰題精實  
的當妙在  
無聲錄氣

實大聲宏  
言言透闢

者或不免橫決之慮而不於性之中有所增自具者乃得其純全  
之致也。蘊藏厚而機緘未開。以是爲不偏不倚之宰而已矣。謂之  
中。夫非所性之德乎。且夫道無定體。於此地而見爲中。易一地而  
別有所以爲中矣。不知中無定而以視未發之喜怒哀樂。則祇見  
爲有定。此亦如風雨露雷。默含于一元之鼓盪而未昭其變也。夫  
何至有偏頗之虞。道無停機。於此時而見爲中。閱異時而更有所  
以爲中矣。不知中無窮而以觀未發之喜怒哀樂。則不可以遽窮  
此。亦如飛潛動植。互藏於造物之胚胎而未啟其蒙也。夫何至有  
參差之象。至情所結淵微莫罄其端。實理所孚靈府自司其鑰。至

於發皆中節而道之用彰矣。

聚奎堂原批

陳言務去清光大來是理境中上乘文字

本房加批

一空理障不落言詮有流動充滿之觀無雕琢崖窾之迹

水到渠成  
自然合度

提筆如椽

高卓

夫志至焉氣次焉故曰持其志無暴其氣

彭浚

卽志與氣以明其序而有其兼用之功焉夫志至而氣次此序之  
可○明○也○然○志○當○持○而○氣○可○暴○乎○孟○子○故○由○明○之○且○凡○人○之○欲○有○所  
致○力○者○未○有○失○其○本○末○輕○重○之○序○而○可○以○自○竟○其○功○效○也○等○殺○明  
而○有○不○得○不○分○之○願○力○操○存○一○而○有○不○得○不○合○之○功○能○其○不○至○舉  
精○神○意○量○而○鹵○莽○滅○裂○之○者○固○已○循○循○焉○得○其○全○量○焉○夫○志○為○氣  
之○帥○氣○卽○體○之○充○則○欲○知○不○動○心○之○說○不○可○於○志○與○氣○加○之○意○乎  
是○蓋○有○獨○尊○之○勢○有○遞○及○之○端○曷○言○乎○有○獨○尊○之○勢○也○百○為○之○聽  
從○皆○後○而○志○已○主○之○彼○氣○之○沛○然○莫○禦○者○夫○且○卓○然○駕○乎○其○上○焉

下代三六  
山丑科

七

洗發至次  
比例精切  
直刺題扁

語語如拋  
禱落地無  
一影響游  
談

空際騰挪  
文情絕勝

嚴百體之從今高而不可踰若萬物之有原終必溯夫始卽欲  
氣於其前而志固有所不受也蓋未有氣先有志則志固至焉者  
也曷言乎有遞及之端也一身之洋溢獨周而氣實充之彼志之  
負然莫越者抑且追之惟恐不及焉縱瞠乎其在後儼徐行而不  
相陵實瞻之於在前擬降階之有其等設令無志以處先而氣固  
有所難犯也乃既有志復有氣則氣固次焉者也假使不有以持  
之則一時之志實足以役氣使必從縱情意之所如其凌厲殆未  
可知也若是爲任吾志者危假使又有以暴之則一時之氣實足  
以扶志使必達操勇敢之所至其橫決殆未有已也若是爲任吾

善持  
氣亦自  
流

笑古

轉望衡  
空突兀

義峻嶒  
深蕭括

氣者病嗟乎士君子俯仰身世禮陶樂淑當思存心於純粹之途  
 目染耳濡宜自淑躬于中正之域乃至任志任氣斯一身之中其  
 不至滋多咎者幾何哉故曰持其志無暴其氣則其修之也有各  
 盡而致之也有全功密而課之於內念則敬慎積中而志自不渝  
 其則動而察之于臨時則檢飭自矢而氣方不潰其防持與無暴  
 不至有偏重之端此則其有各盡者也守內以禦外而傲慢之  
 氣不參於縝密之衷制外以裕其中而謹恪之志不虞有決裂之  
 勢持與無暴自得夫交致之實此則其有全功者耳我自四十以  
 來從得力之後猶有以自誑矣彼告子之不動心豈知道者哉

丁巳之六

聚奎堂原批

文理充暢氣息入古

本房加批

氣取龍門之疎法肖蘭臺之密橫峰側嶺化盡尋常町畦



江花五色  
湧現臺端  
組織極爲  
工雅第五  
聯歸重題  
中首一字  
尤爲冠場

賦得我澤如春  
得春字五言八韻

彭浚

布澤瞻

皇極合和驗庶民  
範應陳廡草臺已慶登春作雨機舒甲隨風  
命用申渥當零露候酣到艷陽辰

惠實千丁洽

功惟一已臻中分霄壤潤下尺士農珍泰運占綏福乾行象體仁

微言窺

大化七啟詠歌新

聚奎堂原批

1922217

D691-3-53

1



卷一

體格莊雅吐屬生新

本房加批

鳴鸞佩玉藻耀高翔雅合拜手颺言之製

4