

叢書集成續編

第七四冊目錄

語文學類

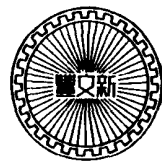

方言

輜軒使者絕代語釋別國方言箋疏十三卷

清 錢 繹撰

積學齋 一

辭書

直語補證一卷
說文擬錦錄一卷
經義韻言一卷

清 梁同書著
清 萬光泰纂
清 喻祥麟編

昭 代 一四三
昭 代 一七三
慎始基齋 一九七

音韻

字書誤讀一卷
附韻略條式一卷釋文互註禮部韻略五卷
切韻指南一卷
韻略易通一卷
發音錄一卷
屈宋古音考一卷附錄一卷
集韻考正十卷
詩韻檢字一卷附韻字辨似一卷

宋 王 秀撰
宋 不著撰人
元 劉 鑑撰
明 蘭 茂著
明 張 位撰
明 陳 第著
清 方成珪撰
清 黃本驥編

青照堂 二一三
續古逸 二一九
芋 園 三四一
雲 南 三八一
青照堂 四三三
明辨齋 四四三
永 嘉 四七三
三長物齋 七二九

方
言
笑
跡

古吳姚孟起題

精學齋刊

序

方言箋疏之作也余弟同人實首創之未及成而即世其本藏之篋笥者十有餘年及賦梅姪弱冠後始出以示余余閱其本簡眉牘尾如黑蟻攢集相襍於白蟬趨之中幾不可復辨余憫其用力之勤而懼其久而散佚也乃取而件繫之條錄之凡未及者補之復出者刪之未盡者詳之未安者辨之或因此而及彼者則觸類而引伸之譬之築室其基址材木陶埴之資則同人已具之若陰陽向背體立覆蓋牆垣黝堊戶牖門櫺則子實成之竭數年心力始得脫稿自後時加釐正而塗乙纂改者又十之六書成後間嫌有繁冗處思欲更為刪

方言箋疏序

節重復鈔寫多事卒殊少暇晷兼之手戰目眩不能捉管蓋是時余年亦已耄矣同邑吳子嘯庚與余為忘年交於儕輩中獨好訓詁之學余出此稿示之囑為參訂頗有條理且錄清本貽余後為壽陽祁相國索去吳子又為余錄有此本我子孫其弄之母任鼠傷蟲蝕也昔毛西河有弟纂易傳未卒業而歿西河為續成之今所傳仲氏易即其本也余之學視西河無能為役而事逾相類亦愈以增鶴原之威矣爰述其緣起及成書之本末如此時咸豐建元辛亥仲春嘉定錢釋自序

翰軒使者絕代語釋別國方言序

晉郭璞撰

嘉定錢 釋撰集

蓋聞方言之作出乎翰軒之使所以巡遊萬國采覽異言車軌之所交人跡之所蹈靡不畢載以為奏籍周秦之季其業隳廢莫有存者劉歆與揚子書云詔問三代歲八月巡路求代語備諸歌戲又揚子答劉歆書云常也遺棄無見之者又云翁賢乎揚生沈淡其志歷載搆孺猶見翰軒之使所奏言暨乎揚生沈淡其志歷載搆綴乃就斯文是以三五之篇著而獨鑿之功顯劉歆與云屬闕子雲獨揆集先代絕言殊語以為十五卷其所能解略多矣而不知其日非子雲淡雅之才沈鬱之志不常把之遂寸弱翰油素四尺以問其異語歸即以鉛次之於粟二七歲於今矣而語言或交錯相反方復

方言原序

論思詳悉集之燕其疑葛洪西京雜記揚子雲好事嘗據華陽國志及藝文志小學類亦但有訓纂一篇儒家有碑賦序三十八篇亦不及方云東漢一百九十年中未有稱揚子作方者至漢末應劭風俗通義序始稱周秦以歲八月遺翰軒之使求異代方言還奏籍之藏於祕室及麻氏之亡遺棄脫漏無有見之蜀人嚴君平有千餘言林間翁孺才有梗概之法揚雄好之天下幸廉衛卒交會周章質問以次注續二七年爾乃治正又劭注漢書周章質問以次注續二七年爾乃治正又劭載劉逵注三都賦皆逐相證引沿及東晉杜預氏注左傳其書後儒稱揚子方蓋正合而隨書經籍志云五之篇著與歆書十五篇之數正合而隨書經籍志云五之篇著與未云隋以前無疑矣今計其俗通義序取答書語詳具本論思詳悉集之未成也觀其答劉歆書言交錯相反方復者又云如可寬假延期必不敢有愛其日方復論思詳

悉集之則正在構綴時也曰頗示其成者則尚有未成者也曰寬假延期必不敢有愛則謂他時成書之後也書中自十二卷以下大率皆僅舉其字不言何方其明證也當欲求善錄至卷帙未備欲借觀未得故七錄不載漢志亦不著錄其遺稿私相傳述不免輟轉附益如徐後侯芭之徒搜其遺稿私相傳述不免輟轉附益如徐鈇之增說文故字多於前厥後傳其學者以漢志無方言之名而小學家有別字十三篇不著撰人名氏恐其假借影附故證其實出於揚子遂并為一十三卷以其數故卷減於舊實至宋志又云十四卷當因劉歆書及揚子答書向附籍末者亦疑也故可不出戶庭而坐照四別為卷而併數之無可疑也

方言原序

九服之逸言標六代之絕語類離詞之指韻明乖途而同致辨章風謠而區分曲通萬殊而不襍真洽見之奇書不刊之碩記也答劉歆書又云張伯松曰余少玩雅是懸諸日月不刊之書也訓旁味方言復為之解觸事廣之演其未及摘其謬漏庶以燕石之瑜補琬琰之瑕俾後之瞻涉者可以廣寤多聞爾

凡例

一方言舊本刻於各種叢書者多有舛譌即永樂大典本亦間有之近時惟戴東原盧召弓兩家本校訂稍精而亦互有所見不免參差今參眾家本而詳究之以折其衷擇善而從則戴盧兩本居多

一古今地理稱名代易繁稱博引轉致迷眩今惟據漢晉地理志說文括地志及水經注指明今為某省某府某縣而已其近人地理各種概不泛引以免多歧

一今本方言各不同晉唐人書注中有同引方言而彼此互異者有或以郭注而誤為方言正文者今就所見者並列各條下間有疑義則辨析之然必確有所據不敢妄逞臆見指鹿為馬

方言箋疏凡例

一他書所引方言而今本無其文者詳其文義的係脫落當補者則旁列於條下以清眉目不敢臆混而於箋疏中申明之

一所引諸書頗夥間有舛誤未及詳審者博雅君子其教正之

注言皎潔也趙魏燕代之間曰姝注亦四方通語或

日姝註言姝容也自關而西秦晉之故都曰妍註秦

舊都今扶風雍邱也晉舊都今太原晉陽縣也其俗

通呼好為妍好其通語也音義

株蚌音蚌妍五箋疏說文秦晉謂好曰姝姝列子揚

外戚傳邢夫人號姝姝古詩十九首娥娥紅粉妝宋

玉神女賦其狀我與娥通廣正娥娥好也廣韻

美好兒史記趙世家吳廣女名姝姝重言之曰姝

廣正娥娥容也贏與嫵通古詩盈樓上女李善注

盈羅古字通史記高帝紀沛公西入關索隱引

東以函谷為界二關之中謂之關中漢書地理志宏

謂靈寶及閩鄉以西也說文嫵目裏好也列子周穆

王篇簡鄭衛之處子嫵嫵曼玉篇嫵嫵嫵嫵嫵嫵

也廣正嫵嫵好也說文嫵嫵嫵嫵嫵嫵嫵嫵嫵嫵

非相篇古者桀紂長巨校美揚倭注嫵嫵嫵嫵嫵

詩俊人憐兮釋文字又作姝好也說文姝好也姝好

也引詩靜女其姝又姝姝好也亦引詩靜女其姝今

詩作姝毛傳云美色也姝姝好也亦引詩靜女其姝

子之丰兮毛傳豐滿也釋文方言作姝又言秦晉都

今扶風雍邱者史記正義引地志岐州雍縣故雍

城秦德公大鄭公城也案今陝西鳳翔府鳳翔縣其

地也晉舊都今太原晉陽者漢書地理志晉陽故唐

子帛皆取餘之美也又通作左思魏都賦秦餘徒

垂廣正餘餘也小正垂帶而厲毛傳謂帶之垂者蓋

同厲烈古同聲祭法厲山氏昭廿九年傳作烈山氏

詩烈假不瑕唐公房碑厲山氏昭廿九年傳作烈山氏

再或說文作檇云伐木餘也引商書曰若顛木之有

檇檇或作檇古云伐木餘也引商書曰若顛木之有

漢書傳劉德注引作檇云木斫光而復生檇也

復生曰檇檇南無真訓一人生曰檇檇檇檇檇檇

無餘檇檇言其桀削也玉藻臣擊鄭注擊當為檇

文勢斷也斷而復萌亦其檇也讀若檇檇檇檇檇

謂之步猶木之餘謂之檇也檇檇檇檇檇檇檇檇

毛傳檇檇也曲禮斂髮無髻鄭注母垂餘如髮也

杜注檇檇也曲禮斂髮無髻鄭注母垂餘如髮也

或或為檇玉藻檇束及帶鄭注讀為檇檇檇檇檇

台胎陶鞠養也註台猶頤也晉衛燕魏曰台陳楚韓鄭

之間曰鞠秦或曰陶汝頤梁宋之間曰胎或曰艾注

介正云艾養也音義台音箋疏台之言頤也序卦傳

名頤養也動于下止于上上下咀物以養也釋詁

用謂之頤室之得餽以養疾所居也餽米穀煎也呂覽

之餽養也蓋引舊注也釋詁胎始也衆食之可養人謂

胎始養也蓋引舊注也釋詁胎始也衆食之可養人謂

訓為養故胎亦訓養也廣正陶養也小正元元推聲陶

宋謂之悴楚頹之間謂之愁音義愁魚反箋疏廣正悼文揚憂也傷與傷通衛風氓毛傳悼傷也淮南脩務訓楚欲攻宋墨子聞而悼之高注悼傷也愁見上條廣正悴憂也李善歎逝賦注引蒼頡篇粹憂也粹與悴通文十二年杜注愁缺也釋文引方言愁傷也說又鬱缺齒也鬱與愁聲義並相同

慎濟暗怒溼桓憂也註暗者憂而不動也宋衛或謂之慎或曰暗陳楚或曰溼或曰濟自關而西秦晉之間或不獲高而有墜得而中亡謂之溼註溼者失意潛

沮之名或謂之怒音義暗作箋疏廣正慎憂也楚詞事王逸注不忘國故言慎事是慎為憂也廣正濟憂也又云濟愁也大正板篇傳憤怒也楚詞離騷反信讓而憂怒王逸注爽疾也濟憤憂聲近義同廣正暗憂也廣韻暗閉目內思也思與憂義近說文惜痛也

方言箋疏卷一

七

衆經音義廿二引作惜憂也憂與痛義亦相通注云憂而不動即閉目內思之意也廣正溼憂也論衡氣壽篇兒生號啼之聲嘶喝濕下者天荀子脩身篇卑溼重滯貪利則抗以高志揚倅注濕亦謂自謙下如地之下濕然也引方言濕憂也云云盧氏曰溼當音他合反今吳俗語猶然秦溼訓為憂溼故聲之卑小者謂之溼情性之鄙陋者謂之溼意志之溼沮者亦謂之溼其義一也廣雅桓憂也上文阻痛也阻與桓痛與憂義亦相近桓之為憂與溼同意梓材釋文引馬融注牆卑曰垣牆壁卑隘謂之垣猶意志溼沮謂之溼也垣與桓通

鬱悠懷怒惟慮願念靖慎思也晉宋衛魯之間謂之鬱悠註鬱悠猶鬱陶也惟凡思也慮謀思也願欲思也念常思也東齊海岱之間曰靖註岱泰山秦晉或曰慎凡思之貌亦曰慎註謂感思者之容或曰怒箋疏廣正鬱悠思也重言之曰鬱鬱日悠悠楚詞九辯獨悲愁其傷人兮憑鬱鬱其何極王逸注思念纏綿推

肺肝也憤懣盈胸終年歲也釋訓悠悠思也注皆憂思合攸之日鬱悠哀三年傳濟潘帷幕鬱鬱從之杜注鬱攸火氣也憂思憤盈謂之鬱悠火氣積鬱謂之鬱攸其義一也轉言之曰鬱邑離騷會戲歎余鬱邑兮王逸注鬱邑憂也憂邑亦作鬱邑司馬遷報任少卿書是以獨鬱邑而誰與語不齊史記夏紀集解也亦曰鬱理昭廿九年傳鬱理不齊史記夏紀集解引賈逵注鬱理昭廿九年傳鬱理不齊史記夏紀集解智士鬱伊於下李賢注鬱伊不申之兒並與鬱攸同倒言之曰伊鬱洞蕭賦憤伊鬱而酷李善注伊鬱不通也注云猶鬱陶也者王氏廣正疏證云凡經傳言鬱陶者皆當讀如皋陶之陶讀如陶器治者失之問氏百詩尚書古文疏證人喜則斯陶邪疏引趙氏注引孟子鬱陶思君禮記人喜則斯陶邪疏引趙氏注象見舜正注狀鼓琴愕然反辭曰我鬱陶思君故來又引檀弓鄭注陶鬱陶也據此則鬱陶思君乃喜而思之誤案象曰鬱陶思君則鬱陶思君之意非喜而相思之切為喜乎趙注我鬱陶思君故來是趙亦不鬱陶又楚詞九辯云豈不鬱陶而思君兮則鬱陶為

思其義甚明與余正訓喜者不同郭以孟子證余正誤矣又案余正欲解鬱陶為喜以史記及各傳注為非鬱既訓為思又訓為憂管子內業篇憂鬱思疾是鬱為憂也說文悠憂也小正悠我里毛傳悠悠憂也義十二引韓詩作憂心且陶聲小正憂心且如衆經音陶憂也又云蘇說也則蘇字通有憂喜二義鬱陶亦猶是也釋案王說是也陶亦通作搖唐類函武鬱陶樂緯釋嘉云酌酒鬱搖注云喜悅也亦謂武鬱陶喜舍人注志而不得之思也說文惟凡思也大正載謀載惟箋云詭謀其日思念其禮說文慮謀思也又曰慮難日謀呂覽慎其日思念其禮說文慮謀思也三十年傳不感而願大是願為欲思也說文慮謀思也釋名念恭也意相親愛心黏著不能忘也念恭為常思也注岱泰山者書至于岱宗史記封禪書引尚周頌我將篇毛傳同謀與思義相近釋詩慎靜也廣正慎靖思也師古注漢書序傳曰靖古靜字王制凡

方言箋疏卷一

八

肺肝也憤懣盈胸終年歲也釋訓悠悠思也注皆憂思合攸之日鬱悠哀三年傳濟潘帷幕鬱鬱從之杜注鬱攸火氣也憂思憤盈謂之鬱悠火氣積鬱謂之鬱攸其義一也轉言之曰鬱邑離騷會戲歎余鬱邑兮王逸注鬱邑憂也憂邑亦作鬱邑司馬遷報任少卿書是以獨鬱邑而誰與語不齊史記夏紀集解也亦曰鬱理昭廿九年傳鬱理不齊史記夏紀集解引賈逵注鬱理昭廿九年傳鬱理不齊史記夏紀集解智士鬱伊於下李賢注鬱伊不申之兒並與鬱攸同倒言之曰伊鬱洞蕭賦憤伊鬱而酷李善注伊鬱不通也注云猶鬱陶也者王氏廣正疏證云凡經傳言鬱陶者皆當讀如皋陶之陶讀如陶器治者失之問氏百詩尚書古文疏證人喜則斯陶邪疏引趙氏注引孟子鬱陶思君禮記人喜則斯陶邪疏引趙氏注象見舜正注狀鼓琴愕然反辭曰我鬱陶思君故來又引檀弓鄭注陶鬱陶也據此則鬱陶思君乃喜而思之誤案象曰鬱陶思君則鬱陶思君之意非喜而相思之切為喜乎趙注我鬱陶思君故來是趙亦不鬱陶又楚詞九辯云豈不鬱陶而思君兮則鬱陶為

聽五刑之訟必意論輕重之序慎測淺深之量表
記君使其臣得志則慎慮而從之是慎為思也

敦豐龐奔嘯般般奕戎京焚將大也凡物之大貌曰豐

厖深之大也東齊海岱之間曰奔或曰嘯宋魯陳衛

之間謂之般或曰戎秦晉之間凡物壯大謂之般或

曰夏秦晉之間凡人之大謂之焚或謂之壯燕之北

鄙齊楚之郊或曰京或曰將皆古今語也註語聲轉

耳初別國不相往來之言也今或同而舊書雅記故

俗語不失其方註皆本其言之所出也雅亦正也而

後人不知故為之作釋也註釋詁釋言之屬音義

音義後人不知故為之作釋也註釋詁釋言之屬音義

音義後人不知故為之作釋也註釋詁釋言之屬音義

方言箋疏卷一

九

古文敦同玉篇敦大也亦通作涓鄭語以涓耀敦大
華注清大也涓敦聲近義同易序卦有年也攻工記
頌豐年篇毛傳豐大也箋云豐年大有年也攻工記
函人欲其豐也鄭注豐大也楚語彼若謀楚其亦必
有豐敗也哉韋注豐大也說文豐大也楚語彼若謀楚其亦必
屋今本作豐唐本說文豐大也說文豐大也楚語彼若謀楚其亦必
為若井鹿盧其為字从豆曲聲近似豆大而卑矣與
古本說文正合曲从丰并丰从二丰凡从丰之字皆與
大義說文正合曲从丰并丰从二丰凡从丰之字皆與
傳封大也昭廿八年左傳謂之封豕疏引賈逵注時
人謂之大也昭廿八年左傳謂之封豕疏引賈逵注時
雜駢又射大也禮衣狐貉王逸注大狐也洪範注孫其
馬注逢大也禮衣狐貉王逸注大狐也洪範注孫其
笑也讀若詩曰狐貉王逸注大狐也洪範注孫其
訓大無疑也釋詁鹿也通作鹿說文鹿也鹿也鹿也
論鹿然浮腫與鹿然同鹿通作鹿說文鹿也鹿也鹿也
實也高注鹿與鹿然同鹿通作鹿說文鹿也鹿也鹿也
狗蒙危子榮辱篇作蒙危也玉篇蒙危也玉篇蒙危也
蒙伐有苑箋云蒙危也玉篇蒙危也玉篇蒙危也

文亦大也從大介聲釋詁介大也邢疏引方言作介

文亦大也從大介聲釋詁介大也邢疏引方言作介

文亦大也從大介聲釋詁介大也邢疏引方言作介

文亦大也從大介聲釋詁介大也邢疏引方言作介

文亦大也從大介聲釋詁介大也邢疏引方言作介

文亦大也從大介聲釋詁介大也邢疏引方言作介

文亦大也從大介聲釋詁介大也邢疏引方言作介

文亦大也從大介聲釋詁介大也邢疏引方言作介

文亦大也從大介聲釋詁介大也邢疏引方言作介

文亦大也從大介聲釋詁介大也邢疏引方言作介

文亦大也從大介聲釋詁介大也邢疏引方言作介

方言箋疏卷一

十

市也或以為首也李善注帶也訟上九口訣義引馬融
荀子富國篇則國安于盤石楊注盤石也李善注帶也訟上九口訣義引馬融
與般同大學鄭注判大也李善注帶也訟上九口訣義引馬融
古日半讀曰判大也李善注帶也訟上九口訣義引馬融
作特達也食禮進聽鄭注大也李善注帶也訟上九口訣義引馬融
地特牲饋食禮進聽鄭注大也李善注帶也訟上九口訣義引馬融
又九視莫下切禮進聽鄭注大也李善注帶也訟上九口訣義引馬融
禮時格注主人鄭注大也李善注帶也訟上九口訣義引馬融
也說文同漢書序傳為假也李善注帶也訟上九口訣義引馬融
周項豐年篇序傳為假也李善注帶也訟上九口訣義引馬融
小正巧言篇序傳為假也李善注帶也訟上九口訣義引馬融
釋魯頌宮篇序傳為假也李善注帶也訟上九口訣義引馬融
釋大也甘泉賦望通天之釋李善注帶也訟上九口訣義引馬融
畏戎毒兒遠避大義亦近也釋李善注帶也訟上九口訣義引馬融
毛傳同定八年穀梁傳大也釋李善注帶也訟上九口訣義引馬融
戎菽謂之菽菽梁傳大也釋李善注帶也訟上九口訣義引馬融

箋同案在從任聲任從王聲釋詰王大也郝燕燕篇
重鼎鄭注大也戎之言重也凡物不可重史記晉世家
集解引鄭注大也戎之言重也凡物不可重史記晉世家
大也莊廿二年公羊傳莫之與京史記陳杞世家梁解引
賈逵注同大正皇矣篇房注京大也京之言景也
釋詁景成大也小雅楚茨篇箋云景大也京之言景也
毛傳景之輕大山白虎通封禪篇景星者大星也景與
京聲之輕耳羽獵賦騎魚師古注京大星也景與
京聲之輕耳羽獵賦騎魚師古注京大星也景與
注鯨魚大魚也淮南覽真訓鯨魚死而彗星出高
其鯨魚或作魚長數里說文鯨魚也引春秋傳取
淵廣州記云鯨魚長數里說文鯨魚也引春秋傳取
味廣州記云鯨魚長數里說文鯨魚也引春秋傳取
地廣州記云鯨魚長數里說文鯨魚也引春秋傳取
亦謂之麋猶魚也說文麋也引春秋傳取
以相物為義也說文麋也引春秋傳取
楚詞天問何壯武厲王逸注同元告四時不俱

方言箋疏卷一

壯范望注亦同莊子天下篇不可與莊語釋文一本
作壯范望注亦同莊子天下篇不可與莊語釋文一本
孫炎注敦盛壯也說文壯也引春秋傳取
與將同釋詁壯也說文壯也引春秋傳取
我將同釋詁壯也說文壯也引春秋傳取
禮將同釋詁壯也說文壯也引春秋傳取
孝將同釋詁壯也說文壯也引春秋傳取
傳將同釋詁壯也說文壯也引春秋傳取
則將同釋詁壯也說文壯也引春秋傳取
夏將同釋詁壯也說文壯也引春秋傳取
今將同釋詁壯也說文壯也引春秋傳取
篇將同釋詁壯也說文壯也引春秋傳取
也將同釋詁壯也說文壯也引春秋傳取
同將同釋詁壯也說文壯也引春秋傳取
不相往來之謂也揚子明之謂也揚子明之謂也
氏云正往來之謂也揚子明之謂也揚子明之謂也
後人不知故俗謂之揚子明之謂也揚子明之謂也
漢書敘傳故俗謂之揚子明之謂也揚子明之謂也
詰同雅敘傳故俗謂之揚子明之謂也揚子明之謂也
尤不辭且舊書二字亦不類漢人句法盧氏云書雅
當連文記謂記載故謂訓故俗語鄉俗之語為之作

釋乃自明其作書之意
此則不當如郭所云耳

復格註古格字懷推詹戾艘註古屈字至也邠唐冀充

之間曰復或曰格註邠今在始平漆縣唐今在太原

晉陽縣齊楚之會邠註兩境之間或曰懷推詹戾楚

語也註詩曰先祖于推六日不詹魯戾戾止之謂也

此亦方國之語不專在楚也艘宋語也皆古雅之別

語也註雅謂風雅今則或同音義復音箋疏說文復

人九五釋文音古白切云至也堯典格于上下周頌

應庸篇疏引鄭注至于天地說文引作假蓋覆祖考

來格後漢書帝紀作假義則一也注格古格字下

殷紀作假假格聲轉字異義則一也注格古格字下

文格登也假格聲轉字異義則一也注格古格字下

郭注引方言曰梁益之間曰格是格格古格字下

平漆縣者漢書地理志右扶風漆縣水在縣西樹邑

有幽鄉詩漢書地理志右扶風漆縣水在縣西樹邑

方言箋疏卷一

平郡案今陝西邠州三水縣其地也唐今在太原
陽縣見前鄭氏好也條釋詰懷至也邠唐冀充
鼓鐘篇鄭氏好也條釋詰懷至也邠唐冀充
為至也釋詁推至也條釋詰懷至也邠唐冀充
精師而來推薛推至也條釋詰懷至也邠唐冀充
篇毛傳同思元賦黃靈推至也條釋詰懷至也邠唐冀充
篇會合也廣正會聚也釋地邑外謂之郊呂覽土節
至也小國郊高注郊境也故云兩境之間也釋詰戾
戾于也小國郊高注郊境也故云兩境之間也釋詰戾
小正采菽篇注亦東京賦羣后秀篇鄭箋注至也
小正抑菽篇注亦東京賦羣后秀篇鄭箋注至也
為至也釋詁推至也條釋詰懷至也邠唐冀充
隱五年公羊傳人貪戾傳注引春秋傳曰戾之今
說文馬相如大人行也讀若聲之轉秋傳曰戾之今
也釋詁推至也條釋詰懷至也邠唐冀充
極也釋詁推至也條釋詰懷至也邠唐冀充
極也釋詁推至也條釋詰懷至也邠唐冀充
戒也釋詁推至也條釋詰懷至也邠唐冀充
也注謂風正也者義見詩大序矣

嫁逝徂適往也自家而出謂之嫁由女而出為嫁也逝

秦晉語也徂齊語也適宋魯語也往凡語也箋疏釋

往也歸嫁聲之轉釋詩逝往也說文同曰歸廣正歸

也夏小正遺鴻雁傳逝往也大有象傳明辨哲也鄭

作遺陸績本作逝徂與逝通也釋詩徂往也說文

也鄭風士曰既且釋文音徂往也徂且與徂通釋

注適猶如也之也李善梁傳故大其適也范甯

護台脅閱懼也燕代之間曰護台齊楚之間曰脅閱宋

衛之間凡怒而噫噫註噫噫謂憂也謂之脅閱註脅

閱猶澗流也南楚江湘之間謂之噤噤註湘水名今

方言箋疏卷一

在零陵音義噤噤反音零陵呼隔反箋疏言慢易

也樂記外兒斯須不莊不敬而易慢之心入之矣又

謂之慢易與懼亦謂之慢易也相因而相反者也故急

也釋名怯脅也見敵恐脅也玉篇本經訓明於性者

謂之慢易與懼亦謂之慢易也相因而相反者也故急

也釋名怯脅也見敵恐脅也玉篇本經訓明於性者

謂之慢易與懼亦謂之慢易也相因而相反者也故急

也釋名怯脅也見敵恐脅也玉篇本經訓明於性者

謂之慢易與懼亦謂之慢易也相因而相反者也故急

也釋名怯脅也見敵恐脅也玉篇本經訓明於性者

謂之慢易與懼亦謂之慢易也相因而相反者也故急

也釋名怯脅也見敵恐脅也玉篇本經訓明於性者

謂之慢易與懼亦謂之慢易也相因而相反者也故急

也釋名怯脅也見敵恐脅也玉篇本經訓明於性者

謂殺曰劉晉之北鄙亦曰劉秦晉之北鄙燕之北郊

翟縣之郊謂賊為虞註今上黨潞縣即古翟國晉魏

河內之北謂淋曰殘楚謂之貪南楚江湘之間謂之

歡註言歡淋難狀也音義淋音廩又箋疏廣正虞劉

三年傳杜注度劉皆殺也左思魏都賦席卷虞劉張

去除曰健玉篇劇別也廣韻劇以刀去牛勢也義並

與虞同釋註劉殺也周頌武篇傳同殺謂之劉用以

殺劍為佩刀之名而以劍殺人即謂之劍潘岳馬汧

父離此義之相因者有司馬叔持者白日子都市手劍

賊殺此二年傳賊子般于燕氏是賊亦殺也殺謂之

因也說文慘毒也慘疾也廣正傳使賊弑公義亦相

義漢書地理志上黨郡潞故潞子國案今山西潞安

河內之北謂貪曰淋大戴記保傳篇飢而淋瀝註

淋貪殘也淋與淋同說文焚貪也廣韻焚與淋同

注關西人呼打為淋者春秋宣十八年邾人戕縉子

打與淋聲之輕重耳歎淋音韻字說文歎食不滿也

欲貪也說文胎食肉不狀也讀若胎胎歎聲相近

亟憐憐憐愛也東齊海岱之間曰亟自關而西秦晉之

間凡相敬愛謂之亟陳楚江淮之間曰憐宋衛邠陶

之問曰撫或曰掩註陶唐晉都處音義亟欺箋疏廣

極愛也極與亟同說文敬肅也从攴苟苟自急救也

梨註言面色似凍梨宋衛兗豫之內曰素註八十為

耆秦晉之郊陳兗之會曰耆齡註言背皮如鱗魚音

義者音經箋疏七月篇毛傳眉壽眉壽也正義人年
毛傳眉壽眉壽也士冠禮眉壽萬年鄭注古文眉為
之狀而無須虞揚倅注虞與眉同梨老一聲之轉說
文者老入而凍梨皮若垢釋名考垢也皮色驪粹播有
垢老也或謂之梨梨壽徵也衆經音義六引字林云梨
黑黃也是謂之梨者黑之意也釋言老也曲禮八
十九十日旒釋文本或作八十日旒九日旒案說
文釋名離九三王肅注秦風車鄰傳楚語韋注九左
傳信郭注並以八十為耆離九舍人注宣十二年公
羊傳何休注並以六十為耆蓋耆之年齒經典既無
正文漢人說耆亦無一定故尔正方言但以為老壽
也君夷篇考造德不降七十也是也釋詁駢背耆老壽
也則正行輩篇傳台背大老也箋云台之言給也大
老則背有駘文疏引舍人釋詁注老人氣衰皮膚涸
瘠背若駘魚也陸佃尔正新義今駘魚胎生背皮錯
戾歸背者象此魚駘大正行輩序正義引
方言曰燕代北鄙謂耆為梨與今本異

方言箋疏卷一

五

脩駿融釋尋延長也陳楚之間曰脩海岱大野之間曰

尋註大野今高平鉅野宋衛荆吳之間曰融自關而

西秦晉梁益之間凡物長謂之尋周官之法度廣為

尋註度為絹帛橫度幅廣為充註尔正曰緇廣充幅

延承長也凡施於年者謂之延施於衆長者謂之承

註各隨事為義箋疏廣正脩長也小正六月篇大正

日樓郭注亦同淮南說山訓拘固固者以日為脩當

也條脩古同聲釋詁長也小正兩無正篇周頌清

廟篇毛傳並云駿長也通作峻難駘駘枝葉之峻茂

今王逸注駿長也淮南說山訓大也與長同義釋

詁賦也大學克明峻德南鄭注峻山無峻餘高注餘

岳峯賦別宏融壽李善注融壽長也與重言之日融

融隱元年傳其樂也融融思元賦展洩洩洩以形融

注引傳作形形融古字通說文釋抽絲地釋天釋

又祭也周日釋商日形高宗形日正義引孫炎注釋
祭之明日尋釋復祭也形高宗形日正義引孫炎注釋
屬者尋郭注言緒釋相連屬廣正稱長也釋道也
釋尋生也海北北經尋木長千里吳都賦作尋木釋
與尋通也荒北北經尋木長千里吳都賦作尋木釋
云竹長千丈李善注張協七命引作尋尋與尋同
大戴記王言篇孔子曰布指知寸布手知尺舒肘知
尋改工記匠人滄廣二尋深二尺說文尋度人之兩
臂為尋八尺也切人伸臂一尋八尺也是與尋同
尋為度廣八尺也切人伸臂一尋八尺也是與尋同
為尋高注淮南覽深之謂也故此言周官之法度廣
傳同此其定名也亦謂之測說文測深所至也玉篇
度深曰測淮南覽深之謂也故此言周官之法度廣
宮篇毛傳攻工記廬人鄉射禮鄭注成十二年左
天纂要史記賈誼傳劉熙釋名華嚴經音義下引何承
訓高注莊子庚桑楚釋文吳都賦劉逵注衆經音義
十二並云入尺日尋而公食大夫禮鄭注云丈六日
常半常日尋是亦八尺也惟司馬貞史記張儀傳索

方言箋疏卷一

六

隱則云七尺日尋廣韻注又云六尺日尋之為數

然旅原道訓高注孫子形篇魏武釋李奎注家語思

致篇王肅注西山經郭注管子乘馬篇房注並云八

尺包成注李孟明堂制度論華嚴經音義下引何承天

王逸注李孟明堂制度論華嚴經音義下引何承天

引包成注李孟明堂制度論華嚴經音義下引何承天

書食貨志引應劭注又云五尺六寸小尔正曰何承天

尺而云七尺八尺者亦紛互異程氏瑤田曰尋者固

謬而云必七尺八尺者亦紛互異程氏瑤田曰尋者固

其勢自不得而不異人長入尺伸兩手度而深廣用之

上下其勢全伸而不屈故尋為入尺伸兩手度而深廣用之

不能相摩於是兩手不能全伸而度之勢亦求

也釋案其說也必不能入尺故曰尋度深之名有定

而無定如攻工記宮中未盡也蓋度射禮以鴻脰名尺

二尋觀禮壇十有二尋維記兩五尋之類此尋入尺

人大德也阮瑀為曹操與孫權書明棄石交李善注
石與頌古字通用漢書律志石大也權之大也始
于錄兩于兩明于斤均于鈞終于石大也物終碩大也
奴傳石畫之臣甚衆鄧展注石大也案石畫碩大也
也漢書陳勝傳夥涉之為王沈沈者應劭注沈碩大也
單班固答賓戲揚雄思師古注單大也玉篇碩大也
也單固答賓戲揚雄思師古注單大也玉篇碩大也
漢書食貨志趙岐孟文沈耳大宮也說文鉅大剛也
釋詁大也趙岐孟文沈耳大宮也說文鉅大剛也
靈臺箋云鳥獸肥盛喜樂廣正賦亦謂之濯濯肥也
之賦亦謂之濯濯肥盛喜樂廣正賦亦謂之濯濯肥也
且樂漢書地理志引韓奕篇毛傳許舒大也鄭風洵許
文引王肅注同吳都賦乃野衡而語曰劉達注野舉
眉大視也卷十三芋大也注芋衡而語曰劉達注野舉
正斯干傳芋大也箋云芋當作應有司微注應讀如
殷母之禮器謂書張微傳孟康注應音詡說文詡大言
也鄭注禮器謂書張微傳孟康注應音詡說文詡大言
約極攻堅風雨攸除各有攸守案鄭括舉室鄭注謂

方言箋疏卷一

即攸芋也鄭注禮時用韓詩蓋韓詩芋作芋荀子非
十二子篇禹字嵬瑣楊倞注芋大也是芋與芋同也
敦夏報並詳前敦瑣條于與上許同書大傳義伯之
樂名曰朱于鄭注于大也呂覽仲夏紀調芋笙高注
也玉篇多也鄭注于大也呂覽仲夏紀調芋笙高注
又玉篇多也鄭注于大也呂覽仲夏紀調芋笙高注
解引服虔注楚人謂多為夥字亦作夥廣雅夥多也
義近玉篇過也說文調疾言也調過聲義並近卷
十二僉夥也廣正僉過也義亦同也劍猶僉也聲有
輕重耳釋名怒怒有怒勢也呂覽至忠篇非怒王
則疾不可治高注怒怒有怒勢也呂覽至忠篇非怒王
聲之轉也廣韻酒巡匝日咻出酒律亦作替巡匝猶
言普偏也

抵倣會也雍梁之間曰抵秦晉亦曰抵凡會物謂之倣
音義抵音抵觸箋疏抵之言氏也說文氏至也从氏
言萬物皆至也廣正會抵至也至會抵三字同義漢
書尹歸翁傳盜賊所過抵師古注抵歸也所歸投也

是抵為會也集韻引字林倣會也通作致說文致送
詣也周官送人以下劑致咄鄭注致猶會也又大司
馬及致建太常先鄭云致謂聚
會也聚與會同意廣正會聚也

華考賦也註考亦華別名齊楚之間或謂之華或謂之

考音義 考音 箋疏 賦即盛之異文釋言華皇也說文
意也說文考考木考也或从艸从考考考華皇也說文
也案考之言考也說文考考也亦盛之意也說文考
盛也引詩鄂不轉轉今小正作轉毛傳轉聲近義同
也箋云轉轉然盛玉篇轉聲兒轉聲聲近義同

墳地大也青幽之間凡土而高且大者謂之墳註即大

陵也箋疏 釋詁墳大也釋地墳莫大于河墳釋邱墳
衍而分圻徐爰注青幽之間土高且大者通名曰墳
周官司烜氏共墳燭鄭注墳大也詩靈臺篇毛傳墳
大鼓也釋樂大鼓謂之說文墳大也周官鼓人鄭注亦
同義並與墳同也說文墳大也周官鼓人鄭注亦
人形廣正地大也道德經字之日道強為之名曰大
故天大地大亦大是地為大也注即大陵者說文

張小使大謂之廓陳楚之間謂之摸音義莫 箋疏 釋

廓大也衆經音義九引孫炎注廓張之大也西京賦
薛注大正皇矣篇毛傳並云廓大也玉篇引白虎通
郭之言廓也廓大也意林引風俗通郭大也說文廣
滿也讀若郭廣正張張也淮南兵畧訓疾若張弩漢
書吾邱壽王傳十城張弩師古注引滿日張趙岐孟
子注擴廓也孫奭音義引丁公著云擴張大也義並
與廓同卷十摸撫也撫與擴通玉篇擴張大也義並
大也小正巧言篇毛傳撫張大也摸之言幕也廣正
幕覆也帳也說文帳張大也摸之言幕也廣正
幕覆一聲之轉義並通也

嬾蟬罔然末續也楚曰嬾蟬出也註別異義楚曰嬾或

曰未及也音義 嬾火全反罔音 箋疏 說文嬾材緊也
詞九思心緊聚兮傷懷王逸注糾線也俗作罔罔詩
民勞篇毛傳罔罔反覆也案罔罔雙聲字急言之為
罔罔之為罔罔皆罔之意也罔罔之罔亦謂之罔
故罔謂之罔罔亦謂之罔罔也衆經音義十四引聲類云

方言箋疏卷一

陵大阜也阜大陸山無石者釋名云
陵隆也體隆高也是義與墳同也

暹註今馮翊郃陽河東龍門是其處也此秦語也註

今關西人呼食欲飽為饑饑音義音非能音昨饑

恨反饑音義音非能音昨饑音非能音昨饑

五根反箋疏釋言養饑食也說文饑餓也陳楚之間

眾注焚麥曰饑康成注今河間以北煮種麥賣之名

日逢焚麥曰饑康成注今河間以北煮種麥賣之名

文館糜也周謂之饑也說文楚人相謂食麥曰饑

補也饑申時食也後檀篇毛傳釋言饑饑也說文

文飧水澆飯也釋文引字林同蓋即字林之文誤以

為說文也史記淮陰侯傳令其裨將傳飧集解引如

酒及索隱並曰小飯曰飧是晝飯曰飧也而夕

食周官宰夫遂謂夕食實則可通也又為不備禮之

蓋以字從夕遂謂夕食實則可通也又為不備禮之

名聘禮鄭注始不備禮夕食實則可通也又為不備禮之

掌客注饗客始不備禮夕食實則可通也又為不備禮之

文秦人謂相謂而食麥曰饑饑音非能音昨饑

麥飯以為常禮如人之相見飲茶也據此則與饗

同意亦言食不備禮也玉篇饑食欲飽也饑饑也卷

十二饑饑飽也其饑饑也玉篇饑食欲飽也饑饑也卷

東龍門者漢書地理志應劭曰在郃水之陽師古注

即詩所謂在洽之陽晉書地理志馮翊郡漢置名左

馮翊案今陝西同州府郃陽縣洽水在縣南一名漢

水東南入河又漢志河東郡秦置龍門北二十五里有

輶軒使者絕代語釋別國方言箋疏卷第一終

輶軒使者絕代語釋別國方言箋疏卷第一終

輶軒使者絕代語釋別國方言箋疏卷第一終

輶軒使者絕代語釋別國方言箋疏卷第一終

輶軒使者絕代語釋別國方言箋疏卷第一終

輶軒使者絕代語釋別國方言箋疏卷第一終

輶軒使者絕代語釋別國方言箋疏卷第一終

輶軒使者絕代語釋別國方言箋疏卷第一終

輶軒使者絕代語釋別國方言箋疏卷第一終

輶軒使者絕代語釋別國方言箋疏卷第一終

輶軒使者絕代語釋別國方言箋疏卷第一終

輶軒使者絕代語釋別國方言箋疏卷第一終

輶軒使者絕代語釋別國方言箋疏卷第一終

輶軒使者絕代語釋別國方言箋疏卷第一終

輶軒使者絕代語釋別國方言箋疏卷第一終

輶軒使者絕代語釋別國方言箋疏卷第一終

輶軒使者絕代語釋別國方言箋疏卷第一終

輶軒使者絕代語釋別國方言箋疏卷第一終

輶軒使者絕代語釋別國方言箋疏卷第一終

輶軒使者絕代語釋別國方言箋疏卷第一終

輶軒使者絕代語釋別國方言箋疏卷第一終

輶軒使者絕代語釋別國方言箋疏卷第一終

鈔嫖好也青徐海岱之間曰鈔或謂之嫖註今通呼小

皎潔喜好者為嫖鈔好凡通語也音義嫖錯鈔反箋

疏廣正鈔好也廣韻同又淨也玉篇鈔美金也戴氏

亦方俗語也廣正嫖好也廣韻嫖好兒俗韻雙聲形容之詞

文嫖好兒陳風月出篇毛傳同釋器白金謂之銀其

美者謂之鍊小正鍊彼洛矣毛傳大夫鍊珠而璆瑒

謂之鍊是鍊亦美玉也人之美為嫖猶

金之美者謂之鍊玉之美者謂之鍊也

雁豐其通語也趙魏之郊燕之北鄙凡大人謂之豐

人燕記曰豐人杆首杆首長首也楚謂之仔燕謂之

杆燕趙之間言圍大謂之豐註謂度圍物也音義

紅反雁音鴟箋疏廣正雁豐也玉篇雁大也豐也

傳椽椽然盛茂也義並與雁近王篇椽字亦作雁雁

與雁通說見上卷敦豐雁條下大人謂之豐屋周官大

師主豐碑之事莊子山木篇夫豐狐文豹說文豐大

屋也引易曰豐其屋今本作豐其屋也海北經博父

國在聶耳東其為人大右手操青蛇左手操黃蛇鄧

父大人也大人即豐人方言燕記曰豐八疑即此按

飲大澤未至道渴而死棄其杖化為鄧林則博父當

引此文云交益所居成國也魏都賦卷無杆首張載注

杆長也玉篇杆大主杆上終葵首杆與杆同說文杆

杆音義同也杆音義同也杆音義同也杆音義同也

方言箋疏卷二

十一

言嫖嫖也宋衛晉鄭之間曰豔陳楚周南之間曰窵

自關而西秦晉之間凡美色或謂之好或謂之窵故

吳有館娃之宮秦有嫖娥之臺註皆戰國時諸侯所

立也秦晉之間美貌謂之嫖註言嫖嫖也美狀為窵

註言開都也美色為豔註言光豔也美心為窵註言

幽靜也音義窵烏佳反嫖諾過反箋疏說文吳楚之

廣正嫖好也通作佳說文佳善也美與善同意聲亦

相近吳都賦幸乎館娃之宮劉逵注吳俗謂好女為

嫖者列子揚朱篇公孫穆好色皆擇雅嫖嫖者以

盈文引王肅曰善心曰窵善容曰窵小正大東篇僂

僂公子韓詩作嫖嫖廣正嫖嫖好也楚辭九歎王逸

注引詩作若若義並與窵同說文豔好而長也小正

十月之交毛傳美色曰豔桓元年杜注同楚詞招魂

王逸注豔好兒也說文豔好美也○舊本脫秦有二字

今據明上黨馮氏

奕傑容也自關而西凡美容謂之奕或謂之傑註奕傑

皆輕麗之貌宋衛曰傑陳楚汝穎之間謂之奕音義

傑音箋疏廣正奕容也魯頌閔宮箋云奕奕姣美也

葉傑宋衛之間謂華傑傑錯日亦輕薄之兒也通作

葉葉廣正葉葉容也亦作傑廣韻傑傑輕薄美兒

顯傑盱揚睽雙也南楚江淮之間曰顯或曰睽好日謂

之顯註言流澤也鹽瞳之子註鹽黑也謂之顯註言

顯也宋衛韓鄭之間曰傑註言光明也燕代朝鮮

洌水之間曰盱註謂舉眼也或謂之揚註詩曰美目

臺敵匹也註匹一作正東齊海岱之間曰臺自關而西

秦晉之間物力同者謂之臺敵耦也註耦亦匹互見

其義耳筭疏廣正匹臺敵輩也王氏念孫曰臺之言

三台台與臺同通作儼廣正儼敵當也釋詁敵匹也

說文敵仇也桓二年左傳怨耦曰仇是敵為耦也注

云耦亦匹者說文甘部甚字注匹耦也莊子齊物論

嗒焉似喪其耦釋文耦匹也對也文六年傳杜注敵

當也義並通也○匹舊本誤作延案匹俗作正形與

延近遂誤為延注一匹舊本誤作延案匹俗作正形與

匹字近遂誤為延注一匹舊本誤作延案匹俗作正形與

音匹各本謬作延與此正同今訂正

抱婉荆吳江湖之間曰抱婉宋頴之間或曰婉音義

萬反一作筭疏抱亦作抱廣韻抱雞伏卵說見卷八

婉音赴筭疏雜字伏雞抱子也婉疾也王篇婉產

也从女生免聲讀若懶婉免子也婉疾也王篇婉產

婉也引說文云免子又作婉同亦引說文生子云云

廣韻免子曰婉婉免息也一日鳥伏乍出引說文生

子云云釋獸免子釋釋文一本作婉衆經音義一云今

中國謂蕃息為婉息又卷九引

周成難字曰婉息也婉與婉同

倚奇也自關而西秦晉之間凡全物而體不具謂之

倚梁楚之間謂之倚雍梁之西郊凡獸支體不具者

謂之倚音義倚於奇反倚奇耦筭疏荀子脩身篇倚魁

也又儒效篇倚物怪變注同莊子天下篇南方有倚

人焉釋文倚無反者公羊作雙輪何休注雙騎也又

連獨透驚也自關而西秦晉之間凡蹇者或謂之連註

行略連也體而偏長短亦謂之連宋衛南楚凡相驚

日獨或曰透註皆驚兒也音義連賴略反獨音筭疏

廣正連驚也說文連蹇也蹇跛也蹇蹇也蹇蹇也

也連通作蹇蹇蹇蹇蹇蹇蹇蹇蹇蹇蹇蹇蹇蹇蹇蹇

賦蹇蹇蹇蹇蹇蹇蹇蹇蹇蹇蹇蹇蹇蹇蹇蹇蹇蹇蹇

于短也又引莊子秋水篇變謂蛇曰吾以一足踞蹇

無常也又引莊子秋水篇變謂蛇曰吾以一足踞蹇

而行釋之曰謂蹇蹇蹇蹇蹇蹇蹇蹇蹇蹇蹇蹇蹇蹇

南楚謂相驚曰謂蹇蹇蹇蹇蹇蹇蹇蹇蹇蹇蹇蹇蹇

義並通說文蹇蹇蹇蹇蹇蹇蹇蹇蹇蹇蹇蹇蹇蹇蹇

說文修走也蹇若叔買子容經篇穆如驚候義亦相

近

儀格來也陳頴之間曰儀自關而東周鄭之郊齊魯之

間曰格或曰懷筭疏廣正儀招來也案儀者儀之而

來歸之義釋言格來小正楚茨篇毛傳中庸鄭注並

同俗即古格字釋言懷來也齊風南山篇箋周頌時

邁篇傳周官懷方氏鄭

注周語韋氏注並同

翻教黏也齊魯青徐自關而東或曰翻註言黏翻也或

曰教音義翻音呢筭疏釋言翻膠也郭注膠黏翻也

翻或从又作翻今本作翻又曬日也引昭廿五年

傳曰私降曬或从尼作呢今本作呢近也引昭廿五年

呢之類不能方鄭衆曰故書呢作呢杜子春云穢讀

如不義不呢之呢呢或為翻黏也後鄭謂穢脂膏敗

注如人相呵呼說文訶大言而怒也廣疋呵呵笑也
玉篇嘲大笑也怒謂之呵笑亦謂之呵以相反為訓
義亦取于大也案儿从可聲之字皆有大義說文問
大開也阿大陵也卷五極大者謂之問卷九船大者
謂之問然則苛
其大怒之稱歟

傑刺痛也註慄慄小痛也自關而西秦晉之間或曰傑
音義傑音 箋疏廣疋傑痛也玉篇傑小痛也卷三凡
針也廣疋作刺卷三刺痛也注刺辛螫也刺聲義
並近是傑為刺螫之痛也刺與刺同說文但傑也慄
痛也慄傑雙聲字○注
慄字各本作慄誤今正

擣指選也註此妙擇積聚者也自關而西秦晉之間凡
取物之上謂之擣指音義擣指音義擣指音義擣指音義
西凡取物之上者為擣指淮南要畧訓覽取擣指高
誘注擣取也曲禮奉席如擣指鄭注擣指上擣指高
上低昂者釋文音居廟反擣指南本經訓今夫擣指立
而不動俯仰取制焉高注擣指上擣指也說苑文質

篇為機重其後輕其前命曰擣指日既非百區不倦
是擣指取水下于下之器聲義並與擣指近擣指也說
文陳留謂飯帶日擣指之言擣指也所以擣指餘飯也
擣指聲之轉廣疋擣指之筭廣韻作洗云筭帶飯具
或作筭指之轉為筭矣

擣梗爽猛也晉魏之間曰擣註傳日擣然登卑韓趙之
問日梗齊晉日爽音義擣音梗反 箋疏廣疋擣猛也
也昭十八年左傳今執事擣然授兵登陣杜注擣然
勁忿貌正義引服虔注擣然猛也說文擣字小
徐云當作擣荀子榮辱篇擣者俄且擣也楊倞注擣
與擣同猛也說文擣武貌文選馬研督誅擣然馬生
李善注引左傳文云擣與擣同梗之言剛也廣疋梗
猛也楚注引九章梗其有理今王逸注梗強也廣疋爽
七年左傳爽鳩氏同寇也是其義已

間日睇吳揚江淮之間或曰睇或曰睇東齊青徐之
間日睇吳揚江淮之間或曰睇或曰睇東齊青徐之

晉之問日眇音義眇音開 箋疏說文江淮之間謂眇
岐孟子注同說文眇音開也廣韻問眇也並聲近義
同說文眇目小表視也南楚謂眇曰眇廣疋眇視也
衆經音義廿二引纂文顧視曰眇夏小正燕乃眇視也
眇者眇也眇者視可為室者也內則不敢眇視鄭注
眇者眇也楚詞九歌既合眇兮又宜笑王逸注眇者
眇兒明夷六二子夏作眇鄭陸本同並云旁視曰眇
說文眇望也海岱之間謂眇曰眇廣疋眇視也通作
希莊子讓王篇希世而行司馬彪注希望也略之言
畧也卷六略視也郭音略說文眇也廣疋眇視之言
衆經音義一引三蒼眇旁視也說文眇眇視也莊子
山木篇雖羿蓬蒙不能
眇也廣疋眇視也

餽喙咽息也周鄭宋沛之間日餽自關而西秦晉之間
或日喙或日餽東齊日咽音義餽音消息喙音
按此條息有二義餽為滋息喙為休息集韻類篇並
引廣疋餽息也玉篇餽氣息也剝象傳君子向消息
盈虛告子日夜之所息趙注長也廣雅餽長也是消
息猶消長也漢書匈奴傳政行喙息變動之類師古

注喙息凡以口出氣者是喙為息也卷十二殽條也
郭音喙殽與喙同說詳彼條釋訓喙息也郭注今東
息也讀若地聲義並與喙近釋訓喙息也郭注今東
齊呼息為喙說文同東齊作東夷引詩日大夷咽矣
今詩作昆夷說文唯其喙矣蓋合二句引之耳混作
犬喙作咽或用三家詩也郭注引詩作民之攸咽蓋亦
傳並云喙息也釋詁某氏注引詩作民之攸咽蓋亦
用三家詩也說文盾臥息也衆經音義一盾今作咽

鉞規裁也梁益之間裁木為器日鉞裂帛為衣日規鉞
又斲也註皆析破之名也晉趙之間謂之鉞音義鉞
勞歷規 箋疏廣疋鉞裁也玉篇鉞裁名也漢書藝文
音規 斲通作振廣疋振裂也淮南主術訓人莫振玉石
而振瓜瓠振與鉞同廣疋規裁也玉篇同合言之曰
鉞規蜀都賦藏鉞巨萬鉞規兼
呈是也說文斲斲也義與裁同

鑄揀也註謂鑿鑄也晉趙謂之鑄音義鑄音子 箋疏廣疋
鑄揀也註謂鑿鑄也晉趙謂之鑄音義鑄音子 箋疏廣疋

也玉篇振刺木也採卽板之俗字說文珠治玉也鑄
穿沐鑄也一日珠石也讀若漱是珠爲珠之假借字
淮南本經訓鑄山石高注鑄猶鑿也鑿鐵論通有篇
鑄山石而求金銀鑄與鑄聲近義同漢書許宣傳欲
遣吏考案恐負舉者恥辱儒士故使掾平鑄令晉灼
曰王常爲光武鑄說其將帥此爲徐以微言鑄鑿遣
之也今吳俗謂以刀鑿物及以言說人亦謂之鑄義相近
義皆古之遺語也注謂鑿鑄者
說文鑿小鑿也鑿鑄雙聲字

錯錯堅也自關而西秦晉之間曰錯吳揚江淮之間曰
錯音義 錯音措 錯音措 廣正錯擊也玉篇擊堅也擊與
通作措人物志疆措堅勁措錯聲同義近說文九江
謂鐵爲錯史記高祖功臣侯表索隱引三蒼同廣正
錯錯也又錯擊也錯錯
堅並方俗語之轉也

揄鋪嗹嘒嘒葉揄毳也註皆謂物之捍蔽也荆揚江
湖之間曰揄鋪楚曰嗹嘒陳宋鄭衛之間謂之較縷
方言箋疏卷二

燕之北郊朝鮮洌水之間曰葉揄註今名短度絹爲
葉揄也音義 揄音敷 揄音藍 揄音肥 箋疏 說文毳獸細
毛布也余疋楚屬也舍人注毳戎人績羊毛爲衣漢
書高紀毛布也風俗通毳毛謂之毳毳揄猶與也
鋪猶布也揄鋪者蓋以鳥毳揄謂之毳鋪揄猶與也
毛布同卷十二揄脫也說文毳無緣衣也玉篇同亦
作毳毳四無緣之衣謂之脫毳廣韻短衣也極通
幅巾也讀若發史記孔子世家索隱發大指也小一
篇毛傳伐中干也撥伐古通孫炎余注干盾自扞
衆經音義十四引通俗文毛布曰毳又卷二引聲類
日毳毳毛布也後漢書烏桓傳婦人能織毳毳與
謂之較玉篇毳屬衣也葉揄猶毳屬也葉揄屬
並雙聲字

子蓋餘也註謂遺餘周鄭之間曰蓋或日子青徐楚之

問日子自關而西秦晉之間炊薪不盡曰蓋子俊也
遵俊也註廣異語耳音義 蓋昨 箋疏 廣正子餘也孟
釋之日信斯言也是周無遺民也衆經音義廿一引
此文作儘又廿二引說文云火之餘木曰儘今本作
盡與儘同火正桑柔篇鄭箋災餘曰儘亦引此文云
儘管子弟子職聖之遠近乃求厥火尹知章注儘謂
燭盡儘即儘也吳語章注儘餘也成二年杜注儘謂
餘木阜陶謨鄭注才德過千人爲俊通作儘宣十五
年杜注儘絕異也子爲孤獨之意爲絕異之名故
之人仕至大夫者也鄉飲酒禮禮者降席鄭注遵者謂此鄉
遵法者也鄉射禮注謂之遵者方以禮樂主人所榮而
化民欲其遵法之也遵之爲俊其以此歟

翻幢翳也註儻者所以自蔽翳也楚曰翻關西關東皆
日幢音義 翻音溝 幢音舞 說文儻翳也翳翳也所以
翻毛傳翻翳也箋云翳舞者所持謂羽翳也釋言翻
翳也郭注今之羽葆幢石經作翻又云翻翳也注與

搜略求也秦晉之間曰搜就室曰搜於道曰略略強取
也據據取也此通語也音義 據音盜 據音盜 據音盜
入家搜也廣正度索求也顏氏家訓引通俗文入室
求曰搜釋天春田爲蒐部注搜索取不任者白虎通
秋謂之蒐何蒐索肥者也陸機辨凶論李善注蒐與
搜古字通論語注蒐隱也蒐並相因也廣正度索求
皮孔安國論語注蒐隱也蒐並相因也廣正度索求
義引服虔注蒐隱也蒐並相因也廣正度索求
二年杜注畧取也襄四年杜注不以道取日略齊語
儀牲不略則牛羊遂韋注略奪也管子小匡篇作不

勞勞畧一聲之轉皆謂強取也卷十三撈取也撈與
者皆謂行而取之是於道日畧也魯語收攬而悉章
注攬拾也衆經音義引賈逵注攬合德也合與拾通
據取已見上卷合言之曰撈攬史記十二諸侯年表
撈攬春秋之文以著書漢書藝文志撈攬遺逸師古
注撈攬謂
拾取之

范矜奄遽也註謂遽矜也吳揚曰范註今北方通然也

陳頰之間曰奄秦晉或曰矜或曰遽音義范莫箋疏光反

衆經音義十五引通俗文時務曰范又卷六引廣正
務遽也通作范衆經音義卷七范又作范同前人書
夜作無口用月無月用火常思明故从明或曰前人
思天曉故字从明也廣正前遽也月台旨風至鄭注
旨風疾風也疾亦遽也趙岐孟子注芒芒罷倦之兒
按芒芒亦急遽之意當用方言為長廣正矜遽也余
正矜苦也上文苦快也廣正苦急也皆遽之意也奄
通作閻傳教舞賦閻復輟已李善注閻猶奄也古人
呼閻殆與奄同
引方言奄遽也

方言箋疏卷二

五

速逞搖扇疾也東齊海岱之間曰速燕之外鄙朝鮮洌

水之間曰搖扇楚曰逞箋疏速疾通義也春秋成二

覽辨士篇弱不相害故邀大高注邀疾也攷工記無
以爲成速也鄭注齊人有名疾爲成者引公羊傳云
操之爲已威矣今本作蹇速疾成語之遞轉耳逞詳
上文通作蹇蹇疾驅也義與逞同廣正搖扇疾也通
作遙疾行也玉篇廣韻並作遙義同釋蠶蠅扇郭
注好搖翅卷五扇自關而東謂之箠箠之言是也說
文是疾也王逸注離騷捷
疾也合言之曰搖扇矣

子賴讎也南楚之外曰賴註賴亦惡也秦晉曰讎箋疏

子通作與儔十年穀梁傳君喟然嘆曰吾與女未有
過切何與我之深也范氏無往案賴與我之深讎以相
深也猶成二年左傳讎我必甚耳賴之訓讎以相反
爲義也廣正賴善也趙岐告子篇注同呂覽離俗篇
高注賴利也一日善也賴又訓取卷十三賴取也廣
正同是與子亦相反也通作厲鄭注子張篇厲讀爲
賴小正正月篇大正民勞篇鄭箋並云厲惡也賴訓
讎聲轉爲厲猶賴訓善聲轉爲厲也廣正厲善也鄭

注大學云辰
之言利也

恒慨參綬羞繹紛毋言既廣又大也荆揚之間凡言廣

大者謂之恒慨東甌之間謂之參綬註東甌亦越地

今臨海永寧是也或謂之羞繹紛毋音義參索合反

箋疏釋讀若釋恒慨參綬羞繹紛毋並雙聲字古人

大也廣韻參綬垂兒餘皆未詳

注東甌見前卷允說徇條下

剽蹶獯也秦晉之間曰獯楚謂之剽或曰蹶楚鄭曰爲

註亦獯聲之轉也或曰姑註言點姑也今建平郡人

呼狡爲姑音義剽徠涼反又子了反蹶音踳蹶獯箋

疏說文剽絕也引甘誓曰天用剽絕其命今本作剽

健也又十九云剽說文作捷同捷健也說文捷行輕

兒廣正捷捷也捷與剽聲義並相近蹶獯亦聲之轉

方言箋疏卷二

六

也獯姑詳卷十姑獯也條爲詳卷三爲譌化也條注

云建平郡者晉書地理志建平屬荊州案今湖北施

南府其

輶軒使者絕代語釋別國方言箋疏卷第二終

陳楚之間凡人畢乳而雙產謂之釐孽秦晉之間謂之

健子自關而東趙魏之間謂之學生女謂之嫁子註

言往適人音義孽音茲健音反箋疏說文畢釐也象耳

文畢下从瓜玉篇畢六篇養之日畢用之日牲今作

畜畢經音義二引蒼頡篇乳而養也屯六二虞注字

娠也說文序云字者言孽乳而養也屯六二虞注字

生子曰乳獸曰產鄭注大宗伯云能生非類曰化生

其種曰產廣正釐孽也玉篇孽孖雙生也孖孖即釐

孽之異文卷十二婢耦也聲義與釐近說互詳彼條

廣正德孽也孖同孖玉篇孖雙雞鴨成健又引文字音

義云江東呼畜雙產為健健連也說文孖一乳兩子

也錯曰孖猶連也眾經音義十七引蒼頡篇孖一乳兩子

兩子也又引字林孖雙生也廣正孖二也淮南修務

訓孖孖子之相似者唯其母能知之太元元挽兄孖

不孖范望注重生為孖易小畜九五馬融注孖連也

學孖聲

義並近

東齊之間聾謂之倩註言可借倩也今俗呼女聾為卒

便是也箋疏說文婿夫也讀與細同或从女作婿史

說文倩人字東齊謂婿為倩韻會本佳人美字也廣

正婿謂之倩案婿之言婿也婿有婿也婿有婿也婿

樂胥箋又云婿有婿也婿有婿也婿有婿也婿有婿也

才知也婿有婿也婿有婿也婿有婿也婿有婿也婿

之婿註女廝婦人給使者亦名婿音義婿音箋疏說

官婢女隸謂之娠後漢書杜篤傳獲昆彌虜儼李

賢注引方言娠養馬也廣韻引字林娠養馬者依

娠古字通養馬者謂之娠飲馬索謂之娠義相因也

卷五臥馬稟燕齊之間謂之娠也說文婢女之卑

者也曲禮鄭注婢之言卑也眾經音義卷二引字書

廝役也謂賤役也玉篇為防也賤音義卷二引字書

十二年公羊傳注艾州為防者曰廝也廝何休宣

養馬者曰廝炊烹者曰章漢書張耳傳蘇林注廝取

薪者不養養馬者也章曜曰析薪為廝炊烹為廝並

與此義不合蓋對文則異散曰斯通也家君曰說文

無廝字古只用斯陳風斧以斯之斯則為卑賤之通

為取薪者之名與此官婢同稱為廝則為卑賤之通

也呼

楚東海之間亭父謂之亭公註亭民卒謂之弩父註主

儋幔弩導檐因名云或謂之褚註言衣赤也音義褚

褚箋疏漢書高祖紀應劭注舊時亭有兩卒一為亭

書百官志注引風俗通義漢時因秦大率十里一亭

亭留也亭吏舊名負弩改為亭長或謂亭父案亭父

之為亭公猶丁父之為丁翁亦為丁公也御覽九百

九十二引廣正丁父附支通州也又引吳普本州通

州一名丁翁名醫別錄一名丁父陳藏器曰即丁公

識者弩父猶負弩以其所事為名也說文褚卒也昭

二年傳詩以甲為褚師杜注市官謂之褚師卒也昭

謂之褚其義一也廣韻褚標記物之處也標記物之

處謂之褚卒衣有題識謂之褚其義亦同也注云言

衣赤也者則官司常鄭注今亭長著絳衣是也眾

或謂卒為褚疑

此楚上脫南字

賦而侮獲奴婢賤稱也荆淮海岱雜齊之間註俗不純

為雜罵奴曰賦罵婢曰獲齊之北鄙燕之北郊凡民

男而聾婢謂之賦女而婦奴謂之獲亡奴謂之賦亡

婢謂之獲皆異方罵奴婢之醜稱也自關而東陳魏

宋楚之間保庸謂之甬註保言可保信也秦晉之間

之婿註女廝婦人給使者亦名婿音義婿音箋疏說

婿音箋疏說

婿音箋疏說

婿音箋疏說

婿音箋疏說

婿音箋疏說

婿音箋疏說

婿音箋疏說

婿音箋疏說

婿音箋疏說

婿音箋疏說

婿音箋疏說

婿音箋疏說

婿音箋疏說

婿音箋疏說

婿音箋疏說

婿音箋疏說

婿音箋疏說

婿音箋疏說

罵奴婢曰侮注言為人所輕弄音義而音箋疏漢書

以善人為妻生子曰媚荀子王霸篇楊倮注曰媚奴

為奴婢之子曰媚荀子王霸篇楊倮注曰媚奴

也滅人愛滅愛人也廣雅釋詁曰媚奴也

而俱亡也羊子禮論篇曰媚奴也

穀猶且差之案荀子禮論篇曰媚奴也

讀穀為闕穀於菟之殺謂為哺乳小兒胥失之矣

文罵詈也廣雅釋詁曰媚奴也

人言罵詈也廣雅釋詁曰媚奴也

作庸廣正保庸使也又受直也說文備均直也

九章因庸保相王逸注庸賤之人也史記司馬相

書樂布傳窮困賣庸於齊為酒家保師古曰謂庸作

受顧也為保言可任使後漢書杜根傳為宣城山

中酒家保李賢注言為人傭力保任而使之也

為譌譎註皆化聲之轉也涅化也燕朝鮮洌水之間曰

涅或曰譎雞伏卵而未孚始化之時謂之涅音義

花譎音訛言譎箋疏說文七變也經典作化焉與華

五瓜反字音起疏同風俗通西山華山華者華也

萬物滋然變華于西方也為譎華聲義並同家君曰

說文貨財也從貝化聲錯曰可以交易曰貨貨化也

又云賈貨也從貝為聲或曰此古貨字讀若貴案賈

化也詩民之訛言說文引作訛通作訛風四國

是叱毛傳訛化也郭注余若青蠅之偽質今王逸

記五帝紀作訛並通古聲亦相近化謂之偽

之譌亦謂之譎猶謂之鑄也高注淮南

精神訓謂之譎猶謂之鑄也高注淮南

也說文涅黑土在水中論語孔安國注涅其聲轉

卑淮南說山訓警猶以涅拭素也高注涅其聲轉

隱泥音涅說文手卵字也眾經音義卷七引字林

則摩也淮南人問訓夫鴻鵠之未字于卵也

唐瞿曇悉達開元占族訓龍蛟龍伏於淵而卵

又引許慎注字訓元占族訓龍蛟龍伏於淵而卵

亦作解夏小正雞桴傳云桴燭伏也

去之尚食即雞七日後取而燭燭之其明且紅者

者仍令雞伏蓋涅十餘日桴水能動復二三日皆成

化之義伏雞亦如其以是立名歟

斟協汁也註謂和協也或曰潘汁所未能詳北燕朝鮮

洌水之間曰斟自關而東曰協關西曰汁箋疏

也段若膺曰此兼潘汁和叶而言蓋汁液必出于和

協故音義可通也汁古通作和也

日刑殺先鄭云汁合也禮也

音協本亦作協太史讀禮書而協事鄭注協合也

書協作叶杜注春秋云叶協也書亦或為協或為汁

行人協辭命注故書云叶辭命鄭可農云叶當為汁

釋文汁之十反叶也劉達吳都賦注汁猶叶也說文

計為酌也史記張儀傳爵人進爵索隱計謂羹汁故名

以斟酒謂之斟鄭注士冠禮勺尊所以斟酒也

潘汁也引傳曰猶拾潘也杜注潘汁也釋文北土呼

潘為潘哀十四年傳遺之潘沐村注潘米汁也說文

謂潘曰潘眾經音義卷九江北名泔江南曰潘潘與

潘並訓汁義正同也

蘇芥草也註漢書曰樵蘇而爨蘇猶蘆語轉也江淮南

楚之間曰蘇自關而西或曰草或曰芥註或言菜也

南楚江湖之間謂之莽蘇亦在也註在屬也余正曰

蘇桂在也關之東西或謂之蘇或謂之桂周鄭之間

謂之公賈註今江東人呼在為善沅湘之南或謂之

之稱以其味辛性溫似芥則曰辛芥說文案實如小
栗之木辛聲芥之小者曰辛芥又云齊民要術引廣
幽之言幼也亦小之名也王氏又云齊民要術引廣
志蕪菁有紫花者有白花者案今蕪菁菜乃是黃花
惟蕪菁花有紫白二種是廣志之蕪菁即指蕪菁言
之方言蕪菁紫華以蕪菁與全別錄同條意亦同也
蕪菁要術注亦謂蕪菁蕪菁蕪菁蕪菁蕪菁蕪菁蕪菁
蓋以今之蕪菁菜為蕪菁不知蕪菁蕪菁蕪菁蕪菁
名蕪菁方別錄皆不誤也釋州菜蕪菁蕪菁蕪菁蕪菁
為蕪菁蕪菁蕪菁蕪菁蕪菁蕪菁蕪菁蕪菁蕪菁蕪菁
錯曰今之蕪菁也廣正蕪菁蕪菁蕪菁蕪菁蕪菁蕪菁
人呼蕪菁蕪菁蕪菁蕪菁蕪菁蕪菁蕪菁蕪菁蕪菁蕪菁
掘庭中蕪菁蕪菁蕪菁蕪菁蕪菁蕪菁蕪菁蕪菁蕪菁蕪菁
二種大者肉堅宜蒸食小者白而脆宜生啖其性相反
思賢篇治疾當得真人參反得支羅服言其性相反
也今人通呼根為蕪菁菜蕪菁蕪菁蕪菁蕪菁蕪菁蕪菁
可也聲又轉而為菜蕪菁蕪菁蕪菁蕪菁蕪菁蕪菁蕪菁
也消渴其數葉為生菜食本艸菜蕪菁蕪菁蕪菁蕪菁蕪菁
青謂之蕪菁韻字說文格榘木也又云熱飲消食和
是

方言箋疏卷三

七

菘菜雞頭也北燕謂之菘註今江東亦名菘耳青徐淮

泗之間謂之菘南楚江湘之間謂之雞頭或謂之鴈

頭或謂之烏頭註狀似烏頭故轉以名之音義

箋疏神農本艸雞頭實味甘平久服輕身不飢耐老

冠故名雞頭蘇頌園經盤花下結實形類雞頭故以

名之其莖之嫩者名為菘人采以為菜茹王懷祖曰

菘菘聲近而轉菘之名為菘猶為之轉為菘表記鄭

注菘之言為也菘也說文云雞頭也周官籩人加籩

之實麥子徐無鬼鄭注同疏文云雞頭也周官籩人加

雞頭莊子徐無鬼鄭注同疏文云雞頭也周官籩人加

一食菘與菘子合為菘也釋文云雞頭也周官籩人加

則食菘與菘子合為菘也釋文云雞頭也周官籩人加

南說山訓雞頭水中菘也一名鴈頭生水中今注菘葉

似荷而大葉上登皺如沸實有芒刺其中如刺華子

如拳大形似雞頭實若石榴皮青黑肉白如刺華子

今人種菘于三月擇堅老者浸淺水中俟其葉淨

水面乃移栽深至五六月開紫花向日花下結房

有刺如蠅上有嘴如雞頭狀實藏其中至秋取而
之按其殼肉圓如珠味極美注云狀如鳥頭故以名
四相當與蒿相似十月采形如鳥頭有兩岐相合如
鳥之喙者名鳥頭廣正附形如鳥頭有兩岐相合如
頭是附子亦名鳥頭皆以形似得名也又淮南說山
訓雞頭已瘦高注以茨當雞頭此又不知何物矣
書上下文意雞頭似不謂此據此又不知何物矣
凡草木刺人北燕朝鮮之間謂之菜註余正曰菜刺也
或謂之壯註今淮南人亦呼壯壯傷也山海經謂刺
為傷也自關而東或謂之梗註今云梗榆或謂之劇
註劇者傷割人名自關而西謂之刺江湘之間或謂
之棘註楚詞曰曾枝刺棘亦通語耳音義劇音曠魚
反箋疏說文荊直傷也荊刺也荊刺也荊刺也荊刺也
鍼刺也若刺釋荊刺郭注草刺鍼也廣正壯傷也
云壯傷也淮南實訓形苑而神壯高注壯傷也西
山經浮山多盼木枳葉而無傷郭注枳刺針也能傷
人故名云是謂枳木枳葉而無傷郭注枳刺針也能傷
木菘莖郭注引詩山有菘云今之刺榆疏引陸璣曰
其針刺如柘其葉如榆淪為茹美滑廣正枳榆刺食
是梗為刺也說文槁語為舌所介也雙魚骨也槁食
骨留啞中也晉語小鯁可以小戕而雙魚骨也槁食
體義並與梗近說文刺利傷也鄭注聘義云刺傷也
棘也棘刺小棗叢生者從並束釋木終牛棘郭注即馬
也枝刺若棘也棘是棘為刺也刺謂之棘或謂之壯或
謂之梗或謂之劇或謂之刺或謂之棘或謂之壯或
亦謂之梗或謂之劇或謂之刺或謂之棘或謂之壯或
棘刺壯也

方言箋疏卷三

八

凡飲藥傳藥而毒南楚之外謂之痢北燕朝鮮之間謂
之癩註癩痢皆辛螫也東齊海岱之間謂之瞑或謂
之眩註瞑眩亦今通語耳自關而西謂之毒痢痛也
音義癩音乖癩箋疏說文毒害人之草往往而生又
癩音滂

音義癩音乖癩箋疏說文毒害人之草往往而生又
癩音滂

痛也又云癩傷也卷二刺痛也眾經音義卷八引通
俗文辛甚曰刺刺并與癩通說文朝鮮謂藥毒日
癩廣正癩痛也注云皆辛整亦為毒也眾經音義卷
一引龜策傳神無毒整是辛整亦為毒也眾經音義卷
引賈逵注眩暈也周語觀美而眩李善注景福殿賦
若藥不眩眩暈也合言之曰眩眩楚語孟子並引書
言之曰眩眩暈也司馬相如傳視眩眩而無見漢書
作眩眩廣正毒苦也案藥之甚者皆有毒周官醫師
聚毒藥以共醫事鄭注毒藥之辛苦者藥苦謂之
毒因而申之凡人之心有所苦亦謂之毒秦士賦序
身厭荼毒之痛詩小明明篇其毒太苦鄭箋云憂之甚
心中如有藥毒是其義也○

暹曉倏苦快也註倏即倏倏戲亦快事也自關而東或
日曉或日暹江淮陳楚之間日倏自關而西日快箋疏卷

問日苦東齊海岱之間日倏自關而西日快箋疏卷
二暹苦快也此復中釋之也說見前廣正曉倏快也趙
岐孟子注倏快也玉篇倏快也倏與倏同說文倏倏

方言箋疏卷三

九

也眾經音義二十引廣正倏快也是倏與倏亦同也
注云倏戲不以禮也眾經音義十八引通
狹淫戲不以禮也眾經音義十八引通

膠誦詐也涼州西南之間日膠自關而東西或日誦

或日膠註汝南人呼欺為誦亦日誦詐通語也音義

誦詐回反箋疏左思魏都賦牽膠言而踰侈張載注
于義者謂之膠言膠與通卷十江湘之間謂誦為
謬說互見彼條說文誦權詐也鄭注論語云誦欺也
荀子大畧篇奉如味者謂之交誦是誦為詐也說文
橋權詐也橋誦聲義並同說文誦狂者為詐也說文
子天瑞篇向氏以國氏之謬己也往而怨之注汝南
呼欺為誦亦日誦者王篇誦惡言也非可誦也
說文誦相欺語也定元年穀梁傳夫誦者非可誦也
而在也范甯注誦託誦假寄又信元年傳惡公子之
給范注給欺給也史記高祖紀集解引應劭日給欺
也索隱引章曜日給欺也劉氏日給欺負也給給給
字通用○各本並脫謬字案余日給欺負也給給給
義二十並引方言謬詐也今據補凡補入之字俱傍

列以別之
後仿此

握擢拂戎拔也註今呼拔草心為握自關而西或日拔
或日擢自關而東江淮南楚之間或日戎東齊海岱

之間日握音義握烏箋疏說文握拔也趙岐孟子注

小余正拔心日握說文握拔也說文握拔也趙岐孟子注
篇擢德塞性司馬彪注擢拔也韓子難篇擢拂今日
之死不無子箋弗之言也生民詩弗厥豐艸韓詩作拂
又曰弗無子箋弗之言也生民詩弗厥豐艸韓詩作拂
祓猶拂也郭注引詩祓祓祓祓祓祓祓祓祓祓祓祓
淮南覽冥訓持拂其根通義亦近也廣正持拂也
而不能教毛髮高注教亦拔也持教拂亦通大禹謨
傳戎謂伐惡秦誓云戎商必克是戎訓拂亦通大禹謨
義與拂同也以兵除惡謂之戎猶以兵克邑謂之拔
矣

方言箋疏卷三

十

慰東齊海岱之間或日度或日屨或日踐音義屨音
箋疏說文屨處也从尸得几而止引孝經日仲尼屨

者居从古俗从足作踞說文又云慰安也安與居義
相近說文屨二畝半一家之居伐檀詩毛傳一夫之
居日屨周官甸人夫一屨鄭注屨居也城邑之居家
五輔篇利壇宅荀子云定屨宅是古字通用也注云
宅也者釋言宅居也屨宅聲之轉宅古音如度堯典
宅堯夷漢石經作度史記作居郁夷大正皇矣篇毛
傳度居也呂刑何度非及史記周本紀作何居非其
宜是度與居同也屨踐古聲亦相近孟子作何居非其
然後可以踐形趙注踐履居之也是踐亦居也
萃襍集也東齊日聚箋疏說文藥羣鳥在木上也或作
風墓門篇毛傳萃集也易萃聚也漢書音義聚聚也
說文辭會五采縉也師古司馬相如傳注萃聚也李
善江賦注踳與絳同踳萃萃萃萃萃萃萃萃萃萃萃萃
物萃相合也鄭語先王以土與金木水火礪以成百
雜合也

迨還及也東齊曰迨關之東西曰還或曰及音義

箋疏釋言迨及也逮及也說文逮及也引詩隸天之

言又云逮還也玉篇迨逖行相及也逮迨還聲之轉

耳說文逮還也玉篇迨逖行相及也逮迨還聲之轉

傳祖之所逮還也漢石經作逖說文果目相及也逮

疾行亦相及也漢書禮樂志騎沓師古曰沓沓疾行也

及也操切之使相逮及也

麥杜根也註今俗名非根為麥東齊曰杜註詩曰徹彼

桑杜是也或曰芟音義芟音撥箋疏說文麥根也

俗乎非根為芟根芟猶言根基明夷箕子之明夷蜀

才从古文作其其舌音芟漢書儒林傳蜀人趙賓述

孟氏之易以為其子者萬物方芟茲也淮南時則訓

高注其讀該備之該是其芟同聲也徐鍇說文傳云

芟艸木枯根也汜勝之種殖書陳根可拔是芟為枯

根也通作核漢書五行志孕毓根核師古曰核亦芟

字也艸根曰芟名醫別錄草根一名芟杜是杜為根

也注引詩徹彼桑杜今本作土毛傳桑土桑根也釋

文韓詩作杜大正自土沮漆齊詩作杜是土杜同也

說文芟艸也春艸根枯引之而發土為發故謂之芟

藹紹緒如指空中可啖者為芟芟菜郭注今江東呼

藹藹根可啖者曰芟玉篇江東呼藹根為藹又云藹

黃茅根藹藹並與芟同曲禮燭不見跋鄭注跋本也

掩醜棍粹同也江淮南楚之間曰掩宋衛之間曰粹或

曰棍東齊曰醜音義棍音袞衣

掩同也李善高唐賦棍音袞衣

周書皇門解奄有四棍毛傳孔晁注並同學記比物

醜類鄭注醜猶比也又樂記注云比猶同也離上九

獲匪其醜楚語官有十醜為德孟子地醜德廣章

趙注並云醜類也列子仲尼篇張湛注醜德廣章

相通也說文棍音義棍音袞衣

屬李善注引音義棍音袞衣

同也亦作棍棍音義棍音袞衣

泉賦作棍棍音義棍音袞衣

純粹兮王逸注至美曰純粹會也楚辭離騷昔三后之

裕猷道也東齊曰裕或曰猷箋疏廣正裕道也案猷

有猷猷箋云猷道也小正巧言篇一聲之轉小正君子

猷古通字又作羨書誕受羨若馬王注並云羨道也

又通作屬老子鑿遠篇不窺羨里天道釋文羨與屬

同大正板篇毛傳屬道也又屬民孔易樂記引作誘

又樂記知誘于外鄭注

誘猶道也誘與屬亦通

虞散殺也東齊曰散青徐淮楚之間曰虞箋疏虞殺已

說文散分離也黎黎散之也小徐引昭元年傳曰

殺管叔而黎黎叔云言放之若散米今本作黎禹貢

東齊海岱之間或曰浼或曰澗注荆州呼潢也音義

浼音汎浼音漫澗說文潢濁水不流也一日窟

音湯澗注烏蛙反澗澗說文潢濁水不流也一日窟

池為汎為浼浼也漢書王褒傳忽若浼浼然浼而不

若以浼浼于浼浼之處也師古注浼浼也浼浼地

也如以浼浼于浼浼之處也師古注浼浼也浼浼地

祖云浼者浼也謂如浼浼之浼浼也浼浼也浼浼地

古胥失之浼浼謂如浼浼之浼浼也浼浼也浼浼地

執篇浼浼浼浼謂如浼浼之浼浼也浼浼也浼浼地

岐孟子注同呂覽離俗篇不漫于利高注漫浼也荀

澗澗注浼也注皆浼池也自關而東或曰浼或曰浼

澗澗注浼也注皆浼池也自關而東或曰浼或曰浼

澗澗注浼也注皆浼池也自關而東或曰浼或曰浼

澗澗注浼也注皆浼池也自關而東或曰浼或曰浼

澗澗注浼也注皆浼池也自關而東或曰浼或曰浼

澗澗注浼也注皆浼池也自關而東或曰浼或曰浼

澗澗注浼也注皆浼池也自關而東或曰浼或曰浼

澗澗注浼也注皆浼池也自關而東或曰浼或曰浼

澗澗注浼也注皆浼池也自關而東或曰浼或曰浼

澗澗注浼也注皆浼池也自關而東或曰浼或曰浼

澗澗注浼也注皆浼池也自關而東或曰浼或曰浼

澗澗注浼也注皆浼池也自關而東或曰浼或曰浼

子榮辱篇汗侵染溢楊倭注侵當為漫漫亦汗也澆
漫聲之轉汚謂之漫猶塗汚謂之澆也釋宮銀謂之
朽李巡注銀一名朽塗工作具也說文銀鐵朽也或
作櫻朽也朽所以塗也秦謂之朽關東謂之櫻又云
海岱之間謂相汚曰澆廣正澆也說文注深池也莊子齊物
論與說文同廣正澆也說文注深池也莊子齊物
注曲木若汗下廣正澆也說文注深池也莊子齊物
宗也說文注曲木若汗下廣正澆也說文注深池也莊子齊物
荆州呼漢者說文引字林嵐汗也崔寔崔盈顧權注窪
年猶塞川源而為潢水也李善注答賓戲引隱三
小日汚是潢為積水大小之通名矣

庸忒比倅更佚 遞代也齊曰佚江淮陳楚之間曰倅餘

四方之通語也註今俗亦名更代為忒作也音義比

比次倅音延 箋疏 漢書食貨志教民相與庸挽犁
天不備釋文韓詩作庸庸易也易亦代也漢書陳餘
傳豈以王易吾親哉張昌傳無以易堯師古注並云

方言箋疏卷三

三

易代也庸易聲之轉史記陳涉世家嘗與人傭耕亦
謂代人耕作也恣廣正作佚說文佚也詩車攻篇
箋佚謂手指相次也孟子願也死更也王逸楚詞代
一書此恨也說文倅代也死更也王逸楚詞代更代
也淮南兵畧訓五指之更彈不若捲手之一握萬人
更代者謂之五更孝經援神契五更知五行更代之
事者成卒之以時代者亦謂之更卒漢書食貨志月
為更卒師古注更卒謂給郡縣一月而更者文十一
年穀梁傳長狄更也遞更易也楚詞招魂王逸注遞
通作呂覽季春紀高注遞代也遞代聲之轉各本
並脫遞字衆經音義廿二十三並引方言遞代也冷

眠民也註民之總名音義 眠音 箋疏 說文眠民也讀若

也眠猶猶情無知兒也賈子大政篇夫民之為言異巧

也眠之為言音也萌與眠同漢書武子傳之為言異巧

邊眠史記作萌索隱引韋雁云眠民也三倉云邊人

枕仇也註謂怨仇也音義 枕音 箋疏 說文蓋古文作枕

仇義不相近集韻引方言枕仇也釋木枕聚梅皆枕

元內初一謹于嬰執初貞後寧測日謹于嬰執始女

二年傳怨耦注仇匹也說文迷怨匹也仇與迷同

寓寄也箋疏 寓寄已見

露敗也箋疏 廣正露敗也逸周書王門解于獨服在寢

無落吾事猶言天地篇夫子闕行邪無落吾事案

別治也箋疏 日故上下有冰又竹部注云冰古文別冰

與別同解與治義相近

根法也註救傾之法箋疏 曲禮振闕之中央釋文根闕

也玉藻正義云闕謂門之中央所豎短木也通作臬

說文臬射準的也康誥陳時臬事傳曰臬法也說文

堂距也攷工記弓人維角定之鄭眾注定讀如穿距

之穿車穿之穿疏云穿距車穿皆取其正也穿距即

堂距之異文車穿急就篇釋名作車葉說文作車棊

控邪柱也魯靈光殿賦張載注穿或作棊字物將傾

而以物距之謂之穿距猶以兵距敵謂之穿距也漢

書匈奴傳陳遵與單于相穿距是也李善注謝惠連

祭為根義亦相近也

謫怒也註相責怒也音義 謫音 箋疏 廣正謫怒也責謫

傳公謫之杜注謫讀也釋文責也通作謫那風北門

篇毛傳謫責也通作謫春至旦不中員呈猶謫

適見于天鄭注適之言責也

問非也箋疏 問正義同趙岐孟子注云問非也

格正也箋疏 論語有恥且格何晏集解格正也趙岐孟

傳麗數也小余正及趙岐

軫戾也註相了戾也音義

書張耳陳餘傳贊後相背之也音義

乘七發發軫軫也說文軫轉也

廣正軫軫軾也說文軾轉也

角軾而昔先鄭讀為軾轉也

淮南原道訓高注軾轉也

結之軾軾也讀若軾淮南原道

蓋了戾之也讀若軾淮南原道

戾猶言了戾也衆經音義卷一

不正也謂相糾練也總與了戾同

肩潔也註謂潔清也音義

傳孟子趙岐注並同鄭注鄉飲酒

謹罪也註謂罪惡也音義

也音之

俚聊也註謂苟且也音義

注理類也漢書季布傳贊非能勇

聲之

相就也註相相成就見音義

相就也註相相成就見音義

同趙策狀如振相繼之以布注

戴舊本並從木困

音義卷九引蒼頡篇困豕所居也

也漢書五行志燕王宮豕卷中豕

馬同爾師古注趙岐孟子注豕

謂之豕猶所以禦暑雨者謂之豕

傳笠所以禦暑也都人士傳笠

度隱也註謂隱匿也音義

辭于朝韋注度隱也孔安國論語

隱亦為匿故隱隱之地謂之度

豕韋注度便也義相通也莊子

內熱渡膏釋文渡本亦作度與

銛取也註謂挑取物音義

方音音不謂挑取物也其字從

言不同蓋傳寫

根隨也註根柱令相隨也音義

傳服農夫之醜稱也南楚凡屬

儂服農夫之醜稱也南楚凡屬

丁健兒也或謂之辟辟商人醜

也音義

正義引服虔云臺給臺下微名

官主使令者農夫謂之儂故農

南記論調稷稼塊堆也三輔謂

儂亦醜也與儂同家語還臣便

蕭注便僻執事在君之左右者

引廣正

庸謂之佞轉語也註佞猶保佞

音義

音義卷九引蒼頡篇困豕所居也

也漢書五行志燕王宮豕卷中豕

馬同爾師古注趙岐孟子注豕

謂之豕猶所以禦暑雨者謂之豕

註須捷狎裂也或謂之襍裂註襍裂衣壞兒或謂之

襍裂故左傳曰華路襍裂以巨山林註華路柴車殆

謂此也或謂之挾斯註挾斯猶挾變也器物弊亦謂

之挾斯音義襍音箋疏下卷云襍謂之襍至襍襍當

是襍本以交裂得名云襍裂者言裂而又裂也宋司

城樂須文十八年正義引世本以為字易父易夷者

傷也義與敗相近捷通作捷說文捷稔緣也徐交

也衽綫也合言之曰須捷是須捷猶襍裂也玉篇襍

貧無衣醜也亦謂之襍襍音義卷九襍謂衣敗也凡人

衣被醜醜亦謂之襍襍音義卷九襍謂衣敗也凡人

注引服虔云言其襍破藍襍然釋器衣旒謂之稅郭

破碎者為襍音義卷九襍謂衣敗也凡人

也依與挾通淮南人問訓秦皇扶圖錄高注挾銷也

散也互詳彼兩條

撰筴漸盡也南楚凡物盡生者曰撰生註今種物皆生云

撰地生也物空盡者曰筴筴也語之轉也音義撰音打

也筴賜撰漸皆盡也筴空也語之轉也音義撰音打

筴筴疏也下文撰筴也釋木撰地李善注引方言撰音打

者為枹詩荻核撰筴云相撰屬而生皆與郭注撰音

物皆無字疑近撰與撰通廣疋撰也撰也撰也撰也撰也

若荆軻之問言荆軻為燕太子丹刺秦王後誅荆軻

九族其後志恨不已復夷軻之一里皆滅故曰

可謂小網也同有細目中空空之象聲亦與筴近說文

方言箋疏卷三

七

合言之曰撰漸今俗猶言

撰翕葉聚也註撰屬葉相著兒楚謂之撰或謂之翕葉

楚通語也箋疏撰通作撰詩既醉篇毛傳撰附也管

法僕附也又通作撰釋木釋文引舍人注本撰者

彙泰初九處注彙類也義與聚近廣正翕葉積聚也

釋詁翕合也合亦聚也葉之言錄也廣正錄積也准

南原道訓大渾而為一葉果而無根是葉為聚義也

○注葉古叢字說文叢聚也

斟益也註言斟酌益之南楚凡相益而人少謂之不斟

凡病少愈而加劇亦謂之不斟或謂之何斟註言雖

少損無所益也箋疏說文斟勺也酌也斟酌二姓

酌益之此義也廣正斟酌益也故注云言斟

之相因者也

差間知愈也南楚病愈者謂之差或謂之間註言有間

隙或謂之知知通語也或謂之慧或謂之療註慧療

皆意精明或謂之瘳或謂之錮註錮亦除也或謂之

除音義錮音圭箋疏說文瘳病瘳也漢書高祖細漢

差也說文瘳瘳也瘳與差同文王世子鄭注問猶瘳

也故乘七發太子玉體不安亦少問乎子罕再病則

孔安國注少差日間素問制瘳篇一刺則衰再病則

知三刺則已又瘳氣法時論篇一刺則衰再病則

甚夜半靜是知慧皆愈也瘳之言了也前卷云了快

也說文瘳慧也瘳音義二十引廣正瘳快也蓋特

方言箋疏卷三

六

撰軒使者絕代語釋別國方言箋疏卷第三終

禪衣江淮南楚之間謂之裸註楚辭曰遺余裸兮禮浦

關之東西謂之禪衣有衰者註前施衰囊也趙魏之

間謂之衽衣無衰者謂之程衣古謂之深衣註制見

禮記音義裸音簡康衰房箋疏說文禪衣不重也釋

云有衰曰夜無衰曰單果經音義四禪衣有衣而無

裏也王藻禪為網鄭注有衣裳而無裏漢書江充傳

師古注禪衣制若今之朝服中禪也漢官儀武賁中

即將衣紗穀禪衣是禪衣絲麻皆可為之故鄭風箋

云葵禪也蓋以禪穀為之說文葵禪衣也禪之言葉

也說文葉薄也又云南楚謂禪衣曰禪玉篇禪衣

也註引楚詞見九歎王逸注禪禪禪也案諸書皆以

禪為禪衣之異名惟王逸以為禪禪禪也說文禪

裏也裏謂之裏衣前禪也玉篇同淮南泥論訓高注裏衣

何休注袍衣前禪也玉篇同淮南泥論訓高注裏衣

方輿之衣如今吏人之左衣也左與袂同程即今之

對袂衣無右外袂者也說文程也左與袂同程即今之

案凡去衣見體謂之袒袒所謂袒也其去上衣見

袒衣亦謂之袒袒內則不有敬事不敢袒袒是也說

文程與禪並訓袒故禪衣無衰者謂之程衣也師古

急就篇注禪衣似深衣而衰大亦以其無裏故呼為

禪衣江充傳衣似深衣而衰大亦以其無裏故呼為

禪衣江充傳衣似深衣而衰大亦以其無裏故呼為

禪衣江充傳衣似深衣而衰大亦以其無裏故呼為

方言箋疏卷四

十

禪衣江淮南楚之間謂之裸註楚辭曰遺余裸兮禮浦

關之東西謂之禪衣有衰者註前施衰囊也趙魏之

間謂之衽衣無衰者謂之程衣古謂之深衣註制見

禮記音義裸音簡康衰房箋疏說文禪衣不重也釋

云有衰曰夜無衰曰單果經音義四禪衣有衣而無

裏也王藻禪為網鄭注有衣裳而無裏漢書江充傳

師古注禪衣制若今之朝服中禪也漢官儀武賁中

即將衣紗穀禪衣是禪衣絲麻皆可為之故鄭風箋

云葵禪也蓋以禪穀為之說文葵禪衣也禪之言葉

也說文葉薄也又云南楚謂禪衣曰禪玉篇禪衣

也註引楚詞見九歎王逸注禪禪禪也案諸書皆以

禪為禪衣之異名惟王逸以為禪禪禪也說文禪

裏也裏謂之裏衣前禪也玉篇同淮南泥論訓高注裏衣

何休注袍衣前禪也玉篇同淮南泥論訓高注裏衣

方輿之衣如今吏人之左衣也左與袂同程即今之

對袂衣無右外袂者也說文程也左與袂同程即今之

案凡去衣見體謂之袒袒所謂袒也其去上衣見

袒衣亦謂之袒袒內則不有敬事不敢袒袒是也說

文程與禪並訓袒故禪衣無衰者謂之程衣也師古

急就篇注禪衣似深衣而衰大亦以其無裏故呼為

禪衣江充傳衣似深衣而衰大亦以其無裏故呼為

禪衣江充傳衣似深衣而衰大亦以其無裏故呼為

禪衣江充傳衣似深衣而衰大亦以其無裏故呼為

禪衣江充傳衣似深衣而衰大亦以其無裏故呼為

禪衣江充傳衣似深衣而衰大亦以其無裏故呼為

方言箋疏卷四

二

禪衣江淮南楚之間謂之裸註楚辭曰遺余裸兮禮浦

關之東西謂之禪衣有衰者註前施衰囊也趙魏之

間謂之衽衣無衰者謂之程衣古謂之深衣註制見

禮記音義裸音簡康衰房箋疏說文禪衣不重也釋

云有衰曰夜無衰曰單果經音義四禪衣有衣而無

裏也王藻禪為網鄭注有衣裳而無裏漢書江充傳

師古注禪衣制若今之朝服中禪也漢官儀武賁中

即將衣紗穀禪衣是禪衣絲麻皆可為之故鄭風箋

云葵禪也蓋以禪穀為之說文葵禪衣也禪之言葉

也說文葉薄也又云南楚謂禪衣曰禪玉篇禪衣

也註引楚詞見九歎王逸注禪禪禪也案諸書皆以

禪為禪衣之異名惟王逸以為禪禪禪也說文禪

裏也裏謂之裏衣前禪也玉篇同淮南泥論訓高注裏衣

何休注袍衣前禪也玉篇同淮南泥論訓高注裏衣

方輿之衣如今吏人之左衣也左與袂同程即今之

對袂衣無右外袂者也說文程也左與袂同程即今之

案凡去衣見體謂之袒袒所謂袒也其去上衣見

袒衣亦謂之袒袒內則不有敬事不敢袒袒是也說

文程與禪並訓袒故禪衣無衰者謂之程衣也師古

急就篇注禪衣似深衣而衰大亦以其無裏故呼為

禪衣江充傳衣似深衣而衰大亦以其無裏故呼為

禪衣江充傳衣似深衣而衰大亦以其無裏故呼為

禪衣江充傳衣似深衣而衰大亦以其無裏故呼為

禪衣江充傳衣似深衣而衰大亦以其無裏故呼為

禪衣江充傳衣似深衣而衰大亦以其無裏故呼為

稱陳魏之間謂之蔽自關而東或謂之襪註今關西語

然也音義蔽音皮箋疏說文帶下裳也或作襪釋名

也緝下橫縫緝其下也廣正裳也裳也連接羣幅

而蔽也爾風東山篇正義引陸璣義疏云鶴雀似鴻

雀也下裳謂之帶亦謂之帶一名卓裙廣正早被雀

呼帶也師古急就篇注裳即裳也一日被一日襪

蔽邽江淮之間謂之褱或謂之被魏宋南楚之間謂之

大巾自關東西謂之蔽邽齊魯之郊謂之裊音義褱

褱或曰褱音反箋疏釋名褱也所以蔽邽前也婦人

傳節陶公主自執幸敬膝敬與蔽邽通膝即邽之今體

說文褱蔽膝也詩東大巾褱蔽邽也釋器婦人之褱

女施褱結紉正義引孫炎云褱也郭璞曰即今

之香纓也義見禮記案士昏禮言結紉則紉當是說

郭義非也說文說佩巾也名南野有死鬻毛傳同內

則鄭注說事人之佩巾也巾以拭物也蓋謂佩之於前可

又有大巾之名也然以覆頭與釋名方言之義並合

以蔽邽家之於首可以覆頭與釋名方言之義並合

說文褱蔽邽也蔽一幅巾也讀若撥廣正褱蔽膝也

卑彰有德也故朱赤者盛色也子曰緘者所以別尊

朱市諸侯赤市大夫士大夫蔽前而巳市以象之法

蔽又云褱也所以蔽前白虎通市者蔽也所以蔽

前天子朱市諸侯赤市大夫士大夫蔽前而巳市以象

聲即為褱故廣正又謂之褱也說文作褱與褱同也

之襪箋疏師古急就篇注短衣曰襪自膝以上一日

領恐其上擁頸也其上濁大而曲因以名云釋名反

也又云曲領在內以禁中衣之領反于背後閉其襟

也其說曲領與頤畧同蓋頤即本釋名也注襪無右

施袖也是無右之義也歟

稱陳楚江淮之間謂之褱音義褱息箋疏師古急就篇

之褱最親身者也說文褱也或作褱又德褱也或

作褱釋名褱也貫也貫兩脚上係要中也廣正褱也

史記司馬相如傳自著褱鼻釋集解引韋曜漢書注

今三尺布作形如褱鼻案下文無褱之褱羅漢書注

樂廣韻作華贖樂其例已韋以

為形如褱鼻望文生義失之

袴齊魯之間謂之褱註傳曰徵褱與褱或謂之褱註今

俗呼袴蹄為褱關西謂之袴音義褱音鵞褱箋疏說

袴膈衣也釋名袴蹄也兩股各跨別也案袴者中分

之名兩脛之衣謂之袴猶兩足所越謂之跨兩股之分

間謂之跨割物使分亦謂之割義並同也褱說文作

褱廣韻釋齊魯言袴文杜注褱袴也廣正褱謂之

足也集韻類篇並引廣正褱袴蹄也或作褱錯日蹄

名讀若袴確郭音鵞

魚蓋從許君讀也

褱謂之袖註襦襜有袖者因名云箋疏說文袂也俗

也手所由出入也亦言受也以受手也戴氏曰釋名

孫炎注與郭同鄭注士昏禮大夫之妻刺繡以為領如今偃領矣偃與禮同

袿謂之袿註衣後袿也或作袿廣正云衣袖也箋疏玉

袿也婦人之上服也袿也釋名婦人上服曰袿其

下垂者上廣下狹如刀圭也廣韻及介正疏並引廣

正注長襦也袿袿之轉玉篇袿袿也釋器袿謂之

袿注衣後袿也釋名袿袿也袿袿然直亦言在後常

見毛傳袿袿也正法說文袿袿也袿袿也鄭注

儒行云庶人袿袿也二尺二寸袿袿也末鄭注

也案袿與袿二物而云或作袿者說文袿一曰袿也

借袿為袿者故袿亦得為袿

袿謂之袿註衣襟也或曰裳際也箋疏釋器衣襟謂之

齊人謂之袿釋文緯又作袿袿與緯同說文袿衣襟也

也喪服記袿二尺有五寸注袿所以掩裳際也上正

一尺燕尾一尺五寸凡用布二尺五寸深衣積袿鉤

邊注續猶屬也袿在裳旁者也屬連不殊裳前後也

江氏永日以布四幅正裁為八幅上下各廣一尺一

寸各邊削幅一寸得七尺二寸既足要中之數矣下

齊倍于要又以布二幅斜裁為四幅狹頭二寸在上

寬頭二尺在下各邊削幅一寸亦得七尺二寸共得

一丈四尺四寸此四幅連屬于裳之兩旁所謂袿當

旁也案玉藻深衣袿當旁鄭注謂裳幅所交裂也

凡袿者或殺而上或殺而下袿屬衣則垂而放之屬

裳則縫之以合前後是凡言袿者皆謂裳之兩旁也

幅也以袿為正幅者今義非古義也

袿謂之綴註袿袿綴結也箋疏綴之謂細也釋名細

不漏水也玉篇綴密也綴補綴衣也餘互見上

不謂之袿註袿袿袿衣亦謂袿袿袿疏說文袿袿短

也說文短袿袿袿無袿衣也袿楚謂無袿衣也案衣

也聲義並近

無袿之衣謂之袿箋疏說文袿無袿衣也袿楚謂無袿

飾之也說文袿純也釋器袿謂之純郭注衣袿飾也

袿袿三句合上

無袿衣謂之袿註袿袿袿也音義袿音藝袿

也廣正同稱或謂之袿袿袿也袿袿也開張之以受臂屈伸

之下文復稱或謂之袿袿袿也袿袿也說文無袿衣謂

袿也又作袿同

無袿袴謂之袿註袴無袴者即今犢鼻褌也褌亦褌字

異耳箋疏說見上文釋南楚江

稍謂之袿註未詳其義音義袿所交丁箋疏案此釋衣

場之水篇鄭箋袿當為袿袿袿也袿袿也袿袿也

袿袿也袿袿也袿袿也袿袿也袿袿也袿袿也

袿袿也袿袿也袿袿也袿袿也袿袿也袿袿也

袿袿也袿袿也袿袿也袿袿也袿袿也袿袿也

袿袿也袿袿也袿袿也袿袿也袿袿也袿袿也

袿袿也袿袿也袿袿也袿袿也袿袿也袿袿也

袿袿也袿袿也袿袿也袿袿也袿袿也袿袿也

袿袿也袿袿也袿袿也袿袿也袿袿也袿袿也

袿袿也袿袿也袿袿也袿袿也袿袿也袿袿也

袿袿也袿袿也袿袿也袿袿也袿袿也袿袿也

袿袿也袿袿也袿袿也袿袿也袿袿也袿袿也

袿袿也袿袿也袿袿也袿袿也袿袿也袿袿也

袿袿也袿袿也袿袿也袿袿也袿袿也袿袿也

袿袿也袿袿也袿袿也袿袿也袿袿也袿袿也

袿袿也袿袿也袿袿也袿袿也袿袿也袿袿也

袿袿也袿袿也袿袿也袿袿也袿袿也袿袿也

袿袿也袿袿也袿袿也袿袿也袿袿也袿袿也

袿袿也袿袿也袿袿也袿袿也袿袿也袿袿也

袿袿也袿袿也袿袿也袿袿也袿袿也袿袿也

袿袿也袿袿也袿袿也袿袿也袿袿也袿袿也

袿袿也袿袿也袿袿也袿袿也袿袿也袿袿也

袿袿也袿袿也袿袿也袿袿也袿袿也袿袿也

袿袿也袿袿也袿袿也袿袿也袿袿也袿袿也

方言箋疏卷四

五

方言箋疏卷四

六

孫曰衿之言相紵帶也少儀甲不組膝鄭注組膝以
組飾及紵帶也古者佩玉有紵上系于衡說文紵系
紵也與與程通韻發要
王字作理是其例矣

覆謂之衿註即衣衿也箋疏謂見上下衿

覆衿謂之禪衣音義憤反箋疏禪衣也餘互見前禪

條衣
偏禪謂之禪襦註即衫也箋疏說見前汗襦條○戴本

從舊
衿謂之禪註今又呼為涼衣也音義衿續灼箋疏玉

衿謂之禪衣也又云約纏謂之禪也約即衿

之謂○釋俗本謂作禪今據宋本訂正

袒飾謂之直衿註婦人初嫁所著上衣直衿也音義袒

但箋疏廣正袒飾長襦也王念孫曰說文襦短衣也

方言箋疏卷四

七

繡衿長襦是也釋名直領邪直而交下亦如丈夫服

袍方也玉篇宜衿婦人初嫁所著上衣也宜即直之

婦人直領也繡為方領上刺作繡文是也

衰明謂之袍註廣正云衰明長襦也箋疏釋名袍丈夫

也袍苞也苞內衣也婦人以絳作衣裳上下連四起

施袿亦曰袍義亦然也玉篇袍長襦也師古急就篇

袍與襦長短各異衰明為長襦蓋比襦為長而溫煖

故說文亦謂之襦衣釋名襦也言溫煖也廣正疑

引許慎淮南子注楚人謂袍為襦蓋對文則短衣謂

襦謂重衣之散在上方者袍袍短身而廣袖一
日左衽之袍是也然則方言謂之袍猶廣正謂之長
矣

繞衿謂之衿註俗人呼接下江東通言下裳箋疏繞領
為端首也然則繞領者圍繞于領今男子婦人之披

肩其遺意也劉熙云披披也披之肩背不及下也蓋
古名衿宏農方言曰披若裳則曰下裳言衿之在下
者亦集衆幅為之如裳之集衆幅披身也李善引梁
注淮南子冬月著葛帳練帶自是上下二物又水經
如常居亦謂帳並言是其證注俗人呼接下江東通
言下裳詳前帶陳魏
之間謂之披條下

懸掩謂之緣註衣縫緣也音義掩音箋疏說文覆謂之

也廣韻掩衣縫緣也玉藻緣廣半寸鄭注

絮襦謂之蔽御註廣異名也箋疏說文絮麻一耑也人

一耑猶
束也

衿謂之袖註衣縹江東呼袖音義袖音襦箋疏廣正

袖也廣韻襦袖衣袖蓋本此而誤倒也注衣縹江東

呼袖者廣正襦袂也袂袖也玉篇縹衣袂也廣韻袖

方言箋疏卷四

八

帛袿謂之被巾註婦人領巾也音義帛袿廣正帛

也案帛之言屨也王逸注離騷云屨被也帛袿所以

護領袿猶表也表謂衣領也詩素衣朱纁毛傳纁領

也澤表古同聲易林否之師云揚水潛鑿使石潔

白衣素表朱游戲皋沃衣素表朱即素衣朱潔也

繞緇謂之襦衿註衣督脊也音義循音箋疏此即深衣

及踝以應直者也廣韻緇縫也玉篇緇繞緇也緇衣

背縫也說文緇衣躬縫讀若督袿背縫廣韻緇衣背

縫也攻工記匠人疏中衣為督袿以督率兩旁音語

衣之偏製之衣韋注裝在中史記趙世家王夢衣偏

製之衣正義製背縫也莊子養生篇緣督以為經李
願注督中也釋文韋裝背縫並同督假借字通裝昭十二
古今人表作篤與督亦通也
厲謂之帶註小尔正曰帶之垂者為厲箋疏廣正厲帶
左傳賈服杜注並云厲大帶之垂者是著于身謂之
帶其垂者謂之厲也故釋名云帶帶也著于衣如物
烈也烈餘也

襦謂之幘注即把幘也音義襦襦煩窳兩筓疏廣正
玉篇同大正韓奕篇毛傳幘幘式幘也一曰襦被
正義云禮記作帶周禮作幘字異義同曲禮素翬先
後鄭注並云覆笄也周官冢人注以巾覆物曰器上
昏禮設扇注覆之也說文幘幘也一覆也幘蓋
帶幘蓋扇聲義並同注云卽把幘者衆經音義
十八引通俗文帛兩幅曰把徐鉉新刊說文把
字亦云帛二幅曰把玉篇幘把也幘巾幘也
緊絡謂之襪注卽小兒次衣也音義緊絡襪翳筓疏義
前襦謂之
襦條下

楚謂無緣之衣曰襪紩衣謂之襪秦謂之緦自關而西
秦晉之間無緣之衣謂之襦襦註嫌上說有未了故
復分明之箋疏說詳前襦條據注意則上文猶言
容爲襦江淮南楚謂襦爲襦襦關西謂襦
無緣者爲襪紩者爲襪關西謂襦之無緣者爲

襦襦做紩者爲緦也
復襦江湘之間謂之襪或謂之筓襪註今筓袖之襦也
襪卽袂字耳音義登音筓疏廣正復襦謂之襪說文
短衣也袂衣無絮師古急就篇注襦之以絲曰復襦
名襦如襦而無絮者也然則重衣爲袂衣袂衣爲
衣之有絮者復襦謂衣之有絮而短者矣玉篇襪復
襦也廣韻引字林同案筓猶言長袖耳釋名山旁
隴間曰涌涌猶桶狹
而長也聲義並與筓近

大袴謂之倒頓註今電袴也小袴謂之校校註今襦袴
也楚通語也音義校校了兩音筓疏師古急就篇注袴脛
小者謂之校校玉
篇校校小袴也
幘巾也註巾主覆者故名幘也大巾謂之帟嵩嶽之南
註嵩高中嶽山今在河南陽城縣陳穎之間謂之帟

亦謂之幘注江東通呼巾帟耳音義帟帟音芬帟筓疏
幘之言蒙也詩君子偕老篇毛傳蒙覆也廣正幘巾
也鄭注書大傳同廣正幘覆也幘與幘通帟之言汾
也大正韓奕篇同廣正幘覆也幘與幘通帟之言汾
正帟巾也通作粉內則鄭注粉拭物也巾也今齊
人有言粉者釋山嵩高爲中嶽昭四年左傳疏引郭
注大室山也別名外方白虎通中嶽爲嵩高者何嵩
言其高大也水經注合而言之爲嵩高分而名之嵩
二室西南有少室東北有太室案在今河南河南府
登封縣西玉篇云帟
大巾也廣韻帟帟巾

絡頭帟頭也紗績鬢帶帟帷幘頭也自關以西秦
晉之郊曰絡頭南楚江湘之間曰帟頭自河以北趙
魏之間曰幘頭或謂之帟或謂之幘其偏者謂之鬢
帶註今之偏疊幘頭也或謂之鬢帶註鬢亦結也音
義帟音鬢鬢美位反鬢音菜筓疏鄭注問喪日今時
義帟音精亦干掩于性反筓疏始喪邪中頭頭并

覆結謂之幘巾或謂之承露或謂之覆髮註今結籠是
也皆趙魏之間通語也筓疏廣正髮髻也王懷祖曰
皆有髮無髻髮字注髻結也筓與髻同二徐本說文
古通作結此字後人所加案曹憲云說文髮即結文
係髻之重文士冠禮將冠者采衣紛鄭注紛結髮也
古文紛爲結紛之或作結猶髻也或作髻今髮文
髻字訓爲髻結乃後人所改大徐不察反今髮文
後人所加誤矣玉篇髻字注結髮也髻字注云同上
此皆本于說文其下文云說文古拜切髻結也則髻
髻年等以誤本說文髻入耳髻又作髻亦作介玉篇
髻髻也廣韻同積漢書與服注引晉公卿禮秩本傳

方音箋疏卷四
九

之言雙也說文網履兩枚也一日絞也玉篇練絞也廣韻練屬中絞也

纒謂之纒註謂纒纒也音義

纒音

箋疏

急就篇注紡謂

纒也說文纒布纒也纒纒也趙岐孟子注云緝絲為纒麻曰辟練麻曰纒廣疋纒纒也玉篇纒纒纒也

方言箋疏卷四

三

輶軒使者絕代語釋別國方言箋疏卷第四終

輟軒使者絕代語釋別國方言箋疏卷第五

嘉定錢繹撰集

鏡或謂之鏡 註鏡釜屬也北燕朝鮮洌水之間或謂之

鏡或謂之餅江淮陳楚之間謂之鈞註或曰三脚釜

也或謂之鏡吳揚之間謂之鬲釜自關而西或謂之

釜或謂之鏡註鏡亦釜之總名也音義 鏡音富鏡音

音技鬲 箋疏衆經音義卷二引三倉鏡小釜也說文

與三倉異義師古急就篇注釜所以炊鬻也火者曰

釜小者曰鏡周官亨人掌共鼎鑊鄭注鑊所以煮肉

及魚腊之器又大宗伯注鑊烹牲器也漢書刑法志

有鑊顧抽鑊鑊烹之刑師古注鼎大而無足曰鑊以

氏家訓書證篇吳人呼鑊為鑊字亦作鑊鑊以

謂釜曰鑊師古急就篇注同玉篇鑊也說文朝鑊洌水

言鑊也卷十三鑊厚也卷六鑊重也是鑊以厚重

得名也說文江淮之間謂釜曰鈞召南維鈞及釜毛

傳有足曰鈞無足曰釜隱三年左氏傳杜注同鈞之

言鈞也說文鈞一足也說文駁鬻並三足釜也廣雅

駁鬻鈞釜也曹憲駁鬻音蠟鬻音切鈞奇綺兩音小

也注今之三隅籠釋文桂鳥攜反駁鬻豉桂綺聲並

相近三足釜謂之鈞亦謂之駁亦謂之鬻猶三星如

隅謂之駁三隅籠謂之駁也說文鑊釜也廣正同史

記秦始皇紀飯文高鼎屬實五穀斗二升曰穀象腹

壺聲義並近說文高鼎屬實五穀斗二升曰穀象腹

交文三足或從瓦作馱漢令从瓦麻聲作馱釋器鼎

欸空也郊祀志鼎空足曰鬲蘇林注足中空欸一

名曰鬲是鬲為空足之釜故云本欸下脫或謂之

甌自關而東謂之甌或謂之鬻註涼州呼鈞或謂之酢

甌音義 甌音言甌音岑酢

若言衆經音義卷十引字林甌炊器也按甌之言蒸

也蒸甌之器也底有穿必以竹席蔽之米乃不漏說

文算蔽也所以蔽甌底玉篇甌無底甌也考工記陶

人爲甌如甌衆注甌無底甌少半甌食禮康人概甌

似之因以名云釋奇駁蹄研善陸甌注甌也山形似

上大小若甌曰鬻讀若岑釋器鬻謂之鬻鬻也

孫炎注鬻東謂鬻爲鬻涼州呼鬻鬻謂之鬻鬻也

斷代支切又音修說文楚人相鬻食麥曰餅與酢

通說文鬻飯氣蒸也釋言鬻鬻也大雅河疏引孫

隱注蒸之曰鬻均之曰鬻史記秦始皇紀飯土盞索

增卽鬻之異文言以土爲甌也司馬貞云增如字是

音鏡今人以火乾煮物曰炸音與酢近又吳人以物

入釜微煮之曰溜聲如鑊釜餅鑊或用釜或用甌因

名甌爲酢鑊矣○注涼州俗本作

梁州今據廣韻及余正注訂正

孟宋楚魏之間或謂之盃盃謂之盃或謂之鈔鈔盃謂

之權孟謂之柯註轉相釋者廣異語也海岱東齊北

燕之間或謂之益音義 孟音于盃烏管反 箋疏說文

器也又樽木也可屈爲杵者杵孟同漢書東方朔傳

置守宮孟下師古注孟食器也若盃而大今所謂盃

孟也又急就篇注杵孟食器也若盃而大今所謂盃

杆士喪禮下篇兩杵鄭注杵以盛湯一曰齊人謂盃

甌

甌

甌

甌

甌

甌

甌

甌

甌

甌

甌

甌

甌

甌

甌

甌

甌

甌

甌

甌

甌

甌

甌

甌

以別之說
詳上條

炊篋謂之縮註漉米篋也或謂之篋或謂之匿註江東

呼浙義音義篋音義篋疏說文篋漉米也又云徐

錯日篋所以漉米也蓋漉米參交以支炊篋者徐

師古急就篇注篋之流米篋也或謂之縮或謂之

匿史記司馬相如傳索隱引字林云篋漉米也

鄭家注又纂要云篋浙篋也縮之字云篋漉米也

縮篋也篋也篋也篋也篋也篋也篋也篋也篋也

說文篋也篋也篋也篋也篋也篋也篋也篋也

浙篋也篋也篋也篋也篋也篋也篋也篋也

篋也篋也篋也篋也篋也篋也篋也篋也

篋也篋也篋也篋也篋也篋也篋也篋也

篋也篋也篋也篋也篋也篋也篋也篋也

篋也篋也篋也篋也篋也篋也篋也篋也

篋也篋也篋也篋也篋也篋也篋也篋也

篋也篋也篋也篋也篋也篋也篋也篋也

篋也篋也篋也篋也篋也篋也篋也篋也

篋也篋也篋也篋也篋也篋也篋也篋也

篋也篋也篋也篋也篋也篋也篋也篋也

篋也篋也篋也篋也篋也篋也篋也篋也

篋也篋也篋也篋也篋也篋也篋也篋也

篋也篋也篋也篋也篋也篋也篋也篋也

篋也篋也篋也篋也篋也篋也篋也篋也

篋也篋也篋也篋也篋也篋也篋也篋也

方言箋疏卷五

十一

箒註今薰籠也陳楚宋魏之間謂之箒居箒疏說文箒

也又云薰箒謂之箒居今吳人謂之烘籃史記陳涉

世家夜箒火箒箒傳以箒燭此地徐廣曰然火而箒

取箒單之義史記滑稽傳音義箒箒是也

扇自關而東謂之箒註今江東亦通名扇為箒自關而

西謂之扇音義箒疏說文箒扇也或從委作箒

人謂之箒扇一聲之轉義廿五林訓高誘注扇引

方言作箒呂氏春秋有度篇冬不用箒高誘注扇引

頌圖經葉以箒也扇暑而涼本紳射干一名鳥翼蘇

頌李善唐賦注引郭氏上林賦注云射干一名鳥

呼鳥善射干葉橫張如扇或謂之鳥翼亦謂之鳥

猶扇謂之箒也

確機註確梢也陳魏宋楚自關而東謂之樞礎或謂之

榑註即磨也音義榑音榑榑疏說文榑春也主發

也榑榑謂之榑延也榑榑榑榑榑榑榑榑榑榑

也榑榑謂之榑延也榑榑榑榑榑榑榑榑榑榑

也榑榑謂之榑延也榑榑榑榑榑榑榑榑榑榑

也榑榑謂之榑延也榑榑榑榑榑榑榑榑榑榑

也榑榑謂之榑延也榑榑榑榑榑榑榑榑榑榑

也榑榑謂之榑延也榑榑榑榑榑榑榑榑榑榑

也榑榑謂之榑延也榑榑榑榑榑榑榑榑榑榑

也榑榑謂之榑延也榑榑榑榑榑榑榑榑榑榑

也榑榑謂之榑延也榑榑榑榑榑榑榑榑榑榑

也榑榑謂之榑延也榑榑榑榑榑榑榑榑榑榑

也榑榑謂之榑延也榑榑榑榑榑榑榑榑榑榑

也榑榑謂之榑延也榑榑榑榑榑榑榑榑榑榑

也榑榑謂之榑延也榑榑榑榑榑榑榑榑榑榑

也榑榑謂之榑延也榑榑榑榑榑榑榑榑榑榑

也榑榑謂之榑延也榑榑榑榑榑榑榑榑榑榑

也榑榑謂之榑延也榑榑榑榑榑榑榑榑榑榑

也榑榑謂之榑延也榑榑榑榑榑榑榑榑榑榑

也榑榑謂之榑延也榑榑榑榑榑榑榑榑榑榑

也榑榑謂之榑延也榑榑榑榑榑榑榑榑榑榑

也榑榑謂之榑延也榑榑榑榑榑榑榑榑榑榑

也榑榑謂之榑延也榑榑榑榑榑榑榑榑榑榑

也榑榑謂之榑延也榑榑榑榑榑榑榑榑榑榑

也榑榑謂之榑延也榑榑榑榑榑榑榑榑榑榑

也榑榑謂之榑延也榑榑榑榑榑榑榑榑榑榑

方言箋疏卷五

十二

榑註養馬器也梁宋齊楚北燕之間或謂之榑或謂之

阜註阜之名於此乎出音義榑音榑榑疏卷三云立

也榑榑謂之榑延也榑榑榑榑榑榑榑榑榑榑

也榑榑謂之榑延也榑榑榑榑榑榑榑榑榑榑

也榑榑謂之榑延也榑榑榑榑榑榑榑榑榑榑

也榑榑謂之榑延也榑榑榑榑榑榑榑榑榑榑

也榑榑謂之榑延也榑榑榑榑榑榑榑榑榑榑

也榑榑謂之榑延也榑榑榑榑榑榑榑榑榑榑

也榑榑謂之榑延也榑榑榑榑榑榑榑榑榑榑

也榑榑謂之榑延也榑榑榑榑榑榑榑榑榑榑

也榑榑謂之榑延也榑榑榑榑榑榑榑榑榑榑

也榑榑謂之榑延也榑榑榑榑榑榑榑榑榑榑

也榑榑謂之榑延也榑榑榑榑榑榑榑榑榑榑

燕齊之間謂之帳註廣雅作振字音同耳音義

音義疏衆經音義十入引者誦訓詁飲飽也謂以食

樓倉有底日飢經典通作食史記陸賈傳索隱引

則通故說文囊無底日囊囊也廣雅囊說文則與

猶兜也今人謂以布盛物曰兜兜帳帳皆收斂之名

斂髮之言掩也說文掩斂也同帳帳齊人謂之帳言

箋妻斂也帳之言振也中庸鄭注振猶收也注引廣

雅作振今亦作帳與郭所見本異○飲舊本誤作飲

說文斂飲馬器也誤正同又策飲牛筐也玉篇斂餉

馬器也餉古餉字形似欲故誤作飲今據以訂正

謂之鉤格自關而西謂之鉤或謂之鐵音義鐵音箋

疏說文鉤曲也玉篇鉤鐵曲也案鉤之言句也說文

日積積不申之意鉤輒下曲者翊積積也徐鉉

魚鉤也鉤天寒足鉤也病曲脊也曲禮左胸右末捕

注屈中日胸是凡言鉤者皆屈曲之義也說文脰骨

角之名玉篇脰鹿角也角有枝曰脰無枝曰角淮南

主術訓榮之力別脰伸鉤高誘注脰角也說文格格

也玉篇格枝柯也義與脰近鹿角有枝格故謂之鹿

脰以鉤形似之也格與脰通亦取枝格之意也廣雅

鹿脰鉤也廣韻引坤倉云獵懸物鉤也玉篇鐵鉤

也鐵之言幾微也淮南說林訓無鐵之鉤不可以得

文插刺土也義相因也說文尉古田器也用頭臣工

尉之言挑也少牢饋食下篇二手執挑挑者挹也

鄭注挑謂之敵讀如或春或抗之抗或挑挑者挹也

語也案亦死之尉本是田器而鄭引以釋挑者蓋

尉取以義故讀從挑凡物之取食二名不同而為

之意多相近猶釋器鉤謂之異類注胃名者其命

官履人云鉤謂之救著於尉之頭注胃名者其命

所拘持之義故其訓亦同也衆經音義十一者不同而為

鉤二形今宋魏曰菜或從金作鈞瓜切犁刀也說文菜

又菜今為鐮釋名鐮或曰鐮鐮則也鐮鐮也亦作鈞

南精神訓高注鐮鐮也青州謂之鐮鐮有及也三輔謂

之鐮是謂鐮者不獨宋魏之間也鐮鐮語之轉耳家

言華也鄭注曲禮云華中裂之也中裂謂之鐮鐮

君入地使土中裂即謂之鐮矣後漢書載就傳注引

玉篇宮牆朱鈞說文鈞與鐮同廣雅鐮也曹憲音

植焉同家君曰說文鈞與鐮同廣雅鐮也曹憲音

廣雅畚畚也說文畚蒲器也餅屬所以盛種宜十一

年左氏傳稱畚菑杜注畚盛土器盛種及土之器謂

之畚亦謂之畚猶畚謂之柎徒土之輩亦謂之柎

也廣雅畚也玉篇畚畚屬今作鏟鏟也又作鏟

少釋名鏟或曰銷銷削也能有所穿削也王念孫曰

把註有齒曰把無齒曰杙宋魏之間謂之渠挈註今江

東名亦然或謂之渠疏註語轉也音義挈音入疏

聚禾穀也說文把收麥器也釋名把播也所以推引

除物也王褒僮約云屈竹作把漢書貢禹傳梓中把

土師古把指手微屈焉謂之把反程瑤山通藝錄握

物謂之把把指屈焉謂之把反程瑤山通藝錄握

名齊魯謂四齒把為權與渠聲之轉耳玉篇渠挈

把也廣韻引方言亦作渠深即渠之轉耳玉篇渠挈

之渠疏猶籬落渠疏謂之芭離釋名離也齒扶疏謂

芭離芭與把聲亦相近說文桂義可以劃麥河內

用之古攜切是河內又謂把為桂矣○盧氏云注上

或增有齒曰把四字見師古急就篇注此不當有案

衆經音義十八引方言把謂之渠挈郭璞注此不當有

把無齒曰杙杙音入是注文本有此四字及杙音八

三字顏氏即本此以注急就篇今本無者脫文也廣

韻本無此注而誤又作捌同又捌字注引方言無齒把

為正文今訂正

方言箋疏卷五

五

斂註今連柳所以打穀者宋魏之間謂之攝父註亦杖

名也或謂之度註今江東呼打為度自關而西謂之

楸或謂之拂齊楚江淮之間謂之挾註此皆打之別

名也或謂之梓音義父音殊度音度量也楸蒲項反

梓音箋疏釋名柳加也加杖於柄頭以撻穗而出其

勃轉於頭故以名之也今人猶連竹為之謂之連柳

羅連一聲之轉柳之言歌也廣雅歌擊也王褒僮約

刻釋木守宮槐書講育抗初學記引孫炎注聶合也

也釋木守宮槐書講育抗初學記引孫炎注聶合也

郭注槐葉書曰聶合而夜坑布者名為守宮槐又云

楓攝攝說文楓木也厚葉弱枝善搖一名葉葉又葉

木葉搖白也徐鍇曰謂木遇風而翻見葉背背多白

故曰搖白也楓木一名聶義出於此也說文又投

殊人也禮父以積竹一入聶義出於此也說文又投

軍中士所持也師古急就篇注投亦杖名也投投同

可以打穀或因謂攝父矣廣雅度杖也周官司市凡

市入則有執鞭度守門鄭注必執鞭度以威正人故

也度謂父也王伯申曰古人謂父為度以打得名故

鄭云之轉威正人操也廣雅度杖也海內北經云蛇

巫高誘注格大杖以挑木為之石氏星經云天格五

星天之武庫也格者大杖所以打賊也說文佛擊禾

連物也釋名佛發也發使聚也今之農器連柳也漢

書王莽傳必躬載佛師古注佛所以擊治禾者也今

謂之連柳說文拂過擊也刺擊也廣雅連柳也今

佛也連柳說文拂過擊也刺擊也廣雅連柳也今

以打穀也

劉鉤江淮陳楚之間謂之鉤或謂之鋸自關而西或謂

之鉤或謂之鏃或謂之鋸音義鉤音昭鋸音箋疏說

又艾艸也或作劉齊語挾其鏃劉勰鐸鐸注劉鏃

也說文劉鏃也劉鉤同師古急就篇注鉤鏃也形

曲如鉤因以名云淮南汜論訓高注鉤鏃也說文鉤

大鏃也鏃或謂之鉤張徹說廣雅鉤鏃也鉤廣雅作

劉玉篇鉤刻皆云劉劓也王念孫曰刻之言過也所

割韻引說文云關西呼鏃為劓今無此語疑脫文也

廣韻鏃鏃也體鏃薄也其說文所劉稍稍取之又似廉者

也王篇鏃鏃也體鏃薄也其說文所劉稍稍取之又似廉者

左氏傳鏃鏃也體鏃薄也其說文所劉稍稍取之又似廉者

作鏃鏃鏃也體鏃薄也其說文所劉稍稍取之又似廉者

鉤謂之鏃鏃也體鏃薄也其說文所劉稍稍取之又似廉者

鉤謂之鏃鏃也體鏃薄也其說文所劉稍稍取之又似廉者

高注鏃鏃鏃也體鏃薄也其說文所劉稍稍取之又似廉者

薄宋魏陳楚江淮之間謂之薄或謂之麴註此直語楚

聲轉也自關而西謂之薄南楚謂之蓬薄箋疏說文

方言箋疏卷五

五

薄宋魏陳楚江淮之間謂之薄或謂之麴註此直語楚

聲轉也自關而西謂之薄南楚謂之蓬薄箋疏說文

具曲植鄭注曲薄也淮南曲薄廣雅曲薄謂之薄月令

撲薄古通字又注呂氏春秋曰青徐謂薄為曲薄也

絳侯世家勃以絳薄曲為生索隱引章昭云曲薄也

薄為曲又引許君淮南曲薄也曲薄也曲薄也曲薄也

豫畜萑葦可以為曲薄之製書傳雖未明言七月篇傳

編葦為之故字从艸亦如席之可卷舒者蓬亦葦屬

作屬徐錯云即絡絲篋也廣雅篋謂之篋其尿謂之
楸萑曹憲于縛篋碧二音衆絡絲篋也二篋或作篋
同又云篋篋也所以絡絲篋也淮南說林古之篋為
不可更則推車至今無篋篋高注推車與篋篋亦同
孔子射于矍相之矍篋篋與篋同推車與篋篋亦同
模之言爰也爰引也爰籀文篋字轉謂之篋義相近
也師古急就篇注絡即今之生絲也九章算術均輸
章絡絲一斤為練絲十二兩是絡為生絲之名生絲
謂之絡所以轉篋絡車亦謂之絡義相因也莊子肱
篋篇所以施羅網也落與絡同所以施羅網謂之篋
削格所以轉篋絡車謂之格其義一也今人絡絲之器
刻木為六角圍尺許以細竹長五六寸者六瓣其上
下復為穿納柄于其中長二三尺持其柄而
搖之則旋轉如車輪謂之絡車疑即此篋

雜車趙魏之間謂之輶輶車東齊海岱之間謂之道軌

音義蘇箋疏說文維箬箬於箬車也箬也廷維
之車也輶輶雙聲字廣雅維車謂之輶秦風子亥
篇毛傳蔡歷磔也重言之則曰歷磔磔說文泉刻

方言箋疏卷五

木象象也徐錯曰象象猶歷歷一可數之見廣雅
道軌謂之鹿車玉篇維車亦名軌車卷九車下陳
宋淮楚之間謂之畢注鹿車中數氏云此言維車之
索也攷工記玉人天子圭中必鄭注必讀如鹿車釋
之釋謂以細約其中中央圭中必為組鹿車釋為索其
約束相類故讀亦如之○輶輶衆經音義十四引作
鹿歷

戶鑰自關而東陳楚之間謂之鑰自關而西謂之鑰音

義鍵反箋疏說文鑰鑰關下也玉篇鑰關鑰令不可

同章鑰越語注管鑰取鑰器也鄭注月令鑰牡閉也
也管鑰鑰器也取鑰鑰器也鄭注月令鑰牡閉也
鑰鑰鑰器也取鑰鑰器也鄭注月令鑰牡閉也
又云鑰鑰器也取鑰鑰器也鄭注月令鑰牡閉也
散文則通鑰鑰器也取鑰鑰器也鄭注月令鑰牡閉也
正義鑰鑰器也取鑰鑰器也鄭注月令鑰牡閉也
謂之鑰鑰器也取鑰鑰器也鄭注月令鑰牡閉也
散則大鑰鑰器也取鑰鑰器也鄭注月令鑰牡閉也
云鑰鑰器也取鑰鑰器也鄭注月令鑰牡閉也

傳謂之蔽或謂之箭裏註傳著一名箭廣雅云或謂之篋

之蔽或謂之箭裏註傳著一名箭廣雅云或謂之篋

毒或謂之死專或謂之隱璇註或曰竹器所以整頓

篋者或謂之某所以投篋謂之枰或謂之廣平所以

行某謂之局或謂之曲道音義篋音困死於辯反專

枰音篋疏說文篋局戲也六箸環篋旋篋兩音

評論六箸以竹為之長六分或曰六箸環篋旋篋兩音

擊博樓上股敬順釋文引六博經云博法二人相對

坐向局局分為十二道兩頭當名中為水用某十二

枚法六白六黑又用魚二枚置于水中其擲某十二

為之二人互擲某行到處即豎之名為駢某

即入水食魚亦名牽魚每牽一魚獲二籌翻一魚獲

三籌若已牽兩魚而不勝者名曰枝翻雙魚彼家獲

六籌為大勝也荀子大略篇六六之博楊涼注六六

象某有六篋些王逸注某玉也蔽篋者以玉飾之也

方言箋疏卷五

或言篋篋今之箭囊也投六箸行六某故為六篋也

說文篋篋也一日篋篋也按篋之言圓也說文困廩

之圓者竹圓謂之篋篋箭形圓故亦謂之篋也廣雅

篋者謂之箭說文箭矢竹也篋者以竹為之故亦有

箭名韓非子外儲說秦昭王以松柏之心為篋箭是

又不獨以竹也毒之言督也釋詁督正也說文禱衣

射縫讀若督篋謂之篋毒蓋以正直得名也說文

專六寸篋也籛籛謂之篋雅雅死專篋也死專之言宛轉

也呂氏春秋直諫篇荆文王得宛路之篋說苑正諫

篇謂之篋亦謂之篋竹前謂之篋篋亦謂之宛路篋

有五采說文瓊亦玉也或從旋省作瓊瓊與瓊同字

合篇廣韻並云篋竹器義本此也篋取義於平故又謂

自博謂之蔽至或謂之曲道為一條下圍棋謂之奕
提行另為一條戴盧兩本合下為一條非是按傳與奕
異事自應分列今從舊本○衆經音義卷二兩引作
博云博古文博又卷三卷十七引並同是本或作博
也○或謂之箭裏衆經
音義卷二引無裏字

圍棋謂之弈自關而東齊魯之間皆謂之弈箋疏說文
棋也从升亦聲李善博論注太平御覽並引桓譚
新論云俗有圍棋之戲或言是兵法之類也及為之
其上者遠棋疏張置以會圍因而成多得道之勝中
者則務相絕遮以爭便求利下者守邊隅趁作郢以
自生于小地襄廿五左傳杜注奔圍棋也疏云棋者
所執之子以子圍而相殺故謂之圍棋沈氏云圍棋
稱弈者取其落弈之義也班固弈旨云北方之人謂
棋為弈○衆經音義卷二引方言云自關而東齊魯
之間皆謂棋為弈也又二十五引有圍字餘同○李
善博論注引作圍棋自關而東齊魯之間謂之弈
少謂之弈
皆四字

方言箋疏卷五



輶軒使者絕代語釋別國方言箋疏卷第五終

聳獎欲也註皆強欲也荆吳之間曰聳晉趙曰獎自關而西秦晉之間相勸曰聳或曰獎中心不欲而由旁

人之勸語亦曰聳凡相被飾亦曰獎音義聳山箋疏

昭六年左氏傳聳之以行漢書刑法志作聳師古注

雙謂獎也雙古棟字揚子雲傳注棟勸也案聳之以

行謂善行以獎勸之酒楚語云教之春秋而為之聳

善而抑惡焉以戒勸其心故章注云聳獎也杜預左

氏傳注棟與聳古字通說文獎犬厲之也小爾雅

李善注棟與聳古字通說文獎犬厲之也小爾雅

獎率勸勵也謝眺齊敬后哀策文未命是獎是相勸

曰聳亦曰獎也卷十云食閭慙慙也南楚凡已不

欲善而旁人說之不欲怒而旁人怒之謂之食閭或

謂之慙慙漢書衡山王傳日夜縱吏王謀反事師古

曰縱吏謂獎勸也史記作從容及黠慙慙劉琨詩飾

與慙慙同單言之則為聳矣文選盧諶贈劉琨詩飾

方音箋疏卷六

獎駕猥是中心不欲而由旁人勸語亦曰聳相被飾

亦曰獎也盧氏云以我所欲強人之我從則曰聳或

將亦作聳皆形近之訛音山頊反舊本亦譌作山頊

也今並訂正

聳聳聳也半聳梁益之間謂之聳註言胎聳煩憤也秦

晉之間聽而不聰聞而不達謂之聳生而聳陳楚江

淮之間謂之聳註言無所聞常聳耳也荆揚之間及

山之東西雙聳者謂之聳聳之甚者秦晉之間謂之

聳註言聳無所聞知也外傳聳聳司火吳楚之外郊

凡無耳者亦謂之聳其言聳者若秦晉中土謂聳耳

者明也音義聳音率聳五刮反聳疏李善注文選

篇聳耳不聞也說文聳耳無聞也釋名聳龍也如在

蒙籠之內聽不察也晉語聳聳不可使聽案上文並

說諸疾是聳聳為不能聽之疾章注以為耳不別五

別五聲之和亦謂之聳聳聳聳聳聳聳聳聳聳聳聳聳

也說文生而聳曰聳聳聳聳聳聳聳聳聳聳聳聳聳

說文梁益之間謂之聳聳聳聳聳聳聳聳聳聳聳聳

說文吳楚之外凡無耳者謂之聳聳聳聳聳聳聳聳

說文衆經義卷一引廣蒼云聳聳聳聳聳聳聳聳聳

說文衆經義卷一引廣蒼云聳聳聳聳聳聳聳聳聳

說文衆經義卷一引廣蒼云聳聳聳聳聳聳聳聳聳

說文衆經義卷一引廣蒼云聳聳聳聳聳聳聳聳聳

說文衆經義卷一引廣蒼云聳聳聳聳聳聳聳聳聳

說文衆經義卷一引廣蒼云聳聳聳聳聳聳聳聳聳

說文衆經義卷一引廣蒼云聳聳聳聳聳聳聳聳聳

說文衆經義卷一引廣蒼云聳聳聳聳聳聳聳聳聳

說文衆經義卷一引廣蒼云聳聳聳聳聳聳聳聳聳

說文衆經義卷一引廣蒼云聳聳聳聳聳聳聳聳聳

說文衆經義卷一引廣蒼云聳聳聳聳聳聳聳聳聳

說文衆經義卷一引廣蒼云聳聳聳聳聳聳聳聳聳

說文衆經義卷一引廣蒼云聳聳聳聳聳聳聳聳聳

說文衆經義卷一引廣蒼云聳聳聳聳聳聳聳聳聳

說文衆經義卷一引廣蒼云聳聳聳聳聳聳聳聳聳

說文衆經義卷一引廣蒼云聳聳聳聳聳聳聳聳聳

說文衆經義卷一引廣蒼云聳聳聳聳聳聳聳聳聳

說文衆經義卷一引廣蒼云聳聳聳聳聳聳聳聳聳

方音箋疏卷六

破傜表也陳楚荆揚曰破自山而西凡物細大不純者

謂之傜註言俄傜也音義傜音偏頗箋疏廣雅傜

无平不破樂誌商則破虞鄭司馬相如傳罷池破

陀下屬江郭注云破陀不旁類也詩序無險破私謂之

心崔靈恩注云險談不正也孟子公孫丑篇破私謂之

其所蔽趙岐注云險談不正也孟子公孫丑篇破私謂之

古文以為顛字顛頭偏也廣雅破也又引論語子西

髮切今本又音彼馬融注云彼彼也又引論語子西

廣韻所引異義王氏懷祖云彼彼也又引論語子西

義同下卷十云遙遙也浮廣雅作媯遙與媯字異

字並通義亦近義與媯同初學記引韓詩章句云有

章句曰歌無章句曰謠無章句曰誦無章句曰賦無

俄景李善注俄斜也俄傜云俄傜同義故云言俄傜也

俄初延篇俄斜也俄傜云俄傜同義故云言俄傜也

俄初延篇俄斜也俄傜云俄傜同義故云言俄傜也

俄初延篇俄斜也俄傜云俄傜同義故云言俄傜也

俄初延篇俄斜也俄傜云俄傜同義故云言俄傜也

俄初延篇俄斜也俄傜云俄傜同義故云言俄傜也

俄初延篇俄斜也俄傜云俄傜同義故云言俄傜也

俄初延篇俄斜也俄傜云俄傜同義故云言俄傜也

俄初延篇俄斜也俄傜云俄傜同義故云言俄傜也

俄初延篇俄斜也俄傜云俄傜同義故云言俄傜也

俄初延篇俄斜也俄傜云俄傜同義故云言俄傜也

俄初延篇俄斜也俄傜云俄傜同義故云言俄傜也

俄初延篇俄斜也俄傜云俄傜同義故云言俄傜也

俄初延篇俄斜也俄傜云俄傜同義故云言俄傜也

箋疏 廣正埋下也說文涅黑土在水中也涅埋古今
丁念切云或為墊下也竊屋傾下也玉篇墊都念切
也注音玷異謂陷下也廣正埋下也曹憲十三云頽下
墊竊字外物篇同泉陶器下民昏墊鄭注昏沒也墊
陷也莊子外物篇謂之竊屋傾下謂之墊因而居下
地而病困者亦謂之墊成六年左氏傳鄭瑕氏土薄
水淺其惡易觀則民愁民愁則墊隘於是乎有
沈溺重脆之疾中山經云首山其陰有谷曰机谷多
獸鳥食之已

物逸離也註謂乖離也楚謂之越或謂之遠吳越曰物
音義 物音 箋疏 玉篇物離也引博雅斷也音武粉武
又云物離遠也物離遠也物離遠也物離遠也物離遠也
又離原忽今路迢遠荀子賦篇云忽兮其極之遠也
又離耳與物通廣正遠也楚詞九章逸而不可慕
轉耳襄十四年左氏傳越在楚竟杜注越遠也周語
聽聲越遠淮南似真訓是故神越者其言華高誘注

越散也散與義相近易繫辭云襍而不越說文引
作遂玉篇遂散走也胡厥切遂與越通廣正離遠也
散也釋名云離已也
顛頂上也箋疏 余正顛頂也說文同郭注云頭上也齊
文樛木頂也樛與顛聲義並近顛為最上之稱顛下
之亦曰顛太元疑次入云顛疑過幹客范望注顛下
也下謂之顛自上而下亦謂之顛離騷厥首用夫顛
引蒼頡篇同廣正頂上也大過云過涉滅頂

阿與者所以致誣詭也音義 乙箋疏 說文與賜予
與黨與也古文作與此蓋借與耳廣正舊本作
誣詭于也疏證據衆經音義下補與字說文誣加
也加語相謂加也諧同增語相加是無實而虛加
即誣之也表記受祿不誣鄭注於事不信曰誣卷
注云學言諧也誣言誣詭也集韻誣誣也玉篇誣

匿也阿與誣一聲之轉匿即阿與之意也○誣詭舊
本作誣詭今據廣正訂正與各本並同戴本改作與
舊本

掩素取也自關而東曰掩自關而西曰素或曰狙註狙
何也箋疏 漢書貨殖傳又况掘家博掩狙夫不掩羣
古注掩謂襲取人物也說文作掩云自關以東謂取
日掩掩謂襲取人物也說文作掩云自關以東謂取
賦注引狙豕類篇狙一曰狙犬也暫備人者李善西征
伏何曰狙反徐廣同千怒狙擊集解引通狙何
候也七預反徐廣同千怒狙擊集解引通狙何
一候也七預反徐廣同千怒狙擊集解引通狙何
清預反徐廣同千怒狙擊集解引通狙何
也蔡邕獨斷特牲官蜡氏注蜡讀如伏而狙何
讀從之○李善注子虛賦也蜡與狙同義近故取君
是掩本亦作掩○狙俗本誤上林賦並引方故取君
典本又改注狙何也三字為音狙梨則與卷十內重
作担又改注狙何也三字為音狙梨則與卷十內重
出非

睨路視也東齊曰睨吳揚曰路註今中國亦云目略也
凡以目相戲曰睨音義 睨烏反 箋疏 廣雅睨視也
珍二切廣雅路視也玉篇來各來灼二切云盼也宋
又一義也說文睨目略與路通凡以目相戲曰睨此
賦注引韓詩作嬉婉婉君章句曰睨婉之求李善西京
婉傳安也目戲謂之睨猶耳戲謂之睨也玉篇睨耳
戲也音烏雁切睨與睨聲相近○注目路二字或闕
或誤作睨路今

透廣遠也梁楚曰透箋疏 廣雅透遠也王逸楚詞招魂
則曰透遙廣雅透遠也左昭二十五年傳遠哉透
透小余正廣遠也按廣之言曠也曠遠也漢書五行志師
焉能乘之矣楊倞注曠讀為曠遠也漢書五行志師
出過時茲為曠李奇曠陸幾五等論先王知帝業
至同流李善注並引廣雅曠遠也曠廣同

俊憚改也自山而東或曰俊或曰憚註論語曰悅而不

憚音義 俊音銓 箋疏 廣雅俊改更也成十三年左氏

憚更也 俊音銓 箋疏 廣雅俊改更也成十三年左氏

憚云言我若得見幽王諫正之則庶幾其變改意解

憚也按釋文說憚與論語悅憚同箋云庶幾其變改

本傳說釋古今字異也

坻坦場也梁宋之間蚘蚘鼠之場謂之坻註蚘鼠蚘

鼠也 坻音 坻音 坻音 坻音 坻音 坻音 坻音 坻音

音傷 坻音 坻音 坻音 坻音 坻音 坻音 坻音 坻音

由鼠 坻音 坻音 坻音 坻音 坻音 坻音 坻音 坻音

引此 坻音 坻音 坻音 坻音 坻音 坻音 坻音 坻音

齊魯 坻音 坻音 坻音 坻音 坻音 坻音 坻音 坻音

義並 坻音 坻音 坻音 坻音 坻音 坻音 坻音 坻音

將雨 坻音 坻音 坻音 坻音 坻音 坻音 坻音 坻音

秦風 坻音 坻音 坻音 坻音 坻音 坻音 坻音 坻音

蚘亦 坻音 坻音 坻音 坻音 坻音 坻音 坻音 坻音

地中 坻音 坻音 坻音 坻音 坻音 坻音 坻音 坻音

正說 坻音 坻音 坻音 坻音 坻音 坻音 坻音 坻音

為坻 坻音 坻音 坻音 坻音 坻音 坻音 坻音 坻音

中坻 坻音 坻音 坻音 坻音 坻音 坻音 坻音 坻音

日即 坻音 坻音 坻音 坻音 坻音 坻音 坻音 坻音

皆意 坻音 坻音 坻音 坻音 坻音 坻音 坻音 坻音

疏云 坻音 坻音 坻音 坻音 坻音 坻音 坻音 坻音

者或 坻音 坻音 坻音 坻音 坻音 坻音 坻音 坻音

長劉 坻音 坻音 坻音 坻音 坻音 坻音 坻音 坻音

方言箋疏卷六

七

方言箋疏卷六

七

傳李賢注胸臆縣屬巴郡引關騶十三州志云其地

下至多胸臆處因以名縣胸臆音益認說文益州

部謂嶺場曰坻此云梁宋疑梁益之說按蚘蚘食稿

壤其糞膏出土上故謂之坻猶石上有土謂之坻也

上戴土曰坻是也注其糞曰坻今醫方所謂蚘樓也

○戴土曰坻是也注其糞曰坻今醫方所謂蚘樓也

及玉篇所引並作犁犁犁犁今字

從用行也註從行貌朝鮮泐水之間或曰從音義從

指箋疏 說文從行貌也廣雅從行也曹憲音直駭

脩身篇難進曰從余正媿媿安也孫炎注媿媿行步

之安也魏風引詩作媿媿媿媿媿媿媿媿媿媿媿媿

見王逸注引詩作媿媿媿媿媿媿媿媿媿媿媿媿

折折安舒貌引詩曰媿媿媿媿媿媿媿媿媿媿媿媿

循折安舒貌引詩曰媿媿媿媿媿媿媿媿媿媿媿媿

能行道而弗能言者謂之媿媿媿媿媿媿媿媿媿媿媿媿

本作從音義從音義從音義從音義從音義從音義從音義

今並同正

索物也音義 鋪音 鋪音 鋪音 鋪音 鋪音 鋪音 鋪音 鋪音

張衡 鋪音 鋪音 鋪音 鋪音 鋪音 鋪音 鋪音 鋪音

治之 鋪音 鋪音 鋪音 鋪音 鋪音 鋪音 鋪音 鋪音

言斗 鋪音 鋪音 鋪音 鋪音 鋪音 鋪音 鋪音 鋪音

斗微 鋪音 鋪音 鋪音 鋪音 鋪音 鋪音 鋪音 鋪音

參叢分也

註謂分割也齊日參楚日叢秦晉日離音義

麗音 箋疏 廣雅參分也參者間廁之名曲禮離坐離

破也通作參卷十三云割解也廣雅同荀子疆國

相逐而反也注揚馬楊解也賦篇云疆國

七云斯離也廣雅離斯分也士冠禮離肺實于鼎鄭

注離割也列子仲尼篇斯分也士冠禮離肺實于鼎鄭

離也張湛注云離猶分也

參叢分也註謂分割也齊日參楚日叢秦晉日離音義

麗音 箋疏 廣雅參分也參者間廁之名曲禮離坐離

破也通作參卷十三云割解也廣雅同荀子疆國

相逐而反也注揚馬楊解也賦篇云疆國

七云斯離也廣雅離斯分也士冠禮離肺實于鼎鄭

注離割也列子仲尼篇斯分也士冠禮離肺實于鼎鄭

癩披散也東齊聲散曰癩器破曰披秦晉聲變曰癩器

破而不殊其音亦謂之癩器破而未離謂之壘南楚

之間謂之改音義反一音坻塞箋疏說文散分離

勸飛嶺也經傳通作散即散之隸變字說文癩散聲

集韻引字林說癩破也宋本音癩又卷三引碑蒼

也齊陳曰斯離風斧以斯之毛傳斯析也卷七斯離

斯畏箋云斯離也漢書王莽傳莽為人大聲而癩

古注斯聲散也王逸注楚詞九歌云斯解冰也癩

文披從旁持日披敷也凡言癩者皆破散之意也說

披其地杜注披猶分也昭五年傳又披其邑注披折

也經傳皆借披為披此亦同廣雅聲散也衆經音義

卷十引通俗文凡病而癩似玉瓦原之聖鑄是用名

之焉沈重注聖玉之垢也素問六元正紀大論篇厥

陰所至為風府為聖王冰注聖微裂也破開垢也

今人猶名器微裂為聖是古之遺語也聖即聖之異

文微裂而有罅謂之聖取血以塗器之罅亦謂之

聖說文聖血祭也樂記又作衅俗字按聖从分得聲

故又通作熏薰齊語三豐三浴或作三薰呂氏春秋

本味篇湯得伊尹費以饑服風俗通作熏以韋葦漢

書豫讓費向吞炭師古注費重也敗與圯同紐廣韻

五旨引方言器破而未離南楚之間謂之敗又匹支

芳鄙二切又五支器破而未離南楚之間謂之敗又匹支

破也音披是城即敗之異文○音義坻字俗本誤作

把今據宋本及廣韻訂正

緡絲施也秦曰緡趙曰緡吳越之間脫衣相被謂之緡

福註言勅福也音義妨通反福箋疏廣雅福滿也曹

福也說文福勝也勝與騰同素問五音論云其

動漂泄沃涌王祿注涌溢也釋水蓋泉正出正出涌

出也詩疏引李巡注從下上出曰涌涌與福通廣雅

福滿也曹憲引皮逼反漢書陳湯傳策慮福億師古

注福億憤怒之貌馮衍顯志賦心福億而紛紜衆經

音義十二引方言福滿也福滿謂之福福滿謂之福

福通又云福飽也福福福滿謂之福福滿謂之福

俗本作福戴本同宋本

作福與廣雅合今訂正

後醴冉鎌危也東齊持物而危謂之後醴偽物謂之冉

鎌音義醴音醴酢冉音箋疏廣雅後醴冉鎌危也曹

與鎌同玉篇持俱為切戴也卷九云偽謂之

抗抗不安也注云船搖動之貌是危之意也

紕釋督雉理也秦晉之間曰紕凡物曰督之註言正理

也絲曰釋之註言解釋也音義紕音毗箋疏廣雅紕

風干鹿篇毛傳紕所以織組也總紕於此成文於彼

總紕猶言總理矣章釋注魯語云庀治也治亦理也

庀紕聲近義同說文釋抽絲也衆經音義卷九引三

蒼云釋抽也解也是紕釋皆絲之理也釋詁督正也

周官太祝禁督逆祀命者鄭注同僖十二年左氏傳

謂督以爲經李願注督人疏中央爲督莊子養生主篇

之偏製之衣韋耀注督在中左右異色故曰偏製衣

物之義也廣雅雉理也昭十七年左氏傳五雉訓夷

工正夷民者也杜注夷平也正義雉聲近夷雉訓夷

擱刺續也秦晉續折謂之擱繩索謂之刺音義

箋疏淮南記論訓綵麻索續又人問訓婦人不得刺

魚翅反又且葉反又云翼綵繩也續魚翅反又玉篇

廣韻綵繩也續也且葉切綵繩補衣也說文統復衣也

○擱舊本方言改此文上擱字並改作網按網網也

此復出擱或作綵刺之或作綵也若亦作網網之或作

確有所謂始可改易今仍從舊本

擊楚謂之紉註今亦以綵貫針為紉音義

廣雅擊分也音補革反玉篇同高注淮南要略訓擊

分也禮內則塗皆乾擊之考工記旅人髻擊略訓擊

假借讀辟為擊孟大記絞一幅為三不辟正義云古字

其縷曰勞並字異義同說文紉繩也廣雅紉擊也

方言箋疏卷六

七

玉篇紉繩也展而續之也楚詞九歌紉秋蘭以為

佩王逸注紉索也洪興祖補注引方言誤蒙上條作

而或繩縷因即謂學為紉矣

閻苦開也東齊開戶謂之閻苦楚謂之閻註亦開字也

箋疏說文閻里中門也或从土作閻後漢書班彪傳

善注同楊倞注引荀子儒效篇閻里門也楚詞大招曲

步閻長廊也卷十三云閻開也注云謂開門也善注

之閻開門音釋器白蓋謂之苦郭注白茅苦也今江東

呼蓋衆經音義十四左氏傳被苦蓋杜注蓋苦茅以覆

屋曰苦襄十四年左氏傳被苦蓋杜注蓋苦茅以覆

文苦之為開與問正同義亦相因也說文開闔也古

亦開字繁辭開物成務釋文開音義十三引聲類云閻

閻苦開也苦各本謬作苦影宋鈔本皇甫本本苦字不誤廣雅

誤本廣雅改作苦非

杵柚作也東齊土作謂之杵木作謂之柚箋疏此釋工

也說文杵機持緯者柚通作柚玉篇柚除六切杵木

軸也工也說文軸持輪者持輪謂之軸猶機持經謂之

方言非余正可此與○戴氏云此釋詩大東之義按

詩無涉戴說非也

厲叩為也註余正曰倨厲作亦為也甌越曰叩吳曰

厲箋疏釋語厲作也釋言作為也廣雅厲為也泉陶

有激厲之意與厲為訓相近長門賦意慷慨而自叩李

善注自叩激厲也大雅卷阿疏引孫炎釋訓自叩李

厲激叩為也曹意音於信反改作叩按余正疏全引

此條文皆作叩可證叩之不誤盧氏仍從舊本作叩

方言箋疏卷六

六

戲憚怒也齊曰戲楚曰憚箋疏廣雅戲憚怒也王氏疏

楚詞難駭陟陞皇之赫戲兮王逸注赫戲為赫戲之戲

謂之赫戲盛怒貌亦謂之赫戲故廣雅赫戲並訓為怒

也憚亦盛怒貌也大雅逢天憚怒憚與憚通秦策王

以憚為難失之史記春申君傳借作憚河馬貞訓為

盡亦失之周語陽瘳憤盈舊音

引方言楚謂怒為瘳瘳與憚通

爰暖恚也註謂悲恚也楚曰爰秦晉曰暖皆不欲膺而

強奮之意箋疏說文恚恨也通作哇謝靈運詩哀哇

呼元二反玉篇作虛元切虎即虛也謬廣韻暖恚也

休朝廷說文漢書息躬夫傳虛詐諛之謀欲以諛

欺欺詐即不欲膺而強奮之意

倭艾長老也東齊魯衛之間凡尊老謂之倭或謂之艾

註禮記曰五十為艾周晉秦隴謂之公或謂之翁南

楚謂之父或謂之父老南楚瀑涯之間註涯水在桂

陽母謂之媼謂婦妣曰母妣稱婦考曰父妣註古者

通以考妣為生存之稱音義瀑涯暴巨兩箋疏說文

也或从人作媼孟子梁惠王篇王曰交趙岐曰長老

之稱也猶老也偽孫疏引劉熙注交長老之稱依皓

首之言宣十二年左氏傳趙俊在後杜預注俊老稱

也俊安同釋詁艾長也釋名五十五曰艾艾又曲禮五

也治事能斷割艾刈無所疑也廣雅艾老也曲禮五

十日艾鄭注同漢書田叔傳學黃老之術於樂鉅公

師古注艾鄭注同漢書田叔傳學黃老之術於樂鉅公

注公是長老之號長老謂之公故父亦謂之公魏策

陳軫將行其子陳應止其公之行列子家公執席前

是也父謂之鉅公亦謂之公後漢書南匈奴傳棄度

天下父謂之鉅公亦謂之公後漢書南匈奴傳棄度

傳聶翁賢古注翁公謂天子也翁公登韻字漢書匈奴

亦謂之翁史記項羽紀吾翁即若翁漢書匈奴傳適

使劉敬奉宗室女翁主為單于閼氏傳文諸王家女曰

翁主者言其父自長老也史記馮唐傳文帝問唐曰

父老何言為陽縣盧聚南出涇浦關為桂水水經涇

水出桂陽縣盧聚南出涇浦關為桂水水經涇水亦

水鄭氏曰桂水者涇之別名也按涇水亦名涇水亦

作黃水史記出桂陽下涇水今海內東經漢書水云

涇水出桂陽西北山是也廣雅涇水也曹憲音皇王

篇同按媼之言皇也周語則我皇妣也曹憲音皇王

謂之媼者猶媼之言皇也周語則我皇妣也曹憲音皇王

皇皇考也蓋母亦然也皇與媼通釋親父母曰考母曰

妣廣雅妻之父母謂之父母也音大可反廣韻並相

多可反說文江准之間謂母曰媼媼音大可反廣韻

呼古者通以考妣為生存之稱郭注余正引禮記生

日父母死曰考妣按尚書曰大傷厥心事厥考厥

長蒼頡篇考妣延年明此非死生之異稱矣○衆經

音義卷四引方言交父長老也東齊魯衛

之間凡尊老者謂之交據此倣本又作交

巍曉晴嶮高也註曉曉晴皆高峻之貌也箋疏說文

巍曉晴嶮高也註曉曉晴皆高峻之貌也箋疏說文

也从鬼委聲俗省山作魏孟子盡心篇勿視其巍巍

然魏孫疏本作魏丁公著云當作魏莊子知北游篇

魏魏乎其終則魏魏也通作魏說文巍高不平也

石戴土謂之崔魏魏以造天兮玉篇魏高切魏

高峻貌思元賦直魏魏以造天兮玉篇魏高切魏

魚檢切山嶮也郭氏江賦壯天地之嶮介是嶮

高也注嶮嶮嶮皆高峻也玉篇嶮嶮嶮嶮嶮嶮

焦與嶮同嶮嶮嶮嶮嶮嶮嶮嶮嶮嶮嶮嶮嶮嶮嶮

詞遠遊下嶮嶮嶮嶮嶮嶮嶮嶮嶮嶮嶮嶮嶮嶮嶮

書西域傳嶮嶮嶮嶮嶮嶮嶮嶮嶮嶮嶮嶮嶮嶮嶮

得謂之嶮嶮嶮嶮嶮嶮嶮嶮嶮嶮嶮嶮嶮嶮嶮

並同戴氏改作嶮嶮嶮嶮嶮嶮嶮嶮嶮嶮嶮嶮嶮

皆字今從曹毅之本補

獸塞安也註物足則定箋疏說文獸飽也或从目作獸

人也楊倞注獸足也通作獸秦風厭厭良人毛傳安

靜貌又作獸釋訓獸足也通作獸秦風厭厭良人毛傳安

安也引詩獸足也通作獸秦風厭厭良人毛傳安

及魏都賦注引韓詩作獸獸獸獸獸獸獸獸獸獸

氏傳祁招之惛惛杜注安和貌康康康康康康康康

韓詩惛惛惛惛惛惛惛惛惛惛惛惛惛惛惛惛惛惛

也引度書作惛惛惛惛惛惛惛惛惛惛惛惛惛惛

也惛與惛通惛惛惛惛惛惛惛惛惛惛惛惛惛惛

惛惛惛惛惛惛惛惛惛惛惛惛惛惛惛惛惛惛惛

謂之惛惛或謂之惛惛惛惛惛惛惛惛惛惛惛惛

安之語也以相反為義也

憐憐也音義憐音凌憐卷一憐憐憐憐憐憐憐憐

憐憐也音義憐音凌憐卷一憐憐憐憐憐憐憐憐

釋言愛隱也注謂隱蔽楚詞離騷衆變然而蔽之說
文發蔽不見也覆仿佛也引擗風優而不見今詩作
愛廣雅愛優也大雅愛莫助之毛傳愛隱也愛隱聲
之轉廣雅優優也大雅愛莫助之毛傳愛隱也愛隱聲
翳亦一曰不轉月令處必掩身鄭注掩猶隱也
說文掩日不明也廣雅掩障也又掩者翳障也掩
亦字異義同廣雅翳障也釋木蔽者翳郭注樹蔭
翳覆地者引大雅其播其翳詩疏引李巡注木勢將
下偃垂陰委地者曰翳宣二年左氏傳舍於翳桑杜
預注桑之多蔭翳者左思詠史詩歸來翳頂郭李善
注引方言

伏揚緩也音義

唐兩音箋疏伏揚雙聲字亦作跌踴說
日過越不拘也文十三年穀梁傳兄弟三人伏岩中
國後漢書孔融傳跌蕩放言李賢注無儀檢也廣雅
寂儻卓異也曹憲音上汀歷下他期反封禪文儻注
窮變李善注引漢書音義儻卓異也子虛賦郭注
儻猶非常也亦作儻玉篇引封禪文儻郭注
儻儻猶非常也亦作儻玉篇引封禪文儻郭注
不儻也集韻儻儻大志也並為形容之詞無定字也
○此條舊本並同戴氏据廣雅幼媯媯也之文改揚
作媯緩作媯盧本仍舊云伏揚與伏蕩伏揚幼媯媯

方言箋疏卷六

宕皆同漢書揚雄傳為人簡易伏蕩張晏曰伏音鐵
蕩音謹音灼曰伏蕩緩也正本此又蕩該云蕩亦作
揚韋昭音佚為替傷為蕩又李善注恨賦引揚雄傳
作跌宕戴氏遠從廣雅改此文不考之漢書非是釋
按卷十云迭蕩佚傷遙也注言過蕩也又云媯揚游也音
揚為羊迭蕩佚傷遙也注言過蕩也又云媯揚游也音
訓媯豈非重出乎盧說是聲之轉選詭訓淫伏揚亦
戴說非也今亦從舊本

輶軒使者絕代語釋別國方言箋疏卷第七

嘉定錢釋撰集

諄憎所疾也宋魯凡相惡謂之諄憎若秦晉言可惡矣

音義 諄之箋疏 廣雅諄諄諄諄也諄與疾同秦晉言可惡矣

苦疾也荀子哀公篇無取口諄諄也揚雄注諄諄

與諄同引方言作齊魯凡相疾惡謂之諄諄諄會同

說文愁怨也引康詒曰凡民罔不怨某氏傳曰人無

不惡之者孟子引作諄諄諄諄也王篇又作諄諄

法言重黎篇何元傲之有注元傲大惡也諄諄諄諄也

又脩身篇何元傲之有注元傲大惡也諄諄諄諄也

字異義同詩邶風北門篇王事敦我敦我敦我敦我

法言重黎篇何元傲之有注元傲大惡也諄諄諄諄也

言王事敦我敦我敦我敦我敦我敦我敦我敦我敦我

敦惡猶凡我罔不怨也注家訓敦敦敦敦敦敦敦敦敦敦

惡也廣雅同說文惡過也注家訓敦敦敦敦敦敦敦敦敦敦

廣韻作諄是惡為美惡字諄諄諄諄諄諄諄諄諄諄諄諄

惡昭七年左氏傳魯衛惡之杜云受其凶惡余正釋

訓居居究究惡也郭注皆相

憎惡是惡兼美惡愛惡二義

杜驕翬也趙曰杜註今俗語通言翬如杜杜黎子翬因

名之山之東西或曰驕註郊驕燥翬貌音義驕音箋

疏說文翬不消也楚詞七諫云言語諷諷王逸注翬

疏者難也風俗通十反篇冷灑灑比如寒灑石門灑灑

是殆見我杜德機也郭象注德機不發曰杜崔譔云

塞吾德之機衆經音義卷五引賈逵國語注杜塞

木杜甘棠郭注云今之杜梨詩疏引陸璣疏云赤棠

與白棠同子有赤白美惡白色為白棠甘棠也少酢

滑美赤棠子翬而酢無味俗

語云灑如杜與此注正合

僂抗縣也趙魏之間曰僂自山之東西曰抗燕趙之郊

縣物於臺之上謂之僂註了僂縣物貌音義僂丁箋

疏僂反引方言上縣也趙魏之間曰上郭璞曰了丁

縣貌也是元應所見本僂作丁玉篇丁了切縣物

貌也廣韻上縣兒王延壽謂縣欲斷折即齊民要術

文利禾危采也按危采謂縣也廣韻折即齊民要術

與上聲義並同今俗謂縣物為亦聲曰抗抗也詩小

正賦葉篇燿之矣之傳抗抗也按抗即抗之假借字

以物貫之而舉於火上以抗也按抗即抗之假借字

賓之初筵篇大侯既抗抗也按抗即抗之假借字

樓之於侯也此云抗抗也按抗即抗之假借字

兒字宋本有與衆經音義所引正合今據以補正

發稅舍車也東齊海岱之間謂之發註今通言發寫也

宋趙陳魏之間謂之稅註稅猶脫也箋疏注云今通

蓋讀舍為寫寫與卸同說文卸舍車解馬也讀若汝

南人寫書之寫是發寫即發卸也釋詁廢舍也郭注

舍放置公羊宣八年傳廢其無聲者何休注廢置也

楚詞招魂賦酒不廢沈日夜些王逸注不廢或曰不

發是廢與發同詩召南甘棠篇召伯所說傳說舍也

其用說稅說郭注引作稅周官典路云辨其名物與

文說作稅說郭注引作稅周官典路云辨其名物與

脫古字並通

肖類法也齊曰類西楚梁益之間曰肖秦晉之西鄙自

翼隴而西註翼隴今在天水使犬曰肖西南梁益之

間凡言相類者亦謂之肖註肖者似也音義肖音箋

疏廣正肖類也法言學行篇螟蟻之子瘧而逢蝶羸

仲尼也字通作肖漢書刑法志夫人肖天地之類應

也初非成也侏僂善也按類為善猶非成也張湛注

禮記釋衣篇七無類也按類為善猶非成也張湛注

式記太元教次七無類也按類為善猶非成也張湛注

言不也元教次七無類也按類為善猶非成也張湛注

義十三引作肖類也按類為善猶非成也張湛注

也注云肖骨內相也說文肖骨內相也說文肖骨內相

鼎三年置翼隴縣禹貢朱圍山在縣南晉志天水郡帝元

縣六冀其一也說文驥千里馬也孫陽所相者天
有驥與諸史異今甘肅鞏昌府伏羌縣其地也說
文哈不容也玉篇引方言云秦晉冀隴謂使犬日
說文喉使犬聲春秋傳曰公麻夫熒宣二年左氏傳
釋文云服本聲春秋傳曰公麻夫熒宣二年左氏傳
云今呼犬謂之屬哈喉使犬聲也公羊傳疏
憎懷憚也註相畏憚也陳曰懷箋疏卷十三云憚也惡
惡難也說文憚忌難也周易屯釋文引賈逵國語注
云難畏憚也難憚義同故廣雅憎懷憚並訓為難
詩大正雲漢篇我心憚暑釋文韓詩云苦也苦與憚
義亦同故憎又訓苦廣雅憎苦也義並相同也懷曹
憲音人尙反玉篇
云懷憚也相畏也

而西秦晉之間凡言相責讓曰譙讓北燕曰謹音義
謹火箋疏說文讓相責讓也讓推也今書傳多借讓
袁反箋疏為推讓字按二字古通鄭注曲禮云讓古
讓字說文譙讓也讀若嚼古文作譙引金縢篇王
亦未敢請公准南子脩務訓乃整兵鳴條困夏南巢

譙以其過放之歷山高誘注譙責也連言之則曰譙
讓史記萬石君傳子孫有過失不譙讓為便坐對案
不食漢書高帝紀樊噲亦譙讓羽顏師古注譙讓以
辭相責也廣雅譙讓也王氏疏證云說文譙讓也字
亦作譙凡人相責讓則其聲譙譙故
因謂讓為譙猶今人謂譙呼為讓也

僉胥皆也自山而東五國之郊曰僉註六國唯秦在山
西東齊曰胥箋疏說文皆俱習也釋詁僉胥皆也堯
日縣可是僉為皆也卷六胥輔也注云胥相也廣正
胥輔助也義亦相近衆經音義卷三引作自關而東
五國之郊謂皆曰僉東齊曰胥
又卷十二引同唯曰字作爲

侔莫強也北燕之外郊凡勞而相勉若言努力者謂之
侔莫箋疏廣正勗莫強也曹憲音牟玉篇勗勗勗也
勗侔同侔之言勉也舜典惟時懋哉史記
五帝紀作勉哉皋陶謨懋哉懋哉某氏傳訓勉家君
日盤庚懋建大命懋懋相爾漢石經懋訓猶未之莫
勗勉也从冒聲廣雅文勉也淮南繆稱訓猶未之莫
與高誘注莫勉之也合言之曰侔莫轉言之則曰文

莫論語文莫吾猶人也韓門綴學引樂肇注燕齊之
間謂勉強為文莫說文強也文強也文強也文強也
文莫與侔莫同倒言之則曰莫文淮南原道訓矜志
榮辱篇侔侔然惟利飲食之見是狗侔之行也侔
唯揚倅注以卽孟子政欲為利也侔侔改皆勤勉之
意揚倅注以卽孟子政欲為利也侔侔改皆勤勉之
之間曰侔失其指矣釋文同卷一云鈞薄勉也故
封禪文改政穆穆並字異訓懋懋懋懋懋懋懋懋懋
其鄙語曰薄穆穆並字異訓懋懋懋懋懋懋懋懋懋
韻努努力也通作怒廣雅怒勉也呂氏春秋
至忠篇非怒王則疾不可治言欲王努力也

傑倅罵也註贏小可憎之名也燕之北郊曰傑倅音義
傑倅音義廣正傑倅罵也曹憲音巨恭反傑倅音春玉
叩竹箋疏篇傑倅字注全引此條又云謂形小可憎之
兒蓋卽此注文也卷三臧兩奴婢驢稱也陳魏宋楚
之間保庸謂之兩又云兩謂之傑倅語也注猶保楚
也今隴右名嬖為傑倅音相容反是傑倅保庸皆馬之
意也今隴右名嬖為傑倅音相容反是傑倅保庸皆馬之
之合聲與注云贏小可憎者卷九經小如渠公切其傑倅
傑倅卽長傑也音叩竹玉篇傑倅同小船也傑倅先恭

切小行恐兒秘同小釋也音鍾又息
拱反小釋也義與傑倅並得相近也
展信信也東齊海岱之間曰展燕曰信信亦誠信貌
箋疏信伸古字通用此信字兼誠信屈信二義展則
展舒也伸展也曹植洛神賦申禮防以自持李善注
申展也申與伸同皆轉相訓也說文申與伸同皆轉
篇作伸行音丑善切廣雅正銀長也曹憲音恥擊反廣
韻鐵物令長伸與伸同皆轉相訓也說文申與伸同皆
摺引也廣雅正銀長也曹憲音恥擊反廣
經音義卷一引蒼頡解詁也是展又為屈伸之伸也衆
靈運石門新營所住詩引方言古敦敦同李善注謝
士信民敦素問上古天真論長而敦敦王冰注敦信

斯羽離也齊陳曰斯燕之外郊朝鮮洌水之間曰羽箋
疏釋言斯離也郭注齊陳曰斯大正板篇無獨斯畏
不知斯齊國幾千萬里陳風墓門篇斧以斯之傳斯
也也莊子則陽篇斯而析之皆是也蜀書本並譌作

斯羽離也齊陳曰斯燕之外郊朝鮮洌水之間曰羽箋
疏釋言斯離也郭注齊陳曰斯大正板篇無獨斯畏
不知斯齊國幾千萬里陳風墓門篇斧以斯之傳斯
也也莊子則陽篇斯而析之皆是也蜀書本並譌作

荆漢人少見劉多見刺迷誘為刺又加手旁作掬誤甚今訂作劉劉即播之異文楚詞九歌劉芳椒以成室洪興祖云劉古播字此古字之僅存者釋漢幽州刺史朱龜碑口劉徽馨魏橫海將軍呂君碑將送劉聲于方表洪適並云劉即播字是錄字亦有作劉者李善注劉越石答盧湛詩引聲類播散也離與散義相近

蜩噬速也東齊曰蜩北燕曰噬速通語也音義蜩音易

楚箋疏釋言速及也迨及也郭注東齊曰迨說文逮生心雖蜩噬焉避之按雖蜩噬焉避之猶言避也章注無所逃避也故下篇云陷于大難乃逮于蜩也章注以桑蠶釋之云蜩木蠹也諸從中起如蜩食木木不能避於義紆回矣蜩通作曷小正四月篇曷云能曷傳曷速也釋言過速也郭注東齊曰過北燕曰遂皆相逮及是曷過與曷義同唐風有杜北燕曰肯適我傳噬速也韓詩作逝云及也郭風日月篇逝不古處傳逝速也疏並云釋言文今余正作遂是速逝義亦同也

方言箋疏卷七

五

皮傳彈儉強也註謂強語也秦晉言非其事謂之皮傳

東齊陳宋江淮之間曰彈儉音義儉音箋疏後漢書

河洛六藝篇章已定後人皮傳無所容纂李賢注引此文釋之曰謂不深得其精核皮膚淺近強相附會也傳音附廣正揮儉強也儉音

膊曬晞暴也東齊及秦之西鄙言相暴僂為膊註膊僂

謂相暴殊惡事燕之外郊朝鮮洌水之間凡暴肉發

人之私披牛羊之五藏謂之膊暴五穀之類秦晉之

間謂之曬東齊北燕海岱之郊謂之晞音義晞音膊

智反俗本膊下又出普博箋疏說文晞晞也从日

反三字非是今从戴盧本則晞出晞米玉篇步卜

切史記司馬相如傳暴于南榮索隱暴偃卧日中也

亦讀為暴露之暴范甯注隱五年穀梁傳云乃暴師

經年釋文音步卜反漢書宣帝紀為取暴室齋夫許

廣漢女應劭曰暴室宮人獄也今日博室師古曰暴

室者掖庭主織作染練之署故謂之暴室取曝曬為名耳或云薄室者薄亦暴也今俗語猶言薄曬矣說文薄薄也成二年左氏傳殺而膊諸城上杜注膊也

方言箋疏卷七

六

焚聚註即腐字也焚僂鞏火乾也凡以火而乾五穀之

類自山而東齊楚以往謂之焚關西隴冀以往謂之

雙秦晉之間或謂之聚凡有汁而乾謂之煎東齊謂

之鞏音義聚創也反鞏皮箋疏說文聚乾也或从

內則煎鞏加于陸稻上沃之以膏日消聚淮南本經

訓聚聚焚也楚詞九思我心兮聚聚一本作聚聚說

文聚聚也廣正聚乾也郭注釋坤稀首一卷十四並云

釋文引三倉云聚聚也聚聚也聚聚也聚聚也聚聚也

古文奇字作聚聚聚聚聚聚聚聚聚聚聚聚聚聚聚聚

言聚也說文聚聚聚聚聚聚聚聚聚聚聚聚聚聚聚聚

聚聚聚聚聚聚聚聚聚聚聚聚聚聚聚聚聚聚聚聚聚

也聚聚聚聚聚聚聚聚聚聚聚聚聚聚聚聚聚聚聚聚

九同說文聚聚聚聚聚聚聚聚聚聚聚聚聚聚聚聚聚

官籩人注鮑者於福室中糗幹之漢書貨殖傳注引
作福室乾之福聲相近暴乾飯謂之糗火乾穀謂
之糗義正同也鞏即烘聲之轉說文烘燥也引詩
烘于燥傳燥也烘訓為燎與方言廣正聲義並合
也廣正燥乾也曹憲音為燎與方言廣正聲義並
廣正燥乾也曹憲音為燎與方言廣正聲義並
物也集韻燥燥也烘訓為燎與方言廣正聲義並
與鞏亦聲近義同

脰飪烹爛糲首酷熟也自關而西秦晉之郊曰脰徐揚
之間曰飪嵩嶽以南陳潁之間曰烹自河以北趙魏

之間火熟曰爛氣熟曰糲久熟曰首穀熟曰酷熟其
通語也音義 脰音而飪音荏 箋疏 說文執食任也玉

今字說文脰糲也廣正脰熟也宣二左氏傳脰熊
蹠不熟正義引字書曰過熱也脰楚詞招魂肥牛之

脰丸之熟也義與脰相近說文任大熱也任恁並古
文任廣正任熱也任同字聘禮唯羹任筮一尸注

古文任作脰郊特牲篇脰祭注脰也說文
稔穀熟也稔脰與任義亦同說文高獻也從高省曰

象熟切禮運以亨以炙注亨炙也廣正熟也
舊任也曹憲音普衡反家君曰此以為烹字也說文

以蕭為脰之或字蕭即和羹之美說文蕭火熱也或
釋文引字林脰省作脰說文脰酒食也或作脰釋訓

故書脰作脰特牲饋食也周官甸人鄭眾云主炊官也
之言妹也說文妹禾穀熟也禮月令乃命大酋注酒

化熟故謂之首草昭鄭語注曰精熟為首周官酒正
二日昔酒注今之酋也西澤與首釋酒也釋名酒

為也熟矣酷之字通作酷廣正酷也漢書張衡傳云
酷裂香氣盛也字通作酷廣正酷也漢書張衡傳云

並同也 二形聲義 篇稻禾大熟也廣韻稻禾熟也
是穀熟曰酷也稻酷

嬰盈怒也燕之外郊朝鮮洌水之間凡言呵叱者謂之

嬰盈音義 嬰上 箋疏 嬰舊本謂作魏敷氏曰魏即嬰
氣呵叱如馮之訓滿訓怒也廣正魏盈兒則嬰盈為盛
奈親為嬰之譌音於危反失之今據本以訂正卷二
嬰細也自關而西秦晉之間凡細而有容謂之嬰又
媿好也郭音盈云言媿媿也廣正媿媿好也是盈亦
作媿媿盈皆好之意也何哀謂之媿媿盈亦謂之媿
相笑謂之媿媿也廣正何笑謂之媿媿盈亦謂之媿
逐順黃祖乃何之卷一凡哀泣而不止日恒說文恒
寬媿心腹兒引詩赫兮咺兮今

張蹇墜企立也東齊海岱北燕之郊跪謂之張蹇註今
東郡人亦呼長蹇為張蹇委痿謂之墜企註脚蹇不

能行也音義 蹇音務企 蹇疏 廣正張蹇蹇也曹憲
義二十四云云江蘇謂屈郭立為長蹇蹇同玉篇

東郡謂蹇日張蹇蹇拜也蹇長蹇也廣韻蹇蹇引
方言作東齊北燕之間謂蹇日蹇首至手也蹇與拜二

也說文蹇拜也段氏玉裁曰拜首至手也蹇與拜二
不當一之疑拜上脫所以二字釋名蹇危也兩膝隱

地體危也段氏注東郡人亦呼蹇蹇不係于拜日蹇蹇
長蹇也段氏注東郡人亦呼蹇蹇不係于拜日蹇蹇

傳四言秦王蹇而後乃言秦王再拜是也長蹇乃古
語故曰長蹇蹇名蹇也見所敬忌不敢自安也廣

正蹇企立也卷十三體也易說卦義參天兩地而
倚數蹇氏曰倚立也倚風聲相近故義參天兩地而

企舉蹇也古文作企倚風聲相近故義參天兩地而
委痿猶病痿也委通作企倚風聲相近故義參天兩地而

相過曰痿書哀帝紀即位痿痺如酒曰病兩足不能
空虛發為肌痺傳為脈痿痿不能行也春秋重曰大經

人不能行也玉篇蹇蹇不能行也素問痿論云急薄著則生痿蹇
云蹇兩足不能行也玉篇蹇蹇不能行也素問痿論云急薄著則生痿蹇
王水注蹇謂蹇蹇不能行也素問痿論云急薄著則生痿蹇
足不得伸以行也

瀧涿謂之霑漬註瀧涿猶瀧滯也音義 瀧音 瀧疏 說文
瀧瀧也涿流下瀧也周官壺涿氏注壺涿也涿擊
之也蓋謂擊瓦鼓之聲如瀧涿然故云壺涿也涿擊

沛同崔定四民月令曰上火不落下火滴沛廣正確
也連言之則曰灑灑廣正灑灑也聲轉而為灑灑
廣韻集韻並曰灑灑灑灑也又轉而為灑灑論衡筆
灑灑而雨灑灑而退耳楊倞注東龍荀子議兵篇案所鹿
灑灑種東龍而退耳楊倞注東龍荀子議兵篇案所鹿
灑灑種東龍而退耳楊倞注東龍荀子議兵篇案所鹿
灑灑種東龍而退耳楊倞注東龍荀子議兵篇案所鹿
灑灑種東龍而退耳楊倞注東龍荀子議兵篇案所鹿
灑灑種東龍而退耳楊倞注東龍荀子議兵篇案所鹿
灑灑種東龍而退耳楊倞注東龍荀子議兵篇案所鹿
灑灑種東龍而退耳楊倞注東龍荀子議兵篇案所鹿
灑灑種東龍而退耳楊倞注東龍荀子議兵篇案所鹿
灑灑種東龍而退耳楊倞注東龍荀子議兵篇案所鹿

希鑠摩也燕齊摩銘謂之希音義 鑠音 鑠通作磨
磨也楚詞九思塵莫莫今未歸王逸注希鑠也希鑠
希通消亦磨也周語衆口鑠金史記鄒陽傳索隱引
買達注鑠消也攷工記總目鑠金以為刃釋文鑠本
作鑠說文鑠銷也攷工記總目鑠金以為刃釋文鑠本
鑠又鑠磨也太元大次二云大其慮躬自
鑠鄭衆考工記注摩銅之器銅亦同銘

平均賦也燕之北鄙東齊北郊凡相賦斂謂之平均箋
疏說文賦斂也廣正平均賦也急就篇司農少府國
書送費用不徵勞擾故立平均師古注價有貴賤又當有
賦輸或不償其徵費乃置平均與爭物故騰躍而天下
貨物貴則賣之賤則買之則反本而萬物不得騰踊
故名平均是

羅謂之離離謂之羅註皆行列物也箋疏 廣正羅列也
涼既低步騎羅些王逸注羅列也離羅一聲之轉羅
元年左氏傳設服離衛杜注設君服二人執戈陳于
前以自衛離陳

釗超遠也燕之北郊曰釗東齊曰超音義 釗音上箋疏 廣
釗遠也玉篇廣韻並同卷一釗勉也音居遠反釋詁
釗勉也釗勉字仲遠即其證矣說文邵高也高與
遠義相近邵訓為高猶釗訓為遠也廣正超遠也高與
祭法遠廟為社注社之言超也道德經重德章雖有
榮觀燕處超然河上公注云超然謂遠避而不處也

楚詞九歌云平原忽兮路超
遠顏延年秋詩超過行人遠
漢漫賑眩慈也朝鮮泐水之間煩慈謂之漢漫顛駒謂
之賑眩音義 賑音賑慈 箋疏 說文賑煩也史記倉公
漢漫賑也漢漫音賑音賑音賑音賑音賑音賑音賑音賑
引方言漢漫作漢漫音賑音賑音賑音賑音賑音賑音賑音賑
富貴之地釋文引司馬彪注賑賑音賑音賑音賑音賑音賑音賑
或也顛顛與顛眩同玉篇賑賑音賑音賑音賑音賑音賑音賑
憐職愛也言相愛憐者吳越之間謂之憐職箋疏 職事
也相愛憐謂之憐職者
猶言以愛憐為事耳

茹食也吳越之間凡貪飲食者謂之茹註今俗呼能粗
食者為茹音義 茹音茹 箋疏 廣正茹食也詩大正烝民
禮運茹其毛孟子茹草是食粗食謂之茹食粗者謂
之茹茹食菜亦謂之茹茹食菜謂之茹茹食粗者謂
謂之茹茹食菜亦謂之茹茹食菜謂之茹茹食粗者謂
舍而茹茹是食菜謂之茹茹食菜謂之茹茹食粗者謂
秋黃之蘇白露之茹是所食之菜亦謂之茹也貪飲
食者謂之茹茹食亦謂之茹茹食也○注粗字
舊本作茹亦作茹
今从李文投本

均貌治也註謂治作也吳越飾貌為均或謂之巧註語
楚聲轉耳音義 均音均 箋疏 說文均匠也讀若均周書
正均貌治也淮南人間訓室始成均然善也說文兒
頰儀也籀文作均貌廣正均均巧也說文均均巧也義亦
相通後漢書梁冀傳翼妻孫壽色美作均均笑與
均通均齒笑即巧笑也巧或謂之均均巧笑與
齒笑李賢注引風俗通曰均均齒笑若齒痛
不忻忻但舉情狀言之未解立名之義也

輿煖熱也乾也註熱則乾燥吳越曰煦煖音義 煦音州
輿煖熱也乾也註熱則乾燥吳越曰煦煖音義 煦音州
輿煖熱也乾也註熱則乾燥吳越曰煦煖音義 煦音州
輿煖熱也乾也註熱則乾燥吳越曰煦煖音義 煦音州
輿煖熱也乾也註熱則乾燥吳越曰煦煖音義 煦音州
輿煖熱也乾也註熱則乾燥吳越曰煦煖音義 煦音州
輿煖熱也乾也註熱則乾燥吳越曰煦煖音義 煦音州
輿煖熱也乾也註熱則乾燥吳越曰煦煖音義 煦音州
輿煖熱也乾也註熱則乾燥吳越曰煦煖音義 煦音州
輿煖熱也乾也註熱則乾燥吳越曰煦煖音義 煦音州

攝齊賀勝僂也註今江東呼擔兩頭有物為勝齊楚陳
攝齊賀勝僂也註今江東呼擔兩頭有物為勝齊楚陳
攝齊賀勝僂也註今江東呼擔兩頭有物為勝齊楚陳
攝齊賀勝僂也註今江東呼擔兩頭有物為勝齊楚陳
攝齊賀勝僂也註今江東呼擔兩頭有物為勝齊楚陳
攝齊賀勝僂也註今江東呼擔兩頭有物為勝齊楚陳
攝齊賀勝僂也註今江東呼擔兩頭有物為勝齊楚陳
攝齊賀勝僂也註今江東呼擔兩頭有物為勝齊楚陳
攝齊賀勝僂也註今江東呼擔兩頭有物為勝齊楚陳
攝齊賀勝僂也註今江東呼擔兩頭有物為勝齊楚陳
攝齊賀勝僂也註今江東呼擔兩頭有物為勝齊楚陳

軒軒使者絕代語釋別國方言箋疏卷第八

嘉定錢繹撰集

虎陳魏宋楚之間或謂之季父江淮南楚之間謂之季

耳註虎食物值耳即止以屬其確故或謂之於虺註

今江南山夷呼虎為虺自關東西或謂之伯都註俗

日伯都事神虎說音義於音烏虺箋疏說文虎山獸

足象人足象形字亦作虺墨子經說上篇民若畫虺

也虺即虎之異文易林比之豐李耳葉鵠更相恐怯

宣四年左氏傳楚人謂虎於菟釋文菟音徒左思吳

都賦於菟之族劉逵注於菟虎也江淮間謂虎於菟

漢書敘傳作於擇師古曰擇字或作菟並音塗按擇

又音宅虎謂之於擇猶虎蘭之名澤蘭也廣正虎蘭

澤蘭也亦作號廣正於號虎耳虎也曹憲音實實徒

聲之轉王念孫云於號虎文兒說文徐黃牛虎文

讀若徐號徐聲義並同虎有文謂之於號故牛有虎

文謂之於春秋傳闕毅於菟字子文其證也於號與

虎聲近而義同單言為虎重言為於號於號李耳李

父語近而義同單言為虎重言為於號於號李耳李

中廬李氏公所化為呼李耳因喜呼班便怒方言注

又云虎食物值耳即止以屬其諱故皆失之鑿矣易

林隨之否鹿求其子虎廬之中唐伯李耳貪不可許

豈更有唐氏公所化哉按王說是也淮南傲真訓昔

公牛京轉病也七日化焉奇狀如虎食人之當復有公

牛之名矣放海內北經窮奇狀如虎食人從首始一

日從足據此則虎之食物亦自有一定值耳即止理

或有之性使之然非由屬諱也○註神虎神字舊本

誤作抑戴氏据永樂大典本校改云虎上仍脫見字

豹註狸別名也陳楚江淮之間謂之狶北燕朝鮮之間

謂之貉註今江南呼為貉狸關西謂之狸註此通名

耳狸未聞語所出音義狸音毗狶音不箋疏按狸見牧

禮釋獸說文及五帝紀者並以為猛獸之稱非狸類

而狸之捕鼠者益當時混呼之猶貓本虎類非狸類

相近名即相假也按狸即貉聲之轉宋王闢之滄水

燕談云契丹國產毗狸形類大鼠而足短彭乘墨客

揮犀毗狸如鼠而大周密齊東野語毗狸即竹鼯說

文狸伏獸似狸而大周密齊東野語毗狸即竹鼯說

者陶宏景本州注狸有數種有虎狸有貓狸亦有色

黃而黑赤黃而大尾鼠者當即余正之鼯鼠說文鼯

如鼠赤黃而大尾鼠者當即余正之鼯鼠說文鼯

之金貓實則狸之別種狸又謂之狸者語之轉耳大

射體奏狸首注狸首逸詩狸之言不來也其詩有射

諸侯首不朝者之言因以名篇史記封禪書設射狸

不來與狸狸一名不來漢書郊祀志作設射不來按

狸狸釋文云字林云狸狸也狸與狸同

糴註豚也關西謂之糴音義糴音波滿箋疏說文糴野

也讀若滿釋獸獸狸狐糴糴其跡皮說文引作糴野

糴糴釋獸獸狸狐糴糴其跡皮說文引作糴野

引字林云糴似豕而肥廣正糴糴也淮南脩務訓糴

糴糴曲穴太平御覽引作糴糴也淮南脩務訓糴

用糴注糴糴也淮南齊俗訓糴糴得堦坊高注糴糴

豚也糴糴聲義並同然釋獸又云糴子糴說文糴糴

之類則名同而實異矣本艸衍義糴肥矮毛微灰色

頭連脊毛一道黑黃尖黑尾短糴糴食之極美按今

糴糴有狗之形似狗者俗謂之糴糴皮與肉俱可食糴

糴糴者皆穴地而居夜出食糴糴者皆穴地而居夜出食

人粟豆故秋深後尤肥美

雞陳楚宋魏之間謂之鷓鴣桂林之中謂之割雞或曰

饒北燕朝鮮洺水之間謂伏雞曰抱註江東呼盧爵

子及雞雜皆謂之鷓註關西曰鷓其卵伏而未孚始

化謂之涅音義鷓鴣避祇兩音從抱旁與反盧

箋疏廣正鷓鴣鷓鴣也曹憲鷓鴣音避鷓鴣反音鷓鴣

短人賦雄鷓鴣鷓鴣也曹憲鷓鴣音避鷓鴣反音鷓鴣

水中者南楚之外謂之鷓鴣鷓鴣鷓鴣鷓鴣鷓鴣鷓鴣

皆形容之詞故異物而名同也鷓鴣鷓鴣鷓鴣鷓鴣鷓鴣

鳴擊當謂鷓鴣之小而矮者矣玉鷓鴣鷓鴣鷓鴣鷓鴣鷓鴣

從也鷓鴣之名也召南鷓鴣鷓鴣鷓鴣鷓鴣鷓鴣鷓鴣

日鷓鴣正郭注鷓鴣生子常多故別其少者之名義通

謂之城旦註言其辛苦有似於罪請者或謂之倒懸
註好自懸於樹也或謂之鳴旦自關而西秦隴之內
謂之鳴旦音義鳴旦兩音箋疏說文鳴旦也太平御
律雜冬無毛晝夜常鳴名曰倒懸正城旦倒懸鳴
也釋文易本亦作鳴同戶制反坊記引逸詩曰相
查旦注查旦夜鳴求旦之鳥也釋文查音渴徐苦查
反七發李善注引禮記鄭注云鳥也查音渴徐苦查
引廣志云侃旦冬毛希夏毛盛後世則謂之寒號蟲
嘉祐本州云寒號蟲四足有肉翅不能飛其糞即五靈
脂當盛暑時文采胸爛乃自鳴曰鳳皇不如我比至
過冬嚴寒之際毛羽脫落如鷲難遂自鳴曰得過且
聲之轉也旦與鳴通

鳩自關而東周鄭之郊韓魏之都謂之鷓鴣其鷓鴣謂
之鷓鴣自關而西秦漢之間謂之鷓鴣其大者謂之

方言箋疏卷八

五

謂之鷓鴣或謂之鷓鴣梁宋之間謂之鷓鴣音義鷓鴣

音泉鷓音菊花類音 箋疏廣正鷓鴣也是鷓鴣為
班鷓音葵鷓音浮 鷓鴣之總名又云鷓鴣鷓鴣
鷓鴣音鷓鴣也蓋謂鷓鴣之小者也玉篇鷓鴣鷓鴣
鷓鴣音鷓鴣也鷓鴣之謂字陸機神木疏鷓鴣今小鷓也
一名鷓鴣州人或謂之鷓鴣梁宋之間謂之佳揚
州人亦然按鷓鴣即鷓鴣誤耳衆經音義十六引
通俗文佳其謂之鷓鴣在與鷓同說文鷓鴣也釋
鳥佳其鷓鴣昭十七年左氏傳正義引舍人注佳一
名夫不楚鷓鴣也樊光曰春秋云祝鳩氏司徒祝鳩
即佳其夫不孝故為司徒注今鷓鴣杜氏左氏傳
注祝鳩鷓鴣也鷓鴣孝故為司徒注今鷓鴣杜氏左氏傳
焦本作焦按鷓鴣祝鳩之轉故梁宋之間謂之鷓鴣音
四牡篇毛傳鷓鴣夫不也箋夫不鳥之懸謹者人皆愛
之意於其所宿之木也義疏又云鷓鴣氏色無繡頂
蓋則屏逐其婦時則呼之語曰天將雨鷓鴣逐婦是也
下篇鷓鴣小鷓也廣韻鷓鴣鳥又云鷓鴣小牙並音役
集韻或作鷓小牙謂之鷓鴣小鷓謂之鷓也衆經音

方言箋疏卷八

六

廣正余玉篇鷓鴣小鷓也廣韻鷓鴣鷓鴣鳥玉篇鷓鴣鷓鴣
也廣韻同衆經音義十六鷓鴣音浮引余正佳其鷓鴣
得郭注曰即鷓鴣也亦作鷓鴣蓋形近之鷓鴣今訂正
各本鷓鴣說見下文鷓鴣條下舊本鷓鴣下誤連下條
改作鷓鴣說見下文鷓鴣條下舊本鷓鴣下誤連下條
鷓鴣今依

鷓鴣註按爾正即布穀非戴勝也或云鷓鴣皆失之也燕
之東北朝鮮洌水之間謂之鷓鴣自關而東謂之戴
鷓東齊海岱之間謂之戴南南猶鷓也註此亦楚語
聲轉也或謂之鷓鴣註余正說戴鷓下鷓鴣自別一
鳥名方言似依此義又失也或謂之戴鷓或謂之戴
勝註勝所以纏紉東齊吳揚之間謂之鷓鴣自關而西
謂之服鷓或謂之鷓鴣燕之東北朝鮮洌水之間謂

一聲之轉一物而異名說文雖祝鳩也或作隼玉篇
隼祝鳩也隼為鷩鳥與鷩不類何以隼隼合為一
今以詩箋雅注及左傳集解諸文反覆互證而知
之為鳥無不化通也辭許君之義確有依據即鄭箋
鄭注征鳥題肩也齊人謂之擊征或名曰鷹仲春北
為鳩蓋題肩即鷹隼之名化為鷹鷹亦小名也
正小領蓋隼廣正作駢駢玉篇作桃駢御覽引廣正
亦作桃荀子國策作鐵離此桃訓為小師注並云
兆而小漢書五志注射儀輕小也義並同也御覽引
廣志鴉楚鳩所生此即鄭箋所稱或曰鴉惡聲之鳥
也是又鴉鳩為鴉之明據也鴉與鴉各為一種無
疑也戴氏校改上文鳩條梁宋之間謂之鴉作鴉
引詩傳余正以釋此條恐滋學問者之惑故詳辨之
謂之鴉鳩人自謂之鴉鳩疑方言原本亦如是其作
白關而東者涉上而誤然別無他證姑仍舊本

方言箋疏卷八

三

驪黃註其色黑而黃因名之或謂之黃鳥或謂之
楚雀箋疏余正驪黃楚雀注即倉庚也又倉庚商
庚也商庚者長股也幽風七月篇毛傳倉庚黃也
月令鄭注倉庚黃也李善注高唐賦引方言作驪
黃也驪黃並與驪同倉庚與鴉同說文驪黃倉
庚為倉庚以鴉黃也一曰楚雀其色黑而黃是許以
風賦為倉庚秦風黃鳥篇幽風東山篇傳箋俱不言驪
黃此云或謂之黃鳥者蓋方俗語言偶同非詩所謂
謂之黃栗留一名倉庚一名商庚一名黃栗留也
雀渾而一之非也○鴉鳩舊本並同戴本改作倉庚
非是衆經音義廿一廿二引方言並同舊本合訂正
野鳥其小而好沒水中者南楚之外謂之鷺鷥大者謂
之鷺鷥音義鷺音指碎鷺音他奚箋疏釋鳥鷺須臾
似鳧而小青中瑩刀廣正鷺鷥骨鷺也玉篇鷺鷥水
鳥廣韻鷺鷥鳥名似鳧而小足近尾本州拾遺鷺鷥

水鳥也如鳩鷺脚連尾不能陸行常在水中人至即
沈或擊之便起蔡邕短人賦雄荆雞今鷺鷥又上
文雞陳楚宋魏之間謂鷺鷥而謂鷺鷥鷺鷥鷺鷥
字皆形容之詞故不嫌異物而同稱也○鷺音指
盧氏云未詳李文授本拈作亦未曉按廣正鷺鷥
也孫奭音博厄切鄉射禮鄭注右大辟指釋文音補
其作挾辟者
字之誤耳

守宮秦晉西夏謂之守宮或謂之蠶蟻或謂之蜥易註

南陽人又呼蜥蜴其在澤中者謂之易蜴南楚謂之
蛇醫或謂之蠶蟻東齊海岱謂之蠶蟻註似蜥易而
大有鱗今所在通言蛇醫耳北燕謂之祝蜥桂林之
中守宮大者而能鳴謂之蛤解註似蛇醫而短身有
鱗采江東人呼為蛤蚧音領領汝潁人直名為蛤解

方言箋疏卷八

三

音解誤聲也音義蠶蟻盧纏兩音蜥音析蜥蟻榮
疏釋魚蠶蟻蜥蜴蜥蜴蜥蜴蜥蜴蜥蜴蜥蜴蜥蜴
名守宮郭注云轉相解博異語別四名也說文易蜥
易蜥蜴守宮也象形又云蜥榮蜥蛇醫以注鳴者又
云在壁曰蜥蜴在岬曰蜥蜴或從蛇作蜥蜴蜥蜴
也一日蜥蜴漢書東方朔傳師古注守宮蜥蜴也引
術家云云言可以防閑淫逸故謂之守宮又云今俗
呼為辟宮名蜥蜴山東義按衆經音義卷六守宮在
壁者江蘇名蜥蜴山東義按衆經音義卷六守宮在
在岬曰蜥蜴蜥蜴蜥蜴蜥蜴蜥蜴蜥蜴蜥蜴蜥蜴
也廣正蜥蜴蜥蜴蜥蜴蜥蜴蜥蜴蜥蜴蜥蜴蜥蜴
本岬石龍子一名蜥蜴生川谷御覽引吳普本岬云
一一名山龍子一名守宮一名石蜥正月篇釋文蜥
其在澤中者謂之蜥蜴說文蜥蜴蜥蜴蜥蜴蜥蜴
謂之四脚蛇色甚細亦有灰色者為今注蜥蜴一名
龍子一名守宮其長細五尺者為蜥蜴蜥蜴一名
元蜥一日絲蜥蜥蜴皆其一種而小異者也是以大小異

名也效工記梓人以育鳴者注育鳴榮原屬說文作
注鳴馬融以爲胃鳴而大此蟻蟻疑即說文之雖及詩
疏之蟻蟻也季弟何曰蟻蟻疑即說文之雖及詩
聲之遞轉方俗音有輕重侈余今京師人榮聲皆
如絨與聲也御覽引吳普本州莫一榮聲即蟻
亦其轉聲也御覽引吳普本州莫一榮聲即蟻
蠅中唐劉恂嶺表錄異蛤蚧首如蝦蟆背有細鱗如
蠶子土黃色身短尾長日暮自鳴呼蛤蚧音領通
同聲是蛤蚧又音頭戴氏云廣韻領蛤蚧音領通
行本注云領蛤蚧音頭戴氏云廣韻領蛤蚧音領通
字本亦謂作蛤蚧音頭戴氏云廣韻領蛤蚧音領通
未本亦謂作蛤蚧音頭戴氏云廣韻領蛤蚧音領通
悟解氣者欠字注云張口悟是也噫大音異義同
周易皆甲拆日皆讀爲人倦解之解郭讀解悟聲與
許鄭同意

宛野謂鼠爲鼯註宛新野今皆在南陽音義鼯音箋疏

方言箋疏卷八

玉篇南陽呼鼠爲鼯蓋本此及注文也埤正引廣正

有鼠鼠今本鼠屬有鼯字下注云佳鼠家君日鼠是
正文佳是曹憲音釋鼠屬下亦誤爲
正文耳○屢通行本作鼠今从宋本

雞雛徐魯之間謂之雛子註徐今下邳僮縣東南大徐

城是也音義雛子箋疏說文雛雞子也淮南時則訓

注屈讀秋雞無尾之屈說文屈無尾也雞雛無尾故
以爲屈是秋雞即雛子也按舊本誤作秋侯二字按廣
卷之二季細也條下○雛舊本誤作秋侯二字按廣
疋雛子雛也玉篇雛雞雛也廣韻同今据以訂正

輔軒使者絕代語釋別國方言箋疏卷第八終

輶軒使者絕代語釋別國方言箋疏卷第九

嘉定錢繹撰集

戰楚謂之鈔註取名於鈎鈔也凡戰而無刃秦晉之間

謂之鈔或謂之鑽吳揚之間謂之戈東齊秦晉之間

謂其大者曰鏃胡其曲者謂之鈎鈔鏃胡註即今鷄

鳴句子鏃也音義鏃音泥鏃鏃疏說文鏃有枝兵也

枝格也車戰日常長丈六尺車上所持也手戟手所

持若戈之平頭而亦非直刃似木枝之衰出也戈刃

非若戈之平頭而亦非直刃似木枝之衰出也戈刃

之倨向平而稍侈故曰外博戰則大侈倨向一矩有

半故可刺可句攷工記冶氏戰廣寸有半寸內三之

胡四之援五之倨向中矩與刺重寸有半寸內三之

鋒戰也內長四寸半胡長六寸援長七寸半三鋒者

胡直中矩言正也鄭司農云刺謂援也元謂刺者

著秘直前如鑄者也戰胡橫貫之胡中矩則援之外

向磬折歟段氏玉裁云方言區戰廣正作便戰謂之

雄戰假仰也據表上之刃名之也周禮掌舍棘門明

堂位越棘左傳于都拔棘為棘刺也張揖云虛賦

故名棘者為援則橫者為棘也蓋直垂之胡之中為橫

注雄戰胡中有軀者所謂鋒戟也然則合援與刺與軀是

出者小軀刺者所謂鋒戟也然則合援與刺與軀是

知但曰援者斷非直刃凡左傳言公戰其手制茫味難

言拮据戰拮據也說文直刃戈然則信而有徵耳方言

戰無刃者吳揚之間謂之戈然則信而有徵耳方言

也戰亦非直刃謂之戈然則信而有徵耳方言

鄭人鄭人入于井倒戟而出或以戰鈎樂樂斷刺而

形是戈為戰之無枝者攷工記冶氏為戈廣二十寸

倍之胡三之援四之倨或謂之倨外博重三鈔鄭注今句

也長四寸胡六寸援八寸戈句兵也主于胡也博廣

以此鄭眾云援直也胡之外胡之表也俗謂之曼胡

則非平頭與許君異說朱黃長斧按先鄭以戈為有刃

然則戈刃之橫出無疑也橫出故謂之援援引也凡

言援者皆謂橫引之直上者不曰援也且戈戰皆句

兵也戈兼句與擊兵受專于擊牙專于刺兼刺與句

擊若荀偃夢厲公以戈擊昭公將以戈擊僚左傳多言以

盾也字通作戩說文戩盾也御

車下鉄陳宋淮楚之間謂之畢大者謂之綦註鹿車也

音義 綦音 筓疏 說文釋止也攷工記鄭注必讀如鹿

輓車又謂之道軌廣正釋與畢同卷五維車謂之
鹿車是索言之為輓車單言之則為鹿車非謂僅
容一鹿也謂之輓者亦以束之圍繞然名之
也周官弁師鄭注索讀如薄借綦之綦索結也是綦
亦結束之義也○鉄舊本作鐵按玉篇鉄字遂誤作
鉄据此鉄乃本字鉄借字也俗以鉄為鉄字遂誤作
鉄大者謂之綦句舊本引為一條者作
車今從戴校本戴說見卷五維車條

車轉註車軸頭也齊謂之輓註又名輓音義轉於筓疏

說文唐車軸頭也唐或从轉作輓劉析子無厚篇木
擊折轉王氏懷祖云轉之言銳也昭十六年左傳杜
注銳細也軸兩端出轂外細小也小聲謂之轉小鼎
謂之轉小指謂之轉小星兒謂之轉蜀細布謂之轉
鳥羽之末謂之轉車兩端謂之轉義並同也廣正
輓轉也玉篇輓轉也輓車轉也史記田單傳令其

方言筓疏卷九

五

宗人盡斷其車軸末而傳鐵籠
索意引方言作籠籠與籠通

車枸筓註即車弓也宋魏陳楚之間謂之鉄註今呼車

子弓為鉄或謂之筓籠其上約謂之筓註即傘帶也

或謂之筓秦晉之間自關而西謂之枸筓西隴謂之

楡註即傘字南楚之外謂之筓註今亦通呼筓或謂

之隆屈註屈尾音義 筓音筓 筓音筓 筓音筓

筓疏 鄭注攷工記輸人所謂蓋蓋弓也亦謂之蓋標

也輸人云參分弓形而採其也一採則曲也其體句

曰枸筓者蓋中高而四下之兒山顛謂之枸筓也王念孫

謂之枸筓者蓋中高而四下之兒山顛謂之枸筓也王念孫

曰枸筓者蓋中高而四下之兒山顛謂之枸筓也王念孫

稱矣或但謂之筓五年左傳寶龜偃句龜背中高故有筓

廣柳車中李奇注廣柳大降穹也柳與筓通廣正筓

傘也曹憲音公梅反與郭異釋名筓筓也恢廓覆髮

上也覆髮謂之筓漢書禮記人皆稱也
之其義同也筓籠猶枸筓語也轉耳廣正筓籠
也釋名弓穹也張之穹隆然也枸筓也
同亦但謂之筓玉篇筓姑筓也即車弓也
筓之轉矣廣正筓玉篇筓姑筓也即車弓也
輓也所以繫制馬也義與車弓上約謂之約
帶亦謂之紘紘南原廣約高注云紘也
亦近也紘說文作輓釋名作輓云紘也
日車蓋廣正筓也廣約筓也
謂之筓義亦同也廣約筓也
向也張衡西京賦終南大一筓輓也
猶漢書言屈強矣○注中屈尾二字舊本通
宋本訂正

輪註車輅也韓楚之間謂之軼或謂之軼註詩日約軼

錯衡關西謂之輓音義 軼音大 軼音大 軼音大

日輓釋名輪輓也言彌輪也周市之言也按輪無輓

倫理也三十輻兩兩相當而不逾故云輪注云車輅

方言筓疏卷九

六

者輅輪一聲之轉廣正軼輪也說文軼車輅也帛載

云車輅也晉灼漢書楊子雲傳注軼車輅也帛載

王逸晉灼皆以為車輅非也按軼之言鈴制也史記

平準書私鑄鐵器者鑄之軼也軼之軼也軼之軼也

之軼其義一也說文軼長軼也軼也軼也軼也軼也

軼即攷工記之軼也軼也軼也軼也軼也軼也軼也

軼同道德經三十輻共一軼也軼也軼也軼也軼也

軼輅與軼同矣此其擊于輪也亦通謂之軼也若則言

之則軼自軼軼矣且不得謂之軼也况于若則言

謂之軼音義 軼音軼 軼音軼 軼音軼

軼謂之軼音義 軼音軼 軼音軼 軼音軼

軼謂之軼音義 軼音軼 軼音軼 軼音軼

軼謂之軼音義 軼音軼 軼音軼 軼音軼

軼謂之軼音義 軼音軼 軼音軼 軼音軼

郭氏方言注曰泅水中簿也今無此文蓋誤脫

舟謂之浮梁注即今浮橋音義

舟省總頭形或从水作舟御覽及北堂書鈔引說文

並作舫云併兩船也直十二年公羊傳疏引李巡

水注云併兩船也蓋以併為義併兩船射禮不

流而渡也說文通作橫也併為義併兩船射禮不

也廣韻注方舟也通作橫也併為義併兩船射禮不

並與濟同說文又作橫也併為義併兩船射禮不

李巡釋水注比其舟而渡曰造舟孫炎曰比舟為梁

郭制也廣比舟橋釋文引郭氏圖云天子並七船蓋言

也此次之名也造次一聲之轉○舊本此二句合上

非後也故玉篇廣韻皆不訓為後至集韻始引廣正

字可知廣正韻字別為一條或有脫誤後之校廣正

俗本廣正之訛遂引之其實與方舟不能混而為

楫謂之橈或謂之權註今云權歌依此名也所以隱權

謂之簣註搖櫓小楫也江東又名為胡人所以懸權

謂之緝註繫權頭索也所以刺船謂之檣維之謂之

鼎註繫船為維首謂之閤閤註今江東呼船頭屋謂

之飛閤是也或謂之艦艦註鷓鳥名也今江東貴人

船前作青雀是其像也後曰舳註今江東呼拖為舳

舳制水也偽謂之佗註船動搖之兒也佗不安也音

義如窠反窠音窠窠音七窠音高窠疏說文窠舟

窠音亦窠音窠窠音七窠音高窠疏說文窠舟

窠音亦窠音窠窠音七窠音高窠疏說文窠舟

方言箋疏卷九

古

古

注權橈也又作權漢書百官表水衡都尉屬官有權

濯玉篇權後漢書吳權傳云權橈也楚詞九歌王逸注權

李賢注後漢書吳權傳云權橈也楚詞九歌王逸注權

大子行歌道中注權橈也楚詞九歌王逸注權

面左船尾坐楫之水南主術刺頭夫七尺之權在

權日權權者以水為高注權橈也楚詞九歌王逸注權

能持權權者以水為高注權橈也楚詞九歌王逸注權

從權權者以水為高注權橈也楚詞九歌王逸注權

也權權者以水為高注權橈也楚詞九歌王逸注權

策也權權者以水為高注權橈也楚詞九歌王逸注權

竹也權權者以水為高注權橈也楚詞九歌王逸注權

齊也權權者以水為高注權橈也楚詞九歌王逸注權

也權權者以水為高注權橈也楚詞九歌王逸注權

名也權權者以水為高注權橈也楚詞九歌王逸注權

也權權者以水為高注權橈也楚詞九歌王逸注權

也權權者以水為高注權橈也楚詞九歌王逸注權

也權權者以水為高注權橈也楚詞九歌王逸注權

也權權者以水為高注權橈也楚詞九歌王逸注權

也權權者以水為高注權橈也楚詞九歌王逸注權

也權權者以水為高注權橈也楚詞九歌王逸注權

也權權者以水為高注權橈也楚詞九歌王逸注權

也權權者以水為高注權橈也楚詞九歌王逸注權

也權權者以水為高注權橈也楚詞九歌王逸注權

也權權者以水為高注權橈也楚詞九歌王逸注權

方言箋疏卷九

古

搯也正月毛傳搯動也扒佗古通用說文削船行不
安也讀若兀李善七命注搖削危兒也是削爲正字
佗借字也○衆釋音義十五篇方言作稿與今木異
○爲傳本並同戴氏据王篇僞謂之佗改僞作僞又
据曹毅之本改佗作机盧氏云僞訛古同音今
人呼划卽訛之轉也無煩改字今並從舊本

輶軒使者絕代語釋別國方言箋疏第卷九終

方言箋疏卷九

七

嘉定錢繹撰集

嬉揚遊也江沅之間謂戲為嬉或謂之揚或謂之嬉音

義揚音羊嬉箋疏廣正嬉揚遊放戲也嬉曹憲音遙

王逸注要嬉舞容也案嬉之言逍遙也揚之言儀祥

也鄭風清人篇河上乎逍遙文選南都注引韓詩云

逍遙遊也楚詞離騷王逸注逍遙遊也史記司馬相

如傳招搖乎襄羊索隱郭璞曰襄羊猶徜徉也漢書

作招搖乎襄羊文選李善本作消搖乎襄羊五臣本

引黃帝占云招搖向羊也向羊與儀祥古亦同聲或

作徜徉廣正徜徉戲蕩也說文揚放也音徒朗切玉

篇同荀子脩身篇加揚悍而不順揚掠注韓侍郎云

揚與蕩同通作像說文像放也像與揚聲義並同連

言之則曰嬉揚矣莊子大宗師篇女將何以

遊夫遙蕩恣睢轉徙之塗乎遙蕩與嬉揚同

會嘗何也湘潭之原註潭水名出武陵荆之南鄙謂何

為會或謂之嘗註今江東人語亦云嘗為聲如斯若

中夏言何為也音義譚音覃箋疏廣正嘗何也大雅

謂何會如此今人之語猶然是會與何同義嘗通作

吝問也問亦何也何休公羊傳江疑問所不知曰何

史記始皇紀陳利兵而誰何集解引如淳漢書注

何猶問也亦作資廣正資問也吝資嘗古並通

央亾嚙屎姑猶也江湘之間謂之無賴或謂之嚙註忘

忤多智也凡小兒多詐而猶謂之央亾或謂之嚙屎

註嚙屎潛潛狡也或謂之姑註言點姑也姑姪也註

言恂姪也或謂之猾皆通語也音義嚙音日屎丑夷

方言箋疏卷十

一

方言箋疏卷十

二

患若東齊言子矣音義患音泉聲之轉也箋疏廣正

也曹憲音所在反又音死玉篇子改山皆二切水經

澧水注至若嬰婉卵童及弱年患子○舊本注聲如

幸三字在東齊言子矣句下盧氏移謂之患下云子

音與兪相近故注又云聲之轉也案注患聲如幸者

郭殆指湘沅之語則然中原言子自有本音不得謂

子聲如幸今大河以北謂畜類所生日患子聲正如

矣

諫不知也沅澧之間註澧水今在長沙凡相問而不知

答曰諫使之而不肯答曰旨註今中國語亦然概不

知也註今淮楚間語聲如非也音義諫音癡眩江東

之轉也澧音箋疏廣正嚙諫也玉篇引埤倉云嚙不

禮台音范箋疏知是誰也是諫為不知也沅詳卷

傳入沅澧郡西行一千二百里水經澧水出武陵充

之訖註亦中國之通語或謂之奮或謂之恪恪恨也

註慳者多借恨也音義亂音箋疏廣正亂音也震

也釋文本又作噫金騰某氏傳噫恨辭釋文馬本作

誌云誌猶也說文吝恨惜也古文作噫引易以往吝

廷部又引作噫廣正噫貪也漢書魯安王傳晚節達

王莽傳性實噫噫與吝同廣正噫貪也噫吝一噫

內之北謂貪日林林與吝亦聲相近

注措恨俗本誤作情恨今据宋本訂正

遙窈淫也九變荆郊之鄙謂淫日遙註言心遙蕩也沅

湘之間謂之窈註窈窈治容箋疏淫之言淫泆也通

也遙通作媯廣正媯窈姪也荀子禮論篇故其立文

節也不至于窈治媯注窈讀為媯媯治妖美也後漢

書列女傳出則窈窕作

態李賢注妖治之兒也

潛涵沈也楚郢以南日涵或曰潛潛又遊也註潛行水

中亦為遊也音義涵音含或箋疏廣正潛沈沒也玉

伯攻趙城之不沈者三板釋言潛沈沒也趙策智

濱久雨潛濱也淮南主術訓時有潛早史記夏本紀

注潛水瀆也潛與潛通再貢沱潛既道史記夏本紀

作潛說文管水澤多也左思吳都賦涵涵乎其中劉

逵注涵沈也引方言南楚謂沈為涵說文雷久雨也

廣正雷響霖也聲義與涵潛並近久雨謂潛又謂之

審亦謂之雷猶沈謂之潛亦謂之涵也

○衆經音義十六引作洽洽與涵同

家安靜也江湘九疑之郊謂之家音義家音箋疏楚詞

野家漢其無人莊子大宗師其容家釋文木亦作寂

釋文家音寂漢和平時張公神道碑界家靜延熹

時成象台任伯嗣碑官制家靜說文宋無人聲也或

作諱廣正宋靜也宋與家同說文取嘆也莫宋也潘

岳西征賦李善注引韓詩章句云寂無聲之兒字並

與家通說文安靜也廣正同釋

名安宴也宴復和喜無動懼也

拌棄也楚凡揮棄物謂之拌或謂之敲註今汝穎間語

亦然或云振也淮汝之間謂之投註江東又呼振音

義拌音伴又音榮反敲恪箋疏廣正拌棄也王懷祖

虞禮日飯播餘于籠古文播為半半古拌字謂棄也

飯于籠也說文籠籠也籠投也莊子肢後篇籠玉

鼓珠籠籠注籠猶投也籠投也籠亦棄也廣正作墩與

鼓同注或云籠者廣正籠投也籠敵一聲之轉小正

投界射虎文十八年傳投諸四裔楚詞天問投之于

冰上毛傳及杜注並云投奔也曲禮毋投與狗骨

賦通論語天厭之猶言天棄之也○又音措舊本誤

作又音狗音豹五字今从戴氏据

廣前措吳人云拋也於陷反改正

詠懇也註詠譜亦通語也楚以南謂之詠箋疏說文詠

論語詠子路於季孫或作詠又作懇廣正詠詠也詠

語詠也詠責也楚詞離騷詠謂余以善淫王逸

注詠謂毀也詠猶詆也詠通作椽哀十七年傳太子

又使椽之杜注椽詠也說文椽擊也致擊也致椽擊

物也廣正椽椽也周官椽壺氏鄭注椽擊之也以物

有所推擊謂之椽又謂之致亦謂之致又謂之椽亦

謂之詠亦謂之椽也

戲泄歇也楚謂之戲泄奄息也楚揚謂之泄音義戲音

箋疏說文戲氣越泄也通作陽高誘注淮南精神訓

轉班固東京賦士怒未沫曹植七啟為歡未灑顏延

之緒白馬賦畜怒未洩溱溱與泄同廣正奄息也

也漢書司馬相如傳奄息極極張揖注奄然休息也

言息亦聲相近也○收乘七發掩青蘋李善注引方

與奄通

哂曬乾物也揚楚通語也註亦皆北方通語耳或云曝

汎標音箋疏說文汎浮兒泛浮也汎泛仇同廣正仇
飄零也說文標輕也衆經音義廿三引作凡云謂輕微
文標輕也標與標同合言之曰汎標左思魏都賦過
以汎標之單慧張載注引方
言汎剽輕也汎剽與汎標同

輶軒使者絕代語釋別國方言箋疏卷第十終

春季謂之蜚蠊註又名蜚蠊江東呼蜚蠊音義

反箋疏 說文蝮蠃蝮蠃春黍也以股鳴者或省作蝮蠃

傳動股屬春秋但謂之蝮蠃五年蝮蠃杜注蝮蠃

藝文類聚引春秋蝮蠃助期云蝮蠃之為蝮蠃

疏幽州人謂之蝮蠃七月篇毛傳蝮蠃蝮蠃也

者說詳上 文辭下

蟻蠅謂之蚋蠅註又呼步屈音義 蟻蠅即蝮二箋疏

日尋桑又引纂文云吳人以步屈名桑園一名蠅蠅

說文蠅尺蠖屈伸也廣尺蠖蠅蠅也攷工記弓

人糜筋尺蠖食黃則身黃食蒼則身蒼案又名步屈

者尺蠖之行屈而後申故也謂之蠅蠅者越起之轉

聲說文越起行不進也廣韻蠅蠅尺蠖也蠅蠅之名

正以退縮為義矣御覽引舍人余正注蠅蠅桑小青

蠅也似步屈是尺蠖與桑蠅同

類故又有尋桑桑園之名耳

蠅燕趙之間謂之蠅蠅其小者謂之蠅蠅註小細腰蠅

也或謂之蚋蠅其大而蜜者謂之壺蠅註今黑蠅穿

竹木作孔亦有蜜者或呼笛師音義 蠅蠅象翁二音

幽悅箋疏 說文蠅飛蠅蠅人者古文自作蠅釋蠅土

取桑蠅負之于木空中筆筒中七日而化其子里語

日祝云象我象也列子天瑞篇純蠅其化其子

司馬彪注蜂之屬也取桑蠅祝我使似也淮南說

訓貞蠅之動以毒螫高注真蠅細腰蜂蠅之屬無

化壯之合日貞是舊說皆言此蜂取他蟲為子而

宏景注本蜂蠅房如竹管中仍塞中以擬其子

乃捕取草上青蜘蛛十餘枚管中仍塞中以擬其

大焉糧也其一種入瀘竹管中者亦取草生青蟲

名蝶蠅詩云螟蛉有子蝶負之言細腰物無雌皆

取詩蠅致祝便變成子斯為矣蘇頌圖經物類

變化固不可雀白蟻生相視負矣如陶所說卵如

於蛇蛤生干雀白蟻生相視負矣如陶所說卵如

者桑蠅非視蠅而為之也今秦蜂種甚多所云取

蠅為子者固信而有徵即陶所云卵如粟米者亦

有之不可以未見而謂必無也蠅蠅皆雙聲字

蠅蠅以其聲言之蠅蠅蠅蠅蠅蠅蠅蠅蠅蠅蠅

蠅蠅蠅蠅蠅蠅蠅蠅蠅蠅蠅蠅蠅蠅蠅蠅蠅蠅

蠅蠅蠅蠅蠅蠅蠅蠅蠅蠅蠅蠅蠅蠅蠅蠅蠅蠅

蠅蠅蠅蠅蠅蠅蠅蠅蠅蠅蠅蠅蠅蠅蠅蠅蠅蠅

方言箋疏卷十一

杜注蠅細小也師古急就篇注祝小柱也義並相近

說文蠅蠅甘節也或從急就篇注祝小柱也義並相近

些王逸注壺蠅蠅也言廣野之中又有飛蠅廣如

壺也釋木壺蠅郭注今江東呼桑大而蠅上者為

蜂之大者為壺蠅郭注今江東呼桑大而蠅上者為

蜂注土蠅穴居作房赤黑色最大者為壺蠅也陳

蜜其子亦大而有白今今之習見者已有五一為

世所用蠅即其房也先作房後生卵卵生即藏蜜於

房中又有一種名野蜜蜂狀如蜜蠅而稍大恒居

胡蜂大有毒如陳藏器所言亦穿木作窟俗謂之

輶軒使者絕代語釋別國方言箋疏卷第十二

嘉定錢繹撰集

爰暖哀也註暖哀而志也音義段廣雅爰暖志

也玉篇援恨也援與暖同志恨與哀義相近故注云

哀而志也楚詞九章會傷爰哀永嘆謂云爰爰猶會

齊策孤而不止也王逸訓爰哀於失之案爰爰通作

說文朝鮮兒泣不止曰啜漢書外戚傳悲愁於邑啜

不可止兮師古注朝鮮之間謂小兒泣不止曰啜啜

前卷二苦快也注今江東呼快為愜快謂之愜哀亦

謂之爰亦謂之暖以相反為義也

儒輸愚也註儒輸猶儒撰也箋疏廣雅儒輸愚也荀子

倫儒轉脫揚倮注倫謂苟遊于事儒亦謂儒弱于事

或曰倫當為輸引此文及注輸儒與輸儒同倒言之

儒者所畏在前也釋文儒怯弱也又作儒弱也漢書

西南夷傳恐議者選更師古注選更怯不前之意也

後漢書西羌傳作選儒此注曰儒撰倒言之亦同也

○儒撰各本作儒撰案儒輸儒撰並登韻場倮引不誤今訂正

援諒知也箋疏所知讀智說文智識也釋名智知也無

則為欺詐說文諒詐也文十三年公羊傳此伐楚也

其言救江何為諒也何休注諒詐也欺詐與信實亦

請肆簡諒鄭注諒信也

拊撫疾也註謂急疾也音義拊音拊疏釋言疾壯也郭

也廣雅拊舞疾也舞與撫通說

文駟疾也駟與拊聲近義同

悲怒悵也註謂惋悵也音義悲音悲疏說文悵望悵也

也論語不悵不發鄭注學記使之悵悵憤憤然後放

發悵與悲聲同義亦相近說文悵悵也漢書鄒陽傳

前卷一云怒發也憂與悵義亦近○悲各本作非今

豐熙長也註謂壯大也音義熙音熙疏廣雅豐熙長也

賦豐並起而穹崇班固西都賦神明豐熙其特起皆門

出之意高與長義相近豐通作豐大正豐隆豐豐

也廣雅長義亦相近○熙音本並同戴氏據廣雅改

作熙今

娟孟姊也註外傳曰孟咳我是也今江東山越間呼姊

聲如市此因字誤遂俗也娟音義未詳箋疏廣雅娟

篇作娟云娟也廣韻娟齊人呼姊說文娟女字也引

楚詞離騷曰女嬃之嬋媛賈侍中說文娟女字也引

王逸注屈原本姊嬋媛語之轉離騷聊追搖以相羊文

須李善注本稱須與其例也易歸妹以須疏引鄭注

須有才智之稱天文有須女屈原之妹名女須史記

呂后紀太后女弟呂須又樊噲傳噲以呂后女弟呂

須為婦是姊亦稱須孟姊也釋言孟長也長

謂之孟故姊亦謂之孟也注外傳云云見魯語

築婁匹也註今關西兄弟婦相呼為築婁音義築直六

反廣雅

作箋疏廣雅姊姊謂長婦為姊郭注今相呼先後

或云古姊謂之姊如今關中俗呼之為先後吳楚俗呼

之為古姊謂之姊如今關中俗呼之為先後吳楚俗呼

直俗本作婁○音直六反

婁耦也箋疏廣雅耦耦二也說文二地之數也从偶

通作偶鄭注離鄭注離猶兩也古文離為離月令宿

同廣正離扶也說文扶並行也讀若伴侶之伴前卷

三云陳楚之問凡入習乳而雙產謂之釐季秦晉之

近健又釐聲之轉也

礪裔習也註謂玩習也音義礪音礪疏說文習數飛也

日水流行而不休故曰習廣雅礪裔習也礪通作贏

治也玉篇廣韻亦同治與司義相近是聖為司也通
雅也說文鼓有所治也讀若雅雅鼓聖亦近廣
之聖其義也司有治義故司謂之聖亦謂之牧治謂
耕也周語聖田若茲韋注發田曰聖後漢書光武紀
耕也聖田項畝李賢注聖田曰聖後漢書光武紀

牧也註謂牧飲牛馬也箋疏說文飲糧也衆經音義
元應云人仰食也謂以食與人飲也又卷十八
引蒼頡篇飲飽也謂以食與人飲也又卷十八
具引申之則凡養皆曰飲說文飲養牛人也廣雅牧
養也傳廿八年傳杜注牛曰飲養牛人也廣雅牧
官鄭注牧人養性于野田者列子黃帝篇張湛注牧
及下條戴虛兩本並連上為一條不提行今從舊本
監牧督察也箋疏說文督言微觀督也經典通作察韋
注監謂公侯伯子男各監一國牧與監同義是牧亦
監察之意也說文督察也史記李斯傳行督責之術

索隱督者察也管子心術篇故事督乎法房元齡注
六引同今本卷六督理也下無察也字
是此條內誤脫一督字今據以補正

霍始也霍化也註別異訓也音義霍音
化也始也出方言霍訓始當即霍之異文說文霍
也芻藿之初生一日藟一日藟或作藟又云藟藟
讀若萌釋坤藟藟其萌藟藟按藟藟藟藟藟藟
權與始也文選李康運命論權藟藟藟藟藟藟
辱之算權與終對文為義也廣雅藟藟藟藟藟藟
生謂之藟藟藟藟藟藟藟藟藟藟藟藟藟藟藟藟
化教行也經典通作化之言之造化也呂
覽大樂篇高注造始也霍化聲之轉耳

鋪脾止也註義有不同故異訓之音義鋪反鋪疏廣雅
止也案詩大正匪安匪舒淮夷來鋪言為淮夷之故
來止舊說讀鋪為痛謂當討而病之迂矣鋪脾一聲
之轉漢書天文志暑長為潦短為旱耆為扶鄭注扶
當為蟠齊魯之間聲如舖舖扶聲近鋪止不行也案
齊魯之間言蟠聲如舖舖扶聲近鋪止不行也案
與舖聲亦正相近也

與舖聲亦正相近也

攘掩止也箋疏廣韻攘止也曲禮左右攘辟鄭注攘卻
卻也呂覽用民篇卻猶止也曲禮左右攘辟鄭注攘卻
左傳二三子無淹久杜注淹留也淹掩同止與留義
亦相

幕覆也箋疏說文帷在上曰幕覆食案亦曰幕釋名幕
覆也周官幕人掌幕帷幕帷在表之稱也井上六王弼注幕猶
在旁曰帷在上曰幕幕或在表之稱也井上六王弼注幕猶
侗朋狀也註謂形狀也音義侗音他動反箋疏說詳卷六
侗音他動反箋疏說詳卷六

少抄小也註樹細枝為抄也箋疏說文抄少抄小義相近說
抄小也見卷二說詳前
肩往勞也註肩肩往來皆勞也箋疏廣雅肩往勞也
切也重言之日肩肩往來皆勞也箋疏廣雅肩往勞也
為勤也孟子舜往于田往者勞也即下文所云竭力

肩往勞也註肩肩往來皆勞也箋疏廣雅肩往勞也
切也重言之日肩肩往來皆勞也箋疏廣雅肩往勞也
為勤也孟子舜往于田往者勞也即下文所云竭力

肩往勞也註肩肩往來皆勞也箋疏廣雅肩往勞也
切也重言之日肩肩往來皆勞也箋疏廣雅肩往勞也
為勤也孟子舜往于田往者勞也即下文所云竭力

肩往勞也註肩肩往來皆勞也箋疏廣雅肩往勞也
切也重言之日肩肩往來皆勞也箋疏廣雅肩往勞也
為勤也孟子舜往于田往者勞也即下文所云竭力

肩往勞也註肩肩往來皆勞也箋疏廣雅肩往勞也
切也重言之日肩肩往來皆勞也箋疏廣雅肩往勞也
為勤也孟子舜往于田往者勞也即下文所云竭力

肩往勞也註肩肩往來皆勞也箋疏廣雅肩往勞也
切也重言之日肩肩往來皆勞也箋疏廣雅肩往勞也
為勤也孟子舜往于田往者勞也即下文所云竭力

將威也

說文威姑也引漢律曰婦告威姑家君

姑酒夫之父謂之君威若威見淮南記論訓說文若

解合開立法志從之威長與君同義遂案君之言

也漢書刑法志從之威長與君同義遂案君之言

所會也淮南主術訓高注湊會也或作蒸釋詁蒸君

也湊之訓威與君之訓羣同義將諒反說文將帥也

將所以統軍旅有威武之義呂覽執一篇將至也廣

雅將君也威謂之湊亦謂之將猶君謂之蒸亦謂之

矣將

媯媯也註爛健狡也音義媯居為反媯音

春秋外篇吾問齊君蓋賊以博丹反媯音

又情也荀子不為篇君蓋賊以博丹反媯音

同又榮辱篇汗不為篇君蓋賊以博丹反媯音

也慢一日慢欺誑之也說文慢不慢也慢水冒物謂之

之偽質矣王逸注偽變也前卷二刻驟猶也楚鄭日

訓為化字並與媯通衆經音義十四引三倉詭誑也

又引廣雅詭欺也說與媯亦聲近義詞媯通作誑廣

雅誑也廣雅誑與說同說文流州人記為託玉篇誑

林賦爛曼遠徙正義引郭注文崩騰羣走兒也如古

日言其聚散不常稜亂移徙文選作爛漫蓋形容羣

溱將威也

五志志晦而月見西方謂之眺劉向以為眺者疾也

孟康注眺者月謂之眺鄭注眺條也條連行疾大傳

晦而月見西方謂之眺鄭注眺條也條連行疾大傳

之儀子契愈迅急也義亦同也荀子非相篇鄉曲

也是今本脫儀字引方言儀疾也慧也左思吳都賦儀

強之義也廣雅悖悖強也字異義

同前卷十怒悖也怒悖悖強也字異義

而怒乎史記子胥傳常鞅鞅也望准倉侯傳由此日

怨望居常鞅鞅衆經音義卷二引倉頡篇悖悖也說

文同廣正勃快悖也史記高帝紀此常悖悖也說

少主釋侯世家此快悖者非少主臣也漢書並作悖

恨亦對也○鞅盧兩本合上為一條今從家本

追末隨也箋疏逐也楚詞離騷背繩墨以追末隨

兪怛劇也註謂勤劇音義劇音

埋身劇李善注引說文劇音

者趣也用力尤甚也廣韻劇勤務也劇劇古今字前

卷一凡人語而過或曰兪亦甚之意也說文祖訓段

騎野馬也野馬性常驕恣義與劇同淮南論訓段

之俗字嵇康幽憤詩恃愛肆姐不訓不師馴姐姐

兪夥也

註兪者同故多音義

魏之際曰夥自關而西秦晉之間凡王沈沈者集解

過或曰兪史記陳涉世家夥涉之間凡王沈沈者集解

引服虔云楚人謂多為夥廣雅兪過也過亦

多也○數廬俱合上為一條今從家本

夸烝也註上姪為烝箋疏

說文烝大也小兒正男不

以交謂之淫廣雅夸烝姪也夸者淫過度之名

故不淫並訓為大廣雅夸烝姪也夸者淫過度之名

淫日報旁淫日通恒十六年左傳烝于夷姜邾風雄

雉篇正義引服虔注上淫日烝烝進也自上進而與

同

同

同

同

同

同

同

同

之淫也案通報對文則異散文並通詩牆有茨篇序公于頌通乎君母哀十五年左傳孔性之母與豎渾良夫通是上淫亦謂之通也襄廿五年傳齊莊公通于崔杼之妻又三十年傳蔡景侯為太子般娶于楚通焉是下淫亦謂之通也宣三年傳復也淫親屬之妃服虔注鄭子文公叔父曰報是旁淫也上淫並謂之報也故此混言之曰恧也

毗類恧也註謂憤恧也音義類音義疏說文恧煩也廣韻人膺也从匈向取通氣也人膺可以通氣謂之毗憤恧而氣不舒轉亦謂之毗也相反為義也說文難壯大也廣韻癡氣滿也大正揚篇毛傳不醉而怒曰癡也王篇類憤恧也廣韻類憤恧也憤恧也王篇類憤恧也廣韻類憤恧也憤恧也王篇類憤恧也廣韻類憤恧也

楚激清也箋疏凡疾飛也廣雅同說文楚疾也疾引作水流激邪急曰激蓋水流不凝則不衰行不義行則不疾急司馬彪莊子注流急曰激是楚激者清急也

方音箋疏卷十二九

紆退緩也註謂寬緩也音義紆音義疏說文緩綽也或也斷也持之不急則動搖說文紆緩也莊三年傳紆紆也紆紆也紆紆也紆紆也紆紆也紆紆也紆紆也紆紆也

清蹶急也箋疏廣雅清蹶急也曹植七啟忽蹶景而輕謂大夫降遠通遠通與巡同皆舒緩意也

杼擘解也音義杼音擘解也紆與杼孫曰擘即方音擘字也案擘通作擘說文擘引橫曰擘擘也擘擘也擘擘也擘擘也擘擘也擘擘也擘擘也擘擘也

也釋文出鳩乎字是釋文本作鳩云徐音身直是反

解也本又作牙注同或音居牛反非也又出鳩解字云音蟹此訓見方言效唐石經初刻作鳩磨改作牙羣經音辨引作鳩云今文作牙集韻四紙引同云徐逸讀通作牙與釋文合是今本作牙從徐逸讀也釋文謂鳩解見方言正義牙解方言文今本此條及下條又卷十三解也內並無牙文蓋脫文也今據以補正

歲遙解也註戴訓救復言解錯用其義音義疏廣雅歲呈解也郭音展楚詞九歌展詩兮會舞王逸注展舒也舒與紆紆紆並通皆解之意也注歲訓救者歲救聲之轉說見下卷歲救備也條隱九年文六年命志憾恨而不逞云乃可以逞杜注逞解也楚詞哀時文呈勅景反本或作逞是呈與逞同○戴盧並合上為一條今

抵秘刺也註皆矛戟之種所以刺物者也音義抵音抵案抵即底通語也抵即種也說文抵觸也抵抵

方音箋疏卷十二十

倩茶借也註茶猶徒也箋疏前卷三東齊之間解謂之倩同義廣雅茶借也家君曰說文賒賒賒也賒賒也賒賒也賒賒也賒賒也賒賒也賒賒也賒賒也

擘擘解也註謂急速也音義擘音擘解也紆與擘孫曰擘即方音擘字也案擘通作擘說文擘引橫曰擘擘也擘擘也擘擘也擘擘也擘擘也擘擘也擘擘也

康黎老也註康猶眉也箋疏前卷一眉黎老也

幸離時也箋疏釋宮室中謂之時生篇引作時云止也

日時箋云時是也日可止居于是王伯中曰經文若

日時箋云時是也日可止居于是王伯中曰經文若

日時箋云時是也日可止居于是王伯中曰經文若

日時箋云時是也日可止居于是王伯中曰經文若

日時箋云時是也日可止居于是王伯中曰經文若

日時箋云時是也日可止居于是王伯中曰經文若

日時箋云時是也日可止居于是王伯中曰經文若

日時箋云時是也日可止居于是王伯中曰經文若

日時箋云時是也日可止居于是王伯中曰經文若

日時箋云時是也日可止居于是王伯中曰經文若

日時箋云時是也日可止居于是王伯中曰經文若

日時箋云時是也日可止居于是王伯中曰經文若

日時箋云時是也日可止居于是王伯中曰經文若

日時箋云時是也日可止居于是王伯中曰經文若

日時箋云時是也日可止居于是王伯中曰經文若

方言箋疏卷十二

上

方言箋疏卷十二

上

天眼明也註天光也音義箋疏說文天小熱也引

之作候釋文引韓詩作炎說文炎火上也憂心如火

之炎故與明同義廣雅天明也說文現察視也讀若

鑱漢書高帝紀詔曰廉問有不如吾詔者師古曰廉

察兒字本作察同集韻音目明也說文與天同玉篇則目

也亦作眼古文作眼○天舊本說文與天同玉篇則目

雅訂正○眼舊本說文與天同玉篇則目

今從承樂大典本校正

怱怱悅也註怱怱猶怱怱也音義怱怱廣雅怱怱

愉喜也喜悅義相近詩他人是愉毛傳愉樂也荀子

王伯篇楊倅注愉樂也說文念喜也引書有疾不念

今金賸篇愉愉容色和也聘禮記作愉愉言愉愉美

鄉黨云愉愉容色和也聘禮記作愉愉言愉愉美

色也方音兒悅悅也怱怱言愉愉言愉愉美

好婦出迎客容兒正悅悅也怱怱言愉愉言愉愉美

聘義云謂王采色也義亦同也注猶愉愉者王褒聖

方言箋疏卷十二

上

即圍就也即半也註即一作助箋疏廣雅即圍就也屯

就也論語亦可以即戎矣包咸注一市為一就是圍

圍就也論語亦可以即戎矣包咸注一市為一就是圍

為就也論語亦可以即戎矣包咸注一市為一就是圍

分也廣韻即半也說文即食也段若膺云即食當

作節食節食者檢制之使不過故凡止于是之

詞謂之即案止于是是就之義也故又訓為半

倦怱中也註中宜為怱怱怱怱也箋疏說文怱怱

篇憂心怱怱毛傳怱怱怱怱也說文同亦引艸蟲篇憂心

勞之意也釋詁憂也釋訓怱怱怱怱也晏子春秋外

倦毛傳倦怱怱也釋訓怱怱怱怱也晏子春秋外

篇憂心怱怱毛傳怱怱怱怱也說文同亦引艸蟲篇憂心

倦毛傳倦怱怱也釋訓怱怱怱怱也晏子春秋外

倦毛傳倦怱怱也釋訓怱怱怱怱也晏子春秋外

倦毛傳倦怱怱也釋訓怱怱怱怱也晏子春秋外

倦毛傳倦怱怱也釋訓怱怱怱怱也晏子春秋外

方言箋疏卷十二

上

壽蒙覆也壽戴也註此字之反覆兩通者音義壽字或

壽蒙覆也壽戴也註此字之反覆兩通者音義壽字或

壽蒙覆也壽戴也註此字之反覆兩通者音義壽字或

壽蒙覆也壽戴也註此字之反覆兩通者音義壽字或

壽蒙覆也壽戴也註此字之反覆兩通者音義壽字或

壽蒙覆也壽戴也註此字之反覆兩通者音義壽字或

壽蒙覆也壽戴也註此字之反覆兩通者音義壽字或

壽蒙覆也壽戴也註此字之反覆兩通者音義壽字或

壽蒙覆也壽戴也註此字之反覆兩通者音義壽字或

壽蒙覆也壽戴也註此字之反覆兩通者音義壽字或

壽蒙覆也壽戴也註此字之反覆兩通者音義壽字或

壽蒙覆也壽戴也註此字之反覆兩通者音義壽字或

壽蒙覆也壽戴也註此字之反覆兩通者音義壽字或

壽蒙覆也壽戴也註此字之反覆兩通者音義壽字或

壽蒙覆也壽戴也註此字之反覆兩通者音義壽字或

壽蒙覆也壽戴也註此字之反覆兩通者音義壽字或

方言箋疏卷十二

上

俱波也**筵疏**謂之帳帳為下覆之義故訓為覆鄭注中庸云情亦覆也襄廿九年左傳如覆之義故訓為覆鄭注中

堪輿載也註輿舉亦載物者也音義釘錫筵疏廣雅堪輿

案堪之言龍也前卷六龍受也受盛也義與載相近志作輿應劭注輿所以輿土也史記夏本紀山行乘輿注榻木器如行即橋漢書溝洫志作山行則榻車

方言筵疏卷十二

括祖上也祖搖也祖轉也註互相釋也動搖即轉矣筵疏廣雅搖祖上也漢書禮樂志將搖舉誰與期師古

括關閉也註易曰括囊无咎音義括音筵疏說文括絮

衝傲動也筵疏廣雅衝動也衝與衝同說文衝不定也

羞厲熟也註熟食為羞筵疏說文羞食也羞大熟也

聘禮燕與羞俱獻無常數鄭注羞謂禽羞成熟煎和也

厲今也筵疏案今厲義不相涉今疑當為合廣雅厲

備該咸也註咸猶皆也筵疏樂記咸池備矣史記樂書

噬食也筵疏廣雅噬憂也廣雅噬食也易

愷悌也筵疏說文悌悌也悌悌也悌悌也悌悌也

音義十二引有

虜鈔強也註皆強取物也箋疏廣雅抽鈔強也通俗文

取物也杜注信二年傳云以聚眾抄

晉邊邑釋文抄強取物抄與鈔同

鹵奪也箋疏說文破強取也引書破獲矯虔今呂刑作

鹵與虜同又吳王濞傳引如淳曰鹵抄掠也抄掠謂

之鹵抄掠所獲亦曰虜曲禮獻民虜者鄭注軍所獲

也○戴本合上

為一今從舊本

鋼正也註謂堅正也音義鋼奴箋疏鋼堅正也又作鈔

同

詩殖立也箋疏廣雅詩立也玉篇同晉書姚萇令其將

為立也釋名事傳也傳立也凡所立之功也故青徐

言立為傳也周官太宰注任猶傳也釋文云猶立也

疏云東齊人物立地中為傳史記張耳傳莫敢傳刃

公之腹中正義東方人物雷地為傳漢書作割字並

與詩通廣雅殖立也殖

與植同詳卷七樹字條

詩更也註謂更種也音義詩音箋疏說文詩更別種也

秋興賦李善注引字林詩更別種也堯典播時百穀

周頌思文疏引鄭注時讀曰詩今吳俗謂插秧為詩

秧蓋秧必先苗而復詩之是更之義也通作時晏子

方言箋疏卷十二

去

殊飢餒也註今江東呼極為殊外傳曰余病殊矣音義

殊音殊箋疏說文飢餓也通作殊淮南子問訓是由病者

已倦而索其醫也廣雅殊通大正維其喉矣毛傳殊困

也殊困極也殊與殊通大正維其喉矣毛傳殊困

晉語卻獻子傷曰余病殊矣韋注喉矣毛傳殊困

微說文飢餓也燕人謂勞為飢廣雅飢極也通作飢

趙世家卻作苦苦卻聲之轉也

龍律始也音義龍音箋疏廣雅龍始也說文犀始開也

御龍引春秋元命包律之為言率也所以率與律通

也續漢書律歷志注引月令章句律者清濁之率法

也說文律素屬廣雅律素也衆經音義卷二引方音

素本也廣雅本始也義並相通也廣雅華始也玉篇

率本也廣雅本始也義並相通也廣雅華始也玉篇

日艸李甲始出也率與律通王懷祖云凡事之始即為

律之法故始謂之方亦謂之

律法謂之律亦謂之方矣

厚臧厚也箋疏說文厚陳艸復生也廣雅厚也玉篇

伯申云文十年左傳訓卒利兵秣馬厚食杜注厚食

早食于寢厚也漢書韓信傳亭長妻炊厚食張晏

注未起而炊厚中食按訓卒利兵秣馬厚食于常因

而牀妻晨炊則固已起矣而云早食于寢厚云未起

方言箋疏卷十二

去

導遶行也註遶遶行兒也音義遶反箋疏說文遶循也

導次七或遶之行測曰將遶行也廣雅遶遶行也玉

篇廣韻並云遶行兒○音魚偃通行本皆作魚晚今

本

饒餒餒也音義饒音饒餒音饒箋疏說文吳人謂祭日饒

饒餒餒也音義饒音饒餒音饒箋疏說文吳人謂祭日饒

饒餒餒也音義饒音饒餒音饒箋疏說文吳人謂祭日饒

饒餒餒也音義饒音饒餒音饒箋疏說文吳人謂祭日饒

饒餒餒也音義饒音饒餒音饒箋疏說文吳人謂祭日饒

饒餒餒也音義饒音饒餒音饒箋疏說文吳人謂祭日饒

饒餒餒也音義饒音饒餒音饒箋疏說文吳人謂祭日饒

饒餒餒也音義饒音饒餒音饒箋疏說文吳人謂祭日饒

饒餒餒也音義饒音饒餒音饒箋疏說文吳人謂祭日饒

饒餒餒也音義饒音饒餒音饒箋疏說文吳人謂祭日饒

饒餒餒也音義饒音饒餒音饒箋疏說文吳人謂祭日饒

饒餒餒也音義饒音饒餒音饒箋疏說文吳人謂祭日饒

饒餒餒也音義饒音饒餒音饒箋疏說文吳人謂祭日饒

饒餒餒也音義饒音饒餒音饒箋疏說文吳人謂祭日饒

饒餒餒也音義饒音饒餒音饒箋疏說文吳人謂祭日饒

饒餒餒也音義饒音饒餒音饒箋疏說文吳人謂祭日饒

盈也。○目舊訓
作自今從宋本

諫諍音也音義 諫音從橫 諍音從聲 諍音從聲 諍音從聲 諍音從聲

則異散文則通諫音從橫 諍音從聲 諍音從聲 諍音從聲 諍音從聲
文諫撥也周官大司馬車徒皆諫諍音從聲 諍音從聲 諍音從聲 諍音從聲 諍音從聲
前師乃鼓諫諍玉篇諍音也通諍諍音從聲 諍音從聲 諍音從聲 諍音從聲 諍音從聲
又通作諍諍音從聲 諍音從聲 諍音從聲 諍音從聲 諍音從聲
鐘鼓之聲諍音從聲 諍音從聲 諍音從聲 諍音從聲 諍音從聲
鐘鼓之樂也周頌鐘鼓諍音從聲 諍音從聲 諍音從聲 諍音從聲 諍音從聲

摠張也音義 摠音盧 張音張 張音張 張音張 張音張

雅摠引也引亦張也故張弓亦謂之引弓也張謂之
摠引亦謂之摠猶張謂之摠舒亦謂之摠廣雅摠舒
也玉篇摠張也廣雅同○摠舊本誤
作邈不成字今據廣雅玉篇訂正
岑負大也箋疏 乃有八負高注負猶遠也案八負即入
聲也

岑負大也箋疏 乃有八負高注負猶遠也案八負即入聲也

方言箋疏卷十二

九

岑高也 註岑峯峻兒也 箋疏 廣雅岑高也趙岐孟子注

岑樓山之銳嶺者說文岑山之岑峯也張衡南都賦
揚子羽獵賦皆有岑峯字蕭該音義引字詁舊古文
岑○盧熱合上
爲一今從舊本

效叻文也 註叻叻文采兒也 箋疏 效之言交也其文相

占引禮斗威儀君乘火而王其政和明與文義亦相近
馬駿與效聲近義同廣雅較明也西京賦赫叻叻以宏
玉篇叻文采也廣雅叻文也西京賦赫叻叻以宏
李善注引碑倉叻赤文也音戶上林賦煌煌暉暉
南倣真訓唯意炫煌高注采色兒叻暉煌暉暉暉
學記引論語摘哀聖云鳳有九苞八曰音激揚九曰
叻文戶亦文采兒也宋
均注戶所由出入也失之

銅董鋼也 註謂堅固也音義 銅音 鋼音 董音 鋼音

之杜注禁銅勿令仕通作固曹植求通親親表禁固
明時李善注固與鋼通小正亦孔之固毛傳固
堅也是固與鋼同廣雅銅董固也玉篇亦同

扞搨場也 註謂播揚也音義 扞音 搨音 場音 扞音 搨音 場音

篇廣雅扞搨張也扞與打扞與搨義並近
也廣雅扞搨張也扞與打扞與搨義並近

水中可居爲洲 三輔謂之淤 註上林賦日行乎洲淤之

浦蜀漢謂之槩音義 槩音血 槩音血 槩音血 槩音血 槩音血
云洲聚也人及鳥獸所聚息也說文淤渚澤濁泥也
衆經音義卷二引字林淤渚澤也玉篇淤渚澤濁泥也
也史記司馬相如傳集解引郭氏日淤亦洲名蜀人
云見方言玉篇槩水洲也廣韻蜀漢人呼水洲曰槩
○槩舊誤作

殿幕也 註蒙幕也音義 殿音 幕音 殿音 幕音 殿音 幕音

覆也又云蒙覆也是蒙幕猶覆蔽也玉篇蒙覆也
又障也蒙與殿同前卷六蒙覆也釋言蒙覆也下卷
蒙掩也蒙隱掩皆蒙聲之轉也余正蒙覆也注舞者
近所以自蔽蒙又云蔽者蒙注樹蔭蒙覆地者並義相

方言箋疏卷十二

三

剝狄也音義 剝音枯 狄音狄 剝音枯 狄音狄 剝音枯 狄音狄

之或體狄乃剝之省字也魯頌狄彼東南箋云狄當
作剝治也韓詩作剝云除也士喪禮四騶云蹄狄當
今文剝作剝說文大正用狄剝方箋云剝治也潛夫
論引詩作剝說文大正用狄剝方箋云剝治也潛夫
說文剝剝也衆經音義卷九引倉頡篇剝剝也燕策
燕王必當剝子之腹淮南本經訓剝剝也剝剝也
剝剝也剝剝也剝剝也剝剝也剝剝也剝剝也剝剝也
論篇斬斷枯剝剝也剝剝也剝剝也剝剝也剝剝也剝剝也

度高爲揣音義 揣音揣 度音度 揣音揣 度音度 揣音揣 度音度

日何案說文度高下曰揣左傳揣高卑是度下亦曰
揣也此言度高舉高而下可該矣又荀子非相篇不
揣長不揆大是
度長一日揣也

半步爲跬音義 跬音跬 步音步 跬音跬 步音步 跬音跬 步音步

足日跬跬三以兩舉足日步步六尺荀子勸學篇故
不積跬步無以至千里楊倞注半步日頓祭義作頓

又通作窺漢書息夫勿傳未有能窺左足而先應者
也蘇林曰窺音跬師古曰跬半步也言一舉足也索
跬之言奎也說文奎兩臂之閒也又云勝股也廣雅
跨奎也莊子徐無鬼奎蹄曲隈向秀注股間股間是
半步之義也

半盲為朕音義 朕呼鉤反 箋疏 玉篇半盲為朕
廣韻朕半盲也

未陞天龍謂之蟠龍箋疏 書大傳蟠龍實信于其藏鄭
注蟠屈也法言問神篇龍蟠
于泥坑其肆矣班固答賓戲故夫泥蟠而天飛者應
龍之神也袁宏三國名臣序贊初九龍蟠淮南本經
訓盤紆刻盤注
盤龍也盤同蟠

裔夷狄之總名註邊地為裔亦四夷通以為號也箋疏
說文裔衣裾也錯曰裾衣邊也文十八年傳投諸四
裔杜注裔邊也是四裔猶四荒四極也王制東方曰
夷南方曰蠻西方曰戎北方曰狄是四方各
有名號此言夷狄者舉東北以該西南耳

考引也箋疏 釋詁引長也大疋召旻毛傳同案引之言
延也延亦長也玉篇考壽考延年也延與

方言箋疏卷十二

引義正
同也

弼高也箋疏 釋詁弼崇重也說文弼重也廣雅弼尙
高也又弼上也上與尙通皆高之義也

上重也箋疏 緇衣不重辭鄭注重猶尙也廣雅尙上也
趙岐注孟子上刑重刑也漢書匡衡傳治
天下者審所上而已通作尙詩尙慎旃哉
漢石經作上論語草上之風孟子作尙

箇枚也註謂枚數也音義 箇古箋疏 玉篇枚箇也說文
箇反箇數也六書故
引唐本有箇或作个半竹也七字玉篇箇數之一枚
也大射儀挾一个鄭注个猶枚也特牲饋食禮俎釋
三个注个猶枚也今俗言物數有若干個者此讀然
漢書刑法志負矢五十个師古曰个讀日箇箇枚也
个箇箇聲
義並同

蜀一也南楚謂之獨註蜀猶獨也箋疏 淮南傲真訓越
淮南傲真訓越
既循案抱蜀即老子抱一也釋山蜀者獨郭注蜀亦
孤獨案蜀又有大義釋畜雞大者蜀莊子庚桑楚魯

既循案抱蜀即老子抱一也釋山蜀者獨郭注蜀亦
孤獨案蜀又有大義釋畜雞大者蜀莊子庚桑楚魯

雞固能矣釋文向秀云魯雞大雞今蜀雞也說文蜀
雞中蠶也引東山篇娟娟者蜀今本作獨疏引郭氏
爾正注云大蠶如指似蠶是蜀有大義也王懷祖曰
凡獨宿者箋云蠶娟娟然特行是已案釋詁介比敦
然獨宿者箋云蠶娟娟然特行是已案釋詁介比敦
廣雅介獨也前卷六特介也章註晉語云特一也獨
謂之獨特謂之獨亦謂之介亦謂之蜀一謂之蜀亦
謂之蜀特謂之獨亦謂之介亦謂之蜀一謂之蜀亦
蜀也亦作蜀一字今據以訂正

方言箋疏卷十二

三

翰軒使者絕代語釋別國方言箋疏卷第十二終

也北山篇鄭箋咎猶罪過也義與謗並近說文俗毀也怨怒也義亦與咎同

蔽救戒備也註蔽亦訓救箋疏廣雅蔽救同文十七年左傳以蔽救戒備也註蔽亦訓救箋疏廣雅蔽救同文十七年左傳以

說文蔽事賈服杜並云物也物救亦同文蔽救語之轉耳蔽不虞曾子問鄭注戒猶備也戒警也从夂持戈以

戒而愈戒揚徐注戒備也字通作誠說文誠救也義亦同

也

城撤到也音義撤音縮箋疏廣雅撤城至也家君曰撤

祖曰撤之言造也造亦至也造城古同聲孟子其容

有蹙韓子忠孝篇作其容造馬大戴禮保傳篇靈公

造然失容造然即蹙然也說文撤刺之財至也漢書

楊子甘泉賦洪臺城其獨出兮撤北極之樽樽應劭

注撤至也

聲腆忘也箋疏忘讀如士冠禮壽考不忘之忘鄭注不

從設設籀文榮古文作釋詁罄盡也說文空也聲

廣雅腆忘也又云腆久也久則忘矣抑風遠條不殄

毛傳殄絕也箋云殄當作腆燕禮注古文

腆皆作殄說文殄盡也義亦與毛傳同

黜私也註皆冥闇故為陰私也音義黜度威反箋疏

廣雅黜私也衆經音義十七引倉頡篇黜私深黑

色也文選魏都賦注引聲類云黜淡黑色也淮南主

術訓問管師曰黑何若日黜然黑與冥闇陰私並相

近故釋名云黑晦也如晦冥時色也玉篇黜冥闇故

日陰私也廣韻

黜陰私事也

龕喊吸聲也音義龕音堪喊音減喊荒麥箋疏玉篇

並云聲也法言問神篇吳秘注喊聲也今吳人謂阿

日喊如呼陷切蓋古語也玉篇喊聲也音呼麥於六

二切或作歛說文歛吹氣也法言問神篇通諸人之

喘通者莫如言吳注喘呼陷切呼也喘或或並同

哀泣之聲也互詳卷一

祭筭析也析竹謂之祭註今江東呼篾竹裏為茶亦名

為茶之也音義茶音涂筭箋疏說文茶析竹篾也說

方婢反

若架鉉本作繁又舊

茶也篾竹膚也錯曰篾竹青也釋艸簡茶中報注言

其空中竹類釋文注或作慈廣雅茶折也玉篇茶竹

中空也亦析竹按注云江東呼篾竹裏為茶篾竹

疑誤倒篾篾聲之轉衆經音義第十引埤倉篾竹

膚也書顧命疏引鄭注云篾析竹之次青者亦謂之

篾士表禮繫用幹鄭注幹竹篾也篾與篾同聲又轉

為篾衆經音義第十引聲類云篾篾也又云今蜀中

及關中皆呼竹篾為篾然則篾也篾也篾也篾也

也實一物也說文廣雅篾則篾也篾也篾也篾也

一字也醫方謂之竹茹茹古用茶故許又讀若絮也

注亦名為泥塗以泥塗物亦謂之塗之內則塗之以

塗塗為泥塗之言掉也廣雅掉開也鬼谷子掉之者

也說文篾篾單也又云篾單竹器也後漢書岑彭傳

李賢注枋篾以竹木為之浮于水上折謂之篾析竹

為器亦謂之篾編竹浮水亦謂之篾義相因也○注

改茶之為篾字非

備宵使也音義宵音蕭箋疏玉篇宵使也戴氏云宵使

犬聲宣二年左傳釋文宵使本音宵使義引服虔云

取取也前卷七云使犬曰宵宵宵宵宵宵宵宵宵宵

今從宋本

蠢作也註謂動作也箋疏釋詁蠢作也郭注動作也小

記梓人則春以功鄭注春讀為蠢蠢作也重言之曰

蠢蠢左昭廿四年傳今王室實蠢蠢焉杜注云蠢蠢

貌

忽達芒也註謂草杪芒狀出箋疏忽之言翺忽也史記

忽忽索隱忽忽忽忽忽忽忽忽忽忽忽忽忽忽忽忽

為杪杪杪杪杪杪杪杪杪杪杪杪杪杪杪杪杪杪杪

杪謂芒也周頌載芣芣芣芣芣芣芣芣芣芣芣芣芣

達出地也正義苗生達也則射而出是達為芒也

芒濟滅也註外傳曰二帝用師以相濟也箋疏淮南精

艾漢閔高注芒讀王莽之莽艾讀如枚滅之枚皆無

形之象義與滅近廣韻七滅也亡通芒芒滅聲之轉

羽紀集解引服虔云擠音濟民之濟是擠與濟同○

方言箋疏卷十三

四

劇劉解也音義劇音郭箋疏廣韻劇解木也玉篇劇解

也劇裂也劇與劇同釋名彛子長九尺者也劇霍也

所中霍然即破裂也義亦同也玉篇劇解也劇霍也

廣韻劇割破也又作劇同荀子疆國篇劇盤孟列牛

馬揚倂注劇割也前卷六云盤分也注謂分割也玉

篇藝彛行列貌薄之而欲破也荀子賦篇藝今其相

逐而反也揚注藝與劇同分判兒士冠禮離肺實于

鼎鄭注離割也列子仲尼篇形

名離也張湛注猶分也義並同

魏能也箋疏逸周書諡法克威捷行曰魏

併刻也箋疏玉篇併夷世切亦作併所以合版際也廣

文授本禾樂大典本訂正○併韻引方言併刻也

謂相難折案謂相難折疑即此注文今本脫耳

聳悚也註謂警聳也音義項反箋疏悚通作凍釋詁

毛傳同說文悞懼也杜心雙省聲引昭十九年傳曰

年傳聳今傳文作聳杜云懼也廣韻引灼曰悞古悞

字楚語能聳其德章注敬也蓋以敬而懼也○音山

項反俗本項誤作項今

訂正宋本作出拱反

跌蹙也註偃地也江東音跂音義賀反丁箋疏說文廣雅

跌蹙也跌之言失也莊十二年公羊傳肆者何跌也

何休注跌過度也穀梁作失淮南繆稱訓若跌而據

經音義弟二引方言漫
廬梅貪也音義廬音理梅
注廬嗜食也釋文音力說文河內之北謂貪曰
廬又焚貪也杜林說卜者黨相詐驗為焚王逸離騷
注愛財曰貪愛食曰焚焚與廬同蓋焚聲之轉玉篇
海貪也楚辭天問穆王貪梅王逸注梅貪也莊子人
間世無門無毒崔謨本毒作每云貪也史記伯夷列
傳引賈生語粟物馮生鄭誕本馮作每云貪也史記伯夷列
傳引賈生語每生孟康注每貪也每與梅通司馬貞索隱
日每者目也每目亦聲之轉貪梅猶貪目也○梅俗
本誤作每
今訂正

擷挺竟也音義擷音頰反箋疏廣雅擷挺竟也玉篇擷

同長與竟義同

譴喘轉也註譴喘猶宛轉也箋疏廣雅譴喘轉也荀子

動揚倂注喘微言也屬微動也勸學篇作喘而

言揚注喘讀為喘喘微言也是宛轉之意也

困胎健逃也註皆謂逃叛也音義健音捷箋疏廣雅困胎

健一音

隋罷易也註謂解罷也音義罷他箋疏說文隋裂肉也

精喻也罷猶隋也罷玉篇音陽果切廣韻音湯臥他

外二切並云鳥易毛也或作罷郭氏江賦產罷積羽

李善注引字書曰罷落毛也管子輕重篇請文皮罷

服以為幣罷與罷同今俗猶謂鳥獸易毛為罷毛即

嬾聲之轉說文嬾蛇蟬所解皮也義與罷同○文選

七發李善注引方言注云墜解墮也即此注文蓋別

本也

姚媿好也註謂蚌媿也音義媿音遙箋疏說文姚媿史篇以

非相篇莫不美麗姚治楊倂注引說文姚媿好貌今

無此文又禮論篇故其立文飾也不至于寤治前卷

二之寤也美狀為寤寤與姚同易治聲之轉說文瑤

石之美者善注悅好也悅與媿亦同合言之則曰媿媿

廣韻姚媿美好也楚辭九辯心搖悅而日幸兮王逸

媿媿

媿媿

媿媿

媿媿

媿媿

媿媿

媿媿

媿媿

媿媿

媿媿

注意中私喜謂之搖悅人之美好者謂之媵媵其義一也聲轉而為容閱亦為容悅詩好媵媵閱毛傳

相毀也一日畏詭宛古切今經典通作惡案左昭七年傳魯衛惡之杜云受其凶惡亦正居居究究惡也

方言箋疏卷十三

七

吳大也箋疏云吳大言也難與吳同故屯釋文引賈逵國語注云難與吳同故

灼驚也註猶云恐熾也箋疏風俗通義十反篇人數恐灼與灼通家君曰或說灼當為悼說文悼懼也陳楚

賦動也註賦斂所以擾動民也箋疏廣雅賦動也玉篇

瘵極也註江東呼極為瘵倦聲之轉也音義瘵反

煎盡也箋疏卷七煎火乾也凡有汁而乾謂之煎是煎

方言箋疏卷十三

八

蟬毒也箋疏說文蟬毒也廣雅同莊子庚桑楚兵莫慴

慘惻也音義惻音慘惻憂也憂惻聲義皆近

惻惡也註慘惻惡事也箋疏廣雅惻惡也玉篇惻也

還積也箋疏襄十年傳還鄭而南杜注總也荀子成相

宛蓄也音義宛音宛箋疏說文蓄積也廣雅蓄聚也說

宛蓄也音義宛音宛箋疏說文蓄積也廣雅蓄聚也說

淬寒也註淬猶淨也音義

也曹憲音七碎反家君曰玉篇無碎字碎即淬之訛

注淬猶淨也者下文煖訓為淨注以為皆冷貌廣雅

義相通

煖淨也註皆冷貌也音義

煖初兩禁

玉篇煖淨也冷也說文煖瓦石也

石煖法瓶內垢也西山經錢來之山其下多流石

注煖洗可以礪體去垢圻賦奔溜之所礪錯李善

引煖雅錯摩也礪錯聲之轉煖礪煖煖義並近○李善

海賦注引方言注煖錯也即此注文今本脫耳

澆極也註澆澆極盡也

說文澆水水下貌也或作澆

毋澆陂池釋文竭也余正盃竭也上卷澆涸也盃澆

涿澆並同說文澆下澆也廣雅澆澆盡也史記司馬

相如傳澆澆意也

枚凡也箋疏

說文凡最括也案凡之言泛也包舉汎濫

一切之稱也枚之言每也非一端之辭也

廣雅枚凡也昭十二年傳南蒯枚筮之杜注不指其

事汎卜吉凶又哀十六年傳注枚卜不斥言所卜是

枚猶凡也又襄十八年傳以枚數閔廿一年傳議其

枚數注皆以枚為箇上卷箇枚也注謂枚數也玉篇

是箇與枚同義也

色也又引方言類怒色青貌今廣雅類作絕而方言

無此文竊謂廣雅類怒色也並本方言類即此文

即下文類色也嘔與媼通疑方言本

有類字李所引即注文今本並脫耳

恬靜也註恬淡安靜箋疏

廣雅恬靜也吳語大夫老而

安也

禮福也註謂福祚也音義

祇釋文祇京作祇廣雅祇福也漢書司馬

相如傳中外禮福史記作提提與提通

禮喜也註有福即喜箋疏

廣雅禮喜也廣韻同○戴本

本同今

攬陸壞也音義

陸許規反箋疏

廣雅攬墮也太元度次

測曰小度之差大度傾也是攬為墮壞也玉篇廣韻

並作攬云墮壞也攬與攬同說文敗城阜為陸象文

經杜注墮毀也

息歸也箋疏

廣雅息歸也戴氏曰息者作

抑安也箋疏

廣雅抑安也家君曰墨子親士篇三子之

厭厭良人毛傳安靜貌釋訓厭厭安也郭注安詳之

卷

方

言

箋

疏

卷

十

三

三

三

三

三

三

三

三

三

三

三

三

三

三

三

三

三

雞短也註蹶雞短小貌音義

同云吳人呼短物也又知短也廣韻雞短也淮南人問

莊子秋水篇擗而不跋郭象注擗猶短也淮南人問

義卷四卷廿二並引聲類云短氣貌廣韻短頭短

也義並相同王念孫曰雞與侏儒語之轉也故短謂

謂之樓儒謂之樓梁上短柱謂之樓又謂之侏儒

雅梁上樓謂之樓釋文樓木又作樓記山節濠稅

鄭注樓侏儒柱也釋名樓儒梁上短柱也樓儒猶侏

儒短故以名之也方言暹龜龜也或謂之樓儒猶侏

侏儒之轉聲也郭注今江東呼樓儒也漢書壺也

蓋凡物形之短者其命名即相似也故樓易其物而

不變其名也修云蹶雞短小貌者蹶亦短也漢書王

莽傳莽為人侈口蹶雞短小貌者蹶亦短也漢書王

吾處身也若厥株駟張港引崔漢莊子注云厥株駟

也玉藻正義闕謂門之中央所登短木也說文歷鼠

也一日西方有獸名曰蹶鼠前足短其後趨則顛注

鼠前足短免後足長故謂之蹶余正蹶雞注蹶大如

鴿似雞雞鼠脚俗名突厥雞又鳥鼠同穴其鳥為鴿

其鼠為蹶注蹶如人家鼠短尾為蹶而小義與蹶

並同說文無尾也玉篇蹶尾也淮南原道訓注

屬讀秋雞無尾也集韻類篇並引廣雅蹶也史記天官

方言箋疏卷十三

蹶

蹶雞短小貌

書白虹短集解引韋暉漢書注云短而直也余正

屈謂引坤倉屈短尾山也義亦與蹶同合言之則日

蹶蹶廣韻蹶短尾也釋名同云橫生一肉屬蹶也

詩桑柔篇毛傳蹶屬也孟子屬其耆老書傳作蹶其

者老蹶讀為蹶猶蹶屬也孟字屬其耆老書傳作蹶其

不知讀蹶為蹶義以字書蹶無蹶音遂改作音

蹶非是蹶本作蹶蹶蹶蹶蹶蹶蹶蹶蹶蹶蹶蹶蹶蹶蹶

蹶蹶也註江人呼梯為蹶所以蹶物而登者也音義

引許牛哀切文選集解引漢書音義云蹶長也案上

梯為蹶者當是別一義亦可相通也玉篇蹶巨概切

又五哀切 云梯也

遠長也註謂長短也箋疏廣雅遠長也玉

遠迹也註余正以為免迹箋疏說文迹也或从足

名故道亦謂之迹廣雅迹道也西京賦迹杜蹊塞群

綜鹿其迹速也注余正以為免迹者釋賦免其迹迹又

云鹿其迹速也注余正以為免迹者釋賦免其迹迹又

道日充行不由正元陌山谷散文則通釋名鹿免之

是鹿跡亦謂之迹也太元居四見來在堂狗繫之

迹范望注迹迹也○戴氏合止為一條不提行廬本

同今從 舊本

賦滅也箋疏案賦古藏字師古漢書禮樂志注古懷藏

傳廿七年傳賦納以言杜注賦猶取也書微子釋文

藏也周官謂取而藏之與賦同也

也是賦者謂取而藏之與賦同也

也是賦者謂取而藏之與賦同也

也是賦者謂取而藏之與賦同也

也是賦者謂取而藏之與賦同也

也是賦者謂取而藏之與賦同也

也是賦者謂取而藏之與賦同也

也是賦者謂取而藏之與賦同也

也是賦者謂取而藏之與賦同也

方言箋疏卷十三

蘊

蘊饒也音義

士富媼昭明三光張晏注坤為母故稱媼吳仁傑兩

漢刊誤補遺媼當作媼字書媼為媼媼媼媼媼媼媼

地合義也一日媼媼也富媼以媼媼媼媼媼媼媼媼

昭明三光即賈誼新書天清地媼媼媼媼媼媼媼媼

晏說媼媼媼媼媼媼媼媼媼媼媼媼媼媼媼媼媼媼

士富媼富地媼媼媼媼媼媼媼媼媼媼媼媼媼媼媼

日漢書蘇武傳媼媼媼媼媼媼媼媼媼媼媼媼媼媼

媼媼媼媼媼媼媼媼媼媼媼媼媼媼媼媼媼媼媼媼

年左傳媼媼媼媼媼媼媼媼媼媼媼媼媼媼媼媼媼

蘊與媼同也富媼媼媼媼媼媼媼媼媼媼媼媼媼媼

芬和也註芬香和調箋疏廣雅芬和也詩鳧鷖毛傳芬

即藜著案獨微

依祿也註祿位可憑依也箋疏廣雅依祿也○戴本合

舊本

賊臍也註臍臍肥充也音義臍音豚

臍字疑誤創自當以賊釋臍廣雅義本此說文牛羊
日肥豕曰臍曲禮曰豚曰臍肥臍者古人自有複語耳○
年杜注同正義云重言肥臍者古人自有複語耳○
音義當作亦作豚音突今本疑誤惟各本並同今姑
舊仍

鹽襍粹也註皆倉猝也音義鹽音古

姑也下文鹽且也姑且者不及細審之意即倉猝義
也越語范蠡曰逆節萌生天地未形而先為之征其
事不成襍受其刑是襍為猝也

躡行也註言跳躡也音義躡音藥

方言箋疏卷十三

九

說文躡躡也出火為躡廣韻躡
躡行也

貌是趨即躡之異文上文躡拔也出火為躡廣韻躡
出走也義亦相近廣雅躡躡也說文君曰廣雅
與躡通也廣雅躡行也玉篇廣韻並同文君曰廣雅
之訓多本方言今行訓內有踰無躡論即躡之譌曹
憲不能是正誤音為倫
致玉篇廣韻並踵其失

鹽且也註鹽猶越也箋疏玉篇鹽姑也廣雅俾且也內

猶且也越語請姑無庸戰幸注且也檀弓以為沽也
鄭注沽猶畧也周官典婦功辨其苦良先鄭注苦讀
為鹽漢書禮樂志則夫婦之道苦孟康曰苦音鹽並
字與而義同注猶越也者廣雅越息也音姑玉篇廣
韻並云越息也余又苦息也苦與鹽通是鹽猶越也
○越舊本誤作帶朱本作越與廣雅玉篇廣韻並合
今據以訂正

抽讀也箋疏說文讀誦書也詩膺有茨毛傳讀抽也說

由抽克由釋之廣韻抽或从由作抽或从秀作抽通作
太史公自序細史記石室金匱之書集解引徐廣曰
抽音抽索隱引如宿曰抽微舊書故事次述之也是
抽為讀也說文籀讀書也引春秋傳下籀云案籀者

抽也抽出其緒也讀者續也相續而不窮也字亦

借辭為之服虔左氏傳注云絲抽也抽出吉凶也

媵託也箋疏前卷二云託媵寄也凡寄為託寄物為

適悟也註相觸迂也箋疏說文悟逆也逆迎也相迎者

作許管子七臣七主篇而法令申逆古字互通悟亦
高注許逆也說文午悟也五月陰氣午逆陽目地而
出史記律書午者陰陽交故曰午淮南天文訓午作
也陰氣从下上與陽相作逆也午作悟並同王念孫
曰適之言枝也相枝悟也廣雅適悟也史記韓非傳
大忠無所拂悟悟悟亦同也案悟亦枝也後漢方術
支與枝通適訓悟悟悟悟支也

埤子也註子猶與也音義埤音卑

推子增益義相近注子猶與者說文與賜子也先鄭
太卜注與子人物也余正郭注云與猶子也○埤舊
本誤作埤非今
從戴本校正

彌縫也箋疏說文縫以鍼紩衣也廣雅彌縫合也合與

方言箋疏卷十三

三

說文縫以鍼紩衣也廣雅彌縫合也合與

彌之異文舊本誤作珍戴本
與此並改作彌非說見前
譯傳也箋疏說文譯傳譯四夷之語者案王制北方曰
夷狄之國重譯而至鹽鐵論越人夷吾戎入由余待
譯而後通是譯不專屬北方也故漢書百官公卿表
令丞屬也

譯見也註傳宣語即相見箋疏廣雅譯見也案見者明

言使相明著也小余正敬明也廣雅譯明也洪範曰
罔史記宋世家集解引鄭注云罔者譯明也洪範曰
李善注魯靈光殿賦燁燁光明貌義並與譯同余正
釋天釋又祭也月日釋李巡注明日復祭義亦同也
是譯訓為見不
必泥注所云也

梗略也註梗概大略也箋疏廣雅梗概也東京賦故粗

注梗概不織密言粗舉大綱如此之言也李賢注後
漢書杜篤傳云梗概猶相略也孝經孔傳蓋者率較
之詞劉炫述義
率較猶梗概也

臆滿也註福臆氣滿也箋疏說文意滿也釋名臆抑也

王氏懷祖曰凡怒而氣滿曰福臆漢書陳湯傳臆慮

福臆師古注福臆憤怒之貌哀而氣滿亦曰福臆史

記扁鵲傳嗔服憤憤悲不能自止服憤即福臆禮問

喪悲哀志慙氣盛是也憂而心慙亦謂之福臆馮衍

顯志賦心福臆而紛紜是也李善注長門賦憑臆氣

滿貌憑臆即福臆之轉說文十萬曰意玉篇云今作

億億亦盈數之名也易林乾之師倉盈庚億盈億亦語之轉也

陽益也註謂增益也音義陽音馬箋疏廣雅陽益也王懷

禱師祭也周官肆師祭表貉鄭注貉師祭也祭讀為

時之田表貉之祝號杜子春云貉讀百爾所思之百

獲貉禱與陽同聲皆有增益義故又讀為千百而名

也漢書數長於百長即增益意案古音百與貉同音

而解為氣勢增倍氣勢百倍也

空待也註來則實也箋疏說文待候也余正竣待止也

子世家作止孔子魯語其誰能待之說苑正諫篇作

其誰能止之是待與止同義詩抑誓控忌毛傳止馬

曰控樂記鄭注控柷謂祝也說文控柷樂也祝樂

如郭所云也案釋樂云所以鼓

祝謂之止與許異義所未聞也

珎好也音義珎音箋疏廣雅珎好也說文珎珎玉之珎

七寸又典瑞珎珎鄭眾云珎有珎珎五寸珎珎

後鄭訓珎珎文飾珎珎為珎珎以珎珎珎珎非珎珎也故

看之說互異當以後鄭為長文飾珎珎之美好義相近說

問開也註謂開門也箋疏謂之問苦楚謂之問注亦開

字也說

見彼條

靡滅也音義靡音糜或箋疏說文靡披靡也中孚九二

又作靡散也楚詞九歌名靡散而不彰王逸注靡散

猶消滅也莊子徐無鬼循古而不靡釋文引王叔之

義疏靡消滅也漢書杜度傳東靡鳥桓李賢注靡亦

靡字也音靡引方言云靡滅也是本或作靡也○戴

本據漢書注改正文靡為靡又改注或作靡為

靡今從舊本其注中靡字原誤作靡今訂正

菲薄也註謂微薄也音義菲音非箋疏釋名薄迫也單薄

則無問可入物之單薄者亦無問可入故為厚薄字

論語菲飲食馬融注薄也通作薄玉篇薄非也廣雅

菲薄也案說文

無薄占但作薄

腴厚也箋疏小余正腴厚也前卷六鎮重也廣疋同說

高誘注厚重也是重與厚義同也說文

腴設膳腴腴多也多與厚義亦相近

媒狎也註相親狎也箋疏說文媒嬖也嬖媒嬖也賈子

恭反恭謂之媒漢書賈山傳古者大臣不媒師古注

媒狎也荀子榮辱篇橋泄者人之殃也楊倞注泄與

十四媒嬖謂媒也引此文及注謂相親狎也

芋大也註芋猶訝耳音義芋香芋反箋疏小正斯干篇毛傳

卷四引聲類曰芋大葉著根之菜見之驚人故曰芋

大也說見前一

訝大也說見前一

揚翁矣也註今江東呼火熾猛為揚音義揚音

炎燥也嗑嗑六三釋文引馬融注嗑于陽而揚于火

日腊肉管子禁蘆篇夏日之不揚非愛火也莊子盜

竈口高則揚矣也注今江東呼火熾猛為揚者周官

卜師揚火以作龜鄭注揚猶熾也揚與揚通是火熾

猛為揚也上卷翁熾也廣雅同李善注甘泉賦翁赫

赫

赫

赫

赫

赫

赫

赫

赫

赫

赫

赫

赫

赫

赫

赫

赫

盛貌廣雅又云煇炎熱也煇與
翁古字本通熱與炎義亦同

場烈暴也

說文暴師也从日出句米又燦灼也墨子視
南精神訓抱德揚和以順于天高注讀供養之養說
文烈火也詩載燔載烈毛傳貫之加于火曰烈爨
亦與暴同也

馭馬馳也

說文馭疾貌也音義駁反箋疏說文馭馬行
駁康琴賦紛從熹以流漫李善注馭不及也足馭與
馭同說文馭亦同重言之則曰馭馭廣雅馭馭行也
說文馭進足有所馭

選延徧也

說文徧也余正宣徧也呂刑延及于平民
是延亦徧也

漸索也

說文漸水索也漸索聲之轉餘詳
衆經音義卷三引倉頡篇索盡也

晞燥也

說文晞乾也乾燥同義故說文云燥乾也
秦風蒹葭篇小正湛露篇毛傳云晞乾也
廣雅晞燥也王氏念孫曰晞燥語之

梗覺也

說文梗直也箋疏小正斯干篇有覺其梗箋覺直
經衣引作有楷德行案楷覺古同聲史記五帝紀帝
嘗三代世表作帝楷是其例矣釋詁梗楷直也廣雅
梗覺也梗覺楷

睨睨明也

睨音俛倪 說文睨視也合一日
睨音亦 說文睨視也合一日
睨音亦 說文睨視也合一日

靈光殿賦

赫輝輝而燭坤李善注輝輝光明貌集韻
靈光殿賦赫輝輝而燭坤李善注輝輝光明貌集韻
靈光殿賦赫輝輝而燭坤李善注輝輝光明貌集韻

說互詳前釋見也條○睨各本並作睨
蓋因上睨字从目而譌今據廣雅訂正

瞪臨照也

說文瞪目也音義瞪反箋疏舍人李巡孫炎郭氏並訓瞪
為明廣雅謂明也義並相近音語臨長音國者韋注
臨監也監亦照察之意也○照舊誤作昭今正音呼
亥反誤作呼凱

瞪美也

說文瞪美也玉篇同廣韻
廣雅瞪美也玉篇同廣韻
廣雅瞪美也玉篇同廣韻

箠篋篋也

說文箠篋也受五升聘禮米百筥筥半斛呂覽季春紀
說文箠篋也受五升聘禮米百筥筥半斛呂覽季春紀
說文箠篋也受五升聘禮米百筥筥半斛呂覽季春紀

語也

說文箠篋也受五升聘禮米百筥筥半斛呂覽季春紀
說文箠篋也受五升聘禮米百筥筥半斛呂覽季春紀
說文箠篋也受五升聘禮米百筥筥半斛呂覽季春紀

箠篋也

說文箠篋也受五升聘禮米百筥筥半斛呂覽季春紀
說文箠篋也受五升聘禮米百筥筥半斛呂覽季春紀
說文箠篋也受五升聘禮米百筥筥半斛呂覽季春紀

箠篋也

說文箠篋也受五升聘禮米百筥筥半斛呂覽季春紀
說文箠篋也受五升聘禮米百筥筥半斛呂覽季春紀
說文箠篋也受五升聘禮米百筥筥半斛呂覽季春紀

箠篋也

說文箠篋也受五升聘禮米百筥筥半斛呂覽季春紀
說文箠篋也受五升聘禮米百筥筥半斛呂覽季春紀
說文箠篋也受五升聘禮米百筥筥半斛呂覽季春紀

箠篋也

說文箠篋也受五升聘禮米百筥筥半斛呂覽季春紀
說文箠篋也受五升聘禮米百筥筥半斛呂覽季春紀
說文箠篋也受五升聘禮米百筥筥半斛呂覽季春紀

龍南楚江沔之間謂之笏註今零陵人呼龍為笏或謂

之笏註亦呼藍音義勞音彭笏說文龍舉土器

龍聲之轉廣雅笏笏龍也玉篇笏龍也說文笏鳥龍

也楚詞九章鳳皇在笏兮王逸注笏龍也洪興補

補注引說文笏龍也南楚謂之笏笏今本異注亦呼

是藍龍同物也○音那墓反舊作都墓誤且脫反字今從戴校

笏註盛餅筥也南楚謂之笏註今建平人呼笏趙魏之

郊謂之筥筥註今通語也音義籜音筥筥十五筥又

作筥同引字林筥筥也飯器受五升秦謂之筥筥與

說文筥筥也籜籜筥也受五升秦謂之筥筥又籜陳

斗筥飯器也鄭注籜籜筥也籜籜筥也籜籜筥也籜籜

文籜籜筥也籜籜筥也籜籜筥也籜籜筥也籜籜筥也

籜籜筥也籜籜筥也籜籜筥也籜籜筥也籜籜筥也

籜籜筥也籜籜筥也籜籜筥也籜籜筥也籜籜筥也

籜籜筥也籜籜筥也籜籜筥也籜籜筥也籜籜筥也

籜籜筥也籜籜筥也籜籜筥也籜籜筥也籜籜筥也

籜籜筥也籜籜筥也籜籜筥也籜籜筥也籜籜筥也

籜籜筥也籜籜筥也籜籜筥也籜籜筥也籜籜筥也

籜籜筥也籜籜筥也籜籜筥也籜籜筥也籜籜筥也

籜籜筥也籜籜筥也籜籜筥也籜籜筥也籜籜筥也

籜籜筥也籜籜筥也籜籜筥也籜籜筥也籜籜筥也

籜籜筥也籜籜筥也籜籜筥也籜籜筥也籜籜筥也

籜籜筥也籜籜筥也籜籜筥也籜籜筥也籜籜筥也

籜籜筥也籜籜筥也籜籜筥也籜籜筥也籜籜筥也

方言箋疏卷十三

筥

筥鄭注士昏禮筥竹器而衣者其形如蓋如今之筥

筥籜筥也籜籜筥也籜籜筥也籜籜筥也籜籜筥也

籜籜筥也籜籜筥也籜籜筥也籜籜筥也籜籜筥也

籜籜筥也籜籜筥也籜籜筥也籜籜筥也籜籜筥也

籜籜筥也籜籜筥也籜籜筥也籜籜筥也籜籜筥也

籜籜筥也籜籜筥也籜籜筥也籜籜筥也籜籜筥也

籜籜筥也籜籜筥也籜籜筥也籜籜筥也籜籜筥也

籜籜筥也籜籜筥也籜籜筥也籜籜筥也籜籜筥也

籜籜筥也籜籜筥也籜籜筥也籜籜筥也籜籜筥也

籜籜筥也籜籜筥也籜籜筥也籜籜筥也籜籜筥也

籜籜筥也籜籜筥也籜籜筥也籜籜筥也籜籜筥也

籜籜筥也籜籜筥也籜籜筥也籜籜筥也籜籜筥也

籜籜筥也籜籜筥也籜籜筥也籜籜筥也籜籜筥也

說文無錡也律文有作錡聲類錡器也有柄即斗也

今作錡同集韻云錡錡器也三足有柄史記李廣傳

不擊斗以自衛集韻引孟康曰錡錡器也錡錡受一

斗錡炊飯食夜擊持行名曰錡錡錡錡錡錡錡錡錡錡

錡錡錡錡錡錡錡錡錡錡錡錡錡錡錡錡錡錡錡錡錡錡

錡錡錡錡錡錡錡錡錡錡錡錡錡錡錡錡錡錡錡錡錡錡

錡錡錡錡錡錡錡錡錡錡錡錡錡錡錡錡錡錡錡錡錡錡

錡錡錡錡錡錡錡錡錡錡錡錡錡錡錡錡錡錡錡錡錡錡

錡錡錡錡錡錡錡錡錡錡錡錡錡錡錡錡錡錡錡錡錡錡

錡錡錡錡錡錡錡錡錡錡錡錡錡錡錡錡錡錡錡錡錡錡

錡錡錡錡錡錡錡錡錡錡錡錡錡錡錡錡錡錡錡錡錡錡

錡錡錡錡錡錡錡錡錡錡錡錡錡錡錡錡錡錡錡錡錡錡

錡錡錡錡錡錡錡錡錡錡錡錡錡錡錡錡錡錡錡錡錡錡

錡錡錡錡錡錡錡錡錡錡錡錡錡錡錡錡錡錡錡錡錡錡

錡錡錡錡錡錡錡錡錡錡錡錡錡錡錡錡錡錡錡錡錡錡

錡錡錡錡錡錡錡錡錡錡錡錡錡錡錡錡錡錡錡錡錡錡

錡錡錡錡錡錡錡錡錡錡錡錡錡錡錡錡錡錡錡錡錡錡

錡錡錡錡錡錡錡錡錡錡錡錡錡錡錡錡錡錡錡錡錡錡

錡錡錡錡錡錡錡錡錡錡錡錡錡錡錡錡錡錡錡錡錡錡

錡錡錡錡錡錡錡錡錡錡錡錡錡錡錡錡錡錡錡錡錡錡

錡錡錡錡錡錡錡錡錡錡錡錡錡錡錡錡錡錡錡錡錡錡

錡錡錡錡錡錡錡錡錡錡錡錡錡錡錡錡錡錡錡錡錡錡

錡錡錡錡錡錡錡錡錡錡錡錡錡錡錡錡錡錡錡錡錡錡

錡錡錡錡錡錡錡錡錡錡錡錡錡錡錡錡錡錡錡錡錡錡

方言箋疏卷十三

錡

錡若今龍頭少半饋食禮雍人概鼎七俎于雍爨又

云上雍人概鼎七俎所以七肉此廩人所掌其故云七

黍稷也禮記此以桑長三尺或曰五尺刊其柄故云七

注批所以載牲體者此謂喪祭也吉祭用棘批與

七同御覽引三禮圖七以載牲體長二尺四寸葉博

三寸長八寸與七亦同七之為管子弟子職左執豆

右執挾批批與七亦同七之為管子弟子職左執豆

義故失錡亦謂之七昭廿六年傳錡錡錡錡錡錡錡錡

尺重也錡亦謂之七昭廿六年傳錡錡錡錡錡錡錡錡

是句奴謂錡于留犁亦語之轉也後漢書留犁飯七也

盤錯錡李賢注錡即錡也錡錡錡錡錡錡錡錡錡錡錡

或謂錡為挾提師古急就錡錡錡錡錡錡錡錡錡錡錡

挾提錡管子之挾批矣錡錡錡錡錡錡錡錡錡錡錡

十五匙七方言作提又云匙方言錡錡錡錡錡錡錡錡

音義 櫛子殄反餽音 箋疏 說文孟飲器也上喪禮
以盛湯漿師古急就篇注似孟而深長烈杆與櫛
孟同字廣雅櫛蓋蓋餽似孟而深長烈杆與櫛
云櫛孟也玉篇蓋蓋大孟也御覽引李尤安殘銘曰
安殘令名玉篇蓋蓋大孟也御覽引李尤安殘銘曰
蓋同玉篇蓋蓋大孟也御覽引李尤安殘銘曰
文姚姚好也人之美好者謂之姚姚器之美好者亦
謂之姚姚義存乎聲初無定字也姚姚器之美好者亦
也衆經音義二十引通俗文書圓曰規規曰圓好得各
確晉語注如環而缺與杖通玉篇姚姚謂之相盂
屬也杖杖也一名而分爲二非也注云江東名孟者
他無所見亦曰盂者師古急就篇注孟盂盆杆也是
也○梳謂之相扶舊本梳誤作木宋本作梳扶誤
作消扶今並訂正

餌謂之餽或謂之資或謂之餽或謂之餽或謂之餽音
義 餽音餽餽音元箋疏 說文馮粉餅也或作餽釋名餽
餽餽也楚詞招魂秬秠密餌洪興祖補注引方言曰
餌謂之餽玉篇餽糜也廣韻同說文資稻餅也或从

方言箋疏卷十三

毛

齊作餽或从米作素釋名素漬也蒸糝屑使相潤漬
餅之也玉篇資餽也周官籩人糝餽粉資鄭注此二
物者皆粉稻米黍米所爲也合蒸曰餅餅之曰資疏
云今之資糕名出於此玉篇餽餅也餽資也餽餅也
王懷祖曰餽之言團也今人通呼餅也餽資也餽餅也
洪興祖曰餽之言團也今人通呼餅也餽資也餽餅也
賦○御覽引方言餽作餽又引郭注音孟葉韻
引方言云餽餽也或作餽與今本異未詳孰是
餅謂之餽或謂之餽餽音義 餽音餽餽音餽餽音餽
釋名餅并也淡麩使合并也玉篇餽餽餽餽餽餽餽
類音義十五引廣雅餽餽餽餽餽餽餽餽餽餽餽餽
之餽餽餽餽餽餽餽餽餽餽餽餽餽餽餽餽餽餽餽
人以正文既誤作餽遂改屯爲託廣雅合言之則曰
餽餽餽餽餽餽餽餽餽餽餽餽餽餽餽餽餽餽餽餽
水引餽餽餽餽餽餽餽餽餽餽餽餽餽餽餽餽餽餽
食者無餽餽餽餽餽餽餽餽餽餽餽餽餽餽餽餽餽
大而無餽餽餽餽餽餽餽餽餽餽餽餽餽餽餽餽餽
無孔竅也簡文云混沌以合和爲貌蓋餽餽餽餽
之詞無定字北戶錄注引齊民要術作餽餽餽餽
苑作餽餽餽餽餽餽餽餽餽餽餽餽餽餽餽餽餽餽

餽謂之餽餽註即乾餽也餽謂之餽餽謂之餽註以豆
屑糝餽也餽謂之餽註江東皆言餽凡餽謂之餽自

關而東陳楚宋衛之通語也音義 餽音餽餽音餽

說文餽餽和餽者从食易聲稱名餽餽餽餽餽餽餽
洋洋然也周官小師注管如今賣餽餽所吹者釋文
辭盈反云李音唐楚詞招魂秬秠密餌有餽餽些王
逸注餽餽餽餽餽餽餽餽餽餽餽餽餽餽餽餽餽餽
餽古謂之張皇亦目其開張而大也以餽餽米取汁
而煎之與弱者爲餽厚強者爲餽說文餽餽餽餽餽
籀文从異省作餽釋名餽餽餽餽餽餽餽餽餽餽餽
南汜論訓柳下惠見餽餽餽餽餽餽餽餽餽餽餽餽
以餽餽廣韻餽餽餽餽餽餽餽餽餽餽餽餽餽餽餽
作餽又作餽並同說文餽餽餽餽餽餽餽餽餽餽餽
官染人夏纁元鄭注故書纁作餽淮南時則訓天子
衣死黃高注苑讀餽餽餽餽餽餽餽餽餽餽餽餽
故許高讀並從之也玉篇餽餽餽餽餽餽餽餽餽
十五引字書餽餽餽餽餽餽餽餽餽餽餽餽餽餽
爲餽餽也今沙餽是也又云糖煎甘蔗作之也今人
以甘蔗作之者通謂之餽
麥麩爲麩即麩也麩也自關而西秦幽之間曰麥註
幽即邠晉之舊都曰麩註今江東呼麩爲麩齊右河
濟曰麩或曰麩北燕曰麩麩其通語也音義 麩音麩
麩于八反麩音牟麩音脾 箋疏 說文籩酒母也或作
麩音麥麩音裸麩音賦 麩音麩麩音麩麩音麩
名麩麩也麩之使生衣初敗也說文麩麩麩麩麩麩
庫案殺之言殺也說文殺未燒瓦器也說文麩麩
也培即坯說文殺未燒瓦器也說文麩麩麩麩麩
廣雅縹縹也說文縹縹縹縹縹縹縹縹縹縹縹縹
無染縹縹也說文縹縹縹縹縹縹縹縹縹縹縹縹
與酒相和近說文縹縹縹縹縹縹縹縹縹縹縹縹
木之始生也義與縹同也說文縹縹縹縹縹縹縹
麥麩春麥也又作麥同也說文縹縹縹縹縹縹縹
牟大也廣雅大麥也班固典引李善注引韓詩章
句麥大麥也大麥謂之麩大麥之麩即謂之麩義相

方言箋疏卷十三

毛

齊作餽或从米作素釋名素漬也蒸糝屑使相潤漬
餅之也玉篇資餽也周官籩人糝餽粉資鄭注此二
物者皆粉稻米黍米所爲也合蒸曰餅餅之曰資疏
云今之資糕名出於此玉篇餽餅也餽資也餽餅也
王懷祖曰餽之言團也今人通呼餅也餽資也餽餅也
洪興祖曰餽之言團也今人通呼餅也餽資也餽餅也
賦○御覽引方言餽作餽又引郭注音孟葉韻
引方言云餽餽也或作餽與今本異未詳孰是
餅謂之餽或謂之餽餽音義 餽音餽餽音餽餽音餽
釋名餅并也淡麩使合并也玉篇餽餽餽餽餽餽餽
類音義十五引廣雅餽餽餽餽餽餽餽餽餽餽餽餽
之餽餽餽餽餽餽餽餽餽餽餽餽餽餽餽餽餽餽餽
人以正文既誤作餽遂改屯爲託廣雅合言之則曰
餽餽餽餽餽餽餽餽餽餽餽餽餽餽餽餽餽餽餽餽
水引餽餽餽餽餽餽餽餽餽餽餽餽餽餽餽餽餽餽
食者無餽餽餽餽餽餽餽餽餽餽餽餽餽餽餽餽餽
大而無餽餽餽餽餽餽餽餽餽餽餽餽餽餽餽餽餽
無孔竅也簡文云混沌以合和爲貌蓋餽餽餽餽
之詞無定字北戶錄注引齊民要術作餽餽餽餽
苑作餽餽餽餽餽餽餽餽餽餽餽餽餽餽餽餽餽餽

劉歆與揚雄書

舊本簡末並附劉歆與揚雄
徑返書二篇今仍附篇末

歆叩頭昨受詔必五官郎中田儀

案常璩華陽國志
前漢有侍郎田儀

與官婢陳徵駱駝驛等私通

通載本前通
盜刷越巾事

剛通作賦說文賦賦也內則左佩紛斲鄭注拭物之
巾也禮運與其越席鄭注越席翦蒲席也左思吳都

賦焦葛升越劉逵注升越越之細即其夕竟歸府詔
者刷越巾蓋以越為刷物之巾也

問三代周秦軒車使者適人使者以歲八月巡路求

代語僮謠歌戲

軒車即轎軒車謂輕車也釋言輶輕
也說文輶輕車也又下部注云道人

以木鐸記詩言襄十四年左傳道人以木鐸徇于路
正月孟春于是乎有之杜注木鐸徇于路采歌謠之

言也何休公羊傳注五穀畢入民皆居宅男女同巷
相從夜績從十月盡正月止男女有所怨恨相從而

歌飢者歌其食勞者歌其事男年六十女年五十無
子者官衣食之使民問求詩鄉移于邑邑移于國

而聞天下王篇索案也與求同欲得其最目
周官太宰

方言箋疏附書

鄭注凡簿因從事郝隆索之有日篇中但有其目無

書之最目見文者歆先君數為孝成皇帝言當使諸儒共集訓

詁爾雅所及五經所詁不合爾雅者詁為病詁病

籍之及諸經氏之屬皆無證據博士至以窮世之博

學者偶有所見非徒無主而生是也會成帝未以為

意先君又不能獨集至于歆身脩軌不暇何俚更創

盧氏曰脩軌當是循
軌案釋言惶暇也屬聞子雲獨採集先代絕言異

國殊語以為十五卷其所解略多矣而不知其目非

子雲澹雅之才澹古瞻字荀子王制篇物
不能澹揚休注澹讀為懸沈鬱之思

盧氏云古文苑思作志李善注不能經年銳精以成
任昉王文憲集序引此亦作志此書良為勤矣歆雖不遘過庭亦克識先君雅訓三

代之書蘊藏於家直不計耳今聞此甚為子雲嘉之

已今聖朝留心典故發精於殊語欲以驗考四方之

事不勞戎馬高車之使坐知俗適子雲攘意之秋

也不以是時發倉廩以振贍殊無為明語將何獨挈

一作之寶上以忠信明於上下以置恩於罷朽所謂

知蓄積善布施也蓋蕭何造律張倉推麻皆成之於

帷幕貢之於王門功列於漢室名流乎無窮誠以隆

秋之時收藏不殆盧氏云
與怠同饑春之歲散之不疑故至

於此也今謹使密人奉手書願頗與其最目使得入

籙令聖朝留明明之典歆叩頭叩頭

揚雄答劉歆書

方言箋疏附書

雄叩頭賜命謹至又告以田儀事事窮竟白案顯出

甚厚甚厚田儀與雄同鄉里幼稚為鄰長艾相愛視

覲動精采似不為非者故舉至日雄之任也不意注

迹暴於官朝令舉者懷赧而低眉任者含聲而宛舌

舊本作宛舌案雄傳云欲談
者宛舌而固聲今據以改正知人之德堯猶病諸雄

何慚焉叩頭叩頭又救以殊言十五卷君何由知之

謹歸誠底裏不敢違信雄少不師章句亦於五經之

訓所不解常聞先代輶軒之使奏籍之書皆藏於周

秦之室及其破也遺棄無見之者獨蜀人有嚴君平

世適谷齋隨筆以法言不諱莊字此獨稱嚴君平
方言為偽書非也夫本書不諱而後人改者多矣此
書下文蜀人有楊莊者不改莊字獨熟習於嚴臨叩
君平之稱而妄改之與後石室改為石渠同

林間翁孺者

案廣韻林間氏出自贏姓文章志後漢志乃云林間字公孺臨功人揚雄師之見方言又云林翁孺訓詰玄遠似以爲林姓間名且公孺翁孺並外互異據此書深好訓詁猶見輶軒之使所奏言翁孺與雄外家牽連之親又君平過誤有以私遇少而與雄也君平財與才有干言耳翁孺梗概之法畧有翁孺往歲从婦蜀郡掌氏子無子而去而雄始能草

文先作縣邸銘王俱頌階闈銘及成都城四隅銘蜀人有楊莊者爲郎誦之於成帝成帝好之以爲似相如雄遂以此得外見此數者皆都水君嘗見也故不復奏漢書劉向傳成帝即位召拜爲中郎使領護三言都雄爲郎之歲自奏少不學而心好沈博絕麗之水

文願不受三歲之奉且休脫直事之絲得肆心廣意以自克就有詔可不奪奉令尙書賜筆墨錢六萬得觀書於石室室各本詭作渠案文心雕龍事類篇夫乃成鴻裁表裏相資古如是後一歲作繡補靈節龍人一也今據以訂正古文苑章樵注云繡補疑是稱禱之骨之銘詩三章類加繡其上靈節靈壽杖也漢書靈壽杖注木似竹有枝節長不過八九尺圍三四寸自然合杖制不須削治龍骨水車也禁苑池沼中或用

以引成帝好之遂得盡意故天下上計孝廉及內郡衛卒會者雄常把三寸弱翰齋油素四尺以問其異語歸卽以鉛摘次之於藁西京雜記揚子雲好事常懷鉛提藁從諸計吏訪殊方絕域四方之語以爲禱二十七歲於今矣而語言補輶軒所載亦洪意也

或交錯相反方覆論思詳悉集之燕其疑張伯松不

好雄賦頌之文然亦有以奇之常爲雄道言其父及其先君憲典訓言字疑衍張伯松名疎張做孫其父吉杜郭從受學焉見漢書屬雄以此篇目頗示其成者伯松曰是縣諸日月不刊之書也又言恐雄爲太玄經由鼠坻之與牛場也如其用則實五穀飽邦民否則爲低糞弃之於道矣而雄

般之般蒲官切樂也伯松與雄獨何德慧漢人用慧字而君多與惠通與雄獨何譖隙而當匿乎哉其不勞戎馬高車令人君坐幃幕之中知絕遐異俗之語典流於昆嗣言列於漢籍誠雄心所絕極至精之所想造也扶聖朝遠照之明使君窠此如君之意誠雄散之之會也即散散之不歿之日則今之榮也不敢有貳不敢有愛少疑句也

而不以行立於鄉里長而不以功顯於縣官著訓於帝籍但言詞博覽翰墨爲事誠欲崇而就之不可以遺不可以怠卽君必欲脅之以威陵之以武欲令人之於此此又未定未可以見今君又終之則縊歿以從命也而可且寬假延期必不敢有愛而如古雄之通用所爲得使君輔貢於明朝則雄無恨何敢有匿唯執事圖之長監於規繡之就歿以爲小雄敢行之言當其書以成爲輕謹因還使雄叩頭叩頭

其書以成爲輕

謹因還使雄叩頭叩頭

謹因還使雄叩頭叩頭

謹因還使雄叩頭叩頭

方言箋疏附書

三

方言箋疏附書

四

續方言又
補二卷

積餘屬岷裏題

徐南
氏陵

續方言又補序

方言之作舛於子雲近世續輯發端董浦東治繼之更爲續補經傳故記摭拾略備程書僅數翻不能成卷分書錄之而已然其後已無繼者南陵徐君積餘獨好此學博訪羣書重加綴輯成續方言又補二卷余讀而善之隋前諸書杭程所輯最所加意而如尚書大傳注顏氏家訓皆在所遺高誘淮南注陸璣詩疏陸德明釋文之類採之亦未盡積餘爲之攷徵一鈔納並旁搜雅記廣羅逸典囊括唐宋小學諸書其錄之一眾經音義者多至八十餘事隱依爾雅篇目以差義類一如杭氏之舊倫族畢紀祭陳可誦嘗謂周秦輶軒方行列國衆記殊言得之非易故君平精記不逾千言翁孺略述財有梗概一人獨集都水猶難子雲把翰齋素二十餘稔沈志構綴乃就斯文何其勞且久也今則絕語異言紛綸羣籍纂探墜文非問奏籍緝綜逸義無待道人圖成於逸當有同情而杭程以往去轍已遠來軫無廢自非雅懷若爲撰集余嘉徐君之績重念其瞻涉之益子駿不云乎今聖朝發精殊語適子雲攘意之秋也因爲徐君日望之光緒乙未七月丹徒陳慶年

續方言又補卷上

南陵徐乃昌撰集

于越人發語聲文選左太沖吳都賦註

仍因也關中語類篇

柳聚也齊人語尚書大傳鄭氏註

今吳中人語尙多用寧馨字為言猶言若何也通鑑晉紀惠帝

句麗呼相似為位通鑑魏紀明帝註

齊人謂極為恭通鑑周紀紀王註

燕人謂多曰羨類集

楚人謂令曰澗類集類篇楚人謂冷曰澗類篇澗冷也吳

北燕謂禁曰河類篇

中國言招江南言挑阿毘達磨順正理論音義三十一

巴人呼賦為賓通鑑晉紀惠帝註

吳俗謂灰曰焮類集

趙魏謂熒曰僂類集

澆汗灑也江南言澆山東言湔四分律音義十六引倉頡篇

吳俗謂艸木萌曰棘類集

據江東謂艸木叢生類集

吳俗以艸木糞田曰耗類集

斗撒蒙蒙也江南言斗撒北人言蒙蒙四分律音義三十二

今江南凡言打物破為磕破俱舍論音義三

今中國謂蕃息為媿息大集月藏分經音義四

匾匾薄也今俗呼廣薄為匾匾關中呼婢匾妙法蓮華經音義六

突瘞也關中謂瘞極為突類集

晉俗謂平地除坳臭曰拔類集

融吳人呼短類篇

趙魏之間謂摘為擇扼類集

青州謂伏為僂淮南子時則訓高誘註

諛輕也江東語類集

楚謂擊為撻類篇

南人謂相撲為相攢也俱舍論音義二

拽拖也山東語類集

杭越之間謂換曰揆類集

吳俗謂手爬物曰拔類集

楚謂搏曰抗類集

關中謂癯弱為顛悴類集

關中謂病相傳為瘍類集

江淮之間謂病劣曰痼類集

吳俗謂惡氣所傷為瘵病類集

詭謂變詐也若齊都云詭曰關西是也大智度論音義二

海岱之人謂勇悍曰僂類集

楚人謂慙曰憫憊類集

愁憂貌楚頰閒語類

嘯嘯吳俗呼豬聲類

飽吳人呼哺兒也廣韻吳人呼哺子曰飽

吳人謂飽曰燈集韻

懼楚云慢言輕易也玉篇

詛語多也山東云韻集

燕人謂喜言人惡為啓類篇

嫖作姿態也江南謂之伊山東謂之嫖集韻大莊嚴經論音

義三嫖今江南謂作姿

名嫖伊山東名作嫖也

西域謂誦曰唄韻集

歐欲吐也江南或謂歐為喀十住毘婆沙論音義一

續方言又補卷上

軒臥息也吳人謂鼻聲為軒集韻

齊人謂齧咋為齧佛大僧大經音義十三引倉頡

齧音式之反今陝以西皆言詩也四分律音義五十二引韻集

胡人拜稱南膜韻集

齊楚謂跛曰蹠韻集

跑秦人言蹠廣韻

今江南謂屈膝立為張趨中國人言胡蹠阿毘達磨俱舍論音義十

四

江南謂開膝坐為跔跨山東謂之甲趺妙法蓮華經音義一

關中謂權臥為歌類篇

張呼千反江南行此音十誦律音義二引字苑

聯關中音侈舍利弗阿毘曇論音義十四

吳人謂髣髮為勗韻集

吳人呼瞬目為恂目列子黃帝殷敬順釋文引何承天纂要

今北方猶呼疾瘧音皆顏氏家訓書證篇

齊郡謂瘰曰欬佛阿毘曇音義下引倉頡

江南言脰腫阿毘達磨順正理論音義三十一

河東謂腫為股類篇

體蚌沸曰瘖沮江南呼沸子山東名瘖沮四分律音義十六

江淮以北謂面脂為面澤御覽七百九引世說

今江東人猶謂露髻為科頭通鑑漢紀獻帝註

今江東云傾頭狀額是也正法念經音義十五

續方言又補卷上

北人名頰為腮阿毘達磨順正理論音義三十一

今江南呼脛為脛山東曰脛阿毘曇心論音義八

關中謂目汁曰淚韻集

江南言腓腸中國言腓腸或言脚脰地持論音義十

楚人謂乳為脫韻集

北人謂父為鮮卑母為鐵弗通鑑晉紀孝武帝註

吳人謂父曰爸類篇

北人呼父曰阿爹通鑑唐紀德宗註

齊人呼母曰嬖韻集

吳俗謂母曰媵韻集

媵辱紺切淮南呼母韻集

四

江南人士呼叔父伯父為阿父為叔父伯父者以自呼
通鑑宋紀文帝註

關中謂小兒為鷹子集韻

閩人呼兒曰田集韻

吳人呼赤子曰孖子類篇

關中呼夫之父曰妘集韻

媚楚人呼妹公玉篇廣韻

匈奴謂妻曰闕氏集韻

羌人謂婦曰媛集韻

媼姬也河南謂婦集韻

吳人率自稱曰儂通鑑唐紀高祖註集韻儂我也吳語

續方言又補卷上

我是

吳俗謂他人為渠儂通鑑晉紀孝武帝註

吳人謂中州人為儂人俗又總謂江淮間雜楚為儂人

善見律音義十六引晉香伏通鑑宋紀明帝註江南謂中原人為儂荆州人為楚

通鑑宋紀蒼梧王註江東人謂楚人別種為儂亦謂西北人為儂通鑑宋紀文帝註南人呼北人為儂荒

吳俗謂好女為娃文選左太冲吳都賦註通鑑周紀親王註吳楚之間謂美女

榼榼柱上方本也山東江南皆曰榼自陝以西曰榼方

等大集經音義十五引倉頡篇

今山東呼棟為榼四分律音義十六

楚人謂柱碣曰碣立世阿毘曇論音義二

楚人呼竈曰寤玉篇引倉頡篇

吳楚間謂資生雜具為什物也華嚴經音義

江南名什物北土名五行太般涅槃經音義六引三倉

北土通呼物一由改為一顆顏氏家訓書證篇

今江東人猶謂以物蒙頭曰媼通鑑梁紀敬帝註

江南人以油煎漆滓以飾物曰鬻通鑑漢紀武帝註

夷人以財贖罪曰賤通鑑齊紀武帝註

筆音莧山東謂筆集韻

篋終戎人呼之廣韻戎人呼篋曰終海隅謂篋淺而長者曰篋集韻

吳人謂露曲為籩集韻

續方言又補卷上

吳人謂育蠶作器曰筐集韻

江南謂筐底方上圍曰籬類篇

吳俗謂簍為籬類篇

蜀人負物籠上大小而長謂之篲笮類篇

篲笮也今蜀土及關中皆為竹篲為篲嚴若燈論音義一引聲類

青徐人謂蒲席為蒲蓋類篇

瓢瓠也江南曰瓢檝蜀人言檝成實論音義四引三倉

琿以黍和之今中國人言琿江南言甍解脫道論音義六引倉頡訓詁

今謂彈繩墨為拊仲長統昌言繩墨得拊彈是也江南

名抨四分律音義三

角齊謂之膝集韻

古今圖書集成

今山東謂刻骨縮紉者為礮斫子四分律音

礮鼓材也今江南名鼓匡為礮板阿毘達磨俱舍論音義二引字書

靴如鼓而小持其柄搖之旁還自擊山東謂之鞞集音義六

今沈州人積柴水中搏魚為罾幽州名之為泮也淮南子說

蜀人以木偃魚曰枋集韻

吳俗謂蠶槌曰袋類篇

櫛蠶得也關中呼長杖曰櫛條集韻

今江南謂有齒者謂杷成實論音義十三

柿札也今江南謂斫削木片為柿關中謂之札或曰柿

般若燈論音義一引三蒼

楔江南言機中國言屆大智度論音義四十一

桂江南或謂之櫟四分律音義五十一

吳人謂逆剡木曰櫟集韻

齊人謂大椎為椎集韻

吳俗謂木樺頭曰樅頭類篇

盍齊謂之浣酌類篇

齊人謂盤曰孟集韻

江東呼盆曰甌集韻

江東三魏之閒人皆謂銀為錘陸德明音義莊子道德經

梁州謂釜曰錮集韻

錢吳人謂之鍋通鑑秦紀始皇註通鑑音紀元帝註錢江淮人謂之鍋浙

江東呼斧為錯大般淫樂經音義三十六引異物志

削江南音嘯四分律音義五十一

吳俗謂刀柄入處為鑿集韻

鏡吳人云犁鐵廣韻

斲秦人云切草廣韻

青州謂鎌為鑿玉篇

淮南人呼鎌為鋤禮部韻略

趙魏謂小鑿為鐮集韻

東夷謂鑿為鑿集韻

纂錫杖下頭鐵也關中名鑽江南名鑽優婆塞五戒威儀經音義

江淮南楚之間謂矛為鈞類篇

鏃箭鏃也江南言箭鏃也江東言箭足大般淫樂經音義十五引字林

箭金箭簇也關西名箭金山東名箭足或曰鏃中河名經音義

青州謂彈曰提玉篇

吳人謂衣曰袪類篇

裂衣表也吳俗語集韻

楚謂襦曰褶類篇

今江南謂靴無頭者為鞞四分律音義三十九

吳人靴鞞曰鞞廣韻

確襪鞞吳俗語集韻

新羅謂絹曰級集韻

縹悉絮也齊人語集韻

吳俗謂纒絮曰縹類篇

齊人名小兒被為縹通鑑漢紀昭帝註

轎竹與車江南人又謂之籃輿通鑑漢紀武帝註

船大船也今江南汎海船謂之船三具足論音義引字林

船蜀人呼舟廣韻

楚末謂橈曰權類篇楚末謂橈曰權

并州謂帆索曰纜類篇

吳人謂船行曰舡類篇

吳人謂裝船為裝載通鑑魏紀高貴鄉公註

長沙謂禾四把曰稔類篇

稻杭也關西語類篇

吳人謂秧稻曰稔類篇

長沙人謂禾二把為稿類篇

床禾稔也關西謂之床冀州謂之稔也大服淫榮經三十二

稔禾稔也似黍而不黏關西謂之糜中阿含經音義四引倉頡篇

稔糜也今南人呼黍為稔通鑑晉紀海西公註

蜀人謂黍曰糖椶類篇

青州謂麥曰稔類篇

粉穉也關中語類篇

并州謂豆曰鼈類篇

粳糯米也今江南謂粳米為粳分別功德論音義二引三蒼

乾今關中謂麥屑堅者為麩頭亦此也江南呼為麩子論音義一

蜀人呼蒸餅為餠玉篇

今江南言林琴奈孰而粉碎謂之糗隨相論音義

關中謂買粟麥曰糗類篇

糜孝秦人云饋喪家食類篇

蜀人呼粒為逼類篇

齊人謂滑曰漣類篇

江北名泔江南名潘大智度論音義九

去汁曰逼江南言逼心明經音義引通俗文

辛甚曰粹江南言粹中國言辛隨相論音義引通俗文

南夷謂鹽曰醃類篇

蜀以魚為醬曰鮓類篇

饅南方呼醬玉篇

奄非曰盤醢醬所和細切同齋全物為菹今中國皆言

齋江南悉言菹大集日藏分經音義六引通俗文

續方言又補卷上

九

續方言又補卷上

十

吳人謂腌魚為膜脰類

鮭吳人謂魚菜總稱禮部韻略

南方謂凝牛羊鹿血為鮎以齏噉之肖酒錄北戶

今江南呼餛飩飯已煎米以糖餅之者為浮梳也音浮流

北戶錄

續方言又補卷上

上

續方言又補卷上終

續方言又補卷下

南陵徐乃昌撰集

庸俗謂天為可汗通鑑魏紀元帝註

電陰陽激耀也關中名規電今吳人名礮礮妙法蓮華經音義八

秦人謂夢風為盲風初學記三引蔡邕月令章句

越人謂具四方之風曰颶韻集

北方謂雨曰霪韻集

吳人呼祠祀為鷓顏氏家訓書證篇

常山謂祭為養韻集

胡謂神為祆關中謂天為祆也禮部韻略

俗說亾人魂氣浮揚故作魃頭以存之言頭體魃然

盛大也或謂魃頭為觸蟻殊方語也御覽五百五十二引風俗通

魃鬼俗吳人曰鬼越人曰魃廣韻

魃楚俗謂鬼剽輕為害者韻集

關東謂冢大曰北類篇

周謂北夷曰獫狁類篇

郭讀如衣今交州人謂殷氏皆曰衣呂氏春秋吳大覽高誘註

芮芮卽蠕蠕南人語轉耳通鑑宋紀文帝註

邛都夷其地陷為汗澤因名邛池南人呼為邛河通鑑漢紀

武帝

吳人謂積土為塚十通律音義四十七

埂堤封吳人云也韻

長沙謂隄為埽通雅經音義引埽倉

長沙謂隄曰塘玉篇

蜀郡謂塘曰塿韻集

蜀人謂平川曰垠玉篇

蜀漢人呼水洲曰漿廣韻

江南謂水不派為滄音乃點反關中奴感反鼻奈耶律一名成因

北人名水皆曰河莊子外物陸德明釋文

陂池也山東名為濼鄴東有鷓鴣濼是也幽州呼為淀趙世經音義九

實鬻菩薩經論音義陂筆皮反山東名為濼楚謂州澤曰夢韻集

楚人謂湖為汎御覽七十五引續述征記

齊人謂湖為汎御覽七十五引續述征記

吳人謂冰曰冷澤韻集

楚人謂水暴溢為濼文選郭景純江賦註

蜀中謂山谷閒田曰薜韻集

陳楚謂鹽池曰鹽類篇

吳俗謂石有痕曰硯類篇

東齊謂磨曰礪韻集

磴北土名也江南呼磨也四分律音義二十七

關中名磨山東名撈四分律音義五十二

藟一名巨菰幽州人謂之藟陸璣詩疏

青徐人謂之藤究州遼東語也陸璣詩疏

遂牛頰揚州人謂之羊蹄幽州人謂之遂陸璣詩疏

荷芙蕖江東呼荷其根為藕幽州謂之光旁為光如牛角陸璣詩疏

江東呼藕根為鼓也玉篇

今隴西俗麻曰歲文選西都賦註引漢書音義

揚州人謂藕為班杖崔豹古今註

荆揚人謂藕為鼓崔豹古今註

苦葳長安兒童謂為洛神珠崔豹古今註

射干一名烏扇今江東人呼為烏蓮文選宋玉高唐賦註

菰雕胡也一名蔣江南人呼為菱草通鑑齊紀和帝註

蘇今之苦葳江東呼為苦黃玉篇

菰蕒秦人呼菰廣韻

草蔡今陝以西言草蔡江南山東言草蘆大方便報恩經音義四

於乙餘反今關西言於山東言蔦蔦音於言反江南亦言蔦大莊嚴經論音義三引韻集

今江南謂胡荽亦名胡荽陸璣多昆尼昆婆沙音義六

寧鄉縣草多卷施江淮閒謂之宿莽御覽九百九十八引南越志

龍川縣有草蘆草葉似茗味苦澀土人以為飲今南海謂為過羅或曰拘羅御覽九百九十入引南越志

蘆萍也江東語集韻

物根在水土際布在水中就水上視不見按之可得如

張縣在水中楚人謂之龜墳之衣莊子至樂陸德明釋文

蕊香菜根似荳根蜀人所謂菹香文選張平子南都賦註

猴菜色赤生石上南越謂之鹿角御覽九百八十八引南越志

白鹿竹亦可作簞潯陽郡人呼為白木竹諸竹譜

節似苦竹而細軟肌薄籜筍亦無味江漢閒謂之苦籜諸竹譜

籜竹筍其竹枝上刺南人呼為刺勒嶺表錄異

簞竹名江漢閒謂之箭竿集韻

簞亦籜徒概節而短江漢之閒謂之箴竹諸竹譜

蜀人謂篁竹之閒為箴通鑑唐紀信宗註

蜀人謂稅戶為排戶謂林為叢箴通鑑唐紀信宗註

趙魏之閒謂棘曰勢集韻

棟今承昌文鼠樟漢人謂之棟陸璣詩疏

椽春藏葉可以為飲巴南人曰葭椽陸璣詩疏

枸木名出蜀子可食江南謂之木蜜廣韻

機小栗名趙魏閒語也廣韻集韻趙魏之閒謂栗之小者曰機

嶺表朱槿花莖葉皆如桑樹葉光而厚南人謂之佛桑嶺表錄異

蜀名梅為榛御覽九百七十八引廣志

吳人謂酢柚為校集韻

棘木名野東酸者江南山東曰棘子集韻

江南呼椶為菘類

關中謂楮為穀類

吳越之閒名柞為楸引周處風土記

楚謂兩樹交陰之下曰樾王

關中謂毒蟲曰蛇類

關中謂蛇毒曰蛇類

蔓河內謂之蚊幽州謂之蠟陸璣詩疏

蔓毒蟲也山東呼為蠟陝以西呼為蔓聲音土曷力曷

反立世阿昆蠟論音義二

關西謂蠟為蔓聲音他達力曷反鼻奈耶律一名戒

蠟燕曰蠟蝮齊曰松公也玉

蠟妊蚘也吳楚呼為寒蠟廣

妊蚘一名蠟蠟一名曲蠟善長吟於地中今江東謂為

歌女或謂之鳴砌崔豹古

雌余繡反江東名也又音余秀反建平名也妙法蓮華經音義二

引字

關西呼蚤洩為妓大智度論音義四

蚤俗名春黍今江北通謂蚤蝗之類曰蠟亦曰蠟蠟大

蠟蠟世謂之天馬一名齒狀沈豫謂之巨斧也淮南子時則訓

蠟蠟人蟲也山東及會稽人皆音色舍利弗阿毘曇論音義十四

吳人以步屈名桑闕一名蠟蠟成實論音義十四

守宮在壁者江南名蠟蠟山東謂之辣境陝以西名為

壁宮妙法蓮華經音義二

齊人呼蝠為蠟蠟集

妊江東名蠟正法念經音義十一

蛺蝶一名野蛾一名風蝶江東呼為桂木崔豹古

紺蝶一名蜻蛉似蜻蛉而色元紺遼東人謂為紺蟠亦

曰童蟠亦曰天雞崔豹古

蟋蟀濟南人謂之蠟歸馬篇中華

石矩亦章矩之類小者兩足如常曝乾後似射踏子故

南中呼為射踏子也錄異

海鏡廣人呼為青葉盤錄異

蟾蜍乃蟹之巨而異者南人皆呼為蟹錄異

水母廣州謂之水母開謂之蛇廣表錄異

兗州人呼赤鯉為赤驥謂青鯉為青馬謂黑鯉為元駒

謂白鯉為白驥謂黃鯉為黃雄崔豹古

江東呼青衣魚為婢鱗呼童子魚為土父呼鼈為河伯

使者崔豹古

今宜都郡自東門以上江中通出鱣鱣之魚有一魚狀

如鱣而小建平人謂之鮓子馬篇中華

比目魚南人謂之鞋底魚江淮謂之拖沙魚廣表錄異

鱣吳人呼為鮓魚北戶錄

嘉魚細鱗似鱒魚蜀中謂之拙魚御覽九百三十七引任豫益州記

江東呼鮎為鯉韻部

青州謂鮎曰鯉佛本行集經音義三十

鮎鮎也南越曰鮎韻集

南方謂鮎曰鮎韻集

杭越之閒謂魚胃為鮎韻集

鴛鴦也青徐謂之鴛幽冀謂之鴛淮南子時則訓高誘註

鸛鷺周子規也啼必北嚮江介日子規蜀右曰杜宇禽經

隨楊越雉鷓鴣也飛必南翥晉安曰懷南江左曰遂隱禽經

交廣人謂鳩曰鳩一日雄鳩韻集

鴛鳥名白鴛也江東語韻集

鴛關中名阿雅密迹金剛力士經音義一

陶河中國言拘河江南言鴛鴦亦曰黎鴛出曜論音義二

惟鴛一名鴛鴦廣雅曰江東呼為惟鳥禽經呂按今本廣雅無此

鴛鴦名鴛鴦也亦怪鳥也關西名訓侯山東名訓狐法炬尼經音義十七引廣雅呂按今本廣雅亦無此句

楚人謂鴛鳥亦鴛類也山東名鴛鴦俗名巧婦佛本行集經音義二十七

吳人呼水雞為鴛渠廣韻

漢中呼雞為鴛韻集

梁州以豕為穉切之涉河南謂之彘吳楚謂之稀火豈切初學記

引纂文

北人謂麀為黃羊通鑑唐紀立宗註

青州人謂鹿為獐也馬縞中華古今註

今以江東人呼鹿為麀文選沈休文宿東園詩註

騾北方或曰罔御覽九百一引廣志

江東呼兔子為鶻韻集

南越謂犬為獾類篇

汝南謂犬子為獾類篇

健江東呼畜雙產謂之健玉篇引文字音義

穀吳會聞音哭攝大乘論音義一

秦牛狗今江南以北皆呼牛狗以南皆曰秦大灌頂經音義七引

趙魏謂牛馬騰躍曰獍韻集

續方言又補卷下終

續方言又補卷下終

上元王筱泉揚州李義和

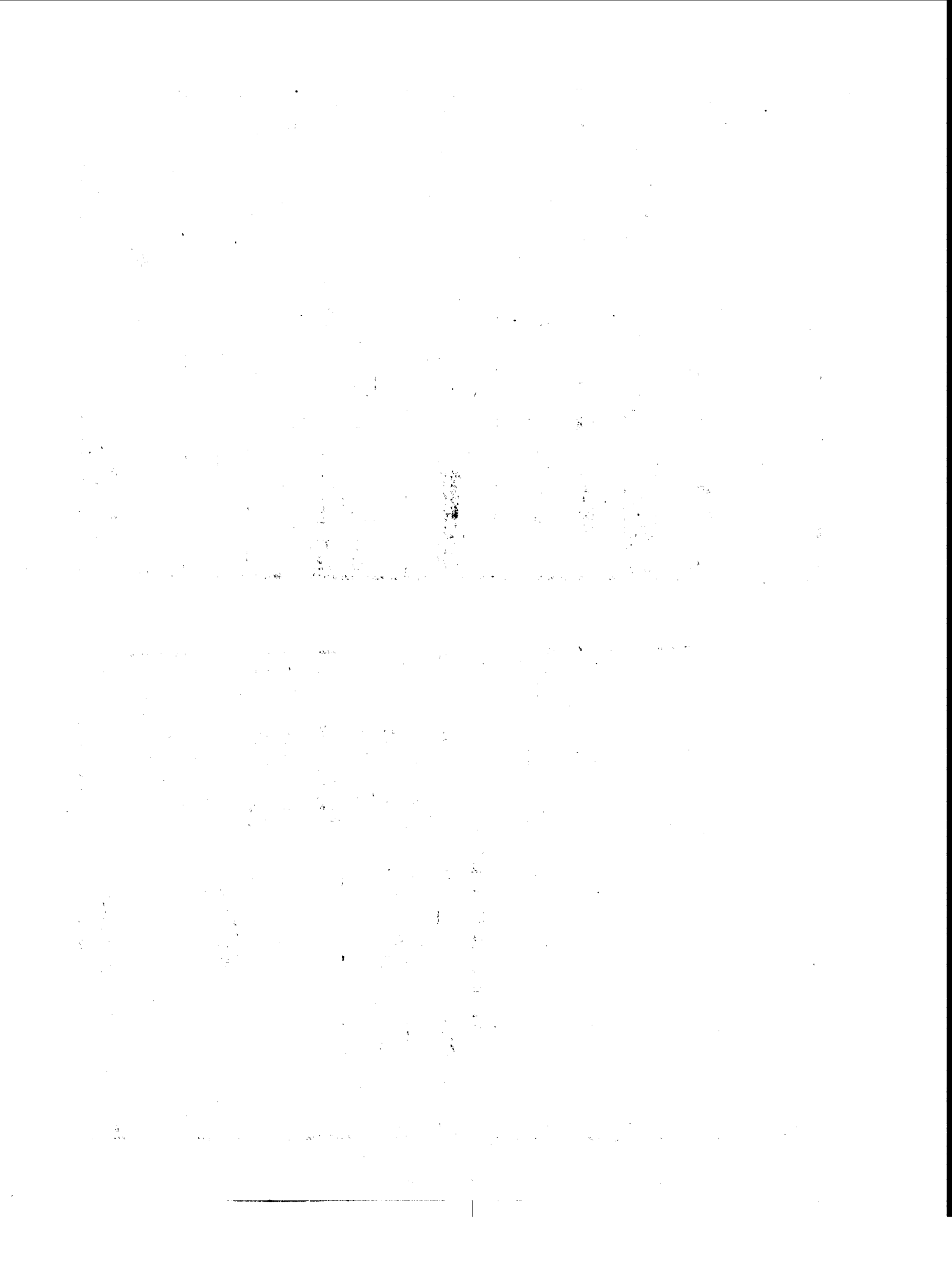

直語補證

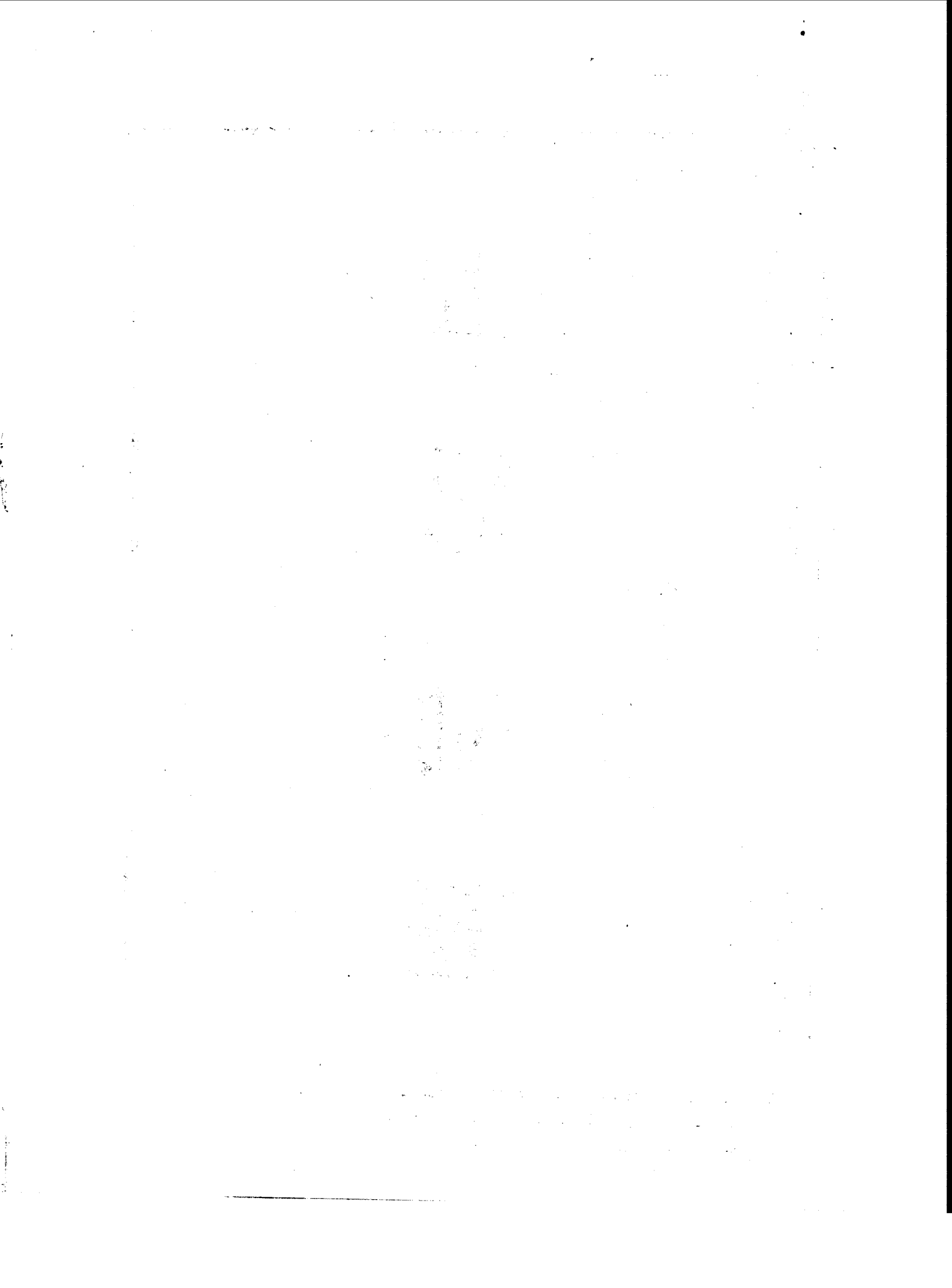

直語補證

萃編卷第三十七

錢唐梁同書山舟著

余嘗輯直語類錄一書分甲乙丙丁四卷甲載經傳史漢通俗之文乙采里巷鄙談全語丙則古人詩句之引用俗諺者丁則常用俗字以見于百家小說為準其有非杭人所稱而他省方言得之所聞者別列戊部戊者附也眉居江氏金圃謝氏嘗為余序之自晴江翟氏通俗編出賅博有加焉遂悉屏去然其中亦有翟氏所遺或舉一語而徵引昭代叢書

直語補證 卷第三十七 世楷堂藏板

不同者隨手記存不復類次名曰補證將以質之晴江云二序附錄辛丑冬日山舟書

江序 戊寅夏秋之交旅次失理病發于目憊于腹欠伸呼號猶莊舄之越吟也山舟居士聞而為之起疾手寫直語四卷見投讀之灑然霍然夫所謂直語者取劉彥和釋諺之義類次吾杭街巷之瓌辭厄語而徵引于經史雜說者也昔揚子雲把三寸弱翰齋素四尺會上計孝廉問其異語歸即以鉛摘之次之于槩其用心誠勤矣山舟以清微敏妙之識宏通博

碩之才出其緒餘纂成簡畢鄉音里諺入耳能通典證句稽復何所遺憾與衡本杭人喜誦杭語宜乎其疾之去體也莊生曰舊國舊都望之暢然而況乎若昆弟親戚之營欬其側者乎于是繕而歸之為識數行于卷尾眉居江衡

謝序 周官誦訓掌道方志道方慝訓方氏掌誦四方之傳道正歲則布而訓四方古者方言蓋有專官有成書所由以知地俗而同民風也秦漢以來官不具而書亦亡揚子云舊書雅記故俗又云皆古雅之別語也知委巷之談動出典訓日用不知遂忘其祖山舟集其杭俗常語以證于古命曰直語吁曲學無稽乃以宵寐匪頑札闕洪庥誇潤飾不如鄙諺為存本矣是書也其有三代直道之思乎戊寅八月東墅散人謝墉序

正經 論語攻乎異端疏言人若不學正經善道而治乎異端之書斯則為害之深也

竹子 今人稱竹曰竹子二字見書筍席注又漢書律秣志本起黃鍾之長以子穀秬黍中者注師古

曰子穀猶言穀子耳

若要小兒安常帶三分飢與寒 元李治古今鞋云

小兒欲得安無過飢與寒

乃 鐘鼎字音乃乳也今人呼乳為奶呼乳娘為奶

娘亦有所白

編笄 俗呼梳篦子也說文篦字注邊今切蓋反切

語猶不律為筆終葵為椎也今與笄音小訛

買賣 俗以貿易為做買賣說文市字注買賣所之

也二字連用始此

聊代叢書

彙集 直語補證

卷第三十七

三

世楷堂 藏板

苜皮 俗以曬穀竹簞曰廩皮當作苜村人曬穀燥

後以圓竹器為底簞四周之上加以蓋如高廩也

苜象形見說文皮言在外如皮之裏肉又方幅舒

卷如革也

門曰 見陸德明君子之樞機釋文

肉瘠不安 俗音如是蓋杌隄之意或云跼踖之訛

按北史平秦王歸彥傳頰角三道著幘不安義正

同音亦無異當從此

泡 凡物虛大謂之泡方言泡音庖盛也江淮之間

曰泡注肥洪張貌俗音如拋庖之訛耳

鈇 劈音方言栽木為器曰鈇音趙之間謂之鈇鈇

今俗語猶然

撲滿 方言凡物盡生者曰撲生今俗以器盛物盈

滿曰撲滿讀如怕字入聲

手段 元遺山三鄉雜詩第三首五鳳樓頭無手段

碧雞坊外有家風

邊 公羊傳僖十六年是月者何僅逮是月也注是

月邊也魯人語月之幾于盡也今俗猶有初十邊

聊代叢書

彙集 直語補證

卷第三十七

四

世楷堂 藏板

二十邊月盡邊之說

小便 說文屙人小便也後漢甘始傳甘始東郭延

年封君達三人者皆方士也率能行容成御婦人

術或飲小便或自倒縣通俗編引晉語少洩注誤

恬酒 見周禮天官酒正疏

糲飯 見爾雅博者謂之糲疏

底下人 俗以稱奴僕南史陳伯之傳河南褚縉曰

草澤底下悉成貴人李商隱與陶進士書僕此世

固不待學奴婢下人指誓神佛而後已金史百官

志奉御十六人舊名入寢殿小底奉職三十人舊名不入寢殿小底又名外帳小底卽今以講小的之稱

大今以年長于人爲大年少于人爲小南史范雲傳雲本大武帝十三歲帝謂臨川王宏鄱陽王恢曰我與范尙書少親善申四海之敬今爲天下主此禮旣革汝宜代我呼范爲兄後漢逸民傳龐公注襄陽記曰德操年小德公十歲兄事之呼作龐公

昭代叢書 直語補證 卷第三十七 五 世楷堂 藏板

上頭 女子加笄俗云上頭不見所出然南史華寶傳父成長安臨別謂寶曰須我還當爲汝上頭是言丈夫冠禮也冠與笄等重則上頭二字義通可知通俗編汎引樂府香奩詩及附引南史以爲上頭不獨女子語旣褻且誤矣

清水白米飯 今語喫了清水白米飯在江邊教人全語雖無所出然五燈會元開平年間元沙師備禪師云浙中清水白米從汝喫佛法未曾在乃知四字正杭語也

雜芟 俗以豬腹中物曰雜芟按周禮鮑人曠字注讀爲翦讀爲羊豬芟之芟謂殘餘也疑卽此

內臍子 北方人細切膾之稱音如臊去聲余以爲當作劓南史茹法珍傳宮中訛曰趙鬼食鴨劓羣鬼盡著調當時莫解梁武帝平建鄴東昏死羣小一時誅滅故稱諸鬼俗間以細挫肉糝以蠶桂曰劓意者以凶黨皆當細劓而烹之也云云字書音劓如嘯疑今古聲異耳

注船注轄 俗語義不可曉卽西溪叢語南人苦車

昭代叢書 直語補證 卷第三十七 六 世楷堂 藏板
北人苦船之意按宋袁文龜牖間評載有浙人注船注轄子之說知其來已久
空裏來竅裏去 明何孟春餘冬序錄載太監劉瑯玉縲環事或作詩笑之有空裏得來空裏去句空通孔卽竅也俗作巧音訛

質 今人云檢裝或曰作質作匱皆感音與此正同南史庾詵傳遇火止出書數質余以爲當作此字
霏 俗以物著溼電凸隆起謂之霏說文注皮革得雨霏然起也普惡反

腥臭 山海經其血腥臭不可生穀

腥臭 說文鱗字注

噴嚏大吉 燕北錄戎主太后嚏噴近位臣僚齊聲

呼治癩離猶漢呼萬歲今鄉里俗傳小兒女噴嚏

亦呼百歲及大吉以解之四分律云世尊嚏諸比

邱咒願言長壽時有居士嚏反禮拜比邱佛令比

邱咒願言長壽

瞎打把勢 俗以無所憑藉而妄自炫誅者謂之瞎

打把勢按把勢本遼以東打鷹者名曰兼衙門行

昭代叢書直語補證癸集卷第三十七 七 世楷堂藏板

杖率以流人子弟及奴僕為之見林佶遼金備攷

打之名所由以起也

膠錢 廣韻膠力嘲切謎語云錢

一弔 干錢為一弔見明何良俊四友齋叢說

破鈔 俗云破鈔或云破費元遺山詩遙知開館日

別破見山錢舊五代史明宗紀詔應授官及封贈

官誥舉人冬集等所費用物一切官破蘇詩破費

八姨三百萬大唐天子要纏頭

鬼不守舍血不華色 管輅傳作魂不守宅

驚行鴨步 宋齊邱玉管照神胡僧論相書總要訣

男兒怕削卻嫌鼠目麀頭偏喜驚行鴨步五行生

克丰鑑詩論富曰驚步鴨行不躡顛

衣不經新何緣得故 出晉書桓沖傳

男左女右 禮記三月之末擇日剪髮為髻男角女

鴨否則男左女右

紉棍 驢後絡以橫木俗名紉棍考工記斲人猶其

牛後注緇者轡絡之類一曰馬紉蓋本此

鐵索練孤舟 粵西志有鐵鎖練孤舟千年永不休

昭代叢書直語補證癸集卷第三十七 八 世楷堂藏板

之謠商盤質園集鐵城懷古引之

席地幕天 本劉伶酒德頌中語今俗顛倒其文作

出其不意解不知始自何時

花花綠綠 元好問解嘲詩憑君細數東州客誰在

花花綠綠間

瓜邪 瓜苦哇反即今歪斜字周禮夏官形方氏注

瓜邪離絕疏瓜者兩頭寬中狹邪者一頭寬一頭

狹廣韻作孺火媧切物不正口偏曰孺

衣破襤衫 全語見廣韻

不成人 晉書涼武昭王傳手令誠其諸子曰退朝之暇念觀典籍面牆而立不成人也

時氣病 山海經英山有鳥焉曰肥遺食之已癘郭注無時氣病也

衆生 俗罵人曰衆生衆音中以畜呼之也翻譯名義集云漢書中衆生去呼釋氏相承平呼也其實

衆音終古音也 後漢崔駰傳以永衆譽春秋傳衆父卒釋文亦音終

酒朋肛 俗稱釀酒者胡身之通鑑注酒翁釀酒者也今人呼爲酒大工大作情音故致謬俗

昭代叢書 癸集 直語補證 卷第三十七 九 世楷堂藏板

苻 俗謂上銳而下圓者曰苻頭如蒜苻頭扇苻頭之類顏氏家訓云江南呼蒜頭爲蒜苻

管家 長隨 皆始自明吳時興劾嚴嵩疏俗呼文選郎萬宗爲文管家武選職方郎祁祥爲武管家

葉盛水東日記王振黨有王長隨毛長隨 老人家 孟郊有弔老人家春梅詩

洮米 爾雅溘溘浙也注洮米聲杜詩从俗作淘 螺螄羹飯 俗以人瑣屑覓取財物曰尋螺螄羹飯

喫按癸辛雜識番陽馬相國廷鸞家素貧少年應

南宮試止草履襪被一日道間餒甚就村居買螺螄羹泡蒲囊中冷飯食之卽此四字所本

眯 莊子煉糝眯目則天地四方易位矣杜詩寄狄明府一首黃土汚衣服易眯

周年 月盡 見說文上晬字注下晦字注 賸子 倡伎之稱見輟耕錄醋鉢兒一條按字書賸

同臙肥澤之意無仄聲古人借作俗字

鐵 俗謂錫爲鐵錫器爲鐵器山海經謹山多白錫注今白鐵也其字亦古 爾雅錫謂之錫注 白鐵字或作錫

昭代叢書 癸集 直語補證 卷第三十七 十一 世楷堂藏板

姊夫 唐柳宗元有祭姊夫崔使君簡文李商隱有祭徐姊夫文晉郗愔傳姊夫王羲之閔王承傳湘東太守鄭澹王敦姊夫也

妹夫 晉裴憲傳東海王越盾妹夫也魏宋繇傳少有志尙謂妹夫張彥曰門戶傾覆負荷在繇不銜

膽自勵何以繼承先業 舅父 史記孝文本紀封淮南王舅父趙兼爲周陽

侯齊王舅父駟鈞爲清郭侯齊悼惠王世家惠景侯表並稱舅父索隱曰舅父卽舅猶姨曰姨母也

侯表並稱舅父索隱曰舅父卽舅猶姨曰姨母也

沙 歸田錄云淮南人藏鹽酒蟹凡一器數十蟹以

阜茨半挺置其中則可藏經歲不沙

匡當 說文欄字注匡當也僅从竹唯徐鍇繫傳云

今俗猶有匡當之言引當字注者誤

帆布 說文幡字注書兒拭帆布至今拭几者有幡

布之稱

油頭 山谷戲題下巖詩未嫌滿院油頭臭蹋破苔

錢最憐人注言兒女子混雜汚此淨坊也今俗謂

油頭滑腦疑當時已有之

昭代叢書 彙纂 直語補正 卷第三十七 世楷堂 藏板

長江無六月 姜夔送王孟玉歸江陰詩人道長江

無六月日光正射青蘆葉

灌酒 史記游俠列傳郭解姊子負解之勢與人飲

使之嚼非其任彊必灌之灌酒本此

叔丈人 王慶源為東坡叔丈人見任淵山谷詩注

東坡與王尺牘亦云叔丈脫屣摺紳放歸田里絕

人遠矣

餽背 餽見左傳疏今人以薄嚮塗物謂之餽紙餽

帛背見陸游詩自背南唐落墨花輟耕錄載裱背

十三科俗作糊稍字非按說文黏戶吳切黏也或

从米作粘此正糊字若餽訓寄食傳疏尚是假借

字

若要好問三老 明陸容菽園雜記載之漢法十里

有亭亭有三老人見周禮疏故宋謝良中山狼傳

有決三老之說若野客叢書引應璩詩昔有行道

人陌上見三叟云云非確證也

叩叩 叩頭 今人相見禮稱叩叩古詩何以致叩

叩香囊繫肘後又叩頭公羊傳注類猶今叩頭

昭代叢書 彙纂 直語補正 卷第三十七 世楷堂 藏板

丁相公畫一字 俗謂作事迂拙者山堂肆考載元

丁濟為奉化尹凡公論所在一判不復移民稱之

曰丁相公一字判

眼前花 出四十二章經

上燈 俗言日昏黃時曰上燈時說苑楚莊王賜羣

臣酒命左右勿上火此上字所由來

包子 俗稱饅頭見黃山谷外集

呆木大 俗謂不慧者為呆木大馱去聲輟耕錄院

本名目有此

不極不發 發字俗語音訛按舊五代史唐莊宗本

紀物不極則不反惡不極則不亡

牙兒氣 山谷贈別李端叔詩當時喜文章各有兒

子氣爾來領須白有兒能拜起

婆兒 賤婦之稱南史廢帝紀有楊婆兒歌

蛇無頭不行 見宋雲菴真淨禪師語錄不始于金

史斜卯愛實傳

姐 今人呼少艾曰姐繁欵與魏文帝賤自左驥史

姍姍姐名倡入文始此 東坡有趙成伯席土

昭代叢書 癸集 直語補證 卷第三十七 世楷堂 藏板

阿舅 俗呼妻兄弟之稱元史桂完澤傳與賊鬪為

所執其妻弟金德亦被擒脅之降金德意未決完

澤呼曰金舅男子漢即死不可聽賊或謂始見此

案南史沈文阿傳稱祖舅蓋謂父之舅氏也直以

為祖之舅豈不更明白東坡仲天賦王元直自眉

山來詩有云空使犀顛玉頰長懷髯舅淒然髯舅

謂元直蓋王君錫之子坡繼娶同安郡君之弟也

據此則宋已入詩矣五代史補宋延壽楊行密妻

弟也署為泗州防禦使驥勇自負行密雖海慮不

能制乃偽為目疾謂其妻朱氏曰吾不幸臨老兩

目如此男女卑幼苟不諱則國家為他人所有不

如召泗州三舅來使管句軍府事則唐末已有此

稱

將 山東呼六畜乳子為將按漢五行志雌雞化為

雄毛衣變化而不鳴不將無距

薩四十 北方稱三作開口聲北史李業興使梁武

帝問其宗門多少荅曰薩四十家政與此同

官名 小名 見陸龜蒙小名錄序

昭代叢書 癸集 直語補證 卷第三十七 世楷堂 藏板

前輩 後輩 論語注本謂仕進先後

驚天動地 白詩可憐荒穠窮泉骨曾有驚天動地

文

六月六貓兒狗兒同洗浴 餘冬序錄載姑蘇毛都

憲理訪楊祠部循吉因洗浴辭不出後楊訪毛亦

以浴辭楊索片紙書曰君來顧我我洗浴我往報

君君洗浴我洗浴時四月八君洗浴時六月六蓋

用俗語為戲也

攢帳 舊五代史周世宗本紀每年造僧帳兩本一

本奏間一本申祠部逐年四月十五日後勒諸縣
取索管解寺院僧尼數目申州州司攢帳

眠牀 南史魚宏傳有眠牀一張皆是蹙柏

地頭錢 見舊五代史唐明宗本紀

都 俗語官到尙書吏到都吏之呼都猶今人言張

頭兒李頭兒也唐摭言爲鄉人輕視而得條許棠

送客至灞產間遇汪遵于途呼曰汪都何事至京

注蓋幼爲小吏也

天性不飲 北夢瑣言陸相辰出典夷陵時有士子

昭代叢書

祭集

直語補證

卷第三十七

五

世楷堂

修謁因命酒勸此子弊曰天性不飲酒

斧打鑿鑿入木 王充論衡効力篇鑿所以入木者

槌叩之也卽此意

事情 國策義渠君之魏公孫衍謂義渠君曰道遠

臣不得復過矣請謁事情

小衣 俗呼袴曰小衣急就篇布母縛下王應麟補

注云小衣也猶犢鼻耳

被頭 喪大記注統以組類爲之綴之領側孔疏云

領爲被頭側爲被旁

酒二經 酒不可以稱重輕也今俗以酒二觔爲一

壺當是經字韓詩外傳齊桓公置酒令諸侯大夫

曰後者飲一經程管仲後當飲一經程又陶器有

酒經晉安郡人餉酒云一經二經至五經

大蟲 俗謂虎爲大蟲見北夢瑣言不肖子三變一

條唐語林汝南周愿云愛宣州觀察使怕大蟲

奴才 通俗編所引各條皆未確唯五代姚洪罵董

璋爾爲李七郎奴婦馬糞得一瓣殘炙感恩無盡

今天子付以茅土結黨反噬爾本奴才卽無恥吾

昭代叢書

祭集

直語補證

卷第三十七

五

世楷堂

忠義之士不忍爲也是今罵奴僕爲奴才之證

糞 治皮令柔也說文讀若奐徐鍇繫傳作爾件切

正與今濺字音近

元堂 閣帖唐高宗書云使至知元堂已成既得早

了深以爲慰不知諸作早晚總能斷手日月猶賒

必須牢固

乳腐 唐穆寧傳四子贊質員賞兄弟皆和粹世以

珍味目之贊少俗然有格爲酪質美而多入爲酥

員爲醍醐賞爲乳腐

嫁狗逐狗 雞逐雞 宋趙汝燧詩 嫁狗逐狗 雞逐

雞全用俗語

筆韜管 毛詩疏引陸璣曰 羊桃近下根刀切其皮

著熱灰中脫之可韜筆管作套者非錯亦未確

屑窳 漢華山碑 屑窳有聲或作窳窳皆後代語

滑汰 漢天井道碑 夏雨滑汰 唐人詩多作滑澁

不如汰字之古

頭籌 俗有拔頭籌之語 北夢瑣言 陳敬瑄與師立

牛飽羅元果以打毬爭三川 敬瑄獲頭籌制授右

昭代叢書

癸集

直語補證

卷第三十七

七

世楷堂藏板

蜀節旄

鬼名 舊五代史 唐莊宗本紀 侍中郭崇韜奏 應三

銓注 授官員等內有自無出身入仕 買覓鬼名告

敕 將骨內文書 指改姓名或歷任不足 妄稱失墜

或假人陰緒 託形勢論 屬安排 參選所司 隨例注

官

月牙 物之圓而缺者 日月牙兒 比月之如鉤者 然

也 中州集 張澄詩 別家六見 月牙新

平白 俗以無故受人讓責者 曰平白 無辜 中州集

邊元鼎詩 君居湍方 妾河陽 平白相逢 惹斷腸

下足 微賤之稱 傳燈錄 黃蘗云 舉足即佛 下足即

衆生

無心道人 見四十二章經 為最古 指要錄 佛為須

達 說布施果報 謂多施少報 少施多報 供養百千

白衣 不如供養一淨行 乃至供養百千 諸佛 不如

供養一無心道人

花錢 古厥勝錢有文曰 子弟花錢者 見江聲集 題

樊榭所藏云云

昭代叢書

癸集

直語補證

卷第三十七

末

世楷堂藏板

櫛和尙 船尾架櫛小櫛 以鐵為之 方言 隱櫛謂之

漿 下注 搖櫛小櫛 江東又名為胡人 胡人即俗云

云之意

杏 說文 相與語 唾而不受也 从、从否 即音字 又

歐 歆同 廣韻 竝載之 其集韻 咩字 訓唾聲 止狀 其

聲耳 非相爭而唾之聲音 雖同別一字也

苗 窺面相戲之聲音 若毛 郭忠恕 逢人無貴賤 輒

呼 苗東坡 郭忠恕 畫像 贊序 載之作 猶本傳及談

苑 竝作 貓

放債 生放 搜采異聞錄引漢谷永傳顏師古注

為證按說文贅字注以物質錢从敖貝敖者猶放

貝常復取之也此正放字所由起

路祭 送殯所設自唐已盛行封氏聞見記載道祭

一條甚詳吾鄉江東有力之家頗以此競豪奢省

城習常行之或反失之草草耳唐語林明皇朝當

衝設祭一條詳載其盛

老成人 書盤庚篇汝無侮老成人詩蕩篇雖無老

成人

昭代叢書 癸集 直語補證 卷第三十七 九 世楷堂 藏板

口臭 吳越春秋越王自嘗糞惡之後遂病口臭

狼藉 史記滑稽傳杯盤狼藉周禮條狼氏疏狼尾

道上者謂不鐫之物在道猶今言狼藉也

拏訛頭 日知錄秦昌元年御史張潑言京師姦尤

叢集游羣有謂之把棍者有謂之拏訛頭者

浪浪岩岩 五燈會元木平山善道禪師語

巧者不過習者之門 桓子新論引諺

七零八落 語見五燈會元萬光泰鴛鴦湖采菱曲

注引諺七菱八落言菱過七日則落萬必有所本

如萬云云杭俗又有十榛九空語果中之榛往往

不實是一的對也

下官 漢書下官不職

好時好節 宋陳造雪夜次韻詩注六一謂聖俞曰

山婦云好時好節送詩攪人家不知吾輩所樂在

此

癩子喫猪肉 見東坡雜纂二續不圖好一條

拚 北夢瑣言王蜀時有趙雄武能造大餅每三斗

麪拚一枚大如數間屋號趙大餅

昭代叢書 癸集 直語補證 卷第三十七 幸 世楷堂 藏板

大便 今俗語也史記扁鵲倉公列傳有大洩正與

晉語少洩對也

笨人 抱朴子行品篇閭趨舍之臧否者笨人也

鹽花 見陸羽茶經嵯篋條云貯鹽花也

火國 黃梨洲思舊錄云祁彪佳為蘇松巡按悉取

打打火國之流杖殺之列郡肅然

學生 儀禮士相見禮與君言言使臣節疏書傳大

夫致仕為父師士致仕為少師教鄉閭子弟雷次

宗云學生事師雖無服有父兄之恩故稱弟子

院子 今人階下露地曰天井亦曰院子儀禮士昏

禮期初昏陳三鼎于寢門外疏命士以上父子異

室自然別有寢若不命之士父子同室雖大院同

居其中亦隔別各有門戶院子之稱唐有之矣

轆船 今人稱轆下緣曰船杜詩天子呼來不上船

一云船領緣也施之于轆形更近似

趁 俗呼直憑者曰趁說文岡服切岡上聲

望 俗以年未盈數曰望容齋五筆有餘年踰七望

八之語

昭代叢書 癸集 直語補證 卷第三十七 三 世楷堂 藏板

偏枯 莊子盜跖篇禹偏枯湯放其主

人力 見孟子

官府 見周禮

敗子 史記李斯傳韓子曰慈母有敗子而嚴家無

格鹵者何也則能罰之加焉必也

豫先 史記酷吏列傳秦獄疑事必豫先為上分別

其原

府上 史記刺客傳韓相俠累方坐府上

傳言 見說文諺字注

白酒 儀禮聘禮壺設于東序節注醜白酒也

殘日問人 儀禮聘禮聘日致饗明日問大夫節注

不以殘日問人崇敬也今俗上尚此

發酒 呂氏春秋因發酒于宣孟即今俗語發柴發

米之始

造 澣衣復汰曰過一造以色飾繪曰上一造音如

操去聲儀禮主人對某以得為外婚姻之數節注

以白造緇曰辱七報反即此意

謠言 漢劉熊碑采摭謠言蜀志劉焉傳謠言遠聞

昭代叢書 癸集 直語補證 卷第三十七 三 世楷堂 藏板

報應 漢華山碑靡不報應

方物 書旅獒篇

修理 光武紀建武十年春正月修理長安高廟

連日 後漢王符傳或連日累月更相瞻視

一哈水 淮南子汜論訓嘗一哈水而甘苦知矣

籠僮 僮字章用切見玉篇僮僮行不正也後人言

人老態云此即龍鍾之訛

鑲邊 作相最古詩金玉其相亦可作廂禮左廂刀

右廂刀如人屋之有邊

好人難做 宋李之諺東谷所見云好官易做好人

難做

熱氣炯炯 廣韻炯字下引字林按詩蘊隆蟲蟲徐

仙民音徒冬反韓詩作炯炯

紕 紕薄 繪欲壞為紕匹夷切見廣韻又物之薄

者曰紕薄紕讀上聲見唐徐夔詩題中語

鄉風 蘇饋歲詩亦欲舉鄉風獨唱無人和何遜詩

鄉鄉自風俗

出處不如聚處 宋曾幾造姪寄建茶詩買應從聚

昭代叢書

癸集 直語補證 卷第三十七

世楷堂 藏板

處自注姪居三衢俗言所出不如所聚

天高皇帝遠 明黃溥間中今古錄云元末民間語

神道 杜詩窮途仗神道

後漢隗囂傳方望曰所謂神道設教

隨風倒柁 楊萬里詩相風使帆第一籌隨風倒柁

更何憂

比校 齊語合羣交比較民之有道者

一積 南史吉士瞻傳夢得一積鹿皮數之有十一

領猶一沓也今有此語

一帆風 蘇詩陳季常見過三首送君四十里只使

一帆風

一客不煩二主 見山谷集題跋云余與魚洞陳允

之對棋以三紙書對樓子四間而允之敗遂以樓

子施五通堂僧清巽嘉允之能藏機願施即書字

遺之紙窮文未竟復增施二紙冀允之解此意并

以樓屋旁餘舍施清巽所謂一客不煩兩主人也

紹聖五年五月乙卯涪翁書

避衰 卽北俗避煞見魏志陳羣傳

阿誰 蜀志龐統傳先主謂日向者之論阿誰為失

昭代叢書

癸集 直語補證 卷第三十七

世楷堂 藏板

先生 後生 見論語

寄居 前漢息夫躬傳未有第宅寄居邱亭

良家子 史記外戚世家竇姬以良家子入宮侍太

后前漢地里志漢興六郡良家子選給羽林期門

以材力為官名將多出焉

累重 前漢西域傳募民壯健有累重敢徙者詣田

所就畜積為本業

處士 史記殷本紀伊尹處士湯使人聘迎之

大姊 史記外戚世家武帝下車泣曰嘆大姊何藏

之深也

賢弟 史記刺客列傳終滅賢弟之名

子婿 史記張耳陳餘列傳高祖從平城過趙趙王

朝夕袒韞蔽自上食禮甚卑有子婿禮

小妾 晉語昔管敬仲有言小妾聞之曰畏威如疾

民之上也

外祖 公羊傳僖五年注云禮外孫初冠有朝外祖

之道

兒母 公羊傳哀六年陳乞曰常之母有魚菽之祭

昭代叢書

癸集 直語補證 卷第三十七

三

世楷堂 藏板

注常陳乞子難言其妻云爾疏云若今謂妻為兒

母之類

寡居 史記外戚世家衛子夫傳是時平陽王寡居

當用列侯尙主

無狀 史記夏本紀蘇之治水無狀

恐獨 趙策以秦權恐喝諸侯以求割地前漢王子

侯表坐縛家吏恐獨受賕棄市

度 以手量物長短曰度宋龐元英文昌雜錄鴻臚

陳大卿使高麗一條以蠶繭長繩沉水中為候深

及三十托只作托字

渾猪渾羊 盧氏雜記京都讌設愛食子鶩取鶩燂

去毛及五臟釀以肉及粳米飯五味調和取羊一

口亦燂剝去腸胃置鶩其中縫合炙之熟便去卻

羊取鶩渾食之謂之渾羊沒忽

屬 呼犬聲公羊傳宣六年呼絜而屬之絜亦階階

而從之疏今呼犬謂之屬義出于此

腦 俗言花葉初發者為腦亦曰腦頭未經前人入

詩唯參寥次東坡黃耳蕈詩鈴閣追隨十日强葵

昭代叢書

癸集 直語補證 卷第三十七

三

世楷堂 藏板

心菊腦厭甘涼

斟 說文平斗斛也古岳切今人持方木尺平量斗

斛曰斗斟錢竹汀養新錄曰卽月令仲春角斗甬

之角非鄭注此節同角正皆謂平之下權概之概

則平斗斛者故小徐繫傳于斟字平斗斛下加量

字曰斟量之較明白又按概字入聲制與斟字土

音合

世故 列子端木賜者籍其先貴家累萬金不治世

故放意所好

事故 周禮秋官小行人凡此五物者治其事故及

其萬民之利害為一書

媵屬 史記樊噲傳大臣誅諸呂呂須媵屬

市買 史記汲黯傳愚民安知市買長安中物而文

吏繩以闌出財物于邊關乎

貼身 俗謂左右媵妾曰貼身見宋莊綽雞肋編

偏房 列女傳晉趙衰妻頌曰身雖尊貴不如偏房

喫辣麪 陸暢初娶董溪女每旦婢進澡豆暢輒沃

水服之或曰君為貴門女婿幾多樂事暢曰貴門

昭代叢書 癸集 直語補證 卷第三十七 世楷堂 藏板

苦禮法婢子食辣麪殆不可見全唐詩話今人戲

小兒女以手捉其鼻曰喫辣麪本此

虺頰 見詩經爾雅注云虺頰元黃皆人病之通名

而說者便謂之馬失其義矣

南无 迂葬 並見廣韻南无出釋典模字紐莫

胡切迂迂葬千字紐蒼先切今人不知一以為別

字一以為俗字

扭 以手取物曰扭說文注讀若榘黎之榘徐鉉繫

傳引任昉彈文曰舉手扭范臂墨子天志篇亦有

扭格人子女語

本錢 息錢 南史竟陵王子良上言泉貨歲遠類

多翦鑿江東大錢十不一在公家所受必須輸廓

遂買木錢一千加子七百說文癭字注徐鉉繫傳

云息者身外生之也故古謂賒賃生舉錢為息錢

二字出後漢陳重傳

查 北人自稱如此按封氏聞見記宋昌藻之問之

子天寶中為滏陽尉刺史房瑄以其名父之子常

接通之會有中使至州瑄使昌藻郊外接候須臾

昭代叢書 癸集 直語補證 卷第三十七 世楷堂 藏板

卻還云被額房瑄顧問左右何名為額有參軍亦

名家子歛笏而對曰查名該訶為額房悵然曰道

額者已成可笑識額者更是奇人近代流俗呼丈

夫婦女縱放不拘禮度者為查又有百數十種語

自相通解謂之查談大抵迫猥僻云云又類說唐

明皇自稱阿瞞呼人為查言士大夫如仙查隨流

順變升天入地能處清濁也二條一美一惡皆似

指人而言今為自稱不知始于何時

削髮除煩憫雷髮表丈夫 此二句明鄭曉今言載

僧見心語

丁 俗以纜船著岸曰丁按楊子方言維之謂之鼎

蓋平仄之訛也

乖覺 世稱警悟有局幹人曰乖覺見水東日記

混堂 見菽園雜記

打瓶夥 喫寡酒 並見四友齋叢說

停澤 檣冰俗呼停澤以其停而不流也按廣韻冷

字注冷澤吳人云冰凌靈字紐郎丁切收入青韻

則停乃冷字聲之訛也

昭代叢書

癸集

直語補證 卷第三十七

五

世楷堂 藏板

抗 周禮夏官服不氏抗皮注主舉藏之舉與藏兩

義也今人言藏物曰抗了讀仄言舉物曰抗了去

作平聲讀即此淮南子說山訓百人抗浮不若一人挈而趨高誘注抗舉也浮瓠也

百人共舉不如一人持之走便也此舉物曰抗之證

五更三點 杜詩五更三點入鷓行

殺播 宋汪元量醉歌絕句亂點連聲殺六更即蝦

暮更俗謂之殺播也

熱竈一把冷竈一把 劉端簡公宴客舉令各用唐

詩一句綴以方言一士夫云云

得志貓兒雄似虎敗翎鸚鵡不如雞 火燒紙馬鋪

落得做人情 龍居淺水遭鯢戲虎落平陽被犬

欺 古今談概載梅西野輩酒令舉諺云云今俗

得志句作新出貓兒強似虎與舊小異

鸞 俗言虹曰鸞餘冬序錄引雲間志方言同北方

呼岡去聲見菽園雜記魏志汝陰郡有虹縣音絳則岡去聲絳之訛也

吃口令 見元李冶古今鞋今俗訛為急口令

忌日 禮記君子有終身之憂忌日之謂也

小兒醫 史記扁鵲來入咸陽聞秦人愛小兒即為

昭代叢書

癸集

直語補證 卷第三十七

三

世楷堂 藏板

小兒醫

牢固 吳志陸抗傳吾寧棄江陵而赴西陵況江陵

牢固乎

仍舊 下流 見論語

發財 見大學

一撮 見中庸

撮 餽 咻 並見孟子今俗以言哄誘人曰咻作

去聲疑即此字

不審 韓詩外傳古者明王聖主其支解人不審從

何支解始也

證左 漢王莽傳召會吏民逮捕證左郡縣賦斂遞

相賂賂

直日 禮記注御者如今小吏直日引漢京房傳更

直日用事者誤

門客 南史戴法興傳往來門客恒有數百

曉示 魏蕭寶夤傳王澄遣人曉示情禮

自有笏人說短長 宋張仲文白獺髓載趙從善帥

浙東日使門吏諭者宿經倉憲兩司陳乞以州治

昭代叢書

癸集 直語補證 卷第三十七

三

世楷堂 藏板

賢牧堂增徙善像既成有郡士題詩于堂云云

小使 呂氏春秋齊王方大飲左右官實御者甚衆

因令使者進報使者報言燕王甚恐懼而請罪也

乃發小使以反令燕王復舍高誘注小使微者也

功致 月令孟冬命工師效功陳祭器按度程毋或

作為淫巧以蕩上心必功致為上疏言作器不須

靡麗華侈必功力密致為上俗作工緻非

觶 說文擊獸也一曰下大者也陟加切六書故俗

謂根據為觶擊至今里語有沒觶擊之說

逗遛 漢元后傳王賀為繡衣御史逐捕魏郡羣盜

及吏畏懦逗遛當坐者皆縱不誅

果然 史記汲黯傳刀筆吏不可以為公卿果然

財物 禮記昔先王之制禮也因其財物而致其義

焉爾

擇日 禮記擇日而祭于禴

一言既出駟馬難追 五燈會元所載易既字為已

字耳正與今俗語同

斜插花 俗謂人行跡不正也九經有燕尾斜插花

昭代叢書

癸集 直語補證 卷第三十七

三

世楷堂 藏板

皮搭斜插花之名

看人眉睫 後魏書崔亮家貧傭書自業時隴西李

冲當朝用事亮從兄往依之謂亮曰安能久事筆

硯也彼家饒書因可得學亮曰弟妹飢寒豈可獨

飽自可觀書于市安能看人眉睫乎

鑣客 往來水陸貿易者之稱程途一覽云臨清為

天下水馬頭南宮為旱馬頭鑣客所集今作驃

廢 今人呼蘆席曰蘆簾漢祝睦後碑幣以葭蓼按

廣韻蓼蘆蓼字从竹則自漢以來有之不始見于

南史劉歊傳

歊 鼓起也才盍切出新字林廣韻引之即今以木

支物字

一刀兩段 見五燈會元

搜括 南史梁武帝紀詔凡郡國舊族邦內無在朝

位者選官搜括吏部有一人今則專為指斥徵掠

財物者通稱矣

內堂 儀禮既夕朔月若薦新則不饋于下室注如

今之內堂

昭代叢書

癸集 直語補證 卷第三十七

世楷堂

藏板

見物

魏志倉慈傳以府見物與共交市

債主

後漢陳重傳有同署郎負息錢數十萬責主

日至詭求無已重乃密以錢代還

老臊胡

俗以多髯連鬢者為落腮鬚非也五燈會

元宣鑒禪師云達摩是老臊胡釋迦老子是乾矢

橛文殊普賢是擔屎漢胡人領下多髯故有此稱

澗水

疾流也子由雨中招吳子野先生一絕三問

澗水小茅屋不比麻田新草堂

胡隴

後漢五行志請為諸君鼓隴胡今里語以喉

隴為胡隴古也

夜不收 軍中偵事者之稱見水東日記今俗以前

騎呵導者當之失其義矣

麻札 揚子方言蟻蟻即蝗注蟻音近詐亦呼蚘

今北方人呼蚘蚘或麻札即此二字顛倒聲轉之

異元史五行志至元五年京師童謠曰

白雁向南飛馬札望北跳隨俗寫耳

廊 今俗言廊綽或曰好 廊按方言張小使大謂

之廊是此字 淮南子道應訓有廊革者廊

鬼 姑 音胡 俗以人狡詰不正者為鬼為姑方言

自關而東趙魏之間謂之黠亦謂之鬼又曰楚鄭

曰為或曰姑

辛苦 人有往來行役之事彼此相慰勞曰辛苦書

洪範凶短折傳凶動不遇吉短未六十折未二十

言辛苦孔疏辛苦之味入口猶困阨之事在身故

謂殃厄勞役之事為辛苦也又爾雅矜字注可矜

憐者亦辛苦疏引爰及矜人箋云可憐之人謂貧

窮者是辛苦之人也

合鬧 俗云混鬧也魏泰東軒筆錄慶祿中西師未

解晏元獻公殊為樞密使會大雪歐陽文忠公與

陸學士徑同往候之遂置酒于西園歐陽公即席

賦晏太尉西園賀雪歌有曰主人與園其休戚不

惟喜悅將豐登須憐鐵甲冷徹骨四十餘萬屯邊

兵晏深不平之嘗語人曰昔日韓愈每赴裴度會

但云園林最勝事鐘鼓樂清時卻不曾如此合開

刷 今婦人澤髮之具曰刷藉康養生論勤刷理髮

醇醴發顏注通俗文所以理髮謂之刷

解交 俗以事不就理曰解交不來又以事得斷絕

昭代叢書 癸集 直語補證 卷第三十七 世楷堂 藏板

曰撒開交按漢制拜官以對拜為交禮遷日對拜

而去謂之解交見麗南英文昌雜錄

擄岸 廣韻擄字注掉船一歌

物事 隋書張衡放歸田里帝自遼東還鄉衡妾言

衡怨望諷訕朝政竟賜盡于家臨死大言曰我為

人作何物事而望久活元李冶古今註云農家呼

粟麥可食之物以為物事 山海經大蠶其狀如

蠶注此同上物事也 厥賴 卽俗云撒賴侯鯖錄韓子華謝事後自穎入

京看上元至十六日私第會從官九人皆門生故

吏方坐出家妓十餘人中宴後子華專寵者曰魯

生當舞為游蜂所螫子華意甚不憚久之呼出持

白團扇從東坡乞詩坡書詩云云上句記姓下句

書蜂事子華大喜坡云唯恐他姬厮賴故云耳

就親 就塔見公羊傳襄十六年注今載在通俗篇

就親見舊五代史錢元瓘傳就親宣州

八都里 俗謂急走者曰已走至八都里舊五代史

錢鏐傳於潛鎮將董昌聚眾恣橫于杭越之間杭

州八縣每縣召募千人為一都時謂之八都以遏

昭代叢書 癸集 直語補證 卷第三十七 世楷堂 藏板

黃巢之衝要則此語實杭俗語也

相罵 舊五代史盧損傳盧損與任贊劉昌素薛鈞

高總同年擢第所在相詬時人謂之相罵勝

做手勢 舊五代史史宏肇傳王章于其第張酒樂

時宏肇與宰相樞密使及內客省使閻晉卿等俱

會酒酣為手勢令

不見天日 淮南子蔽于委羽之山不見天日

腳跟不著地 山海經跂踵國注其人行腳跟不著

地也

大房 小房 舊五代史李專美傳專美本出姑臧
大房與清河小房崔氏北祖第二房盧氏昭國鄭
氏爲四望族

大壹字 小一字 壹一本通用而俗有大壹字小

一字之說禮記節以壹惠鄭注壹讀爲一正義云

上壹是齊壹下一是數之一二也經文爲大壹之

字鄭恐是均同之理故讀爲小一取一箇善名爲

諡耳則大壹小一唐初已然

相公 俗稱士人少年者舊五代史梁末帝紀大相

昭代叢書

祭集

直語補證

卷第三十七

世楷堂

藏板

公吾主也歐陽五代史記李存霸削髮僧服謁李

彥超彥超曰六相公來當奏取進止

利上生利 舊五代史梁末帝紀公私債負納利及

一倍已上者不得利上生利

包頭 宋釋惠洪贈尼昧上人詩不著包頭絹能披

瓊疊衣包頭至今名之

媳婦 外翁外婆 伯翁叔翁 伯婆叔婆 今之

俗稱自宋已然慶元六年龔大雅義井題記具列

高曾祖翁婆及伯翁叔翁伯婆叔婆亡男亡弟媳

婦外翁外婆丈人丈母諸名氏丈人丈母顏氏家訓

媳婦 俗字也偶見宋拓東坡帖作媿婦查字書不

載此字不知何本

矮僕獨束 俗嘲人短者廣韻獨字注獨束短醜貌

僕短人

茶筵 祭馬下 燒紙 見明陸粲庚巳編

稿 北方呼鋤曰稿見鮑鈇亞谷叢書

家常 稽康養生論此家常而不變者也

烏鴈難明 卽南齊張融云云今人說鳧音爲烏說

昭代叢書

祭集

直語補證

卷第三十七

世楷堂

藏板

乙燕爲鴈遂迷所自

南山腳下一缸油姊妹兩箇合梳頭大箇梳做盤龍

髻小箇梳做楊籃頭 見菽園雜記所載吳下山

歌解云人性本同善惡初終各異

正五九月不上任 揮塵新錄云始于唐高祖武德

二年正月甲子詔天下每年正五九月不行刑所

在公私宜斷屠殺後人不知其原遂有吉凶禁忌

之疑而葉盛水東日記有云歐陽文忠避五月不

上官豈亦未能免俗耶鮑鈇亞谷叢書按百文清

規祝登章稱正五九月爲

善月注引隋開皇三年詔天下正五九并六齋日
各寺建新禱道場不得殺生命取藏經中有毗沙
門天王每歲巡按四大部洲正五九月治南瞻部
洲故禁屠宰唐之藩鎮每上任必備士卒不下數
萬人須大烹宰故以正五九月不上官為禁殺也
山堂肆考載唐朝新格以正月五月九月為三忌
房元齡等損益隋律亦存
之以不行刑謂之斷屠月

夫人 姊姊 甲乙刺言載一御史中丞除夕詩有

荆妻太太之句殊為笑談白居易詩惟有夫人笑
不休司空圖詩姊姊教人且抱兒亦可謂俚俗

黷 宋沈遼詩冠帶不修衣袂黷言色不鮮也玉篇

黷黑也

昭代叢書

癸集 直語補證 卷第三十七

世楷堂 藏板

刺候 宋陳傅良題明皇醉歸圖詩有司刺候上起

居杳莫得詳官鑰靜

發市 宋劉子翬謝劉致中瓜詩願我小詩偏發市

年年博得蕭屯瓜

兜不上下頰 俗謂人喜過甚者見齊東野語頰本

音孩今俗說下把

出恭 今人謂如廁日出恭殊不可解劉安別傳安

既上天坐起不恭仙伯主者奏安不敬謫守都廁

三年或本此

鞴馬 杜詩我曹鞴馬聽晨雞作鼓鞴之鞴按說文

備字注引備牛乘馬玉篇亦云備服也革旁與牛

旁當是古通用耳南渡錄作備馬非 又說文鞴字

徐錯繫傳猶今人 言鞴馬也平義反

拜堂 引王建詩者非蓋謂拜其堂上姑章也唯封

氏間見記花燭一條云近代婿嫁有障車下婿卻

扇及觀花燭之事及有卜地安帳并拜堂之禮上

自皇室下至士庶皆然上詔顏真卿等奏定禮儀

障車等四項並請依古禮見舅姑于堂上薦棗栗

昭代叢書

癸集 直語補證 卷第三十七

世楷堂 藏板

殿修無拜堂之儀云云則似為今拜堂說也

門生 徐幹中論譴交篇云有榮名于朝而稱門生

于富貴之家者是今拜門生之始

竿 此俗榨油醃酒本字漢耿恭傳竿馬糞飲之

坭 卽缸貯水器貨殖傳醃醬干坭

賴子 今人謂喉中出聲曰賴子見夢溪筆談叫子

一條

包載 梅聖俞村豪詩爛傾新釀酒包載下江船

籛 音滅林逋出曹州詩雨灑生新籛茅叢夾舊槎

又寄輦下傳神法相大師云淨藤生瓶暈連陰長

竹圍到勁人物志夫中庸之德其質無名故賦而不謙淡而不醜質而不縵文而不績

紅紅綠綠王建詩紅紅綠綠苑中花

窄窄狹狹白詩窄窄狹狹向陽屋

但有路可上更高人也行 龔霖詩

自己情雖切他人未肯忙 裴說詩

逢人不說人間事便是人間無事人 杜荀鶴詩

天河司米價 宋戴石屏詩自注俗識以天河顯晦

卜米價貴賤至今相傳有此說

昭代叢書 彙集 直語補證 卷第三十七 聖 世楷堂 藏板

搭 以手輕扑人曰搭音譜搭打也見廣韻

袂 丁括切補袂破衣也見廣韻俗音讀若篤

埽 普回反卽埽字周禮冬官旅人膊崇四尺注凡

器高于此則埽不能相勝

羅叉夜叉 今以人舉止鹵莽不安詳者有此稱羅

叉外國誕誕道人也見晉鳩摩羅什傳夜叉惡鬼

也見釋典 雪山中有大夜叉云我父夜叉噉人精

苑珠林據此則 當曰羅刹夜叉

劉說文帛離色引詩毳衣如劉卽今毳字謂蒼墨

雜色也

點戲 教坊記凡欲出戲所司先進曲名上以墨點

者卽舞不點者卽否謂之進點今概稱之

一下 今人言打一下漢時已有此語呂氏春秋長

攻篇代君酒酣反斗而擊之一成腦塗地高誘注

一成一下也 江表傳孫皓使察戰資藥賜奮奮不

張羅 俗以與人幹事曰張羅取設法搜索之義戰

國策譬之如張羅者張于無鳥之所則終日無所

得矣張于多鳥處則又駭鳥矣必張于有鳥無鳥

之際然後能多得鳥矣當本此

算計 淮南子倣真訓其道可以大美興而難以算

計舉也

大堂 倣真訓立太平者處大堂高誘注大堂明堂

所以告朔行令也令公府聽事之堂概稱大堂

請詳 時則訓事無徑注當請詳而後行也

不牢 時則訓工事苦慢注慢不牢也

零星 主術訓君人之道其猶零星之尸也

抓 主術訓人之所以莫抓玉石而抓瓜瓠者何也

一可見此字亦古莊子逸篇豫章初生可抓而絕不

衙門 白詩山水衙門外

串 相譴也爾雅開狎串貫習也注串厭串

風 山酋入風讀若分涇縣旌德亦然六書故載專

音賦專吟立切周禮秋官士師若邦凶荒注鄭司農

曰辨讀為風別之別謂分別也轉注略音字金切

引詩騷風叶林招魂風叶心可證

燃鑽兒飯 山西人作一種麥飯形若細米而長名

昭代叢書 癸集 直語補證 卷第三十七 世楷堂 藏板

曰燃鑽兒飯鑽讀去聲子初不解所謂因思放翁

詩拭盤堆連展注淮入以名麥飯定為此二字之

說

活脫 搏丸之伎一名活脫即塑工也見輟耕錄故

俗言物之相似為活脫像

節節足足 說文爵字注飲器象爵者取其鳴節節

足足也

魑魍 魑字注見鬼驚詞从鬼難省讀若詩受福不

離徐鍇繫傳云歲終大雉張子口呼魑魍也

破間柱 說文棟字注徐鍇繫傳曰即壁中小柱今

人謂之破間柱

裁縫 周禮注內司服玉官中裁縫官之長令呼衣

裁為裁縫本此

剃刀 爾雅注南方人呼剃刀為剃刀

雙門 帝極無聲為雙莊子康桑楚篇終日嗥而隘不

嗥北齊對畫新論通塞篇向在井穴之時聲非卒

嗥目非暴味而聞見扇者其勢塞也柳宗元詩驪

歌喉易啞饒醉鼻成皴

昭代叢書 癸集 直語補證 卷第三十七 世楷堂 藏板

孝堂 喪家所懸素幕曰孝堂太平御覽引齊地記

曰巫山一名孝堂山上有石室俗傳云郭巨葬母

之所因名焉俗以幕為堂中之具遂以為名耳

對門 淮南子說山訓行合趨同千里相從趨不合

行不同對門不通

先生 為今汎稱古亦有之淮南子人間訓昔者宋

人好善三世不解家無故而黜牛生白犢以問先

生先生曰此吉祥高誘注先生凡先人生者也急

就篇博士先生注顏師古曰先生謂老成之人則

非為父兄師長言也南史吉士瞻傳就江陵卜者王先生計祿命

禽獸 罵人曰禽獸鬻子治理篤人而不善者謂之

獸孟子則近于禽獸于禽獸奚擇焉皆是

箠 今米箠淮南子精神訓守其箠箠音頓注並

受穀器

煩難 淮南子修務訓不避煩難不違危殆

脫空 前功盡棄 五代史補郭忠恕責馮道云今

一旦反作脫空漢前功並棄令公之心安乎

梘 都鄧反凡也郭忠恕佩觿已載此字廣韻載祭

昭代叢書直語補證 癸集 卷第三十七 梘 世楷堂藏板

字注牀聲

襍肩 襍角 揚子方言繞緇謂之襍襍郭注衣督

脊也俗語皆當作襍

衿袂 方言小袴謂之衿衿音皎了今俗倒言之

帶 方言帶行也今順塗攜取物件亦曰帶

餽沙 方言餽謂之餽注以豆屑雜餽音髓正今時

所云餽沙也

拌 普槃反方言凡揮棄物曰拌

籃筭 筭俗讀若旁方言籠謂之筭注本音彭

駮 方言吳楚偏蹇曰駮言行不正也今俗以媚容

取悅曰駮

笨籬 廣韻籬字注

棒椎 椎字注

木桶 木器 桶字注

錐鑽 鑽去聲鑽字注抱朴子劍戟不長于縫緝可

以剗割牛馬錐鑽不可剗割牛馬而長于縫緝材

有大小不可棄也

枕頭 枕字注

昭代叢書直語補證 癸集 卷第三十七 吳 世楷堂藏板

頭巾 幘字注

栲栳 栲字注柳器今北俗讀栲作入聲

小晚生 俗有此稱按晉書東海王沖傳其以小晚

生奔繼哀王為東海王考哀王沖于明帝為昆弟

今成帝以己子繼之于哀王為大父行故有小晚

生之稱又瓊邪王煥元帝子而元帝令有云晚生

矇弱則是晉人呼其子為晚生也

稅 唐濟瀆廟北海壇祭器碑以假貨為稅今人出

錢稅器物稅字仿此見金石萃編

倚 作椅五代史景延廣傳延廣所進器服鞍馬茶

牀椅榻皆裹金銀飾以龍鳳五代史補漢高祖在

河東幕府闕書記朝廷除前進士邱廷敏為之印

舜疾不赴遂改蘇逢吉未幾逢吉以佐命功自掌

書記拜中書侍郎平章事逾年廷敏始選授鳳翔

麟游縣令過堂之日逢吉戲之且撫所坐椅子曰

合是長官坐何故讓與鄙夫

狐騷 腋氣也山海經晉水多鯀魚食之不驕郭注

或作騷騷臭也

昭代叢書 癸集 直語補證 卷第三十七 聖 世楷堂 藏板

土作 方言杼柚作也東齊土作謂之杼木作謂之

柚抱經云今尚有泥作木作語

燈盞 唐楊綰傳年四歲敏識過人嘗夜宴賓客各

舉坐中物以四聲呼之綰應聲指鐵燈樹曰燈盞

柄曲衆咸異之 南史齊南海王子罕傳以竹為燈攢照夜攢亦與盞音合

打鐵 鍛字注

洗浴 浴字注

背脊 脊字注

橫財 詭字注

摺撲 撲字注

骰子 骰字注又擲字注一名投子

稷頭 稷字注

餛飩 餛字注

蹊 藍蹊染者也今俗作訛非

筓 織具曰筓今俗云筓門澗狹

膾 臭貌今俗曰膾凍臭

簡子 竹障也以上並見廣韻

單被 禮喪大記布衿疏皇氏云禪被也

昭代叢書 癸集 直語補證 卷第三十七 聖 世楷堂 藏板

緣頭巾 封氏聞見記李封為延陵令吏人有罪不

加杖罰但令裹碧頭巾以辱之正與今俗語合通

俗編引七修類彙載此段語云裹碧緣有誤 明人雜俎

媚妓有不隸于官家居賣姦者謂之土妓俗謂之私窠子又以妻子外淫者曰其夫為烏龜蓋龜不能交縱化者與蛇交也隸于官者為樂戶又為水戶國初之制緣其巾以示辱即古赭衣之意

元寶 今以名黃白大錠通俗編引歷代錢文人名

為證亦無確義按呂氏春秋召數篇文武有常聖

人之元也高誘注元寶也則元自有寶義不可不

曉 蜀志秦宓傳注引益部耆舊傳劉焉表薦處土任安味精道度厲節高逸挾其器量國之元寶

回光返照 傳燈錄雲居義能曰回光返照看身心

是何物宋任淵注山谷詩引之

服中生子 風俗通彭城相袁元服父伯楚作光祿

卿于服中生子因以服字其子

過劍門 見唐語林軍中有透劍門伎

被囊 亦見語林

酒孃 酒腳 大隱翁酒經醪米酒母也今人謂之

腳飯故又曰腳也

二心三意 易林五心六意岐道多怪

昭代叢書 癸集 直語補證 卷第三十七 世楷堂 藏板

惡 漢昌邑王傳王夢青蠅之矢積西階東可五六

石以屋板瓦覆發視之則青蠅矢也以問龔遂遂

曰陛下左側謔言人衆多如是青蠅惡矣注惡即

矢也今俗皆讀作烏去聲有自來也

解圍釋急 吳志呂蒙傳蒙謂諸將曰解圍釋急勢

亦不久

同牀各夢 陳亮與朱元晦祕書書同牀各做夢周

公且不能學得何必一一論到孔明哉

頂公 俗語謂屋也見明吳忠節公麟徵年譜公父

售屋與人乃欺云云

竹篔 見廣韻編竹為之也音歷

品理 今市井常語凡是非不能判決則集衆議以

折服之謂之品此字義不見經傳惟廣韻品字注

兩口生訟三口乃能品量是此語所本

蒙 古見 市井以為銀之隱語豈知蒙古二字原

作銀解余習 國語始知之蓋彼時與金國號為

對耳其讀蒙作去聲則口音之訛

五逆不孝 四字見梁釋僧祐宏明集載劉魏滅惑

昭代叢書 癸集 直語補證 卷第三十七 世楷堂 藏板

論十輪經云五逆罪為最極惡何為五故心殺父

身血諸如是等名為 五逆見法苑珠林

事務 應璩與滿公劾書適有事務須自經營不獲

侍坐良增邑邑

醞斗 熨斗為醞斗宋李濟翁資暇錄以為俗之誤

談按孫奔示兒編云攷字書熨於問切以火伸物

常用此字則熨字宋時已有之濟翁未攷也

國 禾 齊 齋 李 今市僧書之皆起于宋見

孫奔示兒編 唐歷城縣千佛石刻有家居 安寧語以方內王知唐已然矣

八八兒 示兒編引王虛中勸孝文鸚鵡曰八八兒

今俗有胡猴弄八八兒之語當謂此

嚇人 俗語嚇人或為嚇人廣韻本兩收笑聲呼

雅切怒呼格切義各有在而退之縣齋詩雀鼠得

驅嚇讀作罇正與今語合

女子屬羊守空房 女人年忌屬羊俗諺云云見明

江元禧耳日日書

果子藥 耳日日書云小兒痘醫杭城首推某矣某

用藥平易簡少俗所謂果子藥然渠所謂吉凶分

昭代叢書

癸集

直語補證 卷第三十七

三

世楷堂藏板

數約日不差人以此服之

高談濶步 魏文帝太宗論曰宏三章之教愷悌之

化使曩時累息之民得濶步高談無危懼之心

託心 蜀志張疑傳注引益部耆舊傳曰夏侯霸謂

疑曰雖與足下疏濶然託心如舊宜明此意疑荅

曰僕未知子子未知我大道在彼何云託心乎願

三年之後徐陳斯言

盪撒堆 元遺山送窮詩煎餅虛拋盪撒堆三字為

庸豎常談即今盪撒堆字言穢雜不淨也通俗

編未詳此 東坡題跋有書拉雜

叩頭如搗蒜 明正德間汪直監督團營時有諺云

都憲叩頭如搗蒜侍郎扯腿似燒蔥見野錄

回殘 物之賸餘曰回殘唐天寶間修造紫陽觀敕

牒有回殘錢若干貫回殘銀若干兩之文見元劉

大彬茅山志

陸鈔 俗謂紛擾不靖也習鑿齒漢晉春秋吳將朱

然入祖中斬獲數千祖中民吏萬餘家渡河司馬

懿謂曹爽宜權留之爽曰非長策也懿曰設令賊

昭代叢書

癸集

直語補證 卷第三十七

三

世楷堂藏板

二萬人斷河三萬人與河南諸軍相持萬人陸鈔

祖中君將何以救之

發白色 今俗有此語若發紅色發青色之類按說

文儵字注青黑繪發白色也驂字注馬頭有白發

色徐錯繫傳曰所謂白發言色有淺處若將起然

于發字尤妙于形容二條文雖小異義可互明

中飯 魏志王修傳注引魏略云未嘗不長夜起坐

中飯釋餐

白綽 或稱白著即南史所謂白瀟雞子也按說文

鬻字注以灼切以肉及菜內湯中薄出之也汗簡
鬻音淪廣韻淪瀟字注並與鬻同則知古曰淪今
曰淪曰著同義而異聲也亦聲相似而譌也

各為其主 魏志曹爽傳注引司馬懿語衛覲傳疏
內亦有此語

白蠟蠟 俗以作事無濟曰白蠟蠟按朝野僉載張
蒼號青錢學士時有董方九舉明經不第號曰白
蠟明經與蒼為對即此意

不便 魏志陳植傳丁正禮目不便今俗有此語

昭代叢書 癸集 直語補證 卷第三十七 世楷堂 藏板
阿斗太子 見蜀志劉封傳

整 蜀志向朗傳裴注案朗坐馬謖免長史則建興
六年中也朗至延熙十年卒整二十年耳俗語每
重言之曰整整若干

算無遺策 魏志評荀攸賈詡庶乎算無遺策

招 魏志蘇則傳初則及臨晉侯植聞魏氏代漢皆
發服悲哭文帝聞植而不聞則也帝在洛陽嘗從
容言曰吾應天受禪而聞有哭者何也則謂為見
問鬚鬢悉張欲正論以對待中傳異招則曰不謂

卿也于是乃止招亦俗字

畫橐 畫押 畫行 劉熙釋名畫姓名于奏上曰
畫刺作再拜起居字皆達其體使書畫邊徐引筆
書之如畫者也

鄒 今人言物之不佳或薄小者曰鄒釋名奏鄒也
鄒狹小之言也

干飯 釋名飯而暴乾之也

門 家之稱門甚古今新安大族各以某門某門別
之逸周書皇門解會羣門言眾族姓顏氏家訓斂

昭代叢書 癸集 直語補證 卷第三十七 世楷堂 藏板
容蕭坐稱大門中

筍 卯 凡刻木相入以盈入虛謂之筍以虛受盈
謂之卯故俗有筍頭卯眼之語按設業設虞詩傳
作枸禮明堂位龍簣簣攷工記梓人為筴簣字各
不同皆筍也卯則見晉五行志舊為屐者齒皆達

扁上名曰露卯太元中忽不徹名曰陰卯識者以
為卯謀也必有陰謀之事通俗編雜字門準字下
引程子語錄準卯圓則圓準卯方則方云云準既
非古卯亦失考故補之

直語補證跋

晴江翟氏著通俗編一書梁山舟先生病其多所漏略或援據非的乃作直語補證以規之評者謂其摘鉛次槩直等揚子雲方言顧書中所採摭有與今本不同者如西山經肥遺食之已癘郭注云癘疫病也而引作無時氣病也唐六如戲題壁曰君昔訪我我沐浴而引作楊祠部語大率各隨所見本要于街談巷語明有證佐用以補通俗編所未載使翟氏見之有不首肯哉庚子秋日吳江沈楸惠識

昭代叢書

癸集

直語補證跋
卷第三十七

登

世楷堂
藏板

說文疑錦錄

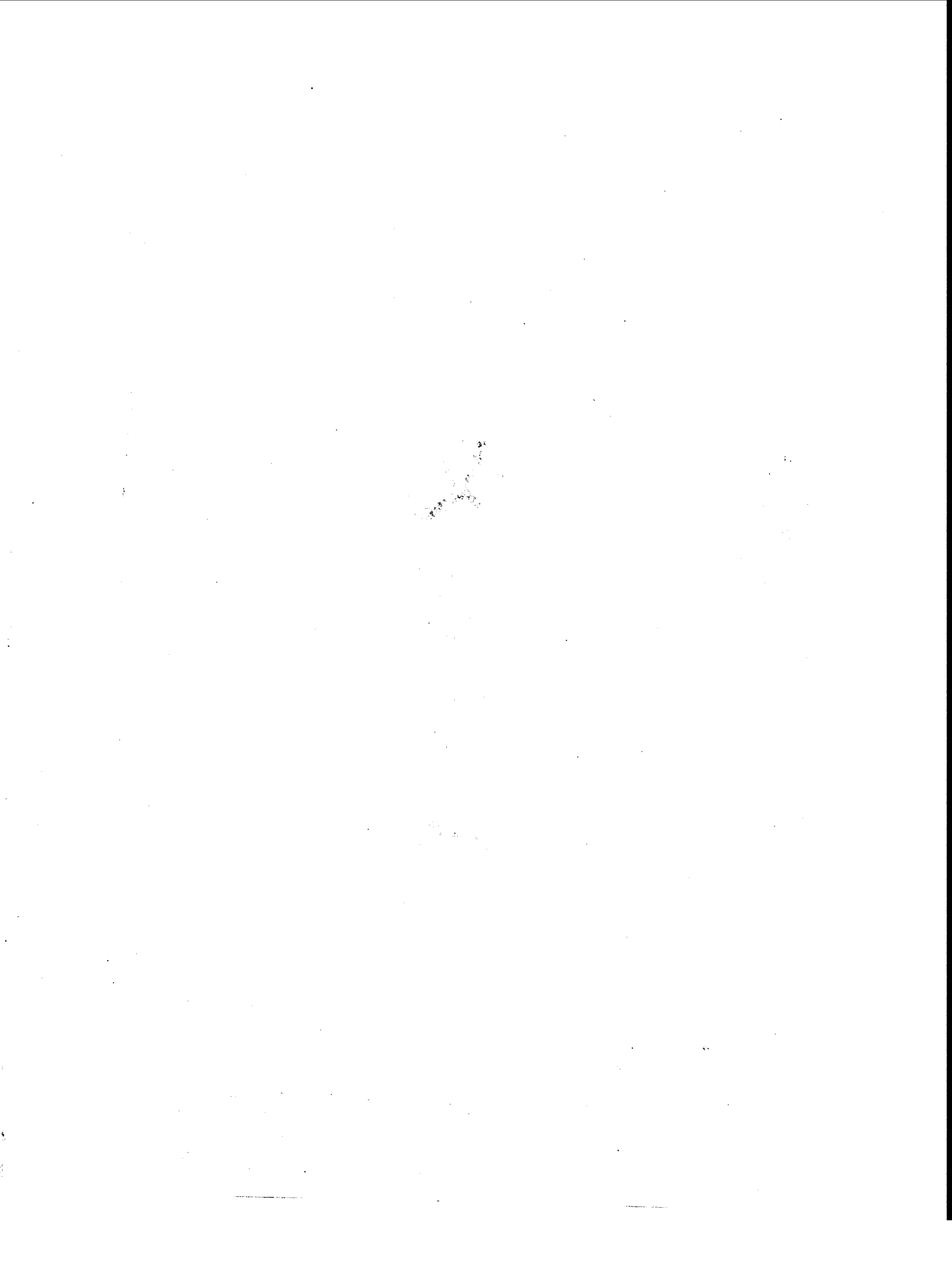

說文疑錦錄序

坤編卷第

柘坡金昭玉粹蘭秘芳舒漁畋典墳早空四庫之目
 咀嚙道妙復嗜一鬻之嘗排纂說文部居象畫命余
 原起申此誤稽慨自禿人伏禾朽者運帚學僮所習
 不逮九千懷鉛之徒更施八體桃菜難悟棘棗轉訛
 銀鑄金根見晒前古外孫齋白無聞敏識漢汝南許
 慎憫尉律之謬解經文諸生之喧稱元隸也博關象
 籀理而董之凡十四篇李陽冰演偏旁於前徐楚金
 系通釋於後形聲相益廓然備矣然其閒辭簡義奧
 昭代叢書 庚集 說文疑錦錄序 十 世惜堂 藏板
 未可周知則異理同條難從補錄卓哉吾友獨邁曩
 賢以抽黃對白之工聚削牘勸經之字因文表質言
 孳乳而浸多隨手厭心象陰陽以相儷食時而成皆
 訓其意章之煥也可略言焉夫鶴冠非隻羽之翠孤
 服必衆純同功以故珠海千函玉杯寸策頗煩採葺
 之力亦肆搜討之勤固未聞立一為崑畢終於亥雜
 而不越簡則易從如此者或者割蕉加煤縛魚祭獺
 字皆滅裂文盡支離比事則蹊徑不分屬辭則蹊闌
 匪色即屈抑其音節復滑訛其檢繩縱雕刊有加亦

鄙陋何取若夫一卷之師九珍在御非鄉壁以虛造
 不說更其正文而主階始廟可補亡經叔鮪楚烏能
 詮爾雅麥一來二縫輯瑞於周官丁左行曲波釋譌
 於莊子又不惟牡蒙茶芽之辨噉鼎節足之談矣余
 棲遲異縣寥落舊聞橐筆媿非王粲之精問字實有
 候芭之癖別論書繕表未墜家風借讀呈詩亦云素
 業劉太常碩學頗愛其滿堂衛議耶口室必資夫撰
 述由是帳中羅祕市上縣金雖曰小學已垂重離之
 文即理殘絲可綴扶風之錦江衡述

昭代叢書

庚集

說文疑錦錄序 二

世惜堂 藏板

說文疑錦錄

秀水萬光泰循初纂

以五經無雙才訓文字其奇奧即在說解不惟以
詁訓視也撮其單詞儷為耦語一時與會無益簡
編周大孤作南華連珠百首成自比醉盤眎兒隨
手所得無不厭心又如紅螺和尙釣灘時有紅蝦
釣出余為是錄亦若是已矣

天

天體 地垠

唐代叢書

庚集 說文疑錦錄 卷第二十

三

世楷堂 蕪板

圓天體也 垠地垠也

翔風 疾雨

颯翔風也 瀑疾雨也

雲半有半無 泉一見一否

圍羊益切逸周書曰圍圍升雲半有半無

爾雅曰泉一見一否為濺

屈虹 凝雨

霓五結切屈虹青赤或白色陰氣去既切或作氣蒸也 雪

疑雨說物者

死火 鬱煙

灰死火餘同也 溫於云鬱煙也

月初生 水半見

霸音伯切月初生霸然也 首釋酒也从酉水半見

於上

壘日 周年

昨壘日也 碎子對切周年也

雨粟 火飛

霽雨粟而欲切 粟統招切火飛也

唐代叢書

庚集 說文疑錦錄 卷第二十

四

世楷堂 蕪板

涇暑 令寒

溽溽暑也 靚七定切令寒也

月盡 火餘

晦月盡也 燹火餘也

星見雨除 風吹浪動

姓同雨而夜除星見也 颺職儵切風吹浪動也

風動蟲生 雷鳴雉雉

風動而蟲生故蟲八日而化 雉雷始動雉鳴而

雉其頸

晝與夜界 雨以雲下

晝日之出入與夜為界者 雨水从雲下也

地

山崙 水派

峰山崙同也 港水派也

窮瀆 通溝

汜詳里切窮瀆也 曠通溝也

天門 地室

閻天門也 窖地室也

昭代叢書

庚集 說文疑錦錄 卷第二十

五

世楷堂 藏板

竹田 石地

篁竹田也 窟巨金切石地也

豐流 盛火

混豐流也 焞尺里切盛火也

步道 車跡

徑步道也 輓即容切車跡也

水厓 山脅

瀕水厓 弗符勿切山脅道也

鹹地 盜戶

鹵西方鹹地也 盜武永切北方謂地空因為盜

戶

林薄 稻畦

薄林薄也 塍稻中畦也

旱石 剛土

厲旱石也 噓剛土也

兀桑里 覆餗山

兀茂陵有兀桑里 澗水出東海桑瀆覆餗山東

入北海

昭代叢書

庚集 說文疑錦錄 卷第二十

六

世楷堂 藏板

城以盛民 土能吐物

城以盛民也 土地之吐生物也

水草交 雲雨起

溜水草交為溜 淩雲雨起也

土室 水都

穴土室也 汶章移切水都也

市居 山道

營市居也 嶺山道也

平田 疾瀾

敗平田也 滿疾瀨也

渥地 黏土

合以轉切渥地 墓黏土也

兔堀 蟻場

堀同兔堀也 坵七余切 益州部謂蟻同場曰坵

天池 地藏

海天池也 窖地藏也

水阜 山店

張食倫切 水阜也 底山店也

昭代叢書

庚集說文疑蟬錄 卷第二十 七 世楷堂藏板

風穴 湯谷

鳳暮宿風穴 爰而灼切東方日初出東方湯谷

所登樽防無切 桑爰木也

回水 通街

淵回水也 術通街也

淺渡 俠流

越淺氏切 淺渡也 泌兵媚切 俠流也

側出泉 特立石

聚去廷切 側出泉也 碣特立之石

水少沙見 雨止雲罷

沙水少沙見 霏苦郭切 雨止雲罷兒古貌字

人

船師 射官

舫船師也 琴同帝譽射官

大母 威姑

姑大母也 威漢律婦告威姑

道人 術士

僧浮屠道人也 儒術士之稱

幺子

下妻 爾郎段切 幺子相亂受治之也 媯詢趨切 下妻也

婦持帚 男力田

婦以女持帚灑掃 男从田从力言男用力于田也

也

蛇種 鬼俗

也

閩東南越蛇種

幾渠希切 鬼俗也

婦官 女師

予以諸切 婦官也 娶於何切 女師也

守山吏 掌酒官

麓守山林吏也 首禮有大首掌酒官也

臣司外 官事君

司臣司事於外者 官吏事君也

動物

蛇醫 鼠婦

蝮于平 阮惠袁切 蛇醫以注鳴者 蟠符袁切 鼠婦也

叔鮪 少狗

鮪盧各切 叔鮪也 狡少狗也

昭代叢書 庚集 說文疑錫錄 卷第二十

九 世楷堂藏板

妖獸 神蛇

狐妖獸也 騰神蛇也

虎文 鹿跡

虎荒烏切 虎文也 麀桑谷切 鹿跡也

歲貓 健犬

狡麀如歲土版切 貓食虎豹者 猛健犬也

水蟲 風鼠

魚水蟲也 鮑之若切 胡地風鼠

羊子 牛父

羔羊子也 特朴特牛父也

舒鳧 伏獸

舒鳧鷺也 狸伏獸似貍敕俱切

熊以冬蟄 龍以秋潛

熊獸似豕山居冬蟄 龍春分而登天秋分而潛

淵

楚鳥 周燕

雅俗作 楚鳥也 鶻戶圭切 周燕也

龜外骨內肉 狐小前大後

昭代叢書 庚集 說文疑錫錄 卷第二十

十 世楷堂藏板

龜外骨內肉者也 狐妖獸也鬼所乘之有三德

其色中和小前豐後

依人鳥 知聲蟲

雀依人小鳥也 蠶許兩切 知聲蟲也

牛駁如星 豹圍如虎

牛昔耕切 駁如星 豹似虎圍文

孝鳥 貪獸

鳥孝鳥也 夔夔本字奴刀切 貪獸也

天月羔羣五月羔羣 四歲牛牝三歲牛慘

羣亡遇切 六月生羔也 羣五月生羔也 四歲牛牝

息利蘇合切 三歲牛牝

短喙犬 長脊牛

獨許渴切 短喙犬 犏居良切 牛長脊也

青羽雀 赤尾魚

翠青羽雀也 出鬱林 魴赤尾魚

燕魚尾似 禽樹頭同

魚水蟲也 象形與燕尾相似 禽走獸總名禽爵

呂支切 山 兕頭相似 神獸也

昭代叢書

庚集說文疑錦錄 卷第二十

十一

世楷堂藏板

蛛還錢 鵲知雨

蛛青蛛水蟲可還錢 鵲知天將雨鳥也

畜父畜母 鳥父鳥母

杜畜父牝畜母 雄鳥父也 鳴古嶋字 鳥母也

長脊獸 哆口魚

牙獸長脊行牙牙然 鯪他各切 哆尺氏切 口魚也

名豕 大牲

豕羊至切 河內名豕也 牛大牲也

植物

麻母 蒲子

芋疾置切 麻母也 蒻蒲子可以為平席

日精 水臺

鞠居六切 日精也 艾水臺也

茅秀 葦華

菘息夷切 茅秀也 芎田聊切 葦華也

茶芽 瓜當

茗茶芽也 蒂瓜當也

慧艸忘憂 芣苢宜子

昭代叢書

庚集說文疑錦錄 卷第二十

十二

世楷堂藏板

蕙萱本字 令人忘憂艸也 芣苢其實如李可以宜

子

麥稍 黍穰

絹繒如麥稍古淵切 梨良薛切 黍穰也

麻蕪 竹枚

蕪側鳩切 麻蕪胡八切 也 箇竹枚也

木孚甲 艸冤曲

甲从木戴孚甲之象 乙象春艸木冤曲而出

竹節 木株

約竹節也 根木株也

大葭 小葭

葦大葭也 蘿藿本字 葭即消字 之小者

木耳 水衣

蕒耐充切 木耳也 落直尼切 水衣也

赤實果 青皮木

柿赤實果 棊谷林切 青皮木

散材 陳艸

柴小木散材 葶陳艸復生也

昭代叢書

庚集 說文疑錦錄 卷第二十

三

世楷堂藏板

木素 竹萌

樸木素也 篋堂來切 竹萌也

竹膚 木頂

篋武盡切 竹膚也 換多年切 木頂也

禾本 竹胎

籽祖里切 壅禾本 荀竹胎

竹冬生 麥秋種

竹冬生草也 麥秋種厚蕤故謂之麥

艸零 木陟

落凡艸曰零 木曰落 集與籜同 木葉陟徒可切 也

麥末 禾芒

麩麥末也 秒白消切 禾芒也

艸耑 粟實

芒艸耑也 米粟實也

治病草 知時畜

藥治病草 雞知時畜也

桂百藥之長 虎山獸之君

桂江南木百藥之長 虎山獸之君

昭代叢書

庚集 說文疑錦錄 卷第二十

酉

世楷堂藏板

稻紫莖 魚赤目

穰扶沸切 稻紫莖不黏也 鱒才本切 赤目魚

縮綌艸 鹿麋糞

葛縮綌艸也 糞伊昔切 鹿麋糞

麥一來二縫 秭一秭二米

來麩一來二縫 秭敷悲切 一秭二米

宮室

屋牝 闕牡

爨戶關切 屋牝瓦下 闕以灼切 闕下牡也

壁會 阪隅

際壁會也 取阪隅也

周垣 洞屋

胡官切 周垣也 岩洞屋

井篁 庫垣

側救切 井篁也 隊持充切 道邊庫垣也

門旁戶 城下田

閤門旁戶也 暝而緣切 城下田也

馬舍 庖屋

昭代叢書 康集 說文疑錦錄 卷第二十

廐馬舍也 廚庖屋也

戶扇 竈窗

扉戶扇也 玆管隻切 陶竈窗也

階甃 井垣

砌階甃也 韓韓本字 井垣也

水梁 木階

橋水梁也 梯木階也

深屋 疏窗

武廷切 交覆深屋也 𪔐山於切 門戶疏窗也

市垣 里門

闔市垣也 闔里門也

市外門 宮中道

闔市外門 壺宮中道

特立戶 別生條

閨特立之戶 枝木別生之條也

籓落 垣蔽

籓籓落也 牆垣蔽也

始廟 交

昭代叢書 康集 說文疑錦錄 卷第二十

祖始廟也 廟穿壁以木為交窗也

卑垣 叢草

埽卑垣也 蓐祖本切 叢草也

主階 鄰道

阼主階也 邑胡終切 鄰道也

重屋 比田

層重屋也 昌居長切 比田也

祭場 軍壁

壇祭場也 壘軍壁也

器

特舟 副馬

航胡郎切 土特舟 駙副馬也

弩箭 劍鼻

鏐力洵切 弩箭也 鐔徐林切 劍鼻也

釜有柄喙 厄有耳蓋

鶩居隨切 三足釜也有柄喙 罇似沈切 小厄有耳蓋

者

筐當 橫撲

昭代叢書

庚集說文疑錦錄卷第二十七 櫛古梅切 筐當也 槩自餘切 橫撲也

畫弓 駃馬

彊都昆切 畫弓也 駃無分切 馬百駮畫馬也

魚罟 鳥籠

罟魚罟也 笈乃故切 鳥籠也

書笈 射桌

笈書僮竹笈尺廉切 也 壇之允切 射桌也

有枝兵 無袂衣

戟有枝兵也 無袂衣謂之禘徒臥切

一輪車 三孔箭

管渠管切 一輪車 籟三孔箭也

禮器 樂鐘

俎禮俎也 鐘樂鐘也

刀室 弓衣

鞞井頂切 刀室也 鞞丑亮切 弓衣也

書囊 劍柙

裏書囊也 拾胡甲切 劍柙也

環舌 型腸

昭代叢書 庚集說文疑錦錄卷第二十七 太世楷堂藏板 履古穴切 環之有舌者 鑲汝羊切 作型中腸也

木帳 竹輿

握於角切 木帳也 篋旁連切 竹輿也

六又犁 兩刃舌

揮戶具切 六又犁 菜胡瓜切 兩刃舌楚治切

羹斗 鞠丸

魁羹斗也 毬鞠丸也

兵耑 刀握

鋒同兵耑切 兵耑也 劍方九切 刀握也

方鐘 圖案

鈎敷頁切 方鐘也 橫似沿圖案也

帳極 柱砥

撞宅江切 帳極也 楷章移切 柱砥也

小籟 通簫

筳於角切 小籟也 筒通簫也

直轅車 方釜斧

輦居六切 直轅車輦同轡借官切 也 斨方釜斧也

書版 鏡鏡

昭代叢書 庚集說文疑錦錄卷第二十 九世楷堂藏板

續書版也 鏡力鹽切 鏡鏡也

大口釜 長頸餅

鏡方副切 釜大口者 罍烏莖切 備火長頸餅也

笠笠無柄 弩弓有臂

笠都滕切 無柄也 弩弓有臂者

縛鱗 車耳

縛補各切 縛鱗也 鐘上橫木上金華也 輶府遠切 車

耳反出也

車蓋 劍緹

輦莫半切 衣車蓋也 緹古侯切 刀劍緹也

三尺書 六寸簿

檄三尺書 專六寸簿

牀版 屋栒

牀方田切 牀版也 广魚檢切 屋栒力舉也

門遮 車網

闌闌門遮也 賺力鹽切 大燦人久切 車網絕也

羅絲筦 蔽絮簣

筦特丁切 羅蘇對切 絲筦也 箔昨鹽切 蔽絮簣也

昭代叢書 庚集說文疑錦錄卷第二十 干世楷堂藏板

行竈 臥車

柱口迴切 行竈也 輶輶車也

吹鞭 舞履

箠古乎切 吹鞭也 躡所綺切 舞履也

枕薦首 牀安身

枕臥所薦首也 牀安身之坐者

印鼻 矢鏃

鈕印鼻也 鏃矢鏃也

羊箠 馬柱

墊指利羊釜之壘 箭有鐵 柳吾良馬柱

蠶蓐 炊篲

蓐干木 行蠶蓐 斂蘇后炊篲於六也

載米甝 負兒衣

幘陟倫 載米甝陟呂也 襁負兒衣

耒耑 竈口

相詳里 耒耑也 農門為竈口

火主 木閑

主燈中火主也 祖加木閑也

昭代叢書

牛系 馬緒

糾牛系也 紂徐柳馬緒七由也

枕巾 牀棧

巾而振 枕巾也 簣牀棧士限也

革中辨 履後帖

鞞九萬革中辨匹見切革中駢也謂之鞞 鞞徒玩履後帖也

帖也

飯帚 羹魁

箒所交 陳雷謂飯帚曰箒 匪以羹魁

幅胡 羽本

幡幅胡也 翫平滿羽本也

木弓 竹索

弧木弓也 筊胡茅竹索也

樂石 吹笛

磬樂石也 箴七肖吹笛徒紅也

笠蓋 劍衣

笠笠蓋也 韜劍衣也

竹木車 芻橐藏

昭代叢書 庚集說文彙錦錄 卷第二十

棧竹木之車日棧 膚古外芻橐藏

弓緣 轡紛

弭弓無緣以絹可以解轡紛者

王者印 寡婦笱

璽王者印 雷曲梁寡婦之笱魚所雷也

淶米簞 綴衣箴

篋蘇管淶米簞也 箴綴衣箴也

衣

粗衣 私服

褐粗衣 褻私服

緯十縷 絮一苦

緯十縷為縹力九 紙與紙別紙都絮一苦尺

也

厚縉 純玉

縉杜兮 厚縉也 純玉曰全

冠卷 綬維

冠戶萌 冠卷也 綬宜 綬維也

重衣 大被

昭代叢書 庚集說文疑錦錄 卷第二十

覆羽非 重衣兒 衾大被也

敝緜 殘帛

絮敝緜也 際先列 殘帛也

車慢 敝衣

臨虛假 車慢也 緊鳥難 敝衣也

禪帳 博裾

禪都寒 帳也 表博毛切 衣博裾

履薦 纓卷

屨蘇叶 履中薦也 映於兩 纓卷也

朽玉 敗衣

朽許 朽玉也 俯亂祭 敗衣也

厚衣 大冊

禮汝容 衣厚兒 典大冊也

項枕 頭衣

項章社 項枕也 日莫保 蠻夷小兒頭衣

領帶 冠系

領相倫 領帶也 纓冠系也

蠶衣 機縷

昭代叢書 庚集說文疑錦錄 卷第二十

繭蠶衣也 綜機縷也

臂環 魯衣

釧臂環也 幘所八 婦人魯衣

鞞維 衣系

鞞俗作 維也 紿居音 衣系也

繡領 畫袍

繡滿沃 繡領也 禕許 王后之服禕衣謂畫袍

惡絮 散絲

繫古詣 惡絮也 紙匹卦 散絲也

食

酒滓 穀皮

糟酒滓也 糠穀皮也

豆餠 餅餠

登一丸切 豆餠也 麩昨哉切 餅餠也

肥肉 饅魚

雋祖流切 肥肉也 飽體乙冀切 魚

魚精 烏胃

鱸相然切 新魚精也 脰處肅切 烏胃也

昭代叢書

庚集 說文爰錦錄 卷第二十

豈

世楷堂藏板

膏環 脯挺

柜其呂切 救人洛切 膏環也 胸其俱切 脯挺也

蟹醢 鮭醬

胥蟹醢也 漢律會稽郡獻鮭巨乙切 醬

籩衣 酒母

醪莫紅切 籩生衣也 籩酒母也

韭鬱 芥脍

藟苦步切 韭鬱也 荃芥脍此芮切 也

桑英 蒞苗

葦慈社切 桑英而充切 也 蒞巨巾切 周禮有蒞蒞

藟禦涇 稜香口

藟居良切 禦涇之菜也 稜息夷切 藟屬可以香口

蠶節 馬酒

蠶彌必切 蠶甘飴也 桐徒總切 漢有桐馬官作馬酒

幽未 酢菜

菘是義切 俗从豆 配鹽幽未菘本字 也 菘酢菜

牙米 酢漿

葉魚列切 牙米也 菘徒奈切 酢漿同普也

昭代叢書

庚集 說文爰錦錄 卷第二十

美

世楷堂藏板

羊糞 雞距

離私列切 羊糞也 距雞距也

藏魚 釋酒

藏側下切 藏魚也 首釋酒也

形體

肩甲 背呂

膊補各切 肩甲也 脊背呂也

曲頤 平目

頤薄回切 曲頤也 瞞母官切 平目也

口端 目際

唇口端也

睚五監切 目際也

顏前 肉表

面顏前也

翮而勺切 肉表革裏

頰理 目圍

眉从目象眉之形上象頰理也

眉居倦切 目圍也

臂節 面毛

肘臂節也 須面毛也

笑不壞顏 辛能感鼻

昭代叢書

庚集 說文疑錦錄 卷第二十

毛

世楷堂 藏板

笑不壞顏日欷

式忍切

鼻言鼻人感鼻苦辛之憂

肩背 廣臣

亞醜也象人肩背之形

配與之切 廣臣與之切

鼻液 目精

洩他禮切 鼻液也

睽力珍切 目精也

交脛 又手

交交脛也

日居玉切 又手也

胃府 頰車

皖古卯切

胃府也 輔人頰車

竦手 蹇足

井居竦切 竦手也 蹇徒叶切 蹇足也

婦人手八寸 丈夫身八尺

中婦人手長八寸謂之咫 人長八尺故曰丈夫

稠髮 厚脣

參之忍切 稠髮也 蒙側加切 厚脣兒

膽气 口液

詎荒內切 膽气滿聲在人上 次敘連切 慕欲口液也

翕目 揮角

昭代叢書

庚集 說文疑錦錄 卷第二十

彙

世楷堂 藏板

翕目也

觶况袁切 揮角也

乳汁 頰毛

潼多貢切 乳汁也 而頰毛也

牡齒 寄肉

牙牡齒也 瘕相卽切 寄肉也

張耳 戴目

聃王矩切 張耳有所聞也 矐戶開切 戴目也

足圻 耳曼

鞞矩云切 足圻也 聃他甘切 耳曼也

手行 目戲

匍手行也

暇於珍切 目相戲也

尾長於身 本大於末

虞騶虞也白虎黑文尾長於身

罕居月切 木本从

氏大於末

魚甲 獸豪

鱗魚甲也

輪侯幹切 獸豪也

竭尾 斂足

豕彘也竭其尾故謂之豕

夔子紅切 斂足也

昭代叢書

庚集 說文疑錦錄卷第二十

彘

世楷堂藏板

拊手 蹴鼻

拊拊手也

欲于糾切 蹴鼻也

手呼 舌介

招手呼也

啞語為舌所介也

頭會 目厓

息進切 頭會

腦本字 蓋也

皆目厓也

虎牙 齧甲

騎去奇切 虎牙也

珧余昭切 齧甲也

羽莖 筋本

翮羽莖

戶耕切 筋渠建切 筋之本也

氣象

細文 清飾

莫卜切 細文也

彭疾郢切 清飾也

火色 水音

五晏切 火色也

翳王矩切 水音也

陽氣 陰神

魂陽氣也 魄陰神也

駁文 錯畫

昭代叢書

庚集 說文疑錦錄卷第二十

駁

世楷堂藏板

辨

戶還切 駁文也

文錯畫也象交文

玉光 火氣

瑛玉光也

焮蒲撥切 火氣也

善丹 圓采

鳥郭切 善丹也

紉詳蓮切 圓采也

長味 盛氣

覃長味也

嗔盛氣也

等畫物 分別文

則等畫物也

斐分別文也

事

易財 會禮

貿易財也 賁徐力切會禮也

治稼 絳絲

芟初力切治稼芟芟進也 終絳絲也

膠田 抒井

膠力求切漢律曰膠田林呼毛切草 鞞於袁切抒井

也

解馬 進船

昭代叢書 庚集說文疑錦錄卷第二十

卸司夜切舍車解馬也 權所以進船也

引書 齊簡

篆引書也 等齊簡也

網絲 滌米

紡網絲也 敵魚綺切滌息流切又米器也

洒身 盪口

浴洒身也 漱盪口也

拏獸 象龜

觶側加切拏獸也 卜灼剝龜也象象龜之形

畜火 引水

熄相即切畜火也 汲引水于井也

剔鼻 斷耳

剔魚器切剔鼻也 剔仍吏切斷耳也

解骨 裂肉

剔解骨也 隋徒果切裂肉也

贈死 弔生

贈贈死者 唁弔生也

逐書 合市

昭代叢書 庚集說文疑錦錄卷第二十

膾透支切書也 僧合市也

總髮 完衣

髮戶關切總髮也 補完衣也

開閉門 屈申木

開開閉門也 燦人久切屈申木也

使犬 呼雞

疾蘇秦切使犬聲 呼雞重言之

斬芻 破木

莖斬芻 柝破木也

藪麥 棘禾

一 藪 古攜切 又可以割麥 案 鳥肝切 棘禾也

和田 厲水

一 睬 耳由切 和田也 焮 涉本字 徒行厲水也

率鳥 莢魚

一 囿 五禾切 率鳥者繫生絲以來之名曰囿 鈇讀若

漁人莢 古叶切 魚之莢

飲牛 萎馬

一 萎 於偽切 飲 祥吏切 牛也 菽 楚革切 以穀萎馬置莖中

昭代叢書 庚集卷第二十一 世楷堂

市穀出穀 扞縮凍縉 礎 尺戰切 以石扞縉也凍凍

糴市穀也糴出穀也 縉 郎旬切 縉也

鈎魚 射鼠

一 鈎 古慕切 鈎魚也 斗可射鼠

一 礪 非何切 礪 模臥切 麥 春持粟也

除草 折麻

一 蕪 非何切 除草也 蒸折麻中幹也

蕪除艸也 蒸折麻中幹也

蕪除艸也 蒸折麻中幹也

紙衣 甬土

一 襦 諸几切 紙 直質切 衣也 甬 楚洽切 土謂之坂 蒲撥切

擇菜 烹魚

一 若擇菜也 蓼 力朱切 草也可以烹魚

箐牆 卻屋

一 箐 古侯切 宋楚謂竹箐牆以居也 席 昌石切 卻屋也

薰衣 潔髮

一 箐答 虛各切 也可薰衣 髻 古活切 潔髮也

調弓 止馬

一 昭代叢書 庚集卷第二十一 世楷堂

一 觶 於角切 調弓也 技 里龍切 止馬也

罩魚 覆鳥

一 籬 竹角切 罩魚者也 霍 都校切 覆鳥令不飛走也

交泉 釋繭

一 縲 房連切 交泉也 縲 釋繭為絲也

煮海 摩田

一 古者宿沙初作煮海鹽 稷 摩田也

揚米 治魚

一 簸揚米去稂也 劍 古屑切 楚人謂治魚也

以組帶馬 以羹澆飯

裹奴鳥切 以組帶馬也 饋則幹切 以羹澆飯

引樂 節歌

棘羊晉切 擊小鼓引樂聲也 缶秦人鼓之以節歌

割黍 絡絲

鞞此思切 羊名躡皮可以割黍漆本字 榻奴禮切 絡絲

榻

抒曰 灌釜

百以沼切 抒曰也 洎其冀切 灌釜也

昭代叢書

庚集說文疑錦錄卷第二十 羹世楷堂藏板

開弓 張弩 引開弓也 殼張弩也

汰米 和羹

浙汰米也 糲桑威切今作糲 以米和羹也

艸田 發土

菝徒弔切今作菝 艸田器 芟北末切 發土為墜

闌足 掩尸

村甫無切 闌足也 棺闌也所以掩尸

不行而進 不食而飲

不行而進謂之葍昨先切 齧徂禮切 飲而不食刀魚也

定息 翕气

粿持丁切 定息也 歛虛業切 翕气也

凡搗 深擊

撞凡息晉切 搗都皓切 也 抗竹甚切 深擊也

旅行 并舉

麗旅行也 再處陵切 并舉也

筮 鈎識

昭代叢書 庚集說文疑錦錄卷第二十 筮世楷堂藏板

筮布火切 不能行為人所引曰筮都兮切 筮戶圭切

居月 鈎識也

旁擊 橫擿

擊苦弔切 旁擊也 敲橫擿也

灘水 燒田

漕所責切 所以灘於隴切 水也 焚附袁切 燒田也

制衣 設餽

裁制衣也 飮作代切 設餽也

裹子 免身

孕裏戶垂切子也 挽芳萬切生子免身也

行丸 關矢

彈行丸也 彎持弓關矢也

行水 放水

攸行水也 燎放火也

問疑 視兆

卜古兮切卜以問疑也 占視兆問也

畫眉 理髮

騰徒耐切畫眉也 梳理髮也

昭代叢書

使馬 導車

御使馬也 趨徐醉切導車所以載全羽以為允允

進也

編桌 箸絲

編於武切又編桌衣 羅箸絲於筴讀若彊又車

也

言

畫計 运文

圖畫計難也 王古之造文者二畫而連其中

曲行 平議

迭綺載切曲行也 訂平議也

競言 竝視

言渠慶切競言也 覲戈笑切竝視也

聶語 瞑言

聶七入切聶語也 窺牛例切瞑言也

汜謀 深諫

汜芳荒切汜別謀日訪 諗式荏切深諫也

好視 美言

昭代叢書

親於為切好視也 昌美言也

長貽 徐語

貯直呂切長貽丑吏切也 諛魚怨切徐語也

驚語 夢言

呼驚語也 謊呼光切夢言也

徒歌 聚語

嘗徐招切徒歌 噶布付切聚語也

表識書 詰訓言

箋表識書也 詰訓故言也

合會善言 貫穿流水

語胡快切 合會善言也 川貫穿通流水也

山川气 往來言

雲山川气也 詢太平切 往來言也

動作切切 言語誦誦

屑私列切 動作切切也 誦汝闔切 誦多語也

意內言外 品少文多

詞意內而言外也 祠品物少多文詞也

眩目無主 對瘡無方

昭代叢書 庚集說文疑錦錄卷第二十 无 世楷堂藏板

眩目無常主也 對瘡以證切 無方也

雜

別水 回風

派別水也 飄回風也

旦政 昏時

申吏以舖時聽事申旦政也 婚禮娶婦以昏時

婦人陰也故曰婚

醉解 飢虛

醒醉解也 歎苦同切 飢虛也

神艸 瑞玉

芝神艸也 圭瑞玉也

銅鐵樸 水泉本

錠銅鐵樸也 羸愚表切 水泉本也

气梧 飯室

噉於月切 气梧五故切 也 噎飯室也

絲節 竹身

類絲節也 箏鼓弦竹身樂也

隱行 謹語

卑代叢書 庚集說文疑錦錄卷第二十 罕 世楷堂藏板

微隱行也 聒呼官切 謹語也

左右位 東西序

列庭中之左右謂之位 廊東西序也

房司田侯 牛起物數

房星爲辰田侯也 牛爲大物天地之數起於牽

牛

蕪鳥 怒犬

鷓丁歷切 雉屬蕪鳥 獯奴豆切 又怒犬兒

鬼服 女垣

魁奇寄切 鬼服也 堞堞本字 城上女垣也

雀行 鳥翥

越徒道切 雀行也 飛鳥翥也

絲滓 禾皮

紙絲滓也 糝之若切 禾皮也

靜語 流言

謚靜語也 謾火縣切 流言也

神禍 家福

崇神禍也 釐家福也

昭代叢書 庚集說文疑錦錄卷第二十 望世楷堂藏板

凍梨 潰米

考老人面凍梨若垢 菴武移切 潰米也

竹裏 衣內

笨布付切 竹裏也 裏衣內也

水脈 木汁

聖古靈切 水脈也 漆木汁可以髮許尤切 物

三采玉 七孔簫

璠武扶切 三采玉也 笛七孔簫徒紅切 也

十髮為程 三斛為審

程品也十髮為程十程為分十分為寸 黍居倦切 又

省作 審 囊也今鹽官三斛為一審

鳥一枚 鼠五技

隻鳥一枚也 鼯五技鼠也

心服 意臆

懾齒涉切 心服也 然人善切 意臆七絕切 也臆奕而充切

易破也

黃腹羊 赤羽雀

辨隋袁切 黃腹羊 翫赤羽雀出鬱林

昭代叢書 庚集說文疑錦錄卷第二十 望世楷堂藏板

視近志遠 買賤賣貴

眈丁合切 視近而志遠 販買賤賣貴者

說文一書理羣類解謬誤曉學者達神指窮畢

生之力鑽研不盡其蘊直與經傳同秀水萬仞

坡先生以暇時輯成耦句於說文為冊體於小

學為支流名以凝錦用劉彥和文心雕龍語也

觀其駢儷之工有如天造地設以供後人之尋

覽者雖似非叔重本意然古藻紛披觀者如獲

異寶未嘗不愛而玩之丁巳冬重加校勘付之

梨棗惟讀是書者沿波以溯源取大小徐本而
釋之更取金壇段氏本而參之而訂之弗視爲
詞章之學而以爲達神悟之一助也可仁和陸
堯春

秀水萬柘坡先生學富文鉅挾其所有遊京師
齋志以歿聞其遺集頗多而余惜未之見也偶
讀所輯說文疑錦錄則先生以著述之餘事畱
意小學取叔重之書僂爲偈語以類相從其友
人江君嘗爲之序余因付諸梓以行遠夫叔重
生在東漢與馬鄭諸儒不甚先後意壁經漆簡
猶有存者故其訓詁之奇與學士博徵異義足
以正傳習之謬實始嚴商說詩者取焉浮于淮
泗達于荷說書者取焉若乃訪蘭臺之秘啟宛
委之編而惟聯織其詞以供賦家之獮祭母乃
嵬瑣無當歟然其用心與力之勞不可沒已昔
人有作左傳類對賦者彼叶韻以成章此依文
以證類其難易固別且余又豈以是概先生之
所學乎哉錢唐汪鵬飛

說文疑錦錄跋

晴初先生著作如林類多發前人所未發茲則襲積
許氏詁辭演爲僂語可謂搜奇抉奧得未曾有矣惟
自序中所稱周大瓠南華連珠無從購訪以成合璧
爲可惜耳乙丑仲冬震澤楊復吉識

孫貞起允升校字

昭代叢書

庚集 說文疑錦錄跋
卷第二十

器

世楷堂
藏板

唱 唱 唱 唱

唱 唱

西陽
始基
盧氏慎
齋刊行

十三經總

上世無經 典墳邱索 先王四術 詩書禮樂

加易春秋 六經是祖 樂經既亡 始定為五

自時厥後 離合相參 或七或九 二十三

或分四時 或配五常 區為三等 卷帙相當

刪定纂修 本自素王 發明章句 始于卜商

秦世絕學 諸經幸存 八儒既遠 源流益分

漢始有易 全經已殘 五學三學 漸列於官

漢置博士 凡十有四 石渠虎觀 再徵同異

經義韻言

漢始基齋叢書

晉九博士 宋十助教 唐宋取士 九經並效

秦漢釋經 曰微通故 晉唐以後 統名傳注

南北異學 滙於注疏 明制大全 盡尊宋學

唐制配高 廿二經師 宋明從祀 出入參差

諸經次序 當本釋文 五疏高下 朱子亦云

凡傳與序 原與經別 若音與圖 又可羅列

簡策尺寸 字數多寡 以及人名 皆可詳寫

雜易書禮 亦或用韻 諸經古文 惟書可則

石經有七 始於蔡邕 墨板鏤本 起自蜀中

九經字樣 時有乖訛 張參元度 校正功多

通德演聖 匪謬鈞沉 七詩六說 盡資藝林

鄭氏九書 雜引識辭 七經小傳 始尚新奇

十三經外 則有七緯 按經驗緯 又有四偽

言經尚書 事經春秋 經史表裏 左右兼收

文章根本 果宗六經 體兼六義 造作為程

易經

粵稽三皇 肇有三墳 則圖書卦 文字之原

遂分八索 更衍十言 義又重卦 經別相陳

連山首艮 歸藏首坤 繇辭亦有 夏簡殷繁

周始名易 太卜並存 夏殷易亡 周易獨尊

經義韻言

漢始基齋叢書

維此周易 一名三義 若兼體用 又分為四

或象日月 或象蜥蜴 道本隨時 義專變易

卦辭文王 爻辭周公 孔子十翼 說無異同

文周為經 孔子為傳 凡十二篇 序不可變

其二篇策 卽文舊第 始於乾坤 終既未濟

上卦三十 下三十四 陽奇陰耦 反對成次

卦爻象象 各有義用 一卦六爻 又分輕重

卦各有主 爻各有位 兼德與時 合應與比

陽爻用九 陰爻用六 特發其凡 乾坤之目

惟此兩卦 特立文言 乾獨後象 是曰尊君

元亨利貞 實為四德 四德全具 七卦斯得

元吉大吉 占用各殊 先王君子 稱謂不誣

自坎以下 六卦皆險 八純卦中 習坎獨歉

乾乾謙謙 五卦重及 一謙四益 六爻皆輯

屯蒙君師 履豫禮樂 大畜及賁 為文與學

二畜二過 小陰大陽 終始陽九 易道之綱

月幾望三 有吉有凶 密雲不雨 一亢一通

姤復伊何 曰小父母 坎離伊何 曰嫡男女

卦氣伊何 獨起中孚 運氣伊何 中歷蠱隨

易道天時 取于舍支 先庚先甲 已日革之

復言七日 臨言八月 剛長陽消 各有三說

易著人事 獨舉周商 帝乙歸妹 高伐鬼方

西郊自我 岐山享王 明夷箕子 異說荒唐

湯有四道 辭變象占 辭本首重 占乃後驗

既以明象 數寓其中 參之卦變 互體旁通

上繫七爻 下十一爻 三陳九卦 氣數相交

其十三卦 取象制器 始於卦畫 終於書契

河圖授羲 洛書卑禹 八卦九疇 相為表裏

歐公疑之 怪妄是毀 劉牧易之 更乖厥理

周圖太極 邵圖先天 朱子九圖 盡發其尊

三才言極 六位言虛 四象分合 義各有居

大衍之數 不參五行 營變貞悔 法乃相生

焦說當基 虞說定位 納甲卦氣 異學之累

錯卦為重 中爻非互 八卦相生 又皆逆數

義文卦位 體用不同 乾坤六子 首尾相通

三索之義 撰著為失 八卦逸象 又三十一

序卦雜卦 說皆旁通 相因反對 例盡此中

序不言咸 雜卦終夫 合而不分 損益否泰

歐公疑繫 沙隨疑序 程傳或闕 又散其敘

繫辭錯簡 說卦互文 諸所脫誤 舉正盡分

筮貳惕號 作離兼征 句讀差互 考核宜精

日日仁人 亨亨達陸 形聲易淆 辨析宜熟

震為摯伯 莧為山羊 簪原訓疾 簠木劍牀

斯合作斲 介石為斫 逐逐為泐 論為淪茶

鄭注異字 尤多窒礙 此皆曲說 不知無害

易以下策 秦火不廢 說卦三篇 後出河內

漢易三家 又衍為六 劉向校之 惟費最泐

荀九家注 不如王弼 故為正宗 伊川是述

繫辭十家 王韓康伯 說卦乾健 亦參註釋

鼎卦集解 德明釋文 採摭雖博 孔疏獨勤

宋儒程邵 分理與數 朱子本義 兼明其故

又自費氏 始變古經 五家漸復 朱子集成

飛伏世應 占候條例 皆屬焦京 支流餘裔

聖人學易 道在有恒 左氏論正 孟子義精

諸書引易 或參傳緯 漢儒遺說 猶可玩味

子夏關朗 傳皆偽託 太元潛虛 準易而作

書經

三皇五帝 尙書始傳 孔子刪定 時有百篇

斷自唐虞 以迄秦穆 三科雖分 五代相續

虞書言夏 周書言商 唐書言傳 亦所當詳

經義韻言

五

慎始基齋叢書

堯舜二典 本當為一 臬益合謨 與三聖匹

堯舜非謚 勳華非名 文祖藝祖 廟號斯稱

舜原祖幕 故殯於虞 稷契臣堯 嚳子則俱

柏翳卽益 非出崑陶 共工與垂 世系亦逾

羲和之後 卽為重黎 四岳之族 又有伯夷

二十二人 不數四岳 共鯀誹禪 四凶同惡

五禮異皋 五刑異呂 五典五教 孟左並舉

百姓九族 七政六宗 六府四載 此宜孰從

禹娶塗山 舜納大麓 九歌九成 考辨須熟

歷象蓋天 璿璣渾天 三辰殊會 中星異躔

舜十二州 禹復為九 五服之制 周官異守

雜禹敷土 以貢名篇 所分州界 在別山川

冀無疆界 徐獨三至 梁水及荆 雍山在冀

碣石淪海 沈濟截河 疑於沮潔 訛於滎波

三江叢松 九江洞庭 澤分雲夢 滄合渭涇

九河故道 三危新宅 東表孟諸 西窮積石

東西異漢 南北殊汶 崑崙兩併 黑水三素

兗徐三州 特志草木 冀揚諸夷 多貢篚服

九州次序 或循五行 治水先後 從上流興

導山導川 皆原西北 四列三條 兩戒為得

經義韻言

六

慎始基齋叢書

自會過入 立言之法 變文言滙 形勢方治

敷淺廬山 東陵巴陵 陪尾大別 地志難憑

凡二言海 獨缺西面 大九州說 亦殊荒誕

甘誓三正 五歌和鈞 汝鳩汝方 書序不倫

商書四始 性學仁誠 虺誥伊尹 義理分明

湯誓逸文 或見墨子 湯征亡篇 猶存遷史

太甲歸亳 恐非六年 元祀既位 孔蔡異傳

無逸三宗 酒誥帝乙 越在周書 所當補述

伊尹始終 書序甚備 伊陟巫咸 皆亡篇次

前八後五 般世屢遷 盤庚誥眾 乃分三篇

說築傅岩 孰云胥靡 高宗彤口 訓自祖已

截黎西伯 或疑武王 微子二師 合為疵彊

泰誓三篇 終疑偽撰 十有三年 說亦謬亂

武成考定 須別商容 金縢異說 更辨居東

箕子陳範 故為傳道 以敘彝倫 書易之奧

洛書洪範 或合或分 六十五字 斷非本文

雖分九疇 要歸皇極 五行五事 配屬無忒

肅又哲謀 或稱九洛 許商劉向 蓋傳其學

濟圍孟尅 五避五氏 歲省月日 星好風雨

五福之富 六極之弱 休咎庶徵 疑在於若

其大誥八 反覆安商 中有三篇 當屬武王

酒誥召誥 時有亡簡 多士多方 篇次亦反

康叔宇殷 召公營洛 迷民仇民 三監三亳

孟侯元子 民獻大家 復辟命後 他說或差

周公無逸 表裏幽風 君奭五人 獨遺太公

君陳畢命 嗣保東郊 立政上下 聖賢之交

三宅三俊 三公三孤 周官制度 與周禮殊

穆王三書 特重呂刑 諸或稱甫 猶楚與荆

宣王無書 史籍大壞 平命文侯 非同微蔡

費秦二誓 特列篇中 以備王事 商魯是同

經義韻言

七

慎始基齋叢書

六體遂分 有正有攝 貢歌征範 十例斯協

唐虞三代 氣象不同 帝王授受 要本一中

大抵六經 莫備於書 七觀四要 其義猶粗

百篇古文 孔壁是發 安國所傳 僅五十八

伏生今文 應廿八宿 漢魏諸儒 以次傳授

自漢分二 晉乃合一 三家之學 於茲盡失

今文艱澀 古文平易 既分優劣 遂別真偽

又有中文 及中古文 明皇變隸 今古又分

六十三序 雖非孔筆 外史書名 故已傳述

二孔注疏 兼集叢善 蔡氏書傳 更經會選

朱子說書 兼取四家 裨傳通考 辨博亦嘉

禹貢洪範 程蘇圖論 南塘魯齋 不可為憲

要知書體 本多聾牙 文義句讀 難曉易差

周書篇第 尤多錯脫 諸引經文 異同可掇

環火粉糝 柳穀禹鍊 若竊與緇 皆字之奇

孔壁亡篇 大傳或鈔 九共帝告 臣扈旅巢

其七十篇 非出汲冢 周時號令 辭多雜冗

上古遺書 時存漢初 農黃顯譽 豈盡刪除

張霸百兩 豐熙世本 斯為偽書 斷不容混

續書演範 盡屬贅疣 王莽大誥 更道之亟

經義韻言

八

慎始基齋叢書

詩經

詩歌始作 虞夏之初 殷周大備 五代相於

古稱三千 剛存三百 秦火獨全 由非竹帛

爰分六詩 三經三緯 或稱六體 或名六義

維此三經 又有四始 緯書則云 金木水火

或曰四詩 南幽雅頌 諸變風雅 不入樂用

要之風雅 各有正變 雅分大小 又所當辨

或以政治 不如樂章 腔調體格 究未能詳

其三緯中 輿體最多 賦先比興 次序不阿

二南名樂 實始南音 周召正風 職此是尋

經義韻言

九

御始基齋藏書

女史歌之 故云房中 燕飲合樂 達於鄉邦

作關雎者 孰云畢公 諸家作刺 說更難通

狸首為風 仍列召南 騶虞官備 義固可參

采蘋篇次 原先草蟲 康平後詩 甘棠彼穠

十三國風 次第不同 王何以降 幽何以終

三風合一 邶鄘與衛 魏風同唐 鄭風殊倫

鄭衛不刪 所以志戒 獨放鄭聲 厥風尤壞

齊為大風 秦則大聲 末於曹檜 止於陳靈

大國楚吳 小國滕薛 或本無風 或不足列

幽風雅頌 三分七月 或主樂器 要有三說

宵雅肄三 笙詩亡六 鹿鳴什數 毛公誤足

投壺雅歌 八篇五曲 二雅之材 多由篇目

周召二公 共歌棠棣 伐木采薇 胡以云刺

宣王中興 變雅是端 下管新宮 斷非斯干

小旻四篇 故為小雅 小弁放子 伯奇似也

楚茨十篇 舉非詩刺 采菽黍苗 韋昭先之

衛武悔過 魏武信讒 侯詩登雅 是曰變凡

大雅正詩 不入儀禮 兩君相見 三篇是以

文王之什 多周公作 下武成王 亦須詳確

皇矣及緜 追言造周 周三大法 盡社公劉

經義韻言

十

御始基齋藏書

宣王大雅 有美無刺 抑詩自警 並非刺厲

以告神明 三頌體殊 商繁周簡 魯更近諛

周至成康 頌聲始競 三十一篇 周公始定

升歌清廟 下管象舞 酌桓賚般 原屬大武

周禮九夏 頌得其三 時邁執競 思文是參

其他篇什 多言廟祭 昊天為郊 雍徹為禘

噫嘻龍雩 絲衣靈星 春祈秋報 幽頌是丁

奚斯頌魯 考父頌商 宋魯無風 乃獨頌揚

魯頌四篇 皆屬美僖 闕宮四解 泮宮五疑

商頌五篇 屢述湯孫 元鳥宜辨 長發須論

六義畢陳 一言以蔽 要無邪思 中聲則泯

格物之學 尤資是書 草木蟲魚 有圖有疏

三茶三杞 亦所常詳 焜耀睨睨 楓閣駿厖

上明天時 皆用夏正 變月言日 改歲替令

下察地理 須別山川 徂徠新甫 韓城太原

維周之翰 維申及甫 二雅舊人 仍叔家父

至於世次 多未可信 迹熄詩亡 其說固順

一名三訓 五際六情 九能三作 諸說可明

賦頌大體 四言為主 名篇之例 多不過五

用韻之法 率多變通 格於清廟 極於闕宮

押韻宜末 叶韻宜初 要知韻緩 不煩改書

大序子夏 小序毛公 或云敬仲 所常折中

毛詩晚出 源流最正 較齊魯韓 傳世獨盛

韓詩五書 魯詩世學 齊后孫傳 均無足索

惟二毛公 以次傳授 鄭箋孔疏 大衍厥後

歐補鄭譜 吳補陸音 蘇呂諸家 說更如林

雪山總聞 夾漈辨妄 去序言詩 恐終未當

朱子集傳 關序尤深 問存疑義 柏舟子衾

白雲詩鈔 魯齋詩疑 竟祖朱傳 敢於刪詩

善說詩者 莫如孔孟 義取斷章 辭意無病

經義韻言

十一

慎始基齋叢書

善讀詩者 莫如程朱 優游涵泳 自無失愚

補於廣微 續於仲淹 劉迅是擬 沈明是添

風子離騷 漢魏樂府 猶傳遺聲 式歌且舞

三禮總

六經道同 禮樂用急 三支四名 從茲始集

惟禮命名 兼體與履 既端三本 遂明三起

三禮五禮 並始唐虞 歷夏商周 損益道俱

遭秦滅學 僅存三書 自分經傳 綱領義疏

儀禮周禮 並周公作 本末輕重 互有詳畧

二經相通 又皆稱曲 三百為凡 三千為口

周禮七名 儀禮五名 禮記五種 二戴是併

五傳三家 河間是總 註宗鄭氏 疏分賈孔

六朝初唐 多精禮學 靈恩義宗 杜肅宗畧

宋聶崇義 纂六家圖 補其闕者 禮象禮書

朱子考訂 草廬敘錄 李心傳辨 更為詳縛

漢後禮書 自相沿革 封禪論法 又當別冊

儀禮

三禮皆闕 儀禮猶完 十七篇次 別錄為安

先賤後貴 先吉後凶 軍禮既亡 凶禮亦窮

今文高堂 古文淹中 逸三十九 篇名可通

經義韻言

十二

慎始基齋叢書

有禮有儀 合名不忒 雖首士禮 實為

三加異冠 三商為昏 五十伯仲 大夫是尊

聘禮有三 燕禮有四 鄉飲酒禮 亦殊其次

大射少牢 與詩表裏 聘禮執圭 又參論語

特牲非牢 旅酬必辯 請與須臾 辭無不腆

庠序堂室 制度不同 東榮東霤 盡詳釋宮

頰象畢袵 皮樹設豐 升登噫歆 辨若發蒙

其喪服篇 子夏所傳 他十三記 又在其先

經不分章 記不隨經 尤多脫誤 重複難明

韓苦難讀 荆公遂罷 歐公濮議 緣此多訛

經義韻言 十三 慎始是齋書

朱子通解 經傳是諧 喪祭二禮 屬黃勉齋

八經十傳 草廬纂次 外傳集說 熊敖所治

周禮

周禮一書 本名周官 周公制作 首末未完

設官分職 固非禮經 建邦六典 亦異六卿

三百六十 特舉大數 五官所羨 冬官散布

總計六官 殆有三千 序官之法 則有二焉

典司職掌 人氏不同 府史胥徒 不在其中

天官春官 獨不言司 冢宰太宰 變文異宜

嬪御奄寺 宗祝巫史 二官領之 皆有至理

八則禮俗 九式羞服 口率出泉 漢法是贖

司徒掌教 多言井田 鄉遂異制 溝洫殊

土圭建國 土會辨物 里宰合耦 草人豐菲

保氏守闈 師氏守門 九數夕桀 六書字文

宗伯禋祀 昊天上帝 圓邱方澤 斷非合祭

司樂斗建 保章星土 皆十有二 其法可數

十二歲星 又分陰陽 正年太史 致曰馮相

十輝祇祲 三兆太卜 九祭之共 九操之肅

王有三朝 公服九章 三塗取士 九府通商

禮樂合一 兵刑分二 夏秋兩官 成周異置

經義韻言 十四 慎始是齋書

司馬職方 司寇行人 非相檢制 自有經綸

九州六服 制度不同 更有異者 殷國雷雍

司燿變火 萍氏幾酒 金錫鹽鹽 皆厲禁守

冬官獨闕 遂廢司空 河間獻王 補以考工

俞王二家 乃云未亡 邱氏定本 考訂尤詳

維考工記 疑非周書 文章奇妙 梓人是居

古文奇字 全經實多 雖最後出 奏火不磨

劉歆始傳 康成後注 特存三家 亦有三誤

王莽蘇綽 以訖荆公 更三大壞 眾誦羣攻

三不可信 无一官善 設官太多 為說亦辨

人君知此 獨唐太宗 儒者知此 程子王通
夏譜井田 項說邱乘 黃陳鄭魏 各有辨証
真西山論 最為名通 馬貴與說 尤能折中
禮記

三禮說異 既有四端 以記為經 更多不安
要知禮記 出自孔門 漢儒增益 各述所聞
后蒼曲台 嚴明其業 戴聖馬融 統緒相接
故其純駁 雖有不類 四十九篇 各有要義
曲禮最古 故為首篇 徵文小節 原有三千
采摭非一 他本或無 民虜車騎 周末造書

經義韻言

十五

慎始基齋叢書

檀弓筆力 近似論語 工於左國 晉事尤愈
五世反葬 三如未從 出妻殯母 異說可攻
王制爵祿 與孟子通 巡狩朝聘 書傳是同
天子公卿 以三數增 九命為正 九錫難憑
釋奠釋菜 辟雍泮宮 四學養老 七廟明宗
月令一篇 本呂春秋 與夏小正 時訓兼修
宜出周公 或云管仲 蔡邕問答 明皇刪動
七十二候 雁凡四稱 中星中氣 五祀五行
子為元辰 甲為元日 春秋二儻 明堂九室
曾子問篇 兼述游夏 變禮喪服 講求詳暇

文王世子 踐祚夢齡 鼓南司業 三老五更
禮運精語 約畧可存 六情五性 間有逸文
又次禮器 及郊特牲 六尸同俗 八蜡異名
內則玉藻 以及少儀 皆切日用 小學支餘
夙經違古 則明堂位 傳道受業 莫如學記
家則有塾 術為有序 古詩箕裘 皆學之緒
子夏樂記 存十一篇 其十有二 自漢失傳
天理天性 道學淵源 投殷封蒞 南風五弦
祭法四代 七祀六宗 社稷之祖 厲山共工
祭義黜首 祭統宿夜 經解儒行 語多假借

經義韻言

十六

慎始基齋叢書

閒居燕居 通論是科 訪記表記 格言甚多
哀公二問 冠服或警 緇衣葉公 深衣方領
冠昏六義 訓詁是憑 鄉飲三光 射義四正
喪記大小 雜記上下 應氏闕解 茲亦未暇
註存六家 疏取二氏 孔惟鄭從 識緯是比
方馬合解 衛岳類抄 陳澹集說 功令所教
魏徵類禮 吳澄纂言 又與朱子 或委或原
辨名別名 時有逸篇 若大戴禮 目更不全
其重複者 公問投壺 其駁雜者 禮祭公符
孔子記七 曾子書十 荀卿賈誼 亦多勦襲

踐祚丹書 明堂龜文 采茨肆夏 保傳兩云

盧景宣注 傅崧卿傳 本十四經 草廬敘辨

禮原兼樂 又與詩合 上取下就 樂章不雜

六樂定名 雲門為始 東西南北 四音各起

九磬之舞 九德之歌 秦漢後樂 雅夏安和

六律六同 五聲二變 旋相為宮 子聲是辨

上生下生 班鄭異說 以定黃鐘 房法別

惟自周衰 禮壞樂崩 徐氏之容 制氏之聲

樂經既絕 六家遂湮 教坊樂府 雜擬非倫

陳氏樂書 蔡氏新書 網羅極博 義有精粗

經義韻言 慎始基齋叢書

春秋

雅詩既亡 春秋始作 雖因魯史 特經筆削

惟是魯史 本名春秋 錯舉四時 或有不修

託始隱公 絕筆獲麟 成以九月 萬八千言

指雖數千 僅五十凡 為例情五 發傳體三

尊王以天 易一為元 五始四繫 述作之原

春王正月 議論紛紜 斷以周正 時月須分

晉用夏朔 宋從殷歷 魯再失閏 三正宜析

正月書王 凡九十二 定公無正 隱不即位

公如京師 夫人孫齊 歸賵歸賑 內事可稽

零肯日大 稅畝日初 矢魚禘廟 非禮故書

作軍舍軍 武宮三望 田賦蒐閱 並書著妄

諸侯稱名 附庸稱字 卿不書族 大夫有諡

祀滕自貶 吳楚自倨 州公如曹 紀侯大去

淪平非善 晉命非立 非美納幣 非獎來聘

戰例十三 舉非義師 彼善於此 則或有之

葵邱北杏 踐土河陽 桓文譎正 五霸之綱

故論春秋 先辨王霸 始桓九合 終悼三駕

垂隴始衰 溴梁大壞 平邱稍張 召陵卒敗

鄭莊先強 吳越後競 齊晉楚霸 又先服鄭

經義韻言 慎始基齋叢書

凡三大變 中十二公 名三僭國 晉楚爭雄

東西二周 須辨王城 百二十國 轉相吞併

表年記事 僅二十國 策書赴告 春秋是誠

年時日月 史記之方 闕疑傳信 各有畧詳

桓公夏五 昭公無冬 叔仲何忌 紀子郭公

見聞異辭 分十二世 諱惡言孫 又有三義

日食星隕 螽蟻彗孛 災異必書 以防怠忽

以正名分 特嚴三綱 三忠三叛 晉陽謹陽

以著幾微 時加獨斷 書棄書納 宋災宋亂

宅心忠恕 立法謹嚴 天法王法 道則相兼

要無達例	據事直書	二字衰敗	大乖厥初
屬辭比事	為教不同	五經斷例	學分始終
古經原文	既皆泯亂	口說流行	遂多疑案
四家雖散	三傳並行	異同得失	論貴持平
先後廢立	多從時好	自漢迄唐	盛衰可告
左氏服杜	公羊何嚴	穀梁十家	范注是兼
有功聖經	惟范甯注	鄭操何戈	劉生杜蠹
至孔徐楊	並著義疏	粵啖趙陸	相續成書
大概有三	區分有十	三傳之外	又當兼習
孫蘇二家	各有偏勝	劉氏三書	權衡必正
胡傳綱領	實木七家	痛斥王氏	扶正闢邪
朱子論定	大義悉安	故雖晚出	顯立學官
會義本義	翌以會通	春秋眾說	盡在其中
再徵三傳	論辨可申	古學今學	齊人魯人
公穀合一	左邱分三	實皆複姓	同異可參
公羊世業	上祖西河	北宮司馬	後師孔多
條例之正	胡母子都	綱領之正	為董仲舒
決事斷獄	時多深文	九世復讐	道亦須分
黜周王魯	變文從質	九旨三科	諸法盡失
曹子于盟	吳札來聘	祭仲非權	宜大居正

經義讀言

十九

慎始基齋叢書

義理當辨	母弟二名	故事當考	爭門襄城
穀梁三名	以赤為斷	雖傳魯學	晚立於漢
大侵蒐狩	存二大禮	白虎通義	間引逸語
孔子生日	又殊公羊	五石六鳴	說亦荒唐
冀為中州	俠非氏所	洧齊仲孫	訛王子虎
孔子素王	邱明素臣	或云楚史	斷非晉人
惟親受業	大有源流	自分經傳	實古春秋
傳凡四體	先後縱橫	雖有三長	亦有三病
成敗論人	尤失葺宏	王貳王叛	大義不明
考事獨詳	博采國史	多稱名字	善論姓氏
天文五行	卜筮卦變	十日十等	九邱九縣
地名官制	列國名殊	車服用	亦宜有圖
或引詩書	或稱君子	粗聞緒言	經學自起
化熊問鼎	說可旁通	夏五良人	屬對亦工
戰國後事	漢儒增加	不必盡信	慮有浮誇
杜注糾繆	固非一端	讒鼎朝覲	服注可觀
又有外傳	號曰國語	五家並注	柳州齟齬
若戰國策	世本紀年	六家二體	流別相沿
龍門史記	紫陽綱目	更紹麟經	非與傳續

經義讀言

二十

慎始基齋叢書

論語

論語纂輯	凡二十篇	曾子有子	門人成馬
原閔之徒	亦時辨質	嘉言善行	並取切實
大端有三	學政禮樂	要在知仁	言心亦畧
忠恕既道	表裏中庸	性近習遠	與孟子通
顏子好學	參賜一貫	四科十哲	猶非定斷
四勿先視	四教先文	始終詩禮	雅言道分
雅頌執禮	說取石林	竊比老彭	龜山是尋
馬注得失	三綱三科	知動仁靜	孔注不磨
八佾八士	並存兩說	服鄭爲優	馬杜爲細
夏瑚商璉	註疏原誤	晝寢必沂	錢僊須附
問社爲主	擇處爲宅	放言不舍	古今異釋
三歸反玷	並屬宮室	緇純紺緌	服色非一
束脩非脯	木鐸爲鈴	觚非木簡	匏瓜爲星
禹稷躬稼	夷齊首陽	泰伯三讓	桓公一匡
亂臣邑姜	逸民朱張	作者七人	要未能詳
微生尾生	虞仲吳仲	師擊八人	說亦聚訟
黨人太宰	司敗直躬	左邱南子	名氏不同
南容爲适	申枨爲棠	伯僚伯玉	皆非門牆
本漢三家	齊魯古並	張侯始合	康成校定
何晏集解	皇侃撰疏	賈邢正義	相續成書

朱子精義	凡十二家	集註第一	純粹無瑕
韓愈筆解	吳棫說例	五峰與祖	說何可泥
五十作卒	三嗅爲夏	後十篇書	尤多誤闕
鄭皇諸本	章句互差	皇覽石經	逸文有加
家語孔叢	本傳家學	七十二子	微言共推
子思孟軻	獨得其傳	法言中說	天何居焉
大學中庸			
曾子大學	子思中庸	戶庭闕奧	盡出其中
要其旨歸	一誠一敬	共貫同條	惟心與性
大學古本	迥異石經	中有錯簡	定自二程
朱子釐正	更分經傳	綱領條目	血脈貫串
大舊音泰	親當作新	知止有定	章句爲真
致知補傳	誠意單傳	知行兩闕	學者必辨
韓文原道	偏遺格致	曾鞏奏疏	始明其義
知其說者	獨真西山	二綱四目	有補無刪
中庸首尾	三十三章	四支六節	分解獨詳
名篇之義	體用實兼	變和言庸	于義何嫌
一理萬事	散合始終	鬼神天地	上達無窮
小德大德	天道人道	三重九經	各有闕奧
德性問學	朱陸攸分	雙峰於此	願爲忠臣

問政六章 既參家語 好問近知 合子思子

素隱為係 戎衣讀殷 蒲盧螺贏 水神土神

四體龜足 大經春秋 註疏之謬 亦可搜求

如相入偶 疏解不詳 鑲心尙蕝 異文何妨

石氏集解 說凡十家 朱子輯畧 刪繁剔瑕

章句或問 並集大成 衛賈盧趙 四家是廣

孟子

孟子七篇 自著甚明 始入諸子 後升為經

兼明仁義 貴王賤霸 有功世道 不在禹下

性善養氣 前聖未發 唐虞三代 說非迂濶

經義韻言

三三

慎始基齋叢書

不見諸侯 亦或答禮 先梁後齊 客卿是以

齊人伐燕 斷在宣王 梁惠僭號 並非由襄

策詳敗齊 史訛伐趙 周室澤竭 勉行王道

夏殷貢助 周班爵祿 封建井田 存大節目

願學伊尹 無道桓文 五霸之說 杜與趙分

萬章上篇 善論聖賢 答桃應問 又何惑焉

楊朱墨翟 皆不同時 更可疑者 白圭滑釐

曾西孟仲 亦宜考正 高子名行 告子名勝

費惠邑君 曹交國氏 滕定文公 抑不同謚

季孫子叔 不害益成 云皆弟子 趙註之盲

淮泗入江 誠違禹貢 舜卒鳴條 檀弓則悖

折枝斲觶 追蠡置郵 少艾接浙 異解旁搜

許行神農 子莫執中 九流三教 於茲始通

則象孔子 私淑諸人 終序道統 三傳其身

既通五經 尤長詩書 中述聖語 二十有餘

趙陸是註 孫奭是疏 丁張音義 互有瑕瑜

四家五臣 解將盈百 程朱大儒 論語並釋

石經誤字 高麗別本 續書節文 或益或損

翼孟尊孟 舉無不釅 刪孟疑孟 毋乃非倫

孝經

經義韻言

三三

慎始基齋叢書

猗與孝經 孔聖所作 以屬曾參 間居是託

河間顏芝 藏十八章 是曰今文 鄭注獨詳

又有古文 出於孔壁 合廿二章 傳孔安國

雜今古文 無甚岐貳 諸說不安 四百餘字

分章標目 皇侃始事 合諫評章 通貴賤四

祖述百家 專門十室 六家異同 又當歸一

子元辨鄭 司馬斥孔 注疏源流 明皇是總

溫公指解 朱子刊誤 草廬定本 今古參互

嚴父配天 疑非聖言 宗祀明堂 鄭解亦偏

五孝五致 厥書焉如 教學從孝 何以覈諸

呂覽孝行 魏文侯傳 當戰國時 白經論撰
既匹論語 又配春秋 管弟子職 蓋亦其儔
班昭女誡 爲女孝經 馬融忠經 焉可並稱
爾雅

爾雅之名 蓋興中古 最初一篇 周公釋詁

先始君大 三才之祖 間雜後事 秦康鄭武

其十八篇 子夏所繫 梁文叔孫 綴緝大備

簡編後先 若無次第 標題分合 則有義例

九州殿制 故異夏周 九府圖法 與此通流

始辨黃河 正名中岳 河分簡潔 岳合衡霍

經義訓言

三

慎始其齊讀書

四極之邪 十藪之秦 西王母國 或曰神人

詩書傳註 學當是咨 名岐鳥鼠 象測坎離

配帖崔嵬 訓詁淆亂 禰禰積積 說文所竄

戴禮是稽 厥名始顯 豹鼠既辨 業乃宏闢

註家十餘 並多疎謬 郭氏研精 時尤挂漏

引遺猶楛 解混尤郵 藤菘見味 頁版未搜

孫高義疏 不如刑昷 陸佃鄭樵 說亦並聘

學之精者 辨二天雞 讀之不熟 乃誤蟊蟊

故凡讀經 認字必真 顏杜二子 斯爲忠臣

文字小學 本類有三 此爲訓詁 六書是參

五雅三蒼 實有典則 說文方言 皆有羽翼

經義訓言

三

慎始其齊讀書

河陽黃樹楨校字



字書誤讀



此篇亦當各隨所忽者觀之

青照堂叢書

王雱字書誤讀

朝邑

李元春

時評閱

郭同李

劉照清

堂

彙梓姪文翰

校錄

誤讀者斯字本無他音可疑而不識者信口譌傳習矣不察今據所聞特錄出以免伏獵林杜金根之譏當與奇字參看每賓客在座聞讀字之誤者在相知則為正之不相知唯唯而已庶堯堅吾師也

肥封 肥音移又音異誤馳

妃嬪 嬪音琪誤賓

運甕 甕音闕磚也誤甕

災疹 疹音辰誤疹

馬謖 謖音連誤謖

諛聞 諛音小誤諛

青照堂叢書

三編 字書誤讀

一

螭頭 螭音離誤離

孤鶯 鶯音木鳥也誤委

魑魅 魑音癡誤離

倭直 倭音豹儀直吏官誤倭

幘幘 幘音仔幘也誤幘

瞠乎 瞠音視貌誤儻

崢嶸 嶸音爭強誤爭

屏營 營音丙榮誤丙

冰檠 檠音學同誤檠

疆場 場音易誤場

幹旋 幹音烏活切誤幹

靚粧 靚音靜妝飾也誤倩

如綫 綫音線同誤綫

服闋 闋音缺誤闋

蔓延 蔓音萬誤蔓

潸然 潸音山涕也誤潸

矜寡 矜音寡同誤寡

武壘 壘音壘則天各誤空

颶風 颶音其海中大風誤貝

金莖 莖音衡誤莖

不勝 勝音升誤聖

璫璫 璫音璫同誤璫

潢汗 潢音橫黃誤潢

荏苒 苒音純符誤苒

百揆 揆音跪誤揆

暴白 暴音僕誤暴

暴露 露音前同誤露

噢咻 咻音嫗許誤噢

塵尾 塵音主誤塵

貪婪 婪音嵐誤婪

卞壺 壺音閭誤壺

史籀 籀音術誤籀

侯鯖 鯖音征誤鯖

老嫗 嫗音祺誤嫗

精脩 脩音粗誤脩

角里 角音鹿誤角

音照堂叢書

三編 字書誤讀

二

蕉水 蕉音莊眉切以物誤蕉

颯然 颯音疾大笑貌誤颯

牀第 第音泮誤第

雨雹 雹音薄誤雹

鮫魚 鮫音暴復誤鮫

葦纒 纒音偷上聲黃綿為團挂於冕垂兩耳誤黃

土著 著音直畧切誤注

竣事 竣音俊又音遠誤竣

桐幅 幅音璧誤幅

枹鼓 枹音庖誤枹

听然 听音聽聽笑貌誤聽

剛愎 愎音復誤愎

刁斗 刁音湖誤刁

跽仆 跽音陪誤跽

貪冒 冒音墨誤冒

雞肋 肋音勸誤肋

瓦礫 礫音歷誤礫

蜥蜴 蜥音亦誤蜥

瀧岡 誤音 瀧音雙	漣淵 誤音 漣音禪	內帑 誤音 帑音儻	不啻 誤音 啻音翹	訛謔 誤音 謔音敝	祇廟 誤音 祇音軒	雋末 誤音 雋音晚	楚些 誤音 些音小	滑稽 誤音 滑音骨	青照堂叢書 三編 字書誤讀	僻滯 誤音 滯音詩	秋獨 誤音 獨音銳	王嫫 誤音 嫫音同	搗鼓 誤音 搗音瓜	傲儻 誤音 儻音楊	閩鄉 誤音 閩音開	鄜州 誤音 鄜音孚	有卻 誤音 卻音陳	覆瓿 誤音 瓿音薄
擊筑 三絃 誤音 筑音似	臨叩 誤音 叩音窮	宓子賤 誤音 宓音伏	醜酒 誤音 醜音濁	純嘏 誤音 嘏音假	李陽冰 誤音 冰音凝	魏愿 誤音 愿音怛	捭撕 誤音 捭音西	痲死 誤音 痲音雨	三	譌傳 誤音 譌音同	脛腠 誤音 脛音切	巾櫛 誤音 櫛音瑟	柳玼 誤音 玼音駢	緡錢 誤音 緡音民	澠池 誤音 澠音勉	鴻齒 誤音 鴻音錫	岐嶷 誤音 嶷音拋	駟儉 誤音 儉音上

杓亦有勺音

順頤 誤音 頤音斤	蒹葭 誤音 葭音加	徙倚 誤音 徙音徒	腹削 誤音 腹音宜	颯颯 誤音 颯音聲	儵然 誤音 儵音洵	斗杓 誤音 杓音標	警服 誤音 警音同	櫂檣 誤音 櫂音初	青照堂叢書 三編 字書誤讀	棧道 誤音 棧音純	鏡歌 誤音 鏡音掩	睚眦 誤音 眦音視	土苴 誤音 土音雅	押闔 誤音 闔音攝	果蔬 誤音 蔬音稞	朝鮮 誤音 朝音朝	泛駕 誤音 泛音捧	汜水 誤音 汜音似
教猱 誤音 猱音柔	覬覦 誤音 覦音俞	狡狴 誤音 狴音酸	掉臂 誤音 掉音調	玫瑰 誤音 瑰音規	根帶 誤音 帶音帝	鐵砭 誤音 砭音邊	野藪 誤音 藪音速	拏舟 誤音 拏音拿	四	龍準 誤音 準音抽	紛吹 誤音 吹音捷	醜纓 誤音 纓音羅	一抔 誤音 抔音搗	芟夷 誤音 芟音衫	饜飶 誤音 饜音帖	草菅 誤音 菅音艱	石球 誤音 球音代	縱史 誤音 史音總

三才五月...

奇衰 衰邪同

况味 况况同

日晷 晷音軌日

糧餉 餉式亮

捐軀 捐音圓

釜鬻 鬻音尋

愧音貴

道 上聲

簞笠 簞音若

青照堂叢書

任 音質堅也

雉類 雉音請

鷺 音圓

奸長 奸音子

參夷 參音三夷三族

蓄 音觸

剝夷 剝音瘡

喉 音叟使犬

儻然 儻音俛急

滄瀨 瀨音繩易牙辨滄瀨

姦究 究音軌

有奇 奇音肌零

頓 音同賈謹賦鏡

隄防 防音亡

券 音圍券弓

匪頌 匪音分

駟 音日

單至 單音戰 輕發也

三編 字書誤讀

招 音喬招入州舉也招

八厨 厨音皮

朱紘 紘音宏

輔 音上聲

殊死 殊如字斬

純衣 純音準

虫 音毀蟲名

胃塗 胃音賦

階凡 凡音市堂

狗監 揚得意為狗監

斯 音欣且日

青照堂叢書

三編 字書誤讀

六

宋

部

本

韻

禮

略

續古逸叢書之二十四

戊辰冬日上海涵芬
樓據宋紹定本影
印遠近翻刻必究

行在國子監准紹興四年三月十八日

勅節文中書門下省尚書省送到禮部狀國子監申勘會舊本韻略前後所載舉人通知考校格式并

廟諱之類緣自復行詩賦後來續有申請刪改若止據舊本雕印竊慮別致抵牾欲乞從本監參照見行條式改正雕印施行伏候指揮三月十八日奉

聖旨並依國子監所申奉勅如右牒到奉行今具貢舉見行條式指揮下項

一元祐五年七月初十日酉時准都省送下

當月九日

勅中書省尚書省送到禮部狀准都省送下太學博士孫諤等狀伏覩

朝廷近頒貢舉法經義之外添詩賦一場竊惟貢舉條制詩賦格式該載或有未盡者今舉人初習聲律動多疑慮加以經傳

音釋與禮部韻間有不同及自來傳襲又多訛謬雖主司考校亦無定論臨時率以私意去取如開封府國學試官衆多尚可

僉議可否而遠方州郡所差試官不過一

二人雖有程文優長用字偶涉疑似主司無以商較又倉卒無所檢據狃於畏謹或至間行黜落往往收平凡而退優異深可

憫惜故韻有一字一義而兩音者如廷字防字壽字之類不敢輒指一聲押用字有合用而私相傳為當避者如分寸尺丈引

之引杼袖其空之杼之類舉人不敢用有司不敢取又有韻合押而禮部韻或不收者如傳說之說及皞字擴字之類自合收

用雖經傳所用字禮部韻多所不載今亦且取舉人常用者收附入韻謹採撫經傳

及廣韻禮部韻校對得字及詩賦式各具解釋畫一如後看詳秋試在近諸路州郡亦合頒降本部今將孫諤等所申事理並於逐項內勘當訖伏候指揮七月九日三省同奉

聖旨依禮部所申仍先次施行奉勅如右牒到奉行前批七月十日巳時付禮部施行

一字同義而有兩音者

<p>悔 韻呼內切 上聲韻 呼字切 皆曰恨也 按切易曰元龍有字</p>	<p>梯 韻呼內切 上聲韻 呼字切 皆曰恨也 按切易曰元龍有字</p>	<p>抵 韻呼內切 上聲韻 呼字切 皆曰恨也 按切易曰元龍有字</p>	<p>聚 韻呼內切 上聲韻 呼字切 皆曰恨也 按切易曰元龍有字</p>	<p>取 韻呼內切 上聲韻 呼字切 皆曰恨也 按切易曰元龍有字</p>	<p>視 韻呼內切 上聲韻 呼字切 皆曰恨也 按切易曰元龍有字</p>	<p>被 韻呼內切 上聲韻 呼字切 皆曰恨也 按切易曰元龍有字</p>	<p>探 韻呼內切 上聲韻 呼字切 皆曰恨也 按切易曰元龍有字</p>	<p>廷 韻呼內切 上聲韻 呼字切 皆曰恨也 按切易曰元龍有字</p>	<p>防 韻呼內切 上聲韻 呼字切 皆曰恨也 按切易曰元龍有字</p>	<p>垠 韻呼內切 上聲韻 呼字切 皆曰恨也 按切易曰元龍有字</p>	<p>閭 韻呼內切 上聲韻 呼字切 皆曰恨也 按切易曰元龍有字</p>	<p>攻 韻呼內切 上聲韻 呼字切 皆曰恨也 按切易曰元龍有字</p>
----------------------------------------------------------------	----------------------------------------------------------------	----------------------------------------------------------------	----------------------------------------------------------------	----------------------------------------------------------------	----------------------------------------------------------------	----------------------------------------------------------------	----------------------------------------------------------------	----------------------------------------------------------------	----------------------------------------------------------------	----------------------------------------------------------------	----------------------------------------------------------------	----------------------------------------------------------------

<p>壽 韻呼內切 上聲韻 呼字切 皆曰恨也 按切易曰元龍有字</p>	<p>訂 韻呼內切 上聲韻 呼字切 皆曰恨也 按切易曰元龍有字</p>	<p>假 韻呼內切 上聲韻 呼字切 皆曰恨也 按切易曰元龍有字</p>	<p>情 韻呼內切 上聲韻 呼字切 皆曰恨也 按切易曰元龍有字</p>	<p>巧 韻呼內切 上聲韻 呼字切 皆曰恨也 按切易曰元龍有字</p>	<p>讞 韻呼內切 上聲韻 呼字切 皆曰恨也 按切易曰元龍有字</p>	<p>衍 韻呼內切 上聲韻 呼字切 皆曰恨也 按切易曰元龍有字</p>	<p>蹇 韻呼內切 上聲韻 呼字切 皆曰恨也 按切易曰元龍有字</p>	<p>愠 韻呼內切 上聲韻 呼字切 皆曰恨也 按切易曰元龍有字</p>	<p>緼 韻呼內切 上聲韻 呼字切 皆曰恨也 按切易曰元龍有字</p>	<p>蘊 韻呼內切 上聲韻 呼字切 皆曰恨也 按切易曰元龍有字</p>	<p>速 韻呼內切 上聲韻 呼字切 皆曰恨也 按切易曰元龍有字</p>	<p>在 韻呼內切 上聲韻 呼字切 皆曰恨也 按切易曰元龍有字</p>
----------------------------------------------------------------	----------------------------------------------------------------	----------------------------------------------------------------	----------------------------------------------------------------	----------------------------------------------------------------	----------------------------------------------------------------	----------------------------------------------------------------	----------------------------------------------------------------	----------------------------------------------------------------	----------------------------------------------------------------	----------------------------------------------------------------	----------------------------------------------------------------	----------------------------------------------------------------

子才長用

后 聲一上聲厚字韻胡邁切很口切一也

甚 聲一上聲寢字韻時鳩切皆在切一也

齋 聲一上聲泰字韻洛代切皆曰賜也

應如此類者欲乞許隨本韻通押

其經傳內有獨音者不從本音如

主司所出詩賦題韻脚內有如此

兩音者欲乞隨題目告示指從一

處令舉人押用

本部今欲依孫諤等所乞

一字義不同而經傳多誤用者

厭 下平聲鹽字韻也 厭 去聲鹽字韻也 厭 去聲鹽字韻也

傳三字係兩聲禮部韻訓解不同按左

又曰貪屬厭無厭釋文小亦作厭於腹飽猶厭

足釋文於清廟注不見厭於人又云

之人無厭之於又振驚注皆受敬年無厭

乃德音於注反徐惟無厭其安天無

一事音於反孟切子曰傳序不厭釋音

韻有音於反今禮部韻下平聲鹽字韻

慶有字慶字無與所音並相互即於

鹽字各從正入厭二字或他經傳無明

善無厭之類並乞許作平聲側聲通使

補上聲旨字韻也否九上聲有字韻俯

否臧凶釋音不也按易師卦師出以律

有反同人卦六二同人于宗左傳隱

公十一方九反詩之抑曰未如之釋音鄙

傷王不知善否釋音鄙注同臧善也

惟傳文未知臧否獨音鄙今句之類即從獨

之類如散許通臧否

厲去聲祭字韻也礪去聲祭字韻也勵去聲

合分制如勉也三音必待礪厲然

後利梅福云厲世摩純即

已上八字欲乞各隨意義音釋使

用及韻內互相附入

本部看詳欲依孫諤等所乞於韻內

互相附入

一係經傳正文內字舉人所常用而見行

禮部韻有不收者

釐 禮部韻之字釐字按前漢文帝紀吾

廟諱外無明文而私輒回避者

畜惱

按易大畜小畜及師卦畜衆釋文並救六切又許六切近條有兩

音者從一音不許六切近條有兩部韻畜字訓養也及詩不我能惱之

已上二字未委合與不合回避欲

乞明降指揮

本部看詳壹戎衣并杼畜三字欲乞

許隨所出處釋音用之

庸

按唐書食貨志有租庸調之法用人之力歲二十日閏加二日不役者爲

日給三又謂之庸今學者多回避疑與藩邸名同義

已上未委合與不合回避欲乞明

降指揮

本部看詳庸字即非舊名本字自不

當回避今合申明行下

一係 祖宗朝合格詩賦有下項格式及

用字平側不同而近世不敢用者

准貢舉條賦初入韻許用鄰韻引而有

聲相近而非鄰韻者

小不隱乎織芥大不充於賦第四韻云

父莫大於配天賦第八韻云故王者藩飾圭幣以聲乎外躬禘粢盛以盡

賦有用字平側不同如儲思者

云儲精垂思無音黃庠天子外屏賦第六韻入韻云游獲濩以儲思儼清

道賦第五韻隔句云不敢康寧第藏

詩以題中平聲字爲韻題中有兩字同

韻而並押者

仲秋獵將行大獮服預獻良裘既押秋字又押裘字

已上三項欲乞依舊許用

本部看詳欲依孫諤等所乞於貢舉

格式內添入

一元祐五年七月十六日戌時准

朝省送到禮部狀勘會考校舉人詩賦策

論格式昨修入貢舉勅并附入韻略已頒

降訖本部看詳舉人程文內用字如有兩

義或兩音並未有所用執守明文若或差

誤者亦未有約束今欲乞如一字有兩義

或兩音並各依所用音義內差誤者作一

抹欲乞先次施行伏候

指揮前批七月十六日未時付禮部施行
仍關合屬去處

建炎二年五月四日

勅中書省勘會已降指揮後舉科場講元
祐詩賦經術兼收之制今來省試了畢便
合施行今參酌擬定下項五月五日三省
同奉

聖旨依擬定

元祐法習詩賦人更今兼試經義

欲習詩賦人止試詩賦不兼經義第

一場詩賦各一首第二場論一首第

三場策三道

元祐法不習詩賦人令治兩經

欲習經義人依見行止習一經第一

場本經義三道第二場論一首第三

場策三道

解額省額

舊法考校依條以所治經十
分為率均取若有餘不足聽
通融相補各
不得過三分

欲計數各取通定高下除詩賦既不

分經自無有餘不足外將諸經聽通

融相補不得過三分之數內逐經各
留一分添取詩賦如無合格人聽闕
殿試

欲習詩賦習經義人並同試策
試詩賦經義兩科

欲注疏三經義許從便用取文理通
者音義如不同許通用徐君平
音義同餘並
依格

一建炎四年八月三日

勅中書門下省尚書省送到禮部尚書謝

克家等劄子契勘諸州軍不住申明試詩

賦格式及出題書寫試卷式樣等本部今

參定到下項一出題式周以宗強賦以周
姓強固王室為韻次用
限三百六十字以上成等畫一俟指揮

仍連元劄子八月三日奉

聖旨並依令禮部鑄版頒降

一出題式

周以宗強賦

以周以同姓強固王室為韻依
次用限三百六十字以上成

出史記敘管蔡世家曰周公主盟太任

十子周以宗強嘉仲改過

天德清明詩

以題中平聲字為韻限五言六韻成

出毛詩清廟祀文王也注天德清明文王象焉

堯舜性仁賦

以其性好仁得于自然為韻不依次用限三百六十字以上成

出孟子曰堯舜性之也五霸假之也注云性之者其性好仁自然也

玉燭詩

韻略條式

以和字為韻限五言六韻成

出爾雅釋天云四時調為玉燭

官韻八字一平一側側相間即依不
用若官韻八字一平一側側相間即依不
依次用雖官韻一平一側側相間即依不
許主司臨時寫不依次用側相間即依不
亦不依次用

一舉人書寫試卷式

奉

試周以宗強賦

以周以同姓強固王室為韻依次用限三百六十字以上成

云云

天德清明詩

以題中平聲字為韻限五言六韻成

云云

塗注乙共計若干字如無塗注乙即云塗注乙無

舉人書寫試卷但於官題後更不寫出某書謂試卷第一行寫奉字第二行寫試周以宗強賦字第三行一行內用小字分寫以周以同姓強固王室為韻依次用限三百六十字以上成第四行便寫所作賦寫賦畢次行便寫詩題更不加奉試字寫詩畢即結塗注乙其詩賦首尾更無對及謹對之類省題詩假令玉燭詩臨時主司或定和字或定時字但平聲字皆可

一舊條

應舉人依義題程試內有辭學精贍援據稍遠者但不失題意依理考校應賦官韻有疑混聲者許上請應押韻及句末所用字如經子史釋文及

注有兩音者許通用

應試卷犯名諱

謂於式應避者即筆誤而義非者不為犯其餘

字經子史有兩音者許通用

謂如尚書金作贖刑

一作石欲切之類

即犯舊諱文雖連屬意不相

屬者非

謂用元元休息順宗實錄之類

一契勘元祐間禮部申明辭賦舉人程文只

用舊來注疏及音義考校今來科舉既

許通用新經舊注即音義亦合通用古

今音義但係國子監刊行經書內所有

音義並許通用

一靖康元年七月十一日

尚書省劄子江南西路轉運司狀伏覩

少宰吳敏劄子乞復春秋一經今歲貢

舉遂以取士奉

聖旨依奏契勘崇寧貢舉令諸春秋義

題聽於三傳解經處出

緣經生文而不係解經旨處者

非已有令文該說分明緣今歲科場秋

試在近欲望詳酌早降指揮申明行下

以憑遵守施行伏候指揮七月九日奉

聖旨止於正經出題申明行下七月十

一日三省同奉

聖旨依已得指揮

一紹興五年九月八日

勅中書門下省尚書省送到禮部狀准

勅臣僚劄子奏臣竊見貢舉令諸春秋

義題聽於三傳解經處出注云緣經生

文而不係解經旨處者非詳考立法之

意蓋以春秋正經載十二公二百四十

二年之事解語簡約比之五經為略立

之學官歷時滋久問目所在易於周徧

比聽於三傳解經處出題已載諸甲令

惜乎中更姦臣之私意遂行廢罷學者

不見聖人之經久矣靖康之初

淵聖皇帝毅然復之用以取士然是歲

即遇科舉

朝廷深慮四方之士未能精熟因降指

揮止於正經出題行之十年于茲學者

誦習既久有司出題既眾往往州郡問

目重複甚多晚生後進轉相傳寫每遇

程文少不相犯此混亂實學之大弊也

臣愚欲望

陛下特降

睿旨舉行貢舉之令聽後舉取士亦於
三傳解經處相兼出題庶問目稍廣學
者因得旁加考究可以深求聖人之經
旨矣取

進止三省同奉

聖旨並令禮部討論申尚書省本部今
討論欲依所請貢舉條令施行更合取
自朝廷指揮申聞事九月八日奉

聖旨並依

一紹興重修貢舉令

諸春秋義題聽於三傳解經處出

緣經生文而不

係解經旨
與者非

諸試卷犯不考者具事因送封彌所覆視

同即以元試卷及具鄉貫姓名送考試

所先次黜落仍曉示

諸考校試卷並分五等逐等分上中下

諸舉人試卷犯點抹者五點當一抹五抹

降為下

一紹興重修通用貢舉式

試卷犯不考但一事不考
餘皆不考

犯名諱謂於式應避者即筆
誤而義非者不為犯

文理紕繆全無文理
即為紕繆

詩賦論不識題

策義不應所問而別指事略應所問而全
指別事同即已

解問意而廣
為證說者非

漏寫官題謂全漏官題者如止少
字及有誤依脫字例

策義寫問目或不寫道數及不依次謂先
後第一之類即字
誤而文依次者非

詩賦題全漏寫官韻

論題全漏寫限五百字以上如止
依脫字少字
例

詩賦不壓官韻如文意分
即依脫字例明止是漏官韻
用華字壓云祥開日漏華字詩官韻
用居字壓云山河壯帝漏居字之類

詩賦落韻如文意分
字誤例謂如賦止是誤開日華誤書
之類

詩賦重疊用韻如文意分
即依字誤例明止是誤書字
用東字壓云陰鬼既沒大明在東吐
象成字昭文有融誤書作昭文有東

用東字壓云陰鬼既沒大明在東吐
象成字昭文有融誤書作昭文有東

用東字壓云陰鬼既沒大明在東吐
象成字昭文有融誤書作昭文有東

用東字壓云陰鬼既沒大明在東吐
象成字昭文有融誤書作昭文有東

用東字壓云陰鬼既沒大明在東吐
象成字昭文有融誤書作昭文有東

用東字壓云陰鬼既沒大明在東吐
象成字昭文有融誤書作昭文有東

用東字壓云陰鬼既沒大明在東吐
象成字昭文有融誤書作昭文有東

賦協韻正韻重疊

詩賦失平側

小賦內不見題

賦少二十字

詩韻數少剩

詩全用古人一聯

詩兩韻以前不見題

論少五十字

卷內切注及書名

試卷不寫奉試及對或謹對論曰或謹論

及塗注乙若干并無塗注乙字

試卷犯點抹

抹

文理叢雜

文意重疊

誤用字

脫三字

文意不與題相類

詩賦重疊用事

詩賦不對

賦初用韻及用鄰韻引而不對者非詩破題及詩賦末兩

句亦不須對

詩賦屬對偏枯

小賦四句以前不見題

賦壓官韻無來處

賦全用古人一聯語以一句列對者非

賦第一句末與第二句末用平聲不協韻

賦側韻第三句末用平聲今謂賦眼如第一句用側

聲即第三句用平聲亦許

賦初入韻用隔句對第二句無韻用長引

而協韻者非

賦少十字

論策經義連用本朝人文集十句

詩全用古人一句

詩疊用兩字兩字各一疊或一字兩疊皆是

詩用隔句對

論少二十字

點

錯用一字

脫一字

誤一字

賦少五字

論少十字

詩疊用一字

進士書卷草紙順連於卷前仍於

封彌餘試卷准此

治經義人

第一場

奉

試某經義三道謂如治易則云易義之類

第一道

對云云謹對

第二道

對云云謹對

第三道

對云云謹對

論語孟子義各一道

論語一道

對云云謹對

孟子一道

對云云謹對

塗注乙共計若干字俱無則云無塗注乙詩賦

并餘試卷並准此

第二場

奉

試某論具所試題

限五百字以上

論曰云云謹論

第三場

奉

試策三道

第一道

對云云謹對

第二道

對云云謹對

第三道

對云云謹對

治詩賦人

第一場

奉

試某賦具所試賦

以某字為韻依次或不依次
用限三百六十字以上成

云云

某詩

具所題

以某字或題中平聲字為韻限五言六韻成

云云

第二場第三場論策

依治經義人

一紹興重修

御試貢舉式

不考

策少一百字

書卷不如式

謂如全不寫奉御試策一道或限一千字以上之類

書試卷

奉

御試策一道

限一千字以上特奏名則云七百字武舉

及宗室非袒免親取應則云五百字

臣對云云臣謹對

塗注乙共計若干字

一淳熙重修文書式

聖祖名

玄胡消切懸縣駭眩縣頰頰玄昫

弄法訇眩眩閱茲兹狗

炫炫猥

朗

盧黨切

俚尪榔稂稂稂稂

浪浪浪晒晒浪浪篋窠

閔浪垠

廟諱

太祖

匡去王切

筐邸眶匡劬涯髻距蛭

筐輶頤眶框閭脰廷軫

脣羊音切酌鞞蠶引刷劔軫酌

斂消演軫斂及杓蟻衍

太宗

另古迴切頰炯銅嬰洞頰耿晷

界螭頰吞釜局憬晶

真宗

恒胡登切岨姪佷橙

仁宗

禎陟盈切禎貞偵郎嬭徵旂癥

湏隕實禎御

英宗

曙常切署杼睹蓐蓐薯薯

樹殊切封髮儼桓禮豎封位

值樹媿考濁澍贖屬贖

神宗

頊呼王切旭勗胸願醜珣稭

哲宗

煦吁句切胸胸酌胸响响休

咻蝓蚰霤達

徽宗

佶極乞切姑郅起拮結匏佗芑

趙吉琪吉切喆

欽宗

相胡官切梲獻梲完丸廼旣寔

院亦作岫岫亦作岫院洹沈緇純

統坑芄萑莞蕙荳萑萑

萑鶴鳩萑蕓蕓獠獠獠

腕欲麋鴝狙梲狙梲查

腕垣韞宣皖荈

高宗

構古候切邁構靚購嘍寗磷磷

構莠莠莠莠莠莠莠莠

駟駟响鴝句鞫响响响

响响响响响响响响响

穀穀穀穀穀穀穀穀穀

穀穀穀穀穀穀穀穀穀

穀穀穀穀穀穀穀穀穀

孝宗

脊時認切慎眷蜃屬孖蛭釧啟銀

光宗

惇都昆切敦漳饗墩鏃蕓藪整

駮駮駮駮駮駮駮駮駮

蝓蝓蝓蝓蝓蝓蝓蝓蝓

檄檄檄檄檄檄檄檄檄

檄檄檄檄檄檄檄檄檄

寧宗

擴闊切廓郭廓廓廓廓廓廓

擴擴擴擴擴擴擴擴擴擴

舊諱

光義巨义德昌元休元侃受溢

宗實仲鍼備置烜伯琮瑋瑾

今上皇帝御名

助俞倫切勻昀馴夠洵巡尚書巡字徐邈讀 砣

御舊名

貴誠

行在國子監

一准行在尚書禮部符准寶慶元年二月二

十七日 都省批下太中大夫權尚書工

部侍郎兼國子司業兼國史院編修官實

錄院檢討官兼侍講喬 劄子證對國

子監累承

朝廷指揮契勘

御名嫌名合行回避等字除已節次具申

外今再檢會到丁度集韻十八諄內巡字

有二音作松倫切者無義訓禮部韻旬字

下有此字釋云視行貌亦訓逡巡不與

御名同音作俞倫切者訓行也引尚書巡

守徐邈讀據尚書音釋似遵切不與

御名同音徐養 切則與

御名同音又禮部一僊韻續補巡字音訟

引禮陰陽長短終始相巡亦不與

御名同音集韻十八諄內馴字有三音作

船倫切者訓順也作松倫切者訓馬順也

此二字不與

御名同音作俞倫切者訓道也與

御名同音竊觀禮部韻該載元祐五年禮

部看詳太學博士孫諤狀內一項詩杼袖

其空音直呂切與

廟諱常怒切不同音不合回避又禮部韻於

光宗御名下明注鶉罇二字與溥字同音

者即不回避若作都昆切者即合回避今

巡字當用此例若作俞倫養純二切者即

合回避餘皆不避但尚書既於巡守字下

有徐邈一音則他經應連言巡守二字者

雖無音切宜一等回避馴字若作俞倫切

訓道字者即合回避餘如周易坤卦馴致

字似遵切訓從也之類皆不回避

皇帝舊名二字從貴從誠亦合如

列聖舊名例連用二字即合回避若單用

即不合回避證得見今官銜內有與

御名嫌名疑似去處及 科詔將下場屋

士亦合早令通知欲乞

鈞慈即賜頒下容添入禮部韻略遵守施行候

鈞旨後批喬侍郎劄子契勘到

御名同音回避事近據禮部國子監申送批下吏部申准禮部關

御名同音字內巡字合與不合回避據

奉郎行國子博士李宗勉等擬申證得

字正作松倫切本與

御名不同音緣尚書巡守字徐邈作養

切所以丁度集韻入在

御名同音之內恭覩

先朝御名嫌名內有贖字正作石欲切者

不曾回避載在

令甲分明似此推之則巡字與

御名同音者當避作松倫切者不在應避

之數已於二月二十日批送禮部證會去

外送禮部證會施行符監仰遵從

都省批狀指揮證會施行

濮安懿王諱諱

秀安僖王諱併

一紹熙重修文書令

諸犯

聖祖名

廟諱

舊諱

舊諱內貳字者連用為犯若文雖連而意不相屬者非

御名改避餘字

謂式所有佗音謂如

類之及經傳子史有兩音者許通用

一作贖刑其贖字正字皆避之若書

籍及傳錄舊事者為字不成

御名易以佗字

諸犯

濮安懿王諱者改避若書籍及傳錄

舊事者皆為字不成其在

真宗皇帝謚號內者不避應奏者以

黃紙覆之

諸文書不得指斥援引黃帝名經史舊文

則不避

如用從車從干冠以帝字或

軒冕軒輕輶車棘之類即不合回避

一紹興二年十一月二十六日

勅中書門下省尚書省送到禮部尚書洪擬狀准紹興二年十一月四日尚書省劄子禮部太常寺申准紹興二年九月十六日勅中書門下省吏部尚書兼權翰林學士沈與求劄子奏臣伏見自漢以來御名皆有侂字代之用為定制

淵聖皇帝御名涉前代姓謚最多而臣下遷就回避有可槩見者如魯公則謂為允公濟公則謂為小白皆以名易其謚也周

韻略條式

三十一

王則謂為壯王漢帝則謂為剛帝或謂齊魯二公為安公侂皆倣此隨意更易無復質據至於姓則去木為亘而有司行移有不可通曉者士人科舉程文枉被黜落往往有之矧今

經筵進讀春秋而稱謚稱名具有褒貶之例循用私說於義未安臣愚伏望睿慈特詔禮官議以侂字代之使姓謚名物義例相通略如漢制庶幾四方臣子得以遵用不勝幸甚取

進止九月十六日三省同奉

聖旨令禮部太常寺同共議定申尚書省伏覩

淵聖皇帝御名見於經傳義訓不一或以威武為義或以回旋為義又為植立之象又為亭郵表名又為圭名又為姓氏又為木名又為水名當各以其義類求之今謹按詩曰淵聖武志也孔穎達曰有威武之義又按詩曰淵聖武王鄭康成曰有威武之王又按詩曰聖祖王淵聖撥毛公

韻略條式

三十一

曰淵聖大也又按書曰勛哉夫子尚淵聖御名孔安國曰武貌又按爾雅曰淵聖名烈烈威也凡此皆以威武為義也若此之類今欲定讀曰威又前代帝王公侯謚號在謚法辟土服遠曰淵聖能成武志曰淵聖克敵服遠曰淵聖壯以有立曰淵聖御名克成成功曰淵聖凡此亦皆以威武為義其前代謚號亦當讀曰威又按易曰盤淵聖名御名利居貞孔穎達曰盤淵聖不進之貌又按莊子曰鯢淵聖之審為淵郭象曰未始

失其靜默凡此皆以回旋爲義也若此之

類今欲定讀曰旋又按禮記曰三家視淵聖

御楹孔穎達曰四植謂之淵聖又按周禮

曰公執淵聖圭鄭康成曰雙植謂之淵聖

又按說文曰淵聖亭郵表也又按集韻曰

亭郵四角建大木貫以方版名曰淵聖表

凡此皆以植立爲義若此之類今欲定讀

曰植若姓氏今欲定去木姓亘從二從日

如書曰西傾因淵聖水名也玉篇曰淵聖

木葉似柳淵聖木名也若此之類皆欲定

曰亘從二從日又緣漢法邦之字曰國盈

之字曰滿止是讀曰國曰滿其本字見於

經傳者未嘗改易司馬遷漢人也作史記

曰先王之制邦內甸服邦外侯服又曰盈

而不持則傾於邦字盈字亦不改易今來

淵聖皇帝御名欲定讀如前件外其經傳

本字即不當改易庶幾萬世之下有所考

證申聞事劄送擬看定申尚書省擬看詳

本部太常寺同共議定改避

淵聖皇帝御名推求義類別無未盡伏候

指揮十一月二十六日三省同奉

聖旨依洪擬看詳到事理施行

一紹興三十二年十月五日

勅禮部狀據太常寺申本寺契勘今來人

姓有犯

御名及同音從小從真字若從其便改易

慮恐不一今欲改作填字音所有經史書

籍文字內有犯

御名及同音從小從真字如係謹戒之意

即定讀曰謹如係地名入姓山川國名即

定讀曰填音其經傳本字依紹興二年十

一月二十六日指揮即不當改易欲乞候

指揮下月令都進奏院遍牒施行本部今

欲依本寺申到事理伏乞朝廷詳酌指揮

施行伏候指揮十月五日奉

聖旨依禮部所申

一契勘昨緣舉人於所試程文內引用頊字

敬字有司以其字舊係

廟諱致有疑惑准尚書禮部取到太常寺

狀見今避諱合遵依文書式內該載

名諱其祧廟即不合回避今來本監已於韻略內收入不合回避二字

類字係

順祖祧廟於上聲迴字韻收入

敬字係

翼祖祧廟於去聲勁字韻收入

一紹興五年十月三日

勅中書門下省尚書省錄送到學士院諮報准尚書省劄子節文禮部勘當到左朝奉郎大理寺丞黃邦俊劄子開具到詩賦

韻略條式

三十五

平側管見事今本院看詳今看詳到下項伏乞照會施行數內一詩每句第二字與第三第四字俱用平聲或俱用側聲則爲失平側若第三字用平側以間之者非然疊用四句亦合當抹看詳詩第二字與第三第四字俱用平聲或俱用側聲則爲失平側若第三字用平側以間之者非然疊用四句亦合當抹欲依本官所乞施行仍只於詩賦失平側項內注入一詩四句外用題目一字合當抹連用兩字即合不考

押官韻者非看詳詩四句外用題內一字祖宗舊制考校格內即不曾立爲雜犯如省元歐陽脩府學釋奠詩第六句罇罍奠兩楹係犯題目奠字解元林希下善齋肅詩第六句善問若撞鐘係犯題內善字之類今相度如止犯一字自不爲雜犯欲犯兩字合作一點三字以上即作一抹難以便行不考十月三日奉

聖旨依看詳到事理施行

一紹興五年十一月二十八日

韻略條式

三十六

勅中書門下省尚書省送到禮部狀准都省批送下白劄子爲乞今後取士元祐二年十一月十二日指揮皆習經義詩賦用詩賦爲第二場其試經義道數并經書數目並依見行條制狀後批送部勘當申尚書省尋下國子監勘會去後今據本監申到到下項一勘會元祐二年十二月十二日臺省集議已降指揮取士係分四場第一場本經義二道論語或孟子義一道第二場律賦律詩各一首第三場論一首第四

場策三道契勘上件指揮當時係曾經臺
省集議委得允當欲依所請外其所乞經
義道數依見行條制緣見行第一場試經
義三道論語孟子義各一道今勘當合取
自朝廷指揮一勘會欲乞遍行下諸路州
軍等處自指揮下日遵依施行庶至將來
科舉士人兼習經義詩賦已見成就本部
今勘當合取自朝廷指揮申聞事十一月
二十八日奉

聖旨並依元祐二年指揮施行內經義道
數遵依見行條制餘依國子監所申

一紹興六年二月十七日

勅中書門下省尚書省送到禮部尚書李
光劄子勘會已降紹興五年十一月二十
八日指揮今後科舉取士令皆習經義詩
賦用詩賦為第二場其試經義道數并經
書數目並依見行條制試經義三道論語
孟子義各一道雖已施行外緣將來紹興
七年係是發解年分今相去月日不多切
慮從來專習經義舊進士該免解之人恐

未能遽改所有紹興七年發解并省試欲
乞且依紹興四年發解并五年省試已行
條例施行其已後科舉取士令遵依紹興
五年十一月二十八日所降指揮候指揮
又送到白劄子元祐詳定諸路貢舉勅應
不兼詩賦者以周禮左氏春秋禮記為大
經易詩書儀禮公羊穀梁春秋為中經內公禮
羊穀梁春秋於大經內各治一經治周禮
共為一中經於大經內各治一經治周禮
或儀禮治左氏春秋者兼公羊穀
梁春秋或書治禮記者兼書或詩仍兼治
論語孟子即願治兩太經者聽諸進士試

場不兼詩賦人第一場大經義三道論語

義一道第二場中經義三道孟子義一道

第三場論一首限五百字第四場子史時

務策二道勘會免解進士習業既久恐難

遽改二月十七日奉

聖旨理年理舉該免文解進士特與依元

祐不兼詩賦人條法施行如願依紹興五

年十一月二十八日指揮兼詩賦者聽

一紹興六年八月八日

勅中書門下省尚書省送到禮部狀准勅

禮部狀准尚書省劄子秘書省正字兼史館校勘喻樗劄子奏欲望凡應舉免舉之士悉用元祐條制不須立大經中經之名治某經者兼某經第一場試某經第二場試某經詩賦人所試經義並於第幾場引試凡治經之目策問之數考校之法皆使歸一使四方推行不至疑惑劄付禮部勘當申尚書省本部今勘當欲依禮部尚書李光劄子內事理將紹興七年發解并省試且依紹興四年發解并五年省試已行條例施行其已後科舉取士今遵依紹興五年十一月二十八日所降指揮施行更合取自朝廷指揮奉

聖旨依喻樗所奏餘令禮部條具申尚書省尋下國子監勘會條其去後今據本監申遵依已降指揮以元祐并崇寧貢舉法及靖康後來至今續降指揮參考條具欲擬下項一欲擬進士治經下項應兼詩賦者於易詩書周禮春秋正經內治一經仍兼習論語孟子應不兼詩賦者於易詩書

周禮春秋正經內專治一經於禮記儀禮左氏公羊穀梁春秋內兼治一經內公羊穀梁春秋共為仍兼習論語孟子一欲擬進士引試場第經義策問等道數下項兼詩賦人第一場本經義三道論語孟子義各一道第二場律賦一首限三百六十字以上成律詩一首限五言六韻成第三場論一首限五百字以上成第四場子史時務策二道不兼詩賦人第一場本經義三道論語孟子義各一道第二場兼經義三道第三場論一首限五百字以上成第四場子史時務策三道一勘會考校進士依元祐法係通以四場工拙定去留高下更不分經考校崇寧法以所治經十分為率均取若有餘不足聽通融相補各不得過三分通以經義論策定去留高下昨紹興四年六月二十八日申明解額省額詩賦經義兩科各計就試終場人數為率細取今欲擬定解額省額依紹興四年六月二十八日申明將經義詩賦各計就試終場人數為率細取指揮施行其考校格法欲

卷之六

以進士經義詩賦論策四場通定去留高
下內不兼詩賦專治經義進士既五經終
場人數不等自合以十分為率均取若有
有餘不足聽通融相補各不得過三分內
一經人數雖少亦取一名如無合格者即
聽闕之本部今欲依國子監條具到事理
施行伏候指揮又送到太常博士兼權國
子監丞黃積厚劄子竊見所定將來科舉
於習詩賦人兼治一經項內廢去禮記若
元習禮記人改習詩賦則是創習詩賦而

續修文獻通考

卷一百一十一

又須創習一經顯見不均欲乞添入禮記
不兼詩賦人於易詩書周禮春秋正經內
專治一經於禮記儀禮左氏公羊穀梁內
兼治一經內公羊穀梁春秋共為一經經之名既不正
仍將來色目稍多難以參考且左氏公羊
穀梁皆本於春秋正經名曰三傳幾同注
解乃立為貳經此名不正也專治之經五
兼治之經四每專治一經者有四色兼經
如治易者或兼禮記或兼儀禮或兼左氏或兼公穀則有二十色試
卷矣此色目多也今欲乞只存六經之正

依喻樗所請更不立大經中經之名因士
舊習即為所專之經外更令兼習一經仍
依做元祐條制限定所兼之經庶幾色目
不多如治易者必兼周禮治周禮者却必
兼易治禮記者兼詩治詩者却兼禮記治
春秋者兼書治書者却兼春秋治春秋者仍聽於三傳解經處相兼出題緣經生如此則止是文而不係解經旨處者非
有六色程文而已庶幾便於分場出題仍
易於考校參定其引試道數元祐法與今
來禮部具到不同自合遵依元祐法兼詩

續修文獻通考

卷一百一十一

賦人第一場經義二道論語或孟子義一
道不兼詩賦人第一場經義三道論語義
一道第二場經義三道孟子義一道元祐作中
經今合內不兼詩賦人以易詩書論語為
第一場以周禮禮記春秋孟子為第二場
如此即無抵牾可為永法候
指揮八月八日奉
聖旨進士兼詩賦人治經并考校格法取
人分數依禮部條具到事理施行餘依黃
積厚所乞

一准都省批送下本部狀據國子監申勘會已降紹興六年八月八日勅命指揮進士兼詩賦人治經并不兼詩賦人治經色目及引試場數并考校格法取人分數係為永法本監今開析下項欲於所降勅前一一就鏤版連粘行下庶使諸路奉行不致疑惑伏乞詳酌施行申部候指揮所據國子監申到前項事理伏乞朝廷詳酌指揮施行申都省候指揮後批八月二十二日送禮部依所申施行

韻學條式

四十三

一兼詩賦人許於易詩書周禮禮記春秋正經內治一經仍兼習論語孟子

子內治春秋者仍聽於三傳解經處相兼出題緣經生文而不係

解經者非

第一場

經義二道論語或孟子義一道

第二場

律賦一首限三百六十字以上成

律詩一首限五言六韻成

第三場

論一首限五百字以上成

第四場

子史時務策二道

一不兼詩賦人許治易周禮或治禮記詩或治春秋書各治兩經仍兼習

論語孟子內治春秋者仍聽於三傳解經處相兼出題緣

解經生文而不係

第一場

易詩書經義三道論語義一道

第二場

周禮禮記春秋經義三道孟子義一道

第三場

論一首限五百字以上成

第四場

子史時務策二道

一發解省試以經義詩賦各計就試終場人數為率紐取其考校格法以進士經義詩賦論策四場通定去留高下內不兼詩賦專治經義進

士既五經終場人數不等自合以十分為率均取若有餘不足聽通融相補各不得過三分內一經人數雖少亦取一名如無合格者即聽闕之

一紹興九年七月七日

勅中書門下省尚書省送到禮部貢外郎兼充實錄院檢討官劉昉劄子伏見紹興七年二月十一日

聖旨將來發解并省試進士所試詩賦經

義場分且依前舉已行條例收試紹興八年正月十五日

聖旨後舉發解并省試進士所試詩賦經義場分並依紹興七年二月十一日已降指揮施行內初應舉并前舉於應舉不終場人並止聽習詩賦仍令禮部疾速遍牒施行今年六月二十日又准都省指揮令禮部備坐已降指揮再行遍牒逐路監司州軍照會施行昉竊詳朝廷分經義詩賦取士蓋各從其所長今若將初應舉人

專習詩賦則數舉之後不復有以經義應舉者恐失朝廷兼用經術詞章取士之意欲望詳酌持降指揮於元降指揮內刪去內初應舉并前舉初應舉不終場人並止聽習詩賦二十字仍遍牒施行庶使四方之士不至疑惑候指揮七月七日奉聖旨依

一紹興十二年正月十九日

勅中書門下省尚書省送到禮部狀准都省批送下廣東轉運司申勘會到廣州鄉

貢進士李傑等論訴本州紹興十年科舉發解重別差官考校私弊等不當其本州勘問得李傑等供通並無實迹等後批送禮部看詳李傑等所論當與不當具狀申尚書省本部尋下國子監勘會去後據本監申看詳廣州進士李傑等論本州發解考校不當等事除指論梁靖李登等程文紕繆雜犯及陳告試官等私弊係妄行裝點外其陶弼亮賦第三韻云罔俟西鄰之禴無煩宣室之釐又用茂介純禧為重疊

用韻據廣州所委官張搏申釐字實有兩義其陶弼亮所押受釐字係引用賈誼傳受釐事應劭注釐祭餘肉也其押禧字經傳所用禧字皆是訓福又禮部韻所載不得雙押字如徠字與來義同即明言不得雙押釐字一項却不曾有不許雙押明文是致本人便行引用考官因而不敢黜落今看詳禮部韻所載賦有疑混聲者許行上請其陶弼亮既用二韻設有所疑自合上請今來已行考取合格欲乞且與收試

韻略
如將來過省赴殿試即乞降甲施行外仍乞今後詩賦如押受釐字即不得更押禧字本部今看詳欲依國子監所申事理施行更合取自朝廷指揮伏候指揮國子監供到狀契勘今後詩賦如押受釐字即不得更押禧字如押允釐百工王釐爾成之釐即合更押受釐字若已押祠官祝釐上方受釐即不得更押禧字申聞事正月十九日奉

聖旨依禮部所申并國子監供到狀內事

理施行

一紹興十三年二月十二日

勅中書門下省尚書省送到禮部狀准都省批送下左朝散大夫黃積厚劄子理會乞將連絲兩字收入禮部韻後批送禮部看詳申尚書省本部尋行下國子監勘會去後據本監申契勘黃積厚劄子論禮部韻多有闕謬謂如連絲上下兩字皆收者計一百一十七連只收一字者計一百八十五連欲乞上下二字皆收入韻本監今看詳禮部韻內先收上下兩字一百一十七連其間多是可以兩押或可倒押者且如兩字一義如瞳朧喔咿漣而哇咬之類其瞳字喔字漣字哇字自可別押兩字一物如駞驢鴛鴦鷓鴣之類其駞字鴛字鴦字鷓字亦可別押如玲瓏二字古人或押瓏玲璠璣二字古人或押璠璣駞驢二字雖是一物內駞字又別有義其餘類多如此故韻略內兩字俱收今所乞添一百八十五字多是僻字難可兩押只有控

侗之空字可以添入嶙峋之嶙又一音里
忍切可押嶙嶙却已曾收入十六軫字韻
螳螂之螳雖不收入按集韻螳通作螳今
十一唐字韻已有螳字故不重出其韻內
不注義訓如隼字說字皆只注曰人名謂
除人名之外舉業中少用此字又如鷲字
之出於詩偵字之出於禮逐經內自有義
訓不必於韻中解釋伏緣禮部韻專謂約
束舉人程文只得押韻內字庶幾便於考
校故名禮部韻略若廣引訓釋及添入不
緊要字即與廣韻無異今看詳於空字韻
內添入空字及於螳字下注云通作螳其
餘乞更不施行今看詳欲依國子監看詳
到事理施行奉

聖旨依禮部看詳到事理施行

空新制於上平聲
字韻下添入
螳新制於下平聲
字韻下添入通作螳

一紹興十三年二月二十二日

勅中書門下省尚書省送到國子司業高
閱劄子奏契勘臣比蒙 恩賜 對獲瞻

對獲瞻

穆穆清光不勝榮幸臣因面 奏大學者
教化之本而禮制文章皆本乎此子思中
庸之言曰非 天子不議禮不制度不考
文推此言也凡禮度文章皆當出於
天子今 陛下復興太學固已自出
睿斷所有養士取士合行事件有司不敢
專輒欲乞 許令本學條具並取自
聖裁即蒙 睿旨許臣條具將 上而最
所當先者經術是也臣竊惟古者設太學
唯講經術而已先王之時大樂正以詩書
禮樂造士至漢以來六經各自置博士各
有弟子負而後世所建齋舍所差學諭所
間疑難亦各分經其所謂詩賦論策者皆
其經術之餘耳然則太學者乃講明經術
之地今復興太學自宜以經術為本而太
學舊法每旬有課月一周之每月有試季
一周之亦皆以經義為主而兼習論策為
三場苟加一場則旬課季攷之法遂不可
行為士子者連日就試固已疲勞而有司
互場通考之際亦將紛錯而不能精矣自

元祐以來雖臣僚累奏請加詩賦通爲詩賦場而終不施行者蓋爲此也自罷詩賦之後朝廷恐專門之學未足以收實用乃別設詞學一科試以制詔表章之類通謂之雜文臣今參合條具太學課試及科舉三場事件如後第一場元豐法紹聖元祐本大觀同經義三道論語孟子義各一道今太學之法正以經義爲主欲望 聖斷許令依舊第二場元祐法賦一首詩一首今以經義爲第一場其第二場欲以詩賦第三場紹聖法論一首策一道今以詩賦第二場欲望 聖斷以子史論一首并時務策一道爲第三場如公試法臣契勘太學補試依元豐法合試經義一場宣和法同今爲士人多習詩賦鮮通經義難以純用經義收補其舊習經義士人或不習詩賦人難以純試詩賦竊見 仁宗皇帝朝判國子監胡瑗所補監生只試論一首今來秋補欲權依此例且試論一場係是經義詩賦士人素所共習庶幾均一自紹興十四年春補並

依元豐法欲望 聖慈特出 睿斷以幸學者自今日始永爲定式伏候 勅旨又奏臣聞三代之王天下莫不以教化爲先務故立太學以教於國設庠序以化於邑皆所以明人倫也人倫明而教化行其理義之悅人心有不知手之舞之足之蹈之者所謂君子能長育人材則天下喜樂之矣恭惟 陛下以文王之小心爲 撥亂之志 以武王之達孝成 來遠之功偃甲息兵 坐伸 子職自古中興之君未有如 陛下察於人倫 感動天地光于四海一至于此臣竊惟君臣父子者人之大倫教化之本也學者學此而已 陛下旣躬行之又嘗 詔郡國皆置學官修黌舍迪彛教于四方今復 詔興太學以風動之 規摹經畫盡出 聖意四方聞之固已欣躍鼓舞仰見 陛下親親以教天下 作之君 作之師雖大舜善與人同何以加此然自鄉舉里選之法廢而士不考素行久矣比歲以來尤失 祖宗法意

郡國雖有學而與選舉不相關舉人鮮肯
甘心學舍往往指為宿食之地而教官之
視舉人亦若秦人視越人之肥瘠泛然不
相統屬今 陛下復興太學以首善天下
當如身使臂如臂使手如手使指使天下
車同軌書同文行同倫以副 陛下作成
之意臣今參取 祖宗舊制通以當今之
宜擬到補試取解事件如後一補太學生
以諸路住本貫學滿一年三試中選不曾
犯第三等以上罰者游學或雖不住學而曾
經發解委有士行之人教授委保申州給
公據赴國子監補試臣契勘今秋四方士
人來就補試恐有已到行朝或見在路其
間有不曾住本貫學之人難以阻回欲乞
權將執到本貫公據人許補試一次一諸
路舉人以住本貫學半年或雖不住學而
兩預釋奠及齒于鄉飲酒禮者縣學同仍
籍記姓名
本學次第委保教授審實申州聽取應仍
自紹興十四年為始二月二十二日三省
同奉

聖旨並依奏

一乾道八年八月八日

勅中書門下省尚書省送到禮部狀准都
省批送下四川宣撫使司申據左奉議郎
成都府通判王敦詩劄子昨准宣撫使司
劄子差充四川類省試院點檢試卷官點
檢得舉人程文賦內有押岐字韻者檢照
禮部韻略五支六脂七之韻內止收岐字
係從山從支注云山名即無從止岐字緣
從來相承以從山岐字為文王治岐之岐
以從止岐字為歧路之歧據國子監刊行
集韻內岐字下注云或從山因岐山以為
名一曰旁通道即係兩意許行通用又元
祐間太學試博習不與師說賦第一人沈
回小賦押懼惑多岐已曾經取放合格又
准建炎二年五月四日
勅節文但係國子監刊行經書內所有音
義並許通用看詳上件指揮其集韻音義
自合通用似無可疑却緣玉篇山字部內
收岐字又於止字部內別收岐字并張孟

押韻所引經語如導岍及岐及麥秀兩岐亦作兩字收入致得考官疑惑將押岐字韻賦不敢取放暗行黜落緣其間頗有文理優長之人一例被黜恐未副朝廷搜廣人才之意欲乞備申朝廷乞下國子監詳定若許通用即於岐字注山名之下添入一曰旁通道五字或文意偏旁各別即乞添收從止岐字庶使承學之士得以遵用後批送部看詳申尚書省尋行下國子監看詳去後今據本監申今看詳按說文邛

韻略條式

至五

岐替文三重二邛即周文王所封岐因山以名替古文集韻引說文邛岐替注云岐一曰旁出道即是岐字為岐路之岐在說文別無從止從支者凡文字當以說文為本兼有集韻明文於岐字下注云一曰旁出道前來場屋相承以岐山字通作岐路之岐今欲乞依本司所申於禮部韻內添入岐字下注云一曰旁出道五字仍乞遍牒諸路州軍施行本部今看詳欲依國子監看詳到事理施行申聞事八月八日奉

聖旨依禮部看詳到事理施行

岐

山名一曰旁出道列子大道以多岐亡羊之岐同通作岐新制於上平聲支字韻內添入

准嘉泰四年八月十日 尚書省劄子禮

部狀准都省批下四川安撫制置司申據成都府路轉運司申據儒林郎成都府路提點刑獄司幹辦公事度正狀申照會昨准本司牒差充避親舉人正試院考試官後來考到代坎字號詩賦壹卷與考試官共行參校見得上件程文比他卷頗為優

韻略條式

五十六

長遂取中第玖人去訖今來點檢得第肆韻以字韻內押源委字為韻切詳肆紙韻內雖收委字却是委曲之委有此差誤乞參詳如實差誤乞將榜內第玖人張簡駁放申聞事後批送部同國子監看詳申尚書省尋行下國子監看詳去後據申本監尋請博士正錄聚議看詳去後今據國子博士蘇十能等申照對委字禮部韻初止收於上聲於詭切元祐中太學博士孫諤申明引學記或源或委也及周官宰禮委

積並於偽切乞於去聲寘字韻附入朝廷
可其所請已收於寘字韻內於偽切仍具
指揮鏤板頒行載於禮部韻略之前遵行
久矣今據成都府申今舉發解第玖人張
簡賦於以字韻押源委字差誤失韻考宜
度正自劾乞先駁放行下看詳本監尋拖
照嘉泰元年廣西轉運司申本司牒試場
出聖王德化自近始賦以德化宣流由近
而始爲韻賦魁劉崇錫第二韻押始字頭
句云治道多端固有後先人主一身當明
源委揭榜之後詞訴紛然考官柳著強辨
以爲不係引出處止是泛用及差官定奪
教官顧樟以爲此乃考官之見無所與決
遂申省部亦蒙行下本監當時看詳乃謂
禮部韻注止稱周官宰夫宰禮委積不曾
引禮記源委字不爲失韻免行駁放去訖
今來成都府所申與廣西向來事體一同
十能等切照廣西考官之強辨與本監前
此之指定實有未盡事理且賦押韻須有
來處六經它處並無源委兩字連附惟學

記有之則既押源委相連合從釋文音義
於去聲寘字內押若於上聲紙字韻押安
得不謂之失韻禮部韻注雖不引禮記而
元祐博士申請係先引禮記源委次引周
禮委積朝廷頒行指揮載在韻略之前不
爲不備有司及舉人自合詳悉照應今此
一韻廣西成都已兩次謬誤若不辨正誠
恐自此遞相承襲援例無已有誤後學實
爲未便但廣西前舉已許作泛用免行駁
放今若一予一奪則遠方士子必且懷疑
不平兼拖照成都府申狀即不曾聲說賦
題并張簡第四韻語句如何押源委字欲
望行下本府將張簡真卷子及謄錄草卷
照驗如係從出處押則便當徑行駁放如
亦止是泛用則且與照廣西前舉已行事
理施行仍乞明降指揮自今已後如連押
源委字合從禮記釋文音義於去聲寘字
韻內押如於上聲紙字韻內押即爲失韻
合從不考條令并行下本監鏤板附韻略
指揮件內併遍牒諸路州軍縣學令舉人

通知庶幾異時場屋不至疑惑十能等今
看詳上件事理伏乞本監備申施行申監
本監今看詳欲從博士正錄等看詳到事
理施行伏乞省部詳酌備申

朝廷指揮施行本部今看詳欲從國子監
看詳到事理施行伏候

指揮八月九日奉

聖旨依禮部看詳到事理施行

准尚書禮部符准開禧元年六月十六日
勅中書門下省尚書省送到禮部狀據國

韻略

五九

子監發解進士費袞劄子竊見近者太學
補試出夏弦詩係出禮記文王世子篇春
誦夏弦大師詔之注弦謂以絲播詩又樂
記云清廟之瑟朱弦而疏越又云昔者舜
作五弦之樂以歌南風論語子之武城聞
弦歌之聲周禮小師掌教鼓鼗祝敔埙簫
管弦歌注弦謂琴瑟也已上弦字偏傍從
弓皆謂絲聲也群經之中如此之類甚多
按景德重修廣韻先字韻內弦字注云弓
弦五經文字曰其琴瑟亦用此字作絃者

非又接續出一絃字注云俗見上注云此

可謂明白矣只緣後來史傳及前輩詩集

或用此絃字譌傳寢廣遂使禮部韻略岐

而為二於絃字下止注弓也二字略不改

訂群經出處又於絃字下注云八音之絲

審如此則是從弓之絃字非絲聲也謹按

景祐修定集韻於絃字下注云說文弓弦

也又於絃字下注云八音之絲也通作弦

今禮部韻略於絃字下即無通作弦三字

深恐疑誤試人重疊押用然絃字又是國

韻略

六十一

名春秋有弦子國又是人姓風俗通云弦

子後左傳鄭有商人弦高晉有弦超今來

欲望申明朝廷將見行禮部韻略於從弓

之絃字下添注云弓弦如用琴瑟絲聲即

通作絃如用國名人姓即許雙押此絃字

行下國子監改注此貳拾伍字庶幾文理

分明不失經指實為學者之幸申聞事本

部尋行下國子監勘會去後今據本監申

本監今同監學官聚議照得韻略壹字而

義訓不一如弓絃字又通作絲傍絃又通

國名人姓此類甚多若皆一一從下注釋不勝煩碎從來止是聽從舉人隨經史出處使用若有疑混許其上請今來本人所陳雖係允當難以逐項添入今欲只於絃字注八音之絲下添注四字云經傳作弦今勘會上件事理伏乞省部備申朝廷指揮施行如蒙朝廷許從今來所申事理合俟指揮下日行下本監遵從添注施行申部本部今欲從國子監申到上件事理伏乞朝廷指揮施行伏候

指揮六月十六日奉

聖旨依禮部所申

行在國子監

一准尚書禮部符據國子監申書庫狀申契勘本庫所管韻略文書式內有
祧廟廟諱未審合與不合除去欲乞
降下以憑遵守施行尋行下太常寺契勘去後今據本寺申檢照紹熙五年十一月二十三日已降
指揮節文

哲文神武成孝皇帝神主祔廟畢所有
僖祖皇帝忌及諱

宣祖皇帝忌及諱依禮不諱不忌其
全文指揮已於去年十一月內牒報國子

監去訖今來所申

祧廟廟諱自合照應昨來

翼祖皇帝祧廟體例施行

朧字係

僖祖祧廟於上聲條字韻收入

弘毅係

宣祖祧廟於平聲登欣字韻收入

一嘉定十三年十月二十九日準

尚書省劄子節文禮部太常寺狀準都省

批下禮部太常寺申討論到宣教郎司農

寺丞岳珂劄子節文臣恭惟

孝宗皇帝潛躍基命之始威標招紀之名

所以 與天挈崇者尚未

昭布于天下至乃舉其

一而廢其

一即其新而 其

舊知

一名之當避而不知

二字之不可連故今

舊諱之從伯從王從宗者形諸文書則聯

翩而不疑仕於官府則習讀而弗怪甚而

下俚閭閻之賤或得以命名而稱之

尊避

敬諱之典迄未得視

祖

宗以為比甚非

陛下

揭虔

教孝之本意也小貼子臣竊惟

欽宗皇帝

舊諱二字其一從面從旦其一從火從亘

雖享國日淺未遑

頌下而攷之

哲宗

孝宗舊比皆合回避後累批送禮部太常

寺分明指定申

尚書省今據禮部太常寺檢坐見行

條令并討論典故所有

欽宗皇帝舊諱一從面從旦一從火從亘

二字各合回避

孝宗皇帝舊諱一從伯一從王從宗若二

字連用照

條合回避今指定欲從本官所請列入施

行伏候

指揮十月五日奉

聖旨依禮部太常寺討論到事理施行

一准嘉定十六年十一月二十六日

尚書省劄子節文門下中書後省狀準付

下禮部申據文林郎充嘉興府府學教授

吳杜申伏覲朝廷設詞賦一科以羅天下

之士士習聲律以應有司之選所證據用

事惟一韻略今禮部韻略雖已經元祐五

年太學孫博士陳請校勘一次及後來間

有增附而多踈略疑貳相傳無所折衷今

幸以小官職城闕之學日課月試朝夕與

士子接又得以商榷訂正盡去其隱僻不

該押韻而遴選其詞賦中引用者纔六十七字目以韻略續補謹具狀申伏望詳覽或有一字一義便於場屋引用可以釋主司舉子之疑乞賜備申朝廷詳酌行下增入禮部韻略尋連送國子監看詳去後據本監申尋送博士正錄衆官聚議看詳去後據宣教郎國子博士鍾震等狀申今聚議具杜所申韻略六十七字若廣引訓釋及添入不緊要字即與廣韻無異今逐一子細參攷見得三條內有當增入者一當者二此三字時文多用之外六十四字若一皆續補恐適所以爲舉子引用之疑有司考校之惑今開具續補字下項欲申禮部取指揮申監本監所據博士正錄衆官聚議看詳到事理備錄在前欲從博士正錄衆官所申施行申部本部所據文林郎充嘉興府府學教授吳杜前項所申并國子監看詳到事理備錄在前所合申取朝廷指揮施行伏候指揮送門下中書後省看詳契勘嘉興府吳教授所申韻略

續補國子監看詳三字皆是經傳常用今

若於韻略內修入其於舉子實爲有益申

聞事十月二十三日奉

聖旨依後省看詳到事理施行開具下項

一當添入

會

按孟子會計當而已矣孫奭音義會古外切又周禮天官司會大計也陸德明釋文會古外反凡要會會略不收乞附入十四泰韻

一當亦作

知

按論語焉得知又知者利仁陸德明釋文知並音智經傳多借知字作智今乞於五真韻內智字下注亦作知按論語道千乘之國注道謂爲之政教陸德明釋文音導本或作導包去治也又道之以政釋文亦音導詳此道字

續補條式

卷六

附釋文互註禮部韻略上平聲第一

一東 獨用

二冬 與鍾通

三鍾

四江 獨用

五支 與脂之通

六脂

七之

八微 獨用

九魚 獨用

十虞 與模通

十一模

十二齊 獨用

十三佳 與皆通

十四皆

十五灰 與咍通

十六咍

十七真 與諄通

十八諄

十九臻

二十文 與欣

二十一欣

二十二元 與憲痕通

二十三鬼

二十四痕

二十五寒 與歡通

二十六歡

二十七刪 與山通

二十八山

一東 獨用

東 德紅切 春方也

東 按說文動也又姓

東 辭使凍雨兮灑塵說文水出發鴻

東 山入于河又多頁切見送字韻

東 說文大貌論語侗而不愿未

東 成器之人又徒紅切見本韻

東 如也 云男有罪曰奴奴曰童

東 子未有室家者又徒紅切見送字韻

東 日出 云瞳矇矇曰矇矇

東 機賦情瞳矇而矇矇

凍 暴雨又水名 曰瀧凍沾漬

凍 之凍郭璞云今江東呼夏月暴雨為凍兩引楚

凍 兩雅蝻蝻也又多動

凍 多頁二切見董送二韻

凍 兩雅痛也又徒

凍 弄切見送字韻

凍 未冠也 童作童詩被

凍 之僮僮城敬也又姓

凍 月初 童字史記

凍 月 童字史記

三鍾

六脂

九魚 獨用

十二齊 獨用

十五灰 與咍通

十八諄

二十一欣

二十四痕

二十七刪 與山通

二十八山

一東 獨用

凍 暴雨又水名 曰瀧凍沾漬

凍 之凍郭璞云今江東呼夏月暴雨為凍兩引楚

凍 兩雅蝻蝻也又多動

凍 多頁二切見董送二韻

凍 兩雅痛也又徒

凍 弄切見送字韻

凍 未冠也 童作童詩被

凍 之僮僮城敬也又姓

凍 月初 童字史記

凍 月 童字史記

飼 魚名 云飼也 按兩雅終

飼 大飼又直體切見腫字韻

飼 角

飼 角

飼 角

飼 角

飼 角

飼 角

飼 角

飼 角

飼 角

飼 角

飼 角

飼 角

飼 角

飼 角

飼 角

飼 角

飼 角

飼 角

飼 角

飼 角

飼 角

飼 角

飼 角

飼 角

飼 角

飼 角

飼 角

飼 角

飼 角

飼 角

飼 角

飼 角

飼 角

飼 角

飼 角

飼 角

飼 角

飼 角

飼 角

飼 角

飼 角

飼 角

飼 角

飼 角

飼 角

飼 角

飼 角

飼 角

飼 角

飼 角

飼 角

飼 角

飼 角

飼 角

飼 角

飼 角

飼 角

飼 角

飼 角

飼 角

飼 角

飼 角

飼 角

飼 角

雄為虹雌為蜺又工讀也... 古巷切見錄字韻... 言引詩讀賦內... 烘呼紅灼也... 若紅切云寂也又... 若貢切見送字韻

控 信也論語控而不信注... 又若江若貢二切見江送二韻... 控 無知也揚子控伺... 類蒙 添入

公 古紅切國語文平公也... 公 治也擊也又姑宗切見冬字韻... 功 文以勞定國... 工 巧必遵規矩法度然後為工

翁 姓漢實殖傳有翁伯... 翁 姓漢實殖傳有翁伯... 翁 姓漢實殖傳有翁伯... 翁 姓漢實殖傳有翁伯

楓 香今之楓膠香也... 楓 香今之楓膠香也... 楓 香今之楓膠香也... 楓 香今之楓膠香也

豐 數中切見冬字韻... 豐 數中切見冬字韻... 豐 數中切見冬字韻... 豐 數中切見冬字韻

風 符中切見冬字韻... 風 符中切見冬字韻... 風 符中切見冬字韻... 風 符中切見冬字韻

茂 厚貌... 茂 厚貌... 茂 厚貌... 茂 厚貌

終 詩論新又五月斯登動服也... 終 詩論新又五月斯登動服也... 終 詩論新又五月斯登動服也... 終 詩論新又五月斯登動服也

戎 而中切見冬字韻... 戎 而中切見冬字韻... 戎 而中切見冬字韻... 戎 而中切見冬字韻

中 又防仲切見送字韻... 中 又防仲切見送字韻... 中 又防仲切見送字韻... 中 又防仲切見送字韻

忠 直也亦州名... 忠 直也亦州名... 忠 直也亦州名... 忠 直也亦州名

冲 云冲虛亦和也... 冲 云冲虛亦和也... 冲 云冲虛亦和也... 冲 云冲虛亦和也

隆 良中切見冬字韻... 隆 良中切見冬字韻... 隆 良中切見冬字韻... 隆 良中切見冬字韻

融 以中切見冬字韻... 融 以中切見冬字韻... 融 以中切見冬字韻... 融 以中切見冬字韻

熊 居中切見冬字韻... 熊 居中切見冬字韻... 熊 居中切見冬字韻... 熊 居中切見冬字韻

弓 文云以形射... 弓 文云以形射... 弓 文云以形射... 弓 文云以形射

雄 雅以夏右檢左日雄左掩右日雌... 雄 雅以夏右檢左日雄左掩右日雌... 雄 雅以夏右檢左日雄左掩右日雌... 雄 雅以夏右檢左日雄左掩右日雌

躬 屈身... 躬 屈身... 躬 屈身... 躬 屈身

宮 之始又姓宮之奇... 宮 之始又姓宮之奇... 宮 之始又姓宮之奇... 宮 之始又姓宮之奇

窮 亦夏時其國窮... 窮 亦夏時其國窮... 窮 亦夏時其國窮... 窮 亦夏時其國窮

二冬 與鍾通... 二冬 與鍾通... 二冬 與鍾通... 二冬 與鍾通

冬 都宗切見冬字韻... 冬 都宗切見冬字韻... 冬 都宗切見冬字韻... 冬 都宗切見冬字韻

彤 徒宗切見冬字韻... 彤 徒宗切見冬字韻... 彤 徒宗切見冬字韻... 彤 徒宗切見冬字韻

宗 祖冬切見冬字韻... 宗 祖冬切見冬字韻... 宗 祖冬切見冬字韻... 宗 祖冬切見冬字韻

淞 水名... 淞 水名... 淞 水名... 淞 水名

宗 祖冬切見冬字韻... 宗 祖冬切見冬字韻... 宗 祖冬切見冬字韻... 宗 祖冬切見冬字韻

宗 祖冬切見冬字韻... 宗 祖冬切見冬字韻... 宗 祖冬切見冬字韻... 宗 祖冬切見冬字韻

宗 祖冬切見冬字韻... 宗 祖冬切見冬字韻... 宗 祖冬切見冬字韻... 宗 祖冬切見冬字韻

宗 祖冬切見冬字韻... 宗 祖冬切見冬字韻... 宗 祖冬切見冬字韻... 宗 祖冬切見冬字韻

宗 祖冬切見冬字韻... 宗 祖冬切見冬字韻... 宗 祖冬切見冬字韻... 宗 祖冬切見冬字韻

宗 祖冬切見冬字韻... 宗 祖冬切見冬字韻... 宗 祖冬切見冬字韻... 宗 祖冬切見冬字韻

宗 祖冬切見冬字韻... 宗 祖冬切見冬字韻... 宗 祖冬切見冬字韻... 宗 祖冬切見冬字韻

宗 祖冬切見冬字韻... 宗 祖冬切見冬字韻... 宗 祖冬切見冬字韻... 宗 祖冬切見冬字韻

宗 祖冬切見冬字韻... 宗 祖冬切見冬字韻... 宗 祖冬切見冬字韻... 宗 祖冬切見冬字韻

宗 祖冬切見冬字韻... 宗 祖冬切見冬字韻... 宗 祖冬切見冬字韻... 宗 祖冬切見冬字韻

宗 祖冬切見冬字韻... 宗 祖冬切見冬字韻... 宗 祖冬切見冬字韻... 宗 祖冬切見冬字韻

衡南北曰縱又足
用切見用字韻
○**蹤** 跡也
○**松** 祥容切韻云松木名脂入地
○**從** 橋容切韻云
就也說文相

○**丰** 敷容切韻云美奸克陸德明
云南兒豐滿也詩子之丰兮
○**峯** 雲山
○**峯** 雲山
○**峯** 雲山

○**重** 傳容切韻云禮記重道
也又直隴僞用一切見用字韻
○**種** 先種後熟又徒紅之
○**龍** 盧容切韻云鱗蟲之長也春分而登
天秋分而潛淵又姓舜納言龍後
○**龍** 草名韻說說文
○**龍** 草名韻說說文

○**龍** 草名韻說說文
○**龍** 草名韻說說文
○**龍** 草名韻說說文

○**龍** 草名韻說說文
○**龍** 草名韻說說文
○**龍** 草名韻說說文

○**龍** 草名韻說說文
○**龍** 草名韻說說文
○**龍** 草名韻說說文

○**龍** 草名韻說說文
○**龍** 草名韻說說文
○**龍** 草名韻說說文

○**龍** 草名韻說說文
○**龍** 草名韻說說文
○**龍** 草名韻說說文

○**龍** 草名韻說說文
○**龍** 草名韻說說文
○**龍** 草名韻說說文

○**龍** 草名韻說說文
○**龍** 草名韻說說文
○**龍** 草名韻說說文

○**龍** 草名韻說說文
○**龍** 草名韻說說文
○**龍** 草名韻說說文

○**龍** 草名韻說說文
○**龍** 草名韻說說文
○**龍** 草名韻說說文

○**龍** 草名韻說說文
○**龍** 草名韻說說文
○**龍** 草名韻說說文

○**龍** 草名韻說說文
○**龍** 草名韻說說文
○**龍** 草名韻說說文

○**龍** 草名韻說說文
○**龍** 草名韻說說文
○**龍** 草名韻說說文

○**龍** 草名韻說說文
○**龍** 草名韻說說文
○**龍** 草名韻說說文

○**龍** 草名韻說說文
○**龍** 草名韻說說文
○**龍** 草名韻說說文

○**龍** 草名韻說說文
○**龍** 草名韻說說文
○**龍** 草名韻說說文

○**龍** 草名韻說說文
○**龍** 草名韻說說文
○**龍** 草名韻說說文

○**蜂** 與蜂同詩莫子并蜂當於
○**從** 與縱同詩蘇麻如之何縱其軌
當於縱字下圖作從添入

○**江** 古雙切韻云水出蜀漢外岷山
入海又姓史記秦後分封有江氏
○**扛** 舉也韻說說文兩人對
舉為扛項羽力扛鼎
○**扛** 旗

○**扛** 旗
○**扛** 旗
○**扛** 旗

○**扛** 旗
○**扛** 旗
○**扛** 旗

○**扛** 旗
○**扛** 旗
○**扛** 旗

○**扛** 旗
○**扛** 旗
○**扛** 旗

○**扛** 旗
○**扛** 旗
○**扛** 旗

○**扛** 旗
○**扛** 旗
○**扛** 旗

○**扛** 旗
○**扛** 旗
○**扛** 旗

○**扛** 旗
○**扛** 旗
○**扛** 旗

○**扛** 旗
○**扛** 旗
○**扛** 旗

○**扛** 旗
○**扛** 旗
○**扛** 旗

○**扛** 旗
○**扛** 旗
○**扛** 旗

○**扛** 旗
○**扛** 旗
○**扛** 旗

○**扛** 旗
○**扛** 旗
○**扛** 旗

○**扛** 旗
○**扛** 旗
○**扛** 旗

○**扛** 旗
○**扛** 旗
○**扛** 旗

○**扛** 旗
○**扛** 旗
○**扛** 旗

○**扛** 旗
○**扛** 旗
○**扛** 旗

咳國同國語王者舉九咳之田
安其危而利其菑當於災
字下作舊韻添入

十七具與諄臻通

真 之人切莊子道之真以治身又姓
按說文儂人瘦形以登天曰實也
兩握間也

振 稱又之刀切見震字韻
稱又之刀切見震字韻

振 稱又之刀切見震字韻
稱又之刀切見震字韻

申 升人切重也亦太歲在申曰
難又辰名亦州名春秋時屬楚文姓

伸 直也理也
伸 直也理也

伸 直也理也
伸 直也理也

伸 直也理也
伸 直也理也

伸 直也理也
伸 直也理也

伸 直也理也
伸 直也理也

伸 直也理也
伸 直也理也

伸 直也理也
伸 直也理也

伸 直也理也
伸 直也理也

伸 直也理也
伸 直也理也

伸 直也理也
伸 直也理也

伸 直也理也
伸 直也理也

伸 直也理也
伸 直也理也

伸 直也理也
伸 直也理也

伸 直也理也
伸 直也理也

伸 直也理也
伸 直也理也

伸 直也理也
伸 直也理也

伸 直也理也
伸 直也理也

陳 池郡切云陳列也布也亦宛丘後為始之所封徐鉉云陳者
太昊之虛畫八卦之所木德之始也又直刃切見震字韻又姓
塵 鹿行揚土也

鄰 離珍切近也親
水石間詩白石鄰鄰清激也
又蒙為鄰

鄰 離珍切近也親
水石間詩白石鄰鄰清激也
又蒙為鄰

鄰 離珍切近也親
水石間詩白石鄰鄰清激也
又蒙為鄰

鄰 離珍切近也親
水石間詩白石鄰鄰清激也
又蒙為鄰

鄰 離珍切近也親
水石間詩白石鄰鄰清激也
又蒙為鄰

鄰 離珍切近也親
水石間詩白石鄰鄰清激也
又蒙為鄰

鄰 離珍切近也親
水石間詩白石鄰鄰清激也
又蒙為鄰

鄰 離珍切近也親
水石間詩白石鄰鄰清激也
又蒙為鄰

鄰 離珍切近也親
水石間詩白石鄰鄰清激也
又蒙為鄰

鄰 離珍切近也親
水石間詩白石鄰鄰清激也
又蒙為鄰

鄰 離珍切近也親
水石間詩白石鄰鄰清激也
又蒙為鄰

鄰 離珍切近也親
水石間詩白石鄰鄰清激也
又蒙為鄰

鄰 離珍切近也親
水石間詩白石鄰鄰清激也
又蒙為鄰

鄰 離珍切近也親
水石間詩白石鄰鄰清激也
又蒙為鄰

鄰 離珍切近也親
水石間詩白石鄰鄰清激也
又蒙為鄰

鄰 離珍切近也親
水石間詩白石鄰鄰清激也
又蒙為鄰

鄰 離珍切近也親
水石間詩白石鄰鄰清激也
又蒙為鄰

鄰 離珍切近也親
水石間詩白石鄰鄰清激也
又蒙為鄰

鄰 離珍切近也親
水石間詩白石鄰鄰清激也
又蒙為鄰

鄰 離珍切近也親
水石間詩白石鄰鄰清激也
又蒙為鄰

鄰 離珍切近也親
水石間詩白石鄰鄰清激也
又蒙為鄰

鄰 離珍切近也親
水石間詩白石鄰鄰清激也
又蒙為鄰

嗜 呼其切嗜嗜之言也揚子
嗜古音之嗜嗜入
○藥 音門藥藥亦音也詩惟藥惟色
當於藥字下亦作藥藥入
○二十四痕

痕 胡恩切痕痕之言也揚子
痕古音之痕痕入
○根 古根切根根也按說
文木株也傳根株相連
○恩 烏恩切恩
恩古音之恩恩入

跟 足
○恩 烏恩切恩
恩古音之恩恩入

二十五寒 與歡道

寒 河干切寒寒之言也揚子
寒古音之寒寒入
○韓 國名亦姓國云姓國也
故大夫韓氏以為邑名

翰 羽也又侯軒
切見翰字韻
○翰 羽也又侯軒
切見翰字韻

刊 也
○刊 也

奸 犯非禮也左
○奸 犯非禮也左

竿 竹也
○竿 竹也

珊 相干切珊珊之言也揚子
珊古音之珊珊入
○珊 相干切珊珊之言也揚子
珊古音之珊珊入

殘 也
○殘 也

丹 秋時白秋時居亦姓
○丹 秋時白秋時居亦姓

罈 唐干切罈罈之言也揚子
罈古音之罈罈入
○罈 唐干切罈罈之言也揚子
罈古音之罈罈入

彈 射也又侯軒
切見彈字韻
○彈 射也又侯軒
切見彈字韻

闌 郎干切闌闌之言也揚子
闌古音之闌闌入
○闌 郎干切闌闌之言也揚子
闌古音之闌闌入

蘭 古蘭香春春曰蘭秋秋曰蘭以爲佩又州
名古西羌地取草蘭爲名又控漢有武陵太守蘭廣
○蘭 古蘭香春春曰蘭秋秋曰蘭以爲佩又州
名古西羌地取草蘭爲名又控漢有武陵太守蘭廣

懶 衣裳
○懶 衣裳

謹 謹也
○謹 謹也

雅 雅也
○雅 雅也

官 治九切官官之言也揚子
官古音之官官入
○官 治九切官官之言也揚子
官古音之官官入

官 治九切官官之言也揚子
官古音之官官入
○官 治九切官官之言也揚子
官古音之官官入

官 治九切官官之言也揚子
官古音之官官入
○官 治九切官官之言也揚子
官古音之官官入

官 治九切官官之言也揚子
官古音之官官入
○官 治九切官官之言也揚子
官古音之官官入

官 治九切官官之言也揚子
官古音之官官入
○官 治九切官官之言也揚子
官古音之官官入

官 治九切官官之言也揚子
官古音之官官入
○官 治九切官官之言也揚子
官古音之官官入

官 治九切官官之言也揚子
官古音之官官入
○官 治九切官官之言也揚子
官古音之官官入

官 治九切官官之言也揚子
官古音之官官入
○官 治九切官官之言也揚子
官古音之官官入

官 治九切官官之言也揚子
官古音之官官入
○官 治九切官官之言也揚子
官古音之官官入

官 治九切官官之言也揚子
官古音之官官入
○官 治九切官官之言也揚子
官古音之官官入

官 治九切官官之言也揚子
官古音之官官入
○官 治九切官官之言也揚子
官古音之官官入

官 治九切官官之言也揚子
官古音之官官入
○官 治九切官官之言也揚子
官古音之官官入

官 治九切官官之言也揚子
官古音之官官入
○官 治九切官官之言也揚子
官古音之官官入

官 治九切官官之言也揚子
官古音之官官入
○官 治九切官官之言也揚子
官古音之官官入

官 治九切官官之言也揚子
官古音之官官入
○官 治九切官官之言也揚子
官古音之官官入

官 治九切官官之言也揚子
官古音之官官入
○官 治九切官官之言也揚子
官古音之官官入

官 治九切官官之言也揚子
官古音之官官入
○官 治九切官官之言也揚子
官古音之官官入

官 治九切官官之言也揚子
官古音之官官入
○官 治九切官官之言也揚子
官古音之官官入

官 治九切官官之言也揚子
官古音之官官入
○官 治九切官官之言也揚子
官古音之官官入

玳 登甲可飾物云飾以登者謂
之玳瑁佩刀天子玉捧而玳瑁
准而南稱雉曰鷄又弋焚切見笑字韻

鷄 准而南稱雉曰鷄又弋焚切見笑字韻
邀 邀也
要 伊消切云要約也又
姓又一焚切見笑字韻

腰 中身
邀 邀也
要 伊消切云要約也又
姓又一焚切見笑字韻

翹 邪遙切云舉也危也
亦鳥尾長毛一曰企也
要 伊消切云要約也又
姓又一焚切見笑字韻

鷄 于鷄切云鷄鳴詩有鷄
止惡聲鳥也曰鷄鳴也
要 伊消切云要約也又
姓又一焚切見笑字韻

天 天和舒兒論語天天知也
於兆鳥浩二切見小皓二韻
要 伊消切云要約也又
姓又一焚切見笑字韻

天 天和舒兒論語天天知也
於兆鳥浩二切見小皓二韻
要 伊消切云要約也又
姓又一焚切見笑字韻

天 天和舒兒論語天天知也
於兆鳥浩二切見小皓二韻
要 伊消切云要約也又
姓又一焚切見笑字韻

天 天和舒兒論語天天知也
於兆鳥浩二切見小皓二韻
要 伊消切云要約也又
姓又一焚切見笑字韻

天 天和舒兒論語天天知也
於兆鳥浩二切見小皓二韻
要 伊消切云要約也又
姓又一焚切見笑字韻

天 天和舒兒論語天天知也
於兆鳥浩二切見小皓二韻
要 伊消切云要約也又
姓又一焚切見笑字韻

天 天和舒兒論語天天知也
於兆鳥浩二切見小皓二韻
要 伊消切云要約也又
姓又一焚切見笑字韻

天 天和舒兒論語天天知也
於兆鳥浩二切見小皓二韻
要 伊消切云要約也又
姓又一焚切見笑字韻

天 天和舒兒論語天天知也
於兆鳥浩二切見小皓二韻
要 伊消切云要約也又
姓又一焚切見笑字韻

天 天和舒兒論語天天知也
於兆鳥浩二切見小皓二韻
要 伊消切云要約也又
姓又一焚切見笑字韻

天 天和舒兒論語天天知也
於兆鳥浩二切見小皓二韻
要 伊消切云要約也又
姓又一焚切見笑字韻

天 天和舒兒論語天天知也
於兆鳥浩二切見小皓二韻
要 伊消切云要約也又
姓又一焚切見笑字韻

天 天和舒兒論語天天知也
於兆鳥浩二切見小皓二韻
要 伊消切云要約也又
姓又一焚切見笑字韻

天 天和舒兒論語天天知也
於兆鳥浩二切見小皓二韻
要 伊消切云要約也又
姓又一焚切見笑字韻

天 天和舒兒論語天天知也
於兆鳥浩二切見小皓二韻
要 伊消切云要約也又
姓又一焚切見笑字韻

駁 駁也云駁
境 境也
嘒 嘒也
聾 聾也
聾 聾也
聾 聾也

駁 駁也云駁
境 境也
嘒 嘒也
聾 聾也
聾 聾也
聾 聾也

駁 駁也云駁
境 境也
嘒 嘒也
聾 聾也
聾 聾也
聾 聾也

駁 駁也云駁
境 境也
嘒 嘒也
聾 聾也
聾 聾也
聾 聾也

駁 駁也云駁
境 境也
嘒 嘒也
聾 聾也
聾 聾也
聾 聾也

駁 駁也云駁
境 境也
嘒 嘒也
聾 聾也
聾 聾也
聾 聾也

駁 駁也云駁
境 境也
嘒 嘒也
聾 聾也
聾 聾也
聾 聾也

駁 駁也云駁
境 境也
嘒 嘒也
聾 聾也
聾 聾也
聾 聾也

駁 駁也云駁
境 境也
嘒 嘒也
聾 聾也
聾 聾也
聾 聾也

駁 駁也云駁
境 境也
嘒 嘒也
聾 聾也
聾 聾也
聾 聾也

駁 駁也云駁
境 境也
嘒 嘒也
聾 聾也
聾 聾也
聾 聾也

駁 駁也云駁
境 境也
嘒 嘒也
聾 聾也
聾 聾也
聾 聾也

駁 駁也云駁
境 境也
嘒 嘒也
聾 聾也
聾 聾也
聾 聾也

駁 駁也云駁
境 境也
嘒 嘒也
聾 聾也
聾 聾也
聾 聾也

駁 駁也云駁
境 境也
嘒 嘒也
聾 聾也
聾 聾也
聾 聾也

駁 駁也云駁
境 境也
嘒 嘒也
聾 聾也
聾 聾也
聾 聾也

駁 駁也云駁
境 境也
嘒 嘒也
聾 聾也
聾 聾也
聾 聾也

駁 駁也云駁
境 境也
嘒 嘒也
聾 聾也
聾 聾也
聾 聾也

駁 駁也云駁
境 境也
嘒 嘒也
聾 聾也
聾 聾也
聾 聾也

駁 駁也云駁
境 境也
嘒 嘒也
聾 聾也
聾 聾也
聾 聾也

蕪 詩以蕪茶夢說文按
去田草 作林林
○高 姓又居號切見號字韻
九折澤也一日種
○谷 姓也 云阜陶舜目古作
日阜登歌曰谷姓
○羔 羊子
○棹 棹引之則俯舍之則仰

篙 刺船竹 按方言所以刺船
謂之篙 三都賦篙工楫師
○鑪 於刀切
○鑿 去病傳鑿卓蘭下
○鑿 鑿死殺人漢書
○鑿 鑿引之則俯舍之則仰

教 牛刀切 云
○遨 遊也
○翱 翔也
○熬 煎也
○熬 日熬四尺

驚 樂章名禮春官公出入奏
驚夏又無到切見號字韻
○駮 漢人名 補切切韻通揚柔也亦衣傳揚柔不
○駮 疑傳或衣傳揚柔也亦衣傳揚柔不

髮 髮也
○旄 按周禮春官司常九旗注所謂注旄於
于首也又史記卯星曰旄胡星也
○毛 止之毛草也周禮宅不毛亦草木又姓

駮 步切切韻通揚柔也亦衣傳揚柔不
○駮 疑傳或衣傳揚柔也亦衣傳揚柔不

駮 步切切韻通揚柔也亦衣傳揚柔不
○駮 疑傳或衣傳揚柔也亦衣傳揚柔不

駮 步切切韻通揚柔也亦衣傳揚柔不
○駮 疑傳或衣傳揚柔也亦衣傳揚柔不

駮 步切切韻通揚柔也亦衣傳揚柔不
○駮 疑傳或衣傳揚柔也亦衣傳揚柔不

駮 步切切韻通揚柔也亦衣傳揚柔不
○駮 疑傳或衣傳揚柔也亦衣傳揚柔不

駮 步切切韻通揚柔也亦衣傳揚柔不
○駮 疑傳或衣傳揚柔也亦衣傳揚柔不

駮 步切切韻通揚柔也亦衣傳揚柔不
○駮 疑傳或衣傳揚柔也亦衣傳揚柔不

駮 步切切韻通揚柔也亦衣傳揚柔不
○駮 疑傳或衣傳揚柔也亦衣傳揚柔不

駮 步切切韻通揚柔也亦衣傳揚柔不
○駮 疑傳或衣傳揚柔也亦衣傳揚柔不

駮 步切切韻通揚柔也亦衣傳揚柔不
○駮 疑傳或衣傳揚柔也亦衣傳揚柔不

古者見
○陶 再成曰陶 按說文在濟陰引言東至于陶丘陶
上有美城者所居古號陶唐氏又倫和切見有字韻
○洵 洵水也 洵水出陶丘

○洵 洵水也 洵水出陶丘

○洵 洵水也 洵水出陶丘

○洵 洵水也 洵水出陶丘

○洵 洵水也 洵水出陶丘

○洵 洵水也 洵水出陶丘

○洵 洵水也 洵水出陶丘

○洵 洵水也 洵水出陶丘

○洵 洵水也 洵水出陶丘

○洵 洵水也 洵水出陶丘

○洵 洵水也 洵水出陶丘

○洵 洵水也 洵水出陶丘

○洵 洵水也 洵水出陶丘

○洵 洵水也 洵水出陶丘

○洵 洵水也 洵水出陶丘

又荷下馬格二
切見馬陌二韻
牙 牛加切按說文牡齒也象上下相錯之形又牙
漢其志孫權因瑞作黃龍牙常在軍中又姓

華 水際國云溪也又魚奇
魚加二切見支佳二韻
衙 地名在彭亨在馮州左氏春晉戰于彭亨一曰古者軍行
有牙尊者所在後人因以所治為衙又偶許切見古者軍行

花 呼瓜切韻作華
按爾雅花華也
誇 枯瓜切韻作誇
言說文說也
夸 音香
萃 榮也

蝸 古之聖文又公
蛙切見佳字韻
黃馬黑鬃詩駟駟是駟
又公蛙切見佳字韻

注 澤注國云深池也亦水名出馬漢武元鼎
四年馬生澤注水中又烏蝸切見佳字韻

注 澤注國云深池也亦水名出馬漢武元鼎
四年馬生澤注水中又烏蝸切見佳字韻

注 澤注國云深池也亦水名出馬漢武元鼎
四年馬生澤注水中又烏蝸切見佳字韻

注 澤注國云深池也亦水名出馬漢武元鼎
四年馬生澤注水中又烏蝸切見佳字韻

注 澤注國云深池也亦水名出馬漢武元鼎
四年馬生澤注水中又烏蝸切見佳字韻

注 澤注國云深池也亦水名出馬漢武元鼎
四年馬生澤注水中又烏蝸切見佳字韻

注 澤注國云深池也亦水名出馬漢武元鼎
四年馬生澤注水中又烏蝸切見佳字韻

注 澤注國云深池也亦水名出馬漢武元鼎
四年馬生澤注水中又烏蝸切見佳字韻

注 澤注國云深池也亦水名出馬漢武元鼎
四年馬生澤注水中又烏蝸切見佳字韻

注 澤注國云深池也亦水名出馬漢武元鼎
四年馬生澤注水中又烏蝸切見佳字韻

注 澤注國云深池也亦水名出馬漢武元鼎
四年馬生澤注水中又烏蝸切見佳字韻

注 澤注國云深池也亦水名出馬漢武元鼎
四年馬生澤注水中又烏蝸切見佳字韻

注 澤注國云深池也亦水名出馬漢武元鼎
四年馬生澤注水中又烏蝸切見佳字韻

注 澤注國云深池也亦水名出馬漢武元鼎
四年馬生澤注水中又烏蝸切見佳字韻

注 澤注國云深池也亦水名出馬漢武元鼎
四年馬生澤注水中又烏蝸切見佳字韻

注 澤注國云深池也亦水名出馬漢武元鼎
四年馬生澤注水中又烏蝸切見佳字韻

謂當馬之類左傳錫馬和鈴郭
特往朱于設錫兵名作錫
芳 數方切韻按
說文香草也
妨 害也
羊 彷徨
徙倚

房 符方切韻按說文室在房也又屋名爾雅天和房也詩閨宮
遊且大房半體也亦州名秦房陵郡又清光切見唐字韻

亡 無方切韻云無
也滅也逃也
忘 無訪切見漢字韻
無訪切見漢字韻

望 相望也又無訪
切見漢字韻
望 相望也又無訪
切見漢字韻

望 相望也又無訪
切見漢字韻
望 相望也又無訪
切見漢字韻

望 相望也又無訪
切見漢字韻
望 相望也又無訪
切見漢字韻

望 相望也又無訪
切見漢字韻
望 相望也又無訪
切見漢字韻

望 相望也又無訪
切見漢字韻
望 相望也又無訪
切見漢字韻

望 相望也又無訪
切見漢字韻
望 相望也又無訪
切見漢字韻

望 相望也又無訪
切見漢字韻
望 相望也又無訪
切見漢字韻

望 相望也又無訪
切見漢字韻
望 相望也又無訪
切見漢字韻

望 相望也又無訪
切見漢字韻
望 相望也又無訪
切見漢字韻

望 相望也又無訪
切見漢字韻
望 相望也又無訪
切見漢字韻

望 相望也又無訪
切見漢字韻
望 相望也又無訪
切見漢字韻

望 相望也又無訪
切見漢字韻
望 相望也又無訪
切見漢字韻

望 相望也又無訪
切見漢字韻
望 相望也又無訪
切見漢字韻

望 相望也又無訪
切見漢字韻
望 相望也又無訪
切見漢字韻

望 相望也又無訪
切見漢字韻
望 相望也又無訪
切見漢字韻

望 相望也又無訪
切見漢字韻
望 相望也又無訪
切見漢字韻

望 相望也又無訪
切見漢字韻
望 相望也又無訪
切見漢字韻

尋日常見高樓各官又日月為常九
疥之名亦姓漢有常惠非常變也
○裳 按說文曰衣下
○嘗 試也亦秋祭曰嘗

○償 償也時
○穰 如羊切說文黍稷也治者
○穰 一日來也又汝兩切見養字韻
○穰 也又汝兩切見養字韻

○霜 師莊切
○霜 師莊切
○霜 師莊切

○創 傷也又楚亮切見漢字韻
○莊 嚴也莊田也

○裝 裝也裝
○裝 裝也裝

○張 仲良切
○張 仲良切

○長 兩直亮二切見養字韻
○長 兩直亮二切見養字韻

○良 龍液切
○良 龍液切

○梁 志遠東有赤梁武武以為梁
○梁 志遠東有赤梁武武以為梁

○涼 左傳作法於涼也
○涼 左傳作法於涼也

○鄉 為鄉又許亮切見漢字韻
○鄉 為鄉又許亮切見漢字韻

○薑 按說文外也
○薑 按說文外也

○薑 按說文外也
○薑 按說文外也

○央 中央也又
○央 中央也又

○王 于方切
○王 于方切

○狂 渠玉切
○狂 渠玉切

○將 七羊切
○將 七羊切

○十唐 十唐
○十唐 十唐

○唐 徒郎切
○唐 徒郎切

○塘 輝屬云塘也詩如塘如塘
○塘 輝屬云塘也詩如塘如塘

○堂 山名也又姓
○堂 山名也又姓

○當 都郎切
○當 都郎切

○當 都郎切
○當 都郎切

○當 都郎切
○當 都郎切

○當 都郎切
○當 都郎切

○當 都郎切
○當 都郎切

○當 都郎切
○當 都郎切

○當 都郎切
○當 都郎切

○當 都郎切
○當 都郎切

○當 都郎切
○當 都郎切

○當 都郎切
○當 都郎切

○當 都郎切
○當 都郎切

○當 都郎切
○當 都郎切

○當 都郎切
○當 都郎切

○當 都郎切
○當 都郎切

○當 都郎切
○當 都郎切

○當 都郎切
○當 都郎切

○當 都郎切
○當 都郎切

光始黃切云明也亦州名
洗水滂光也詩有洗有漬
橫武也
坳陌也
黃胡光切云地之中央也

也及州名古
橫水積
黃地之中央也

詩吹笙鼓簧笙
管之金薄錄
皇天也君也美也
皇姓左傳鄭大夫皇頃
皇姓左傳鄭大夫皇頃

鳳鳳也雄
皇姓左傳鄭大夫皇頃
皇姓左傳鄭大夫皇頃

蝗食苗為災
蝗食苗為災
蝗食苗為災

惶也
惶也
惶也

彭無終切
彭無終切
彭無終切

十二庚與耕清通
十二庚與耕清通
十二庚與耕清通

庚古衙切云更也十日名也又爾雅太歲在庚合上章
庚古衙切云更也十日名也又爾雅太歲在庚合上章

杭不粘者
杭不粘者
杭不粘者

盲目無童子
盲目無童子
盲目無童子

行何庚切按說文人之步趨也又胡
行何庚切按說文人之步趨也又胡

衛離離秦術
衛離離秦術
衛離離秦術

理玉聲又胡光
理玉聲又胡光
理玉聲又胡光

鋤呼橫切
鋤呼橫切
鋤呼橫切

彭蒲庚切云盛也說文鼓
彭蒲庚切云盛也說文鼓

衡山王賜
衡山王賜
衡山王賜

杖曲脛
杖曲脛
杖曲脛

棚也
棚也
棚也

裳除庚切
裳除庚切
裳除庚切

振解
振解
振解

也亦州名又姓又
也亦州名又姓又

華並也一曰蕭蕭
華並也一曰蕭蕭

鳴鳥聲
鳴鳥聲
鳴鳥聲

京居鄉切云天也
京居鄉切云天也

狸獸如小兒記狸能言
狸獸如小兒記狸能言

擊蘇武傳擊弓弩
擊蘇武傳擊弓弩

驚海大魚也
驚海大魚也

擊蘇武傳擊弓弩
擊蘇武傳擊弓弩

英而實曰英
英而實曰英

雲兒一
雲兒一

英而實曰英
英而實曰英

英而實曰英
英而實曰英

英而實曰英
英而實曰英

英而實曰英
英而實曰英

英而實曰英
英而實曰英

英而實曰英
英而實曰英

英而實曰英
英而實曰英

英而實曰英
英而實曰英

英而實曰英
英而實曰英

器也中直下直不統
武 鸚鵡作鸚
平底禮記君尊瓦甒
罍 罍能言鳥
罍 罍能言鳥

數 所矩切計也又雙過色
角二切見遇覽二韻
數 罍 罍能言鳥
罍 罍能言鳥

柱 直主切說文
謂之柱又姓
柱 直主切說文
謂之柱又姓

樓 禮記水用科料器也文記趙
樓 禮記水用科料器也文記趙

瘦 因以寒飢死曰瘦
瘦 因以寒飢死曰瘦

瘦 因以寒飢死曰瘦
瘦 因以寒飢死曰瘦

瘦 因以寒飢死曰瘦
瘦 因以寒飢死曰瘦

瘦 因以寒飢死曰瘦
瘦 因以寒飢死曰瘦

瘦 因以寒飢死曰瘦
瘦 因以寒飢死曰瘦

瘦 因以寒飢死曰瘦
瘦 因以寒飢死曰瘦

瘦 因以寒飢死曰瘦
瘦 因以寒飢死曰瘦

瘦 因以寒飢死曰瘦
瘦 因以寒飢死曰瘦

瘦 因以寒飢死曰瘦
瘦 因以寒飢死曰瘦

瘦 因以寒飢死曰瘦
瘦 因以寒飢死曰瘦

瘦 因以寒飢死曰瘦
瘦 因以寒飢死曰瘦

瘦 因以寒飢死曰瘦
瘦 因以寒飢死曰瘦

瘦 因以寒飢死曰瘦
瘦 因以寒飢死曰瘦

瘦 因以寒飢死曰瘦
瘦 因以寒飢死曰瘦

瘦 因以寒飢死曰瘦
瘦 因以寒飢死曰瘦

瘦 因以寒飢死曰瘦
瘦 因以寒飢死曰瘦

鹵 鹹也通酒
魯 大角也按禮記禮義以為干櫓
魯 大角也按禮記禮義以為干櫓

怒 奴古切
怒 奴古切

虎 火五切
虎 火五切

苦 孔五切
苦 孔五切

鼓 華曰鼓
鼓 華曰鼓

賈 周禮商賈
賈 周禮商賈

醜 詩無酒醜我
醜 詩無酒醜我

怙 詩無酒醜我
怙 詩無酒醜我

怙 詩無酒醜我
怙 詩無酒醜我

怙 詩無酒醜我
怙 詩無酒醜我

怙 詩無酒醜我
怙 詩無酒醜我

怙 詩無酒醜我
怙 詩無酒醜我

怙 詩無酒醜我
怙 詩無酒醜我

怙 詩無酒醜我
怙 詩無酒醜我

怙 詩無酒醜我
怙 詩無酒醜我

怙 詩無酒醜我
怙 詩無酒醜我

怙 詩無酒醜我
怙 詩無酒醜我

怙 詩無酒醜我
怙 詩無酒醜我

怙 詩無酒醜我
怙 詩無酒醜我

怙 詩無酒醜我
怙 詩無酒醜我

酒器婚禮用
之謂之合卺
又巨新切
見焮字禮

二十阮 與混很通

阮 五速切姓阮云出陳留
說文代郡五阮開也
有阮文者三禮圖阮猶圓
也諸侯有德王命賜之

阮 阮切阮也
阮切阮也
阮切阮也

阮 阮切阮也
阮切阮也
阮切阮也

阮 阮切阮也
阮切阮也
阮切阮也

阮 阮切阮也
阮切阮也
阮切阮也

阮 阮切阮也
阮切阮也
阮切阮也

阮 阮切阮也
阮切阮也
阮切阮也

阮 阮切阮也
阮切阮也
阮切阮也

阮 阮切阮也
阮切阮也
阮切阮也

阮 阮切阮也
阮切阮也
阮切阮也

阮 阮切阮也
阮切阮也
阮切阮也

阮 阮切阮也
阮切阮也
阮切阮也

阮 阮切阮也
阮切阮也
阮切阮也

阮 阮切阮也
阮切阮也
阮切阮也

二十阮 與混很通

阮 阮切阮也
阮切阮也
阮切阮也

阮 阮切阮也
阮切阮也
阮切阮也

阮 阮切阮也
阮切阮也
阮切阮也

阮 阮切阮也
阮切阮也
阮切阮也

阮 阮切阮也
阮切阮也
阮切阮也

阮 阮切阮也
阮切阮也
阮切阮也

阮 阮切阮也
阮切阮也
阮切阮也

阮 阮切阮也
阮切阮也
阮切阮也

阮 阮切阮也
阮切阮也
阮切阮也

阮 阮切阮也
阮切阮也
阮切阮也

阮 阮切阮也
阮切阮也
阮切阮也

阮 阮切阮也
阮切阮也
阮切阮也

阮 阮切阮也
阮切阮也
阮切阮也

盤 派也又古玩
切見換字韻
兩雅瘡瘡病也又
古玩切見換字韻

信 古玩切見換字韻
見濕恩
○ 伴 滿滿切
云伯也

算 損管切數也
○ 滿 莫早切云无也說文
盈溢也亦姓魏有滿寵

鄧 又租九才何則
○ 斷 截也又徒管都玩徒玩
三切見本韻及換字韻

短 都管切云保也不長也
○ 斷 截也又徒管都玩徒玩
三切見本韻及換字韻

積 土緩切倉獸所踐也
○ 斷 截也又徒管都玩徒玩
三切見本韻及換字韻

煖 乃管切温也
○ 斷 截也又徒管都玩徒玩
三切見本韻及換字韻

煖 乃管切温也
○ 斷 截也又徒管都玩徒玩
三切見本韻及換字韻

煖 乃管切温也
○ 斷 截也又徒管都玩徒玩
三切見本韻及換字韻

煖 乃管切温也
○ 斷 截也又徒管都玩徒玩
三切見本韻及換字韻

煖 乃管切温也
○ 斷 截也又徒管都玩徒玩
三切見本韻及換字韻

煖 乃管切温也
○ 斷 截也又徒管都玩徒玩
三切見本韻及換字韻

煖 乃管切温也
○ 斷 截也又徒管都玩徒玩
三切見本韻及換字韻

煖 乃管切温也
○ 斷 截也又徒管都玩徒玩
三切見本韻及換字韻

煖 乃管切温也
○ 斷 截也又徒管都玩徒玩
三切見本韻及換字韻

煖 乃管切温也
○ 斷 截也又徒管都玩徒玩
三切見本韻及換字韻

煖 乃管切温也
○ 斷 截也又徒管都玩徒玩
三切見本韻及換字韻

煖 乃管切温也
○ 斷 截也又徒管都玩徒玩
三切見本韻及換字韻

煖 乃管切温也
○ 斷 截也又徒管都玩徒玩
三切見本韻及換字韻

煖 乃管切温也
○ 斷 截也又徒管都玩徒玩
三切見本韻及換字韻

煖 乃管切温也
○ 斷 截也又徒管都玩徒玩
三切見本韻及換字韻

煖 乃管切温也
○ 斷 截也又徒管都玩徒玩
三切見本韻及換字韻

煖 乃管切温也
○ 斷 截也又徒管都玩徒玩
三切見本韻及換字韻

煖 乃管切温也
○ 斷 截也又徒管都玩徒玩
三切見本韻及換字韻

煖 乃管切温也
○ 斷 截也又徒管都玩徒玩
三切見本韻及換字韻

煖 乃管切温也
○ 斷 截也又徒管都玩徒玩
三切見本韻及換字韻

煖 乃管切温也
○ 斷 截也又徒管都玩徒玩
三切見本韻及換字韻

煖 乃管切温也
○ 斷 截也又徒管都玩徒玩
三切見本韻及換字韻

二十七銑 與獮通
銑 蘇典切獮雅金之澤者曰銑又引以金者
謂之銑周禮兩樂謂之銑鐘口兩角也
毛更生於理也按說文仲秋
鳥獸毛可選取以為器用
○ 酒 甫禮禮一爵而色酒如
鳥獸毛可選取以為器用
○ 躡 足親
地

洗 姑洗律名
云三月也又

辨 婢典切交也選思賦
辨圓亮以為筆結也
○ 扁 扁扁切暑也亦石見詩有
扁扁切暑也亦石見詩有

巧 彌珍切
○ 眇 眇山川以視古又眠見切見叢字韻
姓魏志有典華
○ 腆 他典切多也按說文設膳腆多也禮記
辭無不腆腆猶善也左言不腆做器厚也

靦 詩有靦面目
○ 泚 泚泚切也
○ 泚 泚泚切也

泚 泚泚切也
○ 泚 泚泚切也

泚 泚泚切也
○ 泚 泚泚切也

泚 泚泚切也
○ 泚 泚泚切也

泚 泚泚切也
○ 泚 泚泚切也

泚 泚泚切也
○ 泚 泚泚切也

泚 泚泚切也
○ 泚 泚泚切也

泚 泚泚切也
○ 泚 泚泚切也

泚 泚泚切也
○ 泚 泚泚切也

泚 泚泚切也
○ 泚 泚泚切也

泚 泚泚切也
○ 泚 泚泚切也

泚 泚泚切也
○ 泚 泚泚切也

泚 泚泚切也
○ 泚 泚泚切也

泚 泚泚切也
○ 泚 泚泚切也

泚 泚泚切也
○ 泚 泚泚切也

泚 泚泚切也
○ 泚 泚泚切也

泚 泚泚切也
○ 泚 泚泚切也

泚 泚泚切也
○ 泚 泚泚切也

泚 泚泚切也
○ 泚 泚泚切也

泚 泚泚切也
○ 泚 泚泚切也

泚 泚泚切也
○ 泚 泚泚切也

泚 泚泚切也
○ 泚 泚泚切也

泚 泚泚切也
○ 泚 泚泚切也

泚 泚泚切也
○ 泚 泚泚切也

頤 頤頤云飛兒也又胡剛切見唐字韻

峽 倚黨切峽北無根費韻傳塵也又於浪切見唐字韻

醜 濁酒又於浪切見唐字韻

駟 語駟切馬驚怒又五剛切見唐字韻

混 水兒也又於浪切見唐字韻

曠 曠曠月

廣 古見切云開也殿之大屋也又古曠切見唐字韻

梗 古杏切木名按說文山粉榆有束莢可為蕪者爾雅直也略也梗稜又特梗

硬 汲井硬

犢 犢犢切金玉未成器又古患切見諫字韻

虻 胡虻切

虻 補水切日千名

病 三月為病

青 過也按說文目病生醫也

景 居影切光也又姓

三十九 耿 古幸切光也

幸 下耿切吉也免也

倅 倅倅

三十九 耿 耿耿也

航 航航切

峽 峽山

醜 醜醜切

駟 駟駟切

混 混混切

曠 曠曠切

梗 梗梗切

硬 硬硬切

犢 犢犢切

虻 虻虻切

病 病病切

青 青青切

景 景景切

耿 耿耿切

幸 幸幸切

倅 倅倅切

耿 耿耿切

耿 耿耿切

靜 靜靜切

靚 靚靚切

井 井井切

聘 聘聘切

綈 綈綈切

栲 栲栲切

鏗 鏗鏗切

鏗 鏗鏗切

鏗 鏗鏗切

四十四 迴 迴迴切

迴 迴迴切

迴 迴迴切

迴 迴迴切

迴 迴迴切

迴 迴迴切

迴 迴迴切

迴 迴迴切

迴 迴迴切

四十 靜 靜靜切

靚 靚靚切

井 井井切

聘 聘聘切

綈 綈綈切

栲 栲栲切

鏗 鏗鏗切

鏗 鏗鏗切

鏗 鏗鏗切

四十四 迴 迴迴切

迴 迴迴切

迴 迴迴切

迴 迴迴切

迴 迴迴切

迴 迴迴切

迴 迴迴切

迴 迴迴切

迴 迴迴切

畝 田畝作畝 按司馬法六尺為步百畝為畝 秦孝公之制二百四十步為畝也

牡 父也 莊子為政焉勿齒莽又其 補母黨二切見姥蕩二韻 蘇右切老稱 按左傳趙使在後

瞶 無目也 按詩瞶瞶 蘇州莆田青州孟州大野 蘇州莆田青州孟州大野 蘇州莆田青州孟州大野

藪 蘇州莆田青州孟州大野 蘇州莆田青州孟州大野 蘇州莆田青州孟州大野

趣 此苟切周禮趣馬掌馬之官 促也又遂遇切見遇字韻 則侯切見侯字韻

走 子口切 則侯切見侯字韻 則侯切見侯字韻

斗 當口切 則侯切見侯字韻 則侯切見侯字韻

斗 當口切 則侯切見侯字韻 則侯切見侯字韻

斗 當口切 則侯切見侯字韻 則侯切見侯字韻

斗 當口切 則侯切見侯字韻 則侯切見侯字韻

斗 當口切 則侯切見侯字韻 則侯切見侯字韻

斗 當口切 則侯切見侯字韻 則侯切見侯字韻

斗 當口切 則侯切見侯字韻 則侯切見侯字韻

斗 當口切 則侯切見侯字韻 則侯切見侯字韻

斗 當口切 則侯切見侯字韻 則侯切見侯字韻

斗 當口切 則侯切見侯字韻 則侯切見侯字韻

斗 當口切 則侯切見侯字韻 則侯切見侯字韻

斗 當口切 則侯切見侯字韻 則侯切見侯字韻

斗 當口切 則侯切見侯字韻 則侯切見侯字韻

斗 當口切 則侯切見侯字韻 則侯切見侯字韻

品 丕錦切 也泉庶也 皇二十六年始定為天子之稱

品 丕錦切 也泉庶也 皇二十六年始定為天子之稱

品 丕錦切 也泉庶也 皇二十六年始定為天子之稱

品 丕錦切 也泉庶也 皇二十六年始定為天子之稱

品 丕錦切 也泉庶也 皇二十六年始定為天子之稱

品 丕錦切 也泉庶也 皇二十六年始定為天子之稱

品 丕錦切 也泉庶也 皇二十六年始定為天子之稱

品 丕錦切 也泉庶也 皇二十六年始定為天子之稱

品 丕錦切 也泉庶也 皇二十六年始定為天子之稱

品 丕錦切 也泉庶也 皇二十六年始定為天子之稱

品 丕錦切 也泉庶也 皇二十六年始定為天子之稱

品 丕錦切 也泉庶也 皇二十六年始定為天子之稱

品 丕錦切 也泉庶也 皇二十六年始定為天子之稱

品 丕錦切 也泉庶也 皇二十六年始定為天子之稱

品 丕錦切 也泉庶也 皇二十六年始定為天子之稱

品 丕錦切 也泉庶也 皇二十六年始定為天子之稱

品 丕錦切 也泉庶也 皇二十六年始定為天子之稱

品 丕錦切 也泉庶也 皇二十六年始定為天子之稱

品 丕錦切 也泉庶也 皇二十六年始定為天子之稱

品 丕錦切 也泉庶也 皇二十六年始定為天子之稱

不倨不恭也
踞左傳踞轉而鼓琴說文踞也踞云踞踞大坐

鋸刀
○**遽**其遽切傳也莊子寧可以止遽周禮太僕有遽太急也一日窘也

切見魚藥
詎○**詎**許切見語字韻

○**狙**獲屬云狙犬也又千余切見魚字韻

○**詛**莊切切謂也周禮有詛望官詛

○**怨**如怨切按詩不可以怨又飛飛怨切

○**茹**如茹切按詩不可以茹又飛飛茹切

○**著**陟慮切按左傳朝有著定又表著之位注朝內列位常處亦著明也

○**慮**良慮切按說文慮思也

○**慮**去也詩日月其除又開也何

○**慮**說文慮思也

○**慮**說文慮思也

○**慮**說文慮思也

○**慮**說文慮思也

○**慮**說文慮思也

○**慮**說文慮思也

○**慮**說文慮思也

○**慮**說文慮思也

○**慮**說文慮思也

○**慮**說文慮思也

○**慮**說文慮思也

○**慮**說文慮思也

○**慮**說文慮思也

○**餌**寒餌
○**芎**王遇切云大葉根實可食周禮麥人注有芎等一名芎藭芎漢以為芎

○**兩**按詩兩雪其旁兩我公田自上而下曰兩非風兩之兩又王矩切見鹿字韻

○**赴**赴切見鹿字韻

○**什**董仲舒傳日以什誠說文頓也

○**什**董仲舒傳日以什誠說文頓也

○**什**董仲舒傳日以什誠說文頓也

○**什**董仲舒傳日以什誠說文頓也

○**什**董仲舒傳日以什誠說文頓也

○**什**董仲舒傳日以什誠說文頓也

○**什**董仲舒傳日以什誠說文頓也

○**什**董仲舒傳日以什誠說文頓也

○**什**董仲舒傳日以什誠說文頓也

○**什**董仲舒傳日以什誠說文頓也

○**什**董仲舒傳日以什誠說文頓也

○**什**董仲舒傳日以什誠說文頓也

○**什**董仲舒傳日以什誠說文頓也

○**什**董仲舒傳日以什誠說文頓也

○**什**董仲舒傳日以什誠說文頓也

○**什**董仲舒傳日以什誠說文頓也

○**什**董仲舒傳日以什誠說文頓也

○**什**董仲舒傳日以什誠說文頓也

○**什**董仲舒傳日以什誠說文頓也

○**什**董仲舒傳日以什誠說文頓也

小冠周禮為冕又
公列切見薛字韻
澈匹曳切水
○敝吐祭切
幣帛也
○幣帛

弊惡也
○袂彌蔽切
衞子歲切云謀也垂也加也宿衞也亦國名
○袴車軸端周
○韋暴乾火也○作箕按
○賈誼傳日中必焚

○鞞切狂犬○作物○按春
○秋傳猶犬入華目氏之門
○罽西胡毳布○作罽○云織毛
○為之若今毳及氈之類

○刺姑術切禮聘義廉而
○不刺說文利傷也
○剗剗刀也○作剗見揚雄
○賦又居月切見月字韻

○餽去例切息也○作餽
○按詩召伯所餽
○餽飯餽食饌而
○餽又於適阿

○餽去例切息也○作餽
○按詩召伯所餽
○餽飯餽食饌而
○餽又於適阿

○餽去例切息也○作餽
○按詩召伯所餽
○餽飯餽食饌而
○餽又於適阿

○餽去例切息也○作餽
○按詩召伯所餽
○餽飯餽食饌而
○餽又於適阿

○餽去例切息也○作餽
○按詩召伯所餽
○餽飯餽食饌而
○餽又於適阿

○餽去例切息也○作餽
○按詩召伯所餽
○餽飯餽食饌而
○餽又於適阿

○餽去例切息也○作餽
○按詩召伯所餽
○餽飯餽食饌而
○餽又於適阿

○餽去例切息也○作餽
○按詩召伯所餽
○餽飯餽食饌而
○餽又於適阿

○餽去例切息也○作餽
○按詩召伯所餽
○餽飯餽食饌而
○餽又於適阿

○餽去例切息也○作餽
○按詩召伯所餽
○餽飯餽食饌而
○餽又於適阿

○餽去例切息也○作餽
○按詩召伯所餽
○餽飯餽食饌而
○餽又於適阿

○餽去例切息也○作餽
○按詩召伯所餽
○餽飯餽食饌而
○餽又於適阿

○餽去例切息也○作餽
○按詩召伯所餽
○餽飯餽食饌而
○餽又於適阿

○餽去例切息也○作餽
○按詩召伯所餽
○餽飯餽食饌而
○餽又於適阿

○餽去例切息也○作餽
○按詩召伯所餽
○餽飯餽食饌而
○餽又於適阿

○餽去例切息也○作餽
○按詩召伯所餽
○餽飯餽食饌而
○餽又於適阿

○餽去例切息也○作餽
○按詩召伯所餽
○餽飯餽食饌而
○餽又於適阿

○餽去例切息也○作餽
○按詩召伯所餽
○餽飯餽食饌而
○餽又於適阿

○餽去例切息也○作餽
○按詩召伯所餽
○餽飯餽食饌而
○餽又於適阿

○餽去例切息也○作餽
○按詩召伯所餽
○餽飯餽食饌而
○餽又於適阿

○餽去例切息也○作餽
○按詩召伯所餽
○餽飯餽食饌而
○餽又於適阿

○餽去例切息也○作餽
○按詩召伯所餽
○餽飯餽食饌而
○餽又於適阿

○餽去例切息也○作餽
○按詩召伯所餽
○餽飯餽食饌而
○餽又於適阿

○餽去例切息也○作餽
○按詩召伯所餽
○餽飯餽食饌而
○餽又於適阿

○餽去例切息也○作餽
○按詩召伯所餽
○餽飯餽食饌而
○餽又於適阿

○餽去例切息也○作餽
○按詩召伯所餽
○餽飯餽食饌而
○餽又於適阿

○餽去例切息也○作餽
○按詩召伯所餽
○餽飯餽食饌而
○餽又於適阿

○餽去例切息也○作餽
○按詩召伯所餽
○餽飯餽食饌而
○餽又於適阿

○餽去例切息也○作餽
○按詩召伯所餽
○餽飯餽食饌而
○餽又於適阿

○餽去例切息也○作餽
○按詩召伯所餽
○餽飯餽食饌而
○餽又於適阿

○餽去例切息也○作餽
○按詩召伯所餽
○餽飯餽食饌而
○餽又於適阿

○餽去例切息也○作餽
○按詩召伯所餽
○餽飯餽食饌而
○餽又於適阿

○餽去例切息也○作餽
○按詩召伯所餽
○餽飯餽食饌而
○餽又於適阿

○餽去例切息也○作餽
○按詩召伯所餽
○餽飯餽食饌而
○餽又於適阿

○餽去例切息也○作餽
○按詩召伯所餽
○餽飯餽食饌而
○餽又於適阿

○餽去例切息也○作餽
○按詩召伯所餽
○餽飯餽食饌而
○餽又於適阿

○餽去例切息也○作餽
○按詩召伯所餽
○餽飯餽食饌而
○餽又於適阿

○餽去例切息也○作餽
○按詩召伯所餽
○餽飯餽食饌而
○餽又於適阿

○餽去例切息也○作餽
○按詩召伯所餽
○餽飯餽食饌而
○餽又於適阿

○餽去例切息也○作餽
○按詩召伯所餽
○餽飯餽食饌而
○餽又於適阿

○餽去例切息也○作餽
○按詩召伯所餽
○餽飯餽食饌而
○餽又於適阿

○餽去例切息也○作餽
○按詩召伯所餽
○餽飯餽食饌而
○餽又於適阿

○餽去例切息也○作餽
○按詩召伯所餽
○餽飯餽食饌而
○餽又於適阿

○餽去例切息也○作餽
○按詩召伯所餽
○餽飯餽食饌而
○餽又於適阿

結 胃也絲結左傳駢結
而止又絲結於木
○畫 胡卦切界也俗作畫
又胡麥切見來字韻

綉 周禮大司馬街杖注杖如著街之有綉結
問方目 項中綉兩頭又微也離騷綉注乘庚也

解 除也又胡買佳買下懈
三切見蟹字韻及本韻
○解 散也物自散解又胡買佳買
居隘三切見蟹字韻及本韻

睡 牛懈切怒視也范睢
傳睡眦之怒必報
○派 普封切別
水分流也

穉 禾別切云穉似穀
按孟子不如穉穉
○賣 莫懈切云出物貨也
周禮聽賣買以質劑

寘 寘字
○穉 所寄四切見紙蟹馬實四韻
○瘥 楚懈切瘥也
十年注又才何切見歌字韻

涇 浦水
○債 側賣切作責左傳瀆飲已責
○賤 士懈切恨視也
目兒又才詣切見霽字韻

十六怪 怪 古讀切
○壞 毀之也魯恭王壞孔子宅左傳
壞其館之垣又胡怪切見本韻

切見至
○壞 胡怪切物自敗也春秋傳魯城門
壞書俾多壞又古讀切見本韻

戈以戒
○誠 誠也
○戒 居拜切說文
警也云持

不虞
○戒 法有虞氏戒於中國
○介 也耿介也介

大國問也又介持大國因也穀梁不以難介我國近也莊子惡乎介也偏則之名又姓介之推

善也詩介
○界 云境也
○髮 髮

人爲藩
○界 云境也
○髮 髮

○疥 疥也
○疥 疥也

種百本
○疥 疥也

莊子大塊噫氣又
○詭 不平聲

於其切見之字韻
○詭 詭也

○拜 布怪切按說文首至地
也揚雄說拜從兩手下

○備 步拜切備也
○韜 韜也

○殺 多殺也

降殺以兩衰小之也削也
○瘵 側界切瘵也
說文瘵也

○疾 疾也
○澮 水注澮又古
外切秦字韻

○快 喜也又姓漢有快欽
於澮切氣逆也老子曰號而氣

○敗 敗也
○敗 敗也

○若 若也

○十八隊 與代廢通

○對 對也

○對 對也

○對 對也

○對 對也

○對 對也

○對 對也

○對 對也

○對 對也

○對 對也

○對 對也

○對 對也

○對 對也

○對 對也

○對 對也

○對 對也

瑁 美石次玉
進 雲前也
燼 徐刃切
賁 會禮作賁
賁 會禮作賁

蓋 進也
親 親切
櫛 櫛切
禛 禛切

鎮 陟刃切
填 定也
趁 尼展切

陣 陣切
格 格切
吝 吝切

遴 遴切
遴 遴切
遴 遴切

遴 遴切
遴 遴切
遴 遴切

遴 遴切
遴 遴切
遴 遴切

遴 遴切
遴 遴切
遴 遴切

遴 遴切
遴 遴切
遴 遴切

遴 遴切
遴 遴切
遴 遴切

遴 遴切
遴 遴切
遴 遴切

遴 遴切
遴 遴切
遴 遴切

遴 遴切
遴 遴切
遴 遴切

遴 遴切
遴 遴切
遴 遴切

遴 遴切
遴 遴切
遴 遴切

遴 遴切
遴 遴切
遴 遴切

遴 遴切
遴 遴切
遴 遴切

遴 遴切
遴 遴切
遴 遴切

駿 馬之良才者
宛 宛切
殉 殉切
徇 徇切

問 文運切
聞 聞切
汶 汶切

汶 汶切
汶 汶切
汶 汶切

汶 汶切
汶 汶切
汶 汶切

汶 汶切
汶 汶切
汶 汶切

汶 汶切
汶 汶切
汶 汶切

汶 汶切
汶 汶切
汶 汶切

汶 汶切
汶 汶切
汶 汶切

汶 汶切
汶 汶切
汶 汶切

汶 汶切
汶 汶切
汶 汶切

汶 汶切
汶 汶切
汶 汶切

汶 汶切
汶 汶切
汶 汶切

汶 汶切
汶 汶切
汶 汶切

汶 汶切
汶 汶切
汶 汶切

汶 汶切
汶 汶切
汶 汶切

汶 汶切
汶 汶切
汶 汶切

汶 汶切
汶 汶切
汶 汶切

汶 汶切
汶 汶切
汶 汶切

奏 則候切進文
走 疾趨高祖紀走軍又
子口切見厚字韻

雍 星名也云尾星也張衡
東京賦日月會於龍尾

透 他侯切過也
大透切爾雅木豆謂之豆左傳
四升為豆又豆教栗爾雅豆教

豆 也說文古
也說文古
食肉器

脰 項也左傳兩夾脰頸也公
羊絕其脰春申君保脰束手

漏 郎豆切云以銅受水刻
節晷晷夜百刻一曰泄也

五十二心 獨用

沁 七鳩切水名也按山海經謂沃之山
沁水出焉今澤州沁河因水名之

侵 精氣威祥左傳吾見赤黑之侵妖氣也周
禮有既侵餘見乎聲又谷尋切見侵字韻

甚 時鳩切過也又食在切見侵字
韻爾雅許與寢字韻基字通押

紅 內則織紅組
戴勝鳥名也又如

儻 深切見侵字韻

謀 精茶水中以
取魚餌作

識 楚禁切爾雅
說文驗也

諧 側禁切爾雅
說文也

關 尹禁切公羊
闕然注出頭

禁 居廢切制也天子所居曰
禁又居吟切見侵字韻

飲 飲之也又於
錦切爾雅

深 式禁切度深曰深又
式針切見侵字韻

論 念也又武任
切見侵字韻

五十三勤 與闕通

勤 苦紺切爾雅
古暗切按說文帛深青揚赤色也論
語紺緇飾莊子乘大馬中紺而表素

紺 胡紺切爾雅
紺也又

暗 烏紺切爾雅
闇也按說文
文曰無光中爾雅然曰章

探 他紺切爾雅
探取也又他合切見爾雅
韻爾雅許依經史釋文探如釋文無明音即許

暫 昨濫切不久也爾雅
左傳婦人暫而免諸國

擔 都監切負也左傳弛於負
擔又都甘切見談字韻

瞻 徒監切安也爾雅
瞻也又杜甘切見談字韻

瞻 徒監切安也爾雅
瞻也又杜甘切見談字韻

瞻 徒監切安也爾雅
瞻也又杜甘切見談字韻

瞻 徒監切安也爾雅
瞻也又杜甘切見談字韻

瞻 徒監切安也爾雅
瞻也又杜甘切見談字韻

瞻 徒監切安也爾雅
瞻也又杜甘切見談字韻

瞻 徒監切安也爾雅
瞻也又杜甘切見談字韻

瞻 徒監切安也爾雅
瞻也又杜甘切見談字韻

瞻 徒監切安也爾雅
瞻也又杜甘切見談字韻

瞻 徒監切安也爾雅
瞻也又杜甘切見談字韻

瞻 徒監切安也爾雅
瞻也又杜甘切見談字韻

瞻 徒監切安也爾雅
瞻也又杜甘切見談字韻

瞻 徒監切安也爾雅
瞻也又杜甘切見談字韻

瞻 徒監切安也爾雅
瞻也又杜甘切見談字韻

瞻 徒監切安也爾雅
瞻也又杜甘切見談字韻

瞻 徒監切安也爾雅
瞻也又杜甘切見談字韻

瞻 徒監切安也爾雅
瞻也又杜甘切見談字韻

瞻 徒監切安也爾雅
瞻也又杜甘切見談字韻

瞻 徒監切安也爾雅
瞻也又杜甘切見談字韻

墊 下也。作陸左傳民。愁則墊陸。羸困也。

歎 詰念切。食不滿也。又苦。董切。見忝字韻。

切見忝字韻。○**五十七** 醜 醜。魚久切。禁切。見忝字韻。

○**五十八** 陷 與鑑梵通。乎簡切。入地。陷也。又說文高下也。

○**五十九** 鑑 居陷切。謂諸也。水器。義九年。謂大鏡。可以取明水於月。金鏡。漢書云。盜伏於鏡下。

○**六十** 梵 扶泛切。梵聲也。按許

○**六十一** 梵 扶泛切。梵聲也。按許

○**六十二** 梵 扶泛切。梵聲也。按許

○**六十三** 梵 扶泛切。梵聲也。按許

○**六十四** 梵 扶泛切。梵聲也。按許

○**六十五** 梵 扶泛切。梵聲也。按許

○**六十六** 梵 扶泛切。梵聲也。按許

○**六十七** 梵 扶泛切。梵聲也。按許

○**六十八** 梵 扶泛切。梵聲也。按許

○**六十九** 梵 扶泛切。梵聲也。按許

○**七十** 梵 扶泛切。梵聲也。按許

○**七十一** 梵 扶泛切。梵聲也。按許

○**七十二** 梵 扶泛切。梵聲也。按許

○**七十三** 梵 扶泛切。梵聲也。按許

○**七十四** 梵 扶泛切。梵聲也。按許

○**七十五** 梵 扶泛切。梵聲也。按許

○**七十六** 梵 扶泛切。梵聲也。按許

○**七十七** 梵 扶泛切。梵聲也。按許

○**七十八** 梵 扶泛切。梵聲也。按許

○**七十九** 梵 扶泛切。梵聲也。按許

○**八十** 梵 扶泛切。梵聲也。按許

○**八十一** 梵 扶泛切。梵聲也。按許

○**八十二** 梵 扶泛切。梵聲也。按許

○**八十三** 梵 扶泛切。梵聲也。按許

○**八十四** 梵 扶泛切。梵聲也。按許

○**八十五** 梵 扶泛切。梵聲也。按許

○**八十六** 梵 扶泛切。梵聲也。按許

○**八十七** 梵 扶泛切。梵聲也。按許

○**八十八** 梵 扶泛切。梵聲也。按許

○**八十九** 梵 扶泛切。梵聲也。按許

○**九十** 梵 扶泛切。梵聲也。按許

○**九十一** 梵 扶泛切。梵聲也。按許

○**九十二** 梵 扶泛切。梵聲也。按許

○**九十三** 梵 扶泛切。梵聲也。按許

○**九十四** 梵 扶泛切。梵聲也。按許

○**九十五** 梵 扶泛切。梵聲也。按許

○**九十六** 梵 扶泛切。梵聲也。按許

○**九十七** 梵 扶泛切。梵聲也。按許

○**九十八** 梵 扶泛切。梵聲也。按許

○**九十九** 梵 扶泛切。梵聲也。按許

○**一百** 梵 扶泛切。梵聲也。按許

○**一百一** 梵 扶泛切。梵聲也。按許

○**一百二** 梵 扶泛切。梵聲也。按許

○**一百三** 梵 扶泛切。梵聲也。按許

○**一百四** 梵 扶泛切。梵聲也。按許

○**一百五** 梵 扶泛切。梵聲也。按許

○**一百六** 梵 扶泛切。梵聲也。按許

○**一百七** 梵 扶泛切。梵聲也。按許

○**一百八** 梵 扶泛切。梵聲也。按許

○**一百九** 梵 扶泛切。梵聲也。按許

○**一百十** 梵 扶泛切。梵聲也。按許

○**一百一十** 梵 扶泛切。梵聲也。按許

○**一百一十一** 梵 扶泛切。梵聲也。按許

○**一百一十二** 梵 扶泛切。梵聲也。按許

○**一百一十三** 梵 扶泛切。梵聲也。按許

○**一百一十四** 梵 扶泛切。梵聲也。按許

○**一百一十五** 梵 扶泛切。梵聲也。按許

○**一百一十六** 梵 扶泛切。梵聲也。按許

○**一百一十七** 梵 扶泛切。梵聲也。按許

○**一百一十八** 梵 扶泛切。梵聲也。按許

○**一百一十九** 梵 扶泛切。梵聲也。按許

附釋文互註禮部韻略去聲第四

附釋文互註禮部韻略入聲第五

一屋 獨用

二沃 與燭通

三燭

四覺 獨用

五質 與術通

六術

七櫛

八勿 與迄通

九迄

十月 與沒通

十一沒

十二曷 與末通

十三末

十四黠 與轄通

十五轄

十六屑 與薛通

十七薛

十八藥 與鐸通

十九鐸

二十陌 與麥昔通

二十一麥

二十二昔

二十三錫 獨用

二十四職 與德通

二十五德

二十六緝 獨用

二十七合 與益通

二十八盍

二十九葉 與帖葉通

三十帖

三十一業

三十二洽 與狎通

三十三狎

三十四乏

一屋 獨用

屋 烏谷切

劉 誅也周禮秋官司烜氏屋誅注讀為刑劉

焯 呼木切熟也

穀 沃鍾三字韻

穀 犬屬

哭 空谷切

穀 古祿切

穀 志稷種穀木詩黃鳥黃鳥無

穀 老子三十幅共一穀

穀 穀名

穀 又俞王切見燭字韻

穀 穀胡谷切

穀 穀胡谷切

穀 穀胡谷切

穀 穀盛饌也

穀 穀盛饌也

穀 穀盛饌也

穀 穀盛饌也

穀 穀盛饌也

穀 穀盛饌也

穀 穀盛饌也

穀 穀盛饌也

濮 水名

濮 水名

濮 水名

濮 水名

濮 水名

濮 水名

濮 水名

濮 水名

濮 水名

濮 水名

濮 水名

濮 水名

濮 水名

濮 水名

濮 水名

濮 水名

濮 水名

濮 水名

濮 水名

濮 水名

撲 車伏免按周

撲 車伏免按周

撲 車伏免按周

撲 車伏免按周

撲 車伏免按周

撲 車伏免按周

撲 車伏免按周

撲 車伏免按周

撲 車伏免按周

撲 車伏免按周

撲 車伏免按周

撲 車伏免按周

撲 車伏免按周

撲 車伏免按周

撲 車伏免按周

撲 車伏免按周

撲 車伏免按周

撲 車伏免按周

撲 車伏免按周

撲 車伏免按周

撲 車伏免按周

撲 車伏免按周

撲 車伏免按周

撲 車伏免按周

撲 車伏免按周

撲 車伏免按周

撲 車伏免按周

撲 車伏免按周

撲 車伏免按周

撲 車伏免按周

撲 車伏免按周

撲 車伏免按周

撲 車伏免按周

撲 車伏免按周

撲 車伏免按周

撲 車伏免按周

撲 車伏免按周

撲 車伏免按周

撲 車伏免按周

撲 車伏免按周

撲 車伏免按周

撲 車伏免按周

撲 車伏免按周

撲 車伏免按周

撲 車伏免按周

撲 車伏免按周

撲 車伏免按周

撲 車伏免按周

撲 車伏免按周

撲 車伏免按周

撲 車伏免按周

撲 車伏免按周

撲 車伏免按周

撲 車伏免按周

撲 車伏免按周

撲 車伏免按周

撲 車伏免按周

撲 車伏免按周

撲 車伏免按周

撲 車伏免按周

撲 車伏免按周

撲 車伏免按周

撲 車伏免按周

撲 車伏免按周

撲 車伏免按周

撲 車伏免按周

撲 車伏免按周

撲 車伏免按周

撲 車伏免按周

撲 車伏免按周

撲 車伏免按周

撲 車伏免按周

撲 車伏免按周

撲 車伏免按周

撲 車伏免按周

撲 車伏免按周

撲 車伏免按周

撲 車伏免按周

撲 車伏免按周

撲 車伏免按周

聖 子悉切禮夏后氏聖周燒土葬禮注火熱曰聖又管子右手折聖燭之爻燼也又疾也書朕聖讓說又疾力切見職字韻

疾 昨悉切也疾也書朕聖讓說又疾力切見職字韻

嫉 按說文外也一日毒也

必 壁吉切也

畢 終也一日網也又天燭謂之畢

畢 星名又畢之畢月今羅周畢

淖 風寒也

淖 泉也

鞞 鞞也

鞞 一命鞞鞞再命赤鞞

比 次也又類脂早履毗至

必 詩也

必 詩也

必 詩也

必 詩也

必 詩也

必 詩也

橋 休必切驚懼兒也

六術 術也

術 食律切也

術 食律切也

術 食律切也

術 食律切也

術 食律切也

術 食律切也

術 食律切也

術 食律切也

術 食律切也

術 食律切也

術 食律切也

術 食律切也

術 食律切也

術 食律切也

術 食律切也



一切韻指南

卷

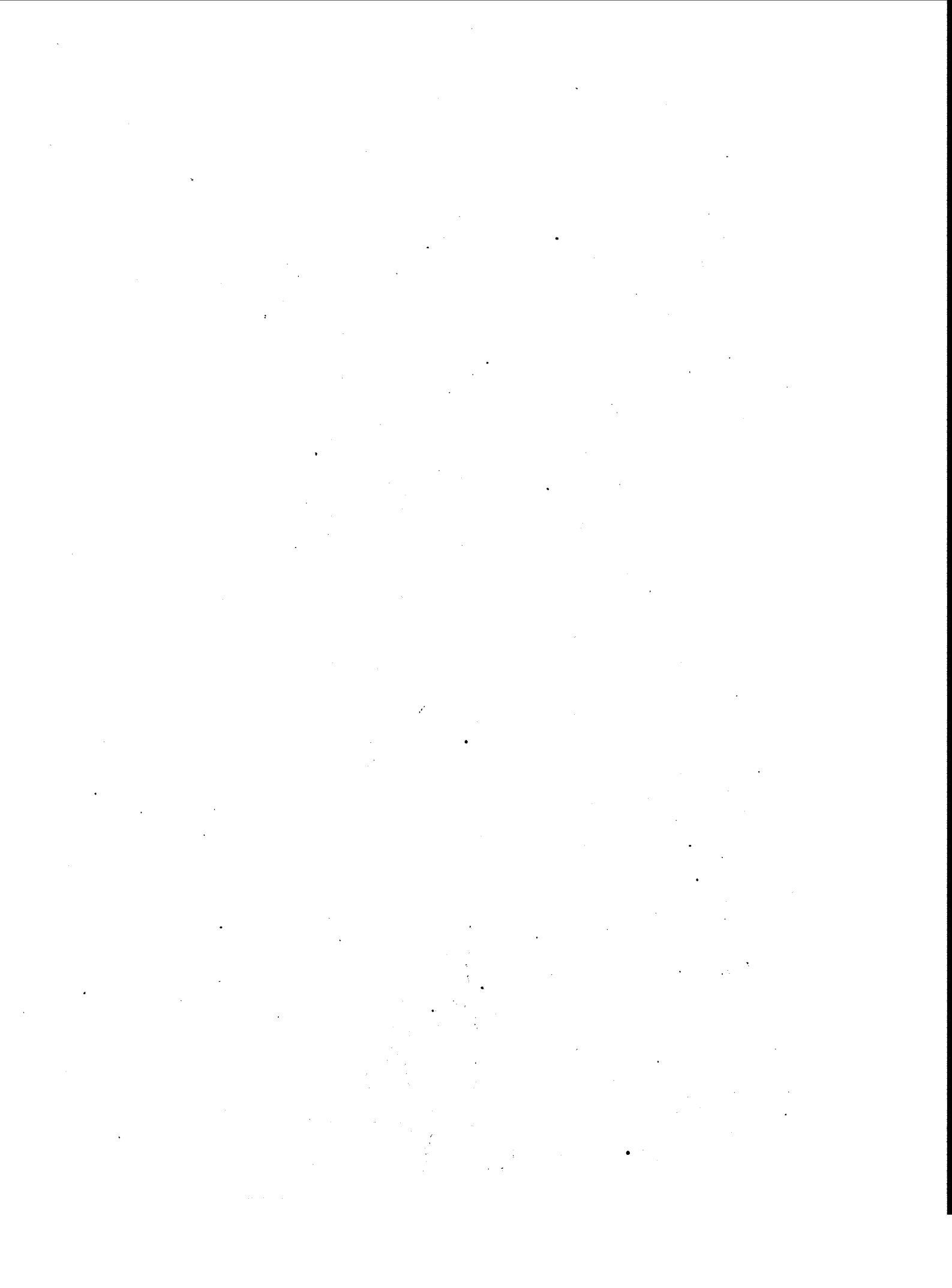

經史正音切韻指南序

夫讀書必執韻執韻須知切乃為學之急務吾儒之不可闕者古有四聲等子為傳流之正宗然而中間分析尚有未明不能曲盡其旨又且溺於經堅仁然之法而失其真者多矣安西劉君士明通儒也特造書府來訪於余出示其所編前賢千載不傳之秘欲錄諸梓以廣其傳名曰經史正音切韻指南余嘉其能求古之道以正今之失俾四方學者得其全書易求誨於先覺云後至元丙子歲仲冬吉日

切韻指南

雲谷熊澤民序

聲韻之學其來尚矣凡窮經博史以聲求字必得韻而後知韻必得法而後明法必得傳而後通誠諸韻之總括訂字之權衡也雖五土之音均同一致孰不以韻為則焉但能歸韻母之橫豎審清濁之重輕即知切脚皆有名派聲音妙用本乎自然若以浮淺小法一槩求切而不究其源者予亦未敢輕議其非但恐施於誦讀之間則習為蔑裂矣略如時忍切腎字時掌切上字同是濁音皆當呼如去聲卻將上字呼如清

音賞字其蹇切件字其兩切強字亦如去聲又

以強字呼如清音磓丘仰切字然則亦以時忍

切如晒字其蹇切如遣字可乎倘因礙致思而

欲叩其詳者止是清濁之分也又如符羈切如

肥字本是皮字都江切如當字本是椿字士魚

切如殊字本是鋤字詳里切如洗字本是似字

此乃門法之分也如是誤者豈勝道耶其雞稱

齋癸稱貴菊稱非字之類乃方言之不可憑者

則不得已而姑從其俗至讀聖賢之書首貴乎

知音其可不稽其本哉其或稽者非口授難明

切韻指南

二

幸得傳者歸正隨謬者成風以致天下之書不

能同其音也故僕於暇日因其舊制次成十六

通攝作檢韻之法析繁補隙詳分門類并私述

玄闕六段總括諸門盡其蘊奧名之曰經史正

音切韻指南與韓氏五音集韻互為體用諸韻

字音皆由此韻而出也未兼附字音動靜願與

朋友共之庶為斯文之一助云爾至元二年歲

在丙子良月關中劉鑑士明自序

大明萬曆五年五月端陽日

分五音

見溪羣疑是牙音

端透定泥舌頭音

幫滂並明重唇音

精清從心邪齒頭音

曉匣影喻是喉音

辨清濁

端見純清與此知

次清十字審心曉

切韻指南

全濁羣邪澄並匣

半清半濁微孃喻

明等第

端精二位兩頭居

來曉見幫居四等

交互音

知照非敷遞互通

澄床疑喻相連屬

檢篇韻法

篇中類出韻中字

知徹澄孃舌上音

非敷奉微輕唇音

照穿床審禪正齒音

來日半舌半齒音

精隨照影及幫非

穿透滂敷清徹溪

從禪定奉與床齊

疑日明來共入泥

知照中間次第呼

日非三等外全無

泥孃穿徹用時同

六母交參一處窮

韻內分開篇內音

見字求聲篇內檢

知聲取字韻中尋

檢篇卷數捷法

一序二見溪三內是群疑端透泥定四澄孃徹

五知幫滂六內取明並七為基非敷微八奉精

清從九歸心邪十內有照穿床十一審禪行十

二曉匣影十三喻母俱十四來日十五宜

切韻指南

江攝外一 見幫曉喻屬開知照來日屬合

匣	曉	邪	心	從	清	精	明	並	滂	幫	泥	定	透	端	疑	群	溪	見	
		禪	審	床	穿	照	微	奉	敷	非	孃	澄	徹	知					
椈項巷學	肛備惹吒	○ ○ ○ ○	雙聳涼朔	涼○滌泥	囟儂稷妮	○ ○ ○ 捉	尾侏恹邈	龐梓○雹	降撮脹璞	邦幫○剝	瓊濃震孺	幢○幢濁	蠢○替遑	椿拙蕙斲	峴○○嶽	○ ○ ○ 嶮	腔控颯殼	江講絳覺	
開口呼			合口呼			開口呼		開口呼				合口呼				開口呼			

切韻指南

五

日來喻影

韻				
江講絳覺	○ ○ ○ ○	龍	○ ○ ○ ○	朕喻
			○ ○ ○ ○	渥
			合口呼	

此攝指掌亦作獨韻

切韻指南

六

蟹攝外二 開口呼 廣門 二入聲字在山攝 三四入聲字在臻攝

見 該改蓋葛皆錯誠薩 ○ ○ 獅暨雞鷄計吉

溪 開愷磕渴措措煇籍 ○ ○ 憩 ○ 谿啓契詰

群 ○ ○ 噎 ○ ○ 筍齧 ○ ○ 偈姑 ○ ○ 估

疑 體駭艾薛崖駭睡聒 ○ ○ 剝乳倪現詣脆

端 知驪等帶怛裡釵媵啞 ○ ○ 瘠窳低邴帝窳

透 徹胎噎泰闐擺 ○ 薑獺 ○ ○ 趾扶梯體替 ○

定 澄臺駘大達婢徒 ○ 哇 ○ ○ 滯秩唬弟第耋

泥 孃能乃奈捺捍嫻襍疵 ○ ○ 娣隄泥禰泥昵

幫 非 ○ 恬貝 ○ 頽擺薛捌 ○ ○ 筆脾肢閉必

切韻指南

幸

滂 敷媯倍霈 ○ 嵐叱 ○ 汎 ○ ○ 拂砒頓媿匹

並 奉陪倍施 ○ 排罷 ○ 拔 ○ ○ 弼輦陸薛燦

明 微 ○ 穉昧藕賸買賣儂 ○ ○ 密迷米謎窳

精 照裁宰載鬢翁扞察札 ○ ○ 制質齋濟霽聖

清 穿猜采蔡擦釵豺差利矯莖掣叱妻泚砌七

從 床裁在載穢豺 ○ 穉穢 ○ ○ 挈實齊濟濟疾

心 審總認賽躉崽灑囁殺 ○ ○ 世失西洗細悉

邪 禪 ○ ○ ○ ○ ○ ○ 逝棗 ○ ○ ○ ○

曉 哈海餒顯徐 ○ 諭嗜 ○ ○ 歇舂醯 ○ 歇款

匣 孩亥害曷諧蟹邏黠 ○ ○ ○ ○ 奚後葵 ○

影 哀欸諄遏娃挨隘軋 ○ ○ 緇乙鷺吟翳一

喻 頤膺 ○ ○ ○ ○ ○ ○ ○ ○ ○ ○ 賢逸

來 來釵賴刺唵擱 ○ ○ ○ ○ ○ ○ ○ ○ ○ ○

日 ○ ○ ○ ○ ○ ○ ○ ○ ○ ○ ○ ○ ○ ○ ○ ○

韻 哈海 代泰 曷皆駭怪錯齊濟祭質齊濟霽質

代韻宜併入泰韻 祭韻宜併入霽韻

切韻指南

古

蟹攝外二

合口呼

廣門

一二入古字在山攝
三四入古字在臻攝

見 佩頰憤括 娼甘卦刮 ○ ○ 劇亥圭 ○ 桂橘

溪 恢頰塊闊 匪跨蒯勗 ○ ○ 麩屈睽 ○ 襖 ○

群 ○ ○ 鞞 ○ ○ 髣 ○ ○ 牽倔 ○ ○ 緇

疑 鮑頰磴相詭 ○ 贖刑 ○ ○ 矧岨觀 ○ ○ ○

端 知碇腕對掇 ○ 鴛臙鷄 ○ ○ 綴怵 ○ ○ ○

透 徹韋骸退仇 ○ ○ 頰頰 ○ ○ 掇黜 ○ ○ ○

定 澄積醇隊奪 臙揜懸 ○ ○ 鎬木 ○ ○ ○

泥 孃接餒內 ○ ○ 取媯 ○ ○ 猶 ○ ○ ○

幫 非柘悖背撥 ○ ○ 庀 ○ ○ 廢弗 ○ ○ ○

切韻指南

去

滂 敷胚培配鏹 ○ ○ 泮 ○ ○ 肺拂 ○ ○ 刷 ○

並 奉裴珮佩跋 ○ ○ 備 ○ ○ 吠佛眊 ○ ○ ○

明 微枚浼妹末 ○ ○ 助 ○ ○ 物 ○ ○ ○

精 照唯摧粹緞 ○ ○ 茁 ○ ○ 贅 ○ ○ 蕝卒

清 穿崔維倅撮稜椽啐纂 ○ ○ 彙出 ○ ○ 毳煖

從 床摧臬啐拙摧 ○ 撰 ○ ○ 術 ○ ○ 翠

心 審靡崔碎割衰 ○ 啐刷 ○ ○ 稅紕 ○ ○ 歲郵

邪 禪 ○ ○ ○ ○ 核 ○ 啜 ○ ○ 篲 ○

曉 灰賄誨豁孺扮黏恬 ○ ○ 喙颯睦 ○ 嗜獮

匣 回痍潰活懷夥壞頤 ○ ○ ○ 攜 ○ 慧驕

影

限猥魁幹 蛙歲踰煇 ○ ○ 穢蔚 ○ ○ ○

喻 ○ 阼愆 ○ ○ ○ ○ 衛颯 ○ ○ 銳聿

來 雷礫頰杼膠 ○ ○ ○ ○ ○ ○ 律 ○ ○ ○

日 ○ ○ ○ ○ ○ ○ ○ ○ 芮 ○ ○ ○ ○ ○

韻 灰賄隊末 皆駭怪 錯齊 ○ 廢術齊 齊齊術

泰韻合口字
宜併入隊韻
廢韻宜併入霽韻

切韻指南

去

効攝外五

獨韻

廣門

三四入聲字在宕攝
二等入聲字在江攝

見 高 高 誥 各 交 絞 教 覺 驕 矯 驕 脚 曉 皎 叫

溪 尻 考 餽 恪 敲 巧 敲 敲 趨 槁 趙 卻 矯 曉 竅

群 ○ ○ 櫃 ○ ○ ○ ○ 囉 喬 矯 矯 喙 翹 佻 翹

疑 敖 積 傲 罅 聲 齧 樂 嶽 ○ ○ 戲 虐 堯 舛 翹

端 知 刀 倒 到 沔 嘲 獠 軍 ○ 朝 ○ ○ 芍 貂 烏 吊

透 徹 饗 討 韜 託 颯 朝 趙 ○ 超 巋 超 龜 眺 眺 耀

定 澄 陶 道 導 鐸 桃 ○ 棹 ○ 鼉 肇 召 著 迢 窈 窕

泥 孃 係 媯 腴 諾 饒 穆 撓 ○ ○ ○ ○ 造 燒 嬲 尿

幫 非 褒 寶 報 博 包 飽 豹 剝 鑣 表 裱 ○ 颯 標 標

切韻指南

五

滂 敷 夔 夔 樵 賴 胞 砲 奔 璞 ○ 庶 ○ ○ 輿 縹 剝

並 奉 袍 抱 暴 泊 庖 鮑 鮑 霍 漣 蔗 ○ ○ 瓢 標 標

明 微 毛 務 帽 莫 茅 卯 兒 邀 苗 ○ 廟 ○ 婢 眇 妙

精 照 糟 早 電 作 礫 爪 抓 ○ 昭 沼 照 灼 焦 湫 醮 爵

清 穿 操 草 操 錯 譖 燭 抄 ○ 怗 齷 覓 綽 整 悄 陷 鵲

從 床 曹 阜 漕 昨 巢 臆 巢 ○ ○ ○ ○ 樵 濞 礁 隴

心 審 駮 姦 臬 索 梢 效 梢 ○ 燒 少 少 燥 宵 小 笑 削

邪 禪 ○ ○ ○ ○ ○ ○ ○ ○ 韶 紹 邵 灼 ○ ○ ○ ○

曉 蒿 好 耗 隴 虺 鳴 孝 吒 嚙 ○ ○ ○ ○ 謔 曉 曉 曉

匣 豪 皓 号 涸 肴 嶽 效 學 ○ ○ ○ ○ ○ ○ 晶 願 ○

影 燧 襖 奧 惡 幽 拗 勒 握 妖 天 ○ 約 要 杏 要 ○

喻 ○ ○ ○ ○ 猊 ○ ○ ○ 鴉 ○ ○ ○ 遙 鴛 耀 藥

來 勞 老 嫪 落 獮 膠 ○ ○ 燎 僚 寮 略 聊 了 顛 ○

日 ○ ○ ○ ○ ○ ○ ○ ○ 饒 擾 饒 若 ○ ○ ○ ○

韻豪皓号鐸肴巧效覺宵小笑藥

平上去入

切韻指南

五

果攝內四

假攝外六狹門

果攝入声字在右攝
假攝入声字在山攝

見 歌 寄 箇 各 嘉 檟 駕 鷓 迦 子 歌 楔

溪 珂 可 珂 恪 訶 阿 幣 籜 佉 揭 歌 楔

群 翊 莪 我 餓 罅 牙 雅 迂 聒 伽 傑 歌 楔

疑 莪 我 餓 罅 牙 雅 迂 聒 伽 傑 歌 楔

端 知 多 彈 踈 沔 麥 縷 吒 嗜 爹 咬 窞

透 徹 佗 佗 拖 託 佗 吒 詫 懶 爹 咬 窞

定 澄 駝 爹 馱 鐸 奈 除 蛇 啞 爹 咬 窞

泥 孃 那 懷 奈 諾 拏 緊 膠 痂 腫 混

幫 非 巴 把 霸 捌 腫 混

切韻指南

三

滂 敷 葩 土 杷 扒

並 奉 爬 跑 伏 拔

明 微 麻 馬 禡 儻 咩 乜 蔑

精 照 狝 左 佐 作 植 酢 詐 札 遮 者 拓 哲 嗟 姐 喏 節

清 穿 蹉 蹉 錯 叉 笈 瘞 刹 車 禪 赴 掣 醴 且 宜 切

從 床 醯 薑 昨 楂 槎 乍 鏹 蛇 射 舌 查 姐 禡 戩

心 審 娑 縑 些 索 鯨 灑 嘔 殺 奢 捨 舍 設 些 寫 蜻 屑

邪 禪 闍 社 坂 衰 她 謝

曉 訶 歌 呵 臙 煖 嘯 嚇 瞎 苛

匣 何 荷 賀 涸 遐 下 暇 黠

影

喻

來

日

阿 闍 徑 惡 鴉 啞 亞 軌

羅 樞 邏 落 荔 儺 跬 傷 耶 野 夜 批

若 若 佶

韻 歌 寄 箇 鐸 麻 馬 禡 鎔

開口呼 內外混等

切韻指南

三

果攝內四

假攝外六狹門

果攝入聲字在右攝
假攝入聲字在左攝

見 戈果過郭瓜寡瓜刮

溪 科顆課廓誇髀跨勑髀

群 ○○○○

疑 訛妮臥瓊飲瓦瓦別

端 端知陳捶樑

透 透徹訖妥唾

定 定澄沓墮情

泥 泥孃接如便

幫 幫非波跋播

滂 滂敷頗叵破

董 董奉婆爸爸

明 明微摩麼磨

精 精照侄○挫噪挫錫

清 清穿蓮脍判

從 從床煙坐座

心 心審莎鎖臘

邪 邪禪

曉 ○火貨霍華○化恬鞞

匣 和禍和穰華蹀擗頤

切韻指南

三五

影 倭嫫洩曠窳掖掖媚

喻 諤

來 贏裸贏研贊

日 接

韻 韻戈果過鐸麻馬禡錯

合口呼

切韻指南

三

宕攝內五 開口呼 偏門

見 岡 訖 鋼 各 ○ ○ ○ ○ 薑 繼 疆 腳 ○ ○ ○ ○

溪 康 慷 抗 恪 ○ ○ ○ ○ 羌 硯 咭 卻 ○ ○ ○ ○

群 ○ ○ ○ ○ 强 勇 涼 噤 ○ ○ ○ ○

疑 卬 聊 柳 駟 ○ ○ ○ ○ 卬 仰 輒 虐 ○ ○ ○ ○

端 知 當 黨 諧 沏 ○ ○ ○ ○ 張 長 帳 芍 ○ ○ ○ ○

透 徹 湯 騰 儻 託 ○ ○ ○ ○ 募 昶 悵 覓 ○ ○ ○ ○

定 澄 唐 蕩 宕 鐸 ○ ○ ○ ○ 長 丈 仗 著 ○ ○ ○ ○

泥 孃 囊 曩 儻 諾 ○ ○ ○ ○ 孃 ○ 釀 造 ○ 養 ○ ○ ○ ○

釐 非 ○ 榜 ○ 博 ○ ○ ○ ○ 方 防 放 縛 ○ ○ ○ ○

切韻指南

三

滂 敷 滂 榜 ○ 韻 ○ ○ ○ ○ 芳 髣 訪 霽 ○ ○ ○ ○

並 奉 ○ ○ 傍 泊 ○ ○ ○ ○ 房 ○ 防 縛 ○ 馴 ○ ○ ○ ○

明 微 茫 莽 莽 莫 ○ ○ ○ ○ 亡 罔 妄 ○ ○ ○ ○

精 照 臧 阻 葬 作 莊 壯 壯 斬 章 掌 障 灼 將 漿 醬 爵

清 穿 倉 蒼 槍 錯 創 礮 劫 ○ 昌 敞 唱 綽 槍 恰 踴 鵲

從 床 藏 樊 藏 昨 牀 ○ 狀 斲 ○ ○ ○ ○ 牆 箝 匠 瞻

心 審 桑 桑 喪 索 霜 爽 霜 ○ 商 賞 餉 燥 襄 想 相 削

邪 禪 ○ ○ ○ ○ 常 上 尙 灼 詳 像 ○ ○ ○ ○

曉 炕 汧 ○ 臈 ○ ○ ○ ○ 香 響 向 諶 ○ ○ ○ ○

匣 航 沆 吭 洄 ○ ○ ○ ○ ○ ○ ○ ○ ○ ○ ○ ○ ○ ○

影 鶯 塊 盎 惡 ○ ○ ○ ○ 央 鞅 快 約 ○ ○ ○ ○

喻 ○ ○ ○ ○ 良 兩 亮 略 ○ ○ ○ ○ 陽 養 漾 藥 ○ ○ ○ ○

來 郎 朗 浪 落 ○ ○ ○ ○ 穰 攘 讓 若 ○ ○ ○ ○

日 ○ ○ ○ ○ 穰 攘 讓 若 ○ ○ ○ ○

韻唐蕩宕鐸

陽養漾藥

切韻指南

三

梗攝外七 開口呼 廣門

見 ○○○○ 庚梗更格驚警敬靚頸到徑激

溪 ○○○○ 鏗伉○客卿○慶隙輕馨馨慙

群 ○○○○ ○○○○ 榮○競劇頸瘞○

疑 ○○○○ 姪○鞭鷁迎○迎逆姪脛○鷁

端知 ○○○○ 杓町俚摘貞最○繡丁頂訂的

透徹 ○○○○ 睜○穿痛檉逞迥夕汀珽聽剔

定澄 ○○○○ 振場銜宅呈徑鄭擲庭挺定悌

泥孃 ○○○○ 倅檸○疒○竄○寧顛甯鏹

幫非 ○○○○ 閉浜迸伯兵○柄碧并鞞擗辟

切韻指南

三五

滂敷 ○○○○ 恹餅亨攬○病餒聘類聘僻

並奉 ○○○○ 彭餅儘白平○病樽瓶竝併僻

明微 ○○○○ 豐猛孟陌明○命○名賂詔覓

精照 ○○○○ 爭睜諍責征整政隻精井精積

清穿 ○○○○ 琤瀨瀨策○尺清請倩散

從床 ○○○○ 儉○齶○麝情靜淨籍

心審 ○○○○ 生省生棟聲○聖輝星省性昔

邪禪 ○○○○ 成○盛石錫○席

曉 ○○○○ 脰諱諱赫○虢馨鸚欵款

匣 ○○○○ 行幸行覈○刑倅脛檄

影 ○○○○ 嬰楷櫻厄 冥影映○嬰癭纓益

喻 ○○○○ ○○○○ ○○○○ 盈郢○繹

來 ○○○○ 磷冷○岩 聆令令○靈領零剝

日 ○○○○ ○○○○ 穰颯○

韻

庚梗諍陌清靜勁昔

青韻宜併入清韻 青迥徑錫

切韻指南

四

梗攝外七

合口呼 廣門

見 ○○○○ 釐礦 ○ 蠲 ○ 憬 渠 櫻 洞 頰 扇 耶

溪 ○○○○ 鏡 界 ○ 蚰 ○ 憬 病 躩 傾 頃 高 闕

群 ○○○○ 越 ○○○○ 瓊 ○○○○

疑 ○○○○

端知 ○○○○

透徹 ○○○○

定澄 ○○○○

泥孃 ○○○○

幫非 ○○○○ 丙 ○○○○

切韻指南

聖

滂敷 ○○○○

並奉 ○○○○

明微 ○○○○ 皿 ○○○○

精照 ○○○○ 權 ○○○○ 莫 屐 ○○○○

清穿 ○○○○

從床 ○○○○ 趁 ○○○○

心審 ○○○○ 撼 ○○○○ 駢 穎 ○○○○

邪禪 ○○○○

曉 ○○○○ 諠 溟 轟 謀 兄 克 病 ○ 駢 悅 雙 曠

匣 ○○○○ 宏 廿 蝗 曠 ○○○○ 熒 迥 漢 ○

影 ○○○○ 泓 管 竅 獲 管 ○○○○ 紫 漢 鑿 ○

喻 ○○○○ 弘 ○○○○ 嚙 榮 永 詠 械 管 頰 ○ 役

來 ○○○○

日 ○○○○

韻

庚 梗 諍 陌 清 靜 勁 昔

青 迥 徑 錫

切韻指南

聖

流攝丙七 獨韻 狹門 入聲字在通攝

見 鉤苟遊穀○○○○鳩久救葦膠糾赴○

溪 疆口寇哭○○○○丘糗恥曲區熾蹕○

群 ○○○○ 喪舅舊局蚪膠蚪○

疑 齠藕偶懼○○○○牛儼臄玉聲○○○

端 知堯斗鬪穀○○○○斬肘晝瘞○○○

透 徹偷蕤透禿○○○○抽丑畜棟○○○

定 澄頭禱豆獨○○○○儔紂胃躅○○○

泥 孃孃穀榘耨○○○○凋狂椽侮○○○

幫 非○揅○卜○○○○不啻富仁彪○○○

切韻指南

聖

滂 敷杼剖仆扑○○○○颯恒副○○○○

並 奉哀部陪暴○○○○浮婦復幪流○○○

明 微母茂木此下二字併入頭等○○○○莓媚繆○○○

精 照緝走奏鏃鄒揲鏃鏃周帚呪燭適酒儻足

清 穿謹趣轄疾揭鞞造珽準醜臭妮秋○趁促

從 床剗鮒剗族愁穉驟巖○○○膏贖會湫就○

心 審涑窠瘵速按涿瘞縮收首狩束脩脩秀粟

邪 禪○鱒○○○○○ 讎受授蜀囚○岫續

曉 駒吼蕊磬○○○○休朽鯨旭蠶○螻○

匣 侯厚候穀○○○○○○○○○○○○○○○○

影 謳歐漚屋○○○○憂颯憂○幽黝幼○

喻 ○○○○ 尤有宥○猷酉狄欲

來 樓樓陋祿○○○○劉柳溜錄錄○○○

日 ○○○○ 柔蹂輳辱○○○○

韻 侯厚候屋 尤有宥燭

切韻指南

聖

咸攝外八

狹門

見

黔○劔劫

溪

顛○欠怯

群

黔拊玲聆

疑

嚴○廢業

端知

○備○貓

透徹

○調○濕

定澄

○黏○颯

幫非

○腹○法

切韻指南

聖

滂敷

芝飢汎怯

並奉

凡范梵乏

明微

瓊緩菱○

精照

孛拈○

清穿

○

從床

○

心審

○

邪禪

○

匣

○

影

喻

來

日

韻

醜掩俺膾

炎嫌○鑑

○

○

凡范梵乏

切韻指南

辛

門法玉鑰匙目錄 總一十三門

音和門 類隔門 窠切門

輕重交互門 振救門 正音憑切門

精照互用門 寄韻憑切門 喻下憑切門

日寄憑切門 通廣門 侷狹門

內外門 玉鑰匙門法

音和者謂切脚二字上者為切下者為韻先

將上一字歸知本母於為韻等內本母下便是

所切之字是名音和門故曰音和切字起根基

切韻指南

等母同時便莫疑記取古紅公式樣故教學切

起初知

類隔者謂端等一四為切韻逢二三便切知

等字知等二三為切韻逢一四卻切端等字為

種類阻隔而音不同也故曰類隔如都江切椿

字徒減切湛字之類是也唯有陟邪切爹字是

麻韻不定之切

窠切者謂知等第三為切韻逢精等影喻第

四並切第三為不離知等第三之本窠也故曰

窠切如陟遙切朝字直猷切傳字之類是也

輕重交互者謂幫等重音為切韻逢有非等

處交互門中諸母乃先賢而誤添今暫除之後再審第三等便切輕唇字非等輕

唇為切韻逢一二四皆切重唇字故曰輕重交

互如匹尤切臧字芳栝切胚字之類是也

振救者謂不問輕重等第但是精等字為切

韻逢諸母第三並切第四是振救門振者舉也

整也救者護也為舉其綱領能整三四救護精

等之位也故曰振救如私兆切小字詳遷切似

字之類是也

正音憑切者謂照等第一為切照等第四韻逢

諸母三四並切照一為正齒音中憑切也故曰

正音憑切如楚居切初側鳩切鄒字之類是也

精照互用者謂但是精等字為切韻逢諸母

第二只切照一字照等第一為切韻逢諸母第

一却切精一字故曰精照互用如士垢切鰕字

則減切斬字之類是也

寄韻憑切者謂照等第二為切照等第二韻逢

一四並切照二言雖寄於別韻只憑為切之等

也故曰寄韻憑切如昌來切禱字昌給切菹字

之類是也

喻下憑切者謂單喻母下三等為覆四等為仰仰覆之間只憑為切之等也故曰喻下憑切如余招切遙字于聿切颯字之類是也

日寄憑切者謂日字母下第三為切韻逢一二四並切第三故曰日寄憑切如汝來切蕭字儒華切接如延切然字之類是也

通廣者謂唇牙喉下為切以脂韻真諄是名通仙祭清霄號廣門韻逢來日知照三通廣門中四上存所謂通廣者以其第三通及第四等也故曰通廣如符真切類芳連切篇字之類是也

切韻指南

三

也
偏狹者亦謂唇牙喉下為切韻逢東鍾陽魚蒸為偏尤鹽侵麻狹中依韻逢精等喻下四偏狹三上莫生疑所謂偏狹者為第四等字少第三等字多故曰偏狹如去羊切羌字許由切休字之類是也

內外者謂唇牙喉舌來日下為切韻逢照一內轉切三外轉切二故曰內外如古雙切江埃殊切熊字之類是也

十三門法終
總括玉鑰匙立關歌訣

切時若用見溪群四等音和隨韻臻臻至也此四母下字隨四等韻去皆是音和如古紅切公古行切庚豈俱切區古賢切堅字之類是也脂類兩中一作韻兩中一於四等中為第二也後皆做此內三外二自各分韻逢兩中一即分內外如居霜切姜是內三門古雙切江是外二門精雙喻四為其法獨狹須歸三上親韻逢精二喻四於偏狹門中切第三如去羊切羌是偏門巨鹽切鍼是狹門來日舌三并照二來日舌三照二皆是第三等也廣通必取四為真韻逢來

切韻指南

三

日舌三照二於廣通門中切第四等也如栗脂切麻是通門居正切勁是廣門

舌音

一四端泥三二知一等四等歸端等二等三等歸知等相乘類隔已明之端等一四與知等二三於玉鑰匙內已明言之矣知逢影喻精邪四窠切憑三有定基只是知母第三為切韻逢精等影喻第四並切第三是也正齒兩中一韻處內三外二表立微韻逢正齒音兩等中第一即分內外如丁驪切知是內三門德山切直是外

二門是也舌頭舌上輕分析留與學人作指歸

唇音

幫非為切最分明照一須隨內外形韻逢照一
即分內外如夫側切逼是內三門布關切班是
二門來日舌三并照二廣通第四取其各韻逢
來日舌三照二於廣通門中切第四如符真切
類是通門芳連切篇是廣門精雙喻四為其韻
偏狹卻將三上迎韻逢精二并喻四於偏狹門
中切為第三如府容切風是偏門缺狹門切剛
輕見重形須切重唇音為切隨韻切出重唇

切韻指南

五

音字是輕重交互門如武登切膏方關切編字
之類是也重逢輕等必歸輕重唇音為切隨韻
切出輕唇字亦是輕重交互門如匹尤切颺芳
杯切胚字之類是也唯有東尤非等下相違不
與眾同情重遇前三隨重體重謂重唇音在第三
一等名後一若遇前三等諸母下字為韻當切
出輕唇音字今卻是重唇字如莫浮切謀莫六
切目字之類是也輕逢後一就輕聲輕為第三
等輕唇音為前三若遇後一等諸母下字為韻
當切出重唇字今卻是輕唇音字如馮貢切鳳

字之類是也

齒音

精邪若見一為韻定向兩中一上認精邪五母
下字為切韻逢四等中第一定要向精邪一四
兩等中切出第一等字只是音和門四二相違
互用呼韻逢四等第二當切出照等字四三還
歸四各振韻逢諸母第三並切第四是振救門
照初卻見四中一互用還歸精一順韻逢四等
第一當切出精等字逢三遇四盡歸初正音憑
切成規訓韻逢諸母三四並切照一是正音憑

切韻指南

五

切門如士尤切愁是第三憑切門山幽切按是
第四憑切門照二若逢一四中只從寄韻三中
論照二即四等中第三也後皆倣此韻逢一四
並切照二如昌來切禱昌給切蔗字之類是也
切三韻二不離初三照等為切韻逢第二照
等只切第二如充山切禪字之類是也精照照
然真可信

喉音

曉喻四音隨韻至法同見等不差叅曉匣影喻
四音隨四等韻去皆是音和亦如見等無少差

系也韻三來日連知照通廣門中四上擔韻逢
來日知照三等於通廣門中切第四如下珍切
韻是通門呼世切歌是廣門精喻四時何以辨
當於侷狹第三函韻逢精等喻下四於侷狹門
中並切第三如許容切育是侷門許由切休是
狹門如逢照一言三二韻逢照一內轉切三外
轉切二也喻母復從三四談除曉匣影三母外
再從單喻母三等四等言之若逢仰覆但憑切
三等爲覆四等爲仰仰覆之間只憑爲切之等
也如余招切遙是仰于聿切颯是覆玄論分明

切韻指南

辛

有指南

半舌半齒音

來逢四類但音和四類卽四等也隨四等韻去
皆是音和切曰止憑三寄韻歌日字母下爲切
韻逢一二四止要切於第三是日寄憑切門如
汝來切蒞如延切然字之類是也全得照初分
內外韻逢照一卽分內外精雙喻四事如何謂
來逢精雙喻四如何爲法廣通侷狹憑三等於
廣通侷狹門中切第三是也如力小切緣是廣
門力遂切類是通門良蔣切兩是侷門力鹽切

廉是狹門四位相通理不訛玄妙欲求端的處
五音該盡更無過

檢韻十六攝內八轉

通止遇果 江蟹臻山
用色貼子 對貼入字 用色貼子 對貼入字

岩會流深 效假梗咸

內八轉

東董送屋

脂旨至質

通攝冬○宋沃

止攝

鍾腫用燭

微尾未物

魚語御屋

歌哥箇鐸

切韻指南

庚

遇攝虔慶遇燭

果攝

模姥暮沃

戈果過鐸

陽養樣藥

蒸拯證職

宕攝

曾攝

唐蕩宕鐸

登等磴德

尤有宥燭

流攝

深攝侵寢沁緝

侯厚候屋

內轉歌訣

通攝東冬韻繼鍾

止攝脂微次第窮

遇攝魚虞模三位 果攝歌戈二韻從

宕攝陽唐君記取 會攝蒸登兩韻風

流攝尤侯無他用 深攝孤侵在後宮

外八轉

齊齊霽質
祭

皆駭怪鐸

蟹攝

江攝江講絳覺

灰賄隊末

哈海秦代曷

切韻指南

五九

真軫震質

諄準稔術

元阮願月

文吻問物

寒旱翰曷

臻攝

山攝桓緩換末

殷隱焮迄

山產諫鎋

痕狠恨沒

仙獮線薛

魂混恩沒

宵小笑藥

效攝肴巧效覺

假攝麻馬禡鐸

豪皓号鐸

賈感勘合

鹽琰豔葉

梗攝清靜勁昔

咸攝

青迥徑錫

咸謙陷洽

凡范梵乏

外轉歌訣

江攝孤江只是江

蟹攝齊皆灰哈強

臻攝真魂六韻正

山攝仙元五韻昌

效攝宵肴豪三位

假攝孤麻鎋一方

梗攝庚清青色字

咸攝覃鹽凡四鄉

切韻指南

六

入聲九攝通宕會深○江臻山梗咸

咸通會梗宕江山

深臻九攝入聲全

流遇四等通攝借

哈皆開合在寒山

齊止借臻鄰會梗

高交元本宕江邊

歌戈一借岡光一

四三并二卻歸山

叶聲韻

梗會二攝與通疑

止攝無時蟹攝推

江宕略同流

用時交互較量宜

輕唇十韻

輕韻東鍾微與元

凡虞文廢亦同然

更有陽尤皆一體 不該十韻重中編

辨開合不倫

諸韻切法皆有定式唯開合一門絕無憑據直須於開合兩處韻中較訂始見分明如蒲干切槩下沒切紇俱萬切建字之類是也

古

夫藝有精粗學有是否藝之粗者堪容學之否者宜辯如今之切韻者多用因煙人然輕堅丁顛之類此法極是浮淺乃前賢訓蒙誘引切韻入門之法耳甚不足為儒者所尚反害其正音如古今韻會中打字作丁瓦切其不知按類隔

切韻指南

李

門法卻切槩字上聲其打字本是都冷切按類隔門法切作爭字上聲不知後世緣何變作打字此字訛久如卦字本是怪字之類甚不可便作丁瓦切此其不知正音切法是以管窺天傳流而失其真者也又將反切二字說作子母相生之義此等瑣碎穿鑿皆是從此法中來故使後之學者疑惑而不決其實反切二字本同一義反即切也切即反也如德紅切反云德丁顛東再作德紅反切云德丁顛東或作反或作切皆可通用是字雖異而義同也學者詳之

反平聲

呼吸辨

凡字之聲出者為呼不出者為吸畧如東通刀叨四字其東字與刀字屬吸通字與叨字皆屬呼也

鄉談辯括

鄉談豈但分南北 每郡相鄰便不同
經史故教音韻證 不因指示又難通

又

屢見高明賢氣質 渺無憑據字從訛

韻明經史方歸正 信是儒宗第一科

切韻指南

李

詳夫東冬脂微真殷等每二韻中酌其五音清濁輕重等第字音並同是不當分而分者及乎元魂二韻聲相背戾而反通押是何其若此之不倫也然而攷文之事孰敢擅專宜待名公賢士倘有聞
上改正而復明之俾吾儕皆得便益是亦斯文之幸也

東冬脂微真殷等每二韻中酌其五音清濁輕重等第字音並同是不當分而分者及乎元魂二韻聲相背戾而反通押是何其若此之不倫也然而攷文之事孰敢擅專宜待名公賢士倘有聞

至未御遇泰代霽祭震熒稔問線願勁徑豔梵

旨尾語慶軫隱準吻彌阮靜迥玟范送宋

沃質逆術物薛日昔錫葉

凡可併者小字當併 大字韻中

經史動靜字音

凡字之動者在諸經史當以朱筆圈之靜者不

當圈也

王君也君有天下曰王

女如也以女嫁人曰女

妻與夫齊者也以女適夫曰妻

親媼也婚媼相謂曰親

賓客也以禮會賓曰賓

切韻指南

衣身章也施諸身曰衣

冠首服也加諸首曰冠

枕藉首木也首在木曰枕

飲酒漿也所以飲曰飲

麾旌旗也所以使人曰麾

冰水凝也所以寒物曰冰

膏脂凝也所以潤物曰膏

文采章也所以飭物曰文

粉白飾也所以傅物曰粉

巾所以飾曰巾

空

熏煙出也所以蕪物曰熏

陰氣之濁也所以庇物曰陰

采取也所以取食曰采

輕浮也所以自用曰輕

兩偶數也物相偶曰兩

三奇數也審用其數曰三

左左手也左右助之曰左

右右手也左右助之曰右

先前也前之曰先

卑下也下之曰卑

切韻指南

遠疏也疏之曰遠

離兩也兩之曰離

傍近也近之曰傍

空虛也虛之曰空

沈沒也沒之曰沈

重再也再之曰重

數計之也計之有多少曰數

量酌也酌之有大小曰量

度約也約之有長短曰度

高崇也度高曰高

空

深平下也測深曰深去

長平永也揆長曰長去

廣上闊也量廣曰廣去

染上濡也既濡曰染去

折上屈也既屈曰折去

別平辨也既辨曰別去

貫平穿也既穿曰貫去

縫平紕也既紕曰縫去

過平逾也既逾曰過去

斷平絕也既絕曰斷去

盡平忍極也既極曰盡去

分平別也既別曰分去

解平釋也既釋曰解去

行平履也履迹曰行去

施平行也行惠曰施去

相平共也共助曰相去

從平隨也隨後曰從去

走平趨也趨嚮曰走去

奔平趨也趨走曰奔去

散平分也分布曰散去

切韻指南

空

還平回也回遶曰還去

和平調也調絮曰和去

調平和也和適曰調去

凝平結也結固曰凝去

疆平堅也堅固曰疆去

齊平等也等平曰齊去

延平長也長引曰延去

著平置也置定曰著去

冥平暗也暗甚曰冥去

塵平土也土汚曰塵去

煎平烹也久烹曰煎去

炙平炮也炮肉曰炙去

收平斂也斂穫曰收去

斂平收也收聚曰斂去

陳平列也成列曰陳去

呼平聲也號聲曰呼去

悔平過也改過曰悔去

如平似也審似曰如去

應平當也相當曰應去

當平宜也得宜曰當去

切韻指南

空

帥平聲 總也 終人者曰帥去聲
 將平聲 持也 持眾者曰將去聲
 監平聲 莅也 莅事者曰監去聲
 使上聲 命也 將命者曰使去聲
 援平聲 引也 引者曰援去聲
 障平聲 壅也 壅者曰障去聲
 防平聲 禦也 禦者曰防去聲
 任平聲 堪也 堪其事曰任去聲
 中平聲 任也 任其宜曰中去聲
 間平聲 中也 廁其中曰間去聲

切韻指南

李

足平聲 止也 益而止曰足去聲
 勝平聲 舉也 舉之克曰勝去聲
 觀平聲 視也 謂視曰觀去聲
 號平聲 呼也 謂呼曰號去聲
 爭平聲 鬪也 謂鬪曰爭去聲
 迎平聲 逆也 謂逆曰迎去聲
 攻平聲 伐也 謂伐曰攻去聲
 守上聲 保也 謂保曰守去聲
 選上聲 擇也 謂擇曰選去聲
 聽平聲 聆也 聆謂之聽去聲

禁平聲 制也 制謂之禁去聲
 知平聲 識別也 識謂之知去聲
 思平聲 慮度也 慮謂之思去聲
 評平聲 訂也 訂語謂之評去聲
 論平聲 說也 說言謂之論去聲
 便平聲 欲也 得所欲謂之便去聲
 好上聲 善也 嚮所善謂之好去聲
 惡上聲 各否也 心所否謂之惡去聲
 喜上聲 悅也 情所欲謂之喜去聲
 怨平聲 尤之也 意有所尤謂之怨去聲

切韻指南

李

採平聲 持也 志有所持謂之採去聲
 語上聲 言也 以言告之謂之語去聲
 令平聲 使也 所使之言謂之令去聲
 教平聲 使也 所使之言謂之教去聲
 雨上聲 天澤也 謂雨自上下曰雨去聲
 宿上聲 息遂也 謂日星所止舍曰宿去聲
 種上聲 五穀也 謂播穀曰種去聲
 生平聲 育也 謂育子曰生去聲
 乳上聲 生子也 謂餉子曰乳去聲
 吹平聲 响也 謂氣曰吹去聲

烝平聲氣噓也謂氣噓而澤曰烝去聲

經平聲東西也謂東西其緯曰經去聲

緣平聲循也謂循飾其傍曰緣去聲

編平聲次也謂所次列曰編上聲

封平聲授爵土也謂所授爵土曰封去聲

載去聲濁音舟車所致物也謂致物曰載去聲

張平聲陳也謂所陳事曰張去聲

藏平聲入也謂物所入曰藏去聲

處平聲居也謂所居曰處去聲

爨平聲炊也謂所炊處曰爨去聲

柱平聲支也謂支木曰柱去聲

乘平聲登車也謂其車曰乘去聲

卷平聲曲也謂其曲曰卷去聲

祝平聲祭主贊詞者也謂贊詞曰祝職切

要平聲約也謂約書曰要去聲

傳平聲授也記所授曰傳去聲

名平聲目也目諸物曰名去聲

首平聲頭也頭所嚮曰首去聲

蹄平聲獸足也足相蹠曰蹄去聲

始平聲初也緩言有初曰始去聲

切韻指南

平九

聞平聲聆聲也聲著於外曰聞去聲

稱平聲舉也舉事得宜曰稱去聲

譽平聲稱也稱名當體曰譽去聲

平平聲均也品物定法曰平去聲

治平聲理也致理成功曰治去聲

衷平聲中也處事用中曰衷去聲

裁平聲制也體制合宜曰裁去聲

勞平聲勩也賞勩勸功曰勞去聲

興平聲舉也舉物寓意曰興去聲

累平聲連也牽連為敗曰累去聲

與平聲授也授而共之曰與去聲

比平聲近也近而親之曰比去聲

難平聲艱也動而有所艱曰難去聲

繫平聲屬也屬而有所著曰繫胡切

遲平聲緩也緩而有所待曰遲去聲

屬平聲欲聯也聯而有所係曰屬去聲

享平聲獻也神受其獻曰享去聲

棺平聲柩也以柩斂尸曰棺去聲

緘平聲束也謂齊棺束曰緘去聲

切韻指南

平七

含平聲實口中也謂口中實曰含去聲

遣上聲送也送終之物曰遣去聲

引上聲曳也曳車之紼曰引去聲

臨平聲莅也哭而莅喪曰臨去聲

取於人曰假上聲與之曰假去聲

取於人曰借子亦與之曰借切

取於人曰乞入聲與之曰乞去聲

取於人曰貸他得與之曰貸切

毀之曰壞怪音切毀曰壞戶怪切

毀他曰敗博怪切自毀曰敗蒲敗切

切韻指南

圭

壞他曰毀上聲自壞曰毀去聲

上化下曰風平聲下刺上曰風去聲

上臨下曰見古電切下朝上曰見胡彥切

視之曰見古電切示之曰見胡彥切

下自上曰告古沃切上布下曰告古報切

上育下曰養上聲下奉上曰養去聲

上賦下曰共平聲下奉上曰共去聲

有所亡曰遺平聲有所與曰遺去聲

設之曰施書之切及之曰施羊吏切

因而改曰更平聲捨故而作曰更去聲

除之曰去上聲自離曰去去聲

聚之曰畜物六切養之曰畜許六切

死亡曰喪平聲失亡曰喪去聲

意造曰忘平聲意背曰忘去聲

善功曰巧上聲偽功曰巧去聲

懼之急曰恐上聲疑之曰恐去聲

復之速曰還旋音切緩之曰還音切

命中曰射羊益切以禮曰射神夜切

制師從己曰取七兩切屈己事師曰取七旬切

上委下曰仰去聲下瞻上曰仰上聲

切韻指南

圭

凡廣曰大徒蓋切其極曰犬土蓋切

凡微曰少上聲其降曰少去聲

焉於乾切何也常居語初焉于乾切中也常居語末焉于乾切

相合曰會朝外切聚合曰會古外切

開謂之披平聲分謂之披上聲

揚謂之播上聲布謂之播去聲

下謂之降古巷切伏謂之降戶江切

傾曰覆入聲蓋曰覆去聲腹副二音

聲和曰樂五角切志和曰樂盧各切

旦曰朝陟遙切旦見曰朝直遙切

餐謂之食時力切餉謂之食祥志切

目汁曰涕雅禮切鼻汁曰涕他計切

刺謂之刺入聲傷謂之刺去聲

承曰奉扶勇切拱曰奉扶用切

人之美曰父甫音家之尊曰父扶雨切

著謂之被彼彼切寢衣也覆謂之被平義切

牽和曰合古盍切自和曰合胡閣切

居高定體曰上時亮切自下而升曰上時掌切

居卑定體曰下胡雅切自上而降曰下胡稼切

居其後曰後胡苟切從其後曰後胡姬切

相鄰曰近巨隱切相親曰近巨刃切

四方廣大曰夏胡雅切中夏也萬物盛大曰夏胡稼切

切冬夏也

動靜字音終

雲南叢書經部之十二

韻略易通

共二卷

雲南圖書館

館藏板

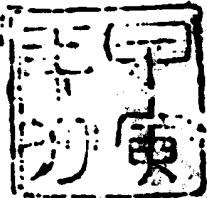

序

高明李星桂文漢送來韻略易通刊本三卷署曰本館
禪師集書見禪師枝法孫通靈梓閱之則因禪師集
生所撰者性去其凡例另標鄙俚之語於前後而竄名
別刊署年丁未殆康熙六年也止庵此書已收四庫經
部小學類存目其提要云韻略易通二卷蘭廷秀撰廷
秀字止庵正統中人爵里未詳其書併平聲爲二十部
三聲隨而隸之以東洪江陽真文山寒端桓先全庚晴
侵尋緘咸廉纖有入聲者十部爲上卷以支辭西微居
魚呼模皆來蕭豪戈何家麻遮蛇幽樓無入聲者十部

韻略易通

序

爲下卷又併字母爲二十攝以東風破早梅向暖一枝
開冰雪無人見春從天上來二十字盡變古法以就方
音其凡例則稱惟以應用便俗字樣收入韻經史者當
取正於本文音釋不可泥此則亦自知其陋矣今止庵
原刻已佚賴此本存足以證明提要之說髮僧之竄竊
翻有裨於遺佚矣考高明州志本悟字真空邵甸秦氏
子初結茅獅子峰後建爲普賢院復主昆明之妙湛寺
頗持戒律與沐黔國往還晚年說偈而逝意本悟鈔錄
止庵是書其徒通靈乃竄易名稱而刊於清初高明州
志於本悟通靈兩稱著有韻略易通尤疎於考訂矣

川趙藩

川趙藩

韻略易通

二

韻略易通

雲南叢書經部之十二
高明蘭茂止庵著

五音輕重例三十六母

見溪羣疑是牙音 端透定泥舌頭音

知徹澄娘舌上音 幫傍並明重唇音

非敷奉微輕唇音 精清從心邪齒頭音

照穿床審禪正齒音 曉匣影喻是喉音

來日半舌半齒音 取字相互之列

見溪若無精清取 審心不見曉匣該

泥娘三母不二處 知照原來不二門

韻略易通

三

徹澄相互穿床下 敷奉與同非奉親

三十六母收攝盡 二十派號列為春

採等字三十六母韻首例為二十門

一東洪 二江陽 三真文

四山寒 五端桓 六先全

七庚晴 八侵尋 九緘咸

十廉纖

十一支辭 十二西微 十三居魚

十四呼模 十五皆來 十六蕭豪

十七戈何 十八家麻 十九遮蛇

二十幽樓

二十字母

見初第一 溪羣第二 端母第三

透定第四 泥娘第五 幫母第六

傍並第七 明母第八 非奉第九

微母第十 知照十一 穿床十二

審禪十三 精母十四 清從十五

心邪十六 曉匣十七 影喻十八

來在十九 日歸二十

四聲總括歸母韻首

韻略易通

四

一東洪

公鞏貢谷見 恭拱共菊見 空孔空哭溪

穹恐○曲溪 東董洞督端 通桶痛禿透

農穰飀飀泥 ○臻稊卜幫 薛特○樸傍

蒙蝶夢目明 風捧鳳福非 中冢重竹知

充寵銃畜穿 春○○束審 宗總縱足精

怨慙○促清 松悚送宿心 烘噴永闕曉

凶洵○旭曉 邕勇用玉影 翕翕靈屋影

龍隴弄六來 戎冗○辱日

二江陽

龍略易通

五

江講虹角見 崗○桐閣見 光廣梳擴見
 康慷炕恪溪 腔強諒却溪 匡○曠廢溪
 當党當鐸端 湯儻揚託透 嫖○釀○娘
 囊囊灑諾娘 邦榜謗薄幫 滂○胖璞傍
 忙莽滂莫明 方倣放縛非 亡罔望○微
 張長漲着知 莊裝壯卓照 齒礎創獨穿
 昌徹唱絳穿 商賞上約審 霜爽滂朔審
 賊駟莽作精 將蔣將爵精 倉蒼剗錯清
 槍搶踴醋清 相想相削心 桑頹喪索心
 香饗向學曉 砗頓沉鶴曉 荒恍晃霍曉

三真文

央養樣藥影 獠映益莩影 汪往旺饜影
 即朗浪落來 艮兩量略來 穰壤讓若日
 巾謹近吉見 君窘郡橘見 昆鯨棍骨見
 勤○乞溪 羣○屈溪 韻韻硯○溪
 坤悃困窟溪 敦盾頓咄端 吞吨褪脂透
 紉○○暉泥 磨○嫩訥娘 賓稟臆筆幫
 奔本透不幫 貧品○匹傍 噴○噴呼傍
 民敏○密明 門○問沒明 分粉忿弗非
 文勿問勿 眞軫鎮質知 臻藤○櫛照

龍略易通

六

諄准稔术照 春蠢○出穿 噴賑痰吐穿
 榛○襪齟床 身晒慎室審 唇盾順術禪
 帆○○瑟審 津儘盡疾精 尊樽俊卒精
 妓○○峻清 村村寸猝清 親○親七清
 辛○信悉心 旬笋峻戍心 孫損遜宰心
 欣禱覺矜曉 熏○訓欵曉 昏混恩忽匣
 吶很恨齟匣 困引印一影 氳隕運聿喻
 溫穩諱兀影 恩災饑阮影 鄰隣遴栗來
 倫綸○弩來 論論論碑來 人忍認日日
 擗曠閏入日

四山寒

間簡諫曼見 干幹幹葛見 關○貫刮見
 看侃看渴溪 慳○○刮溪 丹担旦筮端
 壇坦炭蘭透 難艱難捺泥 班板辦八幫
 攀○攀扒傍 蠻○慢昧明 番反飯之非
 ○晚萬韃微 踈○饌茁知 擅盞綻札照
 屨躡纂纂芽 鏹產惓察穿 山潛汕殺審
 控○涮刷審 ○儻贊授精 餐○餐擦清
 珊散散撤心 閒間限轄匣 寒罕漢曷匣
 還院患猾匣 安○嗒藥影 顏眼晏軋喻

響箱麗空影 蘭懶爛刺來

五端桓

官管盪括見 寬款欽闊溪 端短斷撥端

湍瞳豕脫透 ○暖○○娘 般○半撥幫

潘○判潑傍 漫滿漫未明 鑽纂鑽綴精

攢○窳撮精 酸○算○心 歡滌爽活曉

剡碗龍斡影 藥卵亂將來

六先全

堅蹇見結見 娟捲卷厥見 牽豈繼挈溪

圈天券闕溪 顛典殿堦端 天腴○鐵透

韻略易通

季撚現涅泥 邊貶便別幫 偏騙騙擊傍

眠免面滅明 專轉轉拙知 德展斷折照

川喘串噉穿 纏闌攔徹床 羶○善舌審

遡舛○說審 煎剪箭節精 鐫傳○絕精

銓○○○清 千淺箇切清 宣選選雪心

先踧霰屑心 軒顯縣韻曉 喧泣植植曉

煙僂鸞韻影 淵連院月影 連聲練列來

擱輾碾日

七庚晴

庚梗更格見 京耿敬敬見 局璟○鳴見

觥鑊○國見 卿絲慶喫溪 傾頃○闕溪

坑育捐客溪 登等鄧德端 丁鼎定的端

聽挺聽剔透 滕○霽忒透 寧頸寧匿娘

能嚙○龍娘 冰餅並孽幫 崩餅迸白幫

碎罍鳴輝傍 哀○砂拍傍 明若命泊明

萌猛孟麥明 爭○靜側知 真整正直知

撐○○折穿 稱選秤尺穿 升○盛石審

生省胜色審 精井辭寂精 曾○黠賊精

青請情朋清 層○贈○從 星醒性音心

僧○○寒心 興輕幸詞曉 亨○荇黑匣

韻略易通

藁○○或匣 英影映益影 馨○○厄影

榮承詠域喻 靈價各力來 楞冷稜勒來

仍○仍○日

八侵尋

令錦禁急見 衾○○泣溪 緝恁賃○泥

簪韻譜戢知 針株矯執知 琛諲闕塌穿

峯礫識埤穿 深審甚十審 森慘慘○審

漢○浸集精 侵寢沁且精 心○曹音心

得○○吸曉 陰飲蔭楫影 林廩臨立來

壬任任入日

九級賦

監滅監命見 甘感紺閣見 堪砍闕磁溪

敵屎糾恰溪 聊膽淡管端 貪禪揮嚶透

南箭矯納泥 鼓斬湛割知 攪歌階甬穿

衫慘彭雲審 簪咎暫匪精 參慘慘囉清

三慘三取心 咸喊陷洽曉 酣領撼合曉

濟黯○鴉影 庵指暗盒影 藍覽濶拉來

十廉級

兼檢餘願見 謙賺欠怯溪 故點店喋端

添添榛帖透 拈○念聶泥 占鳳占懽照

韻略易通

九

稽詣讒○穿 苦閃賭攝審 尖○漸接精

愈○擊麥清 銛○○變心 坎險○協曉

淹琰儼葉影 廉欽儼鬣來 髻冉染曠日

十一支辭

支止至○知 差齒翅○穿 師史士○審

資子自○精 雌此次○清 思死四○心

而爾二○日

十二西微

幾已計○見 歸癸費○見 溪豈氣○溪

魁揆喟○溪 隄底地○端 堆頤對○端

梯體替○透 推腿退○透 泥你膩○泥

揆餓內○娘 悲俾背○幫 篋比篋○幫

丕倍配○傍 披否屁○傍 梅美妹○明

送米謎○明 非匪廢○奉 微尾未○微

知笏智○知 追篁綴○知 吹揣吹○徹

癡耻熾○徹 施○世○審 衰水瑞○審

藎濟霽○精 唯觜醉○精 妻泚砌○清

催瑾翠○清 西洗細○心 雖髓歲○心

希喜戲○曉 灰毀會○曉 衣以義○影

威委位○影 黎季利○來 雷雌表○來

韻略易通

十

綏蕊芮○日

十三屋魚

居舉句○見 區龔去○溪 柳女女○娘

朱煮住○知 樞楮處○穿 書暑樹○審

且沮聚○精 趨取娶○清 須紓序○心

虛許醜○曉 於雨御○喻 廬呂鏗○來

如乳茹○日

十四呼模

孤鼓固○見 枯苦庫○溪 都覲益○端

圖土吐○定 奴弩怒○娘 逋補步○傍

錯普鋪○傍 模母墓○明 夫府父○非
無武務○微 租阻助○照 初楚憊○穿
疎所數○心 租祖祚○精 麤粗醋○清
蘇○素○心 呼虎戶○曉 烏五誤○影
盧鹵路○來

十五皆來

皆解解○見 該改溉○見 乖拐怪○見
開凱概○溪 楷楷核○溪 樞刷快○溪
臺歹大○端 台臺太○透 暨乃奈○泥
○擺拜○幫 排牌派○並 埋買賣○明

韻略易通

二

齋○債○照 纏摺撮○照 釵趾蹉○穿
擔搗膾○床 從灑曬○審 衰○帥○審
哉宰載○精 猜采菜○清 腮○塞○心
鞋蟹解○匣 哈海亥○曉 懷○壞○匣
挨矮睚○影 哀靄愛○影 啞厥外○影
來鯁賴○來

十六蕭豪

高杲告○見 交皎叫○見 敲巧竅○溪
尻考犒○溪 雕○弔○端 刀島道○端
叨討套○透 挑挑跳○定 鏡瑤闌○娘

○鳥尿○泥 標表俵○幫 包寶飽○幫
拋○礮○傍 飄飄曝○傍 音渺妙○明
毛卯貌○明 昭昭趙○知 啣瓜爪○照
超迺現○穿 抄抄鈔○床 燒少少○審
稍稍晴○禪 焦勳遮○精 糟早皂○精
操草造○清 樵梢梢○從 消小笑○心
豎掃掃○心 蒿好好○曉 囂曉孝○曉
腰香要○影 慶襖媪○喻 遼了料○來
勞老傍○來 饒遠繞○日

十七戈何

韻略易通

三

歌荷箇○見 戈果過○見 科顆課○溪
珂可餲○溪 多朵大○端 他躡唾○透
那娜糯○娘 波跛播○幫 坡頗破○傍
磨麼磨○明 假左坐○精 搓磋到○清
蓑鎖些○心 呵荷賀○曉 禾火禍○匣
阿我俄○影 窩媿臥○影 羅裸裸○來

十八家麻

加賈價○見 瓜寡卦○見 偈阿階○溪
誇髀膊○羣 ○打大○端 拿那那○娘
巴把把○幫 葩葩帕○傍 麻馬罵○明

查鮮詐○知 棧○○○知 又厓蛇○穿
沙洒噴○審 鯪閭下○曉 花踈化○曉
哇瓦窻○影 鴉痘亞○影 ○藟○○來
稜○○○日

十九遮蛇

癩○○○群 參純咆○端 咩也○○明
遮者蔗○知 車捨厓○穿 餘捨舍○審
嗟姐借○精 ○且越○清 些寫謝○心
靴○○○曉 耶也夜○影 ○惹倍○日
二十幽樓

韻略易通

三

鳩九日○見 勾芍垢○見 摳口冠○溪
丘糗蘗○溪 兜斗豆○端 丟○○○端
偷歐透○透 孺穀耨○娘 嚙紐狙○娘
彪○○○幫 抔剖○○傍 謀某茂○明
眸○謬○明 不否覆○非 周帚胃○知
鄒儻驟○照 抽丑臭○穿 愁鞠憊○床
收首首○審 搜搜瘦○審 詭走奏○精
湫酒就○精 秋○○○清 愁○湊○從
羞酒秀○心 鍤叟嗽○心 休朽線○曉
駒吼後○曉 憂有又○影 歐偶漚○影

劉柳溜○來 樓樓鏤○來 柔燥糕○日
凡習此韻者切讀歸母再無遺漏也

韻略易通

古

親也 牧童又 鮒魚 紉繩

平風之氣 楓木也 丰美也 峰山 峰也 邊族 刀及豐盛也

豐名 豐人 豐使也 馮姓 馮達 馮衣 馮三 馮舟 馮名

馮名 馮物 馮衣 馮馬 馮器 馮器 馮器 馮器 馮器

馮器 馮器 馮器 馮器 馮器 馮器 馮器 馮器

馮器 馮器 馮器 馮器 馮器 馮器 馮器 馮器

馮器 馮器 馮器 馮器 馮器 馮器 馮器 馮器

平中 堪也 忠 盡 衷 心 所 終 也 懿 豹 文 豨 連 錄 一 故

鍾 鼎 眾 生 松 心 驚 衣 終 也 松 行 也 鹿 黑 名 僅 行

鍾 鼎 眾 生 松 心 驚 衣 終 也 松 行 也 鹿 黑 名 僅 行

鍾 鼎 眾 生 松 心 驚 衣 終 也 松 行 也 鹿 黑 名 僅 行

鍾 鼎 眾 生 松 心 驚 衣 終 也 松 行 也 鹿 黑 名 僅 行

鍾 鼎 眾 生 松 心 驚 衣 終 也 松 行 也 鹿 黑 名 僅 行

鍾 鼎 眾 生 松 心 驚 衣 終 也 松 行 也 鹿 黑 名 僅 行

平充 滿也 洗水 沖虛也 仲 憂也 神 飛上 衝 向 撞 舟 撞 行

充 實也 重 蟲 蠅 宗 也 獨 多 也 寵 尊 榮 也 鏡 銜 受 禍

充 實也 重 蟲 蠅 宗 也 獨 多 也 寵 尊 榮 也 鏡 銜 受 禍

充 實也 重 蟲 蠅 宗 也 獨 多 也 寵 尊 榮 也 鏡 銜 受 禍

充 實也 重 蟲 蠅 宗 也 獨 多 也 寵 尊 榮 也 鏡 銜 受 禍

春 米 踏 闕 去 東 縛 叔 父 之 淑 善 也 傲 始 菽 大 熟

成 也 孰 誰 門 側 縮 也 踏 蜀 地 名 屬 答 也 賈 納 金

練 也 走 急 也 針 奴 女 官 擷 也 擷 打

罪 條 走 急 也 針 奴 女 官 擷 也 擷 打

罪 條 走 急 也 針 奴 女 官 擷 也 擷 打

罪 條 走 急 也 針 奴 女 官 擷 也 擷 打

罪 條 走 急 也 針 奴 女 官 擷 也 擷 打

罪 條 走 急 也 針 奴 女 官 擷 也 擷 打

罪 條 走 急 也 針 奴 女 官 擷 也 擷 打

罪 條 走 急 也 針 奴 女 官 擷 也 擷 打

罪 條 走 急 也 針 奴 女 官 擷 也 擷 打

罪 條 走 急 也 針 奴 女 官 擷 也 擷 打

罪 條 走 急 也 針 奴 女 官 擷 也 擷 打

罪 條 走 急 也 針 奴 女 官 擷 也 擷 打

罪 條 走 急 也 針 奴 女 官 擷 也 擷 打

罪 條 走 急 也 針 奴 女 官 擷 也 擷 打

罪 條 走 急 也 針 奴 女 官 擷 也 擷 打

罪 條 走 急 也 針 奴 女 官 擷 也 擷 打

罪 條 走 急 也 針 奴 女 官 擷 也 擷 打

罪 條 走 急 也 針 奴 女 官 擷 也 擷 打

罪 條 走 急 也 針 奴 女 官 擷 也 擷 打

宗 尊 也 棕 名 寶 賤 稅 葵 木 艘 舟 着 沙 鬢 駿 馬 陵 國

宗 尊 也 棕 名 寶 賤 稅 葵 木 艘 舟 着 沙 鬢 駿 馬 陵 國

宗 尊 也 棕 名 寶 賤 稅 葵 木 艘 舟 着 沙 鬢 駿 馬 陵 國

宗 尊 也 棕 名 寶 賤 稅 葵 木 艘 舟 着 沙 鬢 駿 馬 陵 國

宗 尊 也 棕 名 寶 賤 稅 葵 木 艘 舟 着 沙 鬢 駿 馬 陵 國

宗 尊 也 棕 名 寶 賤 稅 葵 木 艘 舟 着 沙 鬢 駿 馬 陵 國

宗 尊 也 棕 名 寶 賤 稅 葵 木 艘 舟 着 沙 鬢 駿 馬 陵 國

宗 尊 也 棕 名 寶 賤 稅 葵 木 艘 舟 着 沙 鬢 駿 馬 陵 國

宗 尊 也 棕 名 寶 賤 稅 葵 木 艘 舟 着 沙 鬢 駿 馬 陵 國

宗 尊 也 棕 名 寶 賤 稅 葵 木 艘 舟 着 沙 鬢 駿 馬 陵 國

宗 尊 也 棕 名 寶 賤 稅 葵 木 艘 舟 着 沙 鬢 駿 馬 陵 國

宗 尊 也 棕 名 寶 賤 稅 葵 木 艘 舟 着 沙 鬢 駿 馬 陵 國

宗 尊 也 棕 名 寶 賤 稅 葵 木 艘 舟 着 沙 鬢 駿 馬 陵 國

宗 尊 也 棕 名 寶 賤 稅 葵 木 艘 舟 着 沙 鬢 駿 馬 陵 國

宗 尊 也 棕 名 寶 賤 稅 葵 木 艘 舟 着 沙 鬢 駿 馬 陵 國

宗 尊 也 棕 名 寶 賤 稅 葵 木 艘 舟 着 沙 鬢 駿 馬 陵 國

宗 尊 也 棕 名 寶 賤 稅 葵 木 艘 舟 着 沙 鬢 駿 馬 陵 國

宗 尊 也 棕 名 寶 賤 稅 葵 木 艘 舟 着 沙 鬢 駿 馬 陵 國

宗 尊 也 棕 名 寶 賤 稅 葵 木 艘 舟 着 沙 鬢 駿 馬 陵 國

宗 尊 也 棕 名 寶 賤 稅 葵 木 艘 舟 着 沙 鬢 駿 馬 陵 國

宗 尊 也 棕 名 寶 賤 稅 葵 木 艘 舟 着 沙 鬢 駿 馬 陵 國

良善也根食蝦蟇涼風涼冠水度量度屋梁精也

兩斤麵一兩名因量限諒也風乾輛一兩後

網取也刺刀碧聲亮明略簡也謀也緊邊衣路暫掠

穰禾莖也攘物取也穰保濃瓢瓜鬚毛髮

草名藪去聲又壤無塊壤讓讓入若如也汝也

筲竹弱藪藪名

三真文

開口呼

巾首斤十六筋骨也謹恭也槿木一緊也登

近附斬也功多僅略也草苦見朝僅一瑾玉慘

韻略易通

病舌下吉也善祥訖止吃請故黑一和創創詠靜

君主蕘一達裙木的虫名又均平大也又軍夫戰

破虞也寫通括取廣積也郡縣菌土渚大水咽

也箇名橋名

昆兄崑山名琨美昆虫之昆大鷗鳥銀赤銀女釋

藥魚衣之衣滾水刻削囊大緹刺鞞車棍也韻

說弄埃泥土入骨核榭滑善誦絹結汨沒瘡

騎北海

根木跟尼郎也去良也忆憎訖登靴靴人

重七韻

重七韻

溪群

北丹

羣眾聚裙日下郡地名園會也廉也上屈在詁辭

也羣

報東也懇心懇耕地狼家也韻削去痕痕根

坤地之髡髡髡也惘實間門惘惘惘惘惘惘

宮中困倦也窟窟窟窟窟窟窟窟窟窟窟窟窟窟

道路

重一韻

韻略易通

敦厚敦土執酒駭去畜噉噉噉噉噉噉噉噉噉

盾也固也固也固也固也固也固也固也固也固也

通也固也固也固也固也固也固也固也固也固也

不正也固也固也固也固也固也固也固也固也固也

大同也固也固也固也固也固也固也固也固也固也

吞下取日初噶氣浴在中斲色屯聚豚子唇底

面也飽餽餽餽餽餽餽餽餽餽餽餽餽餽餽餽餽餽

那兒

重一韻

重七韻

重七韻

重六九十韻

重六九十韻
重五韻
重九韻

來在九
重九韻
重九韻

見初第

重九韻
重九韻

韻略易通

弄

重四二韻
重四二韻

溪祥第

重二韻
重二韻

端母第

重二韻
重二韻

邊第

重二韻
重二韻

滄第

重二韻
重二韻

重六九十韻

重六九十韻
重五韻
重九韻

明第

重二韻
重二韻

精母第

重二四韻
重二四韻

韻略易通

罕

重二韻
重二韻

清從第

重二韻
重二韻

心邪第

重二韻
重二韻

曉母第

重二韻
重二韻

棟木名實瓜瓜枝打(入)列布也烈光冽清冽裂破(奠)

貞振紆納結也(上)變美嬌順也(去)戀春糖未成(入)劣

也榜惡木封也(上)變美嬌順也(去)戀春糖未成(入)劣

也然也燃火(上)變美嬌順也(去)戀春糖未成(入)劣

也(上)變美嬌順也(去)戀春糖未成(入)劣

也(上)變美嬌順也(去)戀春糖未成(入)劣

也(上)變美嬌順也(去)戀春糖未成(入)劣

也(上)變美嬌順也(去)戀春糖未成(入)劣

也(上)變美嬌順也(去)戀春糖未成(入)劣

也(上)變美嬌順也(去)戀春糖未成(入)劣

也(上)變美嬌順也(去)戀春糖未成(入)劣

也(上)變美嬌順也(去)戀春糖未成(入)劣

也(上)變美嬌順也(去)戀春糖未成(入)劣

也(上)變美嬌順也(去)戀春糖未成(入)劣

也(上)變美嬌順也(去)戀春糖未成(入)劣

也(上)變美嬌順也(去)戀春糖未成(入)劣

也(上)變美嬌順也(去)戀春糖未成(入)劣

也(上)變美嬌順也(去)戀春糖未成(入)劣

也(上)變美嬌順也(去)戀春糖未成(入)劣

也(上)變美嬌順也(去)戀春糖未成(入)劣

也(上)變美嬌順也(去)戀春糖未成(入)劣

也(上)變美嬌順也(去)戀春糖未成(入)劣

外開(上)變美嬌順也(去)戀春糖未成(入)劣

也(上)變美嬌順也(去)戀春糖未成(入)劣

也(上)變美嬌順也(去)戀春糖未成(入)劣

也(上)變美嬌順也(去)戀春糖未成(入)劣

也(上)變美嬌順也(去)戀春糖未成(入)劣

也(上)變美嬌順也(去)戀春糖未成(入)劣

也(上)變美嬌順也(去)戀春糖未成(入)劣

也(上)變美嬌順也(去)戀春糖未成(入)劣

也(上)變美嬌順也(去)戀春糖未成(入)劣

也(上)變美嬌順也(去)戀春糖未成(入)劣

也(上)變美嬌順也(去)戀春糖未成(入)劣

也(上)變美嬌順也(去)戀春糖未成(入)劣

也(上)變美嬌順也(去)戀春糖未成(入)劣

也(上)變美嬌順也(去)戀春糖未成(入)劣

也(上)變美嬌順也(去)戀春糖未成(入)劣

也(上)變美嬌順也(去)戀春糖未成(入)劣

也(上)變美嬌順也(去)戀春糖未成(入)劣

也(上)變美嬌順也(去)戀春糖未成(入)劣

也(上)變美嬌順也(去)戀春糖未成(入)劣

也(上)變美嬌順也(去)戀春糖未成(入)劣

也(上)變美嬌順也(去)戀春糖未成(入)劣

道觀

道觀見條洗濯一呼暉明也
也聽聲廳公汀水際打門程一
暉骨帶○亭榭停也

暉耳葦蘆一娉一疇山往庭院廷朝霆雷常○亭榭停也
小豕豨也○挺直棍杖艇小○聽耳○剔骨楊煥兒
錫倒插一擗一擗起也籍竿

平際一際際也傳也升騰言也騰騰一葛藤神療痛騰
黑偽倭一慢也懸空中滕國虎○鑿鼓澀小水相○去
兒大○忒差也懸惡兒貳求乞貳名志也愆差也失

平寧康寧可上顛頂上○寧氏溥泥依和入匿一潮水
際也一慳一櫃荒有一樹高百丈
重三八韻

龍

龍龍易通
龍龍易通

平能才算犬靈草靈變靈金靈食上唯多○人龍之由
平冰凍兵器分兼也餅餅併餅金屏○丙天干炳明
又火一酈地器明也○餅餅併餅金屏○丙天干炳明

平崩山崩小兒也○餅餅併餅金屏○丙天干炳明
平餅餅併餅金屏○丙天干炳明

平餅餅併餅金屏○丙天干炳明
平餅餅併餅金屏○丙天干炳明

明

明明易通
明明易通

平明光顯約鳴鳥名號洛水在銘功實○朋交朋鳥
屏聲一入拍手珀琥珀一魂一蓋
屏聲一入拍手珀琥珀一魂一蓋

屏聲一入拍手珀琥珀一魂一蓋
屏聲一入拍手珀琥珀一魂一蓋

屏聲一入拍手珀琥珀一魂一蓋
屏聲一入拍手珀琥珀一魂一蓋

龍

龍龍易通
龍龍易通

平龍龍易通
平龍龍易通

平龍龍易通
平龍龍易通

平龍龍易通
平龍龍易通

八侵尋 合口呼

見初第

平今目前也金之五金襟衣禁當齡黃錦王色禁注

也又噤冷口又禁格水於母舌舌入急也給一級第

級子思汲至引茂日笈籍重三七韻

平衾被飲敬益寒釜山嶽山險禽鳥喻口琴樂琴黃

橋名橋橋滴兒給帶地名上舌吟也入泣哭重三七韻

平紅也上您也去實庸重三七韻

平簪笄也額頭也語變言入戢止也戢菜重三七韻

平針引鍼治病戢也戢料也戢木石戢能枕頭頰之骨

舌鴉鳥搥打朕天子楸木名灰泚水流人執持蠶燕汁

韻略易通 重三七韻

夜也又 重三七韻

平琛寶也郴州麻也諫善○沉瀾水颯風隕陰上瞻狼一人

名去闌門兒入塹塹也又水重三七韻

平麥不齊○岑而高小岑路跡名網稻秀上砂砂水不

醪醪其類也去識符入插土中重三七韻

平深不○謔信忱誠上審察婦母溝也沈姓也飲大

箒也賸也去甚過大繩子入十一什詩一篇拾取濕水取

目肝也叶縣重七韻

平森木參宿姓姓毛長隕東上瘵疾心怒慘痛也又恨

也去滲漏也廩大屋霖中取魚滲兒重三七韻

容庚十二

精母十四

平浸水浸日傍之氣上浸物也投擊也入集聚也漢泉出輯飲

青從五 平侵也侵也侵馬行設私設野生進上寢寐也錢刻校

名心山西心大心冷氣獲竹竿頭入音諧緝線葺

心邪十六 平心也心也心也心也心也心也心也心也心也心也

平心也心也心也心也心也心也心也心也心也心也心也

平心也心也心也心也心也心也心也心也心也心也心也

平心也心也心也心也心也心也心也心也心也心也心也

平心也心也心也心也心也心也心也心也心也心也心也

平心也心也心也心也心也心也心也心也心也心也心也

平心也心也心也心也心也心也心也心也心也心也心也

平心也心也心也心也心也心也心也心也心也心也心也

平心也心也心也心也心也心也心也心也心也心也心也

平心也心也心也心也心也心也心也心也心也心也心也

平心也心也心也心也心也心也心也心也心也心也心也

平心也心也心也心也心也心也心也心也心也心也心也

平心也心也心也心也心也心也心也心也心也心也心也

平心也心也心也心也心也心也心也心也心也心也心也

平心也心也心也心也心也心也心也心也心也心也心也

平心也心也心也心也心也心也心也心也心也心也心也

平心也心也心也心也心也心也心也心也心也心也心也

平心也心也心也心也心也心也心也心也心也心也心也

<p>厲美也東官荔果名喉膈開辰至也曲也馬惡瘡</p> <p>腐磨也力嗎蚌病隸皇離相胃劉開泣致診放榮</p>	<p>俗則也禮酒澧衡山步為一理也然也</p> <p>儀則也禮酒澧衡山步為一理也然也</p>	<p>器人酒禮也也狸孤狸土作聲牛李名履也禮</p> <p>所禮酒禮也也狸孤狸土作聲牛李名履也禮</p>	<p>日發原麗小妮名玻璃瑠璃也瀉水兒納帶也離外也離</p> <p>水族莉花鱧似蛇也魚鱧黑馬鷓鴣名麗外國離也離</p>	<p>名蚌制騎也蔚草名射官名慰安畏怖也豈磨綿織</p> <p>名蚌制騎也蔚草名射官名慰安畏怖也豈磨綿織</p>	<p>不唯唯傳大也焯威有在水在病也鮪魚購也</p> <p>不唯唯傳大也焯威有在水在病也鮪魚購也</p>	<p>後頭也離華委曲也棄也猥鄙葶蘆限山名闕開</p> <p>後頭也離華委曲也棄也猥鄙葶蘆限山名闕開</p>	<p>險也桅舟上鬼崔巍山也高幃幃鬼遠山傳</p> <p>險也桅舟上鬼崔巍山也高幃幃鬼遠山傳</p>	<p>萎草親好○為事常熟遠從也團繞闌小門帷</p> <p>萎草親好○為事常熟遠從也團繞闌小門帷</p>	<p>威之可畏煨盆中假倚也限水曲莫水根戶透</p> <p>威之可畏煨盆中假倚也限水曲莫水根戶透</p>	<p>又風日點漆也也</p> <p>又風日點漆也也</p>	<p>人者古耽視體食已穢木相容痛塊城上小垣</p> <p>人者古耽視體食已穢木相容痛塊城上小垣</p>	<p>則之刑瘞理詣造拜善射議論也世楛楛殺律</p> <p>則之刑瘞理詣造拜善射議論也世楛楛殺律</p>	<p>表末也曳引洩散射殺立藝家行之醫跟駁又治</p> <p>表末也曳引洩散射殺立藝家行之醫跟駁又治</p>	<p>復疾也曳引洩散射殺立藝家行之醫跟駁又治</p> <p>復疾也曳引洩散射殺立藝家行之醫跟駁又治</p>
-------------------------------------------------------	-----------------------------------------------	-----------------------------------------------------	------------------------------------------------------------	---------------------------------------------------------	-----------------------------------------------------	-------------------------------------------------------	---------------------------------------------------	-----------------------------------------------------	-----------------------------------------------------	-------------------------------	-----------------------------------------------------	-----------------------------------------------------	-------------------------------------------------------	-------------------------------------------------------

圭

見初第

十三居魚

<p>○初索也○女去嫁女○女日嫁女○女日嫁女</p> <p>○初索也○女去嫁女○女日嫁女○女日嫁女</p>	<p>○區小也驅逐也軀身○幅山路墟丘法除祛</p> <p>○區小也驅逐也軀身○幅山路墟丘法除祛</p>	<p>○胡麻鋸斷也距雞有詎豈速也據按錄樂踞</p> <p>○胡麻鋸斷也距雞有詎豈速也據按錄樂踞</p>	<p>○峒山○舉動也宮草名山東筭笱矩方日蒟獨</p> <p>○峒山○舉動也宮草名山東筭笱矩方日蒟獨</p>	<p>○塞也○駒小狗脊與酒俱也球器○郿國真邪</p> <p>○塞也○駒小狗脊與酒俱也球器○郿國真邪</p>	<p>○十三居魚 合口呼</p> <p>○十三居魚 合口呼</p>	<p>○生也○山○樹之端入水○蝸蝓也○銳利</p> <p>○生也○山○樹之端入水○蝸蝓也○銳利</p>	<p>○力累也○浮以酒類○類類類類類類類類</p> <p>○力累也○浮以酒類○類類類類類類類類</p>	<p>○哀痛非起通急○乘木也○欄欄欄欄欄欄欄欄</p> <p>○哀痛非起通急○乘木也○欄欄欄欄欄欄欄欄</p>	<p>○雷雷雷雷雷雷雷雷雷雷雷雷雷雷雷雷雷雷</p> <p>○雷雷雷雷雷雷雷雷雷雷雷雷雷雷雷雷雷雷</p>	<p>○使倒破</p> <p>○使倒破</p>
-------------------------------------------------------	-----------------------------------------------------	-----------------------------------------------------	-------------------------------------------------------	-------------------------------------------------------	-----------------------------------	-----------------------------------------------------	-----------------------------------------------------	---------------------------------------------------------	-------------------------------------------------------	-------------------------

朱赤色又珠珍珠木根名國誅責也珠名侏短衣侏

砂凡也蘇也酥的猪也脂子龍鮫魚名(去)煮也

吐呼雞(去)住也柱木駐立馬蛙蛙註文注止處

燈鑄造宁門屏紆麻貯視貯財并羊行久杆持上澗雨

著明筋魁為飛舉霍甕也狂黑頭跬足草名可鞋

車(平)樞戶名獸妹美博戲也擣惡(去)除去也又蝾蟻

條竹名州厨房(去)處所在不達(去)楮名木楮

威水杵白處居也(去)處之地不達(去)楮名木楮

(平)書經也舒伸也輸送納也(去)能(去)合器絲也蓄草(去)

韻略易通 圭

兵殊異也銖十黍也洙水名在(去)菜(去)藭山名有殊(去)隼

器陵在(去)車(去)暑熱鼠老(去)黍(去)樹名也怒體人

庶也戍邊守主也曙曉也薯蕷胸所住(去)前聖舍漆水

也(平)且語助也右有龍(去)痘瘡也(去)蛆(去)蛆(去)蛆(去)蛆

狙伺也又音(去)直(去)直(去)直(去)直(去)直(去)直(去)直(去)

(去)聚積也(平)趨也(去)蛆(去)蛆(去)蛆(去)蛆(去)蛆(去)蛆(去)

(平)須意所(去)須(去)須(去)須(去)須(去)須(去)須(去)須(去)

魚頭(去)頭(去)頭(去)頭(去)頭(去)頭(去)頭(去)頭(去)頭(去)

心邪去

清從去

米榘下積(去)序學敘也淑浦緒端絮

(平)虛(去)虛(去)虛(去)虛(去)虛(去)虛(去)虛(去)虛(去)

醉(去)醉(去)醉(去)醉(去)醉(去)醉(去)醉(去)醉(去)醉(去)

影喻六

(平)於(去)於(去)於(去)於(去)於(去)於(去)於(去)於(去)

姓氏子(去)子(去)子(去)子(去)子(去)子(去)子(去)子(去)

也(去)也(去)也(去)也(去)也(去)也(去)也(去)也(去)

菜名(去)菜(去)菜(去)菜(去)菜(去)菜(去)菜(去)菜(去)

望(去)望(去)望(去)望(去)望(去)望(去)望(去)望(去)

韻略易通 圭

見知(去)知(去)知(去)知(去)知(去)知(去)知(去)知(去)

圍(去)圍(去)圍(去)圍(去)圍(去)圍(去)圍(去)圍(去)

猛獸(去)獸(去)獸(去)獸(去)獸(去)獸(去)獸(去)獸(去)

禁也(去)也(去)也(去)也(去)也(去)也(去)也(去)也(去)

名(去)名(去)名(去)名(去)名(去)名(去)名(去)名(去)

比(去)比(去)比(去)比(去)比(去)比(去)比(去)比(去)

(平)廬(去)廬(去)廬(去)廬(去)廬(去)廬(去)廬(去)廬(去)

旅(去)旅(去)旅(去)旅(去)旅(去)旅(去)旅(去)旅(去)

名(去)名(去)名(去)名(去)名(去)名(去)名(去)名(去)

(平)如(去)如(去)如(去)如(去)如(去)如(去)如(去)如(去)

言乳汁也... 擣物也... 十四呼模... 合口呼

見初第

孤獨也... 小兒也... 哭聲也... 衣也... 價也... 固也... 枯也... 都也... 韻略易通

端母第

去聲也... 妬也... 木也... 名也... 土也... 奴也... 韻略易通

泥母第

平通也... 賄也... 薄也... 韻略易通

對母第

平通也... 賄也... 薄也... 韻略易通

平通也... 賄也... 薄也... 韻略易通

端母第

鋪布也... 甫也... 井也... 師也... 女也... 師也... 夫也... 肉也... 皮也... 山也... 名也... 拊也... 韻略易通

明母第

夫也... 肉也... 皮也... 山也... 名也... 拊也... 韻略易通

非母第

夫也... 肉也... 皮也... 山也... 名也... 拊也... 韻略易通

微母第

夫也... 肉也... 皮也... 山也... 名也... 拊也... 韻略易通

知母第

夫也... 肉也... 皮也... 山也... 名也... 拊也... 韻略易通

穿母第

夫也... 肉也... 皮也... 山也... 名也... 拊也... 韻略易通

卷之三

平 疎 少 疏 忽 也 蔬 菜 梳 木 練 麻 布 毳 毛 上所 指 物 數 計 去

精 子 西

租 田 祖 始 也 奉 也 組 帶 咀 田 去 祚 位 也 昨 祭 肉 阼 階

清 從 去

平 釐 大 也 不 跛 皮 也 上 粗 略 也 飢 餓 去 醋 苦 酒 也 措 置

心 邪 去

平 蘇 草 名 甦 活 也 癩 軟 酥 油 去 素 白 也 嗟 鳥 訖 也 愬 也

曉 匣 七

平 呼 喚 也 出 戲 氣 溱 河 也 膺 無 骨 指 也 燠 煮 頭 葫 大 胡

韻 略 易 通

平 狐 野 踞 也 粘 粘 松 瓠 又 乎 餘 鼯 西 漢 胡 也 上 虎

平 玳 瑁 也 玳 瑁 也 玳 瑁 也 玳 瑁 也 玳 瑁 也 玳 瑁 也 玳 瑁 也

平 玳 瑁 也 玳 瑁 也 玳 瑁 也 玳 瑁 也 玳 瑁 也 玳 瑁 也 玳 瑁 也

平 玳 瑁 也 玳 瑁 也 玳 瑁 也 玳 瑁 也 玳 瑁 也 玳 瑁 也 玳 瑁 也

平 玳 瑁 也 玳 瑁 也 玳 瑁 也 玳 瑁 也 玳 瑁 也 玳 瑁 也 玳 瑁 也

平 玳 瑁 也 玳 瑁 也 玳 瑁 也 玳 瑁 也 玳 瑁 也 玳 瑁 也 玳 瑁 也

平 玳 瑁 也 玳 瑁 也 玳 瑁 也 玳 瑁 也 玳 瑁 也 玳 瑁 也 玳 瑁 也

平 玳 瑁 也 玳 瑁 也 玳 瑁 也 玳 瑁 也 玳 瑁 也 玳 瑁 也 玳 瑁 也

平 玳 瑁 也 玳 瑁 也 玳 瑁 也 玳 瑁 也 玳 瑁 也 玳 瑁 也 玳 瑁 也

平 玳 瑁 也 玳 瑁 也 玳 瑁 也 玳 瑁 也 玳 瑁 也 玳 瑁 也 玳 瑁 也

來 在 九

見 初 第

平 皆 俱 階 也 階 也 階 也 階 也 階 也 階 也 階 也 階 也

平 皆 俱 階 也 階 也 階 也 階 也 階 也 階 也 階 也 階 也

平 皆 俱 階 也 階 也 階 也 階 也 階 也 階 也 階 也 階 也

平 皆 俱 階 也 階 也 階 也 階 也 階 也 階 也 階 也 階 也

平 皆 俱 階 也 階 也 階 也 階 也 階 也 階 也 階 也 階 也

平 皆 俱 階 也 階 也 階 也 階 也 階 也 階 也 階 也 階 也

平 皆 俱 階 也 階 也 階 也 階 也 階 也 階 也 階 也 階 也

平 皆 俱 階 也 階 也 階 也 階 也 階 也 階 也 階 也 階 也

平 皆 俱 階 也 階 也 階 也 階 也 階 也 階 也 階 也 階 也

平 皆 俱 階 也 階 也 階 也 階 也 階 也 階 也 階 也 階 也

平 皆 俱 階 也 階 也 階 也 階 也 階 也 階 也 階 也 階 也

平 皆 俱 階 也 階 也 階 也 階 也 階 也 階 也 階 也 階 也

平 皆 俱 階 也 階 也 階 也 階 也 階 也 階 也 階 也 階 也

平 皆 俱 階 也 階 也 階 也 階 也 階 也 階 也 階 也 階 也

平 皆 俱 階 也 階 也 階 也 階 也 階 也 階 也 階 也 階 也

韻略

將領也 據縣 祿也 不 甘 鳥 以 鳥 三 日 也 鳥 有 耳 音 第

平 台 星 也 胎 胎 邵 氏 鮎 魚 也 臺 土 高 四 臺 菜 駘 馬 苦 青

擡 扛 始 虫 也 上 噓 言 不 也 臙 逆 刺 木 也 胎 蕩 給 欺 太 甚 也

平 藍 三 足 病 也 上 乃 緩 語 奶 乳 豚 乳 膝 肥 奈 果 奈 如

那 龜 大 耐 正 其 專 能 曉 事 也 姦 名 毛 髮 蔡 音 納 也 漆

平 上 擗 擗 也 開 也 去 拜 禮 敗 破 也 輔 吹 火 裨 害 天 億 困

也 啤 皮 白 排 排 上 天 草 搥 吹 火 裨 害 天 億 困

平 排 推 也 牌 標 板 也 俸 水 中 連 俸 牌 別 啡 唾 巾 之

韻 略 易 通

列 派 水 拜 水 聲 筆 竹 列 派 水 拜 水 聲 筆 竹

平 埋 葬 土 也 慣 心 不 上 買 售 人 賣 苦 一 嘖 羊 雞 鳥 名

去 賣 出 物 過 往 也 講 誇 誕 去 賣 出 物 過 往 也 講 誇 誕

平 齋 洗 心 日 上 去 債 借 之 寨 大 牙 獬 察 病 祭 姓 氏 古 有

也 砦 山 柵 稜 牙 也 砦 山 柵 稜 牙 也

平 檉 枯 木 也 上 摺 擗 金 也 噉 食 肉 平 檉 枯 木 也 上 摺 擗 金 也 噉 食 肉

平 釵 金 首 飾 差 使 令 石 柴 豺 狼 儕 輩 柴 唯 上 趾 足

平 握 懷 也 上 臙 弱 也 臙 弱 也 臙 弱 也 臙 弱 也

平 從 作 節 醜 酒 總 鐙 上 灑 水 去 曬 日 灑 殺 削 也 錫

韻略

平 衰 老 擗 倒 上 去 帥 主 平 衰 老 擗 倒 上 去 帥 主

平 裁 助 裁 種 災 天 及 賊 貨 滅 水 出 上 宰 也 主 制 載 年 殺 殺

平 猜 疑 也 上 才 能 也 材 木 裁 財 貨 纒 時 牙 草 邨 名 上

平 取 也 採 摘 也 彩 色 綵 繪 采 日 上 菜 蔬 采 邑 也 蔡 草

平 臆 面 擗 擗 也 擗 牛 總 魚 悵 意 不 上 去 寒 邊 界 賽 報 也

平 鞋 履 也 諧 和 骸 骨 鮭 魚 上 蟹 騎 馬 騎 騎 名 駭 名 去 解 纜

平 懈 怠 懈 懈 也 別 支 獬 身 嶺 山 嶺 中 選 期 而 會 械 具 莊

韻 略 易 通

平 吟 吟 吟 吟 也 吟 吟 吟 吟 也 吟 吟 吟 吟 也 吟 吟 吟 吟 也

平 孩 兒 類 類 類 類 也 孩 兒 類 類 類 類 也 孩 兒 類 類 類 類 也

平 懷 懷 懷 懷 也 懷 懷 懷 懷 也 懷 懷 懷 懷 也 懷 懷 懷 懷 也

平 揆 揆 揆 揆 也 揆 揆 揆 揆 也 揆 揆 揆 揆 也 揆 揆 揆 揆 也

平 哀 傷 哀 傷 也 哀 傷 哀 傷 也 哀 傷 哀 傷 也 哀 傷 哀 傷 也

平 嘔 口 歪 歪 歪 歪 也 嘔 口 歪 歪 歪 歪 也 嘔 口 歪 歪 歪 歪 也

平 好 美 也 好 美 也 好 美 也 好 美 也 好 美 也 好 美 也 好 美 也

平 嘔 口 歪 歪 歪 歪 也 嘔 口 歪 歪 歪 歪 也 嘔 口 歪 歪 歪 歪 也

曉字七

曉字六

名魁也山也脩習瀟水也蕭香蕭管猶病氣也天鵲名也
 小也徐小去笑喜嘯聲肖似請刀嘆喜也繡生絲
 也睡也搔手艘船綠治展氣搜紅名也掃地嫂妻去
 掃也瘡也慧也星錄噪鳴燥乾傑急誤聲喧
 也誤屋宅躡也
 平藟名草除不哮咆一撓接也豪英毫毛號一壕壘
 濠水名聲叫聲風出于藟上好美也去好愛昊天浩大
 號令皓色耗折也顯白氣鎬也託信弃也莽草
 平驚瘡澆薄一鴉鳥鼻醋刑懸拐元一飲熱驍武熱氣
 兒稔天傷宰氣高○爻卦肴祖實也峭山滑濁雜說言不
 韻略易通 全

笑名絞煉者校桶餞一曉天明去孝善事功勳一校
 名數學晶顯也擗接
 平屨中稷頤天和妖體赤上物么小邀遮也吠多邀
 榜嚴程○遙達也窳一搖動也瑤玉獨兒風俗一諧歌
 喻一翟姚美嶠山兒堯帝王名軛車小瑤屬甲錫酒效
 皮堅餽食也上香遠也窳窳一亦作天拗手拉百木敵
 也食也媵一媵媵馬名御獸去要約也又媵繩鞞鞞初
 亦作咬媵弱媵不曜星耀光明鳥鷹虛安也噪不噪也
 鞋詭逆切戾切平不曜星耀光明鳥鷹虛安也噪不噪也
 剗也瞞誤瞞敗蓼四月秀安也
 平塵盡死熈爛○敖楚稱未遯遯熬火嗽泉口齧大齧
 殺人也熈爛○敖楚稱未遯遯熬火嗽泉口齧大齧

來在九

日歸二

見初第

溪祥重

魚類高齧水蟹厥倉蠶自得朝飛傲地激水出上襖時
 懊悔也去媼老婦傲一鑿餅與隱澳鹿也水泉慢也古傲
 也慢也
 平遼遼聲一曉儉同鷄鷄一鏢白金也撩挑弄撩聊且
 味也嘯也一寥寂一寮內器料也上了解也藜草瞭明燎
 物也獵多獵長身躬船利也去料馬也療病燎照也
 瞭望瘳名
 平勞力撈水中牢牛馬圈也膠膠野啤一癆病碎石
 上老栲柳猪豕人潦路上筇竹老又輟車靛色豕人
 去傍答其撈水一音潦
 韻略易通 全

平饒餘也莛採繞船具繞衣繞腹中虫又音克饒美兒去遠周繞
 圖擾擾牛去繞繞
 十七弋何 合口呼

平歌哥兒也柯枝一詞長柯名般船名上哥可也柯
 也去箇數
 平戈也鎧鎧過經器也亂小上果木鑿餅裏包螺虫
 則割縲一縲勇勝也去過渡也年薄也詎連悒悒也
 平科奈也蚪蚪封蝦窠巢斜角牛無○適寬大上顯小項
 平珂課稅也馬銀金銀骨塊也
 平珂玉似軻名也珂兒上可也珂珂一作軻軻一崑州

跋

韻書之傳至今者廣韻最古字母則始僧守溫宋元明
以來鮮有捨二家之學以言韻學者吾滇蘭芷菴先生
乃獨創韻首獨創字母著韻略易通一書都四萬五千

言雖曰一得自矜何其識之新力之毅也韻首二十
洪二江陽三真文四山寒五端桓六先全七庚晴八侵
尋九緘咸十廉纖十一支辭十二西微十三居魚十四

呼模十五皆來十六蕭豪十七戈何字母亦二十一見二
十八家麻十九泥娘六幫七傍並八明九非奉十微十一
知照十二穿床十三審禪十四精十五清從十六心邪
十七曉回十八影曉十九來二十日提要與述古室書
目皆謂編以早梅詩東風破早梅一枝開冰雪無
人見春從天上來二十字按東韻即非破即傍無
即精梅即明向即曉暖即泥一節影枝即照開即溪冰
韻略易通

韻略易通

卷七

即精雪即心無即鐵人即日春即穿
天即通上即審見從來仍用原字 併廣韻之平聲五
十七以上去入隸之前十韻四聲全後十韻無入聲夫
韻部之首一字足矣先生獨用二字一清一濁豈以非

二字不能賅本韻字即每韻之中以字母為次第三十
除併十二母之外又刪疑敷微澄四母如東洪韻以見
母之公字為先而端母之東字反在後山寒韻以見母
之開字為先而匣母之寒字反在後山寒韻以見母
字反在後也餘可類推 母韻既稿音自可識易通之

名蓋取諸此錢曾述古堂書目所以謂之心目了然也
錢曾曰韻略易通一卷正統壬戌九月光和人止菴
編韻略易通成而序之編以早梅詩一首凡二十字為
字母標題于上即各韻平聲為子下韻一平聲字
則上去入一以貫之故曰易通又分前十韻為四聲全
者後十韻為無入聲者覽之心目了然止菴不知何人
觀其書可以免羊字之笑技光初當為和光詩蘭

可證 書目之外如明史藝文志類 阮元滇志雲南

府志 武布衣袁氏詩略 蘭茂字廷秀號止菴石羊人布
以早梅詩二十字為母以四聲全者十韻居前以無入
聲者十韻居後由母求子一切字音皆可通叶其法亦
覺自然而世無傳之者按袁氏此語殆未見原書惟當
云韻略易通一種分前後十韻不云二卷則甚為合

明州志謝啟昆小學考並已著錄而四庫提要則云盡
變古法以就方音 明蘭廷秀撰廷秀字止菴正統中人
聲隨而隸之以東洪江陽真文山寒端桓先全庚晴侵
尋緘咸廉纖有入聲者十部為上卷以支辭百微居角
下卷又併字母為二十攝以東風破早梅一枝開
冰雪無人見春從天上來二十字盡變古法以就方音
其凡例稱舉以應用便俗字樣收入讀經史者當取正
按云二卷錢曾謝啟昆僅云一卷與今本合 余謂音

韻之學自以顧江戴段孔朱諸家為正宗先生合鑿于
腔離披于支注解或失之略搜字又失之濫如闕字本
鏡之類雖字 誠不免提要方音之誦但以廣韻三十四
入聲不能盡配于平聲則段孔諸家亦持是說謂先生
不及諸家之精且確可也謂先生非先諸家而創獲可
乎雍正中領李光地氏音韻圖微于天下御製序曰簡

明易曉所謂易曉即每韻字母為次第謂精密之旨後
起者勝可也謂先生非大駭推輪可乎 音韻圖微東韻
韻先幾而後後且字母皆標于 先生此書據述古堂書
每母之首與先生之書盡同 先生此書據述古堂書
目著于正統七年先生時年四十六按先生有紫極宮

詩正統乙丑年

詩正統乙丑年

詩正統乙丑年

四十九近體詩成化丙戌子年七十知先生生于洪武
三十年李澄中蘭隱君祠記先生年八十當為成化丙
申卒正統壬戌先述古堂之記載原出于牧齋絳雲樓
生年四十六矣

四庫搜書此書由兩淮採進謝氏著小學考時尙見此

書故注曰存是大江南北風行已廣只以隱居求志姓

名未顯書目曰止菴不知何人提要亦曰爵里未詳滇

中流傳賴李君文漢搜獲此本又並序例佚之而僅題

曰真空本悟集嵩明志本悟嵩明人集韻略一書行世

際銘本悟性情純和志願高蓮生正統庚申卒隆慶正

月十九云云隆慶下脫干支二字其生時止菴年四十

四書止菴之相如書見較微潤通靈梓嵩明志通靈縣

鄉後學也 易通二卷按通靈刊本作較浙西汪謝城曰安可不

明未人避諱故改校字為較通靈蓋明人也

韻略易通

訂正而刊傳之歟本悟有傳云多年負一沒絃琴和水

天上盡開音見嵩明志按先生以庚清為韻首乃合廣

韻之庚清音蒸登為一部與字即入此部中而偽以

與混于侵尋可知本悟之韻學與此書不合必非著此

書者不過藏有抄稿傳其弟子遂忘止菴之名也然僅

標曰集而不曰若則通靈亦有其韻刊本又有讀詞如

三發九流土農商等語頗似釋于口吻或本悟通靈所

加者 先生著書甚富此書之外又有聲律發蒙分二十

韻以東鍾支思等字為首雖云已改廣韻尙非毅然獨

創意者聲律發蒙為初作而此書乃改定之論也乎丁

巳夏石屏袁嘉穀跋于移山移

發

音

錄



古字不借
不用

青照堂叢書

朝劉照清錄 姪文翰校錄

張位發音錄

李元春時評閱人王維戊廷泰訂

鄭夾際曰六書明則六經如指諸掌假借明則六書

如指諸掌故六書之中惟假借諸字最易混淆古人

字多借用常有一字而數音者皆旁側點發依平上

去入四聲為用中間傳習世久亦有異同據鄭氏所

載如應重監等字今發平聲種處共散等字今發上

聲彼皆謂原發去聲至若近刻經史動靜字音所載

去聲字亦多牽強難從且與諸書不合今特將備閱

青照堂叢書 三編 發音錄

中講讀纂修常用諸字具列於後以便檢閱其有字

同音異原不點發者併附考

圈發平聲

比音皮 比鄰 臯比

幾音基 庶幾 幾微 萬幾

與音余 也與 與與

且音五 龍且 次且 巴且

反音番 平反

天音妖 天天

沈音沉

沈沒 陸沈 沈潛 以上俱水上聲今

重音蟲

九重 重新 以上俱水上聲今

共音恭

靖共 以共粢盛

戲音麾

戲丁 於戲 呼又音

罷音疲

罷軟 罷倦

麗音犁

高麗 魚麗 附麗

治音持

治國 治亂之治仍去

漸音尖漬也

漸染 漸漬 又音變高峻也 東漸于海

卷音夬

卷卷 卷石 短髮上曲也

青照堂叢書

三編 發音錄

信音仰

訓信 信圭

振音真

振振公子

論音倫

難論 天論 天理也

賁音奔

孟賁 虎賁

彈音壇

彈壓 糾彈 彈冠

看音堪

相看 看守

縣音玄

縣掛 縣旌

厭音烟

無厭 厭厭

便音駢

便佞 便便

漸字今作平
讀音亦少

正月之正古
印右征音不

因奏諱

監音奸	禁音金	任音壬	湛音沈	湛音耽叶音沈	勝音升	應音英	聽音廳	令音零	青照堂叢書	正音征	盛音成	更音庚	聖音亡	過音戈	操音草平聲	號音豪	教音交	要音邀
監督	難禁	不任	浮湛	湛樂	勝任	應該	堪聽	特令	三編發音錄	正鶴	盛納	更換	相望	經過	操守	呼號	莫教	要領
監臨		堪任	湛恩	其湛	勝數	不應	聽其	令人	三	正月	榮盛	踐更		過餘	操練	烏號	爭教	要君
監察						相應		令令				更漏						
以上俱本去聲今 圖發平聲								春令										

馮音州	乾音干	關音灣	於音烏	夫音扶	屯音述	齊音咨	衰音崔	推退平聲	青照堂叢書	追音堆	差音離	台音怡	奇音基	蛇音移	逢音龐	從音匆	惡音烏
焉能	乾沒	關弓	於乎	且夫	屯迥	齊衰	衰莊	推避	三編發音錄	其追	有差	台德	有奇	委蛇	逢蒙	從容	惡可
	桑乾			夫人		齊明		推遷	四	毋追	參差		數奇				惡能
								相推			差等	本台階之台	奇零	本龍蛇之蛇	本相逢之逢	本順從之從	本入聲今圖發平聲
本馮哉之馮	本乾元之乾	本關塞之關	本至於之於	本丈夫之夫	本屯聚之屯	本齊魯齊一之齊	本盛衰之衰	本推升之推		本丙丁之丁	本差遣之差又差錯之差		本奇異之奇				

平平左右音
同義與

閒音閑	閒暇	閒習	本閑架之間
單音禪	單于		本單薄之單
平音駢	王道	平平	本太平之平
還音旋	還復	還繞	本往還之還
朝音潮	朝廷	朝宗	本朝夕朝鮮之朝
陶音遙	臯陶		本陶唐之陶
邪音耶	若邪	莫邪	本邪正之邪
詳音佯	詳問	詳狂	本詳細之詳
行音杭	班行	行伍	本行走之行
青照堂叢書 三編 發音錄 五			
馮音憑	馮依	馮夷	馮翊 馮河 本姓馮之馮
紅音工	女紅		本紅紫之紅
參音森	魯參	人參	麥商 麥參
又音參	參差		本參兩參伍之參
圈發上聲			
龍音隴	龍斷		
從音總	從臾		
予音與	賚予	予奪	
稽音啟	稽首		

鮮音銳	鮮能		
強腔上聲	勉強	強起	
長音掌	長幼	官長	長史 長養
屏音丙	屏除	藩屏	以上俱本平聲今 圈發上聲
種音腫	穀種	種馬	種種
共音拱	衆星共之		
累音磊	累官	累建	
處音杵	處置	出處	
去去上聲	去讒		
青照堂叢書 三編 發音錄 六			
敷音所	枚數	不足數	
濟音擠	濟水	濟濟	
載音宰	千載		
飯音反	亞飯	放飯	
散音撒	閑散	散水	
斷音短	斷髮	斷章取義	
厭音掩	厭然		
卷音捲	卷束	卷而懷之	
舍音捨	用舍		

離音利	從音頌	雍音壘	供音貢	中音衆	空音控	省音醒	景音影	青照堂叢書	景音景	豈音假	買音古	父音甫	不音否	只音止	放音傲	上音壤	夏音韻
隔離	侍從	雍州	供養	中的	展空	三省	景從	三編發音錄	景從	豈弟	商賈	單父	不則	樂只	依放	束修以上	夏楚
須臾離	驕從			中興		修省	本景致之景	七	本景致之景	本豈但之豈	本賈姓之賈	城父	以上本入聲今圈		放於		
不離飛鳥	儻從			雖不中		省察	本賦省十三省中			本豈但之豈	尙父	發上聲			發上聲		

分音問	文音問	貞音韻	開音問	陳音陣	來音來	裁音再	妻音砌	衣音意	青照堂叢書	思音回	遲音滯	知音智	遺音異	施音試	吹音去	泥音去	騎音忌	爲音謂
部分	文過	伍貞	聲問	問陳	勞來	風裁	妻之	衣錦	三編發音錄	文思	遲待	仁知	問遺	布施	鼓吹	致遠恐泥	騎卒	爲已
分量		貞半千		陳法				衣之	八	才思				入學習吹	泥古	車騎	有爲而然	
名分															執泥			

燒字今亦少
如法聲

親 <small>去聲</small>	親家	分親	孫 <small>音遜</small>	孫以出之	孫于齊	援 <small>音院</small>	救援	昨援	難 <small>去聲</small>	問難	患難	冠 <small>音貫</small>	冠軍	冠禮	觀 <small>音貫</small>	官觀	觀兵	奇觀	壯觀	間 <small>音諫</small>	間斷	間澗	間見	乘間	先 <small>音線</small>	先長	先入	牽 <small>音欠</small>	扯牽	書照堂叢書	三編	發音錄	九
敖 <small>音傲</small>	敖惰		調 <small>去聲</small>	才調	調遣	調用	燒 <small>去聲</small>	野燒	穿 <small>音申</small>	貫穿		傳 <small>音篆</small>	經傳	列傳	傳食	旋 <small>音旋</small>	旋復		單 <small>音擅</small>	單父		緣 <small>音彥</small>	緣飾		禪 <small>音擅</small>	封禪	禪受						

勞 <small>音勞</small>	勞來	犒勞	郊勞	和 <small>音禍</small>	偕和	而後和之	荷 <small>音賀</small>	荷恩	負荷	磨 <small>音慕</small>	禮磨	華 <small>音話</small>	華山	華冠	木名	強 <small>其亮切</small>	木強	佩強	量 <small>音亮</small>	不知量	謹權量	量與	張 <small>音帳</small>	供張	鄉 <small>音向</small>	鄉也	吾見夫子	鄉往	南鄉	書照堂叢書	三編	發音錄	十	
喪 <small>去聲</small>	何患於喪乎			當 <small>去聲</small>	當可	停當	當罪	藏 <small>音藏</small>	寶藏	帑藏	行 <small>音巷</small>	行行	將 <small>音將</small>	大將	將將	將指	中指也	王 <small>音旺</small>	王天下	相 <small>去聲</small>	輔相	相法	忘 <small>音墜</small>	遺忘	長 <small>音仗</small>	長物								

傍音捧	依傍	橫音混	豪橫	行音杏	德行	庭音聽	徑庭	興許應切	興比興	乘音盛	萬乘	晉之乘	乘雁	乘興之乘仍平聲	并音柄	兼并	疑音薄	疑結	三音散	三思	青照堂叢書	三編發音錄	三	迎音薄	親迎	臨力禁切	哭臨	占音戰	侵占	占役	口占	自占	稱音稱	稱事	稱職	報稱	以上俱本平聲今	比音避	周比	與比	朋比	比年	又音秘	比及	比其反也	且比化者	使音試	使者	使臣	出使	雨音預	雨我公田	與音預	與祭	與聞
-----	----	-----	----	-----	----	-----	----	------	-----	-----	----	-----	----	---------	-----	----	-----	----	-----	----	-------	-------	---	-----	----	------	----	-----	----	----	----	----	-----	----	----	----	---------	-----	----	----	----	----	-----	----	------	------	-----	----	----	----	-----	------	-----	----	----

飲音蔭	下而飲	飲器	禿音禿	禿髮	走水上軍	走章邯	首音狩	陳首	東首	丘首	有音又	十有三年	吾十有五	承音承	聲依承	兩音亮	車兩	三百兩	養音漾	供養	養以天下	假音嫁	告假	假貸	左音佐	左右	青照堂叢書	三編發音錄	三	遠音院	遠色	遠佞人	選去聲	文選	聽選	少去聲	少師	少年	掃音掃	洒掃	語去聲	語之不情	解音介	解邈	解額	采音采	采地	舍采	隱音印	隱几	隱以金椎	女去聲	女於吳
-----	-----	----	-----	----	------	-----	-----	----	----	----	-----	------	------	-----	-----	-----	----	-----	-----	----	------	-----	----	----	-----	----	-------	-------	---	-----	----	-----	-----	----	----	-----	----	----	-----	----	-----	------	-----	----	----	-----	----	----	-----	----	------	-----	-----

歛音殮 聚斂

枕職甚切 枕籍 曲肱而枕之 以上俱本上聲今圖發去聲

積音恣 委積

易音異 易簡 容易

碎音譬 碎喻

質音志 傳質 交質

食音似 食之 食不厭精

術音遂 鄉術 術有序 經術 經去聲

足音去聲 足恭

青照堂叢書 三編 發音錄 三

惡音汚 好惡 羞惡

斲音妬 攸斲

錯音措 舉錯 晁錯

切音砌 一切

識音志 欸識

揭音氣 淺則揭

說音稅 說客 說駕

殺音晒 隆殺 必殺之

北音背 分北三苗

湖音奴 溺儒冠

覺音教 夢覺

樂音燿 樂水 好樂

藉音謝 有藉 藉草 醞藉 藉甚狼藉仍入聲

伯音同 五伯

炙音葭 膾炙

肉柔去 錢肉好

覆敷救切 覆物

讀音豆 句讀

青照堂叢書 三編 發音錄 十

宿音秀 星宿

復扶又切 不復 復行 復會 以上俱本入聲今圖發去聲

費音祕 費邑

隊音墜 所隊

會音貴 會計 會稽

帥衰怪切 將帥

背音倍 背畔

祭音債 祭叔

斷都玩切 明斷 斷斷 斷然 本斷絕之斷

見音現 愠見 見在 本間見之見

召音邵 召公 本命召之召

造音糙 造請 造父 丙造 本造化之造

射音夜 僕射 姑射 本射御之射

御音訝 御龍 御于家邦 御龍 本御衆之御

句音較 句足 句當 今作句 本章句之句

固發入聲

繆音木 繆公

尼音滿 尼之 以上俱木平聲今

青照堂叢書 三編 發音錄 五 固發入聲

假音格 假思 本上聲今固發入

暴音僕 表暴 暴白 暴露 秋陽以暴之

告音谷 忠告 實則不告

數音促 數畧 又音 事君數

趣音促 趣行

尉音鬱 尉遲

度音鐸 度德 度支 容度

副音壁 副也 割也

害音曷 害澹 害石

御音陳 有御 本御餽之御

拂音弼 拂士 輔弼 本拂拭之拂

辟音癖 便辟 放辟 辟陋 本君辟辟除辟雍

適音的 適子 適莫 俱本適意之適

又音責 人不足與適

索音色 索隱 戎索 京索 本繩索索居之索

青照堂叢書 三編 發音錄 六

索隱 戎索 京索

戎索 京索

京索

京索

京索

京索

京索

京索

京索

京索

京索

京索

京索

音 廼

致 家

古

同治癸亥古潭余
氏校葉于剛辨也

屈宋古音攷自序

夫楚辭莫妙于屈宋也屈原之作變動無常湖濱楚體既獨造文亦赴之蓋千古之絕唱也宋玉之作纖麗而新悲痛而婉體製頗沿於其師風諫有補于其國亦屈原之流亞也景差嚴忌東方朔王褒劉向王逸輩雖踵而效之終弗逮矣余獨慨夫注屈宋者率不論其音故聲韻不諧間有論音者又率以叶韻槩之何其不思之甚也夫毛詩易象之音若日月中天耿然不可易矣今考之屈宋其音往往與詩易合其詩易所無者又往

屈宋古音攷

一 明辨齋

往與周秦漢魏之歌詩賦合其為上世之音何疑自唐顏師古太子賢注兩漢書於長卿子雲孟堅平子諸賦音有與時乖者直以合韻叶音當之後儒相緣不復致思故自毛詩易象楚辭漢賦與凡古昔有韻之篇悉委于叶之一字矣夫顏師古太子賢豈不稱博雅之士但未嘗力稽于往古合併乎羣書是以一時之誤而階千載之憤憤耳余實深慨而嘆息之往年編輯毛詩古音攷已災木矣竊念少好楚辭楚辭之中尤好屈宋一以古音讀之聲韻頗諧故復集此一編公之同好

豈惟屈宋是為將以羽翼夫毛詩使天下後世篤信古音而不疑是區區論著之夙心也已萬歷癸丑除前一日陳第書于東甌江心寺

附凡例

一 曩余輯毛詩古音攷其音合于古而異于今者凡五百字今檢屈宋音與毛詩同者八十餘字則提其本音直註云詳見毛詩古音攷其毛詩所無者一百五十餘字輒旁引他書以相質證俾讀者一遊目於此已得其大旨至于本文韻脚復注云古音某庶幾迎

屈宋古音攷自序

二 明辨齋

刃而解矣凡此皆以發明古音以見叶音之說謬也

題屈宋古音攷

陳子季立既葺毛詩古音攷盛行於時至是謂毛詩之後莫古於離騷其音讀一與詩同而誦者往往失之豈復成音節哉得此編不與楚詞聲韻犁狀當心而與毛詩古韻相為印證學者當益自信不疑矣嘗憶相如作上林賦尙書給札一日而作無二京三都雕琢十年之苦賦奏天子大悅亦無金華露門諸儒進讀分章摘句之助迨後數百歲孟堅刪取其要師古詳為之釋讀者顧未易通解此六書韻學之廢而士大夫不能學古之

屈宋古音攷

明辨齋

屈宋古音攷目錄

降音洪 能音泥 佩音皮 莽音姥 在音止 隘音益 怒上聲

舍音暑 他音拖 化音訛 晦音米 穢音意 索音素 英音央

藥音里 服音逼 艱音斤 替音侵 悔音喜 時音是 態音劍

安音煙 反音顯 遠音演 虧音欺 懲音長 予上聲 野音暑

節音即 巷音諷 家音姑 差音磋 臨音以 當平聲 正音征

迫音薄 屬音注 夜音裕 下音虎 馬音姥 盤音便 巧音窳

惡音汚 古音故 異平聲 迎音寤 調音同 媒音迷 折音制

茅音伴 幘音怡 化音嬉 沫音述 行音杭 待音持 馳音駝

屈宋古音攷

明辨齋

蛇音陀 邦音崩 來音釐 末音密 絕音節 閒音玄 上平聲

蘭音連 蓋音記 衛音杭 門音民 雲音銀 者音港 為音怡

華音敷 天音汀 帶音帝 池音沱 明音芒 雷音羅 懷音回

簾音舉 媵音甫 螭音羅 柏音博 蕭音聽 甲音結 雄音盈

耽音怡 道音島 志平聲 釋音樂 白音博 恃音洗 殆音以

好音休 言音延 尤音怡 顧音古 風音金 滯音帶 如音茹

遠音烟 壇音塵 得音的 蹠音鵲 客音格 江音工 復音運

丘音欺 鎮音真 聞音煙 患音莎 北音必 歲音試 潭音尋

進音箭 告音發 默音穆 抑音懿 改音已 怪音記 采音泚

有音以象音長匹音俦愛音緯發音歌達音他草音楚

埃音矣出音砌治音持否音肚昭音周聊音留厨音稠

牛音疑戒音急佩音備代音地載音祭再音至識音志

國音役喜去聲失音試友音以貶音荒慮音魯解音係

顛音真媛音然右音以期音記策音尺聞音因霞音敷

德音的存音前門音眠居音偌麾音河厲音冽衛音穉

樂音撈涕音底疑音牛歌音真通音湯埃音噫濁音獨

釋音約橫音黃舉音偌从音誓誦音宗鑿音助高音告

春音親哀音噫偕音兒毀音喜踏音注瑕音蒿加音歌

風采占音致

敗音備味音寐約音要湛音雍恙音央沫音寐石音削

祀音以宇音武壺音瓠久音兒千音親淵音固災音齋

絡音路呼音付姦音堅山音仙寒音玄瓊音強眾音宗

羹音即爽平聲陳音田瑟音失夜音掖假音故漸音潛

楓音字南音享儀音擬會音係礎音記霈音變邁音履

窺音物藹音意沛音變籟音利柱音祖出音赤天音以

巢音稠諧音奚血音絡讚音薦首音狩覆音阜口音若

灰音虛祛音願義音俄

二 明辨齋

屈宋古音攷

吟 音洪詳見毛詩古音攷

閩中陳第季立
金陵焦茲弱侯閱

帝高陽之苗裔兮朕皇考曰伯庸攝提貞于孟陬

兮惟庚寅吾以降九歌雲中君靈皇皇兮既降焱遠舉兮

雲中覽冀州兮有餘橫四海兮焉窮朱玉鳳窮故其清涼

雄風則飄舉升降乘凌高城入于深宮

能佩能音泚佩音皮俱見毛詩古音攷

屈宋古音攷

紛吾既有此內美兮又重之以修能扈汀離與辟

芷兮紉秋蘭以為佩思美登高吾不說兮人下吾不

能固朕形之不服兮然容與而狐疑

莽音姥古馬亦音姥二字義異而音同漢有馬何羅者明德皇后惡其先有叛以莽易馬改字不改音也金

子推龍蛇歌二蛇入國厚蒙爵土餘有一蛇棄于草莽何仲言詩霜洲渡旅鴈胡殿吹宿莽夜淚坐淫淫

是節偏懷土

離 汨吾若將不及兮恐年歲之不吾與朝搴阨之木

蘭兮夕攬洲之宿莽九章懷沙滔滔孟夏兮草木莽莽傷

懷永哀兮汨徂南土宋玉賦莽亦此音

存音止詳見毛詩古音攷

昔三后之純粹兮固眾芳之所在雜申椒與菌桂

兮豈維紉夫蕙蒹又吾令豐隆乘雲兮求處妃之所

在解佩纒以結言兮吾令蹇修以為理

隘音益猶文從阜益聲荀卿知賦此夫安寬平而危險隘者邪修潔之為親而雜汙之為疾者邪者

離 惟蕙人之儉樂兮路幽昧以險隘豈余身之憚殃

兮恐皇輿之敗績

怒上聲詳見毛詩古音攷

離 忽奔奔以先後兮及前王之踵武荃不察余之中

屈宋古音攷

情兮反信讒而齋怒國殤風賦怒皆此讀

舍音暑魏了翁云六經凡下皆音虎舍皆音暑易乾象潛龍勿用下也見龍在田時舍也

離 余固知蹇蹇之為患兮忍而不能舍也指九天以

為正兮夫唯靈修之故也

他音拖詩相舟汎彼栢舟在彼中河髡彼兩鬢實維我儀之死矢匪他儀音俄盧諶詩義由思深分隨呢加

網繆委心自同

化音說易繫神而化之使民立之宜音俄詩檇樸奉璋峩峩鬢士攸宜哀時命子胥死而感義兮屈原沈於汨羅雖體解其不變兮豈忠信之可化

離 初既與余成言兮後悔遞而有他余既不難夫離

離 初既與余成言兮後悔遞而有他余既不難夫離

別兮傷靈修之數化 九辨化亦此音

晦音米晦亦作啟音義同詳見毛詩古音攷

離 余既滋蘭之九畹兮又樹蕙之百畹畦留夷與揭

車兮雜杜蘅與芳芷 宋玉高唐賦 滂洋洋而四施兮翫湛

湛而小止長風至而波起兮若麗山之孤畝

穢 音意賈誼早雲賦或深潛而閉蔽兮爭離刺而並起廓蕩蕩其若滌兮日炤炤而無穢張衡溫泉賦六氣淫錯有疾癘兮温泉汨焉以流穢兮

離 冀枝葉之峻茂兮願埃時乎吾將刈雖萎絕其亦

何傷兮哀眾芳之蕪穢 九辨招魂

屈宋古音攷 九辨招魂

三 明辨齋

索 音素釋名索素也八卦之說謂之八索徐邈音素臯魚引古語云枯魚銜索幾何不蠹

離 眾皆競進以貪婪兮慙不厭乎求索羌內忍已以

量人兮各興心而嫉妬

英 音央詳見毛詩古音攷

離 朝飲木蘭之墜露兮夕餐秋菊之落英苟余情其

信娉以練要兮長願領亦何傷 九歌九章遠遊英皆此讀

藥 音里沈約撰類藥在紙韻見六朝時猶有古音也

離 擊木根以結蔴兮貫薜荔之落葉矯蘭桂以紉蕙

兮索胡繩之纒纒 音洗

服 音適詩易及秦漢古辭無有不讀通者故儀禮載冠

的與服韻此其當世之音毫無所假借者唐賈公彥

注儀禮口服叶蒲北反失之矣豈古人命冠數語不

能以正韻而必待于叶耶以此見唐

離 塞吾法夫前修兮非世俗之所服雖不周於今之

人兮願依彭咸之遺則 又離騷二服九章二服九辨一服皆此讀

艱 音斤詳見毛詩古音攷

替 音侵說文替象替也古讀侵崔琦外戚箴宜不曼起

離 長太息以掩涕兮哀人生之多艱余雖好修姱以

鞿羈兮謇朝諝而夕替 屈宋古音攷

悔 音喜詳見毛詩古音攷

離 既替余以蕙纒兮又申之以攬芷亦余心之所善

兮雖九死其猶未悔

時 音是古時是通音尚書時日曷喪時是也播時百穀

熊 音刺戰國策蘇秦語曰科條既備民多僞態司馬相

如卦禪書黑質白章其儀可喜昭昭穆穆君子之態

喜夫聲劉向九歎欲卑身而下體兮心隱惻而不置

離 惟鬱悒余侘傺兮吾獨窮困乎此時也寧溘死以

流亡兮余不忍為此態也 惜誦懷沙思美人態皆同音

騷鳥之不羣兮自前世而固然何方圓之能周兮
夫孰異道而相安 招魂安亦此讀

反遠反遠常相韻論語唐棣之華翻

騷悔相道之不察兮延佇乎吾將反回朕車以復路

兮及行迷之未遠九歌國殤九章哀

虧音欺易林損之大畜十九同投為雉所維獨得逃脫

魚不叙九御差池習擊虞太康頌耀武六旬與徒不

騷高余冠之岌岌兮長余佩之陸離芳與澤其雜糅

兮唯昭質其猶未虧九章望三五以為像兮指彭咸

屈宋古音

五 明辨齋

以為儀夫何極而不至兮故遠聞而難虧

懲音長說文从心徵聲徵古有長音參同契潛潭見象

騷人生各有所樂兮余獨好修以為常雖體解吾猶

未變兮豈余心之可懲

子上聲詳見毛詩古音攷

野音暑詳見毛詩古音攷

騷女嬃之婁婁兮申申其詈予曰鮫婞直以亡身兮

終然天乎羽之野離騷更有二子九歌三

節音即詳見毛詩古音攷

騷汝何博謨而好修兮紛獨有此娉節養菘菘以盈
室兮判獨離而不服 九歌東君節亦此讀

巷音諷字一作徇又作闕揚子一闕之市詩丰子之丰

騷啓九辨與九歌兮夏康悞以自縱不顧難以圖後

兮五子用失乎家巷

家音姑詳見毛詩古音攷

騷羿淫遊以佚田兮又好射夫封狐固亂流其鮮終

兮泥又貪夫厥家

差音礎今之蹉跎古作差沲文子水雖平必有波衡雖

屈宋古音

六 明辨齋

執權衡而無私兮

騷湯禹儼而祇敬兮周論道而莫差舉賢而授能兮

循繩墨而不頗登徒子好色賦差亦同音

醢音以說文从酉益聲益讀若賄又按說文賄从貝有

騷貼余身而危歟兮覽余初其猶未悔不量鑿而正

柄兮固前修以蒞臨九章忠不必用兮賢不必以伍

子逢殃兮比于蒞臨招魂離題墨商得人肉以祀以其

骨為醢些蝮蛇蓀蕞封狐千里些 祀音以

當平聲易師六五小象長于帥師以中行也弟子與尸

聲讀樂記古者天地順而四時當民有德而五谷日
疾疾不作而無妖祥此之謂大當亦平聲讀後世皆
以去聲讀之誤

騷曾歎歎余懔懔兮哀朕時之不當攬茹蕙以掩涕

兮霑余襟之浪浪平聲離騷更一當與涉江當皆此

正音征詳見毛詩古音攷

騷跪敷衽以陳辭兮耿吾既得此中正馳玉虬以乘

騷兮流埃風余上征九歌九章正皆此音

迫音薄崔瑗草書勢草書之法蓋又簡略應時喻指用

騷吾令羲和弭節兮望崦嵫而勿迫路漫漫其修遠

屈宋古音攷

七 明辨齋

兮吾將上下而求索音朔搢瑰迫亦此音

騷屬音任考工記犀甲七屬兕甲六屬合甲五屬鄭元云

騷前望舒使先驅兮後飛廉使奔屬鸞皇為余先戒

兮雷師告余以未具

夜音裕詳見毛詩古音攷

騷吾令鳳皇飛騰兮繼之以日夜飄風屯其相離兮

帥雲霓而來御

下音虎陸德明云毛詩一十有七下叶韻皆當讀如戶

騷紛總總其離兮斑陸離其上下吾令帝閭開關

兮倚閭闔而望予又離騷二下及九歌九章九辨招

騷世溷濁而不分兮好蔽美而嫉妬朝吾將濟於白

水兮登閭風而綈馬九歌國殤馬亦此讀

騷音便平聲古詩上枝似松栢下枝據銅盤離文各異

騷紛總總其離兮忽緯結其難遷夕歸次於窮石

兮朝濯髮乎滄盤

巧音竅舊說善功曰巧上聲禮記辭欲巧是也僞功曰

屈宋古音攷

八 明辨齋

而子來工徒擬議而騁巧開

騷鈞絕之筌緒承二分之正要

騷吾令鳩為媒兮鳩告余以不好雄鳩之鳴逝兮余

猶惡其佻巧好音休去聲見後

惡音汚古讀美惡之惡多如好惡之惡趙王友函歌我

騷如既如今誣我以惡讒女亂國兮上曾不寤易林比

騷之既濟精神消落形骸醜

騷理弱而媒拙兮恐道言之不周時溷濁而嫉賢兮

好蔽美而稱惡又何所獨無芳草兮爾何懷乎故宇

時幽昧以眩曜兮孰云察余之美惡

騷聞中既以遠遠兮哲王又不寤懷朕情而不發兮

余焉能忍而與此終古

平聲詩靜女自牧歸黃洵美且異匪女之為美美人之貽黃公紹韻會云貽可平可仄

離人好惡其不同兮惟此黨人其獨異戶服艾以盈

要兮謂幽蘭其不可佩九章思美人解篇薄與雜菜兮備

以為交佩佩續紛以繚轉兮遂委絕而離異佩音皮見前

迎音寤迓也吳才老讀或謂恐是選字之誤

離百神騷其備降兮九疑續其並迎皇剡剡其揚靈

兮告余以吉故

屈宋古音攷

九 明辨齋

調音同詩弓矢既調射夫既同調亦音同東方朔七諫不量鑿而正柄兮恐矩矱之不同不論世而高舉兮恐操行之不調

騷曰勉升降以上下兮求矩矱之所同湯禹儼而求

合兮摯臯絲而能調

媒音述詳見毛詩古音攷

騷荀中情其好修兮又何必用夫行媒說操築於傅

巖兮武丁用而不疑九章抽思媒亦此音

折音制劉向九歎懷蘭茝之芬芳兮妬被離而折之張

絳帷以稽稽兮風邑邑而蔽之

離何瓊佩之偃蹇兮眾夔然而蔽之惟黨人之不寤

兮恐嫉妬而折之

茅音伴詳見毛詩古音攷

離時續紛其變易兮又何可以淹留蘭芷變而不芳

兮荃蕙化而為茅

幃音怡說文从巾韋聲韋古讀怡張協洛襖賦粉葩翕習緣阿被渭振袖生風接袵成幃梁元帝班婕妤辭

婕妤初選入含媚向羅幃何言飛燕籠青苔生玉墀

離椒專佞以慢愒兮撥又欲充其佩幃既千進而務

入兮又何茅之能祗

化音嬉三略天地神明與物推移變動無常與物轉化陳琳大荒賦越洪寧之蕩蕩兮追元漠之造化跨三

屈宋古音攷

十 明辨齋

五而無偶兮過卓立而獨奇化一音訛見前

離同時俗之從流兮又孰能無變化覽椒蘭其猶若

此兮又况揭車與江離

宋音述漢武悼李夫人賦弟子增歎滄沐帳兮沫讀平聲一音寐見後

離惟茲佩之可貴兮委厥美而愿茲芳菲菲而難虧

兮芬芳至今猶未沫

行音杭詳見毛詩古音攷

離靈氛既告余以吉占兮愿吉日乎吾將行折瓊枝

以為羞兮精瓊靡以裨九歌九章遠遊招魂凡行皆同音

待音持易塞初二小象往蹇來譽宜待也王臣蹇蹇終無尤也尤音怡待後稍轉為底東方朔七諫往者不可及兮來者不可待悠悠蒼天兮莫我振理魏文帝浮淮賦眾帆張羣櫂起爭先逐進莫適相待

駢音駢詩卷阿君子之車既庶且多君子之馬既閑且駢

駢音駢詩卷阿君子之車既庶且多君子之馬既閑且駢

駢音駢詩卷阿君子之車既庶且多君子之馬既閑且駢

駢音駢詩卷阿君子之車既庶且多君子之馬既閑且駢

駢音駢詩卷阿君子之車既庶且多君子之馬既閑且駢

駢音駢詩卷阿君子之車既庶且多君子之馬既閑且駢

駢音駢詩卷阿君子之車既庶且多君子之馬既閑且駢

駢音駢詩卷阿君子之車既庶且多君子之馬既閑且駢

駢音駢詩卷阿君子之車既庶且多君子之馬既閑且駢

駢音駢詩卷阿君子之車既庶且多君子之馬既閑且駢

駢音駢詩卷阿君子之車既庶且多君子之馬既閑且駢

駢音駢詩卷阿君子之車既庶且多君子之馬既閑且駢

駢音駢詩卷阿君子之車既庶且多君子之馬既閑且駢

駢音駢詩卷阿君子之車既庶且多君子之馬既閑且駢

駢音駢詩卷阿君子之車既庶且多君子之馬既閑且駢

駢音駢詩卷阿君子之車既庶且多君子之馬既閑且駢

駢音駢詩卷阿君子之車既庶且多君子之馬既閑且駢

駢音駢詩卷阿君子之車既庶且多君子之馬既閑且駢

駢宋市音攷

駢音駢詩卷阿君子之車既庶且多君子之馬既閑且駢

駢音駢詩卷阿君子之車既庶且多君子之馬既閑且駢

駢音駢詩卷阿君子之車既庶且多君子之馬既閑且駢

駢音駢詩卷阿君子之車既庶且多君子之馬既閑且駢

駢音駢詩卷阿君子之車既庶且多君子之馬既閑且駢

駢音駢詩卷阿君子之車既庶且多君子之馬既閑且駢

駢音駢詩卷阿君子之車既庶且多君子之馬既閑且駢

駢音駢詩卷阿君子之車既庶且多君子之馬既閑且駢

駢音駢詩卷阿君子之車既庶且多君子之馬既閑且駢

駢音駢詩卷阿君子之車既庶且多君子之馬既閑且駢

十一 明辨齋

駢音駢詩卷阿君子之車既庶且多君子之馬既閑且駢

駢音駢詩卷阿君子之車既庶且多君子之馬既閑且駢

駢音駢詩卷阿君子之車既庶且多君子之馬既閑且駢

駢音駢詩卷阿君子之車既庶且多君子之馬既閑且駢

駢音駢詩卷阿君子之車既庶且多君子之馬既閑且駢

駢音駢詩卷阿君子之車既庶且多君子之馬既閑且駢

駢音駢詩卷阿君子之車既庶且多君子之馬既閑且駢

駢音駢詩卷阿君子之車既庶且多君子之馬既閑且駢

駢音駢詩卷阿君子之車既庶且多君子之馬既閑且駢

駢音駢詩卷阿君子之車既庶且多君子之馬既閑且駢

子道缺食治內之道於今廢絕

君采薛荔兮水中搴芙蓉兮木末心不同兮媒勞恩不甚兮輕絕

音元詳見毛詩古音攷

君石瀨兮淺淺飛龍兮翩翩交不忠兮怨長期不信兮告余以不聞魂靡顏賦理遺視矚些離榭修幕侍君之閒些

平聲詳見毛詩古音攷

人登白蘋兮騁望與佳期兮夕張鳥何萃兮蘋中

音連易繫同心之言其臭如蘭言音延潘尼贈陸機音子悉私貽我蕙蘭今子徂東何以贈旃

人沅有芷兮澧有蘭思公子兮未敢言魂光風轉蕙汜崇蘭些經堂入與朱塵筵些

音記四皓紫芝歌駟馬高蓋其憂甚大富貴之畏人兮不如貧賤之肆志大音地魏文帝雜詩西北有浮雲亭亭如車蓋惜哉時不遇適與飄風會會首係見後

人聞佳人兮名子將騰駕兮借遊築室兮水中葺之兮荷蓋

高唐榛林鬱盛葩葉覆蓋雙椅垂房糾枝還會又蜺為旌翠為蓋風起雨止千里而逝

音連易繫同心之言其臭如蘭言音延潘尼贈陸機音子悉私貽我蕙蘭今子徂東何以贈旃

人沅有芷兮澧有蘭思公子兮未敢言魂光風轉蕙汜崇蘭些經堂入與朱塵筵些

音記四皓紫芝歌駟馬高蓋其憂甚大富貴之畏人兮不如貧賤之肆志大音地魏文帝雜詩西北有浮雲亭亭如車蓋惜哉時不遇適與飄風會會首係見後

人聞佳人兮名子將騰駕兮借遊築室兮水中葺之兮荷蓋

高唐榛林鬱盛葩葉覆蓋雙椅垂房糾枝還會又蜺為旌翠為蓋風起雨止千里而逝

音連易繫同心之言其臭如蘭言音延潘尼贈陸機音子悉私貽我蕙蘭今子徂東何以贈旃

人沅有芷兮澧有蘭思公子兮未敢言魂光風轉蕙汜崇蘭些經堂入與朱塵筵些

音記四皓紫芝歌駟馬高蓋其憂甚大富貴之畏人兮不如貧賤之肆志大音地魏文帝雜詩西北有浮雲亭亭如車蓋惜哉時不遇適與飄風會會首係見後

駢宋古音攷

駢音駢詩卷阿君子之車既庶且多君子之馬既閑且駢

駢音駢詩卷阿君子之車既庶且多君子之馬既閑且駢

駢音駢詩卷阿君子之車既庶且多君子之馬既閑且駢

駢音駢詩卷阿君子之車既庶且多君子之馬既閑且駢

駢音駢詩卷阿君子之車既庶且多君子之馬既閑且駢

駢音駢詩卷阿君子之車既庶且多君子之馬既閑且駢

駢音駢詩卷阿君子之車既庶且多君子之馬既閑且駢

駢音駢詩卷阿君子之車既庶且多君子之馬既閑且駢

駢音駢詩卷阿君子之車既庶且多君子之馬既閑且駢

駢音駢詩卷阿君子之車既庶且多君子之馬既閑且駢

十二 明辨齋

駢音駢詩卷阿君子之車既庶且多君子之馬既閑且駢

駢音駢詩卷阿君子之車既庶且多君子之馬既閑且駢

駢音駢詩卷阿君子之車既庶且多君子之馬既閑且駢

駢音駢詩卷阿君子之車既庶且多君子之馬既閑且駢

駢音駢詩卷阿君子之車既庶且多君子之馬既閑且駢

駢音駢詩卷阿君子之車既庶且多君子之馬既閑且駢

駢音駢詩卷阿君子之車既庶且多君子之馬既閑且駢

駢音駢詩卷阿君子之車既庶且多君子之馬既閑且駢

駢音駢詩卷阿君子之車既庶且多君子之馬既閑且駢

駢音駢詩卷阿君子之車既庶且多君子之馬既閑且駢

衡音抗衡本音杭加草音同

人 湘夫 白玉兮為鎮疏石蘭兮為芳芷茸兮荷屋繚之

兮杜衡風賦蕙草離秦衡粲新夷被穉楊

門音民詳見毛詩古音攷

雲音銀詳見毛詩古音攷雲又音延陳琳瑪瑙勒賦初

傷勿用侯慶雲兮君子窮達亦時然兮國殤雲此讀

人 湘夫 合百草兮實庭建芳馨兮廡門九嶷續兮並迎

靈之來兮如雲大司命廣開兮天門紛吾乘兮元雲九章

遠遊招魂風 賦門皆此音 者音渚猜蘭操道遙九州無所定處何人闌蔽不知賢

者詳見毛詩古音攷

人 湘夫 寧汀州兮杜若將以遺兮遠者時不可兮驟得

聊逍遙兮容與

為音怡老子愛民治國能無為乎天門開闔能為誰乎

明白四達能無知乎王延壽王孫賦原天地之造化

實神偉而岷奇道元微以密妙信無物而不為虞夏

歌臨富相別時烹乳雞今適富貴忘我為

大司命 靈衣兮披披玉佩兮陸離壹陰兮壹陽眾莫知

兮余所為 又 愁人兮奈何願若兮兮無虧固人命兮

有當孰離合兮可為思美人悲回風漁父招魂為音

華音敷周禮形方氏正其封疆無有華離之地鄭元注

大司命 折疏麻兮瑤華將以遺兮離居老冉冉兮既極

不寢近兮愈吶

天音汀詩易多與人韻詳見毛詩古音攷

大司命 乘龍兮麟麟高駝兮冲天結桂枝兮延芳羌愈

思兮愁人 哀郢遠遊九辨招魂天俱同音

帶音帶史記平準書祿帶劉伯莊音釋名帶帶也著

於衣如物之繫帶也漢封功臣丹書黃河如帶泰山

若彌國以永存爰及苗裔易林師之噬嗑失信不食

少司命 荷衣兮蕙帶儵而來兮忽而逝夕宿兮帝郊君

誰須兮雲之際 池音沱徐鉉日池沼之池古通作沱今別作池非是詳

見毛詩古音攷

人 湘夫 與女遊兮九河衝飈至兮水揚披與女沐兮咸

池晞女髮兮陽之阿

明音芒古純此音詳見毛詩古音攷

疎暎將出兮東方照吾檻兮扶桑撫余馬兮安驅夜

皎皎兮既明 懷沙九辨明皆此讀

雷音羅

東駕龍駟兮乘雷載雲旗兮委蛇音陀

懷音回詳見毛詩古音攷

東長太息兮將上心徘徊兮顧懷羌色聲兮娛人觀

者憺兮志歸河伯懷同音

簞音古音樂歌建五旗羅鐘篋列四懸奏韶武

媵音甫與媵通吳才老讀

東君緹瑟兮交鼓簫鐘兮瑤篋鳴鱗兮吹竽思靈保兮

賢媵思抽憺吾以其美好兮覽余以其修媵與余言而

不信兮蓋為余而造怒上聲

螭音羅

伯與女遊兮九河衝風起兮水橫波乘水車兮荷蓋

駕兩龍兮騖螭

屈宋古音攷

十五 明辨齋

柏音博齊人松栢歌松栢即位建共者客耶客音怡詳見毛詩古音攷

山中鬼中人兮芳杜若飲石泉兮蔭松栢君思我兮然

疑作

蕭音處詩下泉冽彼下泉浸彼苞蕭我寤嘆念彼京周九歎白露紛紛以途途兮秋風瀏瀏以蕭蕭身承流而不遺兮魂長逝而常愁

山風颯颯兮木蕭蕭思公子兮徒離憂

甲音結詩芄蘭之葉重子佩襟雖則佩襟能不我甲

因操吳戈兮被犀甲車錯轂兮短兵接

雄音盈詳見毛詩古音攷一音形

國誠既勇兮又以武終剛強兮不可凌身既死兮神

以靈魂魄毅兮為鬼雄

肱音怡說文從肉尤聲尤古讀怡見後

九章惜誦竭忠誠以事君兮反離羣而贅耽忘佞媚以背

眾兮待明君其知之

道音昂詩易皆此讀詳見毛詩古音攷

惜誦壹心而不豫兮羌不可保也疾親君而無他兮有

招禍之道也橋頌道同音

志平聲志古有平去二聲易革小象革言三就又何之矣改命之吉信志也太元狂術于冥翁其志雖欲稍

屈宋古音攷

十六 明辨齋

搖天不之茲

惜誦忠何罪以遇罰兮亦非余之所志也行不羣以顯

越兮又眾兆之所哈也思昔君與我成言兮曰黃昏

以為期羌中道而回畔兮反既有此他志思美人志

釋音燥老子渙若水將釋敦兮其若撲劉向九歎曰杳杳以西頽兮路長遠而窘迫欲酌禮以娛意兮蹇騷驟而不釋道音薄易林華之大畜天門開闢平戶參廊桎梏解脫拘囚縱釋

白音博詳見毛詩古音攷

惜誦紛逢尤以離謗兮譽不可釋也情沈抑而不達兮

又蔽而莫之白也哀郢招魂釋及招魂白俱同此音

恃音洗曹植雜詩時俗薄朱顏誰為發皓齒俛仰歲將
暮榮耀難入恃張載劍閣銘山河之固見屈吳起典
實在德險亦難恃

殆音以說文以聲詳見毛詩古音攷

誦終危獨以離異兮曰君可思而不可恃故眾口其

鏗金兮初若是而逢殆悲區風恃亦此音

好音什去聲詩羔裘豹褻自我人寃寃豈無他人維子
之好

誦晉申生之孝子兮父信讒而不好行姪直而不豫

兮觴功用而不就

言音延詳見毛詩古音攷

虞宋古音攷

十七 明辨齋

誦吾聞作忠以造怨兮忽謂之過言九折臂而成醫

兮吾至今乃知其信然

尤音怡詳見毛詩古音攷

誦欲儻個以干僚兮恐重患而離尤欲高飛而遠集

兮君罔謂女何之惜往信讒諛之溷濁兮賊氣志而

過之何貞臣之無辜兮被譁謗而見尤

願音古詳見毛詩古音攷

涉世溷濁而莫余知兮吾方高馳而不顧駕青虵兮

豔白螭吾與重華遊兮瑤之圃

風字金切詳見毛詩古音攷

涉江乘鄂渚而反顧兮欵秋冬之緒風步余馬兮山臯

助余車兮方林哀郢風同音

涉音詩說文從水帶聲杜篤論都賦一夫舉礪千夫沈
帶一人奮戟三軍阻敗

涉江乘舸船余上沅兮齊吳榜以擊汰船容與而不進

兮淹回水而凝滯高唐滯亦此音

如音茹七諫忽容容其安之兮超慌忽其焉如苦眾人
之難信兮願離羣而遠舉陶潛雜詩氣力漸衰損轉

斃日不加壘舟無須與引我不得住

涉江入溲浦余儻個兮迷不知吾之所如深林杳以冥

虞宋古音攷

十八 明辨齋

冥兮乃援狖之所居居音倨見後如居相韻以今音
讀之亦順然古音不可不知

遠音烟易繫辭易之為書也不可遠為道也屢遷詩月

遠音雨之遠矣民胥然矣易林怒非其遠因物有遷蓋
遠有平上二音平音煙上音演

壇音廛周禮廛人故書廛為壇杜子春讀壇為廛以壇
廛通音也楚相孫叔敖碑乃發嘉訓與祀立壇勤勤

愛敬念意自然桓君山仙賦周覽八極還崦華壇祀

涉江鸞鳥鳳皇日以遠兮燕雀烏鵲巢堂壇兮

得音的德得古皆讀的易謙小象鳴謙貞吉中心得也
勢謙君子萬民服也易林賁之大有歲暮化落陽入

陰至萬物伏匿歲不可得

哀發郢都而去閭兮怕荒忽其焉極楫齊揚以容與

兮哀見君而不再得 抽思惜往日招魂得同此音

躡音韻說文从足屨聲屨古讀韻詩楚莎為豆孔庶為賓為容石鼓詩徒駢孔庶靡騎宜博曹植七啓踰捷若飛踰虛遠躡凌躍超曠蛟躡揮霍

客 音恪詳見毛詩古音攷

鄂心嬋媛而傷懷兮 不知所躡順風波以從流

兮焉洋洋而為客

江 音工說文以工得聲詳見毛詩古音攷

哀將運舟而下浮兮 上洞庭而下江去終古之所居

兮今逍遙而來東

精宋古音攷

十九 明辨齋

音通易林頤之同人有頤無口赫赫栗栗消耗為災三年不復傳教遺忘詩日月逾邁豈云旋復矣哉經嘗旅力靡及披服伏復今為房六切者古皆為蒲扎切音之變也

卸忽若去不信兮 至今九年而不復慘鬱鬱而不開

兮察侏僂而含感

丘 音欺詳見毛詩古音攷

哀曼余日以流觀兮 冀壹反之何時烏飛返故鄉兮

孤死必首丘

音真說文从金與聲馮衍顯志賦誦古今以散思兮

形

抽願遙起而橫奔兮 覽民尤以自鎮結微情以陳詞

兮矯以遺夫美人

抽音烟參同契子繼父業孫踵祖先傳世迷惑竟無見

忠音玄劉歆遂初賦以夫子之博觀兮 何此道之必然

誠結舌不敢言結舌亦何憚盡忠身忠

抽茲歷情以陳辭兮 蓀佯蕪而不聞固切人之不媚

兮眾果以我為患 悲回風 孤子吟而披淚兮 放子出而

不還 音於孰能思而不隱兮 昭彭咸之所聞

北音必詳見毛詩古音攷

精宋古音攷

二十 明辨齋

抽思有鳥自南兮 來集漢北好姱佳麗兮 屏獨處此異

域

歲音試詳見毛詩古音攷

抽望孟夏之短夜兮 何晦明之若歲惟郢路之遼遠

兮魂一夕而九逝 高唐賦歲亦此韻

潭音尋韓詩外傳逢天之暑思潭潭願乞一飲以表

子我心陸機赴洛詩靖端肅有命假楫越江潭親友贈

抽思長瀨湍流沂江潭兮 狂顧南行聊以娛心兮

進音箭周官其利金錫竹箭注云故書箭為進釋名天

偃師穆王薦之薦之進之也以此見古薦進之音同

抽軫石歲鬼蹇吾願兮超回志度行隱進兮

告音毅天問父賜茲醢西伯上告何親就上帝罰殷之命以不救

抽道思作頌聊以自救兮憂心不遂斯言誰告兮

默音穆東方朔傳吳王穆然默然有穆音也陸雲贈顧驃騎詩於鏐祁陽誕鐘天篤清輝龍見元猷淵默

懷沙陶兮杳杳孔靜幽默鬱結紆軫兮離愍而長鞠

抑音懿詩抑抑威儀抑讀如易懿文德之懿國語引詩抑戒作懿戒可証也

懷沙撫情教志兮倦屈以自抑列方以為圓兮常度未替

屈未古音攷

七十一 明辨齋

改音已說文已聲老子獨立而不改周行而不殆莊子引古詩美成在久惡成不及改久音凡漢武問賢良策習聞其說未燭厥理伊欲風流而令行刑清而姦改大元成首成微改改未成而殆殆音以

懷沙易初本迪兮君子所鄙章畫志墨兮前圖未改

怪音記易林復之隨五心大意岐道多怪非君本意生我恨悔音戲劉歆遂初賦運四時而覽陰陽兮總萬物之珍怪雖窮天地之極變兮會何足乎留意

懷沙邑犬羣吠兮吠所怪也非俊疑傑兮圓庸態也遠

因氣變而遂會舉兮忽神奔而鬼怪時髣髴以遙見

兮精皎皎以往來 音利

采音泚有音以俱見毛詩古音攷

采音泚有音以俱見毛詩古音攷

懷沙女質疎內兮衆不知余之異采材樸委積兮莫知

余之所有

象音長易剝象順而止之觀象也君子尚消息盈虛天行也行音杭謝莊饗神歌祇之體無刑象潛泰幽洞忽荒

懷沙微達改忿兮抑心而自強離愍而不遷兮願志之

有象

音傳平聲

匹音傳平聲

懷沙懷質抱情獨無匹兮伯樂既歿驥將焉程兮

愛音維詳見毛詩古音攷

屈未古音攷

七十一 明辨齋

懷沙世溷不吾知人心不可謂兮知死不可讓願忽愛

發達發音歇達他悅切俱見毛詩古音攷

思美寒寒之煩冤兮陷滯而不發申旦以舒中情兮

志沈苑而莫達九辨何汜濫之浮雲兮疾癘蔽此明月

忠昭昭而願見兮然露晞而莫達

音楚飯牛歌時不遇兮堯舜主兮努力食細草主音祖徐幹齊都賦柔梗林燎周草驅禽翼獸十千惟旅旅音魯柔音刊

思美學大薄之芳蒞兮寧長洲之宿莽惜吾不及古

思美學大薄之芳蒞兮寧長洲之宿莽惜吾不及古

之人兮吾誰與玩此芳草音楚見前

竇出音矣說文从立矣聲出音初易林坤之否六龍爭極服在不節謹慎管鑰結禁無出飽去聲

思美人竊快在其中心兮揚厥憑而不缺芳與澤其雜

糅兮羌芳華自中出

治音持舊有平去二聲凡未治而理之右平蓋已埋而有效者去聲經史皆此讀詩綠兮絲兮女所治兮我思古人俾無訖兮說音怕

惜往 國富強而法立兮屬貞臣而日嫉祕密事之載

心兮雖過失猶弗治

否音胚易遯小象君子好遯小人否也嘉遯貞吉以正志也肥遯無不利無所疑也志平聲

屈宋古音攷

壬丰 明辨齋

惜往 君舍怒以待臣兮不清激其然否蔽晦君之聰

明兮虛惑誤又以欺

昭音周王逸九思倚此兮岩宥永思兮窈悠嗟懷兮眩惑用志兮不昭

惜往 臨沅湘之元淵兮遂自忍而沈流卒沒身而絕

名兮惜靡君之不昭

聊音留蘇秦上秦惠王書上下相愁民無所聊漢地理志華聊綠耳之乘九思心煩憤兮意無聊嚴載駕兮出戲遊

惜往 君無度而弗察兮使芳草為敷幽焉舒情而抽

信兮恬死亡而不聊悲回憐思心之不可懲兮證此

言之不可聊寧溘死而流亡兮不忍此心之常愁

厨音稠古隴西行談笑未及竟左顧敕中厨促令辦麩飯慎莫使稽留

惜往 獨鄧靡而蔽隱兮使貞臣而無由聞百里之為

虞兮伊尹烹於庖厨

牛音疑詳見毛詩古音攷

惜往 呂望屠於朝歌兮寧戚歌而飯牛不逢湯武與

桓繆兮世孰云而知之招魂敦脈血捋逐人胚胚些參

日虎首其身若牛些

戒音急詳見毛詩古音攷

屈宋古音攷

二子 明辨齋

惜往 何芳草之早妖兮微霜降而下戒諒不聰明而

蔽靡兮使讒諛而日得

佩音備楚辭佩皆音皮然佩亦有去聲荀子飽詩璇玉瑤珠不知佩也雜布與錦不知異也此佩與好韻好似音戲

佩

惜往 自前世之嫉賢兮謂蕙若其不可佩妒佳治之

芬芳兮慕母姣而自好

伐音地東方朔七諫驥躡蹄於僻壑兮過孫揚而得伐呂望窮困而不聊生兮遭周文而舒志

惜往 雖有西施之美容兮讒妬人以自伐願陳情以

白行兮得罪過之不意招蘭膏明燭華容備些二八

侍宿射遞伐些 又 容態好比順彌伐些 弱頭回植塞

其有意些

載 音祭詳見毛詩古音攷

惜往 情窵見之日明兮如列宿之錯置 乘驚馬而馳

騁兮無轡銜而自載

再 音至漢修成歌日崔隲時不再願棄軀歟無悔馮衍
顯志賦嗟我思之不遠兮豈敗事之可悔雖九歿而
不眠兮恐余歿之有再悔音戲

識 音志古讀知識之識常如默識之識荀子成相篇泊
亂是非亦可識託於成相以喻意東方朔七諫處潛
滑之濁世兮今安所達乎吾志意有所感而遠逝兮
固非衆人之所識馮衍顯志賦韓廬抑而不縱兮騏

根宋古音攷

號絆而不試 獨慷慨而遠覽兮非庸庸之所識

二十五 明辨齋

惜往 寧溘死而流亡兮恐禍殃之有再不畢辭以赴

淵兮惜蕤君之不識

音彼詳見毛詩古音攷

橋 頌后皇嘉樹橋徠服兮受命不遷生南國兮

喜 去聲詳見毛詩古音攷

橋 頌深固難徙更壹志兮綠葉素榮紛其可喜兮 又 嗟

爾幼志有以異兮獨立不遷豈不可喜兮

失 音試卻正釋識合不以得違不以失得不充謹失不
際倖應顧華林區詩在昔先王躬銜斯器示武懼荒

過亦爲失

橋 頌閉心自慎終不過失兮秉德無私於天地兮

友 音以詳見毛詩古音攷

橋 頌願歲并謝與長友兮淑離不淫梗其有理兮

既 音荒詳見毛詩古音攷

悲回 茶菁不同畝兮蘭茝幽而獨芳 惟佳人之永都

兮更統世以自貶

慮 音魯呂氏春秋然如作虜首往慮一作慮是慮虜古
通音也箕山歌日月運照靡不記諸遊放其間何所
却慮大招葭蘭桂樹鬱彌路只魂岸歸徠恣志慮只

慮宋古音攷

二十六 明辨齋

悲回 惟佳人之獨懷兮折芳椒以自處 會獻歎之嗟

嗟兮獨隱伏而思慮

解 音係晉明堂歌經始明堂享祀匪解於皇烈考光配
上帝

悲回 愁鬱鬱之無快兮居戚戚而不可解 心鞮羈而

不開兮氣絳轉而自締

顯 音真詳見毛詩古音攷

悲回 上高巖之峭岸兮處雌蜺之標頭 據青冥而據

虹兮遂儵忽而捫天

媛 音然詩君子偕老子之清揚揚且之頰也展如之人
兮那之媛也

悲回 吸湛露之浮涼兮漱凝霜之雰雰音軒才老讀 依風

充以自息兮忽傾寤以嬋媛

右音以詳見毛詩古音攷

悲回 軋洋洋之無從兮馳委移之焉止漂翻翻其上

下兮翼遙遙其左右

期音紀漢淳于長夏君碑於穆皇祖天挺應期佐時理物紹從先軌軌音凡

悲回 漂翻翻其上下兮翼遙遙其左右汜滴滴其前

後兮叛張弛之信期

策音尺六韜不知攻戰之策不可以應敵潘尼懷退賦何時願之多違奄就羈以服役困吳坂之峻阻畏鹽

屈宋古音攷 二十七 明辨齋

車之嚴策筴策通江淹知已賦對楚漢之瞻望音覽

悲回 借光景以往來兮施黃棘之枉策求介子之所

存兮見伯夷之放迹九辯策亦同音

聞音因蔡邕陳大丘碑於皇先生抱寶懷珍微言圯絕來者曷聞

遊惟天地之無窮兮哀人生之長勤往者余弗及兮

來者吾不聞 又視儵忽而無見兮聽愴怛而無聞超

無為以至清兮與泰初而為鄰

霞音敷司馬相如大人賦吁吸沆瀣兮餐朝霞咀噍芝英兮噉瓊華至魏晉轉為蒿音

遊音 六氣而飲沆瀣兮漱正陽而含朝霞保神明之

清澄兮精氣入而靈穢除音的詳見毛古音攷

德

遊順凱風以從遊兮至南巢而壹息見王子而宿之

兮審壹氣之和德

存音前解嘲撰學者亡默然者存位極者高危自守者身全曹植文帝誄朝聞夕逝孔志所存皇維一設天祿永延泰同契津液朕理筋骨綴堅衆邪辟除正氣常存

遊壹氣孔神兮於中夜存虛以待之兮無為之先

門音眠參同契故為亂辭孔竅其門智者審思用意參焉又云羅列三條枝莖相連同出異名皆由一門漢元帝時童謠井水溢滅竈烟灌玉堂流金門

遊虛以待之兮無為之先庶類以成兮此德之門

居音俯詳見毛詩古音攷

屈宋古音攷 二十六 明辨齋

遊命天關其開闔兮排闥闔而望予音 汝召豐隆使先

導兮問太微之所居

塵音何大指旨羸在位近禹塵只豪傑執政流澤施只施音按

遊學彗星以為旂兮舉斗柄以為麾叛陸離其上下

兮遊驚霧之流波

厲音冽詳見毛詩古音攷

衛音越詳見毛詩古音攷按衛亦有意音張華尚書令箴法制不修不長厥裔尚臣司臺敢告侍衛若衛讀

衛

衛

越則厲讀測衛讀意則厲讀如字

遠路漫漫其修遠兮徐弭節而高厲左雨師使徑待

兮右雷公而為衛

樂音撈去聲七諫願無過之設行兮雖滅沒之自樂痛楚國之流亡兮哀靈修之過到

遊欲度世以忘歸兮意恣睢以担擣音內欣欣而自

美兮聊媮娛以自樂

涕音底說文弟聲弟古讀底詩大東周道如砥其直如矢君子所履小人所視瞻言顧之潛焉出涕視音矢

遊思舊故以想像兮長太息而掩涕汜容與而遐舉

兮聊抑志而自弭音米

屈宋古音攷

二十九 明辨齋

疑音牛周書逸詩馬之剛矣響之柔矣馬亦不剛響亦不柔志氣應應取與不疑

遊指炎帝而直馳兮吾將往乎南疑覽方外之荒忽

兮沛潤漭而自浮

歌音箕淮南子良馬易道使人欲馳飲酒而樂使人欲笑歌易林賁之離明不處暗智不履危終年卒歲樂以笑歌危音宜

遊祝融戒而蹕御兮騰告鸞鳥迎處妃張咸池承

雲兮二女御九韶歌

通音湯易緯煌煌之耀乾為之罔合凝之類神凝其方雄離吐吟六節搖通東方朔七諫身疲疾而日愁兮情沉抑而不揚家人莫可與論道兮志精神之不

通音湯易緯煌煌之耀乾為之罔合凝之類神凝其方雄離吐吟六節搖通東方朔七諫身疲疾而日愁兮情沉抑而不揚家人莫可與論道兮志精神之不

居物有所不足智有所不明數有所不逮神有所不

通

埃音噫龜筮傳者為枯旱風而揚埃蝗蟲暴生百姓失時

父吾聞之新沐者必彈冠新浴者必振衣安能以身

之察察受物之汶汶者子寧赴湘流葬於江魚之腹

中安能以皓皓之白而蒙世俗之塵埃乎朱考亭曰

若以埃叶衣則汶汶叶莫悲反若從史塵埃作温蠖

則白叶蒲各反與蠖自相叶矣愚謂似此散文不必

泥韻且以汶叶莫悲似未有的據即以蠖叶白白本

屈宋古音攷

三十 明辨齋

有博音又與汶汶不相涉矣

濁音獨老子曠兮其若谷渾兮其若濁詳見毛詩古音攷

父滄浪之水清兮可以濯吾纓滄浪之水濁兮可以

濯吾足

釋音約詩駟有驪有駟有騶有雉以車釋釋

九悲憂窮蹙兮獨處廓有美一人兮心不釋去鄉離

家兮來遠客音恪超逍遙兮今焉薄

橫音黃說文從木黃聲蘇秦語合從連橫兵革不藏揚雄冀州箴更盛更衰載從載橫漢典定制改列藩王漢人稱周舉曰五經從橫周宣光

九收恢台之孟夏兮然欲僚而沈藏葉菸邑而無色

兮枝煩擘而交橫高唐賦於是水蟲盡暴乘渚之陽

鱣鱣交積從橫

舉音倨揚雄解嘲五投入而秦喜樂殺出而燕懼范睢

或以折摺而危攘侯蔡澤以喋吟而笑唐舉崔駰達旨

或重聘而不來或屢熱而不去或冒詢以干進或望

危而斯舉

九見執轡者非其人兮故踟跳而遠去鳧鴈皆喙夫

梁藻兮鳳愈飄翔而高舉

九音誓死有沈誓二聲太元裝首裝無儼禍且至也季

仲播軌送其死也儼音儼

九辯靈雪零糅其增加兮乃知遭命之將至願微幸而

有待兮泊莽莽與壘草同死

九音宗一音嵩詳見毛詩古音攷

九欲循道而平驅

九兮又不知其所從然中路而迷惑兮自厭按而學誦

九鑿音助易林鉉刀攻玉無不鑿鑿龍體其舉魯玃為轉

九竊美申包胥之氣晟兮恐時世之不固何時俗之

九工巧兮滅規矩而改鑿

九音告蔡邕郭泰碑誌乎其純確乎其操洋洋措紳言

九觀其高陳仲弓碑於熙文考天授宏造淵元其深巍

九載其高晉皇甫謐釋勸龍潛九泉磴然執高棄通道

九之遠由守介人之局操

九處濁世而顯榮兮非余心之所樂音擄與其無義

而有名兮寧窮處而守高

春音親班固賓戲炎之如日威之如神舍之如海養之

如春沈約詩春言訪丹容茲川信可珍洞澈隨深淺

九辨塞充偃而無端兮泊莽莽而無垠無衣裘以禦冬

九兮恐溘死而不得見乎陽春

九哀音噫詳見毛詩古音攷

九辨靚杪秋之遙夜兮心繚悞而有哀春秋連連而日

九高兮然惆悵而自悲

九音几詳見毛詩古音攷

九居宋古音攷

九毀音喜詩汝墳雖則如燬父母孔邇是以燬讀喜也按

說文燬從火毀聲毀沈約撰類在紙韻則古音可知

九逸詩將欲毀之必重累之累音里陶潛飲酒詩是非

九苟相形雷同共譽毀三季多此事達士似不爾

九其將入兮明月銷鑠而滅毀

九躅音注漢武帝李夫人賦何魂靈之紛紛兮哀裴回以

九躅躅執路日以遠兮遂荒忽以辭去

九九辨年洋洋以日往兮老嶮廓而無處事疊疊而覬進

九兮塞淹留而躊躇

九音篋亦音蒿古音胡後稍轉矣詳見毛詩古音攷

九加音歌詳見毛詩古音攷

辨彼日月之照明兮尚黠黠而有瑕何况一國之事

兮亦多端而膠加瑕加為韻以今音讀之亦得然右音不可不知

取音佛詳見毛詩古音攷

昧音寐傳毅迪志誰詩能華濁清我濯漑誰能闇闇啓我童昧漑音既

辨事綿綿而多私兮竊悼後之危敗世雷同而炫耀

兮何毀譽之昧昧

約音要禮記大信不約唐山夫人歌雷震震靈耀耀明德鄉治本約

辨迥翼翼而無終兮恠悒悒而愁約生天地之若過

兮功不成而無効

屈宋古音攷

湛音雍揚用修謂湛有七音此共一也

三三 明辨齋

辨九乘精氣之搏搏兮驚諸神之湛湛駭白霓之習習

兮歷羣靈之豐豐

恙音央說文從心羊聲

辨計專專之不可化兮願遂推而為臧賴皇天之厚

德兮遷及君之無恙

沫音寐封禪書協氣橫流武節焱逝邇游原遐闊沫沫曹植應詔詩立駟萬萬揚號漂沫流風翼衡輕雲承蓋音記

招朕幼清以廉潔兮身服義而未沫主此盛德兮牽

於俗而燕穢音意

石音削東方朔七諫悲楚人之和氏兮獻寶玉以為石遇厲武之不察兮羌兩足以畢前班固留侯銘赫赫將軍受兵黃石規圓勝負不出帷幄

招十日伐出流金鏤石些彼皆習之魂往必釋些釋音釋錄見前

祀音以詳見毛詩古音攷

招雕題黑齒得人肉以祀以其骨為醢些醢音以見前

字音武後漢史岑出師頌素旄一麾揮一區宇蒼生更始朔風變楚郭璞崑崙嶺崑崙嶺月精水之靈府惟帝下都西羌之字

屈宋古音攷

三四 明辨齋

壺音瓠鵝冠子中流失船一壺千金壺以瓠為腰州浮水也卽擲浮投壺賦敬不可久禮成于飲乃設大射否則投壺

招幸而得脫其外曠字些赤蟻若象玄蠶若壺些音几詳見毛詩古音攷

招層冰峩峩飛雪千里些歸來歸來不可以久些音親詳見毛詩古音攷

千

招一夫九首拔木九千些豺狼從目往來佻佻些

淵音因詳見毛詩古音攷

招懸人以嬉投之深淵些致命於帝然後得瞑些

災

音齋易旅小象旅瑣瑣志窮災也得童僕貞終無尤也尤音怡龜策傳十有二月日至為期聖人徹焉身乃無災易林師之解三德五材和合四時陰陽順序國無咎災

招魂參目虎首其身若牛疑些此皆甘人歸來歸來恐

自遺災些

絡音路淮南子黃雲經前高誘讀作道路之路

呼音付詩式號式呼左傳三呼迭對禮城上不呼孟子呼于垤澤之門皆此音易林衣裳顛倒為王來呼成

就東周封受太傅王延壽夢賦或盤踞而欲走或拘攣而不能步或中瘡而宛轉或捧痛而號呼

招秦箏齊縷鄭綿絡些招具該備永嘯呼些

魂音堅龜策傳寒暑不和賊氣相姦同歲異節其時使姦然傳休奕桃賦禦百鬼之妖隱兮列神荼以司姦辟

屈宋古音攷

三五 明辨齋

凶邪而濟正兮豈惟榮美之足音

招天地四方多賊姦些像設君室靜閒安些 安音燭

山音仙詳見毛詩古音攷

招層臺累榭臨高山些網戶朱綴刻方連些

寒音玄伯奇履霜操履朝霜今採晨寒考不明其心今聽譏言天問何所冬暖何所夏寒焉有石林何賦能言荆軻易水歌風蕭蕭兮易水寒壯士一去兮不復還還音旋

招魂冬有突厦夏室寒些川谷徑復流潺湲些

瓊音強吳才老讀

招魂砥室翠翹挂曲瓊些翡翠珠被爛齊光些

眾音宗三畧引威自與動違于眾無進無退苟然取容易解象解利西南往得眾也其來復吉乃得中也

招九侯淑女多迅眾些盛鬢不同制實滿宮些

羹音即亦音岡詳見毛詩古音攷

招肥牛之臙臙若芳些和酸若苦陳吳羹些

爽平聲詳見毛詩古音攷

招露雞臙臙而不爽些拒粒密餌有餒餒些

陳音田古陳田通音故陳敬仲奔齊後改為田漢雷陳諺膠漆自謂堅不如雷與陳易林咸之未濟秋梁未成無以至陳水深難涉使我不前

招鄭衛妖玩來雜陳些激楚之結獨秀先些

屈宋古音攷

三六 月辨齋

瑟音失詩定之方中揆之以日作于楚室樹之榛栗椅桐梓漆爰伐琴瑟江淹詩慨無握中策徒慙素絲質

若瑟叶為朔殊無所據

招晉制犀比費白日些鏗鍾搖簾揆梓瑟些

夜音掖夜縣古屬東海今作掖又借作液漢樂歌淡嘉夜荳蘭芳

招娛酒不廢沈日夜些蘭膏明燭華燈錯些

假音故大招瓊轂錯衡英華假只荳蘭桂樹鬱彌路只

招結撰至思蘭芳假些人有所極同心賦些

漸音潛水流入也左傳文五年沉潛剛克書作沉漸禹貢東漸於海亦此音

招魂朱明承夜兮時不可淹寧蘭被徑兮斯路漸

南音寧詳見毛詩古音攷
楓乎金切說文從木風聲風古皆乎金切張衡西京賦木則楓梧檉楠梓核榎楓嘉卉灌叢蔚若鄧林

招魂湛湛江水兮上有楓目極千里兮傷春心魂兮歸來哀江南

儀音擬漢書外戚傳皆心儀霍將軍是也弟子職相切相磕各長其儀周而復始謂弟子之紀

賦高唐惟高唐之大體兮殊無物類之可儀比巫山赫

其無疇兮道互折而層累音登巉巖而下望兮臨大

砥之積水音洗沈約撰類聚水皆在砥韻

會音係吳才老口今登濁叶泰古聲清叶祭列子窈然無際天道自會蔡邕漢津賦願乘流以上下窮滄浪

廟宋百首攷三七 明辨齋

乎三徑觀朝宗之形兆看洞庭之交會魏文帝雜詩吹我東南行行行至吳會吳會非我鄉安能久留滯

賦高唐勢薄岸而相擊兮隘交引而却會倅中怒而特

高兮若浮海而望碣石音古音試此篇後有三會皆此

磴音記劉向九歎譬彼流水紛揚磴兮波逢洶涌紛海

賦高唐礫礫而相摩兮熒震天之磴磴巨石溺溺之

灑灑兮沫潼潼而高厲

霈音髮與沛同音易林坤之旅潼灑蔚蒼扶首來會津

賦高唐水澹澹而盤紆兮洪波淫淫之溶溶奔揚踊而

相擊兮雲興聲之霈霈

適音屬詳見毛詩古音攷

賦高唐奔揚踊而相擊兮雲興聲之霈霈猛獸驚而跳

駭兮妄奔走而馳邁

竄音砌魏大饗碑吳兒驚蜀虜竄區夏清八荒艾音父

賦高唐虎豹豺兕失氣恐喙音鵬鸞鷹鷂飛揚伏竄

藹音意揚父雲賦東西絡繹南北油裔隨風徘徊流行

丘駕言從此逝

沛音發吳才老曰今聲濁叶隊古聲清叶祭漢郊祀歌

賦高唐徙靡澹澹隨波閣藹東西施翼猗猗豐沛

籟音利說文從竹賴聲賴古韻利班固答賓戲福不盈

賦高唐綠葉紫綵朱莖白蒂纖條悲鳴聲似竽籟

柱音祖郭璞登樓賦雄戟列于廊房戎馬繫乎講柱瘡

樹風臺池平樹古倚弓于玉女窻屏繫馬於鳳凰樓

賦高唐狀似砥柱在巫山之下音虎

出音赤詳見毛詩古音攷

賦高唐久而不去足盡汗出悠悠忽忽怛悵日失

天音以東方朔七諫獨冤抑而無極兮傷精神而壽天

皇天既不絕命兮余生終無所依依音倚

高唐 薄草靡靡聯延天天

賦 音稠易林隨之无妄茹如木居與類相投願慕羣旅不離其巢又訟之解南徙無廬鳥被其巢伐木思切不利動搖

高唐 王睢鸚黃正冥楚鳩姊歸思婦垂鷄高巢

諧 音奚後漢語諧不諧在赤眉周澤傳時人爲之語曰生世不諧作太常妻王儉褚淵碑如風之偃如樂之諧光我帝典緝我遺黎

高唐 王乃乘玉輿駟蒼螭垂旒旒旒合諧

賦 音絡易歸妹上六女承筐無實士封羊無血需六四需於血出自穴穴音際

高唐 飛鳥未及起走獸未及發弭節奄忽蹄灑血

屈宋古音攷

三十九 明辨齋

舉功先得獲車已實 發音歇見前

讚 音薦馬融長笛賦留眇眇眇眇累稱屢讚失容墜席搏拊雷并

神女 上古既無世所未見瓌姿瑋態不可勝讚

神女 音持易明夷九三明夷于南狩得其大首北山移文紐金章綰墨綬跨屬城之雄冠百里之首

神女 似逝未行中若相首目略微眇精彩相授

覆 音阜蓋謂之覆音與阜同覆幬覆露是也傾謂之覆音與腹同傾覆顯覆是也此阜字上從西下從復西音縛非從西也東哲補亡詩漫漫方輿迴迴洪覆何類不繁何生不茂

神女 意離未絕神心怖覆禮不皇訖辭不及究

口 音苦詳見毛詩古音攷

風 賦 侵淫絡谷盛怒於土囊之口緣太山之阿舞于松柏之下

柏之下

灰 音虛陳琳柳賦有孤子之細柳獨么杵而剝殊隨枯木於夔側將並實於土灰

賦 勳沙堰吹死灰駭潤濁揚腐餘

祛 音顧鄭詩遵大路兮摻執子之祛兮無我惡兮祛下叶惡顧音可知也此音顧則妙音暮方順豈有稱詩兩句而判然不相涉乎

登徒子 遵大路兮攬子祛贈以芳華辭甚妙

義 音俄按周官儀義古皆音俄易鼎小象鼎耳革失其義也覆公餗信如何也尚書無偏無陂遵王之義

登徒子 好色賦 目欲其頰心顧其義揚詩守禮終不過差 音

屈宋古音攷

四十 明辨齋

見前

屈宋古音攷跋

夫古今聲音必有異也故以今音讀今以古音讀古句讀不齟于唇吻精義自釋于天衷確乎不可易之道也自唐以來皆以今音讀古之辭賦一有不諧則一日叶百有不諧則百曰叶借叶之一字而盡該千百字之變豈不至易而至簡然而古音亡矣古音既亡則昔人依詠諧聲之義混泯于後世不可謂非閑事也吳才老楊用修有志復古著韻補古音叢目諸書庶幾卓然其不惑然察其意尙依違于叶音可否之間又未嘗會粹秦

屈宋古音攷

一 明辨齋

漢之先窳極上古必然之韻故其稽援雖博終未能頓革舊習而詩易辭賦卒不可讀如故也余少受詩家庭先人木山公嘗曰叶音之說吾終不信以近世律絕之詩叶者且寡乃舉三百篇盡謂之叶豈理也哉然所從來遠未易遽明爾豎子他日有悟毋忘吾所欲論著矣余於時默識教言若芥于胸臆故上綜往古篇籍更相觸證久之豁然自信也獨弱侯先生論與余合抑何其寥寥乎近有搢紳不知古音者或告之曰馬古音姥渠乃呼其從者曰牽我姥來從者愕然座客皆笑夫用古

于今人之笑也則用今于古古人之笑可知故自叶音之說以來賢聖之啞然于地下也久矣余不得不力爲之辯暢吳楊之旨洗今古之陋實余千萬所拳拳矣惜著論也晚未及報命于先人又筆力短淺不足以發余之弗克負荷罪矣夫萬曆甲寅春人日陳策書于江心寺之浩然樓

屈宋古音攷

二 明辨齋

此處為多個空欄，內容未詳。

古音攷附錄

海鵬既刊陳氏毛詩古音攷又讀其所著伏羲圖贊後雜卦傳攷音一篇援証精確可與詩韻比翼而鳴思并刻于詩古音後或疑其下易于詩未敢也既讀

四庫存目謂其于音學為長宜移以附所作古音攷乃昭若發蒙竊敢自信因并采其所著尚書疏衍中五子之歌一篇聯綴成卷雖蹈截趾適履之嫌竊附比玉成設之義庶幾于亭林氏音學五書之

古音攷附錄

明辨齋

外得所考證云

攷定雜卦傳并頭

第曰雜卦傳文極奇雅韻又鏗鏘真十翼之鼓吹也歷世既久各有錯誤今本諸儒所更定一以古韻讀之末有木安妄附己意以俟知者攷焉

乾剛坤柔比樂師變臨觀之義或與或求

屯見而不失其居家雜而著

愚按居古讀俗詩蟋蟀無己太康職思其居好樂無荒良士懼懼漢章元成戒子孫詩昔我之墜喪

不此居今我度茲戚戚其懼

震起也艮止也損益盛衰之始也

大畜時也无妄災也萃聚而升不來也謙輕而豫忘康

本作也

按災古讀咨易林三德五材和合四時陰陽順序

國无咎災龜筮傳十有二月日至為期聖人徹焉

身乃无災

來古讀釐詩頌弁爾酒既旨爾肴既時豈伊異人

兄弟具來匡衡歌無說詩匡鼎來匡說詩解人頤

古音攷附錄

明辨齋

怠古讀怡范蠡曰得時無怠時不再來音同劉歆

列女贊齊姜公正言行不怠勸勉晉文反國無疑

噬嗑食也賁无色也兌見而巽伏也隨无故也蠱則飭也

按色古讀失春秋子服惠伯曰中不忠不得其色

下不共不得其飾事不善不得其極龜筮傳與物

變化四時變色居而匿伏而不食

伏古讀徧考工記不伏其轅鄭注云故書伏作徧

賈誼鵬賦禍兮福所倚福兮禍所伏憂喜聚門吉

凶同域朱穆絕交詩飛不正向寢不定息饑則木攬飽則泥伏

剝爛也復反也

按反古讀販荀子積反貨而為商賈詩氓信誓旦旦不思其反楊修節遊賦迴旋詳觀目周意倦極歡遊以從容乃棄車而來反

晉書也明夷誅也井通而困相遇也

荀云誅滅也陸韓云傷也朱子亦云傷也蘇子瞻云明夷于南狩得其大首故曰誅此理皆可通然

古音攷附錄

三

月辨齋

以誅對書非其類矣孫奕云誅當作昧明出地上為畫明入地下為昧此於義為近然與遇諧聲非其韻矣焦弱侯云誅當作夜畫夜義既相對而古音尤順謹證于左

按畫古讀注張衡西京賦衛尉八屯警夜巡畫植鍛懸厭音伐用戒不虞古讀去聲

夜古讀裕詩葛生夏之日冬之夜百歲之後歸于其居古讀倨振鷺庶幾夙夜以永終譽離騷吾令鳳

凰飛騰兮繼之以日夜飄風屯其相離兮率雲霓

而來御

咸速也恒久也渙離也節止也

按久古有二音讀九亦讀几此久讀几詩六月吉甫燕喜既多受祉來歸自鎬我行永久楚詞層冰峩峩飛雪千里些歸來歸來不可以久些解緩也蹇難也

睽外也家人內也否泰反其類也大壯則止遯則退也

按韓康伯云大壯則小人止儒者皆本之然易未嘗為小人謀也能叔仁曰大壯剛以動而曰止非

古音攷附錄

四

明辨齋

其象矣止蓋上字之誤

大有眾也同人親也革去故也鼎取新也小過過也中孚信也豐多故親寡旅也

按信古讀伸詩揚之水終鮮兄弟維予二人無信人之言人實不信漢武悼李夫人賦仁者不誓豈約親兮既往不來申以信兮

親寡旅也韓康伯云親寡故寄旅也苟本豐多故親為句寡旅也為句竊疑六十四卦皆提卦名乃解其義此獨先親寡而後旅何也弱侯云豐多故

也族寡親也卽曹摅所謂富貴他人舍貧賤親戚
離者也聞者爽然義成妙對聲復克諧不可易矣
離上而坎下也小畜寡也履不處也

按上古讀虎詩凱風爰有寒泉在浚之下有子七
人母氏勞苦禮運烝醜在堂澄酒在下陳其犧牲
備其鼎俎

寡古讀鼓東方朔七諫淺智福能兮聞見又寡數
言便事兮見怨門下史記敘傳天下已平親屬既
寡悼惠先壯實鎮東土

古音攷附錄

五

明辨齋

需不進也訟不親也頤養正也大過顛也

按顛古讀真詩車鄰有車鄰鄰有馬白顛未見君
子寺人之令漢語邪徑敗良田護口亂善人桂樹
花不實黃爵巢其顛

既濟定也未濟男之窮也歸妹女之終也漸女歸待男
行也姤遇也柔遇剛也夬決也剛決柔也君子道長小
人道憂也

按自大過以下舊簡參錯今合蘇蔡所定爲次可
讀矣然漸女歸待男行較歸妹似多寡不協未濟

男之二字亦似本漸歸妹而錯愚以鄙意妄定于
左

既濟定也未濟窮也漸男之待也歸妹女之終也
姤遇也柔遇剛也夬決也剛決柔也君子道長小
人道憂也

五子之歌

天歌本韻語也但古今音不同不知古音以今音
讀則齟齬弗諧非韻矣愚因列古音并證于左庶
幾其可讀焉

古音攷附錄

六

明辨齋

其一曰皇祖有訓民可近不可下民惟邦本本固邦宜
子視天下愚夫愚婦一能勝子一人三失怨豈在明不
見是圖子臨兆民凜乎若朽索之馭六馬爲人上者奈
何不敬

下古讀虎子古讀舞圖古讀觀馬古讀母義則不
異皇祖有訓民可近不可下一韻民惟邦本本固邦
宜子視天下此承上接愚夫愚婦一能勝子三一韻
人三失怨豈在明不見是圖四韻子臨兆民凜乎若
朽索之馭六馬五韻爲人上者奈何不敬此結語不

韻如周南麟之趾振振公子古讀子嗟麟兮麟之

定振振公姓于嗟麟兮蓋趾子定姓為韻而于嗟

麟兮不韻也又如召南彼茁者葭壹發五豝于嗟

乎騶虞彼茁者蓬壹發五豝于嗟乎騶虞蓋葭豝

蓬豝為韻而于嗟騶虞則不韻也

下讀虎詩凱風爰有寒泉在浚之下有子七人母

氏勞苦禮運黍醜在堂澄酒在下陳其犧牲備其

鼎俎

子讀舞詩鴟鴞徹彼桑土綢繆牖戶上今女下民

百音攷附錄

七

明辨齋

或敢侮子陸機與弟士龍詩永安有昨軌承明子

棄子俯仰悲林薄慷慨含辛楚

圖讀觀詩蒸民我儀圖之維仲山甫舉之愛莫助

聲之衰職有闕維仲山甫補之焦氏易林為隸所

圖與眾庶伍

馬讀母詩漢廣翹翹錯薪言刈其楚之子于歸言

秣其馬屈原九歌靈雨輪兮繫四馬援玉枹兮擊

鳴鼓

其四曰關石和鈞王府則有荒墜厥緒履宗絕祀

有古讀以祀古讀倚故相韻義亦不異

有讀以詩四月滔滔江漢南國之紀盡萃以仕宜

莫我有封禪頌馳我君與帝用享社三代之前蓋

未嘗有

祀讀倚詩周頌於薦廣牡相子肆祀假哉皇考綏

子孝子古讀邯鄲淳答贈詩見養賢侯於今四祀

既庇西伯永誓沒齒

古音攷附錄

八

明辨齋

集韻校正

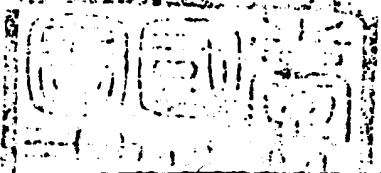

瑞安孫氏詒
善祠塾開雕

集韻在元明之際其學不顯書僅以傳迨國朝秀水朱檢討彝尊從毛辰斧季家得傳鈔本曹通政寅棻行於揚州吳門向有影鈔宋槧本與揚州刊頗異同差稱善今宋槧本猝不易邁此書總字五萬三千五百二十五具著見司馬氏類篇類篇少止三百六十字耳惟卽司馬之篇以研求丁氏之學互鑑得失指白是非則集韻之宋本廬出面目既可以得其真復參諸經典釋文說文解字廣韻玉篇博雅次第以究之其於校讎之功過半矣獨思此書源流雖美時代匪遙俗字俗音不知慎擇者不一而足若楚辭天問獸名魁堆九歎星名九魁魁一本譌作魁遂入微韻漢書酒泉郡樂涓入桓韻矣涓一本譌作涓兼入東韻夥一作黠夥黠並收於脂渙一作濡渙濡共載於桓錯繆多乖仍沿故習瑕瑜莫辨取舍需才更有寫者亂真淺人

韻正序

改竄藉資集韻攷正羣書者亦不一而足若尙書堯典黃淺見邇韻今作餞盤庚追任見脂韻今作遲如字本有那音箇韻乃鋼切下引書如五器鄭讀今釋文不載釋文經開寶中陳諤等刪改集韻據開寶以前未經刪改之本尋是根柢識其條理辨乎此而後可讀集韻而後可讀秦漢晉唐一切聲音訓詁此固在好學深思心知其意者也方君雪齋服官暇日嗜志於音韻鑽思於譬對卽依據揚州槧本以羣書校其譌字成若干卷雪齋不謂余不敏而出所作相示余乃嘉嘆其意之摯功之密竊自喜志願趨向之所同爲錄其副而以原槧歸雪齋因不自度禱昧與大槪校讀集韻之體例綴諸卷端道光二十六年歲在丙午秋七月吳縣吳鍾駿序

自文字聲音之學盛由說文而玉篇由廣韻而集韻攷者遞詳集韻載陸氏釋文之音讀與今本異者可已證宋開寶呂菑未改之本段氏注說文據之呂定古音辨古體王氏疏廣雅據之呂補闕字訂譌字此書之可寶亦已明矣然而烘烘經譌又又聲滄道遺體乖升外字別開下之累爲回水廡下之省天爲少吳傳寫旣差校改爲要引山海經合水之贖魚入于來需引地理志羨水之西山混于湯水引方言之鍊鑄爲鍊鑄鷓鴣爲鷓且此由作者之疏難從顛預書中固多類此者不加校正而後人之踵躄紕謬爲害不少雪齋淵博有識因集韻之所引尋求元本并尋各善本呂校之復尋汪舍人吳侍郎所校之本呂參攷之爲是書訂其譌謬補其查漏名之曰集韻攷正書成于乙巳呂蒔續改于丙午呂後用功勤而校讎精集韻自是成

韻正序

完書矣式三從事此書亦有季所書成命讀用弁數言道允丁未冬日定海薇香黃式三序

文莫古于說文韻莫詳于集韻惟其詳也故俗體驟收諷
字譌音大不勝屈指緣當肯董其役者既未必精通小學
而卷秩祿重館閣令史又不能致慎於點畫之閒加呂繇
宋迄今遞相傳錄陶陰宵有展轉茲多固勢所必然也
再在武林得汪君小米遠孫校本內多增嚴君厚民杰語
乃據宋槧本讎對楷止半部未觀其全丙午舊日手校本
就正於吳姓方學使因段得學使與陳頌南侍御用毛斧
季影鈔宋板同校本知所見之冊與厚民本大同小異其
中如太聲十四太殘缺之字藉呂補足餘夫拾遺訂誤得
所據依誠此生大快事也再校本學使已為作序錄其副
目太茲復重加研討又增數百條而再校所未精者并因
之夏正惟是校書如掃落葉終無了期況案少積書疏舛
自知不免尙望博雅君子有呂匡其謬而覺其迷焉昔

韻正序

三

道亮丁未陬月望日瑞安方成珪書於四明學舍

凡例

校山海經用畢秋帆尙書本此書簡明精當勝吳檢討志
伊廣注多多矣

校爾雅用汲古本及邵二雲學士本邵刻援據詳明較邢
疏為勝

校方言用盧紹弓學士本此書所據計二十二家別技爬
羅殆無遺憾

校說文用毛子晉所乘大徐本邢春圃尙書所乘小徐本
及段懋堂大令校本段本讎校甚精而不盡從者未似
呂今書改古籀也

校廣雅用王氏石臞疏證本今本發譌之字藉資補正此
書音釋出隋祕書學士曹憲手憲避煬帝諱故改名博
雅丁氏及司馬溫公等皆宋臣不知何已仍之

韻正凡例

其餘不標書名者據抱經堂所乘經典釋文澤存堂所乘
玉篇廣韻及明板韻會舉要校正居多而類篇與本書
如一鑪之冶不得類篇目校集韻猶中夜有求於閤室
之中而舍燭也今據曹刻參以宋本集韻互相鈎考庶
得其真

呂篇韻校本書尙已然夾有篇韻有而本書無者如玉篇
示部禮尼龍切厚祭也禱力之切福祥也祓方無切祭
疏也禱去言切祭也禱所交切祐也禮戶光切禱禮祭
也禱乞喜切好兒禱古典切祇也禱詞類切祭名禱音
固祭也禱烈制切祭也視匹角切久視禱音弗除殃祭
也祿莫伯切神也凡十四字廣韻一東東經怪古文見
道經同紐全古文出道書戎紐倭人身有三角也龍經
窳同權禾病峴崆峴山峴虹山形凡六字本書均不載

開卷如此全書可知當昔纂輯諸公當自有說今仍其舊不致擅補

韻正凡例

上

序目

平聲二模第十一 音蒙哺切 案哺宋本及類篇从日

作哺今據正

魂第二十三

案覓係說文正體今據正後韻首先覓後魂亦可證

上聲下 抑第四十二

音蒸之上聲 案抑譌抑據宋本及說文正

有第四十四

音六九切 案云譌六據宋本及廣韻類篇正

檻第五十四

音戶黠切 案黠譌黠後韻首又譌黠據廣韻正

去聲上 悞第二十七

音下良切 案悞當作悞下宋本及類篇同後韻首作胡與廣韻說

韻正序目

文補音合胡下同匣母

去聲下 諍第四十四

音側遊切 案進譌遊據宋本及廣韻類篇正

徑第四十六

音吉定切 案此與類篇韻會同後韻首吉作古與玉篇廣韻合古

吉同見母

驗第五十七

音魚芝切 案芝譌从山據廣韻類篇及後韻首正

陷第五十八

音呼簡切 案後韻首呼作乎與類篇韻會合

覽第五十九

音胡俄切 案字書無俄當从後韻首及廣韻類篇作懺

韻例

因詔邢戩 案詔字宋本另行提寫
以粹羣說 案粹譌从木據宋本正郭璞爾雅序會粹舊
說釋文粹聚也

韻正序目

二

平聲一

一東

練 注其名練 案山海經三北山經作其名曰練練廣

韻曰字不套練字亦止單出類篇與此同

棟 注山棟地名 案上諺山據廣韻類篇正

鍊 注方言韜軟趙之閒曰鍊鏘 案方言九鍊作鍊郭

音東盧紹弓學士謂當音諫此从東音東與李文授本

方言同誤軟當从宋本及各本方言作軟

瘵 注具俗 案吳語具據宋本及類篇正

鬢 注鬢髮兒 案鬢當从宋本及類篇作鬢但髮亦

與鬢音義同

通 注說文遠也 案達譌遠據宋本及說文正

韻正一

蕘 注博雅附支蕘州 案王氏石驪廣雅疏證據御覽

於附支上補丁父二字

狕 注其鳴自呼 案山海經同東山經呼作訓句上有

名曰狕狕四字蓋獸名疊字者與練狕同也

童 注說文男有罪曰奴 案大徐本罪作辜當从之

重文童譌童據宋本正

種 注先種後熟為種 案熟當从宋本作孰

鷓 注鷓鷓水鳥 案廣韻鷓作鷓

權 注說文無角牛也 案此係新增字

齧 注鼓聲 案齧廣韻類篇同嚴厚民謂疑齧誤

詞 注說文一曰識也 案識譌識據宋本及說文正

賦 注同 案宋本及韻會賦作賦類篇入戈部今仍之

襍 注 從同 案从上變或字據宋本及類篇補

碧 注說文大子之柄榘而碧之 案天譌大榘譌榘據

說文正類篇榘作斲段氏謂當从類篇

蠶 注說文丁蠶也 案二徐本同爾雅釋蟲及廣韻類

篇丁皆作疋

蓬 注說文三一 案重文葦譌葦據說文正三一當

从宋本作三十一

芄 注說文草盛也 案草當从說文及類篇作艸

蓬 注方言車簾 案車下方言九言柎字

澆 注澆焯 案淳譌从火據宋本及類篇正

塹 注塹誤作塚 案塚當作塚宋本可攷誤宋本及

類篇作誤當以誤為正

鑿 注莊子鑿頭 案莊子說劍篇音義蓬本或作鑿

樺 注梁上樺 案樺譌樺據類篇正

韻正一

蒙 注說文王女也 案各本爾雅王皆誤玉二徐本作

王與廣韻及開成石經合

覓 注徐鉉曰日重覆也犯三而見是突前也 案宋本

及後莫報誤沃密北三音覓竝譌覓本注曰譌曰據說

文正

幪 注說文蓋衣也 案說文說據類篇正

鼻 注說文野離也 案弗譌野據爾雅釋詁正類篇作

弗亦誤

鬣 注馬垂鬣 案廣韻鬣作鬣據類篇鬣注云馬項鬣

則鬣與鬣通

鶩 注說文水鳥也 案說文鶩作鶩

鶩 注同 案鶩譌鶩據宋本及類篇正

蟲 注洪範曰罔曰蟲 案此本周禮春官大卜注與今

尙書異

膏 注李軌說 案軌譌从丸據宋本正後放此

夢 注博雅孽也 案夢上譌从重艸孽譌孽據廣雅釋艸正

際 注自名 案自譌自據類篇正宋本作自亦誤

憾 注惺憾惠兒 案惠上變了字據宋本及類篇補

蝮 注爾雅蝮蝮蝮 案蝮譌从折注蝮下誤空據宋本及爾雅釋蟲正

忽 案說文作忽當以忽爲正凡偏旁从忽者放此

楸 注檐兩頭銳者 案玉篇廣韻訓尖頭檐類篇與此同

總 注說文一曰大鑿一曰平木刻 案二徐本作一曰大鑿平木者不分兩義

螳 注淮南子水蠶爲螳一曰蜻蛚 案此見淮南說林訓注青蛚也又水蠶爲螳注謂青蛉見齊俗訓螳音

予 類篇虫部失載

醜 注醜謂之醜濛 案濛當从類篇作醜醜誤遂切

縱 注山海經大荒之南有縱淵 案卷十五大荒南經止作從郭注音驄馬之驄

突 注說文鵠鵠醜 案爾雅釋鳥與此同注引許書鵠當作鵠

塤 注說文種也 案說文種作種

般 注說文船著不行一曰三股國名 案若二徐本同字當作箸箸下廣韻韻會沙字段氏據增腹當从宋本作般

撥 注撥據 案據譌據據宋本及類篇正

曠 注曠也 案類篇曠作視音義竝同

覆 注錐也 案鈕譌錐據類篇正

叢 注俗作藪非是文一十五 案藪棘棧棧兒漢書息夫躬傳字亦不俗宋本十五上無一字今據刪

縱 注禮爾無縱縱爾 案禮檀弓止作從釋文音總一音崇下喪事欲其縱縱爾縱惟有總音

陟 注從陟山名在益州 案類篇同廣韻云在雲南雲南府漢益州郡

虹 注籀作蜺或書作重 案虹字籀文大徐作𩇛段校改蜺此作蜺非又重譌重據說文及漢書天文志正宋本不誤

虹 注說文引詩叩虹于熀 案熀譌虹注同據宋本及毛詩說文正

熀 注光色 案熀譌熀據宋本及類篇正

稭 注博雅秆稭稭稭也 案稭下譌从木據廣雅釋艸正

駮 注鳥名 案廣韻駮作鷓

駮 注廣雅蚺蚺蜈蚣也 案釋蟲作吳公注一作蜈蚣見王氏疏證

翁 注說文頸毛也或从頁 案說文注見翁字下

豐 注說文鄉飲酒禮有豐侯者古作豐 案禮字衍據說文類篇刪豐大徐本作豐小徐本作豐段从小徐

鄴 注說文煮麥也 案宋本煮作煮

嵩 注邑名在曹 案廣韻作薨云在魯郡

柎 注說文中岳嵩高山 案此係新附字

未合年月日版

取 注爾雅濼管厥郭璞曰葉圓 案釋州管作貫注圓

宋本作員

賦 注馬高八尺 案宋本及類篇句下有也字今據補

拔 注爾雅相也 案釋言止作戎

箴 注竹詩謂之箴 案笱謂詩據宋本及類篇正

禮 注衣厚也 案禮說文作禮無作禮者今正

崇 注或書作容 案容謂容據宋本及書大傳漢書郊

祀志上正

中甲車 案當作申甲車據說文訂正

衷 注說文裏褻衣 案褻中譌从執據說文正

种 注雅也 案雅譌雅據宋本及類篇正

盅 注說文引老子道盅而用之 案老子盅止作冲釋

文道冲下亦不載異文當據此補之

韻正

癘 注說文罷病也 案說文癘作癘

嶺 注隆豐山形 案豐譌豐據類篇正

鑿 注或作鑿 案廣韻以鑿為鑿之俗體玉篇鼓部亦

有鑿無鑿

融 注說文炊氣上出也 案說文氣作气後放此

彤 注船中也 案彤類篇作彤入三部宋本从隸省作

彤亦通

彤 注商又祭名 案商人譌商又據尙書及爾雅釋天

正

熊羆 注或作羆 案宋本羆作羆非

弓 注象刑 案形譌刑據宋本及說文正

涪 注縣名在酒泉 案涪乃涪之譌前後漢志可證此

沿篇韻而失攷也

碯 注碯鑿石聲 案宋本碯作碯誤類篇石部無碯字

翊 注博雅翊躬謹敬也 案宋本同類篇作翊躬王氏

廣雅疏證據玉篇作翊躬

鞞 注車軾中 案鞞譌鞞也譌中據說文及類篇正

窮 注說文極也或作窮 案說文作窮當以窮為正汪

氏云

窳 注說文夷昇國 案說文窳入邑部左襄四年傳作

窮乃段借字也

雖 音蚩工切 案蚩當从宋本作蚩

缸 音慈公切 案慈當从類篇作慈

二冬

冬與晷 注古作與晷 案與譌與據說文正晷當从宋

本及注文作晷

韻正

琴 注說文艸也 案廣韻琴竹名宋本同此當據補又

當從類篇補琴字於說文艸也之上目足文九之數

赭 注說文赤色也 案廣韻赭下別出赭字云赤蟲

此本說文

熾 注爾雅熾熾董也 案熾譌熾熾譌董據爾雅釋訓

正

佟 注幡也 案名譌也據宋本及類篇正

佟 注深屋謂之佟 案佟廣韻作佟非類篇此字失收

據字義當入广部

龜 注說文龜名 案說文作龜从龜吳聲吳古文終隸

當作龜注龜作龜亦誤

鳩 注山海經松果山有鳥名鳩梁 案梁譌梁據卷二

西山經正

怵 注姓也 案佟譌怵據宋本及玉篇廣韻類篇正

農 案說文農作農又農古文農此重文當即農

字之譌

震 注博雅露多也 案廣雅釋訓震震露也無多字

盥 注說文腫血也 案盥見說文血部此下从皿非是

變 注一曰母狹 案變譌變注猴譌狹據宋本及說文

正

賤 注怒目 案類篇作目怒

賈 注說文南蠻賊也 案賦譌賊據說文正

攻 音古宗切 案類篇韻會古竝作沽

三鍾

鍾 注可作箇 吳崧甫侍郎云可影鈔宋本作任

鍾 注同 案類篇鍾作鍾為是凡从缶者放此

韻正一

似 注博雅保似馬也 案廣雅釋詁三傑作保今據正

衡 注春秋傳及衡 案衡譌衡據說文正又春上變引

字據宋本補

剷 注博雅剷刺也或从重 案廣雅釋詁一作剷

種 注廣雅短矛也 案類篇韻會引同今本未見見一

切經音義三引蒼韻王本亦失補

幢 注崇牙也 案樅譌从巾據宋本及類篇正

稍 注一曰禾稍 案稍譌稍據宋本及類篇正廣韻作

稍亦非

髻 注說文亂髮也或从耳 案說文髻从首省當以

髻為正類篇亦先髻後髻

毳 注博雅毳毳屬也 案毳譌毳據廣雅釋器下及類

篇正

鬆 注髻髮亂 案宋本鬆譌髻類篇髻部無髻字鬆

當从正文作鬆

鬆 注髻髮亂 案宋本髻作髻類篇同據字當作鬆

鬆當从宋本及正文作鬆

蠃 注蠃螬也 案類篇同宋本蠃作蠃誤

絨 注說文絨屬絨采章也 案絨譌从戌據宋本及毛

本段本說文邢本繫傳正阮芸臺相國經籍纂詁引作

絨乃鈔胥之誤耳

駃 注說文車跡也 案大徐本及類篇跡竝作迹此从

小徐

淞 注水名在吳 案宋本在訟下淞上此誤當補

半 注說文艸盛半半也从生上下達也 案半譌半據

說文正

韻正一

峯 注說文梧也 案梧譌梧據說文正

峯 注說文山崙也 案此新修字義十九文之一段本

無

降 注或从峯 案丰譌峯據宋本正

封 注說文从之从土从寸守其制度也古作封

案之當作出守大徐本同段校从小徐作寸又封

譌里封據說文韻會正

棹 注字林矛有二橫 案橫玉篇作柄類篇作棹

棹 注通作棹 案棹譌从木據宋本正

棹 注賈山神 案棹譌从衣據玉篇正類篇衣部亦誤

收并誤作棹又神下變名字據宋本及類篇元部補

澁 注山海經巽狐山 案卷三北山經巽作單宋本及

類篇作巽亦非

種 注土精如純謂之種 案宋本及類篇純竝作狝今據正

種 說文先種後熟也或作種 案說文種作種熟作孰 種 注同 案種種竝誘从示據類篇正

龍 音力鍾切 案宋本力作盧力盧同來母 注一曰竹蠹 案訂譌竹據爾雅釋魚正說文訂作

庸 注郤龐縣在九真 案都譌郤據漢書地理志正 注說文用也从用庚 案庚上大徐本有从字此从

曹 注所 食也 案所下誤空據說文當連書 注說文治器法也 案二徐本治皆作冶今據正

浦 注山海經宜蘇之山浦水出焉 案卷五中山經水 出宜蘇山者名庸庸後文釐山乃瀟瀟之水所出水名 皆疊字此誤 韻正一

埔 注古文作輔 案說文埔古作臺變爛偏旁也當以此正之輔當作輔

鱖 注魚名如彘牛音 案彘當作彘山海經四東山經 食水多鱖鱖之魚其狀如犂牛其音如彘鳴此注如彘 牛音當作如牛彘音

虯 注山海經條虯狀如黃蛇 案卷四東山經文與此 同類篇條作蜃蛇作虯

兇 音許容切 案宋本及類篇韻會許作虛同曉母 注或作洵 案洵譌洵據類篇及本文正

豈 注方言豸獸謂之豸 案豸譌从豸據方言九正 注說文四方有水自豈成池 案宋本及二徐本成

作城誤段氏據此及廣韻韻會正池下舊有者字類篇 不套

廛 注曰辟廛學名 案曰上套一字據類篇補 注女兒 案字譌兒據類篇正

鯛 注一曰鯛鯛狀如犂牛 案注語雖見山海經四東 山經然與鯛字何涉當據宋本及類篇楚辭大招補注 作鯛鯛

蛩 注或从邛通作邛 案蛩當作蛩注兩邛字竝當 作邛

邛 注說文地名在濟陰 案二徐本地名作邛地濟陰 下有縣字當以此正之

梁 注梧也 案稱譌从木據宋本及廣韻類篇韻會正 注或作梁 案類篇與此同宋本竝从梁

傑 注方言傑傑馬也 案方言七傑作傑宋本與此同 注說文所以枝鬲者 案鬲譌鬲鬲據說文正 枝當从玉篇類篇作支

犛 音鳴龍切注羌中牛名李登說 案犛譌犛據宋本 及類篇正

虦 注毛之彊曲者李登說 案虦譌虦據宋本及前漢 王莽傳注正又類篇虦下不收鳴龍切一音亦不訓虦 曲毛說文訓彊曲毛者虦字也虦虦俱从犛省

疒 注腹脹也 案腸譌腹據宋本及類篇正

胄 注說文其飾也 案胄譌胄出譌出據宋本及說 文正

疒 注博雅胄疒腫也或作疒 案廣雅釋詁二胄作

牂又疵譌據宋本及類篇正注文不誤

注水流直也 案宋本也作兒

柀 注一曰未帳帆 案張譌帳據宋本及廣韻正

缸 注說文瓶也 案瓊譌瓶據說文類篇正

駟 案類篇駟作駟今據正駟類篇同宋本作駟似誤

臍臄 注或作臄 案臄類篇同據字當从正文作臄

攀 注辭或作攀 案當从類篇及正文作攀

邦 注古作邦 案邦艷譌邦艷皆譌當注并譌

崑 崑據宋本及說文正

龐 案注衍皮江切說文高六字據宋本刪

龐 注說文石大兒 案二徐本兒竝作也類篇韻會引

與此同

樓 注柀樓木張帆 案樓譌从木未譌作木據宋本及

韻正

本文正

慢 注春秋傳駟氏慢 案左昭十九年傳慢作聳又昭

六年傳聳之以利前漢刑法志聳作慢是古慢與聳通

用作平聲讀蓋本篇韻

囟 注說文在屋曰囟 案囟譌囟據宋本及說文正

湑 注深水立也 案類篇立下有楷字今據補

音丑江切 案宋本及類篇韻會丑作抽丑抽同徹

母

褙 注短也 案衣譌也據廣韻類篇正

體 注體體尻骨 案尻譌尻廣韻同據類篇及前文體

注正尻古居字

禮 注衣也 案禮譌从礼據類篇正

驪 注充實兒 案驪譌从黑據類篇正

髮 注鬢髮亂 案注下髮字當从宋本及類篇作鬢

五支

祇 注適也 案篇韻从衣作祇誤說文緹或作祇帛丹

黃色也義別

楷 注說文引易楷常凶 案周易作振恆許氏引作楷

恆此改恆為常蓋避宋諱

梲 注木盛也 案梲當从類篇作梲

梲 注爾雅柔辨有甚梲 案釋木辨作辨類篇同今據

正

危 注說文器也 案器上套園字據說文補

雉 注漢有雉鵠 在雲陽甘泉 案鵠下套觀字據宋

本及廣韻補

多致 注廣雅多也或从支 案釋詁三止作致

韻正

識 注博雅調也 案廣雅釋言調作謂曹憲云有本作

只詞也此與類篇引同王氏謂皆未知其審

盞 注博雅盞也 案盞王本釋器下从皿作盞諸本盞

軀 注方言雞陳宋謂之辟軀 案方言入辟作軀

覲 注或作覲 案覲譌覲據宋本及廣韻正

箠 注竹名 案枝譌名據宋本及類篇正

做 注說文敷也 案二徐本敷作敷

鷓 注爾雅鷓沈鳥 案鷓譌鳥據釋鳥正

蝻 注說文姑蝻強芋也 案毛刻作蚌爾雅釋蟲方言

十一類篇虫部竝同宋本及爾雅繫傳作半此上从艸

下从干誤

醢 注周禮醢醢 案天官膳夫六清注醢作醬類篇同

今據正宋本作醬亦誤

蒙 注禾也 案彖譌彖據說文正類篇作蒙亦誤
醴 注以筐盞酒也 案盞譌盞據類篇及詩伐木釋文

正

歎 注喝聲 案類篇喝作唱非

膠 注說文一曰膏堯 案膏兜譌膏堯據說文正

纒 注博雅細也 案紬譌細據廣雅釋器上正又廣雅

纒作纒此本說文

差 案差音又宜切注古作差籀作差 案下差字當作

差 案差籀文差字也又當作又今並據宋本正

裹 注減也 案裹譌裹據宋本正下凡从裹者放此

又 注說文行遲曳又又 案又陟後切此當作又宋本

遲作遲此與二徐本同

銳 注鑰也 案銳卽匙字見後漢隗囂傳注

韻正一

提 注提提羣兒 案羣下變飛字類篇同據詩小弁釋

文及廣韻增

多 注方言婦女曰父多 案婦女方言六作婦考多音

多

鞞 注紂餘鞞也 案類篇鞞作鞞誤

衆 注說文艸木華衆衆古作叒 案叒譌叒據說文

類篇正

善 注廣雅瓶也或作甄 案釋器上作甄音直類反

痠 注說文痺也 案二徐本同段校本痺作痺

斷 注說文流冰也 案冰乃古凝字當从二徐本作夬

辭 注說文水出趙國襄國東入澗 案辭下夬注文

穴也二字據宋本及類篇補說文云云係泝字注

虎 注虎上地名 案韻會作上虎上虎亭名見水經注

蝻 注爾雅蝻蝻 案爾下變雅字據宋本及類篇補

蝻 注似蝻易 案類篇蝻作蝻同

槲 注爾雅槲桃山槲 案桃譌从木據宋本及爾雅釋

木正

願 注靚願頭不正 案靚譌靚據篇韻及本書十四清

咨盈切正類篇韻字失收

斲 注慄也 案類篇同宋本慄作慄誤

斲 注竹枝也 案類篇枝作節玉篇謂斲同斲竹器可

以除蠶取細

槲 注博雅木下支謂之槲槲 案類篇及廣雅釋木槲

作槲今據正

徒 注一說抵徒擬手期尅也 案宋本及類篇抵作抵

今據正

幪 注博雅幪幪謂之幪 案幪當从廣雅釋器上作幪

幪 注坤幪短小兒 案幪譌从土據宋本及類篇正

哇 音宣爲切 案類篇同宋本作宜誤

哇 注二埒也 案土譌二據類篇正

權 注托也 案托譌托據類篇正

鞞 注羊名號皮可以割茶 案鞞譌鞞秦譌鞞據宋本

及說文正

蠅 注或作蠅 吳崧甫侍郎云蠅宋本作蠅注同珪

案作蠅與類篇合當據正

鸞 注說文鸞背也 案鸞譌鸞據宋本及說文正

饗 注嫌食也 嚴氏云後才支切云歎食珪案字當

作嫌玉篇類篇皆可證類篇見口部嘸下注食部發下

失收將支切一音

槓 注木名通作疵 案爾雅釋木榆無疵釋文引字書

云無疵榆也本又作疵

批 注梓也 案梓誘从木據類篇正

羨 注博雅曝也 案王本廣雅釋詁二作羨乾也謂自

羨至幼二十三字皆訓乾自曝至曝九字方訓曝各本

乾下套去也字遂與下文混為一條百此書惟九魚求

於切據注引廣雅不誤

鼓 注伎鼓不齊 案類篇支部有伎支部有數鼓注與

此同而伎亦从支當有脫誤此伎又作伎與類篇不合

均當俟攷

蜻 注說文一說無角蜻 案二徐本一說作或云角下

有曰字宋本同今據補

魘 注說文鬼屬 案此係新州字

韻正一

諫 注或作諫 案類篇諫作諫

聃 注賈誼曰聃九州而相君 案聃誘聃據宋本及史

記賈生傳正漢書聃作歷

獢 注鴛獸 案獢猶竝誘从禽據類篇正

駟 注說文大驅也古从駟 案類篇駟作駟據說文

當作駟

越 注說文越趙久也 案久當从段校本作又此與二

徐本及類篇並誤

時 注說文踣也 案許書讀連篆文此類可證

鄴 注魯地名 案宋本名下有又姓二字類篇同今據

補

稿 注說文絲介履 案說文絲上有以字履下有也字

今據補

藪 注通作藪 案藪上誘从日注櫛誘藪爾雅釋鳥

驚春鈕注正

麓 注說文引易百穀草木麓於地 案說文及類篇草

皆作艸當據正麓於地二徐本作麓於土類篇作麗乎

土段校本作麗於地

璃 注長沙人謂禾二把為稿 案把誘从木據類篇正

注博雅琉璃珠也 案廣雅釋地作琉璃類篇作琉

璃前漢西域傳止作流離

嫿 注嫿姬 案禮大學釋文及淮南說林訓驪本作嫿

左宣二年傳穀梁僖十年傳作麗竹書又作離古字段

借者多此其一證也

鼯 注鼯鼯小鼠 案鼯誘鼯據宋本及廣韻類篇正

注病疲也 案瘦誘疲據類篇正

婁 注婁婁地名在西羌 案類篇婁作婁

注一曰劔如切裝者 案此亦說文語刀誘切據二

徐本正

披 注說文从旁持曰披 案大徐本從作从小徐本及

類篇與此同

被 注張羽兒書作翊 案書上套或字據宋本補

注廣雅雅裙被不帶也 案嚴氏謂宋本不作衣此當

云衣不帶也然考釋訓般桓不進也結縞不解也句法

與此正同宋本嚴說均非

旂 注說文旌旗旂靡也 案類篇同二徐及段校本旂

皆作披

罷 注罷辜磔牲以祭 案辜誘辜據類篇正

簾 注筍簾節 案節誘節據宋本及類篇正後班糜切

薰注不誤

陂 注說文陂也一曰池也 案二徐本池作沱此與類

篇韻會段校本同

鰲 注古作鰲 案類篇鰲作鰲

鐸 注說文耜屬 案小徐本同大徐本耜作耜

笈 案皮字重文大徐說文作笈笈小徐本笈作笈段

校从之類篇笈作笈非是

權 注復牛 案類篇權作權

榭 注博雅木下支謂之榭榭 案榭謗从手據廣雅釋

木正

癩 注廣雅熱兒 案孰也謗熱兒據釋詁三正孰隸作

孰曹憲云顧野王玉篇孰字加火未知所出

騫 注說文健也 案健謗健據宋本及說文正

韻正一

卑 注說文執事也徐鉉曰 案二徐本也作者當據正

鉉當从宋本作錯

麴 注博雅麴麴也 案廣雅釋器下作麴說文作麴

同此左从革非

婢 注婢短也 案婢謗婢據廣雅釋詁二正

輶 注說文城上女垣俾倪也 案輶謗輶注墻謗垣俾

譎俾並據二徐本正

麴 注方言北燕謂麴曰麴 案據方言十三北燕當作

角北鄙

厚 注爾雅鵠鵠其牝厚 案釋鳥厚作瘳鵠作鵠類篇

鵠字不誤

甲 注償也 案嚴氏謂棄妻界所齋見雜記注作甲者

誤今考類篇作甲入才部

果 案宋 注說文用也或作果 案果上从罔不从橫

目注用小徐本及韻會作周毛本及類篇作周行宋本

同段校改罔又增韻云采與采異采音森从穴从木采

从門从米俗从木誤采下亦从米此謗采據類篇韻會

正

璠 注汗而謂之璠或作璠 案類篇亦入胃部篇韻

二字並从目

菴 注說文潰米也 案二徐本同類篇潰作潰非

獼 注博雅獼獼獼也 案廣雅釋獸獼作獼當从

宋本及廣雅類篇作猴

欄 注欄柵山名 案山海經五中山經作句欄之山句

郭音絡梯之柵此作欄柵與類篇合廣韻从手作欄柵

尤誤

韻正一

施 注爾雅根施 汪氏云釋木作根音徒亂反此與雪

應本作根似誤

施 注或作施施 案施謗施注施謗施據宋本及

類篇正

施 注博雅袖也或作施 案廣雅釋器上作施

移 注說文閣邊小屋也 案此係新附字徐鼎臣云說

文通用診

移 注說文艸萎移 案移謗从竹據類篇及本文正

醅 注醅飲粥稀之清也鄭康成說 案周禮天官酒正

注粥稀下有者字當據補

厥 注或書作厥 案厥謗厥據宋本及類篇正類篇厥

入次部

颺 注回氣謂之颺 案廣韻颺訓小旋風類篇與此同

涎 注水文 案類篇文作名非

祇 注髮髮謂之祇枝 案被譌从木據類篇正

痲 注說文病也 案大徐本與此同小徐本及韻會病下有不翅二字段氏从之

氓 注亦書作登 案類篇登作益宋本同

艸 注博雅艸母艸名 案廣雅艸母兒踵東耜也見釋

蒨 注一曰也 案曰下蒨字缺據宋本及類篇補

觶 注說文銳齒可以解結 案句上夔佩角二字據說文補

鐻 注博雅鼎屬 案廣雅釋器下屬作也

楸 注可作弓 案宋本及類篇可作任任字爲古言惟此物任此器也

鬲 注說文馬絡頭也 案宋本作馬羈

劓 注博雅劓刷刀也 案廣雅釋器下刷作刷音歸衛反韻會引同說文及淮南俶眞訓作刷刷刷古通用

義 注說文气也 案義譌義據說文正

戲 注鳴戲嘆辭 案鳴譌从鳥據宋本及類篇正

軀 注角上也 案上譌上據宋本及說文正

敬 注說文持去也 案敬譌敬據說文正

徇 注說文舉脛有渡也 案爾雅釋宮音義引作舉脚有度類篇引作舉足以渡而二徐本及段本並與此同

今仍之

倚 注憾倚偷意 案憾譌憾據篇韻類篇正偷類篇作偷偷訓薄亦訓苟且與偷音義同

疇 注側耳也 案廣韻有疇無疇而疇訓一隻意義未

明玉篇亦止有疇字注與此及宋本集韻曹乘類篇同此當改正文疇字爲疇

奇 注說文異也人姓 案又譌人據宋本正

致 注垂也 案類篇入支部作致

頰 注美容也 案玉篇訓義同廣韻美作笑非是

櫛 注說文木櫛梳也 案二徐及段校本玉篇廣韻梳皆作施類篇作梳亦誤

崎 注說文上黨附氏阪 案上譌七據宋本及說文正

鄴 注說文臨淮徐地引春秋傳徐鄴楚 案左昭六年傳鄴作儀儀楚杜注以爲徐大夫名與許氏說異

虧 注博雅小也 案廣雅釋詁三虧作虧虧卽虧之重

文小當从廣雅作少

媯 注說文虞舜居媯汭因以爲氏 案毛本氏誤姓段

氏據此及宋小字本校正

敵 注廣雅雷也或作東 案說文東作栗今據正

危 注古从人在山上 案危當作危方與人在山上之義合類篇作危亦誤

跪 注屈膝也莊子跪坐以進之 案在脊篇郭音危見釋文郊常从類篇作郤

六脂

祇 注古作祇 案祇譌祇據類篇及本文正

泚 注水名在常山 案常山謂常山郡也說文同韻會引作恆

黠 注說文馬蒼黑雜毛 案類篇韻會引同爾雅釋畜及廣韻黑作白

鼯 注博雅鼠屬方言新野人謂鼠爲鼯 案廣雅釋獸

鼪作領埤雅引與此同又方言八宛野謂鼠爲鼪注宛
新野今皆在南陽

搗 注老子搗而銳之 汪氏云老子釋文作梳云河上
作銳

著 注士二尺 案三譌二據說文正
師芾 注說文自芾而眾意也古作芾 案田當從說文
作四又類篇芾作芾

蒹 注博物志生扶海洲上實如大麥 案博物志三云
海上有艸焉名蒹其實食之如大麥此云生扶海洲上
豈今本誤奪耶

衰 注古作衰 案衰當從宋本作衰 衰當從類篇作
衰

鯀 注博雅河鯀也 案王本廣雅釋魚疏證云曹憲
韻正一

鯀音河各本奪去鯀鯀下鯀字音內河字遂誤入正文
句末又奪也字與下文鯀鯀鯀也混爲一條當據玉
篇訂正此亦沿舊本之誤

蚺 注叢蚺獸名山海經九尾九首 案卷四東山經叢
蚺作蠶姪郭注龍姪二音疑姪姪互譌也此作蚺音鴟
非宋本首作手亦誤

昏 注視也 案昏譌从日據宋本及類篇正
睢 注說文尻也 案小徐本及類篇與此同段氏从大
徐本作尻

搗 注榘也周禮搗祭以肝肺 案榘當從類篇作搗肺
譌肺據類篇及春官大祝注正

私 注說文比道名禾主人曰私主人 案北譌比據說
文正

私 注說文比道名禾主人曰私主人 案北譌比據說
文正

厶 注說文韓非曰倉頡造字自營爲厶 案說文造作
作類篇同

菘 注說文茅莠 案二徐本莠作秀廣韻類篇並與此
同

雖 注一曰況辭 案說文作惟宋本同今據正類篇
況作汎誤

菽 注說文藎屬 案藎譌从疆據說文正前儒佳紐注
亦誤

淩 注說文淩微小雨 案微譌从千據類篇正類篇
淩作雯亦誤

越 注說文倉卒也 案宋本及說文類篇倉並从艸作
蒼段氏據此校正

親 注盜視也 案二徐本皆作覲段校改親
韻正一

屎 注倉頡篇此也 案篇韻作屎與親字義訓同類篇
从束作屎則并失其音矣

恣 注恣雅自得兒 案睢譌雅據宋本及類篇正
案齋 注說文稷也或作齋 案說文本字作齋或體从
次作案則當以齋爲正齋上齋下禾宋本不誤此省筆
作齋非是

贅 注博雅莖枕贅 案廣雅釋艸莖上有白字當補
媼 注太白謂之女媼 案星經及類篇太下有斐字
今據補

蜚 注蟲名蝎化也 案蝎譌蝎據類篇正
鴛 注山海經女祭山有鴛鳥人面 案此見七卷海外
西經鴛郭音次

構 注以木有所構 案構譌从木據說文正類篇構作

構 注以木有所構 案構譌从木據說文正類篇構作

構誤

著 注說文蒺藜也 案藜藟據小徐本及類篇正段

氏从大徐本作黎

胝 注說文睡也 案腫胝从目據宋本及說文正

祗 注禾始熟曰祗 案玉篇从氏作祗誤

電 注博雅雷也 案電譌霆據廣雅釋天正

諫 注不知也 案舊本方言諫作諫盧氏仍之謂戴東

原本改諫非是此譌作諫類篇又作諫並誤

坻 注說文从陟 案說文从作小宋本同今據正又二

徐本陟並作渚

泚 注說文著止也 案著大徐本同段氏从小徐作箸

陴 注秦謂陵阪曰陴 案曰諺曰據宋本及類篇正

諱 注說文語諱諱也 案宋本諱作諱益从大徐此與

韻正一

小徐本同

遲 注說文引詩行道遲遲 案遲當从二徐本及類篇

作遲

徇 注博雅徇徇往來也 案當从廣雅釋訓及類篇作

徇徇

蚺 案說文作蚺今據正類篇亦譌从氏

胝 注爾雅貝餘胝 案胝譌从月據宋本及爾雅釋魚

正

祁 注說文執有祁亭 案穀譌說據宋本及後漢書郡國

志正

驪 注驪軒縣名在張掖 案軒譌从干據宋本及前漢

書地理志正

蒸 注說文蒸也 嚴氏云此與蒸夷切一字也而彼从

氏此从氏何故依說文則从氏珪案類篇蒸夷陳尼兩

音並作蒸則从氏者誤也

蟬 注蟲名蛭也 案宋本作蟬類篇與此同

槌 注蠶曲柱 案柱譌从手據宋本及類篇正

額 注說文出額也 案額譌額據小徐本正大徐本作

額

刃 注蜀刀達之後 案達譌達據廣韻類篇正

覆 注小畫也 案覆譌覆據說文正

覆 注引也 案覆譌覆據說文正

黎 注醴也 案黎下譌从黍據類篇正

糸 注十黍爲累 案累當从類篇及本文作糸

纒 注博雅纒纒絡也或作纒 案廣雅釋器上作纒

纒 注說文水出鴈門陰管累頭山東入海 案二徐本

管並作館

標 注求子牛或作累 案標譌累據類篇正

勗 注推之勉也 案也譌之據類篇正

矚 注博雅視也或作矚 案廣雅釋詁一作矚

罍 注酒器也古作罍 案罍譌从五田據盧回切正

類篇與此同誤

紙 注博雅紙甌甌也 案甌譌从區據廣雅釋室正宋

本及類篇作甌亦誤

尼 注說文從後近之徐鍇曰妮也 案妮譌从女據小

徐本正

夷 注或作厓 案漢書高帝紀司馬厓注厓古夷字此

所本也

寅 案盪盪譌盪據宋本及類篇正

夤 注恭也 案說文夕部作夤夤當據正本書夷真

切夤从隸作夤亦通

展 注博雅踰展踰也或从足 案廣雅釋詁三踰踰

展啟肆踰也不以踰為展之或體

俛 注爾雅悅也 案釋言俛止作夷陸氏音義無異文

眇 注南楚謂眇曰眇 案眇眇眇據類篇正

彘 注古作彘 案當从說文作彘彘字見糸

部

蕘 注爾雅一名曰蕘 案白語曰據宋本及釋艸郭注

正

遺 注古作遺 案宋本及類篇作遺遺今據正

蠅 注蟹蠅蛇名山海經泰華山有蛇見則天下旱 案

卷二西山經及後卷三北山經渾夕彭氾兩山並作氾

韻正一

遺 劉昭注郡國志引同又經泰作太旱上有大字

惟 注古作惟 案說文惟作惟

忤 注廣雅喜兒 案釋詁一及類篇忤作忤注兒類篇

同當从廣雅作也

雉 注說文姿雉姿也 案二徐本及類篇與此同段氏

改下姿字為忤

伊 注一曰伊維侯也古作伊 案古文伊从古文伊

古文伊作伊字當作伊參隸體當作伊此作伊類篇作

伊並誤注侯侯據爾雅釋詁正

黠 注縣名在丹陽或作黠 案黠音伊字本作黠見前

漢書地理志師古注

狝 注說文一曰犬難附 案類篇同各本說文附諺得

當以此正之

机 注山海經單狐之山多机木 案卷三北山經單作

單類篇同今正

虬 注爾雅蜜虬繼英 案爾雅釋蟲作密肌陸書無異

文類篇蜜亦止作密

龜 注說文天地之性廣育 案龜當作龜廣育之育二

徐本及類篇並作肩

頰 注臚骨也 案臚語从霍據宋本正類篇作權權臚

古通用

耆 注說文老也或省 案說文作者从老省旨聲此

不省非是

靦 注博雅靦也 案此見王氏廣雅釋詁一今本誤夔

帆 注古作帆 案類篇帆同帆

蕘 注說文菜 案菜下夔也字據宋本及說文補

韻正一

樛 注博雅樛樛推也 案樛樛並語从手據廣雅釋器

下正宋本及類篇不誤

鷄 注方言鷄秦漢之閒其小者謂之鷄鷄或作鷄 案

鷄鷄之鷄當从類篇及正文改鷄然方言八只作鷄

雙 注獸名 案雙中从二下从又此語从爰據說文正

雙 注山海經岷山多雙牛 案卷五中山經止作雙此

一本爾雅釋畜犍牛下郭注

戮 注說文引禮侍臣執戮 案禮字說文作周制二字

類篇引作書

頰 注頰骨 案頰語頰據宋本及類篇正

夤 注博雅脊夤顧也 案夤下語从矢據廣雅釋言正

衰 注滅也 案衰語衰據類篇正

噤 注噤呢口兒 案類篇作噤非此字从比得聲也

邛 注仲地所封 案地謫地據類篇正

頊 注大而謂之頊 案面謫而據類篇正

頊 注說文短須兒 案說文須下有髮字廣韻類篇引

同今據增

怀 注楊子柔則怀 案柔則怀句見楊子法言先知篇

宋吳本及類篇竝作怀李本从土作坯無作怀者楊謫

作楊據宋本正

詬 注字林大也 案詬謫从否據宋本及類篇正

毘 注或作毘 案毘當从類篇作毘注文不誤

毘 注說文艸名 案說文名作也宋本及類篇同今據

正 案類篇同韻會引作毘

鮒 注山海經文鮒 案卷二西山經文替作鮒非經訓

韻正一

堂本辨之甚詳而正文仍作鮒始偶失改正也

鉞 注率鉞也 案廣韻鉞率館別名館係鉞字之謫爾

雅釋樂大磬謂之磬注磬形似率館疏引字林云館田

器也自江而南呼率刀為館

駮 注或从丕 案丕當从類篇作丕

鰲 注爾雅鰲鰲施乾讀 案爾下夔雅字據宋本補

鰲 注山海經鍾山欽鰲化為大鰲狀如鵬 案卷二西

山經及類篇同宋本鵬作雕雕鵬古通用

畧 注魁罔也 案畧謫从四據宋本正類篇作呆亦誤

兔當从類篇作兔

涓 注說文水草交為涓 案草當从說文作州

楣 注說文秦名屋檣也 案檣當从說文作楸

稊 注爾雅稊稊 案釋艸稊从手作據與此及類篇

異稊爾雅作稊釋文字又作菱本今作菱

徽 注說文物中久雨青黑 案二徐本無物字類篇與

此同

麋 注說文鹿屬冬至解其角 案段氏校云許書自麋

至麋皆說麋屬乾隆三十一年 純皇帝目驗 御園

塵角於冬至皆解而麋角不解 敕改時憲書麋角解

之麋為塵臣因知今所謂塵正古所謂麋也段氏此說

可謂善通古今之情今時憲書猶遵 祖訓作塵

墨 注墨尿默詐兒 案列子力命篇作墨尿此尿从水

誤盧重元注墨尿默詐伴愚之兒乃此注所本也又方

言十廣雅釋詁二墨皆作墨

遲 注遲住古賢人名 案說文遲重文作遲段氏疑後

人因楊雄傳而增故陸氏尙書釋文亦不收此字注任

譌住據宋本及類篇正

嬰 音聚惟切 案此上失圈隔據宋本補嬰當从類篇

作嬰

七出

菑 注徐錯曰从艸田 案菑中从一雖川此謫據

說文類篇正

菑 注說文東楚名缶曰菑古作由 案據說文當作

由或从類篇作由亦通此下从田上从艸與宋本作由

竝非古文由从丰亦誤

菑 注漢泰山郡在菑山 案有譌在據宋本及水經河

水注正 注說文帛黑也 案黑下二徐本有色字今據增

楸 注爾雅木立死楸 案釋木作楸釋文謂字林作楸

邽 注說文在東平亢父縣邽亭 案二徐本無縣字

翯 音升基切 案宋本升作外非

翯 注翯翯羽翼盛也 案翯上从止古之字此與下肯

注作肯竝誤

呵 注食已復出爵也 案嗜譌爵據宋本及爾雅釋獸

注正

輻 音又緇切 案又譌又據類篇正

塉 注說文雞栖垣爲塉 案說文栖作棲棲栖音義同

小徐本棲下有於字

彰 注罪不至髡也 案髡當从宋本作髡

臚 案廣韻臚臚臚等字俱从臚類篇韻會與此同

蒍 注沛城父有楊蒍亭 案類篇楊作楊

韻正

廼 注摩丸之孰也 案廼譌从九據類篇正

柄 注說文引爾雅柄謂之柄 案釋宮柄作案小徐本

同宋本及大徐本作柄與類篇合今从宋本

濡 注一曰享肉和酒 案亨譌享據宋本正涪或改涪

非是涪字不見說文五經文字強作分別其說無本不

可從也

思恩 注說文容也 案說文作恩當以恩爲正

颺 注博雅思謂之屏云云 案宋本颺下有風

兒二字當據補思置及注別爲一條置下从旦亦誤

總 注古作總 案總類篇同據說文當作總

茲 注說文引春秋傳何故使吾水茲 案左哀八年傳

作滋釋文本作茲宋本及類篇同此作茲亦通但不應

與正文異體耳

攷 注說文引周書攷攷無怠 案此古大誓文詩大明

正義引之史記周本紀作孳孳

孳 注說文籀作孳 案孳譌孳據說文正類篇作孳

尤誤

苧 注艸名若也 案類篇同若謂杜若香艸也

茲 注說文艸木多益 案說文作茲隸當作茲此誤

鉗 注鉗鉗鉗也 案鉗譌鉗據宋本及廣雅釋器下正

磁 注廣雅磁听笑也 案釋詁一作听磁磁下有晒字

鯀 注爾雅鯀黑鯀 案鯀譌鯀據宋本及詩甫田釋文正

籽 注壅禾根也 案壅譌壅據宋本及詩甫田釋文正

詞 注說文意內外或書作詁 案詞二徐本同段氏从

字鑑作詁此字入司部李文仲所據本爲是又注云意

內而言外也此作意內外大誤今於外字上增言字

韻正

辭 注說文訟也从詞古作辭 案大徐本及類篇同

小徐本詞上有辛字辭當从類篇作辭注同

鷩 注說文鷩鷩也 案二徐本鷩作鷩

噉 注潛噉愧兒 案哲譌潛據類篇正又類篇愧作媿

蒦 注水腸謂之蒦 案宋本腸作腸誤

鼈 注說文鼈牛尾也一曰十鼈曰鼈 案鼈牛譌鼈牛

毛刻同類篇又譌鼈據宋本及繫傳正又豪譌鼈據漢

書律歷志上孟康注正

賚 注賜也 案賚譌从夾據宋本及說文正

孳 注說文無夫也 案此係新增字

孳 注方言陳楚之閒凡人鬻乳而雙產謂之孳孳 案

方言三孳作孳玉孳與此同又孳玉孳作孳 案

慈 注愁愛兒楚穎閒語 案穎譌穎據宋本及類篇正

獲 注說文微畫也 案楚入九篇文部類篇文支兩部

並收此引許書字當从文

飴 注說文米稗煎也 案二徐本稗並作粦今據正

遺 注通作貽 案貽譌从目據詩鴉鳴序釋文正

異 注發歎 案發歎下類篇有也字韻會有僻字今从

類篇

相 注博雅渾斗謂之相或从匝 案廣雅釋器上作柶

甌 注博雅甌甌甌也 案廣雅釋室甌作甌甌甌古今

字

璵玲 注一曰五色玉或从台 案玲譌璵據宋本及類

篇正注文亦可證又玉篇引蒼頡作五色石與本書下

文姬紐同

鯀 注博雅鯀鯀鯀也 案注文誤說已見前六脂鯀字

韻正

至

注

飴 注爾雅飴背壽也 汪氏云毛詩爾雅釋文飴有夷

音案六書音均表夷在十五部台在一部集韻六脂夷

字紐下不收飴字釋文一音夷三字疑有誤此可據以

訂陸書者

歎 注說文平喜也或从喜 案說文欠部止作歎注卒

譌平據宋本正

嘻 注有所多犬之聲 案大譌犬據宋本及類篇正

𠂔 注說文𠂔也从支从厂厂之性𠂔果熟有味亦𠂔故

謂之𠂔 案宋本及說文𠂔作𠂔支作𠂔𠂔作𠂔今並

據正熟當作孰

𠂔 注蒸也 案蒸譌𠂔據類篇及禮樂記天地𠂔合注

正

喜 注未喜有施氏女名 案宋本未作未與左昭廿八

年傳釋文合喜木或作嬉音同

媼 注漢書媼媼其短 案漢書李陵司馬遷二傳媼作

媼媼注媼如媼媼之媼此本服虔注服注媼謂誑欺也

宋本媼作媼依說文當作媼

𠂔 注廣雅多也 案𠂔字各本釋詁三套王氏據此及

廣韻所引補

祺 注古作𠂔有亦書期 案上𠂔字當作𠂔書下套作

字據宋本補

基 注說文牆也 案牆下套始字據二徐本補

箕 注說文其 注古作𠂔籀作其 案說文𠂔作𠂔隸當

其 注其其梁也 案梁下譌从木據宋本及曲禮下正

韻正

至

類篇正爾雅釋獸作麇麇籀文麇

鴟 注鴟鴞鳥名 案鴟譌鴟據宋本及類篇韻會正鴟

鴟即鴟鴞也

灤 注山海經沮洳之山灤水出焉 案卷三北山經灤

作洪洳作如廣韻類篇及太平寰宇記並引作洳

八微

微 注賤也或引虞書舜側微 案微字複當从宋本及

玉篇類篇作微

妻 注說文往來妻妻兒一曰醜兒 案上兒字二徐本

並作也醜上小徐本有大字段校从之大徐本及類篇

與此同

非 注說文从飛下取取其相背 案非譌非宋本又譌

非據大徐本正小徐本作翅同

琪 注或書作基 案基謫从土據宋本正

璆 注說文弁飾往往冒玉也 案大徐本及類篇與此

同韻會依小徐本往往作行段氏校从大徐

縹系 注說文引詩縹衣縹巾古作縹 案縹當从宋本

及說文作縹系上不从元據類篇正

其 注古作𦉰 案類篇止作𦉰當以此正之

纂 注說文纂月也 案月下套爾字據二徐本及爾雅

釋艸補

斲 注一曰木名 案水滸木據類篇正

淇 注說文一曰出陸慮西山 案說文一作或

祺 注籀篆 案篆乃从基二字之譌據宋本及類篇

正 注說文麋身 案麋譌麋汲古本同據宋本及繫傳

韻正一

類篇正爾雅釋獸作麋屬籀文麋

鴟 注鴟鴞鳥名 案鴟鴞據宋本及類篇韻會正

鴟 鴟即鴟也

漶 注山海經沮洳之山漶水出焉 案卷三北山經漶

作洪洳作如廣韻類篇及太平寰宇記並引作洳

八微

微 注賤也或引虞書舜側微 案微字複當从宋本及

玉篇類篇作微

斐 注說文往來斐斐兒一曰醜兒 案上兒字二徐本

並作也醜上小徐本有大字段校从之大徐本及類篇

與此同

非 注說文从飛下取取其相背 案飛譌飛宋本又譌

飛據大徐本正小徐本作翅同

扉 注說文扇也 案二徐本及類篇扇上並有戶字今

據補

緋 注絳色 案絳當从宋本作絳

餐 注方言陳楚之間相謁而食麥餽謂之餐 案方言

一閱作內

飛飛 注古作飛 案正文及注並譌當从說文作飛類

篇作飛尤誤

駮 注說文引司馬法駮衛斯輿 案二徐及段校本韻

會皆作飛衛此與類篇同

裴 注即裴漢侯國名 案類篇裴作裴與許書合下符

非蒲枚切同

辨 注廣雅離也 案釋詁三辨从肉訓避不訓離其訓

離等字即在下文或以此致誤

韻正一

臚 注臚多清 案臚譌清據宋本及類篇正

機 注俗作機非是 案韻會機俗作機此書傳錄疑有

錯誤

劓 注鄭康成曰割羽牲曰劓或作翬 案周禮夏官

小子注用毛牲曰劓羽牲曰衄秋官士師注同此與類

篇並誤蓋說文从血幾聲此下从皿宋本及類篇从幾

省作幾並非

騶 注山海經大騶山在榮陽密縣一曰馬色 案此見

卷五中山經郭注馬下套黑字據韻會增

希 音香依切 案類篇依作衣

稀 注說文疏也徐錯从禾彡巾象禾之根莖 案宋

本稀作稀與說文合徐錯下當依類篇補曰字象下禾

睇 注說文海岱之閒謂昞曰睇 案昞譌从丐據說文

正

菴 注灼啖之滑 案此本爾雅釋艸菴菴郭注類篇

啖作啖

郗 注骨節閒 案郗當从宋本及類篇作郗類篇入尸

部閒下有也字

敢 注博雅敢懼乖刺也 案廣雅釋訓乖作乖乖乖古

今字

棹 注說文蔽郗也 案郗譌郗據小徐本正毛刻作郗

亦誤

獬 注山海經是善投 案卷三北山經無是字

驛 注山海經太行山有獸狀如麋 案北山經屬作麋

下有羊字宋本及類篇齋字不誤而羊字亦齋

韻正一

徽 注爾雅魚有力者徽 案毛本邵本徽作徽誤

身 注說文歸也 案說文作身隸作身此譌身據宋本

正

陝 漢有大陝縣 案天譌大據類篇正

核 注揮核木名 案揮譌揮據類篇正宋本作揮

械 注械審藝器 案褻譌褻據宋本正毛刻說文作褻

亦誤

岷 注岷壘山名 案類篇壘作岷今據正

蟻 注一曰鼠負 案類篇同爾雅釋蟲郭注毛詩七月

孔疏竝作鼠婦

啗 注啗啖媿兒 案媿譌媿據宋本及類篇正又類篇

啗作啖與七止部慈紐合

澧 注博雅澧澧霜雪也 案廣雅釋訓澧澧作准澧類

篇同韻會引與此同誤

阮 注石山戴土 案阮譌阮據宋本及說文正

魏 注莊子魏然而已 案莊子天下篇句末有矣字

祈 注或作祈 案祈譌祈據宋本正卅古文元字

頤 注說文頭佳兒 案說文無頤字段氏據此補佳當

从類篇作佳

幾 注說文以遠近言之 案小徐本遠作逮段校从之

此本大徐

幾 注鬼俗或从幾 案說文幾从鬼幾聲是幾本从幾

也類篇則从幾省作幾故於幾曰或从幾蓋不引許書

則不必以九千三百五十三文繩之矣

蟻 注水蛭也或作蚊 案類篇蚊作蚊今正

所 注盛心舌之俎 案舌當作舌俎當作俎後放此

韻正一

魁 注山海經北號山有鳥白首鼠足名曰魁雀一曰星

名 案前說見卷四東山經郭音祈後說見玉篇音正

希切畢氏謂皆魁字異文

韋 注說文可以東枉戾相違背 案莫大徐本作莫

小徐本作莫今定从大徐參隸體作莫注束譌束韋譌

連並據二徐本正又束下韻會有物字段校本據增

韋 注說文東也或从束 案說文韋作韋類篇韋作

韋从束之束作束今據正

幃 注一曰單帳 案單譌單據廣韻類篇正

褱 注或書作褱 案或體當从宋本及類篇作褱

韋 注爾雅韋醜刀 案釋艸刀作芳陸氏音義無異文

鐘 注甬也方言宋魏之閒謂之鐘 案盧校方言五據

郭注甬改鑿

婦 注說文不悅兒 案宋本及說文悅作說今據正

蹄 注龍古之大者作發 案龍鵠从竹據宋本及爾雅

釋艸正又玉篇類篇發作發作上類篇有或字宋本或

作古今从類篇補

頰 注權骨也 案宋本權作臙臙權古通用而權字尤

古

機 注投取也 案扱譌投據類篇正

九魚

魚 注古作魚 案據說文當作魚魚尾與燕尾同不

从火也

睡 注馬二目白曰睡 案睡譌从月據類篇及正文正

於 注古作於 案於見說文四篇鳥部字作於从古文

鳥省於古文鳥象形此正文及注竝譌類篇作於宋

韻正一

本作燠亦誤

鄔 注鄔陵縣名在太原 案前後漢志縣止名鄔此陵

字衍

虛 注俗作虛非是 案注虛字當从宋本及韻會作虛

魃 注說文耗鬼也 案二徐本及類篇耗作耗段氏據

此訂正

楛 注楛橫木名節可作杖 案類篇同爾雅釋木釋文

引樊孫注名作腫

祛 注褻也 案褻譌褻據宋本及說文正

据 注戰据也 案戰譌戰據說文正宋本及類篇竝作

戰戰戰古今字

車 注釋名今者聲如居所以居人也古曰車聲近舍車

舍也韋昭曰從漢始有居音 案釋名車古者聲如居

今日車聲近舍書牧誓詩召南釋文引同與此正相反

車古音居與華古音敷協易詩楚辭易林太元經皆可

證詳見顧亭林唐韻正王伯厚亦云車字至說文始有

尺遮之音乃自漢而轉其聲釋文引韋昭之說非也張

平子西京賦含利颯颯化為仙車騁駕四鹿芝蓋九葩

蟾蜍與龜水人弄蛇車之韻麻始見於此從漢之從牧

誓釋文同召南釋文作後

唐 注直茗艸名 案唐譌茗據宋本及類篇正

蛭 注蛭蝥蟲名左有脚或从魚 案蛭譌蛭左下夬

右字據郭璞江賦注引南越志類篇蛭注與此同鮪注

與江賦注同

涿 注宋魏之間謂杷為涿挈 案方言五涿作渠此蓋

用譌本字

韻正一

康 注說文或从豕豕豕之鬪不相捨引司馬相如說

康到豕之屬 案或字衍大徐本相捨作解也此從小

徐封譌割據宋本及說文正

蠹 注或作蠹 案注蠹下夬蠹字據宋本補

據 注博雅據柎籬也 案廣雅釋室籬王本作柎音義

同

轅 注博雅據棘輶也 案轅譌从木宋本同據廣雅釋

器上及類篇正

縑 注博雅履其緣謂之無縑或作縑 案廣雅釋器

上作縑

濂 注廣雅乾也 案此善本也今本釋詁二乾竝譌曝

涓 注露也 案宋本及類篇韻會也竝作兒今據正

搗 注說文取水沮也 案二徐本同類篇沮作具

楮 注說文木也似柝欄葉可以索 案此係郭璞上林賦注非叔重語此與類篇並譌說文楮下云木也讀若

芟刈之芟以當從類篇作為

輯 注莊子民孰敢不輯 案此見莊子天地篇釋文郭

思魚反

娶 注商娶媒也 案閭譌商據荀子俛詩正宋本作問

亦誤

甃 注泔酒具 案甃譌从凶據宋本及類篇正

疽 注說文癰也 案繫傳癰上有久字後漢書劉焉傳

注及韻會引同段氏从之

鴟 注說文王鴟也或从佳 案鴟雖譌从目據說文

類篇正

起 注說文越起也 案此係新修字義十九文之一段

韻正

本有

菹 注菹蓋艸名 案蓋譌蓋下詳余切徐紐同據類篇

正

岨 注說文不戴土也 案石譌不據宋本及說文正

屨 注此也 案屨下譌从且據玉篇類篇正

覩 注相伺視也或作覩 案覩當從類篇作覩覩當

从宋本作覩

菹 注說文菹白茅 案菹下菹以字據二徐本補

置 注說文免咎也 案二徐本咎並作罔

徐 音詳余切 案類篇詳作罔

疏 注通作疏 案當從類篇作疏疏

梳 注說文理髮也或作櫛 案櫛中从正不从正類

練 注後漢欄衡著練巾 案欄譌从木據宋本及本傳

正

書 注說文著也或作書 案說文作書當以書為正著

當从宋本作著

舒 注方言東齊之閒凡展物謂之舒 案方言六舒下

有勃字當據增

菹 注酢菜也或作蓋菹菹 案菹譌菹據宋本及詩

關雎箋釋文正蓋菹菹類篇並从血入血部似誤

俎 注薦牲凡 案凡係几字之譌據宋本正

糲 注周禮以興糲利吐 案吐譌吐據宋本及地官遂

人文正

駟 注齊公子名 案左哀五年傳作鈕

柔 注木名似楮 案柔譌从彳據宋本及類篇正

韻正

如 注一日而世若也 案也譌世據宋本及類篇正

翟 注說文牟母也或从鳥 案爾雅釋鳥作鴝今說文

从奴作翟鴝疑非牟母各本同釋鳥作鴝或作牟

母如字李音無是李巡所據本作母也段氏據正

濡 注莊子有濡濡者 案宋本及莊子徐無鬼篇下濡

字作需今據正

棗 注易棗有所表識 案楊譌曷據類篇及周禮秋官

職金注正

攄 注或作稊通作攄 案攄譌稊據宋本及本文正

通作攄之攄宋本作攄誤

攄 注說文木也或从雲 案說文攄木也丑居切攄

殊誤

宁 注爾雅門屏之間謂之宁 案釋宮釋文止音佇此

本玉篇

躡 注說文時躡也 案大徐本作時躡小徐本作時躡

此从山誤今从大徐

藉 注壽藉菜名葱也 案藉譌藉據廣韻類篇及本文

正

著 注太歲在戌曰著雍 案宋本及爾雅戌作戊當據

正釋文著施乾音直魚反

疥 注廣雅痕疥癩也 案廣雅未見

臚 音凌如切 案宋本凌作凌類篇同

閭 注歧踰 案宋本歧作岐

廬 注粗屋摠名 案韻會粗作租誤摠當从類篇作總

韻正一

慮 注爾雅諸慮山臬也 案也字衍

簡 注簡箐竹名 案簡譌簡據宋本及廣韻正

蔞 注蔞蔞州名 案蔞譌蔞據宋本及本文正

齷 注齷也 案齷譌从鼠據說文正

祭 注說文一曰徹祭或作柶亦書作絜 案徹祭之祭

二徐本同段氏據宋本說文改絜亦書作絜宋本集韻

作絜今據正

帑 注說文一曰幣也 案也係巾字之譌據大徐本及

類篇正小徐本作帑

桴 注桴桴把也 案方言五祀宋魏之間謂之渠桴此

作桴桴蓋本玉篇宋本桴作桴誤把當从木

茹 注春秋傳有茹茹道作孳 汪氏云三傳皆作孳公

羊倍元年釋文一本作茹

藜 注藜藜也 案宋本及類篇著作藜以从竹者為是

黍 注說文余也 案余上夬二字據二徐本補余黍並

見二篇八部

歟 注說文安氣也或書作欬 案說文氣作气或下當

从宋本無書字

昇 注說文共舉也 案昇上譌从白據說文正

舉 注說文對舉也 案正文舉譌舉據宋本及說文正

旃 注說文錯革畫鳥其上所以進士衆旃旃衆也 案

段氏據爾雅釋天及韻會刪畫字又今本旃字不疊類

篇同段氏據此補衆當作眾

畚 注說文引易不畚畚田 案田字衍

蕝 注爾雅藹車芑蕝 案釋州蕝作興釋文字或作蕝

騶 注說文引詩駟牡騶騶 案二徐本有騶無騶段氏

韻正一

依此及玉篇正駟段本作四所引詩蓋小雅車攻大雅

韓奕四牡奕奕之異文

狶 注狶狶獸名山海經餘菽山有獸狀如兔見人則眠

案卷四東山經狶作狶畢氏謂舊作狶非今宋本集

韻及類篇作狶亦非又義譌从艸兔譌从一竝當訂正

舊本眼畢校改暝以作眠為俗

鷓 注山海經翼望之山有鳥為三首六尾 案鷓譌為

據宋本及卷二西山經正

蝻 注芳言北芳朝鮮泐水之間謂之蝻蝻 案上芳當

作方下芳當从宋本作燕語見方言十一類篇此二字

均不誤

荼 注周官有掌荼 案官譌官據宋本正掌荼周禮地

官之屬也

芋 注莊子狙公賦芋李軌讀 案此見齊物論芋李軌

音芋軌當从九後放此

舉 注後輿也 案後譌後據宋本及類篇正

雌 注邛鼻長尾零陵南康人呼曰雌 案印譌邛據爾

雅釋獸正曰宋本作作

襖 注衣才舉兒 案揚譌才據宋本及類篇正

嚴厚民云邛上汪氏所臧宋本與汲古閣毛氏影抄同

毛本今臧吳趨周漪塘所宋本此卷廿五葉每葉廿二

行每行□□字末葉十二行每葉板心之底皆有某人

重開重刊重刁字樣某人者刻工姓名也毛抄遇誤處

用白涂之加以墨筆每卷前後並有子晉圖書及毛展

斧季小印

韻正

三

平聲二

十虞

鷓 注鷓鷓鳥名 案鷓鷓據宋本及爾雅釋鳥音義

正

鷓 注山海經令丘山有鳥名曰鷓 案卷一南山經鷓

作鷓音娛此本玉篇

禹 注日在巳曰禺中 案已當从宋本作巳

塢 注說文塢夷在冀州陽谷 案冀當作冀陽小徐本

及今尚書作塢此从大徐

隅 注說文隅也 案隅譌隅據二徐本正

岳 注山節也 案說文岳高山之節也从山卩小徐本

有讀若隅三字

韻正二

癘 注傅雅癘也 案此見廣雅釋言傳當从宋本作博

丐 注說文氣象之舒丐从丐一者其氣平也一曰往也

由也 案丐譌丐氣譌氣从丐下夬从一二字平下夬

之字據說文改補又曰譌由宋本并譌白據爾雅釋詁

及漢書楊雄傳上集注正

定 注窓也 案類篇窓作窗入彳部此字當入宀部作

定爲是

孟 注方言孟宋楚之閒或謂之盪 案方言五楚下有

魏字

鞞 注說文鞞內環鞞也 案鞞譌鞞據說文正後句于

切同

蓋 注菹蓋菜名似葦 案韭譌从艸據廣韻類篇正

杆 注一曰因杆匈奴地名 案杆譌从干據宋本正

衰杆 注說文諸衰也或作杆亦書作朽 案小徐作衰

大徐作朽朽杆古今字

虧 注廣雅虧虧缺盆貳也或作虧 案釋親虧作虧缺

作缺貳作貳

訃 音勾于切注說文一曰訃善齊楚謂 日訃 案勾

當从類篇作訃善當从二徐本作善空處是信字據宋

本及說文補

欵 注廣倉欵欵樂 案欵欵即詩鄭風溱洧訃之異

文樂下夬也字據類篇增

聃 注張耳有所聞 案聃譌从目據說文正

疒 注博雅病也或从丐 案廣雅釋詁一作疒

聃 注商冠名或从糸 案宋本聃作聃

萼 注說文艸木華葉也 案萼係六篇部首二徐本均

無葉字當據刪

嘔 注史記項羽言語嘔嘔 案語見淮陰侯傳嚴本从

言作謳謳非是

胸 注胸衍戎名 案類篇同據漢書地理志胸當作胸

戎當作縣

謗 注謗與舉重勸力歌也 案類篇與作與

樞 注哀頭衣 案兪譌哀據類篇正

區 注一曰王十日區 案爾雅釋器王作玉

區 注一曰區區不安 案類篇同廣韻下區字作隅

區 注說文魚名狀如鰕足長寸 案類篇同說文如作

似足上有無字

鮪 注俗呼爲婢 案爾雅釋魚郭注婢上有魚字

藍 注藍蔞華兒 案蔞當从宋本作蔞異蔞蔞見左

思吳都賦

拘 注或作掣 案類篇同韻會掣作掣非

抹 注說文盛土放裡中一曰桴也 案於謠放桴謠桴

據宋本及說文類篇正

劑 案仇 注說文才也或作劑 案鄭缺下挹缺邑據宋

本及說文廣韻類篇補

蚰 注方言蚰蚘齊魯之間謂之蚰蚘 案齊魯之蚰等

字皆斷爛不全據方言十一及類篇補

粟 注說文菜而也 案類篇同二徐本邪作哀

六篇木部兩刃而也而從干从臼此上从干亦誤

蜾 注或曰 案省譌曰據宋本正

獲 注博也 案獲譌獲搏譌博據類篇正

韻正一

拘 注博雅拘萑葦也 案萑譌从艸據廣雅釋器上正

拘 注禰禰山名 案禰譌从衣據宋本及類篇正注文

不誤

佳 注說文少肉也 案麗譌佳據宋本及類篇正注少

肉類篇作肉少與許書異

拘 注鄭康成曰拘謂之拘 汪氏云此見周官履人注

漢讀攷謂當依爾雅釋器釋文拘作救此則丁度所見

本已誤珪案爾雅作救鄭注不妨作拘土冠禮元端黑

屨青拘總純鄭注亦云拘之言拘也以爲行戒邵氏爾

雅正義云拘讀若鳩釋文引施音苦侯反故謂之救又

引謝音其俱反故鄭注作謂之拘皆以聲爲義聲又轉

相通也是丁氏等所見非誤本漢讀攷之說不必泥

麤 注織毛葍曰麤能或从爽 案禰譌葍麤譌能據

太平御覽七百八引通俗文正廣韻及一切經音

引同

句 注寃句縣名在齊陽 案寃譌从宀濟陰譌齊陽據

漢書地理志正

糴 注報也 案報譌報據宋本及類篇正

狗 注爾雅馬後足皆白曰狗 案狗譌从豕類篇同據

釋畜正宋本無曰字今刪

馳 注說文出遼東 案說文馳作馳注遼譌遠今正

蚰 注一曰原蠶其踊蛭蚰 案蠶譌原蛹譌踊據宋本

及類篇正

蠲 注蠲蝮蟲名 案蝮當作蝮類篇作蝮亦誤

响 注响町正西戎君長號 案王譌正據宋本及類篇

正

韻正二

懼 注恐也 案類篇恐作怖

敷 注說文施也引書用敷遺後人 案二徐本敷作敷

施作岐音義詞

蕪 注鋪爲華兒謂之蕪于寶說 案干譌于據宋本及

晉書正

稗 注說文檜也或作稗 案稗譌从木據宋本及說

文正附當依類篇从米作糗

孚 注徐鉉曰 案錯譌錯據宋本及類篇正

卵 注卵化也或作下 案呼譌从下據類篇正注文

亦可證

倂 注說文引春秋傳以爲倂誠 案成三年左傳同段

氏从宋本及類篇誠作賊

鴉 注鴉鳩爲名鴉鴉也 案鴉鴉譌鴉鴉據宋本及爾

雅釋鳥正

婁 注美也 案類篇也作色

學 注或从否 案習譌學據宋本及注文正下馮無

切扶紐不誤

髻 注博雅髻也 案廣雅釋詁四髻下有髻字

穀 注瓦木燒者 案穀當从設作穀注未譌木據玉篇

類篇正

鵠 注山海經基山有鳥名曰鵠 案文見卷一南山

經舊本多作鵠類篇同畢氏从廣雅玉篇作鵠

膊 注界疋也 案埤譌疋據類篇正

紵 注麤罔也 案宋本及類篇罔作網

扶 注春秋傳扶寸而合 汪氏云此本之篇韻公羊僖

卅一年作膚

袂 注博雅袂袂劔衣 案廣雅釋器上袂止作夫與禮

記少儀合

玦 注山海經會稽山下多玦石 案玦譌玦據南山經

及玉篇類篇正

鵠 注山海經基山有鳥六足六目 案南山經作六目

六足

髻 注露髻 案類篇露下有髮字

扶枝 注說文左也古从支 案枝譌枝支譌支據說文

正

杖 注說文杖疎四布 案杖小徐本同大徐本作扶與

篆體異疎竝作疏當據正

樽 注說文博桑神木日所出 案注樽譌樽據宋本及

本文正

符 注說文以竹長六寸而相合 案而上夔分字據說

文補

苻 注艸名葉食而毛 案員譌食據宋本及爾雅釋艸

郭注正

飊 注大風也 案飊玉篇類篇同廣韻作颶

附 注通作旃 案附譌从方據宋本正

鳧 注說文舒鳧驚也 案說文鳧作鳧類篇同

猷 注博雅猷醜奮也 案廣雅釋器上作猷醜奮也當

據正

疴 注博雅一曰病也 案今本釋詁一夔王氏廣雅疏

證據此補

無 注說文奇字作无无通於元者或作𠄎 案各本說

文元譌无當以此正之又說文無本作𠄎𠄎乃古文蕃

𠄎字類篇不誤

蕪 注說文蕪也 案蕪譌蕪據宋本及說文正

莛 注木名一曰白簣 案艸譌从木蕪譌从竹據宋本

及爾雅釋艸郭注正

恆 注物之行敝 案扞敝譌行敝類篇同據方言二郭

注正

隳 注說文引農陝東陬也 案今本類篇不缺筆宋本

作𠄎

整 注瓦器 案宋本在鷓下整上

故 注禰也 案撫譌从示據宋本及說文正

須 注說文而毛也 案二徐本而作面宋本及類篇同

段氏云作而者最善之冊

需 注說文止也額 案說文作止額也當據乙

編 注春秋傳紀履繻或从俞 案左隱二年紀履繻來

逆女公穀繻作綸注繻宋本作綸說

類 注說文引楚詞女類之蟬媛賈侍中說楚人謂女曰

類 案蟬媛从虫姊為誘女曰據二徐本下

麤 注博雅麤也 案廣雅釋獸作麤麤也麤曹憲音奴

侯反

岷 注或書作敢 案岷譌敢據宋本及類篇正

岷 注徇岷羸也 案徇譌徇據類篇正類篇人部有徇

字才部無徇字

岷 注足不相過 汪氏云穀梁昭廿年傳楚謂之岷釋

文女輒反丁氏作岷收入虞韻非也

輸 音春朱切 案春譌春據宋本及類篇韻會正

輸 注博雅羸謂之幪陌 案廣雅釋器上陌作帕連

韻正二

下頭字為句此與類篇並失其讀

輸 注門輸傾兒 案閃譌門傾下奎佞字據後漢趙壹

傳注訂補傳掄作掄音輸

輸 注說文正崩裂也 案大徐本正作繪此與類篇並

从小徐

蝮 注或作蝮 案蝮譌蝮據類篇正

莫 注茱萸椒子聚生成房兒 案莫譌黃注同又注茱

譌茱並據類篇正

浚 注博雅泉也 案廣雅釋言作泉浚也

桀 注博雅桀雙謂之桀 案桀譌桀據宋本及廣雅釋

器下正

株 注說文引詩靜女其株或作姁株 惠定宇云十二

篇女部姁下曰好也引詩靜女其姁此三家詩也毛詩

作姁

芻芻 注俗作五莖非是 案韻會引作五莖

芻 注說文从芻莖養牛 案从當依說文作以二徐本

莖並作莖段氏據此及類篇文選七發注初學記牛字

注正

協 注廣雅協秦柶也 案秦譌秦據宋本及釋器上正

柶 注博雅柶也 案今本廣雅未見王氏均錄於釋言

後

殊 注山海經耿山有獸狀如狐而魚鱗有翼 案卷四

東山經殊止作朱此本廣韻畢氏謂从犬非是又魚下

經無鱗有二字

几 注說文鳥之短羽飛几几然 案几當从宋本及說

文作几注然大徐本作也小徐本無

韻正二

儒 注漢倪寬儒於武 案前漢書倪作兒讀若倪

孺 注火色一曰色墮也 案類篇也作落今據正

栽 注博雅殺也 案廣雅釋詁一止作誅類篇與此同

蘇 注博雅蘇蘇也 案王本釋艸作蘇蘇也謂蘇也係

下文蘇上不知變何字

鵝 注山海經拒山有鳥 案拒譌从手據卷一南山經

正

朝 注朝那縣名 案朝那縣屬安定郡見漢書地理志

此那譌从尹據宋本正

桀 注說文桀雙也 案桀譌桀據宋本及二徐本正

腹樓 注一曰祈穀食新曰離腹或从示 案腹譌腹據

宋本及大徐說文正小徐本無離字樓當从類篇作樓

注文亦可證

婁 注古作婁 案說文婁古文作𠄎此云古作婁未詳

鄭 注南陽穰鄉 案穰譌从木據說文正

蕪 注說文艸也可以烹魚 案烹當从宋本作亨二徐本與此同

逾 注說文越進也引周書無敢昏逾 案大徐本越作

逯 段氏从之此从小徐昏宋本上从民與各本合段校

从氏

瑜 注說文瑜瑾美玉也 案類篇同二徐本並作瑾瑜

史 注說文束縛捽捽爲史 案當从說文申部作史類

篇作史亦誤史古黃字舊本說文艸部黃下作史段氏

校正如此

掄 注邪掄手相弄 案韻會手上有舉字此與後漢書

王霸傳注同

韻正二

斂 注說文歌也 案此係新坵字

糲 注色墮落 案宋本墮作墮類篇同

舟 注博雅行也 案孛譌杼類篇同據廣雅釋詁二正

船 注船舫舟名 案船舫譌舫據宋本及類篇正

十一模

模 注一作撫文一十一 案撫譌从手據宋本及本

文正文下一字當作二

養 注養餘榆醬 案論譌餘據說文及楚辭大招王注

正

塤 注規度墓地也方言凡葬無墳謂之墓 案方言十

三葬下有而字下文澆模切塤注規度墓地地譌也據

郭注及篇韻類篇正

鮒 注博雅鮒鮒鮒也 案類篇同王氏謂今本釋魚鮒

諤 从菊惟影宋本不誤

庸 注石文見兒 案宋本作庸誤說文及類篇並入厂

部

蒲 注樛蒲戲也 案宋本樛作樛

莠 注莠樛收亂艸 案樛譌从木據宋本及廣韻類篇

正

趙 注趙趙伏也 案廣韻趙字趙字注皆云伏地此專

訓伏亦通

撲 注撲撲縣名在武威 案漢志作撲劉孟康音蒲環

此撲从木劉从襄並誤

鮒 注莊子守鮒鮒 汪氏云莊子外物篇作鮒鮒

菩 案類篇有菩字薄胡切梵語菩提漢言正道此失收

搯 注模也 案搯譌从木據類篇正

韻正二

羶 注爛也 案宋本羶作羶

羶 注說文从二鹿象从土 案二當作三汪氏云說

文羶鹿行揚土也別是一字非羶篆文珪案說文補音

羶倉胡切羶直珍切

粗 注俗作樛 案廣韻樛作樛

跋 注博雅跋跋跋也 案廣雅釋言跋曹憲音錯古反

跋作跋

俎 注說文引虞書放勛乃俎 汪氏云今說文無放字

據宋小字本及小徐本容齋續筆同汲古本有放字落

字非

菹 注菹茹艸名 案茹譌茹據宋本及類篇正

闔 注說文因闔城門臺也或从土 案十二篇門部

闔注城內重門也此闔作因誤闔注闔闔也城門臺之

訓見毛詩傳非叔重語堵與闢異義此未詳所本

𦍋 注一曰椎之大者故俗謂仗頭大為𦍋 案杖誤

仗據類篇正

𦍋 注庸𦍋屋不乎 案平諺乎據類篇及前奔模切庸

注正

𦍋 注說文步行 案二篇彘部𦍋从彘土聲隸作徒

此从土誤

涂 注說文水出名益州牧靡南山 案說文無名字朱

本及類篇並有

椀 注木名楸也或作椀 案椀誤椀據類篇正捺當

从宋本及正文作椀

茶 注說文折竹篋也 案折說文暨類篇茶注同段

从宋本及類篇遂注作折

韻正上

圖 注一曰謀俗作圖非是 案謀下圖也字圖譌音據

宋本補正

廡 注一曰屋平曰廡 案廡下變一廡字類篇同據廣

韻引通俗文補

駮 注獸名說文黃牛虎文 案說文馬部駮下云駮駮

也牛部徐下云黃牛虎文此誤并為一類篇亦承其誤

今依廣韻增徐字

廡 注說文馮翊郃陽亭 案馮上登左字據說文補郃

類篇王伯厚詩地理考正同毛本郃本並譌廡

𦍋 注周書數丹腹 案此見周書梓材疏說文又引作

𦍋

墟 注說文黑剛土也 案說文無黑字此與尙書禹貢

釋文及類篇所引同可據以補許書之闕

𦍋 注說文鬣也 案鬣誤从鼠據說文正

顛 注說文頭顛首骨 案顛誤頭據二徐本及類篇正

𦍋 注目瞳子 案瞳當从類篇韻會作童

癩 注癩病 案癩誤癩據宋本及類篇廣韻引集略正

宋本病下行壺字

𦍋 注說文有𦍋橋焉夏熟 案小徐本同大徐本熟作

孰

杼 注黃杼木名可染 案杼誤杼據類篇及本文正

𦍋 注方言守宮秦晉或謂之𦍋𦍋 案方言八作𦍋𦍋

郭音盧纏此𦍋作𦍋誤

𦍋 注博雅離也 案廣雅未見

𦍋 注說文𦍋鷓也或作𦍋 案𦍋誤𦍋據類篇及本

文正

韻正二

𦍋 注瓠瓠匏而圓者 案瓠匏並譌从夸據類篇正

𦍋 注古作𦍋 案類篇厚作𦍋今據正

胡頭 注或作頭 案頭誤頭據類篇韻會及本文正

壺 注說文从大象其蓋也 案許書篆作壺故有从大

之說宋本及類篇並作壺

黏 注說文黏也 案注黏譌从古據說文正

𦍋 注或从互 案𦍋誤𦍋互譌互據類篇韻會正

湖 注說文火𦍋也 案大譌火據宋本及說文正

𦍋 注卽今時魚 案𦍋誤𦍋據爾雅釋魚正時類篇作

𦍋或作𦍋並通

𦍋 注說文斬蠲鼠黑身之𦍋若帶類狼蝨之屬亦書作

𦍋 案小徐本斬作𦍋此从大徐白𦍋譌之𦍋據宋本

及說文正猿二徐並作𦍋當从宋本及類篇作𦍋

跼 注湖曉夷人屈節禮 案却譌節據宋本及類篇正

望 注蟬屬 案蜂譌蟬據宋本及類篇正

環 注彌張帷帳起兒 案張譌帳據宋本及類篇正

瓜 注水起鴈門被入戍夫山 案戍譌戊據宋本及說文正

觚 注說文一曰觴受三外者謂之觚 案升譌列據宋本及說文正

本及說文正

枹 注說文稜也一曰枹棧殿堂高處 案稜譌从禾據說文正殿堂高處二徐本竝作殿堂上最高之處也此

省文

籛 注博雅筍籛籛也 案廣雅釋器下籛作籛

監 注陳楚謂鹽池為監 案監譌監據宋本正注文不

誤

韻正二

瓠 注瓠譌漢侯國名在河東 案前漢孝武功臣表有

瓠譌侯杆者師古注瓠讀與瓠同此作瓠誤

估 注專權也 案權譌權據類篇正

處 注博雅息也 案王本廣雅釋詁二處作處此與類

篇同

姑 注一曰媼也 案媼譌媼據宋本及類篇正

棹 注棹槐木四布 案木下套枝字據類篇及前孤紐

本字注補

拈 注持也易剝木為舟禮拈越內弦 案易下拈譌剝

據類篇正枹亦當依儀禮鄉飲酒禮及類篇作拈

拈 注博雅拈拈曝也 案廣雅釋詁二拈作拈曝王校

本作乾說已見前

骷 注廣雅骷髏也 案釋親作骷髏曹憲音括甫此

骷作骷音空胡切豈丁氏等所見本不同耶宋本及類篇髑竝作髑

結 注結餅 案餠餅譌結餅據宋本及類篇正

噉 注說文噉也 案小徐本噉作號此當从大徐本及類篇改噉

溲 注或作漉 案漉譌从欠據宋本及注文正

坪 注埤也 案埤譌埤據類篇正

吾 注一曰捧名 案捧譌从手據宋本及古今注正

吳 注徐鍇曰大言故矢口以出聲古作吳 案說文

十篇矢傾頭也補音阻力切吳字从之此下譌从矢據

宋本正注矢亦當作矢共當从大徐本作吳

瑛 注博雅瑛瑛石之次玉者或作瑛 案廣雅釋地作

瑛

韻正二

菩 注說文引楚辭有菩蕭艸 案蕭譌从竹據說文正

誤 注戎人名唐有鐵利鞞鞞誤地蒙 案類篇地作池

烏 注說文孔子曰烏呼呼也古作烏 案烏係

烏字之譌類篇呼作呼誤羅紘二徐本竝作呼今據

正

洿 注或从干 案于譌干據宋本及本文正

朽 注說文所以塗也秦謂之朽 案大徐本塗作涂此

从小徐朽譌朽據二徐本正嚴氏所見宋本作朽亦誤

梲 注青柿也 案類篇柿作柿柿竝俗據說文當作

柿

芴 注說文滿挽弓有所向也 案說文無挽字當據此

及類篇補向說文作鄉

歎 注說文口吻也 案類篇同二徐本竝作口相就

零 注地名 案宋本零作隼非

劓 注除田艸刀 案刀當从類篇作刀

十二 案

𦍋 注俗作查非是 案說文𦍋作查查當从宋本改查

齋 注說文𦍋臍也 案說文臍作齋類篇正文及注並

同當據正

窗 注列子窗扇周穆王車右 案宋本及類篇窗作窗

又扇列子作窗類篇同

劑 注前劑也古作劓 案翦諺前據爾雅釋言正類篇

劓作劓

西 注說文古作𦍋 汪氏云說文作𦍋此當以𦍋為正

棲 注通作西 汪氏云說文棲西或从木妻是亦西字

重文

嘶 注馬嘶 案注鳴譌嘶據類篇正

嘶 注經嘶焦兒 案煙譌从糸據類篇正

誓 注說文悲聲也 案說文作誓从言斯省聲此不省

非是

鷓 注博雅鷓鴣怪鳥屬 案鷓鴣鷓類篇同據廣雅釋

鳥正玉篇鷓鴣東夷鳥名

躋 注說文引商書予顛躋 案段本及類篇同予上毛

本有告字邢本作若並非

憺 注儋疑猶猜疑 案憺譌从人據宋本及類篇正

整 注鄭康成曰凡醢醬所和細切整 案切下夔為字

據宋本及周禮醢人注補

齋 注炊疾 案炊下夔舖字據類篇及上文前西千西

二音本字注補

𦍋 注博雅𦍋短也 案今本廣雅釋詁二作𦍋婢王

氏據此及篇韻類篇正

紙 注說文絲緯也 案津譌从糸據二徐本正

脰 注歷脰強脂也 案脰譌歷據玉篇類篇正文宋本下

从日亦誤

𦍋 注說文羊也 案羊上夔牡字據二徐本補

𦍋 注說文駢𦍋也 案毛本作駢邢本作𦍋此正文及

注異體當依類篇並作𦍋

𦍋 注說文額也 案額譌从名據宋本及說文正

𦍋 注博雅𦍋謂之𦍋 案廣雅釋器上𦍋作𦍋今據

正

𦍋 注𦍋行跛 案𦍋譌𦍋據類篇正說文作𦍋

𦍋 注補補也 案兩譌从兩據宋本及類篇正

𦍋 注說文𦍋汗澤也 案類篇引同說文𦍋作胡汗

作汚

𦍋 注博雅𦍋子鳩也 案類篇引同廣雅釋鳥鳩作

𦍋

𦍋 注博雅𦍋眉鷓也 案雅譌𦍋據宋本正眉當从宋

本及廣雅釋鳥作肩

𦍋 注山海經少室山休水出為其中多𦍋魚 案馬譌

為據宋本及卷五中山經正畢氏云𦍋俗字當作𦍋

𦍋 注滿侯莎其子蘊 案爾雅釋艸滿作滿其子蘊作

其實媿夏小正作緹

𦍋 注喪禮首服 案𦍋譌从𦍋據類篇正

𦍋 注或作𦍋 案宋本作𦍋誤

𦍋 注或从𦍋 案依注說則字當作𦍋宋本不誤

禾 注說文禾之出頭止不能上 案正文禾及注文木

皆譌禾據宋本及說文正

箕 注或作之 案箕字斷爛據宋本及本文補

鏞 注博雅豎也 案王本廣雅釋詁一於擊下補豎字

斬 注車 轉 案空處是兩字據宋本及周禮夏官大

馭注補

谿 注說文山瀆無所通也或从水从山石 案大徐本

無作无此从小徐二徐本也竝作者今據正石上當增

一从字

盱 注說文一曰 視 案空處是直字據說文補

肩 注說文尻也 案肩从尸旨聲此从尼从日誤尻舊

譌尻段氏據此及類篇正

𦉳 注博雅𦉳缺笱箴也 案王本廣雅釋器上作𦉳映

韻正二

醴 注說文以鬻酒竝省 案从譌以據宋本及說文正

諷 注 不 兒 案不上缺喜笑二字不下缺止字

據宋本及類篇補

兮 注說文象气越兮也 案注兮譌兮據說文正

奚 注一曰阿也 案何譌阿據小爾雅廣言正

𧈧 注說文水蟲巖駱之民食之 案貉譌从馬據說文

正

謨 注護詢怒也 案謨譌謨據類篇正

繫 注說文戰衣也一曰赤黑緇 案說文戰作戰緇上

有色字

𦉳 注𦉳格次衣 案次譌次據類篇格注正𦉳注與此

同誤

警 注方言欵警然也 案欵譌欵據宋本及方言十正

𦉳 注釋名𦉳是也言是人 案釋名人下有也字

媿 注說文媿也 案媿下變媿字據說文補

媿 注媿是縣名在西河郡 案此見前漢書地理志類

篇是作氏誤

郿 注說文齊也 案地譌也據說文正

崔 注谷名在西縣 案崔類篇同據字當从宋本作崔

圭紐字皆从圭得聲也

𦉳 注說文册又可以割麥 案册大徐本及類篇作𦉳

小徐本作册宋本作卍又二徐本竝作又宋本同段氏

校本作册又

𦉳 注爾雅𦉳𦉳益也 案釋艸無也字

睽 注說文耳不相聽也 案易睽卦釋文引作目不相

視盧氏云作視乃妄人所改聽者順從之意此目譌耳

韻正二

據宋本及說文正類篇不誤

𦉳 注一曰私叶也 案吁譌叶據類篇正

𦉳 注陸賈搏物兒 案類篇搏作搏

𦉳 注一曰目曹 案曹譌曹據類篇正

𦉳 注說文周燕也从佳从象具冠也𦉳聲 案𦉳上从

中下从肉此作𦉳注其作具竝誤爾雅注以𦉳周爲燕

別名二徐本周上無𦉳字乃讀連篆文之證

錫 注說文党也一曰日旁氣刺日 案嘗譌党據宋本

及說文正刺當从周禮春官既祲注作刺

𦉳 注博雅制也 案制譌制據廣雅釋言及類篇正

蜀 注或作毒 案毒字類篇入母部此下从母非今曹

刻亦多誤蓋失于校正也

𦉳 注說文維網中繩 案說文網作網廣韻同此與類

篇並誤

講 注目伐也 案自譌目據類篇正

炷 炷 注或作麗 案類篇火部麗作煙

樅 注說文樅柘 案桓譚秘據宋本及說文正

婢 注婢妣短也 案妣譌从比據廣雅釋詁二及類篇正

解 注牛角橫 案類篇同宋本橫作橫誤

挽 注說文手擊也 案手上套反字據說文補

錚 注方言箭鏃廣長而薄鏃謂之錚 論讓案樹語變方信九錄作鏃

棊 注說文圍碁也 案檣譌借據宋本及說文正

響 注麴葉謂之響 案葉當作葉類篇亦誤

遷 注鹿跡一曰鹿煤 案遷譌遷注媒譌煤據宋本及類篇鹿部正

韻正二

九

覘 注說文病人視也或作覘 案說文作覘當以覘爲

正類篇亦先覘後覘

彌 注嬰彌嬰兒兒 案嬰譌从毆據類篇及禮雜記注

籥 注筍竹 案祭譌筍據類篇正

吳 注傾頭作態也 案其譌其據說文類篇正

十三佳

啓 注廣雅笑也或作訖 案釋詁一變王本據此補

哇 注語聲 案詔譌从自據說文玉篇正

築 注霖雨也 案宋本作築亦誤今从類篇定作粟

媯 注籥作媯 案媯譌媯據宋本及說文正

歌 注或作媯 案媯譌媯據宋本及類篇正

歌 注媯也 案宋本媯作媯說文有媯無媯今據正

駟 注黃馬黑喙 案此本說文爾雅釋畜黃作白郭注

今之淺黃色者爲駟馬是爲二書作調人也

葵 注物不齊也 案廣韻葵作葦本書後文火畫切亦

與廣韻同

詭 音玉岡切 案五譌玉據宋本及類篇正

籀 注大桴曰籀 案籀當从正文作籀類篇从手作籀

亦誤

擺 注牛名 案類篇擺作擺

崽 注一曰呼彼稱 案崽上从中此从山誤廣韻彼下

有之字類篇無

义 注手指相錯 案說文又隸又部則作义非是凡从

又者宋本皆不誤

差 注說文貳也不相值也籀作叁 案說文差作叁不

上又有差字

劉 注小稍 案稍譌从禾據宋本及類篇正

頤 注頤頤頤旁 案頤譌頤據類篇正

皆 注博雅雅皆裂也 案廣雅釋詁二皆作毗

叔 注文二 案二當作三

靦 音居佳切 案尼譌居據類篇正

脫 注楚人謂乳爲脫 案宋本及類篇脫下並有乳字

今據補

憚 注憚恂自容人也 案人譌入據類篇正

十四皆

階 注說文陞也 案陞譌陞據宋本及說文正

辭 注壯瓦謂之韻 案壯譌壯類篇同據廣韻正

辭 注爾雅辭若英芄 案釋艸音義辭郭音皆光本或

作荒

蜡 注猥狗也 案類篇同廣韻狗作狗非

械 注鄭成曰若今令辟械 案此見考工記匠人注鄭

下 夔康字據宋本及類篇補又鄭注辟作贊當以此正

措 注措揮摩甄也 案廣雅釋詁三措下夔揮字王本

據此及類篇補原本摩作磨摩磨古通用甄係訓磨一

則第六字措揮係三十四字此甄字當刪

斂 注裁至也 案斂當從類篇作斂

菜 注說文戾也 案說文作俞隸作菲上不从艸此與

下竹作竹同誤

碾壞 注或作碾 案碾譌从土據宋本及注文正

裏 注說文曰俠也一日裏也 案上曰字衍據本書通

韻正二

三

例刪類篇藥作囊

淮 注說文水出南陽平氏桐柏人復山東南入海 案

淮从佳誤注大譌人據宋本及漢書地理志注正

裏 注歲巽不平 案裏據宋本及注文正

思 注方言江湖間凡言是子謂之思 案江湖間方言

十作湘沅之會類篇作江湖之間

筵 注竹器 案廣韻作筵以筵為俗非說文有筵無筵

且字从徒得聲也

親 注繻免 案色譌免據宋本及類篇正

差 注貳也擇也 案宋本作差凡偏旁从差者放此

牌 注或鬻 案或下夔作字據類篇補鬻當作羈

注篁牌籍也 案廣雅釋器下篁作篁前十三佳牌

注及類篇同今正

擗 音足皆切注博雅措擗摩也 案尼譌足據類篇正

注說已見前

額 注額朕兒 案類譌从百據類篇及廣韻引聲類正

額當从宋本作頤

曝 注視也 案類篇曝作曝

撰 注方言損也 案方言未見

稜 音崇懷切注頰也 案楚譌崇頰譌頰據宋本及類

篇正

十五次

炙 注說文从火又又手也 案又譌又宋本亦譌又據

說文正

蝻 注或作𧈧 案蝻類篇同宋本从瓦作𧈧非

皓 注髮皓落也劉昌宗說 案此見考工記車人注釋

文劉音灰說當作讀

頤 注一曰人頭 案大譌人據宋本及廣韻正

鄒 注漢文國名 案侯譌文據宋本及漢書高祖功臣

表正師古鄒音陪

篲 注廣雅篲蓬傘也 案蓬譌从艸據宋本及釋器上

正

隈 注一曰厓內為阻外為隈或作阨 案隈譌阻據爾

雅釋丘正阨釋文本作鞠班志顏注引韓詩作阨阨疑

阨譌今本作隈釋文隈烏回切鞠九六切似非一字

緄 注斷色絲兩細中而糾之 案紐譌細據宋本及類

篇正

歲 注歲鬼不平兒或作鬼 案歲巽之巽譌作鬼據宋

本及類篇正

傀瓌 音始回切 案瓌類篇同宋本作瓌誤始回當从
宋本及類篇韻會作姑回

回回 注古作回 案古回字當从正文作回

槐 注守官也 案宮譌官據宋本及爾雅釋木正

狒 注鄉名在睢陽 案類篇同篇韻邪竝作邪

梳 注舟上帆 案帆下夔于字據宋本及類篇韻會補
廣韻作竿義同

碓 注以石投下或从追 案小譌以據類篇碓注碓注
正

雁 注說文屋從上傾下也 案大徐本從作从此本小
徐

自 注說文小自也象形 案自譌自據說文正

堆 注或作雁 案雁譌雁據類篇厂部正玉篇雁亦

堆字

鑊 注說文下垂也或書作鑊 案說文作鑊隸作鑊當
以鑊為或體

鞞 注棺覆 案鞞譌从示據類篇衣部正後徒回切同

酹 注酹酹面陋 案酹譌从古據類篇正類篇面部有
酹無酹

鍤 注鍤也 案鍤字當从抱朴子僊藥卷作鍤

屨屨 注方言履粗者謂之屨或从委 案屨當作屨方
言四注屨他回反字或作屨音同則當以屨為正

讀 注江南呼欺曰讀 案江南宋本同方言三注作汝
南注讀譌从遣類篇并譌作讀據宋本正

蹟 注說文下墜也 案二徐本墜竝作隊

蹟 注牛類艸名或从頽 案宋本頽作蹟從作从今據

債 注頃也 案順譌頃據類篇及前十四皆呼乖切本
字注正

魃 注說文神獸也 案此新修字義十九文之一段本
無

弟 注弟靡不窮兒 案此見莊子應帝王篇盧氏釋文
考證弟正字通作弟後來字書因之而於古未有也列
子黃帝篇作茅注不字股敬順釋文同或改因非是

颺 注風也 案颺譌从責據宋本及類篇正

低 注低徊不進兒 案不上夔疑字據宋本及類篇補

倭 注扞摩 案手譌扞據宋本正

欄 注或缶从金亦書作壘 案壘下編譌編據
宋本正類篇作編亦誤

韻正二

詭 注屋穩瓦也 案穩當从宋本作穩廣韻穩屋脊也

福 注劍飾 案福譌从示據宋本及類篇衣部正

靡 音蘇回切 案宋本及類篇韻會蘇皆作蘇

裴 注華葉下垂兒 案此書凡从裴者皆譌裴此作裴
尤譌注藥中譌从三止據類篇及文選南都賦正

催 注說文引室人交徧催我 案引下夔詩字據宋本
及類篇補

縷 注或作縷 案縷譌从木據類篇及本文正

蕞 注艸木葉萎兒 案垂譌萎據類篇正

推 音昨回切 案類篇韻會竝徂回切徂昨同從母

崔 注說文山高也徂又作確 案二徐本山作大宋本
同注又宋本作文今據正

構 注以木有所構也 案說文構不从少類篇从尙作

構亦誤

梧匿 注說文匿也 案重文當作匿注醫譌从頓據說

文正

瘡 注弦病 案類篇瘡作疔弦作結以玉篇疔訓瘡結

痛之義考之當从類篇

胚 注說文婦孕一月也 案胚譌胚據說文正

从血 注說文疑血也或書作盃 案盃當从宋本作盃下

坏坏

注或作仄岨 案坏爾雅釋山作坯今據正坏

岨正文與注異體據爾雅釋文廣韻類篇及宋本參校

當从注文

妄 注人無行 案妄譌妄據宋本正妄乃毒之或體類

篇母部毒下失收

韻正二

裴 注說文長衣兒或書作裴 案說文作裴當以裴為

或體

俳 注俳徊便旋也 案類篇徊作俳今據正

鄘 注說文古扶風鄘鄉 案右譌古據宋本及說文正

倍 注或作負 案負上譌从力據類篇正

坏 注莊子日中六坏 案穴譌六據莊子庚桑楚篇正

枚 音謨杯切 案宋本及韻會謨作謀類篇與此同謀

謨同明母

梅 注說文柶也或作祿 案相譌从冉據譌从丕據宋

本及說文正

梅 注說文罔也 案二徐本罔並作罔

注海本日梅 案酒譌海據廣韻類篇正 注艸盛上出也諫作每 案類篇每作母每作母為

是

昵 注豆其下葉也 案昵譌昵據類篇正

十六哈

哈 注說文蚩笑也 案哈係新坵字蚩當作蚩

改 注殺改剛卯也 案說文玉篇皆無改字類篇作改

入自部尤誤

開開 注說文張也古作開 案說文開古作闕此作開

誤注云古作開則仍是俗隸殆傳錄之譌也

殺 注殺改剛卯也 案類篇改作改為是

咳 注博雅咳皆咸也 案廣雅釋言備咳咸也無皆字

咳 注音咳漢倉公脉書 案奇譌音據宋本及史記倉

公傳正脉當从類篇作脈

隘 注方言滴也江南人呼梯為隘 案隋譌滴梯譌梯

據宋本及方言十三郭注正

畢 注馬一歲 案說文作馬从馬一絆其足讀若弦一

讀若環小徐本弦作絃益絃字之誤此與類篇作馬音

孩未詳

駭 注一曰糜中瑰 案瑰譌瑰據宋本及類篇正

毒妻 注或作妻 案說文毒上从土下从母此从土母

非妻亦當从宋本作妻

皚 注說文霜雪之皚也 案白譌皚據說文正

鱧 注鮪鱧壯蟹 案壯譌壯據類篇正

劉 注說文大鑣也 案鑣譌鑣據宋本及說文正

郤 案釐釐 注或作釐釐 案釐譌釐據說文類篇正

珩 注龍文之圭曰瓏珩 案類篇本字注曰上有一字

珩下有也字非是

鮐 注說文海魚也 案大徐本也作名此與類篇並从

小徐

能 注馬名 案鳥譌馬據宋本及廣韻正

魚補 注爾雅鼈三足 案足下套能字據宋本及爾雅釋

魚補

來 注說文象芒束之形或从彳 案束譌束據說文正

宋本或作古非是

邾 注在滎陽縣東 案宋本及類篇滎作熒

藜 注說文強曲毛可以箸起衣 案說文及類篇強並

作彊今據正

棟 注木名材中車輞 案木上類篇有棟棟二字今據

補

顯 注俗从囟非是 案肉譌囟據宋本及韻會正

韻正二

猜 音倉來切 案猜紐七字宋本及類篇韻會並倉才

切今據正

崑 注說文從一離川 案大徐本從作从此與小徐本

同

熨 注方言籍也 案盧本方言十三籍作熨

澁 注禹貢蒙山谿大渡水東南至南安入澁 案說文

澁作澁段氏據此及漢書地理志蜀郡下師古注正廣

韻澁作澁亦誤

職 注博雅視也或作戠 案廣雅釋詁一作戠

才 注說文艸木之初生也 案二徐本無生字廣韻類

篇韻會同今據刪

牙 注博雅獮牙蔽也 案蔽譌作蔽據廣雅釋艸正

籛 注鼎圖籛 案籛下套上字據宋本及爾雅釋器補

勅 注壯也 嚴氏云勅宋本从木非也此字从才聲

軀 軀坏 注爾雅山一成曰軀韋昭讀或作坯 案釋山音

義韋昭坏音軀非作軀也此誤正文坏當从注文作坯

爾雅類篇皆可證說文則从不作坏

楛 注姓也 案廣韻作楛誤楛生見漢書爰盎傳

十七真

箕 注博雅箕箴箭也 案箴譌从攴據廣雅釋艸正

甄 注博雅甄匳窰也 案王本廣雅釋室窳埃謂之下

空一字本句讀與此同

碩 注博雅礎碯碩碩也 案廣雅釋室無碯字王氏據

此及類篇文選西京景福殿二賦注補碯字於礎字下

碯音昔字因譌碯今正

帳 注方言飲馬棗燕齊間謂之帳 案句見方言五廬

韻正二

校本飲作似云似古餉字舊作飲非宋本及類篇韻會

均不誤

駝 注駝驢馬載重難行兒 嚴氏云行字衍珪案駝凡

八音知鄰離珍丑忍三切並云馬載重難也知忍切馬

重也陟刃切馬載重行也株倫止忍二切與此之人切

訓同兒作也今悉仍之

申 申 音外人切說文从白自持也吏以哺時聽事

案升譌外據宋本正申當从宋本及類篇作申中不斷

又冒譌冒曰譌曰舖譌舖並依二徐本

更 注說文引也 案說文又部作更从冒古文申此參

隸體當从類篇作更

身 注說文躬也 案小徐本與此同大徐本躬作躬

呻 注馬獸驚兒 案鳥譌馬據宋本及廣韻正

鵠 汪博雅祠祔祔也 案廣雅釋器上祠祔祔三字皆
从衣裯下衤上有株字

頤 注亦作惠 案注文不誤類篇亦可證

辰 注說文雷電振民農時也古作辰 案說文雷作
雷古作辰之辰當从宋本及正文作辰

晨 注从白从辰辰時也籀作熾 案晨上譌从白據
說文正熾乃籀文農非晨字籀文宋本時下也上談衍

辰字

宸 注說文賈達曰室之奧者 案達譌達據宋本及說
文正

振 注袂祿屋端也 案祿當从類篇及正文作振

几 注說文仁人也古文奇字 案大徐本奇字下有人
也二字小徐本有人無也毛氏增韻云秃亮从儿俗作

几非

辛 注說文金剛味辛也又辛痛卽泣出 案也又二
字

衍

津 注說文渡也 案渡上夔水字據宋本及說文補

聿 注說文聿飾也 案注聿飾譌聿飾據說文正

盡 注說文从血聿聲或書作盡 案廣韻盡作盡類篇
作盡據字既从血則當作盡盡盡各書並譌

秦 注古作森 案森譌森據類篇正宋本上从今亦
誤

嫫 注女字 案榛下晨上宋本有此三字今據補以足

秦紐文九之數

闈 注說文闈也从門 案闈字見門部从門賓省聲類
篇載溫公語亦曰闈當作闈此作闈誤从門當依宋本

闈

闈

闈

闈

闈

作从門

賓 注說文所敬也古作賓 汪氏云說文作賓當以賓
爲正

儀 注孔穎達曰賓以禮曰儀 案賓上夔接字據禮運
儀鬼神疏補

類 注水佳也 案類當作類注匡譌據宋本及毛詩
采蘋傳正

蟻 注水蒼也莊子蟻蟻之衣 案苔譌苔蛙譌蟻據宋
本正莊子至樂篇蛙作鼃

頻 注說文頻蹙不前而止古作頻 案類譌類據說
文正

輦 注說文涉輦蹙 案涉下夔水字據宋本及說文正
說文輦亦作輦

輦

輦

輦

輦

輦

輦

輦

輦

輦

輦

輦

輦

輦

輦

輦

輦

輦

輦

字說文竝从昏與緡同

閩 注說文東南越蛇種 案大徐本虫部種作種此从

小徐

取 注視兒或作睪 案宋本睪作睪

恣 注說文彊也亦作啟 案類篇啟作啟與注文合

今據正

緡 注說文吳人解衣相彼謂之緡 案被譌彼據宋本

及說文正

錯 注博雅稅也 案廣雅釋詁二錯作錯

罍 注博雅免罍罍 案今本套王本釋器上罍罍免罍

也下據此附錄謂堯字衍

鬪 注說文昏也 案鬪譌昏據說文正

鶻 鶻離離鶻 注或作離離鶻 案鶻說文作鶻山海經二

韻正二

西山經作鶻注引二書而不收鶻鶻何也離當从類篇

及本文作鶻

萋 注竹膚也 案萋譌从艸據宋本及說文正

泝 注山海經空桑之山西望泝澤 案卷四東山經泝

作泝

陳 音地鄰切注古作陣 案池譌地據宋本正說文

自部古文陣作陣古申字

羸 羸羸羸 注籀作羸古作羸 案籀文當从大徐本

說文作羸小徐本作羸省文耳古文類篇作羸羸存參

鄰 注或从自 案說文作鄰鄰作鄰此鄰上加ノ非

重文作隣俗作隣尤誤

麟 注馬班文 案班譌班據爾雅釋畜郭注正

獬 注說文引詩盧獬獬 案此齊魯二家詩也毛詩作

令韓詩作冷

鯨 注說文魚也 案鯨譌从敎據說文正

麟 注說文大牝鹿也 案大徐本及類篇引同小徐本

牝作牡段氏从之

十八諄

諄 注說文告曉之孰也 案諄當作諄諄係說文本

字當以為正

脰 注說文面須也 案類篇須據宋本及說文正

蕡 注古作蕡 案蕡下譌从具據類篇正

焯 注博雅明也 案廣雅釋詁四焯作焯

難 注說文鶴屬 案二徐本鶴竝作難

惇 注說文憂也或作惇 案惇譌惇據宋本及本文

正

韻正二

膊 注股骨也 案類篇股作脛

巷 注艸名 案巷譌从共據類篇正

紉 注采文也 案類篇采下有成字今據正

澗 注說文真諸河之澗 案真譌真據宋本正說文無

諸字當據此及類篇補

循 注踰循逡巡也 案巡譌从又據類篇正

純 注春秋傳有純門 汪氏云莊廿八年釋文純如字

襄十八年釋文純如字又市荀反此船倫切疑卽市荀

之音陸氏反切與丁氏閒有出入也

荀 注說文艸也 案此係新附字

恂 注說文信心也一曰均也樂也懷也通作恂 案心

字樂字竝斷爛慄譌慄通作恂之恂恂恂據宋本及說

文詩溱洧釋文禮大學注疏正

洵 注說文過水中也 案類篇同二徐本過作過段氏

據水經陰溝水注改作過水出也

珣 注說文醫無閭珣珣一曰器也 案說文璣作璣

段氏據此及類篇正器也二字二徐本並作玉器類篇

引與此同

逡 注亦作遁 案賈誼過秦論逡巡而不敢進遁師古

音千旬反

增 注士舞也 案說文增入士部此从土非

綴 注說文細皮起也 案此係新增字細皮類篇同大

徐本作皮細

越 注說文行越越也 案大徐本同小徐本越作速逡

下夢逡字段氏从之

巡 注說文視行兒 案巡當作巡小徐本視作延此从

韻正二

大徐又篇韻引說文兒皆作也與二徐本異

趣 注說文走兒 案段氏从小徐本及廣韻作趣此與

類篇並从大徐

駟 注說文馬順也術宏通作駟 嚴氏云此亦詔定古

文官書

緇 注方言繞緇謂之緇郭璞曰謂衣櫛脊 案緇

誘从木掩誘从示據宋本及類篇正盧校方言四褶止

作督

紉 注儀禮作紉約 案嚴氏謂依說文非一字而類篇

韻會並與此同儀禮聘禮注及釋文均可證經典之字

未可概以說文繩之也

昀 注懇田兒 案懇誘从心據宋本及爾雅釋訓注正

注周禮士訓鄭司農讀 案士誦士據宋本及周禮

地官正

屯 注說文難也象艸初生屯然而難別易屯剛柔始交

而難生 案說文屯作屯从中貫一也此上加ノ

非注艸下套木之二字當補引誘別據類篇正

窀 注長理謂之窀 案理誘據宋本及類篇正

輪 注說文母柁也 案說文作母柁類篇同段氏云據

爾雅釋木當作母柁

駟 注說文引周禮孤乘夏駟一下棺車 案春官巾車

駟作象與叔重所引異一下套曰字據二徐本補

幡 注廣雅附也 案釋器下附作峙

俞 注籀作俞 案說文俞部籀文作俞類篇从俞从

冊作俞與此同談

輪 注說文潛於神泉 案說文於作于泉作淵

韻正二

姻 注說文婿家也或作媯籀作媯 案婿誘从女據說

文正說文籀作媯即媯字

緇 注經寬搖動兒 案寬當作寬類篇亦誤

壘 注說文塞也引尙書鉉壘洪水篇作壘 案說文壘

本作壘小徐本正文及注同大徐本注作壘鉉與二徐

本合宋本及類篇作壘篇並作壘韻會亦然今據正

閩 注說文城內重門也 案二徐本及類篇韻會同段

氏校本改內爲曲

涸 注說文水名 案說文涸作涸補音苦頓切段氏據

宋本說文及此書正改音於真切又二徐本及類篇名

並作也

駟 注說文馬陰白雜毛黑 案二徐本黑作也段氏據

此及類篇正

礪 注山海經東山之南有礪石 案卷四東山經石作

山宋本及類篇同今據正

寅 案 注古作豐 案 注說文舉作豐類篇案作寅今

據正

鑽 注博雅鑽矛戟也 案子諺矛戟諺戟據宋本及廣

雅釋器下正

瑣 注場也 案瑣瑣瑣據宋本及廣韻類篇正

礪 音下珍切注難也 案廣韻下珍切礪鞭也礪難也

此礪字失收礪訓難見太元礪陽氣微動注

礪 注石也 案類篇也作名

杓 注戒衣也 案戎諺戒據宋本及晉書輿服志音義

正

始 注女始粧也 案宋本及類篇無也字

韻正二

紳 注以巾覆物也 案紳諺从衣據宋本及類篇正

紳 注取也 案取諺从又據類篇正

葦 葦 葦 注古作葦葦葦 案據說文當作葦葦葦

葦 音氣鄰切 案乞諺氣切諺切據宋本及類篇正

閭 言 注說文和悅而諺也或从山 案豈諺言說諺悅

中諺山據宋本及說文正

醫 聖 注說文語聲也古作聖 案聖諺从土據二徐本

正

譽 注如貉八目 案山海經五中山經作人目此本玉

篇

涪 注涪渝水回旋兒 案涪諺涪據宋本及類篇正

涪 注涪鄰水流曲折兒 案鄰諺从邑據文選郭璞江

賦正

因 注說文回也 案因諺因據宋本及說文正

頌 注說文持綱細也 案紐諺細據宋本及說文正

隕 注墜也 案類篇墜作隊今據正

菌 注菌桂出交趾 案宋本及類篇趾作隕

輶 注車軸也連曰輶 案相諺也據廣韻類篇韻會正

卷 注昫卷縣名在安定 案昫漢書地理志从目作昫

宋本及類篇同今據正

蕈 注爾雅若牛藻似藻葉大 案類篇同依爾雅釋艸

則正文及郭注並當作藻

總 音旨旬切 案巨諺旨據宋本及類篇正

十九 殊

亲 榜 注通作榛 案左思蜀都賦榛栗罅發李善注榛

與榛同孫與人同年 案云秦辱一聲之轉

韻正二

舉 注獸名 案後疏榛切作舉與類篇合

蔡 注說文艸盛 案二徐本盛下有兒字

彙 注說文眾盛也引逸周書疑沮 案說文木部彙注

引逸周書曰疑沮事闕今攷文酌解七事三聚疑沮事

彙或聚字異文闕者謂未詳其義故闕之段氏依玉篇

於疑上補彙字此及類篇上下並奪尤非

糝 注說文一曰役也 案二徐本同類篇役諺役

糝 注粉澤也粥癢也 案廣韻類篇韻會一切經音義

十五引通俗文澤並作滓今據正癢當从宋本及類篇

作疑

批 注說文從上挹也博雅批批減也 案大徐本從作

從此本小徐培諺从木據廣雅釋詁二正

鮮 注魚名長尾兒或省鮮 案魚下名字衍鮮上當補

作字

稗 注廣雅穠稗也 案釋艸未見稗當從類篇及正文

作稗

棧 注歟盛兒漢書聚棘棧棧 案此見息夫躬傳班馬

字類引同毛本棧作棧誤

二十文

文 注說文象文 案交文譌文據宋本及說文正

馭 注說文引春秋傳文馬百駟畫馬也 案二徐本文

馬作馭馬與正文異段校本正文及注並作馭又增文

馬二字於百駟下

馱 注班鼠 案班馱班據玉篇正

聞 注說文知聞也古作暗聞 案小徐本知聞作知聾

篇韻引同此與類篇從大徐古文聞大徐作暗小徐作

韻正二

翻此作暗翻並誤

閩 注說文弘農湖縣有閩郡 案閩當作閩注鄉譌郡

據宋本及說文正

齋 注鳥文山海經玄母之山有青齋 案名譌文據類

篇正母當從類篇及山海經十六大荒西經作丹郭注

出黑丹也

券 注說文艸初生其香分布 案券譌從山據宋本正

後券亦當依說文作券

券 注詩傳券券雲白 案雪兒譌雲白據宋本及詩信

南山毛傳正

闕 注說文闕連結闕紛相牽也或作闕 案闕譌從

門注闕譌闕據說文門部正闕當從類篇門部作闕

餽 注亦作餽 案說文作餽段校改餽注餽當從二徐

本作餽

奎 注掃除也古作奎 案說文奎讀若彘非作彘

也此作彘尤非古文奎未詳或當從說文篆體作彘

譌从手並正

份 注中謂之份 案巾譌中據宋本及類篇正

黃 注說文雜香一曰艸求多實 案香下變艸字據說

文補木譌求據宋本正

瀆 注通作瀆 案類篇欠部無瀆字當依詩周南作墳

輶 注說文淮陽名車隆穹為輶 案類篇同二徐本隆

穹作穹隆

叢 注說文叢八尺而兩面 案兩譌雨據說文正

份 注牡牛也 案類篇牡作牝

幘 注說文馬纏總扇汗也 案汗譌汗據宋本及說文

韻正二

正

粉 注說文特羊也 案二徐本特作牂毛詩傳初學記

皆作牡據爾雅釋畜羊牡粉牝則作牡是也

頰 注亦作頰 嚴氏云頰不得符分切

頰 注博雅頰馥香也 案今廣雅釋器下匏王本據此

及類篇補

牘 注牘牀附也 案牀附譌牀附據類篇正廣雅釋器

下牘牀亦从木作積牀

雲 音玉分切 案宋本及類篇韻會玉篇玉並作于今

據正

去 注通作員 案云上加點不成字體凡偏旁从云者

本書並誤

芸 注說文从艸云 案二徐本云下有聲字當據補

賴 注或从芸 案藜當从類篇末部作藜本注水

証 妖嫌 注古从鼎 案此小徐本古文也大徐本作辦注

鼎 鼎譌據宋本及類篇正

緝 注持綱細 案紐譌細據宋本及說文正

噴 注博雅吐也 案廣雅釋詁四噴作噴

輓 注說文大車後屬也 案歷譌屬據宋本及說文正

巢 注說文从艸从黑中黑熏象也隸作熏 案當云从

中从災中災象也隸作熏此書凡从黑从熏者並誤

勳 注說文能成王功也 案說文作勳當據正

君商 注古作商 案類篇商作商

軍 注說文圍圓也 案圍譌圓據宋本及說文正

駁 注博雅駁破腋也 案駁譌腋據廣雅釋言及類篇

韻正二

彙

樨 注弋在牆曰樨 案爾雅釋宮弋作杙杙古通用

羣 注古羣 案羣當作羣古下羣作字據宋本補

帛 注亦書作帛 案類篇同韻會神作帛

碩 音旁君切注石落聲春秋傳聞其碩然 案語見公

羊僖十六年傳類篇旁作滂汪氏云釋文音芳君切此

輕重唇之別

二十一欣

忻 注說文問也引司馬法善者忻民之善開民之惡

案忻譌从火閉譌从干據宋本及說文正

濼 注說文水出潁川陽城少室山 案類譌潁據宋本

及說文正

勤 音渠巾切 案類篇同勤紐字類篇亦有音渠斤切

者斤字是也

塵 注說文少劣之名 案二徐本名作居類篇同段校

改尻

初 注漢侯國名 嚴云初不得有渠巾切珪案班表師

古音其力反

董 董 注說文黏土也 案據說文當作董董宋本

董作董亦通

梓 注質版 案質譌从貴據宋本及方言五正

二十二元

巖 巖 注說文水泉本也或从泉亦作原源 案正文

巖下當補原字

遙 注說文高平之野人所登 案遙譌遙據宋本及說

文正

韻正二

字

沅 注說文水出牂牁 案說文牂作牂與牂字偏旁同

段氏依二志改牂為牂

魴 注魚名 案此與下鼉字重文複當存彼刪此合上

鼉下所補原字適符元紐文三十九之數

犛 注山海經乾山有獸狀如牛而三足名曰犛 案卷

三北山經作獬畢氏謂俗从犬非此與類篇从牛蓋本

玉篇

爰 注說文引也謂引詞也 案下四字類篇亦有之乃

解釋說文語非叔重語也

垣 注說文牆也古作垣 案古當作籒

漬 注水流白 案兒譌白據宋本及廣韻正

棧 注方言棧籩所以絡絲者漢有棧絡古 案絲譌絲

古上終譌絡並據宋本正

援 注木名柳 案柳下當有也字爾雅釋木椶椶柳注

或曰柳當為柳乃此注所本類篇作柳亦通

援 注援援免行也通作爰 案免誘免據類篇正詩王

風作爰陸書無異文

爰 注方言爰恚也不欲唐而強荅 案方言六磨作應

荅作禽類篇與此同

鷓 注鷓鴣小鳥名 案鷓鴣鷓鴣據類篇正宋本作鷓亦

誤

鷓 注莊子南方有鳥名曰鷓 案鷓下套鷓字據秋水

篇及類篇補

咎 注目無明也廢井也 案咎譌咎廢上套一日二字

據類篇改補

眩 注石之似玉者 案堅譌眩據類篇玉部正宋本作

眩

眩亦誤

褰 注方言褰褰謂之幟 案宋本幟作襪與本書苦遠

窘遠二音褰注合方言四及類篇並與此同

輓 注說文一曰杼若輓古从革从宛 案井譌若據

宋本及說文正古以革或从宛亦說文語此以作从从

宛上套或字並誤

蕪 注博雅蕪蕪敗也 案廣雅釋詁四無敗字

嫖 注博雅嫖嫖好也 案此見廣雅釋詁一字當作嫖

从大不从犬

廡 注周禮陶人為廡 汪氏云葉抄釋文廡又音言各

本誤音

嫖 注舉也 案嫖譌从女類篇同據篇韻正

禱 注祭也 案禱譌从衣據類篇正

掀 注說文引春秋傳掀公出于渚 案此左成十六年

傳文宋本及說文于作於

騫 注說文飛兒 案騫譌从馬據宋本及說文正

擻 注擻子擻蒲采名 案類篇同宋本蒲作蒲

擻 注擻也 案注擻譌从侃據宋本及說文正

翻 注亦作拊文二十二 案拊譌从弃據類篇正二十

二當从宋本作三十二

韞 注群也韞乎方也 案羣譌群平譌乎據宋本及類

篇正

播 注說文幅胡也 案旆譌播據說文正

播 注堅木不華而實 案播譌从手據宋本及類篇正

番 注數也 案番上譌从米據宋本及類篇正類篇番

入采部

灋 注說文大波也 案灋譌灋據說文正

賁 注山海經桂林入樹作賁 案舊本山海經十海

內南經賁譌番畢氏據水經注及李善文選注所引訂

注八譌入在譌作今並校正

燔 注燔蕪艸名 案爾雅釋艸蕪蕪蕪蕪不從火郭注

一名蕪蕪一名蕪即藥中知母此以燔蕪連讀蕪又作

蕪宋本作蕪並誤

勸 注文十一 案當从宋本作文十三

勸 注健也 案健譌从彳據類篇正

繫 注概也 案概譌从木據廣韻類篇正

繫 注或作繫 案繫譌繫據說文類篇正

緡 注說文冤也 案說文冤譌冤當據此及玉篇正之

緡 注博雅緡緡帳也 案王本廣雅釋器上帳作幞說

已見前

璠 注說文遠而視之 案類篇同二徐本視竝作望

番 注說文獸足謂之番從來田象其掌 案从采誘从

來據宋本及說文正

甌 注博雅甌瓠博也 案廣雅釋室及類篇博作甌今

據正

鵠 注說文鳥名或从佳 案正文雉字斷爛據注文

及類篇補

潘 注爾雅薄沆潘一曰提母 案釋艸郭注提作蜺陸

書無異文

淋 注說文蕃也 案藩譌蕃據宋本及說文正

繁 注泉名在魏郡 案繁上誘从敬據類篇正

樊 注說文鷲不行 案類篇鷲作繫段校說文改鷲此

韻正二

與二徐本及玉篇同

駮 注駮駮馬躊躇不行也 案類篇也作兒

二十三覓

顛 注顛顛秃無髮也 案顛譌从困據宋本及說文篇

韻正

脰 注博雅脰脰餅也亦作餽 案廣雅釋器下登王本

據此及類篇補一切經音義十五北戶錄注竝作餽飽

魏 注方言魏也 案魏譌从芻據方言十三正

渾 注說文一曰滂下 案二徐本滂下下竝有兒字

榻 注說文椀木末析也或从困 案榻譌从困未譌

作末據宋本及說文正

樺 注說文一曰犁上曲木 案宋本木下有也字二徐

本及類篇竝無今仍之

輶 注說文輶輶也 案小徐本輶作輶此从大徐

驛 注山海經太行山有獸狀如駝駝四角而距名曰驛

駮 案卷三北山經駮駮作驪羊距上有有字驛下無

駮字類篇吁韋切不誤胡昆切竝與此同

緝 注周禮十羽謂之緝一曰百羽 汪氏云周禮羽人

十羽為緝注引爾雅百羽謂之緝丁氏誤合為一

涸 注燉涸鬱熱兒 案涸譌涸燉據文選宋玉賦

正熱當作熱

梳 注博雅梳梳枝也 案廣雅釋木枝作支支枝古通用

悵 注博雅悵悵亂也 案慈譌悵王本廣雅釋詁三據

篇韻一切經音義所引訂正類篇與此同

獸 獸獸 注說文昆于不可知也或作獸獸 案重文中

當从眾注于當作干段氏依篇韻改昆為獸謂此蓋古

韻正二

語讀如覓寒二音不可知之意也若云汗曼又獸說文

人欠部類篇與獸竝入魚部獸入角部

焜 注服虔曰明也 案虔當作虔服注見左昭三年傳

釋文

鷓 注爾雅鷓三尺為鷓一曰陽溝巨鷓古之鷓名 案

一曰以下釋畜郭注鷓名當作名雞

霽 注霽作霽 案霽譌从負霽譌从鼎據說文正

榦 注宮溥說 案官譌宮據宋本及說文正

此書溫紐又復出榦字訓根未詳其故

媼 注博雅媼媼病也 案媼譌从女據廣雅釋詁一正

駮 注博雅駮駮瓜屬 案駮雅釋艸作駮駮

媼 注說文禮娶婦以昏時籀作媼 案媼譌媼昏媼

孫怡書房版

昏稽文夔調愛注又譌夔據竝二徐本正

悵 注說文悵也或作悵悵 案說文悵訓悵悵亂也悵

當作悵悵不悵也雖非一字補音竝呼昆切惟不悵故

亂義亦略同惟悵音義迥殊類篇亦無呼昆一音

獸 注獸獸不可知也 案類篇獸作獸今據正

闕 注說文常以昏閉門隸也 案闕當从二徐本作闕

緝 注爾雅緝也 案釋言緝作緝

潛 注潛潛未定兒 案潛譌潛據宋本及類篇正

髮髡 注說文髡髮或从元 案二徐本上作髡下作髡

當以髡為正據注文本以从元為或體也類篇則上髡

下髡注云或从兀

臆 注博雅臆尻也 案臆譌臆尻據廣雅釋親正

尻乃古居字

韻正二

兀 注刊木枝也 案類篇兀作兀

垠 音五斤切 案斤當从宋本及類篇韻會作根

奔 注門外謂之趁天路謂之奔 案奔上譌从天注趨

鶻 趨大譌天據宋本及爾雅釋宮正

鶻 注山海經太行山有鳥名曰鶻鶻 案鶻下行鶻字

據卷三北山經及類篇刪宋本作鶻鶻尤誤

噴 注說文叱也 案吒譌叱據說文正

盆 音步奔切 案宋本及類篇韻會步皆作蒲今據正

嶠 注山形似笄 案笄譌笄據宋本及類篇正

藎 注說文色如覺覺禾之赤苗也 案藎當作藎注覺

上譌不从艸據說文正

頤 注說文繫頭頤也或从昏 案二徐本竝作頤

汶 注汶濛沾辱也 案類篇同韻會作汶汶玷辱也

悅 注吊服 案悅譌悅據宋本及類篇正注吊字俗當

从類篇作弔

鸛 注山海經崇丘山有名曰鸛鸛 案卷二西山經止

作鸛鸛此本玉篇

孫 注說文香艸 案此係新附字

蠛 注方言蠛蜋南楚謂之蚌蠛 案蜻蜋譌蠛蜋據方

言十一正又蚌蠛之蠛方言止作孫

嬰 注嬰嬰鼎欲沸兒 案注義本周禮夏官挈壺氏注

當作嬰類篇作嬰尤誤

算 音租昆切 案類篇同宋本租作祖

存 音租昆切 案宋本及類篇韻會昆竝作尊今據正

郁 注郁鄆縣名在犍為 案鄆譌鄆據宋本及漢書地

理志正

韻正二

惇 注說文厚也右作惇 案惇見說文十篇 部注

厚也補音都昆切惇見十篇立部注磊惇重聚也補音

丁罪切音義迥殊此惇蓋即惇字之譌古譌右今竝正

鶻 注莊子鶻居而穀食 案此見天地篇下而字衍釋

文鶻止音滔

錞 注或作錞 案錞當作錞注錞譌錞據宋本及類

篇正

擊 注擊也 案擊譌从于據宋本及類篇正

檄 注牛名 案類篇都昆切有惇字在檄字下注黃牛

黑脣此失收

愾 注愾恨必不明也 案愾譌恨心譌必據宋本及類

篇正

噉 注說文引詩大車噉噉隸作噉 案噉譌噉據宋本

及說文正注引詩吟吟大徐本同當从小徐本作吟吟方與隸體異

燿 注說文引春秋傳燿燿天地 案燿大徐本同當从小徐本作燿段氏云此燿括郭語傳當作國語

渚 注說文引爾雅太歲在申曰渚渚史作洎 案史記歷書渚渚索隱作洎漢集解一本作洎漢

屯 注通作敦也 案屯當從說文作屯注也字衍

洎 注小流兒 案水滸小據類篇正

毅 注說文从又持肉以給祀祠 案毅當從說文作齏類篇作齏亦誤祀祠當从宋本及二徐本作祠祀

簸 注說文榜也博雅从手 案廣雅釋詁三簸榜擊也字不作撥

屯 注楊子春木之芑兮一曰愚芑無知兒 案芑譌屯

據宋本及楊子法言寡見篇莊子齊物論正注文亦可證

回 注廩也 案廩譌廩據類篇正

論 注說文山阜陷也 案陷譌陷據說文正

喻 注崑崙山名 案類篇崑作崑

磨 音奴昆切 案磨上失圈隔據本書通例補

二十四痕

煙 注同 案煙當作煙類篇與此同誤

陪 注阮也 案阮譌阮據類篇正

二十五寒

爨 注說文从人在火下从艸薦覆之下有火 案爨中

譌从刀注辨譌神據說文正从辨之从大徐本作以小

徐本作從類篇及段校本與此同

藥 注爾雅葢藥郭璞曰今酸漿也 案注也字類篇無郭注作艸

輟 注膜也 案輟譌从車據類篇正

輪 注或省 案輪譌从車據宋本及類篇正

看 注或从輪 案輪作翰誤注軋譌翰據類篇正

迂 注一曰遮也 案遮譌遮據類篇正

奸 注說文犯也 案類篇同大徐本犯下有姪字小徐本作淫

竿 注說文竹挺也 案挺譌挺據說文正

孟 注博雅孟謂之盤 案廣雅釋器上盤作槃

斫 注齊歌曰南山斫 案齊威當作甯威

鞞 注說文馬鞍具 案鞞譌鞞據宋本及說文正

盜 注博雅盜殘孟也 案盜譌殘據廣雅釋器上及類

篇正

餐 注或从水俗作泔非是 案注食譌泔據韻會正

戔 音財干切 案干譌干據宋本及類篇正

奴 注亦作奴 案類篇奴作奴

芎 注說文禽獸所食餘也 案芎譌从夕據說文正類

篇作芎同

帳 注帳也 案帳譌帳據宋本及類篇正

戕 注外殺日戕 案日譌日據宋本及類篇正

嶧 注山孤者曰嶧 案孤下奪高字據類篇正

丹 注古作甘形 案說文丹作丹古文作丹隸當

作日類篇作日亦誤此作甘苦之甘尤非形當從說文

及類篇作形說文別有形字訓丹飾補音徒冬切

輶 注輶車名 案輶譌輶據玉篇正類篇與此同而

考才類

車部有輓無輓本書十虞劬紐亦不收輓字又玉篇輓

下注輓也輓下注車輓也不訓車名名當係輓字之誤

後二僊時連切可證

撥 注輦撥宛轉也 案學謔从革據宋本及廣韻正類

篇也作兒

讀 注方言讀謔或語 案欺謔或據方言十及類篇正

音 注敞兒詩檀車幘幘 汪氏云釋文幘有勑丹反一

緝 注滯緩也 案帶謔滯據類篇正

儻 注說文何也 案大徐本何上有儻字小徐本及類

篇韻會並無

單 注鄭有襟邑大夫單伯通作擅 案單伯見史記鄭

世家檀謔从手據宋本及左桓十五年傳史記索隱正

韻正二

索隱謂檀作單誤

調 注詆調也 案二徐本同宋本及類篇詆作抵段氏

校本从之

囁 注通作蘭 案通作類篇作或从竊疑注文蘭係囁

字之誤

簡 注說文所以成弩矢 案盛謔成據宋本及說文正

襴 注衣與裳連曰襴或省 案韻會襴襴从巾以从

衣者為俗類篇惟襴作襴

欄 注補欄色襍也 案編謔補據類篇正

欄 注爾雅博者謂之欄或从蘭 案搏謔博據宋本

及爾雅釋器正惟釋器从蘭陸書亦無異文

鷄難離 注說文鳥也或从佳古作雞離 案雞大徐本

作雞段氏从小徐作雞今據正類篇作雞亦誤又類篇

離作誰存參

二十六桓

璣 注說文璣圭公所執 案注璣字二徐及段校本並

作桓類篇與此同

岨 注亦書作岨岨 案宋本及類篇韻會並先岨後岨

今據乙

玃 注以黍和灰而鬚也 案玃謔玃據宋本正類篇鬚

作粦粦即鬚字重文

菴 注爾雅作菴 汪氏云釋艸菴菴是菴蘭一名菴

並非一字此誤

莞 注說文艸也可以作蓆 案宋本及說文類篇蓆並

作蓆今據正

菴 注說文菴也 案菴謔从艸據說文正

韻正二

覓 注山羊細角者或作覓 案覓謔覓據說文正覓

當从類篇作覓

獮 注說文引周書獮有瓜而不敢以獮 案爪謔瓜獮

謔獮據說文正

麋 注鹿三歲也 案篇韻皆云鹿一歲類篇與此同

歎 注古作歎文一十七 案歎下从心此从心類篇

作歎竝誤一當依宋作二

騮 注說文騮專畜騮 案二徐本同爾雅釋鳥作鷓鴣

類篇作鷓鴣竝與許書異

鷓 注鳥名人面鳥喙 案鷓偏旁从月不从月月古文

丹字隸作鷓鄭季宣殘碑皮放鷓口騮作鷓與類篇合

鷓 注鷓股四凶之一通作鷓 案尚書大傳及玉篇竝

作鷓此作鷓類篇作鷓入肉部竝誤

霍霍 注或作霍 案類篇霍作霍與霍字並入大部
寬 注說文屋寬大也 案說文寬从寬不从寬凡从寬
者放此

官罔

音古丸切注古作罔 案宋本古作罔類篇與此
同類篇官作官入自部與說文合古文官作罔

冠

注說文冠有法制以寸 案从譌以據說文正

觀籥

注古作籥籥 案類篇作籥籥據說文古觀字
當作籥

棺

注古作棺俗作棺非是 案古體从前文當作案
从類篇當作案此作案非俗棺字當从宋本作棺

母

注說文穿物持之也从一橫貫象寶貨之形 案母
譌母據說文正

藿

注爾雅藿芄藿謝橋讀 案藿譌从木據宋本及釋
韻正二

文序錄正

惋

注歡也 案注義本方言十三類篇歡作勸非是
注博雅惋蜿蠅蠅動也 案今廣雅釋訓變動字王

氏

據此及類篇補 案浙譌从折據宋本及說文正

潘

注說文浙米汁也 案潘譌从折據宋本及說文正

韻

注韻故甄也 案韻譌故據廣雅釋室及一切經音
義十三引埤蒼正

播

注博雅輩也 案一切經音義七引作𦉳類篇同今
本廣雅未見王氏於釋詁一同儕等下補𦉳字輩作輩

華

注說文箕屬 案華譌華據說文正
注爾雅樂也 汪氏云蒲官切釋文作蒲安反葢陸
氏作釋文時陸法言未作切韻無寒桓之別此類非異
音也釋文補中概不采入

肸 注禮心廣體肸 案類篇肸入半部汪氏云釋文步

丹反

嫫 注博雅嫫嫫在來也 案律譌在據宋本及廣雅釋

訓正

繁紃 注馬鬣上飾或作紃 案紃譌紃據宋本及本文

正類篇馬下誤夔夔字

礪 注一曰以石箬堆繫也 案雉譌堆據說文正

鴛 注山海經北嶽山有鳥名曰鴛鴦夜飛晝伏郭璞曰

鴛鴦屬 案鴛譌鴛據卷三北山經正又原文夜作宵

郭注屬上有之字

澁 注水洄也 案韻會洄作回今考後漢書王景傳

洄水流兒則作洄亦通

彥 注大也常也 案彥當从類篇作彥

韻正二

蒟 注說文从北 案廿譌北據宋本及說文正

芾 注說文相當也 案芾譌芾據說文正

諷 注說文欺也 案注下二字斷爛據宋本及說文

頤 注頤頤大面 案頤譌頤據宋本及玉篇正

髮 注髮美 案美下髮兒字據宋本及類篇補

鄭 注鄭邑名 汪氏云釋文鄭莫干反

鰾 注說文魚名 案二徐本名皆作也

鰾 注汗也 案汗譌汗據說文類篇正

狡慶 注或从鹿 案慶譌慶據類篇正

鑽 音祖官切 案鑽譌从贊據說文正祖當从類篇作

攢 注禮祖黎曰攢之 案祖譌从示據宋本及禮內則

正

驥 注說文直轅疊縛 案驥誘从日據小徐本及類篇

正汲古本作纂非是 案類篇也作兒

竄 注入穴也 案纂中誘从日據篇韻正

纂 注禾聚也 案纂中誘从日據篇韻正

敢 注或作挫通作積 案挫誘从手攢誘从禾據類篇正

僂 注皆也 案僂誘皆據類篇正

端 注布帛六丈曰端 案禮曾子問疏丈八尺為端左

昭廿六年傳注二丈為端小爾雅亦曰倍丈謂之端此

與類篇皆云六丈未詳所出

篇 注博雅翁籛祧支也 案桃誘从丌據宋本及廣

釋艸正

論 注魏端梁四公子名 案梁四公子傳

韻正二

古音楚音頤類篇亦誤从艾然類篇麥部

字當从匕無疑矣

誘从鹿據宋本及說文正

樂 注說文木似欄禮天子樹松諸侯大夫樂 案欄韻

會引作欄檢說文木部欄欄並無段氏改棟為欄據考

工記斲氏文也諸侯下奎柏字宋本同據二徐本補

贊 注說文曰旦昏時 案日誘曰據說文正旦二徐本

及類篇同段校改且

闕 注道人宮掖也 案妄謫道據說文類篇正

繼 注紈網也 案彘當从類篇作彘彘足與鹿足同

二十七日

狝 注曰惡健犬 案曰上變一字據宋本補

沿 注說文涕流兒 案潛當从說文作潛

劓 注博雅箱謂之劓 案廣雅釋器上箱作箱王氏

本作箱謂之笄謂舊本誤笄笄字劓屬下

為一類

嫺 注漢書嫺咲三代 案類篇班馬字類引同在

毛刻漢書諸侯王表咲止作笑

并 注說文織絹从糸貫籽也 案并當依二徐本作并

玉篇絹作緝與二徐本異从糸之从大徐及宋本同小

徐本作從段氏據玉篇類篇改曰

欄 注手相關付也太玄欄神明而定摹 案太元元攤

注攔關也若手相關付故字有手也類篇不誤此正文

及注並从木非

鍍 注說文引虞書罰百鍍 案二徐本同段氏依古本

刪虞字

剗 注樸剗縣名在武威 案剗誘剗樸據漢書地

理志正樸剗孟康音蒲環

庚 注說文屋北瓦下 案各本說文北皆作北段氏从

廣韻改杜

贖 注大目兒或作贖 案贖譌从俞據宋本及類篇

正

患 注弊也 案卑下患上套據宋本及類篇補以足還

紐文三十之數

總 注山海經句山有獸名曰總 案卷一南山經句作

洵一作句此本玉篇然宋本及類篇皆作句當據正

菘 注說文艸出辰林山 案吳譌辰據說文及山海經

五中山經正

蘭 注蘭也亦妙 案姓譌妙據宋本及史記淮南賦

傳索隱正

鬻 注寡髮也 案鬻譌鬻據類篇正

韻正二

核 注木名似種 案種譌从禾據宋本及

音呼開切 案關譌開據宋本及類篇正

須 注班也禮笏大夫以魚須文竹 案韻會班上有

字須音班見禮玉藻釋文

兆 注說文引也赫作兆 案平譌兆據說文及類篇

正又類篇凡作兆

蠻 注說文南蠻蛇種 案大徐本種作種

注蔓菁蔬名徐邈說 汪氏云徐音見坊記看文

二十八山

山 注說文宣氣散生萬物 案說文氣作气散作散

注魚摻也 案慘譌从手據類篇正

澇 注困澇水兒 案圖澇困泣並見郭璞江賦此為澇

字注脚不當作困今據宋本及類篇改圖

獮 音文山切 案丈譌文據類篇正

施 注應僊膝病 案膝當作膝下施注同類篇作膝亦

誤

瞞 注說文江淮之間謂晒曰瞞 案今本晒作眠段氏

據宋本說文類篇及此正

蝦 注一曰蝦蟇也 案蚰譌蝦據類篇正

賢 注博雅輶輦輦也 案輶譌輶據廣雅釋詁一正類

篇亦誤然邱耕切輶下引博雅邱閉止忍二切輶下不

引博雅則字當作輶可知

擊 注博雅固確擊也 案廣雅釋詁一確作確音義同

輶 注說文車輶輶也 案大徐本輶作輶小徐本作

下有聲字段校本改弘聲宋本鈔作鈔尤誤

辛 注罪也 案說文辛从干二十干干

作辛非非當作學

閒 注說文隙也古作閒 案閒係古文闕閒字古文

徐本作閒段氏校本改閒謂中从古文月各本篆體

汗簡等書皆誤

艱 注說文土難治也古作艱 案艱譌艱據二徐本

正宋本作艱亦誤

黠 注黑也或作黠 案當从類篇作黠

狎 注牛尾包謂之狎 案色譌包據類篇正

獬 注大爭曰獬 案犬譌大據宋本及玉篇正

鈿 注犁鈿也 案鈿譌从干據類篇正

瓣 注瓜中實也沈重說 汪氏云沈音見碩人釋文

嚴氏云宋本四十三葉末葉六行

集韻考正卷之二

平聲三

一先

嫻 注便嫻衣婆婆兒 案婆婆嫻婆婆據司馬相如子

虛賦郭注正

迂 注撫謂之迂 案撫謂从手據類篇正

忤 注方言秦晉之間呼好為忤 案方言一忤作妍注

一本作忤

帑 注博雅頭帑幪頭也 案帑當作帑廣雅釋器上屬

帑謂之幪 句 帑頭 運 帑 幪頭也此失其讀

淺 注以色飾帑 案紙謂帑據類篇正

鞵 注馬被具 案類篇同說文鞵作鞵被作鞵係鼎臣

新坵字

韻正三

羗 注羗屬 案毛謂从羊據類篇正

葦 注艸兒詩葦葦者莪李舟說 案毛詩作葦文選東

都賦靈臺詩注引韓詩作葦

濺 注淺淺水疾流兒或作淺 案濺濺譌淺據類篇

正

菱 注菱菱猥積兒 案易賁卦釋文引馬作委積此本

黃注

磻 注博雅樺磻故也 案廣雅釋詁三歧从支類篇同

此从反誤

甌 注說文竹豆也籀作甌 案籀文當从說文作甌

甌 注方言自關而西益益小者曰甌 案方言五甌謂

之益自關而西或謂之益或謂之益其小者謂之升句

甌甌自關而西謂之甌其大者謂之甌是甌非小益益

明甚此與類篇誤同

榻 注山海經堵山有木曰天榻方莖而類葵 案卷五

中山經類葵作葵狀

罽 注罽也 案罽罽罽後民堅切又罽罽據宋本及類

篇正

踰 注說文一曰拖後足馬 案拖謂拖據宋本及大徐

本正段氏从小徐本作拖

瓜 注博雅曰瓜瓜屬 案白謂曰據廣雅釋艸正

榻 注說文引春秋傳榻部薦榦 案左昭十五年傳作

榻榻藉幹陸書無異文

眠 注說文翕目也或作瞑 案說文作瞑當以瞑為正

瞞 注說文目旁薄緻瞞瞞也 案瞞瞞二徐本並作六

一段氏校本同

韻正三

鼻 注說文六不見也 案說文鼻隸作鼻中口上不

加點

榜 注說文屋榜聯也 案聯當作聯類篇从絲亦通

危 注邪行 案字从兒得聲類篇作危非是

類 注博雅健類擗也 案健謂據廣雅釋詁三正

幘 注儀禮士喪幘目用緇 汪氏云儀禮釋文幘又音

緇此書二仙緇紐無幘字

塲 注所以平地 案類篇地下有也字

顛 注俗作顛非是 案顛當从宋本作顛

痼 注說文腹脹也 案二徐本腹上有病也一曰四字

段氏校本脹作張

敗 注說文引周書敗爾田 案大徐本爾作尔此與類

篇並从小徐

碩 注博雅礎礪碩碩也 案今廣雅釋室變礪字王氏疏證據此補

瀆 注瀆汚大水兒 案汚疑當作洶瀆洶瀆漫見左思吳都賦注瀆洶水闊無涯之狀玉篇亦作洶訓大水兒此與類篇並承廣韻之譌

揮 注山海經青要之山南望揮墮一曰人名漢匈奴曰逐王先賢揮 案卷五中山經揮作揮音田又日逐之日譌曰據宋本及漢書宣帝紀正

肩 注一曰在也 案任譌在據宋本及廣韻類篇正 注說文龍脊骨上龍龍 案者譌从日龍譌从艸據宋本及說文正

肩 注茂葵也 案我譌茂據宋本及篇韻正 注牛膝下骨 案膝譌膝據宋本正類篇作却同

祆 注說文胡神也 案祆係新附字此譌从天據宋本正

撻 注縣名在東萊 四庫考證漢書地理志作輗說文有輗無撻此分輗撻為二蓋仍玉篇之誤 注入音之絲也通作弦 案五經文字云弦其琴瑟亦用此字作絃者非

弓 注說文艸木弓也 案弓譌弓乃譌弓據說文正 補音弓胡先切乃乎感切

弄 注吳王孫休子字 案宋本與此同吳書作弄後文玄紐作弄疑並誤

煙 注說文古作煙 案汲古本煙誤作璽段氏據此及小徐本廣韻類篇正

闕 注莊子闕政 案歧譌从反據宋本及莊子德義行

正

珣 注獸名如牛四角白首 案山海經二西山經首作身

珣 注山海經傳山多珣玉 案傳當作傅類篇作博亦誤傳山西有林名播家穀水出焉中多珣玉是珣玉非出傳山也見山海經五中山經

種 注種菽婦人面飾 案菽譌从反據類篇正 注惠也 案韻會惠作慧說文類篇並與此同惠慧古今字

鵲 注鳩鵲鳥名 案鳩音杜此字說文玉篇不載廣韻鵲注亦止云杜鵲鳥而本書上聲十姥杜紐亦收之未詳所出

稍 注或竹類 案作譌竹據宋本正

銷 音火立切 案類篇呼立切銷紐十二文並同 注廣雅彈弭弦也 案今本變王氏於釋器下帥費弦也下附錄

訇 注說文漢中西城有訇鄉 案漢中上說文有駭言聲三字

頭 注頭後 案頭譌頭據宋本及類篇正

閔 注試力士錘 案閔譌从門據說文類篇正

淵 注說文泉也古作淵 案淵淵譌淵淵回水二字譌淵據宋本及說文正

胃 注說文小蟲也隸作育 案胃譌胃據說文正類篇不誤

儂 注說文長生儂去 案儂譌儂後親然切儂譌儂並

據說文正

栗 注外高也或从丁 案升譌外丁譌丁據宋本及類篇正

類篇正

鮮 注說文魚名出谿國 案貉譌从谷據宋本及說文

正

耗 注博雅耗耗劇也 案耗耗譌耗耗據宋本及廣雅

釋器下正

秬 注方言江南呼稷為秬 案方言未見見一切經音

義四引聲類

籛 注戶板謂之簡籛 案簡譌簡據宋本及類篇正

輿 輿輿 注說文外高也从昇囟聲或从丁 案囟字省

筆作囟囟竝非注升譌外昇譌昇下譌丁據宋本及說

文正

韻正三

鄴 鄴 注說文地名或作邗 案邗當从類篇作邗

煎 音子仙切 案宋本將仙切類篇煎紐十文竝與宋

本同將子同精母

漬 注汎也 案宋本汎作汎

榧 注詩松栢有榧 案栢譌栢據詩商頌殷武及類篇

正

挺 注和土也通作榧 案詩松栢有榧白帖一百引作

榧釋文以挺為俗作

庭 注說文車溫也 案庭譌从冫據說文正

豚 注似兔 案兔譌兔據類篇正

俾 注春秋傳歸誰及俾 案公羊哀八年傳歸作取釋

文俾字林作俾左氏作闡

廡 注方言額江湘之間謂之廡 案額譌从名據方言

十正

嚙 注一曰嚙 案嚙下養也字據宋本補

狀 注說文犬肉也古作𪔐𪔐 案大徐本古體作𪔐𪔐

小徐本𪔐作𪔐

誼 注博雅誼設欺也 案廣雅釋詁二作謾誼

道 注相顧行也 案道譌道據二徐本正詳見後延字

紐

禮 注禮禮禮也 案此三字竝當从衣見方言四禮本

作禮惟上文禮字已見今仍之禪各本譌禪類篇同盧

氏據宋本正德本正與本書合

踞 注或从展 案類篇踞作踞注展作展今據正類

篇厂部亦無展字

廛 注亦作廛 案宋本及類篇皆作廛類篇入厂部

韻正三

脛 注沐脛罔象別名 嚴氏云孔子世家魯語注皆作

沐腫

瘞 注聚名在桂陽 案雖譌桂據類篇正

連 注說文負運也 案類篇同大徐本負作負小徐本

作員段氏校改負車

聯 注說文从絲絲連不絕也 案字當从類篇作聯从

隸省也依許書則當作聯

瀰 注山海經瀰水出玉屋山西北流注于秦澤 案卷

三北山經瀰作瀰玉篇作瀰水經注引止作聯又經西

下無北字泰作泰當據以刪止

棧 注籒也 案棧譌籒據宋本及玉篇類篇正爾雅釋

宮棧止作連

榧 注長兒 案長上登木字據類篇補

甄 注一曰察也免也 案勉譌免據類篇及前諸延切

甄注正

彊 注廣雅瀟灑也 案瀟譌从水據宋本正廣雅釋

器下作瀟讀若蕭

嗎 注博雅樂也一曰笑兒一曰嗎嗎喜也或从度 案

廣雅釋詁一訓樂者字作噉釋訓則曰嗎嗎喜也楚詞

大招宜笑嗎只王逸注嗎笑兒義竝與噉同

虞 注大兒 案說文類篇虞皆作翼此从隸省耳後權

紐注大譌大據宋本正

道 注相顧視而行也或書作噉 案說文目部道注與

此同从目从延延亦聲延係二篇部首補音丑連切此

土作正左从匕非宋本及類篇作道亦誤

延 注延蔓相連屬兒 案延譌延注并譌延據類篇及

韻在三

文選左思蜀都賦正

延 注說文引周禮筵一文 案文譌文據宋本及說文

正類篇禮作書亦誤

筵 注方言燕北謂易析曰祝筵 案燕北易析方言八

作北燕檠易

筵 注獸名麀也 案類篇麀作麀而鹿部麀麀二字竝

無

噉 注噉噉譌急兒 案說譌急據類篇正

焉 注說文兄字燕者讀子之候 案凡譌兄請譌讀據

宋本及說文正

褰 褰褰 注或作褰褰 案褰譌从手據類篇及本文正

褰 褰亦當依類篇作褰

噉 注方言言樂也一曰噉噉歡兒 案一曰云云即方言

十三部注

乾 注健也 案健譌从彳據類篇正

筋 注大腱也 案韻會出腱字注大筋也引記內則注

筋腱也惟釋文筋止音斤腱亦止其言其偃紀偃三反

竝無乾音俟別致

鯪 注博雅大鯪謂之鯪 案鯪廣雅釋魚及類篇同韻

會引作鯪非是

鍵 注鑰也 案宋本及類篇北作牡今據正

劇 注削也 案劇譌劇據宋本及類篇正

鞭 注說文驅也古作交 案食譌及據說文正宋本

从隸作交亦通

從 注博雅暴與也 案暴當从廣雅釋器下作暴上从

目

韻正三

扁 注時也 案特譌時據宋本及類篇韻會正

蒹 注似小藜 案爾雅釋艸注藜作藜類篇作藜

朽 注木名 案宋本朽作朽誤

蝮 注說文馬蝮也或作蝮 案當从說文作蝮

蝮 注說文蚱蜢屬 案蚱譌蝮據說文正注蚱二徐

本同段氏依廣韻改蚱

紉 注細也 案類篇同宋本紉作紉非是

鶻 注字林鶻屬 案鶻譌鶻據宋本及爾雅釋鳥注正

宣 注說文天子豈室也 案宣譌豈據宋本及說文正

頤 注圓面也或作頤 案頤譌頤據宋本及篇韻正

注頤當从正文作頤

尊 注博雅表也 案王本廣雅釋詁四表作循蓋緣循

下套也字遂與下文襟裔方外旌表也誤并為一條耳

巨 注說文求巨也从二从回象巨回形 案說文巨作

直此回語回據宋本正象巨回形韻會引說文作象風

回形與二徐本異

控 注揀也 案揀譌从東據宋本及類篇正

莖 注說文芥肥也 案肥譌从邑據宋本及說文正

匱 注方言籒或謂之匱瓌 案匱譌从傳據方言五正

廣韻作簿亦誤

櫬 注說文櫬味捻棗 案檢譌从手據說文正

鏡 注輓轆也 案鏡譌鏡據宋本及廣韻正

璿 注璿璿殿瓊 注說文美玉也 案當作璿璿璿瓊據

宋本及說文玉篇正惟宋本截作玦亦誤

蠶 注博雅沙蠶蠶也 案廣雅釋蟲作蠶蠶

區 注奠也 案廣雅釋器上區作區

韻正三

全 注說文完也古作侖 案二徐本古體作侖

蟻 注說文完也古作侖 案二徐本古體作侖

川 注說文引虞書滄泂滄距川 案泂滄川說文作

崑 注罄穿也 嚴氏云當作罄穿考工記磬氏已下則

摩其崑劉昌宗崑亦音穿

吏 注古作𠂔 案二徐本作𠂔此从隸省

媯 注一曰女媯媯一曰 愛兒 案媯媯媯愛上缺可

字據宋本及類篇正補

篇 注說文判汭圓以盛穀也 案大徐本判上有以字

段氏从小徐本作呂汪氏云似無以字為勝類篇引與

此同

輶 注或作搏 案搏譌从手據宋本及本文正

搏 注紡鍾 案鍾譌鍾據宋本及類篇正

船 注或書作船 案船韻會同廣韻重文作船

暎 注或作瑛 案瑛譌从王據宋本及漢書申屠嘉

傳注正

襖 注衣縫榻也 案襖譌从木據宋本及類篇正

捫 注煩捫猶按莎也 汪氏云煩捫見詩葛覃箋珪案

汲古本有捫無按段校本有按無捫以此書及類篇參

校常从段本莎釋文作莎今據正

繇 注絲難理曰絲勞 案絲難理本廣韻絲勞本說文

其實只是一義蓋以陸書注許書也類篇曰上有一字

繇 注黃牛黑昏曰繇 案繇旁鼻上譌从高據宋本及

說文正

搯 注博雅柱也 案王本廣雅釋詁四搯搯搯也搯

韻正三

曹憲音而王今本誤變搯字并以而王二字誤入正文

讀者不得其解遂改而王為搯并則歧之又歧矣然此

書已如此其誤不知始於何時今姑仍之

難 注博雅難難也 案難譌難據廣雅釋鳥及玉篇正

類篇从鳥作鷃

栓 注博雅栓檀金也文二 案釘譌金據宋本及廣雅

釋器下正文二當从宋本作文三

解 音火全切注角俯仰也 案類篇同嚴氏云當作解

角弓音義引說文火全反

孽 音開員切 案問譌問據宋本及類篇正

變 注說文亂也 案當从說文改孽類篇作孽亦通

臄 注臄臄臄馬腹臄 案類篇臄作臄腹臄作臄也

變 注說文樊也或作變 案變見說文并部隸作變

重文類篇作摩此正文譌癉注文譌癉並當訂正

櫟 注果名似橘山交趾 案出譌山據宋本及類篇正

蒼 注蒼尾艸名夜干也 案類篇同篇韻夜皆作射

巡 注相循也 案巡譌巡據類篇及禮祭義注正宋本

作巡亦誤

據 注把也 案把譌从木據類篇正

翻 音驟緣切 案隳上譌从隨據類篇正

濼 注濼 水深也 案空處係空字據宋本及類篇補

嫵 注眉兒 案嫵譌嫵據類篇正前透齟切嫵容媚也

則眉當作媚

員 注說文物數也 案員譌員據宋本及說文正

圍 注或作圓 案宋本云或从員

罍 注博雅幘也或作繼 案廣雅釋器上作繼繼與罍

韻正三

十一

通

權 音連員切 案達譌連據宋本及類篇韻會正

趙 注說文一曰行曲省兒 案脊譌脊據宋本及說文

正

獯 注壯狠 案壯譌壯據爾雅釋獸正

蠶 注說文鉞齒也 案缺譌鉞據宋本及說文正

卷 注蟲名詰屈也 案類篇同廣韻名作形

捲 注說文一曰收也 案收譌收據宋本及說文正

三蕭

鷓 注或作鷓 案類篇作鷓亦非據字當作鷓

鷓 注或作鷓 案鷓譌鷓據宋本及類篇正

鷓 注鷓也 案鷓譌鷓據宋本及類篇正

鷓 注爾雅鷓鷓割葦食其虫蟲 案鷓譌鷓中鷓虫據

釋鳥正釋文鷓音丁堯反

蛸 注一曰蛸勞小蟬 案蛸譌勞據宋本及方言十一

正

刁 注古者軍有刁斗俗作刀非是 案史記李將軍傳

索隱引荀悅注漢書李廣傳集注引蘇林孟康注皆作

刀斗莊子齊物論調調刀刀後漢宦者傳序豎刀亂齊

亦皆作刀說文補音刀都牢切又丁聊切玉篇刀又丁

么切本一字而兩音詩維玉及瑤琤琤容刀刀一音貂

說見韻會郭忠恕佩觿所以斤別為刁者為浮偽也此

以正為俗偵到甚矣丁氏應不至是始傳錄互譌耳類

篇刀注亦可證

裨 注說文棺中繖裏 案裏譌裏據宋本及說文正

篇 注山海經中山之東有祆笱山 案卷五中山經作

韻正三

三

族笱舊本族作祆此从舊本而傳錄者譌祆為祆也類

篇不誤

桃 注說文遷廟也 案此係新增字當从示作祧

類 注說文一曰利也 案句上說文有一曰突也四字

類篇不奪

廝 注田器通作廝 案注廝譌从斤據宋本正

菑 注說文苗也 案苗譌从田據說文及爾雅釋艸注

正

桃 注長枋可以持物於器中者通作桃 案孛譌持桃

譌桃據宋本及類篇正

迢 注說文迢遼也 案此係新增字

茗 注說文艸名 案類篇名作也二徐本同今據正

筥 注山海經朱塗水中有筥蚹 案卷四東山經筥作

傾注末譌朱今正

挑 注撓挑宛轉也 案撓譌从木據宋本及類篇正

聊膠 注或作膠 案膠譌从目據宋本及廣韻正

嘹 注嘹亮鳴也 案嘹譌亮據類篇正

繆 注一曰空繆深也 案空譌空據宋本正

攛 注動作擊也 案也譌作據類篇正

僚 注方言慧或謂之僚 案方言三慧上有知或謂之

四字則慧當作知

料 注春秋傳巨料虞君 案臣譌巨據宋本及穀梁傳

三年傳正

敕 注說文引周書敕乃甲冑 案敕當从類篇作敕

餽 注似苦竹而細軟 案軟字俗當从類篇作輒

潦 注山海經潦水出衛臯東 案卷十三海內東經臯

作臯

獠 注爾雅宵田為獠 案獠譌獠據宋本及釋天正

蟪 注馬蠅也 案蠅譌蠅據說文正蠅古蠅字類篇从

隸省作蠅

勗 注井力也古作勗 案井譌井據宋本及說文正

勗當从類篇作勗

梟 注說文曰至捕梟磔之从鳥首在木上 案日譌曰

據宋本及說文木部正鳥首類篇韻會引同二徐本首

作頭

鼎 注說文倒首也賈侍中說此斷首到縣鼎字 案倒

首之倒大徐本及類篇作到為是今據正段氏校本斷

作斷

噪 注說文聲噪噪也 案二徐本噪竝作噪宋本及類

篇同

痺 注博雅腫也 案廣雅釋詁二痺作痺

鏝 注戟屬 案宋本及類篇戟作戟據字當作戟

鏝 注分斝一木也 案類篇無斝字木當作枹

柶 注博雅大也 案廣雅釋詁一柶作類

鄴 注一曰鄴陽縣名 案玉篇鄴陽縣名在豫章郡廣

韻謂在鄴陽此本廣韻蓋前後漢志鄴陽鄴陽二縣皆

隸豫章至孫吳始置鄴陽郡晉唐宋因之玉篇从漢志

廣韻及此書各从時制也

縞 注說文綺細也 案紐譌細據宋本及說文正

狝 注博雅狝狝健也 案狝譌从彳據宋本及廣雅釋

詁二正

么 注說文小也象子初成之形 案生譌成據說文正

類篇不誤

魴 注博雅鱗魴魴也 案廣雅釋魚魴魴魴也宋本

魴作魴亦誤

聒 注膠聒耳鳴 案膠譌从目據玉篇引埤蒼及類篇

正

豹 注山海經隄山有獸狀如狗而文首名曰豹 案卷

三北山經豹作狍狗作豹類篇與此同

𦉳 注望遠也 案說文日部作𦉳注望遠下有合字此

本廣韻

堯 注說文高也古作堯 案堯譌堯據宋本及說文

正類篇正文譌堯注堯不誤

燒 音裒聊切 案類篇裒作裒誤

四宵

霄 注說文兩霓爲霄 案兩譌兩據說文正

逍 注說文逍遙猶翔也 案此係新附字

紗 注小意 案類篇紗作抄

稍 注博雅稍衽衽謂之褸 案王校廣雅釋器下稍

下補謂之二字稍謂之衽 衽謂之褸 衽衽衽衽

也又爲句此失其讀衽作衽衽亦誤

鄴 注地名在節 案鄭譌節據宋本及左襄七年經注

正

焦 注說文所以然待火也引周禮以明火藝焦 案持

譌待藝譌藝據宋本及說文正

某椒 注一曰某莢子聚生成房兒 案雙譌莢據類篇

某注正椒注與此同誤

椎 注祭也 案離譌椎據宋本及類篇正

湫 注夫湫地名通作椒 汪氏云左傳哀元年吳王夫

差敗越于夫椒史記伍子胥傳作夫湫

萩 注萩大夫也 案此見穀梁文九年注楚譌萩據宋

本及類篇正

湫 注水名在朝郡 案邢譌郡據宋本及漢書地理志

注正

焦 注周禮掌共焦契李軌讀 汪氏云周禮春官莖氏

釋文焦李音祖堯反與此慈焦切有精從之別

焦 注焦夷楚地名 案宋本在焦下焦上汪氏云焦音

樵左傳襄元年徐仙民音

淮 注山海經常丞之山淮水出焉 案類篇同卷五中

山經丞作丞

輶 注輶車也 案輶車譌輶車據類篇正

槽 注祖也 案祖譌 類篇正

瘰 注瘰病 案類篇瘰作疽誤

標 注稻田秀出者 案苗譌田據宋本及類篇正

賸 注爾雅貝居陸賸 案陸下類篇有曰字此與釋魚

合汪氏云賸釋文方遙反與此卑遙切有非邦之別

賸 注賸臍腫潰也 案廣韻及後紕招切本字注潰上

有欲字類篇無

灑 注列火 案烈譌列據宋本及類篇正

灑 注擊洋水中也 案絮譌洋據類篇及史記淮陰侯

傳灑母注正

輿 注火飛也 案說文作煖訓義與此同此當從類篇

作輿

曝 注方言曬乾物 案方言十佛曬乾物也郭注或云

曝

曝 注說文引詩匪車曝兮 案當從二徐本作曝

曝 注囊張木兒 案說文囊隸作囊此下譌从禾又注

大譌木據宋本及說文正

曝 注山峰 案宋本峰作峯

飄 注說文蠶也古作飄 案飄譌飄注并譌飄據說

文正蓋从瓠省與聲也類篇亦誤

藥 注說文从藥省旬省 案藥譌从禾注藥譌从豪據

宋本及說文正又旬省下說文有聲字段氏校本作缶

聲

穰 注穰穰香兒 案穰穰譌穰穰據宋本及類篇正

鷺 注挑雀也或書作鷺 案挑譌挑據宋本及爾雅釋

鳥注正或當從類篇作亦

煨 注輕脆也 案煨譌煨類篇同據周禮地官艸人釋

文正脆當作脆

蕪 注茗茶別名 案芳譌茗據宋本及爾雅釋艸正

貓 注爾雅虎竊毛謂之號貓 汪氏云釋文貓亡朝反

與此眉鑣切有微明之別

燒 音尸昭切 案說文弓部弔弓便利也讀若燒此及

廣韻燒紐失收

絲 注瓜也 案絲譌絲後餘招切又譌絲據宋本及說

文正

招 注莊子有巫咸招 案類篇招入示部宋本从衣作

招誤

招 注說文樹搖也 案二徐本也並作兒此書後文時

僛切套搖字亦非

韻正三

破 注肉之魄莫 案禮內則注莫作膜

召 注說文廟召穆或作召 案穆當作穆召當作召

嚴氏云召即邵字此邵邵重出非是

祀 注擊也从下 案說文巴部祀攬擊也此注巴作下

宋本作巴並誤

昭 注牀別名 案類篇昭作昭

褫 注博雅杖褫劍衣 案杖譌从失類篇又譌从夫據

宋本正又禮少儀加夫褫與劍焉注夫褫劍衣也夫不

從衣廣雅釋器下同

獲 注牛馴伏 案獲譌獲下獲譌獲據說文類篇正

蕘 注方言蕘菁齊謂之蕘 案方言三齊上有魯字下

有之閉二字類篇并無齊字

斡 注隸作朝 案說文斡作斡隸朝左下不从十右不

从月今並校正

鼯 注說文社林以爲朝旦 案宋本及說文鼯作鼯

段氏據此正注社當作杜

洵 注說文水翰宗于海 案類篇同二徐翰止作朝

狍 注獸絕有力 汪氏云爾雅釋畜犬絕有力狍專屬

犬說

膠 注俎儿也 案廣韻膠亦有渠遙切一音此音馳遙

切馳徹母渠溪母

倍 注說文喜也 案倍上譌从夕據宋本及說文正

絲 注說文隨從也或作絲 汪氏云說文作絲臣鉉曰

今俗从帛此當以絲爲正

鱸 注山海經泰器之山灌水出焉是多鱸魚 案卷二

西山經灌作觀呂覽本味作灌劉逵吳都賦注又引作

韻正三

鮒 注說文徒歌 案說文言部音从言肉凡偏旁从音

从音者上皆从夕不从夕亦不从爪宋本俱不誤

鸞 注說文弓便利也或从二弓 案鸞譌鸞據二徐

本正重文亦當作鸞

瑤 注說文玉之美者 案二徐本及類篇同段氏改玉

爲石

苑 注爾雅屋上薄謂之苑 案薄譌从竹據宋本及釋

宮正

羶 注羶羶羊挑 案挑譌挑據宋本及爾雅釋艸正

眺 注方言眺說好也 案方言十三姚姚舊本誤作眺

說廬氏據廣雅釋詁一正

要 注說文象人要白之形古作要 案曰譌曰據

宋本及說文正契舊作申段氏校本作與此作與非是

襖 注衣襟也 案襖譌从木據宋本及玉篇正

鷄雞 注山海經其名自呼 案卷五中山經名作鳴類

篇難注不誤

櫻 注棗名子細馨 案類篇馨作要要古馨字

莖 注艸名說文蚘蚘也 案蚘譌蚘據說文正

鴉 注說文鴉鴉靈鴉也 案鴉譌从支據宋本及說文

正

天 注天和舒兒 案說文夭部夭屈也凡偏旁从夭

者作夭並非

款 注說文引周禮穀槩不款 案穀下夬雖字據說文

及考工記輸人文正

倭 注驩也 案倭譌倭據說文類篇正宋本作倭亦誤

韻正三

藟 注說文齊謂之苜 案藟譌苜據宋本及說文正

轡 注說文紵細也 案紵譌細據宋本及說文正

驕 注馬壯兒 案壯譌牡據類篇正

驕 注說文引詩我馬維驕 案詩皇華釋文駒本亦作

驕

嬌 注禹娶塗山之女謂之女嬌 案韻會塗山下有氏

字類篇無

鯨 注白魚 案宋本在箭下橋上

鷓 注說文乘輿以為防鉞著馬頭上 案說文著作著

鷓 注犬磨 案大譌犬據宋本及爾雅釋樂正

驕 注人名陳有袁驕 汪氏云袁驕見公羊僖四年釋

文

能 音相妖切 案類篇相作稍誤

五文

攸 注說文攸也 案說文訓攸者从交作攸音居肴切

此作攸音交誤許書心部無攸字玉篇胡交切使也廣

韻胡茅切義同

柵 注關中呼長杖曰柵條 案杖譌杖據宋本及類篇

正

季 注說文放也 案說文子部大徐本放作效此與類

篇並從小徐

佼 注友也 案交譌友類篇同據篇韻及廣雅釋言正

膠 注糾也 案糾譌糾據宋本及禮王制東膠注正

芘 注秦芘藥艸 案芘譌从凡據類篇及本文正

芘 注說文乾芘一曰牛斬 案斬下二徐本並有艸字

又 注又又 案類篇作又入交部

韻正三

敲 注說文橫擲也 案橫譌从手據說文正

膠 注窗膠面不平 案膠譌从月據類篇正

恐 注恐枒伏態 案枒譌从木據廣韻類篇正

破 注破破成名 案廣韻作城名謂在今濟州出音譜

頰 注頰贅不媚也 案玉篇贅作薄廣韻及類篇三交

切作頰不媚上有頭字此與牛交切贅注同

訖 注吳人謂叫呼為訖 案叫譌叫據類篇正

嗚 注營嗚迅聲 案迅上夬奮字據宋本及類篇補

然 注然然自矜氣健兒 案然然譌然據類篇正

膠 注說文犬僕僕咳吠也 案僕僕譌僕據小徐本正大

徐本及類篇止作獲

吻 注吻膠面不平 案膠譌从肉據類篇正

棍 注木柯曰棍 案棍譌棍據類篇正

虜 注博雅舉也 案堯梓也見廣雅釋詁三此未見
包 注說文象人裹姪 案一徐本姪作妊類篇同今據
正

胞 注生兒裹也 案生兒說文包部及類篇並作兒生
韻會引與此同

匏 注通作苞 案苞譌从竹據宋本正
注竹名出莠浦 案漢書地理志荔浦縣隸蒼梧郡
此譌莠據宋本及類篇正

卽 注說文姓也 案地名譌姓也據宋本及類篇正
音披交切又十六 案胞上失圈隔據宋本補

拋 注棄也或作馱 案拋譌拋據類篇及字鑑正重文
馱類篇作馱入支部

池 注藥艸 案池譌池據類篇正
韻正三

類 注赤黑麥 案類當作藹說文黍訓木汁上不从火
類篇亦誤

狍 注獸名目在腋 案廣韻腋下有下字
注骨鏃也 案鏃譌鏃據宋本及爾雅釋器釋文引
埤蒼正

輓 注車鈴 案軫譌軫據宋本及廣韻正
注方言河濟之間謂好而輕言者為媼 案言字衍
據宋本及方言一刪

媼 注爾雅糜苦謂之界 案糜譌从麻據釋器正
注說文西南夷有長髦牛也或作羗羗髦 案有字
衍據說文刪說文補音羗里之切羗莫交切羗洛哀切
髦莫袍切並非一字

羗 注蟲名說文蠹也方言蠹謂之蠹蠹 案方言

蠹 注蟲名說文蠹也方言蠹謂之蠹蠹 案方言

十一 蝟 蝟謂之蠹蝟郭注江東呼為蠹蠹益蟬屬也說
文作蠹訓蠹蠹者乃作罔蛛蠹並非一類不宜牽混為
一又蠹譌蠹蠹譌蠹今並訂正

昂 注西方宿也古作昂 案昂譌昂類篇又譌昂據
說文正惠氏定字謂當从昂

捐 注說文自關而西凡取物之上者為撝捐 案二徐
本而作已

稍 注種也 案稍譌稍據廣雅釋地正
稍 注說文陳留謂飯帶曰稍一曰飯器容五外 案稍
譌稍升譌外據宋本及說文正

蒭 注蒭蔘木枝竦也 案類篇竦作聳音義同
注水盛兒 案波譌波據宋本及類篇正

勛 注說文引春秋傳安用勛民以力 案以當依類篇
作从存从力二字呂別於从刀之勛猶門部字云从門
呂別於从門者耳

巢 注說文鳥在水上曰巢 案當作巢凡偏旁从巢者
宋本皆不誤

輓 注或省 案輓譌輓據宋本及韻會正類篇作輓
尤誤

啣 注說文誑也 案此係新附字
注目不正 案脩譌脩據類篇及後六彙他刀切正

寥 注窪寥深遠兒 案寥類篇作寥入穴部當據正
注說文引詩以謹懷惓 案惓譌惓據說文正類篇
作惓段氏校本依詩民勞作惓

蕘 注蕘精也 案蕘譌从精據類篇正
六篇

囊 注說文豕璣如筆管者 案說文囊作囊注蘇調璣
據宋本正

告 注漢書告歸之田 汪氏云漢書高帝紀服虔注告
音嗥呼之嗥

鄂 注說文南陽洧陽鄉 案洧謂洧據宋本及類篇正
漢書地理志止作育

嶠 注山名在弘農 案宋本弘作弘
顛 注顛顛大面兒 案顛謂顛據宋本及廣韻正

尻尻 注說文腓也或从尾省 案說文止作尻此尻謂
尻據類篇正

臯 注說文氣臯白之進也禮祝曰臯登歌曰奏故臯奏
皆从臯 案臯半大徐本同小徐本作臯本為是氣歌
並作氣詞當據正

倅 注局知也 案倅謂倅局下倅也字類篇同據廣韻
正補

饒 注博雅饒饒餌也 案文見廣雅釋器下文孰食
謂之饒饒本文饒饒餽餽餽也此失其讀

棹 注說文車上大棹 案注棹謂棹據二徐本正
注大名 案木謂大據類篇正

鷓 注方言鷓鷓韓魏謂之鷓鷓 案方言八鷓鷓鷓自
關而西秦隴之內謂之鷓鷓 句鳩 退自關而東周鄭之

鷓 注韓魏之都謂之鷓鷓此與類篇同誤

麤 注壯麤 案麤謂麤類篇同類篇并謂壯為牝據爾
雅獸正

煇 注說文溫器也 案煇謂從庶據廣韻類篇正

鑊 注說文溫器也 案鑊謂從庶據宋本及說文正

塵 注漢霍去病令短兵塵臯蘭下 案合謂令據宋本
及漢書本傳正

敷 注說文出游也 案說文此字兩見四篇放部有出
字六篇出部無

激 注說文水出南陽魯陽入城父 案大徐本及類篇
同小徐本及水經汝水注並作父城段氏校从小徐

驚 注舟接首謂之驚 案接謂从木據廣韻類篇正
驚 注駭馬 案駭謂駭據宋本及玉篇正

葵 注說文犬如人心可使者引春秋傳公嗾夫葵 案
左宣二年傳釋文及韻會引說文如皆作知段氏本从
之二徐本及類篇並與此同

噉 注噉也 案類篇同韻會噉作噉今攷史記鼃錯傳
諸侯誼諱後漢書鮑期傳噉呼滿道是噉與噉音義同

獬 注山海經三危之山有獸焉其狀牛身四角豪如被
義名曰獬狴 案卷二西山經牛身作如牛白身被作
披似被字勝又獬狴舊本謂獬狴畢氏據玉篇有獬狴
改从犬獬狴古通用

褻 注說文衣博裾也或作褻 案褻篆作褻隸當作
褻重文褻宋本作褻類篇从褻作褻

瘞 注吳王孫休名子 案吳志作瘞今據宋本及廣韻
定作瘞類篇瘞入支部

袍 注亦書作裋 案類篇裋作裋

詭 注詭華亂語 案詭謂華據類篇正

蛇 注車軫一曰尻也 案軫謂从虫據廣韻類篇正

毛 注說文眉髦之屬 案髮謂髦據說文正

駸 注說文引詩統彼兩駸漢令有駸長或省 案駸謂

撮據宋本及說文正或首二字當從說文在漢令上
旄 注說文幃也 案類篇旄作旄入毛部與旄部旄字
音義同今不从

齏 注或从上 案齏齏當作齏登注土譌上據宋本
正

耗 注漢書靡有子遺耗矣 案了譌子據宋本及漢書
高惠高后文功臣表正耗表同類篇作耗入未部

鯨 注山海經鳥鼠同穴之山有鯨魚其狀如鱧 卷二
西山經鳥鼠同穴之山渭水出焉其中多鯨魚此刪節
太過竟似山人足魚矣鱧下經亦有魚字

溘 注爾雅溘溘浙也 案浙譌从折據宋本及釋訓正
度 注博雅求也 案度譌皮據廣雅釋詁三及類篇正
哨 注方言真隴而西使犬曰哨 案真當从方言七作

冀 注或从文 案文譌文據宋本及本文正
灑 注灑灑欲沸 案灑譌灑據宋本及類篇正
糟 注籀作曹或作漕 案糟曹說文作糟曹或體
漕 注譌漕據宋本正

禮 注博雅禮帳幃也 案被禘並譌从巾據廣雅釋器
上正

瞽 注說文在廷東从目 案目譌目據說文正
聾 注膠聾耳鳴 案膠譌从肉據宋本及玉篇引埤蒼
正

槽 注說文畜之食器 案畜下夬獸字據宋本及說文
補

蠶 注說文蠶蠶也 案說文蠶作蠶宋本止作齊據說

文齏入虫部當從本書定
收 注勞物未精也 案類篇財勞切有此字本書失

切 注亦書作忍 案忍譌从刃據宋本及類篇正
裊 注說文衣袂祗裊方言汗襦自關而西或謂之祗裊
案祗譌从元據說文及方言四正

惛 注方言惛江湘謂之昏惛 案氏譌昏類篇同據方
言十正

饜 注或作叨餽 案餽下夬創字據宋本及正
交補

幅 注巾帙也 案帙當從韻會增韻作帙類篇則从衣
作秩

叟 注說文滑也 案說文又部叟从又中上不从山下
韻正三

不 注說文从大十猶兼十人也 案據說文義訓全當
作本類篇不誤

搯 注說文引周書師乃搯詩左旋右搯 案師乃搯句
見尚書大傳大誓段氏謂作搯者今文作搯者古文也
詩毛鄭作抽陸氏音義亦引許書異文

簞 注飲牛器方言簞趙俗之謂之簞 案似譌飲據
宋本及玉篇類篇正俗當从方言十三作代

籥 注說文古器也 案說文四部作籥類篇同因古曲
字

楫 注爾雅楫山楫 案楫譌楫據宋本及爾雅釋木正
駟 注說文馬行兒 案宋本在駟下駟上

駟 注說文馬行兒 案宋本在駟下駟上

駟 注說文馬行兒 案宋本在駟下駟上

蚰 注蝮蚰蝗子 案蝮蚰據爾雅釋蟲正

挑 注行物之器 案挑字複出當從類篇作挑

洮 注一曰浙也 案浙語從折據宋本及類篇正

濤 注說文大波也 案此係新增字

鞞 注說文鞞也鄭康成讀 案說語讀據宋本及類篇正

鞣 注考工記鞣人為皐鞣 案鞣語鞣據宋本正考工記鞣作陶鄭康成謂鞣即陶字釋文徒刀反

荷 注說文艸名 案說文類篇名皆作也

檣 注說文引春秋傳檣杙 案廣韻同二徐本及類篇

檣 注說文引春秋傳檣杙 案廣韻同二徐本及類篇

編 注管爾索編 案宵語從宀據宋本正

禱 注神也 案類篇同玉篇禱訓福

籥 注方言戴也或省 案方言十二籥作籥或作籥

籥 注音濤本書旬紐籥字已出今改籥從艸而籥字仍之

糴 注春秋傳有糴糶 汪氏云左成十年傳釋文糶作

糶 注說文開養牛馬圈也从牛从舟省取其四周而也

與 古作與 案與語舟而語而據說文正與當從說文作

粃 注粃粃物未精 案類篇句下有也字

嫪 注嫪嫪妬也 案嫪語據類篇正

佻 注詩佻佻公子沈重讀 案釋文佻沈徒高反與此

變 郎刀切有透來之別

獲 注或從變 案牙語變據本文正

獲 注說文引詩獲我乎獲之間兮 案大徐本乎作于

類篇同此从毛詩及小徐

七歌

歌 注博雅歌賦代或省 案廣雅釋室賦賦作歌賦

代下有也字當據補

舩 注船名 案宋本在歌下泚上

泚 注說文荷澤水出山陽胡陵或作荷泚 案正文泚

泚 注說文泚徐本正宋本及大徐本作荷亦誤出並作在

尚書釋文引作水出山陽湖陵南

阿 注說文阿揭也引周書盡執阿 案今酒誥阿作拘

阿 音於河切 案類篇河作何阿紐十二文並同

嬰 注說文陰嬰也謂媵嬰不決 案陰嬰李燾本說文

及類篇同韻會作陰阿二徐本並作媵嬰

河 注說文水出焯煌塞外崑崙山 案崑崙當從二徐本作

荷 注說文荷芙蓉葉 案大徐本及類篇同小徐本芙

菓作夫容

鮒 注廣雅鮒鮒也 案宋本及類篇鮒下有鮒字王氏

校本云鮒鮒鮒也鮒鮒鮒也蓋據玉篇訂正

呵 注唯呵問也 案類篇唯呵二字作譙

我 音牛河切 案類篇河作何我紐二十三文並同

我 注陰也 案陰當作吟說文陰訓口急與呻吟之吟

義別

鵞 注亦書作我 案我語從艸據宋本正

鵞 注說文可鵞也 案大徐本作鵞鵞小徐本作鵞鵞

類篇與此同

泚 注說文水出濁汶江徼外 案蜀語濁據宋本及說

文正

誠 注說文喜善也引詩誠以溢我 案嘉謬喜據說文

正廣韻引說文溢作謚小徐本同此从大徐

駮 注博雅駮駮馬屬 案廣雅釋駮駮止作鹿

入戈

戈 注說文平頭戟也 案駮駮據說文正

駮 注說文秦名土釜曰駮 案駮駮據宋本及說文

正

鸛 注廣雅鸛鸛工雀也 案釋鳥止作果鸛類篇與此

同

過 注又寬大兒 案又字宋本及類篇作一曰二字

科 注海葱也一曰藤類 案葱當作蔥宋本作葱俗類

篇作葱非藤宋本作藤誤

韻正三

竟

狎 注博雅郭狎牛屬或作狎 案廣雅釋郭作郭郭

與郭古今字今本作郭非狎音居尤切此作狎音科或

體作科並誤

窾 注空也通作利 案此本莊子養生主徐音科譌利

據宋本正

苜 注婆苜室羣北狄別種名 案舊唐書苜作苜羣作

韋但本韻鳥禾切已出苜字注苜苜菜名此與類篇同

蓋偽體也

脉 注博雅棺常謂之脉 案當譌常據宋本及廣雅釋

器下正

吡 注說文引詩尙寐無吡 案寐譌寐據說文正

鉞 注說文鉞圓也 案注吡譌鉞據說文正段氏云吡

動也謂本不圓變化而圓也類篇與此同誤

柅 注木節曰柅 案柅當从類篇作柅重文厄說文

篆作尺廣韻作厄類篇省作厄亦通

陂 注博雅陂陀襄也一曰山陂 案襄譌襄後陀注又

譌襄據宋本及廣雅釋詁二正又宋本陀作陀類篇山

陂作山阪亦通

礪 注說文以石著堆繫也 案雉譌从土據說文正

鉦 注鉦鐸銅器 案鐸譌鐸據宋本及類篇正

跛 注楚有遠跛 汪氏云公羊襄三十年遠頗釋文一

本作跛

摩 注或作攤 案攤類篇同韻會引作攤誤攤見考工

記曼氏文

麼 注細小曰麼 案麼譌从么據類篇么部正

廛 注博雅極也 案廣雅釋器上極作杯

麻 注麻痲漏病 案類篇痲作痲

眇 注視之略也 案眇譌眇據宋本及類篇正

蹉 注說文蹉跎失時也 案此係新附字

藟 注說文藟也河內謂之藟 案說文藟从鹵差省聲

此不省非今从隸體改藟

畦 注說文殘蕪田也 案廣韻類篇同二徐本並無蕪

字

嗟 注或書作嗟 案嗟譌从艸據宋本及類篇韻會正

籒 注說文籒差跌兒或从差 案段氏校本謂籒籒實

一字而刪籒存籒

衰 注說文艸雨衣古作衰 案衰乃隸文森字類篇作

衰經籍叢詁作麻並非

莎 注說文鎬侯也 案鎬爾雅釋艸作滿類篇引說文

同二徐本並作鎬又釋艸蒿自爲句侯沙猶詩云侯栗
侯梅此許氏異文異讀

慙 注慙題縣名在清河郡 案漢志師古注慙古沙字

駸駸 注或从肉或从尸 案下或字宋本無今據刪

榷 注榷李也 案爾雅釋木榷接慮李謂痊一名接慮

李也此亦異文異讀

侈侈 注姓也或从屯 案侈譌侈中譌屯據宋本正

宅 注說文蟲也 案虫譌蟲據宋本及說文正

訛訛 注說文沈州謂欺曰訛故从也 案小徐本沈作

充當以此正之故當从宋本作或

拖拖 注說文曳也或作拖 案拖譌从木據類篇及注

文正曳右加點亦誤

馱 注馬負物 案馱从馬大聲此與類篇並譌从犬

韻正三

驪 注說文青驪曰鱗文如鼉魚 案白譌曰鼉譌鼉據

宋本及說文正

鼉 注說文水虫似蜥易長大 案二徐本蜥作蜥餘與

此同廣韻引說文易作蜥下有而字段氏校本大作丈

沱 注說文出嶧山 案小徐本嶧作嶧宋本及類篇同

此从大徐

陀 注博雅陂陀衰也 案衰譌衰據宋本及廣雅釋詁

二正

跽 注說文蹠跽也 案此與蹠並新附字

匱 注與器 案盥譌與據宋本及類篇正

汰 注浙也 案浙譌浙據宋本及說文正

蘿 注說文菰 案菰下套也字據宋本及說文補

穉 注博雅穉落離也 案落譌从艸據廣雅 至正王

氏校本籀作地讀與籀同

蘆 注爾雅葦蘆葩 案釋艸葩作葩宋本同今據正釋

文蘆郭音力何反

襪 注宋玉敬汎婢著青紋袿襪 案王譌玉據宋本及

類篇正類篇著作箸今从之袿襪之袿宋本作袿誤

那 注說文安定有朝那縣古作那 案那當作那那

卽下文那此以那爲古那非

紉 注廣雅紉紉多 案多下套也字據釋詁三補

難 注山海經食之已瘦 案瘦譌瘦據宋本及卷五中

山經正

榱 注榱榱枝弱 案榱譌榱據宋本及玉篇類篇正

塚 注或从自 案自譌自據類篇正

訛 音上和切 案上和譌上和據宋本及類篇韻會正

礪 注礪輪 案礪譌礪輪下套石字據宋本及類篇正

補

贏 注獸名 案贏譌贏據類篇正

贏 注木名或作贏 案从譌作據類篇正

搯 注博雅理也 案廣雅釋詁二搯作搯

鬻 注博雅釜也 案鬻下譌从鬻據類篇及廣雅釋詁

上正

蠹 注蕃夷聚落謂之煩蠹 汪氏云類篇作蠹蠹煩蠹

古通漢書揚雄傳下長楊賦燒燼蠹文選燼作燼

嘯 注博雅土也 案廣雅釋地嘯作嘯奴戈反

瘥 注小瘥也 案類篇瘥作瘥

尪 注尪尪足橫見 案橫兒譌橫見據宋本及類篇正

鞞 注說文鞞屬 案此係新附字

應 音驢韡切 案驢調驢據宋本及類篇正

伽 音永迦切 案求譌永據宋本及廣韻正

脍 注脍也 案類篇脍作肥誤

九麻

麻 注說文與林同或作林 案說文七篇麻葩之總名

麻與麻同不从六篇之林也林亦當作蔬宋本及篇韻

此類字皆不誤

廬 注博雅極也 案廣雅釋器上極作杯

廬 注牛名出巴巾重十斤 案中譌巾于譌十據宋本

廬 及爾雅釋畜郭注正宋本字在廬下廬上

廬 注收廬縣名在益州外廬藥艸所出 案升廬為外

廬 廬據漢志李奇注正

韻正三

鈿 注博雅鈿鉞鈿也 案鎬鎬鎬據宋本及廣雅釋器

下正

虵 注爾雅虵傳而頰 案博譌傳頰譌頰據宋本及釋

魚正

虵 注虵鼻疾 案戲譌虵據廣韻類篇正戲鼻上虵

也類篇疾作臭

虵 注斂也 案類篇虵作改

虵 注螺屬兩首銳者 案此字重出爾雅釋魚虵博而

頰注頰者中央廣兩頭銳與前虵非二物也螺當從類

篇作羸

範 注管也 案類篇管作簞

謹 注博雅謹誅也 案謹譌從虛據廣雅釋言正下文

媼亦當作媼

衰 注說文衰也 案大徐本及類篇衰作小徐本作

紕段氏校本據此正

斜 注說文斜也 案二徐本及類篇斜作斜

斜 注泉屬 案類篇斜作斜

斜 注亦作斜 案郭譌前下文哪譌哪據宋本及類篇

正

邪 注菓名 案菜譌菓據宋本及類篇正

邪 注一曰達也 案遠譌達據宋本及類篇正

邪 注火種也 案類篇同韻會種下有田字

邪 注緒餘殘也徐邈說 案此見莊子讓王篇釋文說

當從類篇作讀

注古作𦵏 案古體當從類篇作𦵏

注革前艸名 案宋本在車下𦵏上

韻正三

茶 注爾雅茶茗茶 案茶譌從余據宋本及釋艸正

斜 注伊雅斜句奴單于名 案稱譌雅據漢書匈奴傳

他 注山海經蛇山有獸名曰他狼 案此見卷五中山

經畢氏云他音已舊本譌音巴此與類篇並承其譌蛇

宋本及類篇均作蛇

砦 注沙石地名在樓煩西 案砦譌沙據宋本及史記

灌嬰傳正

髮 注髮髮垂兒 案類篇同韻會髮作髮

紗 注絹屬 案類篇韻會絹作縛音同

鞞 注博雅鞞鞞也 案廣雅釋器上鞞作屨屨鞞古

今字 注廣雅小也 案釋詁二作紗紗與么同此中加水

音沙非

移 注拘引也 案抄謄从木揀類篇正

又 注說文又象又之形 案又上當補从字下又乃又

字之譌據宋本及說文正

叔 注打也 案類篇打作行誤

叔 注博雅鞞鞞矢藏也 案廣雅釋器下作鞞鞞

膳 注脯服 案類篇同玉篇服作服

割 注割物也 案割謄割據廣韻正類篇亦誤然刃部

有割無割割刺也鉏咸切

舩 注博雅舟也或从差 案廣雅釋水作舩

担 注說文挹也古作担 案類篇韻作担據按字古文

爲說則此亦當从帶

廩 注說文又取也 案宋本小徐本及類篇作又取毛

韻正三

刻與此同段氏依宋本說文改又卑謂又卑者用手目

高取下也

查 注查下地名亦姓 案查下謄从旦據宋本及廣韻

正

謹 注說文謹嫌也 案廣雅釋言及篇韻嫌皆作諫而

許書有嫌無諫此引說文作嫌爲是其義則未詳也

戲 注指按謂之戲 案戲謄戲注又謄从支按謄从木

據廣韻類篇正

壘 注說文魯人迎喪者壘 案壘上夔始字據說文類

篇補

查 注或作榘查 案榘謄从手據魯語及注文正

查當从宋本作查

襜 注衣見楊 案楊謄楊據宋本及類篇正

諛 注說文諛諛羞窮也 案說文諛作孛與方言十郭

注合玉篇諛下注同說文諛下注云諛諛言不可解蓋

孛諛古通用

疥 注博雅痕疥癩也 案廣雅未見王本亦失補

齧 注博雅齧齧齧也 案廣雅釋詁三作齧齧

颺 注腿也 案廣韻颺颺也與此異義

耗 注說文引周禮二百四十斤爲秉 案斤當作斗儀

禮聘禮十六斗曰數十數曰秉秉十六斛云二百四十

斗者經致糴米三十車每車秉有五穀合計之得二十

四斛爲二百四十斗非謂秉數有此且此說米之數與禾

無涉段氏謂二百四十斗爲秉七字妄人所增

茶 注茗也一曰葭茶 案葭當从宋本作葭

孛 音女加切 案女當从韻會作奴

韻正三

諛 注或作諛 案廣韻絲說語不解也字不作諛然說

文玉篇均無諛字經籍纂詁引廣雅釋詁三云諛孛也

今檢廣雅止作諛音丑加切

葭 注葭葭艸名 案類篇同廣韻葭作孛

絮 注絲絮曰絮 案類篇同宋本作絮非

廩 注廩廩搔也 案廣韻廩作廩類篇無廩字廩廩二

字入爪部今據正

效 注或作效 案宋本作或从效當據正

效 注莒有大夫茹通作孛 汪氏云公羊僖元年釋文

莒孛一本作茹

邪 注說文取邪邪又曰疑僻俗从王非是 案類篇又

作一宋本王作玉今據正

擲 注亦作擲 案擲謄从木據類篇及本文正

蘇拾肆册034版

華蕩 注亦作蕩 案蕩蕩據後漢書張衡傳注正

瓜 注夸誕也 案瓜字篇韻未見誕當从宋本及類篇

作誕 注說文情詞也 案情段氏从古本及此定今說文

及類篇並作備 案情段氏从古本及此定今說文

夸 注說文奢也 案奢上譌从木據宋本及說文正

誇 注邾婁叔術于誇 汪氏云此見公羊昭三十一年

釋文字从目葉抄釋文从日與此及類篇同

瓜 注瓜邪離絕之兒 案宋本及類篇無之字今據剛

瓜 注說文瓜也 案大徐本及類篇與此同惟瓜訓勞

病見玉篇當从小徐本及篇韻所引改蘇

綱 注綬青紫色文 案文字衍據後漢書輿服志注剛

綱 注說文黃馬黑喙稱綱 案說文綱作綱蓋馬字

韻正三

箱作彬此省多

蝸 注說文蝸贏也 案贏中譌从女據宋本及說文正

窳 注說文汚衰下也 案衰中譌从矛據宋本及說文

正

窪 注說文清水也 案說文窪作窪類篇同今正

飲 注飲飲弱兒 案飲从化得聲此譌飲據廣韻正

啤 注其啤城名在雲南 案啤譌啤據宋本正類篇从

省作啤亦通

十陽

陽 注說文高明也古作隄 案隄係古文陸力竹反非

陽 注說文溫公會斥其誤

徉 注廣雅徜徉徒倚也 案釋訓从人作仿佯

惕 注方言姪惕游也 案盧校方言十云婦曹憲音遙

舊本作姪非類篇不誤

錫 注說文引詩鉤膺鏤錫 案注文錫許書作錫與正

文同宋本及類篇均不誤

錫 注說文頭創也或作痒 汪氏云說文痒瘍也非一

字

鴉 注鴉鴉鳥名舞則將雨 案此卽家語所謂商羊也

鴉 注商據廣韻類篇正

鴉 注博雅鴉鴉行箭也 案廣雅釋器下鴉鴉作鴉陽

鴉 注馬輶 案類篇輶總古切馬輶也與此爲轉注宋

本从口作輶非

蒸 注炙燥 案宋本及類篇燥下並有也字今據增

蒸 注山海經箕尾之山涉水出焉或从方 案卷一南

山經涉止作涉音芳

韻正三

坊 注說文邑里之名 案此係新附字

望 注月滿與日相望也 案望譌望據宋本及類篇正

汇 注谷名在盤屋 案盤屋當作盤屋類篇與此同誤

襄 襄饗 注說文漢令云解衣耕謂之襄 案襄作襄古作饗

襄 案襄譌襄襄饗譌襄饗並據大徐本正小徐本饗作

襄亦誤注云字衍今刪

驥 注一曰馬後石足白 案石譌石據宋本及爾雅釋

畜正

相 注說文省視也引易地可觀者莫可觀於木 案韻

會謂此易緯文

榘 注木名皮中有物如木屑之可食 案如米譌如木

據宋本及廣韻正屑下廣韻有榘字

瀨 注水兒通作藁 案藁譌从艸據廣韻及廣雅釋訓

疏證正

倡 注太元物咸偶倡未衷讀 案宋謬未據宋本正

槍 注說文距也一曰刻木傷盜曰槍 案此謬距據宋本及說文正槍當从宋本及本文作槍類篇不誤

錫 注傷也 案錫謬錫據說文類篇正段校說文作錫

戕 注戕戕板也 案戕戕謬从戈類篇同據廣雅釋室

及玉篇正

擊 注亭名 案擊謬从手據宋本及說文正

磨 注磨咎如赤狄別種 案左成三年傳磨作磨據字

當从韻會作磨

戕 注說文山峻也 案二徐本峻作峻峻即峻本字

商高 注說文从外知內也古作商 案宋本从作從與

繫傳合商當作商見向部

韻正三

塲 注說文年十九至十六死為上塲 案說文年上有

人字上作長類篇及儀禮喪服傳同

塲 注方言蚘蚘蚘鼠之塲謂之坻塲 案方言六梁宋

之閒蚘蚘蚘鼠之塲謂之坻塲塲謂之坻此坻下衍塲

字當刪對與釋同

蒿 注說文煮也 案蒿从蒿羊聲此設省作蒿據說文

正

螭 注爾雅蜺螭何一曰蜺螭類 案蜺謬蜺據宋本及

釋蟲正蜺當从類篇作蜺

泓 注水名 案泓謬泓類篇同據宋本正

昌 音虫良切 案出謬出據類篇正

珣 注珣玩蠻夷充耳 案類篇玩作珣今考玉篇珣注

與此同珣音莫昆切珣同上又以蠢切蠻夷充耳則玩

疑當作

袒 注博雅披袒不帶也 案類篇引同廣雅釋訓作袒

被當據正

鯨 注鯨鯨魚名 案鯨謬从候據類篇正

蟪 注小羸 案羸謬羸據宋本及類篇正

障 注日光上進兒 案障謬从目據宋本及精韻正類

篇兒作也

璋 注說文引禮六幣 案禮上類篇有周字說文無

璋 注說文清璋出沾山大要谷 案書禹貢至于衡漳

鄭注要作罷乃製之謬文許書更作製即古要字

嘗當 注說文口之味也或作嘗 案味之誤到據二徐

本乙嘗當从類篇作嘗

韻正三

穰 注說文黍稷已治者 案稷下謬从木據宋本及說

文正

禳 注說文古者燧人禳子所造 案宋本大徐本及類

篇崇皆作崇今據正

鬣 注鬣鬣髮 案髮下變亂字據類篇補

郭 注竊瓢瓜中 案中下韻會有厚字類篇無

義 注說文衰也 案衰謬衰據宋本及說文正

夔 注夔名可作夔 案夔謬夔據類篇正

夔 注說文蝮也 案當謬當據說文正

及說文正

莊 注古作莊俗作莊非是 案說文莊作莊類篇同

今據正莊旁从欠亦非

盪 注楊川謂杯爲盪 案州語川據類篇正宋本楊作

揚古揚揚通用

牀 注說文安身之坐者 案此及類篇从大徐本段氏

依小徐本者作也

蕩 注說文艸枝枝相植 案此亦讀連篆文之證值議

从木據說文正

長長尤元 注說文久遠也古作長尤元 案說文長作

喬宋本尤作尤元疑吳宇之譌

張 注方言北燕之郊謂跪曰張 案方言七張下有蹇

字

蕩 注鷄蕩菜也 案宋本及類篇鷄並作雞

良目肩後 注說文善也古作目肩後 案良當作良目

肩後三字俱本說文後下亦从亼不从心類篇作眞同

韻正三

望

儼並非

質 注博雅質謂之笑 案笑譌笑據廣雅釋器上正嚴

氏所見宋本作笑陳侍御所見宋本作笨並非

梁 注說文米名 案梁譌梁據說文正

梁漆 注說文水橋也古作漆 案漆譌漆據說文正

涼 注薄寒曰涼 案薄寒之涼亦从水此於涼下別出

涼字類篇涼入欠部並非

廳 注說文北風謂之廳 案說文廳作颺

涼 注說文引爾雅涼薄也 案爾雅無此文段氏謂爾

雅二字淺人所增

駮 注山海經大封國有文馬編身朱鬣名曰吉駮 案

犬譌大駮譌據卷十二海內北經正吉駮經作吉量 注一作良駮字見爾雅玉篇並訓馬尾白音狼豈丁氏

等所見本不同耶

蝦 注爾雅蝓蝓蝦 案蝓下當疊蝓字據釋蟲補

稂 注童梁也 案稂譌从木類篇同據宋本正

香 注說文芳也一曰穀气也亦作薈 案許書無一曰

穀气也五字其訓穀气者係新增薈字注類篇薈下不

引說文爲是

自 注穀之馨也 案馨下查香字據說文類篇補

羌 注說文从人西南契人僂从人堆東夷从大古作

魁 案上从人下夔从辛二字契下譌从火唯譌唯嶽

譌魁並據說文補正

慶 注亂也 案辭譌亂據漢書揚雄傳上張晏注正

殭 注死不斂 案殭譌殭據類篇正

蠶 注蠶白死 案類篇作蠶死兒

韻正三

留

強 注說文蚘也 案蚘譌从介據說文正

狹 注狹也 案類篇狹作貉貉音義同

王 音兩方切 案說文補音與此合類篇于方切王紐

十文並同

蚌 注方言促織南楚謂之王蠃 案蠃譌蠃據宋本及

類篇正方言十一止作孫

匪 注說文似器管也 案宋本凡匪字皆作匪蓋避

廟諱也此匪匪匪據說文正注似二徐本及段氏

校本並作飯宋本及類篇作飲非

懼 注說文怯也 案二徐本及類篇怯並作法段氏校

本據此正

輗 注車戾謂之輗 案戾譌戾據說文正後渠王切同

星 注艸木妄生古作呈 案說文星从土土上土

古之字此上从山下从主誤重文豈譌呈據小徐本及類篇正毛刻此字誤

榘 注榘也 案榘譌榘據類篇正

十一唐

塘 注換也通作唐塘 案俠譌从手塘譌从土並據廣韻正

韻正

唐 注爾雅唐蒙女蘿 案釋艸釋文唐音唐本今作唐

棠 注說文壯曰棠北曰杜 案杜譌壯據說文正

控 注博雅距也 案此見廣雅釋言及釋器下王本作

控謂說文篇韻皆無控字

策 注算也 案算廣韻作單類篇作單據廣雅釋器上

當作算

駝 注博雅駝駝屬也 案駝譌从目據宋本及廣雅釋

韻正三

器下正

鰲 注鰲鰲鼠屬 案鰲譌从專據類篇正類篇鼠部無

鰲字鰲伯各白各二切

場 注爾雅王蚨場形似蟹龜 案類篇同宋本韻作蟹

當據正

唐 注爾雅廟中路謂之唐 案釋宮釋文唐音唐本今

作唐

糖 注豕名 案宋本在糖下糖上

當 注俾當不當也 案常譌當據類篇正

鎗 注說文銀鎗也 案銀譌銀據說文正

飢 注一曰題題謂之飢 案題瓦譌題題據類篇正

蕩蕩 注東至內黃澤西山 案漢書地理志河內郡蕩

陰注蕩水東至內黃澤句 西山美水所出句 亦至內黃

入蕩此失其讀又正文二字類篇入水部作湯湯

塘 注撥也 案揆譌據類篇正

廊 注博雅康廊舍也 案各本廣雅釋室康音七粟反

王氏校本作康音七賜反

浪 注一曰浪浪流兒 案類篇同韻會流上有水字

琅琅 注古作瑤 案瑤譌瑤據說文正

銀 注說文銀鎗鎖也 案鎖係金部新坳字當从大徐

本作瑣類篇與此同

貧 注貧謂之宏 案笑譌宏據廣雅釋器上正宋本作

笑亦誤

節 注說文禾粟之采生而不成者謂之莖節 案采譌

采節譌節據宋本及說文正

羹 注雁也 案羹譌羹雁譌雁據宋本及類篇正

韻正三

鴟 注鴟鴞也 案鴟譌从丸據方言八正

蝦 注說文一名斫父 案斫父二徐本及類篇同段氏

校改斫父

菓 注說文菓也 案說文作菓

菓 注詳菓艸名古作菓 案大徐說文詳作詳類篇

同此从小徐說並作菓今正

滂 注滂滂陳相著兒 案類篇著作著當據正

辨 注說文量物溢也 案大徐本及廣韻類篇無物字

从小徐段氏改物為芻謂芻者溲也形聲包意會

鑄 注削也 案嚴氏所見宋本鑄在辨下榜上陳侍御

亦見宋本在榜下榜上

夙 注說文溲也猶作夙或作勞 案夙譌夙據宋

本及說文正類篇勞作勞為是

琇 注琇琇玉名 案琇琇琇類篇正類篇玉部無琇字

彭 注壯也一曰彭亨驕滿兒玉肅說 汪氏云易匪其彭釋文干寶云彭亨驕滿兒王肅云壯也此誤合為一又譌王為玉

邛 注說文河南洛陽北土山上邑 案玉篇類篇同二徐本作亡宋本說文或作亡或作土段氏校本改芒

旒 注亦从亡 案類篇亡作芒今據正 旒 注博雅遠也 案廣雅釋詁一旒作旒重文旒譌 旒據類篇正

旒 注暑熱也 案早譌暑據類篇及本書呼光虎晃呼 旒三音校正 旒 注勉也 案禮上从卅不从廿據類篇及書洛誥文 旒韻正三

寤 注寐也 案寐下寤言字據宋本及類篇增 桑 注或書作桑 案桑當从宋本及廣韻作桑 注說文亡也 案說文舉作喪

倉全 注奇字作全 案全譌全據宋本及說文正下文 蒼滄古體亦當作蒼滄滄此作蒼滄滄類篇作蒼滄滄 竝誤

檜 注檜槌鋸也 案檜譌从木據類篇正 臧 注說文善也籀作臧 案宋本及類篇同今說文 从土作臧誤

藏 注說文匿也 案此係新增字 藏 注昂藏山高 案藏譌从藏下卬注同據類篇正 狹 注江東呼貉為狹狹 案注本爾雅釋獸貉子狹郭

映 注類篇無映字非是 映 注映映目兒 案宋本在映下映上

鞅 注博雅鞅罔無賴也 案廣雅釋訓作鞅罔罔罔字此與類篇作罔誤 嬖 注小心態 案嬖譌據宋本及類篇正

炕 注爾雅守宮槐葉畫聶宵炕 案畫譌畫宵譌宵據 釋木及類篇正 暄 注狼暄南夷國名 案廣韻暄作暄類篇與此同肉 部亦不收暄字

伉 注映伉伉辰 案伉辰譌伉辰據宋本正 瘡 注气我 案疾譌我據宋本及類篇正 康 注說文屋康寔也 案康上譌从穴據說文及本文 正

曠 注曠曠目兒 案曠譌曠據玉篇類篇正廣韻作曠 亦誤 岡 注說文山脊也俗作埋非是 案類篇脊作脊為古 埋當从宋本作埋

剛 注說文疆懺也 案二徐本懺作斷類篇同段氏校 本作斲 蒨 注山海經小陘之山有艸名蒨如嬰奠 案小陘新 唐書地理志太平寰宇記引同山海經五中山經作少 陘又如上發實字莫譌从竹並據原文增訂

瓶 注博雅餅也 案廣雅釋器上餅作瓶類篇同今據 正 印 注說文望欲有所庶及也 案印見匕部从匕音比 此作印誤又此亦讀連篆文之一證類篇望欲作欲望

印 注說文望欲有所庶及也 案印見匕部从匕音比 此作印誤又此亦讀連篆文之一證類篇望欲作欲望

卷拾肆册 934版

非是

柳 注馬柱 案類篇同廣韻馬上有繫字

萌 注說文昌蒲也益州云 案說文云作生段氏據此

及類篇正益州云者言益州謂昌蒲為萌也

項 注博雅瓶也 案瓶譌項據廣雅釋器上正

蕝 注黃也 案蕝譌蕝據廣雅釋器下曹憲音釋及類

篇正

穉 注說文虛無食也或作菘 案菘當從類篇作菘

帝 注博雅市幙帳也 案王本廣雅釋器上以幙帳繡

卷市五字為幙帷幙幙幕市五字為帳緣俗本帳下套

去也字遂竝以為帳名今觀此書則其誤已久矣

幙 注說文設色之工治絲練者 案治譌洽據宋本及

說文正

韻正三

晃

窠 注博雅居也通作窠 案廣雅釋詁二窠作兪居作

尻尻古居字居古踞字

獸 注博雅獸餽餽也 案餽譌从句據宋本及廣雅釋

親正

瓶 注瓶瓠破聲 案類篇同宋本瓠作瓠非

光莢莢 注說文明也古作莢莢 案莢莢譌莢據說

文及類篇正

肱 注勝肱脅也 案類篇也作下當據正

驥 注馬回毛在背曰關驥 案爾雅釋畜釋文廣或作

驥同注閱譌關今正

黃 注說文地之色古作𡗗 案包下𡗗也字𡗗譌𡗗據

宋本及說文補正

皇 注說文大也从自自始也 案皇當作皇注義亦可

證

遑 注說文急也或从人 案此係新埤字人大徐作才

據此則重文當作徨但本書下文出徨字姑仍其舊

鎧 注說文鎧聲也 案鐘聲譌鎧聲據宋本及說文正

煌 注說文煌輝也亦作鞮 案注煌下小徐本疊煌

字大徐本及類篇不疊此亦讀連篆文之一證重文鞮

類篇入鞮部宋本从革作鞮誤

甞 注說文引爾雅甞華也古作甞 案說文甞从甞

不从生汲古本誤段氏據小徐本正今本爾雅釋言甞

作皇亦非

甞 注說文艸木妄生也古作甞 案甞當作甞重文

甞見繫傳毛本妄段氏據補

潢 注說文積水也 案大徐本也作池小徐本及廣韻

韻正三

李

也上有池字類篇與此同

凰 注爾雅鸞鳳其雌凰 案釋鳥作皇釋文本亦作凰

獷 注博雅楚獷大屬通作黃 案廣雅釋詁止作黃

臙 注病腫 案臙譌腫據宋本及類篇正

麤 注麤塵 案麤塵譌麤塵據類篇正

橫 注爾雅傳橫目一名縷艸或从木 汪氏云引爾雅

似當从手蓋丁氏所據本異也類篇作橫可證傳類篇

亦誤傳珪案釋艸音義傳音付橫如字不載異文是丁

氏等所據究為譌本縷艸郭注作結縷

恠 注行征佞也 案恠當從宋本及類篇作征注征譌

征類篇同據方言十正

瘡 注瘡也 案瘡譌瘡據宋本及類篇韻會正

嚴氏云宋本卅五葉末葉十四行

集韻考正卷之四 校棟亭藏本 瑞安方成珪學

平聲四

十二庚

庚 注十日名也 案日譌曰據宋本正

庚 注續也 案廣譌厝據宋本及說文正 庚本古續字

大徐云今俗音古行切

元 注老朋弟子有亢桑子 案舍譌桑據類篇正

阮坑 注或从土从石 案下文阮字別出此从石二字

衍

厚 注膨脝腹滿兒 案脝字正文譌脝注文譌脝據宋

本正

序 注彭脝胖也 案胖披江切腫也玉篇作胖誤後繫

紐彡注亦可證

韻正四

衡輿 注說文牛觸橫大木著其角也古作輿 案衡譌

輿 注輿輿據說文正著字也字二徐本並無

榷 注榷榷撞秘也 案榷秘並譌从木據類篇及文選

張衡西京賦注正

續 注藤屬可用織 案玉篇有續字注與此同帛部無

續字類篇則有續無續

佩 案宋本次弟佩程屬續續張韻續與此異

鑛 注大鍾也大鑛也 案下大字類篇同韻會作又

翳 注博雅翳翳飛也 案今廣雅釋詁三誤翳翳字翳

下曹憲音呼麥正翳字之音廣韻可證翳止有呼弭呼

宏虎橫三音也王本據此及玉篇補正

仇 注說文小兒引春秋國語仇仇不及一餐 案類篇

與此同二徐及段校本飲皆作飯今據正一餐各本作

一食篇韻引作壺食惠牛農謂壺食磨滅為一食是也

食養古通用越語作觥飯不及壺殮殮係殮字之譌

亦誤 注同滿也 案罔譌同據廣韻類篇正宋本也作之

祭 音哺橫切注說文門內祭先祖所以徬徨 案宋本

哺作補此與類篇同徬徨小徐本作徬徨段氏校改旁

皇

嘒 注說文淮南宋蔡舞嘒喻也 案說文舞上有嘒字

段氏據此及類篇刪

坑 注塚口穴 案冢譌塚據類篇正

忼 注忼慨也一曰志愆 案正文忼譌忼據類篇正

莠 注爾雅莠隱葱 案葱譌葱據釋艸及類篇正

鄴 注縣名在義昌 案嚴氏謂昌當作陽見隋志宋本

韻正四

定 及類篇並與此同今仍之 注說文距也 案大徐本距作距此與類篇並从小

徐

窺 注正視也或作窺 案窺譌从先據類篇正

穀 注博雅揆也 案穀譌从及據廣雅釋詁四正類篇

作穀訓揆尤誤

趙 注趙趙驚走兒 案宋本趙亦作趙

颺 注颺颺風聲 案颺譌颺據宋本及類篇正類篇風

部無颺字

毳 注說文亂也一曰室毳 案毳譌毳據宋本及說文

正

藪 注說文藪藪可以作藪縵 案藪譌藪據宋本及說

文正

檣 注具俗作木禱曰檣頭 案吳語具謂語作禱禱禱

據宋本及類篇正

兵餒 注古謂餒 案作餒謂餒據類篇正說文古體

作餒

平考 注說文从亏从八古作𠄎 案當作平方合从八

之義說文篆作𠄎古文作𠄎

坪 注坪平也 案地平謂坪平據說文篇韻正

肝 注博雅肝脂也 案廣雅釋器下肝作𦓐同

盟鼈 注說文十二歲則盟古作鼈 案一譌則據說文

正鼈當从宋本及類篇作盟

鳴 注博雅鶴鳴鳳也 案廣雅釋鳥鳴止作明鳳也當

作鳳皇屬也

冥 注易冥豫鄭康成讀 案釋文冥鄭讀為鳴故有韻

韻正四

兵之音

生坐 注說文象艸木生出土上古作坐 案坐譌坐據

說文正

笙 注說文十三簧象鳳之身 案二徐本身下竝有也

字類篇無

塵 注一曰犬兔 案大兔譌犬兔據宋本及類篇正

荆蒨 注說文楚木也古作蒨 案蒨譌从刀據說文正

玉篇作蒨同

康 注廣雅倉也 案釋室止作京

勤 注山籟也 案籟譌籟據類篇及爾雅釋艸正

枼 注說文一曰江南種材 案枼譌从禾據說文正

諷 注博雅五諷帝侂樂 案帝侂樂三字係廣雅釋樂

曹憲注

榮 注說文屋相之兩頭起者為榮 案招譌相據宋本

及說文正

蝶 注方言易蜥南楚或謂之蝶 案易蜥方言八作

易蜥蜴音析爾雅翼引作易蜥類篇引作蜥易埤雅引

與此同

營 音乙榮切 案乙當从宋本及類篇作乙

十三耕

歎 注歎也 案類篇歎作歎从兩欠字典竝收

磬 注說文餘堅也 案二徐本也作者廣韻類篇引與

此同

脛 注說文牛羶下骨 案羶大徐本同小徐本作膝段

氏校本改為羶

鴉 注或从佳 案佳譌佳據宋本及類篇正

韻正四

徑 注急也伎也 案伎譌伎據類篇正

鑿 注器也 案鑿譌鑿據說文及類篇正

禳 注問采 案禳譌从耳開譌从耳據宋本及類篇正

靛 注博雅六靛顛頊樂 案顛頊樂三字係廣雅釋樂

曹憲注

鏗 注鏗餘 案宋本餘作幹

宏 注說文屋深也 案二徐本深下有響字段氏據此

及類篇韻會刪

閔 注試力士鍾也 案類篇作閔入門部與說文合今

正

旬 注說文駮言聲 案二徐本及類篇同韻會駮作駮

爭 注徐鉉曰从𠄎了 案了係了之譌胡竹厂

士辰云

爭从受从丿不應从厂說文ノ訓石戾受上下相付付而戾之此爭之義也

琴 注說文鼓弦竹身樂也 案二徐本及類篇同段氏校本改鼓為五竹為夔經籍纂詁引說文身作聲樂下有器字未詳所本

琴 注說文艸葦蓋兒 案蓋譌蓋據說文正

絳 注說文紆朱縈繩曰急弦聲 案朱大徐本作未影宋繫傳及類篇與此同段氏从大徐本曰上獲一字據說文類篇補

狎 注似豹一角三尾 案類篇同山海經二西山經作五尾

脰 注足筋 案筋譌筋據宋本及類篇正

嶠 注說文嶠也 案二徐本同此亦讀連豕文之一證

登 注登宏屋響 案類篇穴部登宏戶部登宏音訓並同此宏當作宏

擊 注擊擊髮亂 案擊髻譌擊擊據類篇及前鉏耕切擊注正

杙 注說文種也或作穀 案種二徐本同段氏校本改撞重文數譌从及據宋本及類篇反部正

吟 注器也 案器譌器據類篇正

諠 注營諠小聲 案營下譌从呂據類篇正

鑿 注刀柄 案宋本在鑿下蓋上

耕反凶耕聲義並同 案廣雅未見惟釋詁二凶耕也音布 注說文漢律齊人予妻婢姦曰姘 案玉篇引說文予作與从小徐此及類篇从大徐予與古通用

扞 注說文揮也 案大徐本同段氏注小徐本及爾雅釋詁音義改揮為彈類篇作揮非是

弼 注弼弦弓聲 案弦譌弦據宋本及類篇正

拜 注駁羊名一一使羊也 案一曰譌一一據宋本及類篇正

蕙 注俗作藹非是 案爾雅釋訓音義萌字或作藹經典所收亦非俗作

盟 注莊子共留如詛盟徐邈說 汪氏云莊子齊物論釋文徐武耕反與此譌耕切有明微之別

氏 注狃氏縣名在代郡 案漢書地理志狃氏孟康音十四清

旌精 注說文析羽注髦首或作精 案旌譌髦據說文

情 注說文人之陰氣有欲者 案氣當作气有欲者玉篇引同廣韻作有所欲也

殄 注說文雨而夜除星見也 案殄譌殄據宋本及說文正類篇引作雨除夜而星見也乃傳錄之譌

燁 注博雅赤也 案此見廣雅釋器下類篇燁作燁非

眞 注屋蔽也 案眞譌眞據宋本及類篇正

眞 注史記眞眞沒事 案決譌沒據宋本及史記蘇秦傳正

顧 注眉闕謂之顧 案顧譌顧據宋本及類篇正

鳴 注方言齊魯謂題肩為鳴 案此仍廣韻之文方言未見惟見儀禮大射儀注彼注鳴止作正

耻 注博雅耻耻行也 案廣雅釋訓从目作耻耻本楚

辭哀時命篇王逸注獨行兒也類篇耳部亦不收耻字

城賦 注說文以盛民也籀作𧇗 案賦𧇗據說文正

瓶 注瓶也 案瓶𧇗據類篇正瓶與瓶同

晨 注飯匱也从日 案晨入類篇日部从日當作从日

頑 注上所稱 嚴氏云宋本同上所稱言今上之名也

頑字不缺筆影寫者失之

貞 注說文卜問也从卜 案卜當从宋本及說文作卜

程 注說文品也十髮為程一程為分 案此亦讀連篆

文之證段氏云俗本一作十說文舊本漢制考小學紺

珠皆不誤百髮為分斷無此理

篁 注博雅笏篁竹席 案廣雅釋器下蓋篁謂之篁條

笏篁無竹席二字王氏謂此二字乃釋廣雅之辭非廣

雅原文 韻正四

踰 音離身切 案宋本及類篇韻會並離貞切今據正

羸 注說文省天氏之姓 案少昊謫省天據宋本及說

文正

羸 注或作羸 案及謫乃據說文正

羸 注說文答也 案羸謫从女據說文正

羸 注晉有樂羸 案此與輕逕字宋本並从王類篇與

此同誤逕作逕尤非

漿 注側器傾酒漿也 案傾中謫从上據宋本正

崕 注深谷 案崕謫崕類篇并謫崕據宋本正

勤 注爾雅勤山難 案難謫難據釋州正

營 音維傾切注說文市居也 案說文營隸宮部俗作

營市毛木譌市據小徐本正類篇作而亦俗維傾切之

維類篇作余然類篇營紐十七字並作維當仍之

瓊 注說文赤玉也文一十五 案瓊謫瓊據說文正段

校本亦改亦一當作二

聘 注訪也 案聘謫聘據說文正

十五青

鵠 注鵠鶴鳥名 案鵠謫鶴據廣韻類篇正

壘 注說文从口古口復注中故與口同古作壘唐

武后作壘 案○謫口日謫日壘謫壘唐武后作下壘

○字據說文及新唐書訂補

腥 注豕中肉息 案肉中謫中肉據宋本乙

腥 注蝗蜳蟲名 案蜳謫蜳據宋本及類篇正

蜳 注火熱也 案類篇熱作烈

蜳 音傍丁切 案傍當从宋本及類篇韻會作傍

粵 注說文詁詞也一曰粵俠也三輔謂輕財者曰粵

案說文乃部粵从由巫作巫一作或下曰粵作為粵今

並據正

俾 注說文俠也 案說文粵俾音訓同下俠訓俾正古

轉注法毛本俠作使非

頰 注博雅艷頰色也 案廣雅釋詁一變艷字王氏據

此及類篇補頰原作艳同

駢 注說文輕車也 案輕大徐本作輶小徐本作輶類

篇韻會與此同

泝 注泝泝深絮聲 案漂謫漂據宋本及莊子逍遙游

注正

萍 注說文萍也或作萍 案說文萍在艸部萍在水部

皆博經切皆訓萍惟萍又有水艸之訓耳

鴉 注鴉鴉鳥名 案鴉鴉從並據類篇及爾雅釋鳥正

冥 注說文从日六入聲 案一鴉六據宋本及說文正

覲 注說文引爾雅覲蒙弗離 案二徐本同爾雅釋詁

弗作弗

菴 注潰米也 案菴本武夷切此其轉音也潰說文玉

篇同廣韻類篇作漬

丁个 注古作个 案說文作个類篇同今正

釘 注郭璞曰鶴鄰矛一曰鐵鉞 案鶴鄰語鶴鄰據宋

本及方言九郭注正類篇作鉞非是

灯 注火也 案類篇火下有烈字

訂劄 注評議或作劄 案類篇訂注評議平劄注不誤

此劄語劄據宋本正

筵 注方言縮筵意也 案經語縮筵語意據方言六正

韻正四

九

類篇類作類同竟作急誤

亭 注說文从高省 案亭語亭高語高據說文正

姪 注博雅姪姪容也 案姪姪語姪姪據宋本及廣雅

釋訓正

粵 注說文定息也 案粵語粵據說文正

筵 注說文維絲筵 案筵語筵據說文正

魏觀 注山神人面獸身或作魏 案魏語魏從見據類篇

正

諭 注衙也 案類篇从言作衙衙即衙本字

魘 注鬼也 案類篇也作名

冷 注吳人謂冰曰冷澤 案澤語從水據宋本及廣雅

正澤音鐸久結也

鄴 注說文長沙縣亦清河縣 案下四字非叔重語漢

地理志清河縣名止作靈

獐 注犬聲 案靈紐獐字復出此訓犬聲後訓犬健疑

此有誤無本可校姑仍之

罔 注說文獄名 案二徐本及類篇名皆作也今據正

瓶 注說文雙似瓶 案雙大徐本作瓮小徐本作甕類

篇作甕甕甕三字說文瓦部並無今姑从大徐段氏

校本改甕

苓 注說文車苓一曰苓簾也 案簾語從女據宋本及

說文正

鴿 注博雅鴿鼠屬 案鴿語從回據廣雅釋獸正

鴿 注鴿鴿鳥名 案鴿語鴿據宋本及爾雅釋鳥正

餽 注說文羽也 案此係新增字

給 注緜絮一曰絲細凍為給布細凍為總 案凍語凍

韻正四

據宋本及類篇正

咽 注喉聲也从四口 案正文咽語咽注三語四據宋

本及類篇正

滂 注髒凝骨兒 案凝語從延據宋本及類篇正

滂 注水名楚辭望滂陽兮而極浦 案楚辭湘君作滂

滂不音靈此作滂形聲俱語極浦上而字誤衍類篇作

滂音郎丁切但訓水名不引楚辭

雷 注天雷人頂骨 案雷下从頁類篇作雷誤

爐 注牀第 案第語第據宋本及類篇正

替 注告也 案類篇替入日部下不从日

靈 注一曰蠖蛙 案類篇同廣韻蛙作站

侯 注莊子侯人之心 案侯語從亥據在宥篇正

寔 注吳天謂之寔 案類篇寔入宥部

穽 注願也 案甯見說文用部此下从冉非

經 注古作經 案宋本及類篇略同據字當作

經 注

種 注說文東方謂之鴛 案類篇同二徐及段校本並

从艸作蕩

虜 注虜池水名 案周禮職方釋文虜李軌音香刑反

号 注定息 案說文号入血部此从皿宋本从皿竝誤

荆 注說文罰罪也 案說文荆入井部罪作孛當據正

劓 注砥石 案砥譌从氏據宋本及類篇正

鏗 注說文溫器也圓而直上 案廣韻類篇引同二徐

本誤變而字

邢 注說文周公子所封地近河內懷 案說文邑部邢

注與此同从邑开聲又邢鄭地邢亭从邑井聲此二字

韻正四

近多牽混爲一

程 注方言榻前几江沔之閒曰程 案沔譌从丐據方

言五正

熒 注說文屋下燈燭之光 案大徐本燈作鐙此从小

徐本

營 注莊子口將營之 案營當作營汪氏云莊子人閒

世目將熒之釋文向崔本作營音熒下口將營之自讀

如字丁氏誤引

門 注說文林外謂之同 案門譌同據說文及本文正

駢 注說文引詩四牡駢駢 案魯頌駢駢牡馬釋文駢

又作駢同許所見本作四牡駢駢與陸氏異

頌 注禪也 案禪譌从示類篇同據儀禮士昏禮注疏

正

青 注青青茂盛也 案類篇也作皃

嬰 注女人潔清兒 案潔當从類篇作潔

十六蒸

蓋 注博雅蓋謂之藍 案王本廣雅釋器下蓋作蓋藍

作蓋類篇亦並入血部蓋作蓋無藍字此从皿非

沓 注說文駮也 案沓依說文象體作宋本从隸作沓

丞 注博雅潛丞沒也 案廣雅釋詁一丞止作丞

懼 注爾雅懼懼戚也 案戒譌戚據宋本及釋訓正釋

訓作繩繩釋文繩本或作懼同食蒸反

乘 注說文覆也軍法曰乘或作乘竟 案乘竟說文

作乘竟隸作乘竟今據正軍法下段氏據韻會補入桀

二字曰乘之乘亦作乘

漶 注凌漶漶波 案漶譌漶據宋本正類篇作漶乃新

韻正四

莽所造字

升 注說文十籥也 案俞譌从竹據說文正

珥 注周禮珥子社稷 案于譌子據宋本及夏官小子

文正

耳 注昆孫之子爲耳孫通作仍 案爾雅釋親昆作曩

直 注說文鶩聲也古作直 案鶩譌鶩直據說

文正

夂 注說文夂也象水疑之形或从水 案夂譌从重人

據說文正疑二徐本同段氏校改爲冰冰魚陵切俗作

疑與夂非一字

湖 注無舟渡也 案渡下變河字據說文補湖卽古馮

字

砾 注水激山也 案類篇砾作砾與本書蒲應切同

馮 注春秋傳震電馮怒徐邈說 汪氏云昭五年釋文

徐又敷冰反與此披冰切有湧敷之別

詹 注置魚笱中炙 案笱譌从角類篇同據宋本正後

十七登詹注不誤

增 注高兒 案類篇兒作也

增 注汗禰 案禰禰皆譌从示據方言四正

增 注泓增空聲意 案豈當从宋本改器類篇作器同

徵 注說文从徵省壬爲徵行於徵而聞達者卽徵之

古作徵 案从徵省上類篇有召也二字與說文合壬

爲徵二徐本徵作徵段本作壬徵爲徵聞二徐本譌文

當以此及韻會正之卽徵之小徐本及類篇之作也段

氏从之徵當从說文改教類篇作教尤誤

御 注古國名 案廣韻類篇御作御今據正

旂 注旂旗杠 案於譌旂據說文一篇一部正杠下說

文有兒字

慶 注亭名在吳興 案元和志慶亭壘在潤州丹陽縣

東四十七里非吳興地也此當从類篇及後徵經慶注

作在吳爲是

給 注絲勞也 案給譌給據宋本及說文正

麥 注說文从夂从光光高也一曰麥稈 案麥譌麥又

譌父光譌兇僻下套也字據說文及類篇訂補

陵 注說文大阜古作陵 案說文阜作阜陵作陵今

並據正

菱 注說文芰也 案菱譌菱類篇同據說文正

鮫 注下空三字 案宋本同其實無闕文也

雅 注說文鳥也从隹音省聲徐鉉曰鷹隨人指蹤故从

人 案雅說文作雅類篇誤从广作雁隨人下大徐本

有所字蹤作蹤類篇並與此同

冰 注一曰成从疑 案成下套也字从上套或字依木

書通例補凝訓成見易鼎卦鄭注虞注書皋陶謨孔傳

鄭注後漢崔駰傳注

興 注說文起也从昇从同同力也 案興譌興昇譌昇

據說文正

兢 注古作競 案兢上譌从挂據說文正

齡 注爾雅齒齡鹹苦也 案釋言作矜釋文齡本又作

矜

菴 注博雅菴衍大也 案廣雅釋詁一菴作齡經籍纂

詁引同與曹憲音矜合菴不得有居陵切此與類篇並

沿俗本之譌

夂 注骨朽之餘或作分亦書作夂 案夂譌夂朽譌

朽據類篇正尙當从宋本作尙係許書本字當首列

論 注爾雅論謂之鷲 案論鷲並譌从葛據類篇及釋

器正

聒 注聒聒聲也 案嚴氏謂聒疑聒誤而類篇亦與此

同今仍之

線 注線繒也 案注泉譌線據類篇正

十七登

登 注說文上車也从艸豆籥从収 案籥字上从兩

止相背下从兩隸作𠂔此正文及注文並誤收當从宋

本作収

彘 注說文禮器也从升持肉在豆上或作登 案彘

譌彘據宋本及說文正登當作登注作登尤非

膳 注美目也一曰大視 案膳廣韻及宋本方言二作

膳類篇與此同

膳 注山海經來需之水多膳魚其狀如鮪 案卷五中

出其陰多膳魚狀如鮪此與類篇同譌

輓 注輓輓車聲 案類篇同韻會輓作輓

能 注說文稱賢傑也 案能譌賢據說文正

而 注易宜建使而不靈鄭氏讀 案侯譌使據宋本及

易屯卦辭正

萌 注目不明也 案萌上誤从艸據說文苜部正

或作藹則藹亦不俗廣韻引爾雅正作藹藹

韻正四

鮪 注說文鮪鮪也 案鮪譌从流據說文正類篇不誤

注鮪當作鮪後鮪注放此

蓂 注博雅蓂也 案蓂譌蓂據廣雅釋詁二正

注嘗贈日無光 案嘗譌从目後徂稜切贈注同據

宋本及類篇正

曾 注說文魚罔也 案二徐本罔作罔

注說文詞之舒也 案曾譌曾據說文正詞當依字

鑑作曾

拒拒 音居曾切 案此與下胡登切凡从巨者並當作

互

恒恒 注說文上下心以舟施當也古作恒恒 案說

文恒作恒隸當作恒古文恒大徐本作恒誤當从小徐

本及類篇作死心上二徐本有一字段氏校刪施恒之

恒宋避真宗諱改常傳寫者譌為當耳宋本作常類篇

作恆疑類篇非當日真本也

岫 注爾雅小山岫大山岫 案釋山音義岫又音恆

儼類 注說文儼也或从頁 案類當作類類篇亦誤

苙 注苙藤艸名胡麻也 案苙譌苙據類篇正又

廣雅釋艸作藤宏玉篇廣韻並作藤苙此二字似當乙

鞞 注說文引詩鞞鞞淡憺 案鞞譌从心據宋本及說

文正

十八尤

尤 注徐鍇曰乙欲 出而見闕 案欲下誤空一格

脛脛 注或作脛 案脛當从類篇作脛

沈 注說文水名 案說文名作也宋本同此字宋本在

忱下郵上

韻正四

休 注說文息土也 案止譌土據說文木部正

泚 注說文从泚一 案一上套从字據宋本及說文補

藎 注說文艸名 案說文名作也

疝 注一曰腹中急 案類篇急下有也字

刖 注大牲謂之刖 案類篇刖作刖非

裘 注說文一曰象形與裘同意 案裘誤裘據宋本及

說文正

倮 注說文引詩弁服倮倮或从頁 案弁服毛詩作載

弁爾雅釋訓倮倮服也注謂戴弁服釋文倮本亦作綠

同玉篇頁部作戴弁頰頰

抗 注抗抗緩持也 案此正月詩執我仇仇之異文篇

韻抗緩也

愆 注怨也 案怨譌怨據宋本及廣韻正

述 注說文聚斂也 案類篇同小徐本作斂聚也毛刻

斂 斂亦在聚上

毬 注丸鞠 案鞠謫从足據類篇正

抹 注詩有抹棘心 案匕謫心據宋本及詩大東正

頰 注面頰也或作頰 案類謫頰據類篇正

軌 軌 注說文病寒臯空也或作軌 案臯謫臯軌軌謫

軌 軌 據說文類篇正臯室之室二徐本及類篇同篇韻

竝 竝引作塞

矧 注爾雅終也 案矧謫矧據類篇正爾雅釋詁音義

妹 妹又作求

球 注說文玉聲也 案磬謫磬據宋本及大徐本正廣

韻類篇引同段氏从小徐本無磬字

韻 注說文一曰戴質也 案二徐本及類篇同段氏从

韻會戴作載

欲 注覆欲亭名在上黨 嚴氏云桓韻有欲胡官切然

考顏氏家訓曰元仇舊是覆欲亭則从丸者謫字也

馗 注爾雅中馗南也或作鳩 案也字衍汪氏云舍人

本作中鳩

萊 注說文萊機實裏如表者 案大徐本如此類篇同

段氏校本从小徐本裏作裏表作表

棘 注廣雅積棘柎也 案釋器下作積棘

纓 注并中央狹曰纓 案并謫从井據宋本及類篇正

玉篇狹作髮

鷗 注山海經玄股國人衣魚食鷗 案卷九海外東經

鷗作鷗同

皂 注說文木生條也从弓由聲引商書若頤木之有皂

枅 古文言由枅徐錯曰說文無由字今書由作皂枅蓋

古文省弓而後人因之 案七篇弓部作粵或書作粵

下不从弓亦不从已楚金說即見鼎臣本今書由作粵

枅作今尚書只作由枅類篇無因下有省字同類篇竝當

據以補正

鹵 注說文氣行兒古作鹵 案類篇正文作適重文作

鹵但本書後文別出適字此只當作鹵鹵字與說文合

今从之氣當作气

覲 注深視 案廣韻覲作覲注下視深也類篇與此同

今仍之

璽 注山海經平丘有遺玉 案說文璽遺玉也當首

璽次璽且因說文之訓故引山海經則說文亦當錄平

丘有遺玉句見卷八海外北經

韻正四

遊 注說文旌旗之旒也或省亦作旒古作汙 案遊當

从類篇作游汙乃泗字不宜牽混今考類篇夷周切游

旌旗之旒也旒旌旗之旒旒說文旌旒謂之旒此三字

訓義畧同當爲一類汙浮行水上也或从囚作泗此二

字爲一類逕行也或从子作迂或从舟作遊此三字爲

一類如此分析則字訓犁然矣旒宋板說文作流

遊 注說文行遊徑也 案二徐本遊作遊

適 注所也 案類篇所作行誤

櫟 注說文崑崙山河隅之長木也 案二徐本無山字

蚘 注爾雅蚘蚘渠略也 案釋蟲無也字此衍

蜎 注蜎蜎贏也 案贏謫从羊據宋本及爾雅釋蟲正

脩 注莊子脩而往李邕讀 案脩下套然字軌謫邕據

莊子大宗師音義補正

獠 注縣名在齊南 案濟譌齊據陳知于嬌何交三首

注正

購 注購賬目動兒 嚴氏云本目旁皆作目 說讓案本上疑發宋

字

請 注說文引周書無或請張為幼 案幻譌幼據宋本

及說文正

盪 注說文引擎也 案說文盪从卒反見血也此下从

皿非

侷 注華也 案菲譌菲類篇同據宋本正

摺 注說文引也 案說文摺作摺

脩 注說文眈也 案脩譌脩據說文正段氏校本作脩

惆 注說文失意也 案宋本在瞞下筮上

廖 注人名春秋周有瑕廖 案瑕譌从段據類篇正汪

韻正四

九

氏云案左傳襄三十年瑕廖二人名此似誤為一人

儵 注山海經彭水多儵魚 案卷三北山經同畢氏云

依義當為儵儵借音字

倏 注犬走 案倏譌从大宋本并譌从火據類篇正

倏 注文六十五 案宋本五作三誤

恟 注助也 案嚴氏謂宋本朗缺二筆毛抄不缺非也

此朗从力亦非

躊 注廣雅躊躇猶豫也或从畀 案釋訓作踟凡从

壽者放此

畀 注說文詞也 案說文畀不从二工下从白白亦自

字不從白詞當作畀

鬻 注說文誰也 案說文鬻从口畀又聲不從寸

鬻 注說文髮多也或从周 案說文作鬻當以鬻為

或體

敦 注禮母敦一几劉昌宗說 案再譌母據周禮春官

司几筮正釋文敦劉音疇

毆 注縣擊物 案毆譌从口據說文及類篇正

遛 注豆遛不進 案逗譌豆據後漢書光武紀正

鋤 注說文殺也或作劉 案說文鋤作鋤段氏依楚金

說改鋤

闕 注說文經繆殺也 案闕譌从門據說文正

旒 注廣雅天子十三旒至地諸侯九旒至軫大夫七旒

至轂士五旒至肩 案釋天旒皆作旒轂作軹當據正

類篇旒字不誤

榴 注石榴果名 案類篇石作若若榴見左思蜀都賦

注美也 案宋本在檣下劉上

韻正四

三

薊 注艸名薊弋也 汪氏云爾雅薊代在釋木

鷓 注爾雅鷓大鷓 案天譌大據宋本及釋鳥正

萑 注萬萑所以正車輪者 案萬譌萬據考工記輪人

注正

犁 注犁然栗然也 案類篇犁作犁

鷓 注鷓卵也 案鷓中譌从弋據類篇正

檣 注說文久河也 案檣當从類篇作檣河當从宋

本作泔汪氏云說文泔久泔也禮內則注檣讀與泔

之泔同丁氏因合為一但引說文自當以泔為正

銷 注博雅銷銷鋌也 案銷譌銷據廣雅釋器下正類

篇作銷鋌尤誤

脩 注說也 案乾譌說據類篇及詩王風中谷有蕓釋

文正

秋 注所謂秋駕以善馭不更逸也 案要譌芝據類篇

正 注壅闕湫底 案底譌从厂據類篇正

鱧 注傅雅鱧魴也山海經蒼體之水多鱧魚狀如鱧
犬首 案鱧下復鱧字據廣雅釋魚補鯉鱧體大譌犬

據山海經四東山經正又大首上經有而字
鼈 注无鼈蟲名爲諸也或作鼈鼈 汪氏云爾雅釋魚

鼈 鼈鼈諸釋文鼈起據反鼈音秋說文无鼈鼈諸也其
鳴詹諸其皮鼈鼈其行无无鼈或从酋疑爾雅本作无

鼈 无譌去淺人又加鼈耳
蜚 注爾雅次蜚鼈鼈 案釋蟲鼈作鼈宋本同今正

榘 注山海經嶠山多榘榘中車材 案此見卷五中山
經中車材三字係郭注

適 注白也 案迫譌白據說文及楚辭招魂注正
榘 注說文聚也 案摛譌从木類篇同據說文手部正

雞 注東泉也 案雞譌雞據類篇兪部正
啾 注耳鳴或作啾 案啾譌从目據宋本及玉篇正

啾 注說文小兒聲也或書作啾 案說文作啾當以啾
爲或體

鮒 注鳥化爲魚者頸有骨毛 案廣韻云頂上有細骨
如禽毛

蜚 注螭螭螭也 案鮒譌螭據類篇正
窠 注窠窠穴中鼠聲 案類篇窠作空而本書四質窠

注與此同今仍之
澆 注博雅澆酒液也 案今本廣雅未見王氏據此及

類篇附錄於釋言後酒當从類篇作澆

恹 注博雅恹鉗惡也 案恹譌恹類篇同據廣雅釋詁

三及注文正
餉 注說文惟射收繳具 案惟譌惟據宋本及說文正

蟾 注隸从曹 案宋本隸作或
收 音口周切 案尸譌口據宋本及類篇韻會正

做 注縣名在長沙 嚴氏云段先生云類篇亦云做縣
名宋書晉書元和志通典皆作做縣蓋其字作做音收

俗作做而丁度等从之汲古閣漢書地理志長沙國下
作收以音改字檢宋本漢志作做孟康音收珪案明萬

歷前後漢志亦皆不誤
準 音虫周切 案準譌出據類篇正

周周 注說文密也古作周 案周周譌周周據說文及
類篇正

州夙 注古作夙 案說文夙作夙當據正類篇正文作
夙注文作夙並誤

糲 注校糲粉餌 案類篇同宋本校作枚誤
鮒 注山海經英鞮之山洩水出焉是多鮒魚 案卷二

西山經作冉遺之魚
砌 注石也 案砌譌从羽據宋本及類篇正

籩 注古作周 案古體當从類篇作周
農 注耕田器名 案類篇農入又部今據正

蹂 注詩或躡或蹂 案躡譌躡據宋本及類篇正
髮 注馬繁鬣曰黃髮 案鬣譌鬣曰上夔一字據宋本

及類篇正補
猱 注獲猱獼猴類 案獼譌獼據類篇及陸璣詩疏正

接鞞 注古作鞞 案鞞譌鞞據宋本及類篇正

廋 注廣雅匪也一說索室曰廋 案此見釋言注廋宋

本作皮或度字之譌

郊 注說文在殷為汪洪氏 案類篇汪作芒與魯語及

左傳文十一年釋文合段氏校本從之

莧 注說文茅蒐茹慮人血所生 案薦譌慮據說文正

鏃 注鏃也一曰馬耳也 案玉篇鏃鏃也謂鐵鏃鏃

其訓馬首飾者字正作鏃亡犯切此沿廣韻之譌類篇

馬耳下有飾字陳侍御云當作馬金耳飾也

飈 注博雅飈颯風也 案此見廣雅釋訓颯颯並疊字

猥 注說文南越名犬猥猥 案說文象作狡注大徐本

與此同小徐本依象體當從小徐猥當作猥

蛟 注博雅蛟蛟蟻也 案蟻譌蛟據宋本及廣雅釋

蟲正

滫 注浙米汁 案浙譌从折據宋本及類篇正

莧 注莧菜椒子聚生成房兒 案當从類篇作莧莧

擄 注博雅擄拘也 案今廣雅未見王氏據此及類篇

增錄於釋言後又釋器上有擄拘也之訓或傳寫者譌

从木為从手耳

桀 注廣雅雙謂之桀 案雙上套斧字據釋器下補

譌 注譌譌私語 案譌譌譌類篇同然類篇言部無譌

字今據七櫛測乙切校定

鄒 音魯尤切 案留譌留據宋本正類篇不誤

陬 注隅也一曰魯國 案邑譌國據類篇正

齧 注說文一曰齧也一曰馬口中齧也 案齧譌齧據

宋本及說文正二徐本齧並作齧當據此及玉篇類篇

注獸足也 案玉篇訓同類篇足作走

注輦也 案輦譌輦據宋本及類篇正

注艸名 案宋本名作也

注說文腹中有水氣也 案說文漚作漚氣作气

注夫不佳也 案佳譌佳據宋本及爾雅釋鳥正

注說文汜也 案汜當从二徐本作汜汜與汎同

注說文水出廣漢剛邑遁微外南入漢 案剛邑二

徐本及類篇同據二志當作氏道譌遁據宋本及說文

亦誤 注犬杖 案大譌犬據宋本及類篇正類篇杖作杖

亦誤 注說文蚩蠱也 案蠱中譌从水據宋本及說文正

衰 注聚也或作衰 案類篇衰作衰據十九侯蒲侯

切以衰作衰為非則當作衰

十九侯 注竹名 案箚譌箚據宋本及類篇正

侯 注說文大夫歎靡靡感也 又不朝於正所 又一日猴

也 案兩麋字並譌从麻或譌感王譌正並據說文正

猴當从類篇改候宋本作猴亦非

循 注谷名在城阜 案成譌城類篇同據廣韻正

蟻 注方言守宮東齊海岱之間謂之蟻蟻 案方言八

無之間二字類篇卑雅引方言並與此同

垢 注和解兒 案類篇兒作也

頤 注頤頤面折 案頤當从宋本及類篇作頤後當侯

切作頤亦誤

樞 注爾雅樞莖今刺榆也 案榆譌从手據宋本及釋

樞

木注正

勵 注足勛謂之勵 案筋譌勛據類篇正

惠 注愁也 案惠譌惠據說文類篇正

殿 注春秋傳盟于殿蛇 案此見公羊桓十二年左氏

作曲池

緩 注屈筭以安髮 案筭譌筭據禮士喪禮正

暇 注方言半目為暇 案盲譌目據方言十二正

劓 注說文錄也 案廣韻引作關西呼鑿為劓也二徐

本與此同

葍 注漢有邯葍侯 案說文作葍邯葍節侯偃見漢王

子侯表下類篇邯作郁非 注褻裳幅辟兩側也 案褻譌褻據宋本及儀禮喪

服記正

禱 注單衣 案禱譌單類篇同據廣韻及釋名釋衣服

正 注說文宋楚謂竹箒牆以居也 段氏云衍以字方

言五廣雅釋器上可證

籒 注博雅籒籒桃枝也 案廣雅釋艸枝作支古支枝

通用

鳩 注鳩鴿鳥名鴿鴿也 案爾雅鴿鴿注今江東呼

鴿鴿為鴿鴿亦謂之鴿鴿 注史記响翠湖 案此與匈奴傳合類篇湖作胡非

圖 注說文闕取也 案闕闕並譌从門中龜斷結體亦

誤據說文正

蒟 注蒟芙蓉艸名 案芙蓉據爾雅釋草正爾雅鈎上

不加艸陸書亦無異文

餅 注餅餈食白 案類篇同廣韻作餅餈曰食

筥 注說文竹筥也 案竹筥譌竹筥廣韻同據宋本及

說文正

楮 注一曰木名依樹生枝文如同 案交譌文據宋本

及韻會正

掇 注說文把也令鹽官入水取鹽為掇 案小徐本作

把宋本及大徐本从手檢漢郊祀志師古注把音蒲巴

其字从木則小徐本是也今譌令據宋本及說文正

衰 注爾雅聚也或作衰俗作衰非是 案衰中从白

不从白廣韻亦誤衰衰宋本作衰衰今據正

髮 注髮至眉也或省 案髮譌从予據宋本及類篇

正

伴 注說文齊等也或省 案楊淮碑元弟功德卒盛

曹景完碑威卒諸夏伴省作牟者伴未見然下文

別出牟字類篇韻會亦與此同今仍之

泮 注廣雅泮泮厓也 案此見釋地王氏云說文玉篇

俱無泮字泮係泮之譌

齧 注齧齧榆醬也 案榆譌从手據廣韻類篇正

綦 注綦也 案廣雅釋器上綦綦也綦古通縛宋本及

類篇作縛非此作綦尤誤

繆 注泉絮也 案絮上據說文當有十字前力求切可

證

鴿 注鳥名鴿也 案鴿譌鴿據爾雅鴿鴿母郭注正

蠹 注說文从蟲象其形 案說文作蠹類篇从隸作蠹

此上从𠃉非 注瀉母膳珍也 案母譌母類篇同據宋本及禮內

則正

毋 注母韻夏后冠名 案母語毋據禮郊特性及注文

正韻禮作追陸書無異文

涼 注說文澣也 案澣語澣類篇同據說文正

戛 案宋本次弟戛撤喉激擊按樵殺救與此異

吸 注說文誦吸多言也 案宋本吸作吸誤

颯 注說文目蔽垢也 案颯語从星據說文正凡偏旁

从亞者類篇均不誤

鄧 注說文恒農縣庾也 案弘語恒庾語庾據說文正

筩 注說文飲馬器也 案二徐本及類篇同宋本飲作

飲今據正篇韻並作飼

鳴 注鵙鳴鳥名人面鳥喙 案鵙語鵙喙語喙據玉篇

類篇正

韻正四

窳 注蹶窳深下 案隴語蹶據類篇正

掄 注垂也莊子掄袂 汪氏云見漁父篇釋文李音投

揮也不訓垂

投 注說文適也 案隴語適據說文正

踰 注說文築屨短板也 案牆語屨據宋本及說文正

婁 注說文空也从母中女空之意也 案說文作婁隸

當作婁方合从母中女之義注母當作母

樓 注古作樓 案樓語樓據類篇正

度 注說文一曰種也 案宋本及說文種作種今據正

鄭 注南陽鄭縣 案穰語鄭據類篇及前漢地理志後

漢郡屬志正

樓 注樓樓謹敬兒 案廣韻同宋本作恭敬兒類篇作

恭謹兒皆通

幘 注方言飲馬橐自關而西謂之幘 案飲乃飲字

之語盧校方言五云飲古飼字舊本誤作飲謂上方言

有或字類篇無

鞞 注鞞樓氏掌夷樂官名 案宋本及類篇無名字今

據刪

臙 注漢以立秋祭獸 案立秋下宋本及類篇有日字

今據補

瓠 注鉤瓠王瓜瓠瓠土瓜或从艸 案瓠當作瓠類篇

亦誤

鞞 注山海經崑崙之山有獸名曰土護 案卷二西山

經作昆命之邱

螻 注一曰螻天螻 案螻語螻據爾雅釋蟲正釋文螻

胡木反

韻正四

窳 注隴窳猶抔也 案隴語窳據宋本及史記滑稽

消于髡傳正史記窳从穴作窳抔據索隱作杯樓並从

木

頽 注須短白兒 案宋本頽作頽類篇作頽注短須髮

兒並與說文合今從類篇

二十幽

泐 注一名蒲昌海去玉門關三百里 案類篇三作五

段氏說文河水下注謂蒲昌海去玉門陽關千三百餘

里蓋依水經注訂

聲 注廣雅不入人語也 案廣雅未見

○嚴 音香幽切注風也文六 嚴氏云宋本無○誤

休 注微也 案類篇同考篇韻休皆訓美則微或嫩字

之語

憫 注玄振 案玄當作互檢前文祛尤尼猷二音注皆

云戾也類篇亦不載異義

澎 注水流也 案類篇澎作澎

穆 注說文下曲曰穆 案句誘曲據說文正類篇作木

下曲不引說文

闔 注闔取也 案闔誘从門據說文正

聊 注瞭暇視兒 案暇誘从耳據類篇及注文正

颯 注風兒 案類篇同宋本作颯誤

繆 注說文泉之十絜也 案廣韻引說文泉下無之字

二徐本及段氏校本並有

夏 注細也 案夏誘夏據類篇正

二十一 侵

侵 注說文漸進也从人又持帚若埽之進又手也 案

韻正四

侵是說文本字當首列但从省作侵則持帚二字無著

落矣

鈐 注鈐也 案類篇同宋本鈐作鈐誤

菘 注螟食苗心死也 案類篇菘作菘入夕部

稜 注木柱 案柱誘柱據類篇及爾雅釋木正

鱒 注南方謂鱒曰鱒 案鱒誘鱒據類篇正

借 注侵也 案侵誘侵據宋本及類篇正後文初替切

不誤

尋 注說文从工口又寸彡聲或省 案宋本口作儿

誤

溥 注或作溥 案溥誘溥據類篇及本文正

璫 注石似玉 案類篇似作次

璫 注說文犬釜也猶作璫 案璫誘璫據說文正兩

彡象气之旁出非从兩弓也

鱒 注博雅鱒鱒也一說大魚曰鱒小魚曰鱒 案鱒廣

雅釋器下作鱒非說文从魚差省聲隸當从宋本及類

篇作鱒此作鱒蓋並誤

深 注古作深 案作深與說文合正文作深誤

突 注說文一曰窟突 案小徐本同宋本及大徐本作

窟突段氏校从大徐

臆 注哲而有黑 案大徐本作哲段氏从之小徐本作

哲此與類篇作哲非是

藏 注水艸名酸漿也 案藏誘藏據宋本及類篇水部

正爾雅釋艸止作藏陸書亦無異文

瘧 注方言秦晉之間謂病曰瘧 案方言三瘧瘧病也

秦曰瘧無晉之間三字類篇與此同無曰字

韻正四

醜 注醜熟 案熟當从宋本作孰

壬 注說文象人裹妊之形 案字鑑壬上下从一中畫

長此上加一非裹二徐本及類篇同訓裹又訓臧古與

裹通用或改臧誤

鄰 注地名 案鄰誘鄰據類篇韻正本書力錦切別出鄰

字不知止一字也

參 注說文差也 案類篇同此讀連篆文之證上文參

注商星也亦是此例

嫪 注嫪也 案嫪誘嫪據類篇正

髮 注髮髮毛兒 案髮誘髮少據類篇正

穆 注禾短曰穆 案廣韻引字書云穆禾長兒訓義與

此及類篇正相反以下文穆訓木長之例推之似作長

考水部類

璿 注說文石之似玉者 案宋本者作也誤

岑 音劔簪切 案宋本及類篇劔作鉏

椽 注博雅椽也 案椽譌椽據宋本及廣雅釋器上正

廣雅椽作涉

霖 注說文霖雨也南陽謂霖霖 案霖當作霰南陽謂

霖下大徐本有兩曰二字小徐本謂作名有兩無曰類

篇有曰無兩段氏據此校定

鉛 注鬼谷篇有飛鉛涅鉛 案鉛譌鉛據類篇正類篇

音部有鉛無鉛

琴 注說文木枝條琴儷也 案二徐本也作兒段氏據

此及類篇正

枕 注繫牛杙也 案宋本及類篇無也字今據刪

醪 注熟麴 案麴譌从羽據宋本及類篇正說文作籒

韻正四

籒 籒類古今字

臨 注說文臨監也 案二徐本作監臨類篇同今據乙

霖 注說文兩三日以往 案說文以作已

淋 注說文以水沃也 案二徐本及類篇同段氏改沃

爲漢

鷩 注博雅鷩鷩載勝也 案鷩譌鷩據宋本及廣雅釋

鳥正廣雅鷩作維音同

淫 注說文侵淫隨理也 案侵類篇同大徐本作浸小

徐本作浸段氏校从大徐

霪 注夕雨爲霪 案久譌夕據宋本及篇韻正爾雅釋

天霪止作淫

允 注說文允允行兒 案二徐本作淫淫段氏據此及

篇韻類篇正

鱣 注說文魚也 案魚上夬白字類篇同據說文及爾

雅釋蟲補

音 注說文宮商角徵羽聲金石絲竹匏土革木音也

案小徐本及廣韻聲下有也字毛刻初夬後補金石絲

竹原作絲竹金石廣韻類篇引同今據增乙

陰 注說文閭也水之南山之北 案北下說文有也字

廣韻引同

霽 注說文雲覆日古作令 案古體大徐本作令小

徐本作令段氏校改爲令

閻 注何休曰高示涼閻 案宗譌示據宋本及公羊文

九年傳正涼音亮又音良見公羊釋文宋本及類篇作

諒非是

吟 注說文呻也 案呻下廣韻引有吟字二徐本及類

篇並無

夬 注說文衆立也从三人 案夬譌夬眾據說文

正

峯 注說文山之岑峯也亦作吟 案重文當从類篇

作岑

衾 注說文大被也或書作衾 案說文衾作衾注譌衾

當正并當首列以衾爲或體類篇衣部止收衾字

衾 注古作衾 案衾譌衾據說文正

琴 案琴譌琴據說文及類篇正古體當作琴

案琴譌琴據說文及類篇正古體當作琴

衿 注說文急持衣衿也 案大徐本衿作衿今據正說

文衣部無衿字

鉞 注說文持也或从金 案說文作鉞當以鉞爲正

鉞

怵 注怵慎健了兒 嚴氏云宋本此處不空則無缺

可知棟亭所得本蓋與毛子晉所影本非一刻也

禽會 注古作禽 案禽嚴校改禽蓋從宋本類篇作禽

韻會從省作會

吟 注吟吟峯險也 案吟見玉篇此作吟非注當從宋

本及類篇作吟峯險也

二十二覃

覃 注古作覃覃 案說文作覃覃下體隸變從丁

不从十又覃乃本字當首列

潭 注說文水出武陵潭成玉山 案小徐本同與漢志

合段氏從大徐本玉作王

鐔 注劔旁鼻曰鐔 案劔譌從金據釋名釋兵正

憚 注憂意 案類篇意作也

脯 注臠也 案臠譌臠依木書四十八臠乃臠切正類

篇作臠乃臠字之誤臠臠古通用據廣雅釋器下脯當

訓脯

南率 注說文古作率 案率譌率據說文正類篇作率

亦誤

男 注說文言用力於田也 案說文言下有男字類篇

同今據補

誦 注博雅誦誦語也 案廣雅釋訓未見王本據此及

類篇增錄

聃 案聃譌從目據類篇耳部正

剪 注剪剪艸名 案剪下譌從力據玉篇類篇正

鬢 注鬢髮垂兒 案鬢譌鬢據宋本及類篇正

諧 注弓絃謂之諧 案弦譌從糸據類篇正

蠶 注說文任絲也俗作蚕非是 案大徐本作吐絲

影宋本及類篇並與此同言惟此物能任此事也宋本

蚕作蚕

擗 注方言衛魯楊徐荆衡之郊謂取曰擗 案宋本及

方言一揚作揚

剗 注掩馬也 案搔譌掩據宋本及說文正

會 注酒味苦也或書作醑 案醑譌從令據宋本正

醑 注博雅醑醑香也或作醑 案廣雅釋訓作醑醑香

也不從含

龕 注博雅龕龕受盛也 案鎔譌龕據宋本及廣雅釋

詁三正

撤 注柱也 案姓譌柱據類篇正姓苑今河內有撤姓

攷 注攷散不齊 案攷譌從音據篇韻類篇正

數 注監持意 案數譌數據宋本及說文正注監二徐

本同段氏依篇韻改堅

劊 注具人刈木具 案吳譌具禾譌木據宋本及類篇

正

進 注進兇行不進 案說文進作正類篇與此同

含 注說文味也 案味廣韻韻會引作銜二徐本及類

篇與此同

畱 注說文舌也象形舌體弓弓 案弓乃譌弓弓據宋

本及說文正

頤 注說文治藥餘 案二徐本頤作聆餘下有也字

頤 注說文頤也 案頤譌頤據說文正

漚 注說文引詩偕始既漚或從雨 案偕始既漚譌

偕始既漚或從雨之函譌函據說文及類篇正

洽 注方言沈也 案方言十洽作涵音合

涵 注說文寒也 案涵譌涵據說文正

鍾 注博雅鍾甲介鏡也 案廣雅釋器下鍾作鐘

鈴 注博雅鈴鑼謂之鑼 案鑼譌从隨據宋本及廣雅

釋器下正

答 注答隋竹實中 案隋譌隋據玉篇類篇正

康 注木垂華實兒 案說文康作東宋本及類篇同今

據正段氏校本改東

噏 注噏噏怒氣 案怒譌怒據類篇正

鈇 注鈇也 案鈇譌鈇據類篇正鈇鐵鉗也

桶 注管通水具 案管譌管據宋本及類篇正

諳 音烏舍切 案烏譌烏據宋本及廣韻正

諳 注瞽小也 案諳譌諳據宋本及類篇正

嗔 注列子眼中嗔嗔呼呼 案嗔譌嗔據列子周穆王

篇正

綖 注衣鮮 案鮮下夔色字據宋本及類篇補

二十三談

戾 注小熱也 案戾譌戾夔譌熱據說文火部正類篇

戾入干部熱亦譌熱

蒞 注蒞蒞瓜蒞 案蒞譌蒞據宋本及類篇正

寢 注寐不解衣 案寢譌寢據類篇正

啖 注啖啖少味 案啖譌啖據類篇正後烏甘切亦可

證

泐 注泐泐峻波兒 案此見木華海賦李善注或作泐

泐非是

瞻 注瞻瞻頌語 案頌譌頌據類篇正

飭 注方言齊東北海岱之間謂之飭通作儻 案方言

五作儻盧氏校云字或作飭檢後漢書明帝紀注爾雅

釋器疏皆引作飭

蕪 注說文瓜菹也一曰水清 案說文作藍張次立云

前已有藍注染青艸此當从艸濫聲段氏據正二徐本

菹作菹古菹菹通用清類篇作青

濫 注濫濫長面兒 案濫譌濫據類篇正

褻 注說文褻謂之褻 案大徐本褻下有褻字小徐本

作褻謂之褻非

厥 注說文厥諸治玉石 案大徐本石下有也字小徐

本及類篇與此同

則 注戲氣也 案氣譌氣據宋本及廣韻正

慈坎 注慈也或作坎 案坎譌从土據宋本及類篇正

廿 注說文从口含一古作卅

方合注義古文卅類篇作卅 案當補目字於廿上

曆 注和也 案曆譌曆廣韻同據宋本及說文廿部正

段氏校本作曆

聃 注耳垂 案聃譌从目據說文類篇正

餽 注相謂食 案餽譌謂據說文及方言一正

二十四鹽

鹽 注說文古者稱沙初作煮海鹽 案廣韻引說文海

下有為字非是為與作字義犯復二徐本及類篇並無

擔 注說文攬也 案攬譌攬據宋本及說文正

澗 注說文海岱之間謂相汗為澗 案汗譌汗據說文

正說文為作日廣韻引同

猷 注說文飽也 案說文廿部猷作猷或作猷此誤

屨 注說文好也 案屨上誤加點據說文正
鈺 注說文刺也 案利誘刺據宋本及漢書賈誼傳注

正 注說文兌細也 案說文兌作銳類篇與此同段氏
從之

織 注抑也 案柳譌抑據文選何晏景福殿賦李善注
正類篇作柳亦誤

鞮 注旌旗末也 案末譌未據宋本及類篇正
簽 注博雅簽籛籠也 案廣雅釋器下籛上係簽字不

作簽 注博雅強也 一曰說也 案釋詁一強作強又儉說
也王氏附錄於釋言後

臉 注埤倉臉也 案臉譌臙據篇韻正類篇作臙臙臙
韻正四

古通用 案劉譌劉類篇同據廣韻及五音集韻正
釗 注切也 案釗譌釗類篇同據廣韻及五音集韻正

幟 注標識也 案韻會引字林標作幟
爨 注說文絕也 案說文戈部作戍通作戍廣韻與此
同類篇从竹作笈誤

鐵 注說文錫也 案宋本及二徐本同段氏从類篇改
錫為錫

侵 注博雅銳也或作尖 案廣雅釋詁四銳作鐵爾雅
釋山郭注言鐵峻俗作尖

鐵 注一曰洽也 案類篇洽作洽誤
鐵 注說文拭也 案幟譌从心注拭譌从木據宋本及

說文正
鐵 注艸名百足也 案鐵譌鐵據類篇及爾雅釋艸正

湛 注湛饑必絜 汪氏云周禮酒正注引同今本月令
備作熾

彘 注說文於湯中淪肉或作彘彘 案彘譌彘據說文
正彘當从宋本作彘

菘 注菘名生山中 案宋本在菘下擊上
筥 注說文蔽絮漬也 案蔽二徐本同段氏校本改蔽
廣韻作漂漂與蔽義同質譌漬據宋本及說文正

噴 注閉目內思也 案噴譌噴據宋本及篇韻類篇正
燂 注博雅燂也 一曰炙爛 案燂譌燂據廣雅釋詁三
正炙爛譌炙爛據考工記弓人注正

檐 音處占切 案出譌處據宋本及類篇韻會正
檐 注車檐山東謂之常幘 一曰潼容 案車檐之檐宋
本作檐誤又宋本及類篇常皆作裳說文無裳字作常

爲古童亦作童周禮釋文亦作童詩注作童音義並同
妙 注妙娑喜笑兒 案娑譌娑據說文正喜笑之喜類
篇同說文作善

疴痕 注說文皮刺也或作痕 案疴籍文从皮作疴隸
當作痕

點 注魯有會點 案豐譌會據類篇正汪氏云左襄二
十三年釋文豐點徐之廉反

蒼 注山海經爾谷之山多蒼棘 案合譌爾類篇同據
卷五中山經正玉篇引作金谷亦誤蒼郭音瞻

調 注寐也 案言譌也據宋本及類篇正
扃 注扃扃毛也古作扃 案扃譌扃據說文正

扃 注博雅扃扃蔽也 案和譌扃據宋本及廣雅釋
器上正

鈞 注說文鐵鈞也 案鈞譌鈞據宋本及說文正

問 注小開門以候望也 案望譌望據類篇正

天 注說文小熱也 案天譌天據宋本及說文正熱當从二徐本作夔

幪 注說文帷也或从廉 案幪譌从心據宋本及說文正類篇巾部無幪字

鏡 注說文鏡鏡也 案鏡譌鏡據說文正

規 注說文察視也 案規譌規據宋本及說文正

燥 注說文火燥車輞絕也 案二徐本及類篇輞皆作網段氏校本改網

廠 注擊鼓謂之廠 案廠譌从支據廣韻及本文正

礪 注說文礪石 案大徐本礪作厲此與類篇並從小徐

韻正四

蕞 注艸名似栝樓 案蕞譌蕞類篇又譌蕞據廣韻正類篇栝作栝亦誤爾雅釋艸詩七月毛傳皆可證

濂 注說文薄水也 案潘岳寡婦賦水濂濂以微凝李善注引說文濂濂薄冰也小徐本同冰即古凝字大徐本作水與此作水同誤

廉 注脛廉也 案宋本及類篇並作脛廉

飴 注方言陳楚之外相謁而飴曰飴 案方言一陳楚之郊南楚之外相謁而餐曰飴此變四字郭注畫飯爲餐盧氏校云舊本作飴誤

祔 注祔膝 案刻譌膝據類篇正

淹 注說文水出越嶺微外 案嵩譌嵩類篇同據說文正

醃 注博雅醃藍菹也 案廣雅釋器下藍作濫今據正

釐 注小聲 案釐譌釐據宋本及類篇正

鋤 注曲頭鑿 案鋤誤加點據宋本及廣韻類篇正鑿當作鑿

拈 注說文拈持也或从攴 案說文拈批也此訓持乃批字之譌或从攴當云或作攴韻會不誤

鈞 注說文以鐵有所却束也 案劫譌从刃據說文正

鈞 注說文一曰類栝 案相譌从吕據大徐本及類篇正小徐本作耜

黔 注布帛名 案類篇同宋本布作市誤

黔 注說文黎也 案大徐本及類篇同小徐本及韻會黎作黎段氏校从大徐

砭 注說文以石刺病也或作砭 案砭譌記據玉篇正廣韻作砭尤非

韻正四

楓 注木名似白楊 案楚辭招魂楓叶上淹漸故有砭音

狎 音蒲瞻切注楚有史狎 汪氏云左氏昭十三年釋文狎又扶瞻反與此有並奉之別

溫 注方言栝也 案栝譌栝據宋本及方言五正

婆 注說文婆娑也 案說文注無娑字亦讀連篆文之一證

二十五沾

添 注益也 案廣韻以添字居首部右天下从心不从水

緜 注蜀也 案字書無蜀當作蜀

詭 注方言詭譎也 案方言十一及類篇同宋本孛作孛誤

祐 注方言稍謂之祐 案方言四祐郭音丁俠反

甜恬 注說文美也从甘从舌舌知甘者或从食 案說

文甜作恬从口舌之舌不从舌塞之舌括舌音 俗多牽混

恬 注說文安也 案恬恬恬據說文及類篇正

髻 注一曰髻髮垂 案髻髻髻據宋本及類篇正

賺 注賺貼耳垂 案賺貼竝謔从目據宋本及類篇正

穉 注博雅穉穉香也 案廣雅釋訓套王氏補於粉粉

下又穉香也見釋器下

癩 注喉病 案宋本在癩下癩上

燥 注燥朝也 案燥燥燥類篇同據說文正說文朝作

網段氏校本改罔

兼 注說文井也 案并謔井據宋本及說文正

韻正四

鱒 注說文魚也 案大徐本作魚名小徐本作鱒也案

篇引與此同

樛 注稻名 案樛謔从木據廣韻類篇正

二十六嚴 廣韻二十八嚴

嚴 注說文致命急也古作嚴 案說文古體作嚴从

又不从反

箴 注說文雉射所蔽者也 案雉謔从戈據說文正

輪 注博雅被也 案輪謔輪據宋本及廣雅釋器上正

殼 注艸味辛毒 案殼謔从攴據廣韻正

戾 注搯也 案戾謔从手據宋本及類篇正

淹 注久也 案宋本在淹下劍上

汜 注水名 案汜謔汜據廣韻正後符咸甫凡二音同

二十七咸 廣韻二十六咸

咸 注說文从口从戌戌悉也 案戌當作戌中从一與

人荷戈之戌異俗多混書

函 注匱也杯也或作函 案類篇匱作匱義同或體

函 注函从手亦據類篇正

岫 注山名在肴陵 案類篇肴作殺當據正

歲 注爾雅歲馬藍今冬藍也 案藍謔藍據釋艸及郭

注正

姁 注女輕簿兒 案薄謔从竹據宋本及類篇正

鴝 注烏啄物也 案烏啄謔烏啄據廣韻類篇正

縻 注說文監持意 案字隸欠部當作歟監二徐本及

類篇同段氏依篇韻改堅

玕 注說文珍璽石之次玉者 案璽謔从勤據說文正

黓 注說文雖哲而黑古人名黓字哲一曰釜匪黑 案

韻正四

哲 注下从白不从此謔哲據大徐本正字哲廣韻引同

玉篇哲上有子字似無者為是匪當从宋本及莊子庚

桑楚釋文改底底下也類篇作柔石之底非

咸 注禮大夫定以咸 案寔謔定據宋本正

黓 注說文黃黑也 案黓謔黓據說文正

措 注方言摩滅也 案此見方言六注滅字各本同戴

氏東原依廣雅釋詁四及篇韻校改藏

暑 注說文暑暑也引周書畏于民暑 案暑暑之暑各

本謔暑當據此及類篇正

虞 注雄虎絕有力者 汪氏云雄疑熊之誤爾雅釋獸

熊虎醜其子狗絕有力麀虞虞字同珪案釋文麀異文

止作滅 注羊牝謂之滅 案類篇牝作牡

櫛 注齒差也 嚴氏云差宋本作美非

櫛 注芟也禮有櫛而播 汪氏云釋文所監反銜韻師

銜切無櫛字

鐵雲 注或作雲 案雲譌雲據宋本及廣韻正

鬢 注鬢髮垂 案鬢譌髮據類篇正

僂 注說文僂玄不齊也 案互譌玄據宋本及說文正

鼯 注博雅鼠名腰黑 案廣雅釋獸鼯鼠屬此注云

云乃丁氏等釋詞非張揖原文亦非曹憲注語不得標

博雅名目

臄 注臄臄身長 案臄譌臄據類篇正

話 注南楚謂譏謔曰話 案譏譌譏據方言十正

菱 音土咸切 案宋本作菱非土當从宋本及類篇作

亡

韻正四

尖 注銳也文 案文下夬二字據宋本補

二十八街 廣韻二十七街

銜 注說文馬勒口中 案口譌曰據宋本及說文正

蓐 注艸名菜屬 案茅譌菜據類篇正

鞞 注馬鞞垂兒或作鞞 案類篇同玉篇鞞作鞞

櫛 注說文木也 案此係新增字

萩 注禾肥曰萩 案類篇萩入禾部此譌萩宋本作萩

尤非

椽 注森椽禾長兒 案木譌禾據說文類篇正

兔免 注辰星別名或省 案類篇作兔免今攷史記天

官書免過太白索隱云廣雅辰星謂之兔星免或作兔

王校廣雅釋天亦作兔今仍之

磬 注說文礪石也 案礪譌礪據宋本及說文正

頽 注頽頽也莊子黑色而頽 案宋本及莊子田子方

篇頽作頽據說文當作頽

二十九凡

凡 注說文最枯也从二二偶也从了了古及字 案宋

本及類篇枯作括與說文合大徐本了作了亦誤當从

小徐本宋本作弓江氏沅謂右旁作弓古文及之省尸

乃二之形以上筆引長配右也珪案此从二而一縱一

橫之不必改从江說

盪 注博雅杯也 案廣雅釋器上盪作盪今據正盪

當从類篇作盪

机 注木名俗呼此木皮曰木桴 案玉篇此作机誤木

桴之木宋本及玉篇類篇並作水今據正

攷 注攷敬不齊 案攷敬並譌从支據類篇正

韻正四

嚴氏云宋本 六葉末葉十九行

集韻考正卷之四

上聲上

一董

磳 注石墜墜 案下墜係聲字之譌據宋本及類篇正

侗 注侗洞直兒 案方言十二侗洞狀也注謂形狀也

馱 注說文直項 案大徐本直項兒小徐本項直兒此

从大徐養兒字

櫛 注鴻櫛木名可爲矢 案玉篇櫛木中箭筈此鴻

當改鴻類篇於餘封切作櫛吐孔切作鴻亦騎牆之見

蠶 注蠶籠閣也 案籠譌从心據類篇正

詞 注認詞急也 案認譌从忽據後漢書鄧皇后傳及

類篇正

洞 注洞洞孝敬心至也 汪氏云淮南汜論訓高誘注

韻正五

洞 注讀挺洞之洞禮記釋文無此音

硎 注善音動

權 注榜之兩股曰權或从賈 案賈譌賈據類篇正

琇 注說文佩刀下飾 案上譌下類篇同據說文及詩

瞻彼洛矣釋文正

玕 注說文石之次玉者以爲系 案玕當作珩注系下

套璧字據宋本及說文補

倅 注倅倅小兒 案篇韻併皆作屏類篇與此同

詩 注爾雅蕢蕢從 汪氏云爾雅釋艸音義方孔反與

此補孔切有邦非之別蓋陸氏輕唇音丁氏多讀重唇

也

借 注廣雅闕也 案今本未見王氏增錄於釋言後

臄 注博雅腫也 案今廣雅釋詁二套王氏據此及類

篇補

廐 注廐頰未分之象通作濛 案頰譌頰據宋本及類

篇正濛頰未分之象見後漢書張衡傳注

駮 注搖馬銜走也 案陽越下取策臨南駮馬見公羊

定八年傳何休注挫馬銜走也此與類篇並作搖蓋仍

廣韻之譌

篋 注方言箸筩自闕而西謂之榻篋或作篋 案方言

五作篋

廐 注一曰兩屋合 案類篇合作舍誤

稔 注木聚束也 案禾譌木束譌束據宋本及玉篇類

篇正

駮 注爾雅素華軌駮 案駮譌从高軌譌从丸據釋艸

韻正五

惚 注惚惚不得志 案倏譌从火類篇同據韻會正

後孔紐注注放此

懣 注心慌惚曰懣 案惚譌从忽據類篇正廣韻作忽

同

頰 注頭直也 案頰當从類篇作頰下颯錄等字宋本

俱不誤

瞵 注瞵瞵耳聲 案瞵譌从目據類篇及五音集韻正

嗥 注犬聲 案犬譌犬據宋本及玉篇正

澆 注澆滄水澆兒 案說文澆汚灑也亦作澆此與類

篇作澆俗

二腫

宄 注說文散也 案宄从儿不从几几即奇字人散說

文作廠當據正

城 注相也 案戎相也見爾雅釋言釋文戎本或作城

隼 注說文毛盛也引虞書鳥獸隼髦或作隼 案說

文革部隼鞞鞞飾也非隼字或隼字宜別出

黻 注說文羽獵鞞鞞引虞書鳥獸黻毛或作廢 案黻

當作黻說文引書杜或作廢之下黻毛作廢毛二徐本

同今據正

取 注使也 案取譌取據說文正

竦 注古作擗 案類篇古體作擗

悞 注說文引春秋傳駟氏悞或作悞悞悞通作聳 案

或上宋本誤空一格此悞下行悞字據宋本刪左昭十

九年傳只作聳陸書無異文

聳 注說文生而聳曰聳 汪氏云說文聳作聳從從省

三

洵 注洵溶水兒 案湧譌溶據類篇正

惚 注楚人謂暉曰惚 案曰譌曰據類篇正

愆 注方言愆涌勸也 案湧譌涌據方言十正

開 注或作擗 案擗擗上譌从開擗中譌欠並據說

文正

塗 注塗也 案注本說文類篇从大徐本塗作涂此从

小徐

奉 注古作奉 案類篇奉作奉據說文夂部當作奉

權 注說文跨跨也方言跨齊魯之間謂之權或从賣

案跨譌从夸據說文及方言四正賣當从說文作賣

綱 注一曰鱗也 案鱗譌鱗類篇同據爾雅釋魚郭注

正

幢 注廣雅幢謂之幪 案釋器上作幢本音直江反

懣 注方言南楚凡已不欲喜怒而旁人說者謂之懣

懣或作史 案方言十南楚凡已不欲喜而旁人說之

不欲怒而旁人怒之謂之食閤或謂之懣懣說音閱丁

氏等誤讀為說誘之說當刪去者字增之怒之三字史

當作史

兇 注說文擾恐也 案兇下譌从几據說文正

恐 音立勇切注說文懼也 案恐上从工从几隸省作

𠂔此譌𠂔下慈中譌𠂔玃玃上譌𠂔玃玃又譌𠂔玃據

說文正立當从類篇韻會作𠂔

梁 注穫也 案梁譌从未據宋本及廣韻正

萃 注說文引周禮上臯桔萃而柱或作萃 案萃萃

譌从芙桔譌桔據說文正

玃 注說文哀也或从手 案說文玃部玃同玃哀也

四

手 注重出學字注攤也攤衰義同當是後人增入廣韻

分列而此書井之不膠者卓矣衰中譌从今今正

擗 注所以技高者 案枝譌技據說文正

暴 注博雅暴起織 案廣雅釋蟲暴作暴玉篇類篇同

今據正

子 注了子井中小蟲 案上子字當作子據廣雅釋蟲

正類篇作子亦誤

蠶 注廣雅蠶也一曰蚌也或作蠶 案釋蟲蛭蛭蛭

蠶地蠶皆蠶蛭別名非謂任絲之蠶亦無蠶蠶名目其

訓蚌者字作蠶曹音羊悻不音擁未知丁氏所據何本

甚 注養蠶類 案類篇養作養今據正養止訓益非養則

三講

構 注耕也 案構譌構據廣韻及廣雅釋地正

虹 注或書作重 案虹譌重據漢書天文志正

愉亂 注或从乙 案宋本乙作乚

頤 注耳平也 案本譌平據宋本及類篇正

楮 注謂木杖 案大譌木據淮南詮言注及御覽三百

五十七引通俗文正

稭 注秬屬 案稭譌稭注秬譌秬據宋本及類篇正

虜 注詩為下國駿虜徐邈讀 汪氏云釋文徐武講反

與此母項切有明微之別

攬 注執也 案攬譌从又據廣韻類篇正

四紙

紙 注說文絮一苦也 案說文及類篇同段氏改苦為

箔

坻 注說文箸也或从水 案說文泚箸止也訓義自通

泚 注山海經拘扶之山泚水出焉 案類篇同山海經

四東山經作拘扶畢氏校本謂據廣韻所引當作拘扶

駮 注駮駮鳥名赤足善禦焚 案此見山海經五中山

經焚當作火

稊 注說文多小意而止也一曰木枝曲 案稊在禾部

禾篆作𥝱古今切稽楛等字从之與禾篆作𥝱不同俗

多混書

祗 注辭也易無祗悔馬融讀 案宋本祗作祗非

痕 注說文毆傷也 案毆譌从支據說文正

識 注廣雅調也 說已見五支本字下

豕禾 注說文豕也古作禾 案說文豕作豕禾作禾不當

據正

屨 注莊子有謂屨 案謂一作謂宋本同今據正類篇

作謬非屨本作屨一作朋見莊子徐無鬼篇釋文屨舒

氏切類篇作屨尸部無屨字屨亦無掌是切之音

象 注豕屬 案說文互部象豕也从互从豕讀若弛式

視切象豕也也从互从豕省通貫切增減一筆音義迥

殊廣韻類篇不譌俗均作象非是

郵 注有大度也 案郵譌从卩據說文卩部正

屨 注說文廣也引春秋國語俠溝而屨我 案吳語俠

作夾注屨我謂率曳之使勢分廣也

戀 注沾戀音不和 案戀譌沾據類篇及史記樂書正

禮樂記作帖

娒 注一曰姑娒輕薄 案姑譌姑據宋本及廣韻正

姪 注姜母曰姪通作娒 案姜女譌姜母據說文類篇

韻正五

移 注亦書作彖 案彖譌从卜據廣韻正

氏 注說文巴蜀山名岸脅之旁箸欲落峭者曰氏 案

說文山名作名山旁上小徐本有堆字段氏以堆俗改

自又蟻當从土作蟻

邇 注說文近也古作邇 案說文邇邇皆訓近惟邇

兒氏切邇人質切義同音異則邇非邇之古體

屨 注屨不躡跟也 案注屨譌屨據廣韻類篇正

菴 注或相什百 案百當从類篇作伯

柶 注柶也 案柶當从類篇作柶

櫛 注捶也剗也 案類篇捶作篋與說文合櫛訓剗亦

見說文宋本作爨非是

駮 注說文馬小兒籍从或書作駮 案籀文大徐

作驟小徐作鷓此从來誤

蕪 注木名 陳侍御云案韻會注同宋本木作水誤

蕪 注竹葉再生曰蕪 案類篇再作垂

玼 注玉色鮮潔 案潔當从類篇作絮

鮒 注一曰蕪屬 案蕪馮蔽據類篇正

鮒 注山海經汾水多鮒魚 案卷三北山經鮒作鮒

獮 注特豚 案特譌从字據宋本及廣韻正

擻 注博雅刺也 案今廣雅發王氏校補於釋詁一劉

下抵上

駟 注駟駐艸書勢崔子玉記 案說譌記據類篇正

身 注說文獸長鬣行身身然有所司殺形 案有上登

欲字據說文補

韻正五

七

僂 注此僂參差兒 案此譌此據類篇韻會正

阨 注說文小阨也 案二徐本阨作崩據山部字當作

阨 阨係古文

踉 注踉跄用力兒 案跄譌从支據類篇及莊子馬蹄

篇正後聲余切離注同

欄 注絡絲跌 案說文注絡絲欄段氏依易釋文篇韻

改欄為柎釋文柎又作跌柎跌古通用此跌係跌字之

譌類篇可證

迤 注說文引夏書東迤北會於匯一曰靡也 案東

迤之迤當从二徐本作迤靡當从類篇作迤遲也丁當

依通例補或作迤三字

攲 注福也 案攲譌攲據玉篇類篇正

迤 注曲行也 案迤譌迤據宋本及漢書韓安國傳注

正

搆 注又曰捫也 案一譌又據宋本及類篇正

趨窺 注或作窺 案窺譌窺據漢書息夫躬傳及本文

正

陸 注陸踵開足兒 案踞譌踞類篇同據篇韻及張衡

西京賦注正

綺 注說文繪也 案說文繪上有文字類篇無

倚 注憾倚儉意 案類篇儉作愉今據正

瘳 注病疸也 案類篇疸作疽

椅 注博雅禪禱謂之檐椅 案王本廣雅釋器上椅字

屬下文讀

崎 注一曰崎錡不安兒 案歸崎譌崎錡據類篇及王

衰洞篇賦注正

韻正五

八

飴 注塞也 案飴譌飴據宋本正

踦 注何休說閉一扇開一扇一人在外一人在內曰踦

門 案閭譌門據公羊成二年傳注正

敬 注去也 案類篇敬作敬去上當依說文廣韻補持

字

度版鼓 注或作度鼓 案當从類篇从支注文不誤

籥 注得也周禮籥夢 案春官太卜夢作藹釋文本多

作夢

技 注說文巧也 案技譌从支據說文正

猗 注舉脛渡也 案猗譌从犬據說文正二徐本渡上

竝有有字

伎 注說文引詩籥人伎忒 案籥譌籥據說文正類篇

作籥尤誤

倚 注立也易參天兩地而倚數 案參當從類篇作參

旂 注旂旒旌旗從風見或省 案楚辭九辯紛旂乎

都房注旂一作旂

疴 注博雅瘡也 案瘡譌滴據廣雅釋言正

符 注博雅符傷符簷也 案廣雅釋器下止作倚陽

疴 注皮藏也 案府譌疴據類篇正

彘 注通作彘 案彘譌從手據史記項羽紀正

頽 注說文頽閑也 案注頭譌頽閑下套習字據說文

改補類篇不誤

鷓 注鳴鳩也 案鷓譌鳴據爾雅釋鳥注正

飲 注說文骨耑飲虞也 案飲譌飲注集譌虞據說文

正

萎 注爾雅榮萎或作萎 汪氏云釋艸釋文委作萎

韻正五

謝於遠反郭女委反此鄔毀切及下女委切即陸氏萎

字之音而委誤加艸耳

鵠 注華榮也 案鵠係鵠之或體篇韻類篇皆作鵠今

據正

蓮 注說文艸也引春秋傳楚大夫遺子馮 案此係新

增字

癘 注一曰瘡裂 陳侍御云宋本作瘡烈以作裂為是

毀毀 注說文缺也古从王 案毀毀譌从白毀左下譌

从王據說文正王當作王

烜 取火宮名 案官譌宮據宋本及周禮秋官正

龜 注博雅僂也一曰跛也 案僂類篇同廣雅釋言只

作券跛當從類篇作跛

魏 注凡細而有容謂之魏 案舊本方言二同盧氏據

廣雅釋言 改魏為嬰

詭 注一日詐也 案曰譌日據宋本及類篇正

祓 注祭山名通作版 案祓譌祓版譌版據廣韻類篇

正

郟 注山海經綸山東有陸郟山 案卷五中山經東下

有北字今據增

鏡 注說文函屬一曰瑩鐵 案甬譌函類篇同據說文

正

愆 注疲極也 案愆當從宋本及類篇作愆

跪 注跟跪也 案類篇作跟踞此與上同委切同

鞞 注劍削方言自關而西謂之鞞 案方言九鞞作鞞

此書失收

葦 注爾雅葦鼠莞 汪氏云葦釋文方弭反與此補弭

韻正五

切有邦非之別

肱 注肱也 案肱譌肱據類篇正嚴氏云宋本粉塗作

肱

諱 注博雅諱訾毀也 案毀當作諱廣雅釋詁二曹注

諱即諱諱字今毀乃訓壞

巖 注山摧也 案巖當從宋本及說文作巖

庀 庀庇比 注治也具也或作比 案注比上套庇字據宋

本及正文補

救 注爾雅撫救撫也孫炎讀 案撫救之撫譌撫據釋

詁正汪氏云救釋文孫敷是反與此普列切有滂敷之

別

瀕 注說文飲也 案說文飲作飲

瀕 注水盛兒或作瀕 案瀕譌瀕泮譌泮據宋本及

類篇正

闕 注補狹也一曰智少力劣而爭 案此字說文類篇

作闕入門部

驪 注弛弓 案驪譌鹽類篇同據說文正

牌 注說文裂也 案說文裂作別當據正牌訓裂見廣

雅釋詁二

被 注一曰折也 案類篇折作析

頗 注春秋傳楚有遺頗 汪氏云遺頗見公羊襄三十

年二傳作罷

罷 注易或鼓或罷徐邈讀春秋傳布路而罷 汪氏云

易釋文徐扶彼反左傳襄三十年釋文同與此普靡切

敬 注敬敬曲也 案類篇曲上有脛字

韻正五

脛 注說文乘輿金馬目也 案金下發飾字據說文補

寐 注熟寐也 案寐當從說文作寐段氏改寐云寐

而厭也蓋用小徐本注大徐本厭上有未字又寐訓孰

寐从寢省水聲求癸切此以孰寐爲寐字注誤

獺 注狝狝也或从豕 案重文獺宋本从犬作獺非

五言

旨舌 注古作舌肩肩曰口或作旨 案舌當作舌肩下

曰字衍據類篇刪

陪 注說文訃也 案訃譌訃據類篇正宋本作訃亦誤

指 注木名 案宋本指作指木作禾非類篇禾部無指

字

矢 注說文象鏑括羽之形 案大徐本及類篇同小徐

本括作括

茵 注說文从艸胃省 案說文胃作胃當據正

視 注瞻也 案瞻譌瞻據宋本及廣韻正

允 注勉短兒 案二字譌从允據宋本及類篇改从

允

死荒 注古作荒 案說文死作死古文作死上不从艸

下不从几類篇作荒亦誤

种 注說文五稷爲种 案稷譌稷據說文正

雖 注狂走 案狂譌狂據宋本及類篇正

驛 注博雅驛髀骨也 案驛譌骨據廣雅釋親正

嚙 注鳥啄 案嚙譌啄據宋本及類篇正

菡 注說文箴縷所紕衣 案菡上譌从艸據說文正

父 注說文象人兩兩脛後有致之者 案兩下衍兩字

據宋本及說文刪

數 注說文刺也 案數譌从虫刺譌从束據宋本及說

文正

軛 注大車後至 案也譌至據說文類篇正

雉 注說文鳴雉翰雉洛而南曰雉南方曰雉 案說

文鳴作鳴翰作翰任作伊今並據正鳥二徐本作鳥此

與爾雅釋鳥同

泚 案泚譌泚下泚譌泚據說文正又泚當從類篇作泚

履屐 注說文足所依也或作履 案說文作履則从舟

非或體字鑑亦以从復爲非

襦 注絡絲拊 案拊譌从手據篇韻正

屎 注說文雙柄也 案雙下譌从又據說文正

榮 注說文增也榮十黍之重也 案宋本十下誤衍一

字

奠 注說文木名 案二徐本名作也

纂 汪法也一曰法可以纂罔人心或从纂 案纂罔類

篇作纂罔今據正

擗 注說文擗喪家之樂 案魁譌擗據宋本及類篇正

噉 注雉鳴 嚴氏云噉字愈水切乃誤彼韻不應收其

字从唯得聲也珪案厚民竟忘卻說文補音以沼切陸

氏釋文有耀皎戶了等音

確 注一曰似馬非而黃 案烏譌馬據類篇正

癸 注說文冬時水上平可揆度也 案籀文癸作癸此

失收注土譌上據宋本正

檠 注說文木也一曰度也 案一曰說文作又段氏據

此及類篇正

几 注說文周禮鬚几 案春官司几筵注鬚作漆此依

韻正五

說文案下从黍誤

帆 注說文山名一曰女岫山弱水所出 案說文注山

也或曰弱水之所出與此稍異類篇名作也餘與此同

膏 注說文大麋也 案麋譌膏據說文正

眞 注說文長踞也 案二徐本同玉篇類篇踞作跪段

氏說文改居

鼻 注舉也 案鼻譌鼻據說文正

洵 音羽軌切 案軌當从類篇作軌後歸下鄒下从丸

亦誤

宥 注說文宥也古作宥 案二徐本宥作宥又

爰小徐本从寸作彳此从大徐

脣 注說文仄出泉也 沈 注說文水厓枯土也引爾

雅水點曰沈 案爾雅釋水水醮曰脣注謂水醮盡此

醮 醮點當正又曰沈泉穴出穴出仄出也注從宥出也

辱 沈音同義異許氏訓義與爾雅正相反不必執彼繩

彼也但水醮曰沈叔重亦引爾雅豈當時所見本不同

耶

齋 注說文齋也 案說文齋作齋齋作齋今並據正

巖 注說文巖也 案巖譌巖據宋本正巖說文作巖類

篇同巖乃古文巖字依字鑑則說文崩當作巖

豕 注豕也方言北燕朝鮮之間謂之豕 案方言八豕

作豕類篇同豕即豕字或體

匕 注說文匕亦所以用匕取飯一名柶 案匕譌上柶

譌柶據說文正

疰 注說文瘍也 案瘍上套頭字據大徐本補小徐本

注酸痛也

韻正五

柿 注削木餘也 案說文篆作柿小徐本隸作柶段氏

从之大徐本作柶此當是柿字之譌又注文大徐作削

木札柶也小徐本柶作柶餘同

六止

止 注說文象艸木出有址故以爲足 案以下套止字

據說文補

時 注說文一曰秦文公立也 案說文一作或小徐本

曰作云

齒 注麋無也 案爾雅釋文作麋廣韻引字林同今正

齒 注說文口斷骨也古作𪔐 案說文古體作𪔐

市 音士止切 案上譌士據類篇正

洹 注山海經水名在罷谷山 案卷二西山經罷父之

山河水出焉畢氏云玉篇洹出罷谷山廣韻同父谷字

形相近當爲谷此與類篇出譌在罷谷之罷此譌罷類
篇又譌罷今並訂正

澤 注說文殿也 案澱譌殿據宋本及說文正

會 注說文引易噬乾會 案說文會从囚任聲此譌會
今正

疝

注說文瘕也 案瘕二徐本同段氏依古本及類篇
作瑕

剝

注博雅割也 案剝譌剝據類篇及廣雅釋詁二正

吏 注說文記事者也 案說文吏作史从又持申中正
也

使

注說文令也古作叟 案叟古文事字非古文使
字上从出下从叟作叟亦誤

士 音上史切 案說文補音及類篇皆鈕里切汪氏云
韻正五

士 牀母上禪母見切韻表

俟 注說文待也引詩不俟不來或作俟 汪氏云說文
立部俟待也來部俟引詩不俟不來丁氏誤合爲一字

原 注履也 案方言四舊作原與說文合盧氏校改从
尸廣雅釋器上各本作原王氏校改从戶今从說文系
部定作原音俟未詳

蕙 注博雅慎也一曰質懇兒 案訓慎見廣雅釋言俗
本蕙懇當从類篇作懇

菓 注竹篋 案篋譌篋據類篇正

鄢 注漢侯國名 四庫考證案孝昭功臣表有成安鄢
侯郭長疑鄢卽諡法思字之異文此云侯國不知何據

子 注說文古作幾 案幾譌幾據說文正

子 注說文壘禾本 案小徐本壘作壘段氏校本改壘

此與類篇从大徐本

市 注說文山也从市盛而一橫止之也 案市譌市市
譌市據說文正

伯 注古作𠂔 案古文左从人作𠂔此从刀誤類篇
依隸體作𠂔

伯 注至也呂氏春秋伯覽之機高誘讀 嚴氏云今呂
覽本生篇誤招

敦 注剋也 案剋譌剋據類篇正

理 注說文治王也 案宋本二徐本及類篇王皆作玉
呂 注說文用也 案說文呂作呂用作用今並據正

改 注救改太剛卯也 案教譌救大譌太據說文正

蟻 注蟻蝓也 案類篇蟻作蠅爲是蟻見說文補音蘇
彫切

玘 注說文王也 案此係新附字宋本及類篇王作玉
今據正

眞 注古國名衛宏說與杞同 嚴氏云詔定古文官書
之一

改 注說文女子也 案字譌子據說文正

善 注說文盛兒一曰若存 案說文善盛兒讀若蕤蕤
一曰若存蓋以讀字貫下兩音也此節去讀若蕤蕤句
須加讀字於若上以著異音類篇則全錄許書原文

體 注博雅調也 案廣雅釋詁四營作讒

徹 音天以切 案天譌天據類篇正

澈 注水擊架也 案澈譌澈據說文類篇正

七尾

混 注混淵海混一曰水流兒一曰泉底 嚴氏云宋本

泥下誤空約長寸五六分

颺 注颺颺風偃物 案颺字說文篇韻皆不收

疊 注一曰赤梁 案爾雅釋艸釋文疊本亦作疊注梁

講从木據郭注正

梟 注廣雅體也 案釋器下梟作梟

侃 注史記燕主策曰無侃德 案王譌主據三王世家

正

葉 注方言猝也 案方言十猝作卒郭注謂倉卒也字

正作卒讀若猝

蟻 注說文蝨之子 案說文注蝨子也此衍之字變也

字

幾變 注且數古作幾 案類篇且數作數也幾作幾

辰 注廣雅辰隱翳也或作辰 案釋詁一作辰或作辰

韻正五

之辰謂从厂據宋本正

勇 注歸也从反身 案勇當從說文類篇作勇

焯 注說文引詩彤管有焯 案彤管形據說文正

鞞 注或从革 案華譌革據宋本正

棹 注說文木也可屈為杆者 案杆譌从干據說文正

類篇作杼尤誤

璋 注廣雅瑰璋琦琬也 案玩譌說文訓及類篇正

虫 注說文物之微細或羽或毛或介或鱗以虫為象

案爾雅釋蟲音義引作或行或飛無或羽二字或毛下

有或贏二字今說文無或飛贏作贏餘與釋文同

虺 注說文虺从注鳴 案以譌从據說文正

焮 注說文火也引詩王室如焮引春秋傳衛侯焮一

曰楚人曰焮 汪氏云今說文分焮焮為二字似丁氏

所據為長珪案楚當改齊廣韻焮齊人云火蓋本方言

方言十云焮火也楚轉語也猶齊言焮火也據此二書

足訂本書之誤

獸 注獸名 案獸譌从大據宋本及類篇正

鬼 注說文命象鬼頭鬼陰氣賊害从厶 案由譌命據

宋本正鬼頭下大徐本無鬼字小徐本及類篇並有段

氏校本从之陰氣當作陰气

壘 音良斐切 案類篇良作良

八語

籀 注說文禁苑也引春秋傳澤之自籀 案白籀小徐

本及類篇同大徐本自作目左昭二十年傳實作澤之

桂蒲陸書不載異文

藜 注藜也 案類篇同廣韻藜作藜字書無之

韻正五

鄒 注說文炎帝太嶽之後 案說文邑部案作鄒讀若

許

麩 注鬻麥 案釋名鬻麥曰麩玉篇同此鬻字當作麩

鬻黃古今字

龜 注爾雅龜鬻蟠諸一曰去父 案釋魚釋文父作蚊

類篇及一切經音義十引與此同當仍之

學 注俗作櫛非是 案櫛譌从木據宋本及類篇韻會

正

筥 注說文箱也 案箱譌箱類篇同據宋本及說文正

簾 注說文飢牛筐也 案簾當改簾飢字見說文食部

同飢玉篇廣韻同左隱三年傳疏及類篇引作飯非今

本說文作飲尤誤

盥 注吳王孫休子字 陳侍御云案盥說文作盥明謝

肇湖五雜組第十三卷寫作盂為孫休子字今北監板三國志作盂似此字作盂為是

昇貝 注共舉也古从収 案貝譌貝類篇又譌貝據朱本正

巨王 注說文規巨也古作王 案王从工此作巨非注規當作規古文重當作王

距 注說文一曰捨也超也 案超也大徐本作一曰超距段本同小徐本距譌距

虞 注亦作樞簾 案類篇同韻會引本書作樞簾注說文詎猶豈也 案此係新坳字

詎 注密餽也 案蜜譌密據宋本及楚辭招魂正注博雅曝也 案曝譌从目據類篇改王本廣雅釋詁二濂訓為乾

韻正五

轟 注獸名蹶也 案歷譌从足據類篇正但轟歷二獸此牽混為一亦誤

撥 注廣雅撥柏擊也 案栢譌栢據釋詁三正案肩譌眉據玉篇類篇正

撥 注姑也 案於譌於姑譌姑據類篇正注什長也有干知者 案什譌什才譌干據宋本正類篇知作智同

滑 注說文昔酒也 案昔譌昔據說文正注財卜問為賄 案財上套齋字據說文類篇補說文賄止作賄

蝟 注蝟蝟蟲名 案蝟譌蝟據說文類篇正說文蝟或省作蝟則蝟疑蝟字之譌

跛 注跛跛也 案跛譌从目據廣雅釋言正

且 注詩邊豆有且 案籩譌不从竹據韻會正注說文次第也 案第小徐本及類篇同段氏从大徐本作弟

屣 注說文履也或从久 案屣當作屣類篇亦誤注久譌久據宋本正

蕘 注與酒有蕘 案釀譌與據宋本正注爾雅蕘螽蟴郭璞讀 案螽譌从折據釋蟲正

孖 注山海經豺山有堪孖之魚狀如夸父而彘尾 案卷四東山經豺山其下多水其中多堪孖之魚有獸焉其狀如夸父而彘毛此謂魚生於山而以狀獸者狀魚胥失之矣

咀 注文七 案十譌七據宋本正注俗作精非是 案俗精字當从宋本作精

精 注俗作精非是 案俗精字當从宋本作精

韻正五

蔬 注粒也 案莊子天道篇鼠壤有餘蔬注蔬讀若糝粒也此作蔬誤

醴 注說文引詩衣裳醴醴 案醴譌醴據宋本及說文正

黍 注說文以大暑而種孔子曰黍可為酒禾入水也案說文種作種禾上當依廣韻所引增故从二字

蝻 注博雅蝻蝻蝻蝻 案蝻譌蝻據類篇正廣雅釋蟲蝻蝻作蝻蝻

鬻 注說文亨也文九 案鬻上失圈隔今補說文亨作言

庶 注驅除毒盡之言周禮有庶氏 案盡譌盡據宋本及周禮秋官鄭注正言鄭注同類篇作官 案嚴氏云宋本無珪案此毛氏影抄誤發也

扃 注說文柅也 案柅譌从木據說文正

汝 注說文水名出弘農盧氏還歸山東入淮 案名字

衍據說文刪

癩 注楚人謂瘰曰癩 案癩譌癩據宋本及說文正

爵 注說文所以載盛米从留 案說文爵从留段校作

貯盛上篇韻引無載字

楮 注木名穀也 案穀譌穀據說文正下丑呂切同

紵 注史記用紵絮斷陳 案類篇陳下有漆字今考張

釋之傳陳下漆上有蔡字漆下有其閒二字

廡 注說文器也 案廡譌廡據說文正

佇 注从立 案久譌从據宋本及詩燕燕毛傳正

紵 注或从者省 案說文者作緒當據正

呂 注說文齊骨也昔太嶽為禹心呂之目封呂侯 案

脊譌晉臣譌目據宋本及說文正說文封上有故字當

據補 旅 注說文軍之五百人為旅 案說文旅从𠂔从𠂔

作旅或作旅並非

億 注億億不欲為也 案此見荀子非十二子為揚注

億音呂

箴箇 注或作箇 案類篇或體作箇

杖架 注杖杖餌也 案杖當作杖杖架餅餌見一切經

音義五引蒼頡

予 注說文推與也 案二徐本及類篇與皆作予

與 注春秋傳楚有闔與罷 案左傳定五年釋文與音

餘本又作與羊汝反此讀與上聲似誤

嘖 注說文引詩麀鹿嘖嘖 案嘖譌嘖據說文正

偃洵 注或作洵 案洵譌洵據類篇及注文正

喚 注痛聲喚喚 案當从類篇作喚咻痛聲

膾 注一曰膾肉大臠 案膾譌膾據宋本及周禮天官

內發注正

陶 注一曰縣名在安邑 案鄉譌縣據篇韻類篇正

桐 注說文朶也其皂一曰朶 案阜譌皂樣譌據說

文正其下二徐本並有實字段氏據此及類篇刪

甌 注說文甌腫也 案注斷譌証據說文正

椒 注說文積椒也 案積椒譌从禾據說文正篇韻不

誤 狗 注爾雅豕後足皆白狗通作狗 案釋畜作馬後足

皆白狗此誤

搗 注詩搗維師氏或从示 嚴氏云釋文从木

窶 注無禮居也一曰貧窶 案說文窶入冂部此上从

穴誤

雨雨 注說文水從雲下也古作雨雨 案類篇雨作

雨當據正又雨小徐本同大徐本作雨近是從當作从

撫 注說文安也或作疐 嚴氏云疐古文

拊 注說文拊也 案二徐本同類篇拊作循非

弣 注弓把中也 案把譌从木據類篇韻會正廣韻从

弓作把

頰 注說文太史卜書頰仰也如此 案字譌也據說文

正 黼 注說文白與黑相次文或作黼 案黼當从宋本

及說文作黼重文黼譌黼據穀梁桓十四年傳注釋文

正注文不誤

父弔 注說文矩也古作五 案弔从又舉杖此作弔形 義並乖其實矣宋本作弔類篇作弔皆非注謂古作五 尤謬

輔顛 注說文人頰車也或作顛 案顛譌顛據宋本及 注正文

鹵醢 注說文銀屬或作醢 案字當作鹵醢據宋本及 說文類篇正

淫 注水名在鄴 案淫譌淫據宋本及水經注十正 注博雅病也 案廣雅釋詁一奄王氏校本據此增 錄

鷓 注鳥名鷓屬 案鷓譌鷓據宋本及篇韻類篇正 注鳥名越父也 案篇韻並云鷓越鳥與此及類 韻正五

篇異 輔 注恹也 案恹譌恹據類篇正 賦 注博雅跡也 案廣雅釋詁三賦作武跡作迹 侮 注說文傷也古作侮或作媮 案宋本从母非傷 二徐本同段氏校改傷

慄 注說文撫也 案大徐本撫上有慄字小徐本作慄 撫段氏校本从之 廡 注或作廡 案廡當从類篇作廡

兼 注說文从林爽卅與廡同意 案說文作兼故有此 訓卅當作卅

舞 注說文牖中罔也 案罔譌罔據說文正 母 注雉罔 案宋本从母以說文校當从母

瓣 注舟謂之瓣 案類篇舟上有長字

漚 注說文水出南陽舞陰東入潁 案類譌潁據大徐 本正小徐本作汝

甌 注方言甌周魏之間謂之甌或从廡 案方言五 作甌

鴝 注說文鸚鵡也 案鴝譌鴝據說文正母當从類 篇作母

纒 注說文漢令蠻夷卒有纒 案纒纒二徐本並作纒 段氏校本並作纒

纒 注方言所以縣帶或省 案方言五舊作纒盧氏 从宋本方言廣雅玉篇改纒帶當作帶類篇从才亦誤 盪 注說文檣盪負戴器也 案檣譌檣據段氏校本及 類篇正

豎 音上主切注文九 案豎上失圈隔今補 豨 注牝豕或省 案豨譌豨據宋本及類篇正

擗 注說文染也周禮六曰擗祭 案二徐本同段氏云 當作揆後人妄改

醺 注說文酒厚也 案類篇同二徐本並作厚酒 注說文有所絕止而識之也 案而上奄、字據說 文補

趾 注口不正 案趾當从類篇作趾 吐 注停足 案此與上趾注互譌據宋本及廣韻正

護 注說文委曲也 案護說文訓好視俗作護非是廣 韻亦誤

樓 注羸樓縣名 案羸嚴校改羸檢漢志實作羸縣屬 交趾郡孟康音蓮據此則中从車从連皆非

簍 注博雅春也 案枸篋春也見廣雅釋器上

獲 注爾雅菽菹獲一曰雞腸 案菹譌菹據宋本及釋

艸 正雞腸下郭注有艸字

茵 注香茵也 案茵譌茵廣韻并譌茵注茵譌茵據類

篇正

戴 注襄戴帶器 案戴譌帶據漢書東方朔揚做傳注

正

便 注說文水漕倉也 案便匣譌从史注倉譌倉據

說文正說文漕作漕類篇引與此同段氏校本从之

料 注說文引周禮黍三料或作猷 案黍當从類篇作

黍黍三料見考工記弓人本或作漆汲古本作求非是

猷類篇作猷二字均不見釋文

瘡 注或作瘡 案注瘡譌瘡據類篇及本文正

黃 注薛莫艸名 案薛黃譌薛莫據類篇正

韻正五

輪 注說文猱似狸虎爪 案爪譌瓜據說文正

俞 注俞俞容兒和恭也 嚴氏云見聘禮劉音庚

十姥

媽 注博雅母也 案廣雅釋親奪王氏據此及類篇補

煤 注愛也或書作某 案某譌某據宋本及類篇正

講 注詳諫言不足 案後文諫注足作定據類篇當以

足為是

鏘 注鈞鏘溫器 案鈞譌鈞據廣韻類篇正

晉 注穎作晉 案隸譌穎據宋本及類篇正

譜 注說文籍錄也 案此係新增字

繡 注詩方衮及繡 案繡譌繡玄譌方據宋本及詩采

菽正

部 注一曰郭明物 案易豐卦豐其蔀注蔀作障同

蘆 音州五切 案蘆譌蘆據爾雅釋艸正後坐五切同

州當从類篇作付

戲 注博雅戲戲也或省 案戲正文从盧注文从

盧竝誤廣雅釋言止作跋

錯 注博雅錯謂之錯 案錯譌錯據廣雅釋器下正曹

憲音力庶反

珎 注說文琮玉之緣 案珎譌从糸據說文正

鞞 注馬鞞也 案鞞譌从易據類篇正

植 注說文菜也 案植譌从相據說文正

粗 注說文疏也或作麤 案麤見說文且部且往也補

音昨誤切似與粗非一字

賭 注博雅取財 案奕譌雅據韻會正類篇作博雅奕

取尤誤

韻正五

土 注說文二象地之下地之中物出形也 案物上當

依說文補一字玉篇類篇引亦誤奪

土 注方言東齊謂根曰土通作杜 案方言三作杜

啟 注古作勛 案勛譌勛據宋本及類篇正

虜 注說文虜也 案虜見母部此上从虜下从男非注

獲譌獲據宋本及說文正

情 注憐情心或 案惑譌或據宋本及類篇正

梓 注木名可染 案梓當作栲即古梓字廣韻作栲誤

嚕 注語也 案類篇語作詔玉篇訓與此同

虎 注古作厲 案類篇厲作厲與說文合宋本

作厲誤勵當从宋本作勵

蟹 注水蟹蟲名 案廣韻謂水弩蟲弩从弓作弩者俗

許 注說文水厓也 案許譌从言據說文正類篇許下

云姓也許朗虎晃二切造卻說文本音本訓亦誤注匡
字大徐本同小徐本作崖非

許 注許許柿兒 案柿譌柿據毛詩伐木傳正

雷 注北方謂雨日雷 案曰譌日據宋本及類篇正

鼓 注說文擊鼓也 案鼓鼓皆當從類篇作鼓二徐本

注亦誤從支

瞽 注說文目但有朕也 案朕譌朕據小徐本及段氏

校本正毛刻作朕類篇韻會作朕係新增字

賈 注說文賈市也一曰坐賈售 案坐下賈譌賈據說

文正漢書高帝紀下及胡建傳注皆可證類篇不誤

蠱 注說文引春秋傳血蟲為蠱晦淫之所生也泉祭死

之鬼亦為蠱 案血譌血據宋本及左昭元年傳正晦

淫宋本說文同二徐本作淫溺亦本左傳文泉當作泉

段氏據史記封禪書磔狗邑西門索隱引樂彥語改泉

磔死為梟磔外

兜 注說文靡蔽也从人象左右皆蔽形或从兜 案

小徐本兜作兜人作儿今據正宋本兜作兜亦誤或从

兜宋本从作類篇兜作兜當從之

鼓 注爾雅註一曰龍鼓 案宋本作龍鼓誤釋艸本作

紅龍古郭注俗呼紅艸為龍鼓語轉耳此紅與鼓竝从

艸蓋依唐本艸注一曰二字行

估 注市稅 案稅譌从木據廣韻類篇正

祐 注說文福也 案此係徐鉉語許書只云上諱蓋漢

安帝名也

扈 注古作吧或作颯 案古文扈从山从口隸當

作吧颯類篇从山作颯疑誤

扈 注柿挹不順理 案柿扈譌柿挹據類篇正

帛 注方言帛婁謂之被巾 案袿譌从女據宋本及方

言四正

涓 注杼水器 案杼譌从木據廣韻類篇正

干 注說文引禮鉞毛牛藿羊豕薇是 段氏云儀禮

銅莖與許所據異

雇 注說文春雇頒盾 又老雇鴟也 案二徐本頒作鴟

但說文有鴟無鴟豈在上在旁可通用耶鴟當依廣韻

改鴟鴟雇也見說文此作鴟大徐本及類篇作鴟小徐

本鴟下疊鴟字雖音訓皆通而許書不見知非當日本

字也段校本亦可證

楛 注竹名通作楛 案楛譌楛據宋本及類篇正

羽 注緩也周禮弓而羽稠末應將發 案稠譌稠末譌

未據考工記弓人文正

序 注莊子有子桑序 汪氏云見山木篇上作序下作

零釋文作零

嫖 注性不端良謂之嫖嫖 案嫖譌嫖據宋本及類篇

正

楛 注藉書具 案藉類篇同宋本从竹

鵙 注或从石 案鵙譌从鳥據宋本及類篇正

駟 注說文太原縣 案大徐本縣下有名字此从小徐

本

五 注古作又 案又入譌又入據說文正類篇

又作又尤誤

件 注偶也或亦姓 案或字衍據宋本及類篇刪

午 注說文五月陰气午逆陽胃地而出 案冒譌冒據

宋本及說文正

十一 薺

詰 注短也弱也 案類篇無上也字

瘡 注方言江湘間凡物生而不長大曰瘡 案方言十

作瘡下不从肉

瘡 注覆也 案說文覆下有刈字類篇同

鬣 注髮小而高為鬣 案鬣當從說文作鬣注鬣鬣髮

據類篇正

批 注粹滅也 案批諷滅據宋本正

霽 注爾雅雨齊謂之霽 案濟諷齊據釋天正

緜 注古作緜 案緜譌緜據宋本及類篇正

寐 注說文寐而未厭或作寐 案說已見四紙韻本字

韻正五

庀 注周禮庀其委積也 案也字衍汪氏云釋文芳米

反與此普米切有滂敷之別

楛 注楛桓行馬也 案桓譌桓據說文類篇正

犛 注犛牲牛馬行 案廣韻犛亦作犛類篇與此同而

牛部無犛字

氏 注說文以氏下箸一 案从譌以據說文正

抵 注變 案抵字復出當从宋本及類篇作抵注宋本

楠也類篇楠也嚴校改楠

軛 注軟謂之軛 案軟字俗當从廣韻作軛

弟才 注古作才 案小徐本作弟今據正古體當从二

徐本作才類篇作才亦誤

禮 注文二十 案二十下變八字據宋本補

蠶 注說文蠶蠶木中也 案蠶从九篇上部件象讀若

弛不从通貫切之象各本傳刻竝譌段氏校正今从之

凡蠶得聲者放此

刺 注刺也 刺蓋 注博雅刺也一日蠶簞也 案刺

字連山本書前後無此例當有錯誤考方言五臚陳楚

宋魏之閒或謂之簞或謂之甄臚音禮疑刺即臚字之

譌然亦非出於廣雅廣雅釋器上訓刺者只作蠶

履 注易履霜墜冰鄭康成讀 案鄭君讀履為禮見易

釋文

禰 注說文親廟也 案此係新垣字

鬻 注說文髮兒讀若江南謂醋母為鬻 案酢譌醋據

說文及類篇正

坵 注地名在衛 案坵譌从手與上文復據廣韻及詩

泉水釋文正詩詩作坵

親 注親也 案注黏譌親據類篇正

啓 注說文雨而晝姓也 案姓譌姓據宋本及小徐本

正大徐本及類篇作姓誤

誤謀 注說文恥也或从其 案其譌其據類篇正汲古

本結體亦誤

匚 注說文裏侯有所俠藏也从匚上有一覆之 案匚

譌匚據說文正

覲 注說文擊聲 案當从類篇作覲

覲 注說文角鯢曲也西河有覲氏縣 案覲譌鯢據大

徐本正小徐本無曲字誤

廩 注夢魘 案類篇魘作魘誤

灑 注汎酒也 案類篇灑作灑汎當作汎

十二 蠶

懈 注說文非蛇鮮之穴無所庇 案蛇下二徐本作解

類篇同段氏據此改鮮并改蛇為它但許語本荀子勸

學篇實作蛇鱣

懈 注山潤 案澗譌潤據宋本及後漢馬融傳上注正

懈 注廣雅翰謂之懈 案今本釋器上鞞作鞞曹憲音

子入反王氏據此及類篇正謂曹音非是

懈 注予也 案予譌予據宋本及類篇正

懈 注盾單 案庭譌从出據宋本及篇韻類篇正單當

从類篇作鼻

解 注說文判也以刀判牛角一曰解馬獸名 案說文

及類篇以作从似以字義長名類篇同二徐本竝作也

羊 注羊角 案當从說文作羊

罷 注說文言有賢能而入网而貫遣之 案貫譌貫據

韻正五

十三駭

裡 注雨也 案雨譌雨據說文類篇正

雉 注桂林謂人短為雉 段氏云雉从矢佳聲非从

佳矢聲之字

擲 注把擲弃 案擲譌从頁下夬去也二字據類篇正

擲 注擲擲抖搜也 案類篇抖搜作斗揀

篋 音徙駭切 案篋譌篋徒譌徙據類篇正

脛 注胎脛大腫 案胎譌胎據宋本及類篇正又脛篇

韻皆都罪切胎篇火罪切韻呼罪切竝音賄與此及類

篇異疑篇韻音切互譌

魁 注魁瘳大枝節盤結也 案魁譌魁木譌大據宋本

及爾雅釋木郭注正

匯 注說文器也二格 一曰回也 案器也下無夬字當

連書

邨

邨 注邨邨境塙也 案類篇邨邨竝入卍部廣韻从邑

作邨邨非是

鮪 注魚名叔鮪也 案鮪譌从各據類篇正

洩 注博雅穢也 案穢譌从禾據廣雅釋訓正

醴 注肩而吐也 案醴譌醴食譌肩據類篇正

萎 注萎腰更弱也 案類篇更作輓

類 注類類愚兒 案類譌類據宋本及廣韻類篇正

隗 注說文隗隗 案二徐本隗隗下竝有也字類篇無

題 注廣雅大兒 案也譌兒據釋詁一及類篇正

蔭 注黃蔭艸名 案玉篇作蔭類篇正文及注竝作蔭

聃

聃 注黃蔭艸名 案玉篇作蔭類篇正文及注竝作蔭

聃

今从類篇

璿 注說文璿璿玉光 案此係新附字

確 注絲大兒 案羅譌从石據類篇正

崔 注動兒一曰速兒 案莊子大宗師注向動兒簡文

速兒類篇連作連非是

皇 音粗賄切注說文从自泰以皇似皇字改為罪 案

廣韻韻會粗皆作徂類篇惟皇徂賄切下罪皇罪擇皆

粗賄切據此五字竝从母作徂是也从自上當補从辛

二字皇當作皇類篇不登不謬

嶧 注說文磊嶧重聚也隸作嶧 案磊嶧之嶧當从類

篇作嶧二徐本傳刻亦誤

錫 注降郵木實垂兒 案降當从類篇作厥

價 注說文嫻也 案宋本嫻上誤空一格

韻正五

籊 注答籊竹名 案答譌答據類篇正

隧 注徑也春秋傳當陳隧者徐逸讀一寸 嚴氏云

宋本不空而多梁益謂履曰履六字按六字非隧字注

也此本空處當出履字注云梁益謂履曰履益信曹本

與毛氏影抄本非一刻也履字誤灰韻可攷履履灰韻

竝收珪案此二字下類篇失收杜罪切一音疑曹刻類

篇亦非當日真本

鑄 注博雅鍊鑄鈇鎗也 案鍊譌鍊鈇譌鈇據廣雅釋

器上正宋本鈇作鈇亦誤

鐘 注說文銀鐘也 案銀譌銀據大徐本正

降 注說文磊也 案二徐本降作陴注與此同段氏校

本於磊下增陴字

瓠 注瓠瓠瓜中 案瓠譌瓠據類篇正

漚 注漢書在北平 案北上奩右字據說文類篇補

痍 注魁痍本枝節盤結也 案木譌本據宋本及爾雅

釋木郭注正

餒 注說文飢也或作餒 案說文有一曰魚敗曰餒六

字

媛 注媛媛弱也 案媛譌从女據類篇及本文正

淩 注博雅濁也或作淩 案廣雅釋詁三作淩

颯 注風動謂之颯 案勁譌動據類篇正

悖 注博雅勢也 案廣雅釋詁一勢作強強勢古通用

鬻 注假髻 案髻譌从古據廣韻類篇正

十五海

醢 注說文肉醬也籀作醢或作醢 案大徐本醬作醢

此與小徐本同說文醢醢並入酉部蓋卽血部盍字或

韻正五

體小歐也類篇此三字入血部非

愷 注說文樂也 案此从大徐本類篇从小徐本訓康

颯 注曰風通作凱 案南譌曰據宋本正爾雅釋天釋

文颯又作凱

駭 注博雅駭駭不平也 案廣雅釋訓駭作駭音待王

本同然本韻蕩亥切有輪無駭而篇韻類篇並與此同

今仍之

改 注說文从已从反李陽水曰一有過反之卽改 案

大徐本作从反已小徐本作从反已聲字隸反部其說

是也一當作已

改 注說文殺改太剛卯 案說文反部殺改字从辰已

之已但異於夏改字从戊己之已並不从反宋本可證

此與後下改切倚亥切並誤太當作大

頤 注頤下曰頤 案頤譌頭據類篇正

亥豕豕 注說文从乙象裏子咳咳之形古作豕豕 案

二徐本古文作豕豕段校改不古文豕从乙小徐本作

从乙段氏从之裏二徐本及類篇韻會同段本改裏今

攷裏袖也一曰臧也字見說文玉篇裏苞也胃衿臧物

也抱也裏同上前漢外戚傳裏誠秉忠師古注裏古懷

字據此則裏裏懷古皆通用當仍之

毅 注銘曰正月剛印 案卯譌印據宋本及前漢王莽

傳服注正

毒 注人無行也 案毒上譌从土下譌从母據說文正

賦 注周禮鼓皆賦李軌讀 汪氏云賦李一音亥丁氏

等所據異

鎔 注魚名叔鮪也 案鎔本音巨九切說文當互也爾

韻正五

亦作毛誤

鍵 注鑿鍵雲盛兒 案鍵譌从建據類篇正

噫 注言不正 案類篇同篇韻正皆作止

弓 注說文曳詞之難也或作廼古作弓 案說文了部了隸作乃 乃古文乃 乃籀文乃 乃作

若仍非乃字重文丁氏等并爲一談蓋承廣韻之譌類

篇廼作虜亦未詳所本

斂 注改理也 案宋本斂从支此字說文類篇入支部

十六軫

眇 注告也或引禮眇于鬼神亦作眇通作眇 汪氏云

玉篇作眇曲禮作眇

眇 注說文目有所恨而止 案二徐本及類篇同玉篇

韻會恨作限非

眇 注明也 案眇譌从目據宋本及類篇正

韻 注纏也或从泉 案泉譌泉據類篇及本文正

韻 注說文引周禮頊理而堅之 案句見考工記輪人

無之字宋本亦衍蓋說文增音之忍切因以致誤也類

篇作頊而理之尤誤

振 注禮振絺綌通作衫頊 案曲禮作衫玉藻作振論

語皇疏作頊

頊 注一曰木振相迫 案根譌振據類篇正

頊 注說文舉目視人兒 案頊譌頊據說文正

頊 注說文社肉盛以蜃 案盛下廣韻引有之字段氏

據補

蜃 注說文雉入海化爲蜃 案二徐本及類篇同廣韻

駢 注馬雜馳色 案雜下駢毛字據類篇補惟類篇色

字二徐本作聰

睥 注說文秦晉聽而不聞聞而不達謂之睥 案上聞

與此簿亥切有並奉之別

引作雉入水所化

忍 注說文能也 案能音耐

訶 注純也 案純譌純據玉篇類篇正

脰 注胸脰縣名 案後漢吳漢傳注引十三州志云胸

音春脰音陶其地下溼多胸脰蟲因以名縣本書十七

准胸注謂俗作胸非是則此當从旬然胸脰係說文新

增字段氏校本有胸無胸脰只作忍

脰 注繼也 嚴氏云此避宋諱

十七準

諱 注方言宋魯凡相惡謂之諱 案方言七只作諱諱

下并有憎字惟卷三訓罪者字正作諱然此亦以从草

為是

蠹 音尺尹注說文引周書我有蠹于西或作載 案說

文蠹作蠹尺尹下當據宋本補切字又說文引書蠹作

蠹在古文獻下

駮 注駮也 案類篇韻會駮下有馬字

蠅 注亦从蠶 案說文蠶讀若奕此作蠶非宋本及

類篇不誤

瘵 注韋縉或作瘵 案辭譌辭據說文正瘵當从類

篇作瘵

芻 注芻也 案篇韻皆云笑兒

盡 注極也任也 案此子忍切之盡俗作儘非曲禮虛

坐盡後食坐盡前即此盡字古有異音無異文也

駮 注說文驚亂也 案辭譌亂據說文正段本校改書

駮 注說文一曰駮子 案大徐本駮字小徐本駮字莊

氏述祖依韻會作駮子

籐 注角齊謂之籐 案籐譌籐據類篇及本文正

亂 注博雅毀齒謂之亂 案廣雅釋親亂作亂曹憲音

又瑾反

蠟 注書淮夷蠟珠劉昌宗讀 汪氏云此周禮夏官川

師注音釋文劉扶忍反與此婢忍切有並奉之別

悒 注莊子悒然若云而存 案此見知北遊云當从宋

本作亡

愍 注說文痛也古作愍 案後漢書蓋寬饒傳

愍傷寬饒忠直憂國是愍亦可省作愍但既引說文則

字當為愍類篇不誤又說文閔古文作愍汗簡从小徐

本作愍段氏校本亦从之春秋魯閔公史漢並作愍公

知古亦通用

駮 注說文冒也引周書駮不畏 案畏下查从字據說

文及類篇補

輓 注說文車伏兔不革也 案下譌不據宋本及說文

正類篇下革作革下亦誤

泚 注周禮大泚杜子春讀 汪氏云杜讀泚為泚宜在

泚字紐下

朋 注博雅癡也 案廣雅未見王氏增錄於釋言後

朕 注周禮函人為甲砥其朕 案眠譌眠據考工記正

鄰 注嚙隣川形 案隱鄰譌从山據宋本及類篇韻會

正

麟 注說不麟也 案文譌不據宋本及類篇正

麟 注石兒 案駮譌駮據宋本正類篇作駮亦非

駮 注唇瘍 案唇譌唇據說文篇韻正

駮 注說文引軸也猶作駮 嚴氏云駮宋本作駮非

蟻 注說文側行者亦足蜚 案蟻當从說文作蟻注作

譌足據類篇正

尹廂幣 注說文治也从又握事者也古作廂幣 案說

文古文尹作廂參隸體當作帑此作廂幣注作帑並誤

从又下夬ノ字當補

靴 注說文引易靴升大吉 案靴譌靴據小徐本正大

徐本及類篇作靴誤

銳 注說文侍目所執兵也 案臣譌目據宋本及說文

正

齧 注博雅笑也 案廣雅釋詁一作听齧為听之別體

見後漢張衡傳注引字詁

碩 注說文引春秋傳碩石于宋五通作渎 案此見信

十六年左穀作隕公羊作實與許氏所據異注渎當从類

韻正五

篇作隕

實 注說文齊謂蠶為實古作實 案齊下夬人字當

中譌从員據小徐本補正大徐本實作實

顛 注說文面色顛顛兒 案大徐本顛亦作顛此从小

徐

緝 注持綱紐說文芟也謂茅根一曰藕梢 案緝注只

持綱紐三字當於說文上出大筠字宋本亦誤變類篇

筠下失載羽敏一音碩紐文十三今增筠字為十四

稠 注博雅東也或作稠 案東譌東據廣雅釋詁二

正園當从類篇作園

箇 注說箇箇籛也 案說下文譌箇籛譌从輅據宋本

及類篇正

輅 注說文車前橫木 案說文車上有輅字類篇同當

補

嘽 注口犬齒醜兒 案大譌犬據廣韻類篇正

膺 注熱氣著膺也今或作瘡 案宋本或上誤空一格

校者因矣補今字當刪

趣 注行兒 案趣譌从取據廣韻類篇正

礪 音匹忍切注石也 案此音匹刀切則礪當从此

與類篇同誤

覲 注覲覲暫也 案暫下夬見字據紕民卑民必勿匹

刃四音注補

胤 注爾雅繼也 嚴氏云此字宋本不缺筆影抄者失

之

塚 注耕瓏也 案隴譌瓏據類篇正

琢 注壁上成文曰琢 案璧譌从土據說文類篇正

韻正五

蹲 注蹲循緩意文 案文下夬一字據宋本補

倚 注當也 案富譌當據說文正

十八吻

拮 注拭也或从昏 案宋本拮作拮類篇同

鄭 注鄉名在廣漢 案鄭譌鄭類篇同據玉篇正

粉 注說文傅面者也 案傅譌傅據說文正

憤 注或从奮 案奮譌从白據廣韻正

臙 注說文臙也 案臙譌从雀據說文正類篇作臙與

臙同

賁 注賁藹水繁茂兒孫炎說 案木譌水據宋本及爾

雅釋木注正

僞 注憂病也 案僞譌僞據宋本及類篇正

蕙 注蕙草名 案類篇莖作董

樨 注怒也 案怒譌慙據類篇正

墓 注今墓葬也古作墓 案葵譌葵據爾雅釋州注正 墓類篇作莖誤

董 注說文葉如細柳 案董譌董據說文正柳當作柳

卷 注謹文謹身有所承也 案類篇作卷此字說文从

已丞以作卷為是說文之說譌作謹據類篇正

蓋 注說文蓋也 案蓋譌蓋蓋據說文正

權 注博雅柔也謂牛柔馴 案此見廣雅釋詁四牛下

類篇無柔字

噴 注廣雅吐也 案釋詁四噴作吟

憚 音委隕切 案類篇同說文補音及廣韻皆於粉切

韻會委粉切

搢 注博雅柱也 案廣雅釋詁四柱作柱王氏謂當作

搢說已見前

嗶 注或从君 案宋木云或作嗶

翹 音丘粉切 案宋本及類篇上作去上同溪母

二十阮

阮 注說文代郡五阮閔也 案關譌開據說文正漢志

五阮作五原

沅 注水名在牂牁 案柯譌荆據類篇及前後漢志正

兪 注小弱兒 案類篇作兪入允部廣韻作兪似誤

死 注說文轉圜也 案死从夕从巳此作死非卧當从

說文作臥

媿 注說文順也引春秋傳太子佐媿 案左襄廿六年

傳棄生佐惡而媿太子痊美而很許書誤作太子痊媿

此依傳改佐而又失之蓋佐斯時尙未為太子也

腕 注廷跌也 案足譌廷據類篇正

腕 注鞮也 案鞮譌鞮據類篇正

鞮 注量物之鞮 案鞮譌从宛據廣韻正宋本作鞮尤

誤

輓 注方言自關而東履其屨者謂之輓 案方言四履

上有複字

腕 注說文舟也 案許書舟部無腕字類篇不引說文

為是

腕 注說文田三十畝也 案說文本作畹畹係或體類

篇作畹同此誤

冕 注山海經艾和月母之國有人名曰冕 案冕譌冕

女譌艾據卷十四大荒東經正宋本及類篇女字不誤

韻正五

碗 注韓詩青楊碗兮 案韓詩外傳作青陽宛玉篇引

作清揚碗類篇楊作揚餘與此同宋本碗作碗誤

遠 注說文遠也 案遠譌从一據說文正

愴 注說文寬嫻心腹兒引詩赫兮愴兮 案小徐本嫻

作嫻段氏校本改開

菌 注山海經孟子之山多菌蒲 案正文大菌字缺據

卷四東山經補子各本同畢氏據藏經改于

糞 注營求也 案糞譌糞營譌營據說文正

糞 注一曰錯糞搏也或从黍 案糞糞搏糞錯糞搏

據廣雅釋詁三正黍下从米誤

彀 注或作弓 案宋本弓作弓誤

類篇補

功 注難也 案廣韻功訓吃語亦難字之義

噤 注噤嵒山阿也 案噤語从立據類篇正

鍵 注門壯也周禮援管鍵 案杜誘壯授誘援據地官

司門文并注正

鞮 注博雅鞮襍才也 案稍誘猶據廣雅釋器下正

言 注言言唇急兒 案廣韻作言言類篇同此及下言

注不分兩體誤

榷 注拒門木或从門 案閩語从達據玉篇正類篇

拒作距

匱 音隱憶切 案憶語憶據宋本正

於 注說文从巾曲而下垂古作於 案於於語於於

中語巾據說文正古文或參隸體作於宋本於類篇於

竝誤

韻正五

樞 注說文樞領也 案注樞字二徐本及類篇同段氏

校本改樞

瓦 注壯瓦 案牝語壯據類篇正後二十四緩補滿切

瓦 注壯瓦

輓 注說文引之也 案大徐本同類篇無之字小徐本

之作車段氏从小徐本

餽 注博雅貪也 案廣雅釋詁二作餽類篇餽與餽同

則字不从免似不得音晚

嘔 注嘔嘔疑兒 案癡語疑據類篇正

二十一混

鮓 注魚名似鱒而大 案鮓語从專據類篇正

曉 注爾雅藹芙離或省 案釋艸莞苻藹釋文莞本或

作藹有官緩桓三音竝不音混苻說文作夫爾雅釋文

無別體作芙未詳何本宋本作芙并失其音矣

甃 注全麥籜 案籜語籜據玉篇類篇正

醃 注醃相沃謂之醃 案廣韻醃下有酒字

椀 注說文椀木薪也或作椀 汪氏云案說文椀椀兩

字

總 注結也 案總語總據廣韻類篇正宋本作總亦誤

靈 注說文宮中道也从口古作靈 案从口當作从

口又當从類 案先靈後靈蓋說文本作靈也

捆 注說文素束也 案二徐本同宋本从困誤

捆 注孟子捆履織席 案孟子作捆履類篇同今正

齧 注齒起兒一曰齧也 案類篇同宋本从困誤

袞 音舌木切注說文天子享先王卷龍繡於下幅一龍

踏阿上鄉 案各本說文袞从衣公聲類篇字鑑同段

韻正五

氏 據爾雅釋文作从衣台聲台羊更切舌當从說文補

音廣韻類篇作古踏當从說文作蟠又小徐本幅上有

裳字段氏校本改常

輓 注說文引周禮望其輻欲其輓 案鼓語輻宋本及

類篇同據說文正考工記輪人輓作眼魚懇反

悞 注博雅悞悞亂也 案廣雅釋詁三悞作悞

硯 注謂鐘高則聲上藏袞然旋如裏 案周禮春官典

同注同韻會裏作裏

鯨 注禹父也亦作鯨 案宋本鯨作鯨

鯨 注魚名似鱒 案鯨語从足據類篇正

莧 注艸名薺也 案蒼語薺據廣雅釋艸正宋本作蒼

亦誤

樞 注六尺犁也 案又語尺宋本同據說文及類篇正

段氏校本改又

丁 注鉤逆錄 案類篇銜下有也字

儼 注俗作奎非是 案韻會同宋本从木作奎誤

本崙 注說文木下曰本古作崙 案崙謬崙據說文正

類篇不誤

蕃奮 注說文所以盛種或作奮 案蕃彖作奮上从弁

又變从夫據字當作奮或體類篇上从夆下从留疑當

作奮又說文種作種類篇同

翱 音普本切 案此書翱笨味体体舉糜体等字均譌

从夆當據宋本及類篇正

踣 注春秋傳踣用而射之 案甲謬用據左成十六年

傳正

儻 注說文引詩儻背憎 案二徐本止作沓類篇从

韻正五

聖

口作嗜此从沓誤

唾 注怨唾行無廉隅 案當从玉篇類篇作怨本書魯

本切作怨宋本作怨廣韻作怨並誤

倫 注廣雅思也 案釋詁二作命倫古通用

礪 注礪礪石落兒 案礪當从宋本及類篇作礪前苦

本切亦可證

眼 注周禮望其穀欲其眼也鄭康成讀 案司農謬康

成據考工記輪人注正司農鄭眾也字仲師

二十二很

很 注說文一曰蓋也 案蓋謬蓋據說文正

很 注說文眼戾也 案很謬眼後口很切同據說文正

猥 注說文齧也 案字鑑凡猥聖之類从猥增韻从身

作猥聖並誤

二十三早

早 注說文罔也 案二徐本罔作罔

曠 注乾也或作曠焯 案廣韻曠訓日乾焯曠訓火乾

較此更爲明析

軒 注鄭有軒虎 案此見公羊昭元年又左氏定十五

年早達公羊亦作軒達

儻 注說文从亻亻古信字 案說文儻入亻部古信字

作古文信類篇同

稈 注說文引春秋傳或投秉稈或作稈 案秉上夆一

字據說文及左昭廿七年傳補又傳文投作取稈作稈

二十四綴

皖 注山多 案類篇多下有兒字今據補

皖 注圓也形械之所用 案刑譌形據類篇正

韻正五

聖

豢 注食大豕曰豢 案犬譌大據禮月令注正

宛 注春秋傳使宛來歸邠 案此見穀梁隱八年

宛 注燕宛之來 案求譌來據類篇及詩新臺正

槍 注攏也 案攏譌从手據廣雅釋器上正

類 注爾雅菟兔類凍 案釋艸及類篇凍作凍今據正

管瑄 注說文於冷道舜祠下得瑄玉瑄 案冷二徐本

作冷段氏校本改冷

輻 注說文穀端沓也 案小徐本端作端此从大徐

輻 注博雅絳其綰謂之輻 案輻譌从糸據廣雅釋器

上及本文正輻字各本誤變王氏據此及類篇補

脍 注漢殖貨傳濁氏以胃脯連騎 案殖貨當作貨殖

脍 注胃脯 案脯類篇同今从宋本及廣韻作府

鑄 注全精謂之鑄 案金譌全據廣韻類篇正

兩 注平也五行數廿為一辰有兩兩平故从廿从兩

案此注膠葛不清說文兩平也从廿五行之數二十分

為一辰兩兩平也此四字亦不可解段氏校本云从兩

兩平也較為明白宋本从兩作从兩

夬 注說文並行也 案說文並作並類篇同今正夬从

二夫輦字从之 案廣雅釋詁一弃作棄棄弃古

拌 注博雅拌捐弃也 案廣雅釋詁一弃作棄棄弃古

繖 注說文蓋也 案此係新附字

箴 注博雅箴箴桃枝竹也 案廣雅釋艸枝作支無竹

字 注說文熬稻稂糧也 案韻會糧作餽段氏从之類

篇从禾作稂非

鬢 注髮好也 案鬢中从髡不从夬此書凡偏旁从贊

者並誤

籥 注博雅籥謂之籥 案王本廣雅釋器上籥謂之笳

下文籥匪匣筒也自為句

纂纂 注或作纂 案或體譌从竹據類篇及本文正

積 注廣雅筴也 案釋器下云積謂之筴

積 注一曰管檠樂祀之所 案營譌管據左昭元年傳

注正

償 注說文最也一說聚而計事曰最 案上最字二徐

本及玉篇同段氏改取

宜 注說文多穀也 案宜下譌从且據說文正

狙 注博雅擊也或从手 案廣雅釋詁三作担

狙 注獸名獵宜也 四庫考證案山海經四東山經狙

狙郭注葛直二音廣韻誤為狙狙此又因廣韻而轉作

獵宜更誤

續 注史記續絲中經維絡 案史記扁鵲傳動胃續絲

為句此刪動胃二字誤

但 注說文或作袒 案說下獲文字當補惠氏半農

云但俗作袒

誕 注亦从口 案誕譌从廷據類篇正

揮 注說文提荷也 案持譌荷據說文正

嬾 注說文一曰臥 案嬾譌从頁據說文正臥下大徐

本有也字類篇同小徐本作臥食也段氏校改餐也臥

部楚謂小嬾曰餐从臥食今姑从大徐木

願 注情於祭也 案類篇情作愔今據正情乃說文愔

之或體

斷 注古作剗剗所 案說文斤部作斷剗剗參

隸體當作斷剗剗後杜管切放此所當从類篇作斷

攬 注博雅轉也一曰轉篋也 案廣雅釋詁四作攬注

篋玉篇類篇同廣韻作篋篋與篋通

躡 注說文禽獸所踐處 案躡譌躡據說文正後杜管

切不誤類篇分躡躡為兩字亦非

譖 注譖譖言惑 案譖字與下慳注係字从心者並譖

从水據類篇正

輶 注履後帖 案輶譌輶據廣韻正後綴輶从段並談

悉 注說文精慧也 案慧譌慧依說文本字正

懇 注行無廉隅謂之囁懇 案懇譌囁懇類篇囁又

謂囁據前二十一混吐衣切囁注魯本切懇注及類篇

田部腫注正

饒 注博雅饒餽饋也 案廣雅釋言變饒字王氏據此

及類篇補

涇 注說文湯也或作涇 案涇譌从眉類篇同據儀

禮士喪禮注正

垣 注垣外餘地 案垣譌垣據漢書中屠嘉傳師古注

正

二十五潛

戲 注虎竊毛謂之戲猫 案爾雅釋獸音義號字又作

戲猫無異文此作猫非是

赧 注說文面慙赤也 案赧當从小徐本作赧類篇作

赧益从大徐本

擗 注春秋傳擗然投兵登陴 案此見左昭十八年傳

韻正五

案

注擗當从正文作擗

蒂 注以飾縣鐘鼓也 案蒂譌从艸據類篇正

斷 注說文一齒見兒 案類篇同二徐本均無一字

睥 注說文大目也或从完 案睥係新修字義十九文

之一段本無增見注中

覓 注覓爾笑兒 案覓上譌从艸據類篇見部正黃薇

香謂下當从免足

緝 注說文惡也一曰緝也緝也擊也 案許書原文云

惡也緝也一曰緝也段氏刪去惡下也字改緝為緝今

考說文緝持綱紐也史記貨殖傳注緝者統其要津與

持綱紐義合當从本書作緝又繫譌擊據廣韻類篇韻

會正

蝮 注蝮蝮蟲名或書作蝮 案蝮當从廣韻作蝮即爾

雅釋蟲所謂傅負版也柳宗元集有蝮蝮傳類篇作蝮

蝦尤謬或體蜃譌蝮據類篇正

返 注說文引商書祖伊返 汪氏云今說文作甲誤

反 注詩威儀反反沈重讀 汪氏云周頌執競釋文沈

扶板反與此部版切有竝奉之別

二十六產 案說文作產凡从產者放此

汕 注魚遊水也 案類篇遊作游

璣 注玉爵也亦作錢 案璣譌从缶據類篇正

棧 注東晉元興中剡縣民共中得一鍾長三寸口徑四

寸銘曰棧 案井譌共據宋本及爾雅釋樂音義正元

興中舊作興元年抱經堂釋文考證于興上補太字太

興東晉元帝年號也考證又云晉書郭璞傳云鍾長七

韻正五

辛

口徑反少一寸不成其為鍾矣

限 音下簡切 案考工記輪人望其轂欲其限也鄭司

農云眼讀如限切之限釋文限李如字本書限紐失收

東 注說文分別簡之也从東八 案注東譌東宋本同

據說文及廣韻類篇正大徐本八上又有从字

簡 注說文簡存也 案說文心部同段氏據爾雅釋訓

及類篇改存為在類篇簡入竹部似誤

閒 注春秋傳大蒐于昌閒 案閒如字一音簡見穀梁

昭廿二年釋文

齶 注棧齶高峻兒 案棧齶嶮嶮見文選張衡西京賦

盼 音匹限切注動目也一曰美目兒 案盼當从類篇

作盼說文盼訓恨視兒五禮五計二切與盼音義迥別

俗多混用

寘 注寘叔進窄也 案迫譌進據類篇正寘國寘叔見
文選馬融長笛賦注寘恥輦切叔女善切寘叔聲緩也
與迫窄義正相反豈此書別有所本耶玉篇寘古文填
字

嚴氏云宋本卅九葉末葉三行

韻正五

五

集韻考正卷之五

上聲下

二十七統

梳 注爾雅梳大棗 案梳譌从手據類篇及本文正釋

木作洗陸書無異文

籥 注博雅籥謂之籥 案籥譌籥據廣雅釋器上正王

氏校本籥作笄

扁 注扁虎薄兒 案虎譌虎據宋本及類篇正

編 注博雅編謂之編曰履底或从葡 案廣雅釋器

上編从葡此譌从葡注并譌葡曰上套一字據宋本及

類篇改補

編 注博也 案搏譌博據說文類篇正

脈 注脉隱起如辨繩 案脉當从類篇作脈脉乃脈之

韻正六

或體也

眇 注目偏合也 案眇譌眇據說文篇韻正下苟渺等

字並誤

典 注說文从册在六上 案丁譌六據說文正宋本則

从隸作六

顯 注類後 案說文作顯隸从艮此艮下加一非廣韻

類篇作顯亦誤

腆 注或書作券 案說文譽古文腆段氏謂从日誤玉

篇類篇並从因

腆 注當也 案富譌當據玉篇正

珍 注古作𠂔 案類篇作𠂔與說文合

典 注類典堅刀兒 案考工記輪人注同類篇刀作忍

非

瘡 注詩瘡我以早 案早當作阜

珍 注借也 案借譌借據宋本及廣雅釋詁二正

蘭 注說文蠶衣也 案蘭上譌从艸據說文正

現 注山名 案當从類篇作現現隸卷八中王部

蠅 注說文在艸曰蜥易 案蜥譌从折據說文正

宴 注爾雅宴宴居息也或作燕 案釋訓作燕釋文又

作宴居上有尼字

偃 注仰也 案偃訓仰見廣雅釋言

齧 注說文張口齒兒 案類篇兒作見與說文合說文

張口二字到類篇與此同

犬 注說文孔子曰視大之字如畫狗也 案犬譌大據

說文正

𠂔 注說文相廣五寸二耜為耦象从田犬聲六畝為一

韻正六

畝 案畝見小徐本大徐作畝畝見大徐本小徐作畝

今並仍本書之舊

闕 注說文試力士鍾也 案說文門部作闕今據正

鞞 注大車縛輓也 案鞞譌从專據說文類篇正

炒 注說文爛耀也 案爛譌从關類篇同據說文正

二十八獍

獍 注說文秋田也或作獍 案重文獍譌獍據類篇

及注文正

嶰 注小山別大山曰嶰 案爾雅釋山首義鮮字或作

嶰

剪 注說文一曰矢羽 案說文矢作夭字本太元經卽

矢字類篇譌失

前 注說文齊斷也 案說文前作前類篇同今正斷當

作斲

斲 注說文引詩實始斲商 案商譌商據說文正

棧 注周禮則是以博為棧 案棧譌从心據本文正考

工記鮑人釋文鄭司農云棧讀為翦

淺 注滅也書黃淺納日馬融讀通作餞 案滅係馬訓

段氏云餞本是淺字開寶依唐石經改餞餞安得訓為

滅

選 注說文遺也从辵異遺之 案遺譌遺辵譌走據

宋本及說文正

藹 注說文蟲食也 案字當从說文作藹後粗竟切不

誤

博 注爾雅博博憂也 案博譌博據釋訓正

燃 注恣也 案姿譌恣據類篇正

韻正六

燿 注說文效也 案炊譌从火據說文正

輶 注寬大也 案輶譌輶據廣韻正

瞳 注說文視而止也 案二徐本及類篇同廣韻引說

文止上有不字段氏據增

刷 注博雅刷刷攻搗也 案獨譌搗據廣雅釋獸正

斲 注博雅斲斲皮寬也 案廣雅釋詁三斲斲離也皮

寬之訓見廣韻

杓 注說文木也可以為櫛杓 案二徐本及類篇均無

杓字

蠶 注說文猨蠶也 案說文猨作死

禪 注山海經風雨之山其木多檉禪 案檉譌从手據

卷五中山經正

斲 注廣雅笑也 案釋詁一未見或听字之別體

舛 注說文對臥也从夕牛相背 案夕中几切即夕字

斜曳之夕行遲曳夕夕象人兩脛有所躡也牛中瓦切

从反文斜曳之故舛訓對臥非从夕牛宋本不誤

聯 注牒也 案牒下變腸字據說文類篇補

磚 注春秋國語磚木墜末 案墜譌从圭據類篇及齊

語正

圉 注囚刑固出 案廣韻類篇同謂囚刑錮人出也禮

月令季冬行春令則國多固疾固與錮通

鴈 注說文上小厄有百蓋者 案上字衍鴈譌鴈厄譌

厄據說文刪正

鬻 鬻鬻鬻鬻 注說文从北从皮省从鬻省或作鬻鬻

古作反籀作鬻鬻 案說文鬻作鬻鬻作鬻段氏謂从

皮省則下不从瓦改作鬻鬻鬻鬻當从類篇及正文作鬻

韻正六

恆 類篇作恆宋本作恆此書注又作反然許書古文實

作恆也恆當作恆

恆 恆 注或作恆 案或體類篇同宋本作恆

縲 注說文衣緘也 案大徐本縲作威當據正

反 注博雅弱也 案廣雅釋詁一反作反

斲 注羽獵韋絃 案斲譌斲據說文正从隸省則當作

斲

鱒 注詩鱒魴沈宣讀 案重譌宣據宋本及詩釋文序

錄正

辨 注說文憂也或作憇 案辨譌辨據說文正類篇不

誤

輻 注說文勒輻也 案輻譌从且篇韻同據說文正

輻 注幕謂之輻 案輻譌从心據宋本及本文正

籥 注博雅籥籥也 案廣雅釋器下籥作籥

眼 注說文兒初生管者 案管二徐本同段氏依篇韻

校改蔽目

采 注棟別也 案采譌采據說文正

免 注釋也上也 案止譌上據宋本及禮樂記注正

玃 注生子免娠也 案說文娠作身類篇同

勉 注說文強也 案大徐本強作彊類篇同此从小徐

鼗 注廣雅黃也 案釋器下未見

蠹 注或省 案重文類篇作蠹入虫部蠹字虫部無

葢 注說文救也引春秋傳以葢陳事 案此係新附字

蚩 注說文蟲曳行也 案說文別有蚩字从虫止聲蚩

書或从蚩又或从蚩字書所無今竝正

韻正六

榷 注負檐也 案擔譌从木據廣韻正

蓮 注蓮芍縣名在馮翊 案勺譌从艸據漢書地理志

及類篇正

榷 注說文瑚榷也或从玉通作璉 案連譌璉據文選

何晏景福殿賦正

鄒 注說文周邑也 案類篇邑部力展切又出鄒字注

同蓋傳錄之誤

韃 注韃禾也 案注幪譌韃據玉篇類篇正

赧 注賁赧笛聲緩也 案赧雖同赧但注與正文不應

異體馬融長笛賦實从皮

菓 注如菓籜也 案此見方言五盧氏校本菓作專

隊 注博雅院也 案廣雅釋室院作垣

沱 注水名在江夏 案沱譌沱據晉書音義中引文字

集畧正

媯 注說文引詩婉兮媯兮或作媯 案媯譌媯據本文

正變類篇作媯似誤

髓 注一曰粘也 案粘字俗當從類篇作黏

璉 注土璉也 案土璉類篇作小璉

戴 注說文引春秋傳有擣戴 案此从大徐本類篇同

左文十八年傳及小徐本擣作擣

諛 注說文善言 案說文類篇作巧讒

闕 注開閉利也 案閉當作閉說文類篇閉下有門字

當據補

纒 注一曰旗初 案紐譌初據宋本及類篇正

沅 注說文水出河東垣王屋山東爲沅 案河東下說

文複出東字段氏依水經注作河東垣東謂河東垣縣

韻正六

東也此垣下省東字亦通涉譌沅據宋本正

颯 注小風 案宋本在莞下駮上

吮 注嚼也 案嚼當作啣

蛸 注說文有也 案大徐本肩作蛸蓋讀連篆文本詩

東山句也段氏以爲仍復篆文據此及類篇定爲肩

謔 注或作謔 案宋本謔作謔非

摺 注摺樞展極也 案摺譌从木極譌从手據宋本及

廣雅釋訓正

縶 注縶也 案縶當作縶古縶字類篇不誤

鄜 注聞喜有鄜鄜 案鄜譌鄜據大徐本說文正小徐

本作邑非

件 注說文分也从人从牛牛大物故可分 案此新修

字義十九文之一段本無

𧈧 注博雅笑也 案廣雅釋詁一查王氏校本據此補
卷 注說文鄰曲也 案却諺鄰毛板同據類篇正小徐
本作滕

𧈩 注爾雅叢生如盤 案釋艸注叢上不从艸類篇同
今正

囿 注說文養畜之閑 案二徐本閑下有也字類篇同
今補

蠖 音苗撰切注蛻鑽蟲不申兒 案苗諺苗蠖諺鑽據
類篇正

蕝 注爾雅葛藟茅 案蕝諺蕝法又諺藟據釋艸正

篇 注爾雅竹篇蓄 案篇諺从竹據釋艸及本文正

宛 音烏勉切注鄭有大夫宛 案烏諺烏據公羊隱八
年釋文正

韻正六

死 注方言死東簿也 案東當从前文改東宋本作稟

尤誤

二十九筱

諉 注說文小也誘也引禮足以諉聞 案此係新增字

湫 注說文安定朝刊有湫泉 案那諺那據小徐本正

大徐本作那

𧈪 注幪頭也一曰凶首飾 案凶諺凶據廣韻類篇正

𧈫 注懸也方言趙魏之閒曰𧈫或从𠂔 案宋本及

類篇𧈫作𧈫紅廣韻𧈫作𧈫訓同盧校方言七佛

抗縣也趙魏之閒曰佛郭注了佛縣物兒與此所引異

段氏謂他書引皆作了𧈫此作𧈫未詳所出

窕 注爾雅肆也謂輕宛放肆 案窕諸字書未見惟見

此及類篇蓋即窕字之譌爾雅釋言亦正作窕

𧈬 注牀版 案類篇𧈬作𧈬

了 注說文了尅也从子無臂形 案尅諺尅據說文正

說文形上有象字今據增

𧈭 注博雅𧈭驕長也 案廣雅釋言驕作𧈭無長字

𧈮 注說文纏也 案纏諺纏據大徐本正

𧈯 注技也 案挾諺挾據類篇正

𧈰 注美也 案當從類篇作美美古羔字

𧈱 注劫𧈱長而不勁 案𧈱諺𧈱注又諺𧈱據類篇正

宋本作𧈱亦誤

𧈲 注山田謂之𧈲 案類篇田作曲今據正

芍 注說文息苳也或从芍 案廣韻芍作芍非陳侍

御云慶鋪案玉篇芍下注云都麻切蓮子也下了切菟

苳也

韻正六

漏 注沙漏水遠也 案沙中諺从耳據類篇正

幻 注或書作𧈳 案𧈳諺从刀據宋本正廣韻作𧈳注

修續譜云相詎也類篇𧈳與幻皆入于部

鳴 注雉也 案鳴諺也據說文廣韻類篇正後伊鳥切

鳴注亦可證

窻 注說文深遠也或作窻 案窻諺窻類篇又諺窻

據張衡西京賦及注文正

蔓 注爾雅蔓繞棘窻 案窻諺窻據釋艸正

窻 注說文戶樞聲也 案窻諺窻據說文正

潛 注潛潛深不測 案潛潛諺潛潛據類篇正宋本溟

作溟亦誤

皎 注或从日 案下皎字當从宋本及注文作皎

鏡 注鏡文也 案鏡諺鏡據宋本及類篇正

圖 注一曰經繆殺也 案此見說文門部宋本圖作圖

經作絞並誤

噉 注明也或作噉 案類篇同宋本噉作噉疑皆噉

字之譌

效 注方言效炷明也 案此見方言十二效各本同盧

氏校本依宋本作噉

三十小

小 注說文从八丿見而分之 案分上夬八字據說文

補

帷 注或也 案拭譌或據廣韻及廣雅釋詁二正

箭鏢 注箭骨或作鏢 案箭譌鏢注文同據類篇正

菽 注楚有大夫菽 案楚子使菽來聘見穀梁文九年

左氏作椒公羊釋文椒一本作菽

韻正六

灑 注說文灑酒也 案此字說文入水部當从小徐本

及類篇作灑

焦 注焦少驚悚 案宋本及類篇悚作竦今據正

沼 注說文池水 案大徐本及類篇同小徐本水作也

紹絮 注古作絮 案絮譌从邵據類篇正

招 注博雅牀謂之招 案廣雅釋器下牀上有浴字當

據補

裏 注裏最良馬 案裏譌最據類篇及本文正

羆 注如狝猴 案羆猴譌狝猴據爾雅釋獸注正

肇 注說文擊也 案肇譌肇據說文支部正宋本作肇

同

埤 注說文畔也為四時界祭其中 案大徐本時作時

以作時為是時謂基止也

旒 注說文游游而長 案大徐本及類篇同小徐本作

悠悠段氏校改攸攸

鞣 注說文一曰夷羊百斤為鞣 案夷譌夷據宋本及

說文正又說文一作或百斤下有左右二字

百枕眈 注說文杼白也或作枕眈 案說文音或从手

宄或从白宄此从白从宄並非

鳴 注說文雌雉鳴也或書作鷩 案小徐本作鷩此从

大徐

天 注說文屈也一說獸雙為天 案天上不加丿雙字

模黏據宋本補

夙 注少歿也 案注文模黏據類篇韻會補

夙 注古夙也 案右譌古據宋本及說文正

韻正六

芙 注爾雅釣芙大如梅指 案鉤譌釣拇譌拇據釋艸

及郭注正

竊 注竊謂舒姿也 案糾譌謂據宋本正類篇作竊亦

誤穴部無竊字

栞 注一曰木華葉茂 案類篇無葉字

敵 注說文擊連也 案擊譌擊據說文正

蟻 注說文蟲名 案大徐本及類篇名作也今據正

則 注朕也 案類篇朕作朕非朕式桂切視也又舒開

切開闔目數搖也

驕 注憤驕不可禁之勢 案憤譌憤據莊子在宥篇郭

注正

鄙 注國名 案宋本在僑下鎬上

乚 注相糺也 案類篇乚作乚糺作糾與說文合今據

正

收 注爾雅收蚍蚍 案𪔐譌从休據釋艸正

標 注袖端 案端當从類篇作崙

觀 注說文目有察省兒也 案大徐本及類篇見作見

小徐本無見也二字

樹 注落也北史樹其門閭 案樹譌樹表譌落據類篇

正

蕪 注艸名 案蕪當作蕪爾雅蕪蕪芳郭注皆芳茶之

別名疑蕪字異文爲蕪也釋文不載而篇韻並收今仍

之艸名類篇作香艸

標 注說文疾也 案二徐木及類篇同宋木疾作戾非

蕪 注一曰草盛兒 案草當从類篇作艸

標 注說文一曰絮鬪壯也 案絮譌絮據說文正鬪壯

韻正六

段氏校本及類篇同毛刻壯作壯邪刻鬪作鑰並誤

鯨 注魚膠也 案類篇膠作胞

紗 注說文焦𦉳也 案二徐本焦作𦉳類篇同今正

紗 注微也或作𦉳 案𦉳譌𦉳據類篇及注交正

紗 注焦沙驚疎兒 案紗譌沙據廣韻類篇正

表 注古作襍 案襍譌襍據類篇及本文正襍

亦當从木文作襍類篇正文及注並作襍

𦉳 注鳥毛變芭 案色譌芭據廣韻引蒼頡篇正

𦉳 注毛羽朱色不澤也 案失譌朱類篇同據周禮天

官內襄注正

撫 注析縛也 案折縛譌析縛據類篇正

稿 注莊子稿項黃馘 案馘譌馘據莊子列御寇篇正

剔 注析鼻也 案折鼻譌析鼻據宋木及玉篇正

三十一巧

巧 注說文技也 案技譌技據說文正

絞 音吉巧切 案類篇韻會吉作古吉同見母

校 注周禮擊兵細則校 案考工記盧人擊作轂音義

同

箴 注筍也 案廣韻箴作箴注竹筍類篇與此同云又

下巧切檢下巧切有箴無箴則字當从竹下散明矣

攪 注接物也一曰戾也 案攪譌攪據廣韻類篇正

攪 注攪水聲 案宋本及類篇攪皆作撓今據正

撓 注拉也或作撓 案類篇同宋本撓作撓誤

鷓 注足近尾 案鷓當从宋本作鷓注足爾雅釋鳥郭

注作脚

勔 注勔勔而曲 案勔當从類篇作勔後楚狡切亦可

韻正六

證 注博雅鼓艾根也 案艾譌艾據廣雅釋艸正

膠 注一曰潭也 案凍譌潭據類篇正

飽 注說文厭也或从卯 案說文饗作饗厭作厭

飽 注廣雅耕也 案釋地木兒王氏據此及類篇補

靴 注桑革工 案桑譌桑據考工記釋文正

卵 注說文冒也 案卵非譌卵非冒譌冒據說文正

數 注擊也或作消 案數當从類篇作效注消譌消

據宋木及本文正

爪 注說文爪也 案爪譌爪據說文正

又蚤搔 注說文手足甲也或作蚤搔 案又譌又蚤搔

譌蚤搔據宋木及說文正

糝 注方言猥也 案糝譌糝據方言十正

麤 注說文鳥也 案鳥譌 據說文正
鴉 注說文鳥也肉出尺馘 案馘譌據說文正
宗麻 注說文藏也或作麻 案麻譌據宋本及注文正

三十二皓

瀉 注說文夕雨也 案久譌夕據宋本及說文正

號 注說文土鑿也 案鑿譌鑿據說文正

瀨 注博雅瀨瀨大也 案瀨譌瀨據宋本及注文正廣

雅釋訓作瀨王氏校改瀨

好致 注說文美也古作致 案致譌从文據類篇及本文正

与 注說文气欲舒出与上礙於一也 案正文与譌与

據宋本及說文正

稟 注說文水枯也 案宋本及說文皆作木枯今據正

韻正六

楓栲 注說文山栲也 案栲二徐本同段氏據釋木唐

風傳改栲

擣 注周禮擣幹欲孰於人而無羸 案火譌人羸譌羸

據考工記弓人文正

媯 注博雅媯媯曝也 案媯譌媯據廣雅釋詁二正王

氏校本曝作乾

顛 注廣大兒 案顛譌顛據宋本及類篇正

稽 注說文稽稽稽三字皆禾名 案稽譌稽木譌禾據

說文正

藁 注說文稈也或作藁 案藁譌藁注藁譌藁據說文

類篇及禮郊特牲釋文正

藁 注說文周禮犬稟尾藁 案藁譌藁改譌藁據春官

巾車注正

羸 注說文羸也 案羸譌羸據說文正

羸 注說文鳥也肉出尺馘 案馘譌據說文正

宗麻 注說文藏也或作麻 案麻譌據宋本及注文正

正

羸 注白寬也 案廣韻類篇作白寬當據正

曰 注說文重覆也 案曰譌曰據說文正

檄 注木名冬桃也 案此本說文爾雅釋木作旄類篇

誤入林部作楸楸木盛也

苒 注馬母也 案苒譌苒據說文正

昂 注說文晨也从曰在甲上 案說文篆作昂注曰譌

曰今正

瑗 注說文玉飾如水藻之文或从水 案此當云通作

澡別出澡字注說文洒手也澡說文補音子皓切

韻正六

剽 注方言偷也秦晉間曰剽 案此見方言二偷當从

宋本及類篇作猶又原文云秦晉間曰猶楚謂之剽此

欠分析

藁 注說文藁斗揲實也 案藁譌藁从手據說文正

擣 注說文手推也 案椎譌推據說文正

禱 注說文告事求福也籀作禱或作嘽 案禱譌

禱據說文正嘽與正文嘽異當从正文吳山夫別雅周

禮太祝注所嘽也釋文劉音禱蓋嘽本音驍劉音禱即

借以爲禱字也

禱 注或作禱 案禱譌从口據宋本及注文正

藁 注博雅春也或从藁 案藁雅釋詁四作藁

藁 注關西呼蜀黍曰藁黍 案藁譌藁據類篇正

藁 注一曰洽粟 案洽譌洽據宋本及類篇韻會正

駢 注馬二歲名 案篇韻皆云馬四歲考周禮夏官廋

人教駢注引鄭司農云馬三歲曰駢二歲曰駒據此則

二與四皆誤也類篇及本書去聲大到切亦可證

蕪 注鷓也古作鷓 案說文古體作鷓類篇同

蕪 注說文其實乾繇 案繇譌从竹據說文及本文正

宋本作蕪亦誤

栳 注或从竹也 案也字衍據類篇刪

攔 注木名 案攔譌从手據廣韻類篇正

囓制 注說文囚象囓形或作制 案囚譌囚據宋本及

說文正制當从正文作制考工記弓人夫角之木斲于

制而休于氣音義與囓同

嫺 注今汝南人有所恨曰嫺或作惱 案正文與注

文異結體並誤當从說文作嫺从類篇作惱

猶 注或作猓猓 案此二字及下文譚字類篇並從韻

爲是

三十三哥

舸 注方言南楚江湖謂之舸 案湘譌湖類篇同據方

言九正

戠 注繫舟杙 案戠譌从戈據廣雅釋室正

軻 注一曰軻軻失志 案類篇軻作坎

坳 注一日亭名 案曰譌日據宋本及類篇正

荷 注博雅僮也或作何 案廣雅釋詁三作何擔也與

此異 語讓宋此條案諸手

礪 注礪礪山兒 案類篇礪作礪誤

衰 注衰衰衣兒 案衰譌衰據類篇正

擻 注擻擻木盛兒 案擻譌从手據類篇及注文正

猗 注詩猗猗其枝 案枝譌从手據宋本及詩莢楚正

嬰 注或省或書作姍 案亦書作姍譌或書作姍據韻

會正

我城 注一曰我頃頓也古作威 案說文一曰作或說

頓作頓威作威當據正文或作威宋本作威尤誤

噉 注差也 案撻譌差據類篇正

躡 注古作躡 案古體當从類篇作躡

躡 注躡躡小兒行態 案兒譌兒據類篇正

斫 注說文柯擊也 案柯擊謂以斧柯擊斫也廣韻作

相誤類篇斤部此字失收

啓 注啓啓垂兒 案廣韻垂上有唇字類篇無

礪 注礪阿山兒 案礪譌阿據司馬相如梓桐山賦及

類篇正宋本作礪亦誤

衰 注衰衰衣兒 案衰譌衰據類篇及本文正

三十四果

蝻 注說文蝻贏蒲盧細豸土蠹也 案贏譌贏據說文

正晉宋本同毛板只作要

戮 注說文舜女弟名戮首 案戮字在說文支部此从

支誤

禍禍 注說文害也神不福也古作禍禍通作禍 案

注禍禍禍禍禍禍宋本禍亦譌禍並據類篇正史漢禍

多作既即禍字之異文

崩 注說文崩惡驚詞也 案說文崩作崩注中譌市據

大徐本正小徐本及類篇並作逆

厄 注說文科厄木節也一曰厄蓋 案說文厄隸當作

厄此从厂从已非蓋當从繫傳作蓋蓋下二徐本及類

篇並有也字

跋 注一曰足排之 案訓義見說文類篇作足挑也非是

叵 注說文不可也从反可 案此係新増字

麼 注說文細也 案此亦新増字

繚 注行兒 案儻譌从糸據類篇正玉篇作儻儻儻儻遲遲也

鎖 注鎖鑰也 案注銀鑰鎖據類篇韻會正

瑣 注說文玉聲也或作瑣 案宋本在鎖下轄

麩 注說文小麥屑之覈也 案二徐本屑作屑無也字

聖 注止也或作坐 案說文土部聖从畱省與畱同意

非从寅卯之卯古文作坐从二人即隸書所从此與下
聖哩並誤類篇作聖尤非

韻正六

朶 注或作朶 案注朶譌朶據宋本及本文正依說

文當曰朶爲正體

搯 注一說度高曰搯 案搯譌搯據說文正

錄 注錄也 案錄玉篇作錄類篇作錄未審所从

捶 注故捶物輕重也 案故當作故類篇作玷本莊子

知北遊注玷音點

楸 注利楸木首机也 案科譌利机譌机據太元經注

正

種 注木聚生兒 案類篇聚作叢

髻 注嬰兒前髮謂之髻 案兒譌兒前據類篇正

楸 注一曰車中器 案車下套笈字後杜果切楸注笈

譌笈並據說文類篇補正

奩 注倭奩髻兒 案字書無奩當从注文作奩與奩

同廣韻類篇實作墮但本音已出墮字不應複出也
媼 注說文南楚之外外謂好曰媼 案外下複衍外字
據宋本刪

案

案 注籛案竹名 案籛譌籛據類篇正

殫 注殫壞 案當从說文作殫卯壞即說文所謂卯不

孚也類篇作殫亦誤

蘇 注一說有穀果無殼蘇 案穀當从類篇作穀

殫 注說文畜產疫病也 案殫段本改殫大徐本象體

作殫注亦云从夕殫聲

鳳 注博雅果鳳桑飛 案鳳譌从貝據廣雅釋鳥及本

文正

龜 注說文鄴中病也 案龜譌龜邾譌邾據宋本及大

徐本正

韻正六

鼠 注說文獸名象形 案鼠見肉部下从肉从孔孔或

省作孔此从丸誤

螺 注虎輪也 案螺譌从广據類篇正

坳 注坳坳地不平 案坳譌从西據類篇正

三十五馬

馬鬃影 注古作鬃影 案大徐本古文馬作影小徐及

段本同參隸體當作影此作鬃非籀文馬二徐本並作

影段氏校改影與此及玉篇類篇合

郟 注郟郟縣名 案郟譌郟據宋本及漢書地理志正

郟郟縣屬隸爲郡

瀉 注去水也曰瀉形 案曰上套一字據宋本及類篇

補

舍 注方言發稅舍車也 案稅譌从手據方言七正類

篇作稅亦誤

且 注說文篤也 案薦譌从竹據宋本及說文正

者 注說文別事詞也从白聲卅古旅字 案既全錄說

文則當當首列惡下从白不从白聲上當依宋本補粟

社 注說文一曰周禮二十五家爲社古作陟 案說文

無一曰二字陟二徐本竝从元段氏據此訂正類篇作

社尤誤

惹 注說文 案說當从類篇作諛

蒸 注說文藏魚也或作黼 案蒸說文作𩚑隸作蒸

益从魚差省聲也此不省非是黼當从宋本作黼藏段

氏校本改臧

羨 注博雅曝也 案廣雅釋詁二羨作羨王氏校本訓

韻正六

尤

乾

詐 注或从盧 案諛譌从盧據廣韻正類篇作諛亦

誤

槎 注說文衰斫也引春秋傳山不槎 案二徐木山下

有木字段氏依宋本說文及此書刪類篇引春秋國語

槎下有槩字

諛 注強語 案諛及下文復竝譌从叟據類篇韻會正

祿 注礫砾石垂兒 案礫譌礫據玉篇類篇正

縻 注縻絮絲絮相著也 案著廣韻類篇同當从前展

賈切作縻爲是

糝 注糝糝粘也 案粘當从類篇作粘

粟 音丑寡切穀名可食一曰莠莠 案類篇米部禾部

均無此字

也芒 注說文女陰也或作芒 案字在說文乙部乙音

七支切芑篆文也芑秦刻石文也此芒當作芑宋本作

芒亦誤

冷 注一曰女熊 案熊譌熊據宋本及類篇韻會正

地 注地蛭氏虜姓也 案類篇蛭作啞

蠱 注腹病一曰媚也 案媚譌媚據宋本正類篇無此

四字

夏 注說文从夂从夏从日曰兩手又兩足古作夏

案夏譌夏夏譌夏又譌夏夏曰譌曰據宋本及說

文正

踪 注踪跣行不進 案本注及下跣注踪類篇止作踪

段段 注說文借也或作段 案段當从宋本及正文作

段又說文古文段作夂類篇亦有之此失收

韻正六

三

檣 注一曰苦介 案茶譌余據宋本及爾雅釋木正

鰕 注爾雅鱗大鰕 案釋魚釋文止戶加反一音

掾 注吳俗謂手爬物曰掾 案掾譌从木據類篇及本

文正

歎 注鼓歎驥鳴也 案歎譌鼓鳴譌鳴據類篇正

雅 注一名鸞 案鸞譌从馬據類篇及莊子逍遙遊正

疋 注說文古詩天疋字通作雅 案大譌天據宋本及

說文正段氏校本作大雅

夔 注說文擊蹠也或作夔 案宋本及類篇或體作

一夔

嘍 注費大口曰嘍 案嘍譌嘍據宋本及注文正

屎 注方言西南梁益之間謂之屎 案方言四舊本同

盧氏校改屎類篇从之

鮭 注楚冠名 案廣韻鮭胡瓦切注同此與類篇竝从

魚蓋即鮭字譌文也

跨 注踰跨行不進兒 案踰踰踰據類篇正

干 注說文跨步也或作干 案牙在五篇及部从反

及此作干誤干亦未詳所出類篇以干為正體干為或

體較是

夸 注夸夸自夫 案大誇夫據宋本及呂覽下賢注正

寡 注說文从宀从頒 案說文作鳳故有从頒之訓此

从隸省下从刀不从力

跚 注跚踏行跨兒 案類篇跚作跚注同

丹 注說文頭隆骨 案丹當作丹骨下說文有也字類

篇同

干 注說文羊角也象形 案干譌干據說文正

韻正六

瓦 注說文土器也燒之總名 案瓦譌瓦已譌也總譌

總據說文正

板 注博雅鼓諫謂之板 案諫字誤類篇作諫據廣雅

釋器下當作翳

三十六養

蚌 注說文溇蚌也 案溇譌極據說文正

籛 注方言所以隱權謂之籛一說前推曰籛却曳曰擢

案注籛譌擢擢據宋本正

備 注伐備功也 案伎譌伐衍功字據宋本及類篇刪

正

捕 注春秋傳御下備馬 案在二十二年傳作兩馬釋

文徐邈云兩或作捕周禮夏官環人掌致師注引同此

注从人誤

鞅 注說文頸韉也 案韉譌韉廣韻類篇同據說文正

秧 注秋穰禾密兒 案秧譌秋據篇韻及本文正

俠 注一曰駛警馬兒 案類篇同廣韻警作驚

可證類篇謂上誤變一字

鏡 注疆仆也 案類篇疆作僵

鏡 注說文鏡浙而行 案浙譌浙據說文正

鏡 注硬食 案饑譌从金據類篇正

甌 注說文瑳垢瓦石 案瑳宋本及類篇同俗本說文

作磋磋字許書所無

想 注說文冀思也 案此係新附字

爪 注說文亦爪也从反爪 案爪當从說文作爪

仇 注仇晉梁四公子名 案晉譌晉據廣韻正類篇作

腎亦誤

爽 注古作兪 案兪譌兪據類篇正

爽 注竹兒 案名譌兒據類篇正

澳 注浮也 案淨譌淨據方言十三正

縲 注縣中繭 案縣譌縣據宋本及類篇正縲字入類

篇六篇彙部

儻 注引儻無偏也 案弘譌引據類篇正

鷓 注山海經基山有之 案卷一南山經鳥名鷓鴣舊

本同畢氏據廣雅玉篇改鷓為鷓此書束于聲韻姑仍

其舊

蠶 注一曰醢雞名 案醢譌醢據宋本及類篇正

繼 注說文捫類也 案大徐本及類篇捫並作捫段氏

改捫類當从大徐本作類

襪強襪 注說文負兒衣或省亦作襪 案重文襪當从

宋本及類篇作袖

仗 注刀戟惣名 案宋本及類篇惣作惣

蟻 注壤谿土蠶也 案益譌蟻據爾雅釋蟲正

襲 注說文襲也 案襲譌襲據大徐本正小徐本作抱

非

補 注博雅蒙蘇也 案廣雅釋艸委王氏據此及類篇

償 注莊子世俗之償 案此見徐無鬼篇釋文償時亮

反又音賞

室 注誣也 案類篇室入壬部此下从王非

蚶 注說文引國語木石之怪蔓蚶蚶或作魁 案蚶

譌魁據類篇及一切經音義卷二卷六正壽當依說文

韻正六

作夔

瓶 注說文周家捕殖之功也 案工譌功據說文正捕

舊作搏段氏據此及類篇定作搏今檢考工記釋文李

音團則字當从專對音博則字从專二體各有所本也

棊 注說文哀曲也 案棊右从坐从土上此上从

山下从主誤

注 注淫陶縣名在鴈門 案鴈譌鴈據類篇正

款 注伎也 案類篇欠部此字失收廣韻音訓與此同

數 注曲侵也 案此與上訓放之數複當并爲一字以

致爲正體云說文放也又曲侵也或作致

長 注古作長夫 案說文作長夫下俱从古文人類篇

作長充此誤

漲 注或从漲 案張譌漲據宋本正

上 注說文高也此古文指事也一白外也 案古文下

套上字據大徐本補又升譌外據宋本及易需卦釋文

干注正

債 注債負戴器也 案債譌債據篇韻正

三十七蕩

蕩 注或从楊 案蕩韻會引作蕩類篇正文與此同

注亦云或从揚

盪 注說文諸侯盪琫而礪 案礪琫竝譌从石據說

文正

蕩 注博雅蕩憇動也或从虫 案廣雅釋詁一作盪

蕩 注博雅飾也或作禱 案廣雅釋詁二作禱

蕩 注越甘也 案林字斷爛據類篇補

蕩 注大竹筍 案筍譌从角據說文類篇正

韻正六

蕩 注平易也 案易當从類篇作易

惘 注或作惘 案惘譌惘據類篇及本文正

惘 注惘恨意不得兒 案惘譌惘也譌兒據類篇正

篋 注說文篋也 案篋譌从艮據說文正

篋 注篋篋空也 案篋譌从竹據類篇正

浪 注孟浪較略之言徐邈說 案此見莊子齊物論釋

文徐讀莽朗

盪 注盪髮亂 案類篇作盪髮今據正前蒲光蒲庚

二音亦可參攷

鏘 注鏘鏘溫器 案鏘譌鏘據篇韻正

注 注忽遠兒莊子注若於夫子之所言 案忽譌忽據

之別

弁 注竹多其節稠 案名譌多據類篇正

類 注說文類也 案類篇韻據宋本及說文正類篇作

額俗

疎 注鼓板 案疎譌从豆據篇韻類篇正

髀 注髀髀體胖 案髀譌胖據類篇正後下朗切髀注

豐 宋本及類篇髀作髀與前母朗切髀注合當各仍其舊

豐 注犬也 案大譌犬據類篇正

獎 注說文獎大也从大或作𡗗 案二徐本注獎作𡗗

从大 從大作从六六籀文六與六字均在十篇而各自為部

沈 音中朗切 案下譌中據類篇韻會正

近 注獸近 案迹譌近據爾雅釋獸音義及說文正

翹 注胡翹飛兒 案翹譌从古據玉篇類篇正

厄 注豐屬 案類篇厄作瓶豐作器

韻正六

擴 注說文一曰所以帷屏風之屬 案說文無所以二

字類篇引同今據刪

擴 注一曰推行 案也譌行據類篇正

誑 注博雅忽也 案此見廣雅釋言又忽慌忘也見釋

詁二義同

淫 注池下流 案不譌下據類篇正

三十八梗 案說文从夏

梗 注說文山粉榆有東莢可為蕪夷也 案東當从說

文作束夷舊从艸段氏謂當作夷爾雅急就篇皆可證

又大徐木也作者此从小徐

攬 注攬也 案攬譌从木據類篇韻會正

杏 音下梗切 案類篇韻會梗並作梗今據止

怪 注恨也 案恨譌恨據說文類篇正

漂 注澗漂水回旋兒 案澗譌澗後烏猛切同據廣韻

類篇正

麩 注麥也通作糲 案麩不應通糲文選馬汧督誅注

引崔寔四民月令云大麥之無皮毛者曰穞則穞為穞

之誤無疑

艦 注博雅舩艦小舟 案小字衍舟下變也字據廣雅

釋水剛補

盜 注博雅盜苞窟也 案盜譌盜據宋本及廣雅釋室

正

蠅 注胡蠅蝦蟇屬通作蠅 案注上蠅字當依正文作

蠅類篇與此同誤

廬 注說文蛙也脩為廬圍為蠅 案毛板蛙作階段氏

从宋本及小徐本改階又云階當依玉篇作玼蠅為蠅

韻正六

字之譌據說文正

村 音都令切 案冷譌令據宋本及類篇韻會正

冷 音魯打切 案廣韻類篇打作打音同

冷 注零字同 案零譌零類篇同據廣韻正

町 音張硬切 案梗譌从亦據廣韻類篇正

儼 注海岱之人謂勇悍曰儼 案儼譌儼注又譌儼類

篇亦譌儼據宋本正

殫 注廣雅盡也 案殫盡也見釋訓又殫盡也見釋

詁一殫與殫通然既引釋訓作殫當於盡也上增殫殫

二字類篇殫作殫乃傳錄之誤

柄 注持也通作柄棟 案類篇手部收柄棟木部又

收柄棟並訓持並音補永切未審所从宋本則棟作棟

疑宋本為是

皿 注說文飯食之神器也 案二徐本飯作飲段氏據

此及類篇正

盟 注次用牲加書 案坎譌次據宋本及類篇正

肴 注說文从少古作尙 案眉譌肴宋本又譌省中譌

少據說文正段氏云尙係尙之譌古文曰作㊦

售 注說文日病生駑也 案目譌日據宋本及說文正

飯 注博雅執飯瓶也 案瓶譌執據廣雅釋器上正

消 注一曰水名 案玉篇類篇與此同說文廣韻名俱

作門

楛 注說文木參交以支炊爨者也 案二徐本支作枝

支枝古通用

生 注周時四乳生八子陸德明說 案論語周有八士

釋文生所幸切

韻正六

省 注柴署 案禁譌柴據宋本及類篇正

承 注說文長也古作𠄎 案古體類篇作𠄎宋本作

𠄎疑皆篆文𠄎字之譌

間 注說文懸脯麗應圓明 案懸類篇同大徐本作窻

小徐本作窗段氏枝从小徐明下小徐木有也字

嬰 注火名一曰日光古作嬰 案嬰上譌从𠄎據宋

本及類篇正

雖 注周有伯雖通作嬰界 案正文當作雖注嬰界並

譌从𠄎據宋本及類篇正

覲 音沉永切 案況譌沉據宋本及類篇正

注楚人謂令曰覲 案冷譌令據宋本及說文正

三十九 歌

環 注說文从耳挂聲杜林說光也从光聖省 案說文

娃作炯段氏據此及類篇正杜林說下二徐本並有耿

字从光段氏作从火

瞽 注瞽監有餘視 案瞽譌監據廣韻類篇正

奔 注說文故死謂之不奔 案奔譌奔據說文及本文

正

悻 注悻悻狠怒也 案此與下諄注很皆譌狠據宋本

及廣韻類篇正

龜 注說文从它象形龜作龜 案龜譌龜據文龜譌

龜據說文正

併 注博雅安也 案列譌安類篇同據廣雅釋詁一正

雖 注木蟲名似蛤 案水譌木據類篇正

四十 靜

彫 注說文清節也古作彫 案飾譌節據說文正小

彫韻正六

徐本無清字段氏从大徐本彫當从類篇作彫

睜 注字林睜睜不悅視也 案昭譌昭據宋本及類篇

正

阱 注阱 注阱也 案陷譌从𠄎據說文井部正說文此

三字並从井

狎 注一說章義山有獸名曰狎 案義譌義據山海經

二西山經正名曰狎經作其名如狎

請 音比靜切 案此譌比據類篇韻會正

井 注說文八家一井象構韓形 韓之象 案韓大徐

本同當从小徐本及類篇作韓象上小徐本無之字象

下二徐本並有也字

邯 注邯陘趙魏地山嶺名 案類篇嶺作陵

遲 注說文引春秋傳何所不遲 案此左昭十四年傳

文逞下本有欲字二徐本及段本同玉篇類篇並無

程 注方言無哀者謂之程 案方言四程下有衣字

鞞 注說文騶具也 案鞞譌鞞類篇同據說文正

枲 注木名 案枲譌枲廣韻同據說文類篇正

頤 注說文引詩衣錦繅衣 案繅譌从林據說文正

斷 注仄也 案仄譌从广據說文正

四十一迴 案類篇審作春據字當作春

苜 注或作苜 案苜當从類篇及注文作苜

頰 注說文火光也 案頰譌从兒據說文正

昷 注說文見也或作香 案香譌香據宋本正

鑿 注治器从金爲之 案冶譌治以譌从據類篇正

頰 注足几也曰篋也 案曰上夬一字據宋本及類篇

韻正六

熨 注大目也 案宋本熨作熨非

熨 注德煖疑惑也 案聽譌德據莊子齊物論向司馬

注正

焯 音下項切 案頂譌項據宋本及類篇正

焯 注焯冷寒也 案焯譌焯據類篇及本文正

焯 注一足行也 案宋本及類篇雙作鑿誤

頰 注楚辭玉色頰以貶顏 案腕譌貶據楚辭遠遊正

腕 注澤也音萬

蟬 注蜃屬或作蟬 案類篇蟬作蟬當據正

茗 音母迴切 案迴譌迴據類篇韻會正

略 注目小也 案日譌曰據宋本及類篇正

如 注嫫媿白持 案持下類篇有兒字

町 注町疇耳垢 案正文町注 案首譌从目據宋本

及類篇正

葶 注葶薄艸名能毒魚出熊耳山 案葶譌从寧據山

海經五中山經正

柶 注廣雅柶也或从丁 案釋言柶作打柶作柶

珽 注說文大圭長二尺 案三譌二類篇同據說文正

徑 注徑也 案徑譌徑據宋本及廣韻類篇正說文徑

徑行也

頰 注說文袂頭頰也或省 案頰譌从王狹譌从彳

據宋本及說文正

鈇 注艸名 案名譌名據宋本及類篇正

鈇 注廣雅鐵鏃鈇也 案今本釋器下變王氏據此及

類篇補錄

筴 注竹函也 案函中譌从豕據宋本及類篇正

挺 注一口真持也 案直譌真直下夬也字據宋本及

類篇正補

挺 注說文一拔也 案枚譌枚據大徐本正小徐本作

枝

霆 注爾雅疾雷爲霆霓 案類篇無霓字初學記引作

疾雷謂之霆邵氏从之

箴 注箴箴箴也 案箴譌箴據類篇正

箴 注博雅箴箴在蘇也 案箴善譌箴據廣雅釋艸

正

拊 注說文引易拊馬牡古或作橙丞 案拊壯吉

茶拾肆册 93%版

譌掛牡古據宋本及說文正橙當从正文作橙丞類篇作丞誤本音下出丞字云縣名

癩 注骨癩病也 案注癩字當从類篇作蒸 恹 注恹恹愚兒 案恹恹據宋本及類篇正

四十三等

仰仰 音普等切注一曰从勿从人 案據注文則仰當

作仰惟類篇人部仰字兩見一武粉切一文拂切無普等之音宋本作仰字書亦未見

蠶 注蜂類 案類篇蠶注蜂作蚌蠶注與此同 俊 注俊慧長兒 案類篇慧作儉下慧注與此同

四十四有

育 音云九切注說文不宜有也引春秋傳曰有蝕之古作尹 案云當从補音作云注宜譌宜日譌曰食譌蝕

韻正六

竝據說文正又說文日下有月字類篇同段氏謂月字

衍天乃古右字此云有古作尹亦非

友艸 注說文同志為友古作艸 案宋本艸作艸

與說文合閏二徐本作習段氏校改習宋本同類篇作

器誤

親 注乾飯屑也 案親譌據宋本及類篇正

巧 注巧巧力也 案玉篇巧古文巧注巧類篇作勒勒

余章切勒也

禱 注牛無予 案于譌予據玉篇類篇正類篇牛下有

羊字

久 注說文從後灸之象人兩脰後有矩也引周禮久諸

牆以觀其 案久譌久灸譌灸距譌知據說文正其下

發橈字據宋本及說文補又考工記廬人久作灸音救

觀作砥橈下有之均也三字

玖 注說文石之次玉黑者 案黑下發色字據說文補

非 注說文一種而久者 案此與二徐本合宋本種作

種非許書舊文也

緇 注說文老人齒如白也 案緇譌緇據宋本及說文

正

麇 注說文麇牝也 案麇譌麇者譌也據說文正段氏

校本依爾雅釋獸牝作牡

醴 注棺也 案當依說文類篇作醴

勑 注勑疎輓也 案類篇疎作紕今據正後女九切亦

可證

勑 注勑忸欲乾 案忸譌忸據類篇正

黜 注博雅黜聖塗也 案黜聖譌黜聖據宋本及廣雅

韻正六

釋室正

酉 注說文古文酉从卯卯為春門萬物已出酉為秋

門萬物已入一閉門象也 案卯當作酉酉為秋門此

酉當作卯又閉字二徐本同類篇譌閉閑俗閉字

美 注說文文王拘羑里在湯陰 案說文蕩作湯段氏

據水部蕩注及漢志改蕩

羨 注說文相誦呼也 案羨譌羨據說文公部正

肖脩 注中脩也文說脩 案肖譌肖據宋本及爾雅釋

器正肖作脩見周禮春官鬯人文說當改亦作肖宋本

从木作樽非

歐 注說文吉意也 案歐譌歐吉據說文正

櫛櫛 注或作櫛 案正文櫛注文櫛櫛譌作櫛據

宋本及類篇正

廂 注說文引周禮牛夜鳴則廂 案廂譌从廂據宋本

及說文广部正

鑿 注遺玉也 案鑿譌鑿據說文類篇正

莠 注說文禾粟下生艸 案說文艸作莠生上小徐本

有揚字段氏从之

齒 注艸名 案類篇作適以从齒爲正

劬 注一曰以刀掘取物 案刀譌刃據類篇正

負 注說文从人守負一曰荷也 案注貝譌負據宋本

及說文正荷類篇作何同

偵 注依也禮樂偵天地之情 案偵譌偵據禮樂記及

注文正

昌𦉳 注說文大陸山無石者古作𦉳 案𦉳譌𦉳據說

文及類篇正宋本作𦉳亦非

韻正六

皇蟲 注爾雅皇蟲蠶 案釋蟲作皇陸書無異文類篇

皇蟲作皇蟲

酒 注說文古者儀狄作酒醪禹嘗之而美杜康作林酒

案今說文嘗作嘗據字當作嘗此傳錄之誤也林當

从小徐本作穉

帚 注又从又持巾埽內 案帚譌帚內上彙口字據

說文

敬 注棄也計也 案討譌計據說文類篇正

受 注古作𦉳 案說文受部受从受自省聲古體蓋不

省也類篇作𦉳亦通

壽𦉳 注古作壽 案宋本作壽說文老部止作壽

𦉳 注說文引爾雅狐狸貉醜其足蹠其跡𦉳 案釋

獸云狸狐猶貉醜其足蹠其跡𦉳說文狐亦不从豸蹠

作蹠跡作迹今並據正

輶 注說文車輶也 案輶大徐本同小徐本輶廣韻輶

韻會輶段校說文改輶

犴 注犬狎也一曰習也 案此係犴字注文玉篇可證

玉篇犴下注云鹿豆也女久切則犴犴二字當並收

柎 注木名意也 案憶譌意據爾雅釋木正

澆 注說文浸澆也古作澆 案小徐本浸作澆此从

大徐澆皆作沃古文澆當从類篇作澆

饗 注饋也 案饋譌饋據類篇及廣雅釋器下正

搜 注國語搜子農隙 案周語搜作狩注于譌子據宋

本正隙類篇作隙同

椶 注夜戒守有所擊也 案椶譌从木據說文正

紉 音文九切 案文譌文據韻會正此字類篇糸部失

韻正六

收 注或省 案當作雷帶下珣亦當依說文从𦉳

媼 注媼婦 案媼譌媼據類篇正

扭 注案也 案廣韻類篇並作按

租 注說文刺也 案刺譌从束據說文正

四十五厚

厚 注說文丘陵之厚也 案厚譌厚注山譌丘據說文

正

后 注說文施令以告四方故厂之 案厂譌厂據說文

正

後 注說文从彳夂者後也 案彳又譌么久據宋本及說

文正

鈞 注方言治也謂治作也 案方言七治也上有貌字

下四字係郭注

珣 注說文石之次玉者 案類篇韻會同二徐本大作

似

苟 注說文艸也或作苟 案說文艸部營艸也古厚

切苟部首自急敝也从羊省从包省从口苟古文羊不

省紀力切敬字从之此或體宋本及類篇作苟乃苟字

之古文丁氏等似誤合二字為一

狗 注說文狗叩也叩氣吠从守 案以譌从據說文正

豹 注漢律捕虎購錢三其狗半之 案虎下套一字三

下套千字據爾雅郭注增

毳 注說文捶警物也 案毳譌警據說文正

褌 注博雅褌褌次衣也 案次譌次據廣雅釋器上正

次古涎字

韻正六

三

山 注山名在陽羨 案類篇山作山今據正

蕩 注說文芙蓉根 案小徐本作夫渠此與類篇竝从

大徐

搯 注說文衣上支也 案二徐本支作擊似支字為長

支小擊也

蔀 注暗也 案暗譌从音據類篇及周易略例正

培 注博雅培培冢也 案冢譌冢據廣雅釋地正

麤 注麤麤餅也 案麤譌从生據宋本及玉篇正後他

口切麤注亦誤

鋤 注廣雅瓶也 案釋器上作鋤與鋤通

節 注說文籥箏也 案說文止作節爰此籥下从兩尤

誤

狝 注廣雅狝狝維也 案狝譌从手據釋獸及本文正

母 注說文牝也从女象孺子形 案牧譌牝裏譌裏據

大徐本正小徐本裏作懷

厶 注且字也 案某譌且據類篇正

莽 注南昌謂犬善逐菟艸中為莽 案大徐說文同段

氏从小徐本菟作兔

礪 注雲母藥石 案礪譌母據類篇及本文正

戊 注中官也 案官譌官據說文正

藪 注說文豫州甫田沅州大野雒州莒圃并州昭餘那

案說文甫作圃雖作雍圃作蒲宋本竝與此同沈段

氏从小徐本作充并當改并

藪 注爾雅藪謂之藪 案藪譌藪據宋本及釋器正

歪 注說文从天止者屈也 案歪譌歪天止下套天止

二字據說文正補

韻正六

美

斗 注說文十外也 案升譌外據宋本及說文正

料 注料拱 案拱譌从手據類篇韻會正

麩 注麥麩 案注麩譌據宋本及類篇正

諳 注言悉也 案諳譌从音據類篇正

鏗 注說文酒器也亦省 案當从說文作鏗

樓 注羸樓縣名在蒼梧郡 案漢志羸樓屬交趾郡非

蒼梧也孟康音蓮樓

麤 注司徒儀吏死祭用麤麤三十千寶說 案干譌干

據類篇正

穀 穀穀 注乳子也或作穀穀 案此三字皆當从穀作

穀穀穀

四十六

毳 注說文澤在毳崙下 案說文崙作俞

起 注說文輕動有才力也 案勁諷動據宋本及說文

正小徐本才作材

利 注爾雅利者聊 案聊諷聊據宋本及釋木正

闕 注闕取也 案正文闕注闕竝諷作闕據說文正

宋本注作闕亦誤

四十七寢

寢 注古作寢 案寢而作頌見漢幽州刺史朱龜碑

寢 注說文病臥也或作寢 案寢字復出今據說文

類篇改上一字為寢

鉞 注瓜刻也公羊傳鉞其板 案爪諷爪據公羊定八

年釋文正

酌 注甘也一日酌酒 案曰酌日據類篇正

寢類 注體陋也或从貝 案頁諷貝據類篇及本文正

韻正六

仙 注博雅仙仙懼也 案廣雅釋訓查仙仙二字王氏

據此及類篇補

餹 注博雅美也一日味小甘也通作腊 案廣雅釋詁

一作腊注曰譌日據類篇正

案 注說文悉也 案案諷案據說文米部正

尊 注紹利兒 案紹譌从呂據宋本及詩大田傳正

甚 注說文从甘甘匹耦一曰遇也 案耦下二徐本竝

有也字遇當从廣韻作遇

任 注古作脰 案本書从王者皆誤作壬注脰譌脰據

宋本正

羊 注說文檄也 案羊說文作羊注檄譌从木據宋本

及說文正

醪 注博雅醪也 案醪譌醪據廣雅釋器下正

跨 注跨跨行兒 案跨譌跨據宋本正

稟 注說文賜穀也 案穀譌穀據說文正

藁 注艸名藁也 案藁譌从糸據類篇正

礮 注用力琢也 案礮譌从手从豕據類篇正

蹠 注說文蹠蹠行無常兒 案此係新附字

鍤 注鍤鍤聲不進兒 案鍤譌从狂據宋本及文選王

褒洞簫賦正

枳 注說文槌之橫也 案枳說文作枳注槌譌从手橫

下變者字今竝據正

黜 注一曰黜黜果實壞兒 案黜譌黜據宋本及說文

廣韻正

啗 注古作噉 案噉上譌从八據類篇正

暗 注暗噉聚氣兒 案噉譌从酉據類篇正兒字類篇

韻正六

同宋本作也

岑 注莊子未離於岑 案徐無鬼篇未下有始字

額 注明俯兒 案頭譌明據玉篇類篇正

四十八感

鹹 注鹹味 案注鹹譌鹹據類篇正

贛 注說文酒味淫也 案贛譌从貝據宋本及說文酉

部正字本从酉贛省聲類篇不省作贛非是

鞞 注說文从革从夂 案字見說文夂部夂當作夂

當作夂

頰 注說文面黃也 案頰譌頰據說文正

康 注說文木垂華實从木弓 案說文作康段氏校本

改康參隸體作康與从木弓之義合當據正華大徐本

作蔞此从小徐

領 注說文引春秋傳迎千門領之而已或作領領案

于譌千據宋本正左襄廿六年傳迎作逆領作領釋文

領本作領與許氏所引異

嬪 注說文引詩碩大且嬪案太平御覽三百六十八

引韓詩作嬪

榘 注說文以米和羹也籛从替案榘譌从替據說

文篆體正

參 注聚柴木水中魚寒人其裏因以簿圍捕之案入

譌人簿譌簿據爾雅釋器郭注正

射儀正

參 注雜也儀禮有參俟案侯譌俟據宋本及儀禮大

射儀正

參 注視也案參譌从貝據類篇正

嗜 注莊子曷蟲嗜膚案天運篇蚊虻嗜膚釋文蚊亦

作蟲虻亦作蟲此作曷蟲誤宋本及類篇亦可證

習 注說文引詩替不畏明通作僭案替譌替據說

文正僭當从宋本作僭

寔 注說文居之速也案寔譌寔據宋本及說文正

咎 注姓也出蜀郡案大徐云今俗有咎字蓋替之譌

據此則凡偏旁从咎皆非

措 注毛動也或从咎案手譌毛據廣韻類篇正

涿 注地濕案濕當从類篇作涿

歌 注昌蒲殖案菹譌菹據宋本及左僖三十年傳釋

文正

黠 注說文滓垢也案二徐本同類篇滓作滓誤

注絲也案廣韻引埤蒼云枕被絲也此从示誤

井 注投物井中磬又姓案井卽說文井字此音訓未

詳廣韻都感切有日字亦訓姓日係丹古文非从井取

義也

隨 注籛類或作積案隨積並見說文匚部此从貢

重文从手非惟說文說小楮與此異義

監盜醢 注說文血醢也禮有監醢以牛脯梁籛鹽酒也

或作盜醢案監入血部此从皿非注醢譌醢脯上套

乾字梁譌梁籛譌籛據大徐本補正小徐本惟以作呂

籛作麴餘並同或作醢之醢當从正文作醢類篇則監

監與監均入血部

詩 注詩誠言不定案類篇誠作誠言部亦無誠字今

據正

嗜 注說文含深也案含譌舍據說文正

蘭 注說文芙蓉華未發爲蘭已發爲芙蓉案芙蓉

係新坳字小徐本只作夫容爲是

湛 注周禮其浸穎湛案穎譌从示據夏官職方氏正

寧 注太文雷推坎寧案玄譌女據宋本及類篇正

塿 注坎塿不平或作塿案坎塿之塿譌塿據類篇及

本文正

頤 注說文面頤頤兒案頤譌頤據宋本及注文正

翮 注博雅翮翮羽也案翮譌翮據廣雅釋器下正類

篇作翮亦誤

楠 注穆茹也案穆譌从禾據宋本及類篇正

喃 注唐有喃國案喃譌从口據宋本及本文正

麥 注首飾案麥譌麥據宋本正

四十九叙

叙 注說文進也从受古聲古作叙叙案進下套

取字受譌受據說文補正致設說文作設設左上不从

𠂔 注激饅味淡 案漢譌从食類篇同據韻會正

𠂔 注敵密模末賦大食國酋長名 案舊唐書大食國傳名敵密莫末賦新史敵作敵餘同類篇莫作摸亦誤

𠂔 注亦書作監 案墜譌監據廣韻類篇正

𠂔 注溪谷兒或作散 案嵌譌散據宋本及類篇正

𠂔 注聲大兒从門 案門譌門據類篇及本文正

𠂔 音為敢切 案烏譌為據宋本及類篇正

𠂔 注吳人謂哺子曰餽 案類篇同廣韻餽作餽誤

𠂔 注斷木為槩 案類篇為上有以字

𠂔 注蕘棘艸名 案山海經五中山經合谷之山是多

𠂔 蕘棘此棘从兩束非是

韻正六

剗 注說文蕘之初生 案剗當作剗注若譌蕘據馬棊

繫傳及段氏校本正

五十珍

網 注方言未續也 案此見方言一

校 注木名說文迤其也子似柰亦可食 案迤譌迤

據說文正赤而山海經一南山經作而赤

模 注廣雅蓋模謂之選餘 案釋器下作蓋模

鈇 注史說鈇戈在後 案記譌說據類篇正句見蘇秦

傳

欄 注方言秦晉續折木謂之欄 案此見方言六欄舊

本多作欄盧氏改網謂卷一網訓未續此訓續折蓋因

未續而續之義似相反而實相成也然宋本及類篇皆

作欄今仍之木字各本無

𠂔 注本廣未狹謂之𠂔 案未譌未據宋本及類篇正

狹 注山海經女和月母之北有國曰狹氏 案卷十四

大荒東經有女和月母之國有人名曰臯北方曰臯來

之風曰狹 句是處東極隅以止日月使無相開出沒司

其短長郭氏於曰狹下注云言亦有兩足也則狹非國

名狹下亦無氏字

𠂔 注穰也 案穰譌从木據廣韻類篇正

𠂔 注瘍痂也 案類篇瘍作瘡

𠂔 注開藏也 案閉譌開類篇同據禮記大學釋文正

𠂔 注志也 案忘譌志據說文及廣雅釋詁二正

𠂔 注坑也 案坑譌坑據宋本正類篇依說文从自作

阮

𠂔 注羹也 案臙譌臙據玉篇正下訓笑兒之𠂔亦當

韻正六

从類篇作𠂔

漸 注說文水名川片陽黔南蠻中東入海一曰清也

案山丹譌川片據宋本及說文正清當从宋本及類篇

作漬

𠂔 注說文艸相蘄苞 案大徐本苞下有也字此从小

徐

𠂔 注說文引公羊傳覲然公子陽生 案公羊哀六年

傳作闕覲字釋文亦失收

夾 注說文盜竊褻物也 案夾从兩人與夾輔之夾从

二人者不同說文陝陝字从之本書前後朕朕快談玆

昧等字从夾得聲者可以類推褻當从宋本作襄

陝 注古號國王季之子所封也 案類篇號國作國號

玆 注玆舉手兒 案玆譌玆後玆譌玆玆據類篇反

部正

負 注狄姓 案類篇負入頁部未詳

拈 注拈也 案注批語沾類篇作擲亦誤

再 注一曰姓再柔木一 案在語姓據宋本及類篇正

木下一字誤衍

擊 注博雅次也文 案此見廣雅釋詁三文下變一字

據宋本補

隙 注里也 案厓語里據宋本及類篇正

濂 注廣雅漬也一曰冰其薄者濂 案釋詁二及文選

潘岳穿婦賦注說文廣韻類篇濂並作濂今據正

獫 注大長喙者 案犬語大據宋本及爾雅釋畜正

獫 注字林角三脊為獫 案角上變羊字據類篇補

論 注廣雅誠也 案今本未見王氏埤錄于釋言後

韻正六

柳 注柳柳蔭也 案柳語柳據宋本正類篇柳入田部

觀敢切柳入林部虛檢切

饑 注食未飲 案未飭語未飲據宋本及類篇正

檢 注一曰俗謂燕尾今世書案簽下或作岐 案表語

案據類篇正岐類篇同宋本作岐下或作岐卽所謂燕

尾也

險 注眼臉也 案險語从肉據宋本及廣韻正

險 注字林山形似重甌 案險語險據類篇及爾雅釋

山音義引字林正

奔窶 注說文蓋也古作窶 案窶語窶據說文戶部正

拈 注說文自關以東謂反曰拈 案取語反據說文正

旃 注覆車 案旃語旃車下奄岡字據宋本及類篇正

補

闔 注闔闔宮中守門者 案闔語闔據說文正大徐本

闔作奄此从小徐

媼 注說文 心媼媼也 案心上缺女有二字據宋

本及說文補

掩 注博雅愛也 案廣雅釋詁一愛作愛

掩 注日無光也 案掩語从目據宋本及廣韻正

掩 注博雅掩樞椽也 案椽語椽據廣雅釋木正

掩 注瘞也 案掩語掩瘞據宋本及類篇正

菴 注菴藹木茂完 案藹語藹據宋本及類篇正

鉤 注椎也 案類篇椎作槌非憶笈乙業二音皆可證

宋本鉤字在媼下斃上

褌 注褌也 案褌語从衣據類篇正

嚙 注博雅嘗也 案廣雅釋詁三變王木據此及類篇

韻正六

補

五十一黍 案本書黍上从天誤

偃 注取也 案此下鈔括等字均當改从口舌之舌

括 注或作括 案括語括據宋本及類篇正

澣 注澣澣水滿也 案澣當作澣類篇亦誤今據廣韻

正注澣類篇同廣韻作洴

穰 注稻不黏也 案稻語从名據類篇正

饑 注博雅所也 案作所固非今廣雅釋言作所亦誤

王氏疏證云饑饑也所乃曹憲饑字之音傳錄者變去

饑字遂以音內所字誤入正文耳

灑 注灑灑輕簡兒 案灑語灑从竹據類篇正

麥 注美黍切注或作麥 案黍語黍宋本又誤黍據類

篇正廣韻麥重文作麥而以爲俗字類篇作麥似誤

五十二儼

儼 注古作嚴 案當从說文作嚴類篇从支作嚴亦

誤

媼 注含怒也 案詩澤陂碩大且儼儼字說文女部引

作媼是媼與儼通

厂 注說文因厂爲屋象對刺高屋之形 案注厂譌广

據小徐本正刺當作刺

噲 注說文噲噲魚口上見也 案噲字見說文訓義同

噲係新增字

粦 注說文傾覆也从寸白 之 案曰譌曰下雙覆字

據宋本及說文巢部正補又此字二徐本篆皆譌粦段

氏據此及篇韻類篇定作粦

拈 注服也 案批譌服據說文正類篇作擷亦誤

韻正六

案

險 音希掩切 案掩譌从土據類篇正

五十三嫌

嫌 注說文戸也或作尿 段氏云案許書尿爲古文戸

不爲嫌

賊 注博雅陷也 案陷譌陷據廣雅釋詁四正

撤 注挂也危也 案篇韻並訓挂類篇口滅切止訓危

存參

蕪 注艸名寒蔣也 案爾雅釋艸蕪作蕪蔣作漿陸書

無異文

獾 注小犬吠也 案吠譌从大據說文正

參 注說文一曰賊也 案二徐本賊下有疾字段氏云

疑有誤

嗙 注啗嗙物在口中 案嗙譌嗙據宋本及注文正

湛 注說文一曰湛水豫州浸 案大徐本及類篇州作

章此从小徐與漢志注合

五十四檻

檻 音戶曉切注說文籠也 案曉譌據廣韻正籠當

从說文作櫪漢書谷永傳音義引字林亦可證類篇與

此同誤

橄 注姓也出河內 案橄類篇同廣韻从手作橄

濫 注爾雅濫泉正出郭璞曰正出涌出也 案五字係

釋水正文非景純注語

荅苻 注水艸或作行 案苻譌行據類篇正

闕 注虎聲 案闕本从門此與篇韻並譌从門據類篇

韻會正

擊 注取也 案文選長楊賦注引蒼頡作擷同

韻正六

案

嶷 音仕檻切注高兒 案廣韻無嶷有嶷注峻嶷兒音

同

五十五范

范 注說文艸也 案本韻范范范范犯等字偏旁皆

譌从己今正

蝨 注博雅蝨也 案廣雅釋蟲未見王氏據此及類篇

補錄藝文類聚九十七引廣雅蝨作范蝨作蜂

軌 注說文車軌前也 案軌譌从丸據宋本及說文正

範 注說文範較也一曰摸也 案範譌較據宋本及說

文正摸亦當依宋本作模訓義見易繫傳疏揚子法言

五百序注一切經音義二引通俗文

個 音丑犯切注癡也 案個見玉篇音丑滅切訓義同

廣韻作個訓個行義不可詳音與此合疑有誤

躡 注踰足望也 案躡當从闕躡字玉篇作躡注踰足

廣韻作躡注踰足望此踰亦當作踰本書去聲五寘去
智切踰與企同類篇與此同誤

楸 注孟也 案宋本孟作孟類篇同

跋 注候也 案候譌候據類篇正

脰 注河東謂腫為脰 案脰譌脰據類篇及本文正廣

韻腫上有淫字

交 注說文齒蓋也象皮包覆齒下有兩臂而久在下

案及譌交又譌久據說文又部正齒類篇同汲古本誤

从土作塙段氏校改塙

騃 注閩行也 案騃譌騃據宋本及類篇正

韻正六

聖

去聲上

一送

送繼糕 注說文遣也古作繼隸作送 案送繼據說

文正槎當从注文作送宋本此二字皆不誤

認 音干弄切 案干馮干據宋本及廣韻正

稷 注角黍也或作稷 案廣韻以稷為俗字

繆 注一曰百囊器 案囊馮囊據宋本及爾雅釋器郭

注正

繆 注漢侯國名 案漢書王子侯年表有參繆侯則師

古音子弄反

慙 注慙慙愚兒 案慙類篇同宋本从人作倂誤

軛 注博雅軛軛也 案軛馮馮據廣雅釋器上正

六韻正七

慟 注說文大哭也 案此係新附字

朋 注大賜 案賜馮馮从日據宋本及玉篇正

駟 注說文馳駟去也 案馳下套馬字去上洞馮馮據

說文補正

侗 注郭象曰侗然而來 案句見莊子庚桑楚篇非郭

注

楛 注說文木也益州有楛棟縣 案漢書地理志楛只

作弄

懽 注懽懽性恨 案類篇恨作恨今據正

闕 注闕聲孟子鄒與魯闕从門 案闕馮馮闕門馮馮據

宋本及說文正

鴻 注鴻綱深遠一曰相連次兒 案鴻綱繞獵見文選

揚雄羽獵賦善注相連兒也

控 音苦貢切 案類篇同宋本苦作若誤

控 注博雅誠也 案控性誠也見廣雅釋訓

腔 注穿垣謂之腔 案廣韻腔作腔云出文字集略

贛 注說文賜也猶作贛 案贛馮馮贛贛據宋本及

說文正

贛 注說文小杯也 案正文當作贛贛杯大徐本作

杯小徐本及類篇作杯同

簞 注說文一曰蕙苴 案大徐本苴作苴此从小徐

簞 注說文杯茗也一曰盛箸籠 案茗馮馮茗或馮一據

二徐本正

瓮 注說文罍也 案罍上馮馮从皿據宋本及說文正

冪 注蓋衣也 案類篇同廣韻衣作巾

冪 注微雨也 案韻會冪作冪古通用類篇作冪誤

六韻正七

錄 注廣雅鐔錄鑿也一曰鑿刃 案釋器下鑿作鑿今

據正刃當从類篇作刀

夢 注一曰艸中曰夢 案韻會同艸中謂夢澤也

錄 注鑿刃 案鑿馮馮據宋本及類篇正刃當从類篇

作刀

幪 注中也 案巾馮馮中據宋本正

贈 注贈死之物 案贈馮馮贈據廣韻正

鳳 注古作翮或作翮 案說文作翮宋本及類

篇作翮非是此文結體雙馮

梳 注木槿也 案類篇種作種誤後昌用切種訓木梳

正所謂轉注也

眾 注說文多也从眾目眾意 案人三成眾古體

當作眾此文結體並馮

蠅 注方言螻蛄謂之蠅蛉 案方言十一蠅作螻音象

與此形聲並異

噴 注羅貢歌也 案類篇貢作噴當據正

神 注神名 案神譌从衣據宋本及玉篇正

二宋

玆 注豕子 案玉篇廣韻韻會並訓豕

琮 注天地配合之象 案類篇配作訃

碯 注文一 案二譌一據宋本正

三用

用卍 音余頌切注說文从卍从巾 案用卍譌用卍

譌卍據說文正余當从宋本及廣韻類篇作余

峯 注悟也 案語譌从牛據說文類篇正

封圭 注古作圭 案古譌占圭譌圭據宋本及說文正

縱紉 注古作紉 案紉从二人不从二刀類篇从隸作

縱不誤

縱 注絨屬 案絨譌从戊據說文正

從 音才用切 案才譌才據類篇正

顛 注鸞屬 案鸞譌鸞據宋本及類篇正

麗 注麗種衣寬兒 案麗譌从麗據宋本及類篇正類

篇種从衣作種

翫 注愚也 案翫譌偏旁譌从彡據宋本正前竹

用切翫作翫亦誤

重墨 注說文厚也古作墨 案宋本作墨類篇

作墨墨未審所从俟攷

蕙 注博雅蕙華蘭蕙 案蘭譌蘭據宋本及廣雅釋州

正穉下當補也字

拱 注檢手也 案斂譌檢據小徐說文及類篇正大徐

本作斂乃傳刻之誤

共 注說文同也古作共 案字當从二徐本作共類

篇作共非宋本參隸體作共

璽 注一曰加工封也 案土譌工據宋本及廣韻正

種 注推擊也 案擊字模黏據類篇校定

種 注木枕也 案類篇枕作梳誤此當與一送充仲切

梳注參看

驂 音仕用切 案忙譌仕據宋本及類篇正

四絳

袷 注艸名爾雅困袷袷 案當从衣作袷注文不誤

降 注爾雅降妻奎婁也 案奎譌奎據宋本及釋天正

婁 注食無廉 案類篇同宋本無作无

淙 音胡降切 案朔譌从市據宋本及類篇韻會正

瞳 注未有知兒莊子瞳焉如新生之犢 案此見知北

遊篇郭音菟降切

瞳 音文降切

覲 注覲覲直視 案宋本此下誤空三格

五寶

解 注說文饗飲酒角也引禮一人洗舉解解受四外

案鄉譌饗升譌外據說文正解受四升許說如此儀禮

土冠禮注特牲饋食禮注詩卷耳疏行葦箋音義廣雅

釋器下並云三升

翅 注說文翼也一曰過多也 案說文翅作翬過下類

翬

篇無多字

翹 注鳥之彊羽猛者或書作腿 案腿譌腿據宋本正

類篇作題

施舍 注興也古作舍 案與譌與據宋本及易乾卦釋

文正舍宋本作舍類篇作全疑類篇誤本書商支切古

體又作全

屍 注博雅屍謂之峻帕 案此與類篇誤失其讀說

已見前十虞韻

蟹 注爾雅姑蟹蟹蟬 案釋蟲姑作姑陸書無異文彊

作強同

侈 注汰也 案類篇同宋本汰作汰

儻 注開衣也 案袞譌儻據類篇正

棍 注廣雅黏也 案釋詁四變王本據補

韻正七

鍾 注鍛也 案鍛當作鍛說文鍾鍛頸鎧也與鍛鍊字

音義迴別

出 注詩杲杲出日 案出沈重音推類反見釋文

醜 注黍器先以屑坵之也 案黍當作黍類篇亦誤

曬 注說文暴也 案說文作暴今據正

第 注牀格謂之第 案宋本作第誤據字當作第

杜 注方言狙机西南蜀漢之郊曰杜 案狙机方言五

作狙几今據正

刺 注文二十二 案當从宋本作文二十三

親 注說文親觀觀也 案親觀譌親觀據小徐本正

積穢 注積禾也或以齊 案从譌以據宋本及類篇正

文正後疾智切同

羨 注博雅曝也 案王本廣雅釋詁二曝作乾

稜 注禾四把也一日小積 案把譌把據廣韻正小當

从宋本作禾

隋 注尸所祭肝脊黍稷之屬 案肺譌肝後呼恚切同

據周禮春官守祫注正

龜 注說文龜網蟲 案網譌網據宋本及爾雅釋蟲注正

晉 注說文罵也从网从言网罪人 案皐譌罪據大徐

本正小徐本只云从网言

誣 注說文誣譏也 案二徐本皐作累段氏校本改

案

槌 注說文關西謂之持 案持譌从手據說文正

聾 注說文小口聾也 案聾譌从聾據說文正

竄 注廣雅輒也 案釋室輒作輒

韻正七

誣 音女恚切注說文累也 案誣譌誣據宋本及說文

補音正類篇沿本書之譌竟使誣字無女恚一音則諫

水諸公之失檢也

馳 注說文重次第物也 案宋本及說文第作弟今據

正

橪 注方言榻前几趙魏謂之橪 案方言五橪下有几

字

瞞 注博雅視也 案瞞譌从目據宋本及廣雅釋詁一

正

縹 注一曰維網中繩 案縹譌縹據說文類篇正

諳 注說文諳女官 案諳譌諳注又譌諳據類篇正

麾 注以旌旗示之曰麾 案麾當从類篇作麾左隱十

一年傳釋文塵又許僞反與此呼恚切皆曉母

施 注傍也 案施譌施據宋本及玉篇正

荷 注爾雅石扛謂之荷 案扛譌从手據宋本及釋宮

正

波 注一曰水郁 案都譌都據宋本及說文正

輜 注車傍兵所插處 案邪譌所據類篇正

魁 注說文一曰小兒魁 案魁當作魁注鬼譌魁據說

文正

委 注委積牢米薪芻之總名 案芻譌加艸據類篇正

痿 注痺濕病 案濕即濕本字此當作溼說文痺注亦

可證

鼓 注擊起物也或作廢 案廢譌从枝據宋本及類篇

正

碗 注石堉江名在宛陵西 案碗譌从土據宋本及本

文正

媯 注方言媯媯慢也 案媯譌媯據方言十二正

枝 注祭山名 案枝譌从木據宋本及類篇正

施 注廣雅傍也 案釋言傍作券券即古倦字

譬 注說文諭也 案諭譌諭據宋本及類篇正

蔽 注障也 案障譌障據類篇正

彼 注表也論語子西彼哉 案表譌表據宋本正玉篇

類篇作邪音義同

披 注心披檢也 案檢譌从木據宋本及類篇正

跛 注易無平不阪 案阪譌阪據易泰文正

跛 注禮立母跛 案毋譌毋據宋本正類篇作無與曲

禮不合

賊 注說文逐子也 案予譌子據宋本及說文正

龍 注旄也謂翼虞飾 案虞譌虞據宋本及類篇正

氈 注廣雅氈氈廁也 案氈譌氈據宋本及釋器

下正

波 注漢書傍南山北波河 案傍譌傍據宋本及漢書

西域傳正

毀 音况僞切 案况當从宋本作况

六至

至 注說文鳥飛从鳥下至地一猶地也古作至

案从鳥之鳥當依說文作高从一下本壘一字類篇初

套後補至當作至

娶 娶質 注亦作贊 案質譌奠據宋本及本文正

韜 注說文蓋紅絲也 案韜譌紅據說文正

韻正七

整 整 注亦作攢古作整 案整譌从手據類篇及本

文正古體當从宋本作整

愷 注怒也 案愷譌愷據廣韻正宋本作愷亦誤

整 注說文手垂端有鐵 案整譌整羊譌手據說文正

鷓 注雀鷓 案此與廣韻同當从宋本及玉篇作鷓類

篇作雀鷓誤

怪 注怪怪惶遽也 案遽譌遽據玉篇正

視 注說文瞻也古作睇 案說文睇作睇

眠 注說文眠兒 案大徐本同小徐本作視兒下有也

字

勤 注或作肄 案類篇肄作肄肄即肄字

隸 注方言秦晉之間曰隸 案類篇同盧校方言一隸

作隸云即肄字

二 注說文地之數也从偶 案偶下套一字據說文補
繇 注說文易屬古作繇 案繇繇譌繇繇繇譌易繇
宋本及說文正

狎 注樞從貳 案籍譌樞據類篇正
董 注說文赤董也一曰董也 案說文韓作董同注董
譌董據類篇正

次 注說文不前不精古作倫 案次从二此从ノ非
倫 譌倫據說文正宋本从竹作倫亦誤
飲 注說文引詩泔拾既飲 案泔譌泔據宋本及說文
正

髮 注一曰婦人首股 案服譌股據宋本及類篇正
髮 注以漆塗器 案髮譌从黍據說文黍部正類篇作
髮尤誤漆當作黍又類篇髮入髟部音訓與此同亦非

欬 注說文續所緝也 案大徐本及類篇韻會引同廣
韻緝上有未字也作者不引說文段氏校本據正
軟 注以髮飾車也 案類篇髮作髮今據正髮乃髮字
之或體

趙 注趙趙行不行 案不上衍行字據類篇刪
自 注說文阜也象鼻形古作自 案鼻譌阜又
譌鼻自白譌自白據說文正

鞞 注囊組謂之鞞 案鞞譌鞞據宋本及說文正
鞞 注囊組謂之鞞 案鞞譌鞞據類篇正類篇韋部無
鞞字

構 注說文醉卒也各卒其度量不至於亂也 案小徐
本及廣韻類篇引同大徐本無各字段氏从之
構 注以木有所構 案說文篆作構注作構段氏改从

篆文類篇作構尤非注構譌从木據宋本及說文正
遂 注說文亡也古作遂 案宋本遂作遂說文
遂作遂今據正

鑿 注說文陽鑿也或作鑿 案大徐本鑿作鑿小徐本
與或體同
隧 注或省亦从土 案亦譌亦據宋本正
廿九年傳及本文正

穉 注說文引詩禾穎穉穉 案穎譌穎據說文正
采 注說文从瓜禾 案瓜譌瓜據說文正
遺 注髓也周禮遺人徐邈讀 案饋譌从遺據地官遺

人注正
穰 注稻黏者 案穰當依廣韻作穰
地 注說文萬物所列也 案列上套陳字類篇同據二
徐本補

稀 注簪屬 案類篇簪作笄
致 注說文詣送也 案致在又部此从父非
速 注前頓也 案頓譌頓據說文類篇正
蹇 注跽也 案蹇廣韻訓赴赴跽音義同段氏云說文
蹇从氏聖聲篇韻音印又音致疑認為氏聲而易其音

檄 注說文刺也 案檄左譌从木右譌从文據說文正
擊 注廣雅解也 案釋詁一作擊音充世反
縣 注蠶析曰縣 案類篇析作祈誤

百

百

百

諫 注凡相問而不知答曰諫 案諫諤从黍據戴本方

言十正類篇作諫亦誤

諫 注言緩也 案緩諤緩據宋本正

璽 注說文从至至而復遜遜通也古作璽 案兩遜

字小徐本作孫此从大徐璽當改璽類篇作璽尤誤

魏 注山海經剛山多神魏或作魏 案卷二西山經作

魏或作魏畢氏云說文魏厲鬼也玉篇丑利切亦作魏

義同郭經作魏非

緞 注說文密也 案此新修字義十九文之一段本無

緞 注樗蒲采名通作雉 案當从宋本作樗蒲

澁 注水名 案澁當依宋本作澁類篇从出誤

楹 注以木柱輪也 案拒諤从木據宋本及類篇正

利 注古作利 案此依汲古本類篇作利段氏从之

韻正七

診 注秋氣 案秋諤从衣據宋本及類篇正

伺 注攸也 案攸諤攸據宋本及說文正

鞞 注說文車橫幹也引周禮參分鞞圍去一以稍為鞞

圍一曰車 案鞞諤幹一曰車下鞞稍字誤移枉為字

上據說文及考工記輿人正

戛 注古作戛 案類篇古體作戛不从瓜

榑 注具俗斷木為軸以申物 案榑諤榑吳諤具據宋

本及類篇正

淚 注目液也俗作淚非是 案廣韻源作淚

肄 注說文習也籀作肄或作肄 案肄諤諤从畀

據說文正宋本籀文作肄亦非肄當从類篇作肄

肄 注說文癡也或作肄 案說文作肄當以肄為正肆

當从類篇作肆瘞當从小徐本作瘞大徐本从奎作瘞

亦誤

彘 注彘屬 案彘諤彘注彘諤彘據說文正宋本彘作

彘亦非

隸 隸律 注或作隸律 案正文隸諤隸據說文正注文

律諤律據正文正

帑 帑 注河內名豕也籀作豕 案豕豕豕豕豕豕豕

注豕又豕豕據說文正

贖 注物重有次謂之贖 案贖類篇同據說文廣韻當

作贖

愧 注怒兒 案愧諤愧據類篇正玉篇作愧廣韻作愧

竝誤

裋 注衷也 案衷中諤从曲據宋本及類篇正

棄 注說文捐也从廿从推華棄之从云云逆子也古

韻正七

作棄 案說文作棄棄此當依宋本作棄棄注从井下

衍从字華諤華宋本諤某衣諤云宋本諤去竝據說文

刪正古作棄之棄宋本作棄當从之

屑 注說文尻也 案二徐本尻竝作尻段氏據此及類

篇正

咽 注爾雅息也施乾讀 案釋詁音義施海拜反與此

火季切異

季 注說文少稱也 案稱大徐本子部同段氏从小徐

本作偁類篇則季入禾部

呬 注呻也或作呬 案呬當从宋本及五音集韻作

呬

肩 注臥息也 案肩諤从貝據說文正

肩 注樊肩壯大兒亦作肩 案肩諤肩據廣韻正

犴 注或从大 案大當从宋本作犬

欬 注一曰俗謂嗽為咳 案俗當从宋本作俗

驥 注說文千里馬也 案驥當作驥又苑乃古文驥字

見穆天子傳注此失收

泉 注說文泉詞與也 案二徐本同廣韻注泉與詞也

段氏从之類篇無與字

竄 注說文頗見也 案頗上發日字據說文補

亂 注方言貪也荆湘人貪而不施曰亂 案貪譌貪據

方言十正

乳 注博推黑色 案乳當作黠推當作雅色當作也今

廣雅釋器下套王氏據補

剝 注說文別鼻也 案大徐本作刑鼻小徐本作別鼻

段氏據此及類篇正

罽 注說文捕鳥罔也 案罔當从說文作罔

嚼 注說文大息也 案二徐本同字作大讀若太宋本

作太非許書本字

積 注細也 案紐譌細據宋本及廣韻正

體 注說文鄴脛閒骨也 案鄴譌鄴據宋本及大徐本

正小徐本作膝同

巋 注獨兒 案類篇獨上有塊字

樂 注細米 案類篇樂作殿與說文合今正

匱 注說文匣也或作鎖 案鎖譌鑑據漢書司馬遷

傳注及注文正

橫 注說文橫腫節可作杖 案据下套也字據說文補

腫節可作杖五字係爾雅釋木郭注非叔重語

黃夷 注說文艸器也古象形 案古下套作與二字據

本書通例補與舊作史非

界 注說文相付與之約在閣上也古作界 案界

皆从丌類篇不誤

痹 注濕病也 案說文痹作痺濕作溼今正

薜 注爾雅薜鼠薜 案釋艸作薜釋文方寐反

泚 注水名在弋陽 案說文泚作泚宋本从界同

稗 注縣名在琅邪 案漢志稗作裨應劭首裨宋本則

从界作稗

芭 注一曰囊芭鳥名 案囊譌囊據山海經二西山經

正類篇芭作芭誤

禡 注一曰無祠之榜為禡 案禡譌禡注桐榜禡禡

據宋本及方言四正

坐 注說文地相次坐也 案小徐本及篇韻類篇同大

韻正七

徐本次坐之坐作比

秘 注列子攜秘揆枕 案枕譌从木據黃帝篇正

竝 注說文引周書無竝于郵 案郵譌从邑汲古本同

據類篇正

賈 注迳子也 案予譌子據宋本及說文正

邨 注說文宰之也 案邨在說文下部隸省作邨此从

邑非

邨 注邑名在魯亦作費胙 案書費誓大傳作胙昔此

與類篇同類篇胙入十部

秘 注說文橫也 案宋本及大徐本橫作橫此與類篇

並從小徐

泚 注說文水暴至聲 案說文暴作暴

泚 注水名亦从平 案泚譌泚據宋本及類篇正

寫 注法敗兒 案書玉篇水部作濕匹至切廣韻作濕

匹備切並訓敗兒類篇與此同注法宋本作云疑誤

葡 注說文具也 案葡誘葡據說文正

勳勳 注博雅挾也或省 案廣雅釋詁四作勳

媚 注說文說也 案媚說文作媚類篇依隸體从眉此

誤

睚 注自合兒 案睚誘睚目誘自據宋本及類篇正

彪彪 案錄 注說文老精物也 案當從說文作彪彪

彙類篇聚作彙亦誤

梟 注博雅饕也亦作梟 案康誘梟據宋本及類篇

正

出 音敕類切注自中而外也 案類篇敕類切云貶下

也與此異義

韻正七

圭

七志

志志 注說文意也古作志 案注志宋本作志此新修

字義十九文之一段本有

誌 注說文記誌也 案此係新附字

翦 注羽盛兒 案翦誘翦據小徐說文及類篇正大徐

本羽作飛

始 注始也禮蟬始鳴 四庫考證案毛晃曰本始之始

上聲方始之始去聲此蓋以上聲之始釋去聲之始

熾熾 注說文盛也古作熾 案宋本同毛刻作熾祁刻

作熾類篇作熾段本改熾

傲 注詩傲載南敏鄭康成讀 案傲誘傲據宋本及詩

載芟良耜篇正釋文傲載毛並如字鄭作熾藺尺志側

其二音

蒔 注說文更別種 案類篇同與說文合宋本及段氏

校本作種

餽餽 注或作餽 案餽誘餽據宋本及本文正

駝 注博雅駝駝也 案駝誘駝从馬據廣雅釋器下正

不誤當據正

稊 注概兒 案稊誘稊概據類篇正

狻 注江東呼貉為狻狻 案狻誘狻據宋本及爾雅釋

獸郭注正類篇誤狻狻字

憲 注鬚鬚多須兒 案憲誘從賣據類篇正

廁 注說文清也 案漢書萬石君傳中裙廁踰孟康注

廁行清此許義也廣韻引說文清作廁許書口部無廁

字

韻正七

未

菑 注植物地中 案菑當從宋本作菑

事 注說文職也古作事 案古文事當作彡據說文

吏部正類篇與此同誤

餽 注粗飾 案餽誘餽據宋本及類篇正

餽 注嗜食也 案玉篇食部餽餽吏切嗜食餽同上廣

韻同此書失收餽字

儻 注無個誠兒 案悃誘悃據史記高祖紀贊注及類

篇正

孳 注乳化曰孳作孳 案孳誘孳據說文正類篇作

孳亦誤

稊 注穠禾根也 案擁誘從禾據宋本正說文玉篇類

篇並作壘

置 音竹吏切注說文教也一曰立也古作置 案置

从古文直則字當作彙類篇竹吏切有彘字注救也入
井部又有單字入网部注與此同疑皆譌文

植 注捷也 案梃譌捷據宋本及類篇正禮月令注方
言五皆可證

異畧 注說文从井从畧古作畧 案畧譌畧據說文正
畧當作畧類篇上从由亦誤

哄 注一曰給也 案給譌給據類篇正
注說文从彘从冫 案迎當作迎見說文冫部注文
不誤

忌至 注說文憎惡也古作至 案至譌从元據宋本及
類篇正

恚恚 注說文毒也古作恚 案古體當从宋本及類篇
作恚此从元从元並誤

鼻 注說文引春秋傳晉人或以廣墜楚人鼻之黃顛說
廣車陷楚人為舉之 案大徐本篆作鼻隸與此同小
徐本篆作鼻隸作鼻段氏从之注陌當改陷

暮 注說文忌也引周書上不暮於凶德 案宋本說文
及篇韻類篇引同今說文周書上作尙不暮之暮周書
作忌

棍 注棍跌定綆紐之物 案跌譌跌據宋本及類篇正
注說文从心察者而知意也 案言譌者據說文及
類篇正宋本言作音

嘍 注嘍無聞見也一曰給也 案無下夔所字據宋
本及類篇補給類篇作殆據類篇嘍注當作給

譏 注一曰誰也 案誰譌誰據類篇正

彘 注豕怒毛豎一曰殘艾也 案類篇彘作彘與五經

文字彘下說同段氏說文从之注豎譌豎艾譌艾並據
說文正

八末 注山海經諸鈎山多寐魚或作鮓 案卷四東山經
只作寐郭注即鮓魚音味鈎當從類篇作鈎

髻 注髮髻髮亂 案類篇亂下有兒字

髻 注說文髻也 案髻譌髻據宋本及說文正注髻當
作髻

勝 注目不明或書作費 案費譌从貝據宋本及類篇
正

誦 注多言也 案宋本誦在拂下拂上
被禘 注一曰蔽鄰或作禘 案禘譌鄰禘譌禘據宋本
及玉篇正

韻正七 大

帝 注小兒 案帝譌帝據宋本正

澗 注泉涌山也 案宋本及類篇也作兒今據正

餐 注爾雅食也 案爾雅釋言釋文餐音非無方未切
一音

卮 注卮木盛卮出然 案說文作卮參隸體當從類篇
作卮此作卮出並非

鞞 注蔽膝也 案膝譌膝據宋本及類篇正類篇鞞作
鞞亦誤

詩豷 注縮作豷 案豷譌豷據類篇正

鬻 注說文州靡國獻鬻笑則上唇掩其目爾雅鬻
如人被髮一名鬻陽 案鬻譌鬻唇譌唇掩據宋
本正爾雅鬻下當鬻鬻字釋鞞本作拂拂釋文謂拂又
作鬻本書作鬻廣韻類篇作鬻疑誤鬻陽釋文同許書

陽作羊

稊注說文稻紫莖不黏或作稊案稊譌稊據說文

正說文本作稊此謂或體誤

蜚注獸名行艸則枯案此見山海經四東山經枯類

篇同經作死

蠱注獸名蝥也案類篇蝥作蜚

慝注忌也案息譌忌據宋本及篇韻類篇正

孩注動搖兒案搖譌从木據宋本正類篇止云動也

稊注說文稻也案稻譌稊據宋本及說文正

兕注說文獸食芣氣不得息曰兕从反欠古作兕

案兕說文作兕隸作兕古文作兕先即古文而小變之

類篇不誤此作兕非注飲譌飲節譌芣氣竝據宋

本及大徐本正小徐本與類篇節作逆

韻正七

鯢注魚名鼻長文案丈譌文據類篇正

摯注錯也案摯譌从手據宋本及類篇正

蕝注說文煎菜莖案莖譌莖據說文正

齧注說文蟲似豪猪者案齧譌齧注猪譌猪據說文

正

甯注說文艸水甯字之兒案甯譌甯木譌水據說文

正

葦注莊子葦蕭而食案列御寇篇作緹釋文本或作

葦

橫注細也案紐譌細據宋本及類篇正

餽注餉也或从食案當云或从貴

畏注說文惡也鬼頭而虎爪可畏也古作畏案畏

篆作畏故有此訓古文畏二徐本作鬼類篇下从巨作

豷豷瓜當改爪

罽注說文衽也一日罽也案枉譌柅據說文正宋本

附作附亦誤

罽注說文捕鳥網也案說文網作罔當據正類篇作

罔

蕪注艸木採更生也案採當从類篇作采

九御

御注古作御文十一案注御譌御據本文正十一

當从宋本作十二

敝注捕魚也案韻會作敝引禮敝人一音御類篇敝

敝並收

迓注書迓衡鄭康成讀案迓譌迓衡譌衡書洛誥

正釋文馬王皆魚據反此牛據切魚牛同疑母則非止

韻正七

鄭讀也

餽注說文飽也民祭祝曰厭餽案二徐本及類篇祝

皆作祀段氏據此訂正

醜注說文私燕飲也案說文燕作宴飲小徐同大徐

本作飲

菸注薦菸敗也案薦譌菸據宋本及類篇正

淤注或从土案土譌土據宋本及本文正

據注俗作據非是案俗據字當依韻會作據

胝注案空處係鳥脂二字據宋本及說文補

楮注木爲犁柄案類篇木下有可字犁作犁

覩注伺視也案覩譌覩據說文正論讓案此條案語

補

蜡注周官蜡氏掌除骴案骴譌骴據宋本及周禮秋

官正

媼 注博雅妬也 案廣雅釋言妬媼也

疏 注博雅條疎也 案疏疎皆謬从足廣雅釋詁二疏

識也釋言註疏也此引作條疎類篇引作條陳均未詳所出

蕪 注菜也 案蕪蕪據說文正宋本作蕪亦誤

庶屨 注說文屋下眾也古作屨 案說文屨隸作庶此

中从艹誤屨宋本作屨類篇作屨今从類篇

癩 注病也 案癩譌癩據詩正月及爾雅釋詁正

融 注博雅融融春也 案廣雅釋器上作融融春也字

皆从由

署 注說文有所屬屬 案說文有上有部署二字

曙曙 注旦也 案曙常忽切係說文新附字與當古切

韻正七

之曙義同音異此从目誤

諸 注諸與署預也或作著 案蕪譌與據廣雅釋艸正

廣韻謂薯蕷俗

屨 注屨也 案廣韻屨作屨徐預切類篇與此同屨部

亦無屨字

豫諫 注說文象之大者古作諫 案古文豫大徐本作

諫小徐本作豫類篇作諫宋本作諫段氏校定為諫

輿 注昇車也 案昇上譌从臼類篇同據韻會正

瀕 注瀕瀕水名 案瀕譌瀕據廣韻類篇正

櫟 注櫟章木名或从預 案注櫟譌櫟據宋本及本文

正

十遇

癘 注庀也 案癘譌庀據宋本及篇韻正

虞 注通作寓 案虞當从宋本作虞爾雅釋文寓屬舍

人本寓作虞

桐 注豫人 案像譌豫據宋本及類篇正

邊 注無華也 案當从類篇作邊學說文則邊訓無違

讀若害

歐 注疾行也 案類篇歐作歐宋本依隸體作歐此从

欠非是

履 注文一十三 案二譌一據宋本正

鞮 注四夷舞者所屣也 案屣譌屣據宋本及周禮春

官鞮屣氏注正

具 注說文从具省 案大徐本从具从貝省類篇同小

徐本貝上無从字此從并字貝作貝並誤

堤 注堤塘也 案類篇堤作隄

韻正七

與 注轉也 案類篇轉作稊似誤

裕 注說文引易有孚裕無咎古書作袞 案裕譌裕據

說文正無咎之無說文同類篇引作无與晉文辭合古

體當从廣韻一切經音義四作袞

額 注說文引商書率額眾戚 案眾戚作眾戚誤據說

文正

報 注禮報葬者赴虞鄭康成說 案報讀為赴此譌赴

據禮喪服小記鄭注正

付 音方遇注說文與也 案方遇下當補切字注與字

類篇同大徐本作与小徐本作予段氏校从小徐

賦 注說文斂也 案斂譌从欠毛刻及類篇同今據小

徐本正

附 注通作搏 案傅譌从手據漢書音義正

傳 注著也 案著當从宋本作著

團 注樹蔬曰團 案團譌團據類篇正下訓伏也之甸

亦當从類篇作甸

殺 音曰遇切注說文疆也 案亡譌曰據宋本及說文

補音正

翟 注鷺鷥雜也或作鷺 案注上鷺字當从宋本及正

文作翟

募 注莊子募左右 案說劍釋文募音慕又音務

螭 注博雅蝮螭蝮螭也 案螭譌蛟據宋本及廣雅釋

蟲正

廡 注說文拘戲未致密也 案廡譌廡據說文正

嫫 注姓也 案妊譌姓據宋本及類篇正

注 注一曰屬屨也 案屬下衍一屬字據類篇及左成

韻正七

六年傳注刪

襖 注說文禮使布長襖 案豈譌禮據說文正

孺 注說文乳子也一曰輸也輸尙小也 案廣韻引說

文無輸也二字輸下有孺字段本兩輸下並增孺字承

氏培元小徐本校勘記尙小作栗劣餘與段本同

數 注汝也 案枚譌从手據類篇韻會正

菹 注藏菜也 案菹譌菹據類篇正宋本作菹亦誤

壹 注說文陳樂立而止見也 案上譌止據說文正

逗 注留止也曰曲行 案曰上雙一字據本書通例補

鞮 注鞮鞞也 案鞮譌鞮據類篇正

累 注誦遯累匈奴官名 案官名類篇作單于名非是

漢書匈奴傳可證

十一莫

莫 注說文曰且冥也 案日譌曰冥譌冥據說文正

補 注博雅冢也 案冢譌冢據廣雅釋詁二正

痲 注痲病或作痲 案痞譌痞據廣韻正痲當从類

篇及正文作痲

佈 注偏也 案徧譌徧據類篇正

削 注截也 案截譌截據類篇正

步 注說文行也 案說文步上从止下从反止此誤

鶴 注鶴救鳥名通作備 案救譌救據爾雅釋鳥音義

正宋本作救亦誤爾雅鶴作備釋文字或作鶴檢說文

玉篇無鶴字而鶴字篇韻並收廣韻訓與此同此可據

以訂陸書之譌者

舫 注方言艇短而深謂之舫或从符 案方言九作舫

音步

韻正八

縵 注說文白緞縵也 案宋本縵作縵非

訴 注說文引論語訴子路於季孫 案訴說文作誦類

篇作訴今从類篇

嘑 注鳥吮容食處爾雅其嘑嘑 案吮譌吮據宋本及

類篇正釋鳥注止作亢

祚 注說文福也 案此係新附字

妬 注說文婦妬夫也或作妒 案注妒妬二字互譌

據說文及本文正

蠹 注說文木中蟲 案蠹省作蠹類篇同非許書之舊

且與注義不合

嘑 注吒也 案類篇吒作叱

鍍 注金飾也 案飾譌飾據廣韻類篇正

鞞 注塗也堅也 案鞞訓塗見書梓材疏厥譌鞞據類

篇正宋本作壓亦誤

篋 注博雅簪也 案篋謂之簪見廣雅釋器下

璐 注說文玉名 案說文名作也

路 注說文引夏書惟爾路稽古作路 案梧譌稽古

作箬之箬譌路據宋本正

獲 注捕魚器或作獲 案獲譌獲據類篇正

鞮 注佩刀謂之鞮 案鞮廣韻類篇同韻會从韋作鞮

妥 注貧也 案貧譌貧據說文類篇正

胛 注胛胛大兒 案大上夔肥字據宋本及類篇補

豎 注說文豎也 案豎譌豎據說文正類篇惟此字誤

餘俱从互

涸 注水竭 案涸類篇同疑是涸字漢書郊祀志上秋

涸凍五行志上金鐵冰滯涸堅注並云涸讀與互同

護 注山海經青丘山多青護 案舊本卷一南山經同

畢氏改護為屨蓋从說文也然玉篇亦有護字云青屬

今仍之

胡 注頸也漢書梓胡晉灼讀 案梓譌从木據宋本及

前漢金日磾傳注正

杓 注粟萊拆也 案杓當作杓注粟譌粟據類篇正

顧 注俗作顧非是 案注顧字當从廣韻韻會作顧

固 注說文四塞也 一曰再碎 案也字二徐本同宋本

及類篇作地辭譌辭亦據類篇改正

柶 注或作柶 案柶譌柶據宋本正類篇手部柶字

失收

汙 注說文穢也 案廣韻與此同二徐本及類篇穢並

鳴 注後漢書噫鳴流涕 案鳴一故切見袁安傳注

寤 注說文寐覺而有信曰寤 一曰晝見而夜夢也 案

信二徐本同段氏據韻會改言又說文夢作寤

寤 注博雅寤也 案廣雅釋室云寤謂之寤玉篇引同

此與類篇从火作寤非是

狝 注猿類犬而有髯色黃 案類篇犬作大

選 注爾雅寤也謂相午寤 案午譌午據釋言郭注正

選 注選也或从干 案午譌午據宋本及類篇正

愿 音儒玄切 案互譌玄據宋本及類篇正

十二霽

堦 注說文士者天也 案堦譌从土據說文士部正篇

韻亦均不誤

砌 注礎也 案類篇礎作砌

韻正七

泔 注說文水出汝南弋陽垂山東入淮博雅泔泔泉也

案泔譌泔據小徐本廣雅釋訓正大徐本類篇作泔

泉當从宋本及廣雅作茂

脾 注盛肥也 案脾譌脾據宋本及類篇正

輶 注牛名 案類篇同宋本輶作輶誤

閉 注說文从門才所以距門也 案小徐本同大徐本

距作距

箠 注說文隱語也 案此係新坵字

噉 注說文引詩願言則噉 案噉譌噉注并譌噉據說

文正

僂 注博雅僂僂也 一曰疾也 案前義見廣雅釋訓

其釋詁一訓疾者字作僂此或別有所據

鯨 注魚名大體也 案類篇鯨作鯨

晉音替 注說文从並白聲或从日亦作晉 案音下从

白不从白或體皆从日不从日替上从就與替字音慘

者異此譌替注又譌替今並據說文正

第 注說文大人曰髡小兒曰髡 案髡大徐本同小徐

本作髡當據正

妖 注博雅極也 案妖譌从犬據廣雅釋詁一正

策 注車傘竹也 案策旁譌加點據類篇正

戾 注說文輜車旁推戶也 案戾譌从犬據說文正後

大計切亦誤

鄧 注亭名 案鄧當作鄧類篇从替亦俗

慄 注字林寧愜心安也 案慄廣韻作快類篇从笑非

載 注國名 案載譌載據山海經六海外南經正畢氏

校本改載音秩亦音替

鬣 注髮也 案類篇髮作髮誤

麩 注滌麵也 案類篇从替據字官作麩注麩譌麵以

類篇校正

軼 注韓魏謂車輪曰軼 案軼譌軼楚譌魏據方言九

正

襖 注補也 案襖譌襖據廣韻類篇正

蹠 注或从蹠 案作譌从據宋本正

禘 注說文禘祭也 案注譌譌禘據宋本及說文正

軼 注說文車軼也 案二徐本段氏校本同王注楚詞

及篇韻輪皆作轄

焮 注史記梁卯焮黃 案梁卯譌梁卯據龜筮傳正

麗 注說文旅行也一曰華也古作麗 案說文麗

作而類篇華作美

隸 注篆作隸 案篆體當从類篇作隸

盤 注說文彌戾也 案說文盤入弦部下从血不从皿

級 注說文帛戾艸染色 案大徐本及類篇同小徐本

戾 戾作艾段氏校改

癯 注說文一曰瘦兒 案大徐本作瘦黑小徐本作黑

癯 瘦段氏从大徐而瘦改瘦

櫛 注博雅篋其渠謂之櫛 案宋本及類篇梁作呆據

廣雅釋器下則當作屎

壘 注滿也莊子陰陽之氣有壘崔譔說 案大宗師篇

作沚音戾釋文崔本作壘滿也下从玉檢類篇引亦作

壘入土部今仍之注壘字誤

攬 注箕子攬工倕之指 案句見莊子肱篇注莊譌

韻正七

箕據宋本正

蠡 注方言參蠡分也 案蠡當作蠡參當从方言六作

參

淚 注疾流兒淮南子水淚破舟 案類篇引同淮南王

術解淚止作戾

癰 注博雅癰癰病也 案廣雅釋言無病字

櫻絲 注帶也或作綵絲 案絲綵譌綵據宋本及

本文正

研 注有窮國君研 案說文研作焉

屠 注廣雅臂也 案釋親未見王氏據此及類篇補

戾 注獸狠不動兒 案很譌从犬據類篇正

藪 注說文笑也 案笑譌笑據宋本及說文正

樞 注說文狗杞也 案枸譌枸據宋本及說文正

藥 注一曰杭槩梅 案机譌杭宋本又譌机據爾雅釋木正

緊 注一曰緊裕小兒次衣 案絡譌裕次譌次據宋本及方言四郭注正

瘧 注說文死也古作瘧 案說文瘧作瘧 瘧 注廣雅審也 案瘧字復出廣雅亦未見王本釋言據此補

枌 注枌指木名 案枌譌从手據類篇及本文正 醫 注或作醫非 案宋本醫作醫

羿 注說文羽之羿風 案風下類篇有古之諸侯一曰射師八字與說文合

啟 注說文啟也 案軟譌啟據宋本及說文正 鮪 注山海經瀨水多鮪犬首音如嬰兒 案卷三北山

韻正七 經北嶽山有諸懷之水出鮪魚音狀同前文有瀨澤之水出嶽法山中多鱓魚鱓音藻此與類篇同誤

惠 注說文仁也古从艸 案古文惠从艸作惠此作惠非說文惠入東部

聽 注藥細 案經譌細據宋本及類篇正 鑄 注廣雅鸞鼎也 案鸞譌鸞類篇又譌鸞據釋器下

正醫音辱 榘 注說文木也或从彗 案類篇榘作榘注彗作慧

歛 注說文大莒 案莒譌莒據宋本及類篇正 駢 注刀解牛聲 案駢譌駢據莊子養生主正

吞 注今江東名桂姓炅吞桂炅四字皆九畫云 案名當从宋本及類篇作多四字中炅作炅為九畫炅吞皆八畫桂十畫此說本廣韻所未詳也

禩 音朕桂切 案朕譌朕據宋本及類篇正 十三祭

祭 注說文从示从手持肉 案以手之以譌从據說文正

職 注露髻為職 案職譌職據宋本及類篇正 倅 注方言倅也倅謂住也 案方言七郭注倅即今住字也

歲 注說文从步戌聲 案歲譌歲注步戌譌步戌據說文正

絕 音祖芮切 案祖譌祖據宋本及類篇正 嬰 注土輕脆也 案嬰疑嬰字之譌嬰見周禮地官艸人無祖芮一音

書 注說文掃竹也从又持判 案書譌書掃掃姓譌 韻正七

辨據說文正 誓 注盟巾 案盟譌盟據宋本及類篇正

誓 注爾雅箭王誓 案箭譌从竹據釋艸正 規 注破碎也 案規譌从效據類篇正

世 注說文三十年為一世从廿而曳長之 案世世 譌世世世世據說文正

勢 注威力也 案勢當作勢注威類篇作盛蓋本大徐 新増字義

歛 注氣聲 案氣下奄越字據類篇補 瘳 注說文引縱口瘳 案日譌口據宋本及說文正

製 注除利器 案制譌利據玉篇類篇正 制 注說文从刀从未古作制制 案說文制作勑故有从刀从未之說制當改制宋本作制亦誤

婁 注病子在娠謂之婁 案類篇同廣韻婁作恚非是
覺 注姓也王莽時有覺憚 案憚譌憚據宋本及漢書

王莽傳正

習 注豎角牛 案豎譌从立據類篇正廣韻作牛角豎
也

哲 注博雅白也 案宋本及類篇作哲據說文唐石經
詩廊風當作哲王氏廣雅釋器下已訂正謂舊本作哲

誓 注古作斲 案斲類篇同篇韻作斲非書湯誓匡謬
正俗二作湯斲

籊 注說文易卦用也 案用下套著字類篇同據說文
補

快 注習也 案快譌快後以制切同據宋本正
韻正七

蓋 注說文車控結也 案控譌从手據宋本及說文正
制肉也 案類篇同廣韻制作割

藟 注缺 案宋本及類篇云艸名今據補
注肥也 案宋本肥作脆俗

馥 注說文从又从崇 案持崇譌从崇據宋本及說文
正

慙 注謹也 案慙譌慙下稱丙切同據說文正
注莊子被髮禡袂 案掄譌掄據漁父篇正

袂 注衣袂縫 案袂譌袂據類篇正
注博雅省也 案廣雅釋詁三套王氏據此及類篇

啐 補嘗當作嘗
趾進趨 注从彡从走 案从彡上套或字據宋本補

哲 注誓也一曰目美或作晰 案哲譌哲或體晰譌晰

據宋本及廣韻正

滯 注水澀散兒 案滯譌滯據類篇正又類篇兒作也
音於例切注說文不成遂急戾也 案說文補音於

獨 獨切類篇韻會同與本音合獨篆作獨段氏云不成遂
者不成就也因之急戾是曰獨

帽 注直衿謂之帽 案衿譌衿據廣雅釋器上正
注說文餽餽也 案餽字俗當从二徐本作飯

飢 飢 注或作執 案執譌从執據說文玉篇正
注說文豕之頭象其鏡而上見也 案互譌互據說

互 文正
網 注說文魚網也 案網譌網據宋本及說文正
補

禰 注博雅禿也 案廣雅釋詁二套王氏據此及類篇
韻正七

檣 注博雅檢檣釘也 案檢譌檢據廣雅釋器下正
注書夾石碣石 案夾右譌夾石據宋本及書禹貢

碣 正
蕞 注或作蕞 案注蕞譌蕞據類篇及本文正
注博雅裂也 案摺譌从木據宋本及廣雅釋詁二

楷 正
驥 注馬性惡 案性譌性據宋本及類篇正
注詩召伯所憇 案此見召南釋文許書作憇類篇

憇 憇 憇分兩字
注說文从互从矢从二比彘足與鹿足同 案彘譌彘

彘 據小徐本正互當作互比當作匕此傳錄之誤矢下當
从說文補聲字

例 注說文比也或作例 案例當从說文作例

鷓 注說文次第馳也 案第小徐本及類篇同據字當
从大徐本作弟

鱈 注或書作屨 案屨譌从虫據宋本正

稊 注古作稊 案正文稊注文稊並當从類篇作稊

榭 注爾雅榭榭樹似榭榭而庠小 案釋木郭注作榭
音義云木今作榭此與類篇作榭誤又庠譌庠當並據

正

颯 注風駛也 案類篇同宋本駛作駛駛異音同義

鎬 注曲刀 案廣韻鎬作鎬非是類篇作鎬乃傳錄之

誤

史 注說文史史也 案史篆作史此加點非宋本不誤

史當作史

襍 注衣長兒 案當从宋本作襍襍

韻正七

悞 注或作悞 案類篇悞作悞非

悞 注羊棖也 案棖譌从木據說文類篇正

璵 注說文石之似王者 案王當从宋本及說文作玉

聽 注翻未也 案末譌未據宋本及類篇正

入 注曳足也 案廣韻餘制切有ノ無ノ類篇作ノ據

說文當作ノ

鑿 注銅生丑色 案五譌丑據宋本及說文正

筭 注樛著占也 案樛譌樛據宋本及易繫辭正

憶 注怒也 案憶譌憶據宋本正類篇作憶亦誤

窾 注容容窾 注古作窾容窾作窾 案窾窾譌窾窾窾

容注又譌容窾譌注又譌窾據說文類篇正

祝 注贈終衣 案祝譌从示據宋本及類篇正

枕 注博雅動也 案枕譌从木據廣雅釋詁一正

蝻 注毒蟲名 案字當从說文作蝻類篇蝻與蝻分出
此亦从苒

諸 注恨言 案諸與下璿字並譌从睿據宋本及類篇

正

執 注說文从壺執持而種之徐錯曰壺士也 案執譌

厥 注士譌士據大徐本正

窟 注瞑言也 案窟譌窟後牛例切又譌窟據說文正

此字俗作嚙

嚙 注列子吟嚙呻呼 案嚙譌嚙據列子周穆王篇正

願 注迫迓也 案類篇同宋本迫迓追談

號 注虎兒 案號譌號據宋本及玉篇正

整 注說文祥柯縣 案前後漢志同各本說文及類篇

柯作柯非是

韻正七

幣 注周禮幣餘之賦于寶讀 案干譌于據宋本及周

禮天官音義正

撤 注標也 案撤譌从木據宋本及類篇韻會正

雨 注衣壞兒 案備譌雨下毗祭切同據說文類篇正

蔽 注塞也通作蔽 案前必袂切蔽云通作蔽則此正

文亦當改蔽考工記弓人長其畏而薄其蔽鄭司農讀

爲蔽塞之蔽其證也

獾 注山海經姑逢山有獸名獾獾 案卷四東山經畢

氏注云獾卽斃字異文

杖 注說文袖也 案袖宋本作袖說文以从由爲俗則

字當作衰

十四六

默 注黑甚 案默當从類篇作默下徒蓋切同

茶拾肆册95版

帶 注說文男子鞶帶婦人帶絲从巾通作帶 案帶上

从世非廣韻引說文鞶帶作鞶革帶絲作鞶絲與今本

合段氏謂當从古木即此及類篇所引是也从巾當依

小徐本作从重巾通作帶之帶當依宋本作帶禮雜記

上率帶釋文亦作帶

蕢 注王莽時有中常侍蕢倕 案倕譌从人據宋本及

漢書王莽傳正

沃 注說文浙瀾也 案浙譌浙據說文正

馱 注山海經馱山首陽山 案首下衍陽字據卷五中

山經刪

塤 注博雅墮也 案塤譌从土从頁類篇亦誤入土部

作塤據廣雅釋言正

賚 注或作釐 案賚當从說文作賚重文釐譌釐注

韻正七

譌釐類篇又譌釐今正

糲 糲 注說文粟重一斛 太半斗 今據宋本

補云說文粟重一斛為十六斗太半斗為米一斛曰糲

或从厲从刺

痲 注缺 今據宋本補云楚人謂毒曰痲案說文毒

上有藥字

口 注破也一曰踟躕邪行 案正文係踟字據宋本補

竊 注說文三孔偷也大者 今據宋本補云說文

三孔偷也大者謂之竈其中謂之竊小者謂之竊

口刺 注艸名爾雅葑蕭或作刺 案正文刺上缺蕭

字據宋本及注文補

鮒 注說文魚名 案鮒譌鮒類篇同據說文正小徐本

名作也

厲 注 也詩厲假不瑕鄭 康成說 案也上查病字

據宋本補鄭下誤空一格

姝 注好兒 案姝譌姝據類篇正

柰 注說文果也一曰那也 案柰何之柰古無異體其

从大者係後人凡造此書乃帶切不收柰字最為有見

那當作那

糲 注獸毛密曰糲 案密當从類篇作密後博蓋切耗

注糲作糲誤

跟 注說文步行踞跋也 案說文廣韻同類篇跋作跟

段氏从毛本玉篇職作獵

邨 注說文邨郡或作沛 案宋本及類篇邨郡之邨誤

作沛

市 注艸木兒 案市字中通此作市井之市誤

韻正七

岐 注物象舛也 案類篇支部作岐支部作岐音訛並

同當以从支為是

稅 注日月已過聞喪而服曰稅 案稅譌稅據類篇韻

會正宋本作稅與下文複

允 注成蹊也詩 案詩下缺行道允三字據宋本及類

篇韻會補

袂 注說文受也 高顯羊皮存不當入而

與祓 今據宋本補云說文受也一說城郭市里高懸

羊皮有不當入而欲入者暫下以驚牛馬曰祓故从而

及引詩何戈與祓

綴 注表也禮行其綴兆 案兆下套詩字鄭康成

下套讀字據宋本補引詩見禮樂記注

口 古作允文十五 案正文係允允二字切上係

徒外二字說文下係說字據宋本及類篇補

銳銳 注予屬或作銳 案此下正文套稅字注文

套屑也二字稅下正文套剗注文套削也二字並據宋

本補類篇剗作剗餘同

遭 注遭池汎沙也 案郭璞江賦池作瀾同汎當從類篇

作汎

酌餉瀨 音 切注說文饌祭也 案切字上缺魯外

二字據宋本及類篇補饌二徐本並作餼段氏校本同

類篇譌餉餉瀨二注亦與此同譌

稅 注門祭謂之稅 案稅譌从衣據宋本及注文正

駟 注馬毛班白 案宋本班作班類篇白作也今从宋

本

泮 注動也詩其游泮泮 案泮譌泮據類篇正

韻正七

拔 注詩梓城拔矣 案械譌从手據宋本正

朕 注莊子股無朕李軌讀 案莊子天下篇股作朕軌

當作軌類篇从丸亦誤

祓 注祭也 案祓譌从衣據宋本及周禮春官女巫巫正

蔡菌 注古作箇 案菌譌从竹據宋本及本文正類篇

作菌亦誤

褊 注緇布冠也 案褊當从宋本作褊

暉 注小春 案春譌春據類篇正

叢 注叢木灌木也 案叢譌叢據類篇正

達 注說文無達也 案達譌達據宋本及說文正

悵 注悵也 案悵譌悵據玉篇類篇及後十九代戶代

切本字注正

餞饌 注說文引爾雅餞謂之噉或作饌 案餞饌譌餞

饌注餞譌餞餞譌噉據說文及爾雅釋器正類篇餞作

啄尤誤

疫 注病也 案疫譌疫據廣韻類篇正

散穀 注博雅辱也一曰擊也 案廣雅釋詁三穀訓辱

徵訓擊

蓋 注船著沙 案著當从宋本作著

蓋 注說文苦也 案苦譌苦據宋本及說文正又二徐

本蓋並作蓋

創 注書創申勸蓋王之德鄭康成讀 案創譌創據宋

本及本文正

蓋 注避除也 案避條並譌从艸據宋本及類篇正

場 注一曰壁間隙 案當从小徐說文作壁間隙大徐

本及類篇隙亦譌隙

會畷 注說文合也从今會省 案畷當从宋本作畷注

△譌今據說文正

鉞 注說文引詩鑿聲鉞鉞 案正文鉞注文鉞二徐本

及類篇作鉞段氏謂當作鉞辛聿切與此音闕異

髀 注博雅髀也 案髀譌从肉據宋本及廣雅釋親正

倫 注古外切會合市 今據宋本補云會合市人也文

三十一

會 注說文會福祭也 案正文會笱笱并據宋本及說

文補正

狷 注狡狷兒戲也 案兒譌兒據宋本及類篇正

膺 注說文芻藁之藏也 案今說文藁作藁類篇則从

禾作藁

旆 注說文連大木置石其上發以機以迫敵也 案建

論連據說文正

概 注 今據宋本及類篇補云杖也

音鳥外切 案鳥譌鳥據宋本及廣韻正

瞻 注眉目閒 案類篇閒作開誤廣韻亦云眉目之間

黯 注說文沃黑色 案沃類篇同篇韻皆作淺段校說

文改沃而以淺義為長

外 注說文今夕卜方事外矣 案外當从卜作外注於

譌方據說文正

德 音千外切注夢言意不慧也 案于譌干據宋本及

類篇正類篇言下無意字

餽 音乙大切 案乙譌乙據宋本及類篇正

十五卦

繫 注經帛也 案繫譌繫木譌也據宋本及類篇正

韻正七

絰 注說文繭澤也一曰以囊絮練也 案澤當从說文

作滓囊譌囊練譌練竝依宋本正類篇練作練尤誤

纒 注博雅纒紳鞅帶也 案鞅譌鞅據宋本及廣雅釋

器上正

屮 注方言西南梁益之間謂之屮 案盧校方言四屮

作屮與類篇同與說文異

逕 注度也 案類篇逕作逢度作度竝誤

選 注說文邂逅不期而遇也 案此與逅皆新增字

噍 注說文葺楯文噍字 案籀譌楯據宋本及說文正

噍 注說文葺楯文噍字 案籀譌楯據宋本及說文正

睢 注范睢曰周有砥硯 案硯譌硯據宋本及史記范

睢傳正 注鬧也 案鬧譌从門據韻會正類篇與此同誤

匪 音牛解切 案懈譌解據類篇正

齷 注齷齪 案齷齪下夬切齒二字據宋本及類篇補

板 注膝屬 案膝譌从水後普卦切同據廣雅釋器下

正類篇亦誤

源 注谷名安邑 案安上變在字據宋本及類篇補

辟 注一曰蜀中謂山谷閒田曰辟 案類篇同宋本一

曰作一說

稗 注博雅種也 案王本廣雅釋地作稗謂說文玉篇

廣韻皆無稗字

稗 注或作稗 案韻會或體作稗非類篇正文大字

作稗注亦與韻會同誤

稗 注說文木別也 案禾譌木據說文正

費 注說文出物貨也从出从買 案費譌費據宋本及

韻正七

說文正

贖 注贖贖垢賦兒 案賦譌从貝據宋本及類篇正

贖 注暴也通作勑 案勑譌从目據宋本正勑从易類

篇同宋本从易作勑非

叔 注博雅袖袪袪謂之樓叔 案袪當从廣雅釋器上

作袪句讀誤說詳四宵韻

醖 注壓酒具 案醖譌从貴據宋本及類篇正

臍 注媪媪肥兒 案廣韻作臍云亦作臍類篇與此同

并與臍分兩字

媿 注方言菱媿欺謾也 案方言十菱舊作文盧氏依

宋本作菱與此及類篇合

怪 注亦書作性俗作恠非是 案性當作恠

磬礪 注石似玉古作礪 案礪譌礪據宋本及本文正

壞數壯 注毀也 案數壯譌數壯據宋本及說文正

喟歔 注說文大息也或作歔 案歔譌歔據爾雅釋詁

正 歔 注博雅斷也 案剛譌歔斷譌斷據廣雅釋詁一正

類篇刀部此字失收

蕓 注爾雅蕓烏殫 案宋本殫作殫據爾雅釋艸實作

蕓 蕓 注漢有比平康侯蕓 案北譌比據宋本及類篇正

考史漢張蒼傳蕓無諡

戒滅 注古作滅 案戒譌滅據宋本正

芥 注博雅獨也 案廣雅釋詁三止作介

念 注忽忘也 案念譌念據宋本及說文正後許介切

韻正七

引說文忽作忽亦誤

介 注或作介 案介譌介據宋本及本文正

疥疥 注說文搔也或从虫 案疥譌疥據宋本及後漢

鮮卑傳注正本注亦可證

般 注爾雅至也 案釋詁釋文般郭音屈孫云古屈字

薊 注薊薊刺也 案史記賈生傳細故帶薊兮紫隱

云薊漢書作芥帶薊刺也此所引四字全譌類篇惟

帶薊二字不誤

鶴 注爾雅鶴劉疾 案鶴譌鶴據宋本及釋鳥正

鞞 注鼓名通作措 案廣韻措作措誤唐書南蠻驃傳

龜茲部有羯鼓措鼓腰鼓

奩 注說文奩大也或書作奩 案大下篇韻有聲字段

氏據補廣韻謂奩作奩非

歎欣 注或作欣 案歎譌欣據宋本及本文正

咬 注莊子突者咬者 案突譌从大據宋本及齊物論

正 籩薤葦 注說文菜似韭或作薤葦 案薤葦譌薤葦據

宋本正菜當从二徐本作葉類篇無葉字段氏校本據

刪 慇 注博雅悵也 案廣雅釋詁三作慇曹憲音翡又芳

尾無下介之音

疥 注疥也 案疥譌从疒據宋本及說文正

擗擗 注說文首至地也楊雄說拜从兩手下古作擗

擗特 案擗譌擗據宋本及說文正釋見汗簡謂出說

文而說文古體實作擗楊雄說作擗即隸書拜字之權

韻正七

輿挽當从韻會作挽

扒 注救也通作拜 案廣韻救作扒引詩勿剪勿扒類

篇韻會同今據正

藁藁 注吹火韋藁也或作藁 案上藁字當作藁下藁

字乃藁字之譌據宋本及類篇正廣韻中从石作藁亦

見一切經音義十四引埤蒼

解 注船後水 案木譌水據宋本及廣韻正

泝 注泝泝水聲 案彭當依司馬相如上林賦作泝

排 注排排強突 案類篇同宋本突作突誤

眇 注冥目遠視也 案眇譌从肉據宋本及說文正

誅 注一曰北狄之樂 案篇韻皆作東夷樂本周禮春

官誅師及鞞鞞氏鄭注此以誅樂屬北狄未詳所本

狸 注座也 案瘞譌座據類篇正

震 注雨疾也 案震譌从史據宋本及類篇正

類 音迺怪切 案類篇迺作屯下文類音火界切類篇界作或

聲 音尼戒切注黠聲臭也文一 案宋本在黠下疎上十七吏

吏 注說文分汝也从又中 案說文吏作支中作中當據正

玲 注人名音有錢玲 案晉書錢玲吳興人廣韻以玲為姓錢為名誤

誠 注謀也 案誠類篇作誠檢玉篇誠亦訓謀音刺無戶快之音

飴 注餅敗也 案餅字俗當作飯 音簿邁切文十一 案類篇薄邁切敗紐十一文同

嘖 音楚伎切注或作嘖 案快譌伎據宋本及類篇正或體當从類篇作嘖

醜 注廣雅醬也 案釋器下夔王氏據此及類篇補於醜字下

蠶 注除穀芒也 案蠶譌蠶據宋本及類篇正 注說文毒蟲也象形或从虫 案說文作蠶蠶俗書

蕙 从蕙與牡蠣字混非是但相沿已久改則驚俗今仍之 注蕙芥刺鯁也 案此見漢書賈誼傳師古注刺作

小 音衰史切 案衰譌衰據宋本正 注叔深堅意也 案叔譌賢據說文正叔上二徐本

賢 有叔字段本與叔字同刪

十八隊

錘 注說文引詩召乎沃錘 案說文錘作錘召字同宋本作去誤

棟 注廣雅志也 案志譌志據釋詁二正 注泔也 案類篇泔作泔泔即泔之或體

璵 注璵瑁 案璵瑁譌瑁據宋本及類篇正 注或从土 案玉篇同二徐本說文土作土

樹 注說文市也 案類篇同段氏从宋刻葉鈔說文市作市謂即今兌換之意

復 注說文却也古作還 案却大徐本同段氏从小徐作卻古文還宋本作還非

楛 注博雅楛也 案廣雅釋詁二作緩緩緩古今字 注一曰鮮白色 案色當从類篇作兒

末 注說文从木推手 案手當作丰說文未作末故有韻正七

沫 注相殞染也 案類篇殞作潰 注目不止 案正字半缺據類篇補

樞 注樞具劍名謂以木標首也 案樞標並譌从手據宋本正

胥 注晉有得胥 案晉譌晉胥據類篇正 注臥息一曰唾聲 案類篇唾作唾誤唾聲即臥息

無二義也 注說文从人从几从巾 案凡譌几據說文正此字

佩 說文人人部類篇入巾部 注珠白枚曰珮 案百譌白據宋本及廣韻引坤蒼

正 背借費 注達也或从人亦作費 案正文及注費下當

背借費

依類篇補負字以足佩紐文三十之數

字 注說文寧也从米 案宋本米作出與說文合今據

正

芑 注艸名山薺也 案廣韻引爾雅釋艸芑山薺謂本

亦作勤勤音勅釋文勤字又作勤不收托字

拔 注拂取也 案類篇拂作撮

昧 注說文爽旦明也 案大徐本同此讀連篆文之證

昧 注目不明也 案宋本無也字

母 注艸盛上出也 案宋本母上从中今據正

莓 注博雅薇葍葍英葍也一曰木名子似葍或省

案廣雅釋艸作莓注益陸皆不从艸類篇甚从木作榘

墨 注說文一敗善曰墨 案衰字下缺據宋本及類篇補

沫 注一曰水名在蜀 案水經沫从末此从未音妹誤

沒 注春秋傳何沒沒邪 案沒當作沒左襄二十四年

傳邪作也

休 注西戎之樂曰休 案休同鞅東夷樂也此云西戎

未詳

秣 注飼也 案類篇也作馬

糴 注說文著絲於杼車也 案杼譌杼據大徐本及類

篇正

破 注力言禮謂之破 案方譌力據宋本正句見方言

五

推 注滅也 案類篇同宋本滅作滅

粹 注方言單衣謂之粹 案方言四覆粹謂之單衣句

與此異

辭 注說文會五采繪也 案廣韻及段本同宋本二徐

本類篇也並作色

讀 注說文中正也一曰讀諱啁欺 案止譌正據說文

正諱今廣雅釋訓譌訐王氏校改諱與曹憲乎報音合

啁欺下當補也字

囁 注山無艸木也 案囁譌从迴據類篇正

回 注漢書多阪回遠 案句見食貨志上宋本阪作破

誤

洄 注洄混水清也 案類篇清作漬誤

涸 注青黑色隸作溜 案涸當依段校說文作涸類篇

作涸亦誤

沫 注說文酒面也古作須 案須譌从彡據說文及

本文正

由 注說文璞也 案由譌由據說文正

堞 注博雅塵 一曰堆土 案塵下夬也字據宋本及

廣雅釋詁三補

儻 注漢書儻若囚拘李奇說 案拘譌拘據賈誼傳正

類篇儻作儻誤

頡 注大朴之兒 案頡譌頡據類篇正

狼 注大獸吠 案吠當从宋本及類篇作吠

藥 注大囊 案藥譌藥類篇同據韻會正

輶 音曰內切注或作輶 案輶譌輶且譌曰據宋本

及類篇正

十九代

貸 注方言蟒宋魏之間謂之貸 案閒譌問據方言十

一正貸方言作蚘

穢 注穢穢不曉事 案穢譌从木據宋本及類篇正

彰 注說文罪至不髡也 案不至髡至不據說文正罪

當从玉篇作鼻

簋 注說文行棊相賽謂之簋 案塞謬案據說文及後

漢梁翼傳注正

再 注說文从一箐首 案再謬箐據說文正宋本作菁

亦誤

截 注說文設任也 案截謬秋類篇同據說文正

肅 注鼎之掩上者 案掩當从宋本作掩掩上套圖字

據類篇補

椽 注榑也 案榑謬榑據玉篇正類篇作木亦通宋本

从角非是

裁 注說文築牆長版 案築牆謬築牆據說文正

幼 注說文法有罪也 案說文罪作孽當據正

韻正七

叙 注說文奴深堅意也从奴从貝貝堅實也 案叙當

作叙寶大徐本同小徐本作實當从大徐

概 注說文引詩概之釜鬻 案概謬从木據宋本及本

文正

恚 注說文惠也或作愛通作愛 愛 注說文行兒

案恚愛當作恚愛字鑑愛說文作愛从又恚聲俗上从

爪誤今段愛爲恚而恚廢矣

優 注說文引詩優而不見一曰邑也 案優優當並作

二十廢

師 注博雅春也 案春謬春據宋本及廣雅釋詁四正

鼠 注鼠名其鳴如犬吠 案爾雅釋獸山海經五中山

經皆作鼠玉篇有鼠無鼠是也類篇與此同要以从犬

爲是

雙 注說文引虞書有能俛雙 案俛謬俛據說文碎部

及類篇正

鷓 注爾雅桃蟲鷓其鷓鷓 案雌謬鷓據宋本及釋鳥

正

巖 音烏廢切注古作戡 案廢當从類篇作廢古文

案戡从木據宋本及類篇正

餓 注說文飯傷熱 案熱下套也字據宋本及說文補

傷類篇作陽誤

喙 音許馮切 案許謬許據廣韻類篇正

繩 音立廢切 案兵謬立據類篇及周禮春官巾車鄭

注釋文正宋本作正亦誤

麩 注藥也齊人名麩麩曰媒徐邈讀說 案藥謬藥說

韻正七

上衍讀字據類篇改削麩麩之麩宋本作麩誤

二十一震

貶 注貶類顏色慎事也 案麟謬類據宋本及說文正

二徐本顏色在貶麟上類篇引同當據乙

賑 注眩也 案賑謬从貝據宋本正類篇貝部亦誤收

積 注禾概也 案概謬从木據郭璞江賦注正

帳 注方言似馬囊燕齊之閒謂之帳 案似古餉字舊

本方言五作飲誤案下謬从衣據宋本及類篇正

振 注整也一曰祭肉 案振謬从木據宋本及類篇正

慎脊脊 注說文謹也 案古文慎作脊則上从災下从

目者並非

予 注堪予魚名 案山海經四東山經羽山多堪予之

魚郭音序畢氏謂予見玉篇作予者俗玉篇魚部有鮐

同鱣疑孛即其異文此沿俗本之誤音慎亦未詳

刃 注文二十 案二十下奪二字據宋本補

切 注說文梳巾也 案梳誘梳據宋本及說文正

勑 注粘也 案粘字俗當從類篇作黏

二十二稗

吨 注吨吨懇誠 案誠譌誠據宋本及類篇正禮中庸

吨作吨訓同

鬻 注說文艸也古作鬻 案鬻譌鬻據說文正

楯 注檻也 案宋本在順下楯上

備 音必句切注說文導也通作楨 案例譌句據宋本

及類篇止楨當從宋本作楨

殯 注說文死也棺將進葬極賓遇之 案枉譌也遷譌

遷據說文正

韻正七

賓 注會賓客也古作宥 案說文賓隸貝部古文作賓

宥隸宥部冥合也補音莫甸切賓字以為聲則賓乃古

文賓宥自為字此云賓古作宥非是

木 注說文从木八文二 案木譌木中譌少據說文正

文二當從宋本作文三

關 注關也从門 案關譌關門譌門據宋本正司馬氏

云說文从賓省字當作關

訊 注說文問也古作噏 案噏譌噏據宋本及

說文正類篇作噏亦誤噏當從類篇及正文作噏

凶 注說文頭會噏蓋也 案會噏譌噏噏據宋本及說

文正蓋小徐本作蓋為是

晉 注說文進也从日晉古作晉 案晉上大徐本又

有从字小徐本云从日晉聲類篇與此同古體當從說

文作晉類篇作晉尤誤

擊 注說文汝南平與有擊亭 案輿譌與擊譌擊據宋

本及說文正

璣 注說文石似玉者 案石下奪之字據宋本及說文

補

陵 注或从上 案土譌上據宋本及本文正

容 注說文从谷宀地坑坎意也 案坑當從說文作

阮說文土部無坑字

浚 注說文水名也 案浚譌浚據小徐本及類篇正大徐

本及宋本作浚亦非

斃 注狡兔也 案斃譌斃據宋本及新序雜事五正

俊 注說文才干人也 案才下奪過字據說文補

餽 注博雅熟食謂之餽 案熟當依宋本及廣雅釋

韻正七

器下作孰

夔 注率袴也 案說文夔訓柔韋讀若奘一曰若僞

此首列夔字殆因若僞之音而凡造也其訓羽獵韋袴

者字作夔而隴切與夔音義迥殊不得牽混為一

徇 注說文引司馬法斬以徇一曰永也 案徇譌徇求

譌永據宋本正

俯 注說文疾也或作俦 案俦譌从子據類篇正

鎮 注古作鏡 案鏡譌鏡據宋本及本文正

椹 注木名汁可為酒或作椹 案椹譌椹據南史劉

杳傳及韻會正

恪 注鄙也或作恪 案類篇恪作恪正字通謂恪同恪

而以恪為俗字

葬 注說文兵死及牛馬之血為葬葬鬼火也从炎殸

案說文作彘類篇同今正

閻 注馬名說文今閻似雉而黃 案鳥譌馬據類篇

正雉當从說文作雉

蘭 注說文苑屬 案莞譌莞據宋本及說文正

酌 注說文少飲也 案大徐本飲作飲此與類篇从

小徐本

引 注牽車縛也 案類篇縛作縛音義同

鞞 注篇作鞞 案鞞譌鞞據說文類篇正

鞞 注說文擊小鼓引樂也 案說文樂下有鞞字類篇

同今據補

演 注說文水脈行地中演瀆也 案大徐本也作然廣

韻引同此从小徐本

馭 注鄭襄公馭 案成四年鄭伯堅公羊作馭釋文苦

韻正七

刃 反與此去刃切同溪母

爨 注說文血祭也从爨省 案爨上譌从興爨下譌从

焚據說文正

疊 注罇拆也 案圻譌拆據宋本正

僅 注說文材能也 案小徐本材作才此與類篇从大

徐

廬 注博雅廬也 案廣雅未見王本圻錄於釋言後

葦 注藥艸烏頭也 案宋本葦作葦誤

秋 注說文張斷怒也 案張上套犬字據宋本及說文

補

愁 注說文一曰說也甘也 案甘上宋本及說文又有

一曰二字類篇同今據補

壹 注官中巷 案宮譌官據宋本及爾雅釋宮正

飩 注味厚也 案宋本及類篇並無也字今據刪

二十三問

豐 注罇拆也 案圻譌圻據宋本正

瀼 注說文水漫也引尾下 案瀼當作瀼類篇从瀼宋

本从糞並非漫大徐本及廣韻類篇作浸小徐本作漫

段氏據此訂正引下套爾雅瀼出五字當補

糞 注說文弃除也从艸推華秉采也官溥說似米而非

米者矢字 案糞譌糞注糞譌糞華采譌采並據

說文正

差 注說文掃除也 案埽譌掃據說文正

漢 注爾雅漢水出尾下 案大譌水據釋水正

牟 注跳躑也山海經依軻山有獸虎爪有申名曰獐善

馭 案甲譌申馭馭類篇并馭馭據卷五中山經

韻正七

正畢氏校本謂馭牟當為馭全

二十四歟

脰 注說文創肉反出 案說文出下有也字

頤 注說文頭佳兒 案佳譌佳據宋本正此字大徐本

套小徐本有之玉篇類篇引同

斯 注禮有所俎 案斯譌所據宋本及禮會子問正

輶 注輦也 案輦譌輦據宋本及廣雅釋詁四正

愁 注博雅傷也 案廣雅釋詁二同宋本及類篇韻會

傷並作傷

韻 注說文和也裴光遠云古與均同 案此係新附字

鴝 注一曰鳩鴝 案雄譌鳩據宋本及類篇正

圓 注說文圓合也 案類篇同二徐及段氏校本合俱

作全當據正

勳 注功也或作勳 案勳勳據類篇正

郡 注豕發土也 案縣譌嫁據韻類篇正

郡 注說文周制天子地方千里分為百縣縣有四郡故

春秋傳曰下大夫受郡是也至秦初置三十六郡以監

縣邑 案今本說文下作上蓋淺人妄改也當據水經

河水二注所引增上大夫受縣五字於下大夫受郡之

上刪邑字

願 音佗斯切 案佗譌佗據類篇正

二十五願

願 注說文犬頭也 案大譌犬據宋本及說文正

願 注說文顛頂也 案顛譌从巛據說文正

券 注說文契也券別書之書以刀判契其旁故曰契券

案說文券入刀部下不从力別下誤衍書字類篇同

今刪

總 注總總厚志 案類篇同韻會志作意

率 注說文抒滿也 案率譌率據宋本及說文斗部正

廣韻作率亦誤抒滿類篇同二徐本作抒滿元應引作

抒漏段氏校改抒扁

怨 注說文恚也古作扁 案怨當作怨古體說文作

命類篇上从二亦誤

詭 注說文尉也 案大徐本尉作慰此與小徐本同段

氏校本从之

澗 注山海經莫鞮之山澗水出焉 案英譌莫據卷二

西山經正

媿 注說文大兒 案說文作媿類篇同此从隸省

媿 注說文免子也媿疾也 案媿譌媿免譌免據說文

兔部正

媿 注說文生子齊均也或作媿 案媿毛刻作媿小

徐及段氏校本俱作媿與篇韻合古體玉篇類篇作媿

从三兔

媿 注女字 案媿在說文九部此與廣韻同譌从九今

正類篇亦可參校

粉 注一曰不擇木而醜 案釋米譌釋木據類篇正

粉 注扮也 案粉譌从手據宋本及類篇正

釋 注杼也 案杼譌从斗注杼譌从木據宋本及廣雅

釋詁二正

飯 注或从十 案餅俗飯字注十當从宋本及類篇

作十

開 注門構楹也 案構譌从辵據宋本及說文正

韻正七

萬 注古作萬 案萬譌萬據宋本及類篇正

絕 注引舟緯 案宋本及類篇緯並作緯今據正

絕 注說文小春也 案春譌春據宋本及說文正

劊 注斷也或从斃 案斃譌斃據類篇及本文正

二十六劊

士 注說文大目出也 案大譌大據宋本及說文正

冤 注博雅曲也 案冤譌冤據廣雅釋詁一正

二十七悒

悒 注說文怨也 案悒譌悒類篇又譌悒據說文正

良 注說文很也从匕目匕目猶目相上不相下也引易

良其限 匕目為目匕目為真也 案既全引許書則

目當首列止存隸體注文皆不可通矣復廣韻引作限

與釋名釋天合二徐本及類篇與此同今仍之又七
上引易艮其限下誤空一格宋本衍其字亦非七目為
目目誘目七目為真目七目當訂正

頤 注頤後也 案說文作頤隸當作頤類篇从巨亦非

退 注走上也 案止譌上據宋本正

垠 注上有起跡曰垠 案士譌上據宋本及類篇正

餽 注方言關西呼食欲飽為餽 案此係方言一郭

注

歎 注吹氣也 案類篇同宋本吹作次誤

選 注噴水也 案噴譌噴據宋本及後漢郭憲傳注一

切經音義二十引三蒼正

寸 注說文一分也 案十譌一據宋本及說文正

煖 注說文引周禮遂籥其煖 案籥譌从竹據宋本及

韻正七

說文正周禮春官莖氏止作做煖下有契字

忱 注老子忱忱兮梁簡文詩 案讀譌詩據類篇及老

子釋文正

頓 注不利也通作 案作下夔鈍字據宋本補禮檀

弓注魯頓也釋文本亦作鈍

獻 注大也 案犬譌大據宋本及玉篇正

論 注或從上 案士譌上據類篇及本文正

驛 注驛驛不幹事文 案驛譌驛文下套一字據宋本

正補

臚 注肉醢 案醢譌醢據宋本及類篇正

二十八翰

翰 注說文引逸周書大翰若鞶雉周成王時人獻之

案文譌大人上夔蜀字據說文正補

忤 注博雅善也一曰好也 案忤譌忤據宋本及廣雅

釋詁一正

開 注說文闕也汝南呼輿里門曰開 案爾雅釋宮左

襄三十一年傳音義後漢書馬援傳注文選鮑照燕城

賦注引同今本闕作門誤呼當从宋本及說文作平

鷓 注說文雉肥鷓音者魯郊以丹雉 案上雉字二徐

本同段氏校改雞為是下雉字宋本二徐本類篇並作

雞

堅 注石似玉 案堅譌堅據說文類篇正宋本作堅亦

誤

煖 音虛肝切 案宋本及類篇肝皆作肝今據正

暎 注說文引易燥萬物者莫暎乎離 案小徐本及類

篇作乎大徐本乎作于段氏校从小徐離當从類篇作

韻正七

澗 注說文體也 案澗譌澗類篇同據說文正

澗 注澗澗水迅流兒 案宋本及廣韻作澗致玉篇水

部有澗無澗則字當从日

獸 注說文闕 案說文作獸从三日旦在獸中宋本作

獸

犴 注說文胡地野狗引詩宜犴宜獄一說犴野犬犬

所以守故謂獄為犴或作犴 案胡地野狗下當依說

文補或从犬三字則引詩云方有根正文及注犴字

當依宋本作犴并當刪去或作犴三字

二十九換

琬 注說文以琰和灰而鬚也 案琰譌琰灰鬚譌

鬚據說文正

喚 注梓喚不順也 案件譌从木據宋本及類篇正

喚 注說文訶也 案此係新增字

喚 注博雅鳴也 案應譌喚據廣雅釋詁二正

喚 注山海經喚喚國在崑崙虛東南或从目 案卷

十三海內東經作喚喚郭注或作喚喚則二字當乙喚

當依正文作喚畢氏校云玉篇有喚呼喚切引此又有

喚胡貫切國名蓋為孫強增亂故有二形也

錄 音奴玩切注埤蒼燒鐵久也 案苦喚譌奴玩據類

篇正宋本作苦喚亦誤久字類篇無廣韻作炙疑當作

灸 注穿物也 案母譌母據說文篇韻正

催 注說文喜數也引爾雅催催惓惓也告也 案數

大徐本作款小徐本作款此與類篇並誤告上無譌也

據釋訓正 韻正七

盥 注說文从白水臨皿引春秋傳奉盥沃盥 案曰譌

白據說文正匝小徐本同大徐本作匝說文匚部有匝

無匝 注大目 案覓入說文覓部此下从又非注目說文

類篇並作視 案擊譌擊據說文及本文

擊 注說文石之次王者 案擊譌擊注似譌次據說文

正 注說文引春秋傳翫歲愒日 案此見左昭元年傳

翫 注說文引春秋傳愒歲而愒日 案此見晉語八日

愒 歲互譌仍說文之舊也云春秋傳者國語亦名春秋外

傳

半 注說文中分也 案中上套物字據說文及類篇補

料 注一曰升五十謂之料 案注義未詳廣韻云料五

升 注換也 案煥譌从心據文選張衡西京賦薛注正

數 注數數無文采 案類篇支部文部並收疑从文者

誤 注雲兒 案霞譌霞據宋本及類篇正

蔓 注莊子槐蔓其枝 案攪譌从木據山木篇正

帳 注廣雅襜也 案釋器上作襜襜與帳同

飯 注古从朮 案宋本朮作朮

餐 注餅也 案類篇餅作餅餅俗飯字今定作飯

璪 注說文玉光璪璪 案璪璪皆新增字

韻正七 注說文見也从貝从執隸作贊 案贊上从執所臻

贊 可與子林切執字不同此誤據宋本及說文正贊乃俗

字謂隸作贊亦非 注說文以羹澆餅 案餅俗字當从宋本及說文作

饋 飯 注說文齋謂之炊爨曰象持飯 案爨譌爨齊譌齋

爨 曰譌白據宋本及說文正 注說文明也从日見一上一地 案地下套也字據

巨 宋本及說文補 注說文憤也引詩信誓旦旦或書作旦 案憤譌憤

恒 據宋本及說文正或書作是四字當移在引詩上

筮 注一曰筮也一曰符籙以筮餘 案筮當从宋本及

類篇作筮似譌以筮譌籙據宋本及方言五郭注正

狙 注狙狙獸名 案狙類篇作狙誤

灘 注爾雅太歲在中曰涿灘 案申誥中據釋天正
嘆 注說文吞嘆也 曰太息也 案曰上夔一字據說

文補
嘽 注嘽嘽喜樂盛也 案聲謬盛據類篇正
鍊 注或作爛 案爛謬从文據宋本及本文正

櫛 注餅糜相箸也 案飯作餅俗糜謬从鹿據爾雅釋
器音義正

鍛 注說文小治也 案鍛謬鍛治謬治據宋本及說
文正

撮 注捶衣 案也謬衣據類篇正
段 注說文推物也 案椎謬推據說文正

斷 注說文截也从斤謂斷古文絕古作斷从自自古
韻正七

文惠字 案正文斷斷注劉謬謂更謬惠據說文正
葭 注木名權也通作椶 案葭謬葭據類篇正爾雅釋
艸椶木葦椶不从段亦非木名釋文董或作權椶無異

文
匱 注徐錯曰口壘也古作匱 案壘謬从囧據說文
正匱說文作匱未詳此字當从類篇作受受部字从受
古今文同也

塹 注水濱地一田城下田 案上田係曰字之謬據宋
本正

三十諫
鍊 注博雅車軸鐵 案廣雅釋器上鍊銷鈇銷也無車
軸鐵之訓

鷓鴣 注鷓鴣或作鷓 案注鷓鴣據類篇及本文正

曠 注日出清濟曰曠 案日出清濟為晏見漢書郊祀
志上如瀆注曠與晏同史記孝武紀晏濫封禪書作曠

嗚其證也
媯 注字林媯也 案媯謬媯據經籍纂詁引字林正
患 注說文憂也古从關省 案關謬从忿據宋本及
說文正

官 注一曰曰關人 案三字皆从臣此誤一曰下
衍曰字據類篇剛闕謬闕據宋本及類篇正

豢 注說文从穀固豢豕也 案以穀謬从穀據說文正
錢 注鈔也 案鈔謬鈔據宋本及說文正類篇作鈔尤
謬

鑿 注或作鑿 案鑿謬鑿據宋本及類篇正
鑿 注器系或从天 案類篇作鑿鉏从火作从匕似
韻正七

誤
慢 注古作縵 案類篇古體作縵
癘 注一曰惡氣著身 案類篇氣作气宋本著作箸今
並據正

采 注分別也 案采謬采據說文正
訕 音所晏切注說文詢也或作媯 案言部訕訓詢女
部媯訓誹補音並與此同

難 注米一春 案難當从類篇作難
穉 注谷名在上艾一曰在城阜 案漢志上艾屬太原
成阜屬河南此成作城誤

聰 注妄弃財物 案聰謬聰類篇同據廣韻正廣韻注
云支財物出文字指歸

瀉 注洗馬也 案瀉玉篇作瀉類篇同今據正

趙 音來患切 案求譌來據宋本及類篇正

三十一 棚

棚 音居莧切注需幅相厠也 案莧譌莧據宋本及類

篇正厠當作厠

見 注禮實見開而折入 案折上禮雜記有後字鄭合

見開二字為觀音苦辯反

幻云 注說文相詐惑也 案玄譌云據說文正詐二徐

本同類篇作眩非

盼盼 注說文引詩美目盼兮或作盼 案注盼盼互譌

據本文正惟盼本作盼訓恨視吾禮切又胡計切不得

記盼之或體

辨 注小兒白眼十日視兒 案一譌十據宋本及類篇

正

韻正七

空

辨 注說文判也 案判譌判據宋本及說文正

采兮 注說文辨別也象獸指爪分別也古作兮 案采

譌采爪譌瓜兮譌兮據宋本及說文正

辨 注籒也 案辨譌辨籒譌籒據廣雅釋器下正

組 注補縫也 案補上查說文二字據宋本及類篇補

去聲下

三十二韻

霰 注說文稷雪也 案稷雪謂雪似稷也宋本及廣韻

引作積誤

汎 注戈作酒 案或譌戈據宋本及類篇正

蓓 注文十 案十下變九字據宋本補

薦 注說文从薦从艸古者神人以薦遺黃帝一曰鼠蓬

也 案艸譌升神譌神據宋本及說文正鼠當从爾雅

釋艸作黍

荐 注說文薦蓓也 案二徐本同類篇蓓作席

柁 注博雅籬也 案廣雅釋室籬作柁音義同

瑱 注說文引詩玉之瑱兮 案二徐本同類篇今作也

韻正八

蓋依毛詩非許書之舊

滇 注滇澗大水 案澗澗澗據廣韻正

雷質 注說文陰陽激耀古作雷 案古體當作雷此小

徐本也大徐本作雷

鏡 注燈有足也 案類篇燈作鏡

滇 注入水兒 案大譌入據廣韻類篇正

煉 注說文鑠治金也 案大徐本治作冶此與類篇並

从小徐宋本同

鍊 注說文治金也 案二徐本及類篇治作冶段氏據

此校正

輓 注博雅陳也 案廣雅未見

使 注雞未成也 案爾雅釋畜使作健廣韻同

鯨 注魚名如繩 案廣韻作如鯨

睨 注說文見也 案見上睨日字據說文補 案此

案本缺今

以意補 注駕牛具在背曰鞮或省 案鞮譌从華據廣韻

類篇正

擗 注挽也或作牽 案牽譌牽注又譌牽據類篇正

擗 注博雅很也 案很廣雅釋詁三作很从隸則當作

很此从人非

咽 注博雅吞也 案廣雅釋言吞咽也

燕 注說文玄鳥也爾口布燕枝尾象形 案箭譌从艸

燕枝並譌从支據說文正

鴟 注鴟屬 案鴟當从類篇作鴟

瞞 注博雅瞞温也 案瞞譌瞞煥譌温據廣雅釋詁

三正

韻正八

齶 注開口見齒謂之齶 案齶譌齶據宋本及本文正

閤 注試力士鍾也从門 案門譌門據宋本及類篇正

贊 注獸名似大 案犬譌大據爾雅釋獸注正

泫 注法潛混合也 案類篇潛作泫

甸 注廣雅迷也 案甸譌甸巡譌迷據釋言正

甸 注日搖也 案甸譌甸注目譌日據說文類篇正

醕 注醕酒也 案醕譌醕據宋本及說文正

校 注梳也 案杖譌校據宋本及類篇正

喂 注呂氏春秋甘而不喂 案本味篇甘而不喂注喂

一作壞疑壞即喂字之譌

夔 音睥見切注說文夔未也 案夔譌夔眠譌睥據宋

本正未當从說文作夔

睥 注偃息也 案眠譌睥據類篇正

𠄎 注說文目偏合也 案𠄎譌𠄎據宋本及說文正下

文絜當从玉篇類篇作絜

𠄎 注汙皿 案宋本及說文類篇汙並作汚今正皿當

作血

𠄎 注米屑 案𠄎當从廣韻作𠄎下文𠄎譌𠄎據儀禮

士喪禮正

𠄎 注博雅當也 案此見廣雅釋詁三𠄎當作𠄎

辨 音玘𠄎切 案類篇毗沔切字異音同

三十三綫

𠄎 注說文山苒也 案大徐本苒作苒此與類篇並从

小徐爲是說文有苒無苒

搯 注插也 案插譌搯據宋本正

賤 注石書作賤 案古譌石據宋本及類篇正

𠄎 注一曰九也 案𠄎譌九據宋本及說文正

𠄎 注回也 案𠄎當作回說文類篇回下並有泉字當

據補

𠄎 注給走意也 案類篇給作始當據正

𠄎 注差也 案筭譌筭據類篇正

𠄎 注難也方言齊魯曰𠄎 案方言六蹇展難也若秦

晉之言相憚矣齊魯曰𠄎𠄎音昌羨反此與類篇正文

及注作憚並誤

戰戰 注一曰以戈擊毆故从𠄎 案作戰譌从獸據類

篇正

𠄎 注博雅態也 案廣雅釋言𠄎作𠄎

𠄎 注莊子鼃鼃魚鼃 案達生篇釋文鼃或音檀此音

時戰切豈誤伊檀爲檀耶

𠄎 注小謹兒 案𠄎說文作𠄎此分三筆不連誤

搯 注方言度高曰搯 案搯譌从木據方言十二及本

文正

纏 注繞也 案纏譌纏據宋本及廣韻正

𠄎 注跡也 案爾雅釋獸舉其跡躔釋文躔無別體類

篇與此同

捷 注按也 案按譌从木據廣韻類篇正

瑑 注說文圭璧上起非瑑 案兆譌非據說文正

塚 注耕發上 案土譌上據類篇正

椽 注榻也 案椽譌椽據爾雅釋宮郭注正

𠄎 注慕也古作𠄎 案古體宋本作𠄎類篇作𠄎今

从宋本類篇慕作暮亦誤

造 注說文相顧視而行也 案造从目延延亦聲此譌

道據說文目部正

𠄎 注迺迺小風 案迺譌迺據本文正玉篇作颶廣韻

作颶同

鄆 注說文衛地今齊陰鄆城 案濟譌齊據說文及後

漢郡國志正

𠄎 注說文大孔壁人君上除陛以相引爾雅好倍肉謂

之𠄎肉倍好謂之𠄎 案引下𠄎引字據本書通例增

釋器二語到

𠄎 注說文目闕也 案𠄎从二橫目此譌𠄎據說文正

𠄎 注亦作𠄎 案類篇𠄎入下部與弓部之卷不同

注當依正文从弓

𠄎 注蟻蟻也方言自關而東謂之𠄎蟻 案蟻譌从貧

據方言十一正

縛 注說文 色也 案色上缺鮮字據宋本及類篇補

說文鮮上并有白字

塔 注限曲也 案宋本塔上誤空二格陳侍御謂當有

缺文未必然也

爨 注搏飯也 案爨譌爨據說文戶部正

圃 注邑也 案名譌也據類篇正

禩 注緣也 案禩譌禩據類篇正

面 音除前切 案廣韻類篇韻會並彌箭切字異音同

個 注說文鄉也一曰借也 案個譌個據說文正借

當從類篇作借

變 注俗作樓非是 案變譌从夕據說文韻會謂俗作

變非不收樓字

覓 注或作弁 案弁下覓新字據宋本及本文補

類 注冠碩兒 案傾也譌碩兒據類篇正

開 注說文門樽櫃也 案樽譌樽據說文正

玕 注或作忡 案玕譌忡據類篇及本文正

播 注或从弁 案宋本及類篇云或作狎

閤 注搏也从門 案搏譌搏門譌門據類篇正

頗 注舉首也一曰弁小而銳 案頗譌頗據說文類篇

正宋本作頰亦誤

怪 注博雅謹也 案舊本廣雅釋詁四及類篇同王氏

校本謹作謹

縛 音外絹切 案升譌外據類篇正

三十四嘯

弔 注說文从人持弓會歐禽 案說文弔作弔故有此

訓

仰 注仰僭不當也 案常譌當據玉篇類篇正

釣 注說文釣魚也或作釣 案注釣譌釣釣據

說文類篇正

杓 注物之標準 案標譌从手據宋本及莊子庚桑楚

注正

鹵 注艸實垂也 案艸下說文有木字類篇同當據補

糴 注說文穀也 案穀譌穀據說文正

規 注說文諸侯三年大和聘曰規 案侯譌侯據說文

正

羅 注姓也晉有羅篋 案篋譌从竹據類篇正

被 注亦作儻 案儻當从宋本作儻

菴 注說文葦艸也一曰拜商菴 案大徐本葦作菴段

氏據此及小徐本李仁甫本正商當作商爾雅釋艸作

菴許書艸部無

濼 注養性室 案養性譌養性據類篇正類篇室下有

也字

蚶 注蚶螺龍首動兒張挹說 案指譌挹據前漢書司

馬相如傳注正

料 注量也 案度尙碑棧敵制勝料作棧此失收

聊 注木名爾雅捋者聊 案釋木聊只音寮注捋當从

釋木作杻

敬 注悲意 案歎譌歎據類篇正

擊 注或書作檄 案檄譌从木據廣韻正

激 注莊子激者諍者李軌說 案類篇說作讀

器 注說文引春秋傳魯昭公器然而哭 案器當从類

篇作器宋本及篇韻作器亦通公羊昭二十五年傳止

作噉釋文古弔古狄二音

燒 注焯姚高危也 案燒譌姚據類篇及前徒弔切焯

注正

傳 注偶係癡兒 案癡譌癡據宋本及類篇正

獍 注在也 案狂譌在據類篇及廣雅釋詁四正

三十五笑

笑 注喜也 案說文新修字義有笑字段氏校本作笑

肖 注亦作霄 案霄疑當作宵前漢書刑法志人宵天

地之類

澗 注浚波也或作澗 案文選木華海賦澗澗深而爲

魁注澗澗波也字當以澗爲正澗爲或體浚字廣韻

韻會並作浚當據正

簌 注吹竹也 案簌譌簌據說文類篇正

韻正八

幘 注縛也 案縛譌从專據廣韻類篇正

筋 注足筋急病 案筋譌从助據類篇正

倣 注倣倣不仁 案倣譌倣據類篇正

醮 注說文冠娶禮祭或从示 案當从說文酉部作

醮醮類篇不誤

酌 注說文飲酒盡也或作酌 案大徐本飲作飲此

與類篇从小徐飲當作飲

趙 注博雅稱也 案趙字廣雅釋室同類篇韻會作趙

二字古通用

噉 注說文呂不韋曰噉以噉噉 案噉當作噉呂覽本

味篇噉作噉與許書異

噉 音才笑切 案才當从類篇韻會才

燒 注熱也 案熱譌熱據說文正

詔 注說文告也 案此新修字義十九文之一段本無

堅 注說文耕以重浚出下墟土也 案堅入自部此作

勻 注詩頌篇名劉昌宗 案宗下變說字據類篇補

研 注博雅下也 案今廣雅釋言下下空二格王氏據

此及類篇於上上補研字

礪 注到懸鉤也 案類篇到作倒以到字爲古

褫 注袂褫劔衣 案袂譌从失類篇又譌夫據廣雅釋

器下正王氏校改夫

寮 注說文柴祭天也从火从寮 案寮當作寮方合

寮 从火之義柴下譌从禾據說文正寮當从類篇作寮

獮 注說文炙也俗作獮非是 案獮譌獮據說文正獮

當从類篇作獮

韻正八

鵠 注鳩鵠鳥名巧婦也 案鵠譌从力據爾雅釋鳥正

類篇止作刀

筮 注爾雅屋上簿謂之筮 案筮譌筮簿據釋宮

正

菘 注藥艸菘絲也 案菘譌菘據宋本及廣韻正類篇

菘止作兔

姚 注剽姚勁疾兒故漢以名兵官通作姚 案剽姚見

史記漢書作票姚漢紀作票鷄

要 注約也古作要 案說文作要參隸體當从注文

作要

褱 注衣褱 案類篇褱作褱

瞽 注行聽也一曰聽纒聞 案瞽譌从目據廣雅釋詁

四及廣韻引字林正玉篇類篇褱作裁音義同

驃 音毗召切注說文黃馬發白色一曰白髦尾 驃

注馬行疾兒 案此當并為一條增說文本字驃於驃

上引說文後增又馬行疾兒或作驃八字

輓 注輓也 案類篇同廣雅釋器上釋名釋首飾皆作

輓後漢書烏桓傳簡步搖李賢注云簡字或為輓是輓

簡二字古通用

捐 注橋捐略取上物也 案橋譌从木據方言二正

超 音拈廟切 案拈當从類篇作抽

標 音卑妙切注莊子上如標枝 案天地篇釋文標又

方妙反與此有非邦之別

三十六效

學 注教也或省 案學當从類篇作學禮檀弓學記

文王世子注皆可證

韻正八

效 注說文上所施下所效也古作𦉰 案古文作𦉰

古言字

效 注交炊木 案類篇同說文炊作灼

劫 注土室 案室譌室據宋本正

勺 注鳥伏卵 案卵譌卵後三十七号薄報切抱注同

據類篇正

輓 注博雅引車也 案車字衍據廣雅釋詁一刪

婦 注博雅好兒 案也譌兒據廣雅釋詁一正

舛 注博雅夕也 案舛當作舛今本廣雅釋詁三未見

王本亦無

補 注樵補禾虛兒 案樵譌从木據類篇正

郁 注說文引周禮任削地 案郁譌削據宋本及說文

正

舛 注角上兒 案匕譌上據篇韻正

巢 注小綱 案網譌網據廣韻類篇正

鈇 注鑿也 案鈇从鈇得聲類篇作鈇誤

巢 音仕落切注棧也 案教譌落據宋本及類篇正棧

韻正八

當从廣韻作棧

翟 注說文翟鳥令不飛走也 案類篇同廣韻引說文

不下有得字段氏據增

十

筠 注爾雅大馬 案也譌馬據宋本及釋詁正韓詩筠

彼甫田邵氏據說文作筠與毛刻爾雅異但下文又出

筠字今仍之

章 注特止也 案當依說文類篇作璋

趙 音敕此切 案趙音敕敕下權音直敕並譌此橈音

女敕敕又譌也據宋本及類篇正女并當从廣韻作奴

奴泥母女娘母女敕得尿管音奴敕得鬪音也

特 注角桃物 案挑譌桃據類篇正

鬪命 注擾也或作命 案命廣韻作吏注不靜又擾也

擾也一切經音義三引韻集同此疑當作命

號 注此令也 案教誨此據宋本及類篇正

璽 注說文土璽也 案二徐本同玉篇類篇璽並作釜

璵 注說文石之似玉 案玉下套者字據說文補

受 注姓也 案類篇同廣韻下从丈作受

稽 注稽極而止 案椒誨極據說文稽部正

耗 注說文南海之耗 案耗誨耗據說文及本文正

好 注古作解 案說文女字古籀皆作此當作解

蕘 注吳俗以艸木葉糞田曰蕘 案吳當从類篇作吳

頤 注頤贅大頭 案贅當依說文作贅廣韻類篇作頤

同 注足不前 案類篇前下有也字

話 注說文告也古作煇 案古體當从二徐本作煇

類篇作煇亦非

告 注說文牛觸人角著橫木所以告人 案著橫誨著

橫據說文正

與 注說文宛也 案字鑑與中从米音辨俗从米誤

壞 注石作瑗垤 案古誨石據類篇正

陳 注說文水隈崖也 案段氏依小徐本崖作崖此與

類篇並从大徐本

鯁 注博雅鯁鯁也 案王木廣雅釋魚鯁下有鯁字

果 注說文果湯舟 案湯字類篇及宋本說文同今本

作盪非是

贅 注說文贅類高也 案贅誨贅下文贅誨據說文

類篇正

聲 注聲取魚鳥狀 案文選左思吳都賦魚鳥聲取善

注眾聲也此訓狀蓋本廣韻惟廣韻作贅鳥為異耳

暴 注說文从日出卒井之 案暴李段氏从小徐本作

暴本為是日當作日

瀑 注說文之疾雨也一曰暴賈也 案之當从類篇作亦

暴賈說文作瀑賈據篆文及本書正文瀑當作瀑段氏

校本改瀑

冒 注古作囿 案古文冒當从類篇作囿宋本作囿

亦誤

瑁 注說文引周禮天子執瑁四寸 案瑁誨瑁據說文

正

蕞 注說文九十曰蕞 案說文蕞从老蒿省聲此與廣

韻不省非類篇亦可證

旄 注廣毛猥畏也 案長誨旄據類篇正

鶻 注山海經鶻山有鳥狀如馬人面名曰鶻鶻 案鶻

山上變北字鳥鶻馬類篇又鶻鳥據卷三北山經補正

詭 注博雅解也 案廣雅釋詁一作詭王本同曹憲音

釋云門悼反詭字也必無有字邊从毛此依曹說

覓 注觸也 案類篇覓作覓今據正

瘰 注博雅疥瘰創也或从蚤 案廣雅釋詁一訓創

者瘰上係癬字瘰三到反瘰上係疥字瘰素刀反似非

一字瘰从蚤亦誤

撻 注撻撻撻也或作撻 案撻撻撻撻撻撻撻撻撻撻

撻撻撻撻撻撻撻撻撻撻撻撻撻撻撻撻撻撻撻撻撻撻撻

徐無鬼釋文正撻撻撻撻撻撻撻撻撻撻撻撻撻撻撻撻撻

造 注說文孰也 案就誨从丸據說文正

鑿 注穴也 案鑿當作鑿後在到切亦誤彼注穿空也

類篇空作孔

漕 注說文水轉穀也 案類篇同宋本穀作穀與平準

書索隱燕城賦注合

禡 注為牲馬祭永肥大 案求禱永據周禮春官甸祝

鄭注正

導備 注或作衛 案衛譌衛據類篇及本文正

駮 注說文引詩左執駮 案引詩之駮說文作駮半農

惠氏謂當作駮此作駮誤

檮 注通作燾 案燾譌燾據廣韻類篇正

教 注一曰七十曰教 案年譌十據類篇正教即曲禮

悼字異文也

檮 注博雅棺也 案廣雅釋器下檮作檮

癆 注說文朝鮮謂藥毒曰癆 案小徐本及廣韻所引

韻正八

藥上有飲字此从大徐

揄 注蓋弓也一曰揄也 案考工記輪人弓鑿廣四枚

鄭注弓蓋揄也又說文揄揄也此揄揄竝譌从手今正

戮 注覓也 案戮譌戮注覓譌覓據類篇正

駟 注駟駟身長 案駟譌駟據類篇正

臚 注說文羊豕臂也 案今作臂羊豕鄉射禮音義引

字林矢作豕少儀音義引許書矢作犬蓋矢者豕音之

譌或疑其說因凡改為犬當據此及類篇正之

檀 音巨到切注廣雅鎡也 案釋器下檀釘也巨例反

此音巨到非釘作鎡亦誤

三十八箇

箇 注說文仿枚也 案竹譌仿據宋本及說文正

呵 注一曰頁也 案責譌頁據宋本及類篇正

軻 注接軸也曰軻軻不得志 案曰上軻一字據宋本

補軻當从廣韻類篇作軻

衿 注博雅衿袖也 案衿上衿衿字據廣雅釋器上補

些 注說文語辭也見楚辭 案此係新坵字上辭字大

徐作詞

袪 注禪衣也趙魏之閒謂之袪 案方言四袪下有衣

字

邏 注說文巡也 案此係新坵字巡當作巡

檮 注檮檮樹表 案哀譌表據宋本及類篇正

那吟 注語助或从奈 案吟奈當从韻會作唵奈語助

之語為語據宋本正

如 注書曰如五器卒乃復鄭康成讀 案此音釋文失

載

三十九過

鑊 注方言齊楚海岱之閒謂之鑊 案方言九鑊作鑊

音戈楚作燕

蠅 注不蠅蟲名一曰蠅蠅 案蠅爾雅釋蟲作過釋文

本或作蠅此或別有所據

燬 注爾雅火也郭璞讀 案釋言釋文郭云燬齊人語

不載貨音

卧 注說文从人臣取其伏也 案作卧非人臣之義當

依說文作臥

播 注古作罔 案爾雅罔見漢幽州刺史朱龜碑

破破 注說文石碎也古作破 案破譌破據類篇及本

文正

歲 注野歲穀名 案歲譌歲駢譌駢穀譌穀據類篇及

齊民要術正

粿 注麩麩粟粥 案麩調麩據類篇正

聖 注說文止也从土从留省古作坐 案說文聖留皆

从市市古文西今隸从卯非類篇聖作聖尤誤

挫 注擗也 案擗謬从木據老子或挫或擗釋文正

疹 注博雅疹疹瘦也 案疲謬據廣雅釋訓正

頽 注周禮頽爾如委李軌讀 案注見考工記梓人頽

作積李湯過反

箒 注籥箒夏笋 案答箒見戴凱之竹譜籥同答此作

箇誤

襜 注方言無緣衣謂之襜 案方言四緣作袂與說文

同

癩 注博雅病也 案廣雅釋詁一作癩下訓癩病之癩

韻正八

訓擊之擗廣韻作癩擗訓不均之癩說文作癩中不

立右不从几類篇竝與此同

羸 注痿羸立兒 案玉篇立部痿羸也羸痿也兩字轉

注此痿从口誤

媾 注方言姓媾黼美也 案媾姓據宋本及方言二

正方言媾作媾下有莩字

四十禡

禡 注說文引周禮禡於所征之地 案句見禮王制許

意所謂周禮猶周制非指書名或以為誤非也

癘 注說文目病一曰惡氣著身 案著當依說文作箸

賈 注博雅價也 案廣雅釋詁三價作賈賈與價同

馮 注獸名 案類篇獸名下有似獵長尾四字今據補

帳 注博雅帳 案帳下發也字據類篇補王氏所校廣

雅釋器上帳作幪

祀 注弓祀也 案把謬祀據類篇正

振 注廣雅振謂之勝 案廣雅釋器下振作彬曹音素

戈王氏據此訂正勝當从木作勝舊本作勝尤誤

髻 注髻髮亂兒 案髻謬髻據類篇正

卸 注說文从卩上午 案止謬上據說文正小徐本午

下有聲字

啗 注廣雅推鳴也 案雅謬推據宋本正啗啗鳴也見釋

訓

榭 注說文臺有屋也 案此係新增字

澗 注水名出瞻潯山 案玉篇類篇皆作潯山海經五

中山經及水經洛水注實作潯本書後文黃謝切本字

注同自當以諸為正

韻正八

郢 注亭名在頁丘 案玉篇郢才合切頁丘亭廣韻作

郢音慈夜切訓同此與類篇又作郢所謂馬三寫而成

鳥也頁當改貝

筮 注博雅簞也 案簞謬簞據廣雅釋器下正

阻 注哀足也 案類篇也作立

赴 注哀逆也 案逆當从類篇作逆

擯 注哀悟也 案悟字殘缺據類篇及儀禮既夕文校

定

洽 注說文水出北嶺山入邛澤 案說文器作躡廣韻

引文字音義同邛澤之邛段氏依卷三北經作邛

斥 注爾雅有斥山之文皮 案釋地作斥類篇尸部與

此同

炙豚 注燔肉或从肉 案炙上譌从夕下訓日赫之炙

訓雁屬之淡同據類篇正

蠅 注說文蟲名 案也譌名據宋本及說文正

淡 注雁屬 案雁當依類篇作雁

賈 注說文貸也 案貸譌貸據宋本及說文正

嘔 注聲變也古作嘔文十二 案嘔譌嘔注又譌嘔

據宋本及類篇正十二宋本作十一誤

沙 注周禮鳥皦色而沙鳴狸 案皦譌皦據天官內饗

文正

俊 注俊俏不仁 案俊譌俊據廣韻類篇正

漾 注說文荆州浸也引春秋傳修涂梁漾 案左莊四

年傳作除道梁漾與叔重所引文異

乍 音助駕切注說文从亡从一徐錯曰出亡得一則止

案乍當依許書作亡方合从亡从一之義助譌助據

韻正八

類篇正錯當从大徐本作錯

蜡 注說文蠅蜡也 案蠅用之胆譌蜡據說文正

作 注竟也 案類篇寬作寬

淺 注水名在美陽 案宋本淺作淺誤美陽左莊四年

傳注作義陽

吒 注說文噴也吐怒也 案叱譌吐據宋本及說文正

黏 注黏黏也 案黏譌黏黏黏黏據類篇正

窟 注說文奠爵也或作宅宅一曰懲也 案罷譌从一

據宋本及說文正齋下大徐木有酒字小徐本酒在齋

上段氏从之宅訓懲見書舜典鄭注宅鄭作宅

託 注誇也 案莊子蓬生躑門而託子扁慶子釋文託

李本作託

託 注託蒞藥艸黃芩也 案蒞譌蒞末筆據廣韻正類

篇作蒞

疍 注屋兒 案疍譌疍據類篇正依說文疍部當作疍

疍 音乃嫁切脈也文十二 案疍上失圈隔今補

詼 注諸詼詐也 案詼譌諸據玉篇正

髮 注髮髮亂 案亂字俗當从類篇作亂

涪 注城名在彭州 案類篇州作城

夏 注時也古作夏 案夏从文从頁从日目兩

手攴兩足也此譌夏據宋本及說文正夏當从類篇及

本文作夏

塿 注說文塿也或从昌 案塿譌塿據說文正昌當作

昌

唬 注說文唬聲也 案唬譌唬據大徐本正

豁 注要月骨也 案豁譌分兩字據宋本正漢楊雄傳

韻正八

膠 注引字林作膠骨文選解嘲注引膠蒼作要骨古要膠

膠通用素問長刺節論注膠爲骨則正與宋本合

駕 注說文馬在軛中 案說文軛作軛

椽 注博雅椽也 案王本廣雅釋室椽作椽與曹憲都

館音合此仍舊本之譌

慙 注廣雅嬾也 案釋言云嬾慙也

徼 注方言至也 案類篇同方言一徼止作假音駕

迦 注木如蒺藜 案類篇菓作菓

亞 注說文賈侍中說以爲次第也 案第段氏依大徐

本作弟類篇同此从小徐

惡 注易言天下之至賾而不可惡也 案賾譌賾據類

篇正

到 注廣雅剗也一曰剗也 案釋詁四到刑剗到也剗

削削剗也是剗不剗剗

面 注復也 案說文作而此與前僻紐同誤注覆謬復

據二徐本正

訝 注說文相迎也或作迅 案迅係新修字義十九文之一段本無

華華粵 注說文从山華省 案說文作粵當以粵為正

注華當作粵各本並誤

擗 注鍾橫木也 案大謬木據左昭二十一年傳注漢

書五行志下之上注正

樛樛 注說文木也或从華 案樛謬樛類篇同據說文

正段氏改樛為樛而重文亦从蕪

魄 注說文鬼變也 案魄謬魄據說文正

鮪 注說文魚名 案鮪謬从化據說文正

韻正八

九

跨跨 注或作跨 案跨謬跨注并謬跨據類篇正

平 注舉足越一曰一步也 案平謬平據說文正

呱 音舌罵切 案古謬舌據廣韻類篇正

瘞 音楚嫁切注博雅瘞也 案瘞謬瘞據廣雅釋詁一

正類篇作愈不引博雅

叔 注廣雅稍枯衽謂之禮叔一曰禮衣 案句讀誤說

已見前檀當從類篇作禮

四十一漾

漾 注說文水山隴西氏道 案氏各本作柏此與類篇

同水經漾水注引作獮段氏校本改獮

饑 注方言餌也 案方言十三部謂之饑不作饑饑見

玉篇訓與此同

像 注瀉也 案寫謬从水據類篇正

妄 注說文亂也 案妄謬妄據宋本及說文正

望望 注說文从月从王 案據說文當作望望

重文室謬望據宋本正

諲諲 注說文責望也或省 案諲當从宋本作諲注望

各本作望段氏據此及類篇正諲亦非諲字之省當云

或从室

惹 注艸名杜榮也 案惹謬惹據類篇正

麤 注麤敗曰麤 案麤謬从可據類篇正

醬 注說文醬也 案說文醬作醬古文醬大徐本

作廂小徐本作廂段氏改廂此从西非籀文廂二徐本

並作廂當據正注文大徐本廂也小徐本廂也韻會及

段本校从小徐

餉 注說文餉也或作精 案餉謬从尙據宋本及本

文正

韻正八

唱 注說文導也 案導上謬从遵據宋本及說文正

堂 注距也闕也 案堂謬堂據宋本及類篇正

讓 音人樣切注一曰退也古作讓通作讓 案類篇

古文作讓樣韻會同說文補音作漾類篇作讓字異而

音同也退當從類篇韻會作讓讓當依曲禮上左右讓

辟注前漢藝文志堯之克讓注作讓通作讓下宋本有

文八二字今據補

攘 注交攘木名 案攘謬从手據宋本及本文正

霜 注或从夂 案據注文則霜當作霜類篇亦誤

創 注懲也或从刀 案創謬創刀謬刀據韻會正

服 注服大也或从疾 案疒謬疾據類篇正

沓 注說文以秬釀鬱艸 案鬱謬鬱據說文正

賦 注一曰朝鮮謂管賦 案管曰二字譌并爲管據方言五正

長 注度長短曰長一曰餘 案注下長字韻會同類篇

杖 注言禮共其杖函 案周譌言據類篇正由秋官伊

者氏作咸鄭讀爲函

嘔 注嗟嘔啼極無聲也 案嗟譌據類篇韻正

嘖 注或從藪 案藪當作穰

羸 注不久也曰屬也 案羸入曰部上不从日注曰上

羸 注一字據本書通例補

機 注一曰脯屬 案類篇脯作脯

機 注陳桓公子穰 案玉篇穰後陳公子名廣韻以爲

韻正八

陳桓子名此與類篇並云陳桓公子其說互異俟攷

快 注說文不服對也 案懟譌對據說文正

速 注說文往也引春秋傳子無我速隸省 案速譌

速 據說文正說文倉部往往也春秋傳曰子無我廷

部往之也隸古文从廷此引許書尙欠分析

况 音許放切 案兒宋本作况類篇作况今从宋本

許當从宋本及類篇作詩

况 注寒水 案類篇水作冰

誰 注或作廷 案廷从王得聲不應从壬今據類篇正

誰 注輒也 案輒譌从取據廣韻正

誰 注誰言 案誰譌从任據類篇正

宕 四十二宕

注說文汝南項有宕鄉 案此謂汝南郡項縣即今

河南陳州府項城縣也今本譌作汝南有項宕鄉當據此及類篇正之

韻會作丁

韻 音下浪切 案韻上失圈隔據宋本補下當从類篇

韻會作丁

眼 注暴也 案眼譌从艮據類篇正

眼 注博狼地名在陽武 案狼譌从艮據類篇及本文

碩 注碩碩石聲 案碩譌碩據類篇正

碩 注曲柄繡蓋在乘輿後 案柄譌柄據類篇及宋乾

德儀仗志正

壤 注塵也 案壤譌壤下文囊譌壤囊譌囊據類篇正

類篇惟壤作壤與本書作壤並誤

勝 注並兩船 案注並字典下傍字重文並皆當从類

篇作並

盪 注說文盪也 案盪譌从血據宋本及說文正

盪 注莽浪水大兒 案莽譌莽注又譌莽據類篇正

旨 注聾昏不知兒 案類篇聾昏作昏聾

葬 注說文从死在艸中古作茆 案葬當从說文作

葬 葬古文茆譌茆注并譌茆據宋本及類篇正艸作艸亦

誤

辨 注抗辨何立兒趙壹說 案後漢趙壹傳抗辨倚門

邊注抗辨高亢特直之兒特直者見棄故倚門今以伺

立詰抗辨非是

鞞 注修軍也 案鞞譌軍據廣韻類篇正

元 注高極也 案說文元作元上不从二類篇亦誤

閭 注說文閭閭高門 案此係新增字

蕘 注博雅黃也 案廣雅釋器下作蕘曹憲音釋云統音亦有本作蕘口浪反

梗 注周禮招梗檜穰鄭興讀 案諭穰檜檜據天官女祝正

摑 注字林捐摑昇也 案昇當作昇廣韻類篇亦誤

潢 注釋名染帟也 案釋名未見類篇帟作紙

窳 注廣也 案窳譌窳下文疏譌疏慌譌慌竝據類篇正

口 注目無朕也 案正文曠字缺據宋本及廣韻補朕當从周禮春官瞽矇注作朕廣韻曠注作明眈與朕通見後漢書盧植傳注

橫 注俎跗衡水 案橫木譌衡水據類篇正 四十三映

敬 注說文肅也古作敬 案敬譌敬注又譌敬據說文正

稷 注雜采相暎 案映譌暎據類篇及文選郭璞江賦注正

孟 注說文長也古作𠂔 案𠂔譌𠂔據說文正類篇从隸體作𠂔

蹇 注蹇蹇地聲 案蹇譌蹇下磬注磬譌蹇竝據類篇正

惇 注俚停疎率 案惇譌停據類篇正下豬孟切俚注同類篇人部無停字

幢 注張畫繪也亦从手 案繪類篇同廣韻作繪正文从木作幢亦誤

町 注甌町視兒 案町譌町據類篇及本文正

儻 注莊子儻然不受或作黨儻 案或體竝見天地篇釋文

矚 注定視也或从棠从堂 案矚矚誤到據宋本及注文乙

柄 注說文柯也或作棟 案棟譌棟據類篇及本文正

坪 注或書作𡗗 案𡗗譌𡗗據宋本及廣韻正

搨 注保肱也 案儀禮士虞禮鉤袒注如今搨衣搨本音須緣切同搨手發衣也此作搨誤注肱譌肱據宋本及類篇正

頤 注圓面 案玉篇頤圓面也亦作團本書團字失收

泚 注冷也具人謂之泚 案吳譌具據類篇正

慶 注說文从心从文古作慶 案文譌文據說文正

古慶字類篇作𡗗

競 注說文疆語也 案競類篇同據說文當作競說當从類篇作競

檟 注或書作檟 案檟譌檟據類篇正

祭 注說文設絲繩爲營以稷風雨雪霜水旱癘疫於日月星辰山川也一曰祭衛便災不生引禮記雩祭祭水

早 案說文宮部營市居也从宮榮省聲謂省一火取爾雅大山宮小山霍之義故从宮祭从示營省聲謂省呂別本營譌榮段氏訂正極是此穰譌穰穰譌穰當竝正引禮記云云乃楚金語非叔重原文當刪

營 注說文醜也或作醜 案營譌營據說文正醜當从類篇作醜

磬 注說文石作磬 案磬譌从足據類篇正

合本 冊 025 版

四十四諄

送 注說文散走也 案此係新增字

蚘 注獸脊蟲也 案脊下譌从目據類篇正

四十五勁

勁 注文五 案宋本五作三誤

倝 注倝也 案類篇與此同而人部無倝字當作伎伎

很也

雙 注說文从人穴上引商書高宗夢得說使百工雙求

得之傳巖徐錯曰反所指畫也 案雙當作雙从人下

雙在字傳譌傳錯譌錯據說文補正雙求之雙段氏从

小徐本作營又所下小徐本有以字此从大徐

併 注滿意 案滿譌滿據玉篇正

甞 注說文陷也古作菜餅 案說文首列餅字當以

韻正八

餅為正菜類篇井中加點據說文當作蒸陷當作陷

報 注說文坑也 案報隸部此作報非坑字七部無

之當从段氏校本作阨

聖 注唐武后作聖 案聖武后所作聖字見大周秦

山碑左長右重蓋取主正之義武后正字下之盛切

正字古文正豆當从說文作正

論 注博雅賈也衙也 案前訓見廣雅釋詁三賈作賈

後訓見釋言

四十六徑

磬 注說文樂名也象縣虛之形及擊之也占者母句

氏作磬稽省石 案石譌名虞譌虛古譌占籀譌稽據

說文正類篇擊作擊

雙 注一足行也通作雙 案注雙譌雙據左昭二十六

年傳杜注正

高 注牆屋間狹徑也 案類篇高作高今據正

窈 注窈窕赤黑色 案青譌赤據類篇正

腥 音新倭切 案倭譌倭據廣韻正後謚字注倭誤亦

當從類篇作倭誤

醒 注雨止無雲星見也或作姓 案姓譌从步據說

文夕部正

灑 注說文冷寒也或从夂 案上灑當从說文作灑

下灑當從類篇作灑

擗 注博雅持也一曰擗也 案前訓廣雅未見後訓見

釋詁三

錠 注一曰豆屬無拊曰錠 案拊譌从手據類篇正

甯 注說文所願也 案甯下譌从冉據說文用部正

韻正八

倭 注說文巧調高才也 案調譌調據說文正

鶻 注爾雅鶻鶻鶻鶻 案鶻譌从史據釋鳥正

泥 注泥母地名或作寧 案母譌母據左僖七年釋文

正作寧則本穀梁

謚 注博雅謚諛語也 案諛詔譌諛據廣雅釋言正

痲 注歐聲 案歐譌歐據類篇正

四十七證

儉 注儉儉行無刀 案力譌刀據宋本正

勝 注克也古作甞 案類篇甞作甞與前書蒸切同

當據正

稱 注故程器字皆从禾 案稱譌稱程品譌程器據說

文正

再 注大也舉也古作再 案再從再省此从再誤古

救為正廣韻引文字音義云誅止也禁也助也一切經音義九引字詁云古文誅誅二形今作救同居又切

餉餉 注說文餉也祭祀曰厭餉或作飽 案注飽誘餉餉誘飽據宋本及說文正祭上大徐本有民字此从小

徐 究竅 注一曰究究相僧惡古作竅 案僧誘僧據爾雅釋訓正竅當从宋本作竅

舊 注說文鴟舊舊留也 案說文鴟作雖 樞區匿 注說文棺也 案上二字當从久下二字當

從舊段氏校本據此補區字於匸部樞字上 鮪 注爾雅鮪當鮪 案鮪誘鮪據宋本及釋魚正

執 注方言仇也 案方言三執作机音舊注仇類篇作讐誤

螭 注蟲名不知聰明者 案晦誘从百據廣韻正 柚 注說文引夏書厥包橘柚 案厥當作厥包二徐本

同段氏依類篇改也 榼 注說文引詩薪之榼之或从示 案榼醜誘榼

類篇同據說文正 樅 注木名 案類篇樅作樅 髻髻 注博雅假髻謂之髻或从富 案廣雅釋器上髻

作髻髻作結宋本及類篇作髻結髻古通用 幅幅 注刻也或作恒 案恒誘幅注怒誘恣據廣韻類

篇正 覆 注說文覆也 案覆誘覆據說文正 覆 注再發之疾曰覆 案覆誘覆據篇韻正

福 注藏也史記邦福重寶徐廣讀 案句見迴策傳經

籍纂詁引作福誤

蜀 注罔也 案罔誘罔據玉篇正

附 注說文附婁小亡山也 案士誘亡據說文正

循樞 注洩也或作樞 案樞誘樞注又誘樞據類篇正

越越 注或从交 案交誘交據類篇及本文正

斂 注廣雅斂謂之宜 案釋器下斂作斂類篇同今正

做 注說文貸也 案此係新附字

衷袖 注說文衷或从由 案衷誘衷據玉篇正

鴝 注說文南方有鳥名光鴝 案二徐木名下有日字類篇引同今補

狩 注說文犬田也 案犬類篇同爾雅釋天列于黃帝

篇漢書刑法志注皆作火 收 注獲也 案獲誘獲據廣韻類篇正

時 注趨鳥聲 案趨當从類篇作趨

祝祝 注詛也古作祝 案祝誘祝據宋本及本文正

授 注竹也 案竹誘竹據類篇正

售 注說文賣去手也引許實用不售 案此新附字詩

譌許據宋本正

採 注順也詩採北萬邦 案此誘北據宋本正

瘦腹 注或作股 案瘦誘瘦據周禮地官廛人注音義

及本文正

蒐 注爾雅蒐蒐聚也施乾讀 案釋詁音義蒐止所求

反此音失收

縹 注說文縹之細也 案从芻之字本書皆譌从芻並

當改正

步 注說文馬步疾也 案步疾類篇同二徐本並作疾

步

嫵 注媛切 案媛也譌媛切據宋本及類篇正

畫 注說文日之出入與夜為界隸省 案畫見畫部

從畫省从日篆作畫

嚼 注或作味 案味譌从未據類篇及本文正

扭 注按也 案按譌按據類篇正

胄 注說文兜鍪也从月 案胄下从月此傳錄之誤注

兜鍪譌兜鍪說文正

籀 注說文引春秋卜籀云 案籀不从小據有抽義故

韻正八

從手平古文酉經典皆變為冫卜籀云三字春秋未見

蓋籀即籒字異文也

繇 注占辭 案類篇繇入卜部段氏以為俗作

誦 注說文訓也 案訓譌訓據說文正

緇 注博雅業也或作紬 案廣雅釋詁四作紬史記歷

書紬績日分索隱音由

逐 注山海經夸父與日逐 案經譌細據類篇正文見

卷八海外北經

盪 注周大王父諸盪 案諸盪即盪座縣之盪此作盪

誤

岫 注爾雅山有穴為岫郭璞說 案釋山釋文郭音岫

說當作讀

溜 注說文水在鬱林郡 案出譌在據說文及類篇正

琬 注一曰聯也或作吹 案琬譌琬據廣韻

類篇正吹當依注文作吹

窳 注石窳地名 案字鑑謂效韻作窳有韻則當作窳

與韻會說同當據正

留 注徇留行相或也 案徇留即留留異文待譌或據

宋本及類篇正

廖 注說文人姓 案此係新增字

鷲 注說文天喻也 案俞今本作鷲爾雅釋鳥同段氏

依釋文所引改蓋此與宋本李燾本合

五十低

邱 注或作邱 案邱譌邱據類篇及本文正

眠 注半育也 案盲譌育宋本又譌盲據類篇正

眠 注博雅眊眠本也 案廣雅釋詁三作瞶曹憲音侯

各本譌从貝又譌音侯視此及類篇則相承久矣姑存

其說而不改恐沒其真也

迺 注說文邈迺也一曰解悅也 案此係新增字悅當

從宋本作說

赴 注塞也 案塞譌塞據廣韻正

餽 注石靈膜也 案靈益甘節也或作蜜見說文

款 注數款凶盛也 案款譌數據類篇正

循 注谷名在成皋 案皋譌皋據類篇正文類篇成作城

亦誤

寇 注豆寇艸寶生交趾 案寶譌寶據宋本及類篇正

寇 音上埃切 案埃當從類篇作候寇字說文入支部

補音苦候切

散 注散露鄙吝心不明也 案散譌散據廣韻類篇正

類篇穀入目部

磬穀 注說文米燒瓦器或从土 案磬譌磬注未譌米

據宋本及說文正穀當从類篇作穀磬穀二字皆从穀得聲也

鷺 注說文鳥子生哺者 案鷺譌鷺據說文正

礪 注確也 案礪譌从商據類篇正

購 注說文以財有所未也 案求譌未據宋本及說文

正

鞫 注說文鞫下曲者 案鞫譌鞫據說文正宋本及類

篇作鞫鞫古今字

穀 注取羊乳也 案穀譌穀下訓木名之穀譌穀並據

類篇正

穀 注穀霽鄙吝也 案霽譌霽據類篇正後莫侯切霽

韻正八

搆 注搆作穀亦誤 注搆也 案搆譌从丌據廣韻正搆搆不解事也搆

音奴豆切

頌 注頌頌勸力 案勤譌勸據宋本及玉篇正

麩 注獸名似犬食猴 案麩作麩不成字體今據類篇

正

穀 注祿也善也論語三年學不至於穀 案穀當作穀

泰伯篇釋文穀公豆反

漚 注說文久積也 案漬譌从禾據說文正

樞 注次衣也 案次譌次據方言四郭注正

離 注烏聲 案類篇烏作鳥

結 注治敝絮 案敝譌敝據說文正類篇作敗義同

鞫 注革裏車軛也 案裏譌裏據宋本及類篇正

莓 注覆盆也 案莓譌莓據類篇正

冂 注覆也 案廣韻冂作冂說文冂重覆也从冂一讀

若艸莓之莓與訓小兒蠻夷頭衣音莫報切之冂異此

訓覆又次冂下自當作冂

淋 注說文不盛也 案木譌不據說文正

衰 注籀作衰 案衰譌衰據本文正類篇作衰

蝮 注蝮蝮也 案類篇蝮作蝮同注蝮蝮譌蝮據宋

本及廣韻正

醫 注說文醫醕榆槲也 案醫譌醫據說文正類篇作

醫非許氏原文

姆 姆姆 注女師也 案三字並當依類篇从母

釜 注博雅釜也 案廣雅釋器上釜作釜王氏據此及

類篇正

賈 注說文易財也或作賈 案說文具部作賈當以

賈為正體賈為或體此作賈賈並非注作賈尤誤

杵 注果名 案杵譌杵據類篇正

鱉 注魚名出曰雨 案日譌曰據類篇正

雲 注地氣發天不應曰雲 案當从爾雅釋天作天气

下地不應曰雲類篇不誤

漚 注文十二 案三譌二據宋本正

搜 注莊子有玉子搜 案王譌玉據宋本及讓王篇正

鍤 注博雅鍤若鎬也 案鎬譌从商據廣雅釋器下正

類篇若作弩亦誤

揆 注柿也 案揆譌揆據類篇正

蒺 注牛脊也 案蒺譌蒺春譌春據宋本及類篇正

族之族謂巢也釋文倉獨反此作菘音湊類篇作模入木部均未詳所本

舉奏參屨 注說文奏進也从今參从山中上進之義或作參屨 案說文篆作參隸作舉又變為奏此作舉類篇作舉均非注从月二字誤并為鈔中譌山並據小徐本正參屨當从類篇作參屨注發作參尤誤

可 注說文口也闕 案說文瑞信也戶从反下則候切隸作口此作耳類篇作可均非注下當作下

檑 注編檑杷鐵齒也 案類篇也作者今據正

闕 注說文遇也俗作闕非是 案闕當从類篇作闕

門 注說文兵杖在後 案小徐本及篇韻韻會杖作仗此與類篇从大徐段本同

尉 注物等也 案類篇尉人斗部宋本作尉非

韻正八

鄆 注地名在弘農 案此及下文譚嫪等字並當从韻正八

瓠 注尾星名 案瓠譌从禾據楚語正

透 注說文跳也過也 案此係新增字

豆 注說文古食肉器也古作豆 案古文豆大徐本作豆小徐本作豆玉篇作豆類篇作豆此作豆眾形雜出今从段氏校本改豆

醕 注說文醕醕也 案醕譌醕據說文正

窻 注陌也 案窻俗寶字陌當从類篇作陌

漏 注說文晝夜百節 案今本節作刻段氏據此及類篇韻會正

陌 注說文陌陝也 案陌大徐本同段氏从小徐本作

振

歎 注數歎小兒凶惡 案歎譌數據廣韻類篇及本文正

搗 注搗搗不解事 案搗譌从木據宋本及類篇正

搗 注博雅挂也 案王本廣雅釋詁四挂作搗說文見前

嗚 注羌別種漢有呼速余嗚 案案譌余據宋本及漢書馮奉世傳正

五十一幼

蚰 注方言燕趙謂蠹小者曰蚰蛻 案方言十一郭音幽

五十二沁

稊 注墨漬筆也或作稊 案下文別出稊字此當依正文作稊類篇作稊尤誤

韻正八

澆 注說文水出魏郡武安東北入呼沱水 案沱譌沱據說文正

針 注縫也或从蒺 案鐵譌从蒺注鐵譌从艸據類篇正

類 注類類俯首 案類譌類據類篇及注文正

徑 注臥蓆也 案類篇蓆作蓆

突 注一曰瘞也關中謂瘞樞為突 案瘞當作瘞

棍 注一曰刺也史記持匕首棍之 案刺譌刺據荆軻傳索隱正

孰 注一曰甬屬 案甬譌甬據玉篇正

慎 注癡也 案類篇癡作疑後漢馮衍顯志賦意斟慎而不澹注斟遲疑也

棊 注承樽按 案棊譌从手據類篇正類篇棊入林部

卷拾肆册 96版

48A

陰 注座藏也禮陰爲野土 案陰當作陰注座謬座據

禮祭義注疏正

稟 音道鳩切注受也 案稟字俗當从類篇作稟類篇

鳩作鳩乃傳錄之誤

許 音干禁切 案于譌干據類篇正

五十三勑

峭蓋 注說文羊血凝或从嶺省 案此與後五十四闕

憺紐疑血二字皆誤到據說文乙峭當作峭蓋二徐本

同段氏校本作齏从贛不省

賂 注政味厚 案此與下宿培節脂脂暗等字當並

改从自輶字从各尤誤本注政譌从反據類篇正

玲合 注說文送死口中玉也通作哈 案也下套或省

二字據本書通例補

韻正八

紺 注說文帛深青楊赤色文十七 案揚譌从木據說

文及漢書王莽傳下注正十七當从宋本作十六

措 注掩也 案掩譌从木據類篇及前紺紐本字注正

注背誦或作譜 案類篇背誦下有也字當據補

儻 音五紉切 案紺緝據宋本及類篇正

參措 注綴也或作措 案廣韻措字別出注手撼此措

从替不成字體

魁 注魁魁水聲 案魁亦魁字之譌據類篇正

醴 音徒紉切注說文酒味苦也 案紺緝據說文補

音正酒味苦大徐本作酒味長小徐本作喆長味段氏

校从大徐篇韻訓酒味不長與許義正相反

幹 注竹密也 案籥譌籥據宋本及類篇正幹訓竹密

見儀禮士喪禮繫用幹注

孽 音俎紺切注舉也文一 案孽上失罔隔據本書通

例補

五十四闕

畷 注岸歌峻 案畷譌歌據宋本及類篇正

歛 注博雅欲也子也 案予譌子據宋本及廣雅釋詁

三正前訓見釋詁一

城 注說文廌屬 曰虎怒兒 案曰上缺一字據類篇

補類篇廌作廌誤

檐檐 注負也或从木 案上檐乃檐字之譌據宋本及

類篇正

腴 注一曰相飲也 案飲類篇同廣韻作飯

啖 注蚘啖獸吐舌兒 案蚘譌蚘據類篇及文選王延

壽魯靈光殿賦注正

韻正八

聃 注醴謂吐舌兒 案聃譌从言據類篇及本文正

濫 注說文汜也一曰瀟土及下也引詩濫沸濫泉 案

上譌土據宋本及說文正濫大徐本作畢小徐本作泮

類篇作孺段氏校从本書

嫗 注說文過善也引論語小人窮斯嫗矣 案衛靈釋

文不收嫗字廣韻以从水爲俗作此可據以訂今本論

語之譌

鈎 注廣雅利刀也 案刀字衍類篇同據釋詁二刪

五十五豔

豔 注或作鬪 此與下爛爛等字並當从自據廣韻類

篇正

揆 注揆舒也 案類篇揆作揆韻會止訓舒也

淫 注巴東有淫預召 案石譌召據宋本及類篇正

倦 汪大也 案大誘犬據廣韻類篇正

諭 注方言誣詭與也猶阿與也 案此見方言六虛本

與皆作与

婉 注說文誣擊也 案二徐本同李仁甫及廣韻擊皆

作掣

潛 注文 案文下窆二字據宋本補

醜 注而包 案兒語包據類篇正

狹 注狹狹行兒 案狹當作俠

駭 注視遠兒 案速譌遠據類篇正

五十六括 廣韻五十六括

枯 注說文炊竈不 案枯从口舌之舌此从舌誤注木

誘 不據宋本及說文正

丙 注說文古兒 案舌譌古據宋本及說文正

韻正八

添 注和益也 案類篇和作味今據正

附 注亭名在京兆 案附當从類篇作附

墊 注說文引春秋傳墊隘 案隘譌从口據說文及左

成六年襄九年傳正

貼 注耳垂兒 案目譌耳據廣韻類篇正

窳 注說文屋順下也 案傾譌順據說文正

臆 注博雅美也 案廣雅釋詁一未見類篇臆下亦無

、徒念切一音或當作臆臆曹憲音大念

穰 注穰穰木不實兒 案穰譌穰禾譌木據廣韻類篇

念念 注說文常思也古作念 案念係俗作當以念為

隸念為古

澹 注消也 案類篇作澹入水部今正

僭 注古作僭 案僭从替上从尠下从日此正文及注

並譌

五十七驗 廣韻作五十七驗止收曠條存委

險 注說文附漿也 案漿譌从木類篇又譌醬據宋本

及小徐本正大徐本作漿

論 注博雅證也 案廣雅釋詁四證論也曹憲云今人

以馬芴驗字為證論失之

窆 注說文葬下棺也或作冢 案周禮鄉師遂人注左

億三十三年昭十二年傳注禮檀弓注皆作塋疑此崩

字誤

激 注泛斂波也 案斂从欠非韻會作激

脅 注迫也 案迫譌迫據類篇正

欠 注或从欠 案宋本作或从人類篇作或作欠今

韻正八

从宋本

劔 注說文人所帶兵也俗作劔非是 案劔當作劔劔

見入聲五質日紐訓鈍也又欠劔同音之字廣韻隸六

十梵

劔 注藥艸俗呼蜀夜于治喉病 案干譌于據類篇正

五十八陷

鰯 注山海經留水多鰯父之魚其狀如鮒而靚身 案

卷三北山經止作鮒此與類篇从炎非畢氏云鮒父魚

即杜父魚見本草葍當作葍

藪 注物相值合 案藪譌从支據類篇正

節 注下聲也 案類篇同說文下徹聲廣韻下入聲

澹 注消也 案澹譌从音據廣韻正

蘸 注說文以物沒水也 案此係新坵字

沮 注江岸地名 案沮廣韻作注類篇作沮陳侍御謂

當從類篇今考字書無沮字似當從廣韻玉篇水部二字均不收

賺 注廣雅賣也 案賺譌賺據釋詁三及廣韻正 註謙 注被誑也或從兼 案謙譌謙據廣韻類篇正注

兼當作廉 誦 注誦諛私詈 案說諛諛據類篇正 五十九覽 廣韻五十九鑑

獬 注犬吠聲 案說文獬小犬吠也廣韻獬小犬聲此 犬上疑雙小字 案本缺今以意補

鑑 注說文可以取水於月 案類篇同據說文水上當 補明字

塗 注泥淖也或从塗 案從當作作 韻正八

面 注長面 案齧殘缺據宋本及廣韻補 彭 注相广物也 案相下接字殘缺據廣韻類篇補

剗 注刈也 案刈譌从又據類篇正 饜 注嘗食 案嘗當從類篇作嘗

地 注大益以盛潘者 案地字殘缺據宋本及廣韻類 篇補

擗 注投板偃水曰擗 案堰譌偃據類篇正 泔 注水涯 案類篇涯作厓

僂 注周禮屨人掌斂僂布徐邈讀 案屨譌屨據周禮 地官正僂本作總杜子春謂總當為僂徐音釋文失收

六十苑 梵 注西域種號出浮屠書 案圖譌番據類篇正番古

鄙字

盪 注博雅盪盪杯也 案盪譌盪據廣雅釋器上及本

帆 注揚也杜預曰拔旆投衡上使不帆風差輕 案揚 當作揚杜說見左宣十二年傳

菱 注博雅也 案也上缺菱字據廣雅釋詁二補

韻正八

望

集韻考正卷之八

望

人聲上

一屋

屋 注說文居也从尸刀所主也一曰屋形从至至所至所至止或作臺 案臺類篇同二徐本作臺刀當从宋本及說文作尸屋形上二徐本並有尸象二字至所下大徐本不疊至所二字小徐本并無止上至字段氏从小徐於止下增也字

雕 注義也 案雕說雕羹說文正

穀 注說文日出之赤 案穀說穀據宋本及二徐本正

穀 注說文犬屬一曰穀似祥羊出蜀北蜀山中 案穀

穀 說穀據說文正畢氏山海經校本云案其道不得在

穀 又在北山經之山未知說文何謂也

韻正九

穀 注豕名 案凡从穀得聲者不宜省作穀此書前文

穀 穀後文穀穀穀穀等字皆譌今並正

籛 注說文未練治繡也 案籛譌籛練譌練推二徐本

正

穀 注土擊也 案穀當作穀

穀 注或从米 案穀字俗此作穀尤非蓋傳錄之誤

穀 注木名說文楮也 案穀譌穀據二徐本正

鷺 注布鷺鳥名或从佳 案鷺譌鷺據宋本正廣韻

鷺 作鷺類篇作鷺並誤又據注義鷺亦當作鷺

穀 注說文細縛也 案縛譌縛據大徐本正

斛 注或作斛 案晉書胡奮傳屯萬斛堆音義斛與斛

同

穀 注說文一曰 具 案具上變射字據宋本及二徐

本補

卜 注說文象灸龜之形 案卜九譌卜九灸龜譌灸

龜 據宋本及小徐本正又宋本下卜字亦作汁

樸 注說文棗也 案棗譌棗據二徐本正

樸 注山海經樸鋤南極之夷 案廣韻亦引山海經今

山海經無此語

麤 注博雅麤駝鼠屬 案麤譌駝據廣雅釋獸正

璞 注由謂之璞 案由譌由據說文正由即古塊字

財 注美財也 案羨譌美據類篇正

僕 注給事者古从目 案僕譌僕臣譌目據宋本及

廣韻正

樸 注一曰樸棟小木 案樸譌棟據爾雅釋木及類篇

正

韻正九

輓 注博雅車伏兔也 案伏兔譌伏兔據宋本及廣雅

釋器上正

木 注說文冒也冒地而生 案冒譌冒據說文正下文

船作舩亦誤

沐 注一曰水名在青州 陳氏云案說文水出青州乃

流字注从水尤食聿切此注誤應注六術流字下

蔡 注說文車廬錄束交也 案歷譌歷據二徐本正交

二徐同段从宋本及韻會改文

鞅 注亦作鞅 案鞅譌鞅據類篇及本文正

鷺 注說文鷺鳥也 案舒譌鷺據宋本及二徐本正

發 注美兒 案發譌發據類篇正

速 注古作警籀作邀 案警邀並譌从救據說文

及本文正

鬻餼 注或以食 案从譌以據宋本正

穀 注穀穀動物 案穀穀譌穀穀後都木切同據宋本

及廣韻正

藪 注爾雅菜謂之藪 案菜譌藪據宋本及釋器正

槌 注通作槌 案槌譌从手據爾雅釋木音義正

瘰 注瘰瘰寒病 案瘰譌从幸據類篇正

獬 注山名山海經東山之首曰獬 案山海經四獬

作獬

箴 注篩也 案箴譌箴據類篇正

鏃 注一曰矢末 案末譌未據宋本及類篇正

蟬 注蟬蟬蟲集兒 案蟬不得音鏃疑蟬字之譌

搯 注方言鏃搯也 案搯舊本方言二作搯盧氏據說

文改搯

韻正九

三

莘 注州木叢生或从木 案莘莘不得音鏃說文三

篇有莘注叢生艸補音士角切莘係莘字譌文類篇可

證从木作莘又後來孳生字也類篇作稗入禾部與此

同誤

鉅 注姓也出彭城 案鉅類篇同廣韻銜音訓同未詳

孰是

銚 注銚鑪溫器 案鑪譌鑪據說文玉篇正

戚 注縣名在東海 案戚譌戚據宋本正

殺 注擊聲或从文 案文譌文據類篇及本文正

褻 注衣至地 案褻譌褻據說文正類篇作褻

涿 注流下滴 案涿譌涿據說文正

襲 注襲襲衣聲 案襲譌襲注襲襲譌襲據類篇正

字味也 案味譌味據類篇正

禿 注說文無髮也 案禿禿竝譌从几據說文類篇

正

梳 注梳指也 案梳譌梳據廣韻類篇正

嬀 注說文媒也 案媒下嬀嬀字據二徐本補

鑽 注卯之置 案印譌卯據類篇正

置 注說文置也 案注置譌置據二徐本正

獨 注說文犬相得而鬪也 案鬪譌鬪據宋本及大徐

當从類篇及本文作鬪

獨 注說文犬相得而鬪也 案鬪譌鬪據宋本及大徐

本正段氏从小徐本作鬥

蠶 注俗作蠶非是 案注蠶譌蠶據宋本正

獸 注獸俗獸名如虎而豕鬣古作獸狎通作獨 案此

山海經三北山經北嶽山之獸也獸只作獨玉篇同獸

韻正九

四

玉篇作獸豕當从類篇改豕

錄 注說文刻木錄錄也 案錄譌錄據段校說文正

麓 注說文引春秋傳沙麓崩 案崩譌崩據說文正字

鑿 注說文崩作崩

瞭 注私聽也 案瞭譌从目據玉篇正又玉篇謂瞭聽

似晰蜴與本書蜴注同

蜥 注字林蜥聽蟲名似晰蜴出魏興居樹間 案晰譌

晰開譌聞據類篇正篇韻引字林開作上

詎 注吳王孫林子名 案林當作休吳志孫休傳第三

子名詎音莽此及類篇作詎廣韻作詎竝音祿形聲俱

異陳頌南侍御云詎當作詎音莽前上聲蕩韻已收此

字無讀如祿者應刪

輓 注博雅車軌道謂之輓輓 案輓當作軌廣雅釋器

上原文云羅車謂之麻鹿道軌謂之鹿車與此所引文異王氏云方言作輓輓與麻鹿同

祿 注祿褌衣聲 案祿褌並譌从元據類篇正

鹿 注說文鳥鹿足相比从上 案二徐本類篇比皆作似段氏據此改又上譌上據宋本及說文正

驪 注博雅驪驪馬屬 案廣雅釋驪作駮鹿類篇驪字不誤驪與此同御覽八百九十三引駮作娥韻會引驪作輓皆非

益 注蟲甲 案益字重出當必有誤類篇皿部虫部並收虫部訓與此同未知何故入虫部豈字當作蚤耶

聵 注耳鳴通作聵 案正文聵注文聵並譌从目據類篇正

權 注樅心柿名 案類篇柿作柿

福 注說文祐也 案祐大徐作祐小徐作備韻會及段氏韻正九氏从小徐玉篇類篇與此同

蝠 注說文蝙蝠服翼 案廣韻引說文服作伏爾雅釋蟲說文虫部並與此同

復官 注古作官 案說文復下从又从不从又凡从復者放此古文夏亦从又不作官類篇作官亦誤

堀 注由也 案由譌由據二徐說文正

蛟 注一曰虺博三十首大如擘 案寸譌十據爾雅釋魚正

覆 注說文盜更也 案庚譌更據二徐本正

良 注說文治也从又 案良譌良據宋木正說文篆作良

服 注說文一曰車右騂所以舟旋 段氏云騂毛刻作騎誤馬部騂騂也旁馬也古者夾轅曰服馬其旁曰騂

馬舉右以咳左也珪按許意舉車右之騂以明在中之服非以騂訓服也國策衛策拊騂而咎服楚詞諺諫服罷牛而騂騂皆謂中與外輕重失空耳

瘕 注方言病也 案方言三瘕作瘕

瘕 注一曰瘕蜻蛚也 案蝮蜻蛚未蛻者見王充論衡此木廣雅釋蟲

芻 注博雅重也 案芻今木廣雅釋詁四作復王氏據此訂正

嬰 注嬰蠅神蛇也二身同首 案山海經二西山經只作肥遺出太華山此木廣韻八未音扶涕切

目 注說文人眼 案目二徐作目類篇譌目

睦 注說文古作裔 案古文睦作睦隸當作裔類篇亦誤

皇 注說文細文也 案皇當从說文作皇

穆 注說文禾也一曰美也古作敷 案穆譌穆據說文改敷當作敷美當作美據類篇正

嘿 注楚人謂欺曰嘿 案嘿嘿類篇同方言十作嚶

床 注說文从聿在厶上古作肅 案聿譌聿肅譌肅據說文類篇正

颯 注說文从風持事雖夕不休古作偁 案颯譌颯個譌個據二徐本正注文不誤

宿 注說文止也 案說文宿作宿

滴 注濕也 案濕當作溼下初六切滴注亦誤並據類篇正

捕 注或从文 案支譌文據類篇正

鷓鴣 注說文鷓鴣也或从麥 案鷓鴣鷓鴣據宋本及二

徐本正注妄下从夕亦誤

鱸 注鮫母也一曰魚脂 案腊謂脂據廣韻類篇正

鼈 注說文大鼈詹諸也其皮鼈鼈其行夫尤 案鼈謂

鼈注同又注无鼈謂六鼈无尤謂夫尤竝據宋本及大

徐本正

嗽 注嗽也 案嗽謂嗽據類篇正

敵 注說文醜也一曰老女 案媼謂女類篇同據二徐

本正

蹙戚 注迫也 案當从宋本作蹙戚

獻 注說文獻獻也 案獻謂从鳥據大徐本正

啓 注蹙咨怛怛也 案啓謂从足據方言十一正

蟻 注博雅蟻蟻蟻也 案蟻廣雅釋蟲作尺王氏云

韻正九

虱與尺同

感 注博雅慙也 案王本釋詁一據方言篇韻改啓

叔射筴 注古作射筴 案王篇叔俗作射宋本作射類

篇作射今从宋本筴當从宋本改筴

透 注博雅驚也戲也 案前訓見廣雅釋詁一後訓未

見曹憲音釋透音叔世人以此為跳透字他候反未是

候 注說文走也 案候謂候據二徐木犬部正

儵 注說文青黑繪發白色一曰黑也一曰儵儵雅稱毒

也 案儵謂儵據說文及爾雅釋訓正又注黑也見廣

雅釋器下類篇也作色

菽 注艸旱盡也 案早譌早據玉篇類篇正玉篇徒的

切旱氣也引詩旱既太甚菽蔽山川

佩 注儻佩不中 案申譌中據廣韻類篇正

坂 注說文气出於土也一曰姓也 案始譌姓據二徐

本正

祝 注說文祭主贊詞者 案祭謂祭贊謂贊並據二徐

本正

鬻粥鬻 注或作鬻亦書作粥鬻 案鬻當作鬻粥鬻象

气之形非弓字也注當云或作粥鬻亦書作鬻

孰 注說文食飪也引易孰飪 案孰謂孰據說文正注

孰大徐作孰小徐作孰易鼎卦本作官飪叔重所據如

此

瑒 注說文玉器也 案瑒謂瑒據宋本及二徐本正

瑒瑒 注堡也古从瑒 案瑒謂瑒據說文正

楨 注久也 案楨謂楨注久年說久也據玉篇正類篇

久年上有祈字

韻正九

肉 注俗作冥非是 案冥謂冥據廣韻正

鮪 注魚子初生曰鮪 案鮪謂鮪類篇同據廣韻正

胸 注月朔見東方 案二徐本胸謂胸當據玉篇訂此

作胸亦俗注朔謂朔據宋本及類篇正

縮 注一曰牆紅也 案紅當從類篇改紅韻會作紅同

舊 注俗作舊非是 案注舊韻會从竹作舊今據正

捕搜 注或作搜 案搜謂搜據類篇正下設譌設據禮

祭統正

趨 注趨趨僂僂也 案趨謂趨廣韻同下設譌設據

類篇正

栢 注博雅皂櫪也 案栢謂栢注皂櫪據廣雅釋器

上正

楠 注楠楠行木兒 案長譌行類篇同據廣韻正

闕 注衆在門中或書作闕 案闕出字統廣韻以闕爲

正體注云厭也或作闕此注闕係闕字之譌今正

壑 注塞也 案壑譌壑據篇韻正

竹 注說文不垂者箬箬也 案下譌不據二徐本正

筑 注說文以竹曲五弦之樂也从竹从坻坻持之也

案筑譌筑注訊譌坻據二徐本正廣韻引說文曲作爲

文選吳都賦李注以竹曲作似箬玉篇引與此同

築 案築當作築說文大徐作築小徐作築

今从小徐又築築譌築築竝據韻會正

苾 注或以木 案苾譌以據類篇正

苗 注艸名菑也 案苗譌苗據爾雅釋艸音義正

菽 注叔殺痛至兒 案菽譌叔據類篇及本文正

董 注艸名以冬藍 案似譌以據類篇及齊民要術正

九 韻正九

幢 注起也 案幢譌从巾據廣韻正

逐 注說文迫也 案追譌迫據二徐本正

妯 注方言今關西兄弟婦相呼爲妯娌 案方言十二

築裡匹也此本郭注惟郭注作築里兩字竝異廣雅釋

親與此同

遂 注遂蕩艸名馬尾也 案蕩譌蕩據爾雅釋艸正蕩

他羊切

鮪 注爾雅鮪是鮪體似鱈尾如鱈魚郭璞說 案雅譌

鮪據類篇正爾雅釋魚鮪作鮪釋文字林作鮪郭注鮪

從中不从山類篇作共蟲不誤

壘 注說文土塊壘壘也 案壘从土无聲中不从八

稷 注說文引詩黍稷稷稷鄭司農田先種後熟謂之種

後種先孰謂之稷 案說文種作種種作種此二字互

譌鄭司農說見周禮天官內宰此曰譌田孰譌熟今竝

據正

陸 注蒿陸艸名 案蒿譌蒿據廣雅正

鮭 注山海經魚名羽在鮭下而蛇尾 案此山海經一

南山經柢山魚也郭注鮭亦作習畢氏云當爲胎說文

鮭魚也此假音字

胸 注說文胡而月見東方謂之縮胸 案胸當从肉作

胸據玉篇引說文正胡當作朔

惡 注或作惡 案惡譌惡據宋本及注文正

九 韻正九

鯁 注說文卓出血也 案鯁俗作鯁鯁皆誤鯁卓當

改鯁鼻

鴛 注生也 案玉篇生上有養字類篇生下有育字廣

韻作鴛訓生田今从類篇

睢 注博雅莖也 案睢譌睢望譌莖竝據廣雅釋詁一

正

昱 注說文明目也 案日譌目據二徐本正玉篇及眾

經音義作日明段氏从之

衡也當正

弄 注說文兩手盛也 案弄當从說文作弄

涇 注說文水出弘農盧氏山東南入沔 案沔當从二

徐木作沔

價 注說文賣也 案說文價作價賣作賈隸省作價賣

此从橫目非是

脩 注疾兒莊子能脩然乎 案庚桑楚釋文脩始六反

又音育

欮 注驚碎 案辭譌碎據玉篇類篇正宋本作碎亦俗

禡 注車闌慢也 案慢譌慢據類篇正類篇禡作禡亦

誤

董 注艸名羊蹄也或作苗 案苗譌苗據說文廣韻正

蓄菘 注冬菜或从木 案禾譌木據類篇及本文正

韻正九

籊 籊籊麴髮 注說文酒母也或作鞠麴髮 案籊說

文米部作籊麥上從來下从攴此从夾从攴誤

籊 注曲背 案胥譌背據宋本及類篇正

籊 注博雅籊籊謹敬也 案王本廣雅釋訓作籊籊上

音丘六反下音丘弓反謂各本籊譌籊不成字體此籊

亦籊字之譌據玉篇訂正

蚺 注廣雅蚺蚺也 案今本釋蟲查王氏據此補錄蚺

作蛻

趨 注一曰趨趨足不伸 案趨譌趨據廣韻類篇正後

同

籊 注說文窮理罪人也亦作籊 案籊譌籊據說文

卒部正

籊 注說文窮也或从宀通作籊 案籊籊譌籊籊據

二徐本正注宀當作宀籊當作籊

籊 注廣雅籊籊也 案籊譌从千據廣雅釋器下正

籊 注說文六菊蕪麥 案大譌六據宋本及二徐本正

籊 注說文日精也似秋華亦作籊 案籊譌籊籊譌

籊 注又譌教據說文正似廣韻類篇同段氏从小徐本

及韻會作以

鬣 注鬣亂也 案注髮譌鬣據廣韻類篇正

鷓 注說文鷓鷓戶鳩 案說文鷓鷓作鷓注鷓大徐本

及類篇同小徐本與篆文合又鷓二徐本並譌枯段氏

依此及廣韻韻會正

鷓 注說文鳥也 案說文鳥从日重文程亦當从類

篇作鷓

籊 注說文撮也或作籊 案宋本籊在籊下响上籊小

韻正九

籊 徐本作拘从手籊省聲韻會同大徐本類篇與此同

籊 注不淨也 案淨譌淨據類篇正

爪 注爪也 案爪類篇作爪宋本作爪今从類篇爪當

从宋本作爪

籊 注說文馬曲背也 籊 注說文曲背也 案籊譌

籊 注說文兩注晉晉譌晉今正

籊 注鳴鳩也 案籊譌籊據類篇正

拱 注廣雅法也 案拱廣雅釋詁一曹憲無音下拱王菊

反恐以此致譌也法廣雅作渡

菜 注菜蔓子聚生成房兒 案爾雅釋木釋文蔓所留

切又所于切字當从艸从叟或校改莢非是

籊 注說文有章也 案章上套文字據二徐本補

塿 注說文四方土可居也 案塿譌塿據二徐本正

下燂亦當改燂

噢 注噢伊悲也 案吟譌伊據篇韻正

鴉 注山海經縣壘之山有鳥曰白鴉 案卷三北山經

塞作雍郭音襄括地志引與此同

梢 注山海經服者不姑 案卷五中山經姑作妨

奧 注室巾 案中譌巾據爾雅釋宮郭注正

砭 音逆菊切 案逆譌逆據類篇正

馱 注馱也 案馱譌馱據類篇正

二沃

甯 注爾雅甯謂之甯 案甯甯譌甯據爾雅釋器

及玉篇正

鴛 注一曰馬行徐疾也 案徐下二徐本有而字類篇

同今增

韻正九

天 注山海經軒轅國有諸天之野 案卷七海外西經

諸天畢氏改諸為渚并謂天郭音妖非當音沃博物志

作渚沃

鴛 注水鳥或从天 案類篇鴛作鴛注天作芙蓉據

正

鷩 注鳥白胞澤兒 案胞譌胞據二徐說文正

雀 注說文引易夫乾雀然 案雀譌雀據說文口部正

凡鶴雁推雀確確雉雉准雉離離離離諸聲之字偏旁

从雀竝非

碧 注玉名 案碧爾雅釋名皆云山多大石說文石聲

類篇石名此訓玉名誤當从類篇

噪 注伊尹曰酸而不噪 案噪呂氏春秋本味篇作醜

臠 注肉羹 案廣韻臠作臠義同

蠹 注蟲毒 案類篇同宋本蠹作蠹似誤

告 注史休假也 案吏譌史據漢書高祖紀注正

陸 注說文古扶風郡有陸阜 案右譌古據二徐本正

鴝 注博雅鴝鴝也 案鴝譌于于據廣雅釋鳥正

廣雅作雉

靠 注相連也 案逆譌連據二徐本正

啞 注喉啞咽也 案喉揚子太元經作啞類篇同今據

正

褌 注爾雅褌領謂之褌 案褌譌褌據爾雅釋器正後

僕紐同

鸚 注或人佳 案从譌人據類篇正

僕 音清沃切注說文給事者也古从臣 案僕譌僕

依宋本及說文業部正滿當从說文補音廣韻韻會作

韻正九

靴 注靴莞柔革工 案費譌莞據考工記釋文正

瑁 音談沐切 案沃譌沐據廣韻正

鑿 注糲米一斛春為九斗曰鑿 案曰譌曰據說文穀

部正

穀 注穿也或省 案穀當从類篇作穀又穀廣韻作

數非

筮 注說文厚也或作筮 案筮譌筮據本文正又筮

在說文二部筮在音部音訓同

督 督督 注或省亦作督 案督係俗字督即督字之譌

榘 注說文衣躬縫或从督 案榘當从廣韻作榘

殺 注說文榘殺物也 案殺譌从豕據二徐本正

毒 注說文从中从毒 案毒說文作毒注从毒小徐本

作毒聲段氏从之

薄 注說文水蕭莧也 案菘譌莧據二徐本正前篇經

亦誤

璿 注璿瑁介蟲 案瑁譌璿據宋本及廣韻正

蟬 注蛛蟻也 案蟬譌蟬據類篇及廣雅釋蟲正

躡 注行不上 案止譌上據類篇正

苗 注艸名 案苗譌从田據說文及爾雅釋艸正

嗚 注嗚居左地匈奴別種名 案匈奴譌匈奴據宋本及前

漢書匈奴傳上正

價 注買也 案價譌價據周禮地官司市音義正

靴 注柔草工 案革譌靴據說文類篇正

濼 注水名在齊南 案齊廣韻類篇同玉篇韻會作濟

三燭

韻正九

五

燭 注說文炷燭火燭也 案庭譌炷據宋本及說文正

火二徐本及類篇同段氏从燕禮詩小雅毛傳改大

鴉 注鴉鳴鳥名 案鴉譌鳴據文選吳都賦正

蝟 注蝟蝟蟲名似蠶 案蝟譌从鳥據爾雅釋蟲音義

正

濁 注博雅濁濁恭也 案廣雅釋訓未見

敬 注擊鼓也 案敬譌敬據說文正類篇亦誤

揭 注刺也 案刺譌刺據莊子則陽司馬注正後塚紐

同

鸚 注山海經氏人之國有青鳥名曰鸚 案卷十六大

荒西經氏作互鸚作鸚

蜀 注說文中象其身峭峻者蜀 案峭峭下峭字譌峭

并變引詩峭峭四字據前後引說文通例補正

鐻 注鐻鐘溫器 案鐻鐻譌鐻鐘據類篇正

贖 音袖蜀切 案神譌神據廣韻正

禎 注長橋 案橋譌禎據廣韻正

辱 注說文故房星為田候也 案為下變辰字據二徐

本補

蓐 注說文陳艸復生也籀从艸 案蓐譌蓐注艸譌

艸據二徐本正

郛 注說文河南縣直城門宮陌地也 案官譌宮據二

徐本正

戩 注博雅戩其子謂之戩 案子譌子據廣雅釋器下

正類篇其子作兵支尤誤

塚 注牛馬所蹈處 案塚譌从豕類篇同據宋本正

康 注博雅舍也 案廣雅釋室康音七賜反此从東音

促非

韻正九

六

起 注趨起小步 案趨譌起以文選張衡東京賦校改

續廣 注說文連也古作賡 案賡古作續此作賡非是

俗仕 注古作仕 案仕譌仕據宋本及類篇正

鞞 注博雅履也 案鞞譌鞞據廣雅釋器上正宋本作

鞞

褌 注褌衿也 案褌譌褌衿據類篇及漢書敘傳

上音義引字林正

喉 注怕也 案帕譌怕據宋本及類篇正

痲 音珠玉切 案株譌珠據類篇正

檮 注說文一曰斤柄性自曲 案曲下說文及類篇並

有者字今補

揭 注博雅執也 案廣雅未見

豕形 注豕絆足行兒或作豕 案豕譌豕據廣韻正
錄 注一曰采也 案采譌采據廣韻正

鼓 注打聲 案鼓譌从支據廣韻正類篇打作撲

趨 注說文權趨也 案趨譌權據二徐本正

欲 注文一四 案一當作十

鈴 注說文可以鈎鼎耳及鑪炭 案鈎二徐本作句今

據正

輅 注車枕謂之輅 案枕譌枕據玉篇正

鴿 注或作鴿雛 案鴿雛譌从史據說文類篇正

蝨 注說文蝨醜蝨 案蝨據大徐本及爾雅釋蟲類篇

作蝨段氏从宋本訂正與此同

勛 注說文勉也 案說文勛从力冒聲此上从曰下从

助非

韻正九

囿 注說文象器曲受物之形 案囿譌囿下从囿者並

譌據說文正

擢 注說文瓜持也 案爪譌爪據二徐本正

暑 注曲角 案暑廣韻作暑類篇與此同

案 注說文素屬 案案當从宋本作案注素說文作案

即古素字

坭 注水厓外 案厓譌厓據宋本及類篇正

耦 注博雅耦耦耕也 案耦譌耦據廣雅釋地正曹憲

耦音漢

屐 注行促進也 案迫譌迫據類篇正

王玉 注說文專以遠聞又不撓而折又廉而不技

案說文玉作玉隸當作玉專二徐及類篇皆作專段校

木與此同又撓譌从木枝譌从才今茲正

獄 注說文確也 案確譌確據二徐本正

四覺

警 注放耑角 案杖譌放據二徐說文正

拘 注博雅椅也 案椅譌从木據廣雅釋言正

較 注說文車騎上曲銅也 案騎大徐同段从小徐作

鞞 注說文二玉相合為一珽或从鞞 案鞞譌鞞據

宋本及二徐本正注从當改作

隴 注骨堅白 案隴譌隴以玉篇校改

藥 注關中謂楮為穀 案穀譌穀依說文正據正文及

五經文字又當作穀

醪 注廣雅酢也 案今本釋器下變王氏據此及酉陽

雜俎酒舍篇補

韻正九

設 注說文从上擊下也 案設譌設據二徐本正

塙 注說文堅不可拔也通作塙 案說文土部作塙無

塙字此譌塙為塙下文又出塙字訓土高未詳其說

礧 注爾雅山多大石也 案此見釋山也字衍

燉 注博雅曝也 案王本廣雅釋詁二曝作乾

膏 注治角也 案宋本在隹下榮上

門 注關也 案門譌門注鬪譌鬪據宋本及類篇正

敬 注說文曰敬 案曰譌曰據說文敬部正

膏 注說文治角也 案此新修字義十九文之一段本

無

確 注說文磬也 案二徐本磬下有石字類篇韻會引

許書及段校本並無

嵬 注說文佗也 案小徐本佗上有嵬字毛氏初刻有

後挖補無者是也此卽辛楣錢氏所謂連上篆字爲句
許書此類甚多段氏每加沾補失其情矣

齟 注齟踞迫也 案齟譌踞據類篇正

握 注說文握持也古作壘 案握古作齧亦省作壘
此作壘見任彥昇出郡傳舍哭范僕射詩注引淮南子

高 誘注據字當作壘

苑 注艸名莠也 案篇韻苑作苑類篇苑與苑音義同

嶽 注古作岳岳岳或書作岳 案說文古作岳象高形

駁 注說文馬色 案駁譌駁據宋本及說文正馬色下

駁 注說文馬色 案駁譌駁據宋本及說文正馬色下

駁 注說文馬色 案駁譌駁據宋本及說文正馬色下

駁 注說文馬色 案駁譌駁據宋本及說文正馬色下

駁 注說文馬色 案駁譌駁據宋本及說文正馬色下

駁 注說文馬色 案駁譌駁據宋本及說文正馬色下

駁 注說文馬色 案駁譌駁據宋本及說文正馬色下

駁 注說文馬色 案駁譌駁據宋本及說文正馬色下

駁 注說文馬色 案駁譌駁據宋本及說文正馬色下

駁 注說文馬色 案駁譌駁據宋本及說文正馬色下

駁 注說文馬色 案駁譌駁據宋本及說文正馬色下

駁 注說文馬色 案駁譌駁據宋本及說文正馬色下

駁 注說文馬色 案駁譌駁據宋本及說文正馬色下

駁 注說文馬色 案駁譌駁據宋本及說文正馬色下

駁 注說文馬色 案駁譌駁據宋本及說文正馬色下

駁 注說文馬色 案駁譌駁據宋本及說文正馬色下

駁 注說文馬色 案駁譌駁據宋本及說文正馬色下

駁 注說文馬色 案駁譌駁據宋本及說文正馬色下

駁 注說文馬色 案駁譌駁據宋本及說文正馬色下

駁 注說文馬色 案駁譌駁據宋本及說文正馬色下

駁 注說文馬色 案駁譌駁據宋本及說文正馬色下

駁 注說文馬色 案駁譌駁據宋本及說文正馬色下

駁 注說文馬色 案駁譌駁據宋本及說文正馬色下

駁 注說文馬色 案駁譌駁據宋本及說文正馬色下

薛 注周禮鬻鬻暴 案鬻譌鬻鬻據周禮考

工 記旗人文正類篇鬻作猥

翹 注說文美也 案美譌美據二徐本正

翹 注古書作脩 案脩譌脩據類篇韻會正

翹 注博雅塗也 案廣雅釋室柵謂之柵字从木不从

翹 注博雅塗也 案廣雅釋室柵謂之柵字从木不从

翹 注博雅塗也 案廣雅釋室柵謂之柵字从木不从

翹 注博雅塗也 案廣雅釋室柵謂之柵字从木不从

翹 注博雅塗也 案廣雅釋室柵謂之柵字从木不从

翹 注博雅塗也 案廣雅釋室柵謂之柵字从木不从

翹 注博雅塗也 案廣雅釋室柵謂之柵字从木不从

翹 注博雅塗也 案廣雅釋室柵謂之柵字从木不从

翹 注博雅塗也 案廣雅釋室柵謂之柵字从木不从

翹 注博雅塗也 案廣雅釋室柵謂之柵字从木不从

翹 注博雅塗也 案廣雅釋室柵謂之柵字从木不从

翹 注博雅塗也 案廣雅釋室柵謂之柵字从木不从

翹 注博雅塗也 案廣雅釋室柵謂之柵字从木不从

翹 注博雅塗也 案廣雅釋室柵謂之柵字从木不从

翹 注博雅塗也 案廣雅釋室柵謂之柵字从木不从

翹 注博雅塗也 案廣雅釋室柵謂之柵字从木不从

翹 注博雅塗也 案廣雅釋室柵謂之柵字从木不从

翹 注博雅塗也 案廣雅釋室柵謂之柵字从木不从

翹 注博雅塗也 案廣雅釋室柵謂之柵字从木不从

翹 注博雅塗也 案廣雅釋室柵謂之柵字从木不从

翹 注博雅塗也 案廣雅釋室柵謂之柵字从木不从

翹 注博雅塗也 案廣雅釋室柵謂之柵字从木不从

翹 注博雅塗也 案廣雅釋室柵謂之柵字从木不从

翹 注博雅塗也 案廣雅釋室柵謂之柵字从木不从

翹 注博雅塗也 案廣雅釋室柵謂之柵字从木不从

翹 注博雅塗也 案廣雅釋室柵謂之柵字从木不从

案亞斯譌亞新據說文正刻亦當依本文作調

卓帛 注說文高也古作帛 案卓說文匕部作帛古文

作帛但此字既隸匕部則古文不應从卜當依此及類

篇訂正類篇帛作卓

詠 注博雅責也諍也 案諍譌據廣雅釋詁二正又

釋詁一責作責係責字古文

魏紀 注亦作魏 案紀譌魏據本文正

籍擗 注以杈刺泥中或作獨 案杈刺譌杈刺據周禮

天官鼈人注正獨當从本文作獨

濁 注說文水出齊郡厲屬山東入鉅定 案東下奄北

字據二徐本補

濯 注說文滌也通作淖 案滌譌滌據二徐本正淖當

从韻會作淖

鸛 注爾雅鸛山鳥似鳥而小 案鳥譌鳥據宋本及爾

雅釋鳥注正

鸛翟鸛 注或作翟鸛 案鸛下缺雉字據本文補

擢 注博雅好也 案擢字復

擢 注稍擢木直上兒 案擢譌擢據類篇及注文正

擢 注鋤也 案爾雅斲斲謂之定考工記車人鄭注引

作句擢廣韻作擢誤

質 音職曰切 案日譌曰據宋本及類篇韻會正

質 注說文柎也 碩 注說文柱下石 案質碩並新

坳字

吐 注說文訶也 案吐从口七聲不从匕據說文及類

篇正

日 注說文實也从口一象形唐武后作回 案口當改

相 注說文日日所裳衣 案常譌裳據二徐本正

率 注說文象絲罔上下其竿柄也古作率通作術

案竿譌竿據說文正率見詩召弓箋釋文術當从韻會

作術

術 注說文將術也 案術當作術二徐本及類篇作術

非

蟀 注或作帥 案从譌作據類篇正

悉 注說文詳盡也古作悉 案悉入說文采部古文

大徐本作悉小徐本作悉此从小徐但結體稍乖耳字

參隸體當作恩類篇从大徐而作恩亦誤

德 注或从脩 案作譌从據類篇正

邛 注說文脛頭口也 案邛脚譌从匕據說文類篇

正後放此

蟋 注蟋蟀蟲 案蟲下奄名字據類篇韻會增

袿 注博雅袿袿袿也 案廣雅袿只作袿此从衣誤

袿 注從束不从束王氏以曹憲音七益切訂正

窳 注關中謂四數爲回 案回當从類篇作悉

窳 注從穴出也 案窳譌从匕據廣韻正

七 注說文微除从中衷出也 案衷譌衷據二徐本正

漆 注說文木可以髹物 案木下奄汁字據二徐本補

漆 案漆柳葵刺鷄鱗等字偏旁譌从漆今並訂正

吐 注莊子吐者 案吐譌吐據齊物論正下能當从類

篇作鮀

鮀 注爾雅蒺藜蛆似蝗而大 案蛆上脫蚰字據爾雅

釋蟲增郭注似蝗而大腹長角非謂蝗蛆大於蝗也此失其讀

燭 注博雅煨也通作聖 案廣雅釋詁四燭地也煨燭

也此并爲一談非是聖譌聖據宋本及類篇正

柳 注穉柳禾重生 案宋本柳作担誤

注 注淖賤也 案譌譌賤據類篇正

疾壯鋤厥 注說文病也古作壯籍作鋤厥 案壯當作

廿籍譌鋤注又譌鋤厥譌厥宋本并譌厥據說文及楊

信文增廣鍾鼎篆韻正

候瘞 注說文疥也一曰毒也或从心亦書作候 案作

候與正文無異廣韻候亦訓毒今據正

核 注爾雅關謂之核 案關譌關據爾雅釋宮正

咳 注嗽疾聲也 案咳譌疾據廣韻類篇正

韻正九

華 注箕屬 案華譌華據說文廣韻正

畢畢 注說文从華象畢形微也亦从岡 案畢譌畢華

譌華據二徐本正岡當从韻會作岡

鸞 注說文羌人所吹角唇鸞以鸞馬也 案鸞譌加

據二徐本正

燁 注說文燁火兒 案注燁下燁字據二徐本補

彈 注說文引楚詞焉馬彈曰 案曰譌曰據二徐本正

類篇日字誤查

鈇 注矛種謂之鈇 案謹譌種據類篇正

鴨 注爾雅鴛鴦斯鴨鴨 案鴨譌鴨據爾雅釋鳥正釋文

鴨音匹

鳴 注廣雅駝也 案釋鳥駝作鸞

醢 注一曰掄醢 案掄譌掄據類篇正

苾菴 注亦作菴 案菴見玉篇禾香也此作菴誤

盜 注說文拭器也 案拭二徐作械非段氏據此及廣

韻類篇正

臚 注不可測量也 案臚類篇同廣韻作臚

醢 注說文飲酒俱盡也 案說文飲大徐作飲此从小

徐

溢 注溢溢水兒或作溢 案類篇溢作漑似誤

漑 注漑注泥淖 案注譌注泥譌泥據宋本及類篇

正

彌散 音薄宓切注說文輔也徐錯曰丙舌也古作彌通

作佛說文右辰也象左引之形 案宓韻會作密當从

之微當从類篇作倣佛下引說文云云字當作了說文

十二篇部首篆作了大徐本補音於小切小徐本朱期

依必反段氏據此及類篇增云房密切又匹蔑切

奔 注說文大也或書作奔 案奔當作奔

膊 注膊肝大兒 案膊譌肝據廣韻正類篇膊下注

腳大兒胛下注脚胛大兒與此不同

鶴 注鶴肌鳥名通作密 案爾雅釋鳥密肌繫英釋文

鶴本作密

否 注不見也或作否 案否見說文七篇日部俗作

覓音廣韻从目作否俗作覓

廬 注一曰廬屋縣名 案廬譌廬據前漢地理志正廬

志从厂與注交同說文類篇並入厂部

鏗 注說文穫禾短鎌也 案鏗从坐不从坐坐即古至

字類篇亦誤

蛭 注爾雅蝮至掌 案蛭上變蛭字據爾雅釋蟲

跬 注跬蹞之前却也 案互譌之據宋本及類篇正類篇却作卻

蹶 注莊子蹶然而笑徐邈讀 案蹶譌蹶據莊子達生篇正蹶勅引反徐勅一反類篇作蹶亦誤

駮 注說文傅之次第也 案弟譌第據宋本及說文正

載 注說文大也 案說文从大戠聲讀若詩戠戠大猷越字从之此作戠下文戠作越並誤

莖 注莖著艸名 案爾雅釋艸及類篇著作藉此本釋木

裁 注山海經裁國在三苗之東 案此見卷六海外南經舊本並同畢校改裁

莅 注一曰劉莅林木鼓動之聲顏師古說 案蒯譌蒯據漢書司馬相如傳上林賦正

策 注屬策胡人吹葭管也 案蹻譌蹻據前文必紐正類篇作蹻俗

稅 注稻先熟者 案稻譌稻據類篇正

颺 注說文一曰喜也 案吹从日石从日據二徐本正

份 注說文舞行列也 案此係新附字

突 注穴也 案穴譌穴據玉篇正

溢 注米二十四分之外一也 案升譌外下鑑注同據儀禮喪服傳注正

鑑 注二十四兩為鑑 案史記平準書孟康注漢書張良傳服虔注並云二十兩為鑑此本晉語賈注文選吳都賦注

洳 注莊子老而愈洳郭象讀 案老而愈洳句係莊子

齊物論以言其老洳也郭注此誤以注為正文

勃 注博雅勃娈也 案廣雅釋詁一娈作娈下有姪字

遠 注廣雅置也 案遠廣雅釋詁四只作逸

音 音閔吉切 案類篇韻會閔並作閱

子 注博雅子才短也 案子才譌才才據廣雅釋詁二正子音厥

一 注或作弋 案古譌或據說文類篇正

壹 注說文專一也 案說文篆作壹此失收

媼 注媼厥婦人兒 案媼譌媼據玉篇類篇正

并 注說文饗布也 饗類篇同玉篇作嚮二徐本作饗並誤今據廣韻及文選上林甘泉二賦注改饗上無并字亦讀連篆文之一證

暨 注具有暨豔 案吳譌具據三國志正

姁 音極又切 案乙譌又據類篇正

佻 注壯勇也 案佻譌佻據說文正類篇作佻同

乙 注說文象春艸木塊曲而出 案冤譌冤據二徐本正

輒 注報也 案輒小徐本及類篇同毛刻作輒非

取 注聲取魚鳥之狀 案贅譌聲廣韻又譌為贅據類篇及文選吳都賦注引倉頡篇正

勢 注斷也 案雙譌勢據廣韻正斷當作斷

嬰 注水流兒 案說文作肖小徐本从肖省聲大徐說同此不省非是

勦 注勦勦動也 案勦譌勦據廣韻正

寃 注危也 案寃當从易睽六三作寃類篇則右臬左

危

注說文大風也 案咫譌咫據篇韻正字从日得聲

也

注博雅投也 案廣雅釋詁三變王氏據此及類篇

補

注目動 案昧譌昧據類篇及五音集韻正後裔紐

同

注說文水也 案汨譌汨據說文正又說文罔訓

水流汨訓治水

注蝥蛇似蟹 案蚰譌蚰注又譌蛇據類篇正

注或作匿 案从譌作據類篇正

注狂也一曰怒也 案公羊桓五年傳注訓狂廣雅

釋詁二訓怒字皆从心作悵木書下文又出悵字訓狂

韻正九

六書通云怒與狂皆釋悵義非悵義廣韻及經籍纂詁

悵作悵亦誤

注博雅狂也 案廣雅釋詁四作痲

注易其人天且糺王肅讀 案睽六三天作天釋文

諸家無作天者糺木作劓王肅作糺

音大一切 案丈譌大據類篇正

六術

注一曰技也 案技譌技據類篇正

注說文水出青州一曰披也 案州下套浸字據大

徐本補小徐木浸作浸注訓披類篇披作技均未詳

注說文齟齬也 案齟譌齟據二徐木正

注走兒 案齟譌齟據玉篇類篇正

注蝗也 案蝗當從說文作蟻

注說文象艸木益滋上出遠 案達譌達下套也字

據二徐本補正

注說文憂也 案卹譌卹廣韻同據說文正

注說文五行土生於戌盛於戌从舍一 案舍譌舍

據說文正

注說文大夫死曰猝 案猝譌猝據說文及本文正

注魚名儵也 案儵譌儵據廣韻及王本廣雅釋魚

正

注踣也 案踣譌踣據廣韻類篇正

注博雅持也 案廣雅釋詁三未見

注山海經流沙之東有獸名曰踣踣 案此見卷十

五大荒南經郭注黜惕兩音

注爾雅狂也 案爾雅釋詁釋言皆無惟廣雅釋詁

韻正九

四訓與此同爾當作廣

注說文五指持也 案持宋本李燾本類篇同二徐

本作持段氏依本書十三未改奇

注述也一曰逡建行不美 案王褒洞簫賦馳散渙

以逡律注逡律出遲也字止作律亦不訓行不美今姑

依類篇改建

注說文引詩吹求厥靈 案吹譌从日據說文正

注籀作曰 案从日譌作曰據本文正

注說文引詩號披晨風 案號彼譌號披據小徐本

正大徐本正文及注並作號

注行兒 案建譌建據篇韻正

注月在乙曰膈通作橘 案爾雅釋天作橘陸書不

載異文

醜 注說文醬也 案說文醬作醬

七櫛

櫛 注說文梳叱之總名也 案比譌叱據二徐本正

璵 注說文引詩璵彼王瓚 案玉璵譌王瓚據宋本及

說文正

縹 注縹縹色也 案類篇下縹字作縹誤

刺 注博雅割也 案刺譌刺據廣雅釋詁二正

譌 據廣韻正刺譌刺據類篇正

謔 注謔謔私言 案謔譌謔據廣韻正

泐 注流兒 案泐中从七此譌泐據類篇正

唌 注叱聲 案唌譌唌注叱譌叱據類篇正

八勿

勿 注說文故遠稱勿勿 案韻會引說文遠上有兀字

韻正九

二徐本竝無

物 注雜也 案離譌雜據方言六正

物 注物穆深微兒 案穆譌穆據史漢賈誼傳注正

被 注說文除惡祭也 案被譌被祭譌祭據二徐本正

由 注說文鬼頭也象物 案形譌物據二徐本正

弗 注弗離艸木醫也 案翳譌醫據爾雅釋詁郭注

正

幘 注方言幘縷毳也謂物之行敝 案扞敝譌行敝據

方言二郭注正

弗亞 注說文橋也 案橋譌从木據說文ノ部正亞當

从類篇作亞

市 注說文象連帶之形通作芾 案市譌市帶譌帶據

二徐本正芾亦當作芾後補字當作紉

黻 注說文黑與青相次文 案黻譌黻據宋本及說文

正

奠 注或書作獻 案獻譌从犬據廣韻正

拂 注治禾具 案治當作治

汶 注說文一之曰渾汶 案曰當作日

笈 注竹葦短也 案韻會从竹作笈類篇與此同注

譌短據宋本及類篇正

髻 注首飾 案髻譌髻據類篇正此字篇韻竝作髻

費 注從也 案侷譌侷據類篇及禮中庸注正

咈 注說文遺也 案遺譌遺據二徐本正

九迄

餽 注飽也或从氘 案餽譌餽據注文正類篇食部

此二字竝失收

韻正九

胼 注說文響布也 案響當作響說已見前

茵 注吳王孫休子字 案茵當作茵汲古本吳志作茵

吃 注或作苞 案苞一切經音義九作飲同

私 注春粟不漬 案漬譌漬據類篇正

乙 注象春艸木斃曲其出乙乙也 案冤譌冤據說文

正

乞 注史記數乞飲食 案史記倉公傳作食飲

勦 注動也 案勦譌勦據類篇正

牽 注疾也 案牽譌牽下睥旁譌麥律旁譌牽今竝正

類篇作舉尤誤

煠 注博雅曝也煠也 案王本廣雅釋詁二曝作乾又

釋詁四煠煠也王氏云煠與煠同此煠乃煠字之誤

屈 注曲也古作筮 案宋本筮作筮亦未詳據字當

从說文作𧈧

蚰 注說 蛞蝓也 案說下奪文字據宋本補

子 注博雅子子短也 案才子譌子子據廣雅釋詁二

正後十月韻同

厥 注突厥夷屬 案厥譌厥據類篇正後放此

𧈧 注博雅力也 案廣雅釋詁二𧈧作𧈧類篇同今據

正

屈 注博雅短也 案屈富从類篇作屈廣雅釋詁二奪

王氏據此及類篇補

𧈧 注埤倉短尾大也 案大譌大據類篇正

𧈧 注說文芳艸也一葉為貫百艸貫築以資之為𧈧从

白一曰𧈧𧈧百艸之華 案𧈧當作𧈧一當作十百艸

貫之艸二徐本作廿當从段本作廿又曰譌曰𧈧譌華

韻正九

竝據二徐本正

𧈧 注物戾也 案劫譌劫據宋本及類篇正

𧈧 注玄黃也或从兒 案𧈧譌𧈧注冤譌冤據類篇

正

𧈧 注或作登 案登譌登據類篇及本文正

十月

月 注唐武后作囧 四庫考證回譌囧據大周梁師

亮碑改

明 注說文瞶目也 案瞶譌瞶據大徐本正小徐本作

墮

玦 注說文度也 案玦譌玦據二徐本正類篇止作越

玦 注劍鼻玉也 案玦當作玦注鼻譌鼻據二徐本正

蟻 注蟻城水蟲名 案蟻譌蟻據廣韻類篇正

緇 注緇狄后夫人之服 案緇字見玉篇失當从宋本

及類篇作夫

厥 注古作𧈧通作𧈧 案𧈧古文尙書皆作𧈧𧈧當作

𧈧即下文𧈧字引說文訓木木者是也玉篇作𧈧

𧈧 注𧈧𧈧動兒从𧈧𧈧 案𧈧譌𧈧注𧈧以譌𧈧以

𧈧譌乙據宋本及類篇正後許紐以注同

𧈧 注說文𧈧也或从心亦書作𧈧 案注𧈧當作𧈧

及類篇與此同

𧈧 注曰𧈧鳥名 案白譌曰據爾雅釋鳥正

𧈧 注豆飴也 案登當从宋本作登此書从𧈧者皆譌

作死當竝正

宛 注鄭康成曰免為宛脾 案兔譌免據禮內則鄭注

韻正九

三

正

𧈧 音語許切 案許譌許據廣韻類篇正

𧈧 注說文短喙大也引詩載檢獨獨 案大譌大獫譌

檢據二徐本正

𧈧 注一曰以甘水和鹹水為鹽白瀹 案曰譌曰據宋

本及類篇正

孟 注齊人謂盤曰孟 案槃譌盤孟譌孟據王本廣雅

釋器上及郭忠恕佩觿正

𧈧 注說文楊桀也 案桀二徐本及類篇同韻會引說

文作桀段氏據正

𧈧 注說文傷暑也 案傷譌傷據大徐本正小徐本傷

下有熱字

𧈧 注物敗氣也 案𧈧譌𧈧據類篇正

怖 注恨怒也。案怖譌怖據廣韻正。

菝 注說文引春秋傳晉羅菝。案羅譌羅據左成十年傳正。

傳正

師 注春也。案師譌師據廣韻正。

蒟 注爾雅蒟蒻。案蒟譌蒟據爾雅釋艸正。類篇作蒟尤誤。

尤誤

襍 注俄鞞束夷名。案俄譌俄據宋本及注文改。

幟 注博雅幟幟帳也。案廣雅釋器上幟幟襜褕幟也。帷幔禱幕帳也。俗本幟下誤套也。字遂皆以為帳名。

稿 注說文芟與也。案與譌與據二徐本正。

十一沒

波 注說文沈也。案沒譌波據宋本及篇韻正。說文篆作澠。

作澠

韻正九

頰 注內頭水中也。案頰譌頰從爰據宋本及廣韻正。後放此。

放此

勿 注郵勿極摩也。案郵譌郵據極據曲禮上釋文正。

正

渤 注激澗海名。或从敦。案注渤譌渤據類篇正。

埠 注博雅塵也。案廣雅釋詁三變王氏據此及類篇補。

補

爵 注博雅秘爵香也。案今本廣雅釋器下秘作苾并。變爵字王氏據此及類篇補正。

鬻 注說文吹釜溢也。案鬻譌鬻據說文正。

狒 注說文過弗取也。案狒當作狒。

麩 注麩麩餅也。案麩譌從生據廣韻正。

麩 注磨麥也。或作麩。案麩譌從貞據廣韻類篇正。

麩 注磨麥也。或作麩。案麩譌從貞據廣韻類篇正。

卒 注俗作梓非是。案梓譌梓據宋本正。

辭 注說文辭斷也。案辭譌辭據二徐本正。

柚 注檣柚知木。案短譌知據宋本及類篇韻會正。

肫 注一曰眈出也。案眈當作眈。說文眈骨差也。宋本不誤。

不誤

嗚 注鳥名。嗚豫知吉凶。案篇韻無名字。類篇與此同。去恻。說文不順。忽出也。从到子。或从到古。文字即易突字。案充有棄之類。从去。恻。疏。疏之類。从恻。此作去恻。並誤。古文子作等。

蹠 注蹠蹠前不進也。案蹠蹠也。三字模糊據宋本及廣韻補。類篇前行。

快 注忽志也。案忘譌志據宋本及類篇正。

捷 注滑利。案滑字模糊據類篇補。

韻正九

突 注說文犬从穴中出也。案出上變暫字據二徐本增。

襖 注博雅禪無襖謂之襖。案禪廣雅釋器上作憚。類篇同。今據正。又襖下廣雅有者字。

蔽 注簡敝之失謂之蔽。案矢譌失。蔽譌蔽據類篇正。

正

肆 注梓也。案梓譌從木據玉篇正。

麩 音下挖切。案沒譌挖。類篇同。據廣韻韻會正。

漏 注博雅漏淵流也。案今本釋訓未見王氏據此及類篇史記司馬相如傳索隱補。

閤 注婁偃也从門。案閤譌閤門。譌門據宋本及類篇正。假當從後文兀紐本字注作很。

暱 注一曰耳薰。案暱譌暱據宋本及廣韻正。

繼 注說文鄰病也 案鄰譌據大徐本正小徐作膝

暗 注耳聲 案暗譌从目據宋本及廣韻正

習回 注說文从日象氣出形籀作回 案說文回籀作

回此作回非是从日當伦从日

寤 注博雅覺也 案此見釋詁四廣韻呼骨切寤下又

出瘡字注睡多當係譌文

笏冒 注籀作冒義六佩也釋名以備忽志 案冒當作

冒宋本作冒尤誤義六宋本作義云韻會作一云說文

作一曰當从說文為是又忘譌志據宋本及釋名書契

正

栝 注說文高兒 案栝譌栝據說文正說文篆作栝

籀 注說文豕屬或作鬃 案說文九篇鬃部豕屬

从豕鬃聲省作鬃此譌鬃今正

韻正九

舉 注說文疾也 案舉譌从今據小徐本正

勸 注博雅勤也 案今本廣雅釋詁四勤字誤在仿字

上王氏據此及類篇一切經音義一校乙

竅 注目出兒 案竅譌竅下竅譌竅竅據廣韻正

注去髮也 案髮下譌从几據二徐本正

骨 音吉忽切 案廣韻類篇韻會皆古忽切古吉竝見

母

鱗 注山海經稷澤多鱗 見卷二西山經鱗作鱗畢氏

云舊本譌鱗廣韻引此亦作鱗愚案卷四東山經自有

鱗魚出子桐山子桐水中其狀如魚而鳥翼出入有光

郭音消注當引此

軀 注臭氣 案軀譌从軀據宋本及類篇正

閤 注括也从門 案閤譌閤括譌括門譌門據宋本及

廣韻類篇正

危 注博雅危也 案此見廣雅釋詁注危上當增危

二字

雅 音五紘切 案敬譌五據宋本及類篇正

十二曷

駝 注博雅駝歇屬也 案駝譌駝據廣雅釋詁下正又

廣雅駝作駝

顛 注頰顛揚言也一曰頰顛健也一曰頰顛鼻面平也

案揚譌揚兩頰字竝譌頰據類篇正此字宋本在鞞

下鞞上

蠶 注說文蠶姑也 案蠶譌蠶據大徐本正

注石似玉 案璿譌璿據說文正

颯 注蛙類 案宋本在榻下轆上

韻正九

割 注說文割也古作割 案割譌割據類篇正宋本

作割亦誤

勾 注春秋傳毋或勾棄 案左昭十六年傳止作隻

此棄字見山海經二西山經翼望山有獸一目三尾名

曰謹其音如棄百聲

獨 注獨狙巨狼 案類篇及一切經音義十四引字林

狙皆作狙

轉 注一曰室罕曠深 案韻會罕作宇似誤

鴈 注鴈胆肥兒 案胆譌胆據類篇正

頰 注說文鼻莖也 案鼻譌鼻據二徐本正

波 注齊安濕潤也 案齊譌齊據馬融長笛賦正濕當

从類篇作溼

噉 注博雅噉噉煖也 案噉譌噉據廣雅釋詁三正說

文作鼻

按 注捺也 案捺譌捺據韻會正類篇作捺

友尸 注說文劉骨之殘也佺錯曰尚剔肉置骨也 案

當從說文尸作尸劉作削尚作丹又徐錯譌佺錯據宋

本及說文韻譜正

審音 注說文語相訶啞也口啞卒 案舌譌審音口

上變从字距譌啞字譌卒據大徐說文補正小徐本無

距字

頂 注無髮 案頂譌从于據廣韻正

躡躡 注跋躡行不正 案躡玉篇作躡類篇與此同

撥 注春秋傳撥仇收 案收譌收據公羊莊十二年傳

正 注囉王西戎放名 案族譌放據宋本及類篇正

鬚 注鬚鬚多毛 案鬚譌鬚據類篇正

噴呀 注博雅噴噴聲也 案廣雅釋詁四作呀王氏云

噴與呀同

濺 注雨聲 案濺譌濺據類篇正

狙 注山海經北號山有獸名曰狙狙 案卷四東山經

狙作狙郭音宜此與類篇皆仍篇韻之譌

苴 注草也 案草譌草據廣韻類篇正

捷連 注說文引周書連以記之古作連 案捷連當从

許書作捷連古作廔三字當移置引字上

擯 注博雅擊也 案廣雅釋詁三未見

蠟 注蠟蠟蠟名蠟也 案蠟譌蠟據類篇正

達 注說文引詩桃兮達兮 案挑譌桃據宋本及大徐

本正小徐本作桃

刺 音即達切注一曰表也 案郎譌即據類篇正表譌

表據廣雅釋詁二正

製 注廣雅蠶也一曰蠟也或書作蠟 案釋蠶蠶蠶

也製字舊奪王氏據此及一切經音義九所引補蠟譌

蠟據廣韻正

喇 注聽不相當也或書作喇 案喇譌喇據宋本及類

篇正

囉 注博雅喝也 案廣雅釋詁三喝囉煥也

捺 注捺生兒 案捺當從類篇作捺宋本捺作捺捺作

捺並誤

十三末

休 注一曰四夷樂名 案東夷之樂曰休見文選東都

賦傑休兜離注引孝經鈞命決

韻正九

怵 注志也 案忘譌志據類篇正

昔 注說文目不正也 案昔上从艸不从艸此與廣韻

同誤

蘇 注草亦色 案赤譌亦據類篇及左成十六年傳注

糲 注博雅糲謂之麩 案麩譌麩據廣雅釋詁下正

鴉 注博雅鴉鴉也 案鴉譌鴉據廣雅釋詁下正

磯 注血也汙也 案磯譌磯據說文正血下也字衍

莫 注火不明也 案莫譌莫據說文苜部正

會 注項推也非子會撮指天向秀讀 案會譌會推譌

推類篇又譌槌據人問世音義正

括 注方言闕也 案括盧校方言十二从戴本音迺舊

儲 注說文通谷也 案儲今作儲

髻 注說文潔髮也 案二徐本同段氏據玉篇類篇韻

會潔作絜絜麻一端引伸為圍束之稱絜髮指束髮也

潛 注說文水流聲或从暗 案暗譌暗據廣韻類篇

正

捨 注木名古作楮 案捨譌从才據廣韻類篇正

苦 注說文苦斐果蘇也 案蘇毛刻作贏小徐本作蘇

段校改贏疑當从毛此及類篇同

增 注王叔之曰盈虛不常兒 案叔譌叔據宋本及莊

子讓王釋文正

句 注乞也 案句譌句據類篇及前漢文帝紀顏注正

暗 注說文短深目兒 案賢譌暗據宋本及二徐本正

梓 注梓杌木短出兒 案梓譌梓據宋本及類篇正後

韻正九

杌 注不誤

柚 注柚相柱尚木 案柚譌相據宋本及廣韻正

杌 注木除搯曰杌一曰拙杌柱尚木 案陰譌除搯譌

搯 注搯譌拙據廣韻類篇正

廔 注廔廔不安 案廔字疑據廣雅釋訓亦當作廔

廔 注說文足刺也 案廔从止出此作廔誤

述 注說文前頓也 案述說文作述段氏依玉篇改述

被 注說文一曰蔽邾 案被當從類篇作被邾大徐

本亦譌邾今从小徐本作邾

益 注或作益 案益譌从本類篇同據廣韻正

市 注艸木盛兒 案說文訓艸木盛者作市隸當作水

古文說作市从巾加一市井之市作市隸作市本書通

作市誤

巷 注巷棨色淺 案棨譌棨據類篇正又類篇淺下有

赤字

帥 注帥味淺白色 案帥譌帥據類篇正

潑 注奔水也 案奔譌奔據類篇韻會正

述 注廣雅猝也 案釋詁二述作述

政 音蒲撥物 案此係蒲撥切之譌據宋本及廣韻正

述 注說文行兒 案余方疑說文是部何以兩收述字

今觀段本訓行兒者作述从辵宋聲蒲撥切訓前頓者

作隸从辵葉聲先類切未善是許書無述字矣但相承

已久改之駕俗姑識其說於此

发 注說文从犬而之 案而下變ノ字據二徐本補

妓 注說文婦美也 案宋本在庀下拔上大徐本婦人

美也小徐本及玉篇美婦也段从小徐

韻正九

捕 注一曰捕塊自任無憚也 案摠譌塊據宋本正

撮 注鬻也 案撮譌撮據類篇正

緜 注結也一曰蓬餘 案緜譌蓬據類篇正

斃 注故斃度知輕重也一曰斃聚食不速也 案故譌

故據廣韻正聚類篇同疑當作斃類篇斃下注云斃斃

不迎自來也與不速之義合四庫考證亦依類篇改斃

或所據即此也

脰 注取肉骨中曰脰 案肉何得在骨中當從說文改

中為脰或從廣韻改肉為髓

咄 注叱也 案叱譌叱據玉篇正叱火跨切音化開口

兒與咄義無涉

蠖 注蠖奄也 案蠖上譌从失據爾雅釋蟲注正

狻 注一曰狻也 案狻譌狻據類篇正

套 注說文手持佳失之也 案套下从又从不从久據說

文正

挽 注捶也 案捶譌从木據穀梁宣十八年傳注正

鮪 注青州呼鱸為鮪 案鮪譌鱸上套小字據爾雅

釋魚郭注補正

蚘 注蚘何也 案蚘譌蚘據爾雅釋蟲及玉篇正

十四點

黠 注說文堅固也 案黑譌固據宋本及二徐本正

齧 注齧骨聲 案齧廣韻作齧音義同此本說文

切 注說文巧切 案切譌从丰據說文正多音界丰音

峯

砧 注爾雅固也 案釋詁作劫釋文劫或作砧

樺 注鼓也 案樺譌樺據宋本及廣韻正

韻正九

拈 注說文亂也 案拈大徐本訓刮小徐本訓括此作

亂非

契 注說文斷契刮也 案斷譌斷據二徐本正

表正 注羹頡漢使名 案侯譌使據宋本及漢書王子侯

表正

价 注价礪小石 案礪譌礪據類篇正

指 注通作曼 案曼當从說文作曼

挈 注博雅櫛也 案獨譌櫛宋本又譌獨據廣雅釋詁

三正

劫 注博雅勤也 案今木廣雅釋詁四勤字誤在仿字

上王氏據此校正

屈 注至也 案屈說文作屈从尸由聲凡从屈者放此

軋 注說文報也 案大徐本報作輓小徐作輓與類篇

同今从小徐

乞 注說文取其鳴自呼徐鍇曰其形聲舉首下曲 案

呼大徐同小徐及韻會作諺段校本从之聲字衍據說

文韻譜刪

鮪 注鮪魚名 案宋本在孔下鮪上

蚘 注爾雅蚘蟬蚘屬 案螺屬譌蚘屬據爾雅釋魚郭

注正

取 注博雅偶也 案取譌取據廣雅釋詁四正又廣雅

偶作耦

寔 注說文因突出也 案寔譌寔據說文正

寔 注說文一曰河內相詩也 案評譌詩據大徐本正

小徐本無此七字

勑 音苦滑切 案苦譌苦據類篇正

韻正九

劓 注文一 案七譌一據宋本正

鱒 注魚名 案鱒譌鱒類篇又譌鱒據廣韻正

搗 注博雅折也搗也 案釋詁一訓折者王木校改搗

為搗然廣韻類篇皆與此同今仍之釋詁二訓搗者王

本亦作搗

契 注廣雅刮也 案廣雅釋詁三契戲也訓刮則未見

王氏校云說文契注斲契刮也玉篇斲契刷刮也今據

附錄于釋言後

黼 注黼黼不安也 案黼譌黼注黼譌黼據說文正

矚 注說文具楚之外凡無耳者謂之矚 案注吳譌具

矚譌矚據宋本及二徐本正

杙 注弁上具 案杙字譌分弁上二字據類篇正

玦 注工聲 案玉譌工據宋本及廣韻正

漿 注餅牛孰也 案餅類篇同宋本作飯爾雅釋器音

義引李巡云米飯半腥半孰曰漿則宋本為是

儻 注儻侑無憚 案儻侑儻類篇正

殺散殺散布儻儻然 注說文戮也 案說文殺作殺古

文作殺儻儻類篇正 案說文殺作殺古

字

驚 注鳥飛迅疾 案迅譎迅據類篇正

紫 注纏束也 案纏譎纏據類篇正

处丸 注字林天死也或作处 案处篇韻作处非注处

譎处據類篇及本文正

蠶 注說文蠶蟲作罔 案宋本說文罔作罔

音土滑切注博雅蠶也 案蠶譎蠶據廣雅釋詁三

正土類篇作土

韻正九

肥 注肥疾 案刺譎肥據類篇正類篇疾作病

貂 注說文無削足 案無上變獸字前譎削據宋本及

二徐本補正

十五羣

牽 注說文雨穿相背 案牽下不从牛注兩譎雨據說

文正

餽 注伏也 案飲當从類篇作餽廣韻訓食飽義同

稿 注故也亦作摺通作揭 案摺當作摺揭當作揭據

篇韻類篇韻會正

既榻 注桓不飾者 案桓類篇作桓儀禮士虞禮注則

豆不榻釋文本或作榻據此則桓又當作豆

驩 注驩驩鳥名似鳧 案驩廣韻作驩

騾 注騾羊也 案騾譎騾據類篇正

圖 注駝駝聲 案駝譎駝據宋本及類篇正

瘞 注廣雅痛也 案釋詁二未見

稻 注春未潰也 案春下奪桌字據說文類篇補

括 注廣雅法也 案類篇同廣雅釋詁一作括荀子性

惡篇从木作括義與括同

佶 注會也生也 案至譎生據詩王風毛傳正

侑 注侑侑健也 案侑侑當从類篇作侑侑

刮 音古利切 案利譎刮據宋本及類篇韻會正

鐮 注斷冲刀也 案鐮類篇同廣韻作鐮

刷 注博雅一曰刮也 案訓見一切經義九王氏附錄

此字於釋言後

喇 注小嘗也 案嘗譎嘗據類篇正

簾 注說文黃黑而白也 案簾譎簾據說文正

韻正九

敷 注除艸也 案敷譎敷據類篇正

始 注始始小兒肥兒或作始 案始始譎始始類篇同

據廣韻正

甌覽 注或作甌 案甌从取得聲取說文指目也此作

賢賢並誤

暗 注目深兒 案賢譎暗據類篇正

十六屑

循 注撤循衣服婆娑兒 案徹譎撤據類篇正

切 注爾雅屑謂之切一曰利也 案屑當从釋器作骨

刊譎刊據宋本及類篇正

際際 注聰也 案際際譎際際據類篇及五音集韻正

節 音了結切 案了譎了據廣韻類篇正

節 注草約也 案艸譎草據類篇正宋本作草亦非

改取 注治也 案伊伊 案謂據說文又部正類篇支部作改尤誤

岳 注說文陔隅高山之節 案岳謂岳據說文山部正後同

格 注說文櫛櫛也 案櫛謂櫛據二徐本正

輻 注拭也 案拭謂從木據玉篇類篇正

趨 注邪出前也 案趨謂趨據廣韻正

札 注疫厲也 案癘謂厲據類篇正

怪 注博雅很也 案很謂很據廣雅釋詁三正

頤 注頤顛小頭兒 案顛謂顛據類篇正

蚨 注螿螿也 案螿謂螿據爾雅釋蟲郭注正

經錄 注說文喪首戴也或从泉 案錄謂從金據類篇韻會正

韻正九

迭 注說文一曰迭 案小徐本同大徐本迭作迭

室 注寢門家前闕皆謂之室皇 案冢謂冢據類篇正

軼 注單相出也 案車謂單據二徐本正

馱 注說鋪鼓也 案說下奪文字據類篇增鋪小徐及段本同大徐作鋪鼓二徐並作鼓此从支誤

佚 注方言佚惕緩也 案惕謂惕緩據方言六正

搨 注搨取也 案搨謂搨據廣韻正

隼 注隼突頭衷態 案衷謂衷據宋本及大徐說文正

小徐本作斜非

吳 注左仄也 案吳謂吳據說文正仄當作仄後詰結

切矢作矢仄作女尤誤

呼 注鷄鳴 案呼謂呼據玉篇正宋本作呼亦誤

涅 注說文黑土在水中也 案涅說文从水从土日聲

此與下文捏从工並非廣韻土上从白尤誤類篇亦可證

莖 注或从莖 案作莖从據宋本正

犀 注牛很兒 案很謂很據說文廣韻正

原 注莊子正原條履 案條謂條據莊子山木篇正

覈 注遜也 案覈謂覈據說文廣韻正

類 注類類短兒 案類謂類據類篇正

亥 注一曰頭傾 案傾謂傾據說文類篇正

蛭 注蛭蝨蟲名 案蛭謂會作蛭與郭璞江賦正文及注同類篇作蛭蛭古通用

狝 注狝狝獸名 案廣韻作狝狝類篇作狝狝今从類篇

鮪 注說文楚人謂治魚人 案魚下也謂人類篇同據

二徐本正 韻正九

楔 注爾雅楔荆柅 案柅謂柅據釋木正

鮪 注漢書郵縣有鮪埼亭 案郵謂郵據宋本及漢書地理志正

蟻 注蟻蟻士蜂也亦从廡 案蟻謂蟻據土部說文廡並據類篇正

狎 注獸名四首四角 案此見山海經二西山經白身

誘四首今正

臬 案臬謂臬據小爾雅正下擊當从考工記輪人注

作擊

麩 注藥也 案藥當从類篇作藥

噪 注或作自 案自謂自據宋本及類篇正

宀 注說文 室也 案字鑑宀从宀八聲俗作宀非宀

在七篇戶部而隴切檄也注室上奮土字據宋本及許

書補

按 注扶揜擊 案揜譌揜據類篇正揜訓擊見張衡西

京賦注擊下奮也字亦據類篇補

晒映 注驚視也或作映 案映譌映據類篇正

次 注說文水从孔穴出也 案出上奮疾字據說文補

小徐本無穴字

闕 注闕闕無門戶也 案闕譌闕據廣韻類篇正

闕 注陵巨突也 案闕中譌从史據說文類篇正

坎 注博雅深也 案廣雅釋詁三未見王氏據此及玉

篇類篇補

杖 注方言椀謂之杖 案方言十三杖上有椀字

駮 注說文駮駮馬父駮子曰 案也譌曰據宋本及大

韻正九

徐本正小徐本羸作騾非說文無騾字

鳩雉鳩 注說文鷓鴣也 案二徐本鷓作靈舌文鷓鴣

譌雉鳩據宋本及類篇正

莢莢 注莢光艸名莢明也或从決 案決譌決據類篇

正

蚋 注說文蚋蚋螭也 案蚋下奮蚋字據大徐本補類

篇蚋蚋二字並奮

擊 音四蔑切 案匹譌四據類篇韻會正

丿 注左戾也 案二徐本左並作右段校作又

穉穉 注穉穉香也 案穉譌穉據廣雅釋訓正類篇

蘇下大字奮注文作穉非穉蒲撥切此當作穉

蹠 注反足踢也 案蹠譌蹠據宋本及類篇正

揮 注牽也 案牽譌牽據類篇正

劓 注巨力也 案劓譌劓據廣韻正後揜槐等字同

螿 注博雅蚋螿螿螿 案螿譌螿據廣雅釋蟲正

蹠 注一曰跛也 案跛譌蹠據二徐本正類篇正文作

蹠注文作跛亦誤

痲 注枯病 案玉篇廣韻痲作痲類篇作痲

蚘 注蚘蟻田蟲名 案甲譌田據爾雅釋蟲正

蔑 注說文从首 案首譌首據宋本及二徐本正

機 注說文引商書从相陵機一曰未也 案以譌从據

二徐本正末譌未類篇同據廣雅釋詁一正

礮 注礮少面小也 案少譌少據宋本及廣韻正

鐵 注博雅鐵鏃鏃也 案釋器下奮王氏據此及玉篇

廣韻類篇補

幘 注說文蓋幘也一曰 幘 禪被 案說文一曰下

韻正九

緊接禪被並無缺文又類篇載譌箴

枵 注枵也 案枵譌枵據廣韻正

篋 注一曰挑枝竹名 案桃枝譌挑枝據尚書顧命傳

正

蟻 注說文蟻蟻細蟲也 案此係新增字

苜 注目不正或書作苜 案苜譌苜據類篇正

十七葍

結 注說文引論語結衣長短右袂 案結譌結據說文

正

瞽 注一曰瞽瞍也 案瞽瞍譌从目據類篇正

萬萬 注說文蟲也象形或作萬 案萬萬譌萬萬據說

文正

離 注說文羊糧也 案棖譌棖據二徐本正

楔 注據揆拭滅也 案據譌从木據類篇韻會正

楔 案據譌從木據類篇韻會正

案據譌從木據類篇韻會正

案據譌從木據類篇韻會正

案據譌從木據類篇韻會正

案據譌從木據類篇韻會正

案據譌從木據類篇韻會正

案據譌從木據類篇韻會正

案據譌從木據類篇韻會正

案據譌從木據類篇韻會正

案據譌從木據類篇韻會正

案據譌從木據類篇韻會正

案據譌從木據類篇韻會正

案據譌從木據類篇韻會正

案據譌從木據類篇韻會正

案據譌從木據類篇韻會正

案據譌從木據類篇韻會正

案據譌從木據類篇韻會正

案據譌從木據類篇韻會正

案據譌從木據類篇韻會正

案據譌從木據類篇韻會正

案據譌從木據類篇韻會正

案據譌從木據類篇韻會正

案據譌從木據類篇韻會正

案據譌從木據類篇韻會正

案據譌從木據類篇韻會正

案據譌從木據類篇韻會正

案據譌從木據類篇韻會正

案據譌從木據類篇韻會正

注說文昭晰明也引禮記晰明行事或書作皙 案

皙係大徐說文本字此从小徐注兩晰字二徐並作晰

段校改皙

晰 注博雅晰脂也 案晰譌晰脂謂據廣雅釋器

下正

折晰 注晰也 案晰譌晰據說文正

舌 注說文在口所以言也別味也 案舌音括當从干

从口作舌別味下韻會行省字段校从之并刪音下也

字二徐本類篇並與此同

晰 注說文斷也 案晰譌晰斷據說文神部正

晰 注說文二 案缺處係竹席二字據宋本及類篇正

快 注習也 案快當从類篇作快

知 注短兒 案知當从類篇作知

韻正九

醃 注醃菹 案醃譌从茶據類篇正

醃 注醃醃短兒 案醃譌醃據類篇正方言十三郭注

作厥同

稅 注通作掇 案掇譌掇據爾雅釋宮音義正

掇 注說文木也益州有掇縣 案漢地理志作毋掇毋

讀與無同莽改有掇

搯 注搯也或作掇 案掇譌掇據類篇及本文正

唇 注博雅塞也 案廣雅釋詁三無唇字或即唇字之

譌惟唇音括不音唇

碧 注說文上搯山巖空青珊瑚墮之引周禮碧菴氏

案搯譌搯據宋本及二徐本正

廠 注船行也 案廠譌廠據玉篇類篇正

丁 注上下通也 案一譌丁據大徐說文正小徐木上

下作上丁

轅 注說文迹也 案此係新附字毛刻迹上有車字

撤 注通作撤 案注徹譌撤以爾雅釋木音義正

颯 注說文烈風也 案毛刻烈作列影宋本說文及類

篇與此同

邈例 注說文遮也或作例 案例通邈未詳今據禮王

藻注改例為邈

烈 注博雅烈烈憂也 案今本廣雅釋訓烈烈作烈烈王

氏據此及類篇訂正

栗 注析也 案析類篇譌折詩東山烝在栗薪鄭箋可

證

列 注有力也 案列譌从刀據類篇及注義正

輟 注說文車小缺復合者古作輟 案許書輟作輟

部車部兩收宋本集韻正文輟下有輟字今據補注文

亦可證

饜 注休祭也通作饜 案饜譌从木據類篇正

蠶 注蛛蝥也 案蠶譌蠶據宋本及說文正

潑 注泣也通作潑 案注潑譌潑據詩王風正

將 注說文脅肉也一曰腸閒脂也 案二徐本脂作肥

段氏云肥當作脂

踣 注蹶踣跟兒 案踣譌踣據廣韻正

鈔 注說文十銖二十五分之十三也 案十銖尚書呂

刑釋文及廣韻並引作十一銖

未 注未禾麥知多少也 案廣韻未作禾誤

呐 注或書作啞 案啞譌啞據廣韻正

裏 注未也 案未譌未據類篇正

子 注說文無右臂也 案子譌子據說文正凡从子者

放此

夆 注相遮害度 珪案夆从彡三畫皆歆與符容切之

夆三畫皆平者音義迥別本書去聲十四太下蓋切亦

誤注害上夆要字也譌度據說文及類篇正

威 注說文从火戍引詩襄姒滅之 案戍譌戍威譌滅

據二徐本正毛刻篆文威作威亦誤

威 注盡也 案威篇韻類並作威

颺 注小風 案颺譌从水據廣韻類篇正

城 注博雅怒也 案王本廣雅釋詁二同類篇城作城

賊 注視文視高兒 案說文四篇目部賊視高兒从目

音昌真切祕書曠从戍作賊則賊非黠劣切無疑注說

文譌視文據宋本及類篇正

偈 注博雅疾也 案廣雅釋詁一變王本據此及類篇

補

傑 注說文傲也 案大徐本同小徐本云執也才過萬

人也

察 注覆也 案宋本在杰下桀上

深 注水激回旋也 案回古面字當从類篇作回

搨 注檐也 案搨譌檐據史記東方朔傳正

孽 注說文庶子也 案說文作孽類篇同下蟹鱗孽等

字本書从艸並誤

蟹 注說文衣服謂諸艸木之怪謂之模 案模譌模據

大徐本正

岨 注說文危高也水華書作岨 案岨岨孤亭見文選

木華海賦注水當从類制作木

龍 注龍鬻脊上龍龍也 案鬻脊譌鬻脊據宋本及廣韻正

韻正

黼 注博雅黼黻危也 案廣雅釋訓黼黻危也此

泉秀从出未見

蹶 音紀省切 案劣譌省據廣韻類篇正

𠂔 注鈞也 案鈞俗字當从說文廣韻作鈞

德 注缺 案注變寤言二字據宋本補

髓 注說文甲介蟲也或从虫从魚 案甲下說文無介

字今刪或从虫或从魚皆俗體也

鷓 注山海經墓山有鳥名鷓鷓 案墓譌墓鷓鷓據

卷一南山經正

綦 注說文一說弩罽銅帶 注曰譌說鈞譌銅今竝據

韻正九

正

焞 注煙气 案焞譌焞據廣韻類篇正

滅感 注說文盡也古作感 案感當从類篇作感

據 注說文猷也 案大徐訓批小徐及宋本類篇竝訓

批段校改孛此作猷誤

笏 音筆別切 案下文典說文補音兵列切此別亦當

作列類篇韻會竝誤

蒟 注移薛也 案蒟譌薛據宋本及廣韻正

緡 注紗緡不成緡而急 案緡譌緡注同據大徐本正

類篇作緡以有所避而省筆也

入聲下

十八藥

藥 注說文洽也 案治譌洽據宋本及二徐本正

躍 注說文迅也 案二徐本同宋本躍作躍誤

淪 注說文潰也 案潰譌潰據二徐本正

燻 注說文一曰燻也 案燻中譌从執據小徐本正大

徐本作燻

敦 注說文光景流也 案敦譌敦據宋本及說文正

航 注仰也 案航譌航據廣韻正

關 注說文闕下壯也 案壯譌壯據二徐本正

灤 注貫眾也通作灤 案注灤譌灤據宋本及類篇正

巽 注岸上出見兒 案說文巽从丁从艸省讀若躍上

韻正十

不從出類篇亦誤

齏 齏 注古作齏 齏 隸作齏 案齏當從說文作齏

重文齏作齏 齏 亦誤又隸齏字字鑑謂上从爪者

非

爍 注說文灼爍光也 案此係新附字

勺 注說文挹取也 字鑑勺中从一才字同俗皆加點

非

杓 注方言杓繼謂之禪 案繼當從方言四作禪又俗

本禪譌禪類篇同盧氏依宋本正德本訂正

斫 注艸名廣雅斫斫莫也 案廣雅釋器上斫斫莫也

此誤以為艸名而从竹者皆誤从艸矣

弱 注說文弱物并故从二弓 案弱寫宋本作弱易與

二徐說文合

若 案類篇作若 韻會作若 又經籍纂詁引斥彰

長田君斲碑養善池春陽若作斲即此若字也類篇作

斲亦誤

箬 注說文所謂竹皮曰箬 案楚譌所據宋本及二徐

本正類篇與此同皮上并衍足字

摺 注廣雅擊也 案釋詁三摺作摺

瓮 注說文似兔青色而大 案瓮譌瓮據段校說文正

二徐本篆作瓮注竝作瓮

奠 注小免也 案類篇奠入夫部此下从大誤

掠 注說文奪取也 案此係新附字

略 注盼也 案盼譌盼據宋本及類篇正

蠖 注說文蟲蠖也一曰蟬蛻朝生暮死者 案蠖譌从

目據宋本及說文正又說文暮作莫類篇蠖作游

韻正十

飢 注足相踣兒 案宋本飢作飢非此字見說文飢部

隸作飢

谷 注說文口上阿也从口上象其理 案說文作谷與

山谷字不同俗概作谷則非谷非谷別勘一字矣字鑑

凡谷卻饒之類竝从谷

酌 注酌嗎 案筋譌酌據類篇正

西 注平量也 案西譌西據說文正

婢 注婢所不解悟兒 案解譌斜據宋本及類篇正

碑 注碑碣大石兒 案碑譌碑據類篇及本文正

觸 注說文收絲者也或作觸 案說文觸或从角从

聞作觸今引說文而不收觸字疑觸係傳寫之譌廣韻

重文亦作觸絲當作絲

纓 注說文纓纓也 案纓譌纓據二徐本正

勝 注奢腹丹 案腹誇腹據本文正

嬰 注說文从又持之嬰嬰也 一曰遠也 案注嬰嬰二

徐本同段氏改嬰嬰又遠也廣韻韻會並引作視遠兒

與二徐本合類篇作遠視兒

獸 注說文母猴也 案二徐本及類篇同廣韻爾雅釋

獸音義並引作大母猴也段氏校本據增

賈 注東觀漢記賈是翁 案句見馬援傳

道 注先也 案走譌先據篇韻類篇正

斯微 注文一 案二譌一據宋本正

十九鐸

鐸 注說文兩有司馬執鐸 案有字衍據二徐本刪

度 注謀也 案度从又庶省中从廿與革首同本書作

度草竝誤

韻正十

屨 注廣雅鞵鞵鞵也 案廣雅釋器上鞵作屨王氏云

屨或作鞵

澤 注一曰澤索張掖縣名 案谷譌縣據漢書地理志

正

蟬 注爾雅蟬蟬屬 案蟬譌蟬據爾雅釋魚正

駢 注距落無檢局或作駢 案駢譌距檢據類

篇正駢當作駢

菓 注說文木葉侈也 案菓譌菓據說文正菓當从

類篇作菓宋本作菓亦誤

洛 注說文水出左馮翊歸德北夷中東南入渭古書作

發 四庫考證漢書地理志左馮翊襄德有洛水東南

入渭北地郡歸德有洛水出穰夷中入河二水不同此

公說文之誤珪案大徐說文北夷下有界字此从小徐

衾 當从類篇作衾

駱 注說文乳駱也 案此係新增字

裕 注博雅褱裕衣也 案廣雅釋器上作裕樞次衣也

今據補正

駱 注說文馬白色黑尾也 案駱譌駱類篇同據二

徐本正

鴝 注說文鳥鴝也 案鳥譌鳥據說文正鴝當从類篇

改鴝二徐本竝作鴝

確 注鳥之白也 案確譌確據說文正

燂 注某燂木枝葉破落兒 案暴譌暴據爾雅釋詁音

義正

霍 注爾雅霍霍首 案釋艸首義霍戶各反無洛音

洛 注冰謂之洛澤 案澤譌澤據楚詞九思憫上篇正

韻正十

翮 注翮翮飛兒 案翮譌翮據宋本及類篇正

會 注說文古者鳥胃作會 案胃二徐本及類篇同韻

會論語疏竝引作曹段氏據正

褱 注褱領謂之褱 案褱譌褱據爾雅釋器正

簿 注迫也 案簿譌簿據廣雅釋詁三小爾雅廣言正

簿 注信都有下簿縣 案漢書地理志簿止作簿以簿

水得名

轉 注說文輓裏也 案裏譌裏據二徐本正

昌 注說文齊謂春曰昌 案昌譌昌據宋本及小徐本

正大徐本作雷

鏞 注說文堵以一金樂則鼓鏞應之 案二譌一據宋

本及二徐本正

蕒 注博雅蕒且蕒荷也 案廣雅釋艸作蕒荷蕒且也

轉 注博雅轉柳車也 案廣雅釋器上作轉此見玉

篇 注博雅轉柳車也 案廣雅釋器上作轉此見玉

轉 注博雅轉柳車也 案廣雅釋器上作轉此見玉

轉 注博雅轉柳車也 案廣雅釋器上作轉此見玉

轉 注博雅轉柳車也 案廣雅釋器上作轉此見玉

轉 注博雅轉柳車也 案廣雅釋器上作轉此見玉

轉 注博雅轉柳車也 案廣雅釋器上作轉此見玉

轉 注博雅轉柳車也 案廣雅釋器上作轉此見玉

轉 注博雅轉柳車也 案廣雅釋器上作轉此見玉

轉 注博雅轉柳車也 案廣雅釋器上作轉此見玉

轉 注博雅轉柳車也 案廣雅釋器上作轉此見玉

轉 注博雅轉柳車也 案廣雅釋器上作轉此見玉

轉 注博雅轉柳車也 案廣雅釋器上作轉此見玉

轉 注博雅轉柳車也 案廣雅釋器上作轉此見玉

轉 注博雅轉柳車也 案廣雅釋器上作轉此見玉

轉 注博雅轉柳車也 案廣雅釋器上作轉此見玉

轉 注博雅轉柳車也 案廣雅釋器上作轉此見玉

轉 注博雅轉柳車也 案廣雅釋器上作轉此見玉

轉 注博雅轉柳車也 案廣雅釋器上作轉此見玉

轉 注博雅轉柳車也 案廣雅釋器上作轉此見玉

轉 注博雅轉柳車也 案廣雅釋器上作轉此見玉

轉 注博雅轉柳車也 案廣雅釋器上作轉此見玉

轉 注博雅轉柳車也 案廣雅釋器上作轉此見玉

轉 注博雅轉柳車也 案廣雅釋器上作轉此見玉

轉 注博雅轉柳車也 案廣雅釋器上作轉此見玉

轉 注博雅轉柳車也 案廣雅釋器上作轉此見玉

轉 注博雅轉柳車也 案廣雅釋器上作轉此見玉

篆文之證 案文之證

辨 注說文引論語狐辨之厚 案厚下二徐本有以

居二字辨類篇作辨陳氏云當从亢

澗 注前鹽也 案篇海澗作澗音訓同

澗 注說文澗也 案大徐本澗下重文有澗字此失收

類篇澗澗均不錄

搭 注張搭牽引也 案根譌振據朱本及漢書灌夫傳

引繩批根孟康注正今毛刻根譌根朱子語類辨之詳

矣根胡恩切

郝 注說文右扶風鄠縣屋鄉 案盤屋當作盤屋毛刻

作鄠鄠熱屋縣非是段氏校本據此及類篇正鄠盤屋

鄉謂鄠縣盤屋縣皆有郝鄉也

噪 注食辛也 案宋本辛譌卒此字在郝下蓋上

韻正十

叙 注說文溝也 案叙譌叙據說文叙部正

嗃 注說文嗃嗃嚴酷兒 案此係新峙字

耀 注黍稷 案稷譌稷據類篇正

各 注說文从口久久者有行而止之不相聽也 案注

兩及竝譌久據說文正

脰 津說文脰下也 案大徐本脰作亦小徐與此同亦

脰古今字

絡 注魚名如繖長三尺利齒虎度河擊之斷如鴨

案渡譌度斷上套中字鴨下套子字據左思吳都賦注

補正但彼注指鰐而言鰐一作鱣即韓子在湖所騙者

與爾雅鱣鰐之鰐郭注謂似鱣而小者判然不同似不

宜牽混為一

惡 注說文過也隸作惡 案惡乃俗作非隸體也

蟹 注說文跌也 案跌也大徐本作虺屬非長部云跌

蛩也與此為轉注宋本說文類篇韻會均可證宋本作

蛩亦誤

罅 注說文似蜥蜴 案易謁蜴據大徐本正許書虫部

無蜴字

燠 注熱也 案宋本在燠下燠上

壑 注爾雅壑阮虛也或省 案敬謁叔據類篇正阮

謁阮據宋本及爾雅釋詁正

霰 注霰霰大雨 案霰謁霰據宋本及篇韻正

潮 注洑潮水勢相激兒 案洑宋本及類篇作洑據郭

璞江賦當作洑

擴 注張大也或从郭 案宋本在劇下籬上

韻正十

郭 注古作郭 案郭謁郭據說文正

章 注說文从回象成章之重兩亭相對也 案既云兩

亭相對則章下不應从十凡从章者放此

聊 注大耳 案聊謁竝謁从目據宋本及玉篇正

釜 注白金 案宋本在駝下瀉上

汜 注文一 案二譌一據宋本正

二十陌

帟 注博雅羅帟謂之帟帟 案廣雅釋器上帟頭幪頭

也此以帟字連上為句誤

裯 注廣雅裯謂之裯腹 案裯謁裯據宋本及廣雅

釋器上正又裯腹廣雅作裯腹

屣 注說文屣也青絲頭履 案說文屣作屣絲作絲青

上有一曰二字今據補正惟屣从戶與履屣字異未詳

其說盧本方言據廣雅釋器上改从尸

貉 注一曰縮綸也即綸繩也謂牽縛貉之郭璞說 案

綸者謁即綸牽謁牽貉上變縮字據爾雅釋詁郭注補

正

蓐 注說文宋也 案宋謁宋據宋本及大徐本正小徐

本作寂亦非

蓐 注死宋蓐也 案宋謁宋據宋本及說文正

指 音四陌切 案匹謁四據宋本及類篇韻會正

岐 注說文引周書常岐常住 案任謁住據宋本及說

文正

蟻 注疾兒 案類篇蟻與此同蟻从三兔入兔部

怕 注古書作息 案息謁息據宋本及類篇正

珀 注琥珀出剡賓國 案屬謁蜀據漢書西域傳上正

韻正十

柏 注說文拘也 案拘二徐作鞠據爾雅釋木禮雜記

上當作拘

甌 注甌甌發也 案甌謁甌甌據類篇及廣雅釋室

鳴 注字林鳴郁鳥名似鶴出懸雍山 案山海經三北

山經懸雍之山其鳥多白翟白郁與字林異

磔 注通作砑 案砑謁从毛據韻會正

毛 注說文艸葉 案葉下二徐本並有也字

饑 注食無味 案無下味字殘闕據玉篇類篇補

宅 注說文所託也 案宅謁宅據說文正

憚 注說文束送也 案擇謁憚據宋本及說文正小徐

本束作簡此从大徐

鞞 注鞞鞞刀鞞也 案鞞謁鞞據類篇正

未合率册0.5版

雀 注陽在縣名 案雀講在據漢書地理志正

蝮 注蛭蝮地蝮也 案盧校方言十一云地蝮廣雅釋

蟲作地蝮蝮亦蠶字見篇海宋本作蝮各本作蠶此又

从夙作蝮皆後來孳生字也據說文類篇當以蠶為正

講 注說文言壯兒一曰數相怒 案講講據宋本及

二徐本正

關 注恨也懼也 案關講从門據爾雅釋言及方言一

正

幘 注幘幘赤紙 案幘講據廣雅釋器上正

壑 注虛也 案壑當从類篇作壑

潤 注潤沐惶遽也 案潤流講潤沐據宋本方言十正

銘 注鈞也 案鈞當从類篇作鈞

蝮 注方言蝮諸謂之杜蝮 案方言十一同宋本蝮作

蝮 韻正十

蝮 注關人名漢有張蝮 案人上闕闕字漢下闕有字

據宋本及類篇補

額 注說文類也或作頤 案說文作頤當以額為或

體

峒 注山高大兒楚辭山阜峒峒 案句見九思惘上篇

一 本阜作岳峒作珞注謂長而多有貌也

鯢 注鯢鯢魚名皮有文 案鯢講據廣韻正

鄂 注柞鄂取獸阱中木 案鄂當从類篇作鄂禮中庸

疏又作櫟

鞞 注補履謂之鞞 案鞞類篇同當从篇韻作鞞

護 注護斫刀記中律 案護講新據類篇正

索 注博雅取也一曰求也 案廣雅釋詁一訓取釋詁

三訓求兩索字並作索

礮 注說文碎石隕聲 案礮講礮據二徐本正

索 注說文入家接也 案按講按據大徐本正小徐本

作入家搜索之兒

注說文在兀之下斂止 案瓦講兀上講止據二徐

本正

灑 注說文所以灑水也 案灑講灑據大徐本正小徐

本作灑尤誤

啮 注春秋傳行扈啮啮 四庫考證案行扈啮啮四字

係賈逵注語此作傳文誤

鴝 注博雅鴝鴝也 案鴝鴝宋本作鴝鴝舊本廣雅

釋鳥同王氏據羣經音辨及埤雅改鴝為鴝此書限於

音韻始从宋本

隙 注一曰閑也或从隸隸隙 案問講問作講从據玉

篇類篇正

卻 注地名晉大夫叔虎邑 案卻講卻據說文正

窠 注說文際見之白也从白上下小見 案詳訓義則

字當作窠或上从少作窠或中从日作窠均非

御 注廣雅券御極也 案御講御據廣雅釋詁一正

御 注疲也 案御講御據類篇正說文訓勞勞故疲也

噉 注吟也 案噉講噉據廣韻正

戟 注說文引周禮戟長丈六尺或作戟 案說文案

作鞞當以戟為正注戟亦當作戟此上从廿誤

搃 注拘持也 案搃講拘類篇同據漢書五行志中之

上注正

丸 注說文持也隸作丸 案說文隸隸作丸凡執執

孰欲仇等字从之偏旁或作孔胤汛等字从此作九非是

鬣 注髭兒 案鬣下譌从比據廣韻正類篇作髮

履 注說文履也 案履譌履據說文正

輶 注車軸伏免 案輶譌輶據廣韻正注免當作免

跋 注莊子闔跂支離 案跋譌从反據莊子德充符篇

二十一麥

麥 注說文秋種厚種故謂之麥從來从父 案麥譌麥

種 種譌種譌種文譌夕竝據說文正

賑 注說文目財視也 案財二徐本同廣韻引作邪段

校改衰類篇財作略誤

覲 注或書作賑 案宋本賑作賑

覲 注覲髻第離也 案弗譌从竹據爾雅釋詁正

箕 注方言車拘箕謂之箕 案拘譌拘據方言九正

槩 注說文黃木也或从薛 案薛譌薛據本支正

廟 注方言野鳧 案方言八鵬作鷺

糲 注米餘半腥半熟曰糲 案糲譌糲據類篇正餘

字俗當从類篇作飯腥爾雅釋器音義引李巡說同類

篇作生

棟 注雅雅赤棟白棟 案爾雅棟赤棟白者棟單疏本

雪窗本正德本同闕本監本作棟非見校勘記毛本赤

棟之棟从束白者棟之棟从束與此書所引同然據邢

疏引某氏曰其色雖異為名則同不應分作兩體廣韻

類篇亦可證注爾雅譌雅雅則鈔胥之誤今依宋本正

鞞 注堅也 案此與下文痲棟廣韻竝从束

棟 注棟檣壤也 案壤米譌壤也據宋本及類篇正

策 注一曰箬也 案箬譌从竹據戰國秦策注正

冊 注說文諸侯進受於王 案王下說文有也字類篇

不發

噴 注淨也 案淨當从類篇作淨

簸 注博雅擊也或作摠 案廣雅釋詁三作摠又簸

類篇作簸誤

讀 注怒也讓也通作噴 案宋本噴作賣今據正

讀 注說文大聲也或作暗 案廣韻讀作暗

讀 注說文齊也 曰善也 案曰上當依宋本補 字

讀 注說文休棧也 案牀譌休據二徐本正

讀 注博雅情也 案此見釋言今本誤奪

讀 注幽深難見也孔穎達說 案穎譌穎據新舊唐書

讀 注說文引春秋傳哲齒 案哲譌哲據左氏定九年

讀 傳正齒傳作齒與說文引異

讀 注欣欣語笑聲 案欣譌欣據宋本及類篇正

讀 注走兒或彳从走 案彳上誤奪从字今補

讀 注博雅博也黏也或从米 案博當作搏糲搏也

見廣雅釋詁三宋本不誤又釋詁四糲黏也王氏云糲

與糲同音搏與黏同義

讀 注目瞿兒 案瞿譌瞿下瞿注目豎又譌豎今竝據

類篇正

讀 注博雅適廢瘳也 案瘳譌瘳據廣雅釋器下正類

版 注姓也出東平 案版譌破據本及類篇正

鬢 注說文楚謂小兒鬢鬢 案類富從類篇作鬢毛刻

與此同誤鬢譌鬢據大徐本臥部及類篇正

駁 注說文實也考事西竿遠遮其辭得實曰駁 案駁

上从西不从西而呼訶切注作西尤謬

校 注燒麥於校也 案校見說文廣韻別出校字亦訓

燒麥

鞞 注說文表裹也 案說文表部鞞作鞞

革鞞 注說文曰鞞 案曰譌曰據二徐本正

鞞 注博雅鞞鞞勒也 案廣雅釋器上鞞作鞞

鞞 注說文虎聲也 案鞞二徐本及類篇同篇韻並作

鞞

厄 注說文隘也 案厄从已古从戶作厄此厄上加

點厄下从已並非

鞞 注爾雅豕絕有力者 案鞞譌鞞注豕譌豕今改下

鞞 注鞞譌鞞鞞並訂正

硯 注砥硯土名 案玉譌土據史記范曄傳注正

鴈 注似鳧高足毛冠或佳 案高足郭注作脚高或

下從从字據宋本補

畫 注說文界也 案據說文當作畫畫畫

畫 注畫噴叫呼也 案叫譌从斗據玉篇正

耆 注耆然皮骨相離聲雀誤說 案雀譌雀據宋本及

莊子養生主釋文正

瞽 注博雅瞽瞽乖刺也 案刺譌刺據廣雅釋訓正

瞽 注日病 案目譌日據篇韻正

瞽 注鞭聲 案廣韻呼麥切訓鞭聲楷革切訓鞭兒攷

說文鞞訓堅玉篇鞞亦訓堅則作鞞者非

臚 注博雅臚臚曲脚也 案廣雅釋親脚作脚

臚 注挺也 案挺譌挺據類篇正

越 注越越足長足 案越譌越長兒譌長足並據類篇

正

適 注博雅適也 案適譌適據廣雅釋詁二及類篇正

適 注適適鞞自失兒 案鞞譌鞞據宋本及莊子秋

水篇釋文正

鞞 注博雅博也 案博譌博據廣雅釋詁三正

二十二管

焮 注博雅曝也 案經籍藝誌引廣雅釋詁二曝作乾

王本同

碼 注博雅碼碼碩碗也 案碼譌碼據廣雅釋室正

碼 注齒也 案宋本在碼下焉上

措 注爾雅措敲木皮甲錯也謝嶠說 案措徹譌措敲

據宋本正又木皮甲錯四字係郭注釋文措七各反徹

謝音焉郭音夕此措音思積切誤

蚶 注爾雅蟹螯蟻蚶孫炎讀 案蚶譌蚶據宋本及爾

雅釋蟲正

猎 注山海經名曰猎措 案猎譌措據宋本及卷十七

大荒北經正

媾 注艾字 案艾譌艾據宋本及類篇正

砮 注摘也 案砮下譌从右據宋本及周禮秋官正

哲 注白也 案哲譌哲據周禮地官大司徒文正

刺 注艸名策也 案刺譌刺注策譌策據二徐說文正

越 注側行也 案越譌从束據類篇正

趙 注忽違也 案忽譌忽據類篇正

袿 注袿膝裙袿也 案袿譌袿膝譌膝裙袿袿袿袿袿

竝據類篇正

涼 注水名在地北 案當从類篇作在北地廣韻變地

字亦誤

聖 注廣雅聖蠅蟹也 案聖譌聖據廣雅釋蟲正又廣

雅蠅作蠅

晉 注說文背呂也 案晉譌晉據說文正

楛 注屋穩木也 案楛譌楛據類篇正

借 注說文假也 案此係新修字義十九文之一段本

有

鵲 注或作脊 案作脊从類篇作从

灑 注水出也 案灑譌灑據廣韻正

韻正十

席 注說文席有繡繡古作楸俗作糜非是 案繡譌繡

紈上譌加點據說文正又席譌糜據顏氏家訓書證正

所謂席下爲帶也

藉 注說文帝藉千畝也古者使民如借故謂之藉 案

畝譌畝據小徐本正大徐本作畝又初學記禮部引此

作天子躬耕使民云云

釋 注說文从采采取其分別物 案釋入采部从采音

辨不从采

夾 注盜竊要物也 案夾从大从兩入宏農仄字从之

此譌从兩人竊竊竊要譌要竝據宋本及說文夾部正

黠 注方言色也一曰黠然赤色 案方言十三注黠然

赤黑兒也

覲 注普眡也 案二徐本及類篇皆訓竝視此注眡當

作眡

尺 注說文人手節十分動脈爲寸口周制寸尺咫尋常

切 案卻譌節脈譌脈切譌切據宋本及說文正

席 注說文卻屋也 案廣韻引說文屋作行非

斥 注疎也 案斥當作斥凡从斥者放此疎當作疎

臭臭 注或作臭 案臭譌臭據類篇正

郝 注塾屋鄉名 案宋本在跣下覲上此注塾屋譌塾

屋據說文正宋本屋从厂亦非

炙 注說文炮肉也从肉在火 案炙譌炙據注火

下套上字據說文補正

塹 注基址也 案基譌从石據廣韻正

臍 注服也 案宋本在趨下衽上

衽 注說文衽一衽爲粟二十外禾黍一衽爲粟十六外

韻正十

大半外 案升竝譌外據宋本正毛刻上二升字作斤

惟大半下作升類篇竝作斤段氏校本均改爲斗

灑 注水名出詹諸山 案灑譌灑據山海經五中山經

正類篇灑作灑詹諸作瞻渚

藟 注博雅羊藟藟莢光也 案莢譌莢據宋本及廣雅

釋艸正

嗑 注說文咽也籀作菘上象口下象頸脉理也 案

菘譌菘據說文正漢百官公卿表菘作朕虞師古曰菘

古益字也脉當从小徐本作脈

膾 注脰肉也 案肉字模糊據宋本及儀禮士虞禮取

諸左膾注定

擧 注說文从橫目从幸令吏將目捕罪人也古作擧

案擧下譌从羊據類篇正說文擧作擧幸作幸

掖 注通作液 案液庭見前漢王莽傳是掖與掖通

奕 注方言凡美容謂之傑 案方言二傑上有奕或謂

之四字

弈 注說文引論語不有博奕者乎 案亦譌奕據說文

內部正例誤作升

櫻 注說文悅也 案此係新附字

射 注言陽氣上外孔頤達說 案升譌外據宋本及類

篇正類當從新舊唐書作穎

嶧 注說文葛嶧山在東海下 案下下夔邛字據二徐

本增

園 注說文引尚書園外雲半有半無 案外係升字

之譌宋本不誤二徐本及類篇並與此同廣韻引作商

書曰園 園者升雲半有半無當據正玉篇者字在升

韻正一

雲下亦非今洪範園作驛

液 注說文盡也 案大徐本如此小徐盡作津文選洞

蕭賦注引同類篇作盡宋本作盡段氏校本改盡

瘍 注說文脉瘍也 案說文脉作脈二徐同

役 注說文陶竈窓也 案投譌从彳據說文土部正

莜 注說文方言北燕謂之莜 案艾譌艾據宋本及方

言三正

椹 注說文檀樓也一曰燒麥稔稔 案種譌从木椹譌

从禾據大徐本正小徐種樓作種椹非

睽 注驚視兒 案睽譌睽據廣韻正

昊 注犬視也 案犬字斷爛不全據說文類篇補

廡 注卯折 案卯折譌卯折據宋本及禮樂記釋文正

廡 注次也 案仄譌次後同據宋本及小徐說文篇韻

正

素 注反骨相離聲 案皮譌反據莊子養生主釋文正

辟 注君也 案字鑑辟从辛从口从俗作辟或从尸

皆誤

錡 注犁耳也 案一切經音義十六引埤蒼云錡土犁

具也此與廣韻類篇同

緝 注給緝絮也 案綸譌給據類篇正

擗 注撫也 案撫下夔心字據禮檀弓釋文及廣韻增

闕 注說文開也引虞書闕四門或从艸 案闕中从

艸 普班切此从艸誤

躡 注廣雅躡彈躡也 案釋器下躡作躡

草 注草薰艸名 案草譌草據宋本及本文正

跟 注蹶踈屈申兒 案跟譌从吳據類篇及本文正

韻正十

鷓 注鳥名伯勞也 案鷓譌鷓據二徐說文正鷓即鷓

木字也

輶 注韋裹車輶 案裹當從類篇作裹

夏 注舉目使人一曰小動也 案夏譌夏據宋本及說

文正又類篇小上有目字今據補

復 注小行也 案復譌復據玉篇正又類篇行卜有兒

字

錡 注終絲具 案絡譌終據宋本正

二十三錡

皙 注說文人色白也 案皙入白部此下从日誤

析 注說文一曰析也 案注折譌析據二徐本正

漸 注說文汰采也 案汰水譌汰采據二徐本正

焮 注博雅焮極也 案焮譌从火據廣雅釋詁一正

薪 注木齋也 案大謫木據爾雅釋艸正

聖 注博雅聖蠅肥也 案聖謫肥據宋本及廣雅釋蟲

止又廣雅蠅作蠅

戚 注說文戊也 案戚从戊此从戊己之戊誤

蠶 注說文夜戒守鼓四通為大鼓或作蠶 案四通

上奪也禮昏鼓四字據小徐本補大徐昏作昏又蠶謫

蠶據本文正

勸 注功名 案也謫名據宋本及一切經音義四引聲

類正

壁 注說文坦也 案垣謫坦據宋本及二徐本正

嬾 注博雅嬾步也 案嬾謫从折據廣雅釋詁三正

嬾 注犁耳也 案宋本在嬾下筋上

璧 注說文瓊璧也 案璧謫楚據宋本及大徐說文正

韻正十

小徐本璧作瓊韻會同段氏校本作令適

草 注說文雨衣一曰蓑衣一曰草蓑艸名似烏韭 案

蓑謫蓑據小徐本正大徐作蓑蓑大徐同段氏依小徐

作歷又二本竝無艸名二字

裨 注裳在幅飾 案裨謫裨據類篇及儀禮既夕緦裨

緦注正玉篇緦注在左考鄭注飾裳在幅曰緦在下

曰緦則作左非是

碎 注糾擿邪辟也 案糾當從類篇作糾

覩 音莫狄切 案莫狄類篇同宋本莫作覩

覩 案此與下覩幘幘莫莫填填幘幘等字竝謫从覩

今正

糸 注徐鉛曰 案錯謫鉛據宋本及說文韻譜正

幣 注說文縵布也引周禮駟車大幣 案縵謫縵大謫

大汲古本同據小徐本正周禮春官巾車文云木車素

車皆犬禛駟車然禛然獸名果然也此許氏一時筆誤

蒙 注爾雅荇蕒大薺 案荇謫荇據釋艸正

廟 注或从官省 案冥謫官據類篇正

曠 注詩鄴鄴淺曠 案曠謫曠報謫朝據類篇正

灼 注說文引易為的類 案灼謫从白據說文日部正

灼 注博雅怒也一曰痛也 案廣雅釋詁二訓怒者無

灼字後解亦見釋詁二曹憲音灼又釋詁一灼訓驚音

同

邀 注說文遠也引詩舍爾介邀 案引詩二徐本竝無

豈近刻誤變耶當據此及類篇補許書之闕毛詩瞻印

邀作狄傳訓與此同

歃 注歃赦小人喜笑兒 案歃謫赦據類篇正又類篇

人作兒兒作也

蓛 注艸名蓛也或作苗 案苗謫苗據爾雅釋艸音

義正汲古本亦誤

鬣 注說文鬣髮也 案鬣謫鬣據二徐本正

狄 注說文赤狄本大種 案犬論大據二徐本正

澗 注水土和也 案水土謫到據宋本及類篇乙

通 注博雅通通雨也从迪 案通謫通據廣雅釋訓正

笛 注羌笛 遂 注樂器說文七孔笛也羌笛三孔

或作遂 案笛下羌笛二字衍今據宋本刪下遂字當

連書

藟 注艸名藟也或从狄 案藟字藟爛據宋本及類

篇定

藟 注說文草旱盡也 案注文藟爛據宋本及類篇定

備 注博雅備特雄也 案雄字鄧爛據廣雅釋獸定

羅 注綠色 案綠譌綠類篇同據廣韻正

妯 注方言擾也 案方言大擾作攪攪古擾字

吡 注噉吡楚歌服虔說 案虔譌度據前漢韓延壽傳

注正

權 注楚宋謂稅曰權一曰木杖直上兒 案槁譌稅杖

論扶據宋本及類篇正

麻 注說文治也 案此幅正文麻應瞞屨寥磨等字及

矚 注目豐視之豐趨注說文下動也二字或作下矚字

矚 注矚也二字矚注說文小石下也字一曰石兒下或

字矚注的矚下白字矚據宋本及類篇定

曆 注說文曆象也 案此係新坳字

曆 注曆脹強脂也 案脰譌脹據篇韻正

裹 注急纏也 案裹譌裹纏譌纏據類篇正

磨 注或作嘸 案嘸譌从口據本文正

鬲 注說文鼎屬實五穀 案屬下宋本有也字與小徐

本同穀當作穀經籍纂詁引作鬲非說文無鬲字

堊 注坑也或省 案歷上已見此當從類篇作歷省

止不省土也

謹 注諱謹言不明或省 案正文下諱謹據宋本

及類篇正

櫪 注說文櫪榭柙指也 案指二徐本同類篇作柙段

木改柙指為柙指

鰓 注博雅亂也 案釋魚鰓鰓也鰓亂也各本鰓下鰓

也字遂與下文合為一條今觀此及類篇則其誤已久

矣

蚺 注似蛇蟻細長者 案蚺譌蚺據爾雅釋蟲改廣韻

作蚺

霖 注霖霖雨不止兒或省 案霖譌霖據類篇正又

正文霖與注文霖互譌類篇亦誤

癩 注癩癩欲死兒 案癩譌癩據宋本正

窶 注博雅窶也 案廣雅釋詁四只作窶

曬 注耳審間 案曬譌从目據類篇正

廐 注以爪擇物 案廐譌廐爪譌瓜據類篇正

廐 注廐廐小劣也 案廐當從類篇小部作廐

椳 注說文種椳也一曰燒麥杓椳也 案椳小徐同大

警 注說文秋端角也 案杖耑譌秋端據宋本及二徐

本正

韻正十

闕 注說文煩詘也从門 案恆譌煩據二徐本正闕在

三篇門部不从門此蓋誤於玉篇今作門同之說也

謚 注笑聲或作放 案放譌放據類篇及本文正

颺 注去涕也 案颺譌颺據類篇正

澗 注澗沐怖懼也 案澗沈澗澗沐據廣雅釋訓正

嗽 注說文且唾聲一曰小兒 案嗽譌嗽笑譌兒據說

文正小徐本無聲字此从大徐

幘 注幘幘亦紙 案幘幘赤紙兒玉篇幘注惟玉篇幘

亦譌幘可此幘作幘赤作亦非是

怵 注心不自安謂之怵 案怵譌怵據類篇及本文正

喫 注說文食也 案此係新坳字

慙 注敕也 案慙廣韻作慙音義同似彼文誤

熒 注博雅曝也 案曝係曝字之譌王本廣雅釋詁二

訓乾經籍義詁引同

激 注說文礙衰疾波也 案礙上變水字據二徐本補

小徐本哀謬也

鷓 注似鳥 案鳥鷓鳥據爾雅釋鳥郭注正

鷓 注說文引春秋傳文鷓退飛 案六謬文據說文正

又說文鷓作鷓退作退

鷓 注說文綴也引詩邛有言鷓 案音鷓謬言鷓據二

徐本正

廐 注說文石池廐也 案地謬池據宋本及二徐本正

廐 音苦臭切注靜也 案閔謬聞臭謬臭據類篇韻會

正

臭 音局闌切 案局謬局據類篇韻會正

鼠 注獸名爾雅鼠身長須而賊一曰鼠名今江東山中

韻正十

有狀如鼠而大蒼色郭璞說 案鼠卻本同毛本作鼠

誤此注身上變鼠字有下變鼠鼠二字據爾雅郭注補

俛 注點也 案點謬點據廣韻正

殖 音呼臭切 案臭謬臭據廣韻正

漁 注水名在魚陽 案漁謬魚據漢書地理志正

馱 音泥壁切注面也莊子槁項黃馱 案況謬泥據莊

子列禦寇釋文正面當作面

洫 注郭象曰走而愈洫 案老謬走據莊子齊物論郭

注正

二十四職 案記微謬說微據二徐本正

職 注說文說微也 案裁謬裁注又謬裁據類篇韻會正

職 注古作裁 案裁謬裁注又謬裁據類篇韻會正

職 注脯脰也長尺有寸 案才上變二字據廣韻增

飾 注說文敝也 案敝謬敝據宋本及說文中部正類

篇謬刷

織 注織已經未緯也 案織字模糊據宋本及類篇定

翼 注竊盜挾藏謂之翼 案此即夾字異文當作翼

枳 注以楓子棗心為之 案楓謬楓據宋本及類篇韻

會正

食倉 注古作倉 案類篇倉作倉與說文合

側 音礼色切 案札謬札據類篇韻會正

次廐廐 注說文从人在厂下或从具籀从夕 案仄謬

仄 音仄謬仄據二徐本正廐當从類篇作仄

女 注說文傾頭也从大象形 案女从大傾頭則不應

作女本書偏旁从失者並誤

前 注說文鳥喙也 案鳥謬鳥據二徐本正

韻正十

色彫 注說文顏色也古作彫 案注氣謬色彫謬彫類

篇并謬彫據小徐本正

審 注說文故曰夫謂之審夫 案田謬曰據宋本及二

徐本正

稽 注說文穀可收田稽 案曰謬田據宋本及二徐本

正

飾 注飾也 案飾謬飾據類篇韻會正

餽 注博雅息也方言周鄭宋沛間曰餽 案廣雅釋詁

二養王本據此及類篇補又釋詁四餽訓長方言二餽

訓息愚并疑此以接引方言而誤

滄 注水兒 案宋本在隄下篋上

即即 注說文即食也耕作即 案注即即當互易

抑 注說文魏即有抑裴侯國 案郡謬即抑謬抑據宋

本及說文正

稷 注說文齊也 案魏見山海經五中山經山名也

畢氏謂字當為稷即古文稷見說文今據正 江齊當从

小徐木作齋毛刻作齋亦誤

稷 注說文細理木也 案稷譌从禾據說文木部正

蝗 注爾雅蒺藜蝻 案藜譌蒺藜爾雅釋蟲正

良 注理也 案良譌良據類篇正

陟 注說文登也 案陟及下陟隲陟字並譌从少又

億 譌億據宋本正

臆 注肥也 案臆譌臆據宋本及五音集韻正

敕 注說文誠也兩地曰敕 案雷譌兩據二徐本正段

氏校本於舌上增一曰二字

式 注古文也 案占譌古據周禮春官大史注正

直 案直稟當从說文作直稟又稟譌稟據宋本及

楊信文增廣鍾鼎篆韻正類篇中从女作稟亦誤

勢 注趙魏之間謂棘曰勢 案勢譌勢注棘譌棘據廣

韻正

勳 注一曰鳩別名 案鳩譌鳩據宋本及類篇正

匿 音呪力切注說文十也文十一 案呪當从韻會作

呢類篇女力切餘十字並與韻會同亡譌十據宋本及

說文正

慙 注方言梁中曰慙 案宋譌中據宋本及方言二正

慙 注隱情飾非曰慙 案情譌情據類篇及爾雅釋訓

音義正

弋 注說文檠也象折木底銳箬形从二象物挂之也

案衰譌衰著譌箬尸譌久宋本又譌丁並據大徐本正

此字說文篆作𠄎隸十二篇尸部

柢 注說文劉代 案劉下查一劉字本書初亦疊出校

者誤以為宄複而刪之今挖改之痕顯然可見也朱本

與類篇並疊可以參證劉劉代兒爾雅釋木

龔 注說文玃也 案玃譌从支據二徐本正

廛 注說文行屋也或作氏 案氏譌氏據類篇及本

文正

趨 注說文趨進趨如也 案趨譌趨據二徐本正

𠄎 注說文引虞書極于羽山 案虞譌虞據宋本及

說文正

𠄎 注說文敏疾也从人从口从又从二二天地也徐錯

曰云云 案亟必當作亟乃合从人从二之義錯譌錯

據說文韻譜正

苟 注說文自急敕也从羊省从包从口 案羊當作羊

包下奄省字宋本同據說文及類篇補正

楸 注或作極 案極譌極據類篇及本文正

鞮 注說文繫也脰牛 案說文鞮繫牛脰也宋本同此

傳錄之譌類篇脰作頸亦誤

棘 注爾雅鬣頰棘細葉有刺蔓 案蔓下變生字據爾

雅釋艸注補

鞮 注博雅鞮鞮勒也 案廣雅釋器上鞮作鞮字異義

同

熨 注縣名或从人 案熨下从人此譌从入據前漢

當云或作餽

純 注說文大赤也 案此係新附字

懷 注怒也 案懷譌懷據類篇正廣韻作懷同

盡 注說文傷痛也 案盡从血聿而聲此譌盡據二徐

本正

夤 注博雅夤夤肥也 案夤譌从夂據宋本及廣雅釋

訓正

驪 注高走 案馬譌高據宋本及玉篇正

畜 注說文快也 案二徐本畜作畜此與類篇同篇韻

竝同二徐

意 注籀作意 案意譌意據二徐說文正

肱 注說文臂骨也 案肱譌肱注肉譌骨據二徐本正

印 注說文按也从反印或从手隸作印 案印印

韻正十

譌 注說文水出汝南上蔡黑間澗入汝 案說文澗作

澗 德段氏據此訂正類篇作澗亦誤注澗澗據二徐本

正

蟻 注博雅蟻蟻也 案蟻曹憲音一結俗本廣雅釋蟲

作蟻非

凝 注說文引詩克趾克凝或从山或从心从言 案趾

二徐本作岐類篇作歧此當是歧字之譌又从心上或

字宋本無今刪

韞 注韞堅也 案堅譌堅據類篇正

緝 注殺也 案緝譌殺據宋本及玉篇正

或隄 注說文邦也从口从弋以守一一名也或从自

案字見說文戈部口譌口戈譌弋地譌名竝據二徐本

正鳥當从類篇作鳥

域 注說文短狐也以气射害人 案害譌害據宋本及

說文正影宋本說文射作射

域 注漢有公孫域 案域譌域據廣韻類篇正

畱 注說文滿也从高省 案說文畱作畱今據正

副 注說文判也引周禮副辜祭 案辜祭譌辜祭據

說文正周禮春官大宗伯文副作副

踞 注踞聲 案篇韻皆訓踞地聲注踞疑踞字之譌

楛 注所以皮矢也 案皮當作皮宋本作皮類篇作皮

竝非

熨 注說文以火乾肉 案熨譌熨據類篇韻會正宋

本从心作熨尤譌又大徐本熨下熨文有熨字此失收

牖 注圻也 案折當从類篇改圻圻即說文判字之義

韻正十

省 音密逼切 案密譌密據類篇正

二十五德

德 注說文外也 案升譌升據說文正

惠 注說文外得於人內得於己也 案惠惠說文作

惠 惠今據正類篇惠作惠尤譌

陟 注得也周禮陟夢言夢之所得 案周禮春官大卜

掌三蒿之瀆三日咸陟鄭注咸皆也陟之言得也讀如

王德翟人之德言蒿之皆得釋文蒿音夢本多作夢陟

如字或音得此云陟夢非是

忒 音惕得切 案德譌得據宋本及類篇正類篇惕作

惕亦誤

特 音敗德切 案敵譌敵據宋本及類篇韻會正

蟻 注說文吏乞貸則生蟻 案蟻宋本及大徐同段

校本並作蟻宋本注蟻作蟻

蠶 注一曰小蟲 案蠶譌蠶據宋本及類篇正

北 注說文莖也 案莖譌莖據宋本及大徐本正

踣 注亦作楛 案楛當作楛但類篇楛下及楛下皆

無鼻墨切一音侯攷

編 注說文治黍禾豆下漬菜 案漬譌漬據大徐本正

嚶 注博雅嚶戾欺也 案屎譌戾據廣雅釋詁二正

瞽 注聽瞽目欲臥兒 案瞽譌从目宋本同據玉篇及

前惕得切聽注正廣韻作瞽亦誤

嘯 注吶嘯水蟲 案嘯譌嘯據廣韻正下船作船亦誤

蟻 注齊人呼蟻為蟻 案蟻上套蟻字據爾雅釋蟲

郭注補

睿 注曜睿視無兒也 案見譌兒據類篇及前密北切

韻正十

无

矚 注正

憲 注說文引虞書剛而憲 案書譌者據宋本及二徐

本正

鰌 注說文烏鰌魚名 案類篇與此同小徐本作烏鰌

也大徐本烏作鰌似誤

黑 注說文从炎上出四 案四譌四類篇又譌四據宋

本及說文正說文黑作爨故有炎上出四之訓四古窗

字

嫫 注說文怒也 案大徐本作怒兒小徐本怒兒下有

也字

克 注說文肩也徐鍇曰作勝此物謂之克 案

能譌作據說文韻譜正又說文声作克彥作克彥作克

字係七篇部首

勅 注說文尤極也一曰自疆也 案二徐本極作劇段

校改勅疆譌疆據宋本及類篇正廣韻作強同

或 音樓北切注疑亂 案獲譌獲辭譌亂據類篇正

二十六韻

跋 注博雅行也 案跋跋行也見廣雅釋訓

漶 注拾漶水微轉細通兒 案拾譌拾汨譌通據類篇

正

鞞 注博雅鞞謂之鞞 案今本廣雅釋器上鞞作鞞王

氏校改鞞說見疏證

執 注廣雅箭箛執也 案執當从王本廣雅釋艸作執

正文不誤

褶 注拾也 案拾譌拾據禮喪大記君褶衣褶衾注正

隰 注說文取下溼也 案取譌从土類篇同據二徐

韻正十

三

本正隰當从宋本及類篇作隰

△ 注說文三合也 案字鑑△上非从入段校改△二

徐本並與此同

計 注說文詞之計矣 案廣韻引說文云詞之集也似

誤

輯 注通作楫 案漢書兒寬傳統楫羣元注楫楫與集

三字並同

嶮 注嶮嶮山兒 案嶮譌嶮據宋本及司馬相如上林

賦正

溼 注說文幽溼也从水一所以覆而有土故溼也 案

大徐本覆下而上有也覆二字小徐本云从一覆也覆

上而有水故溼也段校本从小徐

瞶 注牛耳動兒 案瞶譌从目據宋本及篇韻正

慈 注說文情也 案宋本在汁下整上

藝 注羊筆也 案鍾謬筆據宋本及廣韻正

澗 注說文不滑也 案澗當作瀦類篇作瀦亦誤

澗 注唐有激遠國王摩俱澗思 案新唐書西戎勃達

王摩訶澗斯天寶六載封為字義王與此異

插 注插搗粟土也 案甫从曰从干此上从干下从曰

大誤注搗搗搗據廣韻正

鼓 注艸名葉似喬麥生濕地 案壽謬喬溼謬濕據唐

本艸注正

楫 注聚也 案揖謬楫據宋本及類篇正

輯 注斂也 案斂謬斂據書舜典輯五瑞傳正

彙 注木盛兒 案彙下謬从禾據說文木部正前側立

切不誤

韻正

浴 注說文浴涓沸南也 案湯字誤作沸南二字據宋

本及二徐本正

壺 注博雅雨也 案廣雅壺雲雨也見釋訓

埒 注埒濕累土也 案埒埒謬埒埒據廣韻正

脩 注博雅淪也 案廣雅釋詁二淪作淪淪與淪通士

容禮皆符三其實皆淪是也

壘 注博雅益也 案王本廣雅釋詁一壘下也下駢馳

等二十字方訓益今本壘也字遂致牽混觀此及類篇

則其誤已久矣

藜 注汗出兒 案汗謬汗據宋本正

立 注說文住也从大立一之上 案立說文作血故有

此訓

鷓 注江東名鳥鳴 案鷓鷓鷓據類篇爾雅釋鳥音義

正

泣 注疾泣疾兒 案焱謬焱據類篇正

涸 注濕涸水兒 案涸謬涸據廣韻類篇正

囷 注囷囷私取物 案廣韻囷囷私取兒宋本及類

篇同惟兒亦作物耳

蒟 注或作蒟 案蒟謬蒟據宋本及木文正

揖 注說文攘也一曰手著臂曰揖 案二徐本攘作讓

論語述而釋文及篇韻類篇並引與此同段校从之著

當依大徐本作著此从小徐

措 注措蒟艸密兒 案蒟當从類篇作蒟後乙及切菹

注亦誤

熒 注說文引詩熒熒霄行 案霄謬霄據大徐本正小

徐本無霄行二字

韻正

鬪 注馬豪也 案豪下脫鬪字據二徐本及篇韻增

焱 注博雅熱也 案廣雅釋詁二熱作焱類篇作焱同

翕 注取也 案聚謬聚據方言三及廣雅釋詁三正

涓 注說文幽溼也 肱涓 注博雅膜謂之肱或作涓

段氏云五經文字謂涓从泣下肉大羹也涓从泣下

日幽溼也 案涓字不見說文未知張說何本儀禮音

義引字林云涓羹汁玉篇廣韻同然則本無異字肉之

精液如幽溼生水也

忍 注說文福也 案菴謬菴據二徐本正

級 注說文級次第也 案說文級作級第影宋本繫傳

作弟此與毛刻同廣韻引說文弟作序

級 注階等也通作級 案宋本在級下汲上

芟 注說文芟艸也通作急 案董謬莖據二徐本正類

篇作董注急當从廣韻作惹

及弓遘 注說文古作弓遘秦刻石文作 案弓當

从宋本及說文作弓遘當作遘 竝據二徐本

正

笈 注負書箱 案負譌負據宋本及廣韻類篇韻會御

覽七百一十一引風俗通正

莖 注或笈 案此係从及二字誤併作笈

邑 注說文先王之制尊卑有大小 案說文下有从卩

二字

抱 注說文扌也 案扌譌扌據二徐本正

咆 注咆嗥陝也 案咆嗥譌咆嗥據宋本及類篇正

媼 注媼媼婦兒 案媼譌媼據宋本及類篇正

岳 注地名春秋傳取宋師于岳 案岳見說文品部从

韻正十

三口相連與山部岳字上从品下从山音巖者不同

鴉 注鴉鴉鳥名 案鴉廣韻正文作鴉非據字當作鴉

二十七合

給 注博雅被給也 案注也上套耕字據廣雅釋地補

裔 注列子裔裔周穆王車右 案裔類篇同入刀部列

子周穆王篇作裔裔裔即泰丙也本書裔音齊裔音合

吳氏別雅已斥其非矣

唐 注說文閉也 案唐譌唐據宋本及二徐本正唐从

戶劫省聲

洽 注摩也 案摩譌摩據宋本及類篇正

諷 注諷諷笑語 案諷譌諷據類篇及注文正

鈴 注博雅鋋也 案鋋譌鋋據廣雅釋器下正

症 注病寒也 案症類篇同玉篇作瘡亦訓病寒廣韻

呼合五合二切竝收瘡字當據正

領 注頤傍 案領譌領據廣韻正傍當从類篇作旁

盒 注說文一曰百歲燕所化 案二徐本一曰作又云

越 注越越走急兒 案越譌越據宋本及篇韻正

罍 注說文从日中視絲或从爲爾 案正文罍注文絲

當从說文作罍絲或下从字當改以

圾 注莊子始哉圾圾乎 案始譌始據宋本及莊子天

地篇正

濕 注濕陰漢俠國名 案侯譌俠據宋本正漢書孝武

功臣表有濕陰定侯昆邪

跋 注說文引爾雅跋謂之擷 案釋器作扱枉謂之擷

邵氏云說文所引蓋所見爾雅異本

卉 注說文三十弁也 案卉譌卉據說文及類篇正

韻正一

币 注說文周也从反之而币也 案之當从說文作巾

踏 注止也 案踏譌踏據廣韻正

都 注亭名在貝 案貝下套工字據廣韻補

落 注濕也 案溼譌濕據類篇正

搭 注擊也 案類篇同韻會擊作繫非廣韻作搭訓打

聒 注大垂耳兒 案宋本大作犬似誤類篇耳部此字

失收

鎔 音託合切注說文以金有所冒也 案託譌从毛據

宋本及類篇韻會正又冒譌冒毛刻同據小徐本正

熾 注說文一曰服意 案服二徐本作伏段氏據此及

類篇訂正

搭 注說文搭樾似李 案似上大徐本有果字小徐本

二徐本正

機 注相端 案柶譌相據廣韻正

聘 注說文光也 案聘譌聘據大徐本正段氏从小徐本作聘

本作聘

瘵 注病少氣也 案瘵譌瘵據廣韻類篇正

幼 注博雅幼繅補經也 案廣雅釋詁二無補字

旃 注手綱也 案旃譌旃據類篇正

妾 注說文从辛从女妾不聘也 案辛譌辛據說文三篇辛部正聘案本同二徐本及類篇竝作娈

椹 注飯泉也 案雷譌泉據廣韻類篇正

稊 注上稊農具 案土譌上據廣韻正

幪 注幪頭 四庫考證案廣雅釋詁云冠謂之幪幪頭俗也玉篇于幪字下注云冠而衣也于帑字下注云

幪 注幪頭 四庫考證案廣雅釋詁云冠謂之幪幪頭俗也玉篇于幪字下注云冠而衣也于帑字下注云

韻正十

幪頭也自廣韻誤讀廣雅以帕字連幪字為句而集韻因之遂并以幪為幪頭不知廣雅所云本于方言帕頭帑也之句今若以幪頭解幪字則廣雅下文帑也二字殊無著落此書前後所引俱誤

睫 注睫臘日欲沒也 案臘譌臘據玉篇正

健 注一曰健仔女字 案仔譌仔據宋本及漢書昭帝紀正

健 注博雅疾也次也 案廣雅釋詁一作健訓疾釋詁三作健訓次

謀 注醫課言失也 案謀譌謀據本文正

歛 注歛氣也 案斂譌从欠據類篇正

蕙 注蕙背端艸 案瑞譌瑞據廣韻正

歐 注欲也 案歐字重出或當作效後三十帖詰叶切

效注云羨欲也

醜 注楊麥秋 案揚譌楊據類篇正

贖 注一曰前却不媚 案玉篇娶失丹切不媚也前却不娶然也贖充陟切女子態廣韻并之云女子態又前卻娶媚也贖媚費解當作不媚

聶 注木葉動兒 案聶譌聶據廣韻正

鞞 注盜屬或从土 案鞞譌鞞據類篇正注土譌土據宋本正

量 注合也爾雅守宮槐葉書聶膏炆 案膏譌膏據宋本及爾雅釋木正

淋 注說文徒行屬水也古作淋 案厲譌厲屬正文譌淋注文譌淋據宋本及說文正

諷 注諷多言或作諷文十一 案諷譌諷據說文韻正十

正詁譌詁據廣韻正十一當从宋本作十三

隔 注內動也 案內譌內據類篇正

取 注說文使也 案取譌从支據說文支部正

輶 注說文車雨輶也 案雨輶譌兩輶據宋本及二徐本正

傳 注說文領帶也 案廣韻引說文領帶上有衣字注漢書鮑鮑十鈞 案于譌十據類篇及漢書貨殖傳正

塌 注廣雅益也 案塌廣雅釋詁一作墜注下譌益說已見前二十六緝直立切墜字下

策 注博雅餼也 案餼譌餼據廣雅釋詁下正

燥 注博雅淪也 案廣雅釋詁淪作淪音義同

語 注謂驚語不正 案謂譌謂據宋本及玉篇正

巛 注說文象髮在凶上 案巛譌巛凶譌凶據說文凶

部正

巛 注說文髮鬣也 案髮巛譌髮巛據宋本及

二徐本正

巛 注說文效巛逐禽也 案效大徐作放小徐作放韻

會與此同段氏謂當從類篇作校

巛 注說文憎也 案擗譌憎據宋本及二徐本正

巛 注聚名在上蔡 案顏氏家訓勉學篇巛餘聚名在

上文

聃 音呢輒切 案呢輒譌呢輒據宋本及類篇韻會正

聃 注說文一曰笑聲也 案大譌笑據二徐本正宋本

大作犬亦誤

燠 注燠也 案燠譌燠據廣韻類篇正

韻正

擧 注吏持日捕人曰擧 案將目譌持日據宋本及說

文正

聿 注說文手之捷巧也从人持巾 案聿當作聿注又

譌人據宋本及二徐本正

籥 注說文籥也或從聿 案籥當從篇韻作籥注聿

當作聿宋本及類篇作聿亦通

敲 注鼓敲相及也 案敲譌敲敲據宋本及篇韻

正

龠 注說文機下足所履者 案說文作龠從止从又入

聲隸當作龠宋本作龠廣韻作龠並非

倮 注倮倮黠兒 案倮後三十二洽測洽側洽二切均

作倮廣韻側洽切同惟叱涉切亦作倮並訓小人兒類

篇作倮誤

三十帖

貼 注說文以物爲質也 案此係新附字

麩 注餅屬 案麩譌從古據宋本及類篇正

碟 注大小舐 案碟譌碟犬譌大舐譌舐據宋本及類

篇正玉篇碟犬食也廣韻小舐曰碟此兼二義言之

祛 注方言稍謂之祛 案稍譌稍據宋本及方言四正

佩 注佩儻輕佻兒 案變下从又从不从父此儻及下儻

變从父並譌

貼 注小耳垂 案貼譌貼據說文耳部正小耳垂二徐

本及類篇並作小垂耳

牒 注說文札也 案札譌札據宋本及二徐本正

牒 注牀簣也或从禾 案禾譌禾據類篇正

牒 注屋竿枝 案板譌枝據類篇正

疊 注說文从晶宜 案大徐本及類篇作从晶从宜小

徐及段校本疊作疊宜作宜上無从字與本書同

牒 注說文城上垣也 案垣上夔女字據宋本及二徐

本補

裝 注說文重衣也巴郡有裝江縣 案裝漢書地理志

作裝段氏曰此淺人所改據孟康音重疊之疊知漢書

本不作裝江也

襍 注說文南楚謂禪衣曰襍 案襍段氏據方言廣雅

篇韻改襍今二徐本築文注文並作襍而云从衣葉聲

則段校是也

鏢 注博雅鋌也 案廣雅釋器下未見王氏據此及類

篇補

鵠 注山海經鵠禦火 案卷二西山經翠山出鵠鳥

作鷓畢氏據玉篇訂正

摺 注莊子術楊接摺一曰杓中拴 案接語據莊子

在齊篇正拴當从米本作拴

嘸 注嘸嘸多言或从言 案嘸廣韻作嘸類篇同據

此則嘸亦當作嘸

顛 注目垂也或从夾 案映語从目據宋本及類篇

正

顛 注艸葉疎兒 案宋本在顛下籤上

捻 注捏也 案捏語捏據類篇正

搯 注搯搯中制或作搯 案搯搯搯搯搯搯類篇正

鑰 注鑰鑰正也 案鑰鑰鑰鑰鑰鑰類篇正

斂 注斂也 案斂語斂據類篇正

斂 注說文斂也引周書斂乃弁 案斂語斂據宋本及

韻正十

二徐本正

茶 注疲也 案茶語茶下茶語茶並據類篇正

祐 注博雅祐祐謂之禮祐 案廣雅釋器上本作祐

前去聲卦禡等韻引皆語祐並當據此訂正句讀說

已見前

勃 注說文引山海經惟號之山其風若勃 案舊本山

海經三北山經惟作雞勃作鷓畢氏皆以為非謂說文

玉篇引皆作惟作勃又若經作如

協 注說文同心之和 案宋本協語協

蛺 注說文蛺蝶 案蛺語蛺據宋本正

恧 注或作俠 案俠語俠據類篇及本文正

變 注徐鉉曰此蓋从變省言語以和之也 案注變語

變據說文韻譜正

變 注說文大熟也辛者物熟味也 案二徐本熟作熟

據字當从宋本作孰

蜚 注博雅蜚蜚蜚蜚 案蜚語从口蜚語从失據宋本

及廣雅釋蟲正

媵 注治也 案廣韻治作洽

泐 注說文治也通作挾 案此係新珩字治當从宋本

汲古本作洽又挾語挾據宋本及周禮太宰釋文正

三十一業 廣韻三十三業

業 業 注說文大板也所以飾懸鍾鼓引詩巨業維縱

古作業 案二徐及段本業作業板作版懸作懸縱

作縱今並據正鍾大徐本作鐘此从小徐牒當作牒正

文作牒亦誤

肱 注說文肱下也一曰法也 案肱大徐本作亦古今

字也小徐本作掖又發語法據莊子肱倭音義正

清 注羹汁 案汁語汁據類篇正清卽清字之誤說已

見前

劫 注說文一曰以力止去曰劫 案二徐本一作或止

去大徐本類篇同小徐本及韻會無止字段氏據刪

拾 注劔押 案柳語押據宋本及說文類篇正後極業

切路經同

鮪 注一曰可厭 案河語可據類篇正

鮪 注博雅鈴鮪鮪也 案鮪語鮪據廣雅釋器下正

器 注說文罕也 案罕當从類篇作罕

鐘 注樵也 案樵語樵據廣雅釋詁二及廣韻正

選 注前頓也 案頓語頓據宋本及玉篇正段校說文

同

三十二洽 廣韻三十一洽

拾 注劬拾也 案柙譌拾據二徐本正

零 注激溼也 案類篇激作徹

齋 注一曰唯聲亦書作齋 案齋上譌从大據宋本及

篇韻正注唯譌唯據宋本及類篇正

給 注歲在末曰汁給通作洽 案爾雅釋天作協洽邵

氏正義云歷書作汁給童子逢盛碑作協給

做邵 注爾雅合也或作邵 案釋詁做邵合也做古蒼

反邵音合又音洽是邵非做之或體此洽紐只當收邵

字

猷 注博雅膏也 案釋詁三末見王氏據此及類篇補

恰 注說文用心也 案此係新附字

招 注抓也 案招爪也見文選長笛賦注引埤蒼此注

韻正十

抓當作抓

鹹 注唯聲 案唯譌唯據廣韻類篇正

殆 注姑也 案正文厥譌殆注文姑譌姑據宋本及類

篇正

念 注合也太玄瘞而念之 案應譌从疒據太元經正

給 注說文士無市有給制如榼 案說文市作市今據

正榼當从小徐本作榼

甬 注說文从白千所以甬之一 案甬當作甬千當作

千竝據大徐本正甬班馬字類引漢書溝洫志作甬今

汲古本只作甬

插捷 注說文刺肉也或作捷 案刺肉大徐本及類篇

同段氏从小徐作刺內又捷譌捷注又譌捷據類篇正

膾 注膾肉也 案膾譌膾據玉篇正

黠 注說文疾也 案斛譌疾據宋本及說文正

隔 注二曰以版有所蔽 案一譌二據宋本及類篇韻

會正

燥 注博雅淪也 案廣雅釋詁二淪作焮音義同

劄 注刺著也 案刺著譌刺著據類篇正

溘 注溼也 案溼譌溼據類篇正

劄 注謹力也 案勤譌謹據類篇正

盪 注和五味以烹也 案盪廣韻作盪正字通作盪類

篇皿部作盪今从類篇

回 注凹回物低垂兒 案回當从類篇及注文作回類

篇凹回竝入凹部

毳 注毛布也 案毳譌毳據篇韻正

三十三狎 廣韻三十二狎

韻正一

庖 注虎習搏兒 案庖譌庖據宋本及廣韻正

甲 注說文東方之孟一曰人頭空為甲始於十見於千

案東上二徐有位字類篇及段本無一曰大徐同小

徐作大經段本經上增一字空大徐及類篇作空小徐

作空段本與此同空腔古今字始於一見於十此本一

譌十十譌千今竝訂正

狎 注廣雅褊也 案釋器上未見

駝 注博雅駝駝駝也 案駝廣雅釋鳥作駝

豕 注博雅豕豕豕也 案豕豕類篇同廣雅釋獸作

豕 注徐去也 案除譌徐據二徐本正

凜 注凜凜相箸 案凜譌凜據廣韻正

三十四乏

乏 注說文引春秋傳反正爲之 案說文篆作𠄎注與

此同

𠄎 注𠄎飛兒 案𠄎譌从取據廣韻正又廣韻飛下

有上字

𠄎 音哱法切注𠄎飛兒 案哱譌哱據類篇江

陳待御慶鏞云凡曹本缺處宋本皆完善而曹所據本

與宋本時有不同上聲十四賄宋本以梁益謂履曰履

六字綴於隱字注曹本則無此六字而空白二寸弱蓋

最初版當大書履字注云梁益謂履曰履正在曹本空

白處耳餘如十四太糲癩籟役兌稅剋各注曹本皆缺

賴此得以證之是真可寶哉 陳字頌南福建晉江人

壬辰進士現任浙江道監察御史道充丙午子月下浣

方成珪識

韻正十

聖

集韻考正卷之十

集韻雖修于宋人而故書雅記所載奇字異音甄采
到備較之廣韻增字至二萬七千有奇自李登聲類
呂來音韻書之咳博無有及之者且其時唐呂前古
籍存者尙眾其所徵引若呂忱字林蕭該漢書音義
之屬今竝亡失采輯家多據呂鈞沈補逸誠韻誼之
總匯也顧其書元明之際不甚顯亭林顧氏作音論
遂疑其不存康熙間朱檢討彝尊始從汲古毛氏得
景宋本屬曹通政寅棻于揚州其本彫鏤頗精而繼
校殊略文字譌互寢失本真治小學者弗心慊也乾
嘉曰來經學大師皆精研倉雅其于此書率多綜涉
呂詒讓所聞則有余仲林蕭客段若膺玉裁鈕非石
樹玉嚴厚民杰陳頤甫汪小米遠孫陳頤南慶鑑
諸校本無慮十餘家顧世多不傳其傳者又皆屢轉

韻正跋

十

多錄未有成書且諸家所校大都馮據宋槧稽誤同
異于丁叔雅諸人修定之當否及所根據之舊籍未
能盡取而覆案之也吾邑雪齋方先生博綜羣籍研
精覃思儲藏數萬卷皆手自點勘而于集韻致力尤
深既錄得段嚴汪陳四家校本又曰經典釋文方言
說文廣雅諸書悉心對覈察異形于點畫辨殊讀于
翻紐條舉件系成攷正十卷蓋非徒刊補曹本之譌
獲實能舉景祐修定之誤一一理董之是非讀集韻
者之快事哉詒讓東髮受書略窺治經識字之途徑
竊聞吾鄉修學之儒自家敬軒編修外無及先生者
徒曰白首校官名位不顯身後子姓孤微遺書不守
載失者不可勝數嘗見邑中李氏所藏東萊讀詩記
胡氏所藏困學紀聞皆先生校本旁行斜上丹黃爛

然又見海昌蔣氏輯補隅錄知先生嘗校王定保唐
摭言其所攷證多精瑤絕倫此書手彙本先生沒後
亦鹹曲爲先舅祖項几山訓導傳霖所得幸未隲隊
家中父從項氏寫得福本而詒讓又于林子琳丈彬
許得先生所著韓昌黎集箋正平議精家迥曲方窾
卿陳景雲諸書之上深幸先生遺箸後先踵曲不可
不爲傳播遂請家大人先曰此書棻之鄆中而工匠
拙劣所刻不能精善修改數四乃始成書項氏所弄
手彙閒有刺舉元文而缺其校語者殆尙未爲定本
今輒就管窺所及略爲補注詒讓檢覈之餘閒有條
記又嘗得錢唐羅鏡泉智校本及長洲馬遠林劍
景宋本校勘記其所得有曲先生此書之外者行將
續輯之曰竟先生之緒焉光緒己卯二月朏後學孫

詒讓記

韻正跋

二

道光二十八年重刊

詩韻檢字

韻字辨似附
三長物齋藏板

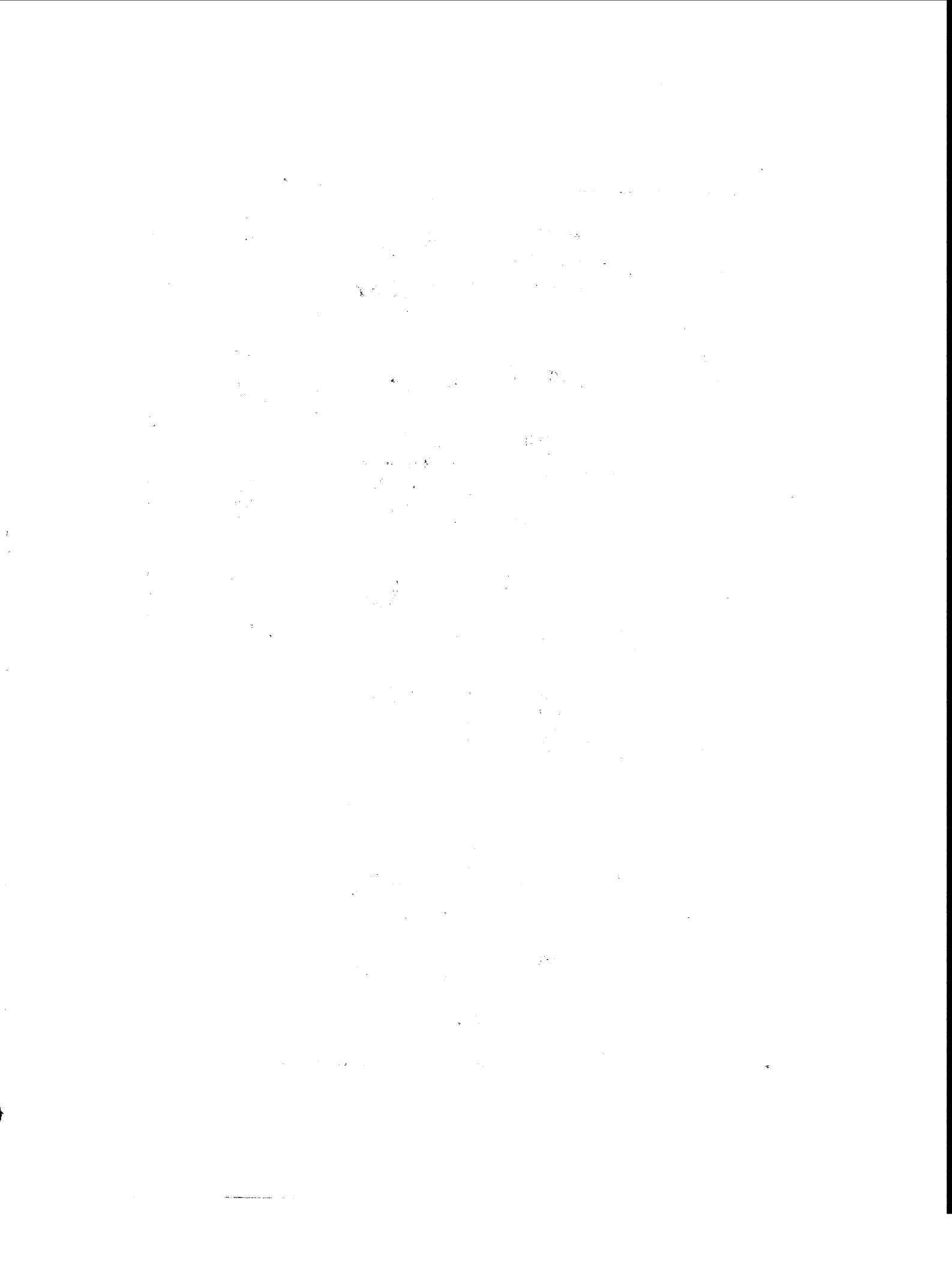

詩韻檢字部目

牙	爪 <small>爪同</small>	毛	止	日	文	戈	弓	么	《	詩韻檢字	小	大	口	丌	匚	儿	入	丿	一
牛	父	氏	歹 <small>夕同</small>	日	斗	戶	王 <small>玉互同</small>	广	工	部目	九 <small>兀允同</small>	女	土	厂	匚	口	入	二	丨
犬 <small>牙同</small>	交	气	爰	月 <small>月同</small>	斤	手 <small>才司</small>	三	爰	己		尸	子	士	厶	匚	刀 <small>刀同</small>	冂	冂	冂
玄	斗	水 <small>平水同</small>	母	木	方	支	彳	井	巾		巾	巾	夕	又	十	力	一	人 <small>人同</small>	冂
玉 <small>王同</small>	片	火 <small>火同</small>	比	欠	无	支 <small>支同</small>	心 <small>小小同</small>	弋	干		山	寸	夕	口	卜	夕	冂	儿	乙

詩韻檢字

鬯	馬	風	革	隹	金	彳 <small>文同</small>	足	彳	見	詩韻檢字	虫	舟	自	耒	网 <small>网四同</small>	立	石	皮	田	瓜
鬯	骨	飛	韋	雨	長	邑 <small>邑同</small>	身	彳	角	部目	血	艮	至	耳	羊	竹	示	皿	疋	瓦
鹿	高	食	韭	青	門	酉	車	貝	言		行	色	白	聿	羽	米	肉	目 <small>目四同</small>	疋	甘
魚	彭	首	音	非	阜 <small>阜同</small>	采	辛	赤	谷		衣	艸 <small>艸同</small>	舌	肉 <small>肉同</small>	老	糸	禾	牙	疋	生
鳥	門	香	頁	面	隸	里	辰	走	豆	二	兩	虎	舛	臣	而	缶	穴	矢	白	厶

鹵	鹿	麥	麀	黃
黍	黑	帶	龜	鼎
鼓	鼠	鼻	齊	齒
龍	龜	兪		

是編仿康熙字典檢字而作用字典偏笏分部以佩文韻府所收之字分隸各部同部之字以四聲爲次同聲之字以韻目爲次韻府中有數字爲字典所無者亦按部編入其爲字典及他韻書所有而爲韻府所無者槩不備載以是編專爲檢韻府之字而作也數字共見一韻者總注韻目一字互

詩韻檢字

部目

三

見數韻者分注韻目其一韻再見者重注韻目庶使閱者瞭然每檢一字卽知是何聲在何韻又知此字全韻內凡幾收至其音義若何則按部而查字典按韻而查韻府皆可立辨無需瑣注又韻字有形似而義異者或同在一部或各在一部仍仿字典之例作辨似以備查攷附刻於後本驥識

詩韻檢字

三長物

寧鄉黃本驥虎瘦編

湘陰蔣 瓊維揚校

一部

不支且馬丁庚青丞蒸不物三劫下碼丈養上漾丙梗丑
有世賈一七質

一部

中送丰冬丫麻弗潛弗串諫个箇

、部

丸丹寒主虞

詩韻檢字

ノ部

之支乎虞乖佳乘蒸乃賄久有义隊乍碼乏治

乙部

乾寒先乳虞也馬九有亂翰乙質乞物

丁部

子語了術事寅

二部

于虞云文些箇五虞井梗二寅互遇亞焉互徑亟職

上部

疊元交有亡陽亢陽亨京庚亭青亥賄直旱享養亮

毫亦照

人部 遺增 部內你儂二字紙韻付字據韻府拾

控僮 東 洞 董 儲 儂 冬 供 宋 儀 伊 倅 伍 儻 傲 偲 支 倅 仔

紙 依 微 余 儲 魚 倅 侏 儒 俱 眞 倪 倅 低 齊 往 俳 偕 儕 佳 儂

孩 催 儻 來 女 傀 女 紙 人 仁 儂 倫 佻 伸 眞 儂 儂 眞 儂 儂 儂 儂 儂

儂 偏 仔 儂 佺 先 佃 便 先 霞 儂 儂 儂 儂 儂 儂 儂 儂 儂 儂 儂

佻 儂 傷 儂 儂 儂 儂 儂 儂 儂 儂 儂 儂 儂 儂 儂 儂 儂 儂 儂 儂 儂

伶 儂 儂 儂 儂 儂 儂 儂 儂 儂 儂 儂 儂 儂 儂 儂 儂 儂 儂 儂 儂 儂

侵 今 侵 任 侵 佻 儂 儂 儂 儂 儂 儂 儂 儂 儂 儂 儂 儂 儂 儂 儂 儂

詩韻檢字

任 佻 倚 似 以 俛 俛 儂 你 紙 企 使 眞 儂 眞 儂 儂 儂 儂 儂 儂

狙 儂 語 件 伍 佻 儂 儂 儂 儂 儂 儂 儂 儂 儂 儂 儂 儂 儂 儂 儂 儂

早 侃 翰 儂 儂 儂 儂 儂 儂 儂 儂 儂 儂 儂 儂 儂 儂 儂 儂 儂 儂 儂

仿 儂 仗 仰 儂 儂 儂 儂 儂 儂 儂 儂 儂 儂 儂 儂 儂 儂 儂 儂 儂 儂

備 侍 伺 儂 儂 儂 儂 儂 儂 儂 儂 儂 儂 儂 儂 儂 儂 儂 儂 儂 儂 儂

例 儂 儂 儂 儂 儂 儂 儂 儂 儂 儂 儂 儂 儂 儂 儂 儂 儂 儂 儂 儂 儂

儂 儂 儂 儂 儂 儂 儂 儂 儂 儂 儂 儂 儂 儂 儂 儂 儂 儂 儂 儂 儂 儂

儂 儂 儂 儂 儂 儂 儂 儂 儂 儂 儂 儂 儂 儂 儂 儂 儂 儂 儂 儂 儂 儂

儂 儂 儂 儂 儂 儂 儂 儂 儂 儂 儂 儂 儂 儂 儂 儂 儂 儂 儂 儂 儂 儂

儂 儂 儂 儂 儂 儂 儂 儂 儂 儂 儂 儂 儂 儂 儂 儂 儂 儂 儂 儂 儂 儂

微屑 衞 役 陌 得 職

心部 小同 部內魚韻慮字據韻府拾遺增

忡忠恍惚 控江東 董恫送 悽徑 忪恭 悰悰 悰冬 悰冬

悰悰 悰冬 悰冬 悰冬 悰冬 悰冬 悰冬 悰冬 悰冬 悰冬

慮 悰冬 悰冬 悰冬 悰冬 悰冬 悰冬 悰冬 悰冬 悰冬

齊懷 悰冬 悰冬 悰冬 悰冬 悰冬 悰冬 悰冬 悰冬 悰冬

轉汗 悰冬 悰冬 悰冬 悰冬 悰冬 悰冬 悰冬 悰冬 悰冬

蕭 悰冬 悰冬 悰冬 悰冬 悰冬 悰冬 悰冬 悰冬 悰冬

憊 悰冬 悰冬 悰冬 悰冬 悰冬 悰冬 悰冬 悰冬 悰冬

情忱 悰冬 悰冬 悰冬 悰冬 悰冬 悰冬 悰冬 悰冬 悰冬

詩韻檢字 心 圭

腫 悰冬 悰冬 悰冬 悰冬 悰冬 悰冬 悰冬 悰冬 悰冬

悔 悰冬 悰冬 悰冬 悰冬 悰冬 悰冬 悰冬 悰冬 悰冬

清 悰冬 悰冬 悰冬 悰冬 悰冬 悰冬 悰冬 悰冬 悰冬

惹 悰冬 悰冬 悰冬 悰冬 悰冬 悰冬 悰冬 悰冬 悰冬

感 悰冬 悰冬 悰冬 悰冬 悰冬 悰冬 悰冬 悰冬 悰冬

恚 悰冬 悰冬 悰冬 悰冬 悰冬 悰冬 悰冬 悰冬 悰冬

快 悰冬 悰冬 悰冬 悰冬 悰冬 悰冬 悰冬 悰冬 悰冬

恩 悰冬 悰冬 悰冬 悰冬 悰冬 悰冬 悰冬 悰冬 悰冬

恙 悰冬 悰冬 悰冬 悰冬 悰冬 悰冬 悰冬 悰冬 悰冬

惡 悰冬 悰冬 悰冬 悰冬 悰冬 悰冬 悰冬 悰冬 悰冬

悅 悰冬 悰冬 悰冬 悰冬 悰冬 悰冬 悰冬 悰冬 悰冬

息 悰冬 悰冬 悰冬 悰冬 悰冬 悰冬 悰冬 悰冬 悰冬

戔 悰冬 悰冬 悰冬 悰冬 悰冬 悰冬 悰冬 悰冬 悰冬

戔 悰冬 悰冬 悰冬 悰冬 悰冬 悰冬 悰冬 悰冬 悰冬

戔 悰冬 悰冬 悰冬 悰冬 悰冬 悰冬 悰冬 悰冬 悰冬

戔 悰冬 悰冬 悰冬 悰冬 悰冬 悰冬 悰冬 悰冬 悰冬

戔 悰冬 悰冬 悰冬 悰冬 悰冬 悰冬 悰冬 悰冬 悰冬

戔 悰冬 悰冬 悰冬 悰冬 悰冬 悰冬 悰冬 悰冬 悰冬

戔 悰冬 悰冬 悰冬 悰冬 悰冬 悰冬 悰冬 悰冬 悰冬

詩韻檢字 心 圭

搥 悰冬 悰冬 悰冬 悰冬 悰冬 悰冬 悰冬 悰冬 悰冬

搥 悰冬 悰冬 悰冬 悰冬 悰冬 悰冬 悰冬 悰冬 悰冬

搥 悰冬 悰冬 悰冬 悰冬 悰冬 悰冬 悰冬 悰冬 悰冬

搥 悰冬 悰冬 悰冬 悰冬 悰冬 悰冬 悰冬 悰冬 悰冬

搥 悰冬 悰冬 悰冬 悰冬 悰冬 悰冬 悰冬 悰冬 悰冬

搥 悰冬 悰冬 悰冬 悰冬 悰冬 悰冬 悰冬 悰冬 悰冬

搥 悰冬 悰冬 悰冬 悰冬 悰冬 悰冬 悰冬 悰冬 悰冬

搥 悰冬 悰冬 悰冬 悰冬 悰冬 悰冬 悰冬 悰冬 悰冬

搥 悰冬 悰冬 悰冬 悰冬 悰冬 悰冬 悰冬 悰冬 悰冬

搦寄持 實打拒 高柱撫 抵着 擺蟹 杖的 捷損 搦搦 阮

撰銑 揀飛 捕撚 銑擾 擣 掉 攪巧 拗巧 抱擣 把捨

擔馬 掌打 梗挺 拯迴 手拇 擣有 扣有 擗學 撼感 掩僉

控送 掌實 概未 據御 拈括 措捕 擣遇 掃擗 掣擣 振擗 拜

挂封 搦隊 擗搦 搦 震擣 問拈 擗擗 扞換 按擗 翰扮 擗擗 擗

擊擗 控播 筒抗 搦深 掠擗 擗授 有搦 心擗 擗擗 擗擗 擗

搦搦 搦搦 搦搦 搦搦 搦搦 搦搦 搦搦 搦搦 搦搦 搦搦 搦搦

搦搦 搦搦 搦搦 搦搦 搦搦 搦搦 搦搦 搦搦 搦搦 搦搦 搦搦

搦搦 搦搦 搦搦 搦搦 搦搦 搦搦 搦搦 搦搦 搦搦 搦搦 搦搦

搦搦 搦搦 搦搦 搦搦 搦搦 搦搦 搦搦 搦搦 搦搦 搦搦 搦搦

搦搦 搦搦 搦搦 搦搦 搦搦 搦搦 搦搦 搦搦 搦搦 搦搦 搦搦

搦搦 搦搦 搦搦 搦搦 搦搦 搦搦 搦搦 搦搦 搦搦 搦搦 搦搦

搦搦 搦搦 搦搦 搦搦 搦搦 搦搦 搦搦 搦搦 搦搦 搦搦 搦搦

搦搦 搦搦 搦搦 搦搦 搦搦 搦搦 搦搦 搦搦 搦搦 搦搦 搦搦

搦搦 搦搦 搦搦 搦搦 搦搦 搦搦 搦搦 搦搦 搦搦 搦搦 搦搦

搦搦 搦搦 搦搦 搦搦 搦搦 搦搦 搦搦 搦搦 搦搦 搦搦 搦搦

搦搦 搦搦 搦搦 搦搦 搦搦 搦搦 搦搦 搦搦 搦搦 搦搦 搦搦

搦搦 搦搦 搦搦 搦搦 搦搦 搦搦 搦搦 搦搦 搦搦 搦搦 搦搦

搦搦 搦搦 搦搦 搦搦 搦搦 搦搦 搦搦 搦搦 搦搦 搦搦 搦搦

搦搦 搦搦 搦搦 搦搦 搦搦 搦搦 搦搦 搦搦 搦搦 搦搦 搦搦

搦搦 搦搦 搦搦 搦搦 搦搦 搦搦 搦搦 搦搦 搦搦 搦搦 搦搦

搦搦 搦搦 搦搦 搦搦 搦搦 搦搦 搦搦 搦搦 搦搦 搦搦 搦搦

搦搦 搦搦 搦搦 搦搦 搦搦 搦搦 搦搦 搦搦 搦搦 搦搦 搦搦

搦搦 搦搦 搦搦 搦搦 搦搦 搦搦 搦搦 搦搦 搦搦 搦搦 搦搦

搦搦 搦搦 搦搦 搦搦 搦搦 搦搦 搦搦 搦搦 搦搦 搦搦 搦搦

搦搦 搦搦 搦搦 搦搦 搦搦 搦搦 搦搦 搦搦 搦搦 搦搦 搦搦

搦搦 搦搦 搦搦 搦搦 搦搦 搦搦 搦搦 搦搦 搦搦 搦搦 搦搦

搦搦 搦搦 搦搦 搦搦 搦搦 搦搦 搦搦 搦搦 搦搦 搦搦 搦搦

搦搦 搦搦 搦搦 搦搦 搦搦 搦搦 搦搦 搦搦 搦搦 搦搦 搦搦

搦搦 搦搦 搦搦 搦搦 搦搦 搦搦 搦搦 搦搦 搦搦 搦搦 搦搦

搦搦 搦搦 搦搦 搦搦 搦搦 搦搦 搦搦 搦搦 搦搦 搦搦 搦搦

搦搦 搦搦 搦搦 搦搦 搦搦 搦搦 搦搦 搦搦 搦搦 搦搦 搦搦

搦搦 搦搦 搦搦 搦搦 搦搦 搦搦 搦搦 搦搦 搦搦 搦搦 搦搦

搦搦 搦搦 搦搦 搦搦 搦搦 搦搦 搦搦 搦搦 搦搦 搦搦 搦搦

搦搦 搦搦 搦搦 搦搦 搦搦 搦搦 搦搦 搦搦 搦搦 搦搦 搦搦

搦搦 搦搦 搦搦 搦搦 搦搦 搦搦 搦搦 搦搦 搦搦 搦搦 搦搦

搦搦 搦搦 搦搦 搦搦 搦搦 搦搦 搦搦 搦搦 搦搦 搦搦 搦搦

搦搦 搦搦 搦搦 搦搦 搦搦 搦搦 搦搦 搦搦 搦搦 搦搦 搦搦

搦搦 搦搦 搦搦 搦搦 搦搦 搦搦 搦搦 搦搦 搦搦 搦搦 搦搦

搦搦 搦搦 搦搦 搦搦 搦搦 搦搦 搦搦 搦搦 搦搦 搦搦 搦搦

搦搦 搦搦 搦搦 搦搦 搦搦 搦搦 搦搦 搦搦 搦搦 搦搦 搦搦

搦搦 搦搦 搦搦 搦搦 搦搦 搦搦 搦搦 搦搦 搦搦 搦搦 搦搦

搦搦 搦搦 搦搦 搦搦 搦搦 搦搦 搦搦 搦搦 搦搦 搦搦 搦搦

搦搦 搦搦 搦搦 搦搦 搦搦 搦搦 搦搦 搦搦 搦搦 搦搦 搦搦

肩欬 葉欬 洽欬 欬

止部

歧支歸微 正庚 教止此 紙武虞 步遇歲霽 歷錫 踴緝

歹部

支殊虞 殘殫寒 蹉麻殃殤陽 凌殄蒸 殄盛死 紙殆賄

殄軫 殄殄 殄殄 殄殄 殄殄 殄殄 殄殄 殄殄 殄殄 殄殄

受部

受虞 殷文剛 齏蕭毀 紙毀有 殺未 殺卦 段殿 翰殿 震殿 殷毀

殷毀 殷毀 殷毀 殷毀 殷毀 殷毀 殷毀 殷毀 殷毀 殷毀

詩韻檢字

母虞 母虞 有每 毓星 毒沃

比部

比支 比支 比支 比支 比支 比支 比支 比支 比支 比支

毛部

毛東 毛冬 毛冬 毛冬 毛冬 毛冬 毛冬 毛冬 毛冬 毛冬

毛冬 毛冬 毛冬 毛冬 毛冬 毛冬 毛冬 毛冬 毛冬 毛冬

毛冬 毛冬 毛冬 毛冬 毛冬 毛冬 毛冬 毛冬 毛冬 毛冬

氏部

氏支 氏齊 氏真 氏庚

氣部

氣部 部內氣字 據韻府拾遺增

沖洪 風澗 深潼 濛濛 澧 東 滌 絳 東 江 凍 送 沉 陷 淞 濃

澆 澆 澆 澆 澆 澆 澆 澆 澆 澆 澆 澆 澆 澆 澆 澆 澆 澆 澆 澆

澆 澆 澆 澆 澆 澆 澆 澆 澆 澆 澆 澆 澆 澆 澆 澆 澆 澆 澆 澆

澆 澆 澆 澆 澆 澆 澆 澆 澆 澆 澆 澆 澆 澆 澆 澆 澆 澆 澆 澆

澆 澆 澆 澆 澆 澆 澆 澆 澆 澆 澆 澆 澆 澆 澆 澆 澆 澆 澆 澆

澆 澆 澆 澆 澆 澆 澆 澆 澆 澆 澆 澆 澆 澆 澆 澆 澆 澆 澆 澆

澆 澆 澆 澆 澆 澆 澆 澆 澆 澆 澆 澆 澆 澆 澆 澆 澆 澆 澆 澆

澆 澆 澆 澆 澆 澆 澆 澆 澆 澆 澆 澆 澆 澆 澆 澆 澆 澆 澆 澆

澆 澆 澆 澆 澆 澆 澆 澆 澆 澆 澆 澆 澆 澆 澆 澆 澆 澆 澆 澆

澆 澆 澆 澆 澆 澆 澆 澆 澆 澆 澆 澆 澆 澆 澆 澆 澆 澆 澆 澆

澆 澆 澆 澆 澆 澆 澆 澆 澆 澆 澆 澆 澆 澆 澆 澆 澆 澆 澆 澆

澆 澆 澆 澆 澆 澆 澆 澆 澆 澆 澆 澆 澆 澆 澆 澆 澆 澆 澆 澆

澆 澆 澆 澆 澆 澆 澆 澆 澆 澆 澆 澆 澆 澆 澆 澆 澆 澆 澆 澆

澆 澆 澆 澆 澆 澆 澆 澆 澆 澆 澆 澆 澆 澆 澆 澆 澆 澆 澆 澆

澆 澆 澆 澆 澆 澆 澆 澆 澆 澆 澆 澆 澆 澆 澆 澆 澆 澆 澆 澆

澆 澆 澆 澆 澆 澆 澆 澆 澆 澆 澆 澆 澆 澆 澆 澆 澆 澆 澆 澆

