

續修四庫全書

《續修四庫全書》編纂委員會編

續修四庫全書

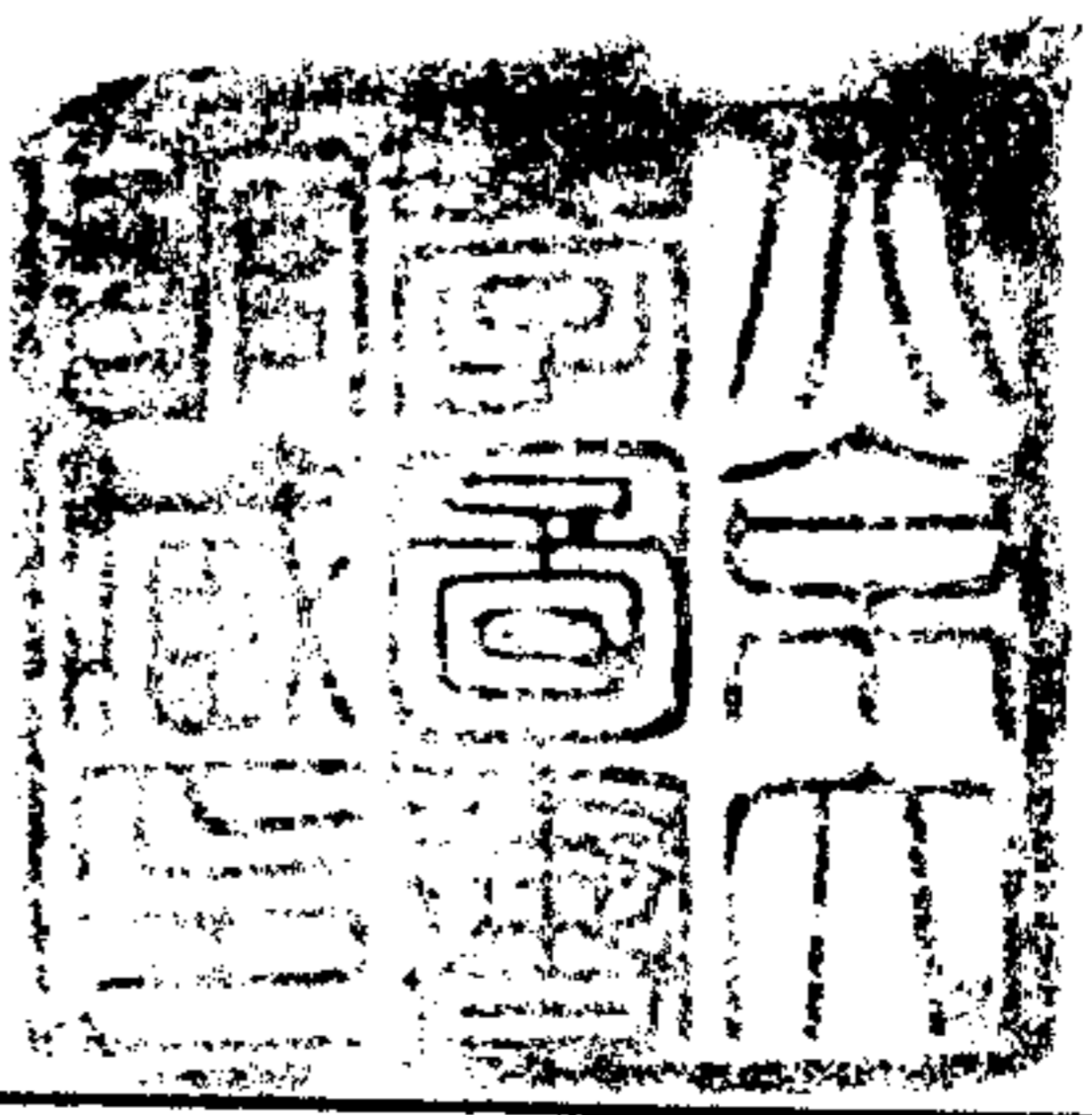

上海古籍出版社

七六九・史部・政書類

南朝宋會要不分卷

〔清〕朱銘盤撰

2673/06

官品

第一品

太傅 太保 太宰 太尉 司徒 司空 大司
馬 大將軍 諸位從公

第二品

特進 驃騎車騎衛將軍 諸大將軍 諸持節都
督

第三品

侍中 散騎常侍 尚書令 尚書僕射 尚書
宋 官品 職官

中書監令 秘書監 四鎮征將軍 中鎮撫將軍

四安平將軍 左右前後將軍 冠軍輔國龍驤

將軍 光祿大夫 諸卿尹 太子二傅 大長秋

太子詹事 領護軍 縣侯

第四品

二衛將軍 驍騎遊擊將軍 左右前後軍將軍

左右中郎將 左右中郎將 五營校尉 甯朔將

軍 五威五武將軍 四中郎將 刺史領兵者

戎蠻校尉 御史中丞 都水使者 鄉侯

第五品

給事中 黃門散騎中書侍郎 謁者僕射 三將
積射彊弩將軍 太子中庶子庶子三卿率 鷹揚
折衝輕車揚烈甯遠材官伏波凌江將軍 刺史不
領兵者 郡國太守內史相 亭侯

第六品

尚書丞郎 治書侍御史侍御史 三都衛府 博士
撫軍以上及持節都督領護長史司馬 公府從
事中即將 廷尉正監評 秘書著作丞郎 王國

宋

官品

職官

公三卿師友文學 諸縣署令千石者 太子門大夫 殿中將軍司馬督 雜號護軍 關內侯

第七品

謁者 殿中監 諸卿尹丞 太子傅詹事率丞 諸軍長史司馬六百石者 諸府叅軍 戎蠻府長史司馬 公府掾屬 太子洗馬舍人食官令 諸縣令六百石者

第八品

內臺正令史 郡丞 諸縣署長 雜號宣威將軍

一、二、三、四、五、六、七、八、九、十、十一、十二、十三、十四、十五、十六、十七、十八、十九、二十、二十一、二十二、二十三、二十四、二十五、二十六、二十七、二十八、二十九、三十、三十一、三十二、三十三、三十四、三十五、三十六、三十七、三十八、三十九、四十、四十一、四十二、四十三、四十四、四十五、四十六、四十七、四十八、四十九、五十、五十一、五十二、五十三、五十四、五十五、五十六、五十七、五十八、五十九、六十、六十一、六十二、六十三、六十四、六十五、六十六、六十七、六十八、六十九、七十、七十一、七十二、七十三、七十四、七十五、七十六、七十七、七十八、七十九、八十、八十一、八十二、八十三、八十四、八十五、八十六、八十七、八十八、八十九、九十、九十一、九十二、九十三、九十四、九十五、九十六、九十七、九十八、九十九、一百

以下

第九品

內臺書令史

外臺正令史

諸縣署丞尉
百官志下

宋

官品

職官



班秩

比二千石

光祿大夫

侍中

散騎常侍

三都尉

虎賁中郎將

中二千石

太子太傅

二千石

太子少傅

州牧

太守

五等校尉

吳興太守劉道考秩中二千石。漢大書納茂在中央以與太守以秩中二千石。

秩千石

公府長史司馬

百官志上

廷尉正監

尚書令

御史

宋

班秩

職官

以
百石

中丞 大縣令

秩六百石

大學博士

中散大夫

廷尉評

尚書僕射

尚

書

給事黃門侍郎

羽林監

太子門大夫

太

子中庶子

太子洗馬

州刺史

郡丞

小縣令

五百石

縣長

四百石

公府東西曹掾

尚書丞郎

太子食官令

太子右左衛率 今以爲不

三百石

公府掾 百官志上

二百石

公府屬 百官志上

武帝時疑揚州刺史廬陵王義真朝堂班次中書令傅亮與中丞蔡廓書曰揚州自應著刺史服耳然謂坐起班次應在朝堂諸官上不應依官次坐下足下試更尋之詩序云王姬下嫁於諸侯衣服禮秩不係其夫下王

宋

班秩

職官

后一等推王姬下王后一等則皇子居然在王公之上
陸士衡起居注式乾殿集諸皇子悉在三司上今抄疏
如別又海西即位赦文太宰武陵王第一撫軍將軍會
稽王第二大司馬第三大司馬位既最高又都督中外
而次在二王之下豈非下皇子邪此文今具在也永和
中蔡公為司徒司馬簡文為撫軍開府對錄朝政蔡為
正司不應反在儀同之下而于時位次相王在前蔡公
次之耳諸例甚多不能復具疏揚州反乃居卿君之下
恐此失禮宜改之邪廓荅曰揚州位居卿君之下常亦

惟疑然朝廷以位相次不以本封復無明文云皇子加
殊禮齊獻王為驃騎孫秀來降武帝欲優異之以秀為
驃騎轉齊王為鎮軍在驃騎上若如足下言皇子使在
公右則齊王本次自尊何改鎮軍今在驃騎上明知故
依見位為次也又齊王為司空賈充為太尉俱錄尚書
署事常在充後潘正叔奏公羊事于時三錄梁王彤為
衛將軍署在太尉隴西王泰司徒王立冲下近太元初
賀新宮成司馬太傅為中軍而以齊王柔之為賀首立
安帝為太子止禮徐邈為郎位次亦以太傅在諸王下

宋

班秩

職官

又謁李太后宗正尚書符令以高密王為首時王東亭
為僕射王徐皆是近世識古今者足下引式乾公王吾
謂未可為據其云上出式乾古傳中彭城王植荀組潘
岳嵇紹杜斌然後道足下所疏四王在三司之上反在
黃門郎下有何義且四王之下則云大將軍梁王彤車
騎趙王倫然後云司徒王戎耳梁趙二王亦是皇子屬
尊位齊在豫章王常侍之下又復不通蓋書家指疏時
事不必存其班次式乾亦是私宴異於朝堂如今含章
西堂足下在僕射下侍中在尚書下耳來示又云曾祖

與簡文對錄位在簡文下吾家故事則不然今寫如別
王姬身無爵位故可不從夫而以王女為尊皇子出
任則有位有位則依朝復示之班序唯引秦和赦文差
可為然赦文前後亦參差不同太宰上公自應在大司
馬前耳簡文雖撫軍時已授丞相殊禮又中外都督故
以本任為班不以督中外便在公右也今護軍總方伯
而位次故在持節都督下足下復思之蔡廓傳
武帝時散騎常侍荀伯子上表曰伏見百官位次陳留
王在零陵王上臣愚竊以為疑昔武王剋殷封神農之

宋

班秩

職官

後於焦黃帝之後於祀帝堯之後於薊帝舜之後於陳
 夏後於祀殷後於宋祀陳並為列國而薊祝焦無聞焉
 斯則衰崇所承優於遠代之顯驗也是以春秋次序諸
 侯宋居祀陳之上考之近世事亦有徵晉泰始元年詔
 賜山陽公劉康子弟一人爵關內侯衛公姬署宋侯孔
 紹子一人駙馬都尉又泰始三年太常上博士劉熹等
 議稱衛公署於大晉在三恪之數應降稱侯臣以零陵
 王位宜在陳留之上從之本
傳
 永初初度支尚書江夷出為義興太守加秩中二千石傳

本傳
可同

永初初何叔度為金紫光祿大夫吳郡太守加秩中二

千石何尚之傳

二年都官尚書鄭鮮之出為豫章太守秩中二千石本傳

景平中王韶之出為吳興太守在任積年稱為良守加

秩中二千石本傳

文帝以謝靈運為臨川內史賜秩中二千石本傳

之六三十一文帝令建平國職高他國一階建平王宏傳

元嘉中散騎常侍五兵尚書營浦侯遵考遷吳興太守

宋

班秩

職它

秩中二千石本

今按秩中二千石本

元嘉中太常張茂度出為義興太守加秩中二千石本

大明三年進沈慶之司空固讓於是與柳元景並依晉

密陵侯鄭袤故事朝會慶之位次司空元景在從公之

上慶之

四年中庶子領左軍將軍表舉出補豫章太守加秩中

二千石本

秦始皇六年右光祿大夫張永出為吳郡太守秩中二千

石本

此等秩中二千石本

此等秩中二千石本

此等秩中二千石本

此等秩中二千石本

此等秩中二千石本

此等秩中二千石本

此等秩中二千石本

祿俸田秩

武帝永初元年六月武詔曰百官事殷俸薄祿不代耕雖

國儲未豐要令公私周濟諸供納昔減半者可悉復舊

六軍見祿粗可不在此例其餘官寮或自本俸素少者

亦曠量增之紀本

二年二月制中二千石加公田一頃紀本

文帝元嘉二十一年江夏王義恭進太尉相府年給錢

二千萬宅物倍此而義恭性奢用常不足文帝又別給

錢年千萬大明中又年給三千匹布本傳

宋 祿俸田秩

元嘉十七年形如且以爲
以授以以制又資奉後
厚也

此類為南流四列均
抄出以名王表為道
求資費修類曰出列是
物如石有面行
類信

太尉江夏王義恭歲給資費錢三千萬布五萬匹米七
萬斛義恭素奢侈用常不充元嘉二十一年逆就尚書
換明年資費而舊制出錢二十萬布五百匹以上並應
奏聞左丞謝元輒命議以二百萬給太尉事發覺元乃
使令史取僕射孟顛命元時新除太尉參軍未拜為御
史中丞何承天所糾承天
十一年所說此字傳
元嘉中郡縣田祿以芒種為斷此前去官者則一年秩
祿皆入前人此後去官者則一年秩祿皆入後人始以
元嘉末改此科計月分祿元嘉九年阮長之去武昌郡

代人未至以芒種後一日解印綬初發京師親故或以

器物贈別得便緘錄後歸悉以還之本傳

二十七年正月制交甯二州假板俸本傳聽依臺除二月

以軍興減百官俸三分之一淮南三月太守諸葛闡求減俸

祿同內百官於是州郡及縣丞尉並悉同減紀

二十九年以下天與為廣威將軍領左細仗兼帶營祿

本傳
下同

孝武初責百官謹言侍中何偃以為宜增俸以除吏姦本傳

孝武初梁南秦二州刺史劉秀之遷益州刺史折留俸

宋 祿俸田秩

祿二百八十萬付梁州鎮庫此外蕭然

何子平揚州辟從事月俸得白米

大明元年二月復親民職公田

二年正月復郡縣田秩并九親祿俸

四年十月制郡縣減祿並先充公限

五年五月制帝室期親朝官非祿官者月給錢十萬八

月制方鎮所假白板郡縣年限依臺除食祿三分之一

不給送故

六年二月復百官祿

一五七六八

宋

祿俸田秩

前廢帝永光元年二月乙卯減州郡縣田租祿之半南史

明帝泰始三年十月辛丑復郡縣公田同

四年四月己卯復減郡縣田租之半志

五年六月甲寅以軍興以來百官斷俸並給生食志

明帝泰始泰豫之際經略淮泗軍旅不息內外百官並

日料祿奉志

順帝昇明元年辛卯八月復郡縣祿田志



員數

孝武初責百官讜言侍中何偃以為宜并官省事本傳

宋

員數

職官



仕途

王歆之被遇於文帝歷顯官左民尚書光祿大夫本傳下同
王曇之歷顯位吏部尚書太常卿

宋

仕途

職官

官稱

錄公 順紀錄
公齊王

總司 表嶺傳案總
司謂羣公

三署六府 王徽
傳

令公 孔琳之傳
謂尚書令

統府 張永
傳

節下 垣護
之傳

首卿 顏延之傳
案延之時為光祿勳

憲司 蕭思話傳
謂御史中丞

皇... 憲... 司... 傳... 謂... 御史中丞... 官稱... 法... 皇... 憲... 司... 傳... 謂... 御史中丞... 官稱... 法... 皇... 憲... 司... 傳... 謂... 御史中丞... 官稱... 法...

太府... 州府

職官

州
州司
長史

臺官
彭城王
義康傳

元佐
張暢傳暢為元
佐案此謂長史

上佐
劉延孫傳世祖府
缺上轉補長史

州端
張暢傳子息親為州
端案此謂州別駕

下官
張暢傳案此察
屬對府主之稱

尉司
明帝陳
貴妃傳

府成
府成
此仙
任

中佐
序後王
以多信
房遠

代父兄任

宗室騶騶弟顯並為吳興太守長沙王道憐傳

陸仲元四世為侍中張茂度傳

何偃轉吏部尚書父尚之去選未五載偃復襲其迹世

以為榮本傳

劉穆之穆之從兄子秀之並為丹陽尹秀之傳

林慧度慧度長子弘文先後為廣州刺史慧度傳

後列列出物於弟之子兒代為孫州刺史

身以中書是代先映為有朝不軍備海官以二邦太守

宋

代父兄任

職官

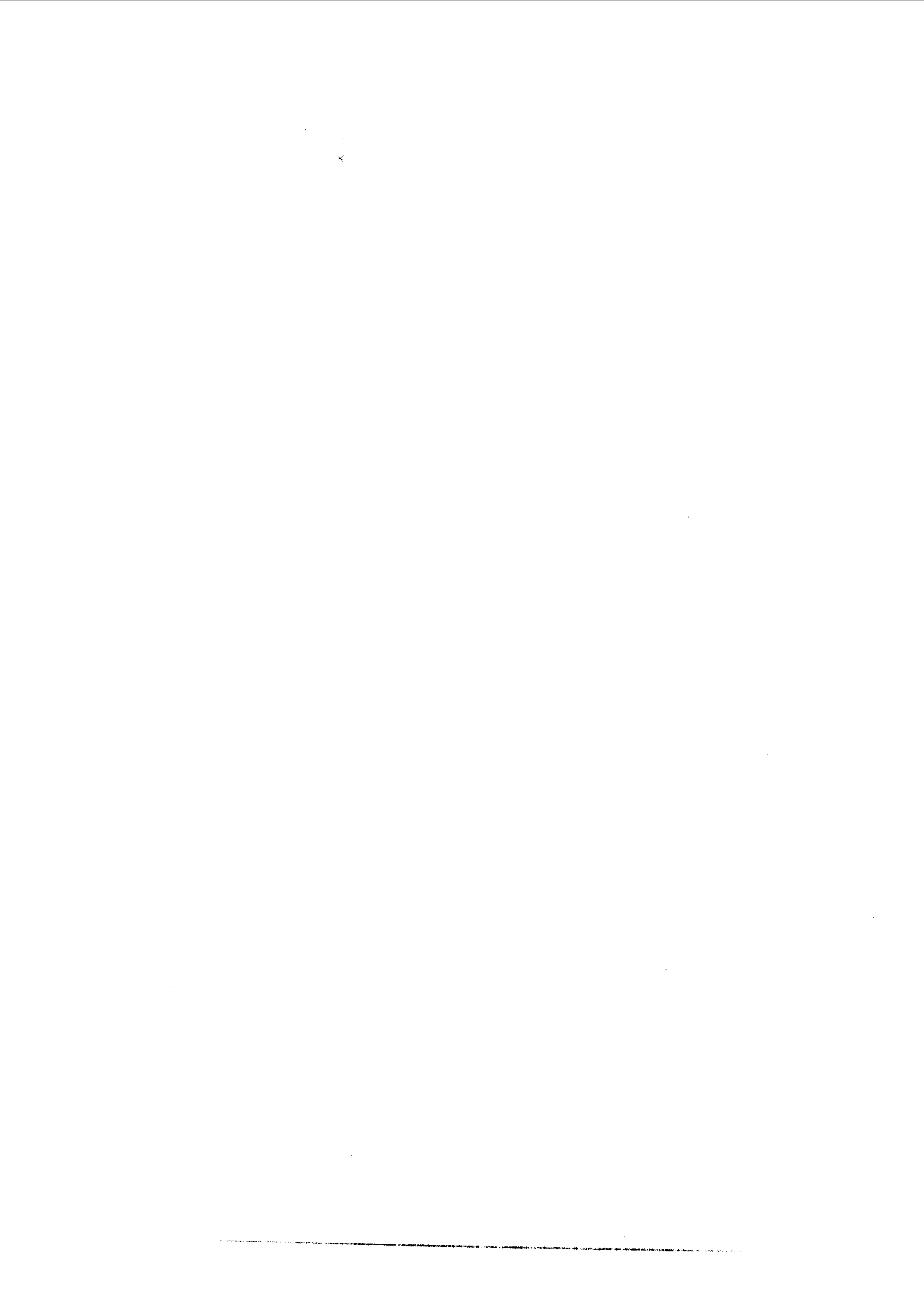

起家出身

孟顛起家為東陽太守何尚之傳

徐湛之起家補太子洗馬本傳下同

顧琛起家州從事駙馬都尉奉朝請本傳

宗越為南陽役門出身補郡吏本傳

武念新野人本三五門出身宗越傳下同

佼長生出身為縣將太府以其有膂力召為府將宗越傳

吳嘉出身為領軍府白衣吏本傳下同

黃回竟陵郡軍人出身充郡府雜役稍至傳教本傳

宋 起家出身

王錫少以字好子起官為
多為若何 臣不
王徽起官可任家為本傳

劉胡出身郡將稍至隊主鄧琬傳

王景文起家太子太傅主簿本傳

會稽貴重望計及望孝盛族出身不減秘著郭世道傳

阮佃夫出身為臺小吏本傳

池多為初為郡主簿功重出於家為事海內立神誌第以各年傳

蕭巖查家為右學博士與政令曲新方稿

蘇氏身自子為石年補長城令西府

諸將配給府

少帝既廢司空徐羨之錄詔命以謝晦行荊州刺史欲

令居外為援精兵舊將悉以配之器仗軍資甚盛本傳

文帝元嘉六年衛將軍王弘上表乞降江州刺史錄尚

書由是江夏王義康與之分錄弘又表攝督所部料綜

文案曹局吏役所須不多其餘文武皆為冗長相府初

建或有未充請留職僚同事而已自此以外及諸資實

一送司徒上又詔曰衛軍表如此司徒宜須事力可順

公雅懷割二千人配府資儲不煩事選和

宋諸將配給府

原以爲本朝且身自出意唯既成而後出而爲時思易可也自自中多供奉自以一日自備
身事三十系乃於於於於於
上卷卷上

十七年揚州刺史始興王濬出鎮京口聽將揚州文武

二千人自隨二卷

二十六年雍州刺史蕭思話徵為吏部尚書以去州無

復事力倩府軍身九人二卷

二十七年上欲大舉北討以襄陽外接關河欲廣其資

力乃罷江州軍府文武悉配雍州湘州入臺稅租雜物

悉給襄陽竟陵王
誕傳

二十九年九月撫軍將軍徐克上州刺史蕭思話加冀

州刺史解徐州刺史彭城文武復量分配本傳
下南

大明三年太宰江夏王義恭加領中書監以崇藝昭武
永化三營合四百三十七戶給府更增吏僮千七百人
合為二千九百人

後廢帝元徽元年以第五皇弟晉熙王燮為郢州刺史

配以資力 桂陽王 休範傳

田多者以此二年乃少介
射也遂家村者多約名
因於資力信以石家傳
五年亦信古言為惠廟
自亦信信正神事力
二三百人信

昭帝元徽元年制加列史以位之反位之亦當士地皆因也
計曰元七年七月帝身信司不若色成多身亦亦力乃以本
三年元日下三以海同初建信不身乃亦亦力乃以本

宋

諸將配給

職官



褒賜良吏

景平中王韶之出為吳興太守在任積年稱為良守加

秩中二千石本傳

加秩中二千石
唐之節信賞賜言登

元嘉初遣大使巡行四方兼散騎常侍孔默之王敬之

等上言宣威將軍陳南頓二郡太守李元德清勒均平

姦盜止息彭城内史魏恭子廉惜修慎在公忘私安約

守儉久而彌固前宋縣令成浦為政寬濟遺詠在民前

銅陽令李熙國在事有方民思其政山桑令何道自少

清廉白首彌厲應加褒賞以勸於後乃進元德甯朔將

宋

褒賜良吏

職官

軍恭子賜絹五十匹穀五百斛熙國道各賜絹三十匹

穀二百斛

江東
之傳

三年詔郡縣各言損益始興太守徐豁表陳三事在郡

著績文帝嘉之詔賜絹二百匹穀千斛

本傳

九年豫州刺史長沙王義欣上言所統威遠將軍北譙

梁二郡太守關中侯申季歷自奉職邦畿于茲五年信

惠並宣威化兼著外清姦暴內輯民黎役賦均平閭井

齊肅綏穆初附招攜荒遠郊境之外仰澤風懷爵賞之

授績能是顯宜升階秩以崇獎勸進號甯朔將軍

王歆
之傳

十三年東土饑帝遣揚州中從事史沈演之巡行在所

演之表錢唐令劉真道及餘杭令劉道錫有美政上嘉

之各賜穀千斛南史劉懷敬傳

元嘉中南陽太守沈亮莅官清約為文帝所嘉賜以車

馬服玩前後累積每遠方貢獻絕國動器輒班賚焉又

賜書二千卷又安成相沈劭在郡慰卹孤老勸課農桑

前後累蒙賞賜自序

秦始中王悅為黃門郎御史中丞上以其廉介賜良田

五頃王敬之傳

宋

褒賜良吏

職官



普賜臣吏

文帝元嘉十五年四月甲辰立皇太子妃賜王公以下各有

差紀本

二十年林邑平賜羣臣黃金生口銅器等物沈演之傳

二十一年正月多而親耕籍田諸統司役人賜布各有差南史

紀本

二十三年九月幸國子學策試諸生十月以子詔諸生各開

並可採覽教授之官並宜沾賚賜帛有各差本紀

二十四年七月以林邑所獲金銀寶物班賞各有差本紀

宋

普賜臣吏

職官

二十六年二月辛亥幸丹徒謁京陵三月丁酉詔行所經縣二千

石官長並勤勞王務宜有沾錫也

三十年四月武陵王即位六月丙申詔有司論功行賞各有

差也

孝武大明四年正月乙亥躬耕藉田藉田職司優沾普賚也

七年二月車駕巡南豫南兗二州丁巳校獵于烏江壬

戌詔刺守邑宰及民夫從蒐者普加洽賚又詔歷陽郡

前國名臣及府州佐吏量所沾錫人身已往施及子孫

十月壬寅太子冠賜王公以下帛各有差也

明帝泰始六年二月皇太子納妃班賜各有差
後廢帝元徽二年十一月御加元服賜王公以下各有
差

宋

普賜臣吏

職官

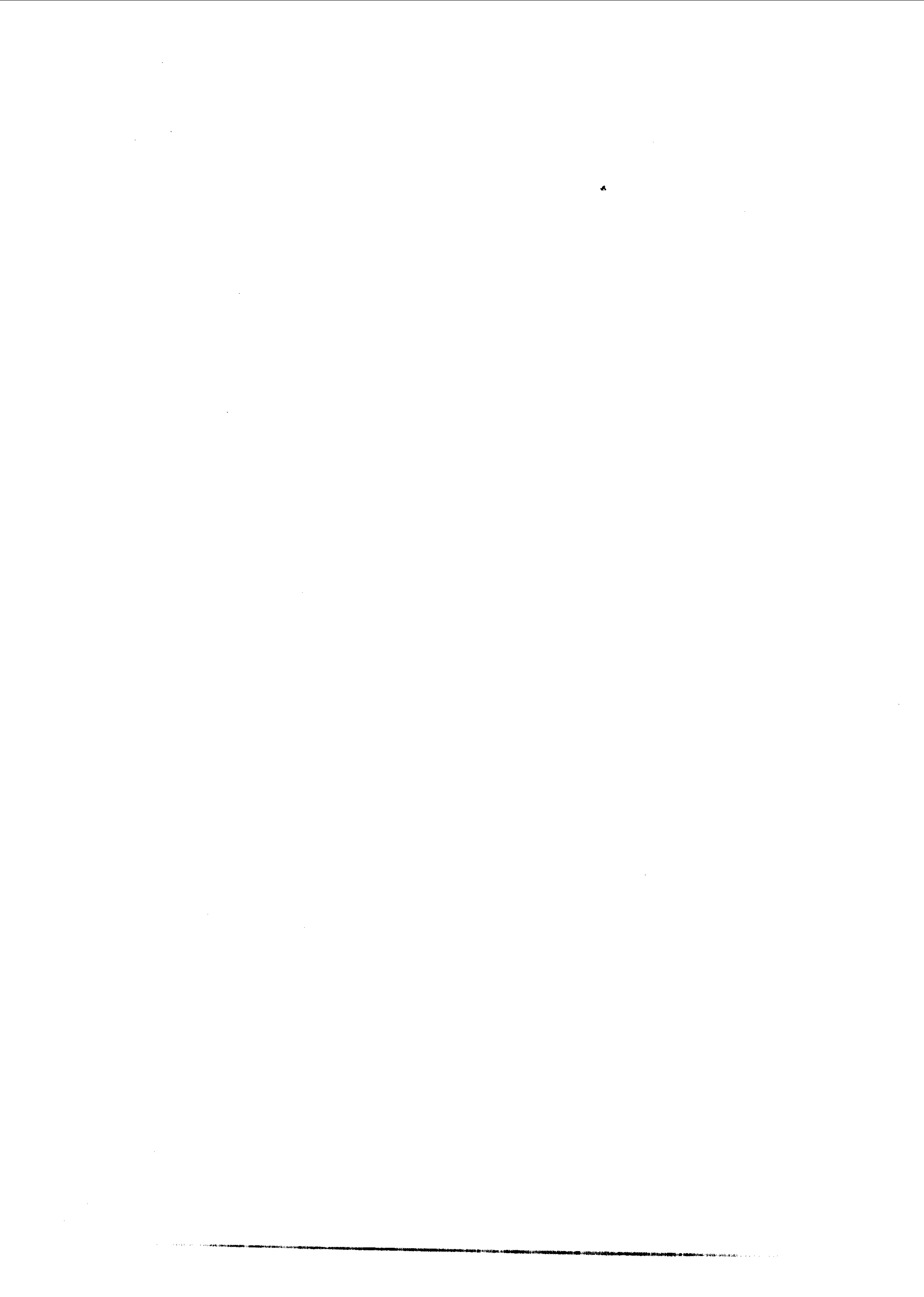

考課

多布之云云三年多月乙巳行遠國大佐以行四云

文帝元嘉二十年十二月壬子詔以耕桑未廣地利多遺有

其有率治政之良詳悉列於法其刑罰之輕重以法垂儀良善者以嚴加黜陟

司班宣舊條務盡敦課考覈勤惰行其誅賞觀察能殿

具以字由也

元嘉中東土殘饑遣揚州治中沈演之東入賑卹以義

興太守劉損撫綏有功稱為良守劉粹傳

孝武初責百官讜言侍中何偃以為宜考課知以能否

本傳

孝武孝建元年正月丙申詔尚書糾覈勤惰嚴施賞罰紀下

宋 考課

職官

三年閏月庚辰停元嘉三十年以前兵工考別也

大明七年十月車駕巡南豫州而詔曰行幸所經也益民之

職功宣於聽即加甄賞若廢務亂民隨而讒議罰主者詳

察以聞也

八年二月詔贍恤東境若温拯不時以至捐棄者嚴加

糾劾

江東之以在縣有能遷補新安太守本傳

夏差詳仕宦為新昌令以多異績勅州刺史以佛榮也下境內
為屬城表也詳傳

解職

父母憂多不備錄

兄弟喪

元嘉二十四年衡陽王義季薨太尉江夏王義恭表

其家
宋書
諸侯始以是為畢拊
許以此為禮乃為解職
不許為之
宋書

請解職迎喪義季傳

親老

侍中秘書監王景文以父老自解本傳

兄疾

吳郡太守江夷以兄疾去官本傳

宋

解職

職官

疾

以母太守以力以疾在代本

荆州刺史臨川王義慶有疾固陳求還許州解臨川王道

規傳

吏部尚書王球多羸疾屢自陳解遷光祿大夫本傳

揚州刺史廬陵王紹疾患解職廬陵王義真傳

災異

之嘉八年考大畢日修王私引於世位
元嘉八年太白犯左執法臨川王義慶固求解左僕

射許之臨川王道規傳力中事本中事本

出鎮

太尉江夏王義恭總統羣師出鎮彭城解國子祭酒

本傳

服親相臨

中書郎祇以江夏王義恭領中書監服親不得相臨

表求解職長沙王道憐傳

持板

古何三年臨外任上考公旋司以通江為府史七年義恭下表求
賜教解職表名 至隋之
以信

宋

解職

職官



致仕

武帝永初三年太常臧燾致仕拜光祿大夫加金章紫

綬本傳

文帝元嘉十五年太常傅隆致仕拜光祿大夫二十九年方知今日也

孝武孝建中開府鎮北大將軍沈慶之以年滿七十固

請辭事上嘉其意許之以為侍中左光祿大夫開府儀

同三司又固讓上不許表疏數十上聽以郡公就第月

給錢十萬米百斛衛史史一五十人後又給郵吏五十施り也

人前廢帝即位加几杖給三望車一乘明施行馬南史本傳

宋 致仕

職官

1. 2. 3. 4. 5. 6. 7. 8. 9. 10. 11. 12. 13. 14. 15. 16. 17. 18. 19. 20. 21. 22. 23. 24. 25. 26. 27. 28. 29. 30. 31. 32. 33. 34. 35. 36. 37. 38. 39. 40. 41. 42. 43. 44. 45. 46. 47. 48. 49. 50. 51. 52. 53. 54. 55. 56. 57. 58. 59. 60. 61. 62. 63. 64. 65. 66. 67. 68. 69. 70. 71. 72. 73. 74. 75. 76. 77. 78. 79. 80. 81. 82. 83. 84. 85. 86. 87. 88. 89. 90. 91. 92. 93. 94. 95. 96. 97. 98. 99. 100.

災異遜位

文帝元嘉五年春大旱司徒王弘引咎遜位本傳

八年太白犯左執法左僕射義慶懼有災禍乞外鎮文

帝詔諭之以為立象茫昧左執法當有變王光祿至今

平安日蝕三朝天下之至忌晉孝武初有此異彼庸主

耳猶竟無他義慶固求解僕射許之南史本傳

宋

災異遜位

職官



休假

武帝初黃門侍郎王韶之駁員外散騎侍郎王寔之請
假事曰伏尋舊制羣臣家有情事聽併急六十日太元
中改制年賜假百日又居在千里外聽併請來年限合
為二百日此蓋一時之令非經通之旨會稽雖塗盈千

示初中位事如事假時
任考因政時每有極
操轉因如事也此子為之
里未足為難百日歸休於事自足若私理不同便應自
表陳解豈宜名班朝列而久淹私門臣等參議謂不合

自序

開許或家在河洛及嶺沔漢者道阻且長猶宜別有條
品請付尚書詳為其制從之本

宋

休假

職官

元嘉中申州令文

南齊書

卷之四

文帝時侍中謝靈運上表陳疾上賜假東歸本傳

下同

吏部尚書庾炳之請急還家

士

元嘉中臨川王義慶為荊州留心撫物州統內官長親

老不隨在官舍者一年聽遣五吏餉家先是王弘為江

州亦有此制

臨川王 道規傳

孝武大明五年皇太子妃薨宮臣居宮者處甯假

禮志 二

所希即任立巨海為

德年冬冬帝崩還

家西為

侍中故景宗在真清急

本

吏甲名李康始之傳為還家

本

之教知必曹可修砂請似然此公者

本

本

疾

文帝元嘉中安成相沈邵疾病使命累續遣御醫上藥

異味遠珍金帛衣裘相望不絕自序

此乃方唐物之請也
還字伯
二十一年南充州刺史衡陽王義季病篤上遣中書令

徐湛之省疾本傳
下同

僕射領吏部殷景仁稱疾解職表疏累上不見許使停

家養病發詔遣黃門侍郎省疾本傳

大明四年領中書令何尚之疾篤詔遣侍中沈懷文黃懷文病

門侍郎王劄問疾本傳

宋 疾本傳

考此三年為加中
省疾病後也

孝武孝建三年侍中護軍劉延孫勞患增篤詔遣黃門

侍郎宣旨問疾侍

孝武中中為令人洗

侍中故與家去直清忍侍

伯文家在合務請似

物多時柔於乃刺以甘誌古來就分書假侍

東归侍

終養

何子平揚州辟從事史母本側庶籍注失實年未及養

而籍年已滿便去職歸家時鎮軍將軍顧凱之為州上

網謂曰尊上年實未八十親故所知州中差有微祿當

啟相留子平曰公家正取信黃籍籍年既至便應扶持

侍庭何客以實年未滿苟冒禁利且歸養之願又切微

情凱之又勸令以母老求縣子平曰實未及養何假以

希祿凱之益重之子平

孝親時或以為可往也
中書以年八十年終後未
滿年便去官從家還悉
有司以假速制而無計年
考或已規過可少知仁不
得某之為也
亦有
此葛曉厚津海口為
軍以少老不家付房中
保年之在也

宋

終養

遺棄伯家

職官

遠年的家

嘉慶二十二年吳縣以王以慶為副知州文源接由州統內官多就老不隨在官會
者一年能遠近吏的家是王知治江以台為也刻送然以王

1 2 3 4 5 6 7 8 9 10 11 12 13 14 15 16 17 18 19 20 21 22 23 24 25 26 27 28 29 30 31 32 33 34 35 36 37 38 39 40 41 42 43 44 45 46 47 48 49 50 51 52 53 54 55 56 57 58 59 60 61 62 63 64 65 66 67 68 69 70 71 72 73 74 75 76 77 78 79 80 81 82 83 84 85 86 87 88 89 90 91 92 93 94 95 96 97 98 99 100

郡縣課目

以有政績 列粹伯

前名意氏 同

在郡清者 功上伯

成事有理 功上伯

以良有績 功上伯

以績有能 功上伯

有亮惠王 功上伯

有德有能 功上伯

精練如理 功上伯

清信有能 功上伯

後以功成 功上伯

成子國理 功上伯

在任

清簡

褚叔 度傳

和簡

江夷傳 夷歷 任以和簡稱

謹實清正

沈曇 慶傳

有能名

傳隆傳在郡 有能名下同又謝方以伯功上伯

謹於奉公

簡惠 羊欣 傳

公清 何承 天傳

忠謹曉兵

沈慶 之傳

宋

郡縣課目

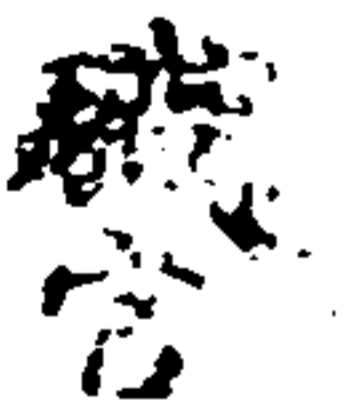

以克惠著
稱兩帝
甚多政績
初由少
實為

莅官清正
王歆
之傳

清節
同上

簡約
江秉
之傳

清平無私
陸徽
傳

所莅貪縱
王景文
傳下同

勤於朝直

忠勤有幹略
袁顛
傳

清謹
鄧琬
傳

清勤均平

此即名之威惠並著也

在公忘私

為政寬濟

廉惜修慎

在事有方

清廉

清苦 南史阮長之傳

莅官清約 自序

宋

課目

下議

下門下

文帝元嘉六年奉朝請徐道娛表御讀今不應素情

詔門下詳議禮志五

孝武大明四年路太后弟子撫軍叅軍瓊之上表曰

先臣故懷安令道慶賦命乖辰自違明世敢緣衛戍

請名之典特乞雲雨微乘灑潤詔付門下文路淑媛傳

太常王僧達上表解職文旨抑揚詔付門下本傳

下禮官

付中何遜以年不四習行方

宋

下議

職官

文帝元嘉六年太博學士徐道娛上議送神之文於
禮有疑有司奏下禮官詳判博士江邃博士賀道期
議各云云博士陳珉同道娛議參詳宜遵舊體詔可
禮志四別見
禘祫時享條

七年四月有司奏禘祀既戒掖庭有故下太常依禮

詳正太學博士江邃表朗徐道娛等議不同殿中曹

郎中領祠部謝元議云云參詳如元所上詔可
禮志四別

見有司行條事

十年十二月太祝令徐閔刺祠祀何以用雌雞求下

禮官詳正勒太學依禮詳據博士徐道娛等議太常丞司馬操議各云云更勒太學議荅道娛又議云云

參詳如閏所上

禮志四別見牢姓條

十二年有司奏興平國解稱國子表愍孫母王氏應除太夫人檢無國母除太夫人例下禮官議正太學博士司馬興之博士程彥議各云云以興之議為允

詔可

禮志二別見婦人爵號條

二十三年御史中丞何承天奏海鹽公主所生母蔣美人喪公主先離婚今應成服宜下二學禮官博士

宋

下議

議所服輕重太學博士顧雅博士周野王議各云云

博士庾邃之顏測殷明王淵之同雅議何恢王羅雲

同野王議云云

禮志二別見
喪服條下同

孝武帝孝建元年皇弟休倩薨年始及殤贈東平王
服制未有成準下禮官詳議太學博士陸澄重議云
云左丞羊希議云云詔可

元年六月湘東國刺稱國太妃以去三十年閏六月
二十八日薨未詳周忌當在六月為取七月勒禮官
議正博士丘邁之議云云

元年六月八座奏劉義宣禽獲並宜昭告禮官博議

太學博士徐宏孫勃陸澄議國子助教蘇瑋生議各

云云參議以應告為允詔可禮志三別見告 郊廟二社條

元年七月有司奏東平冲王毀靈立廟為當他祔與

不下禮官詳議太學博士徐宏議云云詔可禮志四 別見王

公國 廟條

元年十二月有司奏若以二年四月殷祭猶在禋內

下禮官議正國子助教蘇瑋生議太學博士徐宏議

各云云即中周景遠參議云云詔可禮志三別 見殷祭條

宋

下議

職官

庾炳之為驃騎主簿未就徙丹陽丞既未到府疑於
府公禮敬下禮官博議中書侍郎裴松之議云云庾炳

之傳別見
相見儀條

二年正月有司奏南郊尋舊儀廟祠至尊親奉以太

尉亞獻南郊親奉以太常亞獻又廟祠灌儀有疑下

禮官詳正太學博士王膺之太常丞朱膺之議各云

云通關八座丞郎博士並同膺之議尚書令建平王

宏重參議謂膺之議為允詔可禮志三別見
親奉祠祀條

三年雲杜國解稱國子檀和之所生親王求除太夫

人檢無先例法又無科下禮官議正太學博士孫豁
之太常丞庾蔚之祠部郎中朱膺之各議云云參議

以蔚之為允詔可

禮志二別見
婦人爵號條

三年有司奏王偃喪至尊皇后服制勒禮官處正太

學博士王膺之國子助教蘇璋生中軍將軍建平王

宏前祠部郎中周景遠議各云云以宏議為允詔可

禮志二別
見喪服條

三年以第四皇子紹江夏太子啟未有告廟先例勒

二學禮官議正太學博士傅休議太常丞庾亮之議

宋

下議

職官

兼右丞殿中郎徐爰議各云云參議以爰議為允詔

可禮志四別見告
郊廟二社條

大明元年詔以太子步兵校尉祗男歆紹南豐王朗

有司奏不告臨廟軒下禮官議正太學博士王燮之議

祠部郎朱膺之議殿中郎徐爰議各云云參詳爰議

為允詔可禮志四別見臨
軒告郊廟條

元年二月有司奏鄱陽哀王去年閏三月十八日薨

今為何月末祥除下禮官議正博士傅休太常丞庾

蔚之議各云云禮志二別
見喪服條

元平有司奏乞方序
少司副奉宜給方祀官以
正博士王燮之議云云通內
為允詔可禮志四別
見喪服條

二年正月有司奏南郊輿駕親奉至時或雨若得遷

日應更告廟與不使禮官議正博士王燮之議曹即

朱膺之議尚書何偃議右丞徐爰議各云云參議宜

依經遇雨遷用後辛不重告詔可

禮志三別見
親奉祠祀條

二年二月有司奏殷祭無事於章后廟使禮官議正

博士孫武議博士王燮之議太常丞孫緬議祠部朱

膺之議各云云

禮志四別見
禘祫時享條

二年有司奏凡侯伯子男世子喪無嗣求進次恩為

世子檢無其例下禮官議正博士孫武博士傅郁曹

宗

下議

職官

五年有司奏明多祀多事

古禮之用母教牛古者皆士

日為其之相神即移其以

云云 永志三別

此禮半信

三年六月有司奏嘗祠太廟章皇太后廟乘輿親戎

七年有司奏如依禮由先太子合親祠不第八皇女天案禮宮中有故三月不

十二年有司奏與下同禮

神國之志慈功以之也度除

太玄山下祀官以古學推

士司馬興之禮止禮考

以古志之 禮志三別

此志三別 禮志三別

即諸葛雅之各議云云參議為允詔可 禮志二別 見世子傳

三年六月有司奏嘗祠太廟章皇太后廟乘輿親戎

太子合親祠不第八皇女天案禮宮中有故三月不

舉祭太子入住上宮於事有疑下禮官議正太學博

士司馬興之議博士郁議各云云參議郁議為允詔

可 禮志四別 見變禮條

三年十一月有司奏四時廟祠吉日已定遇雨及舉

哀舊停親奉以有司行事先下使禮官博議於禮為

得遷日與不博士江長議太常丞陸澄議各云云眾

五年有司奏明多祀多事
古禮之用母教牛古者皆士
日為其之相神即移其以
云云 永志三別
此禮半信
三年六月有司奏嘗祠太廟章皇太后廟乘輿親戎
七年有司奏如依禮由先太子合親祠不第八皇女天案禮宮中有故三月不
十二年有司奏與下同禮
神國之志慈功以之也度除
太玄山下祀官以古學推
士司馬興之禮止禮考
以古志之 禮志三別
此志三別 禮志三別

等似云云博士日如前

四年有日奏安陸附江表
廟室王行宜其人尚存初廢

太學博士傅仲武世世受
以爲云云 禮志四別見

六年有日奏安陸附江表
成國爲國且此處此云云

七年有日奏安陸附江表
立廟云云不古學博士虞

八年有日奏安陸附江表
廟云云在何時報云云

九年有日奏安陸附江表
學博士劉緄議太常丞虞

十年有日奏安陸附江表
學博士劉緄議太常丞虞

議不同參議云云詔可 禮志四別見

明帝泰始二年五月有司奏昭皇太后祔廟之禮下

禮官詳議博士王略太常丞虞愿議長兼儀曹郎虞

蘇議各云云參詳蘇議爲允詔可 禮志四別見

二年六月有司奏來七月嘗祀二廟依舊車駕親奉

孝武皇帝至尊親進飴爵及拜伏又昭皇太后室應

拜及祝文稱皇帝諱又皇后今日二十五日度見於

禰拜孝武皇帝昭皇太后竝無明文下禮官議正太

學博士劉緄議太常丞虞愿議各云云參議以愿議

職官

為允詔 禮志四別見
禘祫時享條

五年十一月有司奏皇太子婚納徵禮合用豹皮熊

羆皮與不下禮官詳依經紀更正博士裴昭明兼太

常丞孫詵國子博士虞龢議各云云以龢議為允詔

可 禮志二別
見昏儀門

秦豫元年七月有司奏七月嘗祠至尊諒闇之內為

親奉與不使下禮官通議 禮志四別見
三十一卷三十一條

後廢帝元徽二年十月有司奏至尊親祠太廟文皇

帝太后之日孝武皇帝及昭皇太后雖親非正統而

當經北面未詳應親執爵與不下禮官議太學博士

周山文議云云博士顏燮等四人同山文兼太常丞

韓賁議左丞孫緬議各云云詔緬議為允禮志四別見親饗廟

有司行
事條

二年十月有司奏昭太后廟毀置下禮官詳議太常

丞韓賁議都令史殷匪子議各云云左僕射劉康等

七人同匪子左丞王謏重參議匪子議為允詔可禮志

四別見
別廟條

二年第七皇弟訓養母鄭脩容喪未詳服制下禮官

宋

下議

職官

正議太學博士周山文議云云
參議並同
禮志二別見喪服條

會議

武帝永初元年閏月辛丑詔曰主者處案雖多所諮詳若眾官命議宜令明審自頃或總稱參詳於文漫略自今有厝意者皆當指名其所見不同依舊繼啓本紀

議郊社明堂

泰始六年五月詔間二年一郊間歲一明堂外可詳

以廢立

廢社移屋乃各以

禮志

議有司奏前兼曹郎虞愿議云云參議並同曹王延

秀重議云云八座同延秀議禮志三別見郊社明堂等條

議宗廟

宋

會議

職官

以議序

元帝二十年太子幸東

介自以天上勅為之議付

外詳之太史令錢恭

與五原祭表三三上列

見禮序

右以六年南狩得此

事出禮序之上表曰

古禮疏外頗不於祭

三三考或下三有日信

內之博以古子前書中

中而或與以三三考

不列也

任作條

孝康二年有司奏前中

禮志

孝康二年有司奏前中

孝武帝孝建元年十月有司奏章皇太后廟毀置之

禮二品者議者六百六十三人太傅江夏王義恭云

云六百六十三人同散騎侍郎王法施等二十七人

議應毀領曹郎中周景遠重參議義恭等不毀議為

允詔可禮志四別見別廟條

議樂

國博以房以先

王以四廟條

大明五年有司奏皇太子妃薨二御何當得作鼓吹

及樂博士司馬興之右丞徐爰議各云云興之又議

云云

孝康二年有司奏前中





議服色

文帝元嘉六年駙馬都尉徐道娛表立晉秋御讀令不應著細情遂改用素相承至今臣竊有惟疑乞付

外詳議太學博士荀萬秋議云云禮志二別見五時令條

議喪服

文帝元嘉十七年元皇后崩皇太子心喪三年有禫

無禫詔使博議有司奏云云禮志二別見喪服條

議建置

孝武孝建元年欲分荊州置郢州議其所居江夏王

大以之平亦湯後到外
子若孝年必如當信記
服制乃疑未學持士漢
錄故事史文周景遠司
為朱府之前大多出京
府之善政云云持士司
與之似云云見禮儀

宋

會議

職官

考武以唐不設案於
 後考則各俱唐城以
 考多異考之考初考以
 考之口香考以考所
 考多考考考考考考
 考定考考由考考考
 考俱考考考考考考
 考日考考考考考考
 考遠甲至考考考考
 考由考考考考考
 考考考考考考考
 考考考考考考考
 考考考考考考考

義恭以為宜在巴陵尚之議曰夏口在荆江之中正
 對沔口通接雍梁寔為津要由來舊鎮根基不易今
 分取江夏武陵天門竟陵隨左郡為一州鎮在夏口
 既有見城浦大容舫竟陵出道取荆州雖水路與去
 江夏不異諸郡至夏口皆從流竝為利便湘州所領
 十一郡其巴陵邊帶長江去夏口密邇既分湘中乃
 更成大亦可割巴陵屬新州於事為允上從其議荆
 揚二州戶口半天下江左以來揚州根本委荆以閩
 外至是竝分欲以削臣下之權而荆揚竝因此虛耗

尚之建言復合二州上不許何尚之傳

議選制

前廢帝初江夏王義恭上表言吏部尚書蔡興宗之

以議法
者其死也
氏本位
以議法

失詔付外詳議南史蔡興宗傳

議贈卹

元嘉五年左光祿大夫范泰卒初議贈開府殷景仁

曰泰素素望不重不可擬議 司竟不果南史范泰傳

議錢法

元嘉二十四年江夏王義恭議以一大錢當兩以防

宋

會議

職官

翦鑿議者多同右僕射何尚之議吏部尚書庾炳之

侍中太子右衛率蕭思話中護軍趙伯符御史中丞

何承天太常卿敬叔並同尚之議中領軍沈演之議

云云上從演之議何尚之傳別見錢條

孝建初鑄孝建四銖三年尚書右丞徐爰議始興公

沈慶之議各云云上下其事公卿太宰義恭議丹陽

尹顏竣議各云云竣傳別見錢條

議兵事

元嘉二十七年七魏軍南代至瓜步文帝使百官議防

元嘉二十七年沈演之議
多兵於舟楫位中為
送成之議年沈演為
由右者計以送成回者年
正以注其同 為傳文
方以上

禦之術表淑必以此侯已過去西京

議選舉

孝武時搜才路狹左衛將軍謝莊表陳求賢之義詔
付外詳議事不行本傳

議史例

先是元嘉中使著作郎何承天草創國史孝武初又
使奉朝請山謙之南臺御史蘇寶生踵成之孝建六
年又以左丞徐爰領著作郎使終其業爰雖因前作
而專為一家之書上表起元義熙為三乘宋書作王業為優

宋

會議

職官

祕錄

多事六年術軍王和
公度五印此曰也
久不

議農政

之始裁序宣力為功臣之斷於是內外博議太宰江夏王義恭等三十五人同爰議宜以義熙元年為斷散騎常侍巴陵王休若尚書金部郎檀道鸞二人謂宜以元興三年為始太學博士虞繇謂宜以開國為宋公元年詔如爰議南史徐爰傳

大明初丹陽尹孔靈符表徙山陰縣無貲之家於餘姚鄞鄞三縣墾起湖田上使公卿博議太宰江夏王義恭議尚書令柳元景等議侍中沈懷文等議太常

議和親

王玄謨議光祿勳王昇之議各云云 孔季恭傳別見壑田條

元嘉二十八年索虜至瓜步遣使求婚上召太子劭

以下集議 江湛傳

議互市

孝武踐阼魏末互市上詔羣臣博議侍中謝莊議云 此及之必者

去南史本傳別見互市條 謝莊亦云法得之以此不立許也

宋

會議

職官

府法

永初未日如示得物等老矣時有尹孟生石考出死府官令其
六初方之 西王何列 外傳今傳

貢計

紀 明帝泰豫元年正月皇太子會籀國於東宮并受貢計

宋

貢計

職官

一
二
三
四
五
六
七
八
九
十
十一
十二
十三
十四
十五
十六
十七
十八
十九
二十

監統制署

文帝元嘉二十三年造華林園玄武湖並使張永監統
凡諸制署皆受則於永張茂度傳

宋

監統制署



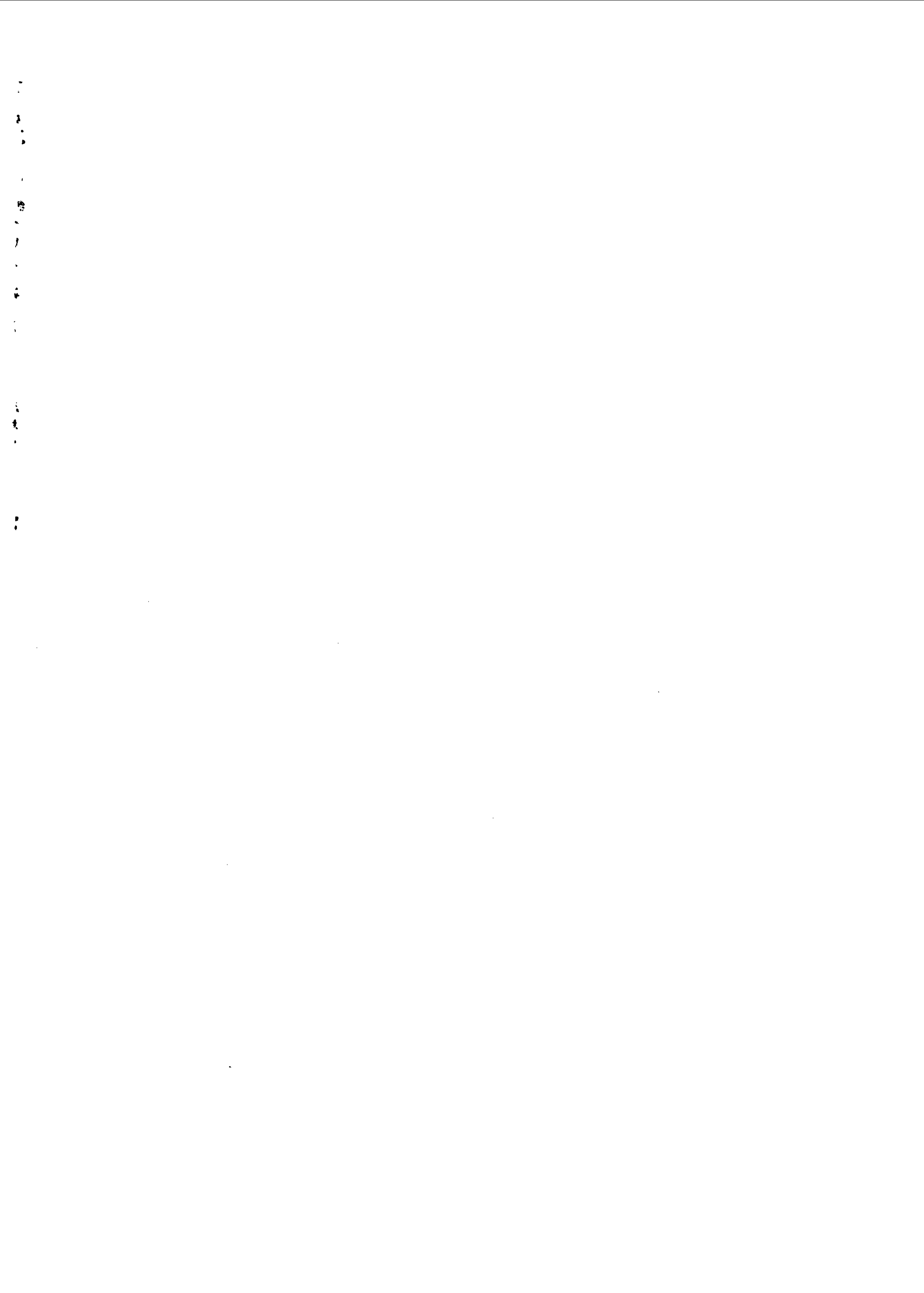

復軍中兵各軍第

濟南太守 荀伯玉

臨沂太守 荀伯玉

陽太守 荀伯玉

中書郎 荀伯玉

太子舍人 荀伯玉

太子舍人 荀伯玉

太子舍人 荀伯玉

太子舍人 荀伯玉

太子舍人 荀伯玉

太子舍人 荀伯玉

太子舍人 荀伯玉

太子舍人 荀伯玉

刺史帶郡

元嘉二十一年冀州移鎮歷下以申恬督冀州青州之

濟南樂安太原三郡諸軍事揚烈將軍冀州刺史明年

加濟南太守時又遷換諸郡守恬上表曰伏聞朝恩當

加臣濟南太守仰惟優旨荒心散越臣殃咎之餘遭蒙

踰忝寵私固已復兼今授豈其愚迷所能上答臣近至

止即履行所統究其形宜河濟之間應置戍扞其中四

處急須修立笮口故城又是要所宜移太原委以邊事

緣山諸邏竝得除省防衛綏懷利便非一呂綽誠效益

宋 刺史帶郡 職官

方爾文系第兩在治大守 暑不計法

著深同臣意百姓聞者咸皆附說急有同異二三未宜
但房紹之在郡經年軍民粗狎改以帶臣有乖永事遠
牽太原於民為苦而瓮口之計復成交互人情非樂容
有不安疆場威刑不患開廣若得依先處分公私允緝
上從之詔有司曰恬所陳當是事宜近諸除授可悉停

冠軍各軍中常滿漢傳本

冠軍各軍中常滿漢傳本

冠軍各軍中常滿漢傳本

冠軍各軍中常滿漢傳本

冠軍各軍中常滿漢傳本

冠軍各軍中常滿漢傳本

冠軍各軍中常滿漢傳本

冠軍各軍中常滿漢傳本

冠軍各軍中常滿漢傳本

冠軍各軍中常滿漢傳本

0770

行府州事

明帝以荆南徐州刺史晉平王休仁貪虐不益民留之

京邑遣上佐行府州事本傳

後廢帝元徽元年以晉熙王燮為郢州刺史長史王奐

行府州事桂陽王休範傳

元嘉二十七年六月丙寅以
許謐為右軍柳元景
為右軍柳元景
為右軍柳元景
為右軍柳元景

初帝入梁者命以弟王子出帝為冠軍將軍孫叔以出帝兄劉暉為右軍暉即太子
以弟王子出帝為冠軍將軍孫叔以出帝兄劉暉為右軍暉即太子
以其時所執者受作使下已使人借以反且出府以事遣弟三子球於江
陵病卒也 海清多弟孫以弟曰 志如志如志如
危畢為好母王暉 且以名曰華 曰華
隨王使為以中郎為右將軍出使子以法暉為右軍暉即太子

宋

行府州事 吳載

職官

程子

漸和軍區法了任其裁為室期了任其各記如以名好之休其
 司以克清之也無裁有文也
 之微之年性陽身你乾德之身其非其也與義而之與謀之休其
 身身之子幼其裁附道遇有帥隨飲之即現

遣出

王道隆知書為主書書吏漸至主書孝武使傳命失旨

遣出不聽復入六門本傳

吳王孫資為主書令吏多為書如書分書南君側遂入言始遣其
者外官亦別遣出任

宋

遣出

職

白衣

張興世以白衣領西平王直衛本傳

會稽太守孔坐白衣領郡孔季恭傳

左民尚書傅隆白衣領職本傳

白衣客朱士義顏師伯傳案此蓋白衣領兵者

傅中故與當白衣領兵者

方書仙的玉球白如使成

御安年起日必天白如使成

格物利文中坦白如使成

宋 白衣

仲事中大子中丞子
已學之白如使成
太子左衛率府與
多陽方守此在子書
方在成

王侯度以白衣與
以中身臨門由名使成

職官

起復

武帝永初元年六月下即位改元大赦其有犯鄉論清議

賊汙淫盜一皆蕩滌與之更始亡官失爵禁錮奪勞一

依舊準紀下

文帝元嘉三十年四月二武陵王即位大赦賊汙清議悉

皆盪除化士

前廢帝景和元年十一月下皇子生大赦賊汙淫盜一皆

原除化士

明帝泰始元年十二月丙即位改元鄉論清議賊汙淫盜

宋 起復

職官

並悉洗除亡官失爵禁錮舊勞一依舊典以本

二年十二月詔眾藩稱亂多染釁科凡應禁削皆從原

蕩其文武堪能隨才銓用

唐如制以本在

散侯

營浦侯遵者以侯領右衛本傳下同

中領軍沈攸之免官以公領職傳

沈慶之即子履初弟傳者自中領軍以領右衛

宋

散侯

職



讓官

宋世惟王華與南陽劉湛不為飾讓得官即拜以此為
常王華傳

宋

讓官

宋



私碑

明帝泰始二年劉劭克壽陽豫州平劭約令三軍不得妄動城內士民秋毫無所失百姓盛悅生為立碑本傳

宋

私碑

職官



論官制

孝武即位中軍參軍周朗上書又置官者將以變天平氣贊城成功防姦御難治煩理劇使官稱事立人稱官置無空樹散位繁進冗人今高卑貿實大小反稱名之不定是謂官邪而世廢姬公之制俗傳秦人之法惡明君之典好闇主之事其憎聖愛愚何其甚矣今則宜先省事從而并官置位以周典為式變名以適時為用秦漢末制何足取也當使德厚者位尊位尊者祿事能薄者官賤官賤者秩輕纓冕紱佩稱官以服車騎容衛當

宋

論官制

職官

職以施又寄土州郡宜通廢罷舊地民戶應更置立豈
吳邦而有徐揚境而宅充民上清辰紀下亂畿甸其地
如味方者不宜置州土如江都者應更建邑又民少者
易理君近者易歸凡吏皆宜每詳其能每厚其秩為縣
不得復用恩家之貧為郡不得復選勢族之老又王侯
識未堪務不應彊仕須合冠而啟封能政而議爵且帝
子未官人誰謂賤但宜詳置賓友選擇正人亦何必列
長史參軍別駕從事然後為貴哉

本傳

拜降將

文帝元嘉二十八年四月索虜偽甯南將軍魯爽中書

郎魯秀歸順以爽為司州刺史

元嘉二十八年北地人差英初順以為佐持節出關說諸軍已出而中書
魯秀歸順

宋

拜降將

職官



加崇外戚

孝武路太后弟子撫軍參軍瓊之及弟休之茂之並超
顯職廢帝景和中以休之為黃門侍郎茂之左軍將軍
太宗廢幼主欲悅太后之心乃下令書曰休之茂之崇
憲密戚蚤延榮貴並懷所勳宜殊恆飾休之可黃門侍

郎領步兵校尉茂之可中書侍郎

文路淑
媛傳

孝武文穆王皇后父偃元嘉末為散騎常侍右衛將軍
孝武即位以后父授金紫光祿大夫領義陽王師常侍

如故

孝武文穆
王皇后傳

宋

加崇外戚

職官

明宣宗在位九年以故原田希忠為侍中

明帝王皇后父尚書左僕射僧朗後父為特進光左

祿大夫又進開府儀同三司固讓乃加侍中特進王景文傳

外戚贈官

孝穆趙皇后父故平原太守喬孝懿蕭皇后父故洮陽

令卓武帝永初二年有司奏並追贈光祿大夫加金章

紫綬孝穆趙后傳

武敬臧皇后父故尚書郎儁宋初追贈金紫光祿大夫

武敬臧后傳

日升明二年太子封素還
成祖趙國各年太子
燈太子 尚書 父水
文元表皇后父尚書右僕射湛贈侍中以左光祿大夫

開府儀同三司本傳

孝武昭路太后父興之孝建二年追贈散騎常侍弟故

宋

外戚贈官

職官

懷安令道慶大明四年贈給事中廢帝景和中又追贈

興之侍中金紫光祿大夫道慶散騎常侍光祿大夫開

府儀同三司

文路淑媛傳

孝武文穆王皇后父右光祿大夫散騎常侍領義陽王

師王偃孝建二年卒贈開府儀同三司本官如故

孝武文穆

王后傳

明帝沈太后父追贈散騎常侍弟道慶給事中泰始三

年卒追贈通直散騎常侍

文帝沈婕妤傳

後廢帝陳太妃父金寶追贈散騎常侍

明陳貴妃傳

後廢帝江皇后父太子洗馬季筠追贈金紫光祿大夫

江智淵傳

盼中江智淵公少志操方直恭遜於金中瓦福長身耐

宗

外戚贈官

職官

卹賜

文帝元嘉五年以始興太守徐豁為廣州刺史未拜卒
詔曰豁廉清勤恪著稱所司故擢授南服申其才志不
幸喪殞朕甚悼之可賜錢十萬布百匹以營葬事本傳

九年又詔聞王太保家便已匱乏清約之美同規古人
言念始終情增凄歎可賜錢百萬米千斛王弘傳

二十九年廣州刺史陸徽卒詔曰徽厲志廉潔歷任恪
勤奉公盡誠克已無倦衰榮未申不幸夙隕言念在懷
以為傷恨可賜錢十萬米二百斛本傳

宋

卹賜

職官

孝武大明六年詔故司徒文穆公延孫居身寡約家素

貧廉葬送資調固當闕乏可賜三十萬米千斛

劉延孫傳

八年上以故侍中司空劉秀之莅官清潔家無餘財賜

錢二十萬布三百匹

本傳

字之東安... 名諱

王敬和... 字

邵陵王友出為江州刺史府州文案及臣吏不諱有無

之有本傳

徐爰本名瑗後以與傅亮父同名改為爰

宗初與傅士司馬... 敬

向請字... 祖亦同... 爰

謝安... 字

謝安... 字

謝安... 字

謝安... 字

謝安... 字

謝安... 字

謝安... 字

謝安... 字

謝安... 字

謝安... 字

謝安... 字

宋名諱

職官

續修四庫全書 史部 政書類

古學多矣石日表日中光
目固亦三日之七海之遠
二日等卷以宜可易日德
房務刻器土何存建碑
秋信野証可速其時方
德上

奏

宋國度為重少時王仍奏拜世為臣臣則多

世子左衛平康侯如王

且王臣之請以之為免矣

送可居官上奏胡所上收

付大理以昭明王

臣之請先所居官後

送於第中由香口

恩固重降云

物多中及九游之奏初為

加今作之請之日固也

牋奏章表

表昂拜秘書丞求殷臻為到省表

南史殷高傳

衡陽王義季素拙書上聽使餘人書啟事唯自署名而

已本傳下同

尚書僕射殷景仁卧疾五年雖不見上而密表去來日

中以十數本傳下同

都官尚書鄭鮮之詣神獸門求啟事本傳

元嘉中故司徒孔邈奏事未御邈已喪殯議者謂不宜

仍用邈名更以見官奏之尚書左丞何承天議曰既沒

牋奏章表

職官

之名不合奏者非有它義正嫌於近不祥爾奏事一辭
動經歲時盛明之世事從簡易曲嫌細忌皆應蕩除承天

傳彭城王義康女玉秀等露板辭乞父返葬舊塋本傳

元嘉二十八年魏官南將軍魯爽歸順南平王鑠馳驛

以聞本紀爽傳

南陽太守沈亮籤世祖自序案世祖時為雍州刺史亮為南陽守

謝安為劉以制史法庚
又之內亦史而即古字理
之及何俱書此皆多存古同
一且為之任古書不惟劉既
後唯三印自蔡劉而古感附
之字 疑之
差則劉其劉瑞九作劉
方書合法亦古字家乃事
後臨討羊玄
劉為州刺史也或陸之
琴戲二六三二本

公文附

符

尚書符謝晦

尚書符臧質

尚書符征西符飛火軍攝文書千里驛行之沈攸

板

尚書虎爪板王徽

晉書王徽傳云徽嘗與伯符以府戶喜故云曰某不某今就某在

刺

尚書刺禮志二

宋

公文

職官

秀陵園制。

札

湘東國制。

右說今存因制元本

晉恭思皇后葬應須百官取義熙元年除身以顏延

之兼持邑吏送札延之

牒

書互向方送活家江
法制以相出使似之相主

州道度時在案據此起成
十餘人亦州信事案以此

主為同三人

明書卷中書也之學以法

傳知事者送隔之為新法

外施可也

尚書牒蔡景

牒宗傳

詳

義興蔣恭兄協兄弟二人爭求受罪郡縣不能判依

事上詳恭傳

以多可作の方及教時書第極赫折制度邊更印方於禧產回功赫折以送
從地可與報自任檢故子然曰是有其後化以

解

雲杜國解 禮志二
下同

興平國解

武康令縣公解 沈曇
慶傳

宣武元年名曰華解更名曰
武康

移書

卷二十三華解為四列又移為華山行書列又...

宋

公文

職官



遙授蠻夷官號

武帝永初元年七月征西大將軍開府儀同三司楊盛

進號車騎大將軍鎮西將軍李歆進號征西南史大將軍之

平西將軍乞佛熾盤進號安西大將軍征東將軍高句

驪王高建進號征東大將軍鎮東將軍百濟王扶餘映

進號鎮東大將軍紀下

二年十月以涼州胡師大沮渠蒙遜為鎮軍大將軍開

府儀同三司涼州刺史本

三年四月平南將軍楊撫運進號安南將軍本

宋本遙授蠻夷官號

文帝景平元年二月進蒙遜為驃騎大將軍以吐谷渾文帝景平元年二月進蒙遜為驃騎大將軍以吐谷渾

阿豺為安西將軍沙州刺史南史本紀

文帝元嘉二年十一月以前將軍楊立為征西將軍北

秦州刺史紀

三年五月驃騎大將軍涼州牧沮渠蒙遜改為車騎

大將軍紀

七年正月以吐谷渾慕容瓚為征西將軍沙州刺史六

月以冠軍將軍氏楊難當為秦州刺史下

九年六月以吐谷渾慕容延為平東將軍吐谷渾拾虔拾虔

文帝元嘉元年六月以冠軍將軍氏楊難當為秦州刺史

拾虔

十年年若北國主偏和
賜加官授官

吐谷渾

為平北將軍吐谷渾輝代為鎮軍將軍以慕容瓚為征

征西將軍

西大將軍西秦河二州刺史楊難當加號征西將軍

十一

年五月以大沮渠茂度為征西大將軍涼州刺史

十五年二月以慕容延為鎮西將軍秦河二州刺史四

月以倭國王珍為安東將軍

十六年六月以吐谷渾拾寅為平西將軍吐谷渾繁暉

為撫軍將軍

十九年六月以大沮渠無諱為征西將軍涼州刺史

二十年七月以楊文德為征西將軍北秦州刺史

送授蠻夷官號

二十一年九月以大沮渠安周為征西將軍涼州刺史

二十八年七月安東將軍倭王濟進號安東大將軍

二十九年九月以平西將軍吐谷渾拾寅為安西將軍

秦河二州刺史

三十年六月拾寅進號鎮西大將軍開府儀同三司

孝武孝建二年三月以行府征西將軍楊文智為征西

將軍北秦州刺史

大明元年五月以輔國將軍梁瑾為河州刺史十月

以百濟王餘慶為鎮東大將軍

二年百濟王餘慶遣使至

三年以阿羅單為安西將軍

南史作 何濟

三年十月以大沮渠安周為征虜將軍涼州刺史

五年正月以宕昌王梁唐子為河州刺史

六年三月以倭國王世子興為安東將軍

七年七月征東大將軍高麗王高璉進號車騎大將軍

開府儀同三司

明帝泰始二年七月以仇池太守楊僧嗣為北秦州刺史

史... 三年四月冠軍將軍北秦州刺史楊僧嗣進號征西將

軍十月鎮西大將軍西秦河二州刺史吐谷渾拾寅進

職官

遙授蠻夷官號

職官

考為元平以又楊少座
必為既在軍中既在平又
以記地乃實補也

號征西大將軍

魏明帝

六年五月以冠軍將軍吐谷渾拾虔為平西將軍

後廢帝元徽三年九月吐谷渾拾虔進號車騎大將軍

四年五月以南朔將軍楊文度為北秦州刺史十月以

宕昌王梁彌機為安西將軍河涼二州刺史

順帝昇明元年十二月楊文慶當作進號征西將軍

二年五月以倭國王武為安東大將軍

考以若君二必也事司記德
考以若君二必也事司記德
考以若君二必也事司記德

考以若君二必也事司記德
考以若君二必也事司記德
考以若君二必也事司記德

一第 710 中 續修四庫全書 0 211

生碑

古風中為此物出於政廟之諸序廢功和又創制得全三事石之為動城內表狀
靈氣可出乃姓成悅生為生碑

生碑

楊至夫善教者極王相多送為多二乘者不賦事島入時內及碑除也
島為地極多事世法內地極赤

生碑 勿學



選舉

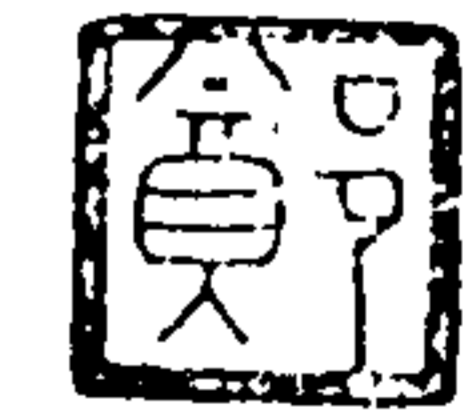

文帝元嘉九年詔內外百官舉才

江夏王 義恭傳

十二年四月詔內外舉士

南史 義恭傳 詔內外舉士

孝武孝建元年正月詔四方秀孝非才勿舉獻答允值

即就銓擢若止無可采猶賜除署若有不堪酬奉虛竊

榮薦遣還田里加以禁錮

本紀 下同

大明四年正月耕藉田木赦力田之民隨才叙用

六年正月初南郊明堂木赦下四方旌賞茂異其有懷

貞抱素志行清白恬退自守不交當世或識通古今才

舉

選舉

選舉

三年左新... 任考... 任考...

經軍國奉公廉直高譽在民具以名奏

此

七年二月壬戌遷歷陽郡租布遣使巡慰一介之善隨才銓

貫十月戊申巡南豫州詔巡幸所經其士庶或怨鬱危滯受

抑吏司或隱約潔立負擯州里皆聽進朕前面自陳訴

若忠信孝義力田殖穀一介之能一藝之美悉加旌賞此

○ 孝武時搜才路狹左衛將軍謝莊上表如臣愚宜普命

大臣各舉所知以付尚書依分銓用若任得其才舉主

延賞有不稱職宜及其坐重者免黜輕者左遷被舉之

身加以禁錮年數多少隨愆議制若犯大辟則任者刑

論詔付內外詳議事不行本傳

前廢帝景和元年八月詔甄訪郡國招聘閭部其有孝

性忠節幽居遊棲信誠義行廉正表俗文敏博識幹事

治民務加旌舉隨才引擢本紀下周

明帝泰始二年十月詔林澤貞栖丘園耿潔博洽古

今敦崇孝讓四方在任可明書搜揚具即以聞心

五年九月詔申糞頴之操振古所貴冲素之風哲王攸

重其有貞隱栖約自事衡樊鑿坏遺榮負鈞辭聘志恬

江海行高塵俗者在所精加搜括時以名聞也

衆

選舉

舉

秦豫元年四月太子即位六月子凡詔普下牧守有孝友聞
族義讓光閭或匿名屠釣隱身耕牧者凡厥一善咸無

遺逸凡本

順帝昇明元年九月上巳詔宣下州郡搜揚幽仄標采鄉邑

隨名薦上凡本

品目

陸仲元以事用見知 張茂度傳

荀昶以文義至中書郎 荀伯子傳下同

荀萬秋以才學顯

蘇寶生有文義之美為國子助教 王僧達傳

任農夫周甯民高道慶並以武用為將 黃回傳

庾產達以幹局為文帝所知 孔覲傳

王僧朗以謹實見知 王景傳下同

王綯少以敏惠見知

宋

品目

選舉

殷孝祖有氣幹武用本傳下同

殷致少以名行見稱

崔道固以幹用見知

袁粲早以操立志行見知

傅僧祐陳珉張祐並以吏才見知王歆之傳下同

王悅莅官清正見知

孔默之儒學孔潛之傳

趙繹以文義見稱關康之傳下同

辛普明樓惠明皆以篤行聞

王道迄以書補中書令使王道隆傳
 沈伯玉以文義見知自
 始以之為局也初力有

趙家

年資
 王融年十六出守南徐州位
 王僧虔年未二十為汝南太守位
 王僧虔年十六出守南徐州位

宗
 品目
 年資
 職階
 選舉

解福 十頁

諸侯子者解福福也 兩頁

王侯解福福也 兩頁

修德解福福也 兩頁

此區和子月為古以佐 兩頁

劉景哲解福福也 兩頁

王立載解福福也 兩頁

古高

康果之起奉相清巴凌之始也 兩頁

軍 兩頁

劉均交家為古高博士 兩頁

治德起家古高博士 兩頁

王立載家修德之國 兩頁

王立載家修德之國 兩頁

王立載家修德之國 兩頁

王立載家修德之國 兩頁

王立載家修德之國 兩頁

王立載家修德之國 兩頁

王立載家修德之國 兩頁

王立載家修德之國 兩頁

王立載家修德之國 兩頁

王立載家修德之國 兩頁

王立載家修德之國 兩頁

王立載家修德之國 兩頁

王立載家修德之國 兩頁

江漢解福福也 兩頁

日載解福福也 兩頁

古高 兩頁

王立載家修德之國 兩頁

王立載家修德之國 兩頁

王立載家修德之國 兩頁

王立載家修德之國 兩頁

王立載家修德之國 兩頁

王立載家修德之國 兩頁

王立載家修德之國 兩頁

王立載家修德之國 兩頁

王立載家修德之國 兩頁

慶元之解福福也 兩頁

王立載家修德之國 兩頁

王立載家修德之國 兩頁

鴈門人周續之隱居廬山儒學著稱永初中徵詣京師

開館以居之顏延之傳

宋受禪徵南陽宗炳為太子舍人元嘉初又徵通直郎

東宮建徵為太子中舍人庶子並不應從父弟或之武

帝受禪徵著作佐郎不至大使陸子真觀采風俗還表

薦之徵員外散騎侍郎又不就各本或

郭希林武昌人徵州主簿秀才衛軍參軍並不就元嘉

初吏部尚書王敬弘舉王弘之為太子中庶子希林為

著作佐郎後又徵員外散騎侍郎並不就希林傳

元嘉初徵魯郡孔季氏為散騎侍郎不就
元嘉初徵南郡劉凝之為秘書郎不就

二年詔曰新除通直散騎侍郎戴顓太子舍人宗炳並

志託丘園自求衡華恬靜之操久而不渝顓可國子博

士炳可通直散騎侍郎東宮初建又徵太子中庶子十

五年徵散騎常侍並不就

沈道虔吳興武康人文帝徵員外散騎侍郎不就

雷次宗豫章南昌人員外散騎侍郎徵不就元嘉十五

年徵至京師又除給事中不就

翟法賜尋陽柴桑人州辟主簿舉秀才右參軍著作佐

宋

徵聘

選舉

郎員外散騎侍郎並不就後家人至石室尋求因復遠
徙違避徵聘遁跡幽深尋陽太守鄧文子表曰奉詔書
徵郡民新除著作佐郎南陽翟法賜補員外散騎侍郎
法賜隱跡廬山于今四世栖身幽巖人罕見者如當逼
以王憲束以嚴科馳山獵草以期禽獲慮致顛殞有傷
盛化乃止法賜傳

元嘉中文帝聞河東關康之有學義除武昌國中軍將
軍不就孝武即位遣大使陸子真巡行天下使反薦康
之業履恆貞操勛清固宜加徵聘不見省明帝泰始初

詔辟

文帝敕州辟沈邵從事亮邵以從弟正蚤孤乞移恩於
正上嘉而許之自序

國子生

崔慧初為國子學生考好中曆佳也考所
虞愿為之考所為國子生存正亦在國者考所

舉

詔辟

國子生

舉

辟召

大明六年江夏王義恭解司徒府太宰府依舊辟召本

張緒州辟召事由 此等原為徐州辟召事由 為迎王侯由 可為迎王侯由

劉懷初辟召事由 以初辟召事由 虞瑒州辟召事由 各年上

胡諧之初辟召事由 為迎王侯由 劉懷初辟召事由 以初辟召事由 虞瑒州辟召事由 各年上

劉懷初辟召事由 以初辟召事由 虞瑒州辟召事由 各年上

胡諧之初辟召事由 為迎王侯由 劉懷初辟召事由 以初辟召事由 虞瑒州辟召事由 各年上

劉懷初辟召事由 以初辟召事由 虞瑒州辟召事由 各年上

胡諧之初辟召事由 為迎王侯由 劉懷初辟召事由 以初辟召事由 虞瑒州辟召事由 各年上

辟召

選舉

策試

武帝永初二年二月車駕幸延賢堂策試諸州郡秀才

孝廉揚州秀才顧練豫州秀才殷朗所對稱旨竝以為

著作佐郎本紀

文帝元嘉二十三年九月國子學策試諸生答問凡五

十九人他

顧淵之大明中舉秀才對策稱旨擢為著作佐郎太子

舍人顧覲

劉暉解州中書省太子少師勳免所對策稱旨直其學
策試

選舉

100

孝廉

武帝時會稽太守王韶臨郡發教曰前被符孝廉之選必審其人烏程潘綜守死孝道全親濟難烏程吳達義行純至列墳成行可並察孝廉并列上州臺陳其行跡

綜傳

烏程潘重丹陽郡孝廉者或稱曰按以出江左至公孫氏時

宋

孝廉

選舉

1000 2000 3000 4000 5000 6000 7000 8000 9000 10000

劉延孫初為徐州主簿舉秀才司徒行參軍

此為可中封侯今幸亦子為書亦為平印日

何偃舉秀才除中軍參軍

本傳

劉延孫初為徐州主簿舉秀才司徒行參軍

本傳

顧淵之舉秀才對策權著作佐郎太子舍人

顧觀

孔觀初舉揚州秀才補主簿

本傳

龔祈舉秀才除奉朝請

本傳

龔州舉秀才

本傳

此為可中封侯今幸亦子為書亦為平印日

何偃舉秀才除中軍參軍

本傳

劉延孫初為徐州主簿舉秀才司徒行參軍

本傳

書畫

劉存書少傳書
畫為元漢王延
子景祥付不為
東晉付不為

曾子思以畫

曾子思以畫

荀祀之嘉而人又正中於

王位也二書古畫為子今人

教且之與子則六以多事也

此子後甲多為必為老武格

五室可也必之委元三

多事則國厚之者子必除

王遠之與世持國畫字以

以市以度原德來也傳立

明也保可經有傳術示光

項陽所逐力善之取在

項陽所逐力善之取在

陽

望計望孝

會稽貴重望計及望孝盛族出身不減秘著秦始七年
太守蔡興宗欲舉山陰孔仲智長子為望計永興郭原
平次息為望孝仲智會土高門原平一邦至行欲以相
名望多列於甲乙二卷並後
敵郭世道傳

衆

望計望孝

選舉

異行

潘綜以異行廉補左氏令史本傳潘遂名其傳
有孫邵居守世重孝廉奉為元年太守其孫潘徽潘徽亦著
殊行亦為太守潘士

良吏

孫道世乃勿官令清慎陸陳地其人著為神明以著少
已為廉平之郡潘

舉

異行 良吏

選舉

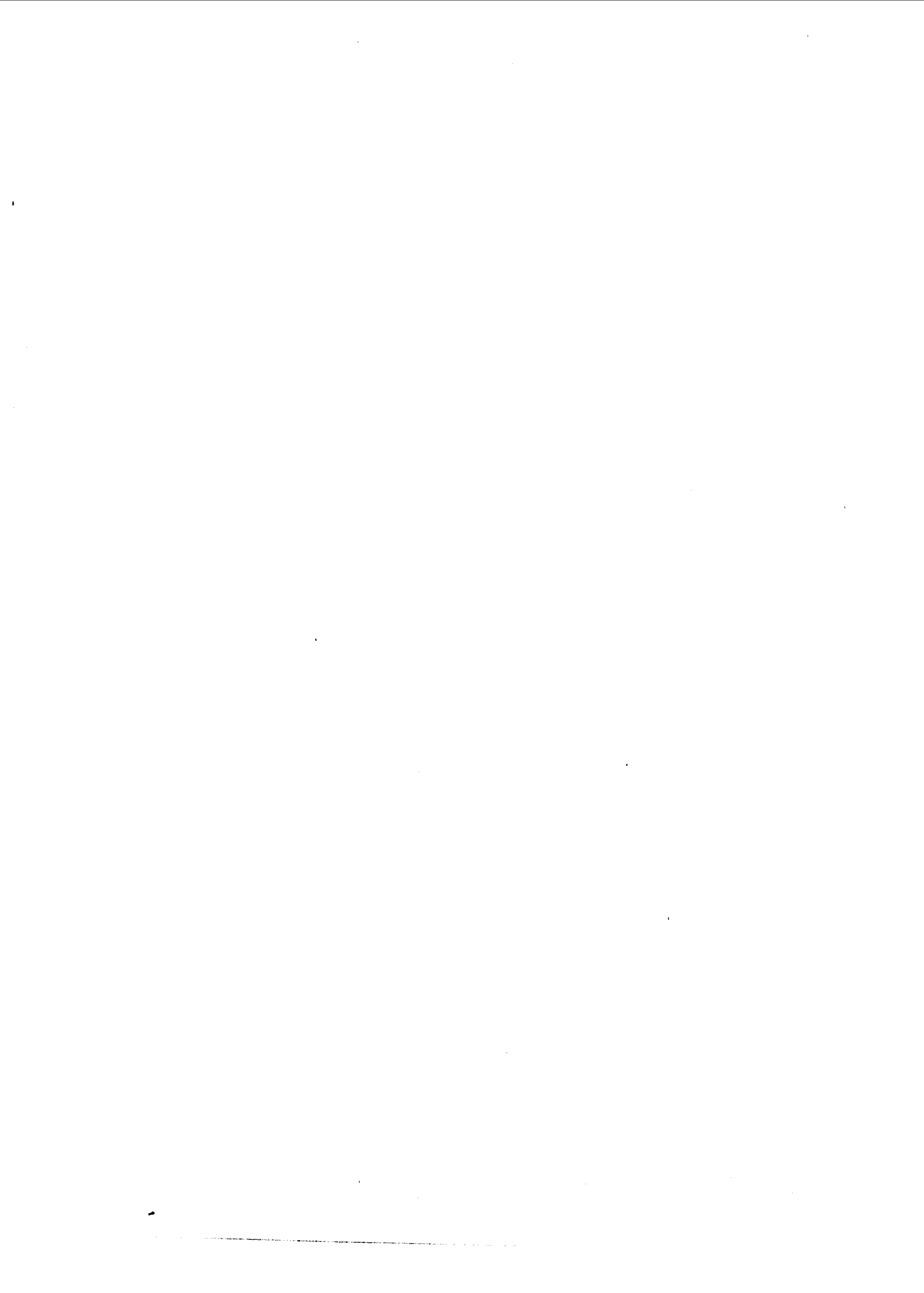

孝武孝遜之年正月
 孝武大明四年正月耕藉田大赦力田之民隨才敘用
 紀本
 力田
 孝武大明四年正月耕藉田大赦力田之民隨才敘用
 上

宋

力田

選舉

1937
+
2

先府僚屬

文帝元嘉二十六年二月幸丹徒五月詔曰吾生於此
城及盧循肆亂害流茲境先帝以桑梓根本寔同休戚
復以蒙稚猥同艱難情義繾綣夷險兼備舊物遺蹤猶
存心目歲月不居逝踰三紀時人故老與運零落眷惟
既往倍深感嘆可搜訪于時士庶文武今尚存者具以
名聞人身已亡而子孫見在優量賜賚之本紀
孝武帝大明二年正月先帝靈命初龍飛西楚歲紀浸
遠感往纏心奉迎文武情深常隸思弘殊澤以申永懷

衆

先府僚屬

選舉

吏身可賜爵一級

七年車馬牛屠沽進思在藩

忠臣子弟

卜天與弟天生以兄死節為孝武所留心稍至撫軍參

軍加龍驤將軍天與傳

孝武以卜天與弟天生以兄死節為孝武所留心稍至撫軍參軍加龍驤將軍天與傳

宋

忠臣子弟

父子

選舉

好學之者 卷第二
子之嘉十七年 公
其子初 亦以此
也 二

好學之者

子之嘉十七年 公 其子初 亦以此 也 二

江蘇王公 嘉十七年 公 其子初 亦以此 也 二

者或以弟 子之嘉十七年 公 其子初 亦以此 也 二

中印 亦以此 也 二

南即王 亦以此 也 二

言且且 亦以此 也 二

多且且 亦以此 也 二

好學之者 亦以此 也 二

多子之 亦以此 也 二

已後王 亦以此 也 二

免法且 亦以此 也 二

武昌王 亦以此 也 二

武昌王 亦以此 也 二

武昌王 亦以此 也 二

武昌王 亦以此 也 二

尚陽王休茂之弟第十

四子古以之弟為中中初

有弟叔初初初初初初

徐州刺史

桂陽王休範之弟第十子

也古以之弟為中中初

南越王休武之弟第十子

昔帝之子為孝武弟三子

建三年初為中初初初

出

馬年王子初孝武弟三子

馬年王子初孝武弟三子

馬年王子初孝武弟三子

馬年王子初孝武弟三子

馬年王子初孝武弟三子

馬年王子初孝武弟三子

馬年王子初孝武弟三子

馬年王子初孝武弟三子

嗣王

義慶襲封臨川王徽侍中

臨川王 道規傳

長沙王道憚子也初初初

以微子謹微子也初初初

孝武三年以桂陽王休範弟三子

二弟初初初

元徽二年以桂陽王休範弟三子

桂陽王休範弟三子初初初

建示初王休範弟三子初初初

建示初王休範弟三子初初初

嗣王

選舉

姓王王子名壽

王子名壽

王子名壽

王子名壽

王子名壽

王子名壽

王子名壽

王子名壽

王子名壽

王子名壽

王子名壽

王子名壽

王子名壽

王子名壽

王子名壽

王子名壽

王子名壽

王子名壽

王子名壽

王子名壽

王子名壽

王子名壽

王子名壽

王子名壽

王子名壽

王子名壽

王子名壽

王子名壽

王子名壽

王子名壽

王子名壽

王子名壽

王子名壽

王子名壽

王子名壽

王子名壽

王子名壽

王子名壽

王子名壽

王子名壽

武清王瑒以弟為子
之然中平以甲以信
而信則則也

即高王友以弟為子
子元勳身年出南中
即有為以則也

范陽王劭以弟為子
身年出南中
即有為以則也

身年出南中
即有為以則也

嗣侯

王僧綽襲封豫甯縣侯為司徒參軍本傳

沈劭襲爵駙馬都尉奉朝請召見拜強弩將軍自

南齊即少劉裕之子處之則仕至另外故時者

此場之為新有物另方以中為河清王休茂以中印

到為其新處以子楚家向方字博才除奉朝請

王曉為村系李侯楚家善作印

宗

嗣侯

提印

選舉

拉中
日本為等子年地河解的善作中軍術策川佐
南野
吉信

帝塔

袁湛之尚始安公主拜駙馬都尉著作郎褚叔度傳

何戡尚山陰公主拜駙馬都尉何偃傳

江德尚淮陽長公主為著作佐郎江湛傳

王僧綽尚東陽獻公主初為江夏王義恭司徒參軍轉

始興王文學東傳

傳

傳

傳

之德乃初為女吳世長子

古少歷職官若若若若

秘書正信中

何琚為武弟四弟章長子

唐位唐武弟四弟章長子

公在信

諸公王若若若若若

官若若若若若

同唐若若若若若

威路官之若若若若

字同訓

汝若若若若若若

初到汝若若

行考初...
 之...
 王...
 王...

公主子

永興公主子徐湛之永興公主除著作佐郎員外散騎侍郎湛之

女子

南朝宋公主子永興公主子除著作佐郎湛之員外散騎侍郎湛之

宋

公主子

女子

選舉



宰相子

王弘子錫少以宰相子起家為員外散騎王弘傳

錫弟僧達家貧求郡文帝欲以秦郡為吏部郎庾炳之曰

王弘子不宜作秦郡僧達傳

王僧達方係弘少子弘弟及兄在也陽政年未二年以弘終於王僧
中各集

王僧曰身係弘子也除弘書

宋

宰相子 必見所

選舉

芳先所
劉廷西亦廷也
同
廷之
所
亦
乃
日
往
司
左
長
史
侍
劉
廷
庭

鸞門子弟

孝武孝建二年九月庚戌詔受命之前凡犯鸞之門子弟可

隨才署吏紀本

大明二年中書令王僧達有罪下獄死詔太保華容文

昭公門爵國姻一不貶絕本紀本傳

鸞門子弟

孝武二年七月七年車駕幸歷陽追思在藩之舊詔曰故光祿勳前征

在日通平當務亂多

學名紳凡時應長史鄧肩之體局沈隱累任著績朕昔當藩重首先

剖符以爲

佐務心力歎盡弗忘于懷往歲息璩凶悖自取誅翦訟

恩及琬特免鸞戮今可擢為給事黃門侍郎以旌肩之

宗

鸞門子弟 拔房逐亦

選舉

宿城 鄧琬 傳

按房廷本

考或按此房人祖官之公執房官之義在
房廷本 二十七章曰吹鼓其可征房以軍
 則又考之輔國將軍房廷本之房大官也
 中言詳加勸教房廷本 房廷本房廷本房廷本
 柳之景房廷本 房廷本房廷本房廷本房廷本
房廷本 房廷本房廷本房廷本房廷本房廷本
 房廷本房廷本房廷本房廷本房廷本房廷本

直夜亦有人房廷本房廷本房廷本房廷本
房廷本 房廷本房廷本房廷本房廷本房廷本

勞人

元嘉中淮西江北長吏悉選勞人武夫

長沙王道憐傳

曾欣之無微不積勤勞為軍主

宗越傳

潘徽

宗熱以南海以門路為行自責補那承增以隊主熱在士海流生
武存新野人志三五乃守自力隊中主事

潘徽

吳喜貴為領軍府白為吏為主方吏進主前令史

勞人 諸所勤勞 吏 運子位故

劉切才自新而精多識主之嘉二十八年...

載作男少陰吏侍男入為為公初令史未
況何去也中月為意也小史即取之或
若切孝慈知為多監有所辨之能述言而
楊廷考初為宣城司吏太守為日華解其
任評選也

大蘇在元大以中書月為少史歷蘇州
南齊

義人

明帝與劉劭等詔褚淵往南選將^諸吳喜為軍中經為賊者就淵求官倍於義士淵以喜最前獻捷名位已通又為統副難相違拒是以得官受賞反多義人^{喜傳}周甯民於鄉里起義討僻安都以軍功至軍校^{黃回傳}

衆

義人

選舉



軍功

武念為參軍督護每軍旅常有戰功孝建中為建威將

軍桂陽太守宗越

劉道少工刀楯以字加封岷陽帥後歷烏程二州刺史

殷孝祖孝武時以軍功仕至積射將軍南史本紀

此處之吳興武庫也

解道生以軍功為大司馬參軍安都

此軍劉道為補白丁

張方興以戰功為太子左衛率鄧琬

考曰吳郡陸石塘

蕭叔之妻產之並以軍功增邑千戶各本

西晉好清隊主

垣恭祖以軍功為梁南秦二州刺史垣護之

泰始以來多以軍功得積射彊弩將軍百官志下

衆

軍功

選舉

杜幼文以軍功為驍騎將軍杜驥傳

申謙泰始初以軍功歷軍校申恬傳

徐遺寶以新高戰功為輔國將軍衛軍司馬河東太守

南郡王 義宣傳

譚金以隨征討有戰功稍至中軍參軍事宗越傳 下同

佼長生為府將有戰功稍見任使為司徒眾兵參軍

彭文之以軍功稍至龍驤將軍黃回傳 下同

孫曇瓘以軍功稍進至甯朔將軍曇瓘傳 下同

明帝以來多因軍功至大位周甯民以軍功至軍校高

劉劭收陳不征在陳王
詔於廣陵以功封侯
却尉 兩字
修信

道慶亦至軍校驍游

年 始 加 功 遂 多 功 終 在 廣 陵 而 後 任 附 驍 守 營 在 此 處 始 志 人

此 責 中 所 見 德 尚 者 為 所 印 本

陳 頌 遂 仕 家 以 軍 功 任 印 林 道 尚 文

周 山 尚 意 房 侯 白 衣 隨 主 軍 功 除 為 所 印 以 德 訓 相 年 尚 文

用 德 就 使 多 功 壽 終 初 隨 軍 討 越 所 隨 陳 光 聖 宗 也 德 訓 相 年

積 射 相 年 尚 文

王 廣 之 初 為 山 隊 主 步 騎 中 以 功 補 右 領 事 尚 文

韓 暹 之 殺 來 以 軍 功 自 號 時 尚 文 中 主 尚 文

戴 僧 靜 少 勇 便 多 功 初 兼 道 武 將 後 授 領 北 口 軍 主 尚 文 尚 文

軍 尚 文 尚 文

曹 既 以 勇 善 為 廣 在 廣 桂 陽 城 監 主 尚 文 斬 一 級 兼 送 尚 文 尚 文

宋 尚 文 尚 文 尚 文

軍 功

選舉

武用

王毅則善於武備乃毅左少景初佐輔侯毅在佐領鏖左少
 全素以中少氣力以武備為事王者後而為驍騎右營中
 陳信亦為力捕初為左班毅弟也 南史書表
 桓康為果毅將軍大將軍隨義道成於軍家 南史
 尹武以保據此佐昇明中為一統者中計藝武以政列 南史書表
 在度少勇悍了馬者武初佐黃武城主刺史詔中佐登者武
 如補武王于初武武城主 南史
 裴武武少保馬有武將元武末思官為武城 南史
 厚約以才力及力能武武者武佐 南史

柳元景... 此處... 起用... 仲...

黃回同時為將者臨淮任農夫沛郡周甯民南郡高道...

慶並以武用農夫稍至疆弩將軍甯民高道亦並至軍...

校... 傳... 有...

殷孝祖有武用除奮武將軍濟北太守本傳...

下天與父名祖天與善射弓力兼倍文帝使教皇子射...

累年以白衣領東掖防關隊...

馬信祖有... 相...

此... 世...

此... 有...

吳子用

傳傳枯多未存為少於今成道
存道回以群回包知唐太子在麟放朋在漢高宗

貴戚外戚

周朗以貴戚顯官本傳

章帝太子元康位至太子太傅

傳朗伯也弟也少中表居野有征虜在軍而龍光守大嘉州

弟思讓者龍光弟也年十六階級已大日與之各年

善思讓幼以成少仁至之公善於所詳蓋以所結婚解得之

佐郎紀坊各年

伯璠為祖刻仁室武弟之也而以中表居顯官在大嘉州

舉

貴戚 外戚

選舉



思舊

吳興丘淵之為文帝冠軍長史即位以舊思付中初在志坊歷顯官顯願琛

王景文以舊思除司空長史傳本

沈劭以舊思召見拜強弩將軍序自

卜天與以舊將子教皇子射白衣領東掖防關隊傳本

劉惔以舊思也史記核正舍持太字
謝靈運謝靈運之年中時也地地信修疏
明帝即位後曰初也之若而謝靈運
太明七年車馬并居湯進思在藩之曰
為給事者內付印

采

思舊

選舉

寒門
顏師伯舉寒人張奇為公車令上以奇資品不當使兼

市買丞師伯

蘇寶生本寒門元嘉中立國子學為毛詩助教王僧達傳

寒人徐文盛為奉朝請預平桂陽王休範功封廣晉縣

男楊運長傳

吳達吳世為祖人... 推... 國... 志... 傳...

寒門... 舉... 寒門... 舉... 寒門... 舉...

100 210

僉荒

晚度北人朝廷常以僉荒遇之雖復人才可施每為清

塗所隔杜驥傳

譚金荒中僉人隨征討每有戰功稍遷中軍參軍事越宗傳

名

以行討
以名曰益之起以以

以名益之為期因以名

以名中司名以名

以名中司名以名

以名中司名以名

以名中司名以名

名

僉荒

名

選舉



方伎雜流

醫術人羊志

劉懷慎傳

多及曲四你令似序更以局以之存中乃竹維也事到下也
方伎

以多身居終二年七月壬寅以男子時明之方伎初制其也

白如

舉

雜流

選舉



沙門還俗

沙門釋惠休善屬文辭采綺豔孝武命使還俗位至揚

州從事史

徐湛之傳

宿以刺史例祥教法沙門之子必入以酒府史也

此等法元者或事為道人明多不厭送結事況仙者同為九

也

家

沙門還俗

選舉

旌忠節

永初三年徐羨之等奏廢廬陵王義真為庶人徙新安

郡前吉陽令張約之上疏諫徙為梁州府叅軍尋殺之

元嘉三年正誅徐羨之等詔贈約一郡賜錢十萬布百

廬陵王

義真傳
元嘉三年義真為庶人徙新安郡前吉陽令張約之上疏諫徙為梁州府叅軍尋殺之

元嘉十八年巴西梓潼二郡太守劉道錫為氐寇所攻

保城退敵詔曰前者兵寇攻逼邊情波駭道錫將率文

十一年詔曰
保城退敵詔曰前者兵寇攻逼邊情波駭道錫將率文

武盡心固守保全之績厥效可書可冠軍諮議叅軍前

晉壽太守申坦孤城弱眾厲志致果死傷參半壯氣不

旌忠節

袁雖力屈陷沒在誠宜甄可建威將軍巴西梓潼二郡

太守劉道
產傳

二十四年益州刺史陸徽表遂甯龔穎秉身貞白不染

偽朝穎遂不被朝命
穎傳

考魏書卷之九十四 龔穎字季通 涪州人 穎少有志氣 穎遂字季通 涪州人 穎少有志氣 穎遂字季通 涪州人 穎少有志氣

二十二年法曰左羊抄年平則
唐祖魏而附其表遂成時
中以客職於大守後亂
隋志中乃居以世綸尚書
亦傳其如魏魏以魏世
泥並列大守

三十年元為魏遂身左衛中
志味且於於唐化而於中
以任佐魏遂身左衛中
左衛中

贈孝廉

沈邵為安成相在郡以寬和恩為南土所懷郡民王孚
有學業志行見稱州里邵莅任未幾而孚卒邵贈以孝
廉板教曰前文學主簿王孚行絜業溘棄華息競志學
修道老而彌篤方授右職不幸暴亡可假孝廉檄薦以
特性緬想延陵以遂本懷自序

宋

贈孝廉

選舉



入粟除官

明帝初南賊未平唯以軍糧為急朝廷乃至徵官賣爵

以救災困募民上米二百斛錢五萬雜穀五百斛同賜

荒縣除上米三百斛錢八萬雜穀千萬同賜五品正令

史滿報若欲署四品在家亦聽上米四百斛錢十二萬

雜穀一千三百斛同賜四品令史滿報若欲署二品在

家亦聽上米五百斛錢十五萬穀雜一千五百斛同賜

三品令史滿報若欲署內監在家亦聽上米七百斛錢

二十萬雜穀二千斛同賜荒郡除若欲署諸王國三令

宋

入粟除官

舉

在家亦聽

果喜節
琬傳

泰始二年三月令入米七百石者除郡減此各有差

南史
本紀

戶籍

揚州領縣十戶一十四萬三千二百九十六口一百

四十五萬五千六百八十五

丹陽尹領縣八戶四萬一千一十口會稽郡領縣十戶

二百二十八口三十萬七千三百四十一戶五萬四千八百一

四萬八千一百一十四吳郡領縣十三戶二萬四千八百一

二千吳興郡領縣十戶四萬九千六百九十九口淮南郡領縣

五千三百六十二口宣城郡領縣十戶一萬一百二十二

二萬五千八百四十四口臨海郡領縣五戶

宋 戶籍 永嘉郡領縣五戶六千二百五十口

安鄉 領縣五戶一萬二千五十八
口三萬六千六百五十一

南徐州領郡十七縣六十三戶七萬二千四百四十

二萬六百四十

南東海郡 領縣六戶五千三百四十二
口三萬三千六百五十八

南琅邪郡 領縣三戶
二千七百八十九口一萬五千三百

義興郡 領縣五戶一萬三千四百九十
口六萬九千五百二十五

南東莞郡 領縣三戶一千四百
口一萬六千三百三十四

臨淮郡 領縣七戶三千七百一十一
口二萬二千八百六十一

南彭城郡 領縣十二戶一萬一千七百
口一萬六千三百三十五

120218 4 2334

| | | | | | | | | | | | |
|---|----------------|--------------|-----------------------|-----------------|-----------------|------------------|------------------|-----------------|------------------|------------------|------------------|
| 宋 | 彭城郡領縣五戶八千六百二十七 | 沛郡領縣三戶五千九百九口 | 徐州舊領郡十二縣三十四戶二萬三千四百八十五 | 濟陽郡領縣二戶一千二百三十九口 | 南魯郡領縣二戶一千二百一十一口 | 南太山郡領縣三戶二千四百九十九口 | 南濮陽郡領縣一戶一千一百九十九口 | 南昌郡領縣四戶二千一百七十九口 | 南濟陰郡領縣四戶一千六百五十九口 | 南清河郡領縣四戶一千八百四十四口 | 南高平郡領縣三戶一千八百四十四口 |
|---|----------------|--------------|-----------------------|-----------------|-----------------|------------------|------------------|-----------------|------------------|------------------|------------------|

戶籍

民政

| | | | |
|------|------------|--------|------------|
| 南兗州領 | 九縣 | 三十九戶 | 三萬一千一百一十五口 |
| 二 | 馬頭郡 | 領縣三 | 戶一千三百三十 |
| 七 | 口 | 三千八百二十 | 鍾離郡 |
| 領縣三 | 戶九百二十 | 口 | 一萬七千八百三十 |
| 三 | 百三十 | 濟陰郡 | 領縣三 |
| 一 | 萬三千 | 濟陰郡 | 領縣一 |
| 郡 | 口一萬五千三百六十三 | 陽平郡 | 領縣三 |
| 口 | 一萬五千三百六十三 | 口 | 七百二十五 |
| 八 | 百五十五 | 琅邪郡 | 領縣二 |
| 七 | 百五十五 | 口 | 八千二百四十三 |
| 一 | 百 | 東莞郡 | 領縣三 |
| 四 | 十 | 東莞郡 | 領縣三 |
| 口 | 七千三百八十七 | 東安郡 | 領縣三 |
| 一 | 萬四千五百七十三 | 東海郡 | 領縣二 |
| 三 | 千一百六十四 | 口 | 一萬三千九百一 |
| 一 | 百七十 | 下邳郡 | 領縣一 |
| 二 | 萬五千 | 下邳郡 | 領縣一 |
| 一 | 萬五千 | 下邳郡 | 領縣一 |
| 口 | 一萬六千九十九 | 蘭陵郡 | 領縣三 |
| 口 | 一萬六千九十九 | 口 | 二千四百一 |
| 口 | 一萬六千九十九 | 口 | 二千四百一 |
| 口 | 一萬六千九十九 | 口 | 二千四百一 |

十五萬九千三百六十二

廣陵郡 領縣四 戶七千七百四十四 海陵郡 領縣六 戶三千六百

二十六口 二萬 山陽郡 領縣四 戶二千八百一十 盱眙

郡 領縣五 戶一千五百一十 秦郡 領縣四 戶三千三百

二百九 南沛郡 領縣三 戶一千九百七十

兗州 領郡六 縣三十一 戶二萬九千三百四十一

四萬五千五百八十一

泰山郡 領縣六 戶八千一百七十七 高平郡 領縣六 戶

五千八百一十二 萬一 魯郡 領縣六 戶四千六百三十 東平

宋 戶籍 民政

郡 頌縣 五戶 四千一百五十九 陽平 郡 頌縣 五戶 二千

一萬一千二百 濟北 郡 頌縣 三戶 三千一百五

南豫州 頌郡 十三縣 六十一戶 三萬七千六百二口 二

十一萬九千五百

歷陽 郡 頌縣 五戶 三千一百五十九 南 譙 郡 頌縣 六戶 四

二口 二萬二千 廬江 太守 頌縣 三戶 九千九百九口 南

汝陰 郡 頌縣 五戶 二千七百一十 南 梁 郡 頌縣 九戶 六

二口 四萬二千 晉 熙 郡 口 七千四百七十九 弋 陽 郡 三

千二百七十五口 二 邊 城 左 郡 二戶 四百一十七口

萬四千二百六十二

豫州戶二萬二千九百一十九口一十五萬八百三十

九

汝南郡戶一萬一千二百九十九口新蔡郡戶二千七百

萬九千八百九十九口淮郡戶一千四百二十九口梁郡戶九百六十八

陳郡戶六百九十三口南頓郡戶五百二十六口潁川

郡戶六百七十九口汝陽郡戶九百四十一口汝陰郡

戶二千七百四十九口陳留郡戶四百九十六口

江州戶五萬二千三十三口三十四萬七千一百四十

宋七

戶籍

民政

| | | | |
|-----|------------|-----|----------|
| 尋陽郡 | 戶二千七百二十 | 豫章郡 | 戶一萬六千一百三 |
| 廬陵郡 | 戶一萬九百五十二 | 臨川郡 | 戶八千九 |
| 南康國 | 戶三萬四千四百九十三 | 安成郡 | 戶六 |
| 建安郡 | 戶三千四百一十六 | 南新蔡 | |
| 安郡 | 戶一萬九千八百三十八 | 晉 | |
| 青州 | 戶四萬五百四十四 | | |
| 齊郡 | 戶七千三百四十六 | 濟南郡 | 戶三萬八千五百七 |
| 樂安郡 | 戶一萬四千九百九十一 | 高密郡 | 戶二千三百 |

南朝宋會要 民政

| | | | | | | | | | | | | | | | | | | | | | | | | | | | | | | | | | | | | | | | | | | | | | | | | | | | | | | | | | | | | | | | | | | | | | |
|---|----|--------|--------|----------|-----|--------|---|----------|---------|-----|-----------|------------|-----|-----------|------------|-----|-----------|-----|-----------|-----|-----------|-----|-----------|-----|-------------|-----|-----------|-----|-------------|-----|-------------|-----|-----------|-----|-----------|----|-------------|-----|-----------|-----|-----------|----|-----------|----|-----------|-----|-----------|-----|-----------|-----|-----------|-----|-----------|-----|-----------|-----|-------------|-----|-----------|-----|-------------|-----|-------------|-----|-----------|-----|-----------|----|-------------|
| 宋 | 戶籍 | 四百七十七口 | 二百九十七口 | 七千七百七十一口 | 十一口 | 六百六十一口 | 口 | 六千七百七十一口 | 千二百七十一口 | 廣川郡 | 戶三千二百五十一口 | 二萬三千六百一十四口 | 平原郡 | 戶五千九百一十三口 | 二萬九千九百一十三口 | 樂陵郡 | 戶一千三百三十一口 | 河間郡 | 戶二千八百八十一口 | 高陽郡 | 戶二千九百九十一口 | 勃海郡 | 戶一千九百五十六口 | 遼東郡 | 戶一萬一千一百三十一口 | 北海郡 | 戶三千九百六十一口 | 北平郡 | 戶一萬五千五百七十一口 | 東萊郡 | 戶一萬一千一百三十一口 | 太原郡 | 戶二千七百五十一口 | 長廣郡 | 戶二千九百六十一口 | 冀州 | 戶三萬八千七百七十一口 | 廣川郡 | 戶三千二百五十一口 | 清河郡 | 戶三千七百七十一口 | 魏郡 | 戶六千四百五十一口 | 趙郡 | 戶六千四百五十一口 | 平原郡 | 戶五千九百一十三口 | 樂陵郡 | 戶一千三百三十一口 | 河間郡 | 戶二千八百八十一口 | 高陽郡 | 戶二千九百九十一口 | 勃海郡 | 戶一千九百五十六口 | 遼東郡 | 戶一萬一千一百三十一口 | 北海郡 | 戶三千九百六十一口 | 北平郡 | 戶一萬五千五百七十一口 | 東萊郡 | 戶一萬一千一百三十一口 | 太原郡 | 戶二千七百五十一口 | 長廣郡 | 戶二千九百六十一口 | 冀州 | 戶三萬八千七百七十一口 |
|---|----|--------|--------|----------|-----|--------|---|----------|---------|-----|-----------|------------|-----|-----------|------------|-----|-----------|-----|-----------|-----|-----------|-----|-----------|-----|-------------|-----|-----------|-----|-------------|-----|-------------|-----|-----------|-----|-----------|----|-------------|-----|-----------|-----|-----------|----|-----------|----|-----------|-----|-----------|-----|-----------|-----|-----------|-----|-----------|-----|-----------|-----|-------------|-----|-----------|-----|-------------|-----|-------------|-----|-----------|-----|-----------|----|-------------|

司州武帝置合三郡二十七縣戶一萬六千三百六又有河南等十縣

東京兆六縣合戶一千九百九十二明帝立實土

義陽郡戶八千三百九十一口四萬 隨陽郡戶四千 安陸郡

戶六千四十三口 二萬五千八十四

荊州戶六萬五千六百四

南郡戶一萬四千五百七十南平國郡戶一萬二千四百五

千九 天門郡戶三千一百一十五 宜都郡戶三千八百四十三口

巴東郡戶一萬三千七百九十五 汶陽郡戶九百五十

百一 南義陽郡戶一千六百七十一 新興郡戶二千三百

續修四庫全書

五百八 南河東郡 戶二千四百二十
 十回 戶一萬四百八十七
 十九口 二萬 永寧郡 戶一十一百五十七
 八百一十四 武寧郡 戶九百五十九
 十八口 四千
 九百一十四

鄧州 戶二萬九千四百六十九
 口十九萬八千五百八

十七

江夏郡 戶五千七百一十二
 口二萬 竟陵郡 戶八千五百九十
 百七 武陵郡 戶五千九百三十三
 十五 巴陵郡 戶五千一百
 萬五千三百 武昌郡 戶二千五百四十六
 口一萬一千四百一十一
 百八十三口 一萬 西陽郡 戶二千
 六千一百二十

宋

戶籍

民政

湘州戶四萬五千六百八十九口三十五萬七千五百七

十二

長沙郡戶五十六百八十四口衡陽郡戶五千七百四

千九百桂陽郡戶二千二百一十九口零陵郡戶三千

千八百六萬四千營陽郡戶一千六百八十二口湘東郡戶

一萬七千四百五十一口邵陵郡戶一千九百一十六口廣興

郡戶一萬一千七百五十六口臨慶郡戶三千七百一十

百八始建郡戶三千八百三十口

雍州戶三萬八千九百七十五口十六萬七千四百六

十七

| | | | |
|------|------------|------|------------|
| 襄陽郡 | 戶四萬二千四百九十六 | 南陽郡 | 戶四萬七千二百一十 |
| 新野郡 | 戶四萬二千三百九十五 | 順陽郡 | 戶四萬一千一百一十二 |
| 京兆郡 | 戶三萬二千二百七十三 | 始平郡 | 戶二千九百九 |
| 扶風郡 | 戶二千一百五十七 | 南上洛郡 | 戶一千 |
| 河南郡 | 戶一萬三千五百四十一 | 廣平郡 | 戶二千 |
| 義成郡 | 戶一千五百五十一 | 馮翊郡 | 戶一千 |
| 南天水郡 | 戶六百八十七 | 建昌郡 | 戶一千 |
| 華山郡 | 戶一千三百九十九 | | |

宋

戶籍

民政

梁州

漢中郡戶一萬三千八百六十四新城郡戶一千六百六十九

上庸郡戶二萬六千五百五十四華陽郡戶二千五百六

四百九新巴郡戶三千七百九十三北陰平郡戶二千一百

二十四南陰平郡戶七百四巴渠郡戶五百八十三懷安郡戶

三百七十二宋熙郡戶一千三百八十八白水郡戶五百

北上下洛郡戶二百懷漢郡戶四百

秦州戶八千七百三十二口四萬八百八十八

武都郡戶一千二百七十四略陽郡戶一千三百五十五

| | | | | |
|----|------------|------------|-----|------------|
| 宋 | 蜀郡 | 戶一萬一千九百六十二 | 廣漢郡 | 戶四千五百八十六 |
| 戶籍 | 戶六萬八千七百七十六 | 戶四萬七千一百四 | | |
| | | | | 民 |
| | | | | 九十三 |
| | | | | 益州 |
| | | | | 戶五萬三千一百四十一 |
| | | | | 口二十四萬八千二百 |
| | | | | 平郡 |
| | | | | 戶三千四百五十九 |
| | | | | 口一千七百七十 |
| | | | | 安定郡 |
| | | | | 戶六百 |
| | | | | 口一千一百四十八 |
| | | | | 天水郡 |
| | | | | 戶八百九十三 |
| | | | | 口二千三百八十八 |
| | | | | 西扶風郡 |
| | | | | 戶百 |
| | | | | 口四百一十 |
| | | | | 金城郡 |
| | | | | 戶五百一十 |
| | | | | 口一千七百七十 |
| | | | | 龍西郡 |
| | | | | 戶一千五百六十一 |
| | | | | 口七千五百三十一 |
| | | | | 始 |
| | | | | 胡 |
| | | | | 戶一千四百九十四 |
| | | | | 口一千五百六十一 |
| | | | | 南太原郡 |
| | | | | 戶二千三百三十六 |
| | | | | 口一千五百三十六 |
| | | | | 南安郡 |
| | | | | 戶三千六百八十九 |
| | | | | 口二千三百三十六 |
| | | | | 西京兆郡 |
| | | | | 戶六百九十三 |
| | | | | 口四千五百五十二 |
| | | | | 七 |
| | | | | 安固郡 |
| | | | | 戶一千五百五 |
| | | | | 口二千四百四 |

| | | | | |
|---------|----------|------------|------|-------|
| 六千七百六十四 | 戶一千五百七十三 | 口九百八十二 | 新城郡 | 戶七百五 |
| 五千二百五十七 | 南漢中郡 | 戶一千八百四十四 | 北陰平郡 | |
| 百九百六十四 | 宋寧郡 | 戶一千三百四十二 | 安國郡 | 戶一千一 |
| 千七百二十二 | 晉熙郡 | 戶三千九百二十五 | 晉原郡 | 戶二千一 |
| 千六百三十四 | 捷為郡 | 戶四百五十七 | 始康郡 | 戶一 |
| 千五百九十七 | 越舊郡 | 戶四百九十七 | 南陰平郡 | 戶一 |
| 千二百四十七 | 汶山郡 | 戶一千一百五 | 甯蜀郡 | 戶一千三 |
| 二千九百一十九 | 懷甯郡 | 戶五千九百五十五 | 江陽郡 | 戶二千五 |
| 七千九百六十一 | 巴郡 | 戶一萬三千七百八十三 | | |
| 九千九百三十四 | 巴西郡 | 戶三萬三千三百四十六 | 梓潼郡 | 戶三千三十 |

十三口五千南新巴郡戶一千七百七十三口二南晉壽郡戶一
 九百七十一口宋興郡戶一千四百九十六口南宕渠郡戶五
 千五百七十三口宋興郡戶一千四百九十六口南宕渠郡戶五
 千九百四十三口宋興郡戶一千四百九十六口南宕渠郡戶五
 一百四十三口天水郡戶四百一十九口東江陽郡戶一百四十二
 一百二十七口天水郡戶四百一十九口東江陽郡戶一百四十二
 一百二十七口天水郡戶四百一十九口東江陽郡戶一百四十二
 沈黎郡戶五十六

甯州戶一萬二千五百五十三

建甯郡戶二千五百五十三晉甯郡戶六百七十七口梓潼郡戶一千九百
 建甯郡戶二千五百五十三晉甯郡戶六百七十七口梓潼郡戶一千九百

涇郡戶二百五十五夜郎郡戶二百八十八口朱提郡戶一千一百一十九口南廣郡戶四
 涇郡戶二百五十五夜郎郡戶二百八十八口朱提郡戶一千一百一十九口南廣郡戶四

百四建都郡戶一百七十四口西平郡戶一百一十六口西河郡戶三百三十九口東河
 百四建都郡戶一百七十四口西平郡戶一百一十六口西河郡戶三百三十九口東河

湯郡戶一百一十二口南郡戶八十三口興甯郡戶五十七口興古郡戶三
 湯郡戶一百一十二口南郡戶八十三口興甯郡戶五十七口興古郡戶三

宋 戶籍 民政

百六 梁水郡 戶四百一十一

廣州戶四萬九千七百二十六口二十萬六千六百九

十四

南海郡 戶八千五百七十四口 蒼梧郡 戶六千五百九

七百五 晉康郡 戶四千五百四十七口 新甯郡 戶二千

十三口一萬 永平郡 戶一千六百九十一口 鬱林郡 戶一

五百一十四 桂林郡 戶二千五百八十八口 高涼郡 戶一千

百二十一 新會郡 戶一千七百三十九口 東官郡 戶一

十七百二十一 義安郡 戶一千一百一十九口 宋康郡

百三十二口一萬 戶一千一百一十九口 宋康郡

五千六百九十六 戶一千一百一十九口 宋康郡

戶一千五百一十三
 口九千一百三十一
 昌郡戶一千七百二十
 四口四千七十四
 宗熙郡戶二千八十四
 口四千五百五十

交州戶一萬四百五十三

交趾郡戶四千二百三十三
 武平郡戶一千九百九十四
 九真郡戶二千二百三十八

九德郡戶八百九十四
 日南郡戶四百九十九
 合浦郡戶九百九十八

武帝永初元年八月先有資狀黃籍猶存者聽復本注

紀本

永初中江東民戶殺盛謝方明傳

宗越南陽人河南人晉亂徙南陽宛縣又土斷屬禁本為南

宋

戶籍

民政

元嘉二十七年後

陽次門點為役身出身補郡吏後被召為隊主孝武鎮

孝武之末

襄陽以為揚武將軍元嘉二十四年啓文帝求復次門

可好也

移戶屬冠軍縣許之本

傳

籍

文帝元嘉二十八年二月詔流寓江淮者並聽即屬

年

謝靈運陳郡陽夏人父祖並葬始甯縣并有故宅及墅

一

遂移籍會稽傳

荆

雍土多僑寓孝建初雍州刺史王玄謨請土斷流民當

多

時百姓不願屬籍罷之傳

山陰民戶三屬海內劇邑

顧

之傳

何子平揚州辟從事史母本側庶籍注失實年未及養

而籍年已滿便去職歸家本傳

關康之河東揚人世居京口屬南平昌本傳

後廢帝元徽三年四月遣尚書郎到諸州檢括民戶窮

老尤貧者蠲除課調丁壯猶有生業隨宜寬申貨財足

以充限者督令洗畢本紀

孝友時時為之自往左

中書以年八十移注左

海代傳在官法宜遠表

有日心代出也適制如所

休年而後

如康子孝方全稱以此人務修孝方好字以敬世

初康在道為太子後為王元康亦以此為己中書亦以此為己

老康以此為己

正康而守其人祖昭雖其家法之亦中傷立天小即昭昭

以康為孝

宋

戶籍

即同此類

民政

即因七野計

即因七野計 即因七野計 即因七野計 即因七野計 即因七野計

城邑多田方有計並而之也

元氣計借 即因七野計

丘室上鞠少多計仕即為美 田商 本位

漢制郡多遠上計移吏一人修上即田年以長階管其下

(石不)

譜系氏族

趙倫之鎮襄陽襄陽多雜姓倫之使長史范覲之條次世族

辨其高卑宗越傳

薛安都河東汾陰人世為強族同姓有三本安和本

劉彌之青州強姓門族甚多沈文秀傳

張進之永嘉安固人為郡大族本傳

向請河內少陽人世居京口本傳 即薛王劉祖武初乃以承今用唐封號傳

檀詒高平人世家京口本傳

朱齡石沛郡沛人世家會稽本傳

劉康祖彭越人世家京口本傳

桓遠之臨海臨海人世家臨海本傳

宋

譜系

民政

收為吳郡吳人收良以世良
七世四為吳太守好曰吳
本
吳郡沈仲元者晉本族沈
為初也自沈自仲元四世為
付中時人方之全收二族
收後
本
王准之云身隆德中出
准之文伯之祖收之為祖
為之至信三之世居京口
本
王象琅初世所人居左
吳本

日在蓬萊中書令 正 彭亨 正 彭亨

已言漢太尉初人六世 正 彭亨 正 言漢柳元景故漢之說以六世言漢

世系老儀三日 正 言漢

比軍之兵各軍歷年 正 言漢 正 言漢

劉安之在漢 正 言漢 正 言漢

修通之亦在 正 言漢 正 言漢

杜慧成之世來 正 言漢 正 言漢

國康之何事 正 言漢 正 言漢

孝中王之傳 正 言漢 正 言漢

武以蘇仙先 正 言漢 正 言漢

元徽中 正 言漢 正 言漢

后武遂 正 言漢 正 言漢

方文同 正 言漢 正 言漢

祖治 正 言漢 正 言漢

軍松 正 言漢 正 言漢

絕 正 言漢 正 言漢

徭役

武帝永初元年七月詔停廢虜車牛不得以官威假借

本紀

永初中謝方明轉會稽太守深達治法不拘文法濶略
苛細務存綱領州臺符攝即時宣下緩民期會展其辦
舉郡縣監司不得妄出貴族豪士莫敢犯禁除比伍之
坐判久繫之獄前後征伐每兵運不充悉發傭士庶事
既甯息皆使還本而屬所刻害或即以補吏守宰不明
與奪乖舛人事不至必被抑塞方明簡汰精當各慎所

宋

徭役 州道邑道

民政

子初以羊字存幼宜城大
守也為其臣男以國故
相其由出此初以傳本

宜雖服役十載亦一時從理

傳本

文帝元嘉八年閏六月遣使簡息徭役

南史本紀

元嘉二十一年十一月詔州郡役召之品咸依法令務盡優允

紀本

二十一年荆州刺史衡陽王義季為南兖州刺史登舟

之日帷帳器服諸應隨刺史者悉留之荆楚以為美談

傳本

二十三年築北堤立玄武湖於樂遊苑北興景陽山於

華林園役重人怨

南史本紀

二十三年造玄武湖上頌欲於湖中立方丈蓬萊瀛洲三
神山右僕射何尚之固諫乃止時又造華林園並盛暑

役人尚之又諫宜加休息上不許尚之傳

文帝時征虜參軍

文帝時征虜參軍沈亮啟陳府事曰伏見西府兵士或

年幾八十而猶伏隸或年始七歲而已從役衰耗之體

氣用湮微兒弱之軀肌膚未實而使伏勤昏推驚苦傾

晚於理既薄為益實輕書制休老以六十為限役少以

十五為制若力不周務故當粗存優減詔曰前已令卿

兄改革尋值遷回竟是不施行耶今更敕西府也時營

宋

徭役

民政

創城府功課嚴促亮又陳之曰經始城宇莫非造創基
築既廣夫課又嚴不計其勞苟務其速以歲月之事求
不日之成比見役人未明上作閉鼓乃休呈課既多理
有不逮至於息日拘備闕限方涉暑雨多有死病頃日
所承亦頗有逃逸竊惟此既內藩事殊外鎮撫莅之宜
無繫早晚若得少寬其工課稍均其憂劇徒隸既苦易
以悅加考其卒功廢闕無幾臣聞不居其職不謀其事
庖割有主尸不越樽豈臣疏小所當預議但臣泳恩歲
厚服義累世苟是所懷忘其常體詔荅曰啟之甚佳此

亦由來常患比屢救之猶復如此甚為無理近復令孟
休宣旨想當不同卿可比密觀其優劇也自序

元嘉中衛將軍王弘上言舊制人年十三半役十六全
役今四方無事應存消息請以十五至十六為半丁十

七為全丁從之南史本傳

元嘉中臨川王義慶為荊州始至及去去鎮送迎物並不

受臨川王道規傳

孝武壞諸郡士族以充將吏並不服役至恣逃亡加以嚴

制不能禁沈懷文傳

宋

徭役

民政

大明二年竟陵王誕發民築治廣城城本傳

明帝時會稽太守蔡興宗陳解遣雜役見從本傳

泰始中王景文表比得兗州都送迎西曹解秀遜板本傳

晉陵太守謝方明為南郡相晉陵送故主簿弘季盛徐

壽之並隨在西宋書本傳

後廢帝元徽元年九月壬子詔湘江二州調役既繁庶徒彌

擾可遣使到所明加詳察其役非公限者並即蠲改本紀

顏師伯以徐州主簿送故本傳

字良幼為益若多在八
考多事他役

賜牛酒大酺

孝武大明七年二月車駕幸南豫南充二州賜行幸所

經女子百戶牛酒（孝）十二月行幸歷陽郡賜女子百戶牛

酒（本紀）

後廢帝元徽二年十一月御加元服賜民大酺五日（本紀）

宋

賜牛酒大酺

民政



賜民爵

改元即位

武帝永初元年六月丁卯即位改元木赦賜民爵二級紀本

同下

明帝泰始元年十二月丙午即位改元木赦賜民爵二級

立太子

孝武孝建元年正月丙寅立皇太子賜天下為父後者爵

一級紀本

祀郊社明堂

宋 賜民爵

民政

孝武大明六年正月之文祠南郊明堂大赦孝子順孫義

夫悌弟賜爵一級本紀下同

耕籍田

孝武大明四年正月之文躬耕籍田孝悌義順賜一級本紀

同下

明帝泰始五年正月之文躬耕籍田賜力田爵一級本紀
後廢帝元徽四年正月之文躬耕籍田賜力田爵一級本紀

巡狩

孝武大明七年二月車駕巡南兗南豫二州之文詔賜行

幸所經民爵一級紀本

皇子生

前廢帝景和元年十一月丁未皇子生木赦賜為父後者

爵一級紀本

加元服

後廢帝元徽二年十一月丙戌御加元服賜民男子爵一級為父後及三老孝悌力田者爵二級紀本

平寇亂

孝武孝建元年五月斬臧盾六月南郡王義宣賜死

宋

賜民爵

民政

七月^{丙辰}赦天下文武賜爵一級。本紀 下同

明帝泰始二年八月江郢荆湘雍五州^{平江}平木赦賜民

爵一級。此亦

賜名士

沈道虔吳興武康人少在愛好老易鄉里年少相率受

學武康令孔欣之厚相資給受業者咸得有成文帝聞

之遣使存問賜錢三萬米二百斛年老菜食恒無經日

之資而琴書為樂孜孜不倦敕郡縣令隨時資給道虔傳

朱百年會稽山陰人少有高情隱迹避人顏竣為東揚

州發教餉百年穀五百斛不受時山陰又有寒人姚吟

亦有高趣竣餉米二百斛亦辭之百年傳

齊世道子居守東山以養親必曰力不守此與宗師所法以表忠以
私米饋厚於教曰可與居守世重孝德榜於成約可仰快可於多
信

宋

禮賜名士

民政

吳道善與為花人古守王... 三加禮命...
 禮命王吳即... 唐人... 三... 禮... 命...
 已... 禮... 命... 王... 禮... 命...
 已... 禮... 命... 王... 禮... 命...

菑孝子

王寬泰始初為隨郡太守逢四方反父諱謨在建鄴寬
棄郡自題以母在西為賊所執請西行遂襲破隨郡收
其母事平明帝嘉之使菑寬形以上諱謨史王玄謨傳

宋

菑孝子

民政

旌表孝義

賈恩會稽諸暨人元嘉三年母亡居表過禮未葬為鄰

火所逼恩及妻柏號哭奔救隣近赴助棺窺得免恩及

柏俱燒死有司奏改其里為孝義里蠲租布三世追贈

恩天水都顯親左尉本傳

元嘉四年遣大使巡行天下散騎常侍表志會稽郭世道

南史渚行救郡榜表閭門蠲其稅調改所居獨楓里為

孝行里焉本世道傳

元嘉七年南豫州舉所統西陽縣人董陽三世同居外

宋 旌表孝義

民政

無異門內無異煙詔榜門曰篤行董氏之間蠲一門租

布南史本傳

張進之永嘉安固人荒年散財救贍鄉里元嘉初詔在

所蠲其繇役本傳

元嘉中義興蔣恭兄弟二人爭求受罪郡縣不能判依事

上詳州議並不合罪乃除恭義成令協義怡令恭傳

嚴世期會稽山陰人好施慕善出自天然令何晏之表

言之元嘉四年有司奏榜門曰義行嚴氏之間復其身

徭役蠲租稅十年又奏改烏程潘綜里為純孝里蠲租

王敬行路直傍人少衣
以父兄弟二人盡力
夜則苦感仰里
坊天日平
并死水
劉伯光
功通里

四年有司

博慈公在若其亡以瘠
成後昔年而孝孝或曰位
流正孝遂及於此可居
為孝時也

布三世傳本吳達吳興烏程人經荒飢饉疾疫父母兄弟

媿及羣從小功之親男女死者十三人達晝則傭貨夜

則伐木燒塼期年中成七墓葬十三棺鄰里嘉其志義

太守張崇之三加禮命不就傳本

元嘉二十一年大旱民饑晉陵延陵民徐耕以米千斛

助官振貸縣為言上當時議者以耕比漢卜式詔書褒

美酬以縣令傳本

徐齊民晉陵晉陵人父殖大明二年在家病亡齊民至

門號叫殯所須吏便絕州郡上言有司奏改其里為孝

宋

旌表孝義

民政

義里蠲租布賜其母穀百斛

本傳

大明五年發三五丁彭城孫棘弟薩生遠制不至付獄

棘詣郡辭乞以身代薩又辭犯法實是薩身自應依法

受戮棘妻許又寄語屬棘君當門戶豈可委罪小郎太

守張岱依事表上詔棘薩特原罪州加辟命并賜許帛

二十匹

棘傳

明帝泰始元年十二月五年詔遣大使廣求民瘼貞婦孝子

高行力田許悉條奏

本紀

二年長城奚慶思殺同縣錢仲期仲期子延慶屬役在

都聞父死馳還於庚浦埭逢思慶手刃殺之自繫馬程

縣獄吳興太守郗顯表不加罪許之孫棘傳

何子平廬江潯人潯少有志行蔡興宗為會稽太守甚加

旌賞子平傳

泰豫元年會稽太守蔡興宗徵還京師表永興郭原平

殊宜舉拔顯選以勸風俗舉為太學博士郭世道傳

田多世利後乃武海而
史漢有人所學無二世尚
葉若者白園南朝宋

宋

旌表孝義

民



復除

戰亡

武帝永初元年六月詔論戰亡除復之科南史本紀

文帝元嘉三十年四月武陵王即位七月新亭戰亡

者復同京城孝武紀

後廢帝元徽二年五月丁酉詔京邑二縣埋藏所殺賤并

戰亡者復同京城本紀

亡叛

武帝永初元年八月以開亡叛限內首出蠲租布二年

宋

復除

民政

本紀
下國

孝武大明五年二月癸巳詔凡諸逃亡其逋負在大

明三年以前一賜厚停

帝里舊鎮

武帝永初元年八月詔曰彭城桑梓敦本斯隆宜同

豐沛其沛郡不邛各復租布三十年

文帝元嘉四年三月幸丹徒離宮蠲丹徒縣其年租

布史禮志

二十六年三月詔申南北沛下邳三郡復又詔京口

彭城 下邳 泗水 臨淮 廣陵 丹徒 丹陽 吳郡 會稽 豫章 南史 本紀 禮志 二

皇基舊鄉地蕪蕃重宜令殿阜式崇形望可募諸州

樂移者數千家給以田宅并蠲復本紀下同

三十年四月武陵王即位六月蠲西陽尋陽租布三

年本紀

孝武大明六年四月原除南兖州大明三年以前逋

租八月原除雍州大明四年以前逋租本紀下同

七年二月車駕巡南豫南兖二州詔曰朕弱年採製

出牧司雍撫迹惟事傾慨蕪著可蠲厯陽郡租布三

年本紀

宋

復除

民政

十二月行幸^{甲寅}歷陽郡^{甲寅}蠲^{甲寅}郡租十年^{甲寅}

前廢帝景和元年八月^{甲寅}原除吳吳興義興晉陵琅邪

五郡大明八年以前逋租^{乙未}

兵工役

文帝元嘉二十三年築北堤立玄武湖築景陽山於

華林園二十四年正月^{甲寅}大赦諸逋負寬減各有差蠲

建康秣陵二縣今年田租之半^{本紀}
下同

孝武大明五年二月詔代蠻之家蠲租稅之半

檢括民戶

後廢帝元徽三年四月遣尚書郎官到諸州檢括民

戶窮老尤貧者蠲除課調紀本

即位改元

武帝永初元年六月丁卯即位改元詔逋租宿債勿復收

本紀

文帝元嘉元年八月丁酉即位改元詔逋租宿債勿復收紀本

減荆湘二州今年稅布之半

三十年四月武陵王即位詔逋租宿債勿復收五月

蠲京邑二百里內今年租賦本

宋 復除

明帝泰始元年十二月即位改元通祖宿債勿復收
順帝昇明元年七月即位改元八月原除元年以前

通調

括馬

孝武孝建三年閏五月制荆徐兗豫雍青冀七州統

內家有馬一匹者蠲復一丁

紀本

謁陵

文帝元嘉四年二月行幸丹徒謁京陵三月丙子宴

丹徒宮帝鄉父老咸與焉蠲丹徒今年租布

南史本紀

二十六年二月_{丁未}行幸丹徒謁京陵三月_{丁巳}復丹徒縣
僑舊今歲租布之半行所經縣蠲田租之半_{本紀}

災歉

文帝元嘉十二年八月_{乙亥}原遭水郡諸逋負_{本紀}

十七年八月徐兗青冀四州大水十一月_{丁亥}詔曰前所

給揚南徐二州百姓田糧種子兗兩豫青徐諸州比

年所寬租穀應督入者悉除半今半有不收處都原

之凡諸逋債優量申減_{本紀}

二十一年正月_{乙亥}以諸州郡_{天下}大饑諸逋債在十九年以

求

復除

民政

前一切原除去歲失收者疇量由減

孝武大明三年二月荊州饑三月原田租布各有差

八年八月京師雨水十二月原除揚南徐州大明七

年逋租

順帝昇明元年七月雍州大水蠲除稅調

二年二月蠲雒州緣沔居民前被水災者租布三年

募移

文帝元嘉二十六年三月詔京口皇基舊鄉地蕪蕃

重宜令殿阜式崇形望可募諸州樂移者數千家給

以田宅并蠲復本紀

二十八年二月下詔流寓江淮者並聽即屬并蠲復稅

謂也

明帝泰始三年五月宣太后崇甯陵禁內墳屋瘞遷

徙者給葬直蠲復家丁也

軍興

孝武孝建元年五月斬臧質六月南郡王義宣賜死

七月也木赦逋租宿債勿復收本紀

大明三年七月剋廣陵城斬竟陵王誕也大赦王畿下

宋

復除

貧之家與近行類所由並蠲租一年也

後廢帝元徽二年五月江州刺史桂陽王休范反入

東府城甲午平東府大赦原除江州通債其有課非

常調役為民蠹者悉皆蠲停

四年七月剋京城建平王景素同逆皆伏誅原京邑

二縣元年以前逋調也

耕籍

孝武大明四年正月耕籍田大赦逋租宿債大明元

年以前一皆原除

紀本

閱武

孝武大明五年二月車駕閱武詔逋負在大明三年以前一賜原停自此以還鰥貧疾老詳所申減紀本

巡狩

孝武大明七年二月車駕巡南豫南兗二州詔行幸十一月二十日

孔子產

多布云云高亮年十二有

而改法身身民為危

以厚例結戶以字西

擇其親古兒孔為流

民還本

明帝泰始二年十一月制使東土經荒流散並各還

宋

復除

民政

本蠲象謂二年紀本

特蠲

順帝昇明三年正月乙卯太傅蕭道成表諸負官物質役

者悉原除宋書本紀

募吏民守城

元嘉十八年氐寇攻巴梓潼本音西城內象寡太守劉道錫募

吏民守城復租布二十年及賊退朝議賊雖攻城一

戰便走聽依本要於事為優右衛將軍沈演之丹陽

尹羊言玄保後軍長史范畢曰畢並謂宜隨功勞裁量不可

全用本誓多者不得過十年從劉道唐傳
旌旌孝義

張進永嘉安固人荒年散財救贍鄉里元嘉初詔在
所蠲其徭役

元嘉三年有司奏改會稽賈思里為孝義里蠲租布

三世本傳

四年散騎常侍表永興郊世道淳行救蠲其稅調本傳

有司奏牒山陰嚴世期門曰義行嚴氏之間復其身

徭役蠲租稅十年又奏改烏程潘綜里為純孝里蠲

宋

復除

民政

里蠲租布三世

世如孫
傳

七年南豫州舉西陽縣人董陽三世同居詔蠲一門

租布

南史列傳
本傳

王彭亨昭直瀆人元嘉九年太守劉伯龍表改其里

為通靈里蠲租布三世

本傳

大明中有司奏改晉陵徐齊民里為孝義里蠲租布

本傳

蔡那冠軍人家素富而那兄局善接待賓客客至無

少多皆資給之以此為郡縣所優異蠲其調役

宗越
傳

旌名士

元嘉中文帝聞河東關康之有學義蠲除租稅本傳

即如勅

北齊初西陽冠軍人字季常正 聖潤後字然

弟降人

元嘉二十七年使至日多布書讀我四境民若能者以除七年三月三日
讀我四境民若能者以七年三月三日除

宋

復除

美政

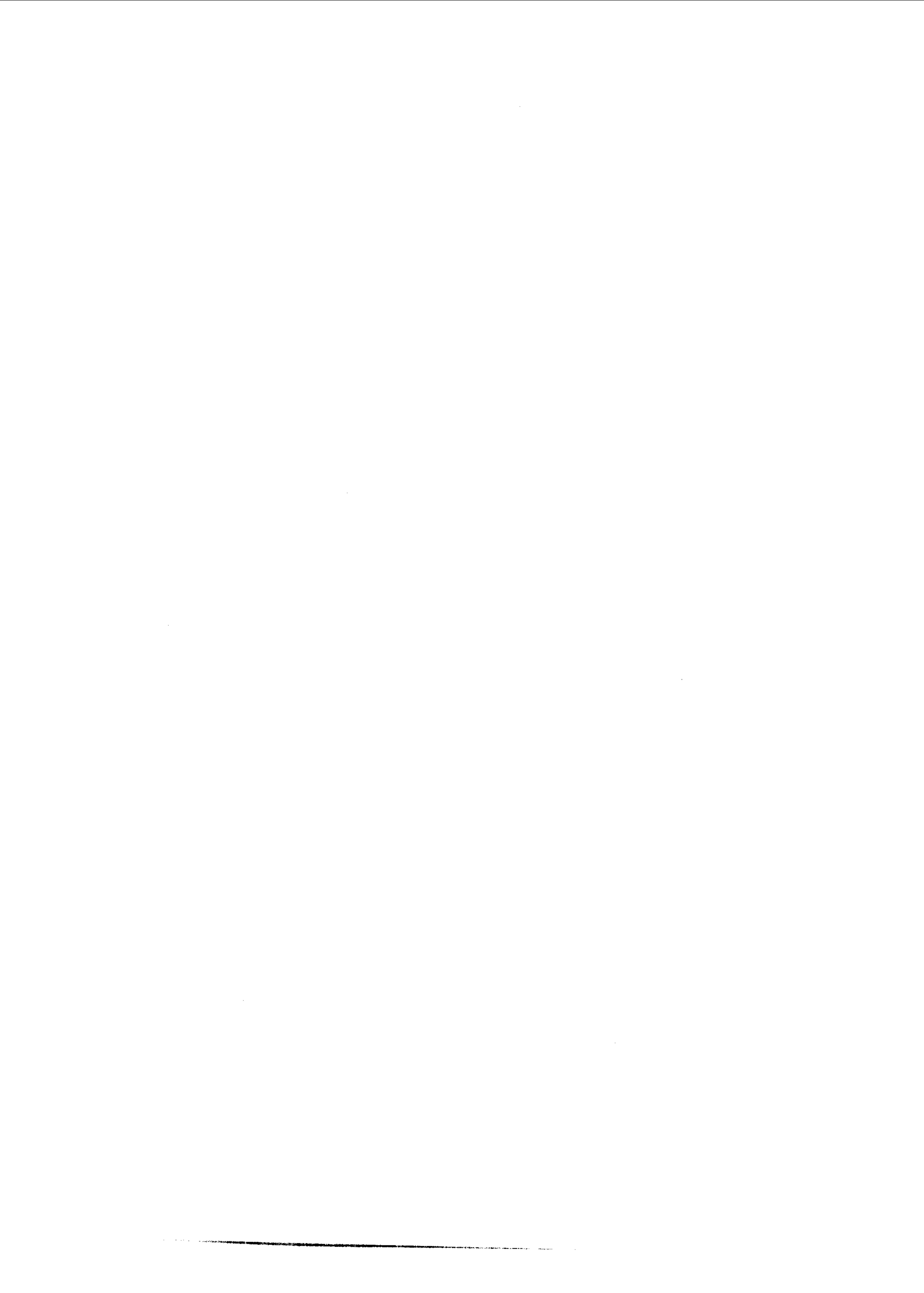

振貸

多

武帝永初元年六月丁卯即位改元詔賜鰥寡孤獨不能自

存者人穀五斛

本紀

三年三月秦氐流戶悉南入梁州送庚申綜絹萬匹荆雒州

運米委州刺史隨宜賦給

本紀

文帝元嘉三年五月乙巳詔遣大使巡行四方其高年鰥寡

幼孤六疾不能自存者可與郡縣優量賑給

本紀

四年五月京師疾疫遣使存問給醫藥死者若無家屬

賜以棺器

本紀

宋

振貸

民政

五年正月庚子京邑大火遣使巡慰賑賜五月京邑大火遣

使檢行賑贍也

十年正月己未大赦天下孤老六疾不能自存者人賜穀五

斛也

十二年六月丹揚淮南吳興義興大水京邑乘船已西

以徐豫南兗三州會稽宣城二郡米數百萬斛賜五郡

遭水民也

吳義興及吳郡之錢唐升米三百以司徒左司掾沈演

之及尚書祠部郎江邃並兼散騎常侍巡行極也郵許以

以便宜從事演之及開倉廩以賑饑民民有生子者賜

米一斗

本紀沈演之傳

辛卯初雨甲

十四年正月

天赦天下孤老

麻疾不能自存者入賜穀

辛卯初雨甲

五斛

本紀下同

十七年八月徐兗青冀四州大水遣使檢行賑卹

十八年五月沔水

南史作河水

泛溢六月

遣使巡行賑贍

十九年閏月京邑雨水遣使巡行賑卹

二十年諸州郡水旱傷稼民大饑遣使開倉賑卹給賜種糧

二十一年正月詔尤弊之處遣使就郡縣隨宜賑卹凡

宋

振貸

民政

二十一年得出境白子
名姓何如如題

欲附農而種糧匱乏者竝加給貸六月詔曰霖雨彌日

水潦為患百姓積儉易致乏匱二縣官長及營署部司

各隨統檢實給其柴米必使周悉七月詔運彭城下邳

郡見種貸給南徐兗豫及揚州西屬郡

二十二年沈亮以南陽太守遣使巡行諸縣孤寡老疾

不能自存者皆就蠲養自序下同

元嘉中安成相沈邵在郡慰卹孤老

二十四年正月大赦孤老六疾不能自存者人賜穀五

斛同六月京邑疫癘使郡縣及營署部司普加履行給

以醫藥本紀

二十五年正月詔曰比者水雪經旬薪粒貴踊貧弊之

室多有寤罄可檢行京邑二縣及營署賜以柴米也

二十六年二月幸丹徒三月詔孤老鰥寡六疾不能自

存者人賜穀五斛也

二十八年五月李虜自瓜步退走十月詔凡遭寇賊郡

縣令還復居業封屍掩骼賑贍饑流東作方始務盡勸

課貸給之宜事從優厚

二十九年正月詔經寇六州仍逢災澇可量加救贍五

宋 振卹

民政

月京邑雨水六月遣部司巡行賜樵米給船南史本紀

三十年正月青徐州饑二月遣運部賑卹四月武陵王

即皇帝位大赦高年鰥寡孤幼六疾不能自存者人賜

穀五斛本紀下同

孝武孝建元年正月立皇太子賜孝子順孫義夫節婦

粟帛各有差凡本

二年八月三吳民饑詔所在賑貸

大明元年正月改元大赦賜高年孤疾粟帛各有差京

邑雨水辛未遣行檢行賜以樵米四月京邑疾疫丙申

遣使按行賜給醫藥死而無收領者官為斂靈五月義

興大水民饑遣使開倉賑卹

二年正月詔曰去歲東土多經水災春務已及宜加優

課糧種所頒以時貸給二月詔曰政道未著俗弊尚深

豪侈兼并貧弱困窘存闕衣裳歿無斂棺朕甚傷之其

明敕守宰勤加存卹賻贈之科速為條品九月襄陽大

水遣使巡行振贍

三年七月剋廣陵城斬竟陵王誕大赦孝子順孫義夫

節婦賜粟帛各有差

宋

振卹

民政

四年正月乙亥耕籍田賜孤老貧疾人穀十斛百姓乏糧種

隨宜貸給四月辛酉詔曰都邑節氣未調癘疫猶眾言念民

瘼情有矜傷可遣使存問并給醫藥其死亡者隨宜卹

贍八月雍州大水甲寅遣軍部賑給凡

五年七月丙辰詔曰雨水猥降街衢泛溢可遣使巡行窮弊

之家賜以薪粟凡

六年五月丙寅祠南郊明堂大赦慈姑節婦及孤老六疾賜

帛五匹穀十斛凡

七年二月庚申巡南豫南兖二州丙戌詔歷陽郡孤老六疾不能

自存者賜以粟帛丁紀八月詔諸州尤弊之家開倉賑給

同九月詔下東境郡勤課蠶殖尤弊之家量貸麥種同

十月丁紀巡南豫州詔述幸所經孤寡老疾並賜粟帛雖秋

澤頻降而夏旱嬰弊可即行開倉並加賑賜十一月浙

江東諸郡大旱十二日壬寅遣使開倉貸卹十二月賜歷陽郡孤老

帛十匹南史本紀

八年二月詔去歲東境偏旱田畝失收可出倉米付建

康秣陵二縣隨宜賑卹八月京師雨水丁子遣御史與官長

隨宜賑卹本紀

宋 賑卹

民政

古史中多有存古守故此
字此即以移米卹之
儀也

明帝泰始元年十二月元始即位改元大赦賜鰥寡孤獨不能自存者人穀五斛壬午詔鰥寡孤獨癯殘六疾不能

自存者郡縣優量賑給已

二年六月京師雨水遣殿中將軍檢行賜卹已

三年閏正月初年京師大雨雪遣使巡行賑賜各有差已

泰豫元年正月甲寅以疾患未痊改元賜孤老貧疾粟帛各

有差四月太子即位六月京師雨水詔賑卹二縣貧民已

後廢帝元徽元年六月壽陽大水遣殿中將軍賑卹慰

勞已

二年十一月元武御加元服賜民鰥寡孤獨篤癘不能自存

者穀五斛凡古

三年三月元武京師大火南史作大水遣尚書郎官檢行賑賜凡古

四年正月元武耕籍田貸貧民糧種凡古

順帝昇明元年七月雒州大水元武遣使賑卹凡古

宋

賑賜

民政



養高年

文帝元嘉四年三月乙亥饗父老舊勲于丹徒行宮加

賜衣裳各有差禮志

二十二年沈亮為南陽太守遣使巡行諸縣孤寡老疾

不能自存者皆就蠲養者年老齒歲時有餼自序下同

元嘉中沈劭為安成相在郡慰卹孤老曰

二十六年二月上幸京城丁巳會舊京故老萬餘人往

還饗勞禮志

三十年四月己巳去後
日仍任高年人賜酒也
詳也

孝武大明七年二月巡南豫南兗二州詔歷陽郡高年

宋

養高年

民政

加賜羊酒十月巡南豫州詔巡行所經先見百年十二

月行幸已歷陽郡賜高年帛十匹

本紀

大明中會稽太守蔡興宗以私米饋永興郭原平及山

陰未百年妻各百斛

郭世道傳

後廢帝元徽二年十一月御加元服賜民鰥寡孤獨篤

癯不能自存者穀五斛年八十以上加帛一匹

本紀

遣大使

武帝永初元年六月武帝永初元年六月使使宗書作巡行四方旌賢舉善

問人疾苦獄訟虧濫政刑乖愆傷化擾俗未允民聽者

皆具以聞南史本

文帝元嘉三年五月詔大使巡行四方觀省風俗紀下

三年誅司徒徐羨之等分遣大使巡行天下通直散騎

常侍袁淪司徒左司掾孔覲使揚州尚書三公郎陸子

真起部甄法崇使荊州員外散騎常侍范雒司徒主簿

龐遵使南兖州前尚書右丞孔默使南北二豫州撫軍

宋

遣大使

民政

參軍王歆之使徐州宓從僕射車宗使青兗州國子博士裴松之使湘州尚書殿中郎阮長之使雒州前竟陵太守殷道鸞使益州員外散騎常侍李軌之使廣州郎中殷斌使梁州南秦州前員外散騎侍郎阮國客使交州駙馬都尉奉朝請潘思先使寧州竝兼散騎常侍班宣詔書曰昔王者巡功羣后述職不然則有存省之禮聘頌之規所以觀民立政命事考績上下偕通遐邇咸被故能功昭長世道歷遠年朕以寡闇屬承洪業夙畏在位昧于治道夕惕惟憂如臨淵谷懼國俗陵頽民風

凋偽者厲違和水旱傷業雖勤躬庶事思弘攸宜而機
務惟殷顧循多闕政刑乖謬未獲具聞豈誠素弗孚使
羣心莫盡納隍之愧在予一人以歲時多難王道未壹
卜征之禮廢而未脩眷被氓庶無忘欽恤今使兼散騎
常侍渝等申令四方周行郡邑親見刺史二千石官長
申述至誠廣詢治要觀察吏政訪求民隱旌舉操行存
問所疾禮俗得失一依周典每各為書還具條奏俾朕
昭然若親覽焉大夫君子其各悉心敬事無惰乃力其
有咨謀遠圖謹言中誠陳之使者無或隱遺方將敬納

宋

遣大使

民政

良規以補其闕勉哉勛之稱朕意焉松之反使奏曰臣
聞天道以下濟光明君德以廣運為極古先哲后因心
溥被是以文思在躬則時雖自治禮行江漢而美化斯
遠故能垂大哉之休詠廓造周之盛則伏惟陛下神叡
玄通道契曠代冕旒華堂垂心八表咨敬敷之未純慮
明揚之靡暢清問下民哀此鰥寡渙焉大號周爰四達
遠猷形於雅誥惠訓播乎遐陬是故率土仰詠重譯咸
說莫不謳吟踴躍式銘皇風或有扶老攜幼稱歡路左
誠由亭毒既流故忘其自至千載一時於是乎在臣謬

蒙銓任忝廁顯列猥以短乏思純八表無以宣暢聖旨
肅明風化黜涉無序搜揚寡聞慙懼屏營不知所措奉
二十四條謹隨事為牒伏見癸卯詔書禮俗得失一依
周典每各為書還具條奏謹依事為書以繫之後松之
甚得奉使之義論者美之裴松之傳

四年遣大使巡行天下郭世道傳
九年六月詔曰益梁交廣境域幽遐治宜物情或多偏

二十三年林邑遣使上表
二十六年二月幸丹徒三月遣使循行百姓問所疾苦
宋 遣大使
宋 民政

紀本

三十年四月武陵王即皇帝位五月詔分遣大使述省

方俗丙子六月遣兼散騎常侍樂詢等十五人巡行風俗紀本

孝武即位遣大使陸子真巡行天下關康之傳

大明三年竟陵王誕據廣陵城為逆事平侍中蔡興宗

奉旨慰勞宋書本紀本傳

五年雍州刺史海陵王休茂反為土人所誅遣右僕射

劉秀之以本官慰勞分別善惡秀之傳

七年二月詔蠲秀之歷陽郡租布三年遣使述慰問民疾苦以

孝武即位遣大使陸子真巡行天下
孝武即位遣大使陸子真巡行天下
孝武即位遣大使陸子真巡行天下
孝武即位遣大使陸子真巡行天下
孝武即位遣大使陸子真巡行天下

明帝初即位遣右軍將軍武念乘驛還雒州綏慰西土

上流反叛又遣都水使者孔璪入東慰勞以蜀土陰遠

赦其誅責遣甯刺史蕭惠開弟惠基步道使蜀具宣朝

旨遣惠開宗人寶首水路慰勞益州宗越孔觀傳

泰始元年十二月王年詔分遣大使廣求民瘼木紀

秦豫元年四月太子即位六月壬辰詔遣大使分行四方觀太子傳

采風謠問其疾苦本

元初巴人孝以作禮遺唯軍多軍並以衛作爲苦

宋

遣大使

氏政

1 2 3 4 5 6 7 8 9 10 11 12 13 14 15 16 17 18 19 20 21 22 23 24 25 26 27 28 29 30 31 32 33 34 35 36 37 38 39 40 41 42 43 44 45 46 47 48 49 50 51 52 53 54 55 56 57 58 59 60 61 62 63 64 65 66 67 68 69 70 71 72 73 74 75 76 77 78 79 80 81 82 83 84 85 86 87 88 89 90 91 92 93 94 95 96 97 98 99 100

三

軍戶

文帝元嘉三十年八月武帝武皇帝舊役軍身嘗在齋內人

身猶存者普賜解戶

孝武之存解戶自永初以來年久

元嘉中沈慶之討緣沔諸蠻前後所獲蠻並移京邑以

為營戶

傳本

孝武帝大明二年正月

詔先帝軍戶可免為平民

紀本

黃回竟陵郡軍人出身充郡府雜役稍至侍教傳轉齊郡

隨從討元凶有功免軍戶

傳本

宋

軍戶

民政

續修四庫全書 史部 政書類

隨從討元凶有功免軍戶傳本

奴僮門生

武帝永初元年八月乙亥詔先因軍事所發奴僮各還本主

若死亡及勲勞破免亦依限還直紀本

文帝元嘉中衛將軍王弘議人士可不受同伍之罰取
罪其奴客 三年王年二月內外官有田在近道聽遣所給吏

僮附業紀本

謝靈運因祖父之資生業甚厚奴僮既眾義故門生數百

咸原口生又收第
思詔三州又收第
存傳之口生又收人
各三若方人之子好
原諱婦之服婦之家
每出之口進途老盈
尚次兩口志以以事
新之傳

本傳

彭城王義康私置僮部六千餘人不以言臺本傳

宋

奴僮門生

民政

志強... 徐湛之門生千餘人皆三吳高人之子傳本

謝靈運腹心... 黃回詐稱江夏王義恭馬客傳

傳... 羊希... 之... 信... 王... 助... 天... 孝... 司... 方... 侯...

信... 王... 助... 天... 孝... 司... 方... 侯...

天... 孝... 司... 方... 侯...

司... 方... 侯...

方... 侯...

僧尼道士

文帝即位劉粹遷雍州刺史罷諸沙門二千餘人以補

府史本傳

元嘉十年益州刺史劉道濟免道俗奴僮東西勝兵可

有四千人劉粹傳

二十一年以刑部卿劉道濟以空身居子餘唐尼劉粹傳二十七年大舉北討軍用不充揚南徐兗江四州僧尼

少而釋徒舍精者劉粹傳四分換一過此率討事息即還劉粹傳家資滿二千萬者四分換一過此率討事息即還劉粹傳

孝武大明六年九月荆沙門致敬人主本紀

古所化度之徒必多
並三五勇士竟由以傳
人多於此
荆沙門之釋徒樂之
有修政道人並為少房
可供者罷諸沙門
名王國寺法華尼寺
寺八人

宋 僧尼道士

民政

修何五公度周旋
少之甚歎

美節正意

南新成善島少之輝景

少之輝景會輯名學以

承明末年 考其叔德江在述白名石石八十八年而

玉而少以繼者過半其法免夏增同德碑生家乃為道八

其厥秀冰珠遠近祈禱危

徙流民卷之二

文帝元嘉三年劉道產為梁南秦二州刺史在州有惠

化關中流民前後出漢川懸之甚多六年道產表置隴

西宗康二郡以領之本傳

二十三年正月遷漢州流民於沔次紀

二十八年冬徙彭城流民於瓜步淮西流民於姑熟合

萬許家又使征北參軍程天祚徙江西流民於南州本紀

沈慶之傳

孝武大明初孔靈符為丹陽尹表徙山陰縣境無貲之

宋 徙流民 卷之二 民政

家於餘姚鄞三縣界壑起湖田
孔季恭傳

遷 遷生口

多事之嘉元年^九 征賦正已甚賤而因石士若後在布一者誌悲感著蹟
遷逐宋斯之善之十五戶一多之十山人^吐 信

考經五年初起考坊直向日年刻三無以以在百移置府即元夜初遷出後
胡汝介長後中人善以半州仰以手田惠銀修築燬早也^{南史書} 以信

州郡風俗利病

徐豫土多指田而民間專務陸作

文紀

青州北有河濟又多陂澤非虜所向

垣護之傳

永初三年謝方明為會稽太守江東民戶風俗峻刻強

弱相陵姦炎蜂起符書一下文攝相續又罪及比伍動

相連坐一人犯吏則一村廢業邑里驚擾狗吠達旦本傳

元嘉七年長沙王義欣為豫州刺史于時土境荒毀城

郭頽敗盜賊公行

本紀長沙王道憐傳

文帝時天下殷實四方輻輳京邑二縣足為難治

同自序

宋

州郡風俗利病

民政

長進果之到境也
任
楷序時志也
中任

二十二年沈亮為南陽太守南陽民多發冢并婚嫁

法皆嚴為條禁序自

會稽貴重望計及望孝威族出身不減秘著道郭世

山陰民戶三萬海內劇邑前後官長晝夜不得休事猶

不舉顧覲
之傳

梁益二州土境豐富前後刺史莫不營聚蓄多者致萬

金所携賓僚並京邑貧士出為郡縣皆以苟得自資劉

廣出所實存者
常致巨富世云但任
城以一運使曰之子等
西之

襄門有六門堰久決懷公私廢業劉秀
之傳

元嘉中巴東建平二郡軍府富實與江夏竟陵武陵竝
為名郡孝武於江夏置郢州郡罷軍府竟陵武陵亦竝
殘懷巴東建平為峽中蠻所破至是民人流散存者無

幾沈攸之傳

會稽多諸豪右不遵五憲五又幸臣近習參半宮省村略

元嘉中巴東建平二郡軍府富實與江夏竟陵武陵竝為名郡孝武於江夏置郢州郡罷軍府竟陵武陵亦竝殘懷巴東建平為峽中蠻所破至是民人流散存者無幾沈攸之傳
山湖妨民害治太守蔡興宗皆以法繩之會土全實民
物殷阜王公妃主邸舍相望橈亂在所大為民患子息

滋長督責無窮興宗悉啓罷省本傳

孝武初京邑多有劫掠一旬中十七發蕭思話傳

宋 州郡風俗利病

政

孝武時廬陵郡荒蕪頻有野獸周朗傳

孝建中齊地連歲興兵百姓凋弊申恬傳

孝武帝時交土全實南史垣閔傳

大明中於唐境內多造錢劉悛傳

孝武六年羊傳琰已於唐上大品雜治其官申恬傳

災變求言

文帝元嘉五年正月詔以陰陽愆序求說言南史本紀

三十年七月辛卯日有蝕之詔王公卿士凡有嘉謀善政可

以維風訓俗咸達乃誠無或依隱本紀

孝武初使百僚獻說言大司馬從事中郎張永以為宜

立諫官開不諱之路本傳

明帝泰始元年丙申八月丙申詔王王元孫雍州雍州十一月詔王王元孫

公卿尹羣僚庶官其有嘉謀直獻匡俗濟時咸切事除

奏無或依隱本紀

宋 災變求言

氏政

1
2
3
4
5
6
7
8
9
10
11
12
13
14
15
16
17
18
19
20
21
22
23
24
25
26
27
28
29
30
31
32
33
34
35
36
37
38
39
40
41
42
43
44
45
46
47
48
49
50
51
52
53
54
55
56
57
58
59
60
61
62
63
64
65
66
67
68
69
70
71
72
73
74
75
76
77
78
79
80
81
82
83
84
85
86
87
88
89
90
91
92
93
94
95
96
97
98
99
100

遣使案行災害

文帝元嘉五年正月京子京邑大火遣使巡慰賑賜五月京

邑大水遣使檢行賑贍紀本

元嘉十二年東諸郡大水遣司徒左司掾沈演之及尚

書祠部郎江邃並兼散騎常侍巡行極卹卹演之

十三年東土饑上遣揚州治中從事史沈演之巡行在

所劉懷肅傳

十七年八月徐兗青冀四州大水遣使檢行賑卹本紀

十八年五月沔水泛溢六月遣使巡行賑贍

宋

遣使案行災害

民政

十九年閏月京邑雨水遣使巡行賑卹

孝武大明二年九月襄陽大水遣使巡行賑贍

明帝泰始二年六月京師大水遣殿中將軍檢行賜卹

三年閏正月京師大雨雪遣使巡行賑賜各有差

後廢帝元徽元年六月壽陽大水遣殿中將軍賑卹慰

勞

荒政

文帝時三吳水淹穀貴民饑刺史彭城王義康使立議以救民急荊州西曹主簿沈亮議以東土災荒民凋穀踊富民蓄米以成其價宜班下所在隱其虛實令積蓄之家聽留一年儲餘皆勒使糶貨為制平價此所謂常道行於百世權宜用於一時也又緣淮歲豐邑富地穰麥既已登黍粟行就可析其估賦仍就交市三吳饑民即以貸給使強壯轉運以贍老弱且酒有喉唇之利而非食餌所資尤宜禁斷以息遊費即竝施行自序

宋

荒政

民政



禁酒錫

文帝元嘉十二年六月禁酒

南史本紀下同

二十年正月南徐南兖

宋書無南兖州

南豫州揚州之浙江西

並禁酒

二十二年九月開酒禁

本紀下同

孝武孝建中歲旱民饑丹陽尹顏竣上言禁錫一月息

米近萬斛本傳

宋

禁酒錫

民政

牛

四第卷之三牛牛多疾起於大官廢宰牛天以
多第久志中劉道解為益以御禁殺牛劉耕

彙計

四第卷之三牛牛多疾起於大官廢宰牛天以
多第久志中劉道解為益以御禁殺牛劉耕

捕蝗

元嘉三年秋旱蝗左光祿大夫范泰上言有蝗之處縣
官多課人捕之無益於枯苗有傷於殺害

南史本傳

宋

捕蝗

民政



農月

孝武大明三年三月以田農要月太官停殺牛

本紀下同

明帝泰始三年正月以農役將興太官停殺牛

本紀

司空沈慶之履行園田每農桑劇月無人從行

本傳

宋

農月

民政

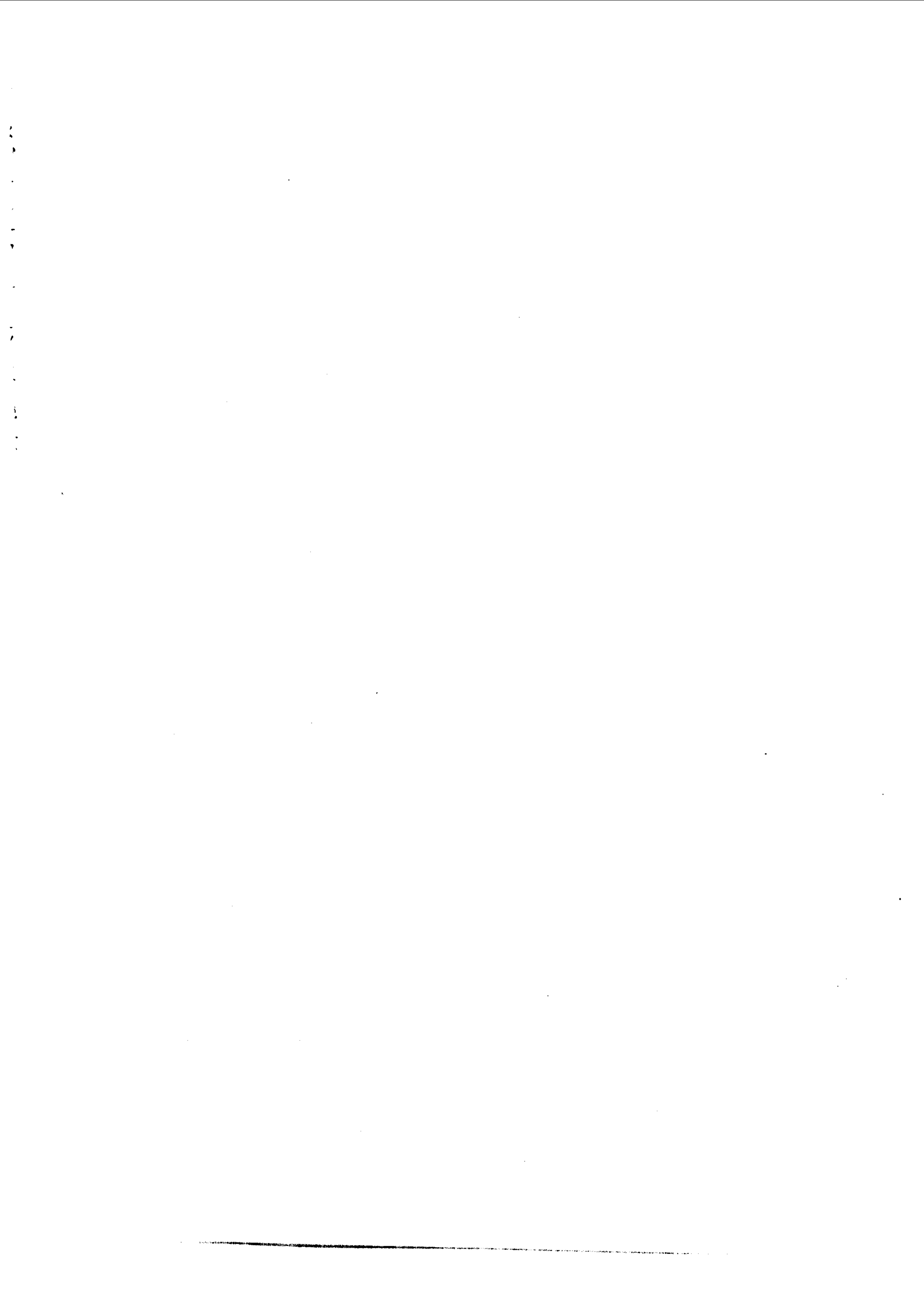

市
元嘉三十年五月辛酉
考武即位責百官讜言中軍參軍周朗上書農桑者實
民之命宜罷金錢以穀帛為賞罰自淮以北萬匹為市
從江以南千斛為貨今且聽市至千錢以還者用錢餘
皆用絹布其不中度者坐之書奏忤旨本傳下同

大明二年劉秀之為丹陽尹時賒市百姓物不還錢市道
嗟怨秀之以為非宜陳之甚切雖納言其竟不從用付
鍾離郡先無市江夏王義恭為南充州啓置立馬自序

宋市
山陰市市
市
食貨



互市

文帝元嘉二十八年虜自彭城北歸復求互市竣議曰
愚以為與虜和親無益已然之明效何以言其然夷狄
之欲侵暴正苦力之不足耳未嘗拘制信義用輟其謀
昔年江上之役乃是和親之所招歷稔交騁遂求國婚
朝廷羈縻之義依違不絕既積歲月漸不可誣獸心無
厭重以忿怒故至於深入幸今因兵交之後華戎隔判
若言互市則復開曩敝之萌議者不過言互市之利在
得馬今棄此所重得彼下駟千匹以上尚不足言況所

宋

互市

互市

得之數不十百邪一相交關卒難閉絕寇負力玩勝驕

黠已甚雖云互市實覘國情多贍其求則桀傲罔已通

而為節則必生邊虞不如塞其端漸杜其缺望內修德

化外經邊事保境以觀其釁於事為長

願竣傳

孝武踐阼魏求互市上詔羣臣博議江夏王義恭竟陵

王誕建平王宏何尚之何偃以為宜許柳元景王玄謨

顏竣謝莊議謝莊議以為拒而觀釁有足表強時遂通

之索虜傳南
史謝莊傳

多事志二十五年房伯軍以討逆德

量

量



墾田



文帝元嘉五年雖州刺史張劭至襄開田即今縣數千頃本

傳

孝武即位中軍參軍周朗上書今自江以南在所皆穰

有食之處須官興役宜募遠近能食五十口一年者賞

爵一級不過千家故近食十萬口矣使其受食者悉令

就佃淮南多其長帥給其糧種凡公私遊手歲發佐農

令堤湖盡脩原陸竝起仍量家立社計地設閭檢其出

入督其游惰須待大熟可移之復舊淮以北悉使南過

江東旅客盡令西歸本傳

宋

墾田

卷

大明初孔靈符為丹陽尹山陰縣土境褊狹民多田少
靈符表徙無背之家於餘姚鄞鄒三縣界墾起湖田上
使公卿博議太宰江夏王義恭議曰夫訓農脩本有國
所同土著之民翫習日久如京師無田不聞徙居他縣
尋山陰豪族富家頃畝不少貧者肆力非為無處耕起
空荒無救災歉又緣湖居民魚鴨為業及有居肆理無
樂徙尚書令柳元景右僕射劉秀之尚書王瓚之顧凱
之顏師伯嗣湘東王諱議曰富戶溫房無假遷業窮身
寒室必應徙居葺宇疏皋產粒無待資公則公未易充

課私則私卒難具生計既完會功自息宜募亡叛通郵
及與樂田者其往經創須粗修立然後徙居侍中沈懷
文王景文黃門侍郎劉歆却顯議曰百姓雖不親農不
無資生之路若驅以就田則坐相違奪且鄞等三縣去
治竝遠既安之民忽徙他邑新垣未立舊居已毀去留
兩困無以自資謂宜適任民情徙其所樂開省逋亡且
令業就若審成腴壤然後議遷王玄謨議曰小民貧匱
遠就荒疇去舊即新糧種俱闕習之既難勸之未易謂
宜微加資給使得肆勤明力田之賞申怠惰之罰光祿

宋

墾田

食貨

勲王昇之議曰速廢之曷方翦荆棘率課窮乏其事彌
難資徒粗立徐行無晚上違議從其徒民竝成良業

孔

恭

傳 皇年忘工且古早勤物多暇田者或依揚以制文仍舍務太守甚平
之子乃表西郭物功界也

公田 魏晉

武帝永初二年二月制中二千石加公田一項本紀

文帝元嘉三十年七月詔江海田池公家規固者詳所

開弛志

孝武孝建二年八月詔以諸苑假與貧民志

大明元年二月復親民職公田志

七年七月詔曰前詔江海田池與民共利歷歲未久浸

以弛替名山大川往往占固有司嚴加檢糾申明舊制

宋 志 孝建二年十月詔江海田池志

食貨

七曰

先帝二十六年以亮上那亮發南亮併南後以方以墨在兩都姑住時昭仰
創七曰 併信

④

法田為田

今法田亦有田種佃
分於古法謝景遂亦
法以為田多事令州
版子及田如田
多事元嘉二十二年
中法法起田無版
田子法如田

占田

孝武大明初羊希為尚書左丞時揚州刺史西陽王子
尚上言山湖之禁雖有舊科民俗相因替而不奉爨山
封水保為家利自頃以來頽弛日甚富強者兼嶺而占
貧弱者薪蘇無託至漁採之地亦又如茲斯寔害治之
深弊為政所宜去絕損益舊條更申恆制有司檢壬辰
詔書占山護澤強盜律論賊一丈以上皆棄市希以壬
辰之制其禁嚴刻事既難遵理與時弛而占山封水漸
染復滋更相因仍便成先業一朝頓去易致嗟怨今更

宋

占田

食貨

刊革立制五條凡山澤先常煥熈種養竹木雜果為
林及陂湖江海魚梁鱮黃場常加功脩作者聽不追奪
官品第一第二聽占山三項第三第四品二項五十畝
第五品六品二項第七第八品一項五十畝第九品及
百姓一項皆依定格條上背簿若先已占山不得更占
先占闕少依限占足若非前條舊業一不得禁有犯者
水土一尺以上竝計贓依常盜律論停除咸康二年壬
辰之科從之

羊立
保傳

租稅課調

武帝永初元年七月詔運舟材及運船不復下諸郡輸

出悉委都水別量臺府所須皆別遣主帥與民和市即

時裨直不復責租民求辦又以市稅繁苦優量減降八

月開亡叛限內首出蠲租布二年

本紀

文帝元嘉元年八月減荆湘二州今年稅布之半

同上

三年詔使郡縣各言損益始興太守徐豁表陳三事其

一曰郡大田武吏年滿十六便課米六十斛十五以上

至十三皆課米三十斛一戶內隨丁多少悉皆輸米且

宋

租稅課調

食貨

十三歲兒未堪田作或是單迴無相兼通年及應輸便
自逃逸既過接蠻俚去就益易或乃斷截支體產子不
養戶口歲減寔此之由謂宜更量課限使得存立今若
減其米課雖有交損考之將來理有深益其二曰郡領
銀民三百餘戶鑿坑採砂皆二三丈功役既苦不須崩
壓一歲之中每有死者官司檢切猶致逋違老少相隨
永絕農桑千有餘口皆資他食豈惟一夫不耕或受其
饑而已所以歲有不稔便致甚困尋臺郎用米不異於
銀謂宜準銀課米即事為便其三曰中宿縣俚民課銀

一子丁翰南稱半兩尋此縣自不出銀又俚民皆巢居

鳥語不閑貨易之宜每至買銀為損已甚又稱兩受入

易生姦巧山俚愚怯不辨自申官所課甚輕民以所輸

為劇今若聽計丁課米公私兼利亦

十七年十一月詔州郡估稅所在市調多有煩刻自今

咸依法令務盡優允亦

二十二年以沈亮為南陽太守邊蠻畏服皆納賦調序

考武即位責百官讜言中軍參軍周朗上書取稅之法

宜計人為輸不應以貨書奏忤旨本

宋以租并上戶租稅課調

食貨

二十七年六月帝以租以州郡
入者租稅悉修為湯
免法已述信

二十七年六月帝以租以州郡
入者租稅悉修為湯
免法已述信

孝建即係中軍傷
事多事同則其
稅在在交計人為
不處以累其為
者不處多者不
令事多一因以
可進一訪底以
其日其皆美其
其思其思其思
其言其言其言
稅本

孝建元年始課南徐州僑民租本

孝建元年始課南徐州僑民租本

大明中齋庫上絹年調鉅萬匹亦稱此期限嚴峻民

信

間買絹一匹至二三千綿一兩亦三四百貧者賣妻兒

甚者或自縊死揚州從事沈懷文具陳民困由是綿絹

薄有所減俄復舊本

傳

五年四月詔南徐兗二州去歲水潦傷年民多困糶通

租未入者可申至秋登十二月制天下民戶歲輸布四

匹本紀

下同

七年十月車駕巡南豫州十一月丙子詔巡幸所經詳

減今年田租壬寅聽受雜物當租比本

蠻民順附者一戶輸穀數斛其餘無雜調而宋民賦役
嚴苦貧者不復堪命多逃亡入蠻蠻無徭役疆者又不

供官稅荆雍蠻傳

前廢帝永光元年二月丁丑減州郡縣田租之半本紀下同

明帝泰始四年四月復減郡縣田租之半本紀下同

後廢帝元徽元年九月壬午詔湘江二州糧運偏積可遣使

到所明加詳察其輸違舊令者並即蠲改比本

二年正月日中而居降江以運使所右得紀者調身卷等勅信比

宋

租稅課調

食貨



雜稅附

文帝元嘉中劉道濟為益州刺史遠方商人多至蜀土
資貨或有值數百萬者長史費謙等限布絲綿各不得
過五十斤馬無善惡限蜀錢二萬劉粹傳
孝武大明八年正月詔曰東境去歲不稔宜廣商貨遠

近販鬻米者可傳道中雜稅紀本

順帝時蜀郡以市稅重監吏之槁極以稅過凶以禁沽
市價凶而籍西漢書

宋

雜稅

食貨

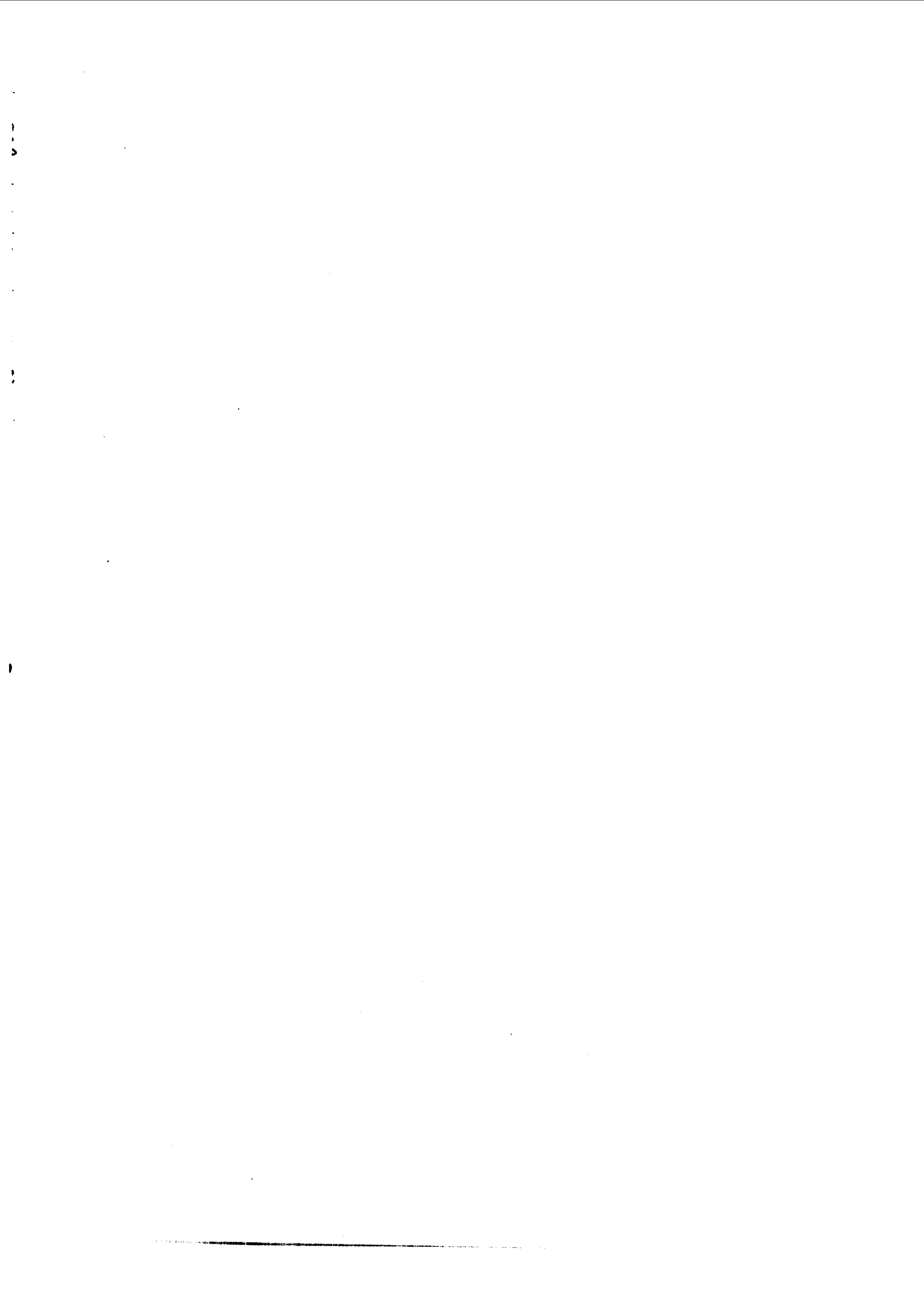

督勸農桑

文帝元嘉八年閏月初詔曰自頃農桑惰業遊食者眾荒
萊不闢督課無聞一時水旱便有罄匱不深存務本豐
給靡因郡守賦政方畿縣宰親民之主宜思獎訓導以
良規咸使肆力地無遺利耕蠶樹藝各盡其力若有力
田殊眾歲竟條名列上本紀
二十年十二月壬午詔曰耕桑未廣地利多遺有司班其宣
舊條務盡敦課遊食之徒咸令附業是歲諸州郡水旱
傷稼民大饑遣使給賜種糧本

宋

督勸農桑

食貨

二十一年正月乙亥凡欲附農而種糧匱乏者竝加給貸七月詔南徐乙巳充豫及揚州浙江西屬郡自今悉督種麥以助缺乏速運彭城下邳郡見種委刺史貸給徐豫土多稻田而民間專務陸作可符二鎮履行舊陂相率修立并課墾闢使及來年凡諸州郡皆令盡地勤利勸導播殖蠶桑麻紬各盡其方不得但奉行公文而已乙巳

二十二年十月起湖熟廢田千頃乙巳

二十八年二月乙巳詔凡遭寇賊郡縣令還復居業東作方始務盡勸課乙巳

二十九年正朔甲午詔經寇六州成國存浩令農事行興務盡地利若

須田種隨宜給之本

文帝務在本業勸課耕桑使宮內皆蠶欲以諷屬天下

二凶傳

元嘉中安成相沈劭在郡勸課農桑自序

孝武孝建元年正月戊申詔凡諸守莅親民之官可詳申舊

條勸盡地利力田善蓄者在所具以名聞紀本

二年申恬督冀州齊地連歲興兵百姓凋弊恬初防衛

邊地勸課農桑二三年間遂皆優實本傳

案

督勸農桑

食貨

大明二年正月壬子詔曰去歲東土多經水災春務已及宜

加優課糧種所須以時貸給本紀

下同

四年正月乙亥耕籍田百姓乏糧種隨宜貸給本紀

七年九月乙卯詔曰近炎精亢序苗稼多傷今二麥未晚甘

澤頻降可下東境郡勤課墾殖尤弊之家量貸麥種本紀

孝武初責百官讜言侍中何偃以為宜重農郵本傳

大明中七年東土大旱鄆縣多畷田孝武使揚州刺史豫章

王子尚上表至鄆縣勸農子尚傳

後廢帝元徽四年正月乙亥耕籍田貸貧民糧種本紀

御供食品

文帝元嘉六年彭城王義康為司徒錄尚書又進位大

將軍領司徒專總朝權朝野輻輳四方獻饋皆以上品

薦義康而以次者供御本傳

孝武大明四年四月詔四時供限詳減大半南史本紀下周

明帝奢費過度務為雕侈每所造制必為正御三十副

副御次副又各三十須一物輒造九十枚天下騷然民

不堪命本傳

奉始二年十一月詔左右尚方御府諸署供御制造成

宗

御供食品

金貨

存儉約

念品

四事以著清心純 或為性信能諸子念不遺 出厥繼 此其三
 幾一不越計耐勝肉 太惜者有供給 亦樂其 好言五
 弟正二五而 西原 亦在 亦在 亦在
 四事孝誠念 念 葉不悔 故 亦在 亦在 亦在
 以存弟之故 三年四月 成以法 大有 亦在 亦在 亦在

四事以著清心純 或為性信能諸子念不遺 出厥繼 此其三
 幾一不越計耐勝肉 太惜者有供給 亦樂其 好言五
 弟正二五而 西原 亦在 亦在 亦在
 四事孝誠念 念 葉不悔 故 亦在 亦在 亦在
 以存弟之故 三年四月 成以法 大有 亦在 亦在 亦在

名氏必可考一戶輸穀

斛斗必多種同徑方又

可估有稅

之為中云以海中之家

之他地以重苦不堪命

大以年苦甚遠向後

以益富二以制文西

以福付考慎兩地

本紀

土貢

武帝時廣州嘗獻入筒細布一端八丈武帝惡其精麗勞

人即付有司彈太守以布還之并制嶺南禁作此布南史

考武大明二年閏月詔東晉衆衛貢職詳辨產殖本紀

明帝泰始二年十一月詔方物職貢各順土宜出獻納

貢敬依時令本紀

本紀

多不委悉罰輸財賄本紀

吳喜送人入帝第本紀

敗罰可本紀

宋

土貢

食貨

續修四庫全書 史部 政書類

三前卷乃武清內史正
初七札 勅諭 勅諭
勅諭 勅諭 勅諭

糧運

武帝永初三年三月荆離州運米賦給梁州秦離流戶

本紀十月卷送軍兵五日

永初中前後征伐每兵運不充悉發倩士謝方明傳

文帝元嘉三十年正月青徐州饑二月遣運部賑卹本紀

文帝大舉北討弘農太守柳元景督義租并上驢馬以

為運糧之計本傳

明帝初南賊未平唯以軍糧為急西南及北道斷不通

東土新平商運稀簡吳喜傳

宋

糧運

食貨

元嘉二十六年
建武初年柳元景
昔以租并北驢馬
運糧
二十六年青徐州饑
與祖建武代以官租
租稅事以元年用字

秦始二年歸國如常

秦始二年蘇安都在彭城請降中領軍沈攸之等米船

吳壽至之三吳幸而

在呂梁三年六月攸之自率運送米下邳秋復攸之進

侯之子人皆遂安

國彭城攸之以清泗既乾糧運不繼固執以為非宜上

可于赫州

秦始二年以侯車張以

大怒攸之

名前多利於彭城

秦始中淮西人賈元友上書勸北攻懸瓠可收陳郡南

曰弟同山前

頓汝南新蔡四郡之地以其所陳正勸使其條答勸

對曰元友稱虜主幼弱姦偽競起內外規亂天亡有期

臣以為獯醜侵縱乘藉王境盤據州郡百姓殘亡去冬

眾軍失耕今春連城圍逼國家復境之畧實有不遑滅

虜未及元友又云有七千餘家穀米豐積可供二萬人
數年資儲臣又以為二萬人歲食米四十八萬斛五年
合須米二百四十萬斛既理不容有恐事難稱言元友
又云虜於懸瓠開驛保虜已先據若不足恃此不須闕
俱是攻城便應先圖懸瓠何更越先取郾以受腹背之
災且七千餘家豐積而虜猶當遠運為糧是威不制民
民非異計元友又云虜欲水陸運糧以救軍命可襲之
機在於今日臣又以為開立驛道據守堅城觀其形候
不似微弱可乘之機恐為難驗元友又云四郡民人遭

宋

糧運

食貨

虜二十七年之毒皆欲雪讎報恥伏待朝威臣又以為
垣式寶等受國重恩今猶驅略車營翻還就賊蓋是戀
本之情深非報怨之宜何可輕試元友又云請救荆雍
兩州遣二千精兵從義陽依西山北下直 郾城臣又
以為郾城是賊驛路要戍且經蠻接嶮數百里中裹糧
潛進方出平地攻賊堅城自古名將未有能以此濟者
假其剋捷不知足南抗懸瓠北捍長社與不且賊擁據
數城水陸通便而今使官以二千斷其資運於事為難
元友又云虜圍逼汝陰遊魂二歲為張景遠所挫不敢

渡淮臣又以為景遠兵力寡弱不能自固遠遣救援方得少剋今定是為賊所畏不景遠前所摧傷裁至數百虜步騎四萬猶不敢前而今必勸國家以輕兵遠討指掌可克言理相背莫復過此元友又云龍山雉水魯奴王景直等並受朝爵馬步萬餘進討之宜唯須救命臣以為魯奴與虜交關彌歷年世去歲送誠朝廷誓欲立功自蒙榮爵便即逃遁殊類姦猾豈易閣期兼王景直是一亡命部曲不過數十人既不可言又未足恃萬餘之言似不近實元友又云四郡恨忿此非類車營連結

宋

糧運

食貨

廢田二載生業已盡賊無所資糧儲已罄斷其運道最
是要略臣又以斷運須兵兵應資食而當此過懸瓠二
百里中使兵食兼足何處求辦臣竊尋元嘉以來僉荒
遠人多千國議負僭歸闕皆勸討虜魯爽誕說實挫國
威徒失兵力虛費金寶凡此之徒每規近說從來信納
皆詒後悔界上之人唯視彊弱王師至境必壺漿候塗
裁見退軍便抄截蜂起首領回師何嘗不為河畔所弊

太宗納之元友議遂寢勅傳

倉也

沈曇慶為尚書右丞時歲有水旱議立常平倉以救民

急文帝納其言而事不行本傳

元嘉二十七年魏虜過淮食平越石鼈二屯穀間盱眙

古時中倉由以二月修人所忘本倉為有向所有積粟欲以為趨路之資

有積粟欲以為趨路之資臧質傳下同

孝武初臧質為江州刺史至尋陽刑政慶賞不復諸稟

明帝初吳書在越州

朝廷益口鉤圻米輒散用之

第在書於備黃一百三十

石頭倉傳

吳興吳興倉也

太倉空倉傳

宋

倉也

食貨

卷之五 倉也 臧質傳 下同 魏虜過淮 食平越石鼈二屯穀間盱眙 急文帝納其言而事不行 本傳 元嘉二十七年 魏虜過淮 食平越石鼈二屯穀間盱眙 有積粟欲以為趨路之資 臧質傳 孝武初 臧質為江州刺史 至尋陽 刑政慶賞不復諸稟 明帝初 吳書在越州 朝廷益口鉤圻米輒散用之 第在書於備黃一百三十 石頭倉 傳 吳興吳興倉也 太倉空倉 傳 倉也 食貨



鹽鐵

文帝元嘉中益州立冶一斷私民鼓鑄而貴賣鐵器商

旅吁嗟百姓咸欲為亂劉粹傳

宋

鹽鐵

食貨

國用

文帝元嘉八年三月詔曰自頃軍役殷興國用增廣資儲不給百度尚繁宜存簡約以應事實內外可通共詳

思務令節儉本紀下用

三十年四月武陵王即位六月詔曰經給之宜多違常下及量乃少制乃後與而

度兵役糜耗府藏散減內外眾供未加損約自今諸可

薄已厚民去煩從簡者悉宜施行以稱朕意此

後廢帝元徽二年五月詔國賦多蹇公儲罕給凡諸游

費一皆禁斷外可詳為科格

宋

國用

食貨

四年五月己未尚書左丞虞玩之表陳時事曰天府虛垂散垂
三十年江荆諸州稅調本少自頃以來軍募多乏其穀
帛所入折供文武豫充司徐開口待哺西北戎將裸身
求衣委輸京都益為寡薄天府所資唯有淮海民荒財
單不及曩日而國度引費四倍元嘉二衛臺坊人力五
不餘一都水材官朽散十不兩存備豫都庫材竹俱盡
東西二均磚瓦雙匱敕令給賜恚仰交市尚書省舍日
就傾頽第宅府署類多穿毀視不違救知不暇及尋所
入定調用恆不周既無儲畜理至空盡積弊累耗鍾於

今日昔歲奉敕課以揚徐衆逋凡入米穀六十萬斛錢
五千餘萬布絹五萬匹雜物在外賴此相贍故得推移
即今所懸轉多興用漸廣深懼供奉頓闕軍器輟功將
士飢怨百官騫祿署府謝雕麗之器土木停紫緹之容
國戚無以贍勳求無以給愚管所慮不月則歲矣帝優
詔答之化本

宋

國用

食貨

呂氏府庫甚為全
低庫吏亦有

府藏

元嘉七年長沙王義欣為豫州刺史于時土境荒毀人

民彫散義欣隨宜經理城府庫藏並皆完實本紀長沙王道憐傳

孝武初劉系之因盜為

十六年衡陽王義季為荊州刺史先是義慶在任值巴

刺史折而俸祿二石分
為存息以復庫信

蜀亂擾師旅應接府庫空虛義季躬行節儉畜財省用

孝武初元年中丑庚

數年間還復充實義季傳

為上奏在揚州刺史任中
一十九年雍州刺史臧質用臺庫見錢六七百萬為有

均同什清庫物發借
亦不致

司所糾本傳

明帝詔太尉廬江王禧朕踐阼之初公請故太宰東傳

宋

府藏

食貨

孝必三年

餘錢見入數百萬

傳

明帝泰始泰豫之際軍旅不息府藏空虛帝令小黄門

於殿內埋錢以為私藏

南史本紀

後廢帝元徽二年桂陽王休範反越騎校尉張敬兒斬

休範時庫藏賞賜已盡皇太后太妃剔取宮內金銀器

物以充用

本紀休範傳

新安郡庫

江東傳

廣西庫歲

傳

獻奉

文帝元嘉二十七年大舉北討是歲軍旅大起國用不

足王公妃主及朝士牧守各獻金帛等物以助國用下

及富室小民亦有獻私財數十萬者索虜傳

孝武大明初遣費沈伐陳檀不克乃除劉勔鬱林太守

勔既至率軍進討隨宜翦定大致名馬并獻珊瑚連理

樹上甚悅傳

孝武末年貪慾刺史二千石罷任還都必限使獻奉南史

州野遠送餉

元嘉年北川王又廣為

荆湘刺史好玉乃在鎮

迎送物甚多送餉傳

十年去與去守之款之

微乃初初者方生去即

方以送以名在傳

二十一年劉劭劉劭弟劭

以名為而為劉劭弟劭

宋

傳

傳

食貨

之五年王位遂也錫

遂修海即此區也

表年修乃多以此也

沈地公天宜新中右

官地公天宜新中右

即遂也中厚奉統

礼畢修海即之親

威一五年可留之方固

之嘉之也

賜弟以在弟遂也

政前以制也素難務

在者如修海以也

物如修海也

明帝初垣闕出為益州刺史蜀還之貨亦數千金先選

獻物傾西資之半帝猶嫌其少

南史本傳

泰始五年為太子納妃諷朝士州郡令獻物多者將直

百金

後廢帝

謝靈運

謝靈運後廢帝泰始五年為太子納妃諷朝士州郡令獻物多者將直百金

已也美屬商敏可忍前代供奉多少月以唯爾在官時幼飲合

此放

捕採

文帝元嘉三十年七月詔水陸捕採各順時日考武紀

孝武大明二年閏月詔山淵採捕者順歲時本紀

明帝泰始三年八月詔自今鱗介羽毛肴核眾品非時

月可采器味所須可一皆禁斷嚴為科制本紀

宋

捕採

食貨

錢絹

武帝永初三年言貨者多以錢貨減少國用不足欲更造五銖領國子祭酒范泰又諫曰臣聞為國拯弊若莫務本百姓不足君孰與足未有人貧而國富本不足而未餘有者也故囊漏卮中議者不吝反裘負薪存毛實難王者不言有無諸侯不說多少食祿之家不與百姓爭利故拔所以明政織蒲謂之不仁是以貴賤有章職分無爽今之所憂在農人尚寡倉廩未充轉無已資食者眾家無私積難以禦荒耳夫貨存貿易不在多少昔

宋

錢

食貨

日之貴今者之賤彼此共之其揆一也但令官人均通則無患不足若使必資貨廣以收國用者則龜貝之屬自古所行尋銅之為器在用也博矣鐘律所通者遠機衡所揆者大夏鼎負圖寶冠眾瑞晉鐸呈象亦啟休徵器有要用則貴賤同資物有適宜則家國共急今毀必資之器而為無施之錢於貨則功不補勞在用則君人俱困校之以實捐多益少伏願思可久之道探欲速之情弘山海之納擇芻牧之說南史范泰傳

文帝元嘉七年十月七年立錢署鑄四株錢本紀

下同

二十四年六月以貨貴制大錢一當兩也

先是患貨少鑄四銖錢人間頗盜鑄多翦鑿古錢以取銅元嘉二十四年錄尚書江夏王義恭議以一大錢當兩以防翦鑿議者多同右僕射何尚之議曰凡創制改法宜順人情未有違眾矯物而可久也泉布廢興驟議前代赤仄白金俄而罷息亦貨憤亂人泣於市良由事不畫一難用遵行自非急病權時宜守長世之業若今制遂行富人之貨自倍貧者彌增其困懼非所以欲均之意中領軍沈演之議以為若以大當兩則國傳難朽

宋

錢

食貨

之實家贏一倍之利不俟加憲巧源自絕行之經時公

私非便乃罷南史何尚之傳

二十五年五月罷大錢當兩紀本

二十五年劉秀之為梁南秦二州刺史先是漢川悉以

絹為貨秀之限令用錢百姓受其利本傳

孝武孝建元年正月更鑄四銖錢紀本

元年顏竣為丹陽尹先是元嘉中鑄四銖錢輪郭形制

與五銖同用費捐無利故百姓不盜鑄及世祖即位又

鑄孝建四銖三年尚書右丞徐爰議曰貴貨利民載自

孝武

孝武初著奏乃言說

之中事備者多矣

謂上書曰宜嚴令

勸多為者罰自

比案正為多

子解必使令且

子解以正者

紹孝乃與

者宜之

15710 十

五政聞鑄流圜法成九府民富國實教立化光及時移
俗易則通變適用是以周漢倣遷隨世輕重降及後代
則豐用足因條前寶無復改卅年厯既遠喪亂屢經埋
焚翦毀日月銷滅貨薄民貧公私俱困不有革造將至
大之謂應式遵古典收銅繕鑄納贖刊刑箸在往策今
宜以銅贖刑隨罰為品詔可鑄錢形式薄小輪郭不成
於是民間盜鑄者雲起雜以鉛錫竝不牢固又翦鑿古
錢以取其銅錢轉薄小稍違官式雖重制嚴刑民吏官
長坐死者(免)相係而盜鑄彌甚百物踊貴民人患苦之

宋

錢

食貨

乃立品格薄小無輸郭者悉加禁斷始興郡公沈慶之
立議曰昔秦幣過重言祖是患普令民鑄改造榆莢而
貨輕物重又復乖時太宗放鑄賈誼致譏誠以采山術
存銅多利重耕戰之器曩時所用四民競造為害或多
而孝文弗納民鑄遂行故能朽貫盈府天下殷富況今
耕戰不用采鑄廢久鎔冶所資多因成器功艱利薄絕
吳鄧之資農民不習無釋耒之患方今中興開運聖化
惟新雖復偃甲銷戈而倉庫未實公私所乏唯錢而已
愚謂宜聽民鑄錢郡縣開置錢署樂鑄之家皆居署內

平其雜式去其雜偽官斂輸郭藏之以為永寶去春所
禁新品一時施用今鑄悉依此格萬稅三千嚴檢盜鑄
并禁翦鑿數年之間公私豐贍銅盡事息姦偽自止且
禁鑄則銅轉成器開鑄則器化為則翦華利用於事為
益上下其事公卿太宰江夏王義恭議曰伏見沈慶之
議聽民私鑄樂鑄之室皆入署居平其準式去其雜偽
愚謂百姓不樂與官相關由來甚久又多是人士益不
願入署凡盜鑄為利利在偽雜偽雜既禁樂入必寡云
斂取輸郭藏為永寶愚謂上之所貴下必從之百姓聞

宋

錢

食貨

官斂輪郭輪郭之價百倍大小對易誰肯為之彊制使
換則狀似逼奪又去春所禁新品一時施用愚謂此條
在可開許又云今鑄宜依此格萬稅三千又云嚴檢盜
鑄不得更造愚謂禁制之設非唯一旦昧利犯憲羣庶
常情不患制輕患在冒犯今又署必萬輪三千私鑄無
十三之稅逐利犯禁居然不斷又云銅盡事息姦偽自
禁愚謂赤縣內銅非可卒盡比及銅盡姦偽已積又云
禁鑄則銅轉成器開鑄則器化為財然頃所患患於形
式不均加以翦鑿闕二鉛錫眾訴耳越若止於盜鑄銅

者亦無須苦禁竣議曰泉貨利用近古所同輕重之議定於漢世魏晉以降未之能改誠以物貨既均改之偽生故也世代漸久弊運頓至因革之道宜有其術今云開署放鑄誠所欣同但慮采山事絕器用日耗銅既轉少器亦彌貴設器直一千則鑄之減半為之無利雖令不行又云去春所禁一時施用是欲使天下豐財若細物必行而不從公鑄利已既深情偽無極私鑄翦鑿書不可禁五銖半兩之屬不盈一年必至於盡財貨未贍大錢已竭數歲之間悉為塵土豈可令取弊之道基於

宋

錢

食貨

皇代今百姓之貨雖為轉少而市井之民未有嗟怨此
新禁初行品式未一須臾自止不足以垂聖慮唯府藏
空匱實為重憂今縱行細錢官無益賦之理百姓雖贍
無解官乏唯簡費去華設在節儉求贍之道莫此為貴
然錢有定限而消失無方翦鑄雖息終致窮盡者亡應
官開取銅之署絕器用之塗定其品式日月漸鑄歲久
之後不為世益耳時議者又以銅轉難得欲鑄二銖錢
竣又議曰議者將為官藏空虚宜更改鑄天下銅少宜
減錢式以救交弊賑國紓民愚以為不然今鑄二銖恣

行新細於官無解於乏而人姦巧大興天下之貨將靡
碎至盡空立嚴禁而利深難絕不過一二年間其弊不
可復救其甚不可一也今鎔鑄有頓得一二億理縱復
得此必待彌年歲暮稅登財弊蹙革日用之費不贍數
月雖權徵助何解乏邪徒使姦民意騁而貽厥愆謀此
又甚不可二也民懲大錢之改兼畏近日新禁市井之
間必生喧擾遠利未開切患猥及富商得志貧民困窘
此又甚不可三也若使交益深重尚不可行況又未見
其利而眾弊如此失算當時取誦百代乎前廢帝即位

宋

錢

食貨

鑄二銖錢形式轉細官錢每出民間即模效之而大小厚薄皆不及也無輪郭不磨鑿如今之翦鑿者謂之來子景和元年沈慶之啟通私鑄由是錢貨亂敗一千錢長不盈三寸大小稱此謂之鵝眼錢劣於此者謂之絰環錢入水不沈隨手破碎市井不復料數十萬錢不盈一掬斗米一萬商貨不行秦始初唯禁鵝眼絰環其餘

皆通用復禁民鑄官署亦廢工尋復普斷唯用古錢
疏
考建以來立錢署鑄錢百姓因此盜鑄錢轉偽小商貨不行本紀
下周

古師中及同買備區
可之五子佛一分六三
の万此物
子信

前廢帝景和元年二月鑄二銖錢九月開百姓鑄錢本紀

明帝令小黃門於殿內埋錢以為私藏南史本紀

泰始二年三月壬子斷新錢專用古錢本紀

高季之依故在劉以於傳一萬賦人四本紀

漢制採官二十日輸以修械錢二子考以兩年得六空
采官以當計兵我批急事多未遂自是今傳以下錢石輸以
二十年中去以石可勝計以行常如據孔在可而史會

宋

錢

修武年

食貨

0
1
2
3
4
5
6
7
8
9
10
11
12
13
14
15
16
17
18
19
20
21
22
23
24
25
26
27
28
29
30
31
32
33
34
35
36
37
38
39
40
41
42
43
44
45
46
47
48
49
50
51
52
53
54
55
56
57
58
59
60
61
62
63
64
65
66
67
68
69
70
71
72
73
74
75
76
77
78
79
80
81
82
83
84
85
86
87
88
89
90
91
92
93
94
95
96
97
98
99

銀

文帝元嘉六年詔郡縣各言損益始興太守徐豁表陳三事其二曰郡領銀民三百餘戶鑿坑採砂皆二三丈功役既若不顧崩壓一歲之中每有死者官司檢切猶致逋違老少相隨永絕農業千有餘口皆資他食豈唯一夫不耕或受其饑而已所以歲有不稔便致甚困尋臺邱用米不異於銀謂宜準銀課米即事為便其三曰中宿縣俚民課銀一子丁輸南稱半兩尋此縣自不出銀又俚民皆巢居鳥語不閉貨易之宜每至買銀為損

宋

銀

食貨

已甚又稱兩受入易生姦巧山俚愚怯不辨自申官所
課甚輕民以所輸為劇今若聽計丁課米公私兼利本傳

換資

文帝元嘉二十七年大舉北討有司奏軍用不充揚南
徐兗江四州富有之民家資滿五十萬僧尼滿二十萬
者竝四分換一過此率討事息即還索虜傳

元嘉二十七年別加以南宋未至就准以制文帝還換意也

臣

元嘉二十七年六月丹陽侯王景文奏以吳郡及吳興郡自斷也
二十七年六月已至而後而為揚州之浙江西諸郡也
二十七年六月已至而後而為揚州之浙江西諸郡也
宋 換資 同也

宋



邸舍山卷

孝武大明中子尚諸皇子皆置邸舍逐什二之利為患
徧天下揚州從事沈懷文言之曰列肆販賣古人所非
故卜式明不雨之由弘羊受致旱之責若以用度不充
頓止為難者故宜量加減省不聽本

多第冬嘉十七年十月丁亥改山澤之利或禁斷諸山此
傷以害民自今成法占令務盡優免此
三年十月辛酉者就為新江海田苑召家就園中律可開苑
者或逐利者皆禁絕此
者勅者建之平自而子孫曰治苑禁制佛造召此律者
可詳下向地似多負此此

宋

邸舍

河渠

文帝元嘉五年張邵領雍州刺史至襄陽築長圍修立

堤堰開田數千頃郡人賴以富贍本傳

二十一年孝武鎮襄陽以劉秀之為撫軍叅軍襄陽令

襄陽有六門堰良田數千頃堰久決壞公私廢業孝武

遣秀之脩復雍部由是大豐本紀本傳

二十一年七月詔符徐豫二鎮立舊陂宋書本紀

二十二年揚州刺史始興王濬上言所統吳興郡衿帶

重山地多汗澤泉流歸集疏決遲壅時雨未過已至漂

宋

河渠

後

沒或方春輟耕或開秋沈稼田家徒苦防遏無方彼邦
奧區地沃民阜一歲稱稔則穰被京城時或水潦則數
郡為災頃年以來儉多豐寡雖賑賚周給傾耗國儲公
私之弊方在未已州民姚嶠比通便宜以為二吳晉陵
陵義興四郡同注太湖而松江滬瀆壅噎不利故處處
涌溢浸漬成災欲從武康紆溪開漕谷湖直出海口一
百餘里穿渠洽必無閼滯自去踐行量度二十許載去
十一年大水已詣前刺史臣義康欲陳此計即遣主簿
盛曇泰隨嶠周行互生疑難議遂寢息既事闕大利宜

加研盡登遣議曹從事史虞長孫與吳興太守孔山士
同共履行准望地墊格許高下其川源由厯莫不踐校
圖畫形便詳加竿考如所較量決謂可立尋四郡同患
非獨吳興若此洽獲通列邦蒙益不有整勞無由永晏
然興創事大圖始當難今欲且開小漕觀試流墊輒差
烏程武康東遷三縣近民即時營作若宜更增廣尋更
列言昔鄭國敵將史起畢忠一開其說萬世為利嶠之
所建雖則芻蕘如或非妄庶幾可立從之功竟不立三
傳

宋

河渠

民政

元嘉二十二年孝武出為雍州刺史沈亮為南陽太守
時郡界有古時石碣蕪廢歲久亮孝武世祖修治之曰
生興業首教農畝立民崇政訓本播種故能殷邦康俗
禮節用成頃北洛侵蕪南宛彫毀獫狁肆凶犬戎克疆
遠肅烽驛近虞郊閑遂使沃衍弗井巨防莫修窘力輟
耕闕於分地凶荒無待流冗及今禮化孚內威禁清外
斯實去盜修猷昭農緒稼之時弘圖農務拓土祈年之
日殿下降心育物振民復古且方提封榛棘綏入殊荒
竊見郡境有舊石碣區野腴潤實為神臬而蕪決稍積

久廢其利凡管所見謂宜創立昔文翁守官起沃成產

偉連撫民開奧增業惠昭二邦庸列兩漢雖效政圖功

不見所絕聯事惟忝夏同職同闕十字又修治馬人陂民

獲其利自序

豫州芍陂良田萬餘頃堤竭久懷秋夏常苦旱元嘉中

長沙王義欣為刺史遣諮議參軍殷肅循行修理有舊

溝引淝水入陂不治積久樹木榛塞肅伐木開榛水得

通注旱急悉由是得除長沙五王

道憐傳

永興郭原平嘗於縣南郭鳳埭助人引船郭世道傳

宋

河渠

民政

青州多陂澤 垣護之傳

之傳

此仙之考即西楚之全畢也其系小能多高郡之人然其

昭布叶周山考名田惟南左定許遠口成直徑水無正或前房

歸故并以既日 西漢

西漢

劉恢為教清由史即西以垣么廢不俾恢修以未畢而江以忽至恢

記卒原之於是即立 西漢

西漢

物價

文帝元嘉十二年東諸郡大小饑吳義興及吳郡之錢

唐升米三百沈演之傳

孝武大明七年八年東諸郡大旱甚者米一升數百京

邑亦至百餘本

八年元嘉六年平魏邑米貴一斗百石

王玄謨云昔嘗利日一匹中者人

壽皇二年京師米貴斗至數百

元初中官多不區直名一子少改同河輸稅為九百

初貨則直五六十官受則區直區者

宋

物價

食貨



富人輸粟

文帝元嘉二十一年四月晉陵延陵民徐耕以米千斛

助卹饑民本紀

孝武大明八年東土飢旱東海嚴成東莞王道蓋各以

米五百斛助官振卹徐耕傳

宋

富人輸粟

食貨

宿衛兵 禁兵

武帝時領軍謝晦入直殿省總統宿衛本

禁兵不得出宿 謝瞻

崇藝昭武永化三營 江夏王

文帝元嘉二十九年以為廣威將軍領左細仗兼帶營

三十年四月武陵王即位六月初置殿門及上閣屯兵

左軍將軍彭文之直閣領右細仗盡主 黃回

宿衛兵

宿衛兵

兵

元嘉二十九年... 武帝時... 禁兵... 崇藝昭武永化三營... 文帝元嘉二十九年... 三十年四月... 左軍將軍... 宿衛兵

元嘉二十七年以行太尉
少府中丞以行太尉
行太尉

元嘉二十九年重遣王玄謨等以伐魏城
元嘉中卜天與以白衣領東掖防關隊遷領犖後第一

隊本二十九年以為廢成
孝武大明三年房冠者

大明元年為中書外郎
第為是名即武藝城

孝武大明三年將誅竟陵王誕以義興太守垣閻為兗

孝廉初魏劉惔功為直

州刺史配以羽林禁兵誕反上又遣屯騎校尉譚金前

國北軍營上之生百人
是宿衛也

虎賁中郎將鄭景率羽林兵隸沈慶之
殿中員外將軍沈慶之忠謹曉兵文帝使領隊防東掖

細任隊

門本
傳

少衛司馬許耀領隊在臺宿衛殿省
范曄傳

使士

王孫劉德刀殺存以

景和成胡侯劉德王

領佃鏡左以明帝位

以內直南宮第

元在二年村陽王休範第

兵侍中兼送以出家四

知即立七室湯之清羊

前廢帝永光元年八月帝自率宿衛兵誅太宰江夏王

義恭等

明帝初四方反叛殿中御史吳喜請得精兵三百致死

於東上大說即假建武將軍簡羽林勇士配之

張興世轉員外將軍領從隊

秦始初殿中將軍卜伯宗領幢弟伯興前將軍直閣領

細仗主

後廢帝元徽四年七月建平王景素反冠軍將軍任農

夫黃回左軍將軍李安民各領步軍北討建平王

宿衛兵

兵

兵

兵

兵

兵

兵

順多可任命中華雜儀言由直術
身以之年軸國日軍王好司知政以帝術六子
西帝誌
帝日信
高帝

東宮兵

文帝元嘉中東宮置兵與羽林等二年立於五車中與羽林等年十二居左二凶傳下周

三十年上憂有竊發輒加太子劭兵眾東宮實甲萬人

車駕出行劭入守使將白直隊自隨上即書所言者

舊制東宮隊不得入城上

孝廉元平晉造 東宮隊白直符詔為中

太子左衛率薛安都 求安和符詔為中

馬軍北討信

元嘉二十五年北討造太子左衛率安都勒東宮勒兵逐造造造造

宋 東宮兵 同兵 兵

1
2
3
4
5
6
7
8
9
10
11
12
13
14
15
16
17
18
19
20
21
22
23
24
25
26
27
28
29
30
31
32
33
34
35
36
37
38
39
40
41
42
43
44
45
46
47
48
49
50
51
52
53
54
55
56
57
58
59
60
61
62
63
64
65
66
67
68
69
70
71
72
73
74
75
76
77
78
79
80
81
82
83
84
85
86
87
88
89
90
91
92
93
94
95
96
97
98
99
100

諸鎮

元嘉中魏使使為

可及漢中使守美思

後以授彭城王義康

義康入相次江夏王

義恭又以臨

川王義慶宗室今望

且臨川烈武王有大

功於社稷義

慶又居之其後應在

義宣文帝以義宣人

才素短素短

不堪居上流嘉元十

六年以衡陽王義季

代義慶

武帝遺詔京口要地

去都密邇自非宗室

近戚不得居

之

興安侯義賓薨彭城

太守王玄謨上表以

彭城要兼水

宋

諸鎮

兵

意陽也也國以左東

亦有皇子重鎮之

二十二年考武出鎮

以制天子甚留心

以此始之國及三

陝蓋意陽之北

且意皇孫甚與帝

驛場以地更為

守自

二十二年考武出鎮

自意皇孫之北

陸請以皇子撫臨州事乃以孝武出鎮

秦始六年孟次陽出為輔師將軍兖州刺史成淮陰立

北兖州自此始也

阮佃夫傳

後廢帝初夏口關鎮朝議以居尋陽上流欲樹置腹心

重其兵力元徽元年二月乃以第五皇弟晉熙王燮為

郢州刺史

本紀桂陽王休範傳

此仙之也善道成書朱方希仙如認不授之為國威也一旦專能自持

文帝大舉北討太子積弩將軍毛熙祚所領悉北府精

州刺史魯爽等率步騎并荆

兵熙祚被創死輔國將軍臧質奔投盱眙盱眙城內有

實力三千

元嘉二十八年五月遣司州刺史魯爽等率步騎并荆

州軍甲士四萬人出許洛

孝武大明七年五月詔曰自今刺史守宰動民興軍皆

須手

者不從此例

宋

方以中野飲二山止分
海陵王休茂率爽毅隊於城內殺典籤楊慶本

明帝泰始四年十月發諸州兵北討南康建安成宣

城四郡昔不同南逆並不在徵發之例本

二五年考列史

劉興解臣以代白
臣城守之也 七十餘人

海陵王休茂率爽毅隊於城內殺典籤楊慶本

紀本

孝廉和劉江反叛
男子人而鞠立三十餘隊八十八人

大正七年身月而字以日玉出創也

傳

嘉二十七年始軍... 募兵

嘉二十七年... 募兵

文帝元嘉二十七年大舉北討募天下弩手不問所從

若甬馬步眾藝武力之士應科者皆加厚賞

沈璞得二千精手

明帝泰始初四方反叛戴明寶啓帝使黃回募江西楚

人得快射手八百湘東國侍郎虞洽為明帝督國秩在

湘東勸太守顏躍發兵應朝廷躍不從洽乃投桂陽將

募得數百人還攻躍龍驤將軍阮佃夫募得蜀人數百

多壯勇便戰

宋

募兵

兵

少年思志于天下

景和世劉造隆於少為學於後紹興年為中垣崇祖還下即見著

初王勣為參政

秦始中欲北討使太子右率吳興沈勃還鄉里募人

沈勃

司以勣為

之

既之士四方人

劉勣劉勣使使於秦集才力之士

甲有暇而德為以威如軍已東進乎二即大守即居三快信以

威力傳之直移進成教子弟人相率子弟自隨諺曰者

不家美行之與苟耳何煩兵得少力國

男

連成 南朝月以者

歐陽成 南朝文

畢成 無成中

成思 首

角成 成

成程 成

朱成 成

白成 成

新成 成

出成

禮湖成 成

成 成

可成 成

牛成 成

侯成 成

成

唐成 成

新成 成

業成 成

少成 成

魚成 成

金成 成

古成 成

全成 成

古成 成

知成 成

成 成

朱成 成

成 成

胸成 成

成 成

曲成 成

成 成

成 成

成 成

成 成

仇池兵

沈攸之遷員外散騎侍郎又隨沈慶之征廣陵屢有功

孝武以其善戰配以仇池步稍南東本傳

仇池

仇池二年即改反心止庸古才柳世僅今音宗之他人起以承止庸
以事而勿在四方反叛以初成仇池於蜀處丘陽名曰益之善在只以望河魁
仇池

宋

仇池兵

兵

兵

1. 2. 3. 4. 5. 6. 7. 8. 9. 10. 11. 12. 13. 14. 15. 16. 17. 18. 19. 20. 21. 22. 23. 24. 25. 26. 27. 28. 29. 30. 31. 32. 33. 34. 35. 36. 37. 38. 39. 40. 41. 42. 43. 44. 45. 46. 47. 48. 49. 50. 51. 52. 53. 54. 55. 56. 57. 58. 59. 60. 61. 62. 63. 64. 65. 66. 67. 68. 69. 70. 71. 72. 73. 74. 75. 76. 77. 78. 79. 80. 81. 82. 83. 84. 85. 86. 87. 88. 89. 90. 91. 92. 93. 94. 95. 96. 97. 98. 99. 100.

楚兵

黃回所領並淮南楚兵天下精兵殷致改

明平初即位四方反叛中書省人或以室習故

黃回募江西楚人得快射手八百傳本

唐平王 唐平王 唐平王

唐平王 唐平王

唐平王 唐平王

唐平王 唐平王

唐平王 唐平王

唐平王 唐平王

唐平王 唐平王

三子射子

之故... 宋

宋

宋

楚兵

兵

奴僮道俗兵 初附

文帝元嘉十年益州刺史劉道濟招集商賈及免道俗

初第子而五年八月

奴僮東西勝兵可有四千人 劉粹

二公移步因第子 孝武大明三年沈慶之討竟陵王誕 聖書催督太守義

恭上表誕城內之糧器械不足徒賴免兵倉頭三四百

人造次相附誕 傳

孝武初劉始助為直國將軍始助世為日姓而附誕積存上門
生也人充多術孝武不為及取青葉身家所附以數子人士人
息多而多

宗

奴僮道俗兵

兵

義徒

文帝大舉北討使諸鎮各出軍隨王誕後軍外兵參軍
軍龐季明向陝西七里谷殿中將軍鄧盛幢主劉驂亂
使人入荒田招宜陽人劉寬蚪率合義徒二千餘人先

方明三年廣後王誕後是建義將軍華山太守劉槐糾合義兵攻潼關城拔之

力少不固頃之又集眾以應王師柳元
趙伯符為甯遠將軍總領義徒居宮城北景傳
北趙伯符

太尉沈慶之門徒義附並三吳勇士蔡興
宗傳

義征客周滿胡思祖見竟陵王
誕傳案此義徒之將將

六

明帝即位四方反叛柳世隆為上庸太守乃令合率蠻

宋二千餘人起義於上庸鄧琬

考好二年上庸太守應上守即

二年別改反自西人為奉朝請於

於漢即成者中一

二年是陽守空遠者為底文

以廢帝元為二年

桂陽

反

反

反

反

反

反

反

反

反

反

民兵

文帝元嘉二十七年魏軍南攻常房朝建發三吳民丁武康

沈攸之亦被發既至京都詣領軍將軍劉遵考求補白

丁隊主補道考任白曰形迫不堪遂去

二十七年大舉北討以兵力不足尚書左僕射何尚之

參議發南兗州三五民丁父祖伯叔兄弟仕州居職從

事及仕北徐兗為皇弟皇子從事庶姓主簿諸皇弟皇

子府參軍督護國三令以上相府舍者不在發例其餘

悉倩暫行征符到十日裝束緣江五郡集廣陵緣淮三

宗民兵兵

募兵

元嘉十六年募兵已

唐廷保右相事初置

僅部六人他人不以

臺

廣州人因至有

為兵知曰

元嘉二十七年募兵

助為司以別及以

初因比字

人

伯年之玄漢初出封

三子人廢帝西魏

繼及監者玄漢

郡集旰貽索虜傳

百八歲山

孝武大明五年發三五丁孫棘

長陵王延多家才高前廢帝七年為守之子朝及

之士實之第內精甲利崇其品

界以而此殆多正時日部回對石而為

春好以來の中物也跡也中已下久多分印也多高仰あひ李

十口之內甲士也子人孝武二年
并移序落白下乃其成也曾列

兵例

文帝時征虜參軍沈亮啟陳府事曰伏見西府兵士或

年幾八十而猶伏隸或年始七歲而已從役衰耗之體

氣用湮微兒弱之軀肌膚未實而使伏勤昏稚鶩苦傾

晚於理既薄為益實輕書制休老以六十為限役少以

十五為制若力不周務故當粗存優減詔曰前已令卿

兄改革尋值還回竟不是施行耶今更敕西府也自序

元嘉中益州刺史劉道濟免吳兵三十六營以為平民

劉粹 宗在例婦人三經絕例婦列子女隨以補兵日不

吳興餘杭氏皆遠
年為初制同務期
祀補兵道年臣製
以道生等註為大乃
祀如序在猶適以
例法以代以善以存
為若祀補兵大功不

嘉三十年自辛未初甲申日得官身幸在內身抄錄者著錄

孝武孝建二年張永為尚書左丞時將士休假年開三

考建三年丙日

庚辰停之三十

番紛紜道路永建議曰伏見將士休假多蒙三番程會

年以丙之五考別

既促裝赴在早故一歲之間四馳遙路或遽失春耜或

古源年自丁巳

違秋登致使公替常儲家關舊粟考定利害宜加詳改

以考適實家考

愚謂交代之限以一年為制從之傳本

明年甲寅南州

大明四年制民殺長吏值赦長付尚方家令口補兵劉

停北

傳之

發丁違期不至依制軍法人身付獄孫棘傳

禁旅不得出宿謝瞻傳

嘉二年平沈攸之求補白丁隊主領軍劉遵考謂之曰君形陋不

堪隊主攸之

嘉二年五月甲子及後漢以內兵者疾者若死
嘉二年五月甲子及後漢以內兵者疾者若死
嘉二年五月甲子及後漢以內兵者疾者若死
嘉二年五月甲子及後漢以內兵者疾者若死
嘉二年五月甲子及後漢以內兵者疾者若死
嘉二年五月甲子及後漢以內兵者疾者若死
嘉二年五月甲子及後漢以內兵者疾者若死
嘉二年五月甲子及後漢以內兵者疾者若死
嘉二年五月甲子及後漢以內兵者疾者若死
嘉二年五月甲子及後漢以內兵者疾者若死

功績

考嘉二年有司奏曰嘉二年有司奏曰
嘉二年有司奏曰嘉二年有司奏曰
嘉二年有司奏曰嘉二年有司奏曰
嘉二年有司奏曰嘉二年有司奏曰
嘉二年有司奏曰嘉二年有司奏曰
嘉二年有司奏曰嘉二年有司奏曰
嘉二年有司奏曰嘉二年有司奏曰
嘉二年有司奏曰嘉二年有司奏曰
嘉二年有司奏曰嘉二年有司奏曰

嘉二年有司奏曰嘉二年有司奏曰
嘉二年有司奏曰嘉二年有司奏曰
嘉二年有司奏曰嘉二年有司奏曰
嘉二年有司奏曰嘉二年有司奏曰
嘉二年有司奏曰嘉二年有司奏曰
嘉二年有司奏曰嘉二年有司奏曰
嘉二年有司奏曰嘉二年有司奏曰
嘉二年有司奏曰嘉二年有司奏曰
嘉二年有司奏曰嘉二年有司奏曰

嘉二年有司奏曰

嘉二年有司奏曰嘉二年有司奏曰
嘉二年有司奏曰嘉二年有司奏曰
嘉二年有司奏曰嘉二年有司奏曰
嘉二年有司奏曰嘉二年有司奏曰
嘉二年有司奏曰嘉二年有司奏曰
嘉二年有司奏曰嘉二年有司奏曰
嘉二年有司奏曰嘉二年有司奏曰
嘉二年有司奏曰嘉二年有司奏曰
嘉二年有司奏曰嘉二年有司奏曰

嘉二年有司奏曰嘉二年有司奏曰
嘉二年有司奏曰嘉二年有司奏曰
嘉二年有司奏曰嘉二年有司奏曰
嘉二年有司奏曰嘉二年有司奏曰
嘉二年有司奏曰嘉二年有司奏曰
嘉二年有司奏曰嘉二年有司奏曰
嘉二年有司奏曰嘉二年有司奏曰
嘉二年有司奏曰嘉二年有司奏曰
嘉二年有司奏曰嘉二年有司奏曰

續修四庫全書 史部 政書類

田家莊新田莊在尚州惠安縣臨河鎮統三村用惠中兩條水

二十五年以行遠而期必平之

舟師

文帝元嘉七年三月遣右將軍到彦之北伐水軍入河

紀本

二十七年閏月王立謨攻滑臺鍾離太守垣護之百舸

為前鋒

本紀垣護之傳

二十七年魏太武率大眾至瓜步壞民屋宇及伐蕪葦

於滁口造算棧聲欲渡江文帝大具水軍為防禦之備

南史本紀

太子劾太僕石那涉信北軍付 十一年少の疾感修以六七百生

孝武孝建元年南郡王義宣起兵至鵲頭上先遣豫州

宋

舟師

兵

孝始之年多子
刺史王立謨舟師頓梁山洲內義宣傳

大明七年正月詔剋日于立武湖大閱水師紀十七日

明帝即位四方反叛進張興世龍驤將軍領水軍距南

賊於赭圻時南賊屯鵲尾聯營至濃湖建安王休仁命

沈攸之等以皮艦二十攻濃湖張興世傳

後廢帝元徽四年七月建平王景素反右軍將軍張保

率水軍北討建平王宏傳

及冠軍將軍沈攸之等討景素景素傳

沈攸之等討景素景素傳

海師附

元嘉二十八年魏軍攻盱眙三旬死者過半聞彭城斷

其歸路京邑遣水軍自海入淮乃解圍遁走臧質傳

秦始初二年張興世徵為游擊將軍海道北伐假輔國將軍

加節置佐無功而還本傳

四年虜圍青州明帝所遣救兵並不敢進乃以沈文靜

為輔國將軍海道救青州沈文秀傳

宗

海師

兵

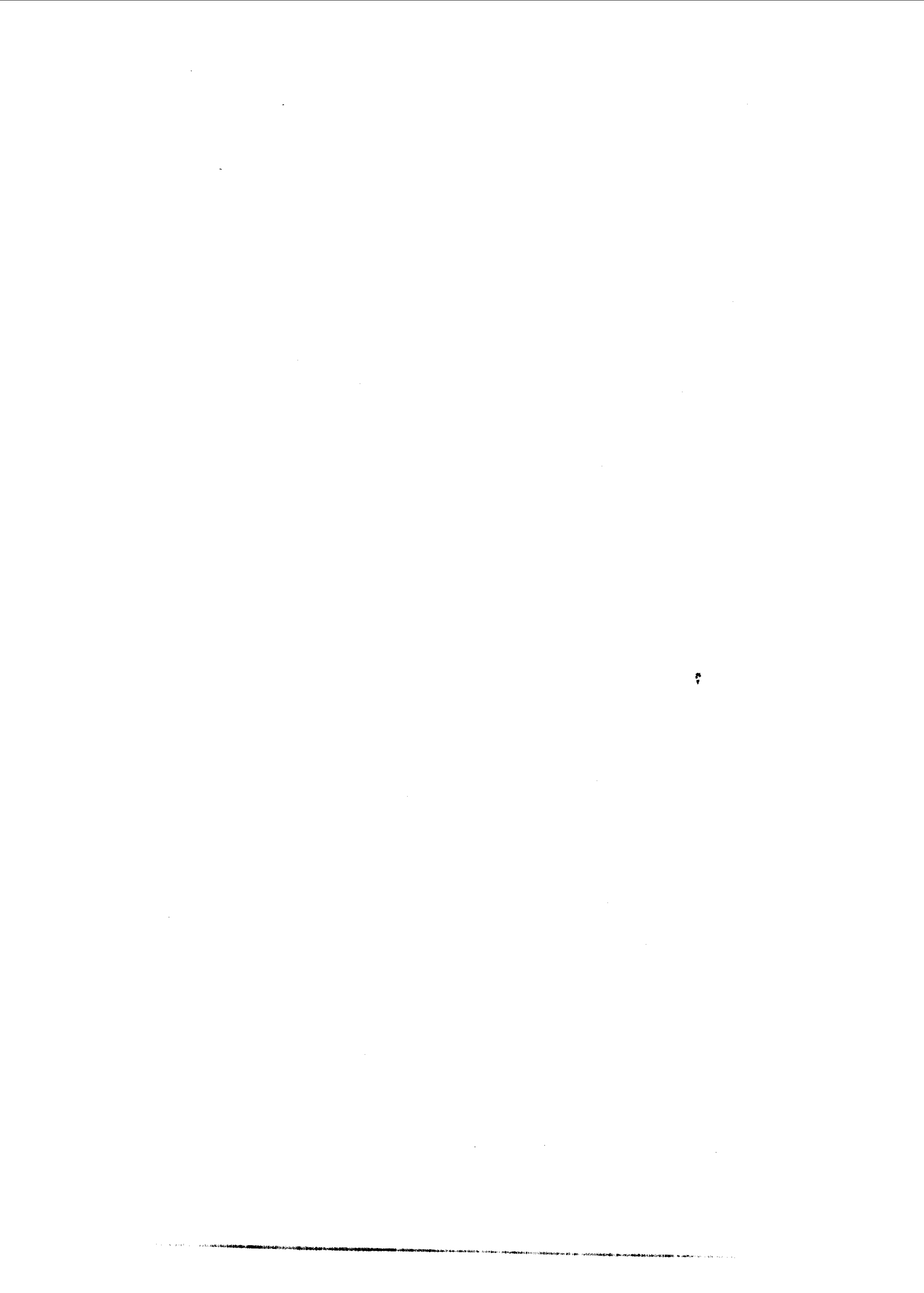

邊防

文帝元嘉十九年魏軍南伐文帝訪羣臣捍禦之略率更令何承天上安邊論凡陳四事其一移遠就近以實內地其二浚復城隍以增阻防其三募偶車牛以飾戎械其四計丁課仗勿使有關南史本傳

元嘉中車恬為北道
果二羽者守羽校也
任橋房波冠抄恬到
守之敵未似也所憂
出也名者悉皆命於

白多之嘉二十七年十二月
二十八年二月五年解嚴時
考成者法五年三月日
五年三月日之嘉解嚴時

宋

邊防

戎防

兵



二十七年北虜抄掠清河郡及驛傳南數千

文帝元嘉二十七年北虜抄掠清河郡及驛傳南數千

驛傳

家申恬

二十七年

二十七年王玄謨攻滑

魯爽歸順南平王鑠馳驛以聞

爽

古不克白必成皮諸系

驛代相不許

前廢帝永光元年正月省諸州臺傳

本

考武宿衛者湯以初見

身自隨郡太守改邑

言新驛道以表改印

籤邵宰乘驛還江陵

宋越鄧

西土州典

元景

大以甲尹玄度折

河陽王在按時劉若

乃在茂中長年平六

推自府以事

大以甲尹玄度折 河陽王在按時劉若 乃在茂中長年平六 推自府以事

宋

驛傳

兵

續修四庫全書 史部 政書類

詳見
傳

馬政

孝武即位中軍參軍周朗上書令宜募天下使養馬一

起平初五年首
丁亥停廢中中石
曰口在感似信也

匹者蠲一人役三匹者除一人為吏自此以進階實有

差邊徼驛亦無發動傳本

元嘉二十七年因息於時孝武復以城守之里內為日台與之區初中北年
形方亦之直城更以精騎守之者五十年
存或考建三年身日辛酉制制條先孫有者莫七州使由家
有為一區長第後一丁也

宗

馬政

兵

1 2 3 4 5 6 7 8 9 10 11 12 13 14 15 16 17 18 19 20 21 22 23 24 25 26 27 28 29 30 31 32 33 34 35 36 37 38 39 40 41 42 43 44 45 46 47 48 49 50 51 52 53 54 55 56 57 58 59 60 61 62 63 64 65 66 67 68 69 70 71 72 73 74 75 76 77 78 79 80 81 82 83 84 85 86 87 88 89 90 91 92 93 94 95 96 97 98 99 100

軍法

孝武壞諸郡士族以充將吏並不服役至悉逃亡加以

嚴制不能禁乃改用軍法得便斬之沈懷文傳

大明五年發三五丁彭城孫薩應充行違期不至依制

軍法人身付獄孫赫傳

宋

軍法

卷五

兵

續修四庫全書 史部 政書類

四三八

全政
元山修史年序第卷第政新考皇世政第命打退第卷

多第元嘉十年巴
西梓潼太守劉述
為寇所攻差表以
守城以祖帝二十年
及城區至十年後劉
述

募格

文帝元嘉二十一年魏北地人蓋吳降以為安西將軍
雍州刺史北地郡公遣使送雍秦二州所統及金紫以
下諸將印合一百二十一紐與吳使隨宜假授索虜傳

二十七年魏主率大眾至瓜步乘輿數幸石頭及莫府

山購能斬佛狸首者封八千戶開國縣公賞布絹各萬

匹金銀各百斤斬其子及弟偽相大軍主封四百戶開

國縣侯布絹各五千疋自此以下各有差上同

二十八年正月魏魏太武自廣陵北返使悉力攻盱眙輔

宋

募格

兵

國將軍臧質與魏軍書寫臺格購斬^{上房中}衣武封萬戶侯賜^{國同物}

絹布各千匹^{南史}本傳

二十八年亡命祖元明據安丘城輔國長流參軍羅文

二十九年身自中

昌遣一^道連偽投賊賊信納之潛以官賞格示眾^{蕭思}

傳話

孝武大明三年竟陵王誕據廣陵城反以車騎大將軍

沈慶之討誕上遣送章二紐其一曰竟陵縣開國侯食

邑一千戶募賞禽誕其二曰建興縣開國男三百戶募

賞先登^誕傳

明帝泰始二年正月輔國將軍會稽行事孔覲吳郡太守
顧琛並據郡同反上遣鎮東將軍巴陵王休若董統

東討諸軍事移檄東土購生禽覲千五百戶開國縣侯

生禽琛千戶開國縣侯斬送者半賞徐州刺史辟安都

豫州刺史殷致並反募能生禽致安都封千戶縣侯賜

布絹各二千匹孔覲殷
致傳

順帝昇明元年荊州刺史沈攸之反尚書符征西府能

斬送攸之首封三千戶縣公賜布絹各五千匹本傳

宋

募格

兵



軍賞

元嘉二十年林邑平賜羣臣黃金生口銅器等物沈演之傳

二十七年詔以布萬匹委龍驤將軍陳憲分賜汝南城

內文武吏民戰守勤勞者索虜傳

孝武大明三年四月竟陵王誕據廣陵城反七月剋廣

陵城斬誕悉誅城內男丁以女口為軍賞本紀

大明中龍驤將軍卜天與隸沈慶之攻廣陵城推車塞

塹率數百人先登西北角詔賜布千匹以厲眾校卜天與傳

後廢帝元徽二年桂陽王休範反越騎校尉張敬兒斬

宋

軍賞

兵

休範某擒羣賊時庫藏賞賜已盡皇太后太妃別取宮

內金銀器物以充用

本紀休
範傳

車營

元嘉二十七年北虜南寇遣冀州刺史申恬援東陽恬

保城固守出車北門外環塹為營賊不敢逼本傳

二十九年大舉北討揚武司馬崔訓當南攻道賊夜地

道出燒訓樓及蝦蟇車蕭思話傳

劉劬作大蝦蟇車載土牛皮蒙之三百人推以塞塹致

宋

車營

兵

1
2
3
4
5
6
7
8
9
10
11
12
13
14
15
16
17
18
19
20
21
22
23
24
25
26
27
28
29
30
31
32
33
34
35
36
37
38
39
40
41
42
43
44
45
46
47
48
49
50
51
52
53
54
55
56
57
58
59
60
61
62
63
64
65
66
67
68
69
70
71
72
73
74
75
76
77
78
79
80
81
82
83
84
85
86
87
88
89
90
91
92
93
94
95
96
97
98
99
100

遣使督戰

文帝元嘉二十九年大舉北討遣員外散騎侍郎徐爰

宣旨蕭思話傳戰

多第九年二十七年紀
因忽於中在年程

孝武大明三年四月以沈慶之為車騎大將軍討竟陵

天部為戰至進城

王誕值夏雨不得攻城上每璽書催督之前後相繼誕傳

明帝泰始二年三月賊劉胡領眾四萬據赭圻上遣員

外散騎侍郎王道隆至赭圻督戰鄧琬傳

宋

遣使督戰

王或為

兵

續修四庫全書 史部 政書類

成發

古詩三年先陳王詠反事切字類宜或空由的善成
借

送質子

文帝元嘉三年仇池氏楊興平遣使歸順并兄弟為質

吉翰
傳

烽火

有明三年魏清王詔及越廣陽王暉在河原之難
大三年魏克外城守一城克內城守兩城命詔守三烽火

宋

送質子

烽火

兵

面骨生口首 鹵獲器 仗附

南平內史臧質坐伐蠻納面骨生口不以送臺免官本傳

元嘉二十三年五月日
美華宮殿魁林邑區

沈慶之討緣沔諸蠻禽生口七千人進征湖陽又獲萬

勝林邑事勝地甚邑
可復於美華星赤石

餘口分軍掩討降者二萬口驛道蠻反慶之又討之獲

永和九年交州刺史
林慧庭南討林邑

七萬餘口翦定郎山蠻禽三萬餘口後引軍自茹丘城

乞降衛守止大家全
依古貝壽身

出城大破諸山虜生蠻二萬人八千餘口降蠻三萬五

元嘉末隨王逆遂羊
圖外與相文諸若若

千口仗 宋破之後生口面骨生口

各二萬餘口
身八下

宋破之後生口面骨生口

奉詔中興漢為臣與漢平二即左守梓日生口等為正家
春

面首生口

文帝元嘉二十七年大舉北討建武府司馬申元吉率

馬步關餘人向碣礮取泗濱口虜碣礮戍主濟州刺史

王買德憑城拒戰元吉破之買德棄城走獲奴婢一百

四十口馬二百餘匹驢騾二百牛羊各千餘頭氈七百

領麗細車三百五十乘地倉四十二所粟五十餘萬斛

城內居民私儲又二十萬斛虜田五穀三百頃錢三萬斤

大小鐵器九千餘口餘器仗雜物稱此索虜

太子左率成侯生前在河內當望口不以此意

二十七年大舉北討
請善者呼為多善
唯在別列在池那
也中多善軍抄元
先克江為國日
城多後皆似

宋

面首生口

民政

5
r
3
3
3
0
r
3

京觀

孝武大明三年竟陵王誕據廣陵城反七月剋廣陵城

斬誕同黨悉誅殺城內男為京觀本紀本傳

此後又傳京觀殺人者於石形由岸注之為

宋

京觀

兵

盜賊

元嘉七年長沙王義欣為豫州刺史于時土境荒毀盜

賊公行義欣立討誅之制境內畏服

本紀長沙王道憐傳

孝武即位蕭思話為丹陽尹時京邑多有劫掠二旬中

十七發

本傳

大明中壞諸郡士族以充將吏並不服役至悉逃亡加

以嚴制不能禁乃改用軍法得便斬之莫不奔竄山湖

聚為盜賊

沈懷文傳

宋

盜賊

兵



南北兵事

武帝永初三年十二月魏軍剋滑臺本紀下同

少帝景平元年正月虜將達奚印破金墉進圍虎牢毛德祖擊虜敗之虜退而復合拓跋木末又遣安平公涉

歸寇青州癸卯河南郡失守三月甲子豫州刺史劉粹遣軍襲許昌殺虜潁州失守庚龍乙丑虜騎寇高平初虜自河北之敗請修和親及聞高祖崩因復侵擾河洛之地駭然矣四月檀道濟北征次臨朐焚虜攻具己未魏軍剋虎牢執司州刺史毛德祖以歸

宋

南北兵事

兵

文帝元嘉七年三月遣右南史作左將軍到彥之侵魏十月

成寅魏剋金墉城十一月癸未又剋虎牢壬辰遣征南

大將軍檀道濟拒魏右將軍到彥之自滑臺奔退南史本紀

下同

八年二月魏剋滑臺檀道濟引軍還自是河南復亡

二十年二月魏軍剋仇池

二十三年三月索虜寇兗豫青冀刺史申恬破之本紀

二十七年二月魏軍攻懸匏七月遣甯朔將軍王玄謨

拒魏太尉江夏王義恭出次彭城總統諸軍十二月庚

午魏太武帝率大眾至瓜步聲欲渡江都下震懼咸荷
擔而立壬午內外戒嚴緣江六七百里舳舻相接始議
北侵朝士多有不同至是帝登烽火樓極望不悅謂江
湛曰北伐之計同議者少今日士庶勞怨不得無慚貽
大夫之憂在予過矣甲申使饋百牢於魏南史本紀下同
二十八年正月魏太武帝自瓜步退歸停廣陵居人萬
餘家

二十九年六月撫軍將軍蕭思話率眾北伐八月攻碻
礮不克退還十月司州刺史魯爽攻虎牢不拔退還本紀
宋

南北兵事

兵

同下

孝武孝建元年二月索虜寇兗州

大明二年冬索虜寇青州刺史顏師伯頻大破之

四年三月索虜寇北陰平孔堤太守楊歸子擊破之

明帝泰始二年正月徐州刺史薛安都舉兵反九月以

沈攸之為中領軍與張永俱北討十二月安都要引魏

軍永攸之大敗於是遂失淮北四州及豫州淮西地南史

本紀
下同

三年八月以中領軍沈攸之行南兗州刺史率眾北伐

四年十月發諸州兵北伐
五年正月魏剋青州執刺史沈文秀以疑

宋

南北兵事

兵



軍姓號

明帝即位四方反叛南賊已次近道以沈攸之為甯朔將軍尋陽太守率軍據虎檻時王玄謨為大統未發前鋒有五軍在虎檻五軍後及駱驛繼至每夜各立姓號不相稟受攸之謂軍吏曰今眾軍姓號不同若有耕夫漁父夜相訶叱便致駭亂取敗之道也乃就一軍請號眾咸從之攸之傳

宋

軍姓號

兵

兵

兵籍

方志三年上以討制史謝賜之及禁南粵六籍率此力深矣
 奉此三年中以此之方乃制以制其相變一上亡籍曰籍者何也
 傳人傳
 方志三年之清王德及禁兵籍也

武庫兵器

文帝元嘉七年遣到彦之經略河南大敗恚委棄兵甲
 武庫為之空虛後帝宴會有荒外歸化人在坐上問庫
 部郎顧琛庫中仗猶有幾許琛詭荅有十萬人仗舊武
 庫仗秘不言多少上既發問追悔失言及琛詭對上甚

喜本傳

二十七年以討桓嗣如平城後帝幸壽陽甲申年方人出財賂
 孝武孝建元年六月斬臧奉其頭藏于武庫宋史

千牛刀南史後廢帝紀

後廢帝元徽二年桂陽王休範反朝廷震動時事起倉
 宋武庫兵器

六

初任先有諸首免簡
 袖鎧 胡分
 彭如馬 振 謝 吳
 仍 已 曾 請 世 仙
 大 江 山 漢 帝
 玉 璧 刀 元 隆 五

卒不暇得更處分開南北二武庫隨將士意取

本紀
本傳

甲午以巡言議二鄂其為霖處中漢地以青石

志二

以字我為少分前宜更起亦
國傳

第 219 冊 續修四庫全書 史部 政書類 四六八

勒石紀功

孝武大明七年十月車駕巡南豫州十二月於博望梁

山立雙闕紀本

宋

勒石紀功

兵

上平寇本末

文帝嘉元十一年四月梁秦二州刺史蕭思話破氏楊
難當梁州平上老使思話下平定漢中本末下之史官本紀

宋

上平寇本末

兵

射

卜天與善射弓力兼倍文帝以其舊將子使教皇子射

本傳
下同

楊運長素善射明帝初為皇子出運長為射師

宋

射

六

幡祭

文帝欲誅荊州刺史謝晦晦弟暉馳使告晦晦欲率見

力決戰士人多勸發兵乃立幡祭戒嚴謝晦傳

孝武大明五年謝莊為侍中領前軍將軍時孝武出行

夜還敕開門莊居守以祭信或虛執不奉旨須墨詔乃

開本傳

宋

祭幡

兵

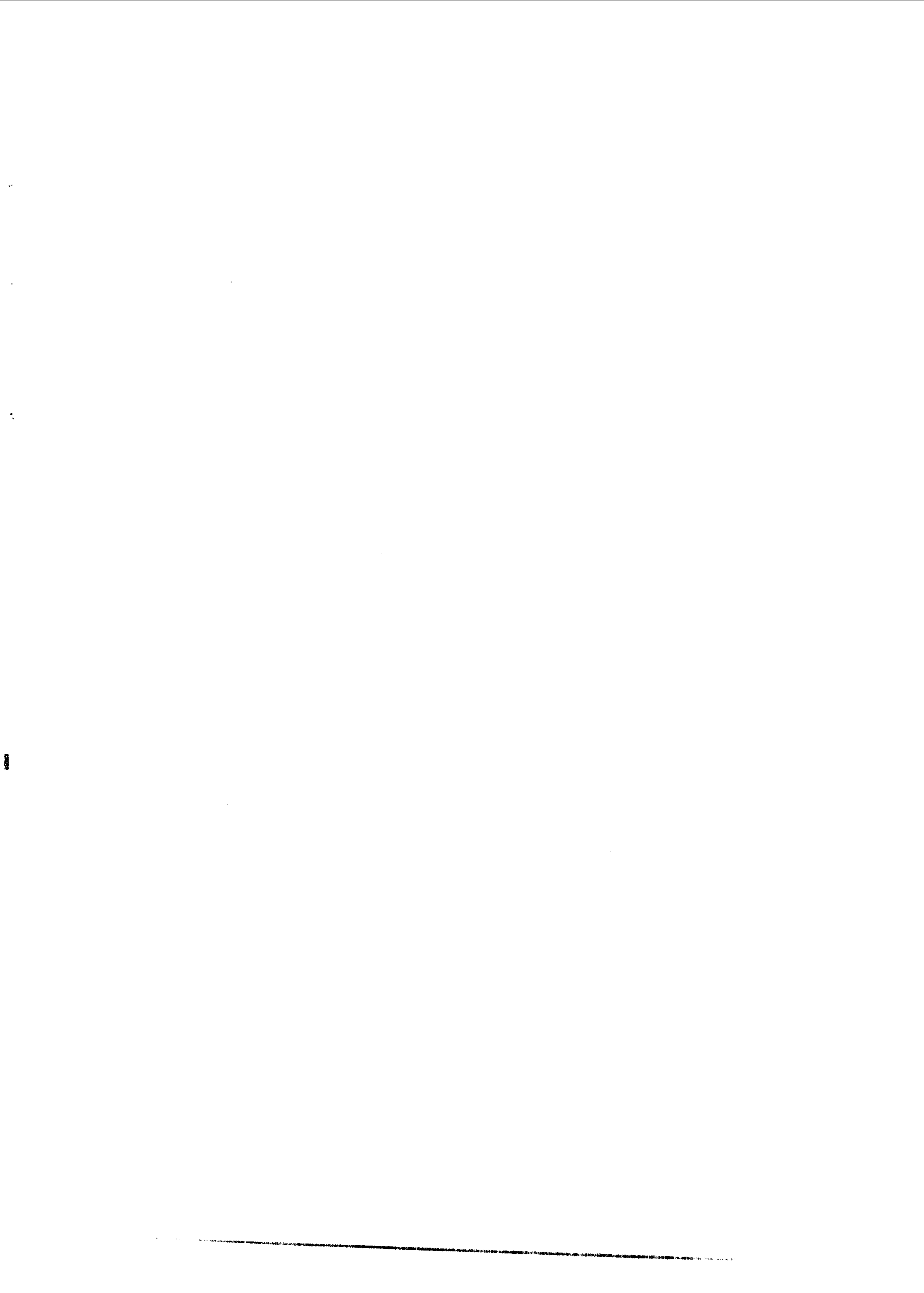

卹死事

武帝永初元年六月庚午詔論戰亡追贈及除復之科七月丁亥

詔從征關洛殞身不反者贈賜其家南史本紀

少帝景平中詔曰故甯遠司馬濮陽太守陽瓚滑臺之

逼厲誠固守投命均節在危無撓古之忠烈無以加之

可追贈給事中并存卹遺孤以慰存亡尚書令傅亮議

瓚家在彭城宜即以入臺絹一百匹粟三百斛賜給丈

士顏延之為誄馬索虜傳

文帝元嘉四年二月行幸丹徒三月丙子詔丹徒登城三戰

宋 卹死事 兵

及先大將家并貴泥關頭敗沒餘口老疾單孤又諸戰

亡家不能自存者並隨宜隱卹本紀禮志二

十九年仇池平詔曰故晉壽太守姜道盛殞身鋒鏑可

贈給事中賜錢十宋書南史劉

二十六年二月三年幸丹徒三月懷敬傳詔丹徒登城三戰及大將

戰亡之家老病單弱者普加贍卹本紀

二十七年左軍將軍劉康祖於壽陽尉武成與虜戰敗

見殺明年詔贈益州刺史本紀本傳

元嘉三十年元凶弒逆太子左衛率表淑尚書僕射徐

湛之吏部尚書江湛侍中王僧綽廣威將軍卜天與並

見殺孝武即位詔贈淑侍中太尉湛之司空散騎常侍

湛左光祿大夫開府儀同三司僧綽散騎常侍金紫光

祿大夫天與龍驤將軍益州刺史又詔淑徐湛之江湛

王僧綽卜天與四家長給廩祿各

傳

孝武大明二年索虜寇青冀殿中將軍孟係祖戰於杜

梁挺身入陳所殺狼籍遂見殺詔書追贈潁川郡太守

孟龍符傳

三年八月詔曰近北討文武於軍亡沒或殞身矢石或

宋

卹死事

兵

癘疾死亡並勤王事而斂樁卑薄可普更賻給務令豐

厚紀本

三年竟陵王誕作亂以司空主簿劉澄之為中兵參軍

不受繫繫數十日終不受乃殺之追贈黃門郎詔吏部

尚莊為之誅

本紀營浦侯道考傳

明帝泰始二年徐州刺史薛安都起兵長史蘭陵儼密

欲圖之見殺安都未向桑乾前軍將軍裴祖隆謀殺苟

人舉彭城歸順事洩見誅員外散騎侍郎孫耿之擊索

兒戰死及劉彌之張靈慶皆戰敗見殺並為太宗所哀

桓詢之務射少軍

考其世死於燕州
荆出南齊桓
字祖伯

前 後

追贈儼光祿勳祖隆甯朔將軍兗州刺史耿之羽林監
彌之輔國將軍青州刺史靈慶甯朔將軍冀州刺史

安都

傳

是年有首事請即星蓋以除障即城以力可以出處為寇准以此事
三年二月甲申車駕為戰亡將士舉哀紀本

十年八月司徒休仁率眾軍大破賊晉安王子勳等並

注化

賜死同黨皆伏誅詔曰前鎮軍參軍督護范道興朕之

舊隸經從北藩徒役南畿遭離命會抱恩固節受害羣

凶言念純誠良有憫愴可贈員外散騎侍郎南城令鮑

法度後軍典籤馮次民永新令應生新建令庫延寶上

宋

卹死事

兵

饒令黃難等違逆識順同被誅滅言念既往宜在追榮

可贈生奉朝請法度南臺御史次民延寶難並員外將

軍鄧琬傳

後廢帝元徽二年五月丙詔京邑二縣埋藏戰亡者復同

京城紀本

二年桂陽王休範奄至新亭右軍將軍王道隆見殺事

平車駕臨哭贈輔國將軍益州刺史本傳

處徙降叛

文帝元嘉二十二年七月雍州刺史武陵王駿討緣沔

蠻移一萬四千餘口於京師

紀本

者或考正之平之百里河橋壯少倉玄恆漢源

宋

處徙降叛

兵



律令

宋初侍中蔡廓建議以為鞠獄不宜令子孫下辭明言
父祖之罪虧教傷情莫此為大自今但令家人與囚相
見無乞鞠之訴便足以明伏罪不須責家人下辭朝議

從之本傳下同

武帝初有司奏啟曰尚書金部奏事如右斯誠檢志一

時權制懼非經國弘本之令典臣尋舊制以罪補士凡
有十餘條雖同異不紊而輕重實殊至於詐列父母死
誣罔父母淫亂破義反逆此四條實窮亂抵逆人理必

宋 律令

刑

盡雖復殊刑過制猶不足以塞莫大之罪既獲全首領
大造已隆甯可復遂拔徒隸緩帶當日自同編戶列齒
齊民乎臣懼此制永行所虧實大方今聖化惟新崇本
棄末一切之令宜加詳改愚謂此四條不合加贖罪之
恩侍中褚遂之同韶之三條却宜仍舊詔可付
永初元年七月壬子詔曰往者軍國務殷事有權制却科峻
重施之一時今王道惟新政和法簡可一除之還遵舊
條反叛淫盜三犯補治士本謂一事三犯終無悛革主
者頃多并數眾事合而為三甚違立制之旨普更申明

又制有無故自傷者補治士實由政刑煩苛民不堪命

可除此條本紀
下同

二年六月壬寅詔曰杖罰雖有舊科然職務殷碎推坐

相尋若皆有其實則體所不堪文行而已又非設罰之

意可籌量為中否之格甲辰制諸署敕吏品四以下又

府署所得輒罰者聽統府寺行四十杖十月壬寅詔曰

兵制峻重務在得宜役身死叛輒考傍親流遷彌廣未

見其極遂令冠帶之倫淪陷非所宜革以弘泰去其甚密

科自今犯罪充兵合舉戶從役者便付營押領其有戶

宗 律令

刑

統及誦止一身者不得復侵濫服親以相連染化

永初末何承天為南蠻長史時有尹嘉者家貧母熊自
以身貼錢為嘉償責坐不孝當死承天議曰被府宣令
普議尹嘉大辟事稱法吏葛滕籤母告子不孝欲殺者
許之法云謂違犯教令敬恭有虧父母欲殺皆許之其
所告惟取信於所求而許之謹尋事心原嘉母辭自求
質錢為子還責嘉雖虧犯教義而熊無請殺之辭熊求
所以生之而今殺之非隨所求之謂始以不孝為効終
於和賣結刑倚旁兩端母子俱罪滕籤法文為非其條

嘉所存者大理在難申但明教爰發矜其愚蔽夫明德
慎罰文王所以恤下議獄緩死中孚所以垂化言情則
母為子隱語敬則禮所不及今捨乞宥之評依請殺之
條責敬恭之節於饑寒之隸誠非罰疑從輕甯失有罪
之謂也愚以謂降嘉之死以普奉澤之恩赦熊之愆以
明老隱之宜則蒲亭雖陋可比德於盛明豚魚微物不
獨遺於今化事未判值赦竝免本傳

文帝以羊玄保補宣城太守先是劉式之為宣城立吏
又亡叛制一人不禽符伍里吏送州作部能禽者賞位

宗

律令

刑

二階立保以為非宜陳之曰臣伏尋亡叛之由皆出於
目易以力守身也後傷內存戶令一人之例宜為多改悖
窮逼今立殊制於事為苦又尋此制施一邦而已若其
是邪則應與天下為一若其非邪亦不宜獨行一郡由

此制停南史本傳

元嘉初傅隆轉司徒右長史時會稽剡縣民黃初妻趙
打息載妻王死亡遇赦王有父母及息男稱息女葉依
法徙趙二千里外隆議之曰原夫禮律之興蓋本之自
然求之情理非從天墮非從地出也父子至親分形同
氣稱之於載即載之於趙雖云三世為體猶一未有能

分之者也稱雖創巨痛深固無讎祖之義若稱可以殺
趙趙當何以處載將父子孫祖互相殘戮非先王明罰
咎繇立法之本旨也向使石厚之子日磾之孫砥鋒挺
錐不與二祖同戴天日則石碣稔侯何得流名百代以
為美談者哉舊令云殺人父母徙之二千里外不施父
子孫祖明矣趙當避王墓功千里外耳今亦云凡流徙
者同籍親近欲相隨者聽之此又大通情體因親以教
愛者也趙既流移載為人子何得不從載從而稱不行
豈名教所許如此稱趙竟不可分趙雖內愧終身稱當

宗

律令

刑

沈痛沒齒孫祖之義自不得永絕事理固然也從之本傳
六年衛將軍王弘與八座丞郎疏曰同伍犯法無人士
不罪之科然每至詰謫輒有情訴若事常垂恩宥則法
廢不行依事糾責則物以為苦恐宜更為其制時議多
不同弘以為謂之人士便無庶人之坐署為庶人輒受
人士之罰不其頗歟謂人士可不受同伍之罰取罪其
奴客庸何傷耶無奴客可令輸贖有修身閭閻與羣小
實隔又或無奴僮為眾所明者官長二千石便親臨列
上依事遣判又主守偷五匹常偷四十匹竝加大辟議

十二年丹陽尹弘議奏
之度令必如鞠儀考
會者若依不用法
書律云云

者咸以為重弘以為小吏無知臨財易昧或由疎慢事
蹈重科宜進主守偷十匹常偷五十匹死四十匹降以
補兵至於官長以上荷蒙榮祿冒利五匹乃已為弘士
人至此何容復加哀矜且此輩人士可殺不可謫謂宜

奏聞決之聖旨文帝從弘議

南史本傳詳見今以修

十六年何承天除著作佐郎時丹陽丁況等久喪不葬
承天議曰禮所云還葬當謂荒儉一時故許其稱財而
不求備丁况三家數年中葬輒無棺槨實由淺情薄恩
同於禽獸者爾竊以為丁寶等同伍積年未嘗勸之以

求

律令

刑

義繩之以法十六年冬既無新科又未申明舊制有何
嚴切歟然相糾或由鄰曲分爭以興此言如聞在東諸
處比例既多江西淮北尤為不少若但譴此三人殆無
整肅開其一端則互相恐動里伍縣司競為姦利財賂
既逞獄訟必繁懼虧聖明亨鮮之美臣愚謂況等三家
且可勿問因此附定制旨若民人葬不如法同伍當即
糾言三年服除之後不得追相告例本亦云
元嘉中元年臨川王義慶為丹陽尹有百姓黃初妻趙殺子
婦遇赦應避姓孫讎義慶議以為周禮父母之讎避之海

外益以莫大之寬理不可奪至於骨肉相殘當求之法惟是市刑則石與之
教以合情之意外禮有過失之宥律無讎祖之交況趙之縱暴本由於

酒論心即實事盡荒耄豈得之荒耄之王母等行路之

深讎臣以多西君必終終之為子以宜其天同城無虧孝道南史本傳

文帝時孝武鎮歷陽民有盜發冢者罪所近村民與符
伍遭劫不赴救同坐參征虜軍事沈亮議曰尋發冢之
情事止竊盜徒以侵亡犯死故同之嚴科夫穿掘之侶
必銜枚以晦其迹劫掠之黨必謹呼以威其事故赴凶
赫者易應潛密者難且山原為無人之鄉丘壟非炬塗

宋 律令

刑

所踐至於防救不得比之村郭督實效名理與劫異則符伍之坐居宜降矣又劫罰之科雖有同符伍之限而無遠近之斷夫冢無村界當以比近坐之若不域之以界則數步之內與十里之外便應同罹其責防民之禁不可頓去止非之憲宜當其律愚謂相去百步同赴告不時者一歲刑自此以外差不及罰自序

在十六年

元嘉中吳興餘杭民薄道舉為劫制同籍暮親補兵道舉從弟代公道生等竝為大功親非應在補謫之例法以代公等母存為暮親則子宜隨母補兵承天議曰尋直在坐

劫制同籍暮親補兵大功不在例婦人三從既嫁從夫
夫死從子今道舉為劫若其叔尚存制應補謫妻子營
居固其宜也但為劫之時叔父已沒代公道生竝是從
弟大功之親不合補謫今若以叔母為暮親令代公隨
母補兵既違大功不謫之制又夫婦人三從之道由於
主者守暮親之文不辨男女之異遠嫌畏負以生疑懼
非聖朝恤刑之旨謂代公等母子竝宜見原何承天傳
孝武大明初羊希為尚書左丞時揚州刺史西陽王子
尚上言山湖之禁雖有舊科民俗相因替而不奉爍山

宋

律令

刑

封水保為家利自頃以來頽弛日甚富強者兼嶺而占貧弱者薪蘇無託至漁採之地亦又如茲斯寔害治之深弊為政所宜去絕損益舊條更申恆制有司檢壬辰詔書占山護澤彊盜律論贓一丈以上皆棄市希以壬辰之制其禁嚴刻事既難遵理與時弛而占山封水漸染復滋更相因仍便成先業一朝頓去易致嗟怨今更刊革立制五條凡是山澤先常煥熈種養竹木雜果為林及陂湖江海魚梁鱸蟹場常加功脩作者聽不追奪官品第一第二聽占山三項第三第四品二項五十畝

第五第六品二項第七第八一品項五十畝第九品及百

姓一項皆依定格條上背簿若先已占山不得更占先

占闕少依限占足若非前條舊業一不得禁有犯者水

土一尺以上竝計贓依常盜律論停除咸康二年壬辰

之科從之羊立保傳

二年顧覲之轉吏部尚書四年沛郡相縣唐賜往北邙

朱起母彭家飲酒還因得病吐蠱蟲十餘枚臨死語妻

張死後剖腹出病後張手自破視五藏悉糜碎郡縣以

張忍行剖剖賜子剖又不禁駐事起赦前法不能決律

宗 律令

刑

傷死人四歲刑妻傷夫五歲刑子不孝父母棄市竝非
科例三公郎劉勗議賜妻痛往遵言兒識謝及理考事
原心非存忍害謂宜哀矜覲之議曰法移路尸猶為不
道況在妻子而忍行凡人所不行不宜曲通小情當以
大理為斷謂副為不孝張同不道詔如覲之議覲之傳
三年劉秀之遷右僕射四年改定制令疑民殺長吏科
議者謂值赦疑加徙送秀之以為律文雖不顯民殺官
長之旨若值赦但止徙送便與悠悠殺人曾無一異民
敬官長比之父母行害之身雖遇赦謂宜長付尚方窮

其天命家口令補兵從之本傳

五年二月詔曰近籍改新制在所承用殊謬寔多可普

更符下聽以今為始若先已犯制亦同蕩然本紀

大明中孔淵之為比部郎時安陸應城縣民張江陵與妻吳共罵母黃令死黃忿恨自經死值赦律文子賊殺傷毆父母梟首罵詈棄市婦謀殺夫之父母亦棄市值赦免刑補治江陵罵母母以之自裁重於傷毆若同殺科則疑重用毆傷及罵科則疑輕制唯有打母遇赦猶梟首無罵母致死值赦之科淵之議曰夫題里逆心而

宋

律令

刑

仁者不入名且惡之況乃人事故毆傷呪詛法所不原
詈之致盡則理無可宥罰有從輕蓋疑失善求之文旨
非此之謂江陵雖值赦恩故合梟首婦本以義愛非天
遲黃之所恨情不在吳原死補治有允正法詔如淵之

議吳免棄市

孔季恭傳

七年四月詔曰自非臨軍械戰陳一不得專殺其辜甚

重辟者皆如舊先上須報有司嚴加聽察犯者以殺人

臯論八月詔議省律令

本紀下同

八年閏五月太子即位七月孝建以來所改制度還依

元嘉_本化

孝武時蔡興宗為廷尉卿有解士先者告申坦昔與丞相義宣同謀時坦已死子令孫時作山陽郡自繫廷尉興宗議曰若坦昔為戎首身今尚存累經肆眚猶應蒙宥令孫天屬理相為隱況人亡事遠追相誣訐斷以禮律義不合闕若士先審知逆謀當時即應聞啟包藏積年發因私怨況稱風聲路傳實無定主而干黷欺罔罪合極法又有訟民嚴道恩等二十二人事未洗正救以當訊權繫尚方興宗以訟民本在求理故不加械即若

宋

律令

刑

繫尚方於事為苦又司徒前劾送武康令謝沈及郡縣尉還職司十一人坐仲良鑄錢不禽久已判結又送郡主簿丘元敬等九人或下疾假或去職已久又加執啟事悉見從本府傳

大明中詔曰自頃幹僮多不祇給主可量聽行杖得行幹杖自此始也沈演之傳

中軍參軍周朗上書法有禁殺子之科設蚤娶之令本傳

明帝泰始元年十二月詔昏制白演謬封並皆刊削本紀

四年九月戊午詔定黥刑之制有司奏自今劫竊執官仗拒

戰邏司攻剽亭寺及傷害吏人并監司將吏自為劫皆不限人數悉依舊制斬刑若遇赦黥及兩頰劫字斷去兩脚筋徙付交梁甯州五人以下止相逼奪者亦依黥依劫字斷去兩脚筋徙付遠州若遇赦原斷徒猶黥面依舊補治士家口應及坐悉依舊結譴及上崩其例乃

寢南史
本紀

六年十二月以邊難未息制父母陷異域悉使婚宦本紀
師多乃在四仙山素難乃制如史初此例在梁中與此若
士居坐執行者甚中與南多亦為

宗

律令

刑



刑制

徙建安郡傅亮傳

斬尸孔覲傳

棄市謝靈運傳 中修傳

傳首京師孝武紀臧質傳首京師

齋藥賜死彭城王義康傳 下同

收付廷尉法尉獄行故重出 唐傳 左傳 三法行

髡鉗居作四歲五歲索虜傳

鐐付甯州蔡興宗傳 同 謝靈運

宋 刑制

刑

徙津郡 碑傳

徙交州 顏竣 徐友 傳

徙付安成郡 彭城王 義康 傳

徙新安郡 武 紀 傳

徙嶺南 南史 桓 榮祖 傳

徙始安郡 長沙王 道憐 傳

徙廣州 謝述 傳

長繫 范曄 傳

徙始興郡 沈演之 傳

徙梁州 傳

徙青州 州 碑傳 今 志 示 於 人 之 方 曰 徙 焉 州

徙新安歙縣廬江王

徙丹陽縣始安王

徙晉平郡晉平王

長繫尚方劉秀

繫東冶劉穆

付作部劉粹

配左右尚方張暢

家口補兵劉秀

杖罰武紀

宋刑制

總在方市 謝安傳
學方 始法 之信 中 時 信
付 以 信 解 禁 田
付 以 方 市 禁 田
付 以 信 解 禁 田
付 以 信 解 禁 田

為有忠厚信所宜曰有市杖 為有忠厚信所宜曰有市杖 為有忠厚信所宜曰有市杖

刑

補治士紀

行刑杖一百顏師伯傳

杖笞五十顏師伯傳

廢為庶人紀少

削封巴陵王休若傳

下太常削爵士顏竣傳

奪券日南

罰金二刀

極刑附

元嘉三十年誅元凶劭毀劭所住齋汙瀦其處嚴道育

王鸚鵡竝都衛鞭殺於石頭四望山下焚其尸揚灰于

江二凶傳

宋

極刑

刑



籍沒

前廢帝免戴法興官徙付遠郡尋又於家賜死一宿又

殺其二子籍沒財物

本傳

多事遂得王出封籍所家

本傳

尋以中收封見王江陵涉此仙之說索沒入其財物數十萬

本傳

宋

籍沒

刑



鞭

沈攸之在郢州州刺史從事輒與府錄事鞭之攸之免從事

官而更鞭錄事五十謂人曰州官鞭府職誠非體要由

小人凌侮士大夫本傳下肉傳

阮長之求補襄垣令督郵無禮鞭之去職傳

律道生名大司馬傳紀皇太后傳德令傳唐洪傳之傳何傳慈傳

古傳解傳多傳多傳制傳二傳品傳清傳官傳引傳僅傳符傳杖傳石傳石傳少傳十傳

宋

鞭杖

刑



科罪條

國哀期晦不到

之在初月越包去後

廣州刺史何亮坐國哀期晦不到免官

前後傳

居喪無禮

有司奏周朗居喪無禮請加收治詔錄付邊郡傳

吳縣令張閔坐居母喪無禮下廷尉傳碩琛

居喪酣讌

梁州刺史蕭季秀之子弟為元凶所殺者將千人而

酣讌不廢坐免官蕭思話傳

宋

科罪條

刑

居喪無禮

前東莞侯景移師至
杜世英居居無禮
五言詩不為守終

不孝

廢祭祀

尹嘉言名可然自
以月姑御為嘉儀
表嘉言不孝當死
日亦云何

奉聖亭侯孔繼之嘗以祭直顧進替慢不祀奪爵禮志

不孝

陽豐男孟慧熙坐廢祭祀奪爵孟懷玉傳

范昇平曰身自以疾
不食存想乃乃不極
故嘉言自隨以御身中
此則揚可表

載禁物

北高平太守垣護之以載禁物繫尚方本傳

開掖門

不取用

景平元年始興相胡藩坐守東府開掖門免官本傳

物選考合者依不取用
不取用
以不取用

不奉符旨

對佐時寫

徐為之時處序
隋王以夏封中位
時付以而為者廣
或曰事若仲思
其悔與仙古
乃唐為唐人德
是即為後

元嘉二十一年豫州刺史營浦侯遵考坐境內旱詔
加賑給而遵考不奉符旨免官本傳

謗議時政

通直郎羊戎與王僧達謗議時政賜死羊立保傳

答對不實

撫軍長史孔靈符家本豐產業甚廣又於永興立墅

周回三十三里水陸地二百六十五頃含帶二山又

有果園九處為有司所糾詔原之而靈符答對不實坐

以免官孔季恭傳

宋

科罪條

刑

身家知物

或於乃持此信乃
寸寸身家知物知物
教信此信

斥皇太后龍舟

義陽王昶從南巡坐斥皇太后龍舟免開府本傳

開詔函

左軍將軍杜驥兄坦長子琬為員外散騎侍郎文帝嘗有函詔敕坦琬輒開視信未及發又追取之敕函已發大相推檢丞都荅曰諸郎開視上遣主書詰責驥荅曰開函是臣第四子季文伏待刑誅上特原不

問驥傳

賣惡題上

吳郡太守顧琛賣惡歸上免官本傳

劍道商乃

表辭不遜

公為太守商為主商乃
吳郡太守顧琛傳

太常王僧達上表解職侍中何偃以其詞不遜啟付

身惡還書

南臺坐免官

僧達傳

不分姑國秩

不愛以刑

豐城縣侯朱祖宣坐不分姑國秩奪爵

朱齡石傳

向請子植多選

佳牛不肯進御

不愛以刑奪爵

光祿大夫宗慤有佳牛堪進御官買不肯賣坐免官

不贖

本傳

本傳

宋書宗慤傳

宗慤傳

刑

刑

田相令傳

王璠為美野太守也

姊墓開不臨赴

中位年事在即日朝會

司徒左長史王景文坐姊墓開不臨赴免官

傳

貸庫庫物

用臺庫錢

在楊州刺史趙法

中北庫歲

臧質用臺庫錢六七百萬為有司所糾

傳

憚直

右軍將軍辭安都以憚直免官

傳

傷官案

吳若丘赫折事

詐稱王客

考物術一乃三十餅

黃回於宣陽門與人相打詐稱江夏王義恭馬客鞭

皆乃多以此者止百五十

二百付右尚方

傳

申滿不去

廣陵太守沈懷文道相正事被遣還北以女病求申臨辭又乞

停三日訖猶不去為有司所糾免官禁錮十年本傳

人士隨入尚書寺門

尚書寺門有制八座以下門生隨入者各有差不得

雜以人士庫部郎本邑中正顧琛以宗人顧碩頭寄

尚書張茂度門名而與碩頭同席坐明年坐遣出免

中正琛傳

以子預職

宋

科罪條

刑

少正穿石室

為以也 袁粲生於此

石室即江州

刺史柳公深

守為書

右僕射顏師伯坐以子預職免官本傳

遊娛宴集

侍中謝靈運賜假東歸而遊娛宴集以夜續晝為御史中丞傅隆所奏坐免官後為臨川內史在郡遊放

為有司所糾靈運傳

巧佞

邵陽縣男杜幼文坐巧佞奪爵杜驥傳

逆給資費

尚書左丞謝元以錢二百萬逆給太尉義恭長歸田

里禁錮終身 何承天傳

貪縱過度

元嘉二十七年廣州刺史劉道錫坐貪縱過度自杖

治中荀齊文垂死乘輦出城行與阿尼同載為有司

所糾直散 劉道產傳

要引左右

留左史宿

大明初通直散騎常侍沈睦坐要引上左右俞欣之

訪評殿省內事又與弟西陽王文學勃忿鬪不睦坐

從始興郡勃免官禁錮 沈演之傳

宋

科罪條

刑

置授石府

擅署置

古以年二日

晉陵太守荀萬秋坐於郡立華林閣置主書主衣下

二由直多

獄免荀伯子傳

在

去郡長取送故

力政府日

吳興太守王韶之徵為祠部尚書坐去郡長取送故

漢清及

初史

免官本傳

帝

仲

議事不當

混同

中書黃門郎殷仲坐議事不當免

殷濟傳

以

復

襲黷姦私

以

新少時巴陵王休若坐與謝沈襲贖致有姦私降號鎮西將

軍休若傳

正直委節

左民尚書傅隆坐正直受節假對人未至委出白衣

領職本傳

漏泄

尚書左丞羊希坐漏泄免官

羊立保傳

何承天遷廷尉上欲以為吏部已受密旨承天宣漏

之坐免官本傳

宋

科罪條

刑

傳勿受旨
已送隆為書者
劫信信何受密旨
已送隆入大內傳

唐書以所稱
詐稱疾

太子舍人王僧達坐屬疾於揚列橋觀門鴨為有司

所糾本傳

久疾

屬疾移久

唐書以所稱

詐稱疾

太子舍人王僧達

坐屬疾於揚列橋觀門鴨為有司

司徒祭酒袁淑以久疾免祭酒本傳

侍中蔡興宗坐屬疾多日白衣領職本傳

吏部尚書謝莊坐辭南史無疾多免官本傳

判却通譯

尚書令

神通譯

黃門侍郎蕭惠開以屬疾多免官本傳

屬疾不待對不直

惟多
石竹

隱蔽門生

元嘉十二年營浦侯遵考坐屬疾不待對免常侍本傳

左衛將軍長孫翰封人
御中丞王元景封人

元嘉八年太子左率新渝侯義宗坐門生杜德靈放

仲色官長沙王

橫打人還第內藏義宗隱蔽之免官長沙王道憐傳

御中丞王元景封人
御中丞王元景封人

輒之封不反

豐城縣侯朱祖宣坐輒之封八年不反奪爵朱齡石傳

殺使監吏

永初二年左衛將軍劉粹以役使監吏免官本傳

五省官所給幹僮不得雜役文帝世坐以免官者前

刑

後百人沈演之傳

贓貨也抄半。四。而

南兖州刺史檀和之坐酣飲贖貨迎獄中女子入内

免官林邑

劉湛領歷陽太守奸吏犯贓百錢以上皆殺之傳本

廣州刺史孔默之以贓貨得罪下廷尉范畢

廣陵太守袁粲坐納山陰縣民丁豕文貨舉為會稽行外

郡孝廉本傳

御史中丞何承天坐賣茭四百七十束與官屬求貴

收不在會務家多有財方
重既須何遂之等窮空相
賜皆足積方重等寸職不細
承天

謝方重等寸職不細
承天

劉湛之子或之巨室
後西之即右官左任職
狼藉揚州刺史王和遠
於此

價白衣領職本

廣州刺史劉道錫以赦後餘賊收下廷尉道產傳

雍州刺史張劭以贖貨下廷尉將致大辟謝述傳

吳郡太守庾登之以莅任贓貨免官本傳

太子右率沈勃坐贓賄徙梁州南史沈演之傳

撫軍長史南蠻校尉張劭坐在羅州營私蓄取贓貨

羅州刺史劉真遠死後二百四十五萬下廷尉免官削爵土本傳

名方以還生於此也南平昌太守裴方明坐贓私免官劉懷肅傳

始興相劉寢以贓貨繫東冶劉穆之傳

宋

科罪條

刑

在明石之傍

樹陽曰安石之天在

即石之傍也

所件也

黃志亦考侯

為考亦出元平

御史中丞以天黃志

曰考七十來多官亦貴

侯亦天書百九侯成

訪考考切論

考亦考切論

考亦考切論

考亦考切論

考亦考切論

考亦考切論

宣成乃年載以官奉終三年生各事叙不多仙位明列在行

游擊將軍劉德願坐受賈客韓佛智貨下獄奪爵土

劉懷

豫州刺史埴護所莅多聚飲賄貨坐下獄免官

傳

璽封謬誤

謝誨坐行璽封鎮西將軍南郡太守王華而誤封北

海太守球版免侍中

王韶之坐璽封謬誤免黃門侍郎

立議乖舛

執捍愆失

傳

一第 769 冊 續修四庫全書 第 4 卷 史部

違限

掌押捍失

二臺案博士顧雅周野王初立議乖舛中執捍愆失

未違十日之限王羅雲掌押捍失三人加禁固禮志

坐郡民翦錢盜鑄

吳興太守顧琛坐郡民多翦錢及盜鑄免官傳本

請急不待對

司徒主簿周朗坐請急不待對除名傳本

火燒官廡

科罪條

刑

宋

左傳云
會者考考也
左傳云
左傳云

左傳云

左傳云

左傳云

左傳云

左傳云

左傳云

左傳云

左傳云

監上布及加課租綿

先以初以初以之監上布廬陵內史周朗母欲見獵乃合圍縱火令母觀之火

及加課租綿之言

為州司所糾本 逸觀郡廨朗悉以秩米起屋償所燒之限稱疾去官

為州司所糾本

巧注從軍 善加初出到送陸步大燒所二庫五不

明帝泰始六年正月大赦巧注從軍不在赦例 紀本

買田不還直

司徒左長史顏延之坐啟買人田不肯還直尚書左

丞荀赤松奏免官 延之

考好二年中符解為 白服登城

考好二年中符解為 考好二年中符解為 考好二年中符解為

齊中白公

逼吏民禮佛

鎮西司馬張邵白服登城坐被徵王華傳

為張邵之弟

中書省六尚書中
合意使中書省

東陽太守張淹逼郡吏燒臂照佛百姓有罪使禮佛

蒼門外修海
魚田名御中

贖刑動至數千拜免官禁錮張劭傳

志望
失旨

都水使者樂詢尚書水部郎劉淵之並以裝治水軍

孝年

失旨付建康索虜傳

克公初出山
征北也永
以留任不加

失律

鎮軍張永以北討失律固求自貶降號左將軍本傳

宋

科罪條

刑

哥那等習石后

彭城令修造飲生界 征西司馬朱脩之失律下獄沈慶之傳

相承思習石后免官 南齊書 違節度失利

陽平北山士習石后免官 南齊書 行晉康太守劉思道領軍代俚違節度失利 羊玄保傳

追賊石后

率部眾反叛

廷尉奏臨川內史謝靈運率部眾反叛論正斬刑本傳

委棄城鎮

撫軍將軍冀亮二州刺史蕭思話圍碣磈城不下退

師歷下為江夏王義恭所奏坐免官 南史蕭思話傳下同

輔國將軍青冀二州刺史蕭斌坐滑臺退敗免官 世為思話傳

南史 南中郡太守蕭斌 世為思話傳 仍恐為方思話 致仕後居使之家乃府可於地功五 世為思話傳

失守

此考列刺史仇也子楊公說以失守為官禁三時六信

兖州刺史徐致東陽太守王景度並坐失守鉗髡居

作致政五歲景度五歲索虜

違軍期

勤兵

大明五年發三五丁彭城孫薩應充行坐違期不至

刑身也

依制軍法人身付獄孫棘

控刀入殿

棄仗游走

王舒創為直衛

直控刀入殿

西平王子尚直衛張興世坐從子尚入臺棄仗游走下

下獄免官本傳

案

科罪條

刑

止分入城

史部列傳卷之四十五
劉惔惔以之命乃感
唐陽城許之仇屈
北平付

論功挾私

孝建二年甯朔將軍垣護之坐論功挾私免官本傳

生口不送臺

南平內史臧質坐前伐蠻納面首生口不以送臺免

官傳本

私受傳部

大梁守少唐私受傳
部上之族人所以之
志

劫

女巫嚴道育夫為劫坐没入奚官傳

多面官受庭以物為
有目受庭物切切史王
言漢子格州刺史增德
人多面官受庭以物

枉殺

景平二年譙郡流離六十餘家叛没虜趙吳秦剛等

增說名不傳

侯亮因
九軍不守
劉裕去守已限亮法亮
回降号冠軍軍
宋

林法中

多高二十七年廢列

史劉道錫官林法中

尚齊多委五有司

所糾劉道

殺人

向請子校生殺人

回際請

左衛率領長

細故不

宋

刃斫妻

百本

杜儻粹

傳書印此道中罰符條道殺結之十奇禁延後狀大

罪之平列二名居官川儻粹林不引多中左此初通

科罪條 妻免官

刑

六家悔倍還投陳留襄邑縣頓謀等村征虜將軍豫

州刺史劉粹遣將苑縱夫討叛戶不及因誅殺謀等

三十家男丁一百三十七人女弱一百六十二口收

付作部粹坐貶號為甯朔將軍本

南平內史臧質坐前伐蠻枉殺隊主嚴祖免官本

鞭殺私奴

建康令沈文秀坐為尋陽王鞭殺私奴免官加杖一

也休甲也子入內

相為效列史也如之

迎迎也子入內也

約公直者也

罵詈

右明中

南康公劉彤坐刀斫妻奪爵土

劉穆之傳

太子右率何衍以怨詈賜死

前廢帝何后傳

征督者中世也

新建縣侯王長坐罵母奪爵

王華傳

如忌

奪人妻為妾

湖執令志

益州刺史劉瑀坐奪人妻為妾免官

劉穆之傳

尼娼回車

元嘉二十七年廢為制

史劉廷錫

去城川

為有日可作

湘鄉縣侯宣威將軍晉陵太守戴明寶坐參掌戎事

多納貨賄削增封官爵繫尚方

本傳

鞭令史

通政

初燒亦多事起通政

南朝王公多事通政

為官禁為通政

御史中丞孔覲鞭令史為有司所糾本傳

博塞

劉康在博塞內博塞無度嘗以祭直願進替慢不

祀元嘉八年奪爵禮志

元嘉十年員外郎劉康祖坐樗蒲戲免本傳

盜鑄錢

大以中朝子免為康祖令

時提白多盜鑄錢免稅

討盜以康祖以少數

給事中王景文坐與奉朝請毛法因樗蒲戲得錢百二

十萬白衣領職景文

坐親屬

坐親屬自親傷

各均自親傷自捕

治士

奉聖侯孔隱之兄子熙先謀逆失爵禮志

宋

科罪條

刑

任入
種心身持力守諸神
以法入之品為永共
成身

會稽太守孔坐坐小弟駕部郎道穰逼略良家子女

白衣領職孔季恭傳

謝靈運子鳳坐靈運反叛徙嶺南靈運傳

擅興造

晉陵太守荀萬秋坐於郡立華林閣置主書主衣下

獄免荀伯子傳

多役工力

吳郡太守王僧達多役工力坐免官本傳

古而生後家

波亦在會稽多家
方立善生賦不程
示降多冠軍也

特詔原降

文帝元嘉中臨川內史謝靈運興兵叛逸追討擒之送廷尉治罪廷尉論正斬刑上愛其才欲免官而已彭城

王義堅執謂不宜恕詔降死一等徙付廣州靈運傳

二十二年太子詹事范曄等謀反事連彭城王義康詔

特宥大辟并子母並免為庶人絕屬籍徙安成郡南史義康傳

宋

特詔原降

刑



原降

武帝永初元年六月丁卯即位改元大赦長徒之身特皆原

遣七月原放劫賊餘口沒在臺府者諸徙家並聽還本土

本紀
下同

三年正月甲辰朔詔刑罰無輕重悉皆原降本紀

少帝景平元年七月丁卯以旱詔赦五歲以下罪人本紀

二年五月乙酉皇太后令廢帝為營陽王是日赦死罪

以下本紀

文帝元嘉三年閏月丙戌皇子劭生二月乙卯繫囚見徒一皆原

宋

原降

刑

赦也

三年秋旱蝗左光祿大夫范泰上表言謝晦婦女猶在

尚方匹婦一至亦能有所感激書奏上乃原謝晦婦女

范泰傳

四年二月詔丹徒京陵三月丙子詔丹徒繫囚現徒五

歲刑以下皆悉原遣本紀禮志二

二十四年正月大赦繫囚降宥各有差本紀下同

三十年四月武陵王即位大赦長徒之身優量降宥也

孝武孝建二年九月詔受命之前凡以臯徙放悉聽還

本紀

大明初諸流徙者悉聽還本孟龍符傳

二年六月馬中詔曰往因師旅多有逋亡或連山染逆懼致

軍憲或辭役憚勞苟免刑罰可普加寬申咸與更始紀本

同下

三年七月大赦尚方長徒奚官奴婢老疾者悉原放八

月甲子詔曰向因巡覽見二尚方徒隸嬰金屨校既有矜復

加國慶民和獨隔凱澤益以慙焉可詳所原宥凡牛

四年正月耕籍田大赦尚方徒繫大明元年以前一皆

宋

原降

刑

原除十一月辛丑車駕幸廷尉寺凡囚繫咸悉原遣丁未幸建康縣原放獄囚

五年二月癸巳車駕閱武詔凡諸逃亡在今昧爽以前悉皆原赦已滯囹圄者釋還本役九月行幸琅邪郡囚

繫悉原遣

七年八月詔下邑考謫買贖在大明七年以前一切勿治十

月車駕巡南豫州十一月乙未原放行獄徒繫十二月

南豫州別署救繫長徒一切原散其兵期考贖謫戍悉

停

前廢帝景和元年十一月下集皇子生大赦賊汙淫盜一皆

原除也

前廢帝世流徙者並聽舊本沈懷文傳

明帝泰始元年十二月西宣即位改元賊汙淫盜並悉洗除

長徒之身特賜原遣本紀

二年三月多丑原赦揚南徐二州囚繫凡逋亡一無所問十

二月也詔眾藩稱亂多染釁科凡應禁削皆從原蕩

七年四月多丑減天下死罪一等凡救繫悉遣之也

後廢帝元徽元年正月多丑大赦自元年前貽罪徙

宋 原降

刑

王僧虔請為子造
法地新為野麻
多引作之正當也
信守信

放者悉聽還本土右
順帝昇明二年十月
 皇后減死梟一等五歲刑以下
 悉原心

一
十
五
六
二

親聽訟

武帝永初元年十二月車駕臨延賢堂聽訟本紀

二年四月車駕於華林園聽訟五月車駕又幸華林園

聽訟六月車駕又於華林園聽訟八月車駕又於華林

園聽訟十月車駕於延賢堂聽訟

文帝元嘉三年五月臨延賢堂聽訟南史

本紀西宮車駕於延賢堂聽訟南史

三十年十月車駕於閣武堂聽訟本紀

孝武孝建三年六月上於華林園聽訟本紀

宋

親聽訟

刑

大明元年五月庚子聽訟於華林園自是非巡將軍役則車

九日駕歲三臨訊南史自王宣於華林園紀

二年三月丁卯紀三年九月詔廷尉自今囚至辭具並即以聞朕當悉詳

斷庶無留獄若繁文滯劾證逮遐廣必須親察以盡情

狀自後依舊聽訟本紀十一月庚子於華林園紀

四年五月甲申十二月乙未並於華林園聽訟本紀

五年五月庚子車駕幸閱武堂聽訟本紀

七年八月丁巳詔近道刑獄當親料審乙丑車駕幸本紀

陵縣訊獄囚九月乙未幸廷尉訊獄囚十月癸丑行幸本紀

並

江甯縣訊獄囚十一月乙酉上於行所訊溧陽永世二

縣囚也

明帝泰始五年三月丙寅車駕幸中堂聽訟也

六年十月丙寅車駕幸東堂聽訟也

後廢帝元徽三年五月丙戌車駕幸中堂聽訟也

宋

親聽訟

刑



遣使案獄

永初三年宮車晏駕少帝詔司空徐羨之尚書令傅亮

率眾官月一決獄紀各雜錄本傳

文帝即位有司奏車駕依舊臨華林園聽訟詔如先二

公權推和勳訊南史徐羨之傳

元嘉八年閏月揚州旱遣侍御史省獄訟紀本

孝武孝建元年武昌王渾鎮京口至鎮與左右人作文

檄自號楚王號年為永南史元光元年備置百官以為戲

笑長史王翼之得其手迹封呈孝武上使有司奏免為

宋 遣使案獄 刑

多為江表王公等
刑獄多為推傷百手
再記

庶人下太常絕其屬籍徙付始安郡上遣員外散騎侍

郎戴明寶詰渾

本傳
下同

大明元年謝莊起為都官尚書奏改定刑獄曰頃年軍
旅餘弊劫掠猶繁監司計獲多非其實或規免咎不慮
國患楚對之下鮮不誣濫身遭鉄鎖之誅家嬰孥戮之
痛比伍同閑莫不及罪是則一人罰謬坐者數十昔齊
女告天臨淄臺殞孝婦寃戮東海愆陽此皆符變靈祇
初咸景緯臣近兼訊見重囚八人旋觀其初死有餘罪
詳察其理實並無辜恐此等不少誠可怵惕也舊官長

竟囚畢郡遣督郵案驗仍就施刑督郵賤吏非能異於

官長有案驗之名而無研究之實愚謂此制宜革自今

入重之囚縣考正畢以事言郡并送囚身委二千石親

臨覈辯必收聲吞釁然後就戮若二千石不能決乃度

廷尉神州統外移之刺史刺史有疑亦歸臺獄必令死

者不怨生者無恨未付

五年十一月詔曰王畿內奉京師外表眾夏子民殷務廣

宜思簡惠可遣尚書就加詳檢并與守宰平治庶獄其

有疑滯具以狀聞本紀下同

宋 遣使案獄

刑

七年八月丁巳詔王畿內及神州所統刑獄可遣尚書與所
在其訊畿外諸州委之刺史也

明帝泰始六年六月有司奏廬江王禕忿懟有怨言請
免官削爵土付宛陵縣獄依法窮治不許乃遣大鴻臚

持節兼宗正為副奉詔責禕本傳

後廢帝元徽元年八月京師旱詔甲辰尚書令與執法以下
就訊眾獄本紀

獄

廷尉考堂范曄傳

廷尉法獄蔡興宗傳

江陵獄南郡王義宣傳

建康縣獄孝武紀

歷城獄張永傳

永興縣獄沈曇度傳

宛陵縣獄廬江王禧傳

烏程縣獄孫棘傳

宋獄

康州獄南齊書

兖州獄南齊書

汝都縣獄蕭惠

意陽獄南齊書

正陽獄南齊書

自劾

明帝泰始三年鎮軍張永以北討失律固求自貶

本傳

宋

自劾

刑

自首附

元嘉中員外散騎侍郎垣閭母墓為東河寺道人曇洛等所發閭與弟閔共殺曇洛等五人詣官歸罪見原垣護傳之

宋

自首

刑

一
第
六
卷
第
一
号
六
三
二

訟寃

後廢帝元徽四年七月戊子征北將軍建平王景素反
甲午伏誅景素故記室參軍王螭故主簿何昌寃並上
書訟景素之寃建平王
宏傳

宋

訟寃

刑

大逆不赦

明帝泰始六年二月甲寅大赦巧注從軍不在赦例紀本

宋

大逆不赦

刑



大赦

武帝大赦四

永初元年六月一帝即位改元大赦天下八月詔見刑罪

無輕重可悉原赦限百日以今為始本紀

二年正月多為初祀南郊大赦天下上同

三年三月正上疾瘳大赦天下上同

少帝大赦二

永初三年五月伊太子即位大赦

景平元年正月己亥崩大赦改元

宋

大赦

刑

文帝大赦十七

元嘉元年八月丁酉大赦改元本

二年正月車駕祠南郊大赦本

三年正月上西征謝晦大赦天下

六年三月立皇太子丁巳大赦天下即

八年六月大赦天下乙丑

十年正月大赦天下壬午

十二年正月大赦天下辛酉

十三年三月誅檀道濟大赦天下丙申

一八五
191
天
紀
日
人
紀
紀
紀
紀

十四年正月辛卯祠南郊大赦天下

十六年十二月乙亥皇太子冠大赦天下

十七年十月庚午誅劉湛大赦天下

十九年四月甲寅以久疾愈始奉初祠大赦天下

二十一年正月辛酉親耕籍田大赦南史本紀

二十三年四月丁未大赦天下宋紀本紀

二十四年正月甲寅大赦天下

二十六年二月乙亥謁京陵三月丁未大赦天下

二十七年十一月丁未大赦天下

宋

大赦

刑

孝武大赦十一

元嘉三十年四月己巳武陵王即皇帝位大赦天下本

孝武孝建元年正月己亥改元大赦天下七月庚子大赦天下本

二年六月甲子以國哀除釋大赦天下

三年正月辛巳祀南郊立皇太子妃大赦天下壬子

大明元年正月辛亥改元大赦天下

三年七月辛未剋廣陵城斬竟陵王誕大赦天下辛未

四年正月乙亥耕籍田大赦天下

六年正月辛卯祠南郊明堂大赦天下

七年二月車駕巡南豫南兗二州大赦天下十月巡南豫州十二月大赦天下

前廢帝大赦三

大明八年閏五月庚申太子即位大赦天下

景和元年正月乙未朔改元永光大赦天下十一月

^{丁未}皇子生大赦天下

明帝大赦七

泰始元年十二月^{丙寅}即位改元大赦天下

二年八月江郢荆湘雍五州平^{九月}大赦天下

宋

大赦

刑

三年八月大赦天下

四年正月祠南郊大赦天下

五年正月躬耕藉田大赦天下

六年二月皇太子納妃大赦天下

七年八月以疾愈大赦天下

後廢帝大赦女七

秦豫元年四月太子即位大赦天下

後廢帝元徽元年正月改元大赦天下

二年五月平東府城梟擒羣賊大赦天下十一月御

宋

大赦

加元服大赦天下

四年正月躬耕籍田大赦天下乙亥七月剋京城建平王

景素同逆皆伏誅大赦天下丙午

順帝大赦二甲午大赦天下乙未

昇明元年七月改元即位大赦天下十二月誅袁粲壬辰

大赦天下甲戌

刑



曲赦

少帝景平二年七月宜都王入奉皇統行臺至江陵赦

州府國紀綱省所統內見刑南史

文帝元嘉四年正月曲赦乙多朝建鄴百里內紀

十年七月曲赦益梁秦三州紀

十一年五月曲赦梁南秦二州劍閣北紀

二十八年十一月曲赦二兗徐豫青冀六州本紀

三十年四月武陵王即位五月曲赦京邑二百里內紀

孝武大明五年七月曲赦雍州紀

宋

刑

七年十月車駕巡南豫州十一月曲赦南豫州殊死以

下也

前廢帝景和元年九月誅徐州刺史義陽王昶十月曲

赦徐州十一月立皇后赦揚南徐二州

明帝泰始二年二月乙丑曲赦吳興義興晉陵四郡

癸未曲赦浙江東五郡五月曲赦豫州八月曲赦江

荆湘雍五州十月立皇太子曲赦揚徐二州

三年正月曲赦豫南豫二州二月曲赦青冀二州九月

曲赦徐兗青冀四州

吳興在江東之北 吳興在江東之南 吳興在江東之西 吳興在江東之東 吳興在江東之南 吳興在江東之北 吳興在江東之西 吳興在江東之東

四年四月妖賊攻廣州殺刺史龍驤將軍陳伯紹討平

之五月乙未曲赦廣州九月庚午曲赦揚南徐兗豫四州乙未

後廢帝元徽四年七月南徐州刺史建平王景素據京

城反己丑曲赦南徐州乙未

順帝昇明二年正月荊州平二月甲申曲赦荊州乙未

宋

曲赦

刑



雜禁令

武帝永初元年正月武帝永初元年正月斷金銀塗禁喪事用銅釘紀本

二年四月初禁淫祀南史本紀

永初中林慧度為交州刺史禁斷淫祀本傳

文帝元嘉四年三月采富陽令諸葛闡議禁斷夏至日

五絲命縷之屬南史本紀

三十年七月詔雕文靡巧金銀塗飾事不關實嚴為之

禁又貴戚競利悉皆禁絕紀本

孝武孝建三年四月初禁人車及酒肆器用銅南史本紀

宋

雜禁令

刑

大明八年正月詔遠近販鬻以仗自防悉勿禁閏五月

太子即位詔藩王買貨一皆禁斷本紀 下同

明帝泰始二年十一月詔雕華麗靡奇器異技並嚴加

裁斷本紀

三年八月詔自今鱗介羽毛者核眾品非時月可采器

味所須可一皆禁斷嚴為科制本紀

順帝昇明元年七月詔凡工麗雕鏤一皆禁斷

順帝時刻出刻史蕭崇禁字石在古不得古人為市也

郡國分合省置

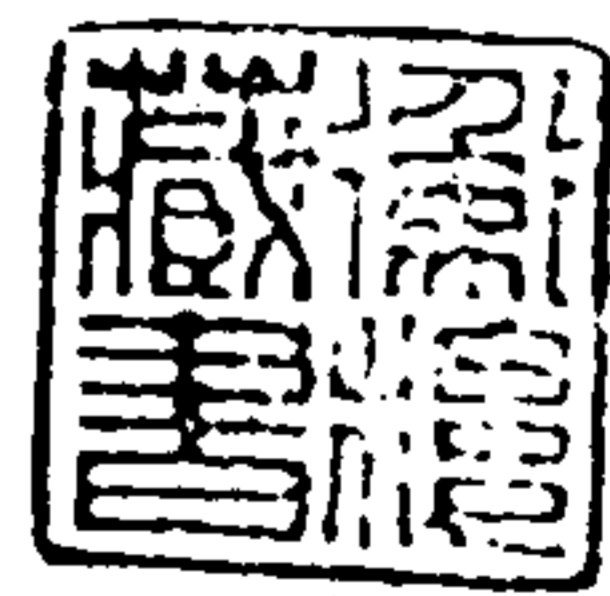

宋初省南豫州之晉熙郡於廣州立高熙郡尋省於高

涼立宋康縣州郡志

武帝永初元年八月罷青州并兗志作州是年以雍州

僑郡屬州分新甯立新會郡屬廣州治益允復南彭城

之遂誠縣為蕃建熙縣為僻本紀州郡志

永初中原無兵山即舊
昌寧在襄陽

二年加徐州曰南徐淮北但曰徐州州郡志
三年志作二月丁丑詔曰豫州南臨江浙北接河洛民

荒境曠轉輸艱遠撫莅之宜各有其便淮西諸郡可立

宗

郡國分合省置

方域

為豫州自淮以東為南豫州又分荊州十郡還立湘州

戊寅以徐州之梁志作南梁還屬豫志作南豫州是年分宣城之

廣德吳興之故鄣長城及陽羨義鄉五縣立綏安屬義

興郡本紀州郡志下同

少帝景平元年十二月丙寅省甯州之江陽捷為安上

三郡合為宋昌郡是年省南豫州之南陳左郡以宋民

度屬南梁

文帝定南東海郡與利城俱為實土分南沛為北沛屬

南兗而南沛猶屬南徐分封陽立宋昌宋興開建武往

往往音永固綏南七縣又分開建武化宋昌三縣立宋

建郡屬廣州於荆州立宋安左郡領拓邊綏慕樂甯慕

化仰澤革音歸德七縣後省改汝陽又度屬於新甯立

熙甯縣後省於永平立熙平豐城二縣省晉康之封興

蕩康思安遼安開平五縣省新甯之平興縣省永平之

雷鄉員鄉二縣省高涼之宋康縣州郡志

元嘉二年八月甲申以關中流民出漢川置京兆扶風

馮翊等郡屬秦州本紀州郡志

五年以前即為武德初五年割揚州之淮南立宣城又屬焉徙治姑孰州郡志

郡國分合省置

方域

六年五月乙卯於雍州置馮翊郡。九月戊午於秦州置

隴西宋康二郡。是年以關中歸化民立隴西郡屬秦州。

七年十月甲寅罷南豫州并豫州。

紀
亦
初
有
考
同

八年正月庚寅於交州復立珠崖郡。四月己卯割江南

及揚州晉陵郡屬南徐州。江北屬兖州。八月丁未割豫

州秦郡屬南兖州。割揚州之晉陵兖州九郡僑在江南

者屬焉。十二月罷湘州還并湘州。是年以揚州之晉陵

郡度屬南徐。以南譙之鄒度屬歷陽。以豫州之秦郡度

屬南兖州。以秦郡之平丘併尉氏沛併頓丘外黃併浚

儀以泰山郡之雍丘度屬譙郡之鄩並度屬歷陽省東
燕郡之考城併燕省秦郡之沛併頓丘省廣平郡為廣
平縣屬南太山省南琅之即止併陽都割江淮間為南
兗州境治廣陵分丹徒之峴西為剡境本紀州郡
志下同

九年六月甲戌分青州置冀州十一月癸丑於廣州高
涼西營立宋康郡是年以丹陽之平陵併永世漂陽二
縣以高涼西營立宋康郡屬廣州於新會郡立興定縣
後度屬海昌省淮南之上黨併襄垣分青州立歷城割
土置郡縣割南海新會新甯三郡界上新民立宋安新

郡國分合省置

方域

熙永昌始成招集五縣屬新會郡本

十年七月成於益州立宋興郡免吳營立宋甯郡八月丁丑於青州立太原郡是年割濟南太山立太原郡屬青州

十一年六月辛未省揚州之魏郡以其民併建康以南兗州東平之平陸併范壽張併朝陽平原之濟岷晉甯併營城高唐併茌平以渠州之汝陽度屬荊州

十二年八月壬申於益州立南晉壽新巴西三郡是年以南蘭陵之合鄉縣併承以下邳之良城縣併僮以南

濮陽之郵城併廩丘以北沛郡之竹邑併杼秋以益允
新夷二縣界歸化民立封樂縣屬新會郡於劍南立北
巴西郡又以僑流立南晉壽郡並屬益州

十三年以淮陵郡之下相併陽樂復立廣陵之興縣併
江都分四會之官細鄉為新招縣古蒙鄉為化蒙縣銀

屯鄉為懷集縣立綏建郡屬廣州

州郡志下同

十五年省南琅邪之費併建康臨沂

十六年正月癸巳復分荊州置湘州二月癸亥割梁州
之巴西梓潼南宕渠南漢中南秦州之南安懷甯凡六

宗

郡國分合省置

方域

郡屬益州分長沙江夏郡立巴陵郡屬湘州閏月成

為南豫州是年

復分豫州之淮南以武昌之沙陽度屬巴陵以長沙之

蒲圻度屬巴陵以梁州之宕渠南宕渠南漢中梓潼巴

西四郡南秦州之懷甯安固並度屬益州於廣州立海

昌郡分長沙之巴陵蒲圻下隸江夏之沙陽四縣立巴

陵郡屬湘州後度郢本紀州郡志下同

十八年五月癸巳以交州流屬立昌國義懷綏甯新建

四縣為宋熙郡十月己卯省南徐州之南燕濮陽南廣

平郡以南高平之鉅野併高平以南魯郡之樊併西安

省南高密郡為高密縣屬南平昌郡省尋陽之弘農併
松滋省南郡之州陵監利併枝江

十九年省東燕郡以東燕縣屬南濮陽郡以蒼梧之新

招改配綏建郡

州郡志下同

二十年省兗州分郡屬徐冀州

二十一年遷以移後
曆中

二十五年以豫部蠻民立太湖呂亭二縣屬晉熙郡立

茹由樂安光城雲婁邊城史水開化邊城七縣屬邊城

左郡立建昌南川長風赤亭魯亭陽城彭波遷溪東丘

東安西安南安安房田希水高坡直水蘄水清石十八縣

宋

郡國分合省置

屬西陽

二十六年割荊州之襄陽南陽新野順陽隨五郡為雍州而僑郡縣猶寄在諸郡界以秦州之北陰平度屬益州

二十七年改新會宋安縣為宋元改交州宋熙郡為宋隆

二十八年以南兖州徙治盱眙

二十九年五月甲午罷湘州并荊州以始興臨賀始安

三郡屬廣州

本紀

三十年
即
存
志
中

三十年正月戊寅以南兗州并南徐州六月庚子還分

南徐州立南兗州是年復立兗州治瑕丘以廣州之始

興郡復度屬湘州以廣州之臨賀郡復度湘州

本紀州郡志

元嘉中以流虜立陽平郡屬兗州後省

州郡志

元嘉末省南陽之新野僑立司州於汝南尋亦省廢

考武分郟西界為胸以高密併北海分日南立宋平縣

屬交州後為郡於冀州僑立魏郡河間高陽勃海於高

陽立蠡吾於魏郡立鄴於勃海立長樂省新甯之永城

縣省永平之康平通甯開城三縣

宋

郡國分合省置

方域

孝建元年六月癸未分揚州之^立東揚州分荆湘江豫州
立郢州七月辛酉於雍州立建昌郡於郢州立安陸郡
是年昇立北濟陰為郡以秦郡之浚儀併秦以太山之
山在度屬太原以荆州之隨國天門度屬郢州以巴陵
之沙陽蒲圻度屬江夏以豫州之西陽郡度屬郢州以
臨賀之化注永固綏南宋昌宋奉五縣還屬綏建郡改
西陽軼為孝甯割南郡之監利州陵度江夏屬郢州分
江夏立安陸郡屬郢州分荆州之江夏竟陵隨武陵天
門^{後還}荆州之巴陵江州之武昌豫州之西陽又以南

郡之州陵監利二縣度屬巴陵立郢州免軍戶為永興

安甯二縣立建昌郡又立永甯為昌國後郡並寄治襄

陽本紀州郡志下同

二年以蠻戶復立南陳左郡分赤官左縣為蓼城左縣

以南義陽之平陽併厥西省新興之九原併定襄宕渠

併廣牧以南河東之廣戚併聞喜弘農臨汾併松滋安

邑併永安以永甯之僮陽併長甯綏甯併上黃以長甯

之綏安度屬巴陵於梁州之懷漢郡以秦雍流民立北

扶風郡屬秦州時又有廣長郡又立成階縣領氏尋省

宋

郡國分合省置

方域

移青州歷治城立歸順流民為頓丘屬魏郡復立臨邑

屬魏郡州郡志下同

三年分揚州之會稽東陽新安永嘉臨海五郡為東揚

州分義陽之平陽立義陽平春分鄆立寶城

孝建中改交州宋隆郡復為宋熙

大明元年四月庚子省湘州宋建郡并臨賀八月戊戌

於兗州立陽平郡是年復立豐屬北濟陰高陸屬馮翊

復立陽平郡屬兗州立陽平屬魯郡以豫州之梁郡度

屬徐州以胡人流寓立華山郡屬雍州以下邳之睢陵

度屬濟陰省廣川之東強勃海之浮陽高城立廣川省

廣州之宋建郡省南陽之葉新野之蔡陽省順陽之朝

陽省京兆之盧氏藍田霸城省扶風之魏昌省河南之

陽城省廣平之易陽曲周省義成之下蔡平阿於新野

立新野交木二縣

本紀州郡志下同

汝夏南陽州志

二年五月戊申復西陽郡是年以徐州之梁郡還屬豫

州

三年正月丁亥割豫州梁郡屬徐州二月乙卯以揚州

所統六郡為王畿以東揚郡州隸揚州七月丙戌分淮

宋

郡國分合省置

方域

南北復置二豫州。是年以北漢中流民復立南漢中郡屬梁州。

四年四月癸卯以南琅邪隸王畿。五月乙酉以徐州之梁郡還屬豫州。庚寅以南下邳南沛二郡併南彭城郡。五年六月壬子分廣陵置沛郡。省東平郡置廣陵。九月移南豫州治淮南於湖縣。是年省南琅邪之陽都併臨沂。改東莞莒令東安菴令濟陰定陶令並為長於秦州。立懷德縣以歷陽之烏江并此為二縣。立臨江郡分廣陵為沛郡治肥如。故縣以虔化屯立虔化屬南康。

六年三月乙巳改南豫州南梁郡為淮南郡舊淮南郡并宣城是年以揚州淮南併宣城宣城郡徙治于湖改南梁之睢陽為壽春

七年正月癸巳割吳郡屬南徐州二月庚申割歷陽秦郡置臨江郡是年以河間之中水割度廣川以高陽之蠡吾度屬魏郡以廣川之章武勃海之南皮並度屬河間以魏郡之鄴度屬高陽

八年六月戊寅以豫州之淮南郡復為南梁郡復分宣城還置淮南郡淮南郡舊同十二月壬辰以王畿諸郡為揚州以揚

宋

郡國分合省置

州為東揚州是年罷王畿復立揚州揚州還為東揚州
以南徐州之吳郡還屬揚州立陽唐左縣屬南新蔡復
立淮南郡屬南豫州復南梁之壽春為睢陽省南豫之
南陳左郡即名為縣屬陳左縣移青州還治東陽省邊
城左郡為縣屬弋陽後復立省光城左郡為縣後復立
省郢州之義陽郡以所統東隨二左郡立為宋安郡省
郢州之安蠻郡為縣屬安樂省甯左郡為縣屬西陽省
西陽之赤陽城彭城三縣併建甯之陽城縣而以縣屬
西陽以西陽之赤亭彭波併陽城以弋陽之蘄陽還屬

西陽

大明中立新陽屬魯郡立平原頓丘屬陽平郡分弋陽立光城左郡分實土為雍州僑郡縣界土斷以京兆之池陽屬新野以始平之槐里清水屬順陽割襄陽西界為京兆寔土以順陽之筑陽汎陽屬扶風分沔北為河南境以新野之棘陽義陽之襄鄉屬河南省廣平之邯

鄆州郡

前廢帝永光元年三月甲辰罷臨江郡五月己亥割鄆州隨郡屬雍州八月庚辰罷東揚州并揚州是年省臨

宋

郡國分合省置

方域

江郡懷德即位郡治烏江還本省南梁之義甯昌甯併

睢陽復以西陽蕪水直水希水三屯為縣本紀州郡志

明帝於南豫州之義陽郡立司州義陽立為郡改臨賀

郡為臨慶始安郡為始建州郡志下同

秦始初立安樂郡安蠻為左郡

於漢初立此郡也

二年九月壬辰分豫州立南豫州是年立十屬魯郡復

立太湖左縣屬晉熙郡本紀州郡志下同

三年五月辛酉罷南豫州并豫州十一月乙卯分徐州

置東徐州是年以南豫州之淮南郡還屬揚州立始新

縣屬廬江以義陽之環水度屬宋安宋安後省還義陽以郢州之天門復屬荊州改始興涇陽曰貞陽

泰始中決淮北僑立青州於贛榆縣僑立齊北海西海郡屬僑青州僑立北濟陰北下邳東莞三郡並屬南兗州又於東莞立栢人僑立兗州寄治淮陰

四年四月己卯改晉安郡為晉平郡八月辛卯分青州置東青州十月割揚州之義興郡屬南徐州是年以揚州之淮南宣城為南豫州治宣城以巴陵之綏安併州

陵

宋

郡國分合省置

域

五年二月丙申分豫州揚州立南豫州。三月乙卯於南
豫州立南義陽郡。四月辛未割雍州隨郡屬郢州。乙酉
割豫州義陽郡屬郢州。西陽郡屬豫州。六月壬午罷南
豫州。十二月庚申分割益五州置三巴校尉。是年以雍
州之隨國還屬郢州。改為隨陽。以郢州之西陽度屬豫
州。後又還郢州。

六年六月己未改臨賀郡為臨慶郡。十二月戊戌以始
興郡為宋安郡。是年省安陸之曲陽併江夏於竟陵郡。
立襄壽於始興郡。立岡浚割始興之封陽陽山含淮四

縣立宋安郡屬湘州以流民出襄陽立馮翊屬雍州

從者以許昌上西為

七年二月戊戌置百梁懼蘇永甯安昌富昌南流郡又

南有方山侯說

分廣交州三郡合九郡立越州四月申辰於南兖州置

新平郡七月乙酉於冀州置西海郡十二月丁酉分歷

西出方山

陽淮陰南譙南兖州之臨江立南豫州於贛榆立東海

縣屬東海郡割贛榆置鬱縣立西海郡並隸儋青州儋

立新平郡屬南兖州

泰始末復立北河南郡寄治宛中弘農郡寄治五聖並

屬雍州州郡割並陽雍州西三郡移以立北河

宗 郡國分合省置

他處有

秦豫元年閏月丁亥罷宋安郡還屬廣興已丑割南豫

州南汝陰郡屬西豫州盧江郡屬豫州於海陵郡立臨

澤以南豫州之南汝陰度屬豫州豫州之盧江度屬南

豫州省始興之岡浚改始興曰廣興本紀州郡志下同

後廢帝元徽元年十月癸割分南充州之鍾離豫州之

馬頭又分秦郡之頓丘梁郡之穀孰歷陽之鄗立新昌

郡置徐州還治鍾離是年立平昌郡屬徐州以秦郡之

頓丘南梁之穀孰歷陽之鄗並度屬平昌割秦郡之頓

丘屬新昌郡

三年青溪二州有
志中

二年分益陽羅湘西及巴硤流民立湘陰屬湘東州郡

四年九月丁亥割郢州之隨郡屬司州十一月甲子改

隨陽郡是年更名吳興之東遷曰東安以郢州之義陽

隨陽安陸並度屬司州

本紀州郡志

順帝昇明元年復名吳興之東安曰東遷

州郡志下同

宋末於盱眙郡立睢陵於南充州僑立北淮郡於南梁

郡立義甯於南豫州復立安豐郡於隨陽郡立關西

平林以蒼梧郡之建陵度屬始建於始建立樂化省司

州之安樂左郡省梁州之晉昌郡立新興郡以晉昌之

宋

郡國分合省置

方域

長樂安晉延壽安樂屬魏興郡宣漢屬巴渠郡甯都屬
安康郡分魏興之安康及晉昌之甯都立安康郡以晉
康之思安封興蕩康僑甯度屬蒼梧郡於蒼梧立武化
縣於交州立義昌郡

宋末二十二州

揚州領郡九

永而之州也列為其後不稱

丹陽郡領建康秣陵丹陽江甯永世溧陽湖熟句容

八縣

會稽郡領山陰永興上虞餘姚剡諸暨始甯句章鄞

鄞十縣

吳郡領吳婁嘉興海虞海鹽鹽官錢唐富陽新城建

德桐廬壽昌十二縣

吳興郡領烏程東遷武康長城原鄉故鄣安吉餘杭

宋

宋末二十二州

方域

臨安於潛十縣

淮南郡領于湖當塗繁昌襄垣定陵遂道六縣

宣城郡領宛陵廣德懷安甯國宣城安吳涇臨城廣

陽石城十縣

東陽郡領長山太末烏傷永康信安吳甯豐安定陽

遂昌九縣

臨海郡領章安臨海始豐甯海樂安五縣

永嘉郡領永甯安固松陽樂成橫陽五縣

新安郡領始新遂安歙海甯黟五縣

齊郡之南
范陽之北

南徐州領郡十六

海州在州北志上南徐州守及以宋皇梓帝宅
比左流房多古音賦

南東海郡領郟丹徒武進毗陵朐利城六縣

南琅邪郡領臨沂江乘二縣

晉陵郡領晉陵延陵無錫南沙曲阿暨陽六縣

義興郡領陽羨臨津義鄉國山綏安五縣

南蘭陵郡領蘭陵承二縣

南東莞郡領莒東莞姑幕三縣

臨淮郡領海西射陽廣陵淮浦淮陰東陽長樂七縣

淮陵郡領司吾徐陽樂三縣

宋

宋末二十二州

方域

南彭城郡領呂武原傅陽蕃薛開陽杼秋洩下邳北陵僮十一縣

南清河郡領清河東武城繹幕貝丘四縣

南高平郡領金鄉湖陸高平三縣

南平昌郡領安丘新樂東武高密四縣

南濟陰郡領城武冤句單父城陽四縣

南濮陽郡領廩丘榆次二縣

南太山郡領南城武陽廣平三縣

濟陽郡領考城鄆城二縣

南魯郡領魯西安二縣

徐州領郡十五

志曰郡改以多世惟此冠傍之徐州以種春之年
移於東海的山改府多元後元年正以種云云二十二年

彭城郡領彭城呂蕃薛留五縣

春秋公初為侯於城

沛郡領蕭相沛三縣

下邳郡領下邳良城僮三縣

蘭陵郡領昌慮承合鄉三縣

東海郡領襄賁賴榆二縣

東莞郡領莒諸東莞三縣

東安郡領菴新蔡發干三縣

宋

宋末二十二州

方域

之品七年制出必宜成石孔
彭城郡領彭城
沛郡領蕭相沛
下邳郡領下邳良城僮
蘭陵郡領昌慮承合鄉
東海郡領襄賁賴榆
東莞郡領莒諸東莞
東安郡領菴新蔡發干

琅邪郡領費卽丘二縣

淮陽郡領甬城晉甯宿預上黨四縣

陽平郡領館陶陽平濮陽三縣

濟陰郡領睢陵定陶頓丘三縣

北濟陰郡領城武豐離狐三縣

鍾離郡領燕朝歌樂平三縣

馬頭郡領虞零濟陽三縣

新昌郡領頓丘穀孰鄴三縣

南兖州領郡十一

永和三年荆湘移還廣陵
 廣陵付
 之品以并別文江東之文
 若廣陵法
 二十九年劉宋之移後侯
 盱眙付
 三十一
 復時昭
 考建之氣終必原廣陵
 之品二十一第劉宋廣陵
 王治後法
 考建之氣終必原廣陵
 廣陵付
 二十九年劉宋之移後侯
 復昭

廣陵郡領廣陵海陵高郵江都四縣

海陵郡領建陵臨江如臯寯海蒲濤臨澤六縣

山陽郡領山陽鹽城東城左鄉四縣

盱眙郡領考城陽城直瀆信都睢陵五縣

秦郡領秦義成尉氏懷德四縣

南沛郡領蕭相沛三縣

新平郡領江陽海安二縣

北淮陽郡領晉寧宿預甬城三縣

北濟陰郡領廣平定陶陽平上黨冤句館陶六縣

宋

宋末二十二州

方域

北下邳郡領僮下邳甯城三縣

東莞郡領莒諸東莞栢人四縣

東莞郡領莒諸東莞栢人四縣 兗州領郡六

泰山郡領奉高鉅平贏牟南城武陽梁博八縣

高平郡領高平方與金鄉鉅野平陽亢父六縣

魯郡領鄆汶陽魯陽平新陽卞六縣

東平郡領無鹽平陸須昌壽昌范五縣

陽平郡領館陶樂平原頓丘五縣

濟北郡領此丘盧般城三縣

此丘盧般

南豫州領郡十九

歷陽郡領歷陽烏江龍亢雍丘鄴五縣

南譙郡領山桑譙鉅扶陽新城父六縣

廬江郡領潯舒始新三縣

汝陰郡領汝陰慎宗陽夏安陽五縣

南梁郡領睢陽蒙虞穀孰陳義寧新汲崇義寧陵九縣

縣

晉熙郡領懷寧新治陰安南樓太湖五縣

弋陽郡領期思弋陽安豐樂安茹由五縣

宋

宋末二十二州

方域

安豐郡領安豐松滋二縣

汝南郡領上蔡平輿北新息真陽安城南新息臨汝
陽安西平瞿陽安陽十一縣

新蔡郡領銅陽固始新蔡東苞信西苞信五縣

東郡領項西華陽夏萇平父陽五縣

南潁郡領南潁和城二縣

潁川郡領邵陵臨潁曲陽三縣

西汝陰郡領汝陰安城樓煩宋四縣

汝陽郡領汝陽武津二縣

陳留郡領浚儀小黄龍丘白馬襄邑封丘尉氏七縣

南陳左郡

邊城左郡領雲婁開化史水邊城四縣

光城左郡領樂安茹由光城三縣

考始元年刺史多置在治 豫州領郡十

復唐陽許 永初三年刺史劉粹復

魯陽 永初七年刺史劉以休復

新陽 永初元年刺史劉以休復

新陽 永初元年刺史劉以休復

新陽 永初元年刺史劉以休復

汝南郡領上蔡平樂北新息慎陽安城南新息朗陵

陽安西平瞿陽安陽十一縣

新蔡郡領銅陽固始新蔡苞信四縣

譙郡領蒙新甯陵魏襄邑長垣六縣

宋

宋末二十二州

方域

梁郡領下邑碭二縣

陳郡領項城西華父陽長平四縣

南頓郡領南頓和城二縣

潁川郡領邵陵臨潁曲陽三縣

汝陽郡領汝陽武津二縣

汝陰郡領汝陰宋安城樓煩四縣

陳留郡領浚儀小黃白馬雝丘四縣

江州領郡十

尋陽郡領柴桑松滋安豐三縣

元嘉末劉劭移還尚復尋陽
十七年劉劭為侯景所害
為此的劉劭或侯景尋陽

豫章郡領南昌新淦豐城建城望蔡吳平永修建昌

豫寧康樂新吳艾十二縣

都陽郡領廣晉都陽餘干上饒葛陽樂安六縣

臨川郡領臨汝西豐新建永城宜黃南城南豐東吳

安浦九縣

廬陵郡領石陽西昌東昌吉陽巴丘吳平陽豐高昌

遂興九縣

安城郡領平都新喻宜陽永新安復萍鄉廣興七縣

南康郡領贛寧都雩都平固南康陂陽南野虔化八

宋

宋末二十二州

六域

縣

南新蔡郡領苞信慎宋陽唐左縣四縣

建安郡領吳興將樂邵武建陽綏成沙村六縣

晉安郡領侯官原豐晉安羅江温麻五縣

青州領郡九

孝廉的制文世少系
以高陽城而制

皇于九年制出坐落侯在陽城
治名 孝止 九年方與列史均後之復

齊郡領臨淄西安安平般陽廣饒昌國益都七縣

濟南郡領廣城朝陽著土鼓逢陵平陵六縣

樂安郡領千乘臨濟博昌三縣

高密郡領黔陬涑于高密夷安營陵昌安六縣

平昌郡領安丘平昌東武琅邪朱虛五縣

北海郡領都昌膠東劇即墨下密平壽六縣

東萊郡領曲城掖掖盧鄉牟平當利黃七縣

太原郡領山在太原祝阿三縣

長廣郡領不其長廣昌陽挺四縣

冀州領郡九

廣川郡領廣川中水武強索盧四縣

平原郡領廣宗平原禹安德平昌般在平高唐八縣

清河郡領清河武城繹幕貝丘零鄒安次七縣

宋

宋末二十二州

方域

元嘉二十一年制安中縣

移領歷下

二五年制安中縣

臨淄

君等如名多制安中縣

侯歷

樂陵郡領樂陵陽信新樂厭次溼沃五縣

魏郡領魏安陽聊城博平肥鄉蠡吾頓丘臨邑八縣

河間郡領樂城城平武垣章武南皮阜城六縣

頓丘郡領頓丘衛國陰安陽平四縣

高陽郡領安平饒陽鄴高陽新城五縣

勃海郡領長樂蓆重合三縣

司州領郡四

義陽郡領平陽鄆鍾武寶城義陽平春環水七縣

隨陽郡領隨陽水陽關西西平林四縣

司州三州領郡五也田社在區中
之為二十七年制以多其
領之陽信
之為七年制及尹仲成氏
年

考以六平判為多古國以少湯西傳
考以

安陸郡領安陸江夏二縣

南汝南郡領平輿北新息真陽安城南新息安陽臨

汝七縣

荊州領郡十二

南郡領江陵華容當陽臨沮編枝江六縣

南平郡領江安孱陵作唐南安四縣

天門郡領澧陽臨澧零陽澧中四縣

宜都郡領夷道佷山宜昌夷陵四縣

巴東郡領魚復朐腮新浦南浦漢豐巴渠甑陽七縣

宋

宋末二十二州

方域

汝陽郡領僮陽沮陽高安三縣

南義陽郡領厥西平氏二縣

新興郡領定襄廣牧新豐三縣

南河東郡領聞喜永安松滋譙四縣

建平郡領巫秭歸鄉北井泰昌沙渠新鄉七縣

永寧郡領長寧上黃二縣

武寧郡領樂鄉長林二縣

郢州領郡六

江夏郡領汝南沔陽孝昌惠懷沙陽潁陽蒲圻七縣

考唐元帝初更置思法
復置以古
元樹少帝初更置思法
復置以古

昔漢多遷居之俗元帝三年古制始上西元漢郡

竟陵郡領長壽竟陵新市宵城新陽雲杜六縣

武陵郡領臨沅龍陽漢壽沅南遷陵辰陽舞陽西陽

黔陽沅陵十縣

巴陵郡領巴陵下雋監利州陵四縣

武昌郡領武昌陽新鄂三縣

西陽郡領西陽西陵孝寧新陽義安蘄水左縣東安

左縣建寧左縣希水左縣陽城左縣十縣

五和初史改即復為湘州領郡十

長沙郡領臨湘醴陵瀏陽吳昌羅攸建寧七縣

宋

宋末二十二州

六域

衡陽郡領湘西湘南益陽湘鄉新康重安衡山七縣

桂陽郡領郴耒陽南平臨武汝城晉寧六縣

零陵郡領泉陵洮陽零陵祁陽應陽觀陽永昌七縣

營陽郡領營浦營道春陵冷道四縣

湘東郡領臨丞新寧茶陵湘陵陰山五縣

邵陵郡領邵陵武剛建興高平都梁邵陽扶七縣

廣興郡領曲江桂令陽山真陽含涯始興中宿七縣

臨慶郡領臨賀馮乘富川封陽興安謝沐寧新開建

撫寧八縣

始建郡領始安熙平永豐荔浦平樂建陵樂化七縣

雍州領郡十七

襄陽郡領襄陽中廬邵三縣

南陽郡領宛涅陽云陽冠軍鄴舞陰許昌七縣

新野郡領新野山都池陽穰交木五縣

順陽郡領南鄉槐里順陽清水朝陽丹水鄭七縣

京兆郡領杜鄠新豐三縣

始平郡領武當始平武功平陽四縣

扶風郡領筑陽郿沔陽三縣

宋

宋末二十二州

古域

武建郡領雍州

左元加三十年

永和元年加名熱倫之俱
志注

南上洛郡領上洛商二縣

河南郡領河南新城河陰棘陽襄鄉五縣

廣平郡領廣平鄴比陽陰四縣

義成郡領義成萬年二縣

馮翊郡領都高陸二縣

南天水郡領華陰西略陽河陽四縣

建昌郡領永興安甯二縣

華山郡領華山藍田上黃三縣

北河南郡領新蔡汝陰苞信上蔡固始緱氏新安洛

陽八縣

弘農郡領邯鄲圍盧氏三縣

梁州領郡二十

漢中郡領南鄭城固沔陽西鄉四縣

魏興郡領西城鄠鄉錫廣城興晉旬陽上庸長樂廣

昌安晉延壽宣漢十二縣

新興郡領吉陽東關二縣

新城郡領房陵綏陽昌魏祁鄉閬陽樂平六縣

上庸郡領上庸安富北巫微陽武陵新安吉陽七縣

宋

宋末二十二州

方域

晉壽郡領晉壽白水郃歡興安四縣

華陽郡領華陽興宋宕渠嘉昌四縣

新巴郡領新安晉城晉安三縣

北巴西郡領閬中安漢南國西國平周五縣

北陰平郡領陰平平武二縣

南陰平郡領陰平懷舊二縣

巴渠郡領宣漢始興巴渠東關始安下蒲晉興七縣

懷安郡領懷安義存二縣

宋熙郡領興樂題安宋安元壽壽昌五縣

白水郡領新巴漢德晉壽益昌興安平周六縣
南上洛郡領上洛商流民農陽渠陽義六縣
北上洛郡領北上洛農陽流民陽亭拒陽商西豐七

縣

安康郡領安康寯都二縣

南宕渠郡領宕渠漢安宣漢宋康四縣

懷漢郡領永豐綏來預德三縣

秦州領郡十四

武都郡領下辯上祿陳倉三縣

宋

宋末二十二州

方域

嘉平四年
有仇池

略陽郡領略陽臨漢上邽三縣

安固郡領桓陵南桓二縣

西京兆郡領藍田杜鄠三縣

南太原郡領平陶一縣

南安郡領桓道中陶二縣

馮翊郡領蓮芍頻陽下辯高陸萬年五縣

隴西郡領襄武臨洮河關狄道大夏首陽六縣

始平郡領始平槐里宋熙三縣

金城郡領金城榆中二縣

安定郡領朝那宋興二縣

天水郡領阿陽新二縣

西扶風郡領郿武功二縣

北扶風郡領武功華陰始平三縣

益州領郡二十九

蜀郡領成都郫繁鞏永昌五縣

廣漢郡領雒什邡郫新都陽泉伍城六縣

巴西郡領閬中西充國南充國安漢漢昌晉興平州

懷歸益昌九縣

宋

宋末二十二州

古域

梓潼郡領涪梓潼西浦萬安四縣

巴郡領江州臨江墊江枳四縣

遂寧郡領巴興德陽廣漢晉興四縣

江陽郡領江陽緜水漢安常安四縣

懷寧郡領治平西平萬年三縣

寧蜀郡領廣漢廣都升遷西鄉四縣

越嵩郡領邛都新興臺登晉興會無界水定祚蘇利

八縣

汶山郡領都安晏官二縣

南陰平郡領陰平緜竹二縣

犍為郡領武陽南安資中犍道治官五縣

始康郡領始康新城談晉豐四縣

晉熙郡領晉熙襄陽二縣

晉原郡領江原臨邛晉樂椏陽漢嘉五縣

宋寤郡領欣平宜昌永安三縣

安固郡領略陽桓陵臨渭清水下邳興固六縣

南漢中郡領南長樂南鄭南苞中南沔陽南城固五

縣

宋

宋末二十二州

方域

北陰平郡領陰平南陽桓陵順陽四縣

武都郡領武都下辯漢陽略陽定安五縣

新城郡領北五城懷歸二縣

南新巴郡領新巴晉城晉安漢昌桓陵綏歸六縣

南晉壽郡領晉壽興安興樂郃歡白馬五縣

宋興郡領南漢建昌永川三縣

南宕渠郡領宕渠漢興宣漢三縣

天水郡領宋興上邽西三縣

東江陽郡領漢安縣水二縣

沈黎郡領城陽蘭旄牛漢嘉四縣

寧州領郡十五

建寧郡領味同樂談橐牧麻涌江同瀨昆澤新定存
駝同竝萬安毋單新興十三縣

晉寧郡領建伶連然滇池穀昌秦臧闕雙栢七縣
牂牁郡領萬壽且蘭故毋斂晉樂丹南新寧六縣
平蠻郡領平蠻覽二縣

夜郎郡領夜郎廣談樂談栢四縣

朱提郡領朱提堂狼臨利漢陽南秦五縣

宋末二十二州

方域

南廣郡領南廣新興晉昌常遷四縣

建都郡領新安經雲永豐臨江麻應遂安六縣

西平郡領西平溫江都陽晉綏義成五縣

西河郡領芑蘇成昌建安三縣

東河陽郡領東河陽樛榆二縣

雲南郡領雲南雲平東古復西古復四縣

興寧郡領楸棟青蛉二縣

興古郡領漏卧宛暖律高西安句町南興六縣

梁水郡領梁水騰休西隋毋投新豐建安鐔封七縣

廣州領郡十八

之志二十二年制安西郡
及延熹始興

南海郡領番禺熙安增城博羅西平龍川懷化綏寧

高要始昌十縣

蒼梧郡領廣信猛陵懷熙思安封興蕩康僑寧遂成

丁留廣陵武化十一縣

晉康郡領端溪晉化都城樂城賓江說城元溪夫阮

僑寧安遂永始武定文招熙寧十四縣

新興郡領南興臨允新興博林甘東單牒威平龍潭

平鄉城陽威化初興撫紉歸順十四縣

寧

宋末二十二州

方域

永平郡領安沂豐城蘇平岷安夫寤武林六縣

鬱林郡領布山領方阿林鬱平新邑建初賓平威化
新林龍平安始懷安晉平綏寤歸代中冑建安十七

縣

桂林郡領中溜龍定武熙陽平安遠程安威定七縣

高涼郡領思平莫陽平定安寤羅州西鞏禽鄉七縣

新會郡領宋元新熙永昌始成招集益允新夷封平

封樂初賓義寤始康十二縣

東官郡領寶安安懷興寤海豐海安欣樂六縣

義安郡領海陽綏安海甯潮陽義招五縣

宋康郡領廣化單城逐度海鄰化隆開甯綏定石門
威覃九縣

綏建郡領新招化蒙懷集四會化穆綏南六縣

海昌郡領甯化威甯永建招懷興定五縣

宋熙郡領平興初甯建甯招興崇化熙穆崇德七縣

甯浦郡領潤陽興道甯浦吳安平山始定六縣

晉興郡領晉興熙注桂林增翔安廣廣鬱晉城鬱陽

八縣

宋

宋末二十二州

方域

樂昌郡領樂昌始昌宋元樂山義立安樂六縣

交州領郡七

交趾郡領龍編句漏朱戴吳興西于定安望海海平

武甯羸婁曲易南定十二縣

武平郡領吳定新道晉化三縣

九真郡領移風胥浦松原高安建初常樂單安武甯

都龐甯夷津梧十一縣

九德郡領浦陽陽遠九德咸驩都伏西安南陵越常

宗秦宋昌希平十一縣

日南郡領西卷盧容象林壽冷朱吾無勞北景七縣

義昌郡

宋平郡

越州領郡九

元... 年... 領... 郡... 九

百梁郡

隴蘇郡

永寧郡

安昌郡

富昌郡

宋

宋末二十二州

方域

南朝宋會要 方域

六四五

南流郡

臨漳郡

合浦郡領合浦徐聞朱官蕩昌朱盧晉始新安七縣
宋壽郡

清定實土

武帝永初元年八月戊午諸舊郡縣以北為名者悉除寓立

於南者聽以南為號本紀

孝武大明元年七月辛未斷羅州諸僑郡縣

以舊僑郡縣不可却到城並為實二郡分其後之此

羅州實土并物以僑郡縣

西乃抗

志二

周顯武以前後南漢人宗世土斷屬亦亦

西即為三土斷以南北地也
漢晉對峙以二土斷為界
不屬南漢南土為漢西
界以南北實土以明漢地
漢晉對峙以二土斷為界
不屬南漢南土為漢西
界以南北實土以明漢地

宋

清定實土

方域



東府城首

滂州府城

城城門

西明門

武紀

朱雀門

文紀

承明門

日危

石頭城

日

宣陽門

帝紀

白門

明紀宣陽門民

建陽門

順紀

平昌門

劉延孫傳

宋城

方域

好古子休信諸日車皆停身宋慈心息

廣陵南門竟陵王
誕傳

吳郡昌門紀少

或作昌白下門上其門名昌

文帝元嘉四年車駕出北堂嘗使三更竟開廣莫門南
臺云應須白虎幡銀字祭不肯開門尚書左丞羊玄保
奏免御史中丞傅隆以下領驍騎將軍王曇首繼啟曰
既無墨敕又闕幡祭雖稱上旨不異單刺元嘉二年雖
有再開門例此乃前事之違今之守舊未為非禮但既
據舊使應有疑卻本未曾無此狀猶宜厥咎其不請白
虎幡銀字祭致門不時開由尚書相承之失亦合糾正

上特無所問更立科條王曇首傳

七年彭城王義康作東府城本傳

二十年正月於臺城東西開萬春千秋門本紀

二十五年四月新作閶闔廣莫二門改先廣莫門曰永本紀

明開陽門曰津門本紀

元嘉中隨王誕築納降受俘二城於白楚沈慶之傳

蕭思話為雍州遣土人龐道符統六門宗越傳

孝武孝建元年南郡王義宣起兵上遣豫州刺史王玄

謨舟師頓梁山洲內東西兩岸為却月城義宣傳

宋

城

方城

元嘉中隨王誕築納降受俘二城於白楚

大明二年竟陵王誕發民築始廣陵城本傳

所形中

四帝表每二年陟位每歲以初更官小功城乃南新於

三嘉二十三年... 苑園

苑園

太祖以覆舟山南為樂遊苑 禮志

孝武孝建二年八月詔諸苑禁制有妨肆業可詳所開

弛假與平民 本紀

大明三年九月於立武湖北立上林苑 上林苑

少第於美林園南

南苑 明紀以南苑借張永... 苑內... 苑...

美林園 苑...

東宮云園 在子西也

提樹及池

序臨即也

宋 苑園

續修四庫全書 史部 政書類

平定縣志
樂道記
魚邑三同記
五城鎮記

宮

建康宮紀武

丹徒宮紀文

東宮前廢帝紀

丹楊宮順紀

丹徒離宮禮志二下同

丹徒行宮

宣訓宮南史孝懿蕭后傳

永樂宮武張夫人傳

宋宮

方城

崇憲宮 文路叔媛傳

永訓宮 孝武文穆王后傳下同

弘訓宮 以王后傳宮曰曰和訓

丹陽宮 明王后傳

弘化宮 明陳貴妃傳

文帝元嘉六年更築皇太子宫制度嚴麗 二山傳

前廢帝景和元年八月以石頭城為長樂宮東府城為

未央宮 甲申以 北郊為建章宮南第為長楊宮 紀

宮門附

神虎門武紀 以下至西華門

西掖門武紀

東掖門少紀 穆帝時

雲龍門中紀 因皇極殿之偏西刻造得見名不虛傳

端門禮志 一日殿古名也何休多力疾乘輿步端門

西中華門上曰

南止車門上曰

東中華門禮志 正講 如齊書東掖門

宋 宮門

方城

中書門南齊劉暕傳

廣善門南齊劉暕傳

東掖門南齊劉暕傳

西掖門南齊劉暕傳

神虎門南齊劉暕傳

行止車門禮志上

大司馬門傅亮傳

南掖門蔡興宗傳

華林門范曄傳

華林東門雷次宗傳

奉化門袁淑傳
三上助修奉化門

平昌門劉延孫傳

尚書寺門有制八座以下門生隨入者各有差不得雜

以人士顧琛傳

景和未阮佃夫等謀共廢立戴明堂米幼欲取其日向

曉佃夫等勸取開門鼓南史佃夫傳

雲龍東中華門二凶傳

風並南史

宋

宮門

方城

1-2-20

殿

太極前殿武紀
下同

西殿武紀
西殿在太極前殿之西

玉燭殿武紀
玉燭殿在太極前殿之西

含章殿武紀
含章殿在太極前殿之西

合殿南史
合殿在太極前殿之西

正光殿武紀
正光殿在太極前殿之西

清暑殿武紀
清暑殿在太極前殿之西

嘉禾殿南史
嘉禾殿在太極前殿之西

宋殿武紀
宋殿在太極前殿之西

嘉禾殿
嘉禾殿在太極前殿之西

崇正殿前廢帝紀

景福殿明紀

仁壽殿後廢帝紀下同

耀靈殿上

仁壽殿東阿氈幄曰上亦奇名也

宣融便殿后妃傳

紫極供殿此殿乃有於王侯傳
字似由子極啟 亦在在留珠蓋供柱飾以金玉以可未也

光興供殿上

紫極三廂

宋

殿

志注信

顯陽殿 孝懿蕭后傳后崩于顯陽殿
又孝武路太后居顯陽殿

徽音殿 文表后傳后
所住徽音殿

東宮徽光殿 前廢帝何
皇后傳危于東宮徽光殿

乾明殿 蔡興
宗傳

內殿 鄭鮮
之傳 良史信房加平

德陽殿 王僧
達傳

今改殿者注
美林園附吳氏者注

殿

閣

諸應閣 后妃傳

大醫閣 蔡興宗傳

東閣 紀少 後廢 有座中多出東閣 二少存 入東南 為潘淑妃

上閣 紀武

華林東閣 范曄傳

合殿中閣 二山傳

華林閣 范曄傳

新閣 范曄傳

宋閣

方域



觀
總明觀
明紀
九月立
總明觀
秦始六年

宋

觀

方域



武紀

陰室

室

凌室

禮志二凌室
在樂游苑內

累室

后妃傳

宋

室

方域



延賢堂
晉書

武帳堂
晉書
武帳堂
晉書

堂

延賢堂
武紀

景帝在延賢堂
林園北
延賢堂
晉書

中堂
文紀

二方信
中堂

武帳堂
南史
文紀

芳香琴堂
南史
文紀

竹林堂
前廢帝紀
華林園竹林堂

後堂
前廢帝紀

西堂
明紀
奉引
西堂

東堂
明紀

江表之
明紀

宋

堂

方城

芳堂 明紀華林園芳堂

教堂 后妃傳下同

合堂

北堂 王曇首傳

西池射堂 范曄傳

華林園芳堂 袁粲傳

孝武大明元年五月芳香琴堂東西有雙橘連理改芳

香琴堂為連理堂 南史本紀

闈

紫闈
之傳

崇禮闈
傳

宋

闈

南朝宋會要
方域

方域

六七三

省

尚書上省

王僧綽傳

尚書下省

江夏王義恭傳

比漢之

錄上之存似得之目傳之

尚書下舍

二山傳

僕射下省

殷景仁傳

秘書省

西省

江夏王

伯之傳

義恭學為

客省

范曄傳

集書省

上曰

散騎省

武昌王渾傳

宋

省

方城

侍中下省 前廢帝紀

115
251

中書下省 王弘傳

永福省 前廢帝紀

太醫上省 始安王休仁傳

御史中書省 志二

左衛省 志二

館

玄武館文紀

學林館后妃傳

宗臣室后所著詩
西田館史記

宋

館

南朝宋會要

方域

方域

六七七

閣

東閣紀少

上閣紀武

華林東閣范曄傳

合殿中閣二凶傳

考武成七年十月己未於博望學山立閣

宋

閣

方域



樓

文帝元嘉二十七年帝登烽火樓望魏軍

南史文紀下周

孝武大明元年五月景陽樓上層西南梁拱間有紫氣

改景陽樓為慶雲樓

萬歲樓建平王

宏傳於萬歲樓可橫路也

宋

樓

方城

續修四庫全書 史部 政書類

東坡先生詩集

六八二

房

紫極房
后妃傳
下同

光興房

采蘋房

昭陽房

徽音房

宣融房

景德房

南房

宋

房

方域

內房

斯男房

宣豫房

外華房

招慶房

行臺

少帝景平二年七月百官備法駕奉迎鎮西將軍宜都

王入奉皇統行臺至江陵侍中臣琇等上表進璽紱府

州佐史並稱臣請題榜諸門一依宮省上不許紀文

乃於江陵城內築日北司上心傳之存也身亦以法為府而表進璽紱府

宋

行臺

方域



公署

太尉府 卷下

太尉留府 武紀

廣陽王第 卷下

司徒府 王弘傳

臨川王第 卷下

尚書上省 王僧綽傳

多面印 卷下

尚書下舍 劉延孫傳

中書下省 王弘傳

尚書下省 江夏王義恭傳

東府 卷下

僕射下省 殷景仁傳

秘書省 卷下

護軍府 卷下

芝陽 卷下

宋 公署

司徒府 卷下

司徒左府 卷下

尚書省 卷下

中書省 卷下

方域

左衛府 右衛府 左衛府 右衛府
初在左衛府上
左衛府 右衛府
左衛府 右衛府

領軍府

後廢帝紀 南史垣
榮祖傳 一稱領府

徐義之傳 註 孫 信

衛尉府

後廢帝紀

侍中下省

前廢帝紀

廷尉寺

孝武紀 少 五

散騎省

武昌王 譚傳

廷尉考堂

范曄傳

太醫上省

始安王 休仁傳

大醫閣

蔡興宗傳

平準署

順紀

東府 右 齊 於 康 傳

宣城郡舍 晉書
丹陽郡舍 列傳
吳興郡舍 孔氏
吳郡郡舍 孔氏

荊州高齋 南史建平王宏傳

荊州射堂 謝晦傳

益州北射堂 劉粹傳

鄧州聽事 長沙王道憐傳

江陵聽事 南郡王義宣傳

南郡空廡 上曰

吳興聽事 南史蕭惠明傳

尋陽府舍 臧質傳

秣陵縣舍 志中

宋 公署

荆州府舍 志中
荆州府舍 志中
南徐州射堂 志中
荆州府舍 志中
江石王

南徐州府舍 志中

方域



園

少帝於華林園開瀆聚土以象破岡埭

本紀

文帝元嘉二十三年築北堤立立武湖於樂遊苑北興

景陽山於華林園上欲於湖中立方丈蓬萊瀛洲三神

山右僕射何尚之固諫乃止

尚之傳

宋

園

方域

1
2
3

1

池

天泉池

紀少

北湖

後廢
帝紀

太子西池

南史何
尚之傳

宋

池

方域



馳道

孝武大明五年閏九月初立馳道自閭闔門至於朱雀

門又自承明門至於立武湖本紀

八年閏五月太子即位七月罷南北二馳道本紀

前廢帝景和元年八月復立南北二馳道本紀

宣陽御道桂陽王休範傳

七年南門自宣陽御道
無不處以新修以舊日水
為界方早修在石道止
亦與免此言

宋

馳道

方域

邸第

文帝為第七子建平王宏立第於雞籠山盡山水之美

本傳

東陽主第在西掖門外故云南第二山

本傳

司空沈慶之居清明門外有宅四所

本傳同

文帝遷殷景仁於西掖門外晉鄱陽主第

本傳

丹陽尹何尚之立宅南郊外在為向寺側

本傳

北第諸王侯王僧綽傳

太社西空地一區吳時丁奉宅孫皓流徙其家江左初

宋

邸第

方城

江表且內帝
文帝
東陽主第
沈慶之
文帝
丹陽尹何尚之
北第諸王侯
太社西空地一區
吳時丁奉宅
孫皓流徙其家

為周顛蘇峻宅其後為袁悅宅又為章武王司馬秀宅
皆以凶終後給臧壽亦頗遇喪禍故世稱為凶地王僧
綽嘗以正達自居請以為第始就築未及居而敗僧綽傳

東邸南史順紀

前廢帝景和元年八月甲申以北邸為建章宮南第為長楊

宮本紀

關

元帝二十七年文帝大舉北討虜眾縛軍門者二千餘人建威將軍柳

元景悉釋而遣之家在關裏者符守關諸軍聽出元景傳

南谷肉上曰

陸關上曰

湖關上曰

世關上曰

宋

關

方域

120 768 + 2000 = 2768

■

營

右衛翼輦營
後廢
帝紀

宋

營

南朝宋會要
方域

方域

七〇一

1
2
3
4
5
6
7
8
9
10
11
12
13
14
15
16
17
18
19
20
21
22
23
24
25
26
27
28
29
30
31
32
33
34
35
36
37
38
39
40
41
42
43
44
45
46
47
48
49
50
51
52
53
54
55
56
57
58
59
60
61
62
63
64
65
66
67
68
69
70
71
72
73
74
75
76
77
78
79
80
81
82
83
84
85
86
87
88
89
90
91
92
93
94
95
96
97
98
99
100

亭

金昌亭紀少

新亭南史紀

中興亭文紀孝武即位改
新亭為中興亭

高梁亭檀道濟傳

修陽亭折之
景行自修陽亭不離亭山

剡亭無名氏
剡山

吳興南亭孔規傳

光順亭西晉書
光順亭

宋

亭

方域



市里

劉氏居彭城者分為三里帝室居綏輿里左將軍劉懷

肅居安上里豫州刺史劉懷武居叢高里劉延孫傳

鳳凰里南史文紀

小市後廢帝紀

竹里建平王宏傳

廣陵桑里竟陵王誕傳

永興獨楓里

孝行里郭世道傳
宋法市王錄

多市九嘉十四年方島二

集祥陵以鳥可集亦

呂里曰鳳凰里舊志中

多製以之年里此則

多後以石却以形為律

里舊志中

智如沙里舊志中

廣德水清里

九陵方城里

移法中里

厚為紫中里

丹陽樹厚里

舊志中

忠厚仁公里

忠厚存德里

忠厚敦孝里

忠厚之孝里

忠厚之孝里

忠厚之孝里

忠厚之孝里

忠厚之孝里

孝義里 曾恩 傳

純孝里 潘綜 傳

通靈里 王彭 傳

孝悌里 伯如 傳

忠厚之孝里 盧信 傳

忠厚之孝里 盧信 傳

橋

孝武大明六年四月新中新作大航門紀本

沙橋劉粹傳 即汝河

成都毀金橋劉粹傳

箭竿橋山

廣陵洛橋沈慶之傳

揚州橋王僧虔傳

水橋此度

清溪橋此度

白雲橋此度

宋橋

方域



寺

東城寺晉書

莊嚴寺後廢帝紀下同

徑山上賢寺晉書

青園尼寺晉書

惠康吳曜寺晉書

新安寺晉書

河漢半好佛寺晉書

東阿寺垣護之傳

田多山好宅世世

南澗寺何承天傳

寺勢也存廢修以

王國尼寺范曄傳

於寺十層石亦在

吳郭西臺寺王僧達傳

而利名五層新寺在

瓦官寺柳景元傳

寺中曰世亦言寺未就

宋

戴顓傳字世王子傳大六個信於瓦官寺

方域

伊於胡底 宜思 宜念 宜忍 宜勞 宜苦 宜憂 宜勞 宜苦 宜憂 宜勞 宜苦 宜憂

羊叔子 弟 弟 弟

蕭思話 凡為父起四寺 南岸南岡下名曰禪岡寺 曲阿

舊鄉宅名禪鄉寺 京口墓亭名曰禪亭寺 所封封陽縣

鼎秀 煥

為造 新

京口竹林精舍 戴顓傳 下用

正覺寺 戴顓傳 南史徐

禪靈寺 爰傳

中興寺 天竺傳 下同

冶城寺 日

天安寺 中興改名

林邑國

為：

林邑國諸農死子陽邁立宋永初二年遣使貢獻以陽

邁為林邑王陽邁死子咄立篡其父復曰陽邁元嘉初

高古古以海在條里子

陽邁侵暴日南九德諸郡交州刺史杜弘文建牙欲討

突於後帝初晉孝房

之聞有代乃止八年又寇九德郡入四會浦口交州刺

世功仇望以印且為龍原

史阮彌之遣隊主相道生帥兵赴討攻區粟城不剋乃

十日高古古信誠之

引還十二年十五年十八年每遣使貢獻獻亦

以多壽經三年

陋薄而寇盜不已文帝忿其違傲二十三年使交州刺

十日四年四月七年二月

史檀和之振武將軍宗慤伐之和之遣司馬蕭景憲為

宋

林邑國

蕃夷

學：熱為... 樂：熱因...

前鋒陽邁聞之懼欲輸金一萬斤銀十萬斤銅三十萬

中道... 斤還...

斤還所略日南戶其大臣善僧達諫止之乃遣大帥范

扶龍...

扶龍戍其北界區粟城景攻憲城剋之乘勝即剋林邑

陽邁父子竝挺身逃奔獲其珍異皆是未名之寶又銷

其金人得黃金數十萬斤孝武孝建二年林邑又遣長

史范龍跋奉使貢獻除龍跋揚武將軍大明二年林邑

王范神成又遣長史范流奉表獻金銀器香布諸物明

帝泰豫元年又遣使獻方物南史本傳

南史本傳

扶南國

扶南國僑陳如死後王持梨陀跋摩宋文帝元嘉十一年十二年十五年奉表獻方物南史本傳十九年遣使朝貢

詳身以爲傳

何季為吐石傳王
大相第士
付

宋

扶南國

蕃夷



西南夷訶羅陀國

西南夷訶羅陀國宋元嘉七年遣使奉表曰伏承聖主
信重三寶興立塔寺周滿世界今故遣使二人表此微

心南史
本傳

在七月廿四日

宋

西南夷訶羅陀國

蕃夷



呵羅單國

呵羅單國都闍婆洲元嘉七年遣使獻金剛指環赤鸚

乃在四月廿六日

鵠鳥天竺國白疊古貝葉波國古貝等物十年呵羅單

國王毗沙跋摩奉表曰常勝天子陛下諸佛世尊常樂

安隱三達六通為世間導是名如來是故至誠五體敬

禮其後為子所篡奪十二年又上表西曆一千五百一十一年十六年文帝詔

曰呵羅單婆皇婆達三國頻越遐海西曆一千五百一十二年化納貢遠誠宜西曆一千五百一十二年

甄可竝如除授乃遣使策命之二十九年又遣史婆和

沙彌獻方物南史本傳

宋

呵羅單國

蕃夷



婆皇國

婆皇國元嘉二十六年在五月國王舍利婆羅跋摩遣使獻方

物四十一種文帝策命之為婆皇國王二十一年復遣

使貢獻孝武孝建三年又遣長史竺那婆智奉表獻方

物以那婆智為振威將軍大明三年獻赤白鸚鵡大明

八年明帝泰始二年又遣使貢獻明帝以其長史竺須

羅遠前長史振威將軍竺那婆智並為龍驤將軍南史本傳

宋

婆皇國

蕃夷

婆達國

十二系七月書在缺下

婆達國元嘉三十六年國王舍利不陵伽跋摩遣使獻

方物文帝策命之為婆達國王二十六年二十八年復

遣使獻方物南史本傳

婆利國公府多元得五年七月遣使獻方物

宋

婆達國

婆利

蕃夷



闍婆達國

闍婆達國元嘉十二年凡在月國王師黎婆達呵施羅跋摩遣

使奉表曰宋國大主大吉天子足下種智安隱天人師

降伏四魔成等正覺轉尊法輪度脫眾生我雖在遠亦

霑靈潤南史本傳

宋

闍婆達國

蕃夷

1
2
3
4
5
6
7
8
9
10
11
12
13
14
15
16
17
18
19
20
21
22
23
24
25
26
27
28
29
30
31
32
33
34
35
36
37
38
39
40
41
42
43
44
45
46
47
48
49
50
51
52
53
54
55
56
57
58
59
60
61
62
63
64
65
66
67
68
69
70
71
72
73
74
75
76
77
78
79
80
81
82
83
84
85
86
87
88
89
90
91
92
93
94
95
96
97
98
99
100

槃槃國

考以之年方日

槃槃國元嘉孝建大明中並遣使貢獻
南史本傳

宋

槃槃國

蕃夷



天竺迦毗黎國

天竺迦毗黎國元嘉五年國王自愛遣使奉表獻金剛

指環摩勒金環諸寶物赤白鸚鵡各一頭明帝泰始二

年又遣貢獻以其使主竺扶大竺阿珍並為建成將軍

元嘉十八年蘇摩黎國王那羅跋摩遣使獻方物孝武

孝建二年斤陀利國王釋婆羅隣那陀遣長史竺留陀

及多獻金銀寶器後廢帝元徽元年婆黎國遣使貢獻

南史本傳

宋

天竺迦毗黎國

蕃夷



師子國

師子國天竺旁國也宋元嘉五年其王刺利摩訶遣使
奉表貢獻師子國十二年又遣使奉獻本傳

宋

師子國

蕃夷



高句麗

高句麗晉安帝義熙九年高麗王高璉遣長史高翼奉

表獻赭白馬晉以璉為使持節都督營州諸軍事征東

將軍高麗王樂浪公宋武帝踐祚加璉鎮東大將軍餘

官竝如故三年加璉散騎常侍增督平州諸軍事加帝

景平二年元平三月高麗國書在胡多璉遣長史馬婁等來獻方物遣謁者朱邵伯

王邵子等慰勞之元嘉十五年馮弘為魏所攻敗奔高句麗元嘉十五年

麗北豐城表求迎接文帝遣使王白駒趙次興迎之竝

令高麗資遣璉不欲弘南乃遣將孫漱高仇等襲殺之

宋

高句麗

蕃夷

白駒等率所領七十餘人生禽殺仇等二人璉以白

駒等專殺遣使執送之上以遠國不欲違其意白駒等

下獄見原璉每歲遣使由使六年文帝欲殺魏詔璉送馬

獻八百匹武考建二年璉遣長史董騰奉表慰國哀

五曆內又 璉國多事 多嘉十一年遣使獻方再周並獻方物大明二年又獻肅慎氏楛矢石弩七

物也

詔進璉為車騎將軍開府儀同三司餘官並如故明

帝泰始後廢帝元徽中貢獻不絕本傳

素懷國者勳名三年 十有遺修林楷矢石弩也

百濟者

百濟者晉義熙十二年以百濟王餘映為使持節都督

百濟諸軍事鎮東將軍百濟王宋武帝踐祚進號鎮東

大將軍少帝景平二年映遣長史張威詣闕貢獻元嘉

二年文帝詔兼謁者閻丘恩子兼副謁者丁敬子等往

宣旨慰勞其後每歲遣使奉獻方物西漢書卷一百一十五七年百濟王餘毗

復修貢職以映爵號授之西漢書卷一百一十五二十七年毗上書獻方物私

假臺使馮野夫西河太守表求易林式西漢書卷一百一十五占署弩文帝立

與之毗死子慶代立孝武大明元年遣使除求授詔許

宋

百濟者

蕃夷

之二年慶遺上表言行冠軍將軍右賢王餘紀十一人

忠勤並求顯進於是詔並加優進明帝泰始七年又遣

使貢獻慶死立子牟都都死立子牟大

南史本傳

三年遺表
紀十一人
紀在八

倭國

倭國晉安帝時有倭王讚遣使朝貢及宋武帝永初二
 年詔曰倭讚遠誠宜甄可賜除授文帝元嘉二年讚又
 遣司馬曹達奉表獻方物讚死弟珍立遣使貢獻自稱
 使持節都督倭百濟新羅任那秦韓慕韓六國諸軍事
 安東大將軍倭國王表求除正詔除安東將軍倭國王
 珍又求除正倭消等廿三年人平西征虜冠軍輔國將軍
 等號詔並聽之廿七年倭國王清遣使奉獻復以為安
 東將軍倭國王二十八年加使持節都督倭新羅任那

宋

倭國

蕃夷

加羅秦韓慕韓六國諸軍事安將東軍如故並除所上

二十三人職濟死世子興遣使貢獻孝武大明六年詔

授興安東將軍倭國王興死弟武立自稱使持節都督

倭百濟新羅任那加羅秦韓慕韓七國諸軍事安東大

將軍倭國王順帝昇明二年遣使上表言自昔祖禰躬

擐甲胄跋涉山川不遑甯處東征毛人五十五國西服

眾夷六十六國陵平海北九十五國王道融秦廓土遐

畿累葉朝宗不愆于歲道逕百濟裝飾船舫而句麗無

道圖欲見吞臣亡考濟方欲大舉奄喪父兄使垂成之

功不獲一簣今欲練兵申父兄之志竊自假開府儀同
三司其餘咸各假授以勸忠節詔除武使持節都督倭
新羅任那秦韓慕韓六國諸軍事安東大將軍倭王南史
本傳

宋

倭國

上卷



河南

河南王者其先出自鮮卑慕容氏初慕容奕落干有二子庶長曰吐谷渾嫡曰鹿洛干卒鹿嗣位吐谷渾避之西徙上隴度枹罕出涼州西南至赤水而居之地在河南故以為號其後吐谷渾孫葉廷頗識書記自謂曾祖

奕落干始封昌黎公吾蓋公孫之子也禮以王父字為氏因姓吐谷渾亦為國號至其末孫阿豺始通江左受官爵弟子慕延宋元嘉末又自號河南王

宋

河南

蕃夷

考此者延之年四也河南自遠後胡之北
 大正二年八月甲午年三月三日
 月以爲年之故三年三月三日
 十九年夫元
 二十八年上

山城孝武方印三年十月遷居缺壽島

宕昌國

宕昌國在河南國之東益州之西北隴西之地西羌種也宋孝武世其王梁瑾在太明四年正月始獻方物有文

斤泥利

斤泥利國者武考唐二年分自遠信劫有文

宋

宕昌國

蕃夷

1 up 7/10 to 10/10 10/10 10/10 10/10 10/10

鄯至國

鄯至國居西涼州界羌別種也世號持節平北將軍西

涼州刺史宋文帝時王象屈耽遣使獻馬南史本傳

宋

鄯至國

蕃夷

武興國

武興國本仇池楊難當自立為秦王宋文帝遣裴方明討之難當奔魏其兄子文德又聚眾葭蘆宋因授以爵位魏又攻之文德奔漢中從弟僧嗣又自立復戍葭蘆卒文德弟文度立以弟文洪為白水太守屯武興宋世以為武都王武興之國自于此矣南史本傳

宋

武興國

蕃夷



荆雍州蠻

荆雍州蠻盤瓠之後也種落布在諸郡縣宋時因晉於
荆州置南蠻雍州置益蠻校尉以領之孝武初罷南蠻
併大府而益蠻如故蠻之順附者一戶輸穀數斛其餘
無雜調宋而人賦役嚴苦貧者不復堪命多逃亡入蠻
蠻無徭役强者又不供官稅結黨連郡動有數百千人
州郡力弱則起為盜賊種類稍多戶口不可知也所在
多深險居武陵者有雄溪楠溪辰溪酉溪武溪謂之五
溪蠻而宜都天門巴東建平江北諸郡蠻所居皆深山

宋

荆雍州蠻

蕃夷

重阻人迹罕至焉前世以來屢為人患少帝景平二年
宜都蠻帥石寧等一百二十三人詣闕上獻文帝元嘉
六年建平蠻張維之等五十人七年宜都蠻田生等一
百一十三人並詣闕獻見其後沔中蠻大動行旅殆絕
天門淩中令宋矯之徭賦過重蠻不堪命十八年蠻田
向求等為寇破淩中虜掠百姓荊州刺史衡陽王義季
遣行參軍曾孫念討破之免矯之官二十年南郡臨沮
當陽蠻反縛臨沮令傅僧驥荊州刺史南譙王義宣遣
中兵參軍王堪討破之先是雍州刺史劉道產善撫諸

蠻前後不附者皆引出平土多緣沔為居及道產止蠻
又反叛至孝武出為雍州羣蠻斷道臺遣軍主沈慶之
連年討蠻所向皆平事在慶之傳二十八年正月龍山
雉水蠻寇鈔涅陽縣南陽太守朱韶遣軍討之失利韶
又遣二千人係之蠻乃散走是歲淠水諸蠻因險為寇
雍州刺史隨王誕遣使說之又遣軍討沔北諸蠻襲濁
山如口蜀松三峇剋之又圍斗錢柏義諸峇蠻悉力距
戰軍大破之孝武大明中建平蠻向光侯寇暴峽川巴
東太守王濟荊州刺史朱修之遣軍討之光侯走清江

宋

荆雍州蠻

蕃夷

清江去巴東千餘里時巴東建平宜都天門四郡蠻為
寇諸郡人戶流散百不存一明帝順帝世尤甚荊州為

之虛弊云

南史本傳

豫州蠻

豫州蠻稟君後也西陽有巴水蘄水希水赤亭水西歸水謂之五水蠻所在並深阻種落熾盛歷世為盜賊北接淮汝南極江漢地方數千里宋元嘉二十八年西陽蠻殺南川令劉臺二十九年新蔡蠻破大雷戍略公私船入湖有亡命司馬黑石逃在蠻中共為寇文帝遣太子步兵校尉沈慶之討之孝武大明四年又遣慶之討西陽蠻大剋獲而反司馬黑石徒黨三人其一名智黑石號曰太公以為謀主一人名安陽號譙王一人名續

宋

豫州蠻

蕃夷

之號梁王蠻文山羅等討禽續之為蠻世財所篡山羅等相率斬世財父子六人豫州刺史王玄謨遣殿中將軍郭元封慰勞諸蠻使縛送止命蠻乃執督安陽二人送詣玄謨孝武使于壽陽斬之明帝初卽位四方反叛及南敗於鵠尾西陽蠻田益之田義之成邪財田光興等起義攻郢州剋之以益之為輔國將軍都統四山軍事又以蠻戶立宋安光城二郡以義之為宋安太守光興為光城太守封益之邊城縣王成邪財陽城縣王成邪財死子婆思襲爵云

南史本傳

略陽清水氏

略陽清水氏楊氏秦漢以來世居隴右為豪族高祖踐
阼進盛車騎大將軍加侍中永初三年改封武都王以
長子玄為武都王世子加號前將軍難當為冠軍將軍
撫為安南將軍盛嗣位三十年太祖元嘉二年六月卒
時年六十二私謚曰惠文王玄字黃眉自號使持節都
督隴右諸軍事征西大將軍開府儀同三司平羌校尉
秦州刺史武都王雖為蕃臣猶奉義熙之號善待士為
流舊所懷安南將軍撫有文武智略玄不能容三年因

宗

略陽清水氏

善爽

其子殺人并誅之明帝卽以玄為使持節征西將軍平
羌校尉北秦州刺史武都王乃改義熙之號奉元嘉正
朔初盛謂玄曰吾年已老當為晉臣汝善事宋帝故玄
奉焉追贈盛驃騎大將軍餘如故六年六月玄卒私謚
曰孝昭王弟難當廢玄子保宗一名羌奴而自立號使
持節都督雍涼諸軍事秦州刺史平羌校尉武都王太
祖以為冠軍將軍秦州刺史武都王九年進號征西將
軍加持節都督校尉之號難當拜保宗為鎮南將軍鎮
宕昌以次子順為鎮東將軍秦州刺史守上邽保宗謀

襲難當事泄收繫之先是四方流民有許穆之郝恢之
二人投難當竝改姓為司馬穆之自云名飛龍恢之自
云名康之云是晉室近戚康之尋為人所殺十年難當
以益州刺史劉道濟失蜀土人情以兵力資飛龍使入
蜀為寇道濟擊斬之時梁州刺史甄法護刑法不理太
祖遣刺史蕭思話代任難當因思話未至法護將軍下
舉兵襲梁州破白馬獲晉昌太守張範法護遣參軍魯
安期沈法慧等拒之竝各犇退難當又遣建忠將軍趙
進攻葭萌獲晉壽太守范延朗其年十一月法護委鎮

宋

略陽清水氏

蕃夷

犇洋川難當遂有漢中之地以氐苻粟持為梁州刺史
又以其凶悍殺之以司馬趙溫代為梁州十年正月思
話使司馬蕭諱先驅進討所向剋捷遂平梁州事在思
話傳四月難當遣使奉表謝罪遣兼長史齊亮聽命有
司并奉送所授第十一符策伏待天旨太祖以其邊裔
下詔曰楊難當表如此悔謝前愆可特恕宥并特還章
節十二年難當釋保宗遣鎮童亭保宗奔索虜虜主拓
跋燾以為都督隴西諸軍事征西大將軍開府儀同三
司平羌校尉南秦王遣襲上邽難當子順失守退以為

雍州刺史守下辯十三年三月難當自立為大秦王號

年曰建義立妻為王后世子為太子置百官具擬天朝

然猶奉朝廷貢獻不絕件十七年其國大旱多災異降大

秦王復為武都王十八年十月傾國南寇規有蜀土慮

漢中軍出遣建忠將軍符冲出東洛以防之梁州刺史

劉道真擊斬冲十一月難當剋葭萌獲晉壽太守申坦

遂圍涪城巴西太守劉道銀嬰城固守難當攻之十餘

日不剋乃還十九年正月太祖遣龍驤將軍裴方明太

子左積弩將軍劉康祖後軍參軍梁坦甲士三千人又

宋

略陽清水氏

蕃夷

發荆雍二州兵討難當受劉道真節度五月方明等至漢中長驅而進道真到武興攻偽建忠將軍苻隆剋之安西參軍韋俊建武將軍姜道盛別向下辯道真又遣司馬夏侯穆季西取白水難當子雍州刺史順建忠將軍楊亮拒之竝望風奔走閏月方明至蘭皋難當鎮北將軍苻義德建節將軍苻弘祖萬餘人列陣拒戰方明擊破之斬弘祖殺二千餘人義德遁去天水任愈之率部曲歸順難當世子撫軍大將軍和據修城方明又遣軍率愈之攻和大破之於是難當將妻子奔索虜死于

虜中安西參軍魯尚期追難當出寒峽生禽建節將軍
保熾安昌侯楊虎頭初難當遣第二子虎為鎮南將軍
益州刺史守陰平聞父走逃還至下辯方明使子肅之
要之生禽虎傳送京師斬于建康市仇池平以輔國司
馬胡崇之為龍驤將軍秦州刺史平羌校尉守仇池索
虜拓跋燾遣安西大將軍吐奚弼平北將軍拓跋齊等
二萬人邀崇之二十年二月崇之至濁水去仇池八十
里遇齊等戰敗沒餘衆奔還漢中三月前鎮東司馬苻
達征西從事中郎任肅等舉義立保宗弟文德為主拓

宋

略陽清水氏

蕃夷

跋齊聞兵起遁走達追擊斬齊因據白崖分平諸戍文
德自號使持節都督秦河涼三州諸軍事征西大將軍
秦河涼三州牧平羌校尉仇池公遣露板馳告朝廷太
祖詔曰近者校尉仇池公表虜縱逸寇竊仇池將士挫
傷民萌塗炭眷言西顧矜慨在懷楊文德世篤忠順城
感國家糾率義徒奄殄凶醜鋒旗所向殲潰無遺氛祲
澄清蕃境寧一念功惟事良有欣嘉便可遣使慰勞宣
示朝旨并敕梁州刺史申坦隨宜應援又詔曰顯祿勳
効蓋惟國典施賞務速無或踰時楊文德志氣果到文

武兼全乘機潛奮殊功仍集告捷歸誠獻俘萬里期無
斃土樹難自肅休烈昭著朕甚嘉焉楊氏世祖西勞方
忠累葉宜紹先緒膺受寵榮可使持節散騎常侍都督
北秦雍二州諸軍事征西大將軍平羌校尉北秦州刺
史封武都王任肅祖父岐伯父祚父綜竝仕楊氏為諮
議從事中郎肅有志幹文德以為左司馬文德既受朝
命進戍茹蘆城二十五年為索虜所攻奔于漢中時世
祖鎮襄陽執文德歸之于京師以失守免官削爵土二
十七年王師北討起文德為輔國將軍率軍自漢中西

宋

略陽清水氏

蕃夷

八搖動沂隴文德宗人楊高率陰平平武羣氏據唐魯
橋以距文德文德水陸俱攻大破之衆竝奔散高遁走
奔羌文德追之至黎印嶺高單身投羌仇阿弱家追斬
之陰平平武悉平又遣文德伐啖提氏不剋梁州刺史
劉秀之執送荊州使文德從祖兄頭戍茹蘆荊州刺史
南郡王義宣反文德不同見殺世祖追贈征虜將軍秦
州刺史孝建二年以保宗子元和為征虜將軍以頭為
輔國將軍元和繼楊氏正統羣氏欲相宗推年小才弱
不能綏御所部頭母妻子弟竝為索虜所執頭至誠奉

順無所顧懷朝廷既不正元和號位部落未有定主雍州刺史王謨上表曰被敕令臣遣使與楊元和楊頭相聞并致信餉即遣中軍行參軍呂智宗齎書并信等亦自遣使隨智宗及頭語智宗頃破家為國母妻子弟并墜沒虜中不顧孝道陳力邊捍竭忠盡誠未為朝廷所識若以元和承統宜授王爵若以其年小未堪大任則應別有所委頃來公私紛紜華戎交構皆此之由臣伏尋頭元嘉以來實有忠誠於國棄親遣愛誠在可嘉氏羌負遠又與虜咫尺急之則反緩之則怨觀頭使人言

宋

略陽清水氏

蕃夷

語不敢便望仇池公所希政在西秦州假節而已如臣
愚見蕃捍漢川使無虜患頭實有力四千戶荒州殆不
足吝元和小弱若未可專委復數年之後必堪嗣業用
之不難若才用不稱則應歸頭若茹蘆不守漢川亦無
立理上不許其後立元和為武都王治白水不能自立
復走奔索虜元和從弟僧嗣復自立還戍茹蘆以為盜
朔將軍仇池太守太宗泰始二年詔曰僧嗣遠守西疆
世篤忠款宜加旌顯以甄義槩可冠軍將軍北秦州刺
史武都王太守如故三年加持節都督北秦雍二州諸

軍事進號征西將軍校尉刺史如故僧嗣卒從弟文度
復自立秦豫元年以為龍驤將軍略陽太守封武都王
又改龍驤為寧朔將軍後廢帝元徽四年加督北秦州
諸軍事平羌校尉北秦州刺史將軍如故文度遣弟龍
驤將軍文弘伐仇池破戍兵於蘭皋順帝昇明元年詔
曰茂賞有章寔昭國度疇庸斯炳載宣史冊督北秦州
諸軍事寧朔將軍平羌校尉北秦州刺史武都王文度
門乘輝寵世榮邊邑忠果既亮才勁兼彰龍驤將軍楊
文弘肅協成規躬提桴鼓申稜百頃席卷蘭皋功烈之

宋

略陽清水氏

蕃夷

美竝足嘉歎宜膺爵授以酬勳緒文度可使持節都督
北秦雍二州諸軍事征西將軍刺史校尉悉如故文弘
輔國將軍略陽太守其年虜破茹蘆文度見殺追贈本
官加散騎常侍以文弘督北秦州諸軍事平羌校尉北
秦州刺史襲封武都王將軍如故退治武興本傳

大且渠

大且渠蒙遜張掖臨松盧水胡人也永初元年高祖以蒙遜為使持節散騎常侍都督涼州諸軍事鎮軍大將

軍開府儀同三司涼州刺史張掖公永十二月晉昌太

守唐契反復遣正德攻契景平元年三月克之契奔伊

吾八月芮芮來抄蒙遜遣正德拒之正德輕騎進戰軍

敗見殺乃以次子興國為世子是歲進蒙遜侍中都督

涼秦河沙四州諸軍事驃騎大將軍領護匈奴中郎將

西夷校尉涼州牧河西王開府持節如故太祖元嘉元

宋

大且渠

蕃夷

年枹罕虜乞佛熾槃出貂渠谷攻河西白州嶺臨松郡
皆沒執蒙遜從弟成都從子日蹄頗羅等而去三年改
驃騎為車騎世子興國遣使奉表請周易及子集諸書
太祖竝賜之合四百七十五卷蒙遜又就司徒王弘求
搜神記弘寫與之六年蒙遜征枹罕時乞佛熾盤死矣
子茂萇大破蒙遜生禽興國殺三千餘人蒙遜贖興國
送穀三十萬斛竟不遣蒙遜乃立興國母弟菩提為世
子朝廷未知也七年以興國為冠軍將軍河西王世子
其年夏四月西虜赫連定為索虜拓跋燾所破奔上邽

十一月茂蔓聞定敗將家戶及興國東征欲移居上邽
八年正至南安定率眾禦茂蔓大破之殺茂蔓執興國
而還四月定避拓跋燾欲渡河西擊蒙遜五月率部曲
至治城峽口渡河濟未半為吐谷渾慕瓚所邀見獲興
國被創數日死九年以菩提為冠軍將軍河西王世子
十年四月蒙遜卒時年六十六私謚曰武宣王菩提年
幼蒙遜第三子茂虔時為酒泉太守眾議推茂虔為主
襲蒙遜位號十一年茂虔上表曰臣聞功以濟物為高
非竹帛無以述德名以當實為美非謚號無以休終先

宋

大且渠

卷六

臣蒙遜西復涼城澤愴崑裔芟夷羣暴清麗區夏暨運
鍾有道備大宋之宗臣爵班九服享惟永之丕祚功名
昭著剋固貞節考終由正而請名之路無階懿跡雖弘
而述叙之美有缺臣子痛感咸用不安謹案謚法剋定
禍亂曰武善聞周達曰宣先臣廓清河外勳光天府標
榜稱迹實兼斯義輒上謚為宣武王若允天聽垂之史
筆則幽顯荷榮始終無恨詔曰使持節侍中都督秦河
沙涼四州諸軍事車騎大將軍開府儀同三司領護匈
奴中郎將西夷校尉涼州牧河西王蒙遜才兼文武勳

濟西服爰自萬里款誠夙著方仗忠果翼宣遠略奄至
薨隕慎悼于懷便遣使弔祭并加顯謚嗣子茂虔纂戎
前軌乃心彌彰宜蒙寵授紹茲蕃業可持節散騎常侍
都督涼秦河沙四州諸軍事征西大將軍領護匈奴中
郎將西夷校尉涼州刺史河西王河西人趙旼善歷竿
十四年茂虔奉表獻方物并獻周生子十三卷時務論
十二卷三國總略二十卷俗問十一卷十三州志十卷
文檢六卷四科傳四卷燉煌實錄十卷涼書十卷漢皇
德傳二十五卷七典七卷魏駁九卷謝艾集八卷古今

宋

大且渠

蕃夷

字二卷乘止先生三卷周髀一卷皇帝王歷三合紀一卷趙政傳并甲寅元歷一卷孔子讚一卷合一百五十四卷茂虔又求晉趙起居注諸雜書數十件太祖賜之十六年閏八月拓跋燾攻涼州茂虔兄子萬年為虜內應茂虔見執茂虔弟安彌縣侯無諱先為征西將軍沙州刺史都督建康以西諸軍事酒泉太守第六弟武興縣侯儀德為征東將軍秦州刺史都督丹領以西諸軍事張掖太守燾既獲茂虔遣軍擊儀德棄城奔無諱於是無諱儀德擁家戶西就從弟燉煌太守唐兒燾使將

守武威酒泉張掖而還十七年正月無諱使唐兒守燉
煌自與儀德伐酒泉三月剋之攻張掖臨松得四萬餘
戶還據酒泉十八年五月唐兒反無諱留從弟天周守
酒泉復與儀德討唐兒唐兒將萬餘人出戰大敗執唐
兒殺之復據燉煌七月拓跋燾遣軍圍酒泉十月城中
饑萬口皆餓死天周殺妻以食戰士食盡城乃陷執天
周至平城殺之于時虜兵甚盛無諱衆饑懼不自立欲
引衆西行十一月遣弟安周五千人伐鄯善堅守不下
十九年四月無諱自率萬餘家棄燉煌西就安周末至

宋

大且渠

蕃夷

而鄯善王比龍將四千餘家走因據鄯善初唐契自晉
昌奔伊吾是年攻高昌高昌城主闕爽告急八月無諱
留從子豐周守鄯善自將家戶赴之未而芮芮遣軍救
高昌殺唐契部曲奔無諱九月無諱遣將衛祭夜襲高
昌爽奔芮芮無諱復據高昌遣常侍汜儁奉表使京師
獻方物太祖詔曰往年獲虜縱逸侵害涼土西河王茂
虔遂至不守淪陷寇逆累世著誠以為矜悼次第無諱
克紹遺業保據方隅外結鄰國內輯民庶係心闕庭踐
修貢職宜加朝命以褒篤勳可持節散騎常侍都督涼

河沙三州諸軍事征西大將軍領護匈奴中郎將西夷
校尉涼刺史河西王無諱卒弟安周立二十一年詔曰
故征西大將軍河西王諱弟安周才略沈到世篤忠款
統承遺業民眾歸懷雖亡士喪師孤立異所而能招率
殘寡攘寇自今宜加榮授垂軌先烈可使持節散騎常
侍都督涼河沙三州諸軍事領西域戊巳校尉涼州刺
史河西王世祖大明三年安周奉獻方物本傳

宋

大且渠

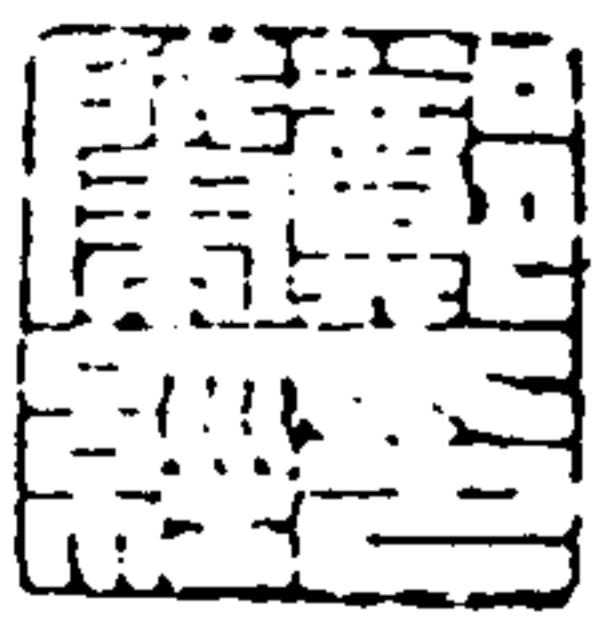

卷之八