اطلاعات

۲۴ صفحه

دوشنبه ۱۲ مهرماه ۱۳۵۰ ـ شماره ۱۳۶۱۴
سال چهل وششم ـ تکشماره ۵ ریال

۱۳۵۰ سال جشنهای دوهزاروپانصد ساله شاهنشاهی ایران

متن آئین نامه بازنشستگی کارمندان موسسات خصوصی

- براساس آئین نامه‌ای که امروز به تصویب شورای عالی تامین اجتماعی رسید ۱۶۵ هزار کارمند بخش خصوصی از مزایای بازنشستگی استفاده خواهند کرد
- ۷ درصد حقوق کارمند بابت بیمه کسر میشود و کارفرما نیز ۱۴ درصد میپردازد
- حداکثر میزان مستمری بازنشستگی چهار پنجم حقوق کارمند است
- کارمندانی که قبل از رسیدن به سنهای ۵۵ و ۶۰ سالگی از کار افتاده شوند، از مستمری استفاده میکنند
- عیال کارمند تا زمانی که شوهر نکرده و شوهر کارمند درصورتی که از کار افتاده باشد از مستمری استفاده می کند

درصفحه ٤

قبل‌ازظهر دیروزطی‌آئین خاصی «خلیل‌الخلیل» سفیر جدیدلبنان در دربارشاهنشاهی استوارنامه های خود را به پیشگاه شاهنشاه‌تقدیم کرد. در این مراسم آقای علم وزیر دربارشاهنشاهی وجمعی‌ازآجودان های لشکری و کشوری، شاهنشاه افتخار حضور داشتند

وزیر آموزش وپرورش :

ازمردودین ششم ابتدائی دوباره امتحان میشود

* این امتحان درنیمه اول آذرماه صورت می‌گیرد
* ازآبانماه درتهران وکرمان بطور آزمایشی ۲ «مدرسه جامع» تاسیس می‌شود
* شهریه مدرسه جامع تهران ۳هزار و۳۰۰تومان درسال است

درصفحه ٤

بیائید تاریخ را ورق بزنیم

خاطراتی از ۳۷ سال پیش تا امروز

سومین مقاله ازاسلسله مقالاتی است بقلم‌سناتور مسعودی که همه روزه درصفحه پنجم‌بچاپ‌میرسد

ملامصطفی اسامی توطئه گران قتل خود را فاش کرد

ملامصطفی که بطورسطحی ازناحیه صورت مجروح شده جزئیات توطئه را شخصا دریک مصاحبه تشریح کرد

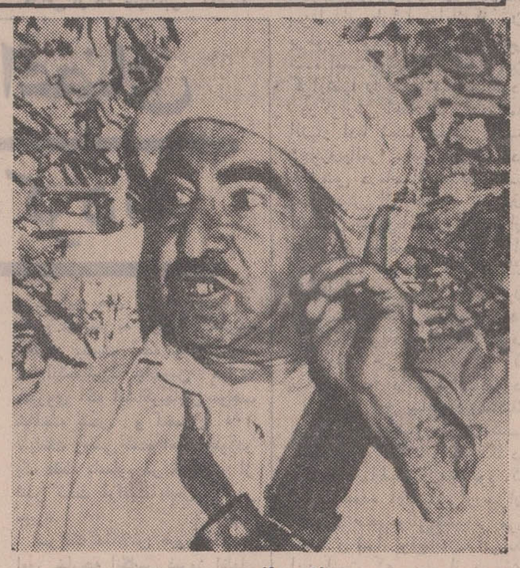

ملامصطفی

ملامصطفی براثر اصابت نارنجک مجروح شد

توطئه گران ناگهان از زیر لباده‌های خود دهها نارنجک بسوی ملامصطفی پرتاب کردند

۹ نفر توطئه‌گر درلباس روحانیت به خانه ملا ـ مصطفی رفتند و ناگهان نارنجک های خود را به سوی او پرتاب کردند

درصفحات ۲و٤

★ توطئه‌گران ازعوامل حزب بعث بودند که به لباس روحانیت‌درآمده بودند

★ توطئه‌گران مواد منفجره را درمیان کتب مذهبی مخفی کرده بودند

بنا به تصمیم هیات وزیران

بذر، گندم وعلوفه مورد نیاز کشاورزان تامین شد

* بکشاورزان و دامداران خراسان، فارس و ایلام کمکهای بیشتری اختصاص یافت

تصمیمات مهمی که‌دیشب‌هیئت وزیران برای تامین بذروگندم و علوفه مورد نیاز کشور ورفع مشکلات نواحی کم آب اتخاذ کرد امروز اعلام شد. درصفحه٤

رئیس کمیته امور بین‌المللی جشن شاهنشاهی :

وسیع‌ترین فعالیتهای فرهنگی وهنری هفته آینده انجام میشود

درصفحه ٤

توصیه کلی به‌جوانان

دنبال بکس نروید!

کلی به جوانان طرفدار بکس سفارش‌کرد که فریب بکس را نخورندو بجایش درس بخوانند

در صفحه ۲

راه‌سوم بین تهران وشهرری ساخته میشود

در صفحه آخر

درزیر باران‌موشک‌و تظاهرات خونین انتخابات ویتنام جنوبی انجام شد

خونین ترین انتخابات در ویتنام جنوبی

یکی از مخالفان در میان شعله های آتش سوخت دهها نفر در جریان انتخابات کشته‌ومجروح شدند

«وان‌تیو» اعلام کرد که در انتخابات پیروز شده است

درصفحه ۳

سفیر فرانسه در پکن اعتراف کرد :

درچین حوادث تازه‌ای روی داده است؟

- سفیر فرانسه گفت نمی تواند جزئیات حوادث را فاش کند.
- امروز در اطراف هیات نمایندگی چین‌در فرانسه فعل‌و انفعالات مشکوکی روی داد
- چکسلواکی و لهستان‌به چین اخطار کردند برای بدست گرفتن رهبری دنیای کمونیست با شوروی مبارزه نکند.

در صفحه ۳

دعوت از دانشجویان موسسه زبانهای خارجی بایکی از اولیای خود در صفحه ۲

متن بیانات رئیس انجمن شهر پیرامون نصب مجسمه فردوسی

در جلسه دیشب انجمن شهر تهران آقای دکتر حسین‌فرهودی رئیس‌انجمن از مقام فردوسی شاعر پارسی زبان و سراینده شاهنامه تجلیل کرد. در این جلسه رئیس انجمن گفت :

هفته گذشته شهرما امتیازی برجسته‌یافت وآن برپا شدن مجسمه تمام قد حکیم ابوالقاسم فردوسی سراینده شاهنامه و زنده کننده‌زبان فارسی‌درمیدان فردوسی می باشد. این مجسمه بصورت و ترکیبی‌جالب ازسنك سفیدخارای یك پارچه توسط استاد ابوالحسن صدیقی هنرمند نامدار ایرانی به‌سفارش انجمن آثار ملی به بلندی‌سه مترو ۳۵سانتی متر ساخته شده وپایه آن سنك بزرك یك پارچه است از کوهستان الوند به بلندی شش متر که طرح‌آن ازمهندس محسن فروغی می‌باشد.

انجمن آثار ملی درمرداد ماه سال گذشته از انجمن شهر و شهرداری خواست که میدان فردوسی‌را جهت‌نصب‌این‌مجسمه وپایه آن آماده سازد شهرداری هم‌دراین‌اقدام کوشید ودرنتیجه هنگام طلوع خورشید روز پنجم مهرماه جناب آقای مهندس شریف‌امامی رئیس مجلس سنا دراجتماعی که وزیر فرهنك و هنر وشهردار پایتخت و اعضاء انجمن آثار ملی ونمایندگان انجمن شهر در آن شرکت داشتند بنام نامی شاهنشاه‌ادب پرورو هنر دوست از آن پرده برداشت واین اثر ممتاز هنر پیکرتراشی که مانند اثر ادبی وتاریخی صاحب پیکره جاودان وازباد وباران گزندی نخواهد یافت همواره بر تارك شهر ما درخشان خواهد بود.

بحکم وظیفه شهری‌ازاین‌اقدام درخور آفرین‌انجمن آثار ملی وهمچنین‌از استاد ابوالحسن صدیقی آفریننده این اثر عالی وکلیه مهندسان و کارگرانی که در این‌راه زحمت کشیده‌ند‌از طرف‌نمایندگان انجمن شهر و کلیه‌اهالی تهران سپاسگزاری می کنم.

کاشی کاری تا زیر سقف با کاشی

برای استفاده ازجوایزبزرگ استثنائی

دومین سری

بلیطهای مخصوص

اعانه‌ملی

فقط تا

پس فردا

روزدیگرفرصت دارید

جناب آقای ابراهیم صالح

درگذشت مادر گرامی را تسلیت میگویم مرادر غم خود شریك بدانید

کامرانی

آگهی موسسه عالی علوم سیاسی وامور حزبی

بدینوسیله باطلاع داوطلبان در کنکور دوره فوق لیسانس ولیسانس‌که ثبت نام نموده‌اند میرساند تاریخ توزیع کارت برای شرکت کنندگان در کنکور روز پنجشنبه ۱۵ مهرماه ۱۳۵۰ بشرح زیر است:

دوره لیسانس

برای کسانیکه شروع حرف اول نام خانوادگی آنها از (الف) تا(ر) میباشد از ساعت ۸ونیم تا ۱۰ صبح.

برای کسانیکه شروع اول نام خانوادگی آنها از (ز) تا (ق) میباشد از ساعت ۱۰ تا ۱۱ونیم صبح.

برای کسانیکه شروع حرف اول نام خانوادگی آنها از (ك) تا(ی) میباشد از ساعت ۱۱ونیم تا ۱بعد از ظهر.

دوره فوق لیسانس

برای کسانیکه شروع حرف‌اول نام خانوادگی آنها از (الف) تا(ر) میباشد از ساعت ۲تا ۳ونیم بعد از ظهر.

برای کسانیکه شروع حرف اول نام خانوادگی آنها از (ز) تا (ق) میباشد از ساعت ۳ونیم تاساعت ۵ بعداز ظهر.

برای کسانیکه شروع حرف اول نام خانوادگی آنها از (ك) تا (ی) میباشد از ساعت ۵ تا ۶ونیم بعد از ظهر.

از شرکت کنندگان در کنکور خواهشمند است که برای دریافت‌کارت به موسسه عالی‌علوم سیاسی وامور حزبی واقع در خیابان فرح‌شمالی‌ـ خیابان عرب شیبانی‌ـ شماره‌ـ ۳۰ در ساعت مقرر مراجعه نمایند.

محل برگزاری کنکور در دانشگاه ملی ایران واقع در اوین بشرح زیر میباشد :

دوره لیسانس روز جمعه ۱۶ مهرماه ساعت ۹ صبح.

دوره فوق لیسانس روز جمعه ۱۶ مهرماه ساعت ۳ ونیم بعداز ظهر.

لازم است کلیه شرکت کنندگان نیمساعت قبل از شروع امتحان‌در محل دانشگاه ملی ایران حضور بهمرسانند. ضمنا از آوردن هرگونه لوازم‌التحریر خودداری گردد.

۱ـ۲ آـ۴۶۶۶۸ موسسه عالی علوم سیاسی و امور حزبی

اطلاعیه

نظر باینکه سهمیه کشت خشخاش مناطق مختلف کشور در سال زراعی ۵۰ـ۵۱ با صدور مجوز قانونی تعیین و ابلاغ گردیده است لزوما مراتب زیر را جهت اطلاع کلیه مدیران عامل و اعضای شرکتهای تعاونی روستائی وسهامی زراعی که با اجازه وزارت تعاون و امور روستاها باتنظیم قراردادهای لازم نسبت بکشت خشخاش‌در سال‌زراعی ۵۰ـ ۵۱ مبادرت مینمایند اعلام میدارد :

۱ـ هریک از شرکتهای تعاونی روستائی و سهامی زراعی که با تنظیم قرارداد در سال زراعی ۵۰ـ۵۱ نسبت بکشت خشخاش اقدام مینمایند چنانچه علاوه برسهمیه‌ای که در متن قرارداد برای آنها منظور ویا در خارج از محدوده تعیین شده اقدام بکشت اضافی نمایند ضمن اینکه کشت آنان غیر مجاز تلقی و نسبت به امحاء آن اقدام می‌شود متخلفین و مسببین امر نیز تحت تعقیب و پیگرد قانونی قرار گرفته ودر سال آینده نیز باین قبیل شرکتهای متخلف اجازه کشت خشخاش داده نخواهد شد.

۲ـ آن تعداد از شرکتهای تعاونی روستائی کشتکار خشخاش که در سال زراعی ۴۹ـ۵۰ برخلاف تعهدات ناشی از قراردادهای تنظیمی ملزم باجرای آن بوده‌اند نسبت به کشت اضافی اقدام نموده ویا در خارج از محدوده تعیین شده زراعت نموده بودند. علاوه برآنکه متخلفین مربوطه تحت تعقیب قانونی قرار گرفته‌اند در سال جاری‌نیز از صدور اجازه کشت خشخاش برای آنها خودداری شده است.

۳ـ بشرکتهای تعاونی روستائی و سهامی زراعی که شیره خشخاش انان مخلوط با پودرمنباتی و یاسایر مواد خارجی جمع‌آوری و بمسئولین مربوطه تحویل گردیده در سال جاری اجازه کشت خشخاش داده نخواهد شد. الف ۸۹۹۷

وزیر تعاون وامور روستاها و سرپرست‌وزارت تولیدات کشاورزی و مواد مصرفی

آـ۴۶۵۸۴

شماره مخصوص جشنهای شاهنشاهی ایران در سالگرد مجله جوانان

۸۰ صفحه همراه یك تقویم بزرك دیواری وچندین عکس چهار رنك استثنائی بدون افزایش قیمت صبح دوشنبه منتشر میشود

ازمشتریان دائمی مجله تقاضا میشود برای اینکه کلکسیون مجله شان ناقص نماند «جوانان» رادر همان روز انتشار تهیه نمایند.

اطلاعیه

شهربانی کل کشور

شهربانی کل کشور، ضمن سپاسگزاری از همکاری همه جانبه مردم با پلیس، به اطلاع عموم میرساند، چون وظایف پلیس برای تامین نظم ورفاه عمومی ایجاب میکند که این سازمان از تمام‌امکانات مقتضی برا ی‌انجام وظائف خود استفاده کند، از اینرو از این پس عده‌ای از ماموران پلیس بالباس سیویل برای کنترل نظم عبور ومرور وهمچنین درسایر امور انتظامی انجام وظیفه خواهند کرد.

باتوجه باینکه این ماموران هنگام مراجعه به افراد، کارت‌شناسائی خودرا ارائه خواهند کرد، از عموم مردم تقاضا دارد، مانند همیشه بااین مامورین همکاریهای لازم را معمول دارند. شهربانی کل کشور

بنیاد فرهنگی رضاپهلوی

بدینوسیله از فارغ‌التحصیلان دانشگاه ها و موسسات آموزشی عالی کشور که نام آنها در این آگهی ذکر خواهد شد دعوت میشود برای انجام مصاحبه بمنظور «انتخاب ـ فارغ‌التحصیلان‌ممتازسال تحصیلی ۵۰ـ۴۹»طبق برنامه‌تعیین شده در محل بنیاد فرهنگی رضا پهلوی واقع درکاخ‌شمالی (بالای بولوارالیزابت‌دوم) کوچه‌سمنان‌حضور بهمرسانند.

صورت‌اسامی‌فارغ‌التحصیلان‌وبرنامه‌تعیین‌شده‌در صفحه ۱۲

سرکار سرهنك خطیبی
ریاست محترم اماکن شهربانی کل‌کشور

با مسرت فراوان ارتقاء درجه جنابعالی را تبریک عرض نموده‌از خداوند بزرگ مسئلت مینمایم پیوسته در راه خدمت بکشور و شاهنشاه آریامهر پیروز و موفق باشید.

محمدکریم‌ارباب

آـ۴۶۸۰۲

مؤسسه جوجه کشی نارمک

وابسته بوزارت کشاورزی باطلاع عموم مرغداران‌میرساند

که جوجه یکروزه گوشتی هر قطعه ۱۵ ریال و جوجه تخمی هر قطعه ۱۴ ریال بفروش میرسد علاقمندان میتوانند تمام ساعات روز به موسسه مذکور مراجعه و جوجه مورد نیاز خود را خریداری نمایند.

آـ۴۶۸۲۲ ۱ـ۲

هدف از برگزاری جشن ۲۵۰۰ ساله چیست؟
آیا مردم میتوانندبرنامه‌های جشن را ببینند؟
بزرگترین مشکل اجتماعی ایران امروز چیست؟
آیاایجادیك‌سیستم «طب ملی» درایران امکان پذیر است؟
برای حل مساله آلودگی هواچه میتوان کرد؟
شهبانوی‌ایران، دریك گفتگوی اختصاصی با «سودابه پرتوی» باین سئوالات و سئوالات دیگر با صراحت خاصی پاسخ داده‌اند. این گفتگوی جالب درشماره فردای اطلاعات بانوان بچاپ رسیده است.

ملامصطفی اسامی توطئه گران قتل خود را فاش کرد

سرمقاله

هدف از خرابکاری چیست؟

مقامات امنیتی جریان برخوردی را که میان مامورین و اعضای شبکه خرابکاری صورت گرفته است انتشار دادند و چنانکه ملاحظه فرمودید درخلال چند ساعت تیراندازی و زدو خورد یکی از مامورین کشته شده و چهار نفر دیگر جراحاتی برداشته‌اند . از خرابکاران نیز یکنفر دستگیر و چهار نفر کشته شده‌اند.

مقامات امنیتی اعلام کرده‌اند که این عده ظرف دو ماه گذشته در چند سرقت مسلحانه شرکت داشته و برای ربودن شخصیت‌ها تلاش بی‌نتیجه‌ای بعمل آورده‌اند.

راهی که آنها برگزیده بودند خواه‌ناخواه به همینجا ختم میشد . چنانکه پیش از آنها نیز فریب خوردگان وحادثه پردازان دیگری‌ازین راه رفته و بدین سرنوشت پیوسته بودند . اگر قرار میبود که اقدامات ماجراجویانه و حوادثی مثل حمله به‌بانکها و ربودن شخصیت‌ها در زندگی ملتها تاثیر کند و مسیر تاریخ مملکتی راتغییر بدهد ، دنیاهرگز رنگ سکون و آرامش بخود نمیگرفت و حکومت پیوسته بین گانگسترها وهفت‌تیربندها دست بدست میگشت . پس بفرض آنکه‌ماجرای این چند نفر در برخورد اخیر به نقطه انتهی نمیرسیدو حتی فرصت آنرا حاصل میکردند که مابقی نقشه‌های خود را نیز مانند سرقت مسلحانه ازبانکها عملی سازند ، باز در اصل موضوع تفاوتی حاصل نمیشد یعنی مملکت براه خود میرفت و راهی که اینها برگزیده بودند به همین نقطه میرسید.

در بسیاری از ممالک دنیا، حتی در همین همسایگی خودمان ترکیه ، خرابکاران سعی کردند با دزدیدن شخصیت‌ها ملت رامرعوب ودولت را مجبور به‌انجام نظریات خودشان کنند. اما چه عایدشان شد جز آنکه چند روزی اسباب زحمت مردم را فراهم سازند و امنیت مردم را مختل کنند و آخرش خودشانهم مثل اسیرشان قربانی این حادثه‌جوئی شوند ؟

تازه اگر در کشورهای دیگر، کسانی این شیوه‌ها را برای مبارزه و مخالفت بکار می‌بندند یک حرفی دارند و بعنوان منادی اصلاحات اجتماعی و آزادی کارگر و دهقان یا مخالف فئودالیسم و ارتجاع اظهار وجود میکنند. کشور ما با کدامیک ازین مسائل روبروست که چون در شرایط عادی واز طرق قانونی نمیتوان راه‌حلی برای آن پیدا کرد احتیاج به عملیات مسلحانه و فعالیت‌های مخفیانه باشد ؟

از سرقت مسلحانه بانکها و هجوم بردن به پاسگاهها و ربودن یا احتمالا ترور شخصیت‌های سیاسی که بگذریم شما چه میگوئید وچه میخواهید وچه پیامی برای مردم و مملکت دارید ؟ بنفع کدام طبقه از مردم مبارزه میکنید ؟ چی دارید که بمردم بدهید ؟ کدام طبقه از شما حمایت میکند ؟

اگر این سئوالات جوابی داشت ، پذیرفتن این ادعا که خرابکاران در ایران یک هدف سیاسی را تعقیب میکنند و اقدامات آنها نوعی مبارزه سیاسی است دشوار نبود. چون هستند کسانی که معتقدند در مبارزات سیاسی هر وسیله‌یی برای رسیدن به هدف ، مشروع ومباح است ولو سرقت یاجنایت . اما آنچه ما می‌بینیم اینست که حوادثی مثل سرقت مسلحانه یاترور اشخاص را خرابکاران بعنوان هدف تلقی میکنند و صرفا دنبال همین کارند و برای همینکار تعلیم می‌بینند.

هدف خرابکاری درهرنقطه‌یی از دنیا معمولا تضعیف قدرت حکومت وروحیه مردم است بنحوی که امنیت عمومی متزلزل‌شود ودولت نتواند برنامه‌های خود را از پیش ببرد.

در اینصورت عملیات خرابکاری در شرایط امروزی ایران جزمختل ساختن برنامه‌های توسعه اقتصادی ، جنبش صنعتی ، نهضت‌سازندگی و اقدامات انقلابی که در زمینه تعدیل روابط طبقاتی صورت گرفته است ، هدفی نمیتواند داشته باشد و این هدف مسلما از فکر ایرانی تراوش نمیکند . پس باید ریشه چنین فعالیتهائی را در خارج از مرزهای ایران جستجو کرد و این مایه کمال تاسف استکه پاره‌یی از جوانان ساده لوح و کم جنبه و فریب خورده ایرانی وسیله اجرای چنین مقاصد پلیدی واقع میشوند و جان خود را برسر آن میگذارند . راستی که تاسف‌آور است.

دعوت از دانشجویان موسسه زبانهای خارجی بایکی از اولیای خود

بدینوسیله از کلیه دانشجویان کلاسهای اعزام موسسه زبانهای خارجی که در امتحان اعزام شهریور ۱۳۵۰ قبول‌وبا ۸۰٪ قبولی موفق بکسب نمرات عالی گشته‌اند ،وهمچنین از کلیه دانشجویان موفق امتحانات لورکمبریج و پروفیشنسی‌ژوئن ۱۹۷۱ موسسه و دانشجویان رتبه اول سایر کلاسهای موسسه در ترم تابستان ۱۳۵۰وکلیه ۱۸۰نفر دانشجویان موفق‌امتحانات ترینیتی کالج دانشگاه لندن که باحضور ممتحن ترینیتی کالج لندن در خرداد ۱۳۵۰ در محل موسسه انجام گشت ،دعوت میشود که برای دریافت کارت رسمی شرکت در جشن‌فرخنده بزرگداشت دوهزاروپانصدمین سال شاهنشاهی ایران که‌بمدت یکهفته از ۱۹ الی ۲۶ مهرماه ۱۳۵۰ در سالن اجتماعات موسسه زبانهای خارجی با برنامه‌های جالب‌و آموزنده‌بزبانهای مختلف در۱۲ قسمت برگزار میشود و شامل مراسم اهدای جوائز واعطای دیپلم‌های واصله از لندن بدانشجویان فوق‌نیز میباشد هرچه زودتر بدفتر ثبت نام موسسه مراجعه نمایند.

موسسه زبانهای خارجی

خیابان شاه ـ ساختمان آلومینیوم ـ طبقه پنجم ، تلفن ۶۶۰۶۷۸ـ ۶۶۰۸۲۹

آ ـ ۴۶۱۴۴

بغداد ـ خبرگزاری فرانسه

باتحقیقاتی که پیرامون ماجرای توطئه سوء قصد علیه جان‌ملامصطفی بارزانی‌صورت‌گرفته اطلاعات تازه‌ای درباره جزئیات این حادثه بدست آمده است . از جمله اینکه سوءقصد به رهبر حزب دموکراتیک کرد در منطقه «حاجی عمران» اقامتگاه تابستانی وی صورت گرفته و در آن گروهی در لباس روحانیت شرکت داشته‌اند .

این گزارشها همچنین حاکی است علاوه‌بر اینکه عده‌ای در اثر انفجار کشته یا زخمی شده‌اند خود ملامصطفی نیز براثر برخورد تکه پاره های نارنجك از ناحیه شقیقه چپ بطور سطحی زخمی شده است .

روزنامه «التاخی» ارگان حزب دموکراتیك کرد در این باره مینویسد:۹نفر درلباس‌روحانیت بعدازظهرچهارشنبه‌وارداقامتگاه تابستانی بارزانی شدند و چهار نفر از آنها دو هفته قبل‌برای نخستین بار در «حاجی عمران» باملا ملاقات و مذاکره کرده بودند ،آنها گفته‌بودندماموریت دارند نظریات بین رهبران کرد و عراق‌رابیش از پیش‌بیکدیگر نزدیك کرده و صلح وپیشرفت بین آنها برقرار کنند .

التاخی اضافه میکند دومین ملاقات بین این عده و رهبر بارزانی روز چهارشنبه انجام شد ، ولی هنوز پانزده دقیقه از آغاز مذاکرات نگذشته بود که همگی ناگهان نارنجك‌هائی را که در زیر لباده بلند خود پنهان کرده بودندخارج‌ساختند بسیاری از آنها براثر انفجار نارنجك ها جان سپردند در حالی که ملامصطفی از این توطئه قبل جان سالم بدربرد . در این میان گارد های کرد بیدرنك مداخله کردند و کلیه مهاجمان را بقتل رسانیدند . التاخی اضافه کرده است که دوراننده مهاجمان نیز در این ماجرا کشته شده‌اند .

از طرف دیگر دکتر احمد عبدالستار الجواری وزیر فرهنك عراق که از طرف احمد حسن البکر برای تحقیق پیرامون حادثه رفته بود پس از تسلیم پیامی از جانب رئیس جمهوری عراق به ملامصطفی به بغداد بازگشت .

عبدالستار از طرف البکر ماموریت داشت که شخصا بملاقات بارزانی برود . در ملاقاتی که بین ملاو عبدالستار انجام شد ، دو فرزند رهبرحزب دموکراتیك کرد ، ادریس و مسعود نیز شرکت داشتند .

عبدالستار پس از تسلیم پیام حسن‌البکر به مرکز حزب باگروهی ازرهبران کردملاقات و مذاکره کرده است .

روزنامه التاخی ضمنانام کسانی را که در توطئه سوء قصدعلیه جان ملامصطفی‌شرکت‌داشته‌اند باین شرح انتشار داده است : عبدالحسین دخیلی ، شیخ عبدالوهاب العضامی ، شیخ عبدالجبار العضامی ، شیخ غنم الخیزائی ، شیخ‌احمدهیثی، شیخ بکرالمظفر ، شیخ نوری الیاسین‌الحسین ، شیخ‌قاضی دلیمی،شیخ عبدالجلیل‌الموسوی.

التاخی اضافه میکند که ماموران تحقیق برای هویت توطئه‌گران ووسعت عملیات‌آن ها اهمیت خاصی قائل هستند.

این هیات‌نه نفری‌بایك کاروان اتومبیل که دوتای آنها پر از نارنجك و موادمنفجره بودبرای ملاقات ملامصطفی آمده بودند. یکی از کامیون های حامل نارنجك منفجر شده و به ساختمان حزب دموکراتیك کرد آسیب وارد آورده است و محتویات کامیون دیگر دست نخورده به تصرف ماموران کرد درآمده‌است‌واکنون کارشناسان پلیس بدقت‌مشغول بررسی‌آنها هستند .

مصاحبه ملامصطفی

ملامصطفی بارزانی رهبر اکراد ناسیونالیست شمال‌عراق اعلام‌کردکه‌روزپنج‌شنبه‌گذشته‌در توطئه قتل وی ۹نفر در لباس روحانیت‌دست‌داشته‌اند و همه آنها در جریان عملی کردن توطئه ناکام خود به قتل رسیده‌اند .

بارزانی ضمن مصاحبه‌ایکه متن آن را روزنامه التاخی (برادری)ارگان حزب‌دمکراتیک کرد عراق چاپ کرده است گفت : توطئه‌گران و دو راننده اتومبیل های آنان بیش از ۵۰ نارنجک دستی‌بطرفوی پرتاب کردند ، اما او با دو زخم‌ناچیز که برصورتش واردشد ازخطر مرگ جان بدر برده است .

بارزانی که اکنون ۶۸ سال دارد اسامی ۹ نفر توطئه‌گررا ذکرکرده ویادآوری نموده است که آنها در سرراه خود دربغدادتا منطقه‌کردنشین شمال عراق ۱۰ پست بازرسی متعلق به دولت عراق را پشت سر گذاشته بودند .

طبق صورتیکه از طرف بارزانی ارائه شده هر۹ نفر توطئه گر که از جانب وی عامل توطئه معرفی‌شده‌اند ازشیعیان عراق بوده‌اند .

بموجب قرارداد مورد بحث که در ۱۱ مارس سال گذشته امضاء شده جنگ یازده ساله بین اکراد و دولت عراق پایان یافته وبه کردهای شمال عراق خودمختاری داخلی داده شده است .

طبق روایت بارزانی ۹ توطئه‌گر وقتی وارد مقر او شدند تقاضای ملاقات‌کردند و درخواست آنها بلافاصله اجابت شد . اما درست در لحظه‌ای‌که هریک از آنها در حضور ملامصطفی جائی برای نشستن انتخاب میکردند ناگهان نارنجکهائی را که زیر لباسها پنهان کرده بودند بطرف او پرتاب کردند .

از این لحظه به بعد جنگ بین مهاجمین و افراد گارد ملامصطفی به‌داخل حیاط مقر فرماندهی وی کشیده شد . اعضاء گارد بطرف توطئه‌گران و دو راننده آنها تیراندازی کردند و آنان نیز متقابلاپرتاب نارنجکهای دستی را ادامه دادند در این زد و خورد تمام توطئه‌گران و رانندگان آنها به قتل رسیدند .

تشکیل کنفرانس سران مصرولیبی و سوریه‌درقاهره

دمشق ـ خبرگزاری فرانسه ـ کنفرانس روسای جمهوری سه کشور عضو فدراسیون‌جماهیر عربی امروز با حضور پرزیدنت انورالسادات ، ژنرال حافظ و سرهنك قذافی‌در قاهره گشایش مییابد تا رئیس شورای‌ریاست جمهوری‌فدراسیون‌رابرگزینند. روزنامه ها و رادیوهای‌سوریه برای این کنفرانس و مسائل مهمی که در آن مطرح خواهد شد اهمیت فوق‌العاده‌ای قائل هستند .

رادیو دمشق گزارش داد که آخرین تحولات اوضاع‌نظامی‌در خاورمیانه‌وهمچنین‌وضع‌سازمان مقاومت فلسطین باتوجه به مذاکراتی که در بیروت بین ملك فیصل و رهبران لبنان صورت گرفته از جمله مسائلی هستند که در گفتگو های روسای جمهوری سه کشور مورد بررسی قرارخواهد گرفت. تشکیل دولت فدرال و انتخاب نخست وزیر و تشکیل نخستین مجلس فدرال این مهمترین موضوع بحث روسای جمهوری سه کشور را تشکیل خواهد داد . علاوه‌براین سادات،قذافی و حافظ‌اسد درباره بسیاری از مسائل نظامی ، اقتصادی و بازرگانی با یکدیگر گفتگو و تبادل نظر خواهند کرد .روسای جمهوری کشور های عضو فدراسیون ضمنا قطعنامه نظامی را که از طرف کمیته های تدارکاتی و کمیته های‌اقتصادی تسلیم میشود بررسی خواهند کرد .

فرماندهان نظامی سه کشوراز روز قبل جلسات خود را در قاهره تشکیل داده‌اندومسئولان اقتصادی مالی و جهانگردی فدراسیون نیز بزودی دور هم جمع خواهند شد .

اوضاع لیبی بحرانی است

سفیر امریکا اسامی افسران کودتاچی را به‌سرهنگ قذافی داد

بیروت ـ یونایتدپرس ـ دریك گزارش اختصاصی که امروزدر روزنامه‌لبنانی‌النهار انتشار یافته جوزف‌پالمر سفیر امریکا در طرابلس به عنوان جاسوس دوجانبه‌ایکه در یك‌توطئه برای قتل سرهنك معمر قذافی رئیس شورای انقلاب لیبی دست‌داشته معرفی شده است .

قذافی از ۱۸ سپتامبر گذشته تاکنون در مجامع و محافل‌دیده نشده‌است .

چنانکه روزنامه های‌عرب گزارش داده‌اندقذافی درهیجدهم‌سپتامبر ازتوطئه‌ای که‌برای قتلش‌تدارك دیده بودند جان‌بدربرده است. درهمان وقت‌مطبوعات کشورهای عربی‌گزارش داده بودند که اتومبیل حامل رئیس شورای انقلاب لیبی در نزدیکی فرودگاه بین‌المللی طرابلس‌بایك کامیون برخورد کرده وبه سختی زخمی شده است دولت لیبی بعدا این گزارشها را رسما تکذیب کرد.

درگزارش اختصاصی روزنامه النهار ادعا شده است که «جوزف‌پالمر» سفیر امریکا در طرابلس درماه اوت گذشته یعنی پیش از حادثه تصادف اتومبیل قذافی‌با یکی ازافسران ارتش‌لیبی تماس گرفته و به او وعده داده بود که از توطئه کودتای وی برای سرنگون کردن رژیم قذافی حمایت‌خواهد کرد . افسریاد شده قبلاجوزف پالمرادر جریان نقشه‌ای که برای کودتا داشت‌قرارداده‌بود.

النهار از قول منابع دیپلماتیك می نویسد : افسر جوانی که نقشه توطئه راباسفیر امریکا در میان‌نهاد اظهار داشته بود که قسمت عمده ارتش‌لیبی‌ازرهبران کودتای ضد دولتی‌پشتیبانی می‌کنند و تنها توقع‌آنان‌ازامریکا این است که پس از پیروزی کودتاگران از رژیمی‌که برسر کار خواهد آمد حمایت کند و مخصوصا جلوی مداخله نظامی مصر رابرعلیه دولت کودتاگران بگیرد .

بعد از این قول و قرارهای مقدماتی سفیر آمریکا در لیبی‌با واشنگتن تماس گرفت و دو روزبعد همان افسر جوان ارتش لیبی اسامی تقریبا یکصد نفر ازرهبران کودتای آینده بر علیه قذافی رادر اختیار «جوزف پالمر» قرار داد .

طبق گزارش النهارنقش «جوزف پالمر» بعنوان یک جاسوس دو جانبه از این مرحله به بعد آغاز شده است . وی بدنبال آخرین ملاقاتش با افسری که نقشه‌کودتا در سر میپروراند با سرهنگ‌قذافی تماس گرفت و صورت اسامی افسرانی را که بعنوان رهبران کودتای بالقوه معرفی شده بودند به رئیس شورای‌انقلاب لیبی تسلیم کرد.

قذافی بلافاصله از روی همین فهرست دست بکار شد و تمام توطئه‌گران را بازداشت کرد.

در فهرست‌یاد شده سرگرد«محمد نجم» یکی‌از اعضاء پیشین شورای انقلاب لیبی‌که از مدتی پیش بحال تبعید در مصر بسر میبرد بعنوان رهبر اصلی و طراح نقشه کودتا معرفی شده بود.

در گزارش النهار ضمنا یادآوری شده که در اول سپتامبر گذشته نیز ماموران امنیتی لیبی یکدسته دینامیت را در زیر جایگاهی که برای سخنرانی قذافی در مراسم سالروز انقلاب لیبی تعیین شده بود کشف کرده بودند بدنبال این ماجرا نیز قذافی عده کثیری از افراد ناباب و مشکوک را بازداشت کرد.

بنابه‌گزارش النهار علیرغم‌شکست هائی که تاکنون نصیب توطئه‌گران شده وضع قذافی‌بعنوان رهبرلیبی هنوز هم متزلزل‌است و اگرتاکنون مقام خود را حفظ کرده قبل از هرچیز از این بابت مدیون‌افسران کثیره‌العده مصری در کشورلیبی است.

علاوه براین‌بموجب قانون‌اساسی فدراسیون تازه تاسیس مصر و سوریه ولیبی هرگاه یکی از سه کشور عضو فدراسیون مورد تهدید قرار گیرد اعضاء دیگر حق‌دارند از کشوری که در خطر قرار گرفته با توسل به اقدامات نظامی حمایت کنند و جلوی سرنگون شدن حکومت موجودآن رابگیرند. خود قذافی در ماه ژوئیه گذشته با اسیر کردن دو نفر از رهبران کودتای نظامی سودان دولت جعفر نمیری رئیس جمهوری این کشور را از خطر سقوط نجات داد.

در گزارش النهار گفته شده‌است که بین سازمانهای جاسوسی و ضد جاسوسی لیبی و مصر درتمام سطوح وزمینه‌ها همکاری نزدیک وجود دارد.

۲۰۰ نفر از دیپلماتهای شوروی واعضای خانواده آنها انگلستان راترک کردند

لندن ـ یونایتدپرس ـ بیش از ۷۰ نفر از ۱۰۵ دیپلمات شوروی که دولت انگلیس آنها را به جاسوسی متهم کرده و دستور اخراجشان را داده است دیروزبا کشتی روسی « بالتیکا» از لندن راه لنینگراد رادر پیش‌گرفتند.

کاروان اتومبیل های حامل دیپلمات های شوروی واز جمله لیموزین متعلق به اسمیر نوفسکی سفیر شوروی در لندن که‌بوسیله یک راننده برده میشد از محل سفارت شوروی بطرف بندرگاه تیلبوری بحرکت درامدند وازطریق رودخانه تایمز راه کشور خودرا در پیش گرفتند . تعداد مجموع کارکنان اخراج شده سفارت و اداره بازرگانی شوروی در لندن‌که با خانواده‌هایشان با کشتی‌بالتیکا خاك انگلستان را ترك میگفتند در حدود ۲۰۰ نفر بود. در پای‌اسکله عده‌ای‌ازروسهای مقیم لندن‌حضور یافته بودند تادیپلمات های اخراج شده شوروی را بدرقه کنند.

خروج اولین دسته از دیپلمات های اخراج شده شوروی از انگلیس درست ده روز پس ازروز ۲۴ سپتامبر که وزارت خارجه‌این کشورتصمیم به بیرون کردن ـ ۱۰۵ نفر از کارکنان سفارت ـ وموسسات وابسته آن را اعلام کرد صورت گرفته است.

در میان دیپلمات های اخراج شد «گئورگی کوزنتسوف» رئیس اداره اطلاعات سفارت شوروی‌و یکی از دریابان های ناوگان شوروی که از کارکنان وابسته دریائی این کشور در انگلستان‌بود برعرشه کشتی بالتیکا دیده می شدند.

بسیاری از دیپلمات های روسی درحالیکه بصدای بلند می‌خندیدند وبرخی از آنها دست کودکانشان را در دست داشتند . جامه‌دان های خود را بدون کمک باربران در عرشه کشتی جابجا کردند.

پلیس که قبلا مدخل بندرگاه را بسته بود به خبرنگاران و عکاسان اجازه نزدیک شدن به کشتی حامل دیپلمات های اخراج شده شوروی را نداد.

در این حال اطلاعاتی که از منابع نزدیک به وزارت خارجه انگلیس بدست آمده حاکی است که آلکلیالین ـ جاسوس فراری شوروی که افشاگریهایش موجب شناخته شدن و اخراج ۱۰۵ دیپلمات روسی شده است هنوزدر یک نقطه نامعلوم در خارج از لندن تحت مراقبت پلیس بسر میبرد.

سرآلک داگلاس هیوم وزیر امور خارجه انگلیس دیروز اظهار داشته بودکه دولت متبوع وی میل نداشت ۱۰۵ نفر کارکنان سفارت‌و اداره بازرگانی شوروی را باتهام جاسوسی علنا اخراج کند.

اعتراض

سفارت انگلیس در مسکو از اطرافواکناف شوروی تلگرام‌هائی دریافت کرده که ضمن آنها مردم عادی شوروی به رفتار انگلیسیها نسبت به کارکنان سفارت شوروی در لندن اعتراض کرده‌اند.

این‌تلگرامها که به عقیده‌دیپلمات های انگلیسی با الهام و دستور دولت شوروی نوشته شده از لنینگراد گرفته تا تاشکند از طرف مردم روسیه برای سفارت انگلیس ارسال شده است.

در این میان بااینکه ۱۰ روزاز اعلام‌تصمیم وزارت امور خارجه انگلیس دایربراخراج ۱۰۵دیپلمات روسی متهم به جاسوسی میگذرد هنوز نشانه‌ای از اقدامات‌انتقامی مسکو برای تلافی کردن عملی تصمیم وزارت خارجه انگلیس در دست نیست.

دولت شوروی ضمن یادداشتی که در مسکو به سفیر انگلستان تسلیم شده حق توسل به تدابیر متقابل را برای جبران اخراج دیپلماتهای روسی از انگلیس‌برای خود محفوظ داشته است.

در جریان جنجالهای جاسوسی بین شوروی و انگلیس نام یک زن زیبای دیگر نیز بمیان آمده است‌او یک زن اسرائیلی بنام «الا ـ برمان» استکه‌روزنامه‌های‌اسرائیل‌نوشته‌اند معشوقه «اولگ لیالین» جاسوس شوروی بوده ودرتشویق‌او برای پناهنده شدن به انگلیس نقش مهمی داشته است .

خانم «الا ـ برمان» اخیرا با شوهر امریکائی در آلمان غربی بسر می‌برد ولی پس از افشای‌نام‌او در ماجرای جاسوسی کنسول امریکا باو توصیه کرد که برای‌فرار از دست خبرنگاران به نقطه نامعلومی برود. بااینحال خانم «الا ـ برمان» خودش هرگونه‌ارتباط عاشقانه با «لیالین» را تکذیب می کند. در عکس خانم «الا ـ برمان» در خانه خود در اسرائیل دیده میشود .

عکس رادیوئی اطلاعات

کلی به‌جوانان توصیه کرد دنبال مشت‌زنی نروند

کلی

لندن ـ آسوشیتدپرس ـ محمد علی کلی قهرمان سابق‌مشت‌زنی سنگین وزن جهان دیشب وارد لندن شد و وعده داد که این‌بار وقتی با حریفش جوفریزر روبرو شود مانند گاوبازی که حساب گاو را میرسد فریزر را مجازات خواهد کرد .

محمدعلی که اکنون ۲۹سال دارد این بار در مقایسه با ۵ سال پیش که اولین‌بار به لندن رفته بود پیرتر بنظر میرسیداما در سخن گفتن مانند همان ۵ سال‌پیش ستیزه‌جو ووراج بود.

محمدعلی در اولین سفری که به لندن انجام داد از عنوان قهرمانی خود در برابر « هنری کوپر» و «بریان لندن» باموفقیت دفاع کرد .

محمدعلی درباره مسابقه آینده‌اش با فریزر باتاکید سخن گفت او درحالیکه سرش‌راتکان میداد گفت: «وقتی این مسابقه بیاید خواهید دید که با چه مسابقه‌یکطرفه‌ای سروکارخواهید داشت.»

من تصمیم دارم در این مسابقه خیلی جدی‌تر از مسابقه گذشته باشم .

محمدعلی که به ابتکار یکی از کارخانه‌های سازنده نوشابه های غیرالکلی به‌انگلستان سفر کرده بود بعدا برای یک دیدار ٤ روزه از نیجریه رهسپار این کشور شد .

محمدعلی از نیجریه مجددا به اروپا بازخواهد گشت. تا در ژن (ایتالیا) و تعدادی از شهر های انگلیس در چندمسابقه نمایشی شرکت کند.

محمدعلی امروز از لندن رهسپارنیجریه شد وی وقتی که انگلیس را ترک میگفت به جوانان اندرز داد که مشت‌زن حرفه‌ای نشوند .

فریب‌ورزش بکس‌را نخورند و درعوض تحصیلاتشان را ادامه دهند . محمدعلی‌اضافه کردکه اگرهم جوانان علاقه‌ای به ورزش بکس دارند بهتر است بجای مشت زنی حرفه مربیگری بکس را انتخاب‌کنند.

محمدعلی اندرزهایش را اینطور ادامه داد : جوانهای علاقمند بکس نباید بدنبال سرمشقی‌که من در رینگ‌نشان داده‌ام بروند . من یک مورد استثنائی هستم در تمام دنیا تنها عده انگشت شماری آدم های واقعا بزرگ در ورزش بکس بوجود آمده‌اندکه عبارت ازراکی‌ماسیانو» و «جولوئی» و «جک دمپس» بوده‌اند و آخرین آنها خود من هستم .

ماواقعامشت‌زنان بزرگی‌هستیم جوانان باید بخاطر داشته باشندکه هرمشت‌زنی محمدعلی کلی نمیشود . بنابراین وقتی یک مشت زن نتواند قهرمان بزرگی باشد بهتر است بکلی رینگ بکس را ترک کند و بدنبال کار خود برود .

تظاهرات پاریسی‌ها به طرفداری از «انجلادیویس»

پاریس ـ امروز در پاریس‌از طرف سازمانهای دست چپی و حزب کمونیست فرانسه تظاهرات عظیمی بطرفداری از «آنجلا دیویس» دخترسیاه پوست امریکائی برپا شد .

آنجلا دیویس که یکی از مسئولان نهضت آزادی سیاه پوستان امریکا است، از یك سال قبل باتهام قتل وتوطئه در زندان بسر میبرد .

تظاهر کنندگان که شماره آنها بیش از بیست هزار نفر بود بافریادهای «آنجلارا‌ازاد کنید» در خیابان های پاریس رژه رفتند .

«دیناجوردن» خواهرپروفسور جوردن استاد سابق فلسفه‌در دانشگاه کالیفرنیادرپیشاپیش تظاهر کنندگان حرکت‌میکرد. وی‌ضمن نطقی ازمردم‌فرانسه بخاطرشرکت دراین‌تظاهرات سپاسگزاری‌کرد وروش‌امریکا در ویت‌نام و سیاست تبعیض نژادی این کشور را بشدت محکوم نمود .

افسر ایتالیائی باتهام‌جاسوسی برای مصر محاکمه میشود

رم ـ رویتر ـ «کارلوبیاسی» کارمند سابق یکی‌ازموسسات کشتی سازی ایتالیا به اتهام جاسوسی به نفع مصردریکی از دادگاههای رم به محاکمه کشیده شده است .

این مرد که ۵۱ سال دارد سابقا افسر ارتش ایتالیابوده است. اتهام کارلو بیاسی این است که اطلاعات ممنوعه و محرمانه مربوط به دولت ایتالیا را دراختیار مقامات مصری گذاشته است .

حداکثر مجازات چنین جرمی در قوانین ایتالیا ۲۵ سال حبس است .

اخبار کوتاه جهان

حکم اعدام

● داکار ـ مجلس محلی «کوناکری» پایتخت گینه برای عده زیادی که دردادگاه خلق بعنوان عمال‌ستون پنجم‌محاکمه میشوند درخواست صدور رای اعدام کرد . بسیاری از اعضای دولت ، فرمانداران ، سفرا ، افسران ، درجه‌داران ، کارمندان عالی رتبه کادرهای ملی و فدرال حزب و اتباع افریقائی مقیم گینه جزو این عده هستند.

ضمنا سازمان زنان حزب دموکراتیک گینه برای چهار طبقه از متهمان صدور حکم اعدام درخواست‌کرده است‌این درخواست در میتینگی‌که‌دیروز ازطرف سازمان‌زنان گینه‌تشکیل شده بود عنوان گردید .

۲۷ نفر کشته شدند

کراچی ـ خبرگزاری‌پاکستان گزارش داد که براثر آتش توپخانه و خمپاره اندازهای‌هند ۲۷ نفر از ساکنان دهکده‌های مرزی پاکستان‌در منطقه‌کریلا کشته شده وعده زیادی زخمی گردیدند .

خبرگزاری پاکستان اضافه کرد که هندیها بیش از دوهزار گلوله و نارنجک بسوی دهکده های مرزی شلیک نموده و خسارات سنگینی به ساکنان این منطقه وارد کرده‌اند.

سفر ایریانی

● صنعا ـ در صنعا اعلام شد که عبدالرحمان ایریانی رئیس شورای جمهوری یمن شمالی برای یک دیدار رسمی از عراق روز ۹ اکتبر وارد بغداد خواهد شد.

در این سفر هیئتی از کارمندان عالیرتبه یمنی نیز همراه ایریانی خواهد بود.

کاسیگین در مراکش

● رباط ـ درپایتخت‌مراکش اعلام شد که الکسی کاسیگین نخست وزیر شوروی روزهشتم اکتبر بدعوت دولت مراکش برای یک دیدار رسمی وارد رباط خواهد شد.

روزنامه‌های مراکش گزارش داده‌اند که در این سفر یک هیئت مهم دولتی نیز همراه کاسیگین خواهد بود.

خانم کنسول آزاد شد

● کاراکاس ـ خانم تلما فریاس کنسول دومی‌نیکن در ونزوئلا که توسط چریکهای‌این کشور ربوده شده بود دیروز آزاد شد . سفیر دومی نیکن گفت ربایندگان برای آزادی خانم فریاس یک میلیون‌دلارپول خواسته بودند اما این پول‌داده نشد . سفیر گفت پلیس بوی اطلاع داده که خانم کنسول حالش کاملا خوب است.

آزادی زندانیان سیاسی سودان

قاهره ـ رویتر ـ ژنرال جعفر نمیری رئیس جمهوری‌سودان فرمان‌آزادی برخی‌اززندانیان سیاسی این کشور را صادر کرده و از مجازات های عده‌ای دیگر از آنها کاسته است .

خبرگزاری مصری خاورمیانه که این گزارش را انتشار داده اشاره‌ای نکرده استکه آیا در میان زندانیان عفوشده از عوامل توطئه کودتان دست چپی اخیر سودان هم وجود دارند یا خیر ؟

نمیری این تصمیم را روز شنبه گذشته هنگام بازدید از زندان «وادمدانی» اتخاذکرده است .

هواکش کادکا

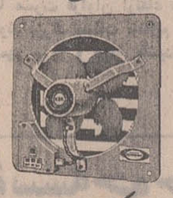

برای اماکن عمومی ومنازل
درانواع واندازه‌های مختلف
پخش ونصب ۰ KDK تلفن ۳۱۲۸۰۳

الاخاء

دنباله متن عربی کتاب ماموریت برای وطنم
بقلم شاهنشاه آریامهر

نویسنده‌ای ازمصر درباره شاعری بزرگ سخن میگوید
تابلوی زیبائی از یك آیه قرآن مجید
ضمیمه این شماره تقدیم خوانندگان میشود
دقیق ترین مقالات علمی و ادبی
توسط بزرگ نویسندگان عرب بشما عرضه میشود

مارگو

موتورمولدبرق

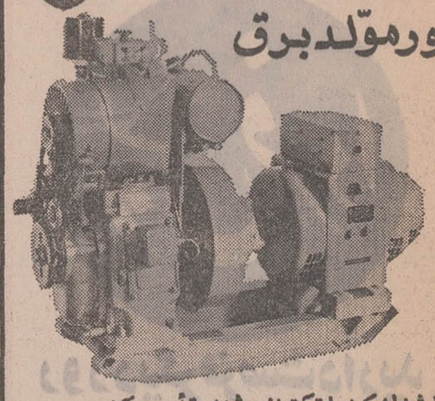

مصرف برق شارا هرکیلووات کمتر ازده شاهی تأمین میکند.
اکثرمهمانخانه ها، قهوه‌خانه ها، ویلا های ییلاقی وجوجه‌کشی‌ها ومؤسسات مشابه، مجهزبه موتورمولدبرق مارگو به‌قدرت ۳ کیلووات میباشند. سوخت موتورمولدبرق مارگوگازوئیل است وبایك هندل دوش میشود ودرهرساعت فقط یك ریال وپم مصرف دارد. مولدبرق مارگومجهزبه رگولاتوروتابلواست وبرق آن هرگزلرزش ندارد. ساخت کارخانجات معظم «کرلوسکاراوئیل انجینزیپشد ـ یونا ـ ایندیا»

نماینده انحصاری :
شرکت ایران مارگو محدود ـ خیابان آیزنهاور شماره ۲۲۲ بین چهارراه اسکندری وکندی ـ ساختمان مارگو ـ
تلفن ۹۵۵۷۷۸-۹۶۰۳۶۳
(Issued in conjunction with the Engineering Export Promotion Council, Calcutta INDIA)

دختران و پسران یکشنبه‌ها منتشر میشود

اشك‌مهتاب
اثر مهدی سهیلی
بکلی نایاب است

قابل توجه فرهنگیان وآموزگاران محترم سراسر کشور

قرآن مجید برای سال اول راهنمائی تحصیلی در ۵ رنك‌و به ضمیمه تابلویی نفیس از استاد محمد تجویدی با تنظیم و ترجمه غلامرضا واحدی بوسیله موسسه چاپ‌و انتشارات سعادت منتشر گردید . ناصر خسرو تلفن : ۵۳۱۵۲۰

درزیر باران موشکهای ویت کنگ و تظاهرات خونین:

«ون تیو» در انتخابات ویتنام پیروز شد

سایگون ـ خبرگزاری فرانسه ـ پرزیدنت «نگوئین‌وان‌تیو» درجریان انتخابات روز یکشنبه اکثریت‌آراء را آنطور که انتظار داشت بدست آورد.

«وان‌تیو» درجریان مبارزات انتخاباتی وعده داد که اگر کمتر از پنجاه درصد آراء را بدست بیاورد از مقام خود کناره‌گیری خواهد کرد ولی نخستین نتایج قرائت آراء از پیروزی بزرگ وی حکایت میکند. ناظران سیاسی پیش‌بینی میکنند که ممکن است وان‌تیو ۸۰ درصد آراء را بدست بیاورد باین ترتیب وی برای‌چهار سال دیگر بریاست جمهوری‌ویتنام جنوبی برگزیده شده است.

ولی برای روشن شدن اوضاع باید در انتظار اعلام نتایج‌رسمی رای‌گیری‌و اظهارات‌خود «وان‌تیو» بود.

پیروزی وان‌تیو بهیچوجه غیر منتظره نبود و در سایگون کسی نبود که‌دراین‌بارمبخود شك وتردید راه بدهد.

طبق آماری که از طرف حوزه انتخابیه مرکز انتشار یافته در سایگون و دانانگ عده کسانی‌که در دادن رای شرکت‌نکردند بسیار کم بود تنها این مطلب ناظران سیاسی را دچارشگفتی‌کرده است. بموجب این آمار در این دو شهر نود درصد کسانی‌که‌حق رای‌دادن داشتند بپای صندوقهای رای‌گیری رفته‌اند با اینکه کلیه رهبران سیاسی و مذهبی مخالف دولت وان‌تیو از انتخاب کنندگان درخواست کرده بودندکه‌انتخابات روز یکشنبه را تحریم کنند.

نتایج انتخابات ساعت به‌ساعت از رادیو سایگون پخش میشد وبا اینحال اوضاع در پایتخت هنوز بشدت بحرانی است و شهر در محاصره افراد پلیس و ماموران نظامی قرار دارد.

سحرگاه امروزدر محله «شولون» در سایگون که دیروز مرکز تظاهرات شدیدی بود آرامش کامل برقرار بود ولی از دانانگ گزارش تازه‌ای نرسیده است بر اثر تظاهرات خونینی که دیروز دراین شهر روی داد عده‌ای از افراد پلیس و تظاهر کنندگان کشته شدند.

انتظار میرود در این شهر بمناسبت مراسم تشییع جنازه دانشجویان که‌قرار است امروز انجام شود حوادث خونین تازه‌ای روی دهد. در شهر سایگون در حوزه انتخابیه شهرداری ۷۷ درصد شرکت کنندگان به نفع وان‌تیو رای داده‌اند. خودوان‌تیو وهمسرش نیز در این حوزه رای دادند. در جریان رای‌گیری با وجود اقدامات احتیاطی شدیدی که بعمل آمده بود توپخانه جبهه آزادی بخش ملی (ویت‌کنگ)با موشکهای ساخت شوروی و چین با خمپاره انداز بیش از چهل هدف را زیر آتش‌گرفتند. آنها اغلب سه موشك را در آن واحد شلیك میکردند. ویت‌کنگ‌ها مناطق نظامی و منطقه خلع سلاح شده را نیز گلوله باران کردند. دانانگ پایگاه هوائی مهم و کوانگ‌نگای در منطقه اول نظامی از سحرگاه دیروز زیر باران موشکهای ویت کنگ قرار داشت.

دالات و هدفهای واقع در ایالات ساحلی«بیودین»و «کان‌هائو» در منطقه دوم نظامی توسط خمپاره اندازهای ۸۲ میلیمتری و موشکهای ۱۰۷ میلیمتری ساخت چین مورد حمله قرار گرفت.

منطقه «شالون» پایگاه هوائی «بین‌هو» شهر«تای‌نین» و فرودگاه آن و چند پاسگاه در مرز کامبوج و بسیاری از هدفهای دیگر نظامی زیر آتش خمپاره اندازها وتوپخانه ویت‌کنگ قرار داشت.

خرابکاری

از طرف دیگر در سایگون سه فقره عملیات‌تروریستی وخرابکاری انجام گرفت. و چندین بمب و نارنجک در خیابانها یادر داخل حوزه‌های رای‌گیری منفجر شد. نخستین آماری‌که از تلفات‌حوادث دیروز انتشار یافته حاکی استکه هفده غیر نظامی کشته شده وچهل و سه نفر دیگر از جمله پنج‌نظامی زخمی گردیده‌اند.

از طرف دیگر اعلامیه‌ای که از طرف انجمن انتخابات سایگون انتشار یافته حاکی است که در بعضی شهرها هشتاد و پانود در صد کسانی که حق رای دادن داشتند در انتخابات شرکت کرده‌اند. ولی در دانانگ شماره رای دهندگان کمتر از مناطق‌دیگر بود.

دانانگ در جریان رای گیری بمیدان زد وخورد شدیدی بین تظاهر کنندگان بودائی و نیروهای انتظامی تبدیل شده بود. صدها بودائی که‌در معابد سنگربندی‌کرده بودند بارانی از کوکتل مولوتف قلومسنگو آجرپاره برسرماموران پلیس فرو می‌ریختند. و یک‌مقام نزدیک به پلیس دانانگ اظهار داشت که در جریان حوادث‌دیروز دست کم ۲۵ نفر که‌بیشتر آنها افراد پلیس بودند زخمی‌کرده‌اند.

دریکی از محله‌های شهر پلیس ناچار شد بسوی تظاهر کنندگان آتش بگشاید و تظاهرکنندگان با پرتاب نارنجک و کوکتل مولوتف به‌آنها پاسخ دادند. بسیاری از افراد پلیس براثر انفجار نارنجک زخمی شده‌و در بیمارستان بستری شدند.

از طرف دیگر گزارش میرسد که یک نارنجک بطور اتفاقی در مرکز شورشیان منفجر شد وهفت نفر را کشته و زخمی کرده است. یک دانشجوی ویت‌نامی درجریان تظاهرات براثر انفجار یک کوکتل مولوتف آتش‌گرفت و بیک مشعل سوزان تبدیل شد، این آمارها هنوز موقتی است و بطور قطع تعداد تلفات و زخمی شدگان‌خیلی بیش از این‌ها بوده است.

در عکس که یک حوزه انتخابیه سایگون را نشان میدهد مامورین‌پلیس و سربازان‌درحالیکه‌آماده تیراندازی هستند و چند نفر که‌برای رای دادن میروند دیده می‌شوند.

عکس رادیوئی اطلاعات

امریکا شناسائی چین ملی را به ژاپن تحمیل کرد

توکیو ـ یونایتدپرس ـ «جان‌امرسن» دیپلمات‌بازنشسته آمریکائی ضمن مصاحبه‌ای که امروز در توکیو انتشار یافته است فاش کرد که دولت آمریکا سالها قبل شناسائی چین ملی را بعنوان قیمت عقد قرارداد صلح بین آمریکا و ژاپن به‌کشور اخیر تحمیل کرده است.

این قرارداد تحمیلی در بهار سال ۱۹۵۲ به‌امضاء رسید و به‌اشغال ۷ ساله ژاپن بوسیله نیروهای فاتحین جنگ دوم جهانی پایان داد.

امرسن که در سالهای جنگ دوم جهانی‌مدت‌درازی در چین خدمت کرده وزمانی‌هم ممیز سفارت امریکا در توکیو بوده است، در مصاحبه‌اش با روزنامه پرتیراژ «مانیماچی» مطالب زیر را یادآوری کرده است:

بعد از آنکه کمونیستها برخاک اصلی چین مسلط شدند، اکثریت سنای آمریکا، هاری ترومن رئیس‌جمهوری این کشور را تهدید کرد که هرگاه چین ملی ازطرف‌ژاپن برسمیت شناخته نشود ـ مجلس سنا پیمان صلح امریکاء ژاپن را تصویب نخواهد کرد.

جان‌فوستر دالس که مذاکرات مربوط به‌عقد قرارداد صلح را با ژاپنی‌ها انجام داده بود (وبعدا بعنوان وزیر امور خارجه وارد کابینه آیزنهاور شد) عقیده داشت که باید به ژاپن اجازه داده شود تابین شناسائی چین ملی با چین کمونیست راسا تصمیم بگیرد اما این نظر مورد تایید سنای آمریکا قرار نگرفت.

پادگورنی درهانوی حمایت قاطع شوروی را ازویتنام شمالی تاکیدکرد

هانوی ـ خبرگزاری فرانسه ـ نیکلای پادگورنی صدر هیئت رئیسه شورای عالی اتحاد جماهیر شوروی که در راس یک هیئت مهم وارد هانوی شده است مذاکرات خود را با رهبران ویتنام شمالی آغاز کرد.

پادگورنی هنگام ورود به فرودگاه پایتخت ویتنام شمالی از طرف معاون رئیس جمهوری وعده زیادی از شخصیت‌های ویتنامی از جمله ژنرال «جیاپ» وزیر جنگ این کشور و جمعیت انبوهی مورد استقبال قرار گرفت.

پادگورنی و معاون رئیس جمهوری ویتنام شمالی در میان کف زدنهای پرشور مردم و فریادهای «به‌هانوی خوش آمدی» از گارد احترام سان دیدند و پس از آن با اتومبیل رهسپار شهر شدند.

پادگورنی دیشب مذاکرات خود را با «تون‌دوکتان»رئیس جمهوری ویتنام شمالی آغاز کرد.

رئیس جمهوری ویتنام شمالی در ضیافتی که بافتخار صدر هیئت رئیسه شورای عالی شوروی ترتیب داده شده‌بود ضمن نطق کوتاهی بار دیگر تصمیم راسخ ویتنامی‌ها را به ادامه جنگ تا وقتی که امریکائیها از هدف‌های تجاوزکارانه خود دست بردارند تاکید کرد.

وی گفت: ملت ویتنام از صمیم قلب خواهان صلح است ولی صلحی که توام باآزادی و استقلال واقعی باشد و صلحی که براساس احترام حقوق ملی ویتنام و مفاد قرارداد های ۱۹۵۴ ژنو استوار باشد.

نیکلای پادگورنی در پاسخ رئیس جمهوری ویتنام‌شمالی بار دیگر پشتیبانی شوروی را از پیشنهاد هفت ماده‌ای دولت انقلابی موقت ویتنام ابراز داشت و نقشه امریکا رادرمورد «ویتنامی کردن» جنگ بشدت مورد انتقاد قرار داد و دکترین نیکسون و عملیات جنگی امریکا را در ویتنام محکوم کرد.

پادگورنی همچنین امپریالیست‌های امریکا را که‌کنفرانس پاریس را با بن‌بست روبرو ساخته‌اند سخت مورد حمله‌قرار داد و در پایان گفت ما نیز با شما همعقیده بوده و اطمینان داریم که ملت ویتنام سرانجام برمهاجمان امریکائی پیروز خواهد شد.

هواپیمای نظامی چین درمغولستان سقوط کرد

پکن ـ سخنگوی سرویس اطلاعاتی وزارت امور خارجه چین کمونیست تایید کرد که یك هواپیمای غیر نظامی چین روز ۱۳ سپتامبر در خاک مغولستان سقوط کرده است.

خبرگزاری تاس گزارش داده بود هواپیمائی که در مغولستان سقوط کرده یک هواپیمای جت نظامی بوده و ۹ سرنشین داشته است که همه آنها در این حادثه‌کشته شده‌اند.

سخنگوی وزارت امور خارجه چین اضافه کرد که هواپیما راه خود را گم کرده بود ودر این موردتوضیحات کافی به مقامات مغولستان داده شد ودولت چین بخاطر این حادثه از دولت مغولستان پوزش خواسته است.

سفیر فرانسه در پکن گفت

در چین وقایع تازه‌ای روی داده است

تور(فرانسه) آسوشیتدپرس ـ اتین ماناک سفیر فرانسه در پکن که اخیرا همراه یک هیئت چینی به پاریس آمده است اعتراف‌کردکه در چین‌کمونیست وقایع تازه‌ای روی داده اما برای او ذکر جزئیات قضیه‌غیر ممکن است.

ماناک همراه هیئتی است‌که ٤ نفر از مقامات عالیرتبه چین کمونیست‌در آن عضویت دارند.

این هیئت از لحاظ مقام و مرتبه اعضایش نخستین هیئتی است که تاکنون از طرف چین کمونیست به یک کشور اروپای غربی رفته است.

امروز صبح فعل و انفعالات مشکوکی که در اطراف هیئت‌چین جریان‌داشت‌کنجکاوی شدید خبرنگاران را برانگیخت از جمله عده‌ای از کارکنان سفارت‌چین‌کمونیست در پاریس درنخستین ساعات بامدادامروز راه ۲۱۷ کیلومتری والانسی را در پیش گرفتند تا ظاهرا خبر مهمی‌راکه‌بوسیله‌سفارتخانه‌مذکور از پکن دریافت شده است به پای هسیانگ‌کو وزیر بازرگانی خارجی ورئیس هیئت چینی در فرانسه برساند.

در والانسی یکی ازفرستادگان سفارت چین کمونیست درپاسخ این سئوال که چه چیز او و همراهانش را از پاریس به والانسی کشانده است سکوت کرد.

اخطار

لهستان و چکسلواکی دیروز به چین اخطار کردند که‌برای بدست گرفتن رهبری دنیای کمونیست با شوروی مبارزه‌نکند دیروز در پایان سفر سه روزه «گوستاوهوساک» رهبر حزب کمونیست چکسلواکی به‌لهستان در اعلامیه مشترکی که توسط «هوساک» و «گی‌مرگ» رهبر حزب کمونیست لهستان انتشار یافت این اخطار بعمل آمد، رهبران دو کشور در اعلامیه خود گفته‌اند که با هرگونه تلاش و تمایل برای‌ایجاد عدم وحدت‌دردنیای کمونیست‌مبارزه میکنند.

تلویزیون بر جام جهان نما

مجهز به ماسك مخصوص که چشم‌ها را خسته نمیکند

غوغای کلفت و پرستار بچه! کاروبچه داری بهم جورنمیاد

(مری‌لند) مشکل‌راحل کرده

عباس آباد ـ میترا ـ شماره ۲۶ ـ تلفن ۷٦٤۸۰۷

دبیرستان گردآفرید

باورزیده ترین دبیران پایتخت فقط برای

ششم طبیعی و دوره‌راهنمائی تحصیلی

تعداد محدودی ثبت نام مینماید

نشانی خیابان هاشمی چهار راه خوش تلفن ۹۵۷۷۸۲

باغ بهشت

طراحی فضای سبز منزل مسکونی و ییلاقی شما را گروه مهندسین کشتمان که بهترین مهندسین آزموده را در اختیار دارد بعهده‌می‌گیرد و باغ شما را بصورت بهشت در می‌آورد.

تلفن ۸۲٤۹٦۰

آ ـ ٤٦۳۳٤

آقای منوچهر شاولیان

بسمت مدیریت‌فروش‌شرکت سهامی باندور مشغول‌انجام وظیفه میباشد از همکاران و دوستان‌خواهشمند است‌باتلفن

۸۳۸۱۹۲ ـ ۸۳۸۱۹۱ شرکت باندور

با ایشان تماس فرمائید

جوهر کوئینك پارکر در ۶ رنگ زیبا

SUPER Quink PARKER

CONTAINS SOLY-K

برای اطمینان بیشتر جوهر سوپر کوئینك با سرپوش پلمپ شده عرضه میشود

A Europ- trained canine beautician will groom your dog at pet shop.
For appointment, call 822798, 823139.

از صبح چهارشنبه ۱٤ مهرماه در گروه سینماهای

نیاگارا ـ اروپا ـ میامی ـ الوند ـ کیهان

مارلیک ـ قصر طلائی ـ ری ـ آسمان آبی فردوسی ـ ارانوس ـ شیرین ـ و... سیلوانا

یك فیلم شاد، شاد، شاد، برای تمام خانواده ها

جمیله در فیلم زنگی

خوشگلترین زن عالم

منوچهر وثوق

فرنگیس فروهر

جمشید مهرداد

مژگان

علی مظزون

جمشید آریا

تجدد

عبدی

صفاپور

سناریست: حبیب‌الله کسائی ـ کارگردان و فیلمبردار: احسانی

از صبح چهارشنبه مولن روژ ـ دیانا

مهتاب ـ کریستال ـ اسکار

الیسترمك لین والپوت گاستنر پس از فیلمهای توپهای ناوارون و قلعه عقابها

اثرمهیج‌تر، تکان‌دهنده‌تر وکوبنده‌تر خود را درمحصولی از کمپانی سینه راما ارائه میدهند

وقتیکه ۸ ناقوس بصدادرمی آید

آنتونی هاپکینز ـ ناتالی دلون ـ رابرت مورلی ـ جك هاوکینز

"WHEN EIGHT BELLS TOLL"

رنگی ـ پاناویژن ـ محصول سینه راما

متن آئین نامه بازنشستگی کارمندان خصوصی

به موجب آئین‌نامه‌ای که امروز به تصویب شورایعالی تامین اجتماعی رسید به ۱۶۵ هزارنفر کارمندان واحدهای مختلف بخش خصوصی حقوق بازنشستگی پرداخت خواهد شد.

به موجب این آئین‌نامه که بدنبال قانون حمایت کارمندان در برابر اثرات ناشی از پیری و از کار افتادگی‌و فوت تنظیم شده‌است حقوق کارمندان بانکها موسسات خصوصی ، روزنامه‌نگاران درزمان کهولت و پیری به آنها و پس از فوت به ورثه آنها پرداخت‌خواهد شد.

متن آئین‌نامه

متن طرح آئین‌نامه مربوط به‌نرخ و ترتیب پرداخت حق بیمه و شرایط استفاده از مزایا و میزان آن موضوع ماده ۵ قانون حمایت کارمندان در برابر اثرات‌ناشی از پیری و از کار افتادگی و فوت‌باین شرح است:

ماده ۱ـ موسسات مشمول‌قانون حمایت کارمندان در برابر اثرات ناشی از پیری واز کار افتادگی و فوت مکلفند هنگام پرداخت‌حقوق کارمند خود که مشمول قانون مذکور هستند ۷ در صد از حقوق هریک از آنان را بابت حق بیمه، سهم کارمند کسر نموده و پس از اضافه کردن ۱۴ در صد به آن بابت حق‌بیمه سهم کارفرما مجموع آن را به صندوق مربوطه پرداخت کنند.

تبصره ـ منظور از حقوق دراین آئین‌نامه هرگونه مقرری است که تحت عنوان حقوق یا دستمزد یا حق‌الزحمه و امثال آن و یا مزایای نقدی به‌طور مستمر به اعتبار شغل به‌کارمند پرداخت میشود.

فهرست‌مقرری های موضوع‌این تبصره‌درباره هر صندوق بارعایت مقررات استخدامی مربوط به پیشنهاد وزارت‌کار و اموراجتماعی وتایید شورایعالی تامین اجتماعی تعیین خواهد گردید.

تبصره ۲ـ حداکثر حقوق که ماخذ احتساب حق بیمه ومستمری های موضوع این آئین نامه قرار می‌گیرد ۴۰ هزار ریال در ماه است.

ماده ۲ـ نحوه وصول حق بیمه وهمچنین میزان خسارات دیرکرد وجرائم مربوط‌به آن تابع‌مقرراتی است‌که‌درقانون بیمه های اجتماعی درمورد وصول‌حق‌بیمه و خسارات دیرکرد و جرائم پیش بینی گردیده است.

تبصره ـ صندوقهای حمایت کارمندان در مورد اجرای این‌ماده دارای‌اختیارات قانونی سازمان بیمه های اجتماعی خواهند بود.

ماده ۳ـ کارمندانی که خدمت آنان‌درهر یک از موسسات‌مشمول قانون حمایت کارمندان در برابر اثرات ناشی از پیری و از کار افتادگی و فوت خاتمه پذیرد و سنوات پرداخت حق بیمه آنان طبق مقررات این آئین نامه برای دریافت مستمری بازنشستگی‌کافی نباشد مشمول‌آئین نامه‌ای خواهند بود که به تصویب شورای عالی تامین اجتماعی خواهد رسید.

ماده ٤ـ مستمری بازنشستگی بااحراز شرایط زیر بر قرارمی شود.

الف‌ـ لااقل ده سال تمام حق بیمه پرداخت شده باشد.

ب‌ـ سن کارمند مرد به ۶۰ سال تمام‌و کارمندان‌زن‌به‌۵۵سال تمام رسیده باشد.

ماده ۵ـ مستمری بازنشستگی عبارت از یک‌چهلم‌متوسط‌حقوق آخرین سه سال پرداخت حق بیمه کارمندضر بدرسنوات‌پرداخت حق بیمه وی می باشد و این مستمری از چهار پنجم متوسط حقوق کارمند تجاوز نخواهد کرد.

ماده ۶ـ کارمندان موسسات می توانند‌در صورت تمایل با داشتن ۳۲ سال تمام سابقه پرداخت حق بیمه درخواست بازنشستگی نمایند ولی‌مستمری آنان‌از تاریخی که کارمندمرد دارای ۶۰سال تمام‌سن‌و کارمند زن دارای ۵۵سال تمام سن باشند قابل‌پرداخت خواهد بود.

تبصره ـ کارمندانی که برطبق مقررات این‌ماده بازنشسته می‌شوند در صورتی که قبل از رسیدن به سنهای مذکور از کار افتاده شوند بلافاصله از مستمری بازنشستگی استفاده خواهند کرد.

ماده ۷ـ کارمندان‌موسسات که دارای ۳۲ سال تمام سابقه پرداخت حق بیمه باشند در صورت ادامه خدمت‌ازپرداخت حق بیمه معاف خواهند بود و موسسه نیز سهمی بابت آنها نخواهد پرداخت.

ماده ۸ ـ کارمندان‌موسسات که به خدمت وظیفه احضار میشوند برای این که مدت خدمت وظیفه جزو سنوات پرداخت حق بیمه آنان منظور گردد بایستی پس از پایان خدمت و اشتغال مجدد در موسسه‌ای که قبل از اعزام به خدمت در آنجا مشغول به کار بوده‌اند حق بیمه سهم‌خود را برمبنای آخرین حقوقی که از موسسه دریافت داشته‌اند حداکثر در ۶۰ قسط ماهانه بپردازند . در این صورت موسسه نیز باید سهم خود را بابت حق بیمه آنان حداکثر در ۶۰ قسط ماهانه پرداخت کند.

ماده ۹ـ درصورتی که کارمند به هرعلت دچار از کارافتادگی بشودماهانه معادل یک چهلم متوسط حقوق آخرین سه سال پرداخت حق بیمه ضربدر سنوات پرداخت حق بیمه را به عنوان مستمری از کارافتادگی دریافت خواهد داشت واین‌مستمری‌ازچهارپنجم متوسط مزبور تجاوز نخواهد کرد ودر صورتی که سنوات پرداخت‌حق‌بیمه کارمنداز ۱۵ سال کمتر باشد این مدت۱۵ سال منظور خواهد گردید .

تبصره۱ـ‌از کارافتادگی‌موضوع این آئین‌نامه عبارت از عدم توانائی کامل ودائمی کارمند به انجام‌دادن کار خود می باشد که‌باید مورد تایید صندوق مربوط قرار گیرد .درصورت بروزاختلاف موضوع‌هیئتی‌مرکب ازسه نفرنمایندگان‌وزارت کار واموراجتماعی ، شورایعالی‌تامین اجتماعی وصندوق مربوط‌مطرح خواهد شد و تصمیم هیئت‌مزبور به اکثریت آراء قاطع است .

تبصره ۲ ـ در صورتی که سنوات پرداخت حق‌بیمه کارمند کمترازسه‌سال باشد . متوسط حقوق مدتی که حق‌بیمه‌پرداخت کرده‌است محاسبه خواهدشد.

ماده ۱۰ ـدرصورتی که کارمند بازنشسته یااز کار افتاده فوت شود بازماندگان چهارپنجم مستمری او را دریافت خواهند داشت .

ماده ۱۱ـ درصورتی که کارمند قبل‌ازبرقراری‌مستمری‌بازنشستگی فوت شودبازماندگان وی‌ازچهار پنجم مستمری بازنشستگی استحقاقی اواستفاده‌خواهند کرد دراینمورد سنوات پرداخت حق بیمه کارمند در صورتی که از ۱۵سال کمتر باشد ۱۵ سال منظور خواهد شد.

ماده ۱۲ـ بازماندگان ازمستمری که طبق مواد ۱۰ و ۱۱ به آنان تعلق می‌گیردبه ترتیب زیر استفاده خواهند کرد .

عیال کارمند تازمانی که شوهر اختیار نکرده باشد و شوهر کارمند در صورتی که از کارافتاده بوده و از هیچگونه مستمری استفاده نکنداز۵۰ درصدمستمری. در صورتی که کارمند دارای چند عیال باشد سهم عیال به تساوی بین آنان تقسیم خواهد شد.

فرزندان کارمند تا پایان ۲۰ سالگی ودر صورت ادامه تحصیل در موسسات رسمی عالی آموزشی تاپایان ۲۵ سالگی (در مورد دختران مشروط براین که شوهر نداشته باشند) هر یک از ۲۵ درصد مستمری و در صورتی‌که هیچیک از والدین در قید حیات نباشند هریک از ۵۰ درصد والدین کارمند مشروط براین که تحت تکفل کارمند بوده و سن پدر ۶۰ سال تمام و سن مادر ۵۵سال تمام یا بیشتر باشد ویا از کار افتاده باشند از ۲۰ درصدمستمری ودر صورتی که بازمانده واجد شرایط دیگری وجود نداشته‌باشد از ۵۰ درصد .

تبصره‌ـ مجموع سهام بازماندگان نمی‌تواند از صد درصد مستمری تجاوز نماید و در صورتی که از این میزان تجاوز کند سهم‌هریک از بازماندگان به تناسب در صد های مذکور در این ماده کاهش خواهد یافت.

ماده ۱۳ـ درصورتی که هریک از بازماندگان کارمند متوفی فوت شود یا فاقد شرایط استحقاق دریافت مستمری گردد سهم اوبادر نظر گرفتن صدهای مذکور در ماده ۱۲ به سهم بقیه بازماندگان اضافه خواهد گردید .

ماده ۱٤ـ صندوقهای حمایت کارمندان دربرابر اثرات ناشی از پیری واز کارافتادگی و فوت موظفند هر سال یک‌بار وضع‌مالی صندوق را ازنظر تطبیق حق بیمه‌های دریافتی با تعهدات‌صندوق درمورد مستمری‌هابراساس‌محاسبات فنی بیمه مورد بررسی قراردهند و نتیجه را به شورایعالی تامین اجتماعی گزارش‌کنند.

ماده۱۵ـمیزان‌مستمریهای موضوع این آئین‌نامه هر ۳ سال یکبار با توجه به تغییرات شاخص هزینه زندگی از طرف شورایعالی تامین اجتماعی مورد تجدید نظر قرار خواهد گرفت . درصورتی که شاخص هزینه زندگی طی مدت مزبور ۵ درصد یابیشتر افزایش یافته باشد در میزان مستمری‌ها به تناسب این افزایش تغییر لازم داده خواهد شد .

قرعه‌کشی بانوان مشمول انجام‌شد

امروز مراسم قرعه‌کشی بانوان مشمول انجام‌شدوجمعی‌ازدختران وزنان فارغ‌التحصیل بخدمت‌اعزام شدند و عده‌ای نیز از خدمت‌معاف گردیدند .
عکس که پس از انجام مراسم قرعه کشی برداشته شده ،جمعی‌از مشمولین را نشان میدهد .

صبح امروز قرعه‌کشی‌مشمولین لیسانسیه خدمات‌اجتماعی زنان در مرکز آموزش سپاه دانش دختران‌انجام شد و طبق قرعه تعدادی‌ازلیسانسیه‌های مشمول به خدمت اعزام شدند

فارغ‌التحصیلان رشته های مختلف : گروههای پزشک ، پرستار ، پرستار ماما ، بهیار ، بهداشت محیط ، آموزش بهداشت ، مددکار اجتماعی ، علوم‌اجتماعی ، آمار بهداشتی، علوم اجتماعی ، دندانپزشک ، داروساز، تغذیه ، علوم تربیتی، روانشناسی و فیزیوتراپی مورد نیاز وزارتخانه های مختلف است .

وزارت بهداری برای خدمت درسپاه‌بهداشت دختران‌از بین این فارغ‌التحصیلان افرادمورد نیاز خود را انتخاب میکند و عده‌ای دیگر از این مشمولین برای احتیاجات وزارت کار و امور اجتماعی تعاون و امور روستاها ، شهربانی کل کشور معرفی میشوند.

امروزاعلام شد لیسانسیه های غیر پزشکی مشمول مازاد بر احتیاج هستندوازآذرماه اوراق معافی آنها توزیع خواهد شد.

صبح امروز بنام شاهنشاه آریامهر ازطرف نخست‌وزیر:

اولین کلنگ ساختمان بزرگ حزب ایران‌نوین بزمین زده شد

صبح امروز نخست وزیر اولین کلنگ ساختمان بزرگ حزب ایران نوین را در خیابان ایران‌نوین‌بنام شاهنشاه آریامهر برزمین زد .

ایـن ساختمان در زمینی بمساحت ۱۹۲۳۰ متر مربع در محوطه «قزل قلعه» سابق‌ساخته میشود و ۱۲ هزار متر مربع زیر بنا خواهد داشت .

سناتور گنجی رئیس کمیته ساختمان حزب قبل از کلنگ زدن گزارشی از مسائل فنی و عمومی ساختمان داد و گفت ساختمان با توجه به وضع موجود و توسعه آینده حزب‌و معماری‌اصیل ایرانی طرح‌ریزی شده است و تمام سازمان های حزبی و از جمله روزنامه و انتشارات حزب در آن متمرکز خواهدشدوسالنهای متعددبرای کنفرانسهای مختلف پیش‌بینی شده است . در این مراسم‌آقای منوچهر کلالی دبیر کل حزب و عده‌ای از وزرا و سناتور ها و وکلای‌مجلس و مدیران جرایدو مقامات‌مختلف‌دولتی وخصوصی عضو حزب شرکت داشتند و آقای هویدا نخست وزیر که ریاست دفتر سیاسی حزب را بعهده دارد اولین کلنگ را بزمین زد و بلافاصله‌بلدوزر های مقاطعه‌کار عملیات خاک ـ برداری را شروع کردند .

ساختمان در اوایل خیابان ایران نوین نزدیک به خیابان پهلوی بنا میشود .

هزینه این ساختمان ازطرف حزب تامین میشود و قسمت‌مهم آنراکاندیدا های حزب درموقع نامزدشدن‌برای وکالت مجلسین پرداخته‌اند . از آن اعتبار قسمتی صرف مخارج انتخابات شدوقسمت دیگر آن به‌ساختمان مزبور اختصاص داده شد .

جلسه مشترک مجلسین

فردامتن‌پیام ملت‌ایران را تهیه میکند

ساعت ٤ بعداز ظهر فردا نمایندگان مجلسین سنا و شورای ملی برای اولین‌بار در دوره جدید قانونگزاری یک جلسه علنی مشترک به ریاست آقای مهندس جعفر شریف‌امامی تشکیل خواهند داد .

در این جلسه چند نفر از سناتور هاونمایندگان مجلس شورای‌ملی بمناسبت‌برگزاری جشن دوهزارو پانصد ساله شاهنشاهی ایران و برای تجلیل و تقدیر از خدمات برجسته اعلیحضرت همایونی نطق‌هائی ایراد خواهندکرد.

همچنین متن مطالب لوحه‌ای که بیادگار این جشن‌فرخنده در مجلسین حفظ خواهد شد ،مورد بررسی قرار می گیرد پس‌ازتصویب متن‌مذکور روی لوحه‌ای با خط خوش حک میشود و بعنوان یادگار درمجلسین نگاهداری‌میگردد.

در جلسه مشترک مجلسین متن پیامی که بنام ملت‌ایران از طرف نمایندگان دومجلس بمناسبت این جشن در روز برگزاری مراسم بوسیله پیک مخصوص از مجلس سنا به محل جشن در تخت جمشید فرستاده خواهد شد تهیه و به تصویب خواهد رسید .

خبرهای روز

سفیرجدید ایران در مسکو معرفی شد

امیرتیمور

احمد میرفندرسکی قائم مقام وزیر خارجه‌پیش از ظهر امروز محمد رضا امیر تیمور را بسمت سفیر جدید ایران در مسکو بحضور همایونی معرفی کرد . امیر تیمور که پنجاه سال دارد سه‌سال قبل باسمت سفیر ایران درهند به دهلی‌نو رفت و تا این اواخر دراین پست باقی بود.

امیر تیمور قبل از انتصاب به‌سمت‌سفارت‌درهندپست‌معاونت پارلمانی وزارت خارجه راعهده دار بود.

بازدید ازبیمارستان

ساعت ۹ صبح امروز آقای صادق احمدی وزیر دادگستری دربیمارستان وزارت دادگستری حضور یافت و ضمن عیادت از بیماران و بازدید از قسمت‌های مختلف بیمارستان در زمینه‌رفاه بیماران و بهبود وضع‌بیمارستان دستوراتی به مسئولین امرصادر نمود .

انتصابات در پست و تلگراف

جواد بانکی معاون‌امور مخابرات پستو تلگراف کردستان ، عباس نبی‌جمالی رئیس‌پستو تلگراف‌کهکیلویه، احمد معتمد کرمانشاهی‌رئیس پستو تلگراف تویسرکان ، احمد سعادت رئیس پست و تلگراف تربت‌حیدریه ،ایرج فرمانفرمائیان رئیس پست و تلگراف بروجرد ، سیفعلی گلشن گلدانلورئیس اداره‌بیمه در مدیریت کل پست ،فتح‌الله عوقی‌بازرس‌اداره کل‌بازرسی، منصور طهماسبی رئیس پست و تلگراف چالوس .

تعطیل رسمی بمناسبت جشن شاهنشاهی

امروز بطور خصوصی خبرنگارما اطلاع یافت‌اولین روز هفته جشنهای دو هزار و پانصد ساله در سراسر کشور تعطیل رسمی خواهد بود .

مدارس و دانشگاهها ، در اولین هفته جشن بمدت سه‌روزتعطیل‌خواهند داشت.

هنوز مقامات رسمی دراین باره مطالبی اعلام نکرده‌اند و باید در انتظار خبر رسمی‌این تعطیلات‌بود..

جشنهای دوهزار وپانصد ساله از روز بیستم مهر ماه طی آئین و مراسم خاصی‌در شیراز آغاز میشود .

رئیس دفتر اطلاعات وروابط عمومی سازمان برنامه

آقای مهدی امین صالحی‌از طرف مدیر عامل سازمان برنامه بسمت رئیس دفتر اطلاعات و روابط عمومی سازمان برنامه منصوب و مشغول کار شد .

انتخابات اتاق بین‌المللی جوانان

انتخابات اتاق بین‌المللی جوانان ایران‌برای سال۵۱ـ۵۰ بعد ازظهر دیروز با شرکت اعضای اتاق در محل اتاق بازرگانی و صنایع‌و معادن‌ایران انجام گردید و نتایج آن بشرح زیر اعلام شد:

آقایان: مجید قندهاری‌رئیس هیئت‌مدیره اتاق ایران، منوچهر میرداماد رئیس سابق اتاق ایران، عضو هیئت مدیرجدید. سعید سبزواری قائم‌مقام رئیس برای برنامه‌ها . احسان معنوی قائم‌مقام رئیس برای توسعه . خانم نازان شفیع‌زاده دبیر اتاق . بهمن‌لاری‌زاده دبیراتاق.

اعضای هیئت مدیره جدیداز ۱۱ دیماه امسال فعالیت‌خودرا آغاز خواهند کرد .

ضمنادومین شب‌نشینی‌سالانه اتاق مزبور شب گذشته با شرکت کلیه اعضای اتاق و همچنین گروهی از بازرگانان‌و صاحبان صنایع‌و شخصیت‌های مختلف مملکتی برگزار شد .

ازامروز ارتباط مستقیم تلفنی بین تهران ـ شیراز آغاز شد

مهندس فتح‌الله سنوده وزیر پستو تلگراف امروزاز کارکنان ومجریان‌طرح مخابرات‌خودکار و ارتباط راه دور تقدیر کرد. این مهندسان با اجرای طرح وسیع و مدرن ارتباطی مملکت در آستانه برگزاری جشن شاهنشاهی‌موفقیت بزرگی‌بدست آورده‌اند .

بامداد امروز مراسم آغاز کار تلفن خودکار در نخست وزیری برگزارشد واقای‌هویدا نخست‌وزیر با گرفتن شماره (۰۳۳۱) «کد» مخصوص شیراز با تلفن شهری شیراز تماس گرفت این اولین بار بود که تلفن تهران بدون واسطه و بطور خودکار با فاصله یک‌هزار کیلومتری تماس می‌گرفت .

پس ازتلفن نخست وزیرمدار تلفنی‌تهران‌ازطریق شبکه‌امواج کوتاه ووسیله برج‌انتن عظیم صدمتری توپخانه بامرکز تلفن شیراز متصل شد .

وزارت پستو تلگراف امروز اعلام داشت که صدها نفر از مردم تهران و شیراز امروز پس از اتصال شبکه تلفن دو شهر با همدیگر مکالمه کردندو وزارت پست و تلگراف‌اعلام داشت که برای تعویض تلفن های عمومی موجود در معابر تهران اقدام کرده و تلفن های جدید دارای محفظه های مخصوصی برای سکه های بیست ریالی، ده ریالی و پنج ریالی خواهند بود وزارت پستو تلگراف‌به‌مردم بخصوص کسانی‌که‌تلفن نداشته‌وخواستار مکالمه با شیراز هستند توصیه کرد که فعلا تا موقع ضرب‌سکه های جدید ازطرف‌بانک وآماده شدن تلفن های عمومی برای این قبیل مکالمات با توافق مشترکین از تلفن های مرکز کسب و منازل استفاده نمایند.

تغییرات برنامه تلویزیون

از امروز تاپایان مهرماه جاری برنامه های واحدی از شبکه تلویزیون تهران کانال های «۷،۳، ۹» پخش خواهد شد . این برنامه ها از امروز تا ۱۷ مهرماه اغلب شامل برنامه های عادی کانال‌هفت بامختصر تغییرات و گنجاندن چند برنامه کانال ۳ و۹ خواهد بود.

تلویزیون در روز های هفده ، هیجده و نوزدهم مهر از ساعت یک بعد از ظهر تا یک بامداد واز روز بیستم مهر تاسی‌ام مهر ماه‌از ساعت یازده بامداد تا یک بامداد ـروز بعد برنامه های فوق‌العاده‌ای خواهد داشت که رئوس‌آن‌از طریق جرایدوتلویزیون ورادیو باطلاع عموم خواهدرسید. درهمین مدت نمایش فیلم های سریال جدیدی آغاز میشود که در ماههای آینده‌ادامه خواهد داشت.

توطئه گران قتل ملامصطفی ازعوامل حزب بعث بودند

طبق اخبار واصله از مرز غربی کشور جزئیات بیشتری از جریان توطئه قتل ملامصطفی بارزانی توسط مقامات بعثی عراق بدست آمده.

عوامل اجرا کننده سوء قصد باین‌علت که قبلا نیز به حاج‌عمران آمده و چند مرتبه با ملامصطفی ملاقات نموده مورد سوء ظن اطرافیان وی قرار نگرفته بودند.

افرادمذکور که همگی از عوامل بعثی بودند به لباس روحانیون درآمده و همراه خود مقدارزیادی کتب مذهبی داشتند که در داخل آنها مواد منفجره پنهان شده ودر داخل چند کیف قرار داده شده بودو علاوه براین در داخل‌کمربند های خود تعداد زیادی نارنجک مخفی نموده بودند . هنگامیکه‌این (روحانی‌نماها) با ملامصطفی‌شروع به مذاکره‌نمودند در صدد برآمدند که‌از نارنجک های مخفی شده برای قتل وی استفاده نمایندلکن دراین هنگام مواد منفجره یکی‌از آنها بطورناگهانی منفجر و موجب متلاشی شدن بدن وی گردید.

ویکی دیگر از افراد نارنجکی بجانب ملامصطفی پرتاب کردکه صدمه‌ای بوی نرساند. در اینموقع فردی‌که بسوی ملامصطفی‌نارنجک پرتاب کرده بود بلافاصله هدف گلوله یکی از محافظین بارزانی قرار گرفته و همراه سایر توطئه کنندگان کشته‌شد!

همه کتب حاوی مواد منفجره دراثر انفجار منهدم گردید .

ضمنا کلیه عوامل توطئه کننده کارت شناسائی باعکس همراه داشتند و قرائنی بدست آمد که بموجب آنها مسلم گردید همه‌افراد از افسران بعثی عراق بوده‌اند.

پیش بینی هوا

هوای استان گیلان نیمه ابری گاهی ابری همراه با بارندگی هوای استان مازندران کمی‌تاقسمتی ابری هوای استان‌های آذربایجان در بعداز ظهر و اوایل شب قسمتی ابری همراه با رگبار پراکنده‌بویژه درارتفاعات هوای تهران صاف گاهی غبار آلود هوای بقیه نقاط‌صاف همراه با غبار محلی و لکه های ابر حداکثر درجه حرارت امروز تهران نسبت به روز گذشته تغییری نخواهد داشت

رئیس کمیته امور بین‌المللی جشن شاهنشاهی :

وسیع ترین فعالیتهای فرهنگی و هنری هفته آینده انجام میشود

آقای شجاع‌الدین شفا رئیس کمیته امور بین‌المللی سخنگوی جشن شاهنشاهی ایران امروز اعلام کرد که با اجرای برنامه های مختلف بین‌المللی مربوط به جشن شاهنشاهی ایران ، هفته آینده‌هفته انجام‌وسیعترین فعالیت های فرهنگی و هنری مربوط به ایران‌در سطح‌جهانی خواهد بود .

طبق برنامه هائی که‌تاکنون توسط مراکز دولتی ، علمی ، دانشگاهی ،هنری‌و سایرمراجع کشور های مختلف به اطلاع کمیته امور بین‌المللی جشن شاهنشاهی رسیده ، در هفته آینده بیش از یکصد نمایشگاه مربوط به هنر و باستانشناسی و علم و ادب ایران در نقاط مختلف جهان گشایش خواهد یافت و بیش از دویست سمپوزیوم و سمینار و میز گرد علمی و کنفرانس دانشگاهی‌آغاز بکارخواهد کرد ، و در حدود یکصد کتاب‌تحقیقی که‌اختصاصا بمناسبت این جشن با همکاری صدها دانشمند برجسته تالیف شده در کشور های مختلف انتشار خواهد یافت .

تمبر های مخصوص

همچنین لااقل در ۱۶ کشور تمبر های مخصوص بمناسبت جشن شاهنشاهی ایران منتشر خواهد شد ، و در پایتخت ها و شهر های متعدد خیابان ها و پارکها و بناهائی بنام ایران نامگذاری خواهند شد که مهمترین انها میدان بزرگی در مرکز مادرید بنام «شاهنشاه محمدرضا پهلوی» است که اختصاصا بهمین منظور ساخته شده است .

در بیش‌از پنجاه کشور برنامه های خاص رادیوئی‌وتلویزیونی مربوط به ایران در طول هفته اجرا خواهد شد و در بسیاری از کشور ها اجرای برنامه‌های هنری متعددی بنام شب ایرانی و فستیوال شعر فارسی و بزم و شعر و مشاعره‌فارسی و غیره انجام خواهد گرفت ، و بسیاری از مطبوعات جهان شماره های مخصوص ایران انتشار خواهند داد .

دو لوحه زرین حاوی اعلامیه تاریخی کورش کبیر رسما در مقر سازمان ملل متحد در نیویورک و در ژنو نصب‌خواهند شد .

در چند کشور در روز ۲۳ مهر ماه که روز اصلی مراسم جشن در ایران است ، تعطیل ملی با چراغانی عمومی اعلام شده است .

در ده ها هزار مسجدو کلیسا و نیایشگاه‌های‌زرتشتی ومراکز مذهبی دیگر جهان به یادبود کوروش کبیر مراسم نیایش انجام خواهدگرفت . و رادیوی واتیکان متن بیانات پاپ‌اعظم را در ستایش کوروش و دعا برای سعادت‌ایران‌پخش خواهد کرد .

مراسم رژه‌باشکوه تخت‌جمشید بطوریکه قبلا نیز اعلام شده ، بطور زنده بوسیله ماهواره های مخابراتی برای سراسر جهان پخش خواهد شد،وطبق برآورد های‌فنی‌بیش‌از یک‌میلیارد نفردر پنج قاره جهان شاهد رژه‌ای خواهندبودکه درآن دو هزارو پانصد سال تاریخ ایران به صورت سپاهیان ادوار مختلف تاریخ ایران از برابر ایشان خواهد گذشت .

فهرست مشروح برنامه های بین‌المللی در نشریه‌ای که به چهار زبان فارسی ، انگلیسی ، فرانسه و عربی توسط کمیته امور‌بین‌المللی‌جشن شاهنشاهی به چاپ رسیده ، ذکر شده است.

مردی که دنبال لیز تیلور میگشت همسایه اورا مجروح کرد

بورلی هیلز ـ لوس آنجلس‌ـ دیشب یک مرد مسلح‌وارد خانه سابق الیزابت‌تایلور در بورلی هیلز شد و چون الیزابت تیلور را نیافت مستاجر ساختمان را هدف گلوله قرار داد و او را بشدت زخمی نمود .

پلیس بورلی هیلز گفت مرد مسلح زنگ درب‌خانه «وان‌لی» را بصدا درآورد و پرسید :خانم الیزابت تایلور خانه است ؟ «وان‌لی» جواب داد : تایلورده سال پیش اینجا سکونت‌داشت وپس ازمرگ همسرش‌مایکل‌تاد ازاینجا نقل مکان کرد .

مرد مسلح رفت‌اما چند ساعت دیگر برگشت و بازخواست الیزابت تایلور را ببیند لیکن چون این بار نیز جواب منفی شنید دشنام داد و هفت تیرش را بیرون کشید و چند گلوله بطرف لی‌شلیک کرد و او را از ناحیه شکم مجروح ساخت .

۳ چریک دراردن اعدام شدند

عمان ـیونایتدپرس ـ امروز سه تن از چریکهای سازمان آزادیبخش فلسطین در عمان بدار آویخته شدند. این عده در ادعانامه دادستان بکشتن چند‌ـ غیر نظامی و ادم دزدی متهم بودند .

مقامات اردن در چندماه‌گذشته عده‌ای از چریکها را باتهام‌قتل عمد و آدم دزدی اعدام‌کردند.

اطلاعیه پلیس تهران

این اطلاعیه امروز از طرف پلیس تهران منتشر شد .

چون ازساعت ۲۲ امروز تا بامداد فرداپلیس تهران تصمیم گرفته است برای تجدید خط‌کشی تقاطع‌خیابانهای سپه وامیریه (چهار راه پهلوی پائین تا راه‌آهن) اقدام کند لذا از ساکنان محترم خیابان نامبرده تقاضا میشود که در ساعات تعیین‌شده ازپارک‌کردن اتومبیل های خود در دو طرف خیابان خودداری فرمایند در غیر این صورت اتومبیل‌های پارک شده بوسیله جر اثقال از آن محل دور خواهد شد.

پلیس تهران قبلا از همکاری ساکنان محترم خیابان امیریه سپاسگزاری مینماید.

توضیح درباره «کد»

شماره صحیح «کد» تلفن خودکار شیراز «۰۳۳۱» میباشد که در شماره دیروز این شماره اشتباها ۳۱۳۲ چاپ شده‌بود که بدینوسیله پس ازپوزش اصلاح میشود منشاء این اشتباه خبر مندرج در بولتن وزارت پست و تلگراف بود و در روزنامه‌های دیگر نیز همین اشتباه رویداد درخاتمه اضافه میشود که در شماره روز شنبه اطلاعات در صفحه هفده «کد» شیراز همان‌رقم صحیح ۰۳۳۱ چاپ شده بود .

هنگام خاکبرداری درمنطقه «حسن‌آباد» شاه‌آباد غرب

شاه‌لوله نفت‌قصر شیرین‌ـ کرمانشاه ترکید

این حادثه بعلت برخورد تیغه بولدوزر باشاه لوله نفت‌روی داد

شاه لوله نفت قصر شیرین‌ـ کرمانشاه‌در منطقه «حسن آباد» شاه آباد غرب ترکید وسیل‌نفت در کوچه ها جاری شد .

این شاه لوله هنگامی که بولدوزر اداره آبادانی ومسکن شاه آباد غرب برای اجرای یک طرح نوسازی در حسن‌آباد خاک‌برداری‌میکرد،بعلت‌برخورد تیغه بولدوزر با شاه‌لوله نفت ترکید .

بنابگزارش خبرنگار ما در شاه‌آبادغرب : بدنبال این‌واقعه سیل نفت در منطقه حسن آباد جریان پیدا کرد و مراتب به اطلاع فرمانداری و ژاندارمری شاه آباد غرب رسید .

ماموران پس از چند ساعت تلاش سرانجام موفق شدند ، لوله شکسته را در منطقه«حسن آباد» ترمیم نمایند و آن رامهار کنند .

مقررات جدید برای عملیات ساختمانی

وزارت کار و امور اجتماعی امروز متن کامل آئین‌نامه و مقررات حفاظتی کارگاههای ساختمانی را انتشار داد .

این آئین‌نامه که در ۲۲۳ ماده تنظیم شده شامل کلیه مقررات حفاظتی‌در امرساختمان است و تخلف از این مقررات موجب تعطیل شدن کارگاه و تعقیب پیمانکار یا مسئول بنای ساختمان خواهد شد .

مواد این آئین‌نامه اصول و مقرراتی را به پیمانکار عرضه میکند که‌ضامن‌سلامتی کارگران ساختمانی و مردم است .

آئین نامه حفاظت وایمنی کارگاههای ساختمانی کلیه نکاتی را که باید در تخریب ساختمان ، انتقال مصالح ، برداشتن دیوارها، گودبرداری، ایجاد داربست و امور دیگر ساختمانی رعایت شود مشخص ساخته است .

ورود

آقای دکتر محمد میرعابدی متخصص بیماری های گوش و حلق و بینی که به‌آمریکا واروپا مسافرت‌کرده‌بود بتهران‌مراجعت کرد .

بذر کشاورزان تأمین شد

بقیه‌از صفحه‌اول

در خراسان

این تصمیم ها بیشتر متوجه روستائیان نواحی خشکسالی‌زده خراسان ، فارس ، سیستان و بلوچستان ، کرمان، ایلام، بوشهر و قسمتهائی‌از آذربایجان شرقی است .

درموردخراسان هیئت وزیران تصمیم گرفت علاوه بر دوهزار تن گندم تخصیص‌داده‌شده باین استان دو هزار تن دیگر گندم از محل اعتبارات‌دولت دراختیار کشاورزان و روستائیان این استان‌قرارداده‌شود و۱۵ میلیون ریال نیز ازمحل اعتبارات دولت برای تامین بذر رایگان‌محلی مورد نیاز سال زراعی جاری به کشاورزان خراسانی در اختیار استانداری خراسان قرار گیرد.

۵ میلیون ریال نیز از همان محل برای تامین هزینه حمل و نقل و توزیع گندم در خراسان اختصاص داده شده است‌ضمنا برای کمک به دامداران جنوب خراسان ۱۵ میلیون ریال از اعتبارات دولت در اختیار بانک تعاونی کشاورزی ایران قرار داده میشود تابصورت وام بین دامداران جنوب خراسان‌تقسیم گردد و علاوه‌بر ان ۵۰میلیون ریال وام نیز با بهره کم در اختیار استان قدس رضوی‌قرار داده میشود تا بصورت وام به دامداران‌جنوب خراسان‌پرداخت شود در عین حال سهمیه کشت خشخاش در خراسان افزایش خواهد یافت تا ازاین راه کمک بیشتری به کشاورزان خراسان داده شود .

ایستگاه های انتظار دام

در مورد استان فارس هیئت وزیران در جلسه دیشب خود طرح بزرگ۱۵۰ میلیون ریالی ایجاد ایستگاه های انتظار دام وآبشخوار و انبار علوفه را تصویب کرد و مقررداشت در اعطای ۵۰۰ میلیون ریال وام کم بهره از طرف بانک مرکزی بصندوق عمران مراتع برای خرید دام های دامداران فارس تسریع شود .

از جمله تصمیم های دیگر دیشب هیئت دولت اختصاص دوهزار تن گندم برای ایجاد اشتغال در مورد کارگران طرح های جاری در دست اجرای استان فارس و نیز تخفیف ۲۰ میلیون ریال از محل اعتبارات دولت‌برای‌اجرای‌طرح‌امکان۵۰۰ خانوار دامدارمهاجر وایجادکار برای آنان است .

تسهیلات بهداشتی روستائیان

هیئت دولت همچنین مقرر داشت برنامه‌های‌دردست‌اجرای مربوط به ایجاد تسهیلات بهداشتی برای روستائیان ودام و بررسی های لازم برای‌تسهیل چرای دام‌ها در مراتع صورت گیرد .

درمورد سیستان وبلوچستان هیئت وزیران گزارش‌استانداری آن استان را استماع کرد که درآن گفته شده است (برنامه های مصوبه قبلی طبق برنامه‌و بسرعت پیشرفت میکند و مشکل اساسی وجود ندارد) و تصمیم گرفته شد چهار هزار گوسفند پروار شده از محل اعتبارات دولت‌ازدامداران محلی‌خریداری گردد و به وزارت دارائی‌دستور داده شد که در مورد ایجاد تسهیلات لازم‌برای‌مبادلات‌مرزی در سیستان وبلوچستان تسریع کند .

همچنین دستور داده‌شدهزینه حمل‌وتوزیع گندم های‌تخصیص یافته بروستائیان مناطق ایلام و بوشهر تامین گردد وبرای رفع مشکلات توزیع گندم دربین روستائیان اقدام فوری بوسیله وزارت کشور بعمل آید .

در مورد آذربایجان شرقی هیئت‌وزیران‌مقرر داشت‌سازمان غله از محل گندم‌های ذخیره‌شده درپارس‌ابادیکهزار تن‌تخصیص یافته بروستائیان استان مزبور را سریعا دراختیار استانداری آذربایجان شرقی قرار دهد

در جلسه دیشب هیئت‌وزیران پس از اتخاذ این تصمیمات با توجه‌به‌نزدیک شدن فصل‌سرما توصیه اکید شد که برای‌اجرای سریع این تصمیم‌ها دستورات لازم باقید فوریت با مجریان طرحها ابلاغ گردد .

ازمردودین ششم ابتدائی امتحان میشود

وزیر آموزش و پرورش‌امروز در یک مصاحبه مطبوعاتی که بمنظور اعلام تاسیس مدارس جامع تشکی

پیائید تاریخ را ورق بزنیم

-۳-

دوسفر تاریخی و افتخار آمیز

سال ۱۳۱۳ درالتزام اعلیحضرت رضاشاه کبیر به ترکیه

سال ۱۳۵۰ درالتزام شاهنشاه آریامهر به ترکیه

ع . مسعودی

خردادماه ۱۳۱۳

از ۳۷ سال پیش چه‌خبر دارید؟

تیمسار امین رئیس هیئت‌مشورتی اطلاعات به صحبت خود ادامه‌داد و گفت : در خرداد ماه سال۱۳۱۳ که اعلیحضرت رضاشاه کبیر به آذربایجان مسافرت کردند من نایب اول قشون بودم و در دژبانی رضائیه که قلعه‌بیگی میگفتندخدمت میکردم ، اوضاع رضائیه پس از ناامنی‌ها و اغتشاشات و غارت و کشتارها بهیچوجه رضایت‌بخش نبود ومیتوانم بگویم نسبت به حالا خرابه‌ای بود که هیچ نداشت . اغلب راهها مالرو بود و مردم‌برای مسافرت ورفت و آمد به نقاط دور ونزدیک از چهارپایان استفاده میکردند ، برق در این شهر وجود نداشت و با چراغ‌های‌نفتی‌کوچه‌ها و خیابان‌ها و خانه‌ها و دکاکین روشن میشد ، هنگام مسافرت اعلیحضرت رضاشاه کبیر مرمت هائی در جاده‌ها شد و آماده‌برای اتومبیل‌رانی گردید ولی راهی‌نبود که بتوان آنرا راه قابل استفاده شمرد .

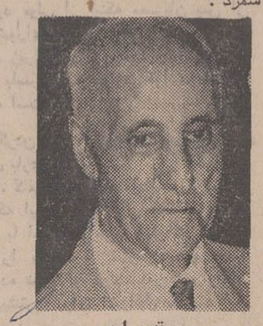

سرتیپ امین

تیمسار امین سپس به وسایل ارتباطی آنروز پرداخت و گفت : ۳۷ سال قبل رضائیه از نظر داشتن وسایل ارتباطی صفر بود یعنی وسیله‌ای نبود که مردم این شهر بتوانند بادیگر شهر های ایران ارتباط تلفنی پیدا کنند . همین وضع را درباره آموزش و پرورش قیاس نمائید . خوب‌بخاطر دارم که هنگام تشریف‌فرمائی رضاشاه‌کبیر به رضائیه باوجود اقداماتی که در دوره سلطنت‌پهلوی از جهات مختلف صورت گرفته‌بود واز جمله معارف ، معهذاتازه ۵۲۷ نفر محصل در تمام این شهر بود که‌جملگی آنراپسران‌تشکیل‌میدادند ودر یک مدرسه تحصیل میکردند . البته نباید فراموش کردکه‌تاسیسات فرهنگی خارجی‌ها بخصوص امریکائی‌ها هنوز دائر بودکه‌بیشتر ارامنه و آشوری‌ها دراین‌تاسیسات تحصیل میکردند .

ـ تیمسار آیا بخاطرداریدجمعیت آنروز شهر رضائیه چقدر بود ؟

تیمسار امین گفت : آنچه‌بخاطرم می آید در خود شهر حدود پنجاه هزارنفر سکونت داشتند که حالا از یکصد و بیست هزار هم تجاوز میکند .

پرسیدم از شهر خودتان تبریزچه میدانید؟ گفت : همه چیز بخاطرم هست ، خیلی کوچک بودم ، ناظر تشنجات و کشمکش‌ها و حمله و هجوم قشون تزاروفجایعی که در تبریز روی‌میدادبودم، آذربایجان پیوسته در معرض تاخت‌وتازاجانب و اشرار داخلی بود ، مردم از ترس غارت در امان نبودند ، آیا هیچ توجه کرده‌اید که درگذشته مردم خانه های گلی میساختند و ظاهر آنرا زشت وزننده جلوه‌گر می نمودند ، میدانید دلیلش چه بود ؟ برای ترس از غارت بود ، هنوز آثار این خانه های خشت و گلی در شهر زیاد بچشم میخورد که در ظاهر کثیف و بدنما و داخل آن هرچه بخواهید زیبا و مجلل . چند سال است مردم‌رفته‌رفته‌عادت کرده‌اند خانه های آجری و سنگی وقشنگ با دروپنجره های زیبا میسازند و ساختن عمارت های چند طبقه کم‌کم دارد معمول‌میشود.

همه چیز بعد از طلوع سلطنت پهلوی پدید آمد که در درجه اول مردم لذت امنیت و آرامش را چشیدند و می بینید امروز چه تحولی در تمام آذربایجان پدید آمده است .

تیمسار امین فرصتی بدست‌آورده بود که از همه‌جا وهمه‌چیزصحبت کند و وقتی از پیشرفت‌ها وترقیاتی که در همه شئون مملکت پیدا شده که آذربایجان‌هم سهم بسزائی‌یافته حرف میزد ، چهره‌اش‌باز وخندان میشد . میگفت :آنچه عیان است چه حاجت به بیان است ، همه ما شاهدوناظر وقایعی هستیم که در گذشته بخاطرمان خطور نمیکرد ، ما ، دراین‌شهر تبریز چه داشتیم‌و حالا چه داریم . معارف ما چه بود وحالا چه هست ، صحیه و بهداشت ما چه بود وحالا چه هست ؟ در بدو طلوع سلطنت اعلیحضرت رضا شاه پس‌ازتاسیس شیروخورشید سرخ یک بیمارستان بهمت آن جمعیت در این شهر ایجاد شد که بعدها بتدریج وسعت یافت‌وخدمات صحی انجام میداد ، حالا می‌بینید علاوه بر گسترش سریع این بیمارستان‌چه تشکیلات بهداشتی دیگر در این شهروجود دارد ؟ آیا در آن تاریخ فکر می‌کردیم دارای دانشگاهی باشیم‌باین عظمت، اینهمه دبستان، دبیرستان وهنرستان .

محمد قلی مرتضائی

حالا پای صحبت آقای محمدقلی مرتضائی کارمند بازنشسته اداره تلفن آذربایجان شرقی بنشینیم که در باره حال و گذشته با آقای نیکرفتار سرپرست نمایندگی های روزنامه اطلاعات در تبریز گفتگو کرده است .

مرتضائی گفت : ۳۷ سال پیش مرکز تلفن مغناطیسی شهر تبریز از پنج‌اطاق مخروبه استیجاری واقع درخیابان تربیت‌تجاوز نمی‌کردو جمع مشترکین ۱۵۰ نفر بود که این تلفن های مغناطیسی سی دستگاهش اختصاص به ادارات دولتی داشت و بقیه مخصوص بازرگانان معروف تبریز بود .

مرتضائی در گفتگوی خود با نیک رفتار چنین ادامه‌میدهد که کادر تلفنی تبریز در آن تاریخی که اعلیحضرت رضاشاه‌کبیر برای سفر ترکیه به تبریز وارد شدند از ۱۶ نفر رئیس و حسابدار ۹ نفر سیم‌کش و سه نفر مامور مخابرات ودو نفر مستخدم تجاوز نمیکرد . مخابرات از تبریز فقط با سیم‌های هوائی تا تکاب و اردبیل و زنجان صورت میگرفت که این سیم ها در اکثر اوقات هفته پاره میشد و چند روز طول میکشید تا سیمبان محل پاره‌گی را پیدا کرده وصل نماید .

محمدقلی مرتضائی که ۳۷ سال پیش خود سیمبان تلفن تبریز بود واکنون با گذشت ۶۳ سال از سن او بازنشسته شده به‌خبرنگار ما گفت :

در آن زمان وضع تلفن شهری‌و هوائی بسیار نامرتب بود و سیم‌بانان بواسطه خرابیهای پی‌درپی خواب و آسایش نداشتند تا اینکه با مسافرت اعلیحضرت فقید به تبریز تلفن این شهر تقویت یافت و بدستور آن پادشاه بزرگ یک مرکز پانصد دستگاهی در این‌شهر تاسیس گردید و این افزایش متناسب با احتیاجات مردم روبه توسعه گذاشت وبه‌دو هزار شماره تلفن مغناطیسی رسید تااینکه در سال ۱۳۳۷ تلفن های تبریزتبدیل به‌خودکار شد و در حال حاضرده هزار شماره تلفن‌خودکار در تبریز کار میکند و بقراری که شنیده‌ام‌تا اواخر امسال بایکار افتادن دو مرکز جدید ، شش هزار تلفن‌دیگر به‌اشتراک فعلی افزوده خواهد شد .

مرتضائی سپس با خوشوقتی از این تحول و تغییری که در عمر خود شاهد و ناظر آن بوده گفت: من از مخابرات بادستگاهی که امروز (ماکرویو) میگویند ابداسر درنمی‌آورم و نمیدانم این چیزها چیست ولی فقط میدانم که امروزه تبریز از نظر ارتباط تلفنی باشهر های دیگر و تهران از دوازده‌کانال ارتباطی که قسمتی از آن از خط سنتو صورت میگیرد وضع بسیار خوبی دارد و حالا می‌شنوم از این هم که هست بهتر خواهد شد ودرسال‌های آینده‌شبکه مخابراتی ماکرویو که نمیدانم یعنی چه ،دایر خواهد شد و ارتباط شهر تبریز با تهران و شاید باسایر شهرستان ها و مراکز استان مملکت بدون واسطه و مستقیم عملی میشود و البته من از این چیزها سردرنمی‌آورم ، اما از بس کار های‌بزرگ شده این کار را هم باور میکنم.

سردر نمایشگاه محصولات‌فلاحتی و صنعتی آذربایجان با پرچم‌های ملی آرایش یافته

طاهری مسئول پست چه میگوید ؟

طاهری

خبرنگار ما در تبریز نیز با آقای طاهری که ۳۷ سال پیش هنگام تشریف‌فرمائی اعلیحضرت فقید مسئول پست خارجه بوده و در مراسم‌و تشریفات مختلف‌شرکت میکرده ملاقات کرده و گفتگوی کوتاهی نه‌فقط در مورد پست‌بلکه در سایر رشته ها با ایشان کرده است از اینقرار :

وضع پست در آن زمان رضایت بخش نبود ، تازه اتومبیل برای پست مورد استفاده قرار میگرفت ولی اغلب مراسلات با وسایل کند رو و حتی چهارپافرستاده میشد و با تاخیر زیاد بدست صاحبانش میرسید، علت اصلی آنهم نبودن راه بود ، البته راهی‌که اتومبیل‌رو باشد ، در نتیجه اکثر مسافرت مردم با چهارپایان و به ندرت با اتومبیل صورت میگرفت ، در خود شهر تبریز فقط خیابان پهلوی را دارا بودیم که تازه اسفالت کاری آن شروع میشد و چند صد متر آن‌اسفالت‌شده بود و بقیه آن خاکی و سنگی بود و مامورین بلدیه وقت‌ناچار بودند هر روز خیابان ها را با وسایل دستی آب پاشی کنند تامانع گرد وخاك بیشتر شود.

از نظر ساختمانی هم در۳۷ سال قبل شهرتبریز بسیارفقیر بودزیرافقط ساختمان‌شهرداری از طرف دولت ساخته شده و بقیه ادارات در ساختمان های بسیار نامرتب‌و کثیف‌استیجاری متمرکز شده بود . ازنظر صنایع‌وکارخانجات جزکارخانه چرمسازی‌خسروی‌ویك کارخانه کبریت سازی و چندین واحد کوچك صنایع دستی و چرمی کارخانه دیگری وجود نداشت ونمایشگاهی که هنگام تشریف فرمائی اعلیحضرت فقیدتشکیل شد بیشتر از صنایع چرمی جلوه‌گر شده بود ، صنایع دیگر دستی بود و آن نمایشگاه خود محرك مردم در فعالیت های اقتصادی بود چون محصولات فلاحتی آذربایجان که فوق‌العاده جالب است در آن نمایشگاه نیز مورد توجه بود و بسیاری از صنعتگران‌و مالکین بخاطر نمایشگاه تشویق شدند .

آقای طاهری در پایان‌گفتگوی خود گفت : مردم تبریز در آن زمان چون امروز وحدت نظر و ایمان و اعتقاد کامل بترقیات مملکت و بخصوص پیروی از نیات و هدف های عالی پادشاه محبوب خود دارند و پیوسته فرامین شاهان را مطاع‌دانسته و میدانند و بحقیقت وطن‌پرست میباشند ، بهمین جهت توجه و رسیدگی سریع به خواسته های اصولی خود را خواهانند و از مسئولان مملکتی توقع دارند توجه‌خاص‌خودرابپیوسته به آذربایجان معطوف کنند . خوشبختانه این هدف انجام میشودامانمیدانند چرااقداماتی نمیشود تا از رفتن بیش ازحد تبریزیان اصلی به تهران و سایر شهر های ایران که باعث عمده عدم پیشرفت‌سریع این‌شهربزرگ‌ایران است بهر نحووترتیبی‌هست‌جلوگیری بعمل آید .

طاهری به سخنان خود افزود : ایجاد راه های خوب شوسه اسفالته و پیوستن راه‌آهن‌ایران‌ازطریق تبریزبه اروپا بدون تردید تاثیر زیادی در توسعه و پیشرفت اقتصاد این شهر تاریخی خواهد داشت ، ولی قدر مسلم این است که اگر وسایلی فراهم آید تا تعدادی از سرمایه‌داران اصیل آذربایجان بشهر ودیار اصلی خود باز گردانده شوند مسلما این شهر بهتر و سریعتر ترقی و تعالی خود را بدست خواهد آورد .

دنباله دارد

مهرماه ۱۳۵۰

دانشگاه تبریز درمقام دومین دانشگاه ایران

گفتگوی خود را با سرتیپ امین رئیس هیئت مشورتی اطلاعات‌در ستون ۳۷ سال قبل همین صفحه شروع می‌کنم و در اینجا به بحث از دانشگاه تبریز می‌پردازیم که اعلیحضرت همایونی روز اول ورود سه ساعت اوقات خودرا در آنجا مصروف فرمودند .

سه ساعت ونیم بعد ازظهر جمعه دوم مهر بودکه شاهنشاه بدانشگاه تبریز قدم نهادند .

این دانشگاه را با صدها هزار متر مربع وسعتی که امروز پیدا کرده و تشکیلات وسیعی که بهمرسانیده بعد از دانشگاه تهران میتوان دومین دانشگاه ایران دانست .

تاسیس این دانشگاه از دی‌ماه سال ۱۳۲۵ شروع میشود که در این تاریخ برحسب امر ملوکانه هیئتی مرکب از آقایان دکتراقبال، دکتر شفق ، دکتر بیانی و دکتر حبیبی استادان‌وقت‌دانشگاه تهران ماموریت یافتند پیرامون تاسیس دانشگاهی در خطه زرخیز و قهرمان‌پرور آذربایجان مطالعاتی بعمل آورند. هیئت اعزامی پس از بررسی دقیق ضرورت تاسیس دانشگاه تبریز را تایید و توصیه نمودند و بفرمان شاهنشاه آریامهر در ششم آبان ماه ۱۳۲۶ با تخصیص شش میلیون ریال برای تاسیس دانشکده‌های ادبیات و پزشکی شالوده تاسیس دانشگاه ریخته شد و آقایان دکتر حبیبی‌و دکتر بیانی از طرف آقای دکتر عیسی صدیق وزیر فرهنگ وقت بریاست دانشکده‌های ادبیات و پزشکی منصوب شدند ، در آن تاریخ ساختمانی مخصوص دانشگاه وجود نداشت بلکه اداره فرهنگ آذربایجان در ساختمان دانشسرای مقدماتی دو اطاق برای این دو دانشکده اختصاص داده بود که‌در آنجا شروع‌بکار میکنند، این دو دانشکده با ۷۲ دانشجو و۸ استاد شروع بکار کرد.

بسط وتوسعه دانشکده‌ها بتدریج شروع شد، هر سال قدم تازه‌ای برداشته شد و ساختمان جدیدی صورت پذیر گردید . آموزشگاه مامائی در سال بعد و دانشسرای علمی در سال ۱۳۳۹ و دانشکده علوم در سال ۱۳۴۲ بردو دانشکده اولی در محلی که اکنون گسترش قابل ملاحظه‌ای پیدا کرده است افزوده شد.

مرحوم دکتر حبیبی در پیشرفت امور مقدماتی‌دانشگاه تبریزکوشش فراوان نمود و پس از ایشان آقای دکتر خانبابابیانی و بعد دکتر محسن هشترودی هریک مساعی وجدیت در تاسیس دانشکده‌های تازه نمودند و دکتر هشترودی به علت رشته تخصصی ایشان بتهران منتقل گردید و بعد دکتر بازرگان ماموریت دانشگاه تبریز را پیدا کرد که در دوره ایشان ساختمان های جدید دانشکده‌های پزشکی، کشاورزی و بیمارستان پهلوی‌تبریز انجام یافت.

شاهنشاه در دانشکده علوم با دکتر طباطبائی رئیس این دانشکده صحبت میکنند دکتر تسلیمی رئیس دانشگاه و منصور روحانی وزیر کشاورزی‌و سرلک استاندارآذربایجان شرقی در طرفین اعلیحضرت دیده میشوند.

قسمت مهمی از گسترش شهر دانشگاهی تبریز که امروز وسعت فوق‌العاده‌ای پیدا کرده در زمان تیمسار سرتیپ صفاری استاندار آذربایجان شرقی بوده که ایشان از طرف شاهنشاه ماموریت یافته و علاقه و جدیت خاصی ابراز داشت ، برفضای دانشگاه افزود، اعتبارات جدیدی تحصیل کرد و بودجه دانشگاه هرسال افزایش یافت. ساختمانهای تازه شروع‌شد.

دانشگاهی که‌امروزآذربایجان دارا میباشد

دکتر تسلیمی

سه سال قبل بفرمان شاهنشاه آریامهر دکتر منوچهر تسلیمی بریاست دانشگاه تبریز منصوب گردید و در طی این مدت تحولات بزرگی در دانشگاه پدید آمده است . تعداد دانشجویان دانشگاه از هزار وپانصد نفر به هفت هزار نفر رسیده است و دانشگاه‌تبریز اکنون دارای هفت دانشکده : پزشکی ، ادبیات و علوم انسانی ، علوم ، فنی ، علوم داروئی و آزمایشگاهی ، علوم تربیتی و دانشکده کشاورزی میباشد.

علاوه‌براین تعداد ۷۵۰ دانشجو در کلاس‌های شبانه و ۲۷۰ نفر دانشجو امسال برای اولین بار در دوره لیسانس‌انستیتوهای دانشگاه تبریز مشغول تحصیل خواهندشد.

دانشگاهی که روزی در دواطاق تشکیل شدامروزده کوی‌دانشجوئی دارد که در حدود ۱۸۰۰دانشجو در این کوی‌ها ساکن هستند و دانشجویانی هستند که از نقاط دیگر کشور در این دانشگاه پذیرفته شده‌اند و جالب اینکه طی آماری که وزارت علوم انتشارداده دانشگاه تبریز از لحاظ اقداماتی که برای رفاه دانشجویان ووجود سلف سرویس و اغذیه ارزان‌قیمت میشود در بین کلیه دانشگاههای ایران مقام اول را احراز نموده وبودجه دانشگاه تبریز از ۴۵۰ میلیون ریال در سال تجاوز کرده است.

اداره کل انتشارات و روابط دانشگاهی که بیش از شش سال از فعالیت آن نمیگذرد تاکنون‌موفق شده است در حدود یکصد وده جلد کتابهای علمی و آموزشی‌پر ارزش انتشار دهد و از لحاظ بورس‌های تحصیلی بر حسب قرارداد منعقده بین اداره همکاری های فنی دولت فرانسه‌و دانشگاه تبریز از فارغ‌التحصیلان سال گذشته دانشکده‌های کشاورزی و فنی هفت نفر برای ادامه تحصیل وتکمیل معلومات بفرانسه اعزام شدند و بدین‌ترتیب شماره افرادی که از بدو قرار داد تا این تاریخ از بورس‌های واگذاری دولت فرانسه استفاده کرده‌اند به ۳۲ نفر میرسد .

بورسیه‌های مذکور که در رشته های مورد نیاز دانشگاه به‌تحصیل می‌پردازند پس از اتمام تحصیلات ومراجعت به کشور طبق مقررات جاری وارد کادر دانشگاه گردیده در قسمت‌های تخصصی خودانجام وظیفه خواهند کرد.

از لحاظ آزمایشگاه ، دانشگاه تبریز در حدود چهل آزمایشگاه مجهز در رشته‌های مختلف ودر دانشکده‌های مختلف‌دارد که‌قسمت مهم آن ها مورد بازدید شاهنشاه قرار گرفت‌و با توجه خاصی‌نسبت بهریک از دستگاهها تحقیق و مطالعه می‌فرمودند .

در دانشگاه تبریز بیش ازشصت استاد خارجی جهت تدریس رشته های مختلف استخدام شده‌اند و علاوه بر آن استادان ایرانی نیز هرکدام چند بار جهت مطالعات وتحقیقات علمی‌و آموزشی‌به‌ممالک جهان مسافرت کرده‌و در بازگشت ارمغان‌های گرانبهائی از لحاظ علمی برای دانشجویان آورده‌اند. بی‌شک در آینده نزدیک فارغ ـ التحصیلانی که با تحصیل بورس بخارج میروند و معلومات عالی می‌آموزند جای اساتید خارجی را خواهند گرفت .

در تالار رشیدالدین فضل‌اله

شاهنشاه تمام دانشکده‌ها را با دقت مخصوص بازدید کردند و بقدری از پیشرفت‌های دانشگاهی که پیوسته تحت توجه داشته‌اند خوشنود بودند که اگر دکترتسلیمی یک برنامه هنری چند دقیقه دانشجوئی در تالار رشیدالدین فضل‌اله‌ترتیب‌نداده‌بودند که‌ضمنا استراحت کوتاهی شده باشدهرگز اظهار خستگی نمیکردند وهمچنان به‌بازدید وتحقیق از جزئیات می‌پرداختند .دراین تالارشاهنشاه هنرمندان دانشجو را مورد محبت ولطف قرار دادند ، از هر یک آنهااز رشته تحصیلی‌شان‌پرسیدند و سپس بازدید خود را ازقسمت های دیگر دانشگاه ادامه دادندو حتی رشته پرورش‌گیاهان و گل ها را در ساختمان مخصوصی بازدید فرمودند .

بخش بیماری قلب و جراحی قلب باز

عمارتی که مخصوص بیماریهای قلب جدیدا ساخته شده درنزدیکی ساختمان بزرگ بیمارستان پهلوی وابسته به‌دانشگاه‌است ،شاهنشاه برای‌عیادت بیماران قلب وملاحظه شگفتی‌هائی که در این بخش صورت می‌گیرد به این بخش‌وارد شدند و از آنچه در آنجا برای پیشرفت جراحی قلب زیر نظر دکتر محمدعلی دانشور میگذرد خرسند بودندوجراح ماهر ایرانی را که چند سال است کار خود را باعلاقه در این دانشگاه شروع کرده تشویق فرمودند .

اعلیحضرت همایونی از نزدیک دستگاههای مربوط به تعویض‌قلب را دیدند و از مسئولین بخش جراحی سئوالاتی نمودند و حتی ضمن عیادت از بیماران یکی‌دونفر از آنها از تخت پائین آمده راه رفتند .

خداداد فرمانفرمائیان

شاهنشاه فرمودند:بخش جراحی قلب دانشگاه تبریز هسته‌ایست که باید تقویت شود و بیکی از مراکز معروف قلب دنیا تبدیل گردد . دانشگاه تبریز از نظر موقعیتی‌که دارد نباید نواقصی داشته باشد و خطاب به خداداد فرمانفرمائیان مدیر عامل سازمان برنامه که شرفیاب بود فرمودنددر سفرآینده می‌باید این مرکز و تمام برنامه های پیشنهاد شده به مورد اجرا درآید تا نقصی در کار دیده‌نشود.

دکتردانشور رئیس‌بخش جراحی بعرض رسانید: برای اولین باردر ایران برنامه جراحی قلب باز در این مرکز عملی شده و تاکنون ۴۴۰ عمل جراحی بر قفسه‌صدری آن انجام پذیرفته و کادر ۳۲نفری بخش جراحی قلب با روش‌های خاصی تربیت شده وعده‌ای ازآنها برای تعلیمات بیشتر بمدت شش ماه بامریکا اعزام شده‌اند.

موضوعی که مورد توجه‌شاهنشاه در این بازدید قرار گرفت ،وسایل فنی‌و بخصوص‌دریچه‌های‌مصنوعی که برای بیماران قلبی شروع به ساخت شده است‌بود، زیرا بعرض رسیدکه بخش‌جراحی قلب‌دانشگاه تبریز برنامه تحقیقاتی وسیعی را برای ساخت دریچه‌های مصنوعی قلب آغاز کرده و این برنامه تا یکسال‌ونیم دیگر بپایان میرسد و پس از اینکه تکنیک ساختن این دریچه‌ها بحد کمال رسید دیگر احتیاجی بخرید دریچه مصنوعی باهزینه هنگفت‌از کشورهای‌خارج نخواهیم داشت.

تکنیک قلب باز و تعویض دریچه های آن حتی برروی بیمارانی که دارای بیماری‌های مادرزاد بودند باندازه‌ای مورد توجه شاهنشاه قرار گرفت که بدفعات به خداداد فرمانفرمائیان مدیر عامل‌سازمان برنامه تاکید فرمودند که هرنوع کمک باین بخش بشود و به دکتر تسلیمی رئیس دانشگاه تبریز نیز خاطرنشان کردند که کادر بخش جراحی تماما از فارغ‌التحصیلان این استان باشد که پس از دیدن دوره آموزشی بمرکز کشور ویا شهرهای دیگر نروند.

همین جا بود که دکتر دانشور بعرض رسانید بخش جراحی‌قلب دانشگاه تبریز احتیاج مبرمی به نیروی انسانی تربیت شده دارد ، چون کادری که در اینجا آموزش می‌یابند وسیله دستگاههای دیگر درمانی جذب میگردند و لطمه بزرگی باین بخش وارد میشود.

دکتر دانشورمردخود ساخته و خدمتگزار

دکتر دانشور

بدنیست دکتر محمد علی دانشور را بشناسید . او پس از خاتمه تحصیلات خود مدت دوازده سال در کلینیک‌های انستیتوکاردیولوژی مونترال ومرکز قلبی نیویورک و تکزاس کار میکرده و در تعویض قلب در انستیتوی مونترال بعنوان رئیس قسمت شرکت داشته است. وی چند سال پیش برای ادامه خدمت خود در میهن وارد تهران شد و بدنبال کار بود به وزیر آموزش عالی نامه نوشت وادعا کرد که حاضر است عمل جراحی برروی قلب باز انجام دهد ولی تقاضای او مدتی در حال رکود ماند تا سیاوش سیروس خبرنگار اطلاعات از تخصص و فن این دکتر دانشمند اطلاع پیدا کرد ، مصاحبه‌ای با او انجام داد که‌در اطلاعات چاپ شد و بدینوسیله معرفی گردید و دکترتسلیمی رئیس دانشگاه تبریز او را برای تاسیس بخش جراحی قلب دعوت کرد. دکتر دانشور به تبریز رفت و با سرمایه پانصد هزار تومان بخش جراحی قلب را تاسیس کرد و رفته رفته کمک گرفت و این بخش تقویت شد و توسعه پذیرفت تا امروز که بصورت یک مرکزمجهز جراحی قلب درآمده است.

شاهنشاه در پایان بازدید خودبا خرسندی و مسرت و تقدیر ازدکتر تسلیمی رئیس دانشگاه و اساتید وکارمندان این‌واحد بزرگ‌تعلیماتی تبریز محوطه‌وسیع مصفای‌دانشگاه راکه هرگوشه‌اش از چمن و گل زینت یافته و با ساختمانهای‌متعدد ومجهزی عظمتی خاص بدانشگاه داده است ،درحدود ساعت ۷ بعدازظهر ترك‌فرمودندوعازم‌بازدید مرکزپخش‌تلویزیون‌تبریزشدند.

برای شرکت در قرعه‌کشی دوره دوم جوایز

۱۵ وام خانه

ده ساله بدون بهره صد برابر موجودی

حداکثر یک میلیون و پانصد هزار ریال

بانک اعتبارات تعاونی توزیع

فقط تا پایان مهرماه فرصت دارید

استخدام حسابدار

انستیتو پاستور ایران بر طبق آئین‌نامه استخدام پیمانی برای خدمت در اداره حسابداری خود احتیاج بدو نفر کارمند حسابدار دارد . داوطلبان باید واجد شرایط زیر باشند .

۱ـ دارا بودن دیپلم کامل متوسطه (ریاضی)

۲ـ داشتن سوابق کار در امور حسابداری

۳ـ داشتن دفترچه پایان خدمت یا معافیت دائم

داوطلبان برای کسب اطلاعات بیشتر میتوانند باداره‌حسابداری انستیتو پاستور مراجعه نمایند . م‌الف ۸۹۰۲

معاون انستیتو پاستور دکتر مصطفی ناموری

آ ـ ۴۶۵۷۲

آگهی رسمی

طبق تصمیم مورخ۲۵ر۶ر۵۰ مجمع عمومی فوق‌العاده شرکت سهامی خاص جلگه عبارت زیر ذیل ماده ۳۴ اساسنامه اضافه گردید .هر یک از اعضاء هیئت مدیره شرکت میتوانند بمسئولیت خود قسمتی یا تمام اختیارات و حق‌امضاء خود را بیکی دیگر از اعضاء هیئت مدیره یا یکی از شرکاء و یا بهر شخصی‌دیگر از خارج واگذار نماید .م‌الف۸۹۱۵

رئیس اداره ثبت شرکت ها و مالکیت صنعتی . مهدی نراقی

آگهی استخدام

پیمانکاری حمل و نقل بهبهانی دو نفرمکانیك‌موتور های‌بنزینی و دیزل را که پنج سال حداقل سابقه کار داشته باشند باحقوق مکفی استخدام مینماید .طالبین میتوانند بدفتر کارگزینی پیمانکاری واقع در بندر ماهشهر مراجعه نمایند .

آ ـ ۴۶۲۴۸

اطلاعات دختران و پسران

روزهای یکشنبه منتشر میشود

آگهی مناقصه شماره ۱۶۳۶ر۵۰

راه‌آهن دولتی ایران پنج قلم لوازم مختلف‌ازقبیل آهن‌سپری‌ـ طور سیمی حصار سیم خاردار ـ میله گرد و مفتول مورد نیاز را برطبق مشخصات و شرایط مربوطه‌ازطریق مناقصه تحویل‌تهران انبار مرکزی ج خریداری مینماید .

داوطلبان شرکت در مناقصه میتوانند در ساعت اداری جهت دریافت اسناد مناقصه باداره کل کارپردازی مراجعه فرمایند شرکت کنندگان در مناقصه باید مبلغ ۴۵۰۰۰ چهل و پنج‌هزار ریال بعنوان سپرده شرکت در مناقصه به صندوق راه‌آهن‌پرداخت و رسید صندوق یا معادل همان مبلغ ضمانت‌نامه بانکی صادر یکی از بانکهای مجاز ایران که لااقل یکماه اعتبار داشته باشد بضمیمه پیشنهاد خود تا ساعت ۹ صبح روز ۵ر۸ر۵۰ درصندوق پیشنهاد ها واقع در اداره کل کارپردازی بیاندازند پیشنهادهای واصله ساعت ده روز مزبور باز و قرائت خواهد شد . حضور پیشنهاد دهندگان یا نمایندگان مجاز آنها در جلسه مناقصه آزاد است و راه‌آهن دررد ویا قبول هریك یا تمام پیشنهادها مادامیکه قرارداد مبادله نشده است جزا و کلا مختار میباشد. به پیشنهاد فاقد سپرده و مشروط و مبهم و پیشنهادیکه‌بعدازموعد مقرربرسدترتیب اثر داده نخواهد شد سپرده برنده اول ونفر دوم مناقصه نگهداری و در صورت استنکاف از انجام معامله‌بدون تشریفات بنفع راه‌آهن‌ضبط خواهد شد . مالیات متعلقه وهرگونه عوارض دیگر بعهده برنده مناقصه میباشد . راه‌آهن میتواند تا صدی بیست و پنج از میزان معامله کسر یا اضافه نماید .

م‌الف ۸۹۳۶

۱ـ۲ آ ـ ۴۶۵۹۴ راه‌آهن دولتی ایران

انتخابات ویتنام ودورنمای تیره صلح

روز یکشنبه سوم اکتبر (دیروز) مردم ویتنام جنوبی در محیط ترس ووحشت برای انتخاب مجددژنرال «وان‌تیو» که نامزد منحصر بفرد بود بپای صندوق های رای گیری رفتند. دوساعت قبل از آنکه حوزه های انتخاباتی شروع به کار کنندویت کنك هاشهر سایگون رابشدت به موشك بستند ودرجریان رای گیری نیز انفجار هائی درگوشه و کنار صورت گرفت.

چند روز قبل از آغاز رای گیری «نگوین هوتو» رئیس جبهه «آزادی بخش ملی» ویتنام طی یك پیام رادیوئی پیشنهاد کرد که بیدرنك یك «جبهه اقدام مشترك ضد امپریالیستی وضدوان‌تیو» تشکیل شودو از آمریکائی ها بخواهد که بسرعت خاك ویتنام را تخلیه کرده و با شناسائی حق خودمختاری مردم ویتنام ازپشتیبانی وان‌تیو و دارودسته وی دست بردارند.

درحالی که گروه های مخالف در شهر هادور هم جمع شده و میخواستند رژیم «وان‌تیو» راواژگون ساخته و آمریکائی ها رامجبور به تخلیه ویتنام کنند «جبهه آزادی بخش ملی» دراقدامات یك قدم دیگر بجلو نهاده است.

در همان هنگام ژنرال «وان‌تیو» ضمن آخرین نطق انتخاباتی خود گفت: که به حداکثر آراء نیازمند است. در عین حال ژنرال کائوکی روز جمعه در یك تظاهرات خیابانی نسبت به جریان انتخابات روز یکشنبه اعتراض کرد. سرانجام انتخابات درحالی صورت گرفت که ماموران پلیس و واحد های نظامی کلیه مراکز حساس را در شهر های بزرك اشغال کرده بودند.

دراین شرایط پرزیدنت ـ نیکسون در سخنرانی های اخیر خودبار ها تاکید کرده است که «جنك ویتنام به پایان نزدیك میشود.»

در حالی که طی روز های اخیر جهانیان شاهد توسعه دامنه عملیات جنگی علیه ویت‌نام شمالی بوده‌اند و در منطقه جنوب نیز نیرو های «متفقین» به نبرد های بی نتیجه خود ادامه میدادند. زیرا از نظر امریکائی ها برنامه تخلیه تدریجی ویت‌نام برای امریکا بایدیك پیروزی سیاسی بدنبال داشته باشدوعقیده دارند که این پیروزی باموفقیت برنامه «ویتنامی» کردن جنك بدست خواهدآمد. ولی آیا در شرایطی که اکنون درویت‌نام جنوبی حکمفرماست پیروزی سیاسی برای امریکا امکان‌پذیراست؟

امریکا باوجود مخالفت روز ـ افزون مردم ویت‌نام جنوبی با «وان‌تیو» همچنان از یگانه نامزدریاست جمهوری پشتیبانی می کند. تناقض سیاست امریکا در ویت‌نام آنقدر روشن است که بی گمان از نظر خود پرزیدنت نیکسون نیز پوشیده نیست. ولی واشنگتن نمیخواهد باین مسئله توجه کندو در نتیجه سیاست «ویت‌نامی کردن» جنك را دنبال میکند. امریکائی ها در عین حال هم به موفقیت سیاست «ویت‌نامی کردن» و هم به «وان‌تیو» اعتماد کامل دارند.

پرزیدنت نیکسون ضمن نطقی که روز ۱۵ اوت در باره مسائل پولی و اقتصادی ایراد کرد از امریکائی ها خواست:

«جنك را برای یك نسل تامین کرده و یك دوران پیشرفت را که در آن اثری از جنك وجود نداشته باشد آغاز کنند ومعذلك هنوز جنك در ویتنام ادامه دارد»!

دولت ویت‌نام شمالی دربرابر گسترش دامنه جنك توسط امریکا بار دیگر تصمیم راسخ خود را بادامه پیکار تائید کرده واعلام داشته است که هرگز فکر تسلیم رابخود راه نخواهد داد.

یکی از مبارزات انتخاباتی در سایگون. تنها تصاویر «وان‌تیو» وکاندیدای اوبرای ریاست جمهوری در خیابان ها ومیدان ها دیده می شود.

کلید صلح

از طرف دیگر امید های واهی که نزدیك شدن واشنگتن به پکن درافکار عمومی امریکا بوجود آورده بوده اکنون کاملا تبدیل بیاس شده وجمهوری خلق چین بار دیگر امریکا را موردحمله قرارداده واعلام داشته است که مردم چین مبارزه مردم ویت‌نام را از مبارزه خود جدانمی دانند از نیمه ماه ژوئیه که خبر سفر نیکسون به پکن اعلام شد تفسیر های گوناگونی در این باره انتشار یافته است. از جمله گفته میشود که رئیس جمهوری آمریکا در جستجوی کلید مسئله ویت‌نام به پکن میرود.

درست است که منابع مطلع در واشنگتن میگویند مذاکرات ویت‌نام در آینده نزدیك وارد مرحله فعال تری خواهدشد ولی هیچگونه دلیلی که نمودار تغییر سیاست پکن باشد در دست نیست ورهبران چین پیوسته تاکید می کنند که برای ادامه جنك از هیچگونه کمکی بمردم ویت‌نام خودداری نخواهند کرد.

حقیقت این است که کلید مسئله ویت‌نام رابايد نخست در هانوی وسایگون جستجو کرد.

ویت‌نام شمالی و دولت موقت انقلابی ویت‌نام جنوبی بار ها اعلام داشته‌اند که بهیچوجه با «وان‌تیو» کنارنخواهند آمد و نخستین شرط آنها برای حل مسئله ویت‌نام کناررفتن پرزیدنت «وان‌تیو» است با این حال پرزیدنت نیکسون بدون آنکه تغییری در سیاست خودبدهد پیوسته از پایان جنك در ویتنام سخن میگوید. آیارئیس ـ جمهوری آمریکا می تواند در عین پشتیبانی از «وان‌تیو» وعده برقراری صلح بمردم این کشور بدهد؟

پاسخ این سئوال بدون شك منفی است مگر آنکه از نظر او «برقراری صلح» در ویت‌نام با ادامه نبرد دراین کشور منافات نداشته باشد زیرا تنها با ادامه جنك پرزیدنت «وان‌تیو» میتواند دریست ریاست جمهوری باقی بماند.

«نگوین وان‌تیو» در هشت سال زندگی سیاسی پیوسته ازپلکان قدرت بالا رفته و به مقام ریاست جمهوری رسیده است. مردم ویت‌نام جنوبی در نوامبر ۱۹٦۳ در جریان کودتای نظامی علیه «نگودین دیم» برای نخستین بار با نام «وان‌تیو» آشنائی پیدا کردند.

او که در آن هنگام یك سرهنك ٤۰ ساله بود ماموریت یافت که کاخ ریاست جمهوری رامورد حمله قرار دهد. هنگامی که رهبران کودتا پس از سقوط رژیم نگودین دیم یك کنفرانس مطبوعاتی تشکیل دادند «وان‌تیو» در بین ژنرال ها در صف دوم قرارداشت ولی اکنون به نظر میرسد که پس از رسیدن بمقام ژنرالی هنوز هم ازوضع خود راضی نیست و بهمین جهت به تنهائی درمبارزه انتخاباتی شرکت کرده و دو رقیب سرسخت او ژنرال کائوکی و ژنرال «مین» از شرکت در انتخابات خودداری کرده و انتخابات اخیر را یك مسخره بازی ونفرت انگیز خوانده‌اند. باین ترتیب بنظر نمیرسد که انتخابات ریاست جمهوری دورنمای روشنی در افق سیاسی ویت‌نام بوجود بیاورد.

از: لوموند

سیل اسلحه امریکائی برای اسرائیل؟

پس ازحوادث اخیرو تیراندازی در جبهه کانال سوئز که بدنبال سقوط یک هواپیمای نظامی توسط مصریان صورت گرفت آرامش این منطقه که از سیزده‌ماه قبل مقررات آتش‌بس در آن برقرار شده مجددا حکمفرما شد، واین خود نشان میدهد که هر دوطرف سعی میکنند قبل از اینکه سازمان ملل متحد بحران خاورمیانه را مورد رسیدگی دقیق قرار نداده، اوضاع منطقه را بانفجار نکشند. زیرا با آغازکار سازمان ملل متحد تماسهای تازه‌ای برای حل این بحران آغاز شده تا طرح تازه‌ای که ویلیام‌راجرز وزیر خارجه آمریکا نوید اجرای آنرا داده بود ریخته شود. راجرز گفته‌است که سعی میشود حداکثر تانیمه ماه نوامبر راه حل قاطعی برای بحران خاورمیانه پیدا شود.

درهمین مورد موشه‌دایان وزیر دفاع اسرائیل طی سخنانی که در مطبوعات اسرائیل منتشر شد اظهار داشت (ه قبل از بررسی مسئله خاورمیانه در سازمان ملل متحدهیچ گونه دگرگونی و تغییری در جبهه کانال سوئز روی نخواهد داد.)

ولی وزیر دفاع اسرائیل بهمین جا اکتفا نکرد، بلکه مانند سایر اسرائیلی ها از فرصت برای معامله استفاده نمود، و بدنبال سخنان خود افزود «ولی از اینکه مصریان پس از پایان رسیدگی بحران در شورای امنیت، آتش و تیراندازی را آغاز کنند تعجب نمیکنم زیرا پس از خودداری آمریکا از تحویل هواپیما های فانتوم باسرائیل، موازنه قوا در منطقه بضرر اسرائیل برهم خورده است.

آیا فقط سرنگون کردن یک هواپیمای اسرائیلی که اسرائیل مدعی شد هواپیمای باری بوده تا افکار را از هواپیما های جنگنده منحرف سازد. کافی است که تعادل قوا رابضرر اسرائیل برهم زند؟ویا اینکه این امر تحریکی است تازه از جانب اسرائیل. موشه‌دایان با اظهارات خود میخواهد از این حادثه کمال بهره‌برداری را بنماید تا سازمان صهیونیسم آمریکا از نفوذ خود استفاده نموده و دولت آمریکا راوادار سازد تا اسلحه و مهمات بیشتری برای اسرائیل بفرستد.

بهمین جهت بعید نیست که بزودی حمله تازه‌ای در سطح سناتورها و نمایندگان آمریکائی گردونه صهیونیسم و سطح مطبوعات و وسائل تبلیغات طرفدار اسرائیل در آمریکا شروع شود تادر این مورد کاخ سفید رادر فشار قرار دهند.

آیا نیکسون تحت این فشار قرارخواهد گرفت؟ بویژه در مرحله حساسی که اینک در خاورمیانه در پیش دارد و تحولی که در روابط آمریکا با اعراب پیدا شده، واین روابط پس از اعلام قاهره باینکه واشنگتن در سیاست خود با اعراب روش گمراه کننده دنبال میکرد بموئی بسته شده است؟

بعقیده ناظران سیاسی واشنگتن در این ماه هیچگونه اقدام مثبتی نخواهد کرد بویژه در این مرحله که سازمان ملل متحد آماده بررسی مجدد بحران خاورمیانه میگردد. زیرا اگر دست بچنین کاری بزند، وضع بسیار نامطلوبی در برابر اجتماع جهانی پیدا میکند و خود را درمقابل نمایندگان ۱۳۰ کشور جهان در سازمان ملل متحد تنها یافته و باتفاق اسرائیل به پشت‌میز محاکمه کشیده میشود.

شکی نیست که گروه کشور های عربی سازمان ملل‌متحد باحمایت دوستان و طرفداران خود برای اسرائیل که از تصمیمات و قطعنامه های سازمان ملل متحد سرپیچی کرده‌و صلح جهان را به مخاطره انداخته تقاضای مجازات خواهند کرد. و از سازمان میخواهند که کمکهای نظامی و ملی وفنی بعضی از کشور های بویژه آمریکا از اسرائیل قطع شود. چند روز پیش هم که شورای امنیت سرگرم رسیدگی به شکایت اردن در مورد یهودی ساختن اورشلیم بود، نماینده مصر چنین پیشنهادی را تسلیم‌کرد. تا کمکهای خارجی به اسرائیل متوقف شود.

آیا ایالات متحده، قبل از اینکه سازمان ملل متحد تصمیم قطعی در این مورد بگیرد، اسلحه و مهمات و هواپیمای کافی برای اسرائیل خواهد فرستاد؟

وآیا اظهارات دایان در مورد بهم خوردن تعادل قوادر خاورمیانه بضرر اسرائیل پاسخی بود به تقاضای نماینده‌مصر از شورای امنیت؟ ویا تحریک و ایجاد انگیزه‌ای برای کسب اسلحه بیشتر؟

از روزنامه الحیات بیروت

تغییرات بزرگ در دستگاه رهبری حزب دمکرات مسیحی آلمان

کی‌زینگر از رهبری‌حزب استعفا داد

بارزل رهبر احتمالی حزب دمکرات مسیحی

فرصت ها و ریسك های سیاست خارجی ویلی برانت هنوز مسئله داغ مورد بحث در آلمان باختری است. در کنگره حزب دموکرات مسیحی که بدنبال کنگره های قبلی دو حزب دیگر دموکرات های آزادوسوسیال دموکرات ها از امروز بمدت دو روزدرسربرو کن گشایش می یابد، مهمترین موضوع مورد بحث، بررسی فرصت ها و ریسك های سیاست خارجی ویلی برانت خواهد بود.

دموکرات های مسیحی که کم یا بیش انحصار دولت آلمان باختری را از ۱۹٤۹ تا ۱۹٦۹ در دست داشتند، اکنون بهای «خارج از کود حکومت بودن» و تورم را احساس می کند. چون آنها نخست قصد داشتند کنفرانس کنونی را در هامبورك تشکیل دهند لیکن هزینه ساختمان اداره مرکزی در بن (که هنوز دتمام است) چنان بالارفت که آنها سرانجام تصمیم گرفتند کنفرانس را با هزینه کمتری در «سربرو کن» تشکیل دهند. ساختمانی که کنفرانس دموکرات های مسیحی اینك در داخل آن آغاز بکار کرده از جمله ساختمان های قدیمی است که سقفش براثر بارش های مداوم چکه می کند.

با این وجود، پانصدوبیست ودو نماینده دموکرات های مسیحی در این ساختمان قدیمی گرد آمده‌اند تاجانشین کیزینگر را برای رهبری حزب انتخاب کنند.

کیزینگر که اینك ٦۷ سال دارد، با غروری جریحه‌دار ناگزیر از استعفا و کناره گیری از رهبری حزب شده است.

انتخاب رهبر جدید، برای حزبی که از نقطه نظر مالی نیز سخت در مضیقه است یك رویداد مهم بشمار می‌رود. تاکنون دو تن از نمایندگان که مدعی‌اند توانائی سرو سامان دادن به نابسامانی های حزب را دارند به عنوان کاندیداهای مشرو حلب توجه نموده‌اند.

«گریزبارزل» رهبر چهل و پنج ساله پارلمانی حزب، «ورنیلندبالمست هلموت کول» چهل ساله. یکی دیگر از چهره های معروف حزب این دو کاندیدا هستند، بارزل، با اطمینان به بهره وری‌های سیاسی خویش، قید و شرط کرده‌است اگر به رهبری حزب برگزیده شود، تلاش خواهد نمود انتخابات ۱۹۷۳ (بوندشتاك) رابرنده شود و جای ویلی برانت را بگیرد. رقیب جوانتر او «کول» گفته است که جاه طلبی های سیاسی او فعلا در محدوده رهبری حزب دموکرات مسیحی توقف خواهد کرداما او سعی وافر بکار خواهدبرد که حزب دموکرات درانتخابات عمومی ۱۹۷۳ پیروزی بدست آورد، تا زمینه برای صدر ـ اعظمی گرهارد شولر فراهم آید.

این طرز تلقی، در میان نمایندگان حزب طرفداران بسیار دارد. اینان نیز چون «کول» براین عقیده‌اند که رهبری حزب و به عهده داشتن مسئولیت‌های سنگین صدراعظمی برای یك نفر توانفرساست. گرچه طرفداران رهبری گرهارد ـ شولر و اینکه او می تواند جلوی ویلی‌برانت درانتخابات آینده قد علم کند بسیار اندك‌اند. (شولر پست های مهمی چون وزیر کشور، وزیر امور خارجه و دفاع آلمان باختری را به عهده داشته لیکن در ریاست جمهوری ۱۹٦۹ از «گوستاوهایمن» کاندیدای سوسیال دموکرات ها شکست خورد.)

درباره «شولر» می گویند طبعا تمایلی ندارد رهبری ملت آلمان را عهده‌دار شود. برخوردار نبودن از قلبی نیرومند وسالم ظاهرا دلیل این عدم تمایل «شولر» است.

«بارزل» با اینکه گمنام است اما سوسیال دموکرات های برجسته معتقدند که سرانجام او به رهبری حزب برگزیده خواهد شد. چون او پرانرژی، فعال، سازمان دهنده‌ای خوب و سخنران برجسته‌ای است و کسی است که احتمال میرود ازپشتیبانی «ژوزف اشتراوس» و حزب دست راستی اتحادیه سوسیالیست او سود ببرد. از میان احزاب مهم آلمان باختری، حزب دموکرات‌های آزاد به رهبری «والتر شیل» وزیر امور خارجه با اینکه با حزب سوسیال دموکرات ویلی برانت در کابینه فعلی اختلاف دارد. لیکن از اکثریت چندان سازنده‌ای دربوندشتاك بهره‌ور نیست.

این حزب در کنگره بعدی خود که قرار است اواخر ماه جاری مسیحی در «فری‌بورك» تشکیل شود کلیه هم خود را مصروف یافتن راهی برای بقای پارلمانی خود خواهد کرد.

اخرین انتخابات منطقه‌ای نشان داد که این حزب ممکن است نتواند نماینده‌ای به (بوندشتاك) بفرستد.

ناظران سیاسی می گویند با انتخاب رهبر جدید، حزب دموکرات مسیحی، باید در انتظار تحولات جدید درآلمان باختری بود. چون احتمال بسیار میرود رهبر جدید، با ایجاد تحرك بیشتر در حزب دموکرات مسیحی، در برابر تصمیمات مهم دولت ازجمله سیاست جنجالی اروپای شرقی ویلی‌برانت موانعی بوجود اورد. با در نظر گرفتن این واقعیت که مخالفان سیاست اروپائی ویلی‌برانت و نزدیکی وی به شوروی، در داخل حزب دموکرات مسیحی فراوانند.

خاطرات محمد حسنین هیکل از سالهای حکومت جمال عبدالناصر

-۱۵-

ایدن فریاد زد چرا ناصر کانال را ملی کرد!

همینکه عبدالناصر نام «دولسپس» رابر زبان آورد، محمود یونس اجرای نقشه را آغاز کرد. ضمنا به فرمانده پادگان شرق که یکماه قبل از آن تاریخ و بدنبال خروج نیرو های انگلیسی از منطقه کانال تشکیل شده بود دستور داده شده بود که خود را دراختیار محمود یونس قرار دهد تا در صورت بروز حوادثی در دنبال اقدام مصر آن پادگان اماده کار باشد. وضمنا گروهی که مامور اجرای طرح و اشغال مرکز شرکت در قاهره بودند، برای انجام ماموریت و به‌پایان رساندن ملی کردن دست بکار شد.

طرح ریزی و تهیه اجرای نقشه بسیار دقیق بود، زیراهنوز نطق عبدالناصر و بیانیه او در مورد ملی کردن کانال به پایان نرسیده بود، که اشغال کانال خاتمه یافته بود. بعد ها محمود یونس طی گزارشی برای عبدالناصر یادآور شد که‌چگونه کانال را اشغال نمود وی در گزارشی تحت عنوان «گزارشی از کار کانال سوئز» چنین نوشت:

(عده کمی رابرای کمك بخود در جریان دست نهادن بر تاسیسات کانال برگزیدم، زیرا معتقد بودم که محرمانه بودن موضوع ضامن موفقیت میباشد. بجز سه نفر از معاونان من هیچکس نمیدانست که‌چه‌اقدامی انجام خواهیم داد. به‌بقیه گفتیم که میخواهیم دست بیك کار بسیار محرمانه بزنیم ونبایددر این مورد از هیچکس توضیحاتی بخواهند. برای به‌ثمر رساندن موضوع چهار گروه تشکیل دادیم. گروه اول بمنظوراشغال اداره مرکزی در قاهره ماند و گروه دوم به بورت سعید رفت و یك گروه عازم سوئز گردید و من بفرماندهی گروه اصلی رهسپار اسماعیلیه شدم».

تیرباران

محمود یونس افرادگروه خود را جمع کردو موقعی که وقت اصلی فرارسید تاوی حقیقت امر رابرای آنها بازگو کند، همه از این تصمیم بشدت یکه‌خوردند، محمود یونس در گزارش خود به عبدالناصر میگوید:

«حضرت پرزیدنت، من متاسفم که ناچار شدم به‌آنان بگویم چنانچه هر فردی‌ازآنها کاری کند که منجر به‌افشای نقشه ما گردد، اختیاردارم او راتیرباران کنم‌این‌اظهارات من نتیجه مطلوبی داد، زیرا هریك از آنها احساس کرد حتی اگر روشی مشکوك‌داشته باشد، در معرض قتل قرار میگیرد. همه دچار ناراحتی بودند و تصور میکنم هنگامی که نطق شما را شنیدند که شخصا راز مورد نظر را برای آنان افشا کردید احساس آرامش نمودند.»

محمود یونس بوسیله‌رادیوی اتومبیل خود به نطق رئیس‌ـ جمهور مصر گوش می داد. و همینکه عبدالناصر نام «دولسپس» را برزبان آورد، وی اتومبیل را ترك کردو جهت اشغال مرکز شرکت کانال باسماعیلیه رفت. محمود یونس به‌عبدالناصر گفت:

«حضرت پرزیدنت، من متاسفم که نتوانستم بدقت به بقیه نطق شما گوش دهم.»

خوشحالی و شادی مردم بالاتر از تصور بود. زیرا کانال‌سوئز سالیان دراز سمبل استثماری‌بود که مصر در معرض آن قرار داشت هزاران نفر مصری هنگام حفر آن جان خود را از دست داده بودند. این شرکت در حقیقت دولتی بود در داخل دولت مصر، دارای پرچمی‌خاص و کلید رمزی ویژه. ماهمیشه شعاری مطرح میکردیم که «ما میخواهیم کانال برای مصر باشد نه مصر برای کانال» بالاترین ارزوی تمام مصریان، که برآوردن ان خیلی دور به نظر میرسید، این بود که‌امتیاز شرکت کانال که در سال ۱۹٦۸ به پایان میرسید تجدیدنشود ولی اینك عبدالناصر دست به کاری زده که کانال رابه تملك مصر درآورده است.

روشی که عبدالناصر برای اشغال کانال اعلام نمود و شدت لهجه‌ای که در نطقش احساس شد و حمله‌ای که‌علیه انگلستان و آمریکا کرد، ضربه‌ای ناگهانی برای ایدن بود. البته برای این امر ناگهانی جای گله‌ای وجود نداشت، زیرا این حملات در حقیقت پاسخی به‌روش اهانت‌ـ آمیز دالس درپس گرفتن کمك درساختمان سد اسوان بشمار میرفت.

انتقام ناصر

ناصر با این نطق خودنشان داد که فرزند واقعی «بی‌مر» است که هیچگاه عقاید ایلی را در مورد انتقام گرفتن فراموش نمیکنند عبدالناصر هم انتقام خود را در شب ۲٦ ژوئیه ۱۹٥٦ در میدان «منشیه» اسکندریه گرفت

در همان شب، در لندن، انتونی ایدن مهمانی شامی به افتخار ملك فیصل پادشاه‌عراق در خانه شماره ۱۰ خیابان‌داونینك برپاکرده بود که عده‌ای از رهبران سیاسی و نظامی انگلستان و همچنین «هیو ـ گیتسکل» رهبر حزب کارگر و «سرهارتلی‌سو کروسی» ازحزب کارگر ـ و نوری سعید پاشا نخست وزیر عراق در آن حضور داشتند.

ماجرائی که در این‌ضیافت روی داد و من برای شما شرح میدهم، طبق گزارشی است که نوری سعید در بازگشت به کشور خود به هیئت دولت دادو یکی از اعضای دولت که دوست ناصر بود عین ماجرا را به‌ناصر رسانید.

نوری‌السعید وایدن لحظاتی قبل از شام باتفاق تنی چند از مشاوران به گفتگو نشستند. در باره خاورمیانه صحبت شد. ایدن بی اندازه از خود راضی بنظر میرسید. او انتظار داشت گروه نمایندگان محافظه کار که خود را «کمیته سال ۱۹۲۲» مینامیدند و در آنشب قبل از جلسه نوری‌السعید با آن ها جلسه داشت برایش در مورد سیاست خاورمیانه در آن جلسه دردسر هائو ایجاد نمایند. ولی آن جلسه طبق دلخواه ایدن خاتمه یافت زیرا همه ازسیاستی که دنبال میکند ستایش‌نمودند.

در جلسه مزبور پیرامون عکس‌العمل‌های احتمالی عبدالناصر در برابر پس گرفتن کمك‌های غرب به ساختمان سد اسوان صحبت شد ایدن کاملا اطمینان داشت که عبدالناصر با انجام این اقدام دول غرب در محاصره قرار گرفته و دیگر امیدی‌ندارد. یکی از حضار پیش بینی کرد که عبدالناصر دست به ریسکی علیه اسرائیل خواهد زد تا موقعیت خود را در جهان عرب بازیابد. ولی همه متفق‌القول شدند که این ریسك هیچگونه ضمانت موفقیت ندارد. حضار در ساعت هشت‌و نیم بعداز ظهر در حالی که درباره خاورمیانه بطور اعم و عبدالناصر بطور اخص صحبت میکردند سر میز شام رفتند. ملك‌فیصل به سخنان سیاستمداران گوش فرا داد. آنها در باره محبوبیت ناصر در میان مردم واین که درصورت سقوط او چه کسی جای او را میگیرد، صحبت میکردند. ایدن که به تلخی در باره محکومیت ناصر صحبت میکرد میگفت که ناصر پایان یافته‌است.

قبل ازاین که شام به‌پایان برسد یکی از منشی ها وارد سالن‌غذاخوری شد وورقه‌ای به ایدن داد. نخست وزیر انگلستان همینکه ورقه‌مزبور را خواند رنگش پرید و دچار غیظ گردید وبه‌مهمانان اطلاع داد که عبدالناصر ملی کردن کانال سوئز را اعلام کرده است. ایدن‌اختیاراعصاب‌خود را از دست داد و با صدای بلند فریاد کشید:

«چگونه‌چنین کاری کرد... چگونه چنین کاری کرد...؟» در این موقع ایدن رو به نوری‌السعید کرد و از وی مشورت خواست. نوری‌السعید به ایدن گفت: «فقط یك راه در برابر شما وجود دارد و آنهم وارد کردن‌ضربت است والا فرصت ازدست میرود.» سپس نوری‌السعید اظهارعقیده نمود که ملی کردن کانال سوئز محبوبیت ناصر رابالاتر میبرد. ولی ایدن معتقد بود که مصر قادر باداره کردن کانال سوئز نخواهد بود و تشکیلاتی که مصر برای‌اداره کانال بوجود میاورد، ظرف یك روز درهم میریزد. سپس‌نامه دیگری به ایدن داده شد که در آن گفته شده بودمصر به کلیه کارشناسان خارجی کانال دستور داده است در همانجا باقی بمانند و کارخود را ادامه دهند.

ایدن معتقد بود که فرصت آن هست اقدامی علیه مصرانجام دهد. او عقیده داشت که رهبر مصر کارشناسان انگلیسی و فرانسوی و دیگر کارشناسان خارجی رابه‌زندان‌خواهدانداخت واین خود انگیزه‌ای برای دخالت بدست خواهد داد.

در حالیکه همه مهمانان سر میز شام بودند، ایدن تقاضا کرد جلسه‌ای با حضور وزرای نزدیك‌خودتشکیل‌دهد. «سلوین‌ـ لوید» و لرد «سالزبوری» و «لردهیوم» در آنجا حاضربودند دیگران را باضافه «فیلدمارشال تمپلر» و «لرد مونت باتن» نیز احضار کرد. همچنین از «اندروفاستر» کاردار سفارت امریکا و «مسیو شوویل» سفیر فرانسه خواست که در دفتر کارش بملاقاتش روند. ضمنا ترتیب ملاقاتی با «جورج بیکو» مدیر کل شرکت کانال سوئز که تصادفا در لندن بود داد. مهمانی شام با کمی شك‌وتردید پایان یافت. کار های زیادی در برابر ایدن بودوبی وضع مزاجی او رضایتبخش نبود، ومهمانان بدون این که شیرینی ودسر غذا راصرف کنند. سالن را ترك کردند.

در حالیکه میهمانان ایدن‌خدا حافظی میکردند. او سر گرم جلساتی با همکاران خود در کابینه و فرماندهان نظامی بود.

ناتمام

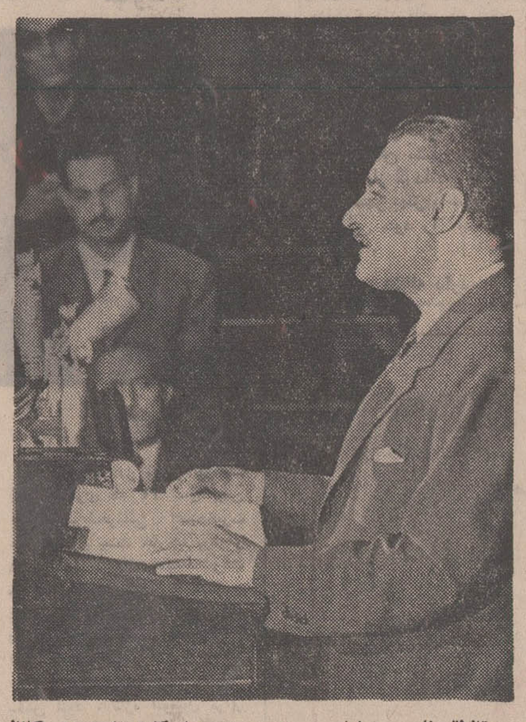

تانطق ناصر به‌پایان رسید، مصریها کلیه تاسیسات کانال سوئز را تصرف کرده بودند.

دبیرستان دولتی شبانه دخترانه آموزش

بانهایت مسرت باطلاع دانش‌آموزان شبانه میرساند که کلاس ششم این دبیرستان در سال تحصیلی ۵۰ـ٤۹ از نظر درصد قبولی در بین کلیه دبیرستانهای شبانه بخش ۱٦ ـ اول شده است. اینك در سال جاری نیز برای کلاسهای دوره اول و دوره دوم رشته های ریاضی و طبیعی ضمن معرفی کادر آموزشی مخصوص کلاسهای ششم ریاضی و طبیعی خود که متشکل از با سابقه ترین و برگزیده ترین دبیران پایتخت میباشد ثبت نام مینماید.

ریاضیات: آقایان حسین ضرابی، محمدشهبازی، هاشم شمس‌زاده امیری

زبان انگلیسی: آقای پرویز مدیری ـ فیزیك: آقای ناصر کتانچی ـ شیمی: آقای امیر حاتمی ـ ادبیات فارسی: آقای احمد حسین‌زاده ـ علوم طبیعی: آقایان مطیعا، فتح‌الله‌معظمی

نشانی ـ تهران نو خیابان فرخی دبیرستان دخترانه

آموزش تلفن ۷۸۲۲۳٤

باطراوتی تازه در روزهای پائیزی

یکی از مشکلاتیکه خانمها در رپائیز از نظر زیبائی با آن مواجه هستند خشکی پوست دست و صورت است . زیرا بعلت دگرگون شدن هوا و باد در نواحی سردسیر دراین فصل زمینه مساعدی برای چروك شدن زودرس دستهاو چشم ها بوجود می آید .

در فصل پائیز چون بدن کمتر عرق میکند از اینرو بهتر است از کرم ها و لوسیون های تقویت کننده وچرب بیشتر استفاده کرد. بهترین روش برای این کار این است که هر روز صبح پس از شستشوی دست و صورت با کرم ویتامینه دست ها را چرب کرد و ماساژداد تا کرم خوب در منافذ دست رسوخ کند .

همچنین برای صورت و گردن نیز بایستی از این روش استفاده کرد . اما در کرمی که برای پوست صورت بکار برده میشود بایستی دقت کرد . زیرا چینه هائی که امروزه باسم کرم های تقویت کننده و ویتامینه در بازار فروش میروند نه فقط قابل اطمینان نیستند ، بلکه برای پوست صورت نیز ممکن است زیان های غیر قابل جبرانی بوجود آورند . و زودتر از موعد مقرر نقاط حساس صورت را چروك سازند . بدینجهت درانتخاب کرم ولوسیون زیبائی ورطوبت برای صورت بایستی نهایت دقت را بعمل آورد .

هنگام استفاده از کرم ویتامینه یالوسیون رطوبت و زیبائی در صورت بایستی حتما صورت را خوب شست و پاك کرد . تاذرات گردوغبار چربی که در روی پوست نشسته از بین برود . سپس کرم را به نقاط حساس صورت نظیر دورچشم ها ، لب ها و کنار چانه و غیره پخش کرده و بملایمت ماساژ داد .

کرم رطوبت باعث میشود لب و دهن و چشم هنگام اشاره کردن ، حرف زدن و شکلك در آوردن اثری نامطلوب از خود باقی نگذارند وپوست براثر خشکی چروك برندارد .

کسانیکه در خارج ازمنزل کارمیکنندو بیشتر درمعرض بادو طوفان و هوا هستند با این کار می توانندزیبائی خود رابیمه کنند .

اگر خانمی هستید که از کرم پودر و غیره استفاده نمی کنید ، می توانید فقط از روز گونه استفاده کرده و زیبائی و طراوت تازه‌ای به چهره خود ببخشید .

کرم‌های زیبائی وویتامینه فقط در حدود ۱۲ ساعت می‌تواند اثر زیبائی داشته باشد. و پس از ۱۲ ساعت بایستی خوب بوسیله شیرپاك کن تمیز شده و تجدید گردد . البته می‌توان از کرم تقویتی درشب هنگام خواب نیز استفاده کرد و کسانیکه دارای پوست چربی هستند می توانند بجای روز شب‌ها از کرم رطوبت استفاده کنند تا در روز نیز صورتشان چرب و معمولی باشد و در برابر گردو غبار مقاومت نماید .

همچنین با استفاده ازعینك های مخصوص روز نیز می‌توان از چین و چروك شدن اطراف چشم در روز های پر گردو غبار جلوگیری کرد. بدنیست بدانید که در پائیز بایستی برخلاف تابستان آرایش صورت نیز کمی تیره تر از تابستان باشد . مثلا در تابستان اگر از روژلب روشنی استفاده میکردید ،در پائیز بایداز روژتیره استفاده نمائید همچنین در پائیزموها برخلاف تابستان جمع وجور تر وکوتاه ترباشد بهتراست ویا گیسو جمع شده و در پشت شنیون گردد .

لابد میدانید که در پائیز امسال ابروها کمرنك‌تر و مدل موها و آرایش صورت نظیر زن های مراکشی شده است نگاه کنید به مد هائی که مدسازان فرانسوی پیشنهاد می کنند .

بیماری «بچه‌خوره»

اشاره

مقاله «باکرمزائی انسان» که مساله جالبی را در زمینه‌زایمان مطرح کرده بود نوشته همکار ما دکتر موحدی بود که‌متاسفانه نام ایشان ازقلم افتاده بود که بدین وسیله پوزش می‌طلبیم و اینك مساله دیگری که دانستن آن برای خانمها چندان جالب بوده که درباره آن به‌خیالبافیها پرداخته‌اند، مساله «بچه‌خوره» این‌بار از نظرعلمی موردبررسی قرار میگیرد .

سبب‌پیدایش‌بچه‌خوره دقیقاروشن نشده است ولی در مشرق زمین بیشتر از اروپا و آمریکا دیده میشود. بطوریکه در ممالك اخیرـ الذکر در هر دو هزار و پانصد حاملگی یك مورد اتفاق می‌افتد .

برطبق آمار بیمارستان زنان در ایران ، در هر ۷۰۰ حاملگی یك مورد بچه‌خوره پیش می‌آید .

در ایران بیشتر در حاملگی بار اول دیده میشود ولی در مغرب زمین بیشتر در چند زایمان‌مشهود است . سوء تغذیه را برخی در ایجاد آن ذیمدخل تصور میکنند. بیماری بچه‌خوره یك بیماری جفت جنین است دراین بیماری کرکهای جفت (ویلوزیته) تبدیل بحبابهای کوچکی شبیه دانه های‌ریزانگور که در داخل آن پر از مایع است میشود. جنین از بین رفته‌واثری از آن مشهود نیست و تمام رحم را دانه‌های انگوری فوق اشغال میکند .

نشانه های بیماری

دراین بیماری علائم ویار ، تهوع و دل بهم‌خوردگی بیشتر از حاملگیهای معمولی دیده میشود. پس از ۱ یا دو ماه عقب افتادن موعد قاعدگی ،لکه بینی شروع میشود که کمکم به خونریزی رقیق شبیه به‌آب‌آلو منجر میگردد . ماه حاملگی از روی شکم‌بیشترازتاریخی‌است‌که بیمار اظهار میکند .

خونریزی بچه‌خوره برعکس آبستنی خارج از رحم و سقط جنین بدون درد است بطوریکه اغلب در شب اتفاق می‌افتد بدون اینکه زن متوجه شود. خونریزی رفته رفته زیاد شده

بقیه در صفحه ۱۶

دردادگاه حمایت خانواده

عذاب مهمانان شهرستانی

مرد ۳۵ ساله‌ای که دیروز برای شکایت از همسرش به دادسرا آمده بود میگفت : آیا ازدواج با زن شهرستانی گناه است ؟

مقصودش را نفهمیدم جلو رفتم گفتم آقامقصودتان از بیان این حرف چیست ؟

او خودش را محمد معرفی کرد و گفت :

سه سال پیش بنابرمقتضیات کار و حکم اداره‌ای که کارمند آن بودم به شهرستان ساری رفتم و در آنجا مشغول انجام وظیفه شدم .

مدت ماموریت من ۵ سال تعیین شده بود و من برای فرار از تنهائی در آنجا به کمك همسر یکی دیگر از دوستانم که او نیز برای ماموریت به ساری آمده بود دختری از اهالی آن شهر را به همسری خود درآوردم .

ابتداء خیلی راضی بودم چون همسرم زن مهربانی بود واز طرفی وجود او در زندگی باعث شده بود که از تنهائی نجات یافته و دور از تهران و پدر و مادر و اقوام بتوانم‌زندگی راحتی داشته باشم .

۵ سال گذشت در این مدت من و میترا صاحب دوفرزند شدیم و زندگیمان بخوبی میگذشت‌که حکمی‌از مرکزبدستم رسید و در آن پایان ماموریتم اعلام شده بود و می‌بایست پس از یك هفته به تهران مراجعت میکردم .

در طول ۵ سالی که در ساری بسر میبردم پدر و مادرم فقط دوبار بدیدنم آمدند که البته احساس میکردم همسرم ازاین که آنها یکهفته نزد من میمانند زیاد هم راضی نیست . فکر میکردم همسرم بخاطر این‌که مخارجمان زیاد نشود چنین احساسی دارد ـ بنابراین به این مسئله زیاد اهمیت‌نمیدادم .

یکماه است که به تهران بازگشته‌ایم و دراین مدت هرروز یك دسته و یا یك خانواده از اقوام همسرم از شهرستان به تهران آمده و یکراست سراغ منزل ما را گرفته و باصطلاح برسر ما خراب میشوند .

از وقتی که باتفاق همسر و فرزندانم به تهران آمده‌ام‌رنگ آسایش و زندگی راحت را ندیده‌ام و همیشه در خانه چند میهمان شهرستانی که از اقوام همسرم هستند در کنار ما و با ما زندگی میکنند . و چون اطاق اضافی نداریم همیشه درعذابیم .

این مسئله را با همسرم درمیان گذاشتم او ناراحت شد و مدتی است با من قهر کرده باید لباسهایم را خودم بشویم و گاهی هم غذا درست کنم و بخورم نمیدانم چه کنم همسرم مرا در وضع بدی قرار داده سیل مهمانان شهرستانی همچنان بسوی خانه ما سرازیر است شما بگوئید من چکار میتوانم بکنم .

گزارش هادی مهرپرور

مکتوب

پانصدودهمین

« سخن را روی باصاحبدلان است »

دوست گرامی :

در مکتوب قبل وعده کردم ، برداشت «لله‌آقا» را درباره‌نکته دیگری‌از نکات فوق‌العاده مهم «اندرز های بدولت» ،در این هفته برایتان بنویسم ، وان نکته ،لزوم ایجاد «روحیه انقلابی» است در دستگاه خود دولت .

میگفت ...« اگر من به جای دولت بودم ، وقتی میشنیدم که می فرمایند «...روحیه‌انقلابی» شما حتی یك آن نباید سست شود ...» فورا چند سئوال اساسی در ذهنم نقش می‌بست :

اول اینکه ، برای ایجادو تقویت روحیه انقلابی در مردم و کارمندان ، و خود حزب چه عواملی باید فراهم ساخت ؟ و چه تکنیك و شیوه‌ای باید بکار برد ؟ چون میدانیم که د راین عصر علم و الکترونیك هر مشکلی را باید اول بطور مسئله علمی طرح کرد، و راه حل آنرا هم از علم . خواست ، وفقط با آرزو و تفنن، تمایل، هیچ مهمی را نمیشود بدست اورد .

خوب ، پس اول به‌بینیم علوم انسانی در این‌باره‌بما چه می‌اموزند ؟ این علوم بما میگویند که ، هر وقت بخواهیدروحیه یك جماعت‌بی‌اعتناو «بماچه‌مربوطاست‌گو» را ، مبدل بیك روحیه پرشور وپرامید و همکار کنید . قدم اول اینست که ، در آنها اعتقادی راسخ ویك دله‌و عمیق تزریق نمائید .واین خودش کاریست بسیار مشکل، چون تبلیغ کننده باید حتمابه تمام رموز پیچیده «ابلاغ» آگاه باشد .و بخلاف عقیده اکثریت مردم این را هم باید دانست که ، **این بهیچوجه کافی نیست ، مطلب ما درست و صحیح ومنطقی و مفیدباشد ، تا مردم هم حرف مارا درست و صحیح و منطقی و مفید بشنوند ، و به‌آن اعتقاد پیداکنند .**

این نکته‌ایست اساسی که درفن وهنر «تبلیغ»علما باثبات رسیده که هرکس هرچه میشنود ، تا آنرا با پیشداوریهای خود ،و معتقدات گذشته ، مخلوط و ممزوج نکند ،و آنرا با زمینه ذهنی خود همرنك نسازد ، ممکن نیست اجازه بدهد بقلب و احساسش وارد شود .

صحت و اهمیت این مطلب بحدیست که گاهی‌تضاد های مضحك ببار می‌آورد مثلا مردی با تحصیلات عالیه، بااینکه منطقا میداند ، بادبینی که بصورت عطسه خارج میشود ، ممکن نیست بتواند ، در تغییر سرنوشت حضار تاثیر کند ، معذلك بمحض شنیدن صدای عطسه ،باوحشت میگوید «صبر آمد» وچه بسا میشود که در اثر همین بادهوا از عزم سفر یا اقدام بکار مهمی منصرف گردد. خوب با چنین شخصی هرقدر از خرافی بودن اثر عطسه بگوئید احساسش تغییر نمیکند ...

نتیجه‌ای که میخواهم از این تمثیل ساده بگیرم اینست که ، خود ایجاد اعتقاد در مردم ، با همه پیچیدگی و دشواری که دارد ـ تازه بشرط توفیق ـ باز کافی‌نیست، و فقط باید آنرا قدم اول تغییر روحیه و تبدیل رویه شمرد .

بلافاصله پس از ایجاد اعتقاد ، قدم دوم ، تبدیل اعتقاد است به ایمان .. من محجوبانه از مرشد پرسیدم: ببخشید ، من فکر می کردم وقتی اعتقاد کامل‌شدایمان میشود ، و هر دو یکیست . اینطور نیست ؟

ـ فرزند این اشتباه محض است . باین معنا که گر چه پایه و عامل اساسی «ایمان» همان «اعتقاد» است، ولی بیهیچوجه یکی نیست . چون تاوقتی اعتقاد از منطقه قبول عقل بالاتر نرفته ،وبمرحله درك نرسیده ، وبخصوص تاوقتی با احساس توام نشده ، بندرت انسان را وادار به عمل میکند ـ تاچه رسد باینکه اعتقاد و احساس با هم مخالف هم باشند (چنانچه بین احساس مردم و دستگاه دولت از قرنهاپیش بوده) ـ که در انصورت بقول دکتر «کوئه» معروف : تقریبا هر وقت عقل و احساس وادراك با هم دست بگریبان شوند ،همیشه احساس غالب میشود، نه عقل ....»

پس از این بیان ، «لله‌آقا» مدتی در حال سکوت در کرانه زیبا و الهام‌بخش بحر خزر ، آرام آرام بقدم زدن ادامه داد . و مابجز صدای همهمه مبهم امواج دریا، که گاهگاهی باصدای شاد مرغان آزاد توام میشد ،چیزی نمی‌شنیدیم واز ترس گسستن افکار مرشد ، حرفی نمیزدیم .

بالاخره منکه از همه گستاختر بودم ، سکوت را شکستم و گفتم : گویا این مطلب مهم بهمین‌جا ختم نمیشود ؟

مرشد مثل اینکه از آسمان بلند ابرهای‌پنبه‌ای‌افق یکمرتبه فرود امده باشد ، باتبسم ، نگاه ممتدی بمن کرد و گفت : بله ... بله همینطور است ، این بحث بهمین‌جا ختم نمیشود ..نکته‌مهم‌دیگری هم هست که‌برای موثر واقع شدن «ابلاغ» باید رعایت کرد ، و آن مطلبی است که در چهارسئوال مختصر خلاصه شده ، و برای مبلغان واقعی بصورت کلاسیك در آمده است . آن چهار سئوال کلاسیك اصلی ، چنانکه میدانید ، عبارتند از اینکه پیام تبلیغی را «که بگوید ؟ـ چطور بگوید ؟ ـ بکه بگوید ؟ـ و چه وقت بگوید؟».

هر یك از این چهار اصل ،البته‌توضیحات‌مفصل‌و دقیقی دارند که ، رعایت نکردن هریك از آنها، پیام تبلیغ را بکلی بی اثر میسازد ، یاحتی درست به نتیجه معکوس میرساند . بطور مثل ، همان اصل اولی را در نظر بگیرید : اگر «آنکه میگوید» فقط یکبار حرف دروغی ـ درگذشته ـ از دهانش پریده باشد ، باحتمال قوی شنونده اورا شیاد و شارلاتان میپندارد . و انوقت هرقدر هم حرفش درست و صحیح و منطقی و مفید باشد ، یا هیچ تاثیری نمیکند ، یا اثری معکوس ، توام با بدگمانی و بیم فریب خوردن به‌بار می‌آورد .

شاید بهمین جهت است که سیاستمداران بزرك‌دنیا (بعکس سیاست‌چیان موسمی)قلبامعتقدندو میگویند«درستی (که شامل درستگوئی و درستکاری است) بهترین سیاست‌هاست» وبقول انگلیسی زبانان «هانستی ایزد بست پالیسی» ـ بعبارت بهتر «راستی بهترین تدبیر برای توفیق در سیاستمداری است» . و این نکته‌ایست که ، مبلغان تجاری و سیاسی ،در صورت رعایت ان ،سود زیاد خواهند برد ،و سود زیاد خواهند رسانید . «زدلبری نتوان لاف زد به اسانی ـ هزار نکته در این کار هست تا دانی» .

فعلا تا هفته آتیه خدا نگهدار.

دوستدار شما

ا. خرمبهرن

آگهی تبدیل نوع شرکت و انتخاب‌هیئت مدیره و بازرس

شرکت‌سهامی کوره ثبت شده بشماره ۶۸۱۵

برابر تصمیم مجمع عمومی عادی و فوق‌العاده مورخ ۲۶ر۳ر۵۰ تغییرات زیر در شرکت نامبرده بعمل آمد .

۱ـنوع شرکت از سهامی به سهامی خاص تبدیل گردید و نام فعلی آن شرکت کوره (سهامی خاص) میباشد . ۲ـاساسنامه جدید شرکت مشتمل بر ۴۲ ماده و سه تبصره‌تصویب‌وجایگزین اساسنامه قبلی گردید۳ـآقایان مهندس مرتضی رستگارجواهری. مهندس یعقوب سید مرتضوی ودکتر اسماعیل آزرم بسمت‌اعضاء هیئت‌مدیره و بانو منصوره شبستری بسمت عضو علی‌البدل برای مدت دو سال انتخاب شدند . ۴ـ آقای دکتر حسین اهری بسمت بازرس اصلی و آقای دکتر رضا رستگار بسمت بازرس علی‌البدل برای مدت یکسال تعیین گردیدند ۵ـبموجب صورت جلسه‌هیئت مدیره مورخ ۲۷ر۳ر۵۰ آقای دکتر اسمعیل آزرم بسمت رئیس هیئت مدیره و مدیرعامل و مهندس مرتضی رستگار جواهری بسمت نایب رئیس برگزیده شدند ۶ـ حق‌امضاء کلیه نامه ها و اسناد با مدیر عامل به تنهائی ولی چك .برات. و هر گونه‌اوراق بهادار با دونفر از سه نفر اعضاء هیئت مدیره و با مهر شرکت میباشد ۷ـ روزنامه اطلاعات جهت درج و نشر آگهی های شرکت تعیین‌شد .م الف ۱۹۱۶

رئیس اداره ثبت شرکتها و مالکیت صنعتی .مهدی نراقی

آ ـ ۴۶۵۵۸

فیبر رویال ایران باابعاد مناسب

مقاومت بی نظیر در برابر تغییرات درجهٔ حرارت هوا

آماده برای انواع روکشهای گردو، آکاژو و پلاستیکی

محکم و باصرفه برای تهیه انواع درهای داخلی ساختمان

IRAN ROYAL BOARD
فیبر رویال ایران
با همکاری فنی کارخانه فیبر رویال سوئد

نشانی دفتر مرکزی : شرکت سهامی تولید فیبر ایران تهران خیابان فردوسی ـ کوچه بلژیک ـ ساختمان مسعود ـ تلفن ۳۱۳۲۹۳-۳۰۳۴۲۲

۵۰٫۰۰۷

تونیک و شلوار پائیزه

دومدل تونیک وشلوار بافتنی ساده ودرعین حال زیبا برای خانمهای جوان ودخترخانمها. شلوار و بلوز این مدل رامیتوان ساده و تونیک آنرا بصورت کشباف (سه دانه از رو و سه‌دانه از زیر) بافت .

برای تهیه آن میتوانید ازدو رنگ متناسب سیر و روشن استفاده کنید .

فروردین ـ یك خبر هیجان‌انگیز وتکان دهنده‌خواهید شنید و روزی بسیار شلوغ خواهید داشت .

اردیبهشت ـ از نظر خانوادگی فردا روز امیدبخشی‌برای شما است .

خرداد ـ یك نامه کوتاه باعث تغییر برنامه های شما میگردد .

تیر ـ یك روز آرام‌در پیش‌دارید بوالدین خود تلفنی‌بکنید و یااگردوراز شماهستند نامه کوتاهی بنویسید .

مرداد ـ بکار و حرفه خودعشق بورزید تا موفق‌تر باشید. فردا روز خوبی در پیش دارید .

شهریور ـ دوستان نزدیك به دیدنتان می‌آیند و لحظات شادی را در کنار آنان خواهید گذراند .

مهر ـ در کار جدیدی که‌شروع کرده‌اید فردا با موفقیت روبرو میشوید .

آبان ـ وضع مادی شما رو به بهبودمیگذاردو فردامکن است مبالغی را که طلبکار بودید وصول کنید .

آذر ـ فردا تلفنی بشما میشود و خبر جالبی‌خواهید شنید.

دی ـ آرامش خانوادگی‌خود را با هوسهای بی‌جا برهم نزنید .

بهمن ـ در محیط کارباکارشکنی عده‌ای ممکن است روبرو شوید. سعی کنید مثل همیشه خونسردی‌خود را حفظ کنید .

اسفند ـ موفقیت تازه‌ای کسب میکنید بطوریکه یکباره عقیده شما را نسبت به زندگی تغییر میدهد .

اطلاعیه مهندسین تلویزیون نوین

قابل توجه مشتریان محترم تعمیر تلویزیون‌نوین

مدیر این موسسه که برای دیدن یك دوره اختصاصی در رشته تلویزیون بخصوص شاوب لورنس‌به اروپا رفته بود اکنون مراجعه نموده وآماده پذیرفتن‌هرنوع تعمیر می باشد .

مهندسی تلویزیون نوین تلفن ۵۳۶۹۶۴

اهالی مشهد برای گرفتن پروانه ساختمان معطل میشوند!

نقشه جامع شهر باعث بلاتکلیفی مردم شده!

عضو انجمن شهر: شهردار مشهد:

در جلسه اخیر انجمن شهر مشهد که با شرکت شهردار و حضور گروهی از طبقات مختلف مردم تشکیل گردید یکی از اعضای انجمن بعنوان قبل از دستور گفت: کارگران شهرداری مشهد اعلام کرده‌اند که بمناسبت نزدیك بودن موعد برگزاری جشن های شاهنشاهی هر روز خارج از ساعات کار روزانه در خدمت مردم شهر میباشند و به نظافت شهر میپردازند.

وی سپس به سرگردانی مردم در موردگرفتن پروانه ساختمان اشاره کرد و گفت اکنون که از طرف آستانقدس زمینهائی در اختیار مردم قرار گرفته، لازم است شهرداری در امر دادن پروانه ساختمان کوتاهی نکند!

شهردارمشهد در اینموردگفت: یکی از عوامل عدم صدور پروانه ساختمان، نقشه جامع شهر است که باعث بلاتکلیفی مردم میگردد، از طرفی تفکیك زمینهای شهر از میزانی که در نقشه جامع شهر تعیین‌شده کمتر است.

پس از آن لایحه واگذاری دو هزار متر مربع اراضی خندق سرشور و کال قره خان جهت پارکینگ تصویب شد.

خبرنگار ما در مشهد گزارش داد: در جلسه دیگر انجمن‌شهر مشهد، اعضای انجمن ازخدمات آقای پیرنیا استاندار سابق خراسان تجلیل کردند و پیشنهاد شد، خیابان کمربندی شهر مشهد بیادبود خدمات چهار ساله آقای‌پیرنیا به‌اهالی خراسان بنام ایشان نامگذاری گردد.

درطول جاده مشهد کرمان

بفاصله هر ۶۰ کیلو متر، یك استراحتگاه ایجاد میشود

زیرسازی جاده مشهد ـ کرمان در منطقه بین «دیهوك» و کرمان که چهارصد کیلومتر طول دارد پایان یافت و آسفالت آن ازاوایل سال آینده آغاز خواهد شد.

احداث این جاده از یکسال پیش در دست اجرا قرار گرفته و وزارت راه بفاصله هر شصت کیلومتر اقدام به‌ایجاد استراحتگاه و آب‌انبار برای استفاده مسافرین نموده است.

جاده مشهد ـ کرمان از طریق تربت‌حیدریه، گناباد و فردوس این دو شهر را بیکدیگر وصل مینماید که فاصله ۳۵۸ کیلومتری مشهد ـ فردوس آسفالت میباشد و فاصله فردوس تا «دیهوك» نیز هفتاد و دو کیلومتر میباشد.

بعلت آنکه جاده بین «دیهوك» تا کرمان از میان کویر کرمان میگذرد، درتمام فصول سال‌امکان پوشش آن وسیله ریگهای روان وجود دارد، بهمین جهت سطح جاده نیم متر بالاتر از سطح‌زمین زیرسازی گردیده است.

هرعدد تخم مرغ محلی دراهواز ۱۵ ریال بفروش میرسد!

مدت‌چند روزاست که تخم مرغ دراهوازنایاب گردیده‌و مرغداران محلی بطور مخفیانه تخم مرغ را هر عدد پانزده ریال بفروش میرسانند.

بنابگزارش خبرنگار ما دراهواز: ازچندروز پیش تخم مرغ دراهواز کمیاب‌شدوتنها چند مغازه تخم‌مرغ داشتندکه آنهانیز با قیمت بیشتری تخم‌مرغهای خود را بفروش می‌رساندند ولی از دیروز بطور کلی تخم مرغ در اهواز نایاب گردید و همزمان با آن عده‌ای از کسانی که‌درخانه های خود مرغ‌نگهداری میکنند و تخم مرغها را خود به مصرف میرسانند اقدام به فروش تخم‌مرغها نمودندو قیمت هر عدداز این‌تخم‌مرغها را ده تا پانزده ریال تعیین‌کردند که این قیمت مرتبا در حال‌نوسان‌است و عده بسیار کمی موفق به خرید تخم مرغ محلی میشوند.

واردکنندگان تخم مرغ و ساندویچ فروشیهای‌اهوازعلت‌نایاب شدن‌تخم‌مرغ راعدم حمل تخم‌مرغ ازتهران به اهواز میدانند.

دربندربوشهر و بنادر وجزایر خلیج فارس خرمای‌تازه به بازار عرضه شد

خرمای تازه محصول درختان نخل حوزه بنادر و جزایر خلیج فارس وارد بازار گردید و بمعرض فروش گذاشته شد.

بموجب گزارش خبرنگار ما در بندربوشهر: در حال حاضر فعالیت خریداران خرما دربنادر و جزایر خلیج فارس برای خرید خرمای تازه از صاحبان نخیلات جریان دارد و همچنین عده‌ای از صاحبان نخل ها پس از بسته بندی خرما محصول خود را به بازار می رسانند.

در حوزه بنادر و جزایر خلیج فارس قریب چهار میلیون درخت خرما وجود دارد که از آنها در حدود یکصد و بیست تن خرما بدست می‌آید.

از این مقدار همه ساله چهل تن به شهر های تهران، اصفهان و شیرازحمل میگردد، چهل تن بمصرف خوراك اهالی میرسد و بقیه نیز که در حدود چهل تن میباشد بعلت عدم امکانات کافی برای بسته بندی وصدور به سایر شهر ها یلا استفاده باقی میماند.

شباهت جسد باجوان گمشده بستگان او را به اشتباه انداخت!

بستگان جوانی که از چند روز پیش به خانه نرفته بود، پس‌از جستجوی زیاد جسدی را که شباهت بسیار به گمشده ایشان داشت در بهشت زهرا پیدا کردند و به همین جهت پس‌از دفن جسد مراسم سوگواری بپانمودند ولی خواهر جوان گمشده که‌از ماجرای یافتن‌جسد بی‌خبر بود در دنباله جستجو های خود او را در بیمارستان‌راه‌آهن پیدا کرد!

این جوان وجیه‌الله نام دارد و باغبان یکی از بیمارستانهای شمیران می‌باشد.

وی چند روز پیش در ایستگاه راه‌آهن باواگونی برخورد کرده و به بیمارستان انتقال یافته بود.

خبرنگار ما در شمیران گزارش میدهد: کسانیکه در گورستان بهشت‌زهرا جسد را دیده بودند با ناباوری آمیخته باخوشحالی بدیدار وجیه‌الله رفتند.

این عده که از بستگان نزدیك وجیه‌الله می‌باشند، میگفتند: شباهت جسد با وجیه‌الله بقدری زیاد بود که‌ما نیز به اشتباه افتادیم.

نکته جالب آنکه نام شخص متوفی نیز وجیه‌الله‌بوده است.

بمنظور مبارزه باگرانفروشی قندوشکر بیشتری عرضه میشود

سازمان قندو شکر به اداره قندوشکر آذربایجان شرقی دستور داد که حتی‌الامکان توزیع قندو شکر را از صورت جیره‌بندی بیرون آورده و مستقیما آنرا در اختیار فروشندگان و مصرف کنندگان قرار دهد.

این اقدام بمنظور جلوگیری از گرانفروشی‌های اخیر بخش خصوصی و بدنبال شکایاتی که در این زمینه بعمل آمده بود، صورت گرفته است.

اداره قندو شکر آذربایجان شرقی نیز بلافاصله به عاملین‌فروش اطلاع داد که هرقدر بخواهند قندوشکر در اختیار آنان قرار خواهد گرفت.

کوشش برای حفر دومین چاه نفت سوسنگرد

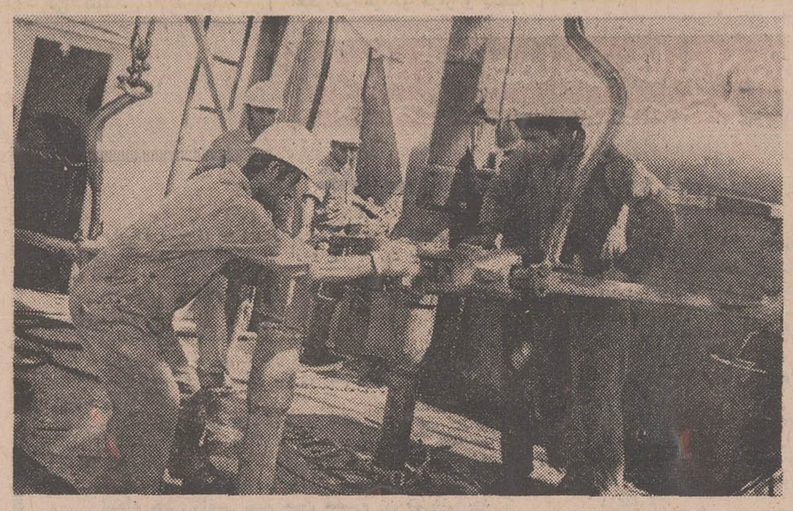

تنها حفار ایرانی شرکت خارجی عملیات‌حفاری را رهبری می‌کند

عملیات‌حفاری چاه‌نفت‌اکتشافی شماره ۲ سوسنگرد با سرعت و پیگیری دنبال میشود. این چاه درجنوب‌شرقی اهواز قرار دارد.

بنا به گزارش خبرنگار ما در مسجد سلیمان: اولین چاه این حوزه نفتی که پنج‌سال پیش‌حفر گردید وجود نفت را در لایه‌های «آسماری» ثابت کرده است.

مته حفاری که برای حفر این چاه به کار می‌رود ۱۲٫۳ اینچ قطر دارد و تاکنون به‌عمق ۶۳۰۰ پائی زمین راه یافته و احتمالا در عمق ۸۳۰۰ پایی به لایه‌های آسماری و عمق ۹۳۰۰ پایی به مخزن اصلی دست خواهد یافت.

این چاه در یک منطقه‌کوهستانی و در محل مسطحی واقع استکه حدودیکساعت راه با اهواز فاصله دارد.

ارائه مدرك! لطفا به سروصدای جوجه های همسایه ما، گوش کنید!!

ساعت ٤ بامداد زنك تلفن منزل یکی از اعضای شورای داوری بصدا درآمد

مردی بنام «حسن» ساکن رشت برای آنکه بشورای داوری رشت مدرك ارائه‌دهد ساعت چهارصبح بمنزل‌یکی‌از اعضاء شورای‌داوری این شهرستان تلفن کرد!

این شخص از همسایه خود بنام «محمد» بشورای‌داوری‌شکایت کرده بود که سروصدای فراوان «جوجه‌های» این شخص که آنها را در خانه خود پرورش میدهد از ساعت چهار صبح هر روز آسایش وی و خانواده‌اش راسلب می‌کند! شورای داوری «محمد» را احضار کرده بود ولی وی اظهارات «حسن» را تکذیب کرد. از طرفی چون «حسن» در مقابل اظهارات خود دلیل قانع‌کننده‌ای نداشت جریان شکایت منتفی شد.

خبرنگار ما در رشت گزارش داد: دیروز «حسن» برای اینکه دلیلی بشورای داوری ارائه‌دهد، ساعت چهار صبح هنگامیکه براثر سروصدای جوجه‌های همسایه از خواب بیدارشده‌بود، تلفن‌خانه‌اش را به پریزی که بدیوار مشترك خانه وی و همسایه‌اش نصب بود متصل کرد و شماره خانه یکی‌از اعضای شورای داوری رشت را گرفت. عضو شورای داوری‌که خواب‌آلود و نگران پشت تلفن آمده بود جریان را جویا شد و «حسن» ضمن اینکه شکایت خود را بشورای داوری یادآور شد، عذرخواهی کرد و افزود بعنوان دلیل میتوانید حتی از پشت تلفن نیز صدای جوجه‌های همسایه ما را بشنوید!

عضو شورای داوری پس از شنیدن صدای جوجه‌ها دلیل او را قبول کرد. خبرنگار ما در گزارش خود می‌افزاید: در ساعات اداری امروز «محمد» صاحب‌جوجه‌ها مجددا به شورای داوری رشت احضار شد وپس از ارائه دلیل عضو شورای داوری برای دیگر اعضاء در موردسر و صدای جوجه‌های «محمد» مقرر شد این شخص جوجه‌های خود را یا بفروش برساند و یا اینکه آنها را به محل دیگری درخارج‌از شهر انتقال دهد.

استراحتگاه جنگلی جهانگردان درمشهد آماده بهره‌برداری شد

تاسیساتی که از طرف شهردار مشهد برای استراحت‌جهانگردان و توریستها در جنگل مشهد واقع در انتهای کوی پلیس این شهر احداث گردیده، ظرف هفته آینده به اداره جلب سیاحان خراسان تحویل میگردد و از این پس کلیه جهانگردان‌و توریست هامیتوانند از این استراحتگاه استفاده نمایند.

آقای مهندس جلالی سرپرست اداره جلب سیاحان خراسان به خبرنگار ما در مشهد اظهار داشت: پس‌از تحویل این استراحتگاه، اداره جلب سیاحان نسبت به گسترش آن اقدام خواهد کرد و چند راهنما که به زبانهای مختلف آشنائی دارند، در این استراحتگاه به کار گمارده میشوند.

مهندس آلمانی به ۲ سال زندان محکوم شد

دادگاه جنائی خراسان یك مادر و پسر آلمانی را به اتهام حمل مواد مخدر محاکمه کرد.

مهندس «آلفردالحیم» ۲۷ ساله که مهندس یکی از کارخانجات اتومبیل سازی آلمان می‌باشد به دو سال زندان محکوم شد و مادروی بانو «آنالیزه» از اتهامات وارده تبرئه گردید.

بنا به گزارش خبرنگار ما در مشهد: این دو نفر چندی پیش هنگام ورود به مرز ایران (تایباد) با ۱۹ کیلوو هشتصد گرم حشیش بدام افتادند.

شهردار جدید بابل

بابل: آقای مهندس‌تقی جلیلی بسمت شهردار بابل انتخاب شد.

انتخاب شهردار جدید بابل در یکصد و سومین جلسه انجمن شهر صورت گرفت. آقای جلیلی قبلا مدیریت امور مالی سازمان نقشه برداری کشور راعهده دار بود

جسدی زیر پل

آبادان: جسد مرد ناشناسی در زیر پل‌بهمنشیر آبادان پیدا شد

جسد وسیله مامورین انتظامی باداره پزشکی قانونی انتقال یافت‌ومعایناتی که از جنازه بعمل آمد، مرگ متوفی خفگی‌تشخیص داده شد.

پارچه های ابریشمی بافت اسکو به ایتالیا صادر میشود

پارچه های ابریشمی نازك گلدار که با دستگاههای‌چوبی در بخش «اسکو» تبریز تهیه میشود، از مدتی قبل درتهران و سایر شهر های ایران بازار گرمی پیدا کرده وانواع‌وسائل تهیه شده از آن مانندروسری، کراوات و پیراهن‌بخوبی‌بفروش میرسد.

ظرافت و زیبائی این پارچه های دستباف بقدری است که کشور های خارجی نیز برای خریداری مقداری از آنها اقداماتی را آغاز کرده‌اند، از جمله نماینده‌یکی از کمپانیهای ایتالیائی که برای بررسی و مشاهده نمونه هائی ازاین‌پارچه وارد تبریز شده بود، مقداری از پارچه های دستباف اسکو را بعنوان‌نمونه‌باخودبایتالیا برد.

پیکره ۱۲ مرد شهیر ایران منظره بدیعی به شهر مشهد میبخشد!

پیکره ۱۲ تن از مشاهیر ایران روی ۱۲ سکو در اطراف میدان راه‌آهن مشهد نصب میشود و با روشن شدن دهها لامپ نئون وچراغ الوان منظره جالب وبدیعی به میدان راه‌آهن مشهد بخشیده میشود...

خبرنگار اطلاعات در مشهد اطلاع داد: نصب‌پیکره های ۱۲ مرد شهیر ایران پس‌از پایان ساختمان بنای یادبود جشن های دوهزاروپانصدمین سال بنیان‌گذاری شاهنشاهی ایران که در میدان راه‌آهن مشهد در شرف انجام است، صورت میگیرد...

بنای یادبود میدان مذکور هفته آینده به پایان میرسد این بنا متجاوز از ۳۵ متر ارتفاع دارد که بصورت یك برج عظیم باستانی ساخته میشود..

پرتقال نوبرانه درچالوس نیز ببازار آمد

فقط وامهای طویل‌المدت مشکلات‌موجود باغداران مرکبات راکاهش میدهد

محصول پرتقال سال جاری چالوس نیز به بازار عرضه شد، قبلا پرتقال نوبرانه امسال در شهسوار به بازار آمده بود که ضمن درج خبر آن مطالبی پیرامون وضع پرتقال و مرکبات این منطقه از قول باغداران باطلاع خوانندگان رسید.

خبرنگار ما در چالوس باتوجه به ورود اولین قسمتی از محصول پرتقال این شهر ببازار گفتگوئی با چند تن از باغداران محلی به عمل آورده که ذیلا درج میگردد. این عده از باغداران چالوس، متفق‌القولند که میزان محصول مرکبات امسال بعلت خشکسالی گذشته نسبت به سال قبل، به نصف تقلیل یافته است!

یکی از باغداران در مورد پیش خرید مرکبات توسط بارفروشان میادین تهران گفت: اصولا باغداران بعلت وجود مشکلات مالی مجبورند، محصول مرکبات خود را با قیمت نازلی حتی در فصل شکوفه درختان پیش فروش کنند و دلالان با استفاده از این موقعیت منافع سرشاری نصیب خود میسازند!

یکی دیگر از باغداران در اینمورد گفت: قبل از سال چهل و هفت چند شرکت تعاونی مرکبات تشکیل شد و به هر یك از باغداران به نسبت محصولی که داشتند وامهائی پرداخت گردید، منتهی برف سال چهل و هفت محصول باغداران را از میان برد و آنها چون نتوانستند اقساط وامهای خود را در موعد مقرر بپردازند، شرکت های مزبور ورشکست و منحل شدند.

در حال حاضر نیز چند شرکت تعاونی وجود دارد که با مشکلاتی مواجه است!

باغداران مرکبات چالوس همچنین در مورد نبودن راهنمایان کشاورزی سخن گفتند واظهار داشتند احداث سردخانه و تاسیس کارخانه آب میوه گیری و دادن وامهای طویل‌المدت بصاحبان باغات مرکبات میتواند مشکلات باغداران راکاهش دهد.

شهردار جدید

*لار: آقای رحیم‌رحیمی به سمت شهردار جدید لار انتخاب شد.

انتخاب آقای رحیمی در جلسه انجمن شهر لارصورت گرفت.

شهردار لار پس ازیکروز اقامت در لار، عازم شیراز شد تا در مورد طرحهای عمرانی لار، با مقامات استانداری‌فارس‌مذاکره کند.

تصاویر گوشه‌هائی از شاهنامه بردیواره‌های آرامگاه فردوسی نصب میشود

تصاویری از داستانهای شاهنامه فردوسی که بر روی سنگهای مرمر کنده کاری شده، برروی دیواره‌های اطراف آرامگاه‌شاعر حماسه‌سرای ایران فردوسی نصب میگردد.

این تصاویر گوشه هائی از شاهنامه فردوسی مانند: جنك‌رستم و اژدها، زال و سیمرغ و نبرد رستم با دیو را نشان میدهد که‌توسط مجسمه‌سازان و هنرمندان در تهران تهیه گردیده و زیر نظر اداره آثار باستانی برروی دیواره های اطراف آرامگاه نصب میشود.

نماینده لنگرود درجلسه فوق‌العاده انجمن‌استان‌گیلان‌گفت:

از ٥٤ طرح تصویب شده عمرانی حتی یکی اجرا نشده!

باستناد ممیزی نادرست مالیاتی سال ۱۳٤٦، مامورین دارائی جهت عملکرد مالیاتی چایکاران درسالهای ٤۷، ٤۸ و٤۹برگ مالیاتی‌صادر کرده‌اند.

بموجب این ممیزی محصول چای درهر هکتار بین شش تا هشت هزارکیلو برآورد گردیده است، درحالیکه در سالهای مناسب زراعی از هر هکتار زمین بطور اعم بیش ازدوهزار و پانصد کیلو برگ سبز چای بدست نمی‌آید.

این مطلب را آقای حاج محمد کریم نماینده انجمن شهرستان لاهیجان در جلسه فوق‌العاده انجمن‌استان گیلان عنوان نمود وافزود در سال جاری وضع نامساعد هوا نیز مزید برعلت گردید،و خسارت زیادی‌متوجه چایکاران‌گردیده است بهمین جهت به سازمان چای پیشنهاد گردید برا ی‌هر کیلو برگ سبز چای ،پنج‌ریال مابه‌التفاوت‌قیمت پرداخت‌شودولی این پیشنهاد مورد موافقت سازمان چای‌واقع نگردید.

نماینده لنگوددر این جلسه گفت: انجمن شهرستان لنگرود مدتها قبل پنجاه و چهار طرح روستائی‌را تصویب کرد که این طرحهاابلاغ‌هم شد ولی تاکنون حتی یکی از آنها اجرا نشده است!

اداره کل‌آبادانی و مسکن مدعی‌است‌که انجمن های‌دهات سهمیه‌خود را نپرداخته‌اندولی تاکنون‌اعلام نکرده که سهمیه روستاها چه مبلغ بوده‌و آیا لنگروداز بودجه استانی سهمی دارد یا خیر؟

اداره آبادانی و مسکن‌اجرای طرحهای لوله‌کشی‌آب «لیلاکوه» ساختمان‌درمانگاه کومله وچند مدرسه یادبود در لنگرود را ازاقدامات‌خودمیداند درصورتی که شهرداری لنگرود «لیلاکوه» رالوله‌کشی‌کرده، اداره‌بهداری درمانگاه کومله را ساخته و مردم‌هزینه ایجاد مدارس‌یادبود را تامین کرده‌اند بنابراین از بودجه استان پولی برای کار های عمرانی لنگرود اختصاص نیافته است.

نماینده صومعه‌سرا نیز در مورد عدم همکاری مسئولین ادارات دولتی‌مطالبی بیان کرد وبه‌پیشنهاد وی‌قرارشد سمیناری با حضور استاندار گیلان، فرمانداران،بخشداران‌شهرستان های تابعه استان، روسای ادارات ،ونمایندگان انجمن‌های شهرستان‌برای رسیدگی به این موضوع تشکیل گردد.

کشف ۲۷ کیلوتریاك

* **نقده:** از چهار قاچاقچی درروستای «خلیفان» نقده، مقدار بیست‌و هفت کیلو تریاك کشف شد.

کشف تریاك، وسیله مامورین گروهان ژاندارمری نقده صورت گرفت.

متهمین ،قادر، عبدالله، صفار و اسمعیل نام دارند که پس‌ازدستگیری‌تحویل‌مقامات قضائی شدند.

سمینار فرمانداران

شهرکرد: سمینارفرمانداران بخشداران و شهرداران‌منطقه فرمانداری کل چهار محال‌و بختیاری‌در شهر کردتشکیل گردید.

درجلسات این سمینار که با حضور تیمسار هاشمی فرماندار کل چهارمحال و بختیاری تشکیل شده بود، پیرامون ساختمانهای دبستان های روستائی و جشن های شاهنشاهی بحث وتبادل نظر بعمل آمد.

سقوط تانکر

★ **زرند کرمان:** سقوط تانکر آب از روی کامیون، باعث مرگ راننده و منجر به مجروح‌شدن کمك راننده‌کامیون گردید.

مقتول ماشاله آتشی‌پور نام داشت. این حادثه در نزدیکی زرندکرمان روی داد. مجروح عباس ترابزاده نام دارد که برای معالجه به کرمان انتقال یافت.

قتل چوپان

لوشان: چوپانی بضرب گلوله کشته شد این‌حادثه درمنطقه«داغداغان»جمال‌آباد لوشان اتفاق‌افتاد.

مقتول «سیدبابا» فرزند سید اسد بود که باتفاق دو نفر از همکاران‌خوددرحوالی چراگاه «رحمت آبادی» مشغول چراندن گوسفندانش بود.

متهمین که گله‌بانان‌چراگاه عظیمیان هستند، هم‌اکنون متواری میباشند در محل قتل، یک قبضه تفنگ باچند تیر فشنگ بدست آمد

قتل بدنبال واردشدن چند راس از گوسفندان گله رحمت‌آبادی به چراگاه عظیمیان اتفاق افتاد.

در حادثه رانندگی نیاوران یکنفر بقتل رسید

در حادثه رانندگی جاده نیاوران، یك نفر کشته شد و یك نفر مجروح گردید.

این‌دوسوار بریك موتوسیکلت بودند که موتوسیکلت حامل آنان با اتومبیلی تصادف کرد.

خبرنگار مادرشمیران گزارش داد. مقتول علی صاحب قلمی نام داشت و ۲۵ ساله بود. مجروح که حسین جوادی نام دارد، در بیمارستان«رضاپهلوی» شمیران بستری است.

نمایندگان اطلاعات در خدمت مردم

دختران رضوانده

کلاس پنجم دبیرستان ندارند!

دختران دانش‌آموز منطقه وسیع و پرجمعیت رضوانده کلاس چهارم دبیرستان را بعنوان آخرین سال‌تحصیلی خود می‌شناسند و می‌دانند که پس‌از پایان کلاس‌چهارم باید ترك تحصیل کنند و خانه‌نشین شوند، زیرا در رضوانده کلاس پنجم‌متوسطه برای دختران وجود ندارد.

دختران این منطقه چنانچه بخواهند ادامه تحصیل دهند ناچارند با خانواده خود به شهر های دیگر ازجمله رشت و بندر پهلوی کوچ کنند که با توجه به هزینه لازم، انجام این امر برای همه آنان‌مقدور نیست.

مطالب فوق را عده‌ای از اولیای دانش‌آموزان دختر منطقه رضوانده ضمن مراجعه به دفتر نمایندگی اطلاعات‌در رضوانده عنوان کردند و از مسئولان تقاضا نمودند برای تاسیس کلاس پنجم متوسطه دردبیرستان دخترانه‌رضوانده اقدام لازم به عمل آید تا فارغ‌التحصیلان کلاس‌چهارم بتوانند به تحصیل خویش ادامه دهند.

سوغات ولایات

هادی خرسندی

یك دست و ۷٤ هندوانه!؟

سوغات ماسوله گیلان

گیلانیها، یك ضرب‌المثل دارند که میگوید: «با یکدست، میشود هفتاد و چهار هندوانه برداشت»! البته فکر نکنید که در گیلان هندوانه آنقدر ارزان است که چنین مثلی راجع به آن ساخته‌اند، یا تصورنفرمائید هندوانه های گیلان باندازهٔ یك گردو، ریز است که حمل هفتاد و چهارتای آن، آنهم بایکدست، امکان‌پذیر است، نه خیر. قضیه، چیز دیگری است.

حقیقت اینست که اهالی محترم گیلان، قبلا چنین ضرب‌المثلی نداشتند، وآنها هم، در مواقع لزوم، از ضرب‌المثل «با یکدست‌نمی شود دو هندوانه برداشت»، استفاده میکردند، لکن در اثر کوشش های پی‌گیر و فعالیت های شبانه روزی مسئولان امور، مدتی است مردم گیلان، از برکت ضرب‌المثل جدید برخوردار شده‌اند، که باید آنرا، به حساب اهالی محترم ولایت «ماسوله» گذاشت.

ولایت ماسوله، از توابع فومنات است. دراین ولایت اخیرا شخصی پیدا شده که بایکدست، هفتاد و چهار هندوانه را بلند می‌کند، و جا دارد، خبرگزاری های بزرك، خبر این عملیات محیرالعقول را بسراسر دنیا مخابره کنند.

اگر به ولایت «ماسوله» رفتید و خواستید این آقا را پیدا کنید، از مردم بپرسید نمایندهٔ آموزش و پرورش بخش شما کیست. فورا جواب میدهد آقای «فلان». بعد بپرسید: خوب، رئیس دبیرستان ولایت شما کیست؟ باز هم میگویند «آقای فلان» تا اینجا، شما که مثل جیمزباند، ردپای آقای «فلان» را پیدا کرده‌اید. ولی عجله نکنید. برای اطمینان‌خاطر بیشتر، میپرسید:

ـ خیلی خوب. رئیس تربیت بدنی ولایت ماسوله کیست؟

بازهم میگویند: ـ آقای «فلان»!

شما از این توضیحات، تشکر کنید و بپرسید:

ـ شهردار ولایت ماسوله کیست؟

اگر بازهم گفتند آقای «فلان»، تعجب نکنید. احتیاط، شرط است. این‌بار بپرسید: در ولایت شما، نمایندهٔ ادارهٔ اوقاف کیست؟ معلوم‌است که‌بازهم میگویند آقای«فلان»! بنابراین، شما بهترین موقعیت را برای شناختن آقای «فلان» بدست آورده‌اید، و می‌توانید با ایشان از نزدیك ملاقات کنید وبپرسید چطور موفق‌شده‌اند، با یك‌دست، هفتادو چهار هندوانه بردارند!

بهرحال، طبق آخرین گزارش های رسیده، در اثر همین‌عملیات خارق‌العاده، در لوله کشی آب ولایت، که حدود دو میلیون ریال‌خرجش شده، یك قطره آب پیدا نمیشود، و فشاری های‌جالبی که برای دکوراسیون، در ولایت نصب شده، باعث انبساط خاطر اهالی گردیده.

همچنین نظافت کوچه ها و فاضل‌آب های بدون سرپوش، سلامت‌وبهداشت عمومی را در اسرع وقت تهدید می‌کند، و بقیهٔ‌مسائل مربوط به شهرداری هم، بحمدالله مشمول همان‌قانون نایك دست، هفتاد و چهار هندوانه بلند کردن است. واهالی نمیدانند چکار کنند. بپرسید چطور موفق‌شده‌اند، با یك‌دست، هفتادو چهار هندوانه بردارند!

سوقاتچی ـ فعلا هندوانه نخورند!

واترلو: دروازه سرنوشت

نوشتهٔ جرجت‌هایر

ترجمهٔ علیرضا طاهری

۸۷

ـ «لاویس» خواهش می کنم‌وقت را تلف نکن. خواهش می کنم. کنت «لاویس» نگاهی به بازوی مجروح «آدلی» انداخت و سپس پیغام را گرفت و بدون آنکه چیزی بگوید سوار براسب خود شدوپیش تاخت.

***

خورشید بسرعت پائین میرفت. دیگر از جنك خبری نبود،فرانسوی ها بشتاب مشغول عقب نشینی‌بودند. در گوشه و کنار اجساد لهیده و خرد شده سربازان سپاه متحدین به چشم‌می‌خورد سربازانی که‌هرگز نمی توانستند درشادی پیروزی بر سردار بزرگی چون «بوناپارت» شرکت جویند.

دوك «ولینگتون» از بلند ترین نقطه میدان جنك ،فرانسوی هارا می دید که دست از جنك کشیده‌اندو باسرعت می گریزند. صدای‌سربازان انگلیسی به گوش می رسید که‌باهم می‌خواندند:

سر انجام پیروز شدیم

دوك «ولینگتون» بدون آن که شخص بخصوصی مخاطبش باشد، پرسید:

ـ آیا واقعا ما پیروز شدیم؟

«کالین کمپ‌بل» پیر با نگاه‌جنازه ها را برانداز میکرد، گفت:

ـ عالیجناب، اینجا دیگر جای شما نیست. آرزو دارم هر چه‌زودتر اینجا را ترك کنید.

دوك «ولینگتون» که به نقطه‌یی نامعلوم رل زده بود گفت:

ـ من اینجا را ترك خواهم کرد اما وقتی که همه فرانسویها رفته باشند، وقتی در میدان جنك دیگر اثری از مجروحین نباشد. میخواهم بایستم و آنچه را کرده‌ام ببینم.

از دوردست‌صدای‌سربازان «پروسی» نیز که بموقع رسیده بودند می‌آمد: خدا پادشاه را نگاهدارد.

ساعت ازنه بعد از ظهر میگذشت و بر همه جا تاریکی سایه افکنده بود که دوك «ولینگتون» در جنوب «پل آلیانس» پرنس «بلوخر» سردارپیر پروس را ملاقات کرد. پرنس «بلوخر» دوك را در آغوش کشید و وقتی‌گونه های او را میبوسید توانست تنها این عبارت را بگوید: «باید مرا ببخشید که دهانم بوی سیر میدهد.»

آن دو سردار در سراسر میدان جنك چرخیدندوسنگر های فروریخته فرانسویها را از زیر نظر گذراندند... و حالا چه؟ حالا که جنك تمام شده بود؟ یك گیلاس شراب بسلامتی پیروزی و بعد هیچ.

بارون «مافلینك» سردار پروسی. دوك «ولینگتون» را در راه بازگشت به مقر خود همراهی کرد و در همان حال گفت:

ـ فیلدمارشال «بلوخر» این جنك را جنك «بل‌آلیانس» نامیده است، قربان.

دوك «ولینگتون» پاسخی نداد.

بارون «مافلینك» دریافت که نباید یك‌چنین‌چیزی‌رامیگفت. او فراموش کرده بود که دوك «ولینگتون»همیشه خود شخصا نام نبرد هایش را انتخاب میکند. هم‌چنانکه وقتی برای لرد «بتهرست» نامه‌یی در باره‌جنك‌نوشت آنرا جنك «واترلو» خواند. جائی که سرنوشت معلوم شد.

***

از لابلای پلکهای «میشل» فدائی فرانسوی، دو قطره اشك بیرون چکید و به زن کولی گفت:

ـ مرا هم با خود میبرید؟ حالا که جنك تمام شده؟

زن کولی گفت:

آفتاب امروز فرو رفته است. ما تا برآمدن آفتاب فردا صبر میکنیم و بعد براه خواهیم افتاد.

***

در پروکسل همه انتظار عزیزان‌خود را میکشیدند، عزیزانی که‌بسیارشان به راه های بدون بازگشت رفته بودند و گروهی نیز در بازگشت، دستهاو پا های خود را گم کرده بودند. هم‌چنانکه کلنل چارلز «آدلی» وقتی «باربارا» را بالای سر خود یافت، لرزید:

ـ باربارا؟

ـ مرا ببخش «چارلز» من فریب «لاویس» و حقه او را خوردم. آن شاهزاده خانم روسی همه چیز رابرای من گفت. او گفت اگر آبرویش ریخته شود، بهتر است تا عشقی را نابود کند. مرا می بخشی چارلز؟

کلنل «آدلی» پلکهایش را بر هم فشرد:

ـ سرنوشت معلوم شد باربارا؟ آیا ما جنك را بردیم؟

ـ بله چارلز، در «واترلو» همه چیز روشن شد. ما جنك را بردیم. ما میترسیدیم که تو کشته شده باشی.

کلنل «آدلی» در تختخواب تکانی خورد و دوباره بیادش آمد که‌دست چپش را بریده‌اند شاید بریدن دست او، روشنگر گوشه‌یی از سرنوشت بود.

پایان اول سپتامبر ۱۹۷۱

دیگر جوانان را نمی توان نادیده گرفت چرا که :

امروز جهان، جوان شده است

تعریف تازه‌ای از «جوان» و «سنین جوانی»

جوانان شکل جوامع امروز را تغییر می‌دهند

تاسال ۲۰۰۰ جوانان آسیا به ۳۲۲ میلیون میرسد

جوانان نیروی انکارناپذیری شده‌اند، دانشگاهها ، موسسات ، همه جا را چهره های جوان اشغال کرده‌اند. چگونه میتوان جوانان را تعریف و طبقه‌بندی کرد ، یا آنها را شناخت این مقاله به شما جواب میدهد .

بسیاری از افراد برای بدست دادن تعریفی از جوان وجوانی «گروه های سنی» را معیار ـ بخش قرارداده‌اند بدین‌معنی که میگویند چون بیشتر «برنامه های مربوط بجوانان» برای گروه سنی ۲۵ـ ۱۵ طرح‌ریزی میشود ، بنابراین تنها کسانی که در این گروه سنی هستند جوان شمرده میشوند.

حتی آنها که به شدت از چنین تعریفی دفاع میکنند عدم انعطاف آنرا منکر نیستند که هرگز نمیتوان تعریف کاملی از جوان بدست داد و گروهی رابااین نام از دیگران مشخص کرد ، چرا که در هر جامعه ، کشور و حتی قاره ، سنینی که‌درآن‌به‌افراد ، جوان اطلاق میشود با جوامع ، ممالک و قاره‌های دیگر متفاوت است .

کوشش های دیگری که در زمینه‌تعریف از جوان و جوانی بعمل آمده منتهی به این نتیجه شده‌که‌جوان را می‌توان با توجه به وضع خانوادگی ، اجتماعی‌وآموزشی‌او ازسایرین متمایز کرد . به عبارت دیگر جوان به کسانی گفته میشود که‌هنوز به مدرسه میروند ، کار نمیکنند و خانه‌ای برای خود ندارند . با توجه باین معیارها بایدگفت که‌غیر جوان شخصی است که مدرسه را تمام کرده و شغلی اختیار کرده و خانواده‌ای تشکیل‌داده است . ولی این قاعده نیز عمومیت و حکمیت ندارد . تفاوت هائیکه بین‌جماعات مختلف دیده‌میشود باندازه‌ای چشمگیر است که مشخص کردن جوان و متمایز ساختن اوازجهان افرادمسن‌تر کاملا نامفهوم میماند و چنین تقسیم بندی کاملا انتزاعی ودور از واقعیات شمرده‌میشود.

جامعه وجوانی

سایر معیارهائی که از طرف پژوهشگران و جامعه شناسان ارائه شده کما بیش دارای معایبی است‌که از بوجودآمدن تعریفی کلی جلوگیری میکند. بنابراین بهتر است در مورد تعریف به همین اکتفا کنیم و در یک جمله بگوئیم : «جوانان کسانی هستندکه‌جامعه جوانشان میداند.»

دردنیای ما همه جا صحبت از جوان و جوانی است و این دو کلمه چنان سایر کلمات را تحت تاثیرقرار داده که گاهی اوقات سخن از افراط در بکار بردن‌آنها شنیده میشود . گروهی‌از برنامه‌ها «فقط برای جوانان» طرح میشود وبرخی ازالگوها«برای کمک بجوانان» اما هنگامی که مسئله‌ای بنام «جوانی» مطرح میشود، آنقدر غامض و پیچیده‌است که‌همگان از حل آن عاجز میمانند.

برنامه هایی‌که‌برای جوانان تهیه و اجراء شده ، در عمل با چنان اشکالاتی روبرو شده که تغییر کلی کرده است.

یکی ازطبقه بندی هایی که در علم جامعه شناسی رواج دارد تقسیم جوانان به طبقات جوان شهری و روستایی یا جوانانی که از تعلیم و تربیت بهره کافی نبرده‌اند ، جوانان دبیرستانی ـ دانشجو و کار است. البته تقسیم‌بندی مذکور به هیچ وجه ساده نیست ، و در عین حال‌اختلافات شهر ها، کشورهاوطبقات‌را دربرنمیگیرد. احتیاجات روزمره مشخصات‌و امید های جوان در هر مکان نسبت به عمل دیگر متفاوت و معیار هایی که برای شناختن آنان بکار می‌رود نیز در زمان ها مختلف با هم فرق دارد.

در مقیاس جهانی ، جوانان روستائی بزرگترین طبقه را تشکیل می‌دهند ولی‌موقع ووضع آنان‌مبهم‌است.درکشور های در حال توسعه طبقه روستائی جوان نقش مهمی دارد ، اما بنیانهای سنتی اجتماع و تاثیر بیکاری های دائمی و موقت ، مانع از آن میشود که افراد طبقه مذکور به‌عنوان گروهی‌کاملا مرتبط باجامعه ،در اجرای برنامه های‌توسعه اقتصادی شرکت کنند .

جوانان شهرنسین معمولا کار و موقع خود را درخطر می‌بینند ، زیرا مهاجرت روستائیان به شهر ها عرضه کاررا افزون‌میکند ، درحالی که تقاضای آن تقریبا ثابت است . جوانان شهری فقیر عموما باوضع«دست بدهان» زندگی‌میکنندودر برخی‌مواقع مجال خود نمایی می‌یابند.

«جوانان مدرسه ندیده» گروه بزرگ دیگری را تشکیل میدهند.

آمارها نشان می‌دهد که‌درسال ۱۹۶۲ تعداد جوانان بیسواد از۱۵ تا ۲۴ سال در سراسر جهان به ۱۴۶ میلیون نفر بالغ بوده است . دراین سال ۴۶ درصد از افریقائی های ۱۰ تا ۱۴ ساله ، ۵۱ درصد ۱۵ تا ۱۹ ساله‌ها و ۶۴ درصد ۲۰ تا ۲۴ ساله‌ها بیسواد بوده‌اند ، حال آنکه در آسیا۵میلیون بیسواد ۱۰ تا ۱۴ ساله ، ۴۲ میلیون ۱۵ تا ۱۹ ساله و ۴۴ میلیون ۲۰ تا۲۴ ساله وجود داشته‌اند .

محرومیت از تحصیل ، آنها را موجودی عقیم وبی‌حاصل درآورده است که اغلب نیز نمیدانند و بیشتر سربار اجتماع هستند و مانعی‌در راه توسعه‌و رشداقتصادی هماهنگ بشمار میروند .

جوانان تغییر دهنده‌ا شکل جامعه

تعداد کارگران جوان بطور مداوم بیشتر میشود و این عده روزبروزاحساس ناامنی بیشتری می‌کنند ،زیرا می‌بینیم که‌چگونه پیشرفت تکنولوژی مشاغل آنها را تغییر شکل میدهد .

نگرانیهای آنها ازعدم هدایت و تعلیم حرفه‌ای و عدم تحرک و امنیت شغلی ناشی میشود . تعداد دانش آموزان دبیرستان مرتبا زیاد میشود . تعدادآنان از سال تحصیلی ۵۱ـ۱۹۵۰ تا ۶۶ـ۱۹۶۵ دوبرابر شده و به نظر میرسد این سیر صعودی همچنان ادامه داشته باشد .

تعلیم و تربیت بنحوشگرفی تحول یافته، به گونه‌ای که امروز در کشورهای مترقی ، دانش‌آموزان‌دبیرستان باجنبش ها و نهضتهای موجود درجامعه خود آشنا میشوند . بدین ترتیب آنها مستقیما به طبقه دانشجو نمی‌پیوندند و گروهی خاص خود تشکیل میدهند که در برخی مواردهدفهایی سوای هدف‌های دانشجویان دارند .

دانشجویان کالج‌ها ودانشگاه ها در جوامع مختلف عواملی درحال رشد بشمار میروند که گروه جوانان‌طلایه‌دار راتشکیل میدهند . از ۱۹۶۰ تا ۱۹۶۵ تعداد آنها در سراسر جهان از ۱۱ میلیون و ۱۷۴ هزار به ۱۸ میلیون‌و ۱۵ هزار نفر افزایش یافت . یعنی طی ۵سال ۶۱ درصد بر عده آنها افزوده شده ودر سالهای اخیر نیز تعداد آنها همچنان بیشتر میشود .

دانشجویان دانشگاهها از نظر تعداد و توانایی میتوانند به عنوان نیرویی جدید و با نفوذ در جامعه بشمار روند و در دگرگونی‌های آینده جوامع تاثیری اساسی داشته باشند .

در کشورهای صنعتی تعداد آن دسته از دانشجویان کالج ها که به طبقات پائین و متوسط تعلق دارند بطور مداوم زیاد میشود و در کشورهای در حال توسعه ، به علت نیازی که به پاک کردن آثار استعمار و پیشرفت اقتصادی احساس میشود ، توجه به‌گسترش دانشگاهها بیشتر شده است .

بطور کلی خیل جوانان که بتدریج خود را به عنوان گروهی اجتماعی‌با تناقض‌های درونی‌معرفی کرده ، دسته‌ای فعال و دینامیک است که در جریان تحول اجتماعی نقشی شاید مهمتر از سایر قشرها داشته باشد. بنابراین ، پدیده جهانی «جوانان» و مسائل مربوط به آن باید در اتخاذ سیاست‌های ملی و طرح‌ریزی برنامه های بین‌المللی مورد توجه قرار گیرد

جهان جوان شده است

حقیقتی را نمیتوان منکرشد، و آن جوان شدن، و به عبارت بهتر جوانتر شدن جهان است. نسبت تعداد جوانان درکل جمعیت دنیاسال‌به سال بیشتر میشود. پیش بینی میکنند که در چهاردهه بین ۱۹۶۰ تا ۲۰۰۰ تعداد افراد ۱۵ تا ۲۴ ساله از ۵۱۹ میلیون به یك میلیارد و ۱۲۸ میلیون نفر بالغ میشود . بیش از ۷۵ درصد این عده در کشورهای درحال‌توسعه زندگی میکنند، ۵۹ میلیون در افریقا ، ۳۲۲ میلیون در آسیا و ۴۴ میلیون در امریکای لاتین .

این دگرگونی ترکیب سنی جمعیت باچندین سال قبل پیش‌بینی شده است ، اماتابحال جوامع مختلف خود را برای روبرو شدن با آن آماده نساخته‌اندودر واقع نسل جوان هنگامیکه قدم به اجتماع می‌گذارد با نوعی خلاء مواجه میشود که از فقدان آمادگی برای روبرو شدن با افزایش تعداد جوانان ناشی میگردد .

جوامعی که نتوانند این‌دگرگونی ترکیب جمعیت را بپذیرند به ناچار مشکلات و ضربه‌های تکان دهنده را تحمل خواهند کرد . ضربه‌هایی که شاید رهبران اجتماعات مذکور را بیدار کند و توجه آنها را به نسل جوان و مسائل مربوط به آنها افزایش دهد . چنین بیداری منجر به اتخاذ سیاست های صحیح در جهت بدست دادن رامحلهائی برای مسائل جوانان خواهد شد ، ولی در حال حاضر بعید مینماید که همه کشورها از پدیده مذکور آگاه باشند . و نیاز فوری به مقابله با آن را درك کنند .

آگهی شروع عملیات تصفیه و دعوت بستانکاران

برطبق ماده ۲۲۵ از قانون اصلاحی قانون تجارت مصوب بیست و چهارم اسفند ماه ۱۳۴۷ باطلاع عموم میرساند که شرکت سهامی خاص صندوق عمران موقوفات کشور طبق تصمیم مجمع عمومی فوق‌العاده در تاریخ ۱۴ر۴ر۱۳۵۰ منحل گردیده است .

بدین وسیله شروع عملیات تصفیه را اعلام واز کلیه بستانکاران دعوت میگردد که برای دریافت مطالبات خود به‌هیئت تصفیه به نشانی خیابان فرانسه سازمان اوقاف کشور مراجعه فرمایند .

ازطرف هیئت تصفیه شرکت سهامی خاص صندوق عمران موقوفات کشور (درحال تصفیه) ـ محمدصادق صادقی

آ ـ ۱۹۰۳ ۱ـ۳

B.F.Goodrich
بی.اف.گودریچ
پیشرو صنعت لاستیك سازی درایران

آگهی احضار

بدینوسیله به غیر نظامی آقاگل معروف به غلام آهنگر یا غلام آقا گل معروف به غلام اهنگر ساکن‌قبلی قریه کانادان آمل که فعلا مجهول‌المکان می باشد ابلاغ میگردد که به‌اتهام سرقت مسلحانه در دادگاه عادی شماره ۲۰ گرگان تحت‌پیگرد می باشد لازمست در ظرف دو ماه از تاریخ‌انتشار آخرین آگهی خود را به‌این دادگاه معرفی نماید . در صورت عدم حضور و انقضای مهلت مقرره دادگاه غیابا به پرونده امر رسیدگی و حکم مقتضی صادر خواهد نمود . این آگهی‌در یك نوبت در روزنامه رسمی و یکی از جراید کثیرالانتشار محلی درج‌میگردد.
م‌الف ۸۹۰۶

رئیس دادگاه عادی شماره ۴۰اداره دادرسی نیروهای مسلح شاهنشاهی درگرگان
آ ـ ۴۶۵۸۸

آگهی استخدام

یک شرکت وابسته بدولت بمنظور تکمیل کادر اداری مرکز و شهرستان های تابعه تعدادی داوطلب باشرایط زیر استخدام :

۱ـ دارا بودن دیپلم کامل متوسطه شعبه طبیعی یا ادبی بامعدل حداقل ۱۵
۲ـ دارا بودن دفترچه پایان خدمت وظیفه یا برگ معافیت دائم غیر پزشکی
۳ـ برخورداری از سلامت کامل (فیزیکی . بهداشتی . عقلانی و روانی)
۴ـ نداشتن سوء پیشینه کیفری
۵ـ متدین بیکی از ادیان رسمی کشور
۶ـ حداکثر سن ۲۸ سال

متقاضیان واجد شرایط میتوانند فرم زیر را تکمیل کرده وهمراه یک نسخه فتوکپی از مدرک تحصیلی و دو قطعه عکس با پست سفارشی حداکثر تا تاریخ اول آبان ماه ۱۳۵۰ بصندوق پستی شماره ۳۴۳۷ ارسال دارند بدرخواست هائیکه بعد از تاریخ مذکور به‌پست تحویل شود یا فاقد مشخصات کامل و یایکی از مدارک مورد نیاز باشد ترتیب اثر داده نخواهد شد .

از متقاضیان واجد شرایط برای شرکت در آزمایش استخدامی کتبا دعوت بعمل خواهد آمد و انتخاب شدگان پس از طی دوره شش ماهه آزمایشی در صورت احراز لیاقت و شایستگی باستخدام قطعی شرکت درخواهند آمد . م‌الف ۸۹۵۰

نام نام خانوادگی
شماره شناسنامه و محل صدور ...
تاریخ تولد مدرك تحصیلی
وضع خدمت وظیفه
نشانی کامل

آ ـ ۴۶۴۲۰ ۱ـ۳

فروشگاه بزرگ پارس همزمان باتحولات وپیشرفت های صنعتی واقتصادی کشور

چهارشنبه ۱۴ مهرماه افتتاح میگردد

فروشگاه بزرگ پارس

باگردآوردن همه وسایل خانگی، تزئیناتی، مبلمان، فرش ودکوراسیون، دفاتر کار ومنازل یک موقعیت استثنائی برای انتخاب و خرید وسایل منزل ایجاد کرده است

فروشگاه بزرگ پارس

باایده های نو، تولیدکننده وپیشرو صنعت لوستر سازی درخاورمیانه

فروشگاه بزرگ پارس

برای شماکه بهترین خرید را انجام میدهید

فروشگاه بزرگ پارس

فروشگاه بزرگ پارس

عرضه‌کننده انواع :

- لوستر وتزئینات برقی
- مبلمان کامل برای منازل ودفاترکار
- اجناس کادوئی
- آئینه وشمعدان
- فرش
- لوازم آشپزخانه
- مصنوعات نفت وگاز سوز والکتریکی
- ساعت
- فرآورده های صنایع دستی ایران

نشانی : خیابان ایزفهاور ـ بین چهارراه اسکندری ـ کندی

از فرداصبح در سینماهای

بولوار ـ ودرایوین

سینماونک

وقتی اطلاعات مغزالکترونیکی درذهن‌این‌پسرخالی میگرددتمام‌دزدهاو کانکستر ها برای تصاحب او بسیج می‌شوند و آنوقت شلوغ ترین و جنجالی ترین فیلم کمدی سال بروی پرده می‌آید .

از فردا صبح درسینما

سینه‌موند

قالی ایران:

باغ رنگینی که از گذر فصل‌ها ایمن است

گزارش حسین جباری

بمناسبت نمایشگاه :
نقش رهبران جهان برقالی ایران

تصویری از تیتو و ملکه الیزابت برقالی ایرانی

سخنگوی وزارت فرهنگ وهنراعلام کردبمناسبت‌جشنهای ذوهزارویانصدمین سال بنیادگزاری شاهنشاهی‌ایران‌به هرکدام از سلاطین ورهبران شرکت کننده در جشن ، قالیچه‌ای که تصویرشان برآن نقش بسته هدیه خواهد شد وامروزنمایشگاهی از این قالیها در موزه ایران باستان افتتاح میشود . فرصتی است تا یکبار دیگر بدین‌مناسبت این هنر ظریف وخلاقه‌ایران را بررسی کنیم :

... صنعت فرش‌بافی در ایران ریشه‌ای بس عمیق‌وقدیمی دارد و هنری است که تاکنون‌توانسته‌بیش از سایر صنایع مستظرفه ، ایران رابه جهانیان به شناساند ...

«دوک‌اف‌بکینگهام» قرار بودفرمان مهمی بامضاء و تصویب برساند اما زیربار نمیرفت ... عاقبت‌پس‌از توصیه وتقلای زائد او بدین‌شرط تن به امضای فرمان‌داد که درقبال امضای خویش یک قطعه‌قالی‌ایران هدیه‌اش دهند . پس از آنکه « بکینگهام » قالی ایران راتصاحب نمود فرمان از تصویبش‌گذشت ...

روایت جالبی‌هم نقل شده که: اسکندر مقدونی‌وقتی به خاك‌ایران آمد و عزم زیارت ارامگاه کوروش کبیر نمود وقتی به آستانه‌آرامگاه رسید و خواست‌پا به درون‌آرامگاه گذارد با مشاهده کف آرامگاه که با قالیهای گرانبهاوبی‌همتا مفروش شده بود دچار اعجاب و شگفتی شد . چه اینکه اسکندر مقدونی‌تا آن زمان نظیر چنان قالی راندیده بود .

فرش ۲۰۰ میلیون دلاری

هرکدام از قالی‌های ایران درنوع خود محسناتی خاص دارد و این امر هنوزهم در شهرها وروستاهائی که هنرملی فرشبافی در آن رواج‌داردبطور محسوسی نمایان است . فی‌المثل قالی اصفهان ازنظر ظرافت شایان اهمیت و توجه بوده است . نقش قالی های دل‌انگیزکاشان‌هم در نوع خود بی بدیل و توصیف‌ناپذیر است با اینکه بندرت میتوان یافت فرشی که دردوام واستحکام و نقشهای جالب توام با ظرافت کامل بتواند به فرش کرمان برسد .

از مدارك موجود استنباط میشود که در دربار ساسانیان نیز قالی هائی نفیس‌وجودداشته که از آن جمله از فرش‌معروف وتاریخی « بهارکسری » نام می بریم . فرش « بهارکسری » فرشی بی بدیل وبی نظیر بوده است وبه آن دویست میلیون دلار بهانهاده بوده‌اند ...

روایتی‌هم هست که طبق آن گفته شده :گرانبهاترین قالی دوره ساسانی زینت‌بخش کاخ هارون‌الرشید بوده و بعد ازوی به جانشینانش به ارث مانده است .

بر طبق مدارك تاریخی این‌قالیها را از ابریشم و رشته‌های زری می‌بافته‌اند .

بطور کلی ایرانیان اولین قومی بوده‌اند که به بافتن قالی‌مبادرت نموده‌اند و بنا بر روایات‌پیشینیان و مدارکی که ازدوره‌های باستانی در دست است سابقه فرش را بعضی‌ها در ایران به بیش ازسه هزار سال قبل منسوب کرده‌اند.

افسانه‌ی «فرش بهارستان»

تذکار این نکته واجب استکه ساسانیان ازیک‌فرش دیگرتاریخی و پرارزش نیز برخوردار بوده‌اند و آن «فرش بهارستان» بوده‌است که حتما نامش را شنیده‌اید ...

درداستانی‌آورده‌اند : بهنگامی که اعراب به دربار شاهنشاهی ساسانیان حمله بردند قالی بهارستان را که برکف تالار بزرگ «ایوان کسری» گسترده شده‌بود برداشتند و در میان خود قطعه ، قطعه کردند .

مهمترین نقوش‌فرش ـ دردوره صفویه بوجود آمد که معروفترین آنها :عباسی، اسلیمی، شیخ‌صفی، ظل‌السلطانی، فراهانی ، مستوفی، بیجار، قشقائی، ترکمن‌وقفقازی‌است.

دوران تکامل وطلائی قالی ایران

قالی ایران واصولا صنعت‌فرش بافی دوران طلائی و تکامل خود را در عصر سلاطین صفویه‌پیمود پادشاهان صفوی از آنجا که‌غالبا صنایع ظریفه را حمایت میکردند، این حرفه و هنررا نیز موردتوجه قرار دادند . در زمان سلطنت شاه‌عباس کبیر استادان فرش‌بافی بلحاظ تشویقی که از آنان بعمل می‌آمد صنعت فرشبافی را بحد اعتلای خود رساند و بر اثر تکمیل رنگرزی و نقشه‌های

بقیه در صفحه ۱۶

فیلم های فرهنك و هنر

بمناسبت جشن شاهنشاهی ایران ،وزارت فرهنك و هنر فیلم هائی تهیه کرده است که در این جشن نمایش داده خواهد شد .

دریك جلسه خصوصی درحضور وزیر فرهنك و هنر چند حلقه از این فیلم‌ها نشان داده شد .

۱ـ طبیعت زیبای ایران

این‌فیلم رنگی و بمدت بیست دقیقه بود وموضوع فیلم تنوع آداب ونحوه زندگی در گوشه های این‌سرزمین بود . .

۲ـ رقص رونما

رقص «رونما» فیلم جالب دیگری بود که درگوشه‌ای‌از مراسم سنتی ازدواج را با اشارات ملیح و پر مطایبه نشان میداد .

هردو فیلم ساخته هوشنك شفتی است که البته‌فیلم دوم ارزش بیشتری داشت .

۳ـ پیشرفت های صنعتی ایران

این فیلم ۲۰ دقیقه بطول می‌انجامد و پیشرفت های صنعتی و علمی ایران را در زمینه های مختلف بطورخلاصه نشان میداد .

٤ـ ایران سرزمین ادیان

فیلمی است ساخته منوچهر طیاب این فیلم نیمساعته است و موضوع ان همزیستی مسالمت‌آمیز ادیان مختلف در کنار یکدیگر است و قطعه هائی از مراسم مذهبی پیروان دین یهود و مسیحی وزرتشت و اسلام را در این فیلم میتوان دید .

و فیلمهای دیگر

رقص محلی تربت‌جام ـ رقص محلی بزم درویشان ـ رقص محلی کردی ـرقص محلی ترکی ـ رقص محلی بجنوردی و پیشرفت های ایران در زمینه های اصلاحات ارضی فیلم هائی است که سهراب شهیدثالث‌ساخته است .

خسرو شیبانی فیلم «یك‌سرزمین ،یك‌روز ،یك‌راه» را ساخته از هوشنك شفتی علاوه بر دو فیلمی که ذکر شد ستون شکسته ـ شیراز ـ هوابرد به نمایش در می‌آید .

«مینیاتور های ایران» ساخته مصطفی فرزانه ـ فیلمی از «مراسم جشن» ساخته شاهرخ گلستان ـ«سپاهی دانش» و «خط» ا[illegible]ب و چند فیلم دیگر آثاری است که در طول روز های جشن در سینما هاناظر آن خواهید بود.

صفای روستائی در بازار شهر

نامه های نیما به همسرش
هشتمین دفتر از مجموعه آثار
نیما یوشیج
٦٢ صفحه ۳۵ ریال
ناشر انتشارات آگاه

کتاب

نیمای نامدار رامرا تا انتهاپیموده رفت ،راه‌ماند ورهروان ،رهروانی که نه‌آن شور وحال را دارند و نه‌آن قیل‌وقال را. اگر نیما دیده فروبست و از دنیا رفت ، اینان با دیدگان باز از دنیا رفته‌اند . آنچه از پیشروان امروز به‌چشم میخورد سایه‌ای‌ست که لحظه‌ای آشکار و لحظاتی پنهان میشود . «دریغاکه هنرمندان بمیرند وبی‌هنران جای ایشان بگیرند» .

نیما رفت اما این عجب‌که نیما در همه جا هست . فریاد او همچنان طنین اندازاست‌و شعرش همچنان خواندنی . بانیان خیرکار را بجائی رسانده‌اند که سیاه مشق هایش راهم حتی‌به‌چاپ می‌سپارند ونیما را از قله‌های بلند پائین آورند .

از این‌سوی ما که بسیاری از شاهکارهای نیما را نخوانده‌ایم‌به یکباره نامه‌های‌خصوصی سال‌های دورش را زیارت می‌کنیم.

این نامه‌هامبین‌چه‌چیزی می‌تواند باشد ؟ عشقی اگر در کار بوده است ،قبول. اما در این میانه‌گناه نیما چیست که اگر زنده بودترجیح میداد نامه‌ها را به جای سپردن‌به چاپخانه حواله سبد کند . اگر خود وی‌کتابی‌از این نامه‌هاترتیب می‌داد، لابد گناهش‌را هم به‌گردن می‌گرفت . اما ... اکنون از چه کسی باید بازخواست کرد .

در این نامه‌ها صداقت هست ، محبت هست ، صفای روستائی هست اما آن چیزی که باید باشد نیست . زیرا این نامه‌ها شرح‌آه و ناله‌های عاشقی دور مانده از معشوق است.

گاهی حالت پدرانه در نامه‌ها می‌بینی و گاهی نصیحت برادرانه. نمی‌دانم چرا باید عزیزترین‌یادگار ها را در اختیار مردم گذاشت و نگفتنی‌ترین حرف‌ها را به مردم گفت ؟

من حرفی دارم کدر چهار دیواری خانه می‌تواند بهشتی کوچک بیافریند . اما در فریادهای مردم کوچه ممکن است گم بشود. آیا آن حرف را باید با مردم در میان گذارم ؟

«نیما» به «عالیه» می‌اندیشید و تنهائیش را فریاد می‌کرد . دو کبوتر بی‌آشیان که یکی به شهر گریخته بود و نمی‌دانست زیر کدام سقف آشیانه بسازد و یکی اندوهش را به صحرا می‌برد و ابرها را به گریستن می‌خواند . «نیما» و «عالیه» در هیاهوی‌بیهوده امروز «دومرغ بهشتی» بودند .چه لزومی دارد پرنده‌ها را از دشت بتارانیم و کنارنهر بنشینیم و قهقهه سر بدهیم ؟

نامه‌های نیما را که می‌خواندم‌آن اندوه نهانی به سراغم آمد وبی بردم که ما چقدر با احساس آن پیر روشن ضمیر از دست رفته غریبه‌ایم . او به پاکی می‌اندیشید، به صداقت می‌اندیشید ، به پدرکه از دست رفت ، به «عالیه» که عروس می‌شد ، به کوهها که‌سبز می‌شدند ، به چوپانها که مراتع را به‌دنبال‌چراگاه می‌پیمودند و... ما بچه می‌اندیشیم ؟

این نامه‌ها نمی‌بایستی منتشر می‌شدند . این نامه‌ها را باید به‌زبان پرنده‌ها بر می‌گرداندند یا به رودهای خروشان کوههای‌بوش می‌سپردند .

این نامه‌ها مال این طرف‌ها نیست: «درکوهپایه جایی که قدم به قدمش را با من تماشا کردمئی ، اواخر پائیز کبک هائی پیدا می‌شدند که میخواهند شکارچی را گول بزنند : سرشان را زیر برف می‌برند و دنبشان را بهوا . چون خودشان شکارچی را نمی‌بینند خیال می‌کنندشکارچی هم آنها را نمی‌بیند.

دیشب وقتی که از اطاق بیرون آمدم و چشمم‌به ماه‌افتاد، افسرده شدم . گفتم عالیه بی‌شباهت به‌این کبک‌هانیست. همین حالت که عبارت ازخود را علنا مخفی فرض کردن‌باشد در روح انسانی وجود دارد . وقتی که کسی را نمی‌شناسند خیال می‌کنند کسی هم آنها را نشناخته است ...»

و آیا «نیما» را شناخته‌اند و با این نامه‌ها آیا می‌شود «نیما» را شناساند؟ این نامه‌ها در شرح حال شاعر شاید می‌توانست‌بکار آید اما به عنوان هشتمین دفتر از مجموعه آثار نیمایوشیج‌گمان نمیکنم لااقل باعث شادی روح‌آن مرحوم باشد.

از حقه چاپ وجا دادن بیست صفحه مطلب در شصت و چند صفحه و سی‌وپنج ریال قیمت‌برای کتاب در نظر گرفتن هم بهتر است حرفی نزنیم.

واین همه‌را نمی‌دانم بچه‌حسابی باید گذاشت .

الف .گیاوش

کفاره‌ای برای شادی گناه‌آلود

ماجرای نیمه شب
اثر شون اوکیسی
ترجمه م.امین‌موید
انتشارات رز

شون اوکیسی درسال ۱۸۸۰ در دوبلین متولد شد . کودکی او درسختی و تنگدستی گذشت در چهارده سالگی خواندن و نوشتن آموخت .

در نوجوانی با روزنامه فروشی ،کارگری در بارانداز ، سنك تراشی ، کارگری در راه‌آهن و عملگی روزگار گذراند .

درسال ۱۹۱۳ به سازمان دهندگان ارتش میهن پرستان ایرلند پیوست ، واز همان زمان بویژه با خواندن نمایشنامه های شکسپیر ، ذوق نمایشنامه نویسی در او شکفته شد .

نمایشنامه های او از آنچه ، طنز سیاه نامیده شده است سرشارند .

برخی از منتقدان اروپائی از او در ردیف بزرگانی‌همچون شکسپیر وهنریك ایبسن نام‌میبرند .اوکیسی درسال ۱۹٦٤ دردون‌شایر مرد .

نگاهی به نمایشنامه

جان جومولیگان ، کارمند است . کارمندی سخت دیندار و در لحظه‌ای از هجوم غرایز ، بدکاره‌ای را به‌اطاق خود میخواند ، ولی بعد بشدت پشیمان میشود .

نمایشنامه از همین‌جا آغاز میشود . دریك نیمه شب سردزمستانی او سعی میکند بدون سرو صدا ، زن را ازخانه خود بیرون براند اما زن ابا میکندترس او از این است که اگر دیگران متوجه قضیه بشوند تمام سوابق «حسنه» او تباه خواهد شد .

«آدم وقتی به بدنی که درست نمیشناسدش نزدیك بشه کار بدی‌کرده. وضع ما اینطوره ، بدون اجازه خدا کار درستی نیست . مادرمیانه گناه کبیره‌ای هستیم ، و تو بجای آنکه شادی گناه‌آلودی در باره آن احساس کنی باید خجالت بکشی» ص ۱۱

ولی بدکاره این استدلال را نمیپذیرد «پسروقتی داشتم می‌آمدم اینجا گل از گلت شکفته بود ، مگه نه ؟ چند دقیقه لذت بردی و بزندگیت جلا و آرایش دادی عشقتو ضایع مکن .. اینجاسرده. وقتی اتاق گرم شد بر میگردم وخودمو آماده میکنم که با دنیای آبرومندان روبرو بشم » ص ۱۲

بالاخره زن با بردن مقداری پول و پالتو و انگشتری مرد ، از خانه اوبیرون میرود .

میس موسی صاحبخانه ، و دانیل هالیبوت دوست او ، که مولیگان را در وضعی غیر عادی دیده‌اند تصور میکنند او دیوانه شده ، یا در خواب راه میرود . این دوستان که وضعی مشابه او دارند با آوردن دکتر و پرستار میخواهند اورا مداوا کنند مولیگان مبهوت وآشفته از جریانات «بیحال و نیمه جان به صندلی میخزد و به پشت توی‌صندلی میافتد » در حالی که زیرلب میگوید«وای پناه‌برخدا» ص ٤۸

چندی قبل از همین نمایشنامه نویس «در پوست‌شیر» را خواندیم، با ترجمه‌ای خوب از « اسماعیل خوئی» .

اکنون ماجرای نیمه شب

۱ـ ماجرای نیمه شب ، زیبائی و استحکام در «پوست شیر» را نداردمضافا اینکه ترجمه چندان یکدست نیست . غالبا یك جمله ، نیمی به زبان محاوره و معمولی ترجمه شده است و نیمی‌دیگر خیلی رسمی و کتابی . مثلا «گلدان واژگون شد» (صفحه ۹) و «گلدون‌رو واژگون کردم»(همان‌صفحه) یا«سرنوشت من چه میشه ؟ برای شما مهم نیست ، برای من نیز » (صفحه۱٦) تا آخر کتاب ما با این طرز ترجمه روبرو هستیم ، باین ترتیب مترجم ، روال ترجمه راگم کرده است .

۲ـغالبا درکتاب ماباحروف اضافه‌ای مواجه هستیم که واقعا اضافه هستند «خشمناك بتوی اطاق‌خطاب‌میکند» (ص۸) یا «سرش بتوی اطاق خواب خم‌شده» (همان صفحه) .

۳ـ این کتاب کوچك‌پر از غلطهای چاپی است باوجوداینکه غلطنامه‌ای‌نسبتا مفصل دارد باز هم اشتباهات فراوانی در متن بچشم میخورد که توجه‌خواننده را از اصل مطلب منحرف میکند . علت را هم باید در اهمالی دانست‌که دامنگیر انتشارات رز شده ـ البته در این کتاب ـ و ناگفته نماند‌که بلائی‌است عام که‌معلوم نیست که کتاب‌خوان ایرانی بتواند از این گرداب خلاص شود .

جاویدان

آ.ا.گ آلمان تقدیم میکند:

ماشین لباسشوئی تمام اتوماتیك لاوامات بلا

آسانترین وراحت‌ترین شستشوی هرگونه لباس...
با ۱۱ برنامه تمام اتوماتیك !

AEG

خبر و اثر

رسیتال پیانو

امشب «لیوبارو» هنرمند نامی کشور فرانسه یك رسیتال پیانودر تالاردانشکده هنرهای‌زیبای‌دانشگاه تهران خواهد داشت .

«لیوبارو» که به دعوت انجمن فیلارمونیك به تهران آمده است آثاری از باخ ـ موتزارت ،دبوسی، راول و شوپن ، اجرا می کند .

نمایشگاه قالیچه های ایرانی

نمایشگاه قسمتی ازقالیچه های‌تصویر پادشاهان‌وروسای کشورهائی که به مناسبت جشن دو هزارو پانصدمین سال بنیان‌گذاری شاهنشاهی ایران دعوت شده‌اند امروز ساعت چهارو نیم بعد از ظهر در ساختمان نوین موزه‌ایران باستان گشایش می‌یابد .

شعرخوانی

گروه ادبی کاخ مرکزی جوانان به مناسبت انتشار مجموعه شعر « کلید» شب شعری برای خانم شهین‌حنانه ترتیب داده است .

شعر خوانی ساعت نوزده در کاخ مرکزی جوانان انجام خواهد شد .

ترموستات SATCHWELL

ساچول انگلستان

مخصوص فن کویل

مجهز با سوئیچ زمستان و تابستان

موجود در تهران

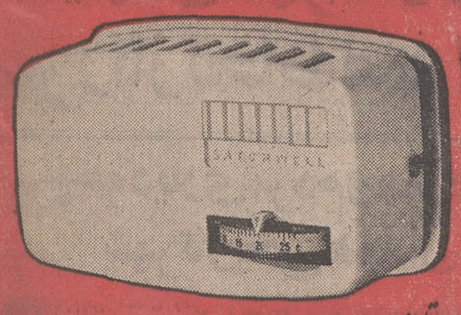

شرکت مهندسی ساراول تلفن: ۸۲۰۱۷۲-۸۲۰۱۷۱

گفتگو با یك دانشمند جوان

که باختراع نوعی کامپیوتر تخصصی دست زده است

در دنیای آینده، کامپیوتر همه کاره است!

مسئله عشق و احساس را باداشتن همسر ایدآل اشتباه نکنید

کامپیوتر از رفت و روب منزل، تا هدایت عواطف را بعهده می گیرد

آیا کامپیوتر می تواند جای انسان رابگیرد

ملاقات ما بادکترحسن سید رضی دانشمندجوان براستی فرصتی بودبرای آشنائی بایك مخترع ایرانی که اینك در دانشگاه های مهم دنیا ازجمله دانشگاه واشنگتن وبروکسل بکار تدریس اشتغال داردوا کنون برای یك دیدار خانوادگی در تهران بسر می برد اختراع او یك نوع ماشین تخصصی کامپیوتراست که هم اکنون عالم دانش و صنعت را درشرف یك دگرگونی قرار داده است و این خود خدمتی بزرك به دنیای تکنولوژی بشمار میرود.

اختراع نوعی کامپیوتر

این گفتگوئی است پرنکته و جالب با این چهره ناشناس در ایران اما سرشناس در اروپا.

س ـ آقای دکترسیدرضی ممکن است از خودتان برای ما صحبت کنید.

ج ـ من حسن سیدرضی متولد ۱۳۱۹ در تهران پس از پایان تحصیلات ابتدائی و متوسطه وارد دانشکده فنی دانشگاه تهران شدم و پس از اخذ درجه مهندسی در رشته برق با استفاده از یك بورس تحصیلی از طرف دولت های بلژیك و هلند باین دو کشور سفر کردم و درآنجا نیز پس از مدت ٦ سال باخذ عالیترین درجه دکترا در رشته کامپیوتر نائل آمدم واکنون نیز در دانشگاه های واشنگتن وبروکسل در رشته ماشین های کامپیوتر تدریس می کنم.

س ـ ممکن است راجع به دستگاهی که اختراع کردید توضیح بدهید که این دستگاه چیست و موارد استفاده از آن کدام است.

ج ـ دستگاهی که من اختراع کرده ام یکنوع ماشین تخصصی کامپیوتراست که فقط یك کار بخصوص را انجام می دهد در رشته مهندسی علوم این کامپیوتر تخصصی با داشتن مدار های بسته الکترونیکی مشابه کامپیوتر معمولی است که باسرعت فوق العاده زیاد در حدود ٤٠ هزار برابر کامپیوتر فعلی وازنظر حجم کوچك و از نظر قیمت یك دهم کامپیوتر های معمولی دست.

س ـ بفرمائید فرق کامپیوتر معمولی با کامپیوتر تخصصی شما چیست.

ج ـ اجازه بفرمائید قبل ازتوضیح در باره فرق این دو دستگاه توضیحی بدهم میخواهم اصولا راجع به کامپیوتر و نقش آنها در زندگی بشر در آینده یك مطلب مهم واساسی را بازگو کنم.

در حال حاضر باترقیات روزافزون وسریع بشر دراموصنعتی به تکنولوژی ـ ساختمانی ـ اقتصادی پزشگی و بالاخره فضائی بوجود آمده دنیا رابسوی شگفتی هارهبری می کند که عصر کامپیوتر نامیده میشود.

دکتر حسین سیدرضی

دراین زمان استفاده از کامپیوتر مانند اتومبیل وتلفن وتلویزیون جزو وسائل زندگی روزمره انسان خواهدبودو باایجاد یك مرکز وسیع کامپیوتر به افراد مختلف انشعاب داده می شودمانند آب، برق، تلفن، وآبونمان آن هر ماه از طرف مشترکین پرداخت میگردد ومشترك کامپیوتر هرلحظه هر نوع اطلاعاتی راکه بخواهید اعم از پزشگی و یااقتصادی وغیره از طریق انشعاب از مرکز کامپیوتر دریافت میدارد ولی مسئله اساسی آنست که استفاده ازانشعاب کامپیوتر در ظرفیت و قدرت انجام کار محدود است وبه طور کلی کامپیوتر معمولی می تواند اکثر کار های اداری، فضائی و پزشگی ویااجتماعی وغیره را انجام دهد. لیکن برای بعضی از امور صنعتی صرف نمیکند که از انشعاب کامپیوتراستفاده بشودزیرا ممکن است از نظروقت وقیمت باصرفه نباشدو هزینه سنگینی برای کارخانه در برداشته باشد. برای روشن شدن موضوع برایتان مثالی ساده می آورم. فی المثل دانش آموزی برای انجام تکالیف مدرسه درخانه احتیاج به کمك فکری دارد همیشه پدرومادراین فرصت راندارند که دراین مورد به فرزندان خود کمك نمایند در چنین موقعیتی دانش آموز با استفاده از انشعاب کامپیوتر توضیحات لازم را درباره حل مسئله و یارشته های دیگر درسی از مرکز کامپیوتر میگیرد ولی برای کنترل یك دستگاه صنعتی که چرخهای اقتصادی یك کشوررامیچرخاند و یادرجه حرارت وفشار دیك بخار نمی توان از انشعاب استفاده کرد بلکه می بایستی از کامپیوتر تخصصی استفاده نمود.

انشعاب کامپیوتر درخانه ها

س ـ آیا در حال حاضر در دنیا از انشعاب کامپیوتر استفاده می شوداگر جواب مثبت است نحوه استفاده از آن چگونه و در چه مواردی است؟

ج ـ بله هم اکنون در دانشگاه های بزرك دنیا وموسسات مختلف ازانشعاب کامپیوتر استفاده می نمایندو از هم اکنون مقدمات انشعاب کامپیوتر در سال دوهزاربرای استفاده عموم در منازل پیش بینی های لازم صورت می گیرد.

کامپیوتردرسال دو هزار همانطور که عرض شد در دنیای آینده هر فردی با کامپیوتر سروکار خواهد داشت وجزو وسائل ضروری هر شخصی خواهدبود کامپیوتر در زندگی انسان های دوهزار تاثیر مستقیم دارد مثلا در حال حاضر اگرشخصی بخواهد در موسسه ای استخدام شود جهت تکمیل مدارك لازم در کارگزینی میبایستی حداقل چندروز وقت صرف گرفتن عدم سوء ـ پیشینه و مدارك تحصیلی نماید در حالی که بااستفاده از ماشینهای کامپیوتر موسسه می تواند کلیه اطلاعات لازم رادر عرض چند ثانیه از ادارات مربوطه در موردشخص فوق بگیرد.

در مورد کار تدریس همان طور که گفتم می توان از انشعاب کامپیوتر در منازل وکلاس درس استفاده کرد بدین معنی که کامپیوتر به معلم کمك می کند تااوبتواند بهتر تدریس نماید معلم قبلا اطلاعات درسی را که خودش تهیه کرده به کامپیوتر میدهدو دانش آموزان با استفاده از انشعاب که در کلاس برای هریك از آنها پیش بینی شده درس می خوانند در صورتی که احتیاج به توضیحات بیشتر داشته باشد معلم توضیحات کامل تری را در اختیار دانش آموزان قرارمی دهدوباین ترتیب یك کلاس عمومی ۳۰

بقیه در صفحه ١٤

شرکت سینما امپایروکمپانی کلمبیا مفتخرند که یکی از برجسته ترین فیلمهای جهان را همزمان با پایتخت های بزرك دنیاچون نیویورك ـ لندن ـ پاریس ـ رم ـ توکیو نمایش دهند.

از فردا صبح فقط در سینما امپایر

عمر شریف

لی تیلور یانگ . جك یالانس

در فیلمی بکارگردانی

جان فرانکن هایمر

سوارکاران

رنگی پاناویژن

محصول کمپانی کلمبیا

محصول ممتاز سال ۱۹۷۱ ـ گیشه سینما امپایر برای رزرو بلیط همه روزه آماده است

شروع سئانسها ۱۵ر۱۱ صبح ۱۵ر۵ ـ ۳۰ر۷ ـ ۴۵ر۹ بعد از ظهر

از صبح چهارشنبه درسینماهای

کاپری ـ آسیا ـ رکس ـ شهوند ـ لیدو ـ نپتون ـ رنگین کمان ـ همای ۱ ژاله

پاسارگاد ـ المپیا ـ توسکا ـ چرخ وفلك ـ شرق ـ فیروزه ـ و... سیلورسیتی (قلهك)

دو روز دیگه فصل تماشامیشه . . . سینماها غوغامیشه . . . فیلم ببازار فراوون میاد . . . مرد محل «باباشمل» حریف میدون میاد

همزمان باتهران در شهرستانهای: مشهد (سینماهای شهرفرنك ـ فردوسی ـ هما) اصفهان (سینماهای سپاهان ـ چهارباغ ـ مهتاب ـ مایاك) شیراز (سینماهای پارس ـ پارامونت ـ تاج) تبریز (سینماهای متروپل ـ دیانا ـ تخت جمشید) آبادان (کیهان ـ سهیلا) اهواز (دنیا) رشت (سینماهای سپیدرود ـ سعدی) قزوین (سینماهای آریا ـ خیام)

از صادق ارزنده خبرنگار همدان

اکسیر جوانی برای پیرترین شهر جهان

فعالیتهای شهرداری وانجمن شهر همدان چهره این شهر را از لحاظ عمران و آبادی دگرگون ساخته است

باخودیاری مردم وهماهنگی دستگاههای فرماندار یکل وشهرداری، شهر تاریخی همدان مجد وعظمت گذشته خودرا بازمی یابد

شهر تاریخی همدان وقتی چشم و چراغ شهر های ایران بود ـ از هر لحاظ بخصوص از نظر اقتصاد شهری درجه یك بشمار میرفت . شهرهکمتانه که زمانها قبل بنام (آپادانا) خوانده می شد از جمله شهرهای قدیمی جهان است که تاریخ شش هزار ساله دارد . و بقول تاریخ نویسان شهر جاویدان است . این شهر کهن بارها مورد هجوم قوای اشغالگر و مهاجم خارجی قرار گرفت ولی همچون کوهی پس از بیست و پنج قرن آباد و پا بر جا ماند ـ شهری که هردوت مورخ یونانی از هفت قله طلائی آن یادنموده ،شهری که باتوجه به پیشرفت سایر شهرهای ایران که هر کدام آنها بنوبه خوداز لحاظ آبادانی یکشبه ره صد ساله پیموده‌اند میبایستی آبادتر و بلکه مدرن ترین شهر های ایران باشد .

(یکی از دانشمندان اتمی که چند سال قبل مدت دو ماه در دبیرستان پهلوی کنفرانس داشت خطاب به شهردار وقت گفت (همدان بهترین شهر های دنیا است مشروط به اینکه عملیات شهر سازی در آن انجام گیرد)

نصیب شهر همدان از ثمرات انقلاب اداری

اعزام آقای عون جزایری فرماندار کل و انتخاب آقای مهندس ملکی شهردار همدان از جمله ثمرات انقلاب اداری است که نصیب شهر همدان گردیده است .

بعد از انتصاب و شروع به کار آقای عون جزایری فرماندار کل همدان ـ اولا بین روساء ادارات حسن تفاهم کامل بوجود آمد ـ ثانیا بین دستگاه فرمانداری کل آقای مهندس ملکی شهردار هم آهنگی کامل ایجاد گردید. و در اثر همین رویداد ها کارو فعالیت آغاز شد .

فعالیت‌های چشمگیر شهرداری در ظرف ۱۵ ماهه گذشته

در اثر توجه خاص آقای عون جزایری فرماندار کل در سطح کلی و بخصوص علاقه و زحمات پی گیر و شبانه‌روزی آقای مهندس ملکی شهردار کارهای عمرانی مربوط به شهرداری در این منطقه شروع وانجام گرفت و هم اکنون پروژه های مهم عمرانی زیادی دردست اجرااست که با خاتمه یافتن آنها چهره این منطقه وسیع و پر جمعیت دگرگون خواهد شد . این تحرك وسیع در اثر هم‌بستگی و همکاریهای صمیمانه اعضاء انجمن شهر و آقای شهردار و هم آهنگی کاملی است که در دستگاههای مختلف اجرائی وعمرانی مبتنی بر روح انقلاب سفیدشاه و مردم بوجود آمده است .

در راه عمران

سیاست و روش کلی دراجرای عملیات عمرانی در شهر همدان که به‌نتایجی چشم گیرودرخشان رسیده است این بود که طرح های کوچك به تعداد زیاد در سطح شهر در جهت تامین رفاه مردم عملی گردد ـ بطور مثال تاکنون در کلیه نقاط شهر بیش از ۸۰ کوچه عملیات بتون ریزی و اصلاح‌وضع کوچه ها انجام گرفته و پلها و دیوار های ساحلی که‌احتیاج‌به‌تعمیر داشته ترمیم گردیده و پیاده رو ها و نهر ها و میادین تا حدود قدرت‌و توانائی‌شهرداری اصلاح شده است و در اجرای این برنامه های وسیع سعی شده که از کمك های مادی ومعنوی مردم حداکثر استفاده نیز بعمل آید .شهرداری بدنبال اقدامات فوق که‌درسالهای گذشته انجام داده در سال جاری نیز اقدامات موثر و مهمی صورت داده که رئوس آن به شرح زیرمیباشد:

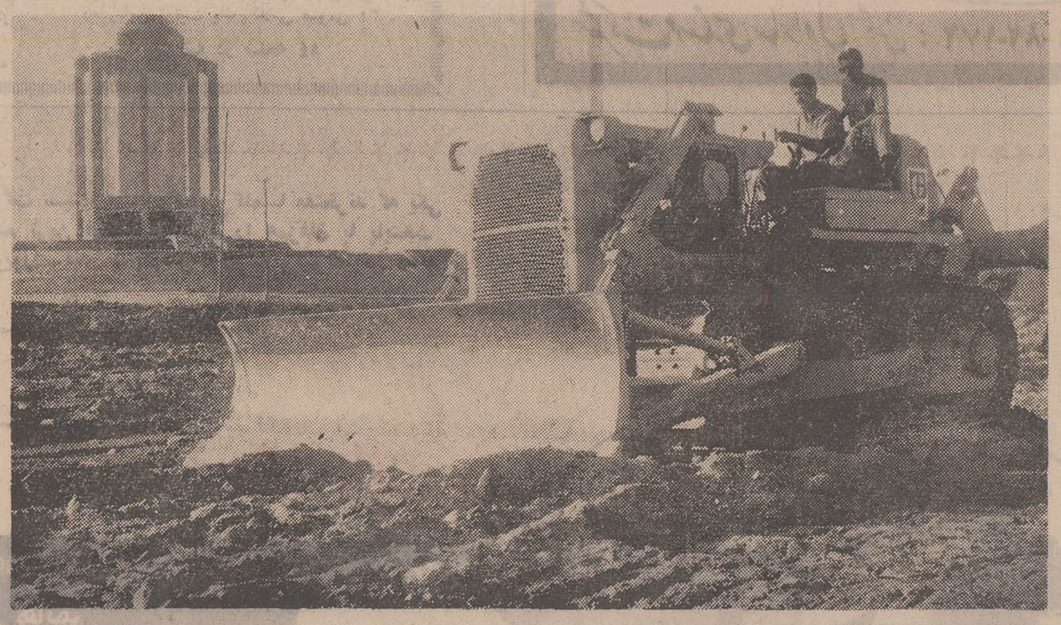

شرکت مقاطعه کاری پرچم بافعالیت شبانه روزی مشغول تسطیح خاك برداری‌واسفالت میدان باباطاهر میباشد وقبل از مراسم جشنهای شاهنشاهی خاتمه مییابد

گزارش عملیات چهارماهه اول‌سال ۵۰ شهرداری‌همدان

۱ـ بتون‌ریزی ۳۰ کوچه که باخودیاری مردم صورت‌گرفته است .

۲ـ جدول سازی و اسفالت خیابان فرهنك ۳ـ نهر سازی خیابان بیست‌متری سنك‌شیر ٤ـ جدول‌بندی وزیرسازی واسفالت خیابان سنك‌شیر ٥ـ جدول‌بندی وزیرسازی و اسفالت خیابان سنك‌شیر ٦ـ جدول‌بندی وزیر سازی و اسفالت خیابان آریا ۷ـ جدول‌بندی‌خیابان عباس‌آباد ۸ـ قسطیح و خاکریزی‌وجدول بندی بلوار میدان عباس‌آباد به دره مرادبیك خاتمه یافته و مشغول اسفالت آن می‌باشند ـ متاسفانه بودجه شهرداری در حال حاضر تکافوی ساختن‌بیش از ۵۰۰ متر اسفالت را ندارد . اگر این بلوار تا دره‌مرادبیك امتداد یافته و ساخته‌شود یکی از بهترین گردشگاه های با صفا و دل‌انگیز ایران خواهد شد(این‌محل مورد بازدیدآقای نخست‌وزیر قرار گرفت منظره سرسبز و فضای عالی این منطقه آنچنان جلب توجه‌ایشان را کرد که تاکید نمودند مصوبات انجمن از لحاظ‌تعریض بلوار و خریداری آن از طرف شهرداری و واگذاری آن به بمردم اقدام گردد ـ حتی اشاره کردند از نظر جلب توجه مردم و تمرکز خانه سازی در کنار بلوار از زمین ها وسیله شهرداری خریداری و بلاعوض در اختیار آن طبقه از کارمندان که آمادگی برای ساختمان دارند گذاشته شود) .

۹ـ جدول‌سازی و اسفالت خیابان حبیبی ۱۰ـ تکمیل اسفالت‌بلوارخواجه‌رشید ـ۱۱ـ انجام عملیات سرپوشیدن نهر خیابان عباس‌آباد ۱۲ـ نهر سازی خیابان آریا ۱۳ـ احداث بلوار جاده تهران شامل جدول سازی لوله کشی و نصب‌چراغ و چمن کاری ۱۴ـ نهرسازی ادامه‌خیابان‌سیروس(سنك‌شیر) ۱۵ـ جدول‌سازی خیابان‌رکنی و ساختمان سالن اجتماعات ۱٦ـ ساختمان جدید شهرداری و ساختمان سالن اجتماعات شهرداری که به سرعت درحال پیشرفت است ، ۱٦ـ تکمیل و مرمت پل شکریه ۱۷ـ ادامه پل میدان ابن‌سینا بدهنه چهار متر و بطول۹۲متر ۱۸ـاصلاح و تعمیر قسمتی از پیاده‌رو های شهر ۱۹ـ ساختمان وتزئین میدان داریوش و سکوبندی و دیوارسازی اطراف و ساختمان آبشار مصنوعی و نصب چراغ و فواره۲۰ـ پیاده‌رو سازی خیابان عباس‌آباد به مساحت سه هزارو پانصد متر مربع ۲۱ـ جدول کشی ـ قسطیح ـ خاکبرداری بلوارو میدان‌باباطاهر باسرعت‌در حال‌پیشرفت‌است۲۲ـنصب‌چراغ های خیابان عباس‌آباد در طول یك کیلو متر۲۳ـ بمنظوراحداث خیابان پاستور عملیات ارزیابی و تشریفات نوسازی انجام و پرداخت غرامت آغاز گردیده و کلیه ساختمان‌های واقع‌درمسیر خراب شده‌وقسمت اعظم‌عملیات خاکی انجام گرفته است ۲٤ـ احداث‌خیابان کمربندی‌عباس‌آباد باباطاهر بطول ۹۰۰ مترو بعرض ٤۰متر۲٥ـ محوطه‌سازی ساختمان‌پذیرائی(خانه‌شهرداری) ۲٦ـ به منظور تهیه زمین جهت پارك و توسعه میادین عملیات نقشه‌برداری و ارزیابی انجام شده‌است۲۷ـلکه گیری‌اسفالت قسمتی از خیابان ها ۲۸ـ چمن کاری و گل کاری کلیه میادین‌و بلوار ها .

آنچه همه می‌دانند

همه میدانند کلیه کوچه های نقاط شهر همدان‌یا باسنك‌های قلوه مفروش بودیا اکثراخاکی بود در هرصورت مشکل مهمی از برای وسائط نقلیه بود ـ خصوصا در فصل زمستان و بهار و پائیز که بعلت ریزش باران و برف کوچه های خاکی پراز گل‌و لای می‌شد بطور کلی تاکسی ها از رفتن باین کوچه ها خودداری مینمودند و از این لحاظ مردم در مواقع حساس خصوصا داشتن بیمار سخت در مضیقه بودند .

بابتون‌ریزی این کوچه ها شهرداری قدم بسیار موثری در راه خدمت به مردم برداشت .

شرکت پرچم در خدمت نو سازی غرب

در اردیبهشت ماه سال جاری باانتشار آگهی مناقصه‌شهرداری ازجمله مقاطعه کارانی که در جلسه شرکت نمودند شرکت مقاطعه کاری پرچم بود که با تخفیف قابل‌توجهی برنده‌مناقصه شد ـ بعدا بعضی از مقاطعه ـ کاران شرکت کننده در جلسه اعتراض کردند چرا می‌بایستی یك شرکت غیر بومی برنده مناقصه شود .

شهرداری پاسخ میدهد علت اصلی دو موضوع مهم واساسی بوده است . یکی اینکه‌شرکت پرچم طبق شرایط برنده شده و جای‌هیچگونه‌ایرادو اعتراضی نیست ـ دوم‌اینکه این‌شرکت با سابقه درخشانی که در سایر شهرستان های دیگر دارد و به استناد مدارکی که ارائه‌مینماید همیشه تعهدات خود را بموقع انجام داده ومهمتر از همه‌مجهز به کلیه وسائل موتوری لازم و ابزار متعدد و تجهیز شده می‌باشد که عینا این ابزار و آلات در محل کار ایشان مورد بازدید قرار گرفته است .

این گفتگو ها در اردیبهشت ماه بمیان آمد در آن تاریخ صحت و سقم این ادعا شاید برای بعضی از مقاطعه کاران قابل قبول نبود ـ زیرا ازمرحله صحبت تجاوز نکرده و میبایستی منتظر واقعیت امر شد ـ اینك که چهار ماه از آن تاریخ گذشته شرکت مقاطعه کاری پرچم ثابت نمود که گفتارش صحیح و بر پایه حقیقت و صداقت استوار است .

اکنون به مناسبت و میمنت ایام جشن های دوهزاروپانصد ساله شاهنشاهی بدستور اقای شهردار شرکت‌پرچم شبانه‌روز در فعالیت می‌باشد که برنامه‌های مورد تعهد خود را قبل از مراسم برگزاری‌جشن‌ها تحویل نماید .

بلوارعباس‌آباد ـ به‌دره‌مرادبیك. تسطیح و اسفالت ۵۰۰ متر از بلوار عباس آباد به دره‌مرادبیك خاتمه یافته است.

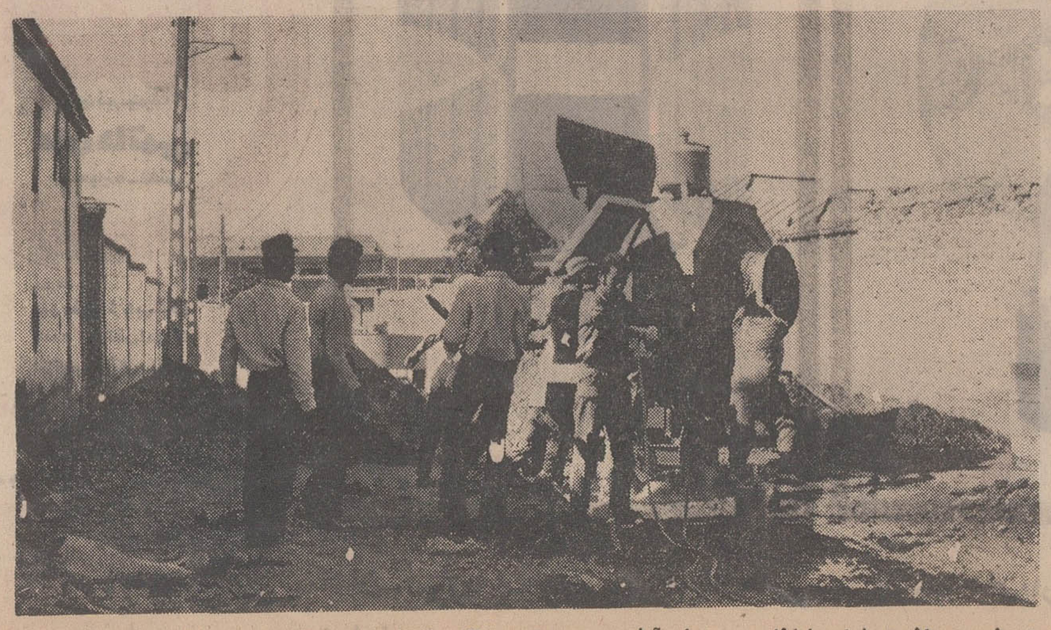

تسطیح میدان و بلوار باباطاهر به عباس‌آباد به سرعت‌در حال پیشرفت است و هم اکنون کارگران مشغول جدول کشی و تسطیح و خاکبرداری میباشند

آگهی بنیاد فرهنگی رضا پهلوی

بقیه از صفحه اول

روز شنبه هفدهم مهرماه ۱۳۵۰

۱ـ آقای‌محمدرضابنازاده ماهانی‌ـ رشته ریاضی‌دانشگاه‌ملی‌ایران
۲ـ آقای ابوالفضل حمیدی قلعه‌جیق‌ـ رشته ریاضی دانشگاه‌تبریز
۳ـ آقای عبدالحمید ریاضی ـ رشته ریاضی دانشگاه اصفهان
٤ ـ آقای جمشید موری ـ رشته ریاضی دانشگاه مشهد
٥ـ آقای محمد مهدوی هزاوه‌ای ـ رشته‌ریاضی‌دانشگاه تهران
٦ـ آقای‌اسداله آسرائی‌ـ رشته ریاضی دانشگاه صنعتی آریامهر
۷ـ آقای عبدالجباربدیع‌الزمان‌ـ رشته ریاضی دانشگاه‌جندیشاپور
۸ـ آقای‌داودحسن‌زاده‌بندزاری‌ـ رشته‌آمارموسسه‌آموزش‌عالی‌آمار
۹ـ آقای‌هاتیوکه صرافیان ـ رشته فیزیك مدرسه عالی پارس
۱۰ـ آقای نصراله نوید ـ رشته فیزیك دانشگاه تهران
۱۱ـ آقای غلامحسین کلاهدوز ـ رشته فیزیك دانشگاه مشهد
۱۲ـ آقای جلال‌الدین پاشائی‌راد ـ رشته فیزیك دانشگاه پهلوی
۱۳ـ آقای حسن خادمی‌زاده ـ رشته فیزیك دانشگاه اصفهان
۱٤ـ آقای تیمور سلطانی سروستانی ـ رشته فیزیك دانشگاه جندی‌شاپور
۱٥ـ خانم مهناز جعفری‌پورقزوینی ـ رشته فیزیك دانشسرایعالی
۱٦ـ آقای‌سعید کاظمی‌نژادـ رشته فیزیك ـ دانشگاه ملی ایران
۱۷ـ اقای غلامرضا افشانی‌نقده ـ رشته فیزیك دانشگاه تبریز
۱۸ـ آقای‌خسام‌الدین ارفعی‌ـ رشته فیزیك دانشگاه‌صنعتی‌آریامهر
۱۹ـ خانم هایده باقری‌صادقی ـ رشته شیمی دانشگاه تهران
۲۰ـ آقای‌سیدابوالقاسم مرتضوی‌تبریزـ رشته شیمی‌دانشگاه‌تبریز
۲۱ـ خانم رقیه منتصری ـ رشته مهندسی شیمی دانشگاه پهلوی
۲۲ـ خانم بی‌بی صدیقه فضلی‌بزاز ـ رشته شیمی‌ـ دانشگاه مشهد
۲۳ـ آقای حسام زارع ـ رشته شیمی دانشگاه اصفهان
۲٤ـ اقای عباس علوانی‌پور ـ رشته شیمی دانشگاه جندی‌شاپور
۲٥ـ آقای محمدرضا صداقت هراتی‌ـ رشته شیمی دانشسرایعالی
۲٦ـ خانم پروین فتوحی ـ رشته شیمی دانشگاه ملی ایران
۲۷ ـ آقای محمدرضا گلکارنارنجی ـ رشته مهندسی شیمی دانشکده صنعتی (پلی‌تکنیك تهران)
۲۸ـ اقای هادیخان مهابادی ـ رشته مهندسی شیمی دانشگاه صنعتی اریامهر

روزیکشنبه هیجدهم مهرماه ۱۳۵۰

۲۹ـ آقای احمدارمندـ رشته‌مهندسی‌برق‌و الکترنیك دانشگاه پهلوی
۳۰ـ اقای فرامرز حسین بابائی ـ رشته مهندسی برق دانشکده صنعتی (پلی‌تکنیك تهران)
۳۱ـ آقای حسین جلالی‌کوشکی‌ـ رشته مهندسی برق دانشگاه صنعتی اریامهر
۳۲ـ آقای‌عبدالعظیم هوشیارـ رشته‌مهندسی‌مکانیك دانشگاه‌پهلوی
۳۳ـ اقای خلیل کبیری بامرادیان‌ـ رشته‌مهندسی مکانیك‌دانشکده صنعتی (پلی‌تکنیك تهران)
۳٤ـ آقای صمد عابدی حیاتی‌ـ رشته مهندسی مکانیک دانشگاه صنعتی اریامهر
۳٥ـ آقای‌سیداحمدانوارـ رشته‌مهندسی‌راه‌وساختمان‌دانشگاه‌پهلوی
۳٦ـ آقای ابراهیم گرگانی‌ـ رشته مهندسی راه وساختمان دانشگاه تبریز
۳۷ـ آقای محمدعلی برخورداری‌بافقی‌ـ رشته مهندسی راه و ساختمان هنرسرایعالی
۳۸ـ اقای اکبر مشک‌فروش‌ـ رشته مهندسی راه و ساختمان دانشکده صنعتی (پلی تکنیك تهران)
۳۹ـ آقای جلیل دوازده‌امامی‌ـ رشته مهندسی‌طراحی هنرسرایعالی
٤۰ـ آقای عنایت‌اله مهاجرین‌هرسینی ـ رشته مهندسی‌ذوبفلزات هنرسرایعالی
٤۱ـ آقای‌رضاالانی‌ـ رشته‌مهندسی‌مثالورژی دانشگاه‌صنعتی‌اریامهر
٤۲ـ آقای عبدالرسول پرسی‌ـ رشته معماری دانشگاه تهران
٤۳ـ خانم لعیا نیاکان ـ زیست شناسی دانشگاه تهران
٤٤٦ـ آقای محمدرضا مهرکاراصل ـ رشته زیست شناسی دانشگاه ملی ایران
٤٥ـ خانم مهوش قویدل‌ـ رشته زیست‌شناسی دانشسرایعالی
٤٦ـ خانم شکوفه نادری‌ـ رشته زیست‌شناسی دانشگاه اصفهان
٤۷ـ آقای علی والامنش‌ـ رشته زیست‌شناسی دانشگاه پهلوی
٤۸ـ آقای علی خردمند ـ رشته زمین‌شناسی دانشگاه مشهد
٤۹ـ اقای منوچهر سهیلی‌ـ رشته زمین‌شناسی دانشگاه‌اصفهان
٥۰ـ آقای جعفر اقاطوفان‌تبریزی‌ـ رشته زمین‌شناسی‌دانشگاه‌تهران
٥۱ـ خانم فاطمه مجد ـ رشته صنایع کشاورزی دانشگاه تهران
٥۲ـ آقای قدیر نوری قنبلانی‌ـ رشته گیاه‌پزشکی دانشگاه تبریز
٥۳ـ آقای محمد محمودیان شوشتری‌ـ رشته آب وخاك دانشگاه جندی‌شاپور
٥٤ـ آقای‌منصورکهندل‌شیرازی‌ـ رشته‌حفاظت‌گیاهان‌دانشگاه‌پهلوی
٥٥ـ آقای یوسف توانای رشید ـ رشته دامپروری دانشکنده کشاورزی و دامپروری رضائیه
٥٦ـ خانم زهرا پناهی ـ رشته جنگل دانشگاه تهران

روز دوشنبه نوزدهم مهرماه ۱۳۵۰

٥۷ـ اقای داریوش محمدحسن‌کدیور‌ـ رشته‌پزشکی‌دانشگاه‌پهلوی
٥۸ـ آقای همایون وحدانیان ـ رشته پزشکی دانشگاه اصفهان
٥۹ـ آقای عبدالکریم‌خراسانچیان ـ رشته پزشکی‌دانشگاه تبریز
٦۰ـ خانم حمیرا موسوی ـ رشته پزشکی دانشگاه ملی ایران
٦۱ـ خانم رقیه کردی‌داریان ـ رشته پزشکی دانشگاه تهران
٦۲ـ خانم لقائیه رضوانی ـ رشته پزشکی دانشگاه مشهد
٦۳ـ خانم ویدا جلالی ـ رشته دامپزشکی دانشگاه تهران
٦٤ـ خانم نیره‌انصاری قراجه‌داغی رشته داروسازی‌دانشگاه‌تبریز
٦٥ـ آقای محمدمهدی‌شفیعی ـ رشته داروسازی دانشگاه تهران
٦٦ـ اقای‌حسن‌الماسبی‌میدانگاه‌ـ رشته‌داروسازی‌دانشگاه‌اصفهان
٦۷ـ آقای محمود ترابی‌نژاد ـ رشته‌دندانپزشکی دانشگاه‌تهران
٦۸ـ اقای‌حمید عادلی‌نجفی‌ـ رشته دندانپزشکی‌دانشگاه‌ملی‌ایران
٦۹ـ اقای‌توفیق رعایائی‌اردکانی‌ـ رشته‌دندانپزشکی‌دانشگاه‌مشهد
۷۰ـ آقای محمود امین‌لاری ـ رشته صنایع غذائی دانشگاه‌پهلوی
۷۱ـ خانم اختر شاملوفرهمند‌ـ رشته‌ادبیات‌فارسی دانشگاه‌تهران
۷۲ـ آقای‌جعفر کلاهی‌ثانی‌ـ رشته ادبیات‌فارسی دانشگاه تبریز
۷۳ـ اقای منوچهر محمدی‌ـ رشته ادبیات‌فارسی دانشگاه‌اصفهان
۷٤ـ خانم هایده سعیدی‌ـ رشته علوم اجتماعی دانشگاه تهران
۷٥ـ خانم هایده نصیری ـ رشته علوم‌اجتماعی دانشگاه ملی ایران
۷٦ـ خانم شیدا ارشدی ـ رشته روانشناسی دانشگاه پهلوی
۷۷ـ اقای ولی‌اله فرزاد ـ رشته روانشناسی دانشگاه تبریز
۷۸ـ خانم‌مهین فتوره‌چی‌ـ رشته روانشناسی دانشگاه‌ملی‌ایران
۷۹ـ آقای یوسف علی عطاری ـ رشته علوم تربیتی دانشگاه‌تهران
۸۰ـ آقای یوسف کریمی ـ رشته اموزش ابتدائی دانشسرایعالی سپاه دانش
۸۱ـ آقای محمد بابک‌نیاـ رشته فلسفه دانشگاه تهران
۸۲ ـ خانم عطیه امامی ـ رشته فلسفه دانشگاه تبریز
۸۳ـ آقای سیدهاشم احمدی علون‌آبادی‌ـ رشته فلسفه وحکمت اسلامی دانشگاه تهران
۸٤ـ آقای حسین خسروآبادی‌ـ رشته فلسفه و حکمت اسلامی دانشگاه مشهد

روزسه‌شنبه بیستم مهرماه ۱۳۵۰

۸٥ ـ آقای جواد فروتنی ـ رشته قضائی دانشگاه تهران
۸٦ـ خانم منظر فروهرراد ـ رشته سیاسی دانشگاه ملی ایران
۸۷ـ اقای‌حسن‌جابرانصاری ـرشته‌بازرگانی مدرسه‌عالی‌بازرگانی
۸۸ـ خانم کیانوش قهرمان ـ رشته علوم اداری دانشگاه تهران
۸۹ـ آقای مسعود درخشان‌نو ـ رشته اقتصاد دانشگاه تهران
۹۰ـ خانم رخساره اشرفی ـ رشته اقتصاد دانشگاه ملی‌ایران
۹۱ـ آقای فتح‌اله میرزاباقری ـ رشته اقتصاد و امور اداری دانشگاه پهلوی
۹۲ـ آقای نکتار کشیشیان نماکردی ـ رشته حسابداری‌صنعتی موسسه عالی حسابداری
۹۳ـ اقای هیبت‌اله گلابی‌شهرضاـ رشته‌جغرافیا دانشگاه‌اصفهان
۹٤ـ آقای احمد افشارپور ـ رشته جغرافیا دانشگاه تبریز
۹٥ـ اقای‌غلامرضا خوی‌نژادـ رشته‌جغرافیای‌طبیعی‌دانشگاه‌مشهد
۹٦ـ آقای علیرضا ظهوری ـ رشته جغرافیا دانشگاه تهران
۹۷ـ آقای محمود سلیمی ـ رشته تاریخ دانشگاه تبریز
۹۸ـ آقای محمد هادی سیف رشته تاریخ دانشگاه اصفهان
۹۹ـ آقای ناصر گیفانی ـ رشته تاریخ دانشگاه مشهد
۱۰۰ـ آقای ایرج تنهاتن ناصری ـ رشته تاریخ دانشگاه تهران
۱۰۱ـ خانم ملیحه طاهری ـ رشته باستانشناسی دانشگاه تهران

فارغ‌التحصیلان نامبرده باید در روز تعیین شده ساعت ۸صبح در محل بنیاد فرهنگی رضا پهلوی حضور یابند .

درهُتل کناردریاواقع در۳۰ کیلومتری دوورانگلیسی بیاموزید

و۵ساعت درس درروز بدون هیچگونه محدودیت سنی برای داوطلبین پس از گذراندن دوره های مربوطه دانشجویان برای آزمایشات Lower Cambridge و Proficiency آماده میشوند .
حمام سونا و استخرآب‌گرم برای استفاده علاقمندان موجود است.
خواهشمند است‌برای دریافت بروشور مصور ما با آدرس‌زیر مکاتبه فرمائید .
Regency School of English, Ramsgate, Kent, England
Tel: Thanet 51212

قابل توجه

قبولشدگان امتحانات ادواری سال ۱۳٤۹ سازمان امور اداری و استخدامی کشور

راه‌آهن دولتی ایران طبق مفاد قانون استخدام کشوری ده نفر را برای تصدی شغل حسابدار در گروه موقت شغلی چهار برای‌خدمت در (زنجان ٥نفرـ اهواز ۲نفرـتبریز ۳ نفر)استخدام می کند .

الف ـشرایط داوطلبان
۱ـدارا بودن دیپلم کامل متوسطه
۲ـدارابودن گواهی نامه قبولی در امتحانات ومسابقات‌ادواری سال ۱۳٤۹ (چهل‌ونه) سازمان امور اداری و استخدامی کشور .
۳ـ گذاندن دوره تخصصی حسابداری

ب‌ـترتیب‌نامنویسی
۱ـداوطلبان واجد شرایط می‌توانند فرم زیر این آگهی را تکمیل کرده وهمراه باعین‌گواهی نامه‌قبولی خودرا باپست‌سفارشی حداکثر تاتاریخ ۲٥ر۷ر٥۰ به نشانی تهران ـ اداره کارگزینی راه‌آهن ارسال‌دارند .بمدارکی که‌بعداز این تاریخ به پست تحویل داده شود ترتیب اثرداده نخواهد شد .
۲ـداوطلبان بایستی نشانی کامل ـ نوع دیپلم وشماره‌ردیف گواهی‌نامه قبولی‌خودرا درامتحانات ادواری باخط خوانا پشت پاکت محتوی مدارك بنویسند .

ج‌ـترتیب‌استخدام
راه‌آهن دولتی‌ایران درپایان مهلت نام‌نویسی گواهی نامه های داوطلبان واجد شرایط رابه تعداد کافی وبه ترتیب تقدم قبولی در امتحانات نگهداری‌کرده ازدارندگان آنها برای اقدامات‌بعدی بوسیله نامه دعوت بعمل می آورد وگواهی‌نامه های داوطلبان زائد براحتیاج رابرای صاحبان آنها عودت میدهد. م‌الف ۸٥٦۸

راه‌آهن دولتی ایران

فرم درخواست

نام — نام خانوادگی — نام پدر
شماره شناسنامه و محل صدور — تاریخ‌تولد
آخرین‌مدرك تحصیلی وتخصصی
وضع خدمت وظیفه — نشانی کامل
تلفن — تاریخ امضاء

وزارت جنك
تجدید آگهی مناقصه گوشت شماره ۳۳ تاریخ ۳۰ر٦ر٥۰

آمادگاه ٥۱۲ صحرائی جهت مصرفی افراد پادگان سراب یك قلم اجناس مشروحه زیر را
۱ـ گوشت‌گوسفند به میزان
مندرجه در برگ شرایط معامله
از طریق مناقصه خریداری مینماید .
پیشنهاد دهندگان میتوانند با مراجعه‌به شعبه پیمان‌آمادگاه ٥۱۲ صحرائی یا سر رشته‌داری پادگان سراب و ملاحظه مشخصات اجناس و نمونه قرارداد و دریافت برگ شرایط و مشخصات معامله پیشنهاد خود را طبق مفاد مندرجه در شرایط معامله تنظیم و تا ساعت ۹ صبح روز ۲۷ر۷ر٥۰ بدفتر سررشته داری پادگان سراب تسلیم و رسید دریافت نمایند .
اداره مناقصه گذار آمادگاه ٥۱۲ صحرائی
آ ـ ٤٥٦٦٦

وزارت جنك
آگهی مناقصه حبوبات شماره ۳٤ تاریخ ۸ر۷ر٥۰

آماده‌گاه ٥۱۲ صحرائی جهت مصرفی افراد پادگان رضا درّ ٥ قلم اجناس مشروحه زیر را

ردیف نوع جنس	میزان جنس
۱ـ لیمو عمانی	مندرجه در برگ شرایط معامله
۲ـ زردچوبه قلمی	مندرجه در برگ شرایط معامله
۳ـ نمك سنگ	مندرجه در برگ شرایط معامله
٤ـ نمك کوبیده	مندرجه در برگ شرایط معامله
٥ـ کشمش پلوئی	مندرجه در برگ شرایط معامله

از طریق مناقصه خریداری مینماید پیشنهاد دهندگان میتوانند با مراجعه به شعبه پیمان آمادگاه ٥۱۲ صحرائی و ملاحظه مشخصات اجناس و نمونه قرار داد و دریافت برك شرایط و مشخصات معامله پیشنهاد خود را طبق مفاد مندرجه در شرایط معامله تنظیم و تاساعت ۹ صبح روز ۲۱ر۷ر٥۰ بدفتر آمادگاه ٥۱۲ صحرائی واقع در پادگان رضا پاد تسلیم و رسید دریافت نمایند .
اداره مناقصه گذار آمادگاه ٥۱۲ صحرائی
آ ـ ٤٥٦۷۰

آگهی بصاحبان کالاهای متروکه

اداره کل گمرك در اجرای ماده ٦۷ آئین‌نامه تعرفه گمرکی سی‌روز پس از انتشار این آگهی کالا هائی را که تا پایان‌آذر ۱۳٤۹ واردکشور شده‌وقانونا متروکه‌گردیده وبصاحبان آنها یامتصدیان حمل نیز اخطار قانونی قبلا بعمل‌آمده است بفروش خواهدرسانید صاحبان مال یانمایندگان آنهامی‌توانند تا موقع فروش کالا آنها را باپرداخت حقوق‌وهزینه های گمرکی و سایرعوارض متعلق‌ازگمرك مرخص نمایند. م‌الف۸۹۱۳
سرپرست اداره‌فروش کالای متروکه‌و ضبطی کل‌گمرك .
فرخ‌زاد
آ‌ـ٤٦٥۷۸

آگهی اداره فروش کالاهای متروکه وضبطی کل‌گمرك

در حدود ٦٥۰۰۰ متر قماش پشمی متروکه بافت‌انگلستان را که به علامت‌میناسیان تحویل ادارات گمرك گردیده در تاریخ‌روز شنبه بیست‌و چهارم مهر ماه جاری‌از طریق حراج همگانی بفروش میرساند طالبین می توانند بامراجعه باداره فروش کل گمرك قماش های مورد فروش را قبلا از نزدیك‌رویت وملاحظه نموده‌و در ساعت ۹ صبح روز تعیین شده در سالن حراج‌اداره‌فروش واقع‌در خیابان آرامگاه چهارراه چیت‌سازی) حضور بهمرسانیده و در حراج شرکت نمایند. م‌الف ۸۹۱٤
اداره‌فروش کالا های متروکه وضبطی کل گمرك
آ‌ـ٤٦٥۹۰ ۱ـ۲

قابل توجه ساکنین دریاگوشه (متل‌فو)

برق منطقه‌ای برابر مقررات امتیاز برق ویلاهائی را که دیون معوقه داشته باشند لغو خواهد نمود . متمنی است‌برای جلوگیری از لغو امتیاز با دفتر برق منطقه‌ای ساقی کلایه‌تماس حاصل نمائید .
دفتر دریاگوشه متل فو
ا‌ـ٤٦۳۲

وزارت جنك
تجدید آگهی مناقصه گوشت شماره ۳۲ تاریخ ۳۰ر٦ر٥۰

آمادگاه ٥۱۲ صحرائی جهت مصرفی افراد پادگان‌مرند یك قلم اجناس مشروحه زیر را
۱ـ گوشت گوسفند مندرجه در برك شرایط معامله
از طریق مناقصه خریداری می نماید .
پیشنهاد دهندگان می توانند با مراجعه به شعبه پیمان‌آمادگاه ٥۱۲ صحرائی یا سررشته‌داری پادگان‌مرند وملاحظه‌مشخصات اجناس و نمونه قرارداد و دریافت‌برك شرایط و مشخصات‌معامله پیشنهاد خود راطبق مفاد مندرجه در شرایط معامله تنظیم وتا ساعت ۹ صبح روز ۲٤ر۷ر٥۰ بدفتر سررشته داری پادگان مرند تسلیم و رسید دریافت نمایند .
اداره مناقصه‌گذار آمادگاه ٥۱۲ صحرائی
ا‌ـ٤٥٦٦۸

آگهی استخدام دبیر

اداره آموزش و پرورش منطقه‌ای تفرش از شهرستان های استان مرکز برای تکمیل کادر دبیری دبیرستان های منطقه خوداحتیاج به تعدادی دبیر لیسانسیه علوم و زبان انگلیسی با شرایط حقوقی ذیل دارد :

۱ـ به هر یک از دبیران علوم (فیزیک ـ شیمی ـطبیعی وریاضی) علاوه بر حقوق و مزایا ماهیانه مبلغ ۷۸۰۰ ریال در مقابل ۳۴ ساعت تدریس از محل طرح‌تمام وقت و سالیانه سی هزار ریال به عنوان کمک هزینه زندگی‌از منابع محلی آموزش و پرورش منطقه‌ای پرداخت مینماید .

۲ـ به هریک از دبیران زبان انگلیسی علاوه بر حقوق و مزایا هفته‌ای ۱۰ ساعت حق‌التدریس دردوره دوم دبیرستان از اعتبار مربوطه و سالیانه ۳۰۰۰۰ ریال بعنوان کمک هزینه زندگی ازمنابع محلی آموزش و پرورش منطقه‌ای پرداخت می‌نماید .

۳ـ به هر یک از سایر دبیران علاوه بر حقوق و مزایای هفته‌ای ۱۰ ساعت حق‌التدریس دردوره دوم دبیرستان و سالیانه ۲۰۰۰۰ ریال از منابع محلی آموزش وپرورش‌منطقه‌ای پرداخت می‌نماید .

داوطلبان می‌توانند با مراجعه‌به اداره کل امور اداری‌و دفتربرنامه ریزی تعلیمات متوسطه در تهران و بااخذ معرفینامه یا حکم انتقال در این منطقه استخدام شوند

رئیس اداره آموزش و پرورش منطقه‌ای شهرستان تفرش ـ زند وکیلی

آ ـ ۴۶۲۳۰

گمشده

آقای محسن خواجه

بخانه‌ات‌بازگرد، مادرت‌سخت نگران است ، ضمنا دوستانیکه از نامبرده اطلاع دارند به تلفن ۷۵۷۲۷۹ اطلاع دهند . محمد خواجه ـ فرح جلالی

آ ـ ۱۹۷۸۵

آگهی تجدید مناقصه
شماره ۸۳۷ و۱۲۱۹ر۵۰

راه اهن دولتی ایران شش دستگاه مخزن سوخت بظرفیت بیست متر مکعب ویکدستگاه نردبان قابل حمل باتومبیل‌سه کشوئی مورد نیاز را برطبق مشخصات و شرایط و نقشه مربوطه از طریق مناقصه‌تحویل تهران‌انبار مرکزی‌دریلگداری خریداری می نماید .

داوطلبان شرکت درمناقصه می توانند درساعت اداری‌جهت دریافت اسنادمناقصه باداره کل کارپردازی مراجعه فرمایند . شرکت کنندگان‌در مناقصه‌باید مبلغ هفتاد و پنج هزار ریال برای شماره ۸۳۷ و هفتهزارو پانصدریال‌برای‌شماره ۱۲۱۹ر۵۰ بعنوان‌سپرده‌شرکت درمناقصه به صندوق راه‌آهن پرداخت و رسید صندوق یا معادل همان مبلغ ضمانت نامه بانکی صادر یکی از بانک های مجاز ایران که‌لااقل‌یکماه‌اعتبار داشته‌باشد به ضمیمه پیشنهاد خود تاساعت ۹صبح روز ۲ر۸ر۵۰ درصندوق پیشنهاد ها واقع در اداره کل کارپردازی بیاندازند . پیشنهاد های واصله‌ساعت‌ده روز مزبور باز وقرائت خواهد شد .حضور پیشنهاد دهندگان یانمایندگان مجاز انهادرجلسه مناقصه‌اراد است وراه اهن دررد‌و‌یا قبول هریک یا تمام‌پیشنهاد هامادامی که قرارداد مبادله نشده‌است جزا و کلا مختار می‌باشد. به پیشنهاد فاقد سپرده‌و مشروط و مبهم و پیشنهادی که بعد از موعد مقرربرسدترتیب اثرداده نخواهد شد سپرده برندهاول و نفر دوم مناقصه نگهداری‌و در صورت استنکاف از انجام معامله بدون تشریفات به نفع راه‌اهن ضبط‌خواهد شد. مالیات متعلقه و هرگونه عوارض‌دیگر بعهده برنده مناقصه میباشد.

م‌الف ۸۷۰۱

راه اهن دولتی ایران

۱ـ۴۵۳۰۲

دنیای‌ورزش
روزهای
شنبه
منتشرمیشود

وزارت جنگ

تجدید آگهی مناقصه شماره ۳۵
تاریخ ۳۰ر۶ر۵۰

آمادگاه ۵۱۲ صحرائی جهت مصرفی سالیانه افراد پادگان سراب (بابك)و ملاحظه مشخصات اجناس نمونه قرارداد ودریافت از طریق مناقصه خریداری مینماید .

پیشنهاد دهندگان میتوانند با مراجعه به سررشته‌داری پادگان سراك (بابك)و ملاحظه مشخصات اجناس نمونه قرارداد ودریافت برك شرایط و مشخصات معامله پیشنهاد خود را طبق مفادمندرجه در شرایط معامله تنظیم و تا ساعت ۹ صبح روز ۲۶ر۷ر۵۰بدفتر سررشته‌داری پادگان سراب واقع‌درشهرستان سراب(بابك)تسلیم و رسید دریافت نمایند .

اداره مناقصه‌گذار آمادگاه ۵۱۲ صحرائی

آ ـ ۴۵۶۷۴

آگهی تغییر نشانی مرکز شرکت ارسلان (سهامی خاص)
ثبت شده بشماره ۱۴۳۲۰

طبق صورت جلسه مورخ ۴ر۵ر۵۰ مجمع عمومی فوق‌العاده شرکت ارسلان (سهامی خاص) مرکز شرکت مذکور به خیابان بوذرجمهری شماره ۹۸۵ ساختمان تهرانی منتقل گردید.

م‌الف۸۹۱۹

رئیس اداره ثبت شرکتها و مالکیت صنعتی .مهدی نراقی

آ ـ ۴۶۵۶۴

آگهی استخدام پزشك

شرکت سهامی شیلات جنوب یك نفر پزشك متخصص بیماری های داخلی برای خدمت در روی کشتی صیادی اروند درخلیج فارس با حقوق مکفی استخدام مینماید داوطلبان می توانند با مدارك خود همه روزه صبحها از ساعت ۸ تا ۱۲ بکارگزینی شیلات جنوب واقع در امیرآباد بالا روبروی پارك فرح نبش کوچه همدان مراجعه نمایند .

شیلات جنوب

آ ـ ۴۶۳۸۰

شرکت ملی ذوب اهن ایران

آگهی مناقصه

شرکت ملی ذوب آهن ایران تعدادی چکش و پتک سربی وانبر دست وسیم برد تکیه گاههای هرمی و اس‌بست را از طریق مناقصه‌خریداری مینماید. داوطلبان مایل بشرکت در این مناقصه میتوانند اسناد مناقصه وبرگ مشخصات رادر مقابل پرداخت مبلغ ۵۰ ریال از دبیرخانه‌قسمت کارپردازی شرکت واقع در خیابان پهلوی نبش خیابان تخت جمشید دریافت نمایند.

پیشنهادات باید درپاکت لاك ومهر شده با ذکر جمله مربوط بمناقصه تعدادی چکش و پتک سربی وانبردست و سیم‌برد تکیه‌گاه هرمی و اس‌بست تا ساعت۹صبح روز ۲۴ر۷ر۵۰ در مقابل اخذ رسید بدبیرخانه قسمت کارپردازی شرکت تحویل شود . پیشنهادات واصله درساعت ۹ر۵ صبح همانروز بازوقرائت میشود. حضور پیشنهاد دهنده در جلسه مناقصه ازاد است . شرکت ملی ذوب آهن در رد و قبول یک یاکلیه پیشنهادات مختار است در صورتیکه برنده اول حاضر بعقد قرارداد نشود سپرده او ضبط واز نفر دوم دعوت میشود در صورتیکه نفر دوم حاضر بعقد قرارداد نشود سپرده وی نیز ضبط خواهد شد شرکت کننده در مناقصه باید معادل مبلغ ۲۰ ریال برای اقلام ردیف های ۱تا۳۲ صورت مشخصات و مبلغ ۱۵۰۰۰ ریال برای بقیه اقلام بصورت ضمانت‌نامه‌بانکی‌بعنوان‌سپرده شرکت درمناقصه درپاکت‌جداگانه به پیوست پاکت پیشنهاد ارسال نماید مدت تحویل در حداقل‌زمان ممکنه ست که بایستی در برگ پیشنهاد ذکر گردد ومحل تحویل‌انبار فروشنده در تهران روی کامیون است

پیشنهاد دهندگان بایستی ردیفهای ۱تا ۳۲ صورت مشخصات را جداگانه و بقیه اقلام را نیز جداگانه پیشنهاد دهند و شرکت ملی ذوب اهن ایران مختار است هر قسمت مفکیک شده را از فروشندگان مختلف یا کلیه اقلام را از یک فروشنده خریداری نماید.

سایر شرایط دراسناد مناقصه مندرج است م‌الف ۸۴۸۷

شرکت ملی ذوب‌آهن ایران

۱ـ۲ آ ـ۴۵۲۷۸

آگهی استخدام‌در نیروی هوائی شاهنشاهی

۱ـ نیروی هوائی شاهنشاهی بمنظور تعلیم و تربیت‌درجه‌داران فنی تعدادی داوطلب برای تحصیل در آموزشگاه گروهبانی فنی با شرایط زیر می‌پذیرد .

الف ـ تابعیت دولت شاهنشاهی ایران .

ب ـ متدین بیکی از ادیان رسمی کشور. (اسلام ـ مسیحی ـ کلیمی ـ زرتشتی)

پ ـ سن بین ۱۸ تا ۲۴ سال تمام .

ت ـ دارابودن حداقل گواهینامه قبولی‌سوم دبیرستان(دارندگان مدرك تحصیلی بالاتر حق تقدم دارند) .

ث ـ داشتن صحت مزاج و تناسب اندام برطبق گواهی‌بهداری نیروی هوائی شاهنشاهی .

ج ـ نداشتن پیشینه بد .

چ ـ نداشتن کسان تحت‌تکفل .

۲ـ مدت تحصیل در آموزشگاه مزبور حداقل یکسال وهنر آموزان در مدت تحصیل شبانه‌روزی بوده و هزینه زیست و پوشاك انها بعهده نیروی هوائی می‌باشد و ماهیانه مبلغ ۱۸۷۵ ریال بعنوان حقوق و فوق‌العاده سختی خدمت دریافت خواهند داشت .

۳ـ داوطلبان پس‌از خاتمه دوره و احراز موفقیت در ازمایشات بدرجه گروهباندومی مفتخر و برطبق مقررات قانون استخدام نیروهای مسلح شاهنشاهی از حقوق و مزایای مربوطه استفاده خواهند نمود .

۴ـ داوطلبان میتوانند برای کسب اطلاعات بیشتر و ثبت‌نام‌بادر دست داشتن‌یك‌نسخه فتوکپی گواهینامه تحصیلی، عین‌شناسنامه (بفرم جدید عکس‌دار) ۲۲ قطعه عکس ۴×۳ از تاریخ نشر این آگهی تا تامین احتیاج باستثنای‌روزهای تعطیل و پنجشنبه ها از ساعت ۸ الی ۱۲ به مرکز آموزش های هوائی واقع در خیابان تهران‌نو ایستگاه فرودگاه مراجعه نمایند . م‌الف ۸۵۸۱

نیروی هوائی شاهنشاهی .

۱ـ۴۴۹۷۲ ۱ـ۵

قابل توجه کامیونداران و صاحبان ماشین های راه‌سازی

مقداری شاسی کریس و گاپ گریس اعلا ساخت آمریکا موجود است برای کسب اطلاع و خرید با تلفنهای ۲۲۶۶۴ و ۵۳۱۷۳۸ تماس بگیرید

بانك مرکزی ایران باطلاع عموم میرساند

در روز سه شنبه سیزدهم مهر ماه جاری اوراق قرضه یکساله با بهره ۸ در صد درسال و سه ساله با بهره ۹ در صد در سال از محل اوراقی که بانك مرکزی ایران در روز انتشار (ششم مهرماه ۱۳۵۰)به‌حساب خودخریداری نموده برای فروش عرضه میشود و در موقع فروش بهره متعلقه از تاریخ انتشار تا تاریخ فروش به بهای اسمی اوراق اضافه شده وازخریدار اخذ میگردد . بهره اوراق قرضه از مالیات‌بردرآمد معاف‌وهرششماه یکبار پرداخت میگردد .

مبلغ اضافی که درتاریخ سیزدهم مهرماه‌برای فروش‌هر ۱۰ر۰۰۰ ریال اوراق قرضه یکساله و سه ساله دریافت میشود به ترتیب ۱۵ر۶۰ ریال و ۱۷ر۵۰ ریال میباشد . بدین ترتیب برای مثال یکبرك قرضه ده هزار ریالی سه ساله منتشره در تاریخ ششم مهر ماه ۱۳۵۰ در تاریخ بیست‌وسوم شهریورماه‌بمبلغ ۱۰ر۰۱۷ر۵۰ ریال‌بفروش خواهد رسید .

علاقمندان بخرید اوراق قرضه میتوانند‌درروز سه شنبه مذکور به بانك مرکزی ایران و یا هر یك از بانکهای اعتبارات ، ایرانیان ، بازرگانی ، بیمه بیمه بازرگانان ، پارس ، تجارت خارجی ، تهران ، رفاه کارگران ، سپه صادرات ، کشاورزی و ملی مراجعه نمایند .

وزارت بهداری بمنظور خدمت‌در مؤسسات تابعه تعدادی کارمند بامشخصات زیر استخدام مینماید

عنوان	محل خدمت	تعداد	میزان تحصیلات	جمع حقوق وخارج از مرکز
پزشك متخصص سل‌یا سل‌شناسی	مرکز [illegible] سل اردبیل	۱ نفر	دکتری‌پزشکی وتخصص در رشته مربوطه	۴۰۰۲۰ ریال
پزشك متخصص سل	آسایشگاه مسلولین رشت	۱ نفر	دکتری‌پزشکی وتخصص در رشته مربوطه	۴۰۰۲۰ ریال
پزشك متخصص سل	آسایشگاه مسلولین اصفهان	۱ نفر	دکتری‌پزشکی وتخصص در رشته مربوطه	۴۰۰۲۰ ریال
پزشك عمومی	مرکز بهداشتی و درمانی‌پاریز سیرجان کرمان	۱ نفر	دکتری پزشکی	۵۰۲۴۰ ریال
» »	» کهنوج کرمان	۱ »	» »	۵۶۸۸۰ ریال
» »	» سیریك میناب بندرعباس	۱ »	» »	۶۳۲۰۰ ریال
» »	» طبل بندرعباس	۱ »	» »	۶۳۲۰۰ ریال
» »	» گاوبندی بندرعباس	۱ »	» »	۶۳۲۰۰ ریال
» »	» پهن بندرعباس	۱ »	» »	۶۳۲۰۰ ریال
» »	درمانگاه زابلی زاهدان	۱ »	» »	۶۳۲۰۰ ریال
» »	درمانگاه دهبکردی کرمان	۱ »	» »	۵۰۲۴۰ ریال
» »	» هریدوك زاهدان	۱ »	» »	۵۶۸۸۰ ریال
» »	» بندر طاهری	۱ »	» »	۶۳۲۰۰ ریال
» »	تسوج	۱ »	» »	۲۹۲۱۰ ریال
» »	جزیره شاهی	۱ »	» »	۲۹۲۱۰ ریال
» »	پیرانشهر	۱ »	» »	۳۵۵۶۰ ریال
» »	نقده	۱ »	» »	۳۵۵۶۰ ریال
» »	مورد خسروی کرمانشاهان	۱ »	» »	۴۴۴۵۰ ریال
» »	نوسود اورامان	۱ »	» »	۲۹۲۱۰ ریال
» »	آبدانان ایلام	۱ »	» »	۵۰۸۰۰ ریال
» »	مهران‌ایلام	۱ »	» »	۵۰۸۰۰ ریال
» »	قین بندرعباس	۱ »	» »	۶۳۲۰۰ ریال
» »	هرمز »	۱ »	» »	۶۳۲۰۰ ریال
» »	بستك »	۱ »	» »	۶۳۲۰۰ ریال
» »	قصرشیرین کرمانشاه	۱ »	» »	۴۴۴۵۰ ریال
» »	ایپدیو لوژی بوشهر	۱ »	» »	۵۰۸۰۰ ریال
» »	مبارزه باسل بوشهر	۱ »	» »	۵۰۸۰۰ ریال
» »	دهکنه بوشهر	۱ »	» »	۶۳۲۰۰ ریال
» »	پایی لرستان :	۱ »	» »	۴۵۷۲۰ ریال
» »	دشت‌مغان مشگین‌شهر	۱ »	» »	۴۴۴۵۰ ریال
جراح	سردشت	۱ نفر	دکتری‌پزشکی وتخصص در رشته مربوطه	۵۵۶۸۰ ریال
پزشك	مرکز بهداشت سمنان	۱ نفر	دکتری پزشکی	۲۹۲۱۰ ریال
» »	بخش سنگر و شهمیرزاد	۱ »	» »	۲۹۲۱۰ ریال
» »	درمانگاه شهباز سمنان	۱ »	» »	۲۹۲۱۰ ریال
» »	درمانگاه حوزه دامغان	۱ »	» »	۲۹۲۱۰ ریال
» »	درمانگاه ششم بهمن دامغان	۱ »	» »	۲۹۲۱۰ ریال
» »	درمانگاه دهملا شاهرود	۱ »	» »	۲۹۲۱۰ ریال
» »	درمانگاه قلعه‌نو شاهرود	۱ »	» »	۲۹۲۱۰ ریال
» »	درمانگاه اورژانس شاهرود	۱ »	» »	۲۹۲۱۰ ریال
پزشك عمومی	برای خدمات پیشگیری‌مرکز بهداشت مهاباد	۱ نفر	دکتری پزشکی	۳۵۵۶۰ ریال
» »	برای خدمات پیشگیری‌مرکز بهداشت باوه	۱ نفر	» »	۴۰۶۴۰ ریال
» »	» » مرکز پیشگیری میناب (بندرعباس)	۱ نفر	» »	۵۰۸۰۰ ریال
» »	بهداشت مشکین شهر	۱ نفر	» »	۳۵۵۶۰ ریال
» »	بهداشت مریوان	۱ نفر	» »	۴۰۶۴۰ ریال
» »	بهداشت خرم‌آباد	۱نفر	» »	۲۹۲۱۰ ریال
» »	بهداشت شهربابك	۱ نفر	» »	۴۴۴۵۰ ریال
» »	بهداشت رابل	۱ نفر	» »	۴۵۷۲۰ ریال
» »	بهداشت فروه	۱ نفر	» »	۴۰۶۴۰ ریال
» »	بهداشت برازجان	۱ نفر	» »	۵۰۸۰۰ ریال
» »	بهداشت نورآبادممسنی	۱ نفر	» »	۴۰۶۴۰ ریال
» »	بهداشت بانه	۱ نفر	» »	۴۰۶۴۰ ریال
» »	بهداشت باسوج	۱ نفر	» »	۵۰۸۰۰ ریال
» »	بهداشت فیروزآباد	۱ نفر	» »	۴۴۳۶۰ ریال
» »	بهداشت رامهرمز	۱ نفر	» »	۴۵۷۲۰ ریال
» »	بهداشت بدره‌ایلام	۱ نفر	» »	۵۰۸۰۰ ریال
» »	بهداشت مهران	۱ نفر	» »	۵۰۸۰۰ ریال
» »	بهداشت نقده رضائیه	۱ نفر	» »	۳۵۵۶۰ ریال
» »	پزشك‌برای خدمات‌بهداشتی و درمانی روستائی بهداشت البکوددرز	۱نفر	» »	۴۴۲۴۰ ریال
» »	» » میمبند نقده		» »	۴۴۲۴۰ ریال
» »	» » هرسین کرمانشاه	۱ نفر	» »	۴۴۲۴۰ ریال
» »	» » سرکان همدان	۱ نفر	» »	۴۴۲۴۰ ریال
» »	» » بفروئید یزد	۱نفر	» »	۳۶۳۶۰ ریال
» »	» » اردکان شیراز	۱ نفر	» »	۴۴۳۶۰ ریال
» »	» » پیرانشهر	۱ نفر	» »	۵۰۵۶۰ ریال
» »	» » سریش‌آباد قروه	۱ نفر	» »	۳۶۳۴۰ ریال
» »	» » خلیل آباد کاشمر	۱ نفر	» »	۴۴۲۴۰ ریال
» »	» » چکنه نیشابور	۱ نفر	» »	۴۴۲۴۰ ریال
» »	» » شوش دزفول	۱نفر	» »	۵۶۸۸۰ ریال
» »	» » فراشبند شیراز	۱ نفر	» »	۵۵۳۰۰ ریال
» »	» » خمارلواهر	۱ نفر	» »	۴۴۲۴۰ ریال
» »	» » سعیدیه دشت			
» »	» » میشان	۱نفر	» »	۶۳۲۰۰ ریال
دندانپزشك	» » نائین	۱نفر	دندانپزشکی	۲۹۲۱۰ ریال
جراح	» » کرمان	۱ نفر	دکتری پزشکی ، تخصص در رشته مربوط	۳۹۷۶۰ ریال
مربی بهداشت	مرکز بهداشت بوشهر بهداشت بوشهر	۱ نفر	لیسانس(علوم تربیتی ـاجتماعی ـروانشناسی)	۲۸۸۰۰ ریال
» »	» » بهداشت بندر عباس	۱ نفر	» »	۲۸۸۰۰ ریال
» »	» » بهداشت شهر کرد	۱ نفر	» »	۲۵۲۰۰ ریال
» »	» » بهداشت خرم‌آباد	۱ نفر	» »	۲۳۳۲۰ ریال
» »	» » بهداشت سمنان	۱ نفر	» »	۱۶۵۶۰ ریال
» »	» » بهداشت اصفهان	۱ نفر	» »	۱۶۵۶۰ ریال
» »	» » بهداشت رضائیه	۱نفر	» »	۲۰۱۶۰ ریال

عنوان	محل خدمت	تعداد	میزان تحصیلات	جمع حقوق وخارج از مرکز
مربی بهداشت	مرکز بهداشت بوشهر	۱ نفر	لیسانس علوم تربیتی اجتماعی ـ روانشناسی	۲۵۹۲۰ ریال
دندانپزشك	بهداشت بوشهر	۱ نفر	دکتری دندانپزشکی	۵۰۸۰۰ ریال
پزشك عمومی	درمانگاه وپست گلپایگان	یکنفر	دکترای پزشکی	۳۶۳۴۰ ریال
»	مرکز بهداشتی و درمانی‌فرومند			
»	» » شاهرود			۳۶۳۴۰ »
»	» » جنت‌آباد خراسان			۲۹۲۱۰ »
»	» » درگز خراسان			۳۴۵۶۰ »
»	» » بانه کردستان			۴۰۶۴۰ »
»	» » مریوان			۴۰۶۴۰ »
»	» » اسفروردین استان مرکزی			۲۹۲۱۰ »
»	» » زابل	۴نفر		۵۱۱۲۰ »
»	» » سراوان	۲نفر		۵۶۸۰۰ »
»	» » ایرانشهر	۱نفر		۵۶۸۰۰ »
»	» » نصرت‌آباد زاهدان			۵۶۸۰۰ »
»	» » میرجاوه زاهدان			۵۶۸۰۰ »
»	» » اسکل زابل			۵۱۱۲۰ »
»	» » تیسر چابهار			۶۳۲۰۰ »
»	» » چابهار			۶۳۲۰۰ »
»	» » ابنر ایرانشهر			۶۳۲۰۰ »
»	» » بمپور	۲نفر		۶۳۲۰۰ »
»	» » ایرانشهر			۶۳۲۰۰ »
»	» » خاش زاهدان	۱نفر		۵۶۸۰۰ »
»	» » خاش زاهدان	۲نفر		۶۳۲۰۰ »
»	» » زاهدان	۶نفر		۵۱۱۲۰ »
»	» » پیشین	۱نفر		۶۳۲۰۰ »
»	» » سربار			۵۶۸۰۰ »
»	» » قلعه نوزابل			۵۱۱۲۰ »
»	» » شهرکی فاروئی زابل			۵۱۱۲۰ »
»	» » بشنکوه زاهدان			۵۱۱۲۰ »
»	» » دوستمحمد زابل			۵۱۱۲۰ »
پزشك‌عمومی‌برای خدمات‌پیشگیری	» » ایرانشهر	۲نفر		۵۰۸۰۰ »
»	» » دره شهر ایلام	۱نفر		۵۰۸۰۰ »
»	» » سردشت آذربایجان غربی			۴۰۶۴۰ »
»	» » دوگنبدان			۴۵۷۲۰ »
»	» » پیرانشهر			۴۰۶۴۰ »
»	» » سقز کردستان			۴۰۶۴۰ »
»	» » پاوه کرمانشاه			۴۰۶۴۰ »
»	» » سراوان			۵۰۸۰۰ »
»	» » سیرجان کرمان			۳۵۵۶۰ »
»	» » شهربابك			۴۴۴۵۰ »
»	» » رامهرمز خوزستان			۴۵۷۲۰ »
»	» » ایده خوزستان			۴۴۴۵۰ »
»	» » لارستان فارس			۴۵۷۲۰ »
»	» » فیروزآباد فارس			۴۰۶۴۰ »
»	» » سمیرم فارس			۴۰۶۴۰ »
»	» » اردستان اصفهان			۳۵۵۶۰ »
تکنیسین آزمایشگاه	بندر عباس امور نظارت برمواد خوردنی		فوق دیپلم‌دررشته‌مربوطه	۱۵۰۰۰ »
ماما	مهران ایلام		لیسانس مامائی	۲۴۰۰۰ »
»	» سوسنگرد		» »	۲۸۸۰۰ »
»	» جزیره خارك		» »	۲۸۸۰۰ »
»	» کهنلویه		» »	۲۸۸۰۰ »
»	» گناباد		» »	۲۰۱۶۰ »
»	» اسفراین		» »	۱۶۵۶۰ »
مددکار اجتماعی	مرکز بهداشت یزد	۱ نفر	لیسانس دررشته مربوطه	۱۶۵۶۰ »
مددکار اجتماعی	مرکز بهداشت خرم اباد	۱ نفر	لیسانس دررشته مربوطه	۱۶۵۶۰ »
» »	مرکز بهداشت خوی	۱ نفر	لیسانس دررشته مربوطه	۱۶۵۶۰ »
تکنولوژیست ازمایشگاه	آسایشگاه مسلولین رشت	۱ نفر	دکتری داروساز وتخصص دررشته مربوطه	۳۲۶۶۰ ریال
تکنولوژیست ازمایشگاه	مرکز بهداشت خرم اباد	۱ نفر	» »	۳۲۶۶۰ ریال
تکنولوژیست ازمایشگاه	مرکز بهداشت سمنان	۱ نفر	» »	۳۲۶۶۰ ریال
تکنولوژیست ازمایشگاه	مرکز بهداشت شهر کرد	۱ نفر	» »	۴۹۷۰۰ ریال
متخصص رادیولوژی	آسایشگاه مسلولین رشت	۱ نفر	دکترای پزشکی‌وتخصص دررشته مربوطه	۳۲۶۶۰ ریال
مربی بهداشت	مرکز بهداشت قم	۱ نفر	فوق لیسانس در رشته مربوطه	۲۱۸۵۰ ریال
مربی بهداشت	مرکز بهداشت خوی	۱ نفر	» »	۲۱۸۵۰ ریال
مربی بهداشت	مرکز بهداشت یزد	۱ نفر	» »	۲۱۸۵۰ ریال
مربی بهداشت	آسایشگاه مسلولین رشت	۱ نفر	» »	۲۱۸۵۰ ریال
کمك داروساز	مرکز بهداشتی و درمانی‌سیریك میناب	۱ نفر	دیپلم‌متوسطه و گواهینامه کمك داروسازی	۱۵۲۰۰ »
» »	در بهن بندر عباس	۱ نفر	» »	۱۵۲۰۰ »
» »	گاوبندی بندر عباس	۱ نفر	» »	۱۵۲۰۰ »
مدیر بیمارستان	آسایشگاه مسلولین رشت	۱ نفر	» »	۲۱۸۵۰ ریال
فیزیوتراپیست	آسایشگاه مسلولین کوت عبداله اهواز	۱ نفر	لیسانس دررشته مربوطه	۲۵۹۲۰ ریال
فیزیوتراپیست	آسایشگاه مسلولین اصفهان	۱ نفر	لیسانس دررشته مربوطه	۱۶۵۶۰ ریال

داوطلبان واجد شرایط باید فرم تکمیل‌شده ذیل را همراه‌با دو قطعه عکس شش در چهار وسیله پست سفارشی حداکثر تاآخر وقت اداری ۲۹ر۷ر۱۳۵۰ مدفتر کارگزینی وزارت بهداری واقع‌در خیابان شمیران ارسال‌دارند . بدیهی است بداوطلبان بومی فوق آلعاده‌اشتغال‌خارج رمرکز وبدی‌ا بوهوا‌تعلق‌نخواهد گرفت.داوطلبانی که تامهلت مقرر نام نویسی کرده اندباید درتاریخ ۵ر۸ر۱۳۵۰ جهت مصاحبه به مراکز زیر مراجعه نمایند .

۱ـپزشك متخصص ، پزشك عمومی .پزشك بیشگیری .مددکاران اجتماعی

۲ـ رادیولوژیست . فیزیوتراپیست . مدیر بیمارستان .کمك داروساز

۳ـ تکنولوژیست . متخصص کارشناس ازمایشگاه. تکنیسین ازمایشگاه .

۴ـ مربی بهداشت

۵ـ دندانپزشك

۶ـ ماما

سالن اجتماعات وزارت بهداری ساختمان اداره بهداشت و تنظیم خانواده سه راه تخت جمشید

اداره کل خدمات درمانی واقع در خیابان شمیران ایستگاه تعمیرگاه :

اداره کل امور ازمایشگاه واقع در خیابان شمیران‌ایستگاه تعمیرگاه

اداره کل اموزش بهداشت » » »

اداره کل خدمات بهداشتی » » »

اداره کل امور پرستاری و مامائی » » »

از طرف وزارت بهداری

نام و نام خانوادگی ـ نام پدر ـ شماره شناسنامه ـ محل صدور ـ تاریخ تولد ـ مدرك تحصیلی ـ رشته تحصیلی یا تخصصی

داوطلب ـ نوع انجام خدمت وظیفه یا معافیت ـ نشانی کامل باذکر شهر ـ امضاء

در دنیای آینده کامپیوتر همه کاره است!

بقیه از صفحه ۱۱

نفری به کلاس درس خصوصی تبدیل خواهدشد.

در مورد پزشکی نیز مثلا با دادن اطلاعاتی راجع به ناراحتی بیمار به کامپیوتر این‌دستگاه امکانات چندمرض راپیش‌بینی می کندوپزشك باتوجه به روحیه‌و مشخصات دیگربیمار تقاضای راهنمائی‌و کمك از کامپیوتر رامینماید کامپیوتر چندین راه ممکن را پیشنهاد می کندوپزشك مربوطه تصمیم میگیرد که کدام برای معالجه بیمار مناسب تر است؟

در موردکار های خانه‌داری نیز کامپیوتر برای خانم ها کلفت بی دغدغه و بی‌جیره و مواجب است و در غیاب خانم منزل تمیز کردن خانه،ظرفشوئی، رختشوئی وآشپزی را نیز به‌عهده می‌گیرد وبدون کوچکترین اشتباهی تمام کار های منزل را انجام میدهد امانکته جالب اینجاست که کامپیوتر شعر می‌گوید و آهنك میسازد لیکن آهنگی که کامپیوتر می‌سازد بدل نمی‌نشیندوشعری که می‌گوید لطیف و با احساس‌نیست.

بدین‌معنی که‌یك آهنك از نت هائی که قبلا تهیه کرده‌اید به ماشین کامپیوتر میدهیدو دستگاه در عرض چند ثانیه آهنك آنراساخته و تحویل میدهدلیکن آهنگی که کامپیوترساخته ناموزون‌است ودر دل نمی‌نشیند وازشنیدن‌چنین آهنگی هیچ نوع احساسی به آدمی دست‌نمی‌دهد در اینجاست که آهنك باید به وسیله آهنك ساز تنظیم شود تا قابل شنیدن باشد و در مورد شعر هم بهمین ترتیب‌است.

همه‌چیز بجز عشق

س ـ آقای دکتر سیدرضی آیا در موردعشق‌و ازدواج کامپیوتر می‌تواند راهنمای‌بشرباشد ؟

ج‌ـدر مورد ازدواج‌بله‌ولی عشق نه‌در حال حاضر درشهر های بزرك دنیا مراکز کامپیوتری وجود دارد که‌جوانان دم‌بخت با دادن اطلاعات لازم در مورد شخصی و یا همسرایده‌آل خود به‌کامپیوتر آدرس‌و شماره تلفن ۱۰نفر را دراختیار شخص تقاضا کننده قرار میدهدشخص مزبور با استفاده از مشخصات فوق‌می‌تواند همسر ایده‌آل خود را بیابد .

س ـلابدخودتان از این‌طریق‌ازدواج کرده‌اید.

ج‌ـ خیر من متاسفانه هنوز ازدواج نکرده‌ام.

پس بنابراین دراینجا یك سئوال مطرح میشودشما که چنین دستگاهی‌در اختیار داشتید چرا تاکنون ازدواج نکرده‌اید وبقولی معروف چرا سرخودتان بی کلاه مانده.

ج‌ـ اماجواب‌من‌به‌سئوال شمااینست که ازدواج یك مسئله عاطفی وروحی است و نمی‌توان آنرا به صورت‌مصنوعی وازطریق ماشین‌بدست آورد.

من‌دختری را می شناختم که‌بمرکز کامپیوتر آمریکا مراجعه و تقاضای آشنائی بامرد ایده‌آل‌راکرده‌بود تا هر که‌راپسندید با او ازدواج نماید لیکن پس از معاشرتهای طولانی که با همه آنها نموده‌بود هیچکدام را برای‌ازدواج مناسب‌تشخیص نداده‌واین دختر به‌من می‌گفت که مسئله عشق واحساس با همسرایده‌آل به کلی‌فرق می کند ممکن است‌شخصی ایده‌آل مانباشدولی ما او را باتمام‌وجودمان دوست داشته‌باشیم‌هیچ دستگاه ماشینی نمی‌تواند احساس را در انسان بوجود آورد در مورد خود من‌نیز این موضوع صدق می کندو دلیل‌اینکه تاکنون ازدواج‌نکرده‌ام همین مسئله‌عشق است موضوعی که مورد تائید اکثر جوانان اروپاوآمریکا است.

س ـ آیا کامپیوتر می‌تواند جای انسان رابگیرداگر چنین است پس‌دیگر انسان درسال دوهزار کاری نخواهد داشت در نتیجه بیکاری فراوان می ـ شود.

ج‌ـ دراین‌باره باید عرض کنم که کامپیوتر کار های روزمره وعادی بشر را انجام میدهد کامپیوتر در حقیقت وسیله کاراست‌وبنده انسان نه انسان‌بنده کامپیوتر . کامپیوتر به بشراین‌فرصت وآگاه کننده باشد.

را میدهد تاانسان به‌مسائل عالی تری فکر کند واختراعات واکتشافات جدیدی بوجود آورد.

از امشب در شهر فرنگ

اولین سینمای ممتاز ٤ ستاره ایران
★ ★ ★ ★

اثری جسورانه وبی‌پرده از زندگی وعشق دکترها و همسرانشان . . .

گیشه سینما شهرفرنك برای رزرو بلیط آماده است سانسها ۱۵ر۱۱صبح۳۰ر۳ ـ۳۰ر۵ـ۳۰ر۷ـ۴۵ر۹ بعد از ظهر

کتاب

اصول روانشناسی

جلد اول

اثر : نرمان . ل . مان

ترجمه‌و اقتباس: محمود ساعتچی

۵۶۸ صفحه ۲۰۰ ریال

ناشر : مدرسه عالی ادبیات‌و زبانهای خارجی

روانشناسی که جزئی از فلسفه بشمار می رفت‌درحدود یك قرن پیش به عنوان‌علمی مستقل درآمد .

در تعریف روانشناسی گفته‌اند : **علمی است که رفتارموجودزنده‌را مطالعه‌می‌کند** ،ومی‌دانیم که « رفتار موجود زنده » آنچنان پیچیده است که مطالعه کننده‌ناچار می‌شود عوامل بسیاری را بشناسد .

«نرمان . ل . مان » که کتاب «اصول‌روانشناسی» را نوشته است از روانشناسان بزرك‌دنیاست .

کتاب « اصول روانشناسی» راسالها پیش دکتر محمود صناعی به فارسی ترجمه کرد وهنوز هم از کتاب های خوب این رشته محسوب می شود . کتابی که‌اکنون‌پیش‌رو داریم ازروی آخرین چاپ متن‌اصلی به وسیله محمود ساعتچی به فارسی برگردانده شده‌است.

در فصل های مختلف این کتاب‌درباره «علم‌روانشناسی» مطالعه‌علمی‌رفتار»،«ارگانیزم آدمی » تفاوت های فردی ، «چگونه تفاوت های فردی بوجودمی آید » ، « ماهیت و اندازه‌گیری هوش » ، «تفاوت های موجود درهوش» ماهیت‌و ارزیابی شخصیت » «منشاءو اختلافات شخصیت» و«انگیزش» به تفصیل بحث به میان آمده است .

درمقدمه کتاب می خوانیم: «... این کتاب در سال ۱۳۴۲ توسط‌آقای دکتر محمود صناعی استاددانشگاه تهران از چاپ دوم کتاب اصلی که درسال۱۹۵۱ چاپ شده‌بود به زبان فارسی‌روان ترجمه ودراختیار دانشجویان این رشته قرار گرفت و به خاطر توجهی که دانشجویان به این کتاب‌نشان‌داده‌اند، در مدتی کمتر از پنجسال ،چاپ ششم آن نیز عینا تجدید و منتشر شد .

اما «مان» نویسنده کتاب هرچند سال یکبار در کتاب خود به تجدید نظر پرداخت‌و نتیجه این‌تجدید نظر ها آن بود که چاپ سوم ، چهارم ، پنجم وبالاخره آخرین اثراو به ترتیب در سالهای ۱۹۵۶، ۱۹۶۱ ، ۱۹۶۶ ، ۱۹۶۹ با تغییرات کلی منتشر و در اختیار دانشجویان دانشگاه های کشورهای مختلف جهان قرار گرفت ،اما آنچه‌نگارنده را با آگاهی نسبت‌به اینکه چاپ دوم این کتاب با ظرافت‌ودقت کامل‌توسط‌استادم آقای‌دکتر محمودصناعی‌به‌چاپ رسیده‌است ـبه ترجمه و اقتباس چاپ آخر این کتاب ترغیب کرد ،یکی دگرگونی هاومطالب تازه بسیاری بود که در چاپهای بعدی کتاب «مان» به چشم میخوردو دیگر نیازدانشجویان به‌منابع‌وماخذ جدیدی‌بود که مطالب چاپ های بعدی کتاب«مان» ازآنها ملهم شده است ..»

ترجمه کتاب خوب‌و کتاب برای‌مشتاقان این‌علم‌خواندنی است .

آگهی استخدام

شرکت ملی ذوب‌آهن ایران تعدادی متخصص توربین های بخار را جهت خدمت در واحد ساختمانی کارخانه‌آریامهر اصفهان استخدام مینماید .

واجدین شرایط میتوانند همه روزه به قسمت کارگزینی‌واحد ساختمانی کارخانه آریامهر اصفهان واقع در ٤٥ کیلومتری‌جاده شهر کرد مراجعه نمایند .

م الف ۷۷٤٦ ۱ـ۲ آ‌ـ٤٥٧٦٢

اطلاعات هوائی

نشریه‌ای که برای دانشجویان ایرانی منتشر میشود و هر روز بخارج از کشور ارسال میگردد قیمت ابونمان اطلاعات هوائی برای امریکایکسال ۲۲۰۰ ریال‌و برای‌اروپا یکسال۱۸۰۰ ریال‌تعیین شده است .

بدانشجویان ۲۵ درصد تخفیف داده خواهد شد

بانك تهران

خدمات فرهنگی وآموزشی خود رابا‌انتشار ماهیانه جزوات سرگرمی و آموزشی برای کودکان و نوجوانان آغاز نموده است .

شما هم می‌توانید این جزوات را رایگان از کلیه شعب بانك تهران در سراسر ایران‌تهیه فرمائید .

بانك تهران امین مردم ایران

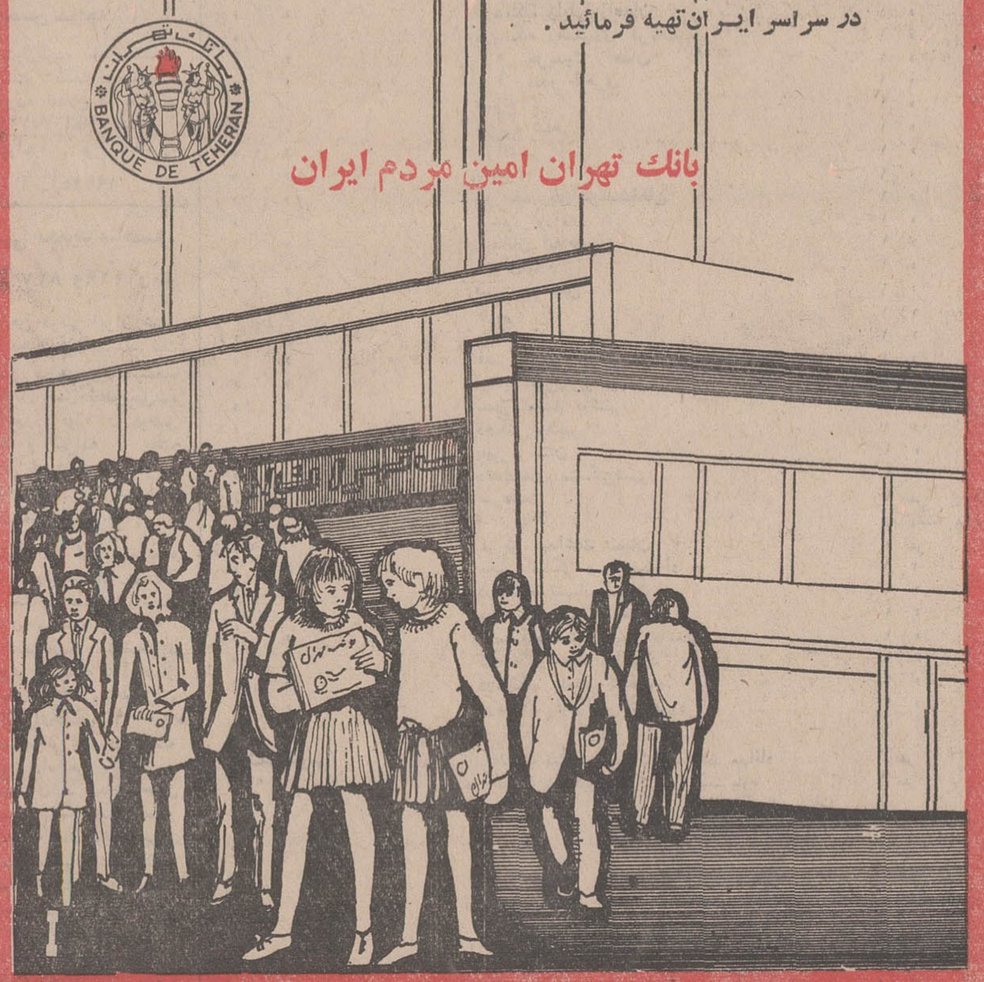

از صبح چهارشنبه فقط در سینما پارامونت

یکی از ده فیلم بزرك سال‌که درسراسردنیا بااستقبال فراوان مردم ومنتقدین روبروگشته ونمایش آن درچهارگوشه دنیا موجی‌ازهیجان والتهاب برانگیخته است

جانی کش
خواننده معروف آمریکا آهنگهای این فیلم را خوانده است

گریگوری پك ـ تیوزدی‌ولد در فیلم **خشونت یك عشق**

رنگی ـ پاناویژن ـ باشرکت استل‌پارسونز ـ رالف‌میکو

I WALK THE LINE

محصول کمپانی کلمبیا

گیشه سینما پارامونت همه روزه‌برای شمابلیط رزرومیکند

آگهی اصلاحی

راه‌آهن دولتی ایران بدینوسیله باطلاع علاقمندان شرکت‌در مناقصه شماره ۳۲۱ر۵۰ موضوع خرید ۷۵۰۰ کیلو نخ پشم‌باطله میرساند که کلمه باطله حذف میگردد و نمونه انتخابی مندرج در برگ مشخصات شماره ۱۷ معتبر و ملاك اعتبار هر فروشنده خواهد بود.

۱-۲ آ-۴۶۵۶۸ راه‌آهن‌دولتی ایران

آگهی دعوت به آزمایش ورودی

پیرو آگهی قبلی باطلاع کلیه داوطلبان خدمت در پست که کارت ورودی دریافت داشته‌اند میرساند که آزمایش ورودی در تاریخ جمعه شانزدهم مهر ماه ۱۳۵۰ در سالن دانشگاه تهران‌به ترتیب زیر انجام خواهد شد .

۱- برای داوطلبان دیپلمه متقاضی شغل کارمندی در ساعت ۸ صبح .

۲- برای داوطلبان شغل کارمندی با مدرك سیکل در ساعت ۱۱ صبح .

۳- برای داوطلبان شغل نامه رسانی ، پیك ،خدمتگذار،راننده در ساعت ۱۵ (۳بعدازظهر)

کلیه داوطلبان باید با در دست داشتن کارت ورودی یك ربع قبل از شروع‌آزمایش‌درمحل تعیین شده حضور بهمرسانند.
ورود از درب جنوب شرقی دانشگاه واقع در خیابان شاهرضا.

۱-۳ م‌الف ۸۹۹۸ وزارت پست وتلگرافوتلفن
آ-۴۶۵۸۰

وزارت جنك

تجدید آگهی مناقصه شماره ۳۷

تاریخ ۳۰ر۶ر۵۰

آمادگاه ۵۱۲ صحرائی جهت مصرفی سالیانه افراد پادگان مرند ۱۶ قلم اجناس فاسد شدنی در برگ شرایط معامله را از طریق مناقصه خریداری مینماید .

پیشنهاد دهندگان میتوانند با مراجعه به سررشته‌داری پادگان مرند وملاحظه مشخصات اجناس و نمونه قرارداد ودریافت برگ شرایط و مشخصات معامله پیشنهاد خودرا طبق مفاد مندرجه در شرایط معامله تنظیم و تا ساعت ۹ صبح روز ۲۵ر۷ر۵۰ بدفتر سررشته داری پادگان مرند واقع در شهرستان مرند تسلیم و رسید دریافت نمایند.

اداره مناقصه‌گذار آمادگاه ۵۱۲ صحرائی
آ-۴۵۶۷۲

صاحب اختراع مربوط به طریقه جداکردن مواد مخلوط

مخصوصا از نفت که در ایران نیز تحت شماره ۵۵۷۹ به‌ثبت رسیده پیشنهاد بهره‌برداری آن را مینماید اشخاص ذینفع به نشانی زیر مراجعه نمایند .

Studiengesellschaft KOHLE mbH,Mülheim /Ruhr,
Kaiser-Wilehlm-Platz 2, West Germany.
آ-۱۹۷۵۹

هنرستان صنعتی کاخ دانش
در رشته الکترونیك

هنرجو میپذیرد
خیابان فرانسه کوچه مرجان

من‌لم یشکرالناس لم یشکرالله
تقدیر از شهردار

اقای اسماعیل صمدی شهردار تاکستان ،از بدوتصدی،اقدامات سودمند و چشمگیری در سطح گوناگون برای آبادی‌و زیبائی شهر انجام داده است.وی‌انسانی است درستکار خیر و مشتاق بکار ، ما اهالی تاکستان‌عمیقا خدماتش‌رامی‌ستائیم.بدینوسیله از مقامات محترم استدعا داریم موجبات دلگرمی وی را فراهم آورند .

محمد طاهرخانی .حبیب‌اله رحمانی . عین‌اله رحمانی .جواد طاهری . نوراله آموزگار . محرمعلی رحمانی .قلی طاهرخانی. و چندین امضای دیگر
آ-۱۹۷۷

آگهی تاسیس شرکت پس‌انداز ووام مسکن کورش بزرك

نظر به ماده ۱۹۷ قانون تجارت و ماده ۶ آئین نامه همان قانون خلاصه شرکتنامه واساسنامه‌شرکت پس‌انداز ووام‌مسکن کورش بزرك که در تاریخ چهارم مهر ماه ۱۳۵۰ تحت شماره ۱۵۰۳۴ در این اداره به ثبت رسیده‌برای‌اطلاع عموم درروزنامه رسمی و یکی از جراید کثیرالانتشار یومیه تهران آگهی میشود .

۱ـ نام و نوع شرکت . شرکت پس انداز وام مسکن کورش بزرك

۲ـ موضوع شرکت . جلب پس‌انداز و پرداخت وام‌تامین مسکن

۳ـ مرکز اصلی شرکت .تهران خیابان شاه‌رضا جنب فرصت شماره پلاك ۳۹۶

۴ـ مدت شرکت . از تاریخ ۲۸ر۲ر۱۳۵۰ به مدت نامحدود .

۵ـ تابعیت شرکت . ایرانی

۶ـسرمایه شرکت. مبلغ سیصد میلیون ریال که تماما پرداخت شده‌است.

۷ـ موسسین شرکت . بانك رهنی ایران . بانك بازرگانی ایران ، جمعیت خیریه فرح پهلوی ، شرکت ایران سکنا با مسئولیت محدود ، شرکت تعاونی کوی دانش و اقایان‌عنایت‌اله معماری ، ابوالحسن مصداقی

۸ـ مدیر یا مدیران شرکت و دارندگان حق امضاء.اقایان محمد مشیری یزدی ، احمد روانپاك‌و جمعیت خیریه فرح‌پهلوی به نمایندگی اقای دکتر مجتبائی و اقایان ابوالفضل موتمن ، عنایت‌اله معماری ، بهروز طاهباز ،حسن‌ثابتی رحمتی،ابوالحسن مصداقی عبداله هاشمی، سید مرتضی مشیرمحمد مهدی‌جفرودی اعضای اصلی هیئت مدیره شرکت می‌باشند که اقای‌جلال‌الدین عقیلی کرمانی را بسمت مدیر عامل شرکت تعیین نموده‌اند و مدیر عامل منفردا حق امضاء دارد .

۹ـ میزان کسر سرمایه ذخیره از سود ویژه صدی‌پانزده

۱۰ـ بازرسان شرکت اقایان رحمت‌اله ایرم وناصرسیاح

۱۱ـانحلال شرکت . طبق ماده ۶۹ تا ۷۵ اساسنامه و قانون تجارت است . م‌الف ۸۸۴۳

رئیس اداره ثبت شرکت ها و مالکیت صنعتی. مهدی‌نراقی
۴۶۵۶۰۱

شرکت ملی نفت ایران به‌افرادی باشرایط زیر برای‌خدمت در شرکت ملی گاز ایران نیازمند میباشد :

۱ـ شاغل‌نبودن در سازمانهای دولتی و موسسات‌وابسته بدولت
۲ـ متدین بیکی از ادیان رسمی کشور
۳ـ ارائه گواهی پایان خدمت وظیفه عمومی ویاگواهی‌معافیت دائم پزشکی
۴ـ تحصیلات و تجربیات

عنوان سمت	تحصیلات	تجربیات	زبان خارجی
Senior Gas Despatcher	دیپلم هنرستان صنعتی یافوق دیپلم رشته‌های فنی	بادیپلم ۱۰ وبافوق دیپلم ۸سال تجربه درعملیات خطوط لوله واحدهای تلمبه‌خانه و بهره‌برداری تجربه در عملیات اطاقهای کنترل الکترونیکی ، دستگاههای مخابراتی دستگاههای خودکارخطوط لوله و فشار ایستگاههای تلمبه‌خانه‌های مجهزبه دستگاههای مخابراتی دوردست لازم و حتمی است .	انگلیسی آشنائی
Head Safety & Fire	۴ سال تحصیلات دانشگاهی در رشته مهندسی(رشته‌های مکانیك ، برق و شیمی‌ارجح است)	۸سال تجربه در تعمیرات ساختمان و مهندسی حفاظت در صنایع نفت ، گاز،شیمی وپتروشیمی با تخصص در زمینه مهندسی حفاظت تجربه در امر مبارزه‌باآتش‌سوزی‌لازم‌و حتمی است .	انگلیسی‌تسلط
Electrical Maintenance Engineer	۴ سال تحصیلات دانشگاهی در یکی ازرشته‌های‌مهندسی برق ، الکترونیك ویا ابزار های دقیق .	۶تا۸ سال تجربه درزمینه‌های‌مهندسی،ساختمان نصب و تعمیرات و بازرسی های فنی و عملیات دستگاههای برقی مربوط به یك پالایشگاه نفت ویاگاز اطلاع کامل در مورد مقررات واستاندارد های مملکتی و بین‌المللی مربوط به‌برق تجربه‌در برنامه‌ریزی تعمیرات و هماهنك‌نمودن	انگلیسی‌تسلط
Measurement Engr. Distribution	۴سال تحصیلات‌دانشگاهی‌در یکی از رشته‌های مهندسی مکانیك ، برق ویا الکترونیك	۶تا۸ سال تجربه در زمینه طراحی و مهندسی ، تعمیرات و عملیات دستگاههای مختلف اندازه‌گیری گاز و نفت و سیستم های گوناگون گاز رسانی و دانش‌بکاربردن آنها در محل وشرایط مناسب و توانائی رفع نواقص	انگلیسی‌تسلط

متقاضیان واجد شرایط میتوانند همراه با مدارك‌مربوطه و یك قطعه عکس ۴×۶ همه‌روزه باستثنای‌روزهای جمعه و تعطیل حداکثر تاتاریخ دوشنبه ۱۹مهرماه۱۳۵۰ از ساعت ۸ تا۱۱ صبح به‌اداره کل استخدام‌وکاریابی شرکت ملی نفت ایران خیابان کاخ شمالی بالاتر از بلوار الیزابت شماره ۷۶ مراجعه فرمایند.
۱ـ۲ آ-۴۵۳۹۸

سازمانهای فرهنگی و آموزشی

گروه‌فرهنگی مرجان
هنرستان‌صنعتی مرجان

برای‌دوره‌شبانه رشته های برق ـ مکانیك ـ راه‌وساختمان
وبازرگانی‌هنرجومی‌پذیرد

ثبت نام همه روزه از ساعت ۸ صبح الی ۵ بعد از ظهر

نشانی : خیابان پهلوی ـ شمال پمپ بنزین (روبروی خیابان زرتشت) کوچه جاوید ـ تلفن های ۶۳۸۱۷۳ ـ ۶۲۱۹۷۴

کودکستان‌حوا تخت‌طاوس

برای سال تحصیلی ۵۱ ـ ۱۳۵۰ ثبت نام مینماید
خیابان شاه عباس جنوبی ـ مقابل بانکملی کودکستان حوا تلفن ۸۲۹۷۱۶

دبیرستان‌دولتی‌شبانه
دکتر نصیری

امسال‌هم درخردادماه درکلاسهای (ششم‌طبیعی‌وریاضی)
مانند سالهای قبل صددرصد قبولی داشته است برای کلیه کلاسهای شبانه دوره اول و دوم در رشته های(ادبی ـ طبیعی و ریاضی) همه روزه صبح و عصر ثبت نام مینماید
نشانی خیابان نواب انتهای سینا تلفن ۹۵۷۱۷۴

ششم‌ادبی‌دبیرستان
امیرمعزی

با ۸۵ درصد قبولی درسال گذشته از۱۲ مهر شروع میشود میدان شهناز تلفن ۷۵۴۶۱۴

کلاس‌ششم‌طبیعی دبیرستان
شبانه‌شهرزاد

در خردادماه ۵۰ بین کلیه دبیرستانهای ناحیه۱۰ مقام‌اول رااحراز نموده
و همه روزه آماده ثبت نام میباشد
نشانی پشت باغشاه خیابان کمالی تلفن ۹۵۰۸۰۳

انجمن دوشیزگان و بانوان

بافصل جدید،
کلاس‌های جدید

خیاطی ، آشپزی ، ماشین‌نویسی، ارایش و زیبائی ، منشیگری،زبان های خارجی ، فارسی و ...

زیر نظر دبیران مبرز ، باهمه گونه وسایل و مزایا و اهدای‌دیپلم معتبر
خیابان بهار شمالی ـ نبش سامجو ـ انجمن دوشیزگان و بانوان ـ تلفن های : ۸۲۴۸۳۱ ـ ۸۲۰۹۹۲ ـ ۸۲۴۹۸۴

گروه‌فرهنگی آریا

کلاسهای کنکور تضمینی ومکاتبه‌ای برای رشته‌های (تجربی ـ فنی ـ علوم ـ ادبیات)
کلاسهای ششم تضمینی برای رشته های (طبیعی ـ ریاضی ـ ادبی)

همه روزه ازساعت ۵ تا ۹ بعدازظهر ثبت نام مینماید

دبیرستان زاگرس خیابان سیمتری بین میدان ۲۴ اسفند وخیابان شاه
تلفن : ۴۰۰۸۲

دبیرستان شماره ۸ آریا ـ خیابان آبرنهاور ـ بین نواب وسلسبیل شمالی
کوچه منصوری تلفن : ۹۵۸۹۳۱

دبیرستان‌شبانه‌دولتی دخترانه نوربخش

برای دوره اول و دوم (رشته‌طبیعی ـ ادبی ـ مشیگری‌وبازرگانی)
همه روزه ثبت نام مینماید .
تهران نو فلکه آشتیانی تلفن ۷۸۱۰۶۹

از ۱۵ مهر در

گروه‌فرهنگی زمانی

کلاسهای کنکور ، سیکل دوم ، رشته های طبیعی و ریاضی ، سیکل اول و ابتدائی

در ۵ نوبت
از ½۱ بعد از ظهر تا ۱۲ شب
برای کلاسهای فوق و دبیرستان و دبستان روزانه‌همه‌روزه ثبت‌نام میشود
خیابان شاه آباد کوچه ممتاز تلفن مرکز ۳۱۷۶۲۰

قابل توجه دانش‌آموزان سال ششم شبانه

دبیرستان شبانه دولتی تخت جمشید که دانش آموزان سال ششم‌آن‌صددرصددر امتحانات موفق شده‌اند همه روزه ثبت نام می‌کند .
وصال شیرازی ـ شرق پارك فرح ـ ۶۳۵۲۵۵

قالی ایران

بقیه از صفحه ۱۰

جالب طراحان و استادان فرش ایران را به منتهای درجه‌تکامل رساندند .

دراین دوره یک قالی‌معروف و مشهور بافته شد که اینک موزه‌ی «ویکتوریا آلبرت»بریتانیا حافظ آن میباشد . این قالی «شیخ‌صفی‌الدین اردبیلی» است که ازنفائس هنرجهان برشمرده میشود . تاریخ آنرا به سال ۹۵۷ نسبت داده‌اند و میگویند قالیباف چیره‌دستی بنام مقصود کاشانی آن را بافته است . او درعصرخویش استادی بی‌همتا و بی‌رقیب بوده‌است .

رنگ‌آمیزی عجیب و نقوش جالب و خطوط موزون و مناظر باغ و گلزاری که قالی شیخ صفی‌الدین اردبیلی را زینت بخشیده است و بنظر ایرانی نمونه‌ای از بهشت برین میباشد فرش اردبیل را بیش از پیش جلوه‌گر ساخته است .

نیز چندقالی ابریشمی دردوره صفوی بافته‌اندکه در یکی ازآنها مجلس شکاری روی قالی ترسیم و نقش شده است . این قالی را هم‌اکنون در شهر «وین» نگهداری مینمایند و وجودش افتخاری‌است برای‌صنایع مستظرفه ایران. فرش نفیس دیگر این دوره متعلق به «پرنس برانیکی» در ورشو میباشد و همچنین یک فرش دیگر که در آن هم نقشه‌ی یک مجلس شکار پیاده شده در تصرف پادشاه‌سوئد بوده‌است .

اغراق نگفته‌ایم اگر بگوئیم وویهمرفته عالیترین دوره ترقی صنعت فرش‌بافی ایران در عصر صفوی بوده‌است . قالی معروف شیخ صفی‌الدین اردبیلی صحن آرامگاه شیخ صفی‌الدین بنیانگذار سلسله صفوی را مفروش کرده است .

در بافت قالی اردبیل بیش از ۳۲میلیون «گره» بکار رفته ویکی از شاهکارهای جاویدان هنر قالیبافی ایران بشمار میرود .

قالیچه سجاده‌ای

قالیچه سجاده‌ای‌از چه‌زمانی معمول گشته است ؟ در پاسخ این سئوال‌باید به قرن‌شانزدهم پر کردیم که مبادرت به‌بافتن قالی های غالبا ساده‌ای شد که با اوراد و آیات قرانی مزین گردید و بعضی از این سجاده ها از لحاظ هنری و رنگ‌آمیزی و تناسب ، ارزش بزرگ صنعتی وتاریخی پیدا کرد .

یکنوع دیگر از مصنوعات فرش بافی ایران ـ فرش های ابریشمی است . پیداست که کار با ابریشم از لحاظفنی‌بسیار مشکل و دشوار می نماید و تنوع ورنگ آمیزی و غیر ان‌ـ مانند پشم اسان نیست . دران ایام ـمرکزصنایع قماش‌ایران کاشان بودگرچه یزدواصفهان هم با این شهر کم و بیش رقابتی داشتند .

معروفترین فرش ایران در آمریکا

معروفترین فرش ایران‌در آمریکا فرسهائی است که بنام «فرش اصفهانی» شناخته میشود .

«در مسلم بالغ بر هزار قطعه از انواع خوب فرش ایران در موزه های عمومی‌و خصوصی یافت میشود . موضوع مهمی که مطرح‌است پایداری و پابرجائی موقعیت وبازار فرش ایران در کشور های خارج‌است چه بااینکه دستگاه ها و ماشین هائی که در کشور های خارج فرش می بافند ، فرش ایران‌هنوز شکست ندیده و مرغوبتر هم شده است .و این خود نمایشگر اصالت‌هنر فرشبافی ایران می باشد .

نکته مهم دیگر رنگ فرش است.رنگ‌فرش‌بمقدار معتنابهی قیمت انرا ترقی‌وتنزل می‌دهد. در گذشته غالبا برای رنگرزی وتهیه رنگ های طبیعی از مواد نباتی استفاده می کردند ولی فعلا دیده میشود در غالب‌شهر ها و خاصه روستاها انهائی که دست اندرکار تهیه فرش‌هستند پشم را با جوهر رنگ می کنند واین خود مایه کم ارزش‌شدن فرش می گردد.رنگ های‌طبیعی در گذشته‌ازنباتاتی نظیر‌روناس، قرمزدانه ،اسپرک، پوست‌بادام، گردو ،پسته ،نیل، پوست انار، بدست می امد .

بیماری بچه خوره

بقیه از صفحه ۷

وزن را کم‌خون‌میکند. دربچه‌خوره صدای قلب جنین شنیده نمیشودو در رادیوگرافی ساده‌از رحم‌عکسی از جنین مشهود نیست .

گاه پس از مدتی‌دانه های‌انگوری، شروع بخروج از رحم میکند که تشخیص بیماری را مسجل خواهد کرد .

پس از تشخیص بچه‌خوره فورا باید رحم را تخلیه و کورتاژ کردو پس ازشش ماه زن را از لحاظ سالم بودن کنترل نمود . زیرابطور نادر دیده شده است که نکته‌ای ازحیابهای مذکور در رحم مانده‌و تبدیل بنوع سرطانی آن (کویور کارسینوما) گردد .

روی این اصل برای اجتناب از اشتباه صلاح است خانمی که بچه‌خوره دفع و کورتاژ میکندتا شش ماه از حاملگی جلوگیری نماید .

پایان

ازفردا صبح فقط در

سینماریولی

یك اثر پرآنتریك جنائـی که لحظات نفس‌گیر والتهاب‌آورش تماشاگـر را روی‌صندلی سینمامیخکوب می کند .

کاترین اسپاك

کارل مالدن

در فیلم سینما سکوپ و رنگی

گربه ۹ دُم

با شرکت : جیمز فرانسیسکاس

هورست فرانك

بکارگردانی : داریو آرجنته

شهاب هیتاچی

تلویزیونهای ۲۴ اینچ تمام ترانزیستوری شهاب هیتاچی

بامشخصات منحصربفرد

تصویر وصدا فوری وفوق العاده روشن .

۵۷ عدد ترانزیستور رادیود ومدارچاپی باشاسی یکپارچه وپیشرفته ترین تکنیک .

دارای مدارهای ضدپارازیت وتنظیم خودکار .

مصرف برق فقط ۴۸ وات درمقابل ۲۰۰ وات تلویزیونهای معمولی .

بابرق ضعیف بخوبی کارمیکند .

بعلت استفاده ازترانزیستورهای جدیدالاختراع سیلیکون گرم نمیشود وخراب نمیشود وچوب رنگ کابینت آنها همیشه زیبا باقی میماند .

شاسی برق ندارد وخطر برق گرفتگی ازشاسی درمیان نیست

عرض وطول عکس باوضوح برق شهری تغییرکرده وباتنظیم خودکار الکترونیکی دخل دستگاه همیشه ثابت میماند .

Shahab HITACHI

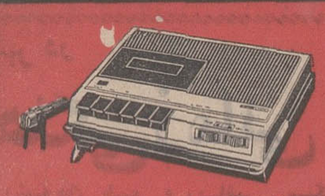

ضبط صوت برق وباطری.
کاست باصدای مخصوص
کیف مخصوص طرح
بسیارجدید ودستهٔ کشوئی
مدل TRQ-2818

ضبط صوت برق وباطری کاست
تراز بارادیوسته موج دارای
موج (FM) اف.ام .
مدل TRQ-1250 S

HITACHI

مرغوبیت کالا اولین هدف هیتاچی است

نماینده انحصاری شرکت کارخانجات رادیو شهاب‌ساختمان آلومینیوم

تبریکات

سرکار سرگرد محمد وصالی

با نهایت خوشوقتی ارتقاء درجه آن فرزند گرامی را تبریك میگویم امیدوارم در خدمت به شاهنشاه آریامهر و میهن عزیز موفق باشید.

وصالی

آ_۱۹۷۵۲

تیمسار سپهبد حمیدی
معاونت محترم شهربانی کل کشور

بانهایت مسرت ارتقاء درجه ان تیمسار معظم و محبوب را صمیمانه تبریك عرض نموده توفیق بیشتری را در طریق خدمتگزاری بشاهنشاه آریامهر و میهن عزیز از خداوند متعال مسئلت داریم .

داودزر ، عبدالکریم زر ، ناصرزر ، منصورزر

آ_۱۹۷۵۳

سرورارجمند سرکار سرهنك صادقی

باکمال مسرت ارتقاء درجه و انتصاب شایسته جنابعالی رابریاست اداره اطلاعات پلیس تهران صمیمانه تبریك‌عرض مینمائیم .

مهندس بهروز جباری ، دکتر فرهنك فرهنگی

آ_۱۹۷۵۵

سرکار ستوان یکم رضا فرخ‌زاد

ارتقاء درجه سرکار راتبریك گفته و موفقیت بیشترشما را خواهانیم .

محمدعلی بندانی ورضا صفائی

آ_۴۶۴۰۶

تیمسار سپهبد دکتر اسماعیل حمیدی ـ معاونت شهربانی کل کشور

از صمیم قلب ارتقاء درجه سپهبدی رابه آن تیمسار و بانوی گرامی تبریك عرض مینمائیم .

مهندس فرخ و دیبافتح اعظم

آ_۴۶۰۶۸

جناب آقای سرگرد عباس صناعتی
معاونت محترم کلانتری ۱۴

ارتقاء درجه جنابعالی را صمیمانه تبریك عرض‌مینمائیم.

فروشگاه جعفری ـ قدرت‌اله جعفری ، عطاءاله جعفری

آ_۴۶۳۱۰

سرورمعظم جناب آقای دکتر سام وزیرمحترم کشور

افتخار دارد انتصاب انجناب رابسمت وزیر کشورتبریك عرض نموده توفیق روزافزون آن سرور معظم را درخدمت به شاهنشاه آریامهر و میهن عزیز از خداوند مسئلت‌مینماید.

مبارکه ـ حیدرعلی اشرفی

آ_۴۶۲۱۶

سرکار سرهنك کیومرث راستین

افسران ـدرجه‌داران و افزارمندان تعمیرگاه های رده پنج و نوسازی عباس آباد ارتقاء درجه جنابعالی را از صمیم قلب تبریك میگویند.

سرگرد محمد ترابی‌پور

آ_۱۹۶۸۷

سرکار سرگرد فرتاش

ارتقاء حضرتعالی راتبریك عرض نموده خواستار موفقیت روزافزون جنابعالی هستیم.

بیوك‌صداقت مقدم ، جمشید بابائی ، ستوان دوم‌غلامرضا بابائی .

آ_۱۹۶۹۷

سرکار سرگرد عبداللهی

ارتقاء درجه شما را تبریك میگویم .

احمد حائری

آ_۴۶۳۳۰

سرکار سرگرد عرفانی

ارتقاء درجه‌شما راتبریك میگویم.

احمد حائری

آ_۴۶۳۳۰

سرکار سرگرد مرتضوی

ارتقاء درجه‌شما راتبریك میگویم.

احمد حائری

آ_۴۶۳۳۰

سرکار سرهنك سلیمانی

ارتقاء درجه‌شما راتبریك میگویم.

احمد حائری

آ_۴۶۳۳۰

سرکار سرهنك محمد شاهدوست

ارتقاء درجه جنابعالی را صمیمانه تبریك عرض میکنیم.

واحد واحدی ـمحمدتقی زاده

آ_۴۶۳۳۶

سرکارسرگرد علی میرسراجی

بدین‌وسیله ارتقاء درجه جنابعالی را صمیمانه تبریك میگوئیم.

دکتر اکبرفخار ـاصغر فخار

تیمسار سپهبد صدری ریاست معظم شهربانی کل کشور

بانهایت خرسندی ارتقاء درجه تیمسار سپهبد حمیدی‌را به حضور عالی تبریك عرض مینماید.

حسین قاسمیه

آ_۴۶۳۴۲

تیمسار معظم سپهبد حمیدی معاون محترم شهربانی کل کشور

ارتقاء درجه ان تیمسار ارجمند را صمیمانه تهنیت‌گفته توفیق روزافزون جنابعالی را در خدمتگزاری بشاهنشاه آریامهر ومیهن عزیز از خداوند متعال مسئلت مینماید.

گروه تولیدی پارس

آ_۴۶۳۴۴

سرکار سرگرد علی مجیدیان

ارتقاء درجه جنابعالی را صمیمانه‌تبریك عرض‌مینمائیم.

دکتراکبر فخار ـ اصغرفخار

آ_۱۹۷۶۹

سرکارسرگرد دکترایرج کردستی

بانهایت مسرت ارتقاء درجه‌جنابعالی را تبریك عرض نموده‌و توفیق بیشترحضرتعالی را در راه خدمت‌بشاهنشاه آریامهر و مردم آرزومندم.

قم‌ـسیدمحمد بهاءالدینی خادم‌آستانه

آ_۴۶۲۳۴

سرکار ستوان یکم احمد مهبد

باکمال مسرت ارتقاء درجه جنابعالی را تبریك عرض مینمائیم.

محلات‌ـدکتررهبرـنیکبخت

آ_۴۲۴۴

تیمسار معظم‌سرلشکر انصاریان

ارتقاء درجه آن تیمسار معظم را از صمیم قلب‌تبریك عرض نموده توفیق‌و موفقیت تیمسار گرامی را از خداوند متعال آرزومندیم.

رئیس‌سمیعی وبانو

آ_۱۹۷۶۵

تیمسار معظم سرلشگر مهدی رحیمی

ارتقاء درجه جنابعالی را صمیمانه تبریك عرض نموده، توفیق بیشترآن تیمسار معظم را درراه خدمت به شاهنشاه آریامهر ومیهن عزیز از خداوند متعال مسئلت داریم.

حاج حسین‌صاحب‌الزمانی . محمدصاحب‌الزمانی ـ علی صاحب‌الزمانی

آ_۱۹۷۸۹

تیمسار معظم سرلشگر مهدی رحیمی

ارتقاء درجه جنابعالی را صمیمانه تبریك عرض‌نموده، توفیق بیشترآن تیمسار معظم را در خدمت به‌شاهنشاه آریامهر ومیهن عزیز از خداوند مسئلت داریم .

حاج‌سیدآقالاجوردی

آ_۱۹۷۹

تیمسار معظم سپهبداسماعیل‌حیدری

بامسرت فراوان ارتقاء درجه راتیمسار معظم ومحبوب راتبریك عرض نموده از خدای بزرك مسئلت مینمائیم که همیشه در راه خدمت به مملکت و شاهنشاه عزیز موفق وپیروزباشید.

عزیزاله کردوانی‌ـامین‌امینی

آ_۴۶۵۰۶

سرکارسرهنك دهدشتی

ارتقاء درجه را بجنابعالی تبریك عرض مینمایم .

دکترخاك‌نگارمقدم

آ_۱۹۸۱۱

سرکارسروان باطبی

ارتقاء درجه جنابعالی را صمیمانه‌تبریك عرض می‌کنم.

عباس کاوه

آ_۱۹۸۰۵

جناب آقای دکترسام

انتصاب شایسته جنابعالی را بوزارت کشور قلباتبریك میگویم.

ازطرف فامیل پناه‌پور ـحاج‌اصغر پناه‌پور

آ_۱۹۷۹۹

جناب‌آقای شاهپور شیبانی

انتصاب شمارابسمت‌سرممیزی اداره مالیاتهای‌تهران صمیمانه تبریك‌عرض وموفقیت شما را آرزومندم.

دکترهوشنك ملك‌الکتابی

آ_۱۹۸۰۷

سرکارسرگرد احمدعلی امیری

ارتقاء جنابعالی را بدرجه سرگردی تهنیت‌عرض‌نموده سلامتی وتوفیق حضرتعالی راپیوسته در راه خدمت بشاه و مملکت از خداوند متعال‌خواهان‌است.

مهدی مجتهدزاده

آ_۱۹۸۱۷

ورود دومین گروه آشوریهای مقیم امریکا با «هما» برای شرکت درجشن شاهنشاهی

بامداد شنبه دهم مهرماه جاری دومین‌گروه آشوری های مقیم آمریکا برای شرکت‌در جشن شاهنشاهی ایران وارد تهران شد . این گروه‌با یك پرواز (دربست) هواپیمائی ملی ایران‌بتهران امده است .

همانطوری که قبلا هم اعلام شد هواپیمائی ملی ایران از مدتها پیش برنامه های پروازی خاصی‌را برای گروه کثیری از میهمانان جشن شاهنشاهی و همچنین ایرانیانی که درکشور های مختلف گیتی اقامت دارند و بدین منظور بایران می آیند تنظیم کرده و به ایجاد تسهیلات لازم پرداخته است‌و از جمله تسهیلات قابل توجهی که برای ایرانیان و خارجیانی که در ایام جشن دو هزارو پانصد ساله شاهنشاهی به ایران مسافرت می کنند تخفیف‌خاصی نیز منظور داشته است.

دیدار جهانگردان اروپائی از ایران

براثر اقدامات پی‌گیر هواپیمائی ملی ایران خاصه کوشش های چند ساله نمایندگان «هما» در کشور آلمان و فرانسه گروه زیادی از جهانگردان و سیاحان اروپائی راهی ایران خواهند شد .

خبرواصله از آلمان غربی حاکی است در مذاکراتی که هفته‌پیش بین رئیس «هما» در آلمان و یکی از آژانس های معتبر جهانگردی در باره امکان اعزام گروه های جهانگردی به ایران صورت گرفت پیشرفت های قابل توجهی حاصل شده است.

مطلبی که موجب بطی جریان مذاکرات‌میشده اشکال تنظیم برنامه های سرگرم کننده برای توقف بیشتر توریست هائی بوده است که معمولا ایام مرخصی آنها محدود است و فقط به‌چند نقطه ایران میتوانند سفر کنند

آگهی انتخاب‌اعضاء هیئت مدیره‌وبازرس شرکت‌سهامی خاص توزیع اهنهای ساخت ایران ثبت شده بشماره ۱۲۸۲۶

برابر تصمیم مجمع عمومی مورخ ۷ر۴ر۵۰ تغییرات زیردر شرکت نامبرده به عمل امد:

۱ـ آقایان ناصر اربابیان . محمد علی اربابیان و احمد اربابیان بسمت اعضاء اصلی هیئت مدیره‌وبانو محترم‌اعظائی بسمت عضو علی‌البدل هیئت مدیره برای‌مدت‌دو سال‌انتخاب شدند .

۲ـ اقای حاج‌مهدی خاله‌اوغلی بسمت بازرس اصلی و آقای ابراهیم صفاران بسمت بازرس علی‌البدل تعیین شدند .

۳ـ اقای ناصر اربابیان به سمت رئیس هیئت مدیره و اقای حاج محمد علی اربابیان بسمت مدیر عامل برگزیده شدند .

۴ـ روزنامه اطلاعات جهت درج و نشر اگهی شرکت‌تعیین شد .م‌الف ۸۹۱۷

رئیس اداره ثبت شرکت‌ها و مالکیت صنعتی . مهدی‌نراقی

ا_۴۶۵۶۶

آگهی احضار

به غیر نظامی علی فرزند سلیمان شهرت جند کانلو که‌محل اقامت او قریه خرمن یری محال‌ماکوبوده و فعلا مجهول‌المکان می باشد ابلاغ میگردد که به اتهام سرقت مسلحانه دردادگاه عادی شماره ۷ واقع در رضائیه تحت تعقیب می باشد لازم است ظرف دو ماه از تاریخ انتشار این اگهی خود را به دادگاه معرفی نمائید . در صورت عدم حضور و انقضای مهلت مقرر دادگاه غیابا به پرونده امر رسیدگی و حکم‌مقتضی صادرخواهد نمود . این آگهی یکنوبت در روزنامه رسمی کشور و یکی‌از روزنامه های کثیرالانتشار درج میگردد .م‌الف ۸۹۰۷

رئیس دادگاه عادی شماره ۷ رضائیه

ا_۴۶۵۸۶

هیتلر از مقاصد خود گفتگو میکند

چهل سال قبل در همین روز

هر هیتلر لیدر حزب فاشیست آلمان یا حزب نازی با یکی از نمایندگان مطبوعات راجع به‌مقاصد خودو پروگرام اقتصادی‌که داردگفتگو نموده و میگوید: « ممکن نیست یک حکومت یا دولت قانونی و پارلمانی بدون شرکت حزب نازی روی کار بیاید ، حزب نازی در انتخابات اخیر۳۷درصد یعنی سه‌چهارم اکثریت پارلمانی را برحسب اصول دموکراسی بدست آورده و بقیه راسایر احزاب مختلف برده‌اند بهمین جهت ما باید حکومت را بدست گیریم و اما

هیتلر درین مصاحبه ادعا میکند که‌اگر به قدرت رسید مانند موسولینی روش دیکتاتوری اتخاذ نخواهد کرد . اما گذشت زمان خلاف این ادعا را ثابت کرد . هیتلر به‌قدرت میرسد ودرس‌های تازه‌یی در دیکتاتوری به‌دوست فاشیست خود موسولینی «نفر سمت چپ» می‌آموزد !

گفتگوئی که راجع به تمایل من در زمامداری مطلقه نموده و میگویند من مایل هستم مانند رژیمی که در ایتالیا حکمفرماست زمام امور را قبضه کنم و در ملاقاتی که با مارشال هیندنبورگ کرده‌ام از این مقصد گفتگو کرده‌ام ، مطلب بیجائی است و اساس ندارد . من ابداً مایل به زمامداری مطلقه‌نبوده ودلیل من در این‌قضیه این‌است که‌وقتی پست وزارت جنگ را بمن پیشنهاد کردند رد کردم . ما هرگز نمیتوانیم با دولت فعلی همکاری کنیم ، ما معتقدیم که ممکن نیست فرانسه با آلمان موافقت داشته باشد ، فرانسه یک خط مشی عجیبی را بر علیه ما در پیش گرفته و میرود ».

من نمیخواهم در برلن کودتا کنم

سپس هیتلر به بحث خود ادامه‌داد و گفت : یکی از مسائلی که باید بخوبی فهمیده شود. این است که من نمی‌خواهم در برلن کودتا کنم بلکه موضوع اینست که آیا چه کسی باید از برلن بیرون برود ؟ با اینکه تشکیلات لشکری‌حزب من از بهترین نظامیان وسربازان تشکیل داده شده است ولی من نمیخواهم از طریق نامشروع و غیر قانونی برلن را متصرف بشوم . ما برای چه برلن را تصرف کنیم در صورتیکه مواقع وجبهه جنگی ما در پروس بسی محکم میباشد. ما همانطورکه در پروس موفق به‌تحصیل این مواقع محکم شدیم در سایر نقاط هم از طریق مشروع و قانونی قدرت‌را بدست خواهیم آورد .

من احمق و دیوانه نیستم

هیتلر به صحبت خود ادامه داد : رویه من معروف است ، من احمق و یا دیوانه نیستم که موافقت با از بین‌بردن تمام‌کارخانجات بزرگ بنمایم . مابایستی این نکته را همواره در نظر داشته‌باشیم که نزدیک به مملکتی هستیم که مبشر ومبلغ‌مرام اشتراکی میباشد و علی‌الدوام در تبلیغ است و نبایستی فراموش کنیم که یک قشون کارگر بیکار داریم که مستعد قبول مبادی مرام مزبور میباشند. ابداً خوبی ندارد که ثروت و مالکیت‌در دست عده قلیلی محصور باشد . چه ، اگر املاک و اراضی و ثروت عادلانه توزیع و تقسیم شود بطوری که هر فرد انسانی بهره خود را از متاع دنیا ببرد، آنوقت میتوانیم حقیقت عقیده اشتراکی را بفهمیم ، ولی ما نمیخواهیم اینطور باشد ، میخواهیم طبقه متوسط را بالا آورده تا آنکه خود او بتواند بهره خود را بدست آورد، این طبقه است که‌روز بروز فقیرتر میشود وچون رزق و روزی او که بدست صاحبان کارخانجات و کمپانیها است قطع میشود بیچاره‌تر و فقیرتر میگردد .

مصاحبه با نوری سعیدپاشا

نوری‌السعید

نوری سعید پاشا رئیس‌الوزرای عراق‌که اخیرا برای حضور در جلسات جامعه ملل به ژنو رفته و ازآنجا عازم لندن شده بود در لندن راجع به‌خط مشی‌عراق به مخبر رویتر چنین گفته است :

« یگانه سیاستی را که دولت عراق پس از کسب‌استقلال وعضویت جامعه ملل اتخاذ خواهد نمود حفظ دوستی صمیمانه با بریتانیای‌کبیر ،ترکیه، ایران و فرانسه و سوریه است. الحاق عراق بجامعه ملل مجال بیشتری به ما میدهد که سیاست صلح طلبانه خود را ابراز و در رشد و ترقی مملکت کوشش نماییم .

رئیس‌الوزرای عراق راجع به‌روابط عراق با دول همجوار اظهار داشت که مسافرت‌های‌اخیر اعیاحضرت ملک‌فیصل به ایران و ترکیه حسن تأثیر داشته و اکنون رؤسای حکومت‌هائی که در این قسمت دنیا واقع شده‌اند تمام مساعی خود را صرف استقرار وامنیت و ایجاد روح معاونت می‌نمایند و بواسطه ایجاد طرق مواصلات منطقه کردستان عراق بحکومت مرکزی عراق نزدیک شده‌اند و کردها از موفقیت‌هائی که قشون‌عراق در آن حدود حاصل نموده‌اند خشنود میباشند .

نوری سعید پاشا راجع به راه‌آهنی که عراق و ایران را بدریای مدیترانه مربوط میسازد (راه‌آهن بغداد ـ حیفا) اظهارنمودکه‌این‌اتصال هنگامی‌که عملی شود سختی و مشکلات زیادی که مال‌التجاره در موقع حمل ونقل بدریای مدیترانه از طریق خلیج فارس متحمل میشود بپایان‌خواهد رسید و درخصوص نفت عراق گفت : امیدواری کامل به موفقیت در این امر میرود و کمپانی بریتانیا که امتیاز جدید قسمت غربی دجله را گرفته هیئت متخصصین معرفة‌الارض خودرابعراق‌برای‌جستجوی منابع نفتی اعزام خواهد داشت .

چسبانیدن قطعه حجرالاسود

ابن‌سعود

بقرار مندرجات‌جراید در موقع حج بیت‌الله امسال عبدالقاربن‌سوفی عبدالغفار افغانی نام ، یک‌قطعه ازحجرالاسود بیت‌الله شریف را که محل‌زیارت‌کافه مسلمین است دزدیده بود که برای تبرک و تیمن به افغانستان‌ببرد، مامورین ابن‌سعود پادشاه نجدو حجاز از قضیه مطلع شده مشارالیه را دستگیر نموده محکوم به‌اعدام میشود و حکم درباره او اجرا میگردد . روز ۳۱ اوت ابن‌سعود در موقع معین از قصرخود به مسجدالحرام مشرف گردید و پس از آنکه طواف‌نمود در مقام ابراهیم بدرگاه یگانه نمازگذارد و از آنجا رو به حجرالاسودرفته قطعه مسروقه را بدست خود بجایش گذارد ولی ناگفته نماند که قطعه مزبور بوسیله متخصصین با مواد چسبنده آلوده‌شده بود که کاملا بچسبد . وصل یاچسباندن قطعه‌مزبوربا تشریفات‌ومراسم‌مخصوصی در حضور قاضی‌القضات مکه و دربان بیت‌الله الحرام و رئیس کل پلیس و عده زیادی از علماء و رؤسای ادارات و اعیان مکه بعمل آمد ، پس از انجام این کار ابن سعود وارد بیت‌الله‌الحرام گردید و دو رکعت نماز شکرانه بجای آورد و مراسم مزبور خاتمه یافت .

(نقل‌از اطلاعات ۱۲مهرماه ۱۳۱۱)

از : دریائی

فال فردا !

دوشیزه «تفال» بعد از جدول کلمات متقاطع ، هیچکدام از ستون های‌ثابت روزنامه را به اندازه «فال فردا» جدی نمیگیرد . هر روز عصر بمحض آنکه روزنامه بدستش رسید اول صفحه‌ایرا که اختصاص به جدول کلمات متقاطع دارد از مابقی‌صفحات جدا میکند بدقت تامیزند ومیگذارد توی کیفش تا فردا صبح ، در ساعت اداری که نیك است صرف چای و حل جدول .. پس از آن ، یکراست می رود به سراغ «فال فردا » وعلیرغم توصیه اکید روزنامه خیلی جدی به مطالعه می ـ پردازد .

آنروزعصر دوشیزه«تفال» فال فردای خود را چنین یافت :

«مواظب رفتار متولدین شهریور ماه باشید !.»

دوشیزه «تفال» تا بناگوش سرخ شد .

ـ اوه.. فهمیدم، منظورش خانم «فوقانی» رئیس دایره «تحریرات» است ، فردا که باداره می‌روم باید حسابی مواظب و مجهز باشم !

از کشیدن «ریمل» به مژه هایم‌خودداری میکنم تا اگر اتفاقی افتاد مجبور به‌اشك ریختن شدم، سیاهی «ریمل» توی صورتم ندود و باعث خنده دیگران نشود .

ضمنا کفش پاشنه بلند میپوشم تا در موقع لزوم‌برای دفع حملات احتمالی خانم «فوقانی» بی دفاع نباشم .

بعد ، برگشت به سراغ روزنامه ودنبال فال خود را گرفت .

«یکی از متولدین‌فروردین ماه پیشنهاد دلپذیری بشما خواهد داد .»

دوشیزه «تفال» بضرورت، روز ، ماه و سال تولد تمام همکاران و دوستان‌وبستگان را با نظم خاصی در یك دفترچه ، یادداشت کرده است .

هرچه فکر کرد که پیشنهاد ممکن است از طرف چه کسی بوی برسد عقلش به جائی قد نداد . بسراغ دفترچه رفت و لیست‌متولدین

فروردین ماه را از نظر گذراند :

ـاوه .. بله .. پیداکردم، مقصود آقای «تعلل» است.. پس‌بازهم بمن پیشنهادخواهد کرد . باید خودم را کاملا آماده‌کنم . پیراهن لیموئی‌ام را میپوشم و از «روژ» کم‌رنگی‌که‌برایم سوغات‌آورده‌اند استفاده میکنم . بعلاوه بد نیست‌گردن‌بند مروارید بدلی راهم که با پیراهن لیموئی هماهنگی دارد ، بگردنم بیاویزم و جوراب‌گلدار مارك «گلادیاتور» بپوشم .

باوسوسه دلپذیر فال ، برختخواب رفت و صبح زود از خواب برخاست .

با خودش اندیشید که «مقدمات کار فراهم شده است» ! یکبار دیگر روزنامه را برداشت وفال را مرور کرد ، مطمئن شد که خواب ندیده است . روی صندلی نشست و وظایفی را که داشت در ذهنش مرورکرد، همه چیز آماده بود ، باید به اداره میرفت .

★★★

در اتوبوس غفلتا پای آقائی رالگد کرد ،آقا بانگاهی خشم آلود بوی نگریست ، دوشیزه «تفال » دستپاچه شد ، با عجله پرسید : ببخشید ، شمامتولد چه ماهی هستید ؟!

آن آقا حیرت زده جواب داد :

ـ آبان ، مادموازل !

دوشیزه «تفال» احساس راحتی کرد ، خیالش آسوده شد و روی صندلی لمداد و بفکر فرو رفت :

«همان که گفتم ... باید مواظب خانم «فوقانی»باشم!»

به اداره رسید ، باسرعت از پله ها بالا رفت . دست برقضا توی راهروی طبقه سوم، باخانم «فوقانی»روبرو شد ، زیر لفظی سلام کرداما جوابی نشنید ، دلهره‌ای عارضش شد ، حس کرد حرکت زمان کند شده‌است . هرچه انتظار کشید از«حمله ناگهانی» خانم«فوقانی»خبری نشد ، دوشیزه «تفال» شانه ها را بالا انداخت : باید منتظر بود !

★★★

آقای «تعلل» بازهم تاخیر کرده بود ، دوشیزه «تفال» باخودش گفت : اگر اداره نیاید پس کجا پیشنهادش‌را تکرار میکند ؟!

دلهره و تشویش ، یک لحظه هم دوشیزه «تفال » را رها نمی‌کرد . تسلط خود را بر ماشین تحریراز دست داده بود، فکرش جای دیگری سیر میکرد ، نامه ها پر غلط و کثیف از زیر دستش بیرون می‌آمد ، نتیجه این شدکه یکبارخانم«فوقانی» از اتاق خودش بیاید به طبقه پائینتر و دوشیزه «تفال» را تذکر دهد که‌بیشتر دقت کند .

در اینحال دست دوشیزه «تفال» بطرف لنگه کفشش دراز شده بود ولی چون خانم «فوقانی» کوتاه آمد ، اتفاقی نیفتاد .

رفته رفته داشت دل دوشیزه «تفال» شور میزدکه بادا‌واقعافالنامه‌جدی نباشد، ولی نه ، امکان نداشت ، بخصوص که در همین‌لحظه آقای «تعلل» هم از رامرسید.

آقای «تعلل» حسابی‌شیك و سرحال بنظر میرسید ، چاق سلامتی گرمی کرد ، قند توی دل دوشیزه «تفال» آب میشد .

باخود گفت : «تعلل» آدم مودبی است ، برای تجدید پیشنهادش خود را کاملا آراسته است تا بیشتر مرا تحت تاثیر قرار دهد ... ای حقه !

خانم « فوقانی» که باز سروکله‌اش پیدا شده بود دستورات لازم را صادر کرد و به اتاق کمیسیون رفت . دوشیزه «تفال» نفسی تازه کرد ، میدانست که کمیسیون تا آخر وقت اداری طول خواهد کشید ، از فرصت استفاده کرد، لبخندی تحویل آقای «تعلل» داد ، با اینکار مطمئن بودکه تعللش رابرای تکرار پیشنهاد کاملا ازبین خواهد برد ، آقای « تعلل» هم متقابلا ، خنده ملیحی تحویل آقای «تعلل» داد . هنوز از پیشنهاد خبری‌نشده بود . دوشیزه «تفال» باخود گفت: بدنیست تجدیدآرایشی بکنم ! بدستشوئی رفت . جلوی‌آئینه ایستاد ، خیالش از جانب خانم «فوقانی » راحت شده بود ، پس چرا از «ریمل» استفاده نکند ؟

مژه ها را بطرز زیبائی سیاه کرد و خطچشم‌قشنگی گوشه چشمانش کشید . برگشت‌به اتاق، ازنوخنده‌ای تحویل آقای «تعلل» میداد . «تعلل» جابجا شد و بنظر میرسید که قصد داردچیزی بگوید : حوصله‌ی دوشیزه «تفال» سر رفت . با شرم گفت :

ـ احساس میکنم با من کاری دارید آقای «تعلل» ..

آقای «تعلل» تائید کرد :

ـ بله ، دوشیزه «تفال » اما کمی خجالت میکشم ...

ـ ما که این حرفها رابا هم نداریم . خواهش میکنم خجالت نکشید !

ـ آخر من از طرف شما کاملا مایوس شده بودم !

ـ اشکالی ندارد، حرفتان را بزنید ..

در این موقع آقای «تعلل» باخوشحالی دست در جیب بغلش کرد پاکتی بیرون‌آورد وآنراروی میز دوشیزه«تفال» گذارد .

دوشیزه «تفال» باطمانینه و غرور در پاکت را بازکرد و خواند :

عروس و داماد انتظار دارند که با تشریف فرمائی خودتان ...

چشمانش سیاهی رفت . اطاق دور سرش میچرخید ، مشتش را محکم روی میز کوبید و زد زیر گریه. خانم«فوقانی»سراسیمه وارد اتاق شد . بایك نگاه همه چیز را فهمید و خیلی دوستانه گفت : «ریمل» تمام صورتت را سیاه کرده‌است!

اطلاعات مردم

همه روزه ازساعت۶ تا ۷ بعداز ظهر نظریات شما را منعکس میکند

صدای لوله اگزز

موتور سیکلت ها، دیگر امان مردم را بریده‌اند ، بخصوص موتور هائی که جوان ها با تغییرات درسیستم لوله اگزز آن بعمل می ـ آورند و صدای ناهنجاری از آن برمیخیزد ! درهر کوچه وپس کوچه‌ای هم این‌آقایان در رفت‌و آمد هستندو کسی هم جلودارشان نیست. خدا نکند که چند دخترو‌زن از محلی در حال عبور باشند، هی‌میروند ، هی می‌آیند و مرتب صدا های عجیب و غریب از موتور درمی‌آورند. از مقامات‌انتظامی انتظارداریم که بمحض مشاهده اینگونه موتور هاترتیبی بدهند که حداقل از صدای ناهنجارآن هاجلوگیری شود و در غیر این صورت اجازه استفاده ندهند ـ شاید بدین‌ترتیب مزاحمت جوانها کمترشود .

ریاحی

برق‌خور

نزدیك به یکسال‌از افتتاح‌کارخانه برق‌خور میگذرد مردم و خصوصا شادی بچه‌های محروم این بخش با روشن شدن برق دوچندان گردید با رسیدن شب کوچه‌ها دوباره پر از هیاهو میشد و تمام مردم سپاسگزار شهرداری خور بودند .

ولی یکباره کوچه‌ها خلوت و روشنائی جای خود را به تاریکی داد چون شهرداری مدتی است تا ساعت معینی از شب از روشن کردن برق معابر عمومی جلوگیری کرده مردم تقاضا دارند شهرداری خور با روشن کردن برق کوچه‌ها از اول شب ازتاریکی مطلق کوچه های باریك و تاریك و سابات‌های سرپوشیده جلوگیری کند. این تقاضای کوچکی است که شاید انجام آن برای شهرداری خرجی نداشته باشد .

ابوالفضل یغمائی

درخواست رسیدگی

من دارای پروانه کسب شماره ۲۸۲صادره‌ازشهرداری لاهیجان هستم، بموجب این پروانه قانونی بمن اجازه‌داده شده که‌یکباب‌مغازه دوچرخه سازی وپمپ باد در خیابان رضاشاه کبیر لاهیجان دایر کنم‌وسالهاست که خود و پسرانم در این مغازه مشغول خدمت‌وتامین زندگی‌هستیم ، چندی‌است که شهرداری لاهیجان به مغازه دیگری‌هم در همین ردیف اجازه دایر کردن پمپ باد داده‌است و معلوم نیست چه جریاناتی اتفاق افتاده که‌مرتب‌ماموران شهرداری مزاحم شده‌ودستور میدهند که پمپ باد را از مغازه جمع‌آوری کنم. درحالی که‌درپروانه صادره (دوچرخه سازی‌وپمپ‌باد)قید شده‌است لذا از شهردار لاهیجان درخواست میشود که نسبت باین کار رسیدگی واحقاق حق کند.

لاهیجان ـعبداله‌بهارستانی
مقابل‌باغ ملی

مسافر زیادشد

چندین ماه قبل از مسئولان شرکت واحد درخواست کردیم که بر تعداد اتوبوسهای منطقه گیشا بیافزایند . در آن موقع جواب دادند که هر وقت‌جمعیت بیشتر شد اتوبوس را اضافه میکنیم . جمعیت که روزانه اضافه نمیشود که احتیاج به اتوبوس داشته باشد ، ولی‌این نکته مسلم است که با بازشدن مدارس تعداد مسافرین این خط بحد کافی افزایش یافته و لذا با دو اتوبوسی که در این خط رفت‌وآمد میکند، کفاف نمیدهد و بدین جهت‌همه‌روزه درابتداء و انتهای خط گیشا عده‌ای محصل ، کارمندو کارگر مدتها درانتظار بازگشت اتوبوس هستند .

ساکن کوی گیشا

ساعات‌کار کتابخانه‌ها افزایش یابد

مکرر در جراید نوشته میشودکه خوانندگان کتاب در کتابخانه ها بسیار کم‌هستندباید باطلاع‌رسانیده شود درست است که تعداد این دسته از خوانندگان که ازکتابخانه ها استفاده مینمایند بسیار قلیل است ولی باید دید آیا وقتی برای مطالعه آنها در کتابخانه‌ها هست یا نه ؟ (صرف‌نظر از آن دسته جوانانیکه اصولا دنبال مطالعه و کتاب خواندن نیستند و تمام اوقات خود را در کلوپ‌ها ـ سینماها ـ کافه تریاها و امثال آن میگذرانند و حاضر نیستندمغزخود زاپورش دهند نظر بنده روی افرادی است که علاقمند به مطالعه هستند) زیرا ساعات کار کتابخانه ها طوریست که برای خوانندگان میسر نیست‌در آن ساعات بتوانند استفاده نمایند بدین دلیل که از جمله ساعت کار کتابخانه ملی صبح از ساعت۸٫۳۰ تا ۱۲٫۳۰ و بعد از ظهر از ساعت ۴٫۳۰ تا ۸ شب است. اصولاافراد دانش‌آموز و دانشجو در تمام ساعات روز در مدارس و دانشگاه بدرس خواندن خودمشغول هستند و پس از پایان دروس خود دیگر مجالی برای رفتن به کتابخانه را ندارند و می‌بایستی بمنزل رفته و دروس روزانه خود را حاضر نمایند کارگران هم که پس ازپایان ساعت کار خودآنقدرخسته هستند کهباید به فکر خانواده خودبوده و یا استراحت نمایند . پیشه‌وران هم که دیگر برای آنها ساعت کار اصلا مفهومی ندارد زیرا که آنها از صبح تا شب‌در محل کسب‌خود بکار مشغول میباشند . میماند آن دسته ازکارمندان که تاحدی وقت مطالعه را دارند و متاسفانه ساعت کار کتابخانه هم مطابق ساعت کار آنها است چه خوب‌است کتابخانه ملی یا سایر کتابخانه‌ها سالن مطالعه کتاب خودشان را از صبح تا غروب باز بگذارند تا هرکس در هر ساعتی که وقت داشته باشند بتوانند به آنجا رفته و از کتابهای آنها استفاده نمایند یاآنکه لااقل بعد از ظهرپنجشنبه‌را بازبگذارند.

کاظم اکبرزادگان

گفتن به‌از نگفتن

می گویندمردمحترمی به«مختارالسلطنه» که دراواخر قاجاریه حاکم مقتدر تهران بوده ، شکایت می کند که فلان نانوا در موقع فروش نان تبعیض قائل میشود واوباش محل‌را به سایرین که دارای حق‌تقدمند ، ترجیح‌میدهد !آیاتاسف‌آور نیست که در زمان حاکم مقتدری چون شما ، هم فلان قداربند نان مرغوب وسفارشی‌بگیرد و هم حق عده‌ای را که مدتها برای خرید چند عدد نان وقت تلف‌می کنند ، تضییع نماید ؟

مختارالسلطنه فورا نانوا رااحضار می ـ کندودر مورد شکایت‌شاکی ازوی‌توضیح میخواهد .

نانوا که مردی متدین وراستگو بوده ، درحالیکه ادعای شاکی را تائید می کند، بعرض حاکم می رساند که : اینهاچند نفر ازاوباش وقداره‌بند های محل هستند واگردر تحویل ان به‌آنها لحظه‌ای‌تاخیر کنم،در حضور مشتریان شروع‌به فحاشی می کنند و بعد نیز بوسیله نوچه ها و ایادی خود در کارم اخلال می کنند ،حتی یکبار نیز شاطر وترازودارم را مضروب نموده‌اند .

مختارالسلطنه روزبعد عده‌ای فراش به نانوائی های تهران می فرستد وعده‌ای اوباش واراذل تهران را که‌به تضییع‌حق دیگران عادت کرده‌بودند ، دستگیرمی‌ـ کند و ضمن اینکه در ملاء عام آنها را شلاق میزند ،دستورمیدهد که این‌افراد شرورو مزاحم رابه نقاط دوردست تبعید نمایند و درشهر اعلام دارند ، در زمان مختارالسلطنه هر کس‌به حقوق دیگران تجاوز کند به اشد مجازات محکوم می‌ـ گردد .البته‌این حاکم‌مقتدر ومستبددرباره مبارزه با گرانفروشان تهران‌اقدامات جالبی هم می نماید که چون مفصل است باین مختصر اکتفا مینمائیم .

چند روز قبل بایکی از دوستان‌ملاقاتی دست‌داد و ضمن گفتگو های‌متفرقه‌اظهار داشت تبعیض‌وبی‌عدالتی منشاء اغلب ناراحتی ها وعدم رضایت‌هاست !با اینکه در اغلب ادارات و موسسات دولتی تیپ جوان و تحصیلکرده درراس پست های حساس قرار گرفته و نسبت‌به سالهای گذشته تاحدی از این عدم رضایت های اداری کاسته شده ، مع‌الوصف هنوز هستند کسانی‌که به حقوق افراد عادی توجهی‌ندارند و کارشان را با اکراه و بی‌میلی انجام‌میدهند ولی در مقابل توصیه متنفذین‌ودوستان خود هر گره‌ای را با سرعت میگشایند وبرای جلب رضایت آنها حتی مقررات را زیر پا می گذارند .

کمااینکه چهار سال پیش طبق فیش شماره ۱۳۴۴۷۶ مورخ ۲۱٫۸٫۴۷ تقاضای تلفن کردم ولی تا کنون از نعمت این‌وسیله ارتباطی‌بهره‌ای‌نداشته‌ام و کسانی‌رامی‌ـ شناسم که طی چند ماه باتوصیه واعمال‌نفوذ صاحب تلفن‌شده‌اند بدون‌اینکه حتی‌یکبار به‌این شرکت‌مراجعه نمایند !

گفتم :اگرواقعا این‌اشخاص را می ـ شناسی‌ودراین مورد مدارکی داری ، چرا شکایت نمی کنی ؟

گفت : با اینکه به نتیجه‌اش امیدوار نیستم ولی‌اکنون که تو به احقاق حق عقیده‌داری ازفردا در این‌باره اقدام می کنم. زیراهرچه باشد گفتن بهترازنگفتن‌وسکوت کردن است .

علی معصومی

اطلاعات مردم

مشتری، بنده‌زرخرید!

در تهران‌پارس کسبه ، خدا را بنده نیستند و شهرداری تهران پارس هم اصلا خود را کنار کشیده، در نتیجه مردم تهران‌پارس شده‌اند، بنده و زرخرید کسبه، هرقیمت که‌روی جنس میگذارند، باید بدون چون‌وچرا بپردازند وصدایشان هم درنیاید واگرهم حرفی‌بزنند، ناگزیر باید شهرداری محل توجهی کند و وصف شهرداری را هم که قبلا حضورتان عرض کردم و با این ترتیب چگونه با گرانفروشی کسبه در این منطقه وسیع مبارزه خواهند کرد .

محمدپور

کلوخه‌آهك جامانده

اداره کل عمران شهرداری قسمتی از خیابان ششم آبان واقع در خیابان روزولت را که جنب زمین بوستان ورزش قرار گرفته خراب کرده است و عصرها مقداری آهك در این زمین تخلیه میکند، و پس از تفکیك کلوخه‌های آن آهك خالص را بارگیری کرده و بتمام مناطق‌ذیربطشهرداری‌میفرستند. تاکنون چندین‌بار مطلب راتلفنی و کتبی اعلام داشته‌ایم ، ولی نتیجه‌ای نداده است . لذاتقاضا دارد مقامات مسئول شهرداری توجه کرده و مردم را از این ناراحتی نجات دهند .

جواد مجاوری

تدبیری بیاندیشند

کوچه مهدوی واقع‌در سه‌راه امین‌حضور ۵ متری یا ۶متری میباشد که حدفاصل بین‌شهباز وامیرکبیر است و بهمین علت این کوچه باریك محل عبور وسائل نقلیه بزرگ و کوچك میباشد و بسبب نداشتن پیاده‌رو اغلب کودکان دچار حوادث میشوند. از مقامات راهنمائی‌و رانندگی تقاضا میشود برای حفظ جان مردم در این کوچه تدبیری بیاندیشند ، بخصوص که بسیاری از مساکن مردم نیز دراثر برخورد اتومبیلها صدمه دیده است .

محتشمی

دو مشکل درراه عبور و مرور وسائط نقلیه

جای خوشوقتی است که با توجه و مراقبت روزافزون مسئولین مربوطه و تلاش مستمر افسران راهنمائی، وضع عبور و مرور بهبود نسبی یافته و امید بهبودی بیشتری نیزمیرود. ولی چون هر فرد بنوبه خود وظیفه دارد نظریاتی را که مفید میداند ابراز کند خواستم دو موضوع را که شاید چندان مورد توجه قرار نگرفته به عرض برسانم . اول برآمدگیهائی است که در نتیجه لوله‌کشی‌های آب و برق و غیره‌در اغلب‌چهارراهها و خیابانها بوجود آمده و علاوه براینکه درکندی عبور ومرور تاثیر بسزائی دارد گاهی ایجاد خطر نیز میکند .

بطور مثال هر راننده‌ای که از خیابان ملك (مقابل باغ صبا) عبور نماید در طول مسیر خود با سه برآمدگی که از خیابانهای فرعی سراسر عرض خیابان مزبور را قطع کرده و هرکدام چندسانتیمتر ارتفاع دارند روبرو میشود که بایدهنگام عبور از آنها حتما ترمز کرده و با دنده یك گذشت والا مسلما فنر اتومبیل خواهد شکست . این مشکل در اغلب چهارراههای مهم از قبیل چهارراه روزولت ـ تخت طاوس و غیره نیزوجود دارد. اگر منظور آن بوده که سرعت وسایط نقلیه در این نقاط اجبارا کم شود که‌این خودنقض غرض است و با سرعت‌کشش وسایط نقلیه مغایرت دارد و اگر در اینکار سهل‌انگاری شده که باید فورا در مرمت آنها اقدام نمود .

مشکل دوم وضع اتومبیلهای آموزشی است که کلیه رانندگان و حتی سکنه کوچه‌ها را بستوه آورده است . مثلا آموزگاران برای اینکه رانندگی درشهررا بیاموزند متراکم‌ترین خیابانها را در شلوغترین ساعات روز انتخاب میکنند که بعلت کم‌تجربگی نوآموزان مانع بزرگی در سرعت عبور ومرور ایجاد میشود و غالبا دیده شده است که‌مسافت کوچکی بین دواتومبیل پارك شده در طرفین خیابانی را برای تمرین پارك کردن‌انتخاب می‌کنند که حتی برای رانندگان ورزیده نیز دشوار است و در نتیجه به اتومبیلهای طرفین منطقه مزبور خساراتی وارد میشود. درصورتیکه میتوان اینکارها را در صبح زود یا اواخر شب انجام داد تا مزاحمتی برای سایرین ایجاد نگردد . امیدواریم مسئولین مربوطه‌دومشکل‌نامبرده را سریعا مورد توجه قرار دهند .

سرهنگ هوائی بازنشسته ـ علی‌اکبر فردی

اطلاعات مردم

اسقاط تکلیف

مطلبی در این ستون خواندم که اهالی منطقه‌ای از تهران از شهرداری‌درخواست کرده بودند تا برای آنان پارك عمومی ساخته شود. این مطلب تداعی را برای مردم ایجاب‌کرد که شورای محلی خیابان ناجی از نظام‌آباد بموازات اقدامات شهرداری در سال ۴۸ درتاریخ ۴٫۵٫۴۸ نامه‌ای تهیه و مسئله ضرورت پارك عمومی را در این منطقه به شهرداری ناحیه سه یادآور شدند و شهرداری ناحیه مزبور ضمن نامه شماره۱۶۶۶۴ مورخ ۷٫۷٫۴۸به شورای محلی جوابداد که زمین مورد نظر را تعیین کنید تااقدام شود .

بنظر میرسداین جواب جهت اسقاط تکلیف بوده و شهرداری خود اطلاعات لازم را جهت انتخاب محل برای پارك عمومی باید تحصیل و اقدام کند .

ساکن خیابان ناجی

برق قصر شیرین

از وقتی که برق‌منطقه‌ای درشهر قصرشیرین دست به کار شد، مردم‌انتظارداشتند که کلیه کوچه ها و معابر ازروشنائی قابل استفاده‌ای بهره‌مند شود ، ولی متاسفانه بیشتر شبها درتاریکی بسر می‌بریم وروشنائی شهر در شبهافقط به آن اندازه‌است که می‌توان تیر های‌سیمانی این چراغها را دیدو این‌وضع بمراتب بدتر از زمانی است که‌برق منطقه‌ای در این‌شهر دایرنشده‌بود.

قصرشیرین ـرضاصالح‌پور

صورتحساب برق

سالهاست که صورتحساب مصرفی برق را ماهانه بین ۸۰ تا ۸۴ تومان میپردازیم و این مصرف همیشگی خانواده ما میباشد، دیروز که ورقه صورت حساب برق را آوردند برای مدت مشابه که قبلا حداکثر ۸۴ تومان بوده ۱۴۳ تومان و ۲ ریال صورت دادند. تعجب‌کردم که چگونه اینطور مصرف برق بالا رفته ولذابا همسایگان‌مطلب را درمیان گذاشتم و متاسفانه ملاحظه شد که صورتحساب برق آنان نیز هریك به تفاوت ۴۰ تا ۵۰ تومان اضافه شده است. هنوز متخصصی جواب قانع کننده این اضافه پرداختی را اعلام نداشته است و لذااز شرکت برق‌منطقه‌ای‌تقاضامیشود معلوم‌نماید که آیا تعرفه برق اضافه‌شده و یاکنتور منازل‌دفعتا افزایش محرف نشان میدهد منتظر پاسخ هستم .

صاحب کنتور برق ۹۴۷۳
ملك شاپور اردلان

جدول کلمات متقاطع

شماره ۵۱۵۲

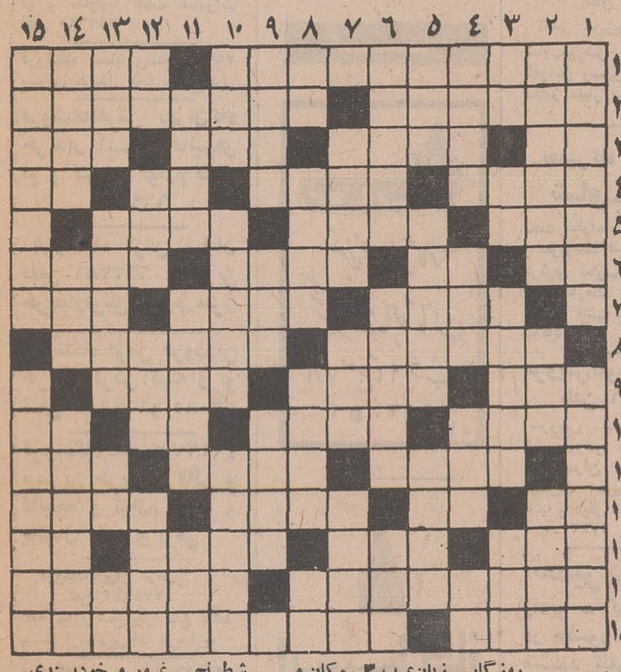

افقی :

۱ـ خدای یگانه ـ ذوق و میل ۲ ـ در اصطلاح گیاه‌شناسی، گیاهانی راگویند که فقط ریشه و برك و ساقه دارند ـ رودی بر سرحد ۳ـ رودی‌در اروپا ـ همدم وموئس ـ حافظه و ذهن ـ درس‌خواندهو باسواد ۴ـ واحد ارتشی ـ رشك برنده ـ دریاـ واحدی در وزن ۵ ـ خواندنی است اما ربطی به آواز ندارد ـ رئیس و سردار قوم ـ ورم ۶ـ حرف ندا ـ نفی عربی ـ بی گمان و شبیه ـ خواهش کردن۷ـ بچه کامیون ـ نام یکی‌از همسراز ابراهیم نبی ـ ته‌چك ۸ـ معاون است کمك کننده ـحیله گر ۹ـ حیوان خیش‌چشم ـ عشوه گر و دلربا ـ از ... اما در فرانسه ۱۰ـ زین وبرك اسب ـ ابزار کار است و در دستور هم هست ـ فلزیست ـ حرف فاصله ۱۱ـ چاق‌و فربه ـ احمق و بی‌عقل ـ رنك خرمی ۱۲ـ از موجوات خیالی ـعلامت جمع ـ لقب پادشاهی در سلسله هخامنشی ـطاقش یادگاری‌است از دوران باعظمت ایران باستان ۱۳ـ خویشاوندی ـ آلت موسیقی ـ عملی در حساب ـ بچه آوردن ۱۴ـ دسته شادی که در خیابان براه می‌افتد ـ وسیله‌یی برای تولید برق ۱۵ـ دنباله‌رو عروس درشب زفاف ـ کتاب معروفی که در زمان انوشیروان از هند به ایران آورده شد .

عمودی :

۱ـ قسمتی از کتاب اوستاـ خربزه‌اش درشیرینی‌ضرب‌المثل است ۲ـ یکی از پیشه ها ـ روزگار ـ زبان‌عرب ۳ـ مکان و ماوا ـ خالی دورق ـ ازامراض دمغی ـ گاه از سر رندی در کار زنند ۴ـ موز ـ بتی در زمان جاهلیت اعراب ـ زمانی برای عزاداری بر سر میزدند ـ حرف نفی ۵ـ نوعی گاز باشدـ پایتخت فیلیپین ـ قانون‌چنگیزی ۶ـ گاهی در مجلس رد شودـ غرامت ـ منقار پرندگان ۷ ـ بی‌حالی ـ زرنك ـ خرش‌در آخر زمان پیدا شود ۸ـ تکرارش به لانه‌کردن مرغ است ـ یك برك کاغذ ـ پایتخت پاکستان شرقی ـ قدم یکپا ۹ـسیاهرك ـ رفیق و دوست ـ حالتی در بازار پول ۱۰ـدرمان درد کندـ در بین کتب مقدس بجوئیدش ـ صاحب کتاب کمدی‌الهی۱۱ـ همنشین ـ طرف شور ومشورت ـ اکنون به آسانی برسرخانم ها نیاید ۱۲ـ از پاریس بیشتر می‌آید ـ مغلوب در بازی شطرنج ـ غرور و خودپسندی‌ـ وسیله‌یی برای بریدن ۱۳ ـ گاهی عرقش برپیشانی نشیند ـ جنس‌دست دوم عرضه‌می‌کندـ از چاشنی های غذائی ـ شهری در استان کرمان ۱۴ـ نوعی شیرینی باشد ـ شهری در مازندران ـ از سلاحهای بردوش افکندنی در قدیم ۱۵ـ کسی که نیتی نیکو نداشته باشد ـ شلاق !

حل جدول شماره ۵۱۵۱

نیازمندیهای شما

اثاثیه

خرید

بازرگانی فرش کیهان ۸۳۰۹۰۴ و ۸۲۳۷۷۶ خریدار نقدی همه رقم فرش کهنه و نو جهت صادرات روزولت میدان ۲۵ شهریور

فرش طوسی ۷۵۹۰۲۹ فرشهای کهنه‌ونوسنکین قیمت شما را جهت صادرات ازسایرین‌بهتر خریداری مینماید .

فروشگاه نادر۳۵۲۳۶۶ فرشهای کهنه‌ونویخچال، تلویزیون، اجاق نازو کلیه لوازم برقی ومبلمان شما را تلفنی در منزل خریدار است .

فروشگاه فرش صمد تلفن ۴۹۹۸۵ خریدار همه نوع فرش های نو و کهنه وسایر لوازم منزل و اشیاء قدیمی چلچراغ ظروف‌بلور وچینی‌ورسو

فروشگاه‌آستارا۶۶۶۴۰۲۱ خریدار یخچال برقی‌و نفتی‌تلویزیون کولرفرس وکلیه لوازم‌منزل بقیمت عادلانه شاه ٤ راه پیروز

نمایشگاه گلشن ۶۲۱۴۲۱ همه نوع فرش های کهنه خریداریم وهمه رقم فرش نو موجود میباشد فرش های‌کهنه بانو معاوضه می شود خیابان پهلوی بالای ایستگاه بیمه جنب بانک ملی یوسف‌اباد .

فرشهای کهنه رآمتری ۳۰۰ تومان به بالا خریداریم‌فرش اعتماد مقابل سینمامولن‌روژ تلفن ۷۵۸۲۷۰

فروشگاه آسیا۶۶۲۸۳۲ خریدار یخچال‌تلویزیون فرش‌و سایر لوازم‌منزل بقیمت‌عادلانه خیابان‌شاه

فروشگاه امپریال تلفن ۶۶۱۱۳۶ خریداریخچال تلویزیون مبل و سایر لوازم منزل بقیمت عادلانه

فرش خواجه نصیر بهترین خریدار فرش کهنه و نو و معاوضه جهت صادرات تلفن ۷۵۲۶۹۰

فروشگاه بختیاری‌تلفن۷۵۹۳۲۹ بهترین خریدار کلیه وازم منزل

فروشگاه‌فرش تهران‌کالا خریدار انواع قالیهای نو و کهنه و لوازم منزل ۶۶۹۲۲۶

فروشگاه فرش شایان تلفن ۶۶۳۳۸۱ بهترین خریدارفرش‌ولوازم منزل

فروشگاه فرش فروردین خریدار فرش کهنه و نو تلفن ۶۶۱۱۶۵۵و ۴۳۰۸۵

فروشگاه مشرق۴۹۳۲۷ بهترین خریدار قالی و قالیچه و لوازم منزل و یخچال نفتی و برقی

فروشگاه‌ایران فرش تلفن ۷۷۴۹۷۲ کلیه وازم شما بهر مبلغ باشد بیشتر ازسایرین‌نقد خریداریم

فروشگاه ارمان تلفن۶۶۹۶۲۳ خریدار یخچال برقی و نفتی و تلویزیون قالی . قالیچه

خریدار فوری‌یخچال‌های نفتی تلفن ۴۹۳۹۳

فرش رضوی ۸۲۵۸۰۰

فروش دست‌اول

یک دستگاه تلویزیون نو رومیزی گراندیک مونتاژ خارج بفروش میرسد تلفن ۶۲۳۷۲٤ ۱ـ۲ آـ ۷۰۱۳

لباسهای زمستانی . کت و دامن، پالتو و پالتو پوست‌انواع و اقسام‌پارچه‌زمستانی‌وتابستانی بفروش میرسد میدان سنائی کوچه ایران پلاک ۳۲ طبقه‌دوم تلفن : ۸۲۹۳۷۶

اثاثیه منزل پالتوولباس‌دست دوم خارجی ونو بمدت سه روز بفروش میرسد تلفن ۸۲۶۹۸۸ آـ ۷۰۱٤

فروشگاه پیمان

فرش و تلویزیون ماهیانه ۸۰ تومان با آنتن مجانی نازی‌اباد خیابان چمن تلفن ۵۳۱۳۵۹

کرایه

کرایه هر نوع ماشین تحریر بنگاه فنی ناصر تلفن ۸۲۶۲۰۵ دروازه دولت مقابل سعدی

مبل ودکوراسیون

پرده‌دوزی ارجمند ۳۱۷۳۷۰

پیراهن مبل : ۳۱۹۵۰۵
تعویض پارچه مبل: ۳۱۹۵۰۵
پرده‌دوزی شهرزاد: ۳۱۹۵۰۵

شستشوی مبل وفرش

سرویس نوین نظافت مبلمان ـ موکت فرش بانضمام تشک ماشین با دستگاه های مدرن‌ومواد مجاز خارجی تلفن ۲۷۲۹۰ و ۴۸۶۶۰

شستشوی مبل فرش کلین سرویس‌مهر مبکر وپیشرو نظافت مبل و فرش با دستگاه. منحصر بفرد تلفن ۹۵۲۵۴۶

کارخانه قالیشوئی آناهیتا و خشکشوئی مبلمان موکت و تشک و سقف اتومبیل در جای خود ۷۹۵۳۰۷

قالیشوئی پاك‌شور آب‌جاری بدون دوانمیز شفاف بهتر و زودتر پاک میشوید ـ ۷۵۳۳۰۶ ۱ـ۱۶ آـ ۶۹۹۷

کارخانه قالیشوئی‌ادیب بانضمام شستشوی مبلمان درجای خودتلفن ۹۵۶۵۶۵

قالیشوئی فرخ با سرویس منظم ۹۷۷۵۰۶

قالیشوئی ماژیك‌نوتلفن ۷۵۳۳۰۶ و ۷۹۳۳۶۷

کارخانه قالیشوئی اطلس باسابقه و مجهز ۹۶۰۲۹۸

قالیشوئی شیمیائی‌پارس تلفنهای کارخانه ۵۳۲۰۴۳ امیریه ۵۳۲۴۴۰ کاخ شمالی ۶۲۷۳۲۱ در اسرع وقت بهتر را بهترین میشوید قالیهای کج و پاره را تعمیر میکند قیمت متر مربع ۳۰ و۲۵ ریال آـ ۶۳۲۱۰

کارخانه‌قالیشوئی پیشرو باسابقه درخشان مجهز بکلیه‌وسایل و سرویس مجهز و مجانی‌در خدمت همگان ۹۵۲۴۵۴

کارخانه قالیشوئی بیوك تلفن ۹۷۷۱۱۸ ـ۲۹۹۱۵

گاز

بوتان ۸
BUTANE
تلفن بخش گاز
شرکت بوتان
از ۷ صبح تا ۹ شب
۹۵۳۰۵۱

ارساگاز
۸۲۴۰۲۱

پرس گاز
گازوسرویس
غرب خیابان پهلوی
۹۶۳۰۲۱ الی ۹۶۳۰۲۵
از ۷ صبح تا ۷ شب
شرق خیابان پهلوی
۸۲۲۰۲۵ الی ۸۲۲۰۲۱
۸۳۰۰۳۳ الی ۸۳۰۰۳۱
از ۷ صبح تا ۱۰ شب
تلفن مخصوص تعمیرات ۸۲۶۲۴۰

ایران گاز
پخش گاز
۸۲۷۱۳۱
تعمیرات
۸۲۳۰۵۱ـ۵۳
همه روزه از ساعت ۷ صبح الی ۱۱ شب
نمایشگاه مرکزی خیابان شاهرضا شماره ۲۳۰

یخچال

تعمیرگاه سیدحسین ۸۸۲٤۳۸ تعمیر هرنوع یخچال کولر اجاق گاز رختشوئی. ابگرمکن

تعمیرات یخچال فوری سردخانه‌شوفاژ۷۹۳۸۹۷

تعمیرات یخچال ، کولر ابگرمکن بخاری . لباسشوئی . اجاق گاز تلفن ۹۵۱۲۵٤

تعمیرگاه یخچال وازگن تعمیرات‌یخچال ـ شوفاژ ـ ابگرمکن با سابقه ۳۵ سال در شرکت نفت تلفن ۷٦۰۷۹۳

تعمیرگاه‌یخچال فریجیدر اساس یدکی موجوداست تلفن ۷۵۲۳۳٦

کولر

تعمیرات شوفاژ ـ بخاری. آبگرمکن ـ روکش کولر و کانال‌کشی فوری . ۷۹۳۸۹۷ و ۷۹۱۳۷۷ آـ٦٤۲۱

جنرال سرویس
آبگرمکن ـ کولر یخچال ـ بخاری ـ اجاق گاز
تلفن ۸۲۱۰٦۱

بخاری

موسسه فنی کالج
نصب و سرویس بخاری شوفاژ آبگرمکن۷۵۹۷۵۷

تکنیسین آریا ۷٦٤٦۰۸ رنك پخته بخاری و سرویس‌بخاری‌آبگرمکن

سرویس شوفاژ تلفن ٤۱۵۱۵ ۱ـ٦ آـ٦۸۷۷

تعمیرات

تلویزیون

تعمیرگاه تلویزیون الکترون تلفن ۷٦۳۸۸۲

تعمیر تلویزیونهای R.C.A شاوب‌لورنس فیلیپس سیرا تلفونکن وسایرمارکها باسرویس مجهز سیار در شهروشمیرانات

تعمیرگاه تلویزیون شاوب‌لورنس تحت نظرامام حسینی‌متخصص و سرپرست فنی سابق تعمیرگاه مرکزی شارپ‌لورنس‌اداره می‌شود نارمك بالای فلکه هفت حوض جنب بانك اصناف تلفن ۷۹۵۵٦۵

سرویس تلویزیون گارانتی تلفن ٦۲۸۳۷۱

سرویس سیار R.C.A-R.T.I شاوب‌لورنس مدیاتور ـ جنرال در تهران بویژه شمیرانات الکتریك سیرا وستینگهاوس صبا و دیگر مارکها در منازل آـ ۵۷٤۲

تعمیر در منزل رادیو ـ گرام‌وتلویزیون در حضور شما تعمیر میشود تلفن ٦٦۳۷٦۰ ۱ـ۲۰ آـ٦۸٦۷

تلویزیون فوری درمنزل تعمیر میشود ۹٦۰۵٤٦

دادار
تعمیرگاه مجازشماره ۱۵
شاوب لورنس
عباس‌آباد سی متری نظامی بین مهناز و باشا شماره ۱۷۹
تلفن : ۷٦٤۲۵۱
SCHAUB-LORENZ

RCA RTI
تعمیرگاه مجاز شماره۲۰تلویزیون آر . تی . آی
تلفن ۹٦۲۳۸۸
آـ ٦٤۸۱

تعمیرگاهای شاوب‌لورنس در تهران و شهرستانها

تعمیرگاه مرکزی :
شاوب‌لورنس
خیابان آیزنهاور ایستگاه سینالکو پلاك ۵۵۸
تلفن: ۹٦۳۰۱٦ـ۲۰
SCHAUB-LORENZ

تعمیرگاه مجاز شماره ۱۰
شاوب‌لورنس
خیابان‌فردوسی‌روبروی‌فروشگاه‌فردوسی اول کوچه‌سیرك تکنیکال‌سرویس
تلفن: ۳۱٤۲٦۷
SCHAUB-LORENZ

تعمیرگاه‌مجاز شماره۱۳
شاوب‌لورنس
خیابان ارامگاه نرسیده‌بایستگاه ۲۲۱۵۳ و ۵۳٦٦٦۳
ورزشگاه پلاك ۸۷ و ۸۹
SCHAUB-LORENZ

تعمیرگاه مجاز شماره۱٤
شاوب‌لورنس
خیابان سنائی پلاك۵۲و۵٤
۸۲۸۲٤۷
۸۳۸٦۲۳
SCHAUB-LORENZ

تعمیرگاه مجاز شماره ۱۵
شاوب‌لورنس
عباس آباد سی متری نظامی پلاك ۱۷۹
تلفن: ۷٦٤۲۵۱
SCHAUB-LORENZ

تعمیرگاه مجازشماره۱٦
شاوب‌لورنس
چهارراه شاهپور وگمرك
تلفن ۳۱۳۲٦۲
۲٦۹٦۷
SCHAUB-LORENZ

تعمیرگاه مجاز شماره ۲
شاوب‌لورنس
خیابان سیمتری نارمك بالاتر ازمیدان هفت حوض جنب بانك اصناف
تلفن: ۷۹۵۵٦۵
SCHAUB-LORENZ

تعمیرگاه مجاز شماره ۳
شاوب‌لورنس
میدان ۲۵ شهریور اول خیابان آذری پلاك ۸
تلفن: ۸۲۳۵٦۰
۴۴۹۹۱
SCHAUB-LORENZ

تعمیرگاه مجاز شماره ٤
شاوب‌لورنس
خیابان شاه بین چهارراه جمشید و پیروز پلاك ۵۰۰
تلفن: ٦٦۱۵۸٦
SCHAUB-LORENZ

تعمیرگاه مجاز شماره ۵
شاوب‌لورنس
خیابان آریامهر جنب بانك ملی پلاك ۲۳۴ ـ ۲۳۲
تلفن: ٦۲۲۷۲۰
SCHAUB-LORENZ

تعمیرگاه مجاز شماره ٦
شاوب‌لورنس
شمیرانات ۲ راهی قلهك
تلفن: ۸٦۳۸۵۵
۸٦٦۷۸٦
SCHAUB-LORENZ

تعمیرگاه مجاز شماره ۷
شاوب‌لورنس
خیابان شمیران قدیم
وعباس‌آباد نبش چهارراه قصر
تلفن: ۷٦۰۵۳٦
SCHAUB-LORENZ

تعمیرگاه مجاز شماره ۸
شاوب‌لورنس
خیابان قادری کوی گوهرشاد پلاك ۱۵
تلفن: ۳۱۱۹۹۱
SCHAUB-LORENZ

تعمیرگاه مجاز شماره ۹
شاوب‌لورنس
خیابان شهناز شماره ۴۶۸
تلفن: ۷۵٦۵۰۴
SCHAUB-LORENZ

تعمیرگاه مجاز شماره ۱۱
شاوب‌لورنس
خیابان پهلوی پائین تراز امیرکرم
٦٦۷۱۷۱
تلفن: ۴۲۷۳۳
SCHAUB-LORENZ

تعمیرگاه مجازشماره۱۲
شاوب‌لورنس
خیابان امیریه مقابل‌هرهنگ
تلفن ۵۳۱۵٦۰
SCHAUB-LORENZ

تعمیرگاه مجاز شماره۱۷
شاوب‌لورنس
تهران ویلا . شرق پارك
تلفن ۹۷۸۲۳۵
SCHAUB-LORENZ

تعمیرگاه
شاوب‌لورنس
رضائیه
خیابان فرح نرسیده به خیابان داریوش
تلفن ۸۲۲۷
SCHAUB-LORENZ

تعمیرگاه
شاوب‌لورنس
بندرعباس
خیابان‌رضاشاه‌کبیرسه‌راه‌دلگشا رحیم‌زاده
SCHAUB-LORENZ

تعمیرگاه
شاوب‌لورنس
دزفول
خیابان سی‌متری جدید
تلفن ۲۵٦۳
SCHAUB-LORENZ

تعمیرگاه
شاوب‌لورنس
تبریز
خیابان پهلوی‌مقابل‌کلانتر کوچه
تلفن ۷۹۰۸
SCHAUB-LORENZ

تعمیرگاه
شاوب‌لورنس
مشهد
خیابان احمداباد (فرح) مقابل خیابان قائم
تلفن۶۹۶۲
SCHAUB-LORENZ

تعمیرگاه
شاوب‌لورنس
کرمان
خیابان‌پهلوی (تهران) بالاتر از طهماسب
تلفن ۲۳۵۲
SCHAUB-LORENZ

تعمیرگاه
شاوب‌لورنس
آبادان
خیابان شاهپور
تلفن ٤۱٤۳
SCHAUB-LORENZ

تعمیرگاه
شاوب‌لورنس
اهواز
خیابان ۲٤ متری نبش کیومرث
تلفن ٤۱۹٦
SCHAUB-LORENZ

تعمیرگاه
شاوب‌لورنس
اصفهان
خیابان شیخ بهائی چهارراه سرتیپ
تلفن ۲۷۹۱٦
SCHAUB-LORENZ

تعمیرگاه
شاوب‌لورنس
شیراز
خیابان قصرالدشت چهارراه سینما سعدی
تلفن ۲۵۹۸
SCHAUB-LORENZ

تعمیرگاه
شاوب‌لورنس
رشت
خیابان سعدی
تلفن ۵٦٦۰
SCHAUB-LORENZ

تعمیرگاه
شاوب‌لورنس
همدان
خیابان بوعلی پلاك ۱۷۳
تلفن ٤۱۹٦
SCHAUB-LORENZ

تعمیرگاه
شاوب‌لورنس
کرمانشاه
خیابان شاه‌بخشی پل اجلالیه
تلفن ٤۹۲۹
SCHAUB-LORENZ

تعمیرگاه
شاوب‌لورنس
گرگان
خیابان شالی‌کوبی مقابل‌سینما کابری
تلفن ۲۲۲۹
SCHAUB-LORENZ

تعمیرگاه
شاوب‌لورنس
ساری
خیابان‌فردوسی پلاك ۷۰
تلفن ٤۲٤۸
SCHAUB-LORENZ

تعمیرگاه
شاوب‌لورنس
زاهدان
خیابان‌داورپناه‌ساختمان‌ظفریابی
تلفن ۲۹۲۹
SCHAUB-LORENZ

فروش اتومبیل

ژیان

مدل ٤۸
یکدستگاه اتومبیل ژیان مدل ٤۸ باقیمت بسیار مناسب‌بفروش میرسد تلفن ۷۸٤۱٤ ۹
۱ـ٦ آـ ۱۹۵۳۹

بیوك

مدل ٦۷
بیوکریویرا بعلت مسافرت‌بسیار تمیز بدون واسطه بفروش‌میرسد جنب سینما نیاگارا کوچه جم عطارد پلاك ۱٤ .
۱ـ۲ آـ ٦۹۷۸

فوردماستنك

مدل ٦۹
حاضر بتعویض با ماستنگ ٦۵ یا ٦٦ یا فوردکاپری ٦۹یا ۷۰ تلفن ٦۳۱٤۷٦
۱ـ۲ آـ ۱۹٦۷۵

یکدستگاه‌پیکان مدل۵۰ جوانان یا لوکس بدهی‌دار مورد نیاز است تلفن ٦٦۹٦۸٤ ٦ تا ۸ بعدازظهر .
۱ـ۲ آـ ۷۰۲۲

آستین

مدل ٦۱
کاملا سالم ۷٫۵ تومان تلفن ٤۷۱۷۰
آـ ۷۰۳۵

فوردکاپری مدل ۱۹۷۰ رنك‌طلائی‌برای‌فروش با تلفن ٦۳٦۵۹۱ شبها تماس بگیرید

مورد نیاز
سکویچ مدل ٦٦ ببالاخریداریم ٤۸۰۱۱
۱ـ۲ آـ ۷۰۵۰

یکدستگاه موتورسیکلت وسپا اسپرنت مدل ٦۸ رنگ آلبالوئی بسیار تمیز با لوازمات اضافی بفروش میرسد تلفن: ۳۱۱۲۲۷
آـ ٦٤۲۷

تخفیف مخصوص برای خریداران
چسب لاتکس
شرکت نسبی موسی‌دلال‌نژاد و پسران دارای نمایندگی لاتکس برای چسباندن فرشهای موکت از بزرگترین کارخانه خارجی بنام صیرفن که قبلا شرکت ایران ایسن نمایندگی آنرا داشت باطلاع میرساند که این شرکت حاضر است چسب لاتکس را بنازلترین قیمت نقدی ومدت‌طولانی‌به‌فروش برساند. خریداران محترم میتوانند با تلفنهای ۲۳۵۳۷ و ۵۳۷۸۹۹ به آدرس خیابان بوذرجمهری جنب مسجدشاه سرای اقبال طبقه دوم اطاق ۱۹ مراجعه نمایند .

فروشگاههای اتومبیل

ژیان ۵۰
نقد و اقساط
آماده برای تحویل
نمایشگاه اتومبیل ایران
میدان محمدرضاشاه
تلفنهای ۹۰ـ۹۵ ۹۵۹٦٦٦

برای اتومبیل شما

FIAT
تعمیرگاه مرکزی‌فیات
تعمیرات همه نوع اتومبیل فیات با سرویس مجهز شهناز چهارراه صفا شماره ۱۲۹ تلفن ۷۵۹٦۷٤

کرایه

ام ـ آـ اس

اتوبوس و مینی‌بوس دربست برای کارخانجات و مسافرت های دستجمعی تلفنهای : ۹۷۰۸۱٤ و ۹۷۸۸۱۵

کالج بار
بارکش شهر وحومه وبیمه اثاثیه منزل
تلفنهای
٦٦۱۱۱۱
٤۱۱۱۱

اتولوکس
اتومبیلهای تشریفاتی با راننده برای داخل و خارج از تهران میدان فردوسی تلفن ۸۲۱۲۷۰و ۸۲٦٦۰۵

اتوبار فرح شمالی
شهر و حومه و شهرستانها
۷٦۵۲۳۵
۷۵۱۲۷۸

جهان بنز
اتوبوس و مینی‌بوس بطور دربست جهت موسسات و کارخانجات و گردشهای دسته‌جمعی تلفنهای ۹۵۸۲٤۲ـ ۹۵٦٦۲۹

توکل بار
بارکش شهر وحومه
تلفن ۲۲۲۲۲

جرثقیل پارس
تلفن ۷۸٦٦۲ و ۷۸۱۱۲

جر نقیل بابك آیزنهاور تلفن۹۷۸۰۸۰و۹۵۹۵۸۸

املاك ومستغلات

فروش

معاملات تهران پارس نارمك و پول امینی ۷۹۰۰۹۰

برای فروش املاك خود با تلفن ۳۱۹۷۸٤ به‌بنگاه‌کوشان لالهزار نزدیك میدان سپه توضیحات و قیمت را بفرمائید.
۱ـ۱۲ آـ٤۲٤۸۸

خانه فروشی

یك باب خانه شخصی‌ساز واقع در خیابان قدیم شمیران خیابان امیرابراهیمی (مقابل بی‌سیم) سه طبقه ونیم دارای ۱۱ اطاق خواب هر اطاق با تلفن و دفتر و سالن و سه دستگاه سرویس کامل با برق سه‌فاز ۲۵ آمپر و آب وشوفاژ و استخر و باغچه اتومبیل‌رو به فروش میرسد طالبین به تلفن ۷٦۲۲۱۹ مراجعه فرمایند .
۱ـ۳ آـ ٤٤٦۱٤

خانه های‌فروش درشمال شرقی تهران باقساط دو ساله تلفن ۷۹٤٤۸٤

فرح جنوبی منزلی شمالی
منزل شمالی به مساحت۲۰۰ متر و ۳٦۰ متر زیربنا دارای۷ اطاق ، تلفن ـ کوکر ـ کرکره به قیمت ۲۵۰ هزارتومان‌بفروش میرسد ، طالبین‌با تلفن۷٦٤۸۹۰ تماس حاصل نمایند .
آـ ۷۰۳۹

فروش فوری امیرآباد شمالی خیابان هیراد
خانه‌ای‌جنوبی‌مستغلاتی‌مهندسی ساز با روکار شمالی وجنوبی‌از سنگ بمساحت ۲٤۷٫۵ مترمربع و٤۵۰ متر مربع زیربنا شامل‌سه طبقه : دو آپارتمان ٤ اطاقی با سرویس لوکس و کولر و یک شماره تلفن مستقل‌یک اطاق‌دفتر در تراس و یک طبقه زیر شامل یک سالن خیلی بزرگ‌وسرویس وگاراژ و صندوقخانه قیمت مقطوع ۳۱۰۰۰۰۰ ریال کسب اطلاع با تلفن ٦۳۳۸۹۱
۱ـ۲ آـ ۷۰۵۱

خانه میدان کندی
مساحت ۱۵٦ متر ۲۰۰ متر زیربنا دوبرآب ، برق ، تلفن و فیش تلفن ، کولر ، پرده‌کرکره، کاغذ دیواری ، بدون واسطه قیمت ۱۱۵ هزار تومان تلفن ـ ۹٦۳۷۹۵
۱ـ۵ آـ ٦۹۸۳

خانه‌ای دوطبقه مجزا
واقع در خیابان دولت کوچه کی‌نژاد کاج هرطبقه دارای ۳ اطاق‌خواب وسالن پذیرائی‌وهال بزرگ وسرویس کامل با تلفن طبقه‌اول آن باجاره‌داده میشود از ساعت ۳ بعدازظهر بتلفن ـ ٦٦۷٦۷٦ مراجعه فرمایند .
۱ـ۵ آـ ۷۰۰۳

تهران پارس ایستگاه زرین
خانه های فروشی از ۲۵۰ متری الی ٤۲۰ متری نقد و اقساط تلفن ۷۸۱۸۸٤ املاك ایران‌منش .
۱ـ۳ آـ ٦۹۹٦

خانه‌ای ویلائی‌بمساحت۱٦۰ متر مربع شمالی دونبش در نارمک چهاراطاق وهال بزرگ و کلیه لوازم با فیش دوساله تلفن به قیمت ۹۵۰۰۰ تومان . تلفن ۷۹۰۳٦۲
آـ ۷۰۳٤

جمشیدآباد جنوبی
دو دستگاه آپارتمان نوساز با تمام وسایل روی بانك ملی برای شرکتها و محل کار اجاره داده میشود ٦٦۲۲۱۰

یکباب‌خانه شخصی‌ساز
مهندسی در حدود دویست متر مربع ٤ اطاق در یک طبقه باآب وبرق وافاف ، گاراژ بدون طرح واصلاحی‌باسرویس کامل ایرانی و فرهنگی بدون واسطه بقیمت ۱۱۸ هزارتومان نقدا بفروش میرسد دراشیب کوچه پارس کوی گوهر تلفن وسیله ۸۸٤۸۷۵ و ۸۷٦۳۳۳
۱ـ۲ آـ ٦۹٦۱

خانه‌ای با ٤ اطاق یک زیر زمین آب و برق و تلفن و حمام گرم بمساحت ۱۲۰ متر مربع واقع در خیابان امیریه پل‌امیر بهادر کوچه سرهنگ پلاك ۲۷ بقیمت ۱۲۰ هزار تومان بدون واسطه بفروش میرسد .
آـ ٤٦۳۵۰

میدان سنائی جلوی خیابان ۲۰متری منزل شمالی دو طبقه دارای ۷ اطاق یک لوازمات زیرزمین ـکولرـتلفن ـ مساحت ۲٦۳ متر قیمت ۳۳۰ هزارتومان ۸۲٦۳۳۷
آـ ۷۰۳۰

ویلا فروشی
چند دستگاه ویلا مدرن شخصی‌ساز بفروش میرسد ـ ۷٦٤۹۷۳ ـ
۱ـ۲۰ آـ ٦٦۰۷

ویلاهای مدرن در تهران پارس
چندین دستگاه خانه یکطبقه ویلائی دارای۵ اطاق باسرویس کامل ۱٦۰ تا ۱۸۰ هزار تومان نصف نقد بقیه باقساط ٦ تا ۱۲ ماهه آژانس کوروش ۷۸۲۱۵۹
آـ ٦۹۱۹

(ویلای فروشی)
در صاحبقرانیه خیابان‌دربار شمالی بمساحت ۵۰۰ مترداراى دو اطاق‌خواب سالن‌ناهارخوری وهال و سرویس کامل بعلاوه ۲ زیرزمین قابل سکونت و سرویس جداگانه و یک انباری ودارای برق ساعتی و تلفن و چاه عمیق و استخر با کلیه تزئینات بفروش‌میرسدقیمت۳۸۰ هزار تومان ۱۸۰ هزار تومان نقد بقیه باقساط ۷ هزارتومان طالبین همه روزه بجزایام‌تعطیل از ساعت۹ صبح تا ۵بعدازظهر با تلفن ۲۰۹۰۵ مراجعه‌فرمایند
۱ـ٦ آـ ۷۰٤۳

۹ دستگاه ساختمان ویلائی در شمال شهر بمساحتهای ۲۰۰ متر ۱٦۰ متر زیر بنا با آب و برق قیمت مقطوع ۱۳۵ هزار تومان‌دفتر قاسمیان ۷۷۳۳۳۰

ویلا فروشی در قیطریه
مساحت ٦۵۰ مترشمالی٦اطاق خواب و سالن پذیرائی ناهارـ خوری ۲ هال اطاق مستخدم استخر و سرویس قیمت ۳۵۵ هزار تومان دفتر سلطنت‌آباد تلفن ۷۷۱۸۳۵
۱ـ۳ آـ ۷۰٤٦

ویلاهای مدرن در تهران‌پارس
چندین دستگاه خانه یکطبقه ویلائی ٤و۵و٦ اطاقه از ۱٤۰تا ۱۷۰ هزار تومان نصف نقدبقیه باقساط ٦تا۲٤ ماهه۳۹۳۰۵۸
آـ ۷۰۵۲

باغ فروشی
۲کیلومتری نوشهر به‌محمودآباد کوی اختصاصی (لیلا شهر) باغ میوه قطعات ۵۰۰ الی ۱۲۰۰ متری با ویلا و بدون ویلا آب لوله‌کشی برق،اسفالت و پلاژ اختصاصی باسندمالکیت آماده فروش میباشد مقابل‌کافه شهرداری کوچه سرمد کاشی ۱۰ دفتر طالبی تلفن٤۲۷٤٤
۱ـ۳ آـ ٦۸۰۸

زمین فروشی

مسکن برای همه
فردا خیلی دیر است
همین امروز با خرید یکقطعه زمین بمساحت ۳۰۰ یا ٤۰۰متر مربع در اطراف میدان شهید از اراضی طرشت بطور نقدو اقساط آتیه خود و فرزندانتان را تامین فرمائید . نشانی چهار راه سیمنری و شاه طبقه‌فوقانی فرش وطن دفتر مهندسین‌مشاور وبازرگانی‌معادن‌حقیقت
تلفن ٦٦۱۱٦۹

زمینهای مرغوب

قطعات ۱۲۰ متری کیلو متر ٦ و ۷ جاده خراسان فقط ـ با ۵۰۰ تومان
پیش قسط میتوانید صاحب یك قطعه زمین شوید بنگاه ماه اول سیروس جنب گرمابه سرچشمه ۳۹۹٦۱۸

خانه برای همه

زمین با اقساط ماهی ۸۰ تومان قطعات ۱۲۰ ـ ۲۰۰ ـ ۳۰۰ متری تلفن ٤۸۸۳٤

هموطن

با توجه به گسترش سریع‌تهران بطرف غرب و فعالیت آبادانی در منطقه کرج و شهریار و به منظور تامین آتیه‌خودوخانواده اگر شما قطعه زمینی در آن ناحیه داشته باشید بنفع شما و آینده شما است .
چه بهتر که این زمین‌در محلی انتخاب شود که طرح عظیم شهرسازی و تاسیسات عمومی‌و خانه سازی آن قبلا موردتائید وپسند اجتماع واکثریت مردم واقع شده باشد.
پس از دیدار از منطقه

ملاردویلا

واقع دربین شاهراههای تهران کرج در محیطی ییلاقی و سرسبز و سنجش‌پیشرفت‌موقعیت سرعت آبادانی و خانه سازی این منطقه در این مدت کوتاه آینده درخشان آنرا برای شما آشکار خواهد ساخت .
هر قطعه از زمینهای ملارد ویلا باسندمالکیت جداگانه و تمام مزایای استثنائی بنازلترین قیمت نقد و اقساط آماده فروش و احداث مسکن‌میباشد. سرویس برای دیدن منطقه آماده است .
نماینده انحصاری فروش منطقه ملارد ویلا سازمان‌املاك‌شایسته تلفن ٦۲۷۲۵۷
آدرس‌ـ از خیابان پهلوی اول آریامهر ـ میدان‌آریامهرسازمان املاك شایسته
آـ ٦۸٤۰

کرج

نیمساعت فاصله‌ازمیدان شهیاد

زیبادشت
علاقمندان بزندگی سالم در بهترین منطقه خوش آب و هوای کرج از باغات محصور زیبا ـ دشت برای ساختمان دیدن فرمائید زیبادست نظر شما را در تهیه مسکن تامین میکند . تلفن سازمان مرکزی زیبا دشت ۵۳۹۹۸۹ ویا آژانس‌ویلاتلفن٦٦۱۳۷۷ نشانی : اتوبان را ادامه داده خروجی جاده شاه دشت ۹ کیلو متر بطرف جنوب

زیبادشت

زمینی جنوبی به ابعاد ۱۸×۳٦ واقع در پسیان با اجازه ساختمان ونقشه‌هرمتر مربعی ۳۳۰ تومان‌بفروش‌میرسد خواستاران بشماره تلفن ـ ۹۵۲۰۲۱ مراجعه کنند .
۱ـ۲ آـ ۱۹٦٤۷

فروش سرقفلی

مغازه واگذاری
یك باب مغازه دو دهنه واقع در خیابان نریا چهارراه‌ایرانشهر باتلفن بکجا ویا بطور جداگانه واگذار میشود ۸۲۱۱۹۰ و ۸۲۳۲۲۱

یک باب مغازه با دو زیرزمین آب و برق واقع در چهارراه دروازه شمیران بفروش میرسد از ساعت ٦تا۸ بعدازظهر به تلفن ۳۹۳۹۱۸ مراجعه فرمائید.
۱ـ۳ آـ ٦۸۹۰

یک با بمغازه با دوزیرزمین آب‌وبرق چهارراه‌دروازه‌شمیران بفروش میرسداز٦تا۸ـ۳۹۳۹۱۸
۱ـ۳ آـ ۷۰۱۵

حدود خیابان تخت‌طاوس دوباب مغازه و یك زیر زمین‌مناسب برای‌پارکت دراك استورو یافروشگاه بدون واسطه با شرایط سهل واگذار میشودتلفن ۸۲۱۱۳٤ و ۸۲۱۱۳۵

سالن آرایش
یك سالن آرایش مجهز با جواز ، تلفن و کولر بعلت مسافرت به قیمت مناسب بفروش میرسد تلفن ۹۷۳۲۳٤

یک موسسه زیبائی
که دارای سالنهای ماساژ ورزش سونا و آرایش وزیبائی میباشد واگذار یا اجاره‌داده میشود تلفن ۷۵۱۰۵۵
۱ـ۳ آـ ٦۹۵۲

اجاره‌داده‌میشود

آپارتمان اجاره
آپارتمان برای اجاره
چهار دستگاه ٤ اطاقی با کلیه لوازم مدرن شوفاژ ، تهویه ، آسانسور بالاتر از جنگل ساعی به تلفنهای : ۸۸۱۳٦۵ و ۳۰۲٤۷٦ مراجعه فرمائید .
۱ـ۳ آـ ٦۸۲۲

مورد توجه موسسات دولتی وشرکتهای‌محترم
سه دستگاه آپارتمان‌نوسازمدرن که هرکدام دارای ۸ اطاق با تجهیزات کامل (کولر شوفاژ تلفن) یکجا ویاجداگانه باجاره دادهمیشود آدرس خیابان‌نادری خیابان همایون پلاك٦٤ طالبین به‌تلفن۳۱۱۷۸٤ـ۳۱٤۹۸۹تماس بفرمایند .
۱ـ۲۵ آـ ۷۰٤۸

آپارتمان ۳ اتاقه
باسرویس کامل و شوفاژ کولر تلفن وپارکینگ بزرگ‌اختصاصی میدان فردوسی کوچه ضرابی ۲۱ تلفن ۸۳۱۵۰۵
۱ـ۳ آـ ۱۹٤۳۵

لطفا موقع خرید به مارک یکد روی کلیه دستگاه توجه فرمائید .
B.K.D
یکد
دربازکن برقی
قیمت یکدستگاه کامل ۲۵۰ تومان
بدون پیش قسط به اقساط ماهیانه ۵۰ تومان بپردازید
بوسیله تلفن سفارش دهید دستگاه در مدت ٤ ساعت نصب وتحویل میشود .
شرکت یکد الکتریک تلفنهای ۷۷۲۰۰۸-٦۲٤٤۱٤
فروش درکلیه فروشگاههای لوازم برقی والکتریکی‌ها
برای اخذ نمایندگی فروش باتلفن شرکت تماس بگیرید

مستغلات نوساز
بهترین نقطه تهران
٤۵ هزار تومان اجاره ماهیانه یك سوم نقدو سوم‌ملك‌محدوده یانزدیك محدوده معاوضه‌میشود
تلفن ۳۱۰۱٦۸ و ۳۱۰۱٦۹

نیازمندیهای شما

آگهی تلفنی در صفحه نیازمندیها

باتلفن‌های: ۳۱۱۲۲۰ ۳۱۱۲۲۴ ۳۱۱۲۲۷ ۳۱۱۲۳۰ ۳۱۱۲۳۱ قبول میشود

آپارتمان اجاره

۲ دستگاه آپارتمان لوکس‌نوساز دارای ۶ اطاق و شوفاژ وتهویه تلفن مستقل طبقه همکف و دوم در خیابان‌روزولت دیبا برای سکونت و شرکتها اجاره داده میشود کرایه هر طبقه ۱۸۰۰۰ ریال تلفن ۸۲۲۴۹۸ و۸۲۰۴۳۴ آ ـ ۶۹۴۴

یکدستگاه آپارتمان ۵ اطاقی با هال، شوفاژ ، کولر ، وتلفن ۴۰ متری کریمخان زند خردمند شمالی کوی دی شماره ۱۵ اجاره داده میشود به تلفن ۸۲۱۰۲۸ یا به آدرس‌فوق طبقه اول مراجعه شود .
۱ـ۳ آ ـ ۶۹۴۸

خیابان خواجه نصیر طوسی‌خیابان دقت‌شماره ۳۴

یک آپارتمان چهار اطاقه مناسب برای دفترکار وسکونت با لوازم کامل وکولر اجاره داده میشود . تلفن ۷۶۱۹۱۵
آ ـ ۷۰۵۷

۲۰۰ دستگاه آپارتمان مبله و غیرمبله جهت مسکن ودفترکار موجود است خیابان آریامهر روبروی وصال شیرازی ساختمان دکتر عمید طبقه چهارم شرکت‌رضا تلفن ۶۳۵۵۶۱

طبقه دوم آپارتمان

واقع در خیابان ژاله کوچه ناصرآزری مشتمل بر سه اطاق حمام ، آشپزخانه و تلفن ماهی ۷هزار ریال باجاره واگذار میشود طالبین بشماره تلفن ـ ۳۰۲۰۱۷ و ۳۹۳۸۸۴ مراجعه فرمایند .
۱ـ۲ آ ـ ۶۹۹۰

یکدستگاه آپارتمان ۵ اطاقه نوساز طبقه دوم با شوفاژ و کولر تلفن و غیره اجاره داده میشود خیابان کاخ خیابان‌ناهید پلاک ۵۴ تلفن ۴۱۳۴۷(رفیع)
۱ـ۵ آ ـ ۶۹۷۷

ساختمان اجاره

بهترین نقطه‌یوسف‌آبادبالا طبقه دوم ساختمانی نوساز که دارای هال‌وسیع وسالن‌پذیرائی و نهارخوری و چهار اطاق خواب و یک اطاق مستخدم و آشپزخانه قفسه‌بندی شده وتلفن وشوفاژ و کولر و گاراژ میباشد مقطوعا ماهیانه‌بیست‌هزارریال اجاره داده میشودطالبین‌بوسیله تلفن ۶۲۰۸۹۹ مراجعه فرمائید.
آ ـ ۴۶۱۶۶

ساختمان ۶ طبقه دو نبش ۷۰ اطاق مجهز به شوفاژ و کولر و آسانسور چهار شماره تلفن یکجا اجاره داده میشود خیابان‌شمیران نبش‌شهناز پنجم تلفن ۷۵۳۹۵۸
آ ـ ۵۶۸۶

اجاره داده میشود

طبقه‌دوم یک ساختمان‌نوساز شمالی شامل سالن نهارخوری هال و سه اطاق خواب باتمام وسایل واقع در خیابان پهلوی مقابل قصریخ کوچه هشتم آبان شماره ۳۲ اجاره ماهیانه‌مناسب بدون واسطه لطفا باتلفن ـ ۸۲۱۰۸۶ تماس بگیرید .
۱ـ۲ آ ـ ۶۹۷۶

ساختمانی در طبقه پنجم اجاره داده میشود . باسرویس کامل بحارجیان تلفن ۷۷۷۲۷۵

طبقه اول و دوم ساختمان‌سه طبقه شمالی شامل چهار اطاق‌با سرویس کامل و انبار بزرگ و صحن حیاط واقع در میدان فوزیه جنب بانک ملی خیابان گیتی‌رخ ماهیانه بقیمت ۶۰۰ تومان اجاره داده میشودتلفن‌ـ ۷۵۳۱۶۰
۱ـ۲ آ ـ ۷۰۴۲

خانه اجاره

امیرآباد بالا

خانه‌ای دوبر۴ اطاق‌سرویس کامل باکولر و تلفن مستقل‌تلفن ۶۳۵۳۶۰
آ ـ ۶۹۱۵ ۱ـ۳

خانه‌ای دوطبقه ۱۱ اطاق

اب برق تلفن امیریه مقابل مذاکره تلفن ۸۷۳۳۶۱ منیریه کوچه فردوس ۳۷ جهت دیدن بخانه مجاور مراجعه

اجاره ماهیانه ۱۸۰۰۰ ریال

خانه‌ای بمساحت ۳۴۰متر خانه‌ای بمساحت۳۴۰متریکطبقه ونیم ۷ اطاق و سرویس کامل آب برق تلفن درچالهرز بتلفن ۷۷۷۶۸۷ مراجعه فرمائید .
۱ـ۲ آ ـ ۷۰۵۳

خانه ویلائی یکطبقه و نیم

دارای ۸ اطاق ۴۵۰ مترمساحت نبش میدان ونك اول خیابان امیر پرویز کاشی ۱۱ مجهز به آخرین سیستم تاسیسات‌اروپائی ماهیانه در حدود ۳۰ هزار ریال به اجاره واگذار میشود برای اطلاعات بیشتر با تلفن ۷۵۲۸۰۹ مکالمه فرمائید .
۱ـ۵ آ ـ ۶۸۵۶

کارخانه

اجاره داده می‌شود یکباب کارخانه تهیه خوراك‌دام وطیور آماده بکار اجاره داده می‌شود طالبین با تلفن۷۵۱۷۴۶ تماس بگیرند

نیازمندیهای اجاره

سازمان نیازمندیهای خارجیان خانم‌ها را اجاره میدهد ۸۲۴۹۳۹

موسسه نیازمندیهای هیلتون اجاره بخارجیان ۶۶۰۸۸۹
آ ـ ۶۴۸۳

تهیه مسکن تلفن ۷۷۳۲۸۵ مرکزاجاره ویلاوآپارتمان

چندین دستگاه

آپارتمان مبله‌و غیر مبله‌برای مسکن‌و دفتر کار برای‌خارجیان و ایرانیان نیازمندیم تلفن ـ ۶۳۵۵۶۱

اطاق ومنازل خالی شما را فورا اجاره میدهیم تلفن۴۸۸۳۴

بچندین دستگاه

مغازه و خانه برای خرید فوری نیازمندیم تلفن ۶۳۵۵۶۱
۱ـ۵ آ ـ ۷۰۴۹

بنگاههای معاملات املاک

بورس املاک شمیران دفتر براتی باغ فردوس ۸۷۲۵۷۵

مباشرت املاك‌ومستقلات تلفن ۲۷۹۴۳

خریدوفروش زمین،خانه مستقلات شهر و شمیرانات ـ ۸۳۳۳۰۲ ۸۳۳۳۰۱

اجاره و خرید وفروش خانه ۷۵۹۶۱۴
۱ـ۲۶ آ ـ ۶۶۰۶

کارخانه و انبار خریدار و فروشنده‌ایم ۹۵۲۵۴۵

دفتر پارس مرکز معاملات املاك و مستغلات در شهر و عباس اباد و شمیرانات تلفن ۷۶۱۵۵۸

زمینهای ام ـ ار ـ اس و ام ام سی ـ چیت‌گر وردآورد‌ـ گرمدره خریدار و فروشنده‌ایم نافع تلفن ۹۷۶۰۱۳

املاك نیك ۶۲۱۶۰۶

مرکز خرید و فروش اراضی ونك ویوسف‌آباد و اجاره مستغلات

فرح شمالی سیدخندان تهران داودیه زرین‌کلاب مایل بخرید خانه یا اجاره باشند با آژانس فروردین تماس بگیرید ۷۷۲۳۳۸

خریداری میشود

خریدار زمین تهران پارس ۷۸۱۹۲۶

زمینهای زعفرانیه دره‌قشلاق بکانیر سعادت‌اباد فرحزاد خریداریم‌بازرگانی جلالی‌خیابان پهلوی تلفنهای ۶۲۶۴۱۱ یا ۶۲۴۱۹۳

زمینهای افسریه خریداریم ۷۹۱۳۵۹

باغات کوچك و بزرگ‌حدود جاده کرج‌خریدارو فروشنده‌ایم نافع تلفن ۹۷۶۰۱۳

کارخانه‌های ساخته و انبار های حدود جاده کرج‌خریداریم نافع تلفن ۹۷۶۰۱۳

زمینهای تهران پارس وسازمان‌چای خریداریم نلفن ۳۱۰۱۹۵

خرید اراضی ام.آر.اس.چینگر ام ام.سی منترال ۷۶۰۳۹۸
۱ـ۴ آ ـ ۱۹۷۴۱

خرید افسریه ۷۹۳۳۴۶

استخدام

حسابدار صنعتی

یکنفر حسابدار صنعتی‌جهت مدیریت کارخانه‌ای مورد نیاز است آدرس خیابان ایرانشهر شمالی شماره ۱۶۸ و ۱۷۶ مبل‌ادوارد .

آگهی استخدام

انجمن توان‌بخشی جهت خدمت‌در بیمارستان توان‌بخشی شفا یحیائیان افرادی را که دارای گواهینامه سوم متوسطه بوده و بیش از ۲۵ سال‌نداشته باشند ازطریق مسابقه ومصاحبه پس از طی دو ماه دوره‌کار ـ آموزی بسمت کمك بهیار استخدام مینماید ، داوطلبانی که واجد شرایط استخدام می‌ـ باشندمیتوانندتا تاریخ۵۰٫۷٫۲۰ در ساعات اداری به محل بیمارستان واقع در خیابان ژاله مراجعه نمایند .

به تعدادی دوشیزه و مرد فعال جهت عرضه کالا نیازمندیم آدرس چهارراه امیراکرم ساختمان شرکاعطبقه پنجم رفاه خانه

یکنفر ماشین‌نویس با تجربه ودیپلمه استخدام میشود طالبین با تلفن ۳۱۳۶۹۷ تماس‌بگیرند

فروشنده

یک شرکت تولیدی احتیاج به چندنفر فروشنده تمام‌وقت با شرایط زیر برای فروش محصولات کاغذی خوددارد . حقوق مکفی با کمیسیون فروش پرداخت میگردد .
۱ـ سن حداکثر ۲۵ سال
۲ـ دارابودن برگ خاتمه خدمت یا معافی دائم
۳ـ میزان معلومات حدود سیکل
۴ـ ضامن معتبر
۵ـ تجربه درامر فروشندگی
۶ـ دارا بودن گواهی‌نامه رانندگی پایه ۲ شخصی
لطفا فقط واجدین شرایط درخواست با مشخصات خودشان را به ضمیمه یکقطعه عکس و آدرس تکمیل خود به صندوق پستی ۱۴۸ تهران بفرستند .
۱ـ۲ آ ـ ۴۵۵۹۸

WANTED
Full or Part-time translator of English, well conversed in commercial correspondence. Typing skill a must.
Please call 43756 between 8.30 - 13.00 and 17-20.

دونفرتعمیرکار با سابقه دستگاههای سرد کننده استخدام میشود تلفن ۶۲۳۶۰۵

به دوشیزه پایانوئی جهت دفترداری و منشیگری نیازمندیم بین چهارراه شاه و کاخ ساختمان بانك سپه طبقه اول کانون هنرمندان
۱ـ۶ آ ـ ۶۸۶۰

دونفر دیپلمه برای امور ویزیتوری در تهران تمام وقت احتیاج دارد دیپلمه های‌طبیعی مقدم خواهند بود درخواست با مشخصات کامل یک قطعه‌عکس جدید خود را بهراهنمای‌شماره ۸۶۳ اطلاعات ارسال فرمایند .
۱ـ۳ آ ـ ۱۹۳۳۱

بعده‌ای‌خواننده، نوازنده گوینده آماتور نیازمندیم. بین‌چهارراه کاخ ساختمان بانك سپه طبقه اول کانون هنرمندان

خانم‌منشی

خانم جوان سن در حدود ۲۰ سال برای امر منشی‌گری‌برای تمام‌روز استخدام‌میشود تجربه قبلی مورد لزوم نیست . لطفا همه روزه بین ساعت ۱۲ تا یك‌بعد از ظهر به موسسه IBS ساختمان آی . بی .اس‌ـ خیابان‌پهلوی‌جنب سینما امپایر مراجعه نمایند .

به چند نفر کارگر نصاب کاغذ دیواری و موکت چسبان نیازمندیم خیابان پارس شماره ۲۰

یك شرکت تزئیناتی‌ودکوراسیون به عده‌ای جوان جهت امور ویزیتوری تزئیناتی با حقوق و پورسانتاژ استخدام مینماید خیابان شاهرضا خیابان پارس پلاك ۲۰
۱ـ۳ آ ـ ۶۹۲۱

افراد زیر مورد نیاز یک شرکت برای خدمت‌دربندرعباس میباشند .
۱ـ دونفر وارد و مطلع به امور گمرکی و ترخیص کالا با دانستن زبان انگلیسی ،
۲ـ یکنفر انباردار باسابقه کار و دانستن زبان انگلیسی
۳ـ یکنفر معاون عملیاتی با دانستن زبان انگلیسی تلفن ـ ۷۶۵۵۶۲ و ۷۶۴۵۳۸ درساعت اداری .
۱ـ۲ آ ـ ۱۹۶۶۱

شرکت سهامی کارخانه های صنعتی آزمایش استخدام‌میکند
۱ـ مهندس طراح یافوق‌دیپلم با حداقل ۵ سال سابقه کار در کار طراحی ماشین‌آلات با تسلط در زبان انگلیسی .
۲ـ مهندس مکانیك باحداقل ۵ سال سابقه کار در رشته تعمیرات‌مکانیك حائزین‌شرائط بکارگزینی کارخانه‌های‌صنعتی آزمایش واقع در کیلومتر ۱۲ جاده آبعلی سه‌راه آزمایش مراجعه فرمایند .

بیك نفر خدمتکار زن که آشنائی کامل بزبان انگلیسی داشته باشدبا حقوق مکفی برای تمام روز استخدام می‌شود لطفا با تلفن های ۷ـ۶۶۰۸۴۵ از ساعت ۵ر۸ تا یك بعد از ظهر تماس بگیرند .

استخدام راننده

راننده‌ایکه زبان انگلیسی بداند برای خانواده‌ای در شمیران استخدام می شود به تلفنهای ۶۶۹۷۹۸ یا ۸۷۱۶۲۸ مراجعه شود .
۱ـ۳ آ ـ ۴۵۸۸۶

بچندنفر بانو یادوشیزه جهت بسته‌بندی‌نیازمندیم‌تلفن۳۱۱۰۷۷

بچندنفر دوشیزه یابانو جهت دست‌دوزی و چرخکاری تریکو نیازمندیم آدرس چهارراه شاه ساختمان آزاد کشباف اسکاتلند تلفن ۶۶۸۹۰۰
۱ـ۳ آ ـ ۱۹۶۷۹

بتعدادی بانو ودوشیزه باسواد نیازمندیم آدرس خیابان تخت جمشید غربی مقابل دبستان فردوسی کوچه توانا‌کاشی۷طبقه سوم بیتا .
آ ـ ۶۹۹۳

شرکت تولیدی و تبلیغاتی بمب طراح تابلو ،خم‌کارنئون . الکترودکار ، فویل‌پر پلاستیک پلاستیککار ومونتاژکار نئون از هررشته۲نفر متخصص‌استخدام میکند واجدین شرایطبه‌لاله‌زار نو ، جنب ساختمان البرز ، کوچه مصباح کریمی ، پلاك۱۴ مراجعه نمایند . تلفن۳۰۴۳۰۴
۱ـ۲ آ ـ ۴۶۱۵۶

کارمند فنی

یکی ازبزرگترین موسسات صنعتی برای پست دائمی تمام وقت و برای همکاری بامهندس انگلیسی و تحت نظارت اینجانب احتیاج بیك کارمند فنی دارای مهارت و سابقه کار کافی در نقشه‌کشی قطعات ماشین و مکانیکی و خواندن و نوشتن و صحبت کردن زبان انگلیسی بطور عالی دارد علاقمندان به تلفن ۶۶۴۲۰۳ و ۴۹۱۰۳۶ توسط آقای رفیع برای تعیین وقت مصاحبه تماس بگیرند .
۱ـ۴ آ ـ ۶۷۹۶

به چند نفر دست دوز و زیکزاك دوز زن در قسمت‌تریکو نیازمندیم تلفن ۴۳۱۹۰

به چند نفر سرویس کار کامیون و اتوبوس نیازمندیم جاده کرج کیلومتر ۳۲ تلفن ۱۱۵۴۲۶۹

استخدام کارگر مبتدی تهران‌نو ایستگاه مدرسه شماره ۸۳۷

مشاور

اگر فرد فعالی باشیدبیش از یکصد هزار ریال درآمد ماهانه درانتظار شماست .

کسانیکه با حدود سی سال سن فعال و اجتماعی و خوش لباس و خوش‌برخورد هستند و برای کسب درآمد سرشار به میدان فعالیت وسیع نیاز دارند به نشانی زیر مراجعه فرمایند خیابان تخت جمشید ـ چهارراه روزولت ـ جنب هتل سمیرامیس انتهای کوچه‌هدایت شماره ۸۳ ـ امین

یکنفر که سابقه کار در امور گمرکی وبانکی داشته وبزبان انگلیسی نیز آشنا باشد موردنیاز فوری یك کارخانه تولیدی بزرك است تقاضای استخدام را بدستخط خود باذکر کامل‌مشخصات و آدرس باضافه یك قطعه عکس بصندوق پستی شماره ۲۷۶۷ اداره کارگزینی ارسال فرمایند.

جنرال

دایره سرویس شرکت سهامی عمومی جنرال امادگی خود را جهت سرویس و تجدید رنگ بخاریهای جنرال و همچنین نصب روکش برزنت کولرهای جنرال اعلام میدارد لطفا به تلفنهای ۹۶۳۹۷۳ـ ۹۶۳۹۷۴ـ ۹۵۹۱۶۴ـ ۹۵۷۶۹۳ـ ۹۵۸۲۵۲ تماس بگیرید .

درمانگاهی احتیا جبه پزشک ودندانپزشک و ماما با پروانه دائم و پزشکیار دارد بتلفن ـ ۷۵۴۷۷۶ مراجعه فرمایند .
۱ـ۲ آ ـ ۱۹۶۴

دونفر سری‌دوز زنانه مردوزن ویا دونفر دست‌دوز نیازمندیم ۵۳۰۲۶۲

جنرال

جنرال استخدام مینماید طراح قالبهای قطعات فلزی که دارای تحصیلات دیپلم متوسطه بوده و آشنا بزبان انگلیسی و یک الی‌سه‌سال‌سابقه‌کار وتجربه داشته باشد داوطلبان میتوانندبا تلفن‌های ۹۶۱۰۹۵ تا ۹۶۱۰۹۹ تماس حاصل نمایند .
۱ـ۲ آ ـ ۷۰۰۵

جنرال‌استخدام مینماید

۱ـ تعدادی‌کارگر پرسکار که حداقل دارای مدرك تحصیلی ششم ابتدائی بوده وحداقل ۲ سال سابقه کار در امور پرس قطعات داشته باشد .
۲ـ یکنفر چیسر (تعقیب‌کننده تولید) که دارای دیپلم‌هنرستان صنعتی دررشته فلزکاری بوده وخدمت نظام‌وظیفه را انجام ویا معافیت غیر پزشکی داشته باشد داوطلبان میتوانند برای کسب اطلاعات بیشتربا تلفنهای ۹۶۱۰۹۶ تا ۹۶۱۰۹۹ تماس حاصل نمایند .
۱ـ۳ آ ـ ۷۰۰۵

بانوئی باسابقه مجرب بپرستاری کودك‌ایرانی‌وخارجی حاضر است با کسانیکه قصد مسافرت به اروپا را دارند بعنوان پرستاری استخدام شود حقوق۷۰۰۰ریال تلفن ۳۱۱۲۳۱ راهنمائی ۸۶۸

استخدام راننده بادوشخصی شرق میدان فردوسی‌کوچه‌رفعت جاه پلاك ۹
۱ـ۲ آ ـ ۷۰۱۲

به دوشیزه یابانو که بزبان انگلیسی مسلط باشد نیازمندیم ۷۵۱۴۹۰
۱ـ۲ آ ـ ۷۰۰۹

شرکت سهامی ایرانی تولیداتومبیلهای‌سیترون استخدام میکند

۱ـ استادکار برش‌کاری‌وارد بامور سرپرستی و تجربه به کار بادستگاه نیپلر
۲ـ کارگر مونتاژکار اتومبیل باتجربه .
۳ـ کارگر سراج باتجربه نشانی جاده کرج کیلومتر۲۲ (جیتگر) از ساعت ۸ صبح الی چهار بعدازظهر .

تعمیرکار و متخصص رادیو تلویزیون‌استخدام میشود به تلفن‌های ۹۶۱۴۸۹ و ۹۶۱۴۹۰ مراجعه شود .

یکنفر ویزیتور مرد با سابقه جهت امور فروشندگی درتهران و شهرستانها مورد نیاز است تلفن ۲۰۵۸۶

سکرتر آشنا به زبان انگلیسی‌و ماشین‌نویسی فارسی و لاتین استخدام میشود

سن داوطلبین بایستی بین ۲۱تا۳۰ سال باشد متقاضیان میتوانند همه روزه با در دست داشتن مدارك لازم به خیابان تخت جمشید شماره۴۲۸ ساختمان الکترو زیبا مراجعه نمایند .

سکرتر تمام‌وقت‌استخدام میشود ۶۶۶۲۶۳

آسایشگاه رضاعی نیاوران

بیك نفر بهیار تحصیل کرده نیازمند است تلفن ۸۸۴۸۵۰ و ۸۸۰۳۸۰

چند نفر لیسانسیه حسابداری ـ اقتصاد ـ ریاضی فیزیك‌و مهندسی آشنابا کامپیوتراستخدام میشود تلفن ۸۲۹۳۵۴

یک واحد صنعتی به دونفر سوهان‌کار قالب‌ساز احتیاج‌دارد تلفن ۶۶۶۴۱۷
۱ـ۳ آ ـ ۱۹۸۱۵

سکرتر جهت مطب موردنیاز است تلفن ۴۷۷۳۳
۱ـ۲ آ ـ ۱۹۷۳۱

بچندنفر فعال زن و مرد نیازمندیم جوادیه اول ۲۰ متری پلاك ۱۶
آ ـ ۱۹۷۶۱

چندنفر بانو یا دوشیزه جهت بسته‌بندی درکارخانه‌داروسازی مورد احتیاج میباشد طالبین به تلفن ۴۰۴۳۴ مراجعه کنند .
آ ـ ۱۹۷۱۷

طبیب با پروانه دائم برای صبح و شب نیازمندیم از ۸ صبح الی ۴ بعدازظهر تلفن ۳۵۲۶۵۹
۱ـ۲ آ ـ ۶۹۸۵

تعدادی شیر های ۷۵۰ پوند فشارنوساخت انگلستان باندازه های ۱۸ـ۱۶ـ۱۴ـ۱۲ اینچ از قرار کیلوئی ۲۵ ریال بفروش میرسد تلفن ۸۲۰۱۲۱
۱ـ۲ آ ـ ۷۰۳۲

استخدام

بافراد زیر نیازمندیم .
۱ـ دوشیزه یا بانوی ماشین نویس یکنفر
۲ـ دوشیزه یابانو جهت دفترداری یکنفر
۳ـ طراح تبلیغاتی یکنفر
۴ـ تعدادی خانم و آقا جهت قسمت روابط عمومی
۵ـ ویزیتور باسابقه تبلیغاتی وبا حقوق ثابت و مزایای مکفی ۴نفر . متقاضیان به خیابان روزولت میدان ۲۵شهریور پلاك ۱۶ر۱ طبقه سوم بانك عمران مراجعه فرمایند .
۱ـ۳ آ ـ ۷۰۲۱

بدوشیزه یابانوی صندوقدار برای صبح از ۸ تا ۱۲ واز ۴ تا۸ بعدازظهر با سپردن تضمین سه‌هزار تومان وجه‌نقدنیازمندیم از ۸ صبح الی ۴ بعدازظهر با تلفن ۳۵۲۶۵۹
۱ـ۲ آ ـ ۶۹۸۴

به‌کارگربرش و چندنفر چرخکار که در دوخت پارچه های تریکو سابقه‌کارداشته‌باشند نیازمندیم ۵۳۵۹۳۵

بیکنفر برشکارکه در قسمت طراحی لباس زنانه وارد باشد نیازمندیم تلفن ۴۳۱۹۰
۱ـ۲ آ ـ ۷۰۲۷

به یکنفر فروشنده

که در فروش انواع کاغذ دیواری ـ انواع کفپوش ـ انواع پرده ودوخت و نصب آنها وسایر امورتزئینی‌ساختمان دارای سابقه‌ممتدکار ، تخصص و تجربه بوده باشد نیازمندیم . متقاضیان با ذکر زمان سابقه کار و محل کار پایه معلومات‌و میزان تسلط به زبان انگلیسی‌ـ سن و تفصیل مشخصات‌مربوط به خودشانرا با تعیین نشانی وشماره تلفن همراه با یک قطعه عکس به صندوق پستی شماره ۴۹۸ تهران ارسال دارند .
۱ـ۳ آ ـ ۷۰۲۰

آگهی استخدام

جمعیت شیروخورشید سرخ ایران‌برای‌خدمت‌دردرمانگاه‌ها و بیمارستان های شیروخورشید سرخ احتیاج باستخدام تعدادی متخصص جراحی عمومی‌زنان‌ـ رادیولوژی ـ علوم‌آزمایشگاهی‌ـ پزشك‌عمومی‌دندانپزشك‌پرستار ماما تکنیسین‌های رادیولوژی ـ داروخانه و آزمایشگاه دارد از داوطلبان محترم خواهشمند است جهت کسب اطلاع از شرایط و مزایای استخدامی باداره امور بیمارستانها واقع‌در میدان ۲۴ اسفند ـ روبروی ستاد ژاندارمری کل‌ـ کوچه ساسان پلاك ۱۲مراجعه‌فرمایند
۱ـ۹ آ ـ ۴۶۰۶۶

جویای کار

دوشیزه پانچیست با سابقه و وارد بماشین‌نویسی فارسی و لاتین بعدازظهرها جویای کار است تلفن ۳۱۱۲۳۰
۱ـ۳ آ ـ ۷۰۰۲

جوانی ۲۳ ساله متدین‌دیپلمه ریاضی معدل ۱۵ بیالا با برگ خاتمه خدمت سربازی بعد از ظهرها از ساعت ۳ بعد از ظهر جویای کار است ـ راهنمای ۸۵۹ و تلفن ۳۱۱۲۳۱ اطلاعات

راننده دو همگانی ۲۷ ساله متاهل بابرگ خاتمه خدمت جویای کار تلفن ۴۳۱۵۷

جوانی جهت آشپزی جویای کار است تلفن۳۱۱۲۳۱راهنمای ۸۶۷ روزنامه اطلاعات .

راننده دوشخصی مدارک ششم ابتدائی برگ خاتمه‌خدمت تلفن ۳۱۱۲۳۱ راهنمای ۸۶۶ اطلاعات .

حسابدار

وارد بامور حسابداری و ثبت دفاتر در تهران و خارج از تهران آماده کار است.راهنمای ۸۶۵ روزنامه اطلاعات تلفن ـ ۳۱۱۲۳۱
آ ـ ۱۹۵۶

راننده‌با اتومبیل بیگان برای بعد ازظهرها اماده کار است تلفن ۷۵۷۵۴۴ طبقه دوم
۱ـ۲ آ ـ ۱۹۴۱۷

حسابدار ورزیده مبتکر وارد به کلیه امور بازرگانی راهنمای ۸۶۹ روزنامه اطلاعات تلفن ـ ۳۱۲۳۱
۱ـ۳ آ ـ ۱۹۶۸۳

حسابدار با سابقه آشنا به امور ارزی بعدازظهر آماده‌کار است راهنمای ۸۷۰ روزنامه اطلاعات تلفن ۳۱۱۲۳۱
۱ـ۲ آ ـ ۱۹۶۸۹

جوانی فارغ‌التحصیل رشته مکانیك با گواهینامه۲ شخصی تمام وقت آماده کار راهنمای ۸۷۳ اطلاعات تلفن ۳۱۱۲۳۱
آ ـ ۱۹۷۹۵

جوانی‌با تحصیلات۵ ریاضی و گواهینامه رانندگی تا ساعت ۵ بعدازظهر جویای کار میباشد تلفن ۳۱۱۲۳۱ راهنمای ۸۷۱ روزنامه اطلاعات
آ ـ ۱۹۷۳۷

جویای کار

جوانی‌هستم سابقه کار در امور حسابداری و آشنائی کامل به زبان انگلیسی آماده کار در موسسات خصوصی و شرکتهای ساختمانی تلفن ۷۹۳۶۱۷

نیك بخت

گمشده

درتاریخ ۵۰٫۷٫۴ دسته چک بانک عمران شعبه نظام‌اباد از حساب شماره ۴۰ و دسته چک بانک صادرات شعبه امیرـ کبیر از حساب ۵۷۳وگواهینامه یکم رانندگی که متعلق‌به‌اینجانب حسن حیدری عراقی بوده در مشهد بسرقت رفته و چکها از درجه اعتبار ساقط است .
۱۹۸۱۳

دسته چک ازشماره۹۳۴۲۷۶ الی ۹۳۴۳۰۰ حساب ۵۵۰ صادرات دانشگاه آریامهرمفقود وازدرجه اعتبار ساقط میباشد.
آ ـ ۱۹۷۰۵

یک قطعه چک بشماره ـ ۵۳۶۵۶۸ بمبلغ یکصدو هفتاد هزار ریال ازحساب‌جاری ۴۱۶ بانك تهران شعبه سنائی مفقود شده واز درجه اعتبار ساقط است از یابنده محترم تقاضا میشود بتلفن ۸۲۰۱۲۱ اطلاع داده ومژدگانی دریافت دارند .
آ ـ ۷۰۳

چکی سفید بدون امضاء و مبلغ بشماره ۴۵و ۶۱۴۴۲۹ از حساب ۶۲۴ بانک صادرات شعبه ۶۸۵ سرای فاطمیه در خیابان پهلوی مفقود شده از درجه اعتبار ساقط است.
آ ـ ۷۰۲۶

یك‌دسته چك‌سفید ویك برك چك سفید امضاء شده به شماره ۱۷۵۲۴۰ از حساب جاری ۲۴۱۸ بانك‌صادرات‌شعبه‌دزفول به‌نام‌دکترمنوچهرمنصور همراه‌شناسنامه‌و مقداری لباس و لوازم دیگر از داخل اتومبیل سرقت شده مراتب به کلانتری اطلاع داده شد و چك‌ها نیز از درجه اعتبارساقط هستند .

اطلاعیه کاخ دانش

از کلیه کسانیکه در کلاسهای تکنیسین برق و فشار قوی حسابداری و منشیگری نامنویسی نموده‌اند خواهشمند است در روزهای تعیین شده زیر بین ساعات ۴ تا۶بعدازظهر در شعبه فرانسه حضور بهمرسانند .
۱ـ کلاس تکنیسین برق و فشارقوی ۵۰٫۷٫۱۷
۲ـ کلاس حسابداری ۵۰٫۷٫۱۸
۳ـ کلاس منشیگری ۵۰٫۷٫۱۷

کلاس نقشه برداری

دوره جدید کلاس نقشه‌برداری کاخ دانش زیرنظر استاد محترم مهندس مظفر شهید نورائی تشکیل میشود . کلاسهای نقشه‌برداری کاخ دانش با مجهزترین دوربینهای نقشه‌برداری وسایر لوازم مجهز است . قبلا نامنویسی کنید .

کلاس خیاطی

دوره جدید کلاسهای خیاطی کاخ دانش تشکیل میشود . کاخ‌دانش نماینده رسمی‌مدرسه گرلاوین‌پاریس در ایران‌است‌وبه فارغ‌التحصیلان پس ازگذراندن امتحانات دیپلم گرلاوین‌پاریس داده‌خواهد شد .قبلا نامنویسی کنید .

کاخ دانش

خیابان نادری . پاساژ معتمد. خیابان‌فرانسه.کوچه‌مرجان

آموزشگاه زبان انگلیسی نور از طریق امتحان تعداد ده نفر دوسیزه را برای کلاس لوور کمبریج و بیست نفر برای کلاسهای اول و دوم می‌پذیرد . تلفن ۶۲۸۰۷۵ آبان شمالی کوچه روش‌نو

شرکت سهامی کارخانجات مفید برای تکمیل کادر حسابداری خود چند نفر بانو یا دوشیزه که دارای اطلاعات و سوابق کافی در امور حسابداری باشند بهمکاری دعوت مینماید علاقمندان میتوانند همه‌روزه باستثنای پنجشنبه ها از ساعت ۳ تا ۵ بعد از ظهر بکارگزینی‌شرکت واقع در خیابان تهران نو ایستگاه پل سی‌متری نیروی هوائی کارخانجات رادیو تلویزیون بلـر مراجعه نمایند .
تلفن ۲ ـ ۷۹۴۲۹۱

برنامه‌سینماها

★ جین‌ایر ـ رنگی‌ـ جرجسی اسکات ـ سوزانایورک
آتلانتیک (۶۲۷۱۷۱) ۱۱ـ ۳٫۳۰ـ ۵٫۳۰ ـ ۷٫۳۰ ـ ۹٫۴۵

★ مدلی ـ رنگی ـ الن‌دلون ـمیری دارک دیاموند (۸۲۸۴۰۰) ۱۱٫۱۵ـ ۳٫۳۰ـ ۵٫۳۰ـ ۷٫۳۰ـ ۹٫۴۵

★ سانیریکون‌ـرنگی ـ مارتین‌پاتر ـ کابوسین شهر قصه (۶۲۷۲۹۰) ۱۱ ـ ۲٫۳۰ ـ ۵ ـ ۷٫۳۰ ـ ۱۰

★ مردیکه ازطوفان‌می‌آمدـرنگی‌ـسیدنی‌پوانیه امپایر (۶۲۳۹۴۲) ۱۱٫۱۵ ـ ۳٫۳۰ ـ ۵٫۳۰ ـ ۷٫۳۰ ـ ۹٫۴۵

★ اینترلود ـ رنگی ـ باربارافریس تراس امپیر ۷ـ۹

★ دکترها و همسران ـ رنگی ـ دایان کانون شهرفرنگ(۶۲۷۶۲۸) ۱۱٫۱۵ ـ ۲٫۳۰ ـ ۵٫۳۰ ـ ۷٫۳۰ ـ ۹٫۴۵

★ دزد بعداد ـ رنگی ـ سابو سینه‌موند (۴۸۳۲۲) ۱۱ ـ ۳ ـ ۵ ـ ۷ ـ ۹

★ شعله‌های انتقام ـ رنگی ـ بکیمهیمو سانترال (۴۸۶۸۶) ۱۱ـ ۱ـ ۳ـ ۵ـ ۷ـ ۹٫۱۵ گلدن‌سیتی (۶۶۳۲۶۹) ۱۱٫۱۵ـ ۳٫۳۰ـ ۵٫۳۰ ـ ۷٫۳۰ ـ ۹٫۴۵

مترویل (۳۱۹۴۱۰) ۱۰٫۳۰ ـ۲٫۴۵ـ ۴٫۴۵ـ ۶٫۴۵ـ ۸٫۴۵

رویال (۸۲۹۷۸۵) ۱۰ـ ۱۲ـ ۲ـ۴ـ۶ـ۸ـ۱۰

★ شیش‌تا فضولباشی ـ رنگی ـ لوئی‌دوفونس پولیدور (۴۲۶۳۱) ۱۱٫۳۰ ـ ۳٫۳۰ ـ ۵٫۳۰ـ ۷٫۳۰ـ ۹٫۴۵

★ کلئوپاترا ـ رنگی‌ـالیزابت‌تیلور ـریچاردبرتن کسری (۸۲۶۹۳۹) ۱۰ ـ ۱ـ ۴ـ ۷ـ ۱۰

★ تایتان ـ رنگی ـ جولیانوجما ـژاکلین‌ساسار ایفل (۳۱۱۴۷۷) ۱۰ـ۱۲ ـ ۲ـ۴ـ ۶ـ۸ـ۱۰

★ ماجراجویان ـ رنگی ـ کندیس برگن ب.ب (۸۲۹۶۴۱) ۱۱ـ ۲٫۴۵ـ ۶٫۱۵ـ ۹٫۴۵

★ گاو ـ عزت‌اله‌انتظامی ـ نصیریان کاپری (۴۸۴۰۱) ۱۱ـ ۳ـ ۵ـ ۷ـ ۹

★مرد افکن ـ ایرج رستمی ـ شهین ـ میری آسیا (۴۲۹۰۹) ۱۱ـ ۳ـ ۵ـ ۷٫۱۵ ـ ۹٫۳۰ لیدو (۹۵۱۲۸۲) ژاله (۳۰۴۱۲۰) شرق (۵۴۰۲۴)نپتون (۷۶۰۱۳۶) فیروزه (۷۵۷۶۶۹) ۹ـ ۱۱ـ۱ـ ۳ـ ۵ـ ۷ـ ۹

چرخ‌وفلک (۹۵۰۰۵۸) همای (۳۱۱۶۶۹)

پاسارگاد (۷۹۲۷۸۲) توسکا (۵۸۵۴۴) ۱۰ـ ۱۲ـ ۲ـ ۴ـ ۶ـ ۸

شهوند (۳۵۴۰۴۰) رکس (۳۱۵۲۹۳) ۳۰٫۱۰ـ ۱۲٫۳۰ـ ۲

ورزش

پایان مسابقات فوتبال مقدماتی المپیک در منطقه شرق آسیا

مالزی باشکست ژاپن، کره، چین و فیلی‌پین اولین نماینده آسیا در المپیک است

تیم ملی فوتبال مالزی که بوسیله یك مربی اسکاتلندی بنام دیوید مك‌لارن رهبری میشود با چهار پیروزی و ۱۲ گل‌زده قهرمان گروه شرق آسیا شد

برای فتح مسابقات مقدماتی المپیك در منطقه غرب آسیا ایران، عراق، کره شمالی و کویت مدعیان حاضر در این گروه می‌باشند

مسابقات فوتبال مقدماتی بازیهای المپیك در منطقه شرق آسیا شنبه این هفته با انجام آخرین دیدار بین کره جنوبی و ژاپن پایان یافت. لیکن بر خلاف انتظار کره‌ایها که در آغاز فتح خود را در این مسابقات پیش بینی کرده بودند تیم ملی فوتبال مالزی با شکست هر چهار تیم دیگر این تورنمنت به مقام قهرمانی رسید و بعنوان اولین تیم منتخب قاره آسیا برای شرکت در مسابقات فوتبال بازیهای المپیك سال آینده در مونیخ انتخاب شد.

در این مسابقات بجز کره جنوبی و مالزی، ژاپن برنده مدال برنز بازیهای المپیك سال ۱۹۶۸ مکزیك نیز حضور داشت ولی ژاپنی ها بعد از شکست غیر منتظره «۰ـ۳» خود در نخستین دیدار برابر مالزی همه امید خود را از دست دادند، چه در این بازیها بجز این شکست در آخرین روز برابر کره نیز ۱ـ۲ مغلوب گردیدند.

دو تیم دیگر، چین ملی و فیلی‌پین بودند که هر دو در مقابله با ۳ حریف دیگر باسه شکست مواجه شدند و درنبرد مقابل هم فیلی‌پین ۰ـ۳ چین را شکست داد و با این پیروزی و تنها ۲ امتیازی که بدست آورد مقام چهارم را تصاحب نمود.

اولین پیروزی برای مالزی

این مسابقات از روز پنجشنبه اول مهر در سئول پایتخت کره جنوبی آغاز شد و باوجودی که بنا بر قرار قبلی اولین دیدار می‌بایست بین کره و چین انجام می‌گرفت، بجهت تاخیر چینی ها در ورود به سئول این مسابقه به تعویق افتاد و مالزی ـ ژاپن اولین دیدار را انجام دادند. طی همین مبارزه مالزی ها اولین شگفتی بازیها را خلق کردند و دوروز بعد در دیدار دوم خود نیز ۰ـ۱ از سد کره تیم کشور میزبان هم عبور کردند.

مالزی با این دو پیروزی موقعیت خود را برای تصاحب عنوان قهرمانی این مسابقات بیش از پیش نمود چون مدعیان بزرگ همان دو تیم مغلوب شده کره جنوبی و ژاپن بودند.

اما روز دوشنبه ۵ مهر، مالزی وقتی در سومین مسابقه خود برابر چین ملی باپیروزی ۰ـ۳ بیرون آمد دیگر درعنوان قهرمانی این تیم کوچکترین تردیدی نبود، گرچه در آخرین روز مالزی آخرین مبارزه خود را با فیلی‌پین نیز با یك نتیجه خوب به پایان رساند.

مالزی در نبرد با فیلی‌پین که روز شنبه این هفته انجام گرفت بعداز اینکه در وقت اول ۰ـ۳ حریف را پشت سر گذاشت در وقت دوم هم ۲ گل دیگر بدست آورد و در مجموع ۰ـ۵ فیلی‌پین را نیز درهم شکست.

مالزی قهرمان مسابقات شد

به این ترتیب در مجموع مالزی با ٤ پیروزی، ۱۲ گل زده و بدون گل خورده و با ۸ امتیاز این مسابقات مقدماتی المپیك را فتح کرد و برای اولین‌بار به فوتبال بازی های المپیك راه پیدا کرد.

روز شنبه مسابقه دوم را که آخرین دیدار این مسابقات محسوب می‌شد کره‌جنوبی و ژاپن بدون کوچکترین حساسیتی از نظر نتیجه‌ای که درسرنوشت این مسابقات تاثیری داشته باشند انجام دادند لیکن بجهت رقابتی که همیشه در شرق آسیا بین تیم‌های ملی فوتبال این دو کشور وجود دارد، بازهم مردم استقبال خوبی برای مشاهده این مسابقه نموده بودند.

وقت اول را هر دو حریف با احتیاط بسیار و بدون گل پشت سر گذاشتند ولی در دقیقه سوم وقت دوم کره اولین گل را وارد دروازه ژاپن کرد، در حالیکه «سودوك پارك» زننده این گل صددرصد این شانس را روی اشتباه یکی ازمدافعین ژاپنی بدست آورد.

اما ٤ دقیقه بعد ژاپن گل مساوی را به‌ثمر رسانید و «ریوچی‌سوجی‌یاما» بثمر رساننده این گل بود، مسابقه با همین نتیجه ۱ـ۱ رو به پایان میرفت که در دقیقه ۸۳ کره‌ایها گل برتری خود را نیز بدست آوردند، «لی‌چون‌پارك» زننده این گل بود.

پیروزی ۱ـ۲ کره بر ژاپن

بعداز این گل حادثه‌دیگری روی نداد و کره ۱ـ۲ پیروز شد.

نتایج مسابقات انجام شده در این تورنمنت و رده‌بندی تیم‌ها به این شرح بدست آمد.

مالزی ۳ـ ژاپن صفر، فیلی‌پین ۳ـ چین ملی صفر، مالزی ۱ـ کره جنوبی صفر، ژاپن ۸ـ فیلی‌پین ۱، مالزی ۳ـ چین ملی صفر، ژاپن ۵ـ چین ملی ۱، کره جنوبی ٦ـ فیلیپین صفر، کره جنوبی ٤ـ چین‌ملی صفر، مالزی ۵ـ فیلی‌پین صفر، کره جنوبی ۲ـ ژاپن ۱.

رده بندی تیمها

۱ـ مالزی ۸ امتیاز ۲ ـ کره جنوبی ٦ امتیاز ۳ـ ژاپن ٤ امتیاز ٤ـ فیلی‌پین ۲ امتیاز ۵ـ چین ملی بدون امتیاز.

امسال نیز نظیر بازی های المپیك دوره قبل در مکزیك، از آسیا جمعا ۳ تیم فوتبال راهی مسابقات خواهند شد که مسابقات منطقه مرکزی آسیا از روز چهارشنبه ۱۸ اسفند در شهر رانگون پایتخت برمه آغاز خواهد شد ویکی ازشش تیم اسرائیل، برمه، تایلند، اندونزی، هند و سیلان بعنوان تیم دوم آسیا راهی المپیك خواهند شد.

در گروه غرب آسیا نیز ٦ تیم حضور دارند که تابحال دیدار های رفت و برگشت سوریه ـ کره شمالی وعراق ـ لبنان انجام شده و عراق وکره شمالی باشکست حریفان اکنون حریفان یکدیگر می‌باشند.

دو تیم دیگر گروه ایران و کویت هستند که مسابقه رفت آنها ۱۲ آذر در تهران خواهد بود، برنده مسابقه ایران ـ کویت حریف برنده دیدار عراق ـ کره شمالی در مسابقه سرنوشت گروه خواهد بود.

امید تازه پرش ارتفاع بانوان انگلستان

درحالیکه در ورزش دوومیدانی، امریکا، آلمان شرقی و غربی و شوروی امیدهای بزرگ بازیهای المپیک سال آینده بحساب می‌آیند، در جمع چهره‌های امید ورزش دو و میدانی بانوان انگلیسی یک دختر ۱۸ساله بنام باربارا اینکین برای رسیدن به یکی از مدالهای پرش ارتفاع بانوان در المپیک ماهماست که سخت به تمرین مشغول است و طی این مدت بهترین رکورد شخصی خود و انگلستان را از ۱٫۷۱ متر به ۱٫۷۸متر افزایش داده، باربارا اینکین اهل شهر هامپشایر انگلیس است و در بازیهای المپیک مکزیکو نیز بعنوان چهره امید ورزش بانوان کشورش به مکزیکو سفر کرده بود وخودش معتقد است که تجربیات خیلی خوبی درآنجا بدست آورد.

وی قرار است درمسابقات دوومیدانی هفته‌المپیک که بزودی در مونیخ انجام میشود شرکت کند.

اخبار کوتاه ورزشی

شوروی فاتح مسابقات والیبال قهرمانی اروپا

مسابقات والیبال قهرمانی جام ملتهای اروپا این هفته در شهرم پایتخت ایتالیا پایان یافت و تیم ملی والیبال مردان و زنان شوروی بمقام قهرمانی رسیدند، حریف فینالیست شوروی در این مسابقات در هردو گروه مردان و زنان، والیبالیستهای چکسلواکی بودند که بمقام دوم رسیدند.

تیم سوم مسابقات مردان رومانی بودند و لهستان در گروه دختران به این مقام دست یافت.

پیروزی اسکار بوناونا در بوینوس آیرس

اسکاربوناونامشت‌زن دسته سنگین‌وزن آرژانتین روزگذشته در بوینوس‌آیرس دریک مسابقه رسمی دسته سنگین‌وزن در برابر بوکسور امریکائی آلوین‌لویس شرکت کرد و با امتیاز بر او پیروز گردید.

بوناونا باوجودیکه سال پیش دریک مسابقه رسمی در برابر کاسیوس‌کلی شکست خورده‌چنان یکی از هشت‌قهرمان رده‌اول دسته سنگین‌وزن بوکس حرفه‌ای است.

مسابقات فوتبال باشگاههای فرانسه

روز گذشته نهمین روز مسابقات‌فوتبال‌قهرمانی باشگاههای فرانسه انجام شد و این نتایج بدست آمد:

لیل‌صفر ـ بوردوصفر، نیم ٤ـ پاریس سن‌ژرمن ۱، نانت ۵ـ مت ۱، آنگولم صفر ـ سوشوصفر، رنس‌صفر ـ لیون‌صفر، نانسی ۱ـ آنژه‌صفر، سنت اتین ٤ـ رن ۲، موناکو ۲ ـ باستیا ۱.

بازی رداستار ـ آژاکسیرونیس ـ ماریس امروز انجام می‌شود.

صفحات آموزشی
گریدد انگلیش
برای دانش‌آموزان دبیرستانها و دوره راهنمائی تحصیلی
مطابق کتابهای درسی وزارت آموزش و پرورش
Graded ENGLISH
آموزش مکالمه و تلفظ صحیح زبان انگلیسی با
گریدد انگلیش
قیمت ۵۵ ریال
فروش در کتابفروشیها و سلفه فروشیها
المپیک طرحها و برنامه‌های آموزشی

آگهی تلفنی در صفحه نیازمندیها
باتلفن‌های: ۳۱۱۲۲۰ ۳۱۱۲۲۴ ۳۱۱۲۲۷ ۳۱۱۲۲۹ ۳۱۱۲۳۰ ۳۱۱۲۳۱ قبول میشود

متخصص کوك و تنظیم پیانو های یاماها YAMAHA PIANO (ویکن آوانسیان) جهت تعیین وقت با تلفن های ۳۱۵۲٦٦ و ۳۱۵۲۷٦ تماس بگیرید

کلینیك سیار دامپزشکی تلفن ۹۷۲۸۱٦

قابل توجه دانشجویان محترم که بعد ازپایان تحصیل بکشور خود مراجعت نموده‌اند اتومبیل شخصی همراه شما که تحویل هریك از گمرکخانه‌های کشور گردیده توسط این شرکت در اسرع وقت و بانازلترین هزینه ترخیص و تحویل میگردد کلیه کارهای مقدماتی از قبیل گرفتن تائیدیه پایان تحصیلی و معافیت ۷۵٪ سود بازرگانی از کل گمرك مستقیما انجام خواهد گرفت تلفن ٦٦۱۰٦۷ آـ ٦۹۲۷

لاله
بشارت بشارت
مژده هموطنان گرامی مژده همشهریهای عزیز مژده
مسافرخانه
بزرگ و مدرن لاله
در بهترین نقطه پایتخت لاله‌زار نو چهار راه مهنا با ۸۰ اطاق مجهز بزودی افتتاح میشود.
با گشایش این مسافرخانه ممتاز و قشنگ که از هر حیث با هتلهای درجه یك برابری مینماید و تمام اطاقهای آن مجهز به‌شوفاژ ـ کولر ـ تلفن ـ آب‌گرم و سرد حمام عمومی و خصوصی در بعضی اطاقها وسایل آسایش مسافران محترم و خانواده‌های عزیزشان از هر لحاظ فراهم خواهد شد، علاوه براین مسافرخانه بزرگ لاله دارای پارکینگ اختصاصی بوده و هیچگونه نگرانی از نظر جا جهت پارك ماشین‌های شخصی وجود نخواهد داشت و سلف سرویس مجلل ومعظم لاله نیز همواره آماده پذیرائی از مهمانان گرامی مسافرخانه و واردین محترم خواهد بود.
مدیر عظیم‌زاده
تهران لاله‌زار نو ـ چهار راه مهنا
مسافرخانه بزرگ لاله تلفن ۳۰۳۰٤۱

کاموا فروشی صمیم افتتاح شد
خیابان شاه آباد تلفن: ۳۰٤٦۹۰

میتسوبیشی هواکش هیتاچی
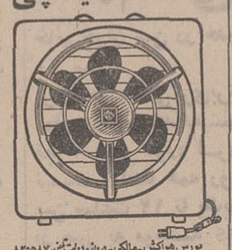
بورس هواکش ـ مالکی ـ دروازه دولت تلفن ۸۲۵۵۸۷
هواکش هیتاچی و میتسوبیشی ۶ ساعت پس از اطلاع تلفنی شما نصب میشود

داروخانه‌ها
داروخانه مهران
خیابان شیرو خورشید چهارراه استخر تلفن ۹۵٤۰۰۷

آگهیهای متفرقه

فیلمهای خانوادگی شما ناطق میشود خیابان پهلوی مقابل پارك ساعی مازیار تلفن ٦۲۵۵۲۱ ۱ـ۲٦ آـ ٦۹۲۳

در بازکن برقی FM ایتالیائی با تضمین ۲۲۰ تومان شرکت کتا ٤۳۳۵٤

اسناد لاوصول خریداریم ۳۵۱٦۱۷

فقط
بایك نامه یا تلفن... ما با شرایط سهل و قیمت باورنکردنی در زمین شما آپارتمان ـ ویلا ـ خانه و شهر سازی مینمائیم تهران ـ لاله‌زار نو چهارراه مهنا ساختمان البرز شماره ۸ سازمان شهاب تلفن ۳۰۵۱٦۷

قابل توجه
۲۰۰۰ عدد قالبهای جدول به اندازه های مختلف و یکدستگاه پرس جدول‌زنی و آجر های ٦۰×٦۰ که روزانه‌مقدار ۱۰۰۰ عدد تولید دارد بفروش میرسد به تلفنهای ۳۱۳۳۷۰ یا ۷۵۵٦٦۹ مراجعه فرمائید.
نعلبندیان
آـ ۷۰٤۵

موتور مولد برق تلمبه اب برای اجاره و فروش موجود است تلفن ۷۷۲۳۸۱

خانه پول ـ فرح‌شمالی مرکز معاملات پول تهران ۷۷۱۳۸۸
پول شرطی موجود ۸۲۲٦۵۹
پول درمقابل مبیع شمال شهر و شمیرانات موجود است بتلفن ۳۱۹۰٦۷ و ۳۱٦۸۸۵ مراجعه شود.
وام درمقابل
مازاد تبوض مرش بانکدار ـ گشائی و ماشین تلفن ٤۵۱٦۸

مورد نیاز
پول نیازمندیم ۸۲٦۲۳۰
پول بیواسطه نیازمندیم موسسه تعاون ٤۵۰۵۷
پول بیواسطه نیازمندیم ٦٦٦۲٦۳
پول شرطی ۱۵٪ نیازمندیم ٤۰۸۲۹
پول بیواسط نیازمندیم ٦٦٦٦٦۵ و ٤٦۸٦۰

معاملات تلفن
خرید وفروش هر نوع شماره تلفن ۸۲۰۸٤۱

قبوض
آژانس ۱۱۱
فرش کهنه و نو صادراتی قبوض بانك کارگشائی را خریداری مینماید. بهارستان جنب قنادی یاس تلفن ۳۹۱۵۰۰

موسسه تك
قبوض مرش ـ طلا وجواهر بانك کارگشائی را فورا بقیمت عالی خریدار است خیابان شاه بالاتر از سینما نیاگارا طبقه دوم تلفن ٤۵۱٦۸
۱ـ۲٦ ا ـ ٦۵۷٦

فرش پارسا
خریدار قبوض بانك کارگشائی بقیمت عادله.
چهارراه گمرك شاهپورنبش کوچه باغ وزیر دفتر تلفن ۵۳۷۰٦۰ و ۵۳۰۱۸۰
آـ ٦۷٤۸

رفع گرفتگی هر نوع لوله ساختمانی پاه دستگاه تراکم مراتلفن ۷۸۷۲۷

لوله بازکنی فاضل آب قدیمی تلفن ۹۵۵۱۱٦

لوله بازکنی فاضل آب معاملات و دریافت تلفن ۸۲۷٤۰۸

معاملات پول
پول موجود
فلك وام میدهد
درمقابل مبیع ارزنده فوری وام میدهد تلفن ۷٦۵۷٤۵

پول تومانی دوشاهی همیشه موجود ۸۲۸۰۹۰

از یکمیلیون ریال ببالا موجود پاکپور ٦٦٤٦۱۸

پول ۱٫۵ شاهی ٦۲٤۸۷۳

پول باسود بانکی ٤۸٤٦۳

وام فوری در مقابل ماشین و تلفن ٦٦٦٦٦۵

وام ارزان
در مقابل تلفن و ماشین و خانه باشرایط سهل و مدت دلخواه شما فورا داده میشود ٤۵۰۵۷
چهارراه یوسف‌اباد اول نادری پلاک ۳۰۰ جنب عکاسی هلن موسسه تعاون.

کاشی
سرامیك تهران نقش
سازنده مرغوبترین سرامیك با فرم و رنگهای مختلف خیابان حضرت عبدالعظیم خیابان فرح‌آباد سرای حاج حسنعلی
تلفن ۲۷۱٦٤

دکوراسیون بهرام
پرده پارچه کاغذ دیواری پرده کرکره کف پوش به اقساط ـ ۳۱۵٦۸۰
۱ـ۱۲ آـ ۵٤٤٦

لوله بازکنی قابل توجه
لوله‌بازکنی‌ها برقی و دستی ساخت آمریکا برای بازکردن انواع لوله‌های فاضل‌آب بفروش میرسد آدرس ایرانشهر شماره ۷۷ چهارراه ثریا تلفن ۸۳۰٦۷۰
۱ـ۵ آـ ٤۵۱۳۰

لوله بازکنی فاضل آب سرویس منظم مسعود بلوار تلفن ٦٦٤٤۸۵

رفع گرفتگی لوله ساختمان در ۲ دقیقه سازمان تراکم تلفن ۸۸۱٦۸۱

لوله بازکنی فاضل آب بادستگاه تراکم هوا تلفن جدید سازمان رفاه ۸۲۲۲۸٦

لوله بازکنی فاضل آب مقدم: ٦٦۵۳۷٤

برای ساختمان شما
تلفن ۷۸۱۹۷۷
کاغذ دیواری باقساط
پرده کرکره باقساط
کفپوش باقساط
نقاشی ساختمان باقساط
۷۸۱۹۷۷
تعمیرات ساختمان ۹۵۳۵۰٤

تلفن
۹۷۳۹۲۸
نوسازی ـ کلیه تعمیرات ساختمانی ـ کلیه دکوراسیون تماس از ۱۵ الی ۱۹

خانه سازی بخت
مقاطع ساختمان شما را با سهلترین شرایط زیر نظر مهندسین مجرب می‌پذیرد تلفن ۷۷۵۳۲۰
۱ـ۵ آـ ٦۸٤۸

MISCHLER میشلر
سرماگرما ونور ازکرکره چوبی میشلر عبور نمیکند پرده چوبی میشلر در عین زیبائی درمقابل سرقت‌مقاوم بوده وبصورت حفاظ قفل خواهدشد

BW پارکت
فرش چوبی‌ایران‌بساختمان شما جلوه خاصی‌می‌بخشد روی‌پاکت BW آتش‌سیگار جوهر اسید وسایر مواد شیمیائی اثر ندارد نمایشگاه پارکت BW کرکره میشلر خیابان شاهرضا کوچه فتوحی تلفنهای ۸۲۹۳۹۰ و ۸۲۹۵۹٦ و ۸۲٤۳۰۷

نیازمندیها
تلفنهای ۳۱۱۲۲۹ـ۳۱۱۲۲۷

آموزشگاهها
کلاس درس فقط ۱۵ نفر
برای دوره فشرده کمك مهندسی رادیو تلویزیون نقشه کشی، برق و فشار قوی پذیرفته و برای کارمعرفی مینمائیم کارآموزش تلفن ٤۹٤۹٤

آواز و کلیه سازها در محیط هنری‌خصوصی‌تعلیم داده‌میشود تلفن ٦٦۱٤۳۳

تعلیم رانندگی
اموزشگاه رانندگی تشکری خیابان خیام ـ تلفن ۲۳۵۵۵

هنرستان فنی پرستو
مرکز اموزش‌صحیح رانندگی میکانیکی ترافیك‌مجهز به‌بهترین و مدرنترین وسایل اموزش‌با مربیان ورزیده و بدون اتلاف وقت با هزینه‌کم نشانی‌چهارراه گمرك ناهیور تلفن ۲۳۹۱٦

تدریس خصوصی
با هفته‌ای یکساعت تدریس قبولی شما رادر امتحانات ۳ ماهه اول تضمین میکنیم دانشجویان دانشکده پلی تکنیك تلفن ۳۵٤٦۹۲

تدریس زبان انگلیسی
بروش نوین ۷۵٦٦۰٤
ریاضیات فیزیك شیمی
رسم فنی زبان توسط دانشجویان فنی و پلی‌تکنیك با قبولی‌خرداد ۹۷۳۳۷۸

تدریس خصوصی و کلاسی
دوره اول ودوم توسط گروه دانشجویان فوق لیسانس فنی با سابقه‌تدریس‌کلاسی ٦٦۱۱۲٦
۱ـ۳ آـ ۱۹٤۳۷

ابتدایی ـ متوسطه
دانشجو ۷٦۲۳٦۱ ـ۵ به بعد

تدریس خصوصی
دروس دبستانی ودبیرستانی آدرس: هنرسرایعالی ـ معین‌دریاری

ریاضیات. فیزیک شیمی‌مکانیک
باروش‌مخصوص دبیرستان البرز ناصری دبیر ریاضی ۷۵۵۳۸۹

دبیرریاضی با دهسال سابقه
تدریس آماده تدریس ۷۵۵۳۸۹

دبیر ریاضی با تجربه
آماده تدریس در دوره دوم دبیرستانها تلفن ٦۲۵٦۳۵

پانسیون
گروه فرهنگی پارت شبانه روزی پانسیون میپذیرد تلفن ٦۲۹۵۸۸

پانسیون میپذیریم ۸۲۵٤۰۵

گروه صنعتی بهشهر
یکنفر مترجم زبان انگلیسی با تحصیلات حداقل دیپلم متوسطه برای تمام‌وقت استخدام مینماید، افرادی که بکار تلکس آشنائی داشته باشند ارجحیت خواهند داشت.
داوطلبان میتوانند حداکثر تا بیستم مهرماه همه روزه باستثنای روزهای تعطیل از ساعت ۸ ونیم تا ۱۲ صبح بنشانی انتهای خیابان سپهبد زاهدی شماره ۲۸۵ مراجعه نمایند.

اطلاعیه
کالی
از خریداران محترم روکش صندلی اتومبیل کالی خواهشمند است در موقع خرید بمارك مخصوص (کالی) که روی روکش صندلی کالی (دوخته شده) است توجه فرمایند.
مرکز فروش محصولات کالی:
نمایشگاه رحمتیان: خیابان فردوسی جنب کوچه برلن ساختمان آفتاب شرق تلفن ۳۰٤۲۵۰

تجار محترم
شما اگر کالائی دارید که به بازار عرضه نشده و یافروش کافی نداشته به ما مراجعه فرمائید درمقابل تضمین ملکی کالای شما را میفروشیم شرکت سهامی دیدارنو تلفن: ۳۱۲٤۳۵
آـ ٦۹۲۲

کواکو
لوله‌کشی گاز دقیقترین کار در ساختمانها وکارخانجات توسط باسابقه‌ترین مهندسین وتخصصین طبق استانداردهای شرکت ملی گاز ایران
تلفنهای: ۸۲۷۲۲۲ و ۸۲۷۳۲۳ داخلی ۲۳ یا ۸۲۳۲۸۸

فقط در ۲۱ ثانیه
موتورهای اورژانس ۵۰ کیلواتی (آندوریا)
هنگام خاموشی برق شهر، روشنائی بیمارستان، سینما، کارخانه، فروشگاه‌وموسسه‌شمارا فقط در ۲۱ ثانیه تامین میکند وهمزمان با رفع خاموشی، بطور اتوماتیك از کار باز می ایستد.
بازرگانی اشتال ـ خیابان سپه ـ شماره ٤۸۷
تلفن ۳۰٤۸٦۷ ـ ۳۹۲۳۲٤

بمناسبت جشن فرخنده دوهزار وپانصدمین سال شاهنشاهی ایران تابلوهای پلاستیك رنگی بسیار زیبا آرم جشن شاهنشاهی ایران در اندازه های مختلف آماده فروش است خیابان جامی ـ خیابان پاریس شماره ۱۸ نئون‌فاز تلفن ٤٦۰۱٦

تغییرات برنامه‌های رادیو و تلویزیون اعلام شد

*** ۲۸ کشور جهان از طریق ماهواره‌های مخابراتی برنامه های مهم جشن شاهنشاهی ایران را برای یك میلیارد نفر از مردم جهان همزمان با تهران پخش میکنند**

*** پخش برنامه های جشن به صورت رنگی خواهد بودو برنامه‌های رادیو تهران به مناسبت جشن تغییر خواهد کرد**

مسئولان سازمان رادیو و تلویزیون ملی ایران دیروز در یک جلسه مطبوعاتی برنامه وسیعی را که برای پخش و انعکاس جریان جشن های شاهنشاهی در داخل و خارج کشور تهیه دیده‌شده فاشکرد.

دراین جلسه اعلام شد که متجاوز از یک میلیارد نفر از مردم جهان قادر خواهند بود برنامه جشن های دو هزار و پانصد ساله ایران را در آن واحد و هنگام برگزاری مراسم و یا به فواصل چند ساعت از اجرای آن مشاهده کنند.

پخش کلیه برنامه های تلویزیونی جشن درسیستم‌رنگی خواهد بود و کلیه کشورهائی که همزمان با تهران برنامه جشن‌را بطور زنده‌پخش‌میکنند درصورت برخورداری‌ازسیستم رنگی تلویزیون قادر به پخش آن به صورت رنگی خواهند بود. در تهران، شیراز، اصفهان و آبادان نیز چنانچه کسی دارای تلویزیون رنگی باشد میتواند برنامه‌های جشن را بطور رنگی دریافت کند.

ارسال نوار

علاوه برپخش مستقیم برای تعدادی از کشورها که بعلت نداشتن ایستگاههای‌زمینی قادر بدریافت برنامه‌ها از طریق ماهواره های مخابراتی‌نیستند برنامه جشن روی نوارهای تلویزیونی ضبط وبا اختلاف چند ساعت با هواپیما به آن کشورها ارسال میگردد این امر در تهران و توکیو صورت خواهد گرفت برای استفاده تلویزیون های کشور های خاورمیانه نوارها از تهران و برای استفاده کشورهای‌جنوب شرقی آسیا واقیانوسیه نوارها از توکیو که برنامه را بطور زنده پخش میکند ضبط و ارسال خواهد شد.

برنامه هائی که از طریق ماهواره های مخابراتی برای پخش مستقیم در تلویزیون‌های پنج قاره جهان ارسال خواهد شد چهار برنامه از مجموعه برنامه های جشن های شاهنشاهی است که عبارتند از برنامه پاسارگاد، ضیافت تخت جمشید و ورود سران کشورها، مراسم رژه بزرگ تخت جمشید مهرماه وبالاخره مراسم گشایش استادیوم صد هزار نفری آریامهر درتهران.

از میان کشورهائی که برنامه‌ها را مستقیما و همزمان با تهران پخش میکنند بعضی دو برنامه بعضی سه و بعضی هرچهار برنامه را برای پخش مستقیم انتخاب کرده‌اند.

این کشورها عبارتند از رومانی، دانمارک، فنلاند، هلند، بلژیک و فرانسه، آلمان، مجارستان، ایتالیا، لوکزامبورك، پرتغال، انگلستان، سوییس، و ایالات متحده، ژاپن، پاکستان، هند، لبنان، مراکش و تونس.

علاوه برکشورهای فوق کشورهای دیگری نیز هستندکه مذاکرات برای پخش مستقیم برنامه‌ها با آنان ادامه دارد و انتظار میرودمجموع کشورهائی که به پخش زنده مراسم‌جشن مبادرت کنند به ۲۷ یا۲۸کشور جهان برسد.

برای کشورهای امریکای جنوبی نوارهای جشن بزبان اسپانیولی از طریق ونزوئلا ارسال خواهد شد.

پخش برنامه های جشن از طریق ماهواره‌ها با ۵ زبان انگلیسی، فرانسه، آلمانی، اسپانیولی و روسی توام‌خواهد بود.

با افتتاح مرکز تقویت تلویزیون «کوه‌گنو» در ارتفاعات بندرعباس کلیه مردم سواحل خلیج فارس و امارات خلیج فارس‌قادر به دریافت برنامه‌ها از مراکز تلویزیون بندر عباس و آبادان خواهند بود. بدین ترتیب گیرندگان تلویزیون درکویت نیز میتوانند‌از سیستم رنگی‌استفاده جویند.

برنامه رادیو در ایام جشنها

رادیو ایران نیز در ایام جشن برنامه‌های فوق‌العاده برای داخل و خارج‌پخش خواهدکرد. ۶۸ کشور آمادگی خود را برای پخش برنامه‌های رادیوئی جشن اعلام کرده‌اند و تهیه کنندگانی به‌ایران خواهند فرستاد تا ریپرتاژهائی از این جشن بزبان های مورد نظر تهیه و در همان روزبا استفاده از سیستم مخابراتی ماهواره پخش کنند.

برای کلیه کشورها که بطریق گوناگون با رادیو ایران ارتباط و همکاری دارند نوارهائی در زمینه های فرهنگ و تمدن و موسیقی و هنر ایران فرستاده شده که‌جمعا از ۱۴۰۰ حلقه نوار تجاوزمیکند، بترتیبی که برای‌ایام جشن کلیه کشورها برنامه‌های رادیوئی‌خاصی خواهند داشت. کلیه مراسم جشن از رادیو ایران پخش میشود و درباره شرح حال میهمانان که‌برای حضور در جشن وارد شیرازمی‌شوند و همچنین ارتباط فرهنگی‌و تمدن میان ایران و آن کشورها برنامه‌هائی از رادیو ایران پخش خواهد شد ودر همان زمان بطور کامل از شبکه سراسری رادیو در ایران نیز پخش میشود، بدین‌معنی درسراسر ایران هرکس رادیودارد خواهد توانست کەدر جریان‌مراسم جشن قرار گیرد.

برنامه رادیو تهران

برنامه‌های خاصی درراديو تهران یعنی برنامه دوم برای جشن ها تهیه شده است بخصوص درحد فاصل ۷ صبح تا یك‌بعد از ظهردر راس هر ساعت رادیو تهران یعنی برنامه دوم اخبار جشن و آخرین اخبار جهان را بزبان‌های‌فرانسه- انگلیسی- آلمانی-ترکی‌اسلامبولی، روسی- عربی و اسپانیولی پخش خواهد کرد. بعلاوه انواع برنامه های موسیقی از رادیو تهران اجرا خواهد شد.

از طرف هنرمندان برنامه های مخصوصی تهیه شده است که از شبکه رادیوئی کشور پخش‌خواهد شد. تعدادی از این برنامه‌ها از تهران پخش میشود که فرستنده های دیگر در سایر نقاط آنرا می گیرند و پخش میکنند. در نقاطی‌هم که برنامه‌های محلی تهیه شده این برنامه‌های محلی در خود محل پخش خواهد شد.

ازساعت ۹ شب به‌بعد برنامه‌های خارجی رادیو ایران کلیه مراسم و ریپرتاژهای روز را به زبانهائی که گفته شد (بجز زبان اسپانیولی که در شب نخواهد بود) برای شنوندگان درسراسر جهان پخش خواهند کرد.

دانشجویان‌هنرمنددانشگاه تهران برنامه‌های بسیار جالبی تهیه کرده‌اند که در نوع خود بی‌نظیر است.

آثار این‌هنرمندان‌جوان‌ودانشجو درخلال برنامه ها پخش خواهد شد.

آثار مردم

مطلب دیگرشرکت‌دادن مردم‌است دراین برنامه‌ها که دراینگونه‌مراسم گروه بیشماری از مردم هستندکه شعر یا مطلب و یا نقاشی و یا عکس و بهرحال آنچه‌که بتواند بیان کننده احساسات آنها باشد برای رادیو میفرستند. با اینگونه اشعار - دوبیتی‌ها و مطالب راکه دهقان ایرانی. کارگر ایرانی و سایر افراد ایرانی برای بیان احساس خود نوشته‌اند طی برنامه های خاصی پخش خواهد شد. مطلبی که رادیو تلویزیون مشترکا روی‌ان اقدام‌کردند برنامه‌مسابقاتی بود که برای کودکان ونوجوانان و بعد برای‌جوانان گذاشتند. برای شرکت دراین مسابقه بیش از ۱۷۰ هزار نامه - نقاشی و مطلب از سراسر کشورپرای‌رادیو وتلویزیون رسیده که مشغول بررسی آنها هستند تابرندگان مسابقه را تعیین کنند.

در روز رادیو ایران سه برنامه در تهران خواهد داشت یعنی سه فرستنده در تهران کار خواهد کرد که فرستنده اول ۲۴ ساعت - فرستنده دوم ۱۸ ساعت وفرستنده سوم ۱۰ ساعت برنامه خواهد داشت.

برنامه تلویزیون

پروژه احداث خط ماکروویو دوم که شیراز رابه‌تهران ارتباط میدهد در مراسم جشن مورد بهره‌برداری قرار خواهد گرفت. در تهران‌از طریق این خط مستقیما با شیراز- تخت جمشید و پاسارگاد ارتباط وجود خواهد داشت و کلیه برنامه های مربوط به جشن از طریق دو ایستگاه تماس با ماهواره‌های مخابراتی بسراسر دنیا مخابره میشود.

اولی ایستگاه اسدآباد و دومی ایستگاه متحرك تماس با ماهواره است که صرفا بخاطر این مراسم در نزدیکی تخت جمشید نصب خواهد شد. از طریق ایستگاه‌اخیر با ماهواره اقیانوس هند تماس برقرار خواهد بود تا درصورتیکه اشکالی در یکی از ماهواره ها پیدا بشود،از طریق‌ماهواره دیگری کشورها بتوانند این برنامه ها را بگیرند. از نظر امکانی که این دو ایستگاه بوجود میاورد باید گفت فرضا چنانچه یکی از خطوط‌ارتباط شیراز باتهران بعلل فنی قطع‌بشود تهران قادر خواهد بود با استفاده از همین ارتباط با سایر ماهواره‌ها در اطراف کره زمین از طریق گیرنده اسدآباد مراسم را بگیرد.

کلیه برنامه‌ها در تخت جمشید بوسیله‌شش‌واحد سیارو دودوربین متحرك یکی روی اتومبیل و یکی روی هلیکوپتر گرفته خواهد شد و بوسیله یك‌واحدسیار ضبط میشود. برنامه‌های تخت جمشید و مراسم رژه و ضیافتهای شام رنگی خواهد بود ولی برنامه‌های نور و صدا و تشریف فرمائی کلیه مهمانان‌عالیقدر سیاه و سفید خواهد بود.

برنامه‌های‌تهران(حرکت‌به‌آرامگاه و بازدید از میدان شهیاد) بوسیله یك واحد متحرك و دو واحدسیار ریپرتاژ میشود. روز بعد نیزریپرتاژ رنگی ازجشن ورزشی استادیوم‌صد هزار نفری‌آریامهر بوسیله دوواحد سیار پخش خواهد شد.

راه سوم بین تهران وشهرری ساخته میشود

بقیه از صفحه آخر

روشن خواهد شد.

شهردار در این موقع راجع به پارك سازی صحبت کرد و گفت: تهران نیاز مبرمی به پارك دارد و شمال و جنوب نیز مطرح نیست و سپس گفت: در اطراف خیابان پهلوی دو - میلیون متر درختکاری و پارك سازی میشود که در صد هزار متر ان درختکاری شده و در هفتصد هزار متر دیگر ان نیز فضای سبز احداث خواهد شد.

شهردار گفت: با استادبهمن محصص مجسمه‌ساز معروف مذاکره‌شد تا مجموعه کامل مجسمه طبیعی‌از خاندان‌سلطنت که شامل پیکره شاهنشاه آریامهر، علیاحضرت شهبانوو ولیعهد خواهدبود از برنزبسازد این پیکره‌ها با هم در مدخل پارك‌شاهنشاهی‌در خیابان‌پهلوی نصب خواهد شد.

پس ازپایان توضیحات‌شهردار وبازدید نمایندگان، به‌تهران بازگشته و درجلسه‌انجمن شهر شرکت جستند. این جلسه بریاست آقای دکتر حسین فرهودی تشکیل شده بود. در جلسه دیروز دوتن‌از کاندیداهای حزب مردم بنام آقایان محمد شایسته‌پور و محمد کشاورزجو به عضویت انجمن شهر در آمده و سوگند یاد کردند.

پیشنهادات شهرداری

سپس پیشنهاد شهرداری در زمینه خرید شانزده فقره از اراضی گودها بمساحت ۹۵هزار و ششصد متر مطرح گردیدو بتصویب‌رسید. آنگاه پیشنهاد دیگر شهرداری مبنی بر - جایگزین شدن پارکینك های عمومی بجای پارکینك های اختصاصی مطرح و به تصویب رسید.

شهردار در موقع طرح این گزارش گفت:بموجب مقررات طرح نقشه‌جامع تهران‌ساختمان های بزرك باید پارکینك اختصاصی داشته باشند و چون اجرای این مقررات مشکلاتی داشت قرار براین شد که‌یك صندوق پارکینك در شهرداری تاسیس و هزینه پارکینك های اختصاصی از مالکان دریافت و در انجاذخیره گردد و این‌پول در مناطق مربوطه بمصرف ساختمان پارکینك‌عمومی‌برسد. این پیشنهاد نیز به تصویب رسید و جلسه پایان یافت.

آگهی دعوت برای تشکیل جلسه مجمع عمومی فوق‌العاده

بدینوسیله از کلیه صاحبان سهام شرکت سهامی تولیدی ریسندگی و بافندگی تاج دعوت میشود که بمنظور شرکت در جلسه مجمع‌عمومی‌فوق‌العاده‌درساعت‌چهار بعدازظهرروزسه‌شنبه ۲۷ مهرماه ۱۳۵۰ در مرکز شرکت واقع درخیابان‌سعدی‌جنوبی پلاك ۴۳۵ حضور بهمرسانید.

دستور جلسه:

۱- تغییر نوع‌شرکت‌ازشرکت‌سهامی بشرکت سهامی‌خاص
۲- تغییربعضی ازمواداساسنامه وتطبیق‌آنها باقانون‌جدید
۳- تعیین بازرسان شرکت
۴- تعیین روزنامه کثیرالانتشار برای درج آگهی های رسمی شرکت

شرکت سهامی تولیدی ریسندگی و بافندگی تاج
آ - ۴۶۶۳۸

میلاد مسعود حضرت حجةابن‌الحسن امام زمان سلام‌الله علیه

را به‌پیروان مکتب حق و حقیقت تهنیت عرض و برای بزرگداشت این خجسته میلاد مجلس جشنی از ساعت ۷ الی ۹ بعد از ظهر روز سه شنبه ۱۳ر۷ر۵۰ مطابق چهاردهم شعبان‌المعظم در مسجد اردبیلی ها (گلوبندك) برگزار شایسته است عموم علاقمندان با شرکت خود بساحت مقدس (قائم‌آل محمد (ص) ابراز ادب نموده و از بیانات دانشمند عالیقدر جناب آقای حاج سید جعفر موسوی استفاضه حاصل نمایند.

هیئت زنجیرزنان مرکزی مسجد اردبیلیها

بسمه تعالی

بمناسبت میلاد حضرت حجةابن‌الحسن العسکری امام‌زمان ارواح‌العالین‌له‌الفدا مجلس جشن باشکوهی روز سه شنبه ۱۴ شعبان در مسجد باب‌الحوائج واقعه در خیابان صفای شهناز چهارراه اقبال (بعد از نماز حضرت آیةالله ابهری) منعقد است از عموم علاقمندان دعوت می شود باشرکت خود تعظیم شعائر فرمایند.

دفتر مسجد
آ-۱۹۸۴۵

بسمه تعالی

بمناسبت میلاد باسعادت حضرت ولی عصر عجل ... تعالی‌فرجه مجلس جشنی روز چهاردهم شعبان پس از اقامه نماز مغرب و عشاء در مسجد شفاء باسخنرانی استاد گرانمایه ودانشمند معظم جناب آقای فلسفی برقرار میباشد.

متمنی است بمنظور ترویج شعائر اسلامی در این جشن شرکت فرمائید.

سید رضی شیرازی

نشانی: خیابان پهلوی - یوسف آباد- جنب بیمارستان ارتش‌وپستخانه
آ-۴۶۷۰۰

الاسلام یعلو ولا یعلی علیه
مؤسسه اسلامی نارمك
مسجد جامع

یملاءالارض قسطا وعدلا بعد ما ملئت ظلما وجورا

نیمه شعبان فرا میرسد خاطره مولود مسعود قائد عظیم‌الشانی که در آن روز پابعرصه وجود نهاده وجد بزرگوارش درباره آنحضرت فرمود:

«دنیا را پر از عدل ودادخواهد کرد در حالیکه ظلم و بیدادگری جهان را فرا گرفته است»

تجدید و قلبها بیاد لقائش می‌طپد

بشکرانه این موهبت بزرگ و عرض ادب به پیشگاه مقدس آنحضرت موسسه اسلامی نارمك ضمن عرض تبریک بعالم بشریت خاصه مسلمانان جهان بویژه شیعیان وهموطنان، مجلس جشن و سروری از صبح تا ظهر در (مسجد جامع نارمك) منعقد نموده و نهایت علاقه را دارد که شما هم برای شرکت در این شادی باین عبادتگاه قدم نهاده ساعت ۹ از بیانات و سخنرانی جناب آقای دکتر حشمت‌اله مقصودی و ساعت ده‌ونیم از بیانات و سخنرانی جناب آقای فخرالدین حجازی استفاده فرموده آنگاه دستجمعی از پیشگاه آفریدگار جهان خواستار ظهورش شویم.

جشنهای میلاد

بمناسبت میلاد مسعود حضرت ولی عصر (ع) روز چهار شنبه ۱۵ شعبان برابر با چهاردهم مهر ماه ۱۳۵۰ مجلس سروری در شمیران صحن امامزاده قاسم (ع) منعقد میباشد.

هیات امناء

بقیةالله خیر لکم

میلاد مسعود مصلح‌کبیر منجی عالم بشریت بنیان‌گزار حکومت حق و عدالت سازنده اجتماع پر از مهر و محبت اجراء کننده قانون مساوات و مواسات بهم زننده قانون تبعیض نژادی جلوه دهنده‌دیدگان بی‌فروغ محرومین ایجاد کننده وحدت واقعی آخرین مشعل فروزان از خاندان نبوت حضرت ولی عصر امام زمان عجل‌الله تعالی فرجه الشریف را برتمام منتظرین قدومش تبریک عرض نموده و سعادت تمام ملل جهانرا در پیروی از منویات حضرتش از پیشگاه حضرت ربوبی خواستاریم. ضمنا مجلس جشن و سروری به همین مناسبت روز چهارشنبه از ساعت ۸ الی ۱۲ شب در مسجد امام حسین (خیابان شیروخورشید چهارراه حق‌شناس عباسی اول خیابان نواب) منعقد است ارادتمندان بساحت مقدس حضرت ولی عصر خصوصا سلسله جلیله روحانیت و سیادت‌باقدوم خودشان ابراز ادب نمایند.

هیئت متوسلین بحضرت زهرا «سلام‌الله علیها»
اردبیلیهای مقیم تهران
آ-۴۶۶۸۰۴

ظهور شمس حقیقت به ماه شعبان است

میلادمسعوداعلیحضرت اقدس ولی عصر اروح‌العالمین له‌الفدا

بزرگترین امید شیعیان و رهبر عالمیان و نجات دهنده آینده جهان فرصتی است که عموم مسلمانان و عدالت جویان و آزادیخواهان در شادی و خرمی آن شرکت نموده ومیلاد پرافتخارش را به پیشگاه آنحضرت صمیمانه تبریک گفته و ظهورش را از قادر متعال بخواهند.

هیئت هاشمیه تورزن اردستان مانند میلیونها شیعیان جهان شرکت خود را با برگزاری جشنی باشکوه در این عید بزرگ اعلام میدارند که در این مراسم اسلامی که در روزهای سه‌شنبه ۱۴ شعبان الی ۵شنبه ۱۶ شعبان از ساعت ۷ الی ۱۰ بعد از ظهر برقرار است شرکت فرمایند.

ضمنا از ساعت ۸ الی ۹ بعدازظهر روزهای فوق خطیب توانای اسلامی جناب آقای حاج سید محمد موسوی واعظ شهیر مستفیض میفرمایند.

آدرس: خیابان شوش شرقی خیابان صدرالاشراف خیابان درخشنده اول کوچه آبدارباشی

هیئت هاشمیه تورزن اردستان
آ - ۱۹۸۳۹

بمناسبت میلاد مسعود حضرت ولی عصر عجل . . . فرجه‌الشریف مجلس جشنی شب پانزدهم و شب شانزدهم شعبان در مسجد رضوان واقع در خیابان کاوه جنب میدان ثریا بعد از نماز برپااست انشاالله علاقمندان بمقام شامخ ولایت تعظیم شعائر میفرمایند.

مسجد رضوان

هیئت قائمیه

عید میلاد علیحضرت اقدس ولی عصر عجل الله تعالی فرجه

بعموم شیعیان جهان صمیمانه تبریک میگوید

جشن بزرگ میلاد

عصر ۱۵ شعبان از ساعت ۲½ تا ۹

نشانی: میدان خراسان خیابان رستام - مسجد صدریه

«هیئت قائمیه»

بسمه‌تعالی‌شانه

بمناسبت میلاد با سعادت اعلیحضرت ولی عصر حجت‌ابن‌الحسن عجل . . . . تعالی فرجه

طبق معمول سنوات سابق مجلس جشنی از ساعت ۷تا ۷ونیم‌بعداز ظهر روز سه شنبه ۱۳ مهرماه جاری مطابق ۱۴ شعبان المعظم در حجتیه سادات اخوی واقع در خیابان عین‌الدوله برقرار است.

امید است برای علاقمندان به حفظ شعائر اسلامی، شرکت در این جشن مبارك موجب مزید توفیق و سعادت باشد.

اخوی

یاربِ عجّل لولیك الفرج

هیئت مهدویه میلاد اعلیحضرت اقدس ولی عصر عجل الله تعالی فرجه را

بجهان انسانیت تبریک میگوید

جشن پرشکوه میلاد

عصر ۱۴ شعبان از ساعت ۴ تا ۱۰

نشانی: چهارراه مولوی نرسیده بمیدان امین‌السلطان - مسجد مهدویه

«هیئت مهدویه»

یاحجةابن الحسن العسکری (ع)

بمناسبت تصادف روز سه شنبه سیزدهم مهرماه باشب میلاد مسعود حضرت‌ولی عصرعجل‌الله‌تعالی فرجه مجلس جشنی‌از ساعت ٤ الی ۸ بعد از ظهر منعقد است استدعا دارد با تشریف فرمائی خود ضمن تعظیم شعائر اسلامی قرین افتخارمان فرمائید.

حاج سید علی خلیلی عراقی - سید جواد خلیلی

نشانی-خیابان سعدی‌شمالی‌روبروی مسجدقائم منزل‌خلیلی
آ-۱۹۸۲۹

فبشّر عباد الذین یستمعون القول فیتّبعون احسنه

مسجد جواد (ع)

در این هنگام که جشنهای شکوهمند و پر ارج سالروز میلادحضرت حجةابن‌الحسن‌العسکری (عج) بزرگ مصلح واقعی جهان دوازدهمین امام شیعیان آغاز میشود. با یکدنیا انتظار اما امیدوار به برادران و خواهران تبریک وتهنیت گفته از خداوند مهربان برای جهانیان صلح وبرای مسلمانان سربلندی و پیروزی آرزو میکنیم مسجد جواد (ع) بمنظور بزرگداشت خاطره میلاد با میمنت آن حضرت برنامه جشن را اعلام میدارد شب چهارشنبه ۱- تلاوت آیاتی از قرآن کریم همراه (باترجمه ۲- اشعار منظومی بنام انتظار ۳- سرود اسلامی توسط دانش آموزان ٤- سخنرانی جناب آقای محمد امامی کاشانی پیرامون آثار روانی و اجتماعی انتظار امام عصر (عج) شروع ۳۰ر۷ بعدازظهر ضمنا انجمن دوشیزگان مسجدجواد (ع) برنامه مخصوص خود را بمناسبت جشنهای میلاد از ساعت ٤تا۸ بعد ازظهر روز چهارشنبه اجراء خواهد نمود.

سومین کنفرانس وزیران‌خارجه‌اسلامی اواخر آبان در جده تشکیل میشود

مذاکرات ایران وانگلیس وارد جزئیات شد

یادداشت‌های سیاسی روز

از سرویس سیاسی و دیپلماتیك اطلاعات

مذاکرات ایران و انگلیس با هدف حل اختلافات دو کشور نسبت به آینده سه جزیره «تنب‌بزرگ»، «تنب کوچك» و «ابو موسی» واقع در تنگه هرمز که از روزشنبه با ورود سرویلیام لوس کارشناس محافظه‌کار انگلیس در تهران آغاز شد، امروز متوقف شد و توقف این مذاکرات ظاهرا بدین‌منظور صورت گرفت که طرفین فرصت یابند تادور جدید مذاکرات که ازفردا مجددا ازسرگرفته میشود به بررسی دقیق‌تر نظریات یکدیگر بپردازند.

مقامات وزارت خارجه و سفارت انگلیس در تهران ازبیان هرگونه مطلبی دربارەنتایج بحث‌های دیروز و پریروز خودداری میکنند تا مبادا این‌اظهار نظرها به پیشرفت‌مذاکرات لطمه وارد آورد. آنچه مسلم است اینست که مذاکرات شنبه و دیروز لوس با مقامات سیاسی تهران‌بیشتردراطراف کلیات‌اختلافات ایران و انگلیس بود ودور آینده مذاکرات شامل بحث در جزئیات مسائل مورداختلاف خواهد بود.

چنین میتوان استنباط کردکه در چهارچوب سیاست قاطع ایران نسبت به سرنوشت جزایر مقامات وزارت خارجه این نکات را مجددا به نماینده ویژه وزیر خارجه‌انگلیس گوشزد کرده‌اند ازآنجائی که جزایر مذکور نزدیك به هشتاد سال قبل به قدرت نیروی نظامی تحت اشغال انگلیس درآمد، اینك‌نیز که انگلیس بساط نظامی خود را از خلیج فارس خارج میکند، بایستی شخصاجزایر را به صاحب اصلی آن، ایران عودت دهد. انگلیس بعللی که منطق آن برای ایران‌قابل قبول نیست. این جزایر را از آن‌دوامارت راس‌الخیمه و شارجه میداند ودرگذشته نیز سعی کرد ایران را با شیوخ این دو امارت طرف کند و درنتیجه حل اختلاف را مستقیما بعهده تهران و امارات مذکور واگذار نماید.

منطق ودلایل تهران

اما تهران براساس این منطق که انگلیس که جزایر را اشغال کرده‌اینك باید آنان را به صاحب اصلی‌اش‌عودت دهد، تنها لندن را مسئول مذاکره‌درباره سرنوشت‌این جزایر می‌شناسد و اخطار کرده است چنانچه این جزایر از طریق مذاکرات مسالمت‌آمیز با لندن تا پایان سال جاری مسیحی به‌ایران پس داده نشود، تهران چاره‌ای جز اقدام به کسب جزایر ازطریق زور نخواهد داشت.

ازگزارش‌های مختلفی که در چندین ماهه اخیر پیرامون مذاکرات تهران و لندن‌انتشار یافته و از آنجائی که‌تشکیل فدراسیون امارات خلیج فارس مستقیما به حل قبلی اختلافات مربوط به‌جزایر بستگی دارد چنین برمی‌آید که لندن کوشش نمود حل اختلافات را به بعداز تشکیل فدراسیون موکول کند و درعین حال‌این انتظار را عنوان کرد که تهران با قدری چشم پوشی و انعطاف در سیاست‌گذشته حل مشکل جزایر رایاری کند. این اشاره لندن هیچگاه مورد قبول تهران قرار نگرفت..

دراین ماجرا تهران علاوه بر آنکه رعایت اصول یعنی بازگشت جزایر به صاحب اصلی آنها را تاکید میکند این نکته را نیز همواره گوشزد ساخته که جزایر مذکور از آنجا که دروازه حیاتی خلیج فارس بدریای عمان و اقیانوس هند بشمار میروند چنانچه بدست افراد ناباب‌افتد، امنیت و ثبات آبهای خلیج فارس و همچنین عبور سالم تانکر های نفتی را که دنیای غرب نیروی انرژی‌اش بدان‌وابسته است بخطر خواهد انداخت وافراد ناباب ممکن است از موقعیت‌این جزایربرای ایجاد ناراحتی در این‌منطقه سوء استفاده کنند.

تزایران در ادامه این بحث اینستکه امنیت خلیج فارس از لحاظ ایران یک مسئله حیاتی است و عبور سالم تانکر های نفتی از این شاهراه آبی برای ایران بی‌نهایت ضرورت دارد.

از شانزده میلیون بشکه نفت که همه روزه ازاین راه آبی به دنیای خارج صادر میشود چهل در صد آن متعلق‌به ایران است و بنابراین هیچ کشوری باندازه ایران علاقمند و مومن به ثبات این راه آبی نیست.

تهران همچنین‌میگوید: حفظ ثبات‌و امنیت خلیج فارس تحت نظر و حفاظت ایران در عین حال بنفع کلیه کشور های‌این منطقه و هم به سود کشورهای مصرف کننده نفت در سراسر جهان است و بدین ترتیب علاوه بر آنکه این جزایر براساس‌اصول‌میبایستی بصاحب اصلی آنها باز گردانده شوند، ایران با قدرت دریائی وهوائی که هیچیک‌از کشورهای‌منطقه از آن برخوردار نیست بهتر میتواند نفوذ عوامل مخرب را از دستیابی به جزایر مذکور مانع شود.

درزمینه عوامل مخرب یا افراد ناباب وزیر خارجه هفته گذشته درنیویورک به صراحت گفت تنها عاملی که ثبات و امنیت خلیج فارس را تهدید میکند از ناحیه همین عوامل مخرب‌است. این عوامل‌مخرب که وزیر خارجه مقصودش چریک های دست‌چپی در سلطان‌نشین عمان بود، سال گذشته به منطقه استراتژیکی راس‌مسندم در سلطان‌نشین عمان که به تنگه هرمز چشم دوخته نفوذ کردند.

مذاکرات درایام جشنها

در وزارت امور خارجه مقامات عالیرتبه سیاسی‌لیست سران‌کشورها، نخست‌وزیران، وزیران و دیگر شخصیت‌هائی را که برای حضور در جشنهای دوهزار و پانصد ساله به‌ایران میایند درمقابل خود دارند تا بررسی کنند با توجه به‌مدت اقامت شخصیت های مذکور در شیراز و تهران بچه‌نحو میتوان ازاین فرصت برای تبادل نظر در اطراف مسائل مهم روابط ایران‌با کشورهای مختلف استفاده جست.

باید توجه داشت که همراه رهبران و نخست‌وزیران کشورها عده‌ای از مقامات عالیرتبه سیاسی آن کشورها نیزبه ایران می‌آیند واین فرصت گرانبهائی برای بحث دراطراف امکانات توسعه روابط ایران وبحث دراطراف مسائل مورد علاقه با آن کشورها است. دراین مورد برنامه خاصی تهیه‌خواهد شد ومقامات وزارت امورخارجه اینك‌ضمن تماس با سفارتخانه‌های کشورهای مختلف سرگرم تهیه برنامه فوق هستند.

مناسبات با یمن

عبدالرحمن ایرانی رئیس جمهوری یمن‌شمالی

یمن شمالی قدمهای تازه‌ای برای نزدیکی با تهران برداشته است وبا انتصاب مجدد محسن العینی بسمت نخست‌وزیر و وزیر خارجه یمن که از طرفداران جدی توسعه مناسبات با تهران بشمار میرود باید انتظار داشت تماس های دولت صنعا با تهران در آینده نزدیک وارد مراحل جدی و خلاقه‌تری گردد.

محسن العینی نخست وزیر یمن شمالی

تهران در چهارچوب سیاست کلی همکاری با کشورهای منطقه خلیج‌فارس رژیم صنعا را سال گذشته برسمیت شناخت واینك‌نیز دست دوستی‌رهبران این کشور را بگرمی میفشارد.

رئیس جمهوری یمن قرار است بزودی در راس هیئتی ازبغداد وبیروت دیدن کند و سفر او به تهران برای شرکت در جشن های دو هزار وپانصد ساله بعید نیست.

در زمینه حضور در جشن های دو هزار و پانصد ساله رئیس جمهوری‌یمن شمالی ظاهرا ابراز تمایل کرده است.

آمریکا و آینده کرسی چین

مصاحبه چوئن‌لای نخست وزیر چین کمونیست با نماینده اطلاعات و همچنین اظهارات کاردار سفارت چین دیروز هنگام ورود به تهران در اطراف آینده کرسی چین در سازمان ملل به‌کلیه پیش بینی ها مبنی بر آنکه باورود چین کمونیست به سازمان ملل متحد تایوان کرسی خود را در پارلمان جهانی حفظ خواهد کرد و یا آنکه دولت چیانکایشك تحت عنوان جدیدی از سازمان ملل تقاضای عضویت مجدد خواهد نمود خط بطلان کشید.

در گذشته چنین احساس میشد که با توافقی که قبلا میان واشنگتن وپکن حاصل گردیده مشکل تایوان در سازمان ملل به نحوی که مورد قبول طرفین‌قرار گیرد حل میشود.

اظهارات چوئن‌لای دائر براینکه‌ابقای تایوان بهر نوع و شکل و اسمی در سازمان ملل منجر به خودداری پکن از ورود به پارلمان جهانی میشود، باردیگر برآینده کرسی چین در سازمان پرده‌ای از ابهام پوشانده و اینک باید بطورقطع اظهار نظر کرد که ایالات متحده با سیاستی که در پیش گرفته خود را در بزرگترین محظور سیاسی قرار داده است.

بدین معنی که عدم پشتیبانی از چین ملی سبب سلب اطمینان دوستان آمریکا بخصوص در خاور دور خواهد شد واز سوی دیگر پشتیبانی از تایوان به روابط نسبتا نیک میان واشنگتن و پکن و بخصوص سفر نیکسون که مقدماتش‌با آن همه آب و تاب فراهم گردیده لطمه وارد میاورد و از آسیب براین روابط هیچ کشوری بیشتر از شوروی که اینک نگران نزدیکی آمریکا و چین‌است‌مسرور نخواهد شد.

آمریکا برای گریز از این محظور سیاسی‌چه‌اندیشه‌ای در سر می پروراند و سرانجام کدام راه را انتخاب میکند؟ حدس در اطراف آن خیلی هم مشکل نیست.

کنفرانس اسلامی

تنکو عبدالرحمن دبیرکل اسلامی

جده سرانجام بعنوان محل تشکیل سومین کنفرانس وزرای خارجه اسلامی انتخاب شد و این کنفرانس قرار است‌در اواخر آبان یک ماه زودتر از موعدتعیین شده در جده تشکیل شود.

برای تهیه مقدمات کنفرانس تنکو عبدالرحمان دبیر کل سازمان کشورهای اسلامی‌هفته آینده به جده میرود وسپس دعوتنامه برای حضور در کنفرانس‌برای وزیران‌خارجه کشور های اسلامی‌ارسال خواهد شد.

دومین و آخرین کنفرانس اسلامی در دیماه گذشته در کراچی تشکیل شد و سومین آن قرار بود در شهریور ماه جاری در کابل پایتخت افغانستان‌تشکیل شود.

دولت افغانستان بعللی از جمله خشکسالی از میزبانی این کنفرانس عذر خواست و تشکیل کنفرانس تاتعیین‌محل جدید به‌دیماه آینده موکول شد. سرانجام به دعوت ملک فیصل پادشاه عربستان جده‌مجددابرای‌تشکیل کنفرانس انتخاب گردید. جده‌محل تشکیل نخستین‌کنفرانس وزیران خارجه اسلامی در فروردین ماه سال ٤۹ بود.

مردی که زنش را کشت به ۴ سال زندان محکوم شد

شعبه ۲ دادگاه جنائی- تهران اسداله بری را که در خرداد امسال درکوی خزانه همسرخود پری ولیزاده را به قتل رسانید به ٤ سال حبس محکوم کرد.

دادگاه با توجه به انگیزه قتل و گذشت فرزندان مقتوله ، در مجازات متهم تخفیف قائل شد . دادستان برای اسداله تقاضای مجازات اعدام کرده بود .

اسداله که ٤٥ سال از عمرش می‌گذرد می گفت همسرش را به این علت کشت که به گل اغلان پسر صاحبخانه علاقمند شده بود و با وجود چند فرزند ، حاضر نبود از این عشق خود دست بردارد.

اسداله اضافه کرد :اواخر سال گذشته یك روز که تصادفا ، قبل از ظهر وارد خانه شدم همسرم را در اطاق گل اغلان پسر صاحبخانه دیدم و سخت ناراحت شدم وبرای اینکه دست به ارتکاب قتل نزنم از خانه قهر کردم و به زنجان رفتم . ٤ ماه در زنجان ماندم و وقتی به تهران بازگشتم بچه‌هایم گفتند که علاقه مادرشان به گل اغلان ادامه دارد در این باره از او سئوال کردم اعتراف کرد .

علیه گل اغلان شکایت کردم و او و زنم را به دادسرا کشانیدم.در دادسرا گل اغلان زندانی شد ،ولی باز راضی نشدم مادر بچه ـ هایم به زندان بیفتد و گذشت کردم ، اما اوقات پری از زندانی شدن گل ـ اغلان تلخ شد و همین امر خون مرا به اصطلاح به جوش آورد ، بطوریکه وقتی به خانه رسیدیم او را کشتم. قضات دادگاه ضمن مشورت خودبرای صدور حکم انگیزه قتل رامورد توجه قراردادند. پرونده او نشان می‌دهد که اسداله عکس گل اغلان را لای شناسنامه همسرش پیدا کرد چند بار او را نصیحت کرد که این عشق رافراموش کند ،ولی پری دست بردار نبود و چون پس از بازگشت به خانه از دادسرا ، باز ابراز علاقه به دیدن گل ـ اغلان در زندان کرده بود ، اسداله به سوی او چکشی پرتاب کرد و سپس باداس او را به قتل رسانید وخودرا بمامورین معرفی کرد .

درداد گاه پنج فرزند اسداله و پری ازپدرشان رضایت دادند و قضات دادگاه با توجه به این علل وی را تحق تخفیف دانستند و به ٤سال حبس محکوم کردند .

اسداله

پسر ۱۴ ساله‌ای یک دختر ۱۸ ساله را فریب داد

ایندو عاشق یکدیگرند اما قانونا نمی‌توانند ازدواج کنند

یك‌پسر ١٤ ساله که‌دختری ١٨ ساله را فریب داده است اینکه‌بامشکل بزرگی روبروشده است . او میگوید عاشق‌شده‌ام و حاضر به ازدواج هستم ،اما طبق قانون ، ازدواج یک پسر کمتراز١٥ سال‌تمام ممنوع‌است تازه پسر میان ١٥ و ١٨ سال تمام نیز باید با حکم دادگاه (پس‌ازتائید استعداد جسمانی) ازدواج کند.

ماجرای عشق این پسرودختر شنیدنی است . ایندو در یک کلاس تعلیم ماشین نویسی باهم آشنا شدندو به هم دل بستند عشق‌آنها به قدری شدید بودکه دختر حاضر شد به خاطراین عشق یک شب به خانه نرود ، همین غیبت سبب اعتراض پدردختر و دستگیری پسر که رضانام‌دارد شد. درکلانتری ٧ رضا به عشق خود اعترافکرد وآمادگی خویش‌رابرای ازدواج اعلام داشت،امادادسرا به علت کمی‌سن، باازدواج‌آنها موافقت نکردو چون‌پدر دختر برشکایت باقی است «رضا ١٤ ساله» به دادگاه اطفال اعزام میشود.

سارقین موتوسیکلت سوار

دو موتوسیکلت سوار ناشناس کیف دستی مردی بنام محمود حاجتی رادرمیدان «نقش جهان» اصفهان از دست وی بیرون کشیدند و متواری شدند.

در این کیف مبلغی معادل دویست و شصت هزار ویکصد ریال وجه نقد وجود داشت که حامل آن، پولها را از بانک گرفته بود .

محمود حاجتی منشی یکی‌از بازرگانان اصفهانی میباشد .

مامورین اداره آگاهی و کلانتری ٤ اصفهان پس از اطلاع از جریان فعالیت دامنه‌داری‌را برای‌دستگیری‌سارقین موتوسیکلت سوار آغاز کردند.

۳ حادثه

★ ساعت ١٨ دیروز صبری عرب در سه‌راه عوارضی (جاده خراسان)براثر تصادف‌باکامیون کمپرسی شماره ١٣٥٦٩ تهران کشته شد .

★ دیروزمحمد ابراهیمی٤٢ ساله و ربابه جوادپور ١٠ ساله در نتیجه سوختگی درگذشتند.

تازه عروس خودکشی کرد

تازه عروس بیست ساله‌ای بنام فاطمه بالاگر اهل کرمان باخوردن تریاك دست بخودکشی زد.

اطرافیان فاطمه با اطلاع از جریان اورا که بحال اغماء افتاده بود به بیمارستان انتقال دادند ولی تلاش پزشکان برای نجات تازه عروس از مرگ موثر نیفتاد.

خبرنگار مادر کرمان نوشته است: بطوریکه گفته میشود فاطمه از چندی قبل با شوهروبستگان شوهرش اختلافاتی‌داشته و همین امر باعث اقدام وی به خودکشی شده است.

۲ نفر کشته شدند

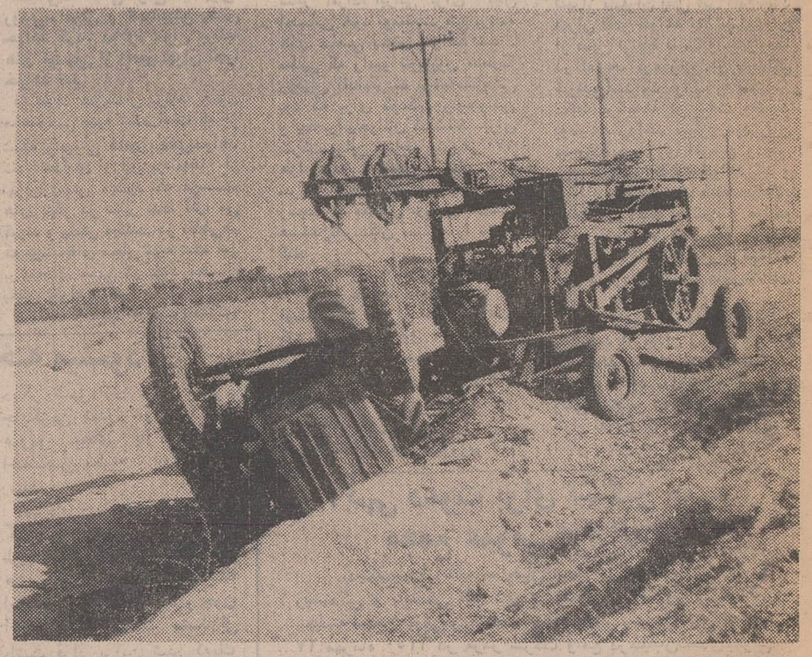

تراکتوری برانندگی حسینقلی فرهنگی درجاده‌سردرود ـتبریز واژگون‌گردید و یك سرنشین آن بنام«اصغر علیمحمدزاده » به قتل رسید . مقتول ٢٠ سال داشت .

طبق گزارش خبرنگاراطلاعات در تبریز :

در جاده‌خسروشاه‌ـسردرود نیز مینی‌بوس شماره ١٥٥٦٢تبریز برانندگی ابراهیم جامع پسر بچه‌ای را زیر گرفت‌وباعث‌مرك وی‌شد .این کودك محمد علی انصاری ١٤ساله بود که‌هنگام عبور از جاده دچار حادثه شد جریان دوحادثه مذکور ازطرف ماموران ژاندارمری‌سردرودمورد رسیدگی و تعقیب‌قرار گرفت .

عکس‌تراکتوررا پس‌ازواژگون شدن نشان میدهد .

باك بنزین آتش گرفت

جیپی که از بناب عازم تبریز بود، بایک کامیون نفتکش‌تصادف کرد و بعلت ضربه‌ای که به باك بنزین آن وارد آمد، آتش گرفت کریم راننده جیپ و دو نفردیگر از سرنشینان آن که احمد وعلی نام داشتند در این حادثه دچار سوختگی شدند که به بیمارستان شیر وخورشید سرخ مراغه منتقل وتحت درمان قرار گرفتند.

مرك از نیش زنبور

مشهدـ جوان ٢٧ ساله‌ای که در بالای درخت مشغول چیدن برگ‌برای گوسفندانش بود، از درخت بزمین سقوط کرد وبعد از انتقال‌ببیمارستان درگذشت .

وی اصغر یاسی نام داشت واهل «نقندر» مشهدبود. اصغر بعلت زنبور گزیدگی موقعیت خودرادربالای درخت‌فراموش کرد وبزمین سقوط نمود.

زنی‌در تصادف کشته‌شد

مشهد ـ زن مجهول‌الهویه‌ای در تصادف با اتومبیل شماره ٣٢٤٨٦ برانندگی ابوالقاسم کشته شد .

حادثه در مشهد رخ داد و راننده باتهام قتل غیرعمدتحت تعقیب قرار گرفت.

قربانیان گوشت شتر مارگزیده ۲ نفرشدند

بادرگذشت یکی دیگر ازمسمومین روستای « شمسی خان» درگز در بیمارستان این‌شهرستان، تعداد قربانیان این روستا به دو نفر رسید.

قبلا اطلاع داده شد: سیصد نفر از ساکنان روستای « شمسی خان» از توابع درگز بعلت‌خوردن گوشت شتری که بعلت مارگزیدگی از پای درآمده بود مسموم شدند.

خبرنگار مادر درگز اطلاع داد: دونفر از کسانیکه به بیمارستان انتقال یافته بودند بعلت مسمومیت شدید درگذشتند.

این دونفر عباسعلی شصت‌ساله وکلثوم چهل و پنج ساله بودند و بقیه مسمومین پس از بهبودی به روستای خود مراجعت کردند.

« قهرمان»مردی که گوشت شتر را به روستای « شمسی خان » وسه دهکده دیگر برده و بفروش رسانیده‌بوددر بازجوئیهای‌مقدماتی پسرش را بعنوان مقصر این‌واقعه معرفی کردوگفت : من اززهرآلود بودن گوشت شتر اطلاعی نداشتم وبه پیشنهاد پسرم گوشت شتر را به دهات اطراف بردم وفروختم.

اولین تلویزیون تمام ترانزیستوری ٢٤ اینچ
شهاب هیتاچی
Shahab HITACHI
نماینده انحصاری شرکت تارخارجات رادیو شهاب ساختمان آلومینیوم

بزودی در تبریز
سینما آریا
مدرن ترین و لوکس ترین سینما در خاورمیانه افتتاح میشود

قابل توجه کلیه صفحه فروشان تهران وشهرستانها
از این تاریخ کلیه صفعات آپولون و فاین‌موزیک نقدا درکارخانه بفروش میرسد
آدرس ـ خیابان حقوقی پلاک ١٥١ و١٥٣ تلفن ٧٥٢٧٧٤
آ ـ ٤٦٥٩٨ ١ـ٢

تلفن‌جدید مرکزپخش
پنتی‌شورت
٥٣٣٤٥٣

از صبح‌چهارشنبه درگروه‌سینماهای
اونیورسال ـ پاسیفیک ـ ایران ساینا ـ تیسفون ـ مراد ـ موناکو ـ کارون ـ پرسپولیس ـ داریوش ـ مونت کارلو ـ پانوراما ـ و... آستارا
مردانی خشن ، مردانی به صلابت کوهها ،باقلبی پرصفا چون دشتهای گسترده وباشهامتی افسانه‌ای چون پهلوانان باستان حادثه آفرین این اثر بزرگ سینمای ایران هستند
فردین . ارحام صدر . جمشید مشایخی
مردان خشن
فیلمی از: صابر رهبر
باشرکت: لی لی . آزنو . خلیل عقاب . خیروزه . عبدی . محمدرضا رفیعی . مهران ارحام صدر و شیر اندامی
فیلمبردار شکرالله رفیعی
پخش فروردین فیلم

مجالس ترحیم

نورچشم عزیز مسعود منوچهری کردستانی . درحین انجام وظیفه شجاعانه بافتخار شهادت نائل آمد .
بدینوسیله باستحضار بستگان و دوستان و آشنایان میرساند : برای تجلیل از خدمات و شهامت آن شادروان مجلس ترحیم زنانه و مردانه از ساعت ۲ و نیم تا ٤ و نیم بعد از ظهر روز سه‌شنبه سیزدهم مهرماه جاری در خانقاه (صفی علیشاه) برگزار میگردد .
طاهره منوچهری کردستانی (عرب‌پور) ـ کاظم‌منوچهری کردستانی ـ سرهنگ دوم ناصر منوچهری‌کردستانی ـ حاج منصور منوچهری کردستانی ـ ستوان دوم تورج منوچهری کردستانی ـ علی‌منوچهری‌کردستانی ـ حاج‌حسین‌رضوانی ـ سرهنگ حسن رضوانی ـ احمد رضوانی ـ سروان ناصر رضوانی ـ حاج مصطفی رضوانی ـ حاج‌عباس‌لطفی‌ملایری ـ امیر جمشیدی ـ داود منوچهری ـ عباس رضوانی ـ ایرج رضوانی ـ اکبر کاظمی ـ حسین عرب‌پور ـ سرگرد کاظم درشتی ـ حسین اقبال ـ احمد صمدی ـ پرویز محمودی آشتیانی ـ سروان آتشین رنگ ـ حساسیان ـ حسین‌حیدری و خانواده های وابسته .

بدینوسیله‌درگذشت‌برادر عزیزم مسعود منوچهری‌کردستانی که درحین انجام وظیفه شربت شهادت نوشید اعلام و مراسم ترحیم آن شادروان از ساعت ۲٫۳۰ تا ٤٫۳۰ بعد ازظهر روز سه‌شنبه سیزدهم مهرماه درخانقاه (صفی‌علیشاه) منعقد است.
سرهنگ دوم ناصر منوچهری کردستانی

بدینوسیله‌درگذشت‌گرامی‌دوست عزیزمان مسعود منوچهری کردستانی که درحین انجام وظیفه بدرجه شهادت نائل آمد اعلام مراسم ترحیم آن شادروان ضمن عرض تسلیت‌بخانواده آن مرحوم بخصوص سرکار سرهنگ دوم ناصر منوچهری کردستانی از ساعت ۲٫۳۰ تا ٤٫۳۰ بعد از ظهر روز سه‌شنبه سیزدهم مهرماه در خانقاه (صفی علیشاه) برگزار میگردد .
سرهنگ دوم هدایتی ـ سرگرد عصار ـ سروان غفاری ـ سروان قابوسی ـ ستوان فتحعلی
آ ـ ٤٦٤٢٨

بانهایت تاسف و تاثر درگذشت مادر عزیزمان **بانومرضیه کریمی** را باستحضار عموم بستگان و دوستان گرامی‌میرسانیم.
مجلس ترحیم مردانه و زنانه روز چهارشنبه ١٤ مهرماه ٥٠ از ساعت ۳ تا ٥ بعد از ظهر در خانقاه صفی علیشاه منعقد میباشد .
هوشنگ کریمی . جهانشیر کریمی . پریچهر کریمی .
خانواده‌های‌سوگوار : کریمی . کریمی آزاد . ثقفی . گنجی. همتیار . همتی . صالحی . عوضعلی پور . علی‌آبادی . جلالی . سعدآبادی . اسدپور
آ ـ ١٩٨٥٥
بعموم بازماندگان آنمرحومه مصیبت وارده را تسلیت میدهیم.

بانهایت تاسف وتاثر درگذشت مادر عزیزمان **بانو آذرشکوفنده** را باستحضار عموم بستگان و دوستان گرامی میرسانیم مجلس ترحیم مردانه و زنانه روز سه شنبه ۱۳ مهرماه ساعت ٥ تا ۷ بعد از ظهر درخانقاه صفی علیشاه منعقد میباشد.
محمد علی شکوفنده ، روح‌اله شکوفنده ، حشمت‌اله شکوفنده، طوبی شکوفنده ، محترم شکوفنده ، مکرم شکوفنده ، اقدس شکوفنده ، خانواده های صحرائی، خدابنده ، غصنی ، اسماعیل رهبری، آذریال ، بگذران، عمائی ، صفائی، شباهنگ . اسماعیلی، اسکندری ، صفا صفوی، امیدفر، نوروزی
آ ـ ٤٦٣١٢ ـ ۲ ـ ۲

بانهایت تاسف وتاثردرگذشت مرحومه مغفوره **بانو زهرا الحاجیه قبله‌گاهی** راباطلاع اقوام و آشنایان میرسانیم مجلس ترحیم زنانه از ساعت ۳٫۳۰ الی ۳۰ر٥بعدازظهر روزسه‌شنبه ۱۱ر۷ر٥٠ در منزل آن مرحومه واقع در امیرآباد چهارراه نصرت کوچه پناه خدا پلاک ۳۰ و مجلس مردانه در همان ساعت و همانروز سه‌شنبه در مسجد امیرالمومنین واقع در امیرآباد خیابان نصرت چهارراه جلالی منعقد میباشد .
خانواده های قبله‌گاهی . سعادت یوسفی . شاملو . میرزادگان . گیوی . ابوالحسن زاده . مهرعلی . یوسفی . علامه زاده . زکیه نژاد . ارشد . جهانبخش . دفتری . مشتاقی . مبرهن . صامتی . قاضی زاده
آ ـ ١٩٨٢٧
بعموم بازماندگان آنمرحومه مصیبت وارده را تسلیت میدهیم .

خانواده‌های: رحیمی یزدی. حجت رضوی. ادیب‌رضوی. شهاب رضوی. محمد حسین رضوی. صدریه. برهان‌پور پیرنیا. علوی. حسین نواب رضوی. نواب‌پور. احتشامی کامران. آسائی. فهیمی. صابر صفائی. کسمائی. عنایت‌اللهی. اعتمادیان .
با نهایت تاسف درگذشت شادروان مرحوم **حاجی علی محمد رحیمی (آقاخان)** بزرگ خاندان رحیمی یزدی پدرآقای زین‌العابدین رحیمی و برادر آقای محمد جواد رحیمی را باطلاع کلیه بستگان ودوستان وآشنایان میرساند .
مجلس ترحیم زنانه ومردانه آن فقید سعید از ساعت ٤ونیم تا٦ ونیم بعدازظهر روز پنجشنبه ١٥ مهرماه در مسجد مجد برگزار خواهد شد .
آ ـ ١٩٨٥٧ ـ ۱ ـ ۲
بعموم بازماندگان آنمرحوم مصیبت وارده را تسلیت‌میدهیم

خانواده‌های : مرادخانی . میرهاشمیان . نوروزی شیخانی. برازنده. اسماعیلی. برکت. علاقبندی .
بااندوه فراوان درگذشت جوان ناکام **رحیم مرادخانی** را باطلاع دوستان و آشنایان می‌رسانند . مجلس ترحیم زنانه‌و مردانه آن مرحوم روز سه‌شنبه ۱۳ر۷ر٥٠ از ساعت ۲ تا ٤ بعدازظهر درمسجد مجد منعقد میباشد.
علی رمضانی‌مقدم. احمد افخمی ستوده. محمدحکاک‌زاده. مهدی دهقان عظیمی. حمیدزاد. کاظم کاظمی. تقی. محمد و علی ماهری. اصغر محجوب. حاج اسداله و خسرو مظفریان. محسن و مجتبی قاجار. فرامرز حیاتی‌پور . اکبر و محمود و بیژن بیگدلی. خسرو ناجی جعفری. خسرو بزرگمهری. علی اعرابی. فتح‌اله ابوالفتح محمدی. مهدی مهرآموز. منوچهر و ناصر سیدی. شاهین فاطمی. نادر و جلال و ابوالقاسم‌انوری الحسینی .
آ ـ ١٩٨٦٩
بعموم بازماندگان آنمرحوم مصیبت وارده را تسلیت‌میدهیم

درگذشت شادروان **حاج میرزا کاظم خرم** پدر گرامی اقای محمود خرم رئیس اداره رسیدگی بحسابهای کل تمرکز حسابها را باطلاع می‌رساند مجلس ختم آن مرحوم از ساعت ۲½ الی ٤½ بعدازظهر روز پنجشنبه پانزدهم مهرماه درخانقاه صفیعلیشاه برگزار خواهد بود .
آ ـ ٤٦٦٧٢ **وزارت دارائی**

بدینوسیله درگذشت مرحوم **حاج میرزا کاظم خرم** پدر همکار گرامی خود آقای محمود خرم رئیس اداره رسیدگی بحسابها را باطلاع میرساند مجلس ختم آن مرحوم از ساعت ۲½ الی ٤½ بعدازظهر روز پنجشنبه پانزدهم مهرماه درخانقاه صفیعلیشاه برگزار خواهد بود .
مدیرکل تمرکز حسابها و امور حسابداریها
مهدی شه‌ملکی
آ ـ ٤٦٦٧٤

خانواده‌های خرم. توکل. لباف. فردوسی . مباشرت. جوادیان. کلیددارزاده. امیرسالاری . جاودانی . پرویزی ناسمی. ستوده. ایروانی. توکلیان . و دیگر خانواده های وابسته درگذشت مرحوم خلدآشیان حاج میرزا کاظم خرم بزرگ خاندان خرم را باطلاع دوستان وآشنایان میرسانند
مجلس ختم زنانه و مردانه از ساعت ۲½ الی ٤½ بعداز ظهر روز پنجشنبه پانزدهم مهرماه در خانقاه صفی‌علیشاه و مراسم هفت آن‌مرحوم از ساعت ٤ الی٦ بعدازظهر روز جمعه شانزدهم مهرماه در دارالسلام قم برگزار خواهد شد .
سرتیپ توکل. حاج عبدالرسول لباف. حاج‌مهدی لباف. حسین توکل. هادی جوادیان. اکبر خرم. ابوالقاسم مباشرت. محمود خرم محمد خرم. جواد خرم.
آ ـ ٤٧٧٧٤
بعموم افراد خانواده‌های عزادار بویژه بازماندگان‌آنمرحوم تسلیت میگوئیم .

بانهایت تاسف وتالم فوت نابهنگام **جناب آقای حسن صیرفی** ابوی گرامی آقای محمدعلی صیرفی معاون طرح و برنامه‌ریزی سازمان بنادر و کشتیرانی را باطلاع میرساند.
مجلس ترحیم روز سه‌شنبه سیزدهم مهرماه جاری ازساعت ٤ الی ٦ بعد ازظهر در مسجد مجد برگزار خواهد شد.
سازمان بنادر و کشتیرانی

باکمال تاسف درگذشت شادروان **حاج حسن آقا صیرفی** که از بازرگانان خیر و نیکوکار تهران بودند باطلاع میرساند مجلس ترحیم فقید سعید از ساعت ٤ الی ٦ بعد ازظهر روزسه‌شنبه ۱۳ مهرماه جاری در مسجد مجد برگزار میشود.
علی اکبر محلوجی
رئیس اتاق بازرگانی و صنایع ومعادن تهران

بانهایت تاسف درگذشت **آقای حاج حسن آقا صیرفی** که‌از بازرگانان نیکوکار و فعال کشور و عضو هیئت مدیره سابق شرکت های سهامی ریسمانریسی سمنان و نساجی پارس بوده‌اند به‌اطلاع دوستان و آشنایان میرساند مجلس ترحیم آن مرحوم از ساعت ٤تا٦ بعد ازظهر روز سه‌شنبه سیزدهم مهرماه جاری در مسجد مجد برقرار خواهد بود.
شرکت سهامی ریسمانریسی سمنان و نساجی‌پارس

باکمال تالم و تاثر درگذشت **آقای حاج حسن آقا صیرفی** بزرگ خاندان صیرفی که از بازرگانان خیر و فعال کشوربوده‌اند باطلاع دوستان و آشنایان میرساند مجلس ترحیم آن‌مرحوم از ساعت ٤تا٦ بعد ازظهر روز سه‌شنبه ۱۳ مهرماه در مسجدمجد منعقد است.
حاج علینقی کاشانی‌پور ـ محمد پورکاشانی ـ حاج جواد کاشانی‌پور ـ حشمت‌اله نیایش ـ ناصرپورکاشانی ـ محمودزرتاش.

بانهایت تاثر و تاسف درگذشت همسر ـ برادر و پدرعزیزمان آقای **حسن صیرفی** را به‌اطلاع اقوام و دوستان میرساند .مجلس ترحیم زنانه و مردانه آن شادروان روز سه‌شنبه سیزدهم مهرماه از ساعت چهار تا شش بعد ازظهر در مسجد مجد برگزار میشود.
فرح صیرفی . معصومه . خدیجه و حسین صیرفی . فروغ ساعتی (صیرفی) فریده ـ فروزان . فریال . محمدعلی و محمد جواد صیرفی .

باکمال تالم وتاثر درگذشت **آقای حاج حسن‌آقا صیرفی** بزرگ خاندان صیرفی را باطلاع عموم دوستان و آشنایان میرساند مجلس ترحیم آن مرحوم از ساعت ٤ تا ٦ بعد از ظهر روز سه‌شنبه سیزدهم مهرماه درمسجد مجد برگزار میگردد.
آ ـ ١٩٨٥٣ **حاج علینقی کاشانچی. علی کاشانچی**

خانواده‌های صیرفی . نادر اصفهانی . نادرپور . ساعتی. فریس . کامرانی . خواجوی حائری زاده . دگمه‌چی .فرشچیان. مهرنیا . سلامت. مولوی مختاری . جان‌نثاری . دیانی .کمیلی. تقی‌زاده . غیاثی . کاشانی اخوان . سدهی . عبدالحمیدی . جعفرزاده.
بانهایت تاثر وتاسف درگذشت **آقای حاجی حسن صیرفی** بزرگ خاندان را به‌اطلاع اقوام و دوستان میرسانند مجلس ترحیم زنانه و مردانه آن شادروان روز سه‌شنبه سیزدهم مهرماه ازساعت چهار تا شش بعد ازظهر در مسجد مجد برگزار میشود.
آ ـ ١٩٧٢١ ـ ۲ ـ ۲

بانهایت تاسف فوت والده هم مسلک جناب آقای علی یزدانمنش نماینده انجمن شهر پایتخت را باطلاع عموم هم‌مسلکان میرساند مجلس ترحیم آن مرحومه در روزسه‌شنبه ۱۳ مهرماه ساعت ۳ تا ٥ بعد از ظهر در مسجد ارک برگزار خواهد شد .
حزب ایران نوین
آ ـ ٤٦٦٤٨

بانهایت تاسف فوت والده گرامی جناب آقای علی یزدانمنش نماینده انجمن شهر پایتخت را اعلام میدارد .
مجلس ترحیم آن مرحومه در روز سه‌شنبه سیزدهم مهر ماه ساعت ۳ الی ٥ بعد از ظهر در مسجد ارک برگزار خواهد شد .
شهردار پایتخت
آ ـ ٤٦٦٤٨

باکمال تاسف فوت ناگهانی والده گرامی جناب آقای علی یزدانمنش نماینده انجمن شهر پایتخت را اعلام میدارد .
مجلس ترحیم آن مرحومه در روز سه‌شنبه ۱۳ مهر ماه جاری از ساعت ۳ الی ٥ بعد از ظهر در مسجد ارک برگزار خواهد شد .
رئیس انجمن شهر پایتخت ـ حسین فرهودی
آ ـ ٤٦٦٤٨

بانهایت تاسف درگذشت مادر گرامی آقای‌علی‌یزدانمنش عضو هیئت رئیسه شورایعالی اصناف را باطلاع عموم اصناف و کلیه دوستان میرساند .
مجلس ترحیم آن مرحومه روز سه‌شنبه ۱۳ مهرماه از ساعت ۳ الی ٥ بعد از ظهر در مسجد ارک برگزار میشود
رئیس شورایعالی اصناف . محمدرضا سعادت فرد
آ ـ ٤٦٦٤٨

انا لله و انا الیه راجعون
باکمال تاسف درگذشت **بانو حاجیه خانم خانمها** مادر گرامی آقای علی یزدان منش و ایرج نایب همسر مرحوم نایب چلوئی را باطلاع خویشاوندان و دوستان محترم میرساند مجلس ختم آنمرحومه روز سه‌شنبه ۱۳ مهرماه از ساعت ۳ الی ٥ بعد از ظهر در مسجد ارک منعقد است .
ضمنا هزینه ختم زنانه حسب‌الوصیه آنمرحومه صرف امور خیریه میشود .
خانواده های : علی یزدان منش ـ ایرج نایب ـ حاج محمدحسن نایب ـ حاج محمودنایب ـ ترقی ـ لشکری ـ رفیع جمال ـ رقابی ـ ضیافت ـ گلزار ـ پرویز کاشی ـ پرویز ـ عصار ـ جلالی ـ رهبرنیا ـ فرشچی ـ جعفری ـ شیرازیان ـ نصیری ـ یزدانی ـ شجاعی ـ شتربانی ـ کلانتری ـ بهاری ـ عظیمی ـ علی‌اله ـ اقتدارشناس ـ جلیل اخوان
آ ـ ٤٦٦٤٨

باکمال تاسف فوت ناگهانی والده گرامی جناب آقای‌علی یزدان منش رئیس اتحادیه صنف چلوکبابی‌را باطلاع‌همکاران و دوستان میرساند مجلس ترحیم آنمرحومه در روز سه‌شنبه ۱۳ مهرماه از ساعت ۳ الی ٥ بعد از ظهر در مسجد ارک منعقد است .
اتحادیه چلوکبابی های تهران و حومه
آ ـ ٤٦٦٤٨

باکمال تاسف درگذشت بانو ی‌نیکوکار **حاجیه خانم خانمها** مادرگرامی همسر آقای حاج محمدعلی ترقی رئیس محترم‌این اتحادیه را باطلاع کلیه‌اعضاء صنف میرساند مجلس ترحیم آنمرحومه روز سه‌شنبه ۱۳ مهرماه از ساعت ۳ الی ٥ بعد از ظهر در مسجد ارک منعقد خواهد بود .
اتحادیه ناشران و کتاب فروشان تهران

بانهایت تاسف فوت بانو **حاجیه خانم خانمها** مادرگرامی جناب آقای علی یزادن منش نایب چلوئی را باطلاع دوستان و همکاران محترم میرساند مجلس ترحیم آنمرحومه در روز سه‌شنبه ۱۳ر۷ر٥٠ از ساعت ۳الی ٥ بعد از ظهر درمسجد ارک منعقد است .
اتحادیه صنف مس ساز و مس فروش و صفار تهران ـ حاجی عباس نیکومنش

بانهایت تاسف درگذشت **بانو حاجیه خانم خانمها** مادر گرامی آقایان علی یزدان منش و ایرج نایب را به اطلاع میرسانیم مجلس ترحیم و ختم آنمرحومه در مسجد ارک روز سه‌شنبه ۳ امهرا ز ساعت ۳ الی ٥بعد از ظهرمنعقد میباشد.
از طرف اهالی خیابان ناصرخسرو
حاج حسین آقا معطر ـ حاج سید مرتضی‌خادم ـ حاج احمد باستان ـ حاج غلامحسین‌امینی ـ حاج‌علی‌اصغرنبوی‌ـ حاج ولی‌اله ادیبی ـ حاج یداله حاج هاشم ـ حاج حسین شاهین ـ حاج غضنفر پور مهدی ـ جوادآقا عابدینی‌ـ حسین آقا مقدم ـ حسن آقا ضیافت ـ آقا رضا ضیافت

بدینوسیله درگذشت پدر عزیزمان شادروان **محمد اسمعیل هوشمند راد** ، کارمند بازنشسته صنعت نفت را باطلاع‌اقوام و دوستان میرساند . مجلس ترحیم مردانه وزنانه آن‌فقیدسعید روز ۳شنبه ۱۳ مهرماه از ساعت ۱ تا ۳ بعد از ظهر درمسجد الجواد میدان ۲٥ شهریور برگزار خواهد شد .
از عموم سروران گرام انتظار دارد با حضورخود دراین مجلس روح آن مرحوم را شاد و موجب تسلی خاطر بازماندگان گردند .
همسر و فرزندان داغدار : ربابه . مهین . پروین. شهین. نسرین و میترا هوشمند راد . دکتر پرویز هوشمند راد . دکتر خسرو هوشمند راد . هرمز هوشمند راد .
خانواده های عزادار : حاج محمدابراهیم اسماعیلی اسکندری . اسداله بوستائی . منوچهر اسماعیلی . فریدون اسماعیلی . ابراهیم منصوری . مفیدی . سرائی . افغانزاده . دکتر صولت کریمزاده . ستوان ناصرصفائی . مظهری. بهرام افراسیابی . امیر طریق‌پیما . اوغانی . حسن‌سهی . حسنعلی سلحشور . حسین مسجدی . جالشگر . شکوفنده
آ ـ ١٩٨٧٩
بعموم بازماندگان آنمرحوم مصیبت وارده را تسلیت میدهیم .

بانهایت تاثر و تالم درگذشت فقیده سعیده **بانو نزهت خاکباز نژاد** را باطلاع میرساند . مجلس ترحیم زنانه ومردانه آن مرحومه از ساعت ۳ تا ٥ بعد از ظهر روز چهارشنبه ۱٤ر۷ر٥٠ در مسجد مجد منعقد میباشد .
خانواده‌های : خاکبازنژاد . سمیری . کنگرلو . صالحی . امینی. نظری‌کنگرلو. احتشامی . موسوی‌فضیلت . مرتضوی. سابقی . نیکنام . گوهربین. کوپال . غزالی . ثقفی. مونق‌پور. اصفهانی . اوژن . دادجو . علیدوستی . طلوعی . غفاری . رضائی . خانی . شیرازی . فروتن جلالی . طالقانی . آقائی . میزانی
آ ـ ١٩٩١١
بعموم بازماندگان آنمرحومه مصیبت وارده را تسلیت میدهیم .

یادبود

بمناسبت چهلمین‌روزدرگذشت مرحوم **فریدون جمشیدی مقدم** مجلس یادبودی درروز ۳شنبه ۱۳ مهرماه از ساعت ٤ بعد از ظهر برسر مزار آن‌مرحوم در بهشت زهرا خیابان دوم منعقد خواهد بود .
خانواده های جمشیدی ـ مقدم ـ شکوهی ـ رضازاده

روز جمعه ١٦ مهرماه مقارن با شب چهلمین روز فوت **سرتیپ عبدالعلی قرائی** میباشد . باستحضاربستگان وآشنایان میرساند که بعلت کسالت وتاثر شدید روحی از انجام امور خاص مربوط به شب چهلم معذور بوده و هزینه مربوطه صرف امور خیریه خواهد شد .
افسانه شیبانی . مهندس سیروس قرائی
آ ـ ١٩٨٣٣

پیر و پدر بزرگوار **حضرت محمدعلی صفائی (سنگسری)** یک سال ازارتحالت‌میگذرد. امیدواریم که مشعل فروزان عشق و محبت فروزانتر و همواره راهنمای سالکان گردد برای خواستن همت از روان پاکت مجلس یادبودی از ساعت ۳ الی ٦ بعد از ظهر روز پنجشنبه۱٥ر۷ر٥٠ (امیدواریم دوستان و اخوان تجریش ظهیرالدوله منعقد است بشادی روح آن پیر روشن‌ضمیر دراین‌مجلس شرکت‌فرمایند)
عارف علی ـ منصورعلی صفائی

سه‌شنبه ۱۳ مهرماه مصادف با هفتمین روز درگذشت شادروان مرحومه **بانو قدسیه مرآتی کاشانی** همسر آقای‌حاج حسین مرآتی‌پور میباشد بهمین مناسبت در سالن شماره یک بهشت زهرا مراسمی از ساعت ۳الی ٥ بعد از ظهر مذکور برگزار میشود .
شرکت دوستان و آشنایان در این مراسم موجب‌تسلای خاطر بازماندگان و شادی روح آن مرحومه‌مغفوره‌خواهدبود.
خانواده های مرآتی‌پور ـ مرآتی کاشانی ـ شفیعی ـ مصطفوی ـ غفاری ـ مدنی ـ شفیع‌ها ـ نیکو ـ منصوری ـ رمضانی
آ ـ ٤٦٦٣٠

یادبود
یکسال قبل کتاب زندگی انسانی بزرگوار و همسرمهربان وپدری دلسوز بسته‌شد . انسانی‌که سرافراز زیست وسرافراز چشم از جهان بست .
نخستین عزیزم : ظاهرا ازمیان ما رفتی وما ازتو دوریم کانون گرم ما را با غم آشنا کردی من و یکتا همیشه بیاد تو وآن روزهای خوش و کوتاهی که در کنار هم بودیم وبیاد همه خوبیها و مهربانیت زندگ ی‌میکنیم .
همسر سوگوارت : مهین نخستین
ضمنا باطلاع کلیه فامیل و دوستان و آشنایان میرساند مراسم یادبودی روز پنجشنبه ۱٥ مهرماه از ساعت ٥ بعد از ظهر در منزل شخصی آن شادروان خیابان تخت جمشید کوچه امریکا شماره ۸ برپا خواهد بود .
آ ـ ١٩٦٠٧ ۱ ـ ۲

سپاسگزاری

بدینوسیله از کلیه بانوان و اقایان بخصوص سرکار سرهنگ سجادی و جناب آقای دکتر غفاری رئیس بانک ملی شعبه اهواز و جناب آقای فاطمی رئیس بانک ملی شعبه اصفهان روسا . کارمندان . بازرگانان دوستان وآشنایان که در مراسم تشییع و مجلس ختم و شب هفت مرحوم **حاج ماشاالله سلطانزاده** شرکت فرموده وبا ارسال تلگراف و نامه و درج آگهی در روزنامه تسلی‌بازماندگانش‌را فراهم‌فرموده‌اند صمیمانه تشکر نموده و چنانچه بعلت تالمات جسمی و روحی موفق‌بعرض‌تشکرحضوری حاصل‌نشود امید عفو وپوزش‌دارم
خانواده سلطانزاده ـ رفیعی و وابسته
آ ـ ٤٦٢٥٤

از تیمسار معظم ارتشبد خاتم ، تیمسار سرتیپ ارجمند ربیعی و کلیه افسران نیروی هوائی شاهنشاهی ودوستان و خویشاوندان مکرمی که در مراسم سوگواری همسر رشید وفداکارم **(سروان خلبان حسن کامران‌نوش)** شرکت‌وهمدردی فرموده‌اند و یا بوسیله تلگرام ونامه ودرج درجراید موجبات تسلی‌اینجانب‌را فراهم فرمودند تشکر وسپاسگزاری مینمایم.
آ ـ ١٩٨٧١ **هما کامران‌نوش (مشرقی)**

بدینوسیله از کلیه ذوات محترمیکه بمناسبت درگذشت مرحوم **دکتر محمود حکیمیان** کتبا و تلگرافا ابراز همدردی فرموده‌اند اظهار تشکر و امتنان مینماید .
زنجان ـ تقی حکیمیان
آ ـ ٤٦٢٨٢

بانهایت تاسف درگذشت **بانو حاجیه خانم خانمها** عیال مرحوم نایب چلوئی والده آقای علی‌و آقای ایرج نایب را باطلاع دوستان و آشنایان و اهالی محترم بازار میرساند مجلس ختم آنمرحومه روز سه‌شنبه ۱۳ر۷ر٥٠ از ساعت ۳ الی ٥ بعد از ظهر در مسجد ارک برقرار میباشد .
از طرف اهالی بازار ـ حاج جعفر امیرنفری ـ عبدالحسین مهدیزاده ـ حاج رضا مشگین
آ ـ ٤٦٦٤٨

تسلیت

مصیبت وارده را بخاندان نایب چلوئی بخصوص‌جنابان آقایان علی یزدان منش و ایرج علی‌اله تسلیت گفته موفقیت و خوشبختی آن خاندان را از خداوند متعال خواستارم .
مدیر موسسه رقابی ـ مهدی رقابی
آ ـ ٤٦٦٩٤

جناب آقای ابراهیم صالح
فوت مادر گرامیتان را به شما و خانواده محترم تسلیت گفته بقای عمر و سلامت آنجناب را از خداوند خواهانم .
شمس‌الدین زایندەرودی
آ ـ ٤٦٣٧٢

جناب آقای ابوالقاسم رفیعی پیشکار محترم دارائی استان خراسان
بانهایت تاسف درگذشت مادر گرامیتان را تسلیت عرض مینمائیم .
سلیمان نیک‌نیا . هوشنگ حسامی . اسمعیل یعقوبی
آ ـ ١٩٧٠٣

جناب آقای سید ابراهیم صالح ریاست قسمت نمایش وزارت فرهنگ وهنر
باکمال تاسف وتاثر درگذشت مادر گرامتان را صمیمانه تسلیت میگوید.
آ ـ ١٩٧٧٩ **سندیکای گویندگان فیلم**

آقای مسعود کمپانی
مصیبت وارده را تسلیت عرض کرده بقای عمر شما وخانواده محترم را از خداوند خواستاریم.
پریچهر و فریدون صدری
آ ـ ٤٦٤١٨

همکار محترم سرکار خانم محبوبه یزدانی
مصیبت وارده را بشما و خانواده محترم تسلیت می‌گوئیم.
کارکنان بانک تعاون کشاورزی ایران شعبه مرکزی
آ ـ ١٩٨٨١

دوست عزیز سرکار سرهنگ منوچهری
بانهایت تاسف مصیبت وارده را به سرکار و خانواده محترم صمیمانه تسلیت میگوئیم .
خانواده های آصف ـ عاطفی ـ مهمنش
آ ـ ٤٦٦٩٦

جناب آقای صالح
مصیبت وارده را تسلیت عرض میکنم
آ ـ ٤٦٦٥٤ **مصطفی سیف‌الهی**

بایک دنیا اندوه و تاسف درگذشت جناب آقای حاجی حسن صیرفی را به بازماندگان آن مرحوم تسلیت میگویم
آ ـ ١٩٨٤١ **میرزا آقا دقیقیان**

بانهایت تاسف فوت نابهنگام مرحوم احمد سروش را به‌کلیه بازماندگان تسلیت گفته خودرا در غم آنان شریک میدانم.
آ ـ ٤٦٢٥٦ **دکتر عبدالعلی گوهرخای**

جناب آقای علی یزدان منش (نایب) رئیس محترم اتحدیه صنف چوب‌بهای تهران
بانهایت تاسف و تاثر درگذشت مادر گرامی شما را تسلیت میگویم
رئیس اتحادیه صنف سماورساز وسماور فروش‌ـسیدمحمدحسینی
آ ـ ٤٦٦٤٦

جناب آقای دکتر ناصر توسلی
مصیبت وارده را بجنابعالی و خانواده محترمتان صمیمانه تسلیت عرض مینمایم
آ ـ ٤٦٦٦٦ **علی اکبر امیدیان**

سرکار خانم پروین موید ثابتی
عضو محترم شورای مرمزی سازمان زنان ایران
مصیبت وارده را از طرف اعضاء شورای مرکزی و سازمان زنان ایران تسلیت عرض نموده سلامت و سعادت سرکار وسایر بازماندگان محترم را از خداوند خواستار و برای همگی صبر جمیل ارزو دارد.
دبیر کل ـ دکتر سیمین رجالی
آ ـ ٤٦٦٥٨

جناب آقای پیوندی ریاست محترم اموزش و پرورش شهرستان رودسر
فوت ناگهانی برادر عزیز و بستگان را به جنابعالی وخانواده محترم تسلیت گفته و خودرا در غم شما شریک میدانیم.
رودسر: مدرسه راهنمائی دختران ـ سید کاظم سنجری ـ حسین سهابی
آ ـ ٤٦٢٦٠

جناب اقای خلیل پیوندی ریاست محترم اموزش و پرورش‌رودسر
از مصیبت وارده عمیقا متاسف و خودرا در سوك طاقت‌فرسا شریک میدانم.
دکتر احمد میربلوك رئیس شورای آموزش و پرورش‌منطقه‌ای رودسر
آ ـ ٤٦٢٦٤

جناب اقای پیوندی
بانهایت تاسف مصیبت وارده را تسلیت عرض نموده صبر و شکیبائی برای جنابعالی و خانواده محترم آرزومندیم.
رودسر: حاج مهدی تشکری . منوچهر اسدی . کاظم‌وجدانی، بهمن حبیبی . اسماعیل پورامیر. دکتر فتوحی.
آ ـ ٤٦٢٦٢

سرکار سرهنگ ناصر منوچهری
باکمال تاسف و تاثر مصیبت وارده درگذشت برادر آن جناب را تسلیت عرض نموده بقاء عمر و سلامت جنابعالی و خانواده محترم را از خداوند خواهانم
آ ـ ٤٦٦٤٢ **محمود مهدی زاده**

جناب آقای علی یزدان منش
مصیبت وارده را به جنابعالی و آن خانواده محترم صمیمانه تسلیت میگوئیم .
علی فائقی و بانو
آ ـ ٤٦٦٣٢

جناب اقای ایرج یزدان منش
درگذشت مادر عزیزتان را که عمری باتقوی و فضیلت گذراند بشما و فامیل محترمتان صمیمانه تسلیت گفته و بقاء عمر آن خانواده محترم را از درگاه خداوند متعال خواهانیم.
علی فائقی و بانو
آ ـ ٦٦٣٤

بانهایت تاثر درگذشت آقای‌حسن‌صیرفی بزرگ‌خانواده صیرفی را ببازماندگان آن مرحوم تسلیت عرض نموده ، بقاء عمر آن خانواده محترم را از خداوند متعال خواستارم .
علی‌اکبر تقوی
آ ـ ١٩٨١٩

جناب آقای ابراهیم صالح
مصیبت وارده را بخانمانسوز چلوئی بخصوص‌جنابان آقایان علی یزدان منش و ایرج علی‌اله تسلیت گفته موفقیت و خوشبختی آن خاندان را از خداوند متعال خواستارم .
عزیزاله کردوانی ـ امین امینی
آ ـ ٤٦٥٠٨

جناب آقای ابراهیم صالح
باکمال تاسف و تاثر درگذشت مادر گرامی‌را بجنابعالی و بازماندگان محترم تسلیت عرض مینمائیم .
شرکت سهامی پارس فیلم
آ ـ ٤٦٥١٠

جناب آقای محمدرضا ساعتی
بانهایت تاسف درگذشت جناب آقای صیرفی بزرگ خاندان صیرفی را به جنابعالی وخانواده محترم آن جناب تسلیت عرض نموده و در مصیبت وارده شریک میباشیم .
قاسم بی‌نظیر ـ نصرالله مطهری
آ ـ ٤٦٦٢٢

گروه صنعتی مینو
درگذشت نابهنگام آقای سید علی‌اکبر صاحب قلمی را به بازماندگان آن مرحوم تسلیت میگویند .
آ ـ ٤٦٥٥٦

دوست عزیز فریال صیرفی
از مصیبت وارده برشما متالم و درغم شما شریکیم .
نسرین غیاثوند . افسانه حالتی . شعله نوری . کیتا طباطبائی . سینا حداد . فریده محتاط . مینا منتصر اسدی . لادن خدایار . فرزانه فراست
آ ـ ١٩٨٨٣

جناب آقای ابراهیم صالح
بانهایت تاسف و تاثر مصیبت وارده را بخانواده محترم آن جناب تسلیت عرض مینمائیم .
شرکت متروگلدوین‌مایر ایران
آ ـ ٤٦٨١٠

جناب آقای ابراهیم صالح
شرکت فوکس قرن بیستم ایران مصیبت وارده‌را باکمال تاسف و تاثر تسلیت عرض مینماید .
آ ـ ٤٦٨٠٨

آقای جواد خرم
مرا درغم خود و خانواده محترمتان شریک بدانید .
آ ـ ٤٦٨٠٦ **ایمانی**

جناب آقای دکتر رهبر
بدینوسیله مصیبت وارده را به جنابعالی تسلیت گفته بقاء عمر و سلامت آنجناب و خانواده محترم را از خداوند متعال خواستارم **دکتر آراسته**
آ ـ ١٩٩٠١

خانواده محترم صالح
باکمال تاسف مصیبت وارده را تسلیت عرض نموده بقاء عمر و سلامت بازماندگان را از خداوند بزرگ مسئلت داریم
آ ـ ٤٦٢٦٨ **خانواده ولی‌زاده**

جناب آقای گوهرچی
فوت والده را به‌آن خانواده محترم تسلیت‌عرض‌مینمایم
اصفهان ـ فروشگاه حقیقت ـ محمد مسلم‌زاده
آ ـ ٤٦٢٧٢

جناب آقای گوهرچی
فوت والده را به آن خاندان محترم تسلیت عرض مینمایم
اصفهان ـ حاج سید احمد رفعتی پور
آ ـ ٤٦٢٧٤

جناب آقای گوهرچی
فوت والده را به آن خاندان محترم تسلیت عرض مینمایم
اصفهان ـ فروشگاه امین ـ علی مسلمی زاده
آ ـ ٤٦٢٧٦

دوست عزیز آقای مهندس جواد خرم
فوت پدر بزرگوارتان را به شما و خانواده عزیزتان تسلیت میگوئیم .
پرویز جاهد ـ مهندس کامران خاورانی
آ ـ ٤٦٨٤٦

جناب آقای ابوالقاسم رفیعی پیشکار محترم دارائی استان خراسان
بانهایت تاسف درگذشت مادر گرامیتان را تسلیت عرض م

اطلاعات ۱۳۰۱

دوشنبه ـ دوازدهم مهر ماه ۱۳۵۰
سیزدهم شعبان ۱۳۹۱ ـ چهارم اکتبر ۱۹۷۱
شماره ۱۳۶۱۴ ـ سال چهل وششم
استخراج دکتر ریاضی کرمانی

ساعت شرعی

اذان صبح	ساعت ٤ و۳۰ دقیقه
طلوع آفتاب	ساعت ٥ و٥٩ دقیقه
ظهر شرعی	ساعت ۱۱ و٥٥ دقیقه
اذان مغرب	ساعت ٦ و ٤ دقیقه

راه سوم بین تهران و شهرری ساخته میشود

پارک بزرگ‌وزیبای آرامگاه‌دیروز بوسیله نمایندگان انجمن شهر تهران بازدید شد . این مراسم بعد ازظهر دیروز صورت گرفت و شهردار و خبرنگاران نیز همراه نمایندگان بودند . این پارک در نزدیکی آرامگاه اعلیحضرت رضا شاه کبیر ساخته شده است.

شهردار بهنگام بازدید اعضای انجمن شهراز پارک اظهار داشت که عملیات ساختمانی در پارک امشب پایان می‌یابد و سپس اقدامات انجام شده شهرداری را در این محوطه شرح داد.

در این پارک بیست و پنجهزار متر مربع سنگ‌های طبیعی بکار برده شده و یک در برنزی برای پارک نصب کرده‌اند . این‌پارک درست در روبروی‌آرامگاه ساخته شده و مورد استفاده مردم قرار خواهد گرفت.

پارک آرامگاه یکصدو سی هزار مترمربع مساحت دارد ، بهنای پارک یکصد و شش متر بوده و یک پارکینگ دوازده هزار متری در آنجاساخته شده‌و حدودهشتاد هزار متر مربع فضای سبز در پارک ایجاد شده است.

شهردار گفت : تعداد چهار صد کارگر و مهندس روز و شب در این پارک کار کرده‌اند و این حاصل زحمات‌و کارهای آنهااست که امروز مورد بازدید آقایان‌قرار میگیرد.

راه سوم

دراین موقع شهردار اظهارداشت که اسفالت خیابان رزم آرا در سال آینده شروع میشود و سپس در مورد احداث راه سوم تهران بهری توضیحاتی داد و گفت : مسیر خط آهن ماشین دودی مناسب‌ترین منطقه برای ساختن راه سوم تهران به ری است وبا این ترتیب کشایش وسیعی درکار رفت و آمد بین تهران و ری پیش خواهد آمد .

در این موقع بازدید از پارک شروع شد و استخرها و آبنماها، مجسمه‌ها، فضای سبز وتاسیسات دیگر پارک مورد بازدید قرارگرفت و شهردار وضع یک مجسمه‌بسیار زیبائی را که در پارک نصب‌شده و فلسفه مرگ و زندگی را نشان میدهد برای حاضران شرح داد.

رئیس انجمن بمناسبت پایان موفقیت‌آمیز اقدامات شهرداری در پارک آرامگاه‌از شهردار وکارکنان شهرداری قدردانی کرد و سپس شهردار از مردم تهران دعوت‌نمود تا از این پارک که تاسیسات و مجسمه‌های‌آن‌شاهکار هنرمعماری است دیدن نمایند.

شهردار اظهار داشت که درسال آینده ساختمان پارک بزرگ‌جنوب شهر که از زیباترین پارک‌های تهران خواهد بود، شروع میشود و افزود که با این اقدامات دیگر نباید گفته شود که جنوب تهران با شمال تفاوت دارد .

شهردار گفت : چند روز پیش که از تونل های زیر زمینی تهران در جنوب شهر بازدید میکردم متوجه شدم که مسیر خط آهن ماشین دودی‌مناسب‌ترین‌و طبیعی‌ترین‌راه‌بین تهران و ری است و تصمیم شهرداری اینست که دراین‌مسیر راه‌سوم تهران ـ ری ساخته شود .

روشن میشود

شهردار سپس گفت : بامر شاهنشاه آریامهر که دیروز بوسیله وزیر دربار به‌شهرداری ابلاغ شد ، چراغهای تهران که بصورت تزئینات جشن های شاهنشاهی ایران‌درمعابر نصب گردیده به میمنت میلاد مسعود حضرت ولی عصر از شب میلاد

بقیه در صفحه ۲۱

نمایندگان انجمن شهر دیروز از پارک آرامگاه دیدن کردند . این عکس شهردار را در حالیکه‌درمورد پارک‌توضیحات لازم را به نمایندگان میدهد نشان‌میدهد .

برای کارکنان بانک رفاه کارگران

آئین نامه استخدامی جدید تدوین شد

آئین‌نامه استخدامی جدید کارکنان بانک رفاه کارگران که درمرداد ماه‌امسال‌به‌تصویب شورایعالی این بانک رسید از اول مهر ماه امسال به موقع اجرا گذاشته شد .

به موجب آئین تازه وضع استخدامی کارکنان بانک رفاه دردو گروه که هر گروه‌مشتمل به پایه هائی است پیاده‌خواهد شد.بااجرای این طرح کلیه کارکنان بانک‌رفاه دربرابر کار مساوی حقوق مساوی‌دریافت خواهند داشت . امروز گفته شد که در وهله اول ، طرح طبقه‌بندی مشاغل ، در مورد کارکنان فعلی بانک پیاده می شود وتاریخ اجرای آن از اول مهرماه جاری خواهد بود . در حال حاضر کارگزینی‌این بانک مشغول تهیه صورتی از وضع کارکنان فعلی بانک‌در تهران وشهرستانها می باشد . این صورت که شامل پیاده کردن وضع استخدامی کارکنان این بانک دردهگروه ، طرح تازه است ، پس‌از آماده شدن ،در کمیته مشاغل مطرح خواهدشد وپس‌از تایید این کمیته جهت تصویب واجراتسلیم‌هیئت‌مدیره بانک می شود . تطبیق وضع کارکنان براساس‌مدرک‌تحصیلی سوابق خدمت ، تجربه وشرایط احراز هر شغل خواهد بود .

امروز همچنین گفته شد که استخدام افراد جدیداز این‌پس براساس طرح جدید مشاغل انجام خواهد شد .

حکم بازنشستگی باپس گرفتن تقاضالغو نمیشود

*** تقاضای مشروط جهت صدور حکم بازنشستگی پذیرفته نمی‌شود**

هریك از کارمندان دولت که بنا به تقاضای شخصی و برطبق مقررات قانون‌استخدام کشوری تقاضای بازنشستگی نمایند ، بمحض وصول تقاضا ادارات کارگزینی موظف‌به صدورحکم بازنشستگی متقاضی میباشند و انصراف متقاضی از بازنشسته شدن و یا پس گرفتن تقاضا ، مانع از صدور حکم‌بازنشستگی نخواهد شد .

براساس این رای شورای سازمان امور اداری واستخدامی کشور ،چنانکه اشخاصی‌وجود داشته باشند که هنوز سنوات خدمت آنان به حد نصاب بازنشستگی نرسیده باشد ، ولی طبق یکی از مواد فصل بازنشستگی‌قانون استخدام‌بتوانند، خودرابازنشسته نمایندو تقاضای مشروط نیز ارسال دارند (مثل اینکه : اگر سوابق غیر رسمی این‌جانب‌رامحسوب میکنیداقدام به صدور حکم بازنشستگی نمائید) در صورتی که ادارات کار نزینی‌نتوانندشرط قیدشده را مورد عمل قرار دهند فقط بموجب دریافت تقاضای شخصی مبنی بربازنشستگی بدون آنکه شرط قیدشده‌رادر نظربگیرند، حکم لازم را صادر و کارمند متقاضی باسوابقی که قابل احتساب است در ردیف بازنشستگان قرار خواهد گرفت .

دراین مورد کارمند متقاضی نمیتواندباستناد آنکه‌درخواست مشروط نموده تقاضای اعاده درخواست بازنشستگی خود را بنماید و لذاحکم صادره بقوت خود باقی خواهد بود .

در مورد صدور رای شورای سازمان امور اداری ، متشاکی درخواست رسیدگی ازدیوانعالی کشور نمود ودیوانعالی کشور پس از قرائت‌پرونده‌و رسیدگی لازم چنین رای داد .

«اعتراض درخواست کننده تجدید نظر بنا به جهاتی که مبنای رای‌شورای سازمان‌امور اداری و استخدامی کشور قرار گرفته وارد بنظر نمیرسد ورای شورای سازمان امور اداری خالی از اشکال است و باتفاق آراء تایید میشود . »

ثبت‌نام در کلاسهای آزاد خوشنویسی

انجمن خوشنویسان ایران وابسته بوزارت فرهنگ و هنر در تهران و شهرستانها بشرح ذیل از داوطلبان ثبت‌نام بعمل می‌آورد :

۱ـ تهران از ساعت ٥ر٤ الی ٦ بعد ازظهر

الف ـ خیابان خانقاه ـ شماره ۷۱ همه روزه

ب ـ دبستان فردوسی ـ خیابان تخت جمشید روزهای یکشنبه و سه‌شنبه .

ج ـ دبستان دکتر عیسی بهرامی ـ امیریه ـ منیریه ـ روزهای‌یکشنبه و سه‌شنبه .

۲ـ داوطلبان در شهرستانهای مشهد ، شیراز ، تبریز ، اصفهان ، رشت و کاشان بادارات فرهنگ و هنر مربوطه مراجعه فرمایند.

۱ـ۳ ۱ـ۴٦٦۰۲

کاباره مولن روژ

پیشرو کاباره های ایران بزرگترین برنامه مخصوص هنری فصل را تقدیم میدارد

بانضمام رقصهای جالب ایرانی ، عربی‌و رقص «استریپ تیز» و برنامه های سرگرم کننده دیگر

تلفن رزرو ۳۱۹۷۹۸ ـ ۳۱۹۳۳۷

گاو

برنده‌جایزه‌مجمع منتقدین بین‌المللی‌ازفستیوال ونیز ۱۹۷۱

فقط امشب وفردا در سینما

کاپری

ازصبح چهارشنبه درسینماهای

ادئون ـ تاج

پلازا ـ ایفل

دو مرد ، دو آتش ، دو بشکه باروت ، رودرروی یکدیگر دست به مبارزه‌ای خونین میزنند و خشن‌ترین فیلم وسترن سال را بوجود می‌آورند

مردی که‌از تکزاس آمد

سینماسکوپ ورنگی

باشرکت : کریك‌هیل ـ اتوره‌مانی

جمیله برای شمامیرقصد

بمناسبت اهمیت استثنائی فیلم

«خوشگلترین زن عالم»

باشرکت : جمیله ستاره درخشان رقص و سینمای ایران

سینمانیاگارا

روزهای چهار شنبه و پنجشنبه‌وجمعه یك‌سئانس فوق‌العاده از ساعت۹ صبح‌به سئانسهای‌معمولی خود اضافه خواهد کرد تا همه بتوانند از این‌فیلم براحتی استفاده کنند

صندل

اُتافوکو

محصول ایران وژاپن

فقط درفروشگاههای **کفش ملی**

قیمت ۱۲ تومان

استخدام مربی آموزشی

سازمان بیمه های اجتماعی برای خدمت در آموزشگاه بهیاری خود در اهواز احتیاج به تعدادی پرستار مربی دارد که در آموزشگاه بهیاری انجام وظیفه نمایند.

داوطلبان باید واجد شرایط زیر باشند:

۱ـ دارا بودن لیسانس پرستاری

۲ـ داشتن‌حداقل یکسال‌سابقه آموزش پرستاری یابهیاری

داوطلبان برای کسب اطلاعات بیشتر بسازمان بیمه های اجتماعی مراجعه نمایند.

سازمان بیمه‌های اجتماعی

صورت نرخ تره‌بار و میوه

وسیله نمایندگان کمیته ۱۰ نفری (بارفروش و میوه‌فروش) از تاریخ صبح سه‌شنبه ۱۳ر۷ر۵۰ تااطلاع ثانوی

ردیف	شرح اجناس	عمده‌فروشی درمیادین: حداقل	عمده‌فروشی درمیادین: حداکثر	خرده‌فروشی در دکاکین: حداقل	خرده‌فروشی در دکاکین: حداکثر
۱	خیار طارم ۱۰۰عدد	۵۰ ریال	۹۰ ریال	۱ ریال	٥ر۱ ریال
۲	خیار رسی ۱۰۰عدد	۳۰ «	٦۰ «	٥ر۰ «	۱ «
۳	بادمجان قلمی ۱۰۰عدد	٦۰ «	۱۲۰ «	۱ «	۲ «
٤	بادمجان‌رسمی ۱۰۰عدد	۳۰ «	٦۰ «	٥۰ «	۱ «
٥	گوجه‌فرنگی یک‌کیلو	۲ «	٤ «	٤ «	٥ر٦ «
٦	هندوانه یک‌کیلو	۲ «	۲ر٥ «	۳ «	٤ «
۷	خربزه‌مشهد یک‌کیلو	٥ «	۷ «	۷ «	۱۰ «
۸	خربزه‌ایوانکی یک‌کیلو	۳ «	٥ر٥ «	٥ «	٥ر۷ «
۹	خربزه‌زرد یک‌کیلو	۳ «	٥ «	٤ر٥ «	۷ «
۱۰	انگور عسگری یک‌کیلو	٤ «	۸ «	٦ «	۱۲ «
۱۱	انگور بیدانه‌قرمز یک‌کیلو	۱۰ «	۱٤ «	۱۳ «	۱۹
۱۲	انگور بیدانه سفید یک‌کیلو	٤ «	۹ «	٦ «	۱۳ «
۱۳	انگورصاحبی وطلائی یک‌کیلو	۸ «	۱۸ «	۱۱ «	۲٤ «
۱٤	انگورسمرقندی‌شاهرودی‌یك‌کیلو	۱۰ «	۱٦ «	۱۳ «	۲۱ «
۱٥	انگورشاهانی یک‌کیلو	٦ «	۱۰ «	۸ «	۱٤ «
۱٦	انگورمهره یک‌کیلو	٦ «	۱۰ «	۸ «	۱٤ «
۱۷	سیب قرمز یک‌کیلو	۱٤ «	۲۸ «	۱۹ «	۳٥ «
۱۸	سیب‌تخم شمیرانی‌یك‌کیلو	۱٥ «	۳۳ «	۲۰ «	٤۳ «
۱۹	سیب‌سفید تخم‌لبنانی‌یك‌کیلو	۱٥ «	٤٥ «	۲۰ «	٥٥ «
۲۰	سیب‌قرمزتخم‌لبنانی یك‌کیلو	۱٥ «	۳٥ «	۲۰ «	٤٤ «
۲۱	هلوکاردی ومخملی‌یك‌کیلو	۷ «	۱۲ «	۹ «	۱٦ «
۲۲	هلو حاجی‌کاظمی‌یك‌کیلو	۷ «	۱٦ «	۹ «	۲۰ «
۲۳	هلوالبرتا زردوقرمزیك‌کیلو	۱۰ «	۱۸ «	۱۳ «	۲۳ «
۲٤	گلابی یک‌کیلو	۱٥ «	۳٤ «	۱۹ «	٤۳ «
۲٥	هویج‌فرنگی یک‌کیلو	۳ «	٥ «	٥ «	٥ر۷ «
۲٦	پیاز یک‌کیلو	۳ «	٤ «	٤ «	٦ «
۲۷	انجیر زردچه یک‌کیلو	۱۰ «	۱٥ «	۱۳ «	۲۰ «
۲۸	انجیر ه‌رامین‌گرمساریك‌کیلو	٥ «	۷ «	۷ «	۱۰ «
۲۹	سیب‌زمینی اسلامبولی	۱۰ «	۱٤ «	۱۲ «	۱۹ «
۳۰	سیب‌زمینی والفا یک‌کیلو	۸ «	۱۱ «	۱۰ «	۱٥ «
۳۱	لیموترش یک‌کیلو	۱٦ «	۲۰ «	۱۹ «	۲٤ «
۳۲	آلوزرد یک‌کیلو	۱۲ «	۲٥ «	۱٦ «	۳۲ «
۳۳	سیب‌درختی تخم‌مورویك‌کیلو	۱٥ «	۳۰ «	۱۹ «	۳۹ «

ملاحظات

عموم آقایان بار فروشان موظفند برای انواع میوه و تره‌باری که در این‌صورت‌نرخگذاری‌شده وهمچنین سایر انواع میوه و تره‌باریکه فعلا نرخ ندارد فاکتور فروش صادر و بخریداران تسلیم نمایند ماخذ احتساب خرده فروشی اقلامیکه نرخ ندارد حداکثر صدی سی اضافه برنرخ مندرج درفاکتورخرید خواهد بود متخلفین طبق مقررات ازطریق کمیته مرکزی‌تعقیب‌خواهند شدضمنا ازعموم آقایان‌میوه‌فروشان تمنا میشود فاکتور خریدراازآقایان بارفروشان مطالبه نمایند.

از اهالی محترم تهران ـ شمیران ـ شهر ری تقاضا دارد در صورتیکه تخلفی‌ازنرخهای تعیین‌شده‌مشاهده نمودند به تلفنهای ۳۰۲۱۲۳ و ۳۰۲۱۲٤ و۳۹۱۸۲۷ و ۳۱٦۲۰۱ شورایعالی اصناف اطلاع دهند مطمئن باشند بلافاصله بشکایات رسیدگی خواهد شد .

هیات مدیره‌صنف‌بارفروشان‌میادین
هیات مدیره صنف میوه‌فروشان
تهران و حومه

آ ـ ٤٦٦٥۰

شهر قشنگ ... بر نامه‌های قشنگ

ریچاردی آدمکش نیست !!

. . . یکباردر پاریس «ریچاردی» را چندروز بازداشت کردند زیرا در المپیای پاریس دریك نمایش شخصی را از وسط‌شقه کرد و همین کار حیرت‌انگیز او سبب شد تاشش نفر غش کنندو پلیس‌اورا جلب کند .

حالا ریچاردی شعبده باز معروف جهان‌در شکوفه نو است

... «چك ...»ها در رقص بی نظیر ند

«مارگارت» و«شیوارتو» از چکسلواکی‌در رقص حیرت انگیز خود چشمها را خیره می‌کنند . . . با این زوج‌در شکوفه نومیعاد بگذارید .

خنده عمر را طولانی میکند ....

. . . کمدین های معروف رومانی با نام جهانی «لوس‌کورتس» عمرشمارا طولانی میکنند . . . شکوفه نو صحنه هنر نمائی‌آنهاست . . .

دل زیرپای اوست . .

. . . وقتی ناگوافواد میرقصد . . .دل‌در سینه میرقصد. . .ناگوافواد غوغاگردوران در شکوفه نو

آغاسی هم اینجاست ! .

آغاسی که این روز ها جنجال میکندوهمه را به‌پایکوبی و دست‌افشانی وامیدارد باز هم در شکوفه نو است و شما رابدیدن برنامه‌اش دعوت میکند

خوشگلا . . . خوشگلا . . . خوشگلا . . .

. . . انبوه خوشگل های‌جهان‌در شکوفه‌نو. . . با رقص هائی از گوشه و کنار جهان . . .همه و همه در

شکوفه نو تلفن رزرو ۹۵۳۰۳۳ ۹۵٤۰٤٤

اطلاعیه‌اداره کل بهداری تهران‌درمورد جمع آوری سگهای ولگرد

بمنظور پیشگیری‌از انتشار بیماریهای‌مشترك بین انسان و سگ و تامین آسایش اهالی محترم پایتخت اداره کل بهداری تهران با همکاری‌جمعیت حمایت حیوانات و شهرداری جمع اوری سگهای ولگرد شهر تهران و حومه را تا پانزدهم‌مهرماه ادامه خواهد داد از خانواده های‌محترم تقاضا میشود با مامورین همکاری فرموده و از خروج سگهای خانگی بخارج از محوطه منزل جلوگیری نمایند .

آ ـ ٤٥۱٥۸ ۱ـ۳