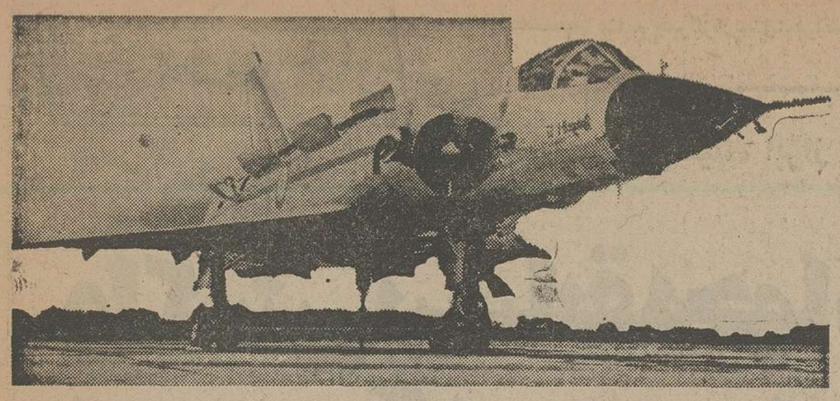

اطلاعات

۴۴ صفحه

پنجشنبه ۲۳ دیماه ۲۵۳۵ ـ شماره ۱۵۲۱۲ ـ تکشماره ۱۰ ریال

موازنه جنگی بنفع اعراب برهم خورد

فرانسه ۲۰۰ میراژ و کارخانه هواپیما سازی بمصر میدهد

فرانسه در جبهه اعراب قرار گرفت

ژیسکاردستن بزودی به عربستان سعودی سفر میکند

درصفحه ۲

مردم به استمداد کاهش مصرف برق پاسخ مثبت دادند

مقررات خاموشی در تهران

۳۰۰ هزار واحد صنفی ملزم شدند نئون‌ها و چراغها را خاموش کنند دروزارتخانه ها لامپ های اضافی را از سرپیچ بیرون آوردند

دیشب در تهران خاموشی به‌حداقل رسیدولی قسمت هائی ازآذربایجان خاموش بود

درصفحه ۲

گوگوش از بهروز طلاق گرفت

بهروز وثوقی ۲۶ هزارتومان مهریه گوگوش رابا چك پرداخت

در صفحه ٤

۷ خیابان یکطرفه شد

در صفحه ٤

۶ بازیکن جدید به‌اردوی تیم‌ملی فوتبال دعوت‌شدند

درصفحه ۳۷

این آثار را درصفحات امروز اطلاعات میخوانید:

★ احمد احرار
صدای مشکوک وانعکاس آن درمحافل جدی...

★ هادی خرسندی
یك ثانیه هم از اینور عقبیم!

★ نادر نادرپور
مفاهیم خشونت‌بار...

★ مهدی‌اخوان ثالث
نقیضه ونقیضه‌سازان

★ جواد مجابی
دیدن روی تو و دادن جان

زن آلمانی در اصفهان اعدام میشود؟

هلگاه شوهر آمریکائی خود را در حال‌مستی کشته‌است

هلگا : در آستانه اعدام است؟این را دادگاه عالی جنایی‌اصفهان تعیین خواهد کرد

درصفحه ۳۸

محمد ذوالفقاری درگذشت

با تاسف فراوان اطلاع پیدا کردیم سناتور محمد ذوالفقاری یکی‌ازسیاستمداران پرشهرت ایران دیشب براثر سکته قلبی جهان را وداع کرد.

محمد ذوالفقاری سناتور انتصابی آذربایجان در سال ۱۲۸۱ در زنجان متولد شد.

بقیه در صفحه ٤

۵ زن ومرد درشکم یک سوسمار بودند

درصفحه ۲

اطلاعات بانوان سه‌شنبه‌ها منتشر میشود

بانهایت تاثر و تاسف درگذشت شادروان امیرحسین زرهی برادرزاده همسر خود را به اطلاع میرساندمجلس ختم مردانه و زنانه آن مرحوم از ساعت ١٤ الی ١٦روز شنبه ۲۵ دیماه ۲۵۳۵ در مسجد الجواد منعقد خواهد بود.

ارتشبد حسن طوفانیان

قابل توجه دانشجویان مدرسه عالی‌ورزش

بقیه در صفحه ۳۱

بدینوسیله ازکلیه دوستان، همکاران و بستگان‌محترمی که حضورا ، تلگرافی وبادرج آگهی ابراز همدردی نموده‌اند سپاسگزاری مینمائیم. چنانچه بعلت تالمات‌روحی قصوری در شرفیابی رخ دهد پوزش می‌طلبیم.

منیژه باور (مقدم). دکتر محمد مقدم. دکتر غباد باور. مهندس بیژن باور. پرویزباورومهندس‌امیر هوشنگ‌باور.

جناب آقای داریوش مهذبی مدیر عامل شرکت جنرال سیستمز (سهامی خاص)

مصیبت وارده را به جنابعالی و خانواده محترم تسلیت عرض نموده بقای عمر سرکار و خانواده محترم را از خداوند متعال خواهانیم.

مدیران وکارکنان شرکت جنرال سیستمز (سهامی خاص)

جناب آقای ناصر مجیدیه

با ابراز مسرت انتصاب جنابعالی رابه دادستانی تهران از صمیم قلب تبریك میگویم

حسین رشاد

جناب آقای ناصر مجیدیه

انتصاب شایسته آنجناب‌رابمقام دادستانی شهرستان تهران تبریک عرض مینمایم.

علی درویش

دعوت عمومی از مدیران چاپخانه های تهران

همکاران ارجمند :

در اجرای قرارداد منعقده مربوط به کتب درسی جلسه‌ای با حضور ریاست محترم اطاق اصناف پایتخت‌ومقامات وزارت آموزش و پرورش بمنظور اعلام مفاد قرارداد و مشاوره و اتخاذ تصمیمات لازم روز یکشنبه ۲۶ر۱۰ر۲۵۳۵ ساعت ٤ بعد از ظهر در سالن اجتماعات اطاق اصناف (روزولت ـچهارراه ثریا) تشکیل میگردد.

شرکت همکاران در این امر مهم ملی و فرهنگی و صنفی بینهایت ضروری است خواهشمند است در راس ساعت مقرر شخصا حضور بهمرسانید.

رئیس اتحادیه چاپخانه‌داران ـ غلامعلی توتونچیان

آ ـ ۳۲۲۷٤

تشکر و سپاسگزاری

از سروران ارجمند وهمکاران محترم و دوستان عزیز وکلیه اقوام وابسته وپیوسته بخصوص هیئت‌مدیره کانون خبرنگاران عکاس ایران و هیئت مدیره اتحادیه عکاسان که در مراسم تشییع وبرگزاری مراسم ختم و شب هفت عزیز ازدست رفته شادروان احمد مایل افشار بنیان‌گذار گروه شرکتهای فتومترو قدما و قلماوتلگرافا وتلفنا اظهار همدردی ومحبت فراوان مبذول داشته‌اند کمال امتنان وسپاسگزاری خود را اعلام و از خداوند متعال برای همگی آرزوی سعادت و موفقیت بیشترمسئلت می‌نمائیم.

خانواده‌های مایل افشار

آ ـ ۳۲۳۵۵

بانهایت تاثر وتالم فوت مرحوم علی محمد قاسمزاده اسکندری پدر گرامی آقای محمد حسن اسکندری عضو هیئت رئیسه اتحادیه سازندگان و فروشندگان مصنوعات فلزی‌را به‌اطلاع کلیه همکاران ودوستان میرساند- مجلس ترحیم آن مرحوم روز جمعه ٢٤ دیماه از ساعت ۹ تا ۱۱ صبح در مسجد گیلانیها واقع در خیابان بوذرجمهری روبروی بازار زرگرها جنب بانک ملی کوچه مرغیها برگزار می‌گردد.

رئیس اتحادیه سازندگان وفروشندگان مصنوعات فلزی

فرهاد خرم

آ ـ ۳۲۳۹۰

جناب آقای محمد حسن اسکندری

خبر درگذشت پدر ارجمند آنجناب موجب نهایت تاثر وتاسف گردید باابراز همدردی مصیبت وارده را صمیمانه بجنابعالی و خانواده محترم تسلیت میگوئیم.

هیئت مدیره گروه کارخانه‌های صنعتی کاوه

فرهاد خرم- بهرام خرم- پرویز خرم

آ ـ ۳۲۲۸۸

اهداء یک دستگاه ویلای مجانی از طرف شرکت واوان

شرح درصفحه ۳

اطلاعیه کلاسهای مکاتبه‌ای

توفیقیان بصفحه حوادث رجوع شود

دانشگاه جندی شاپور ۲۷۲/۲٤۱ میلادی

دانشگاه جندی شاپور مرکز پزشکی گلستان

آگهی پذیرش داوطلب بهیاری

شرح درصفحه ۳۱

دانشگاه جندی شاپور

دانشگاه جندی شاپور مرکز پزشکی گلستان

آگهی پذیرش داوطلب پرستاری

شرح درصفحه ۳۱

امور آموزشی دانشگاه دانشگاه اصفهان

آگهی پذیرش دانشجو فوق لیسانس "M.S."

بقیه در صفحه ۳۱

اطلاعیه وزارت دادگستری

وزارت دادگستری بمنظور سهولت کار مراجعان به دادگستری و دسترسی آسان ساکنین هر منطقه به مراجع قضائی مبادرت به تاسیس یك ناحیه جدید «ناحیه ٤ دادسرای تهران» در ساختمان شماره ۵ وزارت دادگستری واقع در خیابان شاهرضا اول خیابان فرصت نموده که از روز شنبه ۲۵ دیماه ۲۵۳۵ شاهنشاهی شروع به‌کار می نماید. در معیت این دادسرا دادگاه های زیر آماده انجام مراجعات می باشد.

شعبه ۳۷ دادگاه جنحه

شعبه ٤۹ دادگاه حمایت خانواده

شعبه ٦٦ دادگاه نظام صنفی

شعبه ۳٤ دادگاه بخش

شعبه ۱۰ شورای داوری

حوزه صلاحیت دادسرای مزبور محدود به حوزه کلانتری های ۵و٦و ۷ تهران خواهد بود

دفتر اطلاعات وروابط عمومی وزارت دادگستری

جیمی کارتر نسبت به آزادی «رهبر سپتامبرسیاه» ابراز شگفتی کرد

واکنش بیسابقه جهانی نسبت به آزادی «داود ابوعوده»

الجزایر ـ خبرگزاری فرانسه ـ ابوداود (ابوعوده) رهبر سازمان الفتح که پس از آزادی از زندان سانته پاریس در الجزایر بسر می‌برد دریک کنفرانس مطبوعاتی تاکید کردکه بازداشت وی در فرانسه صرفا جنبه سیاسی داشت.

ابوعوده گفتکه بین روش رسمی فرانسه و رفتار برخی ازعناصر سرویس های پلیس آن کشور «تضاد» کامل وجود داشت.

مسئول سازمان الفتح گفت هدف قتل محمودصالح بهمزدن روابط فرانسه با اعراب بود واضافه کرد که انقلاب فلسطین جنایاتی را که باین سازمان نسبت داده می‌شود جدا رد می‌کند.

سفیر اسرائیل که برای مشاوره با تل‌اویو فراخوانده شده است قبل‌از آنکه پاریس را ترک کند دریک‌مصاحبه مطبوعاتی گفت دولت اسرائیل اورا برای مشاوره فرا خوانده است واین دلیل نارضائی مقامهای تل‌اویو از روش فرانسه در آزادی ابوداود است. دولت اسرائیل معتقد استکه فرانسه باین کار مفاد قرارداد ۱۹۷۱ اسرائیل و فرانسه را زیرپا گذاشته است.

اردوگاه اعراب

«آشربن‌ناتان» مشاور دیپلماتیک وزارت‌دفاع‌اسرائیل نیز دریک مصاحبه رادیوئی گفت آزادی ابوداود نقشی راکه فرانسه می‌توانست در جستجوی صلح خاورمیانه ایفا کند. به‌حداقل کاهش داده است. فرانسه بااین‌اقدام ثابت کرد که در خاورمیانه از سیاست بیطرفی پیروی نمی‌کند بلکه رسما در اردوگاه اعراب قرار گرفته است.

در مسکو روزنامه ایزوت در تفسیر آزادی ابوعوده نوشت هدف اعتراض اسرائیل، آلمان غربی آمریکابفرانسه درمورد آزاد کردن‌ابوداود تیره ساختن روابط‌حسنه‌ای است که بین فرانسه وکشورهای عربی وجود دارد.

در واشنگتن سخنگوی وزارت امور خارجه امریکا گفت تضمین‌وزارت دادگستری‌فرانسه‌برای آزادی‌ابوعوده هیچگونه تاثیری‌درمناسبات‌بین پاریس و واشنگتن‌نخواهد داشت. ما همچنان به همکاری نزدیک با فرانسه ادامه خواهیم داد.

درلندن یک نماینده محافظه‌کار بدولت انگلیس پیشنهاد کردکه بعنوان اعتراض به‌تصمیم دولت فرانسه در آزاد کردن رهبر فلسطین از قرارداد اروپائی برای از بین‌بردن تروریسم کناره‌گیری کند.

مصاحبه ابوداود

از سوی دیگر رادیو لندن دیشب‌متن مصاحبه‌ای‌را با ابوداود پخش کرد:

رهبر فلسطین شایعاتی را دایر براینکه سازمان‌آزادی بخش فلسطین درنظر دارد بانتقام از حمله اسرائیل به فرودگاه «آنتبه» بیک اقدام تروریستی در منطقه‌ای از جهان دست بزند تکذیب کرد. ابوداود گفت تنها انتقام ما ازاسرائیل آزادی سرزمین‌های اشغال شده است.

ابوداود بار دیگر تاکید کردکه به‌هیچ‌وجه در حادثه کشتار ورزشکاران اسرائیل در دهکده مونیخ شرکت نداشته است بلکه برعکس خود او وسازمان مقاومت فلسطین حتی‌المقدور میکوشند از عملیات تروریستی جلوگیری کنند تا به حیثیت فلسطین در افکار عمومی جهان لطمه‌ای وارد نشود.

در واشنگتن افکار عمومی ازاقدام فرانسه درآزاد کردن ابوعوده سخت به‌خشم درآمده است. طی بیست‌و چهار ساعت گذشته به‌سفارت فرانسه در واشنگتن و بسیاری از کنسولگریهای آن کشور تلفن‌های اعتراض‌آمیز شده و فرانسه را به «ترسوئی» متهم کرده‌اند ماموران پلیس از موسسات فرانسوی در آمریکا به شدت مراقبت می‌کنند.

اعضای سازمان صهیونیست‌های امریکا در نیویورک امروز بعنوان اعتراض به فرانسه دست به تظاهرات دامنه‌داری خواهند زد سازمان صهیونیست امریکا ۱۲۵ هزار نفر عضو دارد و هشتاد وهشت سال قبل تاسیس شده است.

یک سناتور امریکائی نیز اقدام فرانسه را در آزادی ابوعوده محکوم کرد وگفت فرانسه بااین تصمیم دربرابر فشار سازمان فلسطین اعراب تسلیم شده است.

تظاهرات

دیروز در تل‌اویو نیز اعضای خانواده قربانیان دهکده المپیک مونیخ در برابر سفارت فرانسه درتل‌اویو دست بتظاهرات زدند.

تظاهر کنندگان فریاد میزدند: «اگر فرزندان شما بدست ابوداود کشته می شدند، او را بدست عدالت می سپردید؟ درمیان فریادهای تظاهر کنندگان شعار های «ژیسکار نازی» بگوش میخورد.

در واشنگتن جیمی کارتر در یک مصاحبه‌مطبوعاتی اظهار داشتکه ازاقدام فرانسه در آزادی ابوداوددچار شگفتی شده است. کارتر اضافه کرد که درنظر ندارد در گفتگوهای تلفنی که‌روز پنجشنبه با والری ژیسکاردستن انجام میدهد ماجرای ابوداود را پیش بکشد. اما معاون وی در ملاقات با رئیس جمهوری فرانسه این مسئله را مطرح خواهد کرد. رئیس جمهور منتخب بار دیگر تاکید کردکه از آزادی ابوعوده بشدت دچار تشویش شده‌است واین تصمیم فرانسه به‌گمان کشورهائی را که میخواهند با تروریسم مبارزه کنند دچار وحشت خواهد کرد.

«محمد ابوداود ابوعوده» پس‌از ورود به الجزیره در یک کنفرانس مطبوعاتی به پرسش های خبرنگاران پاسخ می دهد. ابوعوده دراین کنفرانس گفت ماجرای دستگیری، زندانی شدن و آزادی او از یک «سانوور حساب شده سیاسی» سرچشمه گرفت. عکس رادیویی یونایتدپرس

موازنه قوا به‌نفع اعراب بهم خورد

فرانسه در صف اعراب قرار گرفت

با تحویل ۲۰۰ میراژ فرانسه به مصر

پاریس ـ خبرگزاری فرانسه ـ یک مقام بلندپایه فرانسوی اظهار داشت درپی مذاکراتی که بین «ایون‌بورژه» وزیردفاع فرانسه ومقام‌های مصری انجام شده فرانسه آمادگی خود را برای تحول دویست فروند هواپیمای میراژ اف ـ ۱ بمصر اعلام داشته است.

«میراژ اف ـ ۱» مدرن‌ترین جنگنده فرانسوی‌است. فرانسه ضمنایک‌کارخانه مونتاژهواپیما های میراژ در مصر تاسیس خواهد کرد. مقام فرانسوی تاکید کرد که جنگنده‌های میراژ اف‌ـ۱ به مصر به موقع به ارتش مصر تحویل داده خواهد شد. نخست جنگنده هائی که در فرانسه مونتاژ میشود به ارتش مصر تحویل داده خواهد شد و بعدهواپیما ها در مصرساخته خواهد شد.

کارشناسان خاطرنشان می کنند که تولید سری هواپیما های میراژ درمصراز آخر سال ۱۹۷۹ یا آوریل سال ۱۹۸۰ آغاز خواهد شد.

ناظران سیاسی اظهار داشتند که معامله میراژ بین فرانسه و اعراب موازنه قوا را بنفع‌اعراب برهم می‌زند. یک مقام اسرائیلی اظهار داشت که بدنبال آزادی ابوداود و فروش ۲۰۰ میراژو همچنین تاسیس کارخانه میراژ در مصر فرانسه رسما در جبهه اعراب قرار گرفته است.

محافل وابسته به صنایع هواپیماسازی فرانسه اظهار داشتند که‌این‌هواپیماها هریک حدود شش‌میلیون دلار ارزش دارد.

از سوی دیگر پیش‌بینی میشود که مصر از پولی که ازعربستان سعودی دریافت میکند بهای این هواپیماها را خواهد پرداخت. والری ژیسکاردستن رئیس جمهوری فرانسه در اواخر ماه جاری رسما از عربستان سعودی دیدن خواهد کرد. به احتمال زیاد موضوع پول ۲۰۰ میراژ موردبررسی رهبران دوکشور قرار خواهد گرفت.

این توافق که درپی‌آزادی ابوعوده اززندان پاریس اعلام شد روابط فرانسه و اسرائیل را بیش از پیش تیره خواهد ساخت.

یک دیپلمات کارشناس‌مسائل خاورمیانه گفت که انتظار نمی رود فرانسه و اعراب توازن قدرت را در خاورمیانه برهم زنند اما در هر حال اعلام این خبر در محافل سیاسی موجب حیرت شده است.

هواپیمای میراژ اف‌ـ۱ که بسیاری از واحدهای هوائی فرانسه با آن مجهزند باسرعت دوبرابر صوت در ارتفاع ۱۸۵۰۰ متری پرواز میکنند و میتوانند در یک زمین سیصد متری بزمین بنشینند. هواپیما های میراژ اف‌ـ۱ با دو توپ و موشکهای «مارتا» مجهزند و شعاع عمل آنها هزار و یکصد کیلومتر است.

برخی از مفسران اقدام فرانسه در فروش ۲۰۰ فروند میراژ اف ـ ۱ به مصر آنهم بلافاصله پس از آزادی ابوداود رایک‌اقدام‌شگفت‌انگیز از جانب فرانسه می‌دانند و معتقدند که‌پاریس بااعلام‌فروش ۲۰۰ میراژ در معنی و سیلی سیاسی، به گونه اسرائیل نواخته است. فرانسه با این اقدام خود جانب اعراب را گرفته و به تیرگی روابط با اسرائیل و حتی غرب اعتنا نکرده است.

سرنوشت عرفات در گرو مذاکرات شورای فلسطین

دمشق ـ خبرگزاری فرانسه ـ شورای فلسطینی که به ریاست یاسر عرفات در دمشق تشکیل شده بود بمذاکرات سری خود پایان داد.

شورا باردیگر روز ۲۲ژانویه تشکیل جلسه خواهددادتا تاریخ تشکیل جلسه پارلمان فلسطین را تعیین کند.

در قاهره هفته‌نامه مصری (آخرالساعه) نوشت که مسئله تشکیل یک دولت موقت‌فلسطین وارد مرحله جدی شده است.

آخرالساعه اضافه کرده‌است که مدت شورای فلسطین نه‌تنها بحث درباره افزایش شماره نمایندگان پارلمان فلسطین بود بلکه مسئله تشکیل یک دولت موقت فلسطین اساس مذاکرات را تشکیل میداده است. از سوی دیگر روزنامه السیاسه چاپ کویت‌نوشت‌که‌یاسر عرفات برای قبول یک دستور مذاکرات قبلی برای جلسه‌آینده پارلمان‌فلسطین زیرمشاربین‌المللی و اعراب قرار گرفته است.

بنوشته روزنامه کویتی‌عرفات تهدید کرده‌است که اگرشورای ملی فلسطین درخواست های او را اجابت نکند از صحنه سیاسی کنار خواهد رفت.

عرفات همچنین به گارد های الفتح اطلاع داده که براترفشار هائی که بوی وارد می شود آزادی جنبش مقاومت فلسطین محدود شده است. بنوشته السیاسه دستور مذاکراتی که برای جلسه‌آینده پارلمان‌فلسطین می خواهند به‌عرفات بقبولانند شامل تشکیل یک دولت موقت فلسطین و وارد کردن برخی از سازمان های فلسطین در داخل ارتش آزادی بخش فلسطین است. تاریخ تشکیل پارلمان فلسطین روز سه‌شنبه آینده تعیین خواهدشد ونتیجه مذاکرات این جلسه سرنوشت عرفات را تعیین خواهد کرد.

اوضاع مساعد

جیمی‌کارتر رئیس جمهوری منتخب امریکا در یک‌مصاحبه مطبوعاتی اظهار داشت که به عقیده وی‌اوضاع درخاورمیانه برای ازسر گرفته شدن مذاکرات صلح مساعد است.

کارتر گفت‌اکنون دراوضاع خاورمیانه بطور آشکار بهبود یافته و کشورهای عربی روش میانه‌روی پیش گرفته‌اندو برخی از کشور های‌عربی بطورضمنی آمادگی خود را برای‌شناسائی موجودیت‌اسرائیل‌اعلام‌کرده‌اند.

جیمی‌کارتر که‌پس‌از مذاکرات طولانی با رهبران احزاب دموکرات و جمهوری خواه درباره مسائل سیاسی‌به پرسش خبرنگاران پاسخ میداد گفت بعقیده وی اوضاع برای تلاش مجدد بمنظور برقراری صلح در خاورمیانه از راه ادامه مذاکرات کنفرانس ژنو مساعد است.

آتشفشان زئیر ۲۰۰۰ نفر را کشت

گینشازا ـ یونایتدپرس ـ منابع رسمی زئیر دیروز (چهارشنبه) تایید کردند که غلیان یک کوره آتش فشان در شرق آن کشور، متجاوز از ۲۰۰۰ نفر رابه‌قتل رسانده است.

کوه آتش فشان «نیراگونگو» که نزدیک شهر «گوما» در ایالت شرقی «کیوو» در زئیر قرار گرفته است از مدتها قبل آرام بود و آتش فشانی جدید آن از دوشنبه گذشته آغاز شده است. از دیروز دوکوه دیگر نیز در همان منطقه شروع به آتش‌فشانی کرده‌اند.

گروهی از سناتورهای کشور بلژیک که از سوم ژانویه جاری از زئیر (کنگوی سابق بلژیک) دیدن میکنند روز دوشنبه هنگام شروع آتش فشانی مرگباری که بیش از ۲۰۰۰ نفر را به قتل رسانده است‌درمنطقه گوماحضور داشته‌اند. بطوریکه منابع محلی گزارش داده‌اند گدازهای آتش ـ فشانی باند فرودگاه گوما رافرا گرفته و باعث شده است که استفاده منظم از این فرودگاه‌برای هواپیماها غیر ممکن شود. با وجود این هواپیمای کوچکی‌که از طرف دولت زئیر فرستاده شده بود موفق شده که در فرودگاه گوما فرود آید و سناتورهای بلژیکی را برای بازگرداندن آنان به «کین‌شازا» سوار کند. یک گزارش حاکیست که براثر سقوط تکه سنگ بزرگی از کوه آتش‌فشان زمین فرودگاه دهان باز کرده ودر حقیقت فرودگاه بدونیم شده است.

دیپلماتهای خارجی در زئیر گزارش داده‌اند که‌گدازه‌های آتش فشانی اغلب جاده‌های منطقه اطراف گوما را پوشانده وترافیک را دچار اختلال کرده است.

منابع رسمی زئیر اظهارمیدارند که لااقل نسل حاضر بیاد ندارد که کوه نیراگونگو از مدتی که این نسل بیاد دارد دچار غلیان شده باشد و یا آتش‌فشانی‌های مختصری که احتمالادرآن بوقوع پیوسته تلفات جانی ببار آورده باشد.

در گزارشهای منابع رسمی همچنین گفته شده که هزاران‌نفر از ساکنان نواحی اطراف گوما از ترس آتش فشانی از خانه‌ها و روستاهای خود گریخته‌اند و وحشت زده بطرف کشورهای کوچک همسایه زئیر یعنی رواندا وبوروندی روی آورده‌اند.

خبرگزاری رسمی زئیر نیزگزارش داده که خسارات مالی‌آتش فشان بسیار قابل ملاحظه است.

فورد اخطار کرد جان دکتر کی سینجر در خطر است

واشنگتن یونایتدپرس ـ «رابرت هونست» سخنگوی وزارت خارجه‌امریکا دیروز اعلام کرد که‌به عقیده‌مسئولان دستگاههای امنیتی این کشور جان‌هنری‌کی‌سینجروزیرخارجه کنونی امریکا حتی پس ازترک وزارت خارجه نیز همچنان‌در معرض خطرسوء قصد قرار خواهد داشت. ولازم است‌که پس ازبیست‌وژانویه جاری‌یعنی هنگامیکه دولت‌کنونی جرالد فورد جای خود را به دولت جیمی‌کارتر خواهدداد‌کیسینجر همچنان‌ازحمایت‌ماموران‌امنیتی امریکا برخوردار باقی بماند.

سخنگوی وزارت‌خارجه امریکا گفت که‌جرالدفورد روز سه شنبه‌گذشته بارهبران‌کنگره در باره امکان ادامه یافتن خطری که درکمین جان‌هنری‌کی‌سینجر است مذاکراتی انجام داده است.

درجواب پرسشهای‌خبرنگاران دراین مورد که تهدیدجان‌کی‌سینجر از کدام ناحیه‌سرچشمه می‌گیرد، سخنگوی وزارت خارجه امریکا گفت که‌به‌عقیده وی موضوعی‌که درحال‌حاضر مورد بحث مقامات مسئول امور امنیتی است عبارت از مسئله کلی ضرورت حمایت شدن از ایمنی جان وزیر خارجه کنونی ایالات متحده است فونست توضیحی براین جواب کلی ومبهم اضافه‌نکرد. اما باردیگر تاکید کرد که‌پس‌از ۲۰ژانویه که‌کی‌سینجربه‌زندگی خصوصی بازمی‌گردد. ممکن است جناح هایی به انتقام اقدام‌های وی درزمان تصدی وزارت خارجه‌درصدد قتل‌وی برآیند.

از چهار گوشه جهان

از شکم تمساح جسد سالم یک دختر بچه ودو مرد ودو زن خارج شد

رانگون ـ خبرگزاری فرانسه ـ روزنامه‌های رانگون گزارش‌دادند از داخل شکم یکتمساح مرده در یکی از پلاژهای برمه جسد سالم یک دختربچه وبقایای اجساد دو مرد ودو زن ویک حلقه انگشتر ساح‌حیرت مردم رانگون را برانگیخته ونقل محافل ومجالس شهر لا پیدا شده است. پیدا شدن جسد سالم دختر بچه در داخل شکم شده است. از سوی دیگر لاشه تمساح مرده در معرض تماشای مردم گذارده شده ومردم دسته‌دسته برای تماشای لاشه تمساح مراجعه‌میکنند. دختر بچه‌ای که جسد او درسته ازشکم تمساح بیرون آورده شده‌نیز مسئله حیرت انگیزی است. زیرا ظاهرا تمساح دختر بچه را درسته بلعیده وخود به ترتیبی که هنوز روشن نیست مرده است.

ببر آدمخوار ۸ نفر را خورد!

داکا ـ یونایتدپرس ـ یک ببر بنگالی از نژاد ببرهای سلطنتی که در ناحیه‌ای بوسعت ۵۰ میل مربع در جنگل‌های انبوه بنگلادش مشاهده شده طبق گزارشی که دیروز از قول جنگلبانی بنگلادش انتشار یافته تبدیل به جانور آدمخوار خطرناکی شده است. قربانیان حملات این ببر تاکنون ۸ نفر از روستائیانی بوده‌اند که برای جمع آوری هیزم به جنگل رفته بودند. جانور خطرناک را تاکنون بارها در نقاط مختلف ناحیه مذکور دیده‌اند و روستائیان آن ناحیه‌بشدت دچار وحشت شده‌اند.

ببرها در هر دو کشور بنگلادش وهند از جانوران حمایت‌شده بشمار میروند. مقامات بنگلادش نگفته‌اند که چه چاره‌ای برای مقابله بااین آدمخوار خواهند اندیشید.

ضد هوایی موزامبیک هواپیمای رودزیا را سرنگون کرد

سالیسبوری ـ رویتر ـ بنابر اعلامیه منتشره‌از سوی‌دولت اقلیت سفید پوست یان‌اسمیت واحد های ضد هوایی‌موزامبیک دیروز یک هواپیمای نیروی هوایی رودزیاراسرنگون کرده‌اند. این هواپیما دوسرنشین داشت که هردوکشته شده‌اند.

دراین اعلامیه گفته نشده است. که هواپیمای مذکور درکجا مورد اصابت قرار گرفته وسرنگون شده‌است. «اما فقط توضیح داده شده که این هواپیما در حین ایفای ماموریتی نظامی در رودزیای‌جنوب شرقی سقوط کرده‌است.

در برخورد ٤ کشتی بیش از ۳۰ ملاح کشته شدند

آنکارا ـ رویتر ـ مقام های بندری ترکیه اعلام کردندکه براثر تصادم جداگانه در دریای مرمره و تنگه داردانل، دست کم سه دریانورد شوروی‌کشته شده، و ۱۵ دریانورد رومانی گم شده‌اند عت بروز این دو حادثه مه غلیظی بوده که سطح هردو دریا را بارتفاع بیش از یکصد متر فراگرفته بوده‌است.

کشتی ۵۶۲۶ تنی شوروی با یک کشتی باری لیبریایی‌به ظرفیت ۷۲۲۳ تن در دریای مرمره و کشتی نفت‌کش رومانی بایک کشتی باری یوگسلاوی در تنگه داردانل برخوردکردند. از کشتی رومانی، ۱۵ تن گم شده‌اند، واز کشتی شوروی‌سه تن کشته شده‌اند و ۱۷ تن را یک کشتی باری بلغاری از آب درسه، وبه‌استانبول برده است.

متهم به‌گرفتن رشوه است

نماینده لاکهید در ترکیه دچار سکته قلبی شد

آنکارا ـ یونایتد پرس ـ نزیه دورال نماینده شرکت‌هواپیما سازی آمریکایی لاکهید در ترکیه که روز سه‌شنبه گذشته باتهام انجام دادن معاملات پولی غیر قانونی بازداشت شده است‌مدت کوتاهی پس از توقیف شدن دچار سکته قلبی شده و او رابه بیمارستان منتقل کرده‌اند. در حال حاضر تحقیقات قضایی در این زمینه که هواپیماسازی لاکهید برای پیدا کردن بازارفروش محصولات خود در ترکیه به عده‌ای از شخصیت ها در این کشور رشوه داده است جریان دارد ولی دادستان کل آنکارا دیروز اعلام کرد که بازداشت نماینده لاکهید در ترکیه ارتباطی به قضیه رشوه پردازی های لاکهید ندارد.

هجوم بسینماهایی که فیلم «پیروزی ـ درانتبه» را نمایش میدهند

لیسبون ـ آسوشیتدپرس ـ بنابرگزارش پلیس، دیروز، براثر انفجار بمبی در کنارسینمائی که فیلم «پیروزی درانتبه» رانشان میداد، گیشه فروش بلیت ویران شد، و شیشه‌های پنجره‌ها فرو ریخت: در این حادثه، هیچ صدمه‌ئی به کسی نرسید مدیر سینما به یک خبرنگار روزنامه گفت که نمایش فیلم، برغم این انفجار ادامه خواهد یافت، «اما اقدامهای امنیتی وتامینی بیشتری بعمل خواهد آمد، گفته میشود که این انفجار کار یک گروه افراطی چپگرا بوده است که تهدید کرده‌اند اگر نمایش این فیلم در سینماهای پرتغال ادامه یابد، واکنش‌های خشونت‌آمیزتری نشان خواهند داد.

از سوی دیگر، در پاریس هم سینمائی که فیلم «پیروزی انتبه» را نشان میداد، مورد هجوم جماعتی قرار گرفت که تمام عکس‌ها وپوسترهای فیلم راپاره کردند.

تاخیر در اعاده حیثیت از شیانوپینگ

بلگراد ـ آسوشیتدپرس ـ خبرگزاری رسمی یوگوسلاوی (تاهوگ) دیروز گزارش داد که رهبران چین گرفتن تصمیم نهایی در این مورد راکه آیا باید از تنگ‌شیائوپینگ معاون سابق نخست‌وزیر اعاده حیثیت کنند و او را بار دیگر به دستگاه رهبری‌کننده رژیم پکن برگردانند یا خیر به تاخیر انداخته‌اند تا قبلا فرصت‌مطالعه گزارشی را که تنگ در ۱۹۷۵ درباره انقلاب فرهنگی سالهای دهه ۱۹۶۰ چین نوشته است داشته باشند تاهوگ نوشته است که گزارش «تنگ» درباره انقلاب فرهنگی مخصوصا در آنجا که از برخی برنامه‌های آموزشی و اجتماعی صحبت میکند که فوق‌العاده موردعلاقه و تائید جناح افراطی رهبران حزب کمونیست چین ـ یعنی عناصری بوده است که خود محرکان انقلاب فرهنگی بوده‌اند.

دراینحال گزارشهای دیگری که دیروزبوسیله خبرگزاریهای ژاپن نقل شده حاکی است که دولت چین‌یکبار دیگرپشتیبانی خودرا از سیاست عادی کردن روابطش با امریکا بصورتی‌که در اعلامیه ۱۹۷۲ شانگهای منعکس گردید ابراز کرده‌است اعلامیه شانگهای را ریچارد نیکسن رئیس جمهور وقت امریکا و رهبران چین امضاء کرده‌اند.

گام بزرگی درراه درمان بیماری قند برداشته شد

فرانکوور (کانادا) ـ آسوشیتد پرس ـ یکی از دانشمندانی کهدر رشته پزشکی تحقیق میکند در کانادا گام بزرگی در راه معالجه بیماری قند برداشته است.

روزنامه «وانکوورسان» در گزارشی که دیروز از قول یکی از نویسندگان گزارشهای علمی چاپ کرده نوشته است که دکتر «آن‌خون‌تزو» موفق به ساختن نومی غده‌پانکراس مصنوعی شده که باکامیابی در آزمایشگاه مورد استفاده قرار گرفته و در موش های مبتلا به مرض قند توانسته است سطح قند خون را بخوبی کنترل کند واحتیاج به تزریق آنسولین راکه در حال حاضر، یکی از نیازهای حتمی و چاره ـ ناپذیر بیماران مبتلا به مرض میباشد منتفی سازد. از جمله تزریق آنسولین باعث میشود که مخاطرات گوناگون برای کلیه و کبد وهمچنین خطر بوجودآمدن عفونت جلدی واختلالات عصبی وحتی کور شدن بیماران مبتلا به مرض قند وابتلای آنان به امراض قلبی افزایش یابد.

روزنامه کانادایی اضافه کرده که‌تصورمیشود پانکراس‌مصنوعی دکتر تزویعنی دستگاهی‌که حاوی سلول‌های زنده تولید کننده انسولین است واز جانوران‌گرفته شده است در عین حال بتواند مواد شیمیایی شناخته‌ای را که قادر به پیشگیری از بوجودآمدن عوارض ذکر شده در بالا هستند نیز تولید کند.

واکسن سیاه سرفه کودک را دچار ضایعات مغزی میکند

لندن ـ یونایتدپرس ـ یکی از سازمان های حمایت کننده مصرف کنندگان انگلیسی‌امروز (پنجشنبه) اعلام خطر کرد که مایه‌خوبی اطفال شیرخوار با واکسن مخصوص پیشگیری از سیاه‌سرفه ممکن است‌اطفال مذکور را دچار ضایعات مغزی کند با اینحال سازمان مذکور طی نشریه‌ای‌که در لندن‌توزیع کرده اندرزداده‌است که‌والدین نباید از روبرو شدن باچنین تجربه‌ای آن‌اندازه دچروحشت شوند که اجازه ندهند تاسایر واکسن های پیشگیری‌ازبیماری های گوناگون به‌کودکان آنان تزریق شود.

نشریه «ویج» که ارگان‌سازمان حمایت کننده از ۶۰۰ هزارنفر از مصرف کنندگان انگلیسی است گزارش مطالعات خودرا در اطراف عوارض منفی‌برنامه واکسیناسیون عمومی که با پشتیبانی دولت انگلستان اجرا میشود هنگامی منتشر ساخته که عده‌ای از منابع دیگر مدعی شده‌اند که تلقیح واکسن ضد سیاه سرفه حداقل ۱۸۲ کودک شیرخواره را در این کشور فلج کرده و آنها را بصورت زباله های انسانی درآورده است.

برآثر فرود آمدن بهمن در ایتالیا و یوگسلاوی عده‌ای کشته یا ناپدید شدند

برگامو، ایتالیا ـ رویتر ـ دیشب براثر فرود آمدن بهمن بر یک روستای کوهپایه واقع در نزدیکی رشته کوه آلپ در مرز ایتالیا ـ سویس ۹ تن‌کشته شدند. در این حادثه یکخانه روستائی بکلی در زیر آوار بهمن مدفون شد و در خانه‌های مجاور آن نیز که بهمن فرو ریخت عده‌زیادی مصدوم‌شدند. هنوز از جزئیات این حادثه خبری انتشار نیافته است.

از سوی دیگر درروستای دیگری بنام «کاراونکن» مشرف به رشته کوه‌آلپ دریوگسلاوی فرود آمدن بهمن سه تن را کشت که جسد های آنان پیدا شده است اما سه تن دیگر هم پس از این حادثه گم شده‌اند که به احتمال قوی‌در زیرآوار بهمن مدفون هستند. این بهمن که ۳۰۰ متر پهناو ۵ مترارتفاع داشت در حین فرود روی۱۲ پسر دبیرستانی و آموزگاران آنها که قصد صعود به کوه داشتند فرو ریخت. شش تن از این عده درزیر بهمن‌مدفون شدند که تاکنون جسد سه‌تن از آنها درصدمتری محل‌حادثه پیدا شده‌است.

اخبار کوتاه جهان

طراح حمله تروریستی

● تل‌اویو ـ آسوشیتدپرس ـ دیروز یک زن هلندی باتهام کمک به یک طرح حمله تروریستی فلسطینی ها بدادگاه کشانده شد. خانم «لودویناجانسن»، ۲۳ ساله، خود را از اتهام های‌جمع آوری اطلاعات وبرقراری تمایل باجاسوسان خارجی وعضویت دریک سازمان فلسطینی مبرادانست. او در دادگاه گفت که بازداشت‌کنندگان‌اسرائیلی او را تهدید کرده بودند که اگر بجرم شرکت در یک توطئه تروریستی اعتراف کند، او راآزاد خواهند کرد.

انفجار در جاسیگاری

● اوهنوجو ـ ژاپن ـ آسوشیتدپرس ـ بنابر گزارش پلیس دیروز زن چهل‌ساله‌ئی یک پاکت تقریبا پر سیگار ژاپنی‌در داخل یک کیوسک تلفن پیدا کرد و آنرا به خانه نزد شوهرش برد وقتی شوهر سیگاری از آن پاکت بیرون آورد وکشید ولی پس‌از آنکه‌سیگار را درجاسیگاری گذاردسیگار منفجر شد. این انفجار آسیبی به مردوارد‌نیاورد پلیس گفت که هفته پیش بر اثر انفجار ناشی از سیانیدکه‌دردوبطری‌نوشابه غیر الکلی‌ریخته شده بود

دعوت از برژنف

● مسکو ـ یونایتدپرس ـ آرنالدو فورلانی، وزیر امور خارجه‌ایتالیادردیدار دیروز خودبابرژنف‌دعوت رسمی ایتالیارا از رهبری شوروی برای دیداری از ایتالیا تکرارکرد.

خبرگزاری تاس، دیروز اعلام کرد که: «موافقت شده‌است که در مورد تعیین موعداین سفر، مقام های مربوط به‌دو کشور، بایک دیگر، در تماس باشند.»

منتشر شد:
از پاریز تا پاریس
«هفت شهر هفت جوش هفت رنگ»
نوشته:
باستانی پاریزی
چاپ دوم
مؤسسه انتشارات امیرکبیر

آزمایش روغن
شماره ۱۵۵۶
از
و. واکس
ترجمه
مصطفی مهران
مراکز فروش
فروشگاه شماره ۱ خیابان غربی دانشگاه (۲۱ آذر)
فروشگاه شماره ۲ خیابان شاهرضا ایستگاه لاله‌زار
فروشگاه شماره ۳ امیرآباد شمالی خیابان شانزدهم مؤسسه انتشارات
ناشر: مؤسسهٔ انتشارات و چاپ دانشگاه تهران

عاشورای حسینی در شهرستان بافق پرهیجان گذشت

خطیب شهیر دانشمند عالیقدر شاعر توانا مرد سخن و قلم جناب آقای سید جلال‌الدین افتخارزاده واعظ، مولف کتابهای (مادر) اشک ها و شادیها ـ پدر دوستت دارم تاریخ منظوم‌دو هزار و پانصد ساله شاهنشاهی ایران ـ نقش معلم در تمدن جهان بنا بدعوت وتقاضای هیئت عزاداران حسینیه میانگاه بافق به مدت ۱۰ شب در حسینیه میانگاه پیرامون شخصیت‌امام حسین علیه‌السلام و نقش قیام حسینی در بقاء و توسعه جهانی آئین مقدس اسلام مستمعین را مستفیض فرمودند، موفقیت‌این فاضل محقق و مورخ ارجمند را در راه اشاعه دین مبین اسلام از خداوند بزرگ آرزومندیم.

از طرف اهالی بافق

اخبار داخلی

شرط مدرک دانشگاهی برای ۲ هزار شغل حذف میشود

در ۳۹ رشته شغلی مدرک تحصیلی دانشگاهی ازشرائط احراز خواهد بود

بررسی برای تعیین مشاغلی که مدرک تحصیلی دانشگاهی جزو شرایط اصلی احراز آنها باقی خواهد ماند شروع شد .

همزمان با بررسی برای حذف مدرک تحصیلی دانشگاهی از شرایط احراز بیش از ۲ هزار طبقه شغلی بررسی هائی نیز برای مشخص کردن آن گروه از مشاغل طرح طبقه بندی که نیاز به مدرک تحصیلی دانشگاهی برای انجام وظایف آنها الزامی است شروع شده است .

بعقیده کارشناسان اداری ، در طرح طبقه بندی مشاغل دولتی گروهی از مشاغل وجود دارند که الزاما بدانش و تخصص نیازدارند که در شرایط حاضر در دانشگاه ها و موسسات آموزشی عالی تحصیل میشوند و بهمین علت برای تصدی آنها نیز داشتن مدرک دانشگاهی لازم است .

در بررسی های اولیه حدود ۳۹ رشته شغلی طرح طبقه بندی جزو مشاغلی محسوب شده اند که مدرک تحصیلی دانشگاهی از شرایط احراز آنها حذف نخواهد شد .

هم اکنون بررسی برای تجدید نظر در شرایط احراز بیش از دو هزار طبقه شغلی طرح طبقه بندی مشاغل شروع شده است و در این بررسی هر یک از مشاغلی که تشخیص داده شود برای انجام وظایف آنها احتیاجی بمدرک تحصیلی دانشگاهی نیست ، این مدرک از شرایط احراز آن حذف خواهد شد .

بررسی کامل در مورد تجدید نظر در شرایط بیش از دو هزار طبقه شغلی طرح طبقه بندی ۲ الی ۳ سال طول خواهد کشید.

فهرست مشاغلی که دربررسی های اولیه طرح طبقه بندی برای حذف مدرک تحصیلی از شرایط احراز مشاغل ، لزوم احتیاج بمدرک تحصیلی دانشگاهی برای انجام وظایف آنها مورد تائید قرار گرفته عبارتست از :

مشاغل رسته مهندسی و فنی:

کارشناس فنی هوا شناسی ، کارشناس فنی هواپیمائی ، مهندس راه و ساختمان ، آرشیتکت،مهندس برق،مهندس مکانیک ، کارشناس علوم آب، مهندس تاسیسات ، مهندس کارشناس امور معادن ،مهندس ذوب فلز طراحی و سایل و قطعات فنی ، کارشناس حفاظت کار، کارشناس تحقیقات و استاندارد صنعتی و معدنی ، کارشناس علوم و فنون هسته ای و کارشناس ژئوفیزیک .

مشاغل رسته پزشکی ، بهداشتی و درمانی :

پزشک ، دندانپزشک ، دام پزشک، مربی بهداشت عمومی، فیزیوتراپیست ، کارشناس مواد خوردنی و آشامیدنی و آرایشی و بهداشتی،کارشناس رادیولوژی ،کارشناس امور داروئی کارشناس بهداشت محیط و کارشناس پرستار (ارشد) .

مشاغل رسته اموراجتماعی :

کارشناس ، برنامه ریزی ، کارشناس مطالعات اقتصادی ، کارشناس روابط بین المللی ، کارشناس امور سیاسی ، کارشناس امور حقوقی و کارشناس آمار شناس .

مشاغل رسته آموزشی و فرهنگی :

کارشناس امور پژوهشی ، کارشناس برنامه ریزی آموزشی، کارشناس تالیف کتب درسی و کارشناس مشاوره و راهنمائی.

مشاغل رسته کشاورزی :

کارشناس برنامه ریزی کشاورزی ،کارشناس بررسی آفات و بیماریهای گیاهی ،محقق و متخصص کشاورزی و کارشناس آزمایشگاه های تخصصی کشاورزی .

شکوفه‌های یخی! سرما در تهران و شهرستانها بشدت ادامه دارد و دراین پوشانده باشد خالی ازتعجب نیست، اما آنچه که در عکس دیده میشود شکوفه‌های زمستانی نیست ، بلکه قندیل های یخ است که شاخه‌ها را باین‌صورت درآورده است. عکس توسط خبرنگار عکاس اطلاعات دیروز از خیابان ویلا برداشته شده است .

خانه‌های بدون پروانه ساختمانی آریاشهر خراب می‌شود

تبریز ـ خبرنگار اطلاعات : هزاران نفر از ساکنان شهرک «آریاشهر» تبریز، از شهردار، اسفالت، آب، برق، راه وسایر خدمات شهری خواستند، ولی شهردار تبریز در پاسخ آنان گفت، اکثر خانه‌های این‌کوی، بدون پروانه ساختمان ساخته شده و طبق ماده ۱۰۰ باید خراب شود.

دکتر وارسته شهردار تبریز، دیروز همراه رئیس و اعضای انجمن شهر از شهرک «آریاشهر» که در انتهای خیابانهای حافظ و ثریای این شهر ایجاد شده است، دیدن کرد.

در این محل ، روستائیانیکه به تبریز روی آورده‌اند، حدود ده‌هزار واحد مسکونی ساخته‌اند .

ساکنان این خانه‌ها دیروز در بازدید شهردار و اعضای انجمن شهر تبریز ، خواستار ایجاد راه، حمام ، اسفالت و شبکه آب و برق شدند. رئیس انجمن شهر تائید کرد که در وهله اول باید آب و برق و راه این مناطق تامین شود . ولی دکتر وارسته شهردار تبریز گفت : اکثر خانه‌های این منطقه ، بدون اجازه شهرداری ساخته شده و براساس ماده ۱۰۰ خراب خواهند شد.

شهردار یادآور شد ، مسلما ماموران برزن‌های محل و بنگاهداران دراین کارمقصرند.

حاج محمد یکی از ساکنان محل گفت : این بلارا ماموران برزن‌های شهرداری سر ما آورده‌اند و گرفتن پانصدالی دوهزار تومان از هریک از ساکنان خانه‌ها ، برای آنها اجازه ساختمان داده‌اند . در پایان این گفت‌وگو ، شهردار تبریز پیشنهاد کرد ، برای تامین نیازهای ساکنان شهرک «آریاشهر» انجمن محلی تشکیل شود و شهرداری نیز درجهت تامین نیازهای آنان ، کمک خواهد کرد.

میدانهای میوه و تره بار در محدوده تهران

به پیشنهاد گروه پارلمانی مرکز ، انتقال امور میدان‌های میوه و تره‌بار به شهرداری تحت بررسی قرارگرفت وبدنبل آن شهرداری و انجمن شهر برای ایجاد میادین تازه در تهران مطالعاتی را آغاز کردند.

از چندی قبل در پی شکایات زیادی که از جانب کارگران میدانها ، مبنی بر عدم رعایت بهداشت در میدانها به گروه پارلمانی مرکز رسیده بود ، این گروه بررسی هائی رادر زمینه واگذاری امور میدان‌های میوه و تره‌بار به شهرداری شروع کرد و کمیسیونی مرکب از نمایندگان شهرداری پایتخت ـ وزارت کشاورزی ، وزارت بازرگانی ، وزارت بهداری و بهزیستی ، مسئول سازمان کارگران ایران و مسئول سازمان کارگران میدان ها ، مامور رسیدگی باین امر شدند .

این کمیسیون پس از تحقیقات کافی پیرامون این مسئله ، ایجاد میدان هائی را درحاشیه محدوده تهران و چند میدان در نقاط مناسب داخل شهر را برای پاسخگوئی باحتیاجات امروز و آینده تهران لازم تشخیص داد .

با این بررسی ها ، مقدمات ایجاد میدان های مزبور با پیش‌بینی هائی که در نقشه جامع شهر تهران به عمل آمده فراهم شده است و شهرداری و انجمن شهر نیز مامور پی‌گیری نظریات گروه پارلمانی مرکز در این زمینه شده‌اند.

دفتر کار استاندار سمنان در «شاهرود» دایر خواهد شد

شاهرود (خبرنگار اطلاعات)

بمنظور رسیدگی به درخواست های مردم شهرستان شاهرود هرماه بمدت چند روز دفترکار استاندار استان سمنان درشاهرود دایر خواهد شد .

ایرج علومی استاندار استان سمنان در جلسه معارفه‌ای که در سالن حزب رستاخیز ملت ایران درشاهرود تشکیل شد ضمن اعلام مطلب بالا طی بیاناتی برنامه کار خود را تشریح کرد و برای ایجاد تسهیلات لازم در پیشرفت کلیه امور استان اعلام نمود .

درهمین جلسه که فرماندار شاهرود، روسای سازمان های ملی و دولتی و گروهی از نمایندگان طبقات مختلف مردم این شهر حضور داشتند ، آقای آقایان نماینده شاهرود در مجلس شورای ملی و چندتن دیگر خواست های عمومی مردم شاهرود را عنوان کردند.

همچنین به دستور استاندار سمنان مقرر گردید روسای انجمن های شهر و شهرستان شاهرود در معیت فرماندار و شهردار این شهرجهت طرح برنامه های عمرانی به مرکز استان عزیمت کنند.

ششم و آخرین پنجم
واعزام تضمینی
خدمات فرهنگی مهاجر و همکاران
نشانی : بلوار الیزابت جنب بیمارستان پهلوی
خیابان اوستا چهارراه صالحی پلاک ۱و۲۱ طبقه سوم تلفن ۹۲۱۶۵۰

ایجاد سردخانه‌های صنعتی
برای نگهداری گوشت ـ میوه
لبنیات و سبزیجات
شرکت صنعتی کانتوما
سهامی خاص
دفتر مرکزی: ایرانشهر جنوبی شماره ۲۷ ـ تهران
تلفن: ۸۳۵۸۴۳ ـ ۸۳۰۴۸۸
تلکس: ۲۱۳۳۷۲

کاشی کادی تاذیر سقف
باکاشی
ایرانا

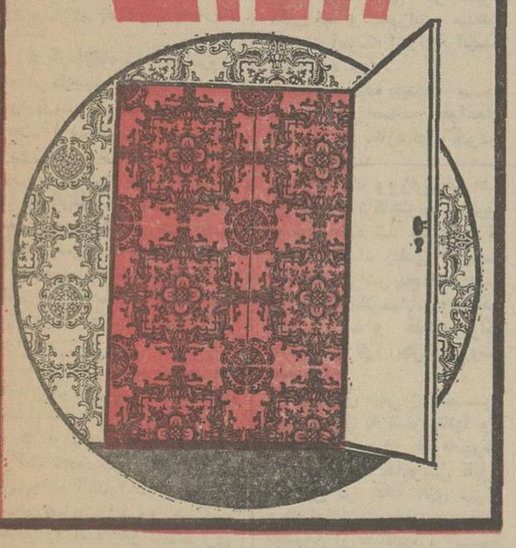

نرخ شکار از سال آینده افزایش میابد

شکار گنجشک ـ کلاغ ـ زاغ وچکاوک آزاد اعلام شد

برای شکار گرگ ـ شغال ـ سرس سیاه باید پروانه گرفت

سازمان حفاظت محیط زیست، بمنظور تامین مکان مناسب برای مهاجرت پرندگان سیبری بایران ، اقدامات خسترده‌ای در مناطق مختلف کشور و ازجمله «اب‌بند»های شمال تدارک دیده است .

بموجب تصمیمی که ازجانب حفاظت محیط زیست اتخاذ گردیده امسال «آب‌بندهای» شمال به صیادان مرغابی اجاره داده نخواهد شد و باکنون ۱۹ «آب‌بند» شمال اختصاص به مهاجرت پرندگان مهاجر سایر نقاط جهان بایران داده شده است .

فرهاد دبیری معاون مدیریت شکار و صید ، ضمن بیان این مطلب یادآور شد که هرساله میلیونها پرنده درفصول مختلف از مناطقی به مناطق دیگر مهاجرت میکنند و در فصل معینی مجددا به زادگاه خود بازمیگردند و ایران یکی از نوادر مناطق آسیاوخاورمیانه است که سیل عظیم پرندگان سیبری در فصل زمستان بسوی آبگیرها ، تالابهای شمال آن پرواز میکنند و باید از این پرندگان مهاجر پذیرائی شود.

شکار آزاد پرندگان

وی در مورد شکار پرندگان اضافه کرد که طبق مصوبات شورایعالی محیط زیست ، شکار گنجشک ، کلاغ ، زاغ، کلاغ سیاه، کلاغ ابلق ،چکاوک (نوع کاکلی) زردپره ، آزاد اعلام شده است .

دبیری اضافه کرد : بمنظور نگامداری نسل ، تعدادی از پرندگان و حیوانات مانند شغال ، گرگ ،،خوک وحشی با اینکه جزوحیوانات حمایت شده نیستند شکارآنها آزاد نیست و احتیاج به دریافت پروانه دارد.

دبیری معاون مدیریت شکار و صید پیش‌بینی کردکه از اول سال آینده نرخ صدور پروانه شکار در مورد بعضی ازانواع شکار افزایش خواهد یافت و بخصوص برای شکارچیان خارجی این مبلغ بدو یا سه برابر نرخ شکاریرای شکارچیان داخلی خواهدبود، وی همچنین اضافه کرد که تولید نسل آهو زیاد شده است و امسال پروانه شکار آهو بیشتر از سال‌های قبل صادر میشود .

ماهی کور

در گزارش خبرنگار اطلاعات اضافه شده است که اخیرا محققین سازمان حفاظت محیط زیست موفق شده‌اند که یک گونه ماهی درسمیرم (خرم‌آبادلرستان) کشف کنند . آقای مهندس هوشنگ عباسی معاون مدیر کل بررسی آبزیان دراین مورد اظهار داشت این ماهی که بنام «ماهی کور» شهرت دارد، بوسیله «سیلک» های خود اطراف را حس میکند ، این نوع ماهی را یک کارشناس دانمارکی در ۷۰ سال قبل نیز در محل مذکور کشف کرد و اینک نوع دیگری در همان منطقه مکشوف شده است .

قیمت دیزی بمرز چلوکباب رسید!

در شهر تهران نرخ دیزی آبگوشت با یک چای نیوانی و نان سنگک به پنجاه ریال رسید. این بالاترین نرخی است که دیزی‌پزها برای کالای خود که مصرف کننده بیشمار دارد، تعیین کرده‌اند. قیمت دیزی قهوه‌خانه باین ترتیب دارد به مرز نرخ چلوکباب کوبیده میرسد ، نکته گفتنی آنست که نرخ دیزی مخصوص بازار که از گوشت تازه بار میشود صد ریال است .

اتحادیه صنف قهوه‌چی اعلام داشت که قهوه‌خانه های تهران یکی پس‌ازدیگری تعطیل میشود . این اتحادیه خاطرنشان ساخت که گرانی قیمت نخودلوبیا، سیب‌زمینی و دستمزد دیزی‌پز و شاگرد قهوه‌خانه موجب تعطیل قهوه‌خانه‌ها میگردد .

درحال حاضر شاگرد قهوه‌چی پیدا نمیشود ، دستمزد دیزی‌پز روزانه هفتاد تومان است و این هزینه‌ها را با فروش چائی استکانی دو ریال و دیزی به سی ریال نمیشود تامین کرد. مسئول اتحادیه گفت که قرار است به قهوه‌چی‌ها هزار تومان وام داده شود تا آن ها بتوانند بکار ادامه دهند .

مسئولان اتحادیه اعلام کردند که درخواست تجدید نظر در نرخ چائی و دیزی را کرده‌اند و اظهارداشتند که قهوه‌چی‌ها جز درمحلات شمالی و بازار از نرخ رسمی دیزی که سی ریال است عدول نکرده‌اند .

موتور ژنراتور
از خاموشی برق ناراحت نباشید
نمایندگی جنرال موتور در ایران با کادر فنی و امکانات فراوان قادر است کلیه نیاز های شمارا در مورد خاموشی برق تامین نماید.
دیزل ژنراتور از قدرت ۲۰ کیلووات الی ۲۳۰۰ کیلووات موجود در:
تهران و خارج
جهت اطلاعات بیشتر به دفتر مرکزی شرکت واقع درخیابان پهلوی بالاتر از فروشگاه کورش ساختمان زندیه پلاک ۷۴۸ شرکت تهران دینام مراجعه نمائید.
تلفن های ۵ ـ ۸۹۲۲۷۱

نتیجه قرعه‌کشی بلیطهای بخت آزمائی ملی

سری ۱۳۶۰۰ چهارشنبه ۳۵/۱۰/۲۲

۶	برندگان ۸	تومانی
۰۹	برندگان ۱۵	تومانی
۷۵۱	برندگان ۵۰	تومانی
۲۴۱۱	برندگان ۵۰۰	تومانی
۰۶۶۶۷	برندگان ۱۰۰۰	تومانی
۶۰۶۱۲	برندگان ۲۰۰۰	تومانی
۴۱۴۱۰	برندگان ۳۰۰۰	تومانی
۰۳۳۰۹	برندگان ۴۰۰۰	تومانی
۴۹۵۷۸	برندگان ۵۰۰۰	تومانی
۴۰۷۹۳	برندگان ۶۰۰۰	تومانی
برندگان جوایز بزرگ	۱۰،۰۰۰	تومانی
۲۱۰۱۱۲	۰۱۰۱۱۲	
برندگان جوایز ممتاز	۱۰۰،۰۰۰	تومانی
۱۱۰۱۱۲		

برندگان جوایز ممتاز ۱۰۰ هزار تومانی باید تا ساعت ۱۰ صبح روز چهارشنبه ۲۹ دی ماه ۲۵۳۵ برای تعیین برنده ۷۰۰ هزار تومان پول خانه، به بنگاه بخت آزمائی ملی مراجعه نمایند

برندگان جوایز ۳ هزار تومانی تا ۱۰ هزار تومانی نیز، برای تعیین دومین قهرمان شانس که برنده ۳۰ هزار تومانی پول نقد میشود ، باید تا همان روز و ساعت به بنگاه بخت آزمائی ملی مراجعه نمایند .

اطلاعات ونیازمندیهای عمومی

نرخ ارز

نرخ فروش ارزها

دلار امریکا ۷۵ر۷۰ ریال
لیره انگلیس ۲۰ر۱۲۱ ریال.
مارک آلمان غربی ۹۵ر۲۹ ریال.
فرانک سویس ۷۵ر۲۸ ریال.
فرانک فرانسه ۳۰ر۱۴ ریال.
یکصدلیر ایتالیا ۱۵ر۸ ریال.
یکصدین ژاپن ۳۰ر۲۴ ریال.
یکصدروپیه هند ۸۱۳ ریال.
دینارکویت ۵۰ر۲۴۷ ریال.
دینارعراق ۵۰ر۲۴۱ ریال.
ریال سعودی ۳۰ر۲۰ ریال.

مسکوکات

ربع پهلوی ۷۰۰ ریال. نیم پهلوی ۱۳۵۰ ریال. یک پهلوی ۲۶۰۰ ریال. دو ونیم پهلوی ۶۵۰۰ ریال. پنج پهلوی ۱۳۰۰۰ ریال.

تلفنهای ضروری

تصادفات راهنمائی و رانندگی ۳۳۳۳۳ ـ ۳۴۳۴۳۴
ستاد مبارزه با گرانفروشی ۴۷ تا ۸۹۲۱۴۰ بیمه ایران (۲۴ ساعته) ۳۰۴۰۲۶ ـ ۶۴۳۰۱۴
کمیته ملی حمایت از مصرف کننده ـ ۸۵۴۷۴۷ ـ ۸۵۴۸۴۸ ـ ۹۵۶۷۱۷
اطلاعات فرودگاه ۶۴۳۰۱۴
هواپیمائی ملی ۹۱۱۳۱۵ ـ ۹۱۱۳۱۴ ـ ۹۱۱۳۱۳ ـ
هواپیمائی ملی پرواز های خروجی ۶۴۳۰۱۳
۶۴۳۰۱۴ آتش نشانی تهران ۶۴۴۴۴۴. آتش نشانی شمیران ۲۷۷۷۷۲ و ۲۷۷۷۷۱
مرکز اوژانس ۶۶۹۹۹۱ و ۶۶۹۹۲۱
مرکز اطلاعات مسمومیت ـ ۹۲۶۶۰ ـ ۹۲۷۷۰۰ ـ ۶۶۹۹۲۱
دفتر ارائه اطلاعات مسمومیت های مرکز اوژانس تهران ۶۶۰۵۵۱ ۶۶۰۵۵۲
مرکز مبارزه با خودکشی ۹۲۷۷۰۰ ـ ۹۲۶۶۰۰

کارهای چوبی ساختمان

درب ها، کمد های چوبی ساختمان شما را در مدت ده روز ساخته آماده تحویل میدهیم.
رجائی پور ۲۴۳۰۴۵
آ ـ ۳۲۲۹۸

اطلاعات بانوان

سه‌شنبه‌ها منتشر میشود

GM
بلیزرهای ۱۹۷۷ جیمی
ساخت جنرال موتورز امریکا
باطلاع مشتریان محترم میرساند چون کشتی حامل بلیزرهای جیمی بزودی پهلو خواهد گرفت .
خواهشمند است کسانیکه از بلیزرهای فوق رزرو فرموده اند هرچه زودتر برای تعین رنگ و مشخصات
به
شرکت ایران جمس «سهامی خاص»
خیابان تخت جمشید بین بهار و کورش کبیر شماره ۵۸۳ مراجعه نمایند
تلفنهای دایره فروش ۷۵۲۳۸۹ ـ ۷۶۴۲۵۸

اهداء یک دستگاه ویلای مجانی از طرف شرکت واوان
شرکت ساختمانی وشهرسازی واوان
انتخاب بهترین نام را برای شهرک مدرن مافین آباد واقع در کیلومتر ۲۲ جاده تهران ـ ساوه به مسابقه میگذارد
شرکت کنندگان درسراسر کشور می توانند نام انتخابی را باذکر مشخصات کامل خود قبل از تاریخ ۲۵ر۱۲ر۲۵۳۵ باپست سفارشی به آدرس دفتر مرکزی این شرکت واقع در امیرآباد شمالی روبروی مهندسی ارتش پلاک ۱۰۰ ارسال دارند .
به پیشنهاد دهنده بهترین نام یک باب از ویلاهای شهرک بطور رایگان اهداء خواهد گردید .
انتخاب بهترین نام و برنده مسابقه طی تشریفاتی که تاریخ ومحل آن بعدا اعلام خواهد شد باحضور مخبرین جراید وعده‌ای ازشرکت کنندگان بعمل خواهد آمد .

برف سنگین، ۱۰ استان کشور را فراگرفت

هوای اکثر شهرهای ایران، سرد و یخبندان است و دیشب و امروز نیز ریزش برف در آذربایجان ، شمال ، غرب و قسمتی از فلا تمرکزی ادامه داشت .

● کولاک برف ، راه های اصلی و فرعی خلخال را بست و سرما به ۱۳٫۵ درجه زیر صفر رسید . سرما و کولاک برف ، مردم خلخال را خانه ـ نشین کرده است .

در سه روز گذشته ، هفت اتوبوس ، مینی‌بوس، وانت و کامیون که با ۱۲۶ مسافر از منطقه گیلان به خلخال حرکت کرده بودند ، پس‌از پیمودن ۳۳ کیلو متر از جاده اسالم ، گرفتار کولاک برف شدند و از حرکت بازماندند .

یکصدو بیست تن از این عده پس‌از ساعت ها راه‌پیمایی پیاده خود را به خلخال‌رساندند درحالی که چند نفر از آنان پس‌از رسیدن به خلخال ازشدت ضعف و سرما ، بیهوش‌شدند.

ارتفاع برف در گردنه اسالم به شش متر میرسد و ۷ وسیله نقلیه زیر برف مدفون شده‌است.

● دیروز ادامه ریزش‌برف درهمدان‌باعث‌بسته‌شدن فرودگاه این شهر شد .

ریزش برف سنگین در همدان، برای مردم مشکلاتی‌فراهم کرده است .

● دیروز و دیشب درخرم‌آباد برف بارید و رفت‌وآمد در خیابان های خرم‌آباد، بدشواری صورت می گیرد و کولاک‌برف در گردنه های برنگیر زاغه و رازان ، حرکت وسایل نقلیه را مشکل کرده است .

● دیروز ودیشب در آران کاشان برف بارید و در این مدت ۳۵ سانتی متر برف بزمین نشست .

● اولین برف در بروجرد بزمین نشست و در حرکت اتومبیل ها در خیابان ها ، اختلالاتی بوجود آورد .ارتفاع برف در بروجرد به ۱۵ سانتی متر میرسد .

★ ساری ـ ریزش باران شدید که از دیشب در ساری آغاز شده بود از صبح امروز تبدیل به برف شد . هم‌اکنون (۹ صبح) ریزش برف در این شهر ادامه دارد .

★ رشت ـ از ساعت ۸ دیشب ریزش مجدد برف در رشت آغاز شد و هم‌اکنون ۱۰ سانتی متر برف در رشت به زمین نشسته است .

★ تربت حیدریه ـ از صبح امروز ریزش برف در تربت حیدریه شروع شده و همچنان ادامه دارد . با ریزش برف هوای این شهر بشدت رو به سردی نهاد .

★ آمل ـ اولین برف از نیمه شب دیشب در آمل آغاز شد . هم‌اکنون این شهر زیر پوششی از برف قرار دارد . ریزش برف توام با طوفان رفت‌و آمد اتومبیل هارادر جاده هراز مشکل کرده و اتومبیل‌ها بدون زنجیر چرخ قادر به‌حرکت نیستند .

★ کرمانشاه ـ صبح امروز هوای کرمانشاه‌آفتابی وبشدت سرد بود . برودت هوا دراین شهر ۱۶ درجه زیر صفر بود. امروز نیز مدارس کرمانشاه به جز دبیرستان ها تعطیل است .

★ گرگان ـ ریزش برف سنگین در گرگان از نیمه شب گذشته شروع شد ، تا ساعت ۹ صبح امروز ارتفاع برف در شهر به ۱۵ سانتی متر و در ارتفاعات به ۳۵سانتی مترمیرسیده بود .

بعلت نزول برف سنگین در گرگان کودکستان های این‌شهر تعطیل شد .

● اردبیل ـ ریزش برف و کولاک شدید در گردنه حیران بین جاده آستارا ـ اردبیل و اسالم عبور و مرور در این مناطق را امروزنیز بادشواری مواجه ساخت .

فرماندار اردبیل که دیروز همراه فرمانده ناحیه‌ژاندارمری مدیر عامل شیروخورشیدسرخ، رئیس اداره راه و ترابری و افراد ارتش و ژاندارمری‌برای کمک به مسافران عازم گردنه حیران شده بودند به اردبیل بازگشت .

آنهـا پس‌از ۲۰ ساعت پیاده‌روی ویا دشواری موفق به رساندن کمک و آذوقه به مسافرانی شدند که در گردنه حیران بعلت برف و کولاک شدید متوقف شده بودند .

★ فرودگاه اصفهان

● اصفهان ـ رئیس برف در اصفهان که از بامداددیروز آغاز شده بود امروز نیز ادامه یافت .

ارتفاع برف دراصفهان صبح امروز به ده سانتیمتر ، در اردستان ۲۰ ، تودشک ۲۰ ، سجزی ۱۵ ، میمه۲۵ وبروجن ۲۰ سانتیمتر رسید.

در مناطق کوهستانی‌چادگان فریدونشهر، سمیرم ، اردل و چلگرد در چهارمحال بختیاری برف سنگینی بارید .

راههای‌روستائی وکوهستانی فریدن، سمیرم و اردل مسدود شد و ارتباط اهالی روستاهای اردستان و میمه با مرکز این بخشها قطع گردید. . فرودگاه اصفهان صبح امروز بستەبود.

★ برف شیراز

● شیراز ـ در شیراز پس از ۲۴ ساعت ریزش برف صبح امروز آسمان آفتابی شد.

در آباده، اردکان،مرودشت و فیروزآباد نیز برف ریزش کرد.

جاده شیراز ـ اصفهان در گردنه‌کولی‌کش، بعلت‌یخبندان شدید بسته شد و صبح امروز جاده برای عبور دهها‌اتوبوس مینی‌بوس و سواری متوقف‌باز شد .

جاده شیراز ـ کازرون نیز در محل دشت ارژن به علت کولاک شدید تا صبح امروز بسته بود.

راه فیروزآباد ـ شیراز نیز دیشب مسدود وامروزبازشد. کلیه راههای فرعی مرودشت، «سده» آباده و اردکان و راه لار ـ جهرم و لار ـ بندرعباس امروز همچنان مسدود بود.

● کرمانشاه ـ هـوای کرمانشاه امروز به ۱۶ درجه زیرصفر رسید باتوجه به‌آفتابی شدن هوا کـودکستانها ، دبستانها و مدارس راهنمائی شهر همچنان تعطیل بود.

● چالوس ـ ازبعدازظهر دیروز ریزش باران درچالوس شروع شد و تا نیمه شب گذشته ادامه یافت .

از ساعت ۸٫۳۰ صبح‌امروز ریزش برف در چالوس و جاده کندوان شروع شد.

● در یزد ، قم و کاشان‌نیز دیروز و دیشب برف بارید .

فردوس ـ ریزش برف در فردوس که ازساعت ۱۰دیشب آغاز شده بود تا ظهر امروز ادامه داشت ـ ارتفاع بـرف در این شهر به ۱۵ سانتیمتر رسید . کلیه راه های فرعی فردوس بسته شده است .

● یزد ـ ریزش اولین‌برف زمستانی از دیشب در یزدآغاز شد .

هم اکنون در یزد ۱۵ سانتیمتر برف به زمین نشسته و رفت وآمد در خیابان ها به کندی صورت میگیرد. کلیه شهرهای استان یزد زیر پوششی از برف قرار گرفته است .

● بابل ـ از ساعت ۸ صبح امروز ریزش برفدر بابل‌آغاز شد و هم اکنون (ساعت ۱۰ صبح) بشدت ادامه دارد .

● مشهد ـ ازنیمه شب‌دیشب ریزش برف سنگین در مشهدو شهرستان های شمالی‌و نوار مرزی خراسان آغاز شدو در حال حاضر ادامه دارد .

دیشب سرمای مشهد به۱۳ درجه زیر صفر رسید .

خانه‌فورد که به‌تصاحب یک ایرانی درآمد

نمای بیرونی خانه پرزیدنت‌جرالد فورد در ویرجینیا که یک ایرانی مجرد بنام موسی معدل آنرا به مبلغ ۱۳۷ هزار دلار از جرالد فورد خرید.

ایرانی خریدار خانه پرزیدنت فورد ۳۴ سال دارد و ۱۴ سال پیش بعنوان یکدانشجو به‌امریکا سفر کرد، اما در پایان تحصیلات در امریکا ماند و از خریدوملاک ثروت هنگفتی بهم زد و آدم‌موفقی شد .

موسی معدل پس از خریدن خانه جرالدفورد به خبرنگاران گفت انگیزه اصلی‌اش در خریدن ماک مسکونی فورد آن بوده که بنظر وی ، رئیس جمهوری امریکا شخصیت بسیار مهمی است و برای جوانی مثل‌او (معدل)افتخار بزرگی است که خانه شخص‌مهمی چون رئیس جمهوری امریکا را خریداری کند. معدل گفت قصد دارد بزودی ازدواج کند و با همسرش برای همیشه در خانه‌ای که از جرالدفورد خریداری کرده ساکن شود.

عکس رادیوئی یونایتدپرس

یک روزنامه هنگ‌کنگی نوشت :

شیائوپینگ نخست‌وزیر چین شد

هونگ‌کونگ ـ آسوشیتدپرس ـ «پینگ‌یائو» روزنامه چـاپ هونگ‌کونگ در شماره امروز خود بنا بر یک گزارش تائید نشده که از کانتون دریـافت داشته اعلام کرده‌است‌که «تنگ شیائوپینگ» به نخست‌وزیری چین برگزیده شده است . این روزنامه به نقل از مسافرانی که از کانتون بزرگترین شهر جنوبـی چین وارد شده‌اند نوشته است که یک عضـو برجسته حزب کمونیست به‌این مسافران‌گفته است‌که‌این‌انتصاب در بخشنامه‌یی تلگرافی که از پکن مخابره شده درج بود . و ضمن آن آمده است کـه شیائوپینگ کار خودرا درمقام جدید شروع کرده است .

«شیائوپینگ» دبیر کل سابق حزب کمونیست چین در سال ۱۹۶۷ درجریان انقلاب‌فرهنگی متهم به توطئه علیه مائوتسه تونگ شد. او در سال ۱۹۷۳ به صحنه سیاست بازگشت و بعدها معاون نخست‌وزیر شد. اما در آوریل گذشته دوبـاره به عنوان «رهرو سرمایه‌داری» تصفیه شد. گزارش‌هایی که اخیرا از پکن رسیده حاکی‌بود که در پوسترهای دیـواری انتصاب او به‌مقام‌نخست‌وزیری خواسته شده است .

هواشناسی:

تا ۵۰ ساعت انتظارهوای‌خوب را نکشید

مردم پایتخت تا ۵۰ ساعت نباید در انتظار هوای خوب باشند. تهران همچنان سرد باقی میماند . گزارش هوا ـ شناسی حاکیست یک جبهـه از شب گذشته آسمان غرب و پایتخت را تحت نفـوذ خود قرار داد و باعث‌ریزش برف خفیف در پایتخت شد. این‌سیستم امروز درسواحل بندرعباس باران و اصفهان و مناطق مرکزی وخراسان برف خواهد داد.

طبق همین گزارش طی۲۴ ساعت گذشته بیش از ۱۰۰ میلیمتر باران در شمال و شمال غـرب کشور ریزش کرده است .

یک کارشناس هواشناسی گفت اهالی پایتخت نبایـد حداقل تا۵۰ ساعت انتظـار هوای خوب را داشته‌باشند زیرا تهران ظـرف این مدت نیمه‌ابری و همچنان سرد باقی خواهد ماند.

۷ خیابان یکطرفه شد

اداره راهنمائی و رانندگی تهران اعلام کرد که از امروز بخاطر سهولت در رفت‌وآمد وسائط نقلیه ۷ خیابان درشمال شرقی‌تهران در محدوده‌مجیدیه یکطرفه شده‌اند.

۷ خیابانی که یکطرفه‌شده‌اند عبارتند از :

● خیابان مجیدیه حدفاصل بزرگراه داریوش (چهل وپنج متری) تا تقاطع چهارده متری لشگر ازشمال به جنوب‌یکطرفه است .

● خیابان چهارده متـری لشگر از غرب بشرق یکطرفه خواهد بود .

● خیابان گردون حدفاصل چهارده‌متری لشگر تا تقاطع اردیبهشت جنوبی از جنـوب بشمال یکطرفه است.

● خیابان اردیبهشت حد فاصل گردون تا شانزده متری اول از جهت شرق به غرب یکطرفه است .

● خیابان شانزده متری اول اردیبهشت تا بزرگـراه داریوش از جنوب به شمال یکطرفه خواهد بود.

● خیابان اردیبهشت از گردون تا شانزده متری دوم غرب بشرق یکطرفه خواهدبود.

● خیابان شانزده‌متری‌دوم از اردیبهشت تا بزرگـراه داریوش از جنوب بشمـال یکطرفه خواهد بود .

ضمنا رانندگانیکه قصدورود به‌خیابان‌های شانزده‌متری اول ودوم را از بزرگراه داریوش دارند میتوانند از خیابـان مجیدیه و فرعی‌های حدفاصل بین مجیدیه و شانزده متری اول و دوم استفاده کنند.

گوگوش از بهروز طلاق گرفت

صبح امروز دادگاه شعبه ۴۷ بریاست آقای طباطبائی رای بر جدائی بهروز وثوقی وگوگوش را صادر کرد.

بهروز وگوگوش به اتفاق یکدیگر درحالیکه عینک دودی به چشم زده بودند ، ساعت ۷٫۵ امروز در دادسراحضور یافتند و باتفاق وکلای خود در دادگاه حضور یافتند.

این دو از چندی قبل بایکدیگر بتوافق جدایی رسید میودند و دادگاه صبح امروز برگ عدم سازش آنان را بدستشان سپرد مهریه گوگوش ۲۶ هزارتومان بود که بهروز در دادگاه‌باصدور یک برگ چک ۲۶ هزار تومانی مهریه گوگوش را نقدا پرداخت کرد .

بهروز وگوگوش پس ازصدور رای دادگاه صمیمانه از یکدیگر خداحافظی کردند اما هر دوبه اتفاق دادسرای تهران را ترک گفتند.

نه گوگوش و نه بهروزوثوقی بسئوالات متعدد خبرنگاران که علت جدائی وطلاق را از آنها میپرسیدند جوابی ندادند.

مقررات خاموشی برق در تهران

مبارزه با کمبود برق که بصورت صرفه‌جوئی درمصرف از یکسو و تلاش برای تعمیر مولد های خراب شده آغاز شده است بشدت جریان دارد وتاکنون با موفقیت‌زیادروبرو شدمو مصرف برق درتهران و حتی در شهرستانهاکاهش‌یافته است .

در تهران تصمیمات متعددی برای صرفه‌جوئی در مصرف آغاز شد و مقررات جدیدی بوجود آمد که اجرای آنهـا آغاز شده است .

کلیه اصناف پایتخت بـه توصیه اتاق اصناف ، چراغهای نئون سردر مغازه های خودرا خاموش کردند .

دراداارات ووزارتخانه هـا نیز علاوه برکاهش‌مصرف‌برق، دستور داده شد چراغهارا کم کنند و تعداد زیادی لامـپ روشنائی از سر بیج‌هاخارج‌شد.

چراغ اکثرخیابانهای‌پایتخت خاموش شد و فقط درمراکز حساس و لازم چراغها روشن است .

با انتقال نیمی از کمـبود نیروی برق به شهرستانها و همکاری مردم در صرفه‌جوئی برق ، دیشب خاموشی قابل توجهی در خانه های تهران وجود نداشت، ولی در بخش وسیعی از خیابانها ، بـرق قطع بود و خـاموشـی چراغهای اکثر خیابانهای‌تهران، نیز باعث شلوغی ترافیک در ساعات اول شب شد .

شهرستانهـا دیروز و دیشب خاموشی بیشتری داشتند .

وزارت نیرو نیـز دیشب اطلاعیه‌ای انتشار داد و در آن گفته شده است : باسپاس گزاری‌و عرض تشکر ازمشترکان خانگی و همچنین مشترکـان صنعتی‌و تجاری که درساعات اول شب در جهت صرفه‌جوئی در مصرف برق نهایت همکاری راکرده‌اند ، به آگاهی‌میرساند که این‌هماهنگی‌مردم دربرطرف کردن خاموشی ها کاملا موثر واقع‌شده‌وبطوری که مشاهده میشود امشب (دیشب) عملادر مصارف خانگی خاموشی‌وجود نداشته است بنابراین تقاضا دارد برای حل مشکل عمومی برق ، مصرف برق و روشنائی اول شبهای خود را کماکان درحداکثر امکان کاهش دهند.

مدیرکل روابط عمومی‌وزارت نیرو امروز به اطلاعات گفت :

برای ما باور نکردنی بود که مردم‌تااین‌حد حس همکاری داشته‌باشند و ما را دربرطرف کردن این مشکل عمومی یاری دهند . وی متذکر شدصرفه جوئی‌مردم‌تاثیر بسیاری‌در کاهش کمبود نیروی‌برق داشته‌است.

★ دستور اتاق اصناف

اصناف تهران موظف‌شدند نئون ها و چراغهای اضافی را خاموش کنند و در کـاخ وزارت‌کشور وتعدادی ازوزارت خانه‌ها و سازمانهای دیگـر دولتی نیزتعدادی از ، لامپ‌ها از سرپیچ ها بیرون آورده‌شد تا امکان‌استفاده از برق‌محدود شود .

این سخنگو یادآور شد که مسئله صرفه‌جویی بـرق در جامعه اصناف نظر به تعدد واحدهای‌صنفی و رقم مصرف برق از جانب آنهـا اهمیت خاصی دارد و شب هنگـام بیشترین قسمت معابر تهران بانور وپترین مغازه هـا و چراغهای نئون روشن میگردد براین اساس رسول رحیمی رئیس اتاق در دو روزگذشته بوسیله‌تلفن با روسای‌اتحادیه‌ها تماس‌گرفته و از آنهاخواسته است تا به افراد توجه دهند در ساعات‌پرمصرف از مصرف بیهوده برق خودداری نمایند.

★ کاهش مصرف

اتاق اصناف اعلام داشت‌که از دیشب با رعایت اصـول صرفه‌جوئی برق از طـرف اصناف،فشار مصرف درتهران کاهش یافتـه است و سیصد هزار واحد صنفی حتی شبها نیز از روشن گذاشتن چراغ مغازه و تابلو ها خودداری کرده‌اند .

اتاق اصناف همچنان اعلام داشت که برابر دستور داده شده عموم پیشه‌وران ملزم برعایت مقررات صرفه‌جوئی درمصرف برق میباشند . رئیس اتاق خاطرنشان ساخت کـه خودداری از اجرای ایـن مقررات و روشن‌گذاشتن‌تابلو های نئون و مصرف غیرلازم برق نوعی تخلف از دستورات صنفی است و این قبیل واحد های صنفی جریمه خواهند شد .

★ در وزارتخانه ها

بدستور وزیر کشور در این وزارتخانه در هراتاق تنها یک‌لامپ‌روشن گذاشته‌اند و با اقداماتی که بعمل آمده لامپ های اضافی ازسرپیچ‌ها بیرون آورده شده و ایـن دستور در سراسر کاخ‌وزارت کشور حتی در سالن‌اجتماعات این وزارت نیز که روزنشبه کنفرانس بزرگ در آنجاتشکیل میگردد ، اجرا گردیده‌است.

باز کردن لامپ‌ها درتعداد دیگری از وزارتخانه‌ها و موسسات دولتی اجرا شد.

دیشب نیز از طرف شرکت تعاونی مسکن نویسندگان و خبرنگاران مطبوعات تصمیم گرفته شد که برای‌صرفه‌جوئی و همکاری در کاهش مصرف برق ، چراغ های محوطـه کوی نویسندگان خامـوش شود و بهمین منظور تا حد امکان بیشتر چراغهای‌محوطه کوی نویسندگان‌خاموش‌بود.

★ خاموشی در تبریز

انتقال خاموشی برق بـه شهرستانها دیشب نیز نصیب محلات شمالی تبریز گشت و دیشب از ساعت ۱۷ نیمی از شهرها در تاریکی فرو رفت و نوبت کار شب چند کارخانه صنعتی تعطیل گردید .

بدنبال خاموشی بـرق ، شوفاژها و بخاری‌های برقی از کار افتاد و هوای سرد ۹ درجه زیر صفر به خانه‌ها راه یافت و این خاموشی تا حدود ساعت ۲۲ ادامـه داشت . در تبریز نیز با قطع برق بازار شمع ، چراغ های گازی ، نفتی و باطری رونق پیدا کرده است.

از حوادث‌ناشی‌ازخاموشی

برق در تهران یکی هم آتش سوزی یکی از خیاط خانه‌ها بود . پریشب که برق بخش وسیعی از تهران قطع بود ، کارگران خیاط‌خانه با کسب اجازه از مدیر خود ، کار را تعطیل کردند و به منازل‌خود رفتند . اما صبح روز بعدکه مدیر به خیاط‌خانه آمد ، آنرا با خاکستر یکسان دید . بعد از بررسی معلوم شد کـه کارگران به هنگام تعطیل‌مغازه، فراموش کرده بودند اطوها را از برق بیرون بکشند و نیمه های شب که برق وصل شده ، اطوهای داغ سبـب آتش سوزی شده‌است . برای جلوگیری از بروز این گونه حوادث توصیه میشود کـه مردم باید توجه داشته باشند بهنگام قطع برق و خاموشی های طولانی تمام چراغهـا و وسایل برقی خودراخاموش کنند .

سازمان خدمات درمانی منحل میشود

۲۰۰۰ پزشک ـ پرستار ـ بیمه‌گر وکارمند به سازمان‌های منطقه‌ای بهداری‌و بهزیستی منتقل شدند . و امور سازمان خدمات درمانی مرکـز در این سازمان ادغام شد.

امروز اعلام شد بدنبـال تشکیل سازمان های منطقه‌ای بهداری و بهزیستی، سازمان خدمات درمانی منحل خواهد شد و وظایف ستادی آن در مرکز، به مرکز وزارت بهداری و بهزیستی و وظایف اجرائی آن به سازمانهای منطقـه‌ای بهداری و بهزیستی سپـرده میشود.

دیشب همچنین گفته شد که کلیـه شعب این سازمان در شهرستانها نیز درپی تشکیل سازمانهای منطقه‌ای منحل و کارمندان این سازمان‌ها ، بـه سازمانهای منطقه‌ای منتقـل میشوند.

سازمان خدمات درمانی که از آغاز تشکیل بزرگتـرین سازمان وزارت بهداری و رفاه سابق بود و با تشکیل وزارت بهداری و بهزیستی مسائـل درمانی کشور را بعنـوان سازمانـهای وابسته به این وزارتخانه زیر نظر داشت ، با تشکیل سازمانهای منطقـه‌ای وظایف خود را درچارچوب وظایفی که برای این‌سازمانها درنظر گرفته شده انجام‌خواهد داد .

امروز گفته شد با انحلال سازمان خدمات‌درمانی‌کارمندان آن نیز در تهران به‌دو گروه تقسیم‌میشوند یکگروه باتوجه به‌سابقه شغلی آنها به سازمان منطقه‌ای بهداری وبهزیستی استان مرکزی که چند روزی است آغاز بکار کرده منتقل میشوند و گروه دوم نیز به گروههای کارشناسی وزارت بهداری و بهزیستی خواهند پیوست .

توضیح

درمطلب مربوط به‌فتوای مراجع تقلید شیعیان درباره تغییرات‌مناسک‌حج که‌دیروز دراطلاعات درج گردید. نام کوچک حضرت آیت‌الـه العظمی ، حاج سیدمهـدی 'واسانی از قلم افتاده بود که‌بدینوسیله توضیح داده میشود.

جداساختن دوقلو های بهم‌چسبیده اصفهانی بتعویق افتاد

اصفهان خبرنگار اطلاعات: دوقلوهای بهم چسبیده ، چند روز پیش در بیمارستان «مسیحی» اصفهان بدنیاآمدند و قرار بود،بایک عمل‌جراحی این دونوزاد که ازناحیه‌سینه بهم چسبیده‌اند، جدا شوند.

پزشکان وجراحان اصفهان درپی آزمایشهای‌متعدد وکنترل دقیق وضع‌جسمانی دوقلوهای بهم‌چسبیده،یک‌کنفرانس‌پزشکی تشکیل دادند.و قرار شده بود امروز روی آنان یک عمـل جراحی انجام دهند. ولی این تصمیم فعلاعملی نمیشود.

قرار است‌روزسه‌شنبه آینده پزشکان‌اصفهانی‌دریک‌گردهمایی برای جداسازی نوزادان بهم چسبیده تصمیم بگیرند.

دو دانشجوی دست چپی هدف گلوله مرزبانان قرار گرفتند

توکیو ـ روز ۲۱٫۱۰ر۳۵ر دو دانشجوی دست چپی دانشکده کشاورزی ارض‌روم که برای عیادت یکی‌ازدوستان خود به بیمارستان این شهر رفته بودند مورد حمله ۳ ناشناس قرار گرفتند یکی از آنها بضرب گلوله کشته‌و دیگری بشدت زخمی شد

عاملین تیراندازی موفق به فرار گشته‌اند

دیشب تهران از یک حریق مدهش نجات یافت

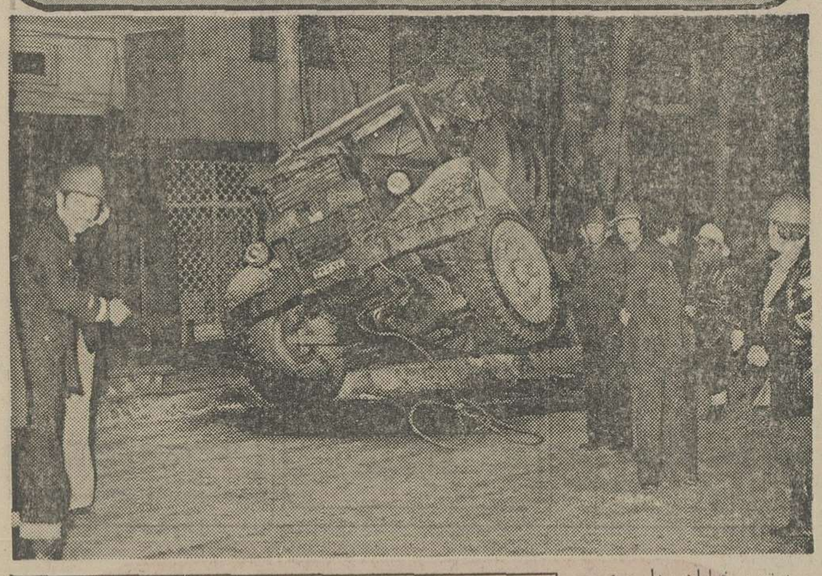

دیشب خیابان پهلـوی ـ تقاطع هتل هیلتون تهران ـ از یک حریق مدهش و خطرناک رهایی یافت .

تانکر شماره ۳۳۲۵۴ حامل ۱۹ هزار و ۵۰۰ لیتر بنزیـن سوپر که موتورش اشکال‌فنی پیدا کرده بود بـوسیله یک تریلی یکسل شده بود ولـی سیم یکسل درتقاطع هیلتـون رها شد و تانکر در سراشیبی خیابان پهلوی و یخبندان آن خیابان عقب ، عقب از خیابان وارد پیاده‌روشد و درپیاده‌رو واژگون گردید. در این حادثه بیش از ۵ هزار لیتر بنزین سوپر در پیاده‌رو و جـوی حاشیه خیابان و قسمتی از خیابان پهلوی سرازیر شد .

نظر به‌اینکه کوچکترین‌جرقه و حتی یک اصطکاک کوچک باعث حریق بزرگی می‌شد محل ریزش بنزین از سوی ماموران و آتش‌نشانان‌شمیران محاصره شد و کف ضدحریق سطـح خیابان و پیاده‌رو را پوشاند. عملیات ایمنی تا بامداد امروز ادامه داشت و سرانجام بـا تخلیه بنزین تانکرواژگون شده در تانکر دیگر خطر حریق از میان رفت .

راننده تانـکر سید حسن گودآسیائی نام دارد و بنزین را برای جایگاه پمپ‌بنزین باغ فردوس می‌برد.

درتصادفات جاده‌های مختلف

۵ نفر کشته شدند

در حادثه رانندگی جـاده تهران ـ گرمسار رجبعلی‌دلشاد ۴۱ ساله معاون اداره تعاون وامور روستائی گرمسارکشته شد .

وی که رانندگی اتومبیـل پیکانی را بعهده داشت و از تهران راهی گرمسار بود ، با کامیونی بشدت برخورد کرد.

همچنین در این حادثه یک سرنشین اتومبیل کشته شد و یکنفر دیگر مجروح گردید.

۲ کشته و۲ مجروح

شهرضا ـ به علت واژگون شدن اتوبوس مسافـربری ۷۵۳۴۶ ـ تهران ب متعلق به شرکت میهن‌تور ، دو نفربنام های برات مدنی عیسالورانده اصلی و محمد جهانشاهی‌کشته و ۴ نفر از سرنشینان‌اتوبوس مجروح شدند .

چهارنفراز مجروحان‌حادثه که محمد علی ایزدخواستی ـ سید فضل‌الله حسینی ـ اسدالله حفاری و زهرا اردستان نام دارند به بیمارستان کوروش کبیر شهرضا انتقال یافتند .

بهنگام‌وقوع حادثه‌اتوبوس را راننده کمکی که هم اکنون متواری است هدایت میکرد و راننده اصلی‌مشغول استراحت بود .

۲ نفرکشته شدند.

خان بیین گرگان ـ در حادثه رانندگی جاده خـان بیین ـ شاه پسند دو نفر کشته شدند .

مینی بوس ۳۱۳۵۹ ـ گرگـان براندگی مهدی صادقی در ۵ کیلو متری خان بیین واژگون شد .

در این حادثه راننده مینی‌بوس ویکی از سرنشینان آن به نـام سید امین امینی کشته شدند . فاطمه حلاجی ، رمضان کاظمی، محمد مهدی باهنر وسید مصطفی میرامینی‌مسافران‌مجروح‌مینی‌بوس در بیمارستان گنبد کاوس بستری شدند علت حادثه بی‌احتیاطی راننده اعلام شد.

اخبار کوتاه

استانداران بتهران آمدند

بیست وسه‌استاندار از سراسر کشور به تهـران آمـدند و در کنفـرانس استانداران که روز شنبـه در وزارت کشور تشکیل‌می گردد شرکت خواهند کرد، دراین مراسم نخست وزیر، وزیرکشور ودیگر وزیران شرکت میکنند و مسئلـه سیاست‌عدم‌تمرکز رادراستان هامورد بحث قرار خواهند داد.

کنفرانس استانداران‌برای نظر وعقاید استانداران در زمینه سیاست عدم تمـرکز وروش های اجرائی ایـن سیاست‌اهمیت‌زیادی خواهد داد وچندتن از وزیـران نیز دراین زمینه اظهـارنظر خواهند کـرد. کنفرانس استانداران‌بمدت چهارروز درسالن اجتماعات وزارت کشور تشکیل میگردد.

بازدید از ناحیه جدید دادسرا

ساعت ۹ بامداد امروز آقای غلامرضا کیانپورروزیر دادگستری به اتفاق آقایان ناصر یگانه رئیس دیوانعالی کشور ،فلاح‌رستگاردادستان کل وگروهی ازقضات و مقامات عالی‌رتبه دادگستری مرکز ناحیه جدید دادسرای تهران واقع درخیابان‌فرصت رامورد بازدید قرار داد.

دیدار بانخست‌وزیر

اکرم جیحون معـاون نخست‌وزیرترکیه عصردیروز باامیرعباس هویدانخست‌وزیر دیدار و مذاکره‌کرد. در این دیدار که‌درکاخ نخست‌وزیری صورت گرفت سفیر ترکیه در دربارشاهنشاهی‌نیزحضور داشت

وزیرراه به‌کرمان رفت

ابراهیم فرجبخشیان وزیرراه و ترابری امروز برای بازدیداز فعالیتهای راهـداری کرمان و همچنین طرحهای راهسازی در دست ساختمان این استان بـه کرمان عزیمت کرد.

افتتاح میهمانسرای

میهمـانسرای افسران ژاندارمری کشور در تهران که دارای ۳۰ اتاق و ۶۶ تختخواب است بوسیلـه تیمسار ارتشبدعباس‌قرەباغی فرمانده ژاندارمری کشور افتتاح گردید.

برنامه شناخت مشاغل در مدارس

روز دوم بهمن ماه دانش آموزان مدارس راهنمائـی تحصیلی سراسر کشور با مشاغل مختلف آشناخواهند شد.

دراین روزبجای تدریس برنامه های عادی ،پیرامون شرایط احراز مشاغل برای دانش آموزان سخنرانـی خواهدشد.

سناتور محمد ذوالفقاری درگذشت

بقیه از صفحه اول

وی تحصیلات عالی خود را در رشته کشاورزی در فرانسه گذراند و در ایران نیز در این زمینه شخصا صاحب تجربه و عمل بسیـار بود . محمد ذوالفقاری شخصیـت پرنفوذ آذربایجان و زنجـان چند دوره نماینـده مجلس شورایملی و نایب رئیس آن مجلس بود بهمین مناسبت‌یکی از سیاستمداران با نام‌دورانی بود که کشور وضع آرامی نداشت وی در این‌دوره‌همیشه در جهت استقلال ملی ایران فعالیت چشمگیری داشت .

محمد ذوالفقاری در غائله آذربایجان مردانه ایستاد و برای بازگرداندن آذربایجان به کشور چون‌سربازی‌فداکار در جبهه‌جنگ قرار گرفت و پس از آن نیز همیشه در راه پیشرفت و اعتلای کشور خود خدمتگذاری صدیق بود.

محمد ذوالفقاری مدتی سمت استانداری مازندران و اصفهان را بعهده داشت و بعد سفیر شاهنشاه آریامهر در افغانستان شد و چهار دوره متوالـی نیز سناتور انتصابی‌آذربایجان در مجلس سنا شد .

شادروان محمد ذوالفقاری شخصی شریف و خوشنام و خدمتگذار بود . مشاغل و مناصبی را که بعهده داشت همواره در کمال‌شایستگی و کیاست و کاردانی تکفل‌میکرد و بواسطه حسن خلـق و اعتدال در امور مورداحترام عموم قرار داشت .

در گذشت‌این‌رجل‌خدمتگزار و خوشنام که از مردان خیر و نیکوکار کشور نیز بـود موجب کمال تاسف است وما این ضایعه را به خانـواده محترم ذوالفقاری و دوستان و بستگان مرحوم تسلیـت میگوئیم . مراسم‌تشییع جنازه و مجلس ترحیم‌مرحوم محمد ذوالفقاری بعدا تعیین و اعلام خواهد شد .

فرودگاهها بازبود

یکی ازمقامات هواپیمایی امروزگفت دردیماه جاری کلیه فرودگاههای کشورباز وقابل استفاده برای پرواز یافرود هواپیما ها بوده است. اصولا فرودگاههای کشور طبق‌مقررات‌بین‌المللی بهیچوجه بسته اعلام نمی شود. بلکه‌در مواردمختلفی ازقبیل برف ومه‌غلیظ ویا خاموشی برق ویخبندان‌نظر خلبان و مقـررات شرکت هواپیمائی مربوطه است که از فرودگاه استفاده بکنند یا نه.

اگر بیست سال پیش جرالد فورد در تهران زمین میخرید چه میشد؟

جرالد فورد ها میلیون تومان ضرر کرد!

برزیدنت جرالدفورد ،سی و هشتمین رئیس جمهوری آمریکا، دروابسین روزهای اقامت خود در کاخ سفید، به یک معامله‌پرسود و رضایت‌بار دست یافت و بافروش خانه مسکونی خود در «الکساندریا»ی جورجیا، به یک مرد ایرانی ، یکصد هزار دلار سود خالص برد. میمنت این معامله جنان بود که طرفین معامله‌مین‌مهر یک به‌شکلی ابراز رضایت کردند. جرالد فورد ، معامله را شیرین، خواند و شادمانی‌اش را از ۷۲۰ هزار تومان سودی که نصیبش شد.پنهان نکرد. وموسی معدل،خریدار ایرانی خانه مسکونی‌رئیس جمهوری آمریکا ازاینکه با ۳۷ هزار دلار هم صاحب خانه‌ای مجهز چهار اطاق خوابه شد وازاین پس میتوان در استخری شنا کند که سالهاشخص اول بزرگترین قدرت تاریخ و خانواده‌اش درآن آبتنی میکردند، سخت ابراز شادمانی کرد . باضافه اینکه ،خریدارایرانی، که ظاهرا آدم زرنگی بنظر می‌آید، در اندک مدتی چنان اسم و رسمی درکرد و شهرتی بهمزد که کلی خبرنگار و عکاس دنبالش هستند و خدامیداند ازاین پس ،باشرح ماجرا های ناگفته‌ای از چهار دیواری مسکونی رئیس جمهوری ۶۳ ساله آمریکا درچه موقع ومقامی قرار خواهد گرفت !

برزیدنت جرالد فورد

هادمانی خریدار ایرانی شاید نه حتما ـ بی‌دلیل نیست و بعد از ابتکار جناب آدام مرگان (احمد مقیمی) صاحب خشک شوئی‌در کالیفرنیاکه بمناسبت پیروزی‌جیمی کارتر ۳۰۰ قرص نان ایرانی‌پخت و برای دوستان و آشنایان «برزیدنت جدید» فرستاد از این پس یک ایرانی دیگر ـ صاحب جدید منزل رئیس جمهوری آمریکا برای خبرنگاران کنجکاو و نکته سنج آمریکائی جهره‌ای خبرساز خواهد بود . ولی خدالعنت‌کند آن دو ایرانی بی‌حیثیتی را که درهمان روز «معامله خریدخانه»، بیست میلیون تومان سر بانک خانواده راکفلر ـ جیس‌مانهاتان بانک ـ کلاه‌گذاشتند و حالا در زندان دارند آب خنک میخورند و کلی باعث آبرو ریزی ایرانی های آمریکا شدند. بهر حال‌اگر خوشحالی خریدار ایرانی منطقی باشد که واقعاهم هست‌ـ که با ۱۳۷ هزار دلار (تقریبا ۹۷۲ هزارتومان) صاحب‌یک خانه‌مجهز اطاق خوابه‌مجهز بکلیه‌تاسیسات و امتیازات خانه مسکونی رئیس جمهوری (منجمله استخرشنا) در یک منطقه‌اعیان‌نشین «الکساندریه» شد، رضایت برزیدنت ، از انجام این معامله ـ لااقل‌از نظرگزارشگر اطلاعات چندان معقول بنظرنمی‌رسد. البته به دلیل های زیر :

میلیون‌ها تومان ضرر جرالد فورد

۲۲ سال به عقب برمیگردیم سال ۱۹۵۵ است . دوایت ـ آیزنهاور رئیس‌جمهوری آمریکاست و یکوکیل دادگستری پرخاشجو وجاه‌طلب بنام‌ریچارد نیکسون معاون او است . مردی کم رو وخجالتی بنام «جرالد فورد» و همسرش «بتی» بدنبال خانه‌مناسبی هستند . «جک» کوچولو ـ تنها فرزندشان ـ هنوزدو سالش‌نشده است . «فورد» پنج ـ شش سالی است وارد سیاست بازی شده است . نماینده کنگره است . نماینده‌ای گمنام که با ریچارد نیکسون معاون رئیس جمهوری آشنائی چندانی ندارد . بدون دوندگی زیاد ،خانه مورد نظر معامله میشود و فورد و«بتی» و «جک» دوساله در آن سکنی می‌گزینند .

۳۴ هزار دلار (با محاسبه‌دلاری ۸۲ ریال هر آن روز مبلغی در حدود ۲۷۸ هزار تومان) برای یک خانه چهار اطاق خوابه . دو سال بعد «استیو» پسر دوم فورد و بتی(حالا۲۰سال‌دارد) دراین خانه بدنیا می‌آید و سه سال بعد دخترش‌سوزان که حالا ۱۹ ساله است ...

«فورد» برای‌آبتنی بچه ها چهل پنجاه هزار تومانی صرف نمی‌کنند یک استخر میکند .بعد خانه رویهمرفته برایش ۳۲۸هزار تومان تمام میشود . در ۲۰سال پیش !

حالا کاغذ و قلم بردارید و حساب کنید:

۲۰ سال پیش آقای «فورد»و همسرش «بتی» ۳۲۸ هزارتومان پول داشتند در همان وقت ،بانک «بتی ، خیابان سواد کوه (ا آیزنهاور به بیمارستان پهلوی) رامی‌کوبید و متری ۱۰۰ تا ۱۵۰ تومان میفروخت . آقای فورد میتوانست با ۳۲۸ هزار تومانش ۳۲۸ متر اززمین خیابان‌سواد کوه را بخرد . حالا قیمت زمین‌های این خیابان حداقل شش هزار تومان است . یعنی اگر امروز آقای فورد میخواست ۳۲۸ متر زمین خیابان سواد کوهش را بفروشد مبلغی قریب بیست میلیون تومان گیرش می‌آمد. (دقیقا ۱۹٫۶۸۰٫۰۰۰تومان) یعنی تقریبا شش‌هزاردرصد سود ؟!

حالا فرض‌کنیم آقای‌فورد از خیابان‌سوادکوه‌خوشش نمی‌آمد و می‌آمد درتهران پارس ـ بر خیابان‌تیرانداز- زمین میخرید آن‌روزهازمین بر خیابان تیرانداز متری ۱۰ـ۱۵ تومان بود ، حالا بگیریم ۲۰ تومان ! «جرالد فورد» ۴۱ ساله میتوانست‌با ۳۲۸ هزار تومان پول ۲۰ سال پیش ۱۶۴۰۰ متر در بهترین نقطه تهران پارس زمین بخرد ! ، حالا قیمت این زمین متری چهارو نیم تا پنج هزار تومان است‌که بهای ۱۶۴۰۰ متر زمین‌متری پنج هزار تومانی میشود دومیلیون‌تومان. فکری کنید یا بیشتر را بفرمائید !

اصلا آقای «فورد» و «بتی» شرق تهران رادوست نداشتند و به‌سوی غرب که هوائی بهتر دارد روی می آوردند . تازه ارباب طبری صادقیان زمین‌های کیشا را داشت قطعه قطعه میکرد و میفروخت بلافاصله اضافه کنیم که مساله‌مربوط به ۲۲ سال پیش نیست‌فقط چهارده ـ پانزده سال پیش روزیکه‌آقای‌بلندکیش صاحب بنگاه معاملات ملکی خیابان آیزنهاور نواب ـ آقای‌حاج شعیری را برای خریدزمین ها برد، فروشنده میگفت متری ۳۵ تومان و خریدار زیر بار نمیرفت و میگفت‌این خاک به این قیمت نمیارزد ! و هرقدر آقای بلندکیش برای جوش دادن معامله به گوش خریدار میخواند که پدر بخر ! بعدها پشیمان میشوی او زیر بارنمیرفت ! و تصادفا آقای فورد و همسرش «بتی» افسون‌چرب زبانی واسطه میشدند و با ۳۲۸ هزارتومانی که‌دردست داشتند تقریبا ۹۳۷۲ متر از اراضی کوی کیشا را می ـ خریدند . حال میدانید این معامله ۱۴ ساله چقدر برای حضرت برزیدنت فورد استفاده داشت؟! رقمی‌معادل چهل و شش میلیون و هشتصد و شصت هزار تومان !! چون امروز بهای زمین‌های کوی کیشاحداقل متری ۵۰۰۰ تومان است .

یک فرض دیگر مرحوم «هندرسن» سفیر کبیر وقت آمریکا در تهران با جرالد فورد، عضو کنگره آمریکا دوستی نزدیک داشت و باشم زمین‌شناسی که داشت به او توصیه می‌کرد کهاگرمیخواهد آینده .نسلهایش راتامین کند هرچه پول دارد برایش‌بفرستد تا در ایران حوالی نهر کرج (بلوار الیزابت) برایش زمین بخرد و «فورد» هم به‌توصیه همسرش ۳۲۸هزار تومان‌برای آقای هندرسن حواله میکرد و او هم دست بکار میشد ومثلا به بنگاه معاملات ملکی آقای «خندان» میرفت مظنه زمین‌در نهر کرج از این قرار بود :

بلوار بالا (حوالی امیرآباد) متری ۱۵ تومان ـ بلوار پائین (حوالی میدان ولیعهد) متری ۲۰ تومان . معامله سرمیگرفت و آقای هندرسن بوکالت از طرف آقای جرالد فورد ۳۲۸ هزار تومان زمین میخرید از قرار متری ۲۰ تومان . یعنی از زمین‌های مرغوب بلوار پائین جمعا ۱۶۴۰۰ متر زمین میخرید ! حالا به استناد گفته یک عضو انجمن شهر پایتخت زمین‌های اطراف میدان‌ولیعهد متری سی هزار تومان ارزش پیدا میکرد ، یعنی یک رقم نجومی۰۰۰٫۰۰۰٫۴۹۲تومان.. بازهم کاغذ و قلم بگیرید و حساب کنید این معامله چند میلیون درصد برای آقای فورد سود دربرمیداشت .

بقیه در صفحه ۳۳

مقایسه‌ای حیرت‌انگیز بین ترقی قیمت خانه‌رئیس جمهور آمریکا باقیمت زمین وخانه‌در تهران

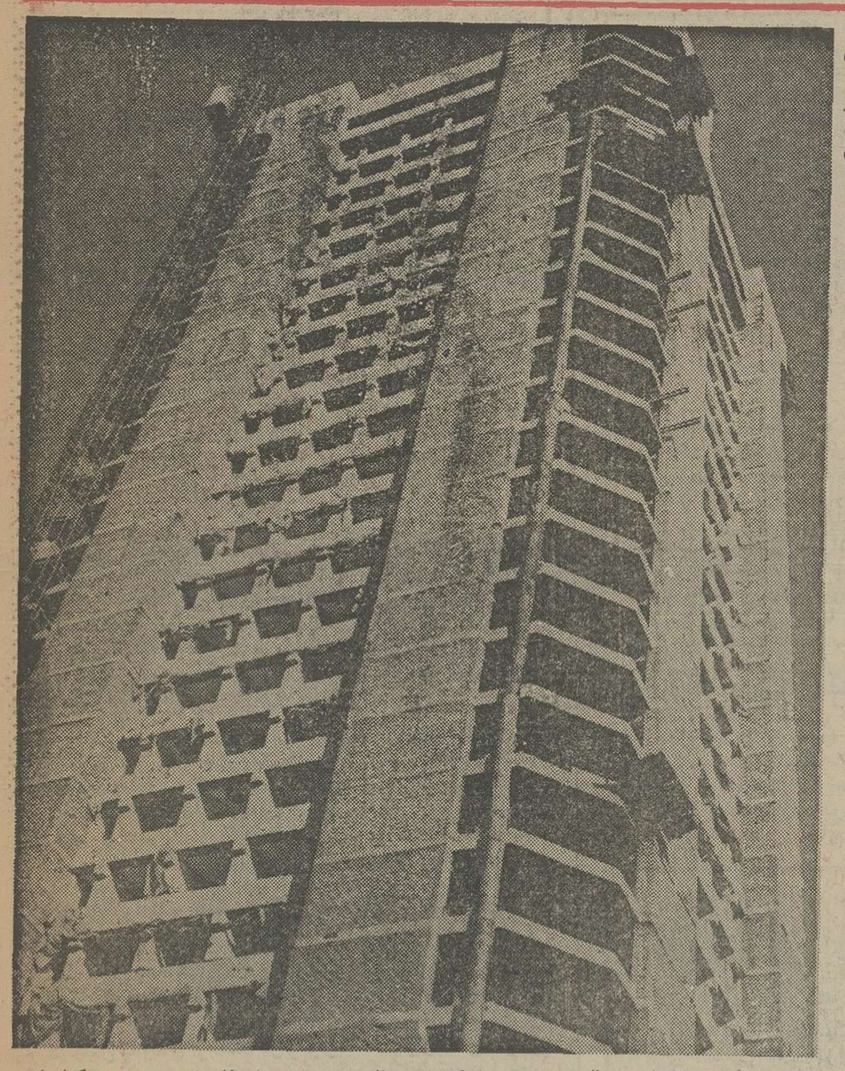

جرالد فورد خانه‌ای مجلل و راحت را که ۲۲ سال پیش ۳۷ هزاردلار خریده بود به‌یک‌ایرانی ۱۳۷ هزار دلار فروخت . اگر مثلا قرار بود رئیس جمهوری آمریکا در پایان دوره ریاست جمهوریش (هفته آینده) به تهران می‌آمد و ساکن این شهر میشد با این پول که فورد از به‌چنگ آوردنش خوشحال هم هست میتوانست فقط یک آپارتمان از نوع همین یکی که در غرب‌تهران در دست ساختمان است وفضای‌سبز و استخر هم ندارد بخرد . فقط همین !

باآرامش سفر کنید

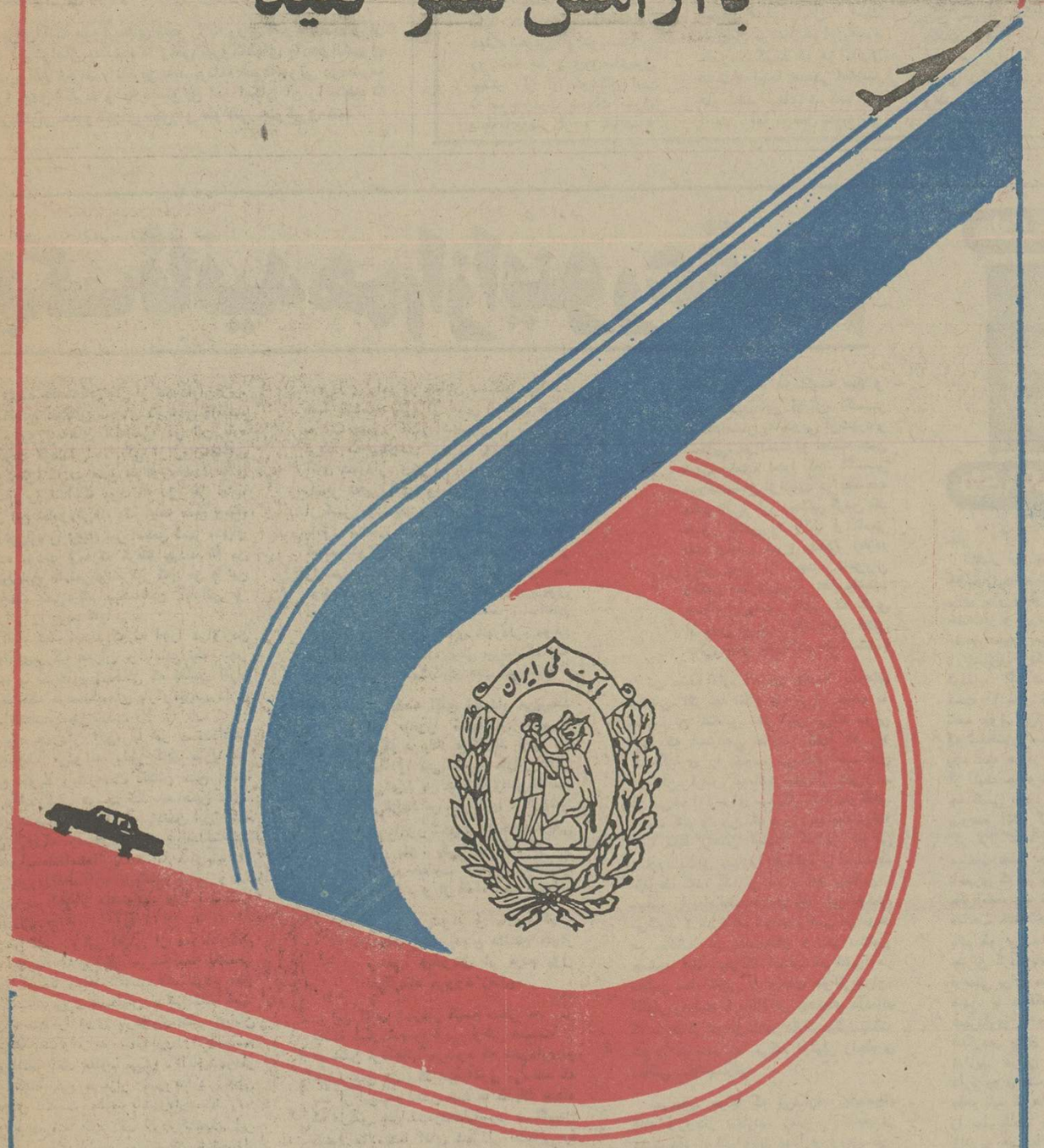

حساب پس انداز در گردش بانک ملی ایران
آرامش خاطرشما را در مسافرت تأمین میکند
صندوق پس‌انداز بانک ملی‌ایران

AFTER 5 YEARS OF SUCCESSFUL OPERATION OF OUR
TRANS-SIBERIAN LANDBRIDGE SERVICE
CONSHIP announces its
CONTAINER SEABRIDGE SERVICE
NON-STOP
JAPAN
YOKOHAMA
KOBE
SHIMIZU
NAGOYA
via Bandar Shapour direct
TEHERAN
OUR CUSTOMS BONDED TERMINAL
CONTAINER THROUGH SERVICE
TRANSIT TIME JAPAN - TEHERAN: 28 DAYS
NO WAITING TIME AT BANDAR SHAPOUR
NO CONGESTION SURCHARGES
THROUGH FREIGHT PAYABLE AT DESTINATION ACCEPTED
FIRST SAILING: mv GRAND NAVIGATOR
DEP. YOKOHAMA 25/1/77
DEP. KOBE 27/1/77
ARR. TEHERAN 25/2/77
SECOND SAILING: mv E.H. RUSS
DEP. YOKOHAMA 19/2/77
DEP. KOBE/NAGOYA 21/2/77
ARR. TEHERAN 19/3/77
FOR FURTHER INFORMATION, PLEASE CONTACT:
CONSHIP
165 TAKHTE TAVOOS, TEHERAN
TEL: 85 90 70 - 4 TELEX: 212 898

اطلاعات
بنیانگذار: عباس مسعودی
صاحب امتیاز و مدیر: فرهاد مسعودی
سردبیر: منصور تاراجی
سال پنجاه و یکم
محل اداره: خیابان خیام، ساختمان اطلاعات
تلکس ۲۱۲۳۳۶ - تلگرافی: اطلاعات تهران
تلفن ۳۲۹۱

سرمقاله

تاریکی‌های شهر!

خاموشی برق که این هفته بطور وسیعی دامانگیر تهران بود، دیشب کمرش شکست و انتظار میرود امشب و شبهای بعد به حداقل برسد. بشرط آنکه شما بخواهید!

این حقیقتی است که اکنون جلوگیری از خاموشی های وسیع و متوالی به همکاری یکایک مصرف کنندگان برق‌بستگی دارد. ولو با صرفه‌جوئی در یک شعله چراغ، هرکس‌میتواند به تامین برق مصرفی تهران و جلوگیری از خاموشی‌های‌وسیع کمک کند. در حال حاضر، راهی جز این وجود ندارد و از همینروست که مسئولان امر، طی‌اطلاعیه‌های مکرر مردم را به صرفه‌جوئی در مصرف نیروی برق دعوت میکنند و خوشبختانه با پاسخ مثبت مردم نیز روبرو شده‌اند.

در تابستان امسال، هنگامی که براثر افزایش مصرف، خاموشی‌های مکرر برق پیش آمد و کولرها، دستگاه‌های تهویه مطبوع، یخچال‌ها و آبسردکن‌ها از کار افتاد مردم دریافتند که برق برای زندگی امروز، چیزی بیش از وسیله تامین روشنائی است. جای خالی برق را میتوان در فاصله‌چند دقیقه با افروختن شمع یا روشن کردن چراغهای نفتی وگازی، بنحوی پر کرد. اما با هیچ وسیله دیگری نمیتوان کولرها و یخچال‌ها را بکار انداخت یا از تلویزیون و رادیو استفاده‌برد.

خاموشی‌های اخیر نشان داد که خاموشی‌برق‌در زمستان نیز میتواند با همان وسعت صورت گیرد و دشواریهایی بیشتر به‌بار آورد. اگر در فصل تابستان مردم میتوانستند با کاستن از لباسها و پناه بردن به استخرها یا زیرزمین‌ها و حداکثرش کوچیدن به ییلاق از دست گرما فرار کنند در زمستان سرمای بیدادگر را با هیچ تمهیدی جز گرم کردن اتاقها نمیشود مهار کرد. حال آنکه اکنون گروه زیادی از مردم خانه‌ها و ادارات و دفاتر و محیط کارشان با شوفاژ گرم میشود و اکثریت‌قریب به‌اتفاق آنها وسایلی مانند بخاری‌و کرسی را سال‌هاست به‌دور ریخته‌اند. ساعتها خاموشی برق در شبهای اخیر، گذشته از دشواریهای همیشگی که با خود همراه دارد، بعلت تقارن با سرمای شدید تهران براستی تهرانی‌ها را رنج داد و شب‌های سختی را بر گروه کثیری از پایتخت نشینان تحمیل کرد. «گو آنکه در بعضی شهرها و- شهرستانها نیز برنامه خاموشی برقرار بود».

مقصود اینکه حالا دیگر کمتر کسی است که ناراحتی‌های ناشی از قطع برق و خاموشی‌های ممتد را درک نکرده باشد. در خیابان، در کوچه، در اداره، در خانه، در آسانسور، همه‌جا قطع ناگهانی برق اثرات نامطلوب خود رانشان داد و حالا همه میدانیم که این هیولا، هر لحظه، در روز یا شب، میتواند قسمتی از شهررا در پنجه‌های سیاه و خشن خود اسیر کند.

برای آنکه دروازه‌های شهر را به روی هیولا ببندیم و از آسیب آن درامان بمانیم، تا وقتی نیروگاههای ما جوابگوی مصرف واقع شوند، ناگزیر باید برنامه صرفه‌جوئی درمصرف برق را جدی بگیریم و به مسئولان امر امکان آن را بدهیم تا بلکه از تکرار خاموشیهای مکرر و طولانی جلوگیری کنند.

احمد احرار

«صدای مشکوک» وانعکاس آن در محافل جدی تهران!

«صدای مشکوک» را در سریال تلویزیونی «دائی‌جان ناپلئون» فقط خود دائی‌جان جدی گرفته بود که او هم بعد از یکی دوروز، باپایمردی صلحاء و عقلای خانواده زیر سبیل گذاشت. اما صلحای شهرما هنوز دست‌بردارنیستند واین روزها من هرجا میروم می‌بینم صحبت از «صدای مشکوک» است. مدعیان آنقدر در انتقاد از «صدای مشکوک» غلو میکنند که پنداری اگراین صدای نابجا از ناحیه دختر خل‌وچل «عزیزالسلطنه» صادر نشده بود پرده شرم و حیا در تهران چشم و گوش بسته از هم نمیدرید و فضای عنبر آسای شهر طراوت و لطافت خود را از دست نمیداد.

باور بفرمائید که آن مختصر صدا قابلیت اینهمه قال و مقال را نداشت. ولی همانطور که مسبوقید حتی در جلسه علنی مجلس شورای ملی هم منعکس شد. بازگلی به‌جمال شیوخ قوم که اینجور صداها را یا نمی‌شنوند و یا نشنیده میگیرند والا خیلی احتمال‌داشت «صدای‌مشکوک» بین بزرگان ماهمثل اعضای‌خانواده دائی‌جان شکراب ایجاد کند...

اتفاقا من هر سه قسمت‌سریال «دائی‌جان ناپلئون» را درتلویزیون دیده‌ام. خود قصه را هم یکبار بطور پراکنده در پاورقی مجله «فردوسی» خوانده‌ام و یکبار بطور منظم بعد از تدوین و انتشار آن بصورت کتاب. درین سریال چیزی که من نپسندیدم قسمت مربوط به روضه‌خوانی بود. بعقیده من شان انسان متمدن اینست که دربعضی امور به یک حریمی قائل باشد. دو دوست هراندازه رویشان بهم باز باشد و از شوخی کردن وسر بسر گذاشتن باهم خوششان بیاید یک چیزهایی را از دایره مزاح‌کنار میگذارند. بطور ممکن است‌انسان مرتفلک دادن‌جامعه مفید بمحدودی نباشد و روی مواردی انگشت بگذارد که میداند جامعه نسبت‌بدان تعصب و حساسیت دارد؟

خیال میکنم در این قسمت از سریال «دائی‌جان ناپلئون» واقعا تساهلی شده بود ولی در موارد دیگر، نمیفهمم چرا اشخاصی‌اصرار دارند آنچه را خودشان خوششان نمی‌آید از طرف سایر مردم مهر «ناروا» بزنند؟ تلویزیون، یکی از وسایل ارتباط جمعی است. مثل روزنامه، مجله، کتاب، سینما یا تئاتر. هیچوقت نمیتوان انتظار داشت جمیع مطالبی که در کتاب‌ها و روزنامه‌ها نوشته‌میشود منطبق‌با سلیقه ما باشد و از قالب مشخصی که ما آن را می‌پسندیم یا مفید و آموزنده میدانیم خارج نشود.

هر روزی‌که‌انسان یک‌چنین قالبی را بپذیرد و بدان گردن نهد، مغزها در کاسه سر می‌گندد و رشد تعدن متوقف میشود. سخیف‌ترین فکری که ممکن است در ذهن بشر شکل بگیرد فکر تعیین مرز برای‌فکر کردن است.

وقتی آدمیزاده عادت‌کرد به اینکه هرچیزی را باب ذوق خود نیافت تخطئه کندومردود بداند، مجبور خواهد بود همین حق را برای دیگری هم قائل شود و چون سلیقه‌ها تفاوت میکند، همیشه آن‌کسی که قدرت بیشتری دارد موفق میشود چیزهایی را که ذوق او نمی‌پسندد از دسترس دیگران خارج کند تا کسی‌نبیند و نخواند و نشنود.

کار من تجزیه و تحلیل‌برنامه های تلویزیون نیست و هیچ نمی خواهم «دائی‌جان ناپلئون» را تائید یا تکذیب کنم. فقط میخواهم بگویم ناهنجارتر از «صدای مشکوک»، قمر، دختر عزیزالسلطنه و نامطبوعتر از تاکید بازیکنان سریال بر قضیه سوء قصد به‌سنبل، دوستعلی‌خان اصرار در حفظ روحیه ریاکاری و ظاهر- فریبی است.

در ادوار گذشته سنا، یکی‌از سناتورهای آن زمان هرچند یکبار پشت تریبون میرفت و از فیلمی انتقاد میکرد که وقیح است، کثیف است، بدآموز است وچنین‌وچنان. دولت هم بلافاصله دستور قطع نمایش آن فیلم را صادر میکرد. آنوقتها هنوز سینما تا این درجه‌در طرح مسائل جنسی پیش نرفته‌بود و فیلمهای گستاخ سکسی را که تک و توک ساخته میشد در ایران اجازه نمایش نمیدادند. در هرحال، یکی از سینماهای تهران قرار بود فیلمی ازمبریژیت‌باردو، را روی‌پرده بیاورد. این فیلم بیشتر یک‌اثر هنری محسوب میشد ولی صحنه‌هائی سکسی هم داشت. اتفاقا فرصتی دست داد و در اولین شب‌نمایش فیلم، من همراه با یکی دوتن‌ازرفقا بتماشای آن رفتیم. در سالن‌سینما دیدم همان سناتور با خانمش و دخترهایش دو ردیف جلوتر از ما نشسته‌اند. به رفقا گفتم گویا ما جزء اولین و آخرین کسانی‌باشیم که این فیلم را تماشا میکنیم. اتفاقا همینطور هم شد. فردا سناتور محترم در مجلس به دولت تاخت‌که چرا فیلمهای خلاف عفت و اخلاق را نمایش میدهند و حسب المعمول جلو ادامه نمایش فیلم را گرفتند.

شب، منزبه منزل‌سناتورمحترم تلفن زدم و بعنوان یک ناشناس پرسیدم اگر دیدن این فیلمها بداست چرا شما خودتان به تماشای آنها میروید؟ گفت من وقتی میتوانم درباره فیلمی با قاطعیت اظهار عقیده کنم که آن را دیده باشم. بنابراین محض چشم‌چرانی و اطفاء غریزه به‌دیدن چنین فیلمهایی نمیروم. بلکه مانند یک مامور سختگیر سانسور فیلم را تماشا میکنم و نظرم رادرباره آن میگویم. گفتم اولا چه کسی از شما خواسته است مامور سانسور بشوید؟ ثانیا چه کسی گفته است فیلمی را که خانم ودختر شما حق دارندببینند دیگران نباید تماشاکنند؟ مگرآنکه آنها سمت دستیار ومعاون شما را در مقام سانسورچی دارند؟

راستی این‌جوازرا چه‌کسی به‌اشخاص میدهد که از طرف جامعه چیزی‌را ببینند یابشنوند و بنام جامعه تصمیم بگیرند که فلان چیز دیدنی و شنیدنی هست یا نیست؟

عفاف و تقوی و اخلاق یک‌جامعه از «صدای‌مشکوک» سریال تلویزیونی صدمه نمی بیند. اگر واقعا در پی آنید که از مبانی اخلاقی جامعه دفاع کنید، بهتر است درخانه های چندین ده میلیونی مدرن دنبال عوامل تهدیدکننده آن بگردید نه در خانه بوسیده و فرورفته دائی‌جان ناپلئون!

«دائی‌جان ناپلئون»، وحوادثی که در اطراف او میگذرد، فقط تصویری است از یک زندگانی فنا شده و بباد رفته. اگر ازین‌سایه گذشته خوشتان‌نمی‌آید و نمیتوانید می‌تربیتی، دختر خل و چل عزیزالسلطنه یا مزمیرانی‌های خارج از نزاکت اسداله میرزا را تحمل کنید، کافی است بر تکمه تلویزیون فشاری بیاورید و خلاص شوید.

اما افسوس‌که درزندگانی‌واقعی، نه صداهای مشکوک به‌این سهولت ازبین میرود و نه گندوبوی آن.

بابابرق، روشنش کن!

روزدوشنبه هنگامیکه برای ششمین شب متوالی برق اطلاعات سرساعت ۵ قطع شد، عده‌ای ازهمکاران دسته‌جمعی بسبک برنامه کودکان رادیو فریاد زدند «بابابرق، روشنش کن» بابا برق «روشنش کن».

حتما دربرنامه صبح‌گاهی کودکان «داستان «بابا‌ابر» که‌کودکان‌رابطورخیالی از این سوی دنیا به آن سو میبرد شنیده‌اید و میدانید چگونه تابچه‌ها فریاد می کنند «بابا‌ابر تندترش‌کن، بابا ابرتندترش کن» باطی‌الارض درعرض چند ثانیه به سان فرانسیسکو و آلاسکا و تنگه‌ماژلان میرسند، خوب درست که‌نگاه بکنید می بینید که اعتبار ماعضای هیئت تحریریه و نویسندگان روزنامه ها برای‌روسای‌برق بیشتر از آن کودکان است نه موجودیت شرکت برق منطقه‌ای‌بهتر از «بابا‌ابر» کذائی،بنابراین ملاحظه می کنید وقتی هیئت تحریریه دم میگیرد«بابابرق روشنش‌کن» زیاد بیراه نرفته است.

مسئولان شرکت برق منطقه‌ای هم درسخنرانی ها واعلامیه های خود وعده های طلائی بمردم میدهند، مردم رابرشهرسیمرغ خیال می‌نشاند وچندین سال فراسوی زمان میبرد وصد ها میلیارد کیلووات ساعت افزایش نیرو را به آنها بشارت میدهد وازروزگاری سخن میراند که درآن برق مثل هوا (البته نه هوائی که دوثلث آن دود است) همه‌جا جاری است» (می خواستم بنویسم آب دیم‌آب شانش خیلی اجل است بنابراین نوشتم هوا، بهبنده خورده نگیرید که هواجاری نیست). اینها همه‌در اعلامیه هاوسخنرانیهای شرکت برق است، اما درعمل خاموشی مطلق همه‌جارافراگرفته‌است درخیابان ها چراغهای راهنمائی خاموش است مامورین‌راهنمائی اگرباشند درتاریکی کسی آنها رانمی شناسد، هرکه‌هرکه حکمفرما است‌همین‌دیشب‌جلو پستخانه ماشینی که باسرعت صد کیلومترمیراند کم مانده‌بود حقیر را از این دارفانی بسرای باقی بفرستد. درخانه هاوضع بدتر، ازخیابانهاست ذخیره شمع‌هادراثرخاموشی چندشب متوالی تمام شده، بایدکبریت روشن کرد ودر روشنائی کبریت زیست که اینهم ازیکسودرس خوبی از همکاری دسته جمعی با افراد خانواده میدهد که یکی پس از دیگری کبریت بکشند وعملا حس تعاون اجتماعی رافراگیرند و از سوی دیگر مصرف کبریت وطنی‌رابالامیبرد که ماشاءاله هزارماشاءاله از هرپنج‌تا دوتامیشکند، دوتا اصلا- نمیگیرد وپنجمی کارشفشه وپاچه خیزک را انجام می- دهد، از من نپرسید چرا از چراغ‌قوه یاچراغ‌زنبوری استفاده نمی کنیم، خودتان بهترازبنده میدانید که این روزها باطری نایاب شده و قیمت‌چراغ‌توری هم‌سربفلک کشیده است.این ازروشنائی خانه ها. وضع یخچال‌برقی هم‌که معلوم است آب از لکولوچه‌اش سرازیر شده وتمام خانه رافراگرفته‌است. بالاخره اگربخاری نفتی بداد بعضی خانواده ها نرسیده بود بیم‌آن میرفت‌که دراثرقطع طولانی برق تمام مردم‌تهران دسته‌جمعی یخ بزنند ومثل افرادآن‌خانواده رضائیه‌ای یکجا عمرشان را بشرکت برق منطقه‌ای‌بدهند. خدابدرنفت رابیامرزد و عمر وعزتش رازیاد کندو الاگی میتوانست این سرسیاه زمستان ذغال پیداکندکرسی بگذارد.

کارخانه هاوکارگاه هاجز آنهائیکه خودخاصه خرجی دارند حال روزشان معلوم است، باید تولید راتعطیل کنند،مزدکارگران رابپردازند خسارت مشتری هاراهم‌تقبل وغرولند آنها راتحمل‌کنند، دوست کارخانه‌داری میگفت گراین تیراز ترکش رستم است، تادو سه روز دیگر کارخانه ماکو، باید درش را بست و فاتحه‌اش راخواند.

ازسینما هاوتماشاخانه ها وگالری هاوموزه ها و مراکزهنری دیگر اصلاحرف نبایدزد، بقول شاعر:

جائیکه عقاب پربریزد
ازپشه‌ناکسی چه‌خیزد
یابقول ان شاعر بذله‌گو:
جائیکه شتربوددیک قاز
خرقیمت واقعی ندارد

درمیان این معرکه حسن کارایستجاست که‌اتاق اصناف تهران از زیرکی وفطانتی که داشته از دوماه پیش‌دور- اندیشی کرده، برنامه‌ریزی کرده وحساب مغازه ها و دکانها وفروشگاهها راازپیش روشن ساخته است اینها موظف شده‌اند که‌اول غروب همین که هوا تاریک شد درشان را تخته کنند و الحمدالله احتیاجی به برق ندارند، تنها اشتباه کوچکی که دراین برنامه ریزی‌روی داده این است که گوئی برنامه ریزان محترم زمستان رابجای تابستان گرفته‌اند و خیال کرده‌اند که حالا هم مثل تابستان ساعت ۷و۸ غروب وهواتاریک میشود، اگر این اشتباه کوچک‌نبود حقابایددستورمیفرمودندکه مغازه ها وفروشگاهها‌ساعت ۷و۶ تعطیل، کاریکه خود آنهاعملا میکنند.

این دورنمای کوتاهی است از فعالیت درخشان شرکت منطقه‌ای برق. بنده درسالهای ۴۶ -۱۹۴۵یعنی بلافاصله بعدازپایان‌جنگ‌دوم جهانی‌دریاریس‌بودم. کشور جنگ‌زده‌فرانسه،ذغال‌نداشت نفت نداشت،دستگاه تولید نفت نداشت،دستگاه‌تولیدش بکلی از هم گسیخته بود و بامریکا وانگلستان متوسل میشد تاشاید بتواندنیازهای فوری خود را برطرف سازد وبازسازی کشور راآغاز کند. خداشاهداست‌یکدهم

بقیه در صفحه ۳۳

اندیشه‌های گسسته

دکتر انور خامه‌ای

یک ثانیه هم ازاینور عقبیم

تهدید به‌استعفای یکی از شهرداران‌عزیز، مملکتمان، انعکاس شدیدی در لندن داشت. البته روزنامه‌های انگلیسی، در این باره سکوت کردند، اما یکی از روزنامه‌های خودمان، که در لندن هم توزیع‌شد، عکس ایشان را انداخته بود که دور از جان، مثل این شامورتی‌ها، یک کیسه سیخ ومیخ وآهن‌پاره را روی میز انجمن شهر، ولو کرده بودند ومعرکه گرفته بودند که من بااین میخ ها نمی‌توانم کار کنم! من با این سیخ‌ها، نمی‌توانم برنامه‌های آبادانی و عمرانی را پیاده کنم!

البته شک نیست که به اجرا درآوردن طرحهای‌بزرگ عمران وآبادانی یک شهر مهم، با خرت وپرت‌هائی که بعضی افراد بی‌ملاحظه دردستگاه‌های پارکومترشهرداری انداخته‌اند، عملی نیست.

یک شهردار لایق، با در دست‌داشتن میخ،فقط می‌تواند بطرح‌های عمرانی میخ بکوبد وباردست داشتن سیخ، فقط می‌تواند کباب درست کند. به همین دلیل، آقای شهردار گفته‌اند که بادیدن این آلات وابزاری که مردم در پارکومترهاانداخته‌اند، میخواسته‌اندااستعفا بدهند،اما معلوم‌نیست، باوجودی که‌ایشان‌دلایل‌محکم‌و منطقی ونوگ تیزی در اختیار داشته‌اند، چرا استعفا نداده‌اند.

در لندن، وقتی بیکی از هموطنان‌گفتم که شهردار فلان شهر، می‌خواسته به‌خاطر میخ استعفا بدهد، گفت لابد مردم میخ گذاشته‌اند روی صندلیش! وقتی گفتم خیر، مردم میخ را توی پارکومتر کنار خیابان انداخته‌اند ودرآمد شهرداری را کم کرده‌اند، گفت معلوم می‌شود آقای‌شهردار از مظنه میخ دربازار خبر ندارد. خیلی قیمتش بالاست. صرف باشهرداریست!

روبهمرفته اگر دقت کرده باشید، این شهرداری‌های انتخابی ما، نسبت به شهردار های قبلی، خیلی زحمتکش‌تر وفعال‌تر هستند. در زمان قدیم، کدام شهرداری به خودش زحمت می‌داد که یک کیسه سیخ و میخ و آهن پاره را، زیر بغلش بزند .هلک وهلک بیاید به‌انجمن شهر و جرینگ‌جرینگ آن را روی میز انجمن خالی کند و تنمن غریبم دربیاورد؟ شهردارهای قبلی، اصلا انجمن‌های شهر را اینقدر جدی نمی‌گرفتند که چنین عملیاتی در جلساتش انجام دهند. درآن موقع‌ها، سال تاسال می‌گذشت و یک کیسه که سهل است، چهار تا دانه میخ هم هیچ شهرداری روی میز انجمن شهر،خالی نمی‌کرد اما حالا خوشبختانه‌ما یک‌شهردار های خوبی داریم که علاوه براین عملیات عجیب وغریب، خودشان ماموران قلابی شهرداری راهم در خیابان دستگیر می‌کنند. هفته گذشته، یکی از همین انتخابی‌ها، به یک مامور قلابی شهرداری برخورد می‌کند که بیخودی از مردم پول می‌گرفته. آقای شهردار، وقتی می‌بینند این بابا، یک مامور قلابی است و حق ندارد بیخودی از کسی پول بگیرد واین کار را باید یک مامور واقعی انجام بدهد، می‌روند جلو که دستگیرش کنند، مامور قلابی هم‌شهردار را نمی‌شناخته و حتی فیلم ایشان را هم موقع‌فرورفتن‌سقف فرودگاه، ازتلویزیون ندیده بود. (که سقف فرودگاه، تماماقلفتی آمده بود پائین اما آقای شهردار، موقع بازدید از عملیات، کلاه ایمنی سرشان‌گذاشته بودند، کار از محکمکاری عیب نمی‌کند!)

القصه آقای شهردار می‌پرسند شما مامور شهرداری هستی؟ می‌گوید بله! می‌گویند ولی من شما را نمی‌شناسم. مامور قلابی می‌گوید من هم شما رانمی‌شناسم! می‌گویند من شهردارم! می‌گویدمن هم مامور شهردارم! خلاصه یکی این بگو، یکی آن بگو، بر سر اثبات حقانیت خویش، بحثشان می‌شود و از قضا، آقای شهردار پیروز می‌شوند و مامور قلابی بعلت اینکه بدون داشتن جواز رسمی، بیخودی از مردم پول می‌گرفته، می‌رود زندان.

این آقای شهردار کیسه میخی هم در جلسه دیگر انجمن شهر، وقتی صحبت از کم شدن نرده‌هائی می‌شود که شهرداری‌در خیابان‌های شهر گذاشته، قول می‌دهند که بعد از این خودشان شب ها کشیک بدهند که هرکس خواست‌نرده‌هاراببرد، دستگیرش کنند! حالا شما آقای شهردار انتخابی را با چوبدست وپوستین شبگردی مجسم‌کنید که فانوس بدست در طول خیابان‌های‌شهر راه می‌روند وسوت می‌زنندو منتظر هستند که سارقین نرده‌ها را دستگیر کنند. در سابق، کدام شهردار دلسوزی بود که‌این طور برای مردم، جیغ‌بنفشه‌بازی در بیاورد؟ والله که‌اینها از مامور دو صفر هفت،بیشتر زحمت می‌کشند.

عیب مردم ما اینست که قدر نمی‌دانند وبه جای سکه طلا، در پارکومتر ها، میخ می‌اندازند. شما بروید فریدون فرخزاد رابیاورید که «شو» را به‌این مملکت وارد کرد. قریب‌افشار را بیاورید که ۱۵ سال درآمریکا، در رشته «شو»

هادی خرسندی

روی تلکس اطلاعات

یک ثانیه هم ازاینور عقبیم

تهدید به‌استعفای یکی از شهرداران‌عزیز، مملکتمان، انعکاس شدیدی در لندن داشت. البته روزنامه‌های انگلیسی، در این باره سکوت کردند، اما یکی از روزنامه‌های خودمان، که در لندن هم توزیع‌شد، عکس ایشان را انداخته بود که دور از جان، مثل این شامورتی‌ها، یک کیسه سیخ ومیخ وآهن‌پاره را روی میز انجمن شهر، ولو کرده بودند ومعرکه گرفته بودند که من بااین میخ ها نمی‌توانم کار کنم! من با این سیخ‌ها، نمی‌توانم برنامه‌های آبادانی و عمرانی را پیاده کنم!

البته شک نیست که به اجرا درآوردن طرحهای‌بزرگ عمران وآبادانی یک شهر مهم، با خرت وپرت‌هائی که بعضی افراد بی‌ملاحظه دردستگاه‌های پارکومترشهرداری انداخته‌اند، عملی نیست.

یک شهردار لایق، با در دست‌داشتن میخ،فقط می‌تواند بطرح‌های عمرانی میخ بکوبد وباردست داشتن سیخ، فقط می‌تواند کباب درست کند. به همین دلیل، آقای شهردار گفته‌اند که بادیدن این آلات وابزاری که مردم در پارکومترهاانداخته‌اند، میخواسته‌اندااستعفا بدهند،اما معلوم‌نیست، باوجودی که‌ایشان‌دلایل‌محکم‌و منطقی ونوگ تیزی در اختیار داشته‌اند، چرا استعفا نداده‌اند.

در لندن، وقتی بیکی از هموطنان‌گفتم که شهردار فلان شهر، می‌خواسته به‌خاطر میخ استعفا بدهد، گفت لابد مردم میخ گذاشته‌اند روی صندلیش! وقتی گفتم خیر، مردم میخ را توی پارکومتر کنار خیابان انداخته‌اند ودرآمد شهرداری را کم کرده‌اند، گفت معلوم می‌شود آقای‌شهردار از مظنه میخ دربازار خبر ندارد. خیلی قیمتش بالاست. صرف باشهرداریست!

روبهمرفته اگر دقت کرده باشید، این شهرداری‌های انتخابی ما، نسبت به شهردار های قبلی، خیلی زحمتکش‌تر وفعال‌تر هستند. در زمان قدیم، کدام شهرداری به خودش زحمت می‌داد که یک کیسه سیخ و میخ و آهن پاره را، زیر بغلش بزند .هلک وهلک بیاید به‌انجمن شهر و جرینگ‌جرینگ آن را روی میز انجمن خالی کند و تنمن غریبم دربیاورد؟ شهردارهای قبلی، اصلا انجمن‌های شهر را اینقدر جدی نمی‌گرفتند که چنین عملیاتی در جلساتش انجام دهند. درآن موقع‌ها، سال تاسال می‌گذشت و یک کیسه که سهل است، چهار تا دانه میخ هم هیچ شهرداری روی میز انجمن شهر،خالی نمی‌کرد اما حالا خوشبختانه‌ما یک‌شهردار های خوبی داریم که علاوه براین عملیات عجیب وغریب، خودشان ماموران قلابی شهرداری راهم در خیابان دستگیر می‌کنند. هفته گذشته، یکی از همین انتخابی‌ها، به یک مامور قلابی شهرداری برخورد می‌کند که بیخودی از مردم پول می‌گرفته. آقای شهردار، وقتی می‌بینند این بابا، یک مامور قلابی است و حق ندارد بیخودی از کسی پول بگیرد واین کار را باید یک مامور واقعی انجام بدهد، می‌روند جلو که دستگیرش کنند، مامور قلابی هم‌شهردار را نمی‌شناخته و حتی فیلم ایشان را هم موقع‌فرورفتن‌سقف فرودگاه، ازتلویزیون ندیده بود. (که سقف فرودگاه، تماماقلفتی آمده بود پائین اما آقای شهردار، موقع بازدید از عملیات، کلاه ایمنی سرشان‌گذاشته بودند، کار از محکمکاری عیب نمی‌کند!)

القصه آقای شهردار می‌پرسند شما مامور شهرداری هستی؟ می‌گوید بله! می‌گویند ولی من شما را نمی‌شناسم. مامور قلابی می‌گوید من هم شما رانمی‌شناسم! می‌گویند من شهردارم! می‌گویدمن هم مامور شهردارم! خلاصه یکی این بگو، یکی آن بگو، بر سر اثبات حقانیت خویش، بحثشان می‌شود و از قضا، آقای شهردار پیروز می‌شوند و مامور قلابی بعلت اینکه بدون داشتن جواز رسمی، بیخودی از مردم پول می‌گرفته، می‌رود زندان.

این آقای شهردار کیسه میخی هم در جلسه دیگر انجمن شهر، وقتی صحبت از کم شدن نرده‌هائی می‌شود که شهرداری‌در خیابان‌های شهر گذاشته، قول می‌دهند که بعد از این خودشان شب ها کشیک بدهند که هرکس خواست‌نرده‌هاراببرد، دستگیرش کنند! حالا شما آقای شهردار انتخابی را با چوبدست وپوستین شبگردی مجسم‌کنید که فانوس بدست در طول خیابان‌های‌شهر راه می‌روند وسوت می‌زنندو منتظر هستند که سارقین نرده‌ها را دستگیر کنند. در سابق، کدام شهردار دلسوزی بود که‌این طور برای مردم، جیغ‌بنفشه‌بازی در بیاورد؟ والله که‌اینها از مامور دو صفر هفت،بیشتر زحمت می‌کشند.

عیب مردم ما اینست که قدر نمی‌دانند وبه جای سکه طلا، در پارکومتر ها، میخ می‌اندازند. شما بروید فریدون فرخزاد رابیاورید که «شو» را به‌این مملکت وارد کرد. قریب‌افشار را بیاورید که ۱۵ سال درآمریکا، در رشته «شو»

چهل سال قبل درهمین روز

رسیدگی و تعیین ارزش علمی مدارک تحصیلی در شورای عالی معارف

در جلسه شورای عالی معارف دانشنامه و مدارک تحصیلی آقایان ذیل مورد رسیدگی واقع و ارزش علمی آنها تعیین گردید:

۱ـ مرتضی کنی و جهانگیر حکیم دکتر در طب.

۲ـ غلامعلی بنان واسحق فرهمندپور لیسانس‌درمهندسی فلاحت.

۳ـ شجاع‌الدین گیهانی‌بیات لیسانس در رشته علوم مالی و بانکی.

۴ـ صادق عظیمی لیسانس در مهندسی فوائد عامه.

۵ـ یوسف خراسانی‌قدیمی، سید حسن قائمیان، حسین اهری، احمد آهی، ملک‌قاسم گاووسیان و محمدصادق‌برزگر تحصیلات‌آنها در تجارت‌فوق متوسطه شناخته شد و وارد تحصیلات عالیه شده‌اند.

جواب باجا

در جواب مقاله‌آقای‌خواجه نوری تحت عنوان «هزار و یک سئوال بیجا» شرحی به امضای ح. ح و بعنوان «یک جواب باجا» درج‌شده است که مینویسد: گمان‌میکنم آقای خواجه نوری خیال شوخی داشته‌اند وگرنه پس از سالها اقامت در فرنگستان و آشنا شدن بعادات‌اروپائی این ایراد را نمیگرفتند که چرا قبل از هرفیلمی اسامی موجدین فیلم را به‌رخ حضار میکشند. مبتلایان بمرض‌سینما را چند دسته مختلف‌میتوان طبقه‌بندی کرد: اول آنهائی که مثل بره زل زل بتصویر اشیاء و اشخاصی که روی پرده ظاهر میشوند نگاه کرده و وقتی تلاء میکنند. این دسته‌توجهی به موضوع‌فیلم، نتیجه، موزیک، دکور ندارند و برای آنها فرق‌نمیکند که اسامی نویسنده، رژیسور، آرتیست های فیلم دراول‌ذکر شود یانه. دوم کسانی که بفیلم های بزن بهادری علاقه دارند و ازدیدن عملیات‌ریشارد تالماج، توم تیلر، ویلیام وسموند وادی‌پولوکیف‌میبرند آنها از خواندن چند اسم اول فیلم ابدا قرقر نخواهند کرد. سوم طبقه منورالفکر که فیلم را از لحاظ پیس، آهنگهای موزیک، دکور، رقص، آواز و بازی آرتیست‌هاتماشا میکنند. اصولا آنقدر که بنویسنده ورژیسور وموزیسین یک فیلم اهمیت گذارده میشود به آرتیست‌ها وقعی گذاشته نمیشود. پس این حظی را که از دیدن یک فیلم خوب نصیب شما میشود مدیون نویسنده، موزیسین، رژیسور و آرتیست های فیلم هستید و آیا این حظ آنقدرها ارزش ندارد که دو دقیقه‌وقت‌خودتان را هم از روی ساعت صرف خواندن ده بابانزده‌اسم بکنید؟

جذامخانه بابا باغی

از تبریز اطلاع میدهند: ساختمان جذامخانه بابابا‌غی که دارای دویست اطاق مخصوص و فضای وسیع و آشپزخانه و یک پست بهداری مشتمل براطاق پرستار و اطاق های معاینه و دو اخانه میباشد خاتمه یافته و مبتلایان به مرض‌جذام راکه درآربادربیسی «نزدیکی تبریز» ساکن‌بودند به آنجا انتقال داده‌اند. این عده مردمان به‌بخت‌سابقاکه در آربادرپیسی بحال خراب زندگی میکردند از حیث مرتب بودن غذا و اصول بهداشت بکلی محروم بودند و گاهگاهی دسته دسته بشهر هجوم آورده و در طول کوچه‌ها وضعیت دلخراشی را ایجاد میکردند از چندی پیش این وضعیت اسفناک مورد توجه اولیای امور قرار گرفت و در نتیجه محل بابابا‌غی که دهکده کوچکی است در شمال تبریز برای نگهداری‌مجذومین در نظر گرفته شد. بهداری ایالتی آذربایجان شرقی در نظر دارد که در عقیم نمودن مردان مجذوم اقدام نموده و اطفال جدیدالولاده انشان را جداگانه نگاهداری وتحت

«نقل‌ازاطلاعات ۲۳دی ۱۳۱۶»

گزارش، عکس، خبر

مردم در این زمینه بیشتر حرف دارند:

در نارمک آسفالت، در هاشمی زباله!

در نارمک ، همه مردم از خاموشی های پی‌درپی دلخورند . این منطقه اغلب شب ها خاموش است، آنهم چه خاموشی بدی که چشم ، چشم را نمی بیند.

به چند نفرشان گفتیم : شکر خدا، حالا کار خاموشی ها بجائی رسیده که همه مردم در شرق و غرب وشمال وجنوب ومرکز پایتخت ، بیك نسبت از خاموشی بهره میگیرند واز این حیث تبعیضی میان این مناطق اعمال نمیشود .

گفتند: اگر همه جائی بودن خاموشی ها را بپذیریم ، نمی ـ توانیم زیر بار تبعیضی که در باره تلفن های نارمك وجود دارد برویم.

وضع تلفن های این منطقه اسف‌بار است . خدا نکند برف یاباران ببارد، آنوقت بیاو تماشا کن که بروز تلفن های مردم چه می‌آید!

یکی از آنها باسم محمد علی حسنی میگفت :

از تلفن که بگذریم، مساله‌آب نارمك هم تاسف‌آور است . سابقا تنها مشکلی که در نارمك وجود نداشت مشکل آب بود اما دو سه سال است که فشار آب کم شده و ساکنان طبقات فوقانی ساختمان های ٤ـ٥ طبقه ، آب ندارند.

درخیابان پورشاد « منشعب از خیابان خاور » باآقای غلامرضا منصوری برخورد کردیم. میگفت: ساکن کوچه قائم در خیابان پور- شاد هستم . سالهای سال است کوچه ما از اسفالت محروم‌مانده. دراین مدت،شهرداری منطقه‌نارمك چندین شهردار عوض کرده اما هیچکدام از آنها به تقاضا ونامه های التماس آمیز ما در مورد اسفالت کوچه قائم توجهی‌نکردند.

بهار امسال اهالی ، با جیب خودشان وباصطلاح با«خودیاری »، این کوچه را اسفالت کردند اما مدتی است که چندین چاله در کوچه پیدا شده‌و اسفالت‌ها ترك برداشته ...

مردم دیگر حاضرنیستند بازهم از کیسه خودبرای اسفالت کوچه پول خرج کنند. حق هم دارند ، اگر مساله « خودیاری » است ، یکمرتبه میشود خودیاری کرد. تا آخر عمر که نمی توان خودیاری کرد و زیر بار بی اعتنائی هاو بی توجهی های مسئولان رفت . پس آنهمه‌عوارض که‌هرسال‌ازما می ـ گیرند به کجا میرود ؟

علی‌ایحال ، شاید صدبار به شهرداری منطقه رفتیم، حتی کار مابه التماس و عجز و لابه کشید که آقایان مسئولان و پشت میز نشین ها ، این اسفالتی‌که باهزار جان کندن خودمان درست کردیم دارد از بین میرود . حداقل بیائید آنرا لکه گیری کنید، اماگوش هیچکس به حرف های ما بدهکار نیست .

منصوری اضافه میکرد:

از اسفالت کوچه‌قائم که‌بگذریم، اتوبوس های شرکت واحد هم سرو صدای مردم را درآورده ، دل اهالی نارمك ازدست اتوبوس های شرکت واحدو کرایه های‌این حدود خون است . به خصوص در فصل زمستان که‌هوا سرد است و ساعتها در صف اتوبوس منتظر بودن ، جان آدم را بلب میرساند.

قمار با شماره اتومبیل‌ها در خیابان هاشمی !

در غرب تهران ، خیابان بسیار طویل و معروفی‌است که دهها خیابان اصلی و فرعی دیگر آنرا قطع‌میکند، اینجا ، خیابان ۱٦ متری هاشمی است . این خیابان از دو جهت‌در تهران‌شهرت دارد یکی بخاطر جمعیت عظیمی که در خود سکنی داده و دیگری بخاطر شکل خاص خیابان و جدول‌بندی های مثال زدنی آن!

وقتی به خیابان هاشمی میروید ، هر ده متر آن یک جور بنظرتان می‌آید !

در کمتر خیابانی اینهمه کج سلیقگی و بی توجهی بکار رفته ! از اسفالت پاره پاره‌اش که بگذریم ، حتی یک متر جدول سالم دراین خیابان بزرگ بچشم نمی ـ آید ، درون‌جویها ، انباشته از زباله است و بعلت‌خرابی جدول ها ، همیشه قسمتی از زباله ها در سطح‌خیابان پخش است وبوی تعفن‌همه ساکنان ورهگذران را می‌ـ آزارد . خصوصیت دیگر خیابان هاشمی این است‌که اصلا پیاده رو ندارد ،یعنی پیاده‌رو دارد اما هیچ عابر پیاده‌ای قادر به استفاده از آن نیست .

پیاده رو های هاشمی ،یا بوسیله کسبه‌و دستفروشان بند آمده و یا آنقدر کثیف و پر از زباله و لجن است که کسی جرات راه رفتن از آن را ندارد ، هاشمی دو درمانگاه و دو داروخانه دارد که هر دو طرف قرار دادبا بیمه هستند امابیماران بیمه شده از بی‌توجهی های این چهار درمانگاه و داروخانه سخت گله دارند.

چند روز پیش به درمانگاه تقاطع جیحون ـ هاشمی رفتیم ، این درمانگاه‌حکایت عجیبی دارد : در بخش اورژانس درمانگاه چهار تخت دائر کرده‌اند و فقط یک کپسول اکسیژن ،ضمن اینکه از ملحفه و پوشش تمیز روی تخت ها خبری نیست، ویزیت درمانگاه هم در ساعات روز و شب‌متغیر است ، اگر کسی روز ها مریض شود ۱۵۰ ریال ازاو میگیرند اما در ساعات شب این نرخ به ۳۰۰ ریال می‌ـ رسد . از عجایب این درمانگاه یکی هم تفاوت نرخ تزریق سرم به کودکان و بزرگسالان است : کودکان ۵۰۰ ریال و بزرگتر ها ۳۵۰ ریال ، همین حکایت در بخش دندان پزشکی این درمانگاه هم برقرار است :

کشیدن دندان از ۸ صبح تا ۸ شب ۱۵۰ ریال و از۸ شب ببعد ۳۰۰ ریال آب میخورد ! البته صحبت از دندان های یک ریشه‌ای است . نرخ دندان های دو ریشه‌ای و سه ریشه‌ای‌بهمان نسبت دو و سه برابر است و برای‌دندان عقل ، البته خیلی بیشتر !

به دو کوچه بشیری و باستی رفتیم ، هر دو واقعا زباله‌دانی تمام عیار است .

نزدیکی های چهار راه جیحون ـهاشمی یکجوان محصل ، با اشاره به بشکه های‌اشغال میگفت :

هر روز در راه مدرسه این‌صحنه را می‌بینم و حالم بهم میخورد،حالا شهرداری منطقه بکنار، چرا سازمان حفاظت محیط زیست صدایش در نمی‌آید ؟اینهمه

بقیه درصفحه ۳٦

گردش در شهر

انجام کارهای خیلی خصوصی با آمبولانس !

بعداز آن ماجرای کذائی و جنجال برانگیز آمبولانسی که چلوکباب حمل میکرد، چشمها و مسئولان باین آمبولانس هم روشن !

لابد بخاطرتان هست که‌مدتی پیش ، یك سناتور ،آمبولانسی راکشف کردکه هرشب راس ساعت معین از جلوی خانه‌اش میگذشت ، آقای سناتور به صدای آژیر آمبولانس که هر شب راس ساعت ده بصدا در می‌آمد مشکوك شدو سرانجام به تعقیب آن پرداخت‌ودر بیمارستان فهمید که آمبولانس ، هر شب با استفاده از آژیر خطر از چراغ قرمزو راهی که پلیس‌راهنمائی و رانندگان برای آن باز می کنند، میگذرد تاچند چلوکباب را هرچه زودتر و گرم و تازه برای مسئولان بیمارستان حمل کند. در آنزمان ماجرای آن آمبولانس از سوی مسئولان یك «استثناء»تلقی‌شداما مردمی که‌هر روز شاهد عبور صد هاآمبولانس از چراغ قرمز و نقاط ممنوعه بودند میدانستند که‌آن‌آمبولانس کذائی، استثناء نیست ، بلکه تعدادآمبولانس هائی که باسوء استفاده از آژیر خطر بجای حمل بیمار به کار های «خیلی خصوصی »چون آوردن چلو ـ کباب برای مسئول بیمارستان می‌پردازندقطعا از تعدادانگشتان دست بیشتر است .

این عکس صحت این حرف مردم وستم آن استدلال‌مسئولان راتایید میکند، ملاحظه می‌کنید که کار های خیلی خصوصی‌که میتوان با آمبولانس انجام داد، تنها به بردن چلوکباب منحصر نمی شود.

با آمبولانس علاوه بر این که میتوان‌چلوکباب گرم‌و تازه‌حمل کرد، همچنین‌میتوان‌برای‌تسریع در کار های ساختمانی دوستان و آشنایان ، درو پنجره‌ونردبان هم حمل کرد!

البته حمل و نقل درو پنجره بوسیله آمبولانس مجانی ، هم باصرفه تر است ، هم راحت‌تر وبی سرو صدا تراست وهم با استفاده از آژیر کذائی و راه گرفتن از راه بندانها، میتوان سریع‌تر به مقصود رسید.

این عکس راعلی غفاری خبرنگار عکاس اطلاعات نیم ساعت بعد ازظهر روز دوشنبه بیستم دیماه در خیابان شیراز غربی گرفته است.

آگهی افزایش سرمایه در بانك صنایع ایران (شرکت سهامی عام)ثبت شده‌بشماره۱٦۸٤۱

طبق صورت جلسات مجمع عمومی فوق‌العاده وهیئت مدیره بانک صنایع ایران شرکت سهامی عام سرمایه شرکت از مبلغ پنج میلیارد ریال به مبلغ هفت میلیارد ریال‌افزایش یافت و مبلغ افزایش سرمایه بموجب گواهی شماره حک ٤۰۷۰ مورخ ۱ر۱۰ر۲۵۳۵ بانک مرکزی تودیع گردیده‌است وماده ۸و ٦ اساسنامه بشرح زیر اصلاح میگردد .

ماده ٦ـ سرمایه بانک مبلغ هفت میلیارد ریال است‌که تماما پرداخت گردیده .

ماده ۸ـ سرمایه بانک به هفتصد هزار سهم ده هزار ریالی بانام تقسیم شده است ذیل ثبت از لحاظ امضاء در تاریخ ۱ر۱۰ر۲۵۳۵ تکمیل شد.. م‌الف ۲٤۹۱۰

مدیر کل ثبت شرکت ها و مالکیت صنعتی‌ـیحیی‌مدنی

آگهی پرداخت‌بقیه سرمایه تعهدی و تصویب اساسنامه جدید شرکت سهامی خاص کشت و صنعت هداب ثبت شده بشماره۲٤۹۳۹

طبق صورتجلسه مورخ ۱٤ر۷ر۳۵ مجمع عمومی فوق‌العاده شرکت سهامی خاص کشت و صنعت هداب‌اولا بقیه سرمایه تعهدی شرکت پرداخت گردید ثانیا اساسنامه جدیدشرکت مشتمل بر ۲۱ ماده تصویب و جایگزین اساسنامه قبلی شرکت شد . م‌الف ۲٤۹۱۱

مدیر کل ثبت شرکت ها ومالکیت صنعتی یحیی مدنی

آگهی تغییرات ایران فرنیز(شرکت‌سهامی‌خاص) ۲۵٤۹۳

برابر تصمیم مورخ ۳۰ر۹ر۳۵ هیئت مدیره آقایان: عباس‌فردانش بسمت رئیس و محمد اربابی بسمت نایب رئیس هیئت مدیره و جلیل وفا (ازخارج) بسمت مدیر عامل شرکت تاپایان ۲۰ر۹ر۲۵۳۷ انتخاب گردیدند و حق امضاء با رئیس هیئت مدیره به‌تنهائی و با مهر شرکت و یابا دونفر دیگر از اعضاء هیئت مدیره (آقایان محمد اربابی و سامی بالاص‌وفریدون ولادی و حاج‌ابو القاسم یزدچی) متفقا و با مهر شرکت میباشد .

م‌الف ۲٤۹۱۳

مدیر کل ثبت شرکتها و مالکیت صنعتی

آگهی تصمیمات مجمع عمومی عادی سالیانه شرکت سهامی خاص ترانلو اکسپرس ثبت شده بشماره ۸٤۱۹

طبق صورتجلسه مجمع عمومی‌عادی سالیانه‌مورخ ۲۳ر٤ر۲۵۳۵ شرکت مزبور :

۱ـ ترازنامه و حساب سال مالی ۲۵۳٤ به تصویب رسید .

۲ـ آقای رضوان‌اله رضاخانی بسمت بازرس اصلی و آقای محمد ایزدآرا بسمت بازرس علی‌البدل برای‌مدت یکسال انتخاب شدند .

۳ـ روزنامه کثیرالانتشار اطلاعات‌جهت‌درج‌آگهی‌ها و اطلاعیه مربوط به شرکت تعیین گردید .

م‌الف ۲٤۹۰۷

مدیر کل ثبت شرکتها و مالکیت صنعتی ـ یحیی‌مدنی

آگهی تغییر محل شرکت سهامی خاص خانه ثبت شده بشماره ۱۷۱۵٦

طبق صورت جلسه مورخ۲٤ر۹ر۳۵ هیئت مدیره شرکت مذکور محل شرکت به خیابان دمشق پلاك ٦ انتقال یافته‌است.

مدیرکل ثبت‌شرکتهاومالکیت صنعتی ـیحیی‌مدنی

م‌الف ۲٤۹۱٤

آگهی تاسیس شرکت سهامی خاص‌ال

خلاصه اظهارنامه و اساسنامه شرکت سهامی خاص‌ال که‌در تاریخ ۲۲ر۹ر۲۵۳۵ تحت شماره ۲۷۰۱۹ در این اداره به‌ثبت رسیده و در تاریخ ۲۷ر۹ر۲۵۳۵ از لحاظ امضاء ذیل ثبت تکمیل گردیده برای اطلاع عموم در روزنامه رسمی و روزنامه کثیرالانتشار اطلاعات آگهی میشود :

۱ـ موضوع شرکت :پیمانکاری ساختمان (دست اول و دست دوم) پیمانکاری تاسیسات دست اول و (دست دوم) خرید و فروش زمین بنا آپارتمان و همچنین کلیه مصالح ساختمانی از داخل و خارج کشور ـ تهیه نقشه و انجام امور مهندسی واجراء و کنترل کلیه عملیات مربوط به ساختمان‌ـ شهرسازی ـ ویلا سازی ـدکوراسیون داخلی .

۲ـ مدت شرکت : ۲٦ آبانماه ۲۵۳۵ بمدت نامحدود .

۳ـ مرکز اصلی شرکت: تهران خیابان شاه چهارراه کاخ شماره ۵۹ طبقه سوم .

٤ـ سرمایه شرکت: مبلغ یک میلیون و دویست هزار ریال منقسم به یکصد سهم دوازده هزار ریالی بانام میباشد که ۳۵٪آن بموجب گواهی شماره ٤۰۳۳۸۱ بانک صادرات شعبه ٦۸٦ بحساب جاری شماره ۱۰۹۲ واریز گردیده و بقیه در تعهد صاحبان سهام میباشد .

۵ـ اولین مدیران و دارندگان حق امضاء :خانم افسر نیک جوانی بسمت مدیر عامل و آقای خسروراجی بسمت رئیس هیئت مدیره برای مدت دوسال انتخاب شدند حق امضاء اوراق و اسناد بهادار و تعهدآور شرکت بارئیس هیئت مدیره باتفاق یکی دیگراز آقایان نایب رئیس هیئت مدیره ویا مدیر عامل شرکت متفقا بامهر شرکت خواهدبود.

٦ـ اختیارات مدیر عامل خانم افسر نیک جوانی مدیر عامل شرکت وایشان مجری مصوبات هیئت مدیره میباشند.

۷ـ بازرس اصلی و علی‌البدل : آقای اسداله راجی بسمت بازرس اصلی و آقای عبداله راجی بسمت بازرس علی‌البدل برای مدت یک سال انتخاب شدند.

اداره کل ثبت شرکت ها ومالکیت صنعتی یحیی‌مدنی

آگهی تصمیمات مجمع عمومی عادی‌سالیانه شرکت ساختمانی اروندراه سهامی‌خاص ثبت شده بشماره ۱۳۳۲۱

طبق صورتجلسه مجمع عمومی عادی سالیانه مورخ ۱۷ر۷ر۳۵ شرکت مزبور :

۱ـ ترازنامه و حساب سودوزیان سال مالی۲۵۳٤ بتصویب رسید.

۲ـ آقای دکتر علی بزرگر بسمت بازرس اصلی و آقای مهندس محمد سعیدی کیا بسمت بازرس علی‌البدل برای مدت یکسال انتخاب شدند .

۳ـ روزنامه‌کثیرالانتشار اطلاعات‌جهت درج‌آگهی‌ها و اطلاعیه های مربوط به شرکت تعیین گردید .

م‌الف ۲٤۹۱۲

مدیر کل ثبت شرکتها و مالکیت صنعتی ـ یحیی‌مدنی

آگهی تاسیس شرکت باروانبار (سهامی‌خاص)

خلاصه اظهارنامه و اساسنامه شرکت باروانبار «سهامی خاص» که‌در تاریخ۷ر۱۰ر۲۵۳۵ تحت شماره ۲۷۲۰۱ دراین اداره به‌ثبت رسیده و درتاریخ۷ر۱۰ر۲۵۳۵ ازلحاظ امضاء ذیل ثبت تکمیل گردیده برای اطلاع عموم درروزنامه رسمی‌وروزنامه کثیرالانتشار اطلاعات آگهی میشود.

۱ـ موضوع شرکت :حمل‌ونقل داخلی‌وخارجی ایجاد و احداث اداره انبار ها ،سردخانه ها، ترمینالها ،ترخیص‌وتخلیه وبارگیری کالاها تحصیل ویاواگذاری نمایندگی ها ،مشارکت در شرکتهای حمل‌ونقل استانی و یا منطقه‌ای مبادرت بهرگونه عملیات تجاری مجازکه بافعالیت های اساسی شرکت ارتباط مستقیم داشته باشد.

۲ـمدت شرکت : ازتاریخ۹ آذرماه ۲۵۳۵ بمدت‌نامحدود.

۳ـ مرکز اصلی شرکت :تهران خیابان آریامهرمقابل سازمان آب شماره ۱۹۳ .

٤ـ سرمایه شرکت : مبلغ‌یکصد میلیون ریال منقسم به ده هزار سهم ده‌هزار ریالی بانام که سی‌و پنج‌درصد آن بمبلغ سی و پنج میلیون ریال طبق گواهی شماره ٦۷۵ مورخ ٤ر۱۰ر۳۵ بانك ملی ایران‌شعبه‌خیابان آریامهر نقداپرداخت گردیده بقیه توسط صاحبان سهام تعهد پرداخت گردید.

۵ـ اولین مدیران ودارندگان حق امضاء : آقایان‌ایرج آرین‌پور ، قاسم ساربانها ، حبیب‌اله حجته‌الله طالقانی ،ایرج همایونفر ،کاظم پاك‌سیما بعضویت اصلی هیئت مدیره وآقای هوشنك درگاهی بعضویت علی‌البدل هیئت مدیره برای مدت‌دو سال انتخاب شدند آقای ایرج‌آرین‌پور وآقای قاسم ساربانها به‌ترتیب بسمت رئیس ونایب رئیس هیئت‌مدیره برای مدت دو سال انتخاب گردیدند حق امضاء نامه های اداری‌بامدیرعامل وحق امضاء کلیه اوراق و اسناد مالی ازجمله چك، سفته،برات با مدیر عامل باتفاق رئیس‌هیئت‌مدیره‌خواهدبود صاحبان‌امضاء میتوانند حق امضاءخودرا بشخص دیگری تفویض نمایند.

٦ـ اختیارات مدیرعامل :آقای امیرحسین زندو نیلی به سمت مدیر عامل برای مدت دوسال انتخاب شدند واختیارات مدیر عامل بشرح مندرج دربندب‌ماده۱۵ اساسنامه شرکت میباشد.

۷ـ بازرس اصلی‌و علی‌البدل :آقای احمد فاطمی وموسسه حسابرسی امین به‌ترتیب بسمت بازرس اصلی وبازرس‌علی‌البدل برای مدت‌یکسال انتخاب شدند.

م‌الف ۲۵۱۲۳

اداره‌کل ثبت‌شرکتهاومالکیت صنعتی‌ـ یحیی مدنی

آگهی تبدیل نوع شرکت وانتخاب مدیران و و بازرسان شرکت ایران فرنیز بامسئولیت محدود ۲۵٤۹۳

برابر تصمیم مورخ ۲۰ر۹ر۳۵ مجمع شرکا تغییرات زیر در شرکت نامبرده به عمل آمد:

۱ـ آقایان جلیل وفا مبلغ ده میلیون ریال و سید مهدی آقائی و احمد رسولی قهرودی هریک مبلغ پنج میلیون ریال کلیه سهم‌الشرکه خود را از صندوق شرکت دریافت و از شرکت خارج گردیدند .

۲ـ آقایان سامی‌بالاص فرزند صیون بشناسنامه (پروانه اقامت) شماره ٤۳۲ ـ ۵ ـ۲۷۵ صادره تهران با پرداخت بیست میلیون ریال و فریدون ولادی فرزند حسن‌به‌شناسنامه شماره یک صادره هامبورک باپرداخت ده میلیون ریال بشرکت وارد و جزء شرکاء گردیدند .

۳ـ آقای عباس فردانش با دریافت ده میلیون ریال سهم‌الشرکه خود را به پنجاه و پنج میلیون ریال کاهش داد لذا نسبت باصل سرمایه شرکت تغییری حاصل نشد و آقایان عباس‌فردانش با ۵۵ میلیون ریال و محمد اربابی با ۱۰ میلیون ریال و حاج ابو القاسم یزدچی با ۵ میلیون ریال و سامی‌بالاص با ۲۰ میلیون ریال و فریدون ولادی با ۱۰ میلیون ریال سهم‌الشرکه شرکاء شرکت میباشند .

٤ـ نوع شرکت بسهامی خاص تبدیل گردید و نام‌و نوع فعلی آن (ایران فرنیز شرکت سهامی خاص) میباشد .

۵ـ سرمایه شرکت بمبلغ یکصد میلیون‌ریال‌به‌یکصد سهم یک میلیون ریالی ٦۰ سهم با نام و ٤۰ سهم بی‌نام تمام پرداخت تقسیم گردید .

٦ـ اساسنامه جدیدی مشتمل بر ٤۵ ماده و ۵ تبصره تصویب و جایگزین اساسنامه قبلی گردید .

۷ـ آقایان : محمد اربابی بسمت عضو و رئیس هیئت مدیره و عباس‌فر دانش بسمت عضو هیئت مدیره و مدیر عامل وسامی بالاص و حاج ابو القاسم یزدچی و فریدون ولادی بسمت سایر اعضاء هیئت مدیره ونیز آقای فریدون ولادی بسمت نایب رئیس هیئت مدیره‌برای مدت دو سال انتخاب گردیدند و حق امضاءدرکلیه امور و موارد مربوط به شرکت بامدیر عامل به تنهائی و با مهر شرکت و یااینکه با دونفر دیگر اعضاء هیئت مدیره متفقا و با مهر شرکت میباشد .

۸ـ آقایان : حسن شریفیان و محسن‌روح‌زاده به سمت بازرسان اصلی و علی‌البدل شرکت بمدت یکسال انتخاب شدند .

۹ـ روزنامه اطلاعات جهت نشر آگهی‌ها تعیین گردید . ثبت فوق در تاریخ ۱ر۱۰ر۳۵ تکمیل امضاء گردید . م‌الف ۲٤۹۱۷

مدیر کل ثبت‌شرکتها و مالکیت صنعتی

گامی دیگر

در پیشرفت صنعت تهویه مطبوع در ایران

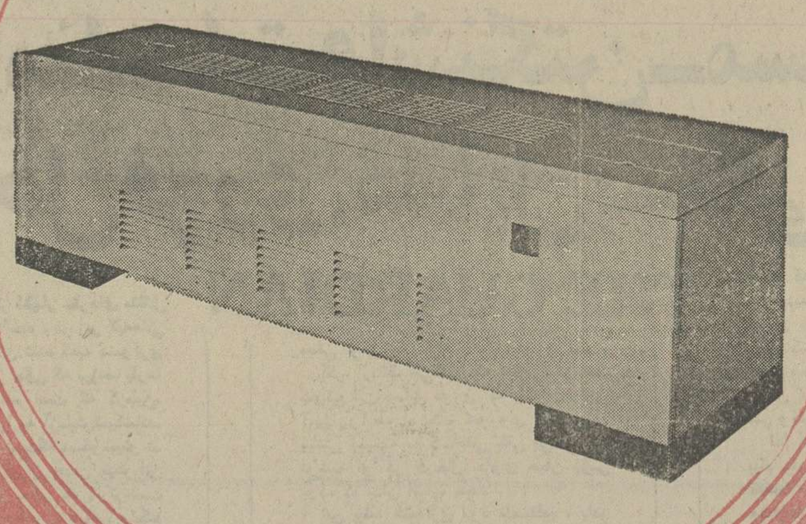

فن کویل لوبوی ساراول ـ LO-BOY

به زیبائی ودکوراسیون هرمکانی می افزاید

فقط ۳۴ سانتیمتر ارتفاع دارد

SARAVEL

شرکت صنعتی ساراول

دفتر فروش: میدان ونک ـ خیابان ملاصدرا ـ خیابان پردیس شماره ۷۵ طبقه سوم ـ تلفن ٦۸٦۲۵۵ ـ ٦۸۵٦۹٤

سرنوشت پورتوریکو، داغترین بحث آمریکا

فوردپیشنهاد کرده پنجاه و یکمین ایالت آمریکا شود

رویتر

پیشنهاد فورد رئیس جمهور امریکا برای تبدیل پورتوریکو به یکی از ایالات کشور امریکا داغ ترین بحث هائی راکه از بیش از ده سال پیش تاکنون نظیرش در باره سرنوشت این جزیره دریای کارائیب دیده نشده برپا کرده است .

فورد در ۳۱ دسامبر گذشته ضمن اظهاراتی که تا حدود زیادی غیر منتظره و غافلگیر کننده بود اعلام کرد که لایحه‌ای به کنگره خواهد فرستاد و پیشنهاد خواهد کرد که پورتوریکو ، بهنجاه ویکمین ایالت امریکا تبدیل شود .

اما سه میلیون پورتوریکویی هائیکه دراین کشور زندگی‌میکنند و همه‌ازافراد واجد ملیت‌امریکایی بحساب می‌آیند سه راه متفاوت برای انتخاب کردن در پیش دارند که هر یک از آنها میتواند به یکی از شقوق‌سه‌گانه :

۱- تبدیل پورتوریکو به یکی از ایالات امریکا .

۲- داشتن روابط مشترک - المنافع با ایالات متحده و یا .

۳- استقلال مطلق شود .

استقلال طلبان

در ۱۹۶۷ نخستین و تنها رفراندمی که در تمام طول تاریخ مدرن پورتوریکو دراین سرزمین انجام گرفته است به‌پیروزی‌شیوه موجود روابط این جزیره با امریکا یعنی‌تلقی شدن پورتوریکو بعنوان یکی از سرزمین های مشترک المنافع امریکا انجامید و ۶۰ در صد از رای دهندگان از این نوع رابطه پشتیبانی کردند. پورتوریکویی‌هائیکه طرفدارتبدیل شدن زادگاهشان به یکی ازایالات آمریکا بودند تنها ۳۷ در صد از رای دهندگان‌را تشکیل میدادند و آراء استقلال طلبان‌از۶ درصد تجاوز نمیکرد . با اینحال نباید فراموش کرد که تمام گروه های استقلال طلبان متشکل پورتوریکو رفراندم ۱۹۶۷ را تحریم کرده بودند و تعداد مجموع افرادی که در دادن رای شرکت کردند حتی کمتر از ۵۰ در صد از کل پورتوریکویی هایی بود که واجد شرایط قانونی برای دادن رای بودند.

در حال حاضر پورتوریکو با عنوان یکی‌ازنواحی مشترک‌المنافع با امریکا دارای خود-مختاری است و امور داخلی خود را مستقلا اداره میکند امریکا تنها در قبال مصالح دفاعی وسیاست خارجی پورتوریکو دارای تعهد و مسئولیت است .

پورتوریکویی ها در شرایط موجود نمیتوانند در انتخابات ریاست جمهوری امریکا رای بدهند ولی ضمناًاز پرداخت‌مالیات بردرآمد فدرال نیز معاف هستند. در حالیکه قوانین امریکا به آنها حق میدهد تا از کمک های‌خزانه فدرال برخوردار باشند .درسال مالی۱۹۷۶ پورتوریکو مرامیلیارد دلار بصورت کمک های بلاعوض از دولت فدرال امریکا دریافت کرده که بالغ بر ۵۰۰میلیون‌دلار آن را کمک های رایگان غذایی تشکیل میداده است . بعضی از نمایندگان کنگره امریکا احتجاج کرده‌اند که پورتوریکویی هانباید مورد مشمول برنامه های فدرال امریکا قرار گیرند مگر آنکه مانند امریکائیان دیگر موظف بپرداخت مالیات بردرآمد به خزانه فدرال امریکا باشند .

ولی جوابی‌که تاکنون ازطرف پورتوریکوهایی ها داده شده‌این است که بعنوان افراد دارای ملیت امریکایی حق استفاده از کمک های فدرال را دارند امادر عین حال بدلیل‌آنکه برای‌فرستادن نماینده به کنگره امریکا واجد برابری با مردمان ایالات امریکا نیستند در نتیجه قانونا نباید از آنان توقع داشت که مالیات بر درآمد فدرال را پرداخت کنند .

در بحث های گذشته راجع به وضع‌حقوقی پورتوریکوهواره فرض براین بوده است که این سرزمین قبل ازهر چیز بایدتصمیم بگیرد که خواهان چه نوع‌پیوند ورابطه‌ای با امریکاست و در صورتیکه شوق بدل شدن به یکی از ایالات امریکا از طرف پورتوریکو انتخاب شود ، تنها در آن هنگام است که بایدتقاضای خود را به کنگره امریکا تسلیم کند . در نظر بسیاری از پورتوریکویی‌هااعلام پیشنهاداخیر جرالدفورد عملا بدان معنی است که علی‌الاصول شق تبدیل شدن به یک ایالت امریکایی به مردم پورتوریکو پیشنهاد شده است .

ادعای دروغین

فرماندار تازه انتخاب شده پورتوریکوکه «کارلوس رومر و بارسلو» نام دارد و خود از طرفداران فکر «ایالت شدن» برای سرزمین خویش است‌در یک اظهار نظر اخیر گفته‌است که سخنان فورد نهایتا کمک خواهد کرد تا بطلان ادعای درونغین «فورد» مبنی بر اینکه اکثریت مردم پورتوریکو خواهان ایالت شدن هستند آشکار شود .

این ادعا که فورد در پیام خود مطرح کرده است که اکثریت مردم پورتوریکو خواهان ایالت شدن هستند بر پایه نتایج رفراندم ۱۹۶۷ استوار است که در آن ۶۰ درصد از رای دهندگان از رابطه موجود با امریکا پشتیبانی کردند. اما در آن رفراندم ۴۶ درصد از رای دهندگان در انتخابات شرکت نکردند و از ۴۰ درصد باقیمانده که در انتخابات شرکت کردند ۶۰ درصد از رابطه موجود با امریکا پشتیبانی کردند و ۳۹ درصد خواهان ایالت شدن بودند و ۱ درصد خواهان استقلال بودند .

بنابراین ۶۰ درصد از ۴۰ درصد یعنی ۲۴ درصد از کل رای دهندگان خواهان ایالت شدن بودند و ۳۹ درصد از ۴۰ درصد یعنی ۱۵ درصد از کل رای دهندگان خواهان ایالت شدن بودند و ۱ درصد از ۴۰ درصد یعنی ۰/۴ درصد از کل رای دهندگان خواهان استقلال بودند .

بنابراین ۳۹ درصد از کل رای دهندگان خواهان ایالت شدن بودند و ۶۱ درصد از کل رای دهندگان خواهان استقلال یا رابطه موجود بودند .

بنابراین ادعای فورد که اکثریت مردم پورتوریکو خواهان ایالت شدن هستند بر پایه نتایج رفراندم ۱۹۶۷ ادعای دروغین است .

۲- مشترک‌المنافع

طرفداران ترتیبات مشترک - المنافع میگویندکه‌داشتن چنین رابطه‌ای با امریکا پورتوریکو را به ثروتمندترین کشور امریکای لاتین تبدیل کرده‌است و به اعتقاد آنان مشترک - المنافع بودن با امریکا سیستم آزمایش شده‌ای‌است‌که‌سودمند بودن آن به ثبوت رسیده است .

در ۱۹۵۰ پورتوریکو جزیره‌ای بود که اقتصاد آن‌تحت‌حاکمیت کشت و تولید نیشکر قرار داشت و درآمد سرانه‌اش از ۲۷۸ دلار و ارزش‌ناخالص در آمد کل ملی آن‌از ۷۵۵ میلیون دلار تجاوز نمیکرد . پس از گذشت نزدیک به یک ربع قرن از آن تاریخ تاکنون وجود ترتیبات مشترک‌المنافع‌دررابطه پورتوریکو و امریکا اجازه داده است که در آمد سرانه مردمش به ۱۹۸۸ دلار در ۱۹۷۵ و ارزش ناخالص کل درآمدش در همان سال به ۷٫۱ میلیارد دلار برسد .

(درامریکادرآمد سرانه‌در ۱۹۷۵ بالغ بر ۵۹۳۴ دلار بوده است).

طرفداران شق‌مشترک‌المنافع مضافا یادآوری میکنند که از برکت این وضع و بدلیل کنترل مستقیمی که پورتوریکو بر مالیاتها ومخارجش دارد اجازه داده است که‌این سرزمین دارای فرصت های مطلوبتری برای تعیین سرنوشت اقتصاد خود ومقابله کردن با مسائل آن‌باشد .

درحالیکه اگر پورتوریکویی از ایالات امریکاشناخته شود ، مقدرات اقتصادی‌آن‌را سیاست های‌حکومت فدرال واشنگتن تعیین خواهد کرد و علاوه‌بر این ضابطه حداقل دستمزدها بصورتیکه از طرف دولت‌فدرال امریکا تعیین شده‌است در پورتوریکو نیز به مرحله اجرادر خواهدآمد و این امر قدرت رقابتی‌را که در حال‌حاضر برای صنایع‌پورتوریکو وجود دارداز آن خواهد گرفت .

پورتوریکوی مشترک‌المنافع در عین حال از امتیازات مالیاتی متعددی برخوردار است‌شرکت های امریکائی که‌در پورتوریکو فعالیت میکنندموظف به‌پرداخت مالیاتهای فدرال نیستند و مقررات قانونی‌دیگری‌که جدیدا به تصویب رسیده است اجازه میدهد که شعبات و وابسته‌های موسسات‌امریکایی‌درپورتوریکو مواید خودرا بدون پرداخت مالیاتهای فدرال برای شرکت های والد بفرستند . علاوه براین هر بشکه نفتی که درپورتوریکو تصفیه میشود ۲ دلار درآمد نصیب این سرزمین میکند و بازرگانی سیگارو مشروبات‌نیز عواید قابل ملاحظه دیگری‌برای این جزیره به‌ارمغان می آورد.

طرفداران‌ترتیبات مشترک‌المنافع تاکید میکنند که بدل شدن به یکی از ایالات امریکا تمام‌این امتیازات ودرآمد های مالی را از پورتوریکو خواهد گرفت .

از سال ۱۴۹۳که« کریستف کلمب » در دومین سفرش به ارض‌جدید پورتوریکورا کشف کرد هرگز به‌این جزیره‌استقلال داده نشده است . اسپانیا در ۱۸۹۷ به پورتوریکو منشوری برای‌بهره‌مندشدن‌ازخود مختاری داخلی اعطا کرد ولی یکسال گذشته در انتخاب فرماندار جدیدشان شرکت‌کردند میتوان انتظار داشت که پورتوریکوی تبدیل شده به‌ایالت امریکایی به نیروی قابل ملاحظه‌ای در تعیین مشی سیاست های ملی امریکا بدل گردد . از نظر جمعیت نیزپورتوریکو درمیان ایالات امریکا دارای اهمیت نسبتا قابل توجهی خواهد بود و در مرتبه بیست وششم قرار خواهد گرفت .

طرفداران شق ایالتی مضافا میگویند که‌اگر پورتوریکویکی از ایالات امریکا باشد متجاوز از ۸۰۰ میلیون دلار بیشتر از آنچه که تاکنون‌نصیب آن‌شده در هر سال بصورت وجوه فدرال دریافت خواهد کرد و بطور کلی حجم پولی که از این رهگذر وارد پورتوریکو خواهد شد بیشتر از پول‌هائی خواهد بود که از پورتوریکو بصورت مالیات های فدرال خارج گردید و به واشنگتن خواهد رفت .

فرماندار جدید پورتوریکودر یک مصاحبه‌اخیرپیش‌بینی‌کرده است‌که اگراین‌جزیره بصورت یکی از ایالات امریکا درآید۷۵ در صد از مردمش از پرداخت مالیات بردرآمد فدرال معاف خواهند بود ولی‌درهمان حال بدلیل آنکه درآمدشان در سطحی نازل قراردارد مستحق دریافت کمک های فدرال‌امریکا شناخته خواهد شد .

۳- استقلال

هواخاهان استقلال پورتوریکو عقیده دارند که‌این‌رامحل‌کشورشان از وضع کنونی مشترک‌المنافع بودن که موجب‌ابتلای آن به‌فقدان هویت ملی شده است‌نجات‌خواهد داد . استقلال طلبان تاکید میکنند که تبدیل پورتوریکوبه‌کشورمستقلی که استقلال و هویت ملی‌اش مورد شناخت و قبول بین‌المللی باشد تنها راه حفظ میراثهای فرهنگی این جزیره است .

هردو حزب استقلال‌طلب پورتوریکو مدعی هستندکه درحال حاضر مقدرات کشورشان رامنافع شرکتهای امریکایی تعیین میکند.

طرفداران استقلال‌میگویند که ۵۰ درصد از مردم پورتوریکو با درآمد هایی زندگی میکنند که درسطحی پائین‌تر از « خط فقر» تعیین شده از طرف دولت فدرال امریکا قراردارد و ۹۰درصد از قروض بخشهای دولتی وخصوصی پورتوریکو ناشی از وامهایی است که از صاحبان منافع مالی‌درداخل امریکا دریافت شده است .

غرامت

حزب استقلال پورتوریکو طرفدار سوسیالیست سبک اروپائی است این حزب وعده میدهد که اگر برسر کار بیاید برخی از انحصارات اداره کننده صنایع پورتوریکو نظیر کنترل کنندگان پتروشیمی و گروههای زنجیری فروشگاههای بزرگ و غیره را با دادن غرامت به صاحبان آنها ملی خواهد کرد وگرچه صنایع دیگررا دردست بخش خصوصی باقی خواهد گذاشت اما از طرف دیگر ترتیباتی برای سهیم کردن‌کارگران درسود کارخانه‌ها برنامه های تعاونی و غیره به سود کارگران ابداع خواهد کرد.

دومین گروه متشکل استقلال‌طلبان پورتوریکو که حزب سوسیالیست نام دارد طبق قول رهبرانش درصورت قبضه کردن حکومت تمام صنایع بزرگی را که اکنون درکنترل شرکتهای‌امریکایی است بیکباره‌وبدون پرداخت‌غرامت ملی خواهد کرد و نظام اقتصادی جدیدی‌براساس مشی‌مارکسیستی لنینیستی حاکم برسرنوشت کشور خواهد کرد. چنین رژیمی احتمالا بطور دقیق از الگوی‌موجودکوبایی الهام خواهد گرفت زیرا چنانکه میگویند بین حزب سوسیالیست پرتوریکو و حزب کمونیست کوبا پیوندهای نزدیک وجود دارد.

بعد هنگامی‌که نزدیک بود وعده خودمختاری اعطا شده از طرف اسپانیایی ها بمرحله عمل‌درآید جنگ امریکاو اسپانیا روی داد و پورتوریکو به اشغال نیروهای امریکایی‌درآمد (۱۸۹۸) از آن تاریخ تاکنون پورتوریکو ابتدا به عنوان یکی از مستحکمات و سپس از ۱۹۵۲ به‌بعد بعنوان سرزمین مشترک‌المنافع همواره بنحوی وابسته به امریکا باقی مانده است .

زرادخانه شوروی در ۴۸ ساعت میتواند آلمان‌را تارومار کند

زرادخانه موشکی شوروی غربرا به وحشت انداخته است. چند سال طول می کشد تا آمریکا ومتحدان اروپایی شوروی‌راپشت‌سر گذارند؟

اروپادر برابر حمله ناگهانی شوروی بی دفاع است

THE SUNDAY TIMES

درآستانه استقرار جیمی کارتر در کاخ سفید واشنگتن موج وحشت از برتری نظامی شوروی‌سراسر امریکا ودنیای غرب را فراگرفته است.مسئله پیشی گرفتن شوروی درزمینه تسلیحات استراتژیکی به‌امریکا از ماههابیش مورد بحث‌محافل نظامی است.

برای نخستین بار وزارت دفاع امریکا زنگ خطر رابصدا درآورد . ظاهرا هدف‌پنتاگون این بود که کنگره بودجه اضافی را که جیمز شلزینگر وزیر دفاع پیشین برای تقویت بنیه‌نظامی‌امریکا پیشنهاد کرده بود تصویب کند.

اما گزارشی که بتازگی از جانب سازمان «سیاء» انتشار یافته‌نشان میدهد که مسئله‌جنبه جدی پیدا کرده‌است.

محافل رسمی امریکا معتقدند «ایالات متحده هنوز هم‌بطور کلی از لحاظ تسلیحات جنگی بر شوروی برتری دارد اما مسکو بسرعت موازنه قوارا بسود خود دوبزیان امریکا تغییر میدهد.

شوروی از سالها قبل در زمینه تسلیحات عادی برامریکا برتری دارد. بااینحال امریکا هنوزبرتری‌اتمی خودرا بادارا بودن هفت هزار و ششصد کلاهک اتمی‌نسبت به شوروی حفظ کرده است اما آخرین گزارش نشان میدهد که‌موازنه قوا بسرعت در تغییر است‌چه درحال حاضر امریکا تنها ۴ره درصدازتولید ملی خام خودرا در راه تسلیحات نظامی خرج میکند در حالیکه شوروی ۱۲ تا۱۳ درصد از تولید ملی‌مواد خام خودرا برای مصارف نظامی اختصاص داده است.

مکوهای متحرک

از سوی‌دیگر شوروی ها در سالهای اخیر موشک های قارمیمای‌جدیدی‌و ارد زرادخانه اتمی خود کرده‌اند که ازروی سکو های متحرک بسوی‌هدف شلیک‌میشوند.درحالیکه امریکائی ها همان موشکهای قدیمی «تیتان» و «مینوتمن» راتولید میکنند.

از سوی دیگر ناوگان‌شوروی بسرعت در سراسر اقیانوس‌ها ودریاهای جهان گسترش یافته وبا آب انداخته شدن ناو هواپیمابر «کیف» قدرت دریائی مسکو بطور قابل توجهی‌افزایش یافته است.

درزمینه تسلیحات هوائی‌نیز شوروی‌برنامه‌متولید بمب افکن های جدید «باک فایر » را بمرحله‌اجرا درآورده است.

باین ترتیب شوروی برای نخستین‌بار بمب افکن های جدیدی‌را که میتواند مستقیما هدفهای امریکا را بمباران کند وارد زرادخانه جنگی خود میکند همزمان بااین تدارکات نظامی شوروبها به تلاش بیسابقه‌ای برای حفظ جان‌مردم غیر نظامی از خطر احتمالی ک جنگ اتمی دست زده‌اندر حالیکه امریکائیها عملا فاقد چنین برنامه‌ای هستند.

وحشتی که برتری نظامی شوروی درامریکا بوجود آورده کنگره را وادار کرده که در روش خود نسبت به بودجه‌نظامی آن کشور تجدید نظر کند کنگره امریکا که همه ساله مبالغ زیادی از بودجه پیشنهادی وزارت دفاع کم می کرددرسال مالی ۷۷ تنها چهار میلیون دلار از بودجه ۱۱۲ میلیارد دلاری پنتاگون کاسته است .

باین ترتیب در روز های اخیر بحث شدیدی بین کارشناسان نظامی‌امریکادرگرفته وتنها عده کمی از کارشناسان نظامی خطر تسلیحات جنگی شوروی‌را ناچیز جلوه‌گر می سازند.

آنها میگویند اتحاد شوروی مستقیما توسط چین ، ژاپن ، واروپای غربی تهدید می شود درحالیکه اگر اتحادیه آتلانتیک شمالی را کنار بگذاریم‌شوروی یک مرز مشترک واسی با امریکاندارد.ارتش های‌شوروی هر قدر هم که از نظر تعدادبر نیرو های ایالات متحده برتری داشته باشند ناچار باید در مناطق وسیعی براکنده شوندو درنتیجه خطری که از جانب مسکو متوجه‌امریکا است بسیار محدود است،باحتمال زیاد در برابر این موج وحشت که سراسر امریکا را فرا گرفته جیمی‌کارتر نخواهد توانست وعده‌ای راکه در جریان‌مبارزه انتخاباتی در مورد کاهش‌پنج تاهفت میلیارد دلار از بودجه نظامی ایالات متحده داده‌به مرحله اجرا درآورد.

اروپای بیدفاع

در حالیکه درامریکا بحث شدیدی در باره موازنه قوا درگرفته‌دراروپای غربی‌نیز یک ژنرال بلژیکی با انتشار کتاب جدیدی بنام «اروپای بی دفاع» زنگ خطر را بصدا در آورده است .

ژنرال «روبرکلوز» در کتاب خود که در بلژیک و فرانسه وسوئد منتشر شده نوشته است زرهپوش های شوروی میتوانند با سودجوئی ازعدم آمادگی غرب در یک حمله برق آسا نیروهای اتحادیه آتلانتیک شمالی را غافلگیرکرده وظرف چهل و هشت ساعت سراسر خاک جمهوری آلمان فدرال راتاساحل رودخانه «رن» اشغال کنند.

ژنرال «روبرکلوز» که در گذشته دراتحادیه اتلانتیک شمالی پستهای حساسی بعهده داشته در ماه مارس گذشته برای نخستین بار با عنوان کردن خطر حمله غافلگیرانه شوروی باروپای غربی در «تایمز لندن» بحث شدیدی در ستاد های «ناتو» برانگیخت وبسیاری از فرماندهان نظامی غرب بانظر وی به مخالفت برخاستند.

«کلوز» اکنون در کتاب‌سیصد صفحه‌ای «اروپای بی دفاع» نظریاتش رادر باره آسیب - پذیری غرب در برابر شوروی به تفصیل تشریح کرده و سناریوی لحظه به لحظه حمله شوروی را باروپای باختری شرح داده است.

ژنرال «کلوز» میگوید باحتمال زیاد حمله شوروی در یک روز یکشنبه یا روز تعطیلی درفصل تابستان‌که هنگام هجوم جهانگردان‌به اروپا و پراکندگی نیرو های اتحادیه آتلانتیک است، شروع میشود.

نفوذ آمریکا

واحد های زره پوش شوروی ساعت دو بامداد بحرکت در می آیند و درساعت پنج هنگامی که سه هزار تانگ و پانصد هلیکوپتر با همکاری ستون‌پنجم که قبلا در کشورهای‌غربی رخنه‌کرده‌اند زیر بنای ارتش آلمان را درهم شکسته و پس از پیمودن‌سیصد کیلومتر بعد از ظهر آن به ساحل غربی رودخانه «رن»می رسند.

ژنرال «کلوز»میگوید حمله موفقیت‌آمیزو ناگهانی‌شوروی به‌عمر اتحادیه آتلانتیک شمالی پایان داده و ضربت شدیدی به وحدت سیاسی اروپا وارد کرده ودر عین حال بطورقطع نفوذ امریکا را از اروپاریشه‌کن خواهد ساخت.

بعقیده ژنرال بلژیکی توسل به سلاحهای اتمی تاکتیکی‌و استراتژیکی در نتیجه اینجنگ غافلگیرانه تاثیری نخواهد داشت‌و بکار گرفتن تسلیحات اتمی بیشتر مردم غیر نظامی اروپا را نابود خواهد کرد تا نیرو های مهاجم را.

از سوی دیگر استفاده از سلاحهای اتمی در صلاحیت رئیس جمهوری امریکا است که ممکن است بخاطر حفظ موجودیت کشورش در بکار بردن آن دهار شک وتردید شود ...

هدفهای من در کاخ سفید

نوشته: جیمی کارتر رئیس‌جمهوری منتخب امریکا

ترجمه : پروفسور منوچهر وادسته

از طرز کار دستگاه دروغ سنج شگفت‌زده شدم

بالاخره مایه «جان‌پنینگ‌تن» که یک خبرگزار محقق روزنامه «آتلانتاروژنال» بودرجوع کردیم و بسرعت در تحقیقات‌ماراجع بفساد سیاسی منطقه «کوئیت‌من» بمابیوست . مقالاتیکه او در این‌مورد در روزنامه مهم نامبرده منتشر کرد توجه تمام‌مردم استان جورجیا رامتوجه‌این مبارزه‌شدید انتخاباتی نمود. وپس از آنکه فهرست اسامی رای‌دهندگان در آن روزنامه مهم منتشر شد دهها ازآن‌اشخاص که‌اسمشان درعداد رای دهندگان پودنامه‌هائی بما نوشتند مشعر برآنکه اصلا در انتخابات شرکت نکرده بودند. ودرموقعیکه «جان‌پنینگ‌تن» درنیمه دوم ماه اکتبر شروع به‌نشر گزارشهای خود کردما سی فقره سند محضری از کسانیکه اسمشان در فهرست رای دهندگان مندرج بودولی رای نداده بودند و یاکسانیکه شاهدعینی این صحنه‌ها بودند و آنچه دیده بودند ضمن اسناد مختصری در اختیار ما گذاشتند. دوست من جان پوپ که از او خواسته بودم به «جرجتان» برود ومراقب اوضاع باشد جریان ماوقع‌رابشرح زیرگزارش داد :

«مردیکه درحوزه انتخاباتی جرجتان ناظر بر انتخابات بوده است بکرات بمردم دستور داده بود که درموقع‌رای دادن نام«مور»را فراموش نکنند .و درمدت یکروز او شنیده بودکه صدمرتبه همین تذکر رابه‌رای دهندگان داده بود مثلا درورقه انتخاباتی ۱۲۲ بکرات به«روزالین‌مور» گفته بودند که حریف کارتر در انتخابات پیروز شده است‌و چون او ساکن این منطقه است بنابراین باید «روزالین‌مور»برعلیه من وبرله رقیبم رای دهد . در این اثناء من وارد اتاق شدم که طرز کاردستگاه دروغ‌سازیرا از نزدیک ملاحظه کنم زیرا آن‌مرد دروغ‌پرداز بصدای بلند حرف میزد . وقتی من وارد اتاق شدم خانم‌موربرای چند دقیقه‌ای دچار تردید شدو پس‌از چند دقیقه اظهارداشت‌که چیزی از این موضوع سردرنمی‌آورد و مامور درستکار محله جواب داد: «عمل بسیار سهلی است اسم کارتر را پاک‌کن‌واسم رقیبش را بجای آن بنویس روزالین مور هم همانطور داده بودند عمل کرد. بعد از اینکه اواز اداره خارج شدمن اظهار داشتم به بیچیچوجه برای یک‌نفرمامور نظارت برانتخابات برازندگی ندارد که رای دهندگان را تحت نفوذ خودقرار دهد و اوگفت هرطور که مناسب بداند باآنها صحبت خواهد کردوهیچکس از «آمری‌کوس» نخواهد توانست که به جرجتان بیاید و هیچگونه قواعدی از خود هرآورده انتظار داشته باشد آنهارا خط مشی خود قرار دهد .

این موضوع حقیقت نداشت من باناظرانتخابات هر همان روز انتخابات صحبت کردم. اوهم‌تقریبا همان جوابرا بمن داده بود. او برقیب من رای‌داده بودو بتمام رای دهندگان متذکر میشد که بهمان طریق عمل کنند.

الهام از نتایج

«وارن» و من روز وشب کار میکردیم که اسناد و مدارک راجع به خواسته خود را تکمیل کرده و با سرسختی هرچه تمامتر به مبارزات‌خود ادامه دهیم . از طرف دیگر رقیب من‌و دوستانش دزست برنامه عمل مارا تقلید میکردند .بطوریکه در حقیقت دومورد برای مبارزه انتخاباتی بود که ظاهرا هیچگونه ارتباطی بهم نداشتند . یکی از آنها این بودکه در منطقه«کوئیت‌من» مابین ثبت کننده آراء اعضای کمیته اجرائی دموکراتیک ، ماموران منطقه‌ای ، مردم عادی، شریف، ماموران اداره رفاه اجتماعی ، متصدیان مدارس، شهردار، دهدارو سایر اهالی منطقه بنابودکه انتخابات‌آینده باالهام از نتیجه تحقیقات و مبارزات‌من‌انجام گیرد. این مبارزه اول‌بود،ولی مبارزه مستقل دیگربرای کرسی سنابود. ماموران دموکراتیک واستانی در آن وارد بودند این ماموران درنظر داشتند که حداکثر کوشش رابنمایند تا کاملاازبروز تعارضات شدید خودداری کنند .

مناسبات واشنگتن - مسکو به‌حل فوری مسایل بستگی دارد

THE GUARDIAN

دورامیدی که براثر اظهار نظرهای متقابل برژنف وکارتر پدیده آمده ، در زیر لایه‌هائی ازآداب‌دیپلماتیک پنهان شده کمبه دشواری دیده می‌شود. اما در حالی که برژنف بارها به کارتر اطمینان داده است که کرملین، دولت جدید امریکا را به آزمایش‌نمیکشاند، همچنین روشن کرده است‌که مسکو نمیتواند تاابد هم در انتظار ابراز حسن نیت این دولت بماند. نیز، در حالی که کارترنسبت به نخستین نظر برژنف ابراز سپاس می‌کند همچنین روشن میکند که اگر هم کرملین بخواهد دولت او را به‌آزمایش بکشاندو آماده چنین آزمایشی است.

پیام کرملین، ماه پیش، هنگامی که ازقلم «گئورگی آرباتف، رئیس پژوهشگاه بررسی امور امریکا در شوروی، در پراودا منتشر شد، مبتنی برحل به موقع مسایل فوری است»

اگر آرباتف می‌گفت که ناکامی در حل بموقع این مسایل فوری، به پیشرفت‌توفیق آمیز روابط امریکا- شوروی لطمه‌میزند، بیانش آمیخته به گستاخی تلقی می‌شد .اما نوشته او در هرحال حاوی همان پیامی بوده که بدان اشاره شد.

این پیام، هشداری بود نامستقیم ، بادر واقع اشارمئی بود به آماده کردن کمان برای پرتاب تیر حتی پیش از آن که دولت کارتر، در کاخ سفید مستقر شود. این آن چیزی نیست که کرملین در پیام‌های‌مشابهی بوسیله شخصیت‌های واسط عنوان‌میکرد، وبراساس آن بکارتر اطمینان داده شد که مسکو با فرصت کافی برای حل مسایل مربوط بهروابط امریکا- شوروی خواهد داد. این، یک سنت کرملین است که چنان هشدارهائی، وقتی نامستقیم داده شود ، بهترین اثر را دارد.

اما واشنگتن، در حالیکه دوران انتقالی حکومت را می‌گذراند کمتر از هر دوران دیگری احتمال دارد که از قصد نهائی پراودا آگاه شده باشد.

«آرباتف»، در یک مصاحبه مطبوعاتی هم این پیام را تکرار کرده است، اما این مصاحبه هم کمتر از آن مقاله پراودا جلب نظر کرده است. او، برای بار سوم هم، کوشید که از رادیو مسکو، نیز آن پیام را منتشر کند. ولی این بار باشاره واستعاره گفت که : «نمیتوان سوار دوچرخه شد، ودر همان حال متوقف ماند و از حرکت باز ایستاد برای پیشرفت در هرکاری .باید حرکت کرد.

سرانجام، اصرار «آرباتف» به رساندن پیامش از یکسو ، وخود پیام از سوی‌دیگر گنجکاوی عمومی رابرانگیخت‌او در پراودا نوشت که‌اگر پیشرفتی درگفتگو های‌مربوط به تحدید تسلیحات استراتژیک (سالت) حاصل نشود، ممکن است دوران تازه و خطرناک‌تری در عرصه‌مسابقه‌های تسلیحاتی آغاز شود .

من این سخن را بیش از توضیح یک امر واضح تلقی نمی‌کنم.

اما کسانی در واشنگتن هستند که آن پیام را، بعنوان یک تهدید تلقی کرده‌اند، خاصه باتوجه به نظری که او درمصاحبه مطبوعاتی‌اش عنوان کرده، و گفته است که: «مادر برابر دو چاره قرار گرفته‌ایم یاباید به سیاست دشمنی‌زدائی ادامه دهیم ویا توجه بموافقت نامه «سالت» در دور نخست امنیت دو جانبه‌مان را استوار گردانیم یا «کمربندهای‌مان» را محکم‌ترکنیم، وقدرت دفاعی‌مان رابرای آن که مثلا در مورد خودما، وضعی مانند سال ۱۹۴۱که هیتلر به شوروی حمله کرد. پیش نیاید.

پیشگامان

خواندن نوشته آرباتف، و شنیدن مصاحبه او نشان می‌دهد که وی ،بعنوان یکی از پیشگامان سیاست دوستی و آشتی در محافل نظامی شوروی، اکنون‌احساس میکند که در برابر مخالفان این سیاست، باید قدرت بیش‌تری اعمال کرد. این که‌او در نوشته و مصاحبه‌اش فقط چاره‌جوئی دوگانه‌ئی را پیش می‌کشد، دلیل بر آن است که هم در مسکو، و هم در واشنگتن هواخواهان سیاست‌های خشونت آمیز و جنگی، موافقان سیاست دشمن زدائی را در زیر فشار شدیدی قرار داده‌اند.

کرملین وکی‌سینجر هر دو اعتقاددارند که گفت وگوهای «سالت» در سال گذشته به‌جائی رسیده است که حاضر بامضاست ، اما کارتر میخواهد اصلاح‌هائی در آن‌بعمل آورد که ممکن است نتیجه آن گفتگو ها را تغییر بدهد.

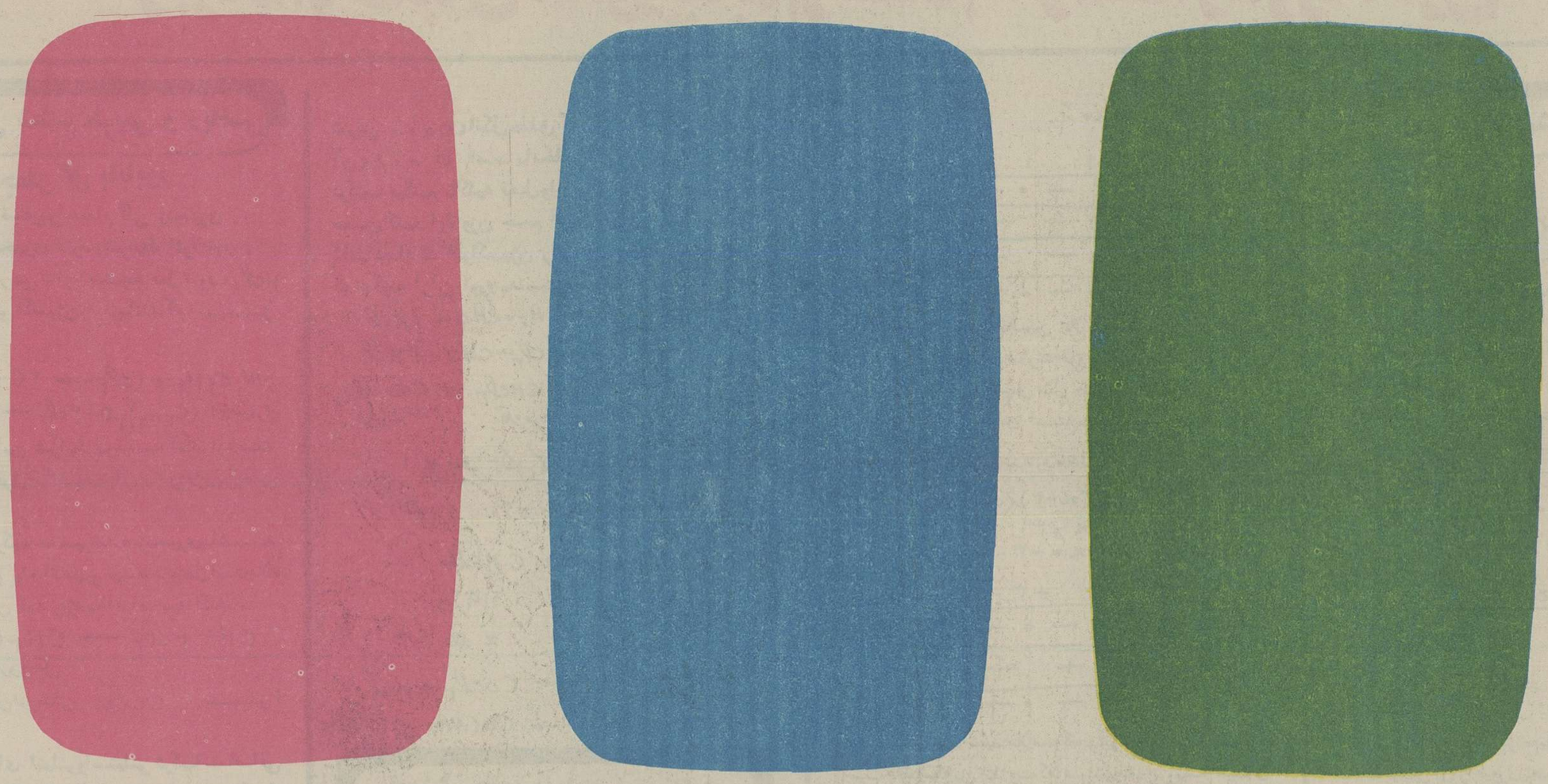

تلویزیون پارس ثمره پیوند تکنولوژی گروندیک آلمان وکارخانجات پارس الکتریک ایران

- تلویزیون رنگی پارس‌با سیستم مدولار ـ پیشرفته ترین سیستم الکترونیکی دنیا
- تلویزیون رنگی پارس‌با سیستم رنگی سکام مخصوص ایران
- تلویزیون رنگی پارس‌با سیستم کشوئی تنظیم شدت صدا ، رنگ یا نور
- تلویزیون رنگی پارس‌با فیوز الکترونیک برای جلوگیری از تاثیر تغییرات نامطلوب جریان برق
- تلویزیون رنگی پارس‌با سیستم کنترل ولتاژ الکترونیکی
- تلویزیون رنگی پـارس مجهز به فینگر تاچ
- تلویزیون رنگی پارس‌با صدها مرکز سرویس‌دهی در تهران ـ مراکز استان ، وشهرهای بزرگ

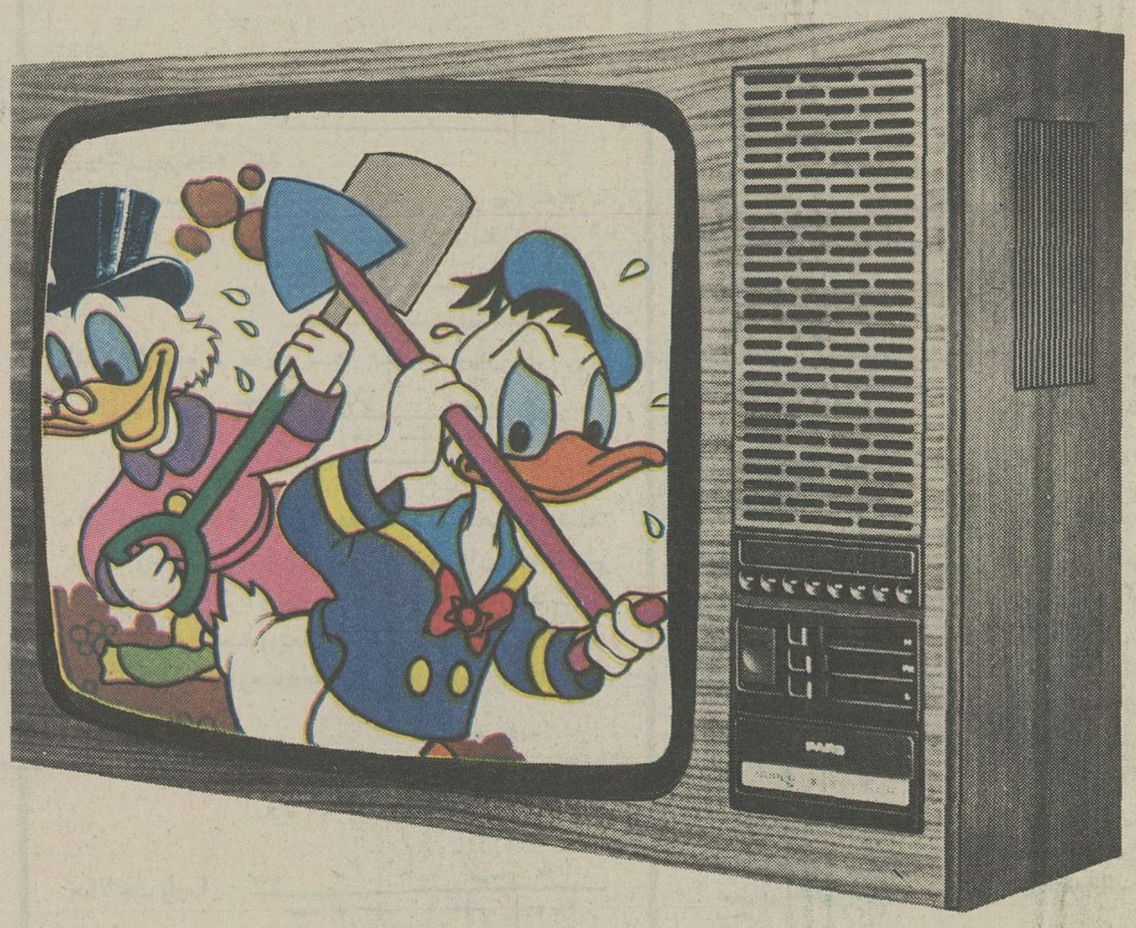

تلویزیون پارس ، طبیعت را به خانه شما میاورد

ساخت کارخانجات پارس الکتریک با کمک فنی GRUNDIG آلمان

آوانگارد 743

ویژه داوطلبان کنکور، پنجم و ششم متوسطه و دوره نظری

آموزش شیمی ششم طبیعی و ریاضی

جعفر گل باباپور

اثر کلرو کلرورهای فسفر براجسام آلی زنجیری

کلر بر ترکیبات آلی زنجیری درد وشرایط اثر دارد .

۱ ـ درنورکه اثر تخریبی دارد ونتیجه عمل دوده و HCl میباشد واگرجسم آلی اکسیژن دارباشد آب نیز بدست میآید .

$C_2H_6 + 3Cl_2 \longrightarrow 2C + 6HCl$ آتان

$(C_2H_5)_2O + 4Cl_2 \longrightarrow 4C + H_2O + 18HCl$ اتر معمولی

۲ ـ درسایه ، دراین شرایط برحسب آنکه ازدسته چه ترکیبات است فرق میکند ومیتوان بشرح زیر بررسی کرد .

الف ـ اگرجسم ازترکیبات سیرشده زنجیری باشد ترکیبات استخلافی یاجانشینی میدهد وعمل استخلاف میتواند تاتمام شدن ئید روژنها ادامه پیدا کند .

$CH_4 + Cl_2 \longrightarrow CH_3Cl + HCl$

کلرورمتیل

ونتیجه عمل کلراسیون درمتان CCl_4 تتـرا کلرورکربن است .

ب ـ ئید روکربور های اتیلنوواستیلنی ترکیبات اضافی میدهد واتیلن حد اکثریک ملکول واستیلن دوملکول گازکلرورملکول می پذیرند وبه اشباع شده نظیرتبدیل میشوند وچنانچه عمل ادامه پیدا کند ترکیبات جانشینی یااستخلافی میدهد .

$CH_2=CH_2 + Cl_2 \longrightarrow CH_2Cl-CH_2Cl$ اتیلن کلرور

اتیلن یاروغن هلندی

$SbCl_5 \xrightarrow{\text{مجاور شدن}} SbCl_3 + Cl_2$

$CH\equiv CH + Cl_2 \longrightarrow CHCl=CHCl$ دی کلرواستیلن

$CHCl=CHCl + Cl_2 \longrightarrow CHCl_2-CHCl_2$ تترا کلرواستیلن

ج ـ درمورد اجسامیکه دارای عامل شیمیائی هستند برعامل اثرند ارد وبربنیان اثر دارد واثرش بربنیان مانند ئید روکربورهاست مثلا برعامل OH ـ درالکل‌ها CHO درآلوئیدها و CO درستن ها و $COOH$ دراسیدها اثرند ارد .

$CH_3-CH_2OH + Cl_2 \longrightarrow 2HCl + CH_3-CHO$

الکل اتیلیک — آلدئید استیک

$CH_3-CHO + 3Cl_2 \longrightarrow CCl_3-CHO + 3HCl$

آلدئید تری کلرو استیک یاکلرال

$CH_3-COOH + Cl_2 \xrightarrow{\text{کم}} CH_2Cl-COOH + HCl$

اسید استیک — اسید مونوکلرواستیک

نتیجه عمل اسید تری کلرو استیک است .

براجسام آلی که دارای دوبنیان هستند باهریک از دوبنیان جداگانه اثر دارد وتاماد امیکه ئید روژنهای یک بنیان تمام نشود کلربائید روژنهای بنیان دیگر اثرنمیکند (ستونها و اتراکسیدها)

$CH_3-CO-CH_3 + 3Cl_2 \longrightarrow CCl_3-CO-CH_3 + 3HCl$

استن — تری کلرواستن

$CCl_3-CO-CH_3 + 3Cl_2 \longrightarrow CCl_3-CO-CCl_3 + 3HCl$

هگزا کلرواستن

دنباله این بحث که مربوط به اثرکلرورهای فسفر است درشماره بعد گفته خواهد شد .

تمرین ـ یک ئید روکربوراتیلنی راباکلرسیر میکنیم جسم کلرداری بدست میآید که چگالی آن نسبت به ازت $d = 3/53$ میباشد فرمول ملکولی این جسم آلی کلرد ارچیست گسترده ایزومرهای آنرارسم کرده و نام هریک رابخوانید ومعادله اثرمحلول آبو پتاس رابرهریک ازاین ایزومرهانوشته ونام اجسام آلی بدست آمده رابخوانید .

$C_nH_{2n} + Cl_2 \longrightarrow C_nH_{2n}Cl_2$

$M = d \times M' = 3/53 \times 28 \neq 99$

$C_nH_{2n}Cl_2 = 99$

$14n + 71 = 99 \longrightarrow n = 2$

$C_2H_4 + Cl_2 \longrightarrow C_2H_4Cl_2$

آتان CH_3-CH_3 مدنظر

اوادی کلرو آتان $CH_3-CHCl_2 \longrightarrow$

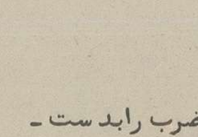

اوادی کلرو آتان $CH_2Cl-CH_2Cl \longrightarrow$

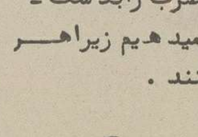

$CH_3-CHCl_2 + 2KOH \longrightarrow CH_3-CHO + H_2O + 2ClK$

$CH_2Cl-CH_2Cl + 2KOH \xrightarrow{\text{آلدئید استیک}} 2ClK + CH_2OH-CH_2OH$

گلیکول

تمرین ـ ۰٫۰۵ CC الکل مطلق که وزن مخصوص تقریبی آن ۰/۸ = D است بامحلول کلرد رسود (آب ژاول) ترکیب میکنیم تاکلیه فعل وانفعالات ممکنه صورت گیرد معین کنید اولا وزن جسم آلی کلرد ارد ست آمده را ثانیا معادله اثراکسیژن رابراین جسم نوشته ومگوئید که چگونه ازآن اوره بدست میآورند .

$CH_3-CH_2OH + Cl_2 \longrightarrow CH_3-CHO + 2HCl$

$CH_3-CHO + 3Cl_2 \longrightarrow CCl_3-CHO + 3HCl$

$CCl_3-CHO + NaOH \longrightarrow CHCl_3 + HCOONa$

کلروفرم — فرمیات سدیم

$D = \frac{m}{V}$ الکل مطلق الکل کاملا خالص است

$m = D \times V = 0/8 \times 50 = 40$ گرم الکل

الکل

$CH_3-CH_2OH \sim CHCl_3$

$46 \sim 119/5$

$40 \sim x \neq 10/4$ گرم

$CHCl_3 + \frac{1}{2}O_2 \longrightarrow COCl_2 + HCl$

$COCl_2 + 4NH_3 \longrightarrow CO(NH_2)_2 + 2ClNH_4$

آموزش جبروحساب سوم نظری

عبدالمجید عطوفی

تعیین علامت عبارات جبری ـ باتوجه باینکه درسالهای قبل در درس جبرتعیین علامت عبارات جبری نبود ولی مورد استفاده آن درمسائل بود بد نیست قبل ازشروع درس این بحث بطورکامل مورد مطالعه قرارگیرد بدین منظوربحث تعیین علامت عبارات جبری را ـ شروع میکنیم ونسبت به درجات عبارات طرزحل آن را میگوئیم .

الف ـ اگرعبارت مورد نظرعبارت درجه اول بصورت $ax+b$ باشد برای این منظور $ax+b = 0$ قرار میدهیم وریشه آنرا بدست میآوریم . $x = -\frac{b}{a}$

سپس جدول بدین ترتیب میکشیم .

x	$-\infty$		$-\frac{b}{a}$		$+\infty$
$ax+b$	موافق علامت a		۰	مخالف علامت a	

درنتیجه میتوان گفت بطورکلی اگر

x	$-\infty$		$-\frac{b}{a}$		$+\infty$
$ax+b$		−	۰	+	

اگر $a>0$ باشد

x	$-\infty$		$-\frac{b}{a}$		$+\infty$
$ax+b$		+	۰	−	

اگر $a<0$ باشد

بد ومثال زیرتوجه کنید .

۱ـ مطلوبست تعیین علامت $x-2$ و $2x-3$.

اولا $x-2 = 0 \longrightarrow x = 2$ قرارمیدهیم پس

x	$-\infty$		2		$+\infty$
$x-2$		−	۰	+	

یادرمثال دوم $2x-3 = 0 \longrightarrow x = \frac{3}{2}$ پس

x	$-\infty$		$\frac{3}{2}$		$+\infty$
$2x-3$		−	۰	+	

حال اگرعبارت داده شده بصورت حاصلضرب چند عامل درجه اول باشد باهمین روش میتوان علامت هر جمله رامشخص کرد وسپس حاصلضرب آنهارابدست میآوریم مثلا اگرمنظورتعیین علامت $(x+2)(x-2)$ باشد اولا هریک ازجمله هارامساوی صفرقرارمیدهیم .

$x-2 = 0 \longrightarrow x = 2$

$x+2 = 0 \longrightarrow x = -2$

حالا جدولی با دوستون رسم میکنیم واعداد رابا شرط صعودی مینویسیم وسپس هرکدام رابدون درنظرگرفتن دیگری تعیین علامت میکنیم وعلامت حاصلضرب رابدست میآوریم و درنتیجه زیرهرعدد صفرقرارمیدهیم زیرا هرکدام صفرشوند دیگری رانیزصفرمیکنند .

x	$-\infty$		-2		2		$+\infty$
$2-x$		+		+	۰	−	
$2+x$		−	۰	+		+	
$(2-x)(2+x)$		−	۰	+	۰	−	

مثال ۲ ـ تعیین علامت کنید

$P = (1-x)(1+x)(2x-3)$

$1-x = 0 \longrightarrow x = 1 \quad 1+x = 0 \Rightarrow x = -1$

$2x-3 = 0 \longrightarrow x = \frac{3}{2}$

x	$-\infty$		-1		1		$\frac{3}{2}$		$+\infty$
$1-x$		+		+	۰	−		−	
$1+x$		−	۰	+		+		+	
$2x-3$		−		−		−	۰	+	
P		+	۰	−	۰	+	۰	−	

مثال ۳ ـ مطلوبست تعیین علامت عبارت $3x^2 - 27$

برای این منظوراول عبارت فوق رابحاصلضرب عوامل اول تجزیه میکنیم وسپس مثل قبل عمل مینمائیم .

باتوجه باینکه ۳ عددی است مثبت ودرحاصلضرب (x^2-9) ۳ تاثیری ندارد فقط x^2-9 راتعیین علامت میکنیم پس $x^2-9 = (x-3)(x+3)$ گردانده میشود

$x-3 = 0 \longrightarrow x = 3$

$x+3 = 0 \longrightarrow x = -3$

x	$-\infty$		-3		$+3$		$+\infty$
$x-3$		−		−	۰	+	
$x+3$		−	۰	+		+	
$3(x^2-9)$		+	۰	−	۰	+	

توجه داشته باشید علامت کسرنیزمانند حاصلضرب است فقط بااین تفاوت که درنتیجه زیرریشه های مخرج خواهیم نوشت نامعین یا ∞

مثال ـ مطلوبست تعیین علامت عبارت $\frac{2x+1}{1-2x}$

توجه داشته باشید برای این منظورلازم است صورت و مخرج کسررامساوی صفرقرارد هیم یعنی علامت صورت و مخرج کسرتعیین شود لذا صورت $2x+1 = 0 \longrightarrow x = -\frac{1}{2}$ نتیجه میشود و مخرج مساوی صفر. $1-2x = 0 \longrightarrow x = \frac{1}{2}$ که $\frac{1}{2}$ ریشه مخرج کسراست لذا آنرانامعین میکنند .

x	$-\infty$		$-\frac{1}{2}$		$\frac{1}{2}$		$+\infty$
$2x+1$		−	۰	+		+	
$1-2x$		+		+	۰	−	
$\frac{2x+1}{1-2x}$		−	۰	+	∞	−	

علت آنکه درنتیجه ∞ گذاشته شده اینست که $\frac{1}{2}$ ریشه مخرج کسراست لذا آنرانامعین میکنند .

آموزش جبر ششم ریاضی

اسحق فرهمندپور

درشماره قبل درباره تعیین ماکزیمم ویامو نیمم منحنی ها بدون استفاده ازمشتق بطورکامل بحث کردیم وگفتیم برای تعیین ماکزیمم ویامو نیمم توابع مختلف میتوان y تابع راپارامترد رنظرگرفت وبعد از آنکه معادله تابع رابصورت معادله درجه دوم ویا درجه سومی برحسب x درآورد $\Delta = 0$ راکه معادله ای برحسب y میباشد حل نمود ($\Delta = 0$ شرط اینکه معادله دارای یك ریشه مضاعف باشد) ازاین خاصیت برای تعیین پارامترنیزاستفاده میکنند .

مثال :

تابع $y = \frac{x^2+4ax+12}{x^2-ax-3}$ مفروض است

شهریور ۱۳۴۵

بدون استفاده ازمشتق ثابت کنید بازاء جمیع مقادیر a یکی ازد ومقدارماکزیمم یامو نیمم تابع مقداری است ثابت سپس a راطوری تعیین کنید که مقدار یکی ازماکزیمم ها نیمم برابر $\frac{1}{4}$ ـ شود . (۲ نمره)

حل ـ بفرض آنکه y ماکزیمم یامو نیمم تابع فوق باشد تابع فوق راطرفین وسطین نموده ودرمعادله درجه دوم حاصل $\Delta = 0$ قرارمیدهیم .

$x^2+4ax+12 = x^2y - axy - 3y$

$(y-1)x^2 - a(4+y)x - 3y - 12 = 0$

$\Delta = a^2(y+4)^2 + 4(y-1)(3y+12) = 0$

$a^2y^2 + 16a^2 + 8a^2y + 12y^2 + 48y - 12y - 48 = 0$

$(a^2+12)y^2 + 4(2a^2+9)y + 16a^2 - 48 = 0$

ازحل این معادله درجواب بدست میآید .

$y = \frac{-2(2a^2+9) \pm \sqrt{900}}{a^2+12}$

$y = \frac{-4a^2-18 \pm 30}{a^2+12} \xrightarrow{\text{یا}} y' = -4$

$y'' = \frac{-4a^2+12}{a^2+12}$

ازحل معادله فوق نتیجه گرفتیم که یکی از جوابها ۴ ـ میباشد که به a بستگی ندارد برای تعیین a باید جواب دیگرکه $y' = \frac{-4a^2+12}{a^2+12}$ میباشد برابر $\frac{1}{4}$ ـ شود درنتیجه طبق روابط زیر : a معلوم میشود .

$\frac{-4a^2+12}{a^2+12} = -\frac{1}{4}$

$-16a^2 + 48 = -a^2 - 12$

$15a^2 = 60$

$a^2 = 4 \Rightarrow a = \pm 2$

انگلیسی برای دبیرستان و کنکور

تهیه وتنظیم از : مرکز آموزش پرند

جملات شرطی CONDITIONALS

جملات شرطی در زبان انگلیسی به سه گروه و نوع مختلف تقسیم میشوند ـ

۱ـ شرط احتمالی یا امکان وقوع زیاد Probable conditions

۲ـ شرط غیر احتمالی که امکان وقوع آن خیلی کم است = Improbable

۳ـ شرط غیر ممکن Impossible conditions

برای ساختن جمله شرطی احتمالی یا نوع اول باید فعل زمان حال ساده را در بخش if و آینده ساده را قسمت اصلی جمله بکار برد مانند ـ

If I see her I will speak to her. اگر او را ببینم با او صحبت خواهم کرد.

برای ساختن جملات غیر محتمل یا نوع دوم باید فعل زمان گذشته را در قسمت if و یکی از افعال کمکی Should, would, could, might etc. را در جمله اصلی بکار برد مانند ـ اگر به لندن میرفتم با او صحبت میکردم

If I went to London I should speak to him.

باید توجه داشت با وجود اینکه در جمله شرطی نوع دوم دو فعل زمان گذشته بکار رفته گذشته دلالت نمیکند و بزمان حال یا آینده نزدیک دلالت دارد .

برای ساختن جمله شرطی غیر ممکن یا نوع سوم که بگذشته دلالت میکند و در آن عمل انجام نگرفته باید ماضی بعید را در قسمت IF و اسم مفعول فعل مورد نظر را بعد از یکی از عبارات ـ should have , would have , could have , might have etc.

بکار برد ـ مانند اگر دیروز او را دیده بودم با صحبت میکردم

If I had seen her yesterday , I should have spoken to her.

تمرین در جملات زیر معین کنید هر جمله شرطی از نوع اول ـ دوم یا سوم است

1) If you tell me the answer , I will give you a prize.
2) What would you do , if you went to Canada.
3) If you go to the doctor , he will give you a few pills.
4) If his watch had not stopped , he would have been on time.
5) If he entered business , might become a rich man.
6) I f you think of the difficulties , you will understand why progress is so slow.
7) I will get wet if it rains.
8) If he had a car , he would drive to Isfahan .
9) If he studies hard enough, he will pass.

خوانندگان ودانش آموزان عزیز

برای پیشرفت در کار خود به نظریات مفید شما نیازمند هستیم. خواهشمندیم جهت حل مشکلات درسی خود به آدرس روزنامه اطلاعات خیابان خیام گروه آموزشی. برای ما نامه بنویسید.

ضمنا تلفن ۳۲۸۶۳۰ صبحها از ساعت ۹ الی ۱۳ آماده پاسخگوئی به سئوالات شما است.

توجه

با عرض پوزش بعلت اشکالات فنی پاسخ سئوالات انگلیسی کنکور سراسری روز سه شنبه در روز دوشنبه چاپ شده است که بدینوسیله توضیح داده میشود

هفته‌نامه هنر

شعر امروز در سخن نادر نادرپور

دیدار و گفتگو با جمال میرصادقی

ای بیت المقدس از عطا پور — بودن یا نبودن از حسینعلی هروی

نقیضه و نقیضه سازان، از مهدی اخوان ثالث

دو شعر از کاظم سادات اشکوری — سه چشم از دیدگاه اوجی — دیدن روی تو... قصه‌ای از جواد مجابی

فاطمه خوشه‌گیر

دیدار و گفتگو با جمال میرصادقی

قصه‌های من در کوچه شکل میگیرد

جمال میرصادقی داستان نویس توانای معاصر، شانزده سال است که می نویسد: شش مجموعه داستان بنامهای «مسافرهای شب»، «چشم های من خسته»، «شب های تماشا و گل زرد»، «این شکسته ها»، «این سوی تل های شن»، «نه آدمی نه صدائی» و دورمان «درازنای شب» و «شبچراغ» حاصل تلاش پی گیراودراین زمینه است.

قهرمانان قصه های او اغلب از کوچه انتخاب شده اند و ضربان سالم و دقیق زبان جا افتاده آدمهای کوچه است که به قصه هایش زندگی زنده و سالمی می بخشد. همپیوندی او با مردمان کوچه بدینسان شکل می گیرد او از کوچه برخاسته و خود را از آنها جدا نمی داند.

درگفتگو با جمال میرصادقی، شاید طبیعی ترین سوال این باشد که نظرش را درباره قصه ایرانی بپرسم؟

جمال میرصادقی: من «قصه» را همان چیزی می دانم که مادربزرگها و پدربزرگها، برای بچه ها تعریف می کنند و نقال ها درگذشته ها در قهوه خانه ها و مجامع عمومی نقل می کرده‌اند. درواقع قصه برای نقل کردن ساخته شده و داستان کوتاه و رمان برای خواندن.

برخلاف داستان کوتاه و رمان که رهاورد دنیای غرب است، قصه قدمت بسیاری دارد و عناصر ساختمانی آن باداستان کوتاه و رمان بکلی متفاوت است.

در قصه ها محورداستان برحوادث خلق‌الساعه می گردد، و اغلب پند و اندرزی حکیمانه درآن نهفته است و توجهی به مطلق گرائی درآن دیده میشود، یعنی قهرمانهای قصه یا خوبندیا بد و دیوصفت، قهرمانهای خوب با قهرمان های بد می جنگند و حوادث واقعی یا غیرواقعی و خیالی قصه ها را به وجود می آورند.

معمولا این نوع آثار را که درآنها تاکید برحوادث خارق‌العاده بیشتر از تحول شخصیت هاست، قصه می گویند. حوادث و وقایع رکن اساسی قصه های بلند و کوتاه هستند بدون آنکه در گسترش و تحول قهرمانهای قصه نقشی داشته باشند. یکی از اختلافهای مهم قصه با داستانهای امروزی نامشخص بودن زمان و مکان آن است. معلوم نیست قصه ها دقیقا به چه زمان و دوره‌ای تعلق داشته و بازگو کننده وضع اجتماعی و سیاسی مردم کدام دوره‌اند.

قصه های بلند، نظیر سمک عیار واسکندرنامه و بختیارنامه الگوهای مشخصی دارند. تقریبا میتوان آنها را در سه گروه ممتاز از هم تفکیک کرد.

گروه اول زمینه عشقی دارند و قهرمان قصه برای رسیدن به وصال معشوق به ماجراهای خوب و بدکشانده میشود وقتی به معشوق رسید، قصه هم تمام میشود، سمک عیار، داراب نامه و امیرارسلان نمونه‌ای از این گروه قصه های بلند هستند.

گروه دوم: زمینه دینی و مذهبی دارند. قهرمان قصه به قصد ترویج و اشاعه دین به کشورهای دیگر لشگر می کشد و حوادث و ماجراهائی که درجنگها و نزاع ها بوجود می آید موضوع قصه را می سازد. مثل اسکندرنامه، امیرحمزه، ابومسلم نامه.

گروه سوم: قصه هائی که به شیوه و روال پساختمانی هزارویکشب است، قصه‌ای پشت سرقصه دیگر می آید مثل بختیارنامه و طوطی نامه. در بختیارنامه، قصه با این واقعه شروع میشود که شاهی فرزند کوچک خود را ناگزیر سر راه راهزنان قرار میدهد و فرار می کند. سالها بعد که فرزندش درمیان راهزنان گرفتار می آید و شاه قصد دارد سراو را ببرد فرزند او شروع به گفتن قصه هائی می کند و مرگ خود را بعقب می اندازد. تا آخر داستان که بدرخواندنه او از راه میرسد و هویت او را برای شاه آشکار می کند.

✱ رابطه و مشابهت های رمان و داستان کوتاه را چگونه می بینید؟

جمال میرصادقی: مشابهت های عمده رمان و داستان کوتاه را میتوان درعناصر زیرخلاصه کرد:

۱ـ دورنمایه (تم) که در هردومشترک است و هیچ رمان و داستان کوتاهی را ازان گزیری نیست و تصویرگر جهت فکری و ادراکی نویسنده درداستان است. رمان میتواند مثل داستان کوتاه یک درونمایه داشته باشد یا به دورنمایه های مختلفی توجه کند.

۲ـ درهر دو، تاکید موضوع بر مساله‌ای یا شخصیتی است و نویسنده می کوشد توجه خواننده را به آن معطوف دارد و آن را در مرکز داستان خود قرار بدهد.

۳ـ کشمکش که ممکن است برخورد و یا رویارویی شخصیتی با شخصیت دیگر یا اندیشه‌ای با اندیشه دیگر یا جهان بینی و بینشی با جهان بینی و بینش دیگر موجب ایجاد آن شود.

۴ـ بحرانی که موضوع داستان را به اوج ببرد.

۵ـ زاویه دید نویسنده که رابطه نویسنده را با داستان نشان می دهد و درداستان کوتاه اغلب ثابت می ماند اما در رمان ممکن است هر فصلی به زاویه دیدی جداگانه، اختصاص داده شود.

✱ وجوه افتراق آن دو رادرچه می بینید؟

جمال میرصادقی: من درمقاله‌ای که درشماره دوم دفترتوس به چاپ رسید، وجوه افتراق داستان کوتاه با رمان را به تفصیل شرح داده‌ام و دراینجا مختصرا اشاره می کنم که اختلاف اساسی که معمولا عنوان میشود حجم و وسعت دامنه رمان است اما این صرفا تعداد صفحه های رمان نیست بلکه برد و وسعت اندیشه و مفهوم داستان را نیز در برمی گیرد، زیرا اگر غیرازاین بود با خلاصه کردن هر رمان، داستان کوتاهی بدست می آمد،دیگر اینکه یک رمان ممکن است قطور باشد یا صفحه هایش از صد صفحه تجاوز نکند اما ضرورتا گسترش و تحول شخصیت ها و فضای داستانی و برد عاطفی و معنوی درآن رعایت شده باشد. به همین دلیل مفاهیمی که از آنها می توان داستان کوتاهی آفرید، تاب و برد مفاهیم رمانی را ندارد. نویسنده درداستان کوتاه تاثیر واحدی را جستجو می کند والقاء آن را به خواننده درنظر دارد، حال آنکه موردنظر رمان نویس یک دست کردن تاثیرهای گوناگون، متحدکردن آنهاو جامعیت بخشیدن به آنهاست. درداستان کوتاه، شخصیتی با شخصیتی دیگر، یا شخصیتی با خودش، یا شخصیتی با فکر واندیشه‌ای درگیراست و در رمان شخصیت یا شخصیت های داستان با تمامیت زندگی یا دوره‌ای از زندگی، رودررو می شوند به همین دلیل شخصیت های رمان دراخر آن نیستند که دراول بوده‌اند و به کلی تحول و دگرگونی پذیرفته‌اند.

✱ آفریدن ماجراهای استثنائی را به عنوان داستان های برتر تایید می کنید یا اینکه داستان نویس باید تصویرگر زندگی روزمره باشد.

جمال میرصادقی: ماجرا در حقیقت اغواکننده بزرگ نویسندگان است، چه درداستان کوتاه و چه در رمان. همانطورکه دیدیم ماجرا و حادثه رکن اساسی قصه های بلند و کوتاه است و قهرمانهای قصه درگیر این ماجراها و حوادث‌اند. اما سلیقه و ذوق خوانندگان آگاه امروز، دیگر صرف ماجرا و حادثه را نمی پسندد، هرچند که بسیار سرگرم کننده باشد.

خواننده چشم و گوش بازامروزی دیگر مثل گذشته ها شیفته ماجرا و حادثه نیست. خواننده امروزی بیشتر خواستار واقعیات زندگی است. داستانهای امروزی تصویرگر تاروپود ظریف یا خشن طبیعت انسانی و نمایشگر رابطه های دایمی و همیشگی آدمها با هم، اختلاف هایشان، انتظارهایشان، آرزوهایشان و درد و رنجها و محرومیت هایشان است.

✱ درمورد بافت زبانی داستان چه نظری دارید و سهم آن در شکل گرفتن یک اثر ارزشمند ادبی تاچه حد است؟

جمال میرصادقی: به نظر من زبان هرداستان، باید بافت مخصوص به خود را داشته باشد و این بافت از دوعنصر اساسی ترکیب میشود که یکی از آنها بافت کلامی و دیگر بافت معنوی و پنهانی است. بافت کلامی از کلمات جمله ها، تشبیهات موسیقی کلام و آنچه به اصطلاح صنایع لفظی می گویند پدید می آید و درکل متناسب با موضوع و درخور با شخصیت های داستان انتخاب می شود. مثلا وقتی از زبان کودکی موضوع داستان نقل میشود، بافت کلامی داستان باید با فرهنگ ذهنی و دنیای کودکانه او بخواند و با شخصیت اجتماعی او سازگار باشد.

بافت معنوی از ترکیب بافت کلامی با خصوصیات خلقی شخصیت ها و فضای داستانی شکل می گیرد مثلا اگر کودک موضوع عاشقانه‌ای را تعریف می کند، بافت کلامی، لطیف و عاطفی میشود. از اینرو بافت کلامی همه جا تابع بافت معنوی زبان داستان است.

مثلا اگر کودک درحالت عصبی است، کلمه ها و جمله ها باید طوری انتخاب شود که این حالت را به خواننده القاء کند دراخرین کتابم «شب چراغ» من دست کم از پنج نوع بافت کلامی استفاده کرده‌ام و کوشیده‌ام که این بافت کلامی تابع بافت معنوی داستان باشد یعنی نشان دهنده طرزفکر و روحیات شخصیت های داستان باشد.

✱ شکل گرائی باره‌ای از نویسندگان معاصر را مولود چه عواملی می دانید؟

جمال میرصادقی: نویسندگان معاصر راهی پس دشوار درزمینه خلاقیت ادبی دارند، و شکل گرائی و محتوای گرائی آثار آنان، موجب نفی تلاش پی گیرشان نیست. تا آنجاکه می دانم من محتوی را فدای فرم نکرده‌ام اعتقاد من براین است، که آفرینش اثر ادبی ماندنی با بیچاندن فکر و محتوی میسر نیست.

اندیشه ضعیف، عقیم است و نویسنده با پرداختن به فرم، قادر به باروری بافت معنوی کلام نخواهد بود.

نقل کرده‌اند: روزی امیرحسین آریانپور درمقام استاد از شاگردهایش می پرسد «شعر و قصه خوب کدامست؟» هرکس درمحدوده‌ی فکر خود باسخی به استاد میدهد و او در پاسخ شاگردانش به طنز میگوید «شعر خوب و قصه خوب آنست که آنرا نفهمی»

✱ طرح های شتابزده‌ای که از زندگی پرشتاب امروز مایه گرفته تاچه حد می توانند نام داستان برخود داشته باشند؟

جمال میرصادقی: نمی دانم منظور از طرح های شتابزده چیست. معمولا طرح به اثری گفته میشود که گسترش داستان کوتاه را نداشته باشد و گزارش سطحی از واقعه‌ای بدهد که البته چنین طرح و گزارشی، داستان نیست اما متاسفانه می بینم درنقدهای سردستی که برکتابهای داستان نوشته میشود به علت عدم آگاهی، داستان کوتاهی را که کمی با شکل های شناخته شده آنها فرق داشته باشد، طرح می نامند.

داستان کوتاه انواع بسیار دارد و بازهم در دنیای امروز نوع های تازه‌ای خلق میشود به همین دلیل، تاکنون تعریف جامع و مانعی برای داستان کوتاه نداریم.

✱ تاچه حد به قهرمانهائی که می آفرینید احساس یگانگی و مسئولیت می کنید؟

جمال میرصادقی: نویسنده، شخصیت های داستانی خود را اغلب ازمیان مردمی که در زندگی دیده و شناخته انتخاب می کند. بنابراین نمی تواند نسبت به آنها بی توجه بماند و احساس مسئولیت و یگانگی با آنها نکند زیرا هر داستان اصیل حاوی ارزش های معنوی است و شخصیت های داستان با عمل و کردار خود، تصویرگر این ارزش ها هستند و عمل آنها کشمکش ها و رویدادهائی را سبب میشود. به عبارت دیگر شخصیت هائی که نماینده ارزش های پذیرفته شده نویسنده هستند درجدال با شخصیت هائی که نویسنده آنها را دوست ندارد، آفرینش داستان را موجب می شوند. گذشته ازاین همانطورکه گفته‌اند، نویسنده چنان با شخصیت های خود همدرد و صمیمی است که گاه رفتار و کردار شخصیت های آفریده خودش در شخصیت او نیز بازتابی دارد و چیزهای بسیاری از شخصیت های داستانی خود می اموزد و همیشه رابطه متقابلی میان شخصیت های آفریده شده و کاراکتر نویسنده وجود دارد.

✱ گرایش خود را به مردم کوچه و فرهنگ عوام چگونه توجیه می کنید؟

جمال میرصادقی: من زاده و اهل کوچه هستم و فرهنگ آن درمن مستحیل شده است، من نیازی ندارم کنار فرهنگ عامه بایستم و از چشم انداز آن استفاده کنم. من پیشه‌ورزاده‌ام چرا خود را از آنها جدا بدانم؟

✱ آینده داستان نویسی ایران را چگونه می بینید؟

جمال میرصادقی: من به این آینده بدبینم، خیلی، بینید، وقتی هدایت و بزرگ علوی می نوشتند، نسل نویسنده زیرسی سالی بود (آل احمد ـ چوبک و دیگران) که پشتوانه‌ی داستان نویسی ما بودند، وقتی آنها به چهل رسیدند، نویسندگان جوانی پیدا شدند که بعضی از آنها تا امروز دوام آورده‌اند و به قول فالکنر «با عرق ریزی روح» می کوشند که ازپا نیافتند و به نوشتن ادامه بدهند و اکنون اغلب آنها نزدیک به چهل سالگی هستند و آثارشان جای خود را میان مردم بازکرده و توجه خارجیان را نیز جلب کرده است. اما پشت سرشان خالی است و نویسندگان پرشور و علاقمند زیر سی سالی پیدا نشده‌اند که بتوان امیدوار بود که با تلاش مداوم خود چندسال دیگر خلف شایسته نسل سوم نویسندگان ما باشند.

صحبت برسراینکه چرا پیدا نشده‌اند و به چه دلیل، بحثی جداگانه می خواهد. اما مسلم است که یکی از علل اساسی آن بی مهری های اجتماعی است. دیگراینکه درعالم هنر اگر رقابتی درمیان نباشد، هنرمند خودخواه و نادیدبدید می شود، نابغه عظیم‌الشأن میشود و ضایع میشود و درخود می پوسد.

البته ناگفته نماند که واقعا پوست کلفتی واستقامت می خواهد که نویسنده دراین زمانه به کلی نوشتن را رها نکند یا استعداد خود را درزمینه های دیگر به کارنیاندازد. این روزها می بینیم که از چند نویسنده خوب که داشته‌ایم دیگر کاری چاپ و عرضه نمی شود. من نمی دانم این امر را به چه باید تعبیر کرد، آیا نویسندگان کم کار شده‌اند، خاموش شده‌اند یا زمینه کارهای ذوقی‌شان را تغییر داده‌اند؟

✱ درتجدید چاپ برخی از داستان هایتان تغییراتی داده‌اید باتوجه به این مساله که بازنویسی اثر، منتقدان و خواننده ها را درجستجوی روند تکاملی کارنویسنده گمراه می کند این کارتان را چگونه توجیه می کنید؟

جمال میرصادقی: سه کتاب نخستین من تجدیدنظری می طلبید، سستی ها و ضعف هائی دربیان، زیادی های محل، کاستی ها و لغزش های تکنیکی داستانها مثل خاری درچشم هایم بود. همیشه مترصد بودم که فرصتی دست دهد تا تجدیدنظری درآنها بکنم، درچاپ دوم مسافرهای شب (شاهزاده خانم سبزچشم) بعلت عجله ناشروقت کمی داشتم تا تجدیدنظرکی درداستانها بنمایم. و باین موضوع نیز درکتاب اشاره کردم و درچاپ دوم (چشمهای من خسته) خوشبختانه فرصت کافی داشتم و دامنه این تغییرات وسیع شد و بس از بازخوانی، ضعف ها و لغزش های فنی بسیاری را ازمیان برداشتم حتی مجبور شدم یکی از داستانهای آنرا بازنویسی کنم.

همچنین درچاپ دوم (شب های تماشا و گل زرد) نیز دستی درعبارت های بعضی از داستانهای پرده‌ام و پایان داستان (ازپشت پرده های مه) را عوض کردم و دوصفحه از داستان (ماه چراغ صحرا) را زیادی دیدم حذفش کردم.

بهرحال نمیدانم ازنظر عام چنین حک و اصلاحی اصولا صحیح است یا نه. اما اکنون که چاپ دوم کتاب (شبهای تماشا و گل زرد) انتشار می یابد احساس راحتی خیال می کنم هرچند کارم درست نبوده باشد.

✱ باتوجه به ترجمه رمان (سووشون) خانم سیمین دانشور و اغلب آثار صادق چوبک وساعدی به زبانهای اروپائی آثار نویسندگان معاصر ایران جائی در غرب برای خود بازکرده‌اند، آیا آثار شما نیز به زبانهای دیگر ترجمه شده است؟

جمال میرصادقی: اخیرا رمان (درازنای شب) به همت پروفسور کمیسارف استاد انستیتوی مطالعات شرقی (ارمانسکی) شوروی به روسی ترجمه شده است پروفسور کمیسارف مترجم کتاب سووشون نیز هست. سه مجموعه داستان از آثار نویسندگان معاصر بزبان روسی ترجمه شده است.

کتابی تحت عنوان (آنشب که برف می بارید) حاوی آثار، هدایت، جمال زاده، حجازی، چوبک و دو داستان ازمن.

مجموعه داستان دیگر تحت عنوان (از پشت پرده های مه) با آثاری از: ابراهیم گلستان، نادر ابراهیمی، غلامحسین ساعدی، فریدون تنکابنی و دوداستان ازمن.

مجموعه داستان مستقل از آثار من (برف ها، سگها و کلاغ ها) حاوی هشت داستان کوتاه از آثار من است

تعدادی از داستانهای من چون:

(برف ها، سگها، کلاغ ها) و دوداستان دیگر درکتابی بنام (باغ وشبی تاریک) به انگلیسی، و قصه کوچه من در مجموعه‌ای تحت عنوان (گردوخاک) به آلمانی (این برف، این برف لعنتی) به ارمنی قصه فصل اول «این شکسته ها» به زبان رمانی و گویا چند قصه دیگر بزبان عبری و عربی، ترجمه شده است.

سخنرانی نادر نادرپور در دانشکدهٔ ادبیات وعلوم انسانی دربارهٔ شعر امروز

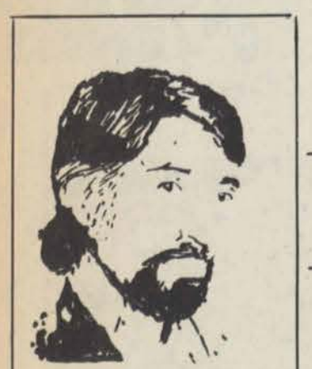

مفاهیم خشونت بار رویا روی کلمات ظریف نخ نما

نادر نادرپور شاعر نامدار معاصر که سخن گویی توانا نیز هست، بنابر دعوت دانشکده ادبیات و علوم انسانی برای دانشجویان رشته زبان و ادبیات فارسی درباره شعر امروز سخن گفت. درآغاز، نادرپور از دکتر عبدالحسین زرین کوب مدیر گروه زبان و ادبیات فارسی سپاسگزاری کرد و گفت:

این سخن را کوتاه میکنم تا حمل برگزافه گویی نشود و در آنچه میخواهم راجع به شعر امروز بگویم لحظه‌ای تردید دارم که حرف خود را از کجا شروع کنم زیرا درباره شعر امروز سخنان بسیار ایراد شده و نظریات فراوان ابراز گردیده اما باز هم نکته های ناگفته فراوان است، آنچه زیاد درباره شعر امروز گفته شده سخنان پراکنده و حرف های بی نتیجه است و برای کسی که در وادی شناسایی شعر امروز گام برمیدارد، این حرف های گفته شده نمی تواند مشکل گشا باشد و به پرسش او جوابی منطقی دهد. اگر بحث را از جزئیات شعر آغاز کنیم حرف به درازا می کشد و فرصت امروز نه آنقدر است که بتوانیم به موشکافی دقیق بپردازیم. فکر میکنم اگر نظری گذرا به تاریخ تحول شعر بیافکنیم و آنرا از دیدی کلی بررسی کنیم، دراین وقت کم بهتر خواهد بود.

شعر امروز چیست ؟

پرسشی که صورت عام دارد و خود من بارها با آن مواجه شده‌ام این است که شعر امروز چیست؟ و برای آن چه قرار ـ دادها و ضوابطی وجود دارد. میدانیم که درباره شعر قدیم فارسی وضع روشن است، یعنی ضابطه های صوری وجود دارد، آنانی که میخواستند درباره شعر قدیم داوری کنند اگر شعری را از نظر مفهوم و اعتلای مضمون نمی توانستند بشکافند و درباره آن نظر بدهند، لااقل معیارهائی دردست داشتند تابرشکل شعر حکم کنند که خوب است و یا بد است مثلا اگر تذکره نویسان قدیم نمی توانستند شعر حافظ (و فرض کنیم، مجمر اصفهانی) را از نظر محتوی در ترازوی نقد قرار دهند این سخن را می توانستند بگویند که مجمر و حافظ دارای چند هزار بیت تاب و نغزند و معیارشان دراین داوری، استادی هردو شاعر دراستعمال درست اوزان و قوافی بود.

امروز خوشبختانه و یا بدبختانه ضابطه های قدیم ازمیان رفته و یالااقل دگرگون شده و آن اهمیتی را که درسابق داشت ازدست داده است. پس شعر امروز را براساس چه ضابطه هایی می توان سنجید و برای آن ارزش تعیین کرد؟ قبل از آنکه به این پرسش جواب دهیم باید به این موضوع بپردازم که چرا در پدیده‌ای تغییر روی میدهد و آیا تغییر درشعر، خاص زمان ماست؟

تغییر و تکامل، خصلت زوال ناپذیر پدیده هاست و تحول شعر، فقط مخصوص روزگار مانیست، از قرن سوم تاقرن هشتم که زمان اعتلا و باروری شعر فارسی است پیوسته این تحول به چشم میخورد اما آنچه مسلم است این که: **آهنگ تحول درشعر گذشته کند بوده و در زمانه ما یعنی ازآغاز مشروطیت تا امروز سرعت بیشتری یافته است. به نظر من تجدد عبارت است از دریافت مقتضیات زمان و پاسخگویی بدان، یعنی منی که درزمان حاضر زندگی میکنم باید بدانم که چه ارزش هایی درگذشته وجود داشته که حالا وجود ندارد و چه ارزش هایی حالا به وجود آمده که درگذشته وجود نداشته است به عبارتی دیگر دریافت مقتضیات زمان علت تجدد است.**

به طور مثال وقتی مادیوان حافظ را میخوانیم به تعبیرات و اصطلاحاتی برمیخوریم که خاص روزگار اوست مثلا ما تابه فرهنگ لغات مراجعه نکنیم معنی واژه های «خرابات» و «مصطبه» را که درروزگار ما وجود ندارند یا به مفهوم آن وقت به کار نمی روند، درک نمی کنیم، و اگر حافظ نیز زنده شود چه بسا که ازما، معنی خیلی از کلمات راکه در روزگار او نبوده‌اند پیرسد. حرف را ساده تر بگویم: نیاز نوآوری و براوردن آن تجدد نام دارد.

به طوری که اشاره کردیم، نوآوری خاص زمان ما نیست و نمی توان این نظر را ابراز کرد که نیاز نوآوری درگذشته وجود نداشته است زیرا چنین ادعایی درست نیست، فقط این آهنگ تحول بوده که سرعتی درخور اعتنا نداشته است و آنرا هم می توان زاده عوامل گوناگون دانست از جمله، یکی این که درقدیم، شاعران ما تابع نوعی نظام آموزشی بودند که از آغاز اسلام تا اندکی بعد از مشروطیت درایران رواج داشته و آن سنت تلمذ درشعر بوده است یعنی کسی که میخواست وارد وادی شعر شود می بایست که مقدماتی را از شاعری نزد استاد بیاموزد. یعنی شاعری هم مانند حرفه های دیگر، دارای اصول و فنون خاص خود بود که می بایست آنها را آموخت.

اگر از چند استثناء بگذریم، کمتر شاعری را درقدیم پیدا میکنیم که قبل از سن چهل سالگی به شاعری مشهور شده باشد ممکن است که نزد خویش سیاه مشق هایی میکرده اما آنها را به دست دیگران نمی داده است ازین همین جاست که مادر قدیم به شاعر بی سواد کمتر برمیخوریم زیرا هر کار ـ آموز شاعری مراحلی را می پیمود و ذهن خویش را آنباشته از دانش های ادبی زمان خویش می کرد و به این نکته سخت اعتقاد داشت که با اندوخته‌ای ناچیز نمی توان با به سرزمین بی پهنای شعر گذاشت. اصولا پیشینیان ما درکار شعر، به این سادگی که ما می نگریم نمی نگریستند.

البته این شیوه زیان هایی نیز برای شعر دربرداشت زیرا شاعر تازه کار تکرار کننده همان مضامینی بود که شاعر استاد تجربه کرده بود. به تعبیری دیگر، وقتی که شاگرد جای استاد را می گرفت سعی میکرد تااز همان نقطه‌ای آغاز کند که او درآنجا توقف کرده بود و این امر، خلاقیت را می کشت و دید شاعر را محدود میکرد و قوه تفکر جهان بینی مستقل را از او می گرفت.

علت دیگری که سرعت تحول را درشعر قدیم به کندی می کشید، وضع اجتماعی ایران تاقبل از دوران مشروطیت بود که حرکتی مرداب وار داشت. مشروطیت دربسیاری از ارکان جامعه تغییراتی داد و این تغییرات موجب شد که شعر، آهنگی شتابنده یابد.

شباهتهای شعر و انسان

نکته دیگری که از گفتن آن ناگزیریم این است که تجدد نمی تواند تنها شامل شکل شعر شود. همانطور که بارها گفته‌ام هیچ مظروفی را نمی توان فارغ از ظرف آن تصور کرد و برعکس. شعر در بسیاری موارد به آدمی شباهت دارد: وقتی که نوزادی به دنیا می آید، آیا می توان آرزو کرد که ای کاش روح این کودک درجسمی غیرازین جای داشت؟

هر معنی و مفهومی صورت و شکل متناسب خودش را می طلبد یعنی همین که مفهومی دردهن شکل گرفت خود بخود قالب هماهنگ خود را پیدا می کند. پس جای شگفتی نیست که برای مفاهیمی تازه قالب هایی تازه پدید می آید. البته باید توضیح داد که بعضی کسان ازاین اصل سوء استفاده کردند یعنی مضامینی کهن و عاری از هرگونه تازگی را درقالب هایی نوریختند و تحویل مردم دادند. برای این گروه مقدور بود که حرف های معمول خود را درهمان قالب های کهن بیان کنند اما چنین نکردند و بالنتیجه ما شاهد یک دوره فاجعه آمیز در شعر بودیم و هنوز هم هستیم.

و اما خیلی از مسایل امروزی وجود دارد که نمی تواند درقالب های سنتی بیان گردد و اصولا بال های ظریف غزل و یا قصیده تاب حمل این بارهارا ندارد، مثلا اگر امروز شاعری بخواهد که وضع ترافیک تهران را درشعر خود منعکس کند، شاید شما اعتراض کنید که ترافیک نمی تواند مضمون شعری قرار بگیرد اما من می گویم که حتی این موضوع هم می تواند درشعر امروز راه یابد. به چه دلیل راه پیمایی کاروانهای قدیم می توانست مضمون شعر باشد اما سفر جالبی که امروز با چشم اندازهایی گوناگون درشهر صورت می گیرد نتواند مضمون شعر شاعرامروز باشد؟ اما نکته درانیجا نهفته است که بعضی از کلمات صیقل خورده کهن که از دیرباز، اجازه ورود به سرزمین شعر یافته‌اند، دیگر مورد استعمالی درشعر امروزندارند و به عبارت دیگر با آن کلمات ظریف نخ نما نمی توان مفاهیم حادکنونی را بیان کرد. برای بیان مسایل تازه کلماتی دست نخورده و خشن و رام نشده لازم است اگر یک مضمون خشن امروزی را دریافت شفاف غزل و یا قصیده بیان کنیم خود بخود ناهماهنگی پدید می آورد. درقدیم خیلی کم به شاعرانی برمیخوریم که کلمات محاوره و الفاظ عامه را اجازه ورود به قلمرو شعر داده باشند البته، مقتضیات شعر آن دوران هم همین بود و توقعی جزاین نیز از ایشان نبایستی داشت.

اما شاعران امروز باید کلماتی را که جان و نیرو دارند و تاکنون جواز ورود به سرزمین شعر را نداشته‌اند به شعر خویشتن راه دهند و با استعمال و استخدام استادانه آنها ثابت کنند که هرکلمه‌ای می تواند شاعرانه باشد و هر موضوعی می تواند «موضوع شعر» قرار گیرد.

نکته دیگری که می تواند وجه افتراقی میان شعر گذشته و امروز باشد این است که (ریتم زندگی) ما تغییر یافته و شعر هم مانند هرچیز دیگر تابع ریتم زمان خویش است (از کلمه ریتم ترجمه هائی مختلف صورت گرفته مانند وزن و ضرب و ضرب آهنگ) که به نظر من ترجمه کمابیش دقیق آن به فارسی می تواند (ضربان) باشد. از خرام آدمی گرفته تاصدای بال پرندگان و شکفتن گل ها همه تابع ریتمی خاص‌اند. در طبیعت و اجتماع نوعی ضربان منظم وجود دارد و طبعا شعر هم نمی تواند که از ریتم زمان خود بیگانه باشد. مثلا درقدیم که سفرهای آدمیان با اشتر و اسب صورت گرفته، حرکت این چهارپایان درشعر آن دوران تاثیری دقیق داشته است مثلا وقتی که این بیت سعدی را می خوانیم:

«ای ساربان آهسته ران کارام جانم میرود
وان دل که با خود داشتم با دلستانم میرود»

بیاد صدای گام های آرام شتر می افتیم. (بگذریم ازاینکه اکثر نام های اوزان عروض را از اعضای شتر به وام گرفته‌اند) باری، این حرکت شعر قدیم بود که ضربانی کند داشت، اما امروز که سرو کار ما با هواپیما و اتومبیل است نمی توانیم همان ریتم سابق را درشعر تکرار کنیم. روزگار ما روزگارتحرک‌وشتاب‌وسرعت است باید وزن هایی متناسب با (ضربان زمان) خویش پدید آوریم و این کار رانیما انجام داد. براثر پیشنهاد او، تساوی طولی مصرع ها درشعر، دیگر نقش قاطع پیشین را ندارد و از قافیه هم فقط برای تزیین کلام استفاده نمیشود و به کاربردن نامرتب آن مجاز است!

این نکته را نیز اضافه کنم که گرچه به شعر بی وزن اعتقادی ندارم اما با قالب های قرار دادی قدیم هم که آزادی شاعر را می گیرد و او را در تنگنا قرار می دهد، مخالفم و عقیده دارم که همگام با ضرورت های امروزی، می توان تساوی طول مصرع ها را ازمیان برد و قالب های شعر را گسترش داد و با ادراک ریتم زمان به آهنگ تجدد سرعت بخشید.

هفته‌نامه هنر شعر

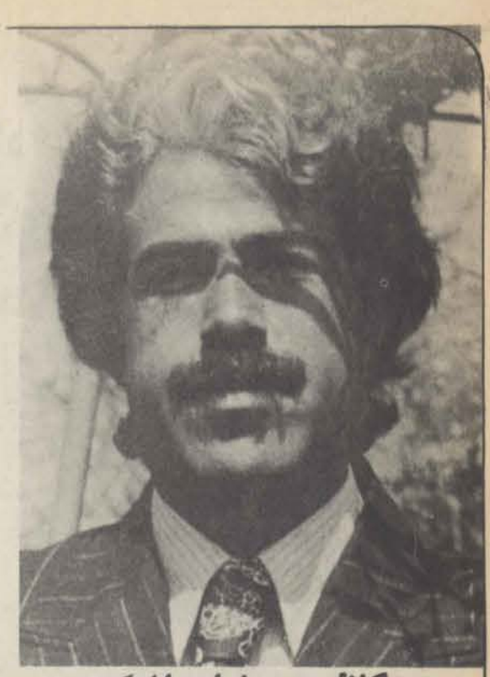

کاظم ـ سادات اشکوری

اندوه‌ماندن

۱

زرد و سیاه
از پی هم میروند و
میآیند
شادی و
غم.
اندوه ماندن‌ست که مانده‌ست
در ساقه های خسته‌ی گندم.

***

با چشمه های خرد مراتع
ما در کنار مردم
ماه بلند را
در خلوت مزارع و
شب
خواندیم
اندوه کورسوی چراغک را
از روستای کوچک خود
راندیم.

۲ *

شبهای ماهتاب
وقتی که سبز دشت مراتع را
می دیدیم.
در جوی ها
حرکت بود.
بودیم
مثل آب و
نفس
برمدار کوه
در انتظار رویش یک گل.
بودن برای ما
برکت بود.

۳ *

آن روزها که نهر غزل میخواند
آن روزها که بره‌ی تنها
در سایه‌ی درخت سپیدار
می جست و می گریخت
آن روزها که روشنی و آب
مفتون چشم های تو بودند؛
مهرتر از دل نزدودم
آری.... بودم.
یک شب
از آسمان بریدم و
رستم.
اما...
اکنون چگونه هستم؟

۴ *

ای خرد بوته
درگذر باد
شعری بخوان
برای دل من:
با دانه های باران،
با دشت.

***

نرم و سبک
به ساقه نشسته‌ست
برگی خزان زده
دست نسیم را بفشاریم.

۵۴/۳/۲۳ تهران
فروردین ۵۵ ـ تهران

فریبرز عطاپور

بیت المقدس!

عشق مرا بمن بازگردان
پیش از کسوف آفتاب ظهر
و بافته شدن تازیانه‌ی شاخهٔ زیتون
پیش از آنکه دزد را درود فرستند
و پیشوایان از رشگ خود
برای مردی که پای بیچارگان را شست
تاجی از خار ببافند.
بیت المقدس عشق مرا بمن بازگردان
تادرزیر گنبد طلائی
برصخره‌ی مقدس بوسه زنم
که شیهه‌ی اسبان بالدار ازآن برخاست
و شکوه زمین و آسمان بهم پیوست درخواب
و پیمبر بدیدار خداوند شتافت درمهتاب
ای بیت المقدس!
انزوای بامی که رابعه برآن گریست
آنرا بمن بازگردان
و مدرسه‌ای که
غزالی وحدت جان و تن را آموختت.
سربازان سکوت خیابانهای ترا به تف آلوده‌اند
و دیوارهایت را با خون شسته‌اند.
اما آنان سایه های خود را لکه دار کرده‌اند
نه سنگهای تورا
آنها آمدند
و رفتند
و توای قلعهٔ طلوع طلائی خواهی ماند
شهری که درآن
درد به جانهای خسته از نیرنگ
می بخشد صفا
و آنجا که درمیان نومیدی بهم میرسند
عشق و زیبائی و خدا
پس ای بیت المقدس!
عشق مرا بمن بازگردان.

عطاپور بیت المقدس را در اسفند سال گذشته سرود.
این شعر به انگلیسی سروده شده و ترجمه عربی آن
در مطبوعات دنیای عرب چاپ شده است.

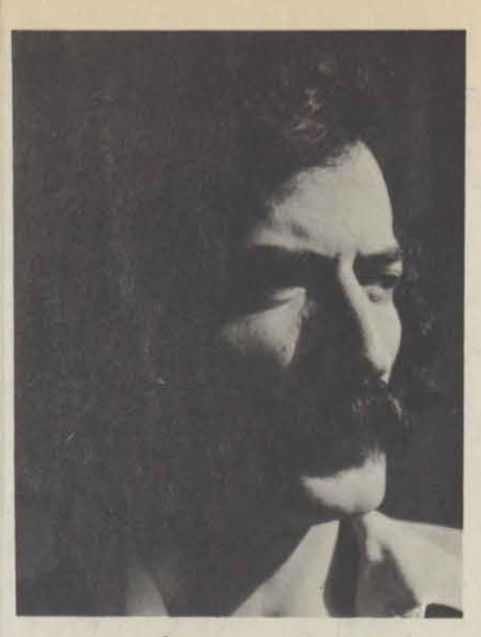

سه‌چشم ازدیدگاه‌اوجی

توی تاریکی

شب و باد و شب و برف!

این بهار است که در جوی کمین کرده است؟

نه،
چشم گربه‌ست که میتابد ـ
توی تاریکی!

شیراز ـ ۱۵/ اسفندماه / ۲۵۳۴

از پشت پنجره

دو آتش سیاه
در چادری سیاه ـ
زیر درخت خیس، سرا پا خیس.
و گربه بی خیال
در پشت نرده‌های آهنی باغ
خفته‌ست برقرابه‌های عرق نسترن.

ومرد موسپید
از پشت پنجره میبیند ـ
رگبار ناگهانی را
برگربه‌و
قرابه و
باغ و
زن.

شیراز باغ ارم ۱۳/ اردیبهشتماه / ۲۵۳۵

این وصف چشم توست

صبح و شبی سیاه
مجموع ایندو، چشم تو!
این وصف چشم توست:ـ
باغی درسته سوخته در کهکشان برف!

از ابتدای شب
در جستجوی طعمه‌ای با بالهای دال
رفتیم و صبح شد ـ

بربرفهای صبح
اینک کبوتران
برپشته‌های چیده وبرچیده زغال!...

شیراز ـ ۱۱/ دیماه/۲۵۳۵

عزم‌سفر

در پیله‌ی معشور تنهائی
ماندن
در پیله‌ای سرشار
از یاد بال و آبی آفاق
و حسرت رها شدن و پرواز
و شعر رؤیت آغازین را
بر لحظه های دیدن کودک
خواندن؛
آمیزه‌ای گریزانست
از لحظهٔ نبودن نام تو،
ای بیتوام
همه دم فریاد

***

میآیم
گاهی شتابناک
گاه از فراز
یااز شب مغاک
و می نشینم باری
بردرگاه
تاکی طلوع قامتت
ای بانویِ پگاه
از انحنای پله فرود آید
ـ خورشید در کجاوه نمی گنجد ـ

***

عزم سفر بپای تو آغاز میشود
و با طنین گامت
بر سطح پله پله‌ی سیمانی
طغیان صبح صبوریهاست

***

میبالم
با گرته های نگاه تو
در راستای گستره‌ی ایوان
ایوان چارگوش که دیدی
جغرافیای عاطفه و عشق است
در نیمساز باران
و ضلع های هندسی‌اش
اکنون
ابعاد وهم و حیرت بیداران

***

میایم
در سایه‌ی تسلی و شوق تو
ـ در سایه سار ـ
و میبینم
آئینه های‌کودکی را
وارونه و مقعر
بر پرده های منجمد زنگار
و میدانم
شمشیرها
درچشمه‌ی زلال کلام تو
تطهیر میشود
صیقل بده به تشنگی‌ام
من کودک هزاره‌ی تقویمم
با خنجری که بین دو کتفم
از ژرفنای دره یمکان
مانده است

***

میایم
با حسرت جوانه زیر سنگ
بیگانه با شکفتن میخوانم:
انسان کلام را
از آسمان شاعر آموخت
ایکاش روزگاری
آموزگار من بودی

احمد کسیلا

صدای رفتن

آب و
خواب و
یار.
یارِ یار.
کوچه کوچه غم
خانه خانه بی نگاه دوست
مثل دست اوست
پاکِ پاک.
پشت تاک تک
می رود نسیم فصل
از فراز تپه ها
میرسد صدای رفتن جوانه ها

***

ـ پشت تاک کیست؟
ـ آب؟
ـ نه!
به خواب میروم.
آب میرود
یار من به خواب میرود.

۵۴/۳/۲۳ تهران

اژدها در شاهنامه

پژوهشی در شاهنامه از فریدون جنیدی

در افسانه‌های ایرانی حتی در داستانهائی که برای کودکان باز میگویند، سخن از اژدها بسیار رفته است و همگان اورا موجودی میدانند بسیار بزرگ‌تر از انسان و سایر جانداران که از دهانش آتش بیرون می جهد و بانفس‌های خود جهاربایان و مردمان را بدهان می بلعد. مقابله بااژدها از عهده مردمان عادی، حتی جنگجویان نام‌آور خارج است، و تنها شخصیتهای برجسته اساطیری براو پیروزمند میشوند و شهری یاکشوری رااز آتش و دود و دم او نجات می دهند. اژدها موجودی است که اگر غذا بدو نرسد نعره‌های مهیب می کشد و از حرکت اوتاچند میل، زمین میلرزد و جلو رودهای پراب را میگیرد و مردمان را از تشنگی و تف و حرارت می کشد.

مزارع را باآتش دهان خود میسوزاند و قحطی و ناخوشی فراهم می آورد.

دود نفس او آسمان را تیره میکند و بادم (نفس) خود خانه‌ها و دهکده‌ها و شهرها را خراب می کند و بکام خود فرو میکشد.

مرغزارها از سبزه و نخجیر تهی میشود و مرغان هوا از آنجا می گریزند و درندگان را پروای آن نیست که در محدوده‌ی فرمانروائی او زندگی کنند و بزبان بهتر زندگی در قلمرو اژدها دچار تباهی است و مردمان برای ادامه زندگی خود چاره‌ای نمی بیند جزآنکه بادادن قربانی‌های فراوان هر روزه اورا از خود راضی نگهدارند. بااینحال ممکن است باز هم او عربده بکشد و غذای بیشتری بخواهد. آب و هوا در قلمرو او زهراگین است و گاهگاه از دود نفس‌هایش روز مبدل به شب میشود. از عجایب آنستکه در هیچ افسانه و داستانی دیده نشده است که اورا زن و فرزندی بوده باشد و همینکه پهلوانی اساطیری اورا می کشت همه چیز تمام میشد و مردمان آسایش می یافتند مگر اینکه تاسالها خون و خاکستر اوبرجای باقی می ماند.

در تصویرها، هیات و شکل ظاهری آنرا مانند سوسماری عظیم آورده‌ند و بی شباهت به «کروکودیل» نیست بااین تفاوت که بسیار بسیار از آن بزرگتر و سهمناک‌تر است و از چشمان کروکودیل خون نمی جهد و نیز از دهان او آتش نمی بارد.

عقل فروشانی که بداستانهای ایرانی قدیم دست می یافته‌اند، بنا بمقتضای عقل خود مقداری از آن داستانها را که باخرد هماهنگ نبوده در موقع ترجمه یا تلخیص از قلم می انداخته‌اند: مولف نزهت‌نامه علائی که ترجمه‌های پیروزان را از پهلوی، بفارسی دری خلاصه می کرده، گوید «.... وجهد تمام نموده‌ام تاهر آنچه عقل نپذیرد، دور کرده‌ام....» (۱)

این ایراد راحتی به فردوسی هم وارد می کردند که، چطور شرح حال اژدها و دیو و جادو و اهریمن را بنظم می آورد.

درحالیکه مغایر باعقل آدمی است و اوبارها این موضوع را یادآور شده است.

از آن جمله است دوبیتی که درصدر این یادداشت آوردم و نیز در پاسخ همین خرده‌گیران در مقدمه داستان جنگ رستم بااکوان دیو:

خردمند کاین داستان بشنود
بدانش گراید بدین نگردد
ولیکن چومعنیش یادآوری
شود رام و کوته کنی داوری
تو بشنو زگفتار دهقان پیر
اگرچه نباشد سخن دلپذیر

بیت اخیر بطور خیلی روشن نشان میدهد که فردوسی سخن را از کتابی که دردسترس داشته بنظم آورده و خود دران تصرفی نکرده است.

اما اژدهائی که فردوسی بدون کم و کاست از گفتار پیشینیان در شاهنامه آورده چیزی نیست جز کوه آتش فشان و در سرتاسر شاهنامه هرجا سخن از اژدها بمیان آمده با آنکه نویسندگان اصلی آن داستانها یکی نبوده‌اند، چیزی را غیر از آتشفشان درنظر مجسم نمی کند.

به این ابیات در گفتگوی سام پدرزال، هنگامیکه میخواهد باشرح خدمات خود رضایت منوچهر شاه را برای ازدواج زال بارودابه به دخت مهراب کابلی جلب کند، توجه کنید:

زمین گرنبودی بگیتی نشان
برآورده گردن زگردنکشان
چو آن اژدها کوزرود کشف
برون آمد و کرد گیتی چو کف

همانطور که آتش‌نشان از هرجای سربر می آورد، از کشف‌رود سربر آورده.....
زمین شهر تا شهر بالای او
همان کوه تاکوه پهنای او
بلندی قامتش باندازه فاصله
شهری تاشهر دیگر بود و پهنای او
نیز از کوهی تاکوهی...
جهان را از او بوده دل پرهراس
همیداشتندی شب و روز پاس
هواپاک کرده زپرندگان
همان روی گیتی زدرندگان
زتفش همی پرکرکس بسوخت
زمین زیر زهرش همی برفروخت

تف و حرارت آتش‌فشان آسمان را تبدار کرده بود و گدازه‌های آتش بهرجای که می رفت گیاهان را می سوزاند و بر می افروخت.

نهنگ دژم برکشیدی زآب
همان از هوا تیزپران عقاب
زمین گشت بی مردم و چارپای
جهانی مراورا سپردند جای
چو دیدم که اندر جهان کس نبود
که بااو همی دست یارست سود...

سام زره می پوشد و سواربر اسب پیل‌پیکر خود، خدایرا بیاری می طلبد و بجنگ اژدها می رود.....
برفتم بسان نهنگ دژم
مراتیز چنگ وورا تیزدم

رسیدمش دیدم چو کوهی بلند
کشان موی سربرزمین چون کمند
گدازه‌های آتش‌فشان که
روی زمین جریان پیدا می کنند
و در اطراف سیاهرنگ است
بموی چون کمند او تشبیه شده...
زبانش بسان درختی سیاه..
زفر باز کرده فکنده براه

درخت سیاه ستون دودی است که از دهانه آتش‌فشان بهوا می رود و در اثر جریان هوا بخش گردیده درست مانند درخت میشود و گدازه‌های سرخرنگ آن که در اطراف دهانه بزمین می ریزد، دهان اواست (زفر یعنی دهان)

چودو ابگیرش پراز خون دو چشم
مرادیده و غرید و آمد بخشم
به غرش آتش‌فشان نیز اشاره می رود.

گمانی چنان بردم ای شهریار
که دارد مگر آتش اندر کنار
جهان پیش چشمم چودریا نمود
به ابرسیه برشده تیره دود

دریا، حرکات امواج آتش بوده، بدود آنهم که قبلا اشاره رفته بود، بااین تفاوت که در اینجا به ابر سیاهی هم که از دود تولید میشود توجه شده، سام باتیرو کمان و گرز بجنگ او میرود و بالاخره پیروزگر می شود.

بزخمی چنان شد که دیگر نخاست
زمغزش زمین گشت با کوه راست

از گدازه‌های آتش نشان، پس از فوران، کوهی بوجود می آید.

مرد و زن براو آفرین می گویند و.....
برآن بوم تاسالیان برنبود
جز از سوخته خاک خاور نبود
تاسالها پس از مرگ آتش‌فشان در آن سرزمین محصولی پیدا نمی شد و همه جا خاک سوخته بود و اینک اوصافی چند از اژدهای خوان سوم رستم.

زدشت اندر آمد یکی اژدها
کزوپیل گفتی نیابد رها
بدان جایگه بودش آرامگاه
نکردی زبیمش براو دیو راه...
.. بدانست کان اژدها جادو است
ابر آدمی دشمن و بدخواست

و این بیت هم نشانه‌ای از تصور بشر اولیه است که از قوای مخرب طبیعت مانند، طوفان و سیل و تندرو آذرخش و آتش‌فشان و زلزله، می ترسیده و برای هریک خدائی تصور می کرده است که برای جلوگیری از بروز خشم آنها، فدیه و قربانی فراوان نثار می کرده.

چنین گفت دژخیم نزاژدها
که از چنگ من کس نیابد رها
صدانذر صد این دشت جای من است.

بلند آسمانش هوای منست
و این تعریض از اندازه آتش‌فشان است و هوائی که در اطراف آن دودآلود میشده. حالا چند بیت از اوصاف اژدهای اسفندیار را مرور می کنیم:

دو چشمش چودو چشم تابان زخون
همی آتش آمد زکامش برون
دهن باز کرده چوغار سیاه
همی کرد غران بدو درنگاه
همی جست اواز گزندش رها
بدم درکشید اسب را اژدها

نشانه فرو رفتن جانوران در سیل مواد مذاب است.

از آن دود و آن زهر مدهوش گشت
بیفتاد برجای و بیهوش گشت

اینهم توصیفی دیگر از اژدها در پادشاهی اسکندر.

برفتن براین کوه بودی گذر
اگر برگذشتی براو راهبر
یکی اژدها نیست زان روی کوه
که گیتی شد از رنج زهرش ستوه
نیارد بر او برگذشتن سپاه
همی دود زهرش برآید بماه
همی آتش افزود از کام اوی
دوگیسو بود پیل را دام اوی

باز اشاره‌ایست بفیرو رفتن جانوران در گدازه‌های آتشفشان:

همه شهر با او نداریم تا و
خورش بایدش هرشبی پنج گاو

اشاره‌ایست به اینکه یک سپاه و یک شهر نمیتوانند با او مقابله کنند.

خریم و برآن کوه خارا بریم
پراندیشه و بامدارا بریم
بدان تا نیاید بدین روی کوه
نه پیچاند از ماگروها گروه...

اشاره بدانست که آتش‌فشان پشت کوه دیگری بوده است و گاهی زبانه‌های آتش و گدازه‌هایش بدین سوی کوه می آمده

چونزدیکی اژدها رفت شاه
بسان یکی ابر دیدش سیاه
زبانش کبود و دو چشمش چوخون
همی آتش آمد زکامش برون

آخرین اژدهائی که فردوسی از آن یاد می میکند اژدهائی است که بهرام گور بخواهش شنگل پادشاه هند در مرز هندوستان بااو می جنگد.

این اژدها بهمان اندازه که داستانهای بهرام گور از افسانه شده بواقعیت نزدیک‌تر گردیده است تاحدی هیات افسانه‌ای خود را تغییر داده بهمان صورتی درآمده است که در نگارگری‌ها دیده میشود. یعنی در بعضی ابیات همان آتش‌فشان است ودر دیگرابیات صورت سوسمار و کروکودیل را دارد.

بدو گفت شنگل که چندی بلا است
براین بوم مابر یکی اژدها است
بخشکی و دریا همی بگذرد
نهنگ دم اهنج را بشکرد
که عبور از دریا بخشکی چنین نشانه‌ای است....
همی تاخت تاپیش دریارسید
بتاریکی آن اژدها را بدید
بدید آن تن و پیچش و خشم اوی
همی آتش افروخت از چشم اوی
بپولاد پیکان دهانش بدوخت
همی خار از زهراو برفروخت...
تن اژدها گشت زان تیرسست
همی خاک را خون و زهرش بشست
سبک تیغ تیز از میان برکشید
بتندی دل اژدها بردرید
بتیغ و تبرزین بزدگردنش
بخاک اندر افکند پیمان تنش

گمان می برم توصیف اژدهای آتشفشان از قول فردوسی بسنده باشد، اما چند نکته دیگر هنوز باید گفته آید. نخست انکه چون جنگ بااژدها بوسیله یک یاچند لشگر و مردمان یک یا چند شهر ممکن نبوده، و در حال حاضر هم ممکن نیست که آتشفشانی را باتکنیک‌های امروزی خاموش کرد، بنابراین هیجگاه اشاره باین نرفته است که سپاهی با اژدها بجنگد.

اما از آنجا که بعضی از آتش‌فشانها پس از قرنها، بالاخره خاموش میشوند، در نظر مردمان مرگ اژدها بسیار عجیب می نموده آنچنانکه برای این مرگ حماسه یا افسانه‌ای می ساخته‌اند که طی آن پهلوانی محبوب برجسته بکشتن اژدها موفق شده است.

دو دیگر آنکه، چون اژدها را پدیده‌ای اهریمنی و مخرب میدانستند، ازبین برنده او همواره یک مرد حق چوی و میهن‌پرست، بحساب می آمده که بانیروی یزدانی براین دیو یا جادوی بزرگ پیروز می شده است.

سدیگر مطلبی است که در مقدمه این نامه بدان اشاره رفت و اینکه هیچگاه دیده نشده است که اژدهارا مانند دیگر جانداران پدر و مادر یا زن و فرزندی بوده باشد و همواره تنها از میان رود و کوه، یادشتی سربر می آورده بازار مردمان می پرداخته.

چهارم اینکه از اژدهائی که بوسیله قهرمانان ایرانی نابود شده‌اند دو اژدها یکی در کشف‌رود دیگری در اره مازندران (شاید هم دماوند باشد) در داخل ایران بوده‌اند و دیگران در خارج از مرز ایرانشهر

تحقیق در ریشه و لغت اژدها

در زبان پهلوی «آز» و آژ» و «اژی» هرسه بمعنای اژدها آمد و نیز واژه «ـ «اژه» «اژی دهاک» هم بمعنی اژدها و هم بمعنای اژیدهاک و ضحاک است.

در اشعار زبان فارسی هم به مناسبت، «اژدر» و «اژدرها» بهمین معنی آمده،

اگر اژدها را کلمه‌ای مرکب از دو جزء «اژ» و «دها» بمعنی اسم فاعل فعل دادن ـ مرادف بادهنده بدانیم، در اینصورت اژدها بمعنای کلی چیزی می آید که دهنده «اژ» باشد یابالعکس.

اگر «اژ» خودمار و اژدها باشد بنابراین اژدها خود ماری است که مار می دهد در اینصورت مار اول ممکن است گدازه‌های آتش‌فشان باشد یابالعکس اما اگر چنین نباشد امکان دارد که «اژ» خود همریشه آذر = آتش، «اژ» همریشه آتش یا (خروج خراسانی مرکب از دو جز

اژ = اوژ = اوج بوده باشد در اینصورت اژدها یعنی دهنده آتش.

به افسانه هوشنگ بیشدادی و پیدایش آتش هم باید توجه کرد و در صورتیکه «اژ» را ـ بمعنای مار بگیریم در اینصورت اژدها بمعنای کلی آتش می شود (چیزی که ماردهنده، آنست = آتش) در اینصورت اژدها خود اصیل‌ترین لغت مرکبی است که بمعنای خود ـ باقی مانده.

من این پژوهش را شروع کرده‌ام و از لغت‌شناسان دانشمند در اینراه یاری می طلبم.

کتاب تازهٔ
مهدی اخوان ثالث (م ـ امید)

نقیضه و نقیضه‌سازان

ازشماره های گذشتهٔ هفته نامهٔ هنر، چاپ کتاب تحقیقی بزرگ شاعر معاصر مهدی اخوان ثالث را آغاز کردیم.

درآن شماره بیشتر به معنی نقیضه و نقیضه سازی توجه شده بود، به این ترتیب که نویسنده علاوه برذکر ریشه های این واژه که درادب ایران بخصوص شعر سابقه‌ای بس طولانی دارد، مآخذ بسیاری را برشمرده بود که دراین مآخذ ذکری از زمینه فراموش شده نقیضه و نقیضه سازی به میان آمده است.

بسان خارز زرد آلو خلنده سبلت آوردی
که یاردپیش آن لبهات شفتالو خرید ایجان
نبینم روی توزین پس، نه مانند تو دیگر کس
کز آن ریش چوبندخس بچشمم خس خلید ایجان
نه جان توست، کمتر کن، برار و سر بکن از تن
خدا انگشت با ناخن به حکمت آفرید ایجان
کراشاهد چنین باشد، سنائی وارکی گوید:
«مرا عشقت بنام ایزد، بدانسان پروراید ایجان»
[۳۳]

□

فقرهٔ و ـ اینجا بدنیست به چند نکته اشاره کنم که بعضی از فوائد ضمنی نقائض سوزنی و بعضی دیگر بطور کلی از فوائد عمومی نقیضه هاست:

نخست آنکه گویا از دوستداران و راویان شعر سنائی، در قرب و جوار سوزنی کسی بوده است «عطیه» نام، که سوزنی او را دیوانه و کل وکور می خواند و به شیوهٔ دهن دریدگی وقیحانه و هرزگی معهود خود بسیار دشنامها نثار آن بیچاره می کند و منجمله خطاب به سنائی درهمان نقیضه که قبلا مطلع و دوبیت ازش نقل کردیم، میگوید:

اندبازارتوودیوانه عطیه‌ی کل و کور
کل تروکورتروغرتر و دیوانه‌تریم
هرزمان شعر تو آردبرما این کل و کور
نعره بردارد و گوئیم: نه گنگیم و کریم
شعرهای تو بخوانیم و براوسخره کنیم
ورکند سخرهٔ ما، سخرهٔ او را نخریم
[۳۴]

وهم راجع به «عطیه» خطاب به سنائی درنقیضه دیگری که بعضی ابیاتش گذشت، گوید:

اشعار تو را بجملگی دیدم
آوردعطیه‌مان عطای تو
آگاه شدی زماجرای من
آگاه شدم زماجرای تو
هرکس که ترا بدید لعنت کرد
برآدم پیرپارسای تو
مرشعرترانقیضه‌ای گفتم
این بود و جز این نبدسزای تو
[۳۵]

پندارم که «عطیه» از توبهٔ سنائی و تغییر و تحول حال روحی او برای سوزنی نقل ماجرا و حکایت میکرده است، و نمونه را از شعرهای صوفیانهٔ بعد از تنبیه او روایت میکرده، اما سوزنی باورنمیداشته و همچنان سنائی راسراینده:

دی بدان رستهٔ صرافان، من بردرتیم
پسری دیدم تابنده تراز دُرِیتیم
[۳۶]

زین سیه چشمی، جادوصنمی، طرفه چوماه
بی نظیری که نظیریش نه درهفت اقلیم.. الخ

می پسندیده است، یعنی چنانکه قبل از تنبیه و تصوف خود بود، قلاشی لاابالی و مداح و خوشگذران، و توبهٔ او را از مقوله زروق و سالوس می پنداشته، اشعار او را سزای نقیضه و مسخره میدانسته. البته برای این نکته سندی دردست نیست جز اینکه ظاهرا از شعرها و حمله های سوزنی چنین برمیآید، از فحوی، نه صریح آن اشعار.

دوم آنکه از جمله فوائد نقائض که به گفتنش می ارزد یکی این است که چون متضمن اشارات و مطالبی است و غالبا مصرعی یا بیتی یا بیشتر از شعر سرمشق نقیضه شده را درتضمین دارد و نیز نام گویندهٔ سرمشق را متذکر است، ازین رهگذرمیتوان نشانه های پاره‌ای اشعار گمشده بعضی مشاهیر بزرگان، یا نام و نشان برخی گمنامان را درنقائض دید که احتمالا درایام خود شهره بوده‌اند. یا درعهد نقیضه سرای شعرشان شهرت و رواجی داشته چون علی‌الرسم شعر مشهور را نقیضه میکنند و این اصلی از اصول است درکار نقیضه گوئی.

از نمونگهای این فوائد که گفتیم ـ مثلا ـ یکی همان نکته‌ای بود که راجع به مناسبات و روابط سنائی و عطیه و سوزنی گذشت و نیز آنچه پس ازین درنقیضه قاضی هجیم طبری و شعر ردیف «اینه» خاقانی خواهد آمد و نظیر اختلاف ضبط مصرع «پسراتابه کف عشوهٔ عشق تودریم» دردیوان سنائی و سوزنی، یا اختلاف نسخه راجع به مصرع: «هم بران وزن که سنائی گفت «و نیز» ایام جو تو دلبرطناز نیابد» و غیره از تفاوت ضبط ها، یا اینکه سنائی گویا با این وزن و قافیه: اینست جواب غزل خواجه سنائی: بق بق بقفو، بق بقفو، بق بقبقی. (۳۷)

شعری داشته است که دردیوانش نیست و چه بسا که جز این شعرهای دیگرنیز هم. و پندارم که سنائی با خود بعضی شعرهای هزلی پیش از تصوف خودرا به ترک و فراموشی سپرده، یا کاتبان وراویان دیوانش رها کرده‌اند یا گم شده است.

سوم فایده آنکه درنقائض به حدود شیوه های خوشایند قدما درهزل و هجا و طیبت و انحطاط اخلاقی و فساد و هرزگی ایشان ازین رهگذربخوبی میتوان پی برد و منجمله توان دانست که از انان کسانی مثل سوزنی چه دریده چشمان دشنامگوی جهنمی و فسده بی آبروی زشت سرشت و پست خصلتی بوده‌اند و شعر و سخن منظوم را به چه حد از آلودگی و پلیدی رسانده بوده، از چه راهها گذران میکرده‌اند، همین سوزنی که سرانجام به اصطلاح توبه کرد و «زهد و تحقیق ووعظ» گفت، دیوانش براست از این قرائن و نشانه ها و الحق گاه بسیار بلیغ و بقوت و فصیح هزالی و فضیحت میکند، حتی گاه نمونه های قوادی و «کیدی» گری خود را از برای ممدوحان و خواستاران سخن خود به خواننده ارائه میدهد و دروصف و مدح بعضی از اسافل اعضای ممدوح یا معشوق و معشوقه ممدوح دادسخن میدهد و چه استادانه و بهنجار، باری اینهاست پاره‌ای از فوائددرجه سوم و چهارم مستفاد و مستنبط از نقائض که گاه از لحاظ بعضی مطالعات اجتماعی درجهات فساد و انحطاط برخی از قشرهای جوامع گذشته درخور توجه تواند بود.

چهارم آنکه من از روح پاک و یادارجمند و گرامی سنائی و بعضی دیگر که ناچارنام ایشان در برخی شواهد نه به نیکی گفته میاید، پوزش می طلبم، چنانکه گفته‌اند:

نقل کفرکفر نیست، نقل دشنام و هزل نیز محض هزل و دشنام نیست، خاصه درمواردی که از برای بحث فنی و تحقیقی درمسائل ادبی و تاریخی ازین نقل ها چاره نباشد و شاید هم این، بی هیچ عمد و قصد خاص، خود نتیجه درو و بهره برداشت ناحفاظی ها و شوخ چشمیهای قبل از توبه و انابه است که به صورت این بقایا و بازگشت و صدا دردفتر و دیوان های روزگاران ثبت شده است و بهرحال بدینگونه چهره نموده است که گفت: این جهان کوه است و فعل ماندا... الخ و آیا مثلا میان سنائی و عطار نباید هیچگونه تفاوتی دردفاتر ایام ثبت و ملحوظ شده باشد؟ یعنی میان آن کس که از عطاری وپزشکی روزگار میگذراند و همه و همه آثار منظوم و منثورش هم از ابتدا تا انتها وقف معنویات محض و روحیات منعالی است و راست میگوید که میگوید، مثلا:

به عمر خویش مدح کس نگفتم
دری از بهرمدحت می نسفتم

و آن کس که بهرحال اوراق بسیاری از بقایای دیوانش آلوده به مدح ناکسان و ناسزایان، یاهزل و هجای چنین و چنان است؟

وهم پوزش می طلبم از نجابت و شرم و حیای بعضی از خوانندگان که درین بحث فنی و ادبی ناچاربا بی ادبی مقال و کلمات و عبارات گروهی بی شرمان روبرو میشوند و این حتی از برای خود منهم خالی از کراهت نیست که باید بیرون از پرهیز و ازرم لاجرم گاه خلاف میل خود بنویسم یا نقل کنم با اینهمه کوشیده‌ام، مگر دربعضی موارد نادرناچار، آنجاها که از کلمات رکیک گزیر و گریزی نبوده، تا ممکن است آنها را برگزینم که امروز مصطلح و متداول نیست مثل نیمور، تاز، غروغبرغر یا غالبا از ملایمات نمونه بیاورم، نه آنچنان های چنان، پس تامل کن، تامل کردنی.

□

فقره ز ـ بنابرآنچه گذشت. و هم میگذرد، بایددانست که «نقیضه»اسم و اصطلاح محتوی و غرض نوعی سخن منظوم و منثور است، نه اسم شکل و قالب قسمی شعر یا نثر. یعنی نمیتوان گفت، فی‌المثل: رباعی، قصیده، مثنوی، قطعه، نقیضه، و... بلکه باید گفت مثلا: مدح، مرثیه، غنا، روایت، تمثیل، حماسه، هجا، نقیضه و... و این نکته‌ای اصلی و مهم است، زیرا که می بینیم و خواهیم دید که درهمه اقسام سخن و قوالب و اشکال کلام نقیضه ممکن است نوشت و سرود و غالبا نوشته‌اند و سروده، یعنی باید براسامی مقاصد و اغراض شعر و سخن این را هم بیفزائیم، زیرا نقیضه برای اغراضی است که بعضی مردم هزی و سخنور از دیرباز درهمه زبانها داشته‌اند و دارند چنانکه گذرندانیم و گذشت اشاره‌ای را به آنچه درایام ارسطو ـ و پیش ازونیز ونیز ـ ازین نوع سخن بوده است و یقینا نقیضه دران حد از ارزش بوده است که مردی چون ارسطو در «فن شعر» خود آنرا درخور توجه و نقد و بررسی دانسته است، یا افلاطون دراثار خودگاه بآن پرداخته است منتهی درادب فارسی با همه تداول و رواجی که نقیضه از قدیم تا امروز داشته و دارد، تاکنون به حدود و نواحی و چند و چون آن توجهی نشده است و کسی باین شاخه و شعبه از ادب ما نپرداخته است و درقواعد و اسالیب و اقسام آن تحقیق نکرده حتی اسم و اصطلاح خاص آن هم ناشناخته مانده بود که اینک ما درصدد آنیم که پراکندگیهای پیشین و مواریث این فن را نقد و بررسی و چند و چونش را پیدا و ثبت کنیم.

باری، باز گردیم به همانجا که بودیم. غزل سنائی و نقیضه سوزنی را برای آن غزل دیدیم البته ما بعضی نقیضه های قوی‌ترسوزنی را چون بسیاررکیک است نمیتوانیم، یعنی نمیخواهیم نقل کنیم. طلبه این فن میتواند به خرابات و بیت‌اللطف دیوان او بگذرند و تماشا کنند، حتی بعضی ابیات همان نقیضه او را هم که از حیث هزل قویتر و زیباتر بوده، به علت رکاکتی که داشت، رها کردیم.

درین نمونه چنانکه دیدیم سراینده صراحت ندارد که «این نقیضه فلان غزل فلان کس است»

و نظایر این حال درنقائض سوزنی و دیگران بسیارست تا آنجا که بعنوان یک اصل میتوان گفت که: رسم غالب و بالنتیجه قانون همین است که صراحت و حتی اشاره به سرمشق و تضمین هم لازم قطعی نیست همینقدرکه شعری جدی را سرمشق هزل و هجا کنند (برای مقاصد مختلف) و براین شیوه تبدیل و تحویل معانی جدبه طیبت و هزل بسرایند، کافی است.

□

فقره ح ـ دربعضی از نمونه هائی که گذشت دیدیم که سراینده گاه میگوید: «این جواب آن که فلان گفته» آنگاه مصراعی از سرمشق نقل میکند، بعد خواهیم گفت که جواب ـ خواه به جد و خواه به هزل ـ برچند قسم است، آنجا که جواب به جد است چه حال دارد و آنجا که بمعنی نقیضه چه حال، اما اینجا یک نکته دیگر را هم باید بگوئیم که هزالان گاه بجای نقیضه کلمه «مجابات» را بکار برده‌اند یعنی یک اصطلاح دیگر معادل نقیضه «مجابات» است که دربارهٔ‌ای موارد همچنان «ترجمه صحیح و درست درست آنگ کلمه پارودی فرنگان» تواند بود. اما همچنانکه نقیضه درعرف عرب و بعضی قدمای عجم برشعر های ضد جد هم اطلاق میشود، مجابات نیز بهردو معنی است، هم بمعنی جواب جدی وردیه شعر دیگری، هم بمعنی جواب هزلی و نقیضه درعرف سوزنی و ابن بها و دیگران. زیرا بهرحال درنقیضه معنا حالت مجاوبه و پاسخگوئی وجوددارد،

۳۳ـ سوزنی ص ۴۰۴ و بعد.
۳۴ ـ سوزنی ـ ص ۳۹۹
۳۵ ـ ایضاص ۴۰۹ ـ ۴۰۸
۳۶ ـ سنائی ص ۴۸۴ به بعد
۳۷ ـ سوزنی ص ۴۷۶

هفته‌نامه هنر داستان

دیدن روی تو و دادن جان...

قصه‌ای از جواد مجابی

باسپاس و ستایش به ع ـ جوادی

دیدن روی تو

انگار روز قتل بود، یادم نمی‌آید که خیابان اینطور خلوت شده باشد، خلایق کجا رفته بودند که جزدرخت و آب و نسیم در خیابان نبود و ما بودیم، من ودائی جان و حسین از وسط خیابان فردوس میرفتیم و اگر روز دیگر جرات میکردیم از آنجا رد شویم زیر ماشین های چپ و راست له میشدیم.

مادرم و قمر و شاید ابوی ـ درست یادم نیست ـ از پیاده رورفته بودند، جلوتر از ما بودند. من همیشه عقب میمانم، طبیعی است، برای همین بود که از آنها عقب افتادم، گرچه آنها هم با یکدیگر راه نمیرفتند.

روز قتل دیرتر، شاید هم زودتر اتفاق افتاده بود، درست وسط بهار. شهیدشدن دربهار؟ بیادم نمیآمد که هیچوقت جزدرگرمای نیمروز، در غبار معرکه ها، جزدر عرق ریزان اندوه تابستانه، بر مصیبت آن شهید گریه کرده باشم، اما حالا وسط بهار، در سایه‌ی بیدو غلغله‌ی گنجشگها، شهادت عجیب بنظر میرسید، انهم در روزی که ما به تفرج آمده بودیم و دل، شاد بود. هرچه بود روز قتل، روز تعطیل بود، روزرهائی من از میزها، کاغذ ها و آدمها، روز ننوشتن، نگفتن و نیوسیدن، آمده بودم که با خانواده قدم بزنم و رها کنم آنچه باید کرد و آنچه باید از آن پرهیز کرد. اما درست وقت قدم زدن، فکر و خیال به سراغ آدم میآید. فکر میکنم علتش درخت ها بود ،درختهای بلند، درختهای پربرگ و بهم پیوسته، درختهائی که ریشه شان را جوی آب می شست و میبرد و روز بروز برهنه‌تر، زشت تر میشدند ریشه ها در آب می گسترد، آب خاکهای دورریشه را می شست و میبرد، تکیه گاههای خاکی این بلند قامتان هرروزکمتر، شسته‌تر میشد، اما درختها بی پروای افتادن، دراهتزاز جنون آسایشان، باریکهٔ آبی آسمان راهرروز کوچکتر میکردند، شاید با شاخه های باریکشان، بابلیله‌ی برگهایشان، پنجه در آسمان افکنده، جائی در آن، تکیه گاهی بر آن یافته بودند، ریشه هائی معلق در فضا. آسمان این درختهارا نگه داشته بود، این بنظر درست میامد تا ایستادن برریشه های آبشوی نااستوار.

ازجدول سنگی خیابان برخاستم، چشم از ریشه های برهنه و لرزنده برگرفتم. ازمن خیلی دور نبودند، میشد خنده هایشان را شنید، درروز قتل هم می خندیدند، نسیم و بوی برگ و لحن آب، آدم را هوائی میکرد. دیدم که تنها هستم، چه فرق میکرد، با آنها هم که بودم، باز تنها بودم، من همیشه عقب می افتم یعنی عقب میمانم

اگر راه دراز باشد، نمیتوانم مدت زیادی با آدمها همراه باشم، اما اگر پشت ویترین ها بایستیم، روی نیمکت ها بنشینم، سرراه در کافه‌ای بستنی بخوریم، بایستیم و لطیفه‌ای تعریف کنیم، برجدول کنار خیابان بنشینم و گردوبخوریم، حاضرم سراسر خیابان را هم پیاده بروم، اما اینها به رفتن و رفتن عادت کرده‌اند، برای هم حرف میزنند مسافت در نظرشان نمیآید، نمی ایستند تا نگاه کنند، خستگی در کنند من یقین دارم حتی یکبار هم ندیده‌اند که چطور آب، تنها شن و خاک دورریشه ها را میشوید و درخت را یکباره پیر میکند، مزورانه دررفتاری دوستانه. برای همینست که نمیدانند زرد شدن برگهای درخت در فصل بهار از چیست، اصلا درخت هست یا نیست. دست چپ خیابان را نگاه کردم، رفتم توی یک مغازه، مغازه که نبود، تقریبا یک در گاهی بود، پایک باریکهٔ کج که به تاریکی میرسید، به یک پستو، که نمی دیدمش. جلوی درگاهی، بساط بستنی فروشی را گذاشته بودند، نان بستنی هایش، نازک نبود، از آن نانهای شطرنجی زرد سفت گفتم: ده تابستنی دوزاری.

قیافه بستنی فروش بنظرم آشنا میآمد، آقای محلوجی بود، فرم بندچایخانه، مدتها بود که صفحه را درطبقه سوم نمی بستند، باکامیوتر می چیدند، وقتی دیدمش، بجانیاوردم بخود گفتم: آشناست، اما کجا دیده‌ام‌ش، اصلا اسمش چیست، چکاره است؟ خب حالا بستنی میفروخت گفتم: بعداز این هروقت از اینجا رد شدم ازشما بستنی میخرم. آقای محلوجی حرفی نزد. انگار صفحه را برای بستن، کمی دیر داده باشم و اودیر کرده باشد و مجبورباشد برای رفتن به خانه‌اش، آخر شب سرگردان بماند. بستنی هارا داد، نشمرده دانستم دهتاست. آقای محلوجی انقدر دقیق است که حساب یک سطراضافی را هم دارد، نمیشود باهش چانه زد، وقتی که میگوید: عکس جا نمیگیرد، باید کوچکتر شود، همان است که گفته. راه افتادم. یکدانه‌اش را خوردم، بستنی های دیگر آب میشدند، خدارحم کرده بود که نان بستنی ها پرپری نبود، دم بستنی فروشی که معطل شده بودم آنها خیلی جلوتر افتاده بودند، شاید هم تا باغ فردوس به آنها نمیرسیدم. رسیدم روی نیمکت نشسته بودند، چند تایشان هم پشت سرشان ایستاده بودند خیلی مرتب و جدی، درست آماده برای عکس یادگاری. بستنی هارا بی سروصدا خوردند، بعد خندیدند، یعنی یکیشان ـ قمر بود ـ انگار خندید و دیگران خندیدند، کسی به گنجشگها که بالای سرما میخواندند سنگ پراند، شاید حسین بود، گنجشگها طوری می خواندند انگار به روز بهار، به قتل، به بستنی خوردن ما می خندیدند

***

دادن جان

بعدرسیدیم جلوی آن خانه، دائی جان گفت: این خانه استاد حسین معمار است، معمار قابلی است، درباز بود، هنوز عمارت تمام نبود، رفتیم تو، خاک و نخاله و آجر وسط سبزه ها، زیردرخت های تک و توک، تلنبار بود.

دائی جان وابوی رفتند پیش استاد حسین معمار. من و حسین رفتیم، عمارت را به بینیم. اولین اتاق، ـ شاید اتاق نبود ـ یک دریک بود، تقریبا، با سقف بلند و دیوارهائی با گچ بری هاکبود، در فاصله کاشی های لاجوردی و طلائی و مینائی. فکر کردم در آن می ایستند. شاید به مناجات، شاید در آن تنها می ایستند راز میگویند، در خیال باغ عدن. طاقش بلند بود، خیلی بلند، حسین گفت: بادگیر است، سوراخی در بالای آن بود چون پرویز نی و در تاریکی گمشده، اما نسیمی نمیآمد. اتاق بعدی یک اتاق حسابی بود، هنوز نقش و نگار ان تمام نشده بود، جای اینه ها روی گچ ها خالی بود، خانه هائی را دیده بودم که متروک مانده و اینه ها رااز وسط گچ بریهای فرسوده کنده‌اند و برده‌اند، اما غم انگیزتر، بود که آینه ها را در قلب گچ بریها هنوز نچسبانده باشند ومتروک بودن، پیش از آبادانی، اغاز شده باشد. نقاشی سقف چوبی با ملائکه ها و غنچه ها و برگهای پیچیده‌اش تازه از زیر دست نقاش در آمده بود، ملائکه های چاق صورتی رنگ در انبوهی از تارهای تنیده از گلبرگهای سبز و سرخ، به دامگاهی گرفتار آمده بودند، تماشائی بود تفرج در تارهای درهم آسارتی زیبا. دلم میخواست دستکم یک اینه به دیوار باشد، دلم میخواست بدانم چرا آقای محلوجی مرانشناخته بود، اگر چه منهم اورا، همانجا، همان دم نشناخته بودم. حسین گفت: دلم میخواهد گریه کنم.

گفتم: روزقتل است.

گفت: روزکدام شهید است؟

من دنبال یک اینه بودم که صورتم رادر ان ببینم، در پی اسمی بودم تا بدانم برکدام شهید باید گریست. کدام شهید، درست وسط بهار، ازدست رفته بود که خلایق به تعزیت اوبه صحرا و بستان رفته بودند.

حسین گفت: آدم از خیابان، که رد میشود فکر نمیکند که چنین جای خوبی، اینهمه نقش و نگار و تجمل درون این دیوارهای بلند محصور باشد.

گفت: یادت میاید شیهایی که میگفتی.....

گفتم: بوی حلوا در آخورهای نمناک کاهگلی.

گفت: نهادن فانوس برپله که جوانک فقیر از مدرسه بیاید.

گفتم: برداشتن فانوس و از حیاط گذشتن ورفتن به اطاق جنوبی.

گفت: که دودرد‌واست و از بوی کاهگل خیس، از حجم آخورهای نمناک، از رختخواب پلاسیده انباشته است، قفل را که می گشائی، دررا که می گشائی، بوی عدس و حلوای یک هفته مانده، بوی کتاب، بوی پیرموس چکه کننده، بوی شبهای تنهائی، بوی محکومیت، به پیشوازت می آید.

گفتم: فقط شبها میرفتم، شبها که بخوابم و دیگر هیچ

گفت: چطور در آنجا می خوابیدی، در آن فضای بسته، در ان مامن جنون؟ جائی که خرموش ها سوسکهارا حریصانه می جویدند، ودر نورفانوس، فقط کتابت را میدیدی، فقط دستت را که رگهای آبی آن زردی را شیار میکرد، فانوس را میدیدی که شعله‌اش می پرید، مثل هوشی که از جان در مانده‌ی درویش بپرد.

گفتم: این قدیم بود.

گفت: یک تکه از قدیم است که با دیوارهای بلند از صداهای بیرامون، از دود، ازدک و پوز آدمها، از درخت و اسب و آدم، جدایش کرده‌اند، حتی از تاریخ.

اینجا زیراین سقف بلند مینائی، دلم میخواهد که بهارنباشد، ظهر تابستان باشد کسی بخواند، به مویه از ظلم دائم، کهنگی رنگها، اززردشدن برگها، از زوال، و من گریه کنم. امروز اما بهار، به گریه، امان نمیدهد. آمدیم بیرون، بایک گردش هلالی دیوار می پیچید به کنار یک گلدان بزرگ سنگی و یک مجسمه مرمر قدیمی، ازآن الهه های عشق که باسن گنده‌ای دارند و نتوانسته‌اند آنرا هم با برگ انجیر بپوشانند.

استاد حسین معمار مارا که دید آمد جلو دست داد دستش پینه ترک بود، اینها بولدارهم که بشوند، پینه های دستشان ـ ، سند روزگار پریشانیشان ـ همچنان به آنها وفادار میماند.

پرسید: شما «آرشیتکت» هستید؟

جواب دادم: نه حسین «آرشیکتور» میخواند، یعنی مدرسه معماری میرود.

پرسید: توی خیابان شاهرضا؟

پاسخ دادم: بله

گفت: انشاءالله.

گفت: ازبالا که میآئی دست راست.

گفتم: نه دست چپ. آن دست راستی حقوق است.

یکباره، بوی حلوادر مشام پیچید، بوی کاهگل خیس.

گفت: بله، بله درست است، منتظر بود که حسین از عمارت تعریف کند، حسین اما از کنارش گذشت و رفت به اتاق دیگر.

دائی جان گفت: کمتر به قزوین میآئید؟

استادحسین معمار گفت: سرگرم ساختن اینجا بودم.

چشمانش از خوشحالی برق میزد. دیدم چقدر خوب است که آدم جائی به این خوبی داشته باشد، یعنی خودش با دستهایش، به سلیقه‌اش آنرا بسازد، بعداز یک عمر زحمت در آن بنشیند و نفس راحتی بکشد.

استاد حسین معمار گفت: آدم خسته میشود.

گفتم: انشاءالله که تمام شد، خستگی ازتنتان در میآید.

گفت: کوتاتمام بشود، این عمر مارا تمام خواهد کرد. بیادآورد و گفت:

این خانه مال یمین السلطنه است.

گفتم: عین‌الدوله شاید.

گفت: یمین الدوله، بله، همان بود که فرمودید، رسیده بود به نوه‌ی دخترش، طفلکی معتاد بود با مادر و خواهرهایش در این باغ زندگی میکرد.

دور وبرم را که نگاه کرده بودم دارو درختی آنقدر نبود که باغ شمرده شود.

دریافت، اما چیزی نگفت، گفت اینجا عین بهشت بود. باغ تابستانی یمین السلطنه بود.

ابوی گفت: بله عین الدوله.

گفت: تابستانها میامد به این باغ، اینجا یک کلاه فرنگی ساخته بود که خرابش کردیم، روی ستونهای مرمری ایستاده بود، روی یک دریاچه‌ی کوچک.

ابوی گفت: چه عیش و نوشها، چه زندگی راحتی داشتند.

استاد حسین معمار گفت: حالا دود ماشین، نمیگذارد نفس بکشیم. دیوارها را بالا برده‌ام، آنقدر بالا...

دائی جان گفت: بله از بیرون با همه خانه‌های این خیابان فرق میکند، به بچه‌ها گفتم،

این سلیقه یک قزوینی است، که تهران هم آمده از ذوق خود دست برنداشته، دیوارهای بلند که حتی کلاغ هم از بالای آن نتواند بپرد، محصور، امن، جدا، دوروبرش هم خانه نیست که مشاع باشد.

استاد حسین معمار گفت: آنقدر بالا که دیگر چشم به چشم این مردم بی حیا نیافتد، بعد فکر کرد شاید حرف بدی زده، گفت: باید عمارت که تمام شد حتما تشریف بیاورید.

راه افتادم، اتاقها قطار کنار هم، یکی از یکی بهتر، اگر این خانه تمام میشد، زندگی کردن اینجا کیفی داشت. حسین را پیدا کردم، پشت در اتاق خواب بود، در اتاق خواب قفل بود، حسین دو کف دستش را دو طرف صورتش گذاشته بود و توی اتاق را نگاه میکرد.

نگاه کردم. دخترانی سر و قد، با موهای رها شده در نسیم، پستانهای کوچک آهیخته، اندامهای پرانحنا، درهم میلولیدند، مطربها در سایه سار، ساز میزدند، جائی بره براتش میگرداندند.

زنی برهنه، کنار چشمه نشسته بود و پاهایش را در آب زلال آبی نهاده بود، دو ماهی سرخ، در دو سوی تنش.

حسین گفت: یاد خیشخانه هرات افتادم. پرسید بنظرت این نقش و نگار جاندار را چه کسی رقم زده؟

گفتم: از نقاشهائی که من میشناسم بعید است که....

استاد حسین معمار از پشت سرما گفت: «مال خودم است» و رد شد.

گفتم: نگفتند.

حسین گفت: استاد حسین معمار گفت مال خودم است نگفت که خودم کشیده‌ام. استاد حسین معمار رد میشد و گفت: «یعنی آنها را خودم کشیده‌ام»

حسین گفت: خوابیدن در اینجا مزه دارد، اما حیف که استاد حسین معمار در آن میخوابد.

آهسته‌تر گفت: باکی در این اتاق میخوابد؟ گفتم: لابد فکرش را کرده، پول داشته باش... مطربها میزدند، زیر سایه‌ی درختها بره بریان میشد. دخترها از آب چشمه بیرون میجهیدند، میدانستند نگاهشان میکنیم،دیدنیها را به دیده میکشیدند، در تب و تاب رقصشان، درپیچیدگی برهنگیشان آفتاب طالع میشد.

در شهوتی سوزان که ریشه در زندگی جانوری داشت، در تماس اندامها، موسیقی وجودشان را در قعر جان میریختند. آنقدر ماندیم تا کهنه و بیرنگ شدند، خسته شدند، نقش دیوار شدند، از پشت شیشه‌های رنگی رفتیم به پشت عمارت. جلوی استخر پسرکی کنار استخر نشسته بود، عین استاد معمار بود سوخته، لاغرو دراز. پسرک کاغذی را شکل قایق ساخته بود و در آب انداخته بود، اما کاغذ همانطور ـ بی نسیم و موج ـ بجایش مانده بود. سلام داد و بعد خم شد، زیر قایق کاغذی را پف کرد، گفت: امروز هوا آرام است، دوباره پف کرد، به زحمت. قایق دمرو شد تویش پر شد و رفت زیراب.

ـ تو پسر استاد معماری.

گفت: نه من غلامش هستم.

ـ یعنی چه.

گفت: نه من غلامش هستم، مرا خریده.

ـ حالا که غلام نمیخرند.

گفت: او میخرد.

ـ پدرت کیست.؟

ـ نمیدانم.

ـ مادرت؟

ـ کنیز همین استاد معمار.

ـ نکند پدرت همین استاد حسین باشد.

گفت: نه من غلام استاد معمارم.

ـ استاد حسین معمار از پشت سرما رد شد، گفت: غلام شماست. پسرک سلام کرد، استاد گفت: محمد جان از صبح کجا بودی؟

محمد گفت: در خیشخانه بودم، آب و جارو میکردم، درش را بستم و آمدم اینجا نشستم.

استاد معمار آنقدر دور شده بود که حرفهایش را نشنود، محمد ساکت شد. استخر را دورزدیم. آنطرف استخر شیری سنگی کار گذاشته بودند بجای اینکه اب از دهانش بریزد از چشمها و گوشهایش میریخت. اول کمی خنده‌دار بود بعد اصلا خنده‌دار نبود.

محمد کنار ما ایستاده بود و گفت: لال است.

حسین گفت: با این اشگی که میریزد کور هم هست.

گفتم: و کر است.

محمد گفت: این شیر عین ارباب است استاد حسین معمار را میگفت...

گفت: وقتی که گریه نکند خیلی خوب میبیند.

بعد تعریف کرد: مرا روی زانوهایش مینشاند و گریه میکند هرچه به او میگویم ارباب چرا گریه میکنی؟

آنگار لال است و کر است، یکریز اشگ میبارد درست مثل این شیر آنقدر گریه میکند که حوصله من سر میرود، آنوقت مرا میبوسد و میبوید، کنار من دراز میکشد. مرا در بغلش میفشارد تا خوابش ببرد.

ارباب مهربان است اما خیلی گریه میکند.

حسین گفت: استاد غلامباره است.

گفتم: شاید پسرش است.

گفت: ظاهرا فرقی نمیکند.

استاد معمار محمد را از دور صدا زد، محمد به سویش دوید.

من نشستم و مشتی آب به صورتم زدم.

آفتاب رفت زیر ابر.

حسین رفت زیر درخت گردو نشست، گفت؛ هنوز سرم درد میکند. رنگش زرد شده بود و پلک‌هایش سرخ، بی طاقت بود، گفت: خسته شدم. دراز کشید. گفت این شیر گریان عجب خنده‌دار است.

اینرا گفت و نخندید. به درون دهان شیر نگاه کردم، یک مشت سیم و لوله توی دهانش بود، شاید برای نور افکن، شاید بدرد بلندگوی موسیقی میخورد.

شمسی و قمر میآمدند، موهایشان را بافته بودند، یکدسته گل محمدی دستشان بود، ۹ ساله و ۱۲ ساله بودند، عین عروسک در لباس سبز و سرخ، میخندیدند و میآمدند، پشت سرشان مادر میآمد، اندکی قوز کرده، با چشمهای سرخ و صورتش که به زردی میزد، موهایش سفید بود

کی این موهای شبق رنگ سفید شده بود، یکباره و اینطور پریشان و پیر؟ ناخوشی حسین، مادر را پیرکرده بود، اگر چه برویش نمیاورد، اما خوب میدانست که این مرض دست از سرپسرش برنمیدارد. چیزی که دکترها بعدها توانستند به ما بگویند، اوبا قلب ساده و اندوهگین خود حس کرده بود.

قمروشمسی آمدند از کنار ما گذشتند، ریز می خندیدند از عروسک و قناری حرف میزدند. نگاه کردم، دسته گل محمدی دردستشان پلاسیده و پرپر میشد و درباد پراکنده‌وبرسطح آب منتشر میشد. مادر آمد آرام ازکنار من رد شد رفت زیر درخت گردو، گفت حسین جان چرا خوابیده‌ای، بلند شو زمین خیس است. حسین گفت:

مادر خسته‌ام. مادر دستش را روی پیشانی حسین گذاشت گفت: تب داری.

ابوی را دیدم بادائی جان میآمدند، وقتی پیش ما رسیدند صحبتشان درباره املاک شمیران بود که هیچکدامشان نداشتند و مدام حرفش رامیزدند. ابوی گفت: شیر خوشمزه‌ایست. حالا دیگر از گوش و چشمش آب نمیآمد، سرشیر طوری به طرف حوض خم بود، انگار میخواهد آب بخورد و شیربان نامرئی، زنجیرش راشل نمیکند. دلم میخواست دراین خانه نبودم، دراین جمع، دراین دنیا، دلم میشورید، دیدم که همه چیز برایم کمرنگ و دور و مبهم میشد، راه افتادم دنیا دور سرم می چرخید. ازپشت درختها ازراه باریکه‌یی که درون علفهای لگد کوب شده باز شده بود، رفتم و رفتم و چنین بود که دربشت عمارت و استخر، دران باریکه‌ای که بطرف مغرب میرفت، باغی گسترده دربوی علف و عطر میوه دیدم باغی پرغلغله‌ی پرندگان که درچشم اندازی رویائی تا آن دیوار سنگی، تا آن درکوچک چوبی گسترده بود. پای دیوار نشستم، دیدم که دور شده‌ام، خیلی دوراز خودم و از دیگران، دیگر چیزی نبود که تشویش مرا میدان دهد، دیگر مجال گریه و امان آه نبود. عطر سبز و طنین نواهای شاد، دربیش رویم، عمارت، شهر و آدمها را نابدید کرده بود، بدل گفتم: این همان روز است که باید وارهم، خود را ازاین دامگه پرنیرنگ بگسلم، روزهای کار و شبهای اندوه را، ازجان خویش گسسته دارم که دست روزگار به من نرسد، میخواستم خورشید خنجری باشد تا برگ دستانم بفشارم و عطر سبز باغ زهری باشد برتکه‌ی جگرم. باندک فشاری درچوبی باز شد و بدرون رفتم.

کارمن است

همه چیز، مات و ساکن برجای ایستاده بود، آسمان و زمین را مهی نقره رنگ در فضای صیقلی خود بلعیده بود، یک لحظه درنگ کرده بودم، باید میرفتم یا باز میگشتم، راه افتادم در زرفنای ابهام، تنها رشته‌ای از دودهای زرد و سرخ، این فضای مبهم را شیار میداد و دربس این انبوه متراکم، راه را به پیش میبرد. میرفتم مه معطر سنگین برشانه هایم افتاده بود و خیس ازآن، پرطراوت و زنده شبنم هوارا می نوشیدم و میرفتم، دودها، رنگین کمانی ازنور و رنگ را درچشم انداز، پیچان پیچان پیدا و پنهان میکرد. انگار برزمین میرفتم، انگار برمه، درمه شناور بودم، سبکسر و پرنشاط، می غلتیدم و میرفتم شاید خود باریکه‌ای دود بودم، برنگی، جز انچه مرا میبرد و راه مینمود، مه کم و کم رنگ تر شد و ان باغ جادوئی، آن بهشت یگانه در برابرم پدیدار شد، انگار درخت و گل و سبزه و برنده بود. دیدنی اما نه واقعی، اینهمه بود و گوئی درآینه‌ای به پهنای آسمان انعکاس یافته بود، تصویری لغزنده و غیر واقعی ازیک باغ دیگر، بازتاب جادوئی باغ عدن و چون سایه‌ای برچمن افتادم و برسبزه های تازه و ترگذشتم.

زو در آینه، گوئی دران سفر میکردم، آینه‌ای که نه مرا، باغی را نشان میداد و دراین سفرمن به هیچ کجا نمیرسیدم، همه چیز دورو نزدیک بود، کوهها دردور دست اما نزدیک تراز نسیم به من و گلها نزدیک، سبزه زیرسر و خورشید چهره برچهره، آوازه پرنده در رگ جان، درختان روان، در طنطنه‌ی آب روان بودم از پشته و ماهور میگذشتم، از رویائی به رویائی دیگر از صورتی به معنی، این مجلس خیالی بهزادی جان را به جشن رنگهای ارزوئی مهمان کرده بود. برتخته سنگی نشستم، یک لحظه دنیا بامن ساکن شد. درپیش رویم، صفه‌یی سبز از روئیدنهای عطر انگین پدیدار بود که موسیقی چشمنوازی ازرنگها و ترکیب های الوان دران جریان داشت، صفه به شیبی میرسید و شیب، چون گردنه‌ی حیرانی، به پائین میلغزید تا دور دست، تا آنجا که نگاه را یارای پریدن بود و آنجا ازمه نقره رنگ انگار دیواری، شاید پایانی بود و این مرز پایان را که به دیوار نقره رنگ میرسید گلهای سفید و طلائی پوشانده بود، انگار همه چیز دراعماق گل به پائین میریخت.

ازکنار صفه به شیب گسترده‌ی ممتد که به پرتگاهی آینه وار و آنچنان وهمناک، منتهی میشد خیره مانده بودم.

درفاصله‌ی دیوار نقره‌ای مه، آن انتهای مبهم، درحاشیه‌ی گلهای سفید و طلائی، چمنزاری مینائی با لکه های زنگاری و نیلی گسترده بود، که دران جز نسیم، کدام پروانه را پرواي آن بود که برفراز گلها و سبزه ها بخرامد و عطر آن گستره‌ی رنگ و بورا بپوید.

از آنجا که من بودم تا دیوار نقره رنگ، هواچنان صاف بود و آسمان چنان پیغش که انگار خط پرواز پرنده‌یی، دیرگاهیست آنرا مغشوش نکرده است.

به دل گفتم: این همان بود که عمری آن را درآرزو پروریده بودم.

حسین گفت: اما این نه ان است، آمد کنار من ایستاد. چهره‌اش از شگفتی و حیرت گلگون بود، نفس نفس میزد. سرشار از جهشی جانوری شده بود، چون پرنده‌ای که پس از عمری بنداز قفسش بردارند.

گفتم: حسین این ملکوتی است که من و تو، ما به روزان و شبان ازان سخن میگفتیم.

گفت: این خیال است، و هم تست.

گفتم: اما توهم می بینی. گفت: ما غرقه شدگان و هم و جادو.

گفتم: این سبزه و گل واقعی است، دست بزن، بوکن. گل را کندم به او دادم، بوئید، گفت: شاید من و تو قصه باشیم و وهمی روان دراین عرصه، درماندم، خندید. دوباره گل را بوئید، نفسی کشید، کنار صفه، بالای سراشیبی آمد گفت: من رفتم، و به شتاب ازآن سراشیب تند پائین لغزید چون بهمنی که به دره درغلتیده باشد. چندان رفت و رفت که کوچک شد، به چمنزار رسید، در لکه های نیلی و زنگاری گردید و به بالا پیچید، تا ترانه‌ای ازآب و خواب بخوانم ببالا رسیده بود، مویش درهم شده بود، خوی برپیشانیش نشسته، ازتب شادی ای عظیم میلرزید، دستهایش را چنان به جولان آورده بود که انگار بالی است برای پرواز. گفت:

پیا باما، تانیری و از این صفه به پائین نپیچی، تا دران چمنزار درعطر گلهای ندیده، در رنگهای نشناخته نگردی، درنمی یابی که آن بالا....

گفتم: آن پائین....

گفت: نه آن بالا، این جادوئی است شگفت.

چهچه‌ی آب، نجوای سبزه، شیارهای مرطوب خاک، ان بالا گامهای ترا میجوید و اشتیاق ترا و عطش روحت را، بیا باما بیا، تا بگویم که نمیایم، نمیتوانم بیایم، دوباره به پائین لغزید چون باران. بردوش پشته‌یی ازگل که به سراشیبی لغزنده ممتد میشد سوار شد، چون قایقی که بردوش آبشار، به شتابی بیمانند انگار حرکت مالیخولیا درسری پریشان.

رفت و چرخید و بالا آمد، چندان رفت و آمد شتابنده و سودائی جنون تماشا که نداستم که او کجا بود، گاه برصفه نزدمن بود و گاه درحاشیه‌ی گلهای سفید و طلائی یابرجمنزار لاجوردی. و آخرین بار بود، دستم را گرفت گفت: بیا با من، اینهمه میاندیش، کوروکر مباش، شیرسنگی بیا!، برلبه‌ی صفه‌ی گل و گیاه ایستاده بود، تازه روی و سرخ و روشن از تب، چشمانش شاید که دیگر مرا نمیدید جز براعماق این همه شگفتی، خیره نبود. هم از اینروی بود که حرفم را نشنید، یکپارچه آتش بود و تن همه هوا شده بود، ولگردانه چون نسیم پیچید و بر کوهانه‌ی شیبی تند سوار شد، برتندترین شیب، برسطح لغزنده‌ی اینه وار دره‌ی گل. میخواستم بگویم بازی بس است، بس کن، اما رفته بود. این بار اضطرابم دردل گرفت، برخاستم، برلبه‌ی پرتگاه ایستادم، انگاه خموش ترین خورشید را دیدم که به زردروئی از حاشیه‌ی دیوار نقره رنگ مه میگذشت.

حسین چون برقی که از ابر بارانی بگذرد از خورشید گذشت، درشیب تند از رودابی رنگ گذشت، و در سقوطش، الماس وار دیوار نقره رنگ را درید. صدائی آمد چون نعره‌ی سیمرغ طنینی که از شکستن و گذشتن خبر میداد، صدائی دراعماق آن بهشت پرسکون و سکوت، زنده و آغازین.

دیواره‌ی مه از آنجا که دریده بود، پرچیده شد، اکنون میتوانستم پایان را ببینم و دیدم که دره‌ای بود با سنگهای سرخ، انگار هریک رنگین شده درخون شهیدی سرانداز.

خواستم فریادی بزنم، خواستم ازکسی یاری بجویم، بدل دعا کردم اما کدام مویه، کدامین یاد میتوانست کلام مرا به آن سوار گشته برباد پای مرگ رساند. و اینجا چه سود از کلام.

درپرده‌ی اشک دیدم که حسین رسید، به پایان، از سنگهای سرخ تندر آسا عبور کرد و خود دران میانه صخره‌یی شد سرخ. گریان برگشتم.

کنار من دو پیر خمیده و محزون، دو پیر ـ انگار صدسالگی من و حسین ـ ایستاده بودند و میگریستند و می نگریستند که با فرو رفتن خورشید، چگونه دامنه زمردین این بهشت جنون آسا، رنگ میبازد و سیاهی میگیرد.

امدم درباغ را بستم، درحیاط خانه استاد معمار، آفتاب عصر، آفتابی از عصری دیگر، همچنان برنوک درختها و گنبد منقش عمارت گسترده بود.

شمسی و قمر، گیلاس های همزاد را به گوشهایشان اویخته بودند و پشت یک میز، ساکت و صامت نشسته بودند.

گفتم: حسین رفت.

قمر خندید و گفت دیدم.

شمسی گفت: میدانستم، شاید فکر میکردند به خانه رفته است یادستکم به سفری دوردست.

گفتم: ماهم باید برویم غروب است.

گفتند: آنها رفته‌اند بالای عمارت، دارند نان و پنیر و چای میخورند.

گفتم: من حوصله‌ام سررفته، ازخانه که درمی آمدیم محمد را دیدم که قایقی دیگر درست کرده بود بزرگ برنگ سرخ، بطرف پشت عمارت میرفت.

گفتم: این بار هم قایقش واژگون خواهد شد.

قمر بیهوا گفت کجا؟

گفتم: هرجا که باشد غرق میشود، آب کاغذ را میخورد. ازدرعمارت درآمدیم، روز قتل به پایان خود رسیده بود، خیابان شلوغ شده بود، آدمهائی که از شهر رفته بودند، از سفر باز میآمدند و می خندیدند، درهیاهوی بازگشت، شهر از خنده هایشان شادتر و بزرگ تر مینمود، روی نیمکتی کنار خیابان نشستیم، گردو خریدیم، گردو ها تمام شده بود که ابوی و دائی جان ازخانه درآمدند، مادر باموی سپید و چشمهای سرخ، بدنبالشان بود. چراغهای خیابان یکباره روشن شد.

۲۶ شهریور ۲۵۳۵ قزوین

یک قصه منتشر نشده از مجموعه قصه «کتیبه» که همین روزها منتشر خواهد شد.

بودن یا نبودن

از حسینعلی هروی

اکنون که قلم براین صفحه میگذرد مجتبی مینوی دربیمارستان قلب بنیاد ملکه پهلوی به علت عارضه سکته قلبی بستری و ممنوع الملاقات و مسعود فرزاد دربیمارستان نمازی شیراز به علت سکته مغزی بستری و ممنوع الملاقات است، و من با اخلاصی مساوی، یعنی با تمام قلب برای بهبود هردو دعامی کنم.

مشاجرات ادبی میان فرزاد و مینوی برسر حافظ که دست اندرکاران ادب فارسی کم و بیش ازآن اطلاع دارند، دراین چند ساله اخیر پای بسیاری از دوستان ایشان را نیز به میان کشیده است. از جمله به خاطر دارم چند سال پیش دکتر نصرت الله باستان که کوشش دارد علاوه برنوربخشی و دیده گشائی از طریق علم پزشکی، با قلم شیرین خود نیز چشم بصیرت اهل زمانه را بگشاید، وارد این ماجرا شده بودند و ترجمه هائی از فرزاد و مینوی را از متن شکسپیر در مجله سپید و سیاه برای مقایسه کنارهم نهاده و انصاف خواسته بود که کدام بهتر است؟

عنوان آن مقاله چنانکه درخاطرم مانده، این بود: «مساله اینست بودن یا نبودن» امروز برای هر دو استاد واقعا مساله اینست بودن یا نبودن نه کیفیت ترجمه یک متن. برای دو مردی که اکنون در برزخ میان بودن و نبودن، دراطاق مراقبت های شدید پزشکی به سر می برند هرسخن دیگر بیمورد است.

چند روز پیش به عیادت مینوی رفته بودم. بانو خانم همسر مهربان و وفادارش به خدمت و پرستاری ایستاده بود. همین که مرا دید گفت حالش خوب نیست و ملاقات ممنوع است شما چطور آمدید؟ بیش از دو دقیقه درنگ نکردم و بیرون آمدم. مینوی مرا شناخت اما قادر به تکلم نبود. یکی دوبار بادست اشاره کرد. غرق درحسرت و تأثر شدم.

فرزاد هم با آنچه از اخبار روزنامه ها فهمیده می شود حال بهتری ندارد. از وقتی که خبر بیماری او را درروزنامه خوانده‌ام لحظه‌ای از یادش غافل نیستم. بارها آرزو کرده‌ام که این عاشق بیقرار روزی از بستر بیماری برخیزد و لذت وصال معشوقی را که به گفته خودش چهار سال است در فراقش رنج برده بچشد و عشق به کتاب هم با همه لذتی که دارد گاه مصیبت بار است و رسیدن به وصال. به یاد نولدکه خاور شناس آلمانی می افتم که برای کشف نسخه خطی کتاب اصنام جاهلیه عرب سالها کوشیده و ناکام مانده بود و سرانجام گفته بود: آرزو دارم این کتاب را ببینم و بعد بمیرم و هنگامی که خاور شناس دیگر آلمانی آن را کشف کرد به ملاحظه همکار خود آن را عرضه نکرد تاوقتی که نولدکه در مجمعی از خاور شناسان آن سخن خود را پس گرفت. به امید روزی که استاد فرزاد به سلامت به خانه بازگردد، به وصال کتاب حافظ ایده‌آلی خود برسد اما حافظ معشوق فرزاد، حافظی است که بیش از همه نسخ موجود به آنچه از قلم خواجه تراویده نزدیک است و این درمورد شاعری که این همه خلاف در نسخه هایش وجود دارد آرزوئی معقول و خدمتی شایسته است. فرزاد درراه رسیدن به دیوانی از حافظ چنان عشق و شوری نشان داد که این خصیصه محورا صلی زندگی او شده است.

اخرین کاری که در راه تصحیح دیوان حافظ از او دیده‌ام دوجلد کتابی است که درمورد «ترتیب توالی ابیات» نوشته و ظاهرا باکارهای قبلی ایشان جمعا هفت مجلد است (یاشاید بیشتر. نمیدانم) فرزاد دراین دو جلد حوصله عجیبی به خرج داده که انسان را به حیرت می اندازد. مثلا یک غزل هشت بیتی را که باید در دوازده نسخه سنجیده شود در جدولی جا داده که دارای هشت ستون عمودی و ۱۲ ستون افقی است. درهرخانه جدول آغاز یک بیت از هر غزل را آورده تا اختلاف محل ابیات در ۱۲ نسخه معلوم شود و این کار را برای سراسر دیوان حافظ انجام داده است. اگر بعد ازاین کاری انجام شده باشد ندیده‌ام. و اکنون نمیدانم «حافظ اصلی» که همه این مقدمات برای وصول به آن بوده درچه مرحله است؟ آیا مسودات آن به مرحله‌ای رسیده است که بتوان تحویل چاپخانه داد و وقتی انشاء الله استاد فرزاد از بیمارستان به منزل آمد یک جلد مذهب از آن را بتوان به عنوان حق الزحمه کوشش چهل ساله به او تقدیم داشت. ظاهرا باید تحقیقات و مقدماتی مختصر مه باشد زیرا طرح وسیع فرزاد درمقایسه دوازده نسخه باچاپ جدول های مقایسه برای یافتن توالی ادبیات پایان می پذیرد و دیگر کاری جز چاپ باقی نمیماند. این جا دیگر وظیفه فضلای فارس به خصوص همکاران دانش

هپکو

تنها سازنده ماشین آلات سنگین راه سازی و ساختمانی در ایران

HEPCO

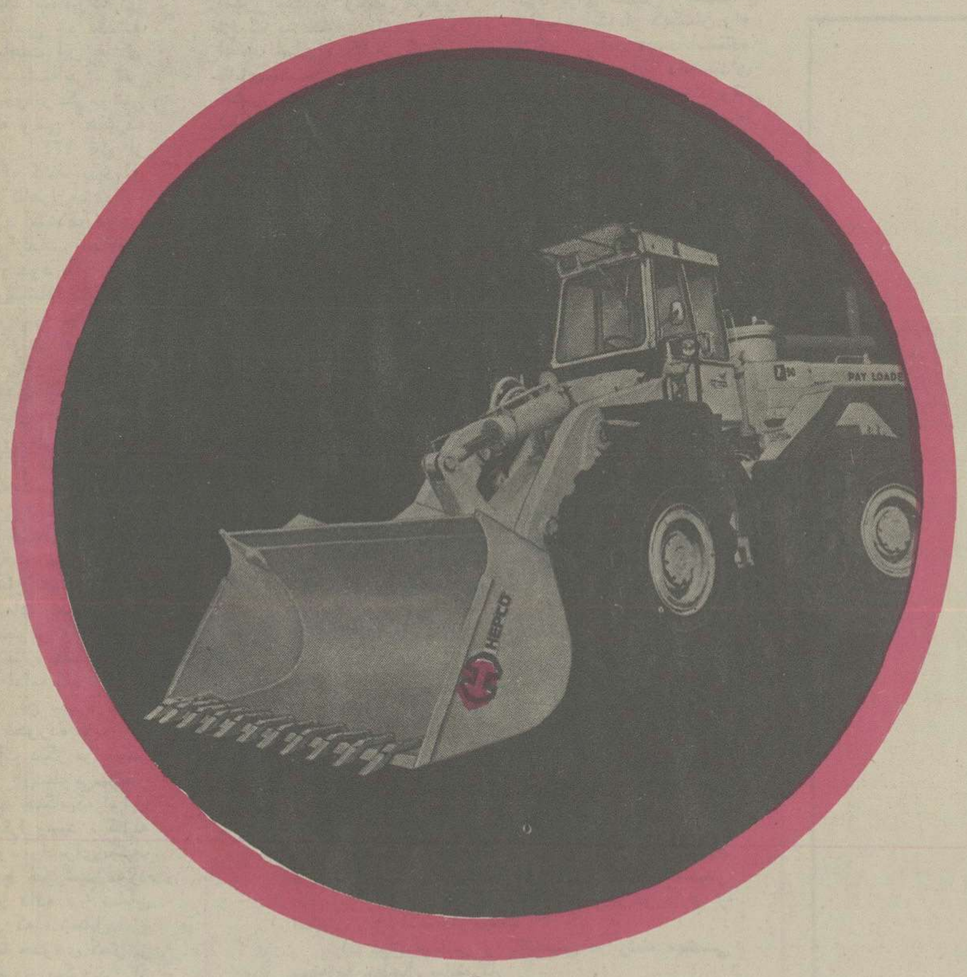

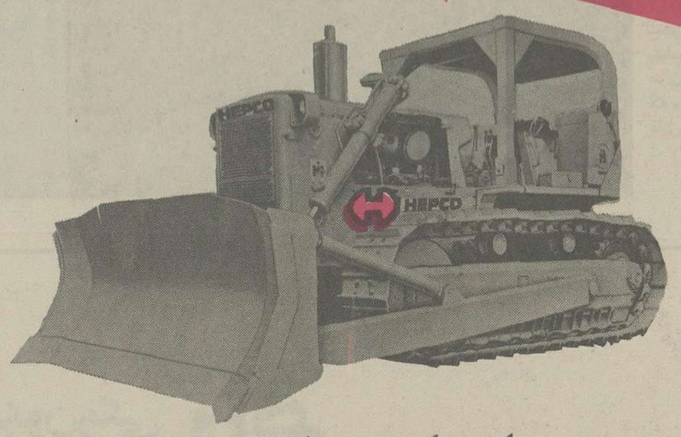

انواع بولدوزر

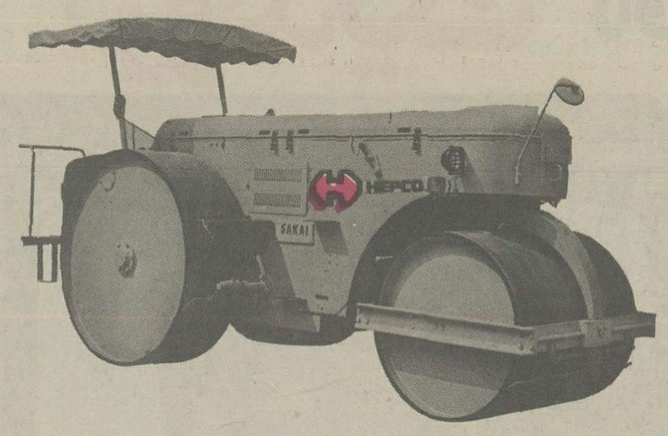

انواع غلطک

انواع لودر

لطفاً برای اطلاعات بیشتر با تلفن‌های ۶۸-۸۳۹۳۶۰ یا به محل شرکت
واقع در خیابان ثریا شماره ۱۰ قسمت فروش تماس حاصل فرمائید

M.B. 101H. 35

گزارش

حقایقی تازه از تولد و مرگ ستارگان

مردم بین‌النهرین عقیده داشتند که سازمان خدایانی هستند که برسرنوشت آنان چیرگی دارند ، در تلقی سومریان ، گروه بندی شدن و گرد آمدن ستارگان در صورتهای گوناگون فلکی آشکارا تابع نظمی بود که جنبه ارادی داشت و براساس این اعتقاد آگاهی خود را از حرکات کواکب افلاک مورد استفاده قرار میدادند تا به پیشگویی چگونگی سپرده شدن فصول سال و تعیین ایام سعد و نحس برای کشت و برداشت خرمن کمک کنند . آشوریان به این عقیده بودند که ستارگان حاکم برسرنوشت انسان و تعیین کننده آن هستند و حرکت سیارات را در صورتهای گوناگون فلکی به چشم طالع های سعد و نحس و نشانه‌های خیر و شر نگاه میکردند.

یونانیان برای ماهیت فیزیکی ستارگان مفاهیم فلسفی قابل شدند . گزنفون که در قرن ششم قبل از میلاد زندگی می‌کرد بر آن بود که اجرام آسمانی بجای آنکه خدایان باشند ، از ابرهای درخشان تشکیل شده‌اند.

آناکسیماندر ملطی آسمان را بعنوان گوی یاکره‌ای وصف کرد که از بیرون بوسیله چاه های مملو از آتش محاصره شده بود و ستارگان در تصور وی حاصل نوروتجلی آتش هایی بودند که از میان حفره های لوله‌ای شکل و مخصوص تنفس در آسمان خودنمایی میکردند.

یکی دیگر از مردمان ملطیه که آناکسیمن نام داشت بنوبه خود ستارگان را به منزله میخ هایی تصور میکرد که برطاق آسمان کوبیده شده باشند . ارسطو ایمان داشت که اشیاء آسمانی دارای وجود های دایمی ، و خدشه ناپذیرند و ماهیت این هیاکل را از کمال سرشته‌اند . تلقی او چنان نفوذی برتفکر یونانی ابقاء کرد که وقتی هیپارک ستاره‌شناس در ۱۳۴ قبل از میلاد مسیح به کشف پدیده‌ای نایل آمد که ظاهرا ستاره نوظهوری بود اکتشاف خود را مرهون اهمالی ازجانب اسلافش دریادآوری وجود آن ستاره دانست . وی‌ضمنا نخستین نقشه دقیق ستارگان را ترسیم کرد تا منجمانی که در آینده به مطالعه اختران خواهند پرداخت از روبرو شدن با معماها و مشکلات خودش معاف باشند .

در قرون وسطی « کپرنیک» مقام زمین را از موضعی که در مرکز منظومه شمسی داشت تنزل داد . با اینحال تفکر ارسطویی سلطه خود را برنجوم تا ۱۵۷۲ که « تیکوبراهه » ستاره درخشان جدیدی را رصد کرد (پدیده‌ای که اکنون دانشمندان بعنوان یک فوق‌نواختر یا ستاره منفجر شده می‌شناسند) ادامه داد . بدون ذره‌ای تردید آن ستاره سابقا هرگز بچشم نخورده بود . از آن‌پس ضربات دیگر بر پیکر جهان‌شناسی ارسطویی سریعتر نواخته شدند. هنگامیکه اوایل قرن هفدهم فرا رسید ، گالیله تلسکوپ خود را برای کشف لکه های سطح خورشید مورد استفاده قرار داده و نمایان ساخته بود که شمایل دایره خورشیدی تا حدودی کمتر از آنچه که تصور میکردند از کمال وزیبایی مطلق برخوردار است گالیله در عین حال بکمک همان تجارب به ثبوت رساند که آسمان مملو از ستارگانی است که با چشم عریان و غیر مسلح نمیتوانند قابل رویت باشند .

در ۱۷۱۸ ادموند هالی که شهرت وی با آوازه ستاره دنباله‌داری به نام خودش توام است نشان داد که شعرای یمانی و عیوق و « سماک اعزل» نسبت به ستارگان دیگر از زمان یونانیان تا عصر وی مواضع خود را در آسمان تغییر داده‌اند. و به این ترتیب برای نخستین بار به اثبات رساند که اختران مکان های ثابتی در آسمان ندارند . در نخستین سالهای قرن حاضر دانشمندان نجوم دیگر دریافته بودند که خورشید فقط یکی از میلیاردها کواکبی است که کهکشان قرص مانند ما یا به‌عبارت دیگر جزیره‌ای از ستارگان را تشکیل میدهند که به اعتقاد بسیاری از دانشمندان دربرگیرنده سراسر پهنه کائنات بوده است . در ۱۹۲۰ «هارلو شیپلی» محاسبه کرد که کهکشان موسوم به « راه‌شیری» درحدود ۳۰۰ر۰۰۰ سال‌نوری، مسافتی بیش از آن عظیم و حیرت آور که برای غالب مردم قابل درک باشد ، قطر دارد و این محاسبه در حدود سه‌بار از آنچه که امروز دربرآورد عظمت کهکشان راه شیری ذکر میکند بزرگتر است (سال‌نوری مسافتی است که نور با سرعت ۳۰۰ر۰۰۰ کیلومتر در ثانیه طی میکند و تقریبا بالغ بر ۶ تریلیون میل است) .

با اینحال مرز های کائنات هنوز هم بهیچوجه قابل رویت نبود . ستاره شناسان با استفاده از تلسکوپهای بیش از پیش بزرگتر کشف کردند که برخی از ستارگانی که تا آن وقت بخشهایی از راه شیری تصور میشدند در واقع کهکشان های دیگری هستند که هر یک میلیاردها ستاره را در بر گرفته‌اند و بسیار فراتر از آخرین مرزهای کهکشان راه شیری قرار دارند .

امروز ، با استفاده از تجهیزات و ابزار هایی نظیر تلسکوپ اوپتیکی و هیولای ۲۰۰ اینچی مونت پالومار و رادیو ـ تلسکوپهای جدیدتری که با بکار گرفتن پرتو های مجهول و اشعه گاما کار میکنند ، ستاره شناسان سرحدات درک و شناخت آسمان را بازهم به حواشی کائنات و به اعماق هسته های اختران نزدیکتر کرده‌اند . دانشمندان متخصص فیزیک ستارگان با اعتمادی فزاینده اکنون به پرسشهایی جواب میگویند که برای بشر از زمانی که به مخلوقی معقل تبدیل شد مطرح بوده است فاصله اختران از ما چه‌اندازه است ؟ چه عاملی سبب نور افشانی آنها میشود ؟ ازچه وقت ستارگان در آسمان حضور داشته‌اند ؟ و آیا موجودیتشان برای همیشه ادامه خواهد یافت ؟

انفجار غول‌آسا

غالب جهانشناسان ـ دانشمندانی که در ساخت و نواخت و تسطور کائنات مطالعه میکنند ـ اتفاق دارند که تلقی انجیلی آفرینش همراه با تصور وجود یک خلاء ازلی و ابتدایی ممکن است به وجهی مرموز نزدیک به حقیقت باشد . به اعتقاد اینان ، کائنات کنونی بقایای منبسط شونده گوی آتشین عظیمی است که ۲۰ میلیارد سال قبل با انفجاریک اتم غول‌آسای ابتدایی آغاز شده و قطعات متلاشی شده گوی آتشین مانند پاره های یک بمب هیولا هنوز هم با سرعتی فزاینده در تمام جهات و از نقطه عزیمت آن انفجار «فاجعه آسای» ازلی دور می شوند و در عین حال همان انفجار ، آغازگر فزاینده‌بود . که نه‌فقط اختران ثابت و سیارات بلکه همچنین تمام ساختمان پیچیده حیات را نیز به عرصه وجود آورده است .

این برداشت خیره کننده که بنام فرضیه «انفجار بزرگ» نامیده میشود نخستین تایید اساسی و قابل ملاحظه‌اش را از جانب دانش مدرن امروزی در ۱۹۲۹ هنگامی تحصیل کرد که «ادموندهبل» دانشمند ستاره شناس آمریکایی ، تغییراتی را که در خطوط طیفی نور کهکشانهای دور دست پدید می‌آمد مورد استفاده قرار داد تا محاسبه کند که چرا این ستارگان با سرعتهای سرسام‌آور از زمین، و ازیکدیگر ، مانند نقطه‌هایی که برسطح یک توپ لاستیکی در حال باد شدن قرار داشته باشند ، دور میشوند . در نظر برخی از دانشمندان این فرار پرشتاب کهکشانها از یکدیگر بدان معنی است که در اصل «یک انفجار جهانی» بوقوع پیوسته‌است تا بتواند چنین حرکت انبساط یابنده‌ای را آغاز و توجیه کند .

استاد فیزیک «دانشگاه پرینستن» باین نتیجه رسیدکه اگرکائنات بدون‌تردید موجودیت خود را بصورت آتشین و اولیه‌ای، انباشته از تشعشات فشرده آغاز کرده ، بنابراین باید نشان و یادگاری از آن تشعشات هنوزهم وجود داشته و با استفاده از یک آنتن حساس رادیویی قابل کشف باشد .

تصادفی بموقع سبب شد در همان سال دو دانشمند دیگر بنامهای «آرنو پنزیاس» و «رابرت ویلسون» از کارکنان آزمایشگاهها «بل» دقیقا آنتن رادیویی از همان نوع را که پروفسور «دایک» پیشنهادکرده بود برای شنیدن امواج رادیویی که از کهکشان راه شیری می‌آمد مورد استفاده قرار دهند . این دانشمندان دچار حیرت‌بسیار شدند وقتی دریافتند که آنتن حساس آنان صدای ضعیفی را بگوش میرساند که گویی بطور یکنواخت از تمام بخشهای آسمان صادرمیشود .هنگامیکه از کار های پروفسور «دایک» آگاهی یافتند و تواتر وشدت امواج رادیویی دریافت شده بوسیله خودشان را با پیشگویی های او مقایسه کردند معمائی که سب حیرتشان شده بود گشوده شد و مانند آماتور هایی که در ظلمت شب برای دریافت امواج و علایم صادر شده‌از یک فرستنده دوردست تلاش میکنند و به نتیجه می رسند دو دانشمند مذکور به ضبط و شنیدن صدایی نایل آمدند که در حقیقت پژواک های زمزمه آفرینش بود .

به کمک دانشی که براساس آن اکتشافات بدست آمده است ، دانشمندان اکنون قادرند کائناتی را به تصور درآورند که هنوز هم درحال گسترش است . جهانی که موجودیت آن از ۲۰ میلیارد سال قبل آغاز شده و ابعاد دامنه های آن به ۲۰ میلیارد سال نوری میرسد مرکب از ۱۰ میلیارد کهکشانی است که هریک از آنها جزیره‌ای مشتمل برصدها میلیارد ستاره است . دانشمندانی که نگاه خود را به آسمان مملو از ستاره میدوزند و در حقیقت به کائناتی چهاربعدی میاندیشند و سر و کارشان با جهانی است که زمان نیز بعنوان چهارمین بعد برآن افزوده‌شده است . با سرعت ۳۰۰۰۰۰ کیلومتر در ثانیه ، نوری که میلیونها و میلیاردها سال قبل از اختران و کهکشان های دوردست به حرکت‌درآمده تنها اکنون بزمین میرسد . به این حساب ، انسانی که برروی زمین زندگی میکند خورشید را بصورتی می‌بیند که اندکی کمتر از ۸ دقیقه قبل وجود داشته است. نزدیکترین ستاره بعد از خورشید ما ، اختری بنام « پروگزیما قنطورس» است و تصویری که از آن می‌بینیم مربوط به وضعی است که این ستاره در حدود ٤ سال پیش از لحظه رویت شدن برزمین داشته است . بهمین ترتیب برخی از کهکشان های دورتر جز به صورتهای که میلیاردها سال قبل داشته‌اند قابل رویت شدن در تلسکوپهای نجومی ما نیستند .

اما در حالیکه عده‌ای از ستارگان می‌میرند ، ستارگان دیگری تولد می‌یابند . درکهکشان ما و در افلاک دیگری که هنوز باید در آینده کشف شوند، ستارگان در حال گذراندن دوره‌ای وقفه ناپذیرند که همچون مداری پیوسته از مراحل سه‌گانه تولد و حیات و مرگ بوجود آمده است . حتی مکانهایی وجود دارند که در آنها دانشمند رصد کننده‌ای که میداند باید در جستجوی چه چیز باشد عملا قادر است تکوین و شکل گرفتن ستارگان را در برابر چشمان خود تماشا کند . این چنین های مملو از ستارگان ، ابرهای عظیمی از گاز و غباری هستند که در فضاهای بین ستارگان شناورند و مانند ابرهائی که اندکی پس از انفجار بزرگ نخستین ، در جریان انکشاف یافتن گوی آتشین ازلی تکوین یافته‌اند ، غالبا از ساده‌ترین مولکول های موجود در طبیعت ، یعنی از اجتماع اتم های هیدرژن تشکیل میشوند. یک ستاره هنگامی تولد میابد که نیرویی ، شاید یک موج ضربه‌ای مقادیر کافی از مولکول های هیدرژن را به درون ابری میراند که ذرات تشکیل‌دهنده آن بقدر کفایت بیکدیگر نزدیکند تا بتوانند تحت تاثیر جاذبه متقابلشان ثبات و قوام پیدا کنند . در نتیجه ، انبوهی عظیم از گازهای متراکم که تریلیون‌ها میل قطر دارد در حاشیه ابری که بزرگتر است بوجود می‌آید . طبق مدل و فرضیه‌ای که از طرف ستاره شناسان آمریکائی « بروس المگرین » و « چارلز لادا » پژوهشگران مرکز فیزیک نجومی « هارواردـ اسمیت سونیان » پیشنهاد شده است، موجهای ضربه‌ای که از احتراق ستارگان جسیم قبلی سرچشمه میگیرند کمک میکنند تا شرایط

بقیه در صفحه ۲۳

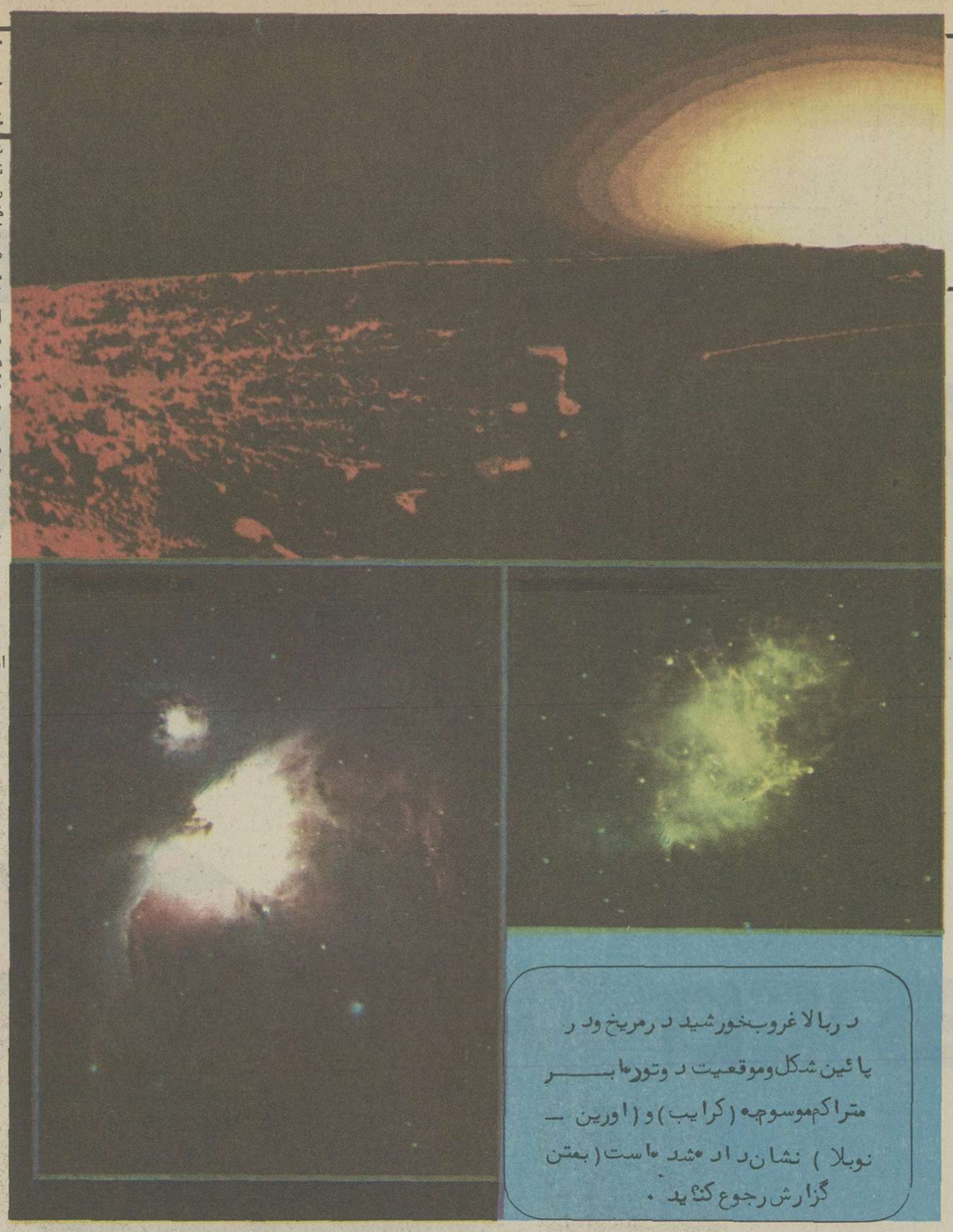

در بالا غروب خورشید در مریخ و در پائین شکل و موقعیت دو تور ما بر متراکم موسوم به (کرایب) و (اورین ـ نوبلا) نشان داده شده است (بمتن گزارش رجوع کنید .

برای انتخاب تلویزیون رنگی نام

گروندیگ کافیست

باسیستم سکام ایران

- گروندیگ اولین تلویزیون رنگی با سیستم مدولار در دنیاست.
- گروندیگ اولین تلویزیون رنگی مجهز به فینکرتاچ و دستگاه کنترل از راه دور ۸ برنامه‌ای و ۲۱ برنامه‌ای در دنیاست.
- گروندیگ اولین تلویزیون رنگی است که با دستگاه عیب یاب الکترونیکی قابل تعمیر است.
- گروندیگ دارای سرویس مجهز در تمام مراکز کشور

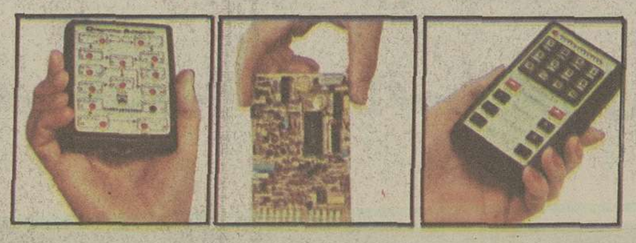

نمایشگاه گروندیگ : تخت جمشید نبش فیشرآباد

فروش در کلیه فروشگاههای معتبر

گروندیگ سوپرکالر

GRUNDIG

شرکت ملی ذوب آهن ایران

آگهی استخدام

شرکت ملی ذوب آهن بمنظور تکمیل دادر خود در شرکت سهامی ذوب آهن آریامهر (اصفهان) تخصص های زیر را با حقوق و مزایای مکفی و برخورداری از امکانات ویژه استخدام مینماید

۱ـ فوق لیسانس و یالیسانس در رشته مهندسی معدن با پنجسال سابقه کار
۲ـ فوق لیسانس و یا لیسانس در رشته مهندسی معدن
۳ـ فوق لیسانس ویا لیسانس در رشته مهندسی برق
٤ـ فوق لیسانس ویا لیسانس در رشته مهندسی مکانیک
٥ـ فوق لیسانس ویا لیسانس در رشته مهندسی معماری
٦ـ فوق لیسانس و یا لیسانس در رشته مهندسی الکترونیک
۷ـ فوق لیسانس و یالیسانس در رشته مهندسی راه و ساختمان
۸ـ برق دیپلم و دیپلم در رشته برق .
۹ـ برق دیپلم و دیپلم در رشته مکانیک .
۱۰ـ فوق دیپلم و دیپلم در رشته راه وساختمان
۱۱ـ فوق دیپلم در رشته برنامه نویسی .
۱۲ـ راننده پایه یکم
۱۳ـ مونتوراسکلت فلزی
۱٤ـ مونتورمکانیک
۱٥ـ تعمیرکار مکانیک
۱٦ـ جوشکار برق و کاربیت
۱۷ـ تراشکار
۱۸ـ برقکار
۱۹ـ بنای نسوزچین
۲۰ـ راننده لیفتراک با گواهینامه ویژه
۲۱ کارگر باسواد با مدارک ششم ابتدائی و یا سیکل
۲۲ـ آهنگر
۲۳ نقاش ساختمان
۲٤ـ شیشه‌بر
۲٥ـ تکنیسین نقشه برداری (فوق دیپلم)
۲٦ـ بنای عمومی
۲۷ـ آرماتوربند
۲۸ـ نجار قالب بند
۲۹ـ تعمیرکار رادیو و تلویزیون .

داوطلبان میتوانند برای آگاهی بیشتر و ثبت نام همه روزه باستثنای روز های پنجشنبه و جمعه و ایام تعطیل به اداره کاریابی و استخدام شرکت ملی ذوب آهن ایران واقع در خیابان کاخ شمالی شماره ۱۳۰ و یا اداره کاریابی و استخدام شرکت سهامی ذوب‌آهن آریامهر واقع در ٤٥ کیلومتری جاده اصفهان ـ شهر کرد مراجعه نمایند

الف ۱۸۳٥

اطلاعات

صفحات ویژه عربستان سعودی

یادنامه
اعلیحضرت ملک عبدالعزیز

۷۵ سال پس از ورود پیروزمندانه ملک عبدالعزیز به ریاض

گزارش از محسن قندیل
خبرنگار ویژه اطلاعات

عقاب جزیره عرب

داستان برپائی کشور عربستان سعودی

یا معجزه عبدالعزیز روی شنهای صحرای عربی

امروز مصادف است با هفتاد و پنجمین سالگرد ورود پادشاه فقید عبدالعزیز به ریاض پایتخت کشور خود. برپائی کشور عربستان سعودی در اوضاع و احوالی که تشکیل شد بزرگترین گام پیشرفته و ژرفی بود که شبه جزیره عرب طی یکهزار سال اخیر شاهد آن بوده است. تاریخ نام بزرگان زیادی را که فتوحاتی کردند و کشورهائی تشکیل دادند و اکتشافاتی در جهت رفاه بشریت کردند ثبت کرده است ولی هیچ بیاد ندارد که یکفرد با تلاش و رهبری و طرحریزی و اجرای خود سراسر اجتماعی را از یک مرحله تمدن به مرحله تمدن پیشرفته‌تر و متحدتر بکشاند زیرا بطور کلی انتقال دادن اجتماعها از مراحل تمدن معمولا کاری است بسیار مشکل که نسلها بدنبال همدیگر برای اجرای آن همکاری میکنند «عقاب جزیره عرب» ملک عبدالعزیز بن عبدالرحمن ابن فیصل آل سعود تنها نمود معجزه گر در تاریخ بود.

آغاز چگونه بود؟

دولت علیه عثمانی که وصایت خود را بر شبه جزیره عرب مسلط میداشت، فرستاده‌ای را بنزد امیر عبدالرحمن بن فیصل فرستاد و باو پیشنهاد یاری داد تا زیر سایه حاکمیت و حمایت دولت عثمانی امیر ریاض شود. دولت عثمانی همچنین تعهد کرده بود که سلاح و وسائل دیگر قدرت را در اختیار وی بگذارد و در مقابل امیر عبدالرحمن همه ساله مالیاتی بعنوان قبول حاکمیت عثمانی بر امارت خویشی به خزانه دولت عثمانی بپردازد ولی امام عبدالرحمن این پیشنهاد را نپذیرفت زیرا خاندان سعودی بدان جهت قیام کرده بودند تا شبه جزیره عربستان را از زیر سلطه عثمانی رهائی بخشند و یک دولت عربی اسلامی با حاکمیت تشکیل دهند. بهمین جهت روی به صحرا گذاشت و در اولین مرحله در «ربع الخالی» رحل اقامت افکند تا چندین ماه اقامت نماید سپس به قطر رفت و در پایان امیر عبدالرحمن بن فیصل باتفاق افراد خانواده خویش وارد بحرین و از آنجا کویت شد و مدتی در آنجا اقامت گزید تا اینکه بعدها پسرش عبدالعزیز که بعدا بنام ملک عبدالعزیز شناخته شد توانست ریاض پایتخت آبا و اجدادی خود را آزاد کند و در آنجا دولتی تأسیس نماید که امروز بنام «کشور عربستان سعودی» نامیده میشود.

مدرسه زندگی

عبدالعزیز بن سعود در ریاض سرزمین اجدادی خود متولد شد. او در اوضاع سختی بدنیا آمد و موقعیکه بزرگ شد و نقشه تسلط بر همه چیز را میکشید مشاهده کرد که دشمنان در کنار دروازه های ریاض هستند. همچنین مشاهده کرد که چگونه پدرش در آخرین نبرد جنگید و تسلیم شد و بیاد آورد که در احساء در کنار پدرش نشسته بود و پدرش شرایط دولت عثمانی را نپذیرفت تا منتهی به تبعید او و خانواده‌اش به کویت گردید.

عبدالعزیز بن سعود جوان شده بود ولی این خاطره دردناک همیشه او را رنج میداد. اندکی دانش اندوخت و بیاد ملک و مملکت افتاد. در کنار ساحل دریا می نشست و نمیدانست اگر سوار کشتی شود بکجا خواهد رفت... همیشه چشم بکشور آبا و اجدادی دوخته بود.

عبدالعزیز مدت زیادی از دوره جوانی خود را با قبائل بدوی در کناره «ربع الخالی» گذراند. اسب سواری و فنون جنگی را فرا میگرفت. روابط موجود میان قبائل را بررسی میکرد و سنت ها و روشها و نقاط ضعف و نقاط قدرت آنانرا بررسی میکرد. همچنانکه مدتی دیگر اصول تربیت اسلامی را بر اساس اصولی که شیخ محمد بن عبدالوهاب کرده بود نزد یک عالم دینی فرا گرفت. مدرسه زندگی اولین مدرسه‌ای بود که عبدالعزیز وارد آن شد. چونکه در اولین روزهای نوجوانی در کویت، اخبار مربوط به مناقشات موجود در منطقه خلیج میان انگلیسیها و آلمان و روسها و عثمانیها را دنبال کرد و تلاش روسیها را برای رسیدن به آبها گرم و کوششهای آلمانها را برای تسلط بر کشورهای عربی از طریق عقد قراردادهای مختلف از نظر دور

نکاتی کوتاه از زندگی ملک عبدالعزیز بن عبدالرحمن بن فیصل بن سعود

* عبدالعزیز که خود زائیده یک محیط عشایری بود، اجتماع جزیره عرب را از صورت عشایر جنگجو بصورت ملتی در آورد که معنی هموطن بودن و آرامش و کسب رزق را از راهی جزراه تهاجم میدانست. روح دانش و طلب علم را در میان این ملت رواج داد و سعی نمود خرافات و ابداع هارا از میان آن بزداید و به صفای اسلام بازگرداند وبدین ترتیب این کار بزرگ یعنی تلاش برای عوض کردن مفاهیم یک اجتماع را بطور اکمل و انتقال دادن آن از مرحله بسیار عقب افتاده بیک مرحله پیشرفته‌تر معجزه بزرگ او بشمار میرود، گرچه تنها معجزه اونیست. برپائی کشور عربستان سعودی در اوضاع و احوالی که تشکیل شد بزرگترین وارزشمندترین گامی بود که ارزش انسان را نشان داد و نه فقط او بلکه ملتی را که دوستش داشت جاودان ساخت.
* عبدالعزیز برهمه آزمندان پیروزشد.
* اززیر باریک قرارداد (باانگلیسها) که لطمه باستقلال کشورش میزد شانه خالی کرد و برای دولتی که تشکیل داد استقلال و حاکمیت بدست آورد.
* یک نهضت اصلاح طلبانه را که هسته یک اجتماع نوین را پایه گذاری نمود رهبری کرد.
* اطمینان وامنیت رواج داد و از جنایتها جلوگیری کرد و انگیزه هایش را از بین برد.
* از اصلاحات ملی درهرکشور عربی جانبداری کرد و از نهضتهای رهائی بخش و استقلال حمایت نمود و با امپریالیسم و صهیونیسم ستیزه کرد.
* چون مشاهده کرد که در ولایات وایالاتی که بوحدت کشید، اجتماعهای گوناگونی از لحاظ تمدن وجوددارد، مانع پیشرفت چرخ پیشرفته تر نشد بلکه بگردنش آن کمک کرد و مناطق عقب افتاده را واداشت تاخودرا به مناطق پیشرفته برسانند.
* بادیه ها را بصورت اجتماع های کشاورزی تبدیل کرد.
* ارتباطات باسیم و بیسیم را وارد کشورخود کرد
* اتومبیل را جایگزین شتر کرد تا ماشین آلات در کشورش به وسیعترین وجهی مورد استفاده قرار گیرد و خودرا بکاروان جهانی برساند.
* آئین نامه های نوین و نوشته‌ای که از تعالیم اسلام الهام گرفته بود بوجود آورد.
* هسته تازه‌ای برای دولت بنانهاد سپس آنرا پیشرفته تر ساخت و سیستم کابینه ووزرارا وضع نمود.
* بدنبال آب در صحراها جستجو کرد و بدست آورد.
* برای دست یابی به نفت و معادن زیر زمینی در کشورش کاوش نمود تا فقر اجتماع خود را به ثروت تبدیل کند.
* اولین قانون کاروکارگران را تدوین نمود و دراین باره از همه کشورهای عربی پیشی گرفت.
* پایه های آموزش مجانی و درمان مجانی و داروی مجانی را برای ملت استوار کرد.
* دربرابر تعصب خشک افراطی ایستادگی نمود.
* دشمنان خودرا شکست داد و بلافاصله با آنها از دردوستی در آمد و آنها را همطراز خود و فرزندانش ساخت.
* آنقدر داد تابی نیاز ساخت و آنقدر تنبیه نمود تا دردآورد ولی همیشه پدری بود رحیم و پادشاهی بردبار.
* اولین مسئول عربی بود که زنجیر محدودیت سلاحها را که از طرف دول غربی برکشورهای عربی وضع شده بود شکست.
* به پیروزی دمکراسی در جنگ خود علیه کشورهای فاشیستی ایمان داشت.
* درپایه گذاری اتحادیه جامعه عرب سهیم و خواهان همبستگی عربی و همکاری اسلامی بود.
* بعنوان یک عضو موسس در سازمان ملل متحد شرکت کرد و در ایجاد منطقه خاورمیانه فعالیت داشت و نقش های عمده‌ای در حوادث مختلف بین المللی بازی کرد.
* حیات خودرا در کاخی که از گل ساخته شده بود گذراند ولی برپائی شهرهای مدرن را در قلب صحرا زیرنظر گرفت. با ملتش زندگی کرد و میان افراد ملتش بدرود زندگی گفت... پس ملتش اورا جاودان ساخت و او ملتش را...

صفحات ویژه عربستان سعودی

بقیه از صفحه اول

نمیداشت.

موقعیکه عبدالعزیز بن سعود در کویت بود، شیخ مبارک الصباح بر این امارت حکومت میکرد.

و هنگامیکه عبدالعزیز در آستانه بیست سالگی بود، شیخ مبارک الصباح با تهدیدی روبرو شد که همه را برای سرنوشت کویت بوحشت انداخت. زیرا محمد بن الرشید که نجد را بزانو درآورده بود در گذشته و برادرزاده‌اش عبدالعزیز بن الرشید بحکومت رسیده بود. این شخص بفکر افتاده بود که کویت را به امارت خود ملحق سازد تا مرزهای آن بدریا برسد و دولت عثمانی هم در این راه از او جانبداری میکرد.

مأموریتی خودکشی وار

در سال ۱۹۰۰ شیخ مبارک الصباح تصمیم گرفته بود که با عبدالعزیز الرشید جنگ کند لذا نیروئی معادل ده هزار جنگجو گردآوری نمود ولی موقعیکه تصمیم خود را با بزرگان خاندان سعودی در میان گذاشت او را از این کار بازداشتند ولی چون شیخ مبارک الصباح اصرار ورزید، عبدالعزیز ابن سعود ترجیح داد که خودش این مأموریت خودکشی وار را بعهده گیرد یعنی رسیدن به ریاض و باز پس گرفتن آن از ابن الرشید. پدرش عبدالرحمن بن فیصل و شیخ مبارک الصباح او را در این راه تایید کردند ولی این مأموریت هیچگاه قرین با موفقیت نشد و موقعیکه در جنگ خود با ابن‌الرشید شکست خورد، عبدالعزیز چاره‌ای نداشت جز اینکه از تصمیم خود منصرف شود، با اینکه هنگام عزیمت بریاض کاملا احساس کرد که مردم خواهان بازگشت آل سعود به حکومت بودند. و از ابن الرشید و روش حکومتی او نفرت دارند. ابن الرشید پس از اینکه در دفاع موفق شد، سعی کرد دست به حمله بزند و در نظر داشت کویت را اشغال و به امارت خود ملحق کند ولی ناچار شد که از این تصمیم منصرف شود.

جنگجویانی از بدویان باو ملحق شوند و او را برای بازپس گرفتن ریاض از ابن الرشید یاری دهند ولی موفقیت زیادی کسب نکرد و بهمین جهت پدرش عبدالرحمن بن فیصل و شیخ مبارک الصباح باو اصرار کردند که بکویت بازگردد ولی او باین توصیه ها گوش نداد و با شصت نفر جنگجو که چهل نفرشان از ابتدا همراهش بودند عازم ریاض شد. موقعیکه به نقطه‌ای در فاصله یک ساعت و نیمی ریاض رسید، بیست تن از افراد را همراه با شترهای حامل سلاح و آذوقه در آنجا گذاشت و به آنها دستور داد که چنانچه دستور دیگری ظرف بیست و چهار ساعت نرسد عازم کویت شوند و خود همراه با دیگران پیاده بطرف باغهای اطراف ریاض رفت و در آنجا هم برادرش محمد را همراه با ۲۳ نفر جنگجو گماشت.

ورود به دروازه

در همین موقع عبدالعزیز به برادرش محمد پیغام داد که همراه با جنگجویانش وارد ریاض شود. نقشه‌ای که عبدالعزیز طرح کرده بود برای عجلان «حاکم ابن الرشید بر ریاض» غافلگیر کننده بود. موقعیکه دروازه باز شد مشاهده کردند که عجلان همراه با ده تن از افراد خود بیرون آمدند. در همین موقع عبدالعزیز با تنی چند از یارانش بطرف عجلان حمله بردند.

افراد عجلان موقعیکه شاهد حمله عبدالعزیز و یارانش بطرف صفوف شدند، بداخل دژ برگشتند و عجلان را تنها بیرون ترک کردند درحالیکه از سلاح فقط یک شمشیر داشت. این جلوی نیزه‌ای بطرفش رها کرد که خطا رفت و در در نشست که تا بامروز دیده میشود.

مرد جنگ و حکمت

در اینموقع عجلان ناگهان خود را رویاروی عبدالعزیز بن سعود دید، شمشیر کشید تا او را بکشد ولی شمشیر او اثری نداشت زیرا عبدالعزیز با پارابلوم تیری شلیک کرد و این تیر به عجلان اصابت کرد و شمشیر از دستش بزمین افتاد گرچه کشته نشد.

موقعیکه عجلان سعی کرد که به دژ برگردد عبدالعزیز پای او را گرفت و مانع فرارش شد و در همین هنگام چهار جنگجوئی که عبدالعزیز بداخل دژ فرستاده بود تیراندازی را شروع کردند. نبرد میان افراد عبدالعزیز و افراد عجلان مغلوبه شد و عجلان بقتل رسید و عبدالعزیز به بقیه افراد عجلان در صورت تسلیم شدن امان داد. موقعیکه خورشید روز بعد بر ریاض تابید، منادی بانگ برآورد که عبدالعزیز وارد ریاض شده و نماینده ابن الرشید بقتل رسیده است. مردم هم شادمانی های فراوان کردند زیرا رنج و شکنجه زیادی در دوره ابن الرشید دیده بودند.

نبرد آزادی، ریاض

شیخ مبارک الصباح وحشت زیادی از سرنوشت خود و کشور خود داشت تا اینکه در سال بعد عبدالعزیز بن سعود باو پیشنهاد کرد که بطرف ریاض حرکت و آنرا از ابن الرشید باز ستاند. شیخ مبارک این پیشنهاد را پذیرفت و شتر و سلاح و مال و غذای کافی در اختیارش گذاشت تا تصمیم خود را که هسته اولیه‌اش چهل نفر از مردان جنگجو بودند و عبدالعزیز از میان افراد خانواده‌اش آنها را انتخاب کرده بودند بمرحله اجرا در آورد.

شصت نفر جنگجو

تنی چند از کسانی که عبدالعزیز را در نبردش که تاریخ نوین شبه جزیره عربستان را دگرگون ساخت همراهی کردند عبارت بودند از برادرش محمد و پسرعمش عبدالله ابن جلوی و عبدالعزیز بن مساعد.

عبدالعزیز چندین ماه در مرزهای ربع الخالی توقف کرد باین امید که از همان روز پیروزیهای عبدالعزیز بن سعود بمرحله ظهور رسید و بیش از سی سال طول کشید تا توانست کشور عربستان سعودی را تشکیل دهد. حوادث نشان داده است که عبدالعزیز همانگونه که مرد جنگ و نبرد بوده، زیرک و حکیم هم بوده است. گرچه باز پس گرفتن ریاض سرآغاز تشکیل کشور عبدالعزیز بود ولی در هر حال ریاض فقط یکی از شهرهای نجد بشمار میرفت که ابن الرشید تسلط خود را بر آن گشوده بود همچنانکه سقوط آن آغازگر نبردی بود میان عبدالعزیز بن سعود و ابن الرشید.

بازگشت به اسلام حقیقی

مناقشات میان عبدالعزیز و ابن الرشید بصورت نبردهای پراکنده ادامه داشت ولی همین مناقشات مداوم منافعی برای عبدالعزیز داشت زیرا او شهرت به عدالت و سخاوت و شجاعت و دعوت به اسلام صحیح یافته بود. بهمین جهت در دل مردم جای گرفت و بخصوص در بخشهای وشم و سدیر و قصیم گرد او را گرفتند و هنوز بهار سال ۱۹۰۴ فرا نرسیده بود که ابن سعود بعنوان آقای منطقه نجد مرکزی که تا «جبل شمر» امتداد داشت شناخته شد.

علیرغم مشکلات و سخن های فراوان عبدالعزیز توانست بر همه آنها غالب آید.

معجزه و احساس سیاسی

پیروزی جوانی مانند عبدالعزیز در عزیمت از ریاض برای نجات سراسر نجد بعنوان اولین گام و سپس آزاد ساختن منطقه قصیم و وادار کردن نیروی نظامی عثمانی بخروج از آن تا با نجد ظرف مدتی کمتر از دهسال متحد شود به تحقیق عملی است بزرگ و جسورانه که نشانگر حکمت و احساس اصیل سیاسی و شجاعت و بردباری است. ولی مسئله معجزه ساز دیگر اینکه یک جوان سی ساله سعی کند اساس زندگی اقتصادی و اجتماعی اطراف خود را بطور کلی و بگونه‌ای که طی سالها و قرنها سابقه نداشته است دگرگون کند و حتی کمترین پول برای اداره کردن امارت خود در اختیار نداشته باشد.

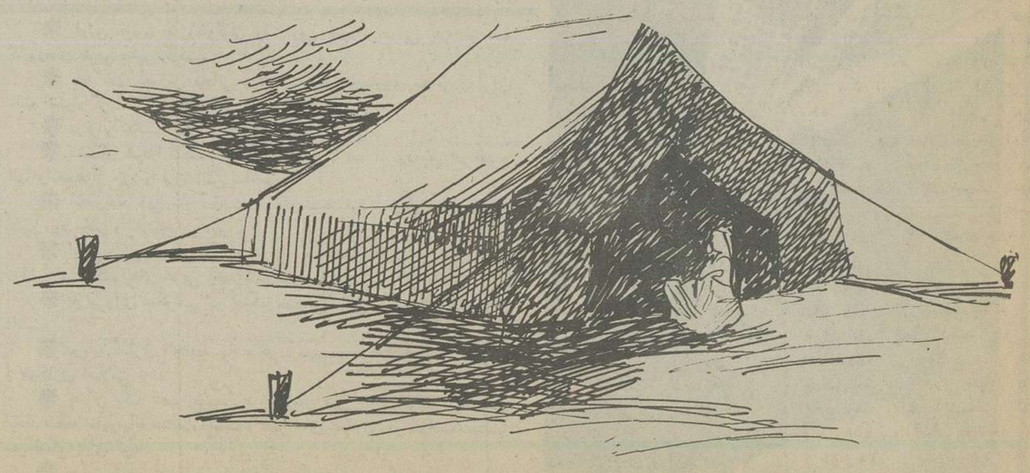

عقیده ما اینست

متن نطقی که اعلیحضرت ملک عبدالعزیز آل سعود در جشنی که روز اول ذی‌الحجة ۱۳۴۷ هجری قمری مطابق با یازدهم ماه مه ۱۹۲۹ میلادی در کاخ سلطنتی مکه مکرمه برپاشده بود ایراد نمودند.

این است عقیده ما

مارا «وهابیها» و مذهب مارا «وهابی» بعنوان یک مذهب خاص مینامند.

این موضوع اشتباهی است فاحش که از تبلیغات مغرضانه مغرضان سرچشمه گرفته است. مادارای مذهب تازه و یا عقیده تازه‌ای نیستیم و محمدبن عبدالوهاب چیز تازه‌ای نیاورده است، بلکه عقیده ما همان عقیده سلف صالح است که در کتاب خدا و سنت رسول و آنچه سلف صالح داشته آمده است.

مابه هر چهار امام احترام میگذاریم و فرقی میان مالک و شافعی و احمد وابی حنیفه نیست، همه در نظر ما محترم هستند.

این است عقیده‌ای که شیخ مسلمان محمدبن عبدالوهاب در راهش دعوت کرد و این است عقیده ما، عقیده‌ای که بریگانگی خداوند عزوجل استوار است و از هرگونه بدعت منزه میباشد. این است عقیده توحید که خواهان آن هستیم و مارا از مشکلات و بدبختی هائی که در آن میباشیم نجات میدهد و اما «نوگرائی» که بعضی ها سعی دارند مردم را فریب دهند باین بهانه که ما را از دردهایمان نجات میدهد، به هدف نمیرسد و مارا به سعادت آخرت نزدیک نمیکند.

مسلمانان تازمانیکه از کتاب خداوند و سنت رسول او پیروی میکنند در خیر و صلاح هستند و به سعادت دنیا و آخرت نمیرسند، مگر با کلمه خالصانه وحدانیت. ماخواهان «نوگرائی» که دین و عقیده مارااز بین میبرد نیستیم. ماخواهان رضای خداوند عزوجل هستیم و هرکس درراه رضای خداوندی فعالیت کند، در پناه اواست. مسلمانان نیازی به نوگرائی ندارند بلکه نیاز به بازگشت به روش سلف صالح دارند. آنها از عمل آنچه در کتاب خداوسنت رسول آمده دورشدند و غرق درگرداب شروگناه شدند و خداوند هم آنها را مجازات کرد تا باین مرحله از ذلت وسرشکستگی رسیدند. در حالیکه اگر پای بند کتاب خداوند و سنت رسول باقی میماندند باین ذلت و سرشکستگی نمیرسیدند و عزت وافتخارات خودرا از دست نمیدادند من هیچ بودم و امروز برکشور وسیعی دست یافته‌ام که از شمال بعراق و صحرای شام و از جنوب به یمن و از غرب به دریای سرخ و از شرق به خلیج متصل است من این کشوررا گشودم و از سلاح چیزی نداشتم جز قدرت ایمان، وقدرت توحید و از «نوطلبی» فقط داشتن کتاب خداوند و سنت رسول و بهمین جهت خداوند مرا پیروز ساخت.

موقعیکه حرکت کردم هیچ چیز از مال دنیا و قدرت افراد بشر همراه نداشتم و دشمنان برایم کمین کردند ولی به قدرت خداوندی بردشمنان پیروز شدم و این کشوررا گشودم.

امروزه مسلمانان بعلت کوتاهی در اجرای دستورات کتاب خداوند و سنت رسول به چندین دسته تقسیم شده‌اند. علت نزول بلاها برما از خودمان است نه از دشمن. یک خارجی بیک کشوری وارد میشود که در آن هزارها بلکه میلیونها مسلمان زندگی میکنند... به تنهائی کار میکند. آیا علاقلانه است که بتواند چنانچه در میان این مردم اخوان و انصاری نداشته باشد برآن میلیونها انسان تأثیری بکند؟ خیر و بازهم خیر، این دست نشاندگان و یاران دشمن علت بدبختی و مصیبت ماهستند... آری این یاران دشمن در حقیقت دشمن خدا و خودشان هستند. پس گناه بگردن خود مسلمانان میباشد نه اجانب. اگر عمارتی استوار باشد، هیچ چیزی در آن اثر نمیکند و هر قدر ویرانگران تلاش کنند، چنانچه شکافی در آن ایجاد نشود قادر به رسوخ در آن نیستند. بهمین گونه است مسلمانان که چنانچه یکپارچه و یکدل باشند هیچکس نمیتواند، صفوف آنها را در هم بشکند.

در کشورهای عربی و اسلامی مردمی وجود دارند که به دشمن یاری میدهند تا به جزیره العرب و اسلام آسیب وارد سازند. ومارا آزار دهند ولی تازمانیکه خون دررگهایمان جاری است چنین چیزی انجام نخواهد گرفت.

آری...

خود مسلمانان سرچشمه بلاهائی هستند که بر آنها وارد شده و انگیزه آن کسانی هستند که چشم به منافع خصوصی خود دوخته‌اند. کسانیکه طلا و نقره ذخیره میکنند و روی رختخواب گرم و نرم میخوابند فقط بفکر خود هستند و از خداوندترسی ندارند.

اگر مسلمانان متفق شوند و کتاب خداوسنت رسول را پیروی نمایند، در خیر و صلاح میباشند، پس مسلمانان قدم پیش گذارند و برای پیروی از کتاب خداو سنت رسول و اجرای دعوت توحید آن اتفاق پیداکنند. در آنموقع من دوشادوش آنها در هر کاری که انجام میدهند پیش میروم. بخدا سوگند که من بفکر ملک و جاه و جلال آن نیستم و هدفی ندارم جز رضای خدا و دعوت به یگانگی او. پس مسلمانان برای اجرای این هدفها با هم عهد به بندند و در آنموقع من دوشادوش آنها پیش میروم نه بعنوان یک پادشاه یا یک رهبر یا یک امیر بلکه بعنوان یک خدمتگذار. و من و خانواده ام وارثش ام و افراد عشیره ام همراهمان خواهند بود و خداوند برآنچه میگویم شاهد است.

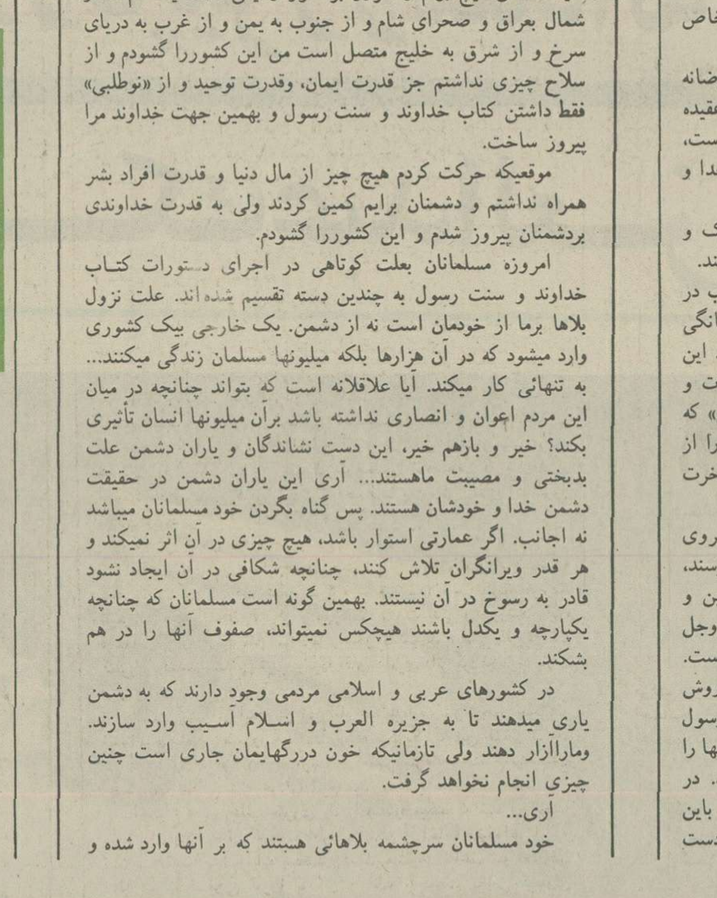

نخستین عکس از اعلیحضرت ملك عبدالعزیز که قبل از ۱۹۲۰ در مطبوعات جهان انتشار یافت.

درباره ملک عبدالعزیز گفته‌اند:

وصف ملک عبدالعزیز در حالیکه سخن میگوید، گفتگو میکند، نطق میکند، مذاکره مینماید و شوخی میکند، گوشه‌ای از توصیفی است که نویسندگان بآن پرداختند زیرا دریافتند که اینها مزایای اندکی است از مزایای بزرگ شخصیت این مرد بزرگ

دکتر فون ویزل که در سال ۱۹۲۷ با ملک عبدالعزیز ملاقات کرد مینوسد:

«... در ابن سعود مزیت دیگری وجود دارد یعنی او سخاوتمند و صادق است. دوبار در باره مسائل مختلف که بعضی ها پیچیده بودند با او مذاکره کردم. هیچ احساس نکردم که به باطل جنبه حق دهد... آری او بعضی اوقات در پاسخهای خود «سیاستمدار» بود. همه آنچه را میدانست بازگو نمیکرد ولی یک کلام غیر درست نمیگفت. در حقیقت روش او با همگان همین است. موقعیکه با کنسولهای خارجی در جده روبرو شدم بمن گفتند:

«اگر ابن سعود بتو چیزی گفت مطمئن باش که حقیقت را میگوید»

«ناصرالدین دینیه» نویسنده مسلمان فرانسوی در کتاب خود تحت عنوان «حج بیت‌الله الحرام» که در سال ۱۹۴۸ هجری منتشر شد مینویسد:

پس از نماز مغرب و صرف شام به جای خود برگشتیم تا به نطقی که این مسلمان بزرگ ایراد میکند گوش دهیم. لحظه‌ای بعد پادشاه بدون اینکه در وضع ظاهری خود تغییری بدهد ظاهر شد او در جای خود در حالیکه بطرف مستمعین کمی خم شده بود نطق خودرا خیلی ساده و آسان شروع کرد. نطق او خالی از اشاره و ایماهای نمایشی سنگین و صداهای ناهنجار بود. متانت و مردانگی و اعتماد بنفس در نطقش احساس میشد و تعجب اینکه حتی موقعیکه در باره مهمترین و دقیق‌ترین مسائل صحبت میکرد، حالت عادی و آرامش خود را حفظ میکرد و کاملا احساس میکردیم که در پس این آرامش و این سادگی و این متانت، عزم و اراده و قهرمانی بینظیر وجود دارد.

«کرمت روزولت» در کتاب خود تحت عنوان «اعراب و تاریخ و نفت» مینویسد:

او در دل هر تازه واردی که بنزدش میرود جای میگیرد. او چنان قدرتی دارد که میتواند ترا وادار نماید که احساس کنی یکی از افراد خانواده‌اش هستی، با اینکه یکنفر بین شما ترجمه میکند و بطور مستقیم با همدیگر گفتگو نمی نمائید.

عبدالرحمن عزام دبیرکل اسبق اتحادیه جامعه عرب در ۱۹۵۳/۱۱/۱۲ بمناسبت درگذشت ملک عبدالعزیز طی مقاله‌ای در روزنامه «المصری» چنین نوشت:

«روزولت که به مسائل رسیدگی میکرد و گنج های زمین را در اختیار داشت برای سالیان دراز در دام صهیونیسم بین‌الملل گرفتار آمد. او طبق دلخواه صهیونیسم بین‌الملل به امور اعراب و فلسطین رسیدگی میکرد تا اینکه روی یک کشتی در کانال سوئز با ابن سعود روبرو شد. با او صحبت کرد و باو دست داد و تعهد کرد که دیگر علیه منافع اعراب گام برندارد و قبل از مشورت با اعراب کاری صورت نخواهد داد. یکروز بعد در برج القیوم با او روبرو شدم. ماجرای میان خود و روزولت را برایم تعریف کرد. هیچ تصور نمیکردم که روزولت پس از ملاقات با ملک عبدالعزیز بصورت شخص دیگری از او جدا شود....»

«خیرالدین الزرکلی در کتاب خود، «شبه جزیره عرب در دوران ملک عبدالعزیز»مینویسد:

«مبالغه و ستایش نیست اگر بگویم عبدالعزیز موقع سخن گفتن حضور ذهن شگفت‌انگیزی داشت و اگر میخواست کسی را قانع کند، قدرت شگرفی در اثبات صحبت خود داشت.

* * *

صفحات ویژه عربستان سعودی

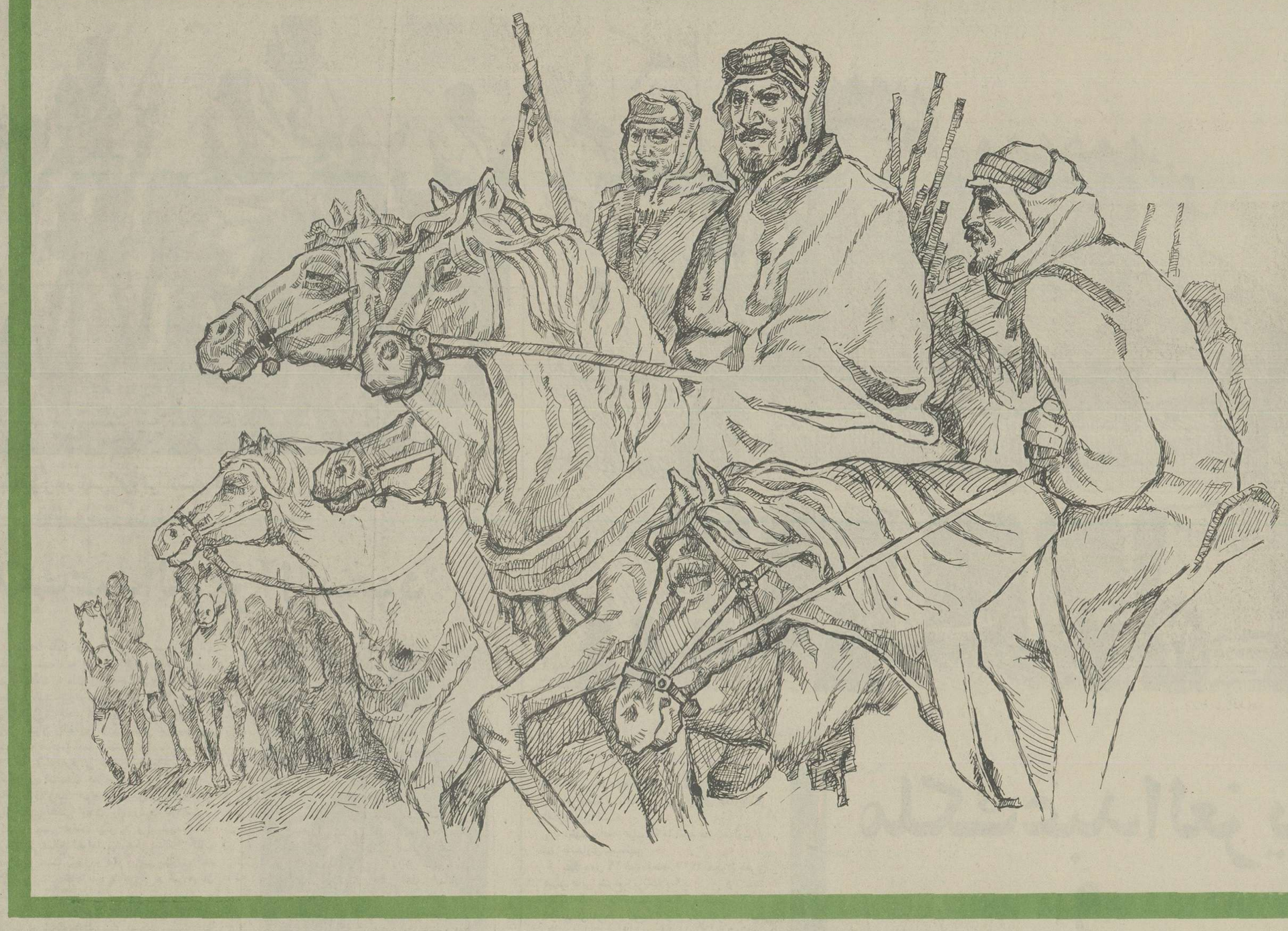

گوشه‌هائی از اندیشه عقاب جزیره عرب ملک عبدالعزیز

* از روزیکه ملک عبدالعزیز حمله نظامی خود را بطرف حجاز پی‌ریزی کرد تهور فرماندهان ارتش خویش را مهار نمود و گرایش شدید آنها را که بر یک ایمان صحرائی استوار بود بصورت منظمی درآورد زیرا میدانست که جنگها چه فاجعه‌هائی ببار میاورد. او میخواست شهر مکه و مردمانش را از خطراتی که معمولا بدنبال تسلیم مدافعان، که چند روزی در محاصره تلخ بودند، بوجود میآید نجات دهد و از مردم جده از جمله هیئتهای سیاسی و کنسولی و اقلیتهای خارجی حمایت نماید.

* توانست روح برادری را میان مردم حجاز و مردم نجد برقرار کند.

* او باعث شد قبائل بدوی که منبع عدم فراهم بودن اطمینان و صلح و امنیت بودند بصورت عامل برقراری صلح و اطمینان و امنیت در آینده و شیخ هر عشیره ای را مسئول اتفاقاتی دانست که در عشیره او روی میدهد و به امنیت و آرامش لطمه میزند.

* مانع برقراری مالیات مگر از جانب دولت شد.

* ملک عبدالعزیز مشکلات کشور خود را بعنوان یک رهبر مسلمان مؤمن و زیرک حل و فصل کرد و ارتش خود را از مکه و مدینه و جده سه شهر اصلی حجاز دور ساخت.

* حمایت از دو حرم شریف و تأمین مراسم حج برای مسلمانانی که به حجاز وارد میشوند.

* ملک عبدالعزیز با بین المللی کردن حجاز بهر نحوی که باشد مخالفت نمود و گفت که سرنوشت حجاز از طرف مردم حجاز تعیین شده و کشورهای اسلامی و خارجی وضع تازه حجاز را برسمیت شناخته‌اند.

* ملک عبدالعزیز تحولات جدید علمی را بمرحله اجرا گذاشت و بر روشهای قبیله ای شورید و هواپیماهای جت بصورت ستون اصلی ارتباطات داخلی و خارجی درآمدند.

* عبدالعزیز کشوری بدست گرفت که خارجیان امتیازات ویژه ای در آن داشتند و احترام گذاشتن به آن امتیازات به حاکمیت و استقلال دولت لطمه میزد. ولی عبدالعزیز توانست کشورش را از بند پیمانی که در سال ۱۹۱۵ با انگلستان منعقد شده بود برهاند. همچنانکه دیدیم که ملک عبدالعزیز موفق شد حجاز را از خطراتی که به حاکمیت و استقلال آن لطمه میزند رهائی بخشید.

* ملک عبدالعزیز به عقد قراردادهائی با کشورهای مجاور خود جهت تعیین خط مرزها توجه زیادی مبذول داشت.

ورود عقاب صحرا به حجاز

سلطان عبدالعزیز به علمای نجد: ما با کسی که با ما صلح کند جنگ نمیکنیم... و از جانبداری از کسی که از ما جانبداری نماید خودداری نمی نمائیم

و به مردم حجاز گفت: هیچ بزرگی نزد ضعیف بزرگ نیست، مگر اینکه حقش را بگیرد

آزادی ریاض

کنگره نجد تشکیل شد ولی این بار فقط بزرگان خانواده سعودی و علمای دین و روسای عشایر در آن شرکت داشتند. این کنگره تصمیم گرفت که عبدالعزیز بن عبدالرحمن بن فیصل بن سعود «سلطان» نجد و توابع آن باشد و هر یک از افراد نسل او که جانشین میگردد همین لقب را داراباشد در حالیکه قرار داد سال ۱۹۱۵ باو لقب حاکم نجد و رئیس قبائل آن داده بود. دولت انگلستان بلافاصله تصمیم کنگره را برسمیت شناخت.

اولین کاری که سلطان عبدالعزیز کرد این بود که بوضع «جبل شمر» که مدتها طول کشیده بود و مشکلات فراوانی از قبیل جنگ و صرف هزینه ها از جانب «آل الرشید» فراهم آورده بود رسیدگی کند. سلطان عبدالعزیز ناامید نشد، ارتشی مرکب از ده هزار جنگجو از اهالی نجد تشکیل داد و جنگ در گرفت. ارتش عبدالعزیز شهر «حائل» را محاصره کرد و در اثر این محاصره امیر عبدالله بن متعب بزرگ خاندان آل رشید در آن روزگار فرار کرد و محمدبن طلال زمام کار را بدست گرفت و جنگ علیه نیروهای سعودی را بعهده گرفت.

آل رشید

نیروهای سعودی حملات متعددی علیه دژهای رشید انجام دادند و موقعیکه ابن طلال و خاندان رشید تسلیم شدند سلطان عبدالعزیز بن فیصل آل سعود با آنها رفتار خوبی کرد و به آنها گفت:

«شما آل رشید بدانید که مثل فرزندانم هستید. شما در ریاض مانند خودم و فرزندانم زندگی خواهید کرد. لباسهای شما مانند لباسهای ما و غذای شما مانند غذای ما و مرکوب شما مانند مرکوب ما خواهد بود.

ملک عبدالعزیز در حالیکه دست خود را بطرف ابن طلال دراز میکرد گفت: تا زمانیکه با ما وفادار هستی باتو عهد می بندم. ابن طلال هم دست سلطان را فشرد. سایر افراد آل رشید بدرگاه خداوند دعا کردند که دوران عبدالعزیز را مستحکم سازد.

موقعیکه جنگ بین الملل اول خاتمه یافت، عبدالعزیز بن سعود احساس کرد که خطر از دو طرف او را احاطه کرده است. اولی از جانب ابن الرشید که در اثر جانب داری از دولت عثمانی سلاح و پول بدست آورده بود و دیگری از جانب شریف حسین بن علی که او هم بنوبه خود در اثر جانب داری از انگلستان پول و سلاح کسب کرده بود و خود را آماده میکرد که پادشاه حجاز شود.

کنفرانس ریاض

در کنفرانس ریاض علاوه بر سلطان عبدالعزیز، پدرش امام عبدالرحمن و بزرگان رجال دین و شیوخ قبایل شرکت داشتند. از مسائلی که در این کنفرانس مورد بررسی قرار گرفت مسئله جلوگیری پادشاه حجاز از ادای فریضه حج مردم نجد که بدنبال تسلط سعودیها بر خاک «خرمه» مدت پنجسال اجرا میگردید. بعضی از رؤسای عشایر گفتند: حج یکی از ارکان دین مبین اسلام است و متعلق به هیچ فردی نمی باشد و هیچکس نمیتواند دیگری را از ادای این فریضه منع کند. ما هم ای عبدالعزیز تا زمانیکه قدرت داشته باشیم میخواهیم حج بکنیم و اگر پادشاه حجاز ما را از ورود به مکه باز دارد بازور وارد میشویم و حجاز را آزاد میکنیم تا بیت الله الحرام را نجات دهیم.

سلطان عبدالعزیز نظر علما را خواست و علما گفتند: حج یکی از ارکان دین اسلام است. مسلمانان نجد هم میتوانند با رضایت کامل و یا بازور این فریضه را انجام دهند.

سلطان عبدالعزیز گفت: ما باکسیکه از در صلح در آیدجنگ نمیکنیم. من تلاش زیادی برای حل اختلافات خود با حجاز مبذول داشتم ولی هر قدر باو نزدیک شدم از من دور شد. بهمین جهت اوضاع روز بروز مشکل تر میگردد لذا نباید در راهی گام برداشت که حقوق و منافع مارا تضمین نمیکند.

همینکه سخنان سلطان عبدالعزیز بپایان رسید، همه حاضران کنفرانس ریاض تصمیم گرفتند که به سلاح متوسل شوند در حالیکه خود عبدالعزیز چنین تصمیمی را پنجسال تمام بتعویق انداخته بود.

کنفرانس ریاض در خاتمه کار خود بیانیه ای خطاب به جهان اسلام انتشار داد و به اغتشاشی که بر حجاز حکمفرما بود اشاره کرد و به مشکلاتی که مانع انجام فرایض حج میگردید تکیه کرد و یاد آور شد که سلطنت نشین نجد خواهان توسعه طلبی و کشور گشائی نیست بلکه خواهان تامین وحدت طبیعی سرزمین خویش است. همچنین یادآور شد که طرفدار استقلال همه کشورهای عربی است. این بیانیه نشان میداد که سلطان عبدالعزیز تصمیم به برکناری پادشاه حجاز گرفته و تعهد کرده که مراسم حج را برای همه مسلمانان تضمین نماید.

موقعیکه جنگ بین الملل اول خاتمه پذیرفت، کشورهای عربی متوجه شدند که ارزوی آنها در اینکه پادشاه حجاز برای آنان کشور واحد و مستقلی تشکیل دهد بر باد رفته است. زیرا اشغالهای نظامی انگلیس و فرانسه جایگزین آن آرزوها شد و کشورهای عربی به بخش های تحت قیمومیت انگلستان و فرانسه در آمد و انگلیسها به یهودیان قول دادند که کشور آنانرا در سرزمین فلسطین که اولین قبله و دومین حرم مسلمانان است بر پا دارند.

آغاز رهائی حجاز

یک نیروی نظامی سعودی کوچک از ارتش سلطان عبدالعزیز که افراد آن از سه هزار نفر تجاوز نمیکرد در راه طائف بحرکت در آمد و مناطق نظامی و روستاهائی را که در سر راه داشت بدون اشکال اشغال کرد و گروهی از بدویهای حجاز به آنان پیوستند. در کنار دروازه های طائف با نیروی نظامی پادشاه حجاز در گیر شد و بر آن پیروز گردید. موقعیکه خبر این شکست به پادشاه حجاز رسید فرزند بزرگ خود را در راس یک واحد تازه نفس نظامی به طائف فرستاد تا آنرا باز پس گیرد ولی این واحد موفق نشد و فرزند پادشاه با باقیمانده افراد نیرویش عقب نشینی کرد تاراه بسوی مکه در برابر نیروهای سعودی، اگر بخواهد پیشروی کند، باز باشد.

پس از جنگ و ستیز شدیدی پادشاه حجازبنفع پسرش کنار رفت و فرزندش بنام پادشاه حجاز نامیده شد ولی بزودی معلوم شد که آنهم یک بازی سیاسی و نظامی است که به شکست منتهی گردید.

سلطان عبدالعزیز در حالیکه محرم بود وارد مکه مکرمه شد و همراهان او هم محرم شدند. او خطاب به اهالی مکه تاسف خود را از وقایعی که در طائف روی داد اعلام کرد و تاکید نمود که خواهان خیر و صلاح حجاز ومردمان آن میباشد و وعده داد که عدالت را برقرار کند.

سلطان عبدالعزیز روز ۲۵ نوامبر ۱۹۲۵ پیروزمندانه وارد جده شد و بزرگان و علمای شهر و نمایندگان کشورهای اسلامی و خارجی و کنسول های آنانرا بحضور پذیرفت که همگی بوی تبریک گفتند و برایش آرزوی موفقیت و سعادت کردند. آنگاه علما و بزرگان جده از میان خود هیئتی تشکیل دادند و افراد این هیئت عازم مکه گردیدند و پس از مذاکره با افراد سرشناس و برجسته آنجا بطور دستجمعی تصمیم گرفتند که به عبدالعزیز بن عبدالرحمن بن فیصل سلطان نجد بعنوان پادشاه حجاز بیعت کنند... و حجاز برای حجازیها باقی بماند و مردمش آنرا اداره کنند و مکه مکرمه پایتخت حجاز باشد و حجاز زیر سایه خداوند و سایه ملک عبدالعزیز باشد.

حجاز در حدود شش سال بصورت یک ایالت خود مختار باقی ماند تا اینکه روز هیجدهم سپتامبر ۱۹۳۲ طی یک فرمان پادشاهی همه ایالات کشور که ملک عبدالعزیز بر پا داشته بود بصورت واحدی در آمد و اسم کشور حجاز و ملحقات آن بنام «کشور عربستان سعودی» تغییر یافت.

ملک عبدالعزیز درحال یک نوع نمایش شمشیربازی که در عربستان متداول است .

صفحات ویژه عربستان سعودی

ملك عبدالعزیز در رأس گروهی ازسوارکاران

ازسخنان ملک عبدالعزیز آل سعود

✱ خداوند شاهد است که هر زخمی از زخم‌های ملت مرا میآزارد و هر اذیتی که بآن وارد شود مرا اذیت میکند. ملت هم چنین است و از آسیبی که بر من وارد میشود آسیب میبیند ولی منافع عمومی ایجاب میکند هرکه را که به نصایح و راهنمائیها گوش نمیدهد از بین ببرم و برای حفظ سلامتی همه درد چنین کاری را تحمل نمایم. موقعیکه میبینم عده‌ای از راه راست منحرف و به سخنان شیطان گوش میدهند سخت ناراحت میشوم و بدون شک منافع عمومی برتر از همه منافع است لذا مصلحت مسلمانان بعضی اوقات قتل نفس را آزاد میکند. از خداوند خواهانم که مسلمانان را براه راست هدایت کند.

✱ همه میدانید که اساس حکومت و نظام ما، شرع مقدس اسلامی است و شما میتوانید در این چهار چوب هر نظام و آئین نامه‌ای را تدوین و هرکاری که بنظر شما بنفع کشور است انجام دهید بشرط آنکه مغایر تربیت اسلامی نباشد. زیرا کاری که مخالف شرع باشد برای هیچکس مفید فایده نیست. و اگر در راهی جز راهی که پیغمبر ما تعیین کرده‌اند قدم برداریم آسیب و ضرر زیادی در انتظار ما است

✱ هرکسی باید آنچه در دل دارد بازگو کند و هرچه را که معتقد است منافعی دارد برزبان آورد. این امری است واجب برهر انسان زیرا بحث و اجتهاد و دقت به نتایج حسنه‌ای میرسد، پس انسان باید اجتهاد کند و خداوند توفیق میدهد.

✱ من در همه کارهایم بر خداوند یکتا تکیه دارم در سرو علانیت و ظاهر و باطن باو توکل میکنم و خداوند راه را بر ما آسان میسازد. من برای بالا بردن کلام توصیه جهاد میکنم و مایلم شاهد برپائی این کلام حتی در دست دشمنانم باشم و اگر به دست من انجام پذیرد زهی سعادت و هیچ کاری انجام نمیگیرد مگر با خلوص و دادن نصیحت به مسلمانان و هرکسی در این راه گام بردارد وظیفه خود را انجام داده است.

✱ من گرچه پادشاه هستم ولی خود و کارهایم را برای سه مسئله زیر وقف نمودم:

۱ـ یاری خداوند در راه خیر و صلاح دینم قدم برداریم.

۲ـ علاقه‌ای به عداوت با هیچ فرد مسلمان کوچک و بزرگ ندارم.

۳ـ مایل به تجاوز برهیچ نقطه‌ای نیستم وهدف غائی من همیشه دفاع از دین و شرف و کشورم میباشد و در این ماه مبارک خداوند را گواه میگیرم که همیشه آرزوی یکپارچگی و دوستی دارم و برای آن تلاش میکنم.

✱ تمدن صحیح، پیشرفت و ترقی است. پیشرفت هم فقط از راه علم و عمل بدست میآید. وضع امروزی مسلمانان رضایت بخش نیست و وضعی که دارند دلخواه دین اسلام نمیباشد. مسلمانان میبایستی بفکر خود باشند و دلهای خود را از الودگیها بزدائید. وضع بسیار حساسی است و خداوند هرکه را که به او روی اورد پیروزمیدارد «پیروز ساختن مومنان بر ما لازم است» تفرقه اولین گام عقب ماندگی و بیچارگی است و شاید دشمن بزرگ دلها و فریبنده بشر میباشد، یگانگی و همبستگی اساس و پایه همه چیز است. لذا مسلمانان باید از تفرقه دوری کنند و اختلافات میان خود را برطرف سازند.

✱ خدمت به ملت بر ما واجب است. لذا ما با چشم و دل خود بآن خدمت میکنیم و معتقدیم هرکسی به ملت خدمت ننماید، فرد ناقصی است...

ملت ما ملت عرب است و ما هم از اعراب هستیم و خدمت به اسلام و عرب وظیفه ما بطور اعم و خدمت به ملت وامت خودمان وظیفه ما بطور اخص میباشد. شاید شنیده باشید که ما مسئولان امر را ماموریت دادیم که امور ملت را رسیدگی کنند و انرا بعنوان وظیفه‌ای در گردنشان گذاشتیم. آنها باید وظیفه خود را انجام دهند.

✱ وظیفه هرفردی که امور مسلمانان را بعهده میگیرد این است که صالح باشد زیرا اگر چوپان صالح شود، رعیت هم صالح میگردد. چوپان مانند باران است، بعضی اوقات برای رعیت خود خیر و برکت و بعضی اوقات دیگر بلا و آسیب میرساند. چوپان هم صالح نخواهد شد، مگر اینکه از کتاب خداوند و سنت رسول و امام و امیر پیروی کند، حتی سرپرست خانه باید بداند که او هم چوپان است و هر چوپانی مسئول رعیت خود میباشد و باید آن کاری را با آنها انجام دهد که دوست دارد آنها با او انجام دهند. زیرا ممکن نیست دلها برچیزی که دوست ندارند توافق کنند. دین هم برتو لازم میدارد کسی را که خداوند دوست داشته دوست بداری حتی اگر از دشمنانت باشد و با هرکه با خداوند ستیزه کند عداوت نمائی حتی اگر از دوستانت باشد.

✱ پای بندی به کتاب خداوند و سنت رسول او عین قدرت است و خداوند را گواه میگیرم که این اعتقاد حقیقت دارد که قدرت بدون دین فایده‌ای ندارد.

این امر یک امر محال است... و معیّش آن

عکس تاریخی از ملک عبدالعزیز

نیست که پای بندان به دین باید متوجه انگیزه‌های قدرت نباشند... خیر... قدرت واجب است «هرچه از قدرت دارید و سوارانی که بوسیله آن میتوانید دشمن خدا و دشمن خودتان را بوحشت اندازید آماده کنید»

ما ضمن اینکه خواهان پای بندی به دین هستیم خواهان فراهم کردن انگیزه‌های قدرت میباشیم البته نه برای آسیب رساندن به دیگران، بلکه برای دفاع از دین و کشورو ملت خودمان

✱ آنچه در راهش دعوت میکنیم عبارت است از وحدت کلام مسلمانان و توافق و همبستگی آنان برای انجام وظایف خویش در برابر پروردگار و کشورشان میباشد خدا را گواه میگیریم که هیچ شبی را بدون فکر کردن درباره برادرانمان بخواب نمیرویم. وضع برادران سوریه‌ای، و وضع برادران فلسطینی، و وضع برادران عراقی، و وضع برادران مصری برای ما قابل اهمیت است. اوضاع آنها مورد توجه ما است و هر ذلت و خواری که برآنان وارد شود ما را میآزارد زیرا معتقدیم که ما از آنها هستیم و آنها از ما. همچنین همه کشورهای اسلامی مورد توجه ما میباشد. از خداوند مسئلت داریم که مسلمانان را از خواب غفلت بیدار کند تا همبستگی نمایند و همکاری کنند.

✱ و اما در مورد فلسطین انشاءالله ما کوتاهی نخواهیم کرد و هم اکنون بخاطر آن جهاد مینمائیم. من دوست ندارم بگویم «انجام دادم» و یا بگویم «انجام خواهم داد» و هیچ صرفی را دوست ندارم ولی هر وقت نیت هاحسنه شود، بیاری خداوند کار امکان پذیر است.

اینهم جامعه عرب که ما آنچه قدرت داریم از آن جانبداری مینمائیم

✱ روز ۲۹ ذی الحجه ۱۳۴۷ هجری قمری دیوان عالی بشرح زیر اعلام کرد:

«اعلیحضرت پادشاه اعلام میکند هرکسی تظلمی از هر فرد کوچک و بزرگی دارد، چنانچه تظلم خود را پنهان سازد گناهش بگردن خودش و هرکسی شکایتی دارد، صندوق شکایاتی بر در دارالحکومه نصب شده که کلید آن نزد شخص اعلیحضرت پادشاه میباشد. هر فردی که شکایت دارد میتواند شکایت خود را در آن صندوق بیندازد و همه مطمئن باشند که هیچ آسیبی به شکایت کننده ذیحقی نمیرسد. در شکایتها باید موارد زیر در نظر گرفته شود:

۱ـ از دروغ در شکایت پرهیز شود زیرا اگر کسی شکایت کذب کند، برای دروغ خود مجازات میشود.

۲ـ شکایت بدون امضاء قبول نمیشود و هرکسی به خلاف این امر رفتار کند مجازات میشود.

همه مردم بدانند که دروازه‌های عدالت برای همگان بطور یکسان باز است.

✱ در سال ۱۳۷۲ هجری قمری هر کسی که وارد حرم شریف پیغمبر در مدینه منوره میشد بیانیه ازیر را روی در میخواند:

«از عبدالعزیز بن عبدالرحمن بن سعود به ملت جزیره عرب... هر فردی از افراد رعیت ما که احساس کند ظلمی بروی وارد شده، بما شکایت کند، و هر کسی شگایتی دارد میتواند آنرا بطور مجانی وبهزینه ما از راه پست و تلگراف بفرستد. هرکارمندی در پست و تلگراف هم باید شکایتهای افراد رعیت ما را حتی اگر علیه فرزندان و نواده ها و افراد خانواده‌ام باشد بپذیرد و هرکارمندی بداند اگر سعی نماید فردی از افراد رعیت را از دادن شکایت منصرف و یا لهجه و فن آنرا تغییر دهد بشدیدترین وجهی مجازات میگردد. دوست ندارم در زندگی خود شاهد وجود مظلومی باشم و نمیخواهم خداوند مرا مسئول ظلم رساندن به کسی و یا نجات ندادن کسی از ظلم دیگری بداند. خداوند گواه باش که من ابلاغ کردم.

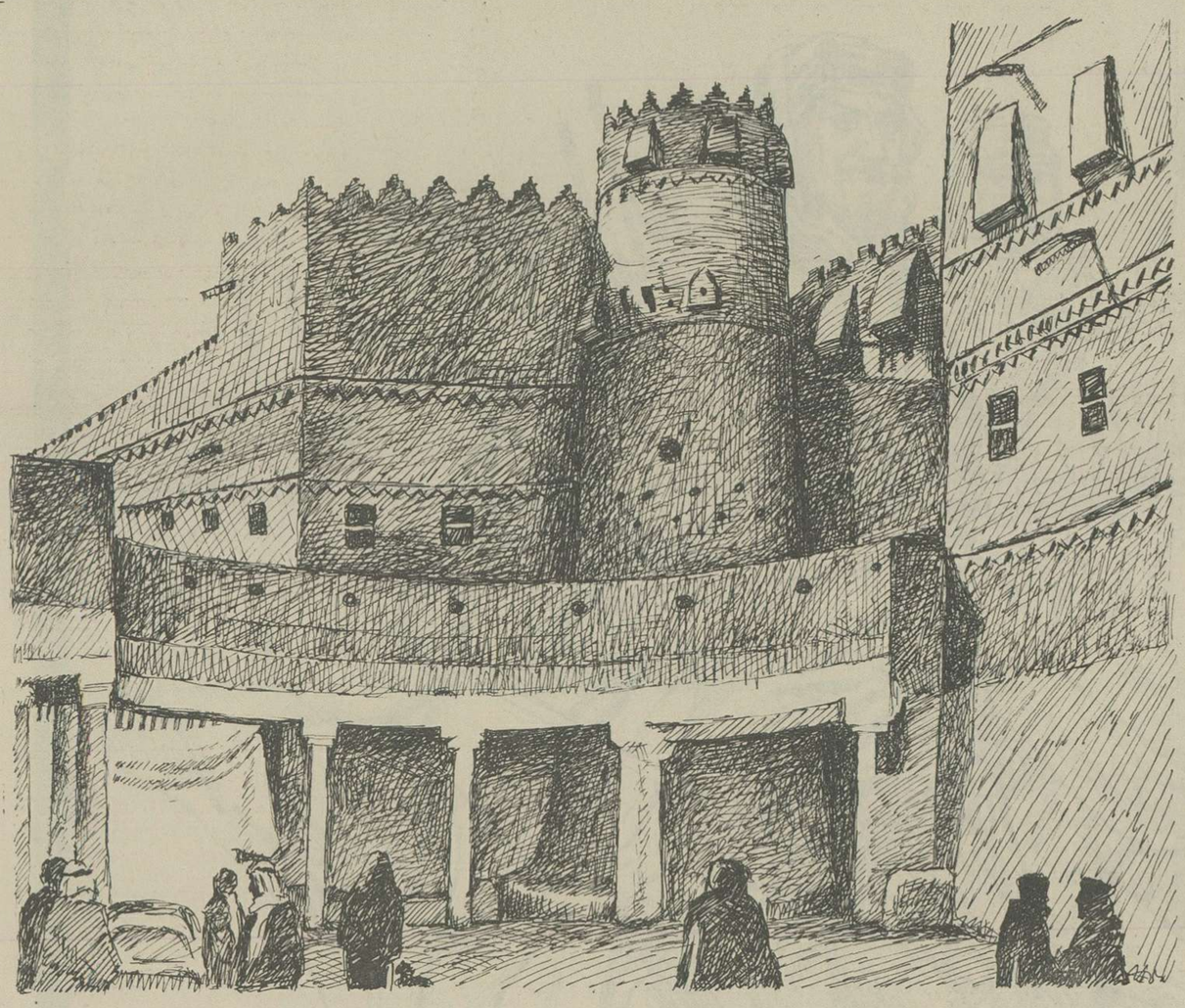

ملک عبدالعزیز و مسئولیت مسئله فلسطین

ملک عبدالعزیز خودرا در هرمشکلی که برای مسلمانان و اعراب بوجود میامد شریک میدانست. اوغم کشورهای دوست را مانند غم کشورش بدل داشت. تلاش زیادی میکرد تا مشکلات آنانرا مطابق با منافعشان حل نماید و شاید مسئله فلسطین یکی از نمونه های زنده این امر باشد.

نکته قابل توجه اینکه پیچیدگی بزرگی را که رهبران عرب طی یکربع قرن درباره مسئله فلسطین با آن روبرو شدند عبدالعزیز بادوراندیشی خود بآن واقف شده بود. اگر گذاشتن مسئولیت ماجرای فلسطین بعهده ملت آن و یاری دادن بآن از لحاظ سلاح و مال امروز بصورت یک سیاست رسمی عربی در آمده، باید دانست که ملک عبدالعزیز از سال ۱۹۴۸ چنین دعوتی را مطرح کرد. در حالیکه ملت فلسطین هنوز درسرزمین خود بود. در آنموقع نخست وزیران وقت سوریه و لبنان نزد او آمدند و از وی خواستند که وارد جنگ شود. نظر عبدالعزیز این بود کشورهای عربی که عضو سازمان ملل متحد هستند وارد جنگ نشوند و این کشورها به ملت فلسطین فقط کمک و یاری دهند تا خودش در خاک خود دفاع نماید و قطعنامه هائی که شورای امنیت اتخاذ میکند برای ملت فلسطینی جنبه الزامی پیدانمایند.

بدون شک اگر این نظر اجرا میشد مسیر حوادث عوض میشد و بوضع امروزی نمیرسید، ولی توطئه های چیده شده باعث گردید تا حوادث در مسیر دیگری پیش برود و بالاخره مقررات آتش بس، همانگونه که ملک عبدالعزیز پیش بینی میکرد، بردول عربی تحمیل شد.

این یک مورد

واماورد دوم دوستی دول بزرگ بویژه آمریکا برای دنبال کردن سیاست بیطرفی در این ماجرا است. روز نهم ذی‌الحجه ۱۳۶۴ هجری مطابق با پانزدهم نوامبر ۱۹۴۵ ملک عبدالعزیز در مهمانی بزرگی که برای حجاج سرشناس برپا شده بود چنین گفت:

«مسئله فلسطین مهمترین مسئله ایست که افکار مسلمانان و اعراب را بخود مشغول داشته است. بهمین جهت باید مورد توجه همگان قرار گیرد. من بصراحت میگویم که ساکت شدن دربرابر این مسئله موافق منافع نیست. قبلا بطور مفصل باسران دولت انگلستان و همچنین باپرزیدنت روزولت صحبت کردم و ظلمی را که بربرادران ماا‌عراب فلسطین وارد شده بصراحت بازگو کردم. واز پرزیدنت فقید خواستم که درباره اعراب فلسطین انصاف بخرج داده شود اگر از طریق کمک نمیشود حداقل از طریق بیطرفی و عدم کمک به یهودیان. زیرا شکی نیست که نهضت صهیونیسم طرفداران و هواداران خودرا در همه کشورهای جهان آماده میسازد. من از یهودیان نمیترسم زیرا خداوند ذلت و خواری را برای آنها تا روز قیامت رقم زده است.

صهیونیستها با قدرت تمام سعی دارند که بردولت انگلستان و افکار عمومی انگلیس تاثیر نمایند تا بتوانند سیاست انگلستان را بدلخواه منافع خویش عوض کنند. آنها اینک بدون ترس و وحشت انگلیسها را تهدید میکنند و ما معتقدیم که انگلیسها کاملا درک مینمایند که هواداری از یهودیان چه خطراتی دربر دارد.

مردی که معجزه بود

روزهیجدهم نوامبر ۱۹۵۳ میلادی عبدالعزیز ال سعود مردی که معجزه بود در گذشت و روح او بجوار پروردگار رفت. مرگ او چون ضربه‌ای برملت عربستان سعودی وارد شد و هیچکس آنرا باور نداشت ولی مرگ حق است.

قبل از اینکه این خبر به پایتختهای عربی و اسلامی و دیگر کشورها برسد، جسد ملک عبدالعزیز بخاک سپرده شده بود زیرا سنت اسلام میگوید احترام گذاشتن به کسی که مسلمانان باواحترام میگذارند آن است که زودتر اورا بخاک بسپارند. جسد عبدالعزیز در سرزمین ریاض دفن گردید.

قبل از اینکه عبدالعزیز «عقاب جزیره عرب» چشم از جهان فروبندد دولتی در شبه جزیره عربستان و بالای صحراها و شن های آن تشکیل داد، این صحراها و شن ها از یکهزار و دویست سال قبل تا آنروز دولت را بمعنی نوین آن ها نشناخته بود. زیرا اجتماعات بشری آن بصورت گروههای بدوی کوچ کننده زندگی میکردند و تابع دولت مرکزی نبودند و معنی دولت را نمیدانستند و حتی نمیخواستند بدانند. بااینکه عبدالعزیز از خود کشوری بجا گذاشت که نیمی از افراد آن زندگی بدوی داشتند ولی توانست همه را زیر پرچم اطاعت رژیمی در آورد که تاسیس پایه های آنرا از شریعت اسلامی الهام گرفت و این عقیده را ازدل آنها زدود که تهاجم و چپاول منبع رزق و زندگی است در حالیکه قرنها و قرنها این عقیده را داشتند و بصورت یکی از خصائص آنها در آمده بود. لذا گله داری و کوچ کردن از نقطه‌ای به نقطه دیگر که از خود بجای گذاشت، پس از او بصورت یک تحول با مفاهیم سنتی نبود، بلکه بعنوان حرفه‌ای در آمد مانند سایر حرفه های صنعتی و غیر صنعتی و بدین ترتیب حتی افراد بدوی در کشوری که عبدالعزیز پایه گذاری کرد از مرحله تمدن عقب افتاده‌ای به مرحله تمدن پیشرفته‌تری وارد شدند و پس از اینکه فردی دریک قبیله مفهوم هموطن بودن را نمی شناخت بصورت یک هموطن در آمد.

بالاتر اینکه ملک عبدالعزیز توانست دولتی تشکیل دهد که در ابتدای کار هیچ منبع در آمدی نداشت. بااینوصف در مدتی در حدود چهل سال بر این مشکل غلبه کرد زیرا نفت کشور از سال ۱۹۴۴ در آمدی برای کشور ببار آورد.

بااینوصف ملک عبدالعزیز قبل از مرگ خود هسته آموزش مجانی و درمان مجانی وداروی مجانی افراد ملت را فراهم ساخت، همچنین هسته دستگاه مالی را که منابع در آمد و هزینه ها را بر اساس یک بودجه سالیانه تدوین میکند پایه گذاری نمود.

وبرای اینکه دوام دولت را تضمین کند، سعی نمود قبل از گرفتن بیعت، این بیعت مشروط و نوشته شده باشد و فرزند دومش فیصل در زمان حیات خودش ولیعهد پسر بزرگش شود

از : دکتر محمد حاج‌سیدجوادی

۲۰ سال درس خواندن برای ۱۹۱۳ تومان حقوق!

من از کشور ترکیه لیسانس باستان شناسی گرفته‌ودر سال ۲۵۳۱ بخدمت وزارت فرهنگ وهنر درآمدم . اولین حقوق من در این وزارتخانه ۱۳۶۰ تومان بود، اما از آنجائیکه‌در منزل پدری زندگی میکردم و مجرد هم بودم احساس می‌کردم که این مبلغ نسبتا کافی است و اول کار نباید بیش‌از این انتظار داشت . سه سال تمام در سمت کارشناس‌بررسی و تعیین قدمت اشیاء عتیقه کار کردم وباهمین مبلغ ناچیز در ماه ساختم.

بعد از سه سال، یک بورس تحصیلی از کشور ایتالیافرصتم و برای ادامه تحصیل راهی این کشور شدم و در یکی از دانشگاه های شهر رم به مطالعه مرمت آثار باستانی‌ـ پرداختم و در مدت کمتر ازدو سال موفق به‌دریافت دانشنامه دکتری در مرمت‌آثار باستانی شدم ، بعد از پایان تحصیلات حدود ٤ ماه پیش بایران باز گشتم و مجددا مشغول بکار شدم ، اما بعد از این همه تحصیل و گرفتن مدرک‌دکتری برای من ۱۹۱۳ تومان حقوق تعیین کردند . آیا این رقمبرای متخصصی که تحصیلاتش را تا رده دکتری ادامه داد تاسف آور نیست ؟

تمام آرزو های همسرم که‌دو سال تمام رنج تنهائی را بخود هموار ساخته تا بعد از بازگشت من بتواند از زندگی نسبتا مرفهی برخوردار شود، نقش برآب شد وحالا باید در یک اتاق از خانه پدری با من زندگی کند و با همین حقوق ناچیز بسازد . تنها دلخوشی همسرم این است که شوهرش تیتر دکتری گرفته است ، اما مدرک تحصیلی که نمیتواند جوابگوی ساده ترین‌نیاز های زندگی باشد . من بیست‌سال تمام در ایران و کشور های خارج تحصیل کردم و حالا قادر نیستم حتی دو اتاق‌اجاره کنم با همسرم زندگی‌ساده‌ای داشته باشم و ناچارم در خانه پدریم و در کنار سفره آنان روزگار بگذرانم .

این درست است که نباید بخاطر پول تحصیل کرد ،اما کسی که تمام سرمایه زندگیش را وابسته به علم و کسب تخصص‌کرده است انتظاردارد که باتکیه بمدرک تحصیلی و پشتوانه دانش و تخصص از یک‌حداقل زندگی برخوردار باشد و بتواند با همسر و فرزندش زندگی مستقلی داشته باشد ،درحال حاضردروزارت خانه من متخصصین مشابه ایتالیائی که بهمین کار اشتغال دارند ماهانه ۱۵ هزار تومان حقوق میگیرند و تازه آن دلسوزی و شور و اشتیاقی را که ایرانی هادر کار نشان میدهند ، ندارند . شاید مسئولان فکر می کنند خارجی هائی که بایران می‌آیند ودر اینجا مشغول بکار می‌شوند، تافته های جدا بافته‌ای هستند و هیچکدام ازمتخصصین‌ایرانی نمیتوانند از عهده کاری که آنان انجام میدهند بر بیایند! حالا من از اینکه متخصصان ایتالیائی چرااین اندازه‌حقوق میگیرند گله‌مند نیستم اما حداقل ترتیبی داده شود تامن و امثال من هم بتوانند به اندازه یک سوم متخصصان ایتالیائی حقوق بگیریم تا از عهده مخارج خانواده‌مبربیائیم و زندگی ساده‌ای را ادامه دهیم و با علاقه بیشتری بکار بپردازیم .

من زمانی‌که‌با مدرک‌لیسانس

دکتر محمد حاج سیدجوادی

کار میکردم شغلم باستانشناس بود و در رسته فرهنگی قرار داشتم اماحالابعنوان‌متخصص در مرمت آثار باستانی خدمت میکنم و باید در رسته فنی‌قرار بگیرم واز مزایای فوق‌العاده شغل فنی بودن استفاده کنم، ولی سازمان امور استخدامی مرمت آثار باستانی را در رشته فنی نمی شناسد در نتیجه من بلاتکلیف مانده‌ام و نمیدانم که رسته فنی هستم یا آموزشی؟!

من با عنوانی که از نظر تحصیلی کسب کرده‌ام درحال حاضر هیچ تامین مادی ندارم و حالا دلم میسوزد که چرا بجای ۲۰ سال تحصیل،نرفتم در بازار کار کنم تا الان یک زندگی آسوده و مرفهی داشته باشم، یا اینکه چرا پدر و مادرم یک اسم ایتالیائی برای من انتخاب نکردند که بعنوان متخصص‌ایتالیائی‌ماهی ۱۵ هزار تومان حقوق بگیرم! من از این دلم می‌سوزد که مسئولان چرا باید تا این اندازه خارجی نواز باشند و تمام مزایا و امکانات رابرای خارجیها بخواهند . مگر کارمندان ایرانی در این‌وزارت خانه حقی ندارند .

صدر حمت به تفریحات ناسالم!

بابك مقدس زاده

به کدام مرجعی‌باید گفت که بیشتر این باشگاه‌های تفریحات سالم، مراکزی هستند برای سرکیسه کردن جوانان و نوجوانان که بعنوان تفریحات سالم آنهارا بپای میزهای بیلیارد و دستگاه های بینگومی کشانند و بعد از آنکه جوانها و نوجوانان ساده دل را بدهکار می‌کنند .

یکی از جوانان فامیل ما گرفتار یکی از این باشگاه های تفریحات سالم که در خیابان کوروش (جاده قدیم شمیران) واقع است شده و مسئولان و متصدیان باشگاه حدود یک میلیون ریال چک از او گرفته‌اند ، بعنوان اینکه‌دربازی بیلیارد باخته است . حالاپدرومادر و همه فامیل این جوان نگران و ناراحت و درتکاپوی آن هستند که یا چکها را از دست مسئولان‌و متصدیان این باشگاه تفریحات سالم ، بگیرند و یا رضایت آنها را حاصل‌کنند،که‌باپرداخت مبلغ کمتری چکها را پس‌بدهند.

اگر تفریحات سالم این است ، صدرحمت به تفریحات ناسالم ، معلوم نیست آن مرجعی که بوضع این باشگاه ها باید رسیدگی کند کیست و کجاست ؟ لااقل این یک موردرامشخص کنید که کدامیک از دستگاه های مسئول برکار این باشگاه ها نظارت دارند ؟

حرف‌هایی از آنسوی سیم!

مشکلات خود را با «اطلاعات» در میان بگذارید :

تلفن : ۳۲۸۴۲۷ هرروز باستثنای (پنجشنبه‌ها) از ساعت شش تا هشت ونیم بعدازظهر

★ **حسین بختیاری :**
باوجودی که جنوبی نرخ های شناور گرفته شده است ، اما باز هم‌مشاهده میشود که بسیاری از خشک شوئی‌هابه‌مشتری اجحاف می کنند وهر مبلغی که خودشان بخواهند از مشتری پول میگیرند .

★ **علی طیبی :**
بالاخره تکلیف زمین های خارج‌ازمحدوده چه‌موقع معلوم میشود.عده زیادی از اجاره نشینان تهرانی قطعه زمینی در خارج از محدوده دارند و منتظرند تا اجازه ساختمان‌سازی در خارج از محدوده‌داده شود و آنان بتوانند از دردسر اجاره نشینی خلاص شوند .

★ **یدالله باقرزاده**
بعضی از رانندگان‌تاکسی توجهی به تاکسیمتر نمی کنند و هرچه دلشان بخواهد ازمسافر پول‌می گیرند . اگر هم به آنان اعتراض کنی میگویند یا تاکسیمتر صرف نمی کند، اگر دوست ندارید، پیاده شوید !

★ **قربان ایزدی**
ده سال‌است‌که کارمندان رسته های فنی فوق‌العاده شغل دریافت میکنند ولی کارمندان‌رسته های‌اداری و مالی و فرهنگی از دریافت این مزایا محروم مانده‌اند . آیا بالاخره به‌کارمندان این رسته ها فوق‌العاده شغل‌تعلق خواهد گرفت یا برای همیشه از دریافت آن محروم خواهند ماند؟

★ **سعید یعقوبی :**
مدیر دبیرستان امیری درخیابان نظام‌آباد چند ماه است که پرونده تحصیلی مرانگهداشته و می‌گوید، تازمانیکه‌تسویه حساب نکنی پرونده‌ات‌را نمیدهم ، درحالیکه من تمام شهریه خود را پرداخت کرده‌ام و به مدرسه بدهی ندارم.

خوانندگان مینویسند

چای داخلی

چند روز پیش از دو نوع‌مختلف چای ۲۰ بسته ۵۰ گرمی خریداری کردم ، اما متاسفانه هیچکدام از آنها قابل استفاده نبود و بوی طعنسیداد! چای داخلی ما که تا چند سال پیش عطر و طعم آن معروف بود ، براثر بی‌توجهی به تولیدات داخلی بصورت نامرغوب وغیر قابل استفاده‌ای‌درآمده است .

مرتضی حاجی باقری

نمره دلبخواهی

نزدیک به چهار ماه از سال‌تحصیلی میگذرد ، اما دانش آموزان هنرستان صنعتی کازرون هنوز بسیاری‌ازدروس را نخوانده‌اند ، از همه مهمتر اینکه هنرآموزان را تا این تاریخ به کارگاه برق نبرده‌اند ومربی مسئول‌دلبخواهی به دانش آموزان نمره می‌دهد !

ب‌ـ‌ج

تقاضای وام

من کارمند راه‌آهن در کاشان هستم ، چند سال پیش یکی‌ازفرزندانم دچار بیماری سختی شد و برای‌معالجه او مقدار زیادی پول نزولی قرض‌کردم خوشبختانه فرزندم سلامت خود را بازیافت اما من هنوز از زیربار بدهکاری بیرون نیامده‌ام هر ماه مبلغ قابل ملاحظه‌ای فقط بابت نزول پولی که قرض کرده‌ام میپردازم ،باتوجه باینکه حقوق ماهانه من ۱۵۰۰ تومان‌بیشتر نیست وپرداخت‌نزول پول برایم‌مشکل است تقاضا دارم راه آهن دولتی‌ایران مبلغی وام با بهره کم به من پرداخت کند تا از این دردسر بزرگ رهائی یابم .

یداله ابراهیمی

مستاجر بی انصاف

من کارمندی هستم که بعد ازسال ها خدمت اداری‌توانستم مبلغی‌پس‌انداز کنم و با گرفتن مقداری وام از بانک خانه‌ای در تهران بخرم ، چون‌حقوقی که میگرفتم تکافوی مخارجم را نمی‌داد ناچار خودم را به اهواز منتقل کردم تا مزایای بیشتری بگیرم و خانه‌ام را در تهران به مبلغ ۸۰۰ تومان در ماه اجاره داده‌ام ، با اینکه چند سال از آن تاریخ میگذرد مستاجر من هنوزیک شاهی به اجاره خانه اضافه نکرده است در حالیکه‌مساجرمن ازوضع‌مالی خوبی برخوردار است‌و منزلی‌دربهجت آباد دارد که آنرا به عده‌ئی خارجی اجاره داده و ماهانه ۷ هزار تومان اجاره میگیرد .

حسن عاملی ـ از اهواز

حکم اجرای مرحله دوم

هیوانعالی کشور بموجب داد نامه ۴۲۹ـ۱۵ر۸ر۳۵ وباتوجه به تبصره ۲ ماده ۱۴۴ اصلاحیه‌مصوب۲۸ر۱۲ر۲۵۲۳ در مورد یکی از کارمندان بازنشسته حکم اجرای مرحله دوم راصادر کرد، آیا بهتر نیست سازمان امور اداری واستخدامی کشور در مورد سایر کارمندان بازنشسته دستور اجرای مرحله دوم را صادر کند تانیازی به تقدیم دادخواست وصدور دادنامه نباشد.

غلامحسین‌شجاعی

انتقال محله بدنام

در روزنامه نوشته شده بود که محله بدنام رابه خارج از شهر منتقل می‌کنند ، براستی‌اگر چنین‌تصمیمی‌عمل شود بسیاربجاومنطقی‌خواهد بود.این محله اکنون در پرجمعیت ترین نقطه شهر قرار داردوخانواده های‌زیادی دراین منطقه‌زندگی‌می‌کنندو بقراراطلاع حدود ۳۰ هزار دانش آموز دختر در دبیرستان این منطقه تحصیل می کنند،

مهمتر از همه‌اینکه‌این منطقه از تهران که محله بدنام را در دل خود جاداده مرکز انواع فساد قرارگرفته است و همه جور آدمهای ناصالح در این‌منطقه جمع شده واکثر شب ها جاقوکشی و عربده کشی میکنند.

هوشنگ‌فرهمند

معنی سانفرانسیسکو

مختی‌بودکه پسر کوچکم مرتبا در منزل کلمه «سانفرانسیسکو» رابزبان میاورد ، من‌هم خوشحال بودم که‌او با این سن وسال معلوماتی پیدا کرده است و وقتش را در مدرسه بیهوده هدر نمیدهد ، یک روز از او پرسیدم که این اسم را ازکتاب جغرافیا پیدا کرده است ، او گفت «نه این کلمه را پرویز صیاد درسریال دائی جان‌ناپلئون می‌گوید !!

پری انصاری فر

خانه ستارخان

از وزارت فرهنگ و هنر تقاضامی کنم خانه ستارخان را که یکی ازسران بزرگ مشروطه بوده است و درتبریز قرار دارد تبدیل به موزه کند وباین وسیله حق شناسی خود را به این راد مرد بزرگ تاریخ نشان دهد.

عزیز بابیوردی

شما هم برای آموزش فنی و سرویس اهمیت خاصی قائل میشدید.... اگر مانند اطلس کوپکو بیش از یک قرن پیشتاز تکنولوژی جهان صنعت بودید

سرویس یعنی افراد ..... افراد مجرب ، ماهر و کاملا" تعلیم دیده .

برای تضمین بهترین آموزش فنی کادرسرویس خود درسطح بین‌المللی ، اطلس کوپکو ایران آ . ب از مدتها پیش یک مرکز دائمی باین منظور در جاده کرج ایجاد نموده است . مرکزی که محل فرا گیری آموزش فنی در حد تخصص بین المللی است .

کادر سرویس اطلس کوپکو در این مرکز ، مراحل مختلف آموزش تخصصی را از ابتدائی‌ترین مرحله تا پیچیده‌ترین و پیشرفته‌ترین تکنیک‌های تکنولوژی مدرن فرا میگیرند .

دوره های آموزش فنی و تخصصی باندازه‌ای برای اطلس کوپکو حائزاهمیت است که این‌شرکت برای کسب تخصص جامع‌تر تکنیسینهای تعلیم دیده و ورزیده‌ٔ خود ، حتی از اعزام آنها به کشورهای صنعتی اروپای غربی و امریکا دریغ نمی‌ورزد .

اطلس کوپکو علاوه بر آموزش فنی ، با قرار دادن جدیدترین و مدرنترین تجهیزات دراختیارکادر سرویس خود در تهران ، اصفهان و تبریز ، همچنین با ایجاد سرویسهای سیاردرسراسر ایران هرلحظه شما را از خدمات کامل بهره‌مند میسازد .

در ایران ، همانند سایرکشورهای جهان ، کیفیت کادر سرویس اطلس کوپکو نمایانگر استاندارد بی نظیری است که در سراسر گیتی طی نسلها مشتریان اطلس کوپکو به آن متکی بوده و هستند .

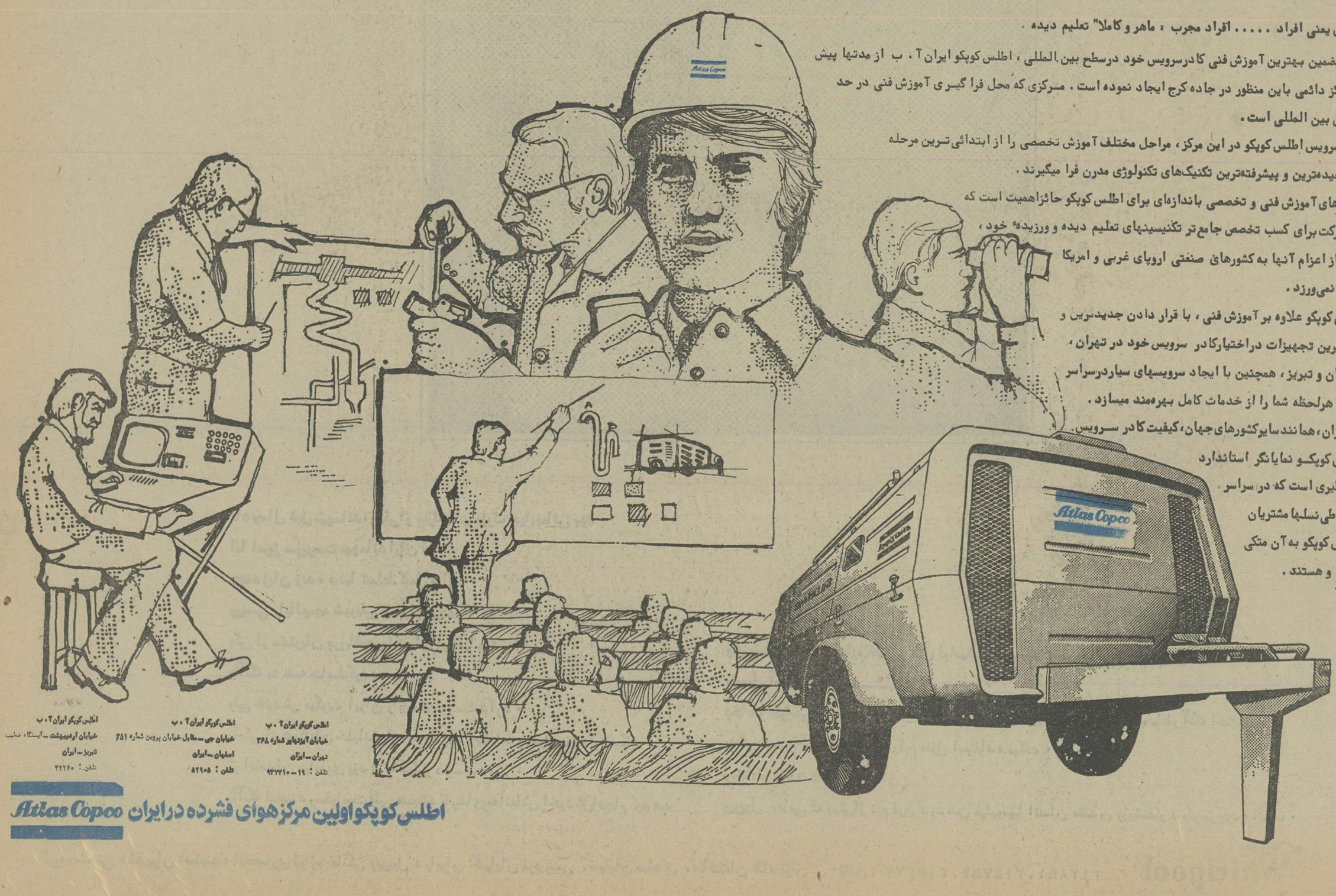

اطلس کوپکو ایران آ . ب
خیابان آیزنهاور شماره ۳۶۸
تهران ـ ایران
تلفن : ۱۹ ـ ۹۳۷۷۱۰

اطلس کوپکو ایران آ . ب
خیابان جی ـ مقابل خیابان پروین شماره ۳۵۱
اصفهان ـ ایران
تلفن : ۵۲۹۰۵

اطلس کوپکو ایران آ . ب
خیابان اردیبهشت ـ ایستگاه خلیب
تبریز ـ ایران
تلفن : ۲۲۲۶۰

Atlas Copco اطلس کوپکو اولین مرکز هوای فشرده در ایران

AC 159 CASPIAN

انقلابیون حسینی ۱۸

کوفه در آرامش قبل از توفان

سلیمان گفت، ای ابو اسحق، ماهمان روزها که تو سخن از انتقام میگفتی گردهم جمع شدیم وبرای متابعت از تو مشورت کردیم، مادر این شهر سی‌هزار آزادگانیم از بازماندگان اسواران وهمین تعدادهم بنده این و آن، اگر براستی قصد انتقام گرفتن خون مولای ما، داماد ما، بزرگ وسرور ما، سیدالشهدا راداری، اگر برآن سری که چون پیروز شدی وهمه دشمنان را ازمیدان بدر شدند سر در برابر بزرگما امام زین‌العابدین فرود آوری‌ما در کنارتو شمشیر میزنیم و تایک تن ازمازنده‌است ترا تنها نخواهیم گذاشت. اما سخن دیگری می شنویم، سخن‌امامت محمد حنفیه، آیا چنین است؟

مختار لبخندبرلب و با قیافه‌و چهره‌ای صمیمانه گفت ای یاران، وارث و جانشین مولایمان علی علیه‌السلام‌که‌بود، نخست حسن مجتبی(ع) بعد حسین علیه‌السلام. اینکه‌برخی‌میگویند سومین پسر حیدر جانشین اوست و برخی میگویندنه چنین است، بلکه امام زین‌العابدین که نوه بانوی دو جهان زهراسلام علیهاست جانشین است.

بسیارخوب، آیا بهتر نیست، این هر دو دسته ازاختلاف خود دست بردارند و چون‌کار تمام شد دشمنانی چون بنی‌امیه‌و پسر زبیر از پیش برداشته‌شدند، آنگاه از آن بزرگواران بخواهیم که خود معلوم کنند کدام یک جانشین مولای متقیان هستند. من سوگند یاد میکنم بطلاق که چون کار ها راست شد، صاف شد جز این که گفتم نکنم.

سلیمان و مسلم بهم نگریستند وسلیمان گفت، اگر جز این کردی‌ماحق داریم بیعت را بشکنیم؟

ـ قسم بخدای دو جهان آری.

ـ بسیارخوب پس من باتو بیعت میکنم که در کنار تو بجنگم تازمانی که دشمنان خاندان‌طاهرین همه شکست بخورند واز صحنه زمامداری کنار روند و آنگاه مطیع تصمیم مولایمان سیدسجاد ومحمد حنفیه میمانیم، یافرزندان آنان.دستتراپیش‌آرای ابو اسحق.

مختار دست پیش برد واونیز صیغه بیعت را بر زبان راند و باسلیمان دست داد و افزودآیا توبرای خود چیزی نمیخواهی.

ـ نه .نه برای خود و نه برای یاران خود زیرا اگر حکومت‌بر فرزندان مولای‌ما علی علیه‌السلام قرار گیرد آنان آنچه را که‌حق است بما میدهند.

سپس مسلم و حر با مختار بیعت کردند و سلیمان گفت، فردا اگر قدم رنجه کنی وبخانه من‌بیائی‌صدتن از بزرگان آزادگان آنجا هستند و باتو بیعت میکنند واز طرف تو و بنمایندگی تو از دیگران بیعت میگیرند.

ـ چنین باشد. خواهم آمد.

★ ★ ★

براه حجاز برویم. عبدالرحمن ویارانش ازمیدان‌جنگ‌بصریان و سپاه شام گذشتند، سپاهی که مخوفترین جنگاوران عرب بشمار میرفت و تکیه‌گاه بنی‌امیه بود(۱) بصریان شامیان راچنان شکستی دادند که هرگز تصورش را نمیکردند و تمام اسرای شامی را گردن زده بودند واین از وقایع عجیب زمان بنظر میرسید زیرا برای نخستین بار سپاه‌شام شکست‌خورده‌بود. باری‌عبدالرحمن ویارانش به‌مدینه وارد شدند آنها قصد نداشتند بیش ازیک شب در مدینه بمانند زیرا شتاب داشتند.

خودرا بمحمد حنفیه برسانند، روز بعد عازم مکه شدند ... وقتی رسیدند خبر یافتند پسر حیدر کرار به شعب ابوطالب (۲) رفته زیرا نمیخواهد با ابن زبیر بیعت کند پس عازم شعب شدند، و از فرزند حیدر کرار اجازه ملاقات خواستند، و او آنان را پذیرفت ... عبدالرحمن و یارانش‌او را ثنا گفتند و آنگاه عبدالرحمن آغاز سخن کرد و گفت، ما همه شیعیان پدر گرامی‌تو و برادرانت هستیم، و از واقعه کربلا در رنج و اندوهیم، اینک مختار ابو عبیده ثقفی در کوفه نشسته است و مدعی است که از سوی تو مامور است که انتقام خون شهیدان کربلا را بگیرد. ما باور نکردیم اینک بسوی تو آمده‌ایم تا اگر واقعا چنین است در رکاب او بکوشیم و انتقام خون سیدالشهدا و یارانش را باز ستانیم و اگر

از: سبکتکین سالور

نه بفرما، فرزند امام نخست (۳) سخنانی در مدح رسول خدا و حیدر کرار و بزرگی و عظمت حسین فرمود آنگاه گفت ...

مذهبی

عبدالله بن‌مطیع بکوفه‌رسید و یک سربعمارت حکومتی یا دارالاماره رفت و فرمانش را بعبدالله بن‌زید ارائه کرد، پنج روز به آخر ماه رمضان مانده بود، شهر آرام بود، اما آرامشی که در دل خود طوفانی سهمگین داشت،هنوز کسی از تغییر حکمران که آنروزگار عامل یا امیر گفته میشد خبر نداشت، عبدالله بن زید سعی داشت هرچه زودتر کوفه را ترک کند و عبدالله بن‌مطیع یکی از غلامانش را فرستاد تا ایاس بن‌ابی‌مضارب عجلی رابحضور او بیاورند ...

غلام‌عبداله ایاس را درخانه‌اش یافت و گفت، برخیز وشتاب کن .. امیر ترا میخواهد ...

ایاس روی بدوستانش‌کرد و گفت، بخدا قسم که‌عبدالله بن‌مطیع وارد شده و امارت کوفه با اوست.

یکی از دوستانش که یزید نامداشت گفت، از کجا دانستی ...

۱ـ شامیان‌درزمان رمیهابتمام اصول وفنون جنگ منظم آشنا شده بودند و بعد با تصرف قسمتی از آسیا بوسیله بنی‌امیه قدرت شامیان بیشتر شد، و بنی‌امیه برای مقابله بامردم عراق وحجاز باین سپاه زیاد از حد میرسیدند، افراد این سپاه همه جنگ چریکی مثل دیگر اعراب آشنا بودند و هم بجنگ منظم وازحیث‌سلاح تدافعی و تعرضی هم کاملتر بودند لذا شکست دادن آنان سخت بود.

۲ـ شعب بمعنای دره است، شعب ابوطالب محلی بود تقریبا ییلاقی در نزدیکی مکه که حضرت‌رسول پس از آنکه کفار قریش عهدنامه‌ای نوشتند که با مسلمین معامله نکنند. حرف نزنند، ننشینند و بسیاری چیز های دیگربدانجا تشریف برد و ابوطالب‌و همه هاشمیان چه مسلمان چه‌کافر برای رعایت تعصب عربی همراه آنحضرت بود ...

و چون محمد حنفیه زیر فشار ابن زبیر قرار گرفت از مکه بدانجا رفت ...

۳ـ درباره محمد حنیفیه سخن بسیار گفته شده، او محمد اکبر سومین فرزندذکور مولای متقیان از خوله دختر جعفر ازبنی حنیفه بود و بهمین دلیل حنفیه میگفتندش.. محمد مردی عالم و فاضل و جنگاورو دلیر بود، در رزم‌ها پرچم سپاه پدر والاتبارش را داشت وقتی از او سئوال کردند چرا پدر تو ترا بجنگ میفرستدو پرچم را بتو میدهد و حسنین رانه، محمد گفت حسنین چشمان پدرم هستندو من دستان او همه کس با دستانش چشمانش را حفظ میکند، البته نباید تصورکرد که امامان در نبرد ها شرکت نمیکردند، نه شرکت میکردند مثلا در صفین امام حسین علیه‌السلام فرماندهی قسمتی‌را داشت ولی پرچمدار وضع دگری دارد، بیشتر در خطر است، باری درباره محمد حنفیه پس از شهادت حسین علیه‌السلام روایات متعددوضد و نقیض‌آمده، برخی معتقدند محمد پس از آنواقعه مدعی جانشینی برادر و امامت شد، ولی بعد کنار کشید و حق سید سجاد (ع) را تایید کرد، برخی برعکس معتقدند او در این ادعاماند، نظر اول از اکثریت شیعه است، نظر دوم از اقلیت شیعه، و سومین دسته معتقدند حق با محمد بود، و او همان مهدی‌موعود استودر دره رضوی‌کوهسار حجاز پنهان شده در موعد مقرر قیام میکند و پیروان اوراکیسانیه میخوانند، بهر حال با توجه به اخبار ضد و نقیض که درباره او هست نمیتوان بطور قطع درباره‌او نظر داد، احتمال میرود که اعتقاد کیسانیه اعتقاد خوداو نبوده و بعد ها درست شده باشد، یا مختار این نظر و اعتقاد را بوجود آورده باشد و احتمال دارد که محمد حنفیه واقعا خود را جانشین بحق امام سوم علیه‌السلام می دانسته، بهر حال موضوع پیچیده است و نمیتوان رای داد، ویااعتقاد برخی‌ازشیعه‌که محمدحنفیه‌فرزند امیرالمومنین علی‌السلام است و فرزند چنان مردی هرگز سخن ناحق نمیگوید اساسی ندارد جعفر کذاب‌یکی از این نمونه‌هاست، البته آوردن این مثال فقط برای رد عقیده بالا بود واگر نه محمد حنفیه را نمیتوان با امثال جعفر مقایسه کرد، محمد مردی فاضل، زاهد، شجاع بود و در زمان امیرالمومنین علی‌علیه‌اسلام از هیچ نوع خدمتگزاری و فداکاری خودداری نکرد، بهیچوجه نمیتوان او را کم‌از دیگر فرزندان مولای متقیان (باستثنای اولاد ملکه اسلام فاطمه و علیها) دانست ...

هرکس، در هر مقامی وهر وضعی که باشد، اگر برای گرفتن انتقام خون برادرم قیام کند دلهای مارا شاد کرده، آرزوی من اینست که خداوند انتقام مارا از دشمنان ما بگیرد، منتقم و خون خواه هرکه میخواهد باشد ...

عبدالرحمن ودیگران‌همین را دلیل قبول و تایید مختار دانستند و سخن دربارهمسائل دیگر گفتندوروزبعد شعب‌رابه قصد کوفه ترک گفتند.

میهمانداری هواپیما

تادوسال قبل میهماندار یکی از شرکتهای بزرگ هواپیمائی بود.
اما امروز سرپرست میهمانداران است.
بچند زبان زنده دنیا تسلط کامل دارد.
وروسی رابالهجه شیرینی صحبت میکند
یکی از مشتریان پروپاقرص مزونهای ایتالیاست
باآنکه به همه جاسفرکرده
ولی خودش میگوید ایران رابیشتر دوست دارد.
بایکی از همکاران خلبانش ازدواج کرده وحالا درتهران زندگی میکند
گز اصفهان وباقلوی یزدی راخیلی دوست دارد.
باآنکه اغلب درسفراست ولی همیشه کارهای خانه‌اش راخودش انجام میدهد

وهروقت صحبت از لوازم خانگی مثل لباسشوئی میشود فقط یک نام درذهن اوست .....
ویرپول آمریکا .....
بخاطر طراحی فوق العاده، زیبائی بی نظیر وسرویس استثنائی آن بخاطر آنکه احتیاجی به گرم کردن آب ندارد واز آبگرم منزل استفاده میکند.
وبخاطر برنامه صرفه جوئی آن.
ویرپول، نامی که بیش از نیم قرن درذهن میلیونها انسان متمدن وروشنفکر دیگرنیز بوده است.

گروه صنعتی هادیران: نماینده انحصاری لوازم خانگی ویرپول درایران: خیابان فردوسی، خیابان صادق، ساختمان هادیران تلفن: ۳۱۵۷۷۳، ۳۱۵۷۵۶، ۳۱۲۸۵۱

Whirlpool

آوانگارد 755

حقایقی تازه از تولد و مرگ ستارگان

بقیه از صفحه ۱۶

لازم برای تولد ستارگان دیگر از دل همان ابر ایجاد گردد.

تولید و مرگ ستارگان

ابرهای بزرگ گاز تحت تاثیر نیروی جاذبه خودشان بکندی بنای منقبض شدن می گذارند و این روند سبب افزایش درجات فشار و دمای مرکز ابرها میگردد. تا این مرحله سر و کار ما با ستارگانی است که هنوز حالت جنینی دارند. این فزایند در حدود ۱۰ میلیارد سال ادامه پیدا میکند و در طول این مدت ابرها همچنان فشرده‌تر می گردند تا در پایان مرحله انقباض نخستین بصورت کراتی درآیند که بیش از یک میلیون میل قطر دارند. در این نقطه‌های نواحی نزدیک مرکز گویهای عظیم گاز های فشرده به سطح بحرانی ۲۰ میلیون درجه فارنهایت میرسد و چنین حرارتی برای آغاز فعل و انفعالات ادغام هسته‌ای، یعنی همان فرایند مهیبی که در یک بمب هیدرژنی درحال انفجار بوقوع می‌پیوندد کفایت خواهد کرد.

هسته اتمهای هیدرژن که در این وقت مدتهاست که با از دست دادن ذره الکترونی مدارهایشان در برابر دمای فوق‌العاده بالا عریان شده‌اند با سرعتهای خارق‌العاده میکدیگر برخورد می‌کنند و از راه ادغام شدن هسته‌ها در یکدیگر اتم هلیوم همراه با آزاد شدن مقادیر بسیار عظیم انرژی بوجود می‌آید. گرچه آتش هسته‌ای تا این مرحله افروخته شده، ولی احتراق اصلی هنوز در اعماق درون ابرهای میان ستارگان پنهان است. پروفسور «تادیوس» که قبلا از وی نام برده‌ایم میگوید: «طبیعت باپنهانکاری بسیار پرده از عمل تولد وآفرینش کنار میزند. معهذا طولی‌نمی کشد که ستاره نوزاد حضور خود را نمایان میکند و از درون ابری که مادر وزاینده آن است بفروزش وخودنمائی میپردازد و اعماق ظلمانی ابر را نیز روشنائی می‌بخشد. این فعل و انفعالی است که اکنون در سحابی «جبار» (بعکسهای رنگی مراجعه کنید) جریان دارد و دربرگیرنده بخش روشنائی یافته، ابر غول‌آسائی از گاز و غباری است که تولد ستارگان نوزاد در آن در جریان است، برخی از ستارگان این سحابی در گذشته‌ای به نزدیکی زمانی که نوع بشر برای نخستین بار بسر دوپا ایستاد بوجود آمده‌اند، و نوظهورترین نمونه‌هایشان تنها در حدود ۱۰۰۰۰۰ سال عمر دارند، زمانی بدین اندازه اندک با معیار های نجومی نشان‌دهنده عمری است که تنها برای خردسال‌ترین ستارگان میتواند قابل تصور باشد.

ادغام هسته های هیدروژن برای ساختن اتمهای هلیوم نقطه آغاز دوره‌ای طولانی و پرثبات در تحول ستارگان است که بنوبه خود آمیزه‌ای از مراحل بعدی شباب و میانسالی ستاره و ۹۹ درصد از تمام دوره حیات اختری به ابعاد خورشیدمارا در برمیگیرد. در طول این دوره انرژی بسیار قابل ملاحظه‌ای که از مرکز ستاره همراه تشعشعات آن آزاد میشود نیروی ناشی از جاذبه را خنثی میکند و بنابراین دیگر انقباضی درجرم گوی مانند ستاره صورت نمی گیرد، اما بهمانگونه که سرنوشت محتوم تمام ستارگان است مرگ نیز سرانجام برای هرستاره است و فرا میرسد. اینکه عمر یک ستاره تا چه مدت بطول میانجامد بستگی باندازه جرم آن دارد. بطور کلی هرقدر که ستاره‌ای جسیمتر باشد حیات آن کوتاهتر است. ستارگانی که بمیزان قابل ملاحظه جسیمتر از خورشید باشند، سوخت هیدروژنی خود را بشیوه‌ای تبذیرآمیز مصرف میکنند و در جوانی می‌میرند، بعنوان مثال ستاره‌ای که جرم آن ده بار بزرگتر از خورشید ما باشد، هزارمرتبه سریعتر از خورشید میسوزد و تنها ۱۰۰ میلیون سال زنده میماند، خورشید که در حدود ۵ میلیارد سال عمر دارد تاکنون تنها به نیمه راه دوره حیات خود رسیده است. ستارگان خردتر در واقع نوح های جامعه اختران و مخلوقات آسمانی هستند.

ستاره‌ای با یک دهم جرم خورشید قادر است تا یک تریلیون سال بسوزد و بفروزد و حیات خود را ادامه دهد.

پاسخ سازمانهای مسئول

بازگشت بشرحیکه در شماره ۱۶ر۹ر۲۵۳۵ آن روزنامه باعنوان «خواب در تلفنخانه» از قول ضیاء الدین‌دری درج گردیده بود به آگاهی میرساند:

براساس گزارش رسیده کار اپراتور های مرکز تلفن بین‌المللی ۲۴ ساعته بوده و طرز کار آنها نیز بطرق مختلف کنترل میگردد بنابر این‌نظرنویسنده محترم‌درمورد خواب بودن مرکز تلفن خارجه کم لطفی به افرادی است‌که در تمام ساعات شبانه‌روز در آن مرکز انجام‌وظیفه مینمایند.

در حال حاضر مشترکان تلفنی لندن قادرند بطور مستقیم شماره های تهران را بگیرند.

روابط عمومی شرکت مخابرات ایران

باالتفات بمطلب مندرج درستون ۴ تا ۷ صفحه ۱۳ شماره ۱۵۱۷۱ مورخ ۳ر۹ر۳۵ آن روزنامه تحت‌عنوان (بعلت کمبود سیمان کارساختمانی شهرک فرهنگیان‌شاهی متوقف شد) اعلام میدارد:

مدتی است بعلت افزایش احداث ساختمان بوسیله افراد و بخش خصوصی و دولتی کمبود سیمان کاملا محسوس میباشد و سهمیه سیمان اینشهرستان که طبق روال صحیح بین دارندگان پروانه ساختمانی‌و متقاضیان جهت تعمیرات ساختمان و شهرداریها توزیع میگردد کاملا جوابگوی متقاضیان نبوده‌وبهمین جهت اخیرابرای جلوگیری از توقف کارساختمانی شهرک فرهنگیان‌شاهی اقداماتی بعمل آمده وطی‌نامه شماره ۱۶۷۴۹ـ۹ر۹ر۳۵ مقام استانداری مازندران به عنوان دفتر نمایندگی شرکت سهامی گسترش خدمات بازرگانی در بندر پهلوی مقدار پنجاه تن سیمان و بقیه هم ازطریق کارخانه سیمان مشهد تامین و حواله گردیده است. ضمنا باطلاع‌می‌رساند کار ساختمانی شهرک مذکور در حال حاضر ادامه دارد.

فرماندار شاهی ـ پیروی

در پاسخ مطلب مندرج در شماره ۱۳ر۹ر۳۵ آن روزنامه تحت عنوان «ترفیع‌کارمندان» باگاهی میرساند: از دیدگاه این دفتر ترفیع کارمندان برپایه مفاد ماده ۳۵ قانون استخدام کشوری نیازی به دریافت مجوز ویژه‌ندارد وزارتخانه ها و سازمانهای دولتی میتوانند هنگام‌بودن اعتبار ترفیع استحقاقی کارکنان خودرا اعطا نمایند با اینهمه چون گمان میرود انگیزه ندادن ترفیعات‌کارکنان مسئله های مالی و اعتباری باشد بنابر این برای هرگونه نگرش در این باره شایسته‌سازمان برنامه و بودجه‌میباشد.

روابط عمومی سازمان امور اداری‌و استخدامی‌کشور

در شماره ۱۸ر۹ر۳۵ آن روزنامه مطلبی زیر عنوان (محمدذوالفقاری) درج شده بود که‌پاسخ آن اعلام‌میگردد:

باتعویض دستگاه اتوماتیک پست برق، روشنائی خیابان تهران پارس از فلکه سوم بمبالا نیز تامین گردید.

شرکت برق منطقه‌ای تهران

مطلب بشرح مندرج در شماره ۱۰ر۹ر۳۵ زیر عنوان «دوک رادیوم» باستناد گزارش اداره کل بهداشت‌محیط به آگاهی میرساند.

بررسی انجام شده نشان داد که خود گارموردبحث فاقد مواد تشعشیزا میباشد.

روابط عمومی وزارت بهداری و بهزیستی

در پاسخ مطلبی که در شماره ۲۵ر۹ر۲۵۳۵ آن نشریه زیر عنوان «حسن‌مرادی» درج‌گردیده است‌باطلاع میرساند:

فوق‌العاده شغل کارمندان رسته اداری مالی ـ آموزش و فرهنگی خدمات اجتماعی تاکنون‌بمنصوب هیات‌وزیران نرسیده است. بمنظور پی‌گیری موضوع و تسریع در تصویب طرح مذکور مجددا با سازمان امور اداری و استخدامی کشور مکاتبه گردید که پس از حصول نتیجه مراتب به اطلاع عموم خواهد رسید.

روابط عمومی وزارت آموزش و پرورش

وزارت بازرگانی
نمایشگاههای بین‌المللی ایران

اطلاعیه
برنامه نمایشگاهی سال ۲۵۳۶ شاهنشاهی

نمایشگاههای بین‌المللی ایران وابسته به وزارت بازرگانی تحت ریاست عالیه علیا حضرت شهبانو با توجهات و عنایات خاص معظم لها بمنظور شناساندن تحولات شگرف و پدیده های نوین تکنولوژی ایران و دیگر کشورهای جهان و همچنین معرفی تولیدات صنعتی مؤسسات ایرانی اقدام به تشکیل نمایشگاههای اختصاصی ایران در ممالک گوناگون و شرکت در نمایشگاههای بین‌المللی خارجی و نیز برپا نمودن نمایشگاههای ملی و بین‌المللی مختلف در کشور بشرح زیر مینماید:

الف ـ نمایشگاههای بین‌المللی داخلی سال ۲۵۳۶

۱ـ نمایشگاه بین‌المللی وسایل ولوازم ساختمانی	۹ ـ ۱۶ اردیبهشت ماه
۲ـ نمایشگاه بین‌المللی حمل ونقل وارتباطات	۲۰ ـ ۲۷ خرداد ماه
۳ـ پنجمین نمایشگاه بین‌المللی تهران	شهریورماه
۴ـ نمایشگاه بین‌المللی کشاورزی ومواد غذائی	۶ ـ ۱۳ آبان ماه

ب ـ شرکت در نمایشگاههای بین‌المللی خارج از کشور سال ۲۵۳۶

۱ـ نمایشگاه بین‌المللی کازابلانکا (مغرب)	فروردین ماه
۲ـ نمایشگاه بین‌المللی برنو (چکسلواکی)	۱۴ ـ ۲۱ اردیبهشت ماه
۳ـ نمایشگاه بین‌المللی بهاره بخارست (رومانی)	۱۷ ـ ۲۵ اردیبهشت ماه
۴ـ نمایشگاه ایران در کابل (افغانستان)	۲۹ اردیبهشت ماه ـ ۱۲ خرداد ماه
۵ـ نمایشگاه بین‌المللی پزنان (لهستان)	۲۲ ـ ۳۱ خرداد ماه
۶ـ نمایشگاه بین‌المللی مونترال (کانادا)	خرداد ماه
۷ـ نمایشگاه بین‌المللی دمشق (سوریه)	۳ ـ ۲۹ مردادماه
۸ـ نمایشگاه بین‌المللی زاگرب (یوگوسلاوی)	۱۸ ـ ۲۷ شهریورماه
۹ـ نمایشگاه بین‌المللی بغداد (عراق)	۹ ـ ۲۳ مهرماه
۱۰ـ نمایشگاه ایران در امارات متحده عربی	آذرماه
۱۱ـ نمایشگاه بین‌المللی قاهره (مصر)	اسفندماه

ج ـ تشکیل نمایشگاههای استانی سال ۲۵۳۶

۱ـ استان نازندران (ساری)	خرداد ماه
۲ـ استان یزد	آبان ماه
۳ـ استان خوزستان (اهواز)	دیماه
۴ـ استان فارس (شیراز)	اسفندماه

د ـ تشکیل نمایشگاه ملی نوباوگان وجوانان سال ۲۵۳۶

۱ـ تشکیل ۲۳ نمایشگاه استانی آثار نوباوگان وجوانان کشور در مراکز کلیه استانها آذرماه
۲ـ تشکیل نمایشگاه ملی نوباوگان وجوانان کشور در تهران اسفندماه

با توجه به اهمیت شرکت در نمایشگاههای مذکور، از هم اکنون از کلیه صاحبان صنایع، بازرگانان، شرکت ها و مؤسسات برای شرکت در نمایشگاههای بندهای الف و ب و ج، و از کلیه نوباوگان وجوانان نیز برای شرکت در نمایشگاه بند د، دعوت میشود برای کسب اطلاعات بیشتر و شرکت و ثبت نام در این نمایشگاهها هرچه زودتر همه روزه در ساعات اداری با واحد ثبت نام نمایشگاههای بین‌المللی ایران با تلفن ۶۹۹۴۱۴ تماس حاصل فرمایند.

نمایشگاههای بین‌المللی ایران

اطلاعیه

بدینوسیله باطلاع میرساند که شبکه گاز رسانی محدوده زیر درماه آینده آماده بهره برداری خواهد گردید. لذا به ساکنان این ناحیه یادآوری مینماید که جهت استفاده از گاز طبیعی از هم اکنون نسبت به لوله کشی داخلی منازل خودطبق استانداردهای مورد قبول شرکت ملی گاز ایران اقدام نمایند تا نصب انشعاب آنان درفرصت مناسب امکان پذیر باشد.

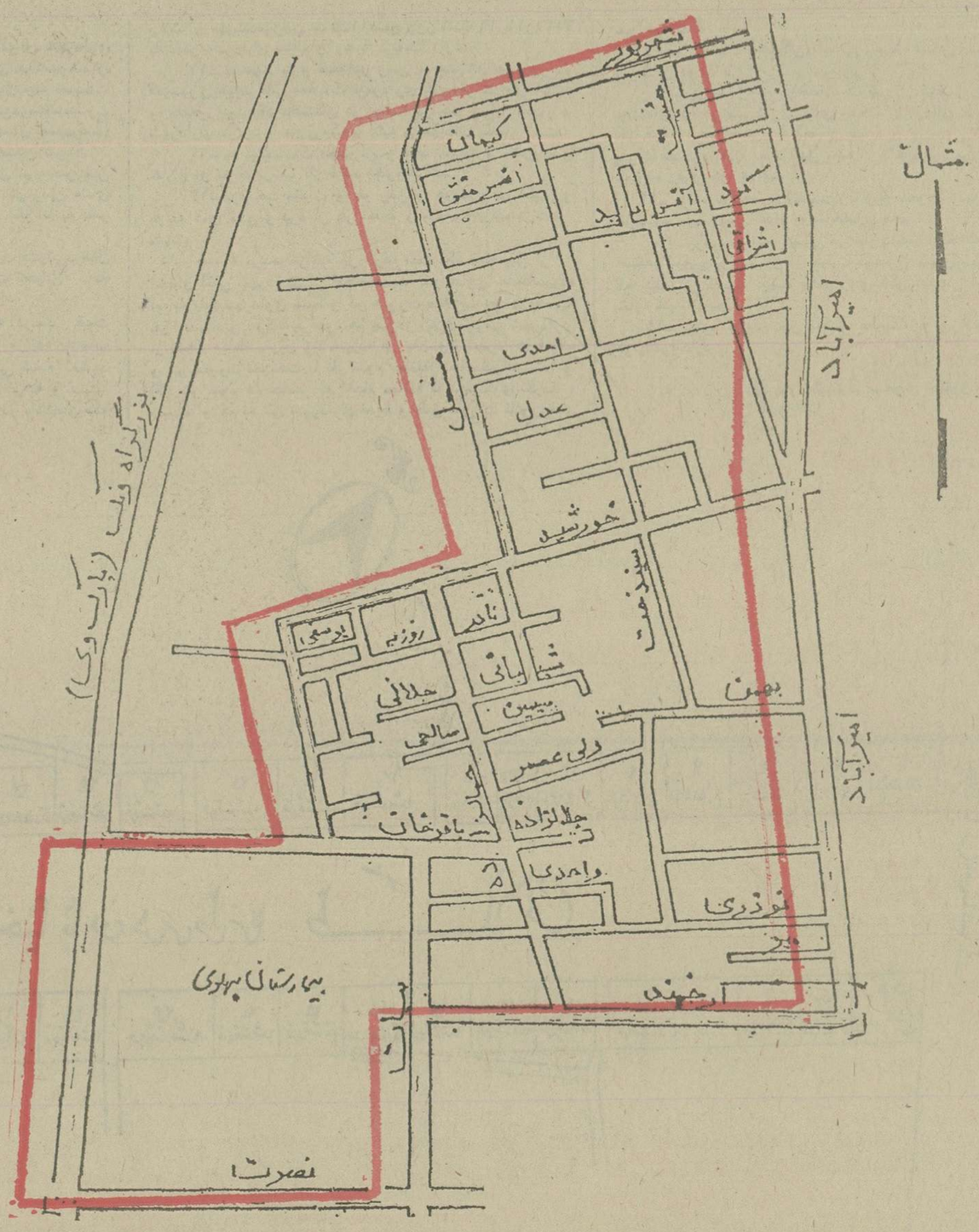

ضمنا نظر باینکه بهره برداری از شبکه گاز رسانی ناحیه گیشا از حدود دو ماه قبل آغاز و در حال حاضر علاوه برآنکه تعداد ۱۱۵ مشترک دراین ناحیه از گاز طبیعی استفاده‌می نمایند کلیه انشعابات آن نیز نصب گردیده وامکان گاز رسانی به بیش از یکهزار واحد مسکونی را فراهم ساخته است وساکنان‌آن میتوانند با تکمیل لوله کشی داخلی از گاز طبیعی برای سوخت منزل استفاده نمایند.

منطقه گاز تهران

م الف ۲۴۷۷۶ ـ ۱ـ۲

زیر آسمان کبود

تنظیم: محمد صالحی آرام

شبهای جمعه، خبرنگاران خواب مرده میبینند!

از آن شب جمعه‌ئی که خبرنگار زیر آسمان کبود در مروست، خواب مرده دید واز ترس عین درخواست اموات مرحوم را برای ما فرستاد، سایر خبرنگاران ما نیز بیخودی خودشان را بخواب میزنند، که مرده خواب ببیند!..

آخرین خبرنگاری که موفق شده مرده خواب ببیند خبرنگار اردکانست،

نامبرده قبل از اینکه بخوابد، مقدمتا نوشته:

کورستان دیلم خیلی مدرن است، اما آب فسالخانه‌اش، باسطل و ریسمان و چاه تامین میشود. هنگام خواب یکی از اموات جدید، بقیه‌اش را برایش گفته که بنویسد:

اولا: آدمهائی که از چاه بادلو و سطل آب میکشند که مارا بشویند، بجان عزیزت مرتب قر میزنند و فحش میدهند اما فحش بزنده می‌رسد نه مرده!

ثانیا: آن ایام که ما زنده بودیم قرار بود، اردکان صاحب دستگاه تصفیه آب و لوله کشی بشود، آیا شده یا خیر (که خبرنگار ما از ترس بدروغ گفته: بله قربان!)

مرده نامبرده در پایان این خواب که شبیه به مصاحبه مطبوعاتی شده، بخبرنگار ما گفته است از قول ما بنویس، فکری بحال این فسالخانه بهداشتی و ناجور بکنند.

از قول خودت نیز بنویس، پس قضیه آب تصفیه و لوله کشی اردکان چه شده.

سه تفنگدار هفته

آلکساندر دومای بی پدر!

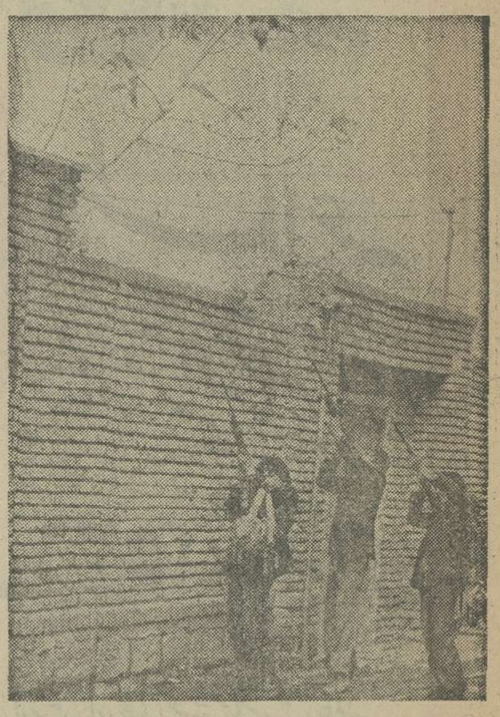

اگر این سه تفنگدار گنجشک آزار، کتاب سه تفنگدار الکساندر دوما (پدر) را خوانده بودند، و از عواطف رقیق و شجاعت های قهرمانان کتاب بهره میگرفتند، اینگونه بی‌خیال و بی‌تفاوت پرندگان کوچک و گرسنه و مغموم رالت و پارنمی‌کردند، چون فقط در کتاب الکساندر دوما «بی‌پدر» که وجود خارجی ندارد، آزار موجودات بی‌آزار تجویز شده است!

عکس از: منوچهر مقصودی

قصیده هفته

درعوض از پای خود، ممنون بسیارم هنوز!

محمود یاوری، قصیده بلند بالائی از زبان چهره‌های مختلف سروده که اگر میخواستیم همه‌اش را چاپ کنیم صفحه زیر آسمان کبود چندروزی اختصاص به این شعر می‌یافت و لاجرم تعطیل میشد.

محض نمونه قسمتی از قصیده مزبور را چاپ میکنیم اگر کسی چیزی نگفت نوبت بقیه‌اش هم میرسد!

دخل کم، خرجم فزون بی‌مسکن وخوارم هنوز
گر که بردارم کلاه دوست ناچارم هنوز!
«مواظب دوستان باشید»

گر گداگیری شود در شهر رایج وای من
من گدای سرشناس ورندبازارم هنوز
«گدا زاده»

درصف واحد چمن شد زیرپایم سبزلیك،
نیست از ماشین خبر، آیا سزاوارم هنوز؟
«مسافر واحد»

گرزدست «تاکسی» خوردم پریشب حرص وجوش،
در عوض ازپای خود ممنون بسیارم هنوز!
«منتظر التاکسی»

وام بانکی گر گرفتی، بهروراث عزیز
قید کن اندروصیت: من بدهکارم هنوز
«وام گرفته بیست ساله»

بس کشیدم آه تخم مرغ بهراشکنه ...
دیده‌ئی پراشك وجانی پرشرر دارم هنوز
«کارگراشکنه خور»

از رئیس واز معاون ساختم «ارباب»ها
در اداره عین هو «نوکر» پی کارم هنوز ...
«خدمتگزار»

بقیه در شماره‌های آینده!

بهلول اول و بهلول دوم!

عکاس هفته

هر چه خاك بهلول اول است، عمر بهلول دوم باشد ...

جدا که آن بهلول، چه مرد شریفی بود، چه حرفهای خوبی میزد، چه حسابش را با ابنای روزگار جدا کرده بود، نه بده داشت نه بستان، گیرم یك حرف حساب میزد صدتا دشمن برای خودش می‌تراشید!

بهلول دوم از اشتباهات بهلول. اول پند گرفته، همه جا پیدایش میشود،

همه‌نوع هنرنمائی میکند، حرف های شیرین شیرین میزند، با همه این محاسنی که جناب بهلول حاضر دارد، معلوم نیست، چرا، آدم بیخودی دلش میخواهد، بگوید بهلول هم بهلوی های قدیم.

عکس از: جمشید ابراهیم زاده

بگومگوی هفته

خداوند به مرغان هوا وماهیان دریا رحم کند!

گفتم:
ماهی ها وپرندگان بیمه می‌شوند

گفت:
خداوند عالم به مرغان هوا و ماهیان دریا رحم کند، انشاءالله.

گفتم:
براثر اتصال سیم های تلفن، جوانی پس‌از سی سال مادرش را یافته است.

گفت:
همیشه که اینطور نیست، یکبار هم دیدی در اثر اتصالی، طرف پس از سی سال طلبکارش را پیدا کرد!

گفتم:
قیمت آرامگاه‌های شخصی افزایش یافت.

گفت:
برای آدم مستاجر، خدا برکت بدهد به قبر اجاره‌ئی آرامگاه شخصی و خصوصی به چه دردمی‌خورد؟!

گفتم:
فروشندگان لامپ و سیم ها شامل مقررات جدید ساعات کار شدند

گفت:
اتاق اصناف خودش میداند از ساعت ۷ ببعد برق مرتب و منظمی وجود ندارد، که کسی به سیم و لامپ احتیاج پیدا کند!

گفتم:
پست مدیر کلی در وزارت بهداری حذف شد.

گفت:
تازه تازه به مفید و موثر بودن این ذوات محترم پی‌برده‌اند.

گفتم:
جراید نوشته‌اند، ستاره‌سکسی مصری دیگر در باره نامزدی خود باعمر شریف حرف نمیزند.

گفت:
بفرما، کم‌غصه داشتیم، اینهم یك غم دیگر آخر، مرد حسابی حرف قحط است، به‌توچه مربوط؟

گفتم:
ساعات کارکارکنان دولت به وسیله پرسشنامه‌ئی که بین کارمندان توزیع میشود، بررسی خواهد شد

گفت:
این خودش چند ماه کار، کی میگه کار کم است؟...

قابل توجه صاحبان صنایع

کارخانجات ـ اماکن عمومی ـ انبارها ـ سازمان های دولتی ـ شرکت های خصوصی

سازمان آتش نشانی و خدمات ایمنی پایتخت

بمنظور جلوگیری از فوت وقت در اعلام آتش‌سوزی در نظردارد سیستم اعلام حریق اتوماتیک بنحوی که ارتباط بین محل آتش سوزی با سازمان آتش‌نشانی مستقیما بطریق اتوماتیک وبدون نیاز به تلفن ویا شخص، دایر نماید.

بدیهی است هزینه متعلقه بایستی از طرف درخواست کننده پرداخت شود.

لذا خواهشمند است در صورت تمایل آمادگی خودرا **به‌سازمان آتش نشانی و خدمات ایمنی پایتخت** اعلام ودر صورت نیاز به اطلاعات بیشتر در ساعات اداری با ۹۵۹۹۵۵ تماس حاصل فرمائید.

مدیرعامل سازمان آتش‌نشانی و خدمات ایمنی پایتخت

آگهی دعوت مجمع عمومی فوق‌العاده شرکت کابلسازی ایکو ایران (سهامی عام)

مجمع عمومی فوق‌العاده شرکت کابلسازی ایکو ایران (سهامی عام) در ساعت ۱۰ صبح روز دوشنبه ۲۵ بهمن ماه ۲۵۳۵ در محل شرکت واقع در تهران خیابان فروغی شماره ۲۱ تشکیل می گردد

از سهامداران شرکت بدینوسیله دعوت می شود در ساعت مقرر وروز مقرر در جلسه حضور بهمرسانند.

دستور جلسه بقرار زیر است:

۱ـ اصلاح بعضی از مواد اساسنامه شرکت

۲ـ مسائل متفرقه

مدیر عامل شرکت کابلسازی ایکو ایران (سهامی عام)

آگهی دعوت مجمع عمومی فوق‌العاده ومجمع عمومی عادی بطور فوق‌العاده شرکت (سهامی خاص) دانه‌داران

از کلیه صاحبان سهام دعوت می شود که در روز سه‌شنبه ۱۲ بهمن ماه ۲۵۳۵ شاهنشاهی در ساعت ۵ بعداز ظهر در دفتر شرکت واقع در خیابان کندی شماره ۵۶ حضور بهمرسانند.

دستور جلسه:

۱ـ تغییر بعضی از مواد اساسنامه
۲ـ انتخاب هیئت مدیره
۳ـ انتخاب بازرسان قانونی

مدیر عامل شرکت (سهامی خاص) دانه‌داران ـ دکتر رضا راهب

خروج و دخول

بکار افتادن تلفن خودکار گلپایگان از برنامه پنجم خارج شد. و بسلامتی داخل برنامه ششم گردید.

مارابس ...

خرم‌آباد، قصبه‌ئی به‌نام مورانی دارد.

در «مورانی» کوچکترین خبر و اثری از ورزش و ورزشگاه ولو درحد یك اطاق، یاصد متر زمین ویك جفت دنبل وجود ندارد.

جوانان مورانی توسط غلامرضا مهرابی طی نامه‌ئی به زیر آسمان کبود نوشته‌اند:

«ما کلاه خودمان را قاضی کرده‌ایم، که توقع خارج از امکانات نداشته باشیم. نه کلوپ میخواهیم، نه تریا، نه سینما، نه تئاتر.

فقط و فقط ایجاد یك مرکز ورزشی، هرچند محقر مارابس.»

صاحب عکس بالا آقای محمد تقی معافی ملایری راننده شرکت ایرتویا مدتی است ناپدید گردیده خواهشمند است کسانیکه از وی اطلاع دارند مراتب را به کارگزینی شرکت ایرتویا خیابان بهار جنوبی شماره ۵۳ یاتلفنهای ۷۵۲۹۰۳ ـ ۷۵۲۹۰۶ اطلاع داده خانواده‌اش را خوشنود نمایند.

۱ـ۲ آ ـ ۳۲۲۳۹

صاحبان صنایع وبازرگانان کشور

الاخاء

تنها مجله عربی زبان ایران از گروه نشریات موسسه اطلاعات باداشتن نمایندگی در ۲۱ کشور عربی روزهای شنبه منتشر میشود

تجدید آگهی مزایده

شهرداری مشهد در اجرای مفاد ماده ۲۴ قانون نوسازی و عمران شهری و باستناد تصویب‌نامه شماره ۱۴۶۸ـ۱ر۱۰ر۵۴ انجمن محترم شهر در نظر دارد باقیمانده اراضی مازاد خیابان دروازه طلائی را بشرح و شرایط زیر از طریق مزایده بفروش برساند:

۱ـ حداقل قیمت پیشنهادی جهت هر قطعه از زمین های شماره ۲ و ۳ خیابان دروازه طلائی برای هر متر مربع شصت وپنج هزار ریال (۶۵۰۰۰) ریال.

۲ـ حداقل قیمت پیشنهادی جهت هر قطعه از زمین های شماره ۴ و آـ۲ خیابان دروازه طلائی هر متر مربع شصت هزار ریال (۶۰۰۰۰) ریال.

۳ـ حداقل قیمت پیشنهادی جهت هر قطعه از زمین های شماره ۷ و ۱۶ خیابان دروازه طلائی برای هر متر مربع پنجاه و هفتهزار وپانصد ریال (۵۷۵۰۰) ریال.

۴ـ حداقل قیمت پیشنهادی جهت هر قطعه از زمین های شماره ۹ و ۱۱ و ۱۳ر آ در خیابان دروازه طلائی برای هرمتر مربع پنجاه و پنجهزار ریال (۵۵۰۰۰) ریال.

۵ـ حداقل قیمت پیشنهادی جهت هر قطعه زمین های شماره ۲۷ و ۲۹ خیابان دروازه طلائی برای هر متر مربع شصت و دو هزارو و پانصد ریال (۶۲۵۰۰) ریال.

۶ـ نقشه کلیه قطعات مزبور در دایره اموال شهرداری موجود میباشد پیشنهاد دهندگان میتوانند برای ملاحظه نقشه و کسب اطلاعات لازم به دایره اموال شهرداری مراجعه نمایند.

۷ـ زمین های بالا طبق ضوابط طرح جامع در منطقه تجارت شهری واقع و متقاضیان میتوانند معادل ۵۰۰ درصد (پانصد درصد) مساحت زمین برمبنای ضوابط طرح جامع ساختمان نمایند.

۸ـ پیشنهاد دهندگان میتوانند قبلا به محل مراجعه و زمین های مورد مزایده رابازدید و برای هر قطعه یا کل زمین های مورد آگهی پیشنهاد خود را بطور واضح و خوانا به دفتر شهرداری تسلیم نمایند.

۹ـ زمین های مذکور پس از انجام تشریفات قانونی درقبال دریافت وجه نقد به برنده مزایده برابر مقررات تحویل داده خواهد شد.

۱۰ـ پیشنهاد دهندگان بایستی معادل ۵ درصد قیمت پیشنهادی هر قطعه زمین را به عنوان سپرده مزایده بحساب شماره ۹۸۰۰۰ نوسازی شهرداری در بانک ملی شعبه مشهد پرداخت نموده و یا معادل مبلغ مذکور اسناد خزانه و یا ضمانتنامه بانکی اخذ و به‌ضمیمه پیشنهادخود در پاکت سربسته ولاک و مهرشده تاراس ساعت ۱۱ صبح روز شنبه ۱۶ر۱۱ر۲۵۳۵ به دفتر شهرداری تسلیم و رسید دریافت دارند.

۱۱ـ پیشنهادات واصله در راس ساعت ۱۲ همانروز در کمیسیون هیئت عالی معاملات شهرداری بازو قرائت خواهدشد و حضور پیشنهاد دهندگان در جلسه مزایده آزاد است و شهرداری در رد یا قبول یک یا کلیه پیشنهادات مختار است.

۱۲ـ به پیشنهادات مخدوش و فاقد سپرده و مشروط و خارج از موعد ترتیب اثر داده نخواهد شد.

۱۳ـ پرداخت مالیات و عوارض و هزینه چاپ آگهی و هزینه های ثبتی وغیره از هر لحاظ وبابت بعهده برنده مزایده میباشد.

۱۴ـ چنانچه برنده مزایده در ظرف مدت یک هفته پس از اخطار کتبی شهرداری از انجام معامله خودداری نماید سپرده او به نفع شهرداری ضبط و در صورت صلاح با نفر دوم معامله خواهد شد و هرگاه نفر دوم هم پس از ابلاغ قانونی شهرداری از انجام معامله سرباز زند سپرده او به سود شهرداری ضبط و در صورت مصلحت با نفر سوم معامله انجام خواهد شد و اگر نفر سوم هم حاضر به انجام معامله با شهرداری نگردد، سپرده او هم به نفع شهرداری ضبط و طبق مقررات قانون رفتار خواهد شد.

۱۵ـ پیشنهاد دهندگان بایستی رعایت قانون منع مداخله کارمندان دولت در مزایده را بنمایند.

۱۶ـ برنده مزایده موظف است پس از تحویل زمین طبق برنامه‌ای که در شهرداری برای ساختمان در این خیابان در نظر گرفته شده اقدام به ساختمان بنماید و چنانچه برخلاف مفاد پروانه صادره اقدام نماید طبق ماده ۱۰۰ قانون شهرداری هابا نامبرده رفتار خواهد شد.

۱۷ـ برنده مزایده موظف است از تاریخ تحویل زمین حداکثر ظرف مدت یک سال اقدام به ساختمان نماید.

۱۸ـ برنده مزایده بایستی در نظر داشته باشد که ساختمان طبقه‌هم‌کف به‌پنج‌متر عقبتر از طبقات فوقانی (کنسل) میشود که البته این قسمت جهت پیاده روو دکوراسیون اختصاصی مغازه خواهد بود.

۱۹ـ برنده مزایده حق تفکیک قطعات مزبور را بقطعات کوچکتر ندارد.

شهردار مشهد ـ مسعود مهدوی
آـ۶۷۷۰۱

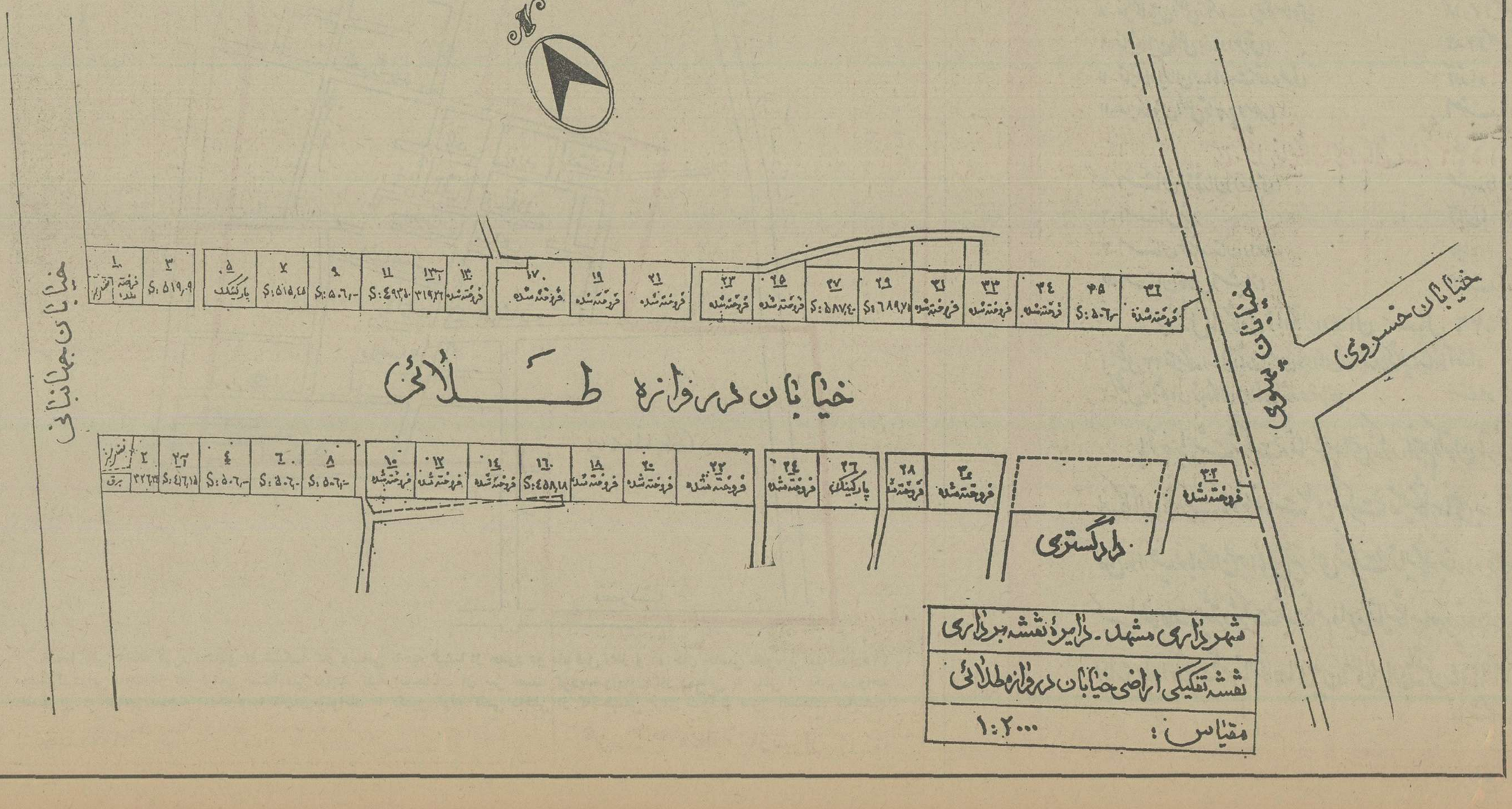

دکتر برادر ، دکتر جدلی و چند تن ازمسئولان اداری هنگام بازدید زمین مناسب برای احداث ساختمان دانشگاه در شهر کرد .

باتهیه زمین ومحل مناسب

دانشگاه فرح درشهرکرد تأسیس می شود

- **استاندار چهار محال و بختیاری : حاضریم برای تاسیس هر چه زودتر دانشگاه درشهرکرد فرمانداری را به استانداری منتقل کنیم و ساختمان فرمانداری رابه‌دانشگاه اختصاص بدهیم**
- **مقدمات تاسیس شعبه دانشگاه فرح درشهرکرد فراهم آمده است**

★ دکتر عباس جدلی معاون اداری و مالی دانشگاه «فرح» همراه با دکتر مهران دهش استاد این‌دانشگاه برای‌مطالعه مقدماتی و بررسی امکانات تاسیس شعبه دانشگاه «فرح» در شهر کرد وارد این شهر شدند و در جلسه‌ای که با حضوردکتراحمد برادراستاندار چهارمحال وبختیاری ،مدیران کل و روسای ادارات دولتی و نمایندگان انجمن های ملی و نماینده مردم شهر کرد در مجلس شورای ملی‌تشکیل شد شرکت کردند .

در آغاز این جلسه دکتر برادر استاندار چهارمحال و بختیاری مراتب‌سپاس وحق‌شناسی مردم این استان را از اجابت تقاضایشان در مورد تاسیس دانشگاه در شهر کرد ابراز کرد و گفت : اهالی این استان از مواهب انقلاب شاه و مردم بهره کافی گرفته‌اند و در حال حاضر ۸۰ درصد کل دانش آموزان مدارس را دانش آموزان روستایی‌تشکیل می دهند .

سپس دکتر عباس جدلی معاون اداری ومالی دانشگاه فرح گفت :دانشگاه فرح‌پهلوی در جهت تحقق‌هدف های‌خود و برای اشاعه‌علوم دانشگاهی درنظر دارد به‌امر علیاحضرت شهبانو فرح پهلوی در این استان شعبه‌ای در رشته های مناسب تاسیس نماید . اتخاذ هرگونه تصمیم در این مورد باید متکی بر اطلاعات‌صحیح و دقیق و نیاز های آموزشی محلی باشد .

آنگاه استاندار چهارمحال وبختیاری‌گفت:آقای عبدالمجید مجیدی وزیرمشاور و سرپرست سازمان برنامه و بودجه در سفر اخیرشان به این استان در مورد تاسیس دانشگاه در چهارمحال و بختیاری متذکر شدند که‌همه نوع امکانات‌لازم ازنظر سازمان برنامه‌و بودجه درخصوص‌اعتبارات موردنیاز را فراهم می شود.ما در زمینه ایجاد و تاسیس دانشگاه باید زمین موردنظرو امکانات‌اولیه مورد نیاز را درنظر بگیریم .

استاندار سپس‌گفت : برای یکی‌دو واحدتحصیلی ازمیان رشته های آموزش دانشگاهی، از هم‌اکنون محل مناسب دراختیارتان قرار خواهیم داد و به موازات آن زمین مورد نظر تهیه خواهد شد . تهیه نقشه ساختمان‌دانشگاه وطرح و اجرای آن نیز به عهده سازمان برنامه و بودجه می باشد .

درمرحله‌اجرا هرنوع‌وسایل و امکانات کمکی‌در مرکزاستان فراهم خواهد شد .

فراهم آوردن امکانات

استاندار آنگاه‌گفت :هم‌اکنون زمین مناسب – در هر نقطه‌ای از شهر کرد– دراختیارتان‌قرار دارد . درمراحل بعدی نیز اگر نیازی به مشارکت و همکاری مردم باشد می توان دقیقا روی مشارکت مردم چهارمحال و بختیاری تکیه کرد . آنچه‌مسلم است اینست که پس‌از بررسی مشخص شود که‌اقدام و عمل دراین زمینه در چه مدت‌زمانی باید انجام گیرد .

استاندار افزود: از نظرجا و مکان برای تاسیس دانشگاه حتی اگرلازم باشد فرمانداری شهر کرد رابه محل استانداری منتقل خواهیم کرد و ساختمان بزرگ‌فرمانداری‌را دراختیارتان خواهیم گذاشت ، یا با ادغام یکی دو اداره کل در یکدیگر در جهت تامین محل موردنیاز اقدام خواهیم‌کرد. خوشبختانه ما کارآمد ترین مدیران کل را در سطح دستگاه های اجرائی استان داریم‌و با تمام امکانات به صورت تیمی‌خواهیم کوشید که مقدمات ایجاد و تاسیس دانشگاه را برایتان فراهم آوریم .

سپس دکتر مهران دهش. یکی از استادان دانشگاه فرح گفت به تجربه ثابت شده که استادان نیمه وقت نمی‌توانند وظیفه آموزشی را در دانشگاه بطور کامل انجام دهند . بنابراین‌بایدحتی‌الامکان‌استادان

بقیه درصفحه ۱۵

دکتر احمد برادر استاندار چهار محال و بختیاری ، دکتر عباس جدلی معاون اداری ومالی دانشگاه فرح و تنی چند از مقامات اداری در جلسه بررسی امکانات تاسیس دانشگاه در شهر کرد.

بارریزش شدید باران :

سیلاب کوچه‌هاوخیابانهای خرمشهررافراگرفت

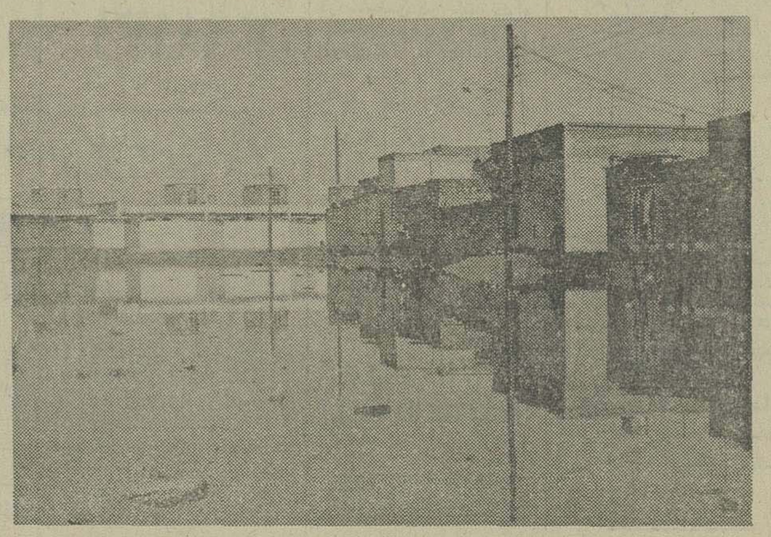

خرمشهر: دربی ریزش‌باران شدیدی که چندین ساعت ادامه داشت سیلاب سطح کلیه‌کوچه ها وخیابانهای خرمشهر رافرا گرفت و عبور ومرور وسایط نقلیه و رهگذران پیاده را با دشواریهائی مواجه ساخت و چندین خانه را در معرض ویرانی قرارداد. با جاری‌شدن سیلاب در کوچه‌ها و خیابان های خرمشهر اقدامات سریعی از سوی‌نیروهای امداد،نیروی دریائی، فرمانداری و شهرداری برای تخلیه کوچه‌ها و خیابانها از سیلاب به عمل آمد اما هنوز سیلاب چندین خانه رادر اطراف جاده کمربندی خرمشهر فرا گرفته است.

میزان بارندگی در خرمشهر ۶۳ سانتیمتر بود و نفوذ آب به‌خانه‌ها بسیاری از مردم را وادار به تخلیه خانه‌هایشان کرد.

در عکس چندخانه اطراف جاده کمربندی خرمشهر را که در محاصره آب قرار گرفته می‌بینید.

توضیح درباره :

گفت‌وشنود فرماندار بهبهان بااهالی

★ در تیتر مطلب مربوط به گفت‌و شنود فرماندار و اهالی بهبهان که زیر عنوان «برای اجرای طرحهای عمرانی همکاری مردم لازم است» در صفحات گزارشهائی از جنوب مورخ ۲۰ دیماه چاپ شد اشتباهی رویداد که قطعا خوانندگان عزیزمتوجه این اشتباه شده‌اند و باین وسیله نیز توضیح داده میشود.

دوقلوهای «سیامی» از هم جدامیشوند

آیادوقلوهازنده‌میمانند؟

برای‌جداسازی دوقلوها دراصفهان ،دو تیم پزشکی آماده شدند

دکتر «پونت» مدیرمسئول بیمارستان‌مسیحی‌اصفهان

کودکان سیامی اصفهان که‌بزودی با یک‌عمل جراحی از هم جدا خواهندشد !آیاامیدی به‌زنده ماندن آنها هست ؟

اصفهان : دربی تولد دو قلو های به‌هم‌چسبیده در بیمارستان «مسیحی» اصفها ن، مسئولان بیمارستان و پزشکان جراح اعلام کردند که با یک عمل جراحی این دونوزاد از هم جدا خواهند شد .

مسئولان بیمارستان مسیحی اصفهان از هم اکنون بفکر آماده کردن دو اتاق عمل کامل و مجهز برای عمل جراحی هستندزیرا بمحض جدا شدن نوزادان هر یک از آنان توسط یک تیم جراحی دوباره زیر عمل خواهند رفت. تا کلیه‌تدابیر پزشکی لازم برروی تن هر یک از آنان عملی گردد .

در حال حاضر خانم دکتر پونت و خانم دکتر فضل حق ، وضع عمومی نوزادان سیامی را دقیقا زیر نظر دارند.

همچنین اعلام شد که‌نوزادان سیامی اصفهان تنها نوزادان سیامی در دنیا هستند که لب ـ هایشان شکری است وهردو لب کودکان چین خوردگی توام با پارگی مختصر وجود دارد .

بقیه درصفحه ۱۵

مشاور استاندار اصفهان درامور روستاها :

اصالت نقش و رنگ فرشها حفظ میشود

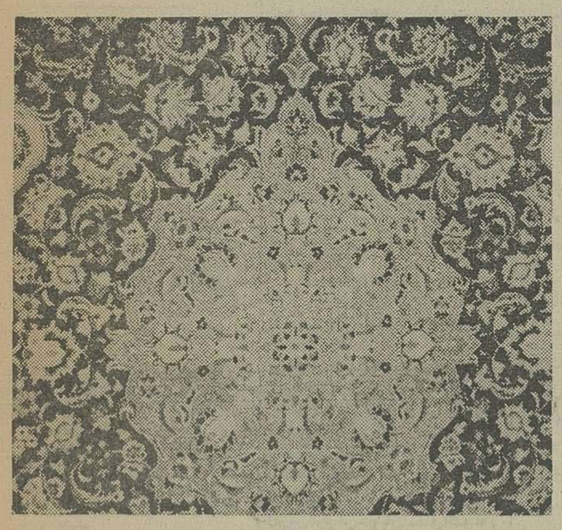

اقدامات اساسی درجهت حفظ اصالت نقش ورنك فرش های اصفهان، مساله‌ای‌است که‌ازمدتها پیش احساس‌میشد.

باتهام سرقت :

فردین خوشگله زندانی شد

محمدعلی رحیمی‌معروف به فردین خوشگله

اصفهان ـ جوان سارقی که به‌منازل مردم دستبرد می زد و به‌فردین خوشگله شهرت یافته بود دستگیر و زندانی شد.

این جوان محمدعلی‌رحیمی نام دارد وتاکنون دست به چندین‌فقره‌سرقت زده است. وی در دادگاه شهرستان اصفهان به اتهام سرقتهایش به۶ ماه حبس محکوم شد.

برای‌متهم بقتل‌مادر تقاضای اعدام‌شد

اصفهان : دادیار دادگاه جنائی اصفهان برای جوانی‌بنام « سید عباس حجازی » که به اتهام قتل مادرش و سوزاندن جسد او تحت پیگرد قانونی قرار گرفته است تقاضای مجازات اعدام کرد .

« سید عباس حجازی» متهم است که در یکی از شب های سال گذشته مادر خود «شاه‌بیگم علائی» را خفه کرده وسپس پیکر بیجان او را به آتش کشیده است تا مرگ مادرش را خودکشی جلوه دهد .

متهم به قتل در دفاع از خود گفت :

من بیگناهم وقتی به خانه رسیدم قسمت مهم بدن مادرم‌در آتش میسوخت . او زن مومنه ، متین و بسیار خوبی بودوبا هیچکس دشمنی نداشت .ولی هنگامی که من در زندان بودم گفته شد که مادرم در سال ۱۳۳۴ با مردی بنام « سید حجازی» اختلاف داشته است . از جریان این اختلاف و چگونگی آن خبری ندارم .

محاکمه متهم به قتل مادر در دادگاه جنائی اصفهان به ریاست آقای «نصرت‌الزاده» ادامه دارد .

ازدوقاچاقچی دراصفهان

۱ر۲۰۰ کیلوگرم تریاك و سوخته کشف شد

اصفهان ـ ماموران مبارزه بامواد مخدر شهربانی اصفهان‌ازدوقاچاقچی‌بیش‌از ۱ر۲۰۰ کیلوگرم تریاک و سوخته وقرص کشف‌کردند.

این دوقاچاقچی یوسف مهدی زاده مهاجر ایرانی ومیرزاعلی نوروزی نام دارند که باتشکیل پرونده وصدور قرار زندانی‌شدند.

در۳۰۴۶روستای اصفهان‌اصلاحات ارضی انجام شد

اصفهان :تاکنون درسه‌هزار وچهل‌وشش روستای استان اصفهان قانون‌اصلاحات‌ارضی اجرا شده و۲۴۳۶۹۲ نفر کشاورزدراجرای‌مراحل‌مختلف قانون اصلاحات‌ارضی صاحب ملک و آب شده‌اند.

مدیرکل سابق‌تعاون و امور روستاها و مشاور استاندار اصفهان در امور روستا ها طی‌یک گفتگوضمن اعلام‌مطالب بالااضافه کرد: تاکنون شرکت تعاونی تولید ویک شرکت سهامی‌زراعی در این استان برای یکپارچه کردن اراضی‌و جلوگیری از خردشدن زمین های مزروعی‌به‌قطعات کوچکتر وهمچنین استفاده از ماشین آلات کشاورزی تاسیس شده است هم‌چنین‌چهل وچهارخانه فرهنگ روستائی با عضویت دوازده هزار نفر سرگرم‌فعالیت های آموزشی وفرهنگی و ورزشی‌وپرورشی استعدادهای نهفته در روستا ها هستند

وی افزود: در این‌خانه هاسی دستگاه‌مهدکودک‌وجود دارد که درآنها نزدیک به ۹۰۰ کودک زیرنظر مربیان آموزش می بینند .

وی آنگاه با اشاره به هنر های اصیل ایرانی گفت :برای حفظ اصالت نقش ورنگ‌فرش های ایرانی ونیز ایجاد کوره های‌آجرپزی و سرامیک‌سازی شیشه‌بری و قلمکاری اقداماتی صورت گرفته است.

مدیرکل سابق تعاون و امور روستاها درخاتمه گفتارش‌یاد آورشد. طی سالهای پس از اجرای قانون اصلاحات‌ارضی هفتصدونود و چهار شرکت تعاونی روستائی در سطح استان ایجاد شده که‌بخدمات اداری ورفع‌نیازمندیهای‌مصرفی اشتغال‌دارند بطوریکه تاکنون صدو هجده هزار وپانصد و هشتاد وچهارنفرکشاورزاستان زیرپوشش این شرکتها قرار گرفته‌اند.

۵۰۰هزار نفر به«جاده» نیازدارند

در زیر عنوان «درمحافل و مجالس» روزنامه اطلاعات چند روزپیش ، خواندیم که‌یک متصدی دوربین تلویزیونی ازوزیر راه‌و ترابری درخواست کرد برای مرمت اتوبان کرج دستوراتی بدهد و وزیر راه و ترابری قول داد ازاین اتوبان دیدن‌کند و برای مرمت آن به مسئولان مربوطه دستور لازم را بدهد .

گلپایگان :۵۰۰ هزار نفر مردم شهرهای گلپایگان ـ خمین ـ خوانسار و فریدن که‌از داشتن یک جاده ارتباطی مطمئن وبدون چاله چوله باتهران بی‌بهره‌اند و بارها با نوشتن نامه و طومارنیاز خود را به جاده مطرح کرده‌اند ایشان می‌خواهد «متصدی دوربین تلویزیون» باشند تاکسی گوش به حرف و خواسته شان بسپارد !

چندی پیش در خبرها آمده بود :وزیر راه و ترابری که برای ضبط یک برنامه تلویزیونی به استودیوی رادیو تلویزیون ملی ایران رفته بود به متصدی دوربین تلویزیونی که خواسته بود آقای‌دکتر فرحبخشیان درمورد مرمت اتوبان تهران ـ کرج و جاده مخصوص کرج دستوراتی به مسئولان مربوطه بدهد، قول‌داد که ازدو جاده

بقیه درصفحه ۱۵

شیرداغ، صبحهای سردزمستان می چسبد!

نگاه‌ونوشته

اصفهان ـ در فصول سال کسبه خوش ذوق ایرانی با توجه به ذائقه مردم و طبیعت فصل بدعتی تازه میگذارند و از این راه هم به جیب خود و هم به شکم مردم خدمت می کنند .

یکی از این بدعت ها که‌در فصل زمستان معمولا پیدایش میشود شیرداغ فروختن‌است.

در صبح های‌سرد زمستانی شما در هرخیابان اصفهان که باشید جلوی دکه‌هاو آبمیوه فروشی ها صفهائی بچشمتان میخورد که در انتظار خالی شدن استکان ها ایستاده‌اندتا باپرداخت سکه‌ای‌صبح اول‌صبح شکم سرد را با سفیدی‌وگرمی شیر صفائی بدهند و راهی‌کار شوند . اما وای از آن روزی که سود جوی کثیف الفکری شیر فاسد به خورد خلق‌الله بدهد که در آن صورت بجای کار باید راهی بیمارستان شده و دست و پنجه نرم کردن با عفریته عزرائیل !

نیازمندیهای اطلاعات

برای دادن آگهی تلفنی باشماره‌های ذیل تماس حاصل فرمائید

تلفنهای: ۳۰۳۷۰۲-۳۱۱۲۱۹-۳۱۱۲۲۵-۳۱۱۲۲۴

آپارتمان فروشی

آپارتمان ۲ و ٤ اطاق‌حوابه در بخارست، گاندی، پهلوی، یوسف آباد، جردن از ۶۶۰ الی یک میلیون و چهارصد هزارتومان‌فروشی ۸۳٤۵۷۰ ۸۳۲۷٤۱ آ_٤۱۷ ا_۲۵

آپارتمان فروشی تهران_ پارس

باوام بانکی ۱۵۰هزارتومان پیش‌قسط باقساط ۱۵ ساله از یک الی ۵ اطاق تلفن ۷۸۲۰۳۰ و ۷۸۰۰۶۱ آ_۲٤۷

نقدواقساط

آپارتمان های فروشی برای دفتر کار تلفن ۳۰۳۱۳۵

بهترین نقطه تخت جمشید آپارتمان فروشی ۷۵۰ هزار تومان ۲۳۶۲۶۲ و ۲۳۰٤۲۵ ا_۷۲۲

آپارتمان

۳ و ٤ و ۵ اطاقه باقیمت‌مناسب نقد و اقساط تلفن ۷۹٤۶۰٤ آ_٤٤۶

جند دستگاه آپارتمان ۹و۲و۳ اطاق خوابه حوالی ماوذیه و خواجه عبدالله انصاری با قیمت های مناسب فروشی ۲۲۸۹۷۱ ا_۱۲ آ_۶۱۱

۵۰ دستگاه آپارتمان‌زیر ۱۰۰ متر مربع خریداریم تلفن ۶۸۷۶۸٤

آپارتمان های فروشی تلفن ۹۲۱۶۵۰

آپارتمان قسطی تهران_ پارس فقط با ۱۸۵ هزار تومان پیش قسط ۷۸۱۹۱۸

خیابان‌فرح

دو دستگاه آپارتمان شخصی سازی۲ و ۳ اطاق خوابه‌فروشی ۸۵۳۸۰۷ آ_٦٤٤ ا_۳

طبقه اول آپارتمانی در فرح جنوبی ۲ بر با شوفاژ کولر تلفن حیاط ماشین‌رو ۲۵۰ متر زیربنا که برای سکونت و شرکتها فوق‌العاده مناسب‌است بفروش میرسد تلفن ۸۵۲۶۱۷ ا_۵ آ_۸۰۷

واقع در فرح

یک آپارتمان دارای ۳ اطاق ٤۰۰ هزار تومان بفروش می رسد تلفن ۸۳٤۲۳۷ آ_۸٤۵

از آپارتمان های فروشی زیر کریمخان زند بازدید فرمائید

۳ و ٤ اطاق خوابه مهندسی ساز دارای شوفاژآسانسور‌پارکینگ انباری‌مستقل فیش‌تلفن موکت آدرس: بهجت‌آباد از کریمخان زند بطرف تخت جمشید بعدازبانک ملی دست راست کوچه امیر رضائی ساختمان مقابل تلفن های ۹۲۲۱۲۵ ـ ۹۲۵۰۲۵

گاجره

چند دستگاه آپارتمان نو ساز ومبله‌تکمیل بفروش میرسدتلفن ۷۶۹۰۷۱ ا_۲ آ_۵۱۸

اکازیون

آپارتمان استثنائی

دو دستگاه آپارتمان سوپر لوکس در یک ساختمان ٤ طبقه شخصی ساز با ٦٤۰متر زمین‌وهر طبقه ۳۷۰ متر زیر بنا شامل فن‌کوئیل تلفن مستقل ۵ اطاق خواب ۲ حمام کامل سالن های بسیار بزرگ که با مدرن ترین لوازم کشور های اروپائی و آمریکائی و ژاپن ساخته شده بفروش می رسد مراجعه از ساعت ۹ صبح الی ٦ بعدازظهر خیابان بخارست کوچه نهم پلاک ۳۲ دفتر ساختمان تلفن ۶۲۸۷۲۵ فرجیان. آ_۶۲۶ ا_۲

فروش آپارتمان ٤ اطاق‌خوابه مجهز در یوسف‌آباد

دو دستگاه آپارتمان از یک ساختمان ٤ طبقه لوکس و کاملا نوساز هر دستگاه بایک رشته تلفن مستقل وزیربنای اختصاصی ۲۰۱متر‌مربع با پارکینگ‌و انباری‌جمعا حدود ۲۸۰ متر مربع دارای٤ اطاق‌خواب‌موکت شده با سالن پذیرائی وناهارخوری ـ هال‌بزرگ ـدو بالکن سراسری شمالی‌وجنوبی‌ـسرویس ایرانی و فرنگی ـ یک اطاق بزرگ در طبقه زیر برای هر آپارتمان جهت استفاده مستخدم یااطاق کالرو یاانباری ـپارکینگ بزرگ مسقف با شوفاژ روشن ولوله‌کشی گاز فروخته میشود. طبقه اول یک میلیون و ۲۵۰ هزار تومان طبقه چهارم باتراس‌یک‌میلیون و۲۰۰ هزار تومان. نشانی : خیابان محمد رضاشاه خیابان بیستم پلاک ۵۵ علاقمندان می توانند همه روزه در تمام ساعات مستقیما به ساختمان‌مراجعه‌فرمایند. تلفن ۹۷٤۹٦۹ آ_۸۹۵

یکدستگاه آپارتمان ٤ اطاقه مجهز بتلفن‌وسایر وسایل واقع در غرب تهران انتهای دامپزشکی کوی فرهنگیان‌بفروش‌می رسد. تلفن ۹۶۷۲۰۲ آ_۹۲۸

اکازیون واقعی

آپارتمانی واقع در طبقه دوم خیابان یوسف‌آباد بیستون دارای یک اطاق خواب سالن نهارخوری مال تلفن مستقل شوفاژ کولر بعلت مسافرت بدون واسطه فروشی قیمت مقطوع ۵۳۰هزار تومان تلفن ۶۳۵۵۳۷ آ_۸۹۷

قابل‌توجه

محل کار و دفتر برای شرکت ها، پزشکان ، مهندسین

چند دستگاه آپارتمان و مغازه در منطقه تجارتی خیابان میرداماد بدون واسطه بفروش می رسد ساعت ٤ بعداز ظهر ببعد تلفن ۲۲۹۳۰۶ آ_۹۵۷

بهترین منطقه شمال شهر

۳ دستگاه آپارتمان ۲ اطاق خوابه شوفاژ کولر تلفن فروشی تلفن ۶۲۷۳۹٤ ـ ۶۲۳۷٤۶ ـ ۶۲٤۷۳۱ آ_۸۳۲ ا_۷

آپارتمان برای محل کار

همکف با درب مجزا میدان آریامهر طاق بوستان نبش بازدیداین جمعه و جمعه‌آینده تلفن ۲۳۹۰۰۹ آ_۸۲۳

اکازیون

آپارتمان مدرن‌با ۱۳۵ متر مساحت‌دارای‌شوفاژ برق ،آب وتلفن مستقل وپارکینگ شامل ۵ اطاق وسرویس‌پهلوی‌روبروی پارک ساعی‌ماهیانه۵۰۰۰ تومان اجاره مقطوعا بی واسطه ۷۵۰ هزار تومان تلفن ۲۸٤٤۶۲ آ_۸۸۶

خانه‌فروشی

اکازیون

در خیابان تخت جمشید آپارتمان لوکس با ۲ اطاق خواب و تهویه مطبوع‌و سرویس کامل با ۱۳۳ متر سطح قابل استفاده تماس با تلفنهای ۸۳۹۱۷۳ و ۸۳۳۳۰۱ و ۸۳۳۳۰۲ آ_۸۷۵

چند دستگاه آپارتمان در نارمک خوابهبر آیزنهاور مقابل بیسی کولا باشوفاژ و پارکینگ یک انباری با ۲۵۰ هزار تومان‌وام ۹۶۰۱۱۱ آ_۶۸۳ ا_۲

یکدستگاه آپارتمان دو اطاق خوابه یک سالن پذیرائی و هال شوفاژ روشن باسرویس کامل بملت مسافرت فروشی ۵ بعدازظهر الی ۸ شب ۳۰۱۳۸۳ آ_۸۳۹ ا_۳

آپارتمان دوپلکس دو اتاق خواب هر کدام دارای حمام و اتاق رختکن نهار خوری به ارتفاع ۵ متر پذیرائی داوای شومینه‌هال‌ورودی آشپزخانه، توالت و دستشوئی میهمان و دو بالکن بزرگ شمالی و جنوبی دارای تلفن و پارکینگ مستقل حرارت مرکزی، تهویه آبی وبرق ۱۵ آمپر سه فاز آدرس‌دروس‌خیابان معدل‌الدوله نبش نیلوفر شماره ۲۰ تلفن ۲٤۰۰۸۹ آ_۵۲۰ ا_۲

یک دستگاه آپارتمان سد متری در تراکم کن قیمت ۶۰۰هزار تومان ۶۳۶۱۷۹ آ_۶۷۱ ا_۲

زیر زمین و همکف ۹۳۵٤٤۷

بر خیابان نفت

چنددستگاه آپارتمانهای ۲ و ۳ اطاق‌خوابه مجهز بفروش میرسد تلفن ۲۲۶۹۹۵

آپارتمان

دو دستگاه آپارتمان ۳۰۰متر بلوارالیزابت ۲۰ هزار تومان اجاره یك میلیون و ششصد هزار تومان نصف نقد و نصف ملك تلفن ۳۱۰۱۶۸

اکازیون

نارمك آپارتمان ۲ اطاق خوابه درساختمان٤طبقه هر طبقه یکدستگاه فورا فروشی‌تلفن ۷۳۵۶۳۱

اکازیون

آپارتمان ۲ اطاق خوابه با پارکینگ و شوفاژ فیش تلفن مجهز فوری ببو اسطه فروشی تلفن ۹۵۷٤۸۰ آ_۷٤۵ ا_۲

آپارتمان طبقه اول

۲ اطاق خواب باسالن ناهار خوری هال بزرگ بمساحت ۱۰۷ متر با سرویس عالی شوفاژ کولر تلفن خیابان‌شهر آرا خیابان سپهبد کیا بفروش میرسد صبح ۱۰ الی ۱۲عصر ۷الی ۹ تلفن ۹۷۸۸٤۸ آ_۷۰۲ ا_۲

پهلوی بالاتر از سینما رادیوسیتی خیابان هما‌م شماره٤۱۰ دو دستگاه آپارتمان دو اطاق خوابه باآسانسور وتجهیزات کامل و فیش تلفن سه ساله بفروش میرسد تلفن ٦٤۱۸۷۸ از ۸ تا ۱۰ و ۱۷ تا ۲۰ آ_۸۲۹

واقع در دروس

یک منزل قدیمی ساز بمساحت ۱٤۰۰ متر با تراکم زیاد و تجارتی باقیمت بسیار مناسب بفروش میرسد تلفن ۸۳٤۲۳۷ آ_۹٤۳

آپارتمان فروشی

سه اطاق خواب، هال،سالن ناهار خوری ، دو سرویس دو انباری ۵۲ متر تراس ، پارکینگ، برق ،تلفن‌اختصاصی لوله‌کشی گاز ، آب ، کولر ، شوفاژ،آسانسور، حمام‌سونا، استخر ، فضای سبز ، بین پهلوی‌و جردن‌ـخیابان ارمغان روبروی پلاک ٤۸ و ۵۰طبقه اول بیو اسطه بفروش می‌رسد بعدازظهر ٦تا۹ تلفن۸٤۸۲۱٤ آ_۱۷۳۷۹

محل کار،ومطب

یاسکونت ، آپارتمان بسیار لوکس با تهویه مطبوع و آسانسور دو اطاقه طبقه اول فروشی بهترین نقطه کاخ جنوبی تلفن ۲۲۲۷۳۸ آ_۸۵۳

آرامش ـ آسایش و زیبائی

دربهترین نقطه‌زیباترین شهرساحلی‌دریای‌خزر (بابلسر) با تعداد خیلی معدود و محدود مناسب باهر بودجه‌ای ویلاهائی از ۱٤۰ الی ۱۸۵ متر مربع زیربنا و زمین در حدود ٤۰۰ الی ٤۲۰متر مربع بفروش میرسد جهت اطلاع بیشتر تلفن ۸۹۵۱۳۳ از ساعت ٦ الی ۹ بعدازظهر

تهران پارس

یک طبقه ویلائی۵اطاق‌خوابه فروشی ٦٦۱۲۷۸ و ۷۸۱۰۹۷ آ_۷۱۲ ا_٦

سلطنت آباد

ویلائی بمساحت ۵۰۰ متر و ٦۰۰ متر زیر بنا بفروش می رسد ۸٤۷۹۸۲ و ۸۵۳۷۳٦ آ_۷۸۱ ا_۲

اجاره‌داده‌میشود

اجاره فوری

ویلا آپارتمان و دفتر کار در شمال شهر و نیاوران‌بخارجی و ایرانی اجاره داده میشود ۲۷٦۰۲۲

اجاره یا رهن

منزلی به سبك قدیم‌ولی بسیار مدرن ٤ اطاق خوابه در شمال شهربه اجاره یا رهن داده‌میشود تلفن ۹۲۹٤٤۲

اجاره به خارجی

آپارتمان سه اطاق خوابه در میدان ونك خیابان شیراز ساختمان ایران سکنا بلوك ۸۰٤ طبقه هشتم با سالن بزرگ‌وفن گوئیل و آسانسور‌بمبلغ ۸۵۰۰ تومان اجاره داده میشود تلفن ۶۳۵۵۳۷ آ_۹۵۲

تخت‌طاوس‌بین فرح‌رو‌زولت خیابان پارسا کوچه شادان پلاک ۱۲ سه اطاق و یک هال سرویس کامل آب و برق‌تلفن کولر پرده کرکره بدون واسطه بیک زن و مرد اجاره داده میشود تلفن ۸۵۵٤۸٦ و ۵٦۰۰۸٤ آ_۸۷٦

اجاره محل کار

یکدستگاه آپارتمان‌خیلی شیك دارای ۳ اطاق‌هال سرویس‌کامل‌تلفن‌مستقل شوفاژ کولر با اجاره بسیار ناچیز ، وموقعیت بی‌نظیر دربهترین منطقه شاهرضا با موکت کاغذ دیواری و مبلمان کامل دفتری مناسب هرگونه کسب وکار و مطب و دفاتر تجارتی معتبر واگذار می شود تلفن

۳۹۱۱۳۱

آ_۸۷۷

ساختمان چهار طبقه نوساز سه اطاق خوابه‌و سالن و سرویس کامل‌با مبلمان یا بدون‌مبلمان‌یك جا در خیابان دولت (رستم آباد) بخارجیان اجاره داده می شود . با تلفن ۲۳۳۳۳۳ صبح و۲۳۶۱۳۸ شب کفائی آ_۹٦۷

آپارتمان باشوفاژ ـ کولر ـ تلفن مشترک اندیشه ۲ شرقی بخارجیان اجاره داده میشود تلفن ۸٤٤۵۱۱ آ_۶۷۳ ا_۲

یک طبقه آپارتمان ۳ اطاق خوابه باناهار خوری پذیرائی هال و پاسیو تلفن مستقل و سرویس کامل‌فقط به خارجیان اجاره داده میشود تلفن ۶۸۳٤۷٤ آ_۶۸۷ ا_۳

آپارتمانی‌دارای دو‌اطاق‌خواب هال و سالن پذیرائی بسیار بزرگ‌باتمام‌وسائل نزدیک‌میدان دفتری مناسب هرگونه کسب وکار و مطب و دفاتر تجارتی معتبر واگذار می شود تلفن ۶۸۷۴۹۹ آ_۷۰٦ ا_۲

انتهای فرح شمالی

آپارتمانی در طبقه دوم دو اطاق‌خوابه‌سالن ناهار خوری هال شوفاژ کولر تلفن مشترک و سرویس‌ایرانی‌فرنگی و موکت بمبلغ ٤۵۰۰ تومان اجاره‌داده میشود. تلفن ۲۳۷۱۲٦ آ_۷۰۵ ا_۲

ملك و سرقفلی یکباب مغازه به مساحت ۳۷۰ متربا پارکینك درخیابان خواجه عبدالله انصاری جاده قدیم شمیران به فروش میرسد ۸٤۱۵۵۸

دو دهنه مغازه

بمساحت ٦۰ متر با تلفن و دکوراسیون چهار راه‌سیروس اول بوذرجمهری نو بیو اسطه فروشی تلفن ۳۵۱۱۲۷ و ۳۱٤۲۸۰ و ۳۹۱٦۸۲ آ_۵۲۱

یکباب مغازه در نظام آباد ۱۰ متری شارق با تلفن و اگذارمی شود تلفن ۷۳۸۷٤٦ آ_۹۵٦

فروش باسرقفلی

یکباب مغازه بمساحت ۱۰۸ مترباز‌یر زمینی بمساحت ۱۲۸ متر و آقیدر فلکه هفت حوض نارمک یکجا بفروش میرسد از ساعت ۸ تا ۱۲ صبح ۵۲۱٦۲۵ بعد از ظهر ها از ساعت ٤ تا۸ تلفن ۷۹٦۸۵۳ آ_۷۳ ا_۷

زمین‌فروشی

زمین ساختمانی خانه کلنگی شمال شهر فروشی ۸۳۸۸۳۳

زمین بلوار و افسریه نقدو اقساط تلفن ۳٤۵٦۵۳ ا_۲٦

زمین فروشنده‌ایم ۹۲۲۷۳۹

۳۰۰۰ متر زمین در عالی ترین نقطه رودهن ۳۵۲٤۸۸ و ۳۵۰۲۷۱ ا_۲٤ آ_۵۵۳

زمین صنعتی به‌قطعات ۵۰۰ متر به بالا جنب شیر پاستوریزه بفروش میرسد تلفن ۹۳۹۱٦٤

قطعه زمینی جنوبی بر خیابان میرداماد ۲۷ × ۲٤٫۵ بفروش میرسد تلفن ۳۱۵۱٦۰ آ_۷۰۹

قطعه زمین ۲۱۰۰ متری در اراضی مبارک آباد بلوار شهبانو بفروش میرسد برای اطلاع بیشتر با تلفن ۲۲۰٦۵۰ تماس بگیرید. ا_۳ آ_٦۲٤

زمینهای اراضی ورامین داخل وخارج محدوده را خریدار و فروشنده‌ایم و اراضی باغستان کرج را فروشنده‌ایم ۳٤۹٤٤۲ و ۳۳٦۳۱۰ ا_٦ آ_۸۸۱

یك‌قطعه‌زمین به مساحت ۵۰۰ متر واقع در کلاك کرج‌دریك منطقه‌مسکونی فروشی تلفن ۶۸٦۲۰۷ آ_۸۷۹

جاده آبعلی

٦کیلومتری جاجرود علاقمندان طبیعت زیبا . زمین بقطعات ۲۰۰ متر بیلابا آب برق با اجازه ساختمان بقیمت نازل و شرایط سهل فروشی نقد بقیه باقساط

توجه

از خریداران‌موقع فروش‌تعهد احداث بنا گرفته میشود تلفن۳۱۱۸۳٦و۳۱۲۷۳۹ آ_۸۷٤

سرقفلی

مغازه فروشی در میدان وثوق تلفن ۷۹۰۸۳۲ ا_۳ آ_۷۰۹۱

در سید خندان

تعدادی مغازه واگذاری ۲۳٦۲٦۲ آ_۷۲۱

مغازه‌ای در بازارکویتی های استانبول با جوازو دکوراسیون واگذار می شود تلفن ۷٦۱۸۱۱

یکباب مغازه ۱۰ متری شارق نظام آباد ٦ × ٦ باتلفن‌فروشی ۷۳۸۷٤٦ ا_۵ آ_۶۷۲

جواز آرایشگاه زنانه بدون محل بفروش‌می رسد تلفن ۶۸۳٤۷٤

چهارراه پهلوی صبای شمالی

مغازه دو دهنه فروشی تلفن ۸۲۷۰۷۲ و ۸۲۸۱٦٤ آ_۲۱۲

جواز آرایشگاه پیمانه واقع درآپادانانیلوفر واگذار میشود تلفن ۶۸۱۵۲۱ آ_۷۳۵ ا_۳

در نارمك

خانه ۲٦۰ متر دو نبش ٤۳۰ مترزیربنا در ۲طبقه مستقلاتی بازیر زمین‌و شوفاژ ۱۵۰۰۰۰۰ تومان ۳ الی ۵ بعد ازظهر ۷۹٦۷۰۶ ا_۳ آ_۷۱۲

میرداماد‌ساختمان‌تجارتی

مستقل جنوبی۷طبقه بمساحت ۵۲۱ متر و ۲۸٦۰ متر زیربنا دارای یک نمایشگاه ۲۱۰متری وپارکینگ برای ٤۰ دستگاه اتومبیل‌و هفت‌دستگاه آپارتمان کلادارای٤۰اطاق باآسانسور، فن‌کوئل و ۱۰ فیش تلفن فوری بملت مسافرت۲۲میلیون تومان.

۳۳_۳۲_ ۸۵۳۰۳۱

ا_۲ آ_۷۰۹

خانه و زمین فروشی ۳٤٤۳٦۵

خانه در سلطنت‌آباد

طبقه اول از یک ساختمان ۲ طبقه مستقل تازه ساز مساحت زمین ۳۳۰ متر زیر بنا حدود ۲۷۰ متر ۳ اطاق خواب سرویس کامل شوفاژ کولر تافن با حیاط و زیر زمین‌ملت مسافرت فوری بفروش میرسد تلفن ۲٤۰۷۱۱ ا_۲ آ_۷۱٤

اکازیون

خانه سه نبش بسیار تمیز ۲ طبقه در ۱۰ متری شارق حسینی‌هر طبقه دارای‌سرویس کامل درب ماشین‌رو و تمام موکت پرده کرکره و تلفن بیو اسطه ٤۵۰ هزار تومان‌تلفن ۷۳۱۲۳٦ آ_۸۸۰

اکازیون

خانه‌شمالی دو طبقه ماشین‌رو ۱۱۰ متر واقع در نظام آباد سه‌راه عظیم بور کوچه‌ضرابی باتلفن‌و سرویس کامل‌بیو اسطه ۵۵۰هزارتومان تلفن ۷٦۱۹۱۹ آ_۸۸۱

یکدستگاه ساختمان ۳٫۵ طبقه در حشمت‌الدوله پاستور با آب_ برق_ تلفن بدون واسطه بفروش میرسد. تلفن ۹۲٦۹۱۰ آ_۱۷۳۷۹

منزلی سه طبقه واقع‌درحوالی خیابان فرح جنوبی خیابان گنجه‌ای بمساحت ۹۲٫۵ متر زمین و ۲۷۰ متر زیر بنا بادو شماره تلفن بقیمت ۸۵۰ هزار تومان تلفن ۸۵۱۸۹۲ ا_۲ آ_۹٦۳

خانه‌ای فروشی

دوباب خانه بمساحت ۹۰متر در دو طبقه و نیم دارای ۵ اطاق انباری حیاط خلوت تلفن‌حمام گرم و سرویس کامل در موقعیت خوب در خیابان تهران نو ایستگاه فرودگاه بقیمت ٦۵۰ و ۷۵۰ تومان‌یکجا یاجداگانه بفروش می رسد تلفن ۸۳٤۵۷۰ و ۸۳۲۷٤۱و ۷۵۷۱۸۸ ا_٦ آ_٦۵۷

واقع در میرعماد

یک منزل ۳ طبقه هر طبقه ٤ اطاق بعلت مسافرت فوری به فروش تلفن ۸۳٤۲۳۷ آ_۸٤٤

خانه ۹۰ متری خیابان خوش زیر دامپزشکی ٦ متری مبارک پلاک ٦٦ چهار اطاق شمالی فیش تلفن در وضعیت عالی ماشین‌رو کرکره کولر حمام‌گرم ٤۸۰ هزار تومان ۳۳۷۹۳۹ آ_۸۳۷

ویلافروشی

اکازیون منزل ویلائی یکدستگاه منزل ویلائی سه طبقه دارای ۱۱۳اطاق خواب سالن پذیرائی بسیار بزرگ با گچبری و آینه کاری شوفاژ ـ کولر ـ تلفن و سرویس کامل درزمینی بمساحت ۱۰۰۰متروزیربنا ۱٦۰۰ متر و استخر کوچك بین پهلوی و جردن کمی بالا تر از باغ وحش بلوار حافظ شیرازی به‌فروش میرسد تلفن۳۱۱۲۲۵_ ۳۱۱۲۲٤ قیمت ۵میلیون و ۸۰۰ هزار تومان

اکازیون

ویلائی در دو طبقه ـ ۱٦ اطاق_ ۸٦۰متر‌زمین در منطقه ۳۳۰ درصد ۷۰۰ متر بناشد زلزله ـ تماما ستون فلزی با ۳سالن ٤۰ متری که یکی آینه کاری ، دفتر کار یا مطب با دیوار های چوب گردو و ورودی مجزا، شوفاژ‌کولر_ پارکت ـ تلفن_ آب_ برق ـ یخچال ـ چراغ گاز_ گاراژ برای دو اتومبیل ـ حیاط ۵۰۰ متری قابل تبدیل به پارکینگ برای ۲۰ اتومبیل در بهترین‌نقطه بین کاخ وپهلوی، تخلیه آماده فروش به تلفن ٦٤٤۳٤۹ مراجعه فرمائید. ا_۲ آ_۱۷۳۹۰

فرمانیه ویلائی شیک مدرن

٦ اطاق خواب۳حمام بیو اسطه بفروش میرسد قیمت حدود ۵ میلیون تومان تلفن ٦۲۹٦۵۲ و ٦۲۵٦۷۳ ا_۲ آ_٦٤٤

عباس آباد

ساختمان ۵ طبقه آسانسور ۵ اطاقی ۴٫۵ میلیون‌تومان نقد یا معاوضه تلفن ۳۱۰۱۶۸

خانه‌ای به مساحت ۱۰۰ متر مربع دارای ٤ اطاق آب و برق واقع‌درخیابان ری آبشار غربی‌بفروشی می رسد تلفن۳۵۱۷۵٦ آ_۸٤۸

شمیران دربند ـ خلیلی خیابان صدر خانه‌ای بمساحت ۱۳۰ متر بر خیابان ۱۲ متری دو طبقه دو اطاق خواب حمام‌دو هال و سالن پذیرائی وناهار خوری‌کولرتلفن‌درب ماشین‌رو تلفن ۲۷۸۰۸۷ آ_۸۷۸

خانه‌ای در شهباز شمالی ۱۳۰ متر دو طبقه جهار اطاق تلفن ۳٦۱۷۲۷ آ_۸۹۱

خانه فروشی با دو اطاق‌حمام کولر ۲۵۰ هزار تومان سپه غربی کارون کوچه صاحب‌الزمان پلاک ۱۰ آ_۸۹۷

فروش ساختمان لوکس دو طبقه در شمال شهر

یك ساختمان جنوبی مدرن کاملا نوساز ویلائی مستغلاتی قابل تفکیك ثبتی‌به دو واحد مسکونی باسندهای‌شش دانگ‌جداگانه در محیطی کاملا آرام و مصفا با مساحت زمین‌حدود ٦۰۰ متر مربع وزیربنای‌حدود ۹۰۰ متر مربع شامل سه طبقه ، طبقه همکف تاسیسات و پارکینگ خیلی‌بزرگ طبقات‌اول و دوم هرکدام دارای پنج اطاق خواب بزرگ سالن پذیرائی و ناهارخوری و پاسیو سرویس کامل ایرانی و فرنگی حیاط با صفا و بزرگ بااستخرو ٤ دستگاه کولر باشوفاژ روشن بدون واسطه به مبلغ ۳۳۰۰۰۰۰ تومان. نشانی خیابان دولت قلهك چهارراه قنات دروس ـ خیابان‌قیطریه بعداز سه راه قیطریه خیابان بیگلر پور (جیگرپور) پلاك۱٦ضمنا ساختمان مزبور حوالی شاهراه دوگل قراردارد. علاقمندان می‌توانند همه روزه در تمام‌ساعات مستقیما به ساختمان مراجعه فرمایند . از سلطنت‌آبادیادوراهی قلهك و یا خیابان دروس میتوان واردخیابان‌دولت شد .

کریم‌خان زند

یکدستگاه ساختمان نو ساز مدرن ۸طبقه و نیم باهمکف و آپارتمان براول خیابان شرقی کریمخان زند دارای برق و فن‌کوئل۲ دستگاه آسانسور و فیش ۲۰ دستگاه تلفن برای اجاره یافروش صبحها بتلفن ۵۳۱۸۱۲ مراجعه شود. آ_۷۱۵

ساختمان های ۳۰۰متری و۲۸۰ متری جهت‌کارگاه وانباری با برق صنعتی۳ فاز وچاه نیمه عمیق به فروش می رسد طالبین به آدرس جاده مخصوص کرج کیلومتر ۱٦ جنب شرکت آبفر- باغ لطیف جباری مراجعه فرمایند. آ_۸۹٤

در بهترین نقطه شمال میدان شهید خانه شخصی‌سازشمالی مساحت ٤٦۲ متر نو ساز سه طبقه بازیر زمین که دو طبقه آن هر طبقه ٤اطاق خوابه سالن و ناهار خوری مستقل با شوفاژ کولر موکت وکرکره قیمت دو میلیون تومان ۹٦۰۱۱۱ ا_۲ آ_٦۸۵

خانه بمساحت ۱۰۵ متر دارای ۳اطاق باسرویس کامل‌تخلیه نارمک میدان ۷۰ هشت متری دهقان پلاک ۱۰۵ قیمت ۴۶۰۰۰۰۰ تومان ساعت ۱۵ تا ۱۹ تلفن ۷۹۸۷۱۹ ا_۳ آ_۷۱۳

عباس آباد

ساختمان ۵ طبقه آسانسور ۵ اطاقی ۴٫۵ میلیون‌تومان نقد یا معاوضه تلفن ۳۱۰۱۶۸

خانه‌ای به‌مساحت ۲٤۸ مترشمالی شخصی ساز چهار اطاقه هال بزرگ‌وسرویس و گلخانه۷٫۵ متر بر واقع در امیر آباد شمالی مقطوع بدون واسطه یک میلیون و سیصد وپنجاه هزار تومان تلفن ٦۵۱۱۳۸ از ساعت ۹ صبح تا۳ بعدازظهر. ا_۲ آ_۸٤۲

اکازیون

منزلی کلنگی ۵۰۰ متر تراکم ۳۳۰ بین وصال و کاخ بالاتر از شاهرضا بفروش می رسد تلفن ۶٤٤۸۸٤ ا_۲ آ_۶۸۸

خانه شخصی‌ساز مدرن

سه دستگاه در دو طبقه‌باتمام وسایل بفروش میرسد خیابان ظفرخیابان‌رئیسی تلفن۲۲۳٦۵۹ آ_۶۹۰

اکازیون

خانه۲طبقه مستقل بین حسینی وشارق۲۰متری آریامهر شمالی دوبر نبش کوچه طراحی‌پلاک ۲۰۹باتلفن بیو اسطه۹۵۰ هزار تومان تلفن ۷۳٦٦ ا_۲ آ_۷۱۰

اکازیون

۶ کیلومتری جاجرود

توجه توجه

ساختمان های چند آپارتمانه مبله شده باتمام وسایل زندگی جدید و تلفن مشغول به کار در میادین فرح پهلوی و هفت حوض و فلکه اول تهران پارس و نیز آپارتمان های٤ و ۵اطاقی در بهترین نقاط نارمک به قیمت های ٤۴۰ و ٤۵۰ و ٤۷۰ و ٤۹۰ و۶۹۰هزار تومان و۱٦٦۰۰۰ و ۱۷۵۰۰۰۰ و ۲۵۵۰۰۰۰ تومان بفروش می رسد تلفن های ۷۹۱۵۵٤ و ۷۹۵۷۷۱ ا_٤

اکازیون

ساختمان مستقل در میدان فرح پهلوی با نمای سنگ و ۵ آپارتمان ۵ اطاقی مبله شده مدرن و مستاجرین خارجی‌که ماهیانه مبلغ ۲۷۵ هزار ریال اجاره میدهند با تلفن مشغول به‌کار آن به قیمت ۲۵۵۰۰۰۰ تومان بفروش می رسد تلفن های ۷۹۱۵۵٤ و ۷۹۵۷۷۱ ا_٤ آ_۸۱٤

اکازیون

ساختمان مستقل سه طبقه با کاغذدیواری و موکت اعلا و شوفاژ های اختصاصی ودو تلفن مشغول به کار که طبقه اول٤ اطاقی باحیاط وطبقه دوم ۵ اطاقی باتراس ٤۰متری وطبقه سوم ۵اطاقی با بالکن سرتاسری‌و هرطبقه سندمالکیت جداگانه دارد و در مرکز تجاری واداری و مسکونی میدان هفت حوض نارمك واقع هست بقیمت یک میلیون و ششصد و شصت هزارتومان بفروش میرسد تلفن های ۷۹۱۵۵٤ و ۷۹۵۷۷۱ ا_٤ آ_۸۱۲

یکباب منزل در باغ سپهسالار کوچه جنوبی بینه بمساحت ۳۷٤ متر فروشی تلفن ۳۱۵۳۰۲

ساختمان‌دو نبش شمالی‌مساحت ۱۱۳ متر یکطبقه سه اطاق و هال و سرویس با موکت و کاغذ دیواری مقابل دبیرستان دکتر هوشیار نزدیک میدان شهباد قیمت ۵۰۰ هزارتومان تلفن ۹٦۰۱۱۱ ا_۲ آ_٦۸٤

سیدخندان

یکدستگاه ساختمان بمساحت ۳۰۰ متر با زیر بنای ۵۰۰ متر در دو طبقه ٤ اطاقه یکطبقه زیر زمین باپارکینگ و یک اطاق‌تکی بالا بقیمت ۲ میلیون و ۱۰۰ هزار تومان فروشی دفتراملاک مهران‌تلفن۲۳٤٦۲۸ و ۲۳٦۹۸۹ ا_۲ آ_۷۱۳

خیابان شاه عباس منزلی با چهار اطاق خواب ، سالن ، تلفن، تهویه ، تلفن ۳۱۰٤۵٤ آ_۷۲۵

خانه‌ای ۵ اطاقه با تلفن‌وکولر خیابان قصرالدشت چهار راه طوس پلاک ۹۳ تلفن های ۹۵٦۵۷۷ و ۹٦۳۸۲۵ آ_۸۳۲ ا_٤

خانه‌ای ۲ طبقه نسبتا قدیمی ساز ۲٤۰متربا جواز ساختمان اول خیابان قدیم شمیران بیو اسطه فروشی‌از ۳ تاه‌تلفن ۷۱۹۲۱٤ ا_۳ آ_۸۳۳

ساختمانی‌بسیارمحکم با ۵ اطاق سرویس کامل تلفن کولر در خیابان‌ظهیرالاسلام‌بدون‌واسطه مقطوع ٦۵۰ هزار تومان تلفن ۳۹۱۸٤۸ ا_۲ آ_۸۳۱

خانه‌ای ۸ اطاقه بمساحت ۲۵۰ متر درامیرکبیر بفروش می رسد تلفن ۳٦۱٤۵٦ ساعت آونیم عصر ببعد آ_۱۷۳٦۳

خانه‌ای‌بمساحت۲٤۸ مترشمالی شخصی ساز چهار اطاقه هال بزرگ‌وسرویس و گلخانه۷٫۵ متر بر واقع در امیر آباد شمالی مقطوع بدون واسطه یک میلیون و سیصد وپنجاه هزار تومان تلفن ٦۵۱۱۳۸ از ساعت ۹ صبح تا۳ بعدازظهر. ا_۲ آ_۸٤۲

اکازیون

منزلی کلنگی ۵۰۰ متر تراکم ۳۳۰ بین وصال و کاخ بالاتر از شاهرضا بفروش می رسد تلفن ۶٤٤۸۸٤ ا_۲ آ_۶۸۸

خانه شخصی‌ساز مدرن

سه دستگاه در دو طبقه‌باتمام وسایل بفروش میرسد خیابان ظفرخیابان‌رئیسی تلفن۲۲۳٦۵۹ آ_۶۹۰

اکازیون

خانه۲طبقه مستقل بین حسینی وشارق۲۰متری آریامهر شمالی دوبر نبش کوچه طراحی‌پلاک ۲۰۹باتلفن بیو اسطه۹۵۰ هزار تومان تلفن ۷۳٦٦ ا_۲ آ_۷۱۰

اکازیون

آپارتمان مدرن‌با ۱۳۵ متر مساحت‌دارای‌شوفاژ برق ،آب وتلفن مستقل وپارکینگ شامل ۵ اطاق وسرویس‌پهلوی‌روبروی پارك ساعی‌ماهیانه۵۰۰۰ تومان اجاره مقطوعا بی واسطه ۷۵۰ هزار تومان تلفن ۲۸٤٤٦۲ آ_۸۸٦

خانه‌فروشی

اکازیون

در خیابان تخت جمشید آپارتمان لوکس با ۲ اطاق خواب و تهویه مطبوع‌و سرویس کامل با ۱۳۳ متر سطح قابل استفاده تماس با تلفنهای ۸۳۹۱۷۳ و ۸۳۳۳۰۱ و ۸۳۳۳۰۲ آ_۸۷۵

توجه_توجه_توجه

آپارتمانی به‌مساحت ۵۲۲متر مربع‌بازیربنائی به‌مساحت ۳۰۰۰متر‌مربع ۷دستگاه‌درچهارطبقه که هرآپارتمان به‌مساحت۱٦۰و ۱۷۰متر باتهویه مطبوع، آسانسور ، ۱۰ شماره تلفن و یك‌سالن جهت نمایشگاه و غیره بمساحت ۵۲۲ متر مربع و ۲طبقه پارکینك به ظرفیت ٤۰ اتومبیل فورا بفروش میرسد .

جهت بازدید آپارتمان ها در تمام ساعات به آدرس میرداماد میدان محسنی جنب سوپر آسیا مراجعه فرمائید جهت کسب اطلاع بیشتر بین ساعت ٤ الی۸ بعدازظهر باشماره‌تلفن۶۲۱

نیازمندیها اطلاعات

برای دادن آگهی تلفنی باشماره‌های ذیل تماس حاصل فرمائید

تلفنهای: ۳۱۱۲۳۰-۳۱۱۲۲۹

زمین جوادیه حکیمیه خاك سفید خریداریم ۷۸۰۴۶۵

نیاز خرید

ویلا یا آپارتمان

۱ـ آپارتمان طبقه اول با حیاط ۳ تا ٤ اطاق خوابیت تایك میلیون تومان

۲ـ ویلا بمساحت حداکثر ۵۰۰ متر با ۳ تا ٤ اطاق خواب باسالن و بخیرائی بزرگ‌یت حداکثر ۲ میلیون تومان در منطقه ذکر شده زیر فوری نیازمندیم.

صاحبقرانیه ـ دروس ـ الیطریه ـ کامرانیه ـ نزاشیپه ـ الهیه ـ محمودیه ـ و سایر نقاط شمال شهر از جردن ببالا.

تلفن ۳۱۱۲۲۹ از ۸ر۵ صبح الی ٤ بعد ازظهر

بنگاههای معاملات املاك

بورس املاك شمیران دفتر براتی ۲۷۲۵۷۵ ۱ـ۱

خریدار و فروشنده اراضی صنعتی و انبار و کارخانه تلفن ۹۷۹۱۹۵

بورس اراضی مهر شهر گوی ولیعهد گوهردشت ٦٤٨٢٥٥

دفتر پارس مرکز معاملات املاك شهر و شمیرانات ۸٤۱۰۵۸

اراضی مهرشهر ۸۲٤۰۷۳

بورس اراضی گوهردشت مهرشهر فردیس وملارد ۹۲۲۷۳۹

مرکز معاوضه

همه گونه ملك با بدهی تلفن ۳۱۰۱۶۹

دفتر آتشی

فروشنده سالن های صنعتی وانبار شرق تهران پارس حکیمیه خیابان سازمان آب تلفن ۷۸۰۳۷۱ آ ـ ٤۱۱

وام فوری

در مقابل ملك ارزنده ۸۳۳۷۷۵

پول

در مقابل ملك واتومبیل چك کارمندی موجود

۷٦۳۸٤۰
۷۵۹٦٦۹

پول شرطی

در مقابل چك کارمندی و ملك

تلفن ۸۳۹۷٤۰

پول

درمقابل اتومبیل‌ساختمان چك کارمندی فرح شمالی

۸۵۹۵۰٦

وام بهر طریق

تلفن ۹۳۱۷۳۱ـ۹۳۱۷۲۱

خانه پول فرح شمالی

۸٤۸۳۸۸

برای تهیه وام شرطی از ۵ میلیون ریال به بالا با ما تماس بگیرید تلفن ٦٦٤٦۱۸ و ٦٦٦۲٦۳

بپول راکد شما

هزاری ۵۰ تومان سود میدهیم ۷٦۳۸٤۰

پول راکد شما را با انتقال مبیع هزاری ۵۰ تومان سود میدهیم ۷۵٦٤۲٤ و ۷۵۷۵۳۵

مورد نیاز

پول روی ملك ارزنده نیازمندیم تلفن ۷٦۳۸٤۰

پول شرطی در مقابل خانه ارزنده مورد نیاز است ۷۵۷۵۳۵ و ۷۵٦٤۲٤

پول در مقابل مبیع ارزنده نیازمندیم تلفن ۸۳۹۷٤۰

پول در مقابل ملك مورد نیاز است ۸۲۵۲٦۳ و ۸۲۹۵۲۷ آ ـ ۲۵۸۸۵

قبوض

قبوض فرش و جواهر بانك کارگشائی شما را خریداریم و هم به مازاد ارزیابی آن وام می‌دهیم ٦٤۵۱٦۸ و ٦٤۳٤۹۹

خرید قرضه دولتی قبوض مرحله سوم و شهرداری ٦٤۵۹۵۷

معاملات تلفن

خرید و فروش تلفن ۸۵۳۰۳۱

خرید و فروش تلفن ۸٤٦۵٦۵

فروش تلفن ٦٦۵۷۵۷

خریدار تلفن ٦٦۷۱۷۲

خرید و فروش تلفن ۲۲۲۸۸۸

خرید و فروش تلفن ٦٦۲٦٦۲

خرید و فروش تلفن ۸۲۸۹۱٤ـ۱۵

تلفن ٦۳ و ٦۸ خریداریم ٦٦۳۱٤۱ ۱ـ۲٦ ۱ـ۱۲۰۳

استخدام

کافه قنادی صداقت

بچند نفر دوشیزه یابانو جهت بسته‌بندی کردن شیرینی نیازمند است تلفن ۳۵٦٦۸۵ ۱ـ۳ آ ـ ۷۱۵

پیمانکاری دیهوری

بیك دوشیزه یابانو جهت جوابگوئی تلفن نیازمندیم از ۸ صبح تا ٦ بعد از ظهر به شماره های ۵۳ـ۶۸۲۴۵۰ ـ۹۷۳۷٦٦ تماس حاصل فرمائید ۱ـ۳ آ ـ ۷۱۷

بازاریاب شرکت ایرفو

به چند نفر بازاریاب باتجربه نیازمند است تلفن ۹۵٤۲۵۷ـ ۹۵۹۱٦۵

شرکت پیچاز الکتریك

واقع در شهر صنعتی البرز قزوین احتیاج به یکنفر تراشکار و چند نفر قالبساز پلاستیك درجه یك دارد به داوطلبان پس از دو ماه آزمایش منزل مسکونی مجانا داده خواهد شد به تلفن‌های ۵ـ۸۳۸۳٤٤ دفتر مرکزی و یا به تلفن (٤۰۳۰) ـ ۰۲۸۱ کارخانه پیچاز الکتریك تماس حاصل نمایند.

یك جوان تحصیل کرده برای کار های دفتری تمام روز نیازمندیم تلفن ۸۹۲۲٤۳

کارگر زن و مرد برای طلاسازی تلفن ۳۱۱۱۸٦

کنفرکارگر متخصص آلومینیوم (عرب ـ پنجره) باهند درصد سهام رایگان و حقوق و مزایای کافی مورد نیاز است تلفن ۸۵٤۳۳٤ ۱ـ۲ آ ـ ۷٦۰۷

بچند نفر خیاط زن و نصب کن پرده مورد احتیاج است تلفن ۸۲۳۲۲۰ و ۸۳۱۷٤٦ ۱ـ۲ آ ـ ۷۳۷

فروشنده دوشیزه نیمه وقت مورد نیاز است ، دانشجویان مقدمند تلفن ٦٤٤۸۰۳ ۱ـ۲ آ ـ ۷۳۸

کارگاه خصوصی بهند نفرکار آموزورزیده تمام‌وقت نیازمندیم حداقل سن ۱۵ تا ۲۵ سال داوطلبان میتوانند همه روزه از ساعت ۵ تا ۸ بعد از ظهر باتلفن ۳۰۱۳۸۳ تماس حاصل نمایند. ۱ـ۳ آ ـ ۸۲۹

استخدام

یك شرکت ساختمانی بافرادزیر نیازمنداست

۱ـ خانم منشی وارد بامور بایگانی و ماشین نویسی فارسی و لاتین

۲ـ خانم تلفنچی آشنا بتایپ فارسی تلفن ۸۹٤۷۵۵ و ۸۹۰٤۹۱ ۱ـ۲ آ ـ ۸٤۰

کارگر ساده

باسواد خواندن و نوشتن و داشتن برگ پایان خدمت یا معافی دائم.

حداقل دریافتی ماهیانه

۹۰۰۰ ریال

شرکت رنگسازی هاویلوکس کیلو متر ۹ جاده مخصوص کرج ۱ـ۵ آ ـ ۳۱۱۸۸

موتور سوار

متاهل ـ دارای ضامن معتبر و موتور یا اتومبیل شخصی با گواهینامه مجاز ـ با حداقل تحصیلات ٦ ابتدائی داشتن برگ پایان خدمت یا معافی دائم.

شرکت رنگسازی هاویلوکس کیلو متر ۹ جاده مخصوص کرج ۱ـ۵ آ ـ ۳۱۱۸۷

به یکنفر دندان پزشك برای بعدازظهر ها نیازمندیم تلفن ۵٤٤۸۰

استادکار و کمك لوله‌کش مورد نیاز است تلفن ۸۵۲۱۲۱

مستخدم مرد برای دفتر کار تمام وقت نیازمندیم تلفن ۸۳٦٤٤۰

یك نفر موتور سوار با ضامن معتبر استخدام میشود تلفن ٦۵۸۳۷۰

مستخدم‌زن شبانه روزی یا نیمه وقت برای منزل موردنیاز است ۸۳٦٤٤۰ و ٦۸۵٦۰٤

دوشیزه یا بانو مسلط به تایپ فارسی بصورت تمام وقت تلفن ۷۵۰۳۰٦ ، ۷۵۰۸۳۸ ۱ـ۲ آ ـ ۸۳۸

استخدام فوری

جهت سرویس دستگاه های الکترونیك به تعدادی دیپلمه با معلومات الکترونیك و دانستن زبان انگلیسی نیازمندیم کسانی که دارای سابقه کار در این رشته هستند ارجحیت دارند متقاضیان با تلفن ٦۲۳۷۲۳ تماس حاصل فرمایند.

استخدام

شرکت سهامی ایرانی تولید اتومبیل

سایپا

افراد مشروحه زیر را جهت پروژه‌ر نوباحقوق و مزایای مکفی استخدام مینماید

۱ـ دیپلمه فنی با سابقه کار (افرادی که آشنا به زبان فرانسه‌یا انگلیسی باشند ارجحیت دارند)

۲ـ دوشیزه یا بانوی دیپلمه ریاضی یا طبیعی

۳ـ کارمند دیپلمه‌ریاضی یاطبیعی

٤ـ مکانیك ماشین‌آلات صنعتی

۵ـ کارگر آهنگر

٦ـ کارگر پیستوله کار

۷ـ کارگر لوله کش

۸ـ برقکار اتومبیل

۹ـ صافکار

۱۰ـ راننده لیف تراك

۱۱ـ شیشه‌بر

۱۲ـ کارگرساده

شرایط استخدام

دارا بودن برگ خاتمه خدمت یا معافیت دائم تحصیلات برای کارگران حداقل خواندن ونوشتن واجدین شرایط می‌توانند همه‌روزه‌از ساعت ۷ صبح الی ۱۵ به کارگزینی واقع کارخانه سیتروئن واقع در جاده مخصوص کرج کیلومتر ۲۲ مراجعه نمایند

استخدام حسابدار

شرکت فرانسوی بیك نفر حسابدار آشنا بزبان فرانسه‌نیاز دارد تلفن ۸۹۹۱۵۰ و ۸۹۹۳۹۵ ۱ـ۸۸٤ ۱ـ۲

تعدادی ویزیتور جهت کار های آلومینیونی احتیاج دارد تلفن ۷۵۱۰۵۵ و ۷۵۹۹۲۹ آ ـ ۹٦۱

یك شرکت ساختمانی جهت کار در تهران احتیاج به راننده جرثقیل دارد تلفن ۸۹۲٦۵۱ و ۸۹٤۹۸۷ ۱ـ۲ آ ـ ۹٦۲

بچندنفر راننده ۲ شخصی وسرویسکار نیازمندیم ۷۵٦۹٤۷ آ ـ ۹۰٦

تعدادی نقشه‌کش ساختمانی نیازمندیم ۷۹۳۸۷۳ آ ـ ۹۰۷

سکرتر با تسلط کامل به زبان انگلیسی برای شغل تمام وقت نیازمندیم تلفن ۲۳۷۱۸۳

شرکت ایرفو

بچند نفر نجار که آشنائی به مبل سازی داشته باشند نیازمند است تلفن ۹۵٤۲۵۷ و ۹۵۹۱٦۵ آ ـ ۸٤۹

راننده

کاملا وارد به بنز خاور و مجرد برای تمام وقت در یک شرکت مورد نیاز است تلفن ۹۳۵۲۸٦ ۱ـ۲ آ ـ ۸۵۱

استریو رنگین کمان

تعدادی زن و مرد جوان جهت کارهای ضبط و امتحان نوار استخدام میشوند تلفن ۳۹۳۲۵۲ آ ـ ۹۱٤

تحصیلدار

دونفر تحصیلدار با سابقه وضامن معتبر و یك نفر مستخدم مردبا سواد با حقوق مکفی نیازمندیم ـ شاهرضا مقابل سینما دیانا ساختمان کریستال شماره ۱٦۲ طبقه سوم شرکت اورورا تلفن ٦٦۰٤۰۰ و ٦٦۹۷۰۰ آ ـ ۹۵۸

استخدام

به همکاری افراد زیر نیازمندیم

۱ـ کارگر کانال ساز

۲ـ لوله‌کش سرد وگرم

۳ـ چدن کار

٤ـ جوشکار کاربیت

۵ـ شوفاژ کار

٦ـ کارگر سیم‌کش

تلفن ٦٤۸۰۰۱ ازساعت ۸ صبح تا ۱۲ ظهر و ٤ تا ۸ شب مراجعه‌فرمائید. آ ـ ۸۵۰

VACANCY FOR AMERICAN ENGLISH and FRENCH NATIONALITIES CALL: 850736.

شرکت صنایع تاسیسات و تهویه ایران استخدام میکند

۱ـ نقشه‌کش تاسیسات باسابقه کار

۲ـ کارگر لوله‌کش برق وکاربیت

۳ـ کارگر لوله‌کش سرد وگرم وچدن

تلفنهای ۸۵۸۳۷٦ و ۸۵۷۱۳٦ آ ـ ۸٦۹

شرکت پارت اردسنسی

یکنفر واردبه‌ماشین‌دفاتر تجارتی با ۵ سال سابقه کاراحتیاج است تلفن‌های ۷۳۹۱۸۳ و ۷۳۰۵۸۹

شرکت نقشه برداری کارتك

به تعدادی راننده با گواهی پایان‌خدمت برای کار در خارج ازتهران‌نیازمند است .شاهرضا خیابان فرصت کوچه بهمیان پلاك ۱٦ آ ـ ۸۳۹

آرایش و زیبائی علی

بیك نفر سرپیچ و یک پادو نیازمندیم تلفن ۲۷۷۸٦۵ ۱ـ۲ آ ـ ۸۳۲

تعدادی راننده‌ما اتومبیل مورد نیاز است ۹۷۵۸۰۸ آ ـ ۸۳٤ ۱ـ۲

بدو نفر جوان فعال وخوش بیان با اتومبیل تمام وقت یا بعد از ظهر ها نیازمندیم ۸٤۹٦۰٤ ۱ـ۲ آ ـ ۹۰۹

سالن آرایشگاه تقی لادن

بدو نفر آرایشگر با ۵ سال سابقه کار و دو نفر برای سرپیچ ومانیکور و کار های دیگر آرایشگاه نیازمندیم تلفن ۲۲٤۷۲۸ آ ـ ۹٤۲

دوشیزه یابانوی تلفنچی

۸٤٦۰۲۳ آ ـ ۸۹٦

استخدام پرستار

یك پرستار باتجربه بطور شبانه‌روزی با حقوق مکفی نیازمندیم تلفن از ۸ صبح تا ۳ر۵ بعد از ظهر ۲۲٦۰٦٦ از ٤ بعدازظهر ببعد ۲۲۳۱٤۸ آ ـ ۹۳۳

یکبرگ چك شماره ۲٦٦۵٦ از حسابجاری ۲۸٤ بانك بازرگانی شعبه گمرک بمبلغ ده هزار ریال در وجه حامل سررسید ۲۵ر۱۰ر۳۵ مفقود شده از درجه اعتبار ساقط است.

مهدی مردانی آ ـ ۱۷۳۹۷

چك شماره ۰۱٤٦۵٦ ازحساب جاری ۵۰۲۲ بانك کشاورزی شعبه پارك فرح سر رسید ۳۰ر۹ر۳۵ بمبلغ یکصد هزار ریال که یکبار بملك کسر موجودی برگشت شده بود مفقود شده از درجه اعتبار ساقط است .

علی زنگوئی آ ـ ۱۷۳٤۹

گواهی‌رانندگی‌پایه دوشخصی اینجانب میرشمس الدین میرزا ۵ روز است مفقود شده یابنده به شماره ۸۲۷۷۹۵ مراجعه و مژدگانی دریافت دارد.

۱ـ۲ آ ـ ۱۷۳٤۱

چهار برگ چك بشماره های ۱۱۸٤۲٤ و ۱۱۸٤۲۵ ازحساب جاری ۸۰۰۸۸ و چك شماره های ٤۷۳۷٤۹ و ٤۷۳۷۵۰ از حساب جاری ۱۵۸۲ بانك ملی شعبه میدان کلانتری بنام احمد محمود اصفهانی مفقودگردیده ازدرجه اعتبار ساقط است. آ ـ ۱۷۳۰۵

آموزشگاهها

اعزام تافل

برای فوریه و می

فوق‌لیسانس

مرکز آموزش زبان

پویش ۹۲۵٤۲۸

آموزشگاه ربانی

ماشین نویسی فارسی و لاتین را بامتد جدید ده انگشتی در آموزشگاه‌مجهز و مدرن‌ربانی بیاموزید ودر بهترین سازمان ها باحقوق مکفی استخدام شوید شاه آباد مقابل سینما حافظ ۳۱۷۱۳۵

شرکت سوپرورک به یک سکرتر فارسی جهت صبحها نیمه وقت نیازمند است تلفن ۸٤۸٦۰٤ آ ـ ۸۳۵

ماشین‌نویس

فارسی تمام وقت مورد نیاز است تلفن ۸۳۰٤۲٦ ۱ـ۲ آ ـ ۸۹٤

به ۱۰ نفر کارگر ساده نیازمندیم تلفن ۹۳٦۷۳۵ آ ـ ۹۵۵ ۱ـ۲

آگهی استخدام

دونفر دیپلمه برای فروشندگی وبایگانی و کارگزینی استخدام میشود صبح ها از ساعت ۸ تا ۱۲

تلفن : ۹۲٦۹۷۱ آ ـ ۹٦۰

کارمند بامدرك سیگل تلفن ۳۱۲۵۵٤ ۱ـ۲ آ ـ ۸٤۷

سکرتر

بیك نفر بانو یادوشیزه که مسلط بزبان‌انگلیسی و تایپ لاتین و امور بایگانی و جوابگوئی تلفن وارد باشد از ساعت ۸ صبح الی ۵ بعدازظهر نیازمندیم تلفن ۸۵۹۹۹۳ـ۵

بتعدادی کارگر سیم‌کش ساختمان نیازمندیم تلفن ۷۳۲۳۸۰

شرکت ایران پرلین استخدام میکند

تعدادی راننده پایه یك جهت رانندگی جرثقیل و پایه دو نیازمندیم از ساعت ۵ الی ۸ شب با تلفن ۷۸۲۲۵۸ و ۷۸۳٦۷۱ تماس حاصل نمائید

پرستار بچه استخدام میشود

پرستار بچه که بیش از ٤۰ سال سن داشته باشد بطور تمام‌وقت استخدام میشود تلفن ۲۹۰۲۹۳

یکنفر پادو موتورسوار وتعدادی کارگر بسته‌بند زن و مرد تمام روز یا نصف روز نیازمندیم . میدان کندی کوچه ۸ متری کندی لابراتوار دارو ـ سازی فاز

شریك

شریك برای کافه ـ بوتیك ۲۹۳۵۱۲ ۱ـ۵ آ ـ ۱٦۹٤۹

جهت کالائی کاملا پر فروش به شریکی نیازمندیم تلفن ۷٦۷۵۲٦ آ ـ ۹۵۲

جویای کار

مهندس دامپروری

تخصص‌در مرغداری و پرورش طیور باسابقه‌کار دردامپروری های مختلف آماده کاراست لطفا کرج باتلفن کد ۰۲۲۲۱ ـ ٦۲۲۱ تماس حاصل فرمائید ۱ـ۲ آ ـ ۷٦۳۲

تکنیسین کشاورزی فوق دیپلم ۳۸ ساله با ۱۵ سابقه مدیریت اداری و گواهینامه رانندگی پایه یکم آشنا به زبان انگلیسی (مکالمه) در کرج تمام وقت جهت مدیریت موسسات تولیدی آماده کار است لطفا کرج با تلفن کد ۰۲۲۲۱ ـ ٦۲۲۱ تماس حاصل نمائید. ۱ـ۲ آ ـ ۷٦۲۲

راننده متاهل آماده کار در خانواده میباشد تلفن ٦۵۹۵۱٦ آ ـ ۹۵۹

گمشده

جوازحمل بشماره ۹۵۰ مورخه ۲٦ر۹ر۱۳۵٤ یک قبضه اسلحه کالیبر ۲۲ خفیف مدل گلنگدنی بنام داریوش سعیدی مسنن مفقود گردیده از جوینده‌تقاضا میشود بتلفنهای ۸۲۳۸۳٦ یا ۸۲۰۳۸٤ اطلاع و مژدگانی خودرا دریافت دارد. آ ـ ۸۷۲

کیف‌دستی اینجانب هانس‌گونکل حاوی‌مقداری مدارک ضروری در حوالی خیابان پهلوی مفقود شده است از یابنده تقاضا دارد بشماره تلفن ۸۳۷٤۵٤ اطلاع‌داده و پاداش دریافت نماید. آ ـ ۱۷۳٤۵

انگلیسی کنتراتی

۳۰ ساعته ۸٤۳۵٤۸

انگلیسی فرانسه

درمحل شما ۸۵۰۷۳٦ ۱ـ۱

انگلیسی کنتراتی

۹۲۱٦۵۰

دروس‌ششم طبیعی و ریاضیات پنجم طبیعی و ریاضی صبح ها تلفن ۹۲۱۱۰٤ ۱ـ٤ آ ـ ۷۰٤

انگلیسی‌خصوصی‌مکالمه

۹۷۱۸۷٦

تدریس ریاضی ـ فیزیکو شیمی توسط دانشجوی ممتازدانشگاه آریامهر تلفن ۲٦٦۲۰۰ آ ـ ۳٤۱

انگلیسی بیاموزید بانوار وکتاب ۳۰۵۲۰۰

تدریس‌فرانسه توسط تحصیل کرده فرانسه تلفن ٦۳۳۳۹٤ آ ـ ۸۳۵

انگلیسی کنتراتی تضمینی

٦۵۲٦۵۹

پانسیون

پانسیون دوشیزگان دانشجو و بانوان ٦٦۰۷۹٤

تدریس خصوصی

انگلیسی را

در کوتاهترین مدت در منزل و یا موسسه بیاموزید

تلفن ٦۵۵۷۰۵

انگلیسی

فرانسه کنتراتی

تلفن ٦۵۲٤۵۷

تدریس فیزیك شیمی ریاضیات توسط دانشجویان دانشگاه تهران ۹۷۸٦٦٦

ریاضیات فیزیك شیمی

راهنمائی نظری

تلفن ٦۵۲٤۵۷

تدریس جی ـ سی ـ ای ۲ سال اول دانشگاهها به انگلیسی انستیتوی آزاد علمی دکتر شهابی دروس پایه علمی ومهندسی را مطابق برنامه‌های جی ـ سی ـ ای پیشرفته G.C.E.A. LEVEL بزبان انگلیسی تدریس مینماید. دانش آموزان کلاسهای سوم نظری ریاضی و بالاتر و دیپلمه های ریاضی می توانند ثبت نام کنند. شروع کلاسها هفته اول بهمن ۳۵ مصرها . نشانی : تهران ـ خیابان پهلوی پائین تخت جمشید خیابان رشت ـ ۳۸ تلفن ٦٤۱۱۲۱ آ ـ ۱۷۳٦۱ ۱ـ۲

بانوی منشی ـ تلفنچی مرد ـ نامه رسان ـ متصدی پارکینك

استخدام میشود ـ تخت طاوس مقابل امیر اتابک ساختمان مدرن تکنیک

شرکت سهامی نوسازی وعمران تهران

برای خدمت در اداره مرکزی تعدادی کارمند باشرایط زیر استخدام میکند

۱ـ حداقل تحصیلات دیپلم کامل متوسطه

۲ـ آشنائی بزبان انگلیسی

۳ـ سابقه حداقل دوسال کار در اموراداری

٤ـ دارا بودن برگ خاتمه خدمت یا معافی‌دائم

از متقاضیان واجد شرایط و علاقمند به همکاری دعوت‌می‌شود روزهای شنبه تاچهارشنبه هر هفته باستثناء ایام تعطیل از ساعت ۹ صبح تا یك و از ۲ تا ۵ بعداز ظهر به کارگزینی شرکت سهامی نوسازی و عمران تهران واقع در خیابان تخت‌جمشید ـ خیابان ملك‌الشعرای بهار شماره ۱۵ مراجعه نمایند .

استخدام راننده تریلر باحقوق ومزایائی معادل ۸۰۰۰۰ الی ۱۰۰۰۰۰ ریال درماه

تعداد ۱۵۰ نفر راننده با شرایط زیر موردنیازاست:

الف : حقوق و مزایا

۱ـ رانندگان درمقابل هرکیلو متر کارکرد (رفت‌وبرگشت) مبلغ ٦ ریال دریافت خواهند نمود .

۲ـ به رانندگانی که پس‌ازسه‌ماه کار آزمایشی مستمرشایستگی‌خودرا به ثبوت برسانند حقوق ثابتی‌معادل ۱۰۰۰۰ ریال بغیراز پول کیلو متر مقرر پرداخت میگردد و این حقوق بمرور تا مبلغ ۲۰۰۰۰ ریال قابل افزایش خواهد بود

ب: شرائط

۱ـ حداقل سن ۳۰ سال تمام .

۲ـ نداشتن پیشینه بد .

۳ـ داشتن گواهینامه پایه یك رانندگی به انضمام دفترچه سبك و سنگین .

٤ـ داشتن برگ خاتمه خدمت و یا معافی دائم غیر پزشکی .

۵ـ سپردن تضمین کافی جهت خسارات وارده به شرکت وحداقل کارکرد ماهانه .

داوطلبین واجد شرایط جهت آزمایش رانندگی همه روزه‌باستثنای روزهای پنجشنبه وجمعه بین‌ساعات ۹ تا ۱٦ با در دست داشتن اصل شناسنامه و گواهینامه به محل ترمینال شرکت مدرن ترانس واقع در کیلومتر ۸ جاده ساوه (بعداز کمپینك گل‌صحرا) جنب کارخانه پیله مراجعه نمایند .

خانه شمارا بخارجیان اجاره میدهیم

مؤسسه امپایر ۲۳۷۵۰۰ خانه بخارجیان اجاره میدهد ۲۳۸۹۵۵-۲۳۲۲۲۲

سازمان مسکن پارس مرکز ۸۵۳۸۵۳ ۸٤۸٤۲٤ اجاره ۸۵۷۵۸۵ بخارجیان

ایران مسکن با اولین تلفن و تلا ـ آپارتمان و فتر کار با سبك و غیر مسبله شما را بخارجیان اجاره داده دست ۲۳۰۸٤٤-۲۳۰۲۷۳

تهیه مسکن کندو سریع ویلا وآپارتمان به خارجیان اجاره میدهد ـ ۲۲۷٦۳۹ ـ ۲۲۷٦۳۸

مؤسسه امور خارجیان مرکز اجاره تخت جمشید جنب بنز ۵۰۴ ۷۵۱۷۸۲-۷۵۲۳۵۸

ZAFAR موسسه ظفر مرکز اجاره خارجیان فارسی و انگلیسی زبان جاده شمال تلفنهای ۲۲۵۵۰٤ ۲۲۷۷٤ـ۲۲۸۵۸۹

آژانس بین‌الملل

جهت اعضای چند شرکت اروپائی به طبقه اول وویلا نیاز فوری دارد ۸۳۰۸٤۱ و ۸۳۰۸٤۲ و ۸۳۰۸٤۳

عجیبه

درمورد اجاره‌ملك خود چرا بما تلفن نمیکنید . ۷٦۰۷٦۳ و ۷٦۰٦۸۳

خانه شمارا فوری بخارجی و ایرانی اجاره میدهیم ۶۲۰۱۰۷

وزیری ۸۳۳۹۱۲ ۶۵۶۹۵۷

۲٤ ساعته سازمان خرید و فروش خارجیان با ۲۵ سال تجربه مرکز خرید و فروش ۲۲۹۱۵۶-۲۲۹۱۵۷

ساپلایز مرکز اجاره خارجیان اجاره بهار تابستان ویلا مبله کامل کاملا مبله ۷٦۰٦۸۳ ۷٦۰۷٦۳

تهیه مسکن برج مرکز اجاره در شمال شهر ۶۲۶۷۱۰ و ۶۲۳۳۷۷

۸۲٤۹۵۳ سازمان نیازمندیهای خارجیان خانه شمارا بخارجیان اجاره میدهد ۸۲۷۹۰۱-۸۳۸۱۰٦

آژانس مسکن ۸۵۰ تلفن دوتا ۸۵۰ ۸۵۵٤٤۷ ـ ۸٤٤۹٦٦

آژانس اسار اجاره بخارجیان ۸۴٦۱٦۳-۸۵٦۱۷۴ ۸۲۷۹۷٦ ـ ۸۳۷۰۲۰ سازمان کورش اجاره منازل بخارجیان

موسسه ایران‌ورلد ویلا و آپارتمان شما را به خارجیان اجاره میدهد تلفن ٦۸۷۱۷۳

بمناسبت سالروز تصویب قانون اصلاحی قانون اصلاحات ارضی

پیکره شاهنشاه آریامهر در اصفهان گلباران شد

اصفهان ـ بمناسبت سالروز تصویب قانون اصلاحی قانون اصلاحات ارضی و برای تجلیل از رهبری‌های شاهنشاه آریامهر نمایندگان کشاورزان استان اصفهان ضمن اجتماع بـا شکوهی در میدان محمد رضا شاه پهلوی پیکره شاهنشاه آریامهر را گلباران کردند. دراین مراسم پس از سخنان حق‌پناه مدیر کل سابق تعاون و امور روستاها، یکی از کشاورزان بنمایندگی از سوی شرکت کنندگان از عنایات شاهنشاه آریامهر نسبت به‌طبقه کشاورز مملکت اظهار رضامندی کرد و یادآور شد که براثر انقلاب شاه و ملت رفاه و پیشرفت ارزانی کشاورزان‌شده است.

چند خبر از کهکیلویه و بویراحمد

تشکیل نمایشگاه

یاسوج ـ بمناسبت پنجاهمین سال سلطنت پرافتخار دودمان پهلوی و نیز پانزدهمین‌سال تشکیل‌سپاهیان دانش‌طی آئین باشکوهی، نمایشگاه کارهای دستی دانش آموزان کهگیلویه و بویر احمد در یاسوج گشایش یافت این نمایشگاه مدتیک هفته‌ادامه خواهدیافت.

نیروگاه برق

● نیروگاه جدید برق شهر یاسوج باقدرت ۵۰۰ کیلووات‌آغاز بکار کرد.

این نیروگاه در زمینی بمساحت صد هزار متر مربع ساخته شده که برق حاصل ازآن علاوه بر یاسوج روستا های تلزالی ـ زیرتل ـ سادات ـ محمود آباد ـ دولت‌آباد ـ جدول ـ قدم ـ من سنجان ـ امیری ـ قلعه مرکزی ودهسی سخت را زیر پوشش‌خواهد گرفت.

خانه سپاه دانش

● خانه سپاه دانش وخوابگاه شبانه روزی دانش آموزان دهدشت که شامل ۱۱۲ اتاق، یک سالن مجهز به سرویس های بهداشتی است با هزینه ۹ میلیون ریال آماده بهره‌برداری شد.

مدرسه مدرن

● یک مدرسه مدرن دهکلاسه باهزینه ۱۳۵۰۰۰۰ ریال از محل اعتبار طرح های خاص ناحیه‌ای درروستای کریم آباد بویراحمد مورد بهره‌برداری قرار گرفت.

سالن کشتی

● سالن کشتی ووزنه برداری دهدشت باهزینه‌ای معادل ۲۵۰۰۰۰۰ ریال آماده بهره‌برداری شد

بابهره‌برداری از این سالن ورزشکاران دهدشت به‌آرزوی‌دیرینه خود می‌رسند.

اهداء کتاب

● منوچهر ظلی نماینده روزنامه اطلاعات در استان کهگیلویه و بویراحمد بمناسبت بزرگداشت ۵۰ سال سلطنت پرافتخار دودمان پهلوی ۲۰ جلد از کتاب های ملی و میهنی خودرا به کتابخانه فرهنگ و هنر استان اهدا کرد.

در جاده بندرعباس ـ تهران

باواژگون شدن اتوبوس یکنفر کشته و ۱۳ نفر مجروح شدند

اردکان: به علت واژگون شدن یک اتوبوس مسافربری در جاده بندرعباس ـ تهران یک نفر کشته و ۱۳ نفر مجروح شدند.

اتوبوس شماره ۷۸۱۵۶ تهران ـ ب به رانندگی محمد «آرابی» در ۸۰ کیلومتری اردکان براثر سرعت زیاد و لغزنده بودن جاده از مسیر خود خارج شد و در کنار جاده واژگون گردید.

در لحظه های نخست این حادثه یک نفر از سرنشینان اتوبوس بنام «امیدعلی زارعی» کشته شد و ۱۳ نفراز سرنشینان مجروح شدند.

در عکس بالا اتوبوس‌پس از واژگون شدن دیده میشود.

در جلسه انجمن استان بوشهر:

ایجاد سد در «دره امیری» کشاورزی دیلم را رونق میدهد

بندر بوشهر ـ در چهارمین جلسه انجمن استان بوشهر نیازمندیها واحتیاجات مردم شهرها و روستاهای این‌استان مطرح شدو برای رفع نواقص موجود در سطح شهرها و روستاها راه حل‌هائی‌ارائه گردید.

در آغاز جلسه نامه سازمان آب منطقه‌ای فارس خوانده‌شد دراین نامه آمده بود: برای طرح شبکه داخلی بوشهر هم‌اکنون لوله و متعلقات آن در محل‌وانبار آماده است.

وبزودی پیمانکار مربوطه‌عملیات لوله‌گذاری را انجام خواهدداد.

دراین‌نامه اضافه شده بود: همزمان با آبرسانی‌به بوشهر آب مورد احتیاج اهالی کوی «باغ زهرا» نیز تامین خواهد شد و تا اتصال‌شبکه دوم بوشکان که جمعا ۴۰ هزارمتر مکعب آب به شهر بوشهرخواهد رسانید بطور کلی احتیاج این شهر برطرف خواهد شد.

لزوم ایجاد سد

آنگاه اشرف لیراوی عضو انجمن شهرستان‌از بخش دیلم اظهار داشت: با آنکه در خصوص ایجاد سد بر روی دره امیری چندین‌بار پیشنهاد داده شده وتاکید نیز گردیده که سد مزبور جزو ضروریات است متاسفانه تاکنون هیچ اقدامی صورت نگرفته است.

وی یادآور شد: باتوجه به‌کمی بارندگی در این استان ایجاد چنین سدی درامر تولید کشاورزی و موادغذائی بخش دیلم تاثیر بسزائی خواهد داشت.

در جلسه همچنین‌نامه‌عده‌ای از اهالی بوشهر به جمشید آموزگار دبیر کل حزب‌رستاخیز ملت ایران قرائت گردید دران نامه‌اهالی نوشته‌اند که طبق طرح های موجود قرار بود توسعه تاسیسات بندری‌بوشهر درسو احل‌شرقی کوی‌های‌حیری، صلح‌آباد، پودر، انجام‌گیرد ولی اطلاعات حاصل شده‌سازمان زمین و ابسته به وزارت مسکن و شهرسازی بدون توجه به این مسئله قطعه‌ای از زمین های صلاح آباد را بشرکت صنعتی پلاستیک بمدت ده سال‌واگذار کرده است.

کمبود بودجه شهرداری

آنگاه نامه‌شهرداری‌بوشهربه نخست وزیر که در آن بخاطر کمبود بودجه شهرداری چندین راه حل پیشنهاد شده است قرائت گردید.

دراین‌نامه آمده است: با توجه به توسعه‌شهر و افزایش هزینه پرسنلی و احتیاجات مناطق مختلف برای نوسازی و بهداشت ودیگر تاسیسات شهری درآمد شهرداری جوابگوی برنامه های عمرانی نیست و پیشنهاد میشود بجای دریافت عوارض یکدرصد که متعلق به شهرداری است ترتیبی داده شود تابنیه مالی شهرداری به یکی‌از طرق زیر تقویت شود:

اداره گمرک بوشهرعوارض تقویتی انجمن شهررا از اول فروردین سال‌جاری در اختیار شهرداری‌قرار دهد تاشهرداری بتواند احتیاجات استان را بدون برخورداری از اعتبارات طرح خاص ناحیه‌ای برآورده کند یا لااقل اجازه دهد نیم درصد از عوارض مذکوربرای برنامه های‌عمرانی‌شهردراختیار شهرداری گذارده شود بااینکه وزارت کشور سهمیه عوارض دروازه بوشهر رااز مبلغ سی میلیون ریال به مبلغ سیصدو شصت میلیون ریال افزایش دهد.

محصولات کشاورزی فاسد میشود

در اینجا اسفندیار کمالی پور رئیس انجمن شهرستان دشتستان گفت: بخش‌سعدآباد فاقد پل است و بخاطر این موضوع درزمستان با توجه‌به بارندگی های شدید و بوجود آمدن سیل، راه عبور و مرور اهالی بمراکز بکلی مسدود میشود، از طرفی زمین های این منطقه بسیار حاصلخیز است اما فقدان راه ارتباطی سالم تاعث آن میشود که محصولات کشاورزی‌ودامداران این منطقه‌از بین برود.

کارخانه نان ماشینی شیراز مورد بازدید استاندار فارس قرار گرفت

شیراز: دکتر نصر اصفهانی استاندار فارس به اتفاق‌محقق منتظری‌فرماندار شیراز، مهندس موحدی شهردارو عده‌ای‌از مسئولان مبارزه با گرانفروشی بدون اطلاع قبلی از نانوائی ها و کارخانه تهیه نان ماشینی شیراز دیدن کرد.

کارخانه نان ماشینی‌شیراز از دو روز قبل آغاز بکار کرده‌و تولیدروزانه آن۳۵۰ تا ۴۰۰ کیلو نان است.

در بازدید استاندار و همراهان از نانوائی های شیراز ۵ تن از نانوایان متخلف مورد تعقیب قرار گرفتند.

نمایشگاه پیشرفتهای خوزستان در عصر پهلوی

طی مراسمی توسط استاندار دراهواز گشایش یافت

اهواز ـ نمایشگاه پیشرفت های خوزستان در ۵۰ سال‌سلطنت شاهنشاهی دودمان پهلوی، توسط دکتر صالحی استاندار خوزستان در اهواز گشایش یافت.

این نمایشگاه در زمینی بمساحت ۲۰ هزار متر مربع برپاشده و ۱۵ روز برای دیدار عموم ادامه خواهد داشت.

دراین نمایشگاه که ۴۲۰۰ مترآن مسقف است پیشرفت های صنعتی، کشاورزی، فرهنگی، بهداشتی، درمانی و عمرانی خوزستان بویژه نمونه هائی ازتجهیزات مدرن و قدیمی نیروهای ۳گانه ارتش شاهنشاهی در ۶۳ غرفه بنمایش درآمد و علاوه بر اینها ماکت ها و عکس ها، اسلاید ها و نمودار های پیشرفت در امور مختلف گردآوری شده است در مراسم گشایش این نمایشگاه چندتن از نمایندگان مجلسین، سرپرستان لشکر و شهربانی و فرمانده پایگاه دریائی و فرمانداران و مقامات استان حضور داشتند.

پیرمرد ۷۰ ساله شیرازی بخاطر مرگ همسرش خود را کشت

شیراز: یک پیرمرد ۷۰ ساله شیرازی بنام «محمدزوار مشهدی» که سه روزپیش همسر خود را از دست داده بود از فرط ناراحتی باخوردن مقدار زیادی تریاک خود راکشت.

محمد که توسط بستگانش به بیمارستان سعدی شیراز انتقال یافته بود، پیش از مرگ گفت: «زندگی من پس‌ازمرگ همسرم دیگر ارزشی ندارد.»

مرگ در مسافرخانه

شیراز ـ یک مسافر اردبیلی بنام میربیوک مفرقی‌درمسافرخانه «ساحلی» شیراز بعلت سکته قلبی جان سپرد.

میربیوک پریروز از اردبیل وارد شیراز شد. بود.

مردی در شیراز:

باآتش، قیافه زنش را برای «گدائی» مناسب ساخت!

شیراز: مردی برای اینکه زن ۱۶ ساله خود راوادارنه گدائی کند او راآتش زد.

معصومه‌مراحی باتسلیم شکایتی به دادسرای شیراز گفت: ـ۶ ماه پیش شوهرم مراآتش زد و وقتی ازناحیه‌دست صورت، سروسینه بشدت مجروح شدم گفت حالا برای‌گدائی قیافه مناسبی پیداکرده‌ای باید از این پس به‌گدائی بپردازی. حجت همسر معصومه بدستور بازپرس دادسرای شیراز زندانی شد.

دانشگاه...

بقیه ازصفحه ۱۱

این دانشگاه را در محل‌تامین کنیم.

آموزش در بالا ترین سطح

دکتر مهران دهش سپس گفت: دانشگاه فرح پهلوی فرصت ها و امکانات آموزشی و پرورشی را در بالا ترین سطوح علمی‌وتجربی دراختیار زنان کشور قرار می دهد. با توجه به اینکه در آزمون همگانی گذشته ۳۰ درصد از شرکت کنندگان را زنان تشکیل داده بودند، ما می خواهیم درمیان زنان فارغ‌التحصیلانی داشته باشیم که‌بتوانند کمبود هائی را که در زمینه نیروی انسانی کارآمد وجود دارد جبران نمایندو در موردرهبری و تصمیم گیری های مدیریت نقش موثر ایفا کنند و باکسب دانش و مهارت ها در فعالیت های اجتماعی، اقتصادی و سیاسی و فرهنگی مشارکت فعالانه داشته باشند.

در پایان‌این جلسه استاندار چهارمحال وبختیاری ومعاون اداری و مالی دانشگاه فرح‌به اتفاق تنی‌چنداز مدیران‌مسئول زمین های نقاط مختلف شهر را برای ایجاد دانشگاه فرح مورد بازدیدقرار دادند و آنگاه از مرکز آموزش روستائی شهناز که ۲۸۰ نفر «روستایار» در آن آموزش می بینند دیدن کردند.

ضمن این بازدید استاندار چهارمحال وبختیاری به‌معاون اداری و مالی دانشگاه فرح گفت: اگرساختمان آماده‌برای تاسیس دانشگاه می خواهید، حاضریم همین امروزساختمان مرکز آموزش روستائی را در اختیارتان بگذاریم.

با بازدید محل های مناسب برای ایجادو تاسیس دانشگاه، مقدمات تاسیس دانشگاه فرح پهلوی در شهر کرد فراهم‌آمد و امید است در سال تحصیلی جاری‌زنان‌و دختران‌چهارمحال و بختیاری بتوانند در آن به تحصیل بپردازند.

شهرکرد ـ خبرنگار اطلاعات

برای دیدار با گوگوش ورامش:

جوان شیرازی ۲۷ هزار تومان پول و یک اتومبیل دزدید!

شیراز: مردی‌که برای‌دیدن «رامش» و «گوگوش» ۲۷هزار تومان پول نقد و یک اتومبیل سواری پیکان سرقت کرده‌بود در کازرون دستگیر شد.

«امان‌الله نیکنام» که‌بوسیله ماموران ژاندارمری در جریان یک تصادف رانندگی دستگیر شده بود در بازجوئی های مقدماتی اعتراف کرد که‌اتومبیل مورد استفاده خود را سرقت کرده است.

پس از اعزام امان‌اله به شیراز معلوم‌شد که او نزدیک به ۶ ماه‌پیش‌از منزل دوستش «سید محمد عمادی» کارگر شهرداری شیرازمبلغ ۲۷هزار تومان پول نقد به سرقت‌برده است.

متهم دربازجوئی گفت:مدت ها بودکه‌آرزوداشتم گوگوش و رامش را از نزدیک ملاقات کنم. به همین جهت پس از سرقت پول یک اتومبیل پیکان نیز به سرقت بردم و راهی تهران شدم و سرانجام‌در هتل کنتیناتال تهران موفق‌به دیدار گوگوش و رامش‌شدم‌وپس از بازگشت به شیراز به کازرون رفتم و در آنجا با اتومبیل مسروقه تصادف کردم و بدام افتادم.

امان‌اله به دستور دادیار دادسرای شیراز زندانی شد.

سرقت از خانه پزشک!

اصفهان: جوانی کهبه منزل یکی‌از پزشکان معروف اصفهان دستبرد زده و عکس همسر پزشک رانیز بسرقت برده بود به‌اتهام سرقت روانه زندان شد.

این جوان «نادر» نام دارد و درمراحل تحقیق خود راهنرآموز یکی از هنرستان های اصفهان معرفی کرد.

جوان متهم که از چندی پیش خانه پزشک مذکور را شناسائی کرده بود. هنگام سرقت بوسیله صاحبخانه دستگیر شد.

جریان این سرقت ازطریق بازپرس شعبه اول دادسرای‌اصفهان تحت رسیدگی است.

۵۰۰ هزار نفر

بقیه ازصفحه ۱۱

مذکور بازدید کند و درصورت مشاهده خرابی برای مرمت آن دستور لازم رابدهد. اکنون عده‌ای از مردم گلپایگان ـ خمین ـ خوانسار و فریدن که‌از داشتن جاده ارتباطی خوب بی‌بهره‌اند و ضمنا دستشان هم ازدوربین تلویزیونی کوتاه است ازوزیر راه‌و ترابری درخواست دارند که بابازدید از جاده های اغلب خراب و ناهموار این منطقه برای مرمت این جاده ها و همچنین احداث جاده ارتباطی این مناطق باتهران دستور لازم را بدهند.

در یکی از روستاهای «شادگان»:

صاعقه خانه‌ای را به آتش کشید

شادگان: در پی توفانی شدن هوا و رعد و برقهای پیاپی، صاعقه در روستای «عنایتی» شادگان خانه‌یکی از روستائیان بنام «صالح علوان» راآتش زدو ۱۲ راس بزومیش را تلف کرد. در این حادثه سقف خانه «صالحی» به‌دونیم شد وفروریخت

مژدگانی دریافت کنید

اتومبیل شماره ۴۸۱۷۲ تهران ج از نوع شاهین مدل ۴۸ رنگ‌آبی آسمانی چندی‌پیش در اصفهان سرقت شده کسانیکه اطلاع دارند با تلفن ۴۱۷۷۲ تماس گرفته و مژدگانی دریافت دارند.

اصفهان ـ علی‌شاه‌حسینی

آتش ۲۶۸۸

آیا دوقلوها

بقیه ازصفحه ۱۱

درد زایمان

خانم دکتر فضل حق پزشک مامای نوزادان سیمای در یک گفتگوی اختصاصی به خبرنگار اطلاعات در اصفهان جزئیات بدنیا آمدن کودکان را باشان دادن محل های غیر طبیعی بدن نوزادان سیمای تشریح کردو گفت: «ایران» با حالتی خوش ساعت یازده بامداد به اتاق زایمان هدایت شد اما ما می ـ دانستیم که او دوقلو خواهد زائید زیرا در معاینات قبلی، به‌این نکته برده بودیم، لیکن انتظار نمی‌رفت که دوقلو ها سیامی باشند دردهای زایمان «ایران» تا ساعت چهار و نیم بعداز ظهر همچنان ادامه داشت وگاه دچار نوسان می‌شد تا آنکه بالاخره زایمان بسختی انجام شد و ما در نهایت‌تعجب شاهد بدنیا آمدن کودکان‌سیامی در اصفهان بودیم.

کمبروزن

باتوجه به‌اینکه هنگام زایمان نوزادان سیامی دارای چهار کیلو و ششصد گرم وزن‌بودند و این وزن‌کمتر از وزن طبیعی نوزادان تلقی می‌شد از این‌رو نوزادان به دستگاه «رنگی‌باتور» سپرده شدند و هم اکنون حال آنان طبیعی است.

تاریخچه کودکان سیامی

دکتر یونت مدیر مسئول بیمارستان مسیحی اصفهان در باره تاریخچه اینگونه زایمان گفت: نخستین نوزادان‌دوقلوی سیامی اصفهان بیست سال قبل در همین بیمارستان متولدشدند و ماتا خواستیم با عمل جراحی آنان را ازهم جدا کرده و زنده نگاهداریم مرده بودند. پس از ۲۰ سال این اولین کودکان سیامی است که در اصفهان متولد میشوند.

«ایران خوش اخلاق» مادر نوزادان سیامی در باره این زایمان به خبرنگار ما گفت:

درطول سیزده سال که از ازدواج ما میگذرد این پنجمین زایمان من است. من ۳فرزند دیگر هم دارم که به ترتیب ۶ـ۸ و ۹ ساله هستند.

شهرداری شهرکرد

شماره ۱۰۰۰۰۰
تاریخ ۱۰۰۰۰۰
پیوست ۰۰۰۰۰

آقای کریم امینی

پاسخ نامه مورخه ۳۵/۱۰/۹ شماره‌دینوسیله گزارش میشودکه درسال ۲۵۳۵ سیمان سهمیه بخش خصوصی شهرداری‌دراختیارشما نبوده وشما دخالتی درامرتوزیع سیمان نداشته اید ۰۹۰

شهردارشهرکرد ۰ کمال مدرس

وزارت مسکن و شهرسازی
اداره کل مسکن و شهرسازی استان چهارمحال و بختیاری

شماره ۵۳۵۷۱۷۹
تاریخ ۳۵/۱۰/۱۴
پیوست

به: آقای کریم امینی

موضوع:

عطف نامه مورخ ۳۵/۱۰/۹ درمورد سیمان سهمیه این اداره کل که شما مسئول حمل ازکارخانه سیمان اصفهان وتوزیع آن طبق حواله های صادرشده ازطرف این اداره کل به پیمانکاران استان هستید درمورخه ۳۵/۹/۲۹ حواله های کارخانه وخواله های صادر شده ازطرف این اداره کل وموجودی انبار بررسی درنتیجه انبار هیچگونه کسری نداشته وتاکنون خلافی نیز مغایر قراردادی که جهت حمل‌وتوزیع سیمان با این اداره کل منعقد نموده اید انجام نداده اید.

بهمن گل‌پور
مدیرکل مسکن وشهرسازی استان چهارمحال وبختیاری

ریاست محترم دادسرای شهرستان شهرکرد، رونوشت مقام‌استاندار معظم چهار محال و بختیاری رونوشت مدیریت‌کل مسکن و شهرسازی، رونوشت جناب آقای مهندس لعلی قائم‌مقام حزب رستاخیز ملت‌ایران در استان چهار محال وبختیاری.

احتراما بعرض میرساند، بطوریکه در یکی از روزنامه‌ها غفاری‌نامی باجمله اهانت‌آمیزی، «امینی امین‌نیست» مطالبی چاپ نموده وگفته چرا توزیع سیمان باین شخص سپرده شده وباین گفتار ناهنجار و بدون تحقیق ومطالعه در امر توزیع سیمان که گفته است «امینی‌امین نیست» وبخلاف نامش که آدم امینی نیست، خواسته است اعتبار و حیثیت اینجانب را جریحه‌دار نماید وبادرج در جراید افکار عمومی را علیه اینجانب بدبین نماید، در صورتیکه اینجانب مدتها است درامر توزیع سیمان بخش خصوصی هیچگونه دخالت و رطب وراهی‌ندارم و امر توزیع سیمان بخش خصوصی مربوط به شهرداری است و سیمانی که در دست اینجانب است مطلقا در اختیار اداره مسکن و شهرسازی و توزیع آن تحت‌ضوابطی است که‌طبق قرارداد وبموجب حواله‌کرد اداره مزبور در اختیار پیمانکاران گذارده میشود و کوچکترین مجوزی که خارج از این ضابطه باشد بدست اینجانب نیست وبرای مزید استحضار، فتوکپی موافقت‌نامه منعقده بین اینجانب و مسکن و شهرسازی به ضمیمه‌گواهی اداره‌مزبور «کلیشه‌شده» و اضافه مینماید که اینجانب در تمام شئون مختلفه همکاری و از خود گذشتگی خود را بدستگاههای دولتی ابراز داشته وخدمتگزاری خود را ثابت کرده‌ام و مناسب‌نمونه، فتوکپی نامه‌شماره ۱۰۰۵۵ر۱۶ـ ۲۹ر۸۵۴ تشکر آمیز مدیریت کل کشاورزی استان چهار محال بختیاری کلیشه‌شده و اینکه گوینده سابقه زندانی شدن اینجانب را انگیزه گفتار خود قرار داده اگر توجهی به همان سابقه شود، رای کمیسیون حفظ امنیت اجتماعی درباره اینجانب راجع به سیمان نبوده بلکه بعنوان بوجود آوردن بازارسیاه تلقی شده که درعین حال‌آن اتهام همناشی‌از یک سلسله اعمال نظر وغرض وشایعات کذب نظیر همین موضوع بوده‌و عجیب‌تر اینکه این گفتار آقای غفاری و نسبت ناروائی که باینجانب داده در یک جلسه عمومی وباحضور مدیران وروسای ادارات‌بوده است، مضافا باینکه در روزنامه هم درج شده و بادلائل ومدارکی‌که ابراز میشود، اهانت وسوئیت گوینده نسبت به‌اینجانب محرز است وبدین‌وسیله اعلام جرم علیه وی میکنم وتقاضای رسیدگی و تعقیب قانونی او را بنام نشر اکاذیب وتهمت وافترا دارم زیرا در نتیجه یک چنین نسبت ناروا ودرج آن در روزنامه وانتشار آن تاهمین حد اذهان عمومی ومقامات دولتی را مغشوش کرده و زیانهای مادی ومعنوی ناشی از این تهمت وافترا غیر قابل جبران است لذا از مقامات ذیصلاحیت استدعا دارد که در این اصل کلی بذل توجه‌فرموده وباین موضوع رسیدگی شود.

باتقدیم احترامات فائقه ـ سید کریم امینی

باچهره ۸ عضو فعال انجمن شهرستان دزفول آشناشوید

اعضای انجمن شهرستان دزفول

خانم فرنگیس سهرابی و آقایان‌محمود الوند پور، محمد علی آصف، حبیب‌الله خندان سید عزیزالله کلانتریان، اسداله جلاجی دزفولی، غلامرضاشلتوکی، عبدالرضا دیر کوندی، با تائید مردم منطقه دزفول درعصرشکوفان رستاخیزملت‌ایران به‌عضویت انجمن شهرستان دزفول انتخاب شدند، نامبردگان از افراد لایق، شاهدوست، ومیهن پرست، از طبقات مختلف اعم‌ازتاجر، کشاورز، کارگر و کارمند هستند که همیشه در کارهای‌اجتماعی، ملی و میهنی پیشقدم بوده‌و در این زمان کمی‌که ازتشکیل انجمن شهرستان گذشته جهت تامین آب آشامیدنی سالم، ساختمان جاده چند پارلمان محلی خود منشاء روستای حومه دزفول و رفع اثرات ثمربخش ونیکوئی، مشکل موجود مردم شهر در جهت رفاه‌وتامین آسایش دزفول اقداماتی‌صورت‌گرفته، مردم شهرستان‌دزفول‌باشند بامید آنکه این افراد لایق در

نیازمندیهای اطلاعات

تلفنهای: ۳۱۱۲۲۹-۳۱۱۲۳۰
۳۲۸۳۸۸-۳۲۸۳۹۱

PERSONNEL DIRECTOR

A Major industerial & trading group in Iran is looking for a personnel director with the following qualifications.

a) University graduate in industrial management.
b) Perfect command of English language.
c) Minimum five years experience in industry involving following responsibilities for : -
1. Manpower Planning and control
2. Job evaluation
3. Industrial relations
4. Welfare schemes
5. Group Motivation

Applicants should send full particulars including a recent photograph to P. O. Box 12/1331/ Tehran.

استخدام

کارگر

با استخدام در واحد های گروه صنعتی مینو علاوه بر دریافت حقوق مکفی از مزایای زیر نیز برخوردار خواهید بود.

۱ــ استفاده از کمک هزینه مسکن .
۲ــ سهیم شدن در سود کارخانه
۳ــ غذای گرم و کامل به قیمت فوق العاده ارزان
۴ــ امکان استفاده از وام برای رفع احتیاجات ضروری
۵ــ استفاده از بیمه درمانی ـ حوادث ـ بازنشستگی
۶ــ استفاده از وام مسکن برابر ضوابط شرکت .
۷ــ امکان خرید مایحتاج از تعاونی باقساط و ارزان
۸ــ سرویس از تمام نقاط شهر بکارخانه و بالعکس .

(۱) خیابان ۲۰ متری فلاح نبش ۱۶ متری حسنی دفتر استخدام مینو
(۲) کارخانجات گروه صنعتی مینو کیلومتر ۸ جاده شمالی کرج

گروه صنعتی بهپوش ایران

برای تکمیل کادر فنی و تولیدی مورد نیاز کارخانجات خود تعدادی مهندس صنعتی و مهندس نساجی با تجربه و بدون تجربه با مزایای عالی بهمکاری دعوت مینماید.
از داوطلبین جهت مصاحبه دعوت میشود در روز شنبه ۲۵ر۱۰ر۲۵۳۵ از ساعت ۸ صبح الی ۱۶½ بعدازظهر به آدرس خیابان ویلای شمالی روبروی بیمارستان شوروی شماره ۲۸۴ طبقه چهارم مراجعه نمایند .

بانک بازرگانی ایران عده ای ماشین نویس را که مسلط در تحریر بزبانهای لاتین وفارسی باشند به همکاری دعوت مینماید :
شرایط استخدام :
داشتن دیپلم کامل متوسطه رشته طبیعی ـ ریاضی ـ ادبی .
حداکثر سن ۲۵ سال .
دارا بودن برگ خاتمه خدمت یا معافیت از خدمت
داوطلبان واجد شرایط همه روزه از ساعت ۸ صبح الی ۱ بعداز ظهر به اداره کارگزینی بانک روبروی میدان ارگ . ساختمان شعبه بازار . طبقه چهارم مراجعه نمایند .

آگهی استخدام

یک مؤسسه دولتی به تعدادی متخصص باسابقه در رشته های ذیل نیازدارد :

۱ــ تکنیسین الکترو فورم (آبکاری)
۲ــ عکاس
۳ــ عکاس آشنا به حکاکی وکلیشه سازی
۴ــ متصدی چاپ گراور
۵ــ متصدی چاپ افست خشک
۶ــ کلیشه ساز
۷ــ متصدی کنترل مرغوبیت

داوطلبانی که سن آنان در تاریخ ۱۵ر۱۱ر۲۵۳۵ حداکثر ۲۵ سال تمام میباشد و دارای حداقل تحصیلات سوم متوسطه وبرگ خاتمه خدمت یا معافیت دائم از خدمت وظیفه میباشند میتوانند حداکثر تا تاریخ (۳۰ر۱۰ر۳۵) تقاضای خود را همراه با یک قطعه عکس و شرح سوابق تحریری خود و ذکر آدرس کامل وشماره تلفن به نشانی (تهران ـ صندوق پستی شماره ۳۳۶۲ـ اداره کارگزینی) ارسال دارند . به تقاضائی که بعداز تاریخ فوق واصل گردد ترتیب اثر داده نخواهد شد .
از داوطلبان واجد شرایط کتبا برای شرکت در امتحان و مصاحبه دعوت خواهد شد وقبولشدگان نهائی ببهزینه موسسه برای کار آموزی و آموزش بخارج از کشور اعزام خواهند گشت و پس از طی موفقیت آمیز دوره آموزش باستخدام رسمی موسسه درخواهند آمد . م الف ۲۵۱۳۶

یک خانم ماشین نویس درجه یک فارسی برای یک شرکت معتبر مورد نیاز است طالبین با شماره های ۸۹۹۵۵۰ـ ۸۹۲۰۳۴ تماس حاصل نمایند

آگهی مناقصه حمل سنگ

کارخانه سیمان تهران واقع درغنی آباد شهر ری عملیات بارگیری و حمل روزانه ۵۰۰ تا ۱۰۰۰ تن سنگ مورد نیاز کارخانه راکه بایستی ازمعادن واقع در ۱۰ کیلومتری کارخانه بارگیری و حمل و درکارخانه تخلیه شود به مناقصه میگذارد .
داوطلبان می توانند برای کسب اطلاع بیشتر از شرایط کار ، همه روزه تاتاریخ ۱۴ر۱۱ر۲۵۳۵ (باستثنای پنجشنبه ها و ایام تعطیل) از ساعت ۷ صبح لغایت ۲ بعدازظهر به قسمت امور اداری کارخانه مراجعه نمایند .

SCOTSMAN

یخسازی اسکاتسمن

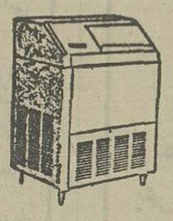

۵۰۰ـ۱۰۰ـ۲۰ـ۵ کیلو
در ۲۴ ساعت وارد شد

فروشگاه منصور تلفن ۷۵۴۲۹۲ ۷۶۲۵۲۷

آگهی مزایده فروش اتومبیل

شرکت سهامی پخش البرز (خاص) چهار دستگاه کامیون بنز ۶۰۸ ، یک دستگاه فولکس استیشن و دو دستگاه پیکان وانت خود را از طریق مزایده بفروش میرساند داوطلبین میتوانند نسبت به بازدید اتومبیلها و اطلاع از شرایط مزایده در تاریخهای ۲۵ و ۲۶ دیماه از ساعت ۱۵ الی ۱۷ به محل پارکینگ شرکت سهامی تولیددارو (خاص) واقع در خیابان نادری چهارراه یوسف آباد مراجعه نمایند.

اطلاعیه تعمیرگاه مجاز شماره ۱۰ پژو

جهت تسهیلات بیشتر دارندگان اتومبیل های پژو بدون وقت قبلی هرروز از ساعت ۷ صبح الی ۷ بعداز ظهر . اتومبیل جهت تعمیرات پذیرفته میشود .
نشانی ـ تهران نوچهارراه نارمک
تلفن ۷۹۵۹۵۶ ـ ۷۹۷۴۰۹
این برنامه کار تاپایان اسفند ماه ۲۵۳۵ انجام میپذیرد.

تعداد محدودی آشپزخانه چوبی پیش ساخته بارویه سنگ گرانیت.
باتمام تجهیزات و وسایل الکتریکی ساخت ایتالیا وارد شده نصب وسیله متخصص خارجی تحویل فوری تلفنهای ۶۵۶۵۰۲ و ۶۴۹۴۰۳ و ۶۴۲۵۲۹ و ۶۴۲۰۱۱

جرثقیل و تریلی توکل

بهترین مؤسسه جرثقیل در ایران از ۵ الی ۱۵۰ تن
میدان شاه ـ خیابان ری ـ پلاک ۷۱۳ تلفن ۱۷ الی ۳۵۸۵۱۱

اطلاعیه قلک تلفن آلسا

قلک های ۲ و ۵ ریالی مجاز به نصب در مغازه ها و اماکن عمومی وارد شد
شرکت بازرگانی شبستریان
تلفن های: ۹۲۴۷۵۱-۳ ۹۲۸۸۴۷-۸

مهندسان مشاور

یک نفر تکنیسین ساختمان دیپلمه هنرستان صنعتی یا انستیتو تکنولوژی جهت نظارت در شهرستان با حداقل ۵ سال سابقه کار نظارت استخدام می شود . متقاضیان باتلفن شماره ۸۵۷۶۸۳ تماس حاصل نمایند .

اونیورسال

شرکت سهامی عام

افراد ذیل را به همکاری دعوت مینماید

۱ــ حسابدار یا داشتن حداقل سه سال سابقه کار دراعتبارات اسنادی
۲ــ قالب ساز ـ تراشکار و فرزکار
۳ــ کارآموز سرویس و یا سرویسکار با تجربه باداشتن گواهینامه رانندگی اتومبیل و یا موتورسیکلت.
۴ــ راننده جهت توزیع محصول درتهران
۵ــ کارگر برقکار (سیمکش).
۶ــ چند نفر راننده تریلی باداشتن حداقل یکسال سابقه کار باتریلی جهت حمل گاز

داوطلبان به محل کارگزینی شرکت واقع در انتهای ۳۰ متری نارمک خیابان ۴۰ جنب دانشکده علم و صنعت مراجعه نمایند.

قابل توجه شرکتهای ساختمانی وراهسازی

دامپر هیدرولیکی روتمایر ساخت آلمان غربی آماده تحویل .
شرکت تضامنی ایوب ارسطوزاده وپسران
تلفنهای ۳۱۵۷۱۲ و ۳۱۵۸۴۱ و ۳۱۹۸۳۹

اهواز کوی کورش

خانه مهندسی ساز ، زمین ۵۷۰ متر وساختمان دو طبقه ۳۲۰ متر ، چهاراطاق ، سالن ناهارخوری ، سرویس کامل ، فیش تلفن ، برق سه فاز ، خالی و اجاره شرکت دولتی مقطوع ۸۰۰ هزار تومان تلفن تهران ۲۲۰۳۴۰ واهواز ۲۰۳۱۵

زمین مرغوب فروشی

یک قطعه زمین واقع در جاده مخصوص کرج درشمال کارخانه اسکوئیپ به مساحت ۲۴۰۰۰ متر مربع وبابعاد ۲۵۰ در ۹۶ که شمالا وشرقا بخیابان ۲۰ متری محدود استودر منطقه صنعتی واقع شده بفروش می رسد طالبین می توانند از ساعت ۸ الی ۱۳ وبعداز ظهر از ساعت ۱۶ الی ۱۸ با تلفن های : ۴ـ۸۳۹۰۰۱ داخلی ۴۹ تماس بگیرند .

معدن سنگ گچ

کیفیت مرغوب ، ذخیره عالی ، جاده شوسه ، سینه کار های فنی باز ، دارای پروانه رسمی بهره برداری از وزارت صنایع و معادن ـ بازار مصرف وسیع ـ درحال استخراج. حاضر به ایجاد شرکت جهت افزایش سرمایه فنی و مالی احداث کارخانه گچ سفید . لطفا باتلفن ۸۲۱۹۷۱ آقای ایمانی ساعت ۸ تا ۵ بعد ازظهر تماس بگیرید.

آگهی مزایده

شرکت سهامی شیشه قزوین (عام)

تعداد ۴ دستگاه خودروی سواری (پژو ـ پیکان و شاهین) خود را از طریق مزایده بفروش میرساند.
طالبین میتوانند خودروهای مزبور را در تاریخ ۲۷ر۱۰ر۲۵۳۵ از ساعت ۱۰ صبح الی ۲ بعد ازظهر در محل دفتر مرکزی شرکت خیابان محمد رضا شاه خیابان هفتم شماره ۳۴ ملاحظه و همان روز پیشنهادات خود را تسلیم نمایند.
پیشنهادات ساعت ۳ بعد از ظهر همان روز در حضور پیشنهاد دهندگان بازو قرائت خواهد شد.
شرکت در رد یا قبول یک یا کلیه پیشنهادات مختاراست.
اونیورسال

انجین دریائی گارنر

تعداد ۶ عدد انجین دریائی گارنر در وضع بسیارعالی باتمام وسائل نظیر شافت ـ پروانه و فیره که همگی نو و آماده نصب می باشند در بحرین برای فروش موجود است:

۲ عدد انجین ۹۴ اسب	5LW	با	GEAR	مادی
۲ عدد انجین ۱۱۲ اسب	6LW	با	GEAR	مادی
۱ عدد انجین ۱۵۰ اسب	6LX	با	GEAR	مادی
۱ عدد انجین ۱۸۰ اسب	6LXB	با	GEAR	مادی

انجین های مزبور بطور یکجا یا جداگانه بفروش میرسند. قیمت کل انجین ها باتمام وسائل که همگی نو می باشند ۶۰۰ر۰۰۰ تومان است . برای کسب اطلاعات بیشتر میتوانید باتلفن ۵۵۱۳۲ شرکت اعتمادکو ـ بحرین بین ساعت ۹ صبح الی ۱۲ر۳۰ بعد ازظهر تماس حاصل نمائید. تلگرافی : اعتمادکو ـ بحرین

قابل توجه بانکها و موسسات خصوصی

ساختمان دوطبقه ونیم و ۱۷۰ متر مربع مغازه دو دهنه سرویس وتلفن نبش روزولت تخلیه یکجا بفروش میرسد طالبین ازساعت ۹ الی ۱۲ صبح و ۴ الی ۷ بعدازظهر بتلفنهای ۸۲۲۹۹۰ و ۸۲۷۶۳۸ تماس بگیرند .

کشتیرانی ایران و هند «سهامی خاص»

یک شرکت کشتیرانی وابسته بشرکت کشتیرانی ملی آریا و کشتیرانی ملی هندوستان

THE SHIPPING CORPORATION OF INDIA LTD.

افراد واجد شرائط را جهت آموزش افسری کشتی های تجارتی دعوت مینماید :

افراد واجد شرائط در کشتی آموزشی راجندرا در بمبئی دوره مخصوص آموزشی را طی خواهند نمود .

شرائط

۱ــ تابعیت دولت شاهنشاهی ایران
۲ــ سن کمتر از بیست و دو سال (از تاریخ اول سپتامبر ۱۹۷۷) دهم شهریور ۲۵۳۶ شاهنشاهی .
۳ــ معافیت نظام وظیفه (معافیت غیر پزشکی)
۴ــ دیپلمه ریاضی و طبیعی
۵ــ دادن ضمانت کافی و تعهد ۱۰ سال خدمت پس از پایان دوره آموزش
۶ــ مجرد
۷ــ در استخدام آموزش و پرورش نباشند
۸ــ نداشتن پیشینه بد
۹ــ داشتن سلامت کامل طبق گواهی پزشک دید چشم معادل ۶/۶

افراد واجد شرائط وعلاقمند شغل افسری ناوبری کشتی های تجارتی میتوانند تقاضای خود را تا قبل از یکم بهمن ماه ۲۵۳۵ همراه با سایر مدارک و سه قطعه عکس ۴×۳ به آدرس زیر ارسال نمایند . بدیهی است که انتخاب این افراد از طریق مصاحبه و معاینات پزشکی خواهد بود.

خیابان کریمخان زند بین حافظ وآبان
ساختمان آریا طبقه اول ـ تهران

تلفن ۸۹۴۸۸۴-۸۹۵۸۹۶

شرکت ملی نفت ایران برای خدمت در بهداری و بهداشت آبادان و مناطق نفتخیز خوزستان بخدمات تعدادی بهیار با شرایط زیر نیازمند میباشد :

۱ــ ملیت ایرانی
۲ــ شاغل نبودن در سازمانهای دولتی و موسسات وابسته بدولت
۳ــ دارا بودن گواهینامه بهیاری
۴ــ آشنا به زبان انگلیسی
۵ــ حداکثر سن ۳۵ سال

متقاضیان واجد شرایط میتوانند بادردست داشتن مدارک مربوطه وچهار قطعه عکس و شناسنامه روزهای شنبه تا چهارشنبه از ساعت ۸ الی ۱۱ صبح به استخدام و کاریابی شرکت ملی نفت واقع در تهران خیابان کاخ شمالی شماره ۷۶ مراجعه فرمایند .

آگهی استخدام

شرکت لیفت تراك سازی سهند

شرکت لیفت تراك سازی سهند جهت تکمیل کادر پرسنلی خود افراد واجدشرایط زیررا ازطریق مصاحبه و آزمایش استخدام مینماید.

۱- مسئول فروش -آشنائی کامل بزبان انگلیسی، لیسانس بازرگانی ،سه سال سابقه کار .
۲- حسابدار صنعتی- آشنائی کامل به زبان انگلیسی لیسانس حسابداری .
۳- طراح ابزار ،آشنائی بزبان انگلیسی ، فوق دیپلم مکانیك، سه سال سابقه کار .
۴- تکنولوژیست ورقکاری و جوشکاری - آشنائی بزبان انگلیسی ،فوق دیپلم مکانیك، سه سال سابقه کار.
۵- زمان سنج ،آشنائی بزبان انگلیسی ،حداقل دیپلم فنی ،یکسال سابقه کار.
۶- نقشه کش -آشنائی بزبان انگلیسی ، دیپلم فنی.
۷- کارمند ترخیص -آشنائی بزبان انگلیسی ، حداقل دیپلم ، دوسال سابقه کار .

واجدین شرایط بنشانی قراملك ماشین سازی تبریز- کارگزینی شرکت لیفت تراکسازی سهند مراجعه ویا آدرس تبریز -صندوق پستی ۴۸۱ کارگزینی شرکت مکاتبه نمائید.
آ-۲۶۵۱

یونیون کاربید کورپوریشن مالك اختراع شماره ۸۴۹۱ مربوط به:
طریقه پخش گرد با فشارهوا (ایراسول)

میل دارد باصاحبان صنایع درایران برای بهره‌برداری از اختراع خودوارد مذاکره شود. برای اطلاع بیشتر به دفتر حقوقی دکتر آقایان و همکاران خیابان سوم اسفند ۱۴۹ مراجعه فرمائید.

آگهی مزایده

تراکتورسازی ایران حدود ۷۰۰ حلقه لاستیك های اسقاطی جلو و عقب تراکتورها را ازطریق مزایده بفروش میرساند داوطلبین می‌توانند پیشنهاد خودرا حداکثر تاتاریخ ۲۹ر۱۰ر۳۵ همراه بارسیدبانکی بمبلغ سیصد هزار ریال به‌حساب جاری شماره ۵۹۰۰۰ این‌شرکت دربانك ملی‌ایران باجه تراکتور سازی‌واریز شده است به‌قسمت فروش کارخانه تسلیم نمایند. مزایده درساعت ۳ بعدازظهر روز ۲۹ر۱۰ر۳۵ بازو قرائت‌خواهد شد.

حضور پیشنهاددهندگان درجلسه مزایده اختیاری‌است و تراکتورسازی ایران در ردیاقبول کلیه پیشنهادات آزاد می‌باشد.

کارخانه تراکتور سازی ـ ایران

آگهی

چون شرکت انقوزه ایران (سهامی خاص) منحل گردیده ودرحال تصفیه میباشد لذا بدینوسیله باطلاع‌مردم می‌رساند که‌اراضی وکالای مشروحه زیر از طریق‌مزایده به‌فروش رسانیده می‌شود .

۱- سه قطعه اراضی به مساحت تقریبی دو هزارو سیصد متر مربع واقع در خیابان ولیعهد یزد پشت ساختمان اداری شیر و خورشید سرخ یزد .
۲- باغ وعمارت محل اداری و انبارهای شرکت واقع در خیابان ولیعهد کوی شرکت انقوزه به مساحت تقریبی نه‌هزار متر مربع (مشخصات ثبتی زمینها درمحل شرکت موجود است) .
۳- تعداد هشتاد صندوق انقوزه تلخ و سی و پنج صندوق شیر وانقوزه شیرین که درانبار شرکت‌موجود است متقاضیان می‌توانند تقاضای خودرا حداکثر تابیستم بهمن ماه ۲۵۳۵ به شرکت انقوزه در یزد ارسال دارند تا ترتیب شرکت آنها در مزایده داده شود .

هیئت تصفیه شرکت سهامی انقوزه‌ایران-یزد

۳۸۲۲۸
۱۹ر۱۰ر۳۵

آگهی مناقصه

سازمان آب مشهد باستناد مصوبه سیصدونودودومین جلسه هیئت مدیره مورخه ۲۴ر۸ر۲۵۳۵ تعداد در حدود ده هزار لوازم چدنی مصرفی مشترکین سال ۲۵۳۶ خود را بشرح و شرایط زیر ازطریق مناقصه خریداری مینماید .

۱- داوطلبین شرکت در مناقصه باپرداخت مبلغ دو هزار ریال بحسابجاری شماره ۲۱۲۶۴ بانك ملی ایران شعبه مشهد و ارائه فیش‌بانکی بدفتر سازمان آب مشهد واقع در بلوار رضا شاه کبیر دفترچه مشخصات مناقصه را دریافت می‌نمایند .
۲- سپرده شرکت در مناقصه معادل ۵٪ قیمت پیشنهادی است که بصورت ضمانتنامه بانکی یا فیش بانکی خواهد بود .
۳- پیشنهادات باید شامل دو پاکت الف و ب بطور کامل باشد .

پاکت الف: محتوی سپرده اوراق شرایط مناقصه، دفترچه مشخصات وطرح قرارداد و کاتالوگها و مشخصات فنی مربوطه که تمام اوراق مزبور بامضاء شرکت کننده رسیده باشد (چنانچه شرکت باشد مهمور بمهر شرکت) .

پاکت ب: محتوی اسناد قرارداد جدول قیمتهای پیشنهادی‌بوده که توسط شرکت‌کننده بروی نسخه اصلی دریافتی از سازمان تکمیل و امضاء ومهر شده باشد ودو پاکت الف وب در پاکت لاک ومهر شده دیگری گذاشته شده‌ودر مقابل اخذ رسید بدفتر سازمان تحویل خواهد شد .

۴- پیشنهادات فاقد سپرده ومشروط ومبهم ترتیب اثر داده نمیشود .
۵- پیشنهادات بایستی تا ساعت ۱۱ صبح روز یکشنبه ۱۷ بهمن‌ماه دوهزار و پانصد و سی وپنج شاهنشاهی درمقابل اخذ رسید بدفتر سازمان آب مشهد تسلیم گردد .
۶- کلیه پیشنهادات در ساعت ۱۲ صبح همانروز باز و قرائت خواهد شد. حضور پیشنهاد دهندگان در جلسه مناقصه آزاد و سازمان در رد یاقبول یک یا کلیه پیشنهادات بدون ذکر هیچگونه دلیلی مختار خواهد بود .
۷- بهیچ تقاضائی برای تمدید مدت قبول پیشنهاد ترتیب اثر دادمنشده وکلیه پیشنهاداتی که بعد از ساعت ۱۱ صبح تاریخ فوق واصل گردد کان‌لم‌یکن تلقی خواهد شد .
۸- پیشنهادات باید حداقل تامدت سه‌ماه پس‌از تاریخ تسلیم معتبر باشد .
۹- چنانچه پیشنهاد دهنده ظرف مدت یکهفته باستثنای ایام تعطیل پس از اعلام قبولی پیشنهاد از امضاء قرارداد خودداری نماید سپرده او بدون هیچگونه تشریفاتی به نفع سازمان ضبط وبا نفردوم قرارداد منعقدخواهد شد و در صورتی که نفر دوم عدول نماید سپرده او نیز ضبط خواهد شد .
۱۰- برنده مناقصه بایستی ۱۰٪ مبلغ مورد پیمان‌را موقع عقدقرارداد بمنظورتضمین حسن انجام کار ضمانتنامه بانکی بعنوان سپرده تسلیم نماید .
۱۱- سازمان طبق شرایط قرارداد اختیار دارد تا میزان ۲۵٪ اقلام مورد نظر را کسریا اضافه نماید .
۱۲- هیچگونه پیش پرداختی بابت‌کالا مورد مناقصه پرداخت نخواهد شد و تحویل کالا ظرف مدت هشت ماه درانبار سازمان آب مشهد واقع در خیابان ششم بهمن بشرح ذیل خواهد بود .

الف : ۲ماه پس از عقد قرارداد هر ماه ۲۰٪ از هریک از اقلام لوازم مورد پیمان‌بطور جداگانه .
ب : ۶ماه بعداز ۲ماه فوق هرماه ۱۰٪ لوازم مورد پیمان بطور جداگانه .

۱۳- پیشنهاد دهندگان بایستی مشمول قانون منع مداخله در معاملات دولتی‌نباشند.
۱۴- هزینه‌تخلیه وبارگیری،مالیات،عوارض، هزینه آگهی و ثبت قرارداد بعهده برنده‌مناقصه خواهد بود .

قاسم خالدی مدیر عامل سازمان آب‌مشهد

شرکت سهامی مجتمع صنعتی گوشت فارس

مناقصه

مجتمع صنعتی گوشت فارس خرید یك ملیون عدد کارتن جهت بسته بندی کنسروگله وپاچه ویك‌ملیون کارتن‌جهت بسته‌بندی کنسروپاته جگرمورد نیاز خودرا بشرح زیر به‌مناقصه میگذارد :

۱-کارتن‌های مربوطبه کنسروگله وپاچه بابعاد ۲۴ × ۲۶ × ۲۴۸میلی‌مترو حداقل‌وزن کارتن‌درهرمترمربع ۲۶۰ گرم که بتواند تحمل وزن چهارسطحی کنسرو را بنماید دوروی کارتن باید توسط پیشنهاددهنده باطرح جالبی از خوراك گله و پاچه که دارای آرم‌مجتمع و نوشته ساخت ایران - مجتمع‌صنعتی گوشت فارس دریکروی کارتن به‌فارسی ودر روی دیگر به‌انگلیسی باشد چاپ شود .

چاپ درپنج رنك و تحویل دریکی از بنادرایران .

۲-کارتن های مربوط به‌کنسروپاته جگر بابعاد ۳۵۵ × ۳۲ × ۷۱ میلی متر حداقل وزن کارتن‌درهرمترمربع ۱۶۰ گرم و دو روی کارتن باید توسط سرخی که پیشنهاددهنده طراحی خواهد کرد باتصویری ازخوراك پاته و آرم مجتمع و نوشته ساخت ایران - مجتمع‌صنعتی گوشت فارس دریکروی کارتن به‌فارسی ودر روی دیگربه انگلیسی چاپ شده باشد .

چاپ در پنج رنك و تحویل‌دریکی از بنادر ایران .

پیشنهاددهندگان باید پیشنهاد خودرا همراه باپنج‌درصد مبلغ مورد پیشنهاد بصورت ضمانتنامه بانکی‌جهت شرکت درمناقصه حداکثر تاتاریخ ۱۰ بهمن ۲۵۳۵ بدفتر مجتمع‌واقع‌دربولوار الیزابت اول خیابان بیست‌ویك‌آذر - ساختمان شماره ۲ وزارت کشاورزی ومنابع طبیعی تاساعت ده صبح تحویل نمایند - کلیه پیشنهادات‌درهمان‌ساعت افتتاح و مورد رسیدگی قرار خواهد گرفت - حضور پیشنهاددهندگان درجلسه مناقصه آزاد می‌باشد .

مجتمع‌صنعتی گوشت‌فارس

آ-۳۲۱۵۵ ۱-۲ م الف ۲۵۱۴۰

آلن اندهانبورایز لیمیتد مقیم انگلستان

صاحب اختراع «فنیل‌اکانولامین‌ها» که درایران بشماره ۷۶۳۰ به‌ثبت رسیده بهره برداری از اختراع مزبور راپیشنهاد میکند.
برای کسب اطلاع بیشتر به‌دفتر وکالت دکتر حسن‌ستوده خیابان رشت -شماره۹۸ مراجعه فرمایند.

آ-۱۷۳۲۹

گلادوربل مقیم بلژیك

صاحب اختراع طریقه ودستگاهی برای محدب کردن‌مواد ورقه‌ای که‌درایران بشماره ۹۴۱۳ به‌ثبت رسیده‌بهره برداری‌از اختراع مزبور را پیشنهادمیکند.
برای کسب اطلاع بیشتر به‌دفتر وکالت دکتر حسن‌ستوده خیابان رشت -شماره۹۸ مراجعه فرمایند.

آ-۱۷۳۲۹

آلوتروآلومنیوم ایبیاری تروزو وآلالاتوتاتابانی آمنیوم کوهومقیم مجارستان

صاحب اختراع «باطریهای الکترولیتیك برای تولید آمینیوم» که درایران بشماره ۸۹۸۳ بثبت رسیده است‌بهره‌برداری از اختراع مزبور راپیشنهاد میکند.
برای کسب اطلاع بیشتر به‌دفتر وکالت دکتر حسن‌ستوده خیابان رشت -شماره۹۸ مراجعه فرمایند.

آ-۱۷۳۲۹

آلن اندهانبورایز لیمیتد مقیم انگلستان

صاحب اختراع طریقه تهیه ترکیبات هتروسیکلیك که درایران بشماره ۱۱۳۹۸ به‌ثبت رسیده بهره برداری از اختراع مزبور را پیشنهاد میکند.
برای کسب اطلاع بیشتر به‌دفتر وکالت دکتر حسن‌ستوده خیابان رشت -شماره۹۸ مراجعه فرمایند.

آ-۱۷۳۲۹

آمریکن‌هاسپیتال سایلای‌کورپوریشن مقیم‌امریکا

صاحب اختراع دستگاهی طبی وطریقه‌ای برای مصرف کردن مایعات داروئی مضاعف ،که‌درایران بشماره ۹۸۵۶ به ثبت رسیده بهره‌برداری از اختراع مزبور را پیشنهاد میکند.
برای کسب اطلاع بیشتر به‌دفتر وکالت دکتر حسن‌ستوده خیابان رشت -شماره۹۸ مراجعه فرمایند.

آ-۱۷۳۲۹

بیجام گروپ لیمیتد مقیم انگلستان

صاحب اختراع آنزیم‌ها که‌درایران بشماره ۷۸۳۹ به‌ثبت رسیده بهره‌برداری از اختراع مزبور را پیشنهاد میکند.
برای کسب اطلاع بیشتر به‌دفتر وکالت دکتر حسن‌ستوده خیابان رشت -شماره۹۸ مراجعه فرمایند.

آ-۱۷۳۲۹

آگهی ثبت نام دوره فشرده دروس کامپیوتر کلاسهای آزاد دوره شبانه دانشگاه تهران

دوره شبانه دانشگاه تهران همگام باتحولات سریع تکنولوژی در کشور وبمنظور ایجاد فرصت مناسب برای افزایش سطح دانش افرادی که‌علاقمند بفرا گرفتن مباحث نوین علوم و فنون علمی وعملی مربوط به سیستمهای کامپیوتر می باشند تعدادی کلاس‌درس بطور فشرده باهمکاری مرکز انفورماتیك‌وآماردانشگاه‌تهران‌بشرح ذیل تشکیل خواهد داد .

عنوان درس	تعداد ساعات تدریس	نوع درس
۱- آشنائی بااصول کامپیوتر	۳۰ ساعت	کامپیوتر (نظری وعملی)
۲- برنامه‌نویسی مقدماتی فرترن * ۱	۴۵ ساعت	کامپیوتر (نظری وعملی)
۳- برنامه نویسی پیشرفته‌فرترن*۲	۴۵ ساعت	کامپیوتر (نظری وعملی)
۴- برنامه‌نویسی مقدماتی کوبل * ۱	۴۵ ساعت	کامپیوتر (نظری وعملی)
۵-برنامه نویسی پیشرفته کوبل*۴	۴۵ ساعت	کامپیوتر (نظری وعملی)
۶- برنامه نویسی بزبان PL/1 * ۱	۶۰ ساعت	کامپیوتر (نظری وعملی)
۷- آشنائی بازبان اسمبلرماشینهای ۳۷۰ * ۱ و۴	۴۵ ساعت	کامپیوتر (نظری وعملی)
۸- برنامه نویسی بزبان BASIC * ۱	۴۵ ساعت	کامپیوتر (نظری وعملی)
۹- اپراتوری ماشینهای کامپیوتر ۳۷۰ * ۱ ویا۳و۴	۴۵ ساعت	کامپیوتر (نظری وعملی)
۱۰- اصول ساختمان کامپیوتر های دیجیتال	۴۵ ساعت	کامپیوتر (نظری)

تاریخ ثبت نام و تشکیل کلاسها :

۱- نام‌نویسی بطور حضوری از روز دوشنبه۲۷ دی‌ماه ۳۵ لغایت چهارشنبه ۶ بهمن‌ماه ۲۵۳۵ درمحل دوره شبانه واقع در خیابان ۲۱ آذر اول کوچه رهنما انجام خواهدگرفت .
۲- شروع کلاسها از روز شنبه ۹ بهمن‌ماه ۲۵۳۵ بمدت ۶هفته خواهد بود .
۳- ساعات تشکیل کلاسها از ۵ بعدازظهربه‌بعد می‌باشد وهفته‌یی دوروز درمحل دانشگاه تشکیل می‌شود .
۴- کلیه شرکت‌کنندگان‌بایستی روزجمعه۸بهمن ماه ۲۵۳۵ ازساعت ۹ تا۱۲ صبح جهت دریافت‌کارت شرکت درکلاسها واطلاع از برنامه هفتگی بدفتر کلاسهای آزاد دوره شبانه مراجعه نمایند .
۵- تشکیل هریك از دروس منوط بداشتن‌حداقل ۲۰ نفر داوطلب می‌باشد .

شرایط ثبت‌نام :

۱-حق التعلیم برای درس آشنائی بااصول‌کامپیوتر ساعتی ۱۲۰ ریال وبرای سایر دروس ساعتی ۱۱۰ ریال منظور شده است ووجوه‌دریافتی‌فوق‌فقط‌درصورت‌عدم تشکیل کلاس قابل استرداد خواهد بود . ازمحل وجوه دریافتی نشریات ، جزوه ووسائل فردی مورد نیاز بطور رایگان دراختیار داوطلبان‌قرارخواهدگرفت.
۲- داوطلبان باید برك درخواست ثبت‌نام راطبق نمونه زیر تکمیل وحداکثر تاآخروقت روزچهارشنبه ۶بهمن‌ماه ۲۵۳۵ باردست داشتن سایر مدارك لازمه (عکس۴ × ۳سه قطعه، فتوکپی شناسنامه یك برك ، فتوکپی آخرین مدرك تحصیلی یك‌برك ، عین‌فیش‌بانکی معادل حق‌التعلیم درس انتخابی دروجه حساب شماره ۲۶۷۲ دوره شبانه نزد بانك عمران شعبه امیرآباد‌جنوبی) شخصا بدفتر کلاسهای آزاد مراجعه نمایند.

راهنمای انتخاب دروس :

۱- برای انتخاب دروسی که باعلامت ستاره (*) مشخص شده است داوطلب باید درسی راکه‌شماره ردیف آن در کنار علامت (*) ذکر شده قبلا گذرانیده باشد .
۲-هرداوطلب می‌تواند برای بیش از یك درس ثبت نام نماید بشرط اینکه پیش درس ، درس‌انتخابی راگذرانده باشد .
۳- داوطلبانی که کلاسهای آزاد دوره‌های‌گذشته‌را گذرانده‌اند در صورت تمایل می‌توانند برای‌قسمت های پیشرفته ثبت‌نام نمایند .

برك درخواست ثبت‌نام شرکت در کلاس‌های آزاد دوره شبانه دانشگاه (دوره‌فشرده‌دروس کامپیوتر از نهم بهمن‌ماه ۲۵۳۵ شاهنشاهی بمدت ۶ هفته)

دراین قسمت چیزی ننویسید		

نام‌خانوادگی : نام : نام پدر :
شماره شناسنامه : محل صدور : تاریخ تولد :
محل تولد : میزان تحصیلات :
شغل :
دانش‌آموز : ☐ دانشجو ☐ کارمند دولت ☐
کارمند بخش خصوصی ☐ بدون شغل ☐ کارآزاد ☐
نام درس انتخابی :
محل کار / تلفن / منزل
نشانی : محل کار / محل سکونت

مدارکی که باید همراه برك درخواست فرستاده شود:

۱- عکس ۳ × ۴ : سه قطعه (پشت عکس‌هانام ونام خانوادگی نوشته شود)
۲-فتوکپی شناسنامه : یك‌برك
۳-فتوکپی آخرین مدرك تحصیلی: یك‌برك
۴-اصل فیش بانکی شماره بانك‌عمران شعبه امیرآباد جنوبی بمبلغ ریال
که به‌حساب ۲۶۷۲ دوره شبانه دربانك عمران‌پرداخت شده است .
تاریخ امضای داوطلب

آ-۳۲۱۵۴ ۱-۲ م الف ۲۵۱۴۱

آگهی استخدام رسمی

اداره آموزش و پرورش ناحیه ۱۳ تهران طبق مفاد قانون استخدام کشوری تعدادی را از طریق امتحان یا مسابقه بشرح زیر استخدام می نماید :

ردیف	عنوان طبقه شغلی	محل جغرافیائی خدمت	شرایط احراز	گروه قطعی شغل
۱	پیشخدمت ۱	ناحیه ۱۳ آموزش و پرورش تهران	داشتن گواهینامه پایان تحصیلات دوره ابتدایی	۱

داوطلبان واجد شرایط می‌توانند برگ درخواست ذیل این آگهی‌را تکمیل کنند و با مدارک مشروحه‌زیر:
۱- عکس ۴ × ۳ با ذکر مشخصات سجلی‌درظهر آنها ۲ قطعه
۲- فتوکپی یا رونوشت مدرک تحصیلی
۳- فتوکپی یا رونوشت شناسنامه
۴- فتوکپی کارت پایان خدمت وظیفه یافتوکپی برگ معافیت دائم از خدمت زیر پرچم .
۵- رسید بانکی مبنی برپرداخت مبلغ ۱۵۰ریال دریکی از شعب بانک ملی بحساب ۹۸۰ خزانه‌داریکل در بانک مرکزی ایران بعنوان حق ثبت‌نام و حداکثر تاده روز ازتاریخ انتشار این آگهی با پست سفارشی باداره آموزش و پرورش ناحیه۱۳تهران ارسال‌دارند.

تذکر : بمدارکی که‌فاقد رسید (فیش بانکی‌باشد) یا بعداز مهلت مقرر بپست تحویل شده و یا به‌هرنحوی از انحاء ناقص باشد ترتیب اثر داده نمیشود و ضمنا وجه مذکور به هیچ عنوان مسترد نخواهد شد .

پروانه ورود به جلسه امتحان یا مسابقه درتاریخ ۳۰ر۱۰ر۲۵۳۵ درمحل اداره آموزش وپرورش ناحیه ۱۳ تهران بین‌داوطلبان توزیع خواهد شد. تاریخ و محل امتحان یا مسابقه در پروانه مذکور درج شده‌است .

رئیس اداره آموزش و پرورش ناحیه ۱۳ تهران : غیاثی

برگ درخواست شغل از اداره آموزش و پرورش ناحیه ۱۳ تهران

نام خانوادگی نام نام پدر شماره شناسنامه ومحل صدور آن
تاریخ تولد روز ماه سال مدرک تحصیلی ورشته آن
وضع خدمت وظیفه داوطلب شغل (فقط یک شغل) محل جغرافیایی مورد تقاضا : ناحیه ۱۳ آموزش
و پرورش تهران نشانی : کامل: شهر خیابان
کوچه - کوی شماره منزل امضاء داوطلب

۱- داوطلبان استخدام‌ملزم میباشند پس‌از استخدام فقط در ناحیه ۱۳ آموزش و پرورش تهران انجام وظیفه نمایند .
۲- سن داوطلبان نباید از۱۸ سال کمتر و از۴۰ سال بیشتر باشد .
نشانی : خیابان شیر و خورشید . ایستگاه‌مسجد اداره آموزش وپرورش ناحیه ۱۳ تهران .

آگهی پذیرش داوطلب بهیاری

آموزشگاه بهیاری تعدادی داوطلب برای سال تحصیلی ۳۶ ـ ۳۵ از طریق مسابقه ورودی با شرایط زیر می پذیرد

۱ـ داشتن حداقل مدرک تحصیلی سوم متوسطه از نظام قدیم و یا دوم راهنمائی از نظام جدید .
۲ـ دارا بودن سلامت جسمی و روانی

دوره تحصیلات بهیاری دوسال خواهد بود که در مدت تحصیل در سال اول مبلغ ۶۰۰۰ ریال و سال دوم ۸۰۰۰ ریال کمک‌هزینه تحصیلی پرداخت‌خواهد شد .

داوطلبان بایستی فتوکپی مدرک تحصیلی و چهار قطعه عکس ۴ × ۶ به انضمام فیش بانکی بمبلغ سیصد ریال بحساب شماره ۲۰۱۰ بانک عمران باجه مرکز پزشکی گلستان حداکثر تا آخر روز ۱۲ر۴ر۳۵ به آدرس دفتر آموزش مرکز پزشکی گلستان واقع در کوی گلستان شخصا یا بوسیله پست تحویل نمایند .تاریخ برگزاری امتحان ساعت ۸ بامداد روز ۱۲ر۵ر۳۵ در محل مرکز پزشکی گلستان انجام خواهد گرفت .

دانشگاه جندی‌شاپور

آگهی پذیرش داوطلب پرستاری

آموزشگاه عالی پرستاری مرکز پزشکی گلستان تعدادی داوطلب رشته پرستاری را باشرایط زیر ازطریق امتحان و مسابقه‌ورودی درسال تحصیلی ۳۶ـ ۳۵ می‌پذیرد .

۱ـ دارا بودن دیپلم کامل متوسطه (طبیعی یا ریاضی)
۲ـ داشتن سلامت جسمی وروانی دوره تحصیلات رشته‌پرستاری‌چهار سال خواهد بود وپرستاران پس‌ازپایان این مدت بشرط موفقیت در امتحانات‌به اخذ درجه لیسانس نائل خواهند شد دانشجویان در مدت تحصیل از کمک هزینه تحصیلی به شرح‌زیر بهره‌مند خواهند گردید .
۱ـ سال اول ۸۰۰۰ ریال
۲ـ سال دوم ۱۰۰۰۰ ریال
۳ـ سال سوم ۱۲۰۰۰ ریال
۴ـ سال چهارم ۱۴۰۰۰ ریال

دانشجویان درابتدای تحصیل‌تعهدی مبنی بر خدمت در دانشگاه‌جندی‌شاپور بمیزان دو سال‌درمقابل‌هرسال‌تحصیلی خواهند سپرد وسال چهارم جزء خدمت آنان محسوب خواهد شد . داوطلبان‌می بایستی مدارک خود را که‌شامل فتوکپی دیپلم متوسطه وچهار قطعه عکس ۴ × ۶ بانضمام فیش بانکی به مبلغ ۵۰۰ریال بحساب شماره ۲۰۱۰ بانک عمران باجه مرکزپزشکی گلستان حداکثر تاآخر روز ۱۱ر۵ر۳۵ به‌آدرس دفتر آموزش مرکز پزشکی گلستان واقع در کوی گلستان شخصا یا بوسیله پست تحویل‌نمایند تاریخ برگزاری مسابقه ساعت ۸بامداد روز چهارشنبه ۶ بهمن ۲۵۳۵ در محل مرکز پزشکی گلستان انجام خواهد گرفت .

دانشگاه جندی شاپور

آگهی استخدام استادیار

دانشکده علوم اداری ومدیریت بازرگانی دانشگاه‌تهران به استادیارانی‌دررشته‌های اداره امور دولتی ، مدیریت بازرگانی و حسابداری احتیاج داردکه‌طبق‌آئین‌نامه استخدامی هیات علمی دانشگاه تهران از طریق مسابقه انتخاب و استخدام مینماید :

داوطلبان میتوانند تا ۲۰ روزپس‌از انتشار اولین آگهی همه روزه‌باستثنای ایام تعطیل بدانشکده علوم اداری و مدیریت بازرگانی مراجعه و برگ درخواست خودرا بانضمام مدارک زیر بدبیر خانه دانشکده تسلیم‌و رسید دریافت دارند :

۱ـ دانشنامه دکتری در رشته‌های مذکور از یکی از دانشگاههای معتبر، ریز نمرات تحصیلات دانشگاهی وپایان نامه .
۲ـ فتوکپی مدارک و سوابق استخدامی در صورتیکه دارای‌سوابق‌استخدامی باشند .
۳ـ برگ انجام خدمت‌وظیفه عمومی‌و یا معافی
۴ـ ۶ قطعه عکس ۴ × ۶
۵ـ۲ برگ فتوکپی شناسنامه
۶ـ برگ عدم سوء پیشینه

م‌الف ۲۵۲۰۰ ۱ـ۲

اطلاعیه‌اداره‌راهنمائی ورانندگی تهران

بمنظور تسریع درحرکت وسائط نقلیه درمحدوده مجیدیه جنوبی ازتاریخ ۲۳ر۱۰ر۳۵ مقررات زیر بمورد اجرا گذارده میشود و از رانندگان محترم پایتخت انتظار داردکه‌دراجرای آن با ماموران راهنمائی ورانندگی همکاری‌و تشریک مساعی نمایند.

۱ـ خیابان مجیدیه حدفاصل بزرگ راه داریوش (۴۵متری) الی تقاطع ۱۴ متری لشکر از شمال بجنوب یکطرفه می باشد .
۲ـ خیابان ۱۴ متری لشکر کماکان از غرب به شرق یکطرفه خواهد بود.
۳ـ خیابان کردون حدفاصل۱۴متری لشکر الی تقاطع اردیبهشت از جنوب به شمال یکطرفه میباشد.
۴ـ خیابان اردیبهشت حد فاصل کردون الی۱۶ متری اول ازشرق بمغرب یکطرفه‌میباشد.
۵ـ خیابان ۱۶متری‌اول‌ازاردیبهشت الی بزرگ‌راه داریوش از جنوب‌بشمال یکطرفه میباشد .
۶ـ خیابان اردیبهشت از گردون تا ۱۶ متری دوم‌ازغرب به شرق یکطرفه میباشد .
۷ـ ۱۶ متری دوم از اردیبهشت‌الی بزرگ راه داریوش از جنوب به شمال یکطرفه میباشد.

کسانی که قصد ورود به خیابان‌های ۱۶ متری اول‌و دوم رااز طریق‌بزرگ‌راه داریوش دارند میتوانند ازطریق خیابان مجیدیه و فرعی های حدفاصل بین مجیدیه و ۱۶ متری اول و دوم استفاده نمایند.

مجله‌دنیای‌ورزش‌روزهای شنبه‌منتشر میشود

قابل توجه دانشجویان مدرسه عالی ورزش

دانشجویان مدرسه عالی ورزش برای ادامه تحصیل فقط در روز های یکشنبه۲۶ دیماه(سال های اول ودوم) ودوشنبه ۲۷ دیماه (سالهای سوم وچهارم) فرصت دارند با دردست داشتن کارت تحصیلی‌و۶ قطعه عکس ۴ × ۶ بارعایت مقررات مربوط ثبت نام نمایند. مدرسه فقط به دانشجویانیکه‌خانواده‌آنان مقیم شهرستان‌باشند امکان استفاده از خوابگاه را خواهد داد.

م‌الف ۲۵۱۳۵ ۱ـ۳

دانشکده‌پزشکی‌دانشگاه اصفهان تعدادی دانشجو برای دوره های فوق لیسانس میکربشناسی ، تشخیص طبی و انگل شناسی از طریق مسابقه ومصاحبه با شرایط زیر میپذیرد :

۱ـ دارا بودن دانشنامه دکترا در یکی‌ازرشته های پزشکی ،داروسازی ، دامپزشکی یا مدرک لیسانس در یکی از رشته های علوم آزمایشگاهی ،زیست شناسی ، میکربشناسی .
۲ـ مجاز بودن‌برای ادامه‌تحصیل ازنظروظیفه عمومی یا خدمات اجتماعی زنان
۳ـ دارا بودن میانگین کل ۳ یامعادل آن در نظامهای دیگر نمره گذاری .
۴ـ آشنائی کافی بزبان انگلیسی

داوطلبان‌باید با دردست داشتن فتوکپی ریز نمرات با ذکر میانگین تا پایان وقت اداری روز ۲۶ دیماه جاری جهت اطلاع ازنحوه ثبت نام و انجام آن‌به امور آموزشی دانشگاه واقع در هزار جریب مراجعه نمایند . گزینش دانشجو روز۲۷ دیماه در دانشکده پزشکی انجام میشود.

تجدید آگهی مناقصه تصفیه فاضل آب

کارخانه قند تربت حیدریه از کلیه موسساتی که در زمینه تصفیه فاضل‌آب صلاحیت دارند دعوت مینماید که با مراجعه به کارخانه و ملاحظه میزان و مشخصات فاضل‌آب و شرایط شرکت در مناقصه پیشنهاد خود را که مورد قبول سازمان محیط زیست باشد بهمراه طرح اجرائی و هزینه اجرا تاساعت ۱۲ روز یکشنبه اول اسفند ماه ۳۵ به کارخانه قند تربت حیدریه تسلیم نمایند.

آلن اندهانبورایز لیمیتد

صاحب اختراع « طریقه تهیه مشتقات اکساهورن» که در ایران به شماره ۸۹۰۹ به ثبت رسیده بهره برداری از اختراع مزبور را پیشنهاد میکند .برای کسب اطلاعات بیشتر به دفتر وکالت دکتر حسن ستوده خیابان رشت- شماره ۹۸ مراجعه فرمایند .

آگهی استخدام رسمی

اداره آموزش وپرورش شهرستان ری طبق مفاد قانون استخدام کشوری عده‌ای را ازطریق امتحان و مسابقه بشرح زیر استخدام میکند .

ردیف	عنوان شغل	شرایط احراز	گروه قطعی
۱ـ	متصدی امور آموزشی (متصدی امور دفتری)	دارابودن دیپلم‌کامل متوسطه	۴
۲ـ	هنرآموز (۳)	دارابودن دیپلم‌کامل متوسطه در رشته های بازرگانی ـ منشیگری حسابداری وفنی	۴
۳ـ	خدمتگزار	دارابودن پایان تحصیلات دوره ابتدائی	۱

داوطلبان واجد شرایط میتوانند برگ درخواست‌ذیل این آگهی راتکمیل و بادو قطعه ازآخرین عکس ۴ × ۳ و رسید بانکی مبنی برپرداخت ۳۵۰ ریال برای ردیف های ۱و ۲ و۱۵۰ ریال برای ردیف ۳دریکی‌ازشعب‌بانک ملی‌ایران بحساب شماره (۹۸۰) خزانه بانک مرکزی ایران‌بعنوان‌حساب (حق ثبت نام داوطلبان استخدام) حداکثر تاده‌روز بعداز انتشاراین‌آگهی باپست‌سفارشی بنشانی شهرستان ری ـ اداره آموزش‌وپرورش ارسال دارند .بمدارکی که فاقد رسید بانکی باشد یا بعداز این مهلت به‌پست تحویل داده شود ترتیب اثر داده نخواهد شد وجه مذکور نیز مستردنخواهدشد تاریخ ومحل توزیع پروانه ورود بجلسه امتحان و مسابقه وسیله انتشار آگهی در همین روزنامه باطلاع‌داوطلبان خواهد رسید تاریخ‌ومحل برگزاری امتحان و مسابقه در پروانه مذکور درج شده است .

رئیس اداره آموزش و پرورش منطقه ری خوشپور

برگ درخواست شغل از اداره آموزش وپرورش شهرستان ری

نام خانوادگی نام نام پدر شماره شناسنامه
محل صدور شناسنامه تاریخ تولد مدرک‌ورشته تحصیلی
داوطلب‌شغل (فقط یک‌شغل) نشانی کامل :شهر خیابان
کوچه شماره منزل شماره تلفن امضای داوطلب

م‌الف ۲۵۱۳۳

نوبت سوم ـ منطقه ۱۰

آگهی برای اطلاع عموم در اجرای قانون نوسازی وعمران شهری

باطلاع کلیه مالکین وصاحبان املاکی وصاحبان حقوق قانونی مربوطه واقع در محدوده زیر:

شمالاً ـ محدوده خدماتی
شرقاً ـ از محدوده خدماتی در امتداد کوچه باقلار ـ اورتاسی میرسد بمیدان چوستدوزان میپیچد در امتداد کوچه قرمتاجی قسمت غربی کوچه مزبور میرسد به خیابان جمشید می‌پیچد بکوچه نیزه میرسد به خیابان بهار. ازامتداد خیابان بهار میرسد به درند دشتی‌ها می‌پیچد به کوچه‌مزبور میرسد به کوچه قوش‌باشی از قوش‌باشی میرسد بمجاده شنبه غازان وسپس از غرب به شرق میرسد به خیابان ژاله می‌پیچد به خیابان ژاله میرسد به خیابان چهارم اردیبهشت.
جنوباً ـ قسمت شمالی خیابان اردیبهشت میرسد به‌ایستگاه راه‌آهن. قسمت شمالی راه‌آهن جزو این محدوده میباشد.
غرباً ـ محدوده خدماتی.

میرساند که ممیزی منطقه مزبور پایان یافته است از کلیه مودیان محترم دعوت میشود با مراجعه بسازمان ممیزی ودرآمد نوسازی واقع در خیابان منصور (پل منصور) از نتیجه ممیزی املاک خود که در تابلو اعلانات الصاق گردیده است اطلاع حاصل فرمایند در صورتیکه مودیان به نتیجه ممیزی اعتراض قانونی‌داشته باشند میتوانند باتوجه‌به تبصره۲ ماده۸ قانون نوسازی وعمران شهری عوارض مورد قبول خود را بحساب شماره ۶۵۰۳۷ که در تمام شعب بانک ملی ایران در تبریز مفتوح گردیده است پرداخت و رسید آنرا به ضمیمه نامه‌ای که متضمن موارد اعتراض باذکر دلیل و استناد بمدارک که پیوست اعتراض نامه خواهند نمود حداکثر ظرف ۴ ماه بسازمان ممیزی ودرآمد نوسازی شهرداری تبریز تسلیم دارند در صورتیکه عوارض ملک‌خود را قبل ازپایان مهلت مقرر پرداخته‌اند باتوجه بتبصره ۲ماده۱۰ قانون‌نوسازی وعمران شهری دمدرصد عوارض آن سال بنفع آنان منظور واز حساب کسر خواهد شد.

شهردار تبریز ـ حمید وارسته

نوبت سوم ـ منطقه ۹

آگهی برای اطلاع عموم دراجرای قانون نوسازی وعمران شهری

باطلاع کلیه مالکین وصاحبان اعیانی وعرصه و صاحبان حقوق قانونی مربوطه واقع در محدوده زیر:

شمالاً ـ محدوده شهر.
شرقاً ـ از محدوده شهر درامتداد کوچه ملاحسن میرسد بکوی شاه‌آبادمی‌پیچد بکوچه توکلی میرسد بکوچه محمد خان در امتداد خیابان ملل متحد میرسد بکوچه سعید اسلام.
جنوباً ـ از کوچه سعید اسلام می‌پیچد به سرکوره‌هدر امتداد کوچه سلطانزاده میرسد به خیابان فجم می‌پیچد به کوچه طی سیاهپوش از کوچه حاج میرفتاح میرسد بکوچه سعید دیوان می‌پیچد بخیابان بهار در امتداد خیابان میرسد بمبلوار حکم‌آباد.
غرباً ـ از بلوار حکم‌آباد در امتداد کوچه دیزج میرسدبه خیابان جمشید مسجد قرمتاجی از میدان چوستدوزان‌می‌پیچد بکوچه چایکنار به محدوده شمالی شهر.

میرساند که ممیزی منطقه مزبور پایان یافته است از کلیه مودیان محترم دعوت میشود با مراجعه بسازمان ممیزی ودرآمد نوسازی واقع در خیابان منصور (پل منصور) از نتیجه ممیزی املاک خود که در تابلو اعلانات الصاق گردیده است اطلاع حاصل فرمایند در صورتیکه مودیان به نتیجه ممیزی اعتراض قانونی‌داشته باشند میتوانند باتوجه‌به تبصره۲ ماده۸ قانون نوسازی وعمران شهری عوارض مورد قبول خود را بحساب شماره ۶۵۰۳۷ که در تمام شعب بانک ملی ایران در تبریز مفتوح گردیده است پرداخت و رسید آنرا به ضمیمه نامه‌ای که متضمن موارد اعتراض باذکر دلیل و استناد بمدارک که پیوست اعتراض نامه خواهند نمود حداکثر ظرف ۴ ماه بسازمان ممیزی ودرآمد نوسازی شهرداری تبریز تسلیم دارند در صورتیکه عوارض ملک‌خود را قبل ازپایان مهلت مقرر پرداخته‌اند باتوجه بتبصره ۲ماده۱۰ قانون‌نوسازی وعمران شهری دمدرصد عوارض آن سال بنفع آنان منظور واز حساب کسر خواهد شد.

شهردار تبریز ـ حمید وارسته

هواپیمائی ملی ایران «هما»

هواپیمائی ملی ایران «هما»

استخدام مهماندار پیمانی

هواپیمائی ملی ایران«هما» درسال جاری گروه تازه‌ای از جوانان دختر و پسر علاقمند را بعنوان مهماندار پیمانی برای پروازهای داخل کشور ، با برخورداری از مزایا و در اختیار گذاشتن امکانات زیر به‌همکاری‌دعوت مینماید :

۱ـ آموزشهای تخصصی
۲ـ حقوق بشرح جدول زیر

مراحل‌خدمت	حقوق درماه	حق پرواز
ماه اول شامل آموزش‌نظری عملی	ـر۱۰۰۰۰ ریال	تا ۷۰ ساعت پرواز درماه از قرار ساعتی ۷۰ ریال اضافه برآن ساعتی ۲۵۰ ریال
ماه دوم تا ششم	ـر۱۵۰۰۰ ریال	تا ۷۰ ساعت پرواز درماه از قرار ساعتی ۷۰ ریال اضافه برآن ساعتی ۲۵۰ ریال
ماه هفتم به بعد	ـر۲۰۰۰۰ ریال	تا ۷۰ ساعت پرواز درماه از قرار ساعتی ۷۰ ریال اضافه برآن ساعتی ۲۵۰ ریال

در طی مدت خدمت براساس رضایت از خدمت افزایش‌مناسب‌حقوق نیزداده خواهد شد.

۳ـ لباس و یونیفورم کامل در طی خدمت
۴ـ تامین وسیله ایاب و ذهاب مهمانداران‌ازمحل سکونت‌تامحل خدمت و بالعکس توسط «هما»
۵ـ امکانات رفاهی گسترده
۶ـ استفاده از بیمه‌های درمانی موسسات بین‌المللی
۷ـ بیمه عمر و حوادث درحین کار و خارج ازمحیط کار
۸ـ مزایای مسافرت با «هما» و سایر خطوط بین‌المللی

شرایط استخدام

ـ دارابودن حداقل تحصیلات دوره اول متوسطه (سیکل‌یا راهنمائی)
ـ حداقل سن ۱۸ سال تمام و حداکثر ۲۷ سال
ـ عدم اشتغال به تحصیل و نداشتن تعهد خدمت دروزارتخانه‌ها و موسسات وابسته به‌دولت
ـ دارابودن برگ پایان خدمت وظیفه ، یا معافی دائم‌غیرپزشکی
ـ آراستگی و زیبائی ظاهر و تناسب اندام (حداقل قدبرای آقایان۱۶۵وبرای‌خانمها۱۵۵ سانتیمتر) وزن متناسب‌باقد
ـ مجردبودن برای خانمها درطول مدت قرارداد .
ـ قبول شدن در آزمایش انتخاب
ـ قبول شدن در آزمایشات پزشکی، طبق استانداردپزشکی« هما »

کسانی که دارای مدرک تحصیلی بالاتر بوده و به یکزبان خارجی آشنا باشند ارجحیت خواهند داشت.
دارندگان شرایط فوق پس از موفقیت در آزمایشات‌انتخاب ، بعنوان مهماندار هوائی برای پروازهای داخل‌کشور استخدام خواهند شد.

افرادیکه پس از پایان خدمت‌پیمانی شرایط ورود به‌مدرسه‌عالی مهمانداری و خدمات پروازی (داشتن دیپلم کامل متوسطه قبول شدن در آزمایشات مربوطه) را دارا باشند میتوانند به‌استخدام رسمی «هما» درآمده و تحصیلات خود را تا اخذ مدارک فوق‌دیپلم و لیسانس ادامه دهند و به گروه مهمانداران‌پروازهای بین‌المللی بپیوندند.

مصاحبه

از داوطلبان واجد شرایط فوق تقاضا میشود در روزهای‌تعیین شده ذیل :

شنبه ۲۵ر۱۰ر۲۵۳۵ از ساعت ۱۵ر۳۰ الی ۱۸ر۳۰
یکشنبه۲۶ر۱۰ر۲۵۳۵ از ساعت ۱۵ر۳۰ الی ۱۸ر۳۰
دوشنبه۲۷ر۱۰ر۲۵۳۵ ازساعت ۱۵ر۳۰ الی ۱۸ر۳۰

با همراه داشتن یک برگ فتوکپی (آخرین مدرک‌تحصیلی، پایان خدمت سربازی یا معافی دائم و صفحه اول شناسنامه) و دو قطعه عکس ۳ × ۴ بمحل اداره استخدام «هما» واقع درخیابان تخت‌طاووس ـ نبش روزولت جهت انجام مصاحبه مراجعه نمائید.

آ ـ ۳۰۹۴۶ ۱ـ۴

نزدیک به یک قرن تلاش سازنده

فعالیت گروه صنعتی آ.ا.گ در آلمان در سال‌های نزدیک به ۱۸۸۳ آغاز گردید و اینک که روزهای نخستین سال ۱۹۷۷ است مردم دنیا شاهد نتایج نزدیک به یک قرن تلاش سازنده گروه صنعتی آ.ا.گ هستند. فعالیت این گروه طی یک قرن از مرزهای آلمان و محدوده یک کشور خارج شده و در ۱۲۶ کشور گسترش یافته است ۱۲۰ کارخانه عظیم در سراسر دنیا که ۱۶۰ هزار نفر در آنها اشتغال به کار دارند خود نشان دهنده یک تلاش عظیم جهانی در تولید محصولات آ.ا.گ است.

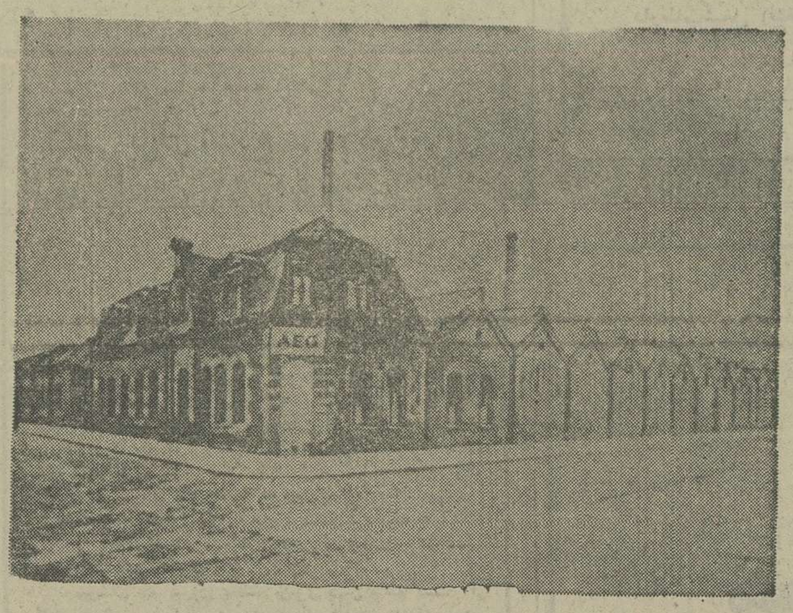

این عکس در سال ۱۸۸۴ (نزدیک به یک قرن پیش) از تاسیسات آ.ا.گ آلمان گرفته شده است.

AEG

آ.ا.گ با ۹۴ سال تجربه در ساخت لوازم خانگی

لباسشوئی آ.ا.گ در سه مدل

این درست است که همه ماشین‌های لباسشوئی در شستن لباس یک کار مشابه را انجام میدهند یعنی همه لباسشوئی‌ها لباس را خیس میکنند ـ پودر میزنند ـ چند بار آبکشی میکنند و بعد از آخرین آبکشی شسته و تمیز آماده اطو تحویل میدهند ولی دو سه موضوع مهم هست که میتواند وجه امتیاز یک ماشین لباسشوئی نسبت به دیگری و انواع مشابه آن باشد که یکی از آنها کار منظم ماشین و دوام زیاد آنست یا کارهائی که ماشین بطور اتوماتیک انجام میدهد و احتیاج به مراقبت یا اینکه کسی پای ماشین بایستد ندارد این امتیازات را انواع مدلهای ماشین لباسشوئی آ.ا.گ دارا هستند به اینصورت که کافیست لباسها را از نظر رنگ و جنس تفکیک کنیم برنامه شستشو را انتخاب کنیم و دکمه شروع کار ماشین را بزنیم با انجام این کارهای ساده ماشین لباسشوئی آ.ا.گ بطور اتوماتیک لباسها را خیس میکند، چرکی و کثیفی آنها را با مواد شستشو دهنده می‌گیرد و حتی لکه گیری میکند و بعد از چند بار آبکشی بدون اینکه به الیاف لباسها آسیبی برسد آماده اطو تحویل میدهد. دانشمندان و مهندسان آ.ا.گ تجربه کرده‌اند که ماشین لباسشوئی نباید لباس را بحالت مچاله‌ای که داخل مخزن ماشین قرار دارد کاملا خشک کند زیرا اگر الیاف لباس در حالت مچاله خشک شود میشکند، از این گذشته لباس وقتی در حالت چروک خشک شود برای اطو کردن مجدداً باید رطوبت‌دار و نمدار شود. بنابراین ماشین لباسشوئی آ.ا.گ در مرحله گرفتن آب و نم لباسها طوری عمل میکند که لباس آماده اطو یا خشک شدن بطریقه‌ای غیر از مچاله بودن در مخزن ماشین تحویل گردد.

ماشین ظرفشوئی آ.ا.گ

ظرف شستن در آشپزخانه میتواند نوعی هدر دادن نیروی انسانی به حساب آید نیروی انسانی کارآمدی که در بخش‌های مختلف جوامع امروز دنیا در سازندگیهای پرثمر مورد استفاده قرار می‌گیرد.

این مسأله اساس فکر آ.ا.گ در تولید ماشین ظرفشوئی بود و توانست بسهم خود نقش‌های نخستین را در تولید وسیع آن داشته باشد

جارو برقی آ.ا.گ

با افزایش روزافزون انواع مختلف کفپوش‌های صاف و پرزدار در بازار و رواج مصرف آن در منازل ـ بخصوص کفپوش‌هائی که از مواد سنتتیک ساخته شده است ـ بدیهی است که انتظارات مردم دنیا از دستگاههای تمیز کننده بویژه جاروهای برقی بیشتر شده است. یعنی مردم انتظار دارند یکدستگاه جارو برقی هم کفپوش پرزدار مثل فرش را نظافت کند هم سطح صاف موزائیک و پارکت چوبی را بدنبال احساس این نیاز خانواده‌ها در تمامی دنیا گروه صنعتی آ.ا.گ پروژه ساخت و تولید انواع جارو برقی را پیاده کرده و با توجه به نیازهای مختلف خانواده‌ها مدلهای گوناگون جارو برقی را روانه بازار ساخته است تفاوت مدلهای مختلف جارو برقی‌های آ.ا.گ با یکدیگر در قدرت موتور آنها ـ قدرت مکندگی و نوع کارهائی است که انجام میدهند. بطور کلی آ.ا.گ از جارو برقی مخصوص اتومبیل که با باطری کار میکند تولید کرده تا جارو برقی با قدرت ۱۰۰۰ وات و انواع وسائل اضافی برای تمیز کردن خانه‌های بزرگ با پله‌ها و سرسراها و پرده‌های بزرگ و اشیاء زینتی و کتابخانه‌های منازل. یک مدل جارو برقی آ.ا.گ حتی بطور اتوماتیک فرش تکانی میکند و ازلای پرزهای قالی ذرات اضافی را میمکد. در انواع جارو برقی آ.ا.گ یک وجه مشترک وجود دارد و آن قدرت موتور معروف آ.ا.گ و کم صدائی آنها است.

توستر خودکار آ.ا.گ

نان داغ و برشته به اندازه دلخواه یا بطور کلی نان تازه غذا را ـ چه صبحانه باشد چه سایر وعده‌های روز و شب ـ مطبوع و دلپسند میکند، این امکان با توستر اتوماتیک آ.ا.گ در دسترس خانواده‌ها قرار میگیرد.

توستر آ.ا.گ را چون زیبا و در اندازه متناسب طراحی شده میتوان سرمیز غذا خوری گذاشت و از آن بدون بلند شدن از سر میز غذا استفاده کرد.

آبگرمکن گازی آ.ا.گ

آب گرم کن گازی آ.ا.گ در مدلهای جدید و زیبا ساخته شده است و جای کمی را اشغال میکند ـ جریان آب گرم دائمی را هر وقت که لازم باشد میتوان از آب گرمکن آ.ا.گ بدست آورد ضمن اینکه همیشه آب گرم داخل آن هست در حالتی که سوخت مصرف نمی‌کند این نوع آبگرمکن فقط در مدت زمانی گاز مصرف میکند که آب گرم آن در حال مصرف شدن باشد.

از امتیازاتی که میتوان برای آبگرمکن‌های گازی آ.ا.گ برشمرد اینست که:

* پیلوت آبگرمکن‌های گازی آ.ا.گ سه شعله چپ و راست و مستقیم تولید میکند و این نوع کار موجب سوختن یکنواخت گاز در کوره میگردد.
* آبگرمکن آ.ا.گ مجهز به ترموستات است و میتوان درجه حرارت آب را برای مصارف مختلف کم و زیاد کرد و به دلخواه تنظیم نمود.
* آبگرمکن گازی آ.ا.گ به فندک الکترونیکی مجهز است لذا به کبریت احتیاج ندارد و عمل روشن کردن آن فقط با فشار دادن دو دکمه انجام میشود همینطور خاموش کردن آن که با فشار یک دکمه مخصوص صورت می‌گیرد.
* برای ایمنی بیشتر آبگرمکن‌های آ.ا.گ مجهز به فیوز اطمینان است این فیوز در مواقعیکه کوره خاموش شود گاز دستگاه را قطع میکند.

کوره آن از فولاد خالص است و متناسب با ۱۲-۱۶ مجرای سوخت ساخته شده است موضوع دیگر سرعت کار آبگرمکن در تولید آب گرم است و این امکان از آنجا ناشی است که لوله‌های داخلی دستگاه مسی است و روکش نیکل دارد.

یخچال آ.ا.گ

جزو سری لوازم خانگی آ.ا.گ انواع یخچال با ظرفیت‌های مختلف نیز تولید میشود. یخچال آ.ا.گ ضمن برخورداری از ظرافت و زیبائی با دوام و محکم است و تجهیزات آن طوری است که سالهای سال به خانواده‌ها خدمت میکند یک خصوصیت برجسته یخچال آ.ا.گ مجهز بودن آن به سیستم مخصوصی است که بطور اتوماتیک یخ‌های اضافی را آب میکند. این سیستم که نتیجه سالها تحقیق دانشمندان آ.ا.گ است طوری عمل می‌کند که نمیگذارد در یخچال یخ اضافی و برفک ایجاد شود و به سیستم خنک کنندگی و یخسازی آن خللی وارد شود. موضوع دیگر گردش هوای خنک در کلیه طبقات یخچال است. بنابراین نگهداری میوه و مواد خوراکی در یخچال آ.ا.گ نتیجه کاملا رضایت بخش میدهد.

یخچال فریزر آ.ا.گ

محصولی است که نیاز زندگی امروز خانواده‌های ایرانی را از نظر نگهداری مواد غذائی برای مدت طولانی و نگهداری مواد غذائی برای مصارف روزانه برآورده میکند. در ساخت این این نوع یخچال فریزر کلیه احتیاجات یک خانواده چهار ـ پنج نفری در نظر گرفته شده است مهم ترین امتیازی که یخچال فریزر آ.ا.گ دارد مجهز بودن آن به دو سیستم سرد کننده است یکی برای یخچال دیگری برای فریزر که هر کدام به تنهائی قابل کنترل است، کنترل بطور اتوماتیک که با تنظیم درجات خاصی انجام پذیر است.

موضوع دیگر که کارآئی یخچال فریزر آ.ا.گ و انعطاف پذیری آنرا میرساند استفاده از باز شدن درهای یخچال و فریزر در دو حالت است به این ترتیب که محل قرار گرفتن درها و جهت باز شدن آنها به آسانی قابل تغییر است و تنظیم آن با در نظر گرفتن محل نصب و موقعیت یخچال انجام میشود.

از قسمت فریزر میتوان برای نگهداری یخ زیاد و مورد مصرف در میهمانی‌ها استفاده کرد این امکان بدلیل درجات برودت قابل تنظیم در فریزر وجود دارد در واقع با این دستگاه میتوان یخ را انبار کرد و هر وقت که لازم شد به مصرف رسانید.

فریزر آ.ا.گ

فریزر آ.ا.گ بیشتر در خانواده‌هائی مصرف دارد که یک یخچال آ.ا.گ دارند و از کار یخچال خود رضایت کامل دارند و فریزر را با توجه به نیاز امروز خودشان که نگهداری مواد غذائی تا مدتی طولانی تر است تهیه میکنند.

فریزر آ.ا.گ مجهز به سیستم اتوماتیک یخساز و یخ زدن مواد غذائی است و کار اتوماتیک آن از روی درجاتی که تعیین شده است انجام میپذیرد.

فریزر آ.ا.گ در مدلها و اندازه‌های مختلف برای مصارف مختلف به ویژه مصرف در خانواده‌ها ساخته و به بازار عرضه شده است.

اطو بخار آ.ا.گ

اطوی آ.ا.گ از اولین وسائل الکتریکی مارک آ.ا.گ در دنیا است که به خدمت خانم‌های خانه در آمده و طی نزدیک به یک قرن که از تولید اولین اطوهای آ.ا.گ میگذرد این وسیله ساده و در عین حال ضروری نه تنها از خدمت خانواده‌ها خارج نشده است بلکه تکامل یافته و انواع جدید آن که از نظر نوع خدمت متنوع تر و مجهز تر است به بازار آمده است مثل اطوی بخار آ.ا.گ که برای هر نوع پارچه بکار میرود و با بخار و بدون بخار کار میکند

آبمیوه گیری اتوماتیک آ.ا.گ

اگر چه یکدستگاه آب میوه گیری با دستگاه مشابه از مارک دیگر فرق چندانی ندارد و هر دو عمل مشابهی را انجام میدهند ولی مطمئناً در نوع موتور و قدرت و دوام با یکدیگر تفاوت دارند امتیازی که آب میوه گیری آ.ا.گ دارد در موتور آنست و همین موتور آ.ا.گ است که به دستگاه آب میوه گیری اهمیت میدهد اتوماتیک بودن این دستگاه هم از دیگر امتیازات آنست.

سشوارهای آ.ا.گ

سشوارهای قدیمی آ.ا.گ هنوز در بسیاری از خانواده‌های آلمانی و اروپائی حتی ایرانی خدمت میکنند این نوع محصول آ.ا.گ نیز با گذشت زمان دستخوش دگرگونیهائی شده و انواع سبک و مجهز آن بطوریکه دست را خسته نکند یا موهای پرپشت را در حداقل زمان خشک کند ساخته شده و به بازار آمده است دگرگونیهائی که در انواع سشوارهای آ.ا.گ پدید آمده است در مدلهای جدید آن کاملا مشهود است.

ریش تراش برقی آ.ا.گ

نرم کار کردن ـ نرم تراشیدن و صورت را صاف و نرم ساختن امتیاز ریش تراش برقی آ.ا.گ است.

در ساخت ریش تراش برقی آ.ا.گ نهایت دقت و ظرافت بکار رفته است بطوریکه کاملا بی صدا کار میکند آنقدر که به اصطلاح میگویند صبح زود صدای ریش تراش آقا، خانم را از خواب بیدار نمی‌کند.

نتیجه همین نرمی صدا را میتوان در نرمی صورت آقایان بعد از اصلاح گرفت.

تیغه ریش تراش برقی آ.ا.گ و شبکه مقابل آن طوری ساخته شده است که بیشترین حالت تطبیق را با انواع موی صورت دارد تمیز کردن شبکه و تیغه ریش تراش برقی آ.ا.گ نیز فوق العاده آسان است و از جنسی ساخته شده که ذرات بریده شده موی صورت با یک فوت کردن فوراً از آن جدا میشود. برای تمیز کردن چربی پوست که لابلای تیغه‌های ریش تراش بصورت یک قشر مزاحم جمع میشود کافیست هر پانزده روز یکبار تیغه را از ماشین جدا کرده و چند لحظه در ادوکلن یا الکل قرار دهید سپس با برس مخصوص که همراه هر دستگاه ریش تراش هست آنرا پاک کنید.

ریش تراش آ.ا.گ با برق ۲۲۰ ولت و ۱۱۰ ولت کار میکند بنابراین همه جا و بخصوص در مسافرت‌ها میتواند بخدمت خود ادامه دهد.

ریش تراش آ.ا.گ مجهز به تیغه مخصوص خط زدن است که خیلی سریع و با فشردن یک دکمه آماده استفاده است از این تیغه میتوان برای تراشیدن موهای بلند ـ صاف کردن خط ریش و اصلاح پشت گردن استفاده کرد، سیم ریش تراش آ.ا.گ بصورت فنری است.

معلومات عمومی

جدول هزار جایزه‌ای اطلاعات

راهنمای حل جدول ابتکاری اطلاعات ○ طرح و تنظیم از: نعمت

«الف»

برای حل این جدول «۱۷» شرح در نظر گرفته شده و در مقابل هر شرح ۴ پاسخ قرار گرفته که فقط یکی از پاسخها صحیح است. شما پس از مطالعه هر کدام از شرح ها، باید جواب صحیح آن را پیدا کنید و حرفی را که در مقابل جواب صحیح داخل پرانتز چاپ شده است، داخل خانه‌یی از ستون «الف» که شماره‌اش مساوی با شماره توضیح باشد قرار دهید.

به این معنی که اگر مثلا در توضیح شماره ۳ جواب صحیح، کلمه «سمرقند» باشد، باید حرف «ف» را که در مقابل این کلمه داخل پرانتز چاپ شده، در خانه شماره ۳ ستون «الف» جدول بنویسید.
پس از آنکه ستون «الف» جدول را پرکردید، حروفی را که در آن نوشته‌اید، بطور وارونه در ستون «ب» قرار دهید تا جواب صحیح جدول بدست آید.

۱ـ کدامیک از شهرهای زیر در دوره قاجار کانون انقلاب مشروطیت بود؟
* قزوین (ب) ـ تبریز (ر) ـ شیراز (م) ـ اصفهان (ل).
۲ـ فرمان تاسیس سپاه ترویج و آبادانی در چه سالی شرف صدور یافت؟
* ۱۳۴۱ (ط) ـ ۱۳۴۲ (ع) ـ ۱۳۴۳ (الف) ـ ۱۳۴۴ (د)
۳ـ پایتخت سامانیان کدامیک از شهرهای زیر بود؟
* سمرقند (ف) ـ ری (م) ـ بخارا (ط) ـ همدان (ش).
۴ـ به جرم اختلاس در کدامیک از دادگاههای زیر رسیدگی میشود؟
* دادگاه بخش (ل) ـ دیوان کیفر (ع) ـ دادگاه شهرستان (م) دادگاه عمومی (ف).
۵ـ استبداد صغیر در زمان کدامیک از پادشاهان زیر اتفاق افتاد؟
* ناصرالدینشاه (پ) ـ مظفرالدینشاه (م) ـ محمد علیشاه (ن) ـ احمد شاه (ب)
۶ـ سال ۱۲۸۵ شمسی (سال اعلام فرمان مشروطیت) برابر با کدام سال هجری قمری است؟
* سال ۱۳۲۳ (د) ـ سال ۱۳۲۴ (ی) ـ سال ۱۳۲۵ (غ) ـ سال ۱۳۲۶ (پ)
۷ـ آغاز جنگهای صلیبی در زمان کدامیک از پادشاهان سلجوقی بود؟
* الب ارسلان (ر) ـ ملکشاه (ن) ـ غیاث الدوله ابوشجاع محمد (د) ـ سلطان سنجر (س).
۸ـ کدامیک از شهرهای زیر پایتخت طاهریان بود؟
* قزوین (ن) ـ نیشابور (ل) ـ دامغان (ف) ـ ری (ق).
۹ـ رود کنجان چم، که در درگیری اخیر ایران و عراق مورد تجاوز قرار گرفت، در کدامیک از نواحی زیر جاری است؟
* بم (ب) ـ ایلام (الف) ـ همدان (ن) ـ سراب (پ).
۱۰ـ بدستور کدامیک از پادشاهان سامانی تاریخ طبری از فارسی به عربی ترجمه شد.
* امیر نصر سامانی (ف) ـ نوح اول سامانی (خ) ـ امیر اسماعیل سامانی (ج) ـ منصور اول سامانی (د).
۱۱ـ ناصرالدین شاه امتیاز انحصار خرید و فروش و صدور تنباکو و توتون را به کدامیک از کشورهای زیر واگذاشت؟
* فرانسه (خ) ـ امریکا (ن) ـ روسیه (د) ـ انگلیس (ی).
۱۲ـ کدامیک از وزرای زیر جزء هیئت دولت محسوب نمیشود؟
* وزیر علوم و آموزش عالی (ق) ـ وزیر دربار (ر) ـ وزیر فرهنگ و هنر (م) ـ وزیر تعاون و امور روستاها (خ).
۱۳ـ رساله مناجات نامه اثر کدامیک از متفکران زیر میباشد؟
* ابوسعید ابی الخیر (ن) ـ خواجه عبدالله انصاری (ف) ـ سنائی (م) ـ شیخ فریدالدین عطار (ل).
۱۴ـ کتاب اسرارالتوحید شرح حال کدامیک از بزرگان زیر را در بردارد؟
* ابی سعید ابی الخیر (د) ـ حکیم عمر خیام (ف) ـ خواجه حافظ شیرازی (ن) ـ خواجوی کرمانی (ص).
۱۵ـ عبدالرحمن جامی، آخرین شاعر متصوف ایران، در چه قرنی میزیست؟
* قرن ششم (ج) ـ قرن هفتم (د) ـ قرن هشتم (ر) ـ قرن نهم (م)
۱۶ـ کدامیک از شهرهای زیر مرکز تولید زعفران میباشد؟
* بیرجند (ح) ـ نوشهر (غ) ـ اصفهان (الف) ـ سنندج (هـ)
۱۷ـ فخرالدین عراقی از شعرای چه قرنی است؟
* قرن پنجم (س) ـ قرن ششم (ه) ـ قرن هفتم (م) ـ قرن هشتم (ن).

«ب»

اگر درست عمل کرده باشید، و حروف ستون «الف» را، بطور وارونه و با دقت در ستون «ب» قرار دهید، در این ستون از بالا به پائین نام یکی از بزرگترین عرفای نامدار ایران بدست میاید. از تاریخ ولادت وی که در نیشابور تولد یافت اطلاع صحیحی در دست نیست ولی اغلب تذکره نویسان سال وفات او را ۶۲۸ هجری نوشته‌اند و ذکر نموده‌اند که بدست یکنفر مغول کشته شده است. تعداد نوشته‌های این عارف دانشمند را مجموعا (از نظم و نثر) بعدد سوره های قرآن «۱۴ کتاب» بوی نسبت داده‌اند که تعدادی از آنها موجود و بقیه از بین رفته است.

«الف»	«ب»
۱	
۲	
۳	
۴	
۵	
۶	
۷	
۸	
۹	
۱۰	
۱۱	
۱۲	
۱۳	
۱۴	
۱۵	
۱۶	
۱۷	

شماره ۱۳
برای کنکور دیپلم ـ دانش‌آموزان دوره دبیرستان و راهنمایی، دانشگاهیان و همه آنها که علاقمند به افزایش معلومات خود هستند

جواب جدول ابتکاری هزار جایزه‌ای اطلاعات (شماره ۸):
زیر زمین های واتیکان
اثری از اندره ژیدنویسنده فرانسوی

جدول ریاضی بایکصدهزار ریال جایزه

نحوه شرکت در مسابقه: پس از حل جدول ارقام آنرا با هم جمع کنید، جمع ارقام + شماره جدول را پشت پاکت بنویسید و آدرس خیابان خیام ـ روزنامه اطلاعات جدول ریاضی بفرستید یا روزهائیکه جدول چاپ میشود توسط تلفن ۳۲۸۶۲۷ پاسخ جدول را بگوئید.
اما جایزه یازصد نفر از شرکت کنندگان که امتیاز بیشتری کسب کرده‌اند برای مسابقه حضوری دعوت خواهد شد و به چهارنفر (دانش آموز، دیپلمه، فوق دیپلم یا دانشجو، لیسانس یا بالاتر) که به نسبت معلوماتشان زودتر از دیگران جدول ریاضی را حل کنند مبلغ فوق بین آنها تقسیم خواهد شد.

جدول شماره ۷

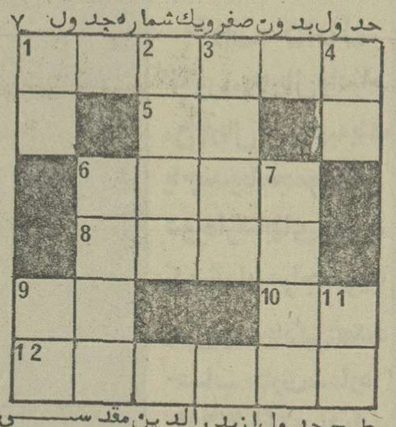

طرح جدول از بدرالدین مقدسی

حل یک مسئله از جدول شماره ۴:
چون مجموع a+d (یکان و عدد آخر) مختوم به ۵ است پس a + d یا ۵ میشود یا ۱۵ (چرا؟) ولی این جمع نمیتواند ۵ باشد (زیرا در این صورت a+d هزارگان و عدد اخیر «نیز ۱۵» میشود و بالنتیجه مجموع عدد و مقلوبش ۵ رقمی میشود که مغایر فرض مسئله است.) پس a+d = 5 و بدلیل مشابه b + c = 5 خواهد شد و با در نظر گرفتن رابطه، تنها جواب مسئله ۱۲۳۴ میباشد N = abcd = 1234

a<b<c<d $\overline{abcd} + \overline{dcba} = 5555$

1 = $\overline{abcdec}$ a = 3c = 2e b = c + d d<a<b
5 = $\overline{ab}\ \overline{ba} = (a\ b)^{16}$
6 = $s_{max.}$ ($\overline{abc} + \overline{acb} + \overline{bac} + \overline{bca} + \overline{cab} + \overline{cba}$) = ?
a = 2e + 1 , b = 2f + 1 , c = 2g + 1 , e ≠ f ≠ g
8 = $\overline{abcb} = K^2$, mul 21. ÷ a.c.b.
9 = (9↓) + 1
10 = $\overline{ab} = \overline{(ba)}^{13}$
12 = $\overline{abcdef}$, a>b>c>d>e>f, c = d + 1 , a + b + c + d + e + f = 27

اختصار: تصاعدی (÷)

1 = $\overline{a\ b} = \sqrt{(8\rightarrow)}$
2 = $\overline{a\ b\ c\ d}$ 3 $\overline{ab} = \overline{cd}$, a<b, a.b.c.d. = K^2
3 = $\overline{a\ a\ b\ b}$ 46. $\overline{aabb} = K^2$
4 = $\overline{ab}$ $a^3 + b^3 = 35$, <b
6 = $\overline{abcd}$ $\overline{cd} = 2\ \overline{ab}$. 3.a.b.c.d = K^3
7 = $\overline{abcd}$ $\overline{ab} + 14 = \overline{cd}$, b = a + c + d, c = 2a
9 = $\overline{ab}$ = 3a + 4b
11 = $\overline{ab}$ $\overline{ba}$ = (4↓)

پاسخ (جمع ارقام جدول ۷): ۱۱۱

این آشنایان ناشناس!

این نویسنده و مترجم معروف، بسال ۱۳۰۲ در یک خانواده روحانی متولد شد و تحصیلات خود را در دانشکده ادبیات دانشگاه تهران به پایان رسانید و لیسانسیه شد. وی از هنگام تحصیل در دبیرستان بکار ترجمه و نویسندگی پرداخت و همکاری خود را با مطبوعات و مجلات ادبی از جمله سخن آغاز کرد. پس از اتمام تحصیلات دانشگاهی با پشتکار و فعالیتی شایان توجه بکار ترجمه و تالیف پرداخت و آثار مهم و معروفی را از زبان فرانسه بفارسی برگردانید. او بزبان فرانسه تسلط کامل داشت و با زبان و ادبیات عرب آشنا بود. وی علاوه بر کار ترجمه در نگارش داستانهای کوتاه «نوول» ذوق و استعداد فراوانی داشت و تالیفات متعدد او از آثار معروف ادب معاصر بشمار میرود و همچنین کارهای او در زمینه مونوگرافی نیز از آثار کم نظیر تحقیقی در زبان فارسی است.
او که عضو عالیرتبه وزارت آموزش و پرورش بود، سالهای متمادی بامر تدریس اشتغال داشت.

○

آشنای ناشناس شماره قبل: «علی دشتی» نویسنده و سیاستمدار ایرانی

امشب با چاپ این شماره از سری جدول های ابتکاری اطلاعات، ضمن اظهار تشکر از خوانندگان، که با ارسال نامه و شرکت در این مسابقه، ما را یاری دادند، همانطور که قول داده بودیم، ضمن چاپ جواب مسابقه های گذشته که مهلت مقرره آن برای خوانندگان تهران ۵ روز و خوانندگان عزیز شهرستانی ۷ روز تعیین شده بود ـ لذا این پنج سعی می کنیم حتی المقدور اسامی ۱۰۰ نفر از شرکت کنندگان در مسابقه را که برای ما پاسخ مورد نظر را ارسال داشته‌اند ذکر نمائیم. خانمها و آقایان: پروین نصیری ـ کامبیز نوابی ـ مهین نباتی یزدی ـ غلامعلی نیک خو ـ مرضیه نژاد قربان ـ حسن افشار ـ همایون نیک بخت سادات فرخواه ـ منوچهر فیلی ـ هایده فلاحتی ـ مسعود فلاحتی ـ مرتضی فقیه‌منوچهر فهامی ـ اعظم فشارکی ـ فریده علوی ـ محمود عینی اقبالی ـ شهریار عباسی ـ عبدالحسین عبدی ـ فهیمی عبدالله زاده ـ حمید رضا علوی طائی ـ عبدالوهاب عباسی ـ معصومه علائی ـ خسرو علی زاده ـ عزت الله عباسی ـ فرخنده علیدوستی ـ عبدالحسین عبدی ـ حبیب الله عسگری ـ علیرضا عباس ـ محمد رضا زراد ـ مهوش صحت فرد ـ فاطمه صدقیانی ـ سعید صالحی ـ حبیب شایان ـ سید رضا شریفی ـ بهداد شایق ـ پیروز شایق ـ پروانه شایق ـ محمد اسماعیل شمس کشه ـ رضا شریف نیا ـ مصطفی شرافتی ـ عباس شله‌ای ـ محمد شهرجردی ـ فتح الله شعیعی تابان ـ فرشاد شعله ور ـ فرشید شعله ور ـ شعله شعله ور ـ غلام رضا ساری اصلانی ـ ابوالفضل ساربان ـ ناهید ستوده نیا ـ محمود سالاری ـ فریدون صابونچی ـ تیره صامت ـ کورش صفری نژاد میرزا علی صحت فرد ـ عیسی صلواتی محمود مروی ـ احمد وکیلی قاهانی ـ محمد رضا مبصری ـ حمید منصف ـ امیر حسین موحدیان ـ علی مهربان ـ بهمن معدائی ـ احمد ملائی ـ محمد باقر معظمی گودرزی ـ رسول مروت ـ احمد مصباح ـ طیبه میر شریفی ـ محمد ملکی ـ مرتضی معصومی ـ آزیتا متین ـ اکبر مهرابی علی اکبر معلمی ـ شیرزاد مرسیانی ـ حسین مقدسی ـ فرزین مهدیار ـ

توضیح درباره جدول هزار جایزه‌ای

جداول هزار جایزه‌ای روز های یکشنبه و سه شنبه این هفته هردو بعنوان جدول شماره یازده چاپ شده که قطعا خوانندگان توجه یافته‌اند که جدول چاپ شده در روز سه‌شنبه شماره ۱۲ بوده است. ضمن پوزش‌خواهی از خوانندگان گرامی یادآور میشویم حل جدول روز سه‌شنبه را بعنوان جدول شماره ۱۲ میپذیریم و همچنانکه ملاحظه میفرمائید امروز تحت شماره ۱۳ منتشر شده است.

جرالد فورد
بقیه از صفحه ۵

یک راه دیگر

این حسابها همه به کنار و قبول میکنیم که زمین بازی از سیاست‌باز خجول و درویش مسلکی مثل جرالد فورد بعید است. حق هم دارید ولی بزرینده فورد یک کار دیگر هم میتوانست بکند. و برای گزارشگر اطلاعات با «موسی» که مسلما آدمی وارد به کار زمین و خانه و خریدوفروش است به بساز و بفروش های آنقدرها هم جالب و منطقی نبوده است ...

برد با «موسی» است

در عوض موسی معدل با ۱۳۷ هزار دلار (قریب نهصدو هفتاد و سه هزار تومان) اگر میخواست در تهران یکخانه ـ که چه عرض کنیم ـ یک آپارتمان دو سه اطاقی بخرد؟ چه بر سرش می‌آمد! دیگر گزارشگر اطلاعات با «موسی» که مسلما آدمی وارد به کار زمین و خانه و خریدوفروش است به بساز و بفروش های شهر مراجعه نمیکند و اینکار را بعهده یک آدم زرنگی مثل «موسی» واگذار میکند که با مبلغ بالا بخواهد یک آپارتمان حدود صد و ده متری البته نه از نوع آپارتمانهای متریشش ـ هفت هزار تومانی شمالغربی تهران بلکه از همین آپارتمان های چهار پنج هزار تومانی بساز و بفروشهای حرفه‌ای که فروشش با آنها و تامین و تضمین آن با خداست ... با این حساب تصدیق می‌فرمایید که بهرحال دراین معامله شیرین برد با «موسی» ایرانی مالک جدید خانه پرزیدنت فورد است ...

انتشارات مستند در اسفندماه در فرخنده روز تولد بانی ایران نو منتشر می‌کند

پهلوی اول

یک اثر تحقیقی نوشته وگردآوری:

یوسف بهبهانی

وجود این کتاب برای کتابخانه هر ایرانی لازم است

آگهی

شهرداری پایتخت باستناد قانون نوسازی و طبق مصوبه شماره ۳۴۴۷ مورخ ۱۰/۶ و ۳۵ انجمن شهر پایتخت در نظر دارد طرح خرید ملک پلاک شماره ۱۵۵۸ و ۲۳۹۵ را که در تقاطع خیابان های نظامی‌وجی قرار گرفته بمرحله اجراء بگذارد. علیهذا مراتب باستناد ماده ۱۷ قانون نوسازی و ماده ۵ آئین نامه طرز اعلام طرحهای مصوب قانون نوسازی ـ باطلاع مالک ملک مذکور میرساند که با مراجعه باداره کل املاک شهرداری پایتخت واقع درخیابان ایرانشهر شمالی ساختمان شماره ۴ طبقه سوم نقشه ارزیابی را ملاحظه چنانچه نسبت بارزیابی اعتراض داشته باشد ظرف مدت دو ماه از تاریخ نشر اولین آگهی اعتراض کتبی خودرا منضم برونوشت اسناد مالکیت با ذکر نشانی کامل باداره مزبور تسلیم ورسید دریافت دارند. م الف ۳۵۱۹۸ ۱ـ۳

شهردار پایتخت

بابا برق ...

بقیه از صفحه ۶

این بلبشوئی که این روزها در برق تهران حکمفرماست در آنروز ها در پاریس دیده‌نمی شد. چندتن از آقایان وزیران کنونی که آن روزها در پاریس کارپا تحصیل می کردند گواه بنده هستند و حتما گفته بنده را تصدیق خواهند کرد پنج سال پیش در زمستان ۱۹۷۲ بنده در لندن بودم. کارگران معادن ذغال سنگ دو ماه بود اعتصاب کرده و تولید ذغال داخلی را ازبین برده‌بودند، کارگران بنادر نیز به بهانه همکاری به میرادران اعتصابی خود در کار دولت کار شکنی میکردند و نمیگذاشتند ذغال و سوختی که ازخارج وارد شده بود تخلیه شود، تولید نیروی انگلستان بیک سوم تقلیل یافته بود، ناگزیر مصرف برق میبایستکاهش یابد.
معهذا این کار با چنان نظمی انجامیافت که اختلال مهمی مشاهده نمیشد، کار های تولیدی اساسی و حیاتی را نمیگذاشتند تعطیل شود، مترو وچراغهای راهنماحتی یک لحظه از کار نمی‌ایستاد، خاموشی‌خانه ها و فروشگاه ها نیز کاملا تنظیم شده و از پیش اعلام میشد از چه ساعت کدام روز برق کدام منطقه قطع میشود مردم از پیش خود را آماده می ساختند. در زمستان سال ۱۹۶۲ طوفان بیسابقه‌ای سد های پندر هامبورگ را شکست. آبهنیمی از شهررا فرا گرفته بود هزاران خانه ویل و ساختمان ویران گردید، بنده شاهد بودم، خدا گواه است کوچکترین اختلالی در برق محسوس نگردید. چندین حادثه دیگر نظیر این را بنده بچشم‌دیده و باور کنید در هیچکدام از آنها اختلالی که امروز در برق تهران (و شاید شهرستان ها) حکمفرماست وجود نداشت ما امروز نه درحال جنگیم، نه بلای آسمانی نازل شده، این چه وضعی است که در برق ما حکم فرماست اگر این بلبشو نتیجه بی‌کفایتی و خاصه خرجیهای مسئولین شرکت برق منطقه‌ای نیست پس چیست؟ اگر اینها مسئول این اختلال نیستند پس کیست؟
حالا ملاحظه میکنید وقتی که من شرکت برق را با «بابا برق» مقایسه میکنم بی جهت نیست، آن اعلامیه‌ها و سخنرانیها، این رفتارو نتیجه کار، آن قول این فعل، به گفته ناصر خسرو در فعل منافقی و بی‌باک در قول حکیمی و خردمند

Attention! Garment agents and buyers

Large Hong Kong garment maker (men's, ladies', children's outerwear) with capacity of over 20 million garments per annum invites enquiries from parties able to generate large volume business.
Please write to Murjani Industries Ltd., G.P.O. Box 1841, Hong Kong. Telex 73822 MURTX HX.

دفعه بعد، ختم اروی کاست یا کسل ضبط کنید

● کاست ماکسل (Maxell UD) موسیقی را بطریقه (High Fidelity) با صدائی کاملا" صاف و رسا ضبط و پخش می کند.
● کاست ماکسل دارای قاب مخصوص و دقیقی است که بویژه برای حرکت نرم و یکنواخت و بدون اشکال نوار طرح ریزی وساخته شده است.
● ماکسل علاوه بر مزایای فوق دارای لیدر مخصوصی است که تنها یک « ته نوار » معمولی نیست بلکه دارای ۴ امتیاز استثنائی است.
۱ـ لیدر ماکسل بدون هر گونه خراشیدگی دائماً هد را پاک می کند.
۲ـ لیدر ماکسل در ابتدای هر دو سوی نوار دارای ۵ ثانیه (Cuing Line) می‌باشد.
۳ـ لیدر ماکسل دارای فلش هائی است که جهت حرکت نوار را معین می‌کند.
۴ـ لیدر ماکسل با علامات A و B هریک از دو روی نوار را مشخص می‌کند.

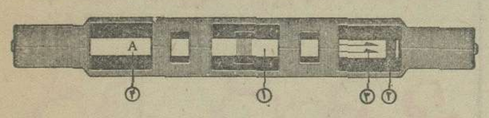

maxell®
Hitachi Maxell, Ltd., Osaka Office: Ise-machi Toyo Bldg., No. 30, Ise-machi, Kita-ku, Osaka, Japan

انواع موجود:
UD C46, UD C60, UD C90, UD C120

سینما حافظ : پدر مجرد

ازامشب فقط در

سینما آتلانتیک

شما هم وقتی این فیلم کمدی سکسی دابه بینید از ته قلب خواهید گفت (فدای هرچی خوشگله)

رنگی، باشرکت: دومنیکو مدونیو
لوچانا پالوتزی ـ الئونورا بجربی

این آگهی را بدقت بخوانید

یک خبر مهم سینمائی
سینما سینه موند

که درگذشته با نمایش فیلمهای مخصوص کودکان و نوجوانان وخانواده ها فعالیت چشمگیری داشت بمناسبت آنکه درفصول پائیز و زمستان وبهار دانش‌آموزان مشغول تحصیل بوده ووقت کمتری برای تماشای فیلم دارند درروش خود تغییر کلی داده واز این‌پس یك سری فیلمهای بزرك و جالب‌مخصوص همگان رااز میان آثار ارزنده بین‌المللی انتخاب شده است بمعرض تماشا میگذارد ضمنادفترچه‌ای حاوی ۱۴ فیلم انتخابی سینما سینه‌موند بزودی منتشر و دردسترس علاقمندان قرار خواهد گرفت

نخستین فیلم ازبرنامه جدید
شاهکاری بی‌همتا از دوهنرمند محبوب

ازامشب فقط در

سینما سینه موند

انتونی کوئین ـ پیتر اوتول
یوکو تانی درفیلم سینماسکوپ ورنگی

برفهای خونین

آغاز هفته دوم نمایش فقط در

سینما سانترال

قویترین فیلم پلیسی و جنائی که پرده الدوی عملیات مخوف گانگستر های رم‌برمیدارد

موریتسیو مرلی ـ ریچارد کانتی
جان اشتایر درفیلم رنگی

رم وحشی

چرا آنها نتوانستند عشق خودرا عشقی که پاك و منزه بودعشقی که‌حق‌آنهابود برای‌همیشه پاك‌وعزیز نگهدارند ؟..ولی افسوس که‌مجبورشان کردند در خلوت گناهی نابخشودنی انجام گیرد !

ازامشب فقط درسینما

سیلورسیتی (قلهك)

خلوت و گناه

رنگی ـ باشرکت: جرج کاریی ـ سوزان رومن ـ چشم‌انداز پاناویژن

سینما سیلورسیتی (قلهك) باپارکینگ‌وسیع واختصاصی
تلفن ۲۶۱۲۰۵

ازامشب فقط در

سینما شهر قشنگ

میشل پلاسیدو ـ سیمونتا ـ استفانی‌دوفیلم رنگی

گناه کلفت خوشگل

تماشای این فیلم برای اشخاص کمتر از ۱۸سال ممنوع است

ایزوله پلی اورتان

مخصوص پشت بامهای منازل سالنهای بزرگ کارخانجات، سقف انبارها سردخانه ها و ساختمانهای مختلف برای استفاده داخل و خارج سقف یک اقدام مطمئن مقاوم بی رقیب

۱ـ ایزوله بصورت ورق
۲ـ ایزوله بایک آلومینیوم
۳ـ ایزوله بادورو آلومینیوم یاچوب فایبر گلاس یامشابه

ایزوله پلی اورتان
یک پدیده نودر صنعت

مرکز پخش: خیابان جم خیابان کامیاب شماره ۳۴
تلفنهای ۸۲۲۰۰۵ـ۸۲۲۰۰۶

پاورقهای پلی اورتان ایزوله کنید

با ضریب حرارتی لاندا مساویست با ۱۹٪ در ۵ر۲ تا ۱۸ سانت بضخامتهای مختلف از ۵ر۲ تا ۱۸ سانت و طول دلخواه بعوض ۱۲۵ سانت

آگهی ممیزی موسسات مرغداری درسال ۲۵۳۵ شاهنشاهی

در اجرای ماده ۱۱ قانون مالیاتهای مستقیم مصوب اسفند ماه سال ۴۵ چون در نظر است درآمد مشمول مالیات ۲۵۳۵رش موسسات مرغداری واقع در محدوده تهران ازطریق ممیزی تشخیص و تعیین گردد ،لذا بدینوسیله‌ازصاحبان موسسات مرغداری تقاضا میشود که پس از ۲۰ روزاز تاریخ انتشاراین‌آگهی درمحل موسسه خود جهت راهنمائی‌و همکاری‌باهیئتهای ممیزی حضور داشته باشند ،بدیهی است‌عدم حضورصاحبان ویا نمایندگان قانونی موسسات مرغداری درمحل‌مانع‌از انجام ممیزی‌نخواهد بود.
م‌الف ۲۵۱۹۷

اداره کل امور اقتصادی‌ودارائی استان مرکزی

اطلاعیه
سازمان آموزشی یکان
سازمان آموزشی یکان باهمکاری برجسته‌ترین دبیران کشورا قدام به تهیه مجموعه زیرنموده است

ششم ریاضی

۱ـ ادبیات ـ حسین اندیسه
۲ـ زبان ـ محمدرضا کشمیری
۳ـ شیمی ـ رضا یکتا گنجه‌ای
۴ـ حساب ـ ابراهیم صادقی ـ ناصر گوهری
۵ـ جبر ـ گوهری ـ مهندس حسن بقوی ـ هندی براد
۶ـ مثلثات ـ احمد فیروزنیا ـ ناصر گوهری
۷ـ مکانیک ـ صابغی ـ صابرمقاس
۸ـ فیزیک ـ صابغی ـ صابرمقاس
۹ـ ترسیمی و رقومی ـ دکتر امیر صدری

ششم طبیعی

۱ـ ادبیات ـ حسین اندیسه
۲ـ زبان ـ محمدرضا کشمیری
۳ـ شیمی ـ رضا یکتا گنجه‌ای
۴ـ فیزیولوژی گیاهی ـ دکتر صابغی
۵ـ زمین شناسی و تکامل ـ دکتر سلطانی ـ ناظمی
۶ـ فیزیولوژی حیوانی ـ دکتر بهزاد ـ دکتر سلطانی
۷ـ هیدرومکانیک ـ حسن صدری ـ مهندس بقوی
۸ـ فیزیک و مکانیک ـ صابرمقاس ـ صابغی

آزمون همگانی واعزام

۱ـ شناخت فرهنگ و مسائل ملی ایران ـ پرویز رنگچی
۲ـ زبان ـ محمدرضا کشمیری
۳ـ استعداد تحصیلی ـ اندیسه ـ دکتر سلطانی
۴ـ ادبیات ـ حسین اندیسه

بهای کتابهای ششم ریاضی ۳۰۰۰ ریال وششم طبیعی ۲۵۰۰ ریال کنکور ۱۶۰۰ ریال واعزام ۳۵۰ ریال برای تهیه یك یا چند ویا مجموعه هر دوره ازکتابهای فوق به مرکزسازمان مراجعه ویا با ارسال چك بانکی عهده حساب جاری شماره ۳۶۱۱ بانك صادرات میدان ۲۴ اسفند صادروبه‌آدرس زیر ارسال دارید

خیابان شاهرضا ـ روبروی دانشگاه تهران شماره ۲۷۸ پاساژظروفچی سازمان آموزشی یکان

یکان

172

مجله

دانشکده ادبیات و علوم انسانی دانشگاه فردوسی

بامقالاتی از:
بهمن سرکاراتی ، حمیده زرین‌کوب، وحید طبیبی، خسرو فرشیدورد ، نورالدین مصدوقی ، رامپور صدرنبوی، محمد بهبهر سیاتی ، محمود حریریان و محمد اختر چیمه منتشر شد.
محل فروش درتهران :انتشارات توس وکتابفروشی پیام
محل فروش درمشهد: بنگاه کتاب، کتابفروشی باستان و سازمان انتشارات دانشگاه فردوسی.

سینماکسری : گناه معشوقه‌داشتن

برنامه سینماها

نمایشهای فیلمهائی که باعلامت (×) مشخص شده برای اشخاص کمتر از ۱۸ سال ممنوع است

★ برفهای خونین ـ رنگی ـ انتونی کوئین
سیمرغ (۱۴۸۳۲۲) ۱۱ـ ۳ـ ۵ـ ۷ـ ۹
★ باکره گناهکار ـ رنگی ـ لائورا آنتونلی
تاج (۳۱۳۸۶۴) ۱۰ـ ۱۲ـ ۲ـ ۴ـ ۶ـ ۸ـ ۱۰
★ بازگشت اژدها ـ رنگی ـ سینماسکوپ
پارک (۳۱۹۶۷) ۹ـ۱۱ـ۱ـ۳ـ۵ـ۷ـ۹
★ باروت ـ رنگی ـ سینماسکوپ
ستاره (۵۳۹۷۲۱) ۹ـ۱۱ـ۱ـ۳ـ۵ـ۷ـ۹
★ تفنگ کینه ـ رنگی ـ رومی اشنایدر
شهر فرنگ (۶۲۷۶۲۸) ۱۰ر۱۱ـ ۱۰ر۱ـ ۱۰ر۳ـ ۱۰ر۵ـ ۳۰ر۷ـ ۴۰ر۹
★ تعقیب مرگبار ـ رنگی ـ ریچاردهریس
کلیمس (۶۲۸۷۱۳) ۳۰ر۳ـ۳۰ر۵ـ۳۰ر۷
★ تلها رقیب کلی ـ راه سیاه
پردیس (۳۰۴۲۵۹) ۹ـ۱۱ـ۱ـ۳ـ۵ـ۷ـ۹
★ (×) توت فرنگی های تشنه ـ رنگی ـ لس‌ترمین
پولیدور (۸۹۲۷۳۱) ۳۰ر۱۱ـ۳۰ر۱ـ۳۰ر۳ـ۳۰ر۵ـ۳۰ر۷ـ۴۰ر۹
★ تارزان و پسرگرگ زیبارویان جنگجو
فلور (۵۲۸۰۹۶) ۹ـ۱۱ـ۱ـ۳ـ۵ـ۷ـ۹
★ پشمالو ـ مرتضی عقیلی ـ شهناز تهرانی
آسیا (۱۴۲۹۰۹) ۱۱ـ ۱ـ ۳ـ ۵ـ ۷ـ ۱۰ر۹
رکس (۳۱۸۲۴۲) ۳۰ر۱۰ـ ۳۰ر۲ـ ۳۰ر۴ـ ۳۰ر۶ـ ۳۰ر۸
شهوند (۳۵۴۰۴۰) ۹ـ ۱۱ـ ۴۰ر۱ـ ۴ـ ۱۵ر۶ـ ۳۰ر۸
هیتون (۶۱۰۱۳۱) ۹ـ ۱۱ـ ۱ـ ۳ـ ۵ـ ۷ـ ۹
لیدو (۵۴۱۲۸۲) ۱۰ـ ۱۲ـ ۲ـ ۴ـ ۶ـ ۸ـ ۱۰
ژاله (۳۰۴۱۲۰) ۳۰ر۱۰ـ ۳۰ر۲ـ ۳۰ر۴ـ ۳۰ر۶ـ ۳۰ر۸
توسکا (۵۳۹۰۴۴) ۳۰ر۱۰ـ ۳۰ر۲ـ ۳۰ر۴ـ ۳۰ر۶ـ ۳۰ر۸
المپیا (۹۲۶۷۹۷) ۹ـ ۱۱ـ ۱ـ ۳ـ ۵ـ ۷ـ ۹
پاسارگاد (۳۴۲۷۸۲) ۹ـ ۱۱ـ ۱ـ ۳ـ ۵ـ ۷ـ ۹
چرخ‌فلک (۹۵۰۰۵۸) ۱۰ـ ۱۲ـ ۲ـ ۴ـ ۶ـ ۸
مولن‌روژ (۷۰۲۹۲۹) ۱۱ـ ۱ـ ۳ـ ۵ـ ۷ـ ۹
★ پدر مجرم ـ رنگی ـ محمود ـ ویتومیرا
حافظ (۳۹۱۰۷۴) ۳۰ر۱۰ـ ۳۰ر۲ـ ۳۰ر۴ـ ۳۰ر۶ـ ۳۰ر۸
★ خلوت گناه ـ رنگی ـ جرج‌کاری
سیلورسیتی (۲۶۱۲۰۵) ۱۱ـ ۱ـ۳ـ۵ـ ۱۵ر۷ـ ۱۵ر۹
★ جیمزباند ومرد طپانچه طلائی ـ رنگی ـ راجرمور
دیاموند (۸۲۸۴۰۰) ۱۵ر۱۱ـ ۳۰ر۲ـ ۵ـ ۳۰ر۷ـ ۱۰
★ جزیره هوس ـ رنگی ـ روسانا اسکیافینو
ادئون (۳۱۸۱۱۸) ۹ـ۱۱ـ۱ـ۳ـ۵ـ۷ـ۹
★ خونخواران شب رنگی ـ کریستوفرلی
رویال (۸۲۹۷۸۵) ۱۰ـ ۱۲ـ ۲ـ ۴ـ ۶ـ ۸ـ ۱۰
متروپل (۳۱۹۴۱۰) ۹ـ ۱۱ـ ۱ـ ۳ـ ۵ـ ۷ـ ۹
★ دختران بلا ـ کشیش ناقلا ـ رنگی ـ سیدنی جیمز
رادیوسیتی (۱۴۳۳۲۰) ۱۵ر۱۱ـ ۳۰ر۳ـ ۳۰ر۵ـ ۳۰ر۷ـ ۳۰ر۹
★ دنیای لورل‌هاردی ـ گروه شکست‌ناپذیر
البرز (۳۰۴۲۵۸) ۳۰ر۸ـ۱۲ـ۳۰ر۳ـ۷ـ۳۰ر۸
★ راننده تاکسی ـ رنگی ـ رابرت دونیرو
امپایر (۸۹۳۹۴۲) ۱۵ر۱۱ـ ۳۰ر۱ـ ۳۰ر۳ـ ۲۰ر۵ـ ۳۰ر۷ـ ۴۰ر۹
★ رم وحشی ـ رنگی ـ موریتسیو مرلی
سانترال (۹۲۸۶۸۶) ۱۱ـ ۱ـ ۳ـ ۵ـ ۷ـ ۱۰ر۹
★ زیر پوست شب ـ مرتضی عقیلی
ب.ب (۸۲۹۶۴۱) ۱۰ـ ۱۲ـ ۲ـ ۴ـ ۶ـ ۸ـ ۱۰
★ ژاندارم در نیویورک ـ رنگی ـ لوئی‌دوفونس
گلدن‌سیتی (۶۶۳۲۶۹) ۳۰ر۱۱ـ ۳۰ر۳ـ ۲۰ر۵ـ ۳۰ر۷ـ ۴۰ر۹
★ ژاندارم سن‌تروپه ـ رنگی ـ لوئی‌دوفونس
مارژستیک (۶۶۸۴۶۱) ۱۱ـ۱ـ۳ـ۵ـ۱۰ر۷ـ۱۰ر۹
★ ژاندارک ـ رنگی ـ اینگریدبرگمن
بولوار (۶۵۰۲۹۲) ۱۱ـ ۱۲ر۱ـ ۴ـ ۳۰ر۶ـ ۱۰ر۹
★ سرزمین محکوم ـ رنگی ـ سینماسکوپ
تخت جمشید (۶۵۲۵۵۰) ۱۱ـ ۲ـ ۴ـ ۶ـ ۸ـ ۱۰
★ شادیهای زندگی ـ ملک مطیعی ـ بیک ایماناوردی ـ شورانگیز
اونیورسال (۹۲۶۹۵۳) ۱۱ـ۱ـ۳ـ۵ـ۱۵ر۷ـ۳۰ر۹
ایران (۳۱۶۳۵۴) ۳۰ر۱۰ـ ۳۰ر۲ـ ۳۰ر۴ـ ۳۰ر۶ـ ۳۰ر۸
سایا (۳۰۲۴۴۲) ۱۰ـ ۱۲ـ ۲ـ ۴ـ ۶ـ ۸
تیسفون (۹۵۸۸۸۲) ۹ـ ۱۱ـ ۱ـ ۳ـ ۵ـ ۷ـ ۹
رنگین کمان (۷۵۶۷۶۰) ۹ـ ۱۱ـ ۱ـ ۳ـ ۵ـ ۷ـ ۹
پرسپولیس (۵۳۸۰۸۳) ۱۰ـ ۱۲ـ ۲ـ ۴ـ ۶ـ ۸
هریا (۳۴۱۷۴۶) ۹ـ ۱۱ـ ۱ـ ۳ـ ۵ـ ۷ـ ۹
کارون (۹۵۰۱۶۵) ۳۰ر۱۰ـ ۳۰ر۲ـ ۳۰ر۴ـ ۳۰ر۶ـ ۳۰ر۸
آستارا (۲۷۴۰۲۲) ۳۰ر۱۰ـ ۳۰ر۲ـ ۳۰ر۴ـ ۳۰ر۶ـ ۳۰ر۸
★ طالع نحس ـ رنگی ـ گریگوری پک
پارامونت (۶۴۸۳۲۱) ۳۰ر۱۱ـ ۳۰ر۱ـ ۳۰ر۳ـ ۳۰ر۵ـ ۲۰ر۷ـ ۳۰ر۹
شهر قصه (۶۲۷۲۹۰) ۱۱ـ ۲ـ ۴ـ ۶ـ ۸ـ ۱۰
★ طوفان سیاه ـ زنهای گلادیاتور
نادر (۳۱۴۷۹۵) ۹ـ ۱۱ـ ۱ـ ۳ـ ۵ـ ۷ـ ۹
★ فدای هرچی خوشگله ـ رنگی ـ دومینکو مدونیو
آتلانتیک (۸۹۷۱۷۱) ۳۰ر۱۱ـ ۳۰ر۱ـ ۳۰ر۳ـ ۳۰ر۵ـ ۳۰ر۷ـ ۴۰ر۹
★ عقده حقارت ـ رنگی ـ لاندو بوزانکا
شهر تماشا (۹۲۸۶۸۶) ۱۱ـ ۳۰ر۳ـ ۳۰ر۵ـ ۳۰ر۷ـ ۳۰ر۹
★ علی بابا وچهل‌دزد ـ فرناندل ـ سامیه جمال
سمیلا (۳۱۶۴۲۴) ۳۰ر۱۰ـ ۳۰ر۲ـ ۳۰ر۴ـ ۳۰ر۶ـ ۳۰ر۸
پلازا (۱۴۴۲۵۵) ۱۵ر۱۱ـ۱۵ر۳ـ۱۵ر۵ـ۱۵ر۷ـ۱۵ر۹
مراد (۷۰۳۳۸۲) ۹ـ ۱۱ـ ۱ـ ۳ـ ۵ـ ۷ـ ۹
★ عشق نفرت انگیز ـ رنگی
آریا (۳۱۹۸۸۴) ۹ـ۱۱ـ۱ـ۳ـ۵ـ۷ـ۹
★ عشق وایمان ـ رنگی ـ فیروزخان ـ هماماقیلی
همای (۳۱۱۶۶۹) ۳۰ر۱۰ـ ۳۰ر۲ـ ۳۰ر۴ـ ۳۰ر۶ـ ۳۰ر۸
★ عقده زن نداشتن ـ رنگی ـ لاندو بوزانکا
برلیان (۳۹۳۵۳۵) ۹ـ ۱۱ـ ۱ـ ۳ـ ۵ـ ۷ـ ۹
(×) ★ گناه کلفت خوشگل ـ رنگی ـ میشل‌پلاسیدو
شهر قشنگ (۶۴۷۷۷۷) ۱۱ـ ۱ـ ۳ـ ۵ـ ۷ـ ۱۰ر۹
★ گناه معشوقه داشتن ـ رنگی ـ بیالو نگار
کسری (۸۲۶۹۳۹) ۱۱ـ ۲ـ ۴ـ ۱ـ ۸ـ ۱۰
★ لورنس عربستان ـ استریو فونیک ـ شش باندی
کریستال (۳۱۷۶۷۰) ۹ـ۱۲ـ۳ـ۶ـ۹
★ مارتای حیله‌گر ـ رنگی ـ ماریزامل
ریولی (۷۰۷۷۷۷) ۱۱ـ ۳۰ر۳ـ ۳۰ر۵ـ ۳۰ر۷ـ ۳۰ر۹
★ میان دوعشق ـ ریشی‌کاپور
هما (۳۱۱۶۶۹) ۳۰ر۱۰ـ ۳۰ر۱۲ـ ۳۰ر۲ـ ۳۰ر۴ـ ۳۰ر۶ـ ۳۰ر۸
★ مبارزمگر ـ رنگی ـ سینماسکوپ
دروازه طلائی (۳۰۲۱۶۰) ۹ـ ۱۱ـ ۱ـ ۳ـ ۵ـ ۷ـ ۹
★ نغمه زندگی ـ رنگی ـ فریدالاطرش
اروپا (۳۰۳۱۷۹) ۳۰ر۱۰ـ۳۰ر۲ـ۳۰ر۴ـ۳۰ر۶ـ۳۰ر۸
پاسیفیک (۷۵۳۳۱۱) ۳۰ر۱۱ـ۳۰ر۳ـ۳۰ر۵ـ۳۰ر۷ـ۳۰ر۹
نیاگارا (۶۶۵۳۰۷) ۱۱ـ۱ـ۳ـ۵ـ۷ـ۹
میامی (۷۵۴۳۲۹) ۹ـ۱۱ـ۱ـ۳ـ۵ـ۷ـ۹
سیلوانا (۳۶۳۷۷۷) ۱۱ـ۱ـ۳ـ۵ـ۷ـ۹
الوند (۳۵۱۵۳۸) ۳۰ر۱۰ـ۳۰ر۲ـ۳۰ر۴ـ۳۰ر۶ـ۳۰ر۸
کیهان (۵۴۶۳۶۰) ۹ـ۱۱ـ۱ـ۳ـ۵ـ۷ـ۹
ارانوس (۵۲۷۲۷۱) ۱۰ـ۱۲ـ۲ـ۴ـ۶ـ۸
★ قهرمان بازوان ـ مشکی
آسمان آبی (۳۴۱۶۶۸) ۹ـ۱۱ـ۱ـ۳ـ۵ـ۷ـ۹
★ ورق برنده ـ رنگی ـ سوفیا لورن ـ ساراباندو
موناکو (۷۳۵۰۷۶) ۹ـ ۱۱ـ ۱ـ ۳ـ ۵ـ ۷ـ۹
سانس انگلیسی
گلدیس ساعت ۹ر۳۰ (تعقیب مرگبار)

فستیوال فیلمهای ۷۰ میلیمتری در
سینما کریستال
ازامشب لورنس عربستان
اتاپاش پانوراما ۷۰ میلیمتری ـ پاناوژن استریوفونیك شش باندی
پیتر اوتول

کلاس برنامه نویسی کامپیوتر «علمی»

چون کلاسهای برنامه‌نویسی مرکز آموزش کامپیوتر آتومیشن در تاریخ ۲۵ر۱۰ر۳۵ تشکیل میگردد علاقمندان حداکثرتاتاریخ فوق فرصت دارند جهت ثبت‌نام مراجعه تا ترتیب شرکت آنان در کلاسها داده شود. پهلوی چهارراه امیر اکبر ساختمان کوروش طبقه دوم تلفن ۶۴۹۲۵۸

بازار در این هفته کم پول بود

معاملاتی روی انواع فرش انجام گرفت

بازار سبزه ، کشمش و خرمارونق دارد

نوسان قیمت در بازار پنبه بیشتر بود

رونق بازار فرش

در این هفته معاملاتی روی انواع فرش های دست باف بابِ صادرات و بازار های داخلی انجام شد ، عمده این معاملات روی فرش های متوسط و ارزان قیمت بود . بعلت افزایش مقدار عرضه ، نوسان قیمت ها دربازار فرش زیاد نبود .

رکود بازار آهن

بازار آهن همچنان راکد و معاملات روی پارتی های بزرگ کمتر انجام میگیرد . قیمت انواع آهن‌آلات بخصوص تیر آهن در بازار های خارجی باز هم تنزل کرد، ولی قیمت هادر ایران همچنان ثابت مانده و قیمت‌برخی از اقلام بعلت کمبود زمینه حتی بیش از قیمت های رسمی است .

کشمش‌وخرما

بازار سبزه ، کشمش و خرما از رونق محسوسی برخوردار است و معاملات روی‌این فرآورده ها دراین هفته باگرمی جریان داشت و قیمت این محصولات برای چندمین بار حدود ۳ در صد ترقی کرد .

صادرات پوست و روده

صادرات انواع پوست ،روده وسالامبور در این هفته قابل توجه بود و بازار این‌فرآورده ها نسبت به هفته‌ما قبل بارونق‌تر بود. قیمت روده مختصری ترقی کرد ولی نرخ پوست و سالامبور در حدود هفته های قبل بود .

بازار پنبه

در این هفته نوسان قیمت ها در بازار پنبه بیش از هفته ماقبل بود ، نوسان قیمت ها درحدود کیلوئی ۱تا۳ ریال بود. در این هفته حدود ۸ هزار تن پنبه با چند کشور خارجی‌و چندکارخانه داخلی مورد معامله قرار گرفت. قیمت پنبه مورد معامله باخارجی ها تحویل جلفا و خرمشهر هر کیلو ۱۸۰ تا ۱۸۵ سنت وقیمت پنبه درجه یک پست هر کیلو ۱۲۰ ریال ودرجه دو کیلوئی ۱۱۷ ریال و درجه ۳ هر کیلو ۱۱۰تا تا۱۱۲ ریال در بازار تهران بود.

وضع حبوبات

با انتشار شایعه‌ورود حبوبات از پاکستان و ترکیه، معاملات عمده روی این فرآورده متوقف شد و پیش‌بینی میشود باعرضه مقداری از حبوبات رسیده قیمت حبوبات که در چندماهه اخیر فوق‌العاده ترقی کرده مختصری تنزل کند .

بازار غلات

بازار برنج همچنان از رونق محسوسی برخوردار است و معاملات عمده و خرده فروشی روی انواع برنج خاصه برنج های مرغوب با گرمی جریان دارد و بعلت کمبود عرضه برنج‌خارجی قیمت برنج همچنان بالا باقی‌مانده است و قیمت برنج داخلی‌همچنان در حال افزایش است .

چغاثی وگونی

در این هفته بازار محصولات کنف راکد بود و قیمت چغاثی و گونی حدود ۳ تا ۵در صد تنزل کرد و قیمت چغاثی ۹×۴۵ تا ۱۱×۴۵ بمیاردی ۲۳٫۵ تا ۲۶ ریال و گونی ۲تا۳ ونیم رطل‌به هرعدد ۵٫۸۵تا ۶۵ ریال رسید.

ترقی پوند

بازار ارز در این هفته وضع آرامی داشت و قیمت بسیاری‌از ارزها در بانکهای کشور وبازار آزاد تنزل کرد . تنها قیمت‌روپیه هند و لیره انگلیسی در این‌هفته ترقی کرد .

نرخ ارزها

دلارآمریکا ۷۱٫۶۵ ریال ـ پوند ۱۲۳٫۲۵ ریال ـ مارک آلمان غربی ۳۰ ریال ـ فرانک سوئیس ۲۹ ریال ـ فرانک فرانسه ۱۴٫۴۵ ریال ـ یکصد لیر ایتالیا ۸٫۴۰ ریال ـ یکصد ین ژاپن ۴٫۵۰ ریال ـ یکصد روپیه هند ۸۱۵ ریال.

در اسپانیا گروه کوماندو های ضد قهوه تشکیل‌شد

«جنگ‌قهوه»غرب رافراگرفته‌است

نیویورک ـ یونایتدپرس ـ درحال حاضر محافل اقتصادی و مالی امریکابحث‌دافراپردرسی میکنند که برسر قهوه بروز کرده و درغرب آلمان‌جنگ قهوه‌عام نهاده‌اند.

قهوه‌فروشی‌ها و سوپرمارکت‌های «آروگون» امریکافروش قهوه را «بایکوت» کرده‌اند و حتی برخی از سوپرمارکت ها، چسباندن اعلاناتی برجلو دیوار فروشگاه خود مغازه های خود از خریداران و علاقمندان قهوه مصراً خواستار میشوند بجای قهوه برنگ فنجان چای‌دانه درجریان کار وپس‌از خاتمه کار روزانه فکر کنند.

جنگ‌قهوه ناز قیمت سرسام‌آوری که‌این نوشیدنی اخیرا در غرب پیدا کرده ناشی میشود وبخصوص درایالات متحده مبارزه بابهای‌گران قهوه بیش‌ازدیگر کشورهای غربی بچشم میخورد. در نیویورک «الینورگانهایمر» کمیسر ویژه مصرف کننده‌ها ضمن درخواست‌ازقهوه‌خورها» مبنی برتحریم این نوشیدنی اعلام کرد جنگ قهوه ازمرزهای ایالات متحده به کشور های دیگر کشانده شده‌است.

در شهر «سرویل» اسپانیا جوانانی که خودرا«کوماندو های ضد قهوه» مینامند به بار ها وکافه‌ها هجوم میاورند واز مشتریان میخواهند ازخوردن‌قهوه خودداری ورزند.

درآسپانیا نیز مبارزه وسیعی علیه قیمت گزاف قهوه آغاز شده‌و در بسیاری ازکافه‌ها و رستوران ها قهوه‌به‌مشتریان عرضه نمیشود. عجیب آنکه دراین کشور فروشندگان بیش‌از مشتریان در مبارزه باقهوه‌خوری جنبه‌وجوش نشان میدهند واز مشتریان میخواهند تا زمانی‌که بهای‌قهوه پائین‌نیامده ازخوردن آن اجتناب ورزند.

اقتصاد جهان

سفارش‌های خارجی

بن ـ تایمز مالی ـ سفارش های تازه به آلمان در ماه نوامبر نیز در سطح اکتبرباقی ماند و ناظران امور اقتصادی و صنعتی به این امر خاطرنشان ساختندکه‌احتمالا در ماه جاری ژانویه و حتی چند ماه نخست سال تازه مسیحی از میزان سفارش های خارجی به صنایع آلمان کاسته خواهد شد.

بموجب گزارشی که دیروز از سوی وزارت اقتصاد آلمان غربی انتشار یافت درماههای نوامبر واکتبر بیشترین بخش سفارش های خارجی‌به‌آلمان متعلق به‌صنایع وکالاهای اصلی بود به‌این ترتیب از میزان سفارشهای کالای مصرفی تاحد قابل توجهی کاسته شد حتی درماه نوامبر ازمیزان سفارشات کالاهای مصرفی وجزیی در۱۲ درصد کاسته شد.

آگاهان امور اقتصادی و صنعتی‌اروپایی درتجزیه تحلیل تحولات اقتصادی و صنعتی آلمان در ماههای آخر سال ۱۹۷۶ وسالهای نخست ۱۹۷۷ اظهار نظر میکنند که علت‌این کاهش در کالاهای مصرفی را میتوان در تحولاتی جستجو کرد که اینک در بیشتر کشورهای عضو بازار مشترک در زمینه‌کالا های صنعتی جریان دارد واز طرفی یک حالت بلاتکلیفی در معاملات کالاهای بزرگ واصلی در کشورهای صنعتی اروپایی حکمفرماست .

کارخانه کاغذ روزنامه

لاهه ـ یونایتدپرس ـ درلاهه گفتشد که باکمک مالی و شراکت دولت هلند یک کارخانه تولید کاغذ روزنامه با ظرفیت ۱۵۰٫۰۰۰ میلیون تن در ایالت مرنکوم‌هلند ایجاد خواهد شد. مباشر ایجاد کارخانه جدید کاغذسازی درهلندکمپانی معروف کاغذ سازی «وان‌گلدرپاپیر» است. پروژه ایجاد کارخانه کاغذسازی که کمک خواهد کرد هلند بصورت یکی‌ازکشورهای عمده تولید و صادر کننده کاغذ روزنامه درسال ۱۹۸۰ تکمیل گردیده‌وکارخانه معظم بلافاصله آماده بهره‌برداری خواهد شد. سرمایه‌اولیه که جهت ایجاد این کارخانه درنظرگرفته‌شده ۷۵ میلیون دلار است. بعلاوه یک کارخانه جنبی نیز به منظور کمک به تولید کارخانه اصلی ایجاد خواهد شد . دولت هلند ۲۰ درصد سرمایه کارخانه کاغذسازی را نقدا پرداخته است .

استقبال از اتومبیل های ساخت انگلستان

لندن ـ تایمز مالی ـ درماههای‌نوامبر واکتبر نظربه‌سفارشهای عمده آنسوی دریاها واستقبال زیادی که از اتومبیل های ساخت انگلیس بطور اخص ووسائط نقلیه موتوری این کشور بطورام به عمل‌آمده‌میزان‌تولیدات صنایع اتومبیل‌سازی انگلستان بالا رفت . و درماه نوامبراین افزایش تا ۵۰ درصد به ثبت رسید.

بموجب ارقامی که توسط جامعه تولید کنندگان وسایط‌موتوری‌انگلیس انتشار یافت در ۱۱ ماه اول سال ۱۹۷۶ میزان‌صادرات اتومبیل درانگلستان با ۳۰ درصد افزایش به ۳ میلیارد لیره استرلینگ بالغ گردید .

استقبال واردکنندگان وسایل موتوری انگلیس بیشتر بخش اتومبیل‌های این کشور را درپرگرفت تاحدی که در ماه نوامبر صنایع اتومبیل‌سازی انگلستان۹۹میلیون لیره استرلینگ معاملات خارجی‌بمثبت رساندند .

ازطرفی محصولات صنایع اتومبیل‌سازی ژاپن ودر راس آنها نیسان‌وماقبال‌انگلیسی ها روبرو شد تاحدی که درجاده های انگلیس در ۱۱ ماه نخست سال ۱۹۷۶ بیش از دیگر اتومبیل‌ها اتومبیل های ساخت ژاپن رفت و آمد کردند .

با تأسیس ۱۹ کشت‌وصنعت جدید موافقت‌شد

★ با سرمایه گذاری ۱۲۰ میلیون ریال سه هزار هکتار زمین زیر کشت خواهد رفت

امروز اعلام شد، طی ماه گذشته ۱۹ طرح سرمایه‌گزاری توسط دفتر امور کشت‌وصنعت وزارت‌کشاورزی موردموافقت اصولی قرار گرفته است.

برای‌اجرای طرحهای‌مذکور که در زمینه‌های مختلف‌کشت وصنعت، فعالیت‌خواهدداشت بیش‌از ۳هزار هکتار زمین اختصاص یافته و بیش‌از ۱۲۰ میلیون ریال سرمایه گزاری اولیه خواهد شد.

وزارت کشاورزی اعلام‌کرد: طرحهای ۱۹ گانه کشت و صنعت عبارتست از طرح کشت سویا وچغندر قند باسرمایه‌ای معادل یک میلیون و ۲۳۴هزار ریال در ۵۰۰ هکتار اراضی رضائیه ـ طرح شالیکاری با سرمایه ۱۹ میلیون‌و ۱۵۴هزار و ۱۶۰ ریال در ۶۰ هکتار اراضی بابل، طرح زراعت با سرمایه ۵ میلیون و ۷۰۰هزار ریال در ۳۳ هکتار در اراضی شاهی، طرح‌چایکاری باسرمایه ۴۸۰ هزار ریال در ۸ هزارمتر مربع اراضی گیلان، طرح‌کشت سبزمینی در ۵۰۰ هکتار اراضی عسلک زنجان ، اجرای طرح باغداری (سیب) باسرمایه ۲۸ میلیون و ۵۳۰ هزارریال در ۵۵ هکتار اراضی نیشابور اجرای باغداری مرکباب با سرمایه ۲۸ میلیون و ۳۰هزار ریال در ۱۰ هکتار اراضی شهسوار ، اجرای یک طرح باغداری سیب و گلابی ، طرح کشت و صنعت درهزار هکتار اراضی جنگلی جلگه‌ای شمال، توسط شرکت تخته فشرده شمل ، طرح زراعت با سرمایه ۲۰ میلیون و ۱۹۹هزار و ۶۶۰ ریال در یکصد هکتار اراضی بابل و شامی ، اجرای یک طرح کشت و صنعت و دانه های روغنی ، اجرای طرح باغداری با سرمایه ۷ میلیون و ۸۶۴ هزار و ۲۰۰ ریال در ۱۸ هکتار اراضی کردکوی گرگان ، اجرای طرح زراعت با سرمایه ۱۲ میلیون و ۵۵ هزار ریال در ۵۰ هکتاراراضی استان مازندران ، اجرای‌طرح باغداری سیب با روش آبیاری قطره‌ای‌در ۲۰۰ هکتار اراضی استان مرکزی ، اجرای طرح برنجکاری با سرمایه ۷ میلیون و ۱۲۵ هزار ریال در ۱۶ ونیم هکتار اراضی‌آهنگران کلابابل، اجرای طرح باغداری (سیب) با سرمایه ۵ میلیون و ۹۷۷ هزار و ۵۰۰ریال در ۲۰هکتار اراضی سمارود گرگان، طرح بهره‌برداری شرکت کل‌چشمه کلاردشت جهت‌فعالیت‌باغداری، طرح یونجه‌کاری در اراضی شاهی و طرح کشت و صنعت در ۳۶۹ هکتار اراضی منطقه حومه اصفهان .

درگزارش وزارت‌کشاورزی اضافه شده است که هم‌اکنون ۷۶ پیشنهاد ، سرمایه‌گذاریهای داخلی و خارجی جهت ایجاد واحدهای کشت و صنعت در دست مطالعه کارشناسان‌وزارت کشاورزی ومنابع طبیعی‌است.

طی برنامه ششم عمرانی کشور

۸ میلیون تن فولاد اضافی تولید خواهدشد

طی برنامه ششم عمرانی کشور که طرح آن دردست بررسی است، حدود ۸ میلیون تن تولید فولاد کشورافزایش می‌یابد.

قرارداد ایجاد مجتمع‌های فولادسازی کشور در طول برنامه پنجم بامضاء رسیده که در اوایل برنامه ششم بهره‌برداری از آنها آغاز خواهد شد .

بهمین علت ، در اصفهان طی دو سال آینده با ایجاد یک کارخانه ، ۲٫۵ میلیون‌تن فولاد تولید میشود وبااجرای طرح‌مجتمع دوب‌آهن‌بندرعباس ۲٫۸ میلیون تن فولاد نیز در این شهر تولید خواهد شد .

همچنین طرح دیگری دردست اجرا است که براساس آن سالیانه در بوشهر ۳ میلیون تن فولاد تولید میشود.

هم‌اکنون سازمان برنامه و بودجه مشغول بررسی اولین گزارش کمیته‌های برنامه‌ریزی است. این گزارش‌ها ضمن شناخت وضع موجود و مسائل و مشکلات و سنجش عملکرد سه سال اول برنامه پنجم عمرانی است

آخر فروردین ماه آینده گزارش متممی برنامه ششم پس از تلفیق گزارش بخشها، کمیته‌ها و پیشنهادهای رسیده تهیه میشود در حال حاضر در گزارش‌هائی که از سوی دستگاه‌های اجرائی کشور به سازمان برنامه وبودجه رسیده برای اکثر طرحهای عمرانی ، اولویت درنظر گرفته شده است .

بازار جهانی برای ماشینهای ساختمانی

18.bauma
نمایشگاه بین المللی ماشین آلات ساختمانی موتیخ
از ۱۹ تا ۲۵ اسفند ماه ۲۵۳۵

محل کسب اطلاعات
Münchener Messe- und Ausstellungsgesellschaft mbH
Messegelände, P.O.B. 12 10 09
D-8000 München 12
tel. (089) 51 07-1
212 086 ameg d
West Germany

آگهی

شرکت سهامی عام آذریت

شماره ثبت ۷۶۸ ثبت‌شرکتهای تبریز

بپرو آگهی های منتشره درشماره ۱۵۱۴۷ روزنامه اطلاعات و شماره ۱۰۰۰۰ روزنامه کیهان وشماره ۲۷۱۱ روزنامه آذرآبادگان مورخه۳۵٫۸ چون تاکنون تعدادی ازصاحبان سهام شرکت نسبت‌به پرداخت ۳۰ درصد بقیه‌ارزش اسمی سهام خود «بازاء هرسهم ۳۰۰۰ ریال» اقدام ننموده‌اند، هیئت مدیره شرکت‌ازنظر مساعدت باسهامداران مزبور موافقت نمود مهلت پرداخت تاتاریخ ۲۵۳۵٫۱۱٫۱ تمدید گردد . بنابراین خواهشمند است نسبت‌به پرداخت ۳۰ درصد بقیه تعهد سهام خود اقدام نمایند.

بدیهی است در غیر اینصورت شرکت ناگزیر به‌اقدامات قانونی برطبق مواد ۳۵ تا۳۸ قانون اصلاحی قسمتی ازقانون تجارت خواهد بود.

شرکت سهامی عام آذریت

قیمت انواع تراکتورهای ساخت

ایران جاندیر

JOHN DEERE

سازنده‌مدرنترین ماشین‌آلات کشاورزی درایران

مدل ۱۰۳۰ بقدرت ۴۹ قوه اسب ۵۲۰٫۰۰۰ ریال
مدل ۲۰۳۰ بقدرت ۶۸ قوه اسب ۶۷۰٫۰۰۰ ریال
مدل ۲۱۳۰ بقدرت ۷۵ قوه اسب ۷۵۷٫۰۰۰ ریال

تراکتورهای فوق رامیتوانید باشرایط سهل ازطریق وام
بنگاه توسعه ماشینهای کشاورزی خریداری فرمائید

برای کسب هرگونه اطلاع به نمایندگیهای شرکت ایران‌جاندیر ویا به شعب بنگاه توسعه ماشینهای کشاورزی در سراسر ایران ویا بدفتر مرکزی شرکت ایران جاندیر ـ خیابان عباس‌آباد خیابان میرعماد ـ کوچه یازدهم شماره ۱۶
تلفنهای ۸۵۱۶۴۹ ـ ۸۵۱۵۳۷ تلگرافی جاندیر صندوق پستی ۱۶۹۳ـ۱۱
ویاکارخانه تراکتورسازی ایران جاندیر : اراک : کیلومتر ۴ جاده قم
تلفن ۳۱۰۶۷ صندوق پستی ۵۵ مراجعه فرمائید

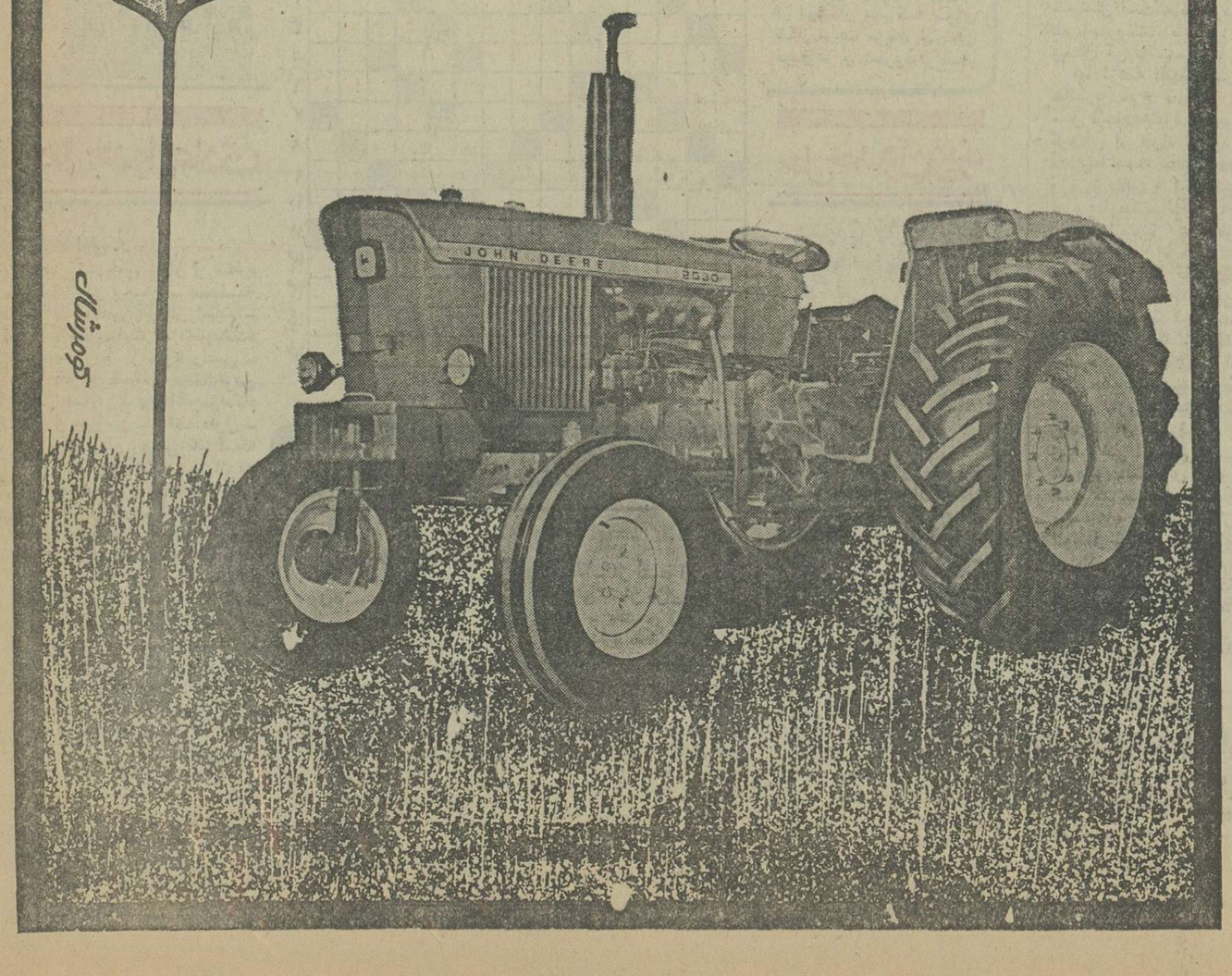

کوشش

جالینوس

برای کلاسهای تکدرس وتمام درس جدید ششم طبیعی وریاضی وآزمون همگانی

با کادر اختصاصی خود ثبت نام میکند

کلاسها درسه نوبت مجزا : صبح ـ ظهر ـ عصر

جالینوس چهارراه شاه کوی وزیری تلفن ۶۴۶۹۱۱

رادیو و تلویزیون

تلویزیون رنگی
دنیای رنگی فیلیپس واقعی تراست
PHILIPS

برای مجردها فقط یک فیلم
مالیات عشق
برنامه آینده فقط سینما
رویال

نگاهی به نمایش تلویزیونی درون اتاق، بیرون اتاق

آنچه در بیرون اتاق اتفاق می افتد

عبداللهی

ماندن در ماندابی عفن، با این امید که از مانداب قدیم رسته‌ای و سرانجام دستگیرت میشود که مانداب تازه را روزنه ارتباط بمانداب قدیم دایر است. تمامی حرف نمایشنامه، درون اتاق، بیرون اتاق را به دوش می‌کشد.

نمایشنامه «درون اتاق، بیرون اتاق» که امیدوارم نامش درست بیادم مانده باشد، در مجموع خوب بود، چون هنوز هم ماجرای جدا افتادن نسل ها و تضادهای طبقاتی باتکیه برخاستگاه و زادگاهشان جا برای گفتن دارد، با این شرط که شیوه گفتن حداقل تازه باشد که فکر میکنم نویسنده نمایشنامه این را دریافته بود و تلاشش را در حد توانائی کرده بود، اما توفیقش در چه حدی بود بماند برای بحثی دیگر که کاربرد حرف نمایش و نمایشنامه را دربر گیرد

سیامک از خانواده‌ای مرفه که رفاهش، تمامی نقص آن است ـ بگمان نویسنده ـ بریده (چون جوان است) و درخیزاب جستجوگرانه دوستی محمدعلی و یا علی‌محمد و احمد که هر دو از خانواده‌ای تهی‌دست هستند گرفتار می‌آید و این سه در مسیری خلاف جهت آب شنا میکنند:

هر سه و یا بهتر بگویم سیامک و محمدعلی از خانواده‌شان بریده‌اند و می خواهند برای خودشان جدا از تازیانه توانستها و گرده‌های زخمی نتوانستها زندگی کنند، اما سردر نیاوردم، اینان که چنین خیرسرانه به سنت‌های خانگی هجوم برده‌اند، چرا این‌قدر، زبون و بی‌تفاوتند و چرا اینقدر اسیر اتفاق و افت‌وخیز آن.

اینان که سه سال تمام نامه‌های پدرها را ـ یعنی خواسته‌های پدرها را نخوانده ـ پاره کرده‌اند، چرا همیشه در حالت تکوین یک خمیازه زندگی میکنند، مگر نه این است که اینان بروش تلاش و افتخار ناشی از تلاش مداوم گذشته معترضند پس چرا کاری نمی کنند که از آن ریشه ببرند و حداقل از لحاظ اقتصادی که بزرگترین وابستگی‌ها را ایجاد میکند به استقلال برسند، یعنی وابستگی خود را قطع کنند؟

از این گونه ایرادها در نمایشنامه زیاد است که توجه آنها مته به خشخاش نهادن است و بارعایت انصاف و درنظرگرفتن پرداخت تکنیکی قابل قبول آن، میتوان از ایرادها گذشت ـ حداقل در اجرائی بدینگونه:

حرف من در اینجا بیشتر به اجرا مربوط میشود که کارگردان از طریق گرفتن بازی یکنواخت و بی‌افت و خیز، ناآگاه به خواست نویسنده کمک کرده است، درحالیکه هیچکدام حق بجانب نبودند ـ نه نویسنده‌ی نه کارگردان.

در تمام مدت نمایش محمدعلی انگار روی یک خط مستقیم گام برمیدارد و حق ندارد حتی از لحاظ زیر و بم دادن به صدایش قانون‌شکنی کند، او لحن بی‌تفاوتش را چه در لحظات جد وچه در لحظات هزل حفظ کرد و هرگز نخواست و نتوانست باتکنیک بازیگری بین یک بی‌تفاوتی واقعی و یک بی‌تفاوتی عارضی فرق بگذارد و جائی که لازم بود جدی باشد همان بود که در لحظات مسخرگی و لودگی‌اش. سیامک نیزازچنین کاراکتری برخوردار بود بااین تفاوت که بگمان من گاه بی اراده‌دراختیار انعطاف‌ذاتی‌اش قرار میگرفت.

در این نمایشنامه همه‌چیز در بی‌تفاوتی آغاز شد و در بی‌تفاوتی پایان‌یافت، درحالیکه نویسنده بعنوان حسن‌ختام در پایان کار «سهراب‌کشی» لازم‌را کرده بود. در پایان قضیه بگوش میرسد که‌راوی میگوید پدر سیامک بدست ایادی پدر محمدعلی کشته شده است و سهراب پسرعموی سیامک که سمبل تمام‌عیار بلاهت و حمق بود می‌آمد که نسل تهی دست را اخته کند، کسی که خود از آغاز ورود به صحنه باان حرکات ساختگی‌اش اخته‌بنظر میرسید.

قاسم سیف نویسنده و کارگردان این نمایشنامه هماهنگی لازم را، به تلاشی خستگی‌ناپذیر آرزو کرده بود. که موضوع اصلی نمایشنامه با آن همه تائیدی که در متن به «روانشناسی‌مان» میشد انتظار بیشتری را در انسان بوجود می‌آورد ـ چراکه کاراکترهای اصلی درگیر ماجراهای روشنگرانه هنر بودند، وهمین ها درنهایت اینطور به نظر می رسید که خلق شده بودند برای زیرورو کردن ارزشهای انسانی. اینها در پیله‌خود در فکروضع قوانین بیهوده‌ای برای زندگی خود بودند، درحالیکه رشته محکمی ازعاطفه آنهارا بگذشته و یا بقول خودشان به شجره نامه‌شان وصل میکرد ـ و اینها سعی داشتند این‌رشته‌را انکار کنند.

بریدن از گذشته فقط با فروریختن پلهای پشت سر ممکن است و یا نهادن در راهی بی‌برگشت درحالیکه‌اینان هیچ پلی را خراب نکردند، جز بی‌اطلاع گذاشتن خانواده‌شان از وضعشان که ظاهرا این‌کار راهم جاسوسان خانگی انجام میدادند.

این را کاملا حق بجانب میگویم که در پایان، صحنه دست به یقه شدن سهراب و احمد فصل زائدی درنمایشنامه بود و آن تصویری که‌بیرون ریختن آب شیشه گویی آبی بود که برچشم سیامک ریخته شد، بی‌اساس بودن کار را تائید می‌کرد. با این تاکید که در مقابل مرگ پدر نمیتوان باین سادگی بسکوت نشست.

اگرچه قبلا رشته‌عاطفی بین سیامک وخانواده‌اش‌را باریک دیده بودیم ولی هرگز آن را بریده ندیده بودیم.

بازیگران همان سرگردانی رادرصحنه داشتند که‌نویسنده باچنین ماجرائی، ولی‌بهرحال موارد قابل قبول و حق درخشانی هم داشت به این ترتیب که در لحظات هزل‌آمیز بازی سیامک و محمدعلی را میتوان از این مقوله‌دانست.

قابل توجه موسسات دولتی
وعموم خریداران
برای خرید شورولت وجمس‌وانت
وسایر انواع اتومبیل‌های سواری ـ وانت
وباری با بهترین تسهیلات و
امکانات در تران باتلفن‌های ۳۱۸۸۹۰ و ۳۰۱۵۴۷
ودر اهواز با تلفن های: ۲۳۲۱۴ـ۲۴۴۳۷ـ۲۴۶۶۶
و ۲۳۳۲ تماس حاصل فرمایند.

گنانتین
ضدیخ هوخست
ساخت آلمان
ضدزنگ ـ ضدجوش
Genantin
Der Markenfrostschutz von Hoechst
نمایندهٔ انحصاری:
شرکت سهامی خاص ایران هوخست
فروش درفروشگاههای لوازم یدکی وتعمیرگاههای معتبرکشور

تورهای نوروزی ۲۵۳۶
سازمان توریستی ومسافرتی آپادانا
مبتکر تنظیم مسافرتهای دسته جمعی در ایران

نام تور	مدت تور	مسیر	تاریخ‌های حرکت
لندن	۱۴روز	لندن	۲۷ـ۲۹اسفند
ایفل	۱۵روز	لندن، پاریس	۲۵ـ۲۶ـ۲۷ـ۲۸ـ۲۹اسفند ۱ـ۲فروردین
فرانسه	۱۴روز	پاریس، هامبورگ، لندن	۲۵ـ۲۶ـ۲۷ـ۲۸ـ۲۹اسفند ۱ـ۲فروردین
اتریش	۱۵روز	وین، آمستردام، لندن، برلین	۲۴ـ۲۵ـ۲۶ـ۲۷ـ۲۸ـ۲۹اسفند ۱ـ۲ فروردین
افریقای شرقی	۱۶روز	قاهره، آدیس آبابا، نایروبی	۲۶ـ۲۹اسفند
جزایرقناری	۱۶روز	مادرید، تنریف، لندن	۲۴ـ۲۵ـ۲۶ـ۲۷ـ۲۸ـ۲۹اسفند ۱ـ۲ فروردین
پارادایز	۱۶روز	بانکوک، پاتایا، سنگاپور، مانیل هنگ‌کنگ	۲۳ـ۲۴ـ۲۵ـ۲۶ـ۲۷ـ۲۸ـ۲۹اسفند ۱ـ۲ فروردین
بارسلون	۱۸روز	رم، بارسلون، لندن، زوریخ	۲۳ـ۲۴ـ۲۵ـ۲۶ـ۲۷ـ۲۸ـ۲۹اسفند ۱ـ۲ فروردین
افریقای جنوبی	۱۹روز	ژوهانسبورگ، کیپ‌تان، نایروبی آدیس‌آبابا	۲۵ـ۲۷ـ۲۹ اسفند
۳هفته۳شهر	۲۱روز	رم، لندن، پاریس	۱۷ـ۱۸ـ۱۹ـ۲۰ـ۲۱ـ۲۲ـ۲۳ـ۲۴ـ۲۵ ۲۶ـ۲۷ـ۲۸ـ۲۹اسفند ۱ـ۲ فروردین
ریویرا	۲۱روز	ژنو، نیس، پاریس، لندن، رم	۱۷ـ۱۸ـ۱۹ـ۲۰ـ۲۱ـ۲۲ـ۲۳ـ۲۴ـ۲۵ ۲۶ـ۲۷ـ۲۸ـ۲۹اسفند ۱ـ۲فروردین
کازابلانکا	۲۱روز	لندن، مادرید، کازابلانکا، الجزایر تونس، رم	۲۵ـ۲۶ـ۲۷ـ۲۸ـ۲۹اسفند
فوجی‌یاما	۲۱روز	بانکوک، سنگاپور، اوزاکا/کیوتو توکیو، سئول، هنگ‌کنگ	۲۰ـ۲۱ـ۲۲ـ۲۳ـ۲۴ـ۲۵ـ۲۶ـ۲۷ـ۲۸ ۲۹اسفند ۱ـ۲ فروردین
استرالیا	۲۱روز	توکیو، مانیل، سیدنی، سنگاپور بانکوک، هنگ‌کنگ	۲۵ـ۲۹اسفند ۳ فروردین
گلدن گیت	۲۱روز	نیویورک، واشنگتن، میامی، لوس آنجلس، لاس‌وگاس سانفرانسیسکو، لندن	۲۰ـ۲۱ـ۲۲ـ۲۳ـ۲۴ـ۲۵ـ۲۶ـ۲۷ـ۲۸ ۲۹اسفند ۱فروردین
۳شهر	۲۲روز	رم، نیویورک، لندن	۲۶ـ۲۷ـ۲۸ـ۲۹اسفند ۱ فروردین
تاج محل	۲۵روز	دهلی، بانکوک، پاتایا، توکیو، هاکونه، کیوتو، مانیل، هنگ‌کنگ	۲۵ـ۲۷ـ۲۹اسفند ۲ فروردین
آمریکای جنوبی	۲۷روز	مکزیکو، آکاپولکو، بوئنس‌آیریس، مونته‌ویده‌ئو، سائوپولو، ایگواسو، ریودوژانیرو	۲۶ـ۲۷ـ۲۸اسفند
دوردنیا	۳۸روز	بانکوک، هنگ‌کنگ، توکیو، هونولولو سانفرانسیسکو، لاس‌وگاس لوس‌آنجلس واشنگتن، نیویورک، لندن	۲۵ـ۲۷ـ۲۹اسفند

قسمت تشریفات سازمان توریستی آپادانا آماده انجام امور تشریفاتی ورزرواسیون هتل درتهران وشهرستانها برای میهمانان ایرانی وخارجی شرکتهای تجارتی می باشد.
آپادانا ـ جاده قدیم شمیران چهارراه حقوقی اول خیابان ایرج شماره ۴
تلفنهای رزرو: ۷۵۷۹۸۹ ۷۵۶۲۰۳ ۷۵۴۸۳۰
آپادانا جمعه ها باز است
با پارکینگ اختصاصی مجانی
35.AP.8.
ساکنان شمیران وشمال‌شهر میتوانند برای رزروجا به آژانس مسافرتی والتو خیابان پهلوی نرسیده به‌تقاطع پارک‌وی تلفن ۲۹۰۱۷۰ و ۲۹۴۳۳۱ مراجعه نمایند.

تلویزیون

پنج‌شنبه

برنامه اول (شبکه)

۱۷ـ۰۰ برنامه کودکان
۱۸ـ۴۰ اخبار
۱۸ـ۵۰ اخبار ورزشی
۱۹ـ۰۰ ماجرا
۱۹ـ۳۰ داستان همیشگی
۲۰ـ۰۰ اخبار و تقویم‌تاریخ
۲۰ـ۴۰ چنگک
۲۱ـ۴۰ ترانه‌های ایرانی
۲۲ـ۱۰ فیلم سینمائی: دستکشهای طلائی

بین‌المللی

۱۰ـ۰۰ خیابان سه‌سامی
۱۱ـ۰۰ سی‌جن و اعجوبه هایش
۱۱ـ۲۰ منتظر باش تا پدرت
۱۱ـ۴۰ ورزش
۱۴ـ۰۰ فیلم
۱۶ـ۰۰ خلاصه اخبار
۱۶ـ۰۵ شومایک داکلاس
۱۶ـ۵۵ فیلم سینمائی
۱۸ـ۳۵ ماجراهای عشقی
۱۹ـ۰۰ اخبار
۱۹ـ۰۵ دانی و ماریا
۱۹ـ۲۵ شودوریس دی
۲۰ـ۴۰ اوقات خوب
۲۱ـ۰۵ بعدا اعلام میشود
۲۲ـ۰۰ اخبار
۲۲ـ۲۵ دکتر سایمن‌لاک
۲۲ـ۵۰ کانن

برنامه دوم

۱۹ـ۰۰ موسیقی و اسلاید
۱۹ـ۳۰ واریته رنگارنگ
۲۰ـ۰۰ جهان‌پرتحرک ـ سکس و خشونت
۲۰ـ۴۰ اخبار
۲۱ـ۰۰ حادثه جویان
۲۱ـ۲۵ تیتر اول: برنامه‌ای از مسعود بهنود
۲۲ـ۲۵ فیلم تلویزیونی هفته: زنبور های مرگبار
درپایان اخبار

جمعه

برنامه اول (شبکه)

۱۱ـ۰۰ سفر افسانه‌ای
۱۱ـ۳۰ تارزان ـ بنام رنگ آبی‌بهشت ـ قسمت‌اول
۱۲ـ۳۰ مسابقات ورزشی
۱۴ـ۰۰ اخبار وهفت روزهفته
۱۵ـ۰۰ رقص × ۵
۱۵ـ۳۰ مرد شش میلیون دلاری
۱۶ـ۲۵ دنیای والت‌دیسی
۱۷ـ۰۰ برنامه کودکان
۱۸ـ۲۵ استودیو ۱۱
۱۹ـ۰۵ مسابقه پاسخ چیست؟
۱۹ـ۳۰ موسیقی ایرانی
۲۰ـ۰۰ اخبار و تقویم تاریخ
۲۰ـ۴۵ فیلم بهار پشت پنجره
۲۲ـ۱۰ دود اسلحه ـ مردی که فراموشی دارد

بین‌المللی

۱۰ـ۰۰ خیابان سه‌سامی
۱۱ـ۰۰ برادربوز
۱۱ـ۲۰ ماجراهای تازه گیلکان
۱۱ـ۴۵ قلب مقدس
۱۲ـ۰۰ ورزش
۱۶ـ۰۰ فیلم
۱۷ـ۴۵ کابویها
۱۸ـ۱۰ مرد شش میلیون دلاری
۱۹ـ۰۰ اخبار
۱۹ـ۲۰ خبرهای مخصوص
۱۹ـ۳۰ فیلم سینمائی
۲۰ـ۵۵ واریته
۲۱ـ۳۵ مشن
۲۲ـ۰۰ اخبار
۲۲ـ۲۵ برانک
۲۳ـ۱۵ افی‌واندی

برنامه دوم

۱۹ـ۰۰ موسیقی و اسلاید
۱۹ـ۳۰ مجموعه جدید ـ المپیاد
۲۰ـ۲۰ گفتگو با مسئولان: برنامه‌ای از گروه تحقیق‌خبر
۲۰ـ۴۰ اخبار
۲۱ـ۰۰ دائی جان ناپلئون
۲۲ـ۰۰ برنامه‌ای از تالار ... انتخاب منیر

شنبه

برنامه اول (شبکه)

۱۲ـ۰۰ اخبار
۱۲ـ۰۵ دختری از آوینیون «شماره ۱۱»
۱۲ـ۳۰ واریته
۱۲ـ۵۰ لحظات اضطراب
۱۴ـ۰۰ اخبار
۱۷ـ۰۰ برنامه کودکان
۱۸ـ۱۰ مردمان فردا
۱۸ـ۴۰ اخبار
۱۸ـ۵۰ اخبار ورزشی
۱۹ـ۰۰ سینمای آزاد
۱۹ـ۳۰ موسیقی ایرانی ـ
۲۰ـ۰۰ اخبار وتقویم تاریخ
۲۰ـ۴۰ شهر من‌شیراز قسمت
۲۱ـ۴۰ ادب کهن
۲۲ـ۱۰ موسیقی‌ایرانی ـ ترانه‌ها
۲۲ـ۴۰ ارتباط

بین‌المللی

۱۹ـ۰۰ موسیقی و اسلاید
۱۹ـ۳۰ رقبای شرلوک‌هولمز «تعقیب»
۲۰ـ۲۰ دیداری بامسئولان
۲۰ـ۴۰ اخبار از برنامه دوم
۲۱ـ۰۰ ایران‌زمین «قالی‌ایران» (مواد اولیه)
۲۱ـ۳۰ تکنوازی
۲۱ـ۴۵ مروری برآثارسینمائی «دسته گری‌سام»
در پایان خبر

برنامه دوم

۱۴ـ۳۰ فیلم
۱۶ـ۰۰ خلاصه اخبار
۱۶ـ۰۵ هارلم گلاب تراترز
۱۶ـ۲۵ خیابان سه‌سامی
۱۷ـ۲۵ عصر حجر
۱۷ـ۵۰ شو دیپوتی‌داوگ
۱۸ـ۱۰ شو اندی‌گریفیث
۱۸ـ۳۵ شو باک‌اونزرانس
۱۹ـ۰۰ اخبار ۱۹ـ۲۵ تمرین
۱۹ـ۵۰ فیلم سینمائی
۲۱ـ۴۵ واریته
۲۲ـ۰۰ اخبار
۲۲ـ۲۵ پری‌مه

جدول ویژه شماره ۱۱۰۲

افقی:
۱ـ روزبه‌روز بی‌ارزش‌تر میشود ـ از انواع حساب است ۲ـ جنس زمخت ـ دسته هنری ـ گاهی بافن‌می آید ـ دوزن که چشم دیدن یکدیگر را ندارند ۳ـ زمانی از بچه نگهدارها بود ـ معروف و مشهور ـ اصطلاحی در موسیقی ـ بخیه به جامه ۴ـ قصه و افسانه ـ پارچه کج بریده شده ـ از ضمایر عربی ۵ـ دوستی ـ گل بتونه ـ نویسنده کتاب تابستان ۶ـ پسوند آلوده ـ یک دسته نور ـ هم صحبت برهمن ۷ـ زرنگ و حقه‌باز ـ قوم معروف ایران قدیم ـ واحد شیشه‌ـ تازه ۸ـ شهر زیره ـ پافشاری‌کردن در انجام‌کاری ۹ـ سوره‌یی از قرآن مجید ـ از برجهای دوازده‌گانه ـ کاشف مایه کوبی ـ رودی در سیبری ۱۰ـ زمانی کشیدنش مد شده بود! ـ خانم به لب می مالد ـ راه‌زیر زمین ۱۱ـ در ایتالیا به دوچه معروف بود ـ تردستی در کار ـ یازده ۱۲ـ دلاک‌ازتن میگیرد ـ از غذا های‌ازخارج آمده ـ خشک ۱۳ـ حرف دلتنگی ـ زادگاه ناپلئون ـ خرامان ـ رنگ بی‌جلا ۱۴ـ آنچه از مایع ته نشین‌شود ـ از مصالح ساختمانی ـ یکی از شهر های تابعه استان مرکز ـ شگوه از جدائیها دارد ۱۵ـ عیار بنامی که به فرمانروایی رسید و برای آزادی ایران مجاهدت ها کرد ـ گاهی در بین کلمات می‌نشیند.

عمودی:
۱ـ داخل ـ پراست و دیگر جاندارد ـ از نقاشان بنام معاصر ۲ـ صاحب خانقاه ـ در ساختمان می کشند ـ سود پول ۳ـ علامت جمع ـ بخیل و خسیس ـ خانم به مو میدهد ـ کوبیدن ۴ـ یادداشت ـ اثر رطوبت ـ بانک جرس ـ گوشه دیوار ۵ـ حاجت و مقصود ـ حرفی در زبان موسیقی ـ شراب زیاده از حد که بخورند چنین هم میشوند! ۶ـ حمام سوغات ژاپن ـ نمود ـ آسان است ۷ـ نوعی دیوار ـ فرمانده ـ چه‌کس ۸ـ روز تولد ـ محبوب و معشوقه را گویند ۹ـ عددی است ـ از حیوانات درنده که پوستی زیبا دارد ـ اثری از سوفوکل تراژدی نویس یونان قدیم ۱۰ـ صفت فلفل است ـ زندگی را چنین هم دانسته‌اند ـ با پشتک می زنند! ۱۱ـ ساحل ـ آرزوی موبدل دارد ـ زندانی که مسعود سعد سلمان در آن اسیر بود ۱۲ـ از اعمال زشت وگناه‌آلود ـ ثروت ـ شراب‌است ـ از کمرخوش باشد! ۱۳ـ نفس بلند ـ سوغات هند است برای چاشنی غذا ـ منت ها ـ اصل هرچیز ۱۴ـ شترقوی هیکل ـ شهری در ترکیه ـ پارچه‌ایکه زمانی خانمها از آن چارقد درست میکردند ۱۵ـ یکی از پیامبران ـ از درندگان بنام که برای شکار تربیت می‌شد ـ زندان مخوف و معروف‌فرانسه.

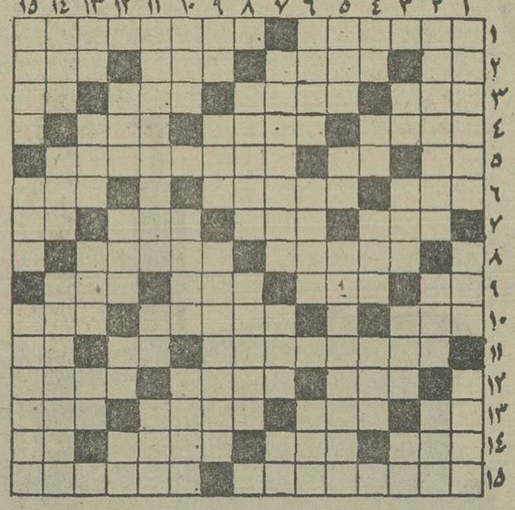

حل جدول عادی

افقی:
۱ـ چشم انداز و منظره زیبا در بیابان ـ سلسله پادشاهانی قبل از اسلام ۲ـ پیشاوندیست ـ تقسیم‌کننده ـ ننر و از خود راضی ـ اگر بزرگ‌باشد علامت‌نزدن است! ۳ـ پوشاندن‌ـ زادگاه و سرزمین ـ واحد طول ـ بلی بزبان روسی ۴ـ آبکه باشد باطل است ـ از انواع نمایشنامه ـ نخ تابیده ۵ـ عیب و عار ـ عددی است ـ معروفترین دانشمند دوره شاه عباس صفوی ۶ـ آتش در لفظ عرب ـ وسیله کار کاسب است ـ با آن خود را زینت می‌کنند ۷ـ خویشاوندی ـ فلزیست ـ مکروحیله ـ پسوند مانند ۸ـ آنچه برسم امانت نزد کسی باشد ـ پیامبری ۹ـ شیره‌گوجه فرنگی ـ مظهر لرزش ـ شاعر از اینهم‌ملول بود ـ گاهی با دهان می آید! ۱۰ـ نوعی موشک روسها ـ شهر عقرب ـ از خود راضی بیشتر میزند! ۱۱ـ شاعر معروف قرن نوزدهم فرانسه ـ حرارت افزون بدن ـ روستا ۱۲ـ قسمتی از پا ـ شهر معروف توت ـ پست و حقیر ۱۳ـ از کارخانه های داروسازی ـ گاهی چاشنی آش‌میشود ـ اشاره بدور ـ صدویازده ۱۴ـ طایفه و عشیره ـ کل‌و تمام ـ فریاد تشویق آمیز ـ تازه ۱۵ـ کار پرخوران است‌ـ یاری کردن‌و مساعدت.

عمودی:
۱ـ اگر مگسان گرد شیرینی نباشند نیکوست ـ برادرمرگ ـ ناخن برپوست بدن میاندازد ۲ـ مرکزیاب ـ گاهی از خوشحالی درمی آورند ـ از انواع رقص خارجی ۳ـ از غزال خوشتر است ـ بلند ـ زهر دربن دندان دارد ـ تردستی‌درکار ۴ـ بهانه‌گیر مرتب می زند ـ شراب ـ در جنگ بکار آید ـ از کارخانه های ماشین سازی ۵ـ قومی در ایران باستان ـ زمانی مال اسیران‌رامی‌بستند ـ شهری در ایران ۶ـ مایع آتشین ـ واحد زمان مسابقه بکس ـ بیهوشی ۷ـ از شناگران دریا ـ نوعی غذای برنجی است ـ بسیار دویده میزند ۸ـ طرف شور و مشورت استو مستشار ـ از اشکال هندسی ۹ـ زائو از آن می ترسد ـ شهری در آسیا ـ اثری از عبید زاکانی ۱۰ـ بعداز دوم ـ کوس او را زده‌اند ـ در آن غذا سرخ میکنند ۱۱ـ کانگورو ازآنجا می‌آید ـ زبان موسیقی ـ با زبانش کارها توان کرد ۱۲ـ قاعده و روش ـ شهرعرب ـ نوعی نشستن قاب در قمار ـ اگر ۱۳ـ بلی بزبان انگلیسی ـ عشوه ـ واحد زمانی در سال تحصیلی ـ آش ۱۴ـ قطب مثبت باطری الکتریکی ـ بشقاب‌بزرگ ـ هرچه‌دلخون تربسندیده‌تر ۱۵ـ محبوب و معشوق ـ همان پدر است ـ از درجات نیروی دریائی.

حل جدول ویژه

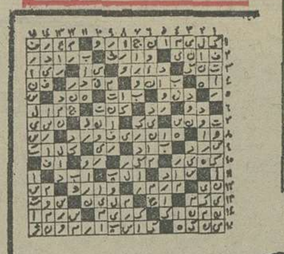

جدول عادی شماره ۹۵۳۹

در نارمک اسفالت درهاشمی زباله!

بقیه از صفحه ۷

زباله سلامت مردم را بخطر می‌اندازد.

در هاشمی از کتابخانه خبری نیست، سینما هم نیست، تنها سینمای نزدیک به این خیابان، در آریانا قراردارد که فیلمهای عهد دقیانوس را نمایش میدهد، آنهم فقط فارسی و هندی! در باغ ظفر انتهای هاشمی سه سال است‌که مردم‌ودیعه تلفن سپرده‌اند اما هنوز به وصال آن نرسیده‌اند.

اما ازهمه اینهاکه‌بگذریم، جالبترین نوع قمار در این محل انجام میگیرد، هرروز گروهی از افراد ولگرد و معتاد با دست خالی، بدون ورق و طاس و تخته نردو غیره قمارمیکنند، تنهاوسیله قمار، اتومبیل های مردم است، بله اتومبیل های مردم! این قمار بازان ئو ـ ظهور، کنار خیابان می ـ نشینند و با رقم آخر شماره اتومبیل هائی که ازمقابلشان میگذرد، قمار میکنند، آنهم بازی معروف، بیست ویک!

این بازی، البته جای زیادی برای «جرزدن» دارد. زیرا وقتی اتومبیلی رد می شود و شماره‌اش طوری است که حریف، باصطلاح «میسوزد»، دیگر پیداکردن اتومبیل و ثابت کردن اینکه نمره‌اش واقعا چند بوده، برای حریف مشکل است و اینجاست که کار به نزاع میکشد، آنهم چه نزاعی که دامنه آن به چند خیابان اطراف میکشد.

اطلاعات بانوان
سه‌شنبه‌ها منتشر
میشود

والیبال جام پاسارگاد ـ هفته‌چهاردهم

ذوب‌آهن ـ راه‌آهن نبرد بزرگ روز

والیبال جام پاسارگاد روز چهاردهم خود را ، بعد از ظهر شنبه با چهار دیدار آغاز می‌کند و دوجدال دیگر این روز دوشنبه برپا خواهد شد ، ضمن اینکه در این میان راه‌آهن مشهد و ذوب‌آهن اصفهان پیکار انگشت‌نمای روز چهاردهم را در مشهد برگزارمی‌کنند.

« ذوب‌آهن » که بازی رفت را ۲ـ۳ در خانه‌خود برده است ، حالا فقط برای بقاء در مکان سوم جدول، در خانه حریف بمیدان میرود و با حساب موجودیت مشهدیها باید گفت کاری سخت در پیش دارد .

پرسپولیس یکی از دو اوج‌نشین‌جام باتهرانجوان تیم هیاهوساز هفته سیزدهم مصاف دارد ، تهرانجوانیها که ضمن دو گیم پیروزی دخانیات تهران را تا آستانه شکست نیز پیش بردند ، می‌آیند تا برابر پرسپولیس هم نبردی سرسختانه داشته باشند .

دخانیات اصفهان پس از آن پیروزی دلچسب ۳ ـ ۰ برراه‌آهن ، این بار میهمان دخانیات تهران‌است، تاج به بروجرد میرود و پیسی رشت هم در خانه با عمران قزوین دیدار دارد و بالاخره ماشین سازی در خانه رودرروی ملوان می‌ایستد .

تا بدینجای راه بازیها تاج و پرسپولیس درصدر پیش می‌تازند و ذوب‌آهن در جای سوم جدول است .

برنامه هفته چهاردهم

شنبه ۲۵دی

● دخانیات تهران ـ دخانیات اصفهان (ره‌ه بعد از ظهر ـ تهران) ، نتیجه دیدار رفت « ۱ ـ ۳ » بسود دخانیات تهران

● پاس ـ تاج (ره‌ه بعد از ظهر ـ بروجرد) ، نتیجه دیدار رفت « ۰ ـ ۳ » بسود تاج .

● عمران قزوین ـ پپسی‌کولا (ره‌ه بعد ازظهر ـ قزوین) ، نتیجه دیدار رفت ۱ ـ ۳ بسود عمران .

● راه‌آهن ـ ذوب‌آهن(ره‌ه‌بعد از ظهر ـ مشهد)، نتیجه دیدار رفت « ۲ ـ ۳ » بسود ذوب‌آهن .

دوشنبه ۲۷ دی

● پرسپولیس ـ تهرانجوان (ره‌ه بعد از ظهر ـ تهران) ، نتیجه‌دیدارفت « ۰ ـ ۳ » بسود پرسپولیس.

● ماشین سازی ـ ملوان (ره‌ه بعد از ظهر ـ تبریز) ، نتیجه دیدار رفت « ۰ ـ ۳ » بسود ماشین‌سازی.

رده بندی جام پاسارگاد در پایان هفته سیزدهم

تیم	بازی	برد	باخت	دگیم	برده دگیم	باخته	امتیاز
۱ـ تاج	۱۳	۱۲	۱	۳۸	۷		۲۵
پرسپولیس	۱۳	۱۲	۱	۳۸	۱۰		۲۵
۳ـ ذوب آهن	۱۳	۱۱	۲	۳۳	۱۷		۲۴
۴ـ دخانیات تهران	۱۳	۹	۴	۳۰	۱۹		۲۲
۵ـ ماشین سازی	۱۳	۸	۵	۲۶	۱۸		۲۱
۶ـ راه آهن	۱۳	۷	۶	۲۷	۲۱		۲۰
عمران قزوین	۱۳	۷	۶	۲۷	۲۴		۲۰
۸ـ دخانیات اصفهان	۱۳	۴	۹	۲۰	۲۸		۱۷
تهرانجوان	۱۳	۴	۹	۲۰	۲۸		۱۷
۱۰ـ پپسی کولا	۱۳	۲	۱۱	۸	۳۷		۱۶
۱۱ـ ملوان	۱۳	۲	۱۱	۱۲	۳۶		۱۵
۱۲ـ پاس	۱۳	۰	۱۳	۵	۳۹		۱۳

نیرودرستی کرمانشاه به«لیك»آمد

کرمانشاهیها با آن همه نیرو های قابل توجه‌بعداز اینکه صنعت نفت انصراف خود را از حضور درلیک سراسری کشتی عنوان کرد از پانشستند و دیروز تیم نیرودرستی این‌شهر بعنوان نماینده باشگاههای‌کرمانشاه باقبول پیشنهادات فدراسیون کشتی آمادگی خود را اعلام کرد.

تیم کشتی کرمانشاه که درمسابقه های قهرمانی ایران همیشه یکی از قدرتهای بزرگ بوده حالا باحضور درجمع بزرگان کشتی شهرستانها برد‌امنه رقابتها می افزاید. چراکه این تیم ازستارگانی چون اسفندیار زرافشانی ، محمدحسین محبی ـ محمدحسن‌محبی‌ـبیژن زرافشانی وتنی چند برخوردار است وبلطف همین سرمایه ها، تیم نیرودرستی کرمانشاه می‌تواندخودرا درصدر مطرح سازد.

حالا باقبول آمادگی نیرودرستی کرمانشاه تنها تردید ازسوی خوزستانیهاست که هنوز پاسخی‌درست به فدراسیون کشتی نداده‌اند ولی باتوجه به‌علاقمندی مسئولان اداره نیرو اهواز وابنکه همساله اقدام به برگزاری مسابقات کشتی فرنگی جام نیرو میشود،امید میرود این تیم نیز ظرف هفته آینده آمادگی خودرااعلام کند.

آگهی مزایده اجاره زمین شهرداری فشم

شهرداری اوشان فشم میگون به استناد بند یك از نهمین جلسه مورخ ۱ر۱۰ر۳۵ انجمن شهر و تبصره ٦ماده ۹٦ قانون شهرداریها یك‌قطعه زمین (گورستان متروکه) متعلق بشهرداری را از طریق مزایده و بشرح زیر باجاره واگذار می نماید .

۱ـ مدت اجاره‌از تاریخ‌عقدقرارداد حداکثر دو سال خورشیدی است .

۲ـ مال‌الاجاره سالیانه از ٦۰۰۰۰ ریال کمتر نباید باشد .

۳ـ پیشنهاد دهندگان باید ۵٪ مبلغ پیشنهادی را بعنوان‌سپرده‌شرکت در مزایده وجه نقد بحساب ۱۰۰۱۷ شهرداری نزد بانکملی شعبه فشم‌واریز وفیش آنرا ضمیمه‌پیشنهاد خودنمایند.

٤ـ رعایت منع مداخله کارمندان‌دولت مصوب سال ۱۳۳۷ الزامی است.

۵ـ پیشنهاد دهندگان بایستی پیشنهادات خود را حداکثر تا ساعت۱۲ روز ۷ر۱۱ر۳۵ بدفتر شهرداری تسلیم ورسید دریافت‌دارند، پیشنهادات‌رسیده در همانساعت در کمیسیون مربوطه بازوقرائت خواهد شد .

٦ـ حضور پیشنهاد دهندگان در جلسه مزایده آزاد و شهرداری در ردیا قبول یك یا کلیه پیشنهادات مختار است .

۷ـ کلیه هزینه های مربوطه‌بعهده برنده مزایده خواهد بود .

۸ـ سایر شرایط مربوطه در شهرداری موجود است که می توانندبه شهرداری مراجعه وراهنمائی شوند .

پرویز آرین‌نژاد شهردار

آگهی مزایده معدن سنك گچ مبارك آباد (بیشه‌زرد)

اداره کل‌صنایع و معادن فارس بهره برداری از معدن سنك گچ مبارك‌آباد (بیشه زرد) رابرای مدت ۱۲ سال از طریق مزایده واگذار مینماید داوطلبین می توانند به دفتر اداره مذکورمراجعه وبرك مشخصات و مقررات مزایده را دریافت نموده و مبلغ سی هزار ریال وجه نقد بحساب ۲۵۱۳۵ این اداره‌کل نزد بانك ملی ایران شعبه‌شیراز واریز و پیشنهاد خودرا ضمیمه فیش رسید سپرده در پاکت لاك ومهرشده تاساعت ۹ صبح روز ۱۰ر۱۱ر۲۵۳۵ مستقیمابه دفتر اداره کل صنایع و معادن فارس‌در شیراز تسلیم ورسید دریافت دارند .

پیشنهادات رسیده در ساعت ۱۰ صبح همانروز در کمیسیون مربوطه باز وبرنده مزایده تعیین میگردد

اداره کل صنایع و معادن فارس در رد یاقبول کلیه پیشنهاد ها مختار می‌باشد .

اداره کل صنایع‌ومعادن فارس

۲۳ بازیکن نامزد تیم ملی فوتبال روز یکشنبه به بندر عباس میروند

٦ تازه‌وارد جانشین ۵ مسافر ریاض شدند

رشیدی ـ عسگرخانی ـ مسلمی ـ ذوالفقارنسب ـ حقیقیان ـ نیاکانی شش دعوت شده تازه هستند

حاج رحیمی‌پور ـ الیاس عبداللهی ـ قشقائیان ـ شجاعی ـ مطیعی ، ۵ بازیکن کنار مانده میباشند

روزگذشته حشمت مهاجرانی مربی تیم ملی در آستانه‌تشکیل اردوی مجدد تیم ملی فوتبال در بندر عباس ، با کشیدن‌قلم قرمز برروی نام پنج تن از مسافران ریاض، ٦ بازیکن‌تازه را به‌اردوی تیم ملی فراخواند.

در این جمع بجز بیژن ذوالفقار نسب مدافع میانی‌و پیشین تیم‌ملی‌که بدلیل‌مصدومیت از سفر به ریاض محروم شد و حالا به امید بهبودی‌کامل بار دیگر به اردوی تیم ملی دعوت شده است، پنج تازه وارد دیگر، تمامی چهره‌هائی هستند که‌در انتخاب اولیه‌مربی تیم ملی‌جهت دیدار باعربستان سعودی، بحث‌برسر عدم‌انتخاب این‌عده بود .

پنج چهره کنار گذاشته شده و ٦تازه‌وارد اردوی تیم ملی از این قرارند :

خط خورده‌ها : اسماعیل حاج رحیمی‌پور (پرسپولیس)، علی شجاعی (ذوب آهن)،الیاس عبداللهی (برق) ، علیرضا قشقائیان (برق) و شاهرخ‌مطیعی (هما) .

٦ دعوت شده تازه

دعوت شده های تازه: بیژن ذوالفقارنسب (پرسپولیس) ، علی نیاکانی (ملوان) ، مهدی عسگرخانی (ابومسلم)، جمشید رشیدی (ذوب آهن)، مصطفی مسلمی (تاج) و محمودحقیقیان (پاس) .

مهاجرانی ضمن‌انجام این‌تغییر وتبدیلات‌درمورد نامزدان تیم ملی جهت حضور در اردوی بندر عباس و سفر به دمشق، همچنین تاکید نمود که‌گزینش مجدد بیژن ذوالفقارنسب و همچنین پرویز قلیچ‌خانی کاپیتن تیم ملی در صورت سلامت‌پای ایندو است. قلیچ‌خانی بدلیل مصدومیت از بازی در ریاض محروم ماند .

مربی تیم ملی از ٦ چهره تازه‌وارد و ۱۷ بازیکن‌دیگری که در سفر به ریاض تیم ملی را همراهی کردند، دعوت‌کرده است تا صبح شنبه دراردوی داودیه حاضر باشند تامقدمات سفر آنها در روز یکشنبه‌به بندرعباس فراهم گردد .

اردوی تیم ملی جهت سفر به دمشق و انجام دومین بازی مقدماتی جام جهانی مقابل‌تیم ملی سوریه، بدلیل ابوهوای معتدل و خوب بندر عباس در این شهر تشکیل می شود.اگر چه هدف دیگر مربی تیم ملی در تغییر دادن محل اردو از اهواز به بندرعباس، تااندازه‌ای هم دور نگهداشتن اردو نشینان از دسترس دلالان باشگاهی است چون اردوی اهواز تقریبا محل مذاکره و عقد قرارداد بازیکنان آزاد بامربیان و سرپرستان تیمها شده بود!

روز سفر به دمشق

تیم ملی فوتبال ایران که جمعه پیش دیدار اول خود در کادر مسابقه های مقدماتی جام جهانی در زیر گروه ۳ آسیا را در ریاض انجام داد، روز جمعه ۸ بهمن، دومین دیدار خود را برابر تیملی سوریه دردمشق انجام میدهد ملی‌پوشان روز ۵ بهمن عازم دمشق می شوند دو مسابقه برگشت ایران بااین دوحریف اوائل سال آینده در تهران انجام می‌شود .

۲۳ بازیکن اردوی تدارکاتی تیم ملی در بندر عباس اینها هستند :

دروازه‌بانان : ناصرحجازی‌ـ کریم بوستانی‌ـ مهدی عسگر خانی .

مدافعان : حسن نظری ـ جمشید رشیدی ـ سهام الدین میرفخرائی ـ بیژن ذوالفقار نسب‌ـ حسین کاژیرانی‌ـ محمد پنجعلی ـ آندرانیک اسکندریان ـ مصطفی مسلمی ـ نصرالله عبداللهی .

هافبکها :ایرج‌دانائی‌فرد ـ پرویز قلیچ‌خانی‌ـ علی‌پروین‌ـ محمد صادقی ـ محمودحقیقیان ـ ابراهیم قاسم‌پور .

مهاجمان : حسن روشن‌ـ غلامحسین مظلومی ـ علیرضا خورشیدی‌ـ غفور جهانی‌ـ علی نیاکانی .

مربی تیم ملی بالاخره نام‌علی نیاکانی مهاجم پرثمر و سریع تیم ملوان را بیاد آورد .گوش راست شمالی یکی از ٦ دعوت شده تازه مهاجرانی برای تیم‌ملی است .

پیروزی ۰ـ۲ تیم‌ملی فوتبال اسرائیل

تیم ملی فوتبال اسرائیل روزپیش‌دریک دیداردوستانه در تل‌آویو با نتیجه ۰ـ۲ تیم بایرمونیخ‌قهرمان باشگاه های اروپا را شکست داد. نتیجه وقت اول این یدار بدون گل مساوی بود .

«ویکتورپرتز»و «گیدئون دامتی» گل های تیم ملی اسرائیل را بثمر رساندند.

فوتبال حذفی باشگاه های انگلیس

لیورپول با۳ گل ازسد کریستال پالاس گذشت

در ادامه مسابقه های جام حذفی باشگاههای انگلیس، دیروز٦بازی تجدید شده مرحله سوم انجام گرفت‌ومهمترین پیروزی رالیورپول قهرمان وپیشتاز مسابقه های‌گروه اول باشگاهها درخانه تیم لندنی کریستال پالاس بدست آورد .

کریستال پالاس که در دسته سوم زندگی میکند نبردی سخت را با لیورپول سپری کردوسرانجام ۲ـ۳ حریف‌رامغلوب‌نمود. کریستال پالاس در دقیقه ۱۷ با گل پل هینشل‌وود پیش افتاد . اما فقط ۳ دقیقه بعد کوین‌کیگان گل مساوی را زد .

در دقیقه ٦۷ استیوهایوی‌نتیجه را بسود لیورپول به ۲ـ۱ تغییر داد، همین‌بازیکن گل‌سوم‌لیورپول را هم بدست آورد . گل دوم کریستال‌پالای نیز در دقیقه ۸۸ به وسیله جورج گراهام زده شد . لیورپول بااین پیروزی در مرحله بعدی جام حذفی باتیم کارلایل روبرو خواهد شد

دیروز ، منچستر سیتی هم در خانه وست‌برومویچ ۱ـ۰ از سد این حریف گذشت . تنها گل مسابقه را جوروید در دقیقه ۱۹ وارد دروازه حریف کرد . این بازی‌باحضور ۲۷۴۹۴ نفرتماشاگر انجام شد.

میدلزبرو دیگر تیم گروه‌اول هم با شکست ویمبلدون قدم‌بدور چهارم گذاشت . شاگردان جکی چارلتون باگلی که از روی نقطه پنالتی ودرنیمه دوم بدست‌آوردند، پیروزی خود را تثبیت بخشیدند.

استیوهایوی زننده ۲ گل‌لیورپول در دیدار مقابل کریستال پالاس. لیورپول ۲ـ۳ پیروز شد.

این‌گل در دقیقه ۵۷ وبوسیله دیوید آرمسترانك زده شد .

دیروز یك مسابقه از بازیهای گروه اول باشگاهها هم‌بین کوئینز پارك رنجرز ونتنهام انجام گرفت که کوئینز پارك رنجرز ۱ـ۲ به پیروزی دست یافت .

نتایج بازیهای جام‌حذفی

بریستول راورز ۱ـ ناتینگهام فارست ۱(پس‌از وقت اضافی)
کریستال پالاس ۲ـ لیورپول ۳
میدلزبرو ۱ـ ویمبلدون .
اورینت ۰ـ دارلینگتون۰ (پس از وقت اضافی)
سوئیدون‌ـ فولهام ۰
وست برومویچ۰ـمنچسترسیتی۱
بلاکبورن ۲ـ چارلتون
چلسی ۰ ـ سوتامپتون ۳
دربی ـبلاکپول به علت‌بدی زمین انجام نشد)
لینکلن ۰ـ برنلی ۱
رسهام ۱ـ ساندرلند ۰
نیوکاسل ـ شفیلدیونایتد
(به علت بدی زمین انجام‌نشد)

لیورپول ، امید اول جام حذفی

روز پیش لیورپول در مسابقه مجدد خود درمرحله سوم‌مسابقه های جام حذفی باشگاههای انگلیس با نتیجه ۲ـ۳ تیم کریستال پالاس را مغلوب‌کرد و با این برد راهی دور چهارم شد

پس‌ازپیروزی مقابل‌کریستال پالاس، شرطبندان انگلیسی ، لیورپول را با نسبت ۱۳ بر ۲ امید اول فتح جام حذفی این فصل معرفی کردند . با پیش بینی دلالان و شرطبندان قیمت کارتهای شرطبندی برای فتح تیم های حاضر در جام به‌نسبت زیر تعیین شده است

لیورپول : ۱۳ بر۲، ایپسویچ تاون: ۸ بر۱ ، آستون‌ویلا آرسنال: ۱۰بر۱، لیدز ،میدلز بروو منچستر یونایتد: ۱۲بر۱، دربی ،اورتون‌و منچسترسیتی: ۱٤ بر۱، نیوکاسل: ۱٦ بر۱.

دور دوم مسابقه‌های مقدماتی فوتبال جام جهانی در آفریقا

فدراسیون بین‌المللی فوتبال تاریخ دیدارهای‌کشور های افریقائی در دومین دور مسابقه های مقدماتی فوتبال جام جهانی در این قاره را اعلام کرد.

تاریخ مسابقه ها وحریفان‌این مرحله از این‌قرارند:

کنیا ـ مصر :٦ فوریه ۱۹۷۷
اوگاندا ـ زامبیا: ۱۲یا۱۳ فوریه ۱۹۷۷
زئیر ـ نیجریه : ۱۳ فوریه ۱۹۷۷
مصر ـ کنیا: ۲۰ فوریه۱۹۷۷
نیجریه ـ زئیر: ۲٦ فوریه ۱۹۷۷
زامبیا ـ اوگاندا: ۲۷ فوریه ۱۹۷۷

درمنطقه‌امریکای شمالی،مرکزی‌وکارائیب نیز٦تیم راه یافته به مرحله دوم از این قرارند : مکزیک ـ کانادا ـ گواتمالا ـ السالوادور ـ سورینام وهائیتی، تابحال دوکشور مکزیک وکانادا داوطلب برگزاری مسابقه های این مرحله شده‌اند.

گت٦تیم

تلاش برای محرومیت همه جانبه اسرائیل

اتحادیه فوتبال عرب در نظر دارد که یک محرومیت همه جانبه در مورد فوتبال اسرائیل بوجود آورد . عبدالطیف سملالی نایب رئیس اتحادیه فوتبال عرب که در جمع گروهی از خبرنگاران در تونس سخن‌میگفت ضمن تاکید این مطلب افزود که این تصمیم در اجلاس هفته پیش روسای فدراسیون فوتبال کشور های عربی که در ریاض تشکیل شد ، اتخاذ گردید .

سملالی گفت که کشور های عرب درصددند تا از فدراسیون بین‌المللی فوتبال بخواهند که در اجلاس آینده خود ، اسرائیل را از حضور در تمامی مسابقه های بین‌المللی نیز محروم نماید .

مسابقه های انتخابی تنیس روی‌میز ایران

کلیشادی واحتشام‌زاده پیشتازان مرحله نهائی

جدال سنجری و اسلامی برسر تصاحب عنوان‌چهارم، رقابت حساس روز پایان‌است

آخرین مرحله مسابقه‌های انتخابی تیم های تنیس‌روی‌میز ایران از شب گذشته در تالار تنیس روی‌میز امجدیه آغاز شد و حاضرین در این‌مرحله سه‌دورازبازیهای سرنوشت‌ساز را انجام دادند.

در گروه دختران سیمین انفراد و مهناز ابراهیمی‌شرکت کننده شهرستانی بعلت اینکه هیچ بختی برای گزینش درتیم اعزامی نداشتند خود راکنار کشیدند و ادامه بازیها را ٦تن دیگر انجام دادند.

مینا کلیشادی قهرمان‌مرحله قبل این‌بار هم برتر از دیگران بود، او دیشب در برابر جدی‌ترین حریف‌خود رضوان علائی به پیروزی رسید. علائی گیم نخست را آسان از دست داده بود ، در «ست» دوم برای گریز از شکست ، خیلی زود حریف را عقب گذارد ولی کلیشادی عقب‌ماندگی ۱۲ـ۱۸ را به‌برابر ۲۰ رساند، این گیم در شرایطی بسود علائی‌پایان گرفت که علائی بعد از تساوی ۲۵ـ۲۵، دوامتیاز پیاپی گرفت و نتیجه را به گیم سوم‌رساند.

کلیشادی‌قهرمان پیش‌هنگام

در سومین گیم علیرغم پیشتازی علائی، این کلیشادی بود که از رقیب جدی خود یک مغلوب ساخت ، کلیشادی با این پیروزی قهرمانی‌اش مسلم شد، زیرا از غیبت‌انفراد و ابراهیمی نیز دو امتیاز نصیب‌اوشد وباین‌ترتیب فاصله کلیشادی با دیگران زیاد شد.

فریبا قوامزاده شرکت‌کننده خراسانی که‌درخشانترین‌چهره شهرستانی است پرشانس‌تراز دیگران برای کسب عنوان دوم میباشد و رقابت‌علائی ومهاجر برای رسیدن به مقام سوم میباشد.

زیرا کارمن گالستیان برجسته‌ترین ملی‌پوش تیم دختران اعلام داشت در این مسابقه‌ها شرکت نخواهد کرد و غیبت او شانسی است‌برای دیگران .

مبارزه‌های پسران

در گروه پسران مجید احتشام سه پیروزی‌پیاپی برابر فرخ سنجری ـ حمزه‌پور و اسلامی بدست آورد. معراج علیزاده سوای یک شکست غافلگیرکننده از سنجری دیشب برادران ونیک‌اختر بازیکن خوب مازندرانی را مغلوب ساخت .

دیدار علیزاده‌ـ برادران در گیم سوم نتیجه داد و علیزاده در شرائطی که ۱۵ـ۲۰ عقب بود، این‌گیم را بانتیجه۲۰ـ۲۲ بسود خود بپایان رساند و صاحب یک پیروزی با ارزش گردید .

اگر عضویت احتشام‌زاده ـ علیزاده ـ برادران در تیم‌ملی انکارناپذیر است، رقابت‌سنجری و اسلامی بازیکن مازندرانی هنوز وجود دارد.

این دو که تلاش دارند در جای چهارم قرار گیرند سرنوشتشان بروز پایان‌کشیده شد .

سنجری که ضمن شکست‌از احتشام‌زاده بر علیزاده‌وفقیهی بازیکن تبریزی در گیم سوم پیروز شد برای رسیدن به هدف خود بایدازسد، اسلامی و حمزه‌پور پیروزمندانه عبور کند .

مسابقه‌های انتخابی امشب به پایان میرسد و بعدا بانظر کمیته فنی مرکب از خانه‌دولت، سعید ایزدپناه دبیر فدراسیون، احتشام‌زاده ـ شیرازی و لواسانی ترکیب تیم‌های ملی مشخص میشود.

مسابقه های بسکتبال قهرمانی زنان ایران ـ مرحله اول

شب اول شب تهرانیها بود!

دیروز ، در دو شهر بابل و اصفهان ، نخستین روزاز مرحله اول مسابقه های بسکتبال‌قهرمانی‌زنان باشگاه های ایران« جام علیاحضرت شهبانو» پشت سر گذارده شد .

در این مرحله تیم ها به دو گروه چهار تیمی تقسیم شده‌اندو بازیها را در دو شهر برگزار میکنند .

در گروه بابل تیم های‌تاج تهران ـ افسر تهران ـ مازندران وپاس همدان‌قرار دارند ، و در گروه‌اصفهان تیم های سپاهان اصفهان ـ آرارات‌ـایرانا و چهارمحال و بختیاری حضور دارند .

بازی های‌این مرحله‌بطور دوره‌ای برگزار میشود ودر پایان از هر گروه دو تیم اول ودوم برای مرحله‌بعدی برگزیده میشوند .

در جدال های دیروز در بابل ، تاج با نتیجه ۸ـ٤۵از سد مازندران گذشت ، نیمه اول ٤ـ۳۳ به سود تاج‌بود. سرداور حمید کیان ارتی‌و داور علیرضا باغانی بودند.

در بازی دوم افسر با نتیجه ۳۱ـ ٦۰ بر همدان پیروز شد .

افسر نیمه اول را نیز ۱۷ـ۳۱ به سود خود پایان داد .

فرامرز غفوری و رضا کشاورز سرداورو داوراین مسابقه بودند .

در اصفهان نیز دو دیدار انجام گرفت و تیم های‌ایرانا و آرارات‌به پیروزی‌رسیدند.

ابتدا آرارات با حساب ۱۵ـ۷۷ از سد چهار محال بختیاری گذشتند نیمه اول ۸ـ٤٤ به سود آرارات‌بود. سرداور :جلال امجد،داور: علی سالاریان .

دیدار دیگر اصفهان را ایرانا با نتیجه ۵٦ـ ۷۸ در برابرسپاهان اصفهان‌پیروز‌ـ مندانه به آخر برد . ایرانا نیمه اول نیز ۲٤ـ ۳۷پیروز بود.سرداور حسن‌نوربخش داور جمشید سجادی .

با توجه به نتایجی که‌در ٤ مسابقه دیروز حاصل گردید ، لزهم اکنون تیم‌های افسر و تاج از گروه بابل‌و تیم‌های ایرانا و آرارات از گروه‌اصفهان شانس‌بیشتری برای راهیابی به مرحله‌بعدی مسابقه ها دارند .

اما سپاهان اصفهان در صورتی میتواند در جمع ٤ تیم‌برگزیده‌قرارگیرد که‌امروز بر آرارات پیروز شود .

برنامه دیدار های امروز از این قرار است :

پنجشنبه ۲۳ دی

بابل : تاج ـ همدان ●
افسر ـ مازندران
اصفهان آرارات‌ـسپاهان ●
ایرانا ـ چهار محال بختیاری

درالمپیک آشپزی

هتل آریاشرایتون موفق بکسب مدال طلاشد

مدال طلای المپیک آشپزی‌که هتل آریاشرایتون تهران موفق به‌کسب آن گردید.

در المپیک‌آشپزی سال‌جاری، هتل آریاشرایتون تهران‌موفق به‌کسب مدال‌طلاشد .مسابقات المپیک آشپزی رویدادی‌است بین‌المللی که هر چهار سال یکبار در فرانکفورت برگزار میشود و مهمترین مسابقه در نوع خود میباشد که در آن متخصصان‌سراسر جهان‌شرکت میکنند وطی آن نمایشگاه‌هنر های آشپزی ،نمایشگاه وسایل بازرگانی مورد استفاده هتل‌ها و اماکن عمومی نیز تشکیل‌می شود تا تماشاچیان از پیشرفت های تازه این‌رشته آگاهشوند.

در مسابقات امسال که چهاردهمین مسابقه در نوع خود بود گروه هتل های شرایتون امتیازات فراوانی بدست آوردند ، بطوریکه ده هتل شرایتون کشور های اروپائی ، آسیائی و آفریقائی جمعا موفق به کسب ۳۰ مدال طلا ـ ۹ مدال نقره و ۲مدال برنز گردیدند .

هتل های شرایتون باکسب ٤۱ مدال بر رقبای خود پیروز شدند چه در این مسابقات‌هتل های اینترکنتینانتال فقط ۲۳ مدال و هتل های هیلتون تنها ۱۸ مدال بدست آوردند .

در المپیک آشپزی‌سال ۱۹۷٦ جمعا ٤۰۰ نفر از ۲۰ کشور جهان شرکت داشتندوموفقیت هتل های شرایتون در این مسابقات از هر جهت قابل توجه بوده است‌زیرا هتل‌های شرایتون برای اولین بار بود که در چنین مسابقاتی شرکت میکرد و کسب ٤۱ مدال نشانه توانائی گردانندگان‌این هتل‌ها در سطح بین‌المللی است .

باند جعل کارت آزمایش رانندگی به دام افتاد

هوشیاری افسر ممتحن دست باند را رو کرد

باند بزرگ جعل کارت آزمایش رانندگی با هوشیاری یک افسر ممتحن آزمایش به دام افتاد و اعضای آن زندانی شدند.

یکی از اعضای باند که اطلاعات دقیقی از رانندگی و آئین‌نامه راهنمایی دارد بجای متقاضیان سر جلسه امتحان حاضر میشد و به نام آنها امتحان میداد. این عضو که شغل اصلی‌اش شاطری نانوایی است «حسن شجاعی» نام دارد. او اولین کسی بود که به دام افتاد و بقیه اعضای باند را به مأموران معرفی کرد.

طریقه عمل این باند بدینصورت بود که جلسوی در مناطق راهنمایی و رانندگی با متقاضیان آزمایش رانندگی تماس می‌گرفتند و از میان آنها، شکار خود را انتخاب میکردند.

اعضای باند بین ۱۰ هزار تا پنجاه هزار تومان از متقاضی می‌گرفتند و به او تعلیم می‌دادند که تشریفات مقدماتی را تا صدور کارت حضور در جلسه امتحان دنبال کند و کارت را پس از دریافت، در اختیار باند بگذارد.

وقتی کارت در اختیار باند قرار میگرفت یکی از اعضاء باند «مصطفی داودآبادی فراهانی» که در جعل مهر مهارت داشت، عکس متقاضی را از کارت جدا میکرد و عکس «حسن شجاعی» را روی آن الصاق می‌کرد. سپس با مهارت خاصی به کمک در قوطی «کرم» و وسایل دیگر مهر اداره راهنمایی و رانندگی را که بر کارت و قسمتی از عکس روی آن (معمولا) زده میشود، جعل میکرد و کارت در اختیار «حسن شجاعی» قرار میگرفت.

وظیفه تماس با متقاضیان جلوی در مناطق راهنمایی به‌عهده «محمد علی داودآبادی فراهانی» که با «مصطفی» خویشاوندی نزدیک دارد، بود.

دست باند رو میشود

«ناصر عسکری» یکی از شکار های این باند بود. او کارت صادره از سوی راهنمایی و رانندگی را که از منطقه ۱۰ راهنمایی بنام وی صادر شده بود، همراه مبلغی پول در اختیار «محمد علی» قرار داد و بطریقی که شرحش در بالا گذشت «حسن شجاعی» با نام «ناصر عسکری» ولی با عکس متعلق به خودش در جلسه آزمایش رانندگی شرکت کرد.

یکی از افسران ممتحن با دیدن «حسن شجاعی» به‌نظرش رسید که قبلا نیز او را دیده است. باین‌ترتیب به‌وی مشکوک شد و کارت حضور در جلسه او را کنترل کرد.

با مهارتی که در جعل کارت بکار رفته بود، افسر ممتحن نتوانست به ماهیت کارت شک کند ولی همچنان قیافه شرکت کننده سوء ظن او را برانگیخته بود.

ناگزیر افسر ممتحن بامراجعه مجدد به «حسن شجاعی» شناسنامه او را خواست. «حسن» شناسنامه «ناصر عسکری» را که برای همین قبیل مسایل نزد خود نگاهداشته بود، ارائه داد.

افسر ممتحن پس از کنترل شناسنامه و تطبیق نام مندرج در شناسنامه به کارت مندرج در کارت از «حسن» پرسید که چند فرزند دارد و نامشان چیست؟

«حسن» که دقیقا نام فرزندان «ناصر عسکری» را که در ستون اولاد شناسنامه ذکر شده بود، نمیدانست از پاسخگویی صحیح عاجز ماند و بدین‌ترتیب دست باند رو شد.

افسر ممتحن «حسن شجاعی» را به ماموران آگاهی معرفی کرد و ماموران شعبه ٤ کلانتر آگاهی تهران تحقیق از «حسن» را آغاز کردند و با معرفی او، دو تن دیگر از همدستانش را دستگیر کردند.

دستگیر شدگان در آگاهی اتهامات وارده را اعتراف کردند و ناگزیر ماوقع را شرح دادند.

پرونده متهمان به دادسرای تهران رفت و «فرورد» بازپرس شعبه یازده دادسرای تهران رسیدگی به آن را به عهده گرفت. بازپرس پس از پرسش های مفصل از متهمان دستور داد هر ۳ نفر بازداشت شدند. ماموران کلانتری ٤ آگاهی تهران اکنون بنا به دستور بازپرس دادسرا در صدد دستگیری «ناصر عسکری» هستند. از سوی دیگر تحقیقات گسترده‌ای را برای روشن شدن این موضوع که تاکنون این باند برای چه اشخاصی پیمین نحو گواهینامه گرفته، آغاز کرده‌اند.

«محمد داودآبادی» : مسئول تماس با متقاضیان

مصطفی داود آبادی مسئول جعل شناسنامه و کارت آزمایش

«حسن شجاعی» مسئول انجام آزمایش

جای دندانهای نامادری بر بدن کوچک دختر ۳ ساله

مقامات یکی از بیمارستانهای تهران با معاینه دختر ۳ ساله‌ای بنام «فاطمه» که در بیمارستان بستری است به دادسرای تهران گزارش کردند که «فاطمه» بشدت شکنجه شده و در چندین محل بدن «فاطمه» آثار گاز گرفتگی با دندان و شکستگی و ضرب و جرح دیده میشود.

«فاطمه» پریروز بوسیله زنی که خود را نامادری «فاطمه» معرفی کرده، به بیمارستان انتقال یافته است. نامادری فاطمه ضمن بستری کردن او، مدعی شده که «فاطمه» در خانه و به هنگام بازی از پله سقوط کرده و مجروح شده است. اما معاینات پزشکان بیمارستان این ادعا را رد می‌کند.

پرونده‌ای که باگزارش بیمارستان در دادسرای تهران تشکیل شده، برای رسیدگی به دادیاری شعبه ۳ تحقیق دادسرا رفت.

بنظر می‌رسد، نامادری «فاطمه» او را بشدت شکنجه کرده و نیمه‌جان به بیمارستان رسانده است.

بازپرس دادسرای تهران به اتهام قتل:

۳ هندی را در تهران بازداشت کرد

۳ هندی که فعلا بازداشت هستند: دارشان سینگ، جاکوراج سینگ و هاردیال سینگ

۳ هندی در مظان اتهام به قتل یک هموطن خود قرار گرفتند و تا تعیین علت مرگ هموطن آنان که باید بعد از معاینه از جسد بوسیله پزشکی قانونی اعلام شود، کماکان در بازداشت خواهند ماند.

این ۳ تن هاردیال سینگ، دارشان سینگ و جاکوراج سینگ نام دارند متهمند که اخیرا در قتل یک هموطن خود به نام «موهندر» که ۲۵ ساله بوده دخالت داشته‌اند.

آنها دیشب «موهندر» را که به حالت اغما افتاده بود از هتل اعیان‌نو (محل اقامت خود) واقع در بوذرجمهری به درمانگاه «بهداد» منتقل کرده‌اند ولی پزشک درمانگاه پس از معاینه «موهندر» اعلام کرد که او مرده است.

بامداد دیروز ۳ متهم باحضور نماینده سفارت هند در ایران به پرسش های «وکیل» بازپرس شعبه پنج دادسرای تهران پاسخ گفتند و مدعی شدند که «موهندر» پس از صرف مشروب الکلی، به هتل آمد ولی چون حالش خوب نبود، ما او را به درمانگاه «بهداد» منتقل کردیم. در درمانگاه معلوم شد که «موهندر» مرده است.

بازپرس از پزشکی قانونی خواست پس از کالبدشکافی علت مرگ «موهندر» را گزارش کند. از سوی دیگر ۳ متهم فعلا بازداشت شدند و تا اعلام نتیجه آزمایش پزشکی قانونی کماکان در بازداشت خواهند ماند.

قاتلی که با سنگ آدم کشت به ۵ سال زندان محکوم شد

یک روستایی اهل «هیزج» ازتوابع اراک که شریک خود را کشته بود به ۵ سال حبس جنایی درجه یک محکوم شد.

محکوم «اسماعیل سلیمی» نام دارد که برسر تقسیم سهم با شریک خود «محمدخان جعفری» اختلاف پیدا کرد. این اختلاف به نزاع منجر شد و اسماعیل بایک قطعه سنگ به‌سر «محمد» فرود آورد و باعث مرگ او گردید.

شعبه پنجم دادگاه عالی جنایی مرکز دیروز مدافعات «اسماعیل» را شنید و به اتهاماتش رسیدگی کرد.

دادرسان این دادگاه «اسماعیل» را مستحق ۵ سال حبس دانستند و رای خود را صادر کردند.

این زن آلمانی در اصفهان اعدام میشود؟

اصفهان ـ خبرنگار اطلاعات دادستان اصفهان برای هلگا که متهم به قتل شوهر آمریکائی‌اش است تقاضای مجازات اعدام کرد.

هلگا که آلمانی است متهم است شوهرش ویلیامز را در حال مستی کشته است.

هلگا برای آخرین دفاع به بازپرسی احضار شد و این‌بار درمقابل همایونفال بازپرس شعبه یک دادسرای اصفهان پرده از راز این جنایت هولناک برداشت.

هلگا در آخرین دفاع خود گفت: در حال مستی همسر مهربانم را بقتل رساندم. من ویلیامز را دوست داشتم و قرار بود باهم به همه نقاط دنیا سفر کنیم و از زندگی‌مان لذت ببریم، ما حتی برای این سفر خود را آماده کرده بودیم.

هلگا ادامه داد: اعتراف میکنم که در حال مستی و بیهوشی دست باین جنایت هولناک زدم، آنشب آنقدر مست بودم که سر از پا نمی‌شناختم، و حتی آنشب راه دستشوئی را نیزم کرده بودم. باور کنید من حتی نمیتوانم تصور کنم که ویلیامز مرده است.

هلگا در رامروی دادسرای اصفهان پرده از زندگی قبلی خود برداشت و گفت: ویلیامز دومین شوهر من بود. من و او در یک بار باهم آشنا شدیم او خلبان ماهری بود و ما باهم به ایران آمدیم از شوهر اولم دختری دارم که الان ۱۶ ساله است و پسر من و ویلیامز هم یازده سال دارد.

بازپرس با انجام آخرین تحقیقات از هلگا او را بعزندان فرستاد و با توجه به اقرار صریح متهم به قتل شوهرش به صدور قرار مجرمیت علیه هلگا مبادرت کرد. و صدور کیفرخواست دادسرا نیز به پرونده وی اضافه شد.

برای هلگا به استناد ماده ۱۷۰ قانون مجازات عمومی تقاضای اعدام شده است و محاکمه او در آغاز سال ۲۵۳۶ در دادگاه جنائی اصفهان آغاز میشود.

هلگا: در آستانه اعدام است؟ این را دادگاه عالی جنایی اصفهان تعیین خواهد کرد

آگهی استخدام

سازمان ملی انتقال خون ایران

برای تکمیل کادر پرستاری خود در تهران جهت خدمات بالینی ٦ پرستار با حقوق و مزایای مناسب باشرایط زیر استخدام مینماید.

۱ـ دارا بودن لیسانس پرستاری و دیپلم بهیاری
۲ـ حداکثر سن ۳۰ سال
۳ـ حداقل تجربه پرستاری ۳ سال
٤ـ آشنائی بزبان انگلیسی
٥ـ پرستارانی که دوره های سی‌سی‌یو و دیالیز را گذرانده‌اند ارجحیت دارند.

داوطلبین میتوانند با در دست داشتن یک قطعه عکس ٤×٦ و فتوکپی مدارک پایان تحصیلی حداکثر تا تاریخ ۲۹ر۱۰ر۳۵ از ساعت ۱۱ الی ۱۲ روزهای اداری به‌خیابان ویلا شماره ۱۳۸ ساختمان شماره ۲ طبقه پنجم مراجعه فرمایند.

قابل توجه تعمیرگاهها ـ کارخانجات

اگر در جستجوی دستگاههای زیر هستید و سرویس سریع و دقیق میخواهید حتما با ما مشورت نمائید:

لوازم گاراژ ـ انواع پمپ های گریس و روغن ـ جک های سوسماری چهار ستونه و دو ستونه و سرویس دستگاههای تنظیم موتور شارژ باطری ـ و کمپرسور بظرفیت های مختلف.

ماشین های تراش میل‌لنگ‌تراش ـ ثابت‌تراش ـ شاتون‌تراش و سیلندر تراش.

دستگاه های شستشو ـ از نوع شستشوی بخاریا شستشوی فشار قوی با قدرت های متفاوت

لوازم نقاشی ـ پیستوله ـ پمپ های رنگ ـ منبع های رنگ پاش و قیر پاش.

ابزار ـ ابزار دستی ـ جعبه های ابزار وانواع آچار.

شرکت جنرال تولز ـ خیابان آیزنهاور ـ بعداز دانشگاه آریامهر پلاک ٦٤١

تلفن ۹۷۰۷۵۸ ـ ۹۷۰۲۰۱ ـ ۹۷۲۰۲۷

حریق در انبار بزرگ کبریت

انبار شرکت تولید کبریت ایران واقع در ۱٤ کیلومتری تهران ـ کرج بعد از ظهر دیروز آتش گرفت و خسارت زیادی ببار آمد.

حریق از سقوط یک کارتن کبریت که بوسیله یکی از کارگران کارخانه حمل می‌شد، بوجود آمد و خیلی زود شعله های آن به سایر کارتن ها سرایت کرد.

حریق با تلاش چند ساعته ماموران آتش نشانی که ازچند ایستگاه به محل اعزام شده بودند، خاموش شد. در این حریق دو تن از کارگران و مدیر داخلی کارخانه به علت دود زدگی دچار مسمومیت شدند و به بیمارستان انتقال یافتند. کارخانه متعلق به «مجید مطلبزاده» است.

تبریکات

جناب آقای یوسف نجمی

انتخاب آنجناب را به دبیری باشگاه های ورزشی پایتخت تبریک می‌گوییم.

حاج عبداله عبداللهی

جناب آقای یوسف نجمی

انتخاب آندوست گرامی را به‌دبیری باشگاه های ورزشی تهران تبریک عرض می‌نمایم.

رسول داداشیان

جناب آقای یوسف نجمی

انتخاب آنجناب که از افراد مومن حزب رستاخیز ملت ایران می‌باشید به دبیری باشگاههای ورزشی تهران موجب دلگرمی قاطبه ورزشکاران است. این انتخاب را تبریک عرض می‌نمایم.

اکبر کیانی‌فر

جناب آقای یوسف نجمی

انتخاب جنابعالی را به دبیری باشگاههای ورزشی پایتخت تبریک عرض می‌نمایم.

اکبر زارع‌نژاد

جناب آقای یوسف نجمی

دوست گرامی انتخاب جنابعالی را به دبیری باشگاه های ورزشی تهران تبریک میگویم.

محمد باقر افشار

جناب آقای یوسف نجمی

انتخاب شایسته جنابعالی را به دبیری باشگاههای ورزشی تهران تبریک عرض می‌نمایم.

سعید عمیدی

جناب آقای یوسف نجمی

انتخاب جنابعالی را به‌سمت دبیری باشگاه های ورزشی تهران تبریک عرض می‌نمایم.

محمد حسروی فرد

جناب آقای مهندس احمد جوهرزاده

انتصاب بجا و شایسته جنابعالی را به استانداری کهکیلویه و بویر احمد شادباش می‌گوید.

عم‌اداره ـ مدیر فروشگاه پارس دکور

جناب آقای مهندس احمد جوهرزاده

با مسرت فراوان انتصاب آنجناب را به مقام استانداری کهکیلویه و بویر احمد شادباش میگوید.

حسن مجتهدی ـ سردفتر اسناد رسمی و ازدواج و طلاق استانداری کهکیلویه و بویراحمد

جناب آقای مهندس احمد جوهرزاده

انتصاب شایسته آنجناب را بسمت استاندار کهکیلویه و بویراحمد تبریک عرض نموده موفقیت شما را در راه خدمت به آریامهر بزرگ خواستاریم.

محمود آریائی ـ مجید آریائی

جناب آقای امیرقاسم معینی وزیر محترم کشور

حسن انتخاب شایسته و ارزنده جناب آقای حمد جوهرزاده را بسمت استانداری بویراحمد و کهکیلویه تبریک عرض نموده توفیق خدمات شبانه‌روزی این خدمتگزار صدیق و سرباز فدائی شاهنشاه را در راه پیشبرد اهداف عالی و مقدس شهریار عدالتگستر ایران از یزدان پاک مسئلت داریم.

با تقدیم احترام بیژن منصوری ـ قدرت‌الله اکبری ـ حاج امرالله امیری ـ هوشنگ بهادر ـ حدادپناهی ـ حاج‌حنظل‌اکبری‌ـ‌حسین امیریان ـ حاج‌سیف‌الله امیری‌ـ نصرالله جایمند ـ نگهدار نادری ـ عطاء الله احمدپور

جناب آقای دادگری معاونت محترم وزارت دادگستری

انتصاب بجا و شایسته آنجناب را به‌مقام معاونت وزارت دادگستری صمیمانه تبریک عرض نموده ارتقاء به مقام بالاتری را برای جنابعالی آرزو مینمایم.

رحمن اویسی مهابادی

جناب آقای ناصر مجیدیه

انتصاب شایسته جنابعالی را به مقام دادستانی شهرستان تهران تبریک عرض نموده موفقیت جنابعالی را از خداوند متعال خواستارم.

سید مهدی حمدو

جناب آقای محمود عزیز سلطانی

ارتقاء درجه جنابعالی را صمیمانه تبریک عرض نموده و موفقیت آنجناب را در انجام وظایف نسبت به شاهنشاه آریامهر و میهن عزیز از درگاه خدای بزرگ آرزومندیم.

اسکندر کلانتری و بانو

جناب آقای مهندس احمد جوهرزاده

انتصاب شایسته و ارزنده آنجناب را بسمت استانداری بویراحمد و کهکیلویه صمیمانه تبریک عرض می‌نمائیم. از ایزد یکتا خواهانیم بیش از پیش جنابعالی را در اجرای منویات مقدس شاهنشاه آریامهر موفق و موید بدارد.

حاج امرالله امیری ـ حاج حنظل اکبری ـ رشید رستمی‌زاده ـ عصمت فناد پهلوانی ـ غلامشاه جانی‌پور.

جناب آقای مهندس احمد جوهرزاده

بنمایندگی اصناف انتصاب بجا و شایسته جنابعالی را به استانداری کهکیلویه و بویراحمد شادباش میگوئیم موفقیت شما را بیش از پیش در راه خدمت به شاهنشاه و مردم آرزومندیم.

حاج محمدحسین نیازی ـ حاج ناصر بینائی ـ حاج اسد امین‌صفائی

جناب آقای نصرت‌اله شیلانی

حسن انتصاب جنابعالی را بسمت استاندار زنجان تبریک عرض نموده موفقیت روزافزون حضرتعالی را در راه خدمت به شاهنشاه آریامهر و میهن عزیز از خداوند متعال خواستارم.

رئیس شورای داوری شهری ـ حاج محمدکشاورزجود

جناب آقای مهندس نعمت‌الله ابراهیمی

انتصاب شایسته جنابعالی را به شهرداری ناحیه دو مشهد تبریک عرض نموده موفقیت آن جناب را در راه خدمت به شاهنشاه آریامهر آرزومندم

سرهنگ بازنشسته ارتش ـ محمد اسماعیل منظری

جناب آقای عبانی

انتصاب شایسته جنابعالی را به‌سمت معاونت فنی اداره کل امور آموزش و پرورش صمیمانه تبریک میگوئیم

دکتر سید هادی توسلیان ـ دکتر جهانگیر امین‌زاده

جناب آقای ذبیح‌اله شهریاری

ترفیع رتبه جنابعالی را صمیمانه تبریک گفته، آرزومند موفقیت بیشتر شما در راه خدمت به شاهنشاه آریامهر و میهن عزیز هستیم.

از طرف سندیکای فروشندگان گوشت گاوی تهران و حومه ـ عباس شهریاری ـ غلامرضا شاه‌آبادی ـ حسین ذوالفقاری ـ اصغر قربانی ـ هاشم بهنام‌فر ـ عباس رحیمی

جناب آقای یوسف نجمی

انتخاب شایسته آندوست عزیز را به دبیری باشگاه های تهران تبریک گفته و موفقیت جنابعالی را از خداوند خواستارم.

حسین عابدینی

شاتون تراش

ساخت کارخانجات معظم شودانمارک رسید شرکت جنرال تولز ـ آیزنهاور بعد از دانشگاه آریامهر.
تلفن: ۹۷۰۲۰۱ ـ ۹۷۰۷۵۸

جناب آقای وزیر دادگستری ـ اعضای محترم هیئت مدیره کانون وکلای دادگستری ـ کمیسیون دادگستری مجلس سنا ـ کمیسیون دادگستری مجلس شورای ملی ـ کمیسیون قوانین حزب رستاخیز ملت ایران.

اینک که بحکم ضرورت تاریخی و اقتضای تحولات اجتماعی مقامات و مراجع عالیه تصمیم به دگرگونی و تغییر اساسی در قوانین جاریه از جمله مقررات مربوط به وکلای دادگستری اتخاذ فرموده‌اند حفظ حقوق و شئون مختلفه وکلای دادگستری را که در زمره پرمسئولیت ترین واهم مشاغل در دنیای مترقی از جمله ایران است مقتضی یادآوری و تذکار گردیده امید واثق است که کلیه مقامات معظم و مسئولین امور باهمیت تاریخی و اجتماعی این امر وقوف کامل داشته با استظهار به نیات و تدابیر عالمانه و فاضلانه عظام این امر مورد دقت و مراقبت لازم قرارخواهد گرفت.

با احترام ـ سید احمد رضوی وکیل دادگستری

اطلاعیه، اطلاعیه مهم!

برای ششمیها و داوطلبان کنکور در سراسر کشور

به افرادیکه برای شرکت در کلاسهای مکاتبه‌ای توفیقیان چه تکدرس و چه تمام دروس پول واریز ولیکن بعلت ـ نداشتن آدرس جوابی دریافت نکرده‌اند توصیه میشود هرچه زودتر با آدرس: تهران، نیاوران، توفیقیان، مکاتبه نمایند تا دفترمهای جدید منظور گردند.

طوسی ۷٦٤٦۱۷
بهترین خریدار، قالی کهنه و نو تعویض‌هم میشود
۱ـ۳۸۷۱۰

اطلاعات بانوان
سه‌شنبه‌ها منتشر میشود

مجالس ترحیم

با نهایت تاسف و تاثر درگذشت شادروان امیرحسین زرهی را به اطلاع اقوام و دوستان می رساند .
مجلس ختم مردانه و زنانه آن مرحوم از ساعت ۱۴ تا ۱۶ روز شنبه ۲۵ دی ماه جاری در مسجد الجواد واقع در میدان ۲۵ شهریور منعقد خواهد بود .
ماماری ولی‌زاده دانا (زرهی) ، هادی ، علی ، محمد و مجید زرهی و خانواده های : ولی‌زاده‌دانا ، زرهی ، طوفانیان ، سمنانیان ، ذال‌بیک ، دارابی ، دادگر ، آقاجان، بالائی ، فاطمی‌زاده ، جیحونیان ، گل‌پیرا ، اربابی،خیرخواه، ورشینگر .

با تاسف فراوان درگذشت برادر عزیزمان شادروان امیرحسین زرهی را به اطلاع می رسانیم .
مجلس ختم زنانه و مردانه آن مرحوم از ساعت ۱۴ تا ۱۶ روز شنبه ۲۵ دی ماه در مسجد الجواد منعقد خواهد گردید .
فرح زرهی ، مهدی زرهی ، نسرین زرهی
اطلاعات ـ درگذشت شادروان امیرحسین زرهی‌موجب تاسف‌است مصیبت‌وارده رابه‌خاندان محترم‌زرهی وخانواده های وابسته بویژه بازماندگان آن مرحوم تسلیت میدهد .

باندوه فراوان درگذشت اسف‌انگیز همسر، پدر، برادر و عموی عزیزمان **ابوالفتح تقفی لاسمی** (افسر بازنشسته شهربانی) را درلندن باستحضار خویشان و آشنایان‌میرساند مجلس ترحیم آن‌فقید سعید روز شنبه بیست وپنجم دی ماه از ساعت ۳ الی۵ بعدازظهر در مسجد جامع نارمک واقع در خیابان سمنگان ومجلس ترحیم زنانه درهمان روزساعت درمنزل ایشان واقع در نارمک خیابان سمنگان خیابان شماره ۱۰۰ کاشی ۱۱ منعقد خواهد بود .
زینت تقفی. دکتر داریوش. پوران. طاهره . طلعت . رضا. صادق. مصطفی و علی تقفی. انسیه تقفی . نورالله.هاشم نوائی. فخری. اختر. اقدس ورضا نوائی .

باندوه فراوان درگذشت اسف‌انگیز **ابوالفتح تقفی‌لاسمی** (افسر بازنشسته شهربانی) **پدر بزرگوار** همسر گرامر را در لندن باطلاع خویشان ودوستان می‌رساند مجلس ترحیم آن فقید سعید روز شنبه ۲۵ر۱۰ر۳۵ ازساعت ۳ الی ۵درمسجد جامع نارمک واقع در خیابان سمنگان نارمک و مجلس ترحیم زنانه در همان روز و ساعت در منزل ایشان واقع‌در نارمک خیابان سمنگان خیابان شماره ۱۰۰ پلاک ۱۱ برگزار خواهد شد .
پری تقفی (نامجو)

بانهایت تاثر وتاسف فقدان اسفناک عزیز از دست رفته ابوالفتح تقفی لاسمی (افسر بازنشسته شهربانی) را درلندن به‌اطلاع کلیه خویشان، دوستان و آشنایان میرساند مجلس ترحیم مردانه آن‌فقید سعید در روز شنبه بیست وپنجم‌دیماه ازساعت ۳ الی۵ بعدازظهر در مسجد جامع نارمک واقع‌در خیابان سمنگان ومجلس ترحیم زنانه در همان روز و ساعت در منزل ایشان واقع در نارمک خیابان سمنگان خیابان‌شماره ۱۰۰ پلاک۱۱ برگزار خواهد شد .
خانواده‌های تقفی. نوائی. نامجو . دکتر گرانفر. غیاثی. ثاقبی. نوایور. فرزید. مصباح .
اطلاعات ـ بخانواده‌های عزادار بویژه بازماندگان آن مرحوم تسلیت می‌دهد .

با تاسف بسیار درگذشت مادر عزیز خود را درتبریز به استحضار دوستان و آشنایان بخصوص همشهریان محترم اهری میرساند . مجلس ترحیم زنانه و مردانه از ساعت ۱۶ الی ۱۸ روز یکشنبه ۲۶ر۱۰ر۳۵ در مسجد الجواد برگزار خواهد شد .
تیمور ـ عزیز ـ عزت‌الله وثوقی
خانواده های : وثوقی ـ معافی ـ حسینی ـ کاسبی ـ مظفری ـ گوتاش ـ امامی خوئی ـ مقتدر ـ بحرالعلومی ـ یونسی ـ طاهری آشتیانی ـ روحانی ـ نخعی ـ صادقی.
بانهایت تاثر و تاسف درگذشت شادروان خانم وثوقی همسر مرحوم خان‌لارخان وثوقی را به اطلاع کلیه دوستان و آشنایان میرساند . مجلس ترحیم در تهران نیز از ساعت ۱۶ الی ۱۸ روز یکشنبه ۲۶ر۱۰ر۳۵ در مسجد الجواد برگزار خواهد شد .
اطلاعات ـ مصیبت وارده را بخانواده های عزادار بویژه بازماندگان آن مرحومه تسلیت میدهد .

بازگشت همه به‌سوی اوست
باندوه فراوان درگذشت شادروان عیمحمد قاسمزاده اسکندری را به‌اطلاع دوستان و وابستگان و همشهریان محترم میرساند. مجلس یادبود مردانه وزنانه روز جمعه ۲۴ دیماه ۳۵ ازساعت ۹تا۱۱ صبح در مسجد گیلانی ها (واقع در بوذرجمهری ـ مقابل بازار بزرگ) برگزار میشود.
خانواده‌های اسکندری لنگرودی. شاعری. شهابی. محمد قاسمی. جواهری. خاوری. شایسته. موسوی . ابوالحمد. محرری. رازقی. گوهریی. صادقی. محمودی. صفار.سادات الحسینی. پوراستاد. علی اصغر رئیس قاسمی .
اطلاعات ـ بخانواده‌های عزادار بویژه بازماندگان آن مرحوم تسلیت می‌دهد .

با نهایت تاثر و تاسف درگذشت جناب سرهنگ سید سعید فاطمی نائینی افسر بازنشسته ژاندارمری را به اطلاع اقوام و دوستان گرام می رساند .
مجلس ترحیم مردانه آن مرحوم از ساعت ۸ونیم الی ۱۱ونیم روز جمعه بیست‌وچهارم دی ماه در مسجد سید اصفهان و مجلس ترحیم زنانه از ساعت ۲ الی ۵ همان روز در منزل شخصی آن مرحوم واقع در خیابان مدرس برگزار می گردد .
خانواده های : فاطمی نائینی ، فاطمی ، امیری ،امامی نائینی ، یوسفپورفاطمی ، معصومی ، افتخارزاده فاطمی ، مصطفوی نائینی ، منوچهری نائینی ، فروتن نائینی ، سلیمی، ابطحی ، خواجوی ، قبادیان ، کریمی ، مشیرفاطمی ،برومند نائینی ، افتخاریورفاطمی، طباطبائی ، میرکلائی ، نصیریان و خانواده های وابسته .
اطلاعات ـ مصیبت وارده را بعموم افراد خانواده های عزادار بویژه بازماندگان آن مرحوم تسلیت میدهد .

باکمال تاسف و تاثر درگذشت مادر رزمجو داماد عزیزم را باطلاع خویشان و دوستان میرساند مجلس ترحیم زنانه ومردانه آنمرحوم در روز شنبه ۲۵ دی ماه از ساعت چهار تاشش بعدازظهر در خانقاه صفی علیشاه برگزار میباشد .
احمد نوری اسفندیاری

با اندوه فراوان ضایعه درگذشت ناگهانی شادروان **محمد رزمجو همسر و پدر عزیزمان** را بدینوسیله باطلاع خویشان و دوستان میرساند . مجلس ترحیم زنانه و مردانه آن مرحوم روز شنبه ۲۵ دیماه از ساعت چهار تا شش بعد ازظهر درخانقاه صفی علیشاه منعقد میباشد .
پریچهر اسفندیاری ـ مهرداد ـ مهرشاد ـ مهرزاد و فرشاد رزمجو .

خانواده های : رزمجو ـ نوری اسفندیاری ـ اسفندیاری ـ دشتی ـ امجدی ـ ماحوزی ـ ابریوسف ـ محلاتی ـ روحانی زاده ـ فلاح بردبار ـ مکفی ـ نورزاد ـ حمزه ـ شهبازی ـ بهزادی ـ ایمانی ـ فزونی ـ کنشکار ـ جمشیدی نوری .
باکمال تاسف و تاثر درگذشت ناگهانی شادروان محمد رزمجو را باطلاع بستگان و دوستان میرسانند . مجلس ختم آن مرحوم در روز شنبه ۲۵ر۱۰ر۳۵ ازساعت چهار الی شش بعد از ظهر در خانقاه صفی علیشاه منعقد میباشد .

بانهایت تاثر و تاسف درگذشت‌ناگهانی مرحوم **حسین صیادی** کارمند بازنشسته وزارت کشاورزی ومنابع‌طبیعی را باطلاع خویشاوندان ـ آشنایان و همشهریهای‌کرمانشاهی می‌رساند . مجلس ترحیم مردانه و زنانه فقید سعید روز جمعه ۲۴ر۱۰ر۳۵ از ساعت ۱۱ الی ۱۳ در خانقاه صفی علیشاه منعقد خواهد گردید .
خانواده های : صیادی ـ گلسرخی ـ ندیمی ـ فیروزی ـ کاویانی ـ صاحب زمانی ـ حامدی ـ کریمی ـ قوانلو ـ صفرپور ـ گهوارئی ـ همت‌پور ـ چرخی ـ عرفان ـ باغبان‌باشی ـ خداداده ـ طباطبائی ـ دادیار ـ کفاش ـ الهامی ـ رنجبر .

از مرگ ناگهانیت ای مادر عزیز
بیگانه سوخت تاچه رسد آشنای تو
بمناسبت فوت ناگهانی **بانو سید ام‌البنی موسوی** همسر حاج هاشم حسینی مجلس ختم زنانه ومردانه روز جمعه ۲۴ر۱۰ر۳۵ ساعت ۲ الی۵ در مسجد قائم آل‌محمد واقع در خیابان خیام جنوبی ایستگاه اصفهانیها منعقد است باتشریف فرمائی خود بازماندگان را تسلی دهید .
حاج رضا قناد
آ ـ ۳۲۳۵۳
اطلاعات ـ مصیبت وارده را به بازماندگان آن مرحوم‌تسلیت می دهد.

خانواده های : ملک منصور ـ مظفری ـ عضد ـامینی ـ ظهیر ـ کیکاوسی ـ بدیع ـامامی ـ ناصری ـ اعلم ـ رکنی قاجار ـ قرمزلو .
باکمال تاسف درگذشت شادروان سوزان ملک منصور همسر آقای مهندس اسماعیل ملک منصور را باطلاع بستگان‌و دوستان میرسانند . بنابه وصیت آن مرحومه هزینه مجالس ختم به مصرف امور خیریه خواهد رسید.
اطلاعات ـ مصیبت وارده را بخانواده ملک منصور و خانواده های‌وابسته بویژه به‌آقای‌مهندس اسماعیل ملک منصور تسلیت میدهد .

بدین‌وسیله فوت ناگوار مرحوم دکتر صدریان اخوی همسر همکار محترم آقای دکتر محمد ایمانی‌را به استحضار همکاران میرساند مجلس ختم فقید سعید شنبه ۲۵ دی ماساعت ۲تا٤ بعداز ظهر در خانقاه صفی‌علیشاه منعقد است ازهمکاران تمنی دارد شرکت فرمایند.
هیئت مدیره جامعه دارو سازان ایران

باندوه فراوان درگذشت ناگهانی فرزند و همسر عزیزمان **دکتر نصرت‌اله صدریان** رادر لندن باطلاع خویشان‌و دوستان و آشنایان میرساند. مجلس ترحیم زنانه ومردانه فقید سعید روز شنبه ۲۵ دی ماه از ساعت ۲ تا٤ بعد ازظهر در خانقاه صفی علیشاه منعقد میباشد.
حاج علی صدریان ـ الیزابت صدریان (مستوفی)

باندوه فراوان و تاسف بسیار درگذشت نابهنگام عزیز از دست رفته خود شادروان **دکتر نصرت‌اله صدریان** رادر لندن باطلاع عموم خویشان و آشنایان و دوستان میرساند.
مجلس ترحیم مردانه و زنانه فقید سعید روز شنبه ۲۵ دی ماه از ساعت ۲ تا٤ بعد ازظهر در خانقاه صفی علیشاه منعقد میباشد .
خانواده های : صدریان . مستوفی. وفائی. گشتاسب . میرجهانگیری. ایمانی. ابوالملوکی. سجادی. شاه صاحبی . منصوری . شهید زاده. کامرانی . گرجی . فارمدی. سعادت نژاد. وزیری. صدرالسادات. عابدینی. شریف.
اطلاعات ـ مصیبت وارده را بخاندان محترم صدریان و خانواده های وابسته بویژه بازماندگان آنمرحوم تسلیت میدهد.

بانهایت تاسف درگذشت شادروان علی نجفی پدر عزیزمان راباطلاع دوستان و آشنایان میرساند. مجلس ختم آنمرحوم از ساعت ۲الی ٤بعداز ظهر روز شنبه ۲۵ دیماه در مسجد مجد منعقد میگردد .
نجف نجفی ـ نجات‌الله نجفی

باتاثر واندوه فراوان فوت ناگهانی مرحوم علی نجفی را باطلاع اقوام ودوستان و آشنایان میرساند . مجلس ختم زنانه و مردانه آن مرحوم‌در روز شنبه ۲۵ دیماه در مسجدمجد منعقد خواهد بود .
خانواده های : نجفی ـ نجدی ـ جوادیان ـ شاکویا ـ باباخانی ـ پورمنشی ـ رستمخانی ـ فلاح ـ خلج هدایتی ـ خلج امیرحسینی ـ رشیدی ـ سپهبار ـ خلج‌امیری ـ سیف امیرحسینی ـ وخانواده های وابسته .
اطلاعات ـ مصیبت وارده را بخانواده های عزادار تسلیت میدهد .

هوالباقی
باکمال تاثر و تاسف فوت **بانو سلیمه حمیدیان طالقانی** مادر و خواهر عزیزمان را باطلاع اقوام و دوستان میرساند .
مجلس ترحیم مرحومmفقیده روزجمعه۲۴دی‌ماه جاری‌ازساعت نیم بعداز ظهرالی۲ بعداز ظهر در مسجد فخرالدوله واقع در دروازه شمیران برگزار میشود .
احمد حمیدیان ـ عبدالمناف حمیدیان ـ یوسف حمیدیان ـ ستوده حمیدیان ـ فاطمه حمیدیان ـ صنوبر غفاریان ـطلیه حسابی .
خانواده های : حمیدیان ـ غفاریان ـحسابی ـ مظفرپور ـ غفوری ـ ذوقی ـ طالقانی‌ـمیربابائی ـرزاقی ـخستو ـغضنفری مقدم ـ حسنی ـ حسنی ایزدی ـ مولوی ـ نیکپور ـویلان ـ تهرانی ـ مولائیان ـ یوسفی ـ ریحانی ـ بهرامی .
اطلاعات ـ بخانواده های عزادار تسلیت میدهد .

خانواده‌های : ملک سیامچشم. ماهوری. بختیاری . رهبری. عسگری. طالقانی. لشگرنویس. شیردل . ملک‌نیا . خشنود .
باندوه فراوان فوت همسر وپدر عزیزمان آقای احمد **ملک سیامچشم** را باطلاع‌خویشان‌ودوستان‌می‌رسانیم.مجلس ترحیم آنمرحوم روز شنبه ۲۵ر۱۰ر۳۵ ازساعت ۲ الی ۵ بعد از ظهر در مسجد ایروانی واقع در چهارراه مختاری برگزار می‌شود .
بتول، محمود، رضا، حسن، بهجت، گیتی و مهناز ملک سیامچشم .
اطلاعات ـ بخانواده‌های عزادار بویژه بازماندگان آن مرحوم مصیبت وارده را تسلیت می‌دهد .

با کمال تاثر درگذشت مرحوم **تیمور فضلی** پدر عزیزمان را در کرمانشاه به اطلاع خویشان ، دوستان و آشنایان می رساند .
مجلس ترحیم مردانه و زنانه آن مرحوم روز شنبه ۲۵ر۱۰ر۳۵ از ساعت ٤ الی ٦ بعداز ظهر در مسجد الجواد واقع در میدان ۲۵ شهریور منعقد است .
محمدکریم فضلی ، احمد فضلی

هیئت مدیره و کارکنان شرکت سهامی پاکشو درنهایت تاسف درگذشت شادروان مرحوم **تیمور فضلی** پدر جناب آقای محمد کریم فضلی مدیر عامل شرکت‌سهامی پاکشو رابه اطلاع می‌رساند .
مجلس ترحیم مردانه وزنانه آن‌فقید سعید روز شنبه ۲۵ دیماه درمسجد الجواد واقع در ۲۵ شهریور از ساعت ٤ تا٦ بعدازظهر منعقد میباشد .
رئیس هیئت مدیره شرکت سهامی پاکشو
مهندس علی اصغر کیهان

خانواده های : تاج‌بخش ـ ایرانی ـ نصیری ـ سازگار ـ سپهپور ـ سپهر ـ مجال ـ ندیمی ـ منوچهری ـ حاتمیان ـ شامبیاتی ـ دانشور ـ نوروزی ـ نزاکتی ـ تنها .
فوت مرحوم مهندس یوسف تاج‌بخش پدر علی تاج‌بخش و برادر مرحوم سالار همایون را به اطلاع دوستان میرسانند. مجلس ترحیم مردانه و زنانه‌آن‌مرحوم روز جمعه بیست و چهارم دیماه ۲۵۳۵ از ساعت ۹ تا ۱۱ صبح در خانقاه صفی علیشاه برگزار میشود .

بانهایت تاسف فوت مرحوم **حاج قاسم خان‌بابا تهرانی** را به‌اطلاع کلیه خویشان ودوستان میرساند .
مجلس تذکر آن مرحوم از ساعت ٦ الی۸ بعدازظهر روز جمعه ۲۴ دیماه درخانقاه صفی علیشاه برگزار میشود.
بانو فاطمه همسر. مهدی. عباس. محمود . مهرانگیز . جعفر. ایرج و بیژن خان‌بابا تهرانی فرزندان آن مرحوم . خانواده‌های: اسد. چمنی. محمد صدیقیان. حسین صدیقیان. پورصدیق. شیرین. فتوت. حق‌شناس. نصرت نظامی . سید عسگری. نصرتی. رفیعی. سالارالدینی. نیکوئی . شفائی . عربشاهی. نوربخش. طباطبائی. زندنیا. حسینی. عبدالهی . محسنی. صنیعی. صمیمی.
آ ـ ۳۰۹
اطلاعات ـ مصیبت وارده را بعموم خانواده‌های عزادار بویژه بازماندگان تسلیت میدهد .

درآگهی مجلس ترحیم مرحوم عظیم سلیمانی در شماره دیروز اسامی خانواده‌های احدی، جوادی، سامیراد ، فتح اللهی، خیرخواه، خاقانی، ازقلم افتاده بود که به‌این‌صورت تصحیح و پوزش می‌طلبیم .
آ ـ ۳۲۳۹۴

بانهایت تاسف فوت نابهنگام **بانو صدیقه محمودیان(پارسا)** را باطلاع اقوام و آشنایان میرسانیم . مجلس ترحیم آن مرحومه ساعت ۳ الی ۵ بعد از ظهر شنبه ۲۵ر۱۰ر۳۵ در مسجد حاج حسن (خیابان ارامنه) منعقد است .
حسن پارسا ـ شهلا ـ بهناز ـ مهناز ـ سهراب و علیرضا پارسا ـ خانواده های : پارسا ـ محمودیان ـ کریمی ـ طلاچیان ـ عسگری ـ زمانی ـ اقوامی ـ زاغری ـ مصفائی ـ موجبافان ـ اسمعیلی ـ سپانلو ـ غلامی ـ پورنهاوندی ـ جعفری ـ عظیمی ـ طیران ـ قوامی ـ نصیری ـ وطن‌خواه .
اطلاعات ـ بخانواده های عزادار بویژه بازماندگان آن مرحوم تسلیت میدهد .

یادبود

بمناسبت هفتمین شب درگذشت مرحوم **بیوک بهروزی** نصر مجلس یادبودی ازساعت یک الی سه بعد از ظهر روز جمعه ۲۴ر۱۰ر۳۵ در سالن شماره ۵بهشت زهرا منعقدمیباشد.
خانواده بهروزی نصر

خشایار عزیز

هفت صدو سی بارخورشید بریهنه سپهر غروب کرد و طالع شد اما توای‌آفتاب‌آرزو های ما آنچنان در ژرفنای‌ابدیت غروب کرده‌ای که دیگرطلوعی برای تو متصور نیست .
خاطره سیمای متفکر و مهربانت همچون آذرخشی‌عظیم در دوردستهای افق متجلی است ، با اینحال از لحظه‌ای که تو از دست رفته‌ای زندگی ما در ظلمتکده‌ای سپری‌میشود که فقط پدرانو مادران داغدیده ازرنج توانفراسای آن آگاهند.
بیست و پنجم دیماه پایان دومین سالی است که فرزند جوان و ناکامما خشایار فرهادیان لنگرودی حین تحصیل در دانشگاه کمبریج انگلستان از دنیا رفته است، یاد او را گرامی میداریم و هزینه مراسم معمول را صرف امور خیریه‌خواهیم نمود .
پدر ومادر داغدار : محمود فرهادیان لنگرودی ـ آتیه ربیعی لنگرودی

بمناسبت شب چهلم درگذشت شادروان **سرلشگر علی اکبر ضرغام** مجلس یادبودی از ساعت٤تا٦ بعد از ظهر روز شنبه ۲۵ دیماه جاری در منزل آنمرحوم واقع در خیابان وزراء (پارک) شماره ۲۹۰ برگزار میگردد .
خانواده ضرغام

بمناسبت چهلمین روز درگذشت مرحوم **حاج سید محمد** شبیری مجلس تذکری روز جمعه ۲۴ دیماه ۲۵۳۵ ازساعت۹صبح الی۱۱ درتالار تبلیغات مسجد ولی عصر واقع در خیابان حشمت‌الدوله غربی چهارراه کیوان منعقد خواهد بود شرکت اقوام و دوستان موجب شادی روح‌آن مرحوم و تسلی‌خاطر بازماندگان می‌باشد .
ازطرف هیئت امناء مسجد ولی عصر
احمد میرخانی

مجلس یادبود
مراسم یادبود چهلمین روز درگذشت شادروانان **بانو زهرا درودیان‌و‌مهندس کامبیز رضاخانی** روزجمعه۲۴ر۱۰ر۳۵ ازساعت ۳ الی۵ بعدازظهر در مسجد فخریه واقع درخیابان امیریه ومجلس زنانه درهمان ساعت در خیابان امیریه کوی مهدیه پلاک ٤۲ برگزار می‌شود .
خانواده‌های : رضاخانی. درودیان. غیاثی .

بمناسبت شب هفت درگذشت شادروان **حاج میرزا احمد** تهرانی روز شنبه ۲۵ دیماه مجلس یادبودی در منزل آن مرحوم ازساعت ٦ بعدازظهر برگزار میگردد حضور بستگان و آشنایان محترم موجب شادی روح آنمرحوم خواهدبود.
خانواده تهرانی

بمناسبت چهلمین روز درگذشت همسر و پدر عزیزمان سرهنگ مصطفی قربانی مجلس‌یادبودی از ساعت٦ الی ۸ بعداز ظهر روز شنبه ۲۵ر۱۰ر۳۵ درمنزل آنمرحوم (خیابان ظفر کوی بامداد نبش ادوری پلاک ۱۲) برگزار میگردد .
شمس‌الملوک قربانی ـ نرجس خاتون قربانی

بمناسبت چهلمین روز درگذشت شادروان **ماشاالله آذرفر** مجلس یادبودی از ساعت ٦ الی ۱۰ بعدازظهر روز جمعه ۲۴ر۱۰ر۲۵۳۵ برای صرف شام در محل بنیاد خیریه آذرفر سرآسیاب مهرآباد خیابان آذرفر برپا می‌باشد حضوردوستان و همکاران و بستگان موجب شادی روح آنمرحوم وتسلی خاطر بازماندگانش خواهد بود .
بنیاد خیریه آذرفر

تسلیت

مراغه ـ جناب آقای ختائی
مصیبت وارده را به حضرت عالی و خانواده تسلیت میگوئیم .
علی اشرف برنجیان

جناب آقای محمد رضا خلیقی
مصیبت وارده را تسلیت گفته در غم شماوخانواده شریکیم
خانواده مشگساران . آتن. موزه. قهرمانپور

جناب آقای امیرقاسم‌خانی
جناب آقای شاپور قریب
باکمال تاسف مصیبت وارده را به آنجنابان صمیمانه تسلیت عرض مینمایم.
همایون

جناب آقای خانی
جناب شاپور قریب
باکمال تاسف مصیبت وارده را بشما و خانواده‌محترم تسلیت میگوئیم .
شرکت فیلمکو فیلمز

خانواده‌های محترم بدرخانی
باکمال تاسف وتاثر مصیبت وارده را به‌آن خاندان‌گرامی تسلیت گفته دوام و بقاء سایر بازماندگان را از خداوند آرزو مینمائیم .
اکبر یحیی‌پور. پرویز سرشاری. رحیم فضل‌الهی. ناصر مجیدی. حسین‌اقلیمی. منصور مینوائی. رسول‌رحمت‌الهی. حسین الهیان. محمود نوذری .

جناب آقای محمد ستایش
با اندوه فراوان فوت مادر گرامیتان را تسلیت عرض کرده از درگاه خداوند متعال صبر و شکیبائی برای آن خانواده محترم مسئلت مینمائیم .
شرکت تعاونی تهیه و توزیع سیراب ـ تهران و حومه نشاسته‌پور ـ راهی ـ مصطفائی ـ کریمی ـ روشن مهر .

کارکنان بانک ملی ایران شعبه فردوسی
فوت نابهنگام همکار خود مرتضی ملکی را به خاندان‌ملکی بخصوص خانم مهری ملکی و آقایان ابوتراب ، مصطفی و بهمن ملکی تسلیت گفته و خودرادر غم آنان شریک می‌دانند. از خداوند توانا صبری جمیل برای بازماندگان و مغفرت برای آن مرحوم مسئلت مینمایند.

تیمسار ارتشبد طوفانیان
درگذشت نابهنگام شادروان امیرحسین زرهی همه مارا متاثر نمود مصیبت وارده را به آنجناب و خاندان محترم زرهی تسلیت میگوئیم .
از طرف کارکنان قسمت مالی موسسه اطلاعات. مطیعا

جناب آقای منوچهر آبتین
درگذشت عموی گرامیتان را تسلیت عرض نموده بقای عمر و سلامتی بازماندگان فقید سعیدرا آرزو مینماید .
شرکت رویال تاکسی ـ امیر هوشنگ نادری ـغلامعلی موسی خانی .

خانم فیض مهدوی سرپرستار مرکز پزشکی فرحناز پهلوی
بدینوسیله کلیه کارکنان مرکز پزشکی آموزشی و درمانی سعادت آباد ، درگذشت مادر عزیز شما را با تاثر و تاسف فراوان تسلیت گفته سلامت و سعادت شما را از خداوند متعال خواستار میباشند .
کارکنان مرکز پزشکی آموزشی و درمانی سعادت آباد

دکتر نصرت صدریان بحق پیوست
مرگ او غمانگیز بود برای دوست و فرزند و هرکه او را می شناخت . صدریان مرد تلاش بود و مرد محبت و گذشت و سازندگی داشت از هیچ همه‌چیز می ساخت و آسودگی نمی شناخت حیف از آن همه حرکت که راه سکوت و سکون ابدی گرفت و حیف از زندگی پررنگ که بی‌رنگ شود هرچند زندگی صدریان بینقش هم نبود تسلیت به همسر او و فرزندان و تمام بستگان .
دکتر انوشیروان افراسیابی
و همه پزشکان و کارکنان بیمارستان نصرت

جناب آقای هوشنگ فرزام
درگذشت پدر گرامیتان را از صمیم قلب تسلیت گفته برای جنابعالی و سایر بازماندگان از خداوند متعال طول عمر خواستاریم .
باقر سلطانی. اسماعیل خلیلی. اکبر تقی‌زاده . حسین کاظمی. باقر مطبوعی. حسین نیاریان. جهانگیر وحیدکارائی. حسین قهرمانی. محمود افشارزاده .

جناب آقای مهندس ابوالقاسم البرز
بانهایت تاسف وتاثر مصیبت وارده را تسلیت گفته‌برای یکایک بازماندگان بخصوص جنابعالی صبر وشکیبائی آرزو داریم .
نصراله حمیدی. بهرام کریمیان. پرویز سلطانپور. فرخ شیرازی. اسماعیل کاشانی. ناصر حجازی. پرویز خسروی . باقر فشمی. اسماعیل قوامیان .

مجالس وعظ و سوگواری

هیئت انصار الحجة (عجل‌ا... تعالی فرجه)
جلسه صبح جمعه ۲۴ دی ماه خیابان سپه غربی نرسیده به‌مجلس سنا کوچه خورشید منزل آقای حاج علی اصغر فرقانی برقرار .
جلسه عصر جمعه در حضرت عبدالعظیم خیابان حضرتی مسجد خاتم‌النبیین (ص) منعقد میگردد .

هیئت بنی‌فاطمه

درس عقاید اسلامی در حسینیه بنی‌فاطمه
احتکار و حبس کالاهای مورد نیاز عموم از جهات مختلفی شبیه رباخواری است ودر سیستم اقتصاد اسلامی هردو محکوم شده است. هردو بدون کوچکترین کمکی به مساله تولید ویا توزیع صحیح موجب درآمد نامشروع‌است.
این بحث موضوع سخن دراین هفته است و حضرت آیت‌اله ناصر مکارم شیرازی (استاد حوزه علمیه قم) در این زمینه بحث می‌نمایند و به سئوالات گوناگون مذهبی پاسخ می‌دهند .
شروع نماز جماعت: ۷ بعدازظهر شب جمعه
شروع بحث: ۵ر۷ بعدازظهر شب جمعه
حسینیه بنی‌فاطمه سرچشمه اول امیرکبیر
آدرس صبح جمعه: امیریه، ممزالسلطان. کوچه‌گنجه‌ای
تلفن حسینیه ۳۶۱۴۶۶

بسمه تعالی
بافرارسیدن ایام شهادت حضرت زین‌العابدین وسیدالساجدین علیه‌السلام طبق معمول همساله روزهای جمعه ـ شنبه و یکشنبه ۲۳ـ۲۴و ۲۵ محرم (مطابق ۲۴ـ۲۵ و ۲۶ دیماه) ازساعت ۷ونیم الی ۹ونیم صبح در منزل والدمعظم مرحوم میرزاآیت‌اله حاج آقا نجفی شهرستانی قدس سره مجلس سوگواری منعقد میباشد . نورالدین الموسوی الشهرستانی

برنامه مجمع دین‌ودانش در صبح روز جمعه
. فردا بشرح زیر اعلام میشود
۱ـ از ساعت ۷ـ ۹½ درس عربی و صرف نحو
۲ ـ ازساعت ۹½ ـ ۹ پذیرائی
۳ـ ازساعت ۹ونیم الی ۱۰ونیم درس قرآن با تجوید
٤ـ از ساعت ۱۰ـ ۱۱½ تفسیر قرآن و آشنائی با مفاهیم حیات‌بخش این کتاب آسمانی موضوع بحث تفسیری این هفته (اسلام در قلب اجتماع) براساس (سوره اسراء)
۵ـ پاسخ به سئوالات مختلف مذهبی
ضمنا جلسه تعلیم صوت در کلاس دیگری زیر نظر استادان صوت و قاریان محترم قرآن از ساعت ۸½ صبح دایر می‌باشد . نشانی ـ مسجد امام حسین علیه‌السلام

مکتب قرآن و عترة
برای آشنائی بیشتر با مفاهیم عالیه اسلامی شبهای‌شنبه برنامه‌ای براساس منطق و دلائل علمی برقرار می‌باشد و ضمن بحث و بررسی اصول عقاید اسلامی به سئوالات‌دینی جوانان نیز پاسخ داده میشود از همه‌ی علاقمندان‌بخصوص از دانش آموزان و طبقه تحصیل‌کرده برای شرکت در این جلسه دعوت میشود .
برنامه : از ساعت ٦ـ ۷½ قرائت قرآن با تجویدزیر نظر استاد محترم جناب آقای محمدی
ازساعت۷ونیم‌الی۸ ونیم دانشمند محترم جناب‌آقای محمد جلیلی (اسنقی) سخن میگویند .
نشانی ـ فرح‌آباد ژاله ـ خیابان صدوق ـ مسجدفخریه

مکتب‌النبی (صلی‌الله علیه وآله)
صبح جمعه فردا میدان باغشاه کوی مهر منزل حاج سید مرتضی نورانی تشکیل میگردد .
آغاز برنامه : از ساعت ٦ ونیم الی ۷ صبح دعای‌توسل از ۷ الی ۹ قرائت قرآن ـ ۸ الی ۹ گفتار مذهبی توسط حجت‌الاسلام جناب آقای حاج شیخ رضا سراج ـ ۹ الی ۱۰ سخنرانی دانشمند محترم جناب آقای موحد کرمانی ـ ۱۰ الی ۱۱ عزاداری و توسل به ائمه اطهار (ع)

مکتب‌الرضا (ع)
صبح جمعه فردا از ساعت ۸ و نیم الی ۱۱ صبح
برنامه : ۱ـ سخنرانی دانشمند گرامی‌جناب آقای دکتر احمد بهشتی تحت عنوان (بررسی سخنان سیدالشهداء(ع) و یاران .
۲ـ سخنرانی دانشمند معظم جناب‌آقای‌حاج‌سیدمرتضی شبستری تحت عنوان «چرا باید موحد باشیم»
نشانی : خیابان سعدی ـ خیابان هدایت ـ خیابان ولی‌آباد مقابل گرمابه ولی‌آباد شماره ٦

هیئت انصار ابوالفضل علیه‌السلام
صبح جمعه فردا در تهران پارس فلکسوم خیابان۱۹٦ شرقی منزل آقای افراسیاب امیری تشکیل جلسه میدهد پس از دعای ندبه از ساعت ۹ الی ۱۰ دانشمند محترم جناب‌آقای دکتر مقصودی سخنرانی می‌نمایند .
ضمنا شرکت بانوان در جلسه آزاد است .
آغاز جلسه ۷ صبح پایان ۱۰ ونیم صبح

بمناسبت ایام شهادت امام سجاد علیه‌افضل‌الصلوة والسلام مجلس سوگواری از شب ٤شنبه ۲۱ محرم به مدت ده‌شب بعداز اقامه‌نمازجماعت‌درمسجدشاه‌مردان علی علیه‌السلام منعقد و آقای حبیبی واعظ سخنرانی مینمایند و از ساعت ۷ الی ۸ در نیروی هوائی کوح فرح و از ۸ الی۹ در مکتب محبان امیرالمومنین واقع در عباس آباد بترتیب در پیرامون سجایای اخلاقی آن حضرت سخنرانی مینمایند .

تقویم اطلاعات

ساعات شرعی

استخراج دکتر ریاضی کرمانی

پنجشنبه ـ بیست و سوم دیماه ۲۵۳۵
بیست‌ودو‌محرم ۱۳۹۷ـ ۱۳ژانویه ۱۹۷۷
اذان مغرب . . . ساعت ۵ و ۲۹ دقیقه
اذان صبح (فردا) . . . ساعت ۵ و ۳۸دقیقه
طلوع آفتاب (فردا). . . ساعت ۷ و ۱۳ دقیقه
ظهر شرعی (فردا). . ساعت ۱۲ و ۱۴ دقیقه
اذان مغرب (فردا) . . . ساعت ۵ و ۳۰ دقیقه

گمرك اتومبیل حراج میکند

تعداد اتومبیلهای موجود در گمرک زمینی ، محل ترخیص اتومبیل‌به‌انضمام دستگاه اتومبیل رسید.

گمرک زمینی تهران‌از چندی پیش مدت توقف اتومبیلهای وارداتی را مورد رسیدگی قرار داده و اتومبیلهائی‌راکه درمدت مقرر ترخیص‌نشده آماده‌حراج کرده است .

براساس این‌بررسیها‌تعدادی ازاتومبیلهای موجود در گمرک زمینی ، مشمول مقررات حراج میباشد و پس ازطی تشریفات گمرکی از طریق حراج فروخته میشود.

مطابق مقررات امورگمرکی، اتومبیلهای وارداتی‌باید حداکثر ظرف ٤ ماه از گمرک ترخیص گردد‌ودرمواردی‌که‌درمدت‌مزبور اتومبیلهای وارداتی ترخیص نشود گمرک طبق ضوابطی اتومبیلهای مذکور را خواهد فروخت .

رابطه‌ایران بایمن شمالی وجنوبی

اطلاعات دیپلماتیك

هباسعلی‌خلعتبری وزیرخارجه ایران عازم یمن شمالی است ، این سفر برای تکمیل یک سلسله سفرهای دوستانه وی در منطقه تلقی میشود ، اگر چه یمن شمالی درحوزه خلیج فارس نیست ، اما یکی از کشور های دوست ایران در منطقه شناخته میشود ، در حقیقت مسافرت وزیر خارجه به آن کشور تاییدی صریحی براین برداشت است.

نظرات ایران و یمن شمالی در صحنه بین‌المللی در اکثر موارد مشابه ودر مسائل‌منطقه بسیار نزدیک است ، ایران از نظر اقتصادی به یمن شمالی کمک میکند ، این کشور که از لحاظ منابع درآمدچندان ثروتمند نیست‌از دوستان‌عرب خود، بخصوص عربستان سعودی کمک های‌مالی‌ذیقیمتی دریافت میدارد . سفر وزیر خارجه همه‌این‌شفوق راتقویت خواهد کرد.

موقعیت یمن شمالی درمنطقه بسیار حساس است زیرا همسایه وی‌یمن‌جنوبی‌پایگاهی برای شرق کمونیست شناخته میشود در شورش ظفار نیز فعالانه بنفع کمونیست ها و علیه دولت همان کشور هم‌مرز خود شرکت کرده است .

هم‌اکنون گفته میشود که علاوه بر کارشناسان نظامی کشور های‌کمونیستی ، عده‌ای سربازان وکارشناسان کوبائی نیز در آن حضور دارند ، این مسائل موقعیت یمن‌شمالی را که بایمن جنوبی دچار اختلاف شدید و طولانی است حساستر میکند ، ایران بایمن جنوبی هیچگونه روابط سیاسی ندارد و واقعه‌ای که اخیرا برای یک هواپیمای جنگنده ایرانی و سقوط آن پیش آمد ، یمن جنوبی‌بشدت متهم شده است و دولت یمن جنوبی هم تاکنون هیچ نوع توضیح رسمی،یا قانع‌کننده‌ای به ایران نداده است ، بهمین جهت پس دادن خلبانان‌ایرانی توسط یمن جنوبی هیچ نوع رژست دوستانه و با حسن‌نیتی تلقی نشده است‌و ایران‌کماکان با یمن جنوبی بدون رابطه و تماس است.

آغاز مذاکرات ایران‌وعراق

مذاکرات رسمی ایران و عراق عصر دیروز باحضور وزرای خارجه دو کشور در وزارت خارجه آغاز شد . این مذاکرات‌پس‌از شرفیابی‌سعدون حمادی به حضور متوکانه و تقدیم پیام حسن‌البکر رئیس جمهوری عراق و همچنین ملاقات وی‌باآقای هویدانخست وزیر شروع شده بود . در مذاکرات دیروزدو هیئت‌ایرانی و عراقی وزرای خارجه دو کشور را همراهی میکردند.

در هیئت‌ایرانی نصیرعصار معاون سیاسی‌و پارلمانی‌وزارت امور خارجه‌،جعفر ندیم‌معاون امور بین‌المللی و اقتصادی ـ مرتضی قدیمی معاون فرهنگی ـ دکتر نیری مدیر کل امور آسیا و آفریقا داودی رئیس اداره اول سیاسی ،عزالدین کاظمی رئیس دفتر حقوقی‌صدق صدریه سفیر شاهنشاه‌آریامهر در بغداد شرکت دارند .

در هیئت هشت نفری عراقی السید منتظر اریم‌معاون‌وزارت امور خارجه عراق‌ـ قطبی‌مدیر کل‌حقوقی‌وزارت امورخارجه المهدی رئیس‌اداری خاورمیانه والامیر رئیس اداره ایران‌و چند کارشناس دیگر شرکت دارند .

مذاکرات دیروز با تفاهم‌جریان داشت و در آن مسائل مربوط به دوکشورمورد بررسی قرار گرفت . موضوع طرح‌اجرایی بهره برداری از شط‌العرب و کشتی‌رانی در آن یکی از مسایل‌مورد‌مذاکره دیروزبود.

کاهش درآمد و کمک بخارج

باکاهش درآمدنفت و تقلیل احتمالی بودجه و صرفه جوئی در همه هزینه‌ها برای محافل مالی‌این پرسش پیش آمد که آیا تقلیل هزینه یاصرفه جوئی مشمول کمك های خارجی ایران نیز خواهد شد یانه ؟

دراین زمینه گفته شد، کمك های خارجی ایران از سال قبل تعدیل و حتی‌در‌بعضی مواردتعطیل شده است در حال حاضر کمك های ایران مستقیما در اختیار صندوق کمك اوپك گذارده می شود واز آن طریق به کشورهای جهان سوم دوست پرداخت می‌گردد . تقلیل هزینه فعلا اثری روی این نوع کمك ها نخواهد داشت . ایران به‌این نوع‌تعهدات خود کماکان عمل خواهد کرد.از طرف دیگر ایران با قرارداد های مختلف در بعضی موارد کمك‌های دو جانبه و مستقیمی دارد که در آینده بر اساس مصالحو مقدورات انجام خواهد گرفت و اگر درآمد بقدری کاهش یابد که امکان آن نباشد طبعا کمك هم بعمل نخواهد آمد . در مورد‌تعهدات قبلی هنوز تصمیمی دائر بر عقب انداختن یا نفی آن گرفته نشده است رویهم رفته کاهش درآمد فعلا اثری‌روی کمك های ایران‌بخارج ندارد،چون کمك های ایران برخلاف سال‌اول بسیار محدود است.

درمحافل ومجالس

سك و گربه و بچه

یکی از خبرنگاران بامسابقه مطبوعات که‌چندی پیش برای یك اقامت چندساله به‌امریکا عزیمت کرده‌است دراولین نامه خود ازمشکل تهیه مسکن در لوس‌آنجلس شکوه کرده‌است . به نوشته همکار مطبوعاتی مادراین شهر بزرك ایالت کالیفرنیا جلوی اغلب‌خانه‌های خالی قابلوئی بچشم میخورد که‌روی آن نوشته : مخصوص بزرگسالان ، ازپذیرش سك‌و گربه وبچه متاسفیم.

البته خبرنگار ایرانی که‌تنها یك‌بچه‌دارد پس‌از چندروز اقامت در هتل موفق‌به اجاره‌کردن خانه‌ای مناسب میشود ولی معلوم نیست مهاجران روزافزون این شهر اگر پراولاد باشند به‌این آسانی موفق به تهیه جاومکان شوند.

لوس آنجلس که چشم و چراغ ایالت کالیفرنیاست «هالیوود »و محله اعیان نشین « بیورلی هیلز » رادرخود داردو باسرزمین افسانه‌ای «دیسنی‌لند» نیم‌ساعت با اتومبیل فاصله دارد . از لوس آنجلس میتوان بفاصله نیمساعت با اتومبیل به کنار دریا رفت‌و شنا کردوازسوی دیگر بفاصله یکساعت به دامنه کوه‌های پربرف ایالت «نوادا» رفت‌وبه اسکی پرداخت.

بچه هاوفیلم آلن‌دلون

محافل نویس‌جمعه گذشته به‌اصرار دوستان به سینمارفت واز شما چه پنهان به‌اشتباه به‌تماشای فیلمی نشست‌که فاقد هرگونه ارزش اخلاقی‌و اجتماعی وحتی جنائی بود.

اماآنچه که‌بیش‌از هرچیز تعجب وتحیر رابرانگیخت مشاهده نزدیك‌به ۲۰۰ نفر پسربچه قدونیم قد ازه‌تا۱۰ ساله بود که طفلك‌ها‌گوش تاگوش‌دردیف‌های خاصی دریك‌ستون‌سرتاسری از ردیف اول تاآخر یك قسمت ازسالن سینما را اشغال کرده بودند و باناباوری وترس ، چشم درتصاویر غیر منطقی وعجیب و غریب فیلم سینمائی داشتند و شاهدحرکات محیرالعقول حضرت آلن‌دلون درقالب یك‌بازرس پلیس بودند. فیلم آکنده از صحنه‌های تصنعی یك جستجودرصدد یافتن قاتل‌یك زن‌بود، وقتی از مدیر سینما درمورد حضور اطفال سئوال شدپاسخ داد: اینهابچه‌های سازمان امور تربیتی منطقه۲ شهرداری‌هستند و همه هفته مسئولین سازمان ابتدابه تماشای فیلم می نشینندو اگر فیلم موردپسندشان قرار گیرد بچه‌هارابدیدن آن میاورند. مخلص هرچه به‌مغز فشار آورد‌که‌این کودکان خردسال چه نتیجه‌گیری وبرداشت اخلاقی از فیلم مزبور خواهند داشت ، عقلش بجائی نرسید شاید مسئولین سازمان امور تربیتی شهرداری منطقه که دوسه‌تائی‌شان نیز برای کنترل کودکان در سالن سینما حضور داشتند پاسخی برای این سئوال‌دارند.

ورود گربه به‌انجمن شهر ممنوع است

ورودگربه به‌انجمن شهر ممنوع شده‌است. خدمتگزاران انجمن چندان نگران گربه هستند که‌از ورود این حیوان به پارك شهر هم جلوگیری میکنند.

چندسال پیش گربه‌ای وارد سالن انجمن شهر شده‌ودر آنجازائیده بود که‌دردسری برای‌اعضای انجمن شهرو‌مستخدمین شده بود. درآنموقع با احتیاط فراوان وبی‌آنکه مزاحتی برای حیوان ایجاد شود، گربه رابابچه‌هایش بیرون‌بردند و هفته‌ها از آن مراقبت بعمل آمدو بخاطر جلوگیری‌ازاین پیش‌آمد مستخدمین انجمن گوش بزنگ هستند تا اگر گربه‌ای درحریم انجمن مشاهده شد آنرازیر نظر گیرند تا مبادا وارد سالن انجمن شود ومزاحرائی ببارآورد !

تاکسی سواری فوت وفن میخواهد

محفل‌نویس قرار بودبارئیس یکی از اتحادیه‌ها جائی‌برود چون اتومبیل نداشتیم ، بحث دشواری تاکسی سواری را پیش کشیدم . اوگفت:تاکسی فراوان است‌ومدعی‌شد که مراهمراه خودباتاکسی فورا بمقصد خواهدرسانید ولحظه‌ای بعد درکنار خیابان قرار گرفتیم‌واوبانشان دادن یك‌بیست تومانی‌براننده تاکسی ، اورا که‌بی‌اعتنا به‌مسافران براه‌خود میرفت درجای میخکوب کردو ماچند دقیقه بعداز خیام به‌چهارراه یوسف‌آباد رسیدیم . با دیدن این ابتکار رئیس اتحادیه فهمیدم که تاکسی سواری هم مانند کاسبی فوت‌وفنی لازم دارد ومردمی که ساعت‌ها درکنار خیابان ها درسرما بانتظار تاکسی میمانند، نمیدانند که‌تاکسی سوار ها بابکار بستن «فن» سوار تاکسی شده‌اند.

با واردات باطری خشك كمبود ، برطرف میشود

* خاموشی برق و مشکلات تخلیه کالا در بنادر تولید باطری را کاهش‌داده‌است

شرکت سهامی‌الکتریک‌استورج باطری ایران در مورد‌کمبود‌باطری دربازار و قیمت انواع باطری توضیح داد : کمبود تولیدکارخانه متاسفانه در کمبود عرضه باطری موثر بوده است . شرکت مذکور یادآور شده است بعلت‌تاخیر زیاد در تخلیه‌کشتی‌ها در بنادر ، مقدار زیادی مواد اولیه کارخانه بیش‌از شش ماه روی کشتی‌ها درانتظار تخلیه بوده و همین اشکال موجب شد درماههای مرداد تامهر حدود یکماه تولید کارخانه کاهش یابد. دردو هفته اخیر نیز روزانه حدود چهار الی پنج ساعت برق کارخانه این شرکت درشهر صنعتی البرز قطع بوده‌که‌درنتیجه‌بازهم تولیدات را کاهش داده است . از سوی دیگر خاموشی برق نیز باعث افزایش مصرف‌باطری برای‌استفاده در چراغهای مخصوص باطری‌دار شده است .

شرکت مذکور در مورد قیمت باطری تذکر داده است که قیمت باطری خشك از اوایل سال۲۵۳٤ تاکنون یعنی از حدود دوسال قبل ثابت بوده وهنوزاین شرکت حتی تقاضای افزایش قیمت از مرکز بررسی قیمت‌ها نکرده‌است..باتمام این اشکالات شرکت برای تولید بیشتر و توزیع باطری خشك در سراسر کشور تلاش میکند و طبق اطلاع ، مقدار زیادی باطری نیز از خارج دردست واردشدن است که انتظار میرود قطع کمبود‌باطری بشود .

توافقهای تازه‌اقتصادی وبازرگانی ایران‌وانگلیس

پروتکل جدید اقتصادی ایران و انگلیس عصر دیروز در وزارت بازرگانی‌امضاء شد. عکس‌منوچهر تسلیمی وزیر بازرگانی و «ادموند بل» وزیر بازرگانی انگلیس (نفر سمت چپ) را هنگام امضاء قرارداد نشان میدهد.

ردیف ایستاده از راست بچپ آقایان فاضل مدیر کل دفتر وزیر بازرگانی ، غفارزاده معاون‌وزارت صنایع و معادن ، حسین معادی معاون بانک توسعه کشاورزی ، مرتضی زمانی مدیر کل بازرگانی اروپا و آسیا ، مصطفی انصاری معاون‌مدیرکل همکاریهای‌بین‌المللی درعکس دیده میشوند.

انگلیس در زمینه‌های انرژی هسته‌ای، شهرسازی، تولید برق با ایران همکاری میکند

در پایان پنجمین اجلاس کمیسیون مشترک وزیران ایران وانگلیس برای همکاری های اقتصادی و بازرگانی، عصر دیروز یک پروتکل دروزارت بازرگانی امضاء شد . این پروتکل‌ازسوی ایران منوچهر تسلیمی وزیر بازرگانی واز جانب انگلیس «ادموندبل» وزیربازرگانی‌خارجی این کشور امضاء کردند .

اهم مطالب پروتکل‌مذکوربقرار زیر می‌باشد :

انگلیس از نظر ایران مبنی بر انعقاد یک موافقت‌نامه‌بازرگانی واقتصادی ویژه با بازار مشترک اروپا ، قویا پشتیبانی نموده و دو کشور اقدامات لازم‌راجهت‌افزایش هرچه بیشتر حجم مبادلات بازرگانی ، تنوع بخشی به‌کالاهای مورد مبادله وایجاد توازن‌در بازرگانی دوکشور معمول خواهند داشت و قرار است ظرف یکسال آینده مذاکرات مربوط به انعقاد یک موافقتنامه حمل ونقل‌بین‌المللی مسافر و کالا از طریق زمینی بین طرفین صورت گیرد.

موارد همکاری

دو کشور رضایت خود را از همکاری های گسترده صنعتی‌ابزار داشتند و قرارشد‌هیئت عالیرتبه‌ای از ایران برای بررسی زمینه های جدید و نحوه همکاری های صنعتی و یافتن راههای انتقال تکنولوژی،به‌انگلیس‌عزیمت‌کند.

دو طرف موافقت کردند که برای تربیت نیروی انسانی ماهر اولویت ویژه‌ای قایل شوند و افتتاح کمیته فرهنگی آموزش وکارآموزی‌دوکشور را گام مثبتی در این‌زمینه‌دانستند. ایجاد پنج آموزشگاه حرفه‌ای در ایران از زمره طرح‌های دردست بررسی دو کشور در این موردمی باشد . تا نیمه اول سال‌آینده‌طرح مرحله اول برقی کردن خط آهن تهران‌تبریز با همکاری‌انگلیس تهیه میشود وایجاد مرکز حرفه‌ای تربیت کادر فنی موردنیازتاسیسات مذکور نیز تحت بررسی است .

دو کشوراز همکاری گسترده کنونی درزمینه های نفت ، گاز و پتروشیمی مانند شرکت ایران در اکتشاف نفت‌دردریای‌شمال،تاسیس ناوگان مشترک نفت‌کش را ادامه داده و پروژه اروماتیک آبادان را دردست تهیه دارندبانوجه به‌تمایل انگلیس به‌تامین نیازهای ایران در زمینه‌کشتیهای‌کوچک‌مخصوص تخلیه کالا ، بزودی جزئیات نیاز های ایران در این زمینه به‌اطلاع موسسات‌انگلیس‌رسانیده‌خواهد شد.

دو کشور درزمینه تولید برق واستفاده از توربین های گازی در صنایع نفت و گاز،انرژی‌هسته‌ای، شهرسازی ، ارتباطات‌دور،صنعت چاپ بویژه چاپ کتب درسی و ایجاد یک شرکت مختلط‌مهندسی ومشاوره در امور کشاورزی را بررسی میکنند .

باهمکاری ۸ کشور آسیائی

مزارع کوچك‌مکانیزه‌میشود

ایران و۷ کشور دیگر آسیائی درایجاد یك شبکه منطقه‌ای جهت توسعه‌ماشین آلات کشاورزی و مزارع کوچك همکاری خواهند کرد.

هدف از ایجاد شبکه بیشتر در مکانیزه کردن‌مزارع بمنظورافزایش تولیدات کشاورزی میباشد و کشورهای شرکت کننده ازجانب برنامه عمران ملل حمایت می ـ شوند .

کشورهائی که دراین شبکه قرار گرفته‌اند عبارتند از: هند ، اندونزی ، پاکستان ، فیلیپین ، جمهوری کره جنوبی ، سری‌لانکا وتایلند.

مرکز مهندسی کشاورزی ازجانب وزارت کشاورزی ایران ماموریت همکاری در شبکه را بعهده دارد و تعلیمات لازم رااز راننده‌تراکتور تا مهندس کشاورزی به عهده گرفته است.

سرمایه گذاری

خبرنگار ما گزارش داد :طی سه سال آینده برنامه عمران‌ملل متحد معادل ٥٤٢ هزار دلاربرای این برنامه خرج‌خواهدکرد‌و هشت کشور شرکت کننده نیز ٦٩٤ هزار دلار بصورت تامین کارشناس و تکنیسین های محلی ووسائل تحقیق و تسهیلات تامین خواهند کرد .

دولت ژاپن موافقت کرده است ۱٫۲ میلیون دلاربصورت ارزتبدیل برای فعالیت های شبکه از جمله بورسها ، سمینار ها، تعلیمات گروهی وغیره بپردازد . ونیز علاوه برایران کشور های هند ـ جمهوری کره وپاکستان نیزحاضر شده‌اند معادل ۸۱ هزار دلار ارز قابل تبدیل برای منظور های‌فوق پرداخت نمایند.

تشکیل جلسه‌هیات‌امنای انجمن‌ملی اولیاءومربیان‌ایران

جلسه هیات‌امنای انجمن ملی اولیاء و مربیان ایران‌بریاست سرکار علیه بانو فریده دیبا و با حضور چند تن از آقایان وزیران ، معاونان وزارتخانه ها ، معاون سازمان رادیو تلویزیون ملی ایران ، رئیس انجمن شهر،روسای‌دانشگاهها در ساعت چهار بعد از ظهر پریروز درمحل انجمن‌تشکیل شد.

در این جلسه خانم دکتر آصفه اصفی‌رئیس هیئت‌مدیره و مدیر عامل انجمن ، طی گزارش مبسوطی اقدامات انجمن رادر مورد کلاس های توجیهی آموزش خانواده ، انتشار مجله و جزوه ها و کتاب های پرورشی ، تهیه فیلم های پرورشی ، تاسیس خانه نوجوانان،تشکیل کنگره‌انجمن های خانه ومدرسه باستحضار رسانده و برنامه سال آینده انجمن را نیز تشریح کردند .

سپس اقدامات و برنامه های آینده انجمن مورد بحث و مطالعه هیئت امناء قرار گرفت و ضمن تائید و تقدیر اقدامات انجام شده ، برنامه‌های آینده نیز مورد تصویب واقع گردید و مخصوصا در این‌مذاکرات اهمیت برنامه های انجمن در مورد تقویت‌اساس خانواده‌و همچنین اهمیت معلم در برنامه های پرورشی‌مورد تاکید قرار گرفت .

۷۹هزار مسافروارد ایران‌شد

آمار یك ماهه آذر که ازسوی گمرك ایران انتشار یافته است نشان میدهد طی ماه گذشته۷۸ هزار و ۸٦۸ نفر مسافر ایرانی و خارجی وارد کشور شده و درهمین مدت نیز ٦٦ هزار و۱۸۹ مسافر ایرانی وخارجی بخارج رفتند .

بررسی این آمار همچنین‌حاکی است که طی ماه گذشته ازطریق فرودگاه مهرآباد ۳۱ هزار و۸۸۲ مسافر ایرانی و خارجی وارد شده و۲٤ هزار وسه نفر هم بخارج مسافرت کردند .تعداد مسافرینی که از گمرك بازرگان بایران آمده‌اند دراین مدت ۱۵هزار و ۳۱۳ نفربوده است .

براساس آمار گمرك، موجودی اتومبیل مسافری در گمرك‌تهران در پایان آذرماه گذشته اندکی بیشتر از ٤ هزار دستگاه بوده‌و در این ماه ۲هزار و۱٤۷دستگاه اتومبیل ترخیص شده است .

بموجب آمار فوق‌اغلب اتومبیل های مسافری از مرز بازرگان‌وارد شده است .

چهار فیلم فارسی ، بار اول مردود شناخته شد

در پی تصمیم وزارت فرهنگ وهنر مبنی بر توقیف سه فیلم ایرانی برای همیشه، برای فیلم های «زن» و «خان‌نایب» نیز که در دیدار اول مردود شده‌اندقرار شد پس از اصلاحات متذکر شده مورد بازدید قرار گیرند.

فیلم‌های «شارلوت به بازارچه میاید» ساخته عباس جلیلوند و «غریبی‌ها» ساخته جمشید ورزنده نیز در دیدار اول مردود اعلام شدند وباید اصلاحاتی در آنها انجام گیرد. فیلمهای «شب آفتابی» و «هزار بار مردن» برای ابد توقیف شد.

نرخ۲۰قلم میوه‌وتره‌بار

اتاق اصناف پایتخت‌امروزنرخ ۲۰ قلم میوه و ترمبار را در بازار برای اطلاع مصرفکنندگان به این شرح اعلام کرد .

فرخهای مصوبه مزبور تا سه‌شنبه آینده باید درکلیه میوه فروشی‌ها و سوپرمارکتهای سطح شهر از سوی فروشندگان رعایت شود.

ـ پرتقال حارجی مرجه یك کیلوئی ٥٤ ریال درجه دو ٤۸ریال، پرتقال شمال درجه یک ٥۰ ریال درجه دو ۳۸ ریال ، پرتقال‌جنوب ٤٥ریال . پیاز سالم کیلوئی ۱۸ ریال ـ سیب زمینی استامبولی رسمی و آلفا ۲۹ ریال و۲۸ ریال ـ گوجه فرنگی ۵۰ ریال ـ به ۲۸ ریال ـ بادمجان قلمی‌دلمه‌ای‌بندری واهوازی ۳۲ ریال ـ گریپ‌فورت ۳۲ ریال ـ نارنگی ترکیه و داخلی ٦۲ ریال‌ـنارنگی هندی وپاکستانی ۵۲ ریال و ٤٥ ریال ـ نارگیل ۷۰ ریال ـ نارنج ۲۵ ریال ـ سبزی خوردن ۲۸ ریال سایر سبزیجات ۳۲ ریال ـ انگور ٦۰ ریال .

نرخ آزاد خیاطی‌ها کنترل میشود

بدنبال‌آزادشدن نرخ‌خیاطیها، درجه‌بندی صنفی،دستمزدهائی که با آزاد گذاشتن این صنف برای تعیین قیمت ها ،بوسیله خیاط هامطالبه میشودمورد بررسی و کنترل قرار گرفت .

این عمل بمنظور جلوگیری‌از هرگونه اجحاف و افزایش بی رویه‌قیمت‌دوخت لباس‌صورت میگیرد، تا چنانچه بعضی از خیاطی ها در تعیین نرخ از حدمشخص و عادلانه تجاوز کرده‌باشندنرخها و دستمزدشان در سطح منطقی‌که هم‌بنفع مشتریان و هم خیاط باشد تثبیت شود . امروز همچنین گفته شد ، پس از پایان‌بررسی های لازم در این مورد مراتب باتاق اصناف و مرکز بررسی قیمت ها ابلاغ خواهد شد .

در۵شهر بزرگ‌سازمان نظارت تشکیل‌میشود

وزارت کشور ، گسترش شهرها را کنترل میکند

بزودی در ۵ مرکز استان «سازمان نظارت بر گسترش شهر بوجود خواهد آمد .این عمل در پی سیاست عدم تمرکز و از سوی وزارت کشور به مرحله اجرا درمی‌آید .

سازمان‌های نظارت‌برگسترش شهر ،که در شهرها و مناطق پر جمعیت و رو به توسعه مملکت تاسیس میشوند ،رشد کیفی و کمی شهر ها را زیر نظر خواهد گرفت .

بگفته آگاهان ،اولین سازمان نظارت درشهرستان بندرعباس تشکیل خواهد شد ، زیرا این شهر از مهمترین قطب های جمعیتی ، اقتصادی‌و سرمایه‌گذاری کشور است .

براساس مطالعاتی که ازلحاظ توسعه ، سرمایه گذاریها و امکانات مهاجرت‌پذیری شهرها انجام شده بزودی در ٤ شهر اهواز ، کرمان ، بوشهر و اصفهان نیز سازمان نظارت بر گسترش‌شهر :بوجود خواهد آمد.

هدف از تاسیس این سازمان در شهر های مزبور ، بررسی نیازمندیها و تحولات آتی‌این شهرها ، با توجه به توسعه کمی و کیفی جمعیت و همچنین میزان روی آوری مردم سایر شهرها و روستاها باین ۵ شهر و پی گیری سیاست عدم تمرکز میباشد .

باین ترتیب مسئولان امر با توجه به رشد جمعیت شهر ـ نشین و کیفیت‌و کمیت‌خدمات خواهند توانست‌با آینده‌نگری صحیح وکافی به تدوین برنامه های عمرانی و اقتصادی برای این شهرها بپردازند ، بطوری که این شهرها با گسترش بی رویه جمعیت و با مشکلات امروزی تهران‌روبرو نشوند.

این برنامه در آینده نزدیک با مطالعاتی که در این زمینه ، از طرف وزارت کشور انجام میشود ، در مورد سایر شهر هائی که جمعیت آنها بسرعت رو به ازدیاد است‌و درمقایسه با امکانات وخدمات درازمدت با نواقص و مشکل‌هائی‌مواجه هستند ،نیز به اجرا گذشته خواهد شد .

فروشگاه‌شوبرت‌شعبه‌ندارد

با سپاس فراوان از مشتریان گرامی‌وخانمهای هنرمند خیاط با ۲۰ سال ارشاد همیشگی خود در پرتو امنیت کشور شاهنشاهی توانستیم یکی از بهترین فروشگاههای پارچه را بوجود بیاوریم که‌از نظر مجموعه در اروپا نظیر آنراکمترمیتوان یافت اکنون زیر نظر خود اینجانب اداره‌میگردد.

شوبرت خیابان شاه

عبدالله اولیاء شیرازی

۵ فیلم مشترك ایرانی با شرکت هنرپیشگان بین‌المللی

خانه فیلم ایران که فیلم سرزمین موعود (ساخت ایران) را در آمریکا تهیه کرده و قرار است یک پخش جهانی داشته باشد ، هفته آینده با دونهیه کننده آلمانی و یک تهیه‌کننده آمریکایی قرارداد هایی درزمینه فعالیت های سینمایی خود‌منعقد می‌کند ، بر اساس این‌قرارداد پنج فیلم‌مشترک ایران ، آلمان و آمریکا ساخته خواهد شد که سه تهیه کننده مزبور‌هفته آینده در آلمان مذاکرات خود را با هنرپیشگان انتخابی آغاز خواهند کرد .

این هنرپیشگان عبارتند از: لی‌میچرز (مرد شش میلیون دلاری) آلن‌دلون ، الکمزومر، سیدنی پوانیه، داستین‌هافمن. دو هنرپیشه ایرانی نیز درجمع این هنرپیشگان هستند که عزت‌الله‌انتظامی یکی‌ازآنهاست.

بعلت کولاك شدید برف

۲ تبعه ترکیه وارد خاك ایران شدند ویکی از آنها جان سپرد

تبریز ـ خبرنگار اطلاعات : دو روستائی تبعه ترکیه که درنتیجه کولاک شدید برفراه خود را گم کرده و واردخاک ایران شده بودند در نزدیکی روستای «عیسی‌قلی‌کندی» زیر بهمن قرار گرفتند .

در این حادثه یکی از روستائیان بنام حمزه فرزند فهنام ۳۸ ساله اهل روستای «گل‌درق» ترکیه کشته‌شد همراه حمزه بنام صدری فرزند قایا ساکن روستای «قاشم» ترکیه توسط ماموران به بخش سیه‌چشمه انتقال یافت .

جسد حمزه‌را پس از معاینه پزشکی قانونی بخاك سپردند و صدری نیز برای بازجوئی به ماکو اعزام شد.

فروشگاه پاساژ شانزلیزه تعطیل شد

خزاری فروشی بل‌درپاساژ شانزلیزه بمدت ۲۰ روز تعطیل شد و فروشنده آن بپرداخت۲۰ هزار ریال جریمه محکوم گردید.

اتاق اصناف پایتخت اعلام‌کرد، دیروز ۱۷ تن از فروشندگان متخلف تهرانی بجرم گرانفروشی وعدم‌ارائه فاکتور، نصب برچسب مازاد برنرخ ،کم‌فروشی و تخلفات نظیر آن روانه دادگاه های کیفر گرانفروشان شدند .

این عده بپرداخت جریمه از ۳ تا۳۰ هزار ریال محکوم شدند و محل کسب عده‌ای از آنها نیز بطور موقت تعطیل شد . در بین این افراد یکی‌از بارفروشان میدان انبار غله بعلت گرانفروشی ۳۰ هزار ریال‌و صاحب گلفروشی غنچه در خیابان شاهرضا بعلت گرانفروشی ۱۰ هزار ریال جریمه شدند.

بنیاد فرهنگی اکباتان

مسکن سرپناهی که صرفه درهرجه زودتر تهیه نمودن آنست

پس انداز ووام مسکن

اکباتان

درحداقل مدت ممکن بشماوام مسکن پرداخت می‌نماید

اکباتان به سپرده‌های شما ۱٪ بیش ازسایر بانکها بهره پرداخت می‌نماید

بلوار کریمخان نبش مدیری ۹ـ ۸۳۵۸۰۱

ساختمان ۵طبقه تجارتی واقع درمحدوده ٤۰۰ متری سرپل تجریش مشتمل بر۱۱۰ اتاق که قابل توسعه به۱۵۰اتاق بوده‌و درطبقه همکف دارای سالنی‌برابر ۱۵۰۰مترمربع برای‌رستوران یاتفکیك بصورت قسمتهای اداری یامصارف‌دیگر میباشد و سه طبقه پارکینك درزیر زمین به ظرفیت ۱۸۰دستگاه اتومبیل وتاسیسات وبرق سه فاز ۳۲۰ کیلووات و انشعاب آب‌دواینچ و تهویه‌مطبوع‌وبرق اضطراری‌ودودستگاه‌آسانسور و٦۱ دستگاه تلفن حدود ۱۳ هزار متر مربع‌زیر بنا قابل تفکیك ثبتی یك‌جا بفروش میرسد تلفن ۹۲۱٤۳۹ ۸تاه بعداز ظهر

جریان مسافرت شاهنشاه

شاهنشاه در مشهد

کرمان، زاهدان، خراسان و آذربایجان باشعف از شاهنشاه استقبال کرد

اسد الله علم

۷ فروردین ۱۳۲۷

بطوری که روز ۲۹ اسفند اطلاع داده بودیم قرار بود موکب اعلیحضرت همایون شاهنشاهی عصر روز اول فروردین ماه بمشهد و از آنجا بکرمان و زاهدان مسافرت فرمایند. عصر روز مزبور موکب ملوکانه با هواپیما از فرودگاه مهرآباد بسمت مشهد پرواز فرمودند ولی در بین راه بواسطه عدم مساعدت هوا ناچار از ادامه پرواز بطرف مشهد صرف نظر فرمودند و با اطلاعاتی که از جریان جوی مسیر کرمان از فرودگاه کرمان با بی سیم دریافت میدارند راه را منحرف نموده و بکرمان رهسپار میشوند تلگراف هائی که از خبرنگاران اداره راجع بمسافرت موکب ملوکانه باداره رسیده در زیر چاپ میشود:

*** از کرمان - اول فروردین**

ساعت ۵ بعدازظهر امروز موکب اعلیحضرت همایون شاهنشاهی با هواپیما بکرمان نزول اجلال فرمودند. استاندار کرمان و روسای ادارات و محترمین که از تشریف فرمائی موکب ملوکانه مستحضر شده بودند خود را بفرودگاه رسانیدند اهالی کرمان که انتظار موکب ملوکانه را در هفته بعد داشتند همینکه ازتشریف فرمائی اعلیحضرت همایون شاهنشاهی استحضار یافتند دسته دسته راه فرودگاه را در پیش گرفته و مسیر موکب همایونی را احاطه کردند. اعلیحضرت همایون شاهنشاهی در میان ابراز احساسات بی نظیر اهالی بشهر تشریف فرما و در منزل آقای آگاه نزول اجلال فرمودند.

*** از کرمان - دوم فروردین**

ساعت نه امروز اعلیحضرت همایونی از پرورشگاه ایتام صنعتی و بیمارستانی که از محل عطیه ملوکانه ساخته شده است بازدید فرمودند سپس بترتیب بباشگاه افسران و ورزشگاه تربیت بدنی و پرورشگاه ایتام دیلمقانی برای بازدید تشریف فرما و محل نصب تلمبه هائی که برای آب کشی در قسمت شمالی شهر بوسیله آقای عامری دائر گردیده مورد بازدید قرار دادند.

اهالی کرمان از اینکه در این ایام عید بزیارت پدر تاجدار خود نائل شده‌اند بی اندازه مسرور میباشند و همه یکدیگر از این افتخار تبریک می گویند زن و مرد و بچه مرتب در مسیر ملوکانه اجتماع مینمایند و احساسات شاه پرستانه خود را ابراز میدارند.

اجتماع مردم اغلب بطوری راه را مسدود میکند که شاه از اتومبیل پیاده شده و در حالی که مردم اطراف ایشان را احاطه نموده‌اند با ابراز تفقد و عنایت پدرانه پیاده بمقصد رهسپار میشوند. ساعت سه بعدازظهر اعلیحضرت همایونی امروز پادگان و کلیه واحدهای نظامی کرمان را بازدید فرمودند و از آنجا به ماهان عزیمت و بر سرمزار مرحوم شاه نعمت الله ولی تشریف فرما شدند و شب را در باغ شاهزاده ماهان (باغ آقای ابوالقاسم ابراهیمی) اقامت فرمودند.

*** از کرمان - سوم فروردین**

ساعت ۸ صبح امروز بنا بوقتی که قبلا تعیین شده بود، هیئت نمایندگی اهالی رفسنجان در محل توقف ملوکانه در کرمان شرفیابی حاصل نمودند پس از عرض خیر مقدم از طرف آقای علی معاون، آقای عباس خاندانی احساسات شاهپرستانه اهالی را طی خطابه‌ای بعرض رسانیده و دسته گلی که باتمثال شاهنشاه فقید مزین بود تقدیم نمود. اعلیحضرت همایونی ضمن ابراز مرحمت به نمایندگان اهالی رفسنجان بپاسخ تقاضای آنها وعده فرمودند که در مسافرت آتی به رفسنجان عزیمت فرمایند.

ساعت نه و چهل دقیقه صبح امروز موکب همایونی با هواپیما از کرمان به زاهدان عزیمت فرمودند.

*** از زاهدان - سوم فروردین**

ساعت یازده صبح امروز اعلیحضرت همایونی با هواپیمای مخصوص به فرودگاه زاهدان ورود فرمودند آقای علم فرماندار کل بلوچستان و روسای ادارات در فرودگاه مراسم استقبال را بعمل آوردند از طرف دوشیزه ندائی اشعاری مبنی بر خیر مقدم عرض و دسته گلی تقدیم گردید.

اعلیحضرت همایونی پس از نیم ساعت استراحت در محل مخصوص بسمت شهر عزیمت فرمودند در مسیر ملوکانه طاقهای نصرت مجللی از طرف بازرگانان ایرانی و پاکستانی و هندوستانی- برپا گردیده بود. در مدخل شهر دوشیزه معزی دانش آموز خیر مقدم و تبریک عید عرض و دسته گلی بحضور ملوکانه تقدیم نمود. اعلیحضرت همایونی در میان هلهله و شادی بی سابقه اهالی زاهدان بعمارت فرمانداری نزول اجلال فرمودند.

*** تلگراف بعد - از زاهدان چهارم فروردین**

ساعت سه بعد از ظهر امروز ذات ملوکانه بسربازخانه زاهدان تشریف فرما شدند از طرف افراد تیپ، رژه با شکوهی در پیشگاه همایونی انجام گردید. پس از پایان رژه بیمارستان علم و بیمارستان تیپ و ساختمان مسجد و ساختمان های فرهنگ بترتیب مورد بازدید قرار گرفت. و اوامری در رفع نواقص و بهبود آنان از طرف ذات همایونی صادر گردید

موکب ملوکانه در این بازدید هنگام عبور از خیابانها همه جا با ابراز احساسات اهالی و فریاد زنده باد شاهنشاه محبوب بدرقه میگردید اعلیحضرت همایونی تصمیم داشتند که امروز از زاهدان بطرف بیرجند عزیمت فرمایند ولی بعلت بدی هوا امشب نیز در زاهدان اقامت خواهند داشت.

*** از بیرجند - ۶ فروردین**

از ساعت دو بعدازظهر دیروز کلیه روسای ادارات در میدان فرودگاه برای استقبال از تشریف فرمائی اعلیحضرت همایونی حضور یافته و ساعت چهار و چهل دقیقه بعد از ظهر موکب همایونی در میان ابراز احساسات شدید اهالی از هواپیما فرود آمدند.

ابتدا عزت نفیسی و سودابه علم خیر مقدم عرض و دسته گلهائی تقدیم نمودند سپس روسای ادارات بوسیله آقای شریف فرماندار بیرجند معرفی گردیدند و موکب ملوکانه پس از صرف چای و قدری استراحت بطرف شهر عزیمت فرمودند.

قربانیهای زیادی در مسیر ملوکانه ذبح گردید و اعلیحضرت همایونی در محلی که دانش آموزان ایستاده بودند از اتومبیل پیاده گردیدند دسته گلی از طرف یکی از دوشیزگان ضمن عرض خیر مقدم تقدیم گردید. اعلیحضرت همایونی پس از ورود بشهر بیمارستان نوبنیاد علم را رسما افتتاح فرمودند و دبستان و دبیرستان و مسجد قدیمی شهر را مورد بازدید قرار دادند.

پس از بازدید بمنزل آقای علم که در چهار کیلومتری شهر واقع است نزول اجلال فرمودند موکب همایونی صبح امروز (ششم فروردین) با هواپیما از بیرجند بمشهد عزیمت فرمودند.

*** از مشهد - ششم فروردین**

از صبح امروز هزاران نفر از اهالی مشهد زن و مرد و پیر و جوان در مسیر ملوکانه جای گرفته و منتظر دیدار شاهنشاه خود بودند. کلیه محترمین و رجال و افسران ارشد و گارد احترام در فرودگاه مشهد بترتیب قرار گرفته - دانشجویان و ورزشکاران و طبقات مختلف تمام محوطه فرودگاه را اشغال نموده بودند - ساعت ده و ربع هواپیمای شاهنشاه در آسمان فرودگاه ظاهر گشت و پس از چند لحظه بزمین نشست. اعلیحضرت همایونی با لباس فرماندهی نیروی هوائی از هواپیما پیاده شدند. مراسم احترام از طرف گارد مخصوص بعمل آمد و از طرف یکی از نمایندگان مشهد خیر مقدم عرض و آقای شادلو بنمایندگی از طرف ایل شادلو شادباش و تبریک عرض نمود و در این لحظه دسته گل زیبائی از طرف دوشیزه خردسالی تقدیم گردید. یکی از دانشجویان نطق جالبی از طرف دانشجویان مشهد بعنوان خیر مقدم بعرض رسانید و موکب ملوکانه بطرف شهر عزیمت فرمودند قربانیهای زیادی در سراسر مسیر شاهنشاهی بعمل آمد و شاهنشاه برای زیارت بحرم مطهر حضرت رضا مشرف گردیدند. در مدخل حرم آقایان علما و روحانیون درجه اول مشهد مقدم شاهنشاه را استقبال نموده و آقای حاج میرزا عبدالله چهل ستونی از طرف جامعه روحانیون خراسان خیر مقدم عرض کرده و چنین گفتند: پیش ازین شاهان با اقتدار هر یک هدیه‌ای باستان حضرت رضا (ع) میدادند و در دوران سلطنت شاه فقید از ایشان پرسیدند چه هدیه‌ای به آستانه تقدیم خواهید کرد اعلیحضرت فقید پاسخ دادند من همت خود را هدیه آستانه رضوی می کنم و حقا که همت شاهنشاه فقید هدیه نیکوئی بود زیرا قبل از دوران ایشان درآمد املاک آستانه فقط سالی دویست هزار تومان بود و در زمان ایشان بسالی چهار میلیون تومان بالغ شد بعد آقای چهل ستونی اظهار امیدواری کردند که اعلیحضرت همایونی از بذل همت در پیشرفت امور آستانه دریغ نفرمایند و گفتند بزرگان دین بما امر کرده‌اند که همیشه شاهنشاه را ازجان و دل دعا کنیم و همیشه بوظیفه خود عمل میکنیم.

سپس آقای سید یونس اردبیلی ورود شاهنشاه را مژده‌ای برای جامعه روحانیت شمرده گفت جامعه روحانیت صمیمانه دعاگوی ذات شاهانه میباشد. سپس آقای کفائی اظهارات ایشان را تائید کردند.

اعلیحضرت همایونی نسبت بآقایان علما ابراز تفقد نموده و فرمودند باید از نیروی روحانیت بنفع مملکت استفاده کرد. آنگاه شاهنشاه بطرف حرم حرکت فرمودند و پس از زیارت ضریح مطهر را بوسیده و بدور مرقد طواف نمودند.

پس از زیارت مرقد مطهر برای بازدید بموزه آستانه تشریف فرما شدند و بازدید موزه بیش از نیمساعت بطول انجامید آنگاه کتابخانه را مورد بازدید قرار دادند.

در کتابخانه یک کتاب خطی قدیمی که بیش از هزار سال از تاریخ تحریر آن میگذرد توجه شاهانه را جلب نمود. پس از بازدید کتابخانه مسجد گوهرشاد را بازدید فرموده و در آنجا هنرمندی را که مشغول تعمیر یکی از منبرهای قدیمی مسجد بود مورد تفقد قرار داده و برای آقای طاهری متولی مسجد گوهرشاد دستور اعطای یک قطعه نشان صادر فرمودند. پس از بازدید مسجد برای استراحت بعمارت استانداری تشریف فرما شدند.

ساعت ۳ و نیم بعدازظهر امروز اعلیحضرت همایونی پادگان مشهد را بازدید فرموده و سربازان را سان دیدند. پس از مراسم رژه و بازدید قسمت ها اعلیحضرت همایونی بیمارستان شاهرضا را بازدید فرموده و بخشهای مختلف آن از نظر همایونی گذشت. ساعت شش بعدازظهر شاهنشاه محبوب در میان احساسات شورانگیز اهالی که در دو طرف مسیر ملوکانه بودند بیمارستان شاهرضا را ترک فرموده بعمارت استانداری عزیمت فرمودند.

*** از مشهد - هفتم فروردین**

قبل از ظهر امروز اعلیحضرت همایونی کارخانه ریسندگی مشهد را بازدید فرمودند و نمایندگان طبقات مختلف شهر را بحضور پذیرفتند. بعدازظهر امروز اعلیحضرت همایونی از کارخانه قند آبکوه و آرامگاه حکیم فردوسی بازدید نمودند

شاهنشاه:

۲ رکن «امن» و «عدل» سعادت و آسایش ملت را تأمین میکند

رعایت حال ضعفاو مستمندان از واجبات است

۷ فروردین ۱۳۲۷

ساعت ۹ بعد از ظهر روز ۲۹ اسفند اعلیحضرت همایو ن شاهنشاهی برحسب معمول همه ساله از کاخ مرمر بوسیله رادیو تهران خطاب بملت ایران این بیانات را ایراد فرمودند:

هم میهنان عزیز جشن نوروز که بزرگترین سنت ملی ما بشمار می آید درموقعی فرا میرسد که اجزاء طبیعت از سستی و خواب بیدار و بتجدید قوا میپردازد.

نیاکان مجرب ما با التفات بهمین امر مقدم نوروز را گرامی داشته متجاوز بردو هزار و پانصدسال دراحیای رسوم آن میکوشیده‌اند و آنرا یادگار مجد و عظمت دیرین میدانسته‌اند درچنین هنگامی اگر بگذشته پرافتخار خود متوجه شویم از وضع کنونی خویش ناراضی و ملول میشویم. متاسفانه اکثر مردم از عید نوروز بظواهر اکتفا کرده و معنای ژرف آن را درنظر نمی آورند.

اکنون شش سال است که بمناسبت این عید شریف با ملت عزیز خود سخنی چند میگویم

کشوری شایسته

این جشن و سرور است که اکثریت مردم آن بتوانند درنتیجه کوشش و کارهای مولد ثروت لامحاله حداقل وسائل زندگانی را فراهم آورند و خود و دیگران را خوشوقت سازند.

واقعا چگونه میتوان تحمل کرد که اکثریت زیادی از ساکنین این کشور لباس و غذای کافی نداشته باشند و عمری را با رنج و سختی بگذرانند اگردرمملکت قوانینی برای رنجبران و ناتوانان وجوددارد باید کاملا بمورد اجرا درآید و اگرنیست و ناقص است باید مقرراتی راجع باصلاح امور اقتصادی و ایجاد کار و امنیت وضع و بمورد اجرا گذاشته شود.

رعایت احوال ضعفا و مستمندان و تهیه قانونی برای آنها و ایجاد حس یگانگی درمیان مردم که درپیشرفت این مقررات فداکاری نمایند از واجبات است.

مجموع این امور اصل مقدس عدالت اجتماعی را که تنها ضامن امنیت و سلامت کشور است استحکام می بخشد مامکرربراین مسائل اشاره کرده‌ایم و هرچند تاثیری که منظور بود نبخشیده است امسال نیز پس از تبریک و تهنیت سال نو بهم میهنان خود خاطرنشان میکنیم که دراین ابواب کوشش و از خود گذشتگی نشان دهند و یقین بدانند که بموقعی از سیرتاریخ رسیده‌ایم که باید هرکس بقدرقوه خویش جدا رعایت این اصول را نصب‌العین خویش قراردهد.

باعتقاد ما نوامیس اجتماع نیرومند و تغییرناپذیر است و غفلت از آن بی کیفر نمی ماند بالطبع اشخاصیکه منافع خصوصی را برمنافع اجتماعی ترجیح میدهند و همچنین عناصری که بسود بیگانگان عمل میکنند باید آگاه باشند که از عواقب سوء و مکافات درامان نخواهند ماند.

ما شخصا درهمه حال مراقب اوضاع کشور هستیم و بیاری خداوند از ارائه طریق و بذل مساعی فروگذار نمی کنیم، لیکن وقتی این نصایح بنتایج مطلوب خواهد رسید که کلیه عوامل موثر مملکت چشم بگشایند و متوجه این حقایق شوند که هیچیک از مساعی انفرادی که متکی بمنافع خصوصی باشددراین زمان برای صیانت اقوام کافی نیست باید اساس را بردورکن امن و عدل قرارداد و سعادت و آسایش را درسایه آن جستجو کرد.

انتظارداریم که دراین راه جمیع افراد خاصه آنها که متکفل تمشیت امور مادی جامعه هستند با علاقه کاملا از نیات ما پیروی کرده و بدانند که، مملکت از عدل شود پایدار.

پیام نخست‌وزیر بمناسبت سال نو

۷ فروردین ۱۳۲۷

ساعت ۹ و نیم شب اول فروردین آقای حکیمی نخست وزیر بیانات زیررا دربرابر رادیو تهران ایراد نمودند:

هموطنان عزیز

از توفیقی که خداوند عنایت فرموده و دراین آغاز سال نو میتوانم با عموم هموطنان عزیز صحبت بدارم بسی مسرور و سپاسگزارم. امیدوارم اکنون درتمام عائله های ایرانی سفره عید برسم سنت باستانی گسترده شمع نورافروخته و کلیه افراد هرخانواده بدور آن حلقه زده، خنده سال نو را با مسرت استقبال و کام خود را با نقل و نبات شیرین ساخته و روح و روان خود رابا شنیدن نطق اعلیحضرت همایون شاهنشاهی تابناک کرده باشند.

درچنین لحظه‌ایست که این خدمتگزار قدیم وطن، سعادت کلیه هموطنان را مسئلت میکنم و بفرد فرد هموطنان عزیز مبارک باد میگویم. هموطنان عزیز براین لطیفه وقوف دارند که درجامعه معاصر خوشبختی و کامیابی فردی میسر نیست و تمام افراد باید سعادت و نیکبختی خود را دربرتو سعادت و ترقی جامعه ووطن خود بخواهند و شرط اصلی سعادت ملت و ترقی وطن یکدلی و وحدت و اتفاق کلیه طبقات مردم دربیشرفت مقاصد ملی و نوعی است. اینجانب از بدو ورود بخدمات عمومی همیشه در هر موقع و فرصت به هموطنان عزیز یادآورشدم که نیروی لازم برای ترقی وطن و سعادت ملت درخود مردم نهفته است و این نیرو را با یکدلی و یگانگی میتوان باسانی بکار انداخت و دربرتو آن بکلیه آمال ملی و مقاصد نیکوی شخصی رسید.

اکنون هم که براثر اعتماد اعلیحضرت همایون شاهنشاهی و حسن توجه نمایندگان محترم مجلس شورای ملی و تشویق مطبوعات و افکار عمومی اندک زمانی است مسئولیت اداره مملکت را بعهده گرفته‌ام با ملاحظه اوضاع و احوال عمومی جهان باز هم درعقیده خود راسخ‌تر گشته‌ام که شرط اصلی حفظ وطن و سلامت جامعه و انجام آرزوهای ملی، یگانگی طبقات جامعه و یکدلی و محبت هموطنان نسبت به یکدیگر است و امیدوارم عموم هموطنان خاصه آنانکه برحسب مقام و موقع اجتماعی خود دردرمدم تاثیر بیشتر دارند این پند پیرانه را بگوش و دل بشنوند و بدانند که ضامن حسن انجام تمام مساعی اجتماعی و ملی آنان اتحاد و یگانگی عناصر اصلی جامعه با یکدیگر میباشد ولی باید بگویم که اتحاد عناصر اصلی جامعه دربرتو عدالت اجتماعی میسر است و عدالت اجتماعی هم تنها برپایه شرایط صحیح و معقول اقتصادی جامعه عمل میشود.

خوشبختانه آثار این اتحاد و اتفاق و تمایل و توجه ببرقراری اصول عدالت اجتماعی از هرسو هویدا و نمایان است و همین آثار است که نوید ترقیات جدید و پیشرفت های تازه‌ای را بما میدهد.

چون ما برای طرح و اجرای نقشه های ترقی خواهانه خود احتیاج مبرم بوجود صفا و مودت درروابط بین‌المللی داریم از صمیم قلب ارزومندم که این نیروی بزرگ که خود موهبتی است الهی، وسیله حل سریع اشکالات میان دول عالم برقرار گردد تا ما هم بتوانیم قسمتی از نقشه های ترقی خواهانه خود را درسایه وحدت ملی و هدایتهای حکیمانه اعلیحضرت همایون شاهنشاهی و درمحیط صلح و صفای جهانی درسال نو بانجام رسانیم بعون الله تعالی.

انتخاب رئیس مجلس

سردار فاخر و ملک‌مدنی دورأی اختلاف داشتند

بارای نسبی سردار فاخر انتخاب شد

۱۶ فروردین ۱۳۲۷

ساعت ۶ و سه ربع بعد از ظهر روز گذشته جلسه علنی مجلس شورای ملی بریاست آقای امیر حسین ظفر ایلخان نایب رئیس مجلس تشکیل گردید.

صورت جلسه پیش خوانده شد و پس از تذکرات اصلاحی آقایان دهقان و دکتر طبا بصورت قبل رای گرفته شد و تصویب گردید.

آقای نایب رئیس - طبق ماده ۹ آئین نامه داخلی مجلس شورای ملی باید در چهاردهم فروردین انتخاب هیئت رئیسه مجلس شروع شود وهیئت رئیسه جدید برای اداره مجلس تعیین میشود. اکنون شروع میکنیم بانتخاب یک رئیس برای مجلس.

آقای عباس اسکندری اخطار نظامنامه‌ای داشتند و گفتند چون در چهاردهم فروردین انتخابات انجام نگردیده است لذا نباید انتخابات صورت بگیرد و باید رئیس سنی تعیین شود. (همهمه شدید نمایندگان). آقای نایب رئیس اظهار داشتند که اخطار شما وارد نیست زیرا سابقه هست که در بسیاری از ادوار که روز چهاردهم فروردین جمعه بوده انتخاب هیئت رئیسه در روز پانزدهم صورت گرفته است و امروز هم انجام انتخابات هیئت رئیسه. مانعی ندارد (صحیح است) عده نمایندگان حاضر در جلسه ۱۰۶ نفر است.

اخذ رای

آقایان لیقوانی، نیکپور، شریف زاده با قرعه برای نظارت در استخراج و قرائت آراء تعیین شدند و بلافاصله نمایندگان برای انداختن رای در ظرف مخصوص بطرف تریبون رفتند و رای خود را در ظروف مخصوص انداختند.

آقای قائم مقام (رضا رفیع) نیز در این موقع وارد جلسه شده رای دادند و عده رای دهندگان به ۱۰۸ نفر رسید.

چون پس از جمع آوری و استخراج آراء دیده شده عده مهره های تفتیشه ۱۰۸ و عده آراء ۱۰۹ ورقه است لذا یک رای نامعلوم از میان ظرف آراء برداشته شد و شروع بباز کردن اوراق رای شد. در این هنگام که اوراق یک بیک باز و قرائت میشد سکوت مخصوصی فضای مجلس را فرا گرفته بود منشی ها و اغلب نمایندگان مداد در دست گرفته، آراء کاندید های ریاست را میشمردند. بالاخره آقای نایب رئیس نتیجه استخراج را طبق صورتی که از طرف منشی های مجلس داده شد، بشرح زیر اعلام نمودند.

عده حاضر در جلسه ۱۰۸ نفر.
عده رای دهندگان ۱۰۸ نفر.

آقای سردار فاخر حکمت ۵۲ رای
آقای ملک مدنی ۴۹ رای
سفید ۵ ورقه

آقایان تقی زاده و قبادیان نیز هر یک یک رای داشتند. چون هیچکدام اکثریت نداشتند زیرا برای حصول اکثریت لازم است نصف بعلاوه یک عده نمایندگان حاضر در مجلس ابراز تمایل کرده باشند لذا قرار شد تجدید رای شود.

عده‌ای از نمایندگان تقاضا کردند برای جلو گیری از اشتباه طبق ماده ۹۲ رفتار شود یعنی اسامی یک بیک نمایندگان از پشت تریبون خوانده شود و بعد نماینده‌ای که اسمش قرائت شده در برابر تریبون حاضر شده رای خود را در ظرف مخصوص بیاندازد.

پس از جمع آوری بترتیب فوق و استخراج و قرائت آقای نایب رئیس نتیجه را بشرح زیر اعلام کردند.

عده حاضر در جلسه ۱۱۰ نفر
عده رای دهندگان ۱۱۰ نفر
عده مهره های تفتیشه ۱۱۰ عدد
آقای سردار فاخر حکمت ۵۴ رای
آقای ملک مدنی ۵۱ رای
سفید سه ورقه

آقایان قبادیان و تقی زاده هر یک یک رای داشتند.

آقای نایب رئیس - چون دو بار رای گرفته شد و اکثریت قانونی حاصل نگردید این مرتبه رای نسبی گرفته میشود هر کس بیشتر رای داشت بریاست مجلس انتخاب میشود. قرار شد این مرتبه نیز طبق ماده ۹۲ اخذ رای شود یعنی اسامی رای دهندگان به ترتیب خوانده شود.

اعلام نتیجه اخذ رای

آقای نایب رئیس پس از استخراج و شمارش آراء نتیجه را بشرح زیر اعلام کردند.

عده رای دهندگان ۱۱۰ نفر
عده آراء ۱۱۰ عدد
آقای سردار فاخر حکمت ۵۴ رای
آقای ملک مدنی ۵۲ رای
سفید دو ورقه
لایقره یک ورقه
قبادیان یک رای

بنابر این آقای سردار فاخر حکمت با اکثریت نسبی بریاست مجلس شورای ملی انتخاب میشوند.

تنفس

ساعت ۸ و ۲۰ دقیقه بعد از ظهر آقای نایب رئیس تعطیل جلسه را به عنوان تنفس اعلام داشتند کمی بعد اطلاع داده شد که امشب دیگر جلسه تشکیل نخواهد شد و جلسه آینده عصر روز سه شنبه تشکیل میشود دستورجلسه هم انتخاب دو نایب رئیس و چهار منشی و سه کار پرداز خواهد بود.

تشریف فرمائی شاهنشاه به تبریز ۱۰ فروردین ۱۳۲۷

تبریز - ساعت نه عصر نهم فروردین - اهالی تبریز از امروز صبح برای استقبال مقدم فرخنده شاهنشاه محبوب خود اماده شده بودند.

در ساعت ۸ صبح خیابانهای مسیر موکب همایونی پر از ازدحام بود و سیل جمعیت بطرف فرودگاه حرکت میکرد از ساعت نه و نیم صبح استقبال کنندگان در فرودگاه منتظر زیارت شاهنشاه بودند با آنکه خبر رسید حرکت ذات ملوکانه بمناسبت نامساعد بودن هوا قدری تاخیر افتاده و معلوم نبود هوا چه وقت مناسب پرواز خواهد شد طول مدت انتظار هیچ تاثیری در اهالی تبریز نداشت. چشمها باسمان دوخته بود و همه چشم ها براه تشریف فرمائی موکب همایونی بودند. پنج دقیقه از ساعت چهار بعدازظهر میگذشت که هواپیمای حامل شاهنشاه در دامان افق نمایان شد و فریاد شادمانی فضای شهر تبریز را مرتعش ساخت.

هواپیما پس از چند دور گردش برفراز فرودگاه بزمین نشست و ذات ملوکانه در میان غریو و هلهله‌ای که در سراسر شهر منعکس شده بود از هواپیما پیاده شدند.

اهالی تبریز پس از دو ماه بار دیگر بزیارت نجات دهنده خود مفتخر میگردیدند آقای منصور استاندار آذربایجان بنام اهالی آذربایجان خیر مقدم عرض کردند گارد احترام مراسم احترامات نظامی را انجام داد و تیمسار سپهبد شاه بختی گزارشی بعرض رسانید ذات ملوکانه در برابر نمایندگان آذربایجان در مجلس شورای ملی توقف فرمودند و آقای نورالدین امامی مراتب مسرت اهالی آذربایجان را معروض داشتند. شهردار تبریز بنام اهالی شهر مقدم مبارک شاهنشاه را تبریک گفت ذات ملوکانه از مقابل صف روسای ادارات و نمایندگان اطاق بازرگانی و انجمن شهر عبور فرمودند و استادان دانشگاه تبریز مورد تفقد خاص ملوکانه واقع شدند. هنگامی که ذات ملوکانه مقابل صف نمایندگان طبقات اهالی شهر که با متجاسرین مبارزه کرده و شهر را پیش از رسیدن سربازان از دست متجاسرین خارج ساخته بودند رسیدند، آقای ستارزاده در طی نطق مهیجی مراتب شاهدوستی و علاقه توصیف ناپذیر مردم آذربایجان را بخاندان جلیل سلطنتی معروض داشتند. با آنکه احتمال داده میشد امروز هوا برای پرواز مساعد نباشد و تشریف فرمائی ملوکانه بروز بعد موکول شود جمعیت در فرودگاه و اطراف خیابانها بحدی زیاد بود که اعلیحضرت همایونی بزحمت سوار اتومبیل شدند و اتومبیل بسختی راه خود را باز میکرد غریو شادی و هلهله و فریاد زنده باد شاهنشاه پاینده باد خاندان جلیل پهلوی بطوری شدید بود که در تمام شهر منعکس میشد. اتومبیل ملوکانه در چند نقطه مجبور بتوقف شد احساسات مردم تماشائی و غیر قابل وصف بود.

شهر تبریز مبدل بیک پارچه هلهله و هیجان و مسرت شده بود تعداد زیادی گاو و گوسفند قربانی شد.

ساعت پنج و نیم بود که اتومبیل شاهنشاه از میدان شهرداری عبور کرد و بطرف نظامیه رهسپار گردید. پسران و دختران دانشجو در طول این خیابان صف کشیده بودند و احساساتی ابراز میداشتند که بهر بیننده‌ای حق میداد نسبت بآینده کشور امیدواری کامل داشته باشد.

محمد علی مسعودی

محمدعلی مسعودی گزارش میدهد

محمدعلی مسعودی
سردبیر اطلاعات
همه‌جا در التزام
ماوکانه بود

یونسکو: رابشناسید

۵۷ کشور در کنفرانس سازمان تربیتی و علمی و فرهنگی ملل متحد چرا بوجود آمد؟

علمی یونسکو

۷ اردیبهشت ۱۳۲۷

«جولین هکسلی» عالم زیست شناس و نویسنده انگلیسی شهرت فراوان در اروپا و بخصوص در آمریکا دارد.

او در سال ۱۸۸۷ در یک خانواده علم و ادب متولد شده است از سال ۱۹۲۷ تا ۱۹۳۵ استاد حیوانشناسی در دانشکده معروف (کینگز کالج) بود و همچنین مدتی سمت استادی (فیزیولوژی) بنگاه سلطنتی را داشت و در سال ۱۹۳۵ بسمت دبیر کل «مجمع حیوان شناسی» لندن انتخاب گشت. او دارای تالیفات فراوان است که میتوان (یاد داشت های زیست شناس) و (من چه فکر میکنم؟) را نام برد.

در زمان جنگ «جولین هکسلی» سخنرانیهای زیادی در رادیو لندن میکرد و مدتی از اعضای برجسته «هیئت مغز» رادیو لندن بود.

جولین «هکسلی» در محیط فرهنگی اروپا و آمریکا محبوبیت فراوان دارد و نام او همواره با احترام یاد میشود.

دیروز آقای پرفسور ژولین هکسلی دانشمند معروف انگلیسی، رئیس دبیر خانه اونیسکو و همراهان ایشان برای دیدار آثار صنعتی و موسسات فرهنگی باین کشور وارد شدند. ورود این مرد بزرگ علم و فرهنگ که اهمیت مقام بین المللی وی بر عموم آشکار است بنگارند فرصت مختصر بحثی در باب اونسکو و علت ایجاد و مقصود از تشکیل آنرا می دهد.

کلمه اونسکو علامتی اختصاری از حروف اول نام «سازمان تربیتی و علمی و فرهنگی ملل متحد» است. مراد منظور از ایجاد این سازمان بین المللی که وابسته به سازمان ملل متحد است از همین نام بنیکی دریافته میشود.

ایجاد روابط فرهنگی میان ملل عالم از مسائلی نیست که بتازگی مورد توجه قرار گرفته باشد بلکه حاجت بایجاد چنین رابطه‌ای از اواخر قرن نوزدهم میلادی ببعد احساس شد و بعد از وقوع جنگ بین المللی اول (۱۹۱۴ - ۱۹۱۸) شدت این احتیاج بیشتر محسوس گردید چنانکه در سال ۱۹۲۰ از طرف جامعه ملل نخستین قدم برای اجرای این منظور برداشته شد و سپس در سال ۱۹۲۱ «سازمان بین المللی تعاون فکری و علمی» که موسسه‌ای فرهنگی بود ایجاد گردید.

مراد از تشکیل این موسسه که مطلقا در امور سیاسی دخالتی نداشت، تهیه و ایجاد وسایلی برای میسر ساختن ترقیات فرهنگی ملل عالم و راهنمائیهای لازم بکلیه سازمانهای فرهنگی جهان بوده است و در آن عموم اعضاء جامعه ملل و از جمله دولت ایران، نمایندگانی داشتند.

سازمان بین المللی تعاون فکری و علمی در تمام مدت فعالیت خود قدم های موثری در پیشرفت امور فرهنگی و تربیتی جهان بر داشته و مجلات و کتب و مجموعه هائی که بوسیله این موسسه انتشار می یافت همواره مورد استقبال و استفاده سازمانهای فرهنگی ملل راقیه عالم قرار میگرفته است لیکن با شروع جنگ عالمگیر اخیر از سال ۱۹۳۹ تا دیر گاهی فعالیت آن متوقف ماند.

در طی جنگ عالمگیر عده زیادی از دولت های مهاجر اروپائی در لندن اجتماع کرده و مشغول اشتراک مساعی برای مبارزه با نازیسم آلمان بوده‌اند.

این همکاری سیاسی اندک اندک منجر باین فکر گردید که باید برای همکاری فرهنگی در ایام بعد از جنگ بنیادی نهاده شود زیرا بر همه عالمیان ثابت شده بود که یکی از علل مهم جنگ اخیر اختلافات روحی و تربیتی ملل با یکدیگر است و ازینرو محقق بود که اگر طریقی برای هم آهنگی نحوه تربیت در میان ملل عالم ایجاد شود و حتی المقدور با جهل و نادانی مبارزه گردد وقوع یک جنگ بین المللی دیگر مشکوک خواهد بود.

علاوه بر این چون در طی جنگ دربسیاری از موسسات فرهنگی ملل نقائص و خرابیهائی راه یافته بود همکاری صمیمانه ای برای جبران آنها لازم بنظر میرسید و این امر هم جز از طریق تشکیل سازمان فرهنگی بین المللی جدیدی میسر نبود.

بنابر همین مقدمات وزارت فرهنگ انگلستان باتفاق شورای فرهنگی بریتانیا در اکتبر سال ۱۹۴۲ مصادف با ۱۳۲۱ شمسی از وزرای فرهنگ دولت هائی مانند - بلژیک - چکوسلواکی - یونان - هلند - لوکزامبورک - نروژ - لهستان - یوگوسلاوی و کمیسر فرهنگی کمیته ملی فرانسه آزاد دعوت کرد که برای تشکیل جلسات منظم جهت مطالعه در باب دستگاههای فرهنگی و تربیتی اروپا در لندن نمایندگانی تعیین و معرفی نمایند. در این جلسات از طرف آمریکا و شوروی هم نمایندگانی با عنوان «عضو ناظر» حضور یافتند.

منظور از تشکیل این انجمن چنانکه در دعوت نامه آن تصریح شده بود مطالعه در مسائل فرهنگی و تربیتی ملل متحد اروپادر اثنای جنگ و بعد از جنگ بود و از جمله مسائلی که بآن انجمن پیشنهاد گردید موضوع تهیه کتب درسی برای آموزشگاه‌ها و تربیت معلم و رسیدگی بفعالیت های مجامع فرهنگی غیر رسمی بین المللی مانند مجلس بین المللی فرهنگی لندن و دفتر بین المللی تربیتی ژنو و غیره بوده است.

فعالیت انجمن مذکور در تمام مدت جنگ ادامه داشت تا پس از خاتمه جنگ بین المللی و امضاء منشور ملل متحد در سانفرانسیسکو لزوم ان دو باره مورد توجه قرار گرفت و در ماه اوت سال ۱۹۴۵ بیش از چند هفته از امضای منشور مذکور نمیگذشت طرحی از طرف انجمن سابق الذکر برای تاسیس یک سازمان دائمی فرهنگی و علمی و تربیتی تقدیم سازمان ملل متحد شد و برای مطالعه اعضا آن طبع و نشر گردید و پس از تصویب این طرح از طرف ملتهای عضو سازمان ملل متحد مقرر گردید مفاد آن در یک کنفرانس عمومی که در اول نوامبر سال ۱۹۴۵ در لندن از نمایندگان دول عضو سازمان ملل متحد تشکیل میشد مورد مطالعه قرار گیرد. در دعوتنامه‌ای که باین مناسبت برای دول عضو سازمان ملل متحد فرستاده شده بود دو منظور ذیل از تشکیل انجمن عمومی مذکور تصریح گردید:

۱ - توسعه و نگاهداری مبانی تفاهم و فرهنگ و علوم جهانیان که باید آنها را اساس یک سازمان بین المللی برای صلح جهانی تصور کرد.

۲ - همکاری برای تعمیم فرهنگ و علوم چنانکه بتواند مورد استفاده همه ملل قرار گیرد و در عین حال بر پایه استوار اقتصادی و امنیت سیاسی و سعادت عمومی ملل مبتنی باشد.

دولت ایران هم در این کنفرانس عمومی دعوت شد و نخستین جلسه این کنفرانس در اول نوامبر سال ۱۹۴۵ در تالار بزرگ موسسه مهندسین کشوری لندن تشکیل یافت و با تشکیل چند کمیسیون شروع بکار کرد و پس از مدتی مطالعه سه سند مهم بنام «سند نهائی کنفرانس» و «اساسنامه سازمان تربیتی و علمی و فرهنگی ملل متحد و (قرار داد راجع به تشکیل کمیسیون مقدماتی سازمان تربیتی و علمی و فرهنگی ملل متحد) تهیه و توسط روسای هیئتهای نمایندگی عضو کنفرانس امضا شد. ریاست هیئت نمایندگی دولت ایران را در این کنفرانس جناب آقای علی اصغر حکمت داشته‌اند. این کنفرانس که بنابر آنچه ملاحظه کرده‌ایم بنام (سازمان فرهنگی و تربیتی و علمی ملل متحد) نامیده شد برای سهولت تلفظ نام خود علامت اختصاری (اونسکو) را پذیرفت. چون تشکیل جلسات اونسکو بطور دائم برای ملل عضو آن دشوار بود دبیر خانه‌ای برای سازمان مذکور بریاست (ژولین هکسلی) یکی از دانشمندان مشهور انگلستان ایجاد گردید و قرار شد که جلسات عمومی هر سال یکبار در یکی از ممالک عضو کنفرانس تشکیل یابد.

کنفرانس عمومی سال ۱۹۴۶ در پاریس و کنفرانس عمومی سال ۱۹۴۷ در مکزیکو پایتخت مکزیک منعقد گشت و در ماه نوامبر سال ۱۹۴۸ کنفرانس عمومی اونسکو در شهر بیروت تشکیل خواهد شد و پنجاه و هفت دولت در آن شرکت خواهند نمود.

دولت لبنان از اکنون برای تهیه مقدمات این کنگره شروع باقدامات مهمی کرده و ساختن تالار بزرگی را پیش بینی نموده است که دارای گنجایشی در حدود سه هزار تن عضو کنگره باشد و برای مخارج این کنگره نیز دو میلیون لیره لبنانی اعتبار در نظر گرفته است.

مخارجی را که بوسیله اعضا کنگره در لبنان خواهد شد در حدود سه میلیون دلار تخمین کرده‌اند و علاوه بر این حکومتهای عربی مصممند که معادل هفت میلیون دلار برای شناساندن مقام فرهنگی کشور های خود و ترتیب نمایشهای فرهنگی و صنعتی هنگام تشکیل کنگره خرج کنند.

توجه باین ارقام و اهمیتی را که ملل عالم برای اونسکو قائلند بخوبی معلوم میدارد علت عمده این توجه آن است که اونسکو نه تنها وسیله بزرگی برای تبادل نظر های مهم تربیتی و علمی و فرهنگی است بلکه از طرفی با نشریات مفید خود همواره موسسات فرهنگی ملل عالم را از آخرین نظر های مترقیانه تربیتی و علمی و فرهنگی مطلع میدارد و از طرفی دیگر با کمکهای ذیقیمتی که از جهات مختلف مانند اهداء کتب درسی و لوازم التحریر و نقشه و کتب علمی و اعتباراتی برای ترمیم خرابیهای موسسات فرهنگی بملل عضو خود میکند برای همه آنها سودمند است علاوه بر این اونسکو وسیله بزرگی برای تحقق نظر وحدت تربیتی عالم است که اگر روزی بصورت عمل در آید میتواند ضامن بزرگی برای رفاه و آسایش و سعادت بشر باشد.

از جمله کمکهای مهمی که اونسکو تاکنون بایران کرده است اهدا چهل دوره دائره المعارف بریتانیا بوزارت فرهنگ میباشد و بدیهی است که اگر مجلس شورای ملی در تصویب اساسنامه این سازمان تسریع میکرد دولت ایران میتوانست از کمک اونسکو بملل آسیب دیده جنگ نیز استفاده برد زیرا هیئت نمایندگی ایران در این باب اقداماتی کرده و طبق درخواست دبیر خانه اونسکو صورت جامعی از خسارات فرهنگی ایران را در مدت جنگ تقدیم داشته بود ولی عدم تصویب اساسنامه اونسکو در مجلس شورای ملی از اجرای کمک مذکور جلو گیری کرد.

اکنون که کنفرانس عمومی ۱۹۴۸ (اونسکو) در شرف تشکیل است امید میرود دولت ایران با شرکت خود در آن، سعی وافی در شناساندن ترقیات اخیر فرهنگی ما و همچنین معرفی صنایع و حرف و هنر و سابقه مدنی ایران مبذول دارد و از طریق ترتیب نمایشهای فرهنگی و صنعتی و ایراد خطابه هائی در باب تمدن قدیم و جدید ایران یکی از هزاران وظیفه‌ای را که بر عهده دارد انجام دهد.

دکتر ذبیح الله صفا

نامجو رکورد قهرمان جهان را شکست

۱۲ فروردین ۱۳۲۷

لندن - محمود نامجو قهرمان خروس وزن هالتر و کارمند بانک ملی ایران که چندی پیش برای شرکت در مسابقه قهرمانی هالتر المپیک بلندن وارد شده بود شب گذشته دو رکورد قهرمانی جهان را شکست.

نامجو که ۲۸ سال دارد دیشب با دو دست هالتری بوزن یکصد و نود و نه پوند (برابر نود و هشت کیلو و چهل و نه گرم) را بلند کرد.

رکورد اصلی برابر یکصد و نود و شش پوند (یعنی هشتاد و هشت کیلو و نود گرم) بوده است که قبلا محجوب قهرمان خروس وزن هالتر مصری بلند کرده بود دفعه دوم نامجو با دو دست وزنه دیگری بلند کرد که برابر دویست و شصت و شش پوند و نیم «یا یکصد و بیست کیلو و هشتاد و هشت گرم» بود.

وزن دومی که نامجو بلند کرد در مقابل دویست و پنجاه و سه پوند (یکصد و چهار کیلو و نود و نه گرم) بود که قبلا اسداروف قهرمان خروس وزن هالتر روسی بلند کرده بود.

چیانکایچک رئیس جمهوری چین شد

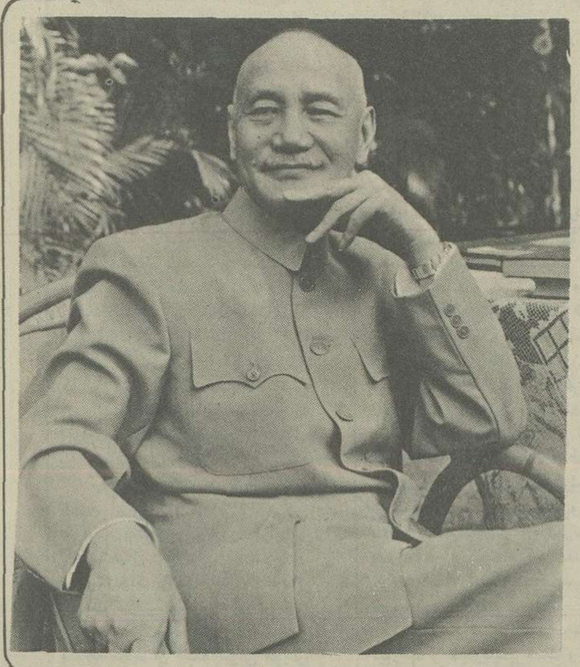

۳۰ فروردین ۱۳۲۷

نانکن - امروز بامداد قرائت آراء برای انتخاب ریاست جمهوری چین پایان یافت و رسما اعلام گردید که در نتیجه ژنرالیسموس چیانکای چک با اکثریت ۲۶۹۴ رای در برابر ۲۴۳۰ رای بسمت ریاست جمهوری چین انتخاب گردید.

کاندیدای دیگر ریاست جمهوری دکتر شوشینگ رئیس شورای فضائی یوان بوده است با آنکه ژنرالیسیم چیانکای چک از قبول کاندیدای ریاست جمهوری خودداری کرده بود معهذا این انتخاب میزان علاقه عمومی را نسبت بوی ثابت نموده است.

اکنون ژنرالیسیم چیانکای چک تصمیم گرفته است دکتر (هوشین) سفیر کبیر سابق چین در واشنگتن را بریاست وزرائی انتخاب نماید.

سئوال تقی زاده از وزیر دادگستری

در مورد تبعید شدگان از آذربایجان

۱۹ اردیبهشت ۱۳۲۷

آقای تقی زاده در جلسه گذشته سئوال زیر را بمجلس تقدیم نمودند که دولت برای جواب حاضر شود.

ریاست محترم مجلس شورایملی:

از وزارت دادگستری سئوال میشود که:

اولا - اولیای دولت در باب اصلاح جمعی تبعیدی از آذربایجان که ظاهرا باتهام «همکاری با متجاسرین» توقیف و باهواز و شوشتر و دزفول و بندر عباس و نقاط دیگر از مناطق جنوبی فرستاده و در گرمای مفرط آن نقاط که برای شمالی ها خصوصا باافتقدان وسایل رفاه لازم تحمل ناپذیر است نگاهداشته شده‌اند چه اقدامی فرموده‌اند که این اشخاص که از مجاری قانونی محکوم نشده‌اند خود و زنها و اطفال آنها در گرمای تابستان هلاک نشوند.

ثانیا - آیا صحیح است که دوائر دولتی جمعی از مردم شمالی را که احتمال بروز فسادی از آنها داده‌اند اخیرا یعنی در ظرف دو سه ماه اخیر از تهران و ولایات شمالی به بندر عباس و نقاط نظیر آن در جنوب تبعید و در آن جاها بحال توقیف نگاهداشته‌اند و آیا عمال دولت هنوز این روش را تعقیب می نمایند؟

ثالثا - عده‌ای اشخاص از قسم اول مذکور در سئوال اول وعده اشخاص مذکور در سئوال دوم در اصل چه بوده و چند نفر از آنها هنوز حالا در قید حیات هستند وعده ذکور و اثاث آنها از زنده ها و مرده ها چند نفر بوده و هست؟

رابعا - آیا مراجع قانونی دولتی فکری جدی و عاجل برای اصلاح محبس ها و رفع اوضاع غیر انسانی اغلب یا بعضی از آنها که بتواتر شنیده میشود فرموده‌اند و اگر چنین قصدی حقیقتا وجود دارد تا چه تاریخ از عالم لفظ و نیت بمقام عمل و انجام جدی خواهد آمد؟

و نیز عده این محابس و عدد محبوسین و اینکه چند تا از آنها نسبتا بهتر و چند تا بدتر است هم در صورت امکان اعلام شود.

از ریاست محترم مجلس شورای ملی متمنی است که دستور دهند سئوالات چهارگانه فوق برای آقای وزیر دادگستری فرستاده و اکیدا تقاضا شود برای جواب در مجلس آنچه ممکن است زودتر حاضر شوند و در صورت امکان بیش از یک هفته در جواب تاخیر نفرمایند.

اگر احیانا جواب فقره آخیر سئوال چهارم که مربوط بعدد محبس ها و محبوسین و تفکیک اثاث و ذکور و صغیر و کبیر آنهاست بزودی مقدور نباشد جواب باقی سئوالات را داده و جواب این قسمت را بزمان معین دیگری محول فرمایند.

تبعید چاقوکشان به بندر عباس

چاقوکش‌ها در امر انتخابات، نان، گوشت و میوه شهر و حتی در امتحانات مدارس دختران، مداخله میکردند!

۱۴ فروردین ۱۳۲۷

تیمسار سپهبد امیراحمدی وزیر کشور دستورزیررا بشهربانی کل کشور صادرنموده‌اند.

شهربانی کل کشور

دراین چند روز از مطالعه گزارش های روزانه شهربانی اطلاع حاصل کرده‌ام که درکشور بخصوص دربایتخت کشور شاهنشاهی و مرکز نیرو و قدرت دولت نظم و امن که پایه و اساس زندگی است بعلت هرزگی و شرارت یکعده اوباش وولگرد مختل است و هنوز سکنه پایتخت کشور شاهنشاهی از بیم دزدانی که بخانه و کاشانه آنان دستبرد میزنند آسایش و راحت ندارند. این وضعیت اسفناک که از اوضاع و احوال زمان جنگ عمومی پدید آمده و سهل انگاری مسئولین امور و قصورمامورین انتظامی درانجام وظایف خود باعث تشدید آن شده است وواقعا برای هرفردی که علاقه به آرامش کشور و آسایش طبقات اهالی دارد مایه کمال تاسف و ادامه این وضع برای جامعه ایرانی که بشهادت تاریخ باستانی مبارز با اهریمن پلیدی و شرارت بوده بصفات نیک و پیروی از نظم و انضباط شهرت جهانی داشته موجب ننگ و سرافکندگی است وغیرقابل تحمل میباشد.

ماها که امروز عهده‌دار امور این کشور هستیم با این دستگاه وسیع قوای تامینیه و با قوانین و مقرراتی که وظایف ما را درتمدید انتظام و تهیه آسایش مردم تعیین کرده است نباید بیش از این ناظر تجدید و تکرار اینگونه وقایع اسف‌انگیز باشیم. و مکلف هستیم که از جامعه ایرانی این ننگ را زدوده و با اهتمام بلیغ وسعی وافی درانجام وظایفی که قانون بعهده ما محول داشته و ریشه شرارت و دزدی و راهزنی را از بیخ و بن برانداخته نظم و امن را که یگانه منظور اعلیحضرت همایون شاهنشاهی است تامین سازیم. بنابراین لازم است دستور دهید بفوریت صورت جامعی از کلیه عناصری که مرتکب شرارت و چاقوکشی و ضرب جرح و دزدی شده‌اند تهیه و نزد اینجانب ارسال دارند تا دستور جامع برای تادیب صادر و باین موضوع غیر قابل تحمل خاتمه داده شود.

وزیر کشور - سپهبد امیراحمدی

یک عده صدنفری چاقوکش فردا به بندرعباس تبعید میشوند

هرکس هرچاقوکش یا مزاحمی را می شناسد بشهربانی معرفی کند

۵۰۶ نفر از اشخاص بدسابقه چاقوکش و دزد و جیب بر درمدت ۲۴ ساعت از طرف شهربانی دستگیری چاقوکشهاو مخالفین مقررات اجتماعی را رسما اعلام داشتند و گفتند شهربانی هنوز بفعالیت خود برای توقیف چاقوکشها و دزدها و جیب برها ادامه میدهد و توقیف شدگان بکمیسیون تشدید مجازات که درشهربانی تشکیل شده تحویل داده میشوند تا جرائم آنان مورد دقت قرارگیرد و انهائی که جرائمشان زیاد است تبعید خواهند گشت.

دربندر عباس شهربانی وسایل کافی جهت زندانی کردن چاقوکشها و دزدها و جیب برها دارد و همچنین درنظر گرفته برای این عده کارهائی درجزیره قشم و هرمز ایجاد گردد.

آقای سرلشگر ضرابی گفتند که توقیف چاقوکشها جزئی از اقدام دولت جهت تامین آسایش شهر است. رئیس شهربانی گفتند.

روزی که من بشهربانی آمدم مطالعاتی درباره امنیت شهر کردم. دیدم وضع بسیار بسیار بد است دزد و جیب بروچاقوکش و اشخاصی که از مردم باج میگرفتند، امنیت شهررا مختل کرده و عموم را تهدید مینمودند چاقوکشها درهمه جا نفوذپیدا کرده درانتخابات شرکت نمودند و درحقیقت بمنزله نیرو و قدرتی دردست احزاب مختلف بودند چاقوکشها طرفداران زیادی دارند اشخاصی هستند که زندگی آنها را چاقوکشها تامین میکنند و این عده حامیان چاقوکشها هستند.

هرشیره کش خانه‌ای نیز چاقوکشی هائی داشت که برای حفظ آن شیره‌کش خانه اقدام میکردند چاقوکشها درامر گوشت شهر، نان شهر، میوه شهر، خواربار شهر، دخالت میکردند. جسارت چاقوکشها بحدی رسیده بود که درامتحانات دختران مداخله میکردند و برای گرفتن نمره خوب ممتحنین را تهدید می نمودند.

آماری از مستغلات تهران

در تهران ۱۱۶۶۶۷ خانه - ۷۴۵۲ آپارتمان - ۳۶۰۳۴ مغازه و ۲۹۸۹۵۱ اتاق وجوددارد

۱۱ فروردین ۱۳۲۷

ما عادت نکرده‌ایم که در زندگانی خود حساب و آمار نگه داریم و شاید بسیاری از مشکلات لاینحل زندگانی ما از همین جا ناشی شده باشد زیرا وقتی آمار صحیح و دقیق مثلا از تعداد جمعیت تهران در دست داشتیم بزودی میتوانیم مایحتاج عمومی را حساب کرده و در مواقع لزوم میزان و مقدار صحیح آنرا تحت کنترل در آوریم ولی تا وقتی که این آمار در دست ما نباشد بمشکلات و موانع زیادی بر خواهیم خورد که هر چه فعالیت و جدیت بخرج دهیم تمام فعالیت و مساعی ما بهدر خواهد رفت. هر روز از خیابانهای مختلف شهر عبور میکنید خانه ها مغازه ها را از نظر میگذرانید و یا بمغازه پارچه فروشی رفته پارچه میخرید آیا تاکنون فکر کرده‌اید که تعداد خانه و مغازه های شهر چند تاست؟ و چند مغازه پارچه فروشی در تهران موجود است؟

اگر روزی باین فکر افتاده باشید که از تعداد مغازههای پارچه فروشی آمار صحیح آنرا بدانید بدون شک فکر کرده‌اید که چون آمار دقیقی بر داشته نشده است نمی توان تعداد کامل آنرا تعیین کرد.

ما از امروز این مشکل شما را حل میکنیم و آمار دقیق مستغلات تهران را از خانه و مغازه و نوع استفاده از آن اعم از سکونت و یا کسب و اینکه چه کسی در آن می نشیند بطور مشروح بنظر شما میرسانیم.

هیئت های ممیزی مستغلات شهر تهران مرکب ازیک عده کارمندان لیسانسیه و تحصیل کرده و مامورین قدیمی وزارت دارائی است که از ماه اردیبهشت سال ۱۳۲۶ تشکیل شده و شروع بکار کردند قبلا تمام تهران را بده بخش تقسیم و در هر یک از بخش ها شروع بشماره گزاری و سپس ممیزی مستغلات کردند.

شماره های سبز رنگ که با علامت (م) در هر خانه و مغازای زده شده و دیده میشود شماره های مخصوص ممیزی اداره مستغلات است که اکنون تمام اماکن موجود در تهران دارای شماره های منظم و مرتب میباشد.

پس از شماره گزاری شروع به ممیزی شد و عمل ممیزی بوسیله دسته های سه نفری ودو نفری که هر بخش تحت نظر یک سرپرست بود انجام گردید و نتیجه این ممیزی این شد که در آمد مالیات مستغلات شهر تهران بنسبت قابل توجهی زیاد شد چه بر آورد در آمد مستغلات تمام کشور اعم از تهران و شهرستانها در بودجه پیشنهادی سال ۱۳۲۶ به مجلس سی و پنج میلیون ریال بوده است و حال آنکه در نتیجه این ممیزی جمع کل ممیزی تهران فقط هشتاد میلیون ریال شده است.

بنابر این در شهر تهران سالی هشتصد میلیون ریال مالکین اجاره بها دریافت میکنند.

البته عده‌ای از کارخانه ها و محل پیشه اشخاص که متصرفین آن خود مالکین هستند و برای آنها بر آورد اجاره شده ضمن همین رقم میباشد.

تهیه اوراق ممیزی با دقت کامل و از روی مدرک بوده است که در همه آنها شماره اجاره نامه و اگر اجازه نامه عادی بوده و یا اجاره نامه کتبی بین طرفین تنظیم نشده است اوراق ممیزی بامضاء مالک یا مستاجر میرسیده است و تهیه آن آمار فقط اثر ابتکاری است که هیئت های ممیزی مستغلات برای استفاده عمومی آنرا تهیه نموده‌اند و در راه تهیه آن زحمت زیادی کشیده‌اند و اینک برای اولین بار این آمار دقیق و رسمی را از مستغلات موجود در تهران منتشر میکنیم و قبلا لازم است که برای روشن شدن موضوع بخشهای دهگانه شهر را که در آمار از آن نام برده میشود شرح دهیم. بخشهای دهگانه شهر تهران که ممیزی از روی آن شده بقرار زیر است.

بخش یک شامل: قسمتی از خیابان سپه - بوذرجمهری ناصر خسرو خیام و باب همایون.

بخش دو شامل: خیابان فیشر آباد - فردوسی - اراضی عباس آباد - عشرت آباد - خیابان شمیران - خیابان مازندران - قسمتی از شاهرضا - قسمتی از میدان فوزیه - خیابان هدایت خیابان خانقاه - خیابان سعدی - میدان بهارستان - خیابان شاه - قسمتی از خیابان برق - خیابان منوچهری و خیابان ژاله و خیابانهای فرعی منشعب از آن. بخش سه شامل: اراضی شمال نهر کرج - اراضی بهجت آباد - خیابان فیشر آباد خیابان فردوسی - خیابان سپه - خیابان سی متری - خیابان شاهرضا - خیابان پهلوی - خیابان شاه

بخش چهار شامل: خیابان سپه - خیابان خیام - میدان شاهپور - قسمتی از امتداد خیابان پهلوی - شاهپور

بخش پنج شامل: بیابان قزوین - سر پل امیر بهادر - خیابان سیتا - خیابان مولوی - قسمتی از سی متری خیابان شوش - ایستگاه راه آهن - سیلوی تهران - بلور سازی - قسمتی از اراضی مزروعی - خیابان غار و باغ انگوری.

بخش شش شامل: میدان محمدیه قسمتی از باغ انگوری و میدان غار - میدان سیروس و خیابان مولوی - میدان شاه - قسمتی از خیابان ری - خیابان ادیب - اراضی مزروعی - بیسیم نجف آباد.

بخش هفت شامل: قسمتی از میدان فوزیه - خیابان دوشان تپه - خیابان رسومات - خیابان شهباز - قسمتی از خیابان ژاله - قسمتی از خیابان شکوفه - خیابان ری - خیابان خراسان - دولاب و قسمتی از اراضی مزروعی جاده خراسان.

بخش هشت شامل: امتداد خیابان خیام - خیابان بوذرجمهری - امتداد خیابان سیروس - خیابان مولوی و خیابانهای منشعب فرعی دیگر.

بخش نه شامل: خیابان برق خیابان ناصر خسرو - خیابان بوذرجمهری - خیابان ری - سرچشمه - خیابان سیروس و خیابانهای فرعی دیگر.

بخش ده شامل: خیابان مخصوص کرج و اراضی بیمارستان پانصد تختخوابی - خیابان سی متری - امتداد خیابان حشمت الدوله تا جاده رباط کریم و نهر فیروز آباد و خیابان قزوین و اراضی اکبر آباد و سلسبیل وجی و بریانک و اراضی مزروعی و صد و پنج بلند و خیابان امامزاده حسن خیابان های فرعی.

امار تعداد مغازه - خانه - آپارتمان - اراضی محصور - گاراژ و اطاقهای شهر تهران

خانه	۶۰۲۰۶
آپارتمان	۷۴۵۲
مغازه	۳۶۰۳۴
اراضی محصور	۲۰۴۹
گاراژ	۹۲۶
اطاق	۲۹۸۹۵۱

ع . مسعودی

عباس اسکندری

حضرت والا عباس میرزا نیش میزند!

۸ اردیبهشت ۱۳۲۷

از جمله کسانی که آقای عباس اسکندری از آنها خوشش نمی آید یکی هم من هستم!

تعجبی ندارد اگر بگویم که این احساس قلبی متقابل میباشد. این هم تازگی ندارد و مربوط باین دوره مجلس هم نیست.

سابقه طولانی دارد در حقیقت از موقعی است که من شاهزاده را چنانکه باید شناختم و او هم مرا شناخت و شدت این بیمهری دو طرف از روزی بود که نسیم هائی درافق سیاسی این کشور وزیدن گرفت، آزادی و دموکراسی جدید پدیدار شد و من باصطلاح آقایان مرتجع شدم و ایشان آزادیخواه.

شاهزاده با کمک بنی عم خود آقای ایرج اسکندری روزنامه سیاست را دایر کرد و حزب توده را تشکیل داد و بطرفداری قوام‌السلطنه قیام کرد، و کتاب آرزو را بروفق میل ایشان برای لجن مال کردن رجال شریفی از قبیل مرحوم فروغی و آقای تقی زاده نوشت. درنتیجه بریاست شرکت بیمه رسید و بعد از چندی ناپدید شد و گفتند زندگی اسرار آمیز او توجه دولت مصر را جلب نمود تا جائیکه ایشان را درهواپیما سوار کردند و بوطن خود روانه نمودند و بعد دوباره غایب شد و درحکومت دوم قوام‌السلطنه، آخر دوره چهاردهم از آسمان نازل شد و همکاری خود را با دستگاه شروع کرد و این بار باستاندارنی تهران نایل گردید و بعد کرسی مجلس را بدست آورد و پیوسته درسفر و حضر مونس و مشیر و و مشاور جناب اشرف بود.

اشنائی باین طرز زندگی بخصوص برای من که کم و بیش از وضع زندگی پیش از شهریور ایشان یعنی دردوره حکومت سابق هم اطلاعاتی داشتم نمی توانست موجب دوستی و علاقه و محبت ما گردد.

***

درجلسه گذشته مجلس موقعیکه حضرت والا آقای عباس اسکندری، نامی از من درمجلس بردرجلسه نبودم تا از ماده ۱۰۹ آئین نامه استفاده کنم و جواب ایشانرا بدهم و بعد هم فکر کردم که وقت مجلس را گرفتن و جواب نظرخصوصی آقا را دادن شیوه من نیست. اگر آقای عباس اسکندری راضی میشود بعنوان استیضاح سه جلسه وقت مجلس را که بایدصرف هزار درد بی درمان کشور شود ضایع کنند و صرف تصفیه حساب خورده ها نمایند و قدرت متلک شناسی خود را اثبات کنند اینکار از من ساخته نیست. نمیتوانم حتی خودم را راضی کنم که چند دقیقه از وقت مجلس را بگیرم و صرف دفاع از خود نمایم.

نقطه ضعفی که حضرت والا و بعضی از هم مسلکان ایشان درمن پیدا کرده‌اند و آقای عباس اسکندری پریروز ضمن استیضاح از فرصت استفاده کرده و آنرا پیراهن عثمان قرارداده و نیشی بمن زدند، این بود که من درموقع احساس خطر بامریکا میروم ووقتی خطررفع میشود برمیگردم برای اینکه آنچه حضرت والا گفته‌اند بدون کم و زیاد چاپ شود امروز خبرنگار اداره را باداره تندنویسی مجلس فرستاده که عین اظهارات ایشانرا یادداشت کند و دراینجا چاپ شود تا همه مردم از لطف بیان آقا آگاه شوند.

این است آنچه ایشان راجع بمن بیان کردند:

«دردفعه گذشته که یک پیش آمدهای بدی برای مملکت کرد آقای مسعودی دوست بنده، همه میدانند مسافرت فرمودند و رفتند بسلامتی. بعد که اوضاع قرین آرامش و سکوت شد مراجعت کردند حالا هم اگر خدای نکرده پیش آمد بدی بشود همه رفقا و دوستان میرویم بفرودگاه و ایشان آدمی هستند نویسنده آنجا در موقع خداحافظی خواهند گفت. «برون رفتم از تنگ ترکان چودیدم - جهان درهم افتاده چون موی زنگی» بچه ها هم آنجا هستند بعد از مدتی اگر اوضاع قرین سکوت شد برمیگردند بعد هم میگویند» چو بازآمدم کشور آسوده دیدم - پلنگان رها کرده خوی پلنگی» و بنده هم از نظر ارادتی که همه میدانند باآقای تقی زاده دارم و از طرفی هم اسم با آقای عباس مسعودی هستم و از طرف دیگر از جان طمع بریدن آسان بود. ولیکن از دوستان جانی مشکل توان بریدن، خوب بنده هم درخدمتشان خواهم بود اما یک فکری برای مردم این مملکت باید بکند.»

***

از حضرت والا باید پرسید. این پیش آمد بد یا خطری که از آن یاد فرموده‌اید چیست؟ آیا این خطر همان خطری نیست که خود آقا و پسرعم محترم و اعوان و انصار حضرت والا دامن زن و موجد و مسبب آن بودند و آنرا بهشت آرزو و امیددرروزنامه سیاست معرفی میکردند.

جای شکرش باقی است که روزی فرارسید که خود آقادرمجلس رسمی کشور صریحا اعتراف کردید که آن بهشت آرزو و امید پیش آمدهای بد بود و آن ایرانی که حضرت والا و پسرعم شما درست کرده بودید درهم افتاده چون موی زنگی بود.

من بسهم خود از این اعتراف حق پرستانه‌ای که گردید تشکر میکنم.

* اما مسافرت من درمقابل خطر

دراین مورد هم خود حضرت والا اگر زبانتان چنین میگویددرقلب خودتان تصدیق دارید که خلاف حقیقت گفته‌اید:

من هیچگونه ترس ووحشتی ندارم هیچگاه ترس و هراس درزندگی بخود راه نداده‌ام برای اینکه پیش نفس ووجدان خود همواره سربلند بوده‌ام که درتمام دوران زندگی خود قدمی برخلاف مصلحت و سعادت وطن عزیزم تا آنجا که تشخیص داده‌ام برنداشته‌ام.

برای افتخار من همین بس که آن پیش آمد بدی را که امروز درمجلس شما بدان اعتراف میکنیددرهمان روز چنانکه بایدبجامعه و ملت ایران معرفی نمودم و اگر آقا فراموش کرده‌اید عموم مردم ایران شاهد و ناظر بوده‌اند و دوره روزنامه اطلاعات گواه است که روزنامه اطلاعات و من بیش از آنچه درقدرت یکفرد بوده برای نجات آذربایجان عزیز فداکاری کردیم و آنروز هم که همه خاموش بودند روزنامه اطلاعات مرتبا درباره وقایع و پیش آمدهای غم‌انگیز آذربایجان بحث میکرد و از حقوق ملت ایران دفاع مینمود.

آقای عباس اسکندری خودتان بخوبی میدانید که من درعین حال که هیچوقت قلم را آلوده باغراض شخصی نکرده‌ام و نمیکنم و درحالیکه هیچوقت اجازه نداده‌ام که روزنامه من آلوده بفحش و ناسزا شود همواره برای مبارزه درراه نجات و سعادت ایران آماده بوده‌ام و هروقت مصلحت و سعادت کشور ایجاب کرده است که وارد مبارزه شوم از شدیدترین مبارزه ها رو گردان نبوده‌ام و چون اهل مبارزه بوده‌ام و هستم مورد بی مهری جنابعالی و رفقا و همفکران شما قرارگرفته‌ام و آماج هزاران تیرتهمت و ناسزا قرارگرفته‌ام و اگر شما هم امروز درمجلس زبان به نکوهش من گشوده‌اید برای این است که میدانید مرد مبارزه‌ام و مبارزات من هم چون سرمنشاء آن عشق به ایران و سعادت ایرانیان بوده همواره موثر واقع شده است.

شما میدانید که کسانی باید بترسند ووحشت کنند که مرتکب خیانت بکشور باشند مرتکب دزدی و اختلاس باشند. رشوه گرفته باشند. بحقوق مردم تعدی و تجاوز کرده باشند شاغل مقام و پست های مهم باشند یا صاحب دهات و املاک و مستغلات و اراضی وسیع باشند و بارشان سنگین باشد. من که هستم و چه هستم شما هم خودتان میدانید مردم ایران هم عباس اسکندری و هم عباس مسعودی هردو را هرچه هستند و نیستند میشناسند.

ولی نکته‌ای که مرا وادار بنوشتن این سطور نموده، این است که شما دریک جای رسمی خواسته‌اید احساسات قلبی دیرین خود را نسبت بمن ابراز دارید و ممکن است این بیان شما اگر بی جواب بماندذاهان اثری باقی گذارد که شما دنبال همان اثر هستید و من ناچارم جواب دهم و بقضاوت خوانندگان عزیز و مردم حق پرست ایران واگذار کنم.

***

موقعی که شما درخیابانهای قاهره قدم میزدید و منتظر فرصت بودید تا پیش آمدی که از آن یاد کرده‌اید بشدت و نهایت برسد و اوضاع و احوال ایران بکام شما شود. من با سمت وابسته مطبوعاتی هیئت نمایندگی ایران درسازمان ملل متحد وارد قاهره شدم که از آنجا بلندن عزیمت نمایم تا بسهم خود دراین موقع مهم و باریک بتوانم خدمتی را که برعهده دارم انجام دهم این خدمت و اینکاررا هم با پول خود قبول کرده بودم و راضی نشدم که دیناری از وظیفه و حقوق دولت استفاده کنم.

شما از آمدن من اطلاع پیدا کردید، نه بقصد دیدار من چون یقین دارم چندان علاقه و اشتیاقی بدیدن من نداشتید. بلکه بمنظورهای دیگر بمیهمانخانه برای ملاقات من آمدید ولی مرا درآنجا ندیدید.

من برای شرکت درکنفرانس عازم لندن شدم کارهای هیئت نمایندگی ایران درشورای امنیت شروع شد و بخوبی هم پیش میرفت درهمین موقع حکومت حکیمی سقوط کرد و قوام‌السلطنه روی کار آمد و دوست دیرین شمازمام اموررا بدست گرفت و چون وجود شما درکنار مظفرفیروز کمال ضرورت را داشت شما بایران آمدید و مصدرخدمات کشور شدید من هم پس از پایان کنفرانس بپاریس آمدم تا بایران بازگردم. درآنجا بیماری من شدت پیدا کرد و پزشکان اینطور تجویز میکردند که باید چندی از کارهای سخت و عصبی خود داری کنم تا معالجات سودمند واقع شود.

از اینرو چون درسفر قبلی خود بآمریکا معالجه خود را درآنجا شروع کرده بودم از آنطرف جلسات سازمان ملل متحد هم درآمریکا تشکیل میشد و فکر میکردم ممکن است وجود من هم درآنجا برای پیشرفت کار ایران مفید واقع شود عازم آمریکا شدم و مدتی هم درآنجا تحت معالجه بودم و دریکی از بیمارستانهای بزرگ آمریکا بستری شدم.

حالا شما میخواهید بگوئید من مریض نبودم و بیماری را بهانه کردم تا از اوضاع آشفته ایران دور باشم تازه بفرمائید گناه و خطا و جرم من چیست؟ فردی از افراد این کشورم که حق حیات دارم دراعمال و رفتار خود آزادم و این اندازه آزادی دارم که مدتی از عمر خود را هم درخارج از کشور بگذرانم و کسی حق ندارد بمن خرده بگیرد که چرا سفرکردی. من امروز که دراروپا تصمیم گرفتم بامریکا عزیمت کنم هیچگونه مسئولیت رسمی برعهده نداشتم دوره مجلس بپایان رسیده بود و ایام وکالت من سپری شده بود هیچگونه کار و یا شغل رسمی نداشتم که سفر من لطمه‌ای به انکارو‌ارد آورد. روزنامه اطلاعات بود که درغیبت منهم همانطور که وظیفه او حکم میکرد کار خود را انجام میداد و برای نجات آذربایجان عزیز و مبارزه باخائنین و متجاسرین مجاهدت میکرد.

اما همان وقتی که شنیدم مردم تهران مرا بوکالت خود انتخاب کرده‌اند و مسئولیتی درپیشگاه جامعه دارم با وجودیکه دو ماه بیشتر نبود که کسالت جدیدی که تا آنموقع برای من مجهول بود تشخیص داده بودند و آن زخم معده بود و اطباء اصرار داشتند هنوز باید استراحت کنم و از کارهای فکری و بخصوص کارهائی که تاثر اور باشد و روح را افسرده سازد دوری و اجتناب نمایم معهذا بسوی ایران حرکت کردم.

و همین اقدام من موجب شد که کسالت من تاکنون پابرجا مانده و دو هفته پیش که نزد آقای دکتر فرهاد عکس برداری کردم معلوم شد که با وجود رژیم و معالجات هنوز زخم معده باقی است، و بیماری ادامه دارد. بهرحال وقتی وارد تهران شدم خیال میکردم همان طور که آقا فرمودند پلنگان خوی پلنگی را رها کرده‌اند و کشورآسوده است و باین جهت وقتی وارد تهران شدم روی روش دیرین و مثبت خود درنظر گرفتم که جدا از دولت حمایت کنم و این منظور خود را هم آشکار کردم ولی متاسفانه هنوز چند روزی نگذشته بود که دیدم نه تنها پلنگان خوی پلنگی را رها نکرده‌اند و کشورآسوده نیست، بلکه از لحاظ هرج و مرج داخلی هزار برابر از موی زنگی و از آنروزی که من آنرا ترک کردم آشفته تر است. هرج و مرج اخلاقی بحد اعلای خود رسیده است، دزدی، خیانت و جنایت قبح خود را از دست داده و علنی شده است. رشوه خواری بیش از پیش معمول و متداول است. مالیه کشور درمعرض تفریط قرار گرفته است و بودجه مملکت بشکل سرسام آوری ترقی کرده همان آزادی و قانونی که حضرت والا برای آن نوحه وزاری میکنند بیش از تمام ادوارتاریخ ایران پایمال شده و خطر واقعی و حقیقی که سقوط اخلاقی و اجتماعی است حیات جامعه را تهدید میکند و بهمین جهت ناگزیر شدم که از همان بدوورود برای رفع آن خطر که هنوز آثار شوم آن باقی است و باین زودیها هم برطرف شدنی نیست وارد مبارزه شوم و اگر امروز هم مورد بی مهری آقا قرار میگیرم بواسطه همین مبارزه است.

اجازه بدهید بمقاله خود خاتمه دهم و بقیه را بقضاوت افکار عمومی و هوش و خرد هم میهنان عزیز خود واگذار نمایم.

محمد علی جناح

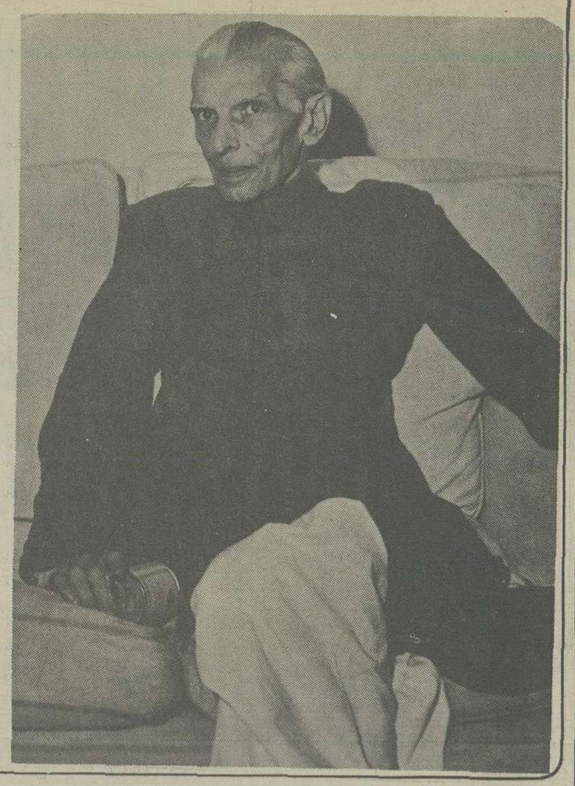

روزنامه نگاران ایرانی در پاکستان

محمد علی مسعودی

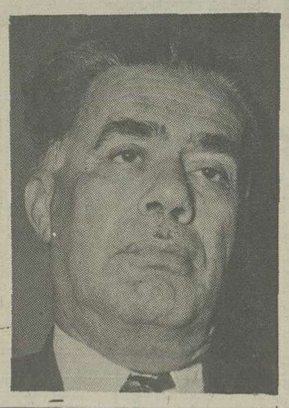

عبد الرحمن فرامرزی

۵ اردیبهشت ۱۳۲۷

آقایان عبدالرحمن فرامرزی و محمد علی مسعودی و احمد ملکی که بپاکستان رفته‌اند اینک در پاکستان مشغول گردش هستند از حسن تصادف روزگار اینکه آقایان مزبور موقعی به پیشاور رسیدند که قائد اعظم محمد علی جناح موسس و فرمانروای کل پاکستان باتفاق همشیره‌اش فاطمه جناح برای نخستین بار بمنظور بازدید ایالت سرحدی به آن شهر رفته بودند. موقعیکه قائد اعظم وارد پیشاور شد هزاران نفر برای استقبال ایشان بفرودگاه آمده بودند و کوچک و بزرگ خردوکلان شریف و وضیع با فریادهای زنده باد قائد اعظم فضای فرودگاه را بلرزه درآورده بودند آقایان روزنامه نگاران ایرانی در این مورد اظهار داشتند در ایران که بودیم می شنیدیم مسلمانان بی اندازه بقائد اعظم علاقمند و باو احترام میگذارند ولی هرگز حدس نمیزدیم که تا این اندازه باشد.

آقایان روزنامه نگاران ایرانی در پیشاور مناطق مهم تاریخی و سوق الجیشی و دره خیبر و علی مسجد را دیدن کردند و نیز از ملاقات روسای ایلات که برای استقبال قائد اعظم آمده بودند خوشوقت گردیدند و از رسوم دوستی و میهن پرستی مسلمانان این ناحیه و ابراز احساسات آنها نسبت بقائد اعظم مسرور شدند.

آقایان روزنامه نگاران ایرانی احساسات مردم پاکستان را درست نظیر احساسات ایرانیان میهن پرست و شاهدوست یافتند.

در اثناء اقامت خود در پیشاور آقایان روزنامه نگاران در دو ضیافتی که به افتخار قائد اعظم داده شده بود شرکت جستند. یکی از این ضیافت ها در خارج از شهر بود این تصادف بآنها مجال داد که زندگانی روستائی را در پاکستان از نزدیک ببینند و خاطرات بسیار شیرینی از این ضیافت با خود بارمغان بیاورند.

از قرار معلوم فعلا آقایان در پاکستان شرقی یعنی بنگاله میباشند.

اعلام جرم علیه قوام‌السلطنه

قوام متهم به خیانت به کشور شد

۲۱ اردیبهشت ۱۳۲۷

درآخر جلسه امروز آقای دهقان اعلام جرم زیررا تقدیم مقام ریاست مجلس شورای ملی نمودند:

مجلس مقدس شورای ملی

چون آقای احمد قوام (قوام السلطنه) درموقع نخست وزیری بایشه‌وری که برعلیه حکومت ملی ومرکزی علم طغیان برافراشته بود قرار داد بسته وبرخلاف قانون اساسی و سایر قوانین موضوعه با تجزیه ایران ونقض قانون اساسی وسایر اعمال خلاف قانون موافقت نموده ونهضت تجزیه طلبانه وخائنانه پیشه‌وری را برسمیت شناخته وازاین راه مرتکب خیانت بکشور گردیده‌اند درحدود قانون مجازات عمومی وقانون محاکمه وزراء نسبت بایشان اعلام جرم نموده دلایل ومواد مورد استناد خودرا بکمیسیون عرایض تقدیم خواهد نمود.

بتاریخ ۲۱ اردیبهشت ماه ۱۳۲۷

احمد دهقان

قوام

وزیر امور خارجه ایران از بیانات «والاس» اظهار تأسف کرد

۲۰ اردیبهشت ۱۳۲۷

پیش از ظهر دیروز آقای ژکیل نماینده خبرگزاری فرانسه در ایران در وزارت امور خارجه با آقای نوری اسفندیاری وزیر امور خارجه ملاقات نمودند و مصاحبه زیر را بعمل آوردند:

اجازه میفرمائید عقیده جنابعالی را در باره اظهارات اخیر مستر والاس در پارلمان آمریکا مبنی بر ایجاد مناطق نفوذ شبیه بآن چیزی که در ۱۹۰۷ وجود داشته استفسار کنم؟

آقای وزیر امور خارجه ـ نظریاتی که آقای والاس در پارلمان در باره کشور ما اظهار داشته نه تنها در شخص اینجانب بلکه در تمام محافل مختلف ایران و مردم میهن پرست کشور ما تاثیرات بسیار سوء و ناگوار بخشیده است این اولین دفعه نیست که ایشان در باره ایران سخنان ناروا و نظریات نا شایسته ابراز میدارد. بطوریکه میدانید چندی پیش هم اژانسهای خارجی خبر دادند که نامبرده گفته است مستشار ژاندارمری ایران هزاران خانواده ایرانی و احزاب مترقی ایران را غیر قانونی اعلان کرده همه دنیا میدانند که این اظهارات چقدر پوچ و بی اصل بود.

ملت ایران از قرار داد ۱۹۰۷ که هیچوقت زیر بار آن نرفت خاطره های بسیار نفرت انگیزی دارد و خیلی جای تاسف است شخصی مانند والاس که خود را کاندیدای مقام ریاست جمهوری یکی از بزرگترین کشور های دموکرات جهان میداند و در کشوریکه بزرگترین سازمان تاریخ بشری برای حفظ و حمایت کلیه ملل در آنجا تشکیل یافته چنین نغمه‌ای را که بر خلاف اصول مسلمه آزادی و حقوق ملل است و مخصوصا مخالف اساسنامه سازمان ملل متحد میباشد آغاز کند.

و حقیقتا مایه حیرت است که چنین شخصی در کار سیاست این اندازه متانت نداشته باشد تا چنین حرفهائی نا پخته بزند در صورتیکه دیگر روزگار این قبیل خیالات سپری شده و گذشته از ملل باستانی و متمدن حتی ملل عقب افتاده هم حاضر نیستند حقوق آنان مورد ملعبه این قبیل سیاستمداران واقع گردد.

بعقیده جنابعالی بهترین وسیله حفظ بیطرفی ایران چیست؟

آقای وزیر امور خارجه بعقیده من بهترین وسیله وفاداری و ایمان بمنشور ملل متحد و سازمان آن و اجرای کامل تعهداتیکه از طرف دولت های عضو طبق منشور سازمان ملل متحد در رعایت حقوق و احترام یکدیگر بعمل آمده است.

ـ رابط کنونی دولت ایران با اتحاد جماهیر شوروی از چه قرار است؟

آقای وزیر امور خارجه در باره روابط ما با دولت اتحاد جماهیر شوروی چنانکه چند روز قبل در مجلس شورای ملی بمناسبتی که پیش آمد اظهار داشته‌ام آرزوی ملت و دولت ایران این است که مناسبات همجواری و دوستی ما با احترام متقابل حقوق طرفین در محیط صمیمانه ادامه داشته و هیچ نوع سوء تفاهمی بین ما وجود نداشته باشد.

سر نوشت دولت حکیمی

دیر یازود کابینه حکیمی سقوط میکند

۸ خرداد ۱۳۲۷

مسلم شده است که کابینه آقای حکیمی دچار تزلزل گردیده و دیر یازود سقوط خواهد کرد.

مایقین داریم خوانندگان گرامی میل دارند علل و جهات تزلزل دولت کنونی را بدانند و از عواملی که برای برانداختن این حکومت مشغول فعالیت بوده آگاه شوند.

بعقیده ما حکومت حکیم الملک در سیاست خارجی و در سیاست داخلی مرتکب خبط و اشتباهی نشده که سبب سقوط آن گردد.

این دولت درهر دو قسمت با کمال علاقمندی و صداقت وظایف خود را انجام داده و برخلاف شهرت غلطی که میدهند حکومت مقتدری بود که در برابر سیاست های بیگانه تسلیم نمیشد و نقش خود را خوب بازی کرد و در سیاست های داخلی هم برای حفظ حقوق مردم منتهای سرسختی و مقاومت و پایداری را کرد و همین قدرت و شهامت و پایداری که در اذهان بغلط بضعف و ناتوانی تعبیر شده است امروز باعث سقوط دولت میگردد.

دولت حکیمی دولت ضعیفی نیست، مگر ضعف و ناتوانی مربوط بقوای جسمی و ریزو درشت بودن هیکل است؟

دولت ناتوان آن دولتی را گویند که در برابر هر توقع و تمنای اشخاص زانو بزمین میزند و تسلیم میشود. دولت ضعیف دولتی را میگویند که برای جاه طلبی و نگاهداشتن صندلی صدارت خود مالیه ملت را درمعرض تاراج و غارت میگذارد.

دولت بیچاره و عاجز دولتی است که دسته دسته آقازادگان و اعیان زاده ها را بست و مقام و منصب می بخشد.

دولت نحیف آن دولتی را گویند که برای نگاهداشتن خود و اعوان و انصارش از پول ملت و از دسترنج مردم بدبخت این کشور مفتخور و هوچی تربیت میکند گروه گروه مردم را بولگردی و شیادی و مفتخوری عادت میدهد و خزانه ملت ایران را بروی آنها باز میگذارد تا بتواند چند صباحی روی هوچی گری و پشت هم اندازی زیست کند.

عیب بزرگ حکیم الملک قدرت روحی و پایداری و مقاومت قابل ستایش او، در برابر توقعات و تمنیات و دست زدن بکارهائی بود که دزدی و شیادی و مفتخوری را رفته رفته کم میکرد، دولت او نه اجیل میگرفت و نه آجیل می بخشید.

دراین دوره چند ساله دموکراسی ما حکومت های خوب صحیح العمل و با ایمان دیده‌ایم ولی هیچیک از حکومت های این چند ساله دارای قدرت روحی و استقامت و پایداری این حکومت دربرابر عدم انجام توقعات متنفذین نبوده است.

میگویند درستی و صحت عمل شرط اصلی کارنیست درستی و صحت باید توام با کار باشد و این دولت فاقد فعالیت میباشد.

دراینجا باید فعالیت را تجزیه و تحلیل کرد مقصود از فعالیت چیست؟ اگر فعالیت یک وزیر یا حکومت انجام و اجرای منظورهائی است که بنفع یک یا دسته معینی صورت گیرد ارزی این فعالیت دراین دولت ابدا وجود ندارد اما اگر منظور از فعالیت گردش چرخهای کشور بنفع مردم است، این حکومت درظرف مدت کوتاه عمر خود قدمهای مفید و موثر برای خیرو صلاح جامعه برداشته و اگر بیش ازاین بیشرفت حاصل نکرده، باید مشکلات و معایب آنرا درکریدرها و اطاقهای مجلس که محل بحث و مذاکرات درباره امور کشور است تجسس کرد و فهمید که کندی و بطی جریان کارها درکجا است پیش دولت است یا نزد نمایندگان ملت!

***

قدری روشن تر حرف بزنیم.

حکیم الملک وزیری دارد بنام نجم الملک، تمام خرابی کار دولت زیر سراین وزیر بی نظیر است که حکیم الملک هم بهیچ قیمتی دست ازاو برنمیدارد و موجبات سقوط دولت را همین وزیر دارائی فراهم کرده است.

این وزیر در دوره تصدی خود باهمه سرپیچی کرد با هرکس حساب پیدا کرد تا دینار آخرش را مطالبه نمود تمام حساب دهندگان را یک چشم نگاه کرد ارفاق و تبعیض راحتی القوه دردستگاه وزارت دارایی راه و رخنه نداد. قلم روی کاغذ نگذاشت مگر اینکه اطمینان داشته باشد آن امضاء طبق مصلحت مردم و مفید بحال جامعه میباشد. دراطاق خود را بروی همه بست حتی و کلای مجلس و گفت ازمن توقع خدمت و کار داشته باشید اما خدمت بنفع مردم اگر نتوانستم خدمت کنم عدرم را بخواهید اگر خیانت کردم مرا مجازات کنید.

گفتار توام بارفتار نجم و خط کشیدن حقوق ها و مخارج بیهوده جلوگیری از اسراف و تبذیرها و بالاخره سخت گیری فوق العاده او در کارهای مالی بنفع مردم روزبروز برعده ناراضی ها افزود تا اینکه یک روز چند تن از وکلای مجلس باهم نشستند و گفتند چه کنیم شراین وزیر دارایی را بکنیم، نقشه ها کشیدند ملاقاتها کردند بهرجا و هر مقام توسل جستند.

همین روزها بود که نجم الملک کمی هم کسالت داشت و دوسه روز درخانه‌اش ماند و برای نخست وزیر پیغام داد که اگر مرا مشکل و مانع کار میدانید و مصلحت دراین است که من کنار بروم مرا از خدمت معاف دارید. ملاحظه دوستی را نفرمائید ولی حکیم الملک قبول نکرد و نجم را به ایستادگی و مقاومت تشویق و تائید نمود و گفت اگر مجلس از پشتیبانی حکومت دست برداشت همه باهم خواهیم رفت.

مخالفین نجم وقتی از ترمیم کابینه بخصوص تغییر نجم مایوس شدند درصدد برآمدند حکومت را ساقط نمایند. عواملی که بفکر مخالفان نجم کمک کرد در درجه اول باند قوام السلطنه بود که روز پیدایش این حکومت بنای مخالفت و کارشکنی را گذاشته بودند، ایندسته با مخالفان جدید دولت پیوسته و از نغمه های مخالفتی که از سایر دستجات هم بلند شده بود استفاده کرد جمعیتی را بوجود آوردند.

این نکته را باید توجه داد کسانی که در فراکسیونهای دموکرات ایران و ملی و اتفاق باهم همکاری میکنند و اکنون صف مخالف دولت را تشکیل داده‌اند، همه آنها مخالف نجم الملک نیستند بلکه عده بسیاری دراین فرا کسیونها طرفدار جدی نجم میباشند ولی در سایر مسائل و شئون دولتی و از لحاظ عدم پیشرفت کارها، بجهاتی که در زیر عرض میشود آغاز مخالفت نموده‌اند:

یکی از عوامل پیدایش مخالف دولت در مجلس عدم همکاری بعضی از وزیران کابینه حکیمی است که کارها را دچار سستی و رخوت نموده.

روزی که حکیم الملک وزیران کابینه فعلی را بهمکاری خود طلبید با حسن نیت از آنها دعوت کرد ولی بعضی از آنها کم کم جنبه ضعف خود را دراثر تحریک حس مقام پرستی و جاه طلبی ظاهر ساختند، رندان مجلسی که در پی کار شکنی بودند، نقطه ضعف بعضی از آقایانرا پیدا کردند فهمیدند بصندلی وزارت و صدارت خیلی علاقمند هستند آنها را تحریص باحراز مقام نخست وزیری و وزارت کابینه آینده نمودند.

این تحریکات کم کم حس همکاری را در بعضی از آنها کشت و حتی در پس پرده باکار شکنان مجلس هم داستان شدند و در نتیجه کار دولت را فلج ساختند.

این لطمه بزرگ را مسلما باند قوام السلطنه باین دولت وارد ساخت باند مزبور که دچار محرومیتهای بسیار شده بود از روز آغاز در فکر جبران و خلاصی از محرومیت افتادند بخصوص اینکه دولتی را درمقابل خود دیدند که با کمال رشادت درفکر کوتاه کردن دست کسانیست که عامل اجرای مقاصد آنها هستند بعلاوه میدانستند تعقیب قوام باین سادگی انجام نخواهد یافت در پی تعقیب قوام چیزهای دیگرهم پیش می آید و ممکن است چند نفری بدست این حکومت پای حساب دعوت شوند صحبت از سلب مصونیت بمیان آمد و بالاخره ترس و وحشت جمعی را فرا گرفت این بود که یکعده انگشت شمار از جان و دل برای خلاصی و نجات خود و رهبر کل مشغول فعالیت شدند و موفقیت آنها همین بود که چند تن از اعضای دولت را از همکاری بادولت منحرف سازند و فکر صدارت و وزارت آینده را در آنها نشو و نما دهند و این موفقیت را متاسفانه پیدا کردند.

پس سه عامل در تزلزل دولت کنونی مدخلیت تام داشت.

یکی وجود نجم الملک در راس وزارت دارائی.

دیگری پیدایش عدم همکاری بعضی از وزیران بادولت.

و سوم ترس از تعقیب و مجازات و اصراری که دولت حاضر برحسب تقاضای نمایندگان صالح مجلس برای کشف دزدی واخاذی های سابق بعمل آورده و هنوز هم مشغول تعقیب است.

بیش از همه شق دوم موجب عدم رضایت نمایندگان مجلس گردیده و کارها را دچار پیچیدگی و ابهام نموده است.

زیرا اگر ده دوازده نفر وزیر کابینه حکیمی که هر یک در محیط کار خود آزادی عمل دارند صمیمانه بادولت همکاری میکردند این انعکاس زشت و زننده پیدا نمیشد.

سلیقه حکیم الملک این است که مداخله درکار وزیران نکند و آنان را درانجام کارها و پیشرفت امور آزاد گذارد و وزیران را در خوب و بدمسئول مجلس شورای ملی قرار دهد همین عدم مداخله رئیس دولت که ناشی از حسن نیت و حسن تشخیص ایشان است موجب سوء استفاده وزیران گردید و بتحریک و دسیسه مخالفان آنها را از طریق همکاری منحرف ساخت.

حالا دیگر موقع آن رسیده است که آقای حکیمی در وضعیت خود و کابینه تجدید نظر نمایند. ما میدانیم که بیلان عمل چهار پنج ماهه ایشان روشن و رضایت بخش است و تا جائی که میسر بوده در رفع خرابی ها و فساد گذشته کوشیده‌اند و اگر دراین قسمت آنطور که انتظار اصلاح طلبان بوده موفقیت نیافته‌اند مربوط بکار شکنی هائی بود که دراین چند ماهه از طرف مخالفان میشد و از بیشرفت آنها بسختی جلوگیری بعمل می آمد اما نکته قابل دقت این است که درحال حاضر با مخالفت های شدیدی مواجه هستند جبهه مخالفی در برابر دولت ایشان تشکیل یافته است که یا باید کابینه را ترمیم سازند و یا ناچار بکناره گیری توسل جویند.

اما ترمیم کابینه این قسمت بنظر سهل و ساده نمی آید زیرا اگر آقای حکیمی بخواهد کسانی را که مست چشمک های مخالفان دولت هستند کنار بگذارد و بجای آنها کسانی را بگمارد که تحت تاثیر وعده و وعید اشخاص نروند و همکار صدیق او باشند نه خود آنها کنار میروند و نه مخالفان دولت راضی میشوند. اگر بخواهد طبق نظر این دسته همکاران خوب خود را از دست بدهد آقای حکیمی هرگز باین کارتن در نخواهد داد بعلاوه موافقین دولت مایوس میشوند.

تنها یک راه عملی وجود دارد و آن اینست که کابینه منحل شود و رئیس دولت با آزادی فکر و عمل بتشکیل کابینه متناسبی مبادرت ورزد.

اگر این کار انجام گرفت دولت قدرت مقاومت در برابر مشکلات کنونی را پیدا خواهد کرد. والا مجبور به کناره گیری خواهد شد.

چرا یک راه حل دیگر هم وجود دارد و آن تشکیل جبهه‌ایست که اکثریت نمایندگان در آن جبهه جمع شوند و دولت را حمایت و پشتیبانی کنند مشروط براینکه اعضای دولت در مقام رفع نواقص موجوده برآیند و متوجه عواقب سوء عدم همکاری و صمیمیت خود بشوند و از تقویت مجلس حداکثر استفاده را نموده و باصلاحات لازم مبادرت ورزند. مقدماتی برای تشکیل چنین جبهه‌ای بوجود آمده و مسلما اکثریت پیدا خواهند کرد ولی دراینکه تصمیم بتکمیل دولت فعلی و نگاهداری آن بگیرند یا نظر تازه‌ای اتخاذ کنند این مطلب هنوز روشن نیست.

فلسطین تقسیم شد

کنت برنادت

تقسیم فلسطین نه تنها این منطقه را آرام نکرد بلکه باعث شدت کینه‌ها شد

۱۳۲۷ -

درحالیکه آخرین سربازان انگلیسی در «حایفا» سوار کشتی میشدند، پرچم سپید و آبی ستاره داود برفراز موزه تل اویو به اهتزاز درآمده بود و بن گوریون رئیس حکومت موقتی که اعضای کابینه درکنارش بودند در برابر روزنامه نگاران و عکاسان ایستاد. ارکستر سرود ملی را نواخت و بیرمرد باصدائی لرزان ایجاد دولت و کشور اسرائیل را اعلام کرد:

درین روز ۱۴ مه ۱۹۴۸ (۲۵ اردیبهشت ۱۳۲۷) یهود یهاغرق درشادی بودند

***

پایان جنگ جهانی دوم صلح را در فلسطین برقرار نکرد چون مردم عرب این سرزمین حاضر نبودند کشورشان را به از راه رسیدگان یهود که هرروز بر تعدادشان افزوده میشد تسلیم کنند. انگلیسی ها هم که پیش از این از جانب جامعه ملل مامور اداره فلسطین شده بودند ضعف روزافزونی دربر قراری نظم و آرامش نشان میدادند درحالیکه متعصب های افراطی یهود اعضای سازمان های ایرگون و اشترن برتعداد و شدت توطئه ها و خرابکاری هایشان می افزودند.

روز ۲۲ ژوئیه ۱۹۴۶ تروریستهادر زیرزمین هتل «کینگ دیوید» محل کمیساریای عالی انگلستان در بیت المقدس بشکه های شیرپراز مواد منفجره گذاشتند. شهر براثر شدت انفجار لرزید و صد نفر کشته شدند روابط انگلیسی ها و یهودی ها چنان بحرانی شده بود که اولی ها هرزندانی دومی ها را به شلاق می بستند درعوض یهودی ها هم درحضور مردم، سربازان انگلیسی را بدام میانداختند و شلاق میزدند و حتی یکبار دوسرجوخه انگلیسی که به بدرفتاری با یهودیان متهم شده بودند توسط اینان بدار آویخته شدند. تروریستها دربدن یکی ازین قربانیان مواد منفجره نهادند و درنتیجه بهنگام گشودن طناب ها عده دیگری زخمی و کشته شدند.

دربرابر این اوضاع انگلیسی ها ترجیح دادند حل مسئله فلسطین را به سازمان ملل متحد واگذارند. بحث و گفتگو ماهها درلایک ساکسس ادامه یافت و سرانجام علیرغم اعتراض عده‌ای از نمایندگان مجمع عمومی تصمیم به تقسیم فلسطین گرفت.

بدین ترتیب میبایستی دراین سرزمین دوکشور یکی یهود و دیگری عرب تشکیل شود اما در طرح تقسیم این دوکشور بطرز خطرناکی دریکدیگر فرو رفته بودند. فلسطین یهود و در قسمت شمال منطقه نسبتا عریضی بود که به گلوگاهی میان میدیترانه ورود اردن منتهی میشد در حالیکه کمی باثین تربه نواربایکی تبدیل میشد که تل اویودر کنارش قرار گرفته بود و سرانجام شامل بخش بزرگتر صحرای «نقب» میشد که تا «الات» کشیده شده بود. بیت اللحم و بیت المقدس هم زیر کنترل سازمان ملل متحد قرار میگرفتند امریکا شوروی و فرانسه به تقسیم رای دادند و انگلیسی ها رایشان ممتنع بود و اعلام کردند که دوران قیمومیتشان نه روز اول اوت بلکه زودتر و روز ۱۵ مه پایان خواهد گرفت آن رای و این تصمیم آتش بحران را تیزتر کرد عربها چند کنیسه را آتش زدند و افراد ایرگون روز ۹ اوریل ۱۹۴۸ به دهکده عرب نشین دیر یاسین هجوم بردند و زنان، پیران و کودکان را قتل عام کردند. سه روز بعد یک کارون امبولانسهای یهودیها مورد حمله قرار گرفتند و پزشکان و پرستاران و بیماران آن دراتش سوزانده شدند.

انگلیسی ها کاملا بی تفاوت بودند و کمیسر عالی شان شامگاه ۱۴ مه که سوار برکشتی میشد میدانست که فلسطین صحنه جنگی خونین خواهد بود.

اعلام تقسیم بجای ارامش سبب شدت کینه ها شد. دربرابر اسرائیلی ها اتحادیه عرب از نوامبر ۱۹۴۷ تصمیم گرفته بود علیه حکومت یهود به جنگ برخیزد ولی ارتش های کشورهای عضو اتحادیه هماهنگی نداشتند و بهترین شان لژیون عربی ماوراء اردن بود که گلاب پاشای انگلیسی فرماندهیش را برعهده داشت باوجود این اعراب یقین داشتند که ظرف یک هفته تل اویورا اشغال خواهند کرد.

موقعیکه جنگ رسما آغاز شد اسرائیل ۶۵۰ تا ۶۸۰ هزار نفر جمعیت داشت وفا قد یک ارتش منظم بود چون هاگاناوگروه ضربت آن «بالماخ» چیزی بیشتر از یک سازمان نظامی مخفی نبود ایرگون واشترن هم با بن گوریون سرناسازگاری داشتند و میبایستی قسمتی از نیروی هاگانا را صرف مطیع ساختن انها کرد.

قدرت رزمی اسرائیل چقدر بود؟ تعداد افراد مسلح که ابتدا بسیار اندک بود ظرف چند ماه به ۶۰ هزار نفر رسید که به سلاحهای ناکار آمدی مسلح بودند مثلا نیروی هوایی ازچند خلبان بی تجربه و چند هواپیمای تفریحی تشکیل شده بود.

دراولین هفته های جنگ نیروهای مصری به ۳۰ کیلومتری تل اویو رسیدند و گلاب پاشا به بخش یهودی نشین بیت المقدس مسلط شد روز ۲۸ مه دوخاخام پرچم سفید تسلیم را به فاتحان تقدیم کردند باوجود این جنگ دراطراف لاترون ادامه داشت و بخش جدید بیت المقدس بدست اعراب نیفتاده بود.

درسازمان ملل متحد موج اضطراب بالا گرفته بود و سرانجام مجمع عمومی کفت برنادوت سوئدی، را بعنوان میانجی برگزید که در جزیره یونانی روز مستقر شد و توانست دوطرف را به قبول متارکه جنگ راضی سازد روز ۹ ژوئیه جنگ دوباره آغاز شد و اسرائیلی ها که درزمان متارکه برقدرت جنگی خویش افزوده بودند دست به تعرض زدند مصریها عقب رانده شدند و هواپیماهای اسرائیلی برعمان، دمشق و قاهره بمب افکندند تا اینکه دوباره آتش بس برقرار شد.

دوخاخام پرچم تسلیم را به لژیون عرب تقدیم کردند

درین میان کنت برنادت که نتوانسته بود عربهای تندرو و یهودی های افراطی را به نیت خیر خویش متقاعد سازد بدست تروریستهای یهود کشته شد.

***

رالف پانخ امریکایی جای برنادت را گرفت ولی هیچکس نمیتوانست مانع ادامه نبرد شود درتل اویو حکومت تصمیم گرفت تمامی صحرای نقب را تصرف کند و روز ۱۵ اکتبر برای تجدید جنگ دراین منطقه بهانه‌ای تراشید. روز ۲۱ اکتبر بیرشبا بتصرف ارتش اسرائیل درآمد و مصریها در تمامی طول جبهه عقب نشستند و فقط در منطقه فلوجا چهار هزار مصری تازمان برقراری آتش بس در برابر دشمن پایداری کردند.

درشمال، اسرائیلی ها جلیله سفلا را تصرف کردند و این درحالی بود که لژیون عرب درکنار رود اردن ساکت نشسته بود.

روز ۱۸ دسامبر اسرائیلی ها از مرز گذشتند و غزه والعریش را مورد تهدید قرار دادند تا اینکه شورای امنیت ابراز نگرانی کرد و انگلیسی ها به تل اویو اتمام حجت دادند که اگر نیروهایش را از سینا بیرون نکشد انگلستان مطابق قرار داد ۱۹۳۶ درکنار مصر وارد جنگ خواهد شد

بن گوریون به ژنرال هایش دستور داد که پیشروی را متوقف کنند چند روز بعد ملک فاروق درخواست آتش بس کرد و مذاکرات شروع شد.

(از فوریه تا ژوئیه ۱۹۴۹ توافق های ترک مخاصمه میان اسرائیل از یکطرف و همسایکان عربش از سوی دیگر بسته شد)

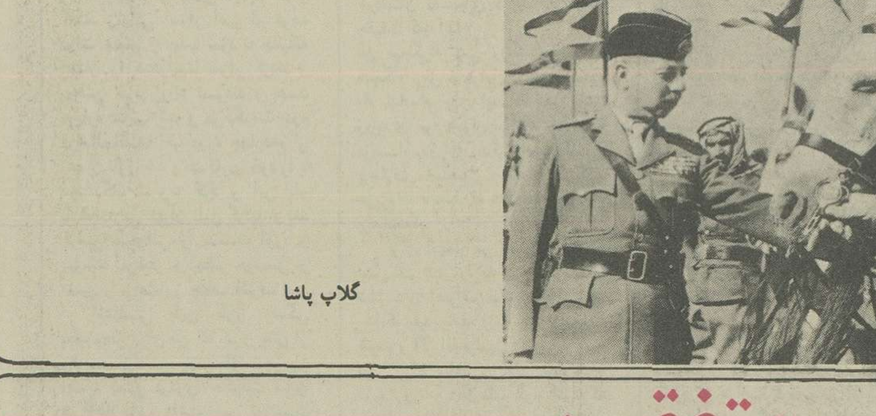

گلاب پاشا

داویدبن گوریون

دکتر بنش استعفا کرد

علل استعفای بنش

۱- کودتای کمونیستها در چکسلواکی

۲- انتخابات یک لیستی

۳- قانون اساسی جدید

آیا درام تأثر انگیز ملت چک و سرنوشت اسارت آن هنوز ادامه دارد؟

رم - خبرگزاری فرانسه - انتشار خبراستعفای دکتر بنش رئیس جمهوری چکسلواکی تاثیر بسیار ناگوار و شدیدی درپایتخت ایتالیا کرد.

روزنامه های ایتالیا این خبررا با هیجان و آب و تاب مخصوصی انتشار دادند.

روزنامه «لاروچه ریو بلیکانا» ارگان حزب جمهوریخواهان ایتالیا درخصوص استعفای دکتر بنش چنین مینویسد.

امروز آخرین مهلت امضای قانون اساسی جدید چکسلواکی و اساس جمهوریت جدید آن بود.

بنش نخواست این قانون را قبول کند و با حسن نیت اجازه دهد سیستم حکومت توتالیتر درچکسلواکی مستقر گردد.

بنش کسی که دربرابر امپراطوری اتریش هنگری مبارزه نمود و تبعید شد و درمدت دو سال دوری از وطن دربرابر کشورگشایان نازی مقاومت کرد نمیتوانست درآخر عمر درمقابل اساس جدیدی که مولود ظلم و تعدی بود سکوت اختیار نماید.

این روزنامه درخاتمه مینویسد ملت چکسلواکی که وارث یک تمدن عالیست و ایمان کامل بآزادی و استقلال خود دارد پشتیبان بنش است ولی درام تاثر انگیز ملت چک و سرنوشت اسارت آن هنوز ادامه دارد.

بروکسل - خبرگزاری فرانسه استعفای رئیس جمهورچکسلواکی هیجان شدیدی دربلژیک بوجود آورد این هیجان شدید شبیه بجنبشی است که درموقع روی کار آمدن «کوتوالد» و انتحار «ژان مازاریک» بوجود آمد.

محافل سیاسی بلژیک اظهاراتی دارند که از مطالعه قضایای اخیر چکسلواکی میشد تصمیم اخیر بنش را پیش بینی کرد. بهمین جهت استعفای مشارالیه ایجاد تعجبی دربلژیک نکرده است.

بنش یکی از سیاستمداران معروفی بود که دربلژیک حسن شهرت فراوانی داشت.

بنش درنظر بلژیکی ها جانشین لایق و مشخصی برای رئیس جمهوری متوفای این کشور «مازاریک» بود از طرف دیگر گفته میشود که بنش ترجیح داد که استعفا دهد و اساسنامه مشروطیت جدید را امضا نکند. درمحافل ضد کمونیست اظهار میشود که این استعفا که بردنبال مرگ فجیع مازاریک پیش آمده است یکبار دیگر اوضاع چکسلواکی را از نظر بین المللی روشن میکند.

لندن - امروز صبح درپراک اعلام شد که دکتر بنش رئیس جمهور چکسلواکی استعفا داده است و استعفای او درست سه ماه پس از انتحار مرموز مازاریک وزیر خارجه آن کشور صورت گرفته است.

از سال ۱۹۳۵ دکتر بنش بدون وقفه رئیس جمهور بوده و دران مملکت دستیار مازاریک بزرگ بانی رژیم جمهوریت خوانده میشد.

قبل از آنکه دکتر بنش رئیس جمهور شود مدت ۱۷ سال بدون وقفه وزیرخارجه بود و پس از قرارداد مونیخ درسال ۱۹۳۸ وی استعفا داده و بآمریکا گریخت.

و درسال ۱۹۳۹ درآنجا بسمت رئیس دانشگاه شیکاگو منصوب گردید و درسال ۱۹۴۰ بریاست دولت موقتی چکسلواکی درلندن تعیین شد و پس از نجات آنکشور از قید آلمان هیتلری درتاریخ ۱۰ ماه مه ۱۹۴۵ وارد پراک شد.

بنش ۶۴ سال دارد و مردی است کوچک اندام و درامور سیاسی فوق العاده مجرب و میرز و درمیان مردم محبوبیت فوق العاده دارد.

لندن - آسوشیتدپرس - اعضای سابق دولت و مجلس شورای ملی چکسلواکی که تاکنون درلندن اقامت دارند امروز بامداد بمناسبت استعفای دکتر بنش رئیس جمهور دولت چکسلواکی اعلامیه‌ای منتشر کرده و طی آن اشعار داشته‌اند استعفای دکتر بنش سومین اعتراض رسمی حکومت جدید ووقایع سیاسی اخیر کشور چکسلواکی میباشد.

دکتر بنش با استعفای خود بسه حادثه زیر درمیهن خویش اعتراض کرده است.

اول - کودتای کمونیست ها دوم - انتخاب یک لیستی سوم - قانون اساسی جدید.

اکنون قریب ۳۰ تن از نمایندگان سابق مجلس شورای ملی چکسلواکی درلندن بسر میبرند.

پراک - آسوشیتدپرس - امروز بامداد درمحافل مطلع و رسمی پراک اظهار اطلاع گردید که پس از استعفای دکتر بنش کلمانت گوتوالدبریاست جمهوری منصوب خواهد شد زیرا وی پس از دکتر بنش تنها شخصیتی است که میتواند بریاست جمهوری انتخاب شود وی از این پس کلیه لوایح و قوانین را امضاء خواهد کرد.

گوتوالدروز پنجشنبه درجلسه مشترک دو مجلس چکسلواکی حضور خواهد یافت و درآنجا رسما تقاضا خواهد کرد که درچهاردهم ژوئن انتخابات جهت تعیین رئیس جمهور آغاز شود.

عموم معتقدند که گوتوالدبریاست جمهوری وزاپوتسکی بسمت نخست وزیری تعیین خواهد شد.

پل هوایی متفقین روسها را تسلیم کرد

۱۸ خرداد ۱۳۲۷

پراک - آسوشیتدپرس - دیشب جلسه فوق العاده هیئت وزیران چکاسلواکی برای مطالعه نامه‌ای که دکتر بنش رئیس جمهوری هنگام استعفا نوشته است تشکیل گردید.

دکتر بنش طی استعفا نامه چنین نوشته است:

من از صمیم قلب نسبت بآراء بی شائبه پارلمان و عواطف ملت محبوب چکسلواکی نسبت بخود سپاسگزار میباشم و همواره تنها با اتکاء باحساسات و عواطف پاک هم میهنان عزیز درانجام مشکلات پیروز گردیده‌ام. من اکنون نیز که از مقام ریاست جمهوری استعفا میدهم از صمیم قلب خواستارم که پیوسته دولت و ملت بتوانند با یکدیگر همکاری نمایند و دولت نیز بتواند از آزادی و قدرتی که دراختیار دارد بنفع ملت استفاده نماید.

من برای جمهوری چکسلواکی آینده درخشانی پیش بینی میکنم و از خداوند برای ملت کمک میطلبم.

غرش های گوشخراشی در اسمان برلین می پیچید. ساکنان شهر از جا می جهیدند این هیاهو روز های دردناک سال ۱۹۴۵ را بخاطر شان میاورد ولی این بار خطر یک باران آتش در میان نبود هواپیماهایی که در ارتفاع کم بر فراز شهر پرواز میکردند زندگی میاوردند و نه مرگ.

جنگ سرد جای جنگ گرم را گرفته بود روز ۳۱ مارس ۱۹۴۸ (یازدهم فروردین ۱۳۲۷) مسکو اعلام کرده بود که مانع حرکت قطار ها و وسایل نقلیه دیگری میشود که از آلمان غربی به برلین میروند. باین شهری که در میان آلمان شرقی حکم یک جزیره را دارد در جریان ماه ژوئن محاصره برلین کامل شد و به تمام دلیل تراشی های متفقین مقامهای روسی با یک «نیت» «نه» بدون تفسیر جواب میدادند.

این وضع چرا پیش امده بود؟ از پایان سال ۱۹۴۷ ببعد اختلاف میان روسها و سه متفق غربی روز افزون شده بود. مسکو خواستار ان بود که آلمان متحد و به بلوک شرق ملحق شود. در حالیکه فرانسه، انگلستان و امریکا در راه رسیدن به این هدف فعالیت میکردند که منطقه های اشغالی شان بهم ملحق شوند و از طرح مارشال سود برند.

مارشال سوکولفسکی رئیس ادواری کمیسیون کنترل متفقین بعنوان اعتراض جلسه ۲۰ مارس ۱۹۴۸ این کمیسیون را تعطیل کرده بود. بعد روسها ارتباط تلفنی برلین را با آلمان غربی به نشان اعتراض قطع کردند. و هنگامیکه رابطه زمینی بین شهر و آلمان غربی هم قطع شد استدلال کردند که دلیل شان اینستکه نمیخواهند برلین شرقی و آلمان شرقی تحت تاثیر نتایج اقتصادی اصلاحات پولی آلمان غربی قرار گیرند.

در قبال این اوضاع ژنرال «لوسیوس و کلی» امریکایی این وظیفه سنگین را بر عهده گرفت که احتیاج های نیرو های متفقین و نیز دو میلیون و پانصد هزار نفر مردم برلین غربی را از نظر غذا، سوخت، دارو و پوشاک تامین کند او برای چهار هفته غذا و برای شش هفته سوخت در اختیار داشت و اگر محاصره بیش از این بطول میانجامید اوضاع سخت بحرانی میشد.

دسترسی به برق هم چندان آسان نبود. چون مرکز های تولید برق در بخش اشغالی شوروی قرار داشتند و بد نیست بگوئیم که برلین روزی ۴۵۰۰ تن غذا و سوخت مصرف میکرد.

ژنرال به اندیشه فرو رفت - چه باید کرد؟ او فقط چند هواپیمای قدیمی داکوتا در اختیار داشت. روز ۲۵ ژوئن یکی از این هواپیما ها با محموله مواد غذایی از فرانکفورت بر خاست و در فرودگاه تمپلهوف بزمین نشست. هواپیما های دیگر هم ماموریت های مشابهی انجام دادند ولی قطعات یدکی کم بودند و سوخت هواپیما باندازه کافی در دسترس نبود. اضافه بر این باند فرودگاه تمپلهوف وضع خوبی نداشت اما متفقین قصد ایستادگی داشتند «بوین در مجلس عوام گفت؛

- ما هرگز در برلین تسلیم نخواهیم شد

و کلی گفت:

- روسها جز با جنگ نمیتوانند امریکائیها را از برلین خارج کنند

همه وسایل برای ایجاد پل هوایی مهیا بود. در تمام مدت شب و روز هر هشت دقیقه یکبار یک هواپیما در فرودگاه تمپلهوف می نشست محموله خود را خالی میکرد و میرفت تمام عملیات با هماهنگی کامل انجام میگرفت اگر هواپیمایی دچار تاخیر میشد مجبور بود مدتی بر فراز شهر بچرخد و احیانا بدون نشستن باز گردد تا نظم را بر هم نزند. امااز ماه ژوئیه ببعد خلبانها در فاصله میان نشست و برخاست فقط فرصت سر کشیدن یک فنجان چای داشتند انها قبل از امدن به المان در مونتانا در یک دالان هوایی شبیه دالان هوایی برلین تمرین کرده بودند چون نمیبایستی در راه رسیدن به تمپلهوف با هواپیما های روسی در گیر شوند.

مبارزه ادامه یافت - روز ۱۳ اوت باران و مه تمپلهوف را پوشانده بود در همین حال بیست هواپیمای اسکای ماسترز به فاصله سه دقیقه پشت سر هم سر رسیدند. نشستن امکان نداشت چون همه جا تاریک بود یک هواپیما با دود کش خانه‌ای بر خورد کرد و سرنگون شد. دو هواپیمای دیگر هم سقوط کردند سه ساعت تمام پل هوایی قطع شده بود و این روز حادثه ها را جمعه سیاه نامیدند.

در پائیز ۱۹۴۸ هر روز چهار هزار تن غذا و سوخت به شهر رسانده میشد در آغاز سال ۱۹۴۹ این رقم دو برابر شد برلینی ها خوشحال بودند ودر «گاتو» و «تگل» فرودگاههای جدیدی ساخته بودند. در «تگل» برای ساختن فرودگاه ۱۹ هزار نفر بکار گرفته شده بودند و هشتصد هزار متر خاک را جابجا کرده بودند و ۴۲۰ هزار سنگ و اجر را. یک خلبان امریکایی بعنوان قدر شناسی از مردمی که ظرف سه ماه این فرودگاه را ساخته بودند بسته های کوچک شکلات با چتر های کوچک نجات بر سر شهر فرو ریخت و در اواخر دسامبر با عملیات بابانوئل اسباب بازی و آب نبات به مردم رساندند.

در بهار ۱۹۴۹ روسهایی به شکست شان بردند و مذاکرات در سازمان ملل متحد آغاز شد. روز چهارم ماه مه اعلام شد که چهار متفق بزرگ بر سر شکستن محاصره برلین به توافق رسیده‌اند و صبح ۱۲ مه کاروان کامیونهای امریکایی از مرز گذشت. پل هوایی علیرغم مرگ شش تن از سازندگانش (۲۸ امریکایی - ۲۷ انگلیسی و ۵ المانی یک موفقیت بزرگ بود)

یک هواپیمای باربر امریکایی در برابر نگاههای تحسین آمیز مردم برلین میرود تا در تمپلهوف بزمین بنشیند