۴۰ صفحه

اطلاعات

چهارشنبه ۲۷ بهمن‌ماه ۲۵۳۵ ـ شماره ۱۵۲۴۱ تکشماره ۱۰ ریال

فرمایشات مهم شاهنشاه درباره برنامه‌های آینده کشور

شاهنشاه آریامهر لوحه سپاس راکه توسط عبدالمجید مجیدی به پیشگاه معظم‌له تقدیم‌شده ملاحظه میفرمایند

شهبانو جوایز ۶ دانشمند ممتاز را اعطا فرمودند

در صفحه ۳

نطق والاحضرت اشرف پهلوی در اجلاس کمیسیون حقوق بشر

استعمار اقتصادی و تسلط ممالک صنعتی بر جهان

در صفحه ۷

توطئه تجزیه ایران توسط امریکا، انگلیس و روسیه

● بما اخطار کردند باسلاطین نفت در نیفتیم

★ مملکتی که ۲۵ میلیون دلار وام برایش ندادند امسال چند میلیارد دلار خرجش می‌کنیم در صفحات ۲۹-۳۱ و ۳۳

نحوه ثبت نام مشمولان خدمت وظیفه تغییر کرد

باطرح تازه اداره وظیفه عمومی ثبت نام بپست انجام میگیرد

براساس طرحی که در اداره وظیفه عمومی تهیه شده است از این پس امور ثبت نام مشمولان وظیفه عمومی برای دریافت دفترچه آماده بخدمت از طریق صندوق های پستی مخصوص انجام خواهد شد.

به‌این‌ترتیب مشمولان مدارک لازم را جهت دریافت‌دفترچه آماده بخدمت در صندوق‌هائی که وسیله اداره وظیفه‌عمومی مشخص و نصب میشود انداخته و پس از ۴۸ ساعت مشمول میتواند به گیشه هائی که در جنب صندوق ها دائر شده مراجعه و دفترچه آماده به خدمت خود را دریافت‌دارند.

این اقدام وظیفه عمومی‌سبب خواهد شد تا از تراکم‌جمعیت در اداره وظیفه عمومی جلوگیری شده و مشمولان بدون مراجعه مکرر و معطلی بتوانند دفترچه های مخصوص دفترچه آماده بخدمت خود را دریافت دارند.

اینک مشمولان برای دادن مدارک و گرفتن دفترچه‌آماده بخدمت گاه مدتها وقت صرف میکنند و همین مسئله باعث وجود تراکم جمعیت در اداره وظیفه عمومی شده است.

در پای این صندوق ها که همگی در محل اداره وظیفه عمومی نصب فعلا نصب میشود افرادی برای راهنمائی مشمولان حضور دارند که فرم هائی در اختیار مشمولان قرار میدهند و مشمولان بعد از پر کردن فرم مخصوص سایر مدارک را همراه آن در صندوق می‌اندازند. ماموران وظیفه فرمها را برای افراد بیسواد درمحل پر میکنند تا از لحاظ نقص مدارک اشکالی پیش نیاید.

نیز در نظر است تا در آینده در بسیاری ازقسمت های اداره وظیفه عمومی ازماشین های کامپیوتری استفاده شود تادر انجام امور وظیفه تسهیلات تازه‌ای از لحاظ صرفه‌جوئی دروقت پدید آید.

گفتگو با ایرج پزشگزاد نویسنده دائی جان ناپلئون

ایرج پزشگزاد

امروز در اطلاعات

آثار، گفتگو و نوشته:

دکتر حسن حاج سید جوادی، دکتر جواد مجابی، عزیز نسین، نوذر آزادی، مهدی اخوان ثالث، حسین مهری، دکتر محسن شاملو، دکتر منصور مصلحی، سبکتکین سالور، روتین شاعر افغانی و ....

۱۲ دختر ایرانی بقله «فوجی یاما» میروند

۱۲ دختر باتجربه کوهنورد ایرانی در فروردین ماه سال آینده قله «فوجی یاما» ژاپن را فتح خواهند کرد. برنامه صعود طبق قراردادی که بین فدراسیون‌های کوهنوردی ایران و ژاپن مبادله شده انجام خواهد شد.

در مرداد ماه گذشته ۱۰ دختر کوهنورد ژاپنی به ایران آمدند و به دماوند صعود کردند.

۳ کوهنورد دختر از باشگاه بانک ملی، ۵ تن از باشگاه بانک تهران و بقیه از سایر باشگاه ها انتخاب شده‌اند.

آگهی مزایده خانه ها و مغازه های منطقه شهستان پهلوی صفحه ۲۸

پیام ارتشبد قره‌باغی بمناسبت روز ژاندارمری در یکسال گذشته:

ژاندارمری ۱۳ هزار قاچاقچی را دستگیر کرد

★ دهها هزار کیلوگرالای قاچاق کشف شد

★ ژاندارمری روز به‌روز باسلاح‌ها و تجهیزات تازه‌ای مجهز میشود

در صفحه ۳

از یک کلاهبردار در تهران

۲ر۵ میلیون تومان کریستال مسروقه کشف شد

در صفحه ۳۴

وزیر راه طرح ایجاد آنرا اعلام کرد

شاهراههای جدید از تهران به شمال

★ انجمن ارشیتکتها به اصلاحیه ماده ۱۰۰ ایراد گرفت

در صفحه ۳۳

حریق در کوچه برلن

★ صدها دست لباس عید سوخت و سه کارگر به سختی مجروح شدند

ساعت ۲ بامداد امروز پاساژ کیهان در کوچه برلن دچار حریق شد و ۱۰ مغازه خیاطی، گلدوزی و یک جواهر فروشی سوخت.

در این حریق ۳ جوان به نامهای: بشیر قاسمی، نوح و ایرج شگرگزار بشدت دچار سوختگی شدند و به بیمارستان سوانح سوختگی انتقال یافتند.

علت حریق سرایت نفت به شعله های بخاری که در یکی از مغازه های خیاطی روشن بود، تشخیص داده شد.

در این حریق صدها دست لباس که برای شب عید آماده فروش شده بود و مقدار زیادی پارچه و جواهر سوخت و خسارات سنگینی وارد شد.

۳ سوگ بزرگ اسلامی

رحلت حضرت رسول اکرم (ص)

شهادت امام حسن (ع) و

شهادت علی بن موسی الرضا (ع)

در صفحه ۴

بمناسبت هفته پیشاهنگی

پیام علم وزیر دربار شاهنشاهی

در صفحه آخر

صدها هزار کودک ایرانی علیه فلج اطفال واکسینه میشوند

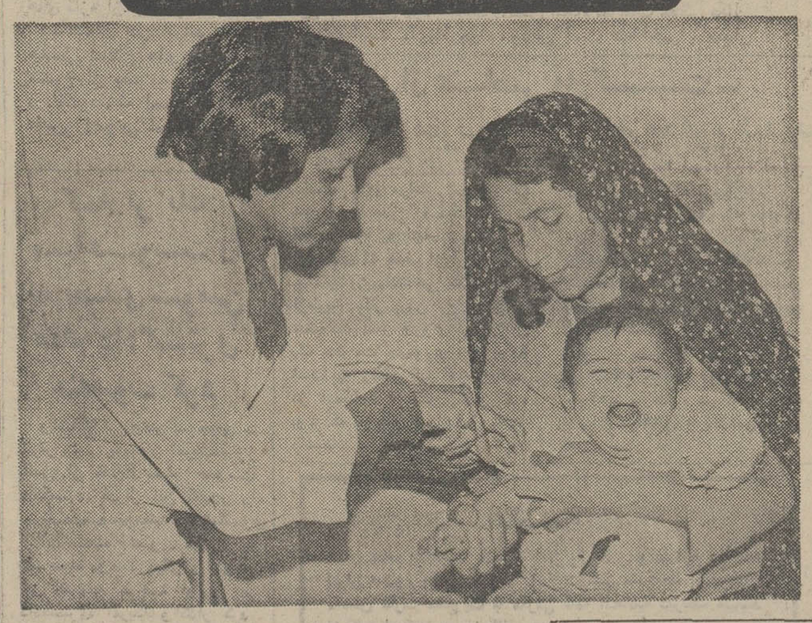

اکیپ‌های سیار سازمان منطقه‌ای بهداری و بهزیستی کار واکسینه کردن اطفال را علیه بیماری فلج در منازل آغاز کردند.

سازمان منطقه‌ای بهداری و بهزیستی اکیپ‌های سیار خودرا علاوه بر ۵۲ مرکز بهداشتی ثابت که کار واکسینه کردن اطفال را برعهده دارند به در منزل فرستاده است.

این سازمان همچنین از مردم خواسته است که موقع مراجعه ماموران واکسیناسیون سیار به در منازل با آنها همکاری کنند. درعکس یکنفر از اعضای سیار سازمان منطقه‌ای بهداری مشغول واکسینه کردن یکی از اطفال در منزل میباشد.

دکترای افتخاری

شورای دانشگاه ملی صبح امروز تشکیل جلسه داد و برای تجلیل از خدمات اجتماعی و فرهنگی چندتن از شخصیت‌های مملکتی تصمیم گرفت که به آنان درجه دکترای افتخاری بدهد.

دراین جلسه برای آقایان امیر اسداله علم درجه دکتری افتخاری علوم سیاسی، دکتر منوچهر اقبال دکترای افتخاری پزشکی، سید محمد طباطبائی و جلال‌الدین همائی دکترای افتخاری ادبیات فارسی، عبداله شیبانی دکترای افتخاری علوم، سید محمدتقی مصطفوی دکترای افتخاری در رشته باستانشناسی تصویب شد.

آگهی صنایع کاشی اصفهان (شرکت سهامی عام)

بقیه در صفحه ۲

تیمسار سپهبد امیرحسین ربیعی فرماندهی محترم نیروی هوائی شاهنشاهی

انتصاب شایسته آن تیمسار معظم را به فرماندهی نیروی هوائی شاهنشاهی تهنیت گفته موفقیت و بهروزی آن تیمسار را در راه خدمت به شاهنشاه آریامهر و وطن عزیز آرزومندیم.

محمدعلی فردین و مهری فردین

جناب آقای فریدون میکده

انتصاب شایسته جنابعالی را بمدیریت عامل بانک اعتبارات ایران تبریک عرض می‌نمائیم.

شعب شهرستان بانک اعتبارات ایران

آ-۳۶۰۱۶

جناب آقای محمد ابونصر عضد

رئیس هیئت مدیره بانک اعتبارات ایران

حسن انتخاب جناب آقای فریدون میکده را بسمت مدیرعامل بانک اعتبارات ایران به‌جنابعالی و هیئت‌مدیره معظم تبریک میگوئیم.

پایوران و کارمندان اداره کل کارگزینی بانک اعتبارات ایران

جناب آقای فریدون میکده مدیرعامل بانک اعتبارات ایران

انتصاب شایسته جنابعالی را تبریک میگوئیم.

شعبه سوم اسفند بانک اعتبارات ایران

جناب آقای فریدون میکده

انتصاب شایسته جنابعالی را بسمت مدیر عامل بانک اعتبارات ایران تبریک میگوئیم.

دبیرخانه بانک اعتبارات ایران

هیئت مدیره معظم بانک اعتبارات ایران

حسن انتصاب شایسته جناب آقای فریدون میکده را بسمت مدیر عامل بانک اعتبارات ایران تبریک میگوئیم.

اداره حقوقی بانک اعتبارت ایران

جنابان آقایان عبداله ـ عطاءاله ـ احسان‌اله مقوم و ابراهیم ربانی

مصیبت وارده را صمیمانه تسلیت عرض مینمائیم.

سید مرتضی زنجانی و بانو

جناب آقای ناصر کرباسی

مصیبت وارده را تسلیت عرض نموده بقای عمر شما وخاندان جلیل را ازخداوند مسئلت مینماید.

شرکت ایران تانکر (سهامی خاص)

مقام محترم جناب آقای محمود صادقیان

با تالم و اندوه فراوان و درمیان عمیق‌ترین تاثرات قلبی مصیبت وارده را به‌آن مقام معظم و فامیل محترم از سوی خود و همکاران اداری تسلیت عرض نموده و از خدای بزرگ صبر جمیل و اجر جزیل مسئلت می‌نماید.

حسین نوربخش

جناب آقای ناصر کرباسی

مصیبت وارده را تسلیت عرض نموده بقای عمر شما وخاندان جلیل را ازخداوند مسئلت مینماید.

شرکت ایندامین (سهامی خاص)

بدینوسیله فوت مادر گرامی آقایان حاج حسین و حاج حسن کلائی را باطلاع همکاران محترم میرساند. مجلس ترحیم روز پنجشنبه ۲۸ر۱۱ر۳۵ درمسجد ارک ازساعت ۲ر۵ الی ۴ر۵ برگزار میگردد.

اتحادیه صنف فروشندگان رنگ تهران

جنابان آقایان عبداله . عطاءاله . احسان‌اله مقوم و ابراهیم ربانی

اعضاء هیئت مدیره و عموم روساء و کارمندان شرکت‌های (نمود) ـ (سیرالوکس) و (بل‌تک)

با اندوه فراوان درگذشت اسفانگیز فردوس‌مقوم همسر جناب آقای ابراهیم ربانی و خواهر بزرگوارتان را تسلیت عرض‌نموده باطلب‌آمرزش‌روح آنمرحومه‌برای بازماندگان صبر و سلامتی مسئلت دارند

شرکتهای نمود ـ سیرالوکس ـ بل‌تک

سازمان اوقاف

قابل توجه مدیران گروه

به اطلاع متقاضیانیکه برای عمره نوروزی درخواست مدیریت گروه نموده‌اند می‌رساندکه بمنظور آگاهی ازنتیجه تقاضای خودبایستی تا آخر وقت اداری روز دوشنبه ۲ر۱۲ر۲۵۳۵ به اداره‌کل حج و زیارت مراجعه نمایند.

سازمان اوقاف

اطلاعیه مدرسه عالی مهمانداری و خدمات پروازی وابسته به هواپیمایی ملی ایران «هما» در مورد پذیرش دانشجو برای نیمسال دوم سال تحصیلی ۳۶-۲۵۳۵

در صفحه ۲۰

ابتکار تازه آمریکا برای صلح اعراب و اسرائیل

سایروس وانس و عرفات بطور محرمانه ملاقات می‌کنند

تل‌آویو ـ خبرگزاری ها ـ سایروس وانس، وزیر امورخارجه امریکا امروز گفتگو های خود را با رهبران اسرائیل پیرامون اوضاع خاورمیانه دنبال کرد و بامدادفردا تل‌آویو رابسوی قاهره ترک خواهد کرد.

وانس دیشب در نخستین مرحله دیدار از منطقه‌عربی خاورمیانه وارد تل‌آویو شد و طی نطقی کوتاه درفرودگاه اظهار داشت که امریکا عمیقا به امنیت وارزش های اسرائیل علاقمند است وانجام مذاکرات میان دوستان قدیمی برای حل اختلافات خاورمیانه یک امرطبیعی است.

وانس گفت امریکا اطمینان دارد اعتماد و حسن تفاهم متقابلی که‌از سی سال قبل درمناسبات دو کشور وجوددارد برای جستجوی صلح در خاورمیانه یک مسئله اساسی و ضروری است.

همزمان باورود سایروس‌وانس بتل‌آویو دراشنگتن سخنگوی کاخ سفید اعلام کرد که وزیر امور خارجه‌امریکا به هیچ وجه‌درنظر ندارد دردیدار از خاورمیانه بایاسرعرفات رئیس سازمان آزادی‌بخش فلسطین ملاقات و گفتگو کند.

روزنامه کویتی الرای‌العام نوشته بود که سایروس روزنامه بدون آنکه منبع خود را ذکر کند خاطرنشان کرده است که ملاقات محرمانه وانس ـ عرفات حائز اهمیت بسیار خواهد بود.

یک مقام وابسته بوزارت امور خارجه اسرائیل‌اظهار داشت که هدف اصلی‌وانس در سفر خاورمیانه بررسی عمیق روش فلسطینی ها و تغییراتی است که درماههای‌اخیر در سیاست سازمان آزادی بخش فلسطین پدید آمده است.

پیشنهادها

یک کارمند بلندپایه سفارت امریکا در اورشلیم به خبرنگارانی که همراه‌وانس به‌اسرائیل آمده‌اندگفت وزیرامور خارجه امریکا ممکن است پیشنهادهائی برای ازسرگرفته‌شدن مذاکرات کنفرانس ژنو مطرح سازد. باحتمال زیاد وانس پیشنهاد خواهد کرد کمیسیون های مشترکی برای تنظیم پرونده های مربوط به اختلافات اعراب و اسرائیل تشکیل شود.

دیدار وانس از مصر و مذاکراتش با پرزیدنت انورسادات مهمترین مرحله ماموریت وی در خاورمیانه بشمارمی‌آید.

پرزیدنت انورسادات نخستین کشور عربی بود کهبا میانجیگری امریکا با اسرائیل وارد گفتگو شد و مهمترین پیامد این مذاکرات تخلیه چاههای نفت صحرای سینا از چنگ اسرائیلی ها بود.

وانس ضمن مصاحبه‌ای که دیشب از تلویزیون قاهره پخش شد گفت پرزیدنت جیمی‌کارتر نظریات رئیس جمهوری مصر را درباره چگونگی حل اختلافات خاورمیانه دقیقامورد توجه قرار خواهد داد.

وانس که قرار است فردا وارد قاهره شود اضافه کرد که ایالات متحده نظر رئیس جمهوری مصر را درباره برقراری یک صلح عادلانه وپایدار در خاورمیانه تاکید میکند.

کمک های امریکا

وزیر امور خارجه امریکا در باره شرکت نمایندگان فلسطین در کنفرانس ژنو گفت این مسئله یکی‌از مهمترین مسائل مربوط به خاورمیانه است واز سرگرفته شدن گفتگو های ژنو به‌آن بستگی دارد. وانس درباره کمک های‌آمریکا به مصر گفت پیشنهاد های زیادی دراین باره به مصر تسلیم شده است واضافه کرد که امریکا نسبت به‌وضع اقتصادی مصر حساسیت زیاد دارد و کمک های خود را بمصرفه‌تنها در سطح بودجه دولتی بلکه درچهارچوب موسسات صنعتی خصوصی نیز ادامه خواهد داد.

دروین مبرونوکرایسکی، صدراعظم اتریش گفت به‌هیچ وجه در نظر ندارد میان فلسطینی ها و اسرائیل نقش میانجی بازی کند.

«کرایسکی» گفت درخواستی که توسط یک نماینده سازمان آزادی بخش فلسطین بوی تسلیم شده از جانب فاروق قدومی رئیس سازمان سیاسی مقاومت فلسطین نبوده است.

دعوت فرانسه از رابین

خبر تسلیم چنین درخواستی از جانب سازمان آزادی بخش فلسطین به صدراعظم اتریش دیروز برای نخستین بار توسط یک روزنامه چاپ وین منتشر شد.

کرایسکی گفت «انترناسیونال سوسیالسیت» نیز در این مورد یک تعهد اخلاقی دارد واین سازمان همیشه به حزب سوسیال اسرائیل وفادار بوده و خواهد بود انترناسیونال سوسیالیست نمی‌تواند جهان عرب واوضاعی را که در این منطقه حکمفرما است نادیده بگیرد.

روزنامه معاریو چاپ تل‌آویو گزارش داد که فرانسه چند روز پیش اسحق‌رابین نخست وزیر اسرائیل رابرای یک دیدار رسمی از آن کشور دعوت کرده است. اسحق رابین این دعوت را پذیرفته اما با موافقت دو طرف قرار شده است تاریخ قطعی این دیدار پس‌از پایان کنگره حزب کارگر اسرائیل که قرار است هفته آینده گشایش یابد تعیین شود.

فلسطینی‌ها: سیاست آمریکا عامل انفجار است

دمشق «رویتر ـ دیروز» ـ فلسطینی ها، درآغاز سفر «سایروس‌وانس»وزیر امور خارجه آمریکا، به‌خاورمیانه سیاست امریکا در خاورمیانه رابعنوان یک«عامل انفجار محکوم» کردند.

«عبدالمحسن‌ابومیرز» ، سخنگوی رسمی سازمان آزادی بخش فلسطین درک کنفرانس مطبوعاتی گفت: مانه فقط ازوانس بلکه از هیچ کس دیگر پیشنهادی رانخواهیم پذیرفت که ازتجاوز صهیونیست هاسر چشمه گرفته باشد وحقوق یاموجودیت‌مردم فلسطین رانادیده‌بگیرد.

ابومیرزگفت: «مابه‌جامعیت سیاست امریکا اعتمادنداریم ومعتقدنیستیم که سیاست امریکا منعکس نظرات واقعی مردم از جمله ملت امریکا باشد. اوگفت که‌سیاست امریکا در خاورمیانه‌نیز همان نتیجه رابیارمی‌آورد که درویتنام بیار آورد.

دوبار محکومیت اسرائیل

سازمان ملل متحد ـ خبرگزاری فرانسه ـ کمیسیون حقوق بشر سازمان ملل متحد اسرائیل رابخاطر رفتارش در سرزمین های عربی دوبار محکوم کرد.

در نخستین قطعنامه‌درباره محکومیت اسرائیل که باکثریت ۳۲ رای از جمله امریکا تصویب شد از اسرائیل درخواست‌میشود مقررات نهادژنو درباره رفتار باغیر نظامیان در زمان جنگ درکلیه سرزمین های اشغالی از جمله اورشلیم رعایت کند.

در دومین قطعنامه باکثریت ۲۲ رای موافق درباره هفت رای مخالف و دورای ممتنع تصویب شد سیاست اسرائیل در سرزمین های اشغالی محکوم شده است.

توپخانه اسرائیل جنوب لبنان را زیر آتش گرفت

صیدا ـ خبرگزاری‌فرانسه ـ یک مقام نظامی در صیدا اظهار داشت که در نخستین ساعات دیروز توپخانه اسرائیل شهر نباتیه را در پانزده کیلومتری مرز های لبنان‌و اسرائیل‌بشدت گلوله‌باران کرد. وی گفت بمباران شهر که بطور متناوب یک ربع ساعت ادامه داشت زیان های مادی شدیدی وارد کرد و یک نفر نیززخمی شد.

نیرو های باز دارنده عربی که در قسمت شرقی حومه‌شهر نباتیه مستقر شده بود روز یکشنبه این منطقه‌راتخلیه کرده و به هفت‌کیلومتری نباتیه عقب‌نشینی کرده‌اند.

مقام‌نظامی‌درصیدا اضافه‌کرد که توپخانه اسرائیل دیروز شهرک«بنت‌جبیل» رادرچندکیلومتری‌مرز زیر آتش گرفت اما هنوز گزارشی از میزان تلفات جانی و زیان های مالی‌نرسیده است.

درییروت اوضاع‌همچنان بشدت آشفته و بحرانی است کلاه سبز های سوری بسیاری از اردوگاه های فلسطین را محاصره کرده‌اند و تلاش رهبران فلسطین برای عقب نشینی نیروهای‌بازدارنده عربی از اطراف این اردوگاه ها هنوز به نتیجه نرسیده است.

زهیر محسن رئیس قسمت نظامی سازمان آزادی بخش وسازمان‌صاعقه(طرفدارسوریه) دیشب فاش کرد که اختلافات بین مقاومت فلسطین و سوریه بسیار عمیق و ریشه‌دار است.

وی ضمن مصاحبه‌ای در روزنامه کویتی «الرای العام» اعلام کردکه‌موضوع یک سوء تفاهم ساده میان سوریه و مقاومت فلسطین نیست اگر سازمان آزادی‌بخش‌فلسطین ازحافظ اسد رئیس جمهوری کرده بود.

در این میانه، روزنامه «الشرق» که هوادار سوریه است، نوشته است: یاسر عرفات فرماندهی عالی‌فلسطینی سبز های‌سوری تشکیل شده‌اند وارد این اردوگاه ها خواهند شد.

تسلیم ۸ چریک فلسطین

دیروز ـ نیرو های زرهی پاسدار صلح درلبنان از شدت محاصره اردوگاه های‌فلسطینی واقع در جنوب لبنان‌کاستند، و پس‌از۴۸ساعتی که رفت‌وآمد بداخل اردوگاه ها ممنوع‌بود، دیروز آزاد شد. باوجود این تمام راه های رفت‌وآمد، زیر نظارت شدید نیرو های عربی پاسدار صلح قرار دارد. کاهش شدت محاصره، پس‌از درخواستی صورت گرفت که یاسر عرفات رهبر سازمان آزادی بخش‌فلسطین ازحافظ اسد رئیس جمهوری کرده بود.

در این میانه، روزنامه «الشرق» که هوادار سوریه است، نوشته است: یاسر عرفات فرماندهی عالی‌فلسطینی ها، تصمیم گرفته است ۸تن از چریک های افراطی را که متهم به‌کشتن‌یک ستوان‌سوری هستند، به نیرو های پاسدار صلح، تسلیم کند.

از سوی‌دیگر، زهیرمحسن، رئیس بخش نظامی سازمان آزادی‌بخش فلسطین و رهبر سازمان چریک های «الصاعقه» که هوادار سوریه‌اند، دیروز فاش کردکه‌اختلاف بین‌نهضت مقاومت فلسطین وسوریه‌بسیار جدی و عمیق است. زهیر محسن، ضمن مصاحبه خود با روزنامه کویتی «الرای‌العام» گفته بود که مساله برسر یک سوء تفاهم ساده بین سوریه و نهضت مقاومت فلسطین نیست. اگر این نهضت موفق به حفظ نظم در اردوگاه های خود نشود، واحد های‌عربی پاسدار صلح که بیشترشان سوری هستند این اردوگاه ها را اشغال خواهند کرد.

از ۱۹۷۹ بار ومسافر به‌فضای کیهانی حمل خواهد کرد.

سفینه‌مسافری‌فضایی‌امریکا باموفقیت آزمایش شد

پایگاه هوائی ادواردز ـ کالیفرنیا ـ آسوشیتدپرس ـ یک سفینه هوایی آمریکا که قرار است درسالهای آینده برای حمل‌مسافران ووسایل وتجهیزات‌به‌فضای‌کیهانی‌مورد استفاده قرارگیرد، دیروز درمیدان آزمایش پایگاه‌هوایی «ادواردز» کالیفرنیا برای‌اولین بار به منظور انجام‌آزمایش های زمینی مورد استفاده‌قرار گرفت وباساعتی۱۵۸میل‌سرعت حرکت کرد.

سخنگوی اداره ملی امور هوانوردی وفضایی آمریکا (ناسا)بعدا‌علام‌کردکه‌آزمایش دیروز فوق‌العاده موفقیت‌آمیز بوده است.

سفینه‌ای که مورد آزمایش قرارگرفته است۱۲۲پاطول و ۱۴۴۰۰۰ پوندوزن دارد. این سفینه حد واسطی بین‌یک هواپیماست وقراراست‌احتمالا از ۱۹۷۹ استفاده عملی‌ازآن برای بردن‌بارومسافر به‌فضای کیهانی آغاز شود. ابعاد سفینه تقریبابرابر یک‌هواپیمای «دی‌سی ۹»است و روزجمعه گذشته برای‌اولین باربوسیله یک هواپیمای «جامبوجت بوئینگ‌۷۴۷» به محل‌آزمایش آورده شده است. انتظار میرود که دراواخر سال‌جاری این سفینه‌دریک پرواز انفرادی مورد آزمایش قرارگیرد.

درآزمایشهای دیروز سفینه مذکور سه‌بار طول میدان آزمایش راکه۱۵هزار یاردمسافت دارد طی کرد وسرعت‌آن‌که ابتدا به۸۹میل درساعت رسیده بود تدریجا به ۱۵۸ میل در ساعت افزایش یافت و این آزمایش درحدود یکساعت‌طول کشید.

معاون سفارت شوروی در نروژ اسلورا ترک گفت

اسلو ـ یونایتدپرس ـ معاون سفارت شوروی در اسلو که‌تیتوف نام دارد طبق گزارش پلیس نروژ این کشور را بدنبال بریا شدن بزرگترین رسوایی جاسوسی که از پایان جنگ دوم جهانی تاکنون نظیرش در نروژ دیده نشده ترک گفته‌است.

سخنگوی وزارت خارجه نروژ دیروز اظهار داشت که برای وی تایید کردن خبرهای جاکی‌ازخروج «تیتوف» از نروژ عجالتا غیرممکن است ولی منابع پلیس نروژ اظهار داشته‌اند که دیپلمات روسی روز شنبه گذشته از نروژ خارج شده است.

گزارشهای متعددی که دراسلو منتشر شده حکایت از آن‌داشته که تیتوف عهده‌دار ریاست شاخه فعالیت های جاسوسیان غیرنظامی شوروی در کشور نروژ بوده‌است.

هفته گذشته مهمترین جراید اسلو گزارش داده بودند که مقامات نروژی بطور غیر رسمی‌از تیتوف خواسته‌اند که نروژرا ترک کند.

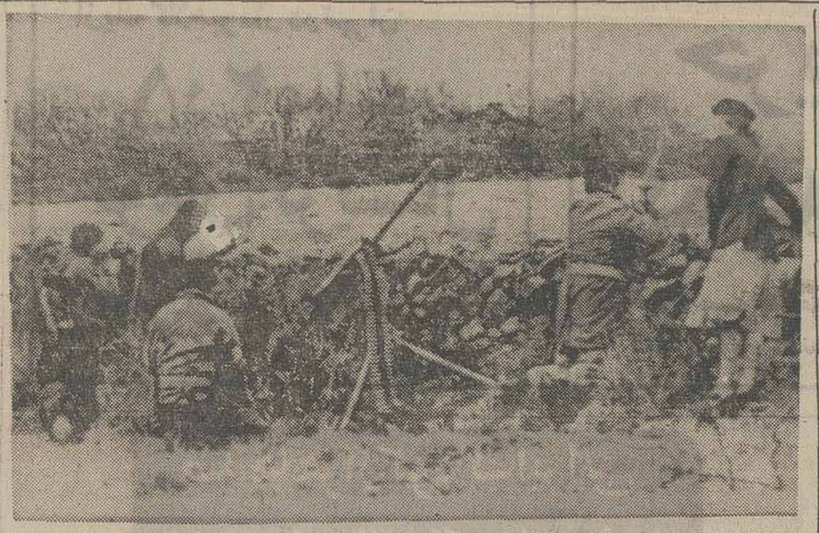

این‌عکس را ارتش موقت جمهوریخواه ایرلند شمالی «آی‌ـآرـا» بعنوان بخشی از جنگ تبلیغاتی در ایرلندشمالی انتشار داده است. یک واحد از ارتش آزادی‌بخش باسلاح های تازه از جمله یک مسلسل سنگین به تمرین پرداخته‌اند. محل انجام تمرینات جنگی مکان ناشناخته‌ای در ایرلند شمالی ذکر شده‌است «آی‌ـآرـا» مدعی است که اخیرا مقدار هنگفتی سلاح های مختلف و متنوع از یک منبع ناشناس دریافت داشته است.

عکس رادیویی آسوشیتدپرس

۴۴ تن از عناصر مارکسیست ـ لنینیست مغرب به حبس بد محکوم شدند

کازابلانکا ـ رویتر ـ یکی از دادگاه های مراکش دیروز ۴۴ نفر از عناصر مارکسیست ـ لنینیست را به اتهام برپا کردن توطئه‌ای که هدف از آن‌سرنگون ساختن رژیم‌پادشاهی کشورمغرب ازطریق بکار بردن روش های خشونت آمیز وروی‌کار آوردن یک حکومت جمهوری خلق بوده است به زندان ابد محکوم‌کرد. در ادعانامه دادستان گفته شده بود که توطئه گران در نظر داشته‌اند در صورت پیروز شدن یک یهودی را بعنوان اولین رئیس جمهور خودبرگزینند.

از متهمینی که به حداکثر مجازات یعنی «حبس دایم محکوم شدند تنها ۵ نفر در دادگاه‌حضور داشتند. محاکمه این اشخاص شش هفته طول کشید و مردی که متهم شماره یک شناخته شده است از جمله ۵ نفری بود که در دادگاه حضور داشت وی که «ابراهیم سرفاتی» نام دارد یک یهودی مراکشی و مهندس معدن است.

کارتر یک سیاهپوست را به تصدی سومین مقام دادگستری منصوب کرد

واشنگتن ـ رویتر ـ جیمی ـ کارتر رئیس جمهور آمریکادیروز یکی از قضات سیاه پوست دادگستری فدرال این کشور را به تصدی‌سومین‌مقام مهم‌دادگستری ایالات متحده منصوب کرد و به یک سیاه پوست دیگر و دوزن نیز مقامهای درجه اولی در دادگستری آمریکا واگذار کرد.

قاضی سیاه پوست‌که به فرمان کارتر بپست شماره ۳ دادگستری منصوب شده «وید مک کری» نام دارد سیاه پوست دیگری که کارتراورابپست‌معاونت‌دادستانی کل ومسئول قسمت حقوقی مدنی وزارت دادگستری فدرال آمریکا گمارده است «درودیز» نام دارد.

علاوه براین زنی از استادان دانشگاه «استانفورد» کالیفرنیابنام «باربارابابکوک» به معاونت دادستانی کل و زن دیگری بنام «پاتریشیاوالد» به معاونت همان مقام برای تصدی وظایف قسمت آمریکا منصوب شده است.

امور قانونگزاری در دادگستری

از چهارگوشه جهان

دیدار رهبران یمن شمالی وجنوبی

صنعا ـ رویتر ـ بنابرگزارش رادیو صنعا رهبران یمن شمالی وجنوبی دیروز در«قطابه» واقع در سرزمینی که یمنی باهم دیدار وگفت‌وگوکردند این نخستین باریس از زمامداری ابراهیم الحمدی بسال ۱۹۷۴ دریمن شمالی است که رهبران دویمن بایک دیگر ملاقات می‌کنند.

رادیو صنعا دیدار ابراهیم الحمدی رئیس شورای‌فرماندهی یمن شمالی وسالم ربیع‌علی رئیس جمهوری یمن جنوبی راگام بزرگ درجهت وحدت‌دویمن‌توصیف کرد. رهبران دویمن به طورخصوصی درباره کار کمیته های مشترک وحدت‌دویمن گفت وگوکرده‌اند. ناظران سیاسی درصنعا انتظار دارند که‌این دیدار تیرگی روابط دویمن رابرطرف کند. سالم ربیع آخرین بار درحدود سه‌سال‌پیش‌ازیمن شمالی دیدن کرد.

کراسلند بامرگ دست و پنجه نرم میکند

لندن ـ یونایتدپرس ـ وزارت خارجه انگلستان دیروزطی اطلاعیه‌ای اعلام کرد که حال آنتونی کراسلند وزیر خارجه این کشور در بیمارستان وخیمتر شده است. کراسلند روز یکشنبه گذشته دچار سکته قلبی‌شده‌و اورا در یکی از بیمارستان های آکسفورد بستری کرده‌اند و ازآن هنگام تاکنون در حال بیهوشی بسر میبرد.

اطلاعیه وزارت خارجه انگلستان صراحت دارد که وزیر خارجه سکته کرده انگلستان کماکان بطرز خطرناکی بیمار است.

در حالی که کراسلند با مرگ دست‌و پنجه نرم میکند در محافل سیاسی لندن گفته میشود که‌وی حتی در صورتی که از این بیماری جای بدر برد دیگر توانایی از سرگرفتن کارش را نخواهد داشت و جمز کالاهان نخست‌وزیر انگلستان ناچار است بزودی درفکر پیدا کردن جانشینی برای وزیر خارجه بیمار خود باشد.

جنجال رسوایی تازه رشوه‌دراسرائیل

تل‌آویو ـ خبرگزاری ها ـ پس‌از آن که عاشریادلین رئیس بانک مرکزی درداگاه اعتراف کرد که رشوه هائی که گرفته دراختیار حزب حاکم کارگر اسرائیل گذارده، فشارشدیدی برای تحقیق در زمینه امور مالی این حزب افزایش یافته و شانس حزب کارگر اسرائیل در پیروزی در انتخابات‌آینده را جدا در مخاطره قرار داده است.

اگرچه «حزب‌کارگر اسرائیل گفته های یادلین را تکذیب کرده، اما مطبوعات اسرائیل درست همان واکنشی رانشان داده‌اند که دراوج‌جنجال های مالی حزب در سال پیش بروز دادند، و موجب شدند که بخت این حزب در انتخابات کاهش یابد.

وزیر آموزش اسرائیل که در دادگاه از او بعنوان‌دریافت کننده وجوه‌غیرقانونی نامبرده شد، گفته است که احتمال دارد از مقام خود کناره بگیرد.

اینک جناح راست‌گرای «لیکود»، در پارلمان و روزنامه ها، خواستار تحقیق فوری و رسمی درباره این جنجال شده است. اتهام‌یادلین رئیس پیشین بانک مرکزی اسرائیل وعضو برجسته حزب کارگر این کشور، دریافت ۹۰۰۰ دلار در یک معامله مستغلاتی است‌که روز دوشنبه در دادگاه تایید شد، ولی‌او گفته است که این پول و میلیون ها دلار پول‌دیگر را در جریان مبارزه های انتخاباتی ۱۹۷۳ دراختیار حزب کارگر گذارده است.

دنباله اخبار کوتاه جهان

تحریم کنفرانس کمونیست‌ها

● مادرید ـ آسوشیتد پرس ـ دیروز یک مقام دولتی اسپانیا گفت: وزارت کشور اسپانیا ممکن‌است که کنفرانس رهبران کمونیست اروپای غربی را که قرار است در ماه مارس در مادرید تشکیل شود، تحریم کند.

همین مقام‌گفت‌که وزارت کشور اسپانیا هنوز تقاضائی برای تشکیل چنین کنفرانسی‌از جانب حزب کمونیست اسپانیا دریافت نکرده‌است، ولی اگرچنین تقاضائی‌دریافت کند از آنجا که حزب کمونیست اسپانیا تنها حزبی است‌که هنوز در این کشور غیر قانونی است با آن موافقت نخواهد کرد.

تکذیب توافق، کویت عربستان

● کویت ـ خبرگزاری ها ـ دیروز عبدالمطلب ـ الکاظمی، وزیر نفت‌کویت این گزارش‌راکه‌عربستان سعودی و کویت توافق کرده‌اند میزان افزایش بهای نفت خام خود را برای تمام سال ۱۹۷۷ به ۷ر۵ درصد محدودکنند، تکذیب کرد.

کویت تصمیم گرفته بود بهای نفت خام خود را از اول ژانویه۱۰ درصد افزایش دهد در حالی که عربستان سعودی به یک افزایش ۵ در صدی‌اکتفا کرده بود.

وزیر نفت‌کویت، گزارش های مربوط به توافق تازه عربستان سعودی و کویت را بکلی‌بی اساس خواند.

پیروزی سوسیال دموکراتهای دانمارک

کپنهاک، آسوشیتدپرس ـ سوسیال‌دموکراتهای دانمارک در انتخاباتی که دیروزبرگزار شد، پیروزی بزرگی بدست آوردند، و رای دهندگان به ندای «آنکرجئوز جنسن»برای رفع‌بیکاری، کاهش بدهی های خارجی‌و حل اختلافات‌کارگری پاسخ بسیارمساعدی دادند.

اصول تغذیه دام و طیور
جلد اول
تألیف
هوشنگ ساعدی
عبدالحسین مروارید
ـ کریم نیکپور
شماره ۱۵۶۷ ـ محمود شماع
مراکز فروش
فروشگاه شماره ۱ خیابان غربی دانشگاه (۲۱ آذر)
فروشگاه شماره ۲ خیابان شاهرضا ایستگاه لاله‌زار
فروشگاه شماره ۳ امیرآباد شمالی خیابان شانزدهم مؤسسه انتشارات
ناشر: مؤسسهٔ انتشارات و چاپ دانشگاه تهران

از بردگی روم قدیم تا مارکسیسم
تألیف: علی حجتی کرمانی
از انتشارات: جهان‌آرا ـ خیابان ناصرخسرو کوچه حاج‌نایب پاساژ خاتمی قیمت: ۶۰ ریال

خواری عقب ماندگی
شماره ثبت ۹۸۹ کتابخانه ملی، قیمت ۱۶۰ ریال
(نویسنده، امیرگل آرا)
محل فروش: کتابفروشی های مقابل دانشگاه تهران

بانک مرکزی ایران باطلاع میرساند:
خزانه جواهرات سلطنتی روز پنجشنبه بیست‌و هشتم بهمن‌ماه ۲۵۳۵ تعطیل خواهدبود.
مالف ۲۷۷۳۷

کتاب اسلام و غرائز
اثر دانشمند محترم عبدالرحمن واثقی بخشایشی واعظ منتشر شد
برای تهیه این کتاب باتلفن ۹۶۶۴۷۴ تماس بگیرید

عمره نوروزی
مجمع دینی وتحقیقاتی و علمی انجمن خدمات‌اسلامی
مدیران گروه
حاج‌منصور منوچهری کردستانی. حاج‌محمدابراهیم‌انشائی
روحانی گروه
حجة‌الاسلام‌والمسلمین حاج مهدی لواسانی
سرپرست مذهبی گروه
محقق عالیقدر دکتر حشمت‌الله مقصودی
نشانی فرح‌شمالی طبقه دوم نمایشگاه ماشین بنز
تلفن صبح‌و بعدازظهر ۸۵۰۸۲۷ تلفن های‌شبها بعد از ساعت ۸، ۲۳۵۲۵۴ ـ ۷۶۲۹۹۱

اطلاعیه
عطف به‌تصویبنامه اتاق بازرگانی و صنایع و معادن‌ایران صدور وتمدید کارت بازرگانی منوط به‌ارائه کارت عضویت یامعرفی نامه اتحادیه مربوطه میباشد از کلیه شرکتها و بازرگانان صادر کننده انواع روده تقاضا میشود برای دریافت کارت عضویت سال ۲۵۳۶ حداکثر تاتاریخ ۱۵ر۱۲ر۳۵ به‌محل اتحادیه واقع در خیابان بوذرجمهری شرقی پلاک ۱۰۶۲ مراجعه با رعایت ضوابطی که جهت صدور کارت لازم است کارت خود را دریافت دارند.
اتحادیه صادر کنندگان روده ایران

آگهی صنایع کاشی اصفهان (شرکت سهامی عام)
پیرو آگهی های متعدد منتشره در روزنامه های کثیرالانتشار کشور چون عده‌ای‌از سهامداران‌محترم شرکت به علت ازدیاد مشغله و گرفتاری های شخصی در مورد خرید سهام مربوط به حق‌تقدم ناشی‌از افزایش سرمایه شرکت اقدام ننموده‌اند لذا به منظور حفظ منافع وحق تقدم آنان هیئت مدیره‌درجلسه مورخه۲۰ر۱۱ر۳۵ موافقت نمود که مهلت مقرر برای استفاده ازحق تقدم در خرید سهام برای سهامداران محترم تا تاریخ ۲۰ر۱۲ر۳۵ تمدید گردد.
بدینوسیله از سهامداران محترمی که تاکنون‌موفق به‌خریدسهام سرمایه‌افزایشی‌شرکت‌نگردیده‌اند درخواست میشود که از آخرین فرصت مقرر برای خرید سهام مذکور طبق گواهینامه های‌ارسالی شرکت که از طریق پست در اختیار آنان قرار گرفته است استفاده نمایند. ضمنا چنانچه بعضی ازسهامداران‌محترم به علت‌نامفهوم بودن آدرس های اعلام شده تاکنون موفق به اخذ گواهینامه مربوطه نشده‌اند کتبا یا تلفنی آدرس دقیق خود را اعلام فرمایند تا بلافاصله گواهینامه مربوطه‌به آدرس آنان ارسال گردد
شرکت سهامی کاشی اصفهان (سهامی‌عام)

اطلاعیه
عطف به‌اعلامیه منتشره اتاق بازرگانی و صنایع و معادن ایران صدور وتمدید کارت عضویت اتاق مشروط به دردست داشتن کارت عضویت یا معرفی نامه اتحادیه ذیربط میباشد از کلیه شرکتها و بازرگانان و موسسات صادر کننده پوست وسالامبور وانواع پوستهای تزیینی تقاضا میشود برای دریافت کارت عضویت سال ۲۵۳۶ حداکثر تاتاریخ ۱۵ر۱۲ر۳۵ به محل اتحادیه واقع در میدان سپه اول امیر کبیر پلاک ۴۷ طبقه ۵ مراجعه ودرصورت واجد شرایط عضویت بودن کارت خود را دریافت دارند.
اتحادیه‌صادرکنندگان پوست وسالامبورایران

اصول و روشهای آمار
جلد اول ـ چاپ دوم
مرتضی نصفت
کتاب درسی رشته‌های علوم انسانی
نشریه شماره: ۱۵۵۲ دانشگاه تهران
مراکز فروش
فروشگاه شماره ۱ خیابان غربی دانشگاه (۲۱ آذر)
فروشگاه شماره ۲ خیابان شاهرضا ایستگاه لاله‌زار
فروشگاه شماره ۳ امیرآباد شمالی خیابان شانزدهم مؤسسه انتشارات
ناشر: مؤسسهٔ انتشارات و چاپ دانشگاه تهران

قابل توجه داوطلبان شغل حسابداری رسمی

طبق تبصره ماده ۲۲ اساسنامه کانون‌حسابداران رسمی، امتحان داوطلبان شغل حسابداری رسمی که صلاحیت آنان طبق‌مقررات‌تائید شده است در تاریخ های زیر به عمل‌میاید:

روز شنبه ۱۴ر۱۲ر۳۵ حسابداری
روز یکشنبه ۱۵ر۱۲ر۳۵ حسابرسی
روزسه شنبه ۱۷ر۱۲ر۳۵ قانون تجارت
روز چهارشنبه ۱۸ر۱۲ر۳۵ قوانین و مقررات مالیاتی

از داوطلبان تقاضا میشود که برای اخذ کارت ورود به جلسه امتحانات و اطلاع ازساعت و محل برگزاری امتحانات با در دست داشتن چهار قطعه عکس از ساعت ۱۷ الی ۱۹ روز های هفتم و هشتم اسفند ماه۲۵۳۵ به‌کانون حسابداران‌رسمی «شماره ۲۶۱ خیابان سپهبد زاهدی» مراجعه نمایند.

کانون حسابداران رسمی

اخبار داخلی

در مراسمی در پیشگاه علیاحضرت شهبانو

دانشمندان برگزیده‌سال معرفی شدند

علیاحضرت شهبانو پیش‌از ظهر دیروز شش تن از دانشمندان برگزیده سال ۲۵۳۵ شاهنشاهی را در کاخ‌نیاوران بحضورپذیرفتند و جوایز بنیاد فرهنگی البرز رابه آنان مرحمت فرمودند.

دراین شرفیابی حسینعلی‌البرز مؤسس و مدیر عامل بنیادفرهنگی البرز طی گزارشی باستحضار رسانید : این بنیاد در مدت ده سال به ۱٤٦٤ تن از دانشجویان‌با استعداد وکم‌بضاعت کشور کمک هزینه تحصیلی پرداخت کردو در پی فرمان مطاع اعلیحضرت‌همایون شاهنشاه آریامهر مبنی برارایگان شدن تحصیلات ضمن تغییر در اجرای هدفهای بنیاد برای دانشمندان، پژوهندگان ودانش ـ آموختگان رتبه‌اول ازسطح دبستان تا دانشگاه و سهامیان برجسته انقلاب جوایزی تعیین کرد و امروز سومین گروه دانشمندان برگزیده سال که بوسیله هیئت داوران دانشگاه های تهران ، پهلوی، شیراز ، آذرآبادگان و فردوسی برگزیده شده‌اند جوایز خودرا از دست مبارك شهبانوی محبوب دریافت خواهندکرد.

علیاحضرت شهبانو دیروزدانشمندان‌برگزیده سال ۲۵۳۵ شاهنشاهی بنیاد فرهنگی البرز را بحضور پذیرفتند.

برندگان جوائز

دانشمدانی که دیروزبه‌پیشگاه علیاحضرت شهبانو شرفیاب شدند و جوایز خود را از دست معظم‌لها دریافت داشتند عبارتند از: دکتر نصرالله طاهر شهیدی استاد ایرانی دانشگاه‌ویسکانسین‌امریکا برای تحقیق در مورد هموگلوبین جنینی و کم‌خونیها و کمبودهای انزیمی آن در انسان با ٥٤مقاله تحقیقی بمعرفی دانشگاه تهران

دکتر فرح‌مدبر دانشیاردانشکده بهداشت و انستیتو تحقیقات بهداشتی دانشگاه تهران برای تحقیق در باره گیرنده های‌یاد گن و همکاری مسئولهای مسئول‌ایمنی درایجاد پاسخ ایمنی و مقاومت با ۲۸ مقاله تحقیقی به معرفی‌دانشگاه تهران

دکتر حمید رضا رضائی استاد تمام وقت و رئیس بخش میکروب شناسی دانشگاه پهلوی شیراز برای کارهای تحقیقاتی و اثبات نظریه علمی به معرفی دانشگاه پهلوی

دکتر محسن شاهین پور استاد تمام وقت بخش مهندسی مکانیك دانشگاه پهلوی شیراز برای مفید شناختن اختراع تازه‌ای که انجام داده و آنرا به ثبت رسانده‌است به معرفی دانشگاه پهلوی

سید جلال‌الدین آشتیانی‌استاد و مدیر گروه فلسفه و حکمت اسلامی دانشکده الهیات‌و معارف اسلامی دانشگاه فردوسی مشهد برای تصحیح و تحقیق و چاپ سه جلد کتاب فلسفی که در مجامع فلسفی و دانشگاه های ایران و خارج موجب‌شناسائی‌فلسفه ایرانی و اسلامی شده است به معرفی دانشگاه فردوسی

دکتر عباسقلی دانشور برای کوشش‌های پیگیر در بنیانگذاری جراحی قلب باز و ایجاد وتجهیز بخش وابسته به‌آن که نتایج‌بدست آمده را با انتشار مقالات علمی متعدد و شرکت در کنفرانس های بین‌المللی دردسترس دانش‌پژوهان قرار داده است به معرفی دانشگاه آذرآبادگان

بیانات شهبانو

پس از آن‌علیاحضرت‌شهبانو جوایز دانشمندان برگزیده‌سال را به آنان مرحمت فرمودند و اظهار داشتند : خیلی خوشوقتم که در این مراسم شرکت کردم هم برای قدردانی از دانشمندانی که جایزه گرفتند و هم برای قدردانی‌از زحمات خود شما که چندین سال بدون وقفه وقت‌خودتان را صرف کمک به فرهنگ و علم کردید امیدوارم که این بنیادکماکان فعالیتهای‌ثمربخش خود را ادامه داده و گروه های مختلف افراد مملکت ما بدانند که هرکدام بنوبه خود در زمینه‌های مختلف‌درپیشرفت مملکت سهیم هستند .

در این مراسم وزیر علوم و آموزش عالی وروسای‌دانشگاه های تهران‌وپهلوی‌و آذرآبادگان افتخار حضور داشتند .

در کمیته ملی حمایت ازمصرف‌کننده گفته شد :

قیمت تعمیر اتومبیل بیش از خوداتومبیل است!

کمیته ملی حمایت از مصرف کننده اعلام کرد : ماهی شمال بصورت قاچاق با قیمت بالا و غیر بهداشتی عرضه میشود . کبریت نایاب و نرخ گرمابه‌ها بسیار گران است .

در اجلاس دیشب کمیته ملی گفته شد : کمبود باطری خشک برای رادیو درشهرستان ها محسوس است و براساس گزارشهای رسیده از اکثر شهرها ، عرضه کبریت بسیار کم شده است .

در کمیته ملی چند نوع کبریت از کارخانجات مختلف مورد بررسی قرار گرفت و معلوم شد که درقبال افزایش قیمت ، از کیفیت انواع کبریت فوق‌العاده کاسته شده ، و کبریت‌های عرضه شده نه‌تنها نامرغوب‌اند ، بلکه تعدادجوب کبریت داخل آنها ازاستاندارد تعیین شده کمتر است .

نرخ گرمابه‌ها

بحث دیگر کمیته ملی‌درمورد تعیین نرخ جدید گرمابه ها بود که معلوم نیست چرا و تحت چه ضابطه یکباره ۸۰ درصد برخ آب حمام اضافه شده است .

در کمیته گفته شد شکایات کتبی و تلفنی‌کمیته ملی‌رسیده است که همه آنها ضرورت تجدیدنظر در آن‌نرخهای‌جدید را تقاضا کرده‌اند .

شاکیان میگویندد‌ستمزدکارگر حمام غیر از پول آب است و با اینکه دولت به رعایت‌حال مردم آب بهای حمامهارا‌اضافه نکرده و در قیمت سوخت‌آنها هم تغییری حاصل نشده ، این مقدار افزایش قیمت دور از انصاف است .

کمیته ملی‌اعلام کرد :درمورد دستمزد تعمیرات اتومبیلها نیز جدول اعلام‌شده‌دردست‌بررسی است چون‌اکثرمصرف‌کنندگان اعتراض دارند که‌این نرخها حتی بیش ازدستمزدی است‌که قبلا خود تعمیرکاران مطالبه میکردند وباین ترتیب جمع تعمیر اجزاء یک اتومبیل به مراتب بیش از قیمت خود اتومبیل خواهد شد .

بقیه در صفحه ۳۳

پیام ارتشبد قره‌باغی بمناسبت روز ژاندارمری

ژاندارمری روز به روز مجهزتر میشود

امروز بمناسبت روز ژاندارمری تیمسار ارتشبد قره‌باغی فرمانده ژاندارمری کشور پیامی فرستاد.

فرمانده ژاندارمری کشور در این پیام ضمن‌ضمن تشریح خدمات، فعالیت ها و اقدامات ژاندارمری‌با اشاره به همزمانی این روز با برگزاری‌آئین بزرگداشت‌پنجاهمین سال شاهنشاهی پرافتخاردودمان پهلوی اظهار داشت :

در نهایت سرافرازی بروان پاک اعلیحضرت رضاشاه کبیربانی ایران نو درود بفرستم که در چنین روزی با فرخنده فرمان خویش تشکیل اداره امنیه‌مملکتی را صادر فرمودند. سپس مفتخرم مراتب سپاس وحق‌شناسی خود و پرسنل ژاندارمری کشور شاهنشاهی را به پیشگاه مبارک اعلیحضرت همایون شاهنشاه آریامهر بزرگ ارتشتاران تقدیم نمایم کهبارهبری های خردمندانه خود ژاندارمری‌کشورشاهنشاهی راقرین افتخار ومباهات فرمودند تادر انجام ماموریت ووظایفش که حفظ مرز وبوم‌و تامین امنیت برای هم‌میهنان در سراسر کشور است توفیق کامل حاصل نماید.

ارتشبد قره‌باغی

فعالیت‌های یکساله

فرمانده ژاندارمری کشور پس از تشریح موقعیت ایران در ٥٥ سال قبل ، اقدامات اعلیحضرت رضا شاه کبیر برای ایجادامنیت در سراسر کشور و ایجاد ژاندارمری و تاثیر رهبری های شاهنشاه آریامهر در توسعه و تجلی خدمات‌ووظایف ژاندارمری افزود :

ژاندارمری در اجرای ماموریت ها و وظایف گوناگون خود تلاش پیگیرداردو با فعالیت های شبانه‌روزی‌موفقیت های‌ارزنده‌ای بدست آورده که‌قسمتی ازفعالیت های یکسال اخیر را به آگاهی هم‌میهنان عزیز میرسانم .

ژاندارمری در سالی که گذشت در راه انجام وظیفه تعداد ۲ نفر افسر و ۳۸ نفر درجه‌دار و ۲۳ نفر سرباز خود را از دست داده وبا مبارزات سرسختانه خود با سارقین مسلح امنیت را بنحو شایسته در سراسر کشور برقرار ساخته است . با جلب اعتماد مردم موفق بمجمع‌آوری ۱۲۳۲۹ قبضه اسلحه‌و ۷۰۳۷۹ عدد‌مهمات گردیده است ، باید یادآوری کنم که مجموع سلاح و مهمات جمع آوری شده در اینمدت کمتر از سه سال عبارت از ٤۷۸۹۸ عدد اسلحه ۱٥۲۷۷٤ عدد مهمات‌می‌باشد .

در اثر توسعه وسایل و ارتباطات و فعالیت های شبانه روزی ماموربن ٤۷ مورد سرقت مسلحانه سال گذشته در سال جاری فقط به ۹مورد تقلیل یافته است که در تمام ۹ مورد نیز سارقین ضمن تعقیب مقتول و یا دستگیر و تسلیم دادگاه شده‌اند ، همچنین در طی سال جاری ۲۳۷ مورد قتل اتفاق افتاده که بغیر از ٤۷ مورد بقیه کشف و قاتلین دستگیر گردیده‌اند .

مراقبت و حفاظت مرزها

مرزبانان ژاندارمری ضمن‌مراقبت و حفظ مرزهادر سال جاری‌تعداد ۸۳٫۰۹۱ نفر از متجاوزین مرزی و ٤٫۰۹۸ نفر عابرین غیر مجاز را دستگیر و متجاوزین را پس از رسیدگی تحویل کشور های مربوطه نموده‌اند . ماموربن مبارزه با قاچاق ضمن دستگیری ۲٫۷۲۹ نفر قاچاقچی مواد مخدر و افیونی‌و ۱۰٫۳۳۲ نفرقاچاقچی کالای قاچاق مقدار ٦٫٦۳۷ کیلو تریاک و ٤۷٥ کیلو حشیش و٥ کیلو هروئین و ۱٤ کیلو مرفین و کوکائین کشف نموده‌اند و کالای مکشوفه ژاندارمری نیز در این مدت‌عبارتست‌از:۲۷۷٫۱۸۰ پاکت سیگار و ٤۳٥٫۹۱٤ کیلو چای ۳٦۸٫۸٦٤ متربارچه و ٦۱۲٫٥٤۲ دست لباس ۹٫٦۲۹ رادیو ، تلویزیون وضبط صوت و ۱۳۸ کیلو طلا .

ژاندارمری در مبارزه پیگیربا فساد موفق به کشف ۱۸ شبکه که در خارج از ژاندارمری به تهیه اوراق جعلی کفالت‌و مبادرت میورزیدندگردید و ۱٤۹ نفر متخلفین را دستگیر و تسلیم دادگاه کرده است .

بقیه در صفحه ۳۳

اطلاعات و نیازمندیهای عمومی

نرخ ارز

نرخ فروش امروز ارزها

یک دلار امریکا ۷٥٫۷۰ ریال . یک دلار کانادا ۱۰٫٦۹ ریال.یک لیره انگلیس ۱۰٫۱۲۱ ریال. یک مارک آلمان غربی ٦٥٫۲۹ ریال . یک فرانک سوئیس۳٥٫۳۸ ریال. یکفرانک فرانسه۳۰٫۱٤۳ ریال.یکصدفرانک بلژیک ٤٥٫۱۹۳ ریال. یکصد لیراایتالیا ٥٫۸ ریال . یک فلورن هلند ٤٥٫۲۸ ریال .یک کورن سوئد ۸٠٫۱٦ ریال.یک کورن نروژ ٥٠٫۱۳ ریال . یک کورن دانمارک ۰٥٫۱۲ ریال. یک شلینگ اتریش۱۸٫۱٤ ریال . یکصد ین ژاپن ۱٥٫۲٥ ریال .

مسکوکات

ربع پهلوی ۷۰۰ ریال نیم پهلوی۱۳٥۰ ریال یک پهلوی ۲٦۰۰ ریال. دو ونیم پهلوی ٦٥۰۰ ریال، پنج‌پهلوی۱۳۰۰۰ ریال.

تلفنهای ضروری

تصادفات راهنمائی و رانندگی ۳۳۳۳۳۳ ـ ۳٤۳٤۳٤ ستاد مبارزه با گرانفروشی ٤۷ تا ۸۹۲۱٤۰ بیمه ایران (۲٤ ساعته) ۳۰٤۰۲٦ ـ ٦٤۳۰۱٤

کمیته ملی حمایت از مصرف کننده ـ ۸٥٤۷٤۷ ـ ۸٥٤۸٤۸ ۹٥٦۷٦۷

اطلاعات فرودگاه ۱٤۳۰۱٤

هواپیمائی ملی ۹۱۱۳۱٥ ـ ۹۱۱۳۱٤ ـ ۹۱۱۳۱۳

هواپیمائی ملی پرواز های خروجی ٦٤۳۰۱۳

٦٤۳۰۱٤ آتش نشانی تهران ٦٤٤٤٤٤ـ آتش نشانی شمیران ۲۷۷۷۷۲ و ۲۷۷۷۷۱

مرکز اورژانس ٦٦۹۹۹۱ و ٦٦۹۹۲۱

مرکز اطلاعات مسمومیت ـ ۹۲٦٦۰۰ ـ ۹۲۷۷۰۰ ـ ٦٦۹۹۲۱

دفتر ارائه اطلاعات مسمومیت های مرکز اورژانس تهران ٦٦۰٥٥۲ ٦٦۰٥٥۱

مرکز مبارزه با خودکشی ۹۲۷۷۰۰ ـ ۹۲٦٦۰۰

مرکز حمایت‌مسمومین بنیاد اعلیحضرت شاهدخت شمس پهلوی ٤۱۰۲۰ـ ۸٥۱۰۳۰

محکم‌تر از محکم
یعنی ...
قفل زایس ایکون
ZEISS IKON

جك شش ستونه برقی
برای کامیون و اتوبوس
بظرفیت ۱۲٫٥ تن رسید
تلفن ۲۲۴۸۱۰
۲۲۳٥٥۷
۲۲۳٥٦۹
شرکت ه ـ هزار، ظفر، شماره ۳۰۰

آگهی دعوت مجمع عمومی فوق‌العاده
مجمع عمومی فوق‌العاده شرکت سهامی خاص میکده روز سه‌شنبه دهم اسفند ماه سال ۲٥۳٥ در ساعت چهاربعد ازظهر در خیابان شاه ـ ساختمان رویال ـ طبقه پنجم تشکیل میگردد. دارندگان سهام شرکت سه روز قبل از تشکیل جلسه سهام خود را بدفتر شرکت آورده برگ ورود به جلسه‌مجمع را بگیرند.
دستور جلسه: ازدیاد سرمایه شرکت
شرکت سهامی‌خاص میکده

بالابر یك فاز و سه فاز تلفن ۹۲۲۹۹٤

زندگی بامحصولات خانگی هات‌پوینت زندگی امروزیست
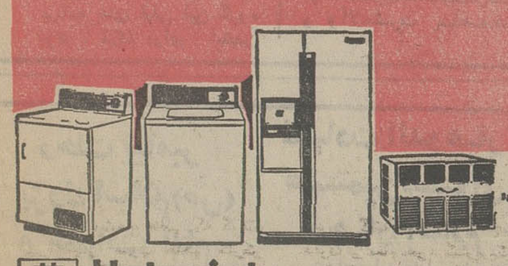
شرکت مهندسی وبازرگانی پارس
نماینده انحصاری محصولات خانگی هات‌پوینت درایران:
تهران: خیابان تخت‌جمشید ساختمان بانك ایرانیان
Hotpoint
هات‌پوینت
باسرویس مجهزدرسراسرکشور. تلفنهای: ۹٥۳۹۳۹ـ۹٥۷۲٥۳ـ٦٦۸٦۹۱ـ۹٥۳۷۳۹ـ۹٦۳۳۸۱

برای خاموشیهای اتفاقی
چراغهای اضطراری
اتوماتیك لگراند
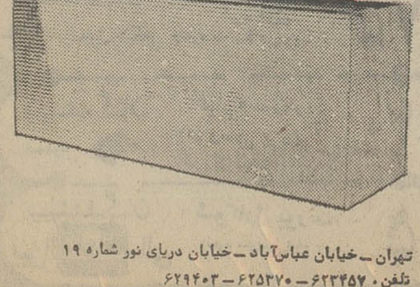
• درلحظه‌خاموشی بطور اتوماتیك روشن میشود.
• به‌جریان اصلی برق متصل میگردد وبطور اتوماتیك برق رادرخود ذخیره‌کرده وبهیچ‌نوع باطری نیازی ندارد.
• سبك وکاملا بی‌خطراست وبه‌آسانی نصب میگردد.
• فروش درکلیه فروشگاههای معتبر لوازم برقی.
نماینده انحصاری درایران شرکت تجارتی البرز
تهران ـ خیابان عباس‌آباد ـ خیابان دریای نور شماره ۱۹
تلفن ۶۲۳۴٥۷ ـ ۶۲٥۳۷۰ ـ ۶۲۹۴۰۳
اتومبیل

تعمیر و تعویض کننده هر نوع آشپزخانه فلزی
۸٤۳۷۷۹

پرس توریست
تورهای نوروزی

	مسیر	تاریخ حرکت	قیمت به تومان
۱٥ روز	لندن اقامت در هتل درجه یك باصبحانه وگردش	۲٥-۲٦-۲۷-۲۸ اسفند	٥٦٥۰
۱٤ روز	بانکوك ـ پاتایا ـ هنگ کنگ اقامت در هتلهای لوکس با صبحانه، ناهار وگردش	۲٤-۲۹ اسفند	۸۸٥۰
۱۷ روز	دهلی ـ بانکوك ـ توکیو ـ کیوتو ـ هنگ کنگ اقامت درهتلهای لوکس باصبحانه ـ ناهار وگردش	۲٦-۲۷ اسفند	۱۲٥۰۰
۲۱ روز	نیویورك ـ واشنگتن ـ شیکاگو ـ لوس آنجلس ـ سانفرانسیسکو ـ لندن اقامت در هتلهای لوکس باصبحانه امریکائی وگردش	۲۸-۲۹ اسفند	۱٤٥۰۰

برای دریافت جزئیات برنامه خواهشمند است به آژانس پرس توریست
خیابان ایرانشهر چهارراه ثریا تلفنهای ۸۳۰۰۷٥ الی ۸۳۰۰۷۱ مراجعه فرمائید.
توجه: به‌علت استقبال بی‌نظیراز این تورها وکمبود جا ضروریست از هم‌اکنون ثبت نام فرمائید.

کاشی کادی تاذیر ـ قصر باکاشی ایرانا
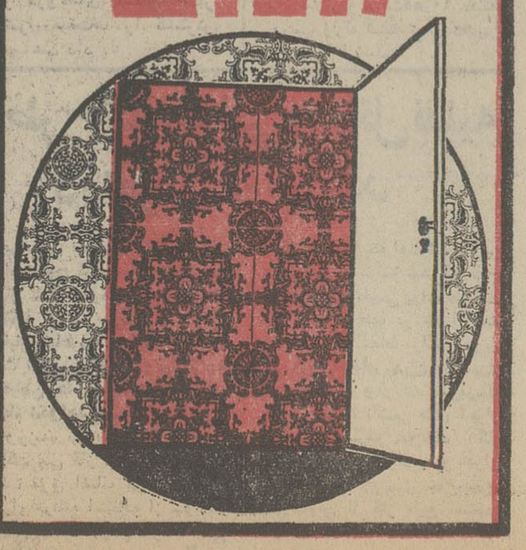

SULIRAN
سولیران
بزرگترین وباتجربه ترین تولیدکننده اسکلت فولادی پیش ساخته درخاورمیانه
انبار ـ کارخانه ـ آشیانه‌هواپیما ـ سالن ورزشی ـ مرغداری ودامداری ـ سردخانه
شرکت سهامی عام ساختمانهای فولادی ایران
(وابسته به‌گروه صنعتی بهشهر)
تهران ـ جاده جنوبی کرج کیلومتر ۲۲ ـ خیابان سولاکام تلفن: ۴ ـ ۹٥۴۷۴۱

اجرای برنامه «هم آوازان کوچك» درپیشگاه شهبانو ولیعهد

علیاحضرت شهبانو دیشب پس از مشاهده برنامه « هم‌آوازان کوچك صلیب چوبی» هنرمندان کم سن‌وسال عضو این گروه را مورد مرحمت قرار دادند. والاحضرت همایون ولایتعهد ، والاحضرت شاهدخت فرحناز وکشیش «دلسین » رهبر این گروه درعکس مشاهده میشوند.

دیشب هم‌آوازان‌کوچك صلیب چوبی، در شب‌پایانی سفرشان به ایران ، چند برنامه آواز در پیشگاه علیاحضرت شهبانو ، والاحضرت ولیعهد . والاحضرت‌شاهدخت‌فرحناز و شاهدخت‌لیلا اجراکردند.

تالار دانشکده هنر های زیبای دانشگاه تهران دیشب و پریشب محل هنرنمایی بیست دختر و پسر کوچک ده تا سیزده ساله بود که بدعوت سازمان رادیو تلویزیون ملی‌ایران به‌تهران آمده‌اند و در سومین سفر به ایران نیز با استقبال‌مردم روبرو شده‌اند.

برنامه دیشب نیز مانند برنامه های قبلی این گروه بود . مردم برای شنیدن آوازهای این گروه‌کوچک، بلیت خریده بودند و تالار دانشکده هنر های زیبا مملو از کودکان ، جوانان ، پدران و مادرانی بود که‌از ساعت هفت‌ونیم به تالار می آمدند و هیچکدام نمی دانستند که امشب در جمع آنان شهبانو و والاحضرت ها نیز شاهد هنرنمائی این هنرمندان کم‌سن‌و سال خواهند بود .

مقارن ساعت هشت بعداز ظهر ، علیاحضرت شهبانو باتفاق والاحضرت ها به محوطه تالار تشریف‌فرما شدند .

والاحضرت ولیعهد ، والاحضرت‌شاهدخت‌فرحناز و والاحضرت شاهدخت لیلا همراه شهبانو بودند و فقط والاحضرت علیرضا نبودند . همراهان شهبانو گفتند که والاحضرت‌علیرضا فردا امتحان دارند و برای آمادگی بیشتر برای‌امتحان فردا به این‌برنامه نیامده‌اند.

پس‌از تشریف فرمائی علیاحضرت شهبانو و والاحضرت‌ها به تالارگروه هم‌آوازان کوچک در لباس های بلند سفید بمانندفرشته های سبکبال بروی صحنه آمدند و به رهبری کشیش «دلسین» با قدرت دل هارا تسخیر کردند و در پایان برنامه مورد لطف و مرحمت علیاحضرت شهبانو ، والاحضرت ولیعهد و والاحضرت‌شاهدخت‌فرحناز و شاهدخت‌لیلا قرارگرفتند.

کنفرانس کمیسیون خواربار سازمان‌ملل در تهران لغوشد

رم ـ یونایتدپرس ـ مقامات‌رسمی شورای جهانی خواربار سازمان ملل روز گذشته اعلام داشتند کمیسیون مقدماتی‌صندوق‌بین‌المللی توسعه کشاورزی که قرار بوددر هفته اول آوریل در تهران‌تشکیل شود بطور غیر منتظره‌ای لغوشد.

صندوق مذکور یکی از برنامه های شورای جهانی تغذیه خواربار سازمان ملل است .

این صندوق در دمباسیر گذشته یك میلیارد دلار تعهد کمك مالی دریافت داشته بود.

یکی از مقامات شورای خواربار جهانی اظهار داشت دلیل لغو تشکیل جلسه کمیسیون مقدماتی در تهران هنوز روشن نیست ولی میتوان گفت دلیل منطقی آن‌ظاهرا به سال جدید ایران مربوط می ـ شود قرار بود ریاست این کمیسیون بعهده‌عبدالمحسن‌صدیری نماینده عربستان سعودی‌درسازمان خواربارو کشاورزی سازمان ملل باشد که‌تنهانامزد ریاست‌صندوق مذکور بود.

یکی‌ازمقامات شورای جهانی خواربار اظهار داشت با لغو برنامه تشکیل این کنفرانس در تهران ممکن است این جلسه در رم تشکیل شود.

هرچند صندوق مذکور هزینه های مورد نظر خودرا تامین‌ساخت هنوز رسما تاسیس نشده است زیرا بموجب موافقتنامه تاسیس‌این صندوق که‌از جانب ٦ کشور عضو سازمان همکاری وتوسعه‌اقتصادی تنظیم‌شده است شش کشورعضو اوپك و ٢٤ کشور در حال توسعه باید آنرا تائید کنند.

مقامات مسئول گفته‌اند حدود بیست کشور عضو سازمان ملل اسناد مربوطه را امضاء کرده‌اند.

دیسکو۲۰۰۰ برای‌همیشه تعطیل‌شد

اتاق اصناف اعلام کرد در پی شکایت های متعدد مشتریان ، دیسکو ۲۰۰۰ عرضه کننده نوار های صوتی در خیابان میرداماد، برای همیشه تعطیل شد ومتصدی آن به جرم گرانفروشی مکرر و تمهید در کسب تحت تعقیب‌قانونی قرار گرفت.

دیروزهمچنین‌از سوی بازرسان شعبه‌های نظارت اتاق اصناف عده‌ای از متخلفین صنفی روانه دادگاه های کیفر گرانفروشان شدند و به‌پرداخت جرایم مختلف محکوم گردیدند .

در میان جریمه شدگان یک نانوایی لواشی در خیابان طوس پس‌از محکوم شدن به ۳۰ هزار ریال جریمه ، بعلت عدم پرداخت جریمه روانه زندان شد . ضمنا متصدیان دو چلوکبابی‌در خیابان های شاه و پهلوی بعلت گران‌ـ فروشی ، جمعا ٦٠ هزار ریال جریمه شدند.

٤ فروشنده دیگر نیز جمعابه پرداخت ۸۰ هزار ریال جریمه محکوم شدند . متخلفان مذکور مرغ فروش ، پوشاک فروش ، خیاط و پارکینگ دار بودند.

برای زیارت اماکن مذهبی و استراحت

یک‌میلیون نفراز تهران و شهرستانها بمسافرت میروند

سفر سه‌روزه هزاران نفر از ساکنان تهران‌و شهرستان‌های کشور با استفاده از دو روز تعطیل‌آخرهفته بمنظور زیارت اماکن مذهبی و استراحت از ظهر امروز آغاز شد .

پیش‌بینی‌میشودکه درصورت مساعد بودن وضع هوا طی دو روز آینده بیش از یک میلیون نفر از ساکنین تهران وشهرستانهای‌کشور بااستفاده از ۳۰۰ هزار وسیله نقلیه ، هواپیما و قطار به مسافرت خواهند رفت .

پیش‌بینی کارشناسان امور شهری و جاده‌ها حاکی است که ۳۰۰ هزار نفر از این عده تهرانی هایی هستند که از بعد از ظهر امروز تا صبح جمعه تهران را با بیش از یکصد هزار وسیله نقلیه ترک میکنند و بقیه مسافرین ، شهرستانی هائی هستند که با استفاده از تعطیلات دو روزه شهر خود را ترک خواهند کرد.

باین مناسبت‌جاده های‌منتهی به شهرستان‌های ساحلی‌دریای خزر طی ۲روز آینده روز شلوغی را خواهند داشت و پلیس راه نیز برای جلوگیری از بروز تصادفات احتمالی مقررات راهنمائی را در این راه‌ها زیر کنترل اکیپ های فوق‌العاده خود قرار خواهد داد.

نیز بمناسبت تقارن ٥ شنبه بارحلت حضرت محمد (ص) و حضرت امام حسن (ع) جاده ها ی‌منتهی به‌شهر های‌مذهبی منجمله قم‌و شهر ری بسیار متراکم خواهد بود و پلیس راه با همکاری پلیس‌راهنمائی جاده ها ی‌منتهی به شهر ری و راه قم را زیر کنترل شدید خود درخواهند آورد .

گروه های سیار بهداری و اورژانس در مسیر راه قم مستقر خواهندشد تامجروحین احتمالی حوادث رانندگی را در محل مداوا و سپس به مراکز بزرگ درمانی منتقل سازند .

والاحضرت شاهپور غلامرضا پهلوی و همسرشان والاحضرت منیژه در ضیافتی‌که از طرف ارتشبد قره‌باغی فرمانده ژاندارمری کشور برپاشده‌بود شرکت داشتند.

جشن سالگرد تشکیل ژاندارمری

بمناسبت پنجاه و پنجمین سالگرد تشکیل‌ژاندارمری‌کشور و سومین سالروز آئین روز ژاندارمری عصر دیروز در حضور والاحضرت شاهپور غلامرضا پهلوی و والاحضرت منیژه همسرشان و سرکار علیه بانو فریده دیبا مراسمی در باشگاه ژاندارمری برگزار شد.

دراین مراسم آقایان‌امیرعباس هویدا نخست وزیر ، عبداله ریاضی رئیس مجلس شورای ملی، دکتر اقبال رئیس هیئت مدیره و مدیر عامل شرکت‌ملی نفت ایران ، چندتن‌از وزیران، عده‌ای از نمایندگان مجلسین ، امرا و افسران ارشد نیروهای مسلح شاهنشاهی ـ وابستگان نظامی کشور های خارجی با بانوانشان حضور داشتند .

اصغر عادل نیا درگذشت

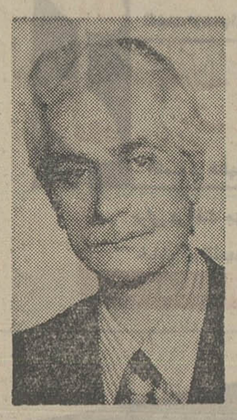

شب گذشته ، همکار قدیمی «اطلاعات» اصغر عادل‌نیا درسن ۵۵ سالگی دارفانی را وداع گفت.

عادل مرد محجوب و محبوب موسسه اطلاعات باچهره مهربان وخندانش در میان همکاران و دوستانش عزیز بود. در طول ۲۳ سال خدمت در موسسه اطلاعات باصداقت‌و صمیمیت‌هر وظیفه‌ای را که داشت جدی و مصمم بانجام رساند.

بیماری قلب که از چندی قبل اورارنج‌میداد سر انجام‌دیده‌اش را از جهان فروبست.

عادل در سال ۱۳۳۲ در موسسه اطلاعات شروع بکار کرد، در قسمت های فنی خدمت کرد و آخرین‌سمت او « رئیس‌سفارشات ایرانچاپ» بود.

در غم درگذشت عادل«خانواده اطلاعات» شریک است و خاطره اورا همیشه گرامی میدارد . روانش شاد باشد . ..

دختری‌خودراکشت

تبریز ـ دختر ١٦ ساله‌ای بنام صغری ضرابی با خوردن مقدار زیادی سم دست بخودکشی زد.

وی پس‌ازانتقال به بیمارستان پهلوی تبریز درگذشت .

درنامه‌ایکه از وی بجا مانده ، علت خودکشی خود را اختلافات خانوادگی ذکر کرده است .

از: الجمهوریه

کنفرانس کمیسیون خواربار سازمان‌ملل در تهران لغوشد

یکی از مقامات شورای خواربار جهانی اظهار داشت دلیل لغو تشکیل جلسه کمیسیون مقدماتی در تهران هنوز روشن نیست ولی میتوان گفت دلیل منطقی آن‌ظاهرا به سال جدید ایران مربوط می ـ شود قرار بود ریاست این کمیسیون بعهده‌عبدالمحسن‌صدیری نماینده عربستان سعودی‌درسازمان خواربارو کشاورزی سازمان ملل باشد که‌تنهانامزد ریاست‌صندوق مذکور بود.

یکی‌ازمقامات شورای جهانی خواربار اظهار داشت با لغو برنامه تشکیل این کنفرانس در تهران ممکن است این جلسه در رم تشکیل شود.

هرچند صندوق مذکور هزینه های مورد نظر خودرا تامین‌ساخت هنوز رسما تاسیس نشده است زیرا بموجب موافقتنامه تاسیس‌این صندوق که‌از جانب ٦ کشور عضو سازمان همکاری وتوسعه‌اقتصادی تنظیم‌شده است شش کشورعضو اوپك و ٢٤ کشور در حال توسعه باید آنرا تائید کنند.

مقامات مسئول گفته‌اند حدود بیست کشور عضو سازمان ملل اسناد مربوطه را امضاء کرده‌اند.

اعتراف‌ات‌عامل توطئه‌انفجار حرم‌حضرت‌امام‌حسین(ع)

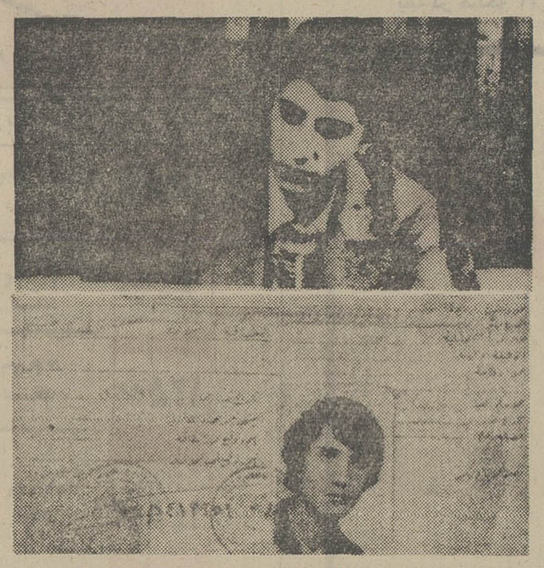

روزنامه‌الجمهوریه چاپ بغداد در شماره‌اخیر خود عکس«محمد علی نعناع» جوان ۱۷ ساله‌ای‌که می‌خواست حرم امام حسین را منفجر کند همراه اعترافات او چاپ کرده است در عکس «محمد علی نعناع» در حال مصاحبه تلویزیونی و کارت شناسائی او دیده میشود .

محمدعلی نعناع که متهم‌است است قصد داشته ماجرای بمبگذاری جهت ایجادانفجار در کربلا را انجام دهد طی یک مصاحبه تلویزیونی با تلویزیون بغداد پرده‌ازاسرار مهمی برداشت .

این مصاحبه در روزنامه الجمهوریه چاپ بغداد بشرح زیر منتشر شده است :

گوینده ـ هم‌اکنون‌گفتگوئی داریم با محمدعلی نعناع که سعی کرد روز سه‌شنبه‌چمدان مواد منفجره را در صحن امام حسین بگذارد ولی یاری خداوند و دقت و بیداری ماموران مانع وقوع یک فاجعه بزرگ در لحظه‌ای‌شد که گروه زیادی بمناسبت‌روز اربعین در صحن اجتماع کرده بودند .

گوینده از متهم خواست که خود را معرفی کند .

متهم ـ من محمدعلی‌نعناع ازاهالی شهر حلب‌سوریه که در سال ۱۹٦۰ در محله سیف‌الدوله آن شهر متولد شدم و در شش سالگی‌وارد مدرسه شدم و درسال ۱۹۷۵ به مدرسه فنی نیروی هوائی ملحق گشتم و در داخل‌پادگان کار میکردم . در حلب به گردآوری اطلاعات لازم‌درباره افسران و درجه داران که در وفاداری آنها به رژیم سوریه شک میشد فعالیت‌می کردم و قبلا هم‌با افسر اطلاعاتی داخل پادگان آشنائی پیدا نمودم .

گوینده ـ آیا این آشنائی‌در خارج از پادگان‌صورت‌گرفت.

متهم ـ او همسایه ما بود و بمن ماموریت میداد نامه هائی را به اداره ضداطلاعات مرکزی ارتش دردمشق‌برسانم. بهمین جهت بمن کمک میکرد که مرخصی بگیرم وکمک‌مالی هم میداد .

گوینده ـ ممکن است بگوئید که چگونه چمدان‌مواد منفجره از حلب به دمشق و ازآنجا به بغداد آورده شد.

متهم ـ در مدرسه فنی نیروی هوائی بودم‌که افسر ضد اطلاعات داخل پادگان‌مرا خواست و بمن گفت که از طرف اداره کل ضد اطلاعات مرکزی احضار شده‌ای . در همان روز به دمشق رفتم و بایکی از مسئولان عالیرتبه ضداطلاعات سوریه ملاقات کردم .

وی گفت قرار است تو برای انجام ماموریتی که از ماهیت آن اطلاع ندارم به عراق بروی . از من خواست که تعطیلات عید را در حلب بگذرانم و یک مرخصی نامحدود همراه با مبلغ پانصد لیره سوریه بمن داد باین عنوان که پس از تعطیلات عید به دمشق بروم . لذا به حلب رفتم و تعطیلات عید را در خانواده‌ام‌گذراندم‌و مجددا به دمشق بازگشتم .

گوینده ـ آیا اشاره‌ای به ماموریتی که قرار بود بهتو داده شود نکرد .

متهم ـ چیزی نگفت فقط یادآور شد که از طریق‌راه‌آهن تل کوچک ـ موصل ـ بغداد به بغداد بروم و تاکیدکرد که روز ۸ر۱ر۱۹۷۷ در منطقه اعظمیه با یکی از جاسوسان رژیم سوریه ملاقات میکنی و او از روی عکس نظامی تو که نزد او است ترا می شناسد .

گوینده ـ قبل از اینکه وارد کربلا شوی ، آیاازاین منطقه دیدار کرده بودی .

متهم ـ خیر فقط از مردم پرسیدم که مرقد امام حسین کجا است .

گوینده ـ آیا در منطقه اعظمیه درباره مرقد ابوحنیفه از مردم سئوالی نکردی .

متهم ـ چرا ، در کربلاهم درباره مرقد امام حسین‌پرسش کردم ، مرا به آنجا راهنمائی نمودند و در همانجا خوابیدم

گوینده ـ کجا خوابیدی.

متهم ـ در صحن خوابیدم و چمدان مواد منفجره‌همراهم بود تا اینکه روز ۸ر۲ر۱۹۷۷ یعنی روز اربعین فرارسید.

گوینده ـ یعنی منظوراین بود که عده زیادی بقتل برسند .

متهم ـ منظور همین بود و من بدنبال نقطه‌ای میگشتم که چمدان را جا گذارم .

درهرحال‌من‌روز ۲ر۲ر۱۹۷۷ در منطقه اعظمیه با آن‌شخص آشنا شده بودم . او بمن پنجاه دینار داد و ازمن خواست که بعنوان ادای نماز وارد مسجد شوم . پس از آن همراه او سوار یک اتومبیل فیات سفید رنگ جی . ال شدم و در داخل اتومبیل چمدان مواد منفجره را بمن تحویل داد و نوع ماموریت را برایم تشریح‌کرد.

گوینده ـ آیا چمدان‌مزبور همین است .

متهم ـ آری و او بمن یاد داد که چگونه ساعت اورا بکار اندازم که یکساعت بعد منفجر شود .

گوینده ـ آیا قبلا روی آن آموزش دیده‌ای .

متهم ـ البته در پادگان آموزش دیده بودم . لذاپس از تحویل گرفتن‌چمدان‌بوسیله اتومبیلی عازم کربلا شدم.

گوینده ـ در کدام منطقه سوار اتومبیل شدی و عازم کربلا شدی ؟

متهم ـ همان شخص مرا به آن منطقه برد و بوسیله یک ماشین فیات بزرگ‌رهسپار کربلا شدم و در کربلا عازم مرقد امام حسین گشتم . من سعی کردم از انجام این ماموریت سر باز زنم ولی آنها مرا تهدید نمودند که تمام افراد خانواده‌ام را بقتل می رسانند .

من در کربلا دو روز بودم و با چمدان رفت و آمد می کردم تا نقطه مناسبی برای گذاشتن چمدان پیدا کنم‌ولی یکی از ماموران پلیس مرا متوقف کرد و چون‌مشکوک شده بود چمدان را جستجو نمود و مواد منفجره را پیدا کرد .

گوینده ـ آیا قبلا همچنین ماموریتهائی انجام داده‌ای ؟

متهم ـ خیر ، این اولین ماموریت از نوع خود بود که بمن واگذار شد .

گوینده ـ آیا اشخاص دیگری را میشناسی که چنین ماموریتی به آنها واگذار شده است .

متهم ـ اشخاص دیگری را میشناسم ولی نقطه اجرای انفجار را نمیدانم .

گوینده ـ چرا شخص‌شما برای انجام این ماموریت انتخاب شدی ؟

متهم ـ زیرا من رابطه دوستی با افسر ضد اطلاعات پادگان داشتم و اخبار اطلاعاتی درباره افسران و درجه‌داران گردآوری میکردم و پیامهای اورا به دمشق میرساندم و بهمین جهت‌بمن‌اطمینان‌داشت.

گوینده ـ نام شخصی که در بغداد با شما تماس گرفت و این ماموریت را بشما واگذار کرد چیست .

متهم ـ من هیچگونه‌آشنائی با او نداشتم و او هم از روی عکس مرا شناخت و نامش را نمیدانم .

گوینده ـ این شخص را دوبار یکی روز ۸ر۱ر۷۷ و بار دیگر روز ۵ر۲ر۷۷ ملاقات کردی و هربار این ملاقاتها بیش از یکی دو ساعت‌طول کشید آیا نتوانستی طی این مدت نام اورا بفهمی ؟

متهم ـ مدت ملاقات کمتر از یکساعت بود .

گوینده ـ در همین مدت هم نتوانستی نام شخصی‌را که مواد منفجره را بشمادادبشناسی ؟

متهم ـ او نخواست‌خود را معرفی کند .

گوینده ـ تابعیت او چه بود .

متهم ـ فکر میکنم سوری بود و نمیدانم کجا کار میکند فقط میدانم یک اتومبیل‌فیات سفید رنگ دارد .

رحلت پیامبر بزرگ اسلام(ص) و شهادت امام حسن (ع)

سوگ رحلت پیامبر گرامی اسلام محمد بن عبداله (ص) اندوه جاودانه‌ای بر دلها نشانده که گذشت سال و ماه خاطره غم انگیز آنرا زائل‌نمی کند.

بیوستن روح تابناک برگزیده ابناء انسان و رسول اکرم و آخرین‌ناجی بشریت به سرای جاودانگان‌یادی است‌فراموش ناپذیر از فقدان رهبر اخلاقی وهادی جهان که‌افق‌رستگاری ودورنمای فلاح و آزادی اندیشه‌را فرادید آدمی‌گسترده وشیوه‌زیست متعالی‌و درخشان رابه آیندگان آموخت.

روز بیست و هشتم ماه صفر،پنجشنبه ۲۸ بهمن‌سالروز پایان شعله حیات عالم افروز حضرت ختمی مرتبت خاتم الانبیاء محمد (ص) پیامبر راستین و مبشر معنویت نو جهان است که تقدیر آنرا با روز شهادت دومین پیشوای اسلام حضرت امام حسن مجتبی (ع) مقرون ساخته که در چشم و جان معنی یاب رهروان حق نشانه‌ای از حقانیت سلاله نبوت بشمارمی‌ـ آیدو اشاره‌ای است آموزنده ازجاودانگی چهره‌های خاندان طهارت.

یادروز رحلت رسول‌شریف حرم قدس حضرت محمد بن عبداله(ص) و شهادت حضرت امام حسن مجتبی را بهمه دوستداران حقیقت و طریقت اسلامی تسلیت می گوئیم و آرزوی درکتعالیم ربانی‌پیامبر اسلام رابرای همکیشان ایرانی خود خواستاریم.

شهادت اندوهبار هشتمین‌پیشوای جهان اسلام

شهادت اندوهبار حضرت علی بن موسی‌الرضا (ع) هشتمین‌پیشوای جهان‌اسلام روز جمعه ۲۹ بهمن را به روز سوگواری دلدادگان راستی و فضیلت و مومنان مکتب حقانیت مبدل ساخته است .

حضرت علی‌بن موسی‌الرضا (ع) ، ستاره فروزنده‌ای در منظومه امامت است که در دشوارترین دوران تاریخ لحظه‌ای از هدایت خلق و اشاعه تعالیم‌الهی بازنایستاد و سرانجام‌نیزدشمنان‌راستی ومعاندان‌رسم و آئین حقیقت خواهی به‌نیرنك جان‌سرشار از محبت و کام‌مبارک اورا به شرنگ تلخ آلودند ولی روح تابناک وی همواره‌در افق‌خاطره‌ها درخشش‌دارد.

ما این مصیبت بزرگ را به کلیه حق خواهان گیتی خاصه شیعیان هموطن‌خود تسلیت می‌گوئیم .

سخنرانی‌ها

در بنیاد تسلیح اخلاقی‌ایران ساعت ٦ بعداز ظهر فردا در اجتماع همگانی بنیاد که‌درمرکز بنیاد دوراهی قلهك نبش کوچه لادن تشکیل میگردد در باره رسالت جاویدانی‌پیامبر بزرگوار اسلام در زمینه اخلاق بشری سخنرانی خواهدشد، ورودآزاد است .

***

بمناسبت‌رحلت‌حضرت‌خاتم‌الانبیاء محمدبن عبداله «ص» و شهادت حضرت امام حسن مجتبی «ع» مراسم‌خاصی از ساعت ٦ تا ۹ بعداز ظهر پنجشنبه (فردا) در انجمن دانشوران ایران برقرار است ورود برای‌عموم آزاداست.

جدول سنجش برنامه‌های تلویزیونی

سرویس‌هنری روزنامه اطلاعات بکمك یك گروه پژوهشگر هرشب بعد از ساعت ۲۰ از صدخانواده ساکن تهران‌دو پرسش میکنند :

★ **کدام برنامه تلویزیونی را می‌بینید ؟**

★ **چه‌نمره‌ای از صفر تا۲۰ به‌برنامه‌ای که تعقیب میکنید، میدهید**

نتیجه پرسش‌های دیشب ماچنین بوده است .

اطلاعات فردا منتشر نمیشود

اخبار کوتاه

پیام شاهنشاه به اعلیحضرت ملك‌خالد

پیام زیر ازجانب‌شاهنشاه آریامهر بمناسبت انجام موفقیت‌آمیز عمل جراحی برای اعلیحضرت پادشاه عربستان سعودی مخابره شد :

برادرم اعلیحضرت ملک خالدبن عبدالعزیز آل سعود پادشاه عربستان سعودی .

با خوشوقتی بسیار از انجام موفقیت‌آمیز عمل جراحی آن‌اعلیحضرت‌اطلاع یافتم .

با اغتنام از این فرصت برای آن اعلیحضرت‌بهبودی سریع و کامل آرزومندم . بدینوسیله ادعیه خالصانه و درود مودت‌آمیز خود رابه آن اعلیحضرت ابراز می ـ دارم .

محمدرضاپهلوی

پیام تبریك شاهنشاه به پریزیدنت‌داود

تلگرام زیر از جانب شاهنشاه آریامهر به کابل مخابره شد .

حضرت محمدداودرئیس جمهوری افغانستان ـ کابل

برای من موجب کمال خوشوقتی است که‌بمناسبت انتخاب آن حضرت به مقام عالی ریاست جمهوری افغانستان صمیمانه ترین تبریکات خود را ابرازدارم. از خداوند قادر متعال برای آن برادرگرامی‌سعادت و توفیق روزافزون در رهبری ملت برادرو همکیش افغانستان بسوی رفاه و ترقی بیش از پیش مسئلت می‌نمایم . یقین دارم روابط مودت و همکاری ثمربخش فیمابین همچنان در سالیان آینده به سود دو ملت ما توسعه و تحکیم خواهد یافت .

محمد رضا پهلوی

بانو فریده دیبا در نطنز

اصفهان ـ سرکار علیه بانو فریده دیباصبح امروز باتفاق همراهان باهواپیمای‌اختصاصی وارد اصفهان شدند و مورد استقبال آقایان احمدی معاون نخست وزیر و سرپرست اوقاف ، اکبرزاد استاندار اصفهان و دیگر مقامات محلی قرار گرفتند .

مادرگرامی علیاحضرت‌شهبانو سپس باهلیکوپترهمراه‌استاندار و دیگر همراهان عازم نطنزشدند تا ازبقعه امامزاده ابو علی‌عباس زیارت و دیدن کنند.

نثار تاج گل

بمناسبت روز ژاندارمری وهمزمانی آن با مراسم بزرگداشت پنجاهمین سال شاهنشاهی شکوهمندپهلوی صبح امروز نیمسار ارتشبد عباس قرمباغی فرمانده ژاندارمری کشورشاهنشاهی به اتفاق امرا و افسران ژاندارمری در آرامگاه رضاشاه کبیر بنیانگذارایران نو حضور یافت و با نثار تاج‌گل نسبت به سردودمان سلسله پهلوی ادای احترام کردوطی سخنانی‌از خدمات ارزنده‌آن‌سردار بزرگ‌تجلیل نمود .

قیمت ۲۱قلم پارچه وپتو تعیین شد

مرکز بررسی قیمت ها، بهای قیمت عمده فروشی ۲۱ قلم‌انواع پارچه و پتو محصول کارخانجات تاج اصفهان ، پشم بافی جهان را اعلام کرد. بموجب قیمتهای جدید قیمت انواع فاستونی کارخانه تاج اصفهان حداقل‌متر ۳۹۰ ریال و حداکثر ۵۹۰. پتو و کارخانه پشم بافی جهان‌حداقل ۵۱۰ و حداکثر ٥٤٥ ریال عمده فروشی تعیین گردید و قیمت انواع پتو برای مصرف کننده‌با توجه به نوع جنس حداقل۱۲۳۰ و حداکثر ۱۷۰۰ ریال تعیین شده است . قیمت های فوق‌برای مدت ششماه‌اعتبارخواهد داشت.

گروه دوستی ایران وکره جنوبی

گروه دوستی‌ایران وجمهوری کره (کره‌جنوبی) در مجلس شورایملی تشکیل شدو آقایان: کاظم جزایری بسمت رئیس ، دکتر موسی درودی بسمت‌نایب رئیس و دکتر ستوده بسمت‌دبیر این گروه انتخاب شدند.

در گروه دوستی ایران و کره جنوبی ۵۰ تن‌از نمایندگان مجلس شورایملی عضویت دارند.

بازرسان زن کمیته از مغازه‌ها دیدن کردند

بعد از ظهر دیروز ۱۵۰ تن از زنان بازرس کمیته حمایت از مصرف کننده از مغازه‌های خیابان‌های‌پهلوی استانبول و چند خیابان دیگر بازدید کردند و قیمت کالاها را در این مغازه ها کنترل کردند .

تعداد بازرسان کمیته حمایت از مصرف کننده با نزدیکی شب عید طی روز های آینده افزایش میابد و در گروه‌های مختلف کار کنترل قیمت‌ها را گسترش خواهند داد .

انتصابات و ترفیعات‌جدید دانشگاه تهران

انتصابات و ترفیعات‌زیر در دانشگاه تهران صورت گرفت : دکتر محمد انوار استاد تمام وقت دانشکده دامپزشکی بسمت مدیر گروه آموزشی انگل‌شناسی و بیماری های پوستی . دکتر جمال‌صادقی میبدی استاد تمام‌وقت علوم پزشکی بسمت مدیر گروه آموزشی فارما ـ کولوژی .

دکتر مهدی نمازی‌زاده استادیار دانشکده علوم‌پرستی بسمت سرپرست امور تربیت بدنی و تفریحات‌سالم‌دانشگاه علیرضا گیتی استاد یارتمام وقت دانشکده کشاورزی بسمت سرپرست امور خدمات دانشجوئی دانشگاه، دکتر احمد غفاری عدلی دانشیار دانشکده علوم پزشکی بمقام استادی ، خانم دکتر شکوه اقدس مجاهدی دانشیار تمام وقت دانشکده پزشکی پهلوی بمقام‌استادی، تورج‌رهنما‌استادیار تمام‌وقت دانشکده ادبیات و علوم انسانی بمقام دانشیاری .

اعضای تازه کمیسیون تربیتی

چند تن‌از اعضای هیات‌علمی دانشگاه تهران برای عضویت در کمیسیون پزشکی دانشگاه تهران باین شرح تعیین شدند.

دکتر محمد مهدی حفیظی دانشیار دانشکده پزشکی‌رازی دکتر شکرالله طریقتی دانشیار و رئیس‌مرکز بهداشت‌و درمان دکتر هوشمند تیرانداز استادیار ومعاون مرکز بهداشت‌و درمان دکترمحسن صادقی پزشک متخصص مرکز بهداشت و درمان .

۱۰۰ شهردار در شیراز اجتماع می‌کنند

شیراز ـ خبرنگار اطلاعات: اجلاس بزرگ ۳ روزه شهرداران کشور شنبه آینده در هتل « کورش» شیراز تشکیل میشود .

دراین اجلاس یکصد نفر ازشهرداران‌شهر های‌مختلف کشور و معاون و مدیران کل‌وزارت کشورشرکت‌دارند.

زلزله در ملایر

ملایر ـ ساعت۵۵ر۱۰ دقیقه دیشب زلزله نسبتا شدیدی‌شهر ملایر را لرزاند.

طرح گازرسانی‌وسائل نقلیه در تهران‌عوض‌شد

براساس تصمیم شرکت ملی‌گاز ایران ،طرح گاز رسانی تهران در شمال شهر بموقع اجرا گذاشته میشود و در مرحله اول از خیابان شاهرضا به‌طرف جنوب بعلت نامناسب بودن وضع‌کوچه وخیابان ها ، برنامه گازرسانی انجام نخواهد شد .

ورزنده مدیر شبکه گاز رسانی شرکت ملی گاز ایران ضمن تائید مطلب فوق اضافه کرد :درنتیجه اجرای برنامه استفاده از سوخت طبیعی بعلت نبودن لوله کشی گاز در جنوب‌تهران توزیع گاز با مشکل روبرو خواهد شد ،ازاین جهت تصمیم گرفته شد که طرح استفاده ازگازطبیعی برای سوخت وسائل نقلیه تنها در شیرازانجام گیرد و بدین لحاظ مراکز تحویل گاز طبیعی بجای تهران در شیراز نصب میشود ودر نخستین‌مرحله ۱۰۰۰ دستگاه تاکسی های شیراز بوسائل مصرف سوخت گاز طبیعی مجهز میشوند ودر تهران برای سوخت اتومبیل ها ،بجای گاز طبیعی از گاز مایع استفاده خواهد شد .

برای اولین بار فاش میشود:

اسرار گنجینه های حرم مقدس کربلا و نجف

تعدادی از شگفتی های گنجینه‌های مقدس:

قرآن به خط حضرت علی(ع)

دانه‌های برنجی که روی آنها سوره‌های قرآن نوشته‌شده

تاج گرانبهای نادرشاه

دهها فرش ـ شمعدان ـ قندیل و پارچه‌های زربفت

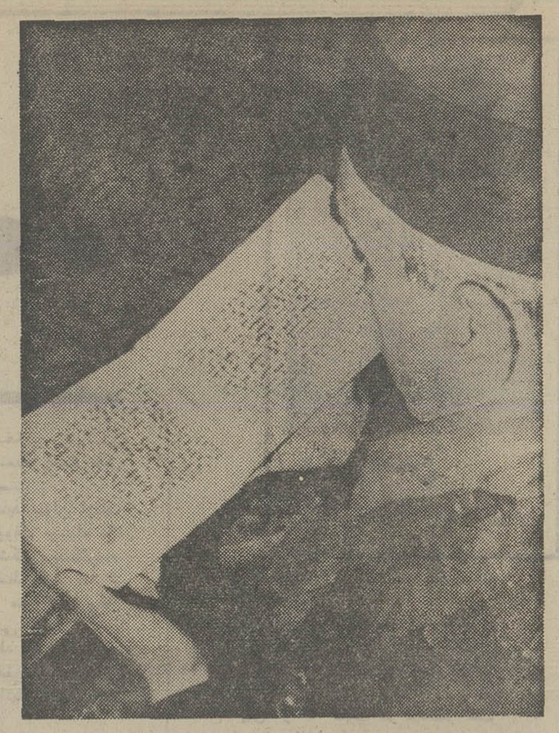

صفحه‌ای از کلام‌الله مجید که گفته میشود حضرت علی «ع» آن را نوشته‌اند .

برای نخستین‌بار ، در های گنج‌های گرانبها و بی‌نظیرحرم مطهر حضرت علی‌ابن ابیطالب (ع) در نجف اشرف و حرم حضرت امام حسین (ع) در کربلا ، بروی خبرنگاران باز شد .

آنچه در این بازدید جلب توجه میکرد ، تعداد بسیار زیاد گنجینه‌ها و جواهرات ، ارزش فوق تصور آنها و قدمتی است که این گنج ها دارد .

بسیاری از پارچه‌های زربفت، قالی‌های گرانبها و جواهرات بی‌نظیری که طی قرنها به حرم‌های مطهر اهداء شده ، در سراسر دنیا نظیر و نمونه ندارد و بهمین‌لحاظ ، به هیچ روی و با هیچ معیاری‌نمیتوان قیمتی برای آنها معین کرد یا ارزش کل این همه گنج را تخمین زد، زیرا بقول یکی از کارکنان بارگاه حضرت علی (ع) برای قیمت گذاری این گنجها ، هرچه عدد‌صفرجلوی یک بگذاریم ، باز کافی‌نخواهد بود .

برای گشوده شدن در این گنجها بروی خبرنگاران،تلاش های فراوانی بکار رفت زیرا در آغاز امر ، این کار محال بنظر میرسید ، نفاست وارزش فوق تصور گنجهای حرمهای مطهر عتبات ، آنچنان استکه دائما مراقبت‌های ویژه‌ای برای حفظ و حراست آنها اعمال میشود تا هیچیک از آثار گرانبهای گنجها در معرض سرقت قرار نگیرد ، همانگونه که در پنجاه سال قبل در کربلا صورت گرفت ولی توصیه‌ای که قبلا به گروهی از خبرنگاران‌داده‌شده بود باعث شد تا بلافاصله کمیته‌های مخصوص تشکیل شود و این گروه برای اولین‌بار شگفت‌زده دربرابر عظمت و درخشندگی هدایائی که طی قرنها ازطرف‌پادشاهان و رهبران و افراد مختلف به بارگاه امامان بزرگ شیعه اهداء شده بود بایستند .

یکی از این خبرنگاران می‌نویسد :

قبل از اینکه از گنج های عتبات عالیات صحبت کنیم ،بد نیست گوشه‌ای از تاریخ شهر های مقدسی‌را از نظربگذرانیم.

گفته میشود که خلفای عباسی برای گذراندن‌روزهای تعطیل ، به سرزمین نجف که بعلت داشتن آب و هوای مطبوع ، ییلاق خوبی بشمار میرفت عزیمت میکردند .

همانگونه که میدانیم حضرت علی‌ابن‌ابیطالب (ع) در سال ۴۰ هجری در سن ۶۳ سالگی در مسجد با شمشیر زهرآگین ابن‌ملجم شربت‌شهادت‌نوشیدند و در این بقعه دفن شدند و بارگاه ایشان بصورت‌زیارتگاه مطیونها مسلمان درآمده که طی قرنها بطور مرتب از سراسر جهان به زیارت آن میروند .

جاسم محمد خلف استاندار کربلا در پاسخ این سئوال‌که: چرا گنجهای عتبات‌عالیات را برای مشاهده مردم ازصندوق های داخل حرم و داخل‌انبار ها بیرون نمیاورند؟» پاسخ میدهد . چنین کاری صورت خواهد گرفت ، زیرا ما کاخ کوفه را برای این کاردرنظر گرفته‌ایم .

«حسین رفیعی» کلیدار نجف میگوید : راویان می‌گویند حضرت آدم و حضرت نوح در جوار حضرت علی بن ابیطالب (ع) و «هود» و «صالح» هم درمقبره وادی السلام» دفن هستند .

وی سپس درباره مدفن سر مبارک امام حسین (ع) گفت: دراین‌باره سه روایت وجود دارد. عده‌ای میگویند درمصر و گروهی دیگر معتقدند در نجف دفن است و گروه سوم براین عقیده‌اند که با جسد طاهر امام حسین در کربلادفن شده است . (این قول اخیر مورد قبول اکثریت شیعیان است)

کلیددار نجف گفت : مقدار طلائی که دربارگاه حضرت علی «ع» وجود دارد قابل تعیین و تخمین نیست زیرا فقط روی گنبد بارگاه، هشت هزار کاشی بکار رفته که‌روی همه آنها پوششی از طلا قرار دارد و پوسته طلائی هر قطعه کاشی ده درم طلا دارد .

در سال ۱۹۶۳ یکی از بازرگانان نجف بنام «حاج محمد رشادمیرزای آزری» نذر کرد برای شفای بیمار خود پوشش طلای گنبد را تجدید کند. وی این کار را کرد و شفا یافت و تا به امروز زنده است و شصت سال دارد . در این موقع و پس از اینکه اطمینان حاصل شد تمام‌درهای حرم بسته است و در مرقد حیدری باز شد و برای اولین مرتبه جواهرات و آثار ارزشمندی دربرابر خبرنگاران ظاهر شد .

تاج زینت‌النساء

بعضی از هدایای روضه حیدری مربوط به قرن‌چهارم هجری است . در آن زمان مضدالدوله قطعه پارچه‌زربفتی هدیه کرد تاروی مرقدانداخته شود . از آن زمان تاکنون تعداد بیشماری از پارچه های بافته شده پنبه‌ای‌وابریشمی‌وپشمی‌که‌نقش‌ونگار های گوناگونی دارد از ایران و ترکیه وهندو سوریه ویا مغرب به نجف فرستاده شده است .

پارچه‌های مزبور این مزیت را دارد که درجهان بی‌نظیر است و بهمین جهت نمیتوان‌برای‌آن‌ارزشی مادی تعیین کرد و هنوزهم پس‌از قرنها لطافت خود را حفظ کرده است .

حرم‌حضرت‌علی بن ابیطالب(ع) نیز دارای تعداد زیادی‌فرش‌های نادر ایرانی است که بعضی‌ها دارای تاروپود طلا و نقره میباشد.

ضمنا علاوه برقالی‌ها،مجموعه های نادری از شمعدانهای ساخته شده از طلای خالص و جام های زرین که بعضی ازآنها از صدها سال قبل به بارگاه حضرت علی‌بن ابیطالب (ع) اهدا شده وجوددارد دراین بارگاه‌یک‌قندیل‌طلائی مرصع بازمرد ویاقوت والماس ودانه‌های مروارید بچشم میخورد که روی پایه آن نوشته شده درسال ۱۲۷۲ هجری از سوی‌ناصرالدین‌شاه‌اهدا شده است .

همچنین یک قاب طلائی وجود داردکه درداخل آن یک‌قطعه‌پارچه مخمل بافته شده باتار وپود های طلائی وزینت‌یافته‌باجواهرومروارید قرار گرفته است .

جواهرات دیگری که در آنجا وجود دارد عبارت است از :

تاج مرصع باسنگهای قیمتی‌که اهدا شده است . تمام تاج ازطلا ساخته شده و نادرشاه آنراهدیه کرده است .

نادرشاه پس از اینکه درسال ۱۱۲۰ هجری درجنگ هندوستان پیروز شد باتفاق دخترش «زینت‌النساء» به نجف رفت و زینت‌النساء تاج طلائی پدرش راکه مرصع باالماس بود ودارای دو زمرد بزرگ بود به آستانه حیدری اهدا کرد، علاوه‌برآن‌چندین‌مجموعه نفیس نیز به بارگاه حضرت‌علی(ع) اهداء شده ، باین شرح :

مجموعه‌ای از جواهرات و زینت‌آلاتی که درداخل ضریح آویخته شده .

● مجموعه‌ای ازجواهرات و سنگهای قیمتی وقالی بافته شده‌از نخهای طلا و حریر زینت یافته بامروارید و یاقوت وسنگهای قیمتی دیگر .

● دودانه برنج‌که‌روی هریک ازآنها سوره «اخلاص» بطور کامل نوشته شده و میتوان باذره‌بین‌آنرا خواند. این دودانه برنج درصندوق مخصوصی نگهداری میشود.

● قندیل بزرگی ازطلای ناب که بامینا و جواهرات ومروارید والماس ویاقوت سرخ زینت یافته است .این قندیل فقط پنج‌کیلوطلا دارد که یکصد سال قبل از طرف شاهزاده علی مراد زند هدیه شده است .

قرآن بخط امام

ضمنا مجموعه نفیسی از قرآن ها درحرم حضرت علی (ع) وجود دارد از جمله یک قرآن نوشته‌شده باخط کوفی‌روی‌پوست آهو بچشم میخورد که گفته میشود حضرت علی(ع) یکسال قبل از شهادت‌آنرا نوشتند .

علاوه برآن،مجموعه گرانبهائی از سلاح وجود دارد که پادشاهان متعدد هدیه کرده‌اند . بعضی از این سلاحها شمشیر هائی است‌که هفتصد سال عمردارد.

یکی از بزرگترین الماسهای جهان و همچنین درشت‌ترین مرواریدی که تاکنون بدست آمده

قالی نفیس و فوق‌العاده‌گران بهائی که تصویر پیامبر گرامی اسلام بر آن نقش بسته و تار و پودش از طلا و نقره است

درحرم حضرت علی (ع) است .

در کربلا

درحرم مطهر حضرت امام حسین (ع) وحضرت ابوالفضل ـ العباس (ع) درکربلا نیز آثار ارزشمندی وجود دارد . در خزانه های این دوحرم انواع‌نادری‌ازقالی ها وپارچه‌های قیمتی و نادر و شمشیرها وزینت‌آلات طلائی ونقره وقرآن های قدیم از جمله‌یک‌نسخه قرآن که در سال ۷۸۹ هجری بوسیله امام زین‌العابدین (ع) و همچنین قرآن دیگری که امام حسین بن علی بن ابیطالب (ع) نوشته شده بچشم میخورد .

ازنکات تاریخی که درباره این گنجها باید اشاره کرد این است که‌امام موسی مادر خلیفه‌المهدی ـ العباس بیش از دیگران هدایا به عتبات میفرستاد . همچنین خزانه های نجف و کربلا بارها در معرض سرقت قرار گرفت‌که‌رهبری این سرقتها را محمدبن حنبه ـ الاسدی بعهده داشت تا اینکه در سال ۳۹۶ هجری عضدالدوله این سارقین را ادب کرد.

درهرحال ، گذشته‌ازجواهرات وآثار ارزشمندی که درحرم‌حضرت علی(ع) و حضرت امام حسین(ع) وجود دارد، هرکسی که به‌دیدار این حرم‌ها برودبرابر مجاهدات علی‌بن ابیطالب وامام حسین درراه حق واسلام‌سرتعظیم‌فرود می‌آورد.

این تاج را زینت‌النساء دختر نادرشاه به شکرانه پیروزی‌پدرش در لشگر کشی به‌هند به بارگاه حضرت علی «ع» تقدیم کرد

تبریکات

سرکار خانم مهندس ایمن سپاهی

دانشجویان و کارکنان انستیتو تکنولوژی تهران‌و تربیت معلم حرفه‌ای ساختمان انتصاب آن جناب را به مقام مدیریت کل امور مدارس عالی صمیمانه تبریک می گویند و موفقیت های بیشتری را برای حضرت علیه آرزو مندند .

ظهیر اعظمی

سرکار خانم مهندس مامنظر ایمن‌سپاهی

انتصاب شایسته سرکار را به مدیریت کل دفتر امور مدارس عالی شادباش عرض نموده موفقیتتان را در راه خدمت به شاهنشاه آریامهر و میهن عزیز از درگاه خداوند متعال آرزو داریم .

حشمت ،محمدمسعودیان

جناب آقای علی‌اکبر داداشی

انتصاب شایسته جنابعالی رابه ریاست آموزش‌و پرورش ناحیه ۱۵ (تهران) تبریک گفته و همواره موفقیت و سلامتی شما و خانواده را از خداوندمتعال آرزو مندیم .

کرمان ـ جواد شهدائی‌و بانو

آقای قدرت‌اله رئیسی

گزینش شما را به عضویت هیئت منصفه مطبوعاتی وزارت اطلاعات و جهانگردی تبریک گفته موفقیت‌شما را آرزومندم .

ابوالقاسم آرام

جناب آقای دکتر آموزگار

دبیرکل حزب رستاخیز ملت ایران

انتصاب بجا و شایسته جناب آقای جلیل همدان را به سمت مسئول حزب رستاخیز در استان‌کهکیلویه وبویراحمد صمیمانه تبریک میگوئیم .

پورشمسا ـ رئیس‌بانک ملی گچساران ـ طاهرزاده رئیس بانک سپه ـ مدیر داروخانه صفائی ـ شهردارو اعضاء انجمن شهر دوگنبدان ـ کانون های حزبی شهر گچساران ـ لدنی سردفتر اسناد رسمی دوگنبدان ـ ثقفی مدیر سینما پارس گچساران ـ اعضاء انجمن شهرستان دوگنبدان .

سرکار خانم مهندس ایمن سپاهی

انتصاب سرکار را به سمت مدیریت کل دفترامور مدارس عالی و انستیتو های تکنولوژی کشور صمیمانه تبریک عرض نموده موفقیت بیش از پیش شما را از خداوند خواستاریم .

بهمن کثیری و بانو

اطلاعات

بنیانگذار: عباس مسعودی
صاحب امتیاز ومدیر: فرهاد مسعودی
سردبیر: منصور تاراجی
سال پنجاه‌ویکم
محل اداره: خیابان خیام. ساختمان اطلاعات.
تلکس ۲۱۲۳۳٦ - تلگرافی: اطلاعات- تهران
تلفن ۳۲۸۱

سرمقاله

حرص خرید

در ستون «محافل» اطلاعات خبر کوچکی بود که آقای هویدا نخست‌وزیر در یکی از فروشگاههای اروپا مشاهده‌میکند یک خانم ایرانی برای خود چند جفت کفش خریده و باز هم مشغول انتخاب کفش دیگری است. ازخانم میپرسد شما چندجفت کفش دارید؟ از جواب آن خانم معلوم میشود تعداد زیادی‌کفش هم در خانه دارد. نخست‌وزیر میپرسد اینهمه کفش را برای چه میخواهید؟ خانم جواب میدهد زمانی قدرت خریدن یک جفت کفش هم نداشتم واین برایم عقده‌یی شده بود. حالا که قدرت خرید پیدا کرده‌ام تا پول دارم کفش میخرم!

همانطور که از قول آقای نخست‌وزیر نقل شده بود این زیاده‌روی در خرید و مصرف، عارضه‌طبیعی رشد اقتصادی و بالارفتن قدرت خرید مردمی است که‌از دوران‌فقر وعقب‌افتادگی کشور خاطرات تلخی دارند و حالا، خودآگاه یا ناخودآگاه، تلافی میکنند. ولی این شیوه خرید و مصرف، مثل هرکاردیگری که از حدود اعتدال و منطق خارج‌شود، صورت قابل‌پسندخود را از دست داده و به‌شکل یک‌عارضه اجتماعی درآمده است. عارضه‌یی که درعین‌حال براقتصاد و بازرگانی کشور اثر نامطلوب می‌نهد.

کسانی که ایرانیان - بویژه خانمهای ایرانی - را در سفرهایشان به خارج دیده‌اند، قطعا تصدیق میکنند که هموطنان ما از این حیث درمیان همه عالمیان انگشت‌نما و شاخصند. خرید کردن بدون‌شک یکی از لذات سفر است. هرکس به سفر میرود طبعا دلش میخواهد یک چیزهائی هم بعنوان یادگار یا تحفه بخرد و حتی ممکن است بعضی خریدها جنبه تفنن هم داشته باشد. یعنی انسان‌وقتی به پاریس میرود فی‌المثل یکی دودست لباس شیک پاریسی هم برای خودش تهیه کند یا از ایتالیا دو جفت کفش بخرد. اما برخی از ایرانیان طوری عمل میکنند که‌گوئی فرسنگها رامرا فقط برای‌پرسه‌زدن درفروشگاهها و خریدکردن پیموده‌اند و جزاین هیچ انگیزه دیگری نداشته‌اند. این دسته از هموطنان عزیز ما نه از مناظر زیبای طبیعی لذت میبرند، نه از قدم‌زدن در خیابان‌ها و پارک‌های سبز و خرم، نه از تامل در کم‌وکیف روابط اجتماعی و جنبه‌های مختلف‌تمدن، نه از دیدار موزه‌ها و آثار تاریخی، نه حتی از غذاهای خوب و تفریحات سالم و مطبوع. بلکه تمام لذتشان از یک‌سفرخلاصه میشود دراینکه خودشان‌را به مراکز فروش برسانند، ازین فروشگاه به آن فروشگاه بروند، اجناس را قیمت کنند وهرچه جلوی دستشان آمد بخرند و در پاکت های بزرگ نایلونی بچپانند. درست مثل اینکه به‌آنها گفته باشند تا چندساعت یا چندروز دیگر قحطی نازل میشود و همین مدت کم را فرصت دارید که هرچه میخواهید و هرچه میتوانید خرید کنید!

اگر بعضی‌ها متعذر شوند که این ولع وافراط بخاطر خریدن اجناس لوکس و شیک خارجی است که مشابه آن در ایران پیدا نمیشود، استدلالشان پذیرفتنی نیست. زیرا اتفاقا این گروه از هموطنان ما تخصصشان در خریدن و رویهم انباشتن اجناس بنجل و خرت‌وپرت‌های پیش‌پا افتاده وکم‌ارزش است. بعلاوه، در فروشگاهها و مغازه‌های تهران هم اگر نگاه کنید خواهید دید بسیاری از خانمها و آقایان به همین ترتیب خرید میکنند. خریدهای بی‌هدف، زائد، بی‌مطالعه و اکثرا بی‌دلیل. خریدهایی که بقول قدیمی‌ها مختص «تازه به‌دوران رسیده»هاست و به قسمی که آن خانم ایرانی نزد نخست‌وزیر اعتراف کرده است از عقده محرومیت ریشه میگیرد.

رویهمرفته حیف عنصر ایرانی است که خود را اسیر این گونه عوارض حرص و ولنگاری کند. ضررهای اقتصادی و اجتماعی قضیه بکنار.

مقالات واندیشه‌ها

طبیب غزنین...

دکتر حسن حاج‌سیدجوادی

پیشرفت دانش‌پزشکی درجهان اعجاب‌انگیز است. از سال ۱۹۷۱ که ماهواره‌ها در خدمات پزشکی مورد استفاده قرار گرفتند ایالات متحده امریکا دورافتاده‌ترین‌روستاها رازیر پوشش بهترین و عالیترین خدمات درمانی قرار داد.

استادان عالیقدر دانشگاه‌واشنگتن بااستفاده از ماهواره‌ها خدمات درمانی و علمی خود را به هزاران کیلومتر دورتر رسانیدند.

استاد در واشنگتن، و کلاس درس در آلاسکا پدیده جالبی در آموزش پزشکی است. از سال ۱۹۷۱چهار ایالت واشنگتن، آلاسکا، مونتانا و آیداهو دست بتجربه جدیدی زدند که توسط دانشکده پزشکی دانشگاه واشنگتن ابداع شده بود. این چهارایالت بااستفاده ازمنابع یکدیگرو بکارگرفتن‌تکنولوژی جدید مخابراتی بهترین آموزش را دراختیار اکثریت دانشجویان‌پزشکی امریکا میگذارند و اغلب پزشکان را تادورترین نقاط مانند حوزه های روستائی شمال غربی ایالات متحده در خدمات درمانی یاری میکنند. اکنون تمام کوششها برای مداوای بیمار بکارمیرود و برنامه‌های‌وسیعی درجهت بالابردن مهارت پزشکان و آشنا ساختن آنها با جدیدترین پیشرفتهای علمی و نیز مراقبتهای بهتر از بیماران اجرا میشود.

در چنین احوالی دو خبر از بیمارستانهای ما در روزنامه‌هامنتشر میشود که موجبات تاسف هر انسان باوجدانی را فراهم میسازد.

خبر اول چنین است:

جنازه مردی بنام عبدالله عریق‌نیا صبح روز سه‌شنبه به گورستان بهشت‌زهرا منتقل میشود. این جنازه از یک بیمارستان فرستاده شده بود اما متاسفانه نام بیمارستان فاش نشده است. جنازه به‌غسالخانه برده میشود و هنگامیکه‌کارگران به‌شستن آن اشتغال داشته‌اند ناگهان عبدالله عریق‌نیا چشم میگشاید و با تعجب و تحیر به اطرافیان خیره میشود. در این‌هنگام وی‌راازسالن شستشو خارج ساخته مجددا به بیمارستان منتقل میسازند!

خبر دوم که مربوط به مرگ و یا درحقیقت قتل غیرعمد یک جوان‌بخت‌برگشته استبدینقرار است:

سیاوش آتش‌زا که خود تکنیسین بیمارستان لیلاپهلوی بود پس از صرف شام قدری مشروب الکلی می‌آشامد و سپس چهار قرص والیوم را برای آرامش اعصاب و فرار از بیخوابی یکی بعد از دیگری می‌بلعد. همسرش نگران‌میشود و بالاخره پس از اصرار زیاد با کمک سایر بستگانش او را به درمانگاه سلسبیل میبرند ولی چون این درمانگاه فاقد تجهیزات لازم بوده است وی‌را به بیمارستان لقمان‌الدوله منتقل میسازند. پس‌ازیکساعت معطلی اجازه ورودبه‌بیمارستان صادر میشود و پزشکان به معاینه بیمار میپردازند، اما پس از معاینه به همسرش می‌گویند:

بیا خواهر، شوهرت را به منزل ببر، او مرضی ندارد! خواهر قانع نمیشود و شوهرش را به درمانگاه بهداد میبرد. انترنی‌که هنوزتحصیلات پزشکی را بپایان نرسانده و خود را به عنوان‌پزشک معرفی میکرده بیمار را مورد معاینه قرار میدهد و میگوید: سیصد ریال بابت ویزیت و چهار هزار ریال بابت شستشوی معده بپردازید تا کار شستشو انجام شود و بیمار بهبود یابد. این وجه پرداخت میشود و انترن بیمار را روی‌برانکار میخواباند و دستهایش را از پشت محکم می‌بندد و سپس با کمک خدمتکاران دو سطل پرمنگنات را به زور در حلق بیمارخالی می‌کند بیمار فلک زده سطل اول را تحمل میکند ولی با بلعیدن محتویات سطل دوم درحالیکه خون‌ازدماغش جاری بوده و رنگش به کبودی گرائیده نفس‌های آخر رامیکشد و جان به جان آفرین تسلیم میکند. انترن به ماساژ قلبی می‌پردازد ولی به جای کار انداختن قلب چهار دنده مرده را نیز میشکند که البته این موضوع پس از کالبدشکافی‌در پزشکی قانونی معلوم میشود.

شاید اولین بار نباشد که به قول عوام مرده‌ای زنده می‌شود و به‌علت ترس و وحشت و نیز ابتلا به سرماخوردگی وذات‌الریه‌که‌براثر گذراندن ساعتهای متمادی درروی زمین مسجد و سرمای مرده‌شوی‌خانه عارض شده برای همیشه چشم از جهان می پوشد! اما چنین وقایعی غالبا درروستا ها که دسترسی به پزشگ نیست و یا درخانه‌های دور افتاده‌ای که ساکنین آنها بهره‌ای از علم و سواد وتجربه‌ای ندارند اتفاق میافتد وهیچکس انتظار ندارد که دریک بیمارستان با تمام تجهیزات و وسائل و چندین پزشگ و پرستاربیماری را مرده‌فرض‌کنند و پس از صدورگواهی فوت اورا به گورستان بفرستند

اصولا فلسفه صدور گواهی فوت اطمینان از مرگ بیمار است، در غیر اینصورت انجام‌تشریفات کفن ودفن به کسب اجازه ازپزشگ‌نیازی ندارد.

اگرسهل‌انگاری در مورد تشخیص مرگ بیمار از یک پزشگ محله قابل اغماض باشد چنین‌غفلتی‌ازیک بیمارستان که دارای تجهیزات مختلف ووسائل گوناگون و پزشکان متعدد است قابل چشم‌پوشی و گذشت نیست.

در مورد دیگر، شاید بتوان ازتلف کردن پول و سرمایه ووقت بوسیله یک مهندس معمار، یک پزشک، یک‌کارمند ویا هرکس دیگر صرفنظر کرد اما از اتلاف جان و زندگی و عمر افراد وقتل آنها نمیتوان چشم پوشی نمود.

درزمانی‌که‌جان افراد ارزشی‌نداشت وعمر متوسط انسان حتی به بیست‌سال هم نمیرسید از اینگونه‌اشتباهات‌صرفنظر نمیکردند.

نقل یک واقعه که شاید مربوط به قرن چهارم و پنجم یعنی هزار سال قبل باشد این مدعا رابخوبی ثابت میکند.

درکتابی خواندم که در شهر غزنین جوانی به علت ابتلاء به تب‌بیمارورنجور شد، مادرش اورا به نزدیکی از اطباء غزنین برد و گفت‌چند روز است که پسرم به تب شدیدی دچار شده و با وجود نبض‌مراقبت‌ومداوابهبودنیافته‌است. طبیب نبض بیمار را دردست گرفت وگفت: این پسر رایک ساعت بسرعت بدوانید که حرارت بدن افزایش یابد و به خوبی عرق کند تاتب قطع‌شود. مادر چنین کرد و فرزند رنجور را به‌انجام چنین کار سخت‌ودشواری‌مجبور ساخت اما به علت خستگی زیاد و عوارض‌ناشی از کارسخت بدنی تب و بیماری شدت یافت و بیمار به عالم مدهوشی فرو رفت.

مادر سراسیمه نزدطبیب رفت‌وماوقع را بازگفت. طبیب اظهار داشت‌بیمار را درآب سرد فروبرید تاحرارت بدن کاهش یابد. مادر چنین کرد و بیمار به ذات‌الریه مبتلاشد، نفس‌به‌سختی‌میکشید و سرفه های شدید لحظه‌ای اورا آرام نمیگذاشت. مادربارديگر به نزد پزشگ رفت و حال بیمار راشرح داد.طبیب‌گفت علاج درد مریض حبه‌ای تریاک است. سپس دست درکیسه‌ای کرد و حبه‌ای نسبتا درشت بدست مادر دادکه‌بفرزند بخورانید! مادر چنین کرد و فرزند شب آسوده خوابید و هرگز ازخواب برنخاست!

مادر که درغم ازدست دادن فرزند سخت غمگین و سوگوار بود شکایت به قاضی شهر برد و قاضی به‌احضارطبیب فرمان داد.

پس ازآنکه طبیب در محضر قضا حاضر شد قاضی اوراموردعتاب قرارداد که این چه رسم مداواست که جوانی را براثر جهل و نادانی‌ومداوای غلط طعمه مرگ ساختی؟

طبیب گفت: برحضرت شما بااینهمه فضل و دانش ومعرفت پوشیده نیست که اجل به دست ذات باریتعالی است وتنها اوست که حیات وممات آدمیان رادر اختیار دارد. این جوان را اجل‌سرآمده بود و من وسیله‌ای بیش نبودم. خداوند قادر متعال‌اراده کرده بود که به زندگی او خاتمه دهد و چنین کرد. من‌بیگناهم!

قاضی وی رابدست ماموران دادکه بدنش را باضربات چوب آشنا سازند. طبیب در زیر ضربه های دردناک فریاد برآورد که ای مسلمانان چرا رحم‌ندارید وبامن چنین میکنید؟ قاضی گفت:

گمان دارم که اجل تو نیز سرآمده باشد واین خواست خداوند است کهدر زیر ضربات چوب جان بهجان آفرین تسلیم نمایی. من که فرمان داده‌ام واین ماموران که فرمان میبرند وسیله‌ای‌بیش نیستیم و فقط اراده خداوند را اجرا میکنیم!

مرگ تکنیسین آسانسور بدست‌انترن جوان که در زمان ماالتفاق افتاده کمتر از قتل آن جوان بیمار درقرن چهارم و پنجم هجری نیست فقط باید آرزوکنیم حال که عده‌ای طبیب مانند طبیب غزنین داریم عده‌ای قاضی نیز چون قاضی غزنین داشته باشیم.

چهل سال قبل درهمین روز

اتریش دربرابر اتمام‌حجت‌هیتلر تسلیم‌شد

وین - بدنبال مسافرت «دکتر شوشینگ»، صدر اعظم اتریش به آلمان و مذاکرات وی با هیتلر، عاقبت دولت اتریش درمقابل اتمام حجت دولت آلمان سر تسلیم فرود آورد و «دکتر ادوارد سیس» را که یکی از افراد حزب‌سوسیالیسم ناسیونالیسم «نازی» اتریش میباشد بسمت وزیر داخله و رئیس امنیت عمومی در هیئت دولت عضویت داد. پس از دو روز مبارزه اسف انگیز داخلی بالاخره «شوشینگ» مجبور گردید پیشنهاد های آمرانه هیتلر را اطاعت کند. بنابراین باتفاق «میکلاس»رئیس جمهوری انجمنی‌از نمایندگان جبهه میهن‌پرستان فراهم آورده و باجلب‌نظرموسولینی هیئت دولت جدیدرا انتخاب و معرفی نمود.

اهمیت وقایع اتریش

لندن - محافل سیاسی‌انگلیس به اوضاع اخیر اتریش توجه کامل معطوفمیدارند. روزنامه «اکسپرس تلگراف» مینویسدعفو نازیهای محبوس در اتریش منجر به آن خواهد گردید که اولا سی هزار لژیونر اتریشی که در طی پنج سال اخیر مقیم آلمان‌بودند متدرجا بکشورخود مراجعه نمایند. ثانیا بین آلمان‌و اتریش مناسبات اقتصادی محکمی برقرار گردد. روزنامه «دیلی‌اکسپرس»پیش‌بینی میکند که اقدامات کنونی متدرجا منجر به الحاق اتریش به‌آلمان خواهد گردد زیرا دو مانع مهم این اقدام که عبارت از مقاومت دولت اتریش‌واصرار دولت ایتالیا برای حفظ استقلال اتریش بود اکنون برطرف گردیده است. روزنامه نامرده سپس مینویسد: ما نباید برای تضمین استقلال و تمامیت ارضی اتریش کمترین اقدامی بعمل آوریم و مانع الحاق دو کشور گردیم زیرا کوچکترین اقدام مادولت‌آلمان را شدیدا برآشفته‌خواهدگرد. در سال۱۹۳٤سر جان‌سیمون» استقلال تام اتریش راتضمین کرده است ولی این‌قول‌ابلهانه باید ملغی گردد.

سیاست ایتالیا

رم - بعقیده محافل مجاز ایتالیاملاقات برچسگاون» اقامتگاه هیتلر» و تصمیمهای اخیر «شوشینگ» صدر اعظم اتریش نتیجه منطقی و طبیعی‌مناسبات آلمان و اتریش و مطابق با قرارداد ژوئیه ۱۹۳٦میباشد. برکسی پوشیده نیست‌که‌دولت ایتالیا امضاء قرارداد نامبرده را میان دو ملتی که دارای‌یک زبان و یک مرام و یک تمدن هستند با مسرت کامل تلقی کرده و دوره جدیدی درتاریخ آنها میداند. قرارداد ۱۹۳٦ شالوده مناسبات اتریش و آلمان را برای همیشه ریخته‌و در آن تصریح گردیدکه‌اتریش یک دولت آلمانی میباشد.

نمایشات سیاسی

توکیو - عده کثیری بمنظور تقاضای انحلال کلیه احزاب سیاسی و تشکیل‌یک جبهه ملی با چنان شور و هیجان نمایش دادندکه‌نیروی‌شهربانی مجبور به مداخله‌گردید.نمایش دهندگان نام هیئت‌های تدافعی بر علیه کمونیسم را بر خود نهاده و ملبس به لباس وکلاه خاکی رنگ متحدالشکل‌بودند. آنها اعلان‌هائی ازقبیل«احزاب سیاسی فاسد را منحل کنید»و «این جنبش مانند نهضت و حرکت موسولینی بجانب رم است» حمل میکردند و اداره و اطاقهای احزاب «منسینو» و «مسیوکای» را اشغال نمودند. عقیده محافل سیاسی براینست که حوادث مزبور مقدمه وقایع مهمتری میباشد و اگر احزاب راجع به قانون تسلیحات عمومی که اکنون‌در اروپا مطرح است رویه قطعی اتخاذ ننمایند حوادث مذکور رو به شدت و ازدیاد خواهد گذاشت.

«نقل از اطلاعات ۲۷ بهمن ۱۳۱٦ - ۱۵ فوریه ۱۹۳۷»

مدال افتخار بر سینه محترمین سابق!

دکتر محسن شاملو

«آنسین کمباتان» که بهتراست بجای «جنگجویان قدیم»، «محترمین سابق» ترجمه شود به گروهی‌اطلاق می‌شود که بنحوی از انحاء به استقلال و آزادی ملت و مملکت فرانسه خدمت کرده و بدریافت‌نشان و مدال نایل آمده‌اند.

اگر گفته «مارکسیم‌گورکی» که می‌گوید «همه‌جا آسمان آبی است» درست باشد باید قبول کرد که بسیاری از «افتخارات» که برسینه‌ها می‌درخشد متعلق به کسانی است که نه نامی دارند و نه نشانی و بیشتر آنانکه مفتخر و مباهی‌اند بحکم‌آنکه «خوان نعمت گسترده و دست کرم گشاده» به همه‌چیز رسیده‌اند، حتی به نام و نشان!

ازینروی از بیشتر مدال‌ها و نشان‌ها سراغ «نتیجه و ثمره‌خدمت» نباید گرفت و از شعار رنگ پریده «تشویق خادم وتنبیه خائن» که بر سردرجوامع‌کنونی جهان‌آویزانست، انتظار تجلی حق و عدالت نباید داشت...

این رنگ و روغنی است که چون وسمه برابروی کور، تابلوی پارهپوره «تشویق خادم» را جلا می بخشد و چشم دل ساده‌دلان را خیره می‌کند. بنابراین چون‌کارمحکم و جدی است نه شوخی و مسخره، و حرمت امامزاده با متولی است نه با دزد، سرگردنه باید بهمین مدال‌ها و نشان‌ها، هرچند که بی‌خون دل افتاده بدست، احترام نهاد و «منشور خدمت» را بی‌چون و چرا مزد و منت صحه گذاشت و قبول کرد که:

«هرکه طرف کلاه‌کج‌نهاد وتندنشست طریق مردمی و آئین سروری‌داند»

«آنسین‌کمباتان» که بیشترشان مرز ۷۰-۸۰ را پشت‌سر گذاشته‌اند و اغلب براثر پیری و فرتوتی کج‌و کوله و چلاق و چوله هستند، روز ۱٤ ژوئیه (روز باستیل) مدال‌ها و نشان‌ها را برسینه ردیف می‌کنند و در اطراف قبر سرباز گمنام و طاق‌نصرت پاریس رژه می‌روند و رهگذران شانزه‌لیزه‌هم‌باآنکه می‌دانند پاره‌ای از یال‌وکوپال‌ها در ازای یدبیضاء وبسیاری ازمدال‌ها ونشان ها بپاس خدمات درخشان نیست، کف می‌زنند و ابراز احساسات می کنند، تصاویر آنان را روی کارت پستال می‌آورند، فروشگاهها را با نام آنان زینت می‌بخشند و...

این تشویقات برای آنست که ملت فرانسه بداند خدماتش به سرزمین «گل»، کم نمی‌شود وهیچ خدمتی بی‌سپاس نمی‌ماند.

«محترمین سابق» فرانسه، خاطره محترمین سابق ایران‌را زنده می‌کند و با بسیاری تفاوت...

در ایران تا نیم قرن قبل، القاب و عناوین و مدال و نشان خرید و فروش می‌شد و چون‌دادو ستد این کالا دردست بزرگان قوم بود، ازاین روی هرپدری برای‌آنکه فرزندش از «فقیرزادگی» درآید و به عالم «نجیب‌زادگان» وارد شود دو سه هزار تومان کل وکول و راست وریس می‌کرد و یک لقب پرطمطراق و پرطنطنه می‌خرید.

ازینجهت بود که طفل ٥-٦ ساله، امیرتومان و سردارالدوله و کودک ۷-۸ ساله، امجدالحکماء و اشراف‌الاطباء و پسر ونگ‌ونگوی ۲-۳ ساله، هژبرالسلطان و دختر زقزقوی ٤-٥ساله همدم‌السلطنه لقب می‌گرفت!

سلاطین قاجار، شاید برای جبران کسر بودجه، یا بتصورآنکه هرچه ضیغم‌السلطنه، اسدالدوله، هژبرالسلطان وازین نوع شیران بی‌یال ودم و اشکم زیاد شود رجال روس وانگلیس دچارترس ووحشت می‌شوند و دست از سر ایران برمی‌دارند، قلمدان ازپرگمر کشیده و پی‌درپی فرمان صادر می‌کردند و لقب روی لقب می‌ریختند و برتعداد نجیب‌زادگان و «شوالیه‌ها» می افزودند. در چهل و سه سال قبل روح «.... بالفضل و التقی» دمیدن گرفت و قرار شد بساط سلطنه‌ها و دوله‌ها برچیده و القاب و عناوین حذف گردد و عناوین، به عناوین علمی و دانشگاهی منحصر شود.

ازین ببعد سروکله دوله‌ها و سلطنه‌ها، فقط در آگهی های ترحیم و تسلیت و در مجالس تذکر و سوگواری پیدامی شد، یا در متن، بعنوان مجری یا در حاشیه بعنوان کارگردان عزا...

نجیب زادگی و شوالیه گری‌بهمین جا ختم میشود و «دوله» و «سلطنه» سوژه داغ روز نبود که هرکس سربسر بازمانده نجباء بگذارد و روحو جسم بایعو مشتری القاب را در گوربلرزاند ولی مدتی است یك عده چوب برداشته وبجان گربه مرده افتاده‌اند، مفهوم این کار چیست، روشن نیست.

سرگرمی است؟تفریحات سالم است؟دستکاری تاریخ است؟ تهیه تابلو های سایه و روشن است ...؟

گذشته ازاین که گروهی‌از بلند پایگان کنونی کشور از فرزندان همین دوله‌ها و سلطنه ها هستند و خواه از پدرنشان داشته باشند یا نداشته‌باشند بمصداق گفته خواجه عبداله انصاری «عبداله، اگر بداست از دوستانست و حنظل اگر تلخ‌است ازبوستان»، جزء گردانندگان‌سازمان‌اداری کشورند و در پیچو خم کار ها، موثر! علاوه براین، کلمات‌متروك و مطرودنمیتواند برای کسی گناهی‌بتراشد و بی‌گناهی رابرجای گناهکاران بنشاند. مگرممکن نیست «دوله» و «سلطنه» نبود و سیصد میلیون تومان دزدی کرد؟... مگر امکان ندارد بدون سند «نجیب‌زادگی» گوش کمپانی های خارجی را برید و دلار روی دلار انبار نمود؟

بنابراین اگر قرار است شمشیر ازنیام، وزبان ازکام درآید بایدبرای ستیزباسیستم «رذل پروری» و «دزدی بازی» ونظام«دروغپردازی» و«هوچیگری» باشد،نه آنکه بابیراهه، روی نکته ابهام و نقطه انحراف پدید آوردو مردم را سرگرم حرف پوچ نمود.

باید زرقو برق را از زندگی ها برگرفت و فضیلت رابه کلام و مقام بازگرداند، تقوىو پرهیزگاری را به شئون اداری و اجتماعی عودت داد، بی بندوباری را ازجامعه‌دور کرد،خلجان فکری که مغز ها رافرا گرفته‌و هرکس خدمت نکرده پاداش می‌خواهد و توپ نینداخته دنبال مدال میگردد ازمیان بردو سرانجام به «هوچیگری» و«درجاله بازی» پایان داد!

این درست نیست که با هرکس دم از پارسایی و وارستگی زده میشود باپوزخند تمسخر میگوید «برو بابا مغزت را درمان کن»!

و بهر کس میگویی‌مامردم‌سرزمینی هستیم که شاعرش میگوید:

«که سلطانی عالم را طفیل عشق می‌بینم»

بخنده میگوید این شعر را حافظ در وصف دوک‌وبندسور (ادوارد هشتم) سروده که بخاطر عشق «سیملسن» دست از سلطنت بریتانیا کشید.

اگر این بی ایمانی و فساد فکری‌که گریبانگیر جامعه شده است با دشنام به «محترمین سابق» از بین برود چه بهتر که‌این راه دنبال شود ولی اگر نتوان آلوده‌ای راباآلایش پالود همان به که از نیمه راه‌بازگشت‌و دراندیشه راه دگر بود.

از:دکتر عطاءالله بخشنده نیویورک

وزیر خارجه آمریکا هم‌میداند که نامش کوروش است

در روزنامه اطلاعات نام اول آقای ونس وزیر امورخارجه‌آمریکا بصورت «سایروس» املاء میشود. اگرچه چنین املائی تلفظ آنرا شبیه‌تربه‌تلفظ انگلیسی میکند ولی شاید بعضی از خوانندگان‌متوجه شوند که خود او هم میداند که درموقع تولدش اورا بنام کوروش شاهنشاه ایران نامگزاری کرده‌اند ولی تلفظ این‌نام‌دراثر اشتباه‌مترجمین اروپائی از زبان یونانی درفرانسه سیروس ودر انگلیسی‌سایروس‌شده است.

تلفظ صحیح نام‌این شاهنشاه همانطورکه‌اکنون هرکودکی میداند کوروش است (ولی البته بلهجه امروزی، بالهجه دوران کورش متفاوت است).

نام او درکتیبه های هخامشی ودر انجیل(عهد عتیق و عهدجدید) که کتاب مقدس‌میلیونهامسیحی در جهان است و همچنین در تاریخ های مورخین یونانی کوروش است درزبان یونانی تلفظ شین نزدیکتر به تلفظ سین است لذا یونانی‌ها نام اورا کوروس‌وباالفبای خودشان CYROS نوشته - مترجمین‌اروپائی در موقع ترجمه از یونانی الفبای یونانی رابصورت الفبای فرانسه تلفظ کردند - چون حرف لاتین C در زبان یونانی صدای کاف و در زبان فرانسه صدای «سین» و همچنین Y یا ایگرگ فرانسه درزبان یونانی صدای‌او»ودرزبان فرانسه صدای «ای» رامیدهد لذاتلفظ CYROS که درزبان‌یونانی «کوروس» بود درزبان فرانسه «سیروس» ودر زبان انگلیسی «سایروس» شدونام این شاهنشاه در کتب تاریخ که بزبان فرانسه و انگلیسی نوشته شد وهمچنین در ترجمه کتب مقدس یهودیان و مسیحیان بصورت«سیروس»درآمد.

قابل توجه است که حتی قبل‌از اینکه از روی کتیبه های‌هخامنشی بدون شک و تردید مسلم شود که تلفظ نام این شاهنشاه کوروش استدرترجمه فارسی انجیل (عهد عتیق) که قبل ازخواندن کتیبه ها صورت‌گرفته‌مترجم فارسی زبان که نام او معلوم نیست، اشتباه مترجمین اروپائی را مرتکب‌نشده و آنرابفارسی‌کوروش نوشته وپیدا است که ماخذ ترجمه او زبانهائی بوده که این کتب مذهبی رادرآغاز به آن نوشته بودند.

نامگزاری پسران بنام این شاهنشاه قرنهااست‌که بین‌اروپائی وآمریکائی متداول است وعلت آن فقط این نیست که آنها ازلحاظ تاریخی همیشه‌باین‌نام‌آشنابوده‌اند، بلکه برای این است که در کتب مذهبی آنها کوروش یک فرستاده خدا برای پایان دادن به ستمگری معرفی شده و ستایشی که از او شده همان ستایشی است که ازیک پیغمبر میشود ولی به دلایلی‌کهدر بالا گفته شد تلفظ نام اودرترجمه فرانسه وانگلیسی این کتب‌مقدس مسیحیان سیروس یا سایروس‌شده است.

ولی همانطور که همه میدانیم نام سیروس یا کورش و کوروس تاشاید کمتر ازیک قرن قبل در ایران ناشناخته بود.در آغازژمزمه مشروطیت ترجمه کتب از فرانسه وانگلیسی آغاز شد و نام سیروس شناخته شد و نامگزاران پسران به آن اسامی کمابیش متداول گشت و کوروس وسرانجام کوروش به عبارت دیگر مترجمین آغاز مشروطیت اشتباه‌مترجمین اروپائی را که کوروش را سیروس خوانده بودند در ایران متداول کردند.

یکی از رازهای پنهان تاریخ این است که در سرزمینی که افسانه‌هااسکندر رانیمه خداکردند ودر شاهنامه فردوسی پدراسکندر داراب پادشاه ایران‌ومادر اودختر قیصر روم معرفی شد وبالاخره‌در همان افسانه‌ها اسکندر مقدونی ایرانی‌الاصل عرضه شدونام‌اسکندر متداول گشت وهمچنین‌درسرزمینی که نام خونخوارانی مانند تیمور وچنگیز نام متداول پسران شد، نام کوروش که دوست‌ودشمن وکلیه مورخین یونانی اوراستایش کرده‌اند ودر کتاب مقدس صدها میلیون مسیحی اورا بدرجه‌پیغمبری رسانده بودند نام کوروش چنان فراموش شده بود که حتی در زادگاهش (فارس) کسی پسر خود را باین اسم نامگذاری نکرد حتی درزمان درخشان ساسانیان (انوشیروان)که ترجمه کتب‌متداول شده بود تنها اطلاعی که از شاهنشاهان هخامنشی داشتند این بود که دارا (داریوش آخر) از اسکندر شکست خورد ومیدانستند که قبل از اویک دارای‌دیگرهم‌بوده است.

ولی چون تمدن مغرب زمین نتیجه تمدن عصر طلائی‌اش است ویا بعبارت دیگر چون مغرب‌زمینی ها تمدن خودرامرهون بتمدن‌عصر طلائی یونان میدانند و عصرطلائی یونان بعد ازجنگ‌های‌ایران ویونان بوده است، در اروپا،حتی‌کسانیکه چند صد سال پیش‌بمدرسه میرفتند باسامی سیروس‌وداریوش‌وخشایارشا آشنا می‌شدند و بحث میکردند که آیا اگر نتیجه جنگ ایران ویونان وارونه بود عصر طلائی یونان بوجود می‌آمد یاخیر - خودم در دوره اقامتم‌درآمریکاازدانش‌آموزان کلاس سوم دبستان شنیده‌ام که‌این جنگ‌ها درسر کلاس بحث شده است و باین اسامی آشنائی کامل دارند:

شعور حیوانات

عزیز نسین

حالت دفاعی

قورباغه در برابر سك

یکی از دوستانم میگفت: درپاشا باغچه، روی تپه خانه‌ای دارم. سگی داشتیم. درشبهای تابستان چه دراطراف خانه‌وچه درباغ خانه ماقورباغه فراوان است. سگمان،شبهاروی این قورباغه‌هائی که ورجه‌ورجه میکردند، می‌پرید.

یک شب بازروی قورباغه‌ای پرید. غیر ممکن بود این‌قورباغه بتواند ازچنگ و دندان‌اونجات پیدا کند.

قورباغه روی دوپای عقبی‌اش راست شده بی حرکت ایستاد. سگمان مدتی در برابر این قورباغه‌ای که بی حرکت و روی دوپای‌عقبی‌اش‌ایستاده بود، منتظرماند بعدهم راهش‌راکشید ورفت.

شبهای بعدهم بادقت شروع به تماشای سگها وقورباغه‌ها کردم. همه قورباغه‌ها وقتی با سگ روبرو میشدند، روی دو پای عقبی‌شان راست شده وبی حرکت می ایستادند و بعد از اینکه سگ راهش را میکشید ومیرفت، ورجه‌ورجه‌کنان فرار میکردند. سگهاهم باقورباغه هائی که بی حرکت‌می‌ایستادند، هیچ کاری نداشتند، از این روش قورباغه‌ها، که باعث‌حفظ جانشان میشود تعجب میکنم.

چونکه بی‌گناه بود فرار نمیکرد

یک شب منزل یکی‌ازدوستان مهمان بودم. دوستم سرسفره قابلمه دربسته‌ای آورد و ازمن خواهش کرد درش را من باز کنم. وقتی درقابلمه را بازکردم، خرگوشی ازتوی قابلمه بیرون پرید و من که چنین انتظاری نداشتم ترسیدم. این شوخی باعث خنده همه شده بود. این دوستم گربه‌ای دارد بنام «پتراک» که اغلب درخانه‌کثافت میکند و سر این‌موضوع‌هم‌مرتب کتک میخورد. دوستم‌چون‌اغلب درخانه نیست، نتوانسته این گربه را عادت بدهد که کارش را درباغچه‌بکند، و گربه‌بیچاره هم چاره‌ای جز کتک خوردن ندارد.

دوستم میگفت هروقت میخواهم اورا کتکبزنم که بداند کار بدی کرده، فرار میکند وقایم میشود.

یک روز باز متوجه شدم که درآشپزخانه، روی موزائیک‌ها کارش را کرده. خیلی‌عصبانی شدم و شروع کردم بکتک. اما عجیب بود. این دفعه «پتراک» فرار نمیکرد. غیرازاینکه فرار نمیکرد نگاهی به چیزی که‌روی موزائیک‌ها افتاده بود میکرد و بعدهم برمیگشت و نگاهی بمن میکرد «پتراک» مثل این بود که تعجب میکرد که برای چه کتک میخورد. برگشتم و بچیزی که روی موزائیک ها بودنگاه‌کردم. «پتراک» بی گناه بود، چونکه چیزی که روی‌موزائیک‌هاافتاده بود، کثافت او نبود، یک فلفل سرخ شده بود که روی‌موزائیک ها افتاده بود.

ولاحضرت شاهدخت اشرف پهلوی :

استعمارنو، موجبات تسلط کشورهای صنعتی را بر جهان فراهم آورده

★ سروصدا راه‌انداختن در باره احترام به‌حقوق وآزادیهای فردی برای ممالك صنعتی خرجی ندارد .

★ ماخشونت های مخرب ، قضاوتهای بی‌اساس وانتقاد منفی را ردمیکنیم.

والاحضرت شاهدخت اشرف پهلوی که در راس هیئت نمایندگی ایران در سی‌وسومین اجلاس کمیسیون بین‌المللی حقوق بشر شرکت فرموده‌اند در جلسه دوشنبه این کمیسیون نطق مهمی ایراد فرمودند.
متن سخنرانی والاحضرت به این شرح است :

آقای رئیس

در آغازسخن در این‌اجلاس کمیسیون حقوق بشر ، انتخاب شما را به ریاست این‌کمیسیون بگرمی تبریک میگویم .

خصوصیات انسانی‌وتجارب طولانی شما در مسائل مربوط به سازمان ملل متحد و حقوق بشر بما اطمینان میدهد که برنامه کار این‌کمیسیون‌بخوبی پیشرفت خواهد نمود.

همچنین به نواب رئیس و مخبرین این کمیسیون بمناسبت انتخاب آنها باین سمت‌هاتبریک میگویم .

و از جانب خود ، آقای رئیس بشما اطمینان میدهم که هیئت نمایندگی ایران کمال همکاری را در پیشرفت کاراین اجلاس بعمل خواهد آورد.

و بالاخره ، به آقای شرایبر رئیس برازنده بخش حقوق بشر بمناسبت تلاش خستگی ناپذیر در راه حقوق بشر طی سالهای گذشته تبریک میگویم و از ایشان سپاسگزارم .

آقای رئیس

سال گذشته ، در همین کمیسیون بااشاره به موضوعی که هم‌اکنون‌درصدد بحث‌درباره آن هستیم، و یادآوری مسئله برخورداری‌ازحقوق اقتصادی، اجتماعی و فرهنگی مندرج در اعلامیه جهانی حقوق بشر و میثاق‌بین‌المللی حقوق‌اقتصادی، اجتماعی و فرهنگی ، سعی کردم اهمیت ویژه‌ای را که هیئت نمایندگی کشور من‌برای این مسئله قائل است‌خاطرنشان سازم .

باین ترتیب من میخواستم بطور خلاصه رابطه‌ای را که بین حقوق اقتصادی ، اجتماعی و فرهنگی از یکطرف، وحقوق مدنی و سیاسی از سوی‌دیگر وجود دارد، یا بعبارت دیگر رابطه بین نیازهای مادی و نیازهای روحی و معنوی را مطرح سازم ، هرچند که‌تفکیک این دو از یکدیگر، بدون‌توجه به‌جمیع جهات‌امر غالبا‌ابهاماتی بوجود می‌آورد.

بدون اینکه بخواهم از اهمیت برابری حقوق اساسی بشر که مجموعه واحدی را تشکیل میدهد بکاهم ، میخواهم تاکید کنم که‌بین اجزای‌مختلف این حقوق نوعی رابطه علت و معلولی وجود دارد بنحویکه میتوان گفت احترام به حقوق مدنی و سیاسی و آزادیهای فردی بدون تحقق یافتن حقوق اقتصادی و اجتماعی غالبا امری تخیلی است .

متاسفانه چنین بنظر میرسد که اولویتی که ما به‌امر توسعه قائلیم، و این خود بخاطرتوجه به حقوق اساسی بشر است ، در همه موارد آنطور که شاید و باید تفهیم نشده و سوء تفاهماتی بوجود آورده است که گاه عالما و عامدا در حفظ و ادامه آن کوشش میشود.

بطور مثال درپاره‌ای محافل، بویژه محافل غربی سعی میشود موقعیت وروش‌بسیاری از کشورهای در حال توسعه روشی که براساس واقعیتهای غیرقابل‌انکار اتخاذ شده‌درگرگونه جاوه داده شود تا ازآن‌بعنوان مسامحه دراجرای بعضی از اصول حقوق بشر نتیجه‌گیری نمایند.

این حقوق ، بویژه حقوق مدنی وسیاسی درموارد‌مذکور بطور یکجانبه و انتزاعی مورد بحث قرار میگیرد بی آنکه‌بافت کلی آن و مجموعه‌اجتماعی ـ اقتصادی که این حقوق را دربرمیگیرد توجه کافی مبذول گردد.

من درباره بیهودگی این‌طرز تفکر بیش‌ازاین پافشاری‌نمیکنم، زیرا نمیخواهم‌تشریح و توصیف حقوق بشر را که جنبه جهانی دارد بخود نسبت دهم یا تصویری از آن ارائه نمایم که بعنوان تنها تصویر قابل قبول آن تلقی‌گردد.

من همچنین نمیخواهم‌درباره زبردستی کسانیکه میخواهندبه کشورهائیکه نومیدانه علیه گرسنگی وجهل و بیماری‌مبارزه میکنند درس بدهند تاکید کنم.

من فکر میکنم این کمیسیون که نماینده‌جامعه بین‌المللی‌است بجای اینکه اختلافات‌را تشدید نماید باید همه تلاش خود را در راه تفاهم متقابل بکار بیندازند ، زیرا بدون تفاهم با روحیه‌ای توام با توافق و همکاری ، هرگونه تلاش درراه پیشرفت بسوی جهانی بهتر با شکست مواجه خواهد شد .

و با چنین روحیه‌ایست که‌بنظر من گسترش بحث درباره‌مسئله برخورداری ازحقوق‌اقتصادی، اجتماعی و فرهنگی و قرار دادن آن در بافت واقعی خود سودمند بنظر میرسد.

آقای رئیس:

دول جهان باتصویب اعلامیه جهانی حقوق بشر در سال ۱۹۴۸ وبیوستن به آن بترتیب عضویت در سازمان ملل متحد، ایمان خودرابه حقوق بشر و آزادیهای اساسی نشان دادند و اعلامیه جهانی‌حقوق بشر را چون یک آرمان مشترک برای همه ملتها پذیرا شده و متعهد گردیدند برای اجرای موثر اصول آن ازهیچ کوششی فروگذار نکنند.

لیکن درمیان همین کشورها فاصله اجتماعی واقتصادی‌تاحه‌اندازه‌عظیم بوده ورسیدن بهمین آرمان‌مشترک برای برخی‌ازآنها تاچه‌اندازه دور وغیر واقعی بنظر میرسد.

درطول سی سال، هرچندوضع سیاره ما تغییر بسیاری کرده ، شکاف بین کشورهای فقیر وغنی عمیق‌تر و عمیق‌تر شده است .

کشور های پیشرفته صنعتی وکشور های درحال رشد دنیائی‌باهم‌فاصله دارند، درکشورهای‌گروه‌اول‌آنچه مطرح است شماره تلویزیون های رنگی واتومبیل و یخچال برای هرخانواده میباشد، درحالیکه در بسیاری از کشور های گروه دوم آنچه شماره میشود بیماریهای واگیردار، عوارض سوء تغذیه ، مسائل ناشی از جهل و بیسوادی وکمبودمسکن است. گروهی در خواب خوش بتغریحات‌ایام‌فراغت خود می اندیشند، درحالیکه‌گروهی دیگر زیر سقف کلیه های پوشالی خود نگران نان فردای‌خودهستند.

باوجود این اعلامیه جهانی حقوق بشر همه‌این‌ملتها رامخاطب قرار میدهد، کدام رئیس دولت مسئولی است که نکوشد تا درطول اجتماعی و فرهنگی مندرج در اعلامیه جهانی حقوق بشر و میثاق‌بین‌المللی حقوق‌اقتصادی، اجتماعی و فرهنگی ، سعی کردم اهمیت ویژه‌ای را که هیئت نمایندگی کشور من‌برای این مسئله قائل است‌خاطرنشان سازم .

باین ترتیب من میخواستم بطور خلاصه رابطه‌ای را که بین حقوق اقتصادی ، اجتماعی و فرهنگی از یکطرف، وحقوق مدنی و سیاسی از سوی‌دیگر وجود دارد، یا بعبارت دیگر رابطه بین نیازهای مادی و نیازهای روحی و معنوی را مطرح سازم ، هرچند که‌تفکیک این دو از یکدیگر، بدون‌توجه به‌جمیع جهات‌امر غالبا‌ابهاماتی بوجود می‌آورد.

بدون اینکه بخواهم از اهمیت برابری حقوق اساسی بشر که مجموعه واحدی را تشکیل میدهد بکاهم ، میخواهم تاکید کنم که‌بین اجزای‌مختلف این حقوق نوعی رابطه علت و معلولی وجود دارد بنحویکه میتوان گفت احترام به حقوق مدنی و سیاسی و آزادیهای فردی بدون تحقق یافتن حقوق اقتصادی و اجتماعی غالبا امری تخیلی است .

متاسفانه چنین بنظر میرسد که اولویتی که ما به‌امر توسعه قائلیم، و این خود بخاطرتوجه به حقوق اساسی بشر است ، در همه موارد آنطور که شاید و باید تفهیم نشده و سوء تفاهماتی بوجود آورده است که گاه عالما و عامدا در حفظ و ادامه آن کوشش میشود.

بطور مثال درپاره‌ای محافل، بویژه محافل غربی سعی میشود موقعیت وروش‌بسیاری از کشورهای در حال توسعه روشی که براساس واقعیتهای غیرقابل‌انکار اتخاذ شده‌درگرگونه جاوه داده شود تا ازآن‌بعنوان مسامحه دراجرای بعضی از اصول حقوق بشر نتیجه‌گیری نمایند.

این حقوق ، بویژه حقوق مدنی وسیاسی درموارد‌مذکور بطور یکجانبه و انتزاعی مورد بحث قرار میگیرد بی آنکه‌بافت کلی آن و مجموعه‌اجتماعی ـ اقتصادی که این حقوق را دربرمیگیرد توجه کافی مبذول گردد.

من درباره بیهودگی این‌طرز تفکر بیش‌ازاین پافشاری‌نمیکنم، زیرا نمیخواهم‌تشریح و توصیف حقوق بشر را که جنبه جهانی دارد بخود نسبت دهم یا تصویری از آن ارائه نمایم که بعنوان تنها تصویر قابل قبول آن تلقی‌گردد.

من همچنین نمیخواهم‌درباره زبردستی کسانیکه میخواهندبه کشورهائیکه نومیدانه علیه گرسنگی وجهل و بیماری‌مبارزه میکنند درس بدهند تاکید کنم.

من فکر میکنم این کمیسیون که نماینده‌جامعه بین‌المللی‌است بجای اینکه اختلافات‌را تشدید نماید باید همه تلاش خود را در راه تفاهم متقابل بکار بیندازند ، زیرا بدون تفاهم با روحیه‌ای توام با توافق و همکاری ، هرگونه تلاش درراه پیشرفت بسوی جهانی بهتر با شکست مواجه خواهد شد .

و با چنین روحیه‌ایست که‌بنظر من گسترش بحث درباره‌مسئله برخورداری ازحقوق‌اقتصادی، اجتماعی و فرهنگی و قرار دادن آن در بافت واقعی خود سودمند بنظر میرسد.

آقای رئیس:

دول جهان باتصویب اعلامیه جهانی حقوق بشر در سال ۱۹۴۸ وبیوستن به آن بترتیب عضویت در سازمان ملل متحد، ایمان خودرابه حقوق بشر و آزادیهای اساسی نشان دادند و اعلامیه جهانی‌حقوق بشر را چون یک آرمان مشترک برای همه ملتها پذیرا شده و متعهد گردیدند برای اجرای موثر اصول آن ازهیچ کوششی فروگذار نکنند.

لیکن درمیان همین کشورها فاصله اجتماعی واقتصادی‌تاحه‌اندازه‌عظیم بوده ورسیدن بهمین آرمان‌مشترک برای برخی‌ازآنها تاچه‌اندازه دور وغیر واقعی بنظر میرسد.

درطول سی سال، هرچندوضع سیاره ما تغییر بسیاری کرده ، شکاف بین کشورهای فقیر وغنی عمیق‌تر و عمیق‌تر شده است .

کشور های پیشرفته صنعتی وکشور های درحال رشد دنیائی‌باهم‌فاصله دارند، درکشورهای‌گروه‌اول‌آنچه

با درنظر گرفتن همه این اختلافها است که روش بعضی محافل غربی ، بویژه روشنفکران، نویسندگان ، روزنامه‌نگاران و سیاستمداران برای ماعجیب و نامفهوم بنظر می آید.درواقع آنها بامعیار های خاص کشور های صنعتی که به یک سطح بالای پیشرفت اقتصادی، اجتماعی و فرهنگی رسیده‌اند،وضع‌کشور های دیگر جهان را قیاس میکنندوبادلیل وبرهانی که درهمین قالب برای خود میسازند بداوری می‌نشینند و بامحکوم ساختن دیگران‌بافراغ بال از «وجدان آسوده» خود خشنود میشوند .

من منکر این نیستم‌که‌این محافل غالبا باحسن نیت وواقعا بخاطر حمایت از حقوق بشر عمل میکنند، اما آنها بعلت فقدان عینیت و جرا نگوئیم از روی خودخواهی و خودپسندی مرتکب اشتباه میشوند. بعلاوه برخورد آنها با مسائل کشور های درحال توسعه تاحدی سطحی وناقص است. زیرا آنها درباره واقعیت های اساسی و بنیادی مربوط باین‌کشورهاتجاهل میکنند و سپس‌بداوری می‌نشینند.

قبل از هرچیز باید توجه داشت که کشور های‌درحال‌توسعه همچنانکه از نامشان برمی‌آید در مرحله‌ای قرار دارند که هنوزنیاز های مادی زندگی آنها ، وحتی حق داشتن مظاهر یکزندگی‌ساده باید برای آنها تامین شود.درچنین

بقیه در صفحه ۳۱

حیات آرزوهای‌مندرج‌دراین‌اعلامیه را به یک واقعیت روزمره زندگی ملت خود مبدل سازد؟

البته حقیقت را عملانمیتوان‌در یک قالب مشخص وقاطع قرارداد. لیکن درپهنه کشورها این حقیقت درمیان دو قطب درحرکت است که گاه‌مغتنم‌انگیز ونومیدکننده و گاه امیدوارکننده بنظر میرسد.

برخوردناقص :

آنچه من میل دارم یادآوری کنم تفاوتهای مظیم بین کشورها و درجه اول تفاوتهای اقتصادی است که اختلاف درنهاد های آموزشی ، اداری،قضائی‌وهمچنین تفاوتهای فرهنگی ، سیاسی ، تاریخی و بسیاری چیزهای دیگر را دربر میگیرد.

مدرن و باصرفه

ماشین برقی پالیش کفش

خدمتگزاری اتوماتیك برای سالیان متمادی آنچه شما انجام میدهید فقط فشار یك دکمه است سیستم الکترونیك دستگاه کفش را واکس میزند وشفاف مینماید. صرفه‌جوئی در وقت وهزینه از عوامل اصلی استقبال از این محصول در منازل میباشد.

نماینده انحصاری و مرکز فروش شرکت تایکو:
میدان ونك خیابان ونك شماره ۱۰۲
تلفنهای ۶۸۷۲۹۰- ۶۸۲۵۲۰- ۶۸۵۱۵۰
برای کسب اطلاعات بیشتر بوسیله تلفن یا به نمایشگاه شرکت آدرس فوق مراجعه فرمائید

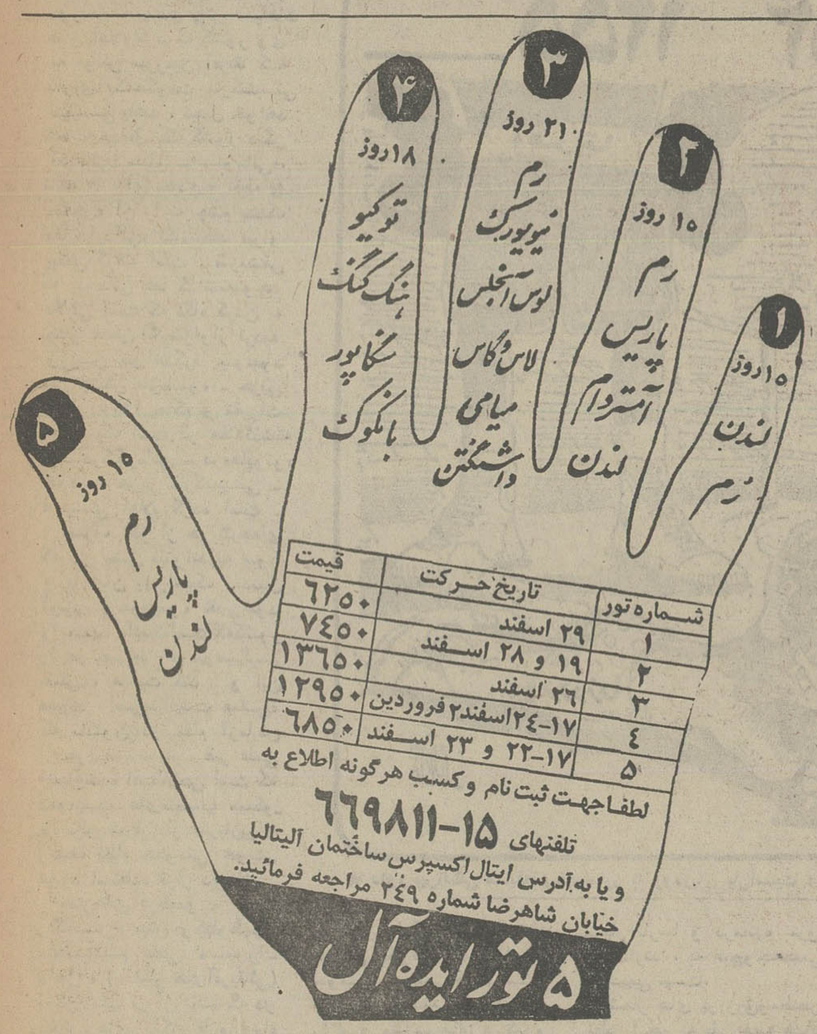

شماره تور	تاریخ حرکت	قیمت
۱	۲۹ اسفند	۶۲۵۰
۲	۱۹ و ۲۸ اسفند	۷۴۵۰
۳	۲۶ اسفند	۱۳۶۵۰
٤	۱۷-۲٤ اسفند ۲ فروردین	۱۲۹۵۰
۵	۱۷-۲۲ و ۲۳ اسفند	۶۸۵۰

لطفا جهت ثبت نام و کسب هرگونه اطلاع به
تلفنهای ۶۶۹۸۱۱-۱۵
و یا به‌آدرس ایتال اکسپرس ساختمان آلیتالیا
خیابان شاهرضا شماره ۲۴۹ مراجعه فرمائید.
۵ تور ایده‌آل

تهیه خانه دلخواه بآسانی میسّر است

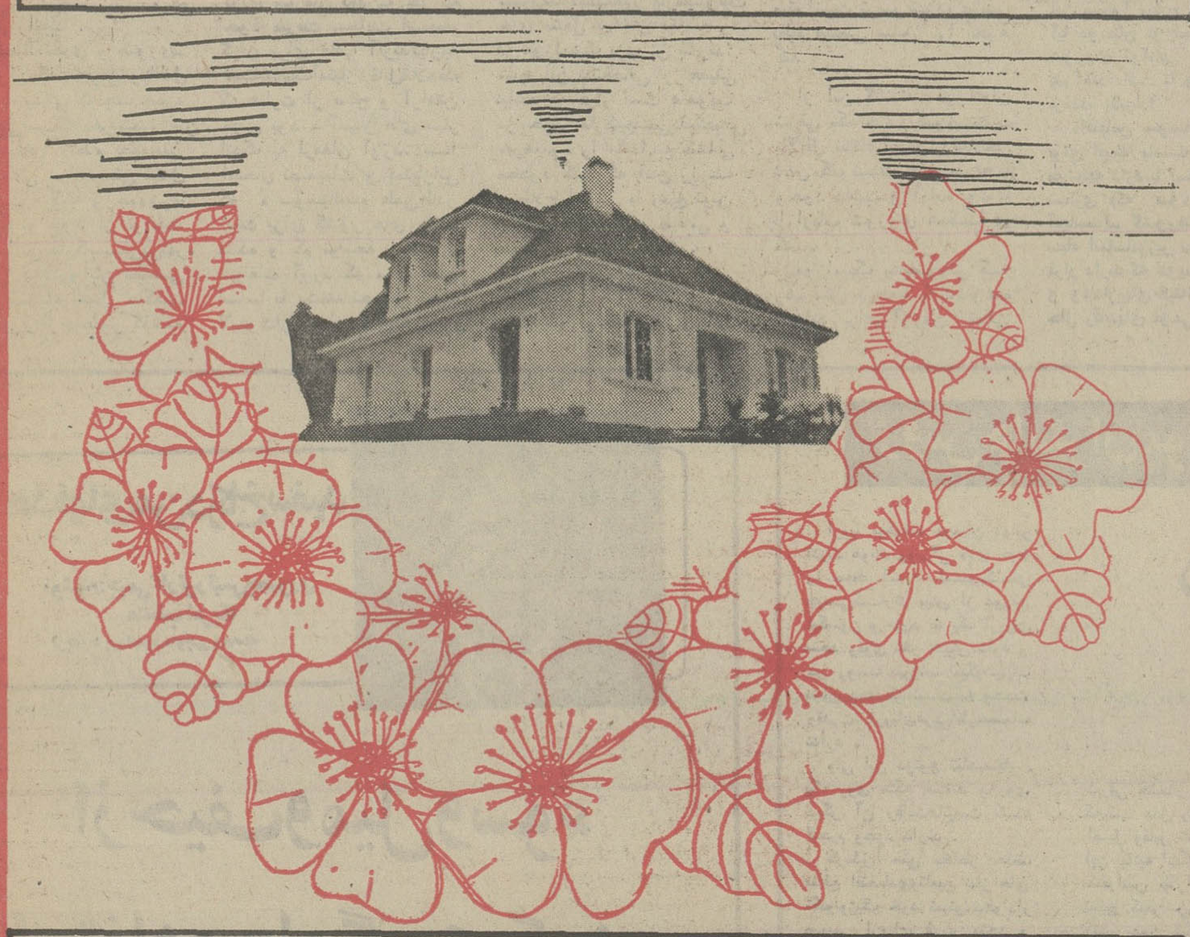

با استفاده از یک میلیون تومان وام ۲۰ ساله
باحداقل بهرهٔ بانکی میتوانید خانه یا آپارتمان دلخواهتان راتهیه فرمائید
جهت استفاده ازاین وام کافی است یک حساب پس انداز خانه در
یکی ازشعب بانک عُمران افتتاح فرمائید.

توضیح
درباره کلید و پریز
بوش

بوش آلمان سالهاست درزمینه‌های مختلف صنعتی محصولاتی با بهترین کیفیت ممکن را بوجود آورده‌و همه‌جا نام بوش مترادف با مرغوبیت ،استحکام و دوام بوده‌است بنابراین‌وقتی صحبت از کلید و پریز بوش میشود احتیاج به‌شرح مرغوبیت ندارد‌وفقط باید ورودش را به بازار ایران اعلام کرد .

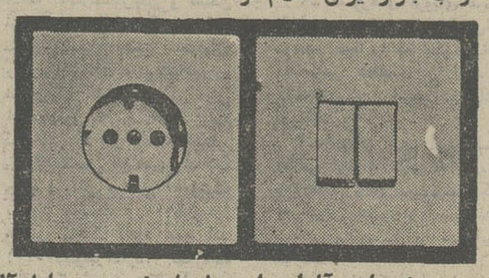

کلیدوپریزبوش ساخت‌آلمان با مهر استاندارد درجه اول آلمان

BUSCH JAEGER
فروش در کلیه الکتریکی‌های معتبر
نماینده انحصاری درایران: کادیران ـ تلفنهای مرکزبخش ۵۳۱۷۳۰ و ۵۳۲۶۶۲

PISHRO 35/56

اطلاعات ۱۳۰۴

آفریقا در تب و تاب مارکسیسم گرایی، ره گم کرده یی را ماند..

The Economist

«ساموراماچل» رئیس‌جمهور موزامبیک چندی پیش مباهات کنان اعلام کرد که کشور وی به اولین سرزمین آفریقا که دارای یک‌حکومت مارکسیستی لنینیستی باشد ، تبدیل خواهد شد . حداقل یک کشور دیگر آفریقائی سیاه ـ «سومالی»، تاکنون برای‌رسیدن‌به نقطه‌ای «ماچل» آن را به چشم یک «غایت‌ایدآلی» نگاه‌میکند ،براو پیشی گرفته است . سرمشقی که سومالی بجا گذاشته‌موجد دلایلی است که نگاه کردن به چنان هدفی را سزاوار تردید ورزیدن خواهدکرد .باوجود این جنبش «فرلیمو» ـ حزبی که از ۱۹۷۵ حاکم بر مقررات موزامبیک است در هفته‌گذشته رسمادرکنگره‌اش ـ درهاپوتو، خود را حزبی مارکسیستی ـ لنینیستی اعلام کرده است .

صرف نظر از هر نتیجه‌ای که این مشی میتواند به سود و یا زیان موزامبیک بدنبال آورد ـ «فرلیمو» تقدیرخود را متعهد دانسته‌است که‌کشور را در صراط « سوسیالیسم عملی » هدایت کند .و این عبارت « سوسیالیست عملی» که تاکنون در مقام آزمایش از عوارض بسیار غیر علمی اشباع‌شده اصطلاحی است که کمونیست های‌متعصب مسکو و برلن شرقی از دیربازبرای وصف نظام حکومتی خویش مورد استفاده قرار داده‌اند.

★ داور بین‌المللی مسابقه‌آفریقای‌مبارز با رودزیای یان‌اسمیت : اگرتا ۱۳۰۰ هم بشمارد باز مغلوب«ناک اوت» شده برنخواهدخاست.

«سرمشق فرلیمو »

رنگ سرخ بیش وکم‌نوظهور سوسیالیسم علمی «ساموراـ ماچل » (بامعیار های‌آفریقائی) ممکن است بر آن باشد که در بخش های دیگر قاره سیاه نیز خودنمایی کند . دراواخر سال جاری حزب حاکم بر آنگولا (نهضت خلق) نیزاولین کنگره‌اش‌رابرپا خواهد کردو انتظار میرود که با متبدل ساختن خود به‌صورت حزبی مارکسیستی ـ لنینیستی ـ از سرمشق «فرلیمو» پیروی‌کند. همین قماش مارکسیسم گرایی عارضه‌ای است که میتواند بزودی دریکی دیگرازمستعمرات افریقائی سابق پرتغال ، گینه بیسائو ، نیز ظهور کند . وی به تعبیری دیگر آفریقا در تب و تاب‌مارکسیسم گرایی ره گم کرده‌ای را ماند .

از لحاظ نظری و صوری ـ اگر نتوان گفت‌تجربی وبالفعل کشور آفریقائی کوچک «بنن» نیز مدتی‌است‌که هریک‌سرزمین تحت‌استیلای نظام حکومتی مارکسیستی ـ لنینیستی تبدیل شده است . گینه و جمهوری کنگو بنوبه خود از نواخت های سیاسی مارکسیستی‌بی‌بهره نیستند . فرمانروایان نظامی اتیوپی دستگاه اعمال حاکمیت خودشان راازدسامبر گذشته به سیاق مارکسیستی‌آراسته‌اند. سومالی خودرااز ۱۹۷۱وقف سوسیالیسم علمی کرده استو از ژوئیه گذشته حزبی‌که‌خود را پیرو مشرب های مرکس‌و لنین‌میداننددرمسند فرمانروایی در جای تشکیلاتی مستقرشده که سابقا شورایعالی انقلاب سومالی نام داشته و رئیس جمهوری سومالی از هنگام حدوث این تحولات خود را صاحب عنوان دبیر کل‌حزب جدید نیز معرفی کرده‌است .

آفریقای‌بعد ازعصراستعمار در جهانی که آرمان برابری در آن مانند موجی‌نیرومندبه حرکت درآمدبه نحوی‌جتناب ناپذیر ـبایدبه‌استقبال تجاربش با آزمایش راه های تازه‌ای برای سازمان دادن‌به جوامع خود میرفت .سیادت استعمار گران برای غالب آفریقائیان‌به استثنای‌یک‌امتیاز قابل‌ملاحظه که عبارت از صلح و آرامش مدنی بود ـ امتیاز های‌بسیار اندک به ارمغان آورد. با اینحال تصمیمات و امتیازاتی که « سوسیالیسم علمی»قادر است برای کشور های عقب مانده و کم توسعه یافته‌ای سوغات آورد که مردمانشان اساسا با مشغله تحصیل قوت لایموت‌ازاقتصاد های‌کشاورزی بسیار نارسا و درمانده سرو کار دارند ، به هیچ‌وجه‌حتمی و بدیهی نیست.

شعار های پر زرق‌ومطنطن نظیر آنچه که طی هفته های پی‌درپی برای برانگیختن‌شور و هیجان مردم و در جریان تدارک‌کنگره‌فرلیمو ازرادیو موزامبیک پخش شد و کلمات آشنائی چون « زنده‌باد طبقه کارگر ـ نیروی رهبری کننده انقلاب یا «زنده باددیکتاتوری پرولتاریا» ـ شعار هایی‌نیستند که پیوند زدن آنها به صورتی که از اروپای شرقی صادر شده‌اند در کشوری نظیر موزامبیک آسان باشد. کجا هستند توده های خروشان کارگران صنعتی که باید طبق مشرب‌مارکسیستی بارمسئولیت های متبدل ساختن جامعه را در موزامبیک بردوش بگیرند؟ شاید این نکته‌خالی از اهمیتی نباشد که قرار است عضویت در حزب مارکسیستی‌ـلنینیستی «فرلیمو» را اکیدا به کسانی محدود کنند که آنان را به اصطلاح فعالینی با رفیع ترین درجات انگیزه های طبقاتی و مسلکی وصف کرده‌اند .

دوره استعمار

در این وعده زنگ وطنین پیامی به‌گوش‌میرسد که‌حاکی از قصد ماچل‌ویاران وی به ایجاد ابزاری برای ارشاد کردن مجاهدات تحمیل نظام مارکسیستی با جامعه‌ای در مرحله قبل از وصول به مارکسیسم است .

ساموراماچل‌خط مقایسه‌ای ترسیم میکندکه‌در آن‌موزامبیک بعد از دوره‌استعماری باآلمان شرقی پس ازجنگ دوم‌جهانی قیاس میشود. اما آلمان‌شرقی درفردای دومین جنگ جهانی کشوری بود که در آن طبقه کارگر ـ باتهام اصالت های طبقاتی‌اش وجودعینی داشت. آلمان شرقی‌درآن زمان‌کشوری مالامال از یادگار های‌ویرانگر جنگ بود ـ ویرانه هایی که میتوانست ترمیم شودو‌عناصر نظام صنعتی سابق را احیاء کند .

از این گذشته در آلمان شرقی یک حزب کمونیست ـ یالااقل بقایای‌آن‌پس‌از سلاخی شدن کمونیست ها بدست‌هیتلر وجود داشت و آماده بود تا با ارباب شوروی همکاری کند .

موزامبیک ـ بصورتی که رهبرانش درهفته گذشته‌وعده داده‌اند برای آوردن تعالی صنایعی تقش خواهد کرد که ره‌آوردآن جامعه‌ای‌آرایش یافته با وجدان و آگاهی سیاسی خواهد بود. بااینحال هدف بوجود آوردن جامعه صنعتی آینده عجالتا در سومالی آرزویی است که به نحوی‌مطبوع دارای محدودیت است.

منابع خارجی

در حال حاضر فوری‌ترین‌هدف عبارت ازبازگرداندن سطح‌تولیدات صنعت و کشاورزی‌در موزامبیک تا ۱۹۸۰ برپایه‌ای است که در ۱۹۷۳ وجود داشته است حتی رسیدن به همین پیشرفت محدود موزامبیک را نیازمند تحصیل‌کمک های عظیم‌ازمنابع خارجی‌خواهد کرد وبنابراین پرسشی فوری با این محتوا مطرح خواهد شدکه آیا دوستان موزامبیک در اتحاد شوروی توانایی و یا علاقه خواهند داشت تا چنین وظیفه‌ای برعهده بگیرند؟

«اقتباس سوسیالیسم علمی» برای افریقا بامسئله دیگری نیز مواجهه دارد.با استثناهای‌انگشت شماری (که سومالی یکی از آنهاست)ـ کشورهای آفریقای سیاه اساسادرزیر سیطره نیرویی قرار دارند که هویت آن راعلایق و وفاداریهای قبیله‌ای و در عین حال رقابتهای قومی و عشیره‌ای تعیین می‌کند.

هرکوششی‌برای‌تحمیل یک نظام‌سیاسی براین کشورهاکه نیروی سنن وپیوندهای‌قبیله‌ای را به حساب نیاورد محکوم استکه باسردر گرداب شکست و آشوب وپریشانی سرنگون شود.

فرمانروایان نظامی اتیوپی هم‌اکنون با دشمنی کشاورزانی در ایالات جنوبی کشور سروکار دارند که از اینکه بر آنان‌تحمیل کرده‌اند تا در کنار افراد قبایل بیگانه در سازمانها و مزارع کشاورزی اشتراکی کار وزندگی کنند عمیقا ناراضی هستند باید نسل‌های متعدد بیایند و بروند تانیروی همبستگی مسلکی بتواند بیش از تعهدات و علایقی که انسان افریقائی در قبال خانواده وتبار وتیره وقبیله‌اش دارد ـ اهمیت پیدا کند. تا قبل از فرا رسیدن آن شرایط ـ اگر مشاهده شود که یک گروه‌معین قدرتمندتر از گروه‌های دیگر در حزب حاکم و رهبری کننده ویا در مزرعه اشتراکی است، نظمی‌که برشالوده این نوع مشارکت بوجود آمده است تا گریزی از ورشکستگی نخواهد داشت ویا برای پرهیز از ورشکستگی ناگزیر خواهدبودکه‌باتشبث بسیاستی ستمگرانه‌ومختنق‌کننده موجودیت خود را نجات دهد.

حقیقت‌داردکه اقتباس«سوسیالیسم علمی» را میتوان به چشم کارت عضویت در محفلی فراخ و بین‌المللی از طرفداران اخوت جهانی مردمان‌ودوستانی‌نظیر «المشارب» نگاه کرد. این نوع برادری برای رهبران افریقائی که نیاز به‌تحصیل وجوه کلان کمکهای توسعه و آبادانی دارندـ واز سوی دیگر فاقد اطمینانی به استحکام ـ مواضع قدرتهای خود در کشور هایشان هستند و لاجرم بدنبال یاوران وهم پیمانهای نیرومند میگردندـ دارای‌جاذبه استمعهذا روی دیگر سکه این است که قدرتمندترین کشور از هم‌پیمانهای کذایی‌یعنی‌اتحادشوروی‌قاعدتا راغب ومتوقع استتابا درازترین دستهادرامور دوستان‌مارکسیست ـ لنینیست‌خوددخالت کند اما فی‌المثل سومالیایی ها تا چه‌مدت حضور قابل ملاحظه متحدان روسی‌رادرکشور خویش اغماض خواهند کرد ویا برای آنگولایی ها تاکی قابل‌چشم‌پوشی خواهد بود که ۱۰ هزار نفر (وشاید بیشتر)از سپاهیان‌کوبایی ـ گرچه رسالتی جز حفظ دولت آنگولا بر مسند قدرت ندارند ـ در این کشور بسر برند؟

اهمیت طرز حکومت

نکته اخیر به مهمترین مسئله‌ای منتهی میشود که برای لیبرال‌های باختری مطرح است بطوریکه در گزارشهاگفته‌شده‌اند «آندرو یانگ» سفیر جدید امریکا در سازمان ملل متحد هفته گذشته درنایروبی گفته است که وی از این بابت دغدغه‌ای به خود رامنخواهد داد که آنگولا دارای حکومتی مارکسیستی‌باشدمشروط براینکه‌ ایالات متحده امریکا بزرگترین‌طرف بازرگانی خارجی آنگولا شناخته شود.

این عقیده بایژواکی شگرف یادآور «سیاست واقع بینی»(رئال پلیتیک) هنری کی‌سینجر وزیر خارجه پیشین واشنگتن منطبق است. پرزیدنت کارتر بدرستی‌رو این نکته پافشاری بخرج دادهکه بینشی لیبرالی برای روابط امریکا با کشورهای دیگر باید در عین حال در برگیرنده قضاوتی در باره نظامات حاکم برمردمان این ممالک باشد. به این ترتیب عقاید یانگ وکارتر در چنین نقطه‌ای یکدیگر را تلاقی میکنند. به‌ازای تمام دشواریهای مورد ابتلای شیوه‌های فرمانروایی اقتباس‌شده از جانب ـ فی‌المثل تانزانیا و زامبیا ـ (براساس احترام به حقوق فرد ـ ونه برپایه فرضیات متداول‌دراروپای‌قرن‌نوزدهم‌که اکنون مورد اقبال برخی از همسایگان تانزانیا وزامبیا قرار گرفته‌است) بسیار متحمل‌تر است که این حکومتها موجد جامعه‌ای از آن قماش باشند که به اغلب افریقائیان مجال خواهد داد تا خود را تحت سلطه آن ـ راحت وامین احساس کنند.

برای لیبرال‌های‌باختری درعین حال مهم است که رژیمهای مارکسیستی در موزامبیک و آنگولا ضمنا در مقامی باشند که از جانب آنها تاثیر بانفوذی بر سرنوشت نهضتهای ملی در حال ظهور رودزیا ـ افریقای جنوب غربی وافریقای جنوبی القاشود.

تجارب حزب

«رابرت موگابه» یکی ازرهبران جبهه میهن‌پرستان رودزیا ـ هفته گذشته در کنگره «فرلیمو» گفته است که وی و دوستانش باید از تجارب این حزب پند بگیرند . و«اولیورتامبو» رئیس کنگره ملی افریقایی (حزب‌غیر قانونی‌شناخته شده افریقای جنوبی) اعلام کرده است. که سرمشق فره لیمو شالوده‌ای را که برای ایجاد یک جامعه‌نوین در افریقای جنوبی ضرورت دارد ارائه خواهد داد. حتی «جوشوانکومو» که او را معمولا یکی از رهبران میانه‌رو سیاه پوستان رودزیایی میشناسند. بگرمی در باره سوسیالیسم علمی سخن گفته است. نشانه‌های اندکی وجود دارد تابتواند نشان‌دهد که‌سیاهان رودزیایی یا افریقای جنوبی خواهان مبادله حکومت‌های موجود اقلیت‌های سفید پوستان بامخلوق پیوندی سوسیالیسم‌علمی که اساسا راه‌آوردی از اروپای شرقی است باشند. اما هر قدر که نعمت تحول و هر امیدی به تغییر از سیاه پوستان رودزیا وافریقای جنوبی دریغ شود . این خطر بزرگتر خواهد بود که سوسیالیسم علمی ـ علیرغم‌پیوندی بودنش ـ عبارت از نظمی باشدکه مالا برآنان حکومت خواهدکرد.

رفراندوم اخیر مصر ، موضع رهبر مصر را مستحکم‌تر کرد

سادات از «ناصریسم» بریده‌است

مردم مصر با شرکت در یک رفراندوم عمومی با اکثریت ۹۶٫۶۹ درصدآراء تدابیرامنیتی واقتصادی‌پرزیدنت انورسادات را برای جلوگیری از عملیات خرابکاری وبهبود وضع اقتصادی و اجتماعی مصرتایید کرد. در جریان رای‌گیری روز پنجشنبه که در محیط آرام انجام شد بیش از ۱ میلیون‌و یکصد و هشت هزار نفر از مجموع ۹ میلیون ودویست و بیست هزار نفر در رفراندوم شرکت کرده بودند به برنامه های امنیتی واقتصادی رئیس جمهوری رای موافق دادند.

رفراندوم روز پنجشنبه‌نشان داد که پس از شورشهای‌روز های ۱۸ و ۱۹ ژانویه پرزیدنت انورسادات نه‌تنها در داخل مصر بلکه در سراسر جهان‌عرب بر اوضاع مسلط است و تقریبا همه ملت مصر برای‌خنثی کردن هرگونه‌عملیات خرابکاری چه در داخل وچه در خارج کشور پشت سر رئیس‌جمهوری شان قرار گرفته‌اند.

بنوشته روزنامه «الجمهوریه» درجریان‌رای‌گیری‌روز پنجشنبه در حدود پنجاه نفر که باپخش اعلامیه مردم را به تحریم رفراندوم در قاهره، اسکندریه وپرت سعید تشویق می‌کردند بازداشت شده‌اند. این تنها حادثه‌ای استکه‌روز رای‌گیری در سراسر مصر روی داد.

بدینسان موقع پرزیدنت‌انور سادات در حساس‌ترین لحظات تاریخ جهان عرب ودر حالیکه فعالیت های سیاسی دامنه‌داری برای حل اختلافات خاورمیانه آغاز شده است استوارتر شد.

برنامه ۱۱ ماده‌ای

رئیس جمهوری مصر پس‌از سرکوب شدن شورش دوروزه یک برنامه یازده ماده‌ای برای مبارزه با عملیات خرابکاری و تلاش‌برای‌بهبود وضع‌اقتصادی واجتماعی کشور اعلام کردکه بلافاصله بمرحله اجرا درآمد. پس از آن سادات روز سوم فوریه در یک سخنرانی تلویزیونی مردم مصررا بشرکت در یک رفراندوم عمومی برای تایید تدابیر جدید امنیتی و اقتصادی کشور فرا خواند.

مصریها روز پنجشنبه با اکثریت بزرگی برنامه یازده ماده‌ای سادات را بطور درست تایید کرده و مشت محکمی‌بر دهان مخالفان رژیم اوکوبیدند. مجازات شدید اعتصاب کنندگان وعاملین خرابکاری و همچنین کیفر کسانی که نظم و آرامش کشور را مختل میکنند، ازجمله تدابیری استکه‌رئیس جمهوری مصر برای برقراری نظم‌قانونی در کشور اتخاذ کرده است . بموجب یکی از مواد برنامه امنیتی و اقتصادی سادات‌مردم موظف هستند تا سه ماه میزان صحیح درآمد خود را بدولت اطلاع دهند. رفراندوم روز پنجشنبه با یک مبارزه دامنه‌دار ضد کمونیستی و وحدت ملی نیز همراه بود.

پرزیدنت انورسادات هفته گذشته نمایندگان سندیکاهای کارگری، دانشجویان ورهبران جوامع مسلما و «قبطی» را به حضور پذیرفت‌و در باره‌آخرین تحولات اوضاع باآنها بگفتگو نشست. پس ازآن سادات برای نشان دادن محبوبیتش درمیان مردم مصر دو روز پس از تظاهرات قاهره و اسکندریه با یک اتومبیل‌روباز از محله های پرجمعیت پایتخت که‌کانون شورش‌های دو روزه‌بوده‌گذشت وبرای ادای نماز جمعه به مسجدالازهر رفت.

اما از نظر محافل سیاسی مهمترین پیامد حوادث اخیرکه در حساس‌ترین لحظات تاریخ معاصر مصر روی داد این‌بود که پرزیدنت سادات آشکارا و بطور قطع از «ناصریسم» برید.

سوسیالیسم دموکراتیک

سادات با طرد کامل «سوسیالیسم ناصری» و اعلام این حقیقت که جمال عبدالناصر و «ناصریسم» روز ۵ ژوئن ۱۸۶۷ پس از شکست در جنگ شش روزه مرده است خودرا از یک سوء تفاهم طولانی با ملت که مانع بزرگی در راه ساختمان «سوسیالیسم دموکراتیک» و گرایش بسوی غرب وجود داشت نجات داد. یکی دیگر از پیامدهای‌شورش های اخیر ورشکستگی کامل حزب چپگرای مصر است. از هنگامی که مقامهای مصری‌اعلام کردند که کمونیستها و چپ ـ گرایان عامل اصلی شورشهای دو روزقاهره‌واسکندریه بودند سیل نامه‌های کنارگیری از عضویت حزب «اجتماع ترقیخواهان» بسوی دفاتر این حزب در شهرهای بزرگ جاری شده است. از سوی‌دیگر حزب میانه‌رو حاکم که اکثریت کرسی‌های پارلمان را در دست دارد پس از حوادث اخیر به شدت تکان خورده است.

عده زیادی از نمایندگان میانه‌رو که برنامه دولت رابرای بالا بردن قیمت‌ها تاکید کرده بود پس از شورش‌های دو روزه به بدگوئی‌از تصمیم‌دولت ممدوح سالم زبان گشوده‌اند

برعکس موقع حزب راست‌ـ گرای مصطفی مراد، بدنبال شورش‌های قاهره و اسکندریه استوارتر شده.

سازمان زیر زمینی «اخوان المسلمین» نیز که از اتهامات وارده مبنی به شرکت در اغتشاشات اخیر برائت یافته بار دیگر در زندگی روزانه مصر ظاهر شده است اما جمعیت‌اخوان‌المسلمین‌نمیتواند باین زودی موقع سابق خود را در میدان سیاست مصر بازیابد.

جمال عبدالناصر پس ازآنکه در سال ۱۹۵٤ یکی ازاعضای جمعیت‌اخوان‌المسلمین درصدد کشتن وی برآمد این سازمان را بسختی درهم کوبید و پرزیدنت ساداتنیز دوازده‌سال بعد ضربت شدیدی به این سازمان افراطی که به توطئه علیه رژیم مصر متهم شده بود وارد کرد.

دکتر منصور مصلحی
فرستاده اطلاعات به‌اروپا

روس‌ها نگران موج استقلال طلبی کمونیست‌های اروپایی اند

مخاطرات تضاد روابط شوروی و اروپای غربی

اروپا میکوشد درمیان دوابر قدرت هویت وویژگی های خود را حفظ کند . آمریکای جیمی‌کارتر بیش از دوران نیکسون و فورد به یک اروپای متحد وقوی نظر خوش دارد و در روسیه برژنف میکوشد تا نشان دهد که نسبت به وحدت وقدرت اروپای‌غربی‌نظرخصمانه ندارد .

ولی این دونوع تفاهم‌متفاوت یک روی سکه هستند و روی دیگر آن رقابت‌هائیست که لاجرم وجود دارند .

کرملین حتی بخاطر حفظ منافع اقتصادی‌وتامین نیاز های تکنولوژیک خود نمیتواندهوادار صمیمی اروپای غربی متحد و قدرت‌مند باشد . چون طبیعی است که هرچه اروپا درین راه بیشتر پیش میرود گرفتاری کرملین بیشتر میشود.از یکسو احزاب کمونیست در اروپای غربی ضعیفتر میشوندوازسوی دیگر کشورهای اروپای شرقی برای بیرون آمدن از زیرسلطه مسکو شتاب و هیجان بیشتری نشان میدهند

حزب کمونیست شوروی در یک بیانیه ۷۵۰۰ کلمه‌ای یکبار دیگر تصریح کرد که کرملین را بدون تردید قطب ومرکز مارکسیسم میشناسند و هر نوع تلاش کمونیست های اروپای غربی را برای اینکه حساب خود را از حساب کمونیسم‌جدا سازند و به راه‌جداگانه‌ای‌روند، محکوم میکند.

استقلال‌طلبی

دراین اعلامیه درعین حال به کشور های کمونیست اروپای شرقی هشدار داده شده است که تنها مدل روسی کمونیسم اصیل وقابل تقلید است. انتشار این بیانیه اندکی پیش ازتشکیل کنفرانس بلگراد که باید به نتایج کنفرانس‌هلسینکی‌رسیدگی کند، بدون شک نشانه نگرانی روسهاازبالاگرفتن موج استقلال طلبی درمیان کمونیست های شرق و غرب اروپاست. . ازین پس کمونیست‌های ایتالیا و فرانسه باید فرمان های «برادر بزرگتر روسی » خود را اجرا کنند و یا منتظر بروز بحرانی سخت در روابط شان باکرملین باشند .

کارشناسان مسائل کمونیسم بیانیه تند و تیزکرملین را ناشی از نگرانی حزب کمونیست شوروی از تحول‌های درونی این کشورهم میدانند .

اقتصاد شوروی باوجوداینکه محصول کشاورزی۱۹۷٦ بهتراز سال های قبل بود قادر نیست حوایج مردم این کشور راتامین کند . دربعضی مناطق گوشت و سیب‌زمینی باندازه کافی موجود نیست ومردم تازه برای بدست آوردن نان باید مدتها درصف بایستند ولباس و کفش نایاب است.چون بیشتر قدرت تولیدی شوروی درزمینه صنایع سنگین و تسلیحاتی صرف میشود.

درزمینه سیاسی اعتراض به شیوه های حکومتی‌چه‌درروسیه و چه در کشور های‌شرق اروپا روزافزونست و دریکی از مقاله های قبلی مفصلا به این‌موضوع اشاره کردیم .

درقطعنامه کنفرانس‌هلسینکی به‌ضرورت مبادلهٔ‌افرادواطلاعات میان شرق و غرب اشاره شده است روس‌ها بدلیل نیازهای اقتصادی و تکنیکی خود ناچار هستند کما بیش به این مسئله توجه کنند درحالیکه چنین مبادله‌ای به روسها نشان‌میدهد که دنیائی جالب‌تر و یک زندگی پرهیجان‌تر در آن‌سوی مرز هایشان وجود دارد واین عاملی است که برشدت اعتراض میفزاید

منافع متضاد

بدین ترتیب برای رهبران کرملین دشوار است که میان منافع متضادشان‌هماهنگی‌ایجاد کنند و همین سبب میشود که روابط کشور های غرب اروپا باهمسابه قدرتمند شرقی‌شان همواره نامطمئن و آغشته به سوء ظن باقی بماند

درزمینه‌نظامی هم اروپای غربی دائما می‌ترسد و نگران روابط درونی بلوک کمونیست است برای اروپای غربی ادامه اختلاف‌میان‌پکن و مسکن از نظر نظامی یک عامل مثبت واطمینان بخش است.ولی رهبران اروپای غربی‌بایدهمواره نتایج یک آشتی احتمالی میان این‌دو غول کمونیست راارزیابی کنند ودر مد نظر داشته باشند.

کارشناسان عقیده دارند که چین درحال حاضر ۵۰موشک با برد متوسط (۱۰۰۰کیلومتر) و سی موشک بابرد نیمه بلند (۲۵۰۰کیلومتر)دارد. آنها تاده سال دیگر صاحب یکزرادخانه اتمی کارآمد میشوند. که همه مراکز حیاتی شوروی درتیررس آن خواهد بود.

چینی‌ها مرتبا آزمایش های هسته‌ای و سفینه‌ای‌انجام‌میدهند واین نشان میدهدکه‌برای‌رسیدن به هدف های نظامی‌شان شتاب دارند . درین حال روسها بر حسب ضرورت بخش بزرگی‌از نیروهایشان را به جبهه شرق منتقل کرده‌اند . پس‌اگرمیان مسکو و پکن آشتی‌برقرار شود برای روسها این امکان‌پیش می آید که بخش بزرگی از این نیروها را به جبهه غرب منتقل سازند .

درین صورت خیلی از حسابها بهم می‌خورد :

۱ـ کشورهای اروپای غربی ناچار میشوند بخش بزرگتری‌از بودجه خود را به تسلیحات اختصاص دهند واین اوضاع اقتصادی‌شان راسخت بحرانی می‌سازد.

۲ـ اروپای غربی از نظر نظامی نیاز بیشتری به امریکا پیدا میکند واین سبب‌میشود که به ناچار بخشی از استقلال سیاسی واقتصادی را فدای‌این نیازکند .

۳ـ احزاب کمونیست اروپای غربی بیشتر از پیش زیرنفوذ کرملین قرارمیگیرند. و درکشور هائی نظیر ایتالیا و فرانسه بر شدت تعرض خود علیه ارگان های حکومتی میانه‌رو بیفزایند.

٤ـ کشور های اروپای‌شرقی امکان هرنوع حرکت به‌سوی نوعی استقلال عمل را از دست میدهند و بویژه یوگسلاوی‌بعداز تیتو سخت در معرض‌تهدیدقرار میگیرد

اما نباید ازنظر دورداشت‌که کرملین محتاط حتی در صورت عادی شدن روابط پکن ومسکو مرز ۷۰۰۰ کیلومتری خود رابا چین خالی نخواهد کرد.

نیاز حیاتی

دریک سطح وسیع‌تر آشتی چین وروسیه سبب میشود که نیروی دریائی ارتش سرخ به یک نیاز حیاتی خود یعنی در اختیار داشتن پایگاه هائی در طول اقیانوس آرام دست‌یابد.

با توجه به این نکات کارشناسان بعید نمی‌دانند که در برابر آشتی ناپذیری پکن کرملین به حمایت از تایوان بپردازدولی این امری نیست که برای رهبران اروپای غربی نگران کننده باشد.

بطور خلاصه آشتی پکن و مسکو برای اروپای غربی‌درحکم یک ضربه سیارسخت‌وخطرناک است وبهمین سبب رهبران این کشورها همواره‌باخشنودی‌شاهد بالاگرفتن موج منازعه بین روسیه و چین بوده‌اند وهستند. چون این امر روابط شان رابا مسکو آسان‌تر میسازد .

بویژه که روسها معتقدند یک اروپای قوی‌تر ومتحدتر (البته از نظر سیاسی واقتصادی و نه ازنظر نظامی) در برابر امریکا روش مستقل تری خواهد داشت واین امر درزمینه روابط مسکو وواشنگتن به سودکرملین‌خواهد بود.

بدین ترتیب آشکارا دیده میشود کهروابط اروپای‌غربی‌و شوروی برمجموعه‌ای ازتضادها استوارست وبهمین سبب‌رهبران اروپای غربی چاره‌ای جزین ندارند که بااحتیاط بسیاررفتار کنند

هدفهای من درکاخ سفید

نوشته: جیمی کارتر رئیس جمهوری منتخب امریکا

ترجمه: پروفسور منوچهر وبرسه

از حیف و میل و سوء استفاده جلوگیری کردم

قبل از عملی شدن این اصلاحات درماه اولی که من تصدی فرمانداری را برعهده داشتم پنجاه و یک فقره‌جلسه در نقاط مختلف ایالت جورجیا داشتیم که هزاران نفر از اهالی جورجیا درآن شرکت میکردند و منظور ما این بودکه هدفهای خاص طویل‌المدتی برای تنظیم هر رشته از نیازمندیها وفعالیتهای‌اهالی جورجیا پیدا کنیم .

آنچه ما انتظار داشتیم پس از ۲ یا ۵ تا بیست سال درمورد پیشبردوضع معالجه مبتلایان به بیماریهای روانی و بدنی، یکنواخت‌کردن‌عوارض ومالیاتها، مسائل راجع به تعلیم و تربیت و مسایل دیگر بود .

مردم را تشویق می‌کردیم که پیشنهادات و انتقادات خود رابنویسند مخصوصا متذکر شوند چگونه میتوان مهمترین نیازمندیهای آنها را حل کرد. یکی از وجهه‌های تشویق‌کننده دوران تصدی فرمانداری من همکاری قابل ملاحظه بازرگانان و ارباب‌حرف ومشاغل عمومی جامعه بودند. زیرا آنها علاقه مفرطی داشتند که دراوضاع مقرون به هرج و مرج وضع سابق نظم و ترتیبی بوجود آید. و در دوران تلاشی که برای تجدید سازمانها میکردیم صدها نفر هر روز با صمیمیت هرچه تمامتر و کار زیاد با ما همکاری‌های مفیدی میکردند. برای فروش برنامه‌هابه‌اعضای هیات مقننه و عموم مردم‌هم‌آنهاپیوستگی وهمکاری صمیمانه‌ای داشتند . هیچیک از آنها هیچوقت درمقابل همکاریهای ذیقیمتی که میکردند توقع هیچگونه حقوق یا امتیازات خاصی نداشتند.

اطلاعات
چهارشنبه ۲۷ بهمن ماه ۲۵۳۵
شماره ۱۵۲۴۱

گزارش ۱

مسابقه بزرگ و مرگبار تسلیحاتی

ایا شوروی درزمینه قدرت نظامی برآمریکا پیشی میگیرد؟ آیا شوروی دراندیشه برپا کردن جنگ جهانی است؟ آیا استراتژی اتمی آمریکا باید بطوردربست دگرگون شود؟

اینها مطالبی است که این روزهاستونهای روزنامه ها و مجله‌های آمریکائی را اشغال میکند. مسافرتازه وارد فرانسوی که بآمریکا آمده است، از خواندن این مطالب حیرت زده میشود و دهانش از تعجب باز میماند.

نخست این سئوال برایش پیش میآید که آیا آمریکائیها دیوانه شده‌اند و یا این یک نوع مد زمستانی ماوراء اقیانوس اطلس است.

پس از آن بخود میگوید: کارتر بیش از چند هفته نیست که قدرت را بدست گرفته و دراین مدت تنها دو کار انجام داده است.

نخست اینکه اعلام کرده است که از میزان برخی مالیاتها خواهد کاست و دیگر آنکه ضمن یک پیام علنی به شوروی پیشنهاد کرده دو کشور مسئله قطع هرگونه آزمایش های اتمی و محدود کردن ذخایر موشکی و.... را بررسی کنند.

«سایروس وانس» که دروزارت امور خارجه آمریکا جانشین «هنری کی سینجر» شده، بزودی به مسکو خواهد رفت، اما همه میدانند که او برای یک سفر توریستی ساده به شوروی نمیرود بلکه هدفش انجام مذاکرات جدی درباره موازنه قوامیان دوابرقدرت است.

بنابراین میتوان گفت که هم کارترو هم وزیر امور خارجه جدید آمریکا موضوع را جدی میگیرند.

جیمی کارتر درجریان مبارزه انتخاباتی وعده داده بود که هزینه های نظامی آمریکا را کاهش خواهدداد، اما هنوز دراین راه قدمی بجلو نگذاشته است. بودجه نظامی آمریکا درسال مالی ۱۹۸۷ عملا همان بودجه‌ای است که فورد به کنگره تسلیم کرده است.

چه انگیزه‌ای توجه «پاسداران» آمریکا را این چنین برانگیخته است؟ این خود داستان جالبی است.

برای دادن پاسخ این سئوال برمیگردیم به اواسط سال ۱۹۷۵.

رهبران آمریکا با حیرت، نگران گرایش «آنگولا» بسوی شرق و تبدیل «لواندا» به نخستین بندرشوروی دراقیانوس اطلس هستند. جیمز شلزینگر وزیر دفاع وقت آمریکا برای تکان دادن متفقین باختری بیک سفربرق‌آسا دراروپای غربی دست میزند.

او میخواهد برهبران اروپا بگوید فراموش نکنند که چنگال های «خرس شوروی» همچنان تیز و بلند است.

شلزینگر میداند چه میگوید، او میداند کارشناسان سازمان «سیا» از دیدن عکسهای فضائی که ماهواره های جاسوسی از شوروی گرفته‌اند وحشت زده شده‌اند، فعالیت های اسرار آمیز شوروی ها برای آنها بآسانی قابل درک نیست. آنها دراین باره بحث پرهیجانی را آغاز میکنند. جرالد فورد به پیشنهاد رئیس جمهوری وقت به پیشنهاد یکی از کمیته های ویژه کاخ سفید تصمیم میگیرد بررسی

من و
هانیمکس
یک عکاس ماهریم

XP2

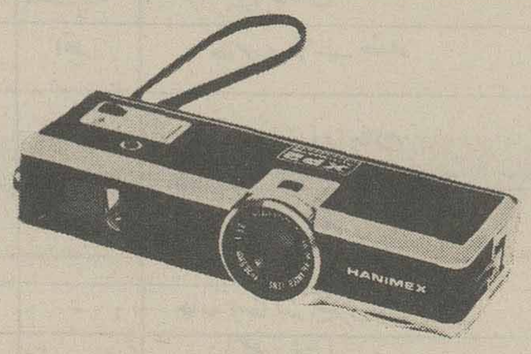

یک دوربین همه کاره کوچک که همه‌جا همراه شماست.
مجهز به نورسنج اتوماتیک و چشم الکترونیکی.
XP2 دوربینی که باهرنوع فلاش الکترونیکی کارمیکند
هدیه‌ای است فراموش‌نشدنی برای ثبت خاطره‌ها

HANIMEX

PISHRO 35/45

نمایشگاه و محل سرویس: خیابان شاه جنب ساختمان آلومینیوم تلفن: ۶۶۱۵۳۳

IM-C
Iran Tractor Manufacturing co.

به
قیمتهای ما
توجه فرمائید

تراکتور ۶۵ اسب مدل M-۶۵۰ یک دیفرانسیل ۴۰۱۰۰۰ ریال
تراکتور ۶۵ اسب مدل M-۶۵۱ دو دیفرانسیل ۴۲۳۰۰۰ ریال
تراکتور ۶۵ اسب مدل M-۶۵۰ مجهز به کابین ایمنی و بخاری مخصوص حمل و نقل و عملیات راه سازی و ساختمانی ۴۵۰،۰۰۰ ریال
تریلر ۵ تن کمپرسی قابل تخلیه از سه طرف با ترمزهای هوائی و مکانیکی ۱۴۸۵۰۰ ریال
انواع جرثقیل ۳ الی ۵ تن - لودرهای ۱ الی ۲ تن - لیف تراک های یک الی دو تن
تیغه بولدوزر روی تراکتورهای فوق قابل نصب بوده و آماده برای تحویل میباشند
محصولات تولیدی ما تماما تا یک سال تضمین میشود
قطعات یدکی فراوان - تعمیرگاههای مجهز - شرایط فروش فوق العاده سهل از امتیازات خاص ماست
فروش توسط عاملین فروش بنگاه توسعه ماشینهای کشاورزی درسراسر ایران و یا
تراکتورسازی ایران - تهران خیابان پهلوی نبش جام جم
تلفنهای ۹-۲۹۴۱۰۱-۲۹۴۱۶۹ کارخانه تراکتورسازی ایران - تبریز صندوق پستی ۳۱۰
تلفن مستقیم فروش ۴۱۰۷۵-۰۴۱

گزارش ۲

ترس از آغاز جنگ همه جانبه اتمی مسابقه تسلیحاتی آمریکا وشوروی را به مرز جنون آمیزی رسانده است

مدارک «سیا» درباره فعالیتهای نظامی شوروی بعهده کارشناسان استراتژیکی غیرنظامی واگذارشود، سرانجام این اصل پذیرفته میشود. اما کار تشکیل کمیسیون به کندی پیش میرود.

سرانجام دربهار سال ۱۹۷۶ کمیسیون کارشناسان استراتژیکی از ده نفر تشکیل میشود. پل فیشر که درمذاکرات مربوط به اولین قرارداد مسالمت با شوروی شرکت کرده و «لئوپایپز» استاد دانشگاه هاروارد از اعضای این کمیسیون هستند. درکنار کمیسیون «ب» که از کارشناسان غیرنظامی تشکیل شده، کمیسیون «الف» بفعالیت میپردازد.

«کمیسیون الف» از کارشناسان «سیا» که گزارش سالانه را تنظیم میکنند تشکیل شده است. درماه سپتامبر، گزارش کمیسیونها آماده میشود. اما این گزارشها دردو نکته اساسی با هم اختلاف دارند.

«کمیسیون الف» معتقد است که هنوز جای وحشت و نگرانی نیست درحالیکه کارشناسان غیرنظامی برعکس معتقدند که شوروی ها از «نظم و قاعده بازی» تسلیحاتی خارج شده اند.

کارشناسان سیا عقیده دارند: باید «منتظر شویم تا به بینیم چه پیش خواهد امد». اما کارشناسان غیرنظامی میگویند باید بیدرنگ عکس العمل نشان داد. پس از آن بدرخواست جرالدفورد، اعضای دو کمیسیون درجلسات مشترک آغاز بکار میکنند و پس از مذاکرات طولانی ظاهرا «کمیسیون الف» تسلیم نظریات کارشناسان غیرنظامی میشود زیرا «سیا» قبول میکند که درگزارش خود تجدید نظر کند. سپس گزارش دو کمیسیون بطورجداگانه برئیس جمهوری تسلیم میشود. تمام این مذاکرات درمحیط کاملا سری انجام میشود، اما ناگهان دراواخر ۱۹۷۶ و اوایل ۱۹۷۷ بتدریج محتویات گزارش کمیسیون «ب» (بطورمحدود) به روزنامه ها درز میکند.

مطبوعات احساس میکنند که درپشت پرده، حوادث مهمی روی میدهد اما هنوز آنها بحقیقت ماجرا پی نبرده اند، بدنبال آن مطالب هیجان انگیزی درمطبوعات انتشار می یابد: «شوروی دراندیشه یک جنگ اتمی است، اما این گزارشها مبالغه آمیز بنظر میرسد.

این هنگامی است که جیمی کارتر درجریان مبارزه انتخاباتی فریاد میزند: اگر بریاست جمهوری برگزیده شود مسابقه تسلیحاتی را متوقف خواهد ساخت. همزمان با مبارزه انتخاباتی جیمی کارتر قسمتهای دیگری از گزارش «محرمانه» کمیسیون «ب» به خارج درز میکند. مثل این است که کارشناسان استراتژیکی نمیخواهند جیمی کارتر درتبلیغات خود علیه سلاحهای هسته ای راه افراط به پیماید.

دراین هنگام است که شوروی ها ناگهان چشمان خود را باز میکنند زیرا دردرجه اول موضوع بانها مربوط است و دیگر اینکه رهبران «کرملین» از مطالبی که درروزنامه ها منتشر میشود می فهمند امریکائیها بکارهائی که آنها بطورپنهانی انجام میدهند آگاه هستند.

رهبران شوروی میدانند که اگر آمریکائیها احساس خطرکنند با اجرای یک برنامه ضربتی تولید سلاحهای تکامل یافته، عکس العمل نشان خواهند داد. ظاهرا شوروی ها نمیخواهند چنین وضعی پیش بیاید. بنظر میرسد زمانی که نظامیان شوروی حاکم مطلق بودجه دفاعی بودند سپری شده است.

اکنون وزیر دفاع شوروی برعکس سابق یک غیرنظامی است. گو اینکه پس از رسیدن باین مقام چند ستاره روی دوش او چسبانیده و یک کلاه نظامی بسرش گذاشته اند!

وحشت از شوروی

دراین شرایط آمریکائیها و شوروی ها بدقت مراقب فعالیت های یکدیگر هستند. بدنیست موضوع را کمی روشن تر مطرح ساخته و نظریات کارشناسان موافق و مخالف را مورد بررسی قراردهیم.

نکته اول: تناسب بودجه نظامی درتولید ملی شوروی بین ۱۳ درصد و ۱۵ درصد است، درحالیکه کارشناسان آمریکائی مدتها عقیده داشتند که این تناسب از هشت درصد تجاوز نمیکند. این یک اشتباه بزرگ بود که کارشناسان بان اعتراف کرده اند زیرا ۱۳ تا ۱۵ درصد رقم وحشتناکی برای بودجه دفاعی است.

در مقام سنجش اهمیت این ارقام باید بگوئیم بودجه دفاعی فرانسه تنها سه درصد تولید ملی آن کشور است. آمریکا ۴/۵ درصد تولید ملی خودرا درراه هزینه های دفاعی مصرف میکند. اما با توجه باینکه تولید ملی آمریکا بمراتب بیش از تولید ملی شوروی است، اختلافی که دربودجه های دفاعی دو کشور وجوددارد خیلی زیاد نیست.

با اینحال شوروی ها خیلی بیشتر از آمریکائیها درراه هزینه های نظامی خرج میکنند و اگر این وضع ادامه یابددیر یا زوددرزمینه تسلیحات نظامی، برآمریکا برتری خواهند یافت.

نکته دوم: عملا درتمام جنبه های نظامی نیروهای شوروی با آمریکا برابری میکنند. اگر امریکائیها درزمینه سلاحهای موشکی (تا ماه نوامبر) برتری خود را حفظ کرده اند شوروی ها از لحاظ قدرت موشکها (موشکهای چند مگاتنی) برآمریکا پیشی گرفته اند و شماره هواپیماهای شوروی نیز بیش از آمریکاست.

شوروی با دردست داشتن کشتی های «فوق مدرن» مجهز به تکامل یافته ترین دستگاههای الکترونیکی فاصله ناوگان جنگی خودرا با نیروی دریائی آمریکا به حداقل رسانیده است.

شوروی ها همه ساله بطورمتوسط درحدود دو هزار تانک تولید میکنند، درحالیکه تولید سالانه تانکهای آمریکائی از یکهزار تجاوز نمیکند.

شوروی ها درحال حاضر چهار میلیون سرباز آماده بجنگ دراختیاردارند درحالیکه شماره نیروهای مسلح زیر پرچم آمریکا کمی از دو میلیون نفر بیشتر است. بهم خوردن تدریجی موازنه قوا، آمریکائیها را دچار تشویش کرده است، دکترین نظامی کنونی ایجاب میکند که موازنه قوابایددرمورد تمام وسایل دفاعی از سلاحهای معمولی گرفته تا هسته ای، تاکتیکی واستراتژیکی برقرارشود.

مثلا اگر ناتودرزمینه تسلیحات معمولی از شوروی عقب میافتد ممکن است مسکو درصدد برآید درمیدان های نفتی خاور میانه ضرب شستی نشان دهد و یا باروپا دست اندازی کند.

دراین صورت امریکا یا باید تسلیم شود و یا بیک خودکشی متقابل دست بزند.

درزمینه زیردریائی ها که یکی از مهمترین سلاحهای عصر حاضر است ارتش سرخ بطورچشمگیر برآمریکا پیشی گرفته است. شوروی ها ۱۳۵ زیردریائی اتمی و ۲۵۵ زیردریائی معمولی دراختیاردارنددرحالیکه ناوگان زیردریائی آمریکا از ۱۰۵ زیردریائی اتمی و ۱۲۰ زیردریائی معمولی تشکیل میشود.

بطورکلی شورویها درزمینه تولید سلاحهای استراتژیکی و معمولی خودرا بپایه آمریکا رسانیده و دربرخی موارد بان پیشی گرفته اند. بسیاری از کارشناسان میگویند این تناسب قوا گرچه مایه تشویش است، اما اضطراب آورنیست زیرا تغییری درموازنه اتمی دو ابرقدرت بوجود نمیاورد.

آغاز جنگ اتمی

فراموش نکنیم که اصل موازنه قواروی سلاحهای هسته ای استوار است. تا وقتی که دو طرف اطمینان داشته باشند اگر بخطروارد کردن نخستین ضربه اتمی دست بزنند نمیتوانند از حملات انتقامی و ویرانگرطرف درامان باشند، خطری صلح جهانی را تهدید نخواهد کرد و مسائل دیگر بطورکلی جنبه فرعی دارد. دراین مورد است که آمریکائیها کم کم دچار وحشت میشوند.

آیا شوروی ها درصدد ایجاد وسایلی هستند که بتوانند پس از وارد کردن نخستین ضربه بزندگی خودادامه دهند؟ **یعنی میخواهند کاری کنند که دریک برخورد اتمی کشورشان از روی نقشه جغرافیا محو نشود و بتوانند باوارد کردن دومین ضربت پیروزی مطلق بدست آورند؟ این خطردرحال حاضر جدی نیست، اما کارشناسان آمریکائی دو عامل مهم را که کاملا تازگی دارد مورد بررسی قرارداده اند.**

نخستین عامل بسیار اسرار آمیز است و آن پیدایش ناگهانی یک شبکه دفاع غیرنظامی درشوروی است، اما درتفسیر کلمه «دفاع غیرنظامی» نباید راه افراط پیموده شود.

شوروی ها بخوبی میدانند که درشرایط کنونی درصورت درگیری یک جنگ اتمی نمیتوانند بطورموثر جان مردم غیرنظامی را دربرابر حملات انتقامی اتمی حفظ کنند. البته تمرین هائی برای دفاع دربرابر حملات اتمی درشهرهای بزرگ انجام میشود. اما شوروی ها باین تمرین ها ووسایل دفاعی زیاد اعتقادندارند. مردم مسکو این تمرین ها را اغلب مسخره میکنند و درصحبت های خصوصی بیکدیگر میگویند: «درصورت حمله اتمی روتختی را برداربرای خود کفن کن و آرام راه گورستان را پیش گیر. آرام بخاطراینکه مبادا ایجاد وحشت کنی».

اعتماد آمریکا تنها به وسایل دفاع غیر نظامی بیش از شوروی ها نیست. یک کارشناس امریکائی می گوید: «اگر مسئله تنها آشنائی به چگونگی تخلیه شهرها باشد باید بگویم که ما دراین مورد قهرمان هستیم زیرا هرروز ساعت پنج بعد از ظهر این کار راانجام میدهیم».

بنابراین مسئله ای که مورد توجه کارشناسان آمریکائی قرار گرفته تمرین های دفاع غیرنظامی شوروی نیست بلکه چیزی که فکر آمریکائیها را بخود مشغول داشته ظاهرشدن پناهگاههای اتمی درروی عکس هائی است که ماهواره های جاسوسی آمریکا بزمین مخابره میکنند. دراطراف تمام شهرهای بزرگ این پناهگاهها که باحتمال زیاددریکصدمتری زیرزمین قراردارند بچشم میخورد. نگرانی کارشناسان آمریکائی بیشتر از این جهت است که شوروی ها ممکن است درداخل این پناهگاهها کارخانه های کوچک تسلیحاتی تاسیس کنند.

کارشناسان کمیسیون «الف» آمریکا معتقدند که توسعه این تاسیسات آنقدر نیست که نتیجه گیری کنیم شوروی ها با احداث این پناهگاهها خودرا برای وارد کردن «دومین ضربه» اتمی آماده میکنند. اما «کمیسیون ب» عقیده دارد که عکس های ماهواره ها بخوبی نشان میدهد که شوروی یک برنامه عظیم دفاعی را بمرحله اجرا درآورده و پیوسته ابعاد ان را گسترش میدهد.

هواپیمای جدید شوروی

دومین عامل که کاملا بچشم دیده میشود وجود یک هواپیمای کاملا جدید در

وزارت کشاورزی و منابع طبیعی
سازمان جنگلها و مراتع کشور
سرجنگلداری کل استان فارس

شماره ۲۸۲۶۶
تاریخ ۱۱/۱۱/۳۵

آگهی تشخیص منابع ملی

دراجرای ماده ۵۶ قانون اصلاحی قانون حفاظت و بهره برداری از جنگلها و مراتع کشور محدوده ها و پلاک های مندرج در جدول ذیل را باستثنای مستثنیات قانونی مربوطه که وضعیت آنها باتعاریف مندرج در بند ۸ و ۹ ماده یک قانون حفاظت و بهره برداری از جنگلها و مراتع مصوب ۱۳۴۶ منطبق و مرتع مشجر وغیر مشجر و جنگل تشخیص داده شده اند مشمول ماده یک قانون ملی شدن جنگلها و مقررات مربوط بقانون مزبور اعلام می نماید

ردیف	نام محدوده ملی	محل وقوع: شهرستان	محل وقوع: بخش ثبتی	محل وقوع: قطعه و یا پلاک	حدود اربعه: شمال	حدود اربعه: شرق	حدود اربعه: جنوب	حدود اربعه: مغرب	مساحت مستثنیات به هکتار
۱	کوه مروارید	آباده	۱۵	-	مزرعه بردکان مزرعه بردنجان و چشمه رشید	گردنه ملخی	قبر کنی	قلعه سنگی چاه زدگوش	ندارد
۲	بصیران	«	۱۵	پلاک ۶۳۲۴	مزرعه عرب و کوه نخل زرد	گردنه واسم بیگی و آب جاروب	کوه اعظم و گردنه علی کرد	منصورآباد و گردنه گود میان	۱۲۰
۳	لادریا	«	۱۵	پلاک ۱۰۰۶۰	رأس کوه لادریا	پزده سیاه و چاه کهنه حاج عباسی	تل جب لوتا رأس تل	رودخانه ایزدخواست	۱۲
۴	ارتفاعات شمالی آباده	«	۱۵	-	چاه بلاغ «نظریه مورخ ۱۷/۱۰/۵۲» وغرب چاه بلاغ «نظریه مورخ ۷/۱۱/۵۲» بگذرد به کوه های زیر نهران و کوه کنه کلا و کوه سرخ آب	به حد فراعنه و رحیم آباد	بدامنه کوه های شرف به سوبیق - دهرق - وزیرآباد به عبداله آباد - سه آباد - شورجستان و کوههای گوش خری و سرخ خون و تدنستان	ارتفاعات پردارا و کوه زنگی	۱- چاه محوطه پلاک ۱۰۱۹۹ طبق رأی کمیسیون ۴/۰۲ هکتار ۲- چل چشمه پلاک ۹۹۴۹ ۸ هکتار ۳- اطراف رودخانه چشمه بزه ۱۲ هکتار قلعه ۰/۵ هکتار
۵	اختر آباد	«	۱۵	پلاک ۹۹۸۱	اراضی قرقانک پلاک ۹۹۸۲	اراضی کت رزی پلاک ۹۹۸۰	اراضی کتوک پلاک ۹۸۸۳	اراضی قرقانک پلاک ۹۹۸۲	۲۷۰
۶	مجاور ارتفاعات شمال آباده	«	۲۷	-	چشمه انجیر - تخت کمر - محمود شاه و کاروانسرای خرابه»	کوه بیش و شرق وغرب چاه بلاغ موضوع نظریه اعلام ملی مورخ ۷/۱۱/۵۲	به ارتفاعات	کوه کنه کلند - کوه کنه حسینی - کوه زیر نهران	دارد
۷	شیدان	«	۱۴	پلاک ۳۵۹ بوانات	کوه بیابان	جوی بزم و اراضی بزم	تنگ دره انجیر	جوی میرمحمد صالح وچقای سهراب	۳۰۲
۸	رنوک	«	۱۶	اقلید	حدمرزی آب خداد	حدمرزی پلاک آب خداد	گردنه هشت دارکو و تنگ سرخ	رودخانه هراء و تل گچ کوب و باغات اطراف اقلید	ندارد
۹	مجاور نصرآباد و تخت چمن و باغ نو	«	۱۶	-	رودخانه اواجان	رودخانه خشک و نصرآباد و تخت چمن پلاک ۵۰	تلال کبگی و ابوزره سیاه	اراضی باغ نو پلاک ۴۸	ندارد
۱۰	تل روباه	فسا	۱۰	-	محدوداست بزمین زراعتی	منازل مسکونی اهالی صحرارود	باغ میرزا عبدالخان حکمت و میرزانظام نبوی و باغ فتحعلی حکمت و مرده شوی خانه	جاده فسا به جهرم	یک هکتار
۱۱	توپ سیاه و دره اناری	«	۱۰	-	جاده اسفالته شیراز - استهبان	محدوداست به بلوک های حدمرتع محمدآباد و کوه	خط الرأس کوه تودج	مرتع علی آباد خمس و بیچ خان میرزائی و کوه	۹
۱۲	تنگ کرم قسمتی از سرکوه تودج	«	۱۰	-	سنگ قبر	آبریز کوه تودج	حدمرتع عرب ها و کوشک قاضی	درامتداد جاده ماشینی که از پشت تنگ کرم میگذرد	ندارد
۱۳	علی آباد کوشک قاضی	«	۱۰	پلاک ۳۸۹۵	اراضی جعفرآباد و مراتع	رودخانه خشک و مرتع	جاده نظرگشته و اراضی زراعتی	اراضی زراعتی	۳۰
۱۴	تنگ میشی و تنگ چهارچنگ	«	۱۰	رونیز علیا	خط الرأس کوه گرد	جاده تنگ میشی و تل گرد و اراضی زراعتی تلمبه حسین صادقی	اراضی زراعتی اکبرآباد و اراضی تلمبه محمد جوکار	اراضی تلمبه محمد جوکار و لای فراخ و گردنه بهمنی و تنگ چهارچنگ	ندارد
۱۵	تنگ هفت دردان	«	۱۰	«	خط الرأس کوه گرد	جاده فرعی و پوزه کوه سه برادران	جاده فرعی و رشته قنات کهف آباد محدوداست باراضی زراعتی نجف آباد و تاج آباد	جاده تنگ گچ کوه	ندارد
۱۶	لای فراخ و برد شاه میرزا	«	۱۰	«	محدوداست به جاده و گردنه بهمنی	اراضی تلمبه محمد جوکار ولای فراخ	راه فرعی محدوداست باراضی زراعتی حرات و حسن آباد و احمدآباد	به تل گرد درامتداد تپه ماهور حدمرتع بهمنی محدوداست به گردنه بهمنی	ندارد
۱۷	تنگ گچ کوه و تنگ کوچک	«	۱۰	«	خط الرأس کوه گرد	جاده تنگ گچ کوه	محدوداست به جاده فرعی و اراضی تاج آباد و تلمبه حبیب دهقان و اراضی اکبرآباد و تلمبه اسماعیل زارعیان	محدوداست به جاده تنگ میشی	ندارد

اشخاصی که به تشخیص فوق معترض باشند میتوانند حداکثر ظرف یکسال از تاریخ انتشار این آگهی مدارک و مستندات خود را [illegible] بوسیله پست سفارشی بدبیرخانه سرجنگلداری کل استان فارس واقع در شیراز خیابان نادر اول [illegible] تسلیم نمایند تا در کمیسیون مذکور در ماده ۵۶ قانون مزبور رسیدگی و تصمیم قانونی اتخاذ گردد بدیهی است باعتراضاتی که خارج از مهلت مقرر برسد ترتیب اثر داده نخواهد شد و تشخیص فوق قطعی ولازم الاجرا خواهد بود

ضمنا اعلام میدارد سیاهه ریز مستثنیات محدوده های مندرج در بالا برای اطلاع اشخاص ذینفع در محل الصاق آگهی های سرجنگلداری کل و جنگلداریهای فسا و اصطهبان و آباده نصب شده است

چاپ سنجری

ساری اصلانی - سرجنگلدار کل استان فارس

هفته‌نامه هنر

○ دوشعر از اخوان ثالث (م. امید)
○ دیدار با ایرج پزشکزاد
○ قصه کودکان ـ جواد مجابی
○ غزل از دیدگاه منزوی
○ فروغ در خاطرهٔ پوران فرخزاد
○ سلوک در عقل سرخ ـ هانری کربن، حسین مهری
○ نوذر آزادی و تآتر
○ روئین، شاعر افغانی
○ مرد ماراتن ـ محمدعلی هاشمی

طنز، پلی استوار بسوی مردم

با ایرج پزشکزاد طنز نویس معروف درباره طنز و هزل و سابقه آن در ایران و نمونه های متفاوت آن در ادبیات غرب سخن گفته‌ایم.

محمد ابراهیمیان

* طنز یک حربه برنده اجتماعی است که می تواند و باید در گستره‌ی خود انواع فعالیت های هنری و ادبی را در بر گیرد. از قلمرو نمایش و فیلم تا حوزه شعر و قصه و آثار مکتوب دیگر نوسان یابد.

در ادب ایران بجز چند اثر مشهور، (آثار دهخدا و عبید) کمتر اثری را به تمامی در این شیوه هنری موفق می یابیم!

در مورد قلت آثار طنز آمیز مکتوب پرسشمان را با شما که در این زمینه قلمی و قدمی زده‌اید در میان می گذارم تا پاسخ شما را بشنوم.

پزشکزاد ـ چون من یک رمان ناچیز باین شیوه نوشته‌ام متوقعید در این زمینه محقق و صاحبنظر هم باشم؟

اتفاقا یکی از سوژه های طنز می تواند ماجرای آدمهایی باشد که با گفتن چهار خط شعر و نوشتن یک قصه خودشان را محقق و صاحب فتوی در ریشه و پایه ادبیات تصور می کنند اگر سئوالی درباره نوشته های ناقابل من بنظرتان برسد بپرسید و اگر عقلم برسد شاید بتوانم جوابی در خورامکان و استطاعتم بدهم ولی توقع نداشته باشید که با نوشتن یک رمان و چند تا قصه و یک نمایشنامه علامه میرزا محمد خان قزوینی شده باشم.

*** آقای پزشکزاد این دیگر از آن تعارفات غریب است شاید شکسته نفسی «آسمون ریسمون» «مجموعه بوبول» «ماشاءاله خان دربارگاه هارون الرشید» دائی جان ناپلئون و نمایشنامه «ادب مرد به زدولت اوست تحریر شد» دستکم این را بما یاد داده است که حرفهای شما را بی شبهه طنز و هزل ، نپنداریم.**

پزشکزاد ـ البته اگر بعنوان یک خواننده و علاقمند به ادبیات فارسی نظرم را بخواهید مثل هر آدم دیگری می توانم دو کلامی عرض کنم.

اینکه گفتید مادر گذشته نویسندگانی نداشته‌ایم البته اگر منظورتان نوشته هایی به سبک و شیوه امروز فرنگی باشد، صحیح است، ما نویسندگانی که رمان و نوول و تاتر به شیوه فرنگی نوشته باشند نداشته‌ایم ولی به سبک و شیوه خودمان داشته‌ایم . خوبش را هم داشته‌ایم . قبل از همه ستاره درخشان طنزپاهزل مولاناعبید زاکانی را داشته‌ایم که متاسفانه قدر و منزلت او را آنطور که باید و شاید نمی شناسیم.

در طنز یا هزل، که اینهم محتاج توضیح است، عبید نه در ایران بلکه در دنیا از پیشقدمان و پیش کسوتان این شیوه است. از دو سه شاعر رومی و یونانی قبل از میلاد مثل «هوراسیوس» رومی و «منی پوس» یونانی که بگذریم برای رسیدن بشعرای طنز پرداز اروپا باید منتظر قرن شانزدهم و هفدهم میلادی بمانیم، عبید زاکانی سرور طنز پردازان دو سه قرن قبل از «بوالو» و «رینه» فرانسوی با قدرتی بسیار والاتر و بالاتر از آنها طنز را بمیدان ادبیات کشانده است.....

*** اشاره کردید بقدر و منزلت عبید در طنز و هزل و گفتید اینهم محتاج توضیح است، حتما میان این دو کلمه رابطه‌ای هست که البته تفاوتی هم با هم دارند.**

پزشکزاد: در این مورد هم باید بیک محقق مراجعه کنید، اما نظر شخص من این است که انچه امروز فرنگی ها بان «ساتیر» می گویند و مقصود بیان معایب و نقائص جامعه و افراد در لفافه ظرافت و مزاح و بقول سعدی «سقمونیای شکرآلود» است بایستی در فارسی به «هزل» ترجمه می شد. ولی مترجمان و مولفان اخیر شاید بعلت سوابق آلوده این لفظ بطور قراردادی لفظ طنز را اختیار کرده‌اند که معمول و مرسوم شده است .

*** مثل اینکه باید بگذشته دورتری برگردیم، زیرا بسوابق آلوده لفظ «هزل» اشاره کردید، این کلمه «چگونه» آلوده شده است؟**

پزشکزاد: تا آنجائیکه من دیده‌ام هزل از آغاز ادبیات بعد از اسلام در اشعار شعرای ایران بچشم می خورد ولی در اوائل مترادف با آنچه که ما امروز هجومی نامیم بوده یعنی بگومگوی شاعران بین خودشان که غالبا با الفاظ رکیک معایب و نقائص نحوه زندگی و حتی نقائص جسمانی یکدیگر را بر ملا می کردند و عملا چیزی در حدود فحش و ناسزای منظوم بوده است.. این بیت از ناصر خسرو گویای این مطلب است:

مکن فحش و دروغ و هزل پیشه
مزن بر پای خود زنهار تیشه

در زبان بسیاری از شعرای قرن چهارم تا ششم هجری مثل منجیک ترمذی ، منوچهری دامغانی ، خاقانی و غیره همین معنی و محتوی را از هزل استنباط می کنیم اما فکر می کنم از قرن ششم هجری بعلت آشوب ها و فتنه های اجتماعی و هرج و مرج سیاسی محتوای هزل بمرور تغییر کرده و به انتقادات اجتماعی بدل شده است. شاید از اولین نمونه های این نوع تازه هزل را بتوانیم در حدیقه الحقیقه سنائی ببینیم. خلاصه هزل که ظاهر و باطن یکی و چیزی در مقابل «جد» بوده است یک قشر ظاهری مزاح و شوخی و یک مغز و هسته درونی حاوی اندیشه و فکر خاصی پیدا می کند یعنی «سقمونیای شکر الوده» سعدی مصداق پیدا می کند تصور من بر پایه این ابیات است که در قرن هفتم از زبان بزرگان این عصر می شنویم سعدی می فرماید:

بمزاحمت نگفتم این گفتار
هزل بگذار و جدازاو بردار

یا مولوی:

هزل تعلیم است آن را جد شنو
تو مشو بر ظاهر هزلش گرو

یا عبید در قرن هشتم در مقدمه رساله صد پند:

اگر شربتی بایدت سودمند
زداعی شنو نوشداروی پند
زپرویزن معرفت پیخته
زشهد ظرافت بر آمیخته

ضمنا کلام عبید که کاملا منطبق با معنی و محتوای لفظ «ساتیر» امروز فرنگی است در زمان خود بعد از آن عنوان رسمی «هزل» داشته است. صاحب تذکره دولتشاه سمرقندی در قرن نهم از مولاناعبید بعنوان «هزال» یاد می کند. در هر حال در سالهای اخیر بجای این کلمه لفظ «طنز» معمول شده که بنظر من هر چند از نظر ریشه لغوی با هزل مناسبتی ندارد ولی قابل قبول است و تقریبا همه بطور قراردادی قبولش کرده‌ایم در حالیکه در اصل بمعنای آن چیزی بوده که ما در زبان امروز بان «طعنه» می گوئیم.

شاهد مثال را از خاقانی میاورم:

زبون ترازمه سی روزه‌ام مهی سی روز
مرا بطنز چو خورشید خواند آن جوزا

*** اگر از گفته های شما که مربوط بقرون پیشین ادبیات ایران می شود بگذریم در ادب معاصر می بینیم که بعد از انقلاب مشروطیت گروهی از نویسندگان به طنز می پردازند. لابد این دوران خصوصیاتی داشته که گرایش به طنز را باعث آمده است. ممکن است در ادامه حرفهایتان اشاره‌ای هم بشرایط این دوران و آدمهایش که طنز می نوشتند بکنید؟**

پزشکزاد: فکر می کنم منظورتان از این نویسندگانی که هنگام انقلاب مشروطیت به طنز پرداختند اجل و اکرم و اعلم آنها یعنی میرزاعلی اکبر خان دهخدا باشد، مقالات «چرند و پرند» که امروز بصورت یک مجموعه چاپ شده و در اختیار مردم قرار گرفته یکی از لطیف ترین و ظریف ترین طنز های روزنامه‌ایست که من چه در فارسی و چه در زبانهای دیگر خوانده‌ام و در عین حال یکی از غم انگیز ترین نوشته هائی است که خوانده‌ام برای اینکه اینه تمام نمای زندگی تاثر انگیز مردم ایران در سالهای آغاز مشروطیت است. من در لابلای صفحات این مجموعه دست نویسنده بسیار توانائی را می بینم که اگر برمان نویسی یا نوول نویسی پرداخته بود نویسنده‌ای کم نظیر و بی بدیل می شد، اگر ماجرای «حاج ملاعباس» را یکبار دیگر با دقت بخوانید با من هم عقیده می شوید. اگر دنباله طنز را بعنوان شیوه نویسندگی اختیار می کرد، در این زمینه آدم شاید بی بدلی می شد، ولی طنز هدفی برای دهخدا نبود بلکه وسیله‌ای برای مبارزه اجتماعی وسیاسیش بود.

*** بنظر شما چرا دهخدا در مبارزه این وسیله یعنی راه و شیوه طنز را انتخاب کرد؟**

پزشکزاد: میتوانم حدس بزنم که فکر این شیوه در اولین سفر فرنگستان در ذهن دهخدا قوت گرفته بود.

میدانید که دهخدا قبل از آغاز نهضت مشروطه بمأموریت به فرنگستان رفته بود و این در سالهای اول قرن بیستم میلادی بود. در این سالها هنوز خاطره اشعار و تصنیف های انتقادی و طنز آلود «برانژه» که پایه‌های قدرت لوئی فیلیپ را لرزانده بود ورد زبانها بود و طنز سیاسی بعنوان یک شیوه مبارزه با خلافکاریهای هیأت حاکمه بسیار رواج داشت. دهخدا در بازگشت بایران خیلی زود فهمید که کتاب و مقاله جدی در مملکتی که شاید تعداد باسوادها از یک یا دو درصد تجاوز نمیکرد راهی بمیان مردم نمیتواند داشته باشد، بهترین وسیله برای راه پیدا کردن درمیان توده مردم و بحرکت آوردن این قدرت ساکن، قطعات کوتاه طنز سیاسی با زبان ساده بود که میتوانست به بازار و حجره و قهوه‌خانه راه پیدا کند و سینه به سینه نقل شود، هم‌چنانکه اشعار «برانژه» در کوچه و بازار و حتی دهات فرانسه اوائل قرن نوزدهم با وجود اکثریت مردم بی سواد، راه پیدا کرده بود. دهخدا با توجه بقدرت تأثیر طنز سیاسی به پیروی از طنز پردازان اواخر قرن نوزدهم فرانسه در نوشته‌های دهخدا احساس میشود ولی تلفیق این سبک با شیوه عبیدزاکانی بخصوص رساله اخلاق الاشراف مشهود است ، دهخدا با توجه بقدرت تأثیر طنز سیاسی به پیروی از طنز پردازان قرن نوزدهم فرانسه و به پیروی از شیوه طنز رساله «اخلاق الاشراف» عبید نه تنها پایه‌های قدرت محمدعلی شاه ولیاخوف و شاپشال را سست کرد بلکه باب جدیدی در نثر فارسی باز کرد که از این جهت هم باین مرد بزرگ پاکدل پاک نهاد بسیار مدیون هستیم و او بنظر من پیشگام ادبیات جدید ایران است.

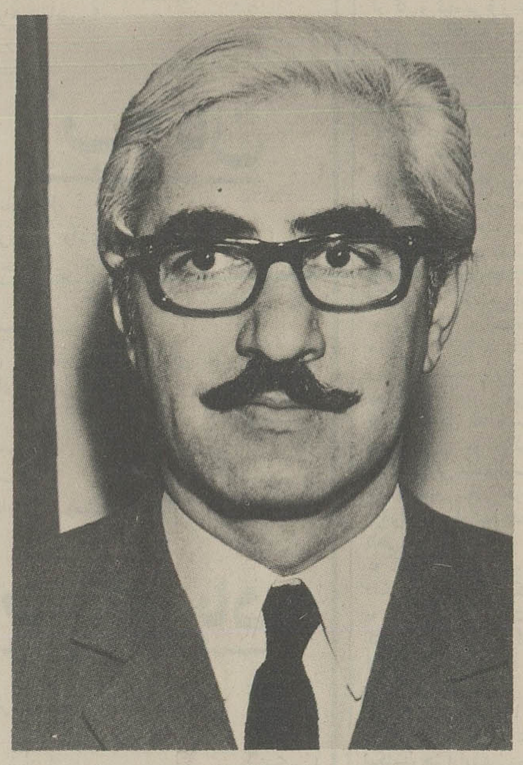

گفت‌وشنودی با ایرج پزشکزاد نویسنده دائی جان ناپلئون

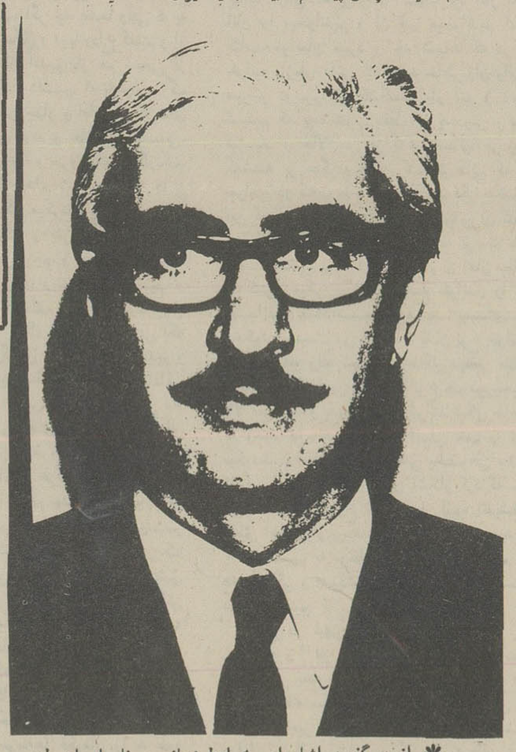

*** انچه گفتید اشاره‌ای بشرایط زمانی و نام اوران طنز دوران مشروطیت بود، در عصر حاضر نیز کسانی هستند که طنز را در آثارشان رعایت کرده‌اند و بی تردید طنز در زمینه‌های دیگر نیز بصورتهای دیگر رخ نموده است.**

پزشکزاد: در دوره معاصر هم مثل دورهای گذشته نویسندگان کمتر این شیوه را انتخاب کرده‌اند همانطور که درگذشته شاعرانی مثل خاقانی و سنائی و انوری و ظهیرفاریابی و حتی شیخ شیرازگاهگاه هزل و طنزی سروده‌اند شعرا و نویسندگان بزرگ معاصر هم مثل ادیب الممالک فراهانی، ایرج میرزا، ملک‌الشعرای بهار، جمال‌زاده، صادق هدایت، ذبیح بهروز، صادق چوبک و غیره گاهی طنز سروده‌اند و نوشته‌اند ولی طنز جزء کوچکی از مجموع کارهای آنها را تشکیل میدهد و کم و بیش جنبه طبع آزمائی دارد، در تأثر معاصر هم توجه خاص نویسندگان معاصر بدرام و ملودرام است. در مقابل شاید بشود گفت که طنز مصور یعنی کاریکاتور در دوره ما پیشرفت قابل ملاحظه‌ای داشته است.

آدمهای منحط در هر طبقه

*** شما را با «آسمون و ریسمون» «مجموعه بوبول» «ماشاءالله‌خان دربارگاه هارون‌الرشید «دائی جان ناپلئون» و «ادب مرد به زدولت اوست تحریر شد» می شناسیم لکن کار اصلی شما با رمان دائی جان ناپلئون آغاز شد، بنظر من قهرمانان اصلی کتاب نمونه های قشر اشرافی منحط ایران مقارن جنگ دوم بین‌المللی هستند آیا شما هم این نکته را تایید می کنید؟**

پزشکزاد: شاید یک قشر منحط هم منظور نظر بوده باشد، ولی بخصوص انسان منحط مورد نظر بوده که تصادفا. به یک قشر منحط هم تعلق داشته است، قهرمان داستان و بستگان او مظهر فلان الدوله ها و فلان السلطنه ها هستند که دران دوره یعنی مقارن جنگ دوم بین‌المللی با یک جامعه زیرورو شده مواجه شده بودند و نمی خواستند وضع تازه را قبول کنند، ولی در واقع همانقدر که قشر منحط منظور نظر بوده انسان منحط هم مطرح است، موضوع خود خواهی و خودپرستی آدمها مورد نظر است، اتفاقا دائی جان ازاین قشر منحط بوده است ولی اگر فقط مسئله طبقه و قشر مطرح بود دیگر قصه کهنه شده بود و بدل مردم امروز نمی نشست، در حالیکه خودخواهی و خودپرستی ماجرای همیشگی آدمهاست. دائی جان و طبقه‌اش از بین میروند ولی دائی جان های دیگر بنوع دیگر و در طبقه دیگر ظاهر میشوند. دائی جان در روابط خودش با مردم عادی تبختر و فاصله را حفظ میکرد. قبول نداشت که بطبقه‌ای جز طبقه خودش دختر بدهد، با کسی جز در حد خودش معاشرت کند، اما دائی جانهای دیگری جای دائی جان اشرافی را میگیرند، پول و ثروت جانشین لقب و عنوان و اصل نسب میشود اگر دائی جان و دائی جان ها برای همیشه مرده بودند، آدمهای امروز، خوانندگان امروز به این غریبه تاریخی دل نمی بستند و رمان درجامعه جائی برای خودش باز نمیکرد مسئله این است که تا خودخواهی آدمها هست دائی جان ها هم هستند، دائی جانهای قدیم باعتبار لقب «الملک» و «السلطنه» و «الممالک» مردم عادی را تحقیر میکردند و دائی جانهای بعدی با پشتوانه مال و منال و ثروت آدمهائی تهی دست را موجوداتی پست‌تر از خود دانسته‌اند، مسئله خودخواهی و خودپرستی انسان است، فقط این آدمهای خودخواه، دران دوره خاص از تاریخ مملکت که دوران افول استعمار بود و پایه های موقعیت اجتماعی آنهاسست شده بود مضحک‌تر شده بودند، آدمهای بسیار حقیری بودند که خود را بسیار بزرگ میدیدند، حیثیت و اعتبار چند صد ساله خانواده خود را برخ مردم میکشیدند درحالیکه ابرو و حیثیتی برای آنها نمانده بود بچیزی افتخار میکردند که وجود خارجی نداشت، لاف مبارزه با استعمار را میزدند در حالیکه دستشان نرسیده بود که خدمتی بسزا در حق استعمار بکنند، با خیالی واهی خوش بودند، اگر قشون انگلیس مملکت را اشغال کرده بود بخصوص برای انتقام گرفتن از دائی جان بود، اگر سربازان خارجی موقع اشغال پایتخت در درجه اول تأسیسات راه‌آهن را تصرف کرده بودند برای این بود که دادداش سرهنگ دائی جان اتفاقا باستقبال پسر نابغه‌ای بایستگاه راه‌آهن رفته بود بهرحال تذکر این نکته لازم است که من کار عمده‌ای نکرده‌ام هرکس دیگری هم اگر کمی بحالات و حرکات اطرافیانش دقیق میشد میتوانست نوعی دائی جان نابلئون بنویسد و بازهم تکرار میکنم که منت دار شرمنده خوانندگان هستم که این طور از نوشته ناچیز من استقبال کردند و باعث شدند که در کمتر از چهار سال نه دفعه تجدید چاپ بشود.

*** خوب این خصلت شماست که تواضع دارید، دائی جان ناپلئون شما این خصوصیت را داشت که بسیاری از خوانندگان را جذب کرد و ویژگی دیگر شما در این رمان اینست که واقعه ها را چنان دقیق نوشته‌اید که خواننده خیال میکند، یک داستان مستند میخواند، این توهم برای بسیاری وجود دارد که ماجراهای رمان شما تا حدودی شخصی است و سئوال من نیز در این زمینه است که دائی جان تا چه حد شخصی و تا چه اندازه براساس گرفته های شماست؟**

پزشکزاد: تصور میکنم مقصودتان این است که آیا یک «رمان اتوبیوگرافی» است. مسلمانه و جالب است که خیلی از خوانندگان کتاب درپشت قیافه قهرمانان دنبال اطرافیان و بستگان من میگردند، این موضوع برای من هم جای خوشحالی و هم جای تأسف است. جای خوشحالی است برای اینکه آدمهائی که ساخته و پرداخته‌ام لابد آنقدر واقعی مینمایند که خوانندگان دنبال هویت و اسم و رسم و آدرس آنها میگردند، جای تأسف است برای اینکه مردم با تصورات خود ممکن است دائی و عمه و خاله را که نقشی در این قصه ندارند با من دشمن کنند، البته من در ترسیم حالات روحی قهرمانهای داستان مدل را از چابلسا و جابلقا نیاورده‌ام. از آدمهای دوروبرم و آنهائیکه دیده بودم و شناخته بودم مدل گرفته‌ام ولی هر کدام مخلوطی از آدمهای مختلف زمان طفولیت و آدمهائی که بعدها شناختم یا جزئی از تخیل هستند. الان که در مجالس و محافل خیلی صحبت از دائی جان هست مکرر این سئوال را از من میکنند که مثلا تو هیچوقت آقای فلان‌الملک یا خانم فلان‌السلطنه را دیده‌ای؟ و در مقابل جوابم منفی من میگویند: غیرممکن است برای اینکه دوستعلی خان وانگار نقش مجسم عزیزاله خان ماست، یا عزیز السلطنه انگار خواهد دوقلوی عصمت‌الملوک ماست. همین چند شب پیش منزل آقای محترمی مهمان بودم، معتقد بود که من سالها با پدرخانمش معاشر و محشور بوده‌ام و خانمش تنها تفاوتی که بین دائی جان و پدرش میدید و از آن بعنوان وسیله دفاع از این تهمت استفاده میکرد این بود که میگفت: «آقا جان یک خروار زلف دارند» خلاصه اینها آدمهائی هستند که همه ما دیده‌ایم و می شناسیم، و یا با آنها زندگی کرده‌ایم و میکنیم. یک بعدازظهر زحمت بکشید و قدمی جلوی خانقاه صفی علیشاه بزنید تا ده تا فرخ لقا خانم را زیارت کنید، اینها اگر بدند، اگر خوبند دائی من و دائی شما عمه من و عمه شما و پسرخاله من و پسر خاله شما هستند.

اخلاقیون آسیب پذیر

*** ساختن سریالی براساس رمان شما نه تنها قابلیت های نمایشی این اثر را بنمایش گذاشت، بلکه نشان داد که طنز در قالب داستانی تا چه حد می تواند مورد توجه قرار بگیرد، بویژه اینکه بتصویر تبدیل شده تصور میکنم اثر شما دربرخورد با گروه بیشتری از مردم بتواند تاثیر بیشتری داشته باشد.**

پزشکزاد: این برداشت تقوائی از رمان است. طبیعی است که تمام وقایع داستان که یک کتاب حجیم را تشکیل میدهد نمیتوانستم و نمی بایستی دربرداشت شخصی او دخالت کنم، ولی سناریوها را بمن داد و خواندم فقط هر جا که یا اتفاق یا یک قسمت دیالوگ موجب میشد که فیلم از خط اصلی قصه فاصله بگیرد در حاشیه یاداوری کردم و در این هفت قسمت سریال که چند شب پیش روزنامه ها نوشتند ۴۱ سال هیچ نخوابیده است) باشند که هیچگاه چنین واقعه مولمه‌ای از ناحیه ایشان اتفاق نیفتاده باشد مسلما میتوانند ارتکاب این عمل را از ناحیه فرزندی بیاد بیاورند و باو بگویند همان عملی که فلان روز در فلانجا بخاطر آن با سوزن جیزشدی ملاحظه میفرمائید که اینهمه فریاد و شکوه برای یک «صدای مشکوک» آزردن گلو و حنجره برای هیچ است. در مورد عضو شریف هم ایشان میتوانند توضیح را بعهده خانم بگذارند چون مادرها با اسامی و لقب های متعددی مثل سنبل، بلبل، سلسل، شنگل، منگل، و غیره مطلب را بخوبی باطفال ذکور خود از دو ساله ببالا می فهمانند و نگرانی و اشفتگی خاطر تا این حد واقعا جا ندارد.، بهر حال ایشان هر قدر از نمایش این سریال متأثر شده باشند باندازه من نیست چون خسروخان قصاب محله ما از دو سه هفته پیش گوشت، رابماحرام کرده و در مقابل مراجعات مکرر ما گفته است: «به آقا بگوئید ما گوشت لایق ایشان را نداریم و بهتر است برای خرید گوشت بدکان شیرعلی قصاب مراجعه کنند.»

از هاشک تا کافکا

*** در نمایشنامه «ادب مرد به زدولت اوست» سعی شده یک معصومیت در برابر یک جامعه کثیف بررسی شود قهرمان نمایشنامه سعی دارد با شرافت زندگی کند و اسیر هیچ وسوسه‌ای نشود، این مبارزه فردی در برابر یک جامعه کثیف چه تأثیری دارد؟**

پزشکزاد: نه قهرمان نمایشنامه آنقدر که میگوئید معصوم است و نه جامعه آنقدر کثیف، آقای میرمحمد مهدی پورعلیزاده یک کارمند و یک آدم معمولی است که از بسیاری جهات زیاده از حد معصوم نیست شبها دمی به خمره میزند. با دختر همسایه چشم چرانی میکند، زیرلب قربان صدقه منشی رئیسش میرود، سربسر صاحب خانه میگذارد، به بچه هایش پس گردنی میزند، در اداره تهلق را تا حدی که برای ادامه حیات لازم است قبول دارد. از زندگی مرفه و تجمل بدش نمی آید. تنها خصوصیت او این است که حاضر نیست بهیچ قیمتی زیربار دغلی و نادرستی برود، انهم نه بملاحظات اخلاقی و مذهبی و ترس از قانون است بلکه علت «استتیک» درستکاری است. به زیبائی عشق میورزد و زیبائی را غایت کمال و اوج علیین میداند و چون معتقد است که نادرستی و دغلی زیبا نیست از آن دوری میکند. مسئله برای او این است که در مقابل ناپاکی و دستکجی میتواند زندگی مرفه داشته باشد، از دست قرولند زنش خلاص بشود، در مقابل رئیسش در اداره خواری را تحمل نکند ولی تنها یک گرفتاری دارد و آنهم اینه است، میترسد در اینه قیافه خودش را زشت ببیند و این تحمل زشتی را نمیتواند بکند. از طرف دیگر جامعه یک جامعه عادی است نه انقدرها کثیف مثل همه جامعه ها. در این نمایشنامه جامعه کیست؟ ملیحه زن آقای پورعلیزاده است ملیحه زنی است مثل غالب زنها قرولندی و معتقد باینکه در میان خواستگاران، بدترین همه نصیب او شده، تمام خوشی ها، حتی آنهائی که مربوط به بالا رفتن سن و سال است در خانه شوهرش گرفته، همه در و همسایه از او زندگی بهتری دارند، بعد بچه های پورعلیزاده که مثل همه بچه ها حرص و جوش پدر و مادر را در میاورند. صاحب خانه است که توقع زیادی دارد مثل همه صاحب خانه ها همکاران اداریش هستند که مثل خیلی از اداری ها با ارباب رجوع خوب تا نمی کنند به رئیس تملق میگویند و از زیر کار تا میتوانند در میروند. ملاحظه میفرمائید این جامعه هم یک جامعه معمولی است و بیش از حد کثیف نیست. آقای پورعلیزاده هم مبارزه با آنرا از طریق مبارزه با نفس خودش بخاطر عشق بزیبائی شروع میکند و فاتح میشود و معتقد است که اگر افراد جامعه هر کدام در این مبارزه با خود فاتح بشوند دیگر طرف مبارزه‌ای باقی نمی ماند، زیبائی بر زشتی غلبه میکند و نادرستی ها بدرستی ها بدل میشوند.

*** و این نمایشنامه تا حالا روی صحنه نرفته است؟**

پزشکزاد ـ من این نمایشنامه را برای نمایش روی صحنه نوشتم. بعد نمایش آن بحدی این دست آن دست شد که حوصله‌ام سررفت. سال گذشته تحریر صحنه‌ای را به تحریر کتابی مبدل کردم و بناشردادم خوشبختانه موفقیت زیادی هم پیدا کرد بطوریکه از بارسال تا حالا چهار دفعه تجدید چاپ شده است. البته مسئولان تأثر هم تقصیری ندارند چون سخت گرفتار گفتگو و بحث درباره کمبود نمایشنامه های ایرانی هستند

*** در میان طنز نویسان جهان چه کسانی را بیشتر می پسندید؟**

پزشکزاد: لفظ طنز نویس که میگوئید در ذهن من طنز سیاسی و اجتماعی روزنامه‌ای مجسم میشود و کمتر آنها را می شناسم.طنز، یعنی طنز بمعنای وسیع‌تر اعم از شعر، رمان، نوول و تأتر. خیلی ها در این زمینه مشخص و برجسته هستند بعنوان مثال از نویسندگان اسلاو میتوانم از چخوف و یا اسلاوهاشک نویسنده چک از انگلوساکسون هم از برناردشاو، و مارک تواین، از فرانسویها اززوال رومن، کورتلین و مارسل پانیول اسم ببرم. البته اینها اسمهائی است که تصادفا بذهنم میگذرد وگرنه زمینه بسیار وسیع است و نویسندگانی که آثارشان را با شوق و ذوق میخوانم فراوانند. اما اگر از من بخواهند که الزاما از یک نویسنده بعنوان محبوب‌ترین نویسنده در این زمینه اسم ببرم اسم «یاروسلاوهاشک» نویسنده چک را میبرم. معروف ترین اثر این نویسنده یک رمان طنز سیاسی تحت عنوان: «سرباز شجاع شویک» است که میگویند در اروپای مرکزی بعد از کتاب مقدس پرتیراژترین کتاب بوده است. در این رمان نویسنده وطن دوست چک دوران سیاست اتریشی ها برملت چکسلواکی را مطرح میکند و فشارهای استعمار را با زبانی که عبوس ترین و خشک ترین آدمها را بقهقهه می اندازد بباد مسخره و استهزاء میگیرد. این کتاب متأسفانه بفارسی ترجمه نشده است. و کتابی که نویسنده فقید حسن قائمیان تحت عنوان «مصدرسرکارستوان» درسال ۱۳۲۵ از «هاشک» بفارسی ترجمه کرد، قسمت بعدی و باصطلاح دنباله این رمان است که نویسنده بدنبال موفقیت رمان خود ظاهرا به اصرار ناشرین نوشته است و باحواشی سرباز شویک در قسمت اول قابل مقایسه نیست و شاید قائمیان نمی بایستی این اثر را بفارسی ترجمه میکرد، زیرا هرچند مترجمی قابل و فارسی نویسی ماهر بود ولی ترجمه آثار کافکا با طرز فکر و روحیه او مناسب‌تر بود یا طنز هاشک ناآشنا بود.

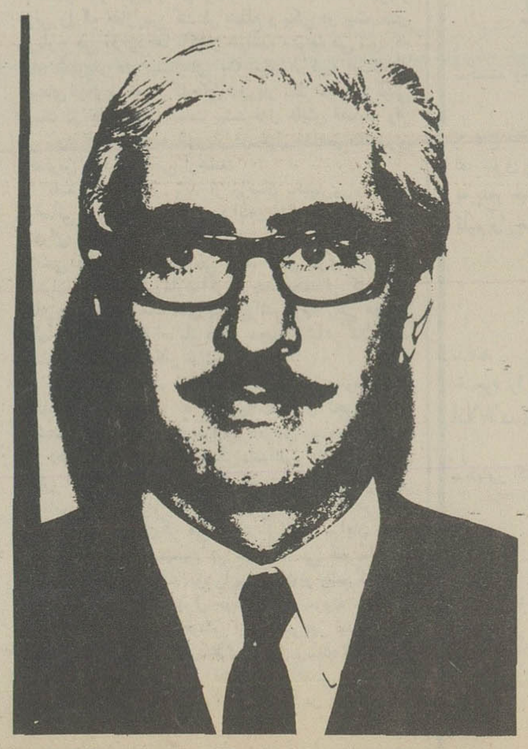

*** من طنز راحتی در ساختمان آثار کافکاهم می بینم**

پزشکزاد: اگر طنز را با همان معانی که برای آن قائل شده‌ایم قبول کنیم یعنی معادل لفظ فرنگی ساتیر قرار بدهیم و نوشته های هموطن او «یاروسلاوهاشک» را طنز بدانیم، نه. در بعضی نوشته های کافکا خصوصیتی وجود دارد که در زبان انگلیسی بان «بلاک هیومر» اطلاق میشود و این عبارت را باشتباه بفارسی «طنز سیاه» ترجمه کرده‌اند. رمان بسیار معروف نویسنده چک «هاشک» تحت عنوان «سرباز شجاع شویک» یک رمان طنز یا باصطلاح یک «رمان ساتیریک» است و این شیوه هیچ نسبتی با شیوه کافکا ندارد. طنز سیاه و سفید ندارد. «بلاک هیومر» یک نوع خاص برداشت از زندگی است شیوه‌ایست که بابدبینی و ناامیدی بی معنی بودن و پوچی زندگی را بیان میکند. اگر قرار باشد برچسب طنز به مسخ یا سایر آثار کافکا بزنیم باید از سویفت و مارکی دوساددادگار آلن‌پو، گرفته تا بودلرورمبو و نیچه را طنز پرداز بحساب بیاوریم چون همه آنها در فهرست بزرگان «بلاک هیومر» قرار دارند.

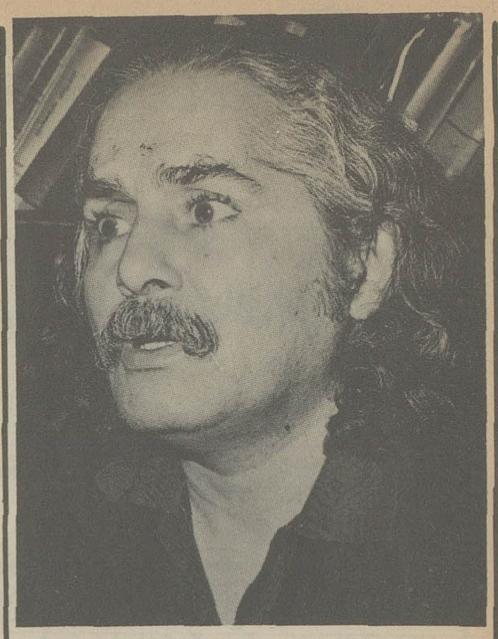

چنانکه مشخص شده، کوچکترین جزء قوالب شعر فارسی «مصرع» است مصرع بعنوان شعری مستقل چنانکه در عرف بعضی شعرای عهد صفویه معهود است] و بزرگترین ان قوالب از لحاظ تعداد ابیات قصیده های بلند چند صد بیتی و نیز مثنویهای چند هزار و بلکه چند ده هزار بیتی و بطور کلی و مختصر می توانیم بدینگونه قوالب شعر فارسی را فهرست کنیم:

۱ـ مصرع ۲ـ بیت ۳ـ دوبیتی [چه بصورت دو بیتی های روستائی و محلی و چه بصورت دیگر که انرا قسمی و قالبی جداگانه هم می توانیم شمرد یعنی:] ۴ـ رباعی ۵ـ قطعه (از دو بیتی تا هر چند بیت) ۶ـ غزل ۷ـ قصیده ۸ـ مثنوی ۹ـ مسمط ۱۰ـ ترکیب بند و ترجیع بند ۱۱ـ انواع مسمط های ترکیبی.

اما قالب سه تائی یا سه مصرعی در شعر بعد از اسلام قالب شناخته شده‌ای نیست و جالب این است که «م.امید» با الهام گرفتن از یک شعر سه مصرعی باربد نوازنده و ستایشگر خسرو پرویز قسم و قالب سه مصرعی را ازموده است و کارآمدیش را محک زده است. وقتی با «م.امید» راجع به این قسم و قالب حرف می زدم، به این موضوع اشاره کرد که او این قسم و قالب را قبل از اینکه استفاده باربد را که تنها نمونه بازمانده از این قالب است ببیند، یافته و شعر معروف «گزارش» را که در مجموعه زمستان به چاپ رسیده قبل از شناخت کار باربد سروده است، اما دیدن سروده باربد عزم او را جزم تر کرده است.

این قالب را باربد «نوخسروانی» نامیده که م. امید هم ترجیح می دهد این قسم و قالب به همین نام بماند وگرنه می توان آن را «سه تائی» مثلث یا سه مصرعی هم می توان خواند.

شکل آن در اوزان مختلف برای هر شعر کوتاه [مثل نوخسروانی] سه مصرع می تواند باشد با سه قافیه و یا با اول و سوم هم قافیه و دومی آزاد و یا در یک وزن بهمین شیوه مثل یک بیت مثنوی که در میانش یک مصرع آزاد و بی قافیه بیاید. قطعه «این است که....» نیز در همین قسم و قالب سه تائی سروده شده است.

این است که...

چون روشن روشنان فرو میرد،
تاریک شود جهان وخوف انگیز،
دیگر همه چیز رنگ او گیرد.

او اهرمنی ستمگرو خیره‌ست.
اودشمن روشنی است، او دزدی
بر گسترده قلمروش چیره‌ست.

او چهره کاینات را،چالاک
تصویر کند به مسخ کوبیکش
چون هند سه جذام،وحشتناک

در نوبت او،که حکم‌ها راند،
از خرد و بزرگ، از نووکهنه
هیچیز به رنگ خود نمی‌ماند.

هر چیز که هست رنگ خود بازد
یک رنگ چوشد جهان، رود در خواب
خوابست و سیاهی آنچه شب سازد.

آری، به شب سیاه خواب انگیز
هر چیز که هست، حکم شب دارد
آری، همه هرچه هست... جز یک چیز!

***

این‌ست که می‌ستایم آتش را
آن روشن پاک، زنده ای بیدار
نستوه و بلند روح سرکش را...

بازهم...

هیچ‌شب شمعی نمی سوزد چومن،پروانه‌ای هم
نیست بی سامان‌تر از من عاقلی، دیوانه‌ای هم
باز هم مست ازمی پیر مغانم، گرچه دیدم
در جهان هرنو خراباتی،کهن میخانه‌ای هم
ای وطن آبادمانی، سربلند آزادمانی
گرچه بهر من نداری کلبه‌ای، کاشانه‌ای هم
گرچه بس بیگانه امروزت نماید خویش و
خواهان
خویش بیش از من ندارد دوستت، بیگانه‌ای هم
عمروجان کردم نثارت، عاشقم دیوانه وارت
عاشقی دیوانه چون من نیستت، فرزانه‌ای هم
جغدها هر شب نشانم می‌دهند «امید»و گویند:
گنج، معنی بین، ندارد گوشه ویرانه‌ای هم.

مهدی اخوان ثالث (م ـ امید)

حسین منزوی

حضور غزل در شعر معاصر

حسین منزوی شاعر معاصر در دانشکده ادبیات درباره غزل و غزلسرایان سخن گفت. پاره‌ای از سخنان وی را در اینجا می آوریم.

حسین منزوی با آنکه غزل سرائی موفق است از اینکه او را شاعر غزل سرا بنامند خشنود نیست ـ منزوی نگاهی گذرا و شتابناک بتاریخ غزل انداخت. در آغاز این بیت را خواند:

شاد زی با سیاه چشمان شاد
که جهان نیست جز فسانه و باد

منزوی با خواندن این بیت نتیجه گرفت که غزل در سپیده‌دم ادبیات فارسی پایه گذاری شده است و شاعرانی مانند رابعه و رودکی و شهید آن را پاس داشته‌اند و پروریده‌اند، اما نه اینکه غزل بدست آنان کامل شده باشد و زندگانی جاوید یافته باشد، شعر های آغازین فضائی غزل گونه داشتند و شاید شگفت انگیز و اعجاب آفرین باشد که بگوییم نطفه های نخستین غزل در دیوان خاقانی تکوین یافته است ، زیرا خاقانی شاعری قصیده سراست و با خصوصیت و زبان درشتی که دارد ادم می پندارد او نمی تواند با غزل که لطیف است و بالهائی ظریف دارد پیوند و هماهنگی برقرار کند اما او چنین کرد، و پلی میان سبک خراسانی و عراقی زد از خاقانی که در غز ا چهره‌ای است در خور اعتنا بگذریم به سعدی می رسیم که غزل بدست باوج رسید و مولوی که بدان شور و حا ا عارفانه بخشید و حافظ که آن را بجاودانگی پیوند زد.

این درست که حافظ غزل را روح و زندگی و تعالی داد و پیوند آن را با زمانه های بعد استوار و محکم کرد اما این نباید بهانه به دست کسانی بدهد که عالی ترین غزل ها را حافظ گفته و در راه او گام نهادن جزیی راه رفتن سودی ندارد، و مانند او شعر گفتن آهن سرد کوفتن است. این استدلال چوبین شاعرانی است تنبل و در جا زده که به شاعران دوران بازگشت معروف شده‌اند. این ها که ذهن خلاق نداشتند و با واقعیت های زمانه و روزگار خویش بیگانه بودند از سر تفنن و بی دردی به پدید آوردن شبه شعر هائی به سبک خراسانی دست زدند و حاصل کار آنها را می توان فاجعه ادبی یک دوره نامید، اینها اگر می خواستند می توانستند همگام با زمانه خویش قدم بردارند و مسائل را خود تجربه کنند و جهان را و محیط اطراف را با چشم خویش ببینند و در راه باروری زبان شکوهمند فارسی کاری کنند در بعضی از آنها نبوغ آفرینش بود اما حیف.... چشم بگذشته دوختند دریافت های دیگران را تجربه کردند و تعابیر و ترکیب های دیگران را نشخوار.

سبک هندی

در شناخت سبک هندی و پیروان این سبک باید تجدید نظر کرد. تبلیغ های زهراگین و افراطی و یخ زده اربابان و دلبستگان دوره بازگشت شاعران سبک هندی را در نظر ها خوار کرد و آنهمه مضمون آفرینی ها و خلاقیت های آنان هیچ وپوچ شمرده شد در حالیکه مکتب هندی برتری قابل ملاحظه بر سبکهای پیشین دارد. شاعران این مکتب دیگر سرود گوی اربابان قدرت نبودند و آستانی را نمی جستند که پناهگاه خودشان و شعرشان باشد، اگر شاعرانی هم بدربار هند پیوسته‌اند علت آن سخن شناسی آن زمامداران بوده که اکثرا خود شاعر بوده‌اند. از ویژگی دیگر سبک هندی اینکه در این مکتب کسانی ظهور کردند که شاعر محض نبودند برای زندگی کردن حرفه و پیشه داشتند قصاب و آهنگر و نانوا بودند و شعر را از آن هاله اشرافیت‌اش بیرون آوردند و بان جهت مردمی و انسانی دادند. این شاعران دیگر برج عاج نشین نبودند عمامه بر سر و خرقه بر دوش نبودند با مردم میزیستند و نیاز ها و درد های طبقه خویشتن را می سرودند، چشم طمع بر خوان ارباب کرم ندوختند بودند، وقوع گوئی این دوران را می توان به نوعی رئالیسم در ادبیات ماتند کرد، باری باید در شیوه هندی تعمق بیشتر کرد و بازشناسائی شعر و شاعران این سبک پرداخت.

غزل در دوره معاصر

در دوران معاصر باید از شهریار شروع کرد که در غزل سیمائی آشنا و قیافه‌ای روشن دارد، شهریار ظرافت های سعدی، رندی های حافظ و عرفان مولانا را در غز ا آمیخته و به سخنش چاشنی می ناب بخشیده است. اما این بدان معنی نیست که شهریار شاعر زمانه‌اش نباشد و جهان خود را از دیدگاههای گذشتگان بنگرد و بررسی کند، شهریار فرزند زمانه‌اش است و غزل ما را می خواند و سروده هایش آئینه های دوران ما هستند. شهریار در غزل نوآوری ها و خلاقیت های قابل اعتنا دارد و از زبان عامه استفاده هائی شیرین و دلپذیر کرده است. با این همه شعر او از خرده گیری بکنار نیست، نخست اینکه شهریار آنچه را سروده چاپ کرده است حتی شخصی ترین شعر ها را که این امر لطمه‌ای به کار شاعر روزگار ما می زند. کاش شهریار همه سروده های خود را چاپ نمی کرد و آنها را با دقت بر می گزید. دیگر اینکه شهریار غزلی را در یک زمینه نمی تواند بپایان برساند یعنی آن تداوم‌اندیشه و یکپارچگی درونی که در شعر امروز مراد است در آثار شهریار کم تر مراعات شده است. شهریار غزلی را که آغاز می کند در مطلع و یکی دو بیت بعدی سرباوج می افرازد اما ناگهان خواننده متوجه می شود که زبان شهریار در بیت های آخر سقوط کرده است از عیبهای دیگری که در کارهای شهریار بنظر میاید پرگوئی اوست از نظر کثرت ابیات بیشترغزل هایش قصیده وار می شود، اما با اینهمه شهریار در غزل معاصر حضوری محسوس دارد و مقامی ارجمند.

بعد از شهریار باید از پژمان بختیاری و عماد خراسانی و رهی معیری نام برد اینان غزل را در همان حا ا و هوای گذشته می سرایند و در آثارشان نسیمی از امروز یا نمی وزد و یا کمتر می وزد. عشق بازی های این شاعران رنگ قدیمی دارد، اگر از چند استثنا در کار اینان بگذریم شاعران زمانه های پیشین‌اند. گرچه رهی معیری غزلهای جذابی دارد اما باز هم در مجموع شاعر کلاسیک است و در غزل ابتکار نداشته‌است.

گروهی دیگر در زمانه‌ی ما از قالب مانوس غز ا استفاده می کنند اما نه با دریافت ها و تجربه های گذشتگان اینان کشفیات خود در معرض دید دیگران قرار می دهند و به غزل جانی دیگر داده‌اند و یا شناسنامه‌ای دیگر، هوشنگ ابتهاج (سایه)، سیمین بهبهانی، منوچهر نیستانی. ؟ و اما هوشنگ ابتهاج (سایه) که در آغاز شعر هائی بروال دیگر می سرود از غزل سرایان موفق روزگار ماست. سیمین در غزل هائی که ساخته احساسات راستین زنانه خود را بروز داده و چشم گیرترین اثرش مرمر است که بقول خودش آنچه سروده ساخته و پرداخته کارگاه‌اندیشه خودش است. منوچهر نیستانی هم به پیروزی هائی در خلق غزل امروز رسیده است. چند غزلی که از نادر پور و مشیری و آتشی چاپ شده فضائی ناب و تازه دارد. توللی هم بر گردن غزل معاصر حق ها دارد.

اورنگ خضرائی

مومیائی

گاهی که درکنار تنهائی
آشوب مه
تمام آینه هاراگرفته است
دیدار دستهای توآیا طلوع شقایق را
نوید خواهد داد؟
من ازفراز جاده های یخزده می آیم
من ازکنار آفتابهای سرد
(باتنهائی دلم)
واینک نگاه کن
بوی کهنه مومیائی را
برقلب ودستهای خاموشم

***

ای روح درکسوف لحظه های همیشه
سرمای زیرپوست میسوزد
دردا که هردرنگ بیهوده بوده است
آیا طلوع شقایق...؟

آب و نان

تومثل نان داغ
که عطرزندگی واشتها دراوست
تومثل جرعه آبی که توی کوزه های قدیمی خنک شود
تومثل مخمل گندمزار
(که من به جستجوی جوجه های بلدرچین
بهار های کودکی ام را
آغشته‌ام بآن)
تومثل خواب
تومثل خاک
تومثل نان وآب ومخمل گندمزار

صدای باد

خاکسترو
گیاه و
نمک را
درجستجوی یک ستاره کوچک
(شتابناک)
سرزدم
واینک
سوسوی خسته‌ای است درون شب
شاید که کرمک شب تابی
بیدار مانده، دیر
اندوهناک میکند اما
تنهائی دلم را

صدای باد

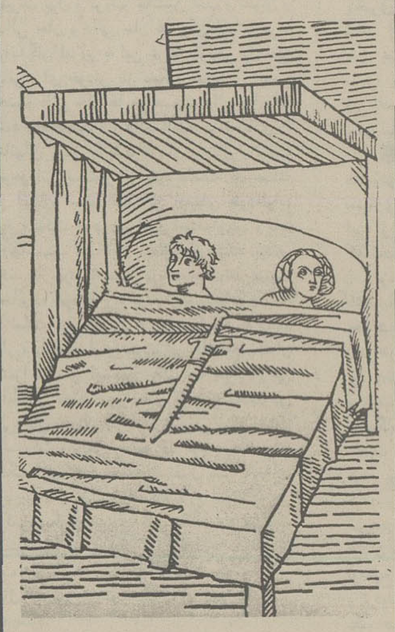

زنبق و خون

شکسته وخونین
بالهایش را
به پنج زنبق کوهی می آراید
آه، شوق پریدن!
به پنج خنجر درهم
قلبم را چاک میزنی

قتل

- »نه،
خنجره را پس پشت پنهان مکن
ازلابلای پیرهنت
می بینمش»
- «باور کنید
خنجر نیست
نیلوفریست
باشاخه های پرپرخواب آلود.»
برتپه های سبز
چهار نهر خون
جاریست

محمد شمس لنگرودی

پوران فرخ‌زاد از خواهرش فروغ حرف میزند

دخترک موطلائی سپیدروئی را بیاد میآورم که...

فروغ خواهر من بود، و ما مثل همه خواهرها یک دیگر را دوست میداشتیم. شاید هم کمی بیشتر، که در خانواده ما مهربانی حاکم بر همه چیز است و ما خواهرها و برادرها مانند حلقه‌های زنجیر به هم پیوسته بودیم و هستیم. چون ذاتمان از یک آب و گل است و تشابهات فکری و حسی‌مان آنقدر زیاد که انگار برای بازی کردن نقشی واحد به این دنیا آمده‌ایم. کودکی ما در رویای شیرینی گذشت، از رفاه کاملی برخوردار بودیم و آن چه میخواستیم در اختیار داشتیم، خانه بزرگ آفتابی محصور در درختان اوکالیپتوس که نیمی از پنجره‌هایش به دریا و نیم دیگر آن به جنگل باز میشد. و باغ وسیعی که از گل و گیاه مرغ و خروس، و مار و مارمولک پر بود و حتی گاه به گاه در حوضچه آن ماهی‌هایی که ساعتی پیش از دریا صید شده بودند آخرین تلاش‌های زندگی را تکرار میکردند. و همه جا در بوی آب‌های نمک‌آلود و سبزه‌های شبنم زده غوطه میخورد و صدای باران که رحمت شمال است بیشترین صداها بود؛ و ما در آمیخته با مظاهر طبیعت کودکی خوش‌بختی را میگذراندیم. در آن زمان چهار نفر بودیم دو خواهر و دو برادر. و یک دیگر را با معصومیت دوست میداشتیم، پیداست که در زمینه‌ای چنین لطیف و وسوسه آفرین قوه مخیله برای رشد فرصت بیشتری می‌یابد و خیال بافی گاه بدان جای وسعت می‌یابد که آدمی از زندگی عینی جدا میشود و به ذهنیات می‌پیوندد. و بی گمان از همین زمان بود که دانه شعر که بیان زیبائی از زیبائی‌هاست در فروغ بارور شد، از بادهایی که از روی امواج خزر بر می‌خاستند، یا عطر زنبق‌های وحشی جنگل که با سخاوت در همه جا شناور بودند. روشن‌ترین خاطره‌ای که از فروغ آن زمان در ذهنم باقی مانده است، یا دی از روزی است که از مادر سیلی سختی خورده بودم. به چه دلیل، آن را فراموش کرده‌ام تنها اشک‌هایم را به یاد میاورم، و تلخی درد را و دخترک سه چهارساله‌ای را می بینم که با موهای حلقه حلقه طلایی، و چشمهای سبز با دلسوزی به من نگاه میکرد و در حالی که دستش را به بازویم میکشید میگفت: چرا گریه میکنی، بیا فرار کنیم، جنگل خیلی بزرگه میتونیم خودمون رو توی اون گم کنیم. جنگل که از صدای حیوانات وحشی پر بود در واقع بسیار بزرگ بود و در ذهن کودکانه ما بی‌انتها مثل دریا که انتهایش به آسمان می‌پیوست و بیشتر شب‌ها تا سحرگاه فریاد میکشید، هم آرامشش زیبا بود و هم خشمش، و در سایه این زیبائی تمامی سرزمین شمال حکم سرزمین پریان را داشت، اگر چه بعدها وقتی که به اجبار، و با اندوه، با جنگل و دریا وداع گفتیم و از سرزمین پریان به تهران آمدیم باز هم شبحی از همان زیبائی‌ها را در کنار داشتیم، که باغچه بزرگ خانه‌مان، منزلگاه درختان چنار و اقاقی، و گل‌های محمدی و آفتاب‌گردان بود، و غازهای عصبانی، بوقلمون‌های قرقره، مرغ‌ها و خروسهای رنگارنگ، سگ‌های مهربان، و گربه‌های شیطان در آن جا به آرامش در کنار هم زندگی میکردند. و در همین جا بود که نخستین رازهای رویش و تولد را در کرت‌های سبزی، باز می‌دیدیم، و در آرزوی شنیدن صدای زندگی سر به روی ریشه‌ها میگذاشتیم، و صدای قلبمان را به صدای قلب زمین نسبت میدادیم. جستجوگر و خیال‌باف بودیم و بی‌آنکه خود بدانیم آرزوی بزرگی را در سر می‌پروراندیم و آن چه از همه زیباتر بود خط مستقیم دخترکان اقاقی این منزلگاه بود که از آخرین روزهای فروردین ماه به گل می‌نشست و خوشه‌های سپید که با بادهای بهاری بر درختان تکان میخوردند از چنان لطفی سرشار بودند که یاد آنان را هرگز از خاطر نمیبرم. با فروغ گل برگ‌ها را از هم جدا میکردیم و از آن ها «بسم الله» ساختیم، و این بازی را بیشتر بچه‌های محله میدانستند و در آن با ما شریک میشدند، و رایحه اقاقی، که رایحه جوانی و عشق است همیشه با ما باقی ماند، و شما آن را به آسانی از اشعار فروغ حس میکنید و من خود نیز در جذبه آن اسیر هستم. از محیط خانه میگفتم که زیبا بود از گل‌های آفتاب گردان که به خورشید عاشق بودند و از مرغ‌هایی که به هنگام کرچ شدن پرهایشان سیخ میشد و چشم‌هایشان خشمگین، و از راز تولد که بهنگام بیرون پریدن جوجه‌ها فکرمان را به خود میگرفت و مشغولمان میداشت، و چه بارها که دو خواهر با هم، به صدای جوجه‌هایی که از درون به تخم‌مرغ نوک میزدند گوش دادیم و تخم را در غیاب مادر شکستیم که جوجه جستجو گر را نجات بدهیم، و در آرزوی خام او را می‌کشتیم و آماج حملات مادر میشدیم، و با دست و پای زخمی از مرغدانی به زیر چادر مادر بزرگ که امن‌ترین پناه‌گاه خانه بود پناه می‌بردیم و ما هر چهار هشیارو حساس بودیم و من نمیتوانم فروغ را از خودمان جدا کنم، که در آن زمان هنوز وجه مشخصه‌ای در او به چشم نمیخورد که همه چیز از دوران بلوغ و سال‌های بعد از آن آغاز شد، اما بی‌گمان اگر در آن زمان دیده بینایی به روی ما خیره میشد میتوانست آینده هر کدامممان را ببیند و بخواند، اگر چه دیده بینایی بر سرراهمان باز نبود تنها مادر بود که ساده و مهربان بود و دل بسته، خانه، و پدر که هشیار و فهیم بود و وابسته به خارج خانه، و مادر بزرگ که جز سجاده و مسجد چیز دیگری را نمی‌شناخت و چشمان آهوئیش پیوسته تنها نگران آسمان بود، و مادر کنار سه موجودی که در واقعیات زندگی میکردند، و با حقیقت بیگانه بودند بزرگ و بزرگتر میشدیم تا زمان مدرسه فرا رسید و زمان بهره برداری از کتابخانه بزرگ پدر که از کتاب‌های مختلف پر بود، وجود این کتاب خانه به زودی برای ما به‌صورت آنچنان وسوسه‌ای در آمد که یک جا اسیرمان کرد و باز باهم کتاب میخواندیم. حافظ، سعدی، مولوی، ویکتورهوگو، شاتو بریان و گروه گروه شعرا و نویسندگان دیگر از این زمان در شمار مصاحبین ما درآمدند که از این میان الفت من و فروغ با شعرا و داستان‌پردازان بیشتر بود، و چه بسیار شب ها که در زیر کرسی بزرگ خانه، هر کدام در میان یک کتاب درسی که برابرمان گشوده بود آثار یکی از آنان را میخواندیم و آن قدر میخواندیم که روی کتاب خوابمان میبرد و چه شب‌ها که در مستی خواب رازمان فاش شد و به خاطر ژان والژان، و سیرانو دوبرژاک، کتک‌ها خوردیم و ناسزاها شنیدیم که بچه خوب فقط باید به درس و مشقش میرسید. و حالا پس از گذشت سالها هر زمان به گذشته بر میگردم و به کنکاش‌هایی که من و خواهرم در کتاب خانه پدر میکردیم فکر میکنم، و به این که چه طور و با چه حرارتی پنهانی آن کتابها را میخواندیم به این نتیجه میرسم که تربیت ما یک تربیت وحشی بود و اگر کسی در آن زمان مطالعه ما را کنترل میکرد و راه صحیح خواندن را جلوی چشمانمان میگذاشت، شاید به زیربنای فکری محکمتری دست می‌یافتیم که با آن نوع خواندن‌ها، مغزمان رفته رفته تبدیل به جنگل درهمی میشد که نباتات و گیاهان در آن از هر نوع بهم می‌پیچیدند و بالا میرفتند و بدون آن که بتوانند شکل خاصی را به وجود بیاورند، خاصیت اصلی خود را نیز گم میکردند. و این آشفتگی ذهنی بخصوص بعدها در زندگی فروغ اثرات خود را آشکار کرد که سال‌ها طول کشید تا فروغ توانست از انبوه اندیشه‌ها به شکل اصلی باز برسد و بر آن قرار یابد. به هر حال به این ترتیب به مرحله بلوغ نزدیک میشدیم و جز هنر سادگی و صمیمیت که خاص کودکان است هنر دیگر نداشتیم.

شعر در شهری دیگر

و فروغ نیز یک دختر از یک خانواده بود، یک دختر بچه شیطان، با موهائی که رنگ طلایی آن رفته رفته سیرو سیرتر میشد و چشمانش که به روی هر چیز با دقت و کنجکاوی باز میشد و از هزاران سئوال سرشار بود. گفتم او شیطان بود، اما شیطنت‌هایش بیشتر از آن که دخترانه باشد پسرانه بود و نه تنها صدای مادر و مادر بزرگ را در میاورد بلکه باعث حیرت دیگران هم میشد، اما با پای گذاشتن به دوران بلوغ به یک باره عوض شد که بعد از آن دیگر در شیطنت پسرهای محله سهیم نمیشد، در کوچه به دنبال توپ‌های لاستیکی فریاد نمیکشید و در گنجه‌های شیرینی را در غیاب مادر باز نمیکرد و رفته رفته آن چنان مینمود که گوئی رازی را در خود پرورش میدهد و شاید در سکوت این دوران بود که دانه‌ای که سال‌ها پیش در نهادش بار گرفته بود جوانه زد. اگر چه باز هم چند سالی طول کشید تا این جوانه بصورت نهالی در آمد. و این مهم در خانه پدریمان اتفاق نیافتاد که تا آن زمان شعری بر زبان فروغ جاری نشده بود و کسی بر آن چه در درونش میگذشت آگاهی نداشت. کودک شعراو درخانه‌ای دیگر و در شهری دیگر به دنیا آمد، شهری برکناره شط کارون وبارور از درختان گرمسیری، خانه‌ای که با شوهرش در آن زندگی تازه‌ای را شروع کرده بود و این شوهر را با عشقی شدید که لازمه جوشش حسیات آغاز جوانی است انتخاب کرد. اگر چه هنوز کودکی بیش نبود و در آغاز خط تجربه قرار داشت. پر سروصدا ترین شعر این دوران او ، بیان شعر گناه بود که نیمی از شهر را باصراحت خود لرزاند، و خانواده را به آتش کشاند، که صحبت کردن از گناه، که لازمه وجود بشری است، آن هم از طرف یک زن، در آن زمان جنایتی عظیم به حساب میآمد، اگر چه تمامی کسانی که فریاد مخالفت بر می‌کشیدند خود در شمار گناه کاران بودند و دامنی آلوده داشتند، به هر حال با این شعر که ساده و صریح و زیبا بود و به اعتراف نامه معصومانه‌ای بیشتر شباهت داشت، دوران شهرت فروغ آغاز شد و او در سر آغاز جاده شعر قرار گرفت، شعر تنها بخاطر شعر، چرا که او بخاطر این هدف، نخست زندگی خانوادگیش را از دست داد و کودکش را که مایه زندگیش بود، یکه و تنها راهسپار راهی شد که از خار ملامت آکنده بود و در هر پیچ آن مخالفی کمین کرده بود، اما او سخت و مصمم بود و عاشق و دل باخته، که باید راه را به انتها میرساند و بر قله مقصود قرار میگرفت، سخن گفتن از این دوران که دوران تجربه و مبارزه است از زبان من بیهوده است که هیچکس نمیتواند از زبان کس دیگری سخن بگوید و آن که در زیر پره‌های سنگ آسیا چرخیده و ذره‌ذره شده است تنها خود میداند که چه کشیده است.. به هر حال فروغ با تحمل سختی‌های بسیار سرانجام به جایی رسید که توانست با فروغ شعر خود اطرافش را روشن کند، و از جرقه‌ای کوتاه به روشنائی جاودانه تبدیل یافت، در زندگی یا مرگ... این سئوالی است که بارها در گوشم زنگ زده است، و اکنون میگویم مرگش که در روز بار اول به چشم «من ده سال پیش» که خام و نپخته بودم فاجعه‌ای آمد بی‌گمان شاهکاری بی‌نظیر بود، چرا که هنرمند دیوار تولد می‌یابد، و مرگ که به چشم بسیاری سر آغاز یک پایان است، برای او سر آغاز زندگی دیگری شد، که جاودانه است، که من دیگر در این جا به او به چشم یک خواهر نگاه نمیکنم، اگر چه به خواهریش افتخار میکنم، اما بعد از مرگ بصورت یک وجود عام در آمد، و من نیز تنها یکی از دوستداران زبان ساده و صمیمی شعر او هستم، و جز آن هیچ، و چه خوب است که قضاوت در مورد شعراو به اساتید فن واگذار شود و به آینده که خود بزرگ‌ترین قاضی هنری است و چون از شعر بگذریم، و باز به پیوندهای خانوادگی و عاطفی بر گردیم، تنها میتوانم این را اضافه کنم که سال‌هاست هر وقت از خیابانی که منزل گاه او بود میگذرم ـ و چه خوب است وزارت فرهنگ و هنر این خانه را خریداری کند و از آن موزه‌ای به نام فروغ بسازد که روح و خاطره‌ای که در آن خانه است برای همیشه محفوظ بماند ـ دلم ابری میشود و چشمانم بارانی، و بی‌اختیار دخترک موطلایی سپید رویی را به یاد میاورم که سپیدی چشمانش بیش از سیاهی آن بود و یک روز در زمانی دور، دستش را با مهربانی به بازوی من میکشید، و با شیرینی میگفت: چرا گریه میکنی، بیا فرار کنیم، جنگل خیلی بزرگه و میتونیم خودمون رو توی اون گم کنیم.....

شاعری پیشتاز از افغانستان

باغ

رویین از شاعران جوان و پیشتاز معاصر افغانستان است که راه خود را یافته و همچنان هدف از شعر و بطورکلی هنر را، او با شناخت راستین از محیط و زندگی درکار سرودن و آفرین است، شعر برایش حربه‌ایست برا، ویرانگر وسازنده او نواگر خوشحالان نیست باخویشتن و مردم دروغ نمی گوید با صداقتی تمام از رنج انسان حرف می زند. از روزهای خشک از شام های خلوت و غمگین، اما باغ را بشارت باران می دهد، سرود امید میخواند.

رویین ادبیات شکوفان گذشته فارسی را به درستی می شناسد و از جریان های ادبی معاصر اطلاعی درخوراعتنا دارد. درزمینه نثر کارهای تحقیقی انجام داده که درمجلات عرفان و ادب افغانستان چاپ شده است.

قطعه‌ای از سروده های او را دراینجا می آوریم.

«عاقل بیرنگ کوهدامنی»

یک شب هوا زکوچ بهاران بباغ گفت:
نجوای غمسرشت هزاران گیاه و برگ
درگوش باغ خواند
ای مانده درنهایت غربت،
ای باغ!
یک روز اگر پرنده‌ی گمگشته باز گشت
برشاخه‌ات نشست
یک روز اگر نسیم بهار شکوفه بار
برپنجه های خشک تو بنشاند صد نگین
ما را بپاس هستی سبزی که داشتیم
از یاد خودمبر
با او بگوی قصه‌ی دوران دردرا
ایام تلخناک غم اندودسردرا

***

مرغی زشاخه خواند
ای اشیان سبز
من نیز می روم به دیاران دوردست
گردبادهرزه گوی
دیروز از بهاردروغین خبررساند
قلبم که از شگفتن یک گل بخود تپید
امروز مرده است

***

اکنون چنانکه باد
تابوت برگ های خزان را
بردوش می کشد
تابوت یادهای کهن را
بردوش می کشم.
تا باغ لب گشود
تنها زمین به ماتم سردی نشسته بود
آنگاه باغ ماند
و عریانی.

قصه کودکان

جواد مجابی

از طرف «فدراسیون صحرانوردی» به خرگوش خان ولاک پشت میرزا ابلاغ می‌شود که برای رفع سوء تفاهم و احتراز از بعضی شایعات برای مسابقه دیگری خود را آماده نمایند».

البته لاک پشت میرزا از این پیشنهاد بهیچ وجه خوشحال نشد چرا که «دفعه» پیش واقعا از خواب غفلت خرگوش خان سوءاستفاده کرده وخود را به ته خط رسانده بود و این بار معلوم نبود که شانس دوباره در خانه‌اش را بکوبد.

البته موفقیت دفعه‌ی پیش هم برایش چندان خوشایند نبود، زیرا هرخرگوشی بهش رسیده بود، زخم زبان زده بود که:

ـ سگ کیست روباه نا زورمند ـ که شیر ژیان را رساند گزند

ـ همه رومارمیگزه، ماروخرچسونه

ـ دریغ است که قهرمانان بخسبند و ناجوانمردان از خواب شیرین آنها سوءاستفاده نموده و خود را به سکوی قهرمانی برسانند. تفو! برتوای چرخ گردون تفو!

لاک پشت ازاینکه همه خرگوش ها صاحب دانش و معلومات بودند و حرفهائی میزدند که او نمی فهمید سخت دچار شگفتی شده بود و دانش آنها را با چرتهای گاهگاهی شان بی ارتباط نمی دید. حتی کوشید که خود نیز گاهگاه حین عبور از صحرا، چرتی بزند، اما حاصل اکارسرنگون شدن درچاله های پرباران بود و بس. لاک پشت دراین خیالات بود که یکباره متوجه شد ابلاغیه فدراسیون صحرانوردی را جویده و ریزریز کرده است، پس بسرعت و دقت، به بلعیدن آن پرداخت و این درحکم رسید ابلاغیه بود. برعکس خرگوش خان خیلی خوشحال شد. درواقع پس از خواندن ابلاغیه نخست بعنوان شکرگزاری به خوابی سنگین درغلتید، پس از بیداری، خرگوشان نیمخواب و چرتیده را از رویاهای خود پراند و قضیه‌ی ابلاغیه را برای آنها گفت و آنها بی اختیار گفتند: احسنت! و خرگوش خان ندانست احسنت خطاب به او بوده است یا به اولیای فدراسیون. باری، پس از مذاکرات مفصلی که چند کیلو هویج دراثنای آن جویده شد قرار براین شد که دوروز قبل از مسابقه، هیچ نوع گیاه مخدر و خواب‌آور به حلق خرگوش خان نرسد که هشیاری او مزید بر علت قهرمانی‌اش باشد. خرگوش خان که سالها شعله انتقام موحشی، برافروخته ازشکست برق آسای او درمسابقه پیشین، دردلش تتق میکشید یکپارچه خرمنی از آتش انتقام شد بنحوی که عده‌ای از خرگوشان درگرمای انتقام او، خاطره‌ی شکست های دیرین خود را در برابر جانوران دیگر ازیاد بردند. حالا خرگوش خان بعنوان مظهر انتقام جامعه‌ی خرگوشان بهرجا می خرامید قدر می دید و برصدر می نشست و افشره‌ی هویج تناول میکرد و نطق های آتشین کوتاهی مبنی براینکه: ماپیروز خواهیم شد. ماهمواره پیروز بوده‌ایم مرگ بر خواب نیمروزی. زنده باد سکوی قهرمانی. مرگ برجامعه‌ی لاک پشت ها و سنگ پشت ها و شکم در سران و سردرمیان پایان و پابرسران و سردرآخوران و غیره....» انشاد می کردو ایراد می نمود. باری روز مسابقه فرارسید دوساعت قبل از مسابقه ـ ساعت رسمی خرگوشان با ساعت رسمی لاک پشت ها میزان نبود درواقع ساعت ۸ صبح خرگوش ها مطابق با ساعت ۱۴ همانروز لاک پشت ها بود ـ خبراهداء یک جایزه‌ی غیرمترقبه دربین تماشاگران مثل بمب ترکید. خبرها متواترا حاکی بود:

ـ جایزه غیرعادی است.

ـ آنرا به بازنده یا برنده نمی دهند.

آخرین نفر خبرآورد که آنرا به تماشاچیان میدهند. غلغله شد، هووغیه وشافوت ادامه داشت تا رئیس داوران بین المللی دوومیدانی رفت بالای تپه و سوت زد: «خانم ها و آقایان و مردان زن نما و زنان مردنما و غیرهما! مسابقه‌ی بی سابقه‌ی ما که ۲۰ سال پس از مسابقه‌ی پیشین برگزار میشود امروز انجام خواهد شد. همه‌ی شما، لااقل آنهاکه کتابهای کودکان را جویده‌اند می دانند که مسابقه‌ی پیشین ما چنان شهرتی یافته که درکتابهای کودکستانی، دبستانی و دبیرستانی، حتی دانشگاهی نیز ذکری ازآن بمیان آمده است و شعرا و نویسندگان اقوام دیگر ـ مقصودم بنی نوع بشر است ـ آنرا مایه‌ی الهام خود دانسته و درباره آن نظما و نثرا اظهاروجود نمودند، امیدواریم که این مسابقه نیز به یمن توجهات شما بینندگان عزیز شهرتی فراتر از مسابقه‌ی اولی احراز نماید. ما برای این مسابقه، جایزه‌ی نوظهوری درنظرگرفته‌ایم. درواقع میخواهیم این جایزه نقطه‌ی ختامی بردعوای چندین و چندساله لاکپشت ها و خرگوش ها باشد.

خب، آقایان لاکپشت و خرگوش حاضرید؟»

دوقهرمان که به یکدیگر چپ چپ نگاه میکردند و گاهی هم به اقوام و خویشاوندان خود راست راست نگاه مینمودند یکصدا گفتند: هرآینه بدرستی که اینست و جز این نیست که حاضریم» رئیس داوران بین المللی گفت: «من اول سوت شروع مسابقه را میزنم تا قهرمانان کارشان را شروع کنند بعد عنوان جایزه را خواهم گفت.» سوت کشید. بعد توضیح داد: «بله، جایزه‌ی بی نظیر امسال که درواقع تنها وسیله‌ی تفاهم جامعه لاک پشتان و خرگوشان است بنا به رای هیات قرار شده است آبگوشت لذیذی از گوشت خرگوش خان و لاکپشت میرزا باشد بدون توجه به این نکته که کدامیک بازنده و کدامیک برنده‌اند.»

سکوت مهیبی تپه و جمعیت وول خورنده برآن را فراگرفت. یک پیشنهاد دهشتناک، آنهم درقرن ترقیات محیرالعقول مسابقات. داور ادامه داد: «این رای و پیشنهاد نه تنها بهیچ وجه ظالمانه نیست بلکه بسیار عالمانه و عادلانه است این را برای روشن شدن ذهن مخالفان احتمالی می گویم. موضوع بازنده و برنده که ۲۰ سال است چون خوره روح دوقشر بزرگ اجتماعی جانوران را میخورد باید اکیدا ازمیان برود، ما با هم برادر هستیم برنده و بازنده چه معنی دارد؟ اگر چه آبگوشت لاک پشت چیز جالبی نیست و کباب خرگوش هم بهتر از آبگوشت اوست، لکن دیگ برآتش نهاده و آماده برای طبخ آبگوشت مشترک، نشانه‌ی همبستگی کامل جامعه‌ی جانوری است. لهذا از همه‌ی شما میخواهم که خونسردی خود را حفظ نموده و دربرقراری نظم با مسئولان مسابقه همکاری فرمائید.»

وچون دید خرگوش خان و لاکپشت میرزا مسحور بیانات او شده‌اند و از خط شروع مسابقه تکان نخورده‌اند بادست اشاره کرد که حرکت کنند و دوباره سوت زد غلغله‌ی تائیدآمیز جمعیت نیز آن دومبارز اغفال شده را بجلو راند و بدینگونه آن مسابقه‌ی بی سابقه آغاز شد.

لاک پشت بنا به طبیعت حُرفت خود راه افتاد و ساعتی راه رفت و رسید به جائی که خرگوش زیر درختی لمیده بود و چرت میزد. لاک پشت یک لحظه مسابقه‌ی پیشین را در نظر آورد راهش را کج کرد که از او جلو بیافتد که خرگوش صدایش زد:

ـ میرزا!

ـ بله خان؟

ـ بیا زیر درخت بنشین.

ـ خان! مادر حال مبارزه یا در حقیقت مسابقه‌ایم....

ـ میدانم، حالا بیا کمی استراحت کنیم بعد....

میرزا آمد و زیر درخت نشست.....

خان یک نیمه هویج از لای دندانهایش در آورد و به میرزا داد، میرزا تشکر کرد و گفت همین حالا ناهار خورده است، شاید ندانید که موقع ناهار لاک پشت‌ها مقارن با صبحانه خوردن خرگوش هاست...

خان گفت: ادم سیر تا هفت لقمه می تواند بخورد. میرزا که این ضرب‌المثل را نشنیده بود ناگزیر هویج اهدائی را خورد.

خان گفت: لاک پشت میرزا، دیدی چه خوابی برای ما دیده‌اند؟

لاکپشت گفت؟ آنها همه‌شان بیدار بودند خرگوش خندید و گفت: وقتی به آخر خط برسیم، همان بیدارها همراه قصاب و آشپز و سفره چی منتظر ما هستند.

لاکپشت گفت: و دیگ آب جوش.....

خرگوش گفت: و تماشاگران گرسنه و متوقع....

لاکپشت گفت: حالا چکار کنیم بیا اصلا مسابقه ندهیم، همینجا یک لانه برای تو بسازیم یک چاله هم برای من. بگذار آنها در دو سوی خط مسابقه انقدر منتظر بمانند تا بپوسند.

خرگوش گفت: اگر آمدند بالای سرما و دیگها و آشپزها را هم آوردند اینجا چکنیم؟

لاکپشت دید جوابی ندارد بدهد. کمی فکر کرد، بعد گفت: بیا فرار کنیم.

بعد خودش یکی خندید و گفت: کجا؟ چطور؟ بعد لحن فلسفی بکلام خود داد و گفت: ما محاصره شده‌ایم، بن بست، یاس مطلق! خرگوش گفت: میرزا زیاد ناراحت نباش، برای خیلی‌ها این وضع پیش آمده، فکرشان را بکار انداخته‌اند و راه حلی پیدا کرده‌اند. میرزا گفت: پس تو فکرت را به کار بیانداز.

خرگوش فکر کرد و نیمی از علف‌های زیر درخت را بر اثر هیجان عصبی بلعید این نشانه‌ی بارز بکار انداختن سریع ذهنش بود. بعد صمیمانه گفت:

برگردیم و به آنها بگوئیم که ما مسابقه نمی دهیم، لاکپشت گفت فایده‌ای ندارد.

خرگوش گفت: گیر افتاده‌ایم. معلوم بود واقعا نگران است، چون دوباره شروع به چریدن کرد. لاک پشت که از عوارض اختلالات عصبی بی خبر بود از اینکه خرگوش وقتش را با چریدن و جویدن هدر میدهد سخت خشمگین شد و بعنوان اعتراض راه افتاد یک دو ساعتی که رفت خرگوش را پشت سرِ خود دید.

خرگوش گفت: اگر همینطور بروی یکساعت دیگر ناهار مستقبلین خواهی شد.

لاکپشت که از خستگی روی خاک دراز کشیده بود، گفت: من خودم را برای شهادت آماده کرده‌ام. خرگوش گفت آنها ترا برای ذبح انتخاب کرده‌اند، تو مجبوری، اینکه اسمش شهادت نیست. میرزا تنها شعری را که از اوان کودکی از بر بود خواند:

«هرچه خدا خواست همان میشود» خرگوش خان گفت: من یک راه حل پیدا کرده‌ام،

بیا خودمان را بکشیم، داغ یک غذای لذیذ را به دل آنها بگذاریم جائی خودمان را بکشیم که وقتی اجساد ما را پیدا کنند از حمله‌ی مار و مور و عقرب و موش کور، از ما جز مشت استخوانی نمانده باشد.

لاکپشت این فکر را پسندید و در باره‌ی وسیله‌ی خودکشی چند دقیقه‌ای بحث کردند. قرار شد لاکپشت گلوی خرگوش را بجود و پس از کشتن او سر خود را انقدر به سنگ بکوبد تا بمیرد. اینرا لاکپشت پیشنهاد کرد. خرگوش گفت: البته من به این نوع مرگ راضیم اما این کار دو اشکال دارد، یکی اینکه دیگر اسمش خودکشی نیست، قتل است، تو مرا کشته‌ای، دیگر آنکه از کجا معلوم که تو خودت را بکشی یا موفق بشوی خودت را بکشی؛ پیشنهاد میکنم، خودمان را با دو مار زنگی یا غیر آن در گیر کنیم و بدون دفاع خودمان را هدف نیش آن نالوطیها قرار دهیم، این راحت‌تر نیست، ولی عملی است.

لاک پشت گفت: این ننگ بزرگی است که من بدست یک مار کشته شوم، در خانواده‌ی من تا کنون کسی بدست مار کشته نشده بلکه صدها مار را در نبرد تن به تن بلعیده‌اند.

خرگوش گفت: چاره‌ای نداریم. گوش کن! صدای طبل و دهل تماشاگران مسابقه از راهی نزدیک به گوش میرسید. گوئی آنها از انتظار خسته شده بودند و بسوی قهرمانان مسابقه می آمدند. خرگوش گفت: انگار، صدای جوشیدن دیگهای را می شنوم. و اشک از دیده فرو بارید. لاکپشت گفت: مسابقه دادنمان چه بود؟ اصلا چرا حاضر شدیم، یعنی خام شدیم که پس از ۲۰ سال مسابقه بدهیم و شهرت قدیمی خود را به عنوان یک برنده و یک بازنده نمونه و عامه پسند از دست بدهیم.

خرگوش گفت: حالا موقع این حرفها نیست من رفتم، شاید راه فراری پیدا کنم.

لاکپشت گفت: من میمانم تا شاید راه حلی پیدا کنم. دو ساعت بعد وقتی داوران رسمی مسابقه لاکپشت گریان را بالای دیگ جوشان آوردند او یک دم، بوی گوشت آب پز خرگوش را شنید آنگاه در بخار آبهای جوشان سرازیر شد.

کتاب

تاریخ اجتماعی ایران، قصهٔ راستین ایمان

تاریخ اجتماعی ایران
تالیف مرتضی راوندی
موسسه انتشارات امیرکبیر

درزمان شتاب و بیقراری، قراری یافتن برپایگاهی و صاحب خاستگاهی درخورشدن هرکس را امکان واقبال فراهم نمی اید و اگر چنین اقبالی درعصر شتاب به کسی روی اورد باید از آن بهره گیرد، چنانکه بی هیچ اغراقی مولف «تاریخ اجتماعی ایران» چنین موهبتی را نیک شناخته و از آن بهره گرفته است.

اکنون دوجلد از مجموعه بزرگ «تاریخ اجتماعی ایران» ـ که باروالی چنین که می بینیم قاعدتا باید شش تاهشت جلد شود ـ را پیش روداریم، نویسنده کارش را باچگونگی تکوین زمین و کم کیف قاعده و قانونهای نظم بخش و گرانندہ جهان آغاز کرده است که آماروارقامش بهت آورست و چنان حقارت انسان را به ماگوشزدمی کند که جز این طریق پانهادن درحوزه غرور آدمی ممکن نیست.

اوبرای اوردن این اطلاعات که ازمنابع فراوانی نقل شده‌اند، دلیل خوبی دارد، به این ترتیب که مگر ایران دیرینه سال جزئی از یک کل بی انتها و بی آغاز نیست پس برای شناختن این جزء باید حداقل شناخت را از کل داشت.

ابتدا ازهمین مقدمه مانند شروع کنیم که این نیز جزئی از کل بزرگ کارسترگ مولف است: جهانی که کنکاش بشر درراه تعیین حدود و ثغوری قابل قبول برای آن به جائی نرسیده از چه جزئیاتی تشکیل شده و دراین حوزه بی آغاز و فرجام کره زمین چه موقعیتی دارد. نویسنده دربازگویی اطلاعاتی که در زمینه شناخت جهان پهناور وجوددارد به مدارک ومنابعی استناد کرده که درپذیرفتن آنها جای هیچ تردید نیست و جالبتر اینکه اووقتی کارش را بدین پایه رسانده درپیرایش آخرین ان تازه ترین اطلاعات و فرضیه های ثابت شده را جایگزین اطلاعاتی کرده است که درسالهای اخیر یعنی پس از نوشت اول کتاب بوجود امده است.

چنانکه این دومجلد نشان می دهد نویسنده را نه تنها باید یک صاحب نظر درزمینه علم‌الاجتماع دانست بلکه باید اورا بعنوان تاریخ نویسی واقع بین نیز پذیرفت.

واقعا دلم نمی خواهد کسی اینطور تصور کند که ابهت وعظمت کاردرنظر مثبت من موثر واقع شده ولی اگر این تصورهم درباره‌ام بوجود اید آنرا راحت تر می توانم بپذیرم تااینکه کسی این تهمت را بزند که چطور توانستی بایک «اره» و یا «نه» خیلی ساده حاصل یک عمر زحمت یک اندیشمند را که از تجربیات و حاصل کارهزاران اندیشمند مایه گرفته، تایید و یانفی کنی.

درعمل علم الاجتماع به ساده ترین تعریفش برمی گردد به مسائلی که جوامع مختلف و درنهایت جامعه بزرگ انسانی درگیر آنهاست و کارعلوم اجتماعی بازشناسی و راه یابی به بهروزی از طریق کامکاریها و نامکاریهاست و نویسنده «تاریخ اجتماعی ایران» این اندیشه را نیک دریافته است. او کار یک عالم علوم اجتماعی را انجام نمی دهد، او چشم درراه پرافت و خیزکارهای اینان دارد و قدم به قدم از تمدنهای مختلف راهش را کشیده تا به ایران فراوان سال و ماجرا دیده رسیده است. او شاید دراینجا می توانست نفسی تازه کند اما گویا رسیدن به این منزل تنها شناختی بوده است برای دشواریهای راه اینده‌اش.

اونمی تواند به رخداد ها از روبه روبنگرد و بگذرد اواین رخداد ها را که از تمدن ومسائل بسته به ان ناشی می شود از قلب می شکافد و خون تمدن را که هر اجتماع و همه اجتماعات به نوعی می پندارند درآن برترینند می بیند که همه به یک اندازه سرخند و به این نتیجه می رسد که تنها نازیدن و دست درکاب تیاربزرگ مرتبه داشتن کافی برای داشتن تمدنی شایسته و درخورنیست.

او دراین رهگذار به اندیشه های تمدن آخرین اجتماعات متوسل می شود و می بینیم که دررسیدن به ریشه اندیشه اجتماعی ایران از هرقلمی که به صواب برکاغذی گشته بی تفکر و بی اهمیت نگذشته است. من نمی توانم ادعا کنم که این کتاب یک منبع بی نظیر برای دراختیار داشتن فهرست کامل کتابهای تاریخی و اجتماعی درزمینه شناخت ایران و جهان است، چون دائرة المعارفهای بزرگ پیش از این نام کتاب و اندیشمند درخود گرد اورده‌اند، اما می توانم ادعا کنم که هیچ کتابی تاکنون درزمینه شناخت «تاریخ اجتماعی ایران» این همه منبع وماخذ را درخدمت نداشته باشد.

نویسنده کتاب «شناخت تاریخ اجتماعی ایران» حتی ماجراهای قبل از تاریخ مدون را هم مدنظرداشته و دررہ اورد شناخت این سترگ اندیشه از علم، هنر، تاریخ، مردم شناسی، روانشناسی، اقلیم شناسی، زبانشناسی و خیلی چیزهای دیگر مدد گرفته است. او که مسلما خودیک صاحب نظربلند مرتبه است هرگز خود را واردمعرکه‌اظهارنظرکردن‌و خود را از مخمصه رهانیدن نکرده است، همیشه از نوشته ها و گفتارهای صاحب نظران دیگر مدد گرفته است و خود بعنوان یک ربط دهنده درمعرکه کارکرده است. اگر درموردی چندین اظهار نظر مختلف را پیش روداشته خود را موظف دیده که بهترین را ـ آنکه باموازین علمی و عقلی ومنطقی جور درمی آید ـ بعنوان اصح واقدم انتخاب کند، اما این حق را از خواننده نگرفته و برداشت خود را به او تحمیل نکرده، بلکه راه انتخاب را برایش بازنهاده است.

دراین دومجلد نویسنده، تاریخ عمومی را مبنای سیرتاریخ اجتماعی قرارداده است و چند وچون این سیررا اززبان صاحب اقتداران ایران دیروز و ایرانشناسان بی غرض و با غرض قرارداده است وجدال اینان را برای راه یافتن به حقانیت تاریخ اندیشه اجتماعی ایران نظاره کرده است و پیروزی پیروزمندان را ضبط کرده است.

اگر چه تعداد منابع اوحیرت اور است و بهت آفرین ولی گمان ندارم کسی که عمری را درراه به سامان رساندن چنین مجموعه‌ای که مسلما برای همیشه خودیکی از ماخذ معتبر دانش پژوهان خواهد بود، به قصد بهت زده کردن کسی از این همه کتاب نام می برد و نشانه به دست می دهد، کثرت منابع به گمان من شدت اعتقاد نویسنده را به کاری که می کند نشان می دهد و این را می گوید که او می داند با عشق و اعتقادش چه مسولیتی را پذیرفته است، مسولیتی که پذیرفتنش کارهرکس نیست.

قبل از این کسی به شناخت تاریخ اجتماعی ایران که از گذشته های خیلی دورسیراندیشه و تحولش مورد نظر دوست و دشمن بوده، همت درخوررا هدیه نکرده بود و این عظمت کاری را که راوندی انجام داده بیشتر می کند. چون او هیچ ملاکی حتی برای برنامه ریزی هم دردست نداشته وازهیچ همه چیز افریده است.

کارنویسنده درتاریخ اندیشه اجتماعی ایران با تمام موازین علمی قابل سنجش است، درفصل فصل کتابش زمان را و خصوصیات این زمانها را باز می شناسد وتاثیرشان را باز می یابد و دگرگونی شان را شهادت می دهد. از هردفتری که بمنظوری خاص تدوین و تالیف شده، انچه را که لازم بوده به وام گرفته و از آن به سود باروری اعتقادش مددگرفته است. او آداب ورسوم، اوج وحضیض ادبیات و هنر، وقایع تاریخی ، حتی دگرگونیهای طبیعی را کارمایه خود قرار داده و از سیمای تاریک وضعیت اجتماعی کشوری که کم و بیش زیرورشدن صورت تاریخش بردفتر ها نقش بسته، پرده گرفته است و اگر چه درمقدمه ادعا کرده که فقط گام اول را برداشته ولی بگمان من راهی راهموار کرده که اگر همت باشد و مردان صاحب همت، می توان دراین راه ترکتازی ها کرد و ناگفته ها گفت شیرین وگاه غمبار.

مطلب اگر چه درمقایسه بازحمتی که مولف مجموعه تاریخ اجتماعی ایران برخودهموارکرده است، هیچ است، اما بهرحال باهمین اندک هم می توان به آنان که عمرخود را برسرایمان واعتقاد درستشان نهاده‌اند گفت که ارج کارتان می شناسیم و طالب فداکاری مردانی چنین باهمت هستیم حق بود نمونه هایی درتایید مطالب گفته شده از کتاب نقل می شد، اما مگر می توان مجموعه‌ای بدان عظمت را درجایی چنین کم نقل کرد، چون سطربه سطر کتاب تاریخ اجتماعی ایران قابل نقل و بحث است.

علی اکبر عبداللهی

نقیضه و نقیضه‌سازان

مهدی اخوان ثالث
(م . امید)

گویا تزریقی اردبیلی پیشوای این سبک بوده و پیش از همه درین میدان اسب خود بجولان آورده است. سام میرزا در تحفه خود یک بیت و تقی کاشی ۲۴ بیت از اشعار او در خلاصه‌الاشعار نقل و ضبط کرده‌اند و برحسب روایت سام میرزا «سیمائی مشهدی» نیز در این شیوه ماهر بوده و در هرساعتی هزاربیت میگفته است.

سه بیت بامعنی

خواجه هدایت‌اله رازی متخلص به هدایت از مشاهیر سخنوران این صنعت است که پنج مثنوی بی معنی در مقابل خمسه نظامی موزون کرده و شاه عباس اول بکیفر سه بیت که در تمام اشعار خمسه بامعنی بوده است سه دندان اورا کنده و به ازای بقیه اشعاروی، بهربیتی یک اشرفی صله و جایزه داده‌اند و این ابیات از اسکندرنامه اوست (که اندکی معنی برای آنها قائل شده‌اند و سه دندان گوینده را باین جرم کنده‌اند.)

اگر عاقلی بخیه برمو مزن
بجز پنبه برنعل آهومزن
برغم فلک ترکتازی مکن
به آهنگ ماهمچه بازی مکن
که نعل از تبسم مربا شود
به صبر آسیا کهنه حلوا شود؟

طرزی افشار، از شعرای عهد شاه عباس ثانی، صنعت مزبوررا منحصر به مصادر جعلی و لغت‌تراشی قرارداده و یک دیوان از قصاید و غزلیات و غیر آنها براین و تیره تدوین نموده و نسبت بطرز اشعار خود و مقلدینش هم چنین فرموده است:

به طرز طرز طرزی طرز طرزیدن نه تحقیق است
که طرزیدن به طرز طرز طرزی محض تزریق است

ملافوقی یزدی از شعرای قرن یازدهم هجری طرز طرزی را بهجو و هزل مخلوط ساخته کلمات شیرین و لطائف دلچسب بنظم و نثر خود افزوده است. مثنوی فرهاد و شیرین و قصاید و غزلیات را بهمان سبک و شیوه ساخته و چنین گفته است:

به راه طرز یاران پا نهادم
ز کف سررشته صد هرزه دادم

مهری عرب که ملک‌الشعرای سلطان حسین است روش دیگری در صنعت تزریق ایجاد کرده و ملمعاتی مرکب از السنه ثلاثه پارسی و عربی و ترکی موزون ساخته و کلمات را برحسب قواعد لسان عرب معرب کرده است بحر طویل و غزلیاتی وی مشهور و این دوبیت نمونه‌ای ازآنهاست:

لی دلبر اب‌الحیات خرام سرو روانه
نارالخلیل عذاره والخط و موی دخانه
مشکین سلاسل زلفه، لما پریشته‌الصبا
فتری کدسته سنبل واکرده فی دامانه

شیوه انشاء بعضی از نویسندگان قرون اخیر نیز خالی از صنعت تزریق نبوده و دره نادره و درج دررو پروزنگارش هم نمونه آنهاست که هرسه در مملکت ایران و مصر و عثمانی بطبع رسیده است» پایان نقل از دانشمندان آذربایجان، تالیف مرحوم محمدعلی تربیت ـ چاپ تهران ص ۸۶ ـ ۸۵

یادداشت سیزدهم

و اما «تزویر» کردن شعر و اصطلاح «شعر مزور»، درین زمینه باید توجه داشت که اصولا در لغت، در عرف عرب و عجم «تزویر» بمعنی آراستن دروغین و دروغ است در جلد و جلوه راست و راستین، و «تزویر کلام» بمعنی ابطال آنست و نسبت دادنش به دروغ و فریب و «مزور» بمعنی مغشوش و ناسره و زبون و ناچیز است و نیز انچه تقلید بشود بنحوی که صاحب و مخترع اصلش ازان تقلید زیان بیند و آنچه به حیله ناراستینی را درآن چون راستین نمایند، چنانکه مثلا در بعضی از متون قدیم در قیاس باماه اسمان، ماه نخشب، ساخته حکیم مقنع نخشبی ـ ایرانی مبارز و شهید راه استقلال ایران ـ را «ماه مزور» هم میگفته‌اند (۷۲)

و اصطلاح «شعر مزور» هم که از عهد قدمای اقدم در شعر و نثر فارسی آمده است، تقریبا حدود همین معانی را متضمن است و گویا چون تقلید و تبدیل به هزل کردن یک شعر جدی هم، در حقیقت نوعی غش و ناسرگی است که در قالب و طرح و شمایل یک کارسره و پاک چهره مینماید، ظاهرا از همین رهگذر بوده است که به اینگونه اشعار نقیض «شعر مزور» هم اطلاق کرده‌اند و آنرا از جهاتی و به قیاسی ناپسند و نامدوح شمرده‌اند و حتی شعر جدی، اما ناموفق و تقلیدی یا احیانا منحول (دزدیده شده، سرقت شده) راهم گاه «شعر مزور» خوانده و کار گویندگانش را «تزویر» و گویا ازینجهت است که محمدبن عمر را دویانی در کتاب نفیس و کهن و باارزش خود «ترجمان‌البلاغه» (که تاکنون قدیمیترین تالیف شناخته و موجود فارسی دربلاغت و صنایع بدیعی میتوان شمردش). در فصل دلکش «حسن‌المخالص» (که اصطلاح دیگری است از لطف گریز و حسن تخلص از مقدمه به مقصود قصیده، مثلا در قصاید مرثیه گریز از مقدمات به اصل موضوع مرثیه و در قصاید مدح گریز به مدح پس از تغزل و تشبیب و توصیف طبیعت و چیستان و غیره و غیره) می نویسد:

شعر مزور

«و یکی از جمله بلاغت آن‌ست، و صنعت، که تخلص نیکوتر بود و چنان باید که شاعر تکلف کند و بیت مخلص نیکوتر و قویتر گوید، و اگر قویتر نگوید، باری کم از بیتهای دیگر نباید، تاخویشتن را از تزویر جدا گرداند، ایراکه شعر مزور و نامزور به تخلص شناسند و همچنین شعر منحول از نامنحول به ظاهر حال شناسند... (۷۳) و بعد می پردازد به نقل شواهد صنعت «حس تخلص» که از بحث ما خارج است. مقصود ماازین نقل توجه به اصطلاح و ترکیب «تزویر، شعر مزورو نامزور» است که دیدیم قدما قدرت ابداع در معانی و استقلال در بیان را ـ خاصه در مورد گریز از مقدمه به نتیجه ـ در مقابل تزویر درشعر و شعر منحول و مزور می نهاده‌اند، و از دلائل قدرت شاعر وجودت قریحه او میدانسته‌اند.

در فقره الف ـ نقل از فرهنگها، اوایل مقاله ـ هم اصطلاح تزویر و استهزا و مزور را در مقابل معنی پارودی و نقیضه دیدیم و چنانکه از پاره‌ای شواهد شعری از بعضی قدمای قدیم بر میآید، گویا شعر مزورو تزویری همان شعر هزلی محض و ریشخند (= افسوس) و دروغین برای مزاح یا فریب خلاصه از نوع شعربد و پست بوده که بنظر ایشان لایق ممدوحان بزرگ نبوده، شاید بعضی هزل دوستان و مسخره خواهان چنین شعرها را می پسندیده‌اند و صاحب طبعانی برای ایشان شعرمزورو نقیضی میگفته‌اند، ولی درشان ممدوحان بزرگ نبوده که چنا شعرهارا بپسندند و نزد ایشان خوانده شود. منوچهری میگوید در آن قصیده مشهور و معروفش خطاب با رقیب شاعر و حاسدی که به طبیعت ستای دامغان نسبت «تزویر شعر» داده بوده است:

ای شاعر سبکدل، بامن چه اوفتادت
پنداشتم که عقلت بیش‌ست، و هوشیاری
آنکس که شاعر است او، او شاعران بداند
خود باز بازداند از مرغک شکاری
تزویرگر نیم من، تزویر گرتو باشی
زیرا که چون منی را تزویرگر شماری
این جایگاه نتوان تزویر شعر کردن
افسوس کرد نتوان برشیر مرغزاری (۷۴)

و معزی میگوید، در قصیده کوتاهی خطاب به ممدوحش «ابوسعد شرف‌الملک»:

دانی تو خداوند، که ده پانزده سال‌ست
تا نزد بزرگان سخنم هست محقق
ز آن قوم نیم من که برند از پی دینار
اشعار مزور بر ممدوح مطوق (۷۵)

یادداشت چهاردهم

ـ درین بحث به کرات مسأله «جواب» و «مجابات» و امثال این معانی و الفاظ پیش میآید. خود نقیضه گویان به اینکه شعر سرمشقی را «جواب» گفته‌اند، اشاره میکنند، چنانکه در سوزنی مکرر دیدیم و نیز گفتیم اصولا نقیضه به هرحال، حالت نوعی جوابگوئی هم دارد، زیرا در واقع قسمی جواب هزل امیز و مسخره است خواه به قصد تفوق و برتری جوئی خواه به قصد بی قدر کردن شعر مورد نقیضه، خواه به قصد مقابله و نظیره سازی، و یامقاصد دیگر. گذشته ازین بعضی نقائض بمعنی پاوردی‌ها در کتب گذشتگان نقل شده که ناقل انرا مطلق «جواب» تلقی کرده است. چنانکه در تذکره نصرابادی و در آتشکده آذر، نقیضه «صادقای گاو» (که حتی اسمش نیز نقیضه اسم أدمهاست) برای قطعه خاقانی نقل شده است و هردو ناقل صریحا نوشته‌اند که آن قطعه را صادق و «در جواب خاقانی » گفته است. از اینرو مساله جواب و جوابگوئی در اقسام و انحاء مختلفش میتواند گوشه‌ای از بحث کلی ماباشد، و بجا خواهد بود که در چند و چون این امر و جوانب و خصوصیات آن، تا حدود قلمرو کار خود بحث و جست و جو کنیم.

جوابگویی

اولا باید گفت که جواب علی‌الرسم باید عینا مطابق طرح سرمشق باشد، از حیث وزن و قافیه و ردیف و غیره و غالبا این چنین است و اینچنین جوابهاست که مورد پسند و قبول دوستداران اینچنین مبارزات و طبع ازمائیهای ادبی و شعری است، تاآنجا که اگر جزاین باشد، یعنی حتی مختصر تغییری در یکی از عناصر مشکله نظم، وزن، قافیه، ردیف ـ داده شود، اصحاب شوق اینگونه منافسات و ارباب این قبیل تذوقات، آن جواب را نمی پسندند و روا نمیدارند و جواب نمی شمارند.

براین حکم کلی و غالب در گوشه کنار بعضی از کتب ادب و سفاین شعر دلایل و شواهدی توان یافت از شواهد این معنی، نزدیک به زمان ما، منجمله یکی این است که در مقدمه دیوان غرابت بنیان «ادیب پیشاوری» نوشته مرحوم «علی عبدالرسولی» میخوانیم که ادیب قصیده‌ای به این مطلع:

گربه ژرفی در نهاد خویش، پورا، بنگری (۷۶)
واثقم کاندر نیاز خویش ریبی ناوری

سرود و آنرا به خراسان (چنانکه زیره به کرمان، و گویا غافل از سخن منصفانه و اعتراف هوشمندانه جمال‌الدین اصفهانی خطاب با خاقانی که: وه که چند خنده زنند برس وتو کودکان الخ) فرستاد، از برای کسی که «امین» لقب داشت و ادیب اورا «امین‌الحق» خطاب میکرد، که:

ای امین‌الحق که یادت بادل خونین من
آن کند که فرودینی باد بالاله‌ی طری

در آن هنگام خراسان مجمع فضلا و شعرائی بود که از مشاهیرایشان حکیم صفای صفاهانی و سرائی مشهور به پورسعدی و ادیب نیشابوری و حاج میرزا حبیب خراسانی و ملک‌الشعرا صبوری پدر ملک‌الشعرا بهار و... را میتوان نام برد.

---

۷۲ ـ شرح مشکلات انوری از ابوالحسن حسینی فراهانی، تصحیح استاد مدرس رضوی، چاپ دانشگاه تهران ص ۲۰۱ و منجدین و غیاث‌الغات و غیره....

۷۳ ـ ترجمان‌البلاغه، چاپ علی شادروان احمد آتش، استانبول ۱۹۴۹ میلادی ص ۵۷ براین استاد و محقق نامدار ترک درود میفرستیم که‌الحق مصداق صدق توصیف مشهور خواجه شیراز «بخشندگان عمر» بوده و در ادب فارسی پژوهشگری نادره کار و افسونگری گمشده یاب بوده چند کار بسیار نادر و نامی را بسرانجامی درخشان و شعف‌انگیز رسانید و نام خود را در طومار تحقیقات ادبی و تاریخ ادبیات فارسی باشان‌هائی ماندگار و بی گزند ثبت کرد.

۷۴ ـ دیوان منوچهری دامغان، به تصحیح و کوشش محمد دبیر سیاقی، اسپند تهران، اسفند ۱۳۲۶ ص ۸۵

۷۵ ـ دیوان امیر مغزی، به تصحیح عباس اقبال، تهران، کتابفروشی اسلامیه ص ۴۲۲ بیت مورد استشهاد معزی در حواشی تاریخ ابن اسفندیار هم نقل شده و مرحوم اقبال در معنی «مطوق» نوشته: ظاهرا یعنی کسی که طوق حمق به گردن گرفته و پیش مردم به این سمت مرسوم شده است.»

۷۶ ـ برای باقی قصیده ر. ک: دیوان ادیب پیشاوری، چاپ تهران ۱۳۱۲ ش، به اهتمام و مقدمه علی عبدالرسولی ص ۱۲۵ ببعد.

حسین مُهری رویاروی هانری کُربن

سلوکی در عقل سرخ

«... جهان ایرانی، در بطن جامعهٔ اسلامی، از آغاز مجموعه‌یی را تشکیل داده است که بر جوهر آن، و بر رسالت و الهام آن، پی نمی‌توان برد، مگر آنکه دنیای روحی ایران را به مثابهٔ یک واحد، یک کلیت بنگری ـ ایران پیش از اسلام و ایران اسلامی را جدایی ناپذیر ببینی... ایران اسلامی، به تمام معنی، خاستگاه بزرگ‌ترین فیلسوفان و متصوفان اسلام بوده است. به چشم آنان، اندیشهٔ نظری، هرگز از برو‌باری که می‌دهد و از نتایج عملی‌اش، جدا نیست...»

«هانری کربن» ، این چنین می گوید... او را نمی توان ایران شناس خواند، چه، ایران شناس، به معنای متداول، با مباحث زبانی و دستوری و ادبی فرهنگ ایران سروکار دارد. «هانری کربن» کاری به این کارها ندارد دست کم، چندان کاری به این کارها ندارد. دغدغهٔ او، اندیشهٔ ایرانی‌ست که از سده‌ها پیش از اسلام، بر استمراری مقرون به توازن و هماهنگی، دلالت می کند.اندیشه‌یی که بی‌گسست، پیش آمده است و نمونهٔ بارز و تماشایی «پیوست» است.

جوانان حلقه‌جنون

«در فرانسه، جوانی که می‌خواهد تحصیل خود را در رشتهٔ فلسفه دنبال کند، زبان آلمانی فرا خواهد گرفت، یا یونانی و گاه زبان سانسکریت، آن هم به این دلیل که یک قرن است از فلسفهٔ هند سخن به میان آمده است، اما اندیشهٔ فراگرفتن زبان عربی یا فارسی، به راستی، ماجرایی دیگر است...چرانگهی، فیلسوفی که می خواهد با جهان راز آمیز تصوف ایران، آشنا شود، به لوازم چندی نیاز دارد:

او باید هم با جهان فکری مغرب زمین احساس خویشاوندی کند، هم با جهان فکری ایران: «از همین روی، به یک پرورش فلسفی دوگانه نیاز است».

«چنین فیلسوفی شرق شناس نیز باید باشد و این در مغرب زمین کمیاب است. خدا را شکر که در ایران از این گونه شخصیت ها، نمونه‌هایی داریم و همین است که اطمینان بخش تواند بود...»

«... امروز آنچه مرا به شگفت می آورد این است که پس از یک نسل، در ایران، جوانان ۳۰تا۳۵ ساله‌یی می بینیم که شیفتهٔ این مباحث‌اند، «مباحثی که دران حلقهٔ جنون می رفت»... آن‌ها از پرورش فلسفی دوگانه‌یی که از آن سخن گفتم، برخوردارند...

چنین مسئولیت ها را تنها شمـــاراندکی از مردمان، به دیگر سخن، برجستگان برعهده می توانند گرفت، برجستگان اندیشه، یعنی آنان که اهل معنویت‌اند و مسئولیت آدمی و تاریخ برعهدهٔ آنهاست.»

«هانری کربن»، وقتی سخن می گوید، چنین می نماید که بریده بریده می گوید، می پنداری این عبارت او، با عبارت پیشین‌اش، پیوند ندارد، اما باید در گفت‌هایش درنگ کرد تا خط ربط عبارت ها را یافت. از او می پرسم:

ـ واژهٔ اشراق، چیزی که شما به شنیدن آن، دچار اهتزاز می شوید، درقاموس شما چه معنا دارد ؟

او جواب می دهد:

ـ این، واژه‌یی‌ست که به سختی می‌توان معنا کرد. شرق، طلوع، فروزندگی... این است فلسفهٔ فروزندهٔ اشراق، فلسفهٔ «شرق»... مشرق، به معنای مابعدالطبیعی آن، نه در معنای جغرافیایی‌اش، چیز عجیب آن است که آدم ناگهان احساس می کند در برابر یک فلسفهٔ «نوافلاطونی» حدس نزدنی قرار گرفته است: یک تفسیر و دریافت از اندیشه های تمثیلی افلاطونی با عبارت هایی به شیوه آیینی زرتشت. نتیجه آن است که اشراق ـ که در ایران، قرن به قرن پیش آمده است ـ همیشه این تفسیر را که قانون های تغییر ناپذیر برجهان فرمان می راند، رد می کند. دیگرفقط سکونت جغرافیایی یک قوم یا تحول اجتماعی و سیاسی آن نیست که بتواند توضیحی کافی درباب این قوم باشد، بلکه اصل معنوی آن هم دخیل است، برای این قوم و برای هریک از ما. پس ما با یک شیوهٔ فکری سروکار داریم که درجهت معکوس آسمان گویی های فلسفی‌ست که امروز به چشم مان بسنده می آید. از دید عملی، فلسفهٔ سهروردی، همین را نشان می دهد و ردپای او درهمهٔ فلسفه های ایران نمایان است و آن این که شناسایی فلسفی را نباید از تجربهٔ معنوی و عرفانی جدا دانست. این ها همه یکی‌ست.

فریدون رهنما در مصاحبه‌یی تلویزیونی درسال ۱۹۷۰ از من پرسید: اشراق، چه درسی می دهد؟ و پاسخ من این بود: **بزرگ‌ترین درس فلسفهٔ اشراق** که تجلی اندیشهٔ ایرانی نیز هست، این است که به فیلسوف می گوید، وقتی را تلف می کنی اگر کارت به یک تجربه معنوی یا به یک ساختمان درونی نیانجامد و به عارف می گوید: هشدار، به مالیخولیا کشیده می شوی، اگر یک پرورش جدی فلسفی نداشته باشی. آنچه در نوشتار سهروردی شگفت آور است چیزی است که باید آن را فقط آغاز و پایان خواند. دعوت به شناسایی خویشتن است. همه‌ی اندیشه سهروردی در این عبارت فشرده می شود، «آن کس که روح خود را بشناسد،جهان آفرین را می شناسد». پرورش معنوی اشراق به همین نقطه می انجامد و این «وصول» را سهروردی به طرزی شگرف در حکایت های عرفانی‌اش، تشریح کرده است: دیدار سروش، هنگامی که انسان از چیزهای بیهودهٔ زندگی رها شده است. شاید تفاوت اشراق با تصوف همین است. در اشراق، شیخ ظاهر در کار نیست، تنها، شیخ باطن وجود دارد. این را در مکتب نجم‌الدین کبری هم می بینیم و معنویت اشراق به همین می انجامد.

*** شما سهروردی را به عنوان «استاد باطن» برگزیده‌اید. فکر می کنید اشراق، می‌تواند امروز مایهٔ آرامش یک روح غربی که از بنیاد، باروح شرقی تفاوت دارد، باشد؟**

کربن: من فکر می کنم برای همه کسان، چه در شرق، چه در غرب (جغرافیایی)، پرورش معنوی اشراق، می تواند یک معنای امروزی داشته باشد. این، جزئی‌ست از پیام معنوی ایران-هنگامی که از شیخ باطن با شما سخن می گویم، به یک امر مهم بر می خورم و آن، سلسلهٔ بزرگ اشراقیان است که همه شیعی‌اند. میان اشراق و تشیع، یک پیوستگی ژرف است، و این ، یک تصادف نیست. اندیشه اسلام درآثار استادان بزرگ مانند ملاصدرای شیرازی و قاضی سعیدقمی، باید به یک امام باطن منتهی شود. در این نکته، یک گونه پرورش، یک گونه تعلیم و تربیت، یک گونه رشد ضمیر، یک گونه مردم شناسی و یک گونه اخلاق هست، نیز یک گونه نظریه درباب جهان. از این روست که من عقیده دارم ایرانیان از فیلسوفان امروزین چندان دور نبوده‌اند. آنان در وجود خویش دست مایه، به اندازه دارند، تا به پرسش هایی که ما همه از خود می کنیم، پاسخ دهند.

*** می دانید که امروز فلسفه، دغدغه ها و دلواپسی های دیگر دارد. امروز، نه سرشت زندگی، نه رویه‌ی آن، همانند زندگی عصر سهروردی‌ها نیست. با این جستجوهای بزرگ، با این تعمق های بزرگ در ضمیر که از ویژگی های فلسفه اشراق و تصوف است، چگونه می‌توانیم به نیازمندی های فنی و تکنولوژیک کنونی پاسخ دهیم؟**

کربن: چه فقر و چه فاجعه‌یی می بینیم در فلسفهٔ کسانی که می پندارند فیلسوف‌اند، اما هنگام پرداختن به فیزیک، کار متافیزیک (مابعدالطبیعه) می کنند و هنگام پرداختن به جامعه شناسی، کار فلسفه. من نمی گویم نباید به جامعه شناسی یا فیزیک پرداخت. این ها همه کارهایی سودمند و ضروری‌ست، اما خطر آن است که بیانگاریم فیزیک که در ابتدا، مباحث ماوراءالطبیعه را از آن جدا کرده‌اند، می تواند به موضوع های فلسفی پاسخ دهد. چیزی که برای «مابعدالطبیعیان»، زنده مانده است (چون ما مغرب زمینیان هم بسیار چیزها از دست داده ایم) آن جهانی است که در اصطلاح فلسفی، آن را عالم مثال می خوانند. این عالمی‌ست فاصل میان عالم هوش پذیری یا عالم تجریدهای ضمیر و عالم احساس یا عالم حواس. شیخ اشراق، شهاب‌الدین سهروردی نخستین کسی بود که برای این عالم، اهمیت ما بعد طبیعی قایل شد. اگر اهمیت فلسفی این عالم مثال به غفلت برگزار شود، در یک معما، گرفتار می شویم.در حواس تجربی یا قانون های تجریدی ضمیر. آنگاه هرچه تخیل و احساس درونی‌ست ناراست جلوه می کند و به خیال پروری نسبت داده می شود. افزون براین، اگر عالم مثال را نادیده انگاریم (و یک جسم. مثلی، یک جسم تخیلی نیست) دید عارفان و پیامبران را نیز از دسترس خود دور ساخته‌ایم. به دیگر سخن، توجیه این دیدگاه را از حیث فلسفی از دست داده‌ایم. آنگاه ناچاریم به ماده، به ضمیر تاریخی تحصلی (پوزیتیویست)، یا اسطوره یا تاریخ با سندهای موجود و گواهی ها، پناه بریم، اما حکایت‌های عرفانی سهروردی، نه اسطوره‌ایست، نه تاریخ. ده .بیال پیش در انجمن ایران و فرانسه، دربارهٔ عرفان و طنز سخنرانی کردم. بسیاری، میان عرفان و طنز، ارتباطی نمی دیدند، زیرا عادت نداشتند میان این دوارتباطی ببینند. اما درآثار سهروردی، این ارتباط به چشم می خورد، خاصه در گفت و شنود مرغان: وقتی هدهد، برنده سلیمان یا پرنده هوشیاری، می خواهد بگریزد، زندانبانانش به او می گویند: «در روز نمی توان به درستی دید. در شب می توان دید.» هدهد می خواهد اقامهٔ دلیلی کند، اما زندانبانان به روی او می افتند تا او را بکشند و او به پیروی از امرکتمان (تقیه) گفته هاشان را می پذیرد و می گوید: «من نیز چون شما هستم. اری، کسی روز هنگام نمی بیند.»

سرانجام موفق می شود از چنگ آنان بگریزد.

روز چیست؟ شب چیست؟ من نیم از آن دارم که در زمان ما، این دو را باهم اشتباه کنند و بیشتر شب ها را روز پندارم. یا به عکس، روز به چشم برخی از گواهان و آنان که‌بدیههٔ حواس دلبستگی دارند ـ یا به بدیههٔ تاریخی و اجتماعی-شب بنماید.

استمرار فکری

*** شما بارها گفته‌اید و نوشته‌اید که اندیشهٔ ایران پیش از اسلام، در اندیشه های ایران پس از اسلام تبلور دارد و بر استمرار فکری ایران تکیه کرده‌اید. با این همه، خود می‌دانید که این استمرار در مقاطعی از تاریخ، دستخوش کاست و فزودها و فرازوفرودهایی شده است. فرازگاه این اندیشه را در کدام مقطع تاریخی دیده‌اید؟**

کربن: در آستانهٔ طوفان مغول، این عصر، رنگین از اندیشه هاست. چه غنای غریبی و چه تنوعی! فرهنگ روحی ایران در این مقطع، می‌درخشد. در خاور دور جهان ایرانی، در خوارزم، تصوف، به نیروی انگیزانندهٔ آموزگار بزرگ، نجم‌الدین کبری، جهتی کاملا نوگرفت و عرفان نظری را ژرفنا بخشید. عرفان نظری، همان چیزی بود که نخستین زهاد اسلام را که صوفی نام گرفته بودند، دستخوش انشعاب ساخته بود.

در خراسان، خاصه در نیشابور، آن جا که همواره اندیشه در جوشش بود، سراینده بزرگ، فریدالدین عطار، حماسه های سترگ عرفانی‌اش را استادانه به فارسی می سرود، در شمال غربی ایران، اسماعیله، در الموت ، «قیام بزرگ» را تعلیم می‌داد.(۱۱۶۴ میلادی)، به کلام دیگر،برآمدن یک اسلام روحانی سره را در جنوب غربی، در فارس، روزبهان، روانشناسی فوق‌العاده ظریف و دقیق، خود را از عشق می‌پرداخت، که دران، عشق انسانی، مقدمهٔ ضروری تکوین عشق عرفانی نگریسته می شد. سرانجام، شهاب‌الدین یحیی سهروردی جرأت آورده، طرحی گران ریخت: او با زنده سازی آیین های ایران باستان، در برابر فلسفهٔ ابن‌سینا، مسیری یکسره نوگشود. بدینسان، عمل تهورآمیز شیخ، با وجود بقای امت مزدایی، به یک بازگشت مسلکی ضمنی به زرتشت گرایی، تعبیر شد: نوزایی فلسفی ایران باستان در متن و در بطن بغرنج های فلسفی و الوهی ناشی از داده های اسلامی و میراث فلسفهٔ یونانی در اسلام... و اثرات این نوزایی، حتـــی در اندیشهٔ متفکران ایرانی روزگارما بازتاب یافته است، شهادت این مرد، خود نمادی از اندیشهٔ اوست.

قشریت و تعصب «کیش گرایان»، درحلب، براو سخت گرفت. براو در نکته‌یی اساسی خرده گرفتند و صلاح‌الدین ایوبی را براو خشمگین ساختند.

شیخ شهید، با همهٔ آنکه جوان مرد (۳۸سالگی)، آثاری با عناوین محرک دارد، مانند «حکایت غربت غرب» و «عقل سرخ» که از آن ها بیش‌تر سخن گفتم. او موفق شد بانمادسازی، اندیشه هایش را در این آثاربیان کند. او بیان تجربه های درونی خاص‌اش را به چهره هایی وا می گذارد که نقش نمادی دارند.

رسالتی که او برای خود وضع کرده، به کرات به طریقی کاملا روشن تشریح می کند.

برای نمونه، یک جا می گوید: «آیین مغان پارس باستان را دربـاب نوروظلمـت، خواسته‌ام دراثارم زنده کنم، و در چنین کاری، سلفی برای خود نمی شناسم» این کار، او را به پدید آوردن نقطهٔ عطفی تعیین کننده در مسیر معنویت ایران کشاند. فلسفه و عرفان، از این پس، برای او و به چشم او، جدایی ناپذیر شدند. فلسفه‌یی که به آزمونی معنوی نیانجامـد، به ما بعدالطبیعـه فلسفـه وریـودگی و شیفتگی نکشد، آب دوهاون کوفتن است. ان تجربهٔ عرفانی که برآموزش فلسفی مبتنی نیست، شالوده ندارد. این اندیشه بود که شیخ شهید را به ویران کردن پی‌دریی «برنهاد» های اصلی فلسفه «مشایی» که روح آن، ظاهرا با چنین طرحی موافق نبود، کشاند. آنچه فیلسوفان در قالب های اصطلاحی بود و نبود،وجود وعدم بیان می کردند. او در قالب های نور و ظلمت بیان می کرد و از آن هنگام، شالوده مابعدالطبیعه به سوی تجربهٔ درون نگرانه و اشراقی روی آور شد.

روزگار ما، عصر تعدد سبکها و استیل ها و هنر و ادبیات امروز، عرضـه آزمـونهای حیرت آور و پژوهش های جسارت آمیز است. انسان هنرمند، در آستانه این قرن، به تمام ارزشهای آسمانی و زمینی شک می کند و نسبت به کلیه توانائیهای اخلاقی و اجتماعـی بشر، نا باوری و بی اعتقادی می ورزد. او برای ابراز نا باوریها و شکاکیت های، خود، لاجرم زبانی نومی خواهد و حرکتـی تازه می جوید، و اینچنین است که پژوهش ها و نو آوریها و جستجو های هنرمند این عصر، قبل از آنکه گردشی در باغچه تفنن باشد، سیاحتی در برزخ تحیر است انقـلاب صنعتـی، ظهور ایدئولوژیهای سیاسی و اقتصادی، دو کار زار موحش جهانی با جنگ افـزار های هولنـاک ما قیام بی معجز رسولان سیاسی و گسترش برق آسای وسائل ارتباطی، جنان اثرات شگفتی بر انسان و تلقی او از جهان خود و مسائل پیرامونش . نهاده‌اند که او را ملزم به تجدید نظر در مورد بسیاری از اصول و مسائل زندگی، چون انسانیت و اخلاق، مذهب و قضاوت، سیاست و عدالت، خانواده و خویشاوندی و..... می کنند. در آستانه این شک و برای دو باره نگری و باز آفرینی واقعیت ها، هنرمند معاصر ناچار است متر و معیارش را تغییر دهد، دروازه های تازه‌ای بگشاید و راههای دیگری را بپیماید.

وقتی که ارکان شنیدن و دیدن، بوئیدن و چشیدن، گفتن و لمس کردن، با تعفن میلیونها لاشه از جنگ به جای مانده، غرش بمب های در هیروشیمـا و ناکازاکی ترکیده، گویش غریب بازمـاندگان مسخ از جنـگ مانده، هیاهوی گوشخراش دنده های ماشین و مسلسـل، تششـع کور کننـده موشـکهای زوبین وار و بارش مسلسل مانند بیام و خبر به طرزی وحشتنـاک متزلـزل و دگرگون میشود، مسلما دیگر نمی توان با خطوط و قوس های ظریف رنگهای شفاف و ملایم، ترنم های گوش نواز و لطیف و کلماتی زیبـا و زنانه، بر صحنه هنـر و ادبیات، ظهوری آگاهانه داشت ـ اینجاست که ارکان رنگ و نور و حرکت و زبـان فرو می ریزد و هنرمنـد معاصر، ملزم می گردد که «دیگر» باشد و آثاری «دیگر» ارائه دهد. در چند و چون همین «دیگر» شدنها و «دیگر» آفرید نهاست که در عرضه هنر امروز، با هنرمندانی متفاوت و نظراتـی اعجـاب انگیز روبـرو خواهیم شد. نظراتی چون «دنیا بی نیاز از هنر است» و یا «هنر حاکم بر جهان» و هنرمنـدانی چون پیکاسو، سارتر، فلینی، بکت، دالی، یونسکو.... وووو.....

سرزمین ما هم گوشـه‌ای از این جهان و خود ما هم گروهی از مردم این دوران هستیم. این درست که مستقیما در بطن بسیاری از حوادث و دگرگونیها حضـور نداشته‌ایم، ولی انکار ناپذیر است که ما هم از کلیه رویداد ها و پدیده های جهان امروز، تاثیر گرفته و آسـیب پذیرفتـه ایم، ما هم در حاشیه، از جنگ صدمه خورده‌ایم، ما هم خروش و جوششی چون انقلاب مشروطیت داشته ایم و از هجوم صنعت و ماشین، و فرهنگ وارداتی وابسته به آن، بی نصیب نمانده‌ایم. هنر و ادبیات معاصر ما نمی توانست از این تغییرات و تحولات بر کنار بماند و نسبت به این تاثیر و تاثر بی تفاوت باشد، لاجرم در زمینه های مختلف هنری، برای عرضه مفاهیمی که واقعیت زمـان را در خود داشته باشند، موجهائی بر انگیخته شد و از میانه همین خیزابها بود که صدفی چون «نیما» به ساحل افتاد که در مقابل کاخ رفیع شعر کهن با آن همـه بدعت و صنعت و سنت و با آن همه جیره خوار و خوشه چین، بنای استوار شعـر امـروز را پی افکند و باز هم در اثر ضرورت ناشی از این دگرگونیها بود که نثر فارسـی خود را از قید آن همـه تکلف و تعارف مستتر در طوامیر و تواریخ رها ساخت و به چابکی و صلابت و شفافیت امروز رسـید. ضرورت این تغییر و تحول، خواه نا خواه تاثر ما را هم به تلاش و جستجو و تجربه کشانید، چرا که در کنار عوامل هنری دیگر، تاثر به دلیل ویژه گیهای اجتماعـی و مردمیش نمی تواند حرکتی کند و زبانی الکن داشته باشد. و اینچنین است که در سالهای اخیر جسته و گریخته زمزمه تاتر تجربی بگوش میرسد، زمزمـه‌ای که انعکاس و طنین مطلوبی ندارد چرا که اغلب در میان قیل و قال گروهی نو رسیده و کم کار و متظاهر که تاتر تجربی را هم مثل هر وسیله خود نمائـی دیگری، اسبـاب تفنـن و تحمیق کرده‌اند، گم می شود و در گلو خفه می ماند، متاسفانه تاتر تجربی هم در اینجا مانند هر چیز دیگر، کار برد خود را نشناخته و ماهیت خود را از دست داده است، گروهی نابغه یکشبه که نه راهی را رفتـه‌اند، نه واقعیات زمـان را دریافته اند،و نه به نارسائی بیان گذشتگان رسیده‌اند و از همـه مهمتـر نه ضرورتـی را برای ویرانگری و دوبـاره سازی درک کرده‌اند، فقط به لحـاظ سری در میان سرها در آوردن و در آشفته بازار نو آوری از خویشتن نالایق خود «من مورد توجـه» تراشیدن، یک سلسله اعمال عجیب و غریب مرتکب می شوند که نه خود بدان اعتقاد دارند و نه موجب باوری در کنار پیاده رو های خیابانهای نیویورک و «سنت ژرمن» پاریس شاهدش بوده است.

تجربه های هنری باید ریشه در آگاهی و اشتیاق و اعتقاد داشته باشد وگرنه فقط تلاش مذبوحانه‌ای برای جنجال آفرینی و خود فریبی تلقـی میشـود. از این گذشتـه «تجربه» مفهوم خود را در نام خود مستتر دارد، تجربه یعنـی کوشش برای تجارب و تعیین، تجربه یعنی تقلا برای رسیدن و مسلم است که هر تلاش و کوششی منتج به نتیجه نمیشود و بسـیاری از تجـربیات هنری در حد همان تجربه باقی می ماند ولی متاسفانه اینجا هر کار پرت تجربی بعنـوان یک اثـار آزمایش شده به تعیین رسیده و هر نو آوری خیره سرانه‌ای در مقام یک کار ارزشمنـد قابـل دفـاع عرضه میشود. در اینجـا دوستـان تجربه گرما، غوره نشده مویز می شوند. با چند حرکت نامفهوم در حد ورزش سوئدی صبحگاهی و چند عربده ناهنجار به عنوان بیان قابل فهم جهانی به آنچنان تجارب و یقینی میرسند که چپ و راست به مصاحبه می نشینند و یکریز از «تاتر من» «کارمن» «سبـک من» «گروه من»، بچه های من داد سخن میدهند و از ناز و نوازش گروهی وسائل ارتباطی که بدلیل امـکان ذادن به جوانان به پرورش نابغه های یکشبـه، مصمـم شده‌اند، سوءاستفاده می کنند.

کسی که شناخت گسترده‌ای از کار گذشتگان نداشته باشـد، چگونه می تواند نارسائـی ها را دریابد، و با اقدامات معجزه آسای تجربی، در رفع آنها بکوشد؟ کسی که کار برد نور و حرکت و صدا را در صحنه و بر زمینه های متعارف نیازموده است، چطورمی تواند از آمیزش این عوامل، پدیده‌ای فوق مکان و برتر از زمان بیافریند.

متاسفانه کسانی با دست آویز تاتر تجربی جولان میدهند و امکان می گیرند که در گذشته هنری خود یک نقطه روشن و قابل اعتنـاء نداشته اند. اینان در حفاظ حرمت پژوهش به نفس بی حرمتـی می کنند و در پناه جملاتی نظیر مردم ما را نمی فهمند و ما جلوتر از زمان هستیم و نفهمیدنها و عقب ماندگیهایشان را مخفی می نمایند. اینان در پشت پرچین تجربه، از نجات مردم و اظهار لطف و شرم و حضور منتقدان سود جسته و خر بهره را بعنوان در و گوهر به بازار آورده‌اند، آنوقت دستـه قلیلـی تماشاگر متـظاهر که بصـورت حرفه‌ای تحسین کننده تمام آثار گنگ و نامفهوم هستند، فقـط به خاطر تظاهرات نوگرایانه کار این نوابغ یکشبه را ستوده‌اند و با این ستایش ها که معمولا باجملاتی از قبیل خیلی کار نازی بود و تاتر با تمکیه فی المجلس با همان اولین اجـرای جهانی گورتنـگی برای آفرینش آنها کنده‌اند.

معلوم نیست این پژوهشگران نو رسـیده که بر مشتی حرکات فرمالیستی، نام تاتـر می نهنـد و سرو ته کلامشان، ایجاد ارتباط با مردم است و اگر خدای نخواسته چنین ارتباطی را بر قرار کننـد، آنوقت میخواهند با این ارتباط کدام مفاهیم گران را به تماشاگر انسان القاء کنند و اصولا کسی که مردم را هیچ می انگارد و بکلی از زبان و گذشته ها و فرهنگ و آداب و سنن مردم دور افتاده است. چگونه می تواند از مردم حرف بزند و به ایجاد ارتباط با آنها امیدوار باشد؟

دوستان تجربه گر و کسانی که تشنه نو آوری و بدعـت گزاری هستنـد، لازمسـت قبـلا دقیـت و مطالعه‌ای در راه و روش نوآوران بزرگ، که تلاشهای راستین آنها به یقین و باور و اعتقاد رسیده است، بنمایند تا متوجه گردند که تعمق و تفحص در کار گذشتگان، آنها را به ضرورت نو آوری رهنمون بوده و اشتیاقـی عاشقـانه، پس گیری جنون آمیز، افتادن و برخاستن های مکرر، تجربیاتشـان را به مرز پذیرش رسانده است. اگر «نیما» در شعر فارسی به تجربه دست میزند، مقالات متعدد و اظهار نظر های آگاهانه او، شاهد سالها تعمق و بررسی و تفحص او در زمینه های گوناگون به ویژه شعر گذشته فارسی می باشد. و یا اگر خطاطی چون «میرزا رضا کلهر» در شیوه نگارش نستعلیق اندک بدعـت گذاری فروتنـانه‌ای می کنـد و پذیرفته هم میشود، باید دلیلش را در تمرین های مداوم، سیاه مشق کردنهای پی‌گیر و ریاضـت کشیدنهای جوکی وارش جستجو کرد.

کسـانی چون «گروتفسـکی» «بروک» «ویکتورگارسیا» بر صحنه تاتـر تجربـی ظهوری ناگهانی نداشته اند، کار دشوار و مداومشان در زمینـه های گوناگون تاتـر، مسیری طبیعی و منطقی چون تاتری که در سالیان اخیر ارائه می کنند داشته است.

ما نه تنها حقانیت تجربه و پژوهش را در تاتر تائید می کنیم بلکه این جستجو و کنـدوکاو را برای تاتر بی هویت این سرزمین یک ضرورت آشکارا می دانیم، منتهی این تجربیات میبایستی بر اسـاس آگاهی و اشتیاقـی وافـر شکل گیرد، از پشتـوانه ادب و فرهنگ ملی تغذیه شود و از هر گونه کاسبکاری و تظاهر و ادعا بر کنار باشـد، این راه پر مخافتـی است که سالک بودنش تفنن نمی پذیرد و گام زدن در آن به دیدگانی روشن و گامهائی خستگی ناپذیر نیازمند است و گرنه «نه هر درخت تحمل کند جفای خزان».

سیاحتی در برزخ تحیر

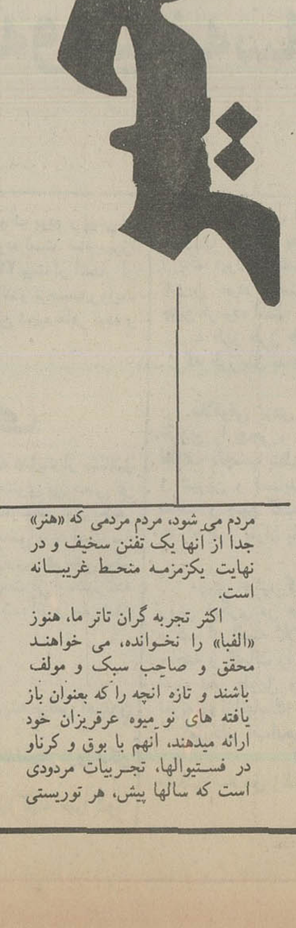

نوذر آزادی

مردم می شود، مردم مردمی که «هنر» جدا از آنها یک تفنن سخیف و در نهایت یکزمزمه منحـط غریبـانه است.

اکثر تجربه گران تاتر ما، هنوز «الفبا» را نخوانده، می خواهنـد محقق و صاحب سبک و مولف باشند و تازه آنچه را که بعنوان باز یافته های نو میوه عرقریزان خود ارائه میدهند، آنهم با بوق و کرناو در فستیوالها، تجـربیات مردودی است که سالها پیش، هر توریستی

محمدعلی هاشمی ـ پاریس

مرد ماراتن در گیرودار تجارت و سیاست

همین چند هفته پیش بود که خبرگزاریهای اروپا از حضور کریستین زل جنایتکار معروف نازی در جنگ جهانگیر دوم، در هلند خبر دادند. زل به سویس آمد. در سویس مامورین امنیتی او را به هلند برگرداندند و در هلند این دندان پزشک قدیمی که در جنایات عظیم هیتلری علیه جان یهودیان آن سالها، مشارکتـی همـه جانبه داشت، بدام افتاد. نکته‌ی شگفت، همزمانی این وقایع است با نخستین روزهای نمایش «مـرد ماراتن» آخرین فیلـم جان شلزینگـر کارگردان انگلیسی به امریکا آمده، که قصه‌ی آن قصه‌ی روزهای پایان زندگی کریستین زل است.

فیلمنامه «مرد ماراتن» بر مبنای رمانی از «ویلیام گلدمن» توسط خود او تهیه شده نوشته است. قصـه‌ی فیلـم در سالهای ما میگذرد. کریستین زل در امریکای لاتین سر میکنـد. برادرش که صندوقی از الماس های گرانقیمت در یکی از بانک های نیویورک دارد در حادثه ی اتومبیل کشته میشود. از آنجا که یکی از کلیدهای این صنـدوق پربها با کریستین است، او راهی نیویورک میشود. در اینسوی ماجرا، یک دانشجوی یهودی هم هست که در دانشگاه نیویورک تاریخ میخواند و علاقه‌ی مفرطی به دو ماراتـن دارد (آخر او باید در صحنه‌ای از فیلم، در گریز از جنایتکاران، مسافت زیادی را بدود) پدر او در فضـایای تصفـیه‌ی سیاسی مک کارتیسم در سالهای پنجاه، در تنگنایی فکری و فشـاری سیاسی خودکشی کرده و برادر او، اکنون در رابطه با یک شبکه‌ی سردرگم جاسوسی و جنایی است که زل نیز مهره‌ای از آن است. برادر در یکی از کشمکش های این درام پر پیچ و خم کشته می شود و دانشجـوی جوان تاریخ به دام این توطئه‌ی مهیب می افتد. زندگی او که خوش خیالانه میان پژوهش در تائید بیگنـاهی پدر بعنوان رساله‌ی تحصیل و دوماراتن میگذرد، در چرخشی غافلگیر کننده و سرگیجه آور یکباره چنان دگرگونی می یابد که این یهودی ساده دل را یکشبه رودر روی آلات شکنجه زل قرار میدهد. در این میان، مامورین رابط میان «سیا» و «اف. بی. ای» نیز هستند که نقشی دو جانبه دارند، میان جنایتکاران و سازمان های امنیتی. و در این هیاهوی بسیار برای همه چیز، دانشجوی تاریخ در معرض خطر از جانب همه‌ی جناح هاست. حتی عشق شتابزده‌ی او نیز سرانجامی تلخ میگیرد و یهودی جوان به ناگهان در می یابد که معشوقه‌اش دختری آلمانی است که پیشتر دستی در این شبکه‌ی جنایتکارانه داشته است با این همه، ازین هزار توی هراسناک میگریزد و اسلحه در دست هنگامی با زل روبرو میشود که با کیف پر از الماس از محل نگاهداری آن دور میشود. آخرین صحنه‌ی فیلم چنان نفسگیر است که تماشاگر را در هرگونه پیشداوری نسبت به جهت قصه غافلگیر میکند. در جدالی میان زل و یهودی کوچک دونده، زل نه از شلیک اسلحه‌ی او، که از هراس از دست دادن الماس هایش از ارتفاع پله های زیادی سقوط میکند، وقتی کیف الماس ها در میانه‌ی جدال پائین می افتد و زل سراسیمه بدنبال آنها به پائین می غلتد، کارد تیزی که در آستین او پنهان است و به عنوان یک وسیله‌ی دفاعی کاری، کسان زیادی را به هلاکت رسانده، در شکم خود او فرو میرود. کارد دسته‌اش را می برد. زل در حوضچه‌ی گودپای پله ها می افتد. الماس ها در آب پراکنده می شوند و هم تماشاگر، هم فیلمساز و هم قهرمان اصلی فیلم نفسی به راحتی میکشند.

آیا آخرین فیلم شلزینگر محاکمه‌ی پیشرس کریستین زل است؟ آیا «مرد ماراتن» توطئه‌ای را که در شهرهای بزرگ امـریکا در کمین زندگی آرام و بی دغدغه‌ی هزاران مرد و زنی همچون این دانشجوی تاریخ نشسته است، تصویر میکند؟ آیا شلزینگر هم میخواهد تا چون خیل عظیم فیلمسازان کاسبکار امریکائی از راه لعن و نفرین هیتلر و اعـوان او، توبـره‌ی سوداگرانه‌ی درازی برای خود بدوزد؟ آیا این انگلیسی پنجاه و یک ساله میخواهد زیرکانه به ناتوانی دستگاه های امنیتـی اشاره کرده و حضور کریستین زل ها را بعد از هزاران تصفیه و محاکمه‌ی بعد از جنگ گوشزد کند و یا هوشمندانه با خلق شخصیتی شگفت که میان مشتی الماس و مشتی ریگ تفاوتی نمی نهد، سعی در ترسیم شناسنامه‌ی نو و متفاوت از نژادی دارد که درست یا نادرست به زراندوزی شهره شده است، و بالاخره آیا در این آشفته بازار سینمای جهانی، نه آقای شلزینگر و نه آقای گلدین، بل که دارندگان کمپانی پارامونت، با خریدن یک رمان پر فروش، با انتخاب یک فیلمساز، یک فیلمنامه نویس، یک آهنگساز و یک فیلمبردار برجسته و گزینش چند بازیگر پرآوازه‌ی جهانی، خواسته‌اند فیلمی تهیه کنند که همه جور تماشاگر را به سینما بکشانند و تنها در پاریس در ایام تعطیلات یونـل در یازده سینمای معروف شهر به نمایش اید و ماه ها نیز روی پرده‌ی سینماها بماند.

پاسخ این پرسش ها هر چه باشد «مـرد ماراتن» را می توان نمونه‌ی کامل یک فیلم خوب تجارتی به حساب آورد. هر چند فیلمساز تقلای فراوان کرده که هویت سینمای ویژه‌ی خود را که گرایشی به سینمای مستند دارد به فیلم تحمیل کند، اما با همه‌ی تلاش های او به نشان دادن نماهایی از اعتصاب رفتـگرها در محله های پاریس یا اعتصاب باربـرها در فرودگاه کنـدی نیویورک و نمـاهای مستنـد گرایانه‌ی دیگر، پوسته‌ی تجارتی فیلـم چنـان کلیت اثر را در خود گرفته که جایی برای نمایش باریک بینی ها و شگردهای کارگردان نمانده است.

شلزینگر به عبث پنداشته که با چند نمای مستند و با گریزهای گاه به گاه دوربین به محیط قصه، به پنجره های بلاتکلیف باز، به نگاههای نگران یابی تفاوت، می تواند فیلمی را در قالبی از آن دست که در کابوی نیمه شب (۱۹۶۹) وجود داشت، مطرح کند. اما این همه مانع از آن نیست که تماشاگر کارایی و مهارت او را در هیجان نفسگیر صحنه ها، در انسجام جا افتاده‌ی نماها و در مجمـوع در ساختمـان اسـتوار و یگانه‌ی فیلم، تحسین نکند. جز این، بازی های دوابـر مرد سینمـای دیروز و امـروز، لارنس اولیویه و داستین هوفمن که بررسی چند و چون کار «بازیگر مولف» را برای تماشاگر و منتقد مطرح میکنند، فیلم شلزینگر را اعتباری والا می بخشد.

هر روز یک سلاح مرگبارتر وجدیدتر به زرادخانه‌های آمریکا و شوروی افزوده میشود

شوروی است که امریکائیها بآن نام «بلاک فایر» نهاده‌اند.

«بلاک فایر» یک هواپیمای غول پیکر و درحقیقت یک نوع زره پوش هوائی است، شعاع پرواز این هواپیما هشت هزار کیلومتر است و میتواند دو نوع موشک بسوی هدف پرتاب کند. کارخانه های شوروی هم اکنون سالی ۲۶ فروند از این هواپیماها را تولید میکند. هزینه ساختمان این نوع هواپیما سرسام‌آور است، بنابراین درزمینه این نوع هواپیماها نیز آمریکا از شوروی عقب است و اگر جیمی کارتر اجازه تولید هواپیماهای «جی‌آ» آمریکا را بدهد باز هم سالها طول خواهد کشید که آمریکائیها عقب ماندگی خودرا جبران کنند.

برنامه هواپیماهای «اف۱۵» را بمرحله اجرا درآوردند تا بتوانند عقب ماندگی خودرا جبران کنند. سرانجام یک هواپیمای «میگ۲۵» شوروی درژاپن بزمین نشست. این هدیه بزرگی بود که یک خلبان فراری شوروی بامریکائیها رو آورده بود.

بررسی دقیق «میگ۲۵» ثابت کرد که با هواپیماهای دیگر شوروی فرق زیادی ندارد گو اینکه از برخی جهات برآنها برتری دارد. کارشناسان خوش بین اکنون این مسئله را پیش کشیده‌اند از کجا معلوم که هواپیماهای «بلاک‌فایر» نیز چیزی جز درردیف همان هواپیمای میگ۲۵ نباشد. بنابراین اگر آمریکا درشرایط کنونی برنامه تولید هواپیماهای «جی - آ» و موشک های «ام - ایکس» را بمرحله اجرا درآورد، با تولید این هواپیماها بیک مسابقه تسلیحاتی عظیم دامن خواهد زد، و این کمال دیوانگی است.

قطع هرگونه آزمایش های اتمی را پیش کشیده است درحالیکه «شاهین» ها نسبت به اوضاع سخت اظهار نگرانی میکنند، و کبوترها نیز با وجود خوش بینی اعتماد زیادی باینده ندارند. پس برای چه دراین شرایط جیمی کارتر پیشنهادهای جدیدی برای پایان دادن به مسابقه تسلیحاتی مطرح کرده است؟

آگاهان درپاسخ این سئوال میگویند کارتر با عنوان کردن این پیشنهادها خواسته است از یک سو برای رای دهندگان آمریکائی نشان دهد که درجریان مبارزات انتخاباتی بآنها دروغ نگفته است و از سوی دیگر هدفش این است که شوروی ها را دربن بست قراردهد. او خطاب به شوروی ها میگوید:

«شما پیوسته از خلع سلاح سخن میگوئید. من هم با شما موافقم. اگر میخواهید به گفتگو بنشینید ما حاضریم ماهها با شما مذاکره کنیم، اما اگر پیشنهادهای من مورد توجه قرارنگیرد حساب کار خود را خواهم داشت و خواهیدید که آمریکا هرگز برای مدت زیادی درهیچ کاری عقب نمیماند».

در اینجا بی مناسبت نیست که بیک نکته دیگر اشاره کنیم و آن پیدایش یک نسل جدید موشک درزرادخانه جنگی شوروی است که کشورهای اروپای غربی را سخت دچار وحشت کرده است.

این موشک ها که دارای کلاهک های اتمی چند پیکانه هستند میتوانند هدفهای اروپای غربی را درهم کوبند.

آیا شوروی ها میخواهند از این دو سلاح مخوف علیه غرب استفاده کنند؟ دراین مورد نیز کارشناسان به دو گروه «خوش بین» و «بدبین» تقسیم شده و دو عقیده متفاوت ابراز میدارند و هریک از دو گروه درقبولاندن نظریات خود پافشاری میکنند.

«خوش بین» ها یا «کبوترها» بماجرای هواپیمای «میگ۲۵» که درارتفاع ۲۴ هزارمتری و با سرعت سه برابر سرعت صوت پرواز میکنند اشاره میکنند و میگویند کارشناسان آمریکائی هنگامیکه تازه بوجود هواپیماهای میگ۲۵ پی برده بودند، شتابزده

اما بدبینان یا گروه «شاهین» ها درپاسخ «کبوتران» میگویند: «سی سال است که آمریکا از برتری قدرت نظامی برخوردار است، دراین مدت جهانیان دربسیاری از مناطق دنیا درصلح بسر میبردند. اگر شوروی درزمینه قدرت نظامی آمریکا را پشت سربگذارد، آیا این وضع ادامه خواهد یافت؟ «شاهین» ها اضافه میکنند اکنون تقریبا موازنه قوا درحال تعادل است اما این وضع تا وقتی پایدار خواهد ماند که آمریکا برنامه تسلیحاتی خودرا با سرعت زیادبمرحله اجرا درآورد و اگر این برنامه عملی نشود درین صورت تنها خداباید اول از آمریکا و پس از آن از اروپا نگهداری کند. سئوال دیگر اینکه اگر آمریکا خواه برتری اتمی خودرا حفظ کند یا از شوروی عقب بیافتد همچنان برای اروپای غربی یک سپر دفاعی خواهد بود؟

واشنگتن باین سئوال پاسخ مثبت میدهد، اما جیمی کارتر درین شرایط پیشنهاد محدود کردن تسلیحات استراتژیکی و

آگهی استخدام

بانک رفاه کارگران بمنظور تکمیل کادر خود در تهران و شهرستانها تعداد ۵۰ نفر دیپلمه ریاضی، طبیعی و بازرگانی را با حقوق مکفی از طریق مصاحبه و امتحان با شرایط زیر استخدام می نماید:

۱- داشتن دیپلم کامل متوسطه در رشته های فوق‌الذکر با معدل ۱۲ به بالا.
۲- داشتن برگ پایان خدمت یا معافی دائم از خدمت وظیفه عمومی.
۳- حداکثر سن ۲۶ سال.
۴- نداشتن تعهد خدمت درسازمان های دولتی.
۵- موفقیت درامتحان ورودی کتبی ومصاحبه.
۶- تاریخ امتحان ورودی کتباتوسط پست باطلاع داوطلبان خواهد رسید.

داوطلبان می توانند تقاضای استخدام خود را همراه با فتوکپی دیپلم متوسطه وبرگ معافی یاخاتمه خدمت و دو قطعه عکس حداکثر تا ۱۵ اسفند ماه به نشانی: تهران ، بانک رفاه کارگران ، خیابان روزولت تقاطع تخت جمشید واحد استخدام اداره کارگزینی ارسال دارند. م‌الف ۳۷۴۹۱

بانک رفاه کارگران

دانشکده پزشکی رازی

دومین دوره باز آموزی بیماریهای قلب و عروق شامل دروس علمی و عملی با شرکت آقای پرفسور بلونت استادو رئیس قسمت بیماریهای قلب وعروق دانشگاه کلرادو (آمریکا) واستادان دانشگاه تهران از سومین هفته فروردین ماه ۲۵۳۶ بمدت چهار هفته برقرارخواهد شد

پزشکانیکه مایل به شرکت در این دوره میباشند ، (اعم از متخصص یاغیر متخصص) برای ثبت نام حداکثر تاآخروقت اداری روز یکشنبه بیست و دوم اسفند ماه ۲۵۳۵ به بخش داخلی بیمارستان سینا مراجعه فرمایند.

م‌الف ۲۷۳۴۳

وزارت کشاورزی و منابع طبیعی
سازمان جنگلها و مراتع کشور
سرجنگلداری کل استان فارس

شماره ۲۸۲۶۲
تاریخ ۱۱/۱۱/۳۵

آگهی تشخیص منابع ملی

دراجرای ماده ۵۶ قانون اصلاحی قانون حفاظت و بهره برداری از جنگلها و مراتع کشور محدوده‌ها و پلاک های مندرج در جدول ذیل را باستثنای مستثنیات قانونی مربوطه که وضعیت آنها با تعاریف مندرج در بند ۱ و ۹ و ۸ ماده یک قانون حفاظت و بهره برداری از جنگلها و مراتع مصوب ۱۳۴۶ منطبق و مرتع مشجر و غیر مشجر تشخیص داده شده اند مشمول ماده یک قانون ملی شدن جنگلها و مقررات مربوط بقانون مزبور اعلام می نماید

ردیف	نام محدوده ملی	محل وقوع: شهرستان	محل وقوع: بخش تبعی	محل وقوع: قطعه و یا پلاک	حدود اربعه: شمال	حدود اربعه: شرق	حدود اربعه: جنوب	حدود اربعه: مغرب	مساحت مستثنیات به هکتار
۱	مرتع مزرعه	لار	۱۸	-	برکفتاری	ده دره نره و تربچو	کوه هوا (حوا)	گردنه تنگ رولیم رکیته	۵
۲	بت شکسته	″	۱۸	قطعه ۸ بربز	گلوگزد	شوردک	تنگ سفید	بن تایز	ندارد
۳	مرتع معدن دهچاه قائد	″	۱۸	اوز	جاده اوز دلار	دره کج	رشته کوه سرخ	دره درک	ندارد
۴	دامنه کوه سیاه دشت پائین گراش	″	۱۸	گراش	اراضی مزروعی خرده مالکین گراش	رودخانه تنگ ایزره پوزه شغال زان	خط الراس کوه سیاه	تنگ بادامی « شرق مرتع بگال گراش	تلمبه شهرداری ۵۰ متر مربع
۵	کوه اژدها پیکر	″	۱۸	-	خانه های مسکونی شهر لار	خانه های مسکونی شهر لار	خانه های مسکونی شهر لار	جاده فرعی	۱/۴
۶	مرتع اشکنه	نی ریز	۲۲	پلاک ۴۸۴۳	مرتع باغو	تل بزرگ	بهو و گردنه دور	مرتع بالا شهر	۱۰
۷	باغو	″	۲۲	پلاک ۴۸۴۴	مرتع گودگرد	تل بزرگ	مرتع اشکنه	جاده جدید	۲۶
۸	قلات سنگی خواجه احمد	″	۲۲	—	باغ آقای هوشنگ فاتح	اراضی مزروعی نصیرآباد	زمین زراعتی وراه شهرک خواجه احمد	جدول و تلمبه	ندارد
۹	قلات سنگ انجیر	″	۲۲	-	قنات های فخرآباد و علی آباد	اراضی مزروعی حاج حمیدی و داوری و خرده مالکین شهرستان نی ریز	تلمبه و اراضی مزروعی ناظمی	اراضی مزروعی آقای حق شناس	ندارد
۱۰	مرتع مزرو	″	۲۲	پلاک ۴۹۰۸	کوه مزرو و کوه خراسانی	محدود است به قشلاق اشکستانی	محدود است به دره شور	تل خاکی مارو و تل رشک و تل گرد و تل دیورست احمد خانی	۱۶۳
۱۱	قلات مارو	″	۲۲	-	اراضی مزروعی محمود زهری و زمین مزروعی حاج نوروز رعنائی و شرکاء	اراضی مزروعی زهری و باغ آقای محمود زهری	اراضی مزروعی اهالی قریه محمودخان و اراضی رنجبر و حاج نوروز و شرکاء	دیوار باغ حاج نوروز رعنائی و ماشاءالله خلیل اللهی	۴۳۰ متر مربع آغل و گاه و انبار تراکتور
۱۲	مرتع کهوا	″	۲۲	-	کفه قطرویه	اراضی ده نو قطرویه	جاده قطرویه به بشنه	کفه قطرویه و مرز مرتع تل کر پلاک ۴۳۲۷	۴۰/۰۶
۱۳	سبزو «سوزویه»	″	۲۲	پلاک ۴۸۳۱/۳۰	گدار سبزو	آبریز قلات مجدلی بطرف سبزو	دماغه زرد	راه تل سلمانی	ندارد
۱۴	سرآسیاب تخت آباد زردشت	″	۲۲	۷ و ۹ فرعی از ۵۶۶۵ اصلی	مرتع سرآسیاب تخت آب زردشت	شارع عام «جاده آسیاب زردشت تا رودخانه گلوتارم»	انجیرستان اکبر زین العابدین	رودخانه گلوتارم	ندارد
۱۵	سرآسیاب تخت زردشت	″	۲۲	-	جاده شوسه نی ریز به شیراز	جاده آسیاب آباد زردشت بطرف قنات دکوه	پلاک ۷ و ۹ فرعی از ۵۶۶۵ مجرد به انجیرستان اهالی نی ریز و آباده زردشت	مرتع ملی دهویه پلاک ۴۸۸۳	ندارد
۱۶	تنگ مجد	لار	۱۸	-	جاده گراش به اوز	دهنه تنگ مجد «غرب مرتع ملی - بلودک و بزردی»	خط الراس رشته کوه سرخ	دره کج «شرق مرتع معدن گچ - جاده قائد»	ندارد
۱۷	خور	″	۱۸	پلاکهای متعدد	اراضی مزروعی و نخلستان ماه اکبر و جاده اسفالته فرودگاه	اراضی زراعتی و تلمبه عبدالحسین علی براکی و نخلستان ابوالقاسمی	خط الراس کوه بزرگ و تنگ مه و تنگ خاناب و تنگ بانه و جاده بستک به جویم	جاده شهر قدیم لار به قریه خور و جاده لار به بستک و کشتارگاه	۸۲
۱۸	چاه پس غل مشهور به مجد شمالی	″	۱۸	-	کوه ترمه کان	تنگ پادز	کوه کچل شمسی	جاده لار خور به بستک	ندارد
۱۹	کوههای پوزه برده تنگ بیگو و دکت کر جنوب مزرعه کردیخانی	فسا	۱۰	-	محدود است به مزرعه کردیخانی	کوه برن سرخ	کوههای مهدی آباد و کارجاه سرخ	تنگ اسکندری	ندارد
۲۰	مرتع تنگ رونیز «پوزه غولی کوه تروج»	″	۱۰	-	جاده شوسه شیراز استهبان و اراضی زراعتی و مراتع علی آباد شمس	خط الراس کوه تروج	چهل چشمه مستقیم بجوی برامنه کوه خرمن کوه	جاده شوسه شیراز استهبان فقط جاده اسفالته شیراز استهبان ازاین مرتع میگذرد	ندارد
۲۱	قسمتی از مرتع دامنه شرقی خرمن کوه	″	۱۰	-	مظهر قنات رشت سفلی و تل قرمز و پیرانکار و رحنه چکنه	جدول آب رشت سفلی و در اراضی غمس آباد و دهرنک و کرسکو و جاده تنگ رونیز	جاده نظامی خرمن کوه	محدود است به کوه خرمن کوه	۲
۲۲	انبار سفید	فیروزآباد	۸	پلاک ۱۲۲۸/۱۱	رودخانه اعظم	رودخانه سرگله معروف به کورده	آبریز کوه فاریاب	دره بزرگ کوه پیر	ندارد

اشخاصی که به تشخیص فوق معترض باشند میتوانند حداکثر ظرف یک ماه از تاریخ انتشار این آگهی مدارک و مستندات خود را مستقیماً یا بوسیله پست سفارشی بدبیرخانه جنگلداری کل استان فارس واقع در شیراز خیابان نادر اول صاحب بوائی تسلیم نمایند تا در کمسیون مذکور در ماده ۵۶ قانون مزبور رسیدگی و تصمیم قانونی اتخاذ گردد بدیهی است باعتراضاتی که خارج از مهلت مقرر برسد ترتیب اثر داده نخواهد شد و تشخیص فوق قطعی و لازم الاجرا خواهد بود

ضمناً اعلام میدارد سیاهه ریز مستثنیات محدوده‌های مندرج در بالا برای اطلاع اشخاص ذینفع در محل الصاق آگهی‌های سرجنگلداری کل و جنگلداریهای مرودشت و فسا و استهبان و سرجنگلبانی های لار و فیروزآباد و نی ریز نصب شده است

ساری اصلانی - سرجنگلدار کل استان فارس

چاپ سنجری

STUDY IN COLLEGES AND UNIVERSITIES IN THE UNITED STATES FOR:
B.A. - B.S. - M.S. - M.B.A. - M.A. - Ph.D. degrees
No. Placement Fees!!
Write:

President,
University Recruiting Associates,
P.O. Box 275,
Lake Ariel, Penna. U.S.A. 18436.

مفقود گردیده

یکبرگ پروانه تفنگ دولول ساچمه‌ای مدل فرانسه شماره ۲۰۹۵۸ بنام اینجانب جواد غفاری پورجهرمی شناسنامه شماره ۱۹۲۸۳ شماره پروانه ۲۰۲۲ر۱۴۲۱ر۴۸ صادره از شیراز مفقود گردیده ازیابنده تقاضامیشود به‌آدرس انجمن‌شهرستان جهرم اطلاع دهد نهایت سپاسگزارم .

جهرم - جواد غفاری پورجهرمی

اطلاعیه

چون عده‌ای‌ازمستاجرین اراضی شهری و مستغلات و اراضی بایر آستان قدس مال‌الاجاره سالیانه‌زمین مورد تصرف خودرا برابر اسناد ثبتی نپرداخته و بدهکار میباشند از این تاریخ تا۲۵ اسفند ماه سال جاری فرصت خواهند داشت که باداره وصول عایدات آستان قدس مراجعه و مال‌الاجاره معوقه راتاآخرین قبض اقساطی که سر رسید آن در سال جاری است بپردازند چنانچه در این مدت ازفرصتی که داده شده استفاده ننمودندطبق شروط مندرج در اسناد ثبتی برای فسخ بقیه مدت مورد اجاره و صدور اجرائیه علیه بدهکار اقدام ودر موقع تصفیه حساب سود ۱۲٪ خسارت تاخیر هم وصول خواهد شد.

آستان قدس رضوی

شده است.

واشنگتن تازه می فهمد که سقوط خلیج «بنن» ممکن است دیر یا زود از دست رفتن خلیج های کامرون، گابون و پس از آن زئیر را بدنبال داشته باشد. اما دیگر خیلی دیگر شده است.

شش ماه طول نمی کشد که افریقای مرکزی زیر کنترل متحدان شوروی قرار می گیرد.

نتیجه گیری: تحقق یافتن این سناریو نیز کاملا امکان پذیر است زیرا ملت های افریقا که عملا فاقد ارتش هستند از پشتیبانی موثر دولتهای بزرگ غربی بر خوردار نیستند.

جنگ از کجا آغاز میشود؟

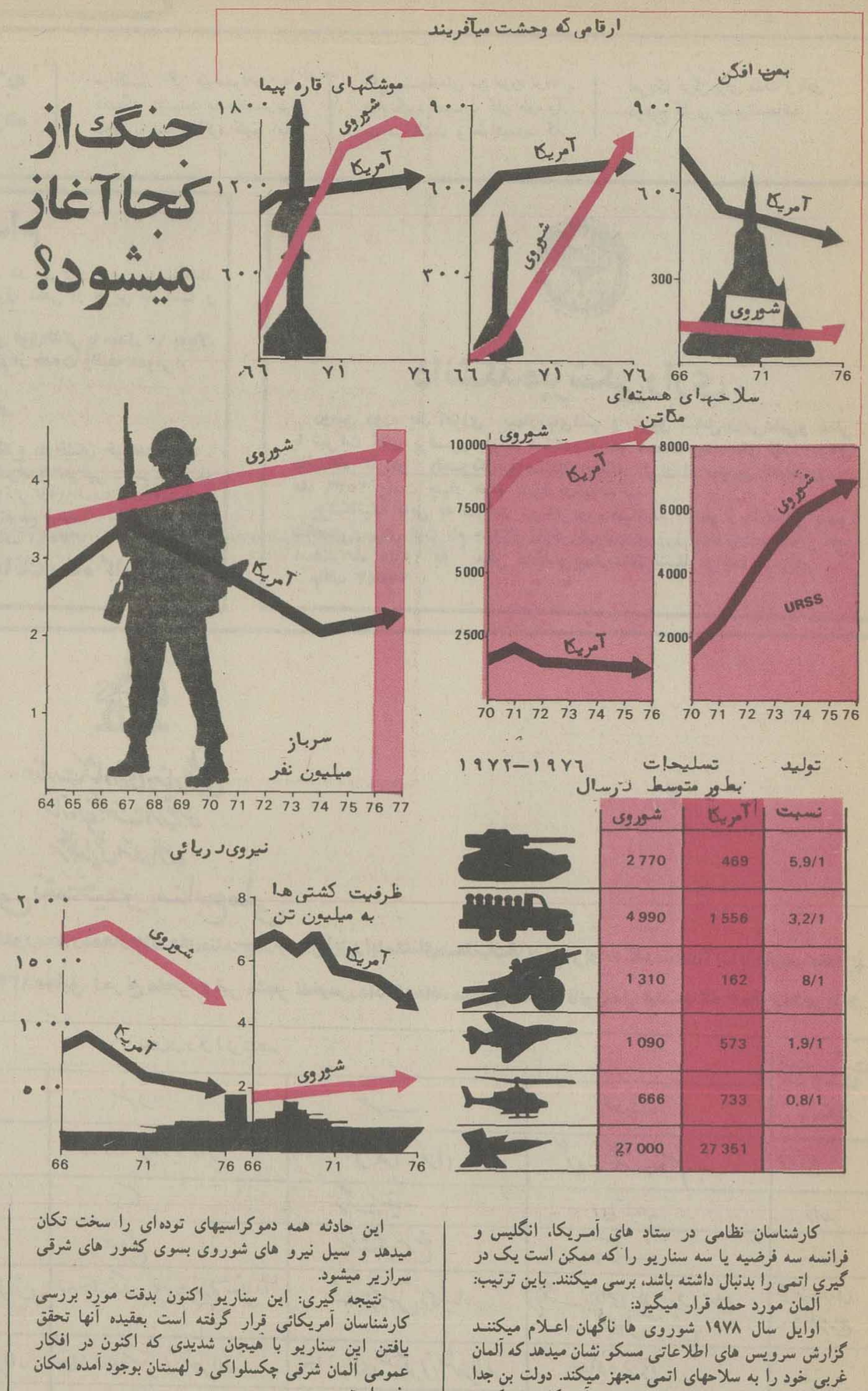

	شوروی	آمریکا	نسبت
	2 770	469	5,9/1
	4 990	1 556	3,2/1
	1 310	162	8/1
	1 090	573	1,9/1
	666	733	0,8/1
	27 000	27 351	

کارشناسان نظامی در ستاد های آمریکا، انگلیس و فرانسه سه فرضیه یا سه سناریو را که ممکن است یک در گیری اتمی را بدنبال داشته باشد، برسی میکنند. باین ترتیب:

آلمان مورد حمله قرار میگیرد:

اوایل سال ۱۹۷۸ شوروی ها ناگهان اعلام میکنند گزارش سرویس های اطلاعاتی مسکو نشان میدهد که آلمان غربی خود را به سلاحهای اتمی مجهز میکند. دولت بن جدا منکر ادعای شوروی میشود، مقامهای آمریکائی سکوت اختیار میکنند، اما آنها میدانند که شوروی ها اشتباه نمی کنند. صدر اعظم آلمان فدرال یکسال پیش به آمریکائیها اطلاع داده که سپر اتمی آمریکا نقش مهمی در دفاع آلمان غربی ندارد و از این رو آلمان فدرال خود رامجاز میداند باقدامات عملی دست بزند.

شورویها اصرار دارند که تاسیسات اتمی آلمان غربی ظرف بیست و چهار ساعت از بین برده شود اما منتظر انقضای این مهلت بیست و چهار ساعته نمی شوند. لشگر های آلمانی نبرد را آغاز میکنند.

کاخ سفید واشنگتن با صدور اعلامیه‌ای در خواست قطع فوری مخاصمات و عقب نشینی نیرو های شوروی را میکند.

آمریکا متعهد میشود که شخصا به کار انهدام کار خانه ها و ذخایر تسلیحات اتمی آلمان غربی نظارت کند.

اگر نیرو های شوروی به پیشروی ادامه دهند واحد های نظامی ناتو در عملیات دخالت میکنند.

در واشنگتن سفیر شوروی با سفیر آلمان و رئیس جمهور آمریکا در باره بر قراری آتش بس بتوافق میرسند. نیرو های آمریکائی بجای نیرو های آلمانی در برابر لشکر های شوروی مستقر میشوند نیمی از آلمان توسط نیرو های دوابر قدرت اشغال شده در حالیکه مذاکرات در سطح عالی برای تنظیم یک اساسنامه جدید در باره کنترل آلمان فدرال آغاز شده است.

نتیجه گیری: احتمال چنین پیش‌آمدی بسیارضعیف است. زیرا خطر یک در گیری اتمی را در بر دارد. مسکو و واشنگتن ممکن نیست چنین تصمیمی بگیرند.

دیوار منفجر میشود

در دسامبر ۱۹۷۷ در چندین شهر آلمان شرقی و بویژه در برلن عده زیادی دست به تظاهرات و اعتصاب میزنند. سرانجام بین مردم و مقامهای کمونیستی نبرد در گیر میشود. اگر دامنه شورش به برلن شرقی نمی رسید ممکن بود موضوع بهمین جا پایان یابد. اما در برلن هزاران نفر برای فرار به غرب به خراب کردن دیوار دست میزنند ساعتی نمی گذرد که شعله های آتش از هر سو بهوا بلند میشود.

دیوار و تاسیسات اطراف آن شکافته میشود ارتش های شوروی و آلمان شرقی میکوشند گذرگاه چند صد متری را که در دیوار بوجود آمده به بندند. نیرو های متفقین در برلن غربی برای مداخله در ماجرا هنوز در شک و تردید هستند. اما نبرد بقدری شدید است که تانکهای آمریکایی، انگلیسی و فرانسوی در برابر تانکهای شوروی صف آرائی میکنند.

رئیس جمهوری آمریکا بوسیله تلفن سرخ با همتای شوروی اش تماس می گیرد. اما وضع فوق العاده وخیم است. زیرا کسانی که در میان قسمت شکافته شده دیوار نبرد میکنند نیرو های منظم نیستند بلکه خود آلمانی ها هستند که بجان یکدیگر افتاده‌اند و کسی نمی داند که آنها از آلمان شرقی هستند یا غربی.

آمریکائی ها هنوز در شک و تردید هستند. ساعتها سپری میشود. سرانجام شورویها در اطراف دیوار سد محکمی بوجود میآورند. چهل و هشت ساعت پس از نبرد در آلمان شرقی سکوت و آرامش برقرار میشود. اما بیست هزار نفر توانسته اند بآن سوی دیوار فرار کنند.

این حادثه همه دموکراسیهای توده‌ای را سخت تکان میدهد و سیل نیرو های شوروی بسوی کشور های شرقی سرازیر میشود.

نتیجه گیری: این سناریو اکنون بدقت مورد بررسی کارشناسان آمریکائی قرار گرفته است بعقیده آنها تحقق یافتن این سناریو با هیجان شدیدی که اکنون در افکار عمومی آلمان شرقی چکسلواکی و لهستان بوجود آمده امکان پذیر است.

قاره افریقا مشتعل میشود

ماه مه یا ژوئن ۱۹۷۷ است. برای نخستین بار وجود جنگ های چریکی، در نیجریه، نیجر و توگو فاش شده است. دولت مالی آشکارا پشتیبانی خود را از این نیرو های آزادی بخش اعلام میکند.

آمریکا نسبت به این حوادث بی تفاوت است و آنها را جزئی از رقابت های معمولی ویژه افریقا میداند معذالک اوضاع ناگهان و بطور سریع رو بوخامت میگذارد. دولت نیامی(نیامی پایتخت نیجر است) با یک کودتای نظامی واژگون میشود. نیرو های مالی اکنون میتوانند به سرپرستی مربیان نظامی شوروی از راه نیجر بسوی دریا سرازیر شوند.

بین (داهومی سابق) به چریکها که از شمال نیجریه بسوی جنوب پیشروی میکنند کمک میکنند. دولت فرانسه اعلام میدارد در خواست دولتهای سنگال، ساحل عاج و توگو را برای محافظت از این کشور ها پذیرفته است.

نبرد های شدیدی در یکصد کیلومتری لاگوس در گیر

باآرامش سفر کنید

حساب پس انداز در گردش بانک ملی ایران
آرامش خاطر شما را در مسافرت تأمین میکند

صندوق پس‌انداز بانک ملی‌ایران

آدمیرال

ماشین رخت شوئی وخشک کن اتوماتیک

ماشین رختشوئی اتوماتیک "سوپردیوتی۱۸"

با ماشین لباسشوئی تمام اتوماتیک آدمیرال کاملتر و تمیزتر و خیلی راحت‌تر از همیشه بشوئید.
آدمیرال باتکنیکی ساخته شده که علاوه براینکه پارچه‌های ضخیم و چرک را خیلی خوب تمیزمیکند ظریفترین پارچه‌ها را نیز با نرمی می‌شوید.

۲۲۰ ولت ۵۰ سیکل

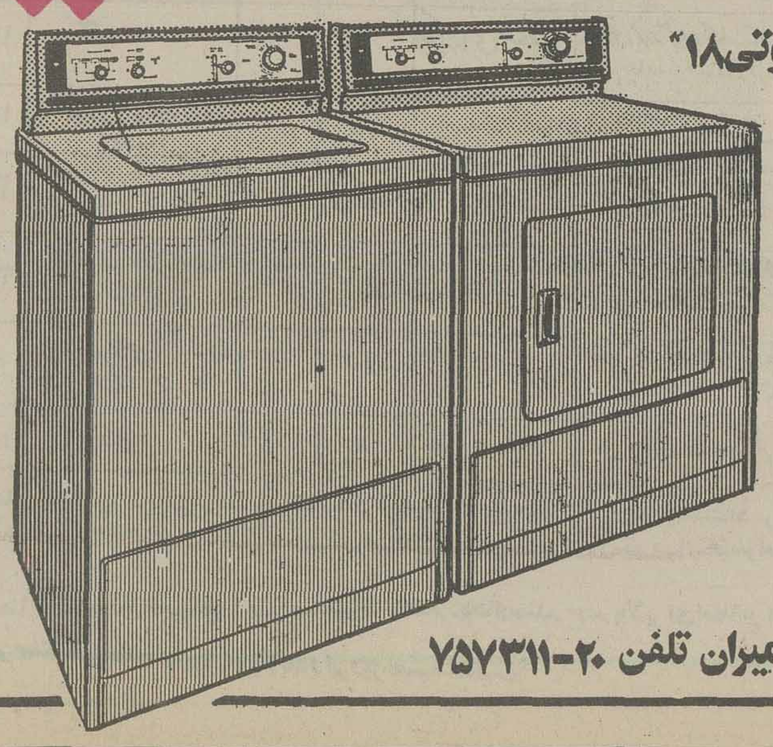

ماشین خشک کن اتوماتیک

همتای کامل ماشین لباسشوئی اتوماتیک سوپر دیوتی ۱۸ و با همان طرح و سبک ساخته شده و امتیاز آن راحتی کار و سهولت کنترل آنست.

Admiral
Rockwell International

نماینده انحصاری درایران شرکت سهامی خاص
اتوتهران ۳۵۳ خیابان قدیم شمیران تلفن ۷۵۷۳۱۱-۲۰

زیر آسمان کبود

تنظیم: محمد صالحی آرام

آب گل‌آلود، مبدل به «گل آب‌آلود» میشود!

دلخورهای هفته

آب رامهرمز، تمام سال خود بخود، گل‌آلود است، اما بارندگی که شروع بشود، «آب گل‌آلود» مبدل به «گل آب‌آلود» میگردد.

رامهرمزیها، سرسوزنی راضی به مصرف کردن چنین آبی نیستند، نباید هم باشند، چون قصدگلکاری درداخل معده و روده خود ندارند، ضمنا از امراضی چون گواتر، سنگ مثانه و سنگ کلیه بسیار بیزار هستند...

در فصل حاضر آن عده از رامهرمزیها، که بحمداله وضع ریالی‌شان خوبست توسط بنگاههای مسافربری از اهواز سفارش آب تصفیه شده می دهند و بابت هرلیترش هم سه ریال میپردازند، اما گروه رامهرمزیهای کمپول و کمرو، راهی جز نوشیدن آبی که توصیف شد، ندارند.

(البته راه دیگرشان دست بدعا برداشتن به جان و مال و بودجه مسئولان‌دست‌اندرکار آب و لوله‌کشی است!).

گله گی هفته

«سوراخ» مزد پر روئی!

اگر گذر اتومبیلتان‌به شهر ما افتاد و احتمالا متوجه شدید که کارت بیمه شخص ثالث همراه ندارید، ابدا نگران نشوید،چون اداره راهنمائی‌و رانندگی‌شاهرود جور فراموشکاری شمارا می کشد.

بسیاری‌از ماموران این اداره بمنظور جلوگیری‌ازاتلاف اوقات شریف رانندگان عزیز، و شلوغ پلوغ نشدن ادارات بیمه به محض‌اینکه‌دو اتومبیل بایکدیگر دیده بوسی کنند، رانندگانشان راتشویق به کنار آمدن می کنند اما وای‌به‌وقتی که یکی ازطرفین سماجت‌کند و قصد اتلاف وقت داشته باشد، در آنصورت طی نامه‌ئی ترتیب سوراخ کردن گواهینامه‌اش را میدهند، تا رویش کم شود.

عزیزالله تقوائی ـ شاهرود زیر آسمان کبود

اولا گواهینامه سوراخ دار، خیلی هم مرغوبتر است، ثانیا برای هر تصادفی که نباید وقت تلف بشود.

تذکر هفته

صندلی‌ها همه پر گشته، مکن خیره‌سری!

تذکری دوستانه،به از «مراسم نوروزی» گریزان‌هائی،
که به هوای مسافرت از تدارک دیدن سور وساط عبد،
خودداری می کنند و دست آخر بلیط هم گیرشان نمی آید!
در ولایت همگی چشم براهت باشند،
تاکنی موسم نوروز به آنجا سفری.
نصف شب گر نروی داخل صفهای قطار،
نتوان داشت امیدی که بلیطی بخری.
گر کسی خواب بماند شب و هنگام سحر،
از بلیط سفرش هیچ نباشد خبری
وای از آن لحظه که اعلام کند دفتردار:
صندلی هاهمه پرگشته ،مکن خیره‌سری
«کاروان رفت و تو درخواب و بیابان‌درپیش»
آری، آری، که دگر رهسوی جانان نبری..

محمد علی بابائی(پیمان)

هشدار هفته

من به جهنم!...

کوچه صامت تبریز، صامت است و زبان ندارد چیزی بگوید، لیکن اگر هرکوچه‌ئی جز «صامت» بود بفریاد و فغان درمی‌آید که: ایهاالناس من به جهنم. فکری بحال‌عابران خرد و کلان بکنید و اگر فکرتان بجائی نمیرسد، به مسئولان «کله‌دار و نقشه‌کش» بگوید، ساختمان های کوچه صامت بعلت عبور فاضلاب چند حمام در معرض ویرانی قرار گرفته، ستون یا شمعک های موجود نیز جز سد معبر دردی را دوا نمیکند، بیائید و در این مورد بالاغیرتا چاره‌ئی بیاندیشید.

تابلوئی که یادآور فیلمهای خودمانیست!

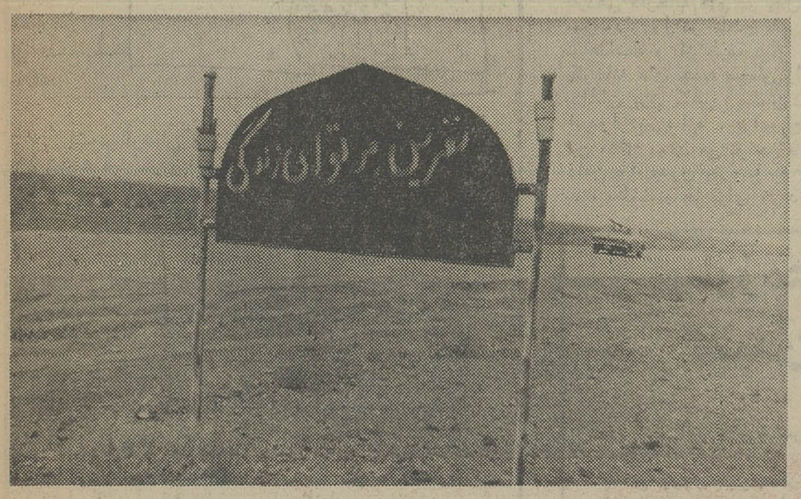

بدبین هفته

خبرنگار عکاس اطلاعات در اصفهان، ضمن سفری که به اردستان کرده‌بجای «ارده» عکس تابلوئی را بسوغات آورده که مایه ناله و نفرین است!

تابلو «نفرین بر توای زندگی» که آدم را بیشتر بیاد فیلم های فارسی و بالطبع دیزی و مشتی وقایع سوزناکمی اندازد،اصولا درمرز شهرستان اردستان نصب شده که بعنوان راهنما حاوی اطلاعات ویژئی‌برای مسافران و تازه واردان باشد. لکن رهگذریا مسافری‌که‌اولا دل پری‌از دست زندگی‌داشته و احتمالا چیزیش هم میشده! باخط درشت این عنوان را روی تلبلو نوشته و رفته پی کارش.

باتوجه به‌اینکه در زیر این آسمان کبود، هیچ چیز عجیب نیست، ما تفسیر و تنقید برعمل عابر ناشناس رابعهده ناظرین‌تابلو میگذاریم...

عکس از علیرضا ابرقوئی

تورهای جام جم

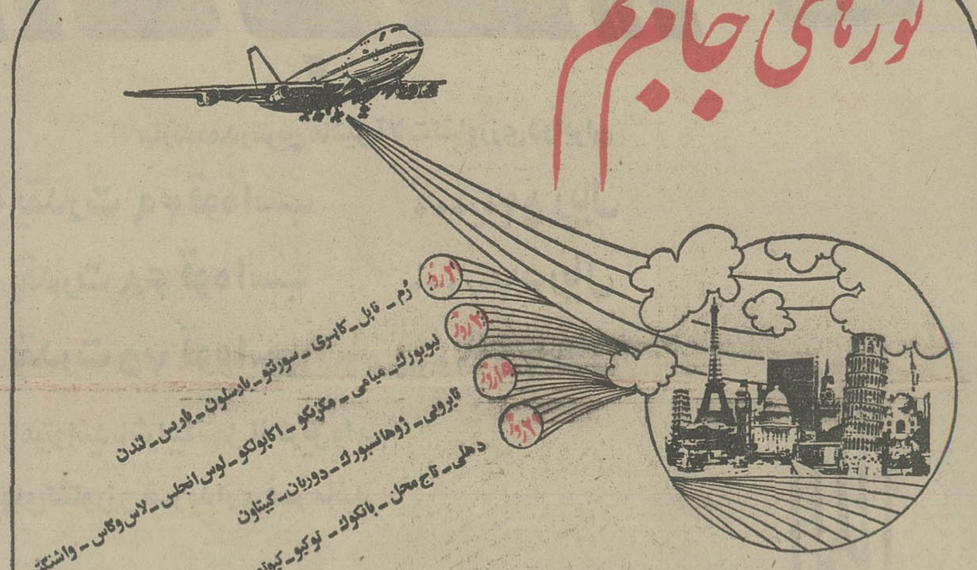

مسیر	تاریخ حرکت	قیمت:
اروپا	۲۳ اسفند	۸۷۵۰ تومان
امریکا	۲۳ اسفند	۱۴۲۵۰ تومان
افریقا	۲۵ اسفند	۱۲۸۵۰ تومان
خاوردور	۲۳ اسفند	۱۲۹۵۰ تومان

جهت رزرو جاوکسب اطلاع بیشتر به آژانس مسافرتی گالاکسی خیابان سپهبد زاهدی شماره ۷۰ (ساختمان گروه صنعتی بهشهر) ویاشماره تلفن های ۸۱۷۲۷۲۹ ـ ۸۲۶۷۷۴ مراجعه فرمایند.

بایک ماه پس انداز

بانک رهنی ایران

برای احداث، تکمیل ویاخرید خانه‌های ارزان قیمت

برای یک واحد مسکونی تا ۱,۲۰۰,۰۰۰ ریال

برای دو واحد مسکونی تا ۲,۴۰۰,۰۰۰ ریال

وام ارزان بهره وبلندمدت پرداخت می نماید

برای کسب اطلاعات بیشتر بکلیه شعب وواحدهای بانک رهنی ایران مراجعه فرمائید

بانک رهنی ایران، بانک مسکن شما

اطلاعیه

تشکیل نخستین نمایشگاه آثار نوباوگان وجوانان کشور ۱-۱۵ اسفندماه ۲۵۳۵

بدینوسیله ازعموم هموطنان عزیز دعوت میشود ازاین نمایشگاه دیدار نمایند وبابرگزیده آثار علمی وهنری، اختراعات واکتشافات وپژوهشهای فنی تحقیقاتی، فرهنگی کودکان، نوباوگان وجوانان کشورمان ازنزدیک آشناشوند

محل دائمی نمایشگاههای بین المللی ایران

ساعات بازدید: ۱۰ صبح الی ۵ بعدازظهر

وزارت بازرگانی
نمایشگاههای بین‌المللی ایران

برگزیده‌ای ازمیان نامه‌ها

عبدالحسین رضوی

جای ژنراتور در کارخانه‌های سیمان خالی است

با اینکه دولت با زحمت و هزینه سنگین مرتب از رامدور و نزدیک سیمان می‌خرد و به کشور وارد می‌کند ، باز هم مشکل سیمان حل نشده و مصرف کنندگان باستثنای آنانکه حواله دولتی سیمان دارند ناگزیرند در بازار سیاه سیمان را به قیمت گزاف بخرند .

برای‌حل این معضل نخست باید مشکلات کارخانه های‌در حال بهره برداری و طرحهای توسعه آنها و همچنین وضع کارخانه های جدیدی را که از دو سال قبل مشغول‌ساختمان هستند ، بدقت مورد بررسی قرار داد و در رفع مشکل‌آنها کوشید و سپس چنانچه رشد تولید باندازه رشد مصرف نبود ، راه چاره‌ای برای آن اندیشید .

اولین مشکل کارخانه های سیمان کمبود و قطع برق‌است. واحدهای‌سیمان سازی ازجمله بزرگترین مصرف کنندگان برق کشورند ، بطوریکه حتی در بعضی شهرها مصرف برق یک شهر باندازه مصرف کارخانه سیمان مجاور آن نیست و در این حالت با مشاهده کمبود نیروی برق طبیعتا اول برق کارخانه ها قطع میشود نتیجه این کار نه تنها کسر تولید سیمان است بلکه ماشین آلات سنگین کارخانه ها نیز صدمه شدید می‌بینند .

این مشکل از یک طرف بازدهی کارخانه های در حال بهره‌برداری‌را در سطح پائین نگاهداشته و از طرف دیگر کارخانه های جدید سیمان را بداشتن برق کافی‌و مطمئن امیدوار نمی‌سازد . برای‌رفع این مشکل دولت می تواند با دادن وام بدون بهره یا کم بهره بکارخانه ها برای خرید توربین یا دیزل ژنراتورکمک کند ، تاآنها نیروی کافی‌برای ذخیره برق داشته باشند .

کارخانه های سیمان در حال حاضر که با کمبود نیروی‌برق مواجه هستند ، میتوانند با استفاده مستمرازاین نیروگاهها بار شرکتهای برق منطقه‌ای و توانیرا سبک سازند وزمانیکه برق کشور بحد کافی رسید ، از این نیروگاهها میتوان در موارد اضطراری استفاده‌کرد.

مشکل بعدی قیمت ثابت سیمان در سه سال گذشته و بالا رفتن سطح دستمزد ها و هزینه ها ووسایل یدکی و مواد اولیه است . قیمت یک کارخانه سیمان ۲۰۰۰ تنی بفاصله سه سال‌از ۲۵۰ میلیون تومان به ۵۰۰ میلیون تومان افزایش یافته و قیمت سیمان همچنان برای کارخانه‌دار ثابت مانده است. باین ترتیب چگونه میتوان سرمایه داران را به سرمایه گذاری در جهت تولید سیمان تشویق کرد . اگر سودبعضی از این کارخانه ها را به‌نسبت کل سرمایه‌آنها در نظر بگیریم شایدبزحمت به ده درصدبرسد و این سودی نیست که کسی برای آن سرمایه گذاری‌سنگین و طویل‌المدت بکند .

در ساعت معین بزائید!

خیراله یونسی

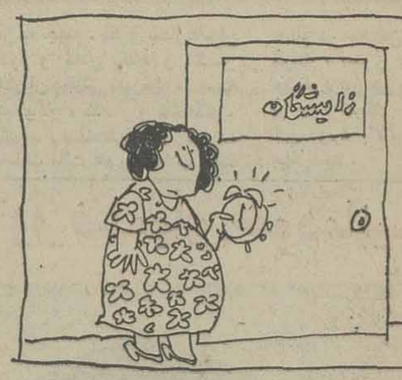

یک بیمارستان و زایشگاه وابسته به‌آن که‌درخیابان امیریه قراردارد‌وباسازمان خدمات‌درمانی طرف قرارداد است، بیماران بیمه شده رافقط ازساعت ۵ تا۷ صبح می‌پذیرد، تازه آنهم بتعداد ده نفر یعنی بیمه شده ها اگردرساعت‌یک‌بعداز ظهریا۸ شب دچار ناراحتی شدید شوند نمیتوانند به این بیمارستان مراجعه کنند وباید باهمان حال که‌دارندتاه صبح روزبعد انتظار بکشند تاپزشکان بیمارستان دراین ساعت‌بخصوص آنان را بپذیرند.

شاید هدف مسولان این‌بیمارستان هشداری‌باشدبه بیمه شدگانی که عادت نکرده‌اند در ساعت بخصوصی بیمار شوند . مگر می شود آدم درساعت معینی ازشبانه‌روز بیمارشود.

اگر قرارباشدخانم بارداری که زمان وضع‌حملش فرارسیده هرساعت ازشبانه روزکه دلش خواست‌وضع حمل کند، آنوقت نظم بیمارستانها بهم میخورد.

بالاخره خانمهای باردارهم برای تربیت آینده‌نوزادان خودشان هم‌که شده بایدیک جورنظم وانضباط‌را رعایت کنند، دراین صورت بچه‌هاازهمان‌زمانی‌که دررحم مادرهستند یادمیگیرند که هرکاری‌قاعده‌وقانونی دارد و نمیشود هرساعتی که دلشان خواست بدنیابیایند. نوزادانی که نسبت باین مساله‌بی توجه باشند ودر ساعت های غیرمجاز بدنیا بیایند،کلی‌خرج پزشک، تخت‌ودارو روی دست پدر ومادرشان‌میگذارند.

حرف‌هایی از آنسوی سیم!

مشکلات خود را با «اطلاعات» در میان بگذارید

تلفن : ۳۲۸۴۲۷ هرروز باستثنای (پنجشنبه‌ها) از ساعت شش تا هشت ونیم بعدازظهر

★ حمید آل علی :

در انتهای خیابان تاج یک مغازه خشکشوئی قرار دارد که صاحب آن نه رعایت ساعت کار را می کند ونه تابع نرخ است. مثلا برای خشکشوئی یک کاپشن که از طرف اتاق اصناف ۵۵ ریال نرخ تعیین شده است ۷۵ ریال می‌گیرد .

★ رضا اصفهانی :

در خیابان گرگان روبروی کلانتری ۶ یک ساندویچ فروشی است‌که ساندویچرا رادانه‌ای ۳ تومان حساب می‌کند. چرا اتاق اصناف این فروشنده خاطی را تعقیب نمی کند ؟

★ جعفر اسفندیاری :

اسفالت کوچه ششم در خیابان ضرابخانه روبروی باشگاه بانک مرکزی مدت یکسال است که خراب شده و احتیاج به یک روکش اسفالت دارد، بااینکه‌تاکنون چند بار از اداره مسئول تقاضای اسفالت این کوچه‌را کرده‌ایم هنوز ترتیب اثری داده نشده است.

★ حسین تقوی :

در اکثر فروشگاههای زنجیره‌ای کوروش ماهی شمال توزیع می شود. اما در میدان ۲۵شهریور چون فروشگاه کوروش تاسیس نشده است، برای‌مردم تهیه ماهی مشکل است ، در این میدان حتی یک فروشگاه شهر وروستاها هم وجود ندارد .

★ خانم اختر :

برای‌معالجه چندتا ازدندان هایم، دندانپزشک ۴۵۰۰ تومان پول گرفت، آیا کار دندانپزشکان تابع قاعده و قانونی نیست و هر چقدر دلشان بخواهد می توانند از بیمار بگیرند.

خوانندگان مینویسند

ایستگاه اتوبوس

تعدادی از رانندگان اتوبوس های دوطبقه خط ۱۲۹ مسیر شوش بمیدان شهناز بخاطر اینکه راه خود رانزدیکتر کنند از خیابانی که در مجاور پارک خیابان قرار داردعبور می‌کنند، درنتیجه مسافرانی که در ایستگاه رسومات در خیابان شهناز می‌ایستند، نمی‌توانند از اتوبوس استفاده کنند . غفور یونسی

خدمت سربازی

من‌فوق‌دیپلم آموزشگاه عالی‌آزمایشگاهی وزارت بهداری و بهزیستی هستم ودو سال خدمت سربازی خود رادرآزمایشگاه بهداری شهرستان نیشابور انجام داده‌ام و درتاریخ ۱۷ مهرماه سال جاری به استخدام وزارت بهداری و بهزیستی درآمدم، این وزارتخانه تاکنون دوسال خدمت سربازی مراجزو سنوات‌خدمتی بحساب نیاورده است . علی ایروانی

اسفالت خیابان

خیابان کنج‌افروز در شهرستان بابل اسفالت نیست‌وزمستانها براثر بارندگی پرازگل ولای می‌شود، ازآنجائی که‌این خیابان ارتباط این شهر را با اکثر روستاهای مجاور برقرار می‌سازد، لازم است که هرچه زودتر باکمک مسئولان امراسفالت شده تامردم از دردسرفراوانی که بعلت وجود چاله چوله وگل ولای درسطح خیابان است نجات پیداکنند.

موسی آقاگل‌تبار

۲ راه‌حل برای مشکل ترافیک

افزایش اتومبیل وعدم علاقه مردم به استفاده از سرویسهای عمومی، کم عرض بودن خیابانها و کمبود پارکینگ، عوامل موثری در پیچیده‌تر کردن ترافیک تهران بشمار می‌آید و این عوامل در مجموع باعث شده است که هر تهرانی در روز چند ساعت ازوقت خودرا درون اتومبیل و پشت چراغ قرمز وراهبندان گره خورده از دست بدهد واز انجام کارهای ضروری‌بازبماند.

آنچه مسلم است با بکار بستن روشهای منطقی و اصولی تا اندازه‌ای می‌توان ازبارسنگین ترافیک تهران کاست .

با اجرای یک طرح ضربتی باید کلیه سازمان های دولتی وخصوصی را وادار کرد که برای کارکنان خود به‌نسبت‌پرسنل بتعداد کافی‌اتوبوس یا مینی‌بوس تهیه کنند وبعد طی بخشنامه‌ای به کارکنان سازمانهای دولتی و خصوصی اعلام‌کرد که برای رفتن به‌محل کار و بازگشتن به منزل ملزم به‌استفاده از سرویس عمومی هستند، اگر کارمندی هم از مفاد بخشنامه سرپیچی کرد ، بازخواست و جریمه شود. این طرح مدت‌هاست مطرح شده ولی هنوز اجرا نشده ست.

یکی دیگر از عواملی که باعث تشدیدمشکل ترافیک تهران می‌شود، هجوم عابران پیاده در چهارراه‌های شلوغ برای عبور از عرض خیابان است .

اگر در این چهارراه بجای پل هوائی که عبور از آنها مشکل وپردردسر است تونل زیر زمینی حفر کنند مثل میدان توپخانه، مشکل عبور و مرور عابران پیاده از عرض چهارراه‌هاوخیابانها حل می‌شود .

امید بنیامین

مبارزه‌علیه‌سیگار کشیدن جوانان

دکتر مرتضی حویی

براساس آمار منتشر شده، فقط در یکسال گذشته حدود ۷۰ میلیارد دلار در دنیا سیگار دود شده است ، کشش وروی آوری جوانان به‌استعمال دخانیات ناشی از علل گوناگونی است که باپررسی ومطالعه دقیق این عوامل واز میان برداشتن آنها تامیزان قابل ملاحظه‌ای می‌توان جلوی اعتیاد به‌سیگار را گرفت .

مهمترین عاملی‌که می‌تواند درسیگاری کردن‌جوانان نقش مستقیم وموثری داشته باشد، شرکت آنان در شب‌نشینی‌ها ومیهمانی‌های دوره‌ای است، دراین قبیل‌پارتی‌ها سیگار دود کردن نوعی تجدد وتشخص کاذب می‌آفریند و نوجوانان کمسن وسال به تبعیت از سایر دوستان و آشنایانی که سیگاری هستند ودر اینگونه شب‌نشینی‌ها با تفاخر سیگار دود می‌کنند، ناخواسته به کشیدن سیگار روی می‌آورند وبعد ازاینکه چندبار تفننی سیگارکشیدند، دیگر مشکل می‌توانند سیگار را ترک کرده واز دودکردن آن خودداری ورزند . در خانواده‌هائی که پدر ومادر سیگاری هستند. احتمال زیادی وجود دارد که فرزندان جوان خانواده سیگاری شوند. اگر هم پدر ومادر سیگارکش درمقام منع سیگار و برشمردن مضرات آن به فرزندان خود بربیایند نتیجه مطلوبی عاید نمی شود ، زیرا اینگونه پدر ومادرها باصطلاح واعظ غیر متعظ هستند. متاسفانه اولیاء مدارس همنسبت باین مسئله‌توجه زیادی نشان نمی‌دهند، درصورتیکه مدرسه جای مناسبی است برای تشویق نوجوانان به فرار از اعتیاد وسیگاری شدن، مسئولین مدارس می‌توانند با نصب پوسترها و نوشتن مطالبی‌که نشان دهنده زیانهای ناشی از کشیدن سیگار باشد، دانش آموزان را از کشیدن سیگار منع‌کنند.

آگهی فوت شخص مجهول‌الهویه

جسد جوان مجهول‌الهویه حدود ۱۶ ساله ، لاغر اندام و موی‌سر کوتاه ، قد متوسط در حدود ۱۶۵ سانتیمتر که در ساختمان نیمه‌تمام دراثر برق‌گرفتگی‌کشف گردیده، هویتش معلوم نگردیده و کسانش هم مراجعه ننموده‌اند علیهذا مراتب اعلام میشود تا بستگان وی‌جهت ارائه شکایت به این شعبه مراجعه نمایند ثانیا چنانچه اشخاصی از هویت متوفی فوق اطلاعی دارند اعلام‌نمایند.

بازپرس شعبه دوم دادسرای‌قزوین

کمالی

م الف ۲۷۷۴۵ ۱ـ۳

تحصیل در انگلستان وسوئیس

شرکت ایران سان‌رایز آماده برای انجام خدمات زیر در انگلستان و سوئیس میباشد

۱ـ راهنمائی دانش‌آموزانی که میخواهند برای تحصیل زبان ویاتحصیل به‌انگلستان و سوئیس بروند.

«استقبال در فرودگاه ـ تهیه مسکن ـ ثبتنام در مدرسه و راهنمائی در تمام دوران تحصیل»

۲ـ راهنمائی بیمارانی که برای معالجه به‌انگلستان می‌روند :

جهت کسب اطلاعات بیشتر به‌آدرسهای زیر مراجعه نمائید

آدرس تهران : خیابان شاهرضا روبروی دانشگاه تهران شماره ۲۷۸ تلفن ۶۶۲۶۲۹ آدرس لندن :

Iran Sunrise Corporation Limited
(INCORPORATED IN IRAN WITH LIMITED LIABILITY)
KENSINGTON PALACE HOTEL
DE VERE GARDENS
LONDON W8
TEL: 01-937 2322
CABLES: IRSUN LONDON W.8

گروه فرهنگی دکتر هشترودی

برای کلاسهای تکدرس ششم ریاضی وطبیعی که از پانزدهم فروردین ماه ۲۵۳۶ بعداز ظهرها در دونوبت(۳ـ۸) و(۳۰ر۴ـ۹)تشکیل میشود از هم‌اکنون همه‌روزه از ساعت ۵ـ۸ بعدازظهر ثبت نام میکند مدارك لازم دو قطعه عکس ۴×۶

محل ثبت نام میدان کاخ دبیرستان دکترهشترودی تلفن ۶۶۲۲۱۲ـ ۶۴۸۲۱۸

گروه فرهنگی دکتر هشترودی

برای کلاس های آمادگی آزمون همگانی دانشگاهها ومدارس عالی که‌از پانزدهم فروردین ماه ۲۵۳۶ بعد از ظهرها در دونوبت (۳ـ۸) (۴½ـ ۹)

تشکیل میشود ازهم اکنون همه‌روزه از ساعت۵ تا۸بعدازظهر ثبت‌نام‌میکند

مدارك لازم دوقطعه عکس ۴×۶

محل ثبت‌نام میدان کاخ دبیرستان‌دکتر هشترودی تلفن: ۶۴۸۲۱۸و۶۶۲۲۱۲

قیمت انواع تراکتورهای ساخت ایران جاندیر

JOHN DEERE

سازنده‌مدرنترین ماشین‌آلات‌کشاورزی درایران

مدل ۱۰۳۰ بقدرت ۴۹ قوه‌اسب ۵۲۰/۰۰۰ ریال

مدل ۲۰۳۰ بقدرت ۶۸ قوه‌اسب ۶۷۰/۰۰۰ ریال

مدل ۲۱۳۰ بقدرت ۷۵ قوه‌اسب ۷۵۷/۰۰۰ ریال

تراکتورهای فوق رامیتوانید باشرایط سهل ازطریق وام بنگاه توسعه ماشینهای کشاورزی خریداری فرمائید

برای کسب هرگونه اطلاع به نمایندگیهای شرکت ایران‌جاندیر ویا به شعب بنگاه توسعه ماشینهای کشاورزی درسراسر ایران ویا بدفتر مرکزی شرکت ایران‌جاندیر ـ خیابان عباس‌آباد خیابان میرعماد ـ کوچه یازدهم شماره۱۶

تلفنهای ۸۵۱۶۴۹ـ۸۵۱۵۳۷ تلگرافی‌جاندیر صندوق پستی ۱۶۹۳ـ۱۱

ویاکارخانه تراکتورسازی ایران‌جاندیر ؛ارائ : کیلومتر ۴ جاده‌قم

تلفن ۳۱۰۶۷ صندوق پستی ۵۵ مراجعه فرمائید

مذهبی

انقلابیون حسینی
مرگ بقیه قاتلان
شهدای کربلا

قسمت آخر

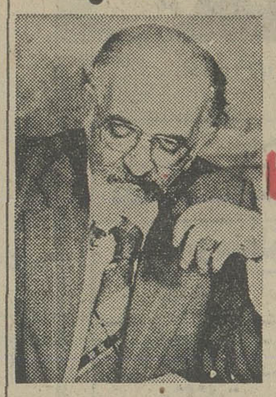

از: سبکتکین سالور

ابن‌سعد ملعون‌و پسرش‌حفص را کشت ، اسحق سست شد، بزانو درآمد ، نشست و گفت پس امان مختار پوچ است ، منهم کشته میشوم .

حر بسوی‌دو سربازنگریست و گفت ـ بلندش کنید ،کشان کشان ببریدش .

دو سرباز بازوان اسحق را گرفتند،آنها سوار اسب بودند اسحق را در هوا میبردند تا جلوی مختار بزمین افکندند اسحق چکمه مختار را بوسید و گفت ـ مرا تصدق خود کن .

مختار با لگد به چانه اوزد و گفت ـ بدبخت‌ها ، شما مردانگی مردن با شهامت راهم ندارند اسد این سگ را به چهارمیخ بکش ، نان و آب‌باو ندهید ، تا بمیرد ...

و اسد و دو سرباز اسحق، پسر بدترین مردم روی زمین را که خود در پلیدی کم از پدر و برادرش نبود بسوی‌دو تیر چوبین بردند ، و دستان و پا های اورابه تیر هابستند، و فیروزیاجو الدوزی و نخی از موی بزپیش آمد ، و لبان آن ملعون را بیکدیگر دوخت، تا نتواند ناله‌کند ، فریادبکشد، یا ناسزا بگوید .

در همین موقع ابن‌کامل‌وارد میدان شد ، مختار اسحق را بدونشان دادو ابن کامل‌لبخند زد و گفت ـ من نیز خود را از شرخواهرش آسوده‌میکنم. آنگاه سراسب را برگرداند ، و بخانه رفت، چون وارد شد ،زنش پیش دوید و گفت ـبرادر چه شد؟

ـ اورا در میدان شهر بچهار میخ کشیدند.

زن فریاد زد ـ ای دروغگوی نابکار مگر اورا امان ندادی ؟ مگر آن امیر کذاب تو نگفت با او چون ابن سعد رفتار میکند؟ آنگاه گریست و در حال گریه میگفت ـ من دیگر در خانه تو نمیمانم.

ابن کامل گفت ـ ای بلید،برای همین آمده‌ام ،از این تاریخ زن من‌نیستی،طلاقت دادم‌زود هرچه داری بردار و خانه را ازکثافت وجود خود پاک کن.

زن حیرت زده بشوهرش خیره شد، گریه وداغ برادر از یادش رفت ، باورش نمیشد که شوهرش اورا از خانه بیرون کند، وقتی گفت دیگر درخانه‌تو نمیمانم فکر میکرد غم بزرگی بر دل شوهر خود مینشاند . فریاد زد ـ مرا طلاق میدهی؟

ـ تو هم‌اکنون گفتی نمیتوانی در خانه من بمانی.

ـ من . . .من . . . نفهمیدم.. من ..

ـ ولی من فهمیدم، تو به من حرامی ،تابازگردم باید خانه را ترک گفته باشی ، غلام من بریر میماند تاترا یاری کند. ابن کامل بسوی در رفت ،زن روی زمین نشست . شنید که ابن کامل گفت ـ زنی که شویش را فریب دهد، زن نیست، دشمن است.

سرانجام

نهضتی که مختار به یاری آزادگان‌ایرانی‌ودیگر ارادتمندان خاندان نبوت‌پی‌نهادبدین ترتیب به پیروزی رسید .

اندکی پس‌از این ماجرا بقیه قاتلان حسین«ع»و یارانش کشته شدند . کسانی چون شمر ـ سنان‌بن‌انس‌ـعمروبن حجاج ـ ابن‌زیاد و ... بالاخره حصین مردی که راه فرات‌را برحضرت عباس «ع» گرفت .

در پایان کار حر ، این آزاد مرد ایرانی بهمراه سلمان‌آزاد مرد دیگر و دخترش فتان به ایران و دیلمان بازگشتند .

● ● ●

شاید بخواهید بدانید پایان کار مختار چه شد ، او با گروهی از ایرانیان که فریب ابوعمرو را خوردند و در کوفه ماندند ، مدتی حکومت کرد و بعد مصعب بن زبیر بجنگ او آمد ، اعراب‌مختار را ترک کردند ، و او با ایرانیان و چند تنی از سران عرب با مصعب جنگید وکشته شد .

معروف است وقتی‌عبدالملک با مصعب جنگید و مصعب کشته شد ، سر اورا درکاخ حکومتی کوفه‌دربرابر عبدالملک نهادند . او خندید مردی از بزرگان عرب گفت ای امیر مخند ، من در اینجا سر حسین علیه‌السلام را جلوی ابن‌زیاد دیدم و سرابن‌زیاد را جلوی مختار و سر مختاررا جلوی مصعب و سر مصعب را جلوی تو ، دنیای عجیبی است ای امیر ...

پایان

اسد بسوی‌آندو مرد دوید، ابوعمرو گفت‌ـ هان‌اسد ، چه شده ؟

ـ پیرمزالی آمده که شما رااز نهانگاه جمعی ازکشندگان شهدا آگاه کند .

حرو ابوعمرو بهمنگریستندو شتابان بسوی پیرمزال رفتند .

★★★

در زیر زمین تاریک و نمناک دو تن نشسته بودند و یکی قدم میزد آنان که نشسته‌بودند حارث‌بن‌بشر و حارث‌بن نوفل بودند و سومی قاسم‌بن‌جارود بود که خشمگین قدم میزد . دو حارث بسوی‌او نگاه می‌کردند و پسربشرگفت ـ قاسم، تراچه میشود ، اندکی آرام بگیر .

قاسم ایستاد و بسوی آندو مرد نگریست و گفت ـ چه بلائی بالاتر از اینکه با شما دو ناپاک همنشین شده‌ام من در کربلا نبودم ، شمشیربروی خاندان رسول نکشیدم ، اما همراهی من باپسراشعث ، خویشی من با او مرا هم گرفتار کرد.

حارث‌بن نوفل‌خندید وگفت‌ـ از مرگ بیم داری ؟

ـ قسم بخدا که نه . اما از اینکه در کنار شما و با شما کشته شوم ننگ دارم ، ازاینکه مردم مرا مردی ناسپاس‌بدانند وحشت دارم .

پسربشر گفت ـ چراناسپاس.

ـناسپاسی بالاتر از این که ما عرب ها مشتی مردم بدبخت بودیم در صحرا هاوریگزارها بسر میبردیم ، بهترین خوراک ما نان جو و شیر شتر بود ، از دیگر مردم ، از رومیان ، ایرانیان ، حبشیان ، تو سری میخوردیم افتخار ما این بود که خادم یک ایرانی یا رومی باشیم ، چه‌کسی ما را بدین مقام رساند ؟ چه کسی ما را سرور مردمی کردکه سرور جهان بودند ،چه کسی ما را از موش و سوسمار خوردن، بخوردن بهترین غذاها رساند؟ کی ما را از حیوانی‌بانسانی ترقی داد ؟ هان ـ؟ چه کسی؟ آیا بنی‌امیه ؟ . نه بخدا اگر محمد رسول‌الله نبود ما هنوز همان بودیم که بودیم ، اما شما مردم ناسپاس با عزیزان او به بدترین وضع رفتار کردید . آیا این ننگ و سر افکندگی نیست .

نوفل‌بن حارث گفت ـ ای پسر جارود ، آنان کافر شده بودند ، همانطور که پسر نوح کافر شده بود.

ـ لعنت خدا بر شما باد ، تو یا برتر از تو نیز نمیتوانند و حق ندارد درباره کسانی چون علی مرتضی چون حسین‌شهید نظر بدهند ، آیا کفر است که گفت بنی‌امیه‌خاصه‌یزیدمردیست میخواره و سگباز ، مردیست سراپا فسق و فجور و چنین مردی شایسته خلافت‌برمسلمین نیست ، ای مرد ، شمامشتی دروغگوی پست‌هستید ، روزی که رسول خدا رحلت فرمود، نشستید و گفتید حکومت بر مسلمین نمیتواند و نباید ارثی باشد ، هیچکس حق ندارد جانشین تعین‌کند، حتی‌رسول خدا . گفتیدحکومت برمسلمین باید به‌رای مسلمین و انتخابی باشد .

رسول خدا حق ندارد بگوید جانشین من کیست ، امامعاویه ملعون حق دارد یزید را تعیین کند.

حارث‌بن نوفل گفت ـ چنین نیست اجماع مسلمین بود ، جمع مسلمین انتخاب کردند .

ـ ای احمق ، آیا چند تن بنی‌امیه و شامیرا که شمشیر نگهبانان معاویه پشت کردآنان بود اجماع مسلمین میدانید .. اجماع مسلمین وقتی است که همه مسلمانان در شهر های دور و نزدیک جمع شوند و رای بدهند نه عده‌ای جنایتکار و آدمکش از خدابی‌خبرکه در شام گرد سفره معاویه می ـ نشستند .

صدای پاشنیده شد، حارث‌بن نوفل گفت ـ مادرت آمد ای پسربشر .

در زیر زمین باز شد ،نوری تندبدرون‌تابید، صدای‌ابو عمرو لرزه برتن هرسه فراری افکند و ابوعمرو گفت ـ بالا بیائید ، واگرنه زیر زمین را پر ازعلف خشک میکنم و آتش میزنم .

تنهای آندوسردشد ،زبانشان بند آمد ،قاسم فریاد زد ـ شومی شما مرا هم گرفت .

حر فریاد زد ـ شنیدید یانه. قبل از همه قاسم بالا آمد،و درپی او حارث‌بن نوفل و حارث‌بن بشر ، قاسم روی به حر کرد و گفت‌ـ ای جوانمرد مرا پیش امیر مختار ببر ، تا او را از رازی شگرف آگاه کنم.

ابوعمرو خندید و گفت ـ بخدا قسم که او نیزترانخواهد بخشید ، پس بهتر است از دروغ بپرهیزی .

قاسم سرتکان داد و گفت ـ مرگ حق است و من گناهکار و شایسته مرگ ، اما دلم نمیخواهد من کشته شوم و گناهکارتر از من چون‌توانسته مردم را فریب دهدزنده بماند، حال خوددانی ، بالاخره‌کسی بمختار خواهد گفت ، که من از رازی آگاه بودم شما نگذاشتید او را مطلع کنم .

حر گفت ـ بسیار خوب ،و این‌را بدان‌تمام شماگناهکاران را قبل از مجازات بحضور امیر میبریم برویم .

★

مختاردر میدان ایستاده‌بود، که آنسه تن را آوردند . دو حارث میلرزیدند ، قاسم بدون ترس در جای ایستاده بود، مختار روی بحارث‌بن‌نوفل‌کرد و گفت ـ تو آن خبیثی که تازیانه برچهره بانوی مسلمین زینب کبری زده‌ای؟

پسر نوفل زانو زد و نالان و گریان گفت ـ مرا عفو کن ای امیر ما باختیار خود نبودیم .

مختار خندید و گفت ـ هر دو را بچهارمیخ بکشیدآنقدر شلاق بزنید تا بمیرند ، سپس روی بقاسم کرد و گفت ـ شنیدم که گفته‌ای رازی در سینه داری .

ـآری امیر ، آنرازاینست که هرکس در قتل بیگناهی سعی کند و آن امیری که تحقیق ناکرده فرمان قتل دهدگناهکار است .

ـ آها ، آن امیر کیست و آن بیگناه چه کسی است ؟

ـ آن امیر تو و آن بیگناه من ، اگر تو اینان را بجرم شرکت درجنایت کربلامجازات میکنی من در آن‌جنایت نبودم اگر باین جرم مجازات میکنی که با تو مخالف بودندو علیه تو قیام‌کردند ، من مجرم‌زیرا باپسرخاله خود محمد اشعث علیه تو برخاستم .

مختار گفت ـ نه ، بجرم جنایت کربلا مجازات میکنم . اما آیا تو شهودی داری که در آن واقعه نبودی .

ـ آری بهترین‌آنان عبدالله‌بن کامل فرمانده شرطه و چندتن دیگر ، چه در آنروزها وچه بعدها خبریافتند من در واقعه کربلا نبودم.

ـ منظورت از بعد هاچیست.

ـ پسر خاله من اسحق بن اشعث بارها و بارها به من طعنه‌زد که تو دوستدار آل ابوطالبی و در واقعه کربلا شرکت‌نکردی...مختار بسرعت بسوی حر نگریست و گفت ـ کاری مهم در پیش است حر . اسداین مرد، قاسم‌بن جارود را بدارالاماره ببر ، بگو در امان من است تا تحقیق کنم. برو ای مرد .

قاسم سر فرود آورد ودور شد ،مختار دست‌در جیب‌خود کردو گفت ـ حر ، بخانه ابن کامل برو ، این انگشتری اوست ، این را به زنش بده‌و بگو ابن‌کامل گفت اسحق بن اشعث را بمن بسپار تا درجای مناسبی او را مخفی کنم ،زیرا امیر امروزابن سعد را کشت.

حر حیرت‌زده بمختار گفت ـ اسحق درخانه ابن‌کامل؟!

ـآری ماجرا مفصل است ، شتاب کن ، ببین اگر از قتل ابن‌سعد خبر نداشتند حرفی مزن ،فقط بگو این نشانه ابن کامل است آمده‌ام اسحق را بجای امنی ببرم .

ـ چنین باشد .

حر بسوی اسبش رفت و سوار شد ، و دو تن از آزادگان را همرا‌ه‌برداشت و بسوی خانه ابن کامل تاخت.

★

اسحق وقتی انگشتری را دید گفت ـ آیا خبر است ؟

حر گفت ـ خیر یا شر خبر ندارم ، ابن کامل گفت امان تو برجاست ، شتاب کن ابن کامل در خدمت امیر است ، امیر میخواهد با تو معامله‌ای کند .

اسحق بهمراه حر از خانه خارج شد ، او مطمئن بود که او را خطری تهدید نمیکند ولی وقتی از دو کوچه گذشتند ، ناگهان شنید که مردی بمرد دیگر گفت ـمختار

فقط
دستهای معجزه‌ساز

بدست‌آوردن مهر استاندارد کارساده ئی نیست ، مؤسسه استاندارد و تحقیقات صنعتی ایران روزها و ماههای زیادی با دستگاهها و ادوات دقیق علمی ، مقاومت مصالح، تکنیک ساخت و مشخصات جزئی و کلی انواع صندوقهای نسوز کاوه را بررسی و تجزیه و تحلیل کرده است وباضوابط واستانداردهای بین المللی تولیدات مارا آزمایش و در دشوارترین شرایط کار آنها را باتجربه محک زده است.
بطور کلی دستها و افکاری میتوانند مهر استاندارد را به چنگ آورد که‌تولیداتش‌در عالیترین سطح بین المللی قرار داشته باشد .
فقط دستهای معجزه‌گر میتواند مهر استاندارد را بچنگ آورد

صندوق نسوز
کاوه
محافظ و نگهدارنده ثروتهای شماست

کاوه تنها صندوق نسوز
استاندارد شده در ایران

نمایشگاه و ادارات مرکزی گروه صنعتی کاوه تهران ـ میدان فردوسی ابتدای سپهبد زاهدی شماره ۳۷ ـ ۳۵ تلفن ۹ ـ ۸۳۸۰۵۶
فروش در کلیه فروشگاههای لوازم فلزی و خانگی تهران و شهرستانها که دارای نمایندگی رسمی صندوق نسوز کاوه میباشد

گزارش

اطلاعات

ازسرویس دانشگاهی وفرهنگی ـ اطلاعات

شرایط تحصیلات دانشگاهی در آمریکا

برای موفقیت تحصیلی در آمریکا سال اول بیش از ۱۲ واحد انتخاب نکنید

کشور آمریکا ، بی‌گمان هم‌اکنون از جمله چند نقطه مورد نظر دانشجویان ایرانی بمنظور ادامه تحصیلات عالی بشمار می‌آید و براساس آمار دقیق ، اکثریت دانشجویان ایرانی خارج از کشور در آمریکا به تحصیل و تحقیق اشتغال دارند .

نمودارهای آماری و منحنی جدول رشد جمعیت دانشجویان ایرانی نشان میدهد که در سالهای آینده شمار دانشجویان کشور در ایالات متحده بمقیاس وسیعی افزایش خواهد یافت ، از اینرو در سلسه مقالات و گزارشهای آموزشی روزنامه اطلاعات شماره امروز به راهنمائی دانشجویان درباره آمریکا اختصاص یافته است و سعی شده جزئیات مورد نیاز و اساسی اقامت در این کشوردقیقا درج شود .

با وجوداینکه‌اکثردانشگاهها و دانشکده‌ها و موسسات عالی آمریکا از نظر وزارت فرهنگ ایالات متحده جزء موسسات معتبر شناخته شده محسوب میشوند ولی کیفیت تعلیماتی و استاندارد علمی آنان یکسان نیست .

پاره‌ای از دانشگاهها از شهرت بین‌المللی برخوردارند و درحالیکه بعضی دیگر از آنان بعلت کمبود بودجه و سایر عوامل قادر نیستند از کادر آموزشی مجرب ودرجه یک استفاده کنند و بهمین دلیل طبیعتا سطح تعلیمات در چنین مراکزی نمیتواند بدرجه تعلیمات دانشگاههای درجه یک برسد .

ورود به دانشگاههای معتبر و مهم آمریکا مسلتزم دردست داشتن نمرات عالی است .

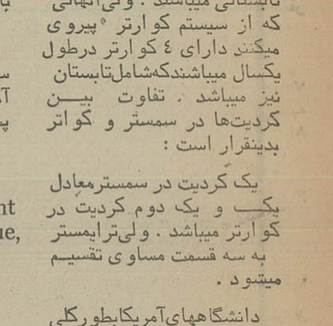

هرچند که هزینه تحصیل در دانشگاههای مشهور و معتبر فوق‌العاده زیاد است‌اماارزش دارد کسانیکه دارای استعداد کافی باشند حتی‌المقدور سعی نمایند بهترین دانشگاهها را برای تحصیل انتخاب کنند تا از مزایای عالی آموزشی و آینده بهتری برخوردارشوند.

نظام سه گانه آموزشی دانشگاهها

سمستر ، کوارترو ترایمستر، مدت سمستر معمولا ۱۸ هفته، کوارتر تقریبا ۱۲ هفته و ترایمستر یک سوم سال‌است. دانشگاههاییکه ازسیستم سمستر پیروی میکنند دارای ۲ سمستر ویک یا دو دوره کوتاه تابستانی میباشند . ولی‌آنهائی که از سیستم کوارتر پیروی میکنند دارای ٤ کوارتر درطول یکسال میباشندکه‌شامل‌تابستان نیز میباشد . تفاوت بین گردیت‌ها در سمستر و کوارتر بدینقرار است :

یک گردیت در سمسترمعادل یک و یک دوم گردیت در کوارتر میباشد . ولی‌ترایمستر به سه قسمت مساوی تقسیم میشود .

دانشگاههای‌آمریکابطورکلی مجهز به کتابخانه های بسیار مدرن میباشند که دارای تالار های‌عمومی و خصوصی‌است و بهترین مکان برای مطالعه است .

واحد درسی در آمریکا بنام گردیت نامیده میشود . بسیار بجا خواهد بود که‌دانشجویان عزیز در اولین سال شروع به تحصیل بیش از ۱۲ گردیت در هرسمستر برندارند و با درسهای نسبتا آسانتر و ریاضیات ساده شروع نمایند. فشار درس ، آشنا نبودن کافی به روش تحصیل و ندانستن زبان بحد لازم برای مطالعه و فرا گرفتن سریع دردروس‌ممکن است باعث گرفتن نمره‌های بد در سمستر های اول بشود . میبایستی در نظر داشت که بهترین معیار ادامه و پیشرفت از نظر دانشگاه نمرات سال های اول است . گذشته ازآن درصورتیکه نمرات بددرسمستر های اول بگیرید باعث میشود که معدل کل دانشگاهی شما را پائین آورده باعث اخطار دانشگاه به دانشجو و در بعضی مواردامتناع ازنام‌نویسی مجدد او بشود . از این گذشته داشتن معدل پائین اخذ پذیرش را برای ادامه تحصیل دوره فوق لیسانس بسیار دشوار خواهد کرد.

مدارک ورود به دانشگاههای آمریکا

۱ـ فرم I - 20 از دانشگاه مورد نظر مبنی‌برقبول‌دانشجو برای ادامه تحصیل .

۲ـ ریز نمرات تحصیلی‌و گواهی آنها وسیله یکی از نمایندگیهای شاهنشاهی در آمریکا .

۳ـ موافقت کتبی نمایندگی شاهنشاهی مبنی‌برلزوم‌بازگشت به آمریکا .

٤ـ اصل شناسنامه .

٥ـ برگ معافی از خدمت وظیفه در صورت انجام دادن خدمت وظیفه درایران .

٦ـ چنانچه دانشجو در موقع ورود به آمریکا دارای ویزای توریستی باشد و بعد از رفتن بدانشگاه آنرا به تحصیلی یا F - 1 تبدیل‌کرده باشد باید قبل از دیدار ازایران با اداره Immigration تماس گرفته و یک نسخه از گواهی تعویض آنرا همراه داشته باشد .

۷ـ خانمهای مزدوج قبل از حرکت باید نامه‌ای حاکی از درخواست شوهر برای خروج از ایران که به مهر و امضای سفارت شاهنشاهی رسیده باشد همراه ببرند .

۸ـ گواهی آبله برای‌خروج از ایران و ورود به آمریکا (تا ۳ سال اعتبار دارد) .

۹ـ آقایان ایرانی که همسر خارجی اختیار کرده‌اند در صورتیکه با همسر خود قصد مسافرت به ایران را دارند میبایستی به‌نزدیکترین نمایندگی شاهنشاهی مراجعه نموده و ترتیب ثبت ازدواج و صدور شناسنامه و گذرنامه برای همسر خود بنمایند . این امر نسبتا ساده و وقت زیادی‌را اشغال نمی‌نماید .

ارزشیابی‌مدارک تحصیلی

بعد از اتمام تحصیل برای انجام مقدمات ارزشیابی‌مدارک تحصیلی خود در ایران ، مدرک تحصیلی خود بشرح زیر :

۱ـ اصل دانشنامه بانضمام دو عدد فتوکپی از آن .

۲ـ ریز نمرات تحصیلی‌که به تائید اولیای دانشگاه رسیده باشد .

۳ـ ٤ قطعه عکس ٤×٦ را به نزدیکترین نمایندگی سفارت شاهنشاهی ایران در آمریکا تسلیم و یا بوسیله پست به آدرس :

Imperial Embassy of Iran Cultural and Educational Department
2135 Wisconsin Avenue, N.W., Washington, D.C. 20007
Telephone: (202) 333 - 8488

ارسال نمائید . فراموش نفرمائید که نشانی پستی خود در آمریکا را بدقت بنویسید.

امتحانات

معمولا استادان در امتحان کردن دانشجویان ،خودازسه روش مختلف پیروی میکنندواین‌سه نوع‌عبارتند از:

درست یا غلط
1) - TRUE OR FALSE

بسئوال چندین جواب داده شده‌و باید بهترین آنرا انتخاب کرد.
2) - MATCHING OR MULTIPLE CHOICE
3) - SHORT ESSAY

نوشتن جواب کوتاه بسئوال . بیشتر استادان به دانشجویان خود تحقیق در موضوعی راتکلیف مینمایند.استادان دانشگاه ساعات معینی درروزهای هفته را بمنظور رسیدگی به‌مشکلات و سئوالات برای ملاقات با دانشجویان اعلام میدارند .

گزارش تحصیلی و گواهی اشتغال بتحصیل

هر دانشجوی‌ایرانی موظف‌است بعد از اشتغال به‌درس در دانشگاه بامراجعه به‌اولیای امورآن‌دانشگاه برگ اشتغال خودرا دریافت و به نشانی نزدیکترین اداره‌سرپرستی دانشجویان ایرانی در آمریکا ارسال دارد .

مقامات مزبور بعداز دریافت‌این گزارش دو نسخه از روی آن فتوکپی کرده وپس‌از تائیدوگواهی صحت‌صدور ، یک نسخه آنرا در پرونده دانشجو در آمریکابایگانی میکنند و نسخه دوم را بوزارت علوم و آموزش عالی در تهران ارسال میدارند و نسخه اصلی را بخود دانشجو برمیگردانند . این امر برای تمدید اعتبار گذرنامه‌و آگاهی از وضع دانشجو وتسریع در کار کمک مینماید و نیزبرای امور دیگری از قبیل برقراری وام تحصیلی، کاریابی، مسافرتهای فصلی بکشور وارسال نشریات موثر خواهد بود .

هزینه تحصیلی

هزینه تحصیل‌در آمریکاشامل دو قسمت است :

۱ـ خوراک ، مسکن، مخارج مسافرت، سینما، پزشک ،پوشاک و هزینه های متفرقه دیگر .

۲ـ هزینه دانشگاه، که‌شامل هزینه ثبت‌نام و حق تعلیم وکتاب وسایر مخارج مربوطه میباشد .

گرچه در شهر های کوچک‌و نقاط کم جمعیت که فعالیت های صنعتی وتجارتی زیادی ندارد‌هزینه

خوراک ارزانتر می‌باشد ولی بطور کلی تفاوت فاحشی با شهر های بزرگ ندارد ولی مسکن جزء مخارج عمده است ودر شهرهای بزرگ به مراتب بیشتر از شهر های کوچک میباشد .درصورتیکه دانشجوبطور مشترک بایکنفر دیگر زندگی کند هزینه خوراک و منزلوی تا اندازه زیادی کاهش خواهد یافت .هزینه دانشگاه که شامل شهریه وکتاب ومخارج دیگری است در طی‌سال های تحصیل تغییر میبابد .بطور کلی شهریه یك سال تحصیلی‌در دانشگاههای آمریکا متفاوت است وبستگی به‌درآمد آنها دارد.هرچه درآمد یك دانشگاه‌ازمحل‌موقوفات وکمکهای مردم‌و دولت فدرال و دولت ایالتی بیشتر باشد هزینه‌ای که‌به‌دانشجو تحمیل میگردد کمتر می‌شود. طبق آخرین آمار مربوط به‌سال ۱۹۷٤ این هزینه بین٤٥۰ و٤٤۰۰ دلار درسال وافزایش حق تعلیم ارتباط کامل‌به میزان‌درآمد های مختلف دانشگاه‌و مخارجیست که برای اداره امور آن دارد و افزایش آن‌در وضع فعلی حدوده الی ۱۰ درصد درسال پیش‌بینی می‌گردد . میزان مخارج متفرقه یکسال تحصیلی هر دانشجونکته مهم وقابل توجه‌ایست‌ودانشجویان عزیز میباید قبل از عزیمت به آمریکا طرق تامین هزینه های خود را در نظر گرفته وبودجه‌خود را طوری تنظیم نمایند که‌مواجه با اشکال نگردند .

اعتبار علمی دانشگاهها

مدارك بعضی‌از کالجهاوموسسات آموزش عالی در آمریکا از نظر ارزش تحصیلی در ایران مورد قبول وزارت علوم و آموزش‌عالی نیست .

لذا درتعویض مدرسه و برای جلوگیری از اتلاف وقت‌وپول بهتر است چگونگی وضع هرموسسه تعلیماتی را کتبا و یاتلفنی از اداره سرپرستی دانشجویان در آمریکا پرسش نمائید .

آقای کلیفوردگرنی
Clifford Gurney

کارمند قسمت فرهنگی سفارت شاهنشاهی که بزبان انگلیسی و فارسی تسلط دارد به سئوالات‌شما در اینمورد پاسخ خواهد داد . نشانی و شماره تلفن وی بشرح ذیل است .

(202) 333 - 8585
Consular and Student Affairs Section
2135 Wisconsin Ave. N. W., Washington, D. C. 20007

کمك هزینه تحصیلی

پاره‌ای از موسسات فرهنگی و تشکیلات دولتی باتوجه به‌برنامه‌ها و فعالیتهائیکه دارند وام و یا هزینه تحصیلی در اختیار تعدادی از دانشجویان‌قرارمیدهند.علاقمندان میتوانند برای کسب اطلاعات‌بیشتر بادفتر امور دانشجویان وزارت علوم وآموزش عالی‌درتهران‌مکاتبه نمایند.

اطلاعیه گروه فرهنگی جاویدان

دومین سری کلاسهای تك‌درس ششم ادبی- ریاضی و طبیعی از ۳۰ بهمن ماه تشکیل می‌شود.

شعبه چهارراه پهلوی		شعبه سلسبیل
ادبیات فارسی	آقای صمیمی	آقای صمیمی
فلسفه و منطق (ادبی)	« رامیان	« رامیان
عربی (ادبی)	« پروین‌نیا	« پروین‌نیا
جبر (ریاضی)	« مهدی قمصری اصفهانی	
مثلثات (ریاضی)	« بهنیا	« خوش‌آهنگ
حساب (ریاضی)	« مهدی قمصری اصفهانی	
ترسیمی (ریاضی)	« شاملو	« قراگزلو
فیزیک (طبیعی)	« قلی‌پور	« نیاجلیلی
مکانیک (ریاضی)	« مدرس	« نیاجلیلی
شیمی (ریاضی و طبیعی)	« گل‌باباپور	« تهوری
فیزیک (طبیعی)	« قلی‌پور	« حسین‌پور
ریاضی (طبیعی)	« نظری	« خوش‌آهنگ
رسم‌فنی (ریاضی)	« افشار	« ملك‌لو

شاهرضا- صبای شمالی ٦٤ تا ٦٦٤١٦٢ و ٦٦٥٥٣٧
سلسبیل- چهارراه وثوق ٩٥٥٤٦٣

وزارت کشاورزی ومنابع طبیعی
سازمان جنگلها ومراتع کشور
سرجنگلدار کل استان فارس

شماره ۲۸۲۵۸
تاریخ ۱۱ / ۱۱ / ۳۵

آگهی تشخیص منابع ملی

در اجرای ماده ۵۶ قانون اصلاحی قانون حفاظت و بهره برداری از جنگلها و مراتع کشور محدوده‌ها و پلاك‌های مندرج در جدول ذیل را با استثنای مستثنیات قانونی مربوطه که وضعیت آنها با تعاریف مندرج در بندا و ۸ و ۹ ماده یك قانون حفاظت و بهره برداری از جنگلها و مراتع مصوب ۱۳۴۶/۲۵۲۶ شاهنشاهی منطبق و مرتع مشجر وغیر مشجر و جنگل تشخیص داده شده‌اند مشمول ماده یك قانون ملی شدن جنگلها، مراتع و مقررات مربوط بقانون مزبور اعلام می‌نماید

ردیف	نام محدوده ملی	محل وقوع: شهرستان	بخش ثبتی	قطعه	پلاك	مساحت مستثنیات به هکتار
۱	دوکوهك	شیراز	۳	-	۹ اصلی و فرعهای آن	۵۰۰
۲	تیغهان	«	۴	-	« « ۲۱۶۷	۴۸۳/۷
۳	تنگ نظری	«	۴	-	« « ۲۱۷۲	۳۰/۷۴۷۵
۴	گمپ شور	«	۵	مرودشت	یک فرعی از ۱۱۶ اصلی	۲۵۰
۵	جرمابق گرم آباد	«	۵		۷۸ اصلی و فرعهای آن	۲۳۸
۶	راهنویه	«	۵		« « ۵۴	۵۵۳/۷۵۰۲
۷	هاشم آباد	«	۵	۱	« « ۱۲۲	۱۶۰
۸	عزآباد	«	۵		« « ۱۲۵	۳۰۰
۹	نجف آباد و حسین آباد	«	۵	۱	« « ۸۰	۵۰۰
۱۰	ارژنه	«	۵	۲	یک فرعی از ۱۱۷ اصلی	۸۴۵/۷
۱۱	عماد آباد قلعه‌چنی	«	۹	-	۱۶ اصلی و فرعهای آن	۴۶۱
۱۲	اشکوری	جهرم	۹	-	« « ۱۰۴	۶۴
۱۳	براک سیمکان	«	۱۱	-	« « ۸۶۲۴	۴۹/۵
۱۴	تلخ آب	فیروزآباد	۸	-	۲ فرعی از ۱۱۳۳ اصلی	۰/۵۰
۱۵	بختگاه	کازرون	۷	۲	۳۵۳ اصلی و فرعهای آن	ندارد
۱۶	بختگاه	«	۷	۲	« « ۹۷۲	ندارد
۱۷	گود خونی	«	۷	۴	« « ۲۴۶	یک
۱۸	گردن تل برزنگان	ممسنی	۷	۹	۵ فرعی از ۱۰۵ اصلی	۴۶/۲۱

ردیف	نام محدوده ملی	محل وقوع: شهرستان	بخش ثبتی	قطعه	پلاك	مساحت مستثنیات به هکتار
۱۹	قره بلاغ	فسا	۱۰		۳ و ۵ فرعی از ۱۳۰۲	۷۵
۲۰	صفاد	«	۱۰		۱۳۱۴۳ اصلی و فرعهای آن	۳۵۸
۲۱	شمس آباد	«	۱۰	۳	« « ۳۱۹۰	۹۱/۵
۲۲	چنار	«	۱۰		۲ فرعی از ۳۱۴۵ اصلی	۲۱
۲۳	دستجه کربلائی صفری	«	۱۰		۲ فرعی از ۲۸۶۴ اصلی	۵
۲۴	ضیا آباد	«	۱۰		۱۳۱۹ اصلی و فرعهای آن	۸
۲۵	جلیان	«	۱۰		« « ۱۳۱۱	۴۵۰
۲۶	سینه	داراب	۱۲	۸	« « ۷۲۸۶	۴۰۰
۲۷	بندرشت قلعه میلیان	«	۱۲		« « ۸۲۴۱	۸۵/۵
۲۸	قلعه میلیان	«	۱۲		« « ۴۲۴۸	۲۴
۲۹	ده شیخ قلعه میلیان	«	۱۲		« « ۴۲۴۹	یک
۳۰	فیشور	آباده	۱۴	بوانات	۳ فرعی از ۳۴۴ اصلی	۳۷۱
۳۱	دشت خورده گل کنار	«	۱۴		۳۶۳ اصلی و فرعهای آن	۱۹/۵
۳۲	عیون آباد	«	۱۵		« « ۹۹۳۰	۳۰
۳۳	اکبرآباد	«	۱۵		« « ۹۹۱۹	۶۸
۳۴	الله آباد	«	۱۶		« « ۲۸۲	۱۰
۳۵	بند غیاث آباد	«	۲۸		یک	ندارد
۳۶	امین آباد سفلی	لار	۲۰	جیرم	۱۱ اصلی و فرعهای آن	۱۹۱

اشخاصی که به تشخیص فوق معترض باشند میتوانند حداکثر ظرف یك ماه از تاریخ انتشار این آگهی مدارك و مستندات خود را مستقیما و یا بوسیله پست سفارشی به دبیرخانه سرجنگلداری کل استان فارس واقع در شیراز خیابان نادر اول صاحبدیوانی تسلیم نمایند تا در کمیسیون مذکور در ماده ۵۶ قانون مزبور رسیدگی و تصمیم قانونی اتخاذ گردد بدیهی است باعتراضاتی که خارج از مهلت مقرر و برسد ترتیب اثر داده نخواهد شد و تشخیص فوق قطعی و لازم الاجرا خواهد بود

ضمنا اعلام میدارد سیاهه ریز مستثنیات محدوده‌های مندرج در بالا برای اطلاع اشخاص ذینفع در محل الصاق آگهی‌های سرجنگلداری کل و سرودشت و فسا و استهبان و کازرون و آباده و ممسنی و سرجنگلبانی های فیروزآباد خرامه و جهرم و داراب و لار و سروستان نصب شده است

چاپ سنجری

ساری اصلانی ـ سرجنگلدار کل استان فارس

نیازمندیهای اطلاعات

برای دادن آگهی تلفنی باشماره های ذیل تماس حاصل فرمائید
تلفنهای: ۳۱۲۴۱۳-۳۱۱۲۲۷

مهندسین آرشیتکت و محاسب
آماده تهیه نقشه های ساختمانی تلفن ۶۶۱۳۹۰

فروش دست اول

کت شلوار
تولیدی ایران و ایتالیا
jamco جامکو
درست روبروی درب بزرگ دانشگاه تهران
۶۴۱۲۱۷

پالتومینک
مارك معروف
REWILLON PARIS
خریداری از ساکس نیویورک رنگ شیری روشن (صدفی) سایز ۳۸ میدی قیمت استثنائی ۳۶۸۵ دلار با تلفن ۶۴۳۱۹۰ از ۱۲ تا ۴ بعدازظهر تماس بگیرید

مقداری لباس خارجی نو مدلهای جدید زنانه در سایزهای مختلف بفروش میرسد.
آریاشهر فلکه دوم خیابان فیروزآبادی پلاك ۶۳ تلفن ۹۴۱۸۲۰

حراج بوتیک گل یخ
تا ششم اسفند
نشانی: خیابان کاخ بین بزرگمهر و میدان کاخ جنب ساختمان یک و یک تلفن ۶۶۷۲۷۵
۱ـ۳ آ ـ۲۰۰۸۱

به علت مسافرت فوری مقداری البسه امریکائی بفروش میرسد ـ خیابان پهلوی خیابان اسفندیاری کاشی ۶۵ بمدت یک هفته ۳ الی ۵ بعدازظهر
آ ـ۴۰۲ ۱ـ۲

انواع دستگاههای نایلون و طاقواکن درچسبانی ـ سیریشوم زنی با قیمت مناسب تلفن ۵۶۲۵۹۱

یك خانواده آمریکائی به علت مسافرت مقداری البسه خارجی نوودست دوم را در اسرع وقت به فروش میرساند. آدرس: جمشید آباد شمالی کوچه پروین شماره ۲۵ تلفن ۹۲۷۶۵۸

برای فروش
مقداری لباسهای خارجی نو ۲۳۵۵۲۳
آ ـ۲۱۵۸

مولن روژ

سماور برقی تمام اتوماتیک
باترموستات تمام اتوماتیک آلمانی که بدون آب هرگز نمیسوزد

مرکز پخش
تهران: بازار تیمچه حاجب الدوله . سرای اردیبهشت و فروشگاه های معتبر تلفن:
۳۵۰۲۵۵

لباس برای عید
آخرین طرح ازاروپاموجود تلفن ۸۴۳۵۰۰

فروش دست دوم

مبلمان نو آمریکائی به فروش میرسد
ماکروویر آون ـ کولر و گرمکن کریر تلفن ۵۳۰۶۴۱ از ساعت ۶ تا ۸ بعد ازظهر فقط طالبین لوازم آمریکائی تماس بگیرند.

بعلت مسافرت اثاثیه عتیقه و خارجی سالن پذیرائی و نهار خوری فرش بفروش میرسد از ۳ تا ۸ بعدازظهر
۸۴۰۹۷۶

لباسهای خارجی برای فروش شنبه ـ یکشنبه ـ دوشنبه از ساعت ۱۰ تا ۱۸ عنایت جردن خیابان نورکاشی ۱۹
آ ـ۲۱۲۲

لباس های خارجی و ایرانی نو و دست دوم زنانه اندازه های ۳۲ تا ۴۲ با قیمت بسیار نازل بمدت یک هفته بفروش میرسد. ۶۵۳۲۱۳
آ ـ۲۲۳۲

لباس های نو و دوست دوم خارجی بفروش میرسد ۹۲۸۸۶۹ روز های پنجشنبه وجمعه همین هفته مراجعه شود.
آ ـ۲۲۳۷

مقداری لباس زنانه خارجی بفروش میرسد امیر آبادشمالی ـ شیراز غربی ـ پلاک ۶

خرید اثاثیه

فرش ایران نوین
خریدار قالی و قالیچه و تعویض فرشهای نو با کهنه تلفن ۶۵۳۱۹۵

خریدومعاوضه فرشهای کهنه ونو تلفن ۶۴۵۱۶۸ و ۶۴۳۴۹۹

فرش امید
فرشهای نو و کهنه را جهت صادرات خریداریم تلفن ۳۴۵۶۵۵ و ۳۳۷۷۰۲

تعمیر تلویزیون

تعمیرگاه مجاز تلویزیون
شاوب لورنس
آر. تی. آی تلفن ۳۴۱۲۹۸

تلویزیون شما فوری در منزل تعمیر میشود ۲۷۴۷۷۰

سرویس تلویزیون رنگی
لوه آلمان
مراکزسرویس تهران:
تلفنهای: ۵۳۵۵۱۵
۵۲۸۳۹۵-۵۲۲۹۱۴
۶۴۸۳۰۷-۶۳۶۹۰۶
اصفهان:تلفن: ۳۸۱۴۲
اهواز:تلفن: ۲۳۴۴۸
آبادان:تلفن: ۲۳۷۴۸
شیراز:تلفن: ۲۷۸۹۰
مشهد:تلفن: ۲۹۴۰۷

تعمیرگاه مجاز
آر. تی. آی. شاوب لورنس
با تائید وزارت کار
فوری ۳۴۵۶۶۱ سرویس

آنتن تلویزیون

نصب آنتن جی سی بی و رنگی فوری ۳۴۱۲۹۸

نصب آنتن رنگی
گروندیك ۶۴۸۰۴۷

تزئینات دکوراسیون

تزئینات شقایق
کاغذ دیواری ، موکت کفپوش نقد و اقساط ۵۳۱۴۹۴

تزئینات فریبرز
پرده عمودی انواع کاغذ دیواری موکت قیمت تجارتی ۳۴۵۸۴۸
آ ـ۶۶۵

حراج
تزئینات افشار
کاغذدیواری ۳۰٪ تخفیف
موکت نمدی متر ۱۸ تومان ببالا
نقاشی در اسرع وقت
۸۴۴۸۰۴
آ ـ۸۰۲

نقاشی ساختمان
خیلی فوری
موکت نمدی
بانصب متری ۲۴ تومان
۷۹۰۷۱۵ و ۸۵۷۵۴۹
آ ـ۵۰۹

تزئینات سلطانی
موکت نمدی آلمانی متری ۲۰ تومان کاغذ دیواری متری ۷ تومان به بالا ایرانی موکت فرش کناره کرکره متری ۵۳ تومان هر متر ۲۸ تومان پرده تلفن ۵۵۱۱۷۷
آ ـ۶۲۲

تزئینات شب نور
انواع موکت های خارجی و ایرانی کاغذ دیواری و پرده کرکره به نازلترین قیمت تهیه و نصب می گردد خیابان دماوند روبروی استخر آریا پلاک ۱۱۷۳ شرکت شب نور
تلفنهای ۷۹۵۱۵۹
و ۷۹۸۱۶۶
و ۷۹۳۹۰۳
آ ـ۷۳۴

تزئینات کاترین
موکت و کاغذ دیواری و پرده کرکره در اسرع وقت
۹۲۳۲۷۷

تزئین فوری
پرده کرکره کاغذدیواری موکت کفپوش سقف ـ پوش پرسیانا نقد و اقساط ۵۳۷۷۰۸

کاغذ دیواری
قابل شستشو از متری ۳ تومان ببالا از نقاشی هم ارزانتر
تلفن ۳۰۵۲۵۵

وارد کننده و مرکز پخش فرش ماشینی خارجی و ایرانی و اختصاص ترکیبی
تلفن ۲۳۱۰۶۰-۲۳۲۲۵۸

نصب فوری
کاغذ دیواری و موکت
و موکت فرشی
در اندازه های مختلف پرسیانا و پرده کرکره
نقاشی و مقاطعه کاری ساختمان
درشرکت ساتردی
نماینده رسمی سایه روشن و مولن موکت
۷۵۳۳۹۰

موکت
تاسیسات وتزئینات ساختمان با نصب فوری شرکت پراك
تلفن ۸۳۰۸۰۲

سبزقبا
تقدیم میکند
نصب موکت ـ پارکت ـ پرده کرکره ـ کاغذ دیواری و پوستر دیواری از مناظر زیبای دنیا تلفن
۷۶۵۵۵۴
۱ـ۷ آ ـ۶۱۵

خدمات تزئینی قزلباش
نصب فوری کاغذ دیواری موکت ، کفپوش ، اکوستیک ۳۱۸۰۷۳
آ ـ۷۳۶

مؤسسه اشکان
تقدیم میکند
کاغذ دیواری
موکت
برای منزل شما
کافیست باتلفن
۶۴۹۰۸۹
تماس حاصل فرمائید
خیابان شاه ـ خیابان ابوریحان شماره ۷۳

برای ساختمان شما

پاکتان
انجام کلیه امور نظافتی نقاشی و ساختمان
۸۲۴۵۸۱

شرکت ساختمانی ۲۶۲
انجام دهنده کلیه امور طراحی وساختمانی و کارهای اجرائی، خاکبرداری و خاکریزی میدان ونک خیابان ملاصدرا شماره ۸۶ تلفن ۶۸۲۳۴۴
آ ـ۹۵۱ ۱ـ۲۳

نصب داربست فلزی
۳۴۹۷۰۹

طرح و نقشه و محاسبات و ساختمان
مهندسان مشاور خارجی در ایران آماده پذیرفتن طرحهای ساختمانی ـ شهرك ـ آسمان خراش و آپارتمان میباشد با آقای گیلبرب تلفن ـ ۸۳۱۸۵۵ تماس حاصل نمائید .

خاکبرداری
وانجام دهنده کلیه کار های ساختمانی ۸۵۰۷۳۶

کول کاندیشن
نگهداری ساختمان بطور کلی
۶۶۳۷۶۲
۱ـ۱۵ آ ـ۷۵۱

پیمانکار آسفالت و نقاشی
تلفن ۸۹۵۷۳۲ و ۶۳۳۱۹۴

طرح و نقشه ساختمانی ۸۳۲۴۴۰
آ ـ۲۲۰

امداد سرویس
تعمیرات هر نوع ساختمان با مصالح تلفن ۹۲۱۶۹۷

داربست پلیت
نصب فوری داربست فلزی تلفن ۷۳۱۶۰۶ و ۷۳۰۴۷۹

قیر و گونی و اسفالت
باتضمین ۷۳۸۴۵۵ـ۷۳۰۱۰۸

اسکلت فلزی
تلفن ۸۴۵۸۰۷

رابیتز
فروش و نصب سقفهای کاذب
۷۶۱۲۸۰
۷۶۱۲۸۱

مژده به شرکتهای ساختمانی
مدرنترین سیستم کفراژ بندی وداربست فلزی از کشور بلژیک دارای مزایای بی سابقه سکوشاتر تلفن ۸۶۱۲۴۷ ـ ۸۵۶۱۹۳
۱ـ۳ آ ـ۴۲۵

نظافت کلیه ساختمان خودرا بما بسپارید ۳۹۳۳۹۵
۱ـ۲۰ آ ـ۷۲۲

نقاشی
و نما سازی ساختمان شرکت سوپرسایتکس
۶۶۱۴۷۷

فوری و ارزان
نصب داربست فلزی و تزئینات ساختمانی و نما سازی تلفن ۷۵۲۴۹۹ ـ ۷۶۳۸۷۶
آ ـ۷۳۲

ایران دکور
نوسازی تعمیر نقاشی ساختمان و آسفالت فوری ۸۵۷۵۴۹

آجرسفال
مصالح ساختمانی تحویل فوری شرکت کوپریک
۲۳۶۴۵۰
آ ـ۶۳۷

درب کشوئی و پارتیشن پلی فا تلفن ۹۵۵۹۳۲ تا ۹ شب
آ ـ۴۰۰

آسانسور
تلفن ۹۴۲۱۸۴ از ۷ شب ببعد
آ ـ۸۶۹۳

ایزوگام
بجای قیرگونی
(باتضمین ۵ ساله)
شرکت اینسوله ایران ۹۲۱۶۸۴ و ۹۲۸۵۳۷
آ ـ۲۱۶۹

انواع سفال ۸۵۸۷۲۲
۱ـ۲۶ آ ـ۲۲۴۹

آجر فشاری ۸۵۸۷۲۲
۱ـ۲۶ آ ـ۲۲۵۰

سیمان ترکیه
آماده تحویل در تهران و شهرستان ها تلفن
۷۵۵۲۹۷

رفع چکه بام
با خمیر بی ـ تی ـ سی
۸۳۷۵۱۶

اوزلاب نوظهور
پشت بامها را بیمه میکند گروه فنی ساختمانی تلفن
۸۴۸۹۷۹
۱ـ۲ آ ـ۹۲۴

ایزولاسیون پشت بام
با ایزوگام ۶۳۶۰۱۴
یوسف آباد محمدرضاشاه شماره ۱۳۰ شرکت ساختمانی بام پاد (اطل پریکابت) شعبه ایران ایزول

ایزوبام تکس
پشت بام
جلوگیری از چکه و رطوبت باتضمین در اسرع وقت
۸۵۴۸۲۵
آ ـ۹۵۲

ورق آزبست و سیمان ۸۳۹۷۸۷

مهندسین مشاور
طرح محاسبات معماری داخلی واجرای ساختمان های مسکونی و صنعتی
تلفن ۶۸۵۱۳۴

اسفالت و عایق
شمیران ـ قلهك ـ تلفن
۲۶۱۳۲۷

شستشوی مبل وفرش

دیاموندسرویس
خشکشوئی مبلمان موکت پرده کفپوش، پارکت و نظافت کلیه ساختمان تلفن
۷۶۹۷۲۵

پیام کلین
خشکشوئی مبلمان فرش داخل اتومبیل
خشکشوئی موکت متری ۳۰ ریال تلفن ۸۵۳۰۳۱

پاکتان
شستشوی فرش، موکت در محل تلفن ۸۲۴۵۸

کلین سرویس
مژدهی
خشکشوئی مبلمان موکت فرش در محل با تکنیک برتروگرانتر
۶۳۹۱۹۷

فورهاش سرویس
خشکشوئی موکت مبلمان پارکت کفپوش پرده و نظافت داخلی وخارجی ساختمان ۷۵۶۵۵۸

لیدرهوم
سرویس آمریکا مبلمان فرش موکت داخل اتومبیل نظافت وپارکت ساختمان بهتر و ارزان تر تلفن
۸۵۶۵۳۰ ـ ۸۵۳۷۸۰
۱ـ۲۰ آ ـ۱۶۰۰

خشکشوئی فرش . موکت . مبل رفوگری تلفن ۵۲۹۹۱۰ پارسا
۱ـ۱۸ آ ـ۶۵۷

کلین سرویس پاکزا
خشکشوئی فرش مبل، موکت وکلیه کفپوش ها با آخرین تکنیک تمیزتر و ارزانتر تلفن ۸۵۳۹۹۵

قالیشوئی دی(طهمورثی)
خاکگیری ، شستشو ، تطهیر تلفن ۵۹۶۹۷

پارس کلین
خشکشوئی فرش ـ موکت ـ مبلمان کفپوش موزائیک شیشه واتومبیل
تلفن ۷۶۴۴۳۹
۷۰۴۴۹۳

قالیشوئی بیوک
بسرپرستی داریوش
مجهز بتمام دستگاههای مدرن قالیشوئی فی متری ۹۰ ریال رنگبرداری و رفوگری پذیرفته میشود ضمنا مجموع قالیهای کمتراز ۱۵ متر ۱۵۰ مترمحسوب میشود سرویس ۲۵۰ ریال تلفن های ۵۵۱۳۶۰ و ۹۷۷۱۸۸
۱ـ۲۶ آ ـ۴۳۲

قالیشوئی شربت اوغلی
شستشو با اصول مذهبی
۹۲۶۱۸۹-۵۲۱۰۴۲

خشکشوئی موکت
۳۹۱۷۶۰

دوراکلین سرویس
آمریکا
خشکشوئی مبلمان
.موکت ، فرش و تشك اتومبیل در محل مطابق با آخرین تکنیک متداول در آمریکا
گرانتر مطمئن تر
۸۴۵۶۸۳
تلفن ۸۴۸۳۹۵
۸۴۸۳۹۶
نمایندگی شیراز : ۳۰۶۰۶
نمایندگی مشهد : ۴۵۳۲۰
نمایندگی بابل : ۲۲۸۱
نمایندگی همدان : ۸۸۸۱

تعمیروسرویس شوفاژ

شرکت رستیک
نصب و تعمیر سردخانه و کلیه دستگاه های سرد کننده تلفن ۵۴۴۱۷۶

نصب شوفاژ با بهترین لوازم باقساط یکساله
شرکت الکتروساختمان
۸۴۹۵۷۴

سودک
سازنده سردخانه متحرك ثابت و ساختمانی
۶۴۱۹۲۰

کول کاندیشن
ساخت
سردخانه های
ثابت، ماشینی وپیش ساخته
۶۶۳۷۶۲

نصب فوری شوفاژ وتهویه
در تهران وشهرستانها باقساط ۱۰ ماهه
شرکت رام شین
۹۳۹۷۳۱
۹۳۹۷۳۲

نصب شوفاژ و تهویه مطبوع و آب رسانی شرکت مکرول ۸۲۲۷۸۸

طرح و اجرا ونگهداری
شوفاژ
تهویه
شرکت ان. کی تکنیک
۸۵۳۹۹۴ ـ ۸۴۹۷۹۲

نصب شوفاژ باقساط ۱۰ ماهه شرکت کولدو اتر
۹۲۱۱۰۸
آ ـ۲۱۷۰

CERTIFIED HOME SERVICE CLEANING CO. TEL: 754812 758496

بعمل کاربرایدبه سخن دانی نیست.
امریکن سرتیفاید هوم سرویس تکنیک
مجهزترین سازمان خشکشوئی مبلمان فرش ، موکت، پرده و نظافت منزل و محل کار با برخورداری از نیم قرن تجربه و تکنیک برتر امریکائی تلفنهای رزرو ۷۰۸۴۹۶ ـ ۷۰۴۸۱۲
آ ـ۷۷۱

فرانس شوفاژ
نصب و سرویس تعمیرات و نگهداری شوفاژ با سرویس شبانه روزی
۸۵۲۵۶۸ ـ ۸۴۱۱۲۵

تأسیسات
تعمیر و نگهداری ۷۹۰۱۰۹

تعمیروسرویس یخچال

تعمیرات انواع یخچال تلفن ۷۳۰۰۶۷ و ۷۳۹۲۸۵

تعمیرگاه یخچال فریجیدر
اثاث یدکی موجود ۸۴۸۷۵۶

تعمیروسرویس لوازم منزل

تعمیر لباسشوئی ۷۶۴۰۳۰
۱ـ۱

راهنمای سرویس
ارج
در سراسر کشور
۹۶۲۰۴۵
از ساعت ۷ صبح تا ۷ بعدازظهر

لوله کشی گاز
گاز رسانی میرزائی لوله کشی منازل و کارخانجات با تایید شرکت ملی گاز ۵ تا ۹ شب تلفن ۵۴۹۴۵۲

شرکت هلپ
لوله کشی گاز منازل زیر نظر متخصصین در اسرع وقت وقتبا تائید شرکت ملی گاز ایران.
تلفن: ۷۶۱۱۹۶
۷۶۵۵۵۴

ایران گاز
پخش گاز ۵۹-۸۹۱۲۵۱ / ۹۷-۸۹۲۱۹۱
قبول سفارشات همه روزه ازساعت ۷ صبح الی ۹ شب
تلفن شکایات ۸۹۲۱۹۰
سرویس اجاق ۱۶-۸۹۳۲۱۵
سرویس آبگرمکن ۸۲۷۱۶۱ / ۸۲۶۱۶۵
نمایشگاه محصولات شاهرضا میدان فردوسی

لوله کشی گاز
باتائید شرکت ملی گاز مهندسی هژیر ۹۲۸۹۷۶

فروشگاههای اتومبیل

نمایشگاه آلستوم
نماینده فروش اتومبیل های داتسون مدل ۷۷ با شرایط نقد و اقساط تلفن های ۹۷۴۴۵۳ و ۹۷۶۴۴۲

بورس پیکان بوستان
انواع اتومبیل ۹۳۲۵۲۲ و ۹۲۳۶۳۰

اطلاعیه شرکت
پلام
فیات ۱۲۵ پی مدل ۱۹۷۷ رسید شرکت پلام اولین وارد کننده اتومبیل فیات ۱۲۵ پی باطلاع خریداران محترم میرساند این شرکت تعهدی ازحیث لوازم یدکی و تعمیر خریدارانی که غیر از این شرکت خریداری نمایند ندارد .
خیابان کوروش کبیر نبش شهناز پنجم پلاك ۳۴۸ تلفن های ۷۵۵۰۸۴ ـ ۷۵۰۴۱۱ ـ ۷۵۳۹۵۸

تویوتا
سواری وانت
۲۲۲۰۱۰ و ۲۲۲۶۰۴

فیات ۱۲۵ اقساطی ۷۰۰۴۵۱

تویوتا سواری و وانت نقدو اقساط ۷۵۰۸۱۶

نمایشگاه اتومبیل خوشه
خریدار و فروشنده انواع اتومبیل های نو و دست دوم نقد و اقساط تلفن های ۷۵۹۴۱۹ ـ ۷۶۸۰۳۹

توجه
وانت تویوتا ۱۶۰۰ باکارکرد ۱۱ ماه بفروش ۷۵۶۰۶۱
۱ـ۲ آ ـ۲۰۴۸

اتومبیل بنز ۲۸۰ SEL مدل ۷۷ آماده تحویل در آلمان علاقمندان با تلفن ۶۶۲۳۹۱ باقر زاده تماس حاصل فرمایند.
۱ـ۳ آ ـ۲۲۳۵

فروش اتومبیل

شورولت
شورولت ایران ۲۸۰۰ تمام اتوماتیک مدل ۵۳ سفید موقعیت عالی قیمت ۵۵۰۰۰ تومان بی واسطه تلفن ۲۷۷۲۸۵

فولکس مدل ۶۲
تمیز درجه یک مقطوع بی واسطه ۱۵ هزار تومان تلفن ۸ر۵ تا ۶ بعدازظهر ۳۱۱۲۲۹ وازـ۶ ببعد ۹۷۶۲۵۹ بازدید فقط جمعه
آ ـ۴۳۹

فولکس ۵۸ تمیز مقطوع ۱۳ هزار تومان تلفن ۹ـ۸۹۱۰۳۱ هاشمین
۱ـ۲ آ ـ۲۰۲۰

فولکسواریانت پاسات ال اس مدل ۷۶ گمرک شده شماره ترانزیت فوری فروشی ازساعت ۸ الی ۱۱ شب تلفن ۹۳۹۶۰۱
۱ـ۳ آ ـ۲۲۲۶

دو دستگاه وانت تویوتا استاوت ۲۰۰۰ مدل ۷۶ به فروش میرسد تلفن ۶۵۹۶۱۷ صبح و عصر
۱ـ۲ آ ـ۸۶۶۵

آدرس جدید
شرکت داربست فلزی سامکس
شاهرضا مقابل دبیرخانه دانشگاه ساختمان شماره ۳۲۲ تلفن ۶۶۶۸۷۲ ـ ۶۴۸۶۷۹

پیکان
پیکان،پژو خریدارو فروشنده ایم تلفن ۳۵۵۶۸۱
آ ـ۲۰۰۹

پیکان ۵۳ دولوکس بدون تصادف کار کرد ۶۰ کیلو متر سبر بهن شیشه رنگی فرمان اضافه ضبط صو ت اضافه پوست پلنگ تو دوزی مخمل ۴۲ هزار تومان تلفن ۳۱۲۰۹۸
آ ـ۲۰۱۴ ۱ـ۲

پیکان دولوکس ۵۵ صفر کیلو متر رنگ حنائی روشن نمره شده به فروش میرسد تلفن ۹۵۲۱۰۵
آ ـ۲۱۲۸

یکدستگاه پیکان دولوکس مدل ۵۱ بفروش میرسد
۶۸۱۶۱۵

پیکان استیشن مدل ۵۵ رنگ قرمز کارکرد ۱۰ هزار کیلومتر بارادیو پخش استریو و آنتن اتوماتیک و لوازمات اضافی بفروشمی رسدتلفن ۸۳۶۶۲۰
آ ـ۲۲۲۳

ب ام و
بی ام و ۵۱۸ مدل ۷۷ صفر کیلو متر رنگ قهوه ای متالیک ۲۳۰۹۹۹
۱ـ۳ آ ـ۴۵۴

بام و ۲۰۰۰ ـ ۶۹ ـ ۷۵۳۴۵۷
۱ـ۲ آ ـ۲۰۱۲

بی ام و ۵۲۵ شش سیلندرمدل ۷۷ آبی متالیک صفر کیلومتر دانشجوئی نمره نشده ۲۳۵ هزار تومان بفروش میرسد از ساعت ۶ الی ۸ بعد ازظهر ۸۵۰۰۵۳
آ ـ۲۱۶۵

پژو
فروش
پژو ۵۰۴ ال ۷۶ با ده هزار کیلو متر کار تلفن بعد از ظهر ها ۸۲۲۹۰۲
۱ـ۲ آ ـ۲۲۲۰

پژو ۵۰۴ سفید مدل ۷۳ دنده گیربکس با رادیو پخش استریو گرمکن شیشه عقب بفروش میرسد تلفن ۹۷۷۳۵۹ ازساعت ۹ تا ۴
۱ـ۲ آ ـ۲۰۶۱

حواله چند دستگاه پژو ال ۵۰۴ دنده گیربکس در ایتالیا موجود تلفن ۷۹۳۸۹۷
آ ـ۲۲۰۶

پژو
پژو ۵۰۴ جی ـ ال ۷۲ تمیزبا پیکان جوانان معاوضه و یابه قیمت ۴۹ هزار تومان بفروش میرسدتلفن ۹۷۳۰۰۱ ـ صدیقی
آ ـ۲۲۳۰

فیات
فیات ۱۲۴ مدل ۷۳ چهار در سبز رنگ در وضعیت عالی تهران ق قیمت ۳۵۰۰۰ تومان عصرها ۶۸۰۶۳۸
آ ـ۲۱۲۸

فیات اسپرت ۱۲۸ مدل ۷۴ به فروش میرسد تلفن ۶۵۴۵۱۰
آ ـ۲۱۳۱

فیات ۱۲۸ اسپرت ۱۳۰۰ مدل ۷۴ سند ۷۳ شیشه رنگی با گرمکن پشت سری رادیو و پخش مقطوع ۳۹۵۰۰ تومان ۹۴۱۱۳۳
آ ـ۲۱۲۹

توجه
فیات ۱۳۱ اسپو ۱۳۲ جی ال مدل ۱۹۷۷ با شرایط آسان ۸۵۷۰۹۳ـ۴
آ ـ۲۱۶۲

فیات ۱۲۸ مدل ۷۶ استثنائی ۱۳۰۰ چهار درب فروشی تلفن ۸۵۷۰۴۹

رنو مدل ۵۵ افرائی جهت فروش ۶۶۴۱۲۰ افشار
آ ـ۲۱۳۶

رنوسفید آماده تحویل فروشی ساعت ۶ بعد از ظهر به بعد ۲۳۱۰۲۸
آ ـ۲۱۲۵

فورد تانوس ۷۶ ال آبی متالیك تلفن ۶۶۷۵۷۶
۱ـ۳

اتومبیل آریا متالیك مدل ۵۱ اتوماتیك با کولر و ضبط صوت ۳۲۰۰۰ کیلو متر کارکرده و جاگوار تمام اتوماتیك مدل ۱۹۷۰ باکولر و ضبط ودر های اتوماتیك به فروش می ـ رسد تلفن ۶۴۸۹۶۰

آلفارمئو آلفتا ۷۶ گمرك شده بدون نمره ۸۹۳۹۸۴
۱ـ۲ آ ـ۲۱۷۶

حواله بنز ۲۳۰ مدل ۷۷ سه دستگاه تحویل روز ۹ الی ۵ بعد ازظهر تلفن ۵۲۷۳۴۱
۱ـ۲ آ ـ۲۰۲۴

شانزده دستگاه اتومبیل بفروش میرسد
برای کسب اطلاع بیشتر به دفتر نمایندگی سازمان ملل متحد خیابان بندر ـ پهلوی شماره ۱۲ مراجعه فرمائید .

دو دستگاه بلیزر فول شایان مدل ۷۷ ترانزیت فروشی ۶۳۲۲۵۲۱
۱ـ۲ آ ـ۶۵۱

حواله فورد تانوس ۱۶۰۰ ال مدل ۷۷ پوست پیازی متالیک آماده تحویل در فرانکفورت تلفن ۸۹۷۸۰۳ و ۸۹۷۲۰۴ مرتضوی ساعت ۸ الی ۱۷ و ۹۷۵۵۷۰ از ۶ ببعد
۱ـ۳ آ ـ۲۱۶۸

ژیان ۵۴ بسیار تمیز فروشی تلفن ۸۴۴۴۲۴
آ ـ۲۱۷۰

ژیان ۵۴ و ۵۵ فروشی ۹۵۸۵۰۹
آ ـ۲۱۶۸

ژیان مدل ۵۳ رنگ سبز به فروش میرسد تلفن ۹۳۹۰۵۶ طبقه سوم
آ ـ۲۲۲۹

دوج دارت ۷۶ ترانزیت به فروش میرسد عصر ها تلفن ۸۵۶۸۵۲
۱ـ۲ آ ـ۶۸۰۱

دوج کرنت مدل ۶۸ آبی متالیك فروشی ۷۶۸۵۳۲

پونتیاك اسپورت جی تی او مدل ۶۸ کروکی ۸ سیلندر اتوماتیک بعلت مسافرت بقیمت مناسب بفروش میرسداز ساعت ۴ تا ۷ تلفن ۹۵۸۷۳۴

فورد گرانادا آمریکائی
۸ سیلندر ، تمام اتوماتیک مدل ۷۶ آماده ترخیص از گمرگ تهران ۱۰ هزار کیلو متر کار کرده دروضع بسیار عالی بعلت مسافرت بفروش میرسد . بعد از ظهر تلفن ۲۳۰۴۳۹

فورد کاپری مدل ۷۳ کاهوئی رنك مجهز ۲۷۲۷۳۲

هیلمن نورنگ سفید کارکرد ۳۸۰۰ کیلو مترعصر ها تلفن ۶۴۷۰۳۱

لانچیا
لانچیاترانزیت ۱۹۷۶ چهار درب آبی شیشه رنگی فرمان تلسکوپی تلفن ۲۶۶۹۳۶
آ ـ۲۱۷۱

بلیزر ۷۵ تلفن ۹۳۳۹۷۲

اکازیون
اولدزمبیل کاتلس اسپرتی مدل ۷۰ دو درب فول اتوماتیک کولرشیشه رنگی رادیو نقره ای متالیک تودوزی کرم ۸ سیلندر دست اول بسیار تمیز بمبلغ ۵۸ هزار تومان بفروش میرسد تلفن ۱۰ صبح تا ۸ شب ۲۳۸۲۶۰ طبقه دوم

لندرور مدل ۵۵ـ۷ نفره صفر کیلو متر ۶۲۶۸۱۱
آ ـ۲۲۲۸

تویوتا کرونا ۱۶۰۰ مدل ۷۶ سبز متالیك بارادیو پخش به فروش میرسد تلفن ۸۴۸۶۵۸ ساعت ۸ صبح تا ۸ شب
۱ـ۳ آ ـ۲۲۲۱

خرید اتومبیل

اتومبیل تصادفی شمارا در محل خرید و یا تعمیر می نمائیم
۶۶۰۸۵۱ و ۶۴۸۳۹۵
۱ـ۴ آ ـ۹۸۷

ژیان مدل بالا خریداریم ۹۶۰۷۲۲

تویوتا
تویوتا کرونا به اقساط ماهیانه ۷ هزار تومان خریداریم تلفن ۳۱۹۰۷۶ ـ ۳۰۰۵۲۸

اتومبیل مدل ۷۳ ببالا اسپورت ازدماهی ۴۵۰۰ تومان خریداریم تلفن ۸۳۴۱۲۱
آ ـ۲۱۲۳

قابل توجه
کامیون داران
شرکت دادین فر
کامیونهای تریلی کش شما را با کفی خریدار است لطفا با تلفن ۸۳۲۵۴۸ آقای کریمی تماس حاصل فرمائید

نیازمندیهای اطلاعات

برای دادن آگهی تلفنی باشماره‌های ذیل تماس حاصل فرمائید
تلفنهای: ۳۱۱۲۳۰-۳۱۱۲۲۹

آپارتمان فروشی

چند دستگاه آپارتمان ۱و۲و۳ اطاق خوابه حوالی داودیه و خواجه عبدالله انصاری با قیمت های مناسب فروشی ۲۲۸۹۷۱ تفکری

آپارتمان

۳ و ۴ و ۵ اطاقه باقیمت‌مناسب نقد و اقساط تلفن ۷۹۴۶۵۴ آ_۴۴۶

آپارتمان فروشی تهران پارس با وام بانکی ۱۵۰ هزار تومان پیش قسط باقساط ۱۵ ساله ازیک الی ۵ اطاق تلفن ۷۸۲۰۳۰ و۷۸۰۰۶۱

آپارتمان‌قسطی

تهرانپارس فقط با ۱۵۰ هزار تومان پیش قسط ۷۸۱۹۱۸

آژانس بین‌الملل

مرکز خریدو فروش هر نوع آپارتمانهای مدرن شمامسکونی وتجاری ۸۳۰۸۴۱_۸۳۰۸۴۲_۸۳۰۸۴۳

فروش آپارتمان و خانه‌های ویلائی تهرانپارس ۷۸۲۱۲۸ ۱_۱۵ آ_۱۶۶۷

بهترین منطقه شمال شهر

۳ دستگاه آپارتمان ۲ اطاق خوابه شوفاژ کولر تلفن فروشی تلفن ۶۲۷۳۹۴ - ۶۲۳۷۴۶ - ۶۲۴۷۳۱ آ_۸۳۲ ۱_۷

در سید خندان آپارتمان ۷۸ متر باحیاط و تلفن مستقل ۵۵۰ هزار تومان و بدون حیاط و تلفن ۴۵۰ هزار تومان با ۵۰٪ بدهی بانکی تلفن۲۳۶۲۶۲ آ_۴۲۴

ظفر

آپارتمان لوکس ۲اتاق خوابه ۵۸۰ و ۶۵۰ و ۸۵۰هزار تومان‌بیواسطه فروشی ۲۲۲۲۲۴

۷۸۰۰۰۰ تومان

ونک (ایوبی) ۱۲۰ متر بنادو اطاق خوابتلفن‌فورا بفروش میرسد. ۸۵۵۴۴۷ - ۸۴۴۹۶۶ آ_۲۰۰۳ ۱_۲

آپارتمان تجاری

در بهترین نقطه بر خیابان پهلوی ۱۸۵ متر زیر بنا ۵ اطاق تلفن فن‌کویل به قیمت ۱۲۰۰۰۰۰ تومان‌فورا بفروش میرسد. ۸۴۴۹۶۶ - ۸۵۰۸۵۰ آ_۲۰۰۴ ۱_۲

یک دستگاه آپارتمان ۶ اطاقه با ۲ شماره تلفن مستقل در بهترین نقطه خیابان وزراء تلفن ۶۶۵۷۲۷ و ۶۴۶۶۸۵

۵ دستگاه آپارتمان یکجا بفروش میرسد نازی‌آباد بر مدائن ۵۵۱۹۳۲ و ۵۵۰۸۵۱

آپارتمان

چند دستگاه آپارتمان لوکس‌با سه‌اطاق‌خواب در بهترین‌نقطه شمال‌تهران‌باکاملترین تجهیزات ممکنه بدون واسطه آماده تحویل است ۶۸۷۳۰۲ و ۶۸۷۳۰۳ آ_۲۱۹۴ ۱_۲

چند دستگاه آپارتمان ۳ اطاق خواب لوکس مهندسی‌ساز باآسانسور پارکینک سرویس کامل در قلهک مقابل‌شهرداری کوچه دبیرستان بفروش میرسد ۸۴۱۰۵۸

آپارتمان ۳۲۰ الی ۴۵۰ هزار تومان ۲ وسه‌اطاق خوابه و پذیرایی و هال وسرویس‌مجهزاسانسور موکت ،کاغذ دیواری ، آبگرمکن گازی باپارکینگ اختصاصی اول سبلان شمالی نبش کوچه بادامی تلفن ۸۵۷۸۹۴ بنگاه جاوید .

چند دستگاه آپارتمان

در نارمک و تهران پارس به فروش میرسد ۷۹۰۲۵۲ و ۷۹۵۵۶۵ ۱_۲۴ آ_۴۷۸

مجتمع‌ایران‌سکنا

آپارتمان های ۲و ۳ اطاق خوابه از بهترین نوع و چندمغازه واقع در ونک‌برای‌فروش‌آماده میباشد تلفن۶۸۶۹۲۱_ ۶۸۶۹۲۴

فروش آپارتمان لوکس ۵ اطاق خوابه بزرک درشمال شهر

یك ساختمان جنوبی دو طبقه که‌باپارکینك بزرك مسقف جمعا سه طبقه میباشد با مساحت زمین ۶۰۰ متر مربع‌درمحیطی مصفا وکاملاآرام‌وایده‌آل برای هرنوع‌سلیقه شامل دو دستگاه آپارتمان مدرن و کاملانوسازیکجا یا بطور جداگانه فروخته میشود هر آپارتمان با زیر بنای ۳۱۰ متر مربع شامل ۵ اطاق خواب با کمد که چهار اطاق آن رو به آفتاب میباشد - سالن پذیرائی و ناهار خوری و هال تماما بزرك سرویس کامل ایرانی و فرنگی دو کولر - شوفاژ روشن . قیمت طبقه دوم یك میلیونو ۶۰۰ هزار تومان طبقه اول باحیاط وسیع اختصاصی به مساحت حدود ۲۴۰ متر مربع و استخر بزرك و پاسیو جالب که با یك ساختمان ویلائی برابری میکند یك میلیونو ۹۰۰ هزار تومان قیمت کل ساختمان ۳میلیونو ۴۰۰ هزار تومان نشانی ساختمان : خیابان دولت چهار راه قنات دروس خیابان قیطریه بعداز سه راه قیطریه خیابان جگر پور (بگلرپور) پلاك ۱۶ ضمنا ساختمان مزبوربا قرارگرفتن در حوالی شاهراه دوگل‌در بهترین موقعیت قرار دارد . علاقمندان می‌توانند همه روزه درتمام‌ساعات برای بازدید مستقیما به ساختمان مراجعه فرمایند

آپارتمان مبله فروشی

فرح شمالی کوچه سرمد بدون بدون واسطه تلفن ۸۵۳۵۴۴ بعد ازظهر ها آ_۴۷۶ ۱_۳

آپارتمان مبله لوکس

آپارتمان‌خیلی لوکس درخیابان روزولت دارای۴اطاق خواب شوفاژکولر تلفن مستقل گاراژ بامبل استیل‌وتمام لوازم مدرن بقیمت ۱۱ هزار تومان‌بخارجی اجاره داده می شود تلفن ۸۲۲۴۳۱ و ۸۲۲۴۳۲ آ_۶۲۳ ۱_۵

آپارتمان ۲۵۰ متر دارای ۳ اطاق خواب ۲پذیرائی هال آشپزخانه سرویس کامل شوفاژ روشن‌حیاط ۱۳۰ متر واقع درخیابان بهار بفروش میرسد ۸۳۰۷۹۲

آپارتمانهای۱ تا۴ اطاق خوابه برای فروش موجود است ۸۴۷۹۸۲ و ۸۵۳۷۳۶ آ_۴۶۰ ۱_۱۴

آپارتمان فروشی

آپارتمان مدرن شخصی ساز طبقه سوم مساحت ۲۱۰ متر دارای ۴ اطاق خواب سالن ناهارخوری‌شوفاژ کولر تلفن مستقل در جنوب خیابان آریامهر بدون واسطه بفروش میرسد تلفن ۶۵۸۱۲۶ آ_۴۳۶ ۱_۳ آ_۴۳۶

آپارتمان استثنائی‌برای کسانی‌که طالب بهترین هستند

دو دستگاه آپارتمان سوپر لوکس از یک ساختمان ۴ طبقه شخصی ساز با ۶۴۰متر زمین و ۳۷۰ متر زیر بنای هر طبقه همکف پارکینگ و حیاط هر دستگاه شامل ۵ اطاق خواب موکت شده دو حمام کامل دو شماره‌تلفن مستقل، فن‌کوئیل . ظرفشوئی لباسشوئی، آشپزخانه ، نهار خوری و سالن های بسیار بزرگ که با مدرنترین لوازم کشورهای اروپائی‌و امریکائی و ژاپن ساخته شده بفروش می رسد مراجعه از ساعت ۹ صبح‌الی ۶ بعد ازظهر خیابان وزراء کوچه ۹ پلاک ۳۲تلفن ۶۲۸۷۲۵ فرجیان. آ_۴۸۹ ۱_۲

آپارتمان فروشی

آپارتمانهای ۲و ۳ و ۴ اطاق خوابه مهندسی‌ساز در وزراء، بخارست، گاندی ، جردن و پهلوی از۷۰۰ الی ۱۵۰۰۰۰۰ تومان وزراء نبش خیابان یازدهم‌ساختمان ۱۳۸ طبقه‌سوم دریچه تلفن ۶۲۵۲۰۱ و ۶۲۳۵۱۱ و ۶۲۴۶۱۳ و ۶۲۳۹۵۴ آ_۶۴۰ ۱_۲۵

تخفیف بیسابقه برای کسانیکه پول نقد یا وام حاضر برای آپارتمان حاضر به سکونت دارند

آپارتمانهای ۴ و ۵ اطاقی با شوفاژ روشن وموکت و کاغذدیواری و دکورو پارکینك و آسانسور و سرویس ایرانی و فرنگی و نمای سنك که مساحت آپارتمانهاوصحن‌پارکینك و مشاعی آن۴ اطاقی ۱۳۰ متر و ۵ اطاقی ۲۲۲ متر مربع و قیمت ها بجای ۴۴۰ و ۶۷۰ هزار تومان ۴۱۰ و ۵۹۵ هزار تومان فقط برای یك هفته‌خواهد بود بفروش میرسدتلفن های ۷۹۵۷۷۱ - ۷۹۱۵۵۴

خیابان‌فرح

آپارتمان ۲ و۳ اطاق خوابه شخصی ساز فروشی تلفن ۸۵۳۸۰۷ آ_۱۸۸۳ ۱_۳

آپارتمان فروشی

در یك مجتمع ساختمانی نزدیك پارك ساعی بر مستوفی آپارتمان۲اطاق خوابه دارای شوفاژ ، استخر پارکینك انباری تلفن اختصاصی بفروش میرسد تلفن:۶۸۳۶۹۰-۶۸۳۶۳۱

آپارتمان ۲ و ۴ اطاق‌خوابه در بخارست، گاندی، پهلوی، یوسف آباد، جردن از ۶۶۰ الی یک میلیون و چهارصد هزار تومان‌فروشی ۸۳۴۵۷۰ ۸۳۲۷۴۱ آ_۴۱۷ ۱_۲۵

آپارتمان در طبقه اول‌باحیاط و زیر زمین در سید خندان بدون واسطه بفروش میرسد تلفن ۸۵۷۲۶۸ آ_۲۰۰۲۱ ۱_۳

آپارتمانهای لوکس مهندسی ساز ویلا و مستغلات با مساحتهای متفاوت درشمال شهر آماده فروش شرکت آسیانکو تلفن ۶۲۲۰۶۵ و ۶۲۰۱۰۷ آ_ ۳۴۵

خانه‌فروشی

اکازیون فروشی

خانه‌ای در خیابان نواب کوچه خورشید بمساحت ۱۸۰ متر مربع‌بر ۹متر ۳ طبقه با آب و برق و تلفن ۹ اطاق دو کولر حمام‌گرم‌بیواسطه‌مقطوع ۹۵۰ هزار تومان‌فروشی تلفن ۹۵۳۲۶۱

خانه و زمین فروشی ۳۴۴۳۶۵

واقع در دروس

یک منزل بمساحت ۱۴۰۰متر باتراکم زیاد و تجارتی با قیمت بسیار مناسب بفروش میرسدتلفن ۸۳۴۲۳۷

خانه‌ای بدون مشرف ۲۲۰متر ۵ اطاق بزرگ حمام کولرتلفن شهباز اول جهان‌پناه تلفن ۵۳۸۷۷۵ آ_۲۰۹۱ ۱_۲

خانه‌ای دو بر واقع در آریاشهر بمساحت ۳۶۰ متر با آب و برق وتلفن بقیمت یك میلیونو۸۵۰ هزار تومان بفروش می رسد تلفن ۹۷۰۴۷۵

خانه قدیمی بمساحت ۷۸متر قابل‌سکونت دو نبش ۴ اطاق حمام‌گرم فیش تلفن قیمت ۴۲۰ تومان‌چهار راه لشکر ۴ تا۷ تلفن ۵۳۷۶۴۸ آ_۷۲۰ ۱_۲

خانه‌ای دو اتاق خوابه‌با سرویس کامل حوالی میدان‌شهیاد بدون‌واسطه بفروش می‌رسد تلفن ۹۵۰۹۴۲

ظفر خانه ویلائی یا مستغلاتی ۴۳۰ مترزمین ۴۰۰ مترزیربنا بااستخر و حیاط و کلیه تجهیزات مقطوع ۲۵۰۰۰۰۰تومان ۲۲۷۷۷۲

منزل شخصی ساز شمالی۱۵۰ متر_ ۲۰۰ متر زیربنا تلفن و کولرحوالی میدان شهنازتلفن ۷۵۳۲۳۳ آ_۲۰۲۵ ۱_۲

منزلی در نیاوران نوساز با ۲۰۰ متر زمین ۳۵۰ متر زیربنا در دو طبقه مستغلاتی هرطبقه۲اطاق خواب با تمام تجهیزات بفروش میرسد ۸۳۱۳۲۹ از ۵ ببعد

خانه‌ای در فرح آباد ژاله چهارصد دستگاه‌مساحت ۱۴۴ متر ۲ طبقه ۶ اتاق شمالی دونبش ، گاراژ سر پوشیده در ماشین‌رو آب و برق و تلفن و حمام و کولر ۶۴۰۰۰۰ تومان ۳۴۱۳۷۶ ۱_۴ آ_۲۱۷۰

اکازیون

خانه‌ای دارای ۵ اطاق باحمام وآشپزخانه دو طبقه ونیم دارای تراس بمساحت ۱۰۳٫۵ متر واقع در خیابان سینا کوچه خواجوی فرعی نور پلاک ۱۶ تخلیه بقیمت ۴۵۰ هزار تومان مقطوع بفروش میرسد تلفن ۳۱۹۹۸۷ و ۵۴۱۷۲۰ ۱_۳ آ_۴۵۲

در خیابان سپه شعاع‌السلطنه دوباب‌خانه جنوبی بمساحت هر یک حدود ۳۷۰ متر مربع دارای اطاقهای متعدد سالن بزرگ حمامو آشپزخانه بفروش میرسد تلفن۶۴۳۲۷۷ ۱_۲ آ_۲۰۳۲

خانه فروشی

شخصی‌ساز واقع در عباس‌آباد فرح شمالی تکش‌شرقی مساحت۳۴۸ متر مربع دو طبقه مستغلاتی ۴۲۰مترزیربنا بابرق آب کولر موکت تلفن ۸۴۲۱۹۹

خانه‌ای بمساحت ۲۷۵ متردو نبش ۵۵۰متر زیر بنا دوطبقه هر طبقه خط مستقیم تلفن شوفاژ کولر پرده کرکره لوستر سایبان برای دو اتومبیل بفروش میرسدآدرس جاده سلطنت آباد مقابل باشگاه بانک مرکزی کوچه دبستان هشتم شماره یازده تلفن ۲۳۱۳۱۰ آ_۱۸۹۶۷

ساختمان ۲٫۵ طبقه شخصی ساز تمام‌باآهن و سیمان ۳۶۰ متر زیر بنا ۱۵۰ متر زمین واقع در خیابان هدایت قطعه دوم کوچه ۶ متری بدون واسطه به فروش‌میرسد تلفن۷۵۷۰۰۵

فروش

یک باب خانه مسکونی به مساحت ۲۱۳ متر مربع و اقع‌در خیابان شهناز کوچه حشمتی ۲٫۱ (ایستگاه‌کلانتری) دونبش شامل ۲ باب مغازه یک‌آپارتمان مسکونی و ساختمان مجاور شامل ۵ اطاق و آشپزخانه به فروش‌میرسدتلفن های۷۶۶۵۷۶ - ۷۳۶۹۰۱و ۷۳۶۶۹۶ ۱_۲ آ_۲۱۵۶

خانه فروشی بیواسطه ،کاملا تخلیه ، خیابان شمیران ، شهناز یک ، شمالی بمساحت ۱۶۲٫۴۰ دو طبقه کامل ، دو شماره تلفن ، از ساعت ۹٫۵ صبح‌تاه بعد ازظهر ۷۵۲۸۱۸ آ_۳۲۷

اوکازیون برای شرکتهای تجارتی

ساختمانی دارای سه دستگاه آپارتمان هر کدام‌با دودستگاه تلفن مستقل - کولر - شوفاژ ۵ اطاق دو سالن پارکینگ و ۲۵۰ متر زیر بنا در خیابان امیراتابک اوایل بیست متری شهامی بعلت مسافرت بفروش میرسد تلفن ۸۲۰۷۴۳ - ۸۳۹۸۹۷ ۱_۳ آ_۲۲۰۲

خانه‌ای بمساحت ۶۵۰ متر قدیمی ۱۲ اطاق ۳ زیر زمین فیش تلفن حوالی باغفردوس از۳الی ۹ شب تلفن ۳۳۹۵۴۵ ۱_۳ آ_۲۱۶۴

بفروش میرسد

خانه مسکونی حدود ۵۰۰متر بابیرونی و اندرونی دارای۱۱ اطاق و سه آشپزخانه قدیم ساز، برق و آب و تلفن‌واقع درکوچه آبشار_ کوی‌سالاری بدون واسطه بفروش میرسد تلفن۳۵۸۱۴۰ مراجعه‌فرمائید. آ_۲۱۷۸

ملکی بر خیابان شاه مقابل ساختمان آلومینیوم ۵۰۰ متر جهت احداث پاساژ از ۴ الی ۱۲ طبقه فروشی ۲۳۶۴۳۵ ۱_۳ آ_۲۲۳۳

یکباب خانه در خیابان نواب پائین تر ازهاشمی پلاك ۱۳۸۴دارای ۳مغازه دو دستگاه آپارتمان۱۱۱ متر زمین قیمت۲۷۰هزار تومان فروشی تلفن ۹۵۹۹۶۹

منزلی به‌مساحت ۱۱۱ متربا ۵ اطاق وتجهیزات کامل در دروازه شمیران بین خیابان فخرآباد وخورشید بدون واسطه مقطوع ۶۸۰ هزار تومان بفروش میرسد تلفن_ ۷۵۹۴۳۸ آ_۲۱۵۱

خانه‌ای فروشی بدون واسطه

خانه‌ای شمالی مستغلاتی ۳۴۶ متر با ۵۰۰ مترساختمان مدرن ۵٫۲طبقه همکف پارکینگ اطاق مستخدم موتورخانه شوفاژ طبقه اول سه اطاق خواب طبقه دوم چهار اطاق خواب طبقه دوم دو انباری و هر طبقه پذیرائی و ناهار خوری بزرگ باسرویس کامل و دو تلفن مستقل و شوفاژ و کولر واقع در خیابان فرزانه بین پارکوی‌و تاج تلفن۹۳۲۶۳۶ آ_۶۵۷

خیابان فردوسی

کوچه کلوب - کوچه پارسائی پلاك ۸ طبقه ۲ جنوبی ۱۵۰ متر زیربنا ۲ اطاق خواب وسرویس کامل بفروش‌میرسدتلفن ۷۸۰۲۴۴

اکازیون بی‌نظیر در باغ صبا

اول خیابان دانش منزل جنوبی‌دو ونیم طبقه بمساحت ۲۲۴ متر باتلفن و حیاط بسیار عالی قیمت مناسب‌فوری فروشی تلفن ۷۵۱۱۲۸ - ۹ صبح الی ۱ بعد ازظهر و۳ الی ۷ بعد ازظهر ۱_۳ آ_۶۳۴

یك دستگاه ساختمان نوساز ۵ طبقه شامل ۳ دستگاه آپارتمان ۱۴اطاقه و زیرزمین و پارکینك‌در جاده قدیم شمیران‌مقابل بی‌سیم‌نبش‌کوچه‌بسطامی یکجا یا بصورت آپارتمان بفروش میرسد۸۴۱۵۵۸

ساختمان‌فروشی در نیاوران

در بهترین نقطه نیاوران ساختمان کاملا مهندسی شخصی‌ساز برای شخص خود بمساحت ۶۰۰ متر مربع‌زمین ۱۲۰۰مترمربع زیر بنا در ۳طبقه و نیم که هر طبقه شامل ۵اتاق خواب سالن نهار خوری بزرك گچبری شده با سرویس کامل۲هال‌بزرك واطاق‌مستخدم‌باسرویس و پارکینك مسقف اب ، برق، شوفاژ روشن‌وتلفن و استخر قیمت شش میلیونو صد هزارتومان موسسه خانه سازی پیام تلفن : ۸۲۹۶۷۷ و ۸۳۹۵۷۷

املاك رکنی

بورس اراضی شمیرانات ۲۷۳۲۸۵

اکازیون ساختمان ۷ طبقه مهندسی ساز

دونبش شمالی خیلی لوکس در بلوار الیزابت بین کاخو میکده خیابان قادسی نبش کوچه دوم یامقابل کوچه پرویز با پارکینگ اطاق سرایدار در ۶ واحد هرطبقه دارای ۳اطاق خواب سالن بزرگ و سرویس کامل‌روکار آلومینیوم یکجا یا جداگانه به فروش میرسد تلفن ۶۵۵۲۴۱ تماس ۹صبح تا۷شب آ_۶۰۴

توجه_توجه

ساختمان تجارتی

واقع در خیابان ویلا چهار راه ناصر ۴ و۵ اطاقه با فن‌کوئل پارکینگ و زیر زمین یکی یا جداگانه بفروش می رسد ۸۳۲۷۴۱ و ۸۳۴۵۷۰ ۱_۱۱ آ_۳۰۳

ویلافروشی

اوشان

خرید و فروش زمین باغ‌ویلا ۷۶۵۳۳۶ ۱_۱۶ آ_۲۴۰

ویلائی در خیابان صدری دولت با ۳ اطاق خواب

سالن پذیرائی، هال و ناهار خوری، شوفاژ، تلفن، برق‌سه فاز، استخر با تصفیه و گاراژ زیربنا ۲۵۰ متر زمین ۴۴۰ متر به دو میلیون و پانصد هزار تومان به فروش میرسد تلفن ۲۴۳۶۶۳ آ_۲۱۹۸ ۱_۲

الهیه

ویلای ۷۰۰ متری با ۶۰۰ متر زیربنا بقیمت استثنائی فروشی تلفن ۸۴۸۷۳۸ و ۸۵۵۲۰۷ آ_۴۳۸ ۱_۳

باغ فروشی

اکازیون واقعی

۱۱۰ هزار متر باغ میوه از بهترین پیوند های سیب لبنانی بازده خوب به فروش میرسد برای کسب اطلاع بیشتر با تلفن ۳۱۲۶۸۰ شرکت خدماتی اراضی شمال تماس حاصل فرمائید

زمین‌فروشی

۳۰۰۰ متر زمین در عالی ترین نقطه رودهن ۳۵۳۴۸۸ و ۳۵۰۲۷۱ ۱_۲۴ آ_۵۵۳

زمین های شمس‌آباد کاظم‌آباد فردیس مارلیك گوهردشت و سرحدآباد

خریداروفروشنده‌ایم تلفن ۸۳۴۳۴۴ و ۸۳۹۴۱۶

زمین فروشنده‌ایم ۹۲۲۷۳۹

زمین بوار و امسریه نقدو اقساط تلفن ۳۴۵۶۵۳ ۱_۲۶

۴۲۵ متر مربع زمین‌۴دیو اری در مجیدیه خارج از محدوده بفروش میرسد ۶ ببعد تلفن ۸۵۹۵۰۱ آ_۲۲۰۴ ۱_۲

زمین‌های‌ساختمانی‌خانه کلنگی شمال‌شهرفروشی ۸۳۸۸۳۳

زمین صنعتی به‌قطعات ۵۰۰ متر به بالا جنب شیر پاستوریزه بفروش میرسد تلفن ۹۳۹۱۶۴

واقع در قلهك خیابان نوبهار

یک قطعه زمین ۲ نبش در حدود ۴۰۰ متر تراکم‌متوسط بعلت مسافرت بفروش میرسد تلفن ۸۳۴۲۳۷ آ_۴۳۲

سه هزار و دویست متر زمین در بر خیابان‌قزوین چهارراه قنات بفروش‌می رسد تلفن ۶۸۰۴۱۶

فروش زمین

کیلو متر ۱۶ بین اتوبان و جاده‌مخصوص بمساحت‌حدود ۱۴۰۰۰متر مربع با دیوارکشی وچاه آب و ۴۵۰۰ متر جواز ساختمان تلفن ۶۶۵۰۰۶ - ۶۶۵۷۵۳ ۱_۲ آ_۱۶۸۰

فروش فوری

چند قطعه زمین در مهر ویلائی کرج بدون‌واسطه بفروش می‌رسد تلفن ۶۲۳۹۱۴

اکازیون

یک قطعه زمین به مساحت ۵۵۰ متر مربع واقع در شرق نیاوران بفروش می رسد ۲۸۶۹۹۷ ازساعت ۴ تا۸ آ_۴۰۵ ۱_۳

۴۰۰هکتارزمین زراعتی‌مستثنیات مالک ۲۲ کیلو متری کرمانشاه برجاده آسفالته نزدیک مرکز تلویزیون کرمانشاه یک حلقه چاه‌و موتور و ۴ پروانه‌حفر چاه جدید باطرح کشاورزی‌و دامداری باوام مصوبه ۱۵ میلیون ریالی به علت‌مسافرت تماما یانصف فروشی تلفن ۷۶۸۰۳۹_ ۷۵۰۰۷۷ ۱_۳ آ_۱۰۴۱

سرقفلی

نارمک فلکه هفت حوض

یکباب مغازه بمساحت ۱۰۸متر بازیر زمینی بمساحت ۱۲۸متر یکجا بفروش می رسد تلفن ۷۹۶۸۵۳

فروش سرقفلی

برتخت طاوس نزدیک پهلوی دوباب‌مغازه به مساحت ۱۲۰ متر باتلفن و برق واگذار می شود تلفن ۶۲۸۶۲۹ ۱_۳ آ_۷۲۷

یکباب مغازه شش دهنه با آب و برق و تلفن در عباس آباد خیابان مهناز نبش تکش و اگذار میشود تلفن ۸۵۰۰۴۸ ۱_۳ آ_۱۸۸۳

تولیدی پوشاك زنانه با بهترین موقعیت تلفن ، شوفاژ چرخهای صنعتی محل وسیع بر خیابان پهلوی واگذار میشود تلفن ۶۴۱۰۳۵

یکباب مغازه به مساحت تقریبی ۳۷۰ متر مربع‌با پارکینك مجزا جهت‌محل تجارتی در خیابان‌خواجه عبدالله انصاری بفروش میرسد ۸۴۱۵۵۸

اکازیون واقعی

موسسه گاوداری مدرن با دستگاههای اتوماتیك کاملا مکانیزه در حال بهره‌برداری بازده عالی بفروش‌میرسدبرای‌کسب اطلاعات بیشتر با تلفن ۳۱۲۶۸۰ شرکت خدماتی اراضی شمال تماس حاصل فرمائید

اجاره وسرقفلی لازم نیست بهترین اکازیون را خریداری فرمائید

یکباب مغازه ۲ دهنه به مساحت ۴۴ متر مربع با شوفاژ روشن و حمام و دستشوئی‌وتوالت ایرانی و فرنگی و ظرفشوئی و کف سنك مرمربا ۳۵متر مربع‌پارکینك‌سرپوشیده و سندمالکیت اختصاصی در مرکز تجارتی به مبلغ ۲۷۰ هزار تومان بفروش میرسد تلفن ۷۹۵۷۷۱ - ۷۹۱۵۵۴

سالن میکانیکی بمساحت ۱۶۰ متر باجواز جدید با ملک به فروش میرسد ۸۵۹۸۹۲ ۱_۳ آ_۹۱۳

جواز خیاطی اطاق اصناف با کلیه لوازم خیاطی و چرخ فروشی ۸۹۱۴۹۲ ۱_۲ آ_۲۰۹۹

فوری

کارخانه مبل سازی به مساحت ۹۰۰ متر تمام زیربنا با ماشین آلات و بدون ماشین‌الات باملك به فروش می‌رسد تلفن ۶۲۶۷۴۲ - ۶۲۱۳۴۲

چهارراه پهلوی صبای شمالی

مغازه دو دهنه فروشی تلفن ۸۲۷۵۷۲ - ۸۲۸۱۶۴ آ_۷۵۶

دو دهنه مغازه

بمساحت ۶۰ متر با تلفن و دکوراسیون چهارراه سیروس اول بوذرجمهری نو بیواسطه فروشی تلفن ۳۵۱۱۲۷ و ۳۱۴۳۸۰ و ۳۹۱۶۸۲ آ_۶۵۰

اکازیون ۳ دهنه مغازه

مساحت در حدود ۱۰۰ متر با تلفن و برق‌خیابان شاهپور جنب خیابان ارامنه یکجا یا جداگانه‌بدون واسطه واگذار می شود تلفن ۵۲۰۰۴۸ ۱_۳ آ_۶۶۴

ملك و سر قفلی دو باب مغازه نوساز متصل بهم بمساحت تقریبی ۳۰۰ متر مربع در عباس آباد جنوب‌سوپر شیلان‌تك‌تك یا یکجا بفروش میرسد ۸۴۱۵۵۸

اکازیون

یکباب مغازه ضلع جنوبی میدان‌ونك تلفن ۳۰۴۲۴۸ و ۳۰۵۲۴۱ از ۹ الی ۱۸

سالنی در طبقه سوم میدان سپه پاساژ فتوت با تلفن ، کولروسرویس کامل‌واگذار میشود ۳۱۴۷۱۲ آ_۸۹۴

بازار حجره‌ای درسرای‌نو طبقه دوم حجره چهارم با آب و برق بقیمت ۷۰ هزار تومان واگذارمیشود تلفن ۷۶۰۵۴۴

انبار ساخته‌شد

در کیلو متر ۶ جاده‌کرج ۴۰۰۰ متر زمین و ۲۰۰۰ متر بنا بفروش می‌رسد تلفن ۹۲۹۵۰۱

سرقفلی بارکش شهری کیهان بار باتمام وسائل فروشی ۳۴۳۳۳۴ ۱_۲ آ_۲۲۷۱

تعمیرگاه فروشی

یك باب تعمیرگاه و اتو سرویس مجاز با تجهیزات و وسائل‌کامل بمساحت ۳۰۰ مترمربع با نمایشگاه منضم‌به آن واقع‌دربرخیابان شهباز با ملك آن بفروش می- رسد با تلفن ۳۴۱۹۹۲ تماس بگیرند .

اکازیون

تریا رستوران حافظبا دکوراسیون جدید بدون واسطه فوری بفروش‌می رسد . خیابان حافظ نرسیده به چهار راه فرانسه تلفن ۸۴۳۱۲۲

اکازیون

یک سالن دوزندگی در چهار راه مخبرالدوله کوچه مهران بالای بوتیک شادیفر با اجاره ماهیانه ۱۰۰ تومان بمبلغ۱۵۰ هزارتومان فروشی ۳۱۱۵۲۸ آ_۲۲۰۹ ۱_۲

اجاره‌داده‌میشود

اکازیون

۴ و ۵ اطاق خوابه با کلیه وسایل در سلطنت آباد عباس آباد قیطریه و گاندی بقیمت بسیار مناسب اجاره داده می شود تلفن ۶۲۲۹۵۴ و ۶۲۴۶۱۳ ۱_۲۵ آ_۶۴۱

برای‌اجاره

مسکن دلخواه خود باساپلایز تماس بگیرید تلفن ۶۸۱۷۹۰و ۶۸۱۷۸۹ ۱_۳ آ_۷۱۸

ساپلایز درمورد آپارتمانهای بین **۳تا ۴۵۰۰ تومان**

مجال نمیدهد

۶۸۱۷۸۹_۶۸۱۷۹۰ ۱_۱۰ آ_۶۳۵

شش دستگاه آپارتمان در جمشیدآباد جنوبی برای محل کار اجاره داده‌میشودتلفن۹۲۲۲۱۰

اجاره

۴تا۷ هزار تومان

چند دستگاه آپارتمان برای سکونت و محل کار در شمال شهر فوری اجاره داده می شود ۶۵۵۶۱۵ و ۶۵۰۴۹۶ آ_۲۰۱۰

اجاره داده میشود طبقه دوم ساختمان

در موقعیت بسیار عالی بر خیابان ۳۰ متری زنجان‌شمالی نزدیک آیزنهاور با۶ اطاق خواب هال پذیرائی و ناهار خوری جمعا ۱۰ اطاق با سرویس کامل و فرش موکت دارای استخر شوفاژ کولر تلفن ۹۷۲۰۶۸

اجاره‌فوری

از ۲ الی ۶۰ اطاقه جهت سکونت و محل کار ۸۲۵۴۱۲ و ۸۳۴۴۳۸ آ_۸۰۴

در قلهك

طبقه دوم یك ویلائی بزرك با ۳۰۰ متر زیر بنا۳اتاق‌خوابه دوسالن‌و دو هال بزرك سرویس ایرانی و خارجی باتهویه مطبوع و تلفن پرده و لوستر واستخر باتصفیه بدون واسطه باجاره واگذار میشود قیمت - ۸۰۰۰۰ ریال از ساعت ۹ الی ۲۱ تلفن۲۶۸۲۳۰ مراجعه فرمایند .

طبقه سوم ساختمان واقع در شمیران دزاشیب ۳ اطاق خواب سرویس کامل شوفاژ پرده کرکره موکت اجاره داده میشود تلفن ۲۷۹۷۴۵ آ_۷۲۸ ۱_۳

رهن یا اجاره

یکدستگاه آپارتمان یا خانه جهت سکونت یک خانواده سه نفری در هر منطقه تهران رهن و اجاره میشود تلفن ۶۳۵۳۴۵ آ_۲۱۶۳

یکدستگاه آپارتمان در نارمک اجاره داده می شود تلفن ۷۳۷۰۷۳ آ_۲۲۵۸

اطاق‌مبلمان بدوشیزه یابانوئی اجاره داده میشود ۷ تا ۹ تلفن ۳۵۳۲۰۴ آ_۲۲۶۳

اجاره به افراد خارجی

یک باب خانه نوساز وویلائی مدرن در عظیمیه کرج با آب وبرق‌وشوفاژروشن وتلفن به خارجیان اجاره داده میشود. کرج خیابان کورش املاک حجت مراجعه شود. ۱_۲ آ_۸۶۹۶

۲اطاق باسرویس کامل‌برای بانوانو دوشیزگان به اجاره واگذارمی شودتلفن ۹۳۷۲۳۴ آ_۲۱۷۳

موردنیازاجاره

نیازاجاره

جهت سکونت روسای چند شرکت خارجی و کارمندان ان ها به تعدادی ویلا و آپارتمان در شمال شهر نیازمندیم تلفن ۸۴۶۱۶۳ و ۸۵۶۱۷۴ آ_۶۸۰

ویلای ۳ یا ۴ اطاق‌خوابه برای مدیران شرکت خارجی نیازمندیم ۶۸۶۱۵۸ - ۶۸۵۷۳۷

نیازمندیهای بین‌المللی سیمون جهت ایرانی تعداد ۱۰۰۰ دستگاه‌آپارتمان برای محل‌کار وسکونت‌از ۳۰۰۰ تومان‌ببالا درنقاط از شاهرضا تانیاوران واز تهران پارس تا گیشا و عباس آباد بویژه شمیرانات نیاز دارد تلفن های **۸۴۹۴۶۹ و ۸۵۸۵۹۸** ۱_۱

خانه برای خرید

یک منزل مسکونی قدیمی ساز باحیاطو درخت بمساحت ۳۰۰ تا ۴۰۰ متر مربع و ۲۰۰ متر مربع‌زیر بنا برای خرید مورد نیاز میباشد . لطفا مشخصات وآدرس کامل و بهاء قطعی معاملاتی آن را به صندوق پستی۱۴۷۶ر۱۱ تهران ارسال فرمایند. ۱_۲ آ_۱۸۵۴

خانه برای خرید

۲ منزل مسکونی قدیمی ساز بمساحت ۲۰۰ تا ۳۰۰ مترمربع و ۱۵۰ تا۲۰۰ متر مربع زیربنا حوالی بین خیابان شاهرضاو خیابان سپه و یادر حوالی امام زاده قاسم برای خرید موردنیازمیباشدلطفا مشخصات و آدرس کامل و بهاء قطعی معاملاتی‌آنرابه صندوق پستی شماره ۱۴۷۶ر۱۱ تهران‌ارسال فرمایند. آ_۱۸۵۳

آپارتمان خریداریم

تعداد۱۰ تا۱۵ واحدآپارتمانی یکجا ودر یک بلوک شامل ۲ و۴اطاق خواب و دیگر نیاز های مکمل در حوالی بالای عباس آباد تا نیاوران بدون واسطه خریداریم . مشخصات کامل و آدرس آپارتمان و متراژ سطح هر یک از واحد هاودیگر اطلاعات مربوط را همراه بابهاء هر متر مربع و بهاء کل معاملاتی را به آدرس صندوق پستی‌شماره۱۴۷۶ر۱۱ ارسال دارید. آ_۱۸۵۵

نیازاجاره

۴۵ دستگاه آپارتمان برای سکونت و محل کار خارجی و ایرانی ازشاهرضا تانیاوران و شهر آرا، گیشا۲ تاه اطاق خوابه با اجاره ۴۵۰۰ تا ۸۰۰۰ تومان فوری نیازمندیم ۸۵۸۵۹۸ آ_۹۱۲

برای ایرانی و خارجی

تعدادی آپارتمان برای محل کار و سکونت فوری مورد نیازاست۶۵۵۶۱۵ و۶۵۰۴۹۶ آ_۹۰۹

برای چند خانواده خارجی

بچند دستگاه ویلا یا اپارتمان طبقه اول مبله یا بدون مبله فوری اجاره میشود قیمت مطرح نیست تلفن ۸۰۳۸۵۳_ ۸۵۷۵۸۰ آ_۲۰۰۱

نیازفوری

بعلت ورود چند اروپائی در تهران بمدت یکسال تعدادی ویلا یا آپارتمان طبقه اول‌با استخر مبله یاغیر مبله احتیاج است ۲۲۷۶۳۹_ ۲۲۷۶۳۸ آ_۲۰۰۰

نیازویلا

دو دستگاه ویلا برای دو خانواده‌سفارت در شمال شهر بااجاره ۸ تا۱۶ هزار تومان نیاز است تلفن ۸۵۶۱۷۴ - ۸۴۶۱۶۳ آ_۲۰۱۸

شرکت هانی‌مون

برای سکونت کارمندان‌خارجی خود احتیاج به

۱۰۰۰۰آپارتمان

۱۰۰۰۰ ویلا

۱۰۰۰ محل کار

دارد۸۴۸۷۳۸_۸۵۵۲۰۷ ۱_۱۰ آ_۳۵۷

برای‌اجاره

دفتر کار خود با ساپلایزتماس بگیرید ۶۸۱۷۸۹ و ۶۸۱۷۹۰ ۱_۳ آ_۷۱۶

برای‌اجاره

ویلای خود با ساپلایز تماس بگیرید ۶۸۱۷۸۹و ۶۸۱۷۹۰ ۱_۳ آ_۷۱۹

ویلا و اپارتمان درشمال شهر برای کارمندان عالیرتبه شرکت خارجی فوری‌نیازمندیم ۲۲۲۶۳۰ و ۲۲۷۵۱۱

چندین خانواده آمریکائی و آلمانی

بتعدادی آپارتمان و ویلا در شمال شهر مخصوصا پهلوی، داودیه، دروس، سلطنت‌آباد با شوفاژ و کولر و تلفن نیاز فوری دارند تلفن ۶۸۷۸۱۲

جهت سکونت روسای چندشرکت خارجی به تعدادی‌ویلاوطبقه‌همکف با استخر برای اجاره فوری‌نیازمندیم۸۴۸۴۲۴ و ۸۵۳۸۵۳

تعدادی آپارتمان جهت سکونت و محل کار نیازمندیم‌شرکت‌ویلاروز ۸۵۲۴۷۶

تعدادی ویلا و اپارتمان برای خارجیان شرکت احتیاج است تلفن ۲۹۲۹۸۲

یك شرکت فرانسوی

به آپارتمان های مدرن وویلا با استخرفوری نیازمند است ۲۳۷۱۸۳ آ_۷۶۰

سازمان ژوزف

باچندین سال سابقه‌مشاورت امور مسکن خارجیان خیلی فوری آپارتمان شما را برای محل کار و سکونت اجاره میدهد ۶۵۰۴۹۶ و ۶۵۵۶۱۵ آ_۲۱۵۲

موردنیازبرای‌خرید

زمینهای گوهردشت فردیس مارلیك، جمشید ، حافظیه سرحد آباد خریداریم ۸۳۹۴۱۶

زمین‌خریداریم ۹۲۲۷۳۹

خریدار همه نوع ملک و مستغلات تلفن ۹۷۹۴۰۴

تهران پارس موسسه کیان زمین های تهران - پارس خریداریم تلفن ۷۸۰۲۹۴

زمین صنعتی، کارخانه

جاده‌کرج خریدارو فرو شنده‌ایم ۹۲۷۹۶۹ ۱_۱۰ آ_۴۰۹

راضی صنعتی جاده‌های کرج خریدار و فروشنده‌ایم. ۹۵۹۷۵۵

زمین‌جوادیه‌حکیمیه خاك سفیدخریداریم۷۸۰۴۶۵

ویلاو آپارتمان از ۶۰۰ هزار تا۱۰ میلیون تومان خریداریم تلفن ۸۵۳۷۳۶ و ۸۴۷۹۸۲ آ_۴۶۱ ۱_۲

تعدادی آپارتمان در هر نقطه تهران فوری خریداریم شرکت ویلا روز ۸۵۲۴۷۶ ۱_۳ آ_۷۱۰

خانه‌های کلنگی وزمینهای ساختمانی

شمال شهر راخریداریم دفتر جمشید ۹۲۸۰۸۲

زمین صنعتی کارخانه و انبار خریدار و فروشنده‌ایم ۹۳۹۱۶۴

نیازمندیهای اطلاعات

برای دادن آگهی تلفنی باشماره‌های ذیل تماس حاصل فرمائید

تلفنهای: ۳۰۳۷۰۲-۳۱۱۲۱۹-۳۱۱۲۲۵-۳۱۱۲۲۴

خانه و زمین شما را در شمال شهرخریداریم تلفنهای۶۲۰۱۰۷ و ۶۲۲۰۶۵
آ_۲۱۵۳

خریدفوری
ویلا یاخانه خریداریم شرکت ویلا روز تلفن ۸۵۲۴۷۶
آ_۹۲۰ ۱_۳

زمین صنعتی بقطعات کوچك و بزرگ خریدار و فروشنده‌ایم تلفن ۹۳۹۱۶۴

زمین‌خریداریم ۹۲۲۷۳۹

زمینهای‌تهران‌پارس‌خریداریم ۷۹۳۰۲۰

زمین ساختمانی خانه کلنگی شمال شهر خریداریم ۸۳۸۸۳۳

بنگاههای معاملات املاك

بورس املاك شمیران دفتر برانی ۲۷۲۵۷۵
۱_۱

خریدار و فروشنده اراضی صنعتی و انبار و کارخانه تلفن۹۷۹۱۹۵

مهرشهر
۸۳۱۴۰۲ و ۸۲۴۰۱۰

بورس اراضی مهر شهر کوی ولیعهد کوهردشت ۶۴۸۲۵۵

اراضی مهر شهر
۸۲۴۰۷۳

بورس اراضی کوهردشت مهرشهر فردیس وملارد ۹۲۲۷۳۹

مرکز خرید و فروش آپارتمان ویلا و مستغلات تلفن ۸۵۲۴۷۶

برای خرید و فروش آپارتمان به دفتر ساختمانی آریا مراجعه نمائید ۶۴۸۲۵۵

آپارتمان و محل کار و ویلا موردنیاز است تلفن ۸۵۲۴۷۶
۱_۳ آ_۷۱۱

مرکز معاوضه
همه‌گونه ملك بابدهی
تلفن ۳۱۰۱۶۸

معاملات پول

پول
باچک تجارتی و کارمندی
۶۶۳۳۳۱
شاهرضا اول وصال شیرازی پلاک ۱۸ بالای چاپخانه پارس. سیو

پول فوری با سود بانکی مقابل خانه، مستغلات ۹۳۸۴۶۰

خانه پول فرح شمالی
۸۴۸۳۸۸

پول
در مقابل چك‌کارمندی و معتبر
۶۲۶۷۰۸
یوسف آباد بالاخیابان محمد رضاشاه پلاک ۱۳۰ طبقه‌پنجم شماره ۱۷
آ_۱۲۰۴

پول
چك کارمندی
۸۳۹۷۴۰

پول شرطی موجود
۶۸۴۵۲۵

پول راکد شما را با انتقال مبیع هزاری ۵۰ تومان سود میدهیم ۷۵۶۴۲۴ و ۷۵۷۵۳۵

پول
در مقابل اتومبیل‌ساختمان چك کارمندی فرح شمالی
۸۵۹۵۰۶

وام بهر طریق
تلفن ۹۳۱۷۳۱_۹۳۱۷۲۱

وام‌فوری
در مقابل ملك
ارزنده ۸۳۳۷۷۵

مورد نیاز
پول روی ملك ارزنده‌نیازمندیم
تلفن ۷۶۳۸۴۰

پول شرطی در مقابل مستغلات فوری‌نیازمندیم ۹۲۰۸۲۹

پول در مقابل ملك موردنیاز است ۸۲۵۲۶۳ و ۸۲۹۵۲۷

پول شرطی درمقابل
خانه ارزنده مورد نیاز است ۷۵۷۵۳۵ و ۷۵۶۴۲۴

بپول راکد شما
هزاری ۵۰ تومان سود میدهیم ۷۶۳۸۴۰

قبوض

خرید قرضه‌دولتی‌قبوض مرحله سوم وشهرداری ۶۴۵۹۵۷

معاملات تلفن

خرید و فروش تلفن
۸۴۶۵۶۵

خرید و فروش تلفن
۲۲۲۸۸۸

خرید و فروش تلفن
۶۶۲۶۶۲

خرید و فروش تلفن
۶۶۵۴۵۵

خرید و فروش تلفن
۶۴۷۶۱۲

خرید و فروش تلفن
۱۵ـ ۸۲۸۹۱۴

استخدام

بچند نفر دوشیزه یابانو سکرتر نیازمندیم‌طالبین با تلفن ۶۴۳۴۹۹ ـ ۶۴۵۱۶۸ تماس بگیرند

استخدام با حقوق مکفی چندنفر جوشکاربرق‌برای لوله‌کشی و دوشیزه یا بانو جهت تلفن و تایپ فارسی شرکت ایرفاز ۹۲۱۵۴۴

بازاریاب
بتعدادی بازاریاب جهت فروش لوازم اداری نیازمندیم تلفن ۳۱۱۰۶۸ و ۳۱۲۳۱۵
۱_۳ آ_۲۰۰۲

معلم‌خصوصی عربی
برای فرا گیری دروس عربی سال ششم ادبی احتیاج به‌معلم‌خصوصی داریم تلفن ۹۶۵۲۸۲

بیك نفر پادو
نیازمندیم ۳۱۱۰۶۸و ۳۱۲۳۱۵
آ_۲۰۰۱ ۱_۳

دبیر ریاضی و زبان انگلیسی که سابقه تدریس در مدارس راهنمائی‌داشته و متاهل باشد موردنیاز است تلفن ۹۲۶۲۹۸
آ_۹۲۱ ۱_۲

EDALAT عدالت

کارگاه صنعتی عدالت
بچند نفر جوان فعال برای یك‌کار پرتحرك باآینده‌ای درخشان در امر فروش نیازمندیم تلفن ۳۴۸۳۹۷

کمك داروساز
با سابقه استخدام می شود تلفن ۳۹۲۴۹۵

کارگر ساده جهت‌بسته بندی نیازمندیم تلفن ۶۴۹۱۲۰

منشی
بیك نفر سکرتر دوشیزه یا بانو نیازمندیم تلفن ۸۵۵۷۵۲
۱_۳ آ_۴۱۹

حسابدار
خانم ویا آقا
استخدام دائم‌چند نفرحسابدار برای کار در شرکت‌وارداتی وتولیدی باشرایط خوب در تهران، آدرس خیابان شاهرضا خیابان‌رامسرشماره ۱۵۱شرکت سی‌بی‌اس‌تلفن های ۸۲۲۹۹۵ و ۸۲۵۶۳۷
۱_۲ آ_۹۰۸

بانو یا دوشیزه جهت کار درآزمایشگاه تشخیص طبی بامدرك حدود دیپلم برای‌بعد از ظهرها مورد نیاز است تلفن۸۴۱۷۹۸ ـ ۸۵۲۵۰۱ از ساعت ۴تا۸
۱_۲ آ_۲۰۶۵

استخدام نظافتچی نیمه وقت و تمام وقت زن و مرد ۷۵۶۵۵۸
۱_۱۰ آ_۲۰۳۴

بیکنفر سکرتر دوشیزه‌یا بانو نیازمندیم ۸۵۵۷۵۳

تعدادی کارگر زبده برقی مورد احتیاج‌است تلفن
۸۳۲۴۸۳

نامه‌رسان
جوانی برای نامه‌رسانی‌و انجام کارهای دفتر نیازمندیم تلفن ۸۲۷۹۳۳

استخدام فوری
کارگر ماهر تراشکار و قالب‌ساز استخدام می شود تلفن ۷۹۳۹۶۹

مربی رانندگی باسابقه متاهل تلفن ۸۴۳۴۱۵

استخدام حسابدار
یکنفر حسابدار برای شرکت تجارتی‌بطورتمام وقت‌استخدام میشود دانستن کمی انگلیسی ووارد بودن بامور ترخیص کالا نیز لازم است محل کار خیابان ظفر نزدیك پهلوی شرکت ـ هزار و شریك تلفن ۲۲۴۸۱۰
آ_۲۲۱۸

بیکبانوی ماشین نویس‌فارسی ویك بانوئی که تسلط به انگلیسی‌داشته‌و بخوبی‌صحبت نماید نیازمندیم بنشانی‌خیابان تخت جمشیدچهار راه بهار پلاك ۵۰۳ طبقه چهارم و یا تلفن ۷۵۱۴۸۵ مراجعه‌فرمایند
آ_۲۲۱۷

مربی رانندگی مورد احتیاج است ۲۶۴۲۹۷
آ_۲۲۴۴

گالری‌جهان
به تعدادی فروشنده مرد وارد‌به فروشندگی‌پوشاك نیازمند است با تلفن‌های ۷۶۳۳۲۵ و ۷۶۰۶۰۵ تماس حاصل نمائید

تحصیلدار
بچند نفر تحصیلدار با سابقه کار موتر نیازمندیم واجدین شرایط با تلفن ۸۳۵۴۸۴تماس حاصل فرمائید

بیك نفر دوشیزه که مسلط به ماشین نویسی فارسی باشد تمام وقت مورد نیاز است با تلفن ۶۴۵۹۱۵ تماس حاصل نمائید

استخدام
بتعدادی دیپلمه و یا گواهی نامه رانندگی نیازمند است با تلفنهای ۵۴۵۴۸۳ و ۵۴۳۱۲۱ از ساعت ۸ صبح تا یك بعدازظهر تماس حاصل نمائید

A leading Import Company immediately requires for full time one male or female for English Commercial Correspondence and Translation. Applicant must be experienced and know English Typing at high speed, and must be competent in both English and Farsi. Please send application giving full particulars including educational qualifications and experience etc. to P.O. Box 33, Tehran.

شرکت آلمینیوم دور
بهمکاری یکنفر حسابدار تمام وقت با حداقل ۵ سال‌سابقه کار درشرکت های خصوصی نیازمندیم متقاضیان ازساعت ۵تا۷ بعدازظهر باتلفن۹۳۲۸۴۲ تماس حاصل نمایند.

تعدادی کارگر برق‌کار بطور تمام‌وقت نیازمندیم تلفن ۸۳۹۴۱۶

به چند نفر نقشه‌کش ساختمانی با سابقه کار مورد احتیاج است تلفن ۹۳۰۳۱۱ و ۹۳۰۲۸۸

شرکت ام اس ك
افراد زیر را با حقوق و مزایای فوق‌العاده فوری استخدام مینماید :
۱ـ تکنیسین تاسیسات
۲ـ کارگر لوله‌کش‌سردو گرم.
۳ـ چدن‌کار
متقاضیان به آدرس شاهرضا جنب دانشگاه خیابان فخر رازی شماره ۸۲ مراجعه فرمایند.

کارگاه فنی پروفیل کار سازنده ماشین آلات خمیرگیر برقی و غیره‌به دونفر تراشکارو تکنیسین که حداقل ۵سال سابقه کار در امور مربوطه داشته باشند نیازمند است داوطلبین میتوانند به کارگاه پروفیل کار واقع در جاده تهران‌نو اول خیابان ایران‌مهر پلاك ۱۸ مراجعه فرمایند تلفن ۳۴۹۸۱۸

کارگرجوان‌جهت‌نظافت‌در مدرسه‌پیروزی‌استخدام میشود ساعات مصاحبه از ۸ الی ۲ بعدازظهر خیابان کورش کبیر خیابان قیطریه خیابان شاه‌خلیلی کوی اسد

مترجم
یکنفرمترجم‌و اردبامور مکاتبات بازرگانی بزبان انگلیسی نیمه وقت نیازمندیم تلفن۹۲۱۸۰۲
۱_۲ آ_۲۲۶۱

استخدام میشود
۱ـ نامه رسان جوانو سواد حدود ششم ابتدائی وضع مناسب
۲ـ راننده ماشین پایه دو شخصی
۳ـ راننده دمپر
۴ـ نگهبان باداشتن تضمین
۵ـ جوشکار
به آدرس چهار راه پهلوی تخت‌جمشید ساختمان شوش سر طبقه دهم آقای قدوسی مراجعه نمایند
آ_۲۲۴۱

استخدام
دوشیزه یابانو با آشنائی به مکالمه زبان انگلیسی جهت دستگاه تلفن نیازمندیم‌شاهرضا نبش خارك شماره ۱۱۱طبقه ششم تلفن ۶۶۷۰۱۸
آ_۲۲۲۹

درمانگاه بهداد
پزشك عمومی با پروانه استخدام‌مینماید تلفن۵۴۴۴۰۸
آ_۲۲۳۸ ۱_۲

سکرتر
جهت شرکت ساختمانی مورد نیاز است تلفن ۲۹۴۶۸۸ و ۲۹۳۳۶۱
۱_۲ آ_۲۲۶۲

هنرپیشه زن
بچند هنرپیشه‌زن جهت‌تبلیغات نیازمندیم
پاپ فیلم
تلفن ۸۳۵۱۰۵
آ_۲۲۰۸

چند نفر ویزیتور مورد نیاز است بعد ازظهر ها تلفن ۶۴۸۷۲۴
آ_۲۲۰۳ ۱_۲

پزشك عمومی ـ متخصص زنان‌ـدندان پزشك‌ـ لیسانسیه مامائی ـ پزشکیار و تکنیسین دندانپزشکی‌به همکاری دعوت میشود تلفن ۹۶۶۹۷۷
۱_۲ آ_۲۲۳۶

کلینیك بهگر بوجود تعدادی دوشیزه جهت پذیرش و اطلاعات‌نیازمنداست ۹۷۰۴۰۰ و ۹۷۰۷۴۰
آ_۲۲۴۰

به خانم یا دوشیزه‌ای جهت تدریس تقویتی سال دوم راهنمائی یك تادو ساعت‌بین ساعت ۱۵ الی ۲۲ نیاز است تلفن ۹۵۶۰۳۸
۱_۲ آ_۲۲۴۶

آرایشگاه ژاکلین
به سرپیچ ماهر و پادو نیازمند است ۸۹۱۴۹۲

به‌چند کارگر جوان‌جهت لوله‌کشی گاز نیازمندیم تلفن ۹۳۱۳۶۵

شریك

شریك
کارخانه تولیدی فرش موکت به یك نفر شریك جهت‌توسعه تولیدی بیشتر نیازمند است. تلفن ۶۶۴۷۹۴
آ_۹۲۶

به یکنفر سرمایه‌گذارکه حداقل یك میلیون تومان سرمایه در زمینه واردات سرمایه‌گذاری نماید نیازمندیم تلفن۳۱۱۰۶۸
۱_۳ آ_۲۰۰۰

جویای کار

مهندس راه و ساختمان آماده کار در تهران‌تلفن ۳۶۳۶۶۰

جوانی دیپلمه خدمت کرده در سپاه بهداشت که به تزریقات‌و پانسمان کاملا اشنا می باشد حاضر است با یك دکتر عمومی همکاری نماید تلفن ۳۱۱۰۸۰ راهنمای ۶۳۷ روزنامه اطلاعات
۱_۱

جوانی ۱۸ساله با پنجم‌طبیعی آشنا به زبان انگلیسی برای کارهای دفتری آماده کار می باشد تلفن ۳۱۱۰۸۰ راهنمای ۶۵۲ روزنامه اطلاعات
آ_۲۲۳۶

مهندس کشاورزی با ۲۰ سال سابقه کار در مدیریت های صنعتی و کشاورزی و دیدن دوره های تخصصی درداخل وخارج از کشور و آشنائی کامل بزبان انگلیسی آماده همکاری با بخش خصوصی‌می باشد برای کسب اطلاع بیشتر باتلفن ۲۷۳۵۱۱ تماس‌بگیرید
آ_۲۲۱۹

لیسانس زبان انگلیسی آماده کار تلفن ۶۴۲۱۷۱
۱_۳ آ_۴۰۶

لیسانسیه حقوق دارای ۸سال‌سابقه کار اداری تمام وقت آماده کاراست بعدازظهر ۲۶۵۲۴۴

آموزشگاهها

تعلیم اواز و کلیه‌سازها ۶۴۲۶۳۳ و ۶۴۱۳۲۲

ماشین‌نویسی بیژن
باحسن شهرت میدان ژاله تلفن ۳۴۸۳۸۴
آ_۴۴۹

آموزشگاه ربانی
ماشین نویس فارسی و لاتین را بامتد جدید ده انگشتی در آموزشگاه‌مجهزو مدرن ربانی بیاموزید و در بهترین سازمان ها با حقوق مکفی استخدام شوید شاه آباد مقابل سینما حافظ ۳۱۷۱۳۵
۱_۶ آ_۷۰۵

تمدید شد
آخرین چهارم
نظام قدیم
فرصت‌استثنائی
قبولی
شما حتمی است درصورت عدم موفقیت شهریه مسترد میشود
شروع کلاسها
اول اسفند
ساعات درس ۹ تا ۱۲ صبح ۲تاه و ۵تا ۹شب شاهرضا نرسیده‌بمیدان شهناز
۷۵۵۹۹۵ ـ ۷۵۲۹۴۵
سازمان آموزشی خسروی

تدریس خصوصی

انگلیسی
کنتراتی تضمینی
تلفن ۶۵۲۶۵۹

ترسیمی ورقومی
حساب استدلالی
باتضمین دبیر
۸۵۰۱۱۱ ـ ۸۵۰۸۱۵

کلیه دروس ششمی‌ها باتضمین دبیر
۸۵۸۱۱۱ ـ ۸۵۰۱۱۱

آموزش کلیه دروس راهنمائی ونظری‌و ششم ریاضی‌دبیرستان توسط دانشجویان پلی تکنیك تلفن ۷۶۵۸۳۸ و ۹۷۰۶۵۸
آ_۷۰۱

انگلیسی را در کوتاه‌ترین مدت در منزل ویا موسسه بیاموزید.
۶۵۵۷۰۵

انگلیسی فرانسه
درمحل شما ۸۵۰۷۳۶

انگلیسی کنتراتی
۳۰ ساعته ۸۴۳۵۴۸

ریاضیات
فیزیك شیمی راهنمائی نظری
تلفن ۶۵۲۴۵۷

ریاضیات نظری راهنمائی ۶۶۰۷۷۹

دومین کلاس جی سی ای
G.C.E.A Level
نظر باستقبال جوانان دومین کلاس در علوم پایه مهندسی بانگلیسی توسط استادان دانشگاهها در انستیتوی دکتر شهابی استاد پلی تکنیك و رئیس سابق چند دانشکده مهندسی ایران برای سوم نظری ـ ششمی ها ـ دیپلمه هاو دانشجویان از ساعت ۱۵ نشانی‌خیابان رشت ـ ۳۸تلفن ۶۴۶۳۷۳ـ ۶۴۱۱۲۱
آ_۶۰۹

انگلیسی خصوصی‌مکالمه
۹۷۱۸۷۶

۱۵۰ریال
انگلیسی ـ فرانسه‌ ـ آلمانی کنتراتی تضمینی ۷۵۶۰۴۱
۱_۹ آ_۹۰۸

مکالمه با استادان خارجی کنتراتی
۸۳۳۳۱۹

انگلیسی کنتراتی تضمینی۸۳۳۳۱۹

ریاضیات
فیزیك شیمی
تضمینی ۸۳۳۳۱۹

دروس ریاضی فیزیك شیمی تضمینی۸۳۳۳۱۹

مکالمه انگلیسی و کلیه دروس
تقویتی‌درهر سطحی ۲۹۱۴۳۸
آ_۶۰۱

ریاضیات‌ـ فیزیك‌ـ شیمی‌ـ انگلیسی‌ـ دبستان و دوره راهنمائی توسط دبیران مجرب ۶۶۹۶۲۱
آ_۱۸۹۸۹

دبیران متخصص
تدریس خصوصی توسط ورزیده‌ترین
دبیران دبیرستان های تهران
جهت دوره های راهنمائی، نظری‌و دبیرستان تلفن۲۳۱۵۷۴
آ_۲۲۶۸

مخصوص‌دبستان
تدریس خصوصی دروس دبستانی توسط متخصصین مربوطه در تمام نقاط شهرتلفن ۲۳۱۵۷۴

مخصوص غرب و شمالغرب تهران
تدریس‌خصوصی‌ابتدائی، راهنمائی، نظری و دبیرستان توسط‌دبیران و آموزگاران به نام دبیرستان های تهران
تلفن ۲۳۱۵۷۴

کلیه دروس تضمینی، ۵۰ تومان، ۹۲۴۵۳۱

گمشده

سند مالکیت ساختمان بشماره ۱۲۴۶را ۱ اینجانب علی جعفر بیانی مفقود گشته لطفا یابنده به تلفن های ۹۵۲۵۱۰ آقای قاسمی و ۹۵۶۰۲۳ آقای بالازاده اطلاع دادو مژدگانی دریافت دارد.
آ_۱۹۱۴۳

یکفقره شناسنامه و یك برگ معافی صادره از خرم آبادبنام اینجانب اکبر رماوندی درراه قم جا مانده یابنده بهتلفن ۵۳۳۷۶۸ فروشگاه سینا ـ بوذرجمهری اطلاع دهد.

یکعدد کیف قهوه‌ای رنگ محتوی مقداری وجه نقد و یك طغرا چك و یکعدد قبض و گواهینامه رانندگی وکارت شناسائی اینجانب گمشده از یابنده خواهشمند است بهتلفن ۹۴۰۵۷۵ اطلاع داده و مژدگانی خودرا دریافت‌نماید.
مجید زرین سرای

بدینوسیله اعلام میداردکه‌کارت بازرگانی اینجانب کمال الدین کاشانی اخوان که بشماره ۳۷۶۷۷ مربوط به شرکت بازرگانی کادیران میباشد در تاریخ۲۰ر۱۱ر۳۵ مفقودگردیده و از درجه اعتبار ساقط می باشد.

۲۰ بهمن داخل تاکسی درکرج کیف زنانه محتوی یك جلد دفترخدمات‌چهار جلد شناسنامه جا مانده تقاضا میشود بهتلفن ۶۸۱۳۶۰ شهریاری تماس بگیرید.

دسته چك بانك پارس حساب جاری ۵۳۶ شعبه چهل متری نواب از شماره ۵۹۱۸۷ الی شماره ۵۹۱۲۰۰مفقود گردیده است از درجه اعتبار ساقط است.
آ_۲۲۲۷

یك جلد کیف جیبی‌که‌محتوی گواهینامه رانندگی ـ کارت اتومبیل‌ـ جواز حمل اسلحه وکارت‌شناسائی میباشد مفقود گردیده از یابنده تقاضا می شودمراتب رابه‌نشانی سلطنت آباد اختیاریه خیابان داور الکتریکی توکل فیض‌اله ترابی ویا با تلفن ۲۸۶۴۶۰ ساعت ۷الی ۱۰ اطلاع دهند.
آ_۲۰۱۰

یکبرگ‌چك‌شماره ۳۴۱۷۳۹جاری شماره ۲۷۱ شرکت پردام‌تاریخ ۲۱ر۱۱ر۳۵ بمبلغ ۲۷۲۹۱۴۸ ریال بنام اینجانب محمودپور صالح مفقود شده و از درجه اعتبار ساقط است از یابنده چك تقاضا دارم با تلفن ۳۵۸۶۸۳ تماس گرفته‌مژدگانی دریافت نماید

آریا‌ـ طلایی رنگ به شماره ۲۵۶۹۳‌ـ تهران ـ د مفقود شده استخواهشمند است یابنده‌با شماره ۸۴۳۱۱۷ تماس گرفته و مژدگانی دریافت دارد.
آ_۲۱۷۰

کیف بغلی اینجانب محمودپور صالح که محتوی مقداری اسکناس و شناسنامه و سفته واسناد متفرقه‌بوده بین چهار راه‌مولوی و سی متری‌مفقود شده‌از یابنده خواهشمندم هر مقدارپول را میخواهدبرداشته وبقیه محتویات آنرا مسترد نماید. یا با تلفن های: ۶۶۴۰۴۹ و ۳۵۸۶۸۳ و ۳۵۸۶۷۸ تماس بگیرد.
محمود پورصالح

(پیدا شده)
مبلغ قابل ملاحظه‌ای پول در حوالی خیابان آذربایجان‌پیدا شده است. صاحب پول می تواند بامراجعه به تلفن: ۹۵۹۶۷۷ (آقای رسام) وبا دادن نشانی‌های‌لازم پول‌خود رادر یافت دارد.
آ_۸۷۰۵

استخدام
روز جمعه ۲۹ بهمن برای همکاری بااین موسسه در ساعات زیر منتظر شما هستیم
۱ـ کمك‌حسابدار مرد تحصیلات سیکل ببالااز ساعت ۸ تا۱۰ صبح
۲ـ خانم ماشین‌نویس فارسی تحصیلات سیکل ببالا از ساعت ۱۰ تا۱۲ ظهر
۳ـ انباردار تحصیلات سیکل ببالا از ساعت ۲ تا ۳ر۵ بعدازظهر
۴ـ راننده پایه دوم همگانی با سواد فارسی‌از ساعت ۳ر۵ تا۵ره بعدازظهر
۵ـ تحصیلدار دارای موتورسیکلت باسواد فارسی
از ۵ره تا۷ بعد ازظهر متقاضیانیکه حداکثر سن آنها از۴۵ سال تجاوز نکند در ساعت ذکر شده بالا بادر دست داشتن مدارك استخدامی به آدرس خیابان شاهرضا مابین چهارراه کالج و بهلوی روبروی هتل تهران پالاس پلاك ۶۹ شرکت سعید طبیبی مراجعه فرمایند.

استخدام
گروه‌تاسیسات برق وتهویه شرکت‌پرسیزون
استخدام برای مسجد سلیمان
۱ـ برقکار درجه‌یك‌ودوساختمانی
۲ـ دیپلمه‌تهویه مطبوع‌باسه‌سال سابقه کار
۳ـ کمك انباردار باسه سال سابقه‌کار
۴ـ راننده‌پایه‌دوباه‌سال‌سابقه‌کار
واجدین شرایط می‌توانند با در دست داشتن برك خاتمه خدمت یا معافیت دائم به تخت‌طاووس غربی روبروی لارستان پلاك ۳۳۳ طبقه سوم مراجعه نمایند.

آگهی استخدام
کارخانجات بیسکویت‌سازی‌سالوین
جهت تکمیل کادر فنی خود ۲نفر مکانیك که حداقل ۲ سال تجربه داشته باشند استخدام میکند
حائزین شرائط روزهای چهارشنبه و پنجشنبه بهشرکت سالوین واقع در شهر صنعتی کورش ۱۰ کیلومتری شهرستان ساوه جهت مصاحبه و استخدام مراجعه نمایند.

آگهی استخدام
سازمان صنایع نظامی در تخصصهای مشروحه زیر افراد حائز شرایط را با حقوق مکفی استخدام می نماید :

تخصص	تحصیلات
۱ـ مهندس برق	لیسانس و یا فوق لیسانس
۲ـ مهندس شیمی	فوق لیسانس
۳ـ مهندس مکانیك	لیسانس و یا فوق لیسانس
۴ـ مهندس الکترونیك	لیسانس و یا فوق لیسانس
۵ـ حسابدار	لیسانس و یا فوق لیسانس
۶ـ حسابرس	لیسانس و یا فوق لیسانس
۷ـ تکنیسین شیمی	فوق دیپلم
۸ـ تکنیسین مکانیك	فوق دیپلم
۹ـ تکنیسین برق	فوق دیپلم
۱۰ـ ماشین‌نویس‌فارسی و لاتین	دیپلم طبیعی، ریاضی و ادبی (مدرك تحصیلی هم داشته باشند)
۱۱ـ ماشین نویس فارسی	دیپلم طبیعی. ریاضی وادبی (مدرك تحصیلی هم داشته باشند)
۱۲ـ بایگان دفتردار	دیپلم‌طبیعی ریاضی وادبی (مدرك تحصیلی هم داشته باشند)

داوطلبین حائز شرایط می توانند همه روزه باستثنای ایام تعطیل از ساعت ۸ الی۱۲بادردست داشتن‌عین مدرك تحصیلی و سربازی‌وتخصصی برای کسب اطلاعات بیشتر بدفتر سازمان صنایع نظامی واقع‌درسلطنت آباد مراجعه نمایند.
مالف ۲۱۱۳۰
سازمان صنایع نظامی

خانه‌شمارا بخارجیان اجاره‌میدهیم

مؤسسه امپایر ۲۳۷۵۰۰
خانه بخارجیان اجاره میدهد
۲۳۸۹۵۵-۲۳۲۲۲۲

مؤسسه امور خارجیان
مرکز اجاره تخت جمشید جنب شماره ۵۰۳
۷۵۱۷۸۲-۷۵۲۳۵۸

وزیری
۶۵۸۱۸۸
۶۵۳۷۴۳
اجاره بخارجیان.خرید.فروش.

۸۲۲۹۵۳
سازمان نیازمندیهای خارجیان
خانه شمارا به خارجیان اجاره میدهد
۸۲۷۹۰۱-۸۳۸۱۰۶

سازمان مسکن پارس
مرکز ۸۵۳۸۵۳
۸۴۸۴۲۴
اجاره ۸۵۷۵۸۵
بخارجیان

ZAFAR مؤسسه ظفر
بهترین مرکز اجاره خانه به خارجیان در شمال شهر
تلفنهای ۲۲۵۵۰۴
۲۲۷۷۴۶-۲۲۸۵۸۹

آژانس پرس پولیس
اجاره بخارجیها
۸۹۲۵۲۰-۸۹۷۵۴۱

آژانس استار
اجاره بخارجیان
۸۴۶۱۶۳-۸۵۶۱۷۴

ایران مسکن
۲۳۰۸۴۴-۲۳۰۲۷۳

تهیه مسکن کندو
سریع ویلا وآپارتمان‌به خارجیان اجاره میدهد ـ ۲۲۷۶۳۹ ـ ۲۲۷۶۲۸

برای اجاره
بخارجیان باساپلایز تماس بگیرید ۶۸۱۷۸۹ـ ۶۸۱۷۹۰

آژانس کیهان
ویلا آپارتمان و دفتر کار شما را در شمال شهر به خارجی‌و ایرانی اجاره‌میدهد.
تلفن ۸۴۷۴۵۸

آژانس بین‌المال
اجاره هر نوع مستغلات به خارجیان ۸۳۰۸۴۱ـ۸۳۰۸۴۲ـ۸۳۰۸۴۳
آ_۲۲۰۱

اجاره فوری به‌خارجیان
ویلاو آپارتمان در شمال‌شهر، امیر آباد، گیشا و تهران‌پارس ۲۲۷۵۱۱ و ۲۲۲۶۳۰

تهیه مسکن برج
مرکز اجاره در شمال شهر ۶۲۶۷۱۰ و ۶۲۳۳۷۷

۸۲۹۷۶۶ -۸۳۵۱۲۰
سازمان کورش
اجاره منازل بخارجیان

موسسه‌ایران‌ورلد
ویلا و آپارتمان شما را به خارجیان اجاره میدهد
تلفن ۶۸۷۱۷۲

مؤسسه فورد
بزرگترین مرکز اجاره.خارجیان
۶۸۶۱۵۸-۶۸۵۷۳۷

خانه شمارا فوری خارجی و ایرانی اجاره می دهیم ۶۲۰۱۰۷ و ۶۲۲۰۶۵

نیازمندیهای اطلاعات

برای دادن آگهی تلفنی باشماره‌های ذیل تماس حاصل فرمائید

تلفنهای: ۳۰۳۷۰۲-۳۱۱۲۱۹-۳۱۱۲۲۵-۳۱۱۲۲۴

شرکت پارس متال (سهامی عام)

استخدام

یکنفر طراح ماشین آلات صنعتی با حداقل ۵ سال سابقه کار با حقوق و مزایای جالب و امکانات پیشرفت شغلی استخدام میگردد.

متقاضیان بین ساعات ۸ الی ۱۶ به نشانی خیابان ویلا ترسیده به کریمخان زند شماره ۲۹۵ مراجعه نمایند.

کارخانجات صنعتی ایران ناسیونال

تعدادی راننده پایه دو شخصی که آشنائی به زبان انگلیسی داشته باشند با حقوق مکفی استخدام مینماید.

از واجدین شرایط خواهشمند است در روز های هفته از ساعت ۷ الی ۱۵ باداره استخدام واقع در کیلومتر ۱۸ جاده مخصوص کرج مراجعه نمایند.

PERSONNEL/
ADMINISTRATION
MANAGER

GILCON COMPANY has an opening for an experienced person to handle all activities and administration work of our construction site personnel, including expatriates. He should be fully familiar with Iranian labour laws and have knowledge of work permits and residence permits. He should have good knowledge of Farsi and English. Location of work is near Bandar Pahlavi.

Qualified interested parties please forward their curriculum vitae to 67, Kayvan Street, Takhte Jamshid Avenue, Tehran.

استخدام

شرکت خدمات مهندسی بوتان به یکنفر نقشه کش تاسیسات باحداقل دو سال سابقه کار و باآشنائی کافی بزبان انگلیسی نیازمند است

فقط واجدین شرایط فوق در روز چهارشنبه ۲۷ بهمن‌ماه از ساعت ۹ صبح الی ٤ بعدازظهر به آدرس تهران خیابان شاه‌عباس روبروی تهران کلینیک کوچه چهارم پلاك ۲۲ طبقه دوم مراجعه نمایند

(آگهی مزایده)

کارخانجات پارس الکتریک (شرکت سهامی عام) تعداد پنج دستگاه از اتومبیل های مستعمل خودرا بشرح زیر ازطریق مزایده بفروش میرساند:

۱ـ پیکان سواری مدل ۵۰ سه دستگاه
۲ـ پیکان وانت مدل ۵۰ یکدستگاه
۳ـ شاهین سواری مدل ٤۷ یکدستگاه

از علاقمندان تقاضا میشود جهت بازدید و ارائه پیشنهاد حداکثر تا تاریخ دهم اسفندماه ۲۵۳۵ به محل شرکت واقع در خیابان آیزنهاور، ایستگاه شاوب‌لورنس، شماره ۵۶۳ مراجعه نمایند. شرکت در رد یا قبول کلیه پیشنهادات مجاز میباشد.

استخدام مترجم

یك شرکت بین‌المللی به مترجم انگلیسی وفارسی باحداقل ۲ سال تجربه کاری نیاز دارد

متقاضیان میتوانند همه‌روزه باستثنای پنجشنبه وجمعه باشماره ۹۳۰۰۷۶ باآقای جاندان تماس بگیرند.

گروه صنعتی بهشهر استخدام میکند

۱ـ مهندس مکانیك با ۵ سال تجربه درکار های مربوط به اسکلتهای فلزی
۲ـ ماشین نویس فارسی

واجدین شرایط به نشانی خیابان سپهبدزاهدی شماره ۵۶ مراجعه فرمائید تلفن ۸۱۷۲۶۰۵

شرکت سهامی الکتریک استورج باطری ایران استخدام میکند

۱۰ نفر اپراتور ماشین آلات تولیدی

دارای سوادخواندن و نوشتن و برك پایان خدمت یا معافی غیر پزشکی

متقاضیان از ساعت ۷ الی ۳ بعدازظهر بکارگزینی شرکت واقع درکیلومتر ۱٤ جاده مخصوص کرج کارخانه ری ـ او ـ واك مراجعه نمایند.

CONSHIP

کارمند وارد به امور حمل ونقل آشنا به زبان انگلیسی استخدام می کند.

لطفا با تلفن ٤ـ۸۵۹۰۷۰ تماس بگیرید.

الیاف شرکت سهامی عام

افرادی را برای مشاغل زیر باحقوق ومزایای مکفی استخدام مینماید.

۱ـ تکنیسین ابزار دقیق رشته الکترونیك و نیوماتیك (باحداقل ۲ سال سابقه‌کار)
۲ـ کارگر تهویه مطبوع با مدرك سوم متوسطه (بدون سابقه‌کار)
۳ـ کارگر ساده باسواد خواندن و نوشتن

پذیرفته‌شدگان درسه شیفت انجام وظیفه خواهند نمود.

متقاضیان میتوانند در ساعات اداری از ۷ الی ۱٤ بکارگزینی این شرکت واقع در جاده قدیم کرج کیلومتر ۱۸ مقابل آمادگاه ارتش ابتدا جاده علیشاه مراجعه نمایند.

آگهی استخدام

۱ـ یك نفر مدیر فروش

جهت کارخانه تولیدی آشنا به زبان انگلیسی و کسانیکه به زبان آلمانی آشنائی داشته باشند ارجحیت دارند و باحقوق مکفی استخدام میشوند محل خدمت در تهران خواهد بود

۲ـ دو نفر ویزیتور فروش

آشنا به زبان انگلیسی با حقوق مکفی‌وپورسانت

۳ـ یك نفر تکنیسین برق

جهت کارخانه تولیدی در شهر صنعتی البرزآشنا به زبان انگلیسی ویا آلمانی با حقوق مکفی‌محل خدمت قزوین خواهد بود.

٤ـ یك نفر سکرتر تمام وقت

آشنا به بایگانی، تایپ زبان فارسی و لاتین با حقوق مکفی محل خدمت د رتهران

لطفا متقاضیان با صندوق پستی ۱۳۰۶ر۱۳ تماس و یا از طریق نامه مکاتبه نمایند

انباردار لوازم یدکی

با تحصیلات حدود دیپلم، آشنا به زبان انگلیسی، مسلط به انبارداری باحقوق ومزایای مکفی در کارخانه شرکت بسیار معتبر وخوشنام استخدام میگردد.

به ساکنین شهرری واطراف در شرایط مساوی ارجحیت داده خواهد شد.

متقاضیان میتوانند بین ساعات ۹ تا ۱۱ صبح با تلفن: ٤ـ۵۹۲۰٤۱ با کارگزینی کارخانه تماس حاصل فرمایند.

مهندس راه وساختمان

شرکت ایران راه خوزستان

یك نفر مهندس راه و ساختمان را برای سرپرستی کارگاه باشرایط بسیارخوب استخدام مینماید.

متقاضیان میتوانند به‌آدرس: عباس‌آباد ـ خیابان سورنا ـ شماره ۳ر۷٤ و یا با تلفن‌های ۸٤۳۱۱۳ و۸٤۳۱۲۵ تماس حاصل نمایند.

استخدام فوری

یك شرکت بزرك تولیدی افرادی‌را بامشخصات زیر به همکاری دعوت مینماید:

۱ـ نقشه‌کش.
۲ـ کمك جوشکار.
۳ـ انباردار باسابقه.
٤ـ ماشین‌نویس.
۵ـ دیپلمه ریاضی و طبیعی.
۶ـ مونتاژکار.
۷ـ تعمیرکار مکانیك.
۸ـ تعمیرکار برق.
۹ـ تراشکار.
۱۰ـ سنك‌کار.

علاقمندان میتوانند به‌استثنای روزهای پنجشنبه و جمعه همه‌روزه از ساعت ۹ صبح الی ۳ بعدازظهر به کارگزینی شرکت تولیدی زر واقع در کیلومتر ۱۸ جاده قدیم کرج مراجعه نمایند.

GLASS WOOL

شرکت سهامی پشم شیشه ایران

استخدام مینماید

۱ـ متصدی کارگزینی (با داشتن چهار سال سابقه کار مؤثر در کارخانجات تولیدی وصنعتی)
۲ـ تعدادی تکنیسین برق (باداشتن دوسال سابقه کار)
۳ـ تعدادی کنترلر باداشتن مدرك سوم متوسطه
٤ـ تعدادی کارگر ساده (باحداقل حقوق ۹۰۰۰ ریال

مزایای استخدامی

سود ویژه ـ سرویس ایاب وذهاب ـ استفاده‌از رستوران کارخانه ـ استفاده ازشرکت تعاونی مصرف ـ کمکهای اجناس (از قبیل لوازم‌التحریر و پوشاك فرزندان) استفاده از بیمه کامل.

آدرس: جاده قدیم کرج کیلومتر ۷ بعداز تقاطع راه‌آهن روبروی کارخانه جنرال صنعتی شرکت پشم شیشه ایران.

یك شرکت ساختمانی

برای ثبت دفاتر مربوطه نیاز بیك نفر حسابدار بصورت تمام وقت در تهران دارد

از متقاضیان خواهشمند است بین ساعت ۸ر۳۰ الی ۱۳ باتلفن ۸۹۸۵۸۰ تماس حاصل نمایند.

بعلت مسافرت لوازم منزل، چند تخته فرش کاشان، نقره آلات، ظروف عتیقه حتی منزل مسکونی بفروش میرسد. تلفن ۲۷۱٤۹۶

آگهی استخدام

سازمان صنایع نظامی مهندسین وتکنیسین های مشروحه زیر را جهت خدمت در پارچین، ۵۰ کیلومتری تهران استخدام می نماید.

استخدام شوندگان از مزایای فوق‌العاده های‌مربوطه وهمچنین از تسهیلات زیست و مسکن (بتدریج و ترتیب‌ارجحیت) استفاده‌خواهند نمود.

تحقیق
۱ـ مهندس برق
۲ـ مهندس مکانیك
۳ـ مهندس الکترونیك
٤ـ مهندس صنایع
۵ـ تکنیسین برق
۶ـ تکنیسین تاسیسات
۷ـ تکنیسین مکانیك

مدرك تحصیلی
لیسانس و یا فوق لیسانس
لیسانس و یا فوق لیسانس
لیسانس و یا فوق لیسانس
لیسانس و یا فوق لیسانس
فوق دیپلم
فوق دیپلم
فوق دیپلم

داوطلبان حائز شرائط می توانند همه روزه باستثنای ایام تعطیل از ساعت ۸ الی ۱۲ با در دست داشتن عین مدارك تحصیلی و سربازی و شناسنامه به دفتر اطلاعات سازمان صنایع‌نظامی واقع در سلطنت آباد مراجعه نمایند.

م الف ۲۱۱۲۹

سازمان صنایع نظامی

معاونت مدیریت فنی

(مهندس برق)

۱ـ یك واحد بزرك صنعتی مختلط ایرانی و آلمانی تولید کننده محصولات الکترو میدیسی با حدود هشتصد نفر پرسنل، یکنفر مهندس برق (فوق لیسانس) که مدارج تحصیلی‌مهندسی را در سطح عالی گذرانده و به‌زبان آلمانی تسلط کامل داشته باشد با حقوق ومزایای فوق‌العاده و امکان پیشرفت سریع درحد مدیریت به‌همکاری دعوت می نماید.

از واجدین شرایط خواهشمند است فتوکپی مدارك تحصیلی و ریز نمرات و سایر مشخصات کامل خود را به راهنمای شماره ۶۴۹ روزنامه اطلاعات ارسال نمایند.

آگهی استخدام

سازمان صنایع نظامی جهت تکمیل کادر بیمارستان ۲۵۰ تختخوابی خود تعدادی مامأ و پرستار لیسانسیه و بهیار با حقوق و مزایای قابل توجه استخدام می نماید.

داوطلبین میتوانند همه روزه باستثنای روز های تعطیل از ساعت ۸ صبح الی ۱۲ به دفتر پرستاری بیمارستان واقع در سلطنت‌آباد جاده اقدسیه مراجعه نمایند.

م‌الف ۲۶۲۲۷٤

سازمان صنایع نظامی

بیمارستان امریکائی تهران

نرس تمام وقت و آشنا به زبان انگلیسی باحقوق مکفی استخدام مینماید. به دفتر پرستاری واقع دربلوار الیزابت شماره ۵۹ مراجعه فرمائید.

استخدام کارمند حسابداری

کارمند حسابداری تمام‌وقت لیسانس با یك‌سال سابقه کار و یا دیپلم با چهارسال سابقه‌کارموثر مورد نیاز است طالبین معاف ازخدمت روزها بین ساعت ۵ر۲ الی ۵ر۳ به‌آدرس زیر مراجعه‌فرمایند خیابان حافظ کوچه لطیفی شماره ۳٤

خرید ماشین آلات

یک شرکت ساختمانی بزرگ در نظر دارد تعداد زیادی‌ماشین آلات مختلف راهسازی راکه در وضعیت مناسب باشند از شرکتها و یا افرادی که دارای ماشین آلات هستندخریداری نمائید.

علاقه‌مندان به فروش می توانند جهت کسب اطلاعات‌بیشتر باتلفن ۸۹۱۶٤۱ از ساعت ۹ تا ۱۱ صبح تماس حاصل‌نمایند.

استخدام شوید

هیچ بازاریابی بیکار نخواهد ماند

شما هم‌بیکار نخواهید ماند، اگر اصول بازاریابی را آموخته باشید.

سازمان آموزش خسروی

پیشگام آموزش‌بازار یابی: عملی ـ تئوری

ثبت نام میکند

پس از پایان دوره درصورت تمایل‌استخدام‌خواهیدشد

خیابان شاهرضا نرسیده بمیدان شهناز سازمان آموزشی خسروی ۷۵۵۹۹۵ـ ۷۵۲۹٤۵

بانك ایران وانگلیس

به تعدادی اپراتور مرد و زن با مدرك تحصیلی دیپلم که‌حداکثر سن آنها ۲۵ سال باشد نیازمند است داوطلبین میتوانند شخصا به اداره مرکزی بانك ایران و انگلیس واقع در خیابان سعدی جنوبی مراجعه نمایند.

حسابدار

شرکت تولید و تصفیه روغن (سهامی عام)

برای قسمت مالی حسابداری خود جوانی باحداقل‌تحصیلات دیپلم، آشنائی خوب بزبان انگلیسی و حداقل سه سال سابقه کار مفید در حسابداری راباحقوق و مزایای مکفی برای پنج روز کار در هفته استخدام مینماید.

داوطلبان حائز شرایط میتوانند برای کسب اطلاعات بیشتر وترتیب قرار ملاقات مصاحبه فقط بین ساعات ۹ـ۱۱ صبح با تلفن های ۲ـ۹۵۸۰۳۰ داخلی ۷ تماس حاصل فرمایند.

آگهی استخدام

کارخانجات شرکت سهامی مارگارین

افراد ذیل را بهمکاری دعوت مینماید.

۱ـ مهندس مکانیك جهت نصب‌ماشین‌آلات‌با حداقل یکسال سابقه کار
۲ـ انباردار فنی با حداقل ۳ سال سابقه کار

متقاضیان میتوانند همه روزه ازساعت ۹ صبح الی ٤ بعدازظهر به دفتر مرکزی این شرکت واقع در میدان فردوسی ساختمان شهد طبقه نهم مراجعه نمایند.

قابل توجه‌مهندسین مشاور وشرکت‌های‌ساختمانی شرکت ساختمانی سان ورك با مسئولیت محدود کلیه کارهای ساختمانی و پوشش ساختمانی و اسکلت فلزی شمارا بامجرب‌ترین کادر فنی خود در کوتاه‌ترین مدت انجام وتحویل میدهد تلفن ۸۹۱۱۰۳ ـ نشانی خیابان پهلوی روبروی سینما آتلانتیک کوچه ناصر شماره ۲۶

ایران ناسیونال

افتخار دارد دهم زمان با پنجاهمین سال شاهنشاهی پرافتخار خاندان جلیل پهلوی

فروشگاه و تعمیرگاه مجاز ۱۰۵ بنز ایران ناسیونال

باهمکاری گروهی از بهترین ومجرب‌ترین متخصصین ومکانیسین‌ها وتجهیزات بسیار مدرن

شروع بکار کرد

انتهای خیابان شاهپور بعداز چهارراه مختاری

تلفنهای: ۵۲۱۷۸۹-۵۲۰۴۷۱

حاج‌علی‌اکبر توسل باقری ـ اخوان گلپایگانی

نیازمندیهای اطلاعات

برای دادن آگهی تلفنی باشماره‌های ذیل تماس حاصل فرمائید

تلفنهای: ۳۱۲۴۱۳-۳۱۱۲۲۷

کرایه اتومبیل

کابت تاکسی
۹۷۰۵۱۵ - ۹۷۵۱۰۱
۵ـ۱۰۵۳

تاکسی سرویس ارابه
بارانده و بدون راننده
۹۶۰۳۸۰ـ ۹۵۸۶۳۸

آریا تاکسی
۳۴۹۸۷۹ـ۳۳۸۷۴۱ـ۳۴۵۸۲۹
۵ـ۱ آـ۱۹۵۳

یونیورسال سرویس
با مدیریت جدید ۸۵۵۳۱۰
و ۸۴۶۲۹۸

ثوکل بار

بارکش شهروحومه
۵۲۲۲۲۲
۵۲۲۲۲۳

یونیورسال سرویس
با مدیریت جدید ۸۵۵۳۱۰
و ۸۴۶۲۹۸
آـ۴۵۰

چاپار تاکسی
بهبودی نرسیده به تاج
تلفن ۹۷۸۱۶۸

مینی‌بوس کرایه جهت
سرویس موسسات
اتوجدید ۷۳۸۶۵۲

قلهک بار
کامیون و جرنقیل ۲۶۶۵۰۰و
۲۶۳۳۱۱
۶۱ـ۹ آـ۸۷۰۲

شوش بار

موسسه حمل و نقل شهروشهرستان
۳۶۱۱۱۱ ـ ۴

ماشین آلات

یکدستگاه نیچی پرس ۵ تن
بابرش ۴ میل در ۲ متر به
فروش میرسد تلفن ۷۹۵۴۵۶
و ۷۹۹۳۹۵

قابل توجه

یکدستگاه موتور کروس چهار
صد سی .سی مدل ام ایکس
بفروش میرسد ۷۹۱۷۹۱

آگهیهای متفرقه

تلفنهای دفتر خوانندگان
۶۴۲۶۳۳ و ۶۵۱۹۲۰

ترجمه ارزان کارنامه و اوراق رسمی و غیر رسمی دراسرع وقت مقابل سینما حافظ ربانی
۳۱۷۱۳۵
۱ـ۶ آـ۱۲۲۱

کمرکره چوبی
میشلر MISCHLER
سرما، گرما و نوار از کرکره چوبی میشلر عبور نمیکند
پارکت BW
نمایشگاه: شاهرضا کرچه دفتری
۸۲۹۳۹۰-۸۲۴۳۰۷
۸۲۴۸۷۰-۸۲۹۵۹۶

آگهی مجمع عمومی

چون درتاریخ ۲۸ر۱۰ر۳۵ عده سهامداران حاضر درجلسه بحد نصاب کافی نرسید لذا مجمع عمومی فوق‌العاده‌شرکت سهامی چینی‌سازی ارکیدایران (خاص) روز چهارشنبه ۱۸ر۱۲ر۳۵ ساعت ۴ بعدازظهر در محل شرکت واقع در خیابان ایران نوین شماره ۲۱۵ تشکیل خواهد شد. از صاحبان سهام یا وکیل ایشان تقاضا دارد در ساعت مقرر در جلسه حضور بهم رسانند.

دستور جلسه

۱ـ اصلاح بعضی از مواد اساسنامه
۲ـ تعیین هیئت مدیره

رئیس هیئت مدیره حسن کاشانچی
آـ۲۱۶۶

اطلاعیه کوپریك

کنسرسیوم کوپریك آماده هرگونه خدمات در امور بازرگانی و ساختمانی و فروش هر نوع

مصالح ساختمانی

با تحویل فوری
وانواع تلفن‌های سانترال سیستمهای رئیس و منشی و ساعت های کامپیوتری تلفن ۲۳۶۴۵۰

تخلیه چاه

تخلیه وحفر

هر نوع چاه با تجهیزات کامل لوله بازکنی فوری
شرکت مهندسی امید
تلفن ۶۵۹۰۴۷

تخلیه چاه تا ۲۰ متر
۳۵۰ تومان ۵۳۸۷۱۵

تخلیه چاه کمالی
۵۴۵۹۰۱

تخلیه چاه متر مکعب
۵ تومان ۷۶۶۷۳۳

تخلیه چاه

تعمیرچاه و لوله‌بازکنی‌فوری
هما ۵۴۶۴۱۶

تخلیه چاه

★ فوری ★
۶۲۸۰۴۷
۹۲۱۶۹۷

تخلیه چاه کاوه
باپمپهای مخصوص بجن کشی
۹۶۲۲۵۳

تخلیه چاه فاضلاب سازمان فوری
تلفن ۵۵۰۵۵۶
نور و نیرو

تخلیه هرنوع چاه

۹۳۵۲۸۶
با ۲۰٪ تخفیف
از کلیه شرکتها

تخلیه وتراش چاه

مترمکعب ۸ تومان
۶۶۵۲۷۰
۶۴۸۵۵۲

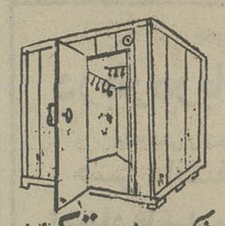

شرکت هرمتیک

سازنده سردخانه های ثابت و متحرك شوفاژ چیلر
تلفن ۸۳۲۳۱۴

فیلم سوپر ۸ غیر خام، نمایشی رنگی یا سیاه‌و سفید خریداریم . تلفن ۶۳۵۳۴۵

لوله بازکنی

لوله‌بازکنی شبانه‌روزی فوری ۶۳۶۳۷۹

امداد سرویس

لوله بازکنی و لوله‌کشی تشخیص، ترکیدگی‌لوله با دستگاه‌الکترونیك
۹۲۱۶۹۷ و ۶۲۸۰۴۷

لوله بازکنی ولوله‌کشی
صفائیه ۸ـ۸۲۷۴۰۸

لوله بازکنی فقط ارزان
فوری بیساعته ۷۶۵۲۴۴

لوله بازکنی ولوله‌کشی مقدم ۹۲۵۲۷۴

لوله‌بازکنی فوری
۹۳۵۸۹۵

لوله‌بازکنی فوری سعدی
۳۵۵۴۷۳

لوله بازکنی یکساعته
۹۳۴۲۶۲

تخلیه چاه و لوله‌بازکنی
۶۶۷۹۱۳

وانت تویوتا ایسوزو

نقد واقساط

تحویل فوری

نشانی: چهارراه شاهپور گمرك جنب بانك صادرات

جواد گلپایگانی

تلفن ۵۳۹۲۳۲

آژیر لاك LUCK

آژیر لاك شمارا ازنشت گاز

مایع و طبیعی با خبر میسازد .
نماینده انحصاری در ایران

شرکت ان. کی. تکنیك

تلفن پخش ۸۵۳۹۹۴ ـ از تهران وشهرستان ها نماینده‌فعال میپذیریم. صندوق‌پستی ۷۴۱ر۶۴

درهای پیش ساخته چوبی ساخت فنلاند وارد شد

با چهار چوب و قفل و لولا آماده نصب با اندازه های استاندارد .

شرکت پارسوماش ۸۳۱۸۵۵

از شهرستانها نماینده فعال ومعتبرمیپذیریم

اطلاعیه

شرکت سهامی مواد نسوز امین آباد سازنده انواع و اقسام آجر های نسوز از نوع‌شاموت ـ کرومیت ـ ماگزیت ـ سیلکا ـ کرم ماگزیت ـ ایزوله ـ سبك وزن ـ به خاکهای نسوز ـ بتون های نسوز ـ گل نسوز ـ آجر های مخصوص نمای ساختمانی
(طبق اندازه و نقشه ارائه داده شود) خواستاران میتوانند مستقیما بدفتر مرکزی خیابان سپهبد زاهدی شماره ۲۱۰ تلفن های ۸۹۲۰۶۰ تا ۸۹۲۰۶۶ ویا بکارخانه واقع در شهرری امین‌آباد تلفن های ۵۹۴۵۵۰ـ ۵۹۰۰۸۱ مراجعه فرمایند .

یخ سازی

پیش ساخته
سردخانه زیرصفر و بالای صفر
برج خنك کن سانتریفوژی
شرکت اهیو
شاه چهارراه دانشگاه پلاك ۲۰۵ تلفن ۶۴۷۰۳۴

شرکت سهامی ارج مقداری مواد و قطعات اسقاط و ضایعات تولید از قبیل آهن آلات ـ لوله ـ بشکه خالی ـ پلاستیك و چوب خته و غیره رااز طریق مزایده بفروش میرساند.
طالبان برای ملاحظه اجناس و کسب اطلاعات بیشتر و تسلیم پیشنهاد تا پایان روز پنجم اسفندماه سال جاری در ساعات اداری به شرکت سهامی ارج کیلومتر ۱۲ جاده کرج قسمت‌فروش طهران مراجعه فرمایند .

شرکت سهامی ارج

اطلاعیه

جواهری تخت‌طاووس افتتاح شد
(پدرامی)
سازنده جواهر و تعمیرات پذیرفته میشود
نادرشاه داخل تخت طاووس مقابل خیابان لارستان پلاك ۳۳۱

داربست فلزی کوپلو

(شرکت بامسئولیت محدود)
فروش انواع بست ذوزنقه و گردان گالوانیزه ومشکی
تولید کشور فرانسه و سایر ممالك اروپائی و ایرانی ولوله بانصب و محاسبات فنی در هر نقطه کشور تلفن ۷۹۷۳۱۳

مژده بمسافرین نوروز شمال

متل کمپینک قو کنار دریا ۳ کیلومتر بعد از هتل هایت
خزر برنامه ۸ روزه از پنجشنبه ۲۶ر۱۲ر۳۵ الی جمعه ۵ر۱ر۳۶ خود را تقدیم میکند.
اطاق ـ صبحانه ـ ناهار ـ شام ۹۵۰۰ ریال
تلفن رزرو ۲۶۳۲۲۳

آگهی مناقصه

شرکت تعاونی کامیون‌داران ایران درنظردارد تعدادی حداقل ۵۰ هزار دستگاه کپسول آتش نشانی ۶ کیلوئی و ۱۲ کیلوئی قابل نصب برروی کامیون‌های کشور ازطریق مناقصه تحویل تهران شرکت تعاونی کامیون‌داران واقع در خیابان قزوین روبروی شرکت دخانیات ایران خریداری نماید لذا از نمایندگان وفروشندگان کپسول‌های آتش‌نشانی دعوت میشود پیشنهادات خود رادر پاکت لاکو مهرشده باذکر مشخصات وکاتالوگ مربوطه تا ساعت ۱۰ صبح روز شنبه هفدهم اسفند ماه ۲۵۳۵ در مقابل رسید تسلیم شرکت تعاونی کامیون‌داران بنمایند .
۱ـ ارزش هردستگاه از کپسول های آتش نشانی بطور تفکیك به ریال تحویل شرکت تعاونی در پیشنهادات ذکر شود .
۲ـ پیشنهاددهندگان بایستی مدت حداقل لازم برای تحویل تمام ۵۰ هزار دستگاه و یا هر تعدادی را که می‌توانند تحویل نمایند در پیشنهادات خود را صریحا ذکر نمایند .
۳ـ پیشنهاددهندگان بایستی ۵ درصدجمع کل ارزش پیشنهادی‌خود را ضمانت‌نامه بانکی‌برای شرکت در مناقصه بنفع شرکت تعاونی کامیون داران ایران ضمیمه پیشنهاد خود بنمایند تا در صورتیکه پس‌از برنده شدن از اجرای تعهدات خود انصراف حاصل نمایند وجه ضمانت‌نامه بنفع شرکت تعاونی کامیون‌داران قابل مطالبه ودریافت بوده و در این صورت حق هرگونه ادعا و مطالبه‌ای را از خود سلیو سلط مینمایند .
۴ـ پیشنهادات درساعت ۱۰ صبح روزیکشنبه هشتم اسفندماه باحضور پیشنهاد دهندگان‌باز و قرائت خواهد شد .
۵ـ به پیشنهادات مشروط و یا مبهم و یا فاقد ضمانت نامه و یا قلم خوردگی که در پیشنهاد مشاهده گردد ترتیب‌اثر داده نخواهد شد .
۶ـ شرکت تعاونی کامیون‌داران در رد ویا قبول یك و یاکلیه پیشنهادات رسیده آزاد خواهد بود .

شرکت تعاونی کامیون‌داران ایران

یکدستگاه موتور ژنراتور (۳۴۲۵) کاترپیلار ۱۰۰۰ دور ۱۰۰ کیلووات در وضع بسیار عالی با قیمت مناسب آماده فروش لطفا با تلفن های ۲۸ـ۳۰۴۹۲۷ آقایان بوئینی یا رسائل تماس حاصل فرمایند .

اطوپرس آلمانی پلنتا

(PLANETA)
با مصرف برق کم تراز اطوپرسهای مشابه

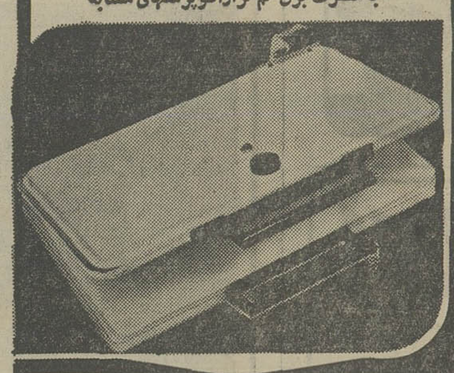

قابل استفاده برای اطو زدن ملافه و پارچه های نازك و ضخیم سهرده و همه‌نوع لباس
بانازلترین قیمت ـ کلی وجزئی
نماینده انحصاری در ایران شرکت گزینش (سهامی‌خاص)
آیزنهاور ـ نواب ـ ساختمان ایران کلینیك طبقه اول
تلفن ۹۲۷۴۸۴

از تهران وشهرستانها نماینده‌فعال میپذیریم

اکیپ مجهز نقشه‌برداری

قبول هرنوع عملیات نقشه‌برداری در سراسر ایران تلفن ۳۶۴۴۰۷

چای دلربا در خدمت

تعاونی‌ها وفروشگاه‌های معتبر
مرکز پخش : بوذرجمهری سرای صفاری
تلفن ۵۳۳۳۲۸

مرغداری

واقع درمنطقه داودآباد ورامین با کلیه تاسیسات واگذار میشود طالبین به تلفن های شماره ۵۲۴۱۲۹ و ۵۹۹۳۳۵ ازساعت ۳ الی ۷ بعدازظهر تماس بگیرند .

اصغر مطهری

استخدام

یك نفر سرایدار مرد باشرایط زیر مورداحتیاج است :
۱ـ داشتن ضامن معتبر
۲ـ حداکثر سن ۳۵ سال
۳ـ سواد خواندن ونوشتن
متقاضیان جهت تعیین وقت مصاحبه‌در ساعات اداری باتلفنهای ۶۵۴۸۹۵ و ۶۵۶۴۲۷ شرکت دانمور تماس بگیرند .

تعمیرگاه شعله

مجاز فیات شماره ۳
تعمیرات اتومبیلهای فیات ایتالیائی ۱۳۱ و ۱۳۲ خیابان خواجه نظام‌الملك ایستگاه سنگلجی تلفن ۷۵۷۹۲۶

یخسازی اسکاتسمن

SCOTSMAN

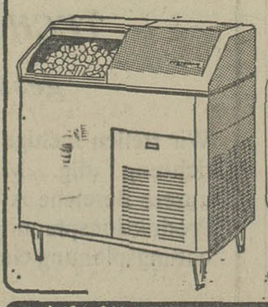

۱۰۰ـ ۲۰۰ـ ۵۰۰ کیلو
در ۲۴ ساعت وارد شد.

فروشگاه منصور تلفن ۷۵۴۲۹۲ ۷۶۲۵۲۷

جرثقیل وتریلی توکل

بهترین موسسه جرثقیل در ایران از ۵ الی ۱۵۰ تن
میدان شاه ـ خیابان ری ـ پلاك ۷۱۳ تلفن ۱۷ الی ۳۵۸۵۱۱

طرح، محاسبات، نظارت

با امضای مجاز توسط مهندسین ورزیده و با سابقه
تلفن ۸۴۰۹۰۷

یك شرکت تولیدی نیازبافرادزیر دارد :

۱ـ سرپرست کارخانه: با سابقه کار در امور فلز کاری برای شهرستان ابهر

۲ـ انباردار: ابزار و قطعات فلزکاری با ۳ سال سابقه کار

۳ـ مهندس مکانیك: برای قسمت‌فروش و نصب آسانسوردر تهران

۴ـ تراشکار برای ابهر

۵ـ فلزکار برای تهران

۶ـ دیپلم هنرستان دررشته برق برای تهران و ابهر

۷ـ کارگر ساده

خیابان روزولت شمالی خیابان زهره پلاك ۳
تلفن ۸۳۲۳۴۱ و ۸۲۶۴۱۵

ماشین نویس

فارسی ولاتین

یك شرکت حمل و نقل بین‌المللی برای تکمیل کادر خود دوشیزه یا بانوئی را که به‌تایپ فارسی ولاتین مسلط باشد استخدام مینماید .

داوطلبین میتوانند با راهنمای

۶۵۱ روزنامه اطلاعات

مکاتبه نمایند

آگهی استخدام

انجمن توانبخشی بمنظور تکمیل کادر مورد نیازخود در مراکز تابعه به پرسنل ذیل نیازمنداست ازواجدین شرایط دعوت بعمل می‌آید همه‌روزه باستثنای روزهای پنجشنبه و جمعه بامور پرسنلی انجمن توانبخشی واقع در خیابان شاهرضا ـ بین کالج وویلا ـ کوی سرشار ساختمان شماره یك مراجعه نمایند .

ردیف	عنوان شغل	مدرك موردنیاز		شرایط عمومی محل خدمت	
۱ـ	متخصص رادیولژی	دکتر ومتخصص دررشته مربوطه		معافی	تهران
۲ـ	روانشناس	لیسانس روانشناسی		معافی	تهران
۲الف	۲۷۷۳۸	۱ـ۳			

آگهی استخدام

صنایع کاغذسازی نوظهور در تهران جهت تکمیل کادرپرسنلی خود افرادی را با شرایط زیر به همکاری دعوت مینماید .

۱ـ انباردار لوازم یدکی آشنائی به زبان انگلیسی وداشتن ۵سال سابقه کار در کارخانجات تولیدی .

۲ـ نگهبان :
الف ـ دارای سابقه‌و تجربه ۳سال نگهبانی در کارخانجات تولیدی .
ب ـ حداقل تحصیلات ششم ابتدائی .
د ـ داشتن برك انجام وظیفه وضامن معتبر .
متقاضیان میتوانند با در دست داشتن مدارك استخدامی همه روزه از ساعت ۸ صبح الی ۲ بعدازظهر به کارگزینی واقع‌درجاده‌قدیم کرج پشت کار خانه شیر پاستوریزه خیابان ۲۴ متری رضاشاه‌کبیر (کوی شاه‌آباد) مراجعه نمایند .

بیمارستان تهران کلینیك

به تعدادی دوشیزه یاخانم لیسانسیه جهت امور اداری نیازمند است . متقاضیان لطفا به خیابان شاه عباس بالاتر از تخت‌طاوس بیمارستان تهران کلینیك از ۸ صبح تا ۳ بعدازظهر مراجعه فرمایند .

نیازمندیها اطلاعات

برای دادن آگهی تلفنی باشماره‌های ذیل تماس حاصل فرمائید

تلفنهای: ۳۱۲۴۱۳-۳۱۱۲۲۷

بمیمنت بزرگداشت سوم اسفندو پنجاهمین سال شاهنشاهی

پهلوی

موسسه نان ماشینی

وشیرینی فانتزی کلوچه

واقع در خیابان پهلوی بین ایوبی و قصریخ جنب بانك اعتبارات ایران پلاك ۱۲۴۵ از اول اسفند ۲۵۳۵

افتتاح میشود

شرکت دوپار

برای عرضه لوازم آرایش (کادر زیبائی) با شرایط بسیار مناسب به همکاری چند خانم‌خوش برخورد نیاز دارد که بزبان انگلیسی آشنائی داشته باشند لطفا صبحها ازساعت ۹ الی ۱۲ به آدرس زیر مراجعه فرمائید.

خیابان عباس‌آبادساختمان شماره ۱۹۹ تلفن ۸۴۸۳۴۷ و ۸۵۷۸۳۳

آگهی استخدام

شرکت مشاورین مدیریت و کامپیوتر برای تکمیل کادر پروژه های خود تعدادی

لیسانسیه‌مرد

باشرایط زیر استخدام مینماید

۱ـ تابعیت ایران

۲ـ مسلط بزبان انگلیسی

۳ـ نداشتن تعهد تحصیلی

۴ـ برگ معافیت نظام‌یا انجام خدمت زیرپرچم

۵ـ امکان انجام ماموریت درخارج ازتهران

ازواجدین شرایط تقاضا میشود برای مصاحبه روزهای دوشنبه تا چهارشنبه (۲۵ر۱۱ر۲۵۳۵ الی ۲۷ر۱۱ر۲۵۳۵) از ساعت ۸صبح الی ۱۲ واز ۱ الی ۴ بعداز ظهر به دفتر مرکزی شرکت خیابان امیر آباد روبروی پارك فرح خیابان نوذری شماره ۲۰ مراجعه نمایند.

آگهی استخدام برنامه‌نویس

شرکت‌توسعه‌و خدمات صنعتی ایران احتیاج به خدمت چند نفربرنامه نویس آشنا بزبان انگلیسی و تجربه کافی درزبان های برنامه نویس PL-1 و COBOL دارد.

جهت کسب اطلاعات بیشتر با تلفن ۹۶۰۰۱۱ داخلی ۲۶۷ تماس حاصل فرمائید. ۱ـ۳ آ ـ۹۹۰

علاءالدین ایران

افراد مشروحه ذیل را به همکاری دعوت مینماید :

۱ـ مهندس برق با حداقل سه‌سال سابقه کار دربرق صنعتی

۲ـ لیسانس بازرگانی

۳ـ خانم تایپیست با مسلط به تایپ فارسی ولاتین

۴ـ حسابدار انبار با دو سال سابقه کار

۵ـ حسابدار دیپلمه بایکسال سابقه‌کار

۶ـ معین‌نویس بادوسال‌سابقه‌کار

۷ـ بازاریاب دیپلم بایکسال‌سابقه کار وداشتن وسیله نقلیه شخصی

۸ـ کارمند کارتکس انبارباحداقل یك سال سابقه کار

ازمتقاضیان واجد شرایط تقاضا می شود در ساعات اداری به کارگزینی شرکت علاءالدین‌ایران واقع درکیلومتر ۸ جاده مخصوص کرج ویا با تلفن ۶۶۸۶۵۴ بین ساعات ۱۴ الی ۱۷ تماس حاصل نمایند.

انگلمان

ENGELMANN

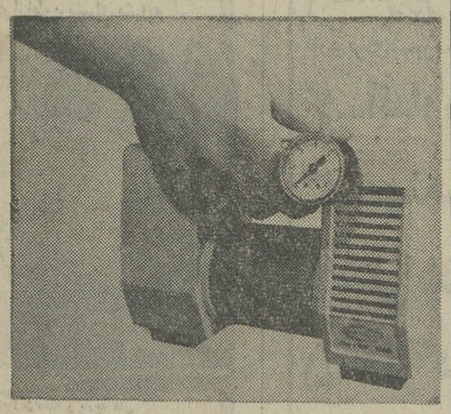

تلمبه بادانگلمان باطرز کار بسیار ساده فقط سیم آنرا به فندك اتومبیل خود نصب کنید و لاستیك اتومبیل شما در ۸ دقیقه باد میشود

تلمبه انگلمان تا ۸۵ درجه باد میدهد.

بسیار محکم. و درتمام مسافرت‌ها مورد نیازشما است.

دوچرخه، موتورسیکلت، توپ وقایق‌بادی شما را به راحتی باد میکند.

نماینده انحصاری در خاورمیانه

شرکت تکنودیزل تلفن ۲۹۳۳۸۶

توزیع در تهران (اتواسپورت) خیابان کاخ‌شمالی تلفن: ۸۹۴۵۹۱

در شهرستانها :

اهواز آقای سیدعلی عالمپور تلفن ۲۴۱۶۷

شیراز آقای علیرضا پریاوی تلفن ۲۳۸۵۸

شاهرود آقای احمد کامرانی تلفن ۲۸۹۴

رضائیه آقای‌اکبر اسماعیل‌زاده بلندی‌تلفن۸۲۹۴

یزد آقای محیط‌پور تلفن ۵۸۷۳

بابل آقای عبدالمجید تصدیقی تلفن ۳۹۰۳

گرگان آقای بابگن هارطونیان

درشهرستانهای دیگر نماینده فعال می‌پذیریم.

استخدام

سازمانی جهت استخدام درجنوب ایران بتعداد افرادیکه سن آنها بیش از ۲۱ سال‌دارای‌دیپلم‌تابعیت ایرانی وداشتن برك خاتمه خدمت یامعافی نظام وظیفه (غیر پزشکی) وآشنائی‌به‌زبان‌انگلیسی‌یافرانسه نیازمند است.

داشتن تجربه کار امتیاز محسوب خواهد شد، پذیرفته شدگان از امکانات استخدامی وزندگی خوب بهره مند وامکان آموزش تخصصی در خارج ازکشور برای آنها میسر خواهد بود.

داوطلبین‌باید سوابق و یك‌قطعه از آخرین‌عکس خود را به صندوق پستی شماره ۳۰۳۸ تهران قابل‌توجه آقای دیویس ارسال نمایند.

اکازیون

مناسب برای ساخت هتل،متل ومیهمانسرا

برای علاقمندان در فعالیتهای توریستی باغی مشجر بمساحت ۱۰هزار متر مربع دارای آب‌دائمی رودخانه و برخوردار ازچشمه‌ساردائمی واقع درشمال جاده چالوس بالاتراز سد کرج به فروش میرسد تلفن ۹۳۹۷۲۶

علاءالدین ایران

افراد مشروحه زیر را به همکاری دعوت مینماید :

۱ـ خمکار برنج ۲ نفر

۲ـ چرخکار برنج ۲ نفر

۳ـ جوشکار برنج ۲ نفر

۴ـ کارگر آب بندی سماور ۲ نفر

دارا بودن برك پایان‌خدمت‌یامعافی دائمی ضروری است.

از متقاضیان واجد شرایط تقاضا میشود درساعات‌اداری‌بکارگزینی شرکت علاءالدین ایران واقع در کیلومتر ۸ جاده مخصوص کرج مراجعه نمایند.

قابل‌توجه

مقدار محدودی میز وصندلی چوبی آشپزخانه از بهترین نوع چوب نسوزجهت منازل ورستوران ها و هتلها واماکن عمومی کف و پشته ساخت آلمان رسید

تلفن ۲۳۲۱۵۰ گالری شهرزاد

ATMOSPHERE

Atmosphere MFG. CO.

MANUFACTURER OF AIR CONDITIONING EQUIPMENT

HAS VACANCIES AT POSITIONS REQUIRING THE FOLLOWING QUALIFICATIONS:

1— Sales Engineer - with minimum of 2 years experience in A/C sales and good knowledge of English.

2— Secretary - with minimum of 2 years experience and Persian-English typing.

695 Shahreza Ave. Ferdowsi Square.
Phone: 832600 - 825439.

نمایندگی فروش موتورهای

کاترپیلار

دو نفر مهندس برق ومکانیك به عنوان مهندس‌فروش باحقوق‌خوب استخدام میکند.

متقاضیان به‌شرکت سهامی ماشینهای‌صنعتی آبیاری ـ ۱۶۸ خیابان سعدی ساختمان بانك ایران و هلند طبقه پنجم از ساعت ۲ الی ۴ مراجعه نمایند.

پشم‌شیشه

موجود است تلفن ۷۳۶۲۲۵

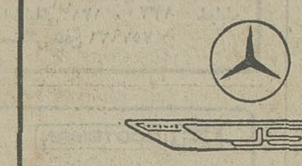

TECHNIKER

gesucht

Wir stellen faehige Techniker, Fachrichtung allg. Masch. Bau, fuer unsere Bereiche Arbeitsvorbereitung, Produktionsplanung und Einrichtungsplanung ein.

Erforderlich sind:

1) Techniker Abschlusszeugnis (Masch. Bau)
2) Deutsche Sprachkenntnisse
3) Hoechstalter 30 Jahre
4) Wehrdienstbefreiungsschein
5) 1 Lichtbild

Interessenten koennen sich am Montag, dem 25., und Dienstag, dem 26. Bahman 2535, in der Personalabteilung der Firma Khawar Co., Boulevard Elizabeth, 3rd Street No. 3, vorstellen.

سنگ‌ساختمان

تلفن ۹۷۵۷۴۲

چاپ دوم کتاب

درباره رباعیات خیام

باکوشش و تحقیق نویسنده گرانقدر

حسن دانشفر و با مقدمه

استاد فاضل مجتبی مینوی

از طرف **انتشارات اسکندری**

منتشر شد. کتاب مزبور با خطی بسیار خوش نوشته شده ومشتمل بر ۲۵۶ صفحه است که حاصل هشت سال تحقیق وکوشش مداوم نویسنده میباشد. دانشفر برای تهیه‌این کتاب دهها نسخه خطی وچاپی را بایکدیگر مطابقت نموده واشعار اصیل خیام را از شعر های منسوب به‌وی منفك ساخته‌وبا مقدمه‌ای مفصل و فاضلانه به رشته تحریر کشیده است. تهیه این‌اثر نفیس‌وپرارزش رابه محققان ودوستداران ادب توصیه میکنیم.

مرکز پخش‌انتشارات اسکندری

لاله‌زار پاساژاخوان‌تلفن ۳۱۷۹۱۲

محل فروش کتابفروشیهای معتبر

NOSRAT

شرکت ساختمانی و تهیه‌مسکن نصرت

زیر نظر مهندسین مجرب

آماده طراحی، نظارت آپارتمان سازی و ویلا سازی در کلیه نقاط کشور

تلفن ۶۴۳۷۷۰

یك شرکت تولیدی وصنعتی

افراد زیر را با حقوق ومزایای مناسب و برخورداری ازسرویس ایاب‌وذهاب بیمه درمانی‌و بازنشستگی و پاداش و سودویژه و تاهار دعوت بهمکاری مینماید.

۱ـ کارگربرقکار صنعتی ماشین افزار

۲ـ نجار

داشتن‌برك معافی برای کلیه متقاضیان‌ضروری است داوطلبان همه‌روزه با تلفنهای۹۶۱۰۰۱ تا ۹۶۱۰۰۵ مراجعه نمایند.

احتیاج داریم بیکنفر

منشی‌که مسلط بتایپ انگلیسی باشد.

ساعت‌کار ـ ۸ صبح تا ۲½ بعدازظهر.

محل‌کار ـ خیابان بوذرجمهری غربی.

اگر مایل بهمکاری با ما هستید از ساعت ۱۰ صبح تا ۴ بعدازظهر با تلفن های ۵۳۴۹۲۱ تا ۵۳۴۹۲۵ تماس حاصل فرمائید.

EMPLOYMENT

HADISH FEE CONSTRUCTION COMPANY IS LOOKING FOR THE FOLLOWING QUALIFIED AND EXPERIENCED PERSONNEL TO WORK AT CONSTRUCTION SITES WITHIN THE TEHRAN VICINITY AND MASHHAD.

1. **Quantity Surveyors**
2. **Top qualified and Experienced Purchasing Agents with knowledge of Construction Materials.**
3. **Electrical and Mechanical Engineers with at least 5 years experience with at least 5 years experience in Building construction.**

THE QUALIFIED APPLICANTS ARE KINDLY REQUESTED TO REFER TO THE ADMIN. DEPT. OF THE COMPANY DURING 9 A.M. TO 4 P.M. LOCATED ON AVE. VOZARA 221 HADISH BUILDING.

جواد گلپایگانی

نماینده‌فروش:

وانت ایسوزو

(محکم ـ مطمئن ـ سریع)

انواع وانت **تویوتا**

نقدواقساط ـ تحویل فوری

چهارراه‌شاهپور گمرك‌جنب‌بانك‌صادرات

تلفن ۵۳۹۲۳۲

برای‌دعوت‌ازخوانندگان‌وهنرمندان به جشن وعروسی بادفترمشترك خوانندگان تماس بگیرید تخت جمشید بین بهار و روزولت شماره ۴۶۳ **تلفن۸۳۳۰۹۰و۸۳۸۲۳۴**

آگهی مزایده

کارخانه قند یاسوج وابسته به شرکت شهدساز لوازم مستعمل زیر را از طریق مزایده بفروش میرساند .
۱ـ لوازم کشاورزی شامل ماشین آلات مستعمل .
۲ـ لوازم آهن‌آلات اسقاط
۳ـ سه دستگاه وسائط نقلیه .
الف ـ کمپرسی جمس موتور داف یک دستگاه
ب ـ وانت سیمرغ یک دستگاه
ت ـ لندرور یک دستگاه
پیشنهاد دهندگان می توانند همه روزه باستثنای ایام تعطیلی پیشنهاد خود را تا آخر روز ۲۸ اردیبهشت ۲۵۳۶ بدفتر کارخانه تسلیم نمایند و در وقت اداری کارخانه بازدید پیشنهاد دهندگان از لوازم فوق آزاد است .
کارخانه در رد یا قبول کلیه پیشنهادات آزاد است .

رئیس کارخانه قند یاسوج ـ عباسقلی اردلان
آ ـ ۸۷۱۲

ن. و. اورگانون مقیم اوس در هلند

صاحب اختراع «معرف های (رئاژان) مخصوص تعیین‌گروانادو تروپین ها و طریقه تهیه و استعمال این معرف ها ، که در ایران تحت شماره ۴۷۱۲ به‌ثبت رسیده است اجازه بهره‌برداری از اختراع مزبور را باشخاص ذینفع عرضه می نماید . برای کسب اطلاع بیشتر بدفتر حقوقی ر. آقابابیان و همکاران خیابان شاه کوچه نوبهار شماره ۱۸ مراجعه شود .
آ ـ ۳۵۹۲۰

وزارت جنگ

آگهی مزایده شماره ۲ تاریخ ۲۳ر۱۱ر۳۵

آماد یاه ۵۴۱ مشهد ۳۴۸ قسم قطعات جیپ ۲۴ ولتی موجود خود را برابر تعداد ونوع مندرج در برگ شرایط ومشخصات معامله ازطریق مزایده بفروش میرساند داوطلبین شرکت در مزایده‌می توانند ضمن مراجعه بانتظامات آمادگاه و دریافت برگ شرایط و مشخصات معامله صورت قطعات پیشنهاد خود را برابر مفاد آن تنظیم وقبل از ساعت ۹صبح روز ۲۴ر۱۲ر۳۵ بانتظامات آمادگاه تسلیم نمایند .

یگان مزایده گذار آمادگاه ۵۴۱ مشهد

انگلیسی را درانگلستان بیاموزید

مخارج کامل‌شامل : آموزش در بهترین مدارس (مخصوص خردسالان و بزرگسالان) باضافه هزینه اقامت در خانواده انگلیسی با پانسیون شبانه روزی همراه با غذا از ۱۳۰۰الی ۳۰۰۰ تومان در ماه میباشد .
مدارس در شهر های :لندن ، کمبریج ، گلچستر ، برایتون ،ایستبورن ، رامسگیت ، بریستول ، بدهام ، برنموس ، اکستر ، نورویچ، توکی ، بیرمنگهام وردینگ واقع‌اند .
آدرس : خیابان کورش کبیر ـ مقابل حسینیه ارشاد پلاک ۱۲۱۰ دفتر راهنمائی تحصیلی در انگلستان(نمایندگی کل مدارس زبان انگلستان)

آگهی مناقصه

شرکت سهامی مجتمع صنعتی گوشت فارس خرید مقدار ۱۲۰ تن مواد اولیه جهت تولید ورق پلی استرین که حاوی معادل ۹۰ تن های‌ایمپکت‌پلی استرین و ۳۰ تن پلی‌استرین معمولی میباشد به مناقصه میگذارد.
شرکت کنندگان در مناقصه میتوانند قیمت پیشنهادی خود را به ضمیمه ضمانتنامه شرکت در مناقصه به‌میزان ۵ درصد مبلغ کل پیشنهادی حداکثر تا آخروقت اداری روز ۱۰ر۱۲ر۳۵ بداره بازرگانی این شرکت واقع در کیلومتر ۱۵ جاده سد داریوش کبیر مرودشت تسلیم و رسید دریافت دارند پیشنهادات درکمیسیون‌مناقصه‌که ساعت ۱۰ صبح روز ۱۱ر۱۲ر۳۵ تشکل خواهد شد مفتوح و مورد بررسی قرار خواهد گرفت .
حضور پیشنهاد دهندگان در جلسه مناقصه آزاد خواهد بود . مجتمع‌درردیاقبول یک یا کلیه‌پیشنهادات آزاد میباشد .

مجتمع صنعتی گوشت فارس

آگهی تجدید مناقصه

شرکت سهامی صنایع شیر ایران در نظردارد طرح محوطه سازی آبرسانی ،برق و روشنائی تاسیسات‌تصفیه فاضلاب کارخانه‌شیر پاستوریزه تهران را به‌مناقصه بگذارد . شرکت کنندگان‌در مناقصه میتوانند از تاریخ‌نشر این‌آگهی همه‌روزه باستثنای ایام تعطیل بکارخانه شیر پاستوریزه تهران واقع در کیلومتر ۷ جاده قدیم تهران ـ کرج مراجعه و ضمن دریافت برگ شرایط شرکت وفهرست مقادیر کار و نقشه های مربوطه پیشنهادات خود را حداکثر تاآخر وقت‌اداری‌روز شنبه مورخ۱۴ر۱۲ر۳۵ بدفتر شرکت تسلیم و رسید دریافت دارند به پیشنهاداتی که بعد از موعد مقرر بدفتر شرکت برسد ترتیب اثر داده نخواهد شد.
م‌الف ۲۷۶۳۹

شرکت سهامی صنایع شیر ایران

تابستان امسال

انگلیسی و فرانسه را در انگلستان و سوئیس بیاموزید

(مخصوص کودکان، نوجوانان، جوانان و بزرگسالان)

* آموزش در بهترین کالج‌های انگلستان و سوئیس بمدت ۶ تا ۱۲ هفته.
* اقامت در خانواده‌های انگلیسی یا در کالج‌های شبانه‌روزی.
* مراقبت از کودکان بوسیله سرپرستان ایرانی، انگلیسی و سوئیسی.
* ورزش، برنامه‌های آموزشی و گردش طبق برنامه کالج.
* بیمه در تمام طول سفر.

دانش‌آموزانیکه علاقمند باشند میتوانند پس از پایان ترم تابستانی زبان به تحصیلات خود در سوئیس ادامه دهند برای کسب اطلاعات و رزرو جا لطفاً هرچه زودتر به:

(نمایندگی کل مدارس زبان اروپا)
شاهرضا ـ چهارراه پهلوی ـ سمت کالج
اول خیابان راری مراجعه فرمایند.
ساعات کار صبح‌ها: ۸/۳۰ تا ۱ ـ عصرها: ۴ تا ۷

اطلاعیه اداره راهنمائی ورانندگی تهران

چون روز پنجشنبه مورخ ۲۸ر۱۱ر ۳۵ مصادف بابیست وهشتم صفر میباشد وعبور و مرور وسائط نقلیه و رفت‌وآمد مردم درجاده‌های آرامگاه و سپهبد رزم‌آراء وامامزاده‌حسن بیشتر از روزهای عادی میباشد لذا بمنظور حفظ انتظامات وجلوگیری از تصادفات وسائط نقلیه و تسهیل عبور و مرور اداره راهنمائی ورانندگی مقررات زیر را در روز مذکور بموقع اجرا میگذارد وانتظار داردکه اهالی و رانندگان محترم پایتخت دراجرای آن با مامورین راهنمائی ورانندگی همکاری فرمایند.

۱ـ خیابان قم حدفاصل میدان شهرری الی‌چهارراه آرامگاه ازساعت ۷تا۲۰ روز ۲۸ر۱۱ر۳۵ ازشرق بغرب وادامه آن ازشمال بجنوب یکطرفه میباشد.
۲ـ جاده‌قم از سه‌راه پمپ‌بنزین یا چهارراه آرامگاه‌در ساعات فوق‌الذکر از جنوب بشمال واز چهار راه آرامگاه تاسه راه‌بیمارستان رضاشاه‌کبیر ازشرق‌بغرب یکطرفه میباشد .
۳ـ جاده‌آرامگاه کماکان دوطرفه میباشد .
۴ـ جاده سپهبد رزم‌آراءحدفاصل‌سه‌راه انوشیروان دادگر (فرح‌آباد)الی سه‌راهی دولت آباد شمال بجنوب یکطرفه میباشد. کسانیکه قصد رفتن به میدان شهرری را دارند فقط میتوانند ازاین‌جاده استفاده‌نمایند.
۵ـ خیابان دولت آباد حدفاصل سپهبد رزم‌آراءالی میدان دولت آباد از غرب بشرق یکطرفه میباشد .
۶ـ اتوبوسهای شرکتهای مسافر بری که درروز۲۸ صفر از تهران قصد عزیمت به‌قم و سایر شهرستانهای جنوبی کشورراردارند مجاز بعبور ازجاده‌سپهبد رزم‌آراء نمیباشند ومنحصرا بایدازجاده آرامگاه‌رفت‌وآمد نمایند.
۷ـ عبورو مرور کامیون (باستثنای تانکر های نفت کش)موتورسیکلت ، موتورسیکلت سه‌چرخ ،دوچرخه پائی ،وسائل نقلیه کندرو و چهارپایان درساعات وروز فوق‌الذکر در جاده های آرامگاه سپهبد رزم‌آراوامامزاده حسن ممنوع میباشد.
۸ـ عبور ومرور وسائط نقلیه در جاده امامزاده حسن از ساعت ۹ تا۳ روز فوق‌الذکر بکلی ممنوع میباشد.
۹ـ توقف کلیه وسائط نقلیه در طرفین جاده های مذکور ممنوع میباشد.
۱۰ـ حداکثر سرعت وسائط‌نقلیه‌درجاده های‌مزبور ۵۰ کیلومتر در ساعت خواهد بود

بنیاد نیکوکاری مرکز تجمع دستهای مهربان اجتماع است

گروه فرهنگی خزائلی

کلاسهای آمادگی آزمون همگانی

۱ـ ادبیات: میرمیرانی ـ فرحی ـ مدرس
۲ـ زبان: عظیمی ـ مصدق
۳ـ تست هوش و استعداد تحصیلی : احمد سعیدی
۴ـ شناخت فرهنگ ملی و مسائل‌میهنی: همایون تفضلی

تاریخ شروع هفته اول اسفندماه
جهت رزرو همه روزه از ساعت ۴ تا ۸ بعدازظهر
ضمناکلاسها دردونوبت ۳۰ر۲ و ۵ بعدازظهر تشکیل میگردد
نشانی : شاه‌آباد ـ کوچه محمودی آموزشگاه خزائلی
تلفن : ۳۱۸۰۰۶ـ۳۹۱۸۸۱

آگهی مناقصه

سازمان برنامه و بودجه نگهداری ـ راهبری وسرویس سیستم تهویه‌مطبوع مرکز کامپیوتر خودرابه‌مناقصه‌میگذارد.
موسسات و شرکت هائی که دارای تجارب و سوابق کافی در این زمینه‌بوده وداوطلب شرکت در مناقصه میباشند، میتوانند با مراجعه به دبیرخانه‌مدیریت اداری و مالی سازمان برنامه و بودجه واقع درخیابان صفی‌علیشاه برگ‌شرایط و مشخصات مناقصه را دریافت و پس از مطالعه پیشنهاد خود را در پاکت‌لاک و مهر شده (باتوجه به شرایط شرکت در مناقصه) تنظیم و تا ساعت ۱۶ روز شنبه هفتم اسفند ماه ۲۵۳۵ به‌دبیرخانه مدیریت مذکور تسلیم و رسید دریافت دارند .
پاکات مناقصه با حضور پیشنهاد دهندگان درساعت ۱۰صبح‌روز یکشنبه هشتم اسفند ماه ۲۵۳۵ در کاخ مرکزی سازمان برنامه و بودجه اطاق ۶۱۵بازو برنده مناقصه‌تعیین خواهدشد هرگونه مالیات وعوارض که‌برطرف قرارداد‌تعلق گیرد بعهده‌برنده مناقصه‌است ،سازمان برنامه وبودجه در رد یا قبول یک‌یاکلیه پیشنهاد ها آزاد است . م‌الف ۲۵۵۳۶ ۱ـ۲

مدیریت اداری و مالی سازمان‌برنامه‌و بودجه .

آگهی استخدام مربی

دانشکده کشاورزی دانشگاه تهران به یک تن مربی در رشته‌باغبانی احتیاج دارد که برطبق آئین نامه هیئت علمی دانشگاه تهران از طریق مسابقه و امتحان انتخاب و استخدام می‌نماید .
داوطلبان می توانند تا ۲۰ روز پس‌ازانتشاراولین آگهی‌همه روزه‌باستثنای ایام‌تعطیل به‌دانشکده کشاورزی‌دانشگاه‌تهران در کرج مراجعه و برگ‌درخواست خود را بانضمام مدارک مشروحه زیر بدفتر دانشکده تسلیم و رسید دریافت دارند . استخدام پذیرفته شدگان منوط به تامین‌اعتبار خواهد بود.
۱ـ دانشنامه فوق لیسانس درزشته مربوطه،ریز نمرات تحصیلات‌دانشگاهی و پایان نامه .
۲ـ فتوکپی‌مدارک وسوابق‌استخدامی در صورتی که سوابق استخدامی‌داشته باشند .
۳ـ برگ انجام خدمت وظیفه عمومی‌و یا معافی
۴ـ۶ قطعه عکس ۴×۶
۵ـ ۲ برگ فتوکپی یا رونوشت شناسنامه . م‌الف ۲۷۳۴۸

محمود شجاعی
رئیس دانشکده کشاورزی دانشگاه تهران

هواپیمائی ملی ایران ۰ هما ۰

آگهی پذیرش دانشجو

برای

مدرسه عالی مهمانداری و خدمات پروازی وابسته به‌هواپیمائی ملی ایران «هما»

هواپیمایی ملی ایران «هما» به منظور تامین کادرمهمانداری خود گروهی از دختران و پسران علاقمند را به همکاری دعوت میکند تاپس ازطی دوره آموزشی درمدرسه عالی مهمانداری و خدمات پروازی واخذ مدرک دانشبهری (فوق دیپلم)وبرخورداری از مزایاوامکانات‌زیر ، در پرواز های بین‌المللی به عنوان مهماندارخدمت کنند .

۱ـ آموزش های تخصصی در سطح عالی .
۲ـ انجام خدمت در سطح بین‌المللی .
۳ـ استفاده از بیمه های درمانی موسسات‌بین‌المللی
۴ـ بیمه عمر وحوادث درحین کار وخارج ازمحیط‌کار
۵ـ اقامت در هتلهای درجه یك خارج‌از کشور درحین خدمت
۶ـ تامین وسیله رفت وآمد در دوره عملی مقدماتی تکمیلی و خدمت .
۷ـ یونیفورم در حین خدمت.
۸ـ مزایای مسافرت با «هما»وسایر خطوط‌بین‌المللی برای خود و خانواده .
۹ـ امکان ادامه تحصیل تااخذدرجه لیسانس پس‌ازکسب تجربه‌شغلی‌درزشته خدمات‌پروازی وبرخورداری ازحقوق ومزایای بیشتر .
۱۰ـ حقوق و مزایا بشرح جدول زیر است :

مراحل تحصیلی	کمك هزینه تحصیلی ماهانه «ریال»	حق پرواز ماهانه «ریال»	جمع «ریال»
نظری مقدماتی «شش‌ماه»	۱۰ر۰۰۰	—	۱۰ر۰۰۰
عملی مقدماتی «شش‌ماه»	۲۰ر۵۰۰	۵۴۰۰ مشروط به۶۰ ساعت‌پرواز	۲۵ر۹۰۰
نظری تکمیلی «سه‌ماه»	۲۱ر۵۰۰	—	۲۱ر۵۰۰
عملی تکمیلی «نه‌ماه»	۲۲ر۶۰۰	۶۶۰۰ مشروط به۶۰ ساعت‌پرواز	۲۹ر۲۰۰

پذیرفته‌شدگان پس‌از پایان مراحل فوق باخذ گواهینامه دانشبهری‌نائل و با ۲۳ر۷۰۰ ریال حقوق «طی دوران خدمت تا ۵۱ر۱۰۰ ریال‌در ماه خواهدرسید» و۳ر۰۰۰ ریال مزایای درجه تحصیلی وعلاوه برابر‌در برابر هفتاد ساعت پرواز درماه ۸ر۴۰۰ ریال «قبل افزایش تا ۱۶ر۸۰۰ ریال درماه» مزایای پرواز دریافت میدارند، بنابراین حقوق و مزایای آنان درآغاز خدمت ۳۵ر۱۰۰ ریال است‌و در صورت‌ارتقاء به مقام سرمهمانداری از فوق‌العاده شغل ماهانه بین ۶ر۰۰۰ ریال‌و ۱۵ر۰۰۰ ریال برخوردار خواهندشد.

الف ـ داوطلبان باید دارای شرائط زیر باشند:

۱ـ دارابودن دیپلم کامل متوسطه.
۲ـ دارابودن حداقل ۱۸ سال‌و حداکثر ۲۸ سال‌سن.
۳ـ دارا بودن برگ‌پایان‌خدمت یامعافی دائم غیر پزشکی.
۴ـ حداقل قدبرای خانمها ۱۶۰ وبرای آقایان ۱۶۸ سانتیمتر، وزن نیز باید متناسب باقدباشد.
۵ـ شاغل نبودن در دستگاه های دولتی.
۶ـ سپردن تعهد خدمت دوبرابر مدت تحصیل «۴سال» پس‌ازاخذ مدرك دانشبهری و ۴سال پس‌از اخذ مدرك دانشیابی«لیسانس».
۷ـ مجرد ماندن خانمها در مدت‌تحصیل.
۸ـ پذیرفته شدن در امتحانات مسابقه ورودی «شامل ۱ـآزمون‌هوش و استعداد تحصیلی ۲ـ آزمون زبان فارسی و شناخت ایران‌و فرهنگ ملی ۳ـ آزمون زبان انگلیسی ».
۹ـپذیرفته شدن در مصاحبه .
۱۰ـ پذیرفته شدن در معاینات پزشکی طبق استاندارد «هما».
۱۱ـ مدرسه از پذیرفتن کسانی‌که در دیگر دانشگاه ها وموسسات آموزش عالی قبلا ثبت‌نام کرده‌اند معذور است.
تذکرمهم :کلیه داوطلبانی که رشته مهمانداری «کد۵۱۴» رادربرگ درخواست پذیرش نیمسال دوم سال تحصیلی جاری جزو ۱۰رشته خود انتخاب کرده‌اند باید مجددا طبق مفاد این‌آگهی ثبت‌نام کنند.

ب ـ نحوه ثبت نام

داوطلبان واجد شرائط باید «فرم درخواست شغل دانشجوی‌مهمانداری ذیل این آگهی راتکمیل کرده‌بامدارك موردنیز حداکثر تاتاریخ دوم اسفند ماه ۲۵۳۵ به وسیله پست سفارشی به نشانی : تهران ـ صندوق پستی شماره ۴۱٫۳۳۵۸ مدرسه عالی مهمانداری‌وخدمت پروازی ارسال دارند. به‌مدارك ناقص یامدارکی که‌بعداز این تاریخ‌به پست تحویل شود ترتیب‌اثر داده نخواهدشد.

پ ـ توزیع کارت ورودبه جلسه امتحان

این کارتپ درتاریخ ۱۱و۱۲ اسفندماه بین ساعت ۸تا۱۴ در محل مدرسه عالی مهمانداری وخدمات پروازی واقع در تهران‌ـخیابان تخت‌جمشید ـخیابان فرصت‌شماره ۱۲۲ بین‌داوطلبان توزیع خواهدشد، محل و تاریخ امتحان در همین روزبه اطلاع مراجعه کنندگان خواهد رسید.

ت ـ فرم درخواست

فرم درخواست شغل دانشجوی رشته مهمانداری

اینجانب باتام ونام خانوادگی وشغل پدر
دارای شناسنامه شماره صادراز ومدرك تحصیلی دیپلم متوسطه دررشته
با معدل باقد سانتیمتر و وزن
کیلوگرم با ارسال مدارك زیر تقاضای ثبت‌نام‌دارم.

۱ـ یك‌برگ فتوکپی دیپلم.
۲ـ یك برگ فتوکپی کارت‌پایان خدمت یامعافیت دائم غیرپزشکی.
۳ـ یك برگ رونوشت یافتوکپی شناسنامه.
۴ـ ۴ قطعه عکس ۳×۴

نشانی:شهر خیابان کوچه
شماره پلاك شماره تلفن
تاریخ امضاء

توضیح: به‌تقاضای کسانی‌که در مراحل مصاحبه، پزشکی واستخدامی دوره‌های قبل غیر واجدشرایط شناخته شده‌اند ترتیب‌اثر داده نخواهدشد.

JVC

برنامه‌های رنگی را
از تلویزیون رنگی تماشا کنید

اگر هنوز
تلویزیون رنگی نخریده‌اید
بما فروشندگان تلویزیون
مراجعه کنید

تا راهی برای واگزاری یك دستگاه تلویزیون رنگی
بشما پیشنهاد کنیم

برای اینکه زودتر یك دستگاه
تلویزیون رنگی سکام ایرانی
داشته باشید و برنامه های
جالب رنگی و شوهای نوروزی را
بطور رنگی تماشا کنید

ما تصمیم گرفتیم

برای مدت کوتاهی
شرایط فروش خود را
با امکانات پرداخت شما تطبیق دهیم

ما یکی از بهترین تلویزیونهای رنگی جهان بنام
جی-وی-سی نیویکو
ساخت ژاپن
را که برای ایران و با سیستم سکام ایرانی ساخته شده
و از نظر مشخصات تکنیکی
با سیستم رنگی منتخب ایران مطابقت دارد
بشما عرضه میکنیم

آگهی

مردی مجهول‌الهویه با مشخصات زیر:
متوسط القامه ـ سن حدود ۶۰ سال ـ موهای سر نیمه بلند و کمی سیاه ـ ریش و سبیل بلند سفید و کمی مشکی ـ ابرو و مژگان سیاه با چشمانی‌میشی در تاریخ ۳۵٫۹٫۳ احتمالا در اثر برخورد با اتومبیل در شهرستان قم فوت نموده و پرونده مربوطه به کلاسه ۶۰۴۶٫۳۵ در دادسرای این شهرستان مطرح رسیدگی است ، آگهی به اطلاع عموم میرسدکه چنانچه‌کسانی متوفی مزبور را می‌شناسند مراتب را به این دادسرا اعلام دارند .

دادیار دادسرای قم ـ محمد صالحی
م ـ الف ۲۷۷۳۹

آگهی کشف جسد مجهول‌الهویه

درتاریخ ۳۵۱٫۹٫۳ جسدزن جوانی حسب گزارش کلانتری بخش ۳ درحوالی میدان ونك روبروی آموزشگاه افسری ژاندارمری کشف گردیدهو هویتش نامعلوم است مشخصات ظاهری جسد بدین‌شرح است. دارای موهای بلندو مشکی، قد متوسط و نسبتاچاق سن درحدود ۲۵سال ازکسانی که‌از هویت وی اطلاعی دارند تقاضا دارد بامراجعه به شعبه۱۷ بازپرسی دادسرای تهران ویاباتلفن ۳۲۲۴۶۷ اطلاعات خودرا دراختیار این بازپرسی قرار دهند.

بازپرس شعبه ۱۷ تهران ،قدیمی
م‌الف ۲۷۷۴

از این زن سکسی تر ـ بلاتر ـ شیطون تر فقط خودشه !...
زنی که بایك نگاه تمام‌دااسیرو شیدای خودش میکنه !

ازفردا شب فقط درسینما

سینمای ممتاز ۴ستاره

ریولی

پیلار ولاسکز . آلدو جوفره . لینو بانفی درفیلم رنگی

وسوسه‌های شیطانی یک زن

تماشای این فیلم برای اشخاص کمتر از ۱۸ سال ممنوع است

مجله دنیای ورزش
روزهای شنبه منتشر میشود

آغاز هفته دوم از فردا شب در گروه ممتاز سینمائی پایتخت

آسیا ـ رکس ـ مولن روژ ـ شهوند لیدو ـ
نپتون ـ ژاله ـ توسکا ـ المپیا ـ پاسارگاد ـ چرخ فلك

بهروز وثوقی
برنده جایزه بهترین بازیگر در سومین جشنواره جهانی فیلم تهران
گوزنها
مهدی میثاقیه معرفی می‌کند:
اثر مسعود کیمیائی
بازی: نصرت پرتوی
فرامرز قریبیان
باشرکت: پرویز فنی‌زاده
موسیقی متن: اسفندیار منفردزاده
مدیر فیلمبرداری: نعمت حقیقی
و عنایت بخشی

کارخانجات لوله‌سازی ریال ایران و خوزستان

باطلاع میرساند بعدازفروش پس گرفته میشود
و کلمهٔ نداریم را ازما نخواهید شنید

لوله و اتصالات مخصوص فاضلاب — خانه‌های ویلائی ـ آپارتمانها ـ آسمانخراش‌ها
لوله و اتصالات مخصوص آبرسانی — شهرها ـ شهرك‌ها ـ روستاها ـ خانه‌ها
لوله و اتصالات مخصوص تلفن و برق — گاز و مصارف مختلف
لوله و اتصالات مخصوص اسیدها — نفت ـ بنزین ـ گازوئیل ـ بازها

ما برای کارهای مختلف لوله و اتصالات مخصوص همان کار تولید میکنیم.

ازشروع تاانتهای کار

ما حاضریم. مشکلات شما را در مورد تهیه، نصب لوله و اتصالات پی. وی. سی برطرف نموده احتیاجات شما را از ده سانتیمتر لوله یا یك اتصال تحویل نمائیم. حتی اگر خرید قبلی‌تان از جای دیگر باشد.

پس از اتمام کار به منظور صرفه‌جوئی جلوگیری از هدر رفتن سرمایه ملی
مازاد لوله و اتصالات ساختمان یا تاسیسات شما را پس میگیریم

مراکز پخش در تهران
انتهای خیابان آذربایجان. مقابل زایشگاه شهریار تلفن ۹۵۳۱۷۰
انتهای خیابان تاج. مقابل کارخانه برق الستوم ـ تلفن ۹۷۹۷۸۲
چهارراه گلوبندك. مقابل بهداری. تلفن ۵۳۲۹۳۰
اول جاده ساوه مقابل دانشکده دامپزشکی

اداره کل کارخانه‌ها در ایران
ایزنهاور ـ خیابان زنجان شمالی شماره ۱۵
تلفنهای ۹۶۱۴۰۶ ـ ۹۵۳۱۷۰ ـ ۹۶۲۵۸۰

کارخانه اهواز ـ ناحیه صنعتی تلفنهای ۲۶۲۲۹ ـ ۲۶۲۲۸ ـ ۲۶۲۳۸
رشت ـ گلسار جنب پمپ بنزین ساختمان سماواتی تلفن ۲۱۵۹۰

از کلیه شهرهای ایران مراکز پخش فروش پذیرفته میشود وعاملین فروش این شرکت میتوانند طبق روال بالا عمل نموده و هر مقدار لوله که مشتری خواست تحویل نمایند و تکه های مانده از فروش را بماعودت و درعوض شاخه ۶ متری دریافت دارند.

ازفردا شب
فقط در سینما

کریستال

باشکوهترین پدیده عالم سینما
ازعظیم‌ترین صحنه آتشفشانی
وطوفان برپرده سینما

بطریقه «سینه‌راما»
CINERAMA
رنگی . بامدای استریوفونیك ۶ باندی

شرق جاوه

باشرکت: KRAKOTOA, EAST OF JAVA
ماکزیمیلین شل ـ دایان بیکر ـ برایان کیت
سال مینو ـ روسانو براتسی
محصول کمپانی سینراما

بطریقه ۷۰ میلیمتری با صدای استریوفونیک ۶باندی

مجله جوانان
روزهای دوشنبه منتشر میشود

سریع ترین قطارجهان کنترلش ازدست رفته‌و باسرعتی دیوانه‌وار دارد بمقصد نزدیك میشود ... صدها زن ومرد وکودك نیز درآن هستند .. اینست اوج‌دلهره!!

آغاز هفته سوم
از فردا شب فقط در

سینما ادئون

خیابان سعدی ـ روبروی ساختمان‌شرکت بیمه

۹ ساعت تا جهنم
سینماسکوپ رنگی

برای تبادل نظر با ما فروشندگان به آدرس های زیر مراجعه فرمائید

مرکزپخش در اصفهان فروشگاه امینی : خیابان خاقانی ۴۱۶۶۶ - ۴۱۵۵۵

فروشندگان تهران

گویا	میدان تجریش	۲۷۲۳۷۱ - ۲۷۲۳۷۱
تکنوالکتریك	اول فرح آباد ژاله مقابل تسلیحات	۳۳۵۲۶۰
دانشور	مهرآباد جنوبی ـ مقابل پایگاه یکم ـ خیابان‌توکلی	۹۶۳۷۳۰
گیاهی	قلهك اول دولت	۲۶۱۳۹۷
خاورمیانه	اول جاده تهران نو سه راه ایرانمهر	۳۴۳۹۰۲
البرز	خیابان شاه جنب سینمای نیاگارا	۶۴۴۱۱۲
صفا	سعدی چهارراه سیدعلی	۳۱۸۱۵۴
امید	بوذرجمهری سرای چیت ساز	۵۲۳۱۱۳
صالحی	خواجه نظام‌الملك ایستگاه ده متری ادامنه	۸۴۳۴۲۵
نور	فرح‌آباد ژاله چهارراه کوکاکولا	۳۴۶۴۶۵
شاد	ناصرخسرو مقابل وزارت دارائی	۳۱۶۹۳۹
ارك	خیابان فردوسی مقابل قصرپوشاك	۳۱۸۳۱۶
ترانه	شاهرضا جنب آلیتالیا	۶۴۶۲۲۴ - ۶۴۷۲۸۱
کریستال مظفری	چهارراه لاله‌زار	۳۹۱۷۰۶
کریستال	خیابان ری جنب پمپ بنزین	۳۵۳۰۶۶ - ۳۶۵۳۲۳
ایران پارس	فرح شمالی	۸۴۸۵۵۷
شب نما	میدان ونك	۶۸۳۴۴۰
پاسارگاد	تهران پارس فلکه دوم جنب بانك صادرات	۷۸۰۱۷۰
سیاره	انتهای شاه	۹۲۹۴۴۲
فروزنده	شاه نبش اردیبهشت	۶۴۱۴۷۵
کلمبیا	میدان کندی اول تاج	۹۲۸۸۳۰
استریو پیام	نادری چهارراه قوام‌السلطنه	۳۱۳۹۹۲
کالای لوکس کاشانی	خیابان جیحون بین چهارراه ژاویه و طوس	۹۵۲۴۹۰
محصولات فیلیپس	میدان فردوسی	۳۱۲۸۵۵
ایرن	جاده قدیم شمیران ـ بالاتراز طفر	۹ - ۲۲۷۰۹۸
مناژ	سعدی جنوبی ـ مقابل بانك ملی	۳۱۵۱۹۴
فرهنگ ـ تهرانی	شهرری	۵۹۱۵۱۰ - ۵۹۲۶۸۹
فلامك	اول خیابان مخصوص	۵۲۶۱۶۱

فروشندگان اصفهان

استریو آرگامان	میدان مجسمه مجموعه تجارتی ۲۴ اسفند	۳۰۸۴۶
سیوا	خیابان وحید اول صحرا روغن	۴۰۸۳۶
رویال	چهارباغ پاباژ ایفل	۲۱۱۶۰
قاعمدان	دروازه شیراز اول خیابان سعادت‌آباد	۳۲۴۹۲
نور صبحی	خیابان شاه مقابل روزنامه اطلاعات	۳۰۱۵۴
فردوسی	فلکه شاه عباس اول خیابان فردوسی	۲۷۱۰۰
خاورمیانه	خیابان نظر مقابل سینما مهر	۴۱۲۳۴
فیض	خیابان فیض جنب کلانتری ۶	۴۱۶۷۷
ایران گاز	شاهین شهر	-

فروشندگان شیراز

کالای روز	خیابان زند	۳۳۷۰۰
مهرتاش	خیابان داریوش جنب بانك عمران	۳۶۴۰۷
خدام	خیابان داریوش	۲۵۹۴۰
فیض	خیابان نمازی	۲۷۷۰۹
فقیری	خیابان لطفعلی‌خان‌زند روبروی بانك ملی باجه ۲	۲۵۵۶۴
افشار	چهارراه خیرات	۳۷۳۰۳
بهنام	چهارراه سینما سعدی	۳۳۰۸۳
برادران فیض	خیابان لطفعلی‌خان‌زند روبروی مسجدآقا احمد	۲۳۲۶۳
مهتاب	چهارراه سینما سعدی	۳۱۱۰۷
محمودآبادی	خیابان لطفعلی‌خان‌زند روبروی مسجد قوام	۲۸۵۳۳
شفاعتیان	خیابان لطفعلی‌خان زند	۲۸۵۳۱
طاهری	چهارراه سینما سعدی جنب بانك عمران	۳۴۱۸۵
اسلاملو	خیابان قاآنی جنب درمانگاه نمازی	۳۶۵۳۹
احدی	خیابان داریوش	۳۳۷۹۳
پارس تلویزیون	خیابان داریوش	۳۵۱۰۵
کالای خانه قصرالدشت خالدی	فلکه قصرالدشت	۳۲۶۱۷

دارای مجهزترین سرویس زیرنظر متخصص کارخانه سازنده است

۳۵۰۳۷۶

آگهی مزایده خانه‌ها و مغازه های منطقه شهرستان پهلوی

شرکت سهامی نوسازی مصالح‌چند دستگاه واحد مسکونی و محل کسب‌را که در اجرای قانون برنامه نوسازی عباس‌آباد بتملك شهرداری پایتخت درآمده از طریق مزایده بفروش میرساند علاقمندان میتوانند همه روزه باستثنای ایام تعطیل تاآخر وقت اداری روزشنبه سی‌ام بهمن ماه ۲۵۳۵ جهت بازدید ساختمانهای مزبور به واحد حفاظت منطقه شهرستان پهلوی واقع در خیابان پاکستان مراجعه نمایند. ۱ـ۲

مدیرعامل شهرستان‌پهلوی

شاهنشاه آریامهر :

به ما اخطار کردند با سلاطین نفت طرف نشوید

بمناسبت روز عمران ملی لوحه سپاس بیادبود ۲۸ سال فرماندهی شاهنشاه آریامهر بربرنامه‌ریزان و مجریان طرح‌های عمرانی کشور به پیشگاه شاهانه تقدیم شد. در این آئین که پیش ازظهر دیروز در کاخ نیاوران برگزارشد عبدالمجیدمجیدی وزیر مشاور و رئیس سازمان برنامه و بودجه و مدیران عامل پیشین این سازمان در دوران شکوفائی انقلاب شاه و ملت و همه‌برنامه‌ریزان افتخار حضور داشتند. در این مراسم شاهنشاه آریامهر طی بیانات مبسوطی فرمودند : ازپذیرفتن این لوحه ممنون هستم بخصوص‌که‌خاطره درواقع یکنسل ویکعمر را نمایانگر است. یک بیست و هشت سالیکه همه‌اش با شادی توام نبوده بلکه روزهای خیلی تاریک و تاری را هم شاهدبوده‌ایم. امروز دراین‌جا اشخاصی ایستاده‌اند که شاید بعضی از آنها ازروز اول و دیگران دراین‌میانه وامروز درپیشبرد برنامه‌ریزی و انجام آن در این مملکت زحمت کشیده‌اند. برنامه‌ریزی برای مملکتی مثل ایران که در سال ۱۲۹۹ زمانی که سرسلسله دودمان ما مملکتی را درواقع تحویل گرفت وبه‌آن وضعی که داشت یک امر لازم است برنامه‌ریزی بخصوص موقعی که با ثبات و دوام توام است میتواند نتیجه خوب بدهد. زیاد وارد جزئیات نمی‌توانیم بشویم و فقط بذکر حداکثر استخراج نفت و صادرات آن با دورنگری از حالا ترتیبی بدهیم که موقعی که این ثروت طبیعی تمام شد و قبل از اینکه تمام بشود منبع نیروی تولیدکننده وانرژی دیگری یا منابع مختلف دیگری بجای آن را گیرد. این برنامه‌ریزی را روی بزرگترین مقیاسش می‌توان تعریف کرد. امروز با نیروی اتمیک قدری از این نیروی انرژی‌زا را جایگزین می‌کنیم ولی هروسیله دیگری که در دنیا پیدا بشود دنبال آن هم هستیم. این یکنوع برنامه‌ریزی صرفا مادی است که البته زندگی هم بخصوص زندگی امروز بدون مادیات قابل دوام و چرخش نیست. برنامه‌ریزی دیگری که ما قادر به انجام آن بودیم برنامه‌ریزی روحی است که براساس عدالت اجتماعی و برای حفظ هم‌پارچگی ـ یگانگی و نزدیکی جامعه‌ای ریخته شده و اگر دقت بکنیم‌آن برنامه‌ریزی که قبل ازحتی شش‌ماده انقلاب ماکه در سال ۲۵۲۱ شاهنشاهی انجام گرفت یعنی قبل از آن سعی شده بود یک نوع اصلاحات ارضی در این مملکت بشود و حتی قبل از آن فکر می‌کنم ما یک پنج اصلی را اعلام کرده بودیم ، یعنی بالاخره در ذهنمان این موضوع بود نان برای همه ـ مسکن برای همه ـ مدرسه برای همه ـ بهداشت و لباس برای همه هیچوقت در اعلام اصول ما خوشبختانه دنباله‌رو یاطوطی‌وار تکرار کننده شعارهای دیگران نبودیم همیشه توانستیم‌که با فکر ایرانی و برای ایرانی کارهائیکه لازم بود اعلام کنیم بالاخره آن برنامه‌هائی که درمخیله من خطور می‌کرد یکروزی جمع شد و بعنوان‌شش اصل اولیه انقلاب اعلام شد و بیشتر شمایادتان هست که با چه شور و شعفی بوسیله ملت ایران تائید شد، منتها همین باز بهتر نشان می‌دهد که برنامه‌ریزی به یک روز و دو روز و یکبرنامه و دو برنامه قطع‌نمی‌شود. شش‌اصل، امروز رسیده است به ۱۷ اصل و اگر باز چیزی بنظرم برسد باز هم خواهم گفت و همانطوریکه بکرات گفته‌ام اگر چیزی یا اضافه‌براین هفده ماده یا جایگزین آن یعنی تکمیل‌کننده آن بنظر هرفردی از افراد ایران برسد آنهم حالا که همه در حزب فراگیرنده شرکت دارند و هم در همین‌میان برایشان آسان و ساده خواهد بود که‌نظرات خود را اظهارکنند ماآماده و حاضر هستیم که این‌اظهارات رابشنویم. حالا ما از کجا شروع کرده‌ایم وبکجا رسیده‌ایم؟ یادم هست یک موقعی یک هیاتی‌را به‌اسم «اورسیز کانسالتنت» و بازهم اگر اشتباه نکنم در حدودسه میلیون دلار پول داده بودیم‌که مطالعه کنند و برای ما برنامه‌ای تدوین نمایند. سفر اول من‌بود بخارج و به‌امریکا در سال ۱۹۴۹ مسیحی.

متفقین میخواستند ایران را به سه کشور خودمختار تقسیم کنند

در قسمت های بهداری و بهداشت هنوز خیلی نواقص داریم

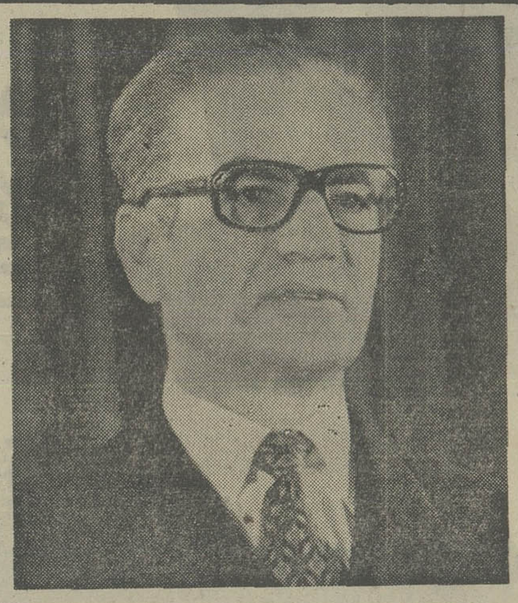

رفتیم آنجا ایرانی که درجنگ پل پیروزی بود و با همین راه‌آهن ما. یازده میلیون تن کالا از این راه‌آهن عبور کرد، راههای شوسه ما خراب شد و مملکت ما صدمه دید و طوری مورد سوء استفاده قرار گرفته بود که نه فقط مظاهر مادی ما تقریبا متلاشی شده بود ولی روح خیانت و ستون پنجم در این مملکت ایجاد شده بود که یک دسته‌ای برای یکطرف سنگ به سینه زدند و یک دسته‌ای برای طرف دیگر.

۳ کشور خودمختار

خلاصه بعد از تمام این مشقات آذربایجان نجات پیدا کرد، مملکت تمامیت ارضی‌اش دومرتبه برقرار شد. این یک معجزه‌ای بود حالا می‌شنوید یکچیزی که آذربایجان پس گرفته شد ولی بچه قیمت ؟ فراموش نکنیم که یکروزی در مسکو سه وزیر خارجه امریکا ـ انگلیس و روس نشستند و گفتند که ایران باید سه خودمختاری باشد : یکی کردزبان ، یکی ترکزبان، و یکی عربزبان. آنها برای ما تکلیف معین می‌کردند. حالا یک طوری بهم خورد بجای خود. ولی آذربایجان یک سال تمام از ایران جدا شد و همان‌طوری که گفتم یک معجزه‌ای این سرزمین را به خطه ایران دومرتبه وصل کرد و با این ، درواقع موقعیت عظیم ملی بلند شدیم و رفتیم به آن سفر و باوجود این که سه میلیون دلار خرج برنامه‌ریزی کردیم ما تمام آرزو و ادعاهایمان باین بودکه برویم و ۲۵میلیون دلار قرض بگیریم که ندادند. اما آن روز هیچ‌کس به ایران ایراد نمی‌گرفت.

ایران مهد آزادی بود و ایران مهد دموکراسی بود و هیچکدام از این حرفهائی که امروز می‌شنوید فلان تشکیلات بین‌المللی نسبت به‌ایران میزند اصلا موردبحث نبود. کنفدراسیون‌محصلین در خارج اصلا وجود خارجی نداشت.

کشته شدن خانعلی

حالا شاید در آن روزها اصلا محصلی در خارج نداشتیم وبااگر بودند تمام بچه‌هاپراحساس و وطن‌پرست بودند شاید تعدادی از آنها همین شماها باشید. خوب برای پیشرفت کار مملکت چه‌کار باید کرد . باید درآمد خودمان را اضافه کنیم . به دنبال تامین منافع ایران از راه ثروت‌های خودش باشیم . هربار که راجع به نفت اقدامی کردیم. اصطلاحش البته قدری عوامانه است . بامبولی در دنیا برضد ایران درست شد . ازسال ۱۳۳۰ گرفته تا مرحله دومش که باز یک تحرک از طرف ایران پیدا شد و آن قرارداد ۲۵ـ۷۵ را امضاء کردیم که باز در اینجا شروع شد و دیدیم که بامبول‌ها چه بود و چه بود و چه بود.

بالاخره منجر باین شد که یک خانعلی‌بدبخت معلم مدرسه را در کوچه‌ها بزنند و فردایش سی چهل الی پنجاه هزار نفر جمعیت را دنبالش در کوچه‌ها راه بیندازند که آن چیزی که میل داشتند انجام بگیرد. البته بعضی‌ها بما اخطار کرده‌بودند باسلاطین‌نفت‌طرف‌نشوید خطرناک‌است. تارسید به‌سال ۱۹۷۰ وبعد ۱۹۷۳ که تقدیر اینطور خواست که ایران در پیشاپیش اوپک و بخصوص چون کنفرانسش در تهران انجام شد این طور معرفی بشود که ایران در صف اول مدافعین‌احقاق حقوق نفت ممالک تولیدکننده نفت است منتهی از این بیشتر یک جنبه دیگری ما پیش گرفتیم . درواقع ما مدافع حقوق تمام ممالک تولیدکننده مواد اولیه شده بودیم .

این دیگر از حدود باصطلاح فضولی کردن یکمملکتی برای نظر مستعمرچی‌ها و استثمار کننده‌ها که تمام اساس رونق اقتصادیشان نفت بود این دیگر زیاد گران میشود .

این است که از آن روز باین‌طرف می‌بینیم که تشکیلاتی هست ضد ایرانی اول از چندایرانی از خدا بی‌خبر و وقتی کم آمد ، تشکیلات منظم خودشان را میدهند ولی ما وظایفی داریم . یکی وظیفه ملی و یکی بین‌المللی. احقاق حقوق ایران وظیفه ملی است آبادکردن این مملکت بر دو اصل مادی و معنوی است و چون مسئول هردوهستیم مورد حسد واقع میشویم . اما ما بیشتر باید تشویق بشویم و در کارهایمان جدی‌تر و محکم‌تر باشیم و پیشرفت‌هائی را که تابحال بدست‌آورده‌ایم مقدمه‌ای باشد برای پیشرفتهای اساسی که‌دورنمای آخرینش تمدن بزرگ است با چندین چیزی که لازمه آن است یکی درواقع استفاده کردن از ثروت‌های این مملکت ولی نه آن نوعی که آدم ثروتش را بباد بدهد . استفاده منطقی فنی ازثروت های مملکت آن‌چیزی را که میشود جایگزین کرد جایگزین بکنیم مثل جنگل . آن چیزی که میشود صرفه‌جوئی کرد مثل آب . آن چیزی که هیچ چاره‌ای نیست غیراز اینکه از آن استفاده کنیم و جایگزینش هم نمی‌توان کرد مثل نفت . باید سعی کنیم که نفت را حتی‌المقدور به عنوان پتروشیمی از آن استفاده کنیم و حتی‌المقدور کمتر به عنوان نفت خام از آن بهره‌گیری کنیم و درعین‌حال آنرا جایگزین کنیم با چیزی که شکل خودش نیست با انرژیهای دیگر. البته زیربنای مملکت و غیره وغیره ولی پیشرفت اینها درانیست که تمام اینها ظاهرا جنبه ماشینی دارد ولی بالاخره سرانجام ماشین‌را باید انسان بمراه بیندازد تربیت انسان های کافی و وارد و متخصص چه مهندس فیزیک اتمیک و غیره باشند و چه کارگر ساختمانی هرکس به نوبه خود باید تخصصی داشته باشد این است که دربرنامه‌های آینده ما توجه خواهیم کرد به این موضوع بخصوص .

اساس عدالت اجتماعی

آن قسمتهای معنوی کار یک جامعه‌ای است که در ۱۷ ماده انقلاب می‌بینیم و در حزب هم می‌شنویم .

این دو را توام بکنیم یعنی جامعه‌ای که براساس مشترک همه براساس عدالت اجتماعی براساس اینکه هرکسی اضافه بر حس وطن‌پرستی که فکر میکنم هنوز دراکثریت خیلی‌قاطع ملت‌ایران وجود دارد انگیزه‌های فردی هم برای علاقمندی به این مملکت داشته باشد و همین‌مشارکتی است که گفتم .

مشارکت مادی و مشارکت معنوی درامور این مملکت مادی آن که به وسیله اقداماتی است که شده اطلاع دارید گسترش مالکیت‌های صنعتی و سایر امور تشویقی در این راه قسمت‌های معنوی‌اش هم شرکت عموم درامور اداره‌خودشان و بعد در پیشبرد انقلاب ایران و سیاست عدم تمرکزی که ما دنبال میکنیم درواقع خودش‌وسیله پیشرفت سیاست مشارکت خواهد بود بشرطی که عدم تمرکزی که محبتش را میکنیم این‌نیست که تمرکزی که الان در تهران است به شهرستانها منعکس شود یعنی همین بساط حالا اسمش را دیوان‌سالاری گذاشته‌اید یعنی همین بساط عینا در آنجا تکرار شود عوض اینکه یکی باشد در تهران در تمام استان‌های مملکت تکرار بشود یعنی ۲۳ برابر بدتر بشود البته چون متوجه هستیم از روز اول باید مراقب بود که اینکار نشود پیشرفت آموزشی ایران حقیقتا خیلی جنبه چشمگیری دارد و این هنوز تمام نشده ما هنوز خیلی کار داریم در مورد آموزش هنوز خیلی از افراد ایرانی هستند که مدرسه نمیروند هنوزتعداد مدارس‌ایران شاید یکسوم احتیاجات ایران نباشد با جمعیت عجیب و غریب هشت میلیون و نیم محصل دلیل برتعداد مدارس نیست دلیل براینست که بعضی از مدارس ما دوبار و سه‌بار در روز کلاسهایشان تشکیل میشود و در قسمت‌های بهداری وبهداشت هنوز ما خیلی نواقص داریم گواینکه تعجب در این است که به استانهائی که سرکشی می‌کنیم وقتی که وارد بیمارستانی می‌شویم خیلی از تختخواب ها اشغال نیست حالا این عیب در کجاست . بدهات دور دست مردم‌کمتر مراجعه میکنند ویا همانطوری که قبلا معروف بود بیمارستان های ما بیشتر جنبه ظاهری‌دارد وشاید برای بازدید ما تازه باین حد میرسد و روز های غیر بازدید از اینهم کمتر است‌نمیدانم امیدوارم که اینطور نباشد البته ما بازرسانی داریم که میروند و می‌بینند و گزارش می‌دهند اما اگر بهر صورت مراجعه مردم خیلی شدید باشد سرو صدایشان درمیاید و از طرفی نمی شود گفت که بهداشت و آب و هوای مملکت ما طوری است که در مقایسه با ممالک‌دیگردنیا یکصدم مردم مریض میشوند این است که باید

بقیه در صفحه ۳۱

باهمکاری ۲۰ گروه فرهنگی ازجمله البرز ـ آذر ـ اتفاق ـ پرنـ جاویدان ـ خوارزمی ـ جالینوس ـ زاگرس ـ سازمان آموزش مکاتبه‌ای کنکور دانشگاهها ـ کورش‌بزرگ ـ نیاکان وهشترودی

ویژه داوطلبان کنکور، پنجم و ششم متوسطه و دوره نظری

اطلاعات

مهدی احسانی — آموزش دستور زبان فارسی

قابل استفاده برای کلیه دانش‌آموزان و داوطلبان کنکور سراسری

در شماره های قبل، حالت فاعلی و مفعولی را با چند مثال توضیح دادیم و اینک به شرح حالت اضافه و ندا میپردازیم.

حالت اضافه: اگر اسمی بعد از اسم دیگر بیاید و معنی اسم اول را تمام کند میگوئیم حالت اضافه دارد یعنی مضاف‌الیه میباشد. اسم اول را مضاف و دومی را مضاف‌الیه مینامیم و در حقیقت میشود گفت که مضاف‌الیه، متمم است (یعنی معنی مضاف را تمام میکند) مثال: کتاب احمد (کتاب اسم و مضاف ـ احمد اسم و مضاف‌الیه). ضمیر هم چون جانشین اسم میشود میتواند مضاف‌الیه واقع شود. مثال: کتاب او (او ضمیر و مضاف‌الیه) کتاب خود (خود ضمیر و مضاف‌الیه) صفت هم اگر جانشین اسم باشد میتواند مضاف‌الیه بشود مثل: پند پیران ـ که پیران صفت جانشین اسم است و مضاف‌الیه میباشد (مردان پیر ـ یا زنان پیر)

حالت ندا: در این حالت اسم منادی واقع میشود و علامت آن الفی است که به آخر اسم اضافه میشود (دلا) که دل منادی میباشد. گاهی بجای الف که در آخر اسم می آید پیش از اسم ای ـ ایا ـ یا می آوریم، ای خدا ـ ایاشاه محمودکشورگشای ـ یا علی ـ در مثالهای فوق دل ـ خدا ـ شاه ـ علی ـ منادی هستند، گاهی هم حرف ندا وجود ندارد و از آهنگ کلام (که برروی کلمه اعمال میشود) می فهمیم که آن کلمه منادی میباشد مثال: پسر، درس بخوان (یعنی ای پسر) جانان پدر هنر آموزید (یعنی ای جانان پدر) در مثال زیر به حالت اضافه و ندا توجه کنید همچنین به حالت فاعلی و مفعولی که در شماره های قبل توضیح داده‌ایم.

آتش زهد و ریا خرمن دین خواهد سوخت
حافظ این خرقه پشمینه بینداز و برو

	تجزیه	ترکیب
آتش	اسم. عام. بسیط ـ جامد. ذات. مفرد ـ معرفه	فاعل (مسندالیه)
زهد	اسم. معنی ـ جامد. عام. بسیط. مفرد.	حالت اضافه (مضاف‌الیه)
و	حرف عطف	
ریا	اسم. معنی ـ جامد. عام. مفرد. بسیط	مضاف‌الیه
خرمن	اسم. عام. معرفه. ذات ـ جامد. مفرد.	مفعول بیواسطه
دین	اسم. عام. معنی ـ مفرد. جامد. بسیط	مضاف‌الیه
خواهد سوخت	فعل، مستقبل در اینجا بمعنی متعدی	فعل (مسند)
حافظ	اسم. خاص. ذات معرفه. جامد. بسیط ـ مفرد	منادی
این	اسم اشاره (صفت اشاره)	مفعول بیواسطه
خرقه	اسم. ذات. جامد. معرفه. عام	
پشمینه	صفت نسبی	
بینداز	فعل ـ امر ـ دوم شخص مفرد ـ متعدی. معلوم	فعل و فاعل ـ فاعل=تو
و	حرف ربط	
برو	فعل امر ـ دوم شخص مفرد لازم.	فعل و فاعل = فاعل=تو

آموزش فیزیک سوم نظری

میدان : **مجید داودی**

فضایی که برروی یک بارالکتریکی نیرو وارد کند دارای ـ میدان الکتریکی است.

میدان را معمولا با یک مقدار اسکالر " قدرمطلق " نشان میدهند واثرنیروی‌میدان الکتریکی بدوصورت همنام یاغیرهمنام نمایش داده میشود

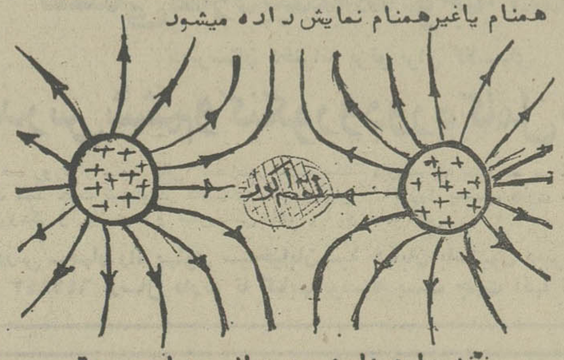

" دوبارهمنام نیروی دافعه دارند "

که علامت نیروهمیشه مثبت است

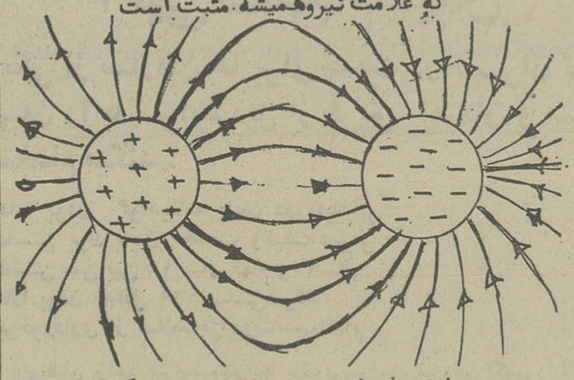

دوبارغیرهمنام نیروی جاذبه دارند که علامت نیروهمیشه منفی است .

" پیل ولتا "

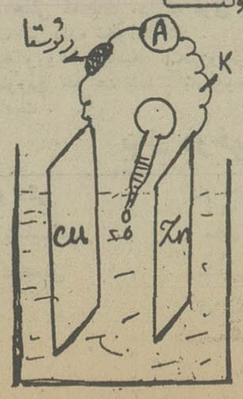

مطابق شکل اگر در آب مقطرچند قطره اسید اضافه نکنیم هیچ جریانی از آمپرمتر عبور نمیکند اما بعد از اضافه کردن مقداری اسید در حدود ۵٪ جریان در مدار تولید میشود که فعل انفعال آن بشرح زیراست .

$H_2SO_4 \rightarrow SO_4^{--} + 2H^+$

یونهای مثبت ومنفی طبق جدول پتانسیل " جدول ـ تانسیون " یعنی H^+ بروی مس و SO_4^{--} جذب شده باعث‌میشوند .

$Zn \xrightarrow{SO_4^{--}} Zn^{++} + 2e$

$Z^{++} + SO_4^{--} \rightarrow SO_4Zn$ در نتیجه

افزایش الکترونی برروی تیغه روی بوجود آمده و ـ سولفات روی برروی صفحه‌روی می نشیند همزمان با این فعل انفعالات H^+ از اتمهای صفحه مس الکترون گنده وخود را خنثی میکند .

$Cu \xrightarrow{2H^+} Cu^{++} + 2e$

$2e + 2H^+ \rightarrow H_2\uparrow$

پس در صفحه مس کمبود الکترونی یعنی خاصیت پرتونی بروزمیکند ونتیجه‌این ارتباط یونی‌اختلاف سطح الکترونی یاپرتونی در دو تیغه مس وروی تولید میشود که خاصیت الکترونی ازقطب روی " منفی " به قطب مس " مثبت " جریان پیدا میکند ومیتوان اضافه‌کرد که خاصیت پروتونی نیز همزمان با حرکت الکترون ازقطب مثبت به قطب منفی جاری میشود که حرکت خاصیت پروتونی را در مدار هم جهت جریان قرارداد گرفته شده است .

حباب های هیدروژن که برروی تیغه مس جمع میشوند یک فاصله نارسانا برای یونها بوجود آمده در ـ نتیجه بتدریج ازشدت جریان مدارکم میشود یعنی پیل پلاریزه میشود برای جلوگیری ازاین اختلال باید از مواد اکسیدکننده مثلا بو کرمات پتاسیم استفاده کرد .

قابل توجه خوانندگان

برای پیشرفت در کار خود به نظریات مفید و شما نیازمند هستیم، خواهشمندیم جهت حل مشکلات درسی خود به آدرس روزنامه اطلاعات خیابان خیام گروه آموزشی برای ما نامه بنویسید.
همنا تلفن ۳۲۸۶۲۰ صبحها از ساعت ۹ الی ۱۲.
آماده پاسخگوئی به سئوالات شما هستیم.

سینما حافظ دزدناشناس

آغازهفته ششم ازفردا شب فقط در

سینماسینه‌موند

شاهکاری بی‌همتا ازدو هنرمند محبوب

انتونی کوئین ـ پیتر اوتول

یوکوتانی در فیلم سینماسکوپ و رنگی

برفهای ماترین

آموزشکده پرستاری جمعیت شیر و خورشید سرخ استان تهران

به اطلاع علاقمندان به تحصیل رشته‌پرستاری که‌واجد شرایط مندرج در صفحه ۵۹ راهنمائی داوطلبان ورود به‌آموزش عالی در نیمه دوم سال تحصیلی ۳۶ـ۲۵۳۵ شاهنشاهی‌هستند میرساند برای کلاس جدید سال اول این‌آموزشکده که‌اول اسفند ماه ۲۵۳۵ شاهنشاهی تشکیل میشود تعداد ۱۵ نفر مورد احتیاج است تقاضا میشودبا ارائه یك نسخه فتوکپی کارنامه گزینش و ریز نمرات پایان دوره تحصیلات دبیرستان به دفتر آموزشکده پرستاری مراجعه نمایند.

نشانی ـ جاده پهلوی ـ روبروی خیابان ظفر ـ داخل هنرستان فرح پهلوی تلفن ۶۸۰۰۶۱

فیلم «دوستان»رادیدید وازآن لذت بردید اینك داستانی از آن‌لطیف‌ترانسانی‌تر و عشقی ازآن پاکتر رادر این فیلم ببینید ... فیلمی از نخستین التهابات دو جوان‌در عنفوان بلوغ...

ازفردا شب فقط در

سینماشهرقصه

نمایش دهنده فیلمهای بهتر وبرتر

جرمی

'Jeremy' فیلمی بکارگردانی: آرتور بارون

باشرکت: رابی بنسون ـ گلینیس اوکانر

رنگی ـ محصول یونایتد آرتیستس

گیشه سینما شهرقصه همه‌روزه برای رزرو بلیط آماده است.

سانسها ۱۱صبح ـ ۲ ـ ۴ ـ ۶ ـ ۸ ـ ۱۰ بعداز ظهر

ازفردا شب دربهترین گروه سینمائی پایتخت

سیلوانا ـ الوند ـ کیهان ـ مارلیک ـ ارانوس ـ شهرام ـ شرق وآستارا (تجریش)

اروپا ـ میامی

ساخته‌ی عبدالله غیابی

پوری بنائی منوچهر احمدی عنایت بخشی پروین ملکوتی و منوچهر فرید

تهیه‌کننده و فیلمبردار باربد طاهری

میراث

بزرگترین خبر سینمائی فصل

سینمانیاگارا

که در گذشته نه چندان دور نمایش دهنده‌آثار سینمائی خارجی‌بود و در میان علاقمندان سینما شهرت ومحبوبیت خاصی داشت اینك‌پس ازیك تعطیل‌موقتی‌برای‌تعمیرات وتزئینات آماده‌فعالیت مجددگردیده‌وگلچینی‌ازبهترین‌محصولات‌سینمائی امریکائی‌و اروپائی را گردآوری کرده است که‌یکی پس از دیگری بمعرض نمایش درخواهد آمد.

نخستین برنامه انتخابی

ازصبح دوشنبه دوم اسفند

شاهکار بزرگ و بی نظیر کارگردان معروف‌سینما

سام پکین پا

سازنده آثاری‌چون «این‌گروه خشن» و«این‌فرار مرگبار» بنام

داغونت میکنم، بیلی

با شرکت هنرمند محبوب فیلمهای‌وسترن

جیمز کابرن

منتظر آگهی های بعدی ما در همین‌روزنامه‌باشید

آغاز هفته دوم ازفردا شب

بیدادگر

یك فیلم فراموش نشدنی

در سینما

متروپل

لالزارتو

ازفردا شب درسینما

گلدیس

تونی کرتیس

در فیلم رنگی و هیجان‌انگیز

لیکی

صاحبان صنایع وبازرگانان کشور

الاخبار

تنها مجله عربی زبان ایران از گروه نشریات موسسه اطلاعات با داشتن نمایندگی در اکثر کشورعربی، بزودی شب منتشر میشود

اطلاعات بانوان

سه‌شنبه‌ها منتشر میشود

ششمی‌ها ودیپلمه‌ها توجه کنند

دبیرستان دخترانه پرتو برای کلاسهای

تکدرس ششم و کنکور ودوره کامل نظری

همه روزه از ساعت ۵الی۹ بعدازظهر ثبت‌نام میکند. داوطلبانیکه نمیتوانند در کلاسها حضوری شرکت کنند جهت ثبت‌نام در کلاسهای مکاتبه‌ای مبلغ ۲۱۰۰ ریال بحساب جاری ۱۲۴۱ بانکتهران شعبه رودکی واریز نموده و قبض بانکی راهمراه با دو قطعه عکس.

به آدرس ـ چهار راه پهلوی سپه‌خیابان سپه خیابان باستیون دبیرستان پرتو تلفن ۶۴۷۸۴۳ ارسال دارند تا کتابها بوسیله پست جهت آنها ارسال شود.

آگهی استخدام نگهبان

یکی از سازمان ها برای خدمت در تهران تعدادی نگهبان را با شرایط ذیل از طریق امتحان و مسابقه استخدام میکند:

۱ـ دارا بودن گواهینامه پایان دوره‌ابتدائی
۲ـ داشتن برگ پایان خدمت وظیفه‌عمومی
۳ـ داشتن سن بین ۱۸ سال تمام و۳۰سال
۴ـ دارا بودن حداقل ۱۶۵ سانتی‌مترقد
۵ـ برخورداری از سلامت‌مزاج‌وتناسب‌اندام

داوطلبان واجد شرایط میتوانند برگ‌درخواست ذیل این آگهی را تکمیل کنند وبا دو قطعه عکس ۴×۶ خود و فتوکپی برگ‌خاتمه خدمت وظیفه و فتوکپی شناسنامه و مدرک تحصیلی حداکثرتا۱۰روزبعداز انتشاراین آگهی با پست سفارشی‌به نشانی:تهران‌ـ خیابان‌کریمخان‌زندابتدای‌خردمندشمالی ـ اداره‌کل آزمایش و انتخاب ارسال دارند. به درخواست هائی که فاقد مدارک فوق باشدو یا بعد از این مهلت به پست تحویل داده شود ترتیب اثر داده نخواهد شد.

پروانه ورود بمجلسه امتحان‌ومسابقه در تاریخ ۱۵ر۱۲ر۳۵ در محل مذکور بین داوطلبان توزیع خواهد شد. تاریخ‌ومحل امتحان در پروانه ورود به جلسه امتحان درج شده است.

برك درخواست شغل از

نام خانوادگی	نام	نام پدر
شماره شناسنامه	محل صدور	تاریخ تولد
مدرک تحصیلی	نشانی کامل: شهر	
خیابان	کوچه	شماره منزل
تلفن		

امضاء داوطلب

سینماکسری: ۱۸ سالگان باید بیایموزند

بعلت ایام سوگواری سینماها تعطیل است

«گلوریاگایدا» ستاره جوان‌وسکسی سینمای ایتالیا ایندفعه درلباس یك‌پرستار خوشگل وتودل‌برو چنان سنك تمام‌گذاشته‌که ..!!

آغاز هفته چهارم نمایش از فرداشب فقط در

سینمارادیوسیتی

فیلمی‌که هنگام تماشای آن دلتان نمیاید یك‌لحظه چشمانتان را ببندید!

گلوریاگایدا

درفیلم رنگی

پرستار خوشگله

تماشای این فیلم برای اشخاص کمتر از ۱۸ سال ممنوع است

گیشه‌سینما رادیوسیتی برای‌رزرو‌بلیط آماده‌است

آنها دوستان من بودند ... بزرك شده بودند امامثل بچه‌ها رفتار میکردند ـ سالهای جوانی راپشت سر گذاشته بودنداماهنوز خودرامانند جوانهامیپنداشتند.. هرچه بود میبایست تحملشان میکردم آخر آنهادوستان من بودند ...

ازفردا شب فقط در

سینمادیاموند

برنده‌جایزه اول بعنوان بهترین فیلم از چهارمین جشنواره جهانی فیلم‌تهران

آخرین شاهکار پیتروجرمی

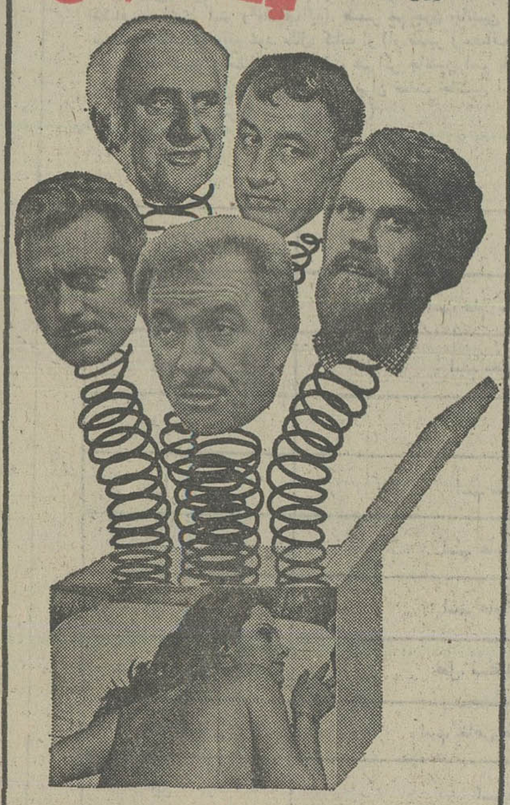

دوستان من

رنگی ـ باشرکت: اوگوتونیاتی گاستون موشین فیلیپ نواره ـ آدولفو چلی

فیلمی‌که خاطره خوشی برای شما باقی خواهدگذاشت برای رزرو بلیط بگیشه سینما دیاموند مراجعه‌نمائید.

«سانتو» سوپرمن شکست ناپذیر ـ مدافع قانون‌ـ دشمن قسم خورده جنایتکاران ... اینبار با مشتهای قوی و اراده آهنین خودعلیه‌آدم‌کشان«مافیا» به مبارزه‌برمیخیزد

ازفرداشب در سینماهای سهیلا ـ مراد

رنگی

سانتو علیه مافیا

بقیه از صفحه ۲۹

فهمید علت اینکه تختخواب‌های بیمارستان‌های ما اشغال نیست چیست ؟

شاید این را بوسیله کانون های حزبی‌بتوان زودتر فهمید آنها در دهات و شهر ها هستندو گزارش بدهند که علت این موضوع چیست.بهر صورت ما باید بدنبال ساختمان های‌بیمارستان های خودمان باشیم . چند نقشه برای ایجاد بیمارستان های خیلی پیشرفته و منطقه‌ای‌داریم ووقتی دور نگرانه باین کار فکر میکنیم می‌بینیم ایران کشوری است کوهستانی با مسافت‌های خیلی زیاد و ما نمی توانیم در هر نقطه‌ای ودر هزدهی بیمارستانی بسازیم که تعدادی پزشکو متخصص و ابواب جمعی اقلا صد نفر بخواهد تا اینکه ده تختخواب را اداره کنند نمی‌شود پس باید مریض را به بیمارستان برسانیم چون یک مملکت کوهستانی است فکر کردیم که از وسایلی مثل هلیکوپتر استفاده بکنیم و اینکار خواهد شد . اما در مراکز نه فقط استان بلکه بیشتر بیمارستان های تخصصی مجهز بایدداشته باشیم که بدورترین نقاط ایران از یکحد معینی فاصله نداشته باشد که وقت رساندن بیمار به بیمارستان از یک حد مجازی بیشترنباشد البته از لحاظ تمدن بزرگ ما از هم اکنون چند قدم برداشته‌ایم مثلا اینکه ما اگر تشکیلات کافی داشته باشیم مددکار داشته باشیم برسیوببینیم که هر مادر بارداری باندازه کافی خودش غذا میخورد که ضمنا به بچه‌اش هم میرسد . موقعی که بچه بدنیا میایدتا سن دوسالگی آن بچه به اندازه کافی تغذیه میشود .اینها مقدمات تمدن بزرگ است کسی که اینطور سالم بدنیا بیاید و بعد هم به دبستان و کودکستان که میرسدغذائی در مدرسه باو بدهند و بعد هم انشا عاله مهد کودک باندازه‌ای داشته باشیم که کودکان ایرانی آنهائی که مادرانشان کار میکنندو فرصت رسیدگی کافی به فرزندانشان را ندارند همه در مهد های کودک باشند و آنجا هم بدانیم که‌آنها چه میخورند .

به‌ما اخطار کردند باسلاطین نفت طرف نشوید

انسان کامل

خوب این یک انسان کامل بار خواهد آمد .برنامه ریزی باز هم دارای چنین معنائی هست میگوئیم که یازده یا دوازده سال دیگربه دروازه های تمدن بزرگ میرسیم و شروع می‌شود اما از حالا چندین اقدام ما برای رسیدن به تمدن بزرگ است منجمله هم اینها که اکنون گفتم حفظ مادر و تغذیه بچه چرا برای اینکه‌می گویند مغز بچه تاسن دو سالگی بکلی درست‌می شود و در این مدت اگرغذای حسابی به او برسد که خوب خواهد بود والا ناقص‌و عقب افتاده میشود . برنامه ریزی را در خیلی‌زشئون دیگر اجتماع مملکت میشود دید. اصلا در واقع تا حدی زندگی هر فردی هرخانواده‌ای‌یکجور برنامه ریزی دارد اگر منظم و مرتب باشد اگر فقط به قضا و قدر سپرده شود خوب البته‌خیر ولی برنامه ریزی معمولی که ما می بینیم این است که یک کسی وارد زندگی میشودمیگوید خوب تا موقعی که سرکار هستیم اینطور روز بازنشستگی هم اینطور ـ اینهم خودش یک نوع برنامه ریزی هست و این نوع برنامه ریزی هارا مطمئن باشید برای هرفردایرانی‌چون میخواهیم در جامعه رستاخیز ایران هرکسی که‌بدنیامیاید تا آنروزی که از دنیا میرود این مثل‌یکانسان مترقی خوشبختی زندگی بکند اگر خودش‌هم‌یک حوصله‌یا وقت یا برنامه ریزی نداشته باشد نه برنامه ریزی هائی که جنبه انسانی داشته‌باشد برایش میکنیم یا کارهای مملکتی یاروی بیمه‌های گوناگون اجتماعی که چندین مرتبه صحبت‌آنرا کرده‌ایم اینرا هم دولت میتواند انجام بدهد هم بخش خصوصی‌و هم خود افراد .

هرچقدر بیشتر روح تعاون درما ایرانیها بدمد یک قسمت از احتیاجات ما بتوسط تعاونیها تامین خواهد شد. حالا این تعاونیها چه باشد موضوع مسکن‌باشد تعاونی یا بیمه بهداشت باشد درمان باشد تحصیلاتی باشد گواینکه مجانی است اینهم یک نوع برنامه‌ریزی است منتها اسمش را میگذارند بیمه یا تعاون خلاصه مملکتی که ۲۵ میلیون دلار برایش وام نداده بودند امسال این برنامه را دیدید که چند میلیارد دلار مـا صرفشان میکنیم.

برنامه ششم باتجربه گرفتن از برنامه‌های دیگر انشاءالله تدوین خواهد شد و براساس تلاش مادر برنامه ششم بازهم زیربنای مملکت است کما اینکه دیدیم در برنامه پنجم یک قدری نواقص در زیر بنای مملکت باعث دشواریهائی برای ما شد یعنی کمبود بنادر کمبود جاده تا بعضی اوقات که کشتیها تا شش ماه منتظر تخلیه بارشان بودند تازه وقتی بار تخلیه‌میشد در بندر یا در واقع انبار میشد وسیله کشش کالا به داخل مملکت روی کمبود راهها نبود.

زیر بنای مملکت اضافه بربنادر و راهها و فرودگاه وغیره وغیره یک دوتا اساسی‌ترین زیربنای مملکت است که یکی موضوع آب است در کشاورزی وصنعت که در صنعت موضوع دوباره استفاده کردن خیلی مهم است و در قسمت کشاورزی موضوع زمکشی و موضوع صرفه‌جوئی در آب بوسایل جدید آبیاری مثل آبیاری قطره‌ای و غیره اینهم زیربنا است وزیر بنای بزرگی است و همچنین موضوع انرژی است که بیشتر و بیشتر به دنبال برق‌خواهیم رفت که بوسایل جدید تولید بشود. فعلا ما اتمرا میشناسیم تابعد که بمانرژی‌های دیگر برسیم تبدیل راه آهن ایران‌به قوه محرکه‌برقی‌برای‌مصرف‌جوئی‌در نفت‌وضمنا سرعت و ظرفیت حتی یک خط راه‌آهن‌برقی ممکن‌است‌تا ۲۰۰۰۰تن درروزبرسد در مقابل بادیزل که تاده هزار تن‌است و یکلکو موتیو الکتریک اقلا بین سه تا پنج برابر کار یکلکوموتیو دیزلی قبل از تعمیر عمر میکند پس از چندین لحاظ اقتصادی‌است باوجود مصرف‌مجوئی‌درنفت‌مجبوریم شاهراهها را بسازیم چاره‌ای نیست برای اینکه اگر بگویم که بیست سال دیگر نفت ما تمام خواهد شد خوب از حالا برای چه جاده بسازیم که معلوم نیست چه چیزی روی آن رفت و آمد کند.

باز ارزش دارد که ما جاده‌ها را بسازیم برای اینکه این مدت وسایل پیشرفت و ساختمان مملکت را انجام دهیم شاید تا آن وقت منابع جدید انرژی پیدا شود که قوه محرکه وسایل چرخدار را پیدا کنـد منتهی در یک نقطه‌ای جمع خواهیم شد تا برنامه عمرانی ششم را پی‌ریزی کنیم. مسئولین مستقیم امر کار بزرگی دارند بخصوص اگر ما موفقیتها و یـا کمبودها وعدم موفقیت‌های خود را میتوانستیم در ماشین بگذاریم که اینکار را باید از این‌پس انجام‌داد وکار حتی آسانتر هم میشد ولی تاجائی که میشود سازمان برنامه مابابد جنبه آنفورماتیک قوی‌تری پیدا کند تابه حدکمال برسد وانسان باز از ماشین استفاده کند و مغزهائی که تربیت شده‌اند بتوانند حداکثر استفاده را از قدرت خارق‌العاده این ماشین‌ها بکنند.از حالا تا آنروز بازهم کم‌کم میتوانید باقدمهای بلندتری در این راه پیش بروید باتوجه باینکه خطوط اصلی برنامه ششم را در تابستان پیش باقدمهای استوار آغاز کرده‌ایم به هر صورت چنانچه گفتم باید از زحمات کسانی که بخصوص در روزهای اول و دیگر روزها سخت کار کرده‌اند و کسانی که امروز شاید درشرایط آسانتری از لحاظ مادی ولی از لحاظ فنی خیلی بالاتر وباکار سنگین‌تر زحمت میکشند اظهار قدردانی بکنیم.

اطلاعیه بانک مرکزی ایران
در مورد
فروش اوراق قرضه
در روز شنبه سی‌ام بهمن‌ماه ۲۵۳۵ازمحل موجودی بانک مرکزی ایران اوراق قرضه دو ساله با بهره ۹ درصد ، سه ساله با بهره ۹٫۵ درصد ، پنجساله با بهره ۱۰ درصد وهفت‌ساله با بهره ۱۰٫۵ درصددرسال باتوجه بتاریخ انتشار آنها برای فروش بعموم عرضه میگردد .
بهره اوراق قرضه دولتی از مالیات بردرآمد معاف میباشد
علاقمندان بخرید اوراق قرضه می توانند درروز شنبه مذکور ببانک ملی ایران ویا هر یك ازبانکهای اعتبارات ـ اعتبارات تعاونی وتوزیع ـ ایرانشهر ـ ایران و انگلیس ـ ایران‌وخاورمیانه ـ ایران وژاپن ـ ایران‌وعرب ـ ایرانیان ـ بازرگانی ـ بین‌المللی ـ پارس ـ تجارت خارجی ـ تجارتی ایران وهلند ـ تهران ـ رفاه کارگران ـ سپه ـ شهریار ـ صادرات ـ صنایع ـ عمران ـ تعاون کشاورزی و شرکت سرمایه‌گذاری‌ملی که عامل فروش و بازپرداخت اصل و بهره اوراق قرضه میباشند مراجعه نمایند .

استعمار نو، موجبات تسلط کشورهای صنعتی را بر جهان فراهم آورده

بقیه‌از صفحه۷

شرایطی حقوقی از قبیل آزادی بیان ومبادله اطلاعات، جزبرای یک اقلیت ممتاز و بسیار محدود، مفهوم واقعی پیدا نمیکند .

از سوی دیگر، نهاد هـای آمـوزشی واداری دربسیاری از کشورها، بویژه کشورهائی که تازه استقلال یافته‌اند بکلی‌متفاوت‌وغالبا ناپایدار و متزلزل است. و بالاخره فرهنگها متفاوتند و تاریخ ملتها را باشکال‌مختلف میسازد.ارزشهای اخلاقی و حتی سطح‌این‌ارزشهاهم درمیان ملتهـای مختلف یکسان نیستند .

ازسوئی فرد ، مرکز همه چیز است، ودرجای‌دیگرمصلحت‌اجتماع درمجموع ، برآن تقدم پیدا میکند. از یکطرف آزادی سیاسی و نقش هر فرد درجامعه، واز طرفدیگر احترام به قوانین وهویت گروهی و تلاش جمعی مطرح میشود.

تصمیم وداوری درباره‌اینکه هر ملت چه راهی را باید برای‌رسیدن به مقصود درپیش بگیرد، جزخود آن ملت باچه کس دیگری میتواند باشد ؟

بعلاوه، کشورهای توسعه یافته میخواهند دربـاره کشور هـای دیگر در قیاس با آنچه امروزاز آن برخوردارند قضاوت‌کنند، درحالیکه این واقعیت‌را ازیاد برده‌اند که ،سطح زندگی‌مادی ومعنوی آنها رادهه‌ها و بلکه قرنها از کشور هائی که به کرسی اتهام نشانده‌اند جدا میسازد .

و بالاخره هنگامیکه همین کشور های توسعه یافته از دیگران بمناسبت اولویتی که به امر توسعه در برابر بعضی آزادی های فردی قائل‌شده‌اند خرده میگیرند ، فراموش می کنند که خود آنها در قرن گذشته چه قربانی‌های انسانی در راه تحقق بخشیدن بـه انقلاب صنعتی داده‌اند .

من‌این مطلب را نه به‌خاطر توجیه یک نظر یا نظر دیگر، بلکه فقط برای یادآوری این نکته که پیرامون چنین‌مسائلی باید دورازهرگونه خودخواهی قضاوت کرد بیان میکنم .

همچنین‌نباید ناگفته‌گذاشت که کشور های صنعتی بمعیار های زندگی امروز خود یک روزه دست نیافته‌اند .

برای نتیجه گیری از این قسمت سخنان خودتاکید می‌کنم که به عقیده ما هیچ‌دولت و هیچ سیستمی نمی تواندادعا کند که‌بیک فرمول سحرآمیز دست یافته و همه حقوق اقتصادی ، اجتماعی ،فرهنگی مدنی و سیاسی‌را بطورمسوی ویک در زمان برای همگان تامین کرده است . ازسوی دیگر هر فرمولی‌که ممکن‌است در بافت اجتماعی معینی عملی و خوب باشد در جای دیگر تحت تاثیر مجموع عوامل تاریخی ،فرهنگی ،آموزشی‌و اقتصادی حاصل‌به بارنخواهد آورد .

انتقادی که من از بعضی برداشت های محافل غربی از مسائل کشور های در حال رشد به‌عمل‌میاورم ، بهیچوجه به معنی انتقاد از سیستم‌خود آنها نیست ، زیرا چنین استنباطی‌ازسخنان من‌درست. در جهت عکس مطالبی‌خواهد بود که‌برای‌اثبات آنهاکوشش کرده‌ام .

آقای رئیس

به عقیده ما ، در مسائل مربوط به حقوق بشردرکشور های رو به توسعه ، از جنبه دیگری که در جهت مقابل‌آنچه گفته شد قرارداد زمینه های انتقادی فراوانی به چشم می خورد ، و آنچه قابل انتقاد است روش دولت‌های صنعتی در روابط بین‌المللی باجهان در حال توسعه میباشد .

این جنبه مسئله مسلما به جهت دیگر قضیه که‌قبلا به آن اشاره شد ارتباط پیدا میکند، زیرا تاحدی‌این برداشت‌سطحی از مسائلی را که از آن سخن گفتم روشن میسازد .

در واقع خودداری بعضی از محافل غربی از توجه بـه عمق قضایا ، علاوه براینکه ممکن است‌از کمبود اطلاعات یافقدان عینیت یا آنچه میتوان « فاصله تاریخی» نامید ناشی شده باشد ، دلائل‌سیاسی ـ اقتصادی خودخواهانه‌و مهمتری نیز دارد .

باین ترتیب، اگر دول‌غربی هنگام‌یکه ما نخست از حقوق اقتصادی و اجتماعی صحبت میکنیم ، توجه خود را به حقوق مدنی و آزادی های فردی مندرج در اعلامیه جهانی حقوق بشر معطوفمی دارند .تعمدا از توجه به مفاد نخستین عبارت اعلامیه کمی گوید احترام به حقوق‌و آزادی های مورد بحث باید بااتخاذ تدابیری در سطح ملی وبین‌المللی تدریجا عملی شودطفره میروند،و من‌مخصوصا روی دو کلمه تدریجی وبین‌المللی تاکید میکنم .

تدابیر بین‌المللی‌چه‌مفهومی دارد ؟ باید گفت که اعلامیه جهانی حقوق بشر ـ کـه نویسندگان آن نمایندگان‌کشور های غربی بودند ـ این مورد را به ابهام برگزار کرده‌ودر تمام مواد دیگر اعلامیه فقط از اقداماتی در سطح ملـی صحبت میشود .

استعمار نو

قریب بیست‌سال طول‌کشید تا با گسترش‌سازمان ملل‌متحد و تدوین میثاق های بین‌المللی حقوق بشر ، ما برای‌نخستین بار در یکی از اسناد بین‌المللی مربوط به حقوق بشر شناسائی حق خود مختاری ملت ها را در مورد استفاده از منابع خود مشاهده‌کردیم.

این برای نخستین‌بار است که یکی از موارد الزامی‌حقوق بشر درسطح بین‌المللی‌شناخته شده ، در حالیکه میدانیم حق خود مختاری‌ملل‌یکی ازاساسی ترین حقوق ملت ها و شرط الزامی تحقق یافتن‌موثرحقوق دیگر میباشد . کدامیک از تدابیری که در اعلامیه‌جهانی حقوق بشر به ملل جهان‌توصیه شده ،بدون حق‌خود مختاری و آزادی در تعیین سرنوشت خود عملی و امکان پذیربود؟

اما در طول بیست سال، فاصله بین تصویب اعلامیه جهانی حقوق‌بشرو میثاق‌های بین‌المللی مربوط به آن‌جریان تاریخ استعمار سیاسی رابه صورت پدیده‌ای‌غیر قابل‌برگشت درآورد .

باوجود این اگر استعمار در حال مرگ است ،استعمار نـوین اقتصادی و شرایط نامناسب‌روابط اقتصادی بین‌المللی ، موجبات تسلط کشور های صنعتی را بر جهان‌فراهم آورده ، و از سال ۱۹۷۴ به انطرف‌است‌که تلاش وتکاپوی کشور های در حال توسعه برای برقراری یک نظام‌عادلانه در روابط اقتصادی جهانی،با تصویب اعلامیه برقراری نظام نوین اقتصاد بین‌المللی شکل میگیرد .

این اعلامیه، در مقدمه خودبا ابهت خاصی چنین میگوید:

«دول عضو سازمان ملل‌متحد بالاتفاق تصمیم‌گرفته‌اند که‌بفوریت برای برقراری یک نظام جدیـد اقتصادی در جهان اقدام نمایند. این نظام تازه براساس انصاف و عدالت، تساوی حقوق ملل ، وابستگی متقابل، منافع مشترک وهمکاری‌بین‌همه کشورها، بدون توجه به سیستم اقتصادی و اجتماعی آنها، برای رفع نابرابری ها و از میان برداشتن بیعدالتیهای کنونی بوجود میاید و بافراهم ساختن موجبات از میان بردن شکاف روز افزون بین کشورهای پیشرفته ودر حال توسعه رشد شتابان اقتصادی و اجتماعی به نسلهای کنونی و آینده را در صلح و عدالت تضمین مینماید...»

از میان‌بردن‌شکاف روزافزون بین کشورهای ثروتمند و فقیر، رفع نابرابریها و بیعدالتیها در مقیاس بین‌المللی، همه اینها از شرایط اولیه، تامین قسمت اعظم حقوق اقتصادی ـ اجتماعی و فرهنگی مندرج در اعلامیه جهانی حقوق بشر در کشورهای درحال توسعه بشمار میرود.

اما برای اجرای این‌اصول در رسیدن باین هدفها، دنیای صنعتی نیز وظایف و تعهدات‌بین‌المللی مشخصی برعهده دارد. اما ببینیم دنیای صنعتی چه کرده است ؟ پاسخ این سئوال خیلی ساده است، دنیای صنعتی جز اقداماتی که هدف آن بتاخیر انداختن انجام این تعهدات و خودداری از قبول مسئولیت بوده کاری انجام نداده است، در حالیکه بر عکس اگر مطلبرا از زاویه‌دیگری نگاه کنیم سروصدا راه انداختن درباره احترام به حقوق و آزادی های فردی برای آنها خرجـی ندارد وحتی این امتیاز مسلم را برای آنها بوجود میاورد کـه بدون ایجاد مسئولیت و تعهدی از نظر بین‌المللی. درامور داخلی کشورهای دیگر از راههای‌ظاهرا قانونی مداخله نمایند و از امر حقوق بشر برای مقاصد خـاص ومورد نظر خود بهره‌برداری کنند.

این اندیشه‌ها مرا به گرفتـن چند نتیجه هدایت میکند:

اولا در مقیاس ملی هر دولتی حق دارد خود بهترین رامرسیدن به هدفهای تعیین شده در اعلامیه جهانی حقوق بشر ومیثاقهـای بین‌المللی مربوط به آنرابمنظور تامین کامل حقوق بشر در کشور خود برگزیند واز طرف دیگرهر کشور باتوجه به سطح توسعه اقتصادی واجتماعی و براسس آداب‌وسنن خود میتواندا‌ولویت های متفاوتی برای رسیدن بهدف مشترک در نظر بگیرد. و بالاخره هیچ سیستمی نمیتواند مدعـی شود که یک فرمول قطعی و بدون عیب و نقص برای تامین رفاه اقتصادی، آزادی و عدالـت اجتماعی کشف کرده است.

ثانیا در مقیاس بین‌المللی اگر کشورهای صنعتی واقعا درادعای خود برای حمایت بهتر از حقوق بشر وآزادیهای اساسی صمیمی هستند، بایدبه مسئولیت‌های‌خود چه در زمینه تامین خود مختاری سیاسی واقتصادی کشورهـای درحال توسعه وچه کمکهای دو جانبه و چند جانبه با تجدیدنظر در روابط اقتصادی بین‌المللی عمل کنند. کشورهای توسعه‌یافته میتواند در تسریع رشد اقتصادی کشورهای محروم نقش موثری ایفا کنند وبااشتراک مساعی و همکاری با این کشورها به تحقق یافتن حقوق اقتصادی واجتماعی وفرهنگی و همچنین تامین حقوق مدنی و سیاسی‌مردم این کشورها کمک کنند.

در حال حاضر، عدم پیشرفت اساسی در راه برقراری یکنظام نوین اقتصاد بین‌المللی، باوجود تقاضاهای‌مصرانه کشورهای در حال توسعه، بویژه در کنفرانس شمال وجنوب، بخوبی بدبینی‌این کشورها را درباره حسن نیت و صمیمیت کشورهای صنعتی در ادعای آنها برای اعتلاء حقوق بشر در جهان توجیه مینماید . در چنین شرایطی اصرار وتاکید آنها براهمیت حقوق مدنی و سیاسی، تاکتیکی برای شانـه خالی کردن از انجام تعهدات و مسئولیت‌های آشکار خود تلقـی میگردد.

البته نظر من‌نفی کلی واصولی همه گفتها و اقداماتی‌که درکشور های توسعه یافته در زمینه حقوق بشر بعمل آمده نیست. من‌خیلی ساده این مطلب را عنوان میکنم که تنهاحرفهای‌خوب یامحکومیت های خشم‌آلود دلیل صداقت و صمیمیت نیست، بلکه صداقت و صمیمیت بااقدامات مثبت وسازنده وروح‌تفاهم و همکاری بیشتر متجلی میگردد.

آقای رئیس

پیش از اینکه به سخنان خود پایان دهم اجازه بدهید بطـور خلاصه بعضی از اندیشه‌هائی را که بیان کردم باتوجه به تجارب کشور خود تشریح نمایم.

پانزده سال قبل، اعلیحضرت همایون شاهنشاه ایران درکتابی که پیرامون انقلاب اجتماعی‌ایران برشته تحریر درآورده‌اند چنیـن نوشته‌اند:

« دردنیای‌مادیگر حقوق‌سیاسی بدون حقوق اجتماعی ، عـدالت قضائی بدون عدالت اجتماعی، و دمکراسی سیاسی بدون دمکراسی اقتصادی مفهوم واقعی‌ندارد.»

من قبلا درموقعیت‌هائی‌که‌پیش آمده، مخصوصا‌سال‌گذشته‌درهمین کمیسیون درباره آنچه طی پانزده سال گذشته در ایران روی‌داده سخن گفته‌ام . هدف غائی همه‌این اقدامات فراهم آوردن‌شرایط لازم برای تحقق‌بخشیدن‌به‌یک دمکراسی واقعی، با توجه‌به‌محیط اجتماعی‌ـ فرهنگی خاص خودما، و تامین حقوق اقتصادی، اجتماعی‌وفرهنگی مندرج در اعلامیه جهانی حقوق بشر و میثاق‌بین‌المللی‌حقوق‌اقتصادی واجتماعی وفرهنگی بصورت یک واقعییت ملموس درزندگی روزمره مردم کشورما است .

آنچه امروز میخواهم برگفته های پیشین خود بیافزایم اینست که توجه امتر توسعه و پیشرفت اقتصادی، هرگز از میزان توجه وعلاقه ما به تامین حقوق مدنی و سیاسی و آزادیهای فردی نکاسته، بلکه امر توسعه در کشور مانیزدر جهت تحقق عملی‌این‌حقوق هدایت شده‌است.

بطور مثال اصلاحات ارضی در ایران فقط انگیزه‌های‌اقتصادی نداشته،بلکه هدف عمده آن آزادی دهقانان ایرانی ازستم فئودال‌هائی بود که‌نه فقط آنهـا را استثمار میکردند ، بلکه باآنها بدرفتاری کرده، امکان هرگونه تصمیم درباره زندگی و سرنوشت‌خود را ازآنان سلب نموده، به آنها اجازه‌اجتماع یاتشکیل شرکتهای تعاونی‌نمیدادند وامکانات تحصیل و کسب دانش را از کودکان آنها سلب کـرده بودند .

کشاورزان ایرانی امروز حاکم برسرنوشت خود هستند و کودکان آنهاهم بمدرسه میروند.

همچنین سهیم شدن کارگران درسود کارخانه‌ها به آنها امکان داده است که نه فقط یک عامل اجراء ، بلکه شریک ودارای حق تصمیم درباره پیشرفت کار موسسه یا کارخانه خود باشند.واین وضع باشرایطی که کارگران‌ممالک‌صنعتی غرب در دوران انقلاب صنعتی با آن مواجه بودند تفاوت‌زیادی‌دارد.

آنچه مخصوصا حائز اهمیت است، تلاش عظیمی است که برای آموزش در همه سطوح واشکال مختلف درایران بعمـل می‌آید . تعلیمات اجباری، ایجاد و تاسیس تعداد روزافزونی از مدارس عالـی وموسسات آموزش فنی و حرفه‌ای و دانشگاهها بیانگرعلاقه و توجهی است که به شگفتی معنوی افراد جامعه مبذول میگردد .

همچنین عظمت تلاشی که در ایران درزمینه اعتلای حقوق زن و بهبود شرایط زندگی زنان بعمل آمده برکسی پوشیده نیست . نکته مهم و شایان توجه دراین مورد، اینست که ما باتوجه به‌سطح‌توسعه اجتماعی اقتصادی خود خیلی زود بفکر خاتمه دادن‌به‌تبعیض‌وبیعدالتی درباره زنان افتادیم. درحالیکـه جوامع صنعتی این مسئله را در مراحل پیشرفته‌ای ازتوسعه خود مورد توجه قراردادند . میدانیم مسئله حقوق زن یک مسئله انسانی است که نه فقط حقوق اقتصادی واجتماعی ، بلکه حقوق سیاسی و مدنی آزادیهـای فـردی را دربر میگیرد.

وبالاخره سطح زندگی مردم ایران درسالهای اخیر بنحوی بالا رفته و تلاش درزمینه های آموزش وپرورش ، بهداشت، مسکن وتامین اجتماعی ثمراتی ببار آورده است که میتوان به مسائل دگر، ازجمله مشارکت کامل وموثر همه مردم در تصمیمات ملی پرداخت. تجدیدنظر در سیستم احزاب سیاسی‌درایران و بوجود آوردن سیستمی که همه افراد مردم ایران بتوانند نقش خود را در امور سیاسی جامعـه ایفا کرده و نظرات خود را بیان کنند، گام تازه‌ای در راه مشارکت عمومی درامور سیاسی وجلوگیری از تمرکز قدرت دردست یک اقلیت برای تحقـق دمکـراسی سیاسی است .

اساس قضـاوت ، درامـر دمکراسی، اینست کـه سیستمی کـه بـرای تامین دمکراسی‌بوجود آمده تا چه انـدازه مشارکت توده‌های مردم را در امور سیاسی عملی میسازد ، تا چه اندازه آنها را به مشارکت در این امور تشویـق و ترغیب مینماید و تا چه اندازه بـه نظرات و عقاید آنهـا اهمیت قائل است ؟

همچنین، قضاوت نهائی در این امر هم باید با توجه بـه واقعیات عینی باشد نه ظواهر امر .

آقای رئیس

هیچ کشوری وهیچ‌سیستمی از انتقاد مصـون نیست و مخصوصا در جریان یک رشد سریع اجتماعی بروز اشتباه غیرقابل اجتناب بنظر میرسد. آنچه اهمیت دارد توجه باین اشتباهات و سعی در رفع و اصلاح آنها است .

ما ادعا نمیکنیم که در ایران یک جامعه کامل و بدون‌نقص بوجود آورده‌ایم ، و بهمین دلیل انتقادات را ، اگر سازنده باشد میپذیریم . آنچه مـا رد میکنیم خشونت‌های مخرب ، قضاوت‌های بی‌اساس وانتقاد منفی است .

دیده ما از آینده ایـران بلندپروازانه است و موانعی هم که ممکن است در این راه پیش بیاید با عظمت امیدهای ما قابل قیاس است . اما آنچه امروز برای ما مطرح است بیشتر اهمیت دارد .

اگر ما در تعقیب هدفهای خود موفق نشویم ، یک‌فرصت نادر و کم‌نظیر تاریخـی را از دست داده‌ایم، درحالیکه‌همه عوامل لازم برای توسعـه و پیشرفت کشور و شکفتگی ملت ما جمع است .

پیروزی ما در انجام برنامه های وسیعی که داریم یکرشد سریع وپرتحرک ونیکبختی و سعادت پردوامی را به ارمغان خواهد آورد که امکان تحقق کامل همه حقوق بشر رابرای هر فرد ایرانی میسر خواهـد ساخت .

ما در ایران راه خاص و مستقل خود رابرای پیشرفت وترقی برگزیده‌ایم. زیرا معتقدیم که سیستم‌های وارداتی نمـی تواند باویژگیهای‌خاص هرملت منطبق باشد. ما با درس‌گرفتن از تاریخ به راه خود ادامـه میدهیم و میکوشیم از خطاهائی که جوامع پیشرفته را بـا مشکلاتی مواجه ساخته است بپرهیزیم .

هدف ما تحقق بخشیدن به یک دمکراسی واقعی‌اقتصادی، اجتماعی و سیاسی است . ما عمیقا به ارزش جهانی‌وبنیادی حقوق بشر واقف هستیم و بهمین دلیل است که در سطح بین‌المللی فعالانه در تـدوین اعلامیه ... حقوق بشر و میثاق‌ها... المللی مربوط به آن مشا... وده ومخصوصا از نخستین کشورهائی بوده‌ایم که به‌میثاقهای مذکورپیوسته‌ایم.

آقای رئیس

هیئت نمایندگـی کشور من در سالهای گذشته از فرصت اظهارنظر درباره گزارش مخبر ویژه‌کمیسیون حقوق‌بشردرباره نحوه اجرای حقوق اقتصادی و اجتماعی و فرهنگی استفاده کرده است . این گزارش کـه بسیار غنـی و کامل است ، نتیجه‌گیریها و توصیه‌هائـی دربر دارد که مخصوصا برای کشورهای درحال توسعه‌دارای اهمیت ویژه‌ای است . بعضی از این توصیه‌ها به کمیسیون حقوق بشر ارائه شده و اجرای آن درحد وظایف کمیسیون است .

میخواهم امیدوار باشم که کمیسیون ، سرانجام تصمیم به اقدامات موثری‌بگیرد. شئون و حیثیت و قدرت و نفوذ این کمیسیون ایجاب میکند گذشتان دهد واقعا و صمیمانه ، بـا درنظرگرفتن واقعیت‌های زمان ما، که گاه بسی غم‌انگیز است، برای اجرای تمامی حقوق بشر برای همه افراد آدمی تلاش ثمربخشی بعمل می‌آورد.

متشکرم

فقط با پان آمریکن
پرواز روزانه ۷۴۷ به نیویورک
با نرخهائی تا ۴۰ درصد ارزانتر از نرخهای معمولی
بعضی ازنرخهای بسیار ارزان دوسره به نیویورک
تا ۱۱ فروردین ۲۵۳۶

	۲۱-۱۴	۳۱-۱۴	۴۵-۲۲
تهران	روزه	روزه	روزه
نیویورک	۵۸۶۰۰ ریال	۶۲۳۵۰ ریال	۷۶۰۴۰ ریال
تهران	بدون توقف	با یك توقف	باتوقف
		دردرجهت	محدود

نرخهای مشابه برای کلیه نقاط ایالات متحده آمریکا نیز موجود است
برای کسب اطلاعات بیشتر ازشرایط نرخهای فوق باآژانس مسافرتی خود تماس بگیرید.
PAN AM®
پان آمریکن ـ مجرب‌ترین شرکت هواپیمائی جهان

رادیو و تلویزیون

توزیع جوائز ادبی فروغ

امسال جایزه ادبی فروغ به محقق ارجمند جلال‌الدین همائی استاد ممتاز دانشگاه تهران تعلق یافت و محمد ابراهیمیان روزنامه‌نویس و همکار ما در روزنامه اطلاعات نیز جایزه فروغ را دریافت کرد.

ساعت ۷ بعد از ظهر روز دوشنبه بیست و چهارم بهمن ماه مراسمی در کاخ جوانان جنوبی (راه‌آهن) ترتیب یافت که در آن پس از گفتار فریدون فرخزاد راجع به فروغ و خواندن شعری از فریدون فریادبرندگان جوائز ادبی فروغ اعلام شدند. گفته شد که امسال جایزه فروغ به دو تن اهداء میشود که نخستین جایزه به محقق

استاد جلال همایی

محمد ابراهیمیان

مشهور داده میشود عنوان جایزه چنین بوده.

بخاطر سالها تلاش و کوشش در راه گسترش فرهنگ پارسی و بخاطر یک عمر خدمت به ادبیات ایران در تاریخ بیست وچهارم بهمن ۲۵۳۵ به ادیب و محقق عالیقدر استاد جلال همائی اهداء گردید.

جایزه دیگر به محمد ابراهیمیان روزنامه‌نگار و منتقد هنری تعلق گرفت و در متن لوحه چنین آمده بود:

بخاطر آنکه تنها کسی بود که صادقانه و صمیمانه در بوجود آمدن و باگرفتن جایزه فروغ تلاش نمود و بخاطر پنج سال خدمت فرهنگی به برگزاری مراسم اعطاء جوایز و آشفا ساختن توده‌های مردم با آن به همکار روزنامه نویسمان محمد ابراهیمیان اعطاء گردید.»

محمد ابراهیمیان که در جلسه حضور یافته بود، سپاس خود را نسبت به هیات داوران اعلام کرد و قرار است که جایزه استاد جلال‌الدین همائی به محضر ایشان برده شود.

تلویزیون

چهارشنبه	پنج‌شنبه	جمعه	شنبه
برنامه اول (شبکه)	برنامه اول (شبکه)	برنامه اول (شبکه)	برنامه اول (شبکه)
۱۷.۰۰ برنامه کودکان ۱۸.۱۵ برنامه‌ای از شهرستانها ۱۸.۳۰ اخبار ۱۸.۵۰ اخبار ۱۸.۵۰ اخبار ورزشی ۱۹.۰۰ مسابقه ۹=۳۴۳ ۱۹.۳۰ خانواده ۲۰.۰۰ اخبار و تقویم تاریخ ۲۰.۳۰ بیمارستان پزشکان ۲۱.۳۰ برنامه ویژه ۲۲.۱۰ تغییرات پیشرفتهای زاتاریمرکز کل کشور ۲۲.۳۰ سخنرانی مذهبی	۱۲.۰۰ اخبار ۱۲.۰۵ تفسیر قرآن ۱۲.۳۰ تلاوت ۱۲.۴۵ اخبار مذهبی ۱۳.۰۰ گفتگوی مذهبی ۱۳.۳۰ مستند ۱۴.۰۰ اخبار ۱۷.۰۰ مجله ورزشی ۱۸.۰۰ اشعار مذهبی ۱۸.۱۵ گفتگوی مذهبی ۱۸.۳۰ اخبار ۱۸.۵۰ اخبار ورزشی ۱۹.۰۰ اخبار ورزشی ۱۹.۳۰ سخنرانی از مساجد ۲۰.۰۰ اخبار ۲۰.۳۰ میزگرد مذهبی اشعار ۲۲.۰۰ کنورشمالی	۱۱.۰۰ سفر السعادی ۱۱.۳۰ تارزان ۱۲.۳۰ مسابقات ورزشی ۱۲.۰۰ اخبار+ حلت روز هفته ۱۵.۰۰ مستند ۱۵.۴۰ مرد فضی میلیونر دلاری ۱۶.۳۰ دنیای والت‌دیسنی ۱۷.۳۰ برنامه کودکان ۱۸.۱۵ شباهی ایران ۱۹.۲۰ مسابقه پاسخ چیست؟ ۲۰.۰۰ اخبار و تقویم تاریخ ۲۰.۴۰ کاراکاه راکفورد ۲۱.۴۰ صنعت نوله و پروفیل + معدنکاری در ایران ۲۲.۱۰ دود اسلحه	۱۲.۰۰ اخبار ۱۲.۰۵ تلاوت قرآن ۱۲.۱۵ اشعار مذهبی ۱۲.۲۰ گفتار مذهبی ۱۳.۰۰ مستند ۱۴.۰۰ اخبار ۱۷.۰۰ تلاوت قرآن ۱۷.۱۵ اشعار مذهبی ۱۷.۲۰ گفتار مذهبی ۱۸.۰۰ مستند پنجره ۰۰ ۱۸.۲۰ اخبار ۱۸.۵۰ اخبار ورزشی ۱۹.۰۰ مستند ۲۰.۰۰ اخبار و تقویم تاریخ ۲۰.۲۰ در قلمرو دیگران مستند ۲۲.۱۰ برنامه شنبه عمرانی ۲۲.۴۰ ازنباط
بین‌المللی	بین‌المللی	بین‌المللی	بین‌المللی
۱۴.۳۰ فیلم ۱۶.۰۰ خیابان سه سامی ۱۷.۰۵ وایلات اروپ ۱۷.۳۰ فیلم ۱۸.۱۰ خانه کریمکو ۱۹.۰۰ اخبار ۱۹.۲۵ فوق‌العاده ۱۹.۳۰ فیلم سینمائی ۲۱.۱۵ ورزش ۲۲.۰۰ اخبار	 ۱۶.۰۰ خلاصه اخبار ۱۶.۰۵ خیابان سه سامی ۱۷.۰۵ ورزش ۱۹.۰۰ اخبار ۱۹.۲۵ فیلم ۲۰.۱۰ بعداً اعلام میشود ۲۲.۰۰ اخبار	 ۱۶.۰۰ خیابان سه سامی ۱۷.۰۰ ورزش ۱۹.۰۰ اخبار ۱۹.۲۵ فتح دریا ۱۹.۵۰ فیلم سینمایی ۲۱.۲۵ فیلم مستند ۲۲.۰۰ اخبار	۱۴.۳۰ فیلم ۱۶.۰۰ خلاصه اخبار ۱۶.۰۵ خیابان سه سامی ۱۷.۰۵ هارلم کلایپ ۱۷.۲۵ خیابان سه‌سامی ۱۷.۲۵ بعداً اعلام میشود ۱۷/۵۰ کارتون ۱۸.۱۰ شو اشی گریفیت ۱۸.۳۰ شوباک اوترراضع ۱۹.۰۰ اخبار ۱۹.۲۵ فیلم سینمائی ۲۱.۳۰ ربجباره دایمونز ۲۲.۰۰ اخبار ۲۲.۲۵ پری‌میسن
برنامه دوم	برنامه دوم	برنامه دوم	برنامه دوم
برنامه دوم تلویزیون بمناسبت ایام سوگواری تعطیل است	 ۱۹.۳۰ اعلام برنامه ۱۹.۳۲ فیلم مستند ۲۰.۱۰ دنیای پرتحرک. ۲۰.۴۰ اخبار از برنامه دوم ۲۱.۰۰ حادثه جویان ۲۱.۲۵-۲۱.۳۰ خبر اول ۲۲.۳۰ فیلم تلویزیونی هفته «کسی را من لمس نکرده» در پایان اخبار	 ۱۹.۰۰ موسیقی و اسلاید ۱۹.۳۰ المپیاد ۲۰.۲۰ برنامه‌ای از گروه تحقیق ۲۰.۴۰ اخبار از برنامه دوم ۲۱.۰۰ دانی جان تابلیدرن ۲۲.۰۰ ایرای دارالشکست	 ۱۹.۰۰ موسیقی و اسلاید ۱۹.۳۰ رقبای شرلوک هولمز ۲۰.۳۰ برنامه‌ای از گروه تحقیق ۲۰.۴۰ اخبار از برنامه دوم ۲۱.۰۰ ایران زمین ۲۱.۳۰ تکنوازی ۲۱.۴۵ مروری بر آثار سینمائی فیلمی از کیومرث درم‌بخش. در پایان خبر

جدول ویژه شماره ۱۱۳۱

افقی:
۱ـ پایتخت کشور رومانی ـ نحنه‌مرد را در مقابل شطرنج هدیها ابداع کرد ۲ـ نه‌مرد است و نه زن ـ یکی از انگلهای خطرناک بدن ـ چیست ـ پرچم ساشد ۳ـ نکوهش کردن ـ یکی از دروس ـ تلخ ـ عصوی در درون ٤ـ آهک ـ صاحب کتاب رساله قضا و قدر ٥ـ مادر عرب ـ میگویندنه جشم است ـ پسودیست ـ صایع سده ٦ـ راحت و آسایش ـ طلب آمرزش کردن ـ دعای پوست حیوان ـ مشک شراب ۷ـ دسته‌ای ازسپاهیان شاه‌عباس کبیر را تشکیل میداد ـ از اقوام وحشی اروپا ـ میوه‌است ۸ـ علامت جمع ـ واحد جهار یا ـ خوشحال و خندان ـ سهته

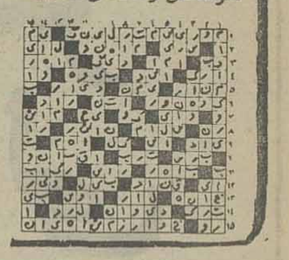

رنانه ۹ـ خالص از هر چیز ـ مریض میخورد ـ صاحب کتاب اصل انواع ۱۰ـ بانه و بنیان ـ از آلات طرب ـ ده هزار ـ اتاق پشته آفتاب ۱۱ـ سخن گزاف ـ طوطارو مهرست ـ خوب ـ صفت عدد ۱۲ـ پیرو یکی ازمکتب های ادبی است ـ نوعی ماهی پرچربی ۱۳ـ سه کیلو ـ دریا ـ پاداش دهنده ـ نار دیگر ۱٤ـ شهری در ماردران ـ سراب هرنگی ـ بیم و ترس ـ از دانه های غذائی ۱۵ـ فرزند شمشیر ـ یکی از پسران ملکشاه

سلجوقی
عمودی
۱ـ ویتامینی‌است ـ نابان و فروزان ـ نام جنگی بین حشایارشا و یونانی ها ۲ـ جای کوسعدان است ـ در آن اشیاء قدیمی رانگهداری میکنند ـ بسوند مانند ـ آهنگی در موسیقی ۳ـ صاف و روشن ـ روا و شایسته ـ در صورت است ـ بلند شدن روز ٤ـ نمک ـ خوشبست ـ مهرمان جنگهای انفصال ٥ـ شانه ـ نوعی آلت طرب است ـ ارباد بردن ٦ـ رهمائی ازرقصهای پرطرفدار اروپائی بود ـ راهنمائی کردن ـ پژمرده و افسرده ـ ازکلمات نفی ۷ـ رحساره وصورت ـ صدائی که از میان دولب غنچه شده بیرون می‌آید ـ دست عرب ۸ـ فرمانروایانی بعد از اسلام ـ یکی ازسلسله های صوفیان ۹ـ ضمیر اشاره ـ دزد معروفی است ـ سدی در کشور سبا که سیل مهیبی آنرا ویران کرد ۱۰ـ باد سرد ـ مطهروفاداری ـ همه گرفتاریها از اوست ـ انس عرب ۱۱ـ نه ترس مرد آزاده‌هد به رامابپوست ـ آشرهمدانه ـ از ردیفها ۱۲ـ رودیدر اروپا ـ وهم اسراحت است ـ از آن برمی‌کنند و در آن فرو میرود ۱۳ـ شراب ـ از دریاست و به دریا میرود ـ سنر قوی هیکل ـ تابحت کشور پرو ۱٤ـ در همه کس زیاد نیست ـ حرف نرد ـ صورت اسامی ـ بخف و لاغر ۱۵ـ گرمسار سماری برمی استخوان است ـ از شهرهای استان مرکزی ـ نیمه جبری

حل جدول ویژه

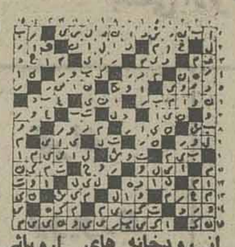

جدول عادی شماره ۹۵۶۸

مسروطیت بر مقره‌اش حمی شاخه گلی هم‌نمی‌گذارید ۲ـ امر به یافتن ـ در جله‌اش نیرمی‌نهند ـ فرمان ـ از شهر های آسیائی ۳ـ در وقت عزاداری سه گوش رسد ـ جای برآمدن آه ـ برایش حرفی سن است ـ رنگ‌موی فوری ٤ـ خانه ـ می دهند تا رسوا کرده باشند ـ دست عرب ٥ـ حرفی در زبان انگلیسی ـ پایان کار ـ فلزیست و در حذب فلز دیگر معروف شده ٦ـ صدای‌کلفت ـ دربدر و خانه بدوش ـ عددیست ـ آواز دستجمعی ۷ـ قوم معروف خودمان ـ وقتی که باید رنگ سرود ـ صمیر عربی ۱۲ـ حامم برای زیور از آن سود میبرد ـ درخت بی‌بیود ۱۳ـ از وسایل کار رنگرزان است ـ سنگ گرانبها ـ به چیزی رسیده ـ خونها ۱٤ـ علامت مخصوص ـ کارش دفاع از گلراست ـ خاندان و دودمان ـ آب که‌بیند خمیر میشود ۱۵ـ برای سهراب چه دیر رسید ـ گشوریکه حای روم سبز شد.

عمودی:
۱ـ از رودخانه های اروپائی ـ سهل و آسان ـ یکی از مشهور ترین مجاهدین مشروطیت که در جشن

حل جدول عادی

افقی:
۱ـ از انواع انگور مرغوب است ـ یکی از نواحی مسهد مقدس ۲ـ عصوی در درون ـ باخه در باری‌خه برد ـ اندک ـ پرچم ۳ـ همیشه باکسار آمده حسرشت و طبع ـ همه کس‌بادش را ندارد ـ اثر ٤ـ گاهی سکسن‌آن باسرشکستن یکی مسود ـ مطرب برای دخترانش برانه‌ای خوانده ٥ـ عس و عار ـ صدویازده ـ ابر رقیق ـ درخت جوش قامت ٦ـ چاهی و قریبی ـ وقت زیادی‌ارجام را مسکرد ـ برابر ـ راز ۷ـ اگر گمراه باشدارشادمی‌کند ـ رودی در عرر ـ دریا ۸ـ توانایی ـ شهر مشهور بی‌دروازه ـ پایتختی دراروپا ـ پایه و بنیاد ۹ـ سرای مهر وکین ـ هوای گرم ـ چشم انتظار کاکل رریست ۱۰ـ علامت صفت تفضیلی ـ خانم تعجب گرده ـ قبل از غذا میخورند اما ربطی به سوپ ندارد ـ از آلات طرب ۱۱ـ برای جداکردن ریز از درشت بکار می‌آید ـ آخرین سازی زندانی ـ پیرو فرانسوت ـ

جدول عادی شماره ۹۵۶۸

صمیر عربی ۱۲ـ حامم برای زیور از آن سود میبرد ـ درخت بی‌بیود ۱۳ـ از وسایل کار رنگرزان است ـ سنگ گرانبها ـ به چیزی رسیده ـ خونها ۱٤ـ علامت مخصوص ـ کارش دفاع از گلراست ـ خاندان و دودمان ـ آب که‌بیند خمیر میشود ۱۵ـ برای سهراب چه دیر رسید ـ گشوریکه حای روم سبز شد.

عمودی:
۱ـ از رودخانه های اروپائی ـ سهل و آسان ـ یکی از مشهور ترین مجاهدین مشروطیت که در جشن

میهمانی خصوصی درمنزل
شما زحمت نکشید ـ ما بیست نوع غذای آماده و بهلی خوب ـ انواع سالاد ـ دسرهای خوشمزه و حتی غذا با تزئینات سفارشی را بمنزل شما آورده و از میهمانان پذیرائی می‌کنیم
سلف سرویس گل ـ خیابان شاه ـ ساختمان آلومینیوم ـ ۶۶۲۳۶۳۵

فرش ـ موکت ـ قالی شوئی پارسا
تلفن ۵۲۹۹۱۰

تلویزیون رنگی
دنیای رنگی فیلیپس واقعی تراست
PHILIPS

خواننده وشوگرل زیبای بین‌المللی
سیلوی وارتان
با گروه باله خود
و با آواز مسحورکننده‌اش،
به تسخیر قلبها میآید.
فقط ۳ روز در
هتل آریاشرایتون
۲۱-۲۲-۲۳ اسفند
ساعت ۸ بعدازظهر
فروش بلیط درهتل آریاشرایتون
تلفن ۶۸۳۰۲۱
فروش بلیط صفحه‌فروشی بتهوون
تلفن ۶۶۹۲۹۹

چه بزن‌بهادر بود این مرد ... چه حادثه ساز بود این مرد... چه خطرآفرین بوداین‌مرد... وچه‌فیلم مهیج وپر ماجرائی است این فیلم.
ازفرداشب فقط در
سینما سانترال
توماس میلیان در فیلم رنگی
خطرآفرین

باشرکت:
جوزف کاتن
ماریا فیوره
فمی بنوسی

محصولات خانگی
بوش
BOSCH
نامی آشنا از کشور صنعتی آلمان
ماشین لباسشوئی BOSCH
ماشین ظرفشوئی BOSCH
یخچال BOSCH
یخچال فریزر BOSCH
فریزر BOSCH
جاروی برقی BOSCH
آب میوه گیری BOSCH
جوجه سرخ کن BOSCH
اجاق گاز BOSCH
سرخ کن BOSCH
سشوار BOSCH
توستر BOSCH
وصدها محصول خانگی دیگر
نماینده انحصاری محصولات خانگی بوش در ایران
شرکت هنکوره الکتریک ـ تهران خیابان شاه ساختمان آلومینیوم
تلفن ۶۶۱۱۲۸

گروه موسیقی رادیو تلویزیون ملی ایران تقدیم میکند.
کنسرت ارکستر مجلسی رادیو تلویزیون ملی ایران
رهبر: یووال زالیوک
تکنواز پیانو: روبرتو زیدون
۳و٤ اسفند ۲۵۳۵ ـ ساعت ۸ بعدازظهر
دانشکده هنرهای زیبا، دانشگاه تهران
برنامه:
کارل نیلسن: سوئیت کوچک برای سازهای زهی
رالف ون ویلیامز: فانتزی بانوی سبز پوش
فرانتس لیست: مالدیکسیون.
فردریک هندل: کنسرتو گروسو اپوس ٦، شماره ۷
ولفگانگ آمادئوس موتزارت: موسیقی کوچک شب
روابط عمومی جشن هنر واقع در تقاطع جردن و بلوار ناهید.
ـ دانشکده هنرهای زیبا، دانشگاه تهران
ـ انجمن فیلارمونیک تهران.
ـ صفحه فروشی بتهوون
ـ دراگاستور سلطنت‌آباد.
تلفن ۲۷۱۲۲

اخبار ورزشی

والیبال دوستانه دختران دانشگاه های ایران ـ کویت

میهمان چیزی برای ارائه نداشت

ایران ۳ـ کویت ۰

★ سه شنبه ۲۶ بهمن ـ تهران ـ سالن شماره ۲نصیری (والیبال دوستانه ـ دختران). تیم دانشگاه‌هایایران ۳(۳ـ۱۵، ۲ـ۱۵، ۲ـ۱۵)ـ دانشگاهکویت صفرسرداور: محمود کشفی ، داور : اکبراصفهانی، تماشاگر بیش‌از ۱۰۰۰ تن .

ایران : ثریایگانه ، مینا محمدپور ، مهناز نراقی نژاد، شهلا صفوی(کاپیتن) ،فروزنده قرائی ، ناهید حسینی ـپریوش نوربخش ، پروین شکری .

کویت : امینه ابواحمدیه ، وفاالغربللی ، شیخه‌الخضر ، وزیه‌الصحاف،سوسن العتیقی، نریده عابدین .

این‌سیمای تیم منتخب دانشگاه های ایران درآغاز کارست که ضعف‌میهمان کویتی دلیل روی نیمکت‌نشستن آنها شد و ایران باچهره‌ای دیگر وباذخیره ها بازی را به‌آخر برد. از چپ، شهلا صفوی (کاپیتن)ـ ثریا یگانه ـ فروزنده قرائی‌ـمینا محمد پور ـمهناز نراقی نژاد و ناهید حسینی

● دختران دانشگاه کویت دیشب به شکلی‌سخت آسان، تنها دیدار برگزاری خود در ایران را باخت ، تیم دانشگاه های ایران کەبا تمریناتی‌حدود ۱۰ روزه انتظار این میهمان آسیائی را میکشید ، خیلی سریع دریافت که حریف‌سهل العبورتر از آن است که تصورش میرفت .

صفوی ، ثریایگانه، حسینی، قرائی ، نراقی‌نژاد و محمدپور آرایش نخستین تیم ایران را تشکیل میدادند که از گیم‌دوم ذخیره ها ، جای اینان را گرفتند .

کویتی‌ها در والیبال دختران با آنچه ازآنهادیده شد ،نشان دادند ، سال هااز قافله والیبال حتی از سطح ابتدائی آسیا فاصله دارند، از اسپک خبری نیست و دفاع و ساعد گیری صحیح شناخته‌شده نیست و کویتی ها درواقع چیزی‌شبیه توپ بازی انجام میدادند .

سه‌گیم بازی ۳۴ دقیقه بطول انجامید که طولانی‌ترین آن، گیم اول بود که در ۵ ۱دقیقه به آخر رسید ، ضمن اینکه کیفیت کارکویتی‌ها بەگرفتن ۷ امتیاز خلاصه میشد ، ۳ـ۱۵، ۲ـ۱۵ و۲ـ۱۵ سه گیم بازی بودند .

همراه تیم والیبال دختران کویت،فوتبالیستهای دانشگاه کویت نیز به ایران آمده‌اندکه جمعه در تهران مقابل تیم‌دانشگاه های ایران بازی خواهندکرد.

کویتی‌ها درتهران ماندند

تیم فوتبال دانشگاه کویت که قرار بود جمعه این هفته در اهواز با تیم منتخب دانشگاه های‌ایران دیدار کند. بعلت پیش آمدن اشکال در کاریرواز هواپیمانتوانست صبح امروز به‌اهواز برودودرتهران ماندگار شد !

باین ترتیب طبق برنامه تنظیمی تازه دیدار تیمهای دانشگاه های ایرانو کویت جمعه ساعت ۳بعداز ظهر درامجدیه برگزار خواهدشد.

فوتبال مقدماتی ارتشهای جهان ـ ریاض

امروزعربستان وایران دیـــدارمــــی کنند

ساعت ۴ بعد از ظهر امروز بوقت‌تهران ،ورزشگاه نوبنیاد «ملاز» در ریاض که با چمن مصنوعی مفروش‌است ، شاهد دیدار تیم فوتبال ارتش شاهنشاهی ایران وتیم فوتبال ارتش کشور عربستان‌سعودی خواهد بود .

این مسابقه ، نخستین دیدار از سری مسابقه های مقدماتی فوتبال ارتش های جهان در گروه اول خواهد بود ،دیگر تیم این گروه، تیمفوتبال ارتش آلمان غربی است‌که روزجمعه دومین دیدار گروه را مقابل تیم ارتش عربستان سعودی انجام میدهد .

مسابقه‌سرنوشت اینگروهکه تیم برگزیده این ۳ مدعی را برای مرحله نهائی مسابقه‌ها معرفی‌خواهدکرد، روزیکشنبه هفته آینده بین تیم های ایران و آلمان غربی انجام خواهد شد.

تیم فوتبال ارتش ایران که حسن حبیبی را بعنوان مربی در خدمت دارد،روز یکشنبه با یکهواپیمای اختصاصی‌راهی ریاض شده است ، پس از ۲ تمرینی که توپچیهای ایران در ۲ روز گذشته انجام داده‌اند، حسن حبیبی مربی تیم ایران، آرایش تیم خود را برای‌دیدار امروز به شرح زیر اعلام‌کرده است.

ناصر حجازی،حبیب خبیری، محسن هوشنگی ، سهام میرـ فخرائی ، محمود پیشگاه هادیان ، ماثیس میناسیان ، مهدی‌مناجاتی،ایرج دانائی‌فرد، علیرضا خورشیدی ، غفور جهانی ، حبیب شریفی .

تیم ارتش آلمان غربی‌دارنده مقام قهرمانی جهان از مسابقه های سال پیش است در سال گذشته تیم های ایرانو آلمان یکبار دیگر رو در روی هم ایستادند که نتیجه مساوی مسابقه بود .

نکته جالب توجه در مورد نحوه برگزاری این مسابقه‌ها در ریاض اینکه بنا بر تصمیم کمیته برگزار کننده ، بسرای جلوگیری از نتیجه مساوی و احیانا ایجاد هرگونه ابهامی در سرنوشت تیم قهرمان ، در صورت مساوی دو تیم ، بازی بوقت اضافی کشیده خواهد شد و در صورت ادامه نتیجه مساوی ، با ضربه های‌پنالتی تیم پیروزشناخته خواهد شد.

مسابقه‌های شطرنج قهرمانی باشگاههای‌تهران

تهرانجوان به‌مقام سوم رسید

تیم شطرنج تهرانجوان‌با کسب نتیجه مساوی در ۲ دیدار ناتمام خود با تیم بانک سپه ، موفق شد پس از تیم های پاس و هما،بمقام سوم مسابقه های شطرنج قهرمانی باشگاههای کشور ارسال جاری دست‌یابد.

دودیدار ناتمام بانک سپه‌ـ تهران‌جوان دیروز بعداز ظهر بین مجید بدیعی ازبانک سپه با ناصرلنجانی ازتهران جوان‌ورضارضائی ساروی ازبانک سپه و اصغر چیزی ازتهران‌جوان انجام شد که هر دو بانتیجه مساوی پایان یافت.

تهران جوان درخشان‌ترین تیم در دودوره آخرمسابقه هابود که موفق شد دررویا روئی باملوان وبانک سپه دوتیم ازگروه صدر جدول مجموعا ۵ر۶ امتیاز کسب کند.

بلطف همین درخشش‌بود که تهران‌جوان با نیم امتیاز برتری نسبت به‌بانک سپه‌و بامجموع ۵ر۲۲ امتیازمقام سوم را بدست آورد.

تنهامسابقه ناتمام و دیگر مسابقه ها بین‌علی‌حبیبی ازملوان و عباس‌خاکپور از قصر یخ بود کەحبیبی‌به پیروزی دست یافت .

نتایج کامل دور آخر مسابقه ها از این قراراست:

پاس‌۴ـ تهران جوان صفر
هما۴ـ نیرومند صفر
ملوان ۵ر۲ـ قصریخ ۵ر۱
تهران‌جوان۳ـ بانکسپه ۱
دانشگاه ۴ـ شهپر صفر
سهپر ۳ـ اقبال ۱
افسر ۳ـ آرش ۱
نادر۴ـ شفق صفر

ردەبندی نهائی‌مسابقـەها

۱ـ پـاس ۵ر۳۰ امتیـاز (قهرمان‌تهران) ۲ـ هما ۲۶ امتیاز ۳ـتهران‌جوان۵ر۲۲ امتیاز ۴ـ بانک سپه ۲۲ امتیاز ۵ـملوان ۵ر۲۱امتیاز ۶ـنادر ۲۰امتیاز ۷ـدانشگاه تهران۵ر۱۹امتیاز ۸ـقصریخ ۱۸ امتیاز۹ـافسر ۱۸ امتیاز ۱۰ـ جوانان ۵ر۱۷ امتیاز ۱۱ـآرارات ۱۶ امتیاز۱۲ـ نیرومند ۱۶امتیاز ۱۳ـسپهر ۱۵ امتیاز ۱۴ـ شهپر ۱۴ امتیاز ۱۵ـ شفق ۱۳امتیاز ۱۶ـ اقبال ۱۱امتیاز ۱۷ـ آرش‌۴ امتیاز.

مسابقه های‌کشتی کوچولوهای باشگاههای‌تهران

تیم‌قهرمان یکصدهزار ریال جایزه‌خواهدبرد!

کوچولو های کشتی پایتخت بار دیگر همگی در زیر یک سقف‌به‌پیکار پرداختند ،پیکار این‌بار آینده ساز های کشتی، پیکاری گسترده‌است،زیرا ۳۴۵ کشتی‌گیر نوجوان ۸ تا ۱۶ ساله که در ۱۴ وزن گام به مبارزه گذارده‌اند بر گزیدگان ورزشخانه های ، باشگاههای عمومی و اختصاصی پایتخت هستند که برای اولین‌بار در کنار هم بمبارزه روکرده‌اند.

فدراسیون کشتی‌این بارهم نتوانست مانع از شرکت برخی‌بزرگسالان دراین میدان شود،چرا کەشناسنامه شرکت کنندگان‌مانع از هرعکس‌العملی است، در حالیکه بدرستی می توان عنوان کرد که بعضی‌از نفرات از مرز ۲۰ سال نیز گذشته‌اند ولی مدرک یاسندی نیست‌کەبتوان آنهارا محکوم ساخت.

مسابقه ها در سالن شماره یک‌محمدنصیری انجام میشود و این‌برای نو جوانان پایتخت که اکثر از جنوب تهران می باشند دشواریهای خلق کرده که یکی از مربیان این گروه میگفت، چرا فدراسیون کشتی استادیوم کارگران را فراموش‌کرده و حداقل‌مسابقه های‌نوجوانان را در آن‌منطقه انجام نمیدهد. حسن این کار این‌است که این کوچولو ها چنین سرگردان نمی شوند و براحتی بمحل مسابقه ها می رسند.

بهر شکل مسابقه هادر ۱۴ وزن از دیروز آغاز شد و جمعه‌شب بپایان میرسد .۳۴۵ شرکت کننده که از ۴۰باشگاه درصحنه مبارزه حاضرهستند باین‌شکل در وزنهای ۱۴ گانه تقسیم شده‌اند.

در ۲۳ کیلو، ۱۱ نفرـ ۲۶ کیلو، ۲۲ نفرـ ۲۹ کیلو ۲۵ نفرـ ۳۲ کیلو، ۲۰ نفرـ ۳۵ کیلو، ۳۱ نفرـ ۳۸ کیلو، ۲۶ نفرـ ۴۲ کیلو، ۳۰ نفر ـ۴۶ کیلو، ۳۰ نفرـ ۵۰ کیلو، ۳۴ نفرـ ۵۵ کیلو، ۳۳ نفرـ ۶۰ کیلو، ۲۹ نفرـ ۶۵ کیلو، ۲۰ نفرـ۷۵ کیلو، ۲۱ نفر وبالاتر از ۷۵ کیلو ۸ تن حـاضـر هستند.

این مسابقه ها این بار به تیم های اول تا سوم دویست هزارریال جایزه ارزانی‌خواهد داشت. تیم فاتح صد هزار ریال، نایب قهرمان ۶۰ هزار ریال و تیم سوم چهل هزار ریال نصیب خواهند داشت.

مسابقه‌های جام سوم اسفند

دومین دوره مسابقه های جام سوم اسفند روز های ۱۱ـ۱۲ـ ۱۳ اسفند ماه در ساری برگزار میشود. دراین دورەمسابقه ها بازیکنان تیم های استانهای گیلان مازندران ـخراسان ـ سمنان وتیم دوم تهران رقابت دارند که البته این رقابتها در هر دو گروه دختران و پسران‌انجام میگردد.

تیم های دختران وپسران پایتخت که باید بـرای حضور دراین دوره مسابقه ها راهی ساری شوند از روز اول اسفندمابرای عضویت درتیم دوم تهران‌تلاش آغازمی کنند. ۱۲ پسر و ۱۹ دختر باتوجه بەسوابق گـذشته برای این مسابقه هانامزد هستند که بطـور دوره‌ای مبارزه خواهند کرد.

این مسابقه ها در تالار تنیس روی میز امجدیه برگزار میشود و ۵پسر و ٤ دختر انتخاب میشوند.

۲۰ چینی درمسابقه‌های جهانی

فدراسیون پینگ پنگ چین اعلام کرد ، این کشور یک تیم ۲۰ نفره مرکب از ۱۰ دختر و ۱۰ پسربمسابقه های پینگ‌پنگ قهرمانی جهان که از۶فروردین ماه آینده در شهر بیرمنگام انگلیس برگزار میشود ، اعزام خواهد داشت .

بازیکنان برگزیده چینی‌ها از این قرارند :

تیم زنان :چانگلی ، کوهسین آی، چانگ‌تەینگ، چوهسیانگیون ، کویالی ،هوانگ هسی پینگ ، چنگ هودی‌ینگ ، یانگینگ ،وی‌لی‌چی ،لی مینگ.

تیم مردان :لیانگ‌کولیانگ ، کویوەهوا ، هوانگ لیانگ ،لی‌چن‌شین، وانگ‌چون ، لویو آن‌شنگ ،لی‌یوـ هسیانگ ، وانگ‌چین چیانگ ،لیائو فومین ، وانگ هوی‌یو آن.

کلاس مربیگری «داوری»

ازدیروز کلاس مربیگری «داوری» فوتبال زیرنظرسر استوک، رئیس کمیته مربیگری گرم، داوران فدراسیون فوتبال انگلیس درمحل ورزشگاه داودیه آغاز بەکارکرد. دراین کلاس که برای اولین بار در ایران تشکیل شده تمامی داوران‌بین‌المللی ایران وچند نفر از داوران برجسته ومنتخب فدراسیون فوتبال شرکت دارند.

فوتبال باشگاهی انگلیس

ایپسویچ صدرنشیـــن شد

ایپسویچ دیروز باشکست ۰ـ۵ همسایه و هم‌شهری خود نوریچ به صدر جدول مسابقه های گروه اول فوتبال باشگاهی انگلیس بازگشت .

تریورویمارک مرد اول ایـن مسابقه بودکه به تنهائی ۳گل از ۵گل ایپسویچ را به ثمر رسانید. ایپسویچ حالا با۳۶ امتیز بالاتر از لیورپول قراردارد ایپسویچ هنوز ۲ بازی عقب افتاده دیگر دارد و امشب‌برای انجام یکی ازاین دو دیدار به ورزشگاه اولدترافورد منچستر و به دیدار تیم منچستر یونایتد میرود.

در دیگر دیدار عقب افتاده گروه اول باشگاه های انگلیس آرسنال بامیدلزبرو دیدارداشت که تن‌به شکست ۰ـ۳ داد .هر ۳گل این مسابقه در وقت اول زده شد.

در مسابقه دیگری کەدیشب انجام شد تیم لیورپولی اورتون باشکست ۰ـ۱ بولتون ، بعنوان اولین تیم فینالیست جام‌اتحادیه باشگاه های انگلیس انتخاب شد. باب‌لاچفورد زننده تنهاگل اورتون در برابر بولتون بود . اورتون در مجموع ۲ دیدار رفت و برگشت ۱ـ۲ براین حریف غلبه کرد. حریف فینالیست اورتون پس‌از انجام مسابقه آستون‌ویلا ـ کولینزپارک رنجرز شناخته میشود.

اخبار داخلی

وزیر راه و ترابری در انجمن آرشیتکت‌ها اعلام کرد :

۳ شاهراه جدید بشمال احداث می‌شود

★ رانندگان کامیون برای رانندگی صحیح در جاده‌ها آموزش خواهند دید .

★ انجمن آرشیتکتها به اصلاحیه ماده صد اعتراض کرد .

برای ایام عید ، با تمام کوششی که از سوی وزارت راه و ترابری وراه‌آهن‌دولتی صورت خواهد گرفت،ظرفیت پذیرش مسافر راه‌آهن از حداکثر ۱۶ هزار نفر در روز تجاوز نخواهد کرد درحالیکه متقاضیان سفر با راه‌آهن در روزهای مذکور به حدود یکصد هزار نفر خواهدرسید.

این مطلب را وزیر راه و ترابری در جلسه دیروزناهار انجمن آرشیکیت‌ها اعلام کرد.

دکتر ابراهیم فرح‌بخشیان‌پس از اشاره به زمستان سخت امسال ، اعلام کرد که بزرگترین ضرر در سال‌جاری متوجه جاده‌ها شده وباتمام کوششی که از طرف گروه لکه‌گیری و ترمیم جاده ها شبانه روز میشود ، اطیمنان ندارم تا شب عید بتوانیم تمام جاده‌ها را ترمیم کنیم .

وزیر راه ضمن سخنان‌خود اظهار امیدواری کرد که در سال آینده از ۱۵ هزار کیلومتر جاده فرعی ، شاهراه و راه اصلی‌دردست‌ساختمان، حدود ۱٤ هزار کیلومتر تمام شود و مورد بهره برداری قرار گیرد .

۳ شاهراه شمال

وی سپس موضوع ایجاد جاده ها و شاهراههای جدید را پیش کشید و با یادآوری این نکته که پیشنهاد هائی از سوی بخش خصوصی برای احداث جاده‌های جدید تسلیم وزارت راه شده است ، گفت مطالعات لازم در این زمینه در جریان است و من تصور میکنم که مردم علاقمند باشند که شاهراههای مناسب و صحیح وجود داشته باشد و ضمن استفاده از آنها وجهی نیز بپردازند تااینکه راهی نباشد و در جاده های شلوغ و پر تراکم رفت‌وآمد کنند .

وزیر راه و ترابری درضمن همین گفتگو به احداث سه شاهراه جدیداز دیزین به شمال ، از نیاوران به شمالو از سنگون (بالای کن) بشمال اشاره کرد و گفت در این زمینه بررسیهای وسیعی در جریان است .

وی اضافه کرد که شاهراه های تهران ـ قزوین ـ قم تا آخر سال آینده خاتمه‌خواهد یافت و ممکن است درآینده احداث شاهراهها با کمک کشورهای خارجی در مقابل صادرات نفت به این کشورها نیز به مرحله اجرا گذاشته شود .

مهندسان و اصلاح ماده ۱۰۰

در این جلسه دکتر ایرج پروین ضمن اشاره بەلایحه‌ای که درمورد اصلاح ماده ۱۰۰ شهرداری تهیه شده‌توضیحاتی داد و بشدت پیشنهادهائی را که برای مهندسان ناظرمختلف در نظر گرفته شده است رد کرد .

در همین جلسه مهندس داورپناه عضو هیات مدیره انجمن گفت : شهرداری برای رفع مسئولیت ، ناتوانی خود را به عهده دیگری میگذارد و اینکار در اصلاحیه ماده ۱۰۰ انجام گرفته است .

پیشنهاد معاون وزارت کشاورزی :

واگذاری صنعت مرغداری وصنایع غذائی به‌بخش خصوصی

دکتر محمودعلومی معاون‌وزارت کشاورزی اظهار کرد که بایدبرای تشویق سرمایه‌گذاری در تولیدمرغ ورسیدن تولید بمرز خودکفائی، صنعت مرغداری و صنایع دیگر غذائی به بخش خصوصی واگذار شود.

معاون وزارت کشاورزی‌یادآور شد که در سیاست واگذاری تولید مواد غذائی بـەبخش خصوصی دولت میتواند ، فقط نقش ناظر و [illegible]

تاسیس کارخانه‌ها غذائی

[illegible] سازمان گوشت کشور اضافه کرد که بایک برنامه‌ریزی صحیح ظرف مدت ششماه میتوان تولید مرغ وتخم مرغ را به چندین برابر میزان کنونی افزایش داد.

وی بااشاره به اهمیت تولید دانه های غذائی ، برای تغذیه طیور یادآور شد کەاینک مواد غذائی زیادی که میتواند برای تغذیه‌طیور مورد استفاده‌قرارگیرد بهدرمیرود، درحالیکه‌میتوان با تاسیس‌کارخانه های غذائی‌ازاین مواد بهره‌برداری کرد.

رئیس سازمان گوشت آنگاەبه مصرف سرانه گوشت قرمز اشاره کرد و گفت : در ۱۵ سال قبل مصرف گوشت ۲۵۰ هزارتن بوده واینک به بیش‌از دوبرابر یعنی معادل ۶۰۰ هزارتن رسیده است ودرحالیکه مصرف سرانه ۱۰ کیلو گرم درسال بوده است اینک به ۲۰ کیلوگرم رسیده است .

خانه‌های ایران با آفتاب گرم میشود

تاسه سال دیگر در سطح عمومی برای گرم کردن واحد های مسکونی در ایران از انرژی خورشیدی استفـاده خواهد شد. ایران از نظر تحقیقات در این زمینه دردنیا درصف مقدم قرار دارد . با بهرەبرداری‌ازانرژی خورشیدی درقسمت گرمایش انواع‌بخاری ها و آب‌گرم‌کن‌های فعلی کنار گذاشته می‌شود و احتمالا در مواقع اضطراری ازآنهااستفاده خواهد شدوهمچنین شوفاژها دیگر احتیاج به مشعل و تانکر گازوئیل نخواهد داشت .

این مطالب را یکـی از کارشناسان بەخبرنگار ما گفت. وی‌افزود: هدف‌از بهرەبرداری از انرژی خورشیدی آنست که انرژی‌های فعلی انرژی‌هائی هستند که بالاخره روزی تمام خواهند شد و از طرفی‌دیگر منابع فعلی نظیر نفت و گازتنها مصرفشان مصرف انرژی‌نیست و بایدبیشتردر قسمت‌پتروشیمی مورد استفاده قرار گیرد.

تهیه طرح

در حال حاضر در ایران در این زمینه طرحهائی در دست تهیه و بررسی است و کلیه تحقیقات و طرحها درشورای هماهنگی برنامه‌ریزی تحقیقات و کاربرد انرژی خورشیدی مورد بررسی قرار دارد و محل این شورا در وزارت نیرو می‌باشد .

کارشناس مذکور تاکیدکرد: تحقیقات در زمینه استفاده از انرژی خورشیدی در قسمت گرمایش به پایان رسیده و تا۶ ماه دیگرتهیه پروژەبهرەبرداری از انرژی خورشیدی برای گرم کردن واحدهای‌مسکونی بپایان می‌رسد و به مرحله اجـرا گذاشته خواهد شد.

زمان اجرای این پـروژه حدود ۲ الی ۳ سال خواهد بود وپیش‌بینی می‌شودحداکثر تا سه سال دیگر در سطح عمومی بتوان برای گرم کـردن منازل از انرژی خورشیـدی بهرەبرداری کرد. درحال‌حاضر در دنیا اسرائیل تنها کشوری است که در زمینه بهرەبرداری از انرژی خورشیدی در قسمت گرمایش‌پیشرفتی چشمگیرداشته و در دنیا تقریبا مقام اول را دارد.

مرحله تحقیق

درحال‌حاضر کلیه پروژه‌های استفاده از انرژی خورشیدی در دنیا در مرحله تحقیق‌است. هم‌اکنون دو مرکز وجـود دارد که در این زمینه باوزارت نیرو همکاری دارد . یکـی دانشگاه‌آریامهراست که‌درقسمت پژوهشهای خواص و کاربرد مواد و نیرو در فعالیت میباشد ودیگری مرکزانرژی‌خورشیدی دانشگاه پهلوی است . در این دو مرکز طرحهای مختلفی از سال قبل مورد بررسی وتحقیق است. این دو مرکز درگذشته نیز تحقیقـاتی در این زمینه داشته‌اند و مقـداری از این تحقیقات نتیجه داده است

بطورکلی از پنج نوع‌مصرف انرژی سه بخش تجـاری ، کشاورزی و خانگی مورد نظر است چرا که درحال حاضر انرژی‌خورشیدی‌فقط جوابگوی مرکز پژوهش‌های خواص و این سه‌نوع مصرف می‌باشد . کاربرد مواد و نیرو وابسته به دانشگاه صنعتی آریامهرمدت یک سال است که در قسمت گرمایش(تولیدگرما) بطورنمونه از انرژی خورشیدی استفاده می‌کند و تا ۶ ماه دیگر واحد نمونه آن ساخته خواهدشد.

ژاندارمری روز به روز ...

بقیه از صفحه ۳

طرح جدید برای مسئولان

ضمنا باطرح جدیدی که هم اکنون در دست اجرا بوده و تا چند روز دیگر آماده بهرەبرداری میشود ارتباط مشمولین برای گرفتن برگ آماده بخدمت با اقدام کنندگان بکلی قطع و بطور مستقیم برگهای آماده به خدمت خود را از باجه های مربوطه دریافت خواهند نمود .

تقلیل تصادفات

پلیس راه ژاندارمری نیز در سالی که گذشت با اضافه کردن تعداد ۱۱ پاسگاه و ۲۶۷ خودرو وسایر تجهیزات لازم بامکانات خود، موفق شده است که با وجود افزایش ۶۳٪ وسائط نقلیه کشور تعداد تصادفات را ۶٪نسبت بسال قبل تقلیل بدهد .

در اجرای فرمان مطاع مبارک شاهانه ژاندارمری ضمن تجدید نظر در سازمان نیروی پایداری‌و توسعه آن در سالی که گذشت برای اولین بار ۲۸۶۱ نفر از بانوان داوطلب نیروی پایداری را آموزش داده و برابر برنامه مربوطه ۳۵۶۰۶ نفر افراد نیروی پایداری منتخب از بین داوطلبین مرد نیز تحت آموزش قرار گرفته‌اند

فرمانده ژاندارمری پس‌ازاشاره به فعالیت های ژاندارمری‌در زمینه آموزش افزود :

ژاندارمری برابرطرح های پیش‌بینی شده خود با تحویل گرفتن سلاح و تجهیزات و بخصوص هواپیما های جدید روز بروز مجهزتر میگردد و با درخدمت گرفتن انواع قایق هاکه در سال جاری تحویل آنها بگارد ساحلی شروع گردیده خواهد توانست سواحل خلیج فارس را تحت کنترل بیشتری درآورده و مسئولیت های خود را در آینده سریعتر و دقیق تر انجام دهد.

درپیام گفته شده است : بطوری که هم‌میهنان گرامی ملاحظه می‌ـ فرمایند ، سازمان ژاندارمری با برخورداری از راهنمائی های اندیشمندانه شاهنشاه آریامهر بزرگ ارتشتاران‌هم اکنون‌نیروئی است سازمان یافته و متشکل و مجهز که باتوان رزمی وتحرک کافی و وسائل مخابراتی عالی‌در هر جا و همه حال آماده برای درگیری در عملیات بامتجاوزان مرزی ، سارقین و قاچاقچیان مسلح بوده وضمن انجام وظایف گوناگون خود با برقراری امنیت و آسایش عمومی در سازندگی و پیشرفت کشور بسوی تمدن بزرگ نقش مهمی را ایفا مینماید.

فرمانده ژاندارمری کشور در پایان پیام خود ازهم‌میهنانی که بنحوی با ژاندارمری همکاری کرده‌اند تشکر کرد و آرزوی خدمات بیشتر این‌سازمان‌رانموده وبروان پاک مامورانی که در راه انجام وظیفه شهید شده‌اند درود فرستاد و ازدرگاه خداوند توفیق خدمات ژاندارمری را در اجرای منویات شاهنشاه آریامهر مسئلت نمود .

مبلغ قابل توجهی پول پیدا شد

صبح امروز آقای حسن آقاخانی کارمند وزارت نیرو در تقاطع خیابانهای خیام ـ ورزش ، مبلغ قابل توجهی پول پیدا کرد وی ضمن مراجعه به روزنامه اطلاعات تلفن ۳٤۸۶۹٤ را در اختیار روزنامه گذاشت تا صاحب پول با تماس‌بااین شماره ، پول گمشده خود را پس‌ـ بگیرد .

دعوت اتحادیه بنکداران مواد غذائی

قهوەچی‌ها، دیزی‌پزها،خانواده‌ها وفروشندگان خواربار میتوانندبرای‌خرید حبوبات‌بمیدان‌اعدام‌مراجعه‌فرمایند

قهومچی‌ها و دیزی‌پزها ، خـانواده هـا وفروشندگان خـواربـارتهـران‌میتوانند بـرای خـریـد حبوبات به اتحادیه صنف بنکداران مواد غذائی مراجعه‌فرمایند.بااقدامات مشترک اتاق اصناف و اتحادیه بنکداران مواد غذائی بازار سیاه حبوبات در تهران و سراسر ایران شکسته شد و با واردکردن‌سه‌هزار تن حبوبات از ترکیه و پاکستان حبوبات مورد نیاز ایران‌تافصل‌محصول تازه تامین شده است .

حبوبات با موافقت اتاق اصناف و اتحادیه بنکداران بوسیله آقای حاج علی اربابی وارد تهران شده است .

تقدیم لوحه‌سپاس به‌پیشگاه شاهنشاه

دکتر مجیدی

درشرفیابی دیروز برنامه‌ریزان به حضورشاهنشاه آریامهر ، دکتر مجیدی وزیر مشاور و رئیس سازمان برنامەو بودجه معروض داشت :

شاهنشاها حرکت و سازندگی ایران امروز که گذشته‌ای پر افتخار را پشت‌سر و آینده‌ای برتر از تمام امیدها و آرزوهادر پیش روی‌دارد ،دردوران‌شاهنشاهی اعلیحضرت رضاشاه کبیر با اقدامات اولیه در زمینه پی‌ریزی یک اقتصاد نوین آغاز گشت و در دوران پر افتخار شاهنشاه آریامهر شکوفان گشته، و به ثمررسیده است . اینکه ۲۶ بهمن ماه را گرامی میداریم ،ازآنروست که ۲۸ سال پیش در چنین روزی با اراده و راهنمائی آن شهریار اندیشمند ، فکر برنامه‌ریزیو توسعەاقتصادی ایران با تصویب قانون برنامه عمرانی هفت ساله اول‌که متضمن تائید قانونی ایجاد سازمان برنامه بود ، از قوه به فعل درآمد .

نگاهی اجمالی به تاریخچه برنامه‌ریزی در ایران ، نمایانگر راه درازی است که کشور براساس برنامه‌ای منظم ، طی بیش از ربع قرن گذشته در پرتو رهبری‌های شاهنشاه آریامهر و در سایه ثبات و امنیت پیموده‌است.

در ابتدای برنامه اول ، سرمایه گذاری کل کشور بسیار قلیل بود، در سال گذشته سرمایه گذاری کل‌کشور به ۱۱۰۰ میلیارد ریال بالغ گردید و سرمایه گذاری‌بخش دولتی به تنهائی ٦٤۷ میلیارد ریال ، یعنی بیش از ۳۰ برابر اعتبارات برنامه عمرانی هفت ساله اول شد . در همین مدت ، تولید ناخالص ملی از حدود ٤۰ میلیارد ریال به ۳٦۳۷ میلیارد ریال افزایش یافت و بەعبارت‌دیگر ۹۰ برابر گردید . در نتیجه ، تولید ناخالص ملی سرانه از حدود ۸۰ دلار به ۱۸۰۰ دلار بالغ گشت . ارزش افزوده بخش صنعت نیز به قیمت ثابت از ٦ میلیارد ریال به ۵۸۲ میلیارد ریال افزایش یافت و سهم آن در تولید ناخالص داخلی بدون نفت به ۳۰ درصد بالغ گردید . در همان سال آغاز برنامه اول ، مجموع صادرات نفتی و غیر نفتی ، برابر ۱۹ میلیارد ریال بود. درحالیکه در سال گذشته ، تنها صادرات غیر نفتی کشور ٤۱ میلیارد ریال یعنی بیش از دوبرابر کل صادرات ایران در سال آغاز برنامه اول بوده است .

دکتر مجیدی وزیر مشاور و رئیس سازمان برنامه ضمن تشریح اعتبارات و هدفهای برنامه‌های‌عمرانی‌اول، دوم ، سوم ، چهارم و پنجم کشور بعرض رساند :

طبیعی است پیروزیهائی که به اختصار بەپیشگاه مبارک معروض افتاد ، بەآسانی بدست نیامده‌است.برای پیشبرد هریک از برنامەها و طرحها ، حل مسائل بی‌شمار و بسیار دشواری ، ضرورت داشته است . تجهیز و تامین منابع مالی برنامەها تامین ارز لازم برای واردات کالاهای سرمایه‌ای و واسطه‌ای‌که لازمه صنعتی شدن سریع کشور بوده است ، تجهیز نیروی انسانی لازم بویژه تربیت متخصص و نظارت بر همسازی و هماهنگی فعالیتها و طرحهای اقتصادی و اجتماعی و جهت دادن به برنامه‌های کوتاه مدت در چهارچوب برنامه‌های میان مدت و جای‌دادن همه آنها در قالب دورنمای بیست ساله اقتصادی و اجتماعی کشور ازاهم اقداماتی است که صورت گرفته و در آینده نیز دنبال خواهد شد .

در پایان برنامه ششم تولید ناخالص ملی بەقیمت های ثابت نسبت به سال‌گذشته حدود ۸۰ درصدافزایش خواهد داشت و درپایان برنامه هشتم تولید ناخالص سرانه به قیمت دلار امروز متجاوزاز ۵۰۰۰ دلاربرآورد میگردد .

در برنامه‌های آینده ، نەتنها کشوربرای خودکفائی در محصولات اساسی کشاورزیو صنعتی تجهیزخواهد گردید بلکه همه امکانات بکار خواهد رفت تا صادرات بویژه صادرات صنعتی کشور برای کسب منابع ارزی بصورت منبعی همترازِ صادرات نفتی کشور درآید . صنعتی شدن کشور با سرعت بیشتر ادامه خواهد یافت و بویژه بر نقش بخش خصوصی در مجموعه اقتصاد ملی بیش از پیش تکیه خواهد شد .

شبکه راهها و تسهیلات زیربنائی بەنحوی که متناسب با احتیاجات صنایع و صادرات کشور باشد ، گسترش خواهد یافت . به مسائل نیروی انسانیو انرژی که دو عامل اصلی در صنعتی شدن و وصول به تمدن بزرگ است ، توجه خاص خواهد شد و همانطور که شاهنشاه عظیم‌الشان ارشاد فرموده‌اند ، تنها به منابع انرژی سنتی اکتفا نخواهد شد . نیروی هسته‌ای و نیروی خورشیدی و سایر منابع انرژی نیز مورد استفاده قرار خواهد گرفت .

در پرتو روح جدیدی که شاهنشاه در کالبد ها دمیده‌اند ، ایرانی خمود دیروزایرانی‌نیرومند و امیدوار امروز تبدیل شده است .

شاهنشاها :

هیچ زبانی قادر نیست که بطور شایسته سپاس رهبریهای خردمندانه آن شاهنشاه را بجای آورد، اگر سخنی گفته میشود ، عذر تقصیر است که بدرگاەفرمانده تاجدار خود میاوریم .

جان نثار استدعا دارد اجازه فرمایند لوحەسپاسی که به یادبود ۲۸ سال فرماندهی شاهنشاه آریامهر بر برنامه‌ریزان و مجریان طرحهای عمرانی کشور وارشاد آنان فراهم آمده است به خاکپای مبارک همایونی‌تقدیم گردد . عاجزانه از درگاه حضرت احدیت مسئلت مینماید که این فرماندهی و الطاف و عنایات شاهانه راجاویدان بدارد .

«متن لوحه سپاس»

«پیشگاه مبارک اعلیحضرت همایون محمد رضا پهلوی شاهنشاه آریامهر»

همزمان با مراسم بزرگداشت آئین ملی‌پنجاه سال شاهنشاهی پهلوی‌و بەمناسبت‌فرخنده‌سالروز «عمران ملی» همه مجریان طرحهای عمرانی و کارکنان سازمان برنامه و بودجه سپاس بی‌پایان خود را به پیشگاه مبارک شاهنشاه عالیقدری‌تقدیم میدارند که با رهبریهای داهیانه ، پنج برنامه توسعه اقتصادی و اجتماعی‌ایران‌رابەثمررساندند و با رهنمودهای پر ارج ، خطوط اساسی‌برنامه ششم عمرانی کشور را ترسیم فرمودند وکشور ایران را با سرعتی شگفت‌انگیز بەسوی دروازه تمدن بزرگ رهنمون گشتند .

۲۶ بهمن ماه ۲۵۳۵ شاهنشاهی

جناب آقای دکتر نیک‌پی شهردار محبوب پایتخت

بدینوسیله ازخدمات صادقانه شهردار منطقه ۳ تهران آقای آتامان غنی‌زاده وسایر مسئولین‌که دراجرای منویات شاهنشاه آریامهر تحت ارشاد و هـدایت صحیح آنجناب وانجمن شهر تهران در تامین رفـاه ساکنین منطقه ۳ شبانه روز کوشش نموده بخصوص در مورد رفت وروب‌برف سنگین امسال اقدامات موثری انجام گردید قدردانی ساکنین را اعلام مینماید.

هیئت‌مدیره انجمن‌های شمال شهرتهران‌ـ
محمد احتشام

روزنامه ندای ناسیونالیست
روزهای چهارشنبه با مطالب تحلیلی منتشر میشود

برنامه درازمدت برای یک کلاهبرداری کلان!

ازیک کلاهبردار درتهران

۲ر۵ میلیون تومان کریستال مسروقه کشف شد

تهران شاهد یک کلاهبرداری دیگر شد . از آن نوع کلاهبرداری ها که شاید بی‌سابقه است و کلاهبردار برای انجام مقصود ، باطرح یک برنامه دراز مدت و سفر به ایتالیا نظر خود را عملی کرد . اما سرانجام در چنگال قانون اسیر شد .

چندی قبل صاحب مغازه ظرفچی ـ واقع در خیابان شاه تهران ـ به ماموران انتظامی اطلاع داد که ازانبار مغازه‌اش مقداری‌لوازم‌لوکس، از جمله ظروف گران قیمت کریستال به سرقت رفته است. ماموران در این مورد دست‌به تحقیقات دامنه‌داری زدند و ضمن تحقیق به شاگرد مغازه مظنون شدند . شاگرد مغازه تحت بازجویی قرار گرفت و اگرچه مدتی ماجرا را انکار کرد، ولی سرانجام نزد ماموران اعتراف کردوجزئیات کلاهبرداری را در اختیارآنان گذاشت .

شاگرد مغازه که معتاد به هروئین است گفت : ازمدتها قبل شخصی در لباس‌افسری با من آشنا شد و خود را «محمود حاجیلو»معرفی کرد . مراوده و ارتباط من با محمود ادامه یافت و خیلی بهم نزدیک شدیم . رفته رفته او مقداری هروئین بطور رایگان در اختیار من‌گذاشت‌و بتدریج مرا معتاد کرد . پس از آنکه من معتاد شدم ، او در ازای دادن هروئین از من پول گرفت . من نیز مدتی هرچه در آمدداشتم‌بابت خرید هروئین دراختیارش گذاشتم. رفته رفته چون‌مصرف‌هروئینم زیاد شد و قادر به پرداخت بهای آن نبودم ، به پیشنهاد «محمود» هربار مقداری از اموال صاحب مغازه‌را درازای بهای هروئین می‌دزدیدم و در اختیار «محمود» میگذاشتم .

«محمود» صبح زود با یک اتومبیل ژیان مهاری به‌مغازه می‌آمد و قبل از آنکه‌صاحب مغازه به محل کارش بیاید ، من اموالی را که ازپیش‌آماده کردم بودم ، دراختیارش می گذاشتم.

سفر به ایتالیا

با اعترافات شاگرد مغازه ، ماموران در بررسی اموال موجود در انبار متوجه شدند که او با همدستی «محمود حاجیلو» معادل ۲ر۵ میلیون تومان کالا از انبار خارج کرده است . اما از آنجا که اموال مسروقه منحصرا مربوط به مغازه ظرفچی بود، و در بازار مشابه نداشت ، تلاش برای یافتن اموال و دستگیری «محمود حاجیلو» آغاز شد . کارآگاهان شعبه ده آگاهی‌تهران‌سرانجام موفق شدند «محمود» را در یک خانه استیجاری بیابند واورا تحت نظر قرار دهند .

در تحقیقاتی که بعمل آمد ، معلوم شدکه «محمود»همسرش را بعنوان خواهرش به صاحبخانه معرفی کردوبکبار نیز بطور ناگهانی به ایتالیا سفر کرده است .

ماموران در جستجوی او بودند و هنگامیکه از سفر بازگشته بود ، به دامش افکندند . «محمود» از سفر ایتالیا مقداری اجناس‌و اموال مشابه همان اجناسی که از «مغازه ظرفچی خارج کرده‌بود بهمراه آورده بود .

خانه محمود تحت بازرسی قرار گرفت و مقدار زیادی اموال مسروقه از جمله کریستال‌های منحصر بفرد ظرفچی بدست آمد .

تحقیق از «محمود» آغازشد و او اعتراف کرد که برای کلاهبرداری برنامه دراز مدتی ترتیب داده است : ابتدا با لباس افسری که بطور غیر مجاز به تن کرده ، شاگرد مغازه را فریفته ، با او آشنا شده و بعد اورا به هروئین معتاد کرده است . عاقبت نیز پس از آنکه مقدار زیادی از اموال ظرفچی را از انبار مغازه‌اش خارج کرد چون متوجه شده بود که این مو ال منحصر بفرد است و مشابهی در بازار ندارد ، شخصا به ایتالیا رفت و نوع مشابه آن را وارد کرد ، تا به کمک فاکتور و کاغذ خرید آن ها بتواندبی‌دردسر اموال‌مسروقه را بفروشد .

محمود حاجیلو با قراردادیار دادسرای تهران بازداشت‌شد.

حوادث مختلف

در شهرستانهای کشور

اصفهان ـ جنازه جوان ناشناسی در یکتخاه متروکه‌در مسیر راه اصفهان ـ نجف‌آباد کشف شد.

★★

رضائیه ـ اسماعیل برادران در حادثه رانندگی راه تبریز ـ رضائیه که از برخورد اتومبیل آریا با کمپرسی رخ داد،کشته شد.

★★

تبریز ـ زن جوانی بنام «گوهر قریبی» خودرا بداخل چاه خانه‌اش افکند و در آب چاه خفه شد.

★★

شیراز ـ درجاده«دوکوهک» کمپرسی ۲۴۱۱۵ ـ شیراز به رانندگی « عوض سرفراز» و تاکسی‌بار ۶۳۷۷۲ برانندگی «مومن محمدی » راننده تاکسی بار کشته شد.

★★

شهرضا ـ حفیظ‌اله مقصودی ۲۸ ساله مروج کشاورزی در منزلش واقع‌درروستای«حساء» ازتوابع سمیرم شهرضاخودرا بەدار آویخت.

★★

آمل ـ در برخورد۲ موتور سیکلت باهم در ۹ کیلو متری آمل ، ابراهیم میرزاده (راننده یکی از موتورها) کشته شدو قدرت میری‌وغلامحسین‌رحمانی راننده و سرنشین موتوردیگر مجروح شدند.

صاحبخانه‌درغذای مستأجر سم‌ریخت

مستاجری با مراجعه به ماموران انتظامی ادعا کرد ، زن صاحب خانه قصد داشت من و همسرم را با آبگوشت آلوده به سم نباتی ، مسموم کند!

پیروز مردی بنام «ایوب» در حالی‌که یک ظرف آبگوشت را بدست داشت‌به کلانتری‌شهر ری مراجعه کردو مدعی شدکه صاحب خانه‌اش‌داخل‌آبگوشت او مقداری سم ریخته است.

ماموران ، براساس شکایت این مرد ، پرونده‌یی تشکیل دادند و آن را همراه شاکی‌به دادسرا فرستادند. رسیدگی به شکایت را«وکیل»بازپرس شعبه پنج دادسرای تهران عهده‌دار شدوماجرارامورد‌بررسی قرار داد. ایوب طی بازجویی ادعا کرد:

«مقدس» زن صاحبخانه از چند روز قبل با من و همسرم بنای ناسازگاری را گذاشت و سرانجام تاکید کرد که باید اتاقی را که در اختیار دارم تخلیه کنم. اما چون من حاضر نبودم بدون دلیل ، اخطار او را بپذیرم ، کار ما به مشاجره و کلانتری کشید، ولی درآنجا به‌توصیه ماموران ظاهرآشتی کردیم ، دو شب قبل موقعی‌که من و همسرم سرگرم خوردن شام بودیم احساس کردیم که مزه آبگوشت تغییر کرده وپس از بی‌جویی معلوم شد که آبگوشت به سم آغشته شده است. به دستور بازپرس ، آبگوشت به‌آزمایشگاه فرستاده شدوپس‌ازتجزیه لازم‌مسمومیت آبگوشت تائید گردید. بازپرس دادسرا با توجه به محتویات پرونده و گزارش آزمایشگاه‌به ماموران کلانتری دستور داد زنی را که از او شکایت شده برای تحقیقات‌به‌بازپرسی‌هدایت کنند.

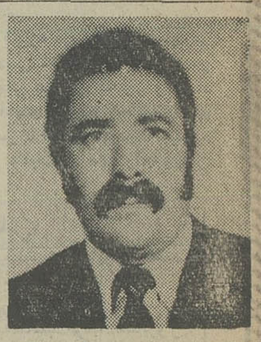

عکسی که ملاحظه می کنید مربوط به ناصر طالبزاده مامور انتظامات ذوب آهن آریامهر است: وی مدت ۱۵ روز است که از محل کار خارج شده و دیگر بازنگشته‌است از کسانی که‌ازنامبرده اطلاعی دارند خواهشمندیم مراتب را بوسیله تلفن‌های‌شماره ۵۲۸۲۷ ویا ۵۵۸۴۵ در اصفهان‌اطلاع داده و مژدگانی دریافت‌دارند.
آ ـ ۸۷۱۰

نماینده‌قلابی‌ایران ناسیونال‌دستگیر شد

او در اغلب شهرهای‌ایران دست به کلاهبرداری‌زده‌است

حجت‌اله رئوفی

تبریز ـ خبرنگار اطلاعات

«حجت‌اله‌رئوفی» کلاهبردار ۲۸ ساله بین‌المللی و نماینده قلابی «ایران‌ناسیونال» دستگیر شد. خبرکلاهبرداری این‌جوان اول بار در روزنامه اطلاعات‌ـ چهارم بهمن ماه گذشته چاپ شد.

«حجت‌اله رئوفی» قبلابارها بعنوان مدیر عامل و صاحب کارخانه کلاهبرداری کرده‌بود وی اخیرا خود را مهندس خیامی برادرزاده مدیر عامل ایران ناسیونال معرفی میکرد و در داخل و خارج کشور دست به کلاهبردارییهای کلان می‌زد.

حجت‌اله چندی پیش به «قائمیان» نماینده‌ایران‌ناسیونال در تبریز مراجعه کرد و ضمن دریافت نود هزار تومان به حساب ایران ناسیونال ۳روز نیز در خانه وی میهمان‌بود.

برادر زاده قلابی مدیر عامل

چند روز بعد از این ماجرانیز مقداری پول از نماینده «ایران ناسیونال» در اهر کلاهبرداری کرد و حتی ترتیبی داد تا حقوق کارگران ناسیونال در این شهر به میزان قابل‌توجهی افزایش یابد.

«بی‌شکایات متعددی که‌از این شخص‌تسلیم‌مقامات‌انتظامی و قضائی شد ماموران شعبه یک آگاهی شهربانی تبریزعکس وی را در سراسر کشورتکثیر کردند.

سر انجام «حجت‌اله» حین کلاهبرداری از مدیران‌موسسه «ایران شورلت»اصفهان‌دستگیر شد و توسط ماموران‌اعزامی از تبریز به اصفهان دیروز به تبریز انتقال یافت.

وی تاکنون به چند فقره کلاهبرداری کلان اعتراف‌کرده است.

فوت‌شدگان

خبرنگاران ما از گوشه‌و کنار شهر و بیمارستان های تهران ، اسامی فوت شدگان و قربانیان حوادث مختلف را در اینجا برای شما جمع آوری کرده‌اند:

● محمد باقری ، ضربه مغزی ● علی ۶۷ ساله ، بیماری ● رضا دارایی چهار ساله ، سوختگی ● میرزا آقا اندرمان ۸۳ ساله ، بیماری ● قربان‌خان‌احمدی، ضربه مغزی ● حمزه علی جان‌محمدی ۳۵ ساله،بیماری ● نوروز بیات ۴۵ ساله ، بیماری ● محمود خانعلی ۴۱ ساله ، بیماری ● مظفر کارگر ۵۲ ساله ، بیماری ● مصطفی حضوری ۱۸ ساله، ضربه مغزی

در کوی فرهنگیان خیابان هاشمی‌ـ تهران

جان ۲۴ خانوار درخطر است

چندی پیش ، چاه فاضلاب یکی از آبارتمانهای‌کوی فرهنگیان ، واقع در انتهای خیابان هاشمی ریزش کردو کودک خرد سالی را بکام کشید. خوشبختانه امدادگران آتش‌نشانی بموقع رسیدند و کودک را نجات دادند. کودک مدتی در بیمارستان بستری بود ، و پس ازمداوا بخانه بازگشت. از آنجا که دهانه این چاه هر روزگشادتر می‌شود و از طرفی چاه به قنات قدیمی‌مربوط است‌جان ۲۴ خانوار ساکن آپارتمانهای بلوک ۱۰شمالی درمعرض خطر قرار دارد. بخصوص که شهرداری منطقه یک،طی نامه‌ای به ساکنان بلوک ۱۰ شمالی اخطار کرده هر چه زودتر خانه های خود را ترک کنند ، زیرا بیم ریزش ساختمان به علت مجاورت با همین چاه هر لحظه بیشتر می‌شود.

کلاس منشیگری

دوره جدید کلاس منشیگری کاخ دانش از ۹ اسفند ماه تشکیل میشود. نامه‌نگاری. حسابداری. بایگانی. ماشین‌نویسی فارسی‌و لاتین وقوانین اجتماعی قسمتی از دروس این کلاس است. قبلاتامنویسی فرمائید.

کلاس نقشه برداری

دوره جدید کلاس نقشه‌برداری در کاخ دانش تشکیل میشود . کلاسهای نقشه برداری کاخ دانش با مجهزترین دوربینهای نقشه‌برداری وسایر لوازم مجهز است. قبلا نامنویسی فرمائید.

کلاس نقشه‌کشی ساختمان ـ تزئین (دکوراسیون)

دوره جدید کلاس نقشه‌کشی در کاخ دانش تشکیل میشود. استفاده از این کلاسها را که باکاملترین لوازم نقشه‌کشی وزیر نظر مهندسین باسابقه تشکیل میشود به عموم توصیه میکنیم .

کاخ‌دانش. خیابان‌فرانسه. کوچه‌مرجان

زمینی باپروانه آپارتمان

زمینی به مساحت ۱۱۶۰ مترمربع واقع در خیابان جردن بالاتر از خیابان ظفر بین جردن و بزرگ راه شاهنشاهی با پروانه احداث ۱۶ دستگاه آپارتمان و نقشه‌های آن بفروش میرسد.

طالبین برای کسب اطلاعات بیشتر میتوانند با تلفن شماره ۶۵۲۳۱۳ از ساعت ۵ تا۷ بعدازظهر تماس حاصل فرمایند.

فروش محل یک کارخانه

محل کارخانه‌ای به مساحت تقریبی ۲۰۰۰ مترمربع زمین و ۱۱۵۰ متر بنا

شامل سالن و تاسیسات دارای تلفن و برق ۱۰۰ آمپر سه فاز واقع در جاده قدیم کرج حوالی کارخانه شیرپاستوریزه نقداً بفروش میرسد.

طالبین میتوانند برای کسب اطلاعات بیشتر از ساعت ۵ تا ۷ بعدازظهر با تلفن شماره ۶۵۲۳۱۳ تماس حاصل فرمایند.

کارچر

عرضه کننده بهترین دوکش صندلی

تهران ـ خیابان ایرانشهرجنوبی ـ بلاک ۱۱ـ۹

تلفن ۸۲۰۳۵۲

محصولات کال یعنی به داشت

★ بهترداشتن،
★ خوبترداشتن،
★ بهداشتی داشتن.

لطفادرموقع خرید به مارک کال توجه فرمائید

کال خیابان فردوسی جنب کوچه برلن تلفن ۳۰۴۲۵۰ـ۳۱۷۳۸۴

شب عروسی شما درسالنهای مجلل وباشکوه هتل میامی

برای تمام میهمانان شماشب شادی وسب خاطره خواهدبود.
برگذاری مراسم مجلل عروسی همراه‌با پذیرائی پرشکوه‌ازمیهمانان شما‌با‌استفاده ازکادری مجرب انجام می گیرد‌تاشکوه‌و زیبائی این شب درخاطره‌ها‌باقی بماند.

برای کسب اطلاعات بیشتر‌وزرو جابدفتر هتل میامی مراجعه‌فرمائید.

آزمایشگاه‌های مجهز کارخانه رنگ‌سازی رنگین به‌مشکلات شماپاسخ میدهد

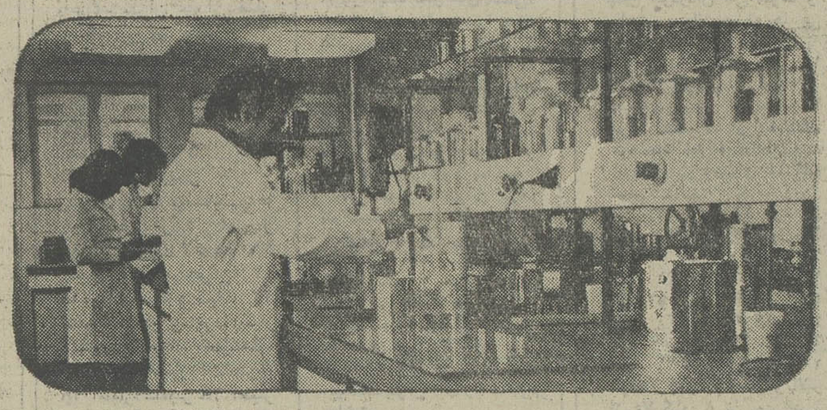

کارخانه رنگسازی رنگین با تجهیزات مدرن و کادر تحقیقاتی در زمینه‌رنگهای صنعتی و تزئینی پیوسته بر وسعت لابراتوارهای مختلف خود می‌پردازد،تاجائی که امروز دارای بزرگترین آزمایشگاههای تحقیقاتی رنگ است، در عین حال دائما " با متخصصین رنگ در بزرگترین واحدهای بین‌المللی تماس‌حاصل‌میکند تا آخرین اطلاعات و تحولات این صنعت را در اختیار داشته باشد .

اگر در مورد رنگ با اشکالاتی مواجه شدید،ما را بیاد داشته باشید مطمئن باشید کارشناسان ما به شما خدمت خواهند کرد .

SIGMA COATINGS

WITH COOPERATION OF SIGMA COATINGS INTERNATIONAL S.A

رنگین کارخانه رنگسازی

کارخانه رنگسازی رنگین : کیلومتر ۱۲ جاده مخصوص کرج خیابان رنگین . تلفن : اداره خدمات فنی : ۶۶۷۰۹۱ ـ ۸ ـ ۹۷۱۰۶۷

فقط با یک اشاره.....!؟

رادیوکاست‌های ناسیونال باسیستم حیرت انگیز ون‌تاچ

فقط با فشار یک تکمه ، ضبط دلخواه خود را انجام دهید

National

ONE TOUCH REC.

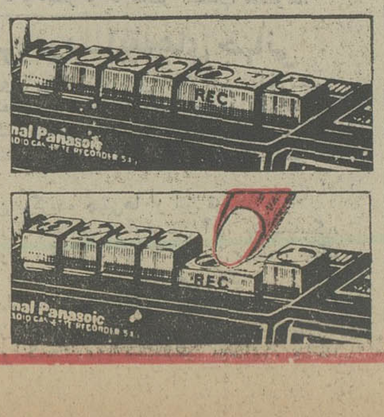

مجالس ترحیم

خاندان ساعدی با اندوه فراوان و دلی پریشان درگذشت جوان ناکام **جلال ساعدی** رابه‌استحضارمنسوبین گرام و دوستان و آشنایان عزیز می رساند .

مجلس یادبود جوان ازدست رفته از ساعت ۳ تا ۵ بعداز ظهر روزجمعه در مسجد قائم واقع‌درخیابان سعدی ـ چهارراه سیدعلی . و ختم زنانه در همان ساعت و همان روز در منزل آن مرحوم واقع دریل‌چوبی ـ سپاه جنوبی (دروازه شمیران) کوچه نبوی برگزار خواهد شد .

آ ـ ۳۶۱۲۱

اطلاعات ـ درگذشت جوان ناکام شادروان جلال ساعدی موجب تاسف است . مصیبت وارده را به خاندان محترم ساعدی و سایر وابستگان آن مرحوم تسلیت میدهد.

بانهایت تاسف و تالم فوت نابهنگام آقای حاج سید رضا فخر بزرگ خاندان فخر کارمند بازنشسته ثبت‌اسناد را باطلاع اقوام و آشنایان و دوستان محترم میرساند. مجلس ترحیم مردانه و زنانه آن مرحوم روز پنجشنبه مورخ ۲۸ر۱۱ر۲۵۳۵ از ساعت ۳ الی ۵ بعد از ظهر در مسجد اردبیلیها واقع در گلوبندک چاله‌حصار منعقد خواهد شد .

الاحقر حاج سید عبدالکریم مجتهد انواری ـ الحاج میرزا علی رجائی ـ الحاج سید جعفر موسوی ـ الحاج سید بشیر رئیسی ـ میرابوالفضل و سید داود و سید محمد فخر ـ مصطفی آشتیانی و خانواده های رئیسی ـ رئیس زاده ـ سیفی ـ راشدی ـ جلیل‌القدر ـ بندری ـ معتمدی ـ شامی ـ محسنی ـ کنتراتچی ـ اغنیا ـ چابک ـ داورپناه ـ قریشی ـ ناصرخاتمی ـ رمضانی ـ شریف‌پور ـ ملک زادگان ـ سید صدری .

آ ـ ۳۶۱۰۶

اطلاعات ـ مصیبت وارده را بخانواده محترم فخر و سایر خانواده های وابسته بویژه بازماندگان آنمرحوم تسلیت میدهد.

بانهایت تاثر وتالم درگذشت ناگهانی مادر عزیزمان بانو خدیجه کلائی را به اطلاع بستگان ودوستان‌میرساند مجلس‌ترحیم مردانه آن مرحومه از ساعت ۲ر۵ الی ۴ر۵ بعد ازظهر روز پنجشنبه ۲۸ر۱۱ر۳۵ در مسجد ارک و مجلس ترحیم زنانه در همان روز وهمان ساعت در منزل آن مرحومه واقع در خیابان بوذرجمهری بازار حدادها کوچه حاجی خلیل علاف پلاک ۹۸ برگزار خواهد شد.

حسین کلائی ـ حسن کلائی ـ احمد کلائی ـ محمد کلائی ـ قاسم کلائی ـ عباس کلائی ـ علی کلائی و صبیه‌های آن مرحومه.

آ ـ ۱۹۱۴۷

اطلاعات ـ مصیبت وارده را بخانواده‌های عزادار بویژه بازماندگان آنمرحومه تسلیت میدهد

خانواده‌های: بنی‌کریمی ـ اولیائی ـ رجائی اردکانی ـ نیکخواه ـ ثاقب ـ امینی خوئی ـ میناش ـ خسروبیک ـ قائم مقامی ـ مهنا ـ ناصری ـ تاجزاده ـ کلاهی ـ دقیق ـ اعتمادزاده ـ آقامیر ـ دژبان ـ بهشتی

باکمال تاسف و تاثر درگذشت شادروان [illegible] همسر آقای محمد ابراهیم بنی‌کریمی را باطلاع بستگان و آشنایان میرساند. مجلس ترحیم زنانه و مردانه از ساعت ۹ الی ۱۱ صبح جمعه ۲۹ بهمن ماه در خانقاه صفی علیشاه برگزار میشود.

آ ـ ۸۷۱۳

اطلاعات ـ بخانواده‌های عزادار بویژه بازماندگان آنمرحومه تسلیت میدهد.

بمناسبت درگذشت بانوی متقی و نیکوکار مرحومه **بلقیس اباسهل نقرمچی** مادر بزرگ برادران جابر انصاری مجلس تذکری از ساعت ۳ونیم الی ۵ونیم بعداز ظهر روز پنجشنبه ۲۸ بهمن ماه در مسجد حضرت امیر (ع) واقع در خیابان امیرآباد شمالی منعقد میباشد .

از طرف هیئت انصار حضرت امیر (ع) و هیئت امناء مسجد محمدرضا العلوی التهرانی

آ ـ ۱۹۱۷۱

با کمال تاسف درگذشت **بانو بلقیس اباسهل نقرمچی** بزرگ خاندان و مادر بزرگ برادران جابر انصاری را به آقایان محمدحسین و محمدرضا جابر انصاری تسلیت گفته و باطلاع می رساند .

بهمین مناسبت مجلس تذکری از ساعت ۳ونیم الی ۵ونیم بعداز ظهر روز پنجشنبه ۲۸ بهمن ماه در مسجد حضرت امیر (ع) واقع در خیابان امیرآباد شمالی منعقد می باشد .

شرکت گروه صنعتی سپاهان ـ شرکت دژپاد

آ ـ ۱۹۱۷۱

اطلاعات ـ مصیبت وارده را به بازماندگان آن مرحومه تسلیت میدهد .

با نهایت تاسف درگذشت ناگهانی سرهنگ بازنشسته شهربانی **ذبیح‌الله نقدی همسر و پدر بزرگوارمان** را به‌اطلاع دوستان و آشنایان می رسانیم .

مجلس تذکر آن مرحوم روز جمعه ۲۹ر۱۱ر۳۵ ساعت ۴ بعداز ظهر به آدرس زیر منعقد می گردد .

خیابان امیریه کوچه شیبانی پلاک ۱ + ۱۲

فریده ، فاروق ، ناهید،فاضل ، فاتح ، فریبرز ، فیروزه، نقدی .

آ ـ ۳۶۱۲۲

اطلاعات ـ مصیبت وارده را به عموم بازماندگان تسلیت میدهد

با کمال تاسف درگذشت فقیده سعیده **بانو زهرا مشیری گیلانی** مادر گرامی آقای دکتر مهران لشگری سرپرست دانشکده مهندسی سازه دانشگاه صنعتی آریامهر را باطلاع کلیه دانشگاهیان می رساند .

مجلس ختم آن مرحومه از ساعت ۳ تا ۵ بعداز ظهر روز شنبه ۳۰ بهمن ماه ۲۵۳۵ در مسجد امامزمان واقع در خیابان آیزنهاور اول خیابان بهبودی منعقد خواهد بود .

نیابت تولیت عظمی دانشگاه صنعتی آریامهر ـ مهدی‌ضرغامی

بانهایت تاسف واندوه فراوان درگذشت پدر عزیزمان شادروان **حاج ابراهیم مهربان بزرگ خاندان** را به اطلاع اقوام و آشنایان میرساند .

مجلس ترحیم مردانه وزنانه آنمرحوم روز شنبه ۳۰ر۱۱ر۳۵ از ساعت ۴ الی ۶ بعدازظهر در مسجد الجواد برگزار میشود .

جواد. جلال. عباس. ملیحه . زری. مهری و مهین مهربان. خانواده های وابسته مهربان . حسنی مهربان . جنگجو .حیاتی‌فر.یوسفی‌نژاد.کشاورزی. جمیلزاده.فراهانی. فرازنده‌مهر. تهرانی مدرس. جلالی. طالبی. صبحی . علی آبادی. کمالی. قربانیان. ظریفی. موسوی جلال. زیبا حالت. بشیرنژاد. شریعت. ممتاز. مختار. مصلحی . مقصودی . توسلی. ثلاث. مختاری. معین‌فر. حاج عبدالصمدی.

آ ـ ۳۶۱۳۰

اطلاعات ـ مصیبت وارده را بعموم بازماندگان‌آنمرحوم و خانواده‌های وابسته تسلیت میدهد .

بسمه تعالی

بدینوسیله فوت بانوی خیر و نیکوکار **عین‌الحاجیه** افراشته مادر آقای مهندس عباس افراشته را اعلام میدارد مجلس ترحیم آنمرحومه روز جمعه ۲۹ صفر در حسینیه زرگنده ازساعت ۶ر۵ الی ۸ر۵ بعدازظهر منعقد است .

سید احمد عبدمنافی

آ ـ ۱۹۱۹۳

با کمال تاسف وتالم فوت جانگداز شادروان **بانو عین‌الحاجیه بلوری (افراشته)** را باطلاع دوستان وبستگان و آشنایان میرساند. مجلس ترحیم زنانه آن مرحومه درمنزل افراشته واقع در خیابان کوروش کبیر ایستگاه زرگنده پلاک ۱۷۴۸ از ساعت۳ الی۷ بعداز ظهر روز پنجشنبه‌بیست وهشتم بهمن ماه جاری منعقد خواهدبود وضمنا مراسم هفته مردانه وزنانه روز دوشنبه دوم اسفند در بهشت زهرا شبستان شماره یک از ساعت ۳تا۵ بعداز ظهربرگزار میگردد.

خانواده‌های افراشته. بلوری. میرجهانگیر. ربیع‌زاده. آلتون‌تاش. بازرگان. حقیقی. افراشته مقدم. دبیر . فرسوده. زمانی. رحمانی. مهبد. بهبود. گاربی .

آ ـ ۱۹۱۹۳

اطلاعات ـ مصیبت وارده را بعموم بازماندگان آن مرحومه تسلیت میدهد .

با نهایت تاثر و تالم درگذشت شادروان **احمدعلی‌نشاط** پدر و برادر ارجمندمان را به استحضار دوستان ،بستگان و سروران گرامی می رساند .

مجلس ترحیم آن مرحوم از ساعت ۲ تا ۴ بعداز ظهر روز شنبه سی‌ام بهمن ماه در خانقاه مطهر حضرت صفی علیشاه منعقد خواهد بود .

فریده ، فتانه و فریبرز نشاط .

نصرت‌الملوک ، محمود علی ، غلامعلی ، علی ، ناصرعلی، شمس‌الملوک و نشاط‌دخت نشاط .

خانواده های : نشاط ، نواب صفا ، فرهنگی ، امین زارع ، کیقبادی ، افکاری ، کاوسی (نادر) ، ارشادی ، مشاری،نقوی‌آذر، روحانی‌زاده، افخمی(یحیی)، دولتشاهی، مینائی ، پرتو ، گوهریان ، مینا ، برومند ، روانبخش ، مجید هنرور ، ملک ، نبوی نوری، ملکی،کریمی گیلانی ، شهبازی ، امینی ، بامداد، بهمنیان، زندی‌پور، وزیرزاده ، پیشوازاده .

آ ـ ۱۹۱۶۷

اطلاعات ـ به خانواده محترم نشاط و سایر خانواده های وابسته بویژه بازماندگان مصیبت وارده را تسلیت میدهد .

بانهایت تاسف وتاثر درگذشت مرحومه بانو محترم‌التجائی والده گرامی آقای‌حاج محمود التجائی‌را به‌اطلاع عموم‌همکاران و آشنایان میرساند مجلس ترحیم مردانه از ساعت سه تا‌ه‌بعد ازظهر روز جمعه ۲۹ بهمن‌ماه درمسجد ارک منعقد میباشد .

جامعه حسینیه عطار و سقط فروش ـ حاج میرزا عباسعلی اسلامی.

آ ـ ۳۶۱۱۵

بانهایت تاسف و تاثر درگذشت مرحومه بانو محترم‌التجائی مادر گرامی آقایان دکتر احمد و حاج محمودالتجائی را به‌اطلاع اقوام، دوستان و آشنایان میرسانیم مجلس ترحیم مردانه از ساعت۳تاه بعداز ظهر روز جمعه ۲۹ بهمن ماه در مسجدارک و مجلس ترحیم زنانه همان روز و ساعت در منزل آن مرحومه واقع در جاده قدیم شمیران مقابل پلرومی اول قیطریه مهر ششم پلاک ۱۰ منعقد میباشد .

التجائی ـ توسلی ـ مستوفی ـ ارسطو ـ عطائی ـ شیرازی ـ هشترودی ـ سعیدی ـ اتحادیه ـ قریشی ـ رسول‌زاده ـ اسدی ـ حسینیان ـ رازانی ـ کاغذچی ـ میرخانی ـ میرخانی ـ پوستی ـ علی مردانی ـ ابراهیمی ـ ادب دوست .

آ ـ ۳۶۱۱۶

اطلاعات ـ مصیبت وارده را بعموم افراد خانواده های عزادار تسلیت میدهد .

حاج علی جابری برحمت ایزدی پیوست برای ما پدری مهربان و همسری وفادار بود .

مجلس ختم زنانه و مردانه روز جمعه ۲۹ بهمن ماه جاری ازساعت ۹الی ۱۱ درمسجد فخرالدوله (دروازه شمیران)برگزار میشود .

سکینه جابری (آناتولی) سید رضا سکاکی ـ مرتضی ـ مصطفی ـ محسن ـ فریده جابری وخانواده های جابری ـ سکاکی ـ درودیان ـ غیاثی ـ امین ـ نجومیان ـ دخانچی.

آ ـ ۸۷۲۴

بانهایت تاسف وتاثر درگذشت مرحومه **بانو کوکب کمانگر (اردلان)** همسر عموی بزرگوارمرحوم (حاج‌سردار مکرم بزرگ) اردلان‌را باطلاع اقوام ودوستان میرساند .

مجلس ترحیم‌مردانه‌وزنانه آنمرحومه‌روزشنبه ۳۰ر۱۱ر۳۵ از ساعت ۱۶ الی ۱۸ درخانقاه صفی علیشاه برگزار میگردد.

امان‌الله اردلان

بازگشت بسوی خدا

با نهایت تاسف وتالم درگذشت والده عزیزمان **بانوکوکب کمانگر (اردلان)** را به اطلاع اقوام و دوستان و آشنایان میرساند .

مجلس ترحیم‌مردانه‌وزنانه آنمرحومه‌روزشنبه ۳۰ر۱۱ر۳۵ از ساعت ۱۶ الی ۱۸ درخانقاه صفی علیشاه برگزار میگردد.

طوبی. هاجر. محمد حسین. نصرت‌اله وجواد اردلان.

خانواده‌های: اردلان. کمانگر. امیرزاده. مشیری. آصف وزیری. معتمد وزیری. صادق وزیری. مشیر وزیری.معتمد هاشمی. مشیرپور. امجد. صدر. احیائی. صنعتی. ناصری . شجاعیون. ناصر مستوفی. نرسی وسایر فامیلهای وابسته .

بانهایت تاسف وتاثر درگذشت **بانو کوکب کمانگر (اردلان)** همسر مرحوم (حاج سردار مکرم بزرگ) اردلان رادرسنندج باطلاع اقوام ودوستان وهمشهریان مقیم مرکز میرساند.

مجلس‌ترحیم مردانه‌وزنانه‌آنمرحومه روزشنبه۳۰ر۱۱ر۳۵ ازساعت ۱۶ الی۱۸ درخانقاه صفی علیشاه برگزار میگردد.

آ ـ ۱۹۰۸۳

وفات مرحوم مبرور **حاج صادق عباسی** را باطلاع‌دوستان وبستگان میرساند مجلس ترحیم‌آنمرحوم روز پنج شنبه ۲۸ر۱۱ر۳۵ ازساعت ۲تا ۴بعدازظهر درمسجد مجد منعقد خواهد بود .

غلامحسین. ملک. حسن. امیر عباسی و خانواده‌های: عباسی. کریمی.کرمی.بخشنده‌پور. زمردیان.پیشرو.بهبهانی. میرآفتابی. سعیدی. جویمی. عزیزآبادی. مرادی . کرمانی. شاهین‌فر. سعیدیان. قهرمانی. شهیدزاده. پورمند.

آ ـ ۳۵۸۲۱

درگذشت بانوی نیکوکار وفاضله **بانو حافظه ایمن** مادر ، مادر بزرگ و خواهرمان‌را باطلاع فامیل ودوستان میرساند .

مجلس‌ختم مردانه وزنانه روزجمعه ۲۹ر۱۱ر۳۵ ازساعت ۱۴ر۵ تا ۱۶ر۵ درمسجد فخرالدوله برگزار خواهد شد .

دکتر یحیی ایمن. بیتا. شیوا. رعنا. کریم وعبدی ایمن. دکتر حافظ. عظیم. مهدی. محمد حسین. سعید ایمن. حاج محمد تقی. ابوالفضل عالی‌پور. صدر عضدی. حسین بهاری.

آ ـ ۱۹۱۶۱

اطلاعات ـ مصیبت وارده را بعموم افراد خانواده‌های عزادار تسلیت می‌دهد .

با نهایت تالم درگذشت مادر گرامی **بانو شهربانو صبحی** بزرگ خانواده صبحی را باطلاع میرسانند .

مجلس ترحیم زنانه و مردانه آن مرحومه روز جمعه ۲۹ بهمن ماه ۳۵ از ساعت ۴ الی ۶ بعداز ظهر در خانقاه صفی‌علیشاه برگزار خواهد شد .

دکتر علی‌اکبر صبحی ، حسن صبحی ، پری صبحی (شیبانی) ، حاجی اسماعیل صبحی ، حاجی حسین صبحی ، و خانواده های وابسته : صبحی ، سیدنصیر ، شیبانی ، توکلی ، خیامی ، شیرازی ، پرنگ ، حسین‌مردی ،دولتخواه، زربافی ، مخزنی ، بهرامی .

آ ـ ۱۹۱۶۹

اطلاعات ـ مصیبت وارده را به خانواده صبحی و سایر خانواده های عزادار بویژه بازماندگان آن مرحومه تسلیت میدهد .

بسمه تعالی

درگذشت صالح متقی مرحوم مغفرت‌پناه **حاج هاشم مجلسی** را باطلاع می رساند . شرکت مومنین در مجلس ترحیم فقید سعید موجب اجر و تشکر است .

سید رضی شیرازی

با نهایت تاثر درگذشت مرحوم مغفور حاج‌هاشم‌مجلسی را باطلاع میرساند .

مجلس ختم فقید سعید روز پنجشنبه ۲۸ صفر از ساعت سه الی پنج بعداز ظهر در مسجد شفا واقع در خیابان پهلوی ـ جنب بیمارستان ارتش منعقد میباشد . شرکت مومنین جهت طلب رحمت و تسلیت بازماندگان موجب تشکر است .

خانواده های : مجلسی ، معمارزاده ، هادی‌زاده ، نحوی ، وزیری ، جهرمی‌زاده، نیکنام ، علیزاده ، طلامینائی، رافت ، حمیدیه ، ادیب ، شفیعی ، فاحی‌زاده ، پژنگ .

ختم زنانه همان روز و ساعت در منزل شخصی‌مرحوم واقع در خیابان محمدرضا شاه خیابان ۱۷ شماره ۳۸منعقد است .

آ ـ ۱۹۱۷۳

اطلاعات ـ مصیبت وارده را به خانواده های عزادار تسلیت میدهد

با نهایت تاسف درگذشت سرهنگ بازنشسته شهربانی **غلامحسین خاتمی** را به‌اطلاع میرساند .

هزینه مجلس ترحیم طبق وصیت آن فقید سعیدبمصرف امور خیریه اختصاص داده میشود .

فامیل ودوستان محترمی که مایل به ابراز لطف باشند مجلس تذکر زنانه ومردانه روز جمعه ۲۹ر۱۱ر۳۵ ازساعت ۳تاه بعدازظهر درمنزل برادر آن مرحوم واقع دریوسف‌آباد خیابان محمد رضا شاه ـ خیابان بیست و دوم ـ انتهای‌خیابان نرسیده به‌خیابان مدبر شماره ۵۳ منعقد می‌شود .

خاتمی. سپهبد شاهرخشاهی. جبارنیا. زهری. اردلان. لشگری. فیلسوف. بهنود. امین. ایروانی‌نخجوانی. انشاء . خان‌ملک خمارلو وخانواده‌های وابسته .

آ ـ ۳۶۱۲۵

اطلاعات ـ مصیبت وارده را بعموم افراد خانواده‌های عزادار تسلیت میدهد .

بانهایت تاثر و تاسف درگذشت همسر و پدر عزیزمان شادروان **رحیم ذوقی** را باطلاع بستگان و دوستان و آشنایان میرساند . مجلس ترحیم مردانه در روز پنجشنبه ۲۸ر۱۱ر۳۵ از ساعت ۳ الی ۵ بعد از ظهر درمسجد حاج کریم سلیمانی واقع در خیابان فرح‌آباد ژاله بعد از کوکاکولا ـ مقابل شهرداری ناحیه ٦ و مجلس ترحیم‌زنانه همان روز و همان ساعت در منزل آن مرحوم ـ خیابان فرح‌آباد ژاله ـ کوی فرح ـ خیابان فرحناز خیابان یاس شرقی شماره ۵٦ برگزار میگردد .

سیده خدیجه نوری ـ عمران ذوقی ـ منیژه ذوقی (مسیحا) ـ انوشیروان ذوقی ـ رضا ذوقی .

آ ـ ۳۶۱۳۴

با تاسف و تاثر فراوان درگذشت شادروان رحیم ذوقی بزرگ خاندان ذوقی را باطلاع فامیل ، دوستان ونزدیکان میرساند . مجلس ترحیم مردانه آن مرحوم در روزپنجشنبه ۲۸ر۱۱ر۳۵ از ساعت ۳ تا ۵ بعد از ظهر در مسجد حاج کریم سلیمانی ـ خیابان فرح‌آباد ژاله ـ بعد از چهارراه کوکاکولا و مجلس ترحیم زنانه همان روز و همان ساعت در منزل آن شادروان ـ کوی فرح ـ خیابان یاس شرقی ـ شماره ۵٦ برگزار میشود .

خانواده های : ذوقی ـ نوری ـ مسیحا ـ سیف‌الهی ـ باکدل ـ معنوی ـ عابدین زاده ـ نباتچی ـ قدس ـ رهبر اسلامی ـ نمازی ـ یکتا ـ هدائی ـ خجسته ـ خداپرست ـ آرمان ـ مرادعلی‌بیگی ـ فرزین ـ نژادی ـ روغنچی ـ زویابی ـ سجودی ـ شکوری ـ کشوری ـ ستاری ـ غیاثوند.

آ ـ ۳۶۱۳۰

اطلاعات ـ مصیبت وارده را بعموم افراد خانواده های عزادار بویژه بازماندگان آن مرحوم تسلیت میدهد .

باکمال تاسف و تاثر درگذشت شادروان مرتضی حمیدی فرزند مرحوم حاجی عبدالحمید تبریزی را در کرمانشاه به‌اطلاع دوستان و آشنایان خصوصا همشهریان گرام میرساند .مجلس ترحیم مردانه وزنانه آن مرحوم روز جمعه ۲۹ر۱۱ر۳۵ ازساعت ۹الی ۱۱ صبح در مسجد ولی‌عصر واقع درخیابان حشمت‌الدوله برگزار میگردد.

محمد باقر ومصطفی حمیدی ـ محمودیان ـ و سایربستگان

اطلاعات ـ مصیبت وارده را ببازماندگان آنمرحوم تسلیت میدهد

باکمال تاسف و تاثر درگذشت پدر بزرگوارمان شادروان **یدالله ترین‌پیشه** صاحب منصب بازنشسته‌راه‌آهن دولتی ایران را باطلاع عموم دوستان و آشنایان‌میرساند. مجلس ختم مردانه آن مرحوم در روز پنجشنبه ۲۸ بهمن ماه ساعت ۲ ونیم الی ۵ بعدازظهر در مسجدصاحب‌الزمان خیابان آیزنهاور نبش بهبودی و مجلس ختم زنانه در منزل آن مرحوم واقع در خیابان کندی خیابان نادرشاه شماره ٦۸ در همان روز و ساعت برگزار می گردد .

کمال ترین‌پیشه ـ اسکندر ترین‌پیشه ـ فریدون ترین‌پیشه

آ ـ ۸۷۲۵

خانواده های : ترین‌پیشه ـ حسن زاده ـ حاج غلامحسین فروغی ـ خطیب شهیدی ـ متولی ـ ابراهیم زاده ـ سروری ـ اوینی ـ شجاع زاده .

بانهایت تاثر درگذشت نابهنگام شادروان **یدالله ترین‌پیشه** بزرگ خاندان ترین‌پیشه را باطلاع دوستان و آشنایان می رساند . مجلس ختم مردانه آن مرحوم در روز پنجشنبه ۲۸ بهمن ماه ساعت ۲ ونیم الی ۵ بعد از ظهر در مسجد صاحب‌الزمان خیابان آیزنهاور نبش بهبودی و مجلس ختم زنانه در منزل آن مرحوم واقع در خیابان کندی خیابان نادر شماره ٦۸ در همان روز و ساعت برگزار می‌گردد .

آ ـ ۸۷۲٦

اطلاعات ـ مصیبت وارده را بخانواده های عزادار بویژه بازماندگان آن مرحوم تسلیت میدهد .

بانهایت تاسف وتاثر درگذشت مرحومه **خانم فردوس ربانی** مادرزن بزرگوارمان را باطلاع اقوام و دوستان می رساند . مجلس ترحیم مردانه و زنانه آن مرحومه روز پنجشنبه ۲۸ر۱۱ر۳۵ از ساعت ۳ تا ۵ بعد از ظهر در کنیسای آقاجان ابریشمی واقع در کاخ شمالی بالاتر از بلوار الیزابت برگزار میگردد .

دکتر شعبان شامخ

با نهایت تاسف و تحسر درگذشت جانگداز و نابهنگام **بانو فردوس مقوم (ربانی)** فرزند ـ خواهر ـ همسر ومادر عزیزمان را به اطلاع بستگان و آشنایان می رساند .

مجلس ترحیم آن مرحومه روز پنجشنبه ۲۸ بهمن از ساعت ۳ تا ۵ در کنیسای آقاجان ابریشمی ـ کاخ شمالی ـ بالاتر از بلوار الیزابت منعقد می گردد .

شمسی مقوم ، احسان‌الله مقوم ، عطاءالله مقوم ، عبدالله مقوم ، هما و اقدس مقوم ، ابراهیم ربانی ، دکتر بهمن ربانی ، هوشنگ و پرویز ربانی ، پروین و ملیحه ربانی ، دکتر شامخ ، دکتر خانی ، دکتر علی معزز ، دکتر جان‌پناه ، حشمت‌الله ربانی، موسی ربانی ، یعقوب ربانی، اسحق ربانی ، سلیم شفا ، ربیع ارادت ، و خانواده های وابسته .

اطلاعات ـ به خانواده های عزادار تسلیت میدهد

خانواده های : میرزازاده ، هاشمی ، عبدالصالحی ، سجادی ، اصلانی ، فتحی ، گلشنی ، قربانی ، کاظمی ، رسولی ، نراقی ، کریمی و سایر فامیل وابسته .

با نهایت تاثر و اندوه فراوان فوت مرحومه مغفوره **بانو اشرف‌السادات (مهین) هاشمی** همسر آقای عمران میرزازاده را به اطلاع کلیه بستگان و آشنایان می رساند.

مجلس ترحیم زنانه و مردانه آن شادروان از ساعت ۳ تا ۵ بعداز ظهر روز پنجشنبه ۲۸ر۱۱ر۳۵ در مسجد خمسه واقع در جاده قدیم شمیران ـ دوراهی قلهک ـ خیابان یخچال ـ خیابان امیرحکمت (سرابی) چهارراه‌مرفعت برقرار می باشد . ضمنا مراسم شب هفت آن مرحومه روز یکشنبه ۱ر۱۲ر۳۵ در بهشت‌زهرا سالن شماره ۵ از ساعت ۳ تا ۵ بعداز ظهر برگزار می شود .

اطلاعات ـ مصیبت وارده را به خانواده های‌عزادار بویژه بازماندگان تسلیت میدهد .

بدین وسیله درگذشت **بانو فاطمه قائم‌مقامی** صبیه‌مرحوم نصیرالدیوان و همسر مرحوم علی‌اصغر قائم‌مقامی‌کارمند عالیرتبه دادگستری را باطلاع فامیل و آشنایان می رساند.

مجلس ترحیم زنانه و مردانه آن مرحومه از ساعت ۱۴ونیم الی ۱٦ونیم روز شنبه ۳۰ر۱۱ر۲۵۳۵ در مسجد فخرالدوله واقع در دروازه شمیران برقرار خواهد شد.

حسین قائم‌مقامی و خانواده های:نصیری ،ساوجی، ازمن ، یمین ، هاشمی احمدی ، صبا ، پرتوی ، رفیعا ، فکرت‌پرستار .

اطلاعات ـ مصیبت وارده را به بازماندگان آن مرحومه تسلیت میدهد .

با کمال تاسف فوت جانگداز بانو محترم انجم شعاع (باباآبادی) همسر آقای منوچهر انجم شعاع را به اطلاع دوستان و آشنایان می رساند .

مجلس ترحیم آن مرحومه روز شنبه ۳۰ر۱۱ر۳۵ از ساعت ۲ تا ۴ بعداز ظهر در مسجد الجواد میدان ۲۵ شهریور منعقد میباشد ، متمنی است با تشریف فرمائی‌خود و خواندن فاتحه روح آن مرحومه را شاد و بازماندگان را قرین امتنان فرمائید .

خانواده های : انجم شعاع ، باباآبادی ، کاوه ، شیرازی ، ازهاری ، رباطی ، مقدوری ، کئی ، نقشگر ، بختیاری ، محمودی ، محمدی .

آ ـ ۱۹۱۸۷

اطلاعات ـ به خانواده های عزادار تسلیت میدهد

یادبود

بمناسبت چهلمین روز درگذشت مردی‌باتقوی مرحوم **حاج غلامحسین ناظم زاده (ناظم صنف خیاطها)** مجلس یادبودی روز پنجشنبه ۲۸ صفرالمظفر از ساعت ۳ الی ۵ر۰ بعد از ظهر در مسجد ملک واقع در بازار عباس‌آباد منعقد میباشد .

الاحقر سید علی انگجی ـ سید محمدعلی لواسانی

بمناسبت‌سالروز درگذشت نوشین اعظم زنگنه عزیز از دست رفته ما مراسمی روز اول اسفند ماه ۲۵۳۵ مطابق با ۲۰ فوریه ۱۹۷٦ در ژنو برگزار میشود. هزینه مراسم در ایران نیزبمصرف امور خیریه میرسد.

مهین سپهری زنگنه (اعظم زنگنه) ـ نادره اعظم زنگنه ـ فرخ اعظم زنگنه ـ فیروز اعظم زنگنه.

تسلیت

آقای محمد یوسف خداوردی همکار محترم

خبر درگذشت پدر گرامی شما همه ما را متالم و متاثر کرد ما را در غم خود شریک بدان .

نجاری ـ علیزاده ـ یوسفی ـ حاج سید جوادی ـ رضائی ـ آرش ـ نژاد صفوی ـ حسینی‌مهر ـ آرش‌مقدم ـ اکبری ـ کاظمی ـ زیرک ـ عباباف ـ هیکل .

جناب‌آقای دکتر محمد ملکی ـ دانشیار دانشکده‌دامپزشکی و عضو هیات رئیسه جامعه هیات علمی دانشگاه تهران

فوت پدر گرامی آنجناب ، موجب نهایت تاسف و تالم کلیه اعضای جامعه هیات علمی دانشگاه تهران میباشد. تسلیت عمیق همکاران را بپذیرید .

هیات رئیسه و هیات مدیره جامعه هیات علمی‌دانشگاه تهران

فروزنده عزیز

مصیبت وارده را به شما و خانواده محترم تسلیت عرض نموده و خود را در غم تو شریک میدانیم .

از طرف دوستانت ـ کرشکنویی ـ جوزی ـ هاشمی پور ـ زمانی‌فر ـ نسرین و سیمین قلی‌پور ـ جدیری ـ رئیس‌فرد .

فقدان اسفناک آقای ابراهیم سلامت را به خانواده آن مرحوم وعموم افراد مصیبت دیده تسلیت میگوئیم.

خانواده حقگو

همکار محترم سرکار خانم دکتر پریوش تدین و آقای دکتر اسفندیار تدین

باکمال تاسف فوت جانگداز ناگهانی پدر محترمتان راتسلیت عرض نموده خود را در غم شما شریک میدانیم.

دکتر ثابت آزاد ـ دکتر دفتری ـ دکتررضوانی ـ دکترمسترشد ـ دکتر صادقی ـ محمد علی بهرامی ـ دکترفرنیا ـ دکتر سلیمانی ـ دکتر خجسته صفاء.

فوت ناگهانی بانو خدیجه کلائی را به خانواده محترم‌کلائی تسلیت عرض نموده سعادت وسلامت بازماندگان آن مرحومه را از خداوند متعال خواستاریم.

حاج غلامعلی کلائی ـ حاج سید مرتضی سمر ـ حاج‌عباسعلی زرگندئی ـ حاج محمد لولاآور ـ اکبر حمیدین ـ علی گندمی.

آقای بهرام بروشکی

خودم را درغم شما شریک میدانم.

پرویز رهبان

همکاران محترم

جنابان آقایان نورالدین نوری و حسن نوری

بانهایت تاسف وتاثر مصیبت وارده را تسلیت میگوئیم‌بقای عمر شما وسایر بازماندگان آنمرحوم را از خداوند متعال‌مسئلت داریم.

مدیران وکارکنان شرکت تبلیغاتی سیته

جناب آقای جمشید برلاوی

ضمن ابراز تاسف وهمدردی مصیبت وارده را بشما و خانواده محترم تسلیت می‌گوئیم.

کارکنان شرکت سهامی امیکو

آقای محمد امرآبادی

با نهایت تاسف درگذشت مادر گرامیتان را تسلیت میگوییم .

منصوره رحیمی

جناب آقای محمد صفر رضائی

مصیبت وارده را به شما وخانواده محترم تسلیت عرض نموده و خود را در غم شما شریک میدانیم.

محمد آقائی ، علی لسان ، محمد درخشانی ،حسین‌حسینی

جناب آقای بهرام بروشکی

با کمال تاسف و تاثر مصیبت وارده را تسلیت عرض نموده سلامت و بقای عمرآن خاندان محترم را ازخداوند متعال خواستاریم .

هیئت مدیره و کارمندان شرکت نمود(سهامی‌خاص)

جنابان آقایان سعید و مسعود حکیم

با کمال تاثر و تاسف مصیبت وارده را تسلیت عرض نموده سلامت و بقای عمر خاندان جلیل حکیم را از درگاه خداوند بزرگ مسئلت مینمائیم .

هیئت مدیره و کارکنان شرکت نمود (سهامی خاص)

جناب آقای محمود صادقیان

مصیبت وارده را از صمیم قلب به جنابعالی‌وبستگان تسلیت میگوئیم .

دانشکده نقشه برداری

سرور گرامی جناب آقای محمود صادقیان

درگذشت خواهر عزیز آن جناب را صمیمانه تسلیت عرض نموده سلامت و سعادت و موفقیت آن خاندان‌محترم را از درگاه خدای بزرگ مسئلت دارد .

تقی خرمی وبانو

آقای علی بیطرفان

در نهایت تاسف و تالم فقدان پدر ارجمندتان‌راتسلیت گفته و سلامتی و سعادت شما و خانواده محترمتان را از درگاه خداوند متعال مسئلت مینمائیم .

شرکتهای سیمان تهران و شمال

جناب آقای جمشید برلاوی

ضمن ابراز تاسف و همدردی مصیبت وارده رابشما وخانواده محترم تسلیت میگوئیم .

فاطمه و منوچهر ساسانیان

جناب آقای دکتر ناصر فخار مدیر کل محترم اداره کل ریشه‌کنی مالاریا ومبارزه با بیماریهای واگیر

همکاران جنابعالی در دانشکده بهداشت و انستیتو تحقیقات بهداشتی درگذشت والده گرامیتان را صمیمانه تسلیت میگویند .

دکتر ابوالحسن ندیم

رئیس دانشکده بهداشت و انستیتو تحقیقات بهداشتی

جناب آقای دورقی و بانو

باکمال تاسف فوت مادر گرامیتان را تسلیت عرض نموده ما را در غم خود و خانواده شریک بدانید .

دکتر یغمائی و بانو

جناب آقای دکتر فخار و بانو

باکمال تاسف فوت مادر گرامیتان را تسلیت عرض نموده ما را در غم خود و خانواده شریک بدانید .

دکتر یغمائی و بانو

استاد محترم جناب آقای دکتر سیروس امیری

مصیبت وارده را صمیمانه تسلیت عرض می‌نمائیم .

دکتر نیری ـ دکتر پسیان ـ دکتر قدوسی

جناب آقای محمود صادقیان

بانهایت تاثر و تالم درگذشت همشیره گرامیرا تسلیت عرض می‌نمایم .

محسن قدمی

مجالس وعظ و سوگواری

هیئت انصارالحجة (ع)

بمناسبت ایام رحلت رسول اکرم (ص) و شهادت‌حضرت امام حسن‌مجتبی (ع) دومین پیشوای شیعیان جهان روز پنجشنبه ۲۸ صفرالمظفر که مطابق است با ۲۸ بهمن‌ماه۱۳۵۵ مجلس سوگواری منعقد است .

آدرس: خیابان‌سعدی شمالی مقابل بیمارستان امیراعلم سه‌راه باغ‌سپهسالار منزل‌آقای حاج‌ابوالقاسم معمارصابری

ضمنا بمناسبت شهادت جانگداز ثامن‌الحجج حضرت علی‌ابن موسی‌الرضا (ع) روز جمعه ۲۹ صفرالمظفر مجلس سوگواری منعقد است امید است برای حفظ شعائر دینی و تسلیت بحضور مبارک ولی عصر عجل‌ا... فرجه علاقمندان شرکت بفرمایند .

آدرس ـ خیابان ری اول کوچه دردار کوچه‌سالاری منزل حاج ماشاا... پورکیانی

جلسات فوق‌العاده مکتب‌النبی (ص)

صبح روز پنجشنبه رحلت حضرت رسول اکرم (ص) و شهادت امام حسن مجتبی (ع) ۲۸ صفر

منزل مرحوم حاج‌کریم مراغچی خیابان منیریه انتهای خیابان ترجمان

صبح جمعه ۲۹ صفر منزل حاجی سید محمودرضازاده خیابان پاستور بالاتر از فروشگاه دربار کوچه جاوید

صبح روز شنبه ۳۰ صفر شهادت حضرت امام رضا(ع) منزل آقای قدجهانی ـ میدان ابوسعید کوچه وستاهل

عصرهای ماه صفر

شب‌جمعه ۲۸صفر منزل آقای حاج‌سیدمحمود موسوی خیابان مولوی کوچه وزیر نظام

شب‌شنبه ۲۹ صفر منزل آقای حاج حبیب بهنام خیابان امیریه نرسیده به‌چهارراه پهلوی‌سپه کوچه‌بهبودی

شب یکشنبه ۳۰ صفر منزل آقای احمد دستمالچی خیابان فرهنگ کوچه ۱۸ کوچه فروغی

برنامه مجمع دین و دانش درصبح روز جمعه (پس‌فردا) بشرح زیر اعلام میشود :

۱ـ از ساعت ۷ر۳۰ ـ ۹ر۱۵ درس عربی و صرف‌ونحو

۲ـ از ساعت ۹ر۱۵ ـ ۹ر۳۰ پذیرائی

۳ـ از ساعت ۹ر۳۰ ـ ۱۰ر۳۰ درس‌قرآن

٤ـ از ساعت ۱۰ر۳۰ ـ ۱۱ر۳۰ تفسیر قرآن و آشنائی با مفاهیم حیات‌بخش این کتاب آسمانی . موضوع تفسیر این هفته تلاش و کوشش بزرگترین عامل پیروزی مسلمانان‌است براساس تفسیر (سوره مزمل)

۵ـ پاسخ به سئوالات مختلف مذهبی

ضمنا جلسه تعلیم‌صوت درکلاس دیگری زیرنظر استادان صوت و قاریان محترم قرآن ازساعت ۸ر۳۰صبح دایرمیباشد.

نشانی : مسجد امام‌حسین علیه‌السلام . میدان شهناز

مکتب قرآن و عترت

برای آشنائی بیشتر با مفاهیم عالیه اسلامی شبهای‌شنبه برنامه براساس منطق ودلائل علمی برقرار می‌باشد و ضمن بحث و بررسی اصول عقاید اسلامی بسئوالات دینی‌جوانان نیز پاسخ داده میشود از همه علاقمندان بخصوص ازدانش آموزان‌وطبقه‌تحصیلکرده برای‌شرکت‌دراین‌جلسه‌دعوت‌میشود. برنامه جلسه از ساعت ٦ بعدازظهر جمعه (شبهای شنبه) بشرح زیر اعلام میشود.

۱ـ از ساعت٦ـ۷ قرائت قرآن با تجوید زیرنظر استاد محترم جناب آقای محمدی

۲ـ از ساعت ۷ـ۸ بحث بررسی اصول عقاید اسلامی

نشانی: فرح‌آبادژاله ـ خیابان صدوق ـ مسجدفخریه

هیئت انصار ابو الفضل علیه‌السلام

روز پنجشنبه ۲۸ صفر مصادف با روز رحلت حضرت خاتم‌الانبیاء (ص) وشهادت حضرت‌امام‌حسن‌مجتبی‌علیه‌السلام جلسه خودرا درنارمک ٤٦متری غربی ـ خیابان میرفخرائی تشکیل میدهد و دانشمند محترم جناب آقای دکتر مقصودی از ساعت ۱۰ الی ۱۱ سخنرانی میفرمایند . آغاز جلسه۷صبح پایان ۲ بعدازظهر ـ ضمنا ورود بانوان در جلسه آزاداست.

جلسه صبح جمعه در همان مکان تشکیل میگردد ـ از۷ صبح الی ۱۱ با برنامه معمول .

مکتب‌الرضا (ع)

رحلت بزرگ استاد بشریت حضرت رسول‌اکرم (ص) و شهادت فرزندان والامقامش حضرت امام حسن مجتبی (ع) امام دوم و حضرت امام علی‌بن‌موسی‌الرضا (ع) امام هشتم را بعموم مسلمانان تسلیت میگوئیم و توفیق جهان اسلام را در عمل به تعالیم عالیه آن بزرگواران از خداوند متعال خواهانیم . بهمین مناسبت صبح پنجشنبه (فردا) و صبح‌جمعه (پس‌فردا) جلسات سخنرانی برگزار خواهد شد.

برنامه: ۱ـ سخنرانی دانشمند گرامی آقای دکتر احمد بهشتی موضوع سخنرانی : سیری در اقتصاد اسلامی .

۲ـ سخنرانی دانشمند معظم جناب‌آقای حاج‌سیدمرتضی شبستری موضوع سخنرانی : چرا باید موحد باشیم ؟

نشانی پنجشنبه (فردا) خیابان سپه بالاتر از مجلس سنا کوچه خورشید .

نشانی جمعه (پس‌فردا) خیابان پهلوی دوراهی‌یوسف‌آباد مقابل گلفروشی کریستال کوچه مجلسی

درس عقاید اسلامی در حسینیه بنی‌فاطمه

جلسات ارزنده شبهای جمعه همچنان ادامه دارد و بسیاری از جوانان از این جلسات برای شناخت واقعی اسلام بهره فراوان میبرند . موضوع بحث این هفته‌«اسلام با برنامه وسیع به جنگ تراکم ثروت میرود » میباشد و حضرت آیة‌الله آقای ناصر مکارم شیرازی « استاد حوزه علمیه قم » در این زمینه بحث می‌کند و به سئوالات مختلف مذهبی پاسخ می‌گویند .

شروع نماز جماعت : ساعت ۷ بعد از ظهر شب‌جمعه

شروع بحث : ۷ر۵ بعد از ظهر شب جمعه

حسینیه بنی‌فاطمه ـ سرچشمه اول امیرکبیر ۳٦۱٤٦٦

آدرس صبح جمعه : شمیران ـ نیاوران ـ خیابان نخجوان ـ خیابان مژده کوچه مسجد .

سپاسگزاری

از بستگان، دوستان و همکاران گرامی که در مراسم تشییع، مجلس ختم وشب هفت همسر وپدر عزیزمان شرکت و یابوسیله تلگراف وتلفن، نامه و درج آگهی در روزنامه ابراز همدردی فرموده‌اند صمیمانه سپاسگزاریم.

ماهرخساره سرداری ـ شهلا ـ زیبا ـ لیلا ـ فرنگیس وعلیرضا میرهادی.

آ ـ ۳۲٦

باتشکر وسپاس فراوان از کلیه سروران و دوستان‌محترم وعموم منسوبین وروسا و همکاران معظم همسر وپدر عزیز از دست رفته‌مان مرحوم حاج علی اصغر حسینیان که در مراسم تشییع وتدفین وختم وهفته شرکت و همدردی فرموده‌اندصمیمانه سپاسگزاری نموده و چنانچه به علت تالمات روحی درشرفیابی‌و تشکر حضوری تاخیر شود پوزش میطلبد.

خانواده‌های حسینیان و مدرس

آ ـ ۳۵۹۷۵

درسوگ مرحوم صادق کوچکپور

بدینوسیله از همه سروران ارجمند ، دوستان وهمکاران و بستگان گرامی که‌چه در مراسم تشییع وتدفین و چه درمراسم ترحیم سوم وهفتم در تهران رشت، بندر پهلوی و آستانه‌اشرفیه، باتشریف‌فرمائی خود ویا وسیله تلگرام، تلفن، نامه و آگهی در مطبوعات ابراز همدردی فرموده‌اند سپاسگزاری مینمائیم.

خانواده‌های کوچکپور ووابسته

آ ـ ۱۹۱٤۵

شرکت جوش واکسیژن ایران برای تولید الکترود تشکیل شد

در عکس بالا از راست به‌چپ موسسان شرکت آقایان: مسعود خیامی مدیر عامل‌شرکت. محمود خیامی رئیس هیئت مدیره و مدیر عامل ایران ناسیونال. ابو القاسم خردجو مدیر عامل بانك توسعه صنعتی و معدنی. هس‌کس جونز مدیر عامل شرکت برتیش اکسیژن در حال امضاء قرارداد مجمع عمومی موسسان شرکت «جوش و اکسیژن ایران» مشاهده می‌شوند .

★ دراین کارخانه انواع ماشین‌آلات برش، جوشکاری با اکسیژن و الکترودنیز تولید خواهد شد

★ ظرفیت تولیدی الکترود کارخانه، در مدت ٤ سال کارخانه را در جهان‌بمقام دوم تولید الکترود خواهد رساند

بمنظور سرمایه‌گذاری درتولید وتوزیع انواع الکترود و ماشین آلات برش وجوشکاری با الکترود و اکسیژن‌بامشارکت برتیش اکسیژن وبانك توسعه صنعتی و معدنی ایران‌وبخش خصوصی شرکتی‌بنام شرکت « جوش واکسیژن ایران » تاسیس یافت که مجمع‌موسس واولین جلسه هیات مدیره‌آن دوشنبه هفته جاری درتهران تشکیل شد و برنامه های سرمایه‌گذاری را تصویب‌کرد.

تنها ظرفیت تولیدی الکترود در این کارخانه در ٤ سال آینده، شرکت مزبور را بمقام دوم در تولید الکترود در جهان خواهد رساند .

روابط ایران وگینه
تا سطح سفارت
توسعه میابد

شاهنشاه آریامهر دیروز آقای ویکتور سعود ماریا وزیر امور خارجه گینه بیسائو را در کاخ نیاوران بحضور پذیرفتند . در این شرفیابی آقای خلعتبری وزیر امور خارجه‌افتخارحضور‌داشت.

وزیر امور خارجه گینه بامداد دیروز در آرامگاه رضا شاه کبیر حضور یافت و بانثار تاج گل نسبت به بانی ایران نو ادای احترام کرد .

درجریان نخستین دورمذاکرات وزیران‌خارجه دو کشور، تصمیم گرفته شد دو کشور در سطح سفارت باهم‌مناسبات سیاسی‌داشته باشند .

بدنبال این تصمیم مقرر شد ایران سفیر خود را در سنگال بعنوان سفیر اکرادیته در گینه بیسائو تعیین کند . وزیر امور خارجه گینه بیسائو امروز با نخست وزیر ملاقات و مذاکره کرد .

دیشب از طرف خلعتبری وزیر امور خارجه ضیافتی بافتخار وزیر خارجه گینه بیسائو ترتیب یافت.

هویدا: سازمان برنامه زیربنای مستحکمی برای اقتصاد مملکت بوجود آورد

آقای امیر عباس هویدا نخست وزیر دیشب درجشن روز عمران ملی و سالروز تاسیس سازمان برنامه و بودجه که از طرف عبدالمجید مجیدی وزیر مشاور و رئیس سازمان برنامه و بودجه در باشگاه نخست وزیری برپاشده بود شرکت کرد و ضمن ایراد سخنانی و تجلیل از کوشش های روسای سازمان برنامه وبودجه و برنامه ریزان مملکتی در طول این ۲۸ سال اظهار داشت سازمان برنامه طی این مدت موفق شده است که زیربنای مستحکمی برای اقتصاد و عمران مملکت بوجود آورد . امروز با برنامه ریزان مجربی که در سازمان برنامه و تمام دستگاه های دولتی وجود دارد این اطمینان هست که برنامه ششم که خطوط اصلی و اساسی آنرا شاهنشاه تعیین فرموده‌اند با دقت بیشتری تهیه و اجرا خواهد شد .

آقای نخست وزیر افزود قدردانی که شاهنشاه امروز از سازمان برنامه فرمودند افتخار بزرگی است برای تمام‌برنامه‌ریزان مملکت که در طول این سال ها به پیشرفت و اقتصاد کشورکمک کرده‌اند .

آقای هویدا در پایان سخنان خود اظهار اطمینان کرد که فرماندهی شاهنشاه ما را یاری خواهد کرد تاکشور خود را با اتکاء به نیروی خلاقه مردم ایران به‌آن درجه از ترقی و پیشرفت که شایسته آن می‌باشد برسانیم.

قبل از سخنان آقای نخست وزیر عبدالمجید مجیدی رئیس سازمان برنامه و بودجه ضمن تجلیل از والاحضرت شاهپور عبدالرضا پهلوی که بنیانگذار سازمان برنامه و بودجه میباشند اظهار داشت .

امروز برای ما که در طول ۲۸ سال افتخار انجام وظیفه در سازمان برنامه‌و بودجه راداشتیم روز بسیار پربهائی میباشد .

آقای مجیدی در پایان سخنان خود گفت امروز هنگامی که به پیشگاه شاهنشاه آریامهر شرفیاب شدیم معظم‌له تصویری که بر اساس تجربیات گذشته در آینده خواهیم داشت برای ما ترسیم فرمودند.

مجله جوانان
روزهای دوشنبه
منتشر میشود

تقویم اطلاعات

ساعات شرعی
استخراج دکتر ریاضی کرمانی

چهارشنبه ـ بیست و هفتم بهمن‌ماه ۲۵۳۵
بیست وهفتم صفر ۱۳۹۷ـ۱٦ فوریه ۱۹۷۷
اذان مغرب . . . . ساعت ٦ و ۳ دقیقه
اذان صبح (فردا) . . ساعت ۵ و ۱۹ دقیقه
طلوع آفتاب (فردا) . . ساعت ٦ و ٤۸ دقیقه
ظهر شرعی (فردا) . . ساعت ۱۲ و ۲۰ دقیقه
اذان مغرب (فردا) . . ساعت ٦ و ۳ دقیقه

پیام علم بمناسبت هفته کار پیشاهنگی

امروز هفته کار پیشاهنگی آغاز میشود ، بهمین مناسبت آقای امیر اسداله علم وزیر دربار شاهنشاهی پیامی باین شرح برای پیشاهنگان فرستادند .

پیشاهنگان عزیز بسیارخوشوقتم که میتوانم بمناسبت آغاز هفته کار پیشاهنگان بار دیگر با این پیام احساسات خودم را وانتظاراتی که برای خدمت به‌میهن و اعتلای نام ایران ازشمانوجوانان وجوانان پیشاهنك و از شما خواهران و برادران عزیز پیشاهنك که به عنوان مربی و یابه عنوان اعضای کمیته ها و وشورا هادر پیشاهنگی ایران خدمت میکنید دارم بـه اطلاعتان برسانم.

امسال ملت ایران پنجاهمین سال شاهنشاهی‌پهلوی‌را باشکوهی هرچه تمامتر جشن گرفت. مفهوم واقعی این جشن شکر گزاری به درگاه پروردگار یکتا است که در پناه شاهنشاهی پهلوی نعمت امنیت و آرامش همراه‌با توسعه و پیشرفت و سرفرازی در بین ملل جهان به ما ارزانی داشت.

مقایسه ایران امروز با ایران پنجاه سال قبل خود نمایانگر تلاش و کوششی است که در راه‌کسب این موفقیت ها و پیشرفت‌ها بعمل آمده است .

تلاش و کوشش با پشتوانه‌ای از ایمان و اعتقاد به مبانی اخلاقی و سنت های پسندیده ملی موجب شد تا در طی پنجاه سال ایران از لبه پرتگاه عقب ماندگی وسراشیب زوال به‌اوج تعالی و پیشرفتی که اعجاب جهانیان رابرانگیخته است دست یابد.

بی‌گمان رهبری ویژه‌ای که پروردگار بزرك دراین نیم قرن بهره کشورما ساخته است موثرـ ترین انگیزه در کارو کوشش همگانی وایمان و خوشبینی نسبت به آینده بود زیرا که‌شاهنشاهان پهلوی پندار و گفتار نیك را با کردار نیکو توام ساختند و از اندیشه های نیك‌و اهورائی آنان ثمرات نیکی پدیدار شدکه تن خسته و روح توان باخته کشور راجانی تازه دمید و این مرزوبوم راتارفیع‌ترین قلل تمدن‌وفرهنك هدایت کرد.

نهضت پیشاهنگی ایران نیزدر طی حیات پرتلاش خود با بهرهـ گیری ازرهنمودهای رهبراندیشمند ایران در این جنبش همه گیر لحظه‌ای از حرکت و پیشرفت باز نایستاد و پیش آهنگی نوین ایران با ارزش های معنوی ویژه و آموزش های سازنده در این تکاپوی ملی برای نیل به جامعه سعادتمند کنونی و آینده‌تابناکی که باتمدن بزرك قرین‌خواهد بود کوشش نمود.

اینك کشور ما در سایه کارو کوشش‌و فداکاری هم میهنان عزیز به رفاه و آسایش و نیز به مرحله‌ای ازتاریخ شکوهمند خود گام می‌نهد که ضامن پایداری‌آن «کار»توام با ایمان و انضباط و اعتقاد در همه شئون مملکت میـ باشد.

برای رسیدن به مرحله خودـ کفائی و خود ساختگی و بی‌نیازی از دیگران در هر سنگر و هر لباس ، دانش آموز ، دانشجو ، هنرجو و کارگر ، بکوشیم تابا افزایش کارآئی و مهارت های خودو بکار گرفتن آنهادر جهت نیل به استقلال اقتصادی و ملی‌و سرافرازی هرچه بیشتر کشورمان دین خویش رانسبت برهبر ایران و ملت ایران‌اداء نماییم.

اکنون فریضه و وظیفه شما مربیان و پیشاهنگان است که‌در این تلاش پی گیر تاریخی‌همچنان با اراده راسخ و ایمان محکم اهتمام ورزید وروحیه وظیفه‌شناسی ووجدان کار رانه تنها در میان خود، بلکه در میان جامعه بزرك ایرانی با استواری بیشتر رسوخ و گسترش دهید.

آینده ایران به کارو کوشش بی‌وقفه وخستگی ناپذیر وفداکاری شما بستگی دارد از فرصتی که «هفته کار» برابر شما نهاده است نهایت بهره را بدست آورده از تجربه های سودمند آن برای آینده بهتر وشکوهمند وطنمان پشتوانه فراهم‌سازید.

دراین راه و در رسیدن به‌این آرمان مقدس اراده خداوندونیات یزدانی رهبر مملکت و کاروکوشش مومنانه ضامن پیروزی و موفقیت خواهدبود.

سپرده‌اندوزی و وام مسکن
اکباتان

مسکن یك نیاز فوری
که تهیه‌آن هرچه زودتر انجام گیرد
باصرفه‌تراست

پس‌انداز و وام‌مسکن
اکباتان

درحداقل مدت ممکن بشما
وام مسکن پرداخت مینماید

اکباتان به سپرده های شما
۱٪ بیش از همه بانکها
بهره پرداخت می نماید

کریمخان نبش مدیری تلفن ۹ـ۸۳۵۸۰۱

آگهی استخدام

صندوق تامین اجتماعی وابسته بوزارت بهداری و بهزیستی بمنظور تدمیل کادر خودبه تعدادی دیپلمه کامل متوسطه در رشته های بازرگانی ، حسابداری ، بانکداری ،منشیگری‌و رشته های مشابه که دارای شرایط زیر باشند نیاز دارد:

۱ـ داشتن حداکثر ۲۵ سال تمام .
۲ـ داشتن برك پایان خدمت وظیفه عمومی ویا معافیت دائم.

داوطلبان میتوانند بمنظورثبت‌نام برای‌امتحان همه روزه بجز پنجشنبه هاوایام تعطیل :زساعت ۸ الی۱٦ بادردست داشتن یك قطعه عکس ٤ × ٦ به مدیریت کارگزینی صندوق واقع در خیابان آیزنهاور کاخ تامین اجتماعی مراجعه نمایند .

م‌الف ۲۷٤۳۱ ۱ـ۲

صندوق تامین اجتماعی

چهارواحد تولیدی بزرگ دیگر سهام خود راعرضه کردند

ازآغاز مهرماه سال ۲۵۳٤ تاکنون ۱٤٤ واحد بزرك کشور در برنامه گسترش مالکیت واحدهای تولیدی شرکت کرده‌اند

سخنگوی دبیرخانه شورای گسترش مالکیت واحدهای تولیدی اعلام داشت‌که به پیروی از منویات مبارك شاهنشاه آریامهر ودر اجرای اصل سیزدهم انقلاب شاه وملت سه‌واحد تولیدی بزرگ دیگر از امروز سهام خود را بدوا جهت‌فروش بکارگران خود و سپس به سایر کارگران و کشاورزان و عموم مردم عرضه نمودند.

این واحدهای تولیدی عبارتند از:

۱ـ شرکت تولیدی قند شیروان وقوچان وبجنورد (سهامی عام) تولید کننده قند وشکر

۲ـ شرکت سهامی عام ایتالران تولید کننده بلوکسفالی‌ـ تیرچه پیش ساخته وفشرده.

۳ـ شرکت سهامی عام قند شامزند تولید کننده‌قندو‌شکر.

٤ـ شرکت سهامی عام تولیدی پرایم تولید کننده‌انواع قوطی.

سرمایه ثبت شده این واحد های تولیدی جمعا بالغبر ٦۸۳ میلیون ریال بوده و کل فروش آنها در سال گذشته به‌حدود ۳۷۰۰ میلیون ریال بالغ گردیده است.

نظر باین که سهام چهارواحد تولیدی مذکور ازطریق شرکتهای تعاونی مصرف هر واحد بکارگران فروخته‌میشود هم‌اکنون پرسشنامه‌های لازم در اینمورد بوسیله وزارت‌کارو امور اجتماعی به شرکتهای تعاونی مصرف واحدهای مزبور ارسال گردیده است. کارگران این واحدهای تولیدی که‌لااقل سه سال سابقه خدمت داشته باشند میتوانند از این تاریخ‌تا پانزدهم اسفند ماه سال جاری در تهران و تاپایان روزسی‌ام اسفند ماه سال جاری در خارج از تهران تاحد مقرر به‌هرمیزان که مایل باشند از سهام واحدهای فوق‌الذکر درخواست خرید نمایند . بدین ترتیب پیش‌بینی میشود که حدود ۱۳٦۵ نفراز کارگران این چهار واحد تولیدی در برنامه خرید سهام‌واحد های صنعتی مربوطه شرکت جویند.

این سخنگو همچنین خاطر نشان ساخت که تاکنون۱٤٤ واحد تولیدی باسرمایه ثبت شده حدود ۱ر٦۳ میلیارد ریال سهام خود را جهت فروش به کارگران، کشاورزان و عموم مردم عرضه نموده‌اند.

پیش‌بینی میگردد که تاپایان مهلت مقرر حدود ۹۵هزار نفر از کارگران این ۱٤٤ واحد تولیدی نسبت‌به خرید سهام کارخانجات مربوطه اقدام نمایند.

آگهی عرضه سهام

شرکت سهامی عام تولیدی پرایم

تاریخ تاسیس	۲۵۲٤	شاهنشاهی
سرمایه ثبت‌شده در تاریخ این آگهی	۱۰۰	میلیون ریال
ارزش اسمی هرسهم	۱۰۰۰۰	ریال
تعداد سهام	۱۰۰۰۰	سهم
تعداد سهامداران	۲۰	نفر
میزان فروش در سال ۲۵۳۲	۱٤۸	میلیون ریال
میزان فروش در سال ۲۵۳۳	۲۵۹	میلیون ریال
میزان فروش در سال ۲۵۳٤	۳٤۱	میلیون ریال
سود ویژه درسال ۲۵۳۲	۱۱	میلیون ریال
سود ویژه در سال ۲۵۳۳	۵۵	میلیون ریال
سود ویژه در سال ۲۵۳٤	۲۱	میلیون ریال

به‌پیروی ازمنویات مبارك رهبر عالیقدر ایران شاهنشاه آریامهر
درامر گسترش مالکیت واحدهای تولیدی

در اجرای مقررات قانون گسترش مالکیت واحدهای تولیدی هیئت مدیره مراتب زیر را به استحضار کارگران۔ کشاورزان و عموم مـردم میرساند

۱ـ باستناد قانون «گسترش مالکیت واحد های تولیدی» برنامه فروش ٤۹ درصد سهام شرکت از تاریخ ۱ر۷ر۲۵۳٤ بمدت ۳ سال تنظیم شده‌است

۲ ـ درمرحله اول صاحبان سهام شرکت معادل ۳۰ درصد از سهام خود را به مبلغ ۳۰ میلیون ریال منقسم به ۳۰۰۰ سهـم عادی ده‌هزارریالی با نام از تاریخ انتشار این اطلاعیه بدوا از طریق سازمان مالی گسترش مالکیت‌واحدهای تولیدی به کارگران و کشاورزان و سپس از طریق شرکت سرمایه‌گذاری ملی‌به مردم عرضه مینمایند .

۳ـ با توجه به میزان متوسط سودشرکت در سالهای ۲۵۳۲، ۲۵۳۳، ۲۵۳٤ و بارعایت ضوابطی که از طرف «شورای گسترش مالکیت و احدهای تولیدی» مشخص‌شده ارزش هرسهم ۲۰۰۰۰ ریال تعیین گردیده است .

٤ـ تمام سود ویژه سال ۲۵۳۵ شرکت‌به‌نسبت سهامی که کارگـران و کشاورزان و سایرین خریداری خواهند کرد به آنان تعلق‌خواهد گرفت .

شرکت سهامی عام تولیدی پرایم

آگهی عرضه سهام

شرکت سهامی عام ایتالران

تاریخ تاسیس	۲۵۱۸	شاهنشاهی
سرمایه ثبت شده در تاریخ این آگهی	۹۸	میلیون ریال
ارزش اسمی هر سهم	۱۰۰۰۰	ریال
تعداد سهام	۹۸۰۰	سهم
تعداد سهامداران	٦	نفر
میزان فروش در سال ۲۵۳۲	۱۵۹	میلیون ریال
میزان فروش در سال۲۵۳۳	۱۹۲	میلیون ریال
میزان فروش در سال ۲۵۳٤	۲۳٤	میلیون ریال
سود ویژه در سال ۲۵۳۲	۱۵	میلیون ریال
سود ویژه در سال ۲۵۳۳	۳۵	میلیون ریال
سود ویژه در سال ۲۵۳٤	۲۵	میلیون ریال

به‌پیروی ازمنویات مبارك رهبر عالیقدر ایران شاهنشاه آریامهر
درامر گسترش مالکیت واحدهای تولیدی

در اجرای مقررات قانون گسترش مالکیت واحدهای تولیدی هیئت مدیره مراتب زیر را به استحضار کارگران۔ کشاورزان و عموم مـردم‌میرساند.

۱ـ باستناد قانون «گسترش مالکیت واحد های تولیدی» برنامه فروش ٤۹درصد سهام شرکت از تاریخ ۱ر۷ر۲۵۳٤ بمدت ۳ سال تنظیم شده‌است.

۲ـ در مرحله اول صاحبان سهام شرکت معادل ۳۰ درصد از سهام خود رابمبلغ ۲۹ میلیون ریال منقسم به ۲۹۰۰ سهم عادی ده هزار ریالی با نام از تاریخ انتشار این اطلاعیه بدوا از طریق‌سازمان مالی گسترش مالکیت و احدهای تولیدی به‌کارگران وکشاورزان و سپس‌از طریق‌شرکت سرمایه‌گذاری ملی به مردم عرضه مینمایند.

۳ـ باتوجه به میزان‌متوسط سود شرکت‌در سالهای ۲۵۳۲،۲۵۳۳و ۲۵۳٤ وبارعایت ضوابطی که از طرف «شورای گسترش مالکیت و احدهای تولیدی» مشخص شده ارزش هر سهم ۱۷۰۰۰ریال تعیین گردیده است.

٤ـ تمام سود ویژه سال ۲۵۳۰ شرکت بـه‌نسبت سهامی که کارگران و کشاورزان و سایرین خریداری خواهند کرد به‌آنان تعلق خواهدگرفت.

شرکت سهامی عام ایتالران

آگهی عرضه سهام

شرکت تولیدی قندشیروان وقوچان وبجنورد(سهامی عام)

تاریخ تاسیس	۲۵۱۷	شاهنشاهی
سرمایه ثبت‌شده درتاریخ این آگهی	۳۰۰	میلیون ریال
ارزش اسمی هر سهم	۱۰۰۰	ریال
تعداد سهـام	۳۰۰۰۰۰	سهم
تعداد سهامداران	۲۰۰	نفـر
میزان فروش در سال ۲۵۳۲	۱۵٤٦	میلیون ریال
میزان فروش در سال ۲۵۳۳	۱۷۷۸	میلیون ریال
میزان فروش در سال ۲۵۳٤	۲۲۵۹	میلیون ریال
سود ویژه در سال ۲۵۳۲	۲۵	میلیون ریال
سود ویژه در سال ۲۵۳۳	۱۸۱	میلیون ریال
سود ویژه در سال ۲۵۳٤	۱۰۵	میلیون ریال

به‌پیروی ازمنویات مبارك رهبر عالیقدر ایران شاهنشاه آریامهر
درامر گسترش مالکیت واحدهای تولیدی

در اجرای‌مقررات قانون گسترش مالکیت و احدهای تولیدی هیئت مدیره مراتب زیر را باستحضار کارگران ـ کشاورزان و عموم مردم میرساند .

۱) باستناد قانون «گسترش مالکیت و احد های تولیدی» برنامه فروش ٤۹ درصد سهام شرکت از تاریخ ۱ر۷ر۲۵۳٤ بمدت۳سال تنظیم شده است .

۲ ـ در مرحله اول صاحبان سهام‌شرکت معادل ۳۰ درصد از سهام خود را به مبلغ ۹۰ میلیون ریال منقسم به ۹۰۰۰۰ سهم عادی یکهزار ریالی با نام از تاریخ انتشار این‌اطلاعیه بدوا از طریق سازمان مالی گسترش مالکیت و احدهای تولیدی به کارگران و کشاورزان و سپس از طریق شرکت سرمایه‌گذاری ملی به مردم عرضه مینمایند .

۳ـ با توجه به میزان متوسط سودشرکت در سالهای ۲۵۳۲، ۲۵۳۳، ۲۵۳٤ و بارعایت ضوابطی که از طرف «شورای گسترش مالکیت و احدهای تولیدی» مشخص‌شده ارزش هرسهم ۱۸۰۰۰ ریال تعیین گردیده است .

٤ـ تمام سود ویژه سال ۲۵۳۵ شرکت‌به نسبت سهامی که کارگـران و کشاورزان و سایرین خریداری خواهند کرد به آنان تعلق خواهد گرفت .

شرکت تولیدی قند شیروان وقوچان وبجنورد (سهامی عام)

آگهی عرضه سهام

شرکت سهامی عام قندشازند

تاریخ تاسیس	۲۵۲٤	شاهنشاهی
سرمایه ثبت شده در تاریخ این آگهی	۱۸۵	میلیون ریال
ارزش اسمی هر سهم	۱۰۰۰۰	ریال
تعداد سهام	۱۸۵۰۰	سهم
تعداد سهامداران	٦	نفر
میزان فروش در سال ۲۵۳۲	۱۲۳	میلیون ریال
میزان فروش در سال۲۵۳۳	۲۲۳	میلیون ریال
میزان فروش در سال ۲۵۳٤	۲٦٦	میلیون ریال
سود ویژه در سال ۲۵۳۲	۲۰	میلیون ریال
سود ویژه در سال ۲۵۳۳	۳٤	میلیون ریال
سود ویژه در سال ۲۵۳٤	۵	میلیون ریال

به‌پیروی ازمنویات‌مبارك‌رهبر عالیقدر ایران شاهنشاه آریامهر
درامر گسترش مالکیت واحدهای تولیدی

در اجرای مقررات قانون گسترش مالکیت‌و احدهای تولیدی هیئت مدیره مراتب زیر را به استحضار کارگران۔ کشاورزان و عموم مـردم میرساند.

۱ـ باستناد قانون «گسترش مالکیت و احـد های تولیدی» برنامه فروش ٤۹درصد سهام شرکت از تاریخ ۱ر۷ر۲۵۳٤ بمدت ۳ سال تنظیم شده‌است.

۲ـ در مرحله اول بنا به‌تصمیم مجمع عمومی و هیئت مدیره شرکت و تصویب «شورای گسترش مالکیت و احدهای‌تولیدی» سرمایه‌شرکت از تاریخ انتشار این اطلاعیه بمیزان ۵٦میلیون‌ریال منقسم به ۵٦۰۰ سهم عادی ده‌هزار ریالی بانام افزایش داده میشود.

۳ـ در اجرای «قانون گسترش مالکیت‌و احد های تولیدی» مجمع عمومی صاحبان سهام شرکت حق تقدم سهامداران فعلی را نسبت به خرید سهام جدید به «سازمان مالی گسترش مالکیت و احدهـای تولیدی» جهت فروش به کارگران و کشاورزان و «بشرکت سرمایه‌گذاری ملی ایران» جهت‌فروش به‌سایر مردم واگذار مینماید.

٤ـ باتوجه به‌میزان متوسط شرکت در سالهای ۲۵۳۲،۲۵۳۳و ۲۵۳٤ وبارعایت ضوابطی که از طرف «شورای گسترش مالکیت و احدهای‌تولیدی» مشخص شده ارزش هر سهم ۱۰۰۰۰ریال تعیین گردیده است . از این مبلغ معادل ۱۰۰۰۰ ریال بحساب سرمایه و ـ ریال بحساب اندوخته شرکت منظور میگردد.

۵ـ تمام سود ویژه سال ۲۵۳۵ شرکت به‌نسبت سهامی که کارگران و کشاورزان و سایرین خریداری خواهند کرد به آنان تعلق‌خواهد گرفت.

شرکت سهامی عام قند شازند

مسافرت شاهنشاه به امریکا

دیدار از ایالات متحده آمریکا

اعلیحضرت همایون شاهنشاه بمدت ۴۹ روز (از ۲۴ آبان الی ۱۲ دی) به دعوت رسمی پرزیدنت «ترومن» رئیس جمهوری امریکا از ایالات مختلف امریکا دیدن فرمودند.

پرزیدنت «ترومن» رئیس جمهوری امریکا در فرودگاه واشنگتن از اعلیحضرت همایونی استقبال کردند.

در طول این سفر، همه جا شاهنشاه ایران از سوی دولت و ملت آمریکا با گرمی فراوان مورد استقبال قرار گرفتند.

شاهنشاه در بازگشت از این سفر سودمند، در فرودگاه مهرآباد فرمودند:

«... در این سفر مطالعات و مذاکرات سودمندی به عمل آمد که امیدوارم در آتیه نزدیکی با پشتیبانی هم میهنان عزیز، برای رفاه و آسایش عموم، قدمهای اساسی برداشته شود...»

اعلیحضرت همایون شاهنشاه :

همانطور که در جنگ متفق بودیم خوشوقتیم که در حفظ صلح در خاورمیانه و حصول آزادی و کامیابی هم که هدف همه ملل صلحدوست همکاری کنیم

۲۴ آبان - امروز از ساعت هفت صبح طبقاتی که از طرف وزارت دربار شاهنشاهی برای شرفیابی و اجرای مراسم بدرقه اعلیحضرت همایونی دعوت شده بودند. درمیدان هواپیمائی حضور پیدا کردند و هردسته درمحلی که قبلا تعیین شده بود، قرار گرفتند.

درصف اول گروهان گارد احترام و موزیک ایستاده بودند و درهمان ردیف افسران ارشد ارتش و افسران آمریکائی صف بسته بودند.

درسمت راست خیابانی که منتهی بمیدان میشد آقای نخست وزیر و آقایان وزیران و بعد سفراء کبار و وزیران مختار و نمایندگی های ساسی خارجی قرار گرفته بودند.

نخست وزیران و روسای مجلس و وزیران سابق و رجال و سپس سناتورها و بعد نمایندگان منتخبه مجلس شورای ملی درطول خیابان قرار داشتند.

ساعت هفت و نیم والاحضرت شاهپورها درمیدان فرودگاه حضور یافتند و در محوطه جلوی هواپیما قرار گرفتند. بیست دقیقه قبل از ساعت ۸ موزیک بانوای مارش سلام تشریف فرمائی اعلیحضرت همایونی را اعلام نمود گارد احترام و افسران احترامات نظامی را بجای آوردند و اعلیحضرت درحالی که آقای ابراهیم حکیمی که دیشب بسمت وزیر دربار انتخاب شده اند و روسای دربار شاهنشاهی درحضورشان بودند و باجزامات گارد پاسخ میدادند و پیش میامدند جلوی هیئت دولت توقف فرمودند.

آقای نخست وزیر بنام هیئت دولت بعرض همایونی رسانیدند که از خداوند سلامت و سعادت ذات شاهانه را تمنا داریم و هیئت دولت سعی خواهد کرد که درمدت غیبت شاهنشاه بیش از پیش درانجام وظایف خویش کوشا بوده و اهتمام نماید که منویات مبارک را که پیوسته دستور می فرمودند بموقع اجرا گذارده و امیدواری دادند اعلیحضرت همایونی دراین مسافرت موفقیت های شایانی بنفع کشور و ملت ایران بدست آورند.

اعلیحضرت همایونی اظهار قدردانی فرموده و فرمودند یقین دارم هیئت دولت در غیاب من بیشتر سعی در انجام وظایف خویش خواهد داشت من این مسافرت را برای سعادت و تعالی کشور شروع میکنم و امیدوارم و از خداوند توفیق می طلبم که بتوانم پیوسته بنفع ملت و کشور ایران قدم بردارم و خدمت کنم.

سپس اعلیحضرت همایونی نسبت باعضای دولت ابراز تفقد فرموده و از آنها خداحافظی فرموده و درمقابل صف سفراء ووزراء مختار قرار گرفته و با هریک از آنها نیز تودیع فرموده و بعد از آقایان رجال و نخست وزیران سابق و سایر بدرقه کنندگان خداحافظی فرمودند بمحوطه جلوی هواپیما تشریف فرما شدند. درانجا قبل از ادای مراسم دعا و پیش از آنکه از والاحضرت شاهپورها برادران خود و حضار که آقای جان وایلی سفیر کبیر آمریکا و خانم ایشان نیز در آنجا بودند خداحافظی فرمایند پشت دستگاه رادیو قرار گرفته و پیامی بملت ایران فرستادند.

پیام اعلیحضرت همایونی به ملت ایران قبل از عزیمت به آمریکا

در راه انجام وظایفی که مسئولیت خطیر سلطنت برعهده‌ام محول داشته باردیگر خاک میهن عزیز را ترک میکنم. برای من که شبانه روز افکار و مجاهدتم متوجه سعادت و خیر شماست این مفارقت سخت خواهد گذشت ولی امیدوارم درپرتو لطف پروردگار بخوبی برگذار شود و بتوانم درآینده نزدیکی باز از همینجا درود بان ملت عزیز بفرستم.

میدانم که دراین سفر هم مانند سایر اوقات افکار خیر شما بامن خواهد بود. احساسات بی ریا و صادقانه شما همواره مورد تقدیر من بوده است و امیدوارم بتوانم درآینده هم گامهای موثر برای رفاه و سعادت شما بردارم.

خدای بزرگ حافظ ایران و یارو یاور شما باد

***

بعد آقای امام جمعه تهران دعای سفر و آیه‌ای از قرآن مجید را خواندند و یکجلد کلام الله تذهیب شده نفیس که در جعبه آبی رنگ قرار داده شده بود بایک پاکت که دران حرز جواد گذارده شده بود حضور اعلیحضرت همایونی تقدیم نمودند و شاهنشاه اظهار امتنان فرموده و نسبت بایشان تفقد فرمودند و دراین هنگام آقای قائم مقام رفیع بعرض رسانیدند که در وضعیت غریبی گیر کرده ایم از یکطرف مردم بهیجوجه مایل و راضی نیستند مفارقت اعلیحضرت همایونی را تحمل کنند. و از طرف دیگر نمیخواهند برخلاف منویات اعلیحضرت همایونی رفتار کنند زیرا میدانیم منویات ملوکانه بخیر و صلاح مردم است پس جز اینکه متوسل بخداوند بشویم و از خدا بخواهیم که انشاءالله بسلامتی مراجعت فرمائید چاره‌ای نداریم.

اعلیحضرت همایونی پس از اظهار مرحمت، فرمودند وقتی که برای خیر مردم باشد و نتیجه‌اش بخیر ملت باشد امیدوارم همه راضی و خشنود باشند.

بعد اعلیحضرت همایونی باوالاحضرت شاهپورها مراسم تودیع بعمل آوردند.

همچنین اعلیحضرت همایونی آقای ساعد نخست وزیر و آقای ابراهیم حکیمی وزیر دربار شاهنشاهی را مورد لطف قرار دادند. آنگاه آقای جان وایلی سفیر کبیر امریکا افسران و سرنشینان هواپیمای رئیس جمهوری را بحضورشان معرفی نمودند و شاهنشاه نسبت به آنها ابراز تفقد فرمودند و ازایشان و خانمشان نیز خدا حافظی کردند.

شاهنشاه پس از آنکه از یک یک حضار که در آنجا بودند منجمله روسای دربار شاهنشاهی خداحافظی فرمودند چند دقیقه قبل از ساعت ۸ وارد هواپیما شدند و بلافاصله درهواپیما که مهر آقای ترومن رئیس جمهوری بران نقش داشت بسته شد و هلیس های هواپیما بگردش آمد.

هواپیمای زیبا و مجلل «استقلال» درمیان بهترین احساسات بدرقه کنندگان بحرکت درآمد و دقیقه‌ای بعد از زمین برخاست و پس از چرخی که درمیدان زد بسمت غرب پرواز کرد و از نظرها دور شد. یکدسته هواپیمای ارتش قبل از حرکت دراسمان مهرآباد ظاهر گردید و پس از پرواز تاسیسات دوری هواپیمای رئیس جمهور آمریکا را مشایعت نمودند.

این هواپیماها هیجده فروند هواپیمای ارتش از نوع ساندربولت و هاریگن بود که هواپیمای حامل شاهنشاه را تا همدان بدرقه نموده و بازگشت کردند این هواپیماها سه فروند درطرف چپ و سه فروند درطرف راست و سه فروند درعقب و ۹ فروند بالای هواپیما حرکت میکردند.

هواپیمای چهار موتوره دیگری که از امریکا برای حمل اثاثیه آمده بود یکربع بعد پرواز کرد و بسوی آمریکا عزیمت نمود.

آخرین خبر

تشریفات ورود اعلیحضرت همایون به‌رم وعزیمت به جزیره ایسلند

طبق اطلاعاتی که بدست آمده است هواپیمای «استقلال» دوساعت و نیم بعداز ظهر امروز بوقت تهران بطور خصوصی وارد فرودگاه رم گردید در فرودگاه از طرف افراد نظامی مراسم احترامات بعمل آمد و ذات شاهانه از برابر صفوف گارد احترام عبور و به مستقبلین ابراز تفقد فرمودند.

نماینده وزارت امور خارجه ایتالیا و آقای جم سفیر کبیر دولت شاهنشاهی و سایر کارمندان سفارت کبرای ایران و همچنین «جیمز من» سفیر کبیر دولت امریکا و کارمندان سفارت کبرای امریکا در فرودگاه شاهنشاه را استقبال نمودند.

بااینکه طبق برنامه قبلی قرار بود امشب اعلیحضرت همایونی و ملتزمین رکاب در رم توقف نمایند لکن بنا بصوابدید مامورین هواشناسی هواپیمای استقلال پیش ازیک ساعت در رم توقف نکرده و اعلیحضرت همایونی پس از یک ساعت استراحت باهیئت مستقبلین خداحافظی نموده و مجددا بمسافرت خویش ادامه دادند.

ساعت سه و نیم بعد از ظهر هواپیمای رئیس جمهوری آمریکا بسوی جزیره ایسلند پرواز کرد.

ورود به واشنگتن

هنگام ورود اعلیحضرت همایون شاهنشاهی بواشنگتن در فرودگاه مستر ترومن ریاست جمهوری امریکا خیرمقدم اظهارکردند و اعلیحضرت همایونی نیز در پاسخ ایشان بیاناتی درباره روابط دو کشور ایراد نمودند.

اعلیحضرتا

بسیار خوشوقتم که بمناسبت نخستین مسافرتتان بخاک آمریکا خیرمقدم بگویم.

من مسافرت اعلیحضرت همایونی را بکشور امریکا بامسرت تلقی نموده و اطمینان دارم که در مدت توقف دراین کشور میتوانید اطلاعات کامل از کشور ماتحصیل نمائید. همچنین اطمینان دارم که مامیتوانیم در مدت توقف اعلیحضرت همایونی در امریکا اطلاعات کامل از وضع ایران و عظمت تاریخ فرهنگ کشور ایران و مسائلی که آن اعلیحضرت دردنیای جدید باآن مواجه شده‌اند بدست اوریم.

دو کشور مادرجنگ علیه فاشیسم بایکدیگر تشریک مساعی کرده‌اند و روابط صمیمانه مادر جریان جنگ اخیر نزدیکتر و محکم‌تر گردیده است.

مسافرت اخیر اعلیحضرت همایون شاهنشاهی نمونه کاملی از بسط این روابط مودت‌آمیز بوده و من اطمینان کامل دارم که این روابط در سالهای اینده نزدیکتر و صمیمی‌تر گردد.

شما از راه دور آمده‌اید که باما باشید و مانیز ازاین تشریف‌فرمائی صمیمانه خرسندیم.

بیانات اعلیحضرت همایونی

آقای رئیس جمهور

باکمال مسرت و احساسات شدید برای اولین دفعه در پایتخت ایالات متحده و در حضور رئیس دولت آن قدم بخاک آمریکا میگذارم.

دیدن آمریکا آرزوئیست که مدتها در سرداشتم هنگامی که مرا بعنوان مهمان خود و دولت آمریکا باینکشور دعوت و مفتخر نمودید این دعوت را باکمال میل پذیرفتم

در این کشور دیدنی و آموختنی بسیار است ولی دوستی آمریکا را نسبت بایران حتی قبل از آمدن باین کشور نیز دیده و درک کرده بودم. دولت و ملت ایران این دوستی را کاملا و متقابلا نسبت بامریکا دارند. من حامل پیام مودت و دوستی از جانب ملت ایران برای شما هستم زیرا ایران افتخارداشت که یکی از متفقین شما باشد و درراه پیروزی و تحصیل آزادی در جنگ دوم سهم خود را ادا کند.

همانطور که در جنگ متفق بودیم خوشوقتیم که در حفظ صلح در خاور میانه و حصول آزادی و کامیابی هم که هدف همه ملل صلح دوست جهان است با آمریکا همکاری کنیم.

آقای رئیس جمهوری - ازخیر مقدم مودت‌آمیز آن حضرت سپاسگزارم.

دراین کشور معظم که دردنیای آزاد بزرگترین دموکراسیها است با نهایت اشتیاق در انتظار مشاهدات خود هستم.

پرزیدنت ترومن :

دو کشور مادر جنگ علیه فاشیسم بایکدیگر تشریک مساعی کرده‌اند وروابط صمیمانه مادر جریان جنگ اخیر نزدیکتر ومحکمتر گردیده است

در پایتخت آمریکا

۲۹ ابان

اعلیحضرت همایون شاهنشاهی دیروز عصر در حالیکه اسکورت مخصوصی ایشان را مشایعت میکرد و صدها هزارنفر ازاهالی کنجکاو پایتخت امریکا ذات شاهانه رابا فریادهای شادی بدرقه میکردند شهر واشنگتن پایتخت امریکا را ترک گفته و به نیویورک عزیمت فرمودند.

اعلیحضرت همایون شاهنشاهی از میزبانان و مهمانداران امریکا بخصوص خانواده ریاست جمهوری ووزیر خارجه سپاسگزاری کرده و رجال امریکائی را مورد لطف قرارداده و بااعطای هدایای مخصوص مسرور ساختند اعلیحضرت همایونی برپاست جمهور آمریکا که یک تفنگ شکاری بایشان داده بودند یک قطعه از تمثال خودرا که در قاب نقره قرارداشت و یک قوطی سیگار نقره‌ای زیبا که بعکس رئیس جمهوری امریکا منقش شده بود همچنین یک قطعه قالی نفیس اصفهان هدیه کردند.

از هدایای شاهانه دختر مستر ترومن نیز بی نصیب نماند. زیرا اعلیحضرت همایونی تمثال مینیاتور شده مستر ترومن را که بطرز جالبی به وسیله زرگران زبردست ایرانی تهیه گردیده بود بمبارگریت ترومن دختر رئیس جمهور آمریکا دادند.

خانم مستراچسن وزیر خارجه امریکا نیز مورد لطف قرار گرفت و بادریافت یک قالی نفیس اصفهانی مسرور شد.

اعلیحضرت شاهنشاه ایران کاپریروز ملاقات دوستانه و مفصلی باژنرال عمر برادلی رئیس ستاد ارتش امریکا بعمل آورده بودند و ملتفت یکدست لوازم‌التحریر خاتمکاری نفیس بیادگار برئیس ستاد ارتش امریکا مرحمت فرمودند.

در ضیافتی که پریشب اعلیحضرت همایون شاهنشاهی بافتخار پریزیدنت ترومن و خانم ایشان دادند هفتصدنفر از رجال و بزرگان امریکا و ایران با خانمهایشان حضور داشتند.

شب نشینی مزبور در هتل «شورهم» واشنگتن ترتیب داده شده بود و یکی از مجالسی بود که کمتر نظیر ان دیده شده است. سالن بزرگ هتل و سالن نهار خوری با گلهای سرخ تزئین شده بود.

سبزی برگهای درختان و رنگهای مختلف گلها و لباس‌های زیبای خانمها منظره بسیار قشنگی داشت.

قبل از ساعت ۸ که موعد صرف شام بود میهمانان در سالن بزرگ هتل جمع شدند و کمی از ساعت ۸ گذشته همه برسرمیز شام که بشکل نعل اسب چیده شده بود رفتند.

شام عبارت بود ازانواع خوراکهای اروپائی و پلو خورشت ایرانی که در سفارتخانه ایران تهیه و بهتل فرستاده شده بود خاویار فراوان و لذیذی هم ازایران مخصوص این مهمانی اورده شده بود.

شاهنشاه ایران در نطقی که در سرمیز شام ایراد فرمودند مجددا روش دیرین ایران نسبت بامریکا را تاکید کردند و اظهار داشتند که در مدت کوتاه اقامت خودشان در امریکا بیش از پیش برمظاهر دوستی امریکا نسبت بایران واقف گردیده‌اند.

سپس اعلیحضرت همایونی شخصیت پرزیدنت ترومن را ستوده و اظهار فرمودند که ایشان بی اندازه طرف علاقه و محبت ایرانیان باشند.

پرزیدنت ترومن در جواب شاهنشاه چنین گفتند:

اعلیحضرتا حضار محترم از اظهار لطف آن اعلیحضرت بی اندازه مشعوفم واز صمیم قلب امیدوارم که من شایسته این همه مهرو مرحمت بودم همچنین امیدوارم که دوستی دیرین ما در آتیه نیز ادامه داشته و استوارتر از همیشه باشد من بتاریخ علاقمندم و کاملا مسبوقم که ایران بزرگ شما مهد تمدن باختر بوده و قوانین امپراتوری عظیم ایران شالوده قوانین کتاب مقدس یعنی قوانین کنونی مابوده است.

از همان دقیقه اول که شاهنشاه را در فرودگاه واشنگتن ملاقات کردم اشتیاق آن اعلیحضرت برای آسایش ملت خودشان بی اندازه درمن موثر واقع شد.

اعلیحضرت واجد صفاتی هستند که زمانی اجدادشان را فرمانفرمای خاورمیانه ساخته بود.

امروز هنگامی که باشاهنشاه راجع بتاریخ صحبت میکردیم از تاریخ کشور عالیقدر ایران نیزسخن بمیان آمد و می توانم بجرات بگویم که اعلیحضرت شاه از اطلاعاتی که چند نفرما درباره تاریخ کشورشان داشتیم تعجب فرمودند. من از صمیم قلب امیدوارم که مسافرت اعلیحضرت دراین کشور که جوانترین دموکراسی‌های بزرگ است مطابق میلشان باشد. همچنین امیدوارم که مابتوانیم ازاین ببعد بیش از پیش بیکدیگر کمک کنیم.

ماحتی‌المقدور سعی خواهیم کرد که شاهنشاه ایران ازاین مسافرت کاملا محظوظ گردند و یقین دارم که هیچیک از مادر موقع لزوم از همکاری باایشان دریغ نخواهد داشت.

پس از خاتمه نطق رئیس جمهوری پرزیدنت ترومن و مدعوین جام خودرا بسلامتی شاهنشاه نوشیدند و در تمام مدت یک ارکستر دوازده نفری آهنگهای دلنشین از قطعات موزیک اروپائی و دو قطعه ایرانی از ساخته‌های سرهنگ حسین سرشار را مینواخت.

اجتماع رجال بین‌المللی

اول آذر - پریشب در هتل والدورف استوریا در سالن (طوطی - پروکه) که بطرز بسیار زیبائی آراسته شده بود آقای نصرالله انتظام رئیس هیئت نمایندگی ایران در سازمان ملل متحد ضیافت باشکوهی بافتخار اعلیحضرت همایون شاهنشاهی دادند.

دراین ضیافت تاریخی عده زیادی از رجال بین‌المللی منجمله آقایان

شاهنشاه دردانشگاه میشیگان هنگام دریافت دیپلم دکترای حقوق فرمودند :

...فرهنگ ایران بسیار قدیمی و گرانبهاست و این فرهنگ و سنن تاریخی و قومی در بحرانی ترین روزگاران مانند چراغی، ایرانی را بسوی سعادت رهبری کرده و ملت ایران را از سقوط در وادی اسارت و بندگی حفظ نموده است...

شاهنشاه هنگام بازدیداز مزارع سرسبز آمریکا فرمودند :

هیچ هدیه‌ای برای ملت ایران بهتر از ترویج اصول کشاورزی امریکایی نیست

زمین‌های ما آماده‌تر ، بکرتر و مرغوب‌تر است و مسلما چنانچه فعالیت آغاز گردد، سراسر ایران بصورت این مزارع درخواهد

رئیس سازمان ملل متحد در حضور شاهنشاه

هنگامیکه اعلیحضرت همایونی درهتل والدورف آستوریا در نیویورک اقامت داشتند رئیس دوره سی مجمع عمومی سازمان ملل متحد ژنرال رومولو بحضور شاهنشاه شرفیاب گردید و هر یک نسبت برسپاسگذاری نسبت به پیای له شاهنشاه خطاب بملل جهان ایراد فرمود

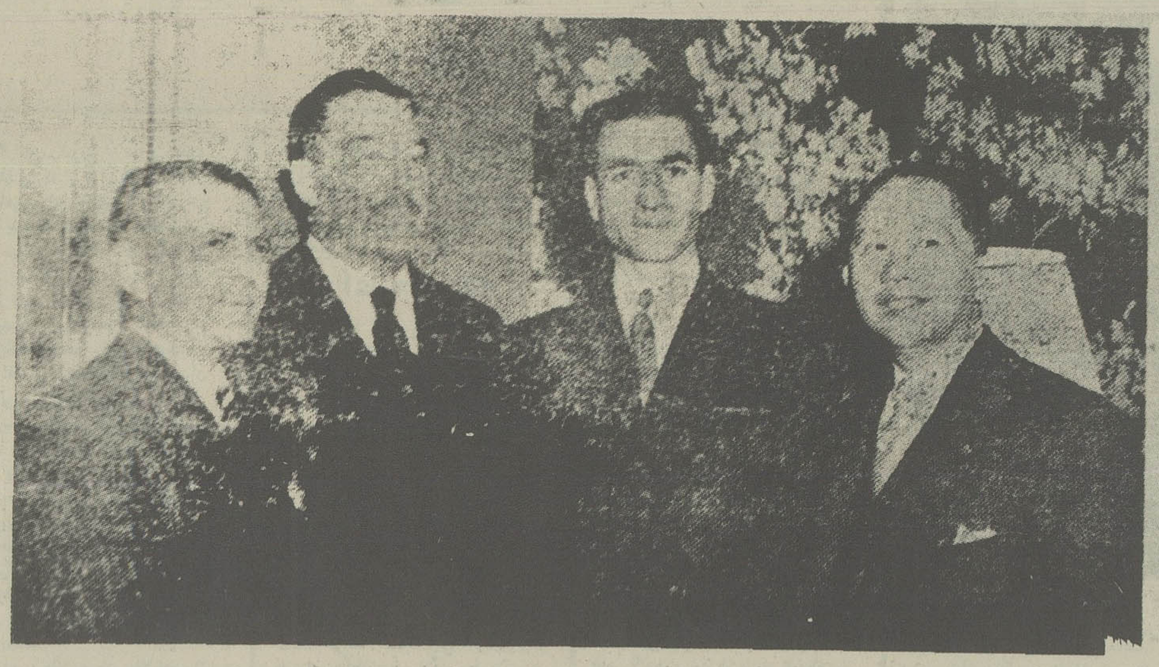

تقدیم دکترای افتخاری بحضور شاهنشاه

تریگوی‌لی دبیرکل سازمان ملل متحد وکارلوس روملو رئیس دوره کنونی مجمع ووارن استین نماینده امریکا و فیلیپ جیساب سفیرکبیر امریکا در خاور دور و آقایان علاء و دکتر قاسم غنی و ملتزمین رکاب و ناوالکارو محمد ظفرالله خان نمایندگان هندوستان و پاکستان و روزه‌کار سفیرکبیر فرانسه که ریاست شورای قیمومیت سازمان ملل متحد را بعهده دارد و کامل عبدالرحیم نماینده مصر و دکتر فاضل جمالی وزیر خارجه و نماینده عراق و عده دیگری از روسای هیئت‌های نمایندگی یمن و برزیل و دانمارک و کشورهای اسلامی دراین ضیافت حضور داشتند.

سالن غرق در نور و جلال بود و شاهنشاه ایران که اثری از خستگی در قیافه‌شان دیده نمیشد باروئی گشاده و بازلبخند برلب میهمانان را مورد تفقد قرارمیدادند و بخصوص با آقایان تریگوی‌لی و ژنرال رومولو مذاکرات مفصلی کردند.

پس از پایان این ضیافت اعلیحضرت همایون شاهنشاهی و ملتزمین رکاب در تئاتر بزرگ «رادیوسیتی» حضور بهمرساندند. موقع ورود شاهنشاه چراغها خاموش بود و کسی متوجه تشریف‌فرمائی شاهنشاه نبود بمحض اینکه چراغها روشن شد و مردم از حضور شاهنشاه در تئاتر اطلاع حاصل کردند سالن بلرزه درآمد. زیراصدها چشم بسوی پادشاه ایران دوخته شد و جمعیتی که در سالن بود روبلز ایشان فریاد میزدند خیرمقدم بپادشاه جوان و خیرمقدم بشاه ایران خیرمقدم بدوست امریکا.....

شاهنشاه ایران باتکان دادن سرودست باحساسات پرشور تماشاچیان پاسخ گفتند و در تماشای نمایش بسیار جالبی که از طرف یکعده ازهنرپیشگان مشهور امریکائی داده میشد شرکت فرمودند.

شاهنشاه در نیویورک

دیروز در خیابان «برودوی» بیش از دویست هزارنفر ازاهالی نیویورک در انتظار دیدار شاهنشاه ایران اجتماع نموده بودند.

از منطقه «باتری» در جنوب نیویورک تا «سیتی‌هال» جمع زیادی از دختران بحال رژه تامتداد هتل استوریا ایستاده بودند این دوشیزگان و صدها هزارنفر از اهالی بشاش نیویورک بمحض اینکه اعلیحضرت همایونی را در اتومبیل روباز مشاهده میفرمودند فریاد میزدند.

«زنده باد شاهنشاه» «درود بشاه» «خیرمقدم بشاه ایران» ویلیام ادویرشهردار نیویورک که دراین مراسم حضور داشت و در التزام رکاب اعلیحضرت همایونی بود از دیدن این احساسات بی شائبه می خندید و مفتخر بود که اهالی شهری که او سمت شهرداریش را دارد چنین استقبالی از مهمان گرامی ملت امریکا میکنند.

« ویلیام ادویر» بخبرنگاران روزنامه‌ها گفت، شاه ایران در سراسر جهان معروف به ورزش دوستی و مشهور بطرفداری از ملل ازادی خواه جهان است.

مصاحبه مطبوعاتی شاهنشاه

اول اذر

اعلیحضرت همایون شاهنشاهی پس از ورود به نیویورک اولین جلسه مطبوعاتی را در مهمانخانه والدورف استوریا تشکیل دادند.

دراین جلسه شاهنشاه ایران مسترترومن رئیس جمهوری امریکا را مورد تحسین و تمجید قرارداده و فرمودند که برنامه‌هائی که مسترترومن برای رفاه و آسایش ملت تنظیم کرده و بموقع اجرا گذاشته‌اند فوق‌العاده جالب توجه و مستوجب قدردانی است.

درباره اوضاع ایران شاهنشاه اظهارداشتند که در وهله اول باید بموضوع آبیاری و بامور کشاورزی عطف توجه شود.

اعلیحضرت خاطرنشان ساختند که در ایران اصول ملوک‌الطوایفی اجرا نمیشود و کشاورزان ایران برده و غلام مالکین نیستند بلکه قسمتی از محصول زمین بانها تعلق دارد.

سعی من این است که باتاسیس شرکت‌های تعاونی فلاحتی و بااستفاده از ماشین آلات جدید کشاورزی برمیزان محصولات و نتیجه کار کشاورزان بیفزائیم تاباشرایطی که هم‌اکنون بین کشاورزان و مالکین در مورد تقسیم محصول مرسوم است عایدات کشاورزان افزایش یافته و رفاه و آسایش بزرگران تضمین و تامین گردد و دهقانان ایران بتوانند زندگی راحت و آبرومندی داشته باشند.

شاهنشاه ضمنا فرمودند که برنامه‌ای درنظر دارند بموقع اجرا بگذارند که طبق آن مالکین بزرگ و کسانی که علاقه زیادی باملاک خود ندارند آبادیها و اراضی خود را بدولت بفروشند و دولت نیز این اراضی را بقیمت تمام شده باقساط کوچک به برزگران بفروشد تااینکه فلاحان و کشاورزان ایران بتوانند در املاک شخصی خود مشغول کشاورزی شوند.

اعلیحضرت همایونی اظهارداشتند که طبق این برنامه هرکدام از کشاورزان پس از خریداری زمین میتوانند قرض خودرا در مدت ۲۰ تا ۲۵ سال مستهلک سازند.

یکی از خبرنگاران سئوال کرد که ایا این برنامه باصول کمونیستی شباهت ندارد.

شاهنشاه فرمودند بعقیده من این نوع معامله خیلی هم محافظه‌کارانه است.

اعلیحضرت ضمنا اعلام داشتند که در ایران برنامه مفصل و بزرگی بنام برنامه هفت ساله شروع شده است که بمنظوربالا بردن سطح زندگی اهالی و بهبود اوضاع بهداشت و امور تعلیم و تربیتی کشور بموقع اجرا گذاشته شده است، ولی برای اینکه این برنامه بنحو رضایت‌بخشی اجرا شود ملت ایران به ۲۵۰/۰۰۰/۰۰۰ دولار احتیاج دارد.

شاهنشاه فرمودند من اطمینان دارم که ایران قادرخواهد بود برای اجرای این برنامه از خارج کمک دریافت دارد زیرا همین دیروز یکی از سرمایه‌داران امریکا دراین خصوص پیشنهاد خوبی بمن کرد.

تاکنون کشور ایران مبلغ ۳۵/۰۰۰/۰۰۰ دولار از بانک صادرات وواردات امریکا در مقابل عایدات نفت ایران وام دریافت کرده که بمصرف اجرای بعضی از مواد برنامه هفت ساله خواهد رسید.

اعلیحضرت همچنین فرمودند: ایران احتیاج مبرمی بماشینهای سنگین و کارخانه‌های ذوب‌آهن و لوکوموتیو و توسعه کارخانه‌های فعلی و مصالح کافی برای ساختمان سدهای بزرگ و لوازم و ماشین‌های کشاورزی منجمله تراکتور دارد.

مهمترین شرکت امریکائی «مشاورین ماوراء بحار» در طی دوسال گذشته خدمات شایان تقدیری درمورد برنامه هفت ساله ایران انجام داده‌اند.

درباره روابط ایران بااتحاد جماهیر شوروی شاهنشاه فرمودند که لااقل از لحاظ امور بازرگانی در روابط میان دو کشور بهبود محسوس حاصل شده است بطوری که دولت شوروی موافقت کرده است مقدار ۱۰۰/۰۰۰ تن گندم درمقابل دریافت پول بایران بفروشد.

اعلیحضرت ضمنا فرمودند که ایران علاوه برشوروی از کشورهای دیگر نیزگندم خریداری کرده است.

سئوال شد که ایا از لحاظ دیگر نیز تغییراتی در روابط بین ایران و شوروی حاصل شده است؟

اعلیحضرت در جواب اظهارداشتند که بعقیده من وقتیکه اوضاع سیاسی بین‌المللی اصلاح شود در روابط سیاسی ایران و شوروی نیز بهبودی حاصل خواهد شد ولی مثلا مذاکراتی که درباره انعقاد یک قرارداد تجارتی بین دو کشور شروع شده بود اکنون در حال رکود مانده است.

بعد شاهنشاه بشوخی اظهارداشتند که این مذاکرات گوئی تحت تاثیر دوای خواب قرارگرفته است.

درباره ساختمان ملل متحد اعلیحضرت همایونی فرمودند این موسسه بین‌المللی تنها مایه امید بشرباستقرار صلح و امنیت بین‌المللی است و اگر اوضاع اقتصادی ایران تثبیت و اصلاح شود کشور ایران نیز بنوبه خود بصلح و امنیت بین‌المللی خدمات مهمی انجام خواهد داد.

درباره مسترترومن اعلیحضرت همایونی اظهارداشتند رئیس جمهوری امریکا شخص دلباز و صمیمی و مهربانی است. ما ایرانیان بمسترترومن بنظرتحسین و تکریم مینگریم زیرا بعقیده من رئیس جمهوری امریکا بمنظور استقرار و حفظ صلح و امنیت بین‌المللی خدمت میکند و همه مابصلح بیش از چیزهای دیگر احتیاج داریم.

انجمن ایرانیان

۳ آذر - در ضیافت برجلال و شکوه انجمن ایرانیان در نیویورک از شاهنشاه ایران مانند بهترین یادگار ملی و بزرگترین سرافرازی ایرانیان استقبال گردید. ایرانیان از شوق و شعف بهیجان درآمده و بی پروا و پروانه‌وار بدور شاهنشاه ایران میگشتند.

بیاناتی که بعنوان خیرمقدم عرض میشد مطالبی که ایرانیان درباره مسرت خود از دیدار شاهنشاه بعرض میرسانیدند، باهمه دقتی که در استعمال کلمات بکار میرفت باندازه‌ای مختصر و نارسا بود که نمی توانست آنچه در قلوب ایرانیان مقیم نیویورک بود، بعرض شاهنشاه برساند ولی ذات ملوکانه بزبان دل بهمان زبانی که مامی خواستیم باایشان صحبت کنیم و نمی توانستیم احساسات خودرا بیان داشتند و همه متوجه شدند ایشان نیز از مشاهده اینهمه احساسات گرم و حضوردراین محیط پرهیجان و پرشور چقدر خوشنود گردیده‌اند.

بامشاهده این وضع پس از نطقی که اعلیحضرت همایونی ایراد فرمودند دکتر للاندرکس رابینسون نایب رئیس انجمن گفت: کشور ایران که از سه هزارسال پیش تاکنون در چهارراه دنیا قرار داشته با داشتن چنین پادشاهی و چنین ملت قدرشناسی میتواند آینده‌ای درخشان داشته باشد.

مستر (رالف امرسون) فیلسوف امریکائی نیزنطق موثری ایراد نموده و گفت من بادیدن شاهنشاه ایران بیاد شیخ سعدی سخن‌سرای معروف ایران و دنیا میافتم زیرا ایشان نیز بهمان زبان و بهمان شرینی صحبت میکنند و همان اثرجاودان از خود باقی میگذارند.

دیروز شاهنشاه ایران نخستین بار در اقامتشان در امریکا در باشگاه «ریو» تنیس بازی کردند. موقع بازی فرمودند من مدت چند هفته است دستم براکت نرسیده است، ولی باوجود این بازیکنان امریکائی در چند دقیقه بازی متوجه شدند که با حریف زبردستی روبرو هستند. عجب اینجا بود که شاهنشاه بقدری نسبت بادامه بازی اظهارعلاقه فرمودند که چند دقیقه دیرتر از وقتی که دربرنامه معین شده بود بباشگاه ایرانیان تشریف‌فرما گردیدند.

نطق شاهنشاه در ضیافت بنگاه خاورنزدیک

۳ آذر - حضور و شرکت در مهمانی بنگاه خاور نزدیک موجب مسرت و امتنان من است این گروه امریکائیان نوع دوست یعنی اعضای بنگاه خاور نزدیک که بامادر بهبود وضع کشاورزی وازدیاد محصول و بالابردن سطح زندگی و بهداشت مردم ایران همکاری میکنند شایسته و سزاوار حق‌شناسی مردم ایران هستند. امشب من حامل این حق‌شناسی و قدردانی برای بنگاه خاور نزدیک هستم.

ایران شرقی‌ترین قسمتی است که بنگاه خاورنزدیک دران فعالیت میکند.

کارشما در ایران بلافاصله بعداز خاتمه جنگ در دسامبر ۱۹۴۵ باورود نمایندگان شما برای ایجاد یک برنامه جدید روستائی آغاز گردید.

دران موقع این برنامه امید و آرزوئی بیش نبود ولی انجام این آرزو زیاد بتاخیر نیفتاده نماینده شمابا کارمندان دولتی ایران تماس گرفت و بلافاصله موافقت برای آغاز عملیات حاصل شد و اینک که کمتر از چهارسال میگذرد مزارع نمونه و ازمایشی بنگاه که باماکار میکند شامل سی دهکده در بیست و پنج میلی جنوب شرقی تهرانست ولی دامنه عملیات بنگاه محدود باین ناحیه نیست و کار این بنگاه بمیزان کمتر تقریبا در تمام نواحی کشور بسط یافته است، دراین مجلس لازم نمیدانم بجزئیات انچه انجام یافته و انچه در شرف انجام است بپردازم و ذکر چند نمونه برای درک اهمیت کار این بنگاه کافی است در ایران آب مانند نان یکی از عوامل مهم حیات است.

مابرای آبیاری مزارع و دشتها برای نظافت و برای نوشیدن آب احتیاج داریم.

چاهی در قریه ممزان حفرشده که در هرساعت ۲۵ هزارگالون آب ازان بیرون میاید.

این چاه، زمین قابل کشت و آبیاری این ناحیه را بسط خواهد داد و کشت محصولات ازمایشی را ممکن ومیسر میسازد و از همه مهمتر اینکه هزینه حفراین چاه از فروش محصولات کشاورزی مانند سبزیجات و تخم مرغ وازوجوه حاصله از سم‌پاشی «د. د. ت» و فروش اب از چاه دیگری در قلعه نوتامین گردیده است.

بنگاه خاورنزدیک باهمکاری وزارتخانه‌ها در حفر چاهها و تشکیل مزارع نمونه و تهیه وسائل تصفیه اب از منابع محلی و بهبود در وضع بهداشت و تشکیل مدارس روستائی برای اطفال و سالمندان و نشان دادن طرز استفاده از تراکتور و ماشین‌های فلاحتی و بسیاری از فعالیت‌های دیگر اقدامات سودمند و موثری انجام میدهد.

گرچه بنگاه خاورنزدیک کوشش و هزینه خود را بنواحی معین محدود می سازد ولی معهذا برنامه شمادر ایران در اقصی نقاط کشور اثرخودرا بخشیده است بوسیله اشخاصی که دراین بنگاه تربیت شده‌اند و بابول و خرج دولت ایران در ایالت بلوچستان در جنوب غربی ایران بوسیله سمپاشی (د. د. ت) یامالاریا مبارزه بعمل امده است و همین عمل در قسمت عمده‌ای از آذربایجان صورت میگیرد که خرج آن را وزارت بهداری ایران بعهده گرفته است.

قرار است بزودی وضع صحی شهر دزفول بوسیله یکی از کارمندانیکه تحت نظر بنگاه تربیت شده اصلاح شود و برای اینکار یک موسسه ملی ایرانی موسوم بسازمان شاهنشاهی خدمات اجتماعی مبلغ دویست و بیست هزار دلار تخصیص داده است.

هدف و زمینه فعالیتهای شما و اصول آن باطرحی که ایران برای بالا بردن سطح زندگی مردم خود در نظر دارد ارتباط کامل دارد.

در نشریه شما که تحت عنوان «برنامه برای این عصر» چاپ شده بعبارت زیر برخوردیم:

در حالیکه بنگاه خاور نزدیک یک سازمان امریکائیست هیچ یک از عملیات آن در کشورهای دیگر برای همیشه تحت نظارت امریکا باقی نمیماند.

هیچ برنامه‌ایکه جزئی از زندگی مردم نشود و از خود کشور مربوطه رهبری و کمک مالی دریافت ندارد پا برجا و معتبر نخواهد ماند.

این موضوع با تغییر مختصری در برنامه هفت ساله عمران و آبادی ما منظور شده است.

بدون شک میدانید که هدف این برنامه استفاده و بهره برداری از منابع ایران و از دیاد میزان تولید و اصلاح و پیشرفت معارف و بهداشت و بالا بردن سطح زندگی مردم است.

این برنامه با کمک مهندسین مشاور امریکائی که برای این کار استخدام شده بودند تهیه گردید، و در مقدمه آن باصول زیر اشاره شده است.

«این کوشش و مساعی باید از بالا که منبع هدایت و راهنمائیست و وسائل کار را در دست دارد آغاز گردد و در وهله اول باید باساس و بنیان اقتصادی و اجتماعی ملت نزدیک شود تا از پائین باعث نمو و پرورش صحیح گردد والا از زحمات و اقدامات آینده اثر و نتایج سودمند و پایدار حاصل نخواهد شد.

بنابراین واضح است که دولت ایران و مهندسین مشاور آمریکائی و بنگاه خاور نزدیک که همه برای هدف واحدی کار میکنند در یک مسئله اساسی که طرز اجراء و حصول منظور باشد توافق کامل دارند.

برنامه بنگاه خاور نزدیک در ایران که بوسیله خود ایرانیان انجام میپذیرد و اساس فعالیت در دهات و قصبات و در میان خود کارگران و کشاورزان با تعاون آنان در واقع پشتیبان اقدامات ملی هستند استوار است قرار دارد.

«ما فردرا محترم می‌شماریم و به خصائل نیك اخلاقی احترام می‌گذاریم ...

ما به استقلال خود علاقه شدید داریم و بداشتن آزادی که آنرا در قرون متمادی حفظ کرده‌ایم مباهات میکنیم

شاهنشاه در فرودگاه «پاترسون»

...برنامه توسعه کشاورزی و آبیاری ما که در حال شروع است، مشتمل بر سدسازی و پروژه‌های آبیاری مهمی است و من یقین دارم بر جمعیت کشور افزوده و قدرت تولید و صادرات خود را به اندازه ده برابر بالا میبریم...

در ضیافتی که دیشب از طرف مسترویلسون رئیس کارخانجات ژنرال موتورز بافتخار شاهنشاه برپا کردند اعلیحضرت همایونی علاقه خود را نسبت به دریافت کمک از امریکا برای بسط صنایع علمی و فنی ایران اعلام فرمودند.

اعلیحضرت همایون شاهنشاهی در سرمیز شام با حضور ویلسون رئیس کارخانجات ژنرال موتورز اظهار داشتند:

ایران احتیاج فراوانی به صنایع امریکا دارد و با آغوش باز این کمکها را قبول مینماید و من اطمینان کامل دارم که این کمک براساس حسن تفاهم متقابل انجام خواهد گرفت.

امروز اعلیحضرت شاهنشاه بدانشگاه میشیگان تشریف فرما خواهند گردید و پس از مشاهده مناظر گوناگون شهر از روز یکشنبه مسافرت خود را از طریق شهر «دیترون» واقع در استان «اهایو» بسایر نقاط «میدوست» شروع میفرمایند. در دانشگاه «میشیگان» بشاهنشاه ایران درجه دکترای افتخاری حقوق داده خواهد شد.

والاحضرت شاهپور محمود رضا درحضور شاهنشاه

در بازدیدی که امروز اعلیحضرت همایون شاهنشاهی از دانشگاه میشیگان میفرمودند برادروالاتبارشان شاهپور محمود رضا نیز شرفیاب گردید و بملاقات اعلیحضرت همایونی نائل شد.

اعلیحضرت همایونی از دروس ایشان و پیشرفتیی که درکارهای تحصیلی بدست آورده بودند اظهار رضایت فرمودند.

آقای علاء سفیر کبیر ایران امروز بروزنامه نگاران اظهار داشتند که شاهنشاه ایران روز هیجدهم دسامبر بنیویورک مراجعت خواهند فرمود و روز ۱۹ دسامبر شام را با ایزن هاور که ریاست دانشگاه کلمبیا را دارد صرف خواهند فرمود.

اعلیحضرت همایون شاهنشاهی برای اینکه مورد معاینه پزشکان قرار گیرند بدانشگاه هاپ کینز و بالتیمور و کلیک مایودر «رچستر» تشریف فرما خواهند گردید.

تقدیم یك توموبیل

۶ اذر - دیروز اعلیحضرت همایونی مهمان شهردار میشیگان بودند. باین ترتیب که بلافاصله پس از تشریف فرمائی شاهنشاه ایران والاحضرت شاهپور محمود رضا، اورد و چند بار کفزدن شدید تماشاچیان نطق اعلیحضرت همایونی را که بزبان انگلیسی ایراد میشد قطع کرد.

والاحضرت شاهپور محمود رضا از مشاهده اینهمه تجلیلی که نسبت ببرادر تاجدارشان بعمل میآمد بسیار سرفراز و مفتخر و خوشحال بنظر میرسیدند.

شهردار کلید شهر و کلید کارخانجات عظیم برق را تقدیم شاهنشاه نمود در کارخانجات دیترویت رئیس هیئت مدیره توضیحات مفصلی درباره تاریخچه این کارخانجات عظیم و شهر دیترویت بعرض رسانید. وی تاریخچه زندگی کرایسلر، کادیلاك فورد که هریك از اینها نمونه‌ئی از افراد فعال عالم بشری هستند بعرض رسانید و از شاهنشاه ایران تقاضا کرد هر ماشینی را که میل دارند برای خود و ملتزمین رکاب انتخاب فرمایند.

شاهنشاه ایران اظهار تشکر فرمودند و بیك اتومبیل روباز که تازه‌ترین انواع شکاریها بود بیش از همه توجه فرمودند.

اعلیحضرت همایونی پس از مشاهده این شهر عظیم که روزگاری فقط ۱۰۰ نفر سکنه داشته و اکنون عده ساکنینش بیکمیلیون و ۸۰۰ هزار نفر رسیده است از دیدن کارخانجات عظیمی که هریك روزانه بیش از ۳۵ اتومبیل میسازند بسیار خوشوقت شده برئیس هیئت مدیره کارخانجات فرمودند.

تنها دخانیات ایران و تهیه آن برای بازارهای داخلی و خارجی به صورت ماشینی درآمده است. ما در ایران نیاز فراوانی بتبدیل کشاورزی سابق بزراعت فنی داریم و برای اینکار باید صدها ماشین شخم زنی و بذر افشانی بکشور ما ارسال گردد.

پدرم مرحوم اعلیحضرت پادشاه فقید برای توسعه صنایع ماشینی در ایران فعالیت زیادی نمودند و ارزوی ایشان نیز این بود که ایران تبدیل بیك کشور صنعتی گردد.

بعد از ظهر اعلیحضرت همایون شاهنشاهی باشگاه ورزشی کارخانجات را که میتوان گفت بزرگترین باشگاههای ورزشی است بازدید فرمودند و در حالی که لبخند بر لب داشتند فرمودند بی میل نیستم تنیس بازی کنم افسوس که برنامه اجازه نمیدهد.

شاهنشاه ایران در آخر وقت بطرف «ارن اربر» حرکت فرمودند ارن اربر در جنوب «دیترویت» در سمت شرقی دریاچه میشیگان قرار دارد.

شاهنشاهی غریو شادی از جمعیت برخاست و با کفزدن شدید از شاهنشاه ایران استقبال بعمل آمد.

پروفسور کامرون که مدتها در شناسائی آثار باستانی ایران زحمت کشیده و کتیبه بیستون را خوانده است، بحضور شاهنشاه خیر مقدم عرض کرده و گفت دانشگاه میشیگان افتخار دارد از اینکه مورد بازدید شاهنشاه ایران قرار گرفته است و شاهنشاه ایران با گرفتاری زیاد و برنامه سنگینی که دارند دیدار این موسسه فرهنگی را جزء برنامه سفر خود قرار داده‌اند ما بخوبی باهمیت مسافرت اعلیحضرت همایون شاهنشاهی بامریکا پی برده و شاهد خدمات شاهنشاه جوان ایران هستیم.

پس از ابراز لطفی که شاهنشاه نسبت به پرفسور کامرون فرمودند دیپلم دکترای حقوق مدنی باعلیحضرت همایون شاهنشاهی تقدیم گردید. این نخستین باریست که دانشگاه میشیگان بیك سیاستمدار بزرگ دنیا که در آنجا تحصیل نکرده است دانشنامه دکترای حقوق مدنی میدهد.

اعلیحضرت همایون شاهنشاهی پس از اخذ دکترای حقوق پرفسور کامرون را مورد تفقد قرار داده و با اهداء یك قطعه نشان همایون مورد مرحمت قرار دادند.

شاهنشاه دراین دانشگاه نطق بلیغی بزبان انگلیسی ایراد فرمودند که تاثیر فراوانی در استادان و دانشجویان کرد. هنگامی که اعلیحضرت همایونی جملات پرمغزی درباره فرهنگ ایران قدیم و قدمت مدنیت ایران فرمودند کامرون دست راست خود را بی اختیار بلند کرد و گفت زنده باد ایران زنده باد شاهنشاه جوان ایران. این صدا دهان بدهان تکرار شد و سالن بصورت دریای متلاطمی درآمد.

اعلیحضرت همایون شاهنشاهی فرمودند «فرهنگ ایران بسیار قدیمی و گرانبها است این فرهنگ و سنن تاریخی و قومی در بحرانی‌ترین روزگاران مانند چراغی ایرانی را بسوی سعادت رهبری کرده و ملت ایران را از سقوط دروادی اسارت و بندگی حفظ نموده است»

شاهنشاه فرمودند:

«چقدر خوشوقتم از اینکه در دانشگاه میشیگان نیز باصول فرهنگی و سنن باستانی توجه مخصوصی ابراز میگردد و اساس محکمی برای تربیت جوانان ریخته میشود. بنظر من مللی که بشعائر باستانی و قومی و فرهنگ درخشان خود پای بند باشند. هیچگاه دچار لغزش و سقوط نخواهند گردید.»

در ایران اختلاق نژدی و مذهبی وجود ندارد

امروز صبح در شهر میشیگان شاهنشاه ایران از مساوات و عدالتی که دراین کشور درباره پیروان مذاهب مختلف و نژادهای گوناگون اجرا میگردد سخن گفتند.

این فرمایشان را اعلیحضرت در جواب سئوالاتی که روزنامه‌نگاران در خصوص تصمیم اخیر دولت از ایشان نمودند فرمودند.

شاهنشاه ایران باقیافه‌ای آرام بروزنامه نگارانی که در خصوص تصمیمات جدید دولت ایران درباره اتباع عراق از ایشان پرسش میکردند فرمودند در ایران هرگز اختلاف نژادی وجود نداشته و از این ببعد نیز چنین اختلافی بمیان نخواهد آمد. از تصمیمات اخیر دولت نیز هنوز گزارش مشروحی بمن نرسیده است ولی میتوانم بگویم که ساکنین ایران هرگز وحدت ملی و اتحاد بین خود را از دست نخواهند داد و همانطوری که در گذشته نشان داده‌اند در آینده نیز مانند برادر با هم زندگی خواهند کرد.

اصول تعلیم و تربیت امریکائی مورد توجه اعلیحضرت همایونی قرار گرفته است

در همین جلسه مطبوعاتی شاهنشاه ایران تمایل خود را نسبت باصول تعلیم و تربیتی و روشی که درمدارس آمریکا برای تربیت دانش آموزان و دانشجویان کار میرود ابراز فرمودند.

این فرمایشان را شاهنشاه ایران در پاسخ سئوالی که یکی از روزنامه نگاران آمریکائی از معظم له کرد فرمودند.

شاهنشاه ایران خطاب بروزنامه‌نگاران آمریکائی فرمودند بهترین دلیل برصحت روش استادان تعلیم و تربیت امریکا مشاهدات من و دیگران و وجود این کشور ثروتمند نیرومند و با عظمت است.

شاهنشاه هواپیمای جنگی را راندند

دیروز باتوجه باختلاف ساعت تهران و نیویورک اعلیحضرت همایون شاهنشاهی بایك هواپیمای دو موتوره جنگی بنام «ب - ۲۵» بشهر دیترون، مرکز نیروی هوائی و کارخانجات هواپیما سازی امریکا نزول اجلال فرمودند.

هنگامیکه این هواپیمای نظامی که دردوره جنگ خدمات مهمی بارتش امریکا کرده است بزمین نشست و شاهنشاه ازآن خارج شدند.

عده‌ای از خلبانان با سابقه نظامی ایشان را احاطه کرده و در خصوص موتور هواپیما مطالبی از اعلیحضرت همایونی پرسیدند.

خلبان هواپیما نیز در وصف شاهنشاه گفت «اعلیحضرت شاهنشاه ایران خلبان کهنه کارو کم نظیری هستند»

بامداد روز گذشته اعلیحضرت همایون شاهنشاهی درحالیکه آقایان روزنامه نگاران در التزام رکاب بودند برای دیدن سد «هوور» که از شاهکارهای صنعتی دنیا و بزرگترین سد درنوع خود میباشد دیدن فرمودند.

ماروزنامه نگارانی که بدعوت دولت امریکا باین کشور آمده‌ایم همانطوریکه مسافت از تهران به نیویورگ را با هواپیمای مخصوص قبل از تشریف فرمائی شاهنشاه طی کردیم اینجا نیز همواره یکساعت قبل از تشریف فرمائی شاهنشاه بمحلی که منظور است وارد میشویم.

اعلیحضرت همایونی برای بازدید این سد به لاس والاس نزول اجلال فرمودند. هنگام تشریف فرمائی از طرف مستر جونز استاندار نوادا و عده‌ای از رجال و رئیس شهربانی و شهردار استقبال بعمل آمد و مستر جونز خیرمقدم عرض کرد.

اعلیحضرت همایونی بسیار آرام و خوشحال بودند و چنین بنظر میرسید که بدیدار موسسات کشاورزی و تاسیسات آبیاری و زراعت بیش از سایر مظاهر تمدن امریکائی علاقمند میباشند.

شاهنشاه پس از گردش مختصری وارد «فینکس» مرکز استانداری اریزونا گردیدند.

دراین استان که یکی از مناطق زرخیز و سرسبز و پرمحصول امریکاست با تشریفات مهیج و بی سابقه‌ای از شاهنشاه استقبال بعمل آمد.

مستر «دن هاردی» هنگام بیان خیرمقدم عرض کرد این جا نیز مانند واشنگتن و نیویورک و سایر نقاط خانه شماست با این تفاوت که

شاهنشاه در اداره روزنامه «نیویارك نیوز»

اعلیحضرت همایون شاهنشاهی در فرودگاه «وینسلو»

فرماندار و شهردار شهر که در فرودگاه باستقبال آمده بودند عرایضی بصورت خیر مقدم بعرض شاهنشاه رساندند.

فرمایشاتی که اعلیحضرت همایون شاهنشاهی در جواب بیانات شهردار فرمودند مانند طوفانی که امواج دریا را بحرکت درآورد جمعیت را بهیجان در

۷ اذر - در دانشگاه میشیگان روز گذشته شاهنشاه ایران در حالیکه لباس استادی «دانشگاه میشیگان» را برتن داشتند بسالن عمومی دانشگاه که گنجایش سه هزار نفر جمعیت را دارد نزول اجلال فرمودند.

با ورود اعلیحضرت همایون صدها هزار دانشجوی دانشگاه میشیگان شاهنشاه ایران را با احساسات پرشوری هنگام خروج از سالن بدرقه کردند.

استفاده صحیح و عاقلانه منابع ایران چه از حیث جمعیت و چه از حیث منابع مادی یکی از هدف هائیست که من علاقه زیاد بآن دارم، بنابراین حق شناسی که از طرف دولت و مردم ایران و از طرف خودم نسبت باقدامات عالی بنگاه خاور نزدیک ایراز میدارم با احساسات عمیق و توام آمیخته است. از خداوند متعال خواستارم که با فضل خود کوشش و مساعی شما را در انجام امور خیر با موفقیت قرین سازد.

دانشگاه وست پوینت

۵ آذر - ورود اعلیحضرت همایون شاهنشاهی بدانشگاه «وست پونیت» که مخصوص افسران پیاده نظام ارتش امریکاست و در هفتاد میلی دانشکده نیروی دریائی قرار دارد با شلیك ۲۱ توپ اعلام شد.

دانشگاه منظره زیبائی داشت پرچمهای رنگارنگ امریکا و ایران برفراز در ورودی و قلعه‌های شمالی «وست پونیت» با هنرار درآمده بود ژنرال «ریانت مور» فرمانده دانشکده نظامی یك قبضه پارابلوم و یك جلد سالنامه تقدیم حضور شاهنشاه ایران نمود.

اعلیحضرت همایون شاهنشاهی در ضیافت ناهار بعد از آنکه ژنرال «مور» جام خود را بسلامتی شاهنشاه و ملت ایران نوشید خطاب بوی فرمودند: من نیز سربازم و دوره دانشکده افسری ایران را پایان رسانده‌ام همانطور که نام «پرشینگ» در نخستین جنگ جهانی شهرت عالمگیر داشت نام ژنرال مارشال ایزن هاور و مک آرتور نیز اکنون باحترام یاد میشود.

من از دیدن این دانشگاه خیلی خوشوقت شدم بخصوص مسرت من بیشتر از این نظر است که مقررات سربازی را در ایران و امریکا یکنوع مشاهده میکنم.

در مقابل عمارت فرماندهی موزیک بار دیگر سلام ملی ایران و امریکا را نواخت و شاهنشاه که با علاقه اسایشگاههای مختلف، میدان تیراندازی و کلاسها را بازدید میفرمودند چند بار بسرتیپ حجازی که در التزام رکاب بود فرمودند مخصوصا شما با دقت بیشتری نگاه کنید زیرا فرماندهی دانشکده افسری با شماست.

پس از آن طبق یکرسم قدیمی اعلیحضرت همایونی دستور فرمودند سی نفر دانشجویان دانشگاه را که در توقیف هستند آزاد کنند. رسم براینست که هروقت رئیس جمهور یا پادشاهی از دانشگاهی بازدید میکنند عده‌ای عفو میشوند.

دیروز هم این دستور شاهانه فورا بمورد اجراء گذاشته شد و ژنرال «مور» فرمان آزادی سی نفر دانشجویان را صادر کرد.

دانشجویان زندانی بدو از محوطه خارج شده فریاد زدند. «زنده باد شاه ایران» پس از آن یکی از آنها گفت:

روز شنبه بسلامتی پادشاه ایران مسابقه فوتبال خوبی تماشا خواهیم کرد.

قرار است امروز مسابقه فوتبال سالیانه دو دانشگاه نظامی نیروی دریائی و نیروی زمینی «وست پونیت» و «آناپولیس» در فیلادلفی بعمل آید گمان نمیرود شاهنشاه ایران بتوانند در این مسابقه حضور یابند.

در ضیافت سرکنسولگری ایران

شب جمعه گذشته ضیافت بسیار با شکوهی در هتل «والدروف آستوریا» از طرف سرکنسولگری ایران بافتخار شاهنشاه ایران داده شد.

در این ضیافت که میتوان گفت از حیث کثرت تعداد مدعوین و شور و هیجان بی سابقه بود بیش از یکهزار و پانصد نفر از ایرانیان مقیم نیویورک با خانمهایشان و امریکائی‌های ایراندوست حضور داشتند.

آقایان علاء، انتظام، مهبد ووالاس مری سفیر کبیر اسبق امریکا در ایران که ریاست انجمن ایران و امریکا را بعهده دارد و خلاصه کلیه ایرانیان و ایران شناسان حاضر بودند.

دانشجویانی که از شیکاگو، یوتا، اریزونا و ایالات بسیار دور دست، برای دیدار شاهنشاه باین ضیافت آمده بودند فراوان بود.

برای نخستین بار با ورود شاهنشاه بسالن بزرگ عمارت عظیم والدورف استوریا از غریو شادی و فریاد بیش از سه هزار نفر میهمانان که پی در پی میگفتند «زنده باد اعلیحضرت همایونی»، «زنده باد شاهنشاه» لرزید.

اقای مهبد سرکنسول ایران مستروالاس مری سفیر کبیر اسبق امریکا در ایران مطالبی بعرض شاهانه رساندند.

اعلیحضرت همایونی در پاسخ بیانات نامبردگان فرمایشاتی فرمودند که چند بار در نتیجه کفزدن شدید حضار قطع شد.

اعلیحضرت همایونی بسیار شمرده و آرام صحبت میفرمودند سالن را سکوت مخصوصی فرا گرفته بود و عده زیادی از ایرانیان برای اصغاء بیانات ملوکانه روی صندلی و پنجره رفته بودند.

ظهر ۵ شنبه نیز اعلیحضرت همایونی مهمان خانم روزولت بودند و با ضیافتی که پریشب از طرف سرکنسولگری ایران در نیویورک بافتخار ایشان داده شد دوره رسمی برنامه مسافرت شاهانه در امریکا پایان یافت.

در دیترویت

موکب اعلیحضرت همایون شاهنشاهی دیروز ظهر (بوقت امریکا) با یکی از هواپیماهای شخصی مسترترومن رئیس جمهوری امریکا به «دیترویت» پایتخت صنعت اتوموبیل سازی امریکا نزول اجلال فرمودند.

اعلیحضرت همایونی ناهار را در کارخانه عظیم جنرال موتورز صرف فرموده و پس از آن قسمتهای مختلف کارخانه‌های جنرال موتورز و اتوموبیلها را در حال ساخته شدن مشاهده فرمودند.

دیشب مجلس ضیافت با شکوهی از طرف اولیاء امور کمپانی جنرال موتورز بافتخار مقدم موکب همایونی در دیترویت برپا شد و شاهنشاه شام را در همان ضیافت صرف کردند.

اطلاعات

شاهنشاه دربازگشت به میهن در فرودگاه مهرآباد فرمودند:

نتیجه مشهودات و مطالعات این سفر دریک جمله مختصر میشود: کار، اتحاد کلمه و مبارزه بامفاسد اجتماعی تنهاراه موفقیت است و بس

تازه‌ترین عکس از فرودگاه واشنگتن
هنگام ورود اعلیحضرت همایون شاهنشاهی

انجا قصر شهری و اینجا مزرعه کشاورزی و خانه ییلاقی شاهنشاه است.»

آفتاب درخشانی که پس از هوای مه آلود بامدای ظاهر شد، واقعا باین شهر زیبا منظره دلربائی داده بود.

اعلیحضرت همایونی که روز قبل را در «گراند کانیون» بگردش درمزارع سرسبز گذرانده بودند، خطاب بما فرمودند:

«هیچ هدیه‌ای برای ملت ایران بهتر از ترویج اصول کشاورزی امریکائی نیست زمینهای ما آماده تر و بکرتر و مرغوب تر است و مسلما چنانچه فعالیت آغاز گردد سراسر ایران بصورت این مزارع درخواهد آمد.

واقعا مناظر زیبای این منطقه برای ما که هیچ بلکه برای کلیه اهالی جهانی بی سابقه است.

دره های مزبور باندازه‌ای زیبا است که هر ساله قریب ۶۰۰/۰۰۰ نفر و درموقع تابستان گاهی از اوقات روزانه ۴۰۰۰ نفر بدیدن آن می روند.

شاهنشاه دراین ناحیه ازیک مدرسه کوچک دیدن فرمودند و مراسم افراشتن پرچم را که از طرف ۶۰ طفل سفید پوست امریکا بعمل امد مشاهده فرمودند.

دریکی از کلاسها که شاگردان بیش از ۱۲ سال نداشتند اعلیحضرت همایونی سئوالاتی از شاگردان فرمودند دانش اموزان اغلب ریاضیاتشان خوب بود ولی اتفاقا جغرافی خوب نمی دانستند حتی باکمال تاسف هیچیک نتوانستند موقعیت ایران را معلوم کنند.

شاهنشاه درنهایت مهربانی و تفقد فرمودند:

«امیدوارم روزی شما بایران بیائید و درانجا باشاگردان همسال و همکلاس خود آشنا شوید و به بینید آنها راجع بامریکا چیزی می دانند یا نه.»

البته تقصیر هم زیاد از بچه ها نبود زیرا درنقشه بزرگ دنیا پیدا کردن کشور ایران برای یک بچه امریکائی زیاد اسان نیست بخصوص که نمیداند دنبال کلمه ایران بگردد یا پرشیا.

دریکی از نقاط سرراه شاهنشاه دریک کارخانه مخصوص کنترل و دفع فاضل آب توقف فرمودند و پس از استماع توضیحات مهندسین و کارشناسان مربوط انرا برای آجودانهای خود ترجمه فرمودند.

این کارخانه درنوع خود، اولین کارخانه ایست که درامریکا بنا شده و کارشناس مربوط ضمن گزارش خود بعرض رسانید، که کند آبهای دهات مجاور که از راههای مخصوص در مجاورت هوا داخل کارخانه میشوند، بمناسبت مجاورت باهوای آزاد و آفتاب باکتریهای خوبشان باکتری های بد را ازبین میبرند و گندابها جز برای مصارف مشروبی در بسیاری موارد مورد استعمال قرار میگیرد.

اعلیحضرت همایونی درضمن از تخمه های میوه کاج مخصوصی که دران نواحی میروید و سرخ پوستان انرا بجای غذا مصرف میکنند تناول فرمودند و خطاب بملتزمین رکاب فرمودند: ببینید امریکائیها از هر چیزی استفاده میکنند.

درقله یاوایائی که بیش از ۷۰۰۰ پا ارتفاع دارد شاهنشاه توقف فرمودند و مناظر اطراف را که تاده میلی ادامه دارد مشاهده فرمودند.

دراین منطقه که تا ۶۰ میل ادامه دارد کوههائی بنام معبد زرتشت و معبد و بشنو، معبد برهما و معبد ایریس وجود دارد و شاهنشاه از دور آنها را ملاحظه فرمودند.

شاهنشاه درضمن بادوربین های قوی بداخل دره نگاه کردند و جای پای حیوانات ما قبل تاریخ و گوشماهیهای بزرگ و کاخ های مخصوص دره را بادقت مشاهده فرمودند و با لبخند مخصوص اظهار داشتند:

بنظر من درآثار ما قبل تاریخ ایران غنی تر از آمریکاست.

شاهنشاه درطی مدتی که در دره مزبور گردش میکردند از زمین شناسان و دانشمندان توضیحاتی راجع به چگونگی ساختمان و پیدایش اینده که حکایت از نیم میلیارد سال عمر زمین میکند خواستند.

پس از خاتمه گردش شاهنشاه سرخ پوستان آن منطقه درحالی که ملبس به لباسهای زیبای اجدادی خود بودند نمایشاتی از رقصهای خود دارند که بی اندازه مورد توجه ذات ملوکانه قرار گرفت.

اعلیحضرت هنگام خروج از «گراند کنیون» اظهار فرمودند:

«مناظر بسیار زیبا و دیدنی بود و می ارزید که انسان هزاران فرسنگ راه امده و آنها را مشاهده نماید اعلیحضرت همایونی سد «هوور» را بادقت زیادی مورد توجه قرار داده فرمودند اگر چه درایران بنای چنین سد باعظمتی شاید لازم نباشد، ولی برای سدبندی لازمست برنامه وسیعی طرح شود.

این سد بلندترین سد جهان است ۷۲۶ پا ارتفاع و ۱۲۴۴ پا طول دارد. ده ها هزار کارگر مدت پنجسال شب و روز برای بنای ان زحمت کشیده‌اند.

شاهنشاه ایران پس از ملاحظه این سد بار دیگر بمرکز ایالت اریزونا تشریف فرما گردیدند و بمنطقه غربی این استان که به بهترین وضعیت از اصول جدید کشاورزی بهره‌مند گردیده تشریف فرما شدند و موسسات ابیاری و باغها و مزارع انگور، خرما، سبزی، زیتون و گندم و ذرت را که از شهر تا دامنه افق تاجائی که چشم کار میکرد ادامه داشت بازدید فرمودند.

نیم قرن پیش از این شهر فنیکس اصلا وجود نداشت و صحرائی بیش نبود ولی امروز بیش از ۲۲۰/۰۰۰ نفر جمعیت دارد و در اثر داشتن موسسات آبیاری و مزارع فراوان یکی از پرثروت ترین شهرهای امریکا است. ابیاری مزارع این شهر و شهرهای دیگر توسط کانالهائی که از رودخانه ها جدا گردیده انجام میگیرد و رودخانه «کلرادو» که یکی از بزرگترین رودخانه های امریکا است به توسعه کشاورزی اریزونا و استان های دیگریکه درمسیر ان واقعند کمکهای فروان کرده است.

فنیکس و شهرهای دیگر درناحیه‌ای واقعند که «سان ولی» یا «دره افتاب» موسوم است دره افتاب بمنزله بهشت صحرای اریزونا است و مزارع و باغات میوه ان واقعا جالب توجه است.

چنین بنظر میرسید که بازدید این مزارع اباد و کشت زارهای سرسبز اثر فراوانی در روحیه اعلیحضرت همایون شاهنشاهی کرده بود زیرا در مصاحبه با روزنامه نگاران فرمودند یکی از هدفهای مهم مسافرت من دیدن موسسات کشاورزی امریکا و طرق جدید آبیاری آن بود و من امروز باین هدف نائل شده‌ام. درضمن علاوه فرمودند که ایران برای توسعه کشاورزی خود احتیاج بهمکاری کشورهای متحده امریکا و کشورهای دیگر دارد.

و ترقی این استان دراین پنجاه سال اخیر یک نمونه بسیار خوبی از توسعه کشاورزی و قدرت تولید امریکا میباشد.

دراین کنفرانس مطبوعاتی شاهنشاه فرمودند: اکنون من نسبت به آتیه کشور خودم امیدوارم و تصور میکنم که ما نیز بتوانیم کشاورزی و ابیاری خود را بهمین طریق توسعه دهیم.

برنامه توسعه کشاورزی و آبیاری ما که در حال شروع است مشتمل برسد سازی و پروژه های آبیاری مهمی میباشد.

رویهمرفته برنامه های مفصلی درکشور ما عملی خواهد شد و من یقین دارم که بعدا خواهیم توانست بر جمعیت کشور خودمان افزوده و قدرت تولید و صادرات خود را باندازه ده برابر بالا ببریم.

هنگامیکه از شاهنشاه راجع به صحت موضوع فرار مردم اذربایجان بتهران سئوال شد اعلیحضرت فرمودند که درزمستان گذشته مردم ان سامان ازترس قحطی بپایتخت پناهنده شدند ولی دولت فورا گندم خریداری نمود و احتیاجات آنها را مرتفع ساخت و این فرار برای یافتن کار است و بس.

کشاورزی امریکا بیش از آن اندازه که من تصور میکردم ترقی کرده است و چون آب و هوای ایران بی شباهت باب و هوای اریزونا و نیو مکزیکو و قسمتی از کالیفرنیا نیست یقین است که بکمک پروژه های ابیاری ما نیز خواهیم توانست کشاورزی خود را توسعه دهیم.

برفهای سنگین زمستان درکوه های البرز درست مثل برفهای جبال «راکیز» شما منبع اب بسیار زیادی است منتها ما باید سدهائی بسازیم تا بتوانیم این آبهای فراوان را جمع اوری کرده و از ان استفاده های سرشاری بنمائیم.

ایران که تقریبا سه برابر کشور فرانسه وسعت دارد دارای زمینهای فراوانی است که تحت برنامه توسعه کشاورزی مزروع و آباد خواهند گردید.

درکشور ما تقریبا ۱۵۰/۰۰۰/۰۰۰ جریب زمین برای کشاورزی موجود است منتها فاقد آب است، و اگر وسائل و آب کافی موجود باشد از بهترین نقاط برای کشاورزی خواهد بود.

باداشتن چنین جاهائی و با در نظر گرفتن اینکه درحدود ۸۰ درصد مردم ایران کشاورزند بیک نکته مهم پی میبریم و آن اینست که تحت روشهای کشاورزی جدید سطح زندگی کشاورزان بمراتب بالاتر رفته و قدرت تولید آنها نیز روز بروز بیشتر خواهد شد و روزی خواهد رسید که خواربار رقم مهمی از صادرات ما خواهد بود.

ایران درتوسعه کشاورزی خود بکمک امریکا و سایر کشورهای مترقی نیازمند است و احتیاج مبرم و بوسائل کشاورزی جدید دارد.

خاک ایران خاکی است که در طی قرون گذشته میوه های مخصوص بخود میرویانده و کشورهای دیگر ازان استفاده میکرده‌اند.

میوه های بسیاری ازایران بامریکا و سایر کشورها برده شده و درانجا دراثر تربیت صحیح درخت های ان محصول بهتری داده است.

ایران ازاین راه خدمات فراوانی به عالم کرده و اکنون نوبت دنیای باختری است که با ما همکاری نموده و در توسعه کشاورزی بما کمک کند.

ما از کمکی که در حال حاضر کار شناسان امریکائی دربرنامه هفت ساله بما میدهند بسیار متشکریم ولی من امیدوارم که این منتها حد کمک امریکا بایران نخواهد بود.

برای بالا بردن سطح زندگی توده کشاورز باید قدرت تولید کشاورزی را بیشتر کرد.

دراین ناحیه از باختر امریکا من شاهد چیزهائی هستم که ایران بان احتیاج دارد و اطمینان دارم که در توسعه کشاورزی ایران نیز پیشرفت زیادی بعمل خواهد امد.

هنگامیکه شاهنشاه از سد هوور و سایر موسسات آبیاری کنرادو دیدن میکردند عده زیادی از عکاسان به این نقطه هجوم اورده بودند و عکسهای زیادی از شاهنشاه برداشتند.

اعلیحضرت همایونی درضمن یک مدل بسیار دقیق از هفت استان مجاور را دراینجا دیدن فرمودند و باکمال دقت توضیحاتی را که کارشناسان راجع بوسایل جلوگیری از طغیان رودخانه ها و سایر فعالیت های مربوط بکشاوورزی و ابیاری مدادند استماع فرمودند.

شاهنشاه پس از خروج از لاس و گاس اظهار داشتند که راه بین لاوس و گاس و فینکس بی شباهت براه تهران و مشهد نیست.

چون یکی از ملتزمین رکاب خیلی بفکر فرو رفته بود اعلیحضرت همایونی فرمودند مگر تابحال مشهد نرفته اید؟

درمراجعت به مرکز اقامت «هتل فنیکس» شاهنشاه روزنامه نگاران فرمودند:

«هیچ کاری غیر ممکن نیست» همانطوریکه بارها درتهران گفته‌ام حالا نیز متذکر میشوم مطبوعات وظیفه مهمی دارند باید مردم را بیدار کنند باید شماها بمردم بفهمانید که این سدهای بزرگ مزارع اباد کارخانجات عظیم را دولت نساخته است، اینها را مردم با اتحاد و اتفاق و همکاری بوجود آورده‌اند. باید متمولین سرمایه خود را دراین امور بکار انداخته و از فقر و بیکاری مردم جلوگیری نمایند شما دیدید که روزنامه نگاران امریکائی در خصوص فرار آذربایجانیها بتهران سئوال میکردند این ها از فقر و بیکاری فرار میکنند و در جستجوی نان و کار بتهران میایند غافل ازاینکه درتهران هم کار نیست. لازمست مردم عادت بکار کنند و از دسترنج خود نان بخورند و روزنامه نگاران باید بیش از همه این فکر را بین مردم رواج بدهند.»

هتلی که برای اقامت شاهنشاه درنظر گرفته شده بود «کمل بک» نام داشت. ترجمه این اسم «پشت شتر» است.

این هتل در دامنه کوهی قرار گرفته که در راس ان مانند دو کوهان شتر بالا امده است و بهمین جهت بنام «پشت شتر» نامگذاری شده است.

شاهنشاه شب هنگام (بوقت نیویورک) درپایان مصاحبه خود با خبرنگاران به بازی تنیس پرداخته و سپس دراستخر شنا استحمام فرمودند.

برنامه امروز

اعلیحضرت همایون بعداز ظهر امروز بوسیله هواپیما عازم و سان دیه گو پایگاه نیروی دریائی شدند تا از «والی فروج» ناو هواپیما بردران بندر بازدید فرمایند.

شاهنشاه ایران درحدود ساعت ده و سی دقیقه صبح بوقت امریکا ساعت ۷ بعداز ظهر بوقت تهران وارد پایگاه نیروی دریائی کالیفرنیا خواهند شد.

درپایگاه بانکرو افسران نیروی دریائی پیش از وقت برای گفتن خیرمقدم درفرودگاه حاضر بودند.

اندکی بعد اعلیحضرت همایونی به عرشه ناو هواپیما برتشریف فرما خواهند شد و میهمان کاپیتن «تمپل» فرمانده ناو هواپیما برخواهند بود.

«والی فورج» درمسافرت دور دنیای خود که بخلیج فارس نیز امد یک ناوشکن بهمراه داشت.

این ناو هواپیما بر ۸۸۸ پا طول و ۱۴۷ پا عرض دارد.

سرعت ان ۶۴ کیلومتر بوده و میتواند هشتاد هواپیما را درخود جای دهد.

تسلیحات این ناو عبارت است از دوازده توپ پنج اینچی بعلاوه چهل توپ ضد هوائی و تعداد کارمندان این ناو ۳۶۰ افسر و ۳۰۸۸ سرباز است.

هواپیماسازی لاکهید

۱۶ آذر - اعلیحضرت همایون شاهنشاهی آخرین روز مسافرت رسمی خودرا در امریکا بمشاهده قسمتهای مختلف کارخانه‌های عظیم هواپیماسازی لاکهید اختصاص دادند.

در اینکارخانه که وسعت آن در حدود ۱۵۰ هکتاراست چندین نوع هواپیما ساخته میشود که معروفترین و بزرگترین آن هواپیمای غول‌پیکر لاکهیدکانستلیشن میباشد.

شاهنشاه پس از گردش در قسمت‌های مختلف این کارخانه ناهار را بامستر رابرت کروس رئیس کل کارخانه های لاکهید صرف فرمودند. دراین کارخانه اعلیحضرت همایونی مدل کوچکی از هواپیمای جدید (ف - ۹۰) را که سرعت ان بطور فاحشی از سرعت صوت نیز تجاوز میکند ولی هنوز فقط یکی دو دستگاه ازان ساخته شده است مشاهده فرمودند.

این مدل کوچک دارای شش دستگاه رادیوی کوچک است و انرا از ارتفاع ۱۵/۰۰۰ متر از هواپیما بخارج پرتاب میکنند و مهندسین و کارشناسان بوسیله این شش دستگاه رادیو به فشار هوائی که بران وارد میشود و سایر مسائل فنی پی میبرند.

اعلیحضرت همایونی در طی اقامت خود در شهر لوس انجلس به باشگاه ایران و امریکا تشریف فرما شده و اعضای این انجمن را مورد تفقد ملوکانه قراردادند.

دراین باشگاه ۳۵ دانشجوی ایرانی و ۱۰ دانشجوی امریکائی عضویت دارند و هدف باشگاه مزبور اینست که وسائل رفاه و آسایش دانشجویان ایرانی مقیم امریکا را فراهم کرده و دانشجویان جدید را بزبان و اداب و رسوم امریکا آشنا نماید.

جواد مسعود یک دانشجوی ایرانی که مشغول تحصیل علم اقتصاد میباشد ریاست این انجمن را بعهده دارد.

مشارالیه ضمن نطق مختصری که ایراد کرد اظهارداشت که دانشجویان امریکا فوق‌العاده مهمان نواز و مهربان هستند و بدانشجویان ایرانی خیلی کمک میکنند. جواد مسعود همچنین گفت، دانشجویان ایرانی باید با امریکائیان تماس بیشتری داشته باشند و از معاشرت باآنان خجالت نکشند.

شاهنشاه ضمنا بادکتر ساموئل جردن دانشمند بزرگ و موسس و رئیس سابق کالج البرز ملاقات کرده و مدتی باایشان راجع بایران صحبت کردند. دکتر جردن کسی است که مدت چهل و سه سال در ایران زحمت کشیده و بفرهنگ و جوانان ایران صمیمانه خدمت کرده است و عده زیادی از جوانان تحصیل کرده و اشخاص برجسته و مشاهیر فعلی ایران ترقی و مقام خود را مرهون زحمات این شخص نوع‌پرست و خیرخواه میدانند.

نامبرده در زمان جنگ هم باسمت مشاورت وزارت امور خارجه امریکا مسافرتی بایران نموده و باشاگردان قدیمی خود ملاقات کرده.

دکتر جردن اظهار داشت: «اعلیحضرت همایونی بارفتار و کردار و اخلاق حمیده خود قلوب عده بیشماری از اهالی امریکا را تسخیر کرده‌اند»

ضیافت ژنرال آیزنهاور

۲۹ آذر - اعلیحضرت همایون شاهنشاهی روز یکشنبه مجددا بشهر نیویورک مراجعت فرمودند.

دیشب مجلس ضیافت باشکوهی بافتخار مقدم ملوکانه از طرف ۱۵۰ نفر از مشاهیر و افراد برجسته نیویورک در باشگاه استادان دانشگاه کلمبیا برپاشد و دراین ضیافت ژنرال ایزن هاور رئیس دانشگاه کلمبیا که در طی جنگ اخیر فرماندهی کل نیروهای متفقین را در اروپا بعهده داشت خیرمقدم عرض کرد وی طی نطق کوتاه خویش چنین گفت:

در حالیکه انتقادکنندگان سیاست دولت امریکا معتقدند که توجه مابکشور ایران فقط منحصر به چاههای نفت در اعماق خاک ان کشور است، باید اظهارکنم که توجه در کشور ایران بیش از چاههای نفت دارای عمق میباشد.

پس از پایان نطق ژنرال آیزن هاور آقای علاء سفیرکبیر ایران در امریکا و شویلروالاس رئیس دانشکده علوم بین‌المللی دانشگاه کلمبیا بیاناتی ایراد کردند.

قبل از شروع مجلس ضیافت شاهنشاه ۳۳ تن از دانشجویان ایرانی دانشگاه مزبور را بحضور پذیرفتند و مدتی بادانشجویان مزبور صحبت کرده و ایشان را مورد الطاف و تفقد ملوکانه قراردادند.

در موقع شرفیابی دانشجویان بحضور ملوکانه اقای علاء و اقای احمد مهبد سرکنسول ایران در نیویورک نیز حضورداشتند.

اگرچه در موقع تشریف فرمائی شاهنشاه به نیویورک مجددا از معظم‌له پذیرائی رسمی بعمل امد و اولیاء امور شهر منجمله مسترالمرراینسون شهردار نیویورک از شاهنشاه استقبال کردند معهذا اعلیحضرت همایونی تصمیم گرفته‌اند کمتر در مجالس رسمی شرکت فرمایند بلکه بیشتر مایل هستند بقیه مدت مسافرت خود را مانند اشخاص عادی بسربرده و باملت امریکا اشنائی حاصل کنند.

شاهنشاه درباره آمریکا چنین فرموده‌اند چیزیکه جلب توجه مراکرده است اینست که امریکائیان از پرزیدنت ترومن گرفته تا افراد عادی همه مهمان دوست و خوش‌رو و مهربان هستند.

اعلیحضرت همایونی وقتیکه در کالیفرنیا تشریف داشتند باتفاق «مستر ویلیام هسکی» یکی از بزرگان شهر بدون اطلاع قبلی یکی از دوستان «ویلیام هسکی» تشریف فرما شدند.

«ویلیام هسکی» باتلفن بدوست خود «مارتن روئو» اطلاع داده بود که میخواهم باتفاق یک دوست بسیار گرامی و عزیز برای شام بمنزل شما بیایم.

بمجردی که زنگ زدند و درباز شد خانم روتو شاهنشاه را شناخت و ازتعجب درجا خشک شد در این حین سایر اعضاء خانواده نیز سررسیده و بامشاهده شاهنشاه ایران درخانه خودسراز پا نمیشناختند.

شاهنشاه بالطف و محبت جبلی خودشان اظهار فرمودند. من میخواهم پایک خانواده معمولی آمریکائی آشنا شوم و بهمین جهت مثل یکفرد عادی باینجا امده‌ام.

این حرف شاهنشاه تاثیر عمیقی بخشید و خانواده روتو دیگر بدون دست‌پاچگی از مهمان عظیم‌الشان خود پذیرائی بسیار گرم بعمل اورده بشاهنشاه ایران احترام زیاد گذاشتند.

پس از اینکه شاهنشاه شام را صرف فرمودند باکمال محبت بایکایک اعضای خانه خداحافظی کرده و بمیهمانخانه خود مراجعت کردند.

خانم روتو بعدا اظهارداشته بود که شاهنشاه ایران شخص فوق‌العاده بزرگ و در عین حال مهربان و بامحبت است.

۳۰ آذر - اعلیحضرت همایون شاهنشاهی عصر روز دوشنبه در مجلس ضیافت باشکوهی که از طرف ژنرال ایزنهاور رئیس دانشگاه کلمبیا بافتخار مقدم مبارک ملوکانه در باشگاه استادان دانشگاه برپا شده بود تشریف فرما شدند.

دراین مجلس متجاوز از ۱۵۰ نفر از مشاهیر و اشخاص برجسته نیویورک که در رشته‌های مختلف از قبیل تعلیم و تربیت صنعت فرهنگ و هنر از استادان بزرگ امریکا محسوب میشوند حضور داشتند.

ژنرال ایزن هاور پس از عرض خیرمقدم حضار را بپیشگاه ملوکانه معرفی کرده اظهارداشتند:

اعلیحضرتا - اشخاصی که دراین مجلس شرف حضور دارند از برجسته‌ترین و مشهورترین افراد این کشور هستند که از طبقات مختلف از قبیل صاحبان صنایع بزرگ - مهندسین - ناشرین کتب و جراید ووکلای دادگستری پزشکان و استادان برجسته دعوت شده‌اند ودراین محل حضور یافته‌اند که مراتب احترام و تکریم خودرا به شخصیت بسیاربرجسته و بیک مهمان عزیز و بزرگوار که وظایف و مسئولیت‌های طاقت فرسائی بردوش دارد ابراز بدارند.

اعلیحضرتا - همه ماکه در اینجا شرف حضور داریم باتاریخ پرافتخار ایران آشنا هستیم و از مساعی و عزم خستگی ناپذیر ان اعلیحضرت کاملا بااطلاعیم.

اخیراً دانشگاه کلمبیا علاقه شدیدی نسبت بکشورهای خاورنزدیک پیداکرده ودراین خصوص دانشمندان این دانشگاه مشغول تحقیقات عمیقی شده و موسسه جدیدی افتتاح نموده‌اند.

شاهنشاه در پاسخ خیرمقدم ژنرال ایزن هاور فرمودند:

اقای رئیس دانشگاه پروفسوروالاس و اقایان پذیرائی گرمی که از من دراین مرکز قدیمی علم و ادب دراین شهر بزرگ بعمل امده موجب افتخار و خوشوقتی است.

این موسسه بزرگ دارای شهرت بین‌المللی است.

از اینکه امشب پرتونی از این شهرت بزرگ برمن که نمایندگی ملت ایران را بعهده دارم تابیده است مسرورم ولی خوشوقتی من دوعلت دارد.

رئیس دانشگاه کلمبیا درعین حال که ریاست یکی از بزرگترین مراکز علم و ادب را عهده دار میباشند سرباز بزرگیست که دردنیا کمتر نظیر دارد نام ژنرال ایزنهاور همواره با پیروزی و ازادی متفقین درجنگ بین‌المللی دوم توام خواهد بود.

همانطوریکه امشب درین مجلس اظهار شد کشور ایران بسهم خود دراین مبارزه و تلاش شدید و طاقت فرسا بنوبه خود شرکت کرده و افتخار انرا داشته است که با ایالات متحده امریکا شریک و متحد باشد. این اتحاد و یگانگی همواره موجب افتخار ماخواهد بود.

اگر تاکنون خدمات ایران باین هدف بزرگ فراموش نشده علت این است که ایران مانند ایالات متحده امریکا و سایر ملل متفق بخاطر بعضی عقاید واصول مهم و عالی بشری بایستی اساس تمدن واقعی بشر باشد وارد کارزار شده بود. ولی چیزی که امشب تاثیر عمیقی برمن که بکفرد ایرانی هستم بخشیده این است که این سرباز اکنون لباس سربازی راکنار گذاشته و وارد زندگی کشوری شده است.

ژنرال ایزن هاور ثابت کرده است که همانطوریکه در امور جنگی مهارت و لیاقت عجیبی از خود نشان داده است درامور و فنون صلح نیز استعداد و مهارت زیادی دارد.

البته این موضوع جزئی از سنن تاریخی امریکا محسوب میشود ولی باداب و رسوم تاریخی ایران نیز وفق میدهد.

زیرا در طی قرون متمادی پادشاهان و سرداران بزرگ مابتمدن و فرهنگ نیزخدمات شایانی کرده‌اند.

البته مادراینجا بازهم باظهارات پروفسوروالاس که امشب اظهارداشت ایران بفرهنگ ملل غربی و شاید کلیه ملل دنیا خدمت کرده است برمیخوریم.

دراین محل که عده‌ای از دانشمندان امریکا دورهم گرد امده‌اند این خدمات ایران مورد تردید نیست و لزومی ندارد که من مجددا انرا تذکر دهم.

شاید در طی مسافرت اخیر خود در سرتاسر کشور امریکا این نکته را بیش از انچه که لازم بود تاکید کرده باشم، علت اینست که من مانند کلیه ایرانیان به تاریخ مشعشع کشور خود بی نهایت افتخار میکنم و ارزو دارم که این افتخارات تجدید شده و بین ملت ایران و دنیای غرب وحدت و همکاری نزدیکی بخاطر ترقی و تعالی دو ملت ایران و امریکا ایجاد شود.

ایجاد موسسه جدیدی برای آشنائی بافرهنگ و ادبیات ایران در دانشگاه کلمبیا باین منظور کمک زیادی خواهد کرد.

شمافرهنگ ایران را جزئی از تمدن جدید بشر میدانید.

ایران خدمات بسیارمهمی می تواند بروحیه دموکراتیک دنیای جدید بکند زیرا در کشور مانجابت و محبت هست.

مافرد را محترم می شماریم و به خصائل نیک اخلاقی احترام میگذاریم مابااستقلال خود علاقه شدیدی داریم و بداشتن ازادی که ان را قرون متمادی حفظ کرده‌ایم مباهات می کنیم ولی بافنون و علوم جدید صنعتی که تااین حد موجب رشد و عظمت امریکا شده است اشنائی نداریم.

اگر مابتوانیم بقدرت ملی خود فنون صنعتی و مهندسی امریکا را بیافزائیم اگر شمامارا در صنعتی کردن کشور و بالابردن سطح زندگی افراد ملت تشویق کنید و علوم و فنون لازم را دراختیار ما بگذارید ان وقت اتحادی بین دو کشور ایجاد خواهد شد که نفع ان عاید کلیه ملل دنیا خواهد گشت.

من اطمینان دارم که این موسسه جدیدی که در دانشگاه کلمبیا تاسیس شده باین منظور کمکهای زیادی خواهد کرد.

عده زیادی از جوانان ایرانی دراین دانشگاه بزرگ تحصیل کرده‌اند و اینک ملت ایران از وجود این جوانان استفاده میکند.

دکتر ویلیام جکسون دانشمند بزرگ امریکائی که کتاب‌های بسیار مهمی درباره ایران نگاشته و ادبیات و زبان ایران را بدانشگاه کلمبیا بخوبی معرفی کرده است مورد تمجید و تکریم کلیه ایرانیان است.

جای بسی خوشوقتی است که «مرکز علوم ایران» تحت ریاست ژنرال ایزنهاور این مرد بزرگ که هم در جنگ و هم درزمان صلح رهبری عده زیادی از مردم را بعهده داشته تاسیس شده است. من همچنین خوشوقتم ازاینکه در موقع تاسیس این مرکز علم و ادب در امریکا میباشم.

در طی اقامتم در امریکا از طرف عموم افراد ملت امریکا پذیرائی گرم و صمیمانه‌ای از من بعمل امده است.

بنابراین امیدوارم که باین طریق مادوره جدیدی برای توسعه روابط حسنه و حسن تفاهم و دوستی و مودت متقابل اغاز نمائیم.

این دوستی و مودت و این حسن تفاهم فقط بنفع دو ملت ایران و امریکا نیست بلکه بخاطر کلیه ابناء بشر و صلح و امنیت بین‌المللی است.

خانه ایران

اول دی - ضیافت «یونیون کلاب» بافتخار شاهنشاه دیشب مجلس ضیافت باشکوهی از طرف شرکت مشاورین ماوراء بحار در باشگاه مجلل «یونیون کلاب» واقع در نیویورک بافتخار مقدم مبارک ملوکانه تشکیل شد.

دراین ضیافت شاهنشاه ایران در باره پیشرفت کار برنامه هفت ساله مهندسین و اولیاء امور شرکت مزبور مشورت کرده و دستورهای لازم برای تسریع کار برنامه صادر فرمودند.

قبل از شروع این مجلس اعلیحضرت همایون شاهنشاهی «خانه ایران» را افتتاح فرمودند.

«خانه ایران» عمارت بزرگی است که از طرف عده‌ای از سازمانهای و انجمنهای ایرانی و امریکائی ابتیاع شده تا مرکز و مقر کلیه موسسات و انجمنهای مربوط بایران باشد.

خانه ایران عمارت بسیار زیبائی است که بطرز جالبی تزئین شده و دارای اثاثیه بسیارنفیسی است.

شاهنشاه از کلیه اطاقهای این عمارت دیدن فرمودند و ضمن ان عکاسان و خبرنگاران جراید از اعلیحضرت همایون شاهنشاهی عکسبرداری کردند.

این عمارت مقررسمی عده‌ای از موسسات و انجمنهای ایرانی شهر نیویورک خواهد بود فعلا انجمن ایران و امریکا - انجمن هنرمندان ایرانی - مجله «ایرانیان ریویو» و انجمن حمایت دانشجویان ایرانی مقر خود را باین عمارت انتقال داده‌اند.

اقای حسین علاء سفیرکبیر دولت شاهنشاهی ایران در واشنگتن و ملتزمین رکاب و اقای احمد مهبد سرکنسول ایران در نیویورک در مراسمی که در «خانه ایران» بعمل امد حضور داشتند.

۵ دی - اعلیحضرت همایونی که مدت پنج روز برای معاینه طبی در یکی از بیمارستان‌های نیویورک توقف فرموده بودند دیروز بعداز ظهر بیمارستان مزبور را ترک فرمودند.

اعلامیه پزشکان حاکیست که حالت مزاجی اعلیحضرت همایون شاهنشاهی کاملا رضایت‌بخش است ولی برای اینکه معاینه طبی مورد نظر تکمیل گردد معاینه‌های جدیدی بعمل خواهد امد ولی توقف ذات ملوکانه در بیمارستان دیگر ضرورتی ندارد.

برای این منظور از چند پروفسور عالیمقام امریکائی خارج از نیویورک تقاضا شده است در معاینه‌های جدید شرکت نمایند.

سرماخوردگی ذات ملوکانه کاملا مرتفع شده است.

بازگشت شاهنشاه

۱۲ دی - امروز از ساعات اول روز تهران متوجه استقبال از موکب اعلیحضرت همایونی بود طبقات مختلف مدعوین از ظهر تدریجا راه فرودگاه را درپیش گرفته و هردسته در محلی که قبلا تعیین شده بود در فرودگاه صف بسته بودند.

خیابانهای مسیر موکب شاهانه از دوروز پیش باپرچم‌های سه رنگ ملی تزئین شده بود افراد مردم که در استقبال شرکت میکردند هریک پرچم کوچک ایران را دردست داشتند.

جمعیت استقبال‌کنندگان از خیابان خارجی فرودگاه تاخیابان شاه‌رضا و ازانجا نیز تاخیابان پهلوی در طرفین خیابان ازدحام کرده بودند و انتظار زیارت شاهنشاه را داشتند.

فرودگاه مهرآباد مرتبا باهواپیمای حامل اعلیحضرت همایونی ارتباط داشت و بوسیله بی سیم از محل پرواز هواپیما مطلع میشد.

هنگامیکه هواپیمای حامل اعلیحضرت همایونی از قزوین گذشت یک گروه هواپیماهای نظامی از فرودگاه حرکت کرد و باستقبال رفت و پس از آنکه هواپیمای شاهنشاه را مشاهده نمود دور زده و ازانجا تا تهران هواپیمای اعلیحضرت همایونی را مشایعت نمود و پس ازانکه هواپیمای حامل شاهنشاه در فرودگاه بزمین نشست بازهم این گروه هواپیما درآسمان تهران بپرواز خود ادامه داد و تاوقتی که اعلیحضرت همایونی بکاخ سلطنتی ورود فرمودند این گروه هواپیماهای ارتش در پرواز بوده.

اقای صادق سرمد تقریبا نیمساعت پیش از تشریف فرمائی اعلیحضرت همایونی قصیده شیوائی را که باین مناسبت سروده بودند در فرودگاه مقابل میکروفون قرائت کردند.

یکساعت و سه ربع بعداز ظهر بود که هواپیمای حامل شاهنشاه در فرودگاه بزمین نشست احساسات و شادمانی مستقبلین و ده‌ها هزارنفری که در مسیر موکب شاهانه ایستاده بودند باندازه‌ای بود که قابل توصیف نیست.

رادیوی تهران و رادیو ژاندارمری جریان تشریف‌فرمائی و استقبال را مرتبا انتشار میدادند و دستگاههای فرستنده ارتش در شهرستانها نیزاین جریان را از رادیو تهران میگرفتند و پخش میکردند.

موقعی که شاهنشاه از هواپیما خارج شدند، موزیک سلام شاهنشاهی را نواخت و گارد نظامی مراسم احترام را بعمل اورد و شلیک توپ اغاز و بیست و یک تیر شلیک گردید. این شلیک در مراکز پادگان شهرستان‌ها نیز عملی شد و درهرپادگانی ۲۱ تیرتوپ شلیک گردید.

اعلیحضرت همایونی از هواپیما خارج شدند نخست، در برابر صف افسران ارشد توقف و بوسیله تیمسار سپهبد رزم‌آراء نسبت بافسران ارشد ابراز تفقد فرمودند.

انگاه هیئت دولت شرفیاب و مورد لطف قرار گرفتند.

دراین موقع آقای جان وایلی سفیرکبیر امریکا بحضور ملوکانه شرفیاب شدند و اعلیحضرت همایونی از پذیرائی پرمهرو محبت و صمیمانه ملت و دولت امریکا اظهار امتنان فرمودند.

پس از آن نمایندگان سیاسی خارجی شرفیاب شدند و اقای سفیر فرانسه بنام نمایندگان سیاسی خارجی خیرمقدم عرض نمودند.

دراین موقع اقای نخست وزیر بشرح زیر خیرمقدم بحضور ملوکانه معروض داشتند:

بازگشت موکب مبارک اعلیحضرت همایونی رااز طرف دولت تهنیت عرض میکنم و ازاینکه بفضل و عنایات الهی ذات مقدس ملوکانه در این سفرطولانی قرین سلامت و عاقیت بوده‌اند بدگاه خداند سپاس میگذارم.

اکنون که ذات اقدس همایونی بمنظور خیرو صلاح ایرانیان رنج سفررا تحمل فرموده‌اند، امید و ارزوی قاطبه ملت ایران اینست که از فوائد این سفر برخوردار گردند و در سایه توجهات و عنایات ذات ملوکانه بحصول و سعادت و رفاه نائل شوند.

ملت ایران که بعلاقه ذات شاهانه نسبت بسعادت ایران وقوف و اطلاع کامل دارد بامنتهای اشتیاق انتظار چنین روزی را داشته است، زیرا این روزرا مبداء تحولات بزرگی در زندگی خود میداند و مطلع است که این مجاهدات و سفرهای کوچک و بزرگ و تبادل نظرهای مفید باسران کشورهای جهان برای اجرای همان مقصود دیرینه‌ای است که ازادی کشور و اسایش مردم ایران در تلو ان قراردارد.

فکر این تحول که باید در ایران بظهور رسد و اعلیحضرت همایون شاهنشاهی نیز قبل از عزیمت بامریکا بارها انرا در ضمن لزوم اصلاحات بهداشتی و فرهنگی تائید فرموده‌اند تاثیر عمیقی در مردم کشور نموده است.

ملت ایران اطمینان کامل دارد که نتایج این مسافرت سبب خواهد شد که فقر و مشکلات اجتماعی ازبین رفته و فرزندان کشور باپشتیبانی از نظریات ذات مبارک در حل مشگلات مملکتی بیش از پیش سعی و مجاهدت نمایند. این سرزمین تاریخی که مردمانش چشم براه اقدامات و نقشه‌های اصلاحی شاهنشاه وطن‌پرست خود دوخته‌اند باردیگر منتظرند که آن مجد و عظمت دیرینه در صفحات تاریخ تجدید شود. زنده باد ایران»

پیام شاهنشاه خطاب بملت ایران

دراین موقع اعلیحضرت همایون شاهنشاهی در برابر بلندگو قرارگرفتند و این پیام را خطاب بملت ایران ایراد فرمودند.

ملت عزیزم: خداراشکرمیکنم که باردیگر برخاک کشورو میهن عزیزم قدم می نهم و از همین نقطه‌ایکه در چند هفته پیش در حالیکه دعای خیرو عواطف و احساسات صادقانه شمابدرقه راهم بود رهسپار شدم اینک نیز از همان نقطه درود خودرا بشما هم‌میهنان عزیز میفرستم.

رفتارمتین و توام باابراز محبت و علاقه ملت عزیزم در مدت غیبت کوتاهم موجب خورسندی و رضایت و علاقه کامل من بوده است.

در مسافرت اخیر مطالعات و مذاکرات سودمندی بعمل آمد که امیدوارم درآتیه نزدیکی با پشتیبانی هم میهنان عزیزم برای رفاه و آسایش عموم قدمهای اساسی برداشته شود.

نتیجه مشهودات و مطالعات این سفر که بستگی تام بسعادت و خوشبختی ایرانیان دارد ممکن است دریک جمله مختصر شود.

کار - اتحاد کلمه و مبارزه با مفاسد اجتماعی، تنها راه موفقیت است و بس.

پس از خاتمه بیانات ملوکانه شاهنشاه در برابر صف هردسته از مستقبلین اندکی توقف وابراز لطف می فرمودند. موقعی که اعلیحضرت همایونی مقابل صف نمایندگان مطبوعات توقف فرمودند آقای خلیلی مدیر «اقدام» بنام مطبوعات خیرمقدم معروض داشتند.

اعلیحضرت همایون شاهنشاهی درحالی که والاحضرت شاهپورها - آقایان نخست وزیر - وزیر دربار شاهنشاهی درحضور ملوکانه بودند از برابر صف مستقبلین عبور و ابراز مرحمت فرمودند، و سوار اتومبیل مخصوص شدند و اتومبیل بطرف کاخ سلطنتی عزیمت نمود والاحضرت شاهپورها - آقایان نخست وزیر-وزیر دربارشاهنشاهی-تیمسار رزم آراء - رئیس ستادارتش - روسای دربار سلطنتی - رئیس کل شهربانی - رئیس شهرداری درالتزام رکاب ملوکانه بودند درمدخل کاخ سلطنتی آقایان علما شرفیاب شده خیرمقدم معروض داشتند.

درکلیه خیابانهای مسیر موکب ملوکانه هلهله شادی و فریاد زنده باد شاهنشاه و صدای کف زدن جمعیت انبوه مردم درفضا طنین انداز بود.