۳۲ صفحه

اطلاعات

دوشنبه بیست‌ودوم خرداد ماه ۲۵۳۷ ـ شماره ۱۵۶۳۴ تکشماره ۱۰ ریال

وضع امتحانات دانشگاههای تهران وشهرستانها

شاهنشاه فرمودند :

دفاع از منطقه ما برای جهانیان حیاتی است

شاهنشاه و شهبانو باتفاق والاحضرت امیر بحرین درضیافت دیشب

ژیسکار دستن ازعربستان خواسته بود، معامله بعداز انتخابات فرانسه انجام گیرد

بزرگترین معامله اسلحه فرن بین عربستان وفرانسه

امتحانات بعضی از دانشگاه ها و موسسات آموزش عالی به شهریور موکول شده است

★ برخی از دانشکده‌ها در تیر و امرداد هم کلاس خواهندداشت.

★ بعلت ناآرامی های اخیر ، وضع‌امتحانات نیمسال دوم تغییر کرده است .

در صفحه ۳ ستون اول

سخنان نهاوندی درمورد جناح سوم

★ نهاوندی : آیا حزب رستاخیز یك حزب واحد است یا نیست .

در صفحه آخر ستون دوم

مذاکرات مهم نفتی در رامسر

در صفحه آخر ستون اول

مدرن ترین شبکه رادار ، پرواز هوا پیما های شناسائی اسرائیل و شوروی را بر فراز بحر احمر کنترل میکند

در صفحه ۲ ستون اول

اعضای تیم ملی چهارشنبه به تهران بازمیگردند

تیم ایران خوب بود اما باخت

کارنامه فوتبال ایران درجام جهانی بسته شد

در صفحه ۵

در آتش‌بازی دیدار دیشب ایران‌پرو، تئوفیلوکوبیلاس سه‌بار دروازه ایران را فرو ریخت، ولی این تنها کوبیلاس نبود که دفاع ایران را تحت تاثیرداشت‌بلکه مونانته‌گوش راست‌پرو نیز اغلب آزاردهنده‌مدافعین مابود، تصویر مونانته راهنگام گذشتن از مانع کازرانی نشان میدهد. اللوردی پشت به‌عکس‌در تصویر حاضر است.

در صفحه ۲۹

۳۰۰ تن

از مقامات عالی افغانستان از کار برکنار شدند

در صفحه آخر

برق مناطق ری، غرب وشرق تهران قطع شد

دیروز به علت‌شکستن مقره ۳ پست برق بوعلی(شرق تهران) ، ری و غرب تهران برق این نقاط قطع شد و تا رفع این خرابی خاموشی در این مناطق ادامه داشت .

یک مقام مسئول برق‌تهران امروز توضیح داد تمام خاموشی های اخیر مربوط به اشکالاتی است که در شبکه توزیع‌داریم و کشیدن خطوط تلفن ، آب ، گاز و پانوسازی مناطق‌نیزبراین مشکلات‌افزوده شده است .

البته در برخی مواقع نیز این خاموشی بدنبال افزایش مصرف برق در مناطق صورت میگیرد زیرا بالا گرفتن گرمای هوا و استفاده‌از وسایل‌خنک کننده مصرفرا در بعضی‌مناطق بطور ناگهانی افزایش میداده و در نتیجه‌خساراتی به‌خطوط انتقال و توزیع وارد می ـ گردد .

۵ هزار و پانصد پست برق وی همچنین گفت تهران‌دارای میباشد که مرتبا باید مورد کنترل و مراقبت قرار گیرد.

اطلاعیه برق

شرکت برق‌منطقه‌ای تهران اعلام کرد بعد از ظهر روز بیستم خرداد (پریروز)پیمانکار شهرك غرب برای ساختمان‌پل روگذر شهرك فرحزاد به بزرگراه ایوبی ، بدون توجه

بقیه در صفحه ۳۱

در حالیکه حرارت جنوب در مرز ۵۰ درجه است

در آذربایجان برف بارید!

هوا باز هم گرم میشود

کلیساگندی- خبرنگار اطلاعات:

در حالیکه گرمای ۵۱ درجه سانتیگراد، زندگی را برساکنان جنوب کشور،بویژه خوزستان دشوار کرده است، هنوز فصل

بقیه در صفحه ۳۱

جناب آقایان حبیب و شاهرخ کیوانفر

بانهایت تاسف مصیبت وارده را به آن جنابان و خانواده محترمتان تسلیت گفته، سلامت و دوام عمر همه بستگان شما را از خدای بزرگ مسئلت داریم .

هیئت مدیره شرکت تبلیغاتی سیته

با کمال تاسف درگذشت بانو ربابه گرجی همسر جناب آقای علی گرجی برادران رئیس هیات مدیره شرکت و مادر گرامی آقایان حسین- فرخ- محمد مهدی گرجی را تسلیت عرض نموده بقای عمر خانواده محترم را آرزو مندیم .

کارکنان شرکت سهامی بیسکوپرس «عام»

تشکر وسپاسگزاری

از سروران عزیز گرامی ، دوستان نیک اندیش و بستگان که بمناسبت درگذشت عزیز از دست رفته‌مان جمشید باباجانی اظهار همدردی نموده و با شرکت در مراسم تشییع‌وتدفین ومجالس ترحیم‌وشب هفت و ارسال تلگراف و درج آگهی در جرایدقلب‌ما را تسلی‌بخشیده‌اند تشکر و سپاسگزاری نموده وبرای آنان عزت و سعادت و سلامتی آرزو می‌کنیم انتظار داریم اگر توفیق تشکر حضوری میسر نگردد این مختصر را بعنوان سپاس پذیرا باشند .

محمد وجواد باباجانی وخانواده‌های وابسته

جنابان آقایان حبیب وشاهرخ کیوانفر ـ منصور عطارچی- حکمت- وخانواده‌های وابسته

بایک دنیا تاسف درگذشت شادروان مادر و خواهر گرامانرا تسلیت گفته از خداوند سلامتی بازماندگان ازمرحومه را آرزو مندیم.

شرکت ایران الکترونیک

مهندسان راه وساختمان ـ تأسیسات

همکاران محترم روزجمعه ۲۶ خردادماه بادردست داشتن پروانهٔ اشتغال به وزارت مسکن وشهرسازی واقع درخیابان شمال پارک شهر تشریف آورده و درانتخابات نظام مهندسان ساختمان وتأسیسات شرکت فرمائید.

مجید محکمی

کاندیدای انتخابات نظام معماری و شهرسازی

اطلاعیه اتحادیه فروشندگان شیشه وآئینه‌تهران

در صفحه ۳۱

دبیرستان کیهان نو

با قبولی ممتاز همساله در کلاسهای ششم‌و دانشگاهها موجباب خشنودی خانواده‌هارا فراهم ساخته است ۴ـ۹۳۷۷۹۳ـ ۹۷۸۳۳۶

جناب آقای هادی رئیس زاده

انتصاب شایسته جنابعالی را تبریك عرض مینمائیم .

اهواز ـ ناصر سلامت و بانو

جناب آقای هادی رئیس زاده

انتصاب شایسته جنابعالی را تبریك عرض مینمائیم .

کارکنان نمایندگی ولو در خوزستان

انتخابات نظام‌معماری وشهرسازی

جامعه مشاوران ایران ، سندیکای مهندسین مشاور معمار ، کانون مهندسین ایران (رشته معماری) گروه مهندسین انجمن فارغ‌التحصیلان دانشگاهها .

کاندیدا های خود را جهت هیئت مدیره نظام معماری و شهرسازی معرفی می‌نمایند .

انتخابات ۲۵ خرداد ماه درسر نوشت آرشیتکت‌ها ومهندسان شهرساز تأثیرفراوان خواهد گذاشت. ما از همه همکاران دعوت می کنیم که به کاندیدا های شرح زیر که از بین همه سازمانها وگروهها برگزیده شده‌اند رأی بدهند و شایسته ترین‌افراد رابرای نظام معماری و شهرسازی‌برگزینند.

معماری : جناب‌آقای سناتور محسن‌فروغی- جناب آقای ایرج اعتصام ـ آقای حسن ناصری- علی‌آبادی- آقای امیرعلی سردار افخمی ـ آقای حسین محمود ـ آقای محمود ماهرالنقش ـآقای هوشنك صناعیها ـآقای بهروز حبیبی .

شهرسازی : آقای علی ادیبی-آقای‌ادوارد بالاسانیان- آقای احمد عظیمی .

تاریخ : پنجشنبه ۲۵ خرداد ماه ۳۷ از ساعت ۹ صبح تا۶ بعد ازظهر.

توجه: ارائه اصل پروانه اشتغال و شناسنامه در روز اخذ رای الزامی است.

دو میلیون و پانصد هزار تومان

جایزه بلیط های بخت آزمائی مخصوص سالگرد

برای آنچه شما میخواهید

قرعه‌کشی

پس فردا

شنبه‌ها دنیای ورزش

لیست سرویس‌کاران مجاز شرکت ساراول صفحه ۲۸

نیروی دریائی شاهنشاهی استخدام مینماید

در صفحه ۲۲

قابل توجه مسافرین جاده هراز

باطلاع عموم می‌رساند نظر باینکه جایگاه عرضه مواد نفتی در پلور تعطیل شده است از دارندگان وسائط نقلیه که قصد عبور از جاده هراز را دارند خواهشمند است سوخت مورد نیاز خود را در جایگاه های قبل یا بعداز نقطه مذکور تامین فرمایند .

م الف ۳۷۹۳

اطلاعیه کارخانجات الکترونیکی بلموند

بدینوسیله باطلاع کلیه هموطنان ارجمند میرساند که بمناسبت فرا رسیدن تعطیلات تابستانی ، ادارات مرکزی ـ دوایر فروش و نمایشگاههای کارخانجات الکترونیکی بلموند از ۲۷ خردادتا ۱۲ تیرماه ۲۵۳۷ شاهنشاهی تعطیل خواهدبود . وکماکان سرویس و خدمات این شرکت در خدمت دارندگان تلویزیون‌های رنگی و سیاه و سفید بلموند خواهد بود .

تلفن‌های سرویس کارخانجات الکترونیکی بلموند

۶۶۰۷۱۲ـ۱۷

دربزرگترین «معامله قرن» عربستان ۲۴ میلیارد دلار از فرانسه اسلحه میخرد

قاهره ـ یونایتدپرس ـ عربستان سعودی و فرانسه با یکدیگر به توافقی رسیده‌اند که باید آن را «معامله قرن»دانست. طبق گزارش مجله هفتگی مصر اکتبر در این معامله پیش‌بینی شده است که عربستان سعودی هم ارزش ۲۴ میلیارد دلار ادوات جنگی از قبیل تانک وهلیکوپتر ویک شبکه بزرگ رادار از فرانسه خریداری خواهد کرد. مجله مصری اضافه کرده است که شبکه راداری که قرار است کشور سعودی ازفرانسه دریافت کند تمام بحراحمر را در زیر پوشش خود قرارخواهد داد.

«انیس منصور» سردبیر مجله اکتبر که معمولا وی را از روزنامه‌نگاران مطلع در امور دنیای عرب میشناسند درگزارش مورد بحث نوشته است که توافق روی معامله ۲۴ میلیاردلاری در جریان دیدار ملک خالد پادشاه عربستان سعودی درفرانسه در پایان ماه مه اخیر حاصل شده و قرار است فرانسه‌تحویل تجهیزات جنگی مختلفی راکه محتوای این معامله هستند از ۱۹۸۰ آغاز کند.

در جریان دیدار پادشاه کشور سعودی از فرانسه سعودالفیصل وزیر خارجه عربستان سعودی گفته بود که توافقی بین دو کشور حاصل نشده است.

نیاز های دفاعی

وی مخصوصا این گزارش را که عربستان سعودی قرار است ازفرانسه هواپیماهای جنگی میراژ ۲۰۰۰ ومیراژ ۴۰۰۰ خریداری کند قویا تکذیب کرده واظهار داشته بود که ۶۰ فروند هواپیمای جت جنگی مدرن افـ۱۵ که قرار است آمریکا بکشور سعودی تحویل دهد برای بدست آوردن نیازهای دفاعی این کشور کفایت خواهد کرد.

انیس منصور در گزارش خود مخصوصا اهمیت شبکه راداری را که قرار است فرانسه به‌عربستان سعودی تحویل دهد مورد تاکید قرار داده ویادآوری کرده است که‌هواپیما های شوروی واسرائیل معمولا برای انجام دادن ماموریتهای اکتشاف وشناسایی برفراز بحراحمر پرواز می‌کنند. طبق‌نوشته سردبیر مجله اکتبر وجود شبکه مدرن و بزرگ رادارفرانسوی در عربستان سعودی اجازه خواهد داد که این کشور بتواند پروازهای هواپیماهای شناسایی اسرائیل و شوروی را در بالای بحراحمر کنترل کند.

منصور اضافه کرده است که دولت سعودی ۲۴میلیارد دلار پولی را که باید بابت بهای معامله قرن بفرانسه پرداخت کند در بانکهای این کشور به ودیعه گذاشته وبا اینکار خون تازه‌ای در رگهای اقتصاد فرانسه تزریق کرده است.

مجله اکتبر مدعی است که دولت سعودی تصمیم انجام دادن این معامله را مدتی پیش اتخاذ کرد ولی عملی کردن آن را به بعد ازانتخابات اخیر فرانسه که به شکست کمونیستهاو سوسیالیستها انجامید موکول کرد. مجله مصری اضافه کرده که ژیسکاردستن رئیس جمهور فرانسه به دولت سعودی گفته بود که اگر قبل از انتخابات فرانسه عربستان سعودی اقدام بمچنان معامله‌ای کند بیم آن خواهد رفت که کمونیستها و سوسیالیستها از این موضوع برضد وی بهره‌برداری کنند.

عربستان پرواز های شناسایی شوروی و اسرائیل برفراز بحر احمر را کنترل خواهد کرد به درخواست دستن‌انجام‌معامله بزرك قرن به بعداز انتخابات فرانسه موکول شد با این معامله خون تازه در رك های اقتصادی فرانسه تزریق می‌شود

بازداشت طرفداران حزب بعث

روزنامه کویتی «السیاسه» نوشت سی‌ودو نفر ازاعضای شعبه حزب بعث حاکم عراق در دوهفته اخیر در یمن جنوبی بازداشت شده‌اند.

السیاسه از قول منابع آگاه اضافه کرده است بازداشت بعثی‌ها در یمن جنوبی که هنوز هم ادامه دارد پاسخی است کمباقدام دولت عراق دربازداشت واعدام مبارزات حزب کمونیست ان کشور داده شده است.

بنوشته‌السیاسه بازداشت این عده به‌اعتراض اخیر شعبه حزب بعث عراق نسبت به‌عدم دعوت بعثی‌ها برای شرکت در کنگره سازمانهای ترقیخواه یمن جنوبی نیز بستگی دارد.

در این کنگره که بدون حضور نماینده حزب بعث عراق تشکیل شد مسایل مربوط به حزب پیشرو که قرار است در آینده نزدیک تشکیل شود مورد بررسی قرار گرفت.

هجوم سیاسی چین در خلیج فارس آغاز شده‌است

بیروت ـ خبرگزاری‌فرانسه ـ ناظران سیاسی در بیروت به این نتیجه رسیده‌اند که بنظر میرسد چین کمونیست بعنوان یکی ازقدرتهای علاقمند به امور منطقه خلیج فارس کشوری است که بیش از تمام ممالك دیگر میتواند از وحشتی که در این منطقه از خطر کمونیسم وجود دارد بهره‌برداری کند. از این نظرهجوم سیاسی چین در خلیج فارس میدان خود نمایی پیدا کرده است.

ناظرانی که از آنان نقل قول شده است میگویند که رهبران منطقه خلیج فارس از آن میترسند که جاه طلبی‌های شوروی در پشت دروازه های مناطق نفتی این ناحیه متوقف نشود در کویت ،کشوری که قرار است «هوورونك» معاون وزارت خارجه‌جمهوری خلق‌چین روز ۲۴ژوئن جاری‌برای‌دیداری وارد آنجا شود مطبوعات‌محلی این روز ها پر از گزارشهو مقالات پر آب و تاب در باره تماس های جاری پکن با دولت های منطقه خلیج فارس برای تدارك مقدمات برقراری روابط دیپلماتیك بین چین و کشور های مذکور هستند . رهبران همان تاکنون اولین کسانی هستند که در این منطقه‌ازاین فرصت تازه استفاده کرده ، اقدام‌به‌شناسایی رژیم کمونیست پکن نموده‌اند .

از نظر رهبران امارات و کشور های عرب منطقه خلیج فارس چین دست‌کم دو برك برنده در اختیار دارد .نخست اینکه دولت پکن‌نیز مانند‌دولت های مذکور براین عقیده‌است که خطر مداخلات کوبا و شوروی مهمترین تهدیدی‌است که در کمین کشور های‌منطقه خلیج فارس قراردارد . ثانیا رهبران کشور های مذکور تاکنون هرگز ندیده‌اند که چین درامورداخلی آنهامداخله کند. چین حتی درگذشته از پشتیبانی کردن از گروههای کوچك مائوئیستی که در این منطقه فعالیت می‌کنند نیز خودداری ورزیده است . از این نظر وضع چین بکلی با وضع شوروی متفاوت است زیرا شواهدی وجود دارد که مسکو حتی برای سرنگون ساختن برخی از رژیم های عرب در منطقه خلیج فارس‌نیز تلاش کرده است . از اینها گذشته چین کشوری است‌که تاکنون هرگز اسرائیل را به رسمیت نشناخته است وبالاخره همواره خود را مدافع حقوق‌حقه مردم فلسطین نیز معرفی‌کرده است .

از جمله دلایلی که ناظران سیاسی در بیروت برای دفاع از نظرشان در باره آمادگی پکن برای بهره‌برداری های پیروزمندانه از خطر کمونیسم در منطقه خلیج فارس ارائه میدهند این است که اخیرادر افغانستان کودتایی برپا شده که به روی کارآمدن یك‌رژیم طرفدار و مورد حمایت‌شوروی منجر گردیده است . علاوه‌بر این سومالی که معمولا جزیی از «دنیای عرب‌ومسلمان‌شناخته میشود در نتیجه حمایت‌فعالانه شوروی از رژیم آدیس‌آبابادر جنك اوگادن شکست خورده و اعراب این واقعه راضربتی برخودشان تلقی کرده‌اند و سرانجام سروکار دنیای عرب با مسئله اریتره است که در آن استقلال طلبانی که ازطرف اعراب حمایت‌میشوند درمعرض خطر تارومار شدن بوسیله حکومت اتیوپی ، یعنی رژیمی قرار گرفته‌اند که کماکان از پشتیبانی موثر کوبا و شوروی برخوردار است .

نبرد خونین افراد پولیساریو بانیروهای مغربی

الجزیره ـ خبرگزاری‌فرانسه ـ وزارت دفاع صحرا با انتشار بیانیه‌ای در الجزیره اعلام داشت که در جریان برخورد های خونین ماه مه گذشته‌میان نیرو های مغربی و چریکهای جبهه پولیساریو در صحرای غربی و جنوب مغرب تعداد ۴۵۳ نظامی مغربی کشته و بیش‌از ۱۷۵تن‌مجروح شده‌اند. برطبق این بیانیه ۴۲ سرباز مغربی نیز به اسارت نیروهای آزادیبخش صحرا درآمده‌اندو تعداد ۶۴ خودروی نظامی و ۵ تانك دشمن منهدم شده‌است. از سوی دیگر نیرو های‌جبهه یك هواپیمای جاگوارفرانسوی را نیز سرنگون ساخته‌اند.

هشتمین سالگرد عزیمت نیروها

پاریس ـ خبرگزاری لیبی گزارش داد که از امروزجشن های هشتمین سالگرد عزیمت نیروهای‌آمریکائی ازجماهیریه لیبی در سراسر این کشور آغاز شده است سرهنگ‌قذافی رهبر لیبی در یکی ازپایگاه های هوائی این کشور که سابقا مقر نیروهای آمریکائی بود سخنانی پیرامون اثرات نامطلوب پایگاههای آمریکائی ایراد کرد . در این مراسم رهبران سازمان آزادیبخش فلسطینی از جمله یاسرعرفات و هیات‌های‌سیاسی ونمایندگان اعزامی کشور های دوست لیبی شرکت دارند .

عضو قبیله پاتان، نایب وزیر سرحدات شد

راولپندی ـ رویتر ـ رادیو کابل گزارش داد دولت افغانستان دیروز سرفراز ماهموند استاد سابق دانشگاه کابل را بعنوان نایب وزیر سرحدات‌و امور مرزی‌برگزیده است.

ماهموند عضو قبیله پاتان استکه‌در شرق افغانستان‌واقع شده و در قسمت شمال شرقی بااستان سرحد پاکستان همرز است.

نماینده آلمان شرقی در کنگره دهقانان جبهه آزادی‌بخش اری‌تره شرکت کرد

روابط مبهم اری‌تره باهم پیمان های خود باعث شگفتی شده‌است

اریتره ـ خبرگزاری‌فرانسه ـ منابع موثق اریتره‌ای‌اظهار می دارند که یک نماینده آلمان شرقی در کنگره دهقانان این سرزمین که از سوی جبهه آزادی بخش اریتره درنزدیکی شهر «مندافره» واقع درپنجاه کیلومتری جنوب‌اسمره تشکیل یافته شرکت جسته است ، مشارکت پتراسپاك نماینده انجمن دهقانان در جمهوری دموکراتیک آلمان باعث‌شگفتی ناظران سیاسی شده است‌زیرا ظاهرا آلمان شرقی‌نیز دراتحاد شوروی و کوبا نیرو های اتیوپیائی را در جنگ علیه چریک های استقلال طلب اریتره یاری می دهد .ازسوی دیگر تلگرام پشتیبانی دهقانان یمن جنوبی از مردم اریتره در اوضاع و احوالی که‌این کشور خلبانان خود را برای کمك به آدیس‌آبابا دربمباران اریتره فرستاده و یکی از خلبانان یمن جنوبی نیز اخیرا به اسارت‌درآمدبسیار معنی‌دار است . بهر حال این وقایع نمایانگر ابهامی است که در مناسبات خارجی جبهه آزادی بخش اریتره ودیپلماسی اتحاد شوروی و هم پیمانان آنان وجود دارد ، به نظر میرسد که کشور های کمونیست در ضمن پشتیبانی از رژیم‌انقلابی آدیس‌آباباز برانگیختن‌دشمنی و مخاصمت استقلال طلبان اریتره‌ای علیه خود و آنهم‌در یک منطقه حساس استراتژیک سخت می پرهیزند .

پراودا اظهارات کارتر را مورد حمله قرار داد

مسکو ـ خبرگزاری‌فرانسه ـ روزنامه پراودا ارگان حزب کمونیست‌شوروی‌امروزپریدنت کارتر را به خاطر سخنرانی وی در برابر آکادمی نیروی دریائی میریلند بشدت‌مورد‌حمله قرارداد و اظهارات رئیس جمهوری آمریکارا بعنوان یك رشته از مطالبات درخواستهائی تلقی کردکه بصورت‌اولتیماتوم به اتحاد شوروی داده شده است . پراودا می افزایدرئیس جمهوری آمریکا که رژیم سوسیالیستی شوروی را مورد حملات نادرست خود قرارداده انتظار دارد که به عوامل امپریالیستی در کشور های سوسیالیست آزادی عمل‌داده شود و اتحاد شوروی و هم پیمانان آن‌از حمایت جنبشهای آزادیبخش آفریقا و سایر مناطق جهان دست‌بردارند . این روزنامه‌با اشاره به‌مداخله گسترده ایالات متحده آمریکا و کشور های عضو پیمان‌ناتو در ماجرای زئیر تصریح کرده که سازمان ناتو با همکاری فعال آمریکاو زیر فشار این کشور اجرای یك برنامه تسلیحاتی دراز مدت را تا سال ۱۹۹۳ پذیرفته است که این سیاست مآلا به جنك‌سرد و سرانجام به مقابله مستقیم خواهد انجامید .

بیانیه مشترك سران خط اول جبهه با نامی بیا

لواندا ـ خبرگزاری فرانسه ـ کنفرانس سران کشور های خط اول جبهه با نامی‌بیاامروز بکار خود در لواندا پایان‌داد و یك بیانیه مشترك در باره نامی‌بیا صادر کرد .

دراین بیانیه‌روسای‌جمهوری کشور های تانزانیا ، زامبیا ، وانگولا و نمایندگان بوتسوانا و موزامبیك حمایت معنوی ـ سیاسی ـ دیپلماتیك و مادی خود را از سواپو (سازمان‌خلق جنوب غربی افریقا) اعلام و مورد تاکید قرار دادند .

کشور های خط اول جبهه ضمن اظهارخرسندی ازموفقیت های سواپو در نامی‌بیاکه‌براثر آن افریقای جنوبی، حقوق‌مردم نامی‌بیا رابرای تعیین‌سرنوشت و استقلال خود مورد قبول قرار داد نگرانی جدی‌خود راازمانور های اخیر رژیم نژاد پرست افریقای جنوبی برای تجزیه نامی‌بیا و الحاق قسمتی ازآن بخاك خود اعلام داشت .

سران کشور های مزبور خاطر نشان ساختند که‌تمامیت ارضی نامی‌بیا باید محترم شمرده شود و شورای امنیت تمامیت ارضی این منطقه را تضمین کند باید یادآور شد که «سواپو» بعنوان‌تنهانماینده قانونی مردم نامی‌بیا برسمیت شناخته شده و افریقای جنوبی اعلام کرده است که نیرو‌های مسلح خود را قبل از استقلال این سرزمین ازنامی بیا خارج خواهد ساخت .

صدها جوان در آلمان شرقی شورش کردند

هامبورک ـ خبرگزاری فرانسه ـ اشپیگل‌مجله‌خبری آلمان گزارش داد که صدها جوان در شهر «درفورست» در آلمان شرقی دست به شورش زده وبسوی‌ماموران پلیس سنگ و بطری پرتاب کرده‌اند .

اشپیگل اضافه کرده که رفتار خشونت‌آمیز پلیس آلمان شرقی در حوادث روز بیست‌و هشتم ماه مه جوانان آلمانی را به‌شورش وادار کرده‌است .

در اواخر ۱۹۷۷ در برلن شرقی و چند شهر دیگر جمهوری دموکراتیک آلمان شورش های مشابهی روی داده اما مطبوعات دولتی آلمان شرقی این حوادث را بی‌اهمیت جلوه داده‌اند .

بنوشته اشپیگل‌هفتصدنفر در زدو خورد هائی که در محل نمایشگاه بین‌المللی «درفورست» روی‌داده‌شرکت داشته‌اند .

شورش هنگامی آغاز شد که پلیس به جوانان دستور داد از قسمت جنوبی جلوی مرکز تفریحات نمایشگاه‌دور شوند . در این‌زدوخوردها ماموران پلیس با پرتاب‌سنگ به‌شورشیان حمله‌ور شدمو عده زیادی از آنها را بشدت زخمی کردند .

افراد ناشناس در ترکیه سه‌تن را با رگبار گلوله کشته و ۸ نفررا زخمی کردند

آنکارا ـ خبرگزاری‌فرانسه ـ افراد ناشناس‌امروزمشتریان کافه‌ای را در استانبول با سلاح های اتوماتیک مورد حمله قرار دادند که‌براثران سه تن کشته و ۸ تن دیگر زخمی گردیدند .

به‌گفته شهودعینی‌در میان پنج مهاجم ناشناس‌دو دختر جوان یافت میشد . آنان از داخل اتومبیلی که در پی تیراندازی به سرعت ازانظار پنهان شد بطرف کافه آتش گشودند . سخنگوی پلیس اعلام کرد دوتن از کشته شدگان و بیشتر زخمی ها از دانشجویان دست چپی هستند . این حادثه تعداد قربانیان خشونت‌های‌سیاسی در ترکیه را طی هفته اخیر به ۱۱ تن رسانید .

چاقی به روابط جنسی لطمه میزند

واشنگتن ـ خبرگزاری فرانسه ـ جانور شناسان‌باغ وحش واشنگتن در پی پنج سال کوشش‌بیحاصل‌برای وادار ساختن «لینگ‌لینگ»و «هسینگ‌هسینگ » دوخرس نرو ماده چینی‌برای‌جفتگیری به این نتیجه رسیده‌اند که چاقی و اضافه‌وزن‌حیوانات به فعالیت های جنسی آنها لطمه میزند . این دوخرس کمیاب را که در نواحی‌کوه های هیمالیا یافت میشود دولت چین‌بهنگام‌سفرریچارد نیکسون به این کشور در سال ۱۹۷۲ هدیه کرده بود.

دکتر « کلاینمان»کارشناس باغ وحش واشنگتن طی‌یک کنفرانس مطبوعاتی یادآور شد که ممکن نشدن‌آمیزش این دو خرس معلول ۲۵ کیلو گرم اضافه وزن آنها می‌باشد .

تشکیل کلاس‌های کارآموزی‌فدراسیون کوهنوردی

بمنظور بالابردن اطلاعات کوهنوردی دختران وپسران. دودوره کلاس کارآموزی سنگنوردی بمدت ۶ شبانه‌روز در پناهگاه شیرپلا تشکیل خواهد شد.

دوره اول از روزشنبه ۲۷ر۳ر۳۷ لغایت پنجشنبه۱ر۴ر۳۷

دوره دوم‌از روز شنبه ۳ر۴ر۳۷لغایت پنجشنبه۸ر۴ر۳۷

افراد داوطلب حداکثر تا آخر وقت روز چهارشنبه ۲۴ر۳ر۳۷ صبح وبعدازظهر بفدراسیون کوهنوردی کشور جنب امجدیه مراجعه نمایند.

رئیس جمهوری مصر از نقشه‌های صنایع‌نظامی پرده برداشت

سادات: مصرتا ۱۹۸۰ اولین «بمب افکن» وموشک خودراخواهدساخت

«مورین آتش‌نشانی سرکرم خاموش کردن آتش سوزی‌بزرگی هستند که دیروز پس از سه انفجار در ساختمان کلوب «مدیترانه» در پاریس برپا شد. بلافاصله پس از انفجارهای پی‌در پی و آتش سوزی ، یک نهضت ناشناس‌بنام «جبهه ملی آزادی بخش فرانسه» مسئولیت انفجار را بعهده گرفت. در این حادثه یک تن زخمی شد.
عکس رادیویی آسوشیتدپرس

قاهره ـ یونایتدپرس ـ انور سادات رئیس جمهوری مصر اعلام کرد که کشور وی تا ۱۹۸۰اولین هواپیمای جنگی‌ـ بمب افکن خود را خواهد ساخت و علاوه براین‌موشک های‌زمین به هوا و جیپ‌های نظامی نیز در داخل کشور تولید خواهد کرد.

سادات که نزد عده‌ای از افسران‌نیروی هوایی مصردر یکی از پایگاههای نظامی‌منطقه کانال‌سوئز صحبت میکردوارد جزئیات نشد. گزارشهایی که اخیرادر مطبوعات به چاپ رسیده حکایت از این دارد که مصر قرار است از شرکت فرانسوی «مارسل داسو » سازنده هواپیما های جنگی میراژ تقاضا کند که به مصربا استفاده از ترتیبات پروانه‌ای امتیاز ساخت هواپیما های مذکور رادر داخل این کشور بدهد. مصر علاوه براین از مدتی باینطرف در تلاش بوده استکه براساس همان ترتیبات تولید موشکهای فرانسوی «کروتال» رانیز برای خود امکان‌پذیرکندو بالاخره بااستفاده ازامتیازیکه از شرکت اتومبیل سازی آمریکایی آمریکن موتورزخواهد گرفت به تولید جیپ های نظامی نیز اقدام نماید.

بطوریکه مطبوعات قاهره گزارش‌داده‌اند پولی‌راکه برای بوجود آوردن صنایع نظامی تولید کننده جنگ افزارهای مذکور مورد نیاز است کنسرسیومی مرکب از کشور های‌ثروتمندو نفت خیزعربستان سعودی ـ و قطر و امارات متحده‌عرب و خود مصرتامین خواهد کرد.

کاسترو قبلا ازحمله کاتانگایی‌ها به «شابا» آگاه بود

واشنگتن ـ خبرگزاری‌ها ـ فیدل‌کاسترو نخست‌وزیر کوب چهار روز پس ازحمله اخیر شورشیان کاتانگایی به ایالت شابا در جنوب زئیر ـ ایالات متحده را آگاه کرد که وی از پیش در جریان نقشه‌حمله‌شورشیان‌کاتانگایی قرار داشته و حتی کوشش کرده بود که آنان را ازبرپا کردن چنان حمله‌ای باز دارد .

اظهارات کاسترو ظاهرا تایید کننده سخنان اخیر جیمی کارتر رئیس جمهوری‌آمریکا است که گفته بود کوبائیان از حمله نیرو های شورشی به شابا اطلاع قبلی‌داشتند ولی کوشش بخرج ندادندتا جلوی آن حمله را بگیرند . نگاتی که دیروز از قول کاسترو در واشنگتن نقل شده تنها صحبت قسمت‌آخر اظهارات رئیس جمهوری آمریکا رامشکوک‌جلوه‌میدهد زیرا کاسترو مدعی است که حتی برای جلوگیری از حمله شورشیان به شابا نیز تلاش کرده است .

طبق گزارش منابعی که دیروز سخنان کاسترو را نقل کرده‌اند وی این اظهارات را در هاوانا نزد لایل‌لین ـ دیپلمات عالیرتبه آمریکایی عنوان کرده ووی قول کاسترو را طی تلگرافی محرمانه به‌آگاهی وزارت خارجه‌آمریکارسانده است .

سناتور دیک کلارک رئیس کمیته روابط خارجی سنای آمریکادیروز گفت : چیزی که برای ما معنای‌دردسر سازی بوجود می‌آورد این است که چرا کارتر باوجود آگاهی‌اش از سخنان کاسترو این‌موضوع را هنگام‌متهم‌ساختن‌کوبائیان در ماجرای شابا مسکوت گذاشته است چون به این ترتیب اکنون وضعی‌بوجود آمده که کنگره آمریکا می‌تواند مستقلا در باره نقش واقعی کوبا در قضایای‌شابا داوری کند و بربی‌گناهی دولت کاسترو در آن ماجرا صحه بگذارد .

از طرف دیگردرواشنگتن رئوف‌دنکتاش رهبرترک‌های قبرس به عده‌ای‌از نمایندگان کنگره آمریکا گفته است که در حدود ۱۰۰ نفر از کارشناسان کوبایی سرگرم آموزش دادن به یونانیان قبرسی‌هستند تااینان بتوانند در حمله‌ای که احتمالا به منطقه ترک های قبرس‌انجام خواهند داد از موشک استفاده کنند .

سفارت قبرس‌درواشنگتن ادعای دنکتاش را با خشم تمام تکذیب کرده است .

جنجال آدم‌ربائی در کانادا

مونترآل ـ خبرگزاری فرانسه ـ ماجرای شگفت انگیز یک حادثه آدم ربائی صفحات اول روزنامه های کانادا را به خود اختصاص داده است . به گفته مقامات پلیس مونترآل ازدواج یک زن ۲۶ ساله الجزایری بنام «دلیله» با یک فرانسوی‌مقیم مونترآل با مخالفت شدید « مسعود زغار»برادرمیلیونر این‌زن‌روبرو شده‌بودبطوری که میلیونر الجزایری با پیوش کردن خواهر خود وی را بالاجبار با یک هواپیمای اختصاصی «دی‌ـ سی ـ ۸ » که بطور غیر قانونی وارد کانادا گردیده بود به الجزایر فرستاد . این زن فعلا در دهکده کوچکی واقع در ۳۵۰کیلو متری جنوب شرقی الجزیره سکونت دارد و بنا به اراده برادرش با یک مردالجزایری ازدواج کرده است . شوهر فرانسوی این زن الجزایری در مونترآل به خبرنگاران گفت : زغارهرگز ازدواج خواهر خود را با من که نه مسلمان و نه‌الجزایری‌بودم نپذیرفت . از سوی دیگر مقامات کانادائی زغار رایک شخصیت بسیارمفیدالجزایری می‌دانند که به عنوان مرد دست راست بومدین رئیس جمهوری این کشور شناخته میشود .

موتوبو ۲۰۰۰ مزدور استخدام میکند

لندن ـ نشریه هفتگی « ابزرور» چاپ لندن نوشت موبوتو بزودی دو هزار مزدور ایتالیائی ،فرانسوی ، سویسی و بلژیکی برای جنگ احتمالی درشابا استخدام خواهد کرد .

تشریفات استخدام این مزدوران توسط‌سرگرد«مایک هواره » فرمانده پیشین کماندوئی که پس از کودتای ۱۹۶۵ از موبوتو پشتیبانی کرد انجام خواهد شد .

فاصله کوبا از سیاست شوروی

لندن ـ خبرگزاری فرانسه ـ نشریه هفتگی «ابزرور» چاپ لندن نوشت‌که‌کوبا حاضر نشده است از حمله اتیوپی به اری‌تره پشتیبانی کند و باین ترتیب برای نخستین‌بار از سیاست شوروی در قاره افریقا فاصله گرفته است.

بنوشته «ابزرور» فیدل‌کاسترو حاضر نشده است نیرو های کوبائی رادر حمله اخیر اتیوپی به «اری‌تره» شرکت‌دهد. یمن جنوبی نیز به پشتیبانی از فیدل‌کاسترو نیرو های خود را از ایالت اری‌تره خارج کرده است.

لیبی برای صدها هواپیما به‌خلبان احتیاج‌دارد.

قذافی: نیروی هوایی لیبی در اختیار ملت فلسطین‌است

پاریس ـ خبرگزاری‌فرانسه ـ سرهنگ معمر قذافی رهبرلیبی ضمن نطقی در ترابلس اعلام کرد که‌نیروی هوائی و دریائی لیبی تا آزادی سرزمین‌فلسطین در اختیار ملت فلسطین است. قذافی گفت که برای ملت عرب و ملت فلسطین جای هیچگونه تردید نیست که تنها با توسل به زوروا سلحه بتوان‌سرزمین فلسطین راوجب به وجب‌آزاد کرد .

قذافی اضافه‌کرد که تاکنون همه تلاش ما برای حل‌مسالمت آمیز اختلاف های خاورمیانه شکست خورده و مذاکرات صلح آمیز با بن بست روبرو شده و در این شرایط تنها میتوان با نیروی نظامی دشمن را وادار به تسلیم‌کرد.

قذافی که در پایگاه هوائی «بن‌نانه» سخنرانی میکردگفت اگر حق داشتم همین الان به هواپیما های این پایگاه‌دستور پرواز می دادم اما گرفتن تصمیم در این مورد با کنگره خلق و ملت لیبی است چرا که این هواپیما ها به ملت‌تعلق دارد و تنها او است که می‌تواند هر طور بخواهد از شکاری ها و بمب افکن های خود استفاده کند .

قذافی اضافه کرد که صدها هواپیمای لیبی می توانند هر لحظه برای‌انجام ماموریت‌های جنگی پایگاه های خود راترک کنند خلبانان آماده هستند اما لیبی برای صد ها هواپیمای دیگر باز هم به خلبان احتیاج دارد . کسی نیست که ازقدرت نظامی لیبی‌آگاه نباشدودشمنان ما هم هنگامی که طعم ضربت نیروی هوائی ما را چشیده باشند باین حقیقت پی خواهند برد .

عرفات کارتر را به توطئه علیه فلسطینی ها متهم کرد

بیروت ـ یاسرعرفات رئیس کمیته اجرائیه سازمان آزادی بخش جیمی کارتر را بتوطئه علیه مردم فلسطین متهم کردو گفت تهاجم ماه مارس اسرائیل به جنوب لبنان‌با موافقت‌رئیس جمهوری آمریکا صورت‌گرفت.

عرفات گفت کارتر پیوسته عملیات فدائیان فلسطین را علیه سربازان اسرائیلی که سرزمین ما را اشغال کرده‌اند محکوم میکند اما نسبت به حمله اخیر اسرائیلی ها بیک‌پایگاه دریائی فلسطین سکوت کرده است.

عرفات گفت اسرائیلی هابه احتمال زیاد بار دیگرخواهند کوشید به فدائیان حمله کنند و من از هم اکنون به آنها خوش‌آمدمیگویم زیراانقلابیون ما همواره آماده‌اند به آنها درس عبرت جدیدی بدهند.

عرفات از رهبران اسرائیل خواست ارقام واقعی تلفات خود را در جریان حمله به پایگاه دریائی فلسطینی هااعلام کنند .

اسرائیل ادعا کرده استکه در جریان این حمله تنها دو افسر خود را از دست داده است در حالی‌که‌عرفات میگوید تلفات اسرائیلی ها خیلی بیش از اینها بود .

برای بالابردن رکورد جهانی خوابیدن درگور :

یك بلژیکی خود را در عمق ۱ر۵ متری زمین دفن کرد

بردا(هلند)ـ خبرگزاری فرانسه ـ از روز جمعه گذشته یکبلژیکی بنام مارک دمائر زنده در داخل تابوتی گذارده شد و در عمق ۱ر۵ متری زمین دفن گردیدتا بتواند رکورد جهانی این رشته نوظهور را بهبود بخشد. این بلژیکی که قبلا بارانداز بود و یکبار نیز باگذراندن ۱۰۵ روز در زیر زمین بمقام قهرمانی جهان رسید امیدوار است که این بار رکورد کنونی جهان‌را که ۲۱۷ روز زندگی در عمق زمین است بشکند.

باوجود این شرایط تدفین «مارکدومائر» زیاد هم ناراحت کننده نیست. تابوت وی‌بیک چادر خیمه مانند که برفرازسر او قرارگرفته بسته است، و از طریق یک روزنه‌تعبیه شده‌هوای سردوگرم وغذا و آشامیدنی‌به وی میرسد، علاوه‌براین دومائر یک دستگاه تلفن، تلویزیون ، رادیو چند جلد کتاب و یک وسیله نرمش بدنی در اختیار دارد.

جنبش ملی مبارزه‌با آلودگی محیط زیست

نبرد فلسطینی‌ها بامحافظه‌کاران مسیحی‌ادامه‌دارد

اسرائیل میخواهد تسلط بر جنوب لبنان را حفظ کند

بیروت ـ خبرگزاری فرانسه ـ درحالیکه نیرو های اسرائیل خود را برای تخلیه کامل بخش های‌جنوب لبنان‌آماده می کنند اوضاع در مناطق مرزی همچنان ناآرام است.

خبرگزاری «وفا» گزارش‌داد که از بعد از ظهر دیروزنبرد شدیدی میان واحد های توپخانه نیرو های فلسطین‌ـ ترقیخواهان و محافظه‌کاران مسیحی در منطقه مرجعیون و نباتیه درگرفته است .

خبرگزاری وفا محافظه‌کاران را متهم کرد که با گلوله‌باران مواضع فلسطینی ها به‌جنگ جدیدی علیه ترقیخواهان در اطراف شهر نباتیه دست زده است .

خبرنگاران نظامی اسرائیل‌از یکپاسگاه‌مرزی گزارش‌دادند فدائیان فلسطین که در بخش «شاتو دیوفور» مستقر شده‌اند شهر مرزی مرجعون را به گلوله بستند و عده‌ای از ساکنان آن را زخمی کرده‌اند. به گزارش این خبرنگاران نبرد واحد های توپخانه فدائیان و محافظه کاران در تمام مدت بعد از ظهر ادامه داشت .

منابع دیپلماتیک در بیروت اظهار داشتند که اسرائیل‌در نظر دارد که کنترل مناطق مرزی لبنان را به نیرو های محافظه‌کار مسیحی واگذار کند. تا باین ترتیب بتواند بطور غیرمستقیم تسلط خود را به‌جنوب لبنان حفظ کند.

شماره نیرو های راست‌گرا در جنوب به ششصد نفر می رسد و اسرائیل کلیه نیازمندی های جنگی آنها را تامین می‌کند .

فورد می‌توانست به آسانی کارتر را شکست دهد

نیویورک ـ خبرگزاری فرانسه ـ آخرین نظرخواهی که توسط یک موسسه آمارگیری درآمریکا انجام شده نشان میدهد که اگر انتخابات ریاست جمهوری۱۹۷۶ در سال جاری برگزار میشد جرالدفورد میتوانست به‌آسانی جیمی کارتر را شکست دهد.

نتایج این نظر خواهی در شماره اخیر مجله «تایم» چاپ نیویورک انتشار یافته است . چهل‌وپنج درصد شرکت‌کنندگان دراین نظرخواهی‌به جرالدفورد رای داده‌اند در حالیکه شماره طرفداران کارتر از ۳۷ درصد تجاوز نمی‌کند.

شرکت ها و سازمانهای پخش وترخیص کالا

امروز صفحه ۱۸

دارالترجمه رسمی سپهر

ترجمه مدارك تحصیلی ،قرارداد، کتاب وسایر متون‌ـعباس‌آبادنبش اندیشه اصلی ساختمان ۷۹ تلفن ۸۵۰۵۱۵

قابل توجه شرکتهای ساختمانی وخریداران کاشی ،سرویسهای بهداشتی ایتالیائی در نمایشگاه شرکت بین‌المللی مونشاین از انواع‌و طرحهای مختلف کاشی وسرویسهای بهداشتی دیدن فرمائید .

آدرس: خیابان تاج نرسیده به‌برق آلستوم نبش خیابان سپهر تلفن۹۷۲۷۱۶ و۹۷۵۴۴۰ ازشهرستانها نماینده فعال پذیرفته میشود .

MF Massey Ferguson

جردن ـ خیابان گلفام شماره۴۱

تلفن: ۹۰ـ۲۲۷۵۸۸

بکهو مسی فرگوسن

ام‌اف ۵۰بی باگیربکس اتوماتیک (آماده‌تحویل)

وضع امتحانات آخرسال دانشگاهها

از روز شنبه امتحانات آخر سال تحصیلی ۳۷ ـ۳۶ تعدادی از دانشگاه ها و موسسات آموزش عالی آغاز شد و در تعدادی دیگر از دانشکده ها امتحانات از چهار شنبه این هفته آغاز میشود .

تعدادی از دانشکده ها و موسسات آموزش عالی که تعطیلات بیش از معمول داشته‌اند ثبت نام مجدد انجام میدهند و امتحانات آنها به شهریور ماه موکول میشود .

در دانشگاه تهران

امتحانات چند دانشکده از دانشگاه تهران از روز شنبه آغاز شده و چند دانشکده‌نیز از روز چهار شنبه امتحانات را آغاز میکنند.

امتحانات دوره های فوق لیسانس و دکتری نیز از شنبه سیزدهم خرداد جاری آغاز شده‌و ادامه دارد .

مسئولان دانشکده های مختلف دانشگاه ملی باستثنای دانشکده اقتصاد و علوم نیز در حال برگزاری امتحانات هستند.

دانشکده علوم و صنعت که ترم را تعطیل کرده، مجددا ثبت نام میکند و در ماه های تیر و مرداد کلاس خواهد داشت و در شهریورامتحانات خودرا برگزار میکند.

دانشگاه آریامهر

دانشگاه صنعتی آریامهر به مناسبت نرفتن استادان آن‌به سر کلاس تعطیل شده ووضع آن هنوز معلوم نیست.استادان دانشگاه صنعتی آریا مهر به عنوان اعتراض به تعطیل دانشگاه آریامهر تهران و یا انتقال آن باصفهان از نیمه اردیبهشت ماه‌بکلاس نرفتند. امتحانات مدرسه عالی‌بازرگانی و دانشگاه تربیت معلم آغاز شده و ادامه دارد .پلی‌تکنیك هنوز کلاس خواهد داشت ، امتحانات دانشگاه گیلان که نیمسال آرامی را داشت از۲۴ اردیبهشت آغاز شده و چهار- شنبه این هفته به پایان می رسد.

دانشگاه اصفهان

مسئولان دانشگاه اصفهان اعلام کرده‌اند چنانچه دانشجویانی که دروس آنها تمام نشده در ترم تابستانی شرکت نکنند نیمسال آنها حذف میشود . امتحانات کسانی هم که دروس خودرا تمام کرده‌اند آغاز شده‌است .

امتحانات دانشگاه جندی ـ شاپور از هفدهم خرداد ماه شروع شده و تا چهارم تیر ماه ادامه خواهد یافت.

امتحانات دانشگاه‌پهلوی که تاروز های آخر نیمسال جزو آرامترین دانشگاه ها بودنیز از روز هفدهم خرداد ماه‌آغاز شده و در آخر خرداد ماه‌پایان می‌پذیرد.

امتحانات دانشگاه بوعلی‌از اول تیرماه آغاز میشود و تا آخر تیرماه ادامه مییابد.

تقویم دانشگاهی

دانشگاه ها و موسسات آموزش عالی ایران تقویم دانشگاهی دارند و باتوجه به همین تقویم ثبت نام اول سال، امتحان پایان نیمسال اول ، ثبت نام برای ترم یانیمسال‌دوم و امتحان آخر سال تحصیلی یاپایان نیمسال دوم رابرگزار میکنند . امتحانات آخر سال در سالهای گذشته و مطابق تقویم ، از دهه دوم خرداد ماه یعنی ۱۰تا۲۷ خرداد ماه آغاز میشدو در بعضی از موسسات‌با سیستم فشرده تاپایان تیرماه خاتمه می‌پذیرفت ، و دربعضی از موسسات آموزش عالی تا آخر هفته اول تیرماه ادامه‌می یافت و آنگاه نتایج اعلام‌می شد. در اغلب دانشگاه ها و موسسات آموزش عالی ترم تابستانی تانیمه شهریور ماه‌نیز برگزار میشد. البته بعضی از رشته‌ها سه ترمه شده‌اند که بکلی با این سیستم فرق‌دارد. امسال وضع امتحانات آخرسال بکلی تغییر کرده است وبه علت ناآرامیهای دانشگاه ها و موسسات آموزش عالی ، بخصوص در نیمسال دوم‌برنامه تمامی امتحانات بهم ریخته است .

براثر این وضع بعضی از ترم‌ها منحل شده. وبعضی ها ترم راتاآخر تابستان ادامه داده‌اند . تعدادی از دانشکده ها نیز برای رفع تکلیف‌مطابق تقویم دانشگاهی امتحان گذاشته‌اند که البته تعدادی‌از آنها نیز برنامه های درسی‌خود را در نیمسال دوم به پایان رسانیده‌اند و هم اکنون‌مشغول برگزاری امتحانات واقعی‌هستند معدودی از مسئولان دانشگاه‌ها ونیز مسئولان قسمت آموزش و روابط عمومی آنها امروز از تشریح وضع موسسه‌خوداحتراز کردند.

تب فوتبال درمیان نوجوانان تهران به‌اوج رسیده‌است

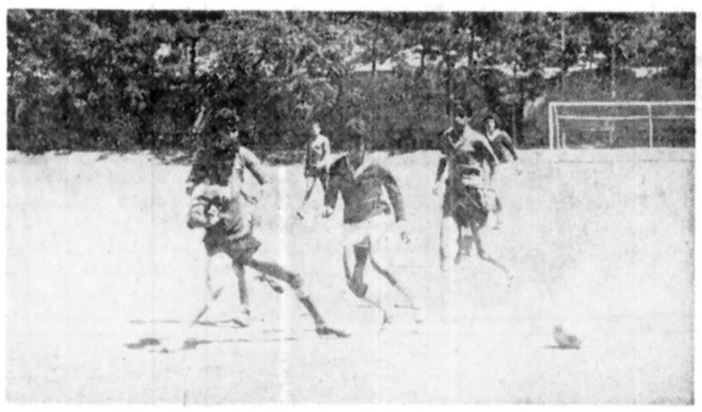

اخیرا مجله پرتیراژ اطلاعات دختران و پسران ویژه نوجوانان کشور با برگزاری مسابقات فوتبال جام در جام بین تیم‌های محلهی دست به اقدام‌جالب و مفیدی زد که با اقبال پرشور علاقمندان و ورزشدوستان نوجوان محلات تهران روبرو شده است.

در این مسابقات ۵۶۰ نفر در ۲۸ تیم شرکت‌دارند وهرهفته روزهای پنجشنبه و جمعه در زمین چمن شماره ۳ شهباز بمیدان می آیند و برای دست‌یابی به مقام‌قهرمانی ازهیچ‌کوششی فروگزار نیستند .

این نوجوانان ورزش‌دوست خوب‌میدوند، جست و چالاک پا بتوپ جلو میروند و از نظر تکنیک درحد خوبی هستند بطوری که میتوان از هم‌اکنون آنان را امیدهای آینده فوتبال کشورمان بحساب آورد .

مسابقات جام در جام تیمهای حلهیی زیر نظر سرویس ورزشی مجله اطلاعات دختران و پسران و با همکاری جامکو و مبلیران صورت میگیرد و درخلال‌مبارزات فوتبالیست های ریزنقش ، چهره‌های معروف ورزشی و دست ـ اندرکاران فوتبال نیز دیده میشوند.

مجله اطلاعات دختران‌و پسران درنظر دارد جهت پیشبرد هدفهای ورزشی ، بعد از اتمام این مسابقه‌ها با پیاده کردن طرح‌های سودمند در رشته‌های ورزشی در گسترش ورزش بین نوجوانان کشور گام های بلندی برداارد.

تهرانی‌هاروزی یک‌میلیون کیلومواد غذائی مصرف میکنند

تهرانی هاروزی یك میلیون و ۶۰۰ کیلو مواد پروتئینی‌از جمله گوشت. مرغ. تخم‌مرغ. لبنیات. انواع کنسرو. کالباس و سوسیس میخورند.

براساس آخرین گزارشی که از مصرف مواد غذائی تهرانی ها در دست است‌مصرف مواد غذائی تهران ٤ میلیون‌و ۷۰۰ هزار نفری به روزی ۳ میلیون کیلو . نان . میوه . حبوبات و برنج و سایر انواع مواد پروتئینی رسیده‌است .

تهیه و تدارك و توزیع این مواد را ۲۰۰ هزار واحدصنفی در تهران و همچنین سازمان های دولتی از جمله سازمان غله و قندو شکر و چای کشور. شرکت معاملات خارجی . شرکت گسترش خدمات بازرگانی . سازمان گوشت کشور .کارخانه‌شیرپاستوریزه سازمان .تعاون مصرف شهرو روستا و موسساتی نظیر این گروه بعهده دارند.

نظارت‌در تهیه‌وتوزیع

سه کمیته‌بطور روزانه و هفتگی در تهیه و تدارك‌وتوزیع این قبیل مواد نظارت دارد.

نخستین کمیته، کمیته‌ارزاق اتاق اصناف پایتخت است که همه روزه ساعت ۱۱ صبح زیر نظر رئیس اتاق اصناف‌تشکیل جلسه میدهد و برتنظیم برنامه های تهیه ،تدارك و توزیع این مواد رسیدگی میکند.

دراین کمیته نمایندگان وزارتخانه ها و سازمان های مسئول نیز شرکت دارند . گزارش روزانه توزیع مواد غذائی همه روزه پس‌از بررسی دراین کمیته برای‌اطلاع‌نخست وزیر فرستاده میشود.

کمیته دیگری با همین نام در وزارت بازرگانی بر میزان واردات و نیاز های این قبیل مواد در تهران و بطور کلی‌در سطح کشور رسیدگی میکند و چنانچه درشهرها کمبودی‌باشد مقدار نیاز آنهابوسیله بازوهای تدارکاتی وتوزیع‌این‌وزارتخانه از جمله شرکت گسترش خدمات بازرگانی، سازمان غله‌و قندو شکر وچای کشورو همچنین سازمان تعاون مصرف شهرو روستا تدارك و توزیع میگردد .

هم‌آهنك کننده

کمیته دیگری بانام کمیته ارزاق نخست وزیری به نحوه تدارك و میزان احتیاجات و توزیع سراسری کشور مواد غذائی و خوراکی و همچنین سایر مواد مصرفی مردم‌نظارت دارد و دراین کمیته که زیر نظر شخص نخست وزیر روز های دوشنبه تشکیل میشود ، نمایندگان تمام وزاتخانه ها و سازمان های دولتی که درامر تهیه و تدارك‌وتوزیع این مواد مسئولیت دارندو همچنین نمایندگان اتاقهای اصناف و بازرگانی و صنایع و معادن ایران کمیته ملی حمایت‌از مصرف کننده عضویت دارند. این کمیته علاوه بر نظارت مستمر و مستقیم‌بر توزیع‌مواد خوراکی و کالاهای ضروری مصرفی سراسر کشور ، در امر هماهنگی تهیه و تدارك‌این کالاها وبرنامه ریزیهای‌وارداتی آن ، اعم از وارداتی که به وسیله دولت‌ویابخش خصوصی صورت میگیرد، نظارت میکند و هم‌آهنك کننده امورسازمان های مسئول مواد غذائی و مصرفی کشوراست .

ساختمان مرکز کنترل شبکه‌مترو بزودی‌شروع میشود

مقدمات انجام مناقصه ساختمان مرکز کنترل شبکه مترو در خیابان شاهرضا چهار راه کالج ـ فراهم شد.وبزودی ساختمان آن آغاز خواهد شد.

مرکز مزبور توسط سازمان راه آهن شهری تهران‌وحومه و با همکاری‌وزارت نیرواحداث میشود و پس‌از احداث شبکه های برق رسانی مترو از این مرکزموردنظارت قرار می ـ گیرند.

یك مقام مطلع در سازمان مترو امروز در زمینه عملیات ساختمانی خطوط مترو نیز به اطلاعات گفت م مناقصه خط دوم متروی‌تهران در سال‌جاری انجام خواهدشد.

خط دوم مترو از ناحیه‌تهران پارس آغاز و پس‌از گذشتن از طریق آیزنهاور به سوی شمال غربی تهران پیش‌میرود. ضمنا از هم اکنون مهندسین مشاور سازمان راه آهن زیر زمینی به مطالعات خوددرمورد تکمیل خطوط سه‌و چهارادامه میدهند . وتجهیزات لازم‌برای بکار انداختن اولین خط مترو از شهستان پهلوی تا منطقه بازار دردست تهیه‌است .

در حال حاضر بتون ریزی ۲۷۰۰ متر از خط اول مترو در شهستان پهلوی که شامل ٤ ایستگاه میباشد در شرف‌انجام است وعملیات حفاری وخاك‌برداری قسمت های بعدی‌ازخط یك نیز طی چهار ماه آینده‌در تهران آغاز خواهدشد.

بهمین جهت‌تعدادی ازخیابان های مرکزی پایتخت نظیر روزولت . اکباتان . خیام . بوذرجمهری و مولوی . ظرف یك سال آینده بسته خواهد شد و مقررات رفت‌و آمد در آنهابه طور کلی تغییر مییابد.

همین مقام افزود: برنامه های احداث مترو در تهران طبق طرح زمان بندی شده پیش می رودو هیچگونه تاخیری در آن صورت نخواهد گرفت .

در ضمن بودجه مترو نیز در سال جاری از جانب سازمان برنامه وبودجه مورد بررسی است و احتمالا مورد تجدیدنظر قرار میگیرد.

کمیسیون نرخ گذاری از نرخ پرتقال عاجز شده!

پنج هزار تن‌پرتقال آفریقائی که قرار بود از طریق شرکت تعاونی اتحادیه میوه فروشان در سطح پایتخت با نرخ هر کیلو ۷۰ ریال برای فروشنده و ۸۰ ریال برای مصرفکننده عرضه شود بطور قاچاق وارد بازار شد .

آگاهان صنفی موردسئوال گزارشگر ما در این زمینه‌اظهار داشتند این پرتقال ها حدود یکماه است که وارد ایران شده است ولی وارد کننده این کالا مدعی است که نرخ تعیین شده برایش مقرون به صرفه نیست و بهمین جهت‌از عرضه پرتقال ها از طریق شرکت تعاونی اتحادیه میوه‌فروشان تاکنون خودداری کرده است و مقداری از این کالا را در اختیار واسطه ها گذاشته است تا بازار سیاه عرضه شود.

یک مقام آگاه در این زمینه اظهار داشت : علت ایجادبازار سیاه پرتقال و سایر کالا های مورد مصرف مردم‌عدم‌هماهنگی نرخها مصوب تهران با نرخ های شهرستانهاست .

وی اضافه کرد: اگر نرخی که در تهران برای پرتقال‌تعیین شد همزمان درکلیه شهرستانها نیز همان نرخ بمرحله اجرادر می‌آمد هیچگاه بازار سیاه آن ایجاد نمیشد و از سوی‌دیگر وارد کنندگان این کالا نیز برای سود جوئی کالا های مصرفی سهمیه پایتخت را در شهرستانها عرضه نمیکردند .

گزارش خبرنگار ما حاکیست‌با اینکه جلسه اخیر کمیسیون ویژه نرخ گذاری نرخ برخی از انواع‌میوه و ترمبار را تقلیل داده است‌اما نوع‌مرغوب تقریبا کلیه میوه ها همچنان گرانتر از نرخ مصوب عرضه میشود.

نرخ‌هاوقیمت‌حقیقی

نرخ مصوب انواع میوه و ترمبار و نیز نرخی که‌مصرفن کننده در حال حاضر بناچاردر بازار های روز بابت آنها می‌ـ پردازد بشرح زیر است :

پرتقال خارجی‌هر کیلو ۲۰۰ ریال (نرخ مصوب ۸۰ ریال)، مور مرغوب و سالم تا ۱۲۰ ریال (نرخ مصوب ۷۹ ریال) هندوانه مرغوب تا ٤۵ ریال (نرخ مصوب ۳۲ ریال) ،خیار سبز مرغوب ۸۵ ریال (نرخ مصوب ٦٤ ریال) طالبی و گرمک هر کیلو تا ٦۵ ریال (نرخ مصوب ٤٦ ریال) گوجه درختی تخم برقوتی هر کیلو تا ۱٤۰ ریال (نرخ‌مصوب۱۰۰ ریال) ، توت فرنگی مرغوب‌هر کیلو تا ٤۲۰ ریال (نرخ مصوب ۳۰۰ ریال) ،نردآلو شکر پاره هر کیلو تا ۲۱۰ ریال (نرخ مصوب ۱۵۰ریال) گیلاس‌دور شهر مرغوب هر کیلو تا ۲۰۰ ریال (نرخ‌مصوب ۱۵٦ ریال) ، انگور یاقوتی‌هر کیلو تا ۱۹۰ ریال نرخ‌مصوب ۱۷۵ ریال) ، آلبالو هر کیلو تا ۱۳۵ ریال (نرخ مصوب۹۵ ریال) .

دبیرستان کیهان نو
ثبت نام سال آینده خودرا آغاز کرد این دبیرستان در سال گذشته نیز مانند سالهای‌قبل در کلاسهای
ششم ریاضی وطبیعی
صد درصد قبولی داشت
٤ـ۹۳۷۷۹۳ ـ۹۷۸۳۳٦

اطلاعیه
انستیتو انگلیسی سیمین
چون ، به دلیل‌تراکم دفاتر ثبت‌نام انستیتو نتوانسته‌اند همه داوطلبان را تست و گروهبندی کنند تمام امتیازات خاص دوره های تابستانی‌برای‌کودکان و بزرگسالان ـ تا عصر ۲۵ خرداد رعایت خواهد شد .
برای شرکت در مسابقات ورودی با مراکز نام‌نویسی زیر تعیین وقت شود :
بزرگسالان :ساختمان ۲۰ تخت جمشید .
خردسالان : ساختمان۲۰ خیابان غفاری (پهلوی ـ روبروی فروشگاه کورش)
دبیرخانه انستیتو سیمین

SAPROMAC
تانکرهای اختصاصی حمل مواداولیه ـ پودر
تانکرحمل سیمان پودر
۲۸ مترمکعب باکمپرسورتخلیه
تانکرحمل گازمایع
۳۸/۰۰۰ لیتر
کمپرسی‌حمل‌شن وماسه
۲۰ مترمکعب
تراك‌میکسر
۹ مترمکعب
شرکت‌ساپرومك : خیابان روزولت‌نبش‌ژیاشماره۱۷۲ تلفن :۸۳۵۴۸۲ ـ ۸۳۱۰۶۵ ـ ۸۳۱۰۵۳

سرامیك
V/۵×V/۵
محصول جدید سرامیك
البرز
درمقابل عوامل جوی (سرما ـ گرما ـ رطوبت) مقاوم است و با جذب آب کمتر از یک درصد یک عمر دوام میکند و در بیش از ۱۲۰۰ درجه‌حرارت‌پخته‌میشود
سرامیك البرز بادوام‌ترین وزیباترین پوشش برای کف ، دیوار ونمای ساختمان شماست
نصب سرامیك البرز آسانتر از هرنوع پوشش ساختمانی است
گروه نصب سرامیك درخدمت شماست
شرکت سرامیك البرز (سهامی خاص)
بزرگترین تولیدکننده سرامیك ساختمانی درخاورمیانه
تهران ـ خیابان ایرانشهر چهارراه ثریا، ساختمان ۱۰۸ تلفن ۲ـ۸۳۵۷۲۱
PISHRO.37/146

سیکو، زمان‌سنج رسمی
بازیهای جام‌جهانی فوتبال
۱۱ خرداد ـ ۴ تیر، آرژانتین
Argentina '78

Ref. FB001
Ref. FB002

SEIKO
Official Timer
آوانگارد 1202

کمپ تابستانی ارمغان تربیت

واقع درمهرشهریکی ازخوش‌آب‌وهوا ترین‌مناطق ییلاقی کرج بوسعت ۱۷۰ هزار متر مربع مجهز بکلیه وسایل رفاهی برای کودکان از ۳سال و نوجوانان تا۱۸ سال‌پسر ودختر، طبق معمول ازاول تیرماه‌دایر خواهد بود دراین کمپ‌که هم بصورت شبانه روزی‌و هم روزانه اداره میشود ازامکانات وسیعی برخوردار است‌در این‌منطقه‌سرسبز و خرم زمین‌های‌بازی‌فوتبال. مانژ اسب‌سواری. استخرهای شنا. بسکتبال. والیبال‌وتنیس اسکواش‌زیر نظر مربیان ورزش و نیز ساختمانی بزرك مجهز بخوابگاه های متعدد با تهویه مطبوع. سلف سرویس و آشپزخانه مدرن. کتابخانه . سالن سینما. کارگاه های حرفه‌و فن وکلاسهای انگلیسی و تقویتی آماده گردیده‌است .

برای آگاهی بیشتر و ثبت نام بدفتر شبانه روزی ارمغان تربیت خیابان‌پهلوی اول عباس آباد مراجعه فرمائید . تلفن ٦۲۸۵۰۲ ـ٦۲۹٤۲٤

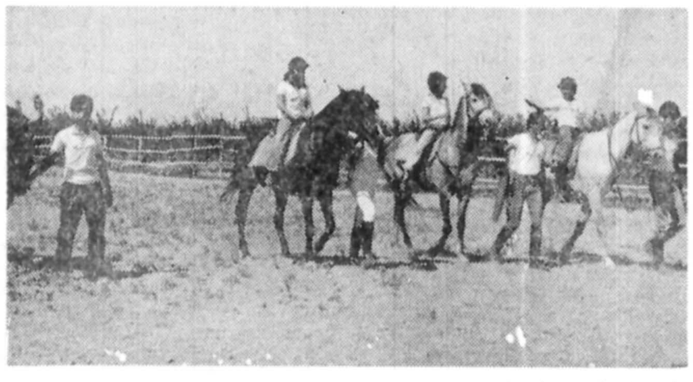

گوشه‌ای از صدها برنامه متنوع‌ورزشی کمپ تابستانی ارمغان تربیت که دانش آموزان با فنون اسب‌سواری‌زیرنظرمربیان کار آزموده آشنا میشوند .

تأسیس شبکه اورژانس هوائی ایران

وزیر بهداری اعلام کرد دفترچه بین‌المللی آبله لغو میشود و هواپیما های خریداری شده در اورژانس روستا بکار گرفته میشود.

دکتر شیخ‌الاسلام زاده وزیر بهداری در یک‌گفتگوی مطبوعاتی پیرامون برنامه های بهداشتی و درمانی اعلام کرد .

از ۷ سال پیش تاکنون‌در ایران بیماری‌آبله دیده نشده است و سازمان بهداشت جهانی تا چند ماه دیگرعدم آلودگی ایران را به آبله اعلام خواهد کرد و دربی آن درخواست لغو دفترچه واکسیناسیون آبله خواهد شد .

در مورد مالاریا وزیر بهداری افزود با بکارگرفتن سم جدید کار بومات امسال مالاریا را درجنوب کوه‌های زاگرس ریشه کن خواهیم کرد .

دکتر شیخ‌الاسلام‌زاده در مورد واکسیناسیون گفت : واکسیناسیون عمومی‌بشدت انجام میشود و براساس اعلامیه مشترک آموزش و پرورش ووزارت بهداری و بهزیستی واکسیناسیون بچه ها در مدرسه انجام می گیرد زیرا مابه کنترل کمی قانع نیستیم و با صدور دفترچه های بهداشتی ، کنترل کیفی نیز اعمال می کنیم .

وی در مورد برنامه های آموزشی گفت : با دو دانشگاه امریکائی قرارداد تربیت پزشک بسته‌ایم و متخصصین امریکائی رابرای تربیت پزشکان عمومی خود بایران می‌آوریم . امروزنیز یک عده از پزشکان‌امریکائی بتهران آمده‌اند و ما ازآنها درتمام‌ایران استفاده‌خواهیم کرد .

در مورد دارو وزیربهداری گفت : تا دو سال دیگرتمام آنتی بیوتیک ها را نیز در ایران خواهیم ساخت .

وزیر بهداری و بهزیستی‌در پایان‌گفت اورژانس‌روستاها بزودی شروع بکار می‌کندو تاکنون ۱۸ هواپیمای یک موتوره خریداری کرده‌ایم بین روستاها تقسیم خواهیم کرد . خلبانان این هواپیما ها را از میان تکنیسین های آمبولانسها تربیت وانتخاب خواهیم کرد .

وی یادآور شد تا اخر امسال اورژانس زمینی و هوائی در ایران خواهیم داشت .

مردم اهواز :

سازمان آب و برق خوزستان در مصرف برق، اسراف میکند

اهواز ـ خبرنگار اطلاعات: « چرا سازمان آب و برق خوزستان ، در لیست محلات اهواز ، که قرار است هرروز دو ساعت بنوبت برقشان قطع شود ، «کوی گلستان » و «نیوساید» را از قلم انداخته است ؟!»

عده کثیری از مردم اهواز که از خاموشی‌های پی دربی برق‌این شهر در گرمترین ساعات روز بستوه آمده‌اند ، در تماس‌باخبرنگار ما دراهواز ضمن عنوان کردن اینمطلب از سازمان آب‌و برق خوزستان و از تبعیضاتی که این‌سازمان اعمال می‌کند انتقاد کردند و گفتند :

«سازمان آب‌و برق‌خوزستان در خاموش کردن برق محلات اهواز ، در این شرایط‌مشکل و توان فرسا،«کوی گلستان» محل سکونت کارمندان‌ارشد این سازمان و «نیوساید » را که محل سکونت کارمندان شرکت ملی نفت است ،منظور نکرده است . » این عده افزودند :«مردم‌اهواز ازسازمان آب و برق خوزستان می ـ پرسند که چرا خاموشی های برق همیشه نصیب محلات پر جمعیت و کم درآمد شهر می‌ـ شود ؟ در حالیکه قسمت‌اعظم برق شهر در محلات اعیان نشین و پردرآمد اهواز، مانند کوی کورش ، کیان پارس ، کوی گلستان ، نیوساید و «باغ مفید » مصرف میشود .

در هرکدام از خانه های این محلات حداقل چهارکولر و حداکثر ده کولر نصب‌شده است که در تمام ساعات شبانه روز کار می‌کند در حالیکه‌در خانه های محلات پرجمعیت و کم درآمد شهر بندرت یك کولر نصب شده است .»

دیروز نیز در گرمترین ساعات روزبرق منطقه‌پرجمعیت«کمپلو» و چند نقطه ، شهر بمدت‌چند ساعت خاموش بود و مردم‌این مناطق در وضع دشواری به سر بردند . در حالیکه سازمان آب و برق خوزستان چراغ ـ های تعدادی از خیابان ها و معابر مرکز شهر را در تمام ساعات روز روشن‌گذاشته بود!

خاموشی دردیگر شهرها

این سازمان‌که اعلام داشته بود، برق محلات اهواز ، تا اطلاع ثانوی بطور نوبتی دو ساعت درروز قطع خواهد شد، دیروز اطلاعیه دوم خود را منتشر کرد .

در این اطلاعیه آمده‌است: «که مصرف برق در اهواز ، نسبت به سال گذشته درچنین روزهائی بمقدار چهل درصد افزایش یافته است ، مردم باید در مصرف برق صرفه جوئی کنند تا مشکلات مصرف برق برطرف شود . »

در اطلاعیه دوم سازمان‌آب و برق خوزستان تصریح شده است که علاوه بر اهواز ،در روز های آینده دزفول ،شوش، اندیمشك ـ مسجد سلیمان ـ هفت تپه و شوشتر نیز روزی چند ساعت خاموشی خواهند داشت .

درانجمن شهر

دیروز، در انجمن شهراهواز نیز از سازمان آب و برق خوزستان انتقاد شد . درجلسه انجمن شهر اهواز که با حضور شهرداراین شهرتشکیل شده بود، «نمکی » یکی از اعضای انجمن ، در انتقاد از خاموشی های برق در اهوزو انتقاد شدید از سازمان آب‌و برق خوزستان گفت :

« در حالیکه سازمان آب وبرق خوزستان از مردم می ـ خواهد در مصرف برق صرفه جوئی کنند ، خود در اسراف انرژی برق ، بیش‌از همه‌سهم دارد ».

وی افزود : « خاموشی‌های برق در گرمترین ساعات‌روز، و قطع و وصل های پی دربی آن در روز های اخیر ، صدها کولر و یخچال را از کار انداخته و خسارات فراوانی‌به مردم وارد کرده است .

بندر بوشهر ، بهشتی در جهنم جنوب !

بندر بوشهر و برازجان (خبرنگاران روزنامه اطلاعات)

درحالیکه گرمای ۵۱ درجه دربرازجان بیدادمیکند ،بندر بوشهر در ۷۰ کیلو متری این منطقه خنکترین شهر جنوبی کشور است! وشهر وندان بوشهری ، باگرمای ۲۹ درجه‌سانتیگراد، آخرین روز های بهاری را بخوشی سپری میکنند .

گرمای کم‌سابقه و طاقت فرسائی که توام باوزش‌باد های آتشین جنوب است . برازجان‌را افراگرفته‌و مردم‌این شهررا به ستوه آورده‌است شدت گرمای برازجان بحدی است که مردم‌کمتراز خانه‌ها خارج می‌شوند ، بهمین‌علت تعداد زیادی از مغازه های برازجان بسته است و شهر بصورت نیمه تعطیل درآمده است .

باوجودیکه بین بندر بوشهر و براز جان بیش‌از ۷۰ کیلومترفاصله نیست‌اما، این روزها بوشهر با گرمای ۲۹ درجه خود شهر بهشتی مناطق جنوبی کشور است. هوای این‌منطقه‌از چند روز پیش باوزیدن باد های‌خنک «شمال» (بادبهاری) بگونه‌ای است که نیازی به استفاده از وسایل خنک کننده احساس نمیشود .

وزش باد مطبوع شمال از چند روز پیش آغاز شده و معمولا بین‌ ۵تا ده روزادامه میبابد .

ساختمان فرودگاه بین‌المللی شیراز از فروردینماه آغاز میشود

طرح ایجاد فرودگاه بزرگ بین‌المللی شیراز تهیه شد . بموجب این طرح ترمینال جدید بین‌المللی فرودگاه شیراز در حدود ۴۰ هزار متر مربع زیر بنا دارد و مجهز به تمام وسائل مدرن سلامت پرواز خواهد بود.

پرواز های فرودگاه‌جدید شیراز پس از احداث این ترمینال در سطح جهانی مخصوصا در فضای کشور های خلیج فارس انجام خواهد گرفت .

مهدی حاج منیری معاون وزارت‌جنگو رئیس‌سازمان هواپیمائی کشوری در این زمینه گفت طرح احداث ترمینال جدید فرودگاه بین‌المللی شیراز که به‌شرف عرض شاهنشاه آریامهر رسید به آخرین سیستم‌های وسائل تجهیزاتی و ایمنی پرواز و رفاهی از قبیل‌پله برقی ، آسانسور ، تسمه اتوماتیک حمل و نقل بار، قرنطینه ، گمرک ، گذرنامه و سیستم های مدرن چک مسافر و بار مجهز خواهد بود .

ترمینال فرودگاه جدید شیراز به سیستم‌خرطومی مجهز است) دراین سیستم مسافر مستقیما از ترمینال وارد هواپیما و از هواپیما وارد ترمینال می‌شود)و در زمان اضطراری از سیستم مستقیم ومعمول نیز استفاده خواهد شد .

عملیات ساختمانی این ترمینال از اول فروردینماه آینده آغاز خواهد شد و زمان بهره برداری از آن‌در سال ۲۵۴۲ شاهنشاهی خواهد بود .

درسال دو هزار ترمینال جدید فرودگاه بین‌المللی شیراز کاملا توسعه یافته و ۴۰ هزار متر مربع به سطح آن افزوده خواهد شد.

در این ترمینال برج مراقبت طوری پیش‌بینی شده که در سال ۲ هزار هر دوقسمت قدیم و جدید فرودگاه را سرویس دهد .

فعالیت وسیع انتخاباتی مهندسان

★ **انتخابات مهندسان معمار و شهرساز و مهندسان ساختمان‌و تاسیسات روز پنجشنبه وجمعه انجام میشود.**

فعالیت‌های انتخاباتی مهندسان معمار و شهرساز و مهندسان ساختمان و تاسیسات به اوج خود رسید و این دو گروه از مهندسان‌روز های پنجشنبه و جمعه این هفته‌برای انتخاب اعضای هیات مدیره‌دو سازمان مذکور آراء خود را بصندوق های رای خواهند ریخت .

محل اخذ رای وزارت مسکن و شهر سازی تعیین شده و مهندسان ساختمان و تاسیسات روز پنجشنبه و مهندسان‌معمار و شهرساز روز جمعه آراء خودرا به صندوق هاخواهند ریخت .

این نخستین بارایست که مهندسان برای تشکیل سازمان نظام مهندسان معمار و شهر ساز و همچنین سازمان نظام مهندسان و تاسیسات رای خواهند داد و هر دوسازمان وظایفی مشابه سازمان نظام پزشکی که بر امر پزشکان نظارت میکند ، دارند ، با ایجاد سازمان های نظام مهندسان معمار و مهندسان ساختمان ، دولت کار های ساختمانی و تاسیساتی خودرا به اشخاص حقیقی یا حقوقی کمپروانه اشتغال دریافت‌داشته و احراز عضویت سازمان مربوط را کرده باشند کار طراحی و اجرائی و نظارت‌در کار های‌ساختمانی و تاسیسات و معماری و شهرسازی‌ارجاع خواهند کرد .

در شهرهائی که از طرف وزارت مسکن و شهر سازی با کسب نظر وزارت کشور اعلام خواهد شد ، شهرداریها برای صدور پروانه ساختمان فقط نقشه‌ای‌راخواهندپذیرفت که از طرف مهندس دارنده پروانه اشتغال در حدود صلاحیت او امضاء شده‌باشد.

هوای ایران و جهان

ایران:
هوای تهران صاف ودرشب کمی ابری، هوای سواحل دریای مازندران کمی تاقسمتی ابری، هوای خوزستان ،سواحل خلیج فارس و استانهای فارس، خراسان،سیستان و بلوچستان صاف همراه باوزش باد در طول روز وگردو غبار محلی. هوای سایر نقاط کشور صاف تاکمی ابری.

جهان:
وضع هوای برخی از شهرهای مهم جهان در ۲۴ ساعت آینده بشرح زیر است: رم و استانبول کمی تا قسمتی ابری ، وین کمی تا قسمتی ابری بتدریج نیمه ابری همراه با رگبار و رعد وبرق، لندن نیمه‌ابری، زوریخ کمی تا قسمتی ابری، ژنو صاف تاکمی‌ابری، آمستردام‌نیمه ابری همراه‌با رگبار،فرانکفورت نیمه ابری احتمالا همراه بارگبار، پاریس نیمه ابری، بغدادکمی ابری همراه با وزش باد وگردوخاک.

خبرهای کوتاه

پیام تبریك

از جانب شاهنشاه آریامهر بمناسبت سالگرد جشن ملی فیلیپین پیام تبریکی به‌حضرت رئیس جمهوری‌آن‌کشورمخابره شد .

ملاقات سفرای عربی با امیر بحرین

والاحضرت شیخ عیسی بن سلمان آل خلیفه امیر دولت بحرین در سومین روزاقامتشن در تهران سفرای کشور های عربی مقیم دربار شاهنشاهی‌را در کاخ گلستان اقامتگاه اختصاصیشان‌بحضور پذیرفتند و مدت یکساعت با آنها به گفتگو پرداختند .

جلسه هیئت‌امناء

جلسه هیات امنای مدرسه عالی پارس به‌ریاست سرکار علیه بانو فریده دیبا در کاخ اختصاصی ایشان تشکیل گردید پس از گزارش دکتر اسکوئی رئیس مدرسه ، ترازنامه و بودجه مالی مورد بررسی قرار گرفت و درباره مسائل رفاهی کارکنان و اعضای هیات علمی مقرر شد کمیته‌ای موضوع را مورد بررسی قرار دهدبا نسبت به‌اجرای آئین‌نامه‌های استخدامی اقدام لازم معمول شود .

هیئت امناء صندوق رفاه دانشجویان

هیئت امناء صندوق رفاه دانشجویان عصر دیروز با شرکت کلیه اعضاء و بریاست دکتر رحمت حقدان دروزارت علوم و آموزش عالی تشکیل شد .

در این جلسه مسائل‌مختلف مورد بررسی و تصویب قرار گرفت و بودجه سال آینده به کمیته خاصی برای بررسی بیشتر و تصویب ارجاع شد.

نامگذاری مدارس

بمنظور تجلیل از مقام و پایگاه اجتماعی‌معلم با تصویب شورای آموزش و پرورش مناطق تعدادی از آموزشگاهها و مراکزفرهنگی نوبنیادکشور بنام معلمان برجسته نامگذاری میشود .

نحوه خدمت فارغ ـ التحصیلان دانشسرای فنی بابل

وزارت آموزش و پرورش اعلام کرد چون دفترچه آماده بخدمت مشمولان دانشسرای فنی بابل تا اول تیر ماه سال جاری تمدید شده است کلیه فارغ‌التحصیلان دانشسرای مذکور با برگ آماده بخدمت در وزارت آموزش‌و پرورش خدمت میکنندو یا تعهد خدمت دارند باید در اول تیر ماه‌در پادگان فرح آبادتهران حضور بهمرسانند این مشمولان پس از طی یک دوره سه ماهه‌در طول ماه های تیر ، مردادو شهریور در اختیار وزارت آموزش و پرورش گذارده خواهند شد تا بقیه‌مدت‌خدمت وظیفه عمومی خود را در موسسات آموزشی بتدریس بپردازند .

انتصابات

از طرف وزیر مسکن وشهر سازی حسنعلی حشمتی بسمت عضو هیات مدیره شرکت سهامی کارخانجات خانه سازی ایران وابسته به وزارت مسکن و شهرسازی منصوب شد .

★★★

عزت‌اله اکبر و احمدمومن به سمت مشاوران وزیرکشور منصوب شدند .

★★★

خرم‌آباد ـ خبرنگاراطلاعات: شیخ‌الاسلامی فرماندار بروجرد ، معاون سیاسی و اداری استانداری لرستان شد .

این سمت را قبلا «حاجزوار» بعهده داشت که به سمت مشاور وزیر کشور منصوب شد و به تهران انتقال یافت

★

بدنبال تغییراتی که در سطح‌معاونان شهرداری‌های مناطق تهران روی داد ، امروز اعلام شد بیژن قهرمانلو ، سرپرست قسمت خدمات تاسیسات و روابط عمومی با حفظ سمت به عضویت هیات مدیره‌سازمان آتش‌نشانی و خدمات‌ایمنی، سرهنگ بازنشسته ذبیح‌اله جهانشاهی به سمت عضو هیات مدیره سازمان آتش نشانی وامیر حسین‌کیانپور مشاور خدمات شهری به سمت عضو هیات مدیره پارکها منصوب شدند.

نظرات استادان ومسئولان دانشگاه‌آریامهر

تکلیف دانشگاه آریامهر چه میشود

تکلیف انتقال‌کادر آموزشی دانشگاه صنعتی آریامهر به اصفهان‌ویاابقاء آنها درتهران پس از گذشت ۴۰ روز هنوز روشن نشده است .

چهل روزقبل کادرآموزشی دانشگاه آریامهرطی اطلاعیه‌ای خواست های خود را بیان کردند و در پایان فرصت‌چون خواسته آنان انجام نشده د از رفتن به کلاس خودداری کردند و هنوز نیز اقدامات انجام شده مسئله را حل‌نکرده است .

استادان این‌دانشگاه خواستار ادامه حیات دانشگاه آریامهر در تهران هستندو میگویند زمانی تصمیم ما تغییر می کند که‌اعلان‌پذیرش هفتصددانشجو در تهران منتشر شود‌و مقامات دانشگاهی نیز میگویند این‌یک تصمیم مملکتی است و باید دانشگاه آریامهر به اصفهان منتقل شود .

نظر استادان

استادان میگویند ظرف ۱۲ سالی که از عمر این دانشگاه میگذرد هزار مقاله علمی در مجلات‌معتبردنیا انتشاردادماند و این تعداد مقاله تقریبا میان هیئت های علمی دانشگاه های داخلی بی‌سابقه است. ازطرفی استاندار‌دمعلومات دانشجویان فارغ‌التحصیل این دانشگاه در حدی است که دانشگاه های معتبر دنیا آنرا قبول میشنا حال چگونه میتوان انتظار داشت دانشگاهی که درطول ۱۲ سال باین رتبه علمی دست یافته است ، از بین برود به امید اینکه‌مرکزی‌تازه درشهری دیگر ایجاد شده است .

استادان‌میگویند معلوم‌نیست دانشگاه آریامهر اصفهان ۱۲ سال دیگرهمان باشد کهامروز پردیزه تهران است . آنها می گویند موجودیت دانشگاه آریامهر هنگامی از بین میرود که به عنوان یک مرکز معتبر علمی و فنی در جهان‌شناخته شده است . استادان دانشگاه آریامهر در قسمتی دیگر از سخنان خود به تفاوت سیستم آموزشی پردیزه تهران و اصفهان اشاره‌کردمو میگویند: نخست اینکه برنامه ریزی درسی آن ها توسط یك هیات انگلیسی انجام‌گرفته و در غالب موارد باسیستم آموزشی این پردیزه فرق می‌ـ کند سیستم آموزشی پردیزه اصفهان براساس ۱۰ هفته‌ای است حال آنکه پردیزه تهران خود ۱۶ هفته‌ای برنامه‌درسی را اجرا می‌کند .

آنها اضافه کردند مواد درسی‌دانشگاه آریامهراصفهان نیز فرق میکند و هیچ شباهتی با درسهای‌پردیزه تهران‌ندارد، تشکیلات ساختمانی آنها نیز به‌عهده آمریکائیها بوده واین در حالی صورت گرفته که دانشگاه آریامهر تهران خود ماهرترین‌برنامه‌ریزان‌آموزشی و مهندسان ساختمانی را دارد.

مسئولان دانشگاه چه‌می گویند

یك مقام مسئول دانشگاه آریامهر در مورد خواسته ها و گفته های کادر آموزشی‌این دانشگاه در تهران اظهارداشت که برنامه درسی‌پردیزه‌اصفهان یقینا برابر بابرنامه درسی دانشگاه آریامهرتهران است. اما در مورد مواد درسی‌نباید انکار کرد که پردیزه اصفهان به نوگرائی روی آورده واین در یك محیط دانشگاهی‌الزامی است که هر چند یکبار برنامه ها عوض شود تنها فرق این دو پردیزه مسئله ۱۶ هفته‌ای و دو ترمه بودن در تهران و سیستم سه ترمی ده هفته‌ای در اصفهان است .

این مقام همچنین اضافه کرد: مسئله انتقال دانشگاه آریامهربه اصفهان‌مطرح است و نه تعطیل دانشگاه آریامهر تهران . زیرا علاوه برکادری که برای اصفهان تامین شده است نیاز شدیدی به کادر تهران در اصفهان میباشد ـ از آن‌گذشته کادر دانشگاه آریامهر تهران‌در بدواستخدام تعهد سپرده‌اند که بهنگام انتقال دانشگاه باصفهان همراه با دانشگاه باصفهان بروند

کادر آموزشی دانشگاه آریامهر میگویند ما هیچگونه تعهدی در این مورد نداده‌ایم و این وضعیت سبب شده که دانشجویان نیز بدون تکلیف‌و سرگردان شوند و در خطر منحل شدن ترم قرار گیرند.

کارکنان شرکت توانیر به کمبود حقوق خود اعتراض کردند

امروز کارکنان شرکت توانیر وابسته به وزارت‌نیرودر محل این شرکت واقع در میدان ونك خیابان برزیل ، اجتماع کرده و نسبت بمسائل شغلی خود و همچنین نسبت‌به کمبود و کیفیت تسهیلات‌دیگر اعتراض کردند .

کارکنان شرکت توانیر در این‌اجتماع تقاضا های خود را بامقامات این شرکت مطرح کردند و خواستار بررسی و انجام آنها شدند ، درتقاضا ـ های‌کارکنان شرکت توانیر پرداخت اضافه حقوق سالانه نیز مطرح شده است .

شرکت توانیر کار انتقال برق از نیروگاهها به مراکز مصرف را انجام میدهد وبهمین منظور علاوه برکارمندان‌مستقر در تهران در شهر های‌مختلف نیز صد ها کارگر وکارمند در اختیار دارد .

بدنبال این اعتراضات گفته شد هیئتی از مقامات مسئول و وزارت نیرو رسیدگی به درخواست های‌کارکنان‌شرکت توانیر را آغاز کرد .

اسامی حائزین اکثریت در انتخابات کانون وکلا

امروز نیز قرائت و شمارش آراء در کانون وکلای دادگستری ادامه داشت با شرکت نزدیک به دوهزار وکیل دادگستری درانتخابات هیات مدیره کانون وکلای دادگستری بزرگترین رقم ، طی نوزده دور انتخابات هیات مدیره از لحاظ شرکت کننده‌درانتخابات بدست‌آمد.

روز گذشته دویست رای قرائت شد و با توجه‌باسامی حائزین اکثریت، کاندیداهای گروه پیشرو نسبت به دیگر گروهها اکثریت داشتند.

تا ساعت ۳۰ر۱۱ صبح‌امروز که مجموعا ۴۰۰ رای قرائت شد حائزین‌اکثریت بشرح‌زیر بودند :

۱ ـ هدایت‌اله متین‌دفتری ۲۳۳ رای
۲ ـ حسن نزیه ۲۳۱رای
۳ ـ محسن پزشکپور ۲۰۷ رای
۴ ـ صادق‌وزیری۲۰۲رای
۵ ـ محمد معینی عراقی ۱۹۸ رای
۶ ـ محمد تقی دامغانی ۱۹۷ رای
۷ ـ محمد رضا جلالی نائینی ۱۹۳ رای
۸ ـ اردلان ۱۸۵ رای
۹ ـ محمدانواری۱۷۸رای
۱۰ـ مسعوداعتصام ۱۷۶ رای
۱۱ـ شهاب‌فردوس ۱۶۹ رای
۱۲ـ اسماعیل زاهد۱۶۳رای
۱۳ـ محمد جواد رضوی ۱۵۹ رای
۱۴ـ ناصرطاهری ۱۵۵رای
۱۵ـ سید علی هاشمیان ۱۵۱ رای
۱۶ـ علی‌شاهنده۱۴۷رای
۱۷ـ جهانگیر امیرحسینی ۱۴۱ رای
۱۸ـ محمد رضا فیض مهدوی ۱۳۷ رای
۱۹ـ پرویش خواجه‌نوری ۱۳۵ رای
۲۰ـ ساغریغمائی۱۳۵رای
۲۱ـ علی مشیری یزدی ۱۳۲ رای
۲۲ـ منو چهررسائی۱۳۱رای
۲۳ حسین قلی کاتبی ۱۲۶ رای
۲۴ـ حبیب‌دادفر۱۲۷رای
۲۵ـ جعفر منصوریان ۱۲۵ رای
۲۶ـ ابراهیم فخرائی ۱۱۹ رای
۲۷ـ سعیدپارسی۱۱۷رای
۲۹ـ معین‌الدین غیاثی ۱۱۰ رای
۲۸ـ خلیل‌آذر ۱۱۶رای
۳۰ـ شریعتزاده ۱۱۰رای.

۴ سئوال نماینده کرمان از دولت

علی اصغر مظهری نماینده کرمان ۴ سئوال از دولت در مورد بلاتکلیفی کارکنان‌وزارت کشاورزی ، شاهراه کرمان ـ خراسان ـ سدراور ـ و مشکل آب مردم تقدیم رئیس مجلس کرد .

علی‌اصغر مظهری نماینده کرمان در سئوال خود مطرح کرد متاسفانه آنچه از ایـن ادغام انجام شد تغییردر سطوح بالا بود و تا چند روز قبل‌هنوز هم در استان‌ها اداره کل‌تعاون و امور روستاها با داشتن مدیر کل‌واداره کل‌کشاورزی و منابع طبیعی باوجود مدیر کل‌و سرجنگلداریکل زیرنظر سرجنگلداری کل وجودداشت و همه آنها برابر آنچه‌در قبل وظیفه داشتند انجام‌می‌دادند با این تفاوت که همه کارمندان بلاتکلیف و ناراحت ومدیران بی‌تفاووت وبی‌اعتقادو مسئولیتها لوث و تشکیلات محلی و مرکزی سرگردان و مردم و مراجعین‌درچنین‌فضائی ناراضی و بدبین و مسلما نتیجه کار نامطلوب است. مظهری‌خواسته است وزیر کشاورزی به این سئوال پاسخ دهد که مسئول این اوضاع آشفته کیست و چه مشکلی موجب این وضع بلاتکلیفی تشکیلات‌وکارمندان و مردم شده استوچه‌برنامه‌ای برای حل این مساله دارند .

● وی در سئوال دیگر خواست وزیر راه پاسخ‌دهد که بالاخره تکلیف ساختمان شاهراه مهم و حیاتی(کرمان ـ خراسان) از طریق راور که یکی از قدیمی‌ترین شهر های استان، کرمان است ـ چیستو چه برنامه عملی پیش‌بینی‌شده است .

● سئوال دیگر نیز از وزارت نیرو بود درباره ایجاد سدکوچك بخش راور. مظهری در این سئوال نوشت که از برنامه دوم تاکنون مردم در انتظارندوبارها میگویندسرگرم مطالعه‌و بررسی هستیم .وزارت نیرو پاسخ دهد باز هم وعده برنامه هفتم است یا برنامه عملی و اصولی مورد توجه است .

● و بالاخره سئوال‌چهارم مظهری از دولت‌در باره‌محصول پسته زرند کرمان‌بود که‌عنوان کرد بیش‌از ۶۲۰ کیلو متر مربع از زرخیزترین نقطه با باغهای گسترده پسته ـ به بیابان مبدل میشود . وی از وزیر نیروخواست پاسخ‌دهد.

تعیین محدوده خاص و پیشگیری از هرگونه نو سازی و بازسازی و صدور بخشنامه شماره ۲۵ر۱۵۰۳۷ـ ۲۸ر۱۱ر۵۴ برابر کدام یك‌از مواد قانونی بوده و مسئول‌ضرر وزیانی که از این حیث بمردم وارد آمده کیست و اگرمقرر است این منطقه خشك شود چرا دولت با خرید باغات مردم آنهارا از سرگردانی‌و نگرانی نجات نمیدهد ؟

«عنبرآباد» جیرفت ۷۰ ساعت برق نداشت !

عنبرآباد جیرفت‌ـ خبرنگار اطلاعات :

درحالیکه گرمای ۴۰ درجه بالای‌صفرجیرفت و شهرهای اطراف آنرا فراگرفته است ، برق‌عنبرآباد‌بمدت ۷۰‌ساعت قطع بود .

با قطع برق و وسایل خنک کننده از کار افتاد و مردم «عنبرآباد» از گرمای شدید کلافه شدند .

قطع برق عنبرآباد آنهم به مدت ۷۰ ساعت، بیشتر مردم این شهر را گرمازده کرد که نیمی از آنها تحت مداو اقرار گرفتند .

نیمه شب گذشته در تصادف یك اتومبیل‌جیپ

۷مأمور گارد شهربانی مجروح شدند

در یك‌حادثه‌شدید رانندگی که شب گذشته در میدان ۲۵ شهریور روی داد ۷ نفر از مامورین گاردشهربانی به‌شدت مجروح شدند که حال یکی، آنها وخیم است .

طی این حادثه که‌ساعت ۳۰ر۱۰ دقیقه دیشب روی‌داد، اتومبیل جیپ فورد بشماره ۸۵۵۵۷ـقم به‌رانندگی علی نظران‌که از شمال به جنوب در حرکت بود به علت سرعت زیاد و بی‌احتیاطی با دو نفراز مامورین که سرپست های‌خود بودند برخورد کرد و پس از مجروح کردن آنها از مسیر منحرف شد و با جیپ‌نفربر شهربانی که در کنار میدان بود به‌شدت برخورد نمود . در اثر این برخورد راننده و ۴ نفر از مامورین گاردشهربانی نیز که در داخل جیپ بودند به‌شدت مجروح شدندو مجروحین که تعدادشان به ۷ نفر می‌ـ رسید به بیمارستان شهربانی انتقال یافتند . حال یك نفر از مجروحین وخیم است ووی اغماء به‌سرمی‌برد . راننده جیپ فورد پس‌از حادثه‌بوسیله مامورین کلانتری‌ناحیه۵دستگیر و بازداشت شد . رسیدگی‌به این حادثه از طرف ماموران ادامه دارد .

کمك راننده اتوبوس، پدر و فرزندی را به کشتن داد

زنجان ـ خبرنگار اطلاعات طی یک حادثه رانندگی که در خیابان « فرهنگ» زنجان بوقوع پیوست ، ۲ نفر کشته و ۲ نفر بشدت مجروح‌شدند.

حادثه ساعت ده و سی‌دقیقه دیشب رخ داد و ضمن آن اتوبوس ۴۹۴۵۸ـ تبریزمتعلق به شرکت « اتوسیر فردوسی» و برانندگی جمشید بحری ، ـ کمک راننده ـ با سواری ب.ام.و ۶۷۲۹۸ تهران ـق،به رانندگی حسن برقی بشدت برخورد کرد .

در این‌حادثه راننده‌اتومبیل وفرزند ۶ ساله‌اش (سیامک) جان سپردند و ۲ تن از سرنشینان اتومبیل به نام‌های «یدالله‌آردم » و« صابر برقی» بسختی مجروح‌و دربیمارستان «شفیعیه» زنجان بستری شدند. ساعت یک وسی دقیقه بامداد دیروز گروهی‌از اهالی زنجان به محل بیمارستان رفتند و مقداری از خون خود رابرای کمک به مصدومین این حادثه به بیمارستان اهدا کردند.

درنزاع دوخانواده، جوانی کشته شد

دورود ـخبرنگار اطلاعات

اختلاف ۲ خانواده در یکی از روستاهای‌دورود ،گروهی را به جان هم انداختو بقتل جوانی منتهی شد .

در جریان این نزاع که در روستای « دهنو » در چهار کیلومتری دورود رخ داد ، جوان بیست ساله‌ای به نام « طلب بوانحی» براثر شدت جراحات وارده جان سپرد .

پس از وقوع نزاع ماموران پاسگاه ژاندارمری « دورود» به محل واقعه شتافتند و ۸تن از منازعین به نام های :باقر، عباس و ولی بوانحی‌و امید علی ، عباس ، براتعلی،عیدی و نور خدالک را که افراد۲ خانواده هستند ، دستگیر کردند .

۶۰۰گرم‌حشیش درفرودگاه کشف شد

غرب تهران ـ خبرنگاراطلاعات

دیروز ،پلیس‌فرودگاه مهرآباد از یک مسافر ایرانی مقیم‌آلمان غربی ،ششصد گرم حشیش کشف کرد .

وی که ، اکبر راستگو کلخوران» نام دارد ، از مدت ها پیش ساکن آلمان غربی‌شده است .

اکبر ، برای‌دیدار چندروزه بایران آمده بود و دیروزدر حالی که قصد داشت با یک هواپیمای «بریتیش‌اروبز» از تهران به آلمان برود ، مورد سوء ظن ماموران پلیس فرودگاه مهر آباد قرار گرفت و در بازرسی از لباس او، ششصد گرم حشیش خالص ، بدست آمد .

« اکبر راستگو کلخوران، حشیش ها را در قسمتی از لباس های زیر خود ،پنهان کرده بود .

حکم‌اعدام«ایاز»برای اجرا ابلاغ شد

درپی اعلام ارجاع پرونده داریوش وجدانی به دیوانعالی کشور ، امروز اعلام شد که احتمالا اوایل هفته آینده رای دیوانعالی کشور در رد یا تائید حکم دادگاه اعلام خواهد شد .

پرونده وجدانی که در دادگاه‌باتهام قتل«مهدی‌پورنیک» به اعدام محکوم شد ، در شعبه نهم دیوانعالی کشور تحت رسیدگی است .

همچنین در مورد تائید حکم اعدام «ایاز» قاتل مهناز شعبان براری ، اعلام شدکه نظر دیوانعالی کشور برای اجرای حکم اعدام به دادسرای استان مرکز ابلاغ شده است . این حکم نیز بزودی اجرا خواهد شد .

۳ سارق، قصد سرقت بانک‌میمه را داشتند

میمه ـخبرنگار اطلاعات

۳ سارق که‌قصد داشتند نیمه شب به شعبه بانکسپه در میمه‌دستبرد بزنندبااقدام بموقع نگهبان بانک فرار کردند .

عزت‌الله مقصدی نگهبان بانک «سپه » شعبه میمه‌در داخل بانک خوابیده بود که ساعت ۳ بامداد ۳سارق با اتومبیل پیکان در مقابل بانک توقف کردند

سارقین با دیلم بزرگی‌که همراه داشتندشروع بمکندن در بانک از چهار چوب کردند اما نگهبان متوجه شد وفورا آژیر خطربانک را بصدا درآورد .

سارقین با بلند شدن‌صدای آژیر سوار اتومبیل شدند و فرار کردند.

ماموران سرگرم رسیدگی به این سرقت و شناسایی سارقان هستند .

راننده ترك جوانی را کشت

منجیل ـ کامیون کمپرسی ۱۹۷۳۴ تهران ـج، برانندگی حسین کاووسی تبعه ترکیه مقابل پمپ بنزین منجیل ، موتور سواری بنام محمد حیدری را زیر گرفتو بشدت مجروح کرد .

محمد پس از انتقال به بیمارستان« ۲۵ شهریور»رشت جان سپرد .

در برخورد کامیون با اتومبیل ۵ نفر کشته شدند

پیربست لولمان ـ خبرنگار اطلاعات

دربرخورد یک اتومبیل بنز کرایه با یک کامیون ، دربیست کیلو متری رشت، پنج نفراز سرنشینان‌اتومبیل بنز کشته شدند .

حادثه هنگامی رخ دادکه اتومبیل بنز کرایه ۲۸۹۷۲ گرگان برانندگی ابوطالب نهالی کاهی در جاده کناره، از لنگرود به رشت میرفت. در بیست کیلو متری‌رشت، اتومبیل بنز با کامیون ۱۱۴۷۱ تهران «الف» به رانندگی«جبرئیل‌پورحسینی» که از سمت مقابل حرکت‌می کرد ، بشدت تصادف کرد . این تصادف منجر به کشته شدن «ابوطالب نهالی‌کاهی» راننده اتومبیل ، حاجی سنائی لنگرودی ، یک زن چهل ساله و یک دختر بچه و یک پسربچه شد که‌هویت این سه تن هنوز مشخص نشده است .

کاردان فنی پلیس راه و ژاندارمری علت حادثه را سرعت زیاد و انحراف به چپ‌اتومبیل‌بنزو بی‌احتیاطی راننده آن تشخیص داد .

تکنیسین کشته شد

تکنیسین ۲۳ ساله شرکت ساختمانی «ونک‌پارک» شمیران هنگام کارازطبقه ششم‌ساختمانی سقوط کرد.

وی که علی غفاری نام‌داشت درحالیکه سرگرم کار بودبعلت نامعلومی پایش لغزید وبه‌پائین افتاد.

علی غفاری که بشدت‌مجروح شده بود بهبیمارستان «رضا پهلوی» تجریش انتقال یافت اما بعلت‌شدت جراحات‌دربیمارستان جانسپرد.

۵ نفر کشته شدند

قزوین‌ـ خبرنگار اطلاعات : طی یک حادثه رانندگی در جاده قزوین ـ تهران ۵ نفرکشته شدند.

اتوبوس ۴۲۵۸۷ـ همدان برانندگی رحیم بخشیدنی که از قزوین عازم تهران بود دربیست کیلومتری قزوین با دواتومبیل [illegible] ۱۶-۱۷ [illegible] ـ ۱۱ [illegible] مورد ۵۷۴۴۴ تهران‌ـ بهشت تصادف کرد.

۵نفر از سرنشینان اتومبیل هات‌کههنوز هویت‌هیچکدامشان معلوم نیست در این حادثه کشته شدند و سرنشینان اتومبیل مورد‌جراحات سطحی‌برداشتند.

علت حادثه نیز هنوز معلوم نیست وماموران سرگرم تحقیق [illegible]

گزارش روز

دنیای بزرگ، مسحور جادوی توپ گرد شده است!

چهره پشت پرده جام جهانی

جام جهانی فوتبال ـ آرژانتین ۱۹۷۸

بدون اغراق، پس از دو جنگ جهانی، هیچ رویدادی، در قرن حاضر، اینگونه مردم جهان را به خود جلب نکرده است. حتی فرود انسان به کره ماه، یا قبل از آن، نزدیکی قدم به قدم رزمناوهای امریکا و شوروی دردریای کارایئب که گفته می شد، آغازگر شعله های جنگ سوم جهانی خواهد بود!

پیش از این هرگز مردم این چنین به صحنه جادویی تلویزیون خیره نشده بودند. در انسوی اقیانوس در کشوری بنام آرژانتین، مردانی که هریک درکشور خود معبود میلیونها زن و مرد و کودک هستند، جمع شدند تا آغازگر طوفانی بزرگ باشند. طوفانی که بتواند تمامی رویدادهای بزرگ سیاسی و اجتماعی را در سراسر جهان تحت الشعاع قرار دهد. خبرها، خیلی زودتر از گردش توپ در آرژانتین به جهان مخابره می شد، از برق سرنیزه سربازان در استادیومهای ورزشی، از آمادگی فروشگاههای بزرگ و هتل ها برای پذیرایی از میهمانان، از رجزخوانی مربیان تیم ها و از خیلی چیزهای دیگر.

و توپ که به گردش درآمد، جنجالها فزونی گرفت. گزارشگران ما از آرژانتین، از آلمان، از مکزیک از برزیل و از هرجا که شما فکرش را بکنید، خبرها و تفسیرها در حاشیه جام جهانی فوتبال فرستاده اند که اگر نتوانسته ایم تمامی آنها را اینجا برای شما چاپ بزنیم، ولی خواندنی ترین آنها را برگزیده ایم.

جام جهانی ۱۹۷۸، مسئله سازترین حادثه سالهای اخیر بوده است ودر گرماگرم مسابقات این جام، نگاهی به حاشیه و متن مسابقات، خالی از لطف نیست:

از سفر به کره ماه تا جام جهانی ارژانتین

براساس آمارهای اعلام شده از سوی موسسات معتبر آمارگیری جهان، شماره تماشاگران پخش تلویزیونی یازدهمین دوره مسابقات جام جهانی فوتبال آرژانتین از دو برابر تعداد بینندگان پخش تلویزیونی عملیات فرود اولین انسان در کره ماه پیشی گرفته و بالغ برد و برابر آن است.

آمارهای اعلام شده حاکی از آن است که به یاری ماهواره های مخابراتی و با استفاده از نوارهای تلویزیونی، بیش از یکچهارم از ۴ میلیارد و دویست هزار نفر جمعیت در ۱۵۰ کشور جهان زیر پوشش پخش تلویزیونی مسابقات جام جهانی فوتبال قرار دارند. این عده رقمی برابر یک میلیارد و پانصد میلیون نفر را در بر می گیرد، یعنی چیزی بیش از دو برابر بینندگان پخش تلویزیونی عملیات نخستین فرود انسان بر سطح کره ماه که خود بزرگترین رویدادهای قرن حاضرکه از تلویزیون پخش شده بود.

بررسی های انجام شده در کشورما نیز نمایانگر آن است که هنگام پخش مسابقات جام جهانی بیش از ۱۰ میلیون نفر به گردش توپ گرد برصفحه تلویزیون چشم می دوزند و این درحالیست که تیم ملی فوتبال کشور ما کمترین شانس ممکن را برای راهیابی به مرحله نیمه نهائی را داراست. حالا که سخن از امار بمیان آمده بدنیست بدانید: در آغاز دهه ۱۹۶۰ تا ۱۹۷۰ شانس سفرانسان به کره ماه هزار بریک پیش بینی می شد، ولی یک روز قبل از برگزاری مسابقه تیم های فوتبال ایران و پرو خبرگزاریهای بزرگ جهان براساس نظر مفسران بزرگ و موسسات شرط بندی، بخت تیم ایران برای دستیابی به جام جهانی فوتبال را ده هزار به یک اعلام کرده اند.

یعنی ده برابر کمتر از سفر به کره ماه!

بگذریم... جاذبه برگزاری مسابقات یازدهمین دوره جام جهانی فوتبال در آرژانتین، درگیری های ناشی از تنگناهای سیاسی، اقتصادی این کشور را تحت الشعاع خود قرار داده است

و تقریبا از روز آغاز مسابقات، دیگر سخنی در مطبوعات و رادیو تلویزیونهای جهان از این مسایل در میان نیست در حال حاضر کسی در آرژانتین به «تورم» نمی اندیشد و پائین بودن سطح دستمزدها نیز بطور موقت از خاطره ها رفته است. دراین کشور هاله ای از رویا که با هیچ چیز نمی توان آنرا عوض کرد، مردم را در برگرفته و جاذبه فوتبال دانه های جدا شده زنجیر اتحاد در کشور را بهم جوش داده است. هیاهوی طاعونی که در شهرهای متروک و خرابه های «بوئنوس آیرس» مردم را می خورد، درپرابر جادوی گردش توپ خاموش شده است!

ریش مربی

بی تردید از شگفتی های بزرگ این دوره از مسابقات جام جهانی فوتبال را پیروزی تیم فوتبال تونس برتیم مکزیک باید دانست. تونسی ها که پیش از شروع جام از جمله تیم های کم امید محسوب می شدند و حتی امید پیروزی آنها کمتر از ایران بود در نخستین دور مسابقات بعد از آنکه یک گل از مکزیک پذیرفتند، چهره فوق العاده ای از خود نشان دادند و ۳ گل در دروازه مکزیک کاشتند.

پیروزی شادی آفرینی که مردم تونس را شبانه به کوچه ها و خیابانها کشاند و تا صبح آنان را به رقص و پایکوبی واداشت، خوشحالی دو چندانی برای «مجیدشتالی» مربی تیم تونس به همراه آورد و او به یمن این پیروزی برخلاف نظر تمام خبرگزاری ها توانست ریش خود را به تیغ سلمانی بسپارد و صورت خود را شش تیغه کند!

این مربی که از شکست تیم فوتبال تونس از تیم فرانسه (درچهار چوب بازیهای تدارکاتی قبل از جام جهانی) بشدت عصبانی شده و ریش خود را بایکوت کرده بود.

همان زمان اعلام کرد: تا زمانی که تیم تونس اولین پیروزی رسمی خود را بدست نیاورد ریش خود را نخواهد تراشید!

روزگار سیاه

ناگفته نماند که قبلا صاحب نظران با توجه به همگروه بودن تونس با تیم های فوتبال مکزیک، لهستان وآلمان غربی پیش بینی می کردند که ریش مربی تیم تونس تا جام جهانی ۱۹۸۲ بر صورتش باقی خواهد ماند وبقول معروف از پرشال کمرش نیز خواهد گذشت! از دیگر شگفتی های ایندوره از مسابقات نزول کیفی تیم فوتبال اسکاتلند است، سرافکندگی بازیکنان اسکاتلند تا آنجاست که گفته می شود برای جلوگیری از برخوردهای احتمالی مربی وبازیکنان تیم با مردم، ناگزیرند، برای بازگشت به کشور «مخفیانه» یکی از دروازه ها را انتخاب کنند. البته گفته شده که خداکند، بازیکنان دروازه های کشورش را مثل دروازه میدان فوتبال «کج» نبینند!

تیم ملی فوتبال برزیل نیز که درهر یازده دوره مسابقات جام جهانی شرکت داشته وسه بار به مقام قهرمانی جهان دست یافته، پس از تساوی یک بریک با تیم ملی سوئد با تیم اسپانیا نیز صفر برصفر مساوی کرد. این تساوی نیز بخت برزیل را برای صعود به مرحله بعد، بیرنگ تر کرد و او را به روز سیاه تیم پرمدعای اسکاتلند نشاند! بطوریکه هزاران تماشاگر برزیلی تیم خود را «هو» کردند. برزیل کشوری است که مردم آن به معنی واقعی کلمه به «جنون فوتبال» مبتلا هستند ومی توان گفت که هرچهارسال یکبار، هنگام برگزاری مسابقه های نهائی جام جهانی این جنون همه گیر می شود! این روزها فوتبال تنها موضوع مورد بحث وگفتگوی مردم برزیل بوده وهرمساله دیگری از سیاست وتورم گرفته تا سرمای هوا به بوته فراموشی سپرده شده است. برای تماشای هرمسابقه که بطور زنده از تلویزیون پخش می شود، میلیونها برزیلی به تلویزیون های خود می چسبند! برزیل بیش از یک میلیون دلار خرج کرده تا بتواند امکان پخش مستقیم مسابقه ها را برای مردم خود فراهم سازد ودراین راه با صرف هزاران دلار «پله» فوتبالیست نامی کشور خود را به عنوان مفسر رادیو تلویزیون «سانوپولو» به خدمت گرفته است.

فروشندگان تلویزیون در «ریو» وسانوپولو می گویند که قبل از شروع مسابقه های جام جهانی میزان فروش آنها به حد نصاب تازه ای رسیده وتا ۴۰۰ درصد افزایش داشته است.

دو موسسه که درشهر «ریو» تلویزیون اجاره میدهند، برای مدت ۳ هفته ۲۶ هزار دستگاه تلویزیون به علاقه مندان اجاره داده اند.

بلندگو در خیابان

درمیدان های عمومی شهر سانوپولو نیز ۷۰ بلندگوکار گذاشته شده تا مردم بتوانند پخش مستقیم رادیوئی مسابقات را بشنوند. همین جا بگوئیم که دریکی از میدان های پاریس پایتخت کشور فرانسه نیز فیلم های مربوط به برگزاری مسابقات جام جهانی درپرده ای به ابعاد ۱۰ متر در۱۰ متر بطوررنگی نمایش داده می شود تا مردم بتوانند به راحتی به تماشای مسابقات بنشینند. البته تماشای مسابقات برپرده ای که ۱۰۰ متر مربع مساحت دارد رایگان نیست.

دریک مرکز ذوب آهن درجنوب «ریو» نیز چهار تلویزیون رنگی دردوتالار بزرگ نصب شده است تا مردم بتوانند مسابقه های جام جهانی را تماشا کنند. اهمیتی که برزیلی ها برای فوتبال قائلند روز چهارشنبه پیش درتالار یک سینما که فیلمی مستند ودوساعته درباره تیم ملی فوتبال برزیل نشان می داد بخوبی آشکارشد. مردم که حتی یک صندلی خالی هم درسینما باقی نگذاشته بودند، به تناوب بازیگران مختلف خود را هویا تشویق می کردند ویکبار دوتن از تماشاگران که درمورد شایستگی «کوتینهو» مربی تیم برزیل با یکدیگر همعقیده نبودند، با مشت ولگد بجان هم افتادند. براثر این دعوا نمایش فیلم مدتی قطع شد تا اداره کنندگان ومدیر سینما به غائله خاتمه دادند!

چندروز پیش نیز علاقمندان ناامید تیم فوتبال برزیل درمرکز شهر «ماردل پلاتا» ـ آرژانتین ـ تصویر و پیکره های «کوتینهو» را به آتش کشیدند و فریاد زدند «او می خورد و می خوابد»

اسکاتلندی هادر زندان

باخت دوراز انتظار تیم اسکاتلند از پرو و مساوی آن باتیم ایران، میگساری و شب زنده داری بازیکنان این تیم و استعمال مواد محرک توسط «ویلی جانتسون» (یکی ازبازیکنان تیم اسکاتلند) سیل انتقاد را بسوی مربی بخت برگشته اسکاتلند (الی مک لیود) سرازیر کرده و تظاهرات مستانه و اخلال گری های چند اسکاتلندی پلیس «کوردوبا» (یکی از شهرهای محل برگزاری مسابقات) را به شدت عمل واداشته است.

تماشاگران اسکاتلندی درمقابل هتل محل اقامت بازیکنان تیم خود شعارهائی علیه تیم پرو و مردم آرژانتین می دادند و چند بازیکن اسکاتلندی هموطنان خودرا به اینکار ترغیب و تشویق می کردند. سرپرست و کمک مربی تیم اسکاتلند پس از کشمکش بسیار، بازیکنان را به داخل هتل بردند و پلیس هم چندتن از تظاهر کنندگان مست را به زندان هدایت کرد، تاشاید باخوردن «آب خنک» حالشان جابیاید!

دزد ها دستگاه تقویتی تلویزیون را در ایتالیا دزدیدند.

چرا مردم پراک، آنتن های تلویزیون خود را بسوی اتریش چرخاندند؟

همزمان با برگزاری مسابقات فوتبال فروش تلویزیون در برزیل ۴۰۰ درصد افزایش یافت

عده تماشاگران مسابقه فوتبال، دو برابر تماشاگران فرود انسان به کره ماه است

تیم مکزیک قاتل است

یازدهمین دوره مسابقات جام جهانی فوتبال تاکنون ۴ قربانی داشته است. اولین قربانی یکی از طرفداران تیم ملی مکزیک بود که پس ازباخت ۱ ـ ۳ این تیم به تونس خودکشی کرد. پلیس جنازه اورا که طنابی به دور گردنش حلقه شده بود بردرختی یافت. درجیب های این عاشق سرخورده فوتبال مکزیک، کارت پیش بینی نتایج مسابقه ها هم پیدا شد. این مرد نتیجه بازی تونس ـ مکزیک را ۲ برصفر بنفع تیم مکزیک پیش بینی کرده بود. وی زیر کوپن پیش بینی نتایج نوشته بود: قاتل من تیم ملی مکزیک است که باید مجازات شود و انتقام این ظلم را پس بدهد.

دومین قربانی جام جهانی فوتبال یک جوان ۲۲ ساله طرفدار تیم فوتبال ایتالیا بود. جوان که «روبرتو کرشتری» نام داشت بایک اتومبیل، همراه کاروان بزرگی باسرعت دریکی از جاده های اطراف «رم» درحرکت بود و چون از پیروزی ۱ ـ ۳ ایتالیا برمجارستان به رقص آمده بود درنزدیکی رم دچار حادثه شد و جانسپرد.

سومین و چهارمین قربانی جام نیز پس از پیروزی تیم ارژانتین برتیم مجارستان جان خودرا ازدست دادند. پیش از شروع این مسابقه ورزشگاه «ریورپلات» لبریز از جمعیت شد تاجائی که بلیت ها دربازار سیاه نزدیک به ۹۰۰ تومان قیمت یافت.

پلیس آرژانتین هم که از تراکم جمعیت که بگرد ورزشگاه جمع شده بودند به وحشت افتاده بود، از نیروهای ارتش برای محافظت ورزشگاه کمک خواست پیش از آنکه دوتیم وارد ورزشگاه شوند، تماشاگران حاضر درورزشگاه به خواندن سرود ملی پیشین آرژانتین که درزمان «پرون» رئیس جمهور پیشین ارژانتین ـ نواخته می شد، پرداختند دراین لحظات بحرانی پلیس سخت عصبانی شد و بدستور فرمانده نیروهای ارتش، سروده تازه که توسط ژنرال ها به مردم ارژانتین دیکته شده است، ازبلند گوهای ورزشگاه پخش شد. سپس از طریق بلندگو از تماشاگران درخواست شد به خاطر در گذشت یکی از بازیکنان پیشین مجارستان جمعیت یک دقیقه بپا خیزد و سکوت کند اما جمعیت به این درخواست اعتنائی نکرد و از هر سوی میدان «ریور پلات» فریاد «زنده باد پرون» برخاست. به همین سبب بار دیگر پلیس وارد ماجرا شد و گروهی را دستگیر کرد. مردم که از این حادثه سخت عصبانی شده بودند در پایان بازی به خیابان های اطراف ورزشگاه ریختند و در حالی که پیروزی ارژانتین بر مجارستان را جشن گرفته بودند دوباره فریاد «زنده باد پرون» را سر دادند.

پلیس نیز مجبور به دخالت شدید شد و بر اثر تیر اندازی ماموران پلیس دو جوان کشته شدند، اما مردم حاضر نشدند جنازه کشته شدگان را در اختیار پلیس قرار دهند. این واقعه اسف بار خشم مردم آزاده جهان را بر انگیخت.

به تعبیری ناگوار ترین حادثه برای دوستداران فوتبال در چکسلواکی روی داد.

رادیو تلویزیون «پراگ» بخاطر پخش اخبار مربوط به دیدار «برژنف» از چکسلواکی

بقیه در صفحه ۲۷

یک میلیارد و پانصد میلیون نفر مسابقات فوتبال را تماشا می کنند

عده تماشاگران مسابقه فوتبال، دو برابر تماشاگران فرود انسان به کره ماه است

مسابقات آرژانتین تاکنون ۴ قربانی داشته است

یک مکزیکی، به علت باخت تیم فوتبال مکزیک خود را به دارآویخت.

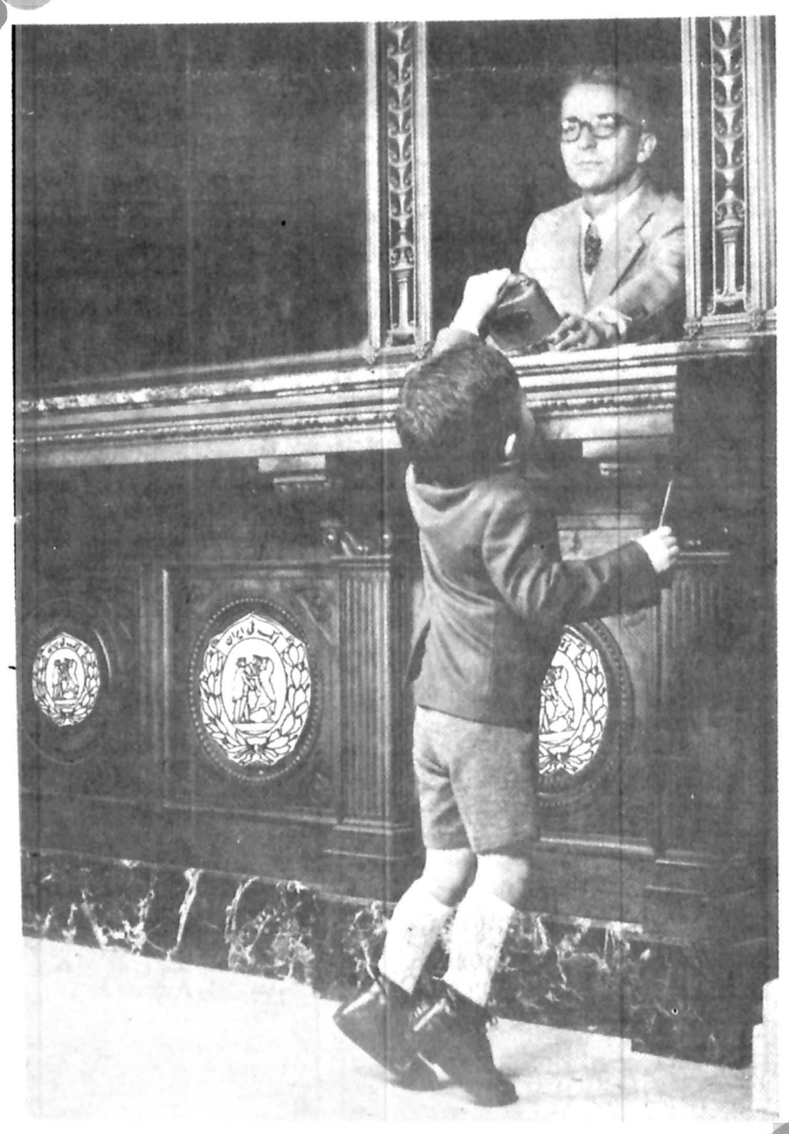

پس اندازبه فرزندان شما،

شخصیت، اعتبار وآینده می بخشد

بانک ملی ایران

صندوق پس انداز ملی

قابل توجه

مالکین ویلا درخزرشهر

پروازهای اختصاصی خزرشهر

« تهران ، نوشهر ، بیشه کلا » و بالعکس

از روز چهارشنبه هفدهم خردادماه ۲۵۳۷ دایر میشود و تا اطلاع ثانوی عصرهای : چهارشنبه و جمعه هرهفته این پروازها انجام خواهد گرفت .

وسیله ایاب ذهاب به خزرشهر در بیشه کلا پیش‌بینی شده است .

برای خرید بلیط و کسب اطلاعات بیشتر در تهران به نمایندگی‌های پارس‌ایر:

- رزرویشن پارس‌ایر : شاهرضا مقابل دانشگاه تهران ـ خیابان رستم ـ تلفنهای ۹۳۵۱۳۹ ـ ۹۲۷۷۷۵
- دفتر فروش هواپیمائی پارس‌ایر : تجریش ـ اول سعدآباد شمالی ـ تلفن ۲۷۹۵۰۰
- آژانس مسافرتی آسمان : شاهرضا ـ اول خیابان خارك ـ شماره ۱۳ ـ تلفنهای ٦٦٦٧٦٦ ـ ٦٣٦٧٢٢
- آژانس سمندری : آیزنهاور ـ چهارراه جمشیدآباد ـ شماره ۹۰ ـ تلفنهای ۳ ـ ۹۲۱۰۹۱

و در خزرشهر به دفتر اطلاعات و فروش خزرشهر : تلفن ۰۲۴۹۱/۳۲۱۰ مراجعه فرمائید .

سازمان اطلاعات و فروش خزرشهر

نظرها و اندیشه‌ها

بنیانگذار: شادروان عباس مسعودی
صاحب امتیاز و مدیر: فرهاد مسعودی
سال پنجاه و دوم
محل اداره: خیابان خیام. ساختمان اطلاعات
تلکس ۲۱۲۳۳۶ ـ تلگرافی: اطلاعات. تهران
تلفن ۳۲۸۱

سخن روز

سازمان و هدف!

وزیربازرگانی درتوضیحات خود راجع بوظایف و هدفهای سازمان جدید آن وزارتخانه اظهارداشته است: «وقتی هدف یک سازمان مشخص نباشد و به دلایل موجه یا ناموجه، مسؤولان امر هرروز از سیاستی تبعیت کنند و نگرشی به آینده نداشته باشند و مسؤولیت خود را امری اتفاقی و زودگذربدانند، درداخل تشکیلات رسمی یک تشکیلات غیررسمی پیدا میشود که هروقت هرکار بخواهد میکند»!

این جمله از اظهارات آقای وزیربازرگانی، تعریف ساده یی را از چگونگی پیدایش فساد دربردارد و بعبارت دیگر یکی از اشکال فساد را با ریشه ها و عوامل شکل دهنده آن توضیح میدهد.

کسانی که با سازمانهای اداری سروکاردارند مکرربا چنین وضعی روبرو بوده‌اند که شاخه های مختلف یک سازمان، اغلب هرکدام برای خودشان سازی جداگانه میزنند و گاه اصرارداردند که نشان دهندحسابشان از مابقی تشکیلات جداست و قانون و مقررات جز بازیچه یی دردست آنها نیست. آنچه را بخواهند قانونی و شدنی است و آنچه را نخواهند به اتکای هیچ قانونی نمیتوان از پیشبرد. شگفت اینکه درشکم همین شاخه ها نیز هرماموری جداگانه چنین داعیه یی دارد و از قضا، هروقت لازم آید، میتواند از عهده اثبات ادعای خودبرآید.

دربرابراین یکه تازی و خودمختاری، طبعا برای ارباب حاجت چاره یی نمیماند جز آن که به قدرت فردی کارمندان ایمان بیاورند و مطمئن باشند هیچ قانونی نافذتر و قاطعتر از اراده وتصمیم «دایره مربوطه» وجودندارد.

از طرفی، استمراراین روش، احساس خودمختاری و حاکمیت مافوق قانون را برای شاخه های متعدد هرسازمان و درنهایت امربرای فردکارمند بصورت حقی جلوه گرساخته است و نتیجه آن که گاه خود آنها نیز فراموش میکنند اختیاراتشان محدود به ضوابطی است و قوانینی وجوددارد که از اطاعتشان گریزی نیست!

به زعم وزیر بازرگانی ـ که استنباط صحیحی نیز هست ـ ریشه این شکل از فساد اداری را درنداشتن هدف مشترک باید جست و جو کرد. یعنی همانطور که ایشان میگوید اگر یک وزارتخانه سیاست مشخص مبتنی برهدفی نداشته باشد و سازمان و تشکیلات خودرا برمبنای آن سیاست و بقصدتحقق هدفهای مورد نظرتنظیم نکند. البته چنین وضعی غیرقابل اجتناب و امری طبیعی و کاملا محتمل ومحتوم خواهد بود.

تفسیر سیاسی روز

کشورهای مسلمان و آوارگان برمه‌ای

علیرضا جهانشاهی

گزارشات رسیده از بنگلادش حاکی از اینست که تعداد آوارگان مسلمان اهل برمه که روزانه بخاطر فشارهائی که در داخل خاک برمه به آنها وارد میشود خانه و زندگی خود را رها کرده و به امنیت بنگلادش پناه میاورند به یکصد و پنجاه هزار نفر رسیده و اگر بتوان از روی روند افزایشی این آوارگان درباره آینده قضاوت کرد تردیدی نیست که تعداد این آوارگان که تنها بخاطر ایمان و مذهب خود در داخل کشور برمه مورد شدیدترین و غیر انسانی ترین فشار ها قرار گرفته‌اند ازاین حد هم بالاتر خواهد رفت. باتوجه به امکانات مختلف کشور بنگلادش است که باین نتیجه میرسیم مشکل این یکصد و پنجاه هزار نفر آواره علاوه بر ابعاد محلی از جنبه های منطقه‌ای نیز برخوردار میباشد. در عین حال میتوان مطمئن بود که این یکصد و پنجاه هزار نفر آواره تنها پیش قراولان اکثریت یک میلیون و هفتصد هزار نفری مسلمانان کشور برمه هستند که در برابر اعمال سیاستهای خشن دولت برمه خود را مجبور به ترک این کشور می بینند.

سیاستی که دولت برمه در برابر مسلمانان ایالت «ارکان» پیش گرفته یکی از فجیع ترین نمونه های بکار گرفتن زور و قلدری برای حل مشکلاتی است که میان یک حکومت مرکزی واقلیت های مذهبی و قبیله‌ای ممکن است پدید آید. کشور برمه بادارا بودن حداقل هشت گروه نژادی مختلف و بیش از یکصد زبان و لهجه متفاوت میتواند بهترین نمونه کشورهائی باشد که با چنین مشکلاتی روبرو هستند.

مقامات رسمی بنگلادش و برمه درباره این مسلمانان اختلاف عقیده دارند و در داکا پایتخت بنگلادش گفته میشود این وضع ناشی از سیاستهای نژادی و غیر منصفانه دولت برمه علیه مسلمانان بنگالی اصیل میباشد.

از سوی دیگر مقامات دولتی و دیپلماتهای برمه‌ای متذکر میشوند که دولت اینکشورتنها مشغول اجرای امرگیری د در ضمن آن بکار گرفتن مقررات مربوط به مهاجرین بداخل برمه میباشد تا از این طریق بتواند سیاستهای اقتصادی برمه را که رنگ سوسیالیستی هم دارند به نحو مناسب عملی کند.

ولی گزارشات شاهدان عینی آوارگان باعث می شود دلایل ذکر شده توسط حکومت برمه نتواند استحکام چندانی داشته باشد. اکثریت قریب به اتفاق آوارگان در حالی وارد بنگلادش میگردند که فقط ابتدائی ترین وسایل زندگی خودرانوانسته‌اند بهمراه خود بردارند و داستانهائی از روزهای طولانی پیاده روی بدون استراحت و بدون غذا و آب آشامیدنی را میتوان از زبان اکثر این آوارگان شنید. آنچه باعث تضعیف موقعیت دولت برمه میشود. اینست که کم و بیش همه این آوارگان قادر به ارائه مدارکی هستند که طبق آن مدارک آنها حق دارند تبعیت برمه را داشته و در صورت تمایل در اینکشور زندگی و کار کنند. آنچه همه آوارگان در نقل آن مشترک هستند اینست که سربازان دولت برمه آنها را به زور سرنیزه از خانه و مزرعه ومحل کار آنها بیرون رانده و بسوی مرز بنگلادش روانه کرده‌اند، در میان آوارگان عده قابل توجهی هستند که میگویند سربازان برمه‌ای آنها را به زور در اردوگاههای کار اجباری به بیگاری گرفته بودند و حتی بعضی از شاهدان عینی دیده‌اند که برگرده بعضی از این افراد هنوز هم جای شلاق و زخم دیده میشود.

هم اکنون سرنوشت این عده مسلمان موضوع اختلاف بنگلادش و برمه شده و در حالیکه حکومت داکا خواستار مراقبت آنهاست مقامات برمه‌ای سرسختانه با بازگشت این عده مخالفت میکنند

در اینجاست که کشور های مسلمان که خوشبختانه تعداد زیادی از آنها بخاطر برخورداری از نعمت خداداد نفت از وضع مالی مرفهی برخوردارند وارد صحنه میشوند و برآنهاست که با استفاده از امکانات مالی وسیع خود اجازه ندهند سرنوشت صد ها هزارنفر مسلمان بیگناه فدای طرحهای نادرست وغیر انسانی دولت برمه گردد.

دردنیای شتاب زده مابه عقب برمی گردیم

حسن صدر

نگاهی به لایحه جدید انتخابات

استدلال بربدیهیات مشکل است زیرا «آفتاب آمد دلیل آفتاب ـ گردلیلت باید ازوی رومتاب» ولی گاه اوضاع و احوال، آدمی را ناگزیر می کند براثبات امر بدیهی اقامهٔ دلیل کند.

یکی از بدیهیات اینست که درمسائل سیاسی و اجتماعی همکاری و همدردی میان مردم و حکومت، مواجههٔ بامشکلات و غلبه برنابسامانیها را آسان میکند و بعکس آنجا که اکثریت احساس کند افکار و آراء و نیازهای اودرساخت حکومت راه ندارد، نه همکاری بادستگاه حاکم درمیان است و نه کسی به مصلحت عمومی میاندیشد. مملکتی است بدون هم آهنگی و همبستگی میان طبقات و افراد، زیرا عامل این همبستگی حکومتی است که مردم به خدمتگزاری او نسبت به مصلحت عمومی ایمان داشته باشند و با فقدان این ایمان مصلحت عمومی جز روی کاغذ و عالم الفاظ وجود نخواهد داشت، هم و غم هرکس مصروف اینست که گلیم خودرا از آب بیرون بیاورد.

بدیهی است در چنین محیطی مشکل جهل و فقر و بیماری اکثریت، مشکل آسیب پذیری امنیت مملکت، مشکل بی ثباتی مقررات خلق الساعه و آثاری که از بی اعتمادی عامه به مقررات ناشی میشود و مهمتر از همه فقدان احترام به قانون که باید دروجدان عموم ریشه گرفته باشد، حل نشده بر جای خود میماند.

درچنین کشورهایی نیروی نظامی که با پول مردم بمنظور دفاع از خطر خارجی تاسیس شده روی هوس جاه طلبی فرماندهان هرچند یکبار طغیان کرده باکودتا حکومت را ساقط میکنند و خود زمامدار میشوند. بارها دیده اید چند ماه بعد دسته دیگری ازهمان جماعت علیه کودتاگران، کودتا و همان صحنه را بنفع خود تکرار میکنند.

دراین ممالک مردمی که صاحب آب و خاکند و اینهمه هیاهو برسرآنها است درکمال بی تفاوتی این رفت و آمدها را تماشا میکنند.

درمقابل این کشورها که همه عضو دنیای سوم و عقب نگاهداشته شده‌اند کشورهای پیشرفته غربی را درنظر بیاورید، همبستگی مردم و حکومت هیچگاه به نیروی نظامی که خود را جزیی ازمردم میداند فرصت توهم کودتا نمیدهد.

هم آهنگی بامردم و احترام واقعی بافکار و آراء آنها و همدردی بامردمی که صداقت و خدمتگزاری حکومت را باور دارند و درهر دوره انتخابات پارلمانی دخالت فکر و اراده خود را درآمد و رفت دولتها و درنتیجه دراداره امور کشور بصورت محسوس لمس میکنند، چنان نیروی قاهری میافریند که برتمام مشکلات طبیعی و سیاسی و اجتماعی غلبه میکند چنانکه درجنگ دوم و دربریتانیا دیدیم.

بافراغ ازاین مقدمه، هفتاد سال است مملکت مابا فداکاری و جانبازی مردانی نظیر ملک المتکلمین، سید جمال و صور اسرافیل دارای قانون اساسی و حکومت مشروطه سلطنتی شده و پا به دازه کشورهایی گذاشته‌ایم که مردم با اعمال اراده وسیلهٔ پارلمان، خودرا درخوب و بد حکومت شریک میدانند.

طبق اصل ۲۶ متمم قانون اساسی قوای مملکت ناشی ازملت است، ووسیله اعمال دخالت ملت در تاسیس قوایی که ناشی ازاواست انتخاب نمایندگانی است که هر چهارسال یکبار بارای اکثریت مردم برگزیده شده و درپارلمان جمع میشوند تا از طرفی قوانین لازم برای اداره مملکت تصویب و ازطرف دیگر برکیفیت اجرای قوانین بدست قوه مجریه نظارت کنند.

باعنایت به آنچه درمقدمه مقاله بتفصیل گفتم، همبستگی و همکاری مردم بادولت و اعتماد و اعتقاد به صداقت حکومت که شرط قرار گرفتن درصف کشورهای پیشرفته است همه و همه موقوف به سلامت انتخابات و اعتقاد مردم باین سلامت است.

متن لایحه جدید انتخابات را که دولت آموزگار به مجلس برده و انتظار تصویب آن را دارد با کمال تعجب خواندم. تعجب من از اینست که در ربع آخر قرن بیستم، دنیائی که عصبان طبقه جوان وضع بعض جوامع غربی را بطرف آنارشیسم سوق میدهد، دولت کارآزموده آموزگار انتخابات فعلی ومجلس کنونی را هم برای ملت ایران که خود درصدد کشف ریشه های نارضائیش برآمده زیاد بداند وبعداز گذشت هفتاد سال از مشروطیت، بخواهد اختیار انتخاب نمایندگان پارلمان را بقوه مجریه واگذار کند!

اقای آموزگار! مجلسی که با قانون فعلی یعنی با انجمن نظارت مرکب از مردم تاسیس شده، لایحه «قانون اصلاح پاره ای از قوانین دادگستری» را تصویب کرده، از جمله این قوانین اصلاحی ماده ۲۳ درباب درخواست اعاده دادرسی جزائی است.

قبل از اصلاح اگر مسلم میشد کسی بعلت اشتباه اساسی قاضی بغلط محکوم شده یا پس از محکومیت واقعه جدیدی روی داده یا سند جدیدی بدست آمده که موجب ثبوت بیگناهی محکوم علیه است، این محکوم بیگناه میتوانست تقاضا کند اجازه دهند یکبار دیگر بکار اورسیدگی واز اورفع ظلم شود اما مجلسین شورا وسنا قانون را باینصورت اصلاح کردند که درهردو صورت این حق از محکوم سلب شده ومحکوم بی گناه باید تن بقضا دهد وبگوید رضاالقضاالله

جناب نخست وزیر

لازم نیست کسی دیپلمه حقوق وقاضی ووکیل عدلیه باشد «بن سانس» وشعورعمومی حکم میکند درهر جامعه ای پیشرفته یا عقب مانده، سوسیالیست یا سرمایه دار، لااقل درمسائل غیر سیاسی الفبای عدالت رعایت شود، چنابعالی برای این سلب حق وبرای مجازات کسی که قاضی دستگاه بغلط محکوم کرده چه محملی وچه مجوزی جزبی اعتنایی بعدالت ولجاج درمقابل حق فرض میفرمائید؟ عجبا ما دراین دنیای شتاب زده واین غوغای سرسام اور که هرکس وهرملت هرچه تند برود باز از کاروان پیشرفت عقب مانده برخلاف جریان بعقب برمیگردیم! مبالغه نیست درقانون اصلاح نشده این حق برای محکوم بیگناه شناخته شده بود وما آن را پس گرفتیم!

دراین مجموعه اصلاحی مفاسدی هست که شرح آن محتاج رساله است. این قانون از مجلسی گذشته که انجمن نظارت فارغ از سلطه قوه مجریه تشکیل داده حالا لایحه دولت شما همین مقدار مداخله مردم را هم زیاد میداند!

درپایان اضافه کنم که اصل ۲۸ متمم قانون اساسی تاکید کرده که قوای سه گانه قانون گزاری، قضایی واجرایی باید از هم مجزا ومنفصل باشند. درلایحه جدید هیئت اجرایی مرکب از فرماندار وروسای ادارات وسه نفر از مردم به انتخاب دولتی ها جانشین انجمن نظارت متشکل از اصناف مختلف مردم شده واینکار معارض صریح قانون اساسی است.

امیدوارم دولت ومجلس به مسائلی که عرض کردم وچندتن از نمایندگان مردم هم درمجلس توجه همکارانشان را جلب کرده اند صادقانه عنایت کنند واز افزایش فاصله موجود میان فرمانروایان وفرمانبران، فاصله ای که مالا به زیان مملکت تمام خواهد شد، جلوگیری بعمل آورند.

دریغ ازاین همه نیروکه هدرمی رود

محمدعلی اصغری

چندروز پیش با یکی از بلندپایگان شهرداری شمیران درباره اسفالت خیابانهای دروس، بویژه خیابان یخچال، که پراز شکستگی وچاله وچوله ودست انداز است گفتگو می کردم، به ایشان گفتم شما میدانید که دروس یکی از کویهای بیگانه نشین تهران است وهرروز از بامداد تا پایان شب صدها بیگانه از آمریکائی وانگلیسی وژاپنی وآلمانی وفرانسوی وسویسی و.... با اتومبیل از این خیابان می گذرند، پس شهرداری اگر برای نگهداری ابروی کشور درپیش این بیگانگان هم باشد باید هرچه زودتر درباره اسفالت این خیابان دست بکار شود واز ایشان خواستم با جایگاهی که درشهرداری دارد خودانگیزه انجام این کار گردد. درپاسخ این خواهش من، مهندس شهرداری گفت «باید گروهی از خانه داران این خیابان نامه ای بشهرداری منطقه بنویسند واز آن ها بخواهند که اینکار انجام گیرد ومن نیز دراین زمینه کمک وهمراهی خواهم کرد. کارمندوالا جایگاه شهرداری بدنبال سخنانش افزود که راستش این است که مشکل کارما مشکل نیروی انسانی است، ما برای اسفالت کردن خیابانها کارگر نداریم، شما کارگرش را بما بدهید ما همین فردا این خیابان را اسفالت خواهیم کرد.»

این گفتگویی بود که با آن کارمند شهرداری داشتم، سه یا چهار روز پس از آن، شب هنگام، به برنامه گفتگو با مردم تلویزیون ایران نگاه میکردم، بحث برسر کمبود تعمیرگاه اتومبیل درتهران بود واینکه دارندگان اتومبیل دراین باره با دشواری روبرو هستند، وتعمیرگاههای کنونی نیز بدانسان که شاید وباید کارخود را انجام نمی دهند ومردم را گرفتار هزینه های بسیار ورفت وآمدهای پیاپی می کنند، گفته می شد دراین زمینه باید چاره ای اندیشید وکاری کرد که این نارسایی وکمبود از میان برود، شرکت کنندگان دربرنامه هریک بفراخور کار وتجربه خود سخنی می گفت وپیشنهادی می کرد که نویسنده دراین گفتارکاری بهمه آنها ندارد، آنچه بیش از همه دیده ام را بخود کشید ومرا به اندیشه واداشت گفته های رئیس اتحادیه تعمیرکاران ومدیریکی از شناخته ترین تعمیرگاههای اتومبیل تهران بود، این دوتن نیز سخن کارمند بلندپایه شهرداری شمیران را ـ منتها بگونه دیگر ـ بازگو می کردند «مشکل ما، مشکل نیروی انسانی است، ما کارگر نداریم و.....».

این تنها کارمند شهرداری یا رئیس اتحادیه ویا مدیر تعمیرگاه نیست که از کمبود نیروی انسانی مینالد، از چندسال پیش تا کنون، دربسیاری از رشته ها، ودربسیاری از رسته ها، کم وبیش همه دست اندرکاران وپاسخدهان، دراین زمینه گله دارند وداد وفریادشان بلند است که آدم نداریم، کارگر نداریم، نیروی انسانی نداریم.

کارخانه دار بزرگ صد میلیونی همین را می گویدو نانوای کوچک سرکوچه هم همین را میگوید، مجتمع بزرگ صددستگاهی ساختمان همین بهانه را دارد وکارگاههای تک مغازه ای نجار وآهنگر ولوله کش ونقاش وشیشه برو.. هم ازهمین درد مینالند. میتوان گفت این یک دردهمگانی شده ودرحال کنونی برای شهرنشینان ایران یک گرفتاری روزمره چشمگیری پدید آورده است. نه، من اشتباه می کنم، این گرفتاری، تنها دامن گیر شهرنشینان نیست، اگر خوب بجوییم خواهیم دید که دربیشتر دیه ها وروستاهای ایران نیز کمبود این نیرو از هرجهت محسوس است، واین کمبود، دربسیاری از کارها وبرنامه ها چه دولتی وچه جزآن دشواریهای بسیاری پدید آورده است. اگر درشهر اسفالت ریز وتعمیرکار ولوله کش وشیشه برونانوادرزی ورانده پیدا نمی شود دردیه وروستا نیز آبیار ودروگر ومیوه چین وشالیکار ودام پرور ومانند اینها گیر نمی آید.

راستی چرا چنین است؟ چاره این دشواری چیست؟ وچه دلیل اندیشمندانه ای میتواند روشنگر این نابسندگی نیروی آدمی درمیهن ما باشد؟ ما که هنوز به آن پایه از پیشرفت نرسیده ایم که فراورده های صنعتی مان راه به بازارهای جهانی پیدا کند، وما که هم اکنون بسیاری از مواد خوراکی مان را از کشورهای دیگرمی خریم چرا باید از کمبود کارگر وکشاورز بنالیم؟ اگر زمینه را دنبال کنیم پرسشهای دیگری نیز توان کرد ولی نیازی به پرسش بیشتر نیست زیرا پیدا کردن پاسخ همین پرسشها میتواند مارا به سرچشمه درد راهنمایی کند. ما اگر یک نگاه گذرا به بسیاری از «مشاغل» گروه انبوهی از مردان وزنان این مرزوبوم بیندازیم ویک بررسی کوتاه درباره سود وزیان این «مشاغل» بکنیم به ریشه بسیاری از گرفتاریها پی خواهیم برد. پیش از هرچیز با افسوس باید گفت که دراین کشور بسیاری از مفاهیم وواژه ها معنی درست خود را از دست داده است که یکی از آنها واژه کار است. باید دانست مردمی که از دیرگاهان، واز زمانهای باستان دراثر یکرشته پدیده های تاریخی وجغرافیایی وفرهنگی ونژادی ومانند اینها سرزمینی را بعنوان میهن خود برگزیده، ودرزیر یک نام ودرسایه یک پرچم با هم زندگی می کنند همچون افراد یک خانواده اند که باید دست بدست هم داده پاکدلانه بکوشند واز راه کارهای سودمند وسازنده به آبادانی وشکوفایی وپیشرفت سرزمین نیایی وزادگاه وخانه وکاشانه خود پردازند و زندگی درجهان امروز با گستردگی فراوانی که پیدا کرده است نیاز به کوشش وتلاش

سخت و پی گیر دارد، توده‌ای که میخواهد آبرومند و آزاد و سرفراز چرخ این زندگی را بگذارند باید خودرا درسرنوشت دیگران انباز دانسته ازجان و دل کار کند.

خوب. اکنون بیایید، درایران، دربخش بندی و درگزینش پیشه ها، این مفهوم و این معنی ازواژه کار بدیده گرفته می شود یانه، و آیا هرکس درهرپیشه‌ای که دارد باین حقیقت توجه می کند یاخیر. درپاسخ به این پرسش باافسوس باید گفت که نه. دراینجا بیشترین مردم، ازریشه بااین سخنان بیگانه‌اند. درایران، درنزد بسیاری ازافراد کار فقط وسیله‌ای برای نان درآوردن و گذران زندگی است، برای پول در آوردن و خوب خوردن و خوش زیستن است، و آنچه هرگز بدان توجه نمی شود میزان ارزش کار، و یاسودمند وزیانمند بودن آن است. باور دسته های بزرگی ازمردم این است که باید ازهر راهی شده است پول درآورد و شکم را سیر کرد و تن را پوشانید و از لذتها و خوشی ها بهره مند شد و کوتاه سخن آنکه باید گلیم خودرا ازآب بیرون کشید و بیل را تنها به باغچه خود زد و بس.

این است علت بزرگ، کمبود نیروی انسانی درایران، زیرا هنگامی که خواست ماازکار، تنها و تنها پول درآوردن باشد دیگر بچگونگی آن کار و به سزا یا ناسزا بودنش نمی اندیشیم و میکوشیم که آسان ترین آن را برگزینیم و کوتاه ترین راه را برای رسیدن به آن به پیماییم. ازاینجاست که می بینیم، ازسالها پیش، همراه باگستردگی شهرها صدها کارغیر لازم و بیهوده پدید آمده و هزارها کسان درگوشه و کنار این کشور به بیهوده کاری ووقت گذرانی و هدر دادن نیروهای تنی و مغزی خودمشغولند و از راههای گوناگون به بهره وری از دسترنج دیگران می پردازند. شما یک روز درسرراه خود، بهمین خیابانها و چهار راههای تهران نگاه کنید تابه بینید چه نیروهای ارزنده‌ای ازمردم این سرزمین بهدر میرود، آن مردک گردن ستبرباد بادک می فروشد، آن جوان بلند اندام روستائی ماشین پانی می کند. آن دیگری فروشنده بلیط بخت آزمایی است واین یکی درکنار خیابان لنگ و کف پوش اتومبیل پهن کرده است. چهارمی گوجه سبز و چغاله بادام می گرداند و پنجمی و ششمی و هفتمی بستنی فروشی دوره گرد و جغجغه فروش کوچه پس کوچه هایند و هشتمی و نهمی و دهمی نیز که همه جوان و نیرومند و تندرست اند و بیشتر آنان نیز ازروستاها راهی شهر شده‌اند هریک به کارکاذبی ازاینگونه سرگرمند. اینها تازه پیشه هایی است که کم و بیش سزا شمرده میشود و باصطلاح ـ «منع قانونی» ندارد، وای بهنگامی که بخواهیم گروه انبوه قماربازان، ولگردان، دزدها و جیب برها و قاچاق فروش ها، و ربا خواران و سفته بازها و شرخرها و پس از همه دعانویس ها، فالگیرها، گداها، معرکه گیر ها و مار بازها، مویه گرها، پندفروش ها، کارچاق کن های اداره ها و دهها گروه دیگر ازاینگونه را به آنان بیفزاییم و شماره آنان را درپهناو درازای شهر بدیده گیریم که خواهیم دید تعدادشان درهمین شهرتهران ازدهها هزار تن خواهد گذشت و اگر بیائیم و نگاهمان را به سرتاسرایران، بیندازیم شماره اینگونه مفتخواران و بیکارگان را از میلیونهاتن نیز فزونتر خواهیم دید و آن گاه است که اشک غم دردیدگانمان پدیدخواهد آمد و انگشت تأسف بردندان خواهیم گزید و باخودخواهیم گفت که «دریغ ازاین همه نیرو که هدر میرود».

من نمیدانم آن مهندس شهرداری آن رئیس اتحادیه، آن مدیر تعمیرگاه و آن رئیس کارخانه که دراینجا و آنجا و همه جا فریادشان ازنبودن کارگر و از کم بود نیروی انسانی بلند است اندیشه هایشان درباره این نوشته چیست؟ ولی یک چیز را میدانم و آن اینکه ریشه بسیاری از دشواری ها و گرفتاریهای کنونی ما از همین سرچشمه آب میخورد، اگرما صنعتمان هنوز، پس از سالهای دراز، پا ازمرز مونتاژ بیرون نگذاشته و اگر کشاورزی مان (حتی بصورت سنتی آن) میرود که بدل تاریخ سپرده شود، اگر چرخ بسیاری از رشته های زندگی مان می لنگد و اگر تکه های بزرگی ازمیهن پهناورمان خشک وویرانه و ناآباد مانده است و اگر هنرهای پرارزش ملی تان از قالی بافی و منبت کاری و کاشی سازی و گچ بری و قلم زنی و دهها مانند میرود که بدست فراموشی سپرده شود جای افسوس است که دولتمردان و سررشته داران نیز نخواسته‌اند و یا نتوانسته‌اند که این نیروها را مهار کنند و از آنها برای پیشرفت و آبادی کشور سود بردارند.

چهل سال قبل...

مجیر مولوی در دفتر وکالت خود بقتل رسید

مخبر ما در تبریز ضمن اعلام درگذشت مرحوم علی مجیر مولوی که از شخصیت های محترم آذربایجان بوده‌اند داستان تبهکاری بس شگفتی را شرح میدهد.

طبق گزارش واصله، مرحوم علی مجیر مولوی دو هفته پیش در تهران بوده و روز پنجم خرداد به تبریز مراجعت میکند. عصر سه شنبه گذشته ساعت ۵ بعد از ظهر هنگامی که در دارالوکاله خود با چندتن از ارباب رجوع مشغول صحبت بوده علی اصغر استوار فرزند علی اکبر مستخدم آقای مجیر مولوی بقصد ستیزه با پدر خود بدارالوکاله وارد شده و بهانه این که مجیر مولوی از پدر او جانبداری مینماید بنای پرخاش را گذاشته و در اثنای پرخاش با دسته بزرگی که در سینه خود پنهان کرده بود زخم مهلکی از زیر شکم به مرحوم مجیرمولوی میزند. مجروح فریادی کشیده بلافاصله می افتد. در این موقع ارباب رجوع که در دارالوکاله بودند برای جلوگیری و دستگیری قاتل بر میخیزند. تبه‌کار با کارد خونی به آنها هجوم نموده میر علی اصغر ابریشمی و محمد شاملو را نیز مجروح میکند و بعد برای یافتن پدرش علی اکبر به اطاق انتظار میرود و او را نیز بسختی مجروح میسازد.

در این وقت پاسبان و مامورین شهربانی در رسیده قاتل را با وجود ایستادگی هائی که میکرده دستگیر و زخمی ها را به بیمارستان شهرداری حمل میکنند. مرحوم مجیر مولوی که زخم شدیدی برداشته بود در بین راه فوت کرده و از سه نفر زخمی دیگر زخمهای ابریشمی چندان خطرناک نبوده ولی زخم محمد شاملو و بخصوص علی اکبر پدر قاتل بسیار خطرناک میباشد و اکنون در مطب آقای دکتر بگازاریان تحت معالجه قرار دارند.

کتابخانه ملی

عمارت جدید کتابخانه ملی که در شمال عمارت موزه ایران باستان در خیابان رفائیل ساختمان شده است از هر حیث اماده شده و از روز دوم تیر ماه افتتاح و تالار مطالعه کتابخانه همه روزه به استثنای ایام تعطیل از ساعت ۷ صبح تا یک بعد از ظهر برای استفاده مراجعه کنندگان دایر خواهد بود.

خانم خانه دار و طلسم خانم بزرگ

بمنظور اگاهی از پیشرفت هائی که در مدت یک ماه و نیم نصیب هنرستان هنرپیشگی شده از طرف آقای علی نصر رییس کمیسیون نمایش ها دعوتی بعمل امده و چند نفر از آقایان وزیران و رئیس هیئت مرکزی پرورش افکار و جمعی از محترمین با خانمهایشان ساعت هفت و نیم بعد از ظهر در محل هنرستان حضور بهمرسانیدند.

مقارن ساعت ۸ و ربع برنامه نمایش آغاز و سرود ستایش یزدان از فردوسی بوسیله هنرجویان خوانده سد.

بعد پرده اول نمایش که عبارت از «خانم خانه دار» بود بوسیله چهار نفر از دوشیزگان بانو نیره، بانو جهانبخش، بانو بدری هورفر و بانو عصمت صفوی نمایش داده سد.

در پرده دوم که عبارت بود از «طلسم خانم بزرگ» پنج نفر از هنرجویان بانوان نیره و هورفر و آقایان کیوانفر وگرمسیری و سلطانی سرکت داستند.

در پایان یک پرده نمایش «طلبکار و بدهکار» که از آثار مولیر اقتباس سده بود توسط آقایان سارنگ، کیوانفر و صافی نمایش داده شد.

نمایش دیروز بخوبی قریحه و استعداد هنرجویان را معرفی و آتیه خوبی برای فن نمایش و هنرپیشگی پیش بینی مینمود با تشویقی که از هنرجویان میشود بزودی یک عده هنرمند نامور برای نمایش تهیه خواهد کرد.

مجازات بدنی پیروز شد

شیراز ـ در کلاس پرورش افکار مناظره‌ای بین آقای فیلسوف روان شاد رئیس دانشسرای دختران و آقای دکتر شریف دبیر دانشسرای پسران بعمل امد. موضوع مناظره «بهترین روش برای گرفتن نتیجه اموزش و پرورش در آموزشگاههای دختران» بود. آقای روان شاد مخالف بکار بردن مجازات های بدنی بود. و بهترین راه پیشرفت را مهربانی و جلب توجه دانش اموزان به درس بوسیله اخلاق حسنه میدانستند ولی اقای دکتر شریف بهترین طریقه را مجازات های بدنی دانسته برای اثبات عقیده خود دلایل زیادی می اورند و بالاخره مناظره بنفع ایشان تمام سد.

تغییر ماموریت

آقای علینقی بیگلری فرماندار کرمانشاه بمرکز احضار و آقای اسکندر اوسید شهردارتاورود فرماندار جدید کفالت فرمانداری را عهده‌دار شدند.

بشارت است

یادداشت فرمائید. فرش مغازه با شیشه مسلح نمونه خیابان فردوسی بنگاه نوشیروان متر مربع ماهی یک ریال کرایه خواهید پرداخت تا تمام نشده استفاده فرمائید. تلفن ۹۴۶۵

چاپ دوم

سرشگ خامه اثر قلم آقای عزت الله همایون فر که مدتها منتظر آن بودید بسرمایه شرکت تضامنی علمی چاپ بها ۲ ریال

«نقل از اطلاعات ۲۲ خرداد ۱۳۱۸»

ازنگاه سحاوز

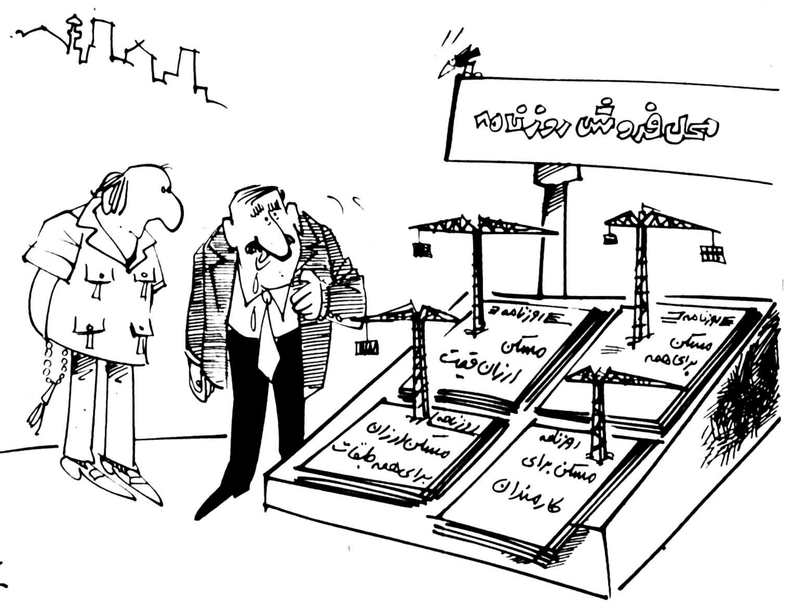

امروز درتاریخ

دوشنبه ۱۲ ژوئن

۱۶۶۵ ✱ شهر نیویورک درزیر پوشش قوانین انگلیس که حاکم برامریکای آن روز هستند قرار میگیرد.
۱۶۷۲ ✱ ناوگان جنگی فرانسه، درتولهویز از رودراین عبور کرد و به آلمان حمله ور شد.
۱۶۸۳ ✱ کشتی های جنگی فرانسه الجزیره را بمباران کردند در همین روز محاصره وین بوسیله سپاهیان عثمانی آغاز شد.
۱۶۹۱ ✱ سلطان احمد دوم جای سلطان سلیمان سوم را بعنوان فرمانروای امپراطوری عثمانی گرفت.
۱۷۹۸ ✱ قوای فرانسه جزیره مالت را تصرف کرد.
۱۹۰۱ ✱ کوانسیون کوبا این کشور را عملا به تحت‌الحمایه ایالات متحده امریکا تبدیل کرد.
۱۹۱۷ ✱ کنستانتین اول پادشاه یونان به نفع پسرش الکساندر از سلطنت کناره گیری کرد.
۱۹۳۷ ✱ تصفیه ژنرال های روسی بوسیله استالین آغاز میشود
۱۹۴۴ ✱ آلمان نازی درجریان جنگ دوم جهانی انگلستان را با بمب های پرنده بمباران کرد.
۱۹۶۸ ✱ دولت ژنرال دوگل رئیس جمهوری فرانسه با بالا گرفتن اغتشاشهای خونین دانشجویان برپا کردن هرنوع تظاهراتی را دران کشور منع کرد

کشتی های جنگی فرانسه الجزیره را بمباران کردند

بدستورژنرال دوگل تظاهرات درفرانسه ممنوع شد

هنرباب طبع میخواران!

حسین عسکری ـ لیسانسیه حقوق

درمورد گفتگوی نویسنده اطلاعات با «ستار خواننده» که در ۳۷/۳/۱۴ در صفحه بازار هنر چاپ شده بود، می خواهم مطالبی را به اختصار عنوان کنم. بعضی از آدمهاگاه آنقدر احساس خود بزرگ بینی میکنند و هر چیزی را به نفع خود، تعبیر و تفسیر مینمایند که پس از کلی دروغ پردازی، پنداری خود را بی شباهت به سخنگوی مردم نمی بینند و نسبت به مسائل دور و برشان بقدری خوشبین میشوند که احساس میکنند در مدینه فاضله زندگی میکنند.

بهر تقدیر، عقربه کلام را بر مصاحبه خبرنگار روزنامه اطلاعات باستار مینهیم که ادعا میکند اگر شجریان و بنان و پریسا و.... میتوانستند، به کاباره میرفتند. حال آنکه آقای ستار باید بدانند که بنان و شجریان و پریسا... هرگز نخواسته اند به کاباره و مثل آن بروند، و گرنه هم صدایشان جذابتر، گرمتر ووسیعتر از این دارودسته هنرمندان به اصطلاح روز است و هم هنرشان هنری است واقعی و مردمی و سرشار از دانش موسیقی، افزون براینکه شخصیتشان نیز دور است از بسیاری از ابتذال های هنری و انحطاط های اخلاقی که مبتلا به جماعتی از آوازه خوانان است با همه کپ کپه و دبدبه و ادعاهایشان! ضمنا آقای ستار معتقدند که «داشتن تحصیلات عالی در کار هنرمند بسیار موثر است» و از لابلای گفتارشان چنین به نظر میرسد که منظورشان از تحصیل، داشتن یک برگ دیپلم یا لیسانس یا بالاتر است که لابد نمیدانند گرفتن و داشتن مدرک خیلی ساده است ولی واقع بین بودن مشکل است.

بهرحال، با قبول تاثیر تحصیل در هنر که شکی در آن نیست لااقل تحصیل کرده تر از خودشان را باید قبول میداشتند، زیرا آقای ستار اگر دانشجوی یک مدرسه عالی در غیررشته موسیقی ست آقای شجریان استاد رشته موسیقی دانشگاه تهران است و هرگز هم نخواسته است شبیه هنرمندنماها، هنرش را به ابتذال بکشد. معلوم نیست آقای ستار از کدام مردم صحبت می کند؟

از میخوارگان و عقل باختگان نیمه شب، از چند جوان عاشق پیشه یا از کسانیکه مجبورند به انحاء مختلف صدای ایشان و امثال ایشان را تحمل کنند؟! از کدام مردم؟ بهر صورت اینها قشرکمی هستند که بدلائل مختلف، علاقه ای کاذب به هنر کاذب ابراز میدارند. هر چند اینان نیز اگر با هنر و هنرمند واقعی روبرو شود از رویه خود دست برخواهند داشت و به محض آشنا شدن با هنر سالم و اصیل، از هنرمندان اتوکشیده ی ادکلن زده ی سوسول منش جدائی میگیرند!

افزون براینکه گروهی صرفا کاباره رو هستند و برسبیل عادت و تفنن به کاباره میروند نه بخاطر صدای ستار و امثال ستار!

ایشان با چه جرات با چه جوازی می گویند: «صدای شجریان برای مردم، جالب نیست، مگر این آقا، سخن گوی خلقند؟

بدنیست بگوئیم که بین دوستداران هنر اصیل و هنر دروغین، فرق کیفی نیز هست و باید دید چه گروهها و چه اشخاصی، با چه ایدئولوژی و بینش هائی و چه دیدها و احساساتی از جهت فردی و اجتماعی به صدای شجریان و پریسا و بنان و... علاقه مندند و چه گروهی به هنرمندانی که رادیو و تلویزیون آنها را برمردم تحمیل و آوازه شان را بلند کرده است ابراز علاقه می کنند؟ آقای ستار نه تنها خودشان را نماینده یک قشر جازده اند بلکه نسبت به شجریان و غیره نیز فتوا صادر میکنند و میگویند، «من به شما قول صددرصد میدهم که اگر اینهائی که نام بردید (بنان شجریان، پریسا، مرضیه) برنامه

شان طوری بود که میتوانست مردم را جلب کند و علاقه مند سازد، حتما به کاباره میامدند و...» که باید گفت این خصوصیات متعلق به افرادی است که شخصیتی متزلزل دارند، و به گفته معروف و معمول: «کافر همه را به کیش خود پندارد»

بسیار جالب است که آقای ستار «مردم» را در کاباره میجویند و جالبتر اینکه نمیتوانند قبول کنند که اکثریت مردم هنوز نمیتوانند به کاباره بروند از همه از جالبتر اینکه میگویند «من خودم بچه جنوب شهر هستم» و در واقع میخواهند بطور تلویحی بگویند که درد مردم را درک میکنند!

انگار که مردم ایران شب و روز فارغ از همه گرفتاریهای زندگی دست در آغوش هم دارند، رازونیاز عاشقانه میکنند و دردشان هم فقط درد عشق است. لابد این درد را بقول آقای ستار مردم نمیتوانند مطرح کنند و خواننده محبوب آنها از عهده این کار بهتربرمیاید! بهر حال گفتنی زیاد است و موقعیت تنگ. از این رو بهتر است متن مصاحبه را اگر نخوانده اید، مورد مطالعه قراردهید، بشرطی که احساساتتان را کنترل کنید و زیاد عصبانی نشوید.

کوتاه سخن اینکه بهتر بود آقای ستار کمی از غرور خود میکاستند و از مطالبی سخن میراندند که بواقعیت نزدیک بود نه آنچه که در عالم خیال میپرورانند.

بهتر بود اعتراف میکردند که هستند کسانی که موسیقی و هنر را خوب میشناسند و زیاد هم مصاحبه نمیکنند و آنهمه طرفدار موسیقی واقعی را ازیاد نمیبردند، طرفدارانی که از موسیقی ایرانی، تنها شجریان، بنان و پریسا و هنرمندان از این دست را میشناسند و به آنها ایمان دارند.

نظریات کارمندان دولت در مورد قانون استخدام

نظریات خود را برای اصلاح لایحه نهائی قانون استخدام کشوری بوسیله ارسال نامه به روزنامه اطلاعات و یا تماس با تلفن ۳۲۸۶۲۲ از ساعت یک و ۳۰ دقیقه تا ۳ بعد از ظهر هر روز بجز روزهای پنج شنبه و جمعه مطرح کنید.

سوابق منقطع کمتر از ۳ ماه کارمندان را به حساب آورید

آقای منوچهر علی آبادی ضمن ارسال نامه‌ای به روزنامه اطلاعات در مورد تجدید نظر در لایحه نهائی قانون استخدام کشوری خواستار این شده است که به سوابق خدمت کارمندانی که سوابق منقطع خدمت آنان کمتر از ۳ ماه است پایه های استخدام داده شود.

آقای علی آبادی در دنباله نامه خود نوشته است: اکنون که سازمان امور اداری و استخدامی کشور بمنظور رفاه و آسایش کارکنان دولت مبادرت باصلاح قانون استخدام کشوری است و پیشنهادات اصلاحی جهت تصویب به مجلس شورای ملی فرستاده می شود در مورد سوابق خدمت منقطع خود دیگر کارمندان مشابه که کمتر از ۳ ماه است نیز پیشنهاد اصلاح داده می شود، زیرا پس از مدت هشت سال خدمت رسمی و تقدیر نامه های مکرر برای امری جزئی بمدت ۳ ماه از طرف دادگاه اداری شرکت متبوع مشمول خدمت موقت بدون حقوق گردیدم و پس از انقضای مدت و شروع بکار از ترفیع همان سال محرومم نمودند و چون شرکت متبوع من وابسته بدولت بود، پس از چند بسازمان امور اداری استخدامی کشور پیوستم و پس از طبقه بندی مشاغل و احتساب سوابق خدمت به مدت هشت سال خدمت رسمی ام که قبل از سه ماه انفصال بود چهار پایه مورد استحقاقم داده نشد و چون در مقام پرسش برامدم گفته شد: این مورد از مقررات قانون استخدام کشوری است و هیچ کاری از ما ساخته نیست و اینموضوع باعث ملال و دلتنگی خود و خانواده ام گردید اکنون که قانون استخدام کشوری در دست تجدید نظر است، جا دارد سازمان امور اداری و استخدامی کشور بفکر حق و حقوق کارمندان دولت که بهترین دوران عمر خود را در بدترین نقاط بدآب و هوای محل ماموریت خود طی نموده اند باشد، و پایه های خدمتی مورد استحقاق آنان را بدهند زیرا انقطاع خدمت اکثر کارمندان دولت در حدود سه ماه است و از طرف اداره مربوطه انجام گرفته است و امید است همچنانکه گروه کارمندان به آنان داده شده است و سوابق آنان هم در بازنشستگی منظور میگردد پایه های خدمتی هم داده شود.

تورهای تابستانی ۲۵۳۷ را تقدیم میکند

قاپ تورز
بهترین راه جهانگردی

نام تور	مدت تور	مسیر	تاریخ و روز حرکت	قیمت برای هرنفر
لندن	۱۴ روزه	لندن	هر جمعه	۷۵۱۰۰/- ریال
ایفل	۱۵ روزه	لندن ـ پاریس ـ آتن	هر جمعه	۸۹۸۰۰/- ریال
اروپا	۱۵ روزه	ر م ـ لندن ـ پاریس	هر پنجشنبه	۸۷۵۰۰/- ریال
آلستر	۱۵ روزه	ر م ـ لندن ـ هامبورگ	هر دوشنبه	۸۹۸۰۰/- ریال
۳ هفته ۳ شهر	۲۱ روزه	لندن ـ پاریس ـ ر م	هر جمعه	۹۸۸۰۰/- ریال
برلین	۲۳ روزه	برلین ـ لندن ـ پاریس ـ نیس ـ ر م	هر پنجشنبه	۱۱۸۹۰۰/- ریال
ریویرا	۲۶ روزه	نیس ـ ژنو ـ دوسلدورف ـ لندن ـ بارسلون ـ ر م	هر پنجشنبه	۱۲۹۰۰۰/- ریال
اسپانیا	۲۱ روزه	ژنو ـ مادرید ـ پالما ـ بارسلون ـ ر م	هر دوشنبه	۱۱۴۰۰۰/- ریال
شامونی	۱۹ روزه	ژنو ـ پاریس ـ لندن ـ هامبورگ	هر چهارشنبه	۱۰۹۰۰۰/- ریال
فلورانس	۲۶ روزه	ر م ـ فلورانس ـ ونیز ـ برلین ـ لندن ـ پاریس ـ نیس	هر چهارشنبه	۱۲۹۵۰۰/- ریال
آنا کاپری	۳۰ روزه	آتن ـ وین ـ آمستردام ـ لندن ـ پاریس ـ بارسلون ـ رم ـ کاپری ـ رم	هر چهارشنبه	۱۳۹۰۰۰/- ریال
قصر طلائی	۲۶ روزه	وین ـ هامبورگ ـ آمستردام ـ لندن ـ بروکسل ـ رم ـ سورنتو ـ ناپل ـ رم	هر دوشنبه	۱۲۹۸۰۰/- ریال
رنگین کمان	۲۸ روزه	رم ـ ونیز ـ هامبورگ ـ لندن ـ پاریس ـ مادرید ـ زوریخ	هر دوشنبه	۱۳۴۵۰۰/- ریال
اسکاندیناوی	۲۲ روزه	کپنهاگ ـ استکهلم ـ هلسینکی ـ اسلو ـ لیل همر ـ لاردال ـ آلویک ـ برگن ـ هامبورگ	هر دوشنبه	۱۴۹۰۰۰/- ریال
۴ هفته ۴ شهر	۲۹ روزه	هامبورگ ـ لندن ـ پاریس ـ ر م	هر سه شنبه	۱۳۳۰۰۰/- ریال
ارکیده	۱۴ روزه	بانکوک ـ پاتایا ـ هنگ کنگ ـ توکیو	هر یکشنبه	۱۱۷۰۰۰/- ریال
گلدن گیت	۲۱ روزه	نیویورک ـ بوفالو ـ واشنگتن ـ لاس وگاس ـ لوس آنجلس ـ کارمل ـ سانفرانسیسکو ـ لندن	هر سه شنبه	۱۶۵۳۰۰/- ریال
فوجی یاما	۲۲ روزه	بانکوک ـ سنگاپور ـ توکیو ـ کیوتو ـ سئول ـ هنگ کنگ	۱ تیر ـ ۶ مهر	۱۳۹۰۰۰/- ریال
دور دنیا	۳۸ روزه	بانکوک ـ هنگ کنگ ـ توکیو ـ هونولولو ـ سانفرانسیسکو ـ لاس وگاس ـ لوس آنجلس ـ واشنگتن ـ نیویورک ـ لندن	۲۲ تیر ۱۹ مرداد ۲۳ شهریور	۲۷۲۸۰۰/- ریال

برای دریافت برنامه کامل تورها و رزرو جا به

آپادانا
جاده قدیم شمیران چهار راه حقوقی اول ایرج شماره ۴، تلفن ۷۵۴۸۳۰، ۷۵۶۲۰۳، ۷۵۷۹۸۹

اراکسپرس
خیابان ویلا شماره ۲۳ تلفن ۸۳۱۳۵۵ ۸۳۱۳۵۶، ۸۳۱۳۵۷

یونایتداکسپرس
خیابان ویلا ـ شماره ۲۱ـ تلفن ۸۲۲۸۶۰ و ۹ تا ۸۳۸۱۰۷

ایستاکسپرس
بازار چهارراه گلوبندک ساختمان بهروز تلفن ۵۲۵۱۵۵ ـ ۵۳۰۱۸۰ و ۵۳۲۴۸۴

المپیا
خیابان ابتهاج شماره ۱۴۲ تلفن ۵ـ۶۵۳۳۲۴

یونیورسال
خیابان شاه ساختمان کنسرسیوم پلاک ۹۵ تلفن ۳۷۶۱۶۵

ایرانین اکسپرس
خیابان شاهرضا اول ویلا شماره ۱۴ تلفن ۹ـ۸۳۴۰۴۶

مهاجری وشرکاء
خیابان ویلا شماره ۵ تلفن ۸۲۴۰۷۴، ۸۳۱۰۸۱،

والستو
خیابان پهلوی ـ نرسیده بتقاطع پارک وی شماره ۱۳۷۴ تلفن ۲۹۴۳۳۱ ـ ۲۹۰۱۷۰ ـ ۲۹۰۲۲۴

توریست اکسپرس
خیابان ثریا بین ویلا و حافظ شماره ۲۶۲ تلفن ۸۳۳۶۳۶ ـ ۲ و ۸۲۷۵۵۰

سرویس
خیابان ایرانشهرشماره ۲۸۰ تلفن ۹ تا ۸۲۹۱۴۵

کارنا
خیابان ویلا شماره ۳۲ تلفن ۸۲۰۶۱۶ ۹ تا ۸۳۸۵۸۷

و یا آژانس مسافرتی خودتان مراجعه فرمائید

37.A.E.2

گاوداری غیر بهداشتی در محلات مسکونی بندرگز

وجود یک گاوداری در ناحیه مسکونی شمال غربی بندرگز بهداشت این منطقه را به خطر افکنده سلامتی ساکنان خانه های اطراف گاوداری را مورد هجوم قرار داده است. این گاو داری که با ابتدائی ترین امکانات لازم از چند سال پیش در قلب یکی از محلات مسکونی بندرگز مستقر شده فاقد کوچکترین تاسیسات بهداشتی است و نعره های کر کننده گاوها، شرایط طاقت فرسائی برای ساکنان این محله بوجود آورده، بوی تعفن ناشی از وجود گاو داری تاصدها متر درفضا پراکنده شده مشام مردم را آزار میدهد. عوامل بالا محیط مناسبی برای تجمع انواع حشرات ناقل بیماری بوجود آورده است تا آنجا که صدها نفر از کسانی که در فاصله‌ای نسبتا دور از این گاوداری قرار دارند از هجوم مگس‌ها به تنگ آمده اند متاسفانه معلوم نیست به چه علت مقامات شهری، مسئولان حفاظت محیط زیست و بهداری و بهزیستی در این زمینه دست روی دست گذاشته نسبت به انتقال این گاو داری که به مرکز انتشار حشرات و بیماریها تبدیل شده گامی برنمی دارند.

از آنجا که گفته میشود گاوداری مذکور وابسته به چند نفر از افراد متنفذ محلی است از مسئولان بهداشت محیط زیست فرمانداری گرگان و استانداری مازندران تقاضا داریم بمنظور تامین رفاه و بهداشت اهالی بندر گز هرچه زودتر در این مورد اقدام لازم معمول دارند

عده‌ای از ساکنان غرب خیابان ابن سینا

دیوان بلخ در اجرائیات راهنمائی و رانندگی

با آنهمه انتقاد و تذکرهائی که به شهادت صفحات روزنامه ها می شود، تعجب میکنم چرا دادگاهی که به منظور رسیدگی به تخلف ها و جرائم راهنمائی و رانندگی درقسمت اجرائیات این اداره تشکیل شده، تاکنون درجهت اصلاح خود و رفع نارضایی مراجعان، قدمی برنداشته است.

اگر به ستون نظرهای مردم درروزنامه ها و بخصوص روزنامه اطلاعات مراجعه کنیم، ملاحظه میشود که از نحوه برخورد و قضاوت دراین دادگاه هیچکس راضی نیست. رفتار قضات این دادگاه، دیوان بلخ معروف را متبادربذهن میسازد، چه دردادگاهی که به اظهارات متهم فرضی توجه نمیکنند و حتی قبوض جریمه از پیش نوشته شده و آماده است، چگونه میتوان مطمئن بود که عدالت اجرا میشود؟

چرا یک قاضی نباید بپذیرد احتمال دارد ماموری که شماره اتومبیل یک راننده را یادداشت کرده است، دچار اشتباه شده باشد. بهترین مثال، ماجرایی است که برای من اتفاق افتاده است و اینکه قاضی محترم این دادگاه بدون توجه به توضیحات من با قیافه‌ای که حتی حق اعتراض هم برای من باقی نمیگذاشت، یک قبض ۱۲ هزار ریالی را بدستم دادند که چون درتاریخ جمعه اول مهرماه ۳۶ درخیابان شاه انحراف بچپ داشته‌ای باید این جریمه را بپردازی! حال آنکه اصولا خانه من و محل کارم درآنحوالی نیست و به جرات میتوانم بگویم مدتهاست گذارم باین حدود نیفتاده است. بنابراین تصوراینکه ماشین بنده هم «پر» درآورده باشد ممکن نیست، پس فقط یک تصور باقی میماند که شاید مامور مربوط درثبت شماره اتومبیل دچار اشتباه شده باشد، ولی مگر قضات دادگاه اجرائیات راهنمائی و رانندگی حتی مجال اظهارنظر می دهند؟ شاید به عقیده انها ادعانامه، بی نقص است و مرغ یک پا دارد!

پریرخ عفیف

زمیخواران از فرخ شهر هم نگذشته اند!

فرخ شهر، شهری است کوچک با ۱۲ هزار نفر جمعیت و با موقعیتی مناسب و دارا بودن قنات ها و چشمه های آب فراوان و اراضی مناسب برای کشاورزی و مردمی که شغل آنها کشاورزی و دامداری است، این شهر دروازه استان چهارمحال و بختیاری است که در کنار جاده اصلی اصفهان ـ شهر کرد قرار دارد و فاصله آن با شهر کرد (مرکز استان) ۹ کیلومتر است. این شهر کشاورزی و دامداری باین دلیل که در ۸۰ کیلومتری کارخانه ذوب آهن آریامهر قرار گرفته، جمعیت زیادی را در خود جذب کرده است و با توسعه ساختمانهای مسکونی جدید و کوچ مردم بعضی از روستاهای اطراف شهرکرد به این شهر، وضع آن تغییر کلی پیدا کرده است، اما با تمام این پیشرفتها دو مشکل بزرگ و اساسی گریبانگیر مردم این سامان است که مقامهای مسئول هنوز به رفع آن چاره اندیشی نکرده‌اند، مشکل اول گرانی زمین است که عده‌ای زمین خوار، کلیه زمین های اطراف شهر را تصرف کرده‌اند و به هر قیمتی که دلخواهشان باشد به مردمی که احتیاج بساختن یک آلونک و یا یک خانه کوچک مسکونی دارند، می فروشند. مشکل دوم تصرف اراضی کوهستانی و هموار اطراف این شهر وسیله جنگلداری این استان است و عده زیادی از مردم این شهر که به دامداری مشغولند به هر طرف از اراضی فرخ شهر روکنند، تابلوی ورود ممنوع دام و مامورین این سازمان جلوی آنها را می گیرد. بنابراین معلوم نیست دامهای این شهر باید از کدام منطقه استان تغذیه کنند؟ مردم از مقامهای مسئول مملکتی درخواست دارند اجازه داده شود که از اراضی اجدادی منطقه خودشان جهت چرای دامهای خود استفاده کنند.

از طرف دامداران فرخ شهر چهارمحال ـ رضامهری

گروه انتشاراتی
امیرکبیر
منتشر کرده است

دارالخلافه تهران

چاپ چهارم ـ با تجدید نظر کامل.

این کتاب، شناسنامه تهران و آیینه تمام نمای رمزورازهای چندین قرن زندگی و مردم آن است.

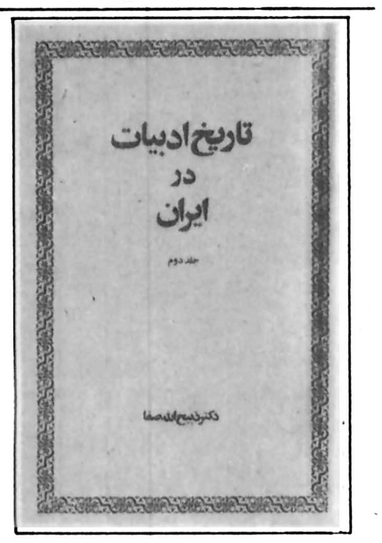

تاریخ ادبیات در ایران چاپ پنجم

شامل وضع سیاسی، اجتماعی، دینی، علمی و ادبی ایران از میانه قرن پنجم تا آغاز قرن هفتم هجری.

تاریخ ادبی ایران

جلد اول ـ چاپ سوم.

شامل جریان تحول ـ زبان فارسی و سیر عقاید و افکار در ایران، از آغاز تا زمان فردوسی.

دیوان اشعار محمد تقی بهار

چاپ سوم

شامل مثنویات، غزلیات، قطعات، رباعیات، دوبیتی‌ها، مطایبات، اشعار به لهجه مشهدی و تصنیفها.

واشنگتن پست

فساد و فقر در زئیر بیداد می‌کند

«کلنل ارلین» فرمانده چتربازان فرانسوی در شابا لبخند رضایت از پیروزی چتربازان که آسان بدست آمد.

پسربچه سیاه پوستی که در حدود ۵ سال داشت در حالیکه شاد و خندان می‌خرامید اسکناس «یک زئیر»ی را (واحد پول کشور زئیر که در حدود ۸۰ درصد دلار ارزش دارد) بعنوان انعام از مرد سفیدپوستی که خواسته بود تا پسرک اتومبیل او را بپاید وخودش بتواند به رستورانی برای مصرف ناهار برود، گرفت. وبه راه افتاد.

لحظه‌ای بعد مردی سیاه‌پوست از راه رسید، خود را به پسرک رساند. کشیده‌ای به صورت کوچکش نواخت و اسکناس را از دستش بیرون آورد.

در فرودگاه شهر کلوزی که مرکز بزرگ فعالیتهای معدنی درایالت شابا واقع در جنوب زئیر است یکی از سربازان ارتش این کشور علنا گریبان یک پسر نوجوان سیاه پوست را گرفت و امرانه به او دستور داد تا پیراهنی را که پوشیده بود از تن خارج کند و به وی بدهد.

در شهر کینشازا پایتخت زئیر ـ جایی که در حدود ۲ میلیون نفر سکنه آن در آخرین «مرز بقا» زندگی میکنند و هرروزی از سرنوشتشان درمعرض تهدید مخاطرات بی‌شماری است که میتواند طومار زندگی آنان را بیرحمانه درهم نوردد، اتومبیل های سواری شخصی مارک مرسدس بنز و جیاگوارهای پرزرق وبرقی که به دستگاههای تهویه مجهزند بین هزاران اتومبیل کهنه و قراضه و رنگ‌زده‌ای که محکومند تا بزودی از کار بیافتند و با جرثقیل به گورستانهای اتومبیل برده شوند. جولان میدهند. تضاد در کریه ترین جلوه های خود ـ گویی بعنوان یکی از صفات ابدی زندگی در زئیر همه جا دراین شهرها به چشم می‌خورد.

موبوتوسسه‌سکو رئیس جمهورزئیر ـ مردی که اعتلای خود را از مرتبه گروهبانی ارتش آغاز کرده و به یکی از ثروتمندترین مردان روی زمین تبدیل شده است بی‌عدالتی های مشبعی را که کشورش جولانگاه آن است بیماری زئیری وصف کرده است. فساد لجام گسیخته‌ای که دیگر مرزی برای آن نمیتوان شناخت باسوءاستفاده مفرط از زور وقدرت و استثمار و ارعاب مردم بی پناه و باضافه سودجویی و آزمندی اقویا و دولتمندان اینهاست عناصر تابلوی غم‌انگیزی که میتواند بوسیله هرناظری بعداز چند صباح اقامت در کینشازا از مریی ترین واقعیتهای حیات اجتماعی در زئیر تصویر شود.

موبوتو ضمن خطابه غرایی که نوامبر سال گذشته در دومین کنگره حزب تحت رهبری خودش بنام «نهضت توده ای انقلاب» (ام ـ ار ـ پ) ایراد کرد. با وضوحی خردکننده درباره بلیاتی که کشورش مبتلای آن است سخن گفت: «در کشور ما همه چیز فروشی است.... تصاحب اندکی قدرت، ولوهراندازه ناچیز باشد در زئیر به وسیله‌ای برای اخاذی وبدست آوردن پول و سایر امتیازات مادی از راه های نامشروع و یا طفره رفتن از قبول هرنوع مسئولیت تبدیل شده است.»

زئیر در معرض این خطر قراردارد که به بازارگاهی عظیم بدل شود و بصورت آماجی برای استیلای ناهنجارترین فسادها وبهره کشی ها درآید.

«چرا؟بطور ساده به این دلیل که از یک طرف رهبران مختلف سیاسی دراین سرزمین دولت را به چشم افزاری برای تحصیل ثروتهای شخصی نگاه میکنند و از طرف دیگر به این علت که مردم از اعمال کردن هرکنترلی برمقامات دولتی چشم پوشیده اند و حتی دزدی از خزانه ملی و اموال دستگاه دولتی را تشویق میکنند.»

رشوه خواری و اخاذی به طوری وحشتناک در زئیر شایع است. دولت ضمن بخشنامه هایی که تنها چند هفته پیش در روزنامه های محلی درسراسر کشور به چاپ رسیده هشدار داده است که دریافت رشوه را عملی نامشروع میداند. اما روشن است که در کشوری چون زئیر جایی که در آن رشوه دادن ـ ورشوه گرفتن نوعی امرارمعاش و برای بسیاری از اشخاص بطور ساده وسیله‌ای برای زنده مانده است بخشنامه هایی از آن قماش که در جراید هفته های اخیر به چاپ رسیده نمیتواند چندان تاثیری داشته باشد. طبق ارقام رسمی درآمد سرانه دراین کشور ۱۷۵ زئیر (۱۴۰ دلار) درسال است. یک مامور ساده پلیس یا یک سرباز ارتش در ماه ۴۰ تا ۵۰ زئیر (۳۵ تا ۴۰ دلار) حقوق مستمری دریافت میکند و دستمزدی که به یک کارمند دولت میدهند بطور متوسط در حدود ۱۲۵ زئیر (تقریبا ۱۰۰دلار) درماه است.

با تورمی که به آهنگ ۷۵ درصد در هرسال رشد میکند یک کیسه «کاراوا» (متداول ترین غذایی که مردم زئیر مصرف میکنند) بین ۵۰ تا ۶۰ زئیر (۴۰ تا ۵۰ دلار) تمام میشود و میتواندر حدود یک ماه برای سیرکردن یک خانواده ۶ نفری کفایت کند.

ارزیابی اقتصادی

تعداد متوسط اعضای هرخانواده در زئیر ۸ نفر است. در باره آهنگ افزایش موالید و فزونی جمعیت ارقام دقیقی دردست نیست ولی تمام نشانه های مریی حاکی از بالا بودن خارق‌العاده سطح شاخصی است که باید دراین باره وجود داشته باشد. اقتصاددانانی که به شواهد بالا استشهاد میکنند برآنند که برای اکثریت بزرگ ۲۵ میلیون نفر سیاه پوستان که افراد جامعه زئیر را تشکیل میدهند شبح گرسنگی کابوسی است که هیچ وقت چندان فاصله ای با آنان ندارد.

در حالیکه تولید محصولات کشاورزی هرسال بیشتر از سال پیش تنزل میکند، صورت حساب واردات غله وسایر اقلام غذایی دایما درحال سنگین تر شدن است.

آمارهایی که بتوان از روی آنها وضع اقتصاد زئیر را بدست ارزیابی کرد وجود خارجی ندارد و حتی گزارش بودجه های ملی از سه سال پیش تاکنون انتشار نیافته است.

۱۳ سال پیش هنگامیکه موبوتو برسرکار آمد برنج، شکر، ذرت ـ قهوه و روغن زیتون اقلامی بودند که زئیر به کشورهای دیگر صادر میکرد. امروز تمام این کالاهای کثیرالمصرف از کشورهای دیگر به زئیر وارد میشوند.

برای اقتصادی که بزحمت میتوان امیدی به زنده ماندنش داشت یورش اخیر شورشیان کاتانگایی به ایالت شابا و کشتاری که در کلوزی علیه سفید پوستان براه افتاد دال بر تخصص و مهارتهایشان در حکم شاه فنری برای بهره برداری از معادن مس شابا است (واین معادن به تنهایی بیش از ۵۰ درصد از تمام درامد ارزی زئیر را تامین می‌کند) برای زئیر ضربت تباه کننده‌ای بوده است که اقتصادش شاید هرگز کمر از زیربار ویرانگریهای آن راست نخواهد کرد.

چترباز فرانسوی سلاح خودکار خود را بطرف کاتانگایی اسیر هدف گرفته است. دخالت وسیع فرانسه در شورش ایالت شابا محکومیت جهانی یافت.

لوموند

هدفهای عراق از سر کوبی کمونیست‌ها

نعیم حداد عضو شورای فرماندهی انقلاب عراق روز چهارشنبه تائید کرد بیست و یک مبارز کمونیست که در دادگاههای غیر نظامی بخاطر ایجاد سلولهای مخفی در ارتش مقصر شناخته شده بودند بدار آویخته شده‌اند.

نعیم حداد که در عین حال سمت دبیر کلی جبهه ملی ترقیخواه (سازمانی که از حزب بعث و گروههای سیاسی دیگر از جمله حزب کمونیست تشکیل شده است) بعهده دارد اضافه کرد اعدام این بیست و یک نفر باید درس عبرتی برای کلیه کسانی باشد که هوس فعالیت های سیاسی در ارتش بسرشان نزند.

عضو شورای فرماندهی انقلاب عراق یادآور شد قرار داد ۱۹۷۳ که پایه های جبهه ملی بر روی آن استوار است با صراحت کامل هرگونه اقدام سیاسی در ارتش را منحصرا به حزب بعث واگذار کرده است.

هشدار به شیوه بعثی

بدار آویختن ۲۱ مبارز کمونیست در بغداد هشداری «به شیوه بعثی» برای کلیه کسانی است که میخواهند در باره قدرت این حزب جرو بحث کنند.

از جنبه تئوری حزب کمونیست عراق از سال ۱۹۷۳ یکی از «شرکای ممتاز» جبهه ملی ترقیخواه است. دران هنگام بعثی‌ها برای رویارونی با شورشیان کرد در شمال کشور به کمونیستها احتیاج داشتند. پس از نابودی چریکهای کرد در ماه مارس ۱۹۷۵ حزب بعث مواضع خود را به زیان متحدانش در جبهه ملی و بویژه حزب کمونیست تحکیم بخشید و دیری نگذشت که کمونیستها کم کم دریافتند در پی محدودیت های شدیدی که بآنها تحمیل شده در جبهه ملی تنها نقش سیاهی لشکر را بعهده دارند.

مگرنه این نیست که الثوره ارگان دولت عراق چند روز پیش به سازمانهای عضو جبهه ملی یاد آور شد که حزب فعالیت های آنها را در ارتش تحمل نخواهد کرد؟

کمونیستها میخواهند خود را از قید محدودیت هائی که حزب بعث بر آنها تحمیل کرده آزاد ساخته و نقشی که متناسب با نفوذ واقعی‌شان باشد در اداره امور کشور ایفا کنند. پس از سقوط رژیم ژنرال قاسم در سال ۱۹۶۰ گاردهای ملی بعث هزاران نفر از کمونیست‌ها را کشتار کردند. از آن پس حزب کمونیست عراق راه دشواری را پشت سرگذاشته و اکنون دومین نیروی سیاسی عراق را پس از حزب بعث تشکیل میدهد. کمونیستها بادرخواست مشارکت بیشتری در کارهای دولتی، جناح راست حزب را که اعضای آن از حمایت ارتش برخوردارند سخت ناراحت کرده اند. باین ترتیب نه تنها همکاری دولت با کمونیست‌ها بلکه خط مشی سوسیالیستی رژیم به خطر افتاده است. از دید جناح راست بعث سیاست سوسیالیستی رژیم، ریشه دشواریهای اقتصادی کشور را تشکیل میدهد.

فشار شدیدی که به کمونیستها وارد میشود موجب وخامت اوضاع در شمال عراق شده و هوا داران جلال طالبانی که خواهان خود مختاری کامل هستند فعالیت خود را در سطح گسترده‌ای از سرگرفته‌اند. شکست بعث در آرام کردن شمال عراق کاملا روشن است.

با وجود اعلامیه های رسمی در باره خود مختاری ایالت های کردنشین، صلح هرگز در شمال عراق برقرار نشده و هزاران دهقان عرب در این مناطق جای کردها را که به جنوب کشور تبعید شده‌اند گرفته‌اند.

از طرفی فشاری که به ساکنان شمال عراق وارد میشود بسیار زیاد است. با این حال رهبران عراق تاکنون هرگز کمونیستها را مسئول اوضاع کردستان ندانسته اند. اما بی شک گزارش اخیر حزب کمونیست که با لحن ملایمی «سیاست کرد» حزب بعث را محکوم کرده رهبران بغداد را سخت ناراحت کرده است.

نعیم حداد این شایعه را که دولت عراق قصد دارد قرار داد دوستی و همکاری خود را با شوروی لغو کند تکذیب کرد. اما باید دید آیا واقعا فشاری که حزب بعث به کمونیستهای وفادار به شوروی وارد میکند در روابط دوستی و همکاری میان بغداد و مسکو تاثیری نخواهد داشت؟

دامنه اختلافهای دو کشور با گذشت زمان بیش از پیش افزایش یافته مسایل خاور میانه و اوضاع شاخ افریقا را نیز در برگرفته است.

از این گذشته عراق یک خط مشی اقتصادی که بیشتر متمایل به غرب است در پیش گرفته است.

انبار عظیم متحدان ناتو ـ نبرد تانک های دو پیمان خصم «ناتو و ورشو» اروپا را به ویرانه ای تبدیل خواهد کرد.

هرالدتریبون

دشواری‌های راه پیمان سالت ۲

در اکتبر گذشته جیمی کارتر که در آن زمان هنوز رئیس جمهور خوشبینی بود ضمن نطقی در «ازموئینر» (ایالت ایوا) خطوط اصلی محتوای پیمانی را برای محدود کردن سلاح های استراتژیکی شرح داد که طبق وعده وی میرفت تا در آینده ای نه چندان دور امضا شود و تنها تا چند هفته دیگر به یکی از «وسایل مباهات مملکت» تبدیل گردد.

امروز، هشت ماه بعد از آن تاریخ پس از چندین دور مذاکراتی که در سطح بالا بین نمایندگان امریکا و شوروی انجام گرفته و از آن جمله پای شخص کارتر را نیز در این مذاکرات به میان کشیده است عقد پیمانی برای تحمیل نصاب های محدود کننده بر تولید شمار بمب افکن ها و موشکهای استراتژیکی بهمان اندازه دور است که قبلا دست نیافتنی بوده است.

تا جائیکه از ظواهر امر میتوان دریافت چشم انداز چندان روشنی وجود ندارد تا کارتر را متقاعد کند که بستن قرار داد جدیدی برای محدود کردن سلاحهای استراتژیکی (پیمان سالت ۲) کاری باشد که بتوان آن را در تابستان سال جاری تکمیل کرد. برای کارتری که تنها تا چند ماه پیش امیدواریهای نمایانی برای رسیدن به چنین نقطه ای در مذاکرات سالت داشته این همه سرگشتگی که امروز احساس میشود به نحوی پذیرفتنی دردناک است. در وضعی که اکنون وجود دارد ضمنا بهمان اندازه نا متحمل است که کارتر ولئونید برژنف رهبرحزب کمونیست ودولت شوروی در آینده نزدیک با یکدیگر برای امضاء کردن پیمان سالت ۲ ملاقات کنند.

عیبی که در کارهای سالت وجود دارد از کجا ظهور کرده است؟

تعدادی از دلایل در کارند که وجودشان کاهش شتابی را که سابقا در آهنگ پیشرفت مذاکرات امریکا و شوروی درباره محدود کردن سلاحهای استراتژیکی بچشم می خورد ترجیح میدهد:

تشنجات روابط ابر قدرتها بر سر مسائل اخیر و جاری در افریقا ـ محاکمات روشنفکران ناراضی در شوروی ـ دشواریهایی که از ملاحضات سیاست داخلی امریکا ناشی میشوند و اکراه آشکاری که هر دو ابر قدرت شرق و غرب از دادن امتیازات بزرگ تازه بیکدیگر دارند. احتمالا مهمترین فقرات این دلایل است.

آخرین قدم بزرگی که در مذاکرات سالت برداشته شد سابقه اش به آوریل گذشته میرسد. در آن ماه رهبران شوروی با سایروس ونس وزیر خارجه امریکا که از مسکو دیدن میکرد توافق کردند که نقشه های واشنگتن را برای سهیم کردن عام متحدینش (در ناتو) در تکنولوژی ـ نظامی ایالات متحده قابل اغماض بدانند. از آن هنگام تاکنون دیگر نه امریکا و نه شوروی حاضر نشده اند تا چندان امتیازی بیکدیگر بدهند.

حل مسائل

به مذاکره کنندگان امریکایی دستور داده شده است تا در مواضعی که از نظر دولت کارتر بقدر کافی عادلانه است در برابر همگنان روسی رفتاری استوار داشته باشند. نمایندگان امریکا در مذاکرات سالت، ۲ در حقیقت انتظار دارند که حرکت بعدی را شورویها برای حل دو فقره از مسائل حل نشده ای که اهمیت مفتاحی دارند انجام دهند.

این مسائل عبارتند از اینکه آیا پیمان سالت ۲ مدرن کردن سیستم های موشکی را مجاز خواهد شمرد و آیا نوعی از هواپیماهای بمب افکن شوروی که در غرب با نام «بکفایر» شهرت یافته است مورد شمول محدودیتهای ناظر بر تولید و همچنین بر شعاع پرواز آن قرار خواهد گرفت و یا از زیر پوشش هر نوع تعهدات محدود کننده ای بدور خواهد ماند.

سکوهای متحرک

روسها برای آنکه بتوانند حقی برای پیشرفته تر کردن هر سیستم جدید موشکی (یا هواپیماهای استراتژیکی) تحصیل کنند ناگزیر خواهند بود امریکا را محق بدانند تا متقابلا موشکهای جدیدی از انواع قابل پرتاب شدن از سکوهای متحرک و مجهز به کلاهک های متعدد هسته ای را به زرادخانه جنگ افزارهای استراتژیکی خود علاوه کند و شاید حتی امتیازهای دیگری نیز از شوروی بدست آورد.

در مورد بمب افکن های «بکفایر» روسیه دولت کارتر یقین دارد که به تصویب رسیدن پیمان سالت ۲ در سنای امریکا ـ امری که بخودی خود به هیچ وجه آسان نخواهد بود. ممکن است بی نهایت دشوارتر شودمگر آنکه اتحادشوروی، مشمول محدودیتهایی بر ان نوع هواپیماها موافقت کند و تا جایی که به رئیس جمهور امریکا مربوط میشود مرجح تر چنان است که در این زمینه تعهدی کتبی از شخص برژنف دریافت شود.

آنچه که بقول دیپلماتها رابطه باصطلاح «سالت ـ افریقا» نام دارد و مخصوصا در ماههای اخیر حصول هر پیشرفتی را در مذاکرات محدود کردن سلاح های استراتژیکی عملا در گروه دگرگونی رفتار شوروی در قاره سیاه قرار داده است رفته رفته تبدیل به شبحی میشود که بر اذهان طراحان سیاست خارجی امریکا و مذاکره کنندگان امریکایی در جلسات سالت ـ و بر همان قیاس ـ نمایندگان کنگره امریکا که قرار است آخرین تصمیم گیرندگان درباره ـ سرنوشت سالت ـ ۲ باشند سایه میاندازد.

این رابطه بیش از پیش حتی باعث افزایش نگرانی عده ای از کسانی شده است که تاکنون در امریکا از فکر بکار برده شدن شتاب و کارآیی بیشتر برای به امضاء رساندن دومین پیمان محدود کردن سلاحهای استراتژیکی جانبداری کرده اند.

اضطرابی که اندک اندک در امریکا شکل میگیرد طبق تعریف واقع بینانه یکی از مقامات عالیرتبه وزارت خارجه در واشنگتن که تقاضا کرده است نامش محفوظ بماند چیزی شبیه به هیولای عتیقی است که او را با هزاران افسون به بند کشیده اند. رها کردن این هیولا از بند میتواند از نابخردانه ترین اشتباهاتی باشد که بلوک های شرق و غرب ـ در عصر بعد از پایان یافتن جنگ سرد مرتکب خواهند گردید. در صورتیکه پافشاری های تنگ نظران در پایتخت های هر دو ابر قدرت برای به تاخیر انداختن امضای پیمان سالت ـ ۲ ادامه یابد دنیا شاهد از بند رستن اهریمنی خواهد بود که یک بار دیگر نفرت و بدگمانی را در افکار عمومی و در کنگره امریکا جایگزین اعتمادی که به صورت نسبی در دوران تشنج زدائی بر روابط امریکا و شوروی فرمان روایی یافته بود خواهد کرد و به بند کشیدن دوباره اهریمن احتمالا دیگر هرگز امکان پذیر نخواهد گردید.

نیوزویک

همکاریهای سودآور شوروی ـ کوبا در افریقا

حلقه های زنجیری که پیوند کوبا و شوروی را در آفریقا بوجود آورده بیش از آنکه محصول یک دسیسه عظیم کمونیستی باشد نتیجه‌ای است که از وصلت احوال و مقتضیات بوجود آمده است. هر دو طرف این رابطه احساس میکنند که اگر با یکدیگر کار کنند میتوانند مشترکا از ثمرات این همکاری سود ببرند.

کارشناسان امور سیاست خارجی امریکا در داخل و خارج از دولت کارتر اتفاق نظر دارند که دست کم سه عامل متفاوت با یکدیگر تفاوتی پیدا کرده‌اند که پیوند افریقایی کوبا و شوروی در نتیجه آن بوجود آمده است. پیوندی که امروز تا بدین اندازه برای دولت کارتر بصورت پدیده‌ای آزاردهنده خودنمایی کرده است. عوامل سه گانه از این قرارند:

۱ـ احساسی نیرومند و تقریبا عرفانی که در کوبا چاشنی تلقی اشتراک هویتش با کشورهای در حال توسعه جهان سوم است.

۲ـ اکراه خارق‌العاده‌ای که امریکا از فردای بعد از پایان یافتن جنگ ویتنام از درگیری مستقیم در کشمکش های طرف دیگر دریاها (مناقشات خارجی از قبیل جنگ ویتنام اوگادن آنگولا و امثال آنها) پیدا کرده است.

۳ـ ظهور شوروی بعنوان یک ابر قدرت نظامی که به مفهوم حقیقی کلام دارای ظرفیت است تا نیروی خود را در سطح سراسر جهان اعمال کند.

کارشناسان امور کوبا در دولت کارتر گوشزد میکنند که مداخلات نظامی هاوانا در کشورهای افریقایی نظیر آنگولا در حقیقت وسایلی برای تقویت منافع موضعی اتحاد شوروی است و ایفای این نقش یکی از جنبه های پر دوام سیاستی بوده که فیدل کاسترو و نخست وزیر کوبا از روزی که در ۱۹۵۹ به قدرت رسیده تا کنون اعمال کرده است برای آنکه مثال روشنی بدست داده شده باشد کارشناسانی که قسمتی از نظراتشان نقل شد انگشت اتهام بطرف مباشرتهای وقفه ناپذیری دراز میکنند که کاسترو از اوایل دهه شصت تا کنون در جانبداری از جنبش های انقلابی امریکای لاتین و افریقا داشته است.

یکی از صاحب منصبان وزارت خارجه آمریکا گفته است که کوبائیان تحت رهبری کاسترو بیش از آنکه به نشان وفاداری به مشرب کمونیستی و اداکردن تعدادشان در قبال این مسلک در افریقا و جاهای دیگر عمل کنند رغبت به این تلقی دارند که بعنوان اصحاب یک نیروی انقلابی دارای رسالتی بین المللی هستند و از این گذشته میل دارند نقشی رهبری کننده در جهان سوم ایفا کنند. فراموش نکنید که کوبائیان در ۱۹۶۱ نیز در جای دیگری از افریقا حضور داشته‌اند و دوستان الجزایری خود را در برابر مراکشی های دشمن یاری داده‌اند پرداختن به این نوع رسالت چیزی نیست که برای آنها تازگی داشته باشد.

آنچه که دگرگون شده رفتار شوروی است. در سالهای دهه گذشته وقتی که کاسترو توجهش را بر حمایت از انقلابات امریکای لاتین تمرکز داده بود شورویها با بدگمانی وافری به آن نقش نگاه میکردند و حمایتی به سود نهضت هایی که کاسترو پشتیبانشان بود بخرج نمیدادند. مقامات وزارت خارجه امریکا برآنند که در آن دوره حتی تشنجات قابل ملاحظه ای در روابط مسکو و هاوانا وجود داشته تا جایی که شوروی ـ گویا لااقل یک بار از بکار بردن تهدید قطع اعطای کمک های اقتصادی و نظامی به کوبا نیز خودداری نورزیده است.

اما آن رابطه چیزی است که بهرحال در افریقا جای خودرا به مناسبات کاملا متفاوتی داده است در آنگولا و در اتیوپی دو کشوری که در آن کوبائیان سابقا جدایی طلبان اری تره را مدتی در برابر حکومت غرب گرای سابق آدیس آبابا حمایت کرده‌اند و اکنون ـ طبق ادعای دولت کارتر دست کم در زئیر ـ کوبائیان و شورویها بر اساس نزدیکترین مشارکتها با یکدیگر همکاری میکنند نقش کوبا فراهم کردن نیروی انسانی بصورت مردان جنگی است و پول و اسلحه‌ای را که مورد نیاز است شوروی تأمین میکند.

مقام وزارت خارجه امریکا که از وی نقل قول کردیم میگوید در افریقا شورویها و کوبائیان با یکدیگر هماهنگی دارند منافع آنان بدون شک متباعد است. ولی مالا منافعی است که از ان یک طرف منافع دیگری را کامل میکند. شوروی به اقتضای منافعش در پی سودای تحصیل جای پای خصوصا در ممالکی از قاره افریقا است که ارزش های مفتاحی دارند و پیگیری این هدف امری است که با مقاصد سیاسی و ارضی شوروی رابطه پیدا می کند برای کوبائیان آنچه که بمراتب بیشتر اهمیت دارد رسیدن به مقاصد سیاسی خودشان یعنی استحکام بخشیدن به موضع ممتازی است که در پی آرزوی تحصیل آن در جهان سومند.

یک سال و نیم پیش «انریک اولتوسکی» یکی از دیپلمات های عالیمقام کوبایی ـ هنگامیکه رفتار کوبائیان را در دنیای خارج از کشورشان وصف میکرد گفته بود ما دارای کشور کوچکی هستیم. این گفته درست است ما از نظر ابعاد جغرافیائی و از لحاظ اندازه ثروت کوچکیم ولی بعنوان سرمشقی برای سایر کشورهای در حال توسعه یعنی جهان سوم بزرگ هستیم ما به کودکانمان می آموزیم که سعادت بشری را نمیتوان تنهابه یک گروه از مردم یا فقط به یک ملت محدود کرد. ما این مردم را روح بین المللی داشتن میناميم و با چنین روحی است که به کودکانمان یاد میدهیم که باید آماده باشند تا به هر نقطه‌ای از جهان که لازم باشد بروند و ملتهای دیگر را نیز برای رسیدن به خوشبختی یاری دهند.

در همین شرایط کارشناسان عالی‌رتبه سیاست خارجی در دولت کارتر اظهار نظر میکنند که اتحاد شوروی به این باور رسیده است که اکنون بدون آنکه التزامی به هراسیدن از واکنش مستقیم امریکا داشته باشد میتواند در امور افریقا دخالت کند. رهبران شوروی می بینند که ایالات متحده را تجارب منفی‌اش از جنگ ویتنام فلج کرده است.

این دقیقا وضعی است که امروز مورد ابتلای دولت کارتر است او بیش از پیش اصرار دارد که کنگره امریکا بر قوانینی که تحت تاثیر محیط بعد از رهایی دشوار این کشور از گرداب ویتنام یا هدف محدود کردن توانایی رئیس جمهور و برای پیراستن اختیاراتش برای درگیر ساختن ایالات متحده در ماجراجویی های نظامی خارجی تصویب کرده است تجدید نظر کند. کنگره به استناد این قوانین بود که از جرالد فورد رئیس جمهور سلف کارتر اختیاراتی را که مقرر بود تا در جنگ داخلی آنگولا به نوعی «ضد مداخله» در برابر دخالتهای شوروی و کوبا است بزند دریغ کرد کارتر اصرار دارد که روحیه‌ای که کنگره را به گذراندن چنان قوانینی وادار کرده دیگر وجود ندارد. به زعم وی ظاهرا ملت امریکا درس ویتنام را از یاد برده است بعلاوه بگونه این است که یک رئیس جمهور امریکا نیازمند برخورداری از توانایی و انعطاف است تا بتواند با دستهای باز در برابر دگرگونیهای پر شتابی که در دنیای کنونی حادث میشوند واکنش نشان دهد؟ کارتر امیدوار است که کنگره این نیاز را درک کند.

کارل اورف به اپرا حیات جاودانه بخشید

نخستین جشنواره جهانی فیلم های موسیقی در تالار رودکی

• کارل اورف موسیقیدان بزرگ آلمانی اکنون ۸۳ ساله است. اودرتهران تجلیل شد .
• اورف آموزش موسیقی را زیر نظر مادرش در ۵ سالگی آغازکرد ودر ۱۶ سالگی به‌تصنیف اپرا پرداخت ...

ساعت ده و سی دقیقه روز شنبه ۲۰ خرداد جلسه تجلیل از کارل اورف موسیقی دان و آهنگ سازآلمانی‌در تالار کوچك اپرای تهران « تالار رودکی » تشکیل یافت .

دراین جلسه ابتدا امیر ـ اشرف آریانپور معاون تالار رودکی و دکتر سعید خدیری استاد آموزش دانشکده علوم تربیتی دانشگاه تهران و پروفسور گرهاردلنسن رهبر ارکستر و دوست کارل اورف به ترتیب طی سخنان خود از کارل اورف‌تجلیل کردند.

در آغاز این جلسه دکتر امیر اشرف آریانپور طی سخنانی از خدمات کارل اورف تجلیل کردو پیرامون نقش موسیقی‌دان آلمانی در امر آموزش موسیقی بکودکان و نوجوانان بحث کرده و نحوه اجرای قطعات موسیقی اورف‌را همراه با اجرای چند قطعه توسط کودکان و نوجوانان‌عضو کارگاه موسیقی‌رادیوتلویزیون ملی ایران بشنوندگان این جلسه عرضه نمود.

دکتر سعید خدیری سرپرست برنامه های تحقیقی و آموزشی و تولیدی کارگاه موسیقی کودکان و نوجوانان رادیو ـ تلویزیون ملی ایران طی مقدمه‌ای چنین گفت :

باتاسیس مرکز آموزش موسیقی در دانشکده علوم تربیتی دانشگاه تهران ۱۳سال پیش موسیقی مخصوص‌کودکان و نوجوانان و ارتباط آن با آموزش و پرورش توجه شد و ازآن تاریخ تاکنون دانشجویان باروش های مختلف آموزش موسیقی کودکان و نوجوانان آشنا شدند و روش های آموزشی کارل اورف زولتان کودای و سوزوکی را فرا گرفتند .

این دانشجویان بعدها این روش ها رابه کودکان و نوجوانان آموزش دادند وگروهی نیز دست به آزمایش های تازه زدند و ادوات موسیقی آموزشی کارل اورف رابا ساز های‌صنتی ایران ادغام کردند و بدین طریق هم در سطح دانشگاه‌ها و هم در سطح کارگاه های موسیقی کودکان و نوجوانان بهره برداری و طریق‌آموزشی کارل اورف برای کودکان و نوجوانان مورد استفاده قرار گرفت.

همزمان با سخنرانی های دکتر خدیری و امیر اشرف آریانپور قطعاتی از آثاراورف و طرز استفاده از ساز ها و روش های اورف توسط‌کودکان و نوجوانان عضو کارگاه موسیقی نواخته میشدوهنرمندان جوان بخوبی از عهده کارخود برآمدند.

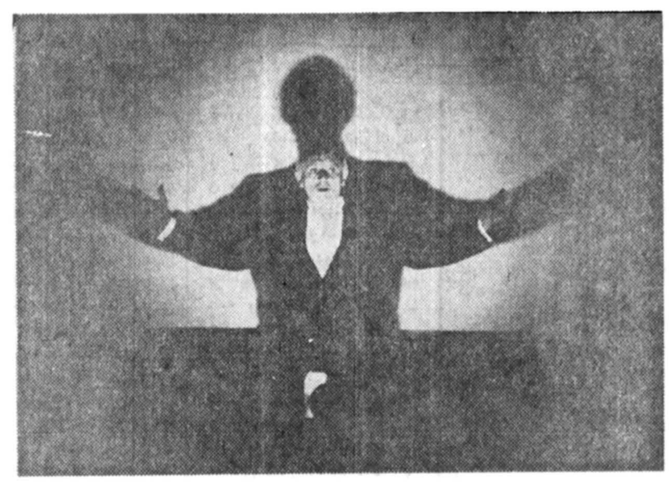

پروفسور گرهارد لنسن‌فرستاده اورف به تهران

گرهاردلنسن و کارل اوارف :

آخرین سخنران جلسه تجلیل از کارل اورف‌فرستاده مخصوص موسیقی دان آلمانی و دوست صمیمی کارل اورف پروفسور گرهارد لنسن رهبر ارکستر از آلمان بود .

گرهارد لنسن طی مقدمه کوتاهی گفت :

ازاین که من هم اکنون به کشور شما آمده‌ام و دربین شما از دوست دیرین واستاد خود کارل اورف سخن میگویم توفیق این وظیفه را مدیون استاد بزرگوار خود کارل‌اورف هستم.

نقاهت ناشی از گردش نامنظم خون در شریان های استاد باعث شدکه برخلاف‌میل قلبی‌اش نتواند در نخستین جشنواره فیلم های موسیقی تهران حضور بهم‌رساند ومرا از شاگردان قدیمی استاد هستم موظف کرد بایران بیایم و سپاس استاد را بمناسبت دعوت ایشان بایران به‌حضور برگزار کنندگان این‌جشنواره و مردم‌شریف ایران تقدیم دارم.

گرهارد لنسن گفت: کارل اورف هرگز مایل نیست‌درباره او در زمان حیاتش سخن‌گفته شود باوجود این بمناسبت مراسم تجلیل‌ازاستاده‌مختصری پیرامون کار های اورف به استحضار حضار محترم می‌رسانم . کارل اورف تولدخود را ۱۰ژوئیه ۱۸۹۵ میلادی در شهر مونیخ بیان داشته استو بااین محاسبه کارل اورف در آستانه هشتاد و سومین بهار زندگی‌است .

گرهارد لنسن گفت باوجودی که‌اختلالات جریان‌گردش خون گاه‌بگاه کارل اورف را رنجور میسازد ولی هنوز هم استاد۸۳ ساله موسیقی از پرکار ترین آهنگ سازان جهان بشمارمی آیدو آنی از فعالیت غفلت‌نمی ورزد.

بطور کلی هرگاه انسان بخواند از زندگی هنری کارل اورف سخن بگوید باید از «کارمینا بورانا » شروع کند.

بهمان نسبت که اپرای شوالیه گل‌سرخ برای ریشارد اشتراووس و پرنده آتشین و پتروشکا برای اپگور ـ استراوینسکی و اپرای ووتسك برای‌آلبان برك‌موفقیت ایجاد کرد کارمینا بورانابرای کارل اورف‌شهرت جهانی‌آفرید و علاقمندان بموسیقی‌درسراسر جهان باشکوفائی نبوغ اورف آشنا شدند واین آشنائی موجبات برداشت های مختلف کارگردانان معروف جهان از اپراو موسیقی کارمینابورانا رافراهم کرد و طراحان باله نیز برای خلق باله از این‌اثر کارل‌اورف بهره برداری‌پرباری راآغاز کردند.

کارمینا بورانا نه تنها دارای یك موسیقی متن پر قدرت است بلکه نیروی تخیل صحنه آرائی و شیوه نقش‌آفرینی تئاتری و تحرك زیبای رقص های این اثر نمونه‌ذوق کامل و قدرت خلاقه کارل‌اورف خواهدبود.

کارل اورف با خلق اپرای کارمینا بورانا اپرای سنتی چهارصد ساله را از قالب‌بدون تحرك خارج ساخت و بادادن صحنه‌های رقص و گفتاروایفای نقش تئاتر در هنر اپراانقلابی نوین و پذیرا برای مردم‌عصر مابوجود آورد . در حقیقت به هنر اپرا حیاتی جاودانه‌بخشید.

کارل اورف نیزمانندریشارد واگنر علاوه بر احاطه‌موسیقی و آهنگ سازی نویسنده‌ای‌چیره دست و شاعری توانا است .

کارل اورف در ۵ سالگی فراگیری نوازندگی ارك ـ پیانو و ویولنسل را آغازکرد و مادرش مربی دوران خردسالی موسیقی او بشمار آمده‌است.

نخستین قطعات اشعار غنائی و چند قطعه موسیقی برای نمایش. تئاتر های عروسکی را در شانزدهمین بهار زندگی نوشته است . کارل اورف در آغاز جوانی بیش از پنجاه‌اثر برای گروه هم آوازان و همنوازان ارکستر ساز های بادی .ارك، پیانو وهارپ‌بر اساس چنین گفت زرتشت‌نیچه نوشته است .

نخستین اپرای کارل‌اورف براساس تئاتر های عروسکی ژاپن در سال های ۱۹۱۳ و ۱۹۱۴ تصنیف شدو قطعه رب‌النوع های رقص ها را با تاثیر پذیری از کلود دبوسی خلق کرد .

تاثیر پذیری از کار های مونته‌وردنی و اورلاندودی‌لاسو موجب شد کارل اورف در سال ۱۹۳۱ بخلق‌آثاری‌چون‌اورفئو. رقص عفت‌فروشان و سوگواری آریانا مبادرت ورزد.

موسیقی برای کودکان‌و تاسیس مدرسه گونتر!

گرهارد لنسن میگوید من هنوز از کار اصلی و خدمت جهانی کارل اورف سخن نگفته‌ام . بگذارید در باره خدمت جهانی و نقش آفرین‌این موسیقی‌دان پیرامون آموزش موسیقی به کودکان و نو ـ جوانان مختصری بگویم .

آموزش موسیقی و خلق روش ساده آموزش موسیقی‌بکودکان و نوجوانان بعنوان تعلیمات ابتدائی باعث شدکه‌هم‌اکنون ۵ کتاب روش آموزش‌موسیقی بکودکان کارل اورف به ۳۰ زبان زنده دنیا از جمله‌فارسی برگردانده شده و دراکثر نقاط جهان این روش ساده به کودکان و نوجوانان آموزش داده میشود.

در سال ۱۹۲٤ کارل اورف باکمك و همکاری خانم‌درونه گونتر مدرسه موسیقی‌کودکان و نوجوانان را در مونیخ‌تاسیس کرده و خود نیز بعنوان مدرس بتدریس میپردازد.

در همین سالها کارل اورف بایاری کارل مولی سازنده ادوات موسیقی با ابداع‌وابتکار خودبه سفارش ساختن‌سازهای ضربی آسان مانندگزیلوفون‌و متالوفون مبادرت میکند.

تدریس این روش‌ونگارش قصه و داستان برای کودکان موجب شد کارل‌اورف‌ازبرادران گریم‌وهرمان هم نیز خدمتی گریم و هرمان همه‌بانوشتن رمان وداستان های شیرین و ارزنده تر بکودکان ونوجوانان جهان عرضه کند. برادران افسانه های کهن بادبیات کودکان خدمت کرده‌اند و کارل اورف با خلق اپرای‌دختر خودسر و نوشتن داستان های شیرین و بوجود آوردن‌روش های آسان برای فرا گیری موسیقی بکودکان و نوجوانان جهان حقی بزرك بر گردن کودکان پیدا کرده‌است .

کارل اورف

نقاشی های «آزیتا غفوری» در نگارخانه آزاد

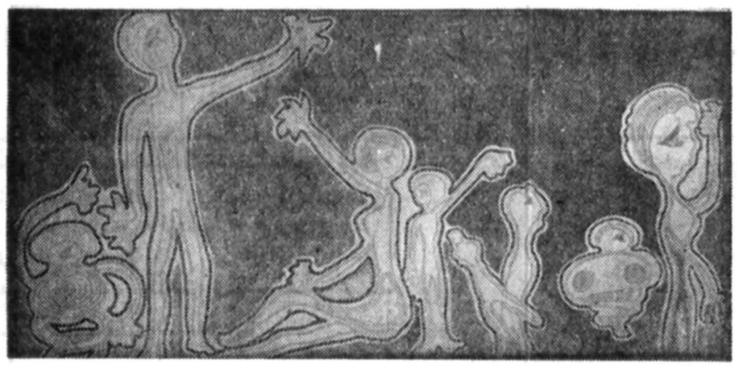

● از نقاشی های «آزیتا غفوری» .

نگارخانه «آزاد» که درحال حاضر نمایشگاهی از آثار «منصوره حسینی» نقاش معروف برپا کرده است .

نمایشگاه آینده خود را اختصاص به آثار نقاشی«آزیتا غفوری» داده‌است . «غفوری» که آخرین نمایشگاه آثارش در تهران گالری برپاشده بود،این بار تابلو هایش را بنفع جمعیت کودکان کر و لال به حراج گذاشته است .

در برگزاری این نمایشگاه، مجموعه «آموزشی باغمبان» با نگارخانه‌آزاد همکاری‌دارد.

نقاشی های «آزیتا غفوری» بسیار ساده است و فرم های فانتزی گونه آن که بدنیای خیالی کودکان بسیار نزدیک است این نقاشی ها را برای کودکان و نوجوانان نیز پذیرفتنی کرده است .

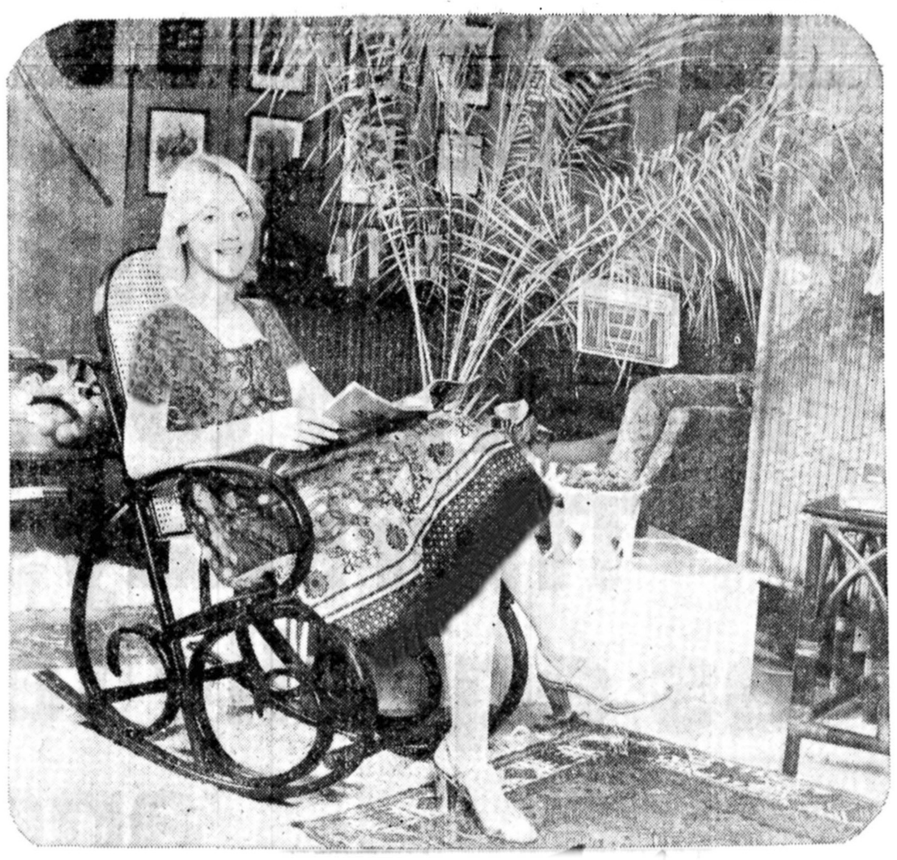

متشکریم.

■ کولرهای گازی کریر در ۱۵ مدل بظرفیت های مختلف یعنی بیش از سایر مارکها بمنظور جوابگوئی به نیازهای گوناگون مشتریان تولید و عرضه میشوند .

■ کولرهای گازی کریر مجهز به دستگاه " اورلودحرارتی " است و قبل ازآنکه نوسانات شدید برق خطری برای کمپرسور بوجود آورد بطور خودکار کمپرسور را خاموش میکند .

■ کولرهای گازی کریر باولتاژهای بین ۱۸۷الی ۲۵۳ولت بخوبی کارمیکنند . بهمین دلیل درنوسانات شدیدبرق که تابستان گذشته درکشوربوجودآمددرمقایسه باکمپرسورهای سایرمارکها کمتر خسارت دیده اند .

کریر ساخت آمریکا
فروش درکلیه فروشگاههای معتبرسراسرکشور

عاملین فروش که درخواست اخذنمایندگی نموده‌اند به قسمت فروش مراجعه فرمایند

Carrier

کریر اولین سازنده دستگاههای تهویه مطبوع درجهان

نماینده انحصاری درایران: شرکت سهامی شعله خاور
تهران ـ خیابان تخت جمشید ـ چهارراه بهار
تلفن های : ۶ ـ ۸۲۹۰۲۰ و ۱۶ ـ ۸۳۵۸۱۵

اسامی عاملین فروش درتهران

نام فروشگاه	خیابان	تلفن	نام فروشگاه	خیابان	تلفن	نام فروشگاه	خیابان	تلفن
فرسیو	سعدی	۳۱۹۲۶۲	پانوراما	پهلوی ۷ـ	۶۸۴۰۶۵	تهران‌ناسیونال	محمدرضاشاه	۶۲۹۵۵۱
مناژ	سعدی	۳۱۵۱۹۴	نادری	بلوار ۸ـ	۶۵۴۷۲۵	بحری	۲۵ شهریور	۸۳۰۴۴۶
کرمل	شاه	۶۶۰۶۶۱	آرج	فردوسی	۳۹۳۷۱۷	بیژن	تهران‌نو	۷۵۴۶۱۱
البرز	شاه	۶۴۴۱۱۲	ترموپارت	کوروش‌کبیر	۷۵۴۴۱۵	عرب	بازار	۵۲۳۱۴۱
بلوریان	شاه	۳۷۳۲۹۲	سعدی	قلهک	۲۶۴۶۸۲	جمشید	خوش	۹۵۷۷۱۵
فروزنده	شاه	۶۴۱۴۷۵	جنرال‌الکتریک	اسلامبول	۳۹۱۶۳۳	رضوان	آذربایجان	۹۲۸۵۴۳
شبان	شاه	۳۷۰۴۷۶	نوید	روزولت	۸۲۳۵۵۲	محمدی	نواب	۹۵۱۷۱۵
ساحل	شاه	۶۶۱۳۱۳	آناهیتا	فرح شمالی	۸۵۱۸۶۴	گوهر	بهبودی	۹۷۶۶۷۸
کیهان	حافظ	۳۷۳۲۸۵	شیراز	شیراز	۸۹۷۴۵۰	الکنروعرب	فلکه‌دریان‌نو	۹۷۲۵۸۴

تورهای تابستانی

مدت	مسیر	قیمت به تومان	تاریخهای حرکت
۲۸ روز	لندن ـ پاریس ـ آمستردام ـ فرانکفورت رم ـ ناپل ـ کاپری ـ سورنتو	۱۱۴۵۰	۳ـ۱۰ـ۱۷ ـ۲۴ـ۳۱تیر ۷ـ۱۴ـ۲۱ـ۲۸ مرداد ۴ شهریور
۲۵ روز	لندن ـ اسلو ـ استکهلم ـ کپنهاگ ـ رم	۱۱۸۹۰	۸ـ۲۲ تیر ۵ـ۱۹ مرداد ۲ـ۱۶ شهریور ـ ۲ مهر
۲۱ روز	نیویورک ـ واشنگتن ـ سانفرانسیسکو ـ لاس وگاس لس آنجلس هالیوود ـ دیزنی لند لندن	۱۴۲۵۰	۳۰ خرداد ۱۳ ـ ۲۷ تیر ۱۰ـ۲۴ مرداد ۷ـ ۲۱ شهریور
۲۲ روز	رم ـ ناپل ـ کاپری ـ سورنتو ـ پاریس ـ لندن	۸۹۹۰	۲ـ۹ـ۱۶ـ۲۳ـ۳۰ تیر ۶ـ۱۳ـ۲۰ـ۲۷ مرداد ۳ـ۱۰ـ۱۷ـ۲۴ـ۳۱شهریور ۷ ـ مهر
۲۱ روز	بانکوک ـ پاتایا ـ سنگاپور ـ توکیو ـ هنگ کنگ (با نهار)	۱۴۲۰۰	۸ـ۲۲ ـ تیر ۵ـ۱۹ مرداد ۲ مهر
۲۱ روز	رم ـ ناپل ـ کاپری ـ سورنتو ـ مادرید بارسلون ـ لندن	۹۳۵۰	۱۵ ـ ۲۹ تیر ۱۲ ـ۲۶ مرداد ۹ ـ ۲۳ شهریور ۶ مهر
۲۱ روز	رم ـ فلورانس ـ ونیز ـ میلان ـ جنوا ـ لیورنو ناپل ـ کاپری ـ سورنتو	۸۹۹۰	۱۹ ـ تیر ۲ ـ ۱۶ ـ ۳۰ مرداد۱۳ ـ شهریور
۲۱ روز	وین ـ مونیخ ـ ژنو ـ رم ـ ناپل ـ کاپری سورنتو	۸۹۵۰	۲۰ تیر ۳ ـ ۱۷ ـ ۳۱ مرداد
۱۸ روز	رم ـ هامبورگ ـ لندن	۸۵۰۰	۱۱ ـ ۲۵ تیر ۸ ـ ۲۲ مرداد ۵ ـ ۱۹ شهریور ۲ ـ مهر
۱۵ روز	رم ـ ناپل ـ کاپری ـ سورنتو ـ پاریس ـ لندن	۷۵۵۰	۱ـ۸ـ۱۵ـ۲۲ـ۲۹تیر ۵ـ۱۲ـ۱۹ـ۲۶ مرداد ۲ـ۹ـ۱۶ـ۲۳ـ۳۰ شهریور ۶ـ مهر
۱۵ روز	بانکوک ـ پاتایا ـ سنگاپور ـ هنگ کنگ (با نهار)	۸۹۰۰	۱ ـ ۱۵ ـ ۲۹ تیر ۱۲ ـ ۲۶ مرداد ۹ ـ ۲۳ شهریور ـ ۶ مهر
۱۵ روز	رم ـ لندن	۶۹۵۰	۳۱ ـ خرداد ۷ ـ ۱۴ ـ ۲۱ ـ ۲۸ تیر۴ ـ ۱۱ ـ ۱۸ ـ ۲۵ مرداد۱ ـ ۸ ـ ۱۵ ـ ۲۲ ـ ۲۹ شهریور

اقامت درهتلهای درجه یک باصبحانه وگردش
برای دریافت جزئیات برنامه خواهشمند است به
آژانس پرس توریست خیابان ایرانشهر چهارراه ثریا
تلفن ۸۳۲۶۰۶ـ ۸۳۲۶۰۵ـ ۸۲۹۷۷۳ـ ۸۲۴۱۵۷ـ ۸۲۷۹۱۳
مراجعه فرمائید.

زین‌العابدین رهنما، جانشین «دکتر اقبال» شد

در جلسه اخیر انجمن قلم که روز دوازدهم اردیبهشت ماه گذشته ترتیب‌یافت ،اعضای انجمن مرکب از عده‌ای‌شاعران ـ نویسندگان‌و روزنامه‌نگاران باتفاق آراء آقای «زین‌العابدین رهنما» نویسنده مشهور و نگارنده کتاب های پیغمبر و حسین (ع) و نیز مترجم و مفسر قرآن مجید را بسمت ریاست انجمن انتخاب کردند ضرورت تشکیل این جلسه‌پس از درگذشت مرحوم‌دکتر اقبال رئیس سابق انجمن قلم پیش آمده بود .

در این‌جلسه همچنین ،دکتر مصطفی الموتی روزنامه‌نگار نگار معروف و نماینده‌مجلس شورایملی بسمت دبیر کل و ابراهیم خواجه نوری‌نویسنده و منقد معروف به سمت قائم مقام رئیس انجمن انتخاب شدند . اعضای انجمن قلم در این جلسه مصمم شدند که جلسات انجمن را بطور منظم تشکیل دهند .

انجمن قلم که شعبه مرکزی آن در لندن قرار دارد ، در پنجم اکتبر سال ۱۹۲۱ دربی جنگ جهانی اول‌و به پیشنهاد خانم اس . ای . دوسن‌اسکات ادیب انگلیسی و همفکری و همکاری چهل‌تن‌از نویسندگان و شاعران این کشور در رستورانس فلورانس لندن‌پی ریزی شد و شعبه های آن ، بعدها در متجاوز از هشتاد کشور برقرار گردید .

هدف انجمن قلم به عقیده بنیانگزاران آن برقراری دوستی و همکاری فکری و هنری میان نویسندگان جهان و کوشش‌برای پیشرفت‌آزادی بیان وقلم و تحکیم پایه های آن در اجتماعات بشری است. نخستین کنگره‌بین‌المللی انجمن قلم در سال ۱۹۲۳ در لندن تشکیل شد و از آن پس تا سال ۱۹۳۸ این کنگره هرسال در کشور های‌آمریکا ،فرانسه ـ آلمان ،بلژیک ، نروژ ـ استرالیا ،لهستان ، هلند ، مجارستان ، یوگسلاوی ، اسکاتلند ، کانولنا و آرژانتین تشکیل شده است .

چند سال پیش قرار بود کنگره سالانه این انجمن در تهران تشکیل شود و حتی مقدمات کار نیز فراهم شدولی بعد ایران از برگزاری این کنگره سالانه این انجمن در هدف انجمن قلم بطور کلی صرفا نشر دانش و هنر و ترجمه آثار شاعران و نویسندگان کشور های‌مختلف و معرفی‌آنان‌بمردم سایرکشور های جهان است و مداخله انجمن قلم در امور سیاسی طبق یکی از مواد اساسنامه آن ممنوع است .

قهرمانان خسته سینمای خوب، سفرکردند

• آثار جاودانه سینما جای خودرا به نوار های مبتذل مصوری داده که فرهنگ جامعه را در خطر نابودی قرارداده است .

★ اولین تصویرها را ازپشت ذرمبینی‌که وسط جعبه شیرینی کارگذاشته بودیم روی دیوار انداختیم یاچراغ قوه کم نور بود ویا فاصله ذرمبین درست نبودکه تصویرها را نادرست میدیدیم وامیرارسلان وارونه‌میشد وفرخ‌لقا شبیه کوزه‌ای‌که برزمین افتاده باشد .

چنین درکودکی به سینما رسیدیم. وسایه‌هائی‌که باحرکت دستمان دربرابر چراغ بردیوار می‌انداختیم اینگونه رنگین شد آنقدر بی‌حرکت وبی‌جان این تصویر دراندیشه ما زندگی کردند که درآغاز هوشیاری هفت سالگی، سینمای خالص را درکوچه ملی باور نکردیم . عیدی‌ها درجیب سنگینی میکردند ناچار رفیقی را مهمان کرد که ازما آگاهتر بود وراه وچاه را می‌شناخت . واو بربهنه سفید سینما آدمهائی را بما معرفی‌کرد بانام «فلاش‌گوردون» ، «مصاعقه»، «تارزان» وسابوپسدشیخ وعلاءالدین که چراغ جادویش ، روشنگر هزار شب کودکانه ما شد .

باجعبه شیرینی تصویررا شناختیم وباسینما مترو وعیدی سینما را .
آنروزها مثل حالا نبود. آدمهایش هم مثل‌آدمهای این زمانه نبودند .

همانطورکه درختها سایه دلنشین عصر تابستانی‌ما بودند، تارزان وسابو هم شهسواران عصر احسان و کرم بودند، دلشان برای انسانها میسوخت. حتی به‌کمک سیاهها میرفتند، حتی بکمک درختها میرفتند. سینمای ما، با مجارلی، به تعالی رسید وبا آرتیسته (هرکه بود فرق نمیکرد، همفری بوگارت، جیمزکاگنی ، جارویین..) برخشونت شد. این آخریها وقتی آرتیسته ، زن فیلم را میبوسید ماچشمها را پشت انگشتانمان پنهان میکردیم. شرم ازآن ما بود که بوسه را رازی سر بمهرمیدانستیم. وتجربه‌مان دربوسه ، بردست پدر معناگرفته بود وگونه مادر! مانسل رنگ باخته سینمائی دیگر داشتیم. اصلاما آدمهای دیگری بودیم (این را ازسر تعریف نمی‌گویم . فقط اشاره میکنم که ماآدمهای متفاوتی بودیم یا ...)

بازندگی آمدیم وبی‌که دریابیم یکباره روبرویمان بجای آن قهرمان راست قامت مرد افکن، دلقک ایتالیائی لختی را دیدیم که بزور دوبله دربستر، مردانگی میکند. ودر برابر او، بجای آن زن شرمگین همدم تارزان و آرتیسته ، پریچه عریانی را دیدیم که شرم در فرهنگش معنائی نداشت وباآزرم بیگانه بود . قهرمانان خسته ما، یک بیک رفتند. مادر گذر زمان رنگ باختیم. وسینمای ما پوست انداخت ودیگر شد . حالا سر درهرسینمائی راکه نگاه میکنی، یانشان از قهرمانی آهنی وکاغذی دارد ویا اثر ازپیکر عریان فریبنده‌ای دل‌آزار .

ما رنگ باختیم ، سینمای ماهم .... ،
قهرمانان رفتند و... آمدند .

تقریبا هفده سال پیش . فیلم‌های رمانتیك و آثاری که بوجود آمده بود و همچنین در باره وقایع جنك دوم‌جهانی فیلم های‌وسترن بازار سینمای ایران را دراختیار داشتند و دراین میان فیلم های درام هندی نیز تماشاگرانی داشت. امابه تدریج و بادگرگونی‌هائی که در فرهنك و تعلیم‌و تربیت عمومی پیش آمد. فیلم های نسبتا سکسی ، ناگهان سود آور شدو تماشاگری که در آغاز دهه چهل با آثارجاودانه سینما همچون بن‌هور ،اسپارتاکوس . دهفرمان والسید مانوس بودباسرازیر شدن‌فیلم های سکسی به‌ایران ، ذوق‌و شناختش دگرگون شد و به جز قشری که باآگاهی های‌کم و بیش ،در پی این خردجال راه نیفتاد. ذهن‌تشنه‌وپرسشگر نسل جوان ما ، بهمراه دیگر گروه های جامعه ، شیفته و فریفته فیلم های سکسی شد. بیگمان اگر از جانب‌مسئولان در همان زمان که کمپانی‌های غربی باآزمندی چشم به بازار بکر ایران دوخته بودند، نوعی پیشگیری به عمل می‌آمد و کنترلی صورت می گرفت ، سینمای سکس و شهوت و ابتذال این چنین در ایران ابعاد گسترده‌ای پیدا نمی‌کرد و مسئولان مربوطه این چنین چشم بسته و بی اراده هرفیلم مبتذل و هر نوار مصور بی ـ معنائی را از تصویب نمی ـ گذراندند و سینمای ایران را لبریز از فیلمهای ضد اخلاقی غرب نمی‌کردند.

دوره بحرانی

تقریبا از ۹ سال پیش که سینما ها به تسخیر فیلمهای سکسی درمی‌آمد . سینمای وطنی نیزبرای عقب نماندن از قافله و سهم گیری از سفره سودی‌که گسترده بود وغذای مسموم و بد طعمی رادرپوشش و لعاب سکس به خورداعتقادات و باور های جامعه میداد ، تکانی بخود داد .وبجای چاشنی رقص و آواز و کافه . رمسوی تن‌زدکه دراین عرصه شرافت تن آدمی به جان آدمی بستگی نداشت و هر کودامن بالاتر میکشید و شانه وپا و دست و کمرعریان‌تر میکرد،شیرینتر بودو گرانبهاتر . که کالای پر مشتریش را در بن‌بست هاو کوچه های چندوجبی‌اربابِ جمشید هرروز گرانتر می ـ خریدند .

دراین سال نو ستاره‌هائی که فریفته جاذبه کاذب سینما شده بودند برای رسیدن به شهرتو ثروت ، قدم به‌سراب سینما گذاشتند آنها که بختشان بلندبود، از تصدق برویزو ، از اهل شهرت‌شدند و گروهی که بد اقبالی گریبانگیرشان شد، از پارها و کافه‌ها سر درآوردند.

فیلمهای سکسی خارجی از نوع ایتالیائی آن گرفته تا نمونه‌های آمریکائی‌اش که وقاحت هرچه بیشتر را تبلیغ می‌کرد برای سینما روهای ما بحث‌انگیز شده بود و بجای هنرپیشگان گرانقدر سینما ، مردکی مثل «لاندابوزانکا» بمصرف اشتهای سیری ناپذیری که در برقراری روابط جنسی با زنان داشت ، به شهرت رسید و حتی در شوهای تلوزیونی خودمان‌نیزشاهد بودیم که شومن‌ها با چه ادا و اصولی از او ، استقبال می‌کردند در این دوره بحرانی ، اسامی فیلمها شبیه هم بود ووجه مشخصه آنها ، ظاهرفریب دهنده و تحریک کننده‌شان بود . بیوه اگر خوشکل باشد ، بیوه زیبارو ، تنها مردی که می‌توانست ، کلفت پررو ووو...» اسم‌هائی که‌به‌آسانی،نوجوانان ما را در سنین بحرانی بلوغ از پشت میز مدرسه به سالن سینما می‌کشاند و به تماشای سلسله حوادث بی‌سروته دعوتشان می ـ کرد.

در این دوره که‌بحرانی‌اش نامیده‌ایم ، به این جهت که اعتبار و حیثیت مردمی‌هنر سینما بدست سوداگران نوارهای سکس خدشه‌دار شده بود ، سر در سینماها و پلاکاردهای سینمائی هم عوض شد و به هرجا که چشم می‌دوختی ، تصویر عریان زنانی را می‌دیدی که به نحوی‌به عرضه بدن‌خود پرداخته‌اند و سینماها که پیش از آن در نمایش آثار سالمو برگزیده سینمای جهان رقابت فشرده‌ای داشتند ، این‌بار در نمایش سکس و خشونت برهم پیشی گرفتند . اگر سر در یک سینما با تصویر زنی زینت می‌یافت که مایوئی به تن داشت ، سینمای دیگربه اعتبار بی‌تفاوتی‌و بی‌توجهی کسانی که مسئول‌کنترل‌این قبیل فیلمها بودند، تصویر زن یا زنانی را بر سر در می‌نشاند که کاملا عریان بودند و برای‌تحریک‌هرچه بیشتر و جلب بیشتر تماشاگر ، با نوار سیاهی روی سینه‌های زنان رامی پوشاندند و حس‌کنجکاوی تماشاگر را برمی‌انگیختند.

پیش از اینکه به‌پیدایش سینمای سالم ایران اشارتی داشته باشیم به عواقب و اثراتی که این دورمبحرانی روی جامعه‌ایرانی‌بخصوص جوانان گذاشت‌می‌پردازیم.

سم مصور

در ایران بیشترین‌مشتری سینما را جوانان تشکیل می‌دهند و ذهن بکر آنها همواره در معرض‌داده‌های سینمائی و در حال حاضر تلویزیونی‌است. دردوره‌ای که سینماهای ما به تسخیر سوداگران نوارهای سکس درآمده بود،بازهم بیشترین تماشاگران این قبیل‌فیلمها را جوانان تشکیل‌می‌دادند. با مراجعه به آرشیو روزنامه‌ها می‌توان دریافت که پس از نمایش این قبیل فیلمها تا چه اندازه میزان جرایمی که ریشه جنسی داشت در جامعه ما زیاد شد . جوان ایرانی تحت شرایط اجتماعی وقرارداد های سنتی جامعه‌اش ، تا زمانی که تحصیلاتش را تمام نکرده و مواجه‌بگیر نشده یا برای خود کاری دست‌وپا نکرده است نمی‌ـ تواند ازدواج کند و غرایز جنسی که در نخستین سال های بلوغ در وجود جوان بیدار می‌شود ، باید تابع عرف و عادت جامعه‌باشد.

بعقیده روانشناسان و جامعه شناسان ، در این شرایط اگر ، جوان‌درست هدایت شود و از تغذیه سالم فکری برخوردارگردد به آسانی می‌تواند بر غرایز جنسی‌اش فایق‌گردد و توانش را در رامخدمت به جامعه مصروف دارد اما هر عامل‌تحریک‌کننده‌ای آتش غرایز جنسی را در وجود جوان بیدار می‌کند و تکرار تحریکات ، این آتش را گستردمتر می‌کند. در دوره‌ای که سینما های ایران دربست به نمایش فیلمهای سکسی پرداخته بودند ، هزارها جوان سینمارو درایران تحت‌تاثیر این فلیمها قرار گرفتند و انرژی روانی آنها که باید در راه خدمت به خویشتن، جامعه و مملکت مصرف می شد ، در راه مقابله باعقده های سرکوفته جنسی به هرز رفت . در همین دوره بتهای پوشالی داخلی و خارجی ،در ذهن‌تماشاگران جوان نشستند . جوانی‌که با تماشای یک فیلم سکسی و تحریک کننده از سالن سینما خارج می‌شد ، همه توجهش معطوف به غرایز جنسی‌اش بودوبرای‌رهائی از این تنگنای مخوف که همه رون او را تحت ـ الشعاع قرار داده بود ، مفری می‌جست و راهی‌جز ایجاد مزاحمت برای زنان‌و دختران و یا توسل به‌هزار و یک عمل زیان‌بار دیگر نمی‌یافت و در نتیجه،جرایم جنسی روزافزون شد و بیماری‌های عصبی‌بخصوص

بقیه‌در صفحه ۲۲

بجای تارزان و صاعقه ، لاندوبوزانکا ومرد شش‌میلیون دلاری‌قهرمان ذهن‌کودکان ماشده‌اند.

●

هشتاد درصد ازفیلمهائیکه‌سال گذشته بنمایش درآمدند ، آثار وقیح سکسی بوده‌اند

★... وناگهان سینماعرصه‌سوداگران‌کالای‌سکس‌شد و نوارهای مبتذل سکسی‌بجای آثار جاودانه سینما روانه‌بازار ایران‌گردید ورقاصکان و لعبتکها بجای قهرمانان تاریخی بر اکران سینماها جا گرفتند.

اشاره :

در بهمن ماه سال پیش وزارت فرهنك و هنر اعلام کردکه‌ازخرداد ماه سال آینده «۲۵۳۷» دیگر برای فیلم‌های سکسی پروانه صادر نمی‌کند .این وزارتخانه دربخشنامه‌ای که بهمین منظور صادر کرد، مواد۲۴و ۲۵ آئین‌نامه نظارت بر نمایش فیلمها اسلاید رابشرح زیر تشریح کرد:

الف: ارائه مناظر جزئیات روابط جنسی منحصرابه‌قصد ارضای خواست پست وبه منظور جلب مشتری .

ب: ارائه آن قسمت از اندام برهنه زن یامرد، دختر یاپسر که مستور بودنش ضروری استوعیان ساختن آن عفت عمومی راجریحه‌دار میسازد .

درپی صدور این‌بخشنامه، اعلام‌شد. پروانه هائی که سال پیش برای واردکردن فیلم‌های سکسی صادر شده ، تا دوسال اعتبار داردو بهمین جهتوارد کنندگان دراین‌مدت مجازند فیلم‌هائی که پیش‌ازممنوعیت. وارد کرده‌اند بتدریج برروی اکران بیاورند. به‌این ترتیب تابهمن ماه سال ۲۵۳۸ باید شاهد نمایش فیلم‌های سکسی در سینماهای ایران‌باشیم. براساس آماری که‌دردست است، بیش‌از ۸۰درصد مجموع ۵۳۰ فیلمی‌که طی‌سال گذشته در سینماهای پایتخت به‌نمایش درآمده .سکسی بوده‌است وبه تعدادی ازفیلم ها نیز بعلت داشتن جنبه‌های خلاف عفت پروانه نمایش داده نشده است.

گواین‌که‌وزارت فرهنك و هنر ،از۹سال پیش که‌سیل فیلم‌های مبتذل سکسی به سینماهای ایران سرازیر شد ، بایستی باآن مقابله میکرد،اما، شکل‌اجراو محتوای‌بخشنامه‌ای هم‌که حالا صادر کرده‌جای حرف بسیار دارد. این نکته‌درخور یادآوری است که‌فیلم سکسی مبتذل بافیلمی که‌ازسکس بعنوان یك وسیله بیانی مددگرفته تفاوت بسیار دارد اما با تاسف‌بایدگفت، در دهسال اخیر، سینماهای ایران اغلب در تسخیر فیلم‌های سکسی مبتذل بوده‌است .

درحال‌حاضر نیز سینماهای تهران اغلب به نمایش فیلم های سکسی پرداخته‌اند فیلم‌هائی بانام های :«باکره عشوه‌گر »، «دام برهنه‌ها » . «سوئدی عشوه‌گر »، «مربی عشوه‌گر »، «عشق سرکش »،« فردای یك عشق »و ... کمو کیف فیلم‌های سکسی که‌در انبارها جمع شده‌وازاین پس تاپایان مهلت مقرر روی صحنه می‌آید، هنوز معلوم نیست، اماباتوجه به رامو روش مسئولان مربوطه، به‌سختی می‌توان امیدداشت که حتی باپایان مهلت مقرر :سینماهای ایران از وجود موج مخرب نوار های سکسی مبتذل پاك گردد .

گروه گزارش روزنامه اطلاعات باتوجه به حقایق ذکر شده گزارشی از چگونگی ورود این‌گونه فیلمها به ایران و واکنش جامعه در برابر نمایش آنهاتهیه کرده است که بسیاری ازمسائل پشت پرده «مافیای وارد کننده فیلمهای سکسی » رافاش میکند.

وین

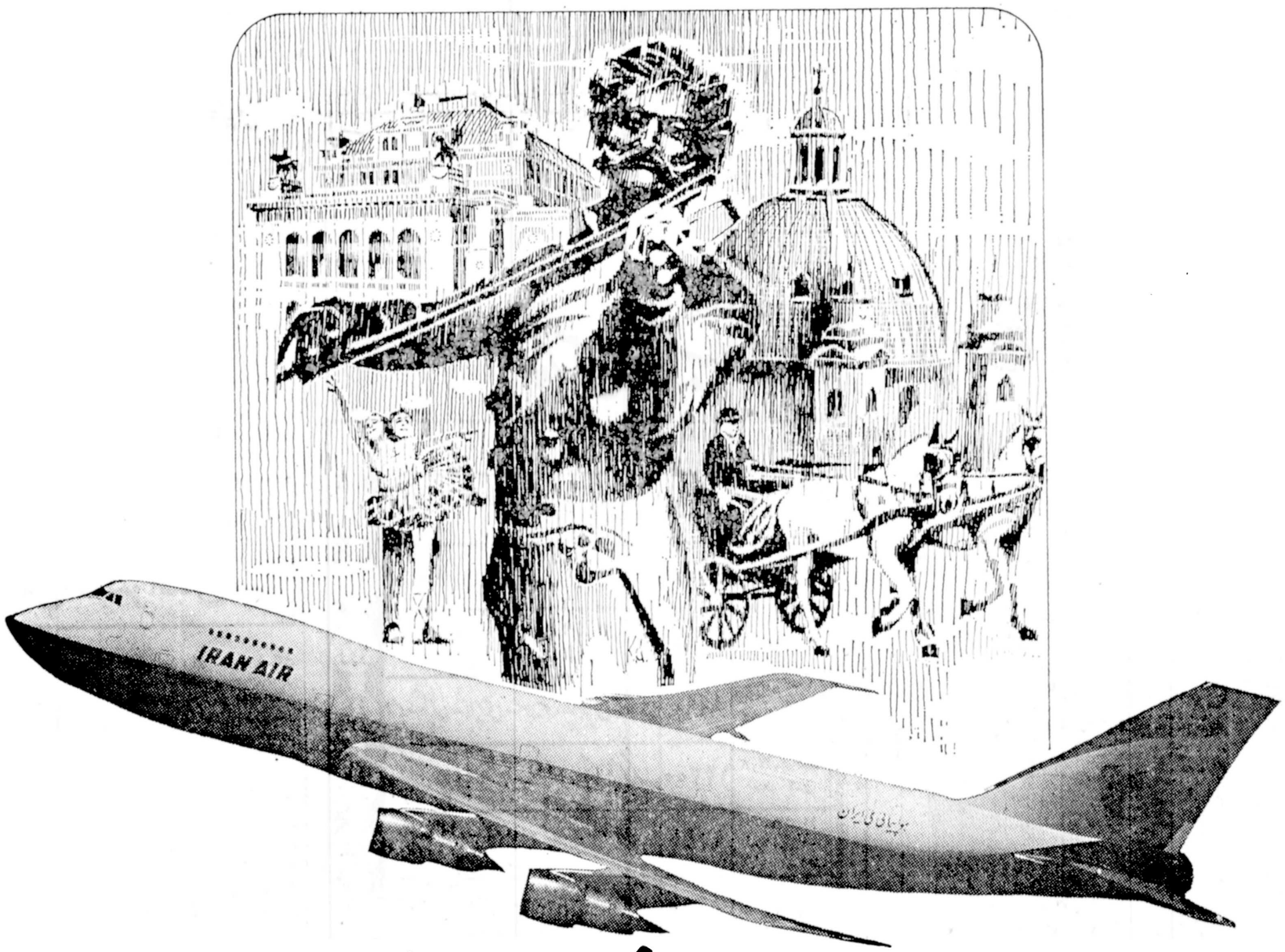

درهفته سه پرواز، روزهای شنبه ـ سه شنبه وپنجشنبه

اگر به یکی ازمراکز عمده تجارت در شرق اروپا پرواز میکنید هواپیمائی ملی ایران "هما" سفر خوشی را از طریق وین به شما نوید میدهد و از شهر زیبای وین ، پایتخت جهانی موسیقی و هنر، و دانوب آبی زیبا و خیال انگیز، شرکت هواپیمائی اطریش روزانه پروازهای دلپذیری را به بخارست ، بوداپست ، پراگ ، صوفیه و ورشو عرضه میکند.

برای راحتی بیشتر شما ، شرکت هواپیمائی ملی ایران "هما" بلیط مسافرتتان را به هر یک از این شهرها فراهم میکند.

هواپیمائی ملی ایران . هما .

برای کسب اطلاعات بیشتر به آژانس مسافرتی خود و یا دفاتر هواپیمائی ملی ایران :

خیابان فردوسی ویا خیابان شاهرضا مراجعه‌نمائید . تلفن رزرواسیون ۹۶۹۰۸۱ـ ۹۶۵۰۱۱ـ ۹۷۹۰۱۱

پرنس موناکو نامزد دخترش را تهدید کرد :

تو باید هرچه زودتر ازدواج کنی!

★ پرنس رایز و گریس‌کلی ملکه موناکو، در میان اعضای خانواده، دختری که سگ در آغوش گرفته، کارولین است و در کنار وی شوهر آینده‌اش «فیلیپ» دیده می‌شود. درهمین ملاقات پرنس رایز، فیلیپ را تهدید کرد که هرچه زودتر باید ازدواج کند.

پرنس رایز، پرنس موناکو و اعضای خانواده‌اش اخیرا برای گذراندن تعطیلات خود به کوه‌های سویس رفتند و پرنس در پیست اسکی، وقتی با فیلیپ ژونوت نامزد دخترش کارولین برخورد کرد، او را مخاطب قرار داد و باجملاتی تهدیدآمیز اظهار داشت: «اتلاف وقت دیگر کافی است، اگر چنانچه مراسم ازدواج را باین زودی انجام ندهی، آنوقت برای‌همیشه ماباهم قطع رابطه خواهیم‌کرد».

تهدیدات پرنس رایز در برخورد بافیلیپ ژونوت باعث شد از او قول بگیرد تا با کارولین هرچه زودتر ازدواج کند. حتی تاریخ ازدواج راهم تعیین کردند ودر هشتم ماه ژوئن سال جاری مسیحی‌دختر گریس‌کلی، هنرپیشه سابق و ملکه مشهور موناکو به خانه بخت خواهد رفت.

★ پرنس رایز و گریس‌کلی

مراسم ازدواج خیلی ساده برگزار خواهد شد و تعدادی‌از دوستان و آشنایان نزدیک، خانواده عروس وداماد در مراسم شرکت خواهند داشت.

پرنسس کارولین از جمله دخترهایی است‌که‌برسر نامزدی وازدواج وی در اروپا میان جوانان سرشناس رقابت سختی وجود داشت و وی بالاخره‌با یک دلال معاملات املاک که شخصی ناشناس است و فقط پول نسبتا زیادی دارد، قرار ازدواج گذاشت.

قرص ضدآلودگی هوا به بازار می‌آید

دانشمندان لهستانی اخیرا قرصی ساخته‌اند که «قرص ضد آلودگی هوا» نام دارد. از خواص این قرص اینستکه فشار هوا را که براثر آلودگی هوا و تغییرات جوی بوجود میاید خنثی ساخته واز بین میبرد. دکتر استیفن پولانسکی بمخبرنگاران اظهار داشت: فشار آتمسفر بروی اعضای‌بدن باعث میشودکه تصادفات‌اتومبیل افزایش یابد.

همچنین فشاری که آتمسفر هوای آلوده بروی بدن انسان میگذارد، باعث افزایش سکته های قلبی و مغزی خواهد شد. پرفسور دزکرو و زینسکی که بخش آخر این پژوهش را بپایان رسانیده اظهار میدارد: «پائین آمدن ویا بالا رفتن‌فشار جو باعث‌بوجود آمدن‌آلفولانزا میشود، و چنانچه فشار جو سنگین باشد و باآلودگی شدید توام باشد باعث عصبانیت‌های شدید وسرانجام ناراحتیهای قلبی ومغزی می‌شود.

وی اضافه میکند: «آلودگی هوا یکی از عواملی است که علاوه بر ناراحتیهای قلبی، روی جهاز تنفس و عصبی تاثیر نامطلوب میگذارد».

«اکنون دونوع قرص آلودگی وفشار هوا تهیه شده اولین قرص «سیکوفارماکو» یا دارویی است که تاثیر روانی دارد ودومین قرص مخصوص فشارآتمسفرو آلودگی‌هوا است.» پروفسور کروزینسکی همچنین بخبرنگاران اظهار داشت: «این دونوع قرص را بروی تعدادی از رانندگان اتومبیل در شهر «کراکویا» وسایر شهرها مورد آزمایش قرار داده‌ایم و نتایج مطلوبی ازآن گرفته شده.

در کشور ژاپن نیز روی رانندگان اتوبوس و سایر رانندگان پرکار شهری که از آلودگی وفشار هوا رنج‌میبرند قرصهای مشابهی موردآزمایش قرار گرفته است و این‌قرصها چنانچه نتایج منفی دیگری دربر نداشته باشد در تابستان آینده مورد استفاده عموم قرارخواهد گرفت.

ایجاد مزرعه نمونه در عمق اقیانوس

ساختن نخستین «پتیسکاف» آزمایشی بنام «...» که توسط دانشمندان شوروی طرح شده، با موفقیت به پایان رسید. این‌دستگاه دریائی که‌ازمحرکزیادی برخوردار است میتواند با دو سرنشین با عمق ۵۰۰ متری دریا فرو رود.

پاتیسکاف در مزارع و جالیز های زیرآبی ونیزکشف معادن فلات قاره کاربرد دارد.

کار دستگاه در عمق آب پایدار و قابل اطمینان است وسرعت آن تا ۵ کیلومتر درساعت گسترش‌مییابد. مجموع وزن دستگاه ۳ تن و ۳۰۰ کیلوگرم است. تمامی موتور الکتریکی و دستگاه برقی و مکانیزم فرمان آن در خارج از کپسول قرار دارد که این امر امنیت اقامت طولانی خدمه را در زیر آب تامین میکند. در کپسول یک دوربین تلویزیونی وجود دارد که میتوان با آن فیلم‌برداری کرد.

برلیوم جای آلومینیوم را گرفت

برلیوم فلزی است سبک بسیار سخت و شکننده که در ۳۰۰ درجه حرارت ذوب میشود. وزن مخصوص آن بسیار کم است و نظیر فولاد محکم ولی‌چهار برابرشکننده‌تر از آلمینیوم است.

بعلت خواص گوناگون، از این فلز بیشتر درتحقیقات و مسافرت های فضائی استفاده میشود.

اما شکنندگی این فلز برای تکنیسین ها دشواری هائی ایجاد میکند که این مشکل را نیز دانشمندان آلمانی تاحدود زیادی برطرف کرده‌اند. باین ترتیب که در جعبه های محکم و مسدودی حاوی گاز «آرگون» این فلز مصرف بودر درآمده، تحت فشار و گرما بشکل ورقه های آهنی پرس میگردد. بااین تغییرات خواص تغییر شکل دادن برا ودر درجه حرارت معمولی مانده درصد بیشتر میشود.

از این آلیاژ بخاطر اینکه وزن مخصوصی سبک‌تر از آلومینیوم دارد در ساختن هواپیما بخصوص فانتوم استفاده میشود.

پلکان زندگی!

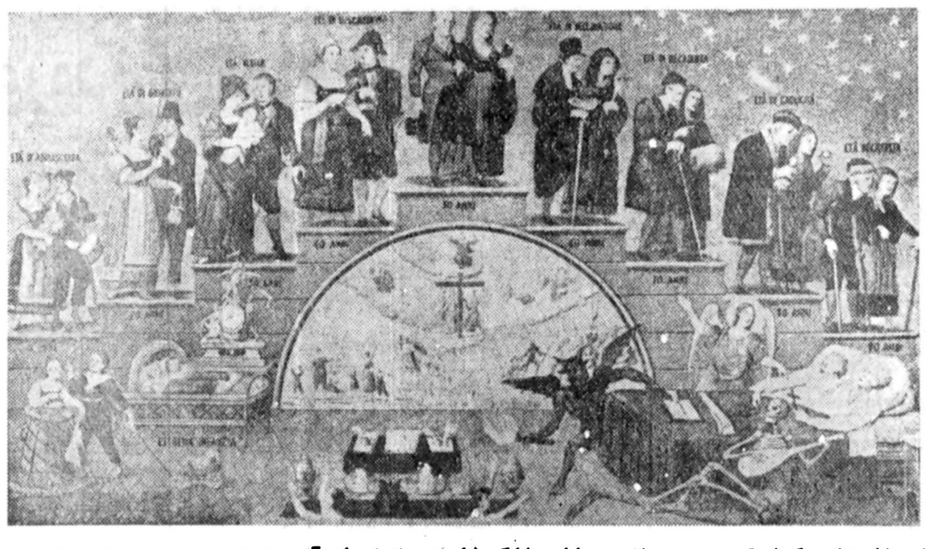

این تابلو نقاشی که از قرن هیجدهم‌میلادی بجامانده‌نمایانگر طول عمر انسان از آغاز تا پایان و مراحل مختلف زندگی است.

اخیرا یک روزنامه نگار آمریکایی بنام «جیل شی‌های» کتابی تحت عنوان «سالهای ایدآل عمر انسان» برشته‌تحریر درآورده که درنوع خود جالب وخواندنی است.

«گیل» در کتاب خود نظریات روانشناسان، جامعه شناسان، روانکاوان وپزشکان متخصص را در مورد بهترین سالهای زندگی انسان گردآوری کرده‌و بشته تحریر درآورده است.

«اریک سن» که یکی از روانشناسان بنام است‌و «دانیل لدین‌سن» روانکاو براین عقیده‌اند که میان سالی بهترین دوران زندگی انسان است. علاوه بر اینها گروه زیادی از کارشناسان روانشناسی و امور اجتماعی ژرژکلد، جامعه‌شناس معروف والیوتژاک که از پزشکان سرشناس است با آنها هم عقیده‌اند. البته تعدادی از دانشمندان عصر حاضر این نظریه را دارند بلکه قدماهم‌به این امر صحه گذاشته‌اند و تصویری که از قرن هیجدهم میلادی بجای مانده نمایانگر همین اصل است.

گیل در یک تابلو نقاشی ـ نوسان عمر انسان را از تولد تا مرگ نشان می‌دهد و آنرا بصورت پلکانی تصویر کرده‌که سیر صعودی ونزولی داردکه حد میانه آن ۵۰ سالگی است. سنی که تکامل انسان را نشان می‌دهد. در این دوران هر انسانی از بلوغ فکری وجسمی کامل برخوردار است و از آن دوران که بگذریم به کهولت نزدیک میشویم تا آنجا که عمر بپایان رسد ومرگ‌به نغمه‌سرایی بپردازد.

نقش هنرمند در آفرینش نماد شهرک‌های زنجیره‌ای ملکشهر

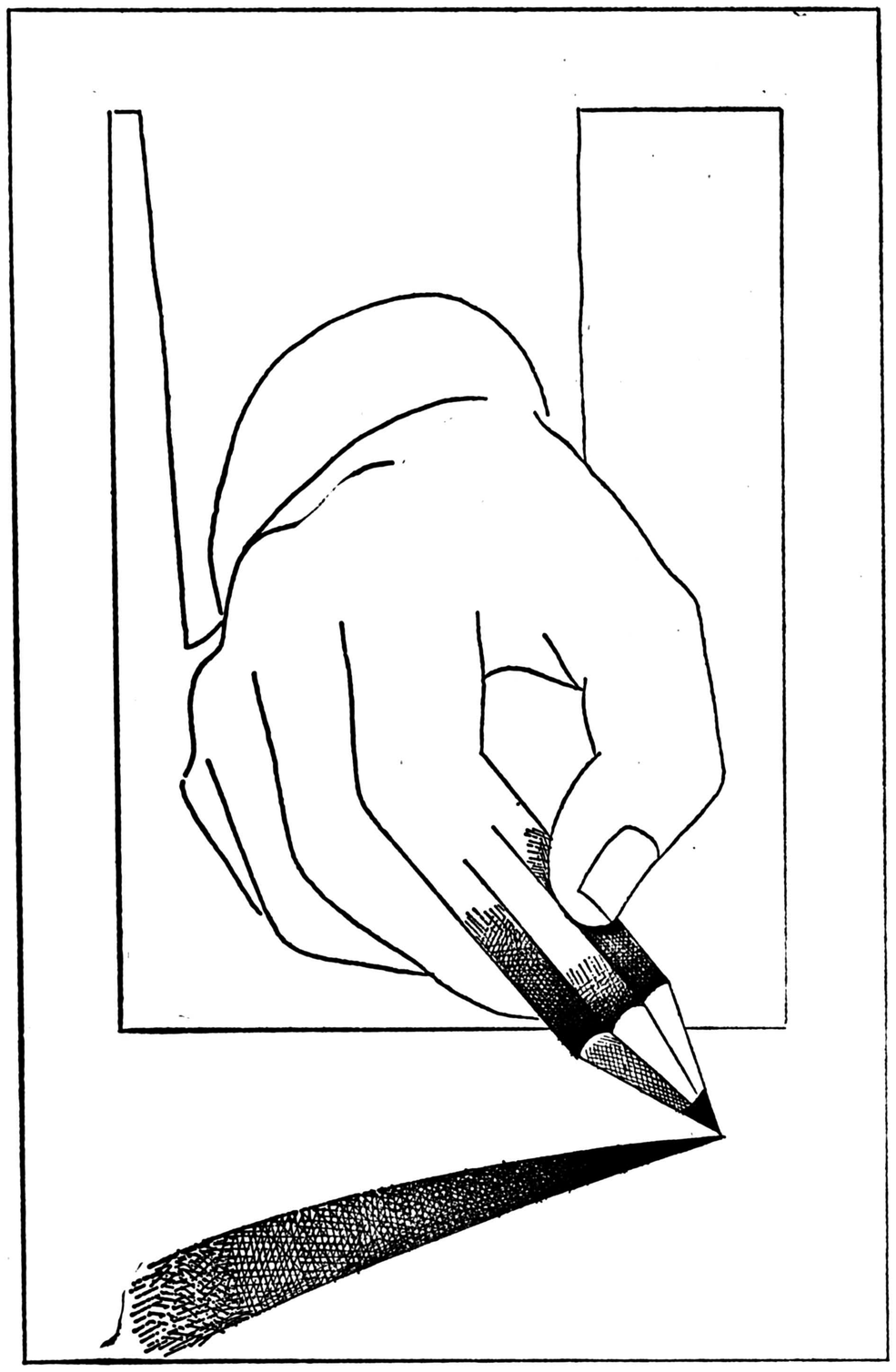

دراین زمان، که حل دشواری مسکن، با اولویت خاص، در زمره برنامه‌های اساسی و مهم مملکتی قرار گرفته و فرامین عالیه برای گشودن این تنگنا، شرفصدور یافته است، شرکت عمران ملکشهر افتخار داردکه با اعلام بنیاد شهرک‌های زنجیره‌ای ملکشهر، با هدفها و تدابیر دولت در پاسخگوئی به این نیاز مردمی، بسهم خود همگام و هماهنگ میشود.

اهمیت این برنامه عظیم، که با تکیه برپایه‌های دانش و فن معماری مدرن و سنت‌های اصیل ملی و مشارکت موثر گروههای برگزیده از مهندسان و شهرسازان، محققان فرهنگی و اقتصادی، جامعه شناسان شهری و کارشناسان برجسته شکل میگیرد، آفرینش نمادی شایسته و هنرمندانه را ایجاب میکند. با چنین انگیزه نیرومندی است که اینک، از کلیه هنرمندان مملکت، برای شرکت در مسابقه آفرینش نماد (آرم- سمبل) شهرکهای زنجیره‌ای ملکشهر، دعوت میشود.

آنچه در طرح نماد باید موردتوجه اساسی هنرمندان قرار گیرد، تجلی هدف و خصوصیات نهادی شهرک‌هاست که اهم آن در زیر به آگاهی میرسد:

● محل و موقعیت ممتاز:

مناسب‌ترین منطقه درکنار شهرهای بزرگ، ممتاز از نظر آب‌وهوا، طراوت و غنای طبیعی و محیط آرامش بخش.

● تکنولوژی در استاندارد جهانی:

با استفاده از پیشرفته‌ترین پروژه‌ها و تکنیک‌های جهانی شهرسازی و ایجاد خانه‌های مدرن و راحت با بنیاد استوار و ساختمان زیبا در استانداردهای بین‌المللی.

● احترام به سنن و معماری ملی:

توجه اساسی و عمیق به سنت‌ها و ویژگیهای زندگی ایرانی و تطبیق اصول معماری اصیل ملی با تکنولوژی مدرن با درنظر گرفتن شرایط اقلیمی هر منطقه.

● امکانات رفاهی:

مراکز خرید، تأسیسات آموزشی و فرهنگی، ورزشی و تفریحی، سازمانهای مجهز درمانی، پارک‌های عمومی و جاذبه‌های توریستی و هتل‌های بین‌المللی.

● شبکه ارتباطی:

با بهرموری از بهشترین امکانات و ایجاد شاهراهها بمنظور دسترسی آسان و سریع به شهرهای بزرگ همجوار

● قیمتهای معقول و متناسب:

پرهیز از تجملات توأم با اسراف و زرق و برق‌های زائد، در عین حفظ استاندارد برتر و استفاده از بهترین مصالح و دقت نظر در سطح عالی، بمنظور تعیین قیمتهای معقول و متناسب.

بهترین نماد که واجد خصوصیات فوق خواهد بود، از سوی هیئتی از استادان عالیقدر، هنرمندان صاحبنظر و کارشناسان برجسته انتخاب و طی آئین ویژه‌ای اعلام میگردد.

نماد برگزیده بصورت بنا یا پیکره در میدان اصلی هر شهرک برپا میگردد که در حقیقت سمبل خصلت و خصوصیات این برنامه عظیم و در عین حال یادبودی جاویدان، برای هنرمند طراح است و نیز بعنوان آرم و سمبل در سرلوحه انتشارات و تابلوهای شهرکهای زنجیره‌ای مورد استفاده قرار میگیرد.

از طراحان سه اثر ممتاز، با هدایای زیر تقدیر خواهد شد.

نفر اول ماکت تمام طلای «نماد» برگزیده و ۲٫۰۰۰٫۰۰۰ ریال جایزه نقدی

نفر دوم ماکت نقره «نماد» برگزیده و ۱٫۰۰۰٫۰۰۰ ریال جایزه نقدی

نفر سوم ماکت برنز «نماد» برگزیده و ۵۰۰٫۰۰۰ ریال جایزه نقدی

فرصت برای مشارکت در این برنامه تا ۳۱ تیرماه ۲۵۳۷ شاهنشاهی و محل تحویل طرحها یا درخواست اطلاعات بیشتر، دفتر مرکزی شرکت عمران ملکشهر (تهران- خیابان ابوریحان- شماره ۱۳۳ تلفنهای ۶۴۹۴۴۹ - ۶۴۸۱۷۰ - ۶۴۹۲۹۹ - ۶۶۲۳۲۴) است.

شرکت عمران ملکشهر

مصاحبه با غول های زمان

پروفسور آندره مارتل

سیستم دانشگاهی جهان باید تغییر کند

جهان سوم هنوز گرفتار استعمار اقتصادی است

فرانسه ـ منصور تاراجی

★ پروفسور اندره مارتل (رئیس دانشگاه پل والری فرانسه)

پروفسور «اندره مارتل» رئیس دانشگاه «پل والری» فرانسه مورد احترام دانشگاهیان و پژوهشگران فرانسه است. او دهها کتاب درزمینه تاریخ و مسائل دانشگاهی و نظامی منتشرکرده واخیرا نیز دیداری از ایران داشته است. بسیاری ازشخصیت های دانشگاهی و فرهنگی ایران از نزدیک پروفسور مارتل را میشناسند و دانش‌اورا در زمینه تاریخ نظامی بویژه جنگ های مدرن تحسین می‌کنند. او در زمینه مسائل دانشگاهی صاحب‌نظر است و مصاحبه‌ای که در زیر با او بعمل آمده. پیرامون مسائلی است که امروز جامعه دانشگاهیان جهان بویژه جهان سوم باآن روبرو هستند.

س ـ اکنون ده سال‌ازوقایع مه ۱۹۶۸ میگذرد. وضع دانشگاه های فرانسه راچگونه می‌بینید بنظرتان چه باید کردتا آن وقایع تکرار نشود.؟

پروفسور مارتل : نخستباید به‌این نکته توجه کرد .دانش‌جویانی که درمه ۱۹۶۸ هیجده یابیست‌سال داشتند ، اینک اگر نگوییم به سن عقل، بایدبگوییم به سن مسئولیت رسیده‌اند و حدود سی سال دارند . در حالیکه دانشجویان کنونی در آن زمان تازه‌تحصیل دبیرستانی را شروع کرده‌بودند . این‌یک مسئله اساسی است که‌دانش ـ جویان کنونی ازوقایع‌مه ۱۹۶۸ مانند ماجرای افسانه‌ای سخن میگویند .مانند آنچه درداستان هارخ میدهد .

گذشته از این ، وقایع مه ۱۹۶۸ در جامعه‌ای رخ دادکه جامعه ومور، فراوانی ومصرف بود. درآن هنگام بنظر میرسید که هیچ خطری درراه گسترش‌و پیشرفت این‌جامعه وجودندارد، ولی اینک درمرحله‌ای هستیم که بحران چه از آنجا که از افزایش بهای انرژی ناشی‌می‌ـ شود و چه ازجنبه نادیده‌آن، یعنی خطر کمبود انرژی ،افق آینده را از ابر های نگرانی پوشانده است . این نکته را نیز بیفزایم که نسل حاضر دریافته است که نه وقایع مه ۱۹۶۸و نه انتخابات پی‌درپی بعد ازآن نتوانسته‌اند دگرگونی های اساسی در جامعه فرانسه به وجود آورند . پس نومی نگرانی پادلخوری دربرابر آینده شغلی وجود دارد که جنبه اقتصادی نیز دارد و نیزنگرانی از این هم هست که دگرگونی های حاصل در تهدید هستند .

باید گفت : «انقلاب ۱۹۶۸» که‌از نظر سیاسی شکست‌خورد، از نظر اجتماعی و از نظر تاثیر عادت ها و برداشت ها پیروز بود . بسیاری تغییر ها درپی این حوادث روی داد . مثلا در زمینه روابط زن ومرد، آنچه پیش‌از مه ۱۹۶۸ در حوزه ممنوعیت ها بود، اینک سخت رایج و پذیرفته شده است .در همین زمینه باید به قانون‌آزادی سقط جنین اشاره کرد که بعداز پیروزی ژیسکاردستن‌درانتخابات ریاست جمهوری ، به تصویب پارلمان رسید و یکی از پیامد های مه ۱۹۶۸ است و نیزاینکه حداقل سن رای دهندگان به ۱۸ سال کاهش یافته است . درواقع باید گفت بسیاری از خواسته های برپاکنندگان وقایع ۱۹۶۸ اینک از جانب جامعه پذیرفته شده‌اند ، بدون اینکه مردم به این امر متوجه شده باشند.

در مورد اینکه احتمال‌تکرار این وقایع هست یانه ؟نمی ـ توان تاریخ را پیش‌بینی کرد.از سال ۱۹۷۶ بعبد ، حزب های چپ فرانسه یقین داشتند که‌به سرعت حکومت را در دست خواهند گرفت، امادر انتخابات شکست خوردند. این برای کسانی که پیروزی چپ اعتقاد داشتند یک ضربه بود .حتی آنها که چنین اعتقادی نداشتند هم برین عقیده بودند کمتعادل بیشتری میان چپ و راستبه وجود خواهد آمد.

اینک وارد مرحله «تفکر و اندیشه» شده‌ایم .مرحله تقسیم قدرت ها در درون دوبلوک سیاسی اصلی فرانسه . درین حال حتمی است که سندیکا ها بدون اینکه بخواهند نقش‌حزب رابازی کنند، در چهارچوب فعالیت های سندیکائی ،مسائلی بوجود خواهند آورد .

●● بعد از جنگ بین‌المللی، بسیاری از دانشجویان کشور های جهان‌سوم‌تمایل‌پیداکرده‌اند که برای ادامه تحصیل به اروپا وامریکا بروند.بنظرشما سوای آشنائی بازبان های انگلیسی‌و فرانسه انگیزه این‌تمایل چیست؟

پروفسور مارتل ـ دلیل اصلی محبت جوانان کشور های جهان سوم به اروپای بعد از جنگ، درهم فروریختن اروپا بود. اروپا در همان زمان‌جنگ به یک قدرت دست دوم تبدیل شده بود. ودر فردای جنگ ، دیگر نمیتوانست ترکیبی ازنیرو های سلطه‌جو باشد . نخست‌به این نکته توجه‌کنیم که کشور های استعماری کمدر همین‌حال، مدل حکومتی و پل‌تمدن برای کشور های جهان سوم بودند، زودتر از دیگران‌از پای درآمده بودند. فرانسه ، بلژیک ، هلند و ایتالیا . این شکست به حیثیت جهانی این کشور ها بویژه نزدمستعمره هایشان‌ضربه سختی زده‌بود. در نتیجه‌کشور پیروز ازحیثیت‌زیادی‌برخوردار شده بود .

المان که بخاطر تکنیک دانشمندانش معتبربود ، درسال های ۱۹۴۰ تا ۱۹۴۳ جذابیت خاصی بویژه برای کشور های مسلمان و عرب پیدا کرده‌بود . اینها امیدوار بودند که آلمان، فرانسه و انگلستان ، یعنی‌قدرت های استعماری را درهم بکوبند و از تشکیل یک دولت یهودی فلسطین که بسیار محتمل بنظر میرسید، جلوگیری کنند .

ولی شکست آلمان حاصل تلاش و قدرت بزرگی بود که از سال های ۱۹۱۷ تا۱۹۱۹ به عنوان قدرت های آزاد کننده جلوگر شده بودند . یکطرف آمریکا بود که قدرت صنعتی خیره کننده‌ای داشت و اززمان پرزیدنت ویلسن بعنوان یک قدرتضد استعماری به میدان آمده بود و از طرف دیگر شوروی ، که از اعتبارانش و نیرو های‌رزمنده‌اش برخوردار بود .

بدین ترتیب درفردای جنگ، جوانان‌کشورهای جهان‌سوم به کشور هائی روی آوردند که از یک طرف ثروتمند وپیشرفته بودند و از سوی دیگر ،قدرت استعماری بحساب نمی‌آمدند.

●● آیافکر نمی‌کنید آسان‌تر بودن سیستم تحصیلی در امریکا یکی از علل جذابیت این‌کشور برای دانشجویان کشور های جهان سوم باشد ؟

پروفسورمارتل ـ این یک دلیل بعدی‌است . چون آنهائی که نخست به سوی اروپا و امریکا کشیده شدند ، ازتفاوت سیستم های تحصیلی باخبر نبودند.

●● دراروپا دانشگاه های معتبر فراوان هستند ، مکان دانشگاهی فرانسه را درین‌طبقه بندی حیثیتی چگونه می‌بینید؟

پروفسورمارتل ـ آموزش عالی در فرانسه، دانشگاه هاو مدرسه های عالی رادربرمیگیرد، درحالیکه درتمام کشور های دیگر چنین‌نیست‌وغالبا آموزش عالی دردانشگاهها انجام می‌ـ شود. اما در فرانسه ، وضع چنانست که غالبا بهترین و کارآزموده ترین مغزها بسوی مدرسه های عالی کشیده می ـ شوند ، بویژه در زمینه های علمی و تکنولوژی این مدرسه های عالی اعتبار زیادی دارند. درزمینه‌علوم انسانی‌و اجتماعی، علاوه برانستیتوی علوم‌سیاسی، مدرسه هائی مدیریت نمونه برجسته‌ای ازاین آموزش عالی است ، در حالیکه در امریکا و بسیاری از کشور های دیگر اروپا ، چنین نمونه‌هائی‌وجود ندارد .

در زمینه پزشکی ، دانشگاه های فرانسه اعتبار زیادی‌دارند، ازجمله دانشکده پزشکی مونپلیه که بسیار مشهورست .

دانشکده های حقوق وعلوم انسانی در دانشگاه های مختلف جای گرفته‌اندو افرادانديشمندی تحویل میدهند علاوه برین ، در فرانسه سیستم‌کنکورمعتبرست وبعد از تحصیل دانشگاهی برای دست یافتن به مشاغل حساس باید درین کنکور ها موفق شد.

●● تعداد دانشجویان خارجی ازجمله ایرانی ، در دانشگاه پل‌والری چقدرست و دشواری های آنها چیست ؟

پروفسور مارتل ـ رقم درستی ندارم ، بین دانشجویانی کمبه همان‌شیوه‌دانشجویان‌فرانسوی تحصیل میکنند و آنها کمبرای آموختن زبان و ادبیات فرانسه می‌آیند ،باید تفاوت قائل‌شد . تنها دانشگاه ما هرسال ۲۵۰۰ دانشجوی خارجی دارد .اولین مشکل دانشجویان خارجی بویژه آنها که برای آموختن زبان و تمدن فرانسه می‌آیند ، عدم آشنایی بازبان است .مسئله دوهشاید آشنایی باسیستم های متفاوت تمدن و فرهنگ باشد. مقصودم فقط تفاوت است نه برتری . تفاوت در محیط پرورشی است . محیط اسلامی، مسیحی یا غیر مذهبی

البته تردید نیست که‌دانش‌ـ جویان ایرانی موفقیت سریعی بدست می‌آورند و هرسال بر تعدادشان افزوده میشود.

●● در دانشگاه پل‌والری بخشی برای آموزش زبان و تمدن ایرانی وجود دارد ، میخواستم بدانم برنامه هایتان برای این بخش چیست ؟

پروفسور مارتل ـ ما با سرویس های فرهنگی ایران در تماس و ارتباط هستیم که از اقدامات ما جانبداری میکنند . مسئول این بخش ایرانی دانشگاه پل‌والری یک ایران ـ شناس است که آثار متعددی نیز درباره ایران دارد ، اما در فرانسه درمکان های معینی به زبان‌های خارجی توجه‌می‌ـ شود . در دانشگاه های‌پاریس، لیون‌و ماکس‌آن‌پردونس، در نتیجه ما امکان های لازم‌برای گسترش بخش های شرقی‌خود را نداریم . ما پیشنهادکرده‌ایم بورس بگیرانی که از جانب دولت ایران برای تحصیل به فرانسه می‌آیند ، در این جادر زمینه زبان وفرهنگ کشورشان چند جلسه‌ای تدریس کنند ، بدین ترتیب گسترش زیادی در بخش زبان فارسی داده‌میشود.

●● سوای این ، بخش فارسی دانشگاه پل‌والری چه ارتباطی با مراکز دانشگاهی ایران دارد ؟

پرفسور مارتل ـ دانشگاه پل‌والری ،از طریق همین‌بخش با دانشگاه های ایران ارتباط دارد .گذشته ازاین ، دانشکده علم‌و صنعت منطقه «لانگدوک» که مرکز ان مونپلیه است ، روابط ویژه‌ای با بسیاری از دانشگاه های ایران دارد . من بسیار مایل هستم که بویژه در زمینه علوم انسانی بتوانیم با دانشگاه های‌ایران‌روابط گسترده تری ازجمله در زمینه مبادله محقق داشته باشیم.

●● تا بیست سال دیگرقرن بیست و یکم آغاز میشود .شما آموزش دانشگاهی‌رادرین مرکز جدید چگونه می‌بینید ؟ آیا ضرورت تحول یا دگرگونی اساسی در سیستم آموزش دانشگاهی کشور های اروپائی وجود دارد ، یانه ؟

پرفسور مارتل ـ بنظر من باید درین فاصله درباره سیستم دانشگاهی به تفکر نشست و شکل های جدیدی یافت . بی‌ـ تردید، سیستم دانشگاهی درهر کشوری بازتاب سیستم وزندگی اجتماعی است . دانشگاه هااز نظر تحول اندیشه ها غالبا پیشگام جامعه هستند . ولی درهمین حال ، از نظر شکل ساختمانی تا این حد پیشرفته نیستند . بدین معنا که فکرهای انقلابی در دانشگاه ها شکل می‌گیرند، ولی شکل‌و ساختمان دانشگاه آخرین پدیده‌ای است که دچار تحول میشود .

بنظر من دانشگاه ها باید مرکز پیشنهاد و فکر نوباقی بمانند وافکار و عقاید جدیدرا بمجامعه‌ارائه دهند ، البته بهیچ وجه مقصودم این نیست که دانشگاه ها مرکز انقلاب های تند وویرانگر باشند. دانشگاه ها در قرن ۲۱ باید مرکز تغییر شکل جامعه باشند که‌از تغییر شکل انرژی ناشی می‌شود .

جهان‌سوم مهندسان برجسته‌یی دارد، ولی سرکارگرهای خوبی تربیت نکرده‌است

●

بخش فارسی دانشگاه «پل‌والری» باید بیش از گذشته توسعه پیدا کند

جشن عمومی درمیدان اسبدوانی فرح آباد

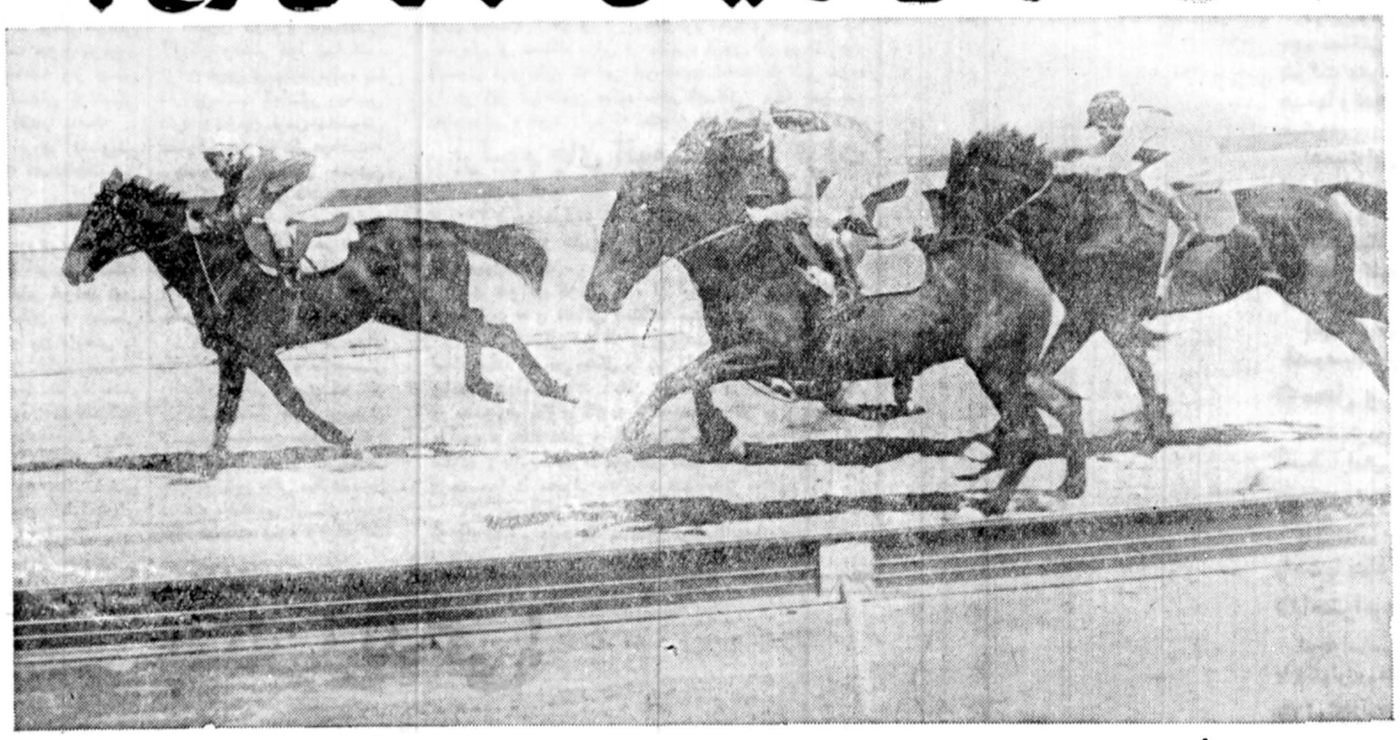

پنجشنبه این هفته ورود برای تمام خانواده ها آزاد است

پنجشنبه همین هفته برای گذراندن یک‌روزشادوپرهیجان‌تمام‌افرادخانواده خود رابه میدان اسبدوانی فرح‌آبادبیاوریدومسابقات آزمایشی اسبدوانی راازنزدیک وبدون پرداخت ورودیه تماشا کنید .

برنامه های جالب ماازساعت ۶/۵ بعدازظهر درهوای لطیف ودلپذیر فرح آباد آغازمیشودوشما اززیبائی وعظمت استادیوم اسبدوانی فرح‌آباد وتنوع وهیجان برنامه ها در شگفت خواهید شد .

★ گنجایش استادیوم برای نشستن ۱۲۰۰۰ نفر میباشد .

★ پارکینگ فرح‌آباد با گنجایش ۵۰۰۰ اتومبیل مجانا" دراختیار شماست .

★ بوفه های استادیوم برای پذیرائی از شما باز است .

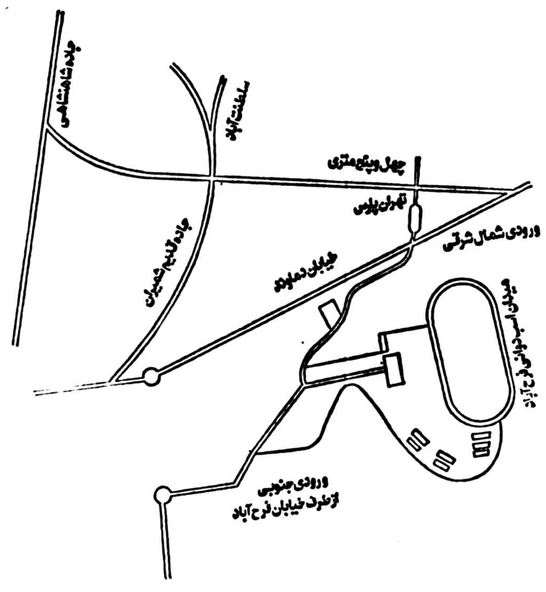

مسابقات اسبدوانی درسطح بین‌المللی

شمامی توانید باهمراه داشتن بلیط برنده خود که دراین روز مجانا" بشما داده میشود درروز پنجشنبه اول تیرماه درمراسم اولین دورمسابقات بدون پرداخت ورودیه شرکت کنید .

شرکت اسبدوانی تهران ـ وابسته به انجمن سلطنتی اسب ایران تلفن: ۱۰ـ ۳۶۸۰۰۱

لطفا" به تابلوهای راهنماکه درمسیرشما به فرح‌آباد نصب شده است توجه فرمائید .

اعلامیه پذیره نویسی شرکت‌سرمایه‌گذاری فامیلین (سهامی‌خاص)

بمنظور سرمایه‌گذاری و مشارکت درشرکت ها و واحد های تولیدی و بازرگانی و خرید و فروش سهام اینگونه شرکتهااقدام‌به تشکیل و تاسیس شرکتی بنام شرکت‌سرمایه گذاری فامیلین (سهامی‌عام) با سرمایه‌ای‌فعلا‌بمبلغ پنج میلیون ریال بعمل آمده است که چهار میلیون و پانصد هزار ریال ازسرمایه‌توسط موسسین تعهد گردیده و پانصدهزار ریال آن که مشتمل بر پانصد سهم یک هزارریالی میباشد بعموم عرضه میگردد . بنابراین اعلامیه پذیره نویسی سهام شرکت بشرح زیربرای اطلاع عموم آگهی میگردد .

۱ـ نام شرکت ـ شرکت سرمایه گذاری‌فامیلین (سهامی عام) .

۲ـ موضوع شرکت ـ عبارتست ازسرمایه‌گذاری و مشارکت در شرکت ها و واحدهای تولیدی و بازرگانی و خرید وفروش سهام اینگونه شرکتها و انجام کلیه عملیاتی که بطور مستقیم یا غیر مستقیم بافعالیت های مذکور ارتباط داشته باشد و یا اجرای آنها را تسهیل نماید .

۳ـ مرکز اصلی‌شرکت ـ تهران ـخیابان‌پهلوی شماره ۷۴۷

۴ـ مدت شرکت ـ نامحدود .

۵ـ هویت موسسین ـ آقایان مهندس‌صیون لوی ـ دکتر اینرلوی ـ سیناوی ـ کرمل‌لوی (همگی بازرگان) وعده‌ای دیگرساکنین تهران ـ خیابان پهلوی شماره ۷۴۷

۶ـ سرمایه شرکت ـ پنج‌میلیون ریال که‌مبلغ چهار میلیون و پانصد هزار ریال آن توسط موسسین تعهد گردیده و پانصد هزارریال آن برای پذیره نویسی عرضه میگردد.

۷ـ برای موسسین مزایای خاصی درنظر گرفته نشده است .

۸ـ برای انجام مقدمات تاسیس شرکت‌هزینه‌ای صورت نگرفته است .

۹ـ حداقل تعدادسهام‌برای پذیرنویسی‌هریک نفر ۵ سهم و حداکثر یکصد سهم میباشد .

۱۰ـ مبلغ نقدی سهام از قرار هر سهم‌یک هزار ریال باید نقدا بحساب شماره ۲۰۴ بانک فرهنگیان ـ شعبه ایرانشهر شمالی‌پرداخت گردد و مهلت مقرر برای پذیره نویسی دوروز از تاریخ انتشار اعلامیه‌پذیره‌نویسی میباشد ، بدیهی است در هر زمان که کلیه سهام عرضه شده پذیره نویسی گردد‌تشریفات پذیره نویسی قطع خواهد شد .

۱۱ـ اظهارنامه تاسیس و اساسنامه‌شرکت که بامضای موسسین رسیده بپیوست اعلامیه طبق مقررات قانونی تسلیم اداره ثبت‌شرکتها و مالکیت صنعتی شده و علاقمندان میتوانند جهت ملاحظه باداره ثبت شرکتهامراجعه نمایند .

۱۲ـ یک روزنامه کثیرالانتشار برای‌انتشار آگهی های شرکت تا تشکیل مجمع عمومی موسسین تعیین گردیده است .

۱۳ـ اجازه صدور اعلامیه پذیره نویسی‌در تاریخ ۹ر۳ر۲۵۲۷ طی شماره ۶ر۴۳۶۷ از طرف اداره ثبت شرکت‌ها صادر گردیده‌است.

با توجه بمراتب فوق متقاضیان میتوانندظرف مهلتی که در این اعلامیه تعیین شده به بانک فرهنگیان‌شعبه ایرانشهر شمالی مراجعه‌نموده و ورقه تعهد سهام را در دو نسخه باقید تاریخ امضاء نموده و بهای سهام‌پذیره‌نویسی شده را کلا نقدا پرداخت نمایند . بدیهی است پس از رسیدگی به صحت پذیره‌نویسی تا صدور اوراق سهام گواهی نامه موقت سهام صادر و در اختیار پذیره‌نویسان‌قرار خواهد گرفت .

جناب آقای شاهرخ محسنی
شهردار نیشابور

سپاس معلمین ساکن در کوی فرهنگیان نیشابور را بپاس احداث فضای سبز و ایجاد اسفالت کوی فرهنگیان که خواسته آنان بوده است بپذیرید

معلمین ساکن کوی فرهنگیان نیشابور

آـ۱۸۵۲

مجله جوانان دوشنبه‌ها منتشر میشود

دنیای ورزش شنبه‌ها منتشر میشود

نیازمندیهای اطلاعات

تلفنهای: ۳۲۸۴۱۴-۳۲۸۲۵۷

گالری ارغوان

خرید وفروش لوازم منزل نوودست دوم ساخت خارج تلفن ۲۴۰۵۴۴

خیابان سلطنت‌آباد فرمانیه خیابان میهن (جنب لانتری ۲) خیابان نسترن خیابان خوش‌قدم نبش پرستو پلاک ۱۶

مبل ودکوراسیون

تالار جنرال مبل

عرضه کننده زیباترین مبلمان استیل و مدرن ایتالیائی و ایرانی انتهای وزراء نبش خیابان ۲۷ تلفن ۶۲۵۸۴۵

افتتاح فروشگاه و نمایشگاه

مبل معصومیان

مبل، سرویس ناهارخوری و اطاق خواب تماما چوب با سبکهای اصیل ایرانی و اروپائی بنمایش گذاشته شده است. فرح آباد ژاله ـ خیابان دوم نیروی هوائی تلفن:۳۴۹۲۸۲

تعمیر مبل

مبل اردلان

تعمیر مبل و پیراهن دوزی ۶۲۰۰۱۶
ا‌ـ۱۷۴۵

رویه‌کوبی مبل فوری هزبری تلفن۹۳۳۵۵۸ و ۹۳۲۵۷۹

فروش وسائل موزیک

پیانو های آلمانی انگلیسی روسی‌ژاپنی‌رسید جنرال‌موزیک شاه‌رضاصفی‌علیشاه شماره ۷۰ تلفن ۷۵۷۰۲۹ و ۷۶۲۸۰۲

آلت موسیقی

یک دستگاه جاز یاماهاه تیله فورا فروشی ۲۲۳۹۱۵ و۲۲۱۱۷۶

یک دستگاه پیانو قدیمی عالی مارک کلاسیا ۲۶۱۲۶۶

لباس عروس

شیک‌ترین لباس عروس کلاه وگل لباس شب ۲۲۲۵۱۳ و ۶۴۹۲۷۴

یکدست لباس عروس خارجی بفروش میرسد تلفن ۲۲۷۳۴۳
۱ـ۲ آـ۱۷۵۳

دو دستلباس عروس۶۵۸۶۵۱
۱ـ۲ اـ۱۹۳۲

فروش دست اول

فروش لباسهای نو و دست‌دوم خارجی با مارک های معروف خیابان ونک خیابان جمشید کوی بیژن ـ پلاک ۲۳ ازساعت ۱۸٫۳۰ تا ۲۰ شب مراجعه نمائید
۱ـ۲ آـ۲۳۹۷

یکسری کامل نمبر دوره آریامهر بفروش میرسد ۲۶۳۶۱۷ ـ۲۷۵۴۳۸
آـ۱۷۲۷

مبلمان لوکس قدیمی انواع لوازم و اثاثیه دفتری و وسائل تزیینی زندگی مدرن بفروش میرسدبرای بازدید و کسب اطلاع ٤تا۷ بعدازظهر ۶۲۰۵۷۸
آـ۱۷۶۷

فروش لباسهای‌نو دست دوم خارجی باناز‌لترین قیمت ٤تا۸ بعد ازظهر ۲۸۰۰۲۷
آـ۱۷۸۸

بعلت‌مسافرت‌مقداری اثاثیه‌منزل شامل‌یکدست مبل استیل‌روسی صندلی میز ناهار خوری دو دست مبل اطاق نشیمن میز پاکستانی و تعدادی لباس های نو خارجی بفروش میرسد ۶۲۹۰۹٤
اـ۱۷۸۹

یکدست مبل ۶ پارچه ساخت ایتالیا مدل لوئی ۱۵ فروشی ۸۳۱۷۰۱
آـ۱۷۸۷ ۱ـ۲

بعلت مسافرت اثاثیه منزل خارجی‌مبلمان‌ـلوازم اشپزخانه ولباس بفروش میرسد خیابان پهلوی خیابان نوانیر کوچه دوستان شماره ۱۲ طبقه دوم روز های یکشنبه و دوشنبه از ساعت ۹الی ۵ بعدازظهر

۲ دست مبل استیل ساخت دانمارک کنسول‌آئینه‌تلویزیون تلفنکی‌کاملا نو و مقداری‌اشیاء زینتی به مناسبت مسافرت به فروش میرسد بتلفنهای ۲۶۵۵۷۳و ۸۹۵۱۳۹ مراجعه نمائید.

فروش پوشاک و لوازم‌دیگر بمدت یک هفته ۲۷۰۵۷۵
آـ۱۹۶۶

فریزر خانگی

۳۵۰۰تومان‌کاخ بالاتر ازبلوار ساختمان ۶۵ آپارتمان۲۸

مقداری وسائل منزل بفروش میرسد تلفن ۲۶۹۳٤۹
۱ـ۲ آـ۱۷۵۱

تعداد ۷۳ دستگاه اجاق چهار شعله برقی بافر مبله آلمانی آماده تحویل بقیمت تجارتی بفروش‌میرسد تلفن ۶۶٤۰۵۵ از ۱۶ـ الی ۲۰

ماشین تحریر برقی (۱۲ تا۲) ۸۲۰۸٤۳
اـ۱۸۹۷

مقداری لباس نو ودستدوم خارجی‌و لوازم منزل ۳تا۸بعد ازظهر ۲۷۱۶۰۶
آـ۱۹۳۹

سالن پذیرائی و ناهار خوری کاملا نو و استیل بفروش می‌رسد ۲٤٤۸۷۲

تعدادی حباب خارجی و سرپیچ وارد شد تلفن ۸۵٤۱۹۶ ـ ۸۵۱۷٤۷
آـ۱۹۲٤

لباسهای خارجی نو ولوازم منزل بفروش میرسد خیابان کوروش کبیر دو راهی قلهک کوچه شهرام پلاک ۲۷ طبقه سوم از ساعت ۹ تایک ٤ تا۸ بعد ازظهر

لباسهای‌خارجی‌و لوازم‌آرایش ساعت ٤تا۸ـ ۶۳۸۵۵۷

فروش فوری

میز و صندلی‌نهارخوری کنسول وآئینه یخچال فریزر جنرال الکتریک تختخواب‌دو طبقه‌نوجوان میز تحریر ماشین لباس شوئی وظرفشوئی و تلویزیون رنگی‌گروندیک لباس زنانه و مردانه و بچگانه پنجشنبه ۹صبح تا۹ شب بفروش می‌رسد . آدرس میدان ۲۵ شهریور اول خیابان بهرامی جنب بانک‌عمران پلاک ۱۶ طبقه چهارم تلفن ۸۳۳۸۵۵

وسائل اطاق خواب آمریکائی جهت بازدید روز ٤شنبه و ۵شنبه مراجعه شود . فرمانیه نامرانیه خیابان کیهان خیابان الگون شماره۳٤

مصرف کننده عزیز‌بشما پیشنهاد میکنیم

را یك بار امتحان کنید. تلفن : ٦٥٤٤٠ـ ٥ ـ ٥٢٧٤٧٠ ـ ٥٦٦٦١١

لباس و کفش بچگانه مادرکر بفروش میرسد تلفن ۶۵۳۵۸۰
آـ۱۷۸۵

پالپ تقدیم می کند

لوستر

کلاسیك و مدرن اپالین کریستال برنز طرح اسپانیولی

آشپزخانه

پیش‌ساخته ایتالیائی کابینت چوبی بالاوپائین مترطول ۳۸۰۰۰ ریال کابینت فورمیکائی بالاو پائین متر طول ۲۸۰۰۰ ریال

گچ بری

پیش‌ساخته طرح های مختلف ایتالیائی با نازلترین قیمت جهت تزئین داخل ساختمان ۸۵۱۷٤۷ و ۸۵٤۱۹۶ عباس‌آباد خیابان میترا کوچه نکیسا پلاک ۹

مقداری اثاثیه ، عتیقه ،مجسمه های قدیمی ٤۰۰ ساله با دو لوستر‌کریستال ۲٤ شاخه اصل ومقداری لباسهای دست اول ودوم،ا جاق‌گاز، میزنهارخوری ایتالیائی، یخچال تلفن۲۶۱۲۶۶ دوشنبه و سه شنبه از ساعت ۹صبح تا ۵ بعداز ظهر جاده قدیم شمیران بالاتر از سه راه زرگنده‌روبروی‌سفارت انگلیس کوی بهادر درب روبروپلاک ٤۱۱
آـ۱۸۸۳

خرید اثاثیه

گالری فرش

شایان ۶۶۱۰۶۹ و ۶۶۶۲۳۰ خریدار قالی‌و قالیچه‌کهنه ونوکاخ ۷۹

فرش امید

بهترین خریدار فرش کهنه و نو ۳۳۷۷۰۲ و ۳٤۵۶۵۵

فرش ایران نوین

فرشهای بعیمت رسیده شما رابرای صادرات گرانتر از همه می‌خرد ۶۵۳۱۹۵

گالری کورش کبیر

خریدار قالی نو کهنه ۷۵۸۱٤۸

فرش صادراتی

فرش های نو کهنه اعلا شمارا‌خریداریم۷۶۳٤۰۲

قالی شما را منصفانه خریداریم تلفن ۳٤۹۳٤۰

خرید عادلانه فرش صادراتی امیر ۶٤۶۱۹۷ و۶٤۳۳۱۲

فروش اتومبیل

پیکان

اوکازیون

بعلت عروسی فوری

پیکان دولوکس ۵۵ با رادیو پخش صوت بدون واسطه مقطوع ٤۲ هزار تومان تلفن ۵۵۱۵۲۶
اـ۱۸۰۱

پیکان کار ۳۶ با لوازم اضافی بفروش میرسد تلفن ۸۹۸۵۵۷ بین ۱۲ تا ۵بعداز ظهر .

یکدستگاه پیکان جوانان مدل ۵۵رنگ گوجه‌ای بفروش می رسد تلفن ۷۶۳۷۲۵
آـ۱۹۷۷

پیکان دولوکس مدل ۳۶ رنگ حنائی کارکرد ۸۰۰۰ کیلو متر خیلی تمیز فروشی ۶٤۱۷۲٤
اـ۱۷۷۵

پیکان‌مدل۵۰تازه تعمیرفروشی ٤الی۸ تلفن ۷۳۰۰۳۲بزرگمهر
آـ۱۹٤۶

پیکان دولوکس ۳٤ سبز رنگ صبحها تا ۲٫۵ بعد ازظهرتلفن ۸۲۷۱٤۳ـ۷
آـ۱۸۷۱

پیکان کار فوق‌العاده تمیزمدل ۵۶ـ ۳۶ هزار تومان۲۷۸۷۵۵
آـ۱۷۷۸

پیکان‌جوانان مدل ۵۵ بارادیو ضبط برای فروش قیمت ٤۰ هزار تومان ۲۲۶۷۹٤ از ٤ بعد ازظهر ببعد
آـ۱۷۷۷

پیکان‌کار۵۳ تمیزیشمی فروشی، ۶٤۷۲۰۸ از ۷ تا۱۰ بعدازظهر
۱ـ۲ آـ۱۷۷۰

پیکان دولوکس ۵۶ شیری کار کرد ۲۰۰۰ کیلو متر با ۵۰۰۰ تومان وسائل اضافی تلفن ۶٤۰۱۸۰
۱ـ۵ آـ۱۶۲۳

ژیان

رنو تمیز بدون واسطه فروشی تلفن ۸۳۹۰۶۹ داخلی ۲۳۶ از ۸ صبح‌تا ۲بعداز ظهر .

ژیان مهاری آخر ۵۳باصندلی عقب تمیز ۷۹۷۰٤۳
آـ۱۸۷۲

ژیان‌اخر۵۲ فروشی ۹۲۲۳۲۳
۱ـ۱۰ آـ۱۸۰۰

رنو ٤در ۱۵ تومان پیش بقیه ۳۰ ماهه ۳۷۳٤۷۲

شورولت

کامارو ۷۵شش سیلندراتوماتیک وتجهیزات صبح ها ۸۹۷۸۶۵ عصرها ۶۸٤٤۷۸
آـ۱۹٤۱

شورولت ایمپالا ۶۹ شش سیلندر کولر فابریک تمیز مقطوع ٤۲ هزار تومان بعداز ظهرها ۵تا۷ـ ۸۵۸۳٤٤
اـ۱۹٤۳

شورولت رویال مدل ۵٤ کارکرد ٤٤۰۰۰ کیلو متر بسیار تمیز فوری فروشی ۲٤۲۹۰۰

شورولت‌ایران ۲۸۰۰ مدل ۵٤ رنگ سبز متالیك فروشی تلفن های ۸۹٤۶۱۶ و ۸۹۷٤۲۱
آـ۱۹٤٤

شورولت ایران ۲۸۰۰ مدل ۵٤ رنك طلایی متالیك فوق‌العاده تمیز مقطوع ٤۳ تومان ۷۵۸۶۷۱

شورولت ایران مدل ۳۵ دنده اتوماتیک تلفن ۸۳۶۵۳۱
آـ۱۸۷۸

شورولت ۲۸۰۰ مدل ۵٤ فروشی تلفن ۹ـ۸۳۳۰۶۷
اـ۱۸۷۹

بی‌ام‌و

بام‌و مدل ۷۵ بارادیو پخش ودو حلقه رینگ و لاستیک‌یخ شکن تلفن ۸۲۹۸۲۱
آـ۱۷۰۳

بی‌ام‌و ۵۱۸ـ ۷۸ نو و مجهز تلفن ۲٤۷۷۳۳
آـ۱۷۶۰

بام‌و ۳۲۰ سفارش امریکا دانشجوئی٤سیلندرآبی متالیک گمرک شده نمره‌نشده۲۸۳۲۰۷ ۶۵٤۳٤۰ ساعت ۵ بعد ازظهر به بعد
۱ـ۲ آـ۱۸۲۹

ب.ام.و ۲۰۰۰ مدل ۶۸ تمیز چهار درب نقره‌ائی بارادیو پخش بعلت مسافرت قیمت ۲۲ هزار تومان تلفن۹۳۹۷۲۷
۱ـ۲ آـ۱۸۰۰

بی‌ام‌و ۲۰۰۲ مدل ۷٤ رنگ قهوه‌ای متالیک قیمت مقطوع ۶۵ هزار تومان تلفن ازساعت ۷ شب تا۱۱ـ ۸و ۲۸۱٤۰۷
اـ۱۷۸۳

فیات

فیات ۱۳۱ اف مدل ۷۷ رنگ نقره‌ای با رادیو پخش ده هزار کیلومتر تلفن ۶۵۶٤۲۷ از ۹صبح الی ٤ بعداز ظهر

فیات ۱۳۲ـ ۲۰۰۰ مدل ۷۰ سفارش نمره ترانزیت۶۳۶۱۵۲
آـ۱۹۷۲

فیات ۱۲٤ـ ۱۸۰۰ مدل ۷۳با کولر و شیشه رنگی تلفن ۲۶۱۲۹۰
آـ۱۷۷۶

فولکس

فولکس های استیشن کمپینگ وانت یکـکابین ودوکابین ۷۹۰۵۰۸

فولکس۶۲ بارادیو بفروش‌می رسد تلفن ۶۵۳۵۰۹
آـ۱۸۷٤

فولکس‌استیشن دور شیشه‌مدل ۷٤ فروشی ۶۳۵۹۳۲
آـ۱۸۷۵

فولکس ۶۱ آبی قیمت ۱۱۵۰۰ تومان تلفن ۶۶۷۲۷۵
اـ۱۷۸۲

فولکس ۱۵۰۰ مدل ۶٤

بقیمت مناسب بفروش میرسد تلفن ۶۲۲۲۶۱ از ٤ عصر ببعد
اـ۱۸۲۲

ا اودی

اا ودی‌جی‌ال ۱۰۰ مدل ۷۷ در وضعیت عالی رنگ کاهوئی متالیک باپخش استریو کار کرد ۱۶۰۰۰ تلفن ۶٤۰٤٤۲از ساعت ۱۰ تا۱۲ صبح ٤تا ۶بعد ازظهر
آـ۱۹۳۵

پژو

حواله پژو ۵۰٤ انگوری سهمیه فرانسه تحویل پاریس ۸۲۱۳۲۱
آـ۱۷۵۷

پژو ۵۰٤ جی‌ال استیشن ۷۲ با رادیو پخش‌سه ردیف صندلی ۳۳۶۵۳۷
آـ۱۷۶۵

پژو ٤۰٤ مدل ۶۸ رنگ سفید ۳۱۹۹۶۲
اـ۱۷۶۶

پژو ۵۰٤ ال مدل ۷۶ آلبالویی سیر تمیز بارادیو پخش و ۲ لاستیک یخ شکن اضافی تلفن عصر ۷۶۶۳٤۹
اـ۱۹٤۵

پژو ۵۰٤ مدل ۷۱ مقطوع۳۷ هزارتومان ۸ صبح الی ۵تلفن ۷۹۰٤٤۲
اـ۱۸۷۳

پژو ال مدل ۷۸ گمرک و نمره شده آماده فروش خیابان ملت پاساژ شیرین شماره ۱۶
آـ۱۷۹۹

فورد

فورد تانوس جی‌ال طلایی۷۶ فروشی ۶۶۹۰۱۳
آـ۱۷۵۶

کامارو

کامارومدل ۷٤ـ۶ سیلندر دنده اتوماتیک رنگ شیری ٤ تا۸ تلفن ۶۲۲۳۶۱ و ۶۲۹۶۷۲
٤ـ۱ اـ۱۷۶۲

فورد موستانگ ۷۵ چهار سیلندر قرمز سقف چرمی سفید باشرایط سهل بفروش میرسد تلفن ۹۳۹۱۸۳
آـ۱۹۲۱

بنز

بنز شیری ۲۰۰ مدل ۷۲ به فروش میرسد تلفن۳۱۷۶۲۸
آـ۱۹۷۱

آلفارمئو

الفارمئومدل ۶۷بارادیو بسیار تمیز ۱۵ هزار تومان ازساعت ۹الی۸بعد ازظهر تلفن۲۲۶٤۶۶

بیوک

اتومبیل مجلل بیوک الکترالیمیتد مدل ۱۹۷۰ فول اتوماتیك باتمام مزایای اتومبیل‌نوبفروش میرسد تلفن ۲۷۱۱۶۷ بعداز ظهرها

پونتیاک

پونتیاکپاریزین ٦٤ بسیار تمیز ۶سیلندر مناسب ۹۸۲٤۸۲
آـ۱۷۳۱

بیوك بی‌ـ۲ مدل ۷۷رنك سفید سقف چرمی با رادیو پخش استریوبدون واسطه از ساعت ۶ تا۸ بعدازظهر تلفن۶۸۱۲۱۱
آـ۱۸۸۷

ولوو

اتومبیل ولوو مدل ۲۶٤ جی. ال‌رنگ‌سبزمتالیک تمام اتوماتیک ساخت سال ۱۹۷۶ با نمره ترانزیت‌ولی گمرک شده، بعلت مسافرت بفروش میرسد تلفن ۶۵٤۳٤۰ ساعت ۵ بعد ازظهر به بعد
۱ـ۲ آـ۱۸۲۹

شاهین

اتومبیل شاهین مدل ٤۸ بسیار تمیز تلفن ۵۲٤۳۷۹
۱ـ۳ آـ۱۱۱۷

نیسان

وانت نیسان مدل ۷٤ بفروش میرسد تلفن ۳٤۶۲۰۰
اـ۱۸۷۷

یک کامیونت نیسان مدل ۷۶ موتور بنزینی بفروش میرسد ۸۲۱۶۱۰
اـ۱۷۰٤

اپل

یک دستگاه اپل تمیز مدل۶۳ بفروش میرسد قیمت مقطوع ۹هزار تومان عصر ها از ۶ الی ۹ بعد از ظهرتلفن۲۶۸۲۹۸
اـ۱۷۶۹

دوج

دوج لانسر مدل ۷۷ نقره‌ای متالیک بسیار تمیز تلفن ۶۲۶۱۲۲
آـ۱۸۷۶

دوج کرنت ۷۵ شیشه رنگی سپر ضربه گیر بسیار تمیز به اضافه یکدستگاه کاروان چهار نفره فول فروشی ۸۲۹۹۹٤ از ۹ صبح تا ۱۲ و ۵ تا ۷ بعد ازظهر
اـ۱۹٤۰

الدوزمبیل

الدوزمبیل دانشجوئی دلتا ۸۸ مدل۷۷فول اتوماتیک کارکرد ۱۰۰۰۰ کیلو متر گمرک شده بدون نمره از ساعت ٤ تا۸تلفن ۹۳۹۱۳۵

داتسون

اتومبیل داتسون ۱۲۰ وای کوپه مدل ۷۷ قرمز با رادیو پخش پروژکتور لاستیک یخ شکن گرمکن شیشه عقب بسیار تمیز ۱۱ هزار کیلو متر کار کرد ۷۳ هزار تومان تلفن ۹۷۵۲۲۶ صبحها
اـ۱۷۸۰

جگوار

جگوار ۷۳ با تضمین مهندس خارجی تلفن ۶۵۷۷۶۲

جیپ

لندرور صفر کیلو متر بفروش می رسد تلفن ۲۲۸۵٤۷

لیلاند ابکش ـ ژیان و جیپ فروشی تلفن ۹٤۱۷۹۶
۱ـ۲ آـ۱۹۶۲

وانت لندرور یك تن به فروش میرسد ۸۹۳۷۳٤

فروشگاههای اتومبیل

پیکان نقد و اقساط با وام بانکی تلفن۶٤۱۹۵۶

تویوتا سواری وانت با وام بانکی ۷۵۱۸۳۰

ژیان صفر کیلومتر موجود تلفن ۷۸۲۵٤۵

اتومبیل به اقساط طولانی و وام بانکی ۳۰ ماهه ۹۲۱۹۳۱
۱ـ۶ آـ۳۳۸۰۹

تویوتا ۷۸ـ رنو ـپیکان جیپ نیسان پاترول دو دیفرانسیال ۷ نفره و ۹ نفره با وام بانکی ۳۰ ماهه تلفن ۷۵۰٤۵۱

رنو نقد واقساط

(تعمیرگاه مجاز شماره ۱)

تلفن ۷۸۲۵٤۵

پیکان دولوکس

با ۲۵ هزارتومان پیش قسط وبقیه ۳۰ ماهه با وام بانکی: ۸۵۵۱۷۷

تویوتا

کارینا ـ کرونا ـ وانت تحویل فوری نقدواقساط ۳۰۲۸۱۸ـ۳۱٤۵۷۱

تویوتا

کارینا ،کرونا و وانت با وام بانکی ۷۵۹٤۷۰

دوج لانسر

اتومبیل استثنائی ۱۹۷۸ زیبا . محکم . سریع نماینده فروش در ایران شرکت پلام کوروش کبیر نبش شهنازه ۷۵۰۰۸٤و۷۵۳۹۵۸

خرید اتومبیل

پیکان‌مدل‌بالا با ۱۰ هزارتومان پیش قسط خریداریم ۹۸۱۹۹۱ سوهانی
اـ۱۹۲۰

برای اتومبیل شما

تعطیلات با LATRA کاروان تلفن ۲٤۰۸۲۸

کرایه اتومبیل

تراول تاکسی

عباس‌آباد

بااتومبیلهای تشریفاتی‌باراننده وبی‌راننده‌شبانه روز درخدمت شماست : تلفن های ۸۵٤٤۳۱ـ ۸۵٤٤۲۹ ۸٤۸٤۵۱ ـ ۸۵۷۸۷۱

ام.آ.اس

اتوبوس و مینی‌بوس دربست برای مسافرت و داخل شهر ۹۷۰۸۱٤ و ۹۷۸۸۱۵

اتوسوپر جدید

کرایه اتوبوس و مینی بوس تلفن ۷۳۸۶۵۲ ـ۷۳۹۷۸۳

آی.تی.اس

اتوبوس‌و مینی بوس دربست گاراژ مسافربری جاده کرج تلفن ۸۰۵۵۵ کد ۰۲۲۲۱ دفتر مرکزی ۷۹۷۶۷۶و ۷۹٤۶٤۷
۱ـ۱

شرکت اتوپورسانت

تایم سرویس

(بامسئولیت محدود)

کرایه اتومبیل با کادر مجهز شبانه روزی آماده هر نوع قرارداد. شهرام‌توریست‌تاکسی ۸۵٤۹۷۶ـ ۸۵۹۶۹۰

تکنوترافیک تاکسی

سرویس شبانه‌روزی ۲۳۲۰٤۷ ـ ۲۳۵۷۸۰

تاکسی تلفنی شبانه روزی‌تلفن ۸۳۶۲۱۸ و ۸۳۲۶۱۰

به تعدادی اتومبیل ٤ و ۶ سیلندر با راننده نیازمندیم تلفن۸۹۰۷۹۲

بارکش شهری

شوش بار

حمل‌بار‌واثاثیه منزل با بسته‌بندی‌درشهروشهرستان ۳۶۱۱۱۱ ۳۶۱۱۱۲ ۳۶۱۱۱۳ ۳۶۱۱۱٤ بیمه ازمبداءتامقصد

حمل ونقل توسن

تلفن ۹۲۰۱۱۱ بیمه کالا از مبدا تا مقصد

ماشین آلات

یکدستگاه لودرکاتر پیلار ۱۶۶ بفروش میرسد ۹۷۳۵۵۶

چیلر

۳۰ تن کریر موجود است تلفن ۲۶۸۲۸۸

جرثقیل کرایه

جرثقیل جاسب

۵۵٤۰۲۶ـ۵۵٤۰۲۷ ۵۵٤۰۲۸ـ۵۵٤۰۲۹

آنتن تلویزیون

نصب آنتن‌رنگی ۷۳۰۰۲۹

تعمیر تلویزیون

تعمیرگاه مجاز شاوب لورنس و گروندیک و یزمرنگی وسیاه و سفید. نصب آنتن رنگی ۸۲٤٤۳۳

تلویزیون شمافوری در منزل تعمیر میشود ۲۷٤۷۷۰

تزئینات ودکوراسیون

دکور المپیك ارزان سریع

کاغذ دیواری ـ موکت ـ کفپوش ـ پرده‌کرکره ـ نقاشی ساختمان وغیرو تلفن ۹۲۹۷۸۵

نقاشی پرده کرکره کاغذ موکت تلفن ۶۶۸۹۵۰

شرکت سیلورشاپ

نقاشی ساختمان کلی وجزئی موکت و کاغذ ۲۲۰۵۶٤
۱ـ۱۳ آـ۱۹۰۳

کاغذ دیواری ، کرکره موکت بقیمت تجارتی ۹۲۵٤۱۹

شرکت رادیکو

کاغذ دیواری، موکت،کفپوش پرده‌کرکره و نقاشی ساختمان ۳۷٤۳۳۱

شرکت ۳۱۷

نقاشی ساختمان موکت کاغذ دیواری تلفن ۳۱۷٤۱۵

موکت نمدی پلژیکی با نصب متری ۲۲تومان تلفن۷۹۷٤۹۰

پارکت ، موکت .نقاشی ساختمان ، تلفن ۳۰۵۳۳۰

موسسه حاتم

مقاطعه و تعمیرات ساختمان تزئینات ، موکت ، کاغذ دیواری نقاشی ۷۳۶۶۵۵

شمادر هر کجای تهران هستید راحت در منزلتان باشید ما نمونه کلیه امور تزئینات رامی آوریم انتخاب با شما نصب فوری باما ۹۲٤۸۵۹

شرکت تزئیناتی شب نور

عرضه کننده بهترین انواع‌کاغذ دیواری،موکت ، پارکت، پرده پرسیانا و کلیه تزئینات دکوراسیون‌ونقاشی‌ساختمان مجددا افتتاح شد. آدرس خیابان تهران نو مقابل استخر آریا تلفن های۷۹٤۱۷٤و۷۹۵۱۵۹ و۷۹۳۹۰۳ و۷۹۸۱۶۶

نقدواقساط

با یک تلفن منزل و محل کار خود را تزئین نمائید ۳۱٤۸۳۹

برای ساختمان شما

سمپاشی شهریور تلفن ۷۳۸۲۲۲

سیمان

تحویل فوری ۹۲۹۷۸۵

شرکت ایران

نقاشی ساختمان، کاغذدیواری ۷۹۰۷۱۵

دار بست فلزی فردوس نصب فوری ۷۳٤۲۱۸

ایزولاسیون پشت بام با

ایزوگام

انواع پشم شیشه ۹۵۵۷۸۱

سیمانکاری ـ نماسازی‌رولپلاک سنگ ۶۶۸۶۷۹
۱ـ۱۵ آـ۱۶۸۹

پیچ سنك

۳۷٤۳۸۸

آسفالت ،نقاشی،پارکت مقاطعه کاری مرغوب ۸۹۵۷۳۲

قیرو گونی واسفالت باتضمین ۷۳۸٤۵۵ـ۷۳۰۱۰۸

نوسازی و تعمیرات ساختمان شرکت آرتاج ۶۶۵۲۷۰

کلیه کار های برقی وسازنده تابلو های برق در تهران و شهرستان ۸۲۶۳۹۷

اسفالت با تضمین فوری ۳۷٤۳۸۸

نقاشی ساختمان می پذیریم ۷۵٤٤۹۳ ـ ۷۶٤٤۳۹

تولید و نصب سنگهای ساختمان و تعمیر ساختمان در اسرع وقت ۹۵۸٤۶۹

داربست فلزی ایرانشهر

۸۲۶۳٤۸

سقف‌حیاط‌خلوت سایبان اتومبیل

۸٤٤۳۷۰

آسفالت پشت بام‌وکوچه وقیرگونی فوری ۹۶۲۲۵۳

اسفالت

کوچه ، بام، خیابان‌تلفن ۷۶۹۵۲۶

داربست پلیت ۷۳۶۰۱۹ نصب‌فوری‌داربست‌فلزی

نقاشی ساختمان تلفن ۷۹۵۰۶۷

گروه صنعتی رهنمون کابل‌کشی سه‌فاز نصب تابلو های سه‌فاز وسیم کشی ساختمان تلفن ۵۵۸۶۱۷

فروش و نصب داربست ۸۵۶۲۵٤

رولپلاك

۳۷٤۳۸۸

پیچ سنك

۳۷٤۳۸۸

سیمان

تلفن ۹۳۳۶۵۰

چرا فن کوئیل؟

ساختمان‌ساخته شده یا درحال ساخت شمارا بدون محل موتورخانه و بدون لولکشی، وکنده کاری سیستم حرارتی وتهویه مطبوع نصب مینمائیم تلفن ۸۳۰۹۹۶
آـ۱۷۰۷

رولپلاك‌و تعمیرساختمان ۹۳۰۰٤۷

سیمانکاری و آسفالت عادلانه ۹۳۰۰٤۷

نقاشی ساختمان مدرن فوری تلفن ۷۳۲۱۵۹

نقاشی‌مدرن‌ساختمان ۸٤۸۰۹۹

ایزولاسیون پشت‌بام با

ایزوگام

وانواع پشم شیشه شرکت بامپاد ۶۲۶۰۱٤ شعبه مشهد ٤۹۸۷۶

نمای ضد رطوبت

سوتکس

ماروش جدید و سیمانکاری‌زیر دراسرع وقت ۹۲۸۷۹٤
آـ۱۸۹۵

متال آلومین

درب و پنجره فوری آلومینیومی فوری ۵۶۱٤۰۸

شستشوی مبل وفرش

قالیشوئی اخوان

تلفن ۵۹۰۵۳۹

ایزوگام

نمایندگان رسمی شرکت پشم شیشه ایران در تهران

★★★

ینسوله ۹۲۱۶۸٤ ـ۹۲۸۵۳۷

★★★

ایران ایزول ۶۶۷۵۳۷ ـ۶٤۸۵۲۱ ـ۶٤٤۳۱۷

★★★

ایزوورك ۲۲۸۵۰٤
سازمان بنیاد ۶۶۷۵۶۸ ـ۶۶۲۹۳۲ـ ۶٤۶۲۱۱ ۶۶٤۳۹۰ ـ۶٤۷۱۵۱

★★★

بامپاد۶۲۶۰۱٤ شعبه مشهد ٤۹۸۷۶

سرویس شهریور

بزرگترین خشکشوئی پرده مبلمان ، موکت ، فرش و تعمیر پرده ـ کرکره شبانه روزی تلفن ۷۳۸۲۲۲

قالیشوئی شربتاوغلی شستشو بااصول‌مذهبی ۹۲۶۱۸۹ ـ ۶۲۶۱٤۶

کلین سرویس پاکزا

خشکشوئی فرش مبل موکت وکلیه کفپوش ها با آخرین تکنیک تمیزتر وارزانتر تلفن ۸۵۲۹۹۵

قالیشوئی بیوك

بسرپرستی داریوش

رفوگری‌و رنگ برداری‌پذیرفته می شود تلفن ۵۵۱۳۶۰ و ۹۷۷۱۱۸

خشکشوئی موکت

متر ۵ تومان مبلمان یکدست ۱۰۰ تومان تشک اتومبیل ـ پرده و نظافت کلی ساختمان

ـ۶٤۶۸۷۷ ۶٤۸۲۹۱

دوراکلین سرویس آمریکا

خشکشوئی مبلمان ، موکت ، فرش وتشک اتومبیل از محل شما برمیداریم آخرین تکنیک متداول در آمریکا

گذشته بطلبید ۸٤۵۶۸۳ ۸٤۸۳۹۵ـ۸٤۸۳۹۶

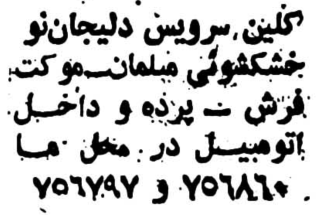

کلین سرویس دلیجان‌نو

خشکشوئی مبلمان ـ موکت ـ فرش ـ پرده و داخل اتومبیل در محل شما ۷۵۶۸۶۰ و ۷۵۶۷۹۷

قالی‌شوئی وطن

۵۵۱۶۷۰

قابل توجه بیمارستانها وهتل‌ها

کارخانه خشکشوئی و سفید شوئی امپریال با دستگاه های مجهز سفارشات کلی و جزیی میپذیرد ۷۹۵۶۰۹ و ۸۹۸۸۱۵

بهمن سرویس

بزرگترین خشکشوئی مبلمان فرش موکت‌پرده وتعمیر پرده کرکره

۸۵۶۵۱۰

قالیشوئی برف۵۹۱۱۶۳ و ۵۹۳۳۰۷

تعویض رویه مبل ۶۶۰۰۲۸و ۶۶۲۸۹۷

قالیشوئی زمرد

قالیهای شمارا طبق قوانین اسلامی شستشو‌سریعتر تحویل میدهد ۹۲۱۷۷٤
آـ۱۷۲۶

تعمیر وسرویس شوفاژ

.نصب‌شوفاژ و تهویه مطبوع و آب رسانی شرکت مکرول ۸۲۲۷۸۸

نصب و نگهداری فوری شوفاژ ،تهویه ، برق ، ۸۹٤۱۵۱ و ۸۹۱۷٤۸

نصب‌سرویس شوفاژشمیرانات

۲۶۲۶۹۸

شرکت تاسیساتی

بی.بی.یان

با۲۰ سال تجربه تهیه ونصب موتورخانه (شوفاژ) درمدت ۲۰ روز تعمیر شوفاژ وتهویه مطبوع (چیلر) شبانه روزی تلفن ۷۹۷۱۲۹
۱ـ۸ آـ۱۸۰٤

شرکت مهندسی ژیسکار

با مهندسین وتکنسین های مسلطوباتجربه آمادسرویس نصب تهویه مطبوع وشوفاژ و نگهداری و راه‌اندازی و در تهران و شهرستانها میباشد ۶۵٤۷۷۰ ـ۶۵٤۹۶۰ ـ ۶۳۰۹۱۶
آـ۱۸٤۶

شرکت تاسیساتی

اسکاندترید

شوفاژ، تهویه مطبوع ، برق، لوله‌کشی آب، آسانسور ۲٤ ساعته‌نصب‌وسرویس نگهداری سالیانه تلفن ۹۲۲۸۶٤ و ۹۳۵۳۵۲ و ۹۵۰۱۱٤

نصب‌ولوله‌کشی شوفاژ تهویه ـ آبرسانی ـگاز شرکت تاوسا۷۹٤۶۹٤

نصب ـسرویس ـ نگهداری شوفاژ ـبرق ـ تهویه ـ کولر

الکترا ۹۵۳۷۸۸

چرا؟شوفاژ

ساختمان ساخته شده یادرحال ساختن شمارا بدون محل موتورخانه‌و بدون لولکشی وکنده کاری سیستم حرارتی‌و تهویه مطبوع نصب می‌نمائیم تلفن ۸۳۰۹۹۶
آـ۱۱۰۸

لوله‌کشی گاز

لوله‌کشی گاز با تائید ۹۲۹۸۲۸

لوله‌کشی گاز

شوفاژ تائید شرکت ملی گاز شرکت رهیکان ۲۲۹۸۵۶

لوله‌کشی گاز

شوفاژـچیلر ـلوله‌کشی سرد و گرم ـ فاضلاب . ۸۹۰۷۹۲

لوله‌کشی گاز با تائید شوفاژ ـ تهویه برق شرکت جتیسکو ۲۲۷۸۷۸

لوله‌کشی گاز

باتایید شرکت ملی گاز ایران شرکت پدیك۸۳۵۸۵۶
۱ـ۱۰ آـ۱۹۶۰

تعمیروسرویس کولر

نصب و سرویس کولر استخر ، شوفاژ ، برق و تهویه تعمیر و نگهداری

هامدشور۹۲۱۰۰۹

نصب ارزان همجا

۹۵۹۶۱۵

اـ۱۷۷۶

نیازمندیهای اطلاعات

تلفنهای: ۳۱۱۲۳۰-۳۱۱۲۲۹

نیازمندیهای اطلاعات تلفنی آگهی میپذیرد

ساخت زیباترین استخرهای‌شنا
از بتون مسلح در کوتاهترین مدت تلفن ۸۹۴۳۷۹

سرویس کولر وآبگرمکن ۷۶۶۷۳۳

راهنمای سرویس ارج درمرکز تهران ۹۶۲۰۲۵ ازساعت ۷½صبح تا ۷½بعدازظهر

تعمیر کولر و آبگرمکن تلفن ۳۵۰۷۲۷ و ۷۶۶۸۸۶ و ۳۶۰۲۲۰

نصب و سرویس کولر نارمك ۷۳۶۷۱۸

نصب و سرویس کولر ۸۵۳۹۵۹

سرویس کولر فوری ۳۵۴۵۴۴

نصب کولرو کانال‌کشی ساختمان ۹۳۸۹۳۶

نصب و سرویس کولر ۷۵۹۷۴۴

سرویس کولر و شوفاژ در اسرع‌وقت۶۶۳۷۶۲

سرویس فوری کولر تلفن ۷۹۷۱۲۹

نصب و سرویس فوری کولر ۸۹۰۷۹۲

نصب و سرویس کولر ۷۶۳۴۷۲

نصب سرویس کولرشمیرانات ۲۶۲۶۹۸

سرویس وتعویض بوشال کولر فوری ۳۷۰۸۵۳

تعمیر و نصب‌وسرویس انواع کولر جهت منازل در اسرع وقت ۳۰۱۰۶۳

سرویس و نصب کولر، لباسشویی فوری ۸۹۴۳۶۴

نصب و سرویس کولرو شوفاژ ـ رحمانی ۷۶۱۴۴۹

تعمیروسرویس کولر و قبول هرنوع کار برقی‌تلفن۷۵۵۵۰۸ ۱ـ۱۰ آـ۱۵۷۸

سازمان شهاب تعمیر و سرویس انواع لباسشوئی و ظرفشوئی تلفن ۵۶۰۲۷۵

تعمیر یخچال

تعمیر یخچال‌فریزر سیدحسین ۲۴۲۴۳۸

تعمیر انواع یخچال و اجاق گاز تلفن ۲۴۷۳۵۸

تعمیر یخچال ، کولر ، آبگرمکن ۳۱۰۳۴۰

تعمیرکاری آبگرمکن

سرویس و جوشکاری آبگرمکن گازی و نفتی فوری ۸۹۴۳۶۴

تعمیر انواع آبگرمکن و کولر ۷۶۷۴۷۳

لوله‌بازکنی

لوله‌بازکنی تشخیص شمیرانات ۲۶۲۶۹۸

لوله بازکنی و تخلیه‌چاه فوری ۳۷۰۸۵۳

تشخیص ترکیدگی لوله بادستگاه الکترونیکی و لوله‌بازکنی‌و لوله‌کشی وترمیم ۶۵۹۰۴۷ و ۹۲۰۱۷۵

تشخیص‌ترکیدگی لوله و لوله بازکنی‌سرویس کولر۹۵۰۷۴۲

لوله بازکنی فوری ۷۶۰۶۲۷

لوله‌بازکنی فوری ۲ تومان ۵۳۴۴۲۲ ۵۶۲۹۰۴ ۵۳۸۳۲۷-۵۳۷۸۱۷

لوله‌بازکنی و تشخیص ترکیدگی شمیران ۲۶۳۵۴۶

نشت‌یابی رامتین الکترونیک و ترمیم بلافاصله تشخیص ترکیدگی با دستگاه ۶۳۷۱۲۶

تشخیص ترکیدگی لوله بادستگاه آمریکائی و لوله بازکنی تلفن ۶۶۰۸۵۱

امداد سرویس تشخیص ترکیدگی لوله بادستگاه الکترونیکی و ترمیم‌و لوله‌کشی و لوله‌بازکنی وبنائی بامصالح شبانه روزی ۹۳۱۴۱۴ و ۹۲۱۶۹۷

لوله‌بازکنی فوری ۸۵۳۹۵۹

تخلیه چاه . لوله بازکنی شبانه روزی تلفن ۳۵۱۴۲۱

لوله‌بازکنی و ترکیدگی لوله ۸۲۷۴۰۸

لوله‌بازکنی شبانه روزی فوری ۶۳۶۳۷۹

تخلیه‌چاه

تخلیه چاه فوری ۷۶۲۰۱۰

ارزانترین تخلیه براتی چاه ولوله بازکنی تلفن ۶۴۸۵۵۲

تخلیه و حفر هر نوع چاه و لوله بازکنی، فوری و تعمیر ولجن کشی و لایروبی‌چاه بادستگاه موتور و ۲۰٪ تخفیف ازتمام شرکتها. **ایران تخلیه :** ۹۳۵۲۸۶

تخلیه چاه ولوله‌بازکنی ۷۶۶۷۳۳

شرکت فنی آبشار تخلیه و حفر چاه باپمپ های مخصوص لجن‌کش ۶۸۷۹۲۸

شرکت تخلیه اس . اف هرمتر۲۰ تومان تلفن۵۴۴۸۶۸ ۵۴۴۷۹۲

تخلیه چاه تهران و شهرستان متری ۳۰ تومان ۹۶۹۵۱۳

تخلیه‌چاه ۹۲۰۱۷۵ و ۶۵۹۰۴۷

امداد سرویس تخلیه‌چاه
تخلیه هر نوع چاه وسپتیک ولجن باهر غلظت باتانکر های متعدد و برق سه‌فاز و موتور های مخصوص لجن کش و لایروبی با دستگاه مخصوص وانحصاری بدون دخالت‌دست شبانه روزی فوری ۹۳۱۴۱۴ ۹۲۲۰۵۸ ۹۲۱۶۹۷ ۶۲۱۴۷۵

تخلیه‌چاه ولوله بازکنی تلفن ۳۵۰۷۲۷ و ۷۶۶۸۸۶ و ۳۶۰۲۲۰

آگهیهای متفرقه

قبول سفارشات ویترای باقیمت مناسب و در اسرع‌وقت تلفن۹۲۵۶۵۱

قبول سفارش
کارخانه‌پلاستیک باداشتن‌ماشین های‌متعدد آماده قبول سفارش کار های پلاستیکی از ۱۰گرم الی ۵ کیلو تلفن۶۲۶۳۱۶ ۱ـ۳ آـ۲۳۶۵

BW پارکت
فرش چوبی BW ایران بساختمان شما جلوه خاصی می بخشد . روی پارکت آتش سیگار ، جوهر ، اسید و سایر مواد شیمیائی اثر ندارد.
MISCHLER میشلر
سرماگرما و نور از کرکره چوبی میشلر عبورنمیکند . پرده چوبی میشلر درعین زیبائی در مقابل‌سرقت‌مقاوم بوده وبصورت‌حفاظ قفل خواهد شد.
شرکت‌ساختمانهای‌کشوری
نمایشگاه پارکت وپرده‌کرکره میشلر خیابان شاهرضا کوچه فتوحی تلفن های۸۲۴۸۷۰- ۸۲۹۵۹۶-۸۲۹۳۹۰-۸۲۴۳۰۷

واردکنندگان‌کلیه‌وسائل گازسوز
سرویس‌منظم با ۲۴ سال‌سابقه کار حاضر است کلیه وسائل گاز سوز که از خارج وارد میشود تنظیم و نصب و سرویس‌های بعدی را عهده‌دار گردد. تلفن ۸۵۶۸۸۳ ۱ـ۶ آـ۲۸۶۱

قابل توجه مسافرین‌لندن هتل ایرانی امپریس
واقع در بهترین نقطه لندن دارای خدمات پزشکی ، فرهنگی ترجمه ، خرید . رزرو اطاق ۲۲۹۹۱۵۶ ـ ۰۰۴۴۱

ترجمه‌ومکاتبات

دارالترجمه حسن پور
کلیه امور ترجمه و اوراق رسمی و غیر رسمی شما را دراسرع وقت انجام می دهد شاه چهارراه امیر اکرم تلفن ۶۶۶۱۹۳ آـ۱۶۲۰

پذیرش تحصیلی
از فیلیپین و انگلستان (۴۸ ساعته) تلفن ۶۴۶۶۳۵

گمشده

دسته چک بانک سپه شعبه تجریش اینجانب‌علی‌اکبراعطسی حساب جاری ۵۷۱۹ در تاریخ ۲۰ر۳ر۳۷ مفقود گردیده که ازدرجه اعتبار ساقط است آـ۱۷۷۰

چک شماره۸۴۱۳۹۳ـ۱۰ر۳ر۳۷ بمبلغ‌پنجاه و هفتهزارریال‌شماره حساب ۲۱۶ در وجه حامل مربوط به بانک صادرات شعبه نیکو مفقود گردیده و ازدرجه اعتبار ساقط است ا ـ۱۸۸۰

«آگهی فقدان گواهی‌نامه موقت پایان تحصیلات»
آقای سید حسن ناظری فرزند سید جلال دارای شناسنامه شماره ۴۱۹ صادره از رشت متولد ۲۵۱۳ اظهار می دارد گواهینامه موقت تحصیلی‌خود را مفقود کـرده‌است لذا به موجب این آگهی گواهینامه مذکـور ابطال مـی شود. خواهشمند است هر کس آنرا پیداکرده به دانشگاه فردوسی تسلیم نماید. ۱ـ۳ آـ۲۴۶۵

از همکار خود راننده تاکسی کساعت۱۱صبح روز پنجشنبه ۱۸ر۳ر۳۷ اینجانب را از انبار ارکان ماشین واقع در جاده قدیم کـرج به میدان شهیاد اورده‌است‌استدعا دارم مدارک رانندگی و ماشین بیکان شماره ۹۳۲۵۱ و غیره اینجانب کمدر کیف سیاه دستی در تاکسی جا مانده است به نشانی امیرآباد‌ـ نبش خیابان رهنما‌ـ شماره۸۵ تلفن۹۲۰۷۱۹و ۹۳۰۷۰۶مراجعه و مژدگانی دریافت دارد. متشکرم‌ـ جعفر صادق‌محمدی آـ۲۴۴۹

سگی گمشده
سگی از نژاد پکی نواکوچک اندام برنگ مشکی سینه ومچ های سفید در حوالی ایوبی گم شده از یابنده تقاضا داریم باتلفن۶۸۳۵۴۰تماس ومژدگانی دریافت دارد ۱ـ۲ آـ۱۷۳۰

آپارتمان‌فروشی

آپارتمانهای فروشی
درگاندی جردن ۲اطاق‌خوابه باسرویس کامل پارکینگ و انبارآماده‌برای فروش۲۲۲۴۷۹ و ۲۲۲۴۸۰

آپارتمان قسطی
تهران پارس ۱۳۰ هزار تومان نقد بقیه وام بانکی ۱۵ ساله ۷۸۱۹۱۸

اپارتمان با ۱۷۵ متر بنا در منزل دو طبقه‌درگیشا ۶۲۹۷۱۶ ۱ـ۳ آـ۱۹۰۳

بهترین موقعیت
مقابل دانشگاه تهران خیابان فخررازی دست چپ خیابان مشتاق پلاک ۱۴۱ سه دستگاه اپارتمان شمالی و جنوبی‌تک واحدی‌٤اطاق خوابه مهندسی، ساز با پارکینگ اضافی، اطاق سرایدار و نگهبانی جمعا ۲۴۰ متربنا باقیمانده از یکمجموعه ۵ طبقه باسقف بتون تهویه مطبوع‌آسانسور پله‌فرار باکلیه تجهیزات مستقل و منبع اب گرم و کنتور جداگانه و تلفن مشترک با نمای عالی مقطوع هرطبقه ۱۲۰۰۰۰۰ تومان به فروش میرسد. لطفاجهت‌بازدید به نشانی فوق مراجعه‌فرمائید آـ۱۹۷۰

در بهترین‌محل گیشا
آپارتمان فروشی ۳ اطاق خواب مجهز شخصی ساز نصف نقد و نصف بابهره‌بانکی به اقساط ۵ سال تلفن۶۳۶۵۳۶

خیابان فرح
یکدستگاه آپارتمان ۳اطاق خوابه‌با حیاط و تمام‌تجهیزات فروشی ۸۵۳۸۰۷

گیشا آپارتمان ۳ اطاق خوابه باسرویس کامل دوبل شوفاژ کولر وتلفن ۱۵۰ متر بنا مفید تلفن ۱۲و ۸۳۹۳۱۱ ساعت اداری ۱ـ۳ آـ۱۱۳۶

تهیه مسکن لایف
ویلا و آپارتمان شما را فورا بفروش میرساند ۲۲۸۱۲۸

اپارتمان ۳ اطاق‌خوابفروشی کاج ۶۵۱۳۲۷ ۱ـ٤ آـ۱۵۶۹

داودیه‌آپارتمان ۲ خوابه ۱۰۰ متر۶۰۰ هزارتومان ۸۴۷۹۸۲ آـ۱۵۱٤ ۱ـ٤

داودیه‌یک خوابه ۷۵ متر۴۰۰ هزار تومان ۸۵۳۷۳۶ ا ـ۱۵۱۳

در فرح جنوبی ۳ خوابسالن ناهارخوری پارکینگ فن‌کوئل ۸۴۷۹۸۲ آـ۱۵۱۲

برفرح جنوبی تک واحدی ۱ خوابه فن کوئل آسانسور پارکینگ برای محل کار ۴۷۰ تا۵۷۰ هزار تومان فروشی ۸۴۷۹۸۲ ۱ـ٤ آـ۱۵۱۱

در بهترین نقطه الهیه
یکدستگاه آپارتمان در بهترین نقطه الهیه خیابان حسابی‌۱۵۰ مترفضا ۲ اطاق خوابه و کلیه تجهیزات‌بقیمت۷۷۵ هزارتومان تلفن ۶ـ٤ـ۸۲۰۰۰ آـ۱۷۲۳

خیابان پهلوی خیابان سرو آپارتمان به مساحت ۳۲۳ متر با پارکینگ و تلفن مستقل و دکوراسیون شخصی ساز و مهندسی قیمت مقطوع متری ۵۳۰۰تومان تلفن ۷۵۱۱۵۹ ـ ۲۲۸۷۱۱ ۱ـ۵ آـ۱۷۰۶

باوام بانکی
آپارتمان های ۲اطاق خوابه مهندسی ساز در بهترین نقطه تهران پارس تلفن ۷۸۱۴۰۷ و ۷۸۴۷۴۹ و ۲۲۹۸۱۳

اکازیون واقعی
خیابان پهلوی ـ بین آریامهر وفروشگاه کوروش ، خیابان میرهـادی ۵۰۰ متر ویلائـی جنوبی ـ سالن بزرگ چهار اتاق خواب دو اتاق مستخدم (پارکینگ برای پنج دستگاه اتومبیل)تخلیه با جوازآماده‌ـ تراکم۳۳۰ درصد در شش‌طبقه ۱۲ دستگاه آپارتمان برای فروش یامعاوضه آماده است. تلفن ۸۹۶۵۱۱ و ۸۹۴۱۹۳ ـ جلالی آـ۱۶۱۸

شمال شهر فروش آپارتمان ۸۴۷۹۸۲ اـ۱۵۰۹ ۱ـ۱۲

قابل توجه شرکت های بازرگانی دو دستگاه آپارتمان واقع‌در یك‌طبقه برخیابان‌پهلوی‌طبقه‌سوم بالاتر ازسینما امپایر مقابل هتل ویکتوریا به فروش میرسد آموزشگاه رانندگی کالسکه تلفن ۸۹۸۱۶۵

آپارتمان شخصی ساز تك واحدی بفروش می رسدآدرس خیابان‌اردی‌ـ بهشت شمالی کوچه‌مینا پلاك ۳۵ تلفن۶۶۵۹۷۹

اپارتمانی بمساحت ۱۲۰ متر مربع دو اطاق خوابه در طبقه سوم شوفاژ روشن آب وبرق مجزا واقع‌درخیابان آیزنهاور جنب‌بهبودی بفروش می رسد از ۵تا۸ بعد ازظهر با تلفن ۹۸۲۶۲۷ مذاکره شود ۱ـ۲ آـ۱۹۶۱

اپارتمان‌درشمال‌شهر ۹۲۸۰۸۲ ۱ـ۵ آـ۱۷۰۵

آپارتمان مسکونی و محل کار از۳۵۰۰ تومان ببالا در شمال شهر موجود است ۶۲۷۳۹۴ـ ۶۲۳۷۴۶ و ۶۲٤۷۳۱

آپارتمان مهندسی ساز وکس در شمال شهر بقیمت اکازیون‌موجود است۶۲۷۳۹۴ و ۶۲۳۷۴۶ـ ۶۲٤۷۳۱

آپارتمان لوکس باوام بانك از ۴۰۰ هزار تومان ببالا درشمال شهر ۲۲۸۹۷۱ تفکری آـ۱۸۲۹

آپارتمان‌فروشی
۳و ٤ و ۵ اطاقه با میت‌مناسب نقد و اقساط تلفن ۷۹٤۶۵٤

اپارتمان شهرک اکباتان ۹۲متر ۲ اطاق خوابه فاز اول باتلفن ووام بانکی و کلیه تجهیزات ۸٤۲۰۱۸ـ ۵تا۷ عصر

اپارتمان‌دو اطاق خوابه ۱۲۲ متر مفید فن‌کوئل سرویس آشپزخانه خارجی پارکینگ و انباری ۱۲ متری بسیار لوکس مقطوع۸۳۰هزار تومان خیابان پهلوی روبروی پارک ساعی خیابان آبشار پلاک ۲۵ ۱ـ۳ ا ـ۱۸۵۱

داودیه۲ خوابه شوفاژروشن پارکینگ فروشی ۸۵۲۷۳۶ آـ۱۸۰۲ ۱ـ۳

داودیه‌میرداماد طبقه اول۱۲۵ متر ۱۰۰ متر حیاط ۱۵ متر پارکینگ‌شوفاژ روشن فروشی ۸٤۷۹۸۲

آپارتمان با حیاط
شخصی ساز واقع در گیشا ۱۸۰ متر زیربنابا شوفاژ کولر وتلفن از ٤ الی ۷ بعد ازظهر تلفن ۶۳۱۸۰۶ آـ۱۸۹۲ ۱ـ٤

یکدستگاه آپارتمان بمساحت۷۳ متربا‌پارکینگ اختصاصی‌مناسب محل کار و سکونت واقع در بربلوار پهلوی (میرداماد) با وام بانکی بفروش میرسدتلفن ۶۲۲۲۶۱ از ٤ عصرببعد ا ـ۱۸۲۱

آپارتمان در شمیران نوساز شوفاژ لوله‌کشی گـاز دو سرویس کامل مدرن نما سنگ ۲۰۰ متر زیر بنا تجریش مقابل کلانتری یک خیابان بهراد کوچه بهبهانی‌پلاک۱۰ فروشی ۲۷۰۹۲۱ ۱ـ۲ آـ۱۸۵٤

آپارتمان ۱۰۶ متری‌سید خندان ۲ خوابه‌آسانسور شوفاژ ـ کولر ـ موکت دوسرویس ـ پارکینگ و انبار اختصاصی تلفن ۲۳۶۵۷۵

تعداد۳۶دستگاه آپارتمان در یك ساختمان ٤ طبقه با شوفاژ تلفن پارکینك استخر تصفیه در فضای سبز یکجا یا بطور تك واحدی بفروش میرسد قلهك انتهای کوچه تلفنخانه تلفن ۲۶۱۲٤٤

عباس‌آباد پاکستان ۳ واحدی ۱۶۵ متر مفید شوفاژ روشن ۸۳۹٤۶۶

سرسبز نارمك ۲ واحدی ۷٤ متر مفید باشوفاژ روشن ۸۳۹٤۶۶

اکازیون
اپارتمان های ۲ اطاق خوابه ۸۵ متر ۱۰ متر انباری شوفاژ اسانسورتلفن موکت دید عالی مهندسی ساز در بهترین نقطه قلهک ٤۹۰ هزار تومان نصف نقد بقیه ۳۰ ماهه بابهره بانکی تلفن ٤ـ۸۲۰۰۰ آـ۱۷۲۳

یك آپارتمان در فاز یك اکباتان بمساحت مفید ۹۲ متر ۲ اطاق خوابه‌با ۲۵ متر انبار و پارکینك اختصاصی با وام بانکی ۱۵ ساله بفروش‌میرسد تلفن ۳۱۲۷۳۹

عباس آباد مهناز ۱٤۷ متر مفیدبا ۵۰۰ تومان وام بانکی ۸۳۹٤۶۶

آپارتمانی در قیطریه به مساحت ۲۵۰ متر مربع ۳ اطاق خوابه مهندسی ساز بفروش میرسد ۳۱۱۸۳۶ و۳۱۲۷۳۹

خانه‌فروشی

خانه‌فروشی شمال‌شهر۹۲۸۰۸۲ ۱ـ۵ اـ۱۷۲۰

خانه فروشی ۱۵۰ مترزمین‌دو طبقه ونیم ۷ اطاق ـ امیریه مهدیخان ۵۳۵۲۹٤ ۱ـ۲ اـ۱۱۰۷

قلهك
۲ طبقه مستقل هر طبقه ۳ خواب + سالن ۲۷۰ متر زمین ٤۳۰ متر بنا با ۳۰۰هزار تومان‌وام‌بانکی قیمت یك میلیون‌و ۵۰۰ هزار تومان ۲۶۳۱٤۲

خانه‌ای ویلائی در تهران پارس بفروش‌میرسد‌تلفن ۷۸٤۲۳۵

فروش
خانه شخصی ساز شمالی ۲۲۰ متر ۲٤۰ متر بنای مفید۳اطاق خوابه‌وسایر متعلقات کریمخان زند خیابان سنائی ۸۲۲۷۳۶از ۱۶ الی ۱۸ ۱ـ۲ آـ۱۷۱۶

۲باب خانه در شمیران فرمانیه هرکدام بمساحت ۲۰۰ مترزیر بنا ۳۵۰ متر ۲بر در ۲ طبقه شخصی ساز ۲ اطاق خوابه پذیرائی و سرویس کامل‌قیمت هرخانه یک میلیون و ۲۰۰ هزارتومان بفروش میرسدتلفن ۲۷۱۸۰۸ آـ۱۷۷۳ ۱ـ۲

جهت مطب
منزلی مسکونی ۳۰٤ متر بر ۳۵ وبر ۸ متری با ۲ سرویس کامل‌یك‌طبقه اول جاده ساوه اول ۳۵ متری یافت‌آباد تلفن ۹۶۳۷۶۲

بفروش میرسد
شرق بیمارستان پهلوی خانه‌ای دونبش ٤۷۲متر تلفن ۹۲۸٤۸۷

خانه‌ای‌بمساحت ۳۲۰ متر واقع در جاده پهلوی کوی طوس کوچه‌ستاره پلاک ۱۷ دوطبقه هرطبقه دو اطاق خوابه و سرویس کامل گاراژ و تلفن‌به فروش میرسد از ساعت ۸صبح الی ۱۱ به تلفن ۲۷٤۷۱۷ و عصرها از ساعت ۶ الی ۸ به همین شماره یا تلفن ۹۷٤٤۷۱ مراجعه شود آـ۱۱۱۲

خانه‌ای‌در تهرانپارس بمساحت ۳۶۰ متر دارای سالن پذیرائی و ۵اطاق خوابه‌علت مسافرت بفروش میرسدتلفن ۷۸۲۷۸۶ ۱ـ۲ آـ۱۱٤۱

اکازیون در آمل منزلی ویلائی دارای ۲ اطاق خواب سالن ناهارخوری وپذیرائی و هال و سرویس کامل رو بر تمام سنگ مساحت ۲٤۰ متر دونبش‌واقع درمرکز شهر آمل قیمت ۳۲۰ هزار تومان تلفن تهران ۸٤۶۳۳۱

آگهی فروش
خانه‌ای‌دو طبقه واقع درخیابان جیحون نرسیده به بابائیان ٤ اطاق‌خوابه‌با حمام و آشپزخانه وکولر پرده کرکره و کلیه وسائل دیگر با فیش تلفن شمالی‌ماشین رو بدون واسطه بقیمت۳۸۰هزار تومان بفروش میرسدطالبین‌بشماره ۸ـ۵٤۰۰۸۱ داخلی ۲۱٤ آقای احمد ملا محمدی تماس حاصل نمایند. آـ۱۹۱۷

اکازیون فروشی بیواسطه
ایرانشهر کوچه یگانه منزل شمالی بمساحت ۳۰۰ متر مربع دو طبقه ۳۵۰ متر زیربنا آب و برق و تلفن به مبلغ یك میلیون و هشتصد هزار تومان تماس با تلفن ۸۹۱٤۵۰

یکساختمان‌بسیار مجال نو ساز در خیابان جردن دارای ۱۵ دستگاه آپارتمان که در حال حاضر یک جا بمبلغ ماهانه یکصد و شصت هزار تومان دراجاره سازمان دولتی می باشد بفروش مـی رسد تلفن ۸۲۱۶۱۰

خانه‌ای‌درمحدوده‌خدمات شهری کرج ۳۲۲ متر زمین ۱۸۰ متر بنا نو ساز با برق و لوله‌کشی شوفاژ و پارکینك نقدا ۵۲۵۰۰۰ تومان فروشی تلفن ۸٤۵۸۵٤ فاروقی

قلهک کنار رودخانه‌زرگنده
منزلی‌دو طبقه مستقلاتی‌تفکیک شده هر طبقه ۲ اطاق خواب سالن‌بزرگ تلفن شوفاژ روشن سرویس ایرانی و فرنگی تماما موکت‌وکمد و پارکینگ‌فروشی قیمت ۱ر۵ میلیون بعدازظهر ها ۲۶۷۶۲۱ و ۲۶۲٤۸۸

خانمشمالی دو طبقه مستقلاتی دارای‌تلفن دو کولر و دوکمد لباس‌و پرده کرکره درروزولت میدان ۲۵ شهریور کوچه اثینه‌چی. پلاک ۷۷ بیواسطه ۸۸۰ تومان بفروش میرسد ۸۳۱۵۸۱ ۱ـ۲ اـ۱۶۲۶

برخیابان تخت طاوس مستقلی ۵طبقه ۱۰ دستگاهی ۵۰۰ متر زمین‌با ۱۷۰۰متر بنا آسانسور تجهیزات مدرن با زمین وخانه کلنگی معاوضه ۸۵۳۷۳۶ ۱ـ۳ آـ۱۸۰۲

خانه ویلائی بمساحت ۲۲۹متر در دریان نو به یک میلیون و ۱۵۰ هزار تومان فروشی ۹۸۲۱۹۸ ۱ـ۲

خواجه عبدالله انصاری
منزل دو طبقه مستقلاتی ۲۸۰ متر۴۵۰ متر زیر بنا دو شماره تلفن‌مستقل شوفاژ روشن‌قیمت ۲۲۰۰۰۰۰ تومان ۱۱۰۰۰۰۰ تومان اقساط بانکی ۱۵ ساله تلفن ۶۲٤۶۱۸ و ۶۲٤۶۱۹ ۱ـ۲ آـ۱۸۱۹

خانه های ویلائی‌فروشی شمیرانات سلطنت آباد سیدخندان‌تلفن۲۳۷۰۸۰ آـ۱۸۸۶

خانه‌ای قدیمی‌در خیابان چرچیل کوچه پدرام‌پلاك ۵۸ تلفن۸٤۱۲۵۲

یوسف آباد ایستگاه دوم
خانه‌شمالی شخصی‌ساز مساحت ۲۵۰ متر۲طبقه ۳۵۰ متر ساختمان ۷ اطاق هال و زیر زمین پارکینک بادید وسیع با تلفن کولر پرده کرکره قیمت مقطوع یك‌میلیون و ۶۰۰ هزار تومان‌تلفن ۶۳۲۷۶٤

آیزنهاور جنب شهیاد
خانه‌دو طبقه جنوبی‌مستقلاتی ۱۵۰ متر زمین ۲۳۰ متر زیربنا هر طبقه ۲ اطاق خواب وهال وپذیرائی با زیر زمین و سرویس‌مجهز و تلفن و فیش ۳ ساله تلفن ۹۵۱۱٤۱ ا ـ۱۸۲۵ ۱ـ۲

سید خندان خشایار
خانه‌جنوبی دو طبقه‌مستقلاتی، مساحت ۲۷٤ متر روکار سنگ هر طبقه سالن هال دو اطاق خواب کمددار سرویس کامل حیاط مشجر گلکاری زیر زمین وسیع مجهز پارکینگ دکـور لوله‌کشی شوفاژ دو رشته‌برق دو کولر امـاف تلفن لوستر کرکره کاغذ دیواری هال ها موکت‌شده‌بیو اسطه‌یک میلیون و نیم‌مراجعه‌۳تا۹ تلفن۲۲٤۸۷٤ آـ۱۸۹٤ ۱ـ۲

اکازیون
بعلت مسافرت منزلی مهندسی ساز ۵ر۲ طبقه در ظهر مستقل هرطبقه ۳اطاق خواب پذیرائی نهار خوری هال مـجزا و سرویس کامل ایرانی فرنگی شوفاژ روشن و کولر و پرده کرکره موکت دو شماره تلفن مجزا و پارکینگ بالوله‌ـ کشی گاز بفروش میرسد تلفن ۲۲۹۶۲۱ از ٤تا۷ بعد ازظهر آـ۱۶۳۸

خانه فروشی
درآریاشهر ۳۰۰ متری تلفن ۹۷۶۹۵۷ ا ـ۲٤۳۸

منزل مهندسی ساز در گیشادو ونیم طبقه تفکیک شده یکجا یا جداگانه فروشی یا معاوضه ۶۳۹۷۱۶

آیزنهاور طبقه دوم و سوم خانه شخصی ساز شوفاژ کولر تلفن‌مستقل ۱۳۰ متر بنا فروشی ۶۵۱۳۸۵ و۹۳۳۶۲۵

خانه‌و ویلای فروشی۸۵۳۷۳۶ ۱ـ۱۲ آـ۱۵۰۶

خانه ارزان ۲۲۰ متر یک طبقه دو بر دو درب سه اطاق هال سرویس تلفن‌دو باب مغازه بزرگ تخلیه مقطوع ۸۲۰ هزار تومان پل نظام اباد ۲۰ متری تسلیحات تلفن ۷۳۵٤۱۸

ویلافروشی

ویلا فروشی در بهترین نقطه شهردریار کنار به سبکژاپونی مبله‌باتمام وسایل آب برق تلفن کولر گازی‌تلفن۲۷۲۳۹۲ ساعت ۱۰ تا۱۲ و ۵ تا۸ بعدازظهر

ویلای فروشی در شمیران ۰۰۰ر۰۰۰ر۵۵ریال از ۳ بعداز ظهر باتلفن ۲۶۶٤۵٤ تماس بگیرید

ویلا در انتهای اوبان کرج
واقع در مقابل سردخانه مهر شهر۴۵۰۰۰۰تومان وام بانکی ۱۵ساله با تلفن آب و برق شوفاژ روشن ۸۲۸۵۸۷ از۹ تا۱۲ و ۵تا۸ ۸۳۰۸٤۳

فرمانیه ویلا ۱۰۰۰متری
۶ خوابه استخر تصفیه تلفن شوفاژ چاه اب و آب و برق ۸۵۳۷۳۶ آـ۱۵۱۰

اکازیون در ورامین
ویلائی ۲۵۰ متر اسکلت فلزی ۳خوابه سالن و ناهار خوری ۲ اطاق زیرزمین باآشپزخانه ۸٤۷۹۸۲ ا ـ۱۵۱۵

اکازیون
در بهترین نقطه ییلاقی کرج مهرویلا بربلوار کورش‌باب جاری‌خانه‌ای ویلائی زمین ۶۰۰ متربنا ٤۰۰ متر دارای ۶ اطاق هال و سرویس خارجی حمام با وان پاسیوموکت خارجی وتلفن شوفاژ روشن اطاق مستخدم مقطوع ۱۲۵۰۰۰۰ تومان جم. ۶۶۱۹۳۷ و ۶۶۱۳۷۷

باغ‌فروشی

باغ صنوبر ده هکتاری بین محمودآباد و نوشهر ۲۲۵۲۷۲ ۱ـ۵ آـ۱۷۷۸

باغ‌سرسبز زردانی
بقطعات ٤۰۰ متری باآب لوله‌کشی و اسفالت و مزایای دیگر در کیلومتر ۸ جاده کرج قزوین ۳ کیلومتری خروجی تقاطع اتوبان کرج فروشی‌تلفن ۹۳۹۱۶٤ و ۹۲۵۹٤۸

سرقفلی‌مغازه

همه نوع مغازه جهت فروش واجاره تلفن ۹۳۶۷۵۳ آـ۱۷۶۱

مغازه فروشی نیم بابی ۱۶ متر بابلک فرح جنوبی ۵۳۵۲۹٤ ۱ـ۲ ا ـ۱۱۰۶

یکباب‌مغازه ٤ دهنه در خیابان دماوند‌باآب برق تلفن واجناس لوازم‌منزل‌بایرو انه یخچاو اگذار میشود تلفن ۷۹۰۳۷۱

۲۰ باب سالن ۱۰۰متری با ارتفاع ۳ متر و۱۰متر تفکیك شده واقع در سه راه‌آذری سرقفلی‌یااجاره داده میشود تلفن ۹۶۱۸۶۹

۳ دهنه مغازه خیابان کورش کبیرا بستگاه‌مینا مقابل پمپ بنزین‌واگذار میشود ۲۲۱۰۹٤ و ۲۲۹۳۳۱

تابستان.کناردریا.درویلای‌خودتان!
آپارتمان باپیش‌قسط از ۵۰ هزارتومان
ویلا باپیش قسط از ۱۰۰ هزار تومان
تلفن: ۲۲۹۹۹۰-۹۳۰۴۴۳

شرکت امداد خانواده
برای مشترکین ایرانی و خارجی خود نیاز فوری به تعداد زیادی آپارتمان وویلا جهت اجاره و فروش دارد ۶۵۱٤۱۹ ـ ۶۵٤۸۵۱

۳باب مغازه باجواز فروشگاه مرغو قصابی کاوی درنارمک واگذار میشود تلفن ۷۹٤۸۹۳ جلیل رحمانی آـ۱۶۰۲

زمین‌فروشی

زمینهای مهر شهر خریدار و فروشنده‌ایم ۹۳۶۷۵۳

زمین ساختمانی در شمال شهر فروشی تلفن ۹۲۸۰۸۲ ۱ـ۵ آـ۱۸۱۱

زمین‌های‌صنعتی‌از۵۰۰۰ متر تا۱۰۰۰۰۰مترموجود است به تلفن های ۶۵۱۰۶٤ و ۶۵۷۷۹۶ مراجعه شود .

اکازیون
زمین ۳ نبش واقع در خیابان نفت کوچه دهم بمساحت ۲۷۸ متر بقیمت مناسب بفروش میرسد تلفن ۶۳۷۱۸۳ از ۸ الی ۱½ ظهر

اطلاعیه
خرید و فروش اراضی شهرك غرب ولنجك‌واوین درکه ۹۳۱۸۵۹

زمین واقع در کوی مارلیك جاده کرج بعداز کوی فردیس‌قطعه۱۲۰۰ متری باسندمالکیت‌تلفن ۵۳۶۶۰۰

شهرك غرب مهرشهر ۷۵۵۷۳٤ و ۷۵۲۸۹۸

زمین صنعتی خریدار و فروشنده‌ایم ۹۳۶۷۵۳ ا ـ۱۹۶۵

فروش‌زمین‌های‌تاکستان ۶٤۵۱٤۲

مشهد زمین ساختمانی بهترین نقطه متری ۶۰ تومان عصر ها ۹۷۱۱۹۸

زمین‌درمهرشهرو کوی‌ولیعهد نقد واقساط فروشنده‌ایم تلفن ۹۲۲۷۳۹ ۱ـ۱۰ آـ۱۸۰۱

زمین تفکیك
شده‌واقع‌درقلعه‌حسنخان ۱۸ کیلومتری میدان شهیاد بقطعات ۱۵۰ و ۲۰۰ متری با آب لوله کشی و برق‌هر مترمربع ۷۰ تومان برای بازدید زمین روز های پنجشنبه وجمعه سرویس آماده است نشانی خیابان آیزنهاور خیابان شادمهر املاک‌نور تلفن ۹۷۰۱۷۷ سلیمی .

بهترین اکازیون سال
زمینهای شرکت وستینگهاوس‌درفلوریدا نازلتر از خود کمپانی بفروش میرسد از ۵تا۸ تلفن ۸۹٤۹۵۰

اکازیون
زمین مهرشهر فاز ۲و ۳ بیواسطه فروشی تلفن ۹۵۷۵۷۱

اجاره‌آپارتمان

اجاره فقط با یک زنگ ۶۵۷۹٤٤

سردخانه نایس ۳۰۰ تن بابرودت ۲۰ درجه زیر صفر در دوسالن مجزا آماده‌اجاره‌تهران‌چهارراه مولوی پروتئینی ۳٤تلفن ۵۳۷۹۸۲

اکازیون خیابان فرح
آپارتمان۳اطاق خوابه با حیاط وتمام‌تجهیزات فروشی یااجاره داده میشود ۸۵۳۸۰۷ ۱ـ۳ آـ۱۷۷۷

بازار اکسفورد
خیابان پهلوی چهار راه امیر اکرم ـ مقابل صبا بابهترین موقعیت‌تجارتی برای فروشگاه ها دفاتر تجارتی و اداری و بنکداران: دارای ۲ طبقه پارکینگ حدود شش هزار متر مربع تعداد محدودی از مغازه ها برای شغل های بخصوص و نیز تعدادی از دفاتر اداری و آپارتمان های طبقات بالا واگذار میشود. اطفا برای بازدید به محل ویا تلفنهای ۶٤۰۰۹۶ و ۶۶۵۶۹۰ مراجعه فرمایند. ۱ـ۱۶۰۱

ویلایی ییلاقی برای‌اجاره
فصلی در فشم مناسب برای خانواده کم جمعیت صبح ها ۲۹۱۷۸۰وجمعه ها بعد ازظهر در محل خیابان زایگان بالاتر از پمپ بنزین باغ سرتیپ‌دادفر آـ۱۶۲٤

اجاره فوری محل کار یا سکونت ۶٤۸۵۵۲

ویلای‌مجلل‌فروشی
یک ویلای مجلل با تزئینات عالی در بهترین خیابان شمال شهر بین جردن و پهلوی با ۸۲۰ متر زمین و ۱۰۰۰ متر ساختمان شخصی مهندسی ساز باتمام تجهیزات آسایشی تماس بین ساعت ۱۵الی۲۰ باتلفن ۲۲۹۸۱۳

خانه‌شمارابخارجیان‌اجاره‌میدهیم

سازمان مسکن پارس مرکزاجاره‌بخارجیان ۸٤۸٤۲٤ ۸۵۳۸۵۳ ۸۵۷۵۸۵ خریدوفروش

سازمان مسکن کندو کانون اجاره بخارجیان ویلا آپارتمان دفترکار ۲۲۷۶۳۸-۲۲۷۶۳۹

۸۲۲۹۵۳ سازمان نیازمندیهای خارجیان خانه شمارا بخارجیان اجاره میدهد ۸۲۷۹۰۱-۸۳۸۱۰۶

وزیری ۶۵۸۱۸۸ ۶۵۳۷٤۳ اجاره بخارجیان‌ـخرید ـفروش.

مؤسسه نیازمندیهای‌خارجیان خانه بخارجیان اجاره‌میدهد ۸۳۰۰۸۱-۸۳۰۰۸۲ ۸۲۱۸۱۱-۸۲۱۷۲۳ ۳۶۱ تخت جمشید مقابل سفارت آمریکا

سازمان نیازمندیهای فرخ مرکز اجاره وخرید وفروش ۲۲۹۱۵۵-۲۲۹۱۵۷

رابینسون اجاره بایرانی‌وخارجی خریدو فروش ۶۵۵٤۲۶

آژانس جردن ویلا و آپارتمان شما رادر شمال‌شهراجاره میدهیم ۲۲۲۰۳۶ و ۲۲۲۰۳۵

شاهین مسکن اجاره به ایرانی و خارجی خرید وفروش ۲۲۸٤۱۳-۲۲۹۱۰۶-۲۲۰۶۶۲

۸۲۹۷۶۶- ۸۳۵۱۲۰ سازمان کورش اجاره منازل بخارجیان

تهران تک بزرگترین مرکز اجاره به خارجیان در ایران

مرکز خرید ـفروش و اجاره تلفن ۲۳۶۱٤۳

مرکز اجاره بایرانی و خارجی ۲٤ ساعته خرید و فروش ۸۳۲۹۳۳

مؤسسه امور خارجیان تخت جمشید جنب بهار ۷۵۱۷۸۲- ۷۵۲۳۵۸

مؤسسه فرود بزرگترین مرکز اجاره بخارجیان ۶۸۶۱۵۸-۶۸۵۷۳۷

شرکت ریل‌استیت
اجاره بخارجیان۹۳۶۲۷۸

تهیه مسکن ... اجاره بخارجیان۶۸۷۸۱۲

نیازمندیهای اطلاعات

تلفنهای: ۳۰۳۷۰۲-۳۱۱۲۱۹-۳۱۱۲۲۵-۳۱۱۲۲۴

نیازمندیهای اطلاعات تلفنی پذیرفته میشود

مسکن ومحل کار

مبله و غیر مبله برای اجاره باایاب و ذهاب مجانی در هر جاکه باشید ۶۵۰۴۹۶ ـ ۶۵۵۶۱۰
۱ـ۶ اـ۱۹۰۰

اپارتمان شمارا ۴۸ ساعته اجره میدهیم ۶۲۷۳۹۴ و ۶۲۲۷۴۶ـ۶۲۴۷۳۱

مطب و محل کار در سیدحمدان

چند دستگاه سه اطاقه بافن کولر و تلفن آماده اجاره ۲۳۱۱۵۵

اجاره یا فروش
یك دستگاه ساختمان نوسازمدرن‌در ایرانشهر شمالی با۷۰ اطاق۵تلفن ۲۰ فیش تلفن پارکینگ برای اجاره‌یا فروش‌تلفن های ۶ـ۸۲۰۰۰۴

برای اجاره
یك دستگاه آپارتمان ٤ اطاق مجهز در سلطنت آباد دولت ۶۵ هزارریال ۲٤۲۹۶۳

ساختمانی با ۱۴اطاق
و ۱۲۰۰ متر زیر بنا در سلطنت‌آباد شمالی‌یکجا اجاره داده میشود . طالبین همه روزه از۳ تا ۸ بعداز ظهر باتلفن ۲۴۰۱۹۰ملاکره‌فرمایند

ویلا چهاراطاق خواب اطاق کار تمام مبله مدرن موکت پرده کرکره‌وسیع دارای تاسیسات بااوسایل کامل در منطقه مرتفع و آرام قلهك جهت اجاره به خارجیان تلفن ۲۳۵۱۷۱
۱ـ۳

زود ،تند ، سریع
شاپرك باهر بودجه به شما خانه اجاره میدهد ۸۵۷۶۵۵ و ۸۵۷۵۹۰
اـ۱۵۰۱

٤خواب در سهلوی
۳٤۰ متر زیربنا کولر شوفاژ تلن پارکینگ بادید سیار عالی اجاره داده میشود ۲۲۲٤۷۹ و۲۲۲٤۸۰

اجاره
فقط با یك تلفن
۸۹۳۶۰۲

تهیه مسکن لایف
ویلاو آپارتمان‌شمارافورا اجاره میدهد ۲۲۸۱۲۸

برای اجاره
دریاکنار وبلای ٤ اطاق‌خوابه مبله مجهز به تمام وسایل‌آماده اجاره برای ماههای تیر و مرداد و شهریور یا تمام سال تلفن ۸۲۱۵۶۹
۱ـ۳ ـ۱۷۲۷

آپارتمان ۳ اطاق خوابه در امجدیه ۸ اجاره ۸٤۱۲۰۳
اـ۱۷۲٤

اپارتمان محل کار و ویلا اجاره موجود است ۲۲۰۵٦٤
۱ـ۵ آـ۱۹۲۷

نیاز آپارتمان اجاره

نیاز به اجاره محل کار یا سکونت ٦٤٨٥٥٢

٤٨ ساعته اپارتمان ویلا محل کار شما رافروخته یااجاره میدهیم٦٨١٢٧٧

صدها دستگاه آپارتمان وویلا جهت سکونت و دفترکارمورد نیازاست ٦٢٢٩٥٤ و ٦٢٤٦١٣ و ٦٢٣٥١١ و ٦٢٥٢٠١

نیاز ویلا اجاره بخارجی ٨٥٧٥٨٥
۱ـ۷ آـ۱۵۷۰

نیازویلا و آپارتمان ۲۲۷٦٣٨
۱ـ۷ اـ۱۵۷۱
نویوتا

چندین دستگاه
آپارتمان ۳ و ٤ اطاق خوابه جهت سکونت و دفتر کار در محدوده‌جردن ساوران گاندی نیازمندیم۲۲۲٤۷۹ و ۲۲۲٤۸۰
اـ۱۸۰۹ ۱ـ۱۰

آپارتمان همکف با حیاط [illegible] نیازمندیم تلفن ۲۲۰۵٦٤

نیازاجاره
چندستگاه‌ویلاواپارتمان در منطقه شمال تهران برای سکونت کارمندان خارجی مورد نیاز است ۲٤۵۳۸۰و ۲٤٥٦٨٥

چند خانواده آلمانی‌و آمریکائی به تعدادی ویلا و آپارتمان مخصوصا همکف با شوفاژ و تلفن واستخر نیاز فوری دارد تلفن ۶۸۷۸۱۲

به‌دو اطاق جهت‌سکونت یك خانواده کوچك در خیابانهای آذربایجان رودکی و نواب با ودیعه ۱۰ هزار تومان احتیاج است تلفن ۳۲۸۳۸۷

زود ، تند ، سریع
شاپرك خانه شمارا اجاره می دهد ۸۵۷٦۵۵ و ۸۵۷۵۹۰
آـ۱۹۰۰

ویلا وآپارتمان در شمال شهر برای کارمندان عالی‌رتبه شرکت خارجی فوری نیازمندیم ۲۲۲٦۳۰ و ۲۲۷۵۱۱

منزل ویلائی‌با٤خواب ۲حمام کامل‌اطاق‌مستخدم برای‌سکونت یک سفیر اروپائی مورد نیاز فوری است ٦٦۵۷۲۷ و ٦٤٦٦٨٥
اـ۱۸۹۲

آپارتمان مبله و غیر مبله در شمال شهر نیازمندیم تلفن ۲۹۵۸۷۰
اـ۱۸۷۰

الهیه ـ زعفرانیه
برای یك خانواده سوئیسی بیك و یلا تا ۱٦۰۰۰ تومان نیازمندیم . تلفن۲۹۵۸۷۰
اـ۱۸۷۱

نیاز خرید زمین

زمین اهواز
خرمشهر ـبقیمت روز فوری خریداریم تلفن ۳۷۵٤۸۷ و۳۷٤۸۸٦

خریدار زمینهای‌افسریه ۳٤۳۳٤٦

زمینهای‌تهران‌پارس خریداریم ۷۹۳۰۲۰

خریدار زمین افسریه ۳٤۱۳۵۹

اهوازاهواز
زمین‌های‌اهواز خرمشهر خریداریم ۳۷۸۷۰٦

خریدار زمین های‌سرحد آباد وملارد ۹۳۹۵۵۹

تهران‌پارس زمین خریداریم‌تلفن ۷۳۱۲٦٦

خریدزمین‌افسریه و بلوار رضا پهلوی تلن ۳٤٤۹۸۲

زمین‌های تهران پارس‌خریداریم تلن ۷۸۰۲۹٤

شهرك غرب مهرشهر ۷۵۵۷۳٤ و ۷۵۲۸۹۸

در جاده کرج زمین های صنعتی و انبار خریدارو [illegible]ایم ۹۳۷۳۰٤

خانه و آپارتمان خریداریم ۸٤۷۹۸۲

خرید آپارتمان
اپارتمان‌درشمال شهرخریداریم تلفن ۲۲۰۵٦٤
۱۷۱۳ـ۱

بنگاه‌معاملات‌املاك

بورس املاک شمیران دفتر برانی ۲۷۲۵۷۵

خرید و فروش مهرشهر گوهر دشت و مدرس ملارد ۹۲۲۷۳۹

جهت خرید املاك در آمریکا لطفا با تلفن ۲۹۰۹۳۵ تماس‌بگیرید.

زمین های صنعتی و مسکونی خریدار و فروشنده‌ایم تلفن ۹۲۲۷۱٦

بورس اراضی مهرشهر کوی‌ولیعهد گوهردشت ٦٤۸۳۵۵

خرید و فروش زمین‌های بلوار رضاپهلوی ۳٤۵٦۵۳

زمینهای سرحد آباد و ملارد خریدار و فروشنده‌ایم ۹۳۹۵۵۹

دفتر پارس
مرکز معاملات‌املاك‌شهر برای تهیه وام فقط در وشمیرانات ۸٤۱۵۵۸

معاملات پول

پول شرطی ازصد هزار تا ۵ میلیون تومان‌ببالا ۹۲۰۸۲۹

پول شرطی موجود ٦۸٤۵۲۵

پول فوری‌در مقابل‌خانه و مستغلات موجود ۹۲۸٤٦۵

پول در مقابل خانه هر مقدار بخواهید پهلوی دفتر جلالی ۸۹٤۱۹۳ و ۸۹٦۵۱۱

وام به چك کارمندی ، ملك .
۷۵۲۱۳۳

وام‌ارزان
ملك ـ اتومبیل‌ـ چك کارمندی ـ فرش ۸۵۰۷٤۷

پول
چك کارمندی
۸٤۸٦۷۰

مبلغ۳۰۰ هزار تومان در قبال وثیقه‌ملکی و وام داده میشود از ساعت ۱۷ الی ۲۰ به تلفن ٦۵۳۲۱۷ مراجعه فرمائید.
اـ۲٤۳۳

پانصد هزار تومان
پول شرطی‌موجود ٦۸٤۵۲۵

پول موردنیاز

خانم و آقای محترم به‌پول راکد شما با بهره عالی نیازمندیم ۸۵۰۷٤۷

بپول راکد شما هزار۵۰ تومان سود میدهیم ٦٤۳۵٤٦

به پول راکد شما با تضمین بهره‌میدهیم
۷۵۲۱۳۳

قبوض وسهام

قبوض شهرداری و مرصعملی و اصلاحات ارضی خریداریم ۸۹۷۱۰۸
اـ۱۹۰۵

استخدام

تعدادی نظافتچی مرد و زن تمام و نیمه وقت نیازمندیم تلفن ۷۵۳۵٤۲

کارگر وکارمند
به چند نفر کارگر و کارمند برای کار در کارخانه‌ای در حومه‌تهران نیازمندیم علاقمندان باراهنمای شماره ۸۹۵ روزنامه اطلاعات تماس بگیرند

تلفنچی
به چند نفر دوشیزه یا بانو برای مرکز اطلاعات و تلفن نیازمندیم داوطلبان باراهنمای شماره ۸۸۹ روزنامه اطلاعات مکاتبه کنند

منشی آشنا به تایپ فارسی نیازمندیم ٦۵۹۳۱۸
آـ۱۸۰۳ ۱ـ۳

سکرتر
ببانو یا دوشیزه باتسلط کامل بزبان‌های‌انگلیسی وآلمانی و تایپ لاتین هفته‌ای ۵ الی ۱۵ ساعت بسته به ساعات آزاد ایشان نیازمندیم.شرکت زمانی تلفن ۳۹۳۵۰۹
آـ۱۷۰۸

کارگاه چوب وفلز
فرنگی ساز ـ نجار ـ آهنگر ـ ظریف‌کار ـ رویه‌کوب ـ استاد ـ شاگرد ـ کارآموز استخدام میشود وسیله ایاب و ذهاب و تغذیه ارزان آماده است ٦۵۲۷۹۲ ـ ۹۷۰۰۲۵
آـ۱۷۲۸

تعدادی تانکر سازدرجه یك نیازمندیم ۷۹۳۱۹۰

بازاریاب فعال
برای‌فروش‌وسایل الکترونیکی و آزمایشگاهی به چند نفر بازاریاب‌که‌حداقل دارای دیپلم متوسط باشند نیازمندیم . داوطلبان با راهنمای شماره ۸۸۷ روزنامه اطلاعات مکاتبه کنند.

استخدام
به چند نفر جوان که به زبان انگلیسی‌آشنایی مختصری‌داشته باشند برای امورمعاملات‌مسکن نیازمندیم.علاقمندان با راهنمای شماره ۸۸۸ روزنامه اطلاعات تماس بگیرند.

دیپلم حسابدار
یك شرکت تولیدی به چند نفر دیپلمه آشنابا امور حسابداری و مالی نیازمنداست .علاقمندان با راهنمای شماره ۸۸٦ روزنامه اطلاعات مکاتبه کنند.

یکنفر موتوری
باحقوق‌مکفی جهت نامه رسانی و امورمشابه‌درطهران استخدام میشود . (صبحها) تلفن ۳ـ۸۹۵٦۹۲ شرکت کولاس
۱ـ۲ آـ۲۳۹۱

دوزنده در نازمک زن و مرد نیازمندیم ۷۳۵۲۳۳
۱ـ۳ آـ۱۱۱۰

اطلاعیه
اسنو دیو ۲۰۲بتعدادی دوشیزه یابانوی هنرپیشه خواننده و نوازنده و گوینده نیازمنداست تلفن ۲۳۱۷۲۱
آـ۱۹۱۲۰

جهت کار از ساعت ٤الی ۸ بعدازظهر بیکنفر موتور سوار باوسیله نیازمندیم شهناز اول شاهرضا روبروی بانك سپه پلاک۳ دکتر شاهنگ
آـ۱۹۱٦

یك شرکت خارجی
برای انجام امور کارپردازی‌و بازاریابی خود به چند نفر دیپلمه آشنا به زبان انگلیسی یا آلمانی‌نیازمند است . داوطلبان باراهنمای شماره ۸۹۳ روزنامه اطلاعات مکاتبه کنند.

بیك کارگر اوزالیدکار نیازمندیم ۸۹۹۲۲۵

فوری
بیك پرستار بچه‌باسابقه تمام وقت نیازمند است تلفن ۲۲۳۵۷۸
آـ۱۸۰۰

مستخدم زن بطور تمام وقت برای کار منزل یك خانواده ایرانی‌نیازمندیم تلفن ۲٤۲٦٤۸
آـ۱۱۰۱

بچند نفر نگهبان جهت کنترل کارت بامعلومات ششم ابتدائی یا بالاتر نیازمندیم . خیابان شاهرضا روبروی سینما تاج آموزشگاه شکوه
آـ۱۱۰۰

شرکت ٤٤٤ به تعدادی استادکار برق جهت‌سیم کشی‌و لوله کشی‌نیازمند است ۹۲۷۰۰۱
آـ۱۱۰٤

ببهیار جهت مطب در جوادیه تلفن ۹۳۳۵۸۵
آـ۱۱٤۳

سکرتر
به دو نفر سکرتر با مدرک لیسانس در یکی از رشته‌های علوم اجتماعی‌بازبان انگلیسی نیازمندیم. علاقمندان به راهنمای شماره ۸۹۱ روزنامه اطلاعات مکاتبه کنند.

به تعدادی دوشیزه و یا بانو سری‌دوز شلوار مردانه ودامن‌زنانه‌حداقل یکسال سابقه کار نیازمندیم ۹۲۰۳۳۵

بیك دوشیزه یابانو جهت زیگزاك دوزی نیازمندیم تلفن ۹۳۵۸۸۹
آـ۱٦۱۸

بروشینك‌کار وسرپیچ
مورد نیاز است تلفن ۸٤۵۸۸۰
اـ۱٦۰۰

آگهی استخدام
بیکنفر مستخدم زن یا مرد با حقوق مکفی استخدام میشود . گروه پژوهشگران ایران‌بلوار الیزابت شماره۱۹٤طبقه ششم.

یك شرکت ساختمانی
برای کار در تهران به اشخاص ذیل نیازمند است .
۱ـ دونفر مهندس راه‌و ساختمان‌با سابقه‌حداقل ۵ سال .
۲ـ یك نفر سرپرست ماشین‌آلات ساختمانی با تجربه حداقل ۷سال‌کار مفید تلفن ۲۳۵۳۳۵ و ۳٤٦۰۲۸
آـ۱۷۷٤

یکنفر جوان فعال واردبه اموربازاریابی‌درمطبوعات تمام وقت نیازمندیم ۳۱۱۲۲۷
آـ۱۸۹۰

به تعدادی بازاریاب‌خانم بادرآمد ٤۰۰۰۰ ریال نیازمندیم ۸۳٤۲۹۳

استخدام منشی
بیك بانو یا دوشیزه جهت تایپ فارسی و جوابگوئی‌تلفن‌نیازمندیم ظفر شماره ۸۵ تلفن ۲۲۰۳۱٦

شرکت‌جهان‌نویا
افراد زیر را بهمکاری دعوت می نماید
کارمندادارای باتحصیلات حداقل ششم متوسطه .
(جهت‌تهران وخرمشهر) کارگر آهنگر ـ کارگر حلبی ساز ـباغبان .
متقاضیان از ساعت ۵ تا۷ بعد ازظهر به نشانی خیابان‌قزوین نرسیده به سه راه آذری اسکندرنیموری مراجعه نمایند
۱ـ۳ اـ۱۸۰۷

دوشیزه‌یابانو جهت پاسخگوئی تلفن نیازمندیم تلفن های ٦٦۳۱٤۳ و ٦٦۹٤۵۸
آـ۱۸۰۱

یك شرکت فرانسوی
احتیاج به تعدادی ویزیتور با سابقه یابازنشسته علاقمند به کاروبزیتوری که اشنائی کامل بزبان‌فرانسه داشته باشدنیازمند است‌علاقمندان با صندوق‌پستی ۲۸۷۳آقای‌ژان‌رو مکاتبه‌نمایند
۱ـ۳ آـ۱۹۰٤

خانمها آقایانیکه اشنائی به کارهای سمه تهیه مسکن و تزئینات دارند مورد نیاز است ۹۲۱۹۳۱
آـ۱۷۷۳

سیم‌کشی‌ساختمان و کابل‌کشی تهران‌و شهرستان تلفن۸۲٦۳۹۷
۱ـ۱۰ آـ۱٦۲۵

به یک دوشیزه یابانو جهت جوابگوئی تلفن نیازمندیم تلفن ۷٦٤۸٤۳

تکنسین تهویه مطبوع (چیلرـ حرارت مرکزی)موردنیاز است تلفن ٦۵۵۱۹۷
اـ۱۸۰۱

استخدام منشی
یک شرکت خدماتی به چند نفر منشی زن با مدرک دیپلم در رشته ریاضی یا طبیعی نیازمند است علاقمندان با راهنمای شماره ۸۹٤ روزنامه اطلاعات مکاتبه کنند.

استخدام مهندس مکانیک
به چند نفر مهندس مکانیک که در امور تاسیسات ساختمانی تجربه دارند، نیازمندیم. علاقمندان با راهنمای شماره ۸۹۲ روزنامه اطلاعات مکاتبه کنند .

استخدام کارمند
به چند نفر کارمندامور دفتری و بایگانی که حداقل دارای‌مدرك‌سیکل باشند نیازمندیم . علاقمندان با راهنمای شماره ۸۹۰ روزنامه اطلاعات مکاتبه کنند .

جویای کار

جوانی دارای دیپلم و برگ خاتمه خدمت خوش برخورد دارای‌گواهی‌نامه رانندگی‌وسه‌سال سابقه کار اداری آماده کار می باشد ۳۵۱۹۳۸

راننده پایه یك متاهل تمام وقت در تهران و حومه جویای کار است ۹۵۷۲۸۵

شخصی بامدرک دیپلم‌باچهارده سال‌سابقه در کارهای‌سرپرستی ریاست‌انبار. وارد به کارتلکس وسفارشات و قطعه شناس . ریاست حسابرسی انبار. سرپرست کمپ. رئیس امور مالی (کارگاهی) مایل به کارهای تدارکات و انبار برای کار در تهران و خارج از تهران تلفن ۳۲۸٤۳۷
۱ـ۲ آـ۱٦۲۷

جوانی تحصیل کرده با اتومبیل بنز مدل ۷۳ آماده کار تمام وقت در شرکت ها و در جا های خصوصی می‌باشد . تلفن ۳٤۷٦۱۵

نقشه‌بردار وارد به امور راهسازی و محوطه سازی با ۱٦سال سابقه‌تلفن۹۲۷۲۵۳

آموزشگاهها

تعلیم نقاشی
مخصوص دوشیزگان و بانوان
تلفن ۸۳٤٦۸۷

تدریس

مکالمه انگلیسی
بادبیران ایرانی و خارجی
تلفن ٦۵۵۷۰۵

مکالمات انگلیسی
تضمینی ۵۳۲۳٤۸

قابل توجه عموم
مکالمه انگلیسی
توسط استادان‌آمریکائی وانگلیسی‌تلفن۹۳۹٤۵۰

مکالمه انگلیسی
بدون گرامر
۸۵۱۸۷٦

تدریس زبان انگلیسی توسط‌لیسانسیه‌ازامریکا تلفن ۷۵۱٦۵۳

انگلیسی عربی
تلفن ۷۵۲۱۹۱

دروس دبستانی ـ راهنمائی دبیرستانی انگلیسی ـ آمادگی تضمینی ۷۵٦۵٦۳

تدریس خصوصی زبان انگلیسی فرانسه‌آلمانی فارسی ۷۸۰۷۱۹ بین ساعت ۱۲ تا ۲

پانسیون

خانه دختران دانشجو و کارمند باکلیه امکانات‌و تامین رفاه و مطمئن کاخ شمالی ٦٦۰۸۵۱ و ٦٤۸۳۹۵

استخدام فوری

شرکت فسان بتعدادی :
۱ـ حسابدار و کمك حسابدار و صندوقدارآشنا بزبان فرانسه که حداقل سه‌سال سابقه‌کارداشته باشند
۱ـ پیشخدمت ونظافتچی
احتیاج فوری دارد
آدرس خیابان آناتول فرانس شماره ۹۹

آگهی استخدام

بانك ملی ایران برای انجام امور تبلیغات و روابط عمومی به افراد زیرنیازمند است .
۱ـ یکنفر آشنا به امور تبلیغات باسابقه کار و تجربه کافی برای تمام وقت.
۲ـ یکنفر طراح تبلیغاتی باتبحر و تجربه در امور تلیه برای تمام وقت یانیمه وقت .
واجدین شرایط می توانند همه روزه در ساعات اداری به اداره بررسیها و روابط عمومی وتبلیغات بانك ملی ایران واقع در خیابان تخت جمشید چهارراه فرصت ، طبقه فوقانی بانك ملی شعبه خشایار مراجعه نمایند .

بانك ملی ایران

استخدام حسابدار وماشین نویس

مهندسین مشاور استاکاد به‌افراد زیر نیازمند است
۱ـ حسابدار آشنا بزبان انگلیسی .
۲ـ ماشین نویس فارسی و لاتین
خیابان روزولت ـ خیابان جهانشاد پلاک۲۵ تلفن ۸٤٤٦٦۸

استخدام ویزیتور باتجربه

چند نفر ویزیتور با تجربه توسط شرکت بزرگ بازرگانی استخدام می شوند .
متقاضیان باشماره‌های ۳ـ۸۳۳۲۹۲ یا ۸۳۱۱٦۵ تماس حاصل نمایند .

استخدام

تعدادی دوشیزه وبانو با مدرك دیپلم ریاضی ، طبیعی ، فنی ، ادبی و به تعدادی کارگرنجار ، هنکر ونقاش پیستوله‌کار نیازمندیم .متقاضیان (غیر از پنجشنبه و جمعه) از ساعت ۷ الی ۱۵ بنشانی خیابان آرامگاه مقابل مسجد نورملکان مراجعه نمایند

مرکز تولید انتشارات دانشگاه آزاد ایران

گروه‌صنعتی بهشهر

افراد ذیل را دعوت بهمکاری می نماید .
۱ـ سیستم آنالیست با۳سال تجربه .
۲ـ برنامه‌نویس با ۳ سال تجربه .
۳ـ اپراتور با حداقل یکسال سابقه‌کار با ماشین های آی‌بی‌ام ۱۲۵ یا ۱٤۵ .
٤ـ پانچیست .
شرایط کلی :
الف ـ دارا بودن برك خاتمه خدمت یا معافیت‌دائم
بـ تحصیلات دیپلم متوسطه (برای ردیف های ۳و٤).
ج‌ـ حداکثر سن ۳۵ سال .
واجدین شرایط بنشانی خیابان سپهبد زاهدی شماره ٥٦ امور کارمندان مراجعه فرمایند .

بیمه‌دانا
شرکت سهامی عام
باشارکت
کمرشیال یونیون لندن

تابستان رابیکارنباشید

شرکت بیمه دانا از تمامی جوانان فعال که‌مایل بشرکت در یک تحول بیمه‌ای میباشند دعوت میکند که با در دست داشتن مدارک ذیل بین ساعت۳ تا ۵ بعد ازظهر شنبه الی پنجشنبه به شرکت بیمه‌دانا واقع در میدان فردوسی پلاک ۸۷۸ طبقه پنجم مراجعه و یا بوسیله تلفنهای :

۳۷۶۲۷۵ـ۳۷۶۲۷۳
۳۷۷۵۴۵ـ۳۷۶۲۷۶

تماس گرفته و برای مصاحبه وقت تعیین نمایند .
۱ ـ دیپلم دبیرستان(افراد لیسانسه ارجحیت دارند)
۲ ـ فتوکپی شناسنامه
۳ ـ دو قطعه عکس ۴×۶

شرکت اسبدوانی تهران (سهامی خاص)محدود

بتعدادی فروشنده ، بلیطدوشیزه یا بانو که سن آنان از ۱۸ سال به بالا باشد برای کار نمودن با ماشین‌های شرطبندی (توتالیزاتور) جهت روز مسابقه اسبدوانی که در میدان اسبدوانی فرح‌آباد انجام خواهد شد احتیاج داریم‌متقاضیان بایستی‌دارای مدرك تحصیلی دیپلم بوده و سرعت انتقال خوبی در جمع نمودن ارقام حسابداری داشته باشند و همچنین در مورد کارکردن با ماشین های حساب وصندوقداری آشنائی‌وسابقه قبلی داشته باشند .
برای در حدود چهار ساعت کار در هرجلسه مبلغ ۱۵۰۰ ریال به آنان پرداخت خواهد گردید اولین مسابقه اسبدوانی روز اول تیرماه ۲۵۳۷ شاهنشاهی بعداز ظهر برگذار می گردد .
در صورت مایل متمنی است نام ـ نام خانوادگی ـ آدرس کامل وشماره تلفن و یا هرنوع تجربه و اطلاعاتیکه در این زمینه دارید به آدرس‌شرکت‌اسبدوانی‌تهران‌صندوق پستی شماره ۱٦۳۵ر۱۲ تهران ـ تلفن ۳٦۸۰۰۱ تا ۱۰ مراجعه فرمائید .

استخدام

ابریشم گیلان

وابسته به بانکهای توسعه جهت تکمیل کادر خود دراستان گیلان افراد زیر را به همکاری دعوت مینماید

۱ـمدیرامورمکانیکی

با مدرك لیسانس (مهندسی) مکانیك ٦ سال سابقه یا فوق دیپلم مکانیك با ۱۲ سال سابقه در امور فنی و مدیریت تعمیرگاه و کارگاههادرسطح وسیع (یکنفر) .

۲ـسرپرست‌تعمیرگاهها

با مدرك لیسانس (مهندسی) مکانیك و حداقل ۲ سال سابقه و یافوق دیپلم فنی با حداقل ۷ سال سابقه در امور سرپرستی و اداره تعمیرگاهها (یکنفر) .

۳ـحسابدار

با مدرك لیسانس یا معادل آن و تجربه موثر دو سال تا ۵ سال در حسابداری صنعتی شرکت‌های تولیدی (دونفر).
واجدین شرایط می توانند در تهران به آدرس خیابان عباس‌آباد بین اندیشه و فرح شماره ۷۷ طبقه سوم تلفن شماره ۱ـ۸۵۸۸۵۰و یا درگیلان شهرستان‌صومعه‌سرا خیابان‌ثریاپشت‌فرمانداری شرکت ابریشم گیلان مراجعه یا مکاتبه فرمائید.

تلفنهای استخدام:۳۰۳۷۰۲ـ۳۱۱۲۱۹

نیازمندیهای اطلاعات

تلفنهای: ۳۰۳۷۰۲-۳۱۱۲۱۹-۳۱۱۲۲۵-۳۱۱۲۲۴

نیازمندیهای عالی اطلاعات تلفنی آگهی میپذیرد

شرکت تراک بتون استخدام میکند

۱ـ راننده پایه یکم با سواد خواندن و نوشتن ۱۵ نفر
۲ـ پیشخدمت دفتری ٤ نفر
۳ـ نگهبان باسوادخواندن و نوشتن ٤ نفر
آدرس . جاده قدیم کرج پشت شیر پاستوریزه خیابان شاه‌آباد جنب کاغذ سازی نوظهور ۸ صبح الی ۵ بعدازظهر مراجعه شود

شرکت جنرال موتورز ایران
(شرکت سهامی خاص)
GM IRAN
GENERAL MOTORS IRAN LTD.

شرکت جنرال موتورز ایران کارآموز میپذیرد

تعداد یکصد نفر کارآموز جهت میکانیك ، صافکاری و برق اتومبیل پذیرفته خواهند شد .
شرایط پذیرش :
۱ـ داشتن سواد در حد خواندن و نوشتن
۲ـ سن بین ۲۰ تا ۳۰ سال
۳ـ نداشتن پیشینه کیفری در طی دوره کارآموزی ماهیانه مبلغ ۶۰۰۰ ریال کمك هزینه ، لباس کار و وسائل کامل ایمنی وسیله رفت وآمد و نهار مجانی داده خواهد شد .
درپایان دوره کار آموزی بشرط موفقیت در امتحانات مربوطه گواهینامه مهارت فنی از طرف صندوق کار آموزی وابسته به وزارت کار و امور اجتماعی داده خواهد شد کارآموزانیکه درپایان دوره آموزش واجدشرائط باشند طبق مقررات داخلی شرکت استخدام خواهند شد .
واجدین شرایط می توانند همه روزه (با در دست داشتن ورقه خاتمه خدمت یا معافی از نظام وظیفه) غیر از پنجشنبه و جمعه به کارگزینی شرکت واقع در کیلومتر ۷ جاده مخصوص کرج مراجعه فرمایند.

شرکت بین‌المللی مهندسی ایران

بجهت کار در دفتر مرکزی تهران استخدام مینماید
۱ـ مهندس برق با حداقل ۵ سال سابقه کار مفید در طراحی شبکه های توزیع فشار قوی یا برق‌رسانی وکنترل دستگاه ها در کارخانجات صنعتی (مسلط بزبان انگلیسی)
۲ـ معاون امور مالی و اداری با حداقل ۵ سال سابقه کار مفید که ۲سال آن در سمت سرپرستی باشد، (مسلط بزبان انگلیسی) .
۳ـ ماشین نویس دوزبانه(آشنا بزبان انگلیسی) .
٤ـ تلفنچی (آشنا بزبان انگلیسی) .
۵ـ نامه‌رسان با موتورو حداقل معلومات در حدود سیکل .
از واجدین شرایط دعوت می شود همه روزه باستثنای پنجشنبه‌از ساعت ۹ صبح الی ۱۲ به کارگزینی شرکت واقع در خیابان تخت‌طاووس ـروبروی دریای نور شماره ۳۰٤ مراجعه نمایند .

IRANO SWEDISH COMPANY, AB
شرکت ایران وسوئد
TEL.65 41 41-5
تلفن : ۵ ـ ٦٥٤١٤١

فروشنده

بتعدادی فروشنده فعال باتجربه حداقل ۳ سال کار بازاریابی نیازمند است .
دانستن زبان انگلیسی و آشنائی به امور فنی ارجحیت خواهد داشت .
متقاضیان واجد شرایط می‌توانند همه‌روزه به استثنای پنجشنبه وجمعه جهت تعیین وقت مصاحبه با اداره امور کارکنان تماس حاصل نمایند .

شرکت نفت پارس
PARS OIL CO.

شرکت نفت پارس
جهت مشاغل زیر شمارا باحقوق و مزایای مکفی بهمکاری دعوت می‌نماید
۱ـ کارگر برقکار صنعتی (درجه۲)
۲ـ سیمپیچ الکترو موتور
۳ـ مکانیك موتور های دیزل و لیفتراك
٤ـ مکانیك ماشین آلات صنعتی (درجه۲)
۵ـ راننده بالابر
٦ـ کمك نجار
۷ـ کارگر نیمه فنی ساده
افراد واجد شرایط فوق میتوانند همه روزه باستثنای روز های پنجشنبه و جمعه بادر دست داشتن مدرک تحصیلی برگ خاتمه خدمت یامعافی و شناسنامه به کیلو متر ۱۹ جاده مخصوص کرج بعد ازدوراهی کاروانسرا سنگ پالایشگاه نفت پارس مراجعه نمایند تلفن ٦٦٠١٤١

مهندس راه وساختمان جهت تهران

مهندس راه و ساختمان با حداقل ۲ سال سابقه‌در کارهای ساختمانی وارد به امور تهیه صوت وضعیت های ماهیانه جهت کار در تهران استخدام میشود .
واجدین شرایط با تلفن های ۳ـ۸۹۵٦۹۲ تماس حاصل نمایند.

شرکت ساختمانی ایران‌مئوپور
۱ـ به دونفر دوشیزه یا بانو جهت‌سکرتری و تلفنچی‌گری جهت کار از ساعت ۲ تا ۸شب .
۲ـ یك نفر دوشیزه یا بانوی سکرتر جهت کار از ساعت ۸ صبح‌تا ۲ بعداز ظهر نیازمنداست تلفن ٦٨١٥٤٨ و٦٨١٥٣٨ بین ساعت ١٦ الی۲۰

ماشین سازی اراك
«شرکت سهامی خاص»

آگهی استخدام

ماشین سازی اراك‌جهت کار در کارگاه دزفول احتیاج به تعدادی افراد با تخصصهای زیر دارد:
۱ـ مهندس مکانیك حداقل باسه سال تجربه در کارگاه
۲ـ مهندس برق حداقل با سه سال تجربه در کارگاه
۳ـ تکنیسین برق حداقل با سه سال تجربه در کارگاه
٤ـ سرکارگر برق فشار قوی
۵ـ کارگر مونتاژ کار تابلوی برق
٦ـ کارگر متخصص فشار قوی
۷ـ سرکارگر تعمیرات موتور های دیزلی
از متقاضیان تقاضا میشود جهت مصاحبه و استخدام به کارگاه این شرکت واقع درکیلومتر ۲٦ جاده دزفول شوش ،
کارخانه قند دزفول
کارگاه ماشین سازی مراجعه نمایند .
لطفا جهت کسب اطلاعات بیشتر با تلفن‌های ۸۹۲۵٦۸ و ٦ـ۸۹۲۰٦۰ داخلی ۲۷۰تا۲۷۳تماس حاصل نمائید .

استخدام فوری

گروه صنعتی «آلمیران» به‌تعدادی کارگر درب‌و پنجره‌ساز آلمینیومی و نصاب درب‌و پنجره احتیاج‌فوری دارد .
آدرس : جمشید آباد شمالی نبش باقرخان شماره ٤٥٤ طبقه سوم تلفن ۹۳۳۰۷۷

برای نظارت عملیات ساختمانی

در اندیمشك بیکنفرمهندس‌راه و ساختمان با ۵ سال سابقه کار نیازمند است .
داوطلبین بمحل شرکت بلوار پهلوی میرداماد خیابان شمس‌تبریزی پلاك ۳ر۲۷ مراجعه ویا با تلفن‌های شماره ۲۲۰۷۹۸ و ۲۲٤۰۲٦ تماس حاصل نماید.

خانم یا آقا

مسلط به زبان انگلیسی
برای تایپ فارسی و انگلیسی و سایر اموردفتری در زمینه خدمات دریائی در شرکت معتبر آلمانی واقع در خیابان فردوسی جنوبی به همکاری‌دعوت میشود .
ساعت کار ۷ تا ١٤ تلفن ۳۱۳٦۸۳ ـ۳۱۱۵٦۷

بیمارستان وزایشگاه اقبال

به تعدادی بهیار جهت شیفت شب نیازمنداست۸ صبح الی ۲بعداز ظهر به کارگزینی بیمارستان واقع در خیابان آذربایجان مراجعه فرمائید .

شیمیست

شرکت صنعتی پارس وابسته به گروه‌صنعتی مینو برای لابراتوارهای مواد غذائی خود چندنفر شیمیست را بامشخصات زیر بهمکاری دعوت می‌نماید .
۱ـ لیسانس در رشته شیمی
«فارغ‌التحصیلان دانشگاه پهلوی ارجحیت استخدام دارند»
۲ـ حداقل یکسال سابقه کار در آزمایشگاه
۳ـ آشنا بزبان انگلیسی .
از واجدین شرایطدعوت‌میشود جهت‌استخدام همه روزه به‌اداره کارگزینی شرکت واقع در کیلومتر ۸جاده شمالی کرج گروه صنعتی مینو کوچه مینو مراجعه فرمایند.

ماسابقه ۱۵ سال‌تجربه و کارآموزی و شناخت کامل در مورد پخش وفروش کالای تجارتی را با کادر مجهز در خدمت بازرگانان و تولید کنندگان محترم میگذاریم تلفن ۸۵۵۸۰۰

Shell

شرکت شل اوئیل ایران

یکنفر آقای دیپلمه وارد به امور انبارداری را استخدام می نماید .
داوطلبینی که ترجیحا ساکن غرب تهران یا حوالی میدان شهیاد می‌باشند و همچنین یکسال سابقه خدمت داشته باشند لطفا با صندوق‌پستی ۱٦۵۵ کارگزینی مکاتبه فرمایند .

شرکت آسانسور اوتیس ایران

تعدادی از افراد واجد شرایط را با حقوق مکفی‌وبهره‌وری ازمزایای زیر :
ـ گذراندن دوره کارآموزی در خلال ساعات کار
ـ استفاده از بیمه خدمات درمانی
ـ استفاده از سودویژه سالیانه
ـ استفاده از کمك هزینه ایاب و ذهاب
جهت نصب و تعمیرات آسانسوربه‌همکاری‌دعوت می‌نماید (افرادی که در زمینه نصب و تعمیرات آسانسور دارای سابقه و تجربه باشند ارجحیت دارند.)
۱ـ دیپلمه‌فنی‌هنرستان‌رشته‌برق
۲ـ دیپلمه فنی هنرستان رشته مکانیك
۳ کارگر برقکار درجه ۲
٤ـ کارگر مونتاژکار درجه ۲
۵ـ کارگر کمك‌برقکار
٦ـ کاگر ساده
متقاضیان می توانند با در دست داشتن مدارك وسوابق کاری خود همه‌روزه به غیر از پنجشنبه و جمعه در ساعات اداری به خیابان شاه عباس شمالی روبروی‌تهران کلینیك‌خیابان‌چهارم پلاك ۲٤ طبقه سوم اداره کارگزینی مراجعه فرمایند

استخدام لیسانسیه

کاردریك محیط پرتحرك باامکانات پیشرفت سریع

سازمان کاسپین چندجوان خلاق‌وپرانرژی راکه‌دارای‌شرایط زیرباشند باشرایط خوب استخدام میکند .
● حداقل تحصیلات لیسانس دریکی ازرشته های بازرگانی ،علوم‌ـ اجتماعی ، ادبیات یا رشته های مشابه .
● آشنائی کافی بزبان انگلیسی .
● سن ۳۵ ـ ۲۵ سال باداشتن ورقه پایان خدمت .
● آمادگی‌برای‌قبول‌مسئولیت های سنگین وکارزیاددرمقابل‌پیشرفت سریع .
● سابقه کارموءثردرشرکت های تبلیغاتی ، بازرگانی یامطبوعات‌یک امتیاز محسوب میشود .
شما در صورت پذیرفته شدن بعد از طی یک دوره کوتاه کارآموزی مسئولیت‌تنظیم‌واجرای برنامه‌های تبلیغاتی‌وپیشرفت فروش‌تعدادی ازبزرگترین شرکت های ایرانی‌وخارجی رابعهده داشته و از امکانات پیشرفت سریع برخوردار خواهید شد .
ازعلاقمندان خواهشمنداست‌برای‌مصاحبه حضوری‌با درس زیرمراجعه فرمایند .
شرکت کاسپین ـ خیابان پهلوی ـ روبروی فروشگاه کورش ـ خیابان نوربخش شماره ۱۹ تلفن ۷ ـ ۸۹۳۰٤۳

استخدام کارخانجات پارس الکتریک (شرکت‌سهامی‌عام)

شمارا با حقوق و مزایای استثنائی وامکان پیشرفت سریع و تضمین شده بااجرای روشهای مبتکرانه در محیطی سرشار از کار ، فعالیت و صمیمیت به همکاری دعوت می نماید .

۱ـ تعمیر کاروتنظیم کار تلویزیون رنگی

باداشتن سابقه‌کار و تحصیلات سیکل اول .

۲ـ نقاش وپیستوله کار

باداشتن حداقل ۲ سال سابقه کار وتحصیلات دوم پیکار .

۳ـ جوش کاروآهنگر

باداشتن حداقل ۳ سال سابقه کار و تحصیلات دوم پیکار .

٤ـ راننده ۲ شخصی

باداشتن حداقل ۳ سال سابقه کار و تحصیلات ششم ابتدائی .

۵ـ کارگرساده

جهت‌کار درکارخانه درودگری باتحصیلات حداقل دوم پیکار

٦ـ کارگرانبار

باسواد خواندن و نوشتن

۷ـ نظافتچی

(برای متقاضیان داشتن کارت پایان خدمت یا معافیت از خدمت نظام وظیفه الزامی است) خواهشمند است جهت استخدام ویاکسب اطلاع بیشتر به کارخانجات پارس الکتریك واقع در خیابان آیزنهاور ایستگاه شاوب لورنس شماره ۵٦۳ مراجعه نمائید .

شستشوی مجانی اتومبیل پیکان

به اطلاع عموم دارندگان اتومبیل پیکان میرساند تعمیرگاه مجازشماره ٦٤ ایران ناسیونال با ۱۸ هزار متر مربع مساحت تعمیرگاهی و سالن های متعدد مجهز به دستگاه های مدرن کامپیوتری و متخصصین‌مجرب وحتی جهت هرگونه خدمات بعد از فروش آماده می‌باشدضمنا باهریك‌از سرویس های نوبتی و یا میزان‌فرمان ومیزان موتور و تعمیرات اساسی اتومبیل مشتریان محترم مجانا شستشو میگردد .
نشانی : بعد از میدان شهیادروبروی پل‌فرودگاه
تلفن ۹۵٤٦۷۵ـ۹۵۵۸۵۵

نیازمندیهای اطلاعات

تلفنهای: ۳۱۲۴۱۳-۳۱۱۲۲۷

نیازمندیهای اطلاعات تلفنی آگهی میپذیرد

کارخانه پپسی کولا تهران

افراد زیر را به همکاری دعوت مینماید

۱ـ سوپر وایزر خط تولید با تحصیلات دیپلم وداشتن ۲ سال سابقه کار ٤ نفر

۲ـ تکنیسین برق با تحصیلات دیپلم فنی با داشتن ۲ سال‌سابقه کار در واحدهای صنعتی و تولیدی ۲ نفر

۳ـ مکانیك خط تولید حداقل با ٤ سال سابقه کار ٤ نفر

٤ـ کارگر خط تولید باتحصیلات ششم ابتدائی ۱۵ نفر

۵ـ کارگر ساده ۲۰ نفر

متقاضیان بادردست داشتن برك خاتمه خدمت ویا معافی دائم میتوانند همه روزه ازساعت ۸الی ۱۲ به‌کارگزینی شرکت واقع درآیزنهاور نبش جیحون کارخانه پپسی‌کولا مراجعه نمایند.

آگهی استخدام

یك کارخانه بین‌المللی داروسازی به افرادزیر نیازمنداست .

۱ـ شیمیست آشنا به‌زبان انگلیسی یکنفر

۲ـ میکروبیولوژیست آشنا به زبان انگلیسی یکنفر

لطفا با تلفنهای ٦٦٤٧١٤ و ٦٦٨٤٠٢ تماس بگیرند .

آگهی استخدام

یکنفر تلفنچی دوشیزه یا بانو با آشنائی کامل به مکالمه‌انگلیسی مورد احتیاج یك شرکت آلمانی‌می باشد .

ساعت کار روزانه ۷ صبح الی ٤ بعدازظهر .

از داوطلبین خواهشمند است به آدرس خیابان رازی چهارراه فرانسه پلاك ۹۳ مراجعه فرمائید .

آگهی استخدام

کارخانجات شرکت فربت

تعدادی برفکار درجه یك و درجه دورابامشخصات زیر استخدام می‌نماید :

۱ـ حداقل تحصیلات ششم ابتدائی .

۱ـ سابقه‌کار ۵ سال .

۳ـ دارای تجربه در برق فشار قوی وضعیف شانی : خیابان بزرگمهر شماره ۱۸ طبقه دوم تلفن ٦٤٦٤٩٦

شرکت ساختمانی بارومسدس زحل

جهت کارگاههای خارج از تهران ودفتر مرکزی بچند نفر مترور باتجربه نیاز دارد

روز های شنبه و یکشنبه از ساعت ۹ صبح الی ۱ و ٤الی ۷ بعداز ظهر به محل دفتر این شرکت‌واقع درخیابان شاه عباس روبروی محیط زیست‌شماره ۸مراجعه نمایند .

استخدام

دونفر ویزیتور باسابقه بازاریابی جهت مواد سامیدنی با حقوق مکفی و مزایا نیازمندیم تلفن ۳۷۵۰۷۱ـ

استخدام

۱ـ کمك حسابدار مرد با ۲ سال سابقه کار .

۲ـ معین‌نویس مردبا ۲سال سابقه کار .

تلفن ٤ـ۳۱۵٦۴۳ تماس ۸تا ۵ بعداز ظهر .

آگهی استخدام
شرکت سهامی جیپ

تعداد دو نفر ماشین نویس‌فارسی مرد استخدام مینماید داوطلبین‌به کارگزینی شرکت جیپ واقع در خیابان اکباتان ساختمان جیپ مراجعه نمایند .

استخدام ماشین نویس

ماشین‌نویس مرد توسط شرکت بازرگانی معتبر استخدام میشود. متقاضیان لطفا با شماره های ۸۳۳۲۹۲ الی ۲۹۳ تماس حاصل نمایند .

مهندسین مشاور طالقانی‌ـدفتری

کارمندان واجد شرایط ذیل را دعوت به همکاری می‌نماید :

۱ـ فعال در مورد انجام کار های مربوط باطباءبیگانه‌وتشریفات‌آن

۲ـ مسلط به‌زبان انگلیسی

داوطلبان از ساعت ۸٫۳۰ صبح الی ۵٫۳۰ بعدازظهر با تلفن های ۹ـ۲۲۱۰۷۱ تماس حاصل نمایند

آگهی استخدام

شرکت آتیکو برای کار تمام‌وقت استخدام مینماید

۱ـحسابدار درجه‌یك‌باسابقه حداقل ۲سال‌کار .

۲ـ سکرتر تلفن و تایپ فارسی و لاتین .

۳ـ مستخدم جوان با ضامن معتبر تلفن ٦٦٢٧٨٢ و ٦٦٢٧٦٣

شرکت سهامی

شیشه‌سازی مینا

(عام)

استخدام مینماید

۱ـ برقکار درجه یك

۲ـ موتور پیچ

۳ـ کارگر ساده

مزایا:

۱ـ حقوق مکفی

۲ـ ده درصد حق شیفت

۳ـ پاداش تولید

٤ـ سود ویژه مکفی درمقابل بهره وری کارگر

۵ـ حداقل ۲٤ ساعت اضافه کار ثابت درماه

٦ـ استفاده از بیمه‌خدمات‌درمانی

۷ـ استفاده ازبرنامه‌های‌آموزشی برای کارهای فنی

۸ـ استفاده از سرویس مرتب رفت وآمد ورستوران

داوطلبان‌همه روزه به استثنای روز های تعطیل بین ساعت ۹ الی ۱۵ به کارگزینی شرکت واقع‌در کیلومتر٤جاده مخصوص کرج‌خیابان‌اول‌استادیوم آریامهر مراجعه فرمایند .

تکنیسین ساختمان

با حداقل پنج سال سابقه کار اجرائی در سنندج موردنیاز است . تلفن ٦٢٧٧٤٨ ـ٦٢٠٠٨٤

اخذپذیرش تحصیلی

از امریکا ـ انگلستان ـآلمان ـ سوئد ـ هند و فیلی‌پین‌ـعباس‌آباد ـدریای‌نور کوچه نهم شماره ۷۳ خدمات تحصیلی بین‌المللی .

٦۲۹۸٦۸ و ٦۲۹۸٦۹ و٦۲٤۱۱٤ و ٦۲۷۳٤٦

استخدام حفار

شرکت چاه‌یاب جهت تکمیل کادر حفاری خود افراد زیررا بهمکاری دعوت می‌نماید.

۱ـ سرحفار و مکانیك باحداقل ۱۲ سال سابقه کار مفید ۲ نفر

۲ـ حفار دستگاه های روتاری با حداقل ۱۰ سال سابقه کار مفید ٤ نفر

۳ـ کمك حفار با حداقل ۳ سال سابقه کار ۸نفر.

٤ـ جوشکار باحداقل سه سال سابقه کار ۲ نفر

۵ـ راننده پایه یك باحداقل سه سال سابقه کار ۲ نفر .

٦ـ مامور خرید با گواهی‌نامه ۲ همگانی ۱ نفر.

واجدین شرایط همه‌روزه از ۸ الی ۵بعداز ظهر به خیابان تخت طاووس نبش نادرشاه شماره ۱٤۰ طبقه چهارم تلفن ۸۹۲۷٤۸ و ۸۹۵۹۸۵

موسسه‌مهندسین‌مشاور

نیاز به خدمات تمام وقت یکنفر مهندس متخصص در طرح تاسیسات آب و فاضلاب با سابقه کار حداقل ٤سال دارد .

علاقمندان باتلفن های ٦۲۵٦٦۷و ٦۲۸۷۳۰ ازساعت ٦تا۷بعداز ظهر تماس بگیرند .

یکنفر آشپز مسلط به طبخ غذا های‌ایرانی‌وفرنگی موردنیازاست. داوطلبین باتلفنهای۹ـ۲۲۱۰۷۱ تماس حاصل نمایند .

آگهی استخدام

شرکت ماشینهای راهسازی نمایندگی کاتربیلار یکنفر تکنیسین ماهراکه‌به امور فنی ماشین آلات سنگین راهسازی وارد باشد باشرایط زیر بهمکاری دعوت مینماید.

۱ـ دارا بودن حداقل تحصیلات دیپلم متوسطه

۲ـ انجام خدمت وظیفه یا دارا بودن برگ معافیت غیرپزشکی

۳ـ دانستن زبان کامل انگلیسی

متقاضیانیکه دارای سابقه کار باشند حق تقدم خواهند داشت از متقاضیان خواهشمند است همه روزه بغیر از پنجشنبه‌و جمعه از ساعت ۸ الی ۱۲ صبح به کارگزینی شرکت واقع در سعدی شمالی شماره ۱٦۸ مراجعه فرمایند.

برای اجاره

یك دستگاه آپارتمان ٤ اطاق مجهز درسلطنت‌آباد دولت ٦۵ هزار ریال تلفن ۲٤۲۹٦۳

شرکت سهامی عام آبجوسازی شمس استخدام مینماید

۱ـ مدیر فروش ـ لیسانس در مدیریت بازرگانی واشنا بودن بزبان انگلیسی با داشتن حداقل ۲ سال سابقه کار ۱ نفر .

۲ـ شیمیست ـ لیسانس شیمی و صنایع مواد غذائی با داشتن تسلط کامل بزبان انگلیسی ، سابقه‌کار ۳ الی ۵سال ۱نفر .

۳ـتکنیسین شیمی ـ فوق دیپلم انستیتو صنایع شیمیائی باآمادگی کار در شیفت نوبت‌کاری۳نفر.

٤ـ کارگر ساده که حداقل سواد خواندن‌ونوشتن را داشته باشند ۲۰نفر .

واجدین شرایط و متقاضیان می توانند همه روزه از ساعت ۸ الی ۱٦ با در دست داشتن مدرك تحصیلی و معافیت نظام وظیفه به اداره کارگزینی شرکت واقع در خیابان بابائیان سه‌راه اکبرآباد مراجعه نمایند تلفن ۹ـ۵٤۹۰۵٦

آگهی استخدام

دونفر راننده جرثقیل متحرك نصب شده روی کامیون حداقل ۵ سال سابقه کار و گواهی‌خدمت وگواهی رانندگی‌پایه یك‌برای‌خدمت‌درشهرستان اراك نیازمند است متقاضیان به آدرس‌زیرمراجعه فرمایند .

آیزنهاور ـ اسکندری شمالی فرصت شرقی پلاك ۱۲۹ تلفن ۹۲۲٦٤۹

کاشی‌وسرامیک‌ایتالیا

باقیمانده ازیك پارتی‌در رنك و طرحهای مختلف بقیمت نازل کلی یا جزئی بفروش میرسد .عباس آباد چهارراه پاشا اول خیابان میترا دافی‌تکس تلفن ۸۵۰۳٦۸

مهندس ساختمان

با حداقل پنج سال سابقه‌کار اجرائی‌برای‌سنندج مورد نیاز است . تلفن ٦۲۷٤۸ـ٦۲۰۰۸٤

آگهی دعوت مجمع‌عمومی شرکاء شرکت ام ال ك بامسئولیت‌محدود

ازشرکاء شرکت ام الك دعوت میشود در تاریخ پنجشنبه ۱٫٤٫۲۵۳۷ ساعت ۵ بعد ازظهر وروز شنبه ۳٫٤٫۲۵۳۷ساعت ۵٫۸ صبح‌در دفتر شرکت جهت مذاکره تصمیم نسبت به موارد زیر حضور داشته باشند .

۱ـ خط مشی آینده شرکت .

۲ـ تصویب ترازنامه عملکرد شرکت در سال ۲۵۳٦ شاهنشاهی .

۳ـ انتخاب مدیر عامل .

هیئت‌مدیره شرکت

آگهی دعوت مجمع عمومی عادی سالانه شرکت سهامی کشت و صنعت پیاذر (خاص)

مجمع‌عمومی عادی سالانه شرکت سهامی کشت و صنعت پیاذر (خاص) ساعت ۱٦ روز سه‌شنبه ۲۰٫٤٫۲۵۳۷ در محل شرکت تهران خیابان نادری پلاك ۲٤۷ تشکیل خواهد شد از کلیه سهامداران دعوت میشود با دریافت برك ورودیه از دفتر شرکت در این جلسه شرکت فرمایند .

دستور جلسه :

۱ـ رسیدگی و تصویب ترازنامه و صورت‌حساب سود وزیان سال ۲۵۳٦ و تعیین وتقسیم سود .

۲ـ انتخاب اعضای هیئت مدیره .

۳ـ انتخاب دونفر بازرس اصلی و علی البدل .

٤ـ تعیین روزنامه کثیرالانتشار .

شرکت سهامی کشت و صنعت پیاذر (خاص)

آگهی تشکیل مجمع عمومی

مجمع عمومی سالیانه شرکت ریسمانریسی سمنان (سهامی خاص) در ساعت ٦ بعد ازظهر روز شنبه ۱۷ تیر ماه ۲۵۳۷ در محل شرکت واقع در خیابان حافظ شماره ۷۰۱ طبقه‌سوم تشکیل میشود.

ازصاحبان سهام‌تقاضامیشود شخصا یاتوسط نماینده‌تام‌الاختیار خود بادر دست داشتن ورقه سهام برای اخذورودیه‌بمنظور شرکت‌درجلسه فوق به دفتر شرکت مراجعه فرمایند

دستور جلسه :

۱ـ استماع گزارش هیئت مدیره و بازرس

۲ـ تصویب ترازنامه و سود وزیان عملکرد سال ۲۵۳٦

۳ـ انتخاب بازرس

٤ـ تعیین روزنامه کثیرالانتشار برای درج آگهی های‌شرکت

۵ـ شور در خط مشی آینده شرکت

هیئت مدیره شرکت ریسمانریسی سمنان

ویلای فروشی

در خزرشهر

تیپ اسپانیولی سه‌اطاق خوابه با کلیه وسایل و تلفن ٤ تا ۸ بعداز ظهر ۲۷۲۱۵۵

شرکت شرق ترانس

حمل ونقل بین‌المللی

آریامهر ـساختمان آچاچی تلفن ٦۲۲۷۸۷ و ٦۲۹٦۸۳

دیپلم ریاضی

استخدام میشود تلفن ۸۹۱۰٤۱

بایگان باتجربه

آشنا به زبان انگلیسی فوری استخدام‌میشود تلفن۸۹۱۰٤۱

دانشجوی ایرانی مقیم ایتالیا

به یك دانشجوی ایرانی که در کشور ایتالیا مشغول تحصیل می‌باشد برای استفاده‌از امتیاز پاسپورت دانشجوئی برای وارد نمودن لوازم‌منزل نیازمندیم داوطلبان‌با تلفن۲۲۲۱۳۹ تماس حاصل نمایند .

فروش سرقفلی اکازیون‌واستثنائی

خیابان پهلوی ـ مقابل سینما آتلانتیك‌چندقدمی‌فروشگاه‌کورش

۵دهنه مغازه فوق‌العاده‌لوکس ـ دونبش ـدوطبقه جمعا ۲۲۰ متر زیربنا باگرانترین و عالیترین دکوراسیون داخلی و خارجی آماده و قابل‌استفاده برای هرنوع‌برنامه با جواز کسب و دو شماره تلفن مستقل و مشغول بکار وقیمت مناسب و ارزان لطفا با تلفن های ۸۵۹٤۱۷ و یا ٦۲۳٤۳٤ تماس حاصل فرمائید .

باغ چای‌درلاکان رشت

دوهکتار ونیم باغ چای واقع در ده کیلو متری‌رشت مرجاده آسفالت باسند مالکیت بعلت مسافرت‌بفروش میرسد ۲٤۷۷۵۲ ـ ۲٤۷۹٦۸

آگهی دعوت

مجمع عمومی سالیانه از کلیه سهامداران شرکت سهامی خاص دولت آباد دعوت میشود

که در ساعت ۵ بعداز ظهر روز سه شنبه ۳۰٫۳٫۲۵۳۷ در دفتر شرکت حضور بهمرسانند

دستور جلسه:

استماع‌گزارش هیئت مدیره‌وتصویب‌ترازنامه و حساب سودوزیان سال ۳٦ وانتخاب بازرس.

هیئت مدیره شرکت سهامی خاص دولت آباد

آگهی فروش

دو دستگاه کامیون بنز خاور ٦۰۸ مدل ۱۹۷۱ و ۱۹۷۲ مستعمل و در وضع موجود بفروش می‌رسد ، طالبین لطفاباتلفنهای٤ـ٦۲۳۸٤۱ روز های شنبه‌تا چهارشنبه‌باآقای زرین تماس حاصل فرمائید .

آگهی دعوت

از کلیه صاحبان سهام‌شرکت سهامی‌خاص تهران‌دز دعوت میشود تا در تاریخ شنبه دهم تیرماه دوهزارو پانصد وسی و هفت جهت‌شرکت در مجامع‌عادی وفوق‌العاده در محل شرکت‌حضور بهم‌رسانند .

دستورجلسه:

۱ـ تصویب ترازنامه و حساب سود وزیان سال ۲۵۳٦

۲ـ انتخاب بازرسان

۳ـ رسیدگی پیشنهاد هیئت مدیره مبنی‌بر تقلیل سرمایه .

٤ـ تعیین روزنامه جهت درج آگهی‌های شرکت .

هیئت مدیره

آگهی تشکیل مجمع عمومی

مجمع عمومی سالیانه شرکت کوشک خیام (سهامی خاص) در ساعت ٤ بعد ازظهر روز شنبه ۱۷٫٤٫۲۵۳۷ در خیابان حافظ شماره ۷۰۱ طبقه سوم تشکیل میگردد.

از صاحبان سهام تقاضا میشود شخصا یا توسط نماینده تام‌الاختیار خود بادر دست داشتن ورقه سهام برای اخذ ورودیه بمنظور شرکت‌درجلسه فوق به محل مذکور مراجعه فرمایند.

دستور جلسه :

۱ـ استماع گزارش هیئت مدیره و بازرس

۲ـ تصویب ترازنامه و سود وزیان عملکرد ۲۵۳٦

۳ـ انتخاب اعضاء هیئت مدیره و بازرس

٤ـ تعیین روزنامه کثیرالانتشار برای درج آگهی های‌شرکت

۵ـ شور در خط مشی آینده شرکت

هیئت مدیره شرکت کوشک خیام

آـ۱۷۹۸

قابل توجه کامیونداران

نظربه اعلامیه پلیس راه ژاندارمری مبنی برنصب سرعت‌سنج برای تمام کامیونها ، تعدادی آماده نصب می‌باشد تلفن ۸۳۲۸۸۱

نماینده انحصاری درایران
فروشگاه منصور
تلفن: ۷۵۴۲۹۲ ۷۶۲۵۲۷

نیازمندیهای اطلاعات. تلفن: ۳۲۸۵۰۵

راهنمای ترخیص وپخش کالا

خوانندگان گرامی

از این هفته هر دوشنبه شرکت ها و سازمان های ترخیص و پخش کالا رادراین صفحه معرفی می‌کنیم .
علاقمندان برای درج‌آگهی خود می‌توانند با تلفن ۳۲۸۵۰۵ تماس بگیرند .

ترخیص کالا

از گمرکات ایران با کادری مجرب و جوان شرکت کادا اکسپرس
۳۹۱۲۲۵

ترخیص کالا از کلیه گمرکات و بنادر ایران
۶۲۴۶۱۸ ـ ۶۲۴۶۱۹

شرکت نبرا

حمل ونقل کالا از کلیه کشور های اروپا و امریکا و ترخیص‌ازتمامی گمرکات در اسرع وقت
۷۵۵۶۳۵ ـ ۷۶۴۸۹۳

شرکت تکنورال

ترخیص کالای شما رادر اسرع وقت در محل تحویل میدهد.
تلفن ۹۳۶۷۹۲

تولیدات پوشاك شماراپخش میکنیم
تلفن ۵۴۶۳۶۲

شرکت گیل ـ ترانس

مشاور امور گمرکی‌و ترخیص کالا از کلیه گمرکات ایران روزولت شماره ۱۷۴ طبقه ۵ تلفن ۸۲۷۶۹۴ و۸۳۸۵۵۳

شرکت کیگان ترانس

انجام کلیه امور مالی و گمرکی تلفن : ۸۴۳۶۵۵

ترخیص کالا

شرکت سون‌اسکایز
از گمرک مهرآباد ۴۸ ساعته گمرکات زمینی ۷۲ ساعته در صورت تاخیر بدون اخذ کارمزدتلفن ۸۲۱۷۲۷ از ۴ـ۶ بعدازظهر
۱ـ۴

انبار و نمایشگاهی در منطقه بازار یزد برای نمایندگی فروش کالای مرغوب آماده‌همکاری تلفن تهران ۵۳۳۴۲۳

اطلاعیه شرکت‌شاهیده

قابل توجه‌کلیه‌تجار ووارد کنندگان وصاحبان صنایع :
شرکت بازرگانی شاهیده با مسئولیت محدود مشاور شما در امور مربوط به گشایش اعتبار و ثبت سفارش و کلیه امور ترخیص کالا در اسرع وقت انجام میدهد : تماس از ساعت ۴ تا۸ بعد ازظهر تلفن ۶۵۵۵۳۵ـ ۶۵۵۵۱۵

حمل‌کالا از بنادر وشهرستانها به تهران ۸۴۴۷۶۳

آگهی قبول‌نمایندگی فروش کالا در آذربایجان غربی (رضائیه)

باداشتن محلی بمساحت ۷۵۰مترمربع و سالنی بمساحت ۳۰۰ مترمربع مناسب برای نمایشگاه کالاواقع‌در خیابان پهلوی رضائیه آماده قبول نمایندگی فروش درآذربایجان غربی می‌باشد.
رضائیه ـ خیابان پهلوی روبروی قنادی فرهمندپلاك۸ اسماعیل‌مقبل تلفنهای ۸۰۸۸ ـ ۵۷۲۶

شرکت آلباتان

ترخیص‌کالا وصدور بیمه نامه
تلفن ۳۷۱۰۳۰

قابل‌توجه بیمارستانها وهتلهاوشرکتها ورستورانها

کلیه مواد غذائی و بهداشتی مورد احتیاج شما را در اسرع وقت در اختیار شما میگذاریم برای دادن سفارش و اطلاعات بیشتر باتلفن ۹۳۴۶۷۲ موسسه مواد غذائی افشار تماس حاصل فرمائید

شرکت پائولین
FORWARDERS CO LTD

خیابان ثریا بین ویلا و حافظ خیابان سرشار شماره ۵
تلفن ۸۲۰۱۹۶
عنوان تلگرافی: پائولین پک

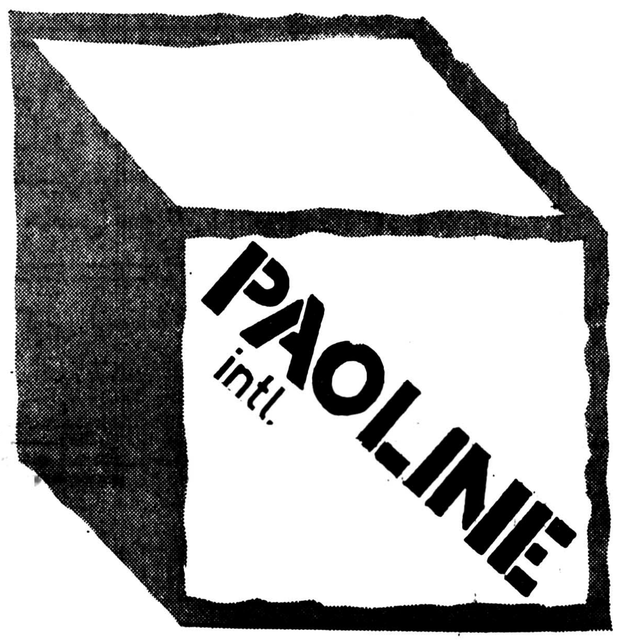

انجام‌کلیه امور بسته بندی‌لوازم شخصی وخانگی‌وکالای‌تجارتی ـ حمل ونقل به‌تمامی‌نقاط دنیا وتحویل‌درمحل کلیه‌خدمات‌حمل و نقل داخل شهر وشهرستان ـ انجام امورگمرکی مربوط به صادرات لوازم‌شخصی‌لوازم‌منزل ـ (هوایی ـ زمینی) ترخیص کالا و لوازم شخصی‌ازتمامی گمرکات (هوایی ـ زمینی) ـانجام امور بیمه ـ انبارداری با داشتن انبار در جاده قدیم کرج جنب شیر پاستوریزه با تمام وسائل تخلیه و بارگیری

آگهی استخدام
شرکت‌سهامی جیپ

تعداد دو نفر کارمند دیپلمه میکانیك هنرستان‌صنعتی را استخدام مینماید .
:اوطلبین به کارگزینی شرکت واقع درخیابان اکباتان ساختمان جیپ مراجعه فرمایند .

آگهی استخدام

مهندس مشاور سورفاس
جهت تکمیل نادر نظارت شیرازودفتر مرکزی تهران افراد زیر رابه همکاری دعوت مینماید.
۱ـ مهندس راه و ساختمان با حداقل۱۰ سال سابقه کار ۱نفر.
۲ـ مهندس راه وساختمان با حداقل ۵ سال سابقه کار ۱ نفر .
۳ـ مهندس آرشیتکت با حداقل ۳ سال سابقه کار ۳نفر.
۴ـ مهندس‌تاسیسات مکانیك باحداقل ۳ سال سابقه کار ۲نفر.
۵ـ مهندس تاسیسات برق باحداقل ۳ سال سابقه کار یك‌نفر.
۶ـ مهندس ساختمان یا آرشیتکت با یکسال سابقه کار ۳ نفر.
۷ـ مهندس تاسیسات با حداقل یك‌سال‌سابقه کار ۱ نفر.
۸ـ تکنیسین ساختمان با حداقل ۲ سال‌سابقه کار ۴ نفر .
۹ـ تکنیسین تاسیسات باحداقل ۲سال‌سابقه کار ۴نفر
۱۰ـ نقشه کش ساختمانی ۴نفر.
۱۱ـ ماشین نویس فارسی ۲نفر.
داوطلبین واجد شرایط میتوانند همه روزه از ۹صبح تا۵بعداز ظهر به‌خیابان شاه‌عباس خیابان گلریز شماره ۱۵ تلفن ۸۳۷۰۶۰ و ۸۳۲۹۰۵آقای بلالی مراجعه فرمایند.

آگهی استخدام

شرکت‌سهامی‌تولیدات کاغذحریر افراد زیر را بهمکاری دعوت می‌نماید
۱ـمدیرکارخانه مهندسین مکانیك‌یافوق‌لیسانس درمدیریت صنعتی‌ومسلط به زبان انگلیسی‌دارای تجربه در امور تولیدی کارخانجات .
۲ـ مدیر فروش فوق‌لیسانس مدیریت یالیسانس اقتصاد با حداقل دوسال تجربه در قسمت‌فروش
۳ـ تکنیسین برق باحداقل دوسال تجربه
۴ـ تکنیسین فنی با حداقل دوسال تجربه
۵ـ کارمند ساده دفتری با حداقل دو سال تجربه برای قسمت های فروش و ویزیتوری .

شرایط عمومی

ملیت ایرانی
معافی دائم یاپایان خدمت .
حداقل تحصیلات دیپلم
سن بین ۲۵ الی ۴۰ سال
واجدین شرایط می توانند همه‌روزه از ساعت ۸٫۳۰ الی ۵ بعداز ظهر به دفتر این شرکت واقع در خیابان ویلای شمالی روبروی وزارت علوم شماره ۲۱۹ مراجعه نمایند تلفن ۵ـ۸۹۳۰۸۱

مهندس‌مکانیک

یك شرکت بزرك تولیدی احتیاج‌به استخدام مهندس مکانیك باشرایط زیر دارد :
۱ـآشنائی کامل بزبان انگلیسی .
۲ـ معافیت یا برك پایان خدمت وظیفه
۳ـ محل خدمت در شهر صنعتی البرزخواهدبود.
از واجدین شرایط خواهشمند است روز شنبه از ساعت ۶تا ۷بعداز ظهر با تلفن ۲۶۰۰۴۳ تماس بگیرند.

نیازمندیهای روزنامه اطلاعات تلفنی آگهی می‌پذیرد
خدمات‌عمومی (متفرقه) ۳۱۱۲۲۷ ۳۱۲۴۱۳

استخدام‌نامه‌رسان

بانك ساختمان به یکنفرنامه رسان که واجد شرایط زیر باشد برای کار در تهران استخدام می‌نماید
۱ـ دارای گواهی نامه پایان دوره راهنمائی و یا ششم ابتدائی .
۲ـ دارای برك خاتمه خدمت وظیفه‌یا معافیت‌دائم.
۳ـ دارای گواهی‌نامه رانندگی موتورسیکلت .
:اوطلبین می توانند روز های شنبه‌الی چهارشنبه به امور اداری بانك ساختمان بلوار الیزابت دوم شماره ۱۶۴ ـ مراجعه نمایند .

آگهی استخدام

یکنفر مهندس کشاورزی (رشته گیاه پزشکی) آشنا بزبان انگلیسی جهت بازرگانی و ترویج سموم دفع آفات نباتی موردنیاز است .واجدین شرایط همه‌روزه از ساعت ۸ الی ۱۲ به تلفن‌های ۸۹۰۹۸۸ـ ۸۹۶۸۲۷ و۸۹۶۳۶۱ تماس حاصل فرمایند .

آگهی استخدام ماشین نویس وتلفنچی

شرکت‌ایران‌الکترونیک افرادزیررابه‌همکاری دعوت‌مینماید
۱ـ ماشین نویس برای دایره حسابداری‌باحداقل تحصیلات سوم متوسطه و سابقه‌کار .
۲ـ تلفنچی با حداقل تحصیلات سوم متوسطه و سابقه‌کار .
دوشیزگان و بانوان واجد شرایط می‌توانند همه روزه صبح‌ها به‌خیابان لاله‌زارنوپلاك ۳۶۴مراجعه وبا آقای قانیان مذاکره نمایند .

آگهی تشکیل مجمع عمومی عادی

از کلیه صاحبان سهام شرکت سهامی خاص فلوردعوت میشود که در ساعت ۵بعداز ظهر روز چهارشنبه ۷تیرماه ۲۵۳۷ در جلسه مجمع‌عمومی عادی که درمحل شرکت‌خیابان سپهبد زاهدی کوچه افشین شماره ۱۸ تشکیل میشود حضور بهمرسانند
دستور جلسه
۱ـ استماع گزارش هیئت مدیره و بازرسی.
۲ـ تصویب ترازنامه و سود و زیان عملکرد سال ۲۵۳۶ .
۳ـ انتخاب بازرس اصلی وبازرس علی‌البدل برای مدت یک سال .
۴ـ تعیین روزنامه جهت درج و نشر آگهی های‌شرکت
هیئت مدیره شرکت سهامی خاص فلور

مجمع عمومی سالیانه

مجمع عمومی سالیانه سندیکای کارخانجات سازنده وسایل خانگی صنعتی ایران ساعت ۵ بعد از ظهر روز چهارشنبه ۷تیر ماه ۲۵۳۷ در محل سندیکا واقع در خیابان پارک (وزرا) خیابان هیجدهم شماره ۳۴ تشکیل میگردد از کلیه آقایان اعضاء خواهشمند است در این جلسه حضور بهمرسانند .
دستور جلسه
۱ـ استماع گزارش رئیس هیئت مدیره .
۲ـ استماع گزارش خزانه دارو تصویب ترازنامه .
۳ـ انتخاب اعضای هیئت مدیره و بازرسان .
هیئت مدیرسندیکای‌کارخانجات سازنده وسایل خانگی صنعتی ایران

سوسیته ناشنال‌الف‌اکتین‌مقیم‌کوربووادرفرانسه

صاحب اختراع «طریقه و دستگاه مخصوص توام‌کردن هیدرولیزو جذب «ثبت‌شده در ایران بشماره ۹۳۸۹. اجازه بهره‌برداری از آنرا باشخاص ذینفع عرضه مینماید .
برای کسب‌اطلاع بیشتر بدفتر حقوقی ر. آقابابیان و همکاران خیابان شاه کوچه نوبهار شماره ۱۸ مراجعه‌شود.
آ‌ـ۷۰۶۴

شلومبرژه اورسیز اس. آ .مقیم لندن

در انگلستان‌صاحب‌اختراع «تکنیک اندازه‌گیری نوترون بمنظور بررسی قشر های تحت الاراضی» ثبت شده در ایران بشماره ۹۹۸۵ اجازه بهره‌برداری از آنرا باشخاص ذینفع عرضه مینماید .
برای کسب اطلاع بیشتر بدفتر حقوقی ر. آقابابیان و همکاران خیابان شاه کوچه نوبهار شماره ۱۸ مراجعه شود.
آ‌ـ۷۰۷۰

دنیای ورزش روزشنبه میشود منتشر

الوترو الومینواومی‌پاری تروژو والالات‌مقیم بوداپست درهنگری

صاحب اختراع طریقه تجزیه بوکسیتهای حاوی هیدروکسید آلومینیوم (دیاسپور) ثبت شده در ایران بشماره ۹۴۲۳ اجازه بهرمبرداری از آن را باشخاص ذینفع عرضه مینماید .
برای کسب اطلاع بیشتر بدفتر حقوقی ر .آقابابیان و همکاران خیابان شاه کوچه نوبهار شماره ۱۸ مراجعه شود .
آ‌ـ۷۰۶۸

سیبا گایگی آ ك مقیم‌بال در سویس

صاحب اختراع «طریقه تهیه مشتقات جدید دیازپین» ثبت‌شده در ایران بشماره ۱۱۰۴۰ اجازه بهرمبرداری از انرا باشخاص ذینفع عرضه مینماید .
برای کسب‌اطلاع بیشتر بدفتر حقوقی ر. آقابابیان و همکاران خیابان شاه کوچه نوبهار شماره ۱۸ مراجعه شود .
آ‌ـ۷۰۶۷

کلینس کورپوریشن مقیم نیویورك‌درامریکا

صاحب اختراع «ترکیبات قابل تدخین» ثبت شده در ایران بشماره ۱۱۱۲۱ اجازه‌بهرمبرداری‌از انرا باشخاص‌ذینفع عرضه می‌نماید .
برای کسب‌اطلاع بیشتر بدفتر حقوقی ر. آقابابیان و همکاران خیابان شاه کوچه نوبهار شماره ۱۸ مراجعه شود .
آ‌ـ۷۰۶۵

شرینك آ ك مقیم برلین در آلمان

صاحب اختراع «عوامل ضد کرم و طریقه برای‌تهیه آنها» ثبت شده در ایران بشماره ۵۳۸۹ اجازه بهرمبرداری از آنرا باشخاص ذینفع عرضه مینماید .
برای کسب‌اطلاع بیشتر بدفتر حقوقی ر. آقابابیان و همکاران خیابان شاه کوچه نوبهار شماره ۱۸ مراجعه شود .
آ‌ث۷۰۶۶

سلانیس کورپوریشن اف‌امریکا مقیم نیویورك در امریکا

صاحب اختراع «ترکیبات جدید و طریقه تهیه آن»ثبت شده در ایران بشماره ۴۹۰۶ اجازه بهرمبرداری از آن را باشخاص ذینفع عرضه مینماید .
برای کسب اطلاع بیشتر بدفتر حقوقی ر. آقابابیان و همکاران خیابان شاه کوچه نوبهار شماره ۱۸ مراجعه شود.
آ‌ـ ۷۰۶۹

سوسیته ناشنال‌الف‌اکتین‌مقیم‌کوربووادرفرانسه

صاحب اختراع «طریقه و دستگاه انالیزاشعه مجهول ازطریق اندازه‌گیری طیف (اسپکترومتری) ثبت شده در ایران بشماره ۱۰۹۷۵ اجازه بهره‌برداری از آنرا باشخاص ذینفع عرضه مینماید .
برای کسب‌اطلاع بیشتر بدفتر حقوقی ر. آقابابیان و همکاران خیابان شاه کوچه نوبهار شماره ۱۸ مراجعه شود .
آ‌ـ۷۰۶۳

سازمان شاهنشاهی خدمات اجتماعی ۲۵۰۶

آگهی پذیرش دانشجو برای مرکز آموزش عالی فنی شیراز

مرکز آموزش عالی فنی شیراز ***Shiraz Technical Institute*** وابسته‌بسازمان شاهنشاهی خدمات اجتماعی برای بخش تربیت تکنسین‌عالی (دانشبهری) که باهمکاری‌دانشگاه ***MIT*** وانستیتوی ***WENTWORTH*** امریکا برنامه ریزی شده برای سال تحصیلی ۳۸ـ۲۵۳۷ شاهنشاهی از طریق مسابقه و مصاحبه برای‌رشته‌های‌الکترونیك‌ومکانیك دانشجو میپذیرد .

شرایط پذیرش :

۱ـ دارا بودن دیپلم هنرستان های صنعتی کشور .
۲ـ حداکثر سن ۲۴ سال (افرادی که سابقه کار فنی دارند یاخدمت وظیفه را انجام داده‌اند مستثنی هستند وحق تقدم دارند .
۳ـ معدل کتبی نهائی بالاتر از ۱۲ (۱۲ بدون نمره ورزش) .
۴ـ گذراندن آزمایش ورودی : شامل زبان انگلیسی، معلومات عمومی و فنی ریاضیات ، فیزیک و مکانیک و برق) .
۵ـ تعهد شرکت بطور منظم در کلاسهای تقویتی انگلیسی و ریاضی که در تابستان بمدت ۸ هفته از تاریخ۲۴ تیرماه لغایت ۱۵ شهریور تشکیل میشود .
۶ـ از بین قبوشدگان در آزمایش ورودی دو برابر تعداد مورد نیاز جهت شرکت در مصاحبه انتخاب خواهند شد .
تبصره ۱: مرکز آموزش فنی شیراز در مدت دو سال تحصیل هیچگونه هزینه دریافت نخواهد نمود .
تبصره ۲: کلیه دروس بزبان انگلیسی تدریس‌خواهد شد .
تبصره ۳ـ چون به ساختمان جدید واقع در جاده فرودگاه انتقال میابد لذا سرویس‌ایاب و ذهاب بعهده‌دانشجو است .

مدارك لازم :

۱ـ تکمیل تقاضانامه شرکت در مسابقه ورودی که در زیر آگهی چاپ شده و ارسال آن باپست سفارشی به‌آدرس شیراز ـ خیابان باغ ارم کوچه عشایری .
۲ـ فتوکپی برگ پایان خدمت (برای کسانی که‌خدمت وظیفه انجام داده‌اند) ۱ برگ .
۳ـ فتوکپی ریز نمرات هنرستان های صنعتی برای فارغ‌التحصیلان و یاگواهی اشتغال به تحصیل برای دانش آموزان سال آخر هنرستانهای صنعتی .
۴ـ فتوکپی شناسنامه ۳ برگ.
۵ـ مدرك سابقه‌کار .
۶ـ ۶قطعه عکس ۴×۳
۷ـ فیش رسید بانکی بمبلغ ۶۰۰ ریال به حساب جاری شماره ۴۱۵۹ بانك عمران شعبه داریوش شیراز .
۸ـ به تقاضاهائی که دیرتر از روز شنبه ۲۷ خرداد به اداره پست تسلیم شوند ، ترتیب اثر داده نخواهد شد .
(دفتر موقت مرکز آموزش عالی فنی شیراز به آدرس فوق جهت ثبت‌نام حضوری از روز شنبه ۲۰ خرداد تا چهارشنبه ۷ تیرماه از ساعت ۸ صبح الی ۱۶ باز خواهد بود) .

توزیع کارتهای شرکت در امتحان ورودی

۱ـ داوطلبان شرکت در مسابقه جهت گرفتن کارت ورود به جلسه امتحان میتوانند بادردست داشتن‌شناسنامه عکس‌دار ازظهر روزپنجشنبه هشتم تیرماه به‌آدرس زیر مراجعه نمایند .
شیراز ـ مرکز آموزش عالی فنی شیراز : دفترپذیرش دانشجو ـ خیابان باغ ارم کوچه عشایری ـ شماره تلفن (۳۱۰۵۴)
۲ـ امتحان ورودی ساعت ۸ صبح روز جمعه ۹ تیر ماه برگذار خواهد شد .
تذکر : مدارك و وجه دریافتی مسترد نخواهدشد.

فرم درخواست ورود به مرکز آموزش عالی فنی شیراز

نام : نام خانوادگی نام پدر شماره شناسنامه
متولد صادره از دارای دیپلم هنرستان صنعتی در رشته
از شهرستان بوده و داوطلب تحصیل دربخش تربیت تکنیسین عالی در رشته الکترونیک ☐
مکانیک ☐ مرکز آموزش فنی عالی شیراز میباشم .
اینجانب در موسسه آموزش عالی تحصیل کرده‌ام ☐ تحصیل نکرده‌ام ☐ درصورت تحصیل آدرس و نام موسسه ذکر شود . تلفن : آدرس من :
کلیه مدارك لازم را ضمیمه ارسال میدارم . تاریخ امضاء

مرد بی‌اسلحه، درگذرگاه خیبر، مرد نیست

گذرگاه خیبر، درمحاصره اساطیر گذشته ورمانتیسم معاصر

★ کسانی که امروز از گذرگاه خیبر عبور می کنند ، بجای شمشیر و تفنگ، دوربین عکاسی وفیلمبرداری در دست دارند .

● گذرگاه خیبر، جائیکه گذشته‌ای به قدمت فرهنگ انسان آسیائی را دریاد زنده می‌کند بار دیگر در هستی‌پرهمهمه قرن حضور پیدا می‌کند.

گذرگاه خیبر، جائیکه یادآور مقابان قلمنشین و جنگجویان، ستیغ کوههاست ، محلی که بلند آوازگان شجاع تاریخ‌همچنان برصخره‌ها وفراز وفرود بلندیهایش حضور دارند، و بالاخره نقطه‌ای که شهادت گوی وصل انسانها با خورشید در طول قرنهاست. راست قامت وگردن افراشته‌هستی اساطیری خود را ادامه می‌دهد.

گذرگاه خیبر راهی است بطول بیست و یک کیلومتر که در شمال غربی پاکستان قرار دارد. و همچنان موقعیت حساس استراتژیک خود را از نظر نظامی حفظ کرده‌است . همچنانکه در گذشته هرفاتحی که ازین‌تنگه می‌گذشت، دروازه های هند برویش گشوده بود.

امروز کسانی از گذرگاه خیبر عبور می‌کنند کهبجای شمشیر یا تفنگ دوربین عکاسی‌وفیلمبرداری در دست دارند.

اساطیر کهن جای خود را به‌عاطفه‌های مصنوعی قرن «نوعی رمانتیسم آبکی» داده‌اند. اروپائی دلزده از ماشین‌و صنعت بهخیبر می‌آید تا در نقش پای اسکندر، یا در کلبه‌ی گلی «پاتان» هائی که هزاران سال است در خیبر ساکنند، آرامش گمشده را بازیابد. بااینهمه خیبر همچنان فاصله خود را باقرن حفظ کرده است. وگوئی سرزمین دیگری است که هیچگونه وابستگی باپاکستان ندارد.

حتی پلیس پاکستان کمتر در امور «پاتان» ها وسرزمینشان دخالت می‌کند. قوانین خاص سلحشوران کوهستانی در خیبر حاکم است. مردان وزنان بااسلحه حرکت می‌کنند. چرا که مرد بدون سلاح در خیبر ویژگیهای یک مرد کامل راندارد.

ساکنان اصلی «خیبر» پاتان‌ها، با حفظ عادات و سنن کهن‌خویش همچنان سفره‌ای گسترده، خانه‌ای در گشوده و دستهائی بخشنده دارند. وکرامتشان را اغلب باکرامت حاتم می‌سنجند. ازین گذر مسافران گریخته از غرب نیز نصیب می‌برند واغلب از خوان گسترده خوانین پاتان بهره‌مندمیشوند. در هر حال گذرگاه خیبر بانقشهای هزاران ساله و قصه‌های اساطیری که هنوز هم می‌توان گوشه‌هائی از آنرا در چهار سوی این گذرگاه افسانه‌ای دید، نقطه‌ی دیگری است کهبرای مسافران گریخته از غرب خشکی نسیم شرق کهن را دارد. و شکوه بخشندگی مردان کوهستانیش دل غمگین و جان‌خسته آنان را، تسکین می‌بخشد.

چهره‌ها می‌خندند چهره جوانان پاتان که شاید عبور مسافران غریبه در رفتار وکردار آینده‌شان اثر گذارد چهره‌ها می‌خندد. واتوبوسها نالهکنان سینه‌ی معبر خیبر رامی‌شکافند تااین اسم، برای همه‌ی شاعران شرق، کهن شکوه اساطیریش را حفظ کند.

آگهی استخدام کتابدار برای شهرستانها

کانون پرورش فکری کودکان و نوجوانان جهت تکمیل کادرکتابدار خود درکتابخانه های کانون در شهرستانها تعدادی دوشیزه یا بانوی واجدشرایط را ازطریق امتحان ومصاحبه باشرایط مشروحه زیر انتخاب وپس از طی دوره‌ی کارآموزی بعنوان کتابداربا حقوق ومزایای مکفی استخدام می نماید :

الف : نام شهرها

شهرستانهای موردنیاز	نشانی محل مراجعه برای دریافت کارت‌ثبت‌نام
شیراز ـ جهرم ـ یاسوج ـ فیروزآباد	شیراز ـ فلکه ولیعهد ـ دفتر ناحیه‌ی فارس
آبادان	اهواز ـ سه‌راه سیلو ـ پارك شماره‌ی ۲ (صندوق پستی ۳۷۹) دفترناحیه‌ی خوزستان .
محلات ـ درود	(اراك ،پارك کودك، کتابخانه‌ی کودك) .دفتر ناحیه‌ی مرکزی
یزد ـ سمیرم	اصفهان ـ میدان طوقچی ـ کتابخانه‌ی شماره‌ی٤ـ دفتر ناحیه‌ی اصفهان.
تبریز ـ رضائیه ـ میانه ـ ماکو ـ مراغه ـ اردبیل	تبریز ـ اول خیابان منجم ـ میدان نادر ـ شماره‌ی ۱۱۰ـ دفترناحیه‌ی آذربایجان .
کرمان ـ بندر عباس ـ رابر	کرمان ـ خیابان کار ـ جنب مدرسه‌ی راهنمائی فردوسی
مشهد ـ اسفراین	مشهد ـ صندوق پستی ۱۰۲۳ـ دفتر ناحیه‌ی خراسان.
کرمانشاه ـ ملایر	کرمانشاه ـ بلوار کورش کبیر ـ سه‌راه ششم بهمن ـ جنب اداره‌ی آبادانی و مسکن ـ دفترناحیه‌ی غرب .
دامغان ـ سنگسر ـ چالوس	ساری ـ خیابان نادرشاه ـ کوچه سردار پلاك ۲۷ دفتر ـ ناحیه‌ی مازندران .
ایرانشهر ـ سراوان ـ چاه‌بهار	زاهدان ـ پارك استانداری ـ دفترناحیه‌ی سیستان وبلوچستان
رشت ـ کتالم ـ رودبار ـ لشت‌نشاه	جاده پهلوی ـ روبروی گروهان ژاندارمری ـ خیابان‌مستشاری بن‌بست مستشاری ـ دفتر ناحیه‌ی گیلان .

ب ـ شرایط استخدام:

۱ـ داشتن دیپلم کامل متوسطه (درنقاطی که داوطلب دیپلم موجود نباشد مدرك تحصیلی حداقل سوم متوسطه نیز قابل قبول است .)
۲ـ انجام خدمت اجتماعی زنان یا معافیت دائم .
۳ـ سکونت دائم‌در شهرستان موردتقاضا.
٤ـ سپردن تعهدنامه‌ی رسمی برای دوسال خدمت در شهرستان مورد تقاضا .
٥ـ عدم اشتغال به تحصیل در دانشگاه ها و موسسات آموزش عالی .
٦ـ حداکثر سن ۳۰ سال تمام .
۷ـ موفقیت در امتحانات کتبی و شفاهی استخدامی .
۸ـ موفقیت در دوره‌ی کارآموزی نظری وعملی در تهران .

پذیرفته شدگان در طول مدت دوره‌ی کارآموزی می توانند از پانسیون کانون ویاکمك هزینه‌ی کارآموزی استفاده نمایند .

داوطلبان واجد شرایط می توانند فرم‌درخواست زیر را تکمیل و همراه بایك قطعه‌عکس ٤ × ۳ حداکثر تاتاریخ ۳۰ر۳ر۲۵۳۷ به نشانی های ذکرشده‌ی فوق در مقابل هر شهرستان ، با پست سفارشی ارسال دارند و یا شخصا مراجعه وتحویل نمایند .

به تقاضائی که ناقص بوده یا بعد از تاریخ فوق پست شده باشد ترتیب‌اثرداده نخواهدشد

تاریخ امتحان و مصاحبه توسط محل های ثبت نام(دفتر نواحی) متعاقبا اعلام خواهدشد.

اینجانب ..... دارنده‌ی شناسنامه‌ی شماره‌ی ..... صادره از .....
متولد سال ..... ساکن شهرستان ..... که دیپلم در رشته‌ی ..... زیر دیپلم
می باشم ، تقاضای شرکت‌درامتحانات استخدامی برای‌شغل کتابداری جهت شهرستان رامی‌نمایم.
نشانی‌دقیق محل سکونت وشماره‌ی تلفن ..... امضای داوطلب

شماره ۵۵۲۱ـ۱۵ر۳ر۳۷

آگهی

شهرداری کاشان برطبق نقشه مصوب و فهرست ارزیابی و مصوب انجمن شهر و تائید مقام معظم ـ استانداری استان مرکزی در نظر دارد طرح پیشنهادی دانشکده‌معماری و شهر سازی دانشگاه ملی که به تصویب نمایندگان انجمن آثار ملی، حفاظت آثار باستانی و اموراجتماعی وزارت کشور و دفتر فنی استان مرکزی رسیده و برای اجراء به شهرداری ابلاغ گردیده‌است احداث مسیر ارتباطی از خیابان شاه عباس بمنظور راه یابی به آرامگاه شهریار صفوی شاه‌عباس کبیر واقع دربقعه حبیب ابن موسی علیه‌السلام را به رعایت ماده‌تین ۱۷ و۲۰ و ضوابط مقرر در آئین نامه اجرائی تبصره۲ ماده ۱٦ قانون نوسازی و عمران شهری بموقع اجراء بگذارند لذا بدینوسیله مراتب در سه نوبت به فاصله یکهفته آگهی میشود رمالکان املاك‌ومستغلات مشمول طرح‌موظفند از تاریخ اولین آگهی ظرف مدت دو ماه برای انتقال ملك و دریافت‌غرامت و پرداخت حق مرغوبیت با دردست داشتن سند مالکیت بدایره‌ساختمان و عمران شهری مراجعه و پس از ملاحظه فهرست ارزیابی و نقشه مربوطه ترتیب تنظیم سند انتقالی برابر قانون اقدام لازم معمول دارند. بدیهی است پس‌از انقضاء مدت قانونی برطبق ماده ۱۷قانون نوسازی نسبت به تصرف ملك مسیر طرح اقدام خواهد شد واعتراضات واصله از تاریخ‌نشر آگهی تادو ماه قابل رسیدگی میباشد . شروع اجراءپس از پایان‌مدت دو ماه خواهد بود .

نشانی محل قبول اعتراضات دفتر شهرداری ومعترض بفهرست ارزیابی مکلف است در ذیل برك اعتراض نشانی دقیق وکامل خود راقید نماید.

شهردار کاشان ـ رباطی

آگهی استخدام رسمی

اداره کل آموزش و پرورش خراسان طبق مفاد قانون استخدام کشوری تعداد ٤۹ نفر از طریق امتحان ـ مسابقه بشرح زیر استخدام می‌کند

ردیف عنوان طبقه شغلی	محل جغرافیائی خدمت	تعداد موردنیاز	شرایط احراز	گروه قطعی شغل
۱ـ کارگزین یك	مشهد . بیرجند. تربت حیدریه . نیشابور	٥ نفر	دارابودن دیپلم کامل متوسطه و طی دوره کارآموزی در زمینه مربوط	٤
۲ـ حسابدار یك	مشهد . باخرز. سبزوار. قوچان. تبادکان. چناران. فریمان. شیروان. فردوس. کاشمر. طرقبه. قائنات. درگز. کلات . احمدآباد . سرخس	۱۸ نفر	دارا بودن دیپلم کامل متوسطه و طی دوره حسابداری‌مقدماتی وموفقیت درآن	٤
۳ـ ماشین نویس دو	بیرجند. تربت جام. سبزوار. فریمان. قائنات	٥ نفر	دارا بودن دیپلم کامل‌متوسطه و گواهینامه ماشین‌نویسی‌ـ فارسی یلاتین	٤
٤ـ کمك کارشناس بودجه‌یك	مشهد. باخرز. فردوس. کاشمر. گناباد . تبادکان. سرخس. چناران. طرقبه.	۱۰ نفر	دارا بودن فوق دیپلم و طی دوره آموزش‌مربوط	٥
٥ـ متصدی امور دفتری‌دو	شیروان. اسفراین. فردوس . بردسکن . سرخس. قوچان (بخش باجگیران)	٦ نفر	دارا بودن دیپلم کامل متوسطه و طی دوره کار آموزی در زمینه مربوط	٤
٦ـ بایگان سه	بردسکن. بیرجند . (بخش خوسف)	۲ نفر	دارا بودن دیپلم کامل متوسطه وطی کلاس بایگانی	٤
۷ـ مسوول امور عمومی یك	گناباد	۱ نفر	دارابودن دیپلم کامل متوسطه وطی دوره کارآموزی	٤
۸ـ مددکاراجتماعی یك	مشهد	۲ نفر	دارا بودن فائقنامه لیسانس یا فوق‌لیسانس در رشته‌مددکاری اجتماعی ـ مدیریت رفاه ـ آموزش‌و پرورش قبل از دبستان‌ـ مشاور و راهنمائی	٦

داوطلبان واجد شرایط میتوانند برك‌درخواست ذیل این آگهی را تکمیل کنند و همراه بامدارك لازم باین شرح .
۱ـ رسید (فیش بانکی) مبنی برپرداخت مبلغ ۳٥۰ ریال برای ردیفهای یك تا ۷ و ٤۰۰ ریال‌برای ردیف ۸دریکی از شعب بانك ملی ایران به حساب ۹۸۰ خزانه نزد بانك مرکزی ایران بعنوان حساب حق ثبت‌نام داوطلبان استخدام
۲ـ فتوکپی برك خاتمه خدمت وظیفه یا برك معافیت دائم از خدمت زیرپرچم .
۳ـ فتوکپی شناسنامه . ٤ـ عکس ٤ × ۳ دوقطعه ٥ـ فتوکپی گواهی یامدرك تحصیلی
حداکثر تاده روز بعد از انتشار این آگهی با پست سفارشی به نشانی خیابان پهلوی ـ اداره کل آموزش و پرورش خراسان ارسال دارند .
به مدارکی که فاقد رسید بانکی باشد و یا ناقص و یا بعد از این مهلت به‌پست تحویل داده شود. ترتیب اثر داده‌نخواهد شد (وجود پرداختی بهیچوجه مسترد نمیشود .)
داوطلبان برای دریافت کارت شرکت درامتحان مسابقه دقیقا بیست روز بعد از تاریخ انتشار این آگهی به اداره کل آموزش و پرورش خراسان مراجعه نمایند .
تاریخ و محل برگزاری امتحان ـ مسابقه ـ در کارت مزبور قید گردیده است .
توضیح : سپاهیان دانش منقضی خدمت فقط بشرط بومی بودن میتوانند براساس این آگهی‌مدارك لازم را جهت شرکت در امتحان ـ مسابقه ارسال دارند .

مهدی صفاربور
مدیرکل آموزش و پرورش خراسان

برك درخواست شغل از اداره‌کل آموزش و پرورش خراسان

نام خانوادگی ..... نام ..... نام پدر ..... شماره شناسنامه ..... محل صدور ..... تاریخ تولد .....
روز ..... ماه ..... سال ..... مدرك ورشته تحصیلی ..... وضع خدمت وظیفه ..... داوطلب شغل (فقط یك شغل) .....
محل جغرافیائی مورد تقاضا (فقط یك محل)
نشانی کامل شهر ..... خیابان ..... کوچه ..... شماره منزل ..... تلفن ..... امضاء داوطلب .....

اطلاعات بانوان
سه‌شنبه‌ها منتشر میشود

نیازمندیها
۳۱۱۲۲۷
۳۱۲۴۱۳

دولاب تکیه‌گاه تاریخ ۵۰ ساله پایتخت

نصرت رحمانی شاعر معروف شعر امروز را درمحله دولاب همه می‌شناسند واورا «عمو نصرت» صدا می‌زنند

تهران تاقبل‌ازاینکه به پایتختی انتخاب شود روستای‌کوچک وکم جمعیتی بود در حاشیه شمالی ری قدیم که به داشتن باغهای پر از میوه و جویهای روان معروف بود.

این دهکده سرسبز و باصفا از چند منطقه تشکیل می شد که یکی از معروفترین آنها دولاب بود. در دولاب‌بخاطر وجود قنات های متعدد و آب فراوان همه نوع محصولی تولید می شد ودر صیفی کاریهای آن خیار بسیار خوبی‌بعمل میامد.

بعد ها هم که تهران عنوان پایتختی گرفت و محله های مسکونی جدیدی درآن ساخته شد، کشاورزی و باغداری در زمین‌های دولاب همچنان‌ادامه داشت و اهالی ، زمین مستعد وبارور اینجا را می کاویدند ودرآن‌بذرو تخم می پاشیدند. تااینکه اولین نشانه های خانه سازی در میان صیفی کاریهای پهناوروباغهای‌پردرخت بچشم آمد، پس از آن زمین های بارورو مستعد کشاورزی یکی بعد از دیگری جایشان را به تخانه‌های خشت و گلی‌سپردند ودولاب هم یکی از محله های مسکونی‌تهران‌شد با دروازه‌ای که آنرا از خارج شهر جدامی کردویخچالها و قناتهای‌بزرگ، کمتابستان های پر آبی رانوید میداد. اما حالا دولاب بکلی زنگ‌عوض‌کرده است ازیخچال های طبیعی جز دیوار های مخروبه‌ای بجا نمانده است و درمحل قناتها مغازه و پارکو اپارتمان ساخته‌اند و از باغ ها و صیفی کاریها حتی اثری هم بیادگار نیست.

ترافیک ودود ..

از ابتدای ضلع جنوبی‌میدان ژاله تا ضلع شمالی میدان خراسان رادر قدیم محله‌دولاب می گفتند که منطقه بسیار وسیعی را شامل می شد ، اما حالا هر قسمت از این‌محله قدیمی به یک اسم خوانده می شود و بیشتر مردم آنرا بنام خیابان شهباز می شناسند ، محله دولابیا خیابان شهباز، امروزه یکی از شلوغ‌ترین ، پرهیاهوترین و فشرده ترین محله‌های تهران است، صدای بوق اتومبیل ها و فریاد دستفروشهای‌دوره‌گرد و عبور کامیونها و تریلر های بزرگ‌از وسطخیابان تنگو باریک‌اینجا لحظه‌ای‌قطع نمی شود ، بعلت همین‌ترافیک فوق‌العاده سنگین وسرسام آور و عبور ماشین های‌بزرگ گازوئیل سوزهوای دولاب بیش ازحدمه آلودو دود گرفته و سیاه و سنگین است.

پیر مردهای محل می‌گفتند: ادم وقتی‌به این ترافیک‌فشرده واسمان سیاه و دود زده نگاهمی‌کند و به سرو صدای اتومبیلها وازدحام آدمهاگوش می سپاردبی اختیار بیاددولاب قدیم باآن اب های روان و باغهای پر از میوه میافتد ، براستی کجا رفتند آن زمین های سراسر سبز و درختهای تناور پرشاخ وبرگ وآبهائی که مثل اشک چشم زلال و شفاف بودند ،اصلا چطور می شود باور کرد که دولاب قدیم باآن مناظر زیبا و هوای پرلطافت باین شکل و شمایل دربیایدکه نشود لحظه‌ای رابا آرامش خاطر و آسایش خیال درآن سپری کرد.

در دولاب این محله پراسم ورسم تهران حالا بجای اب روان روزی چند نوبت‌سیلاب لجن و کثافت جاری می شود ومردم برای باز کردن راهی‌از میان سیل و لجن بابیل و کلنگ بجان جوی آب میافتند وزباله واشغال را از پشت پل ها جابجا می کنند و گند و کثافتی راکه از درون جوی آب بیرون می کشند درحاشیه جدول خیابان تلنبار می کنند، تاچندروزبعدسروکله ماموران شهرداری پیدا شود و تپه های اشغال و کثافت را با کامیون های حمل زباله به بیرون از شهر ببرند.

دولاب یا دور از آب ؟

چرا اسم این محله را دولاب گذاشته‌اند و انگیزه اصلی از انتخاب این اسم برای محله چه بوده است؟

این سئوالی بود که ما با تعداد زیادی از اهل محل‌در میان گذاشتیم‌اما بیشتر آنها نتوانستند جواب درست و قانع کننده‌ای به ما بدهندو بعضی ها هم فقط می‌گفتند: خوب هرمحله‌ای یک اسمی باید داشته باشد اینجا هم اسمش دولاب است .

تا اینکه بالاخره قدیمی های محل به یاری حس کنجکاو و ذهن جستجوگر ما آمدند و روایت های گوناگونی رانقل کردند ،که ازمیان آنها دو روایت بیش از همه معقول و نزدیک به حقیقت بود .

یکی از پیرمرد های محل بنام ارباب باقر علی نژاد۷۳ تعریف میکرد :

درگذشته یعنی حدود ۳۰۰ ، چهار صد سال پیش محله‌ای در تهران قدیم بود باسم چاله معجیل که رودخانه های خروشان و چشمه های جوشانی داشت و مردم آن در کنار آب فراوان و زمین های وسیع و گسترده زندگی بسیار خوبی داشتند تا اینکه ناگهان سیل مهیب وخانمان براندازی از کوهستان سرازیر می‌شود و خانه و زندگی مردم را از بین می برد ، اهالی چاله معجیل‌هم دیگر رغبتی به اقامت در این محل نشان نمیدهند و تصمیم می‌گیرنددرجای دیگر خانه های خورابرپا سازند، آنها بدنبال پیدا کردن جای مناسب برای برپا داشتن خانه و آشیانه بودند که گذرشان باین نقطه می‌افتدو در همین‌جا مسکن می‌گزینند و چون این محل از چاله معجیل که رودخانه های متعدد و آب فوق‌العاده زیادی داشت دور بود . اینجا را «دوراز آب» اسم می‌گذارند یعنی جائی که از آب دور است و بعدا «دور ازآب» بنام «دولاب» تغییر پیدا کرد .

روایت دیگری هم در این مورد هست که باز یکی از پیرمرد های محل آنرا برای ما تعریف کرد :

در قدیم قنات های فراوانی در اینجا بود که آب زیادی داشتند تاجائیکه می‌گفتند از کوهپایه های شمیران آب به این قناتها سرازیر می‌شدو در هر باغ و کشتزاری چند جوی‌پراز آب جریان‌داشت ، اما براثر سرازیر شدن سیل عظیمی آب قناتها خشک می‌شود و مردم با کم آبی عجیب و بی‌سابقه‌ای‌روبرو می‌شوند، بطوریکه برای رساندن آب به باغها و صیفی کاری ها مجبور می‌شوند ، با دلواز چاه و قنات آب بکشند که همین کشیدن‌آب بادلو باعث شد اسم اینجا را «دلوآب» بگذارند که بعد هاتبدیل به دولاب شد .

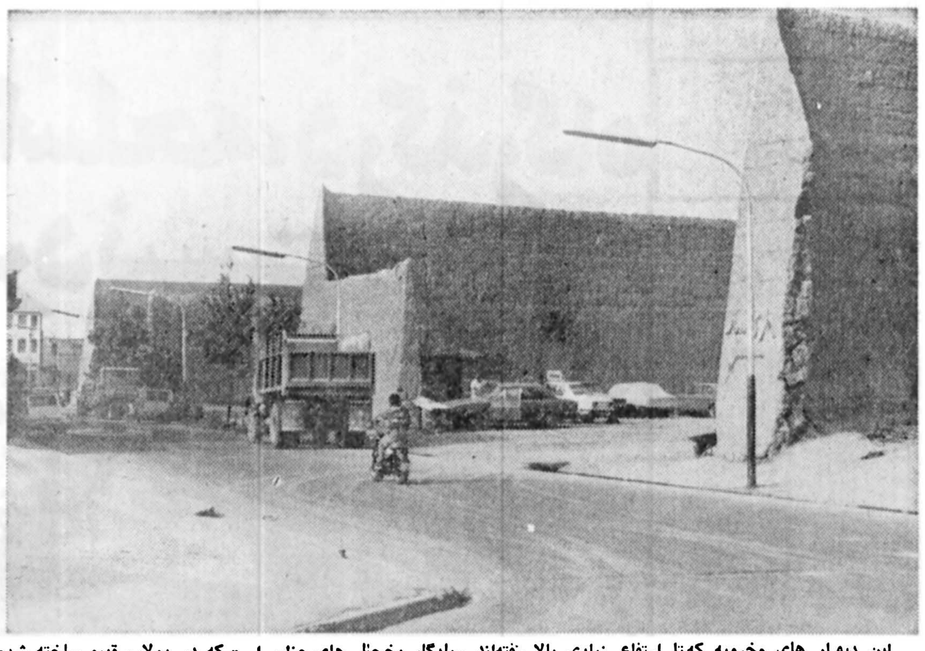

این دیوار های مخروبه که‌تا ارتفاع زیادی بالا رفته‌اند ،یادگار یخچال های عظیمی‌است که در دولاب قدیم ساخته شده بود. اما حالا در داخل این‌دیوار ها یااتومبیل پارک می کنند یا آشغال و زباله می، ریزند !

جای باغ های پر از میوه، یخچال های‌عظیم وقنات‌های پرآب را دردولاب ، ترافیک فشرده ، هوا ی‌دوده گرفته و جویهای کثیف و پر ازلجن گرفته است !

تهران قدیم‌در میان خندقهای عمیقی که دور تا دور آن کنده شده بود و برای محافظت پایتخت از هجوم یاغی ها و تهدید های خارجی بکار میرفت قرار داشت‌و چندین دروازه‌بزرگ و استوار را به جاده های باریک و مالرو ارتباط می داد ، یکی از همین دروازه ها در محله دولاب قرار داشت‌که معروف به دروازه دولاب بود و حالا هم با اینکه دروازه‌ای در کار نیست مردم این محله را دروازه دولاب می‌خوانند.

محل دروازه دقیقا در تقاطع خیابان دولاب و خیابان ابن سینا بودو تجار و بازرگانانی که کالای‌خود را از این دروازه وارد با خارج می‌کردند موظف به پرداخت عوارض شهری بودند .

یکی از کسبه محل بنام ابراهیم جمالی می گفت : دروازه معروف‌دولاب‌تا ۴۰ سال پیش هم در این نقطه باقی بود و شب هاهیچکس جرات نمی کرد پایش را از دروازه‌بیرون بگذارد ، درمحلی همکه حالاپارک دولاب ساخته شده قبلا قنات بود و آب آشامیدنی مردم از همین قنات تامین می‌شد ، بجز قنات های متعددی که در اینجا بود وحالا اثری از هیچکدام ازآنها نیست، ۷ یخچال بزرگ‌ومعروف مثل یخچال میرزاعلی ، صغیر ها، حاج‌حیدر ودواعی دراینجا قرار داشت که‌از سه تا از یخچال ها هیچ اثری نیست و درآن ساختمان‌و مغازه‌ساخته‌اند واز۴ یخچال دیگرهم‌فقط دیوار خرابه‌ای بجا مانده و داخل دیوارها یاباغ‌و باغچه شده یا اینکه بصورت مخروبه و زباله دانی درآمده است ، خیابان فعلی دولاب همکه حالااین‌همه اتومبیل و اتوبوس و کامیون درآن رفت‌و آمد می‌کند قبلا باغ بزرگی بود که در آن همه نوع میوه بعمل می‌آمد درسمت شرقی محله همزمین های‌وسیعی قرار داشت که «مردم درا اینجا خیار و کاهو می‌کاشتند .

ابراهیم جمالی که در محله دولاب معروف به ابراهیم گوسفندی است اضافه کرد :

آن‌موقع در محله ما بین‌مردم صفا و محبتی بود که حالا جایش را بمخودخواهی و نفع طلبی داده و از لوطی های معروف که جان و مالشان رادر خدمت به اهل فدامی‌کردند هیچ نشان و اثری بجانیست ، علی‌لطفی آخرین نفر از نسل لوطی های قدیم دولاب بودکه او هم ۳۰ سال پیش مرد و بعد ازاو دیگر دولاب لوطی وعیاری به خود ندید، علی لطفی درهمین محله قهوه‌خانه بزرگی داشت عصرها که‌می‌شد جوان‌ها و مریدان لوطی در قهوه‌خانه‌جمع می‌شدند و بالوطی به درددل می‌نشستند و لوطی هم به‌آنها پند و اندرز میداد .

عمو نصرت

توی دروازه دولاب یک نفر هست که همه او را میشناسند ازبچه‌های کهسن‌وسال دبستانی گرفته تاجوان های دانشگاهی‌و حتی پیرمردها و پیرزن های محل ، همه اهل محل هم او راعمو نصرت صدا می‌زنند ،عمو نصرت چهره همیشه اشنای دولاب است برای عمو نصرت کوچک و بزرگ ، دختر وپسر وپیرو جوان فرق نمی‌کند ،برای حرف زدن باهمه اهل محل حوصله و وقتدارد ، یک روز به‌قهوه‌خانه میرود وبرای‌بچه های‌محله‌اش‌شعر می‌خواند ، فردا هم ممکن است دردکان نانوائی برای آدمهائی که‌چشم بدست شاطر آقادوخته‌اند نانان دوآتشه سفارشی برایشان از تنور بیرون بکشد همان شعررا ازسر بخواند .

دولابی‌ها میگویند که برای شنیدن شعرهای عمو نصرت‌لازم نیست ما بسراغ او برویم عمو نصرت خودش با شعرهایش‌همه جاهست.

عمو نصرت را همه‌اهل محل دوست دارند از دلاک ، حمام گرفته تا بستنی فروشی سرکذر وروزنامه فروش کنار خیابان ، نصرت رحمانی دریکی از کوچه های دولاب در خانه کوچکی زندگی می‌کند و درمیان مردمی که دوستشان دارد نفس‌میکشد. برای گپ وگفتگویی بخانه‌شاعر رفتیم اماأورا درخانه نیافتیم، ازچندتا ازبچه‌های محل‌سراغش راگرفتیم ، گفتند : امروز عمو نصرت آفتابی نشده.

دودکش حمام اینجا محله دولاب است‌یکی ازقدیمی ترین محله های تهران که یک روز به داشتن باغهای پردرخت ،وزمین های سرسبز معروف بود ، اما حالا دود آسمان انرا سیاه و کدر کرده است، تازه این فقط دودی‌است که از دودآتش یک حمام بـه آسمان بلند شده وباید دود اگزوست‌اتومبیل ها و کامیون های گازوئیل سوز را هم به‌آن اضافه کرد .

The discoveries of Africa.

Ca. 1493-1490 B.C.
The Egyptian Queen Hatshepsut dispatches an expedition to Punt, the land of incense (probably south of Cape Guardafui).

Ca. 600 B.C.
Phoenicians sent out by Pharaoh Necho II presumably circumnavigate the entire continent from east to south to west.

Ca. 470 B.C.
Hanno of Carthage sails along the west coast, reaching the Cameroun Mountains.

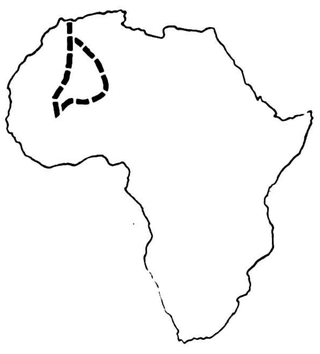

1349 – 52 A.D.
Ibn Battuta, a native of Tangier, traverses the western Sahara as far as the Niger and Timbuktu.

1768-73
James Bruce explores Ethiopia, Nubia, and the upper reaches of the Blue Nile; he scientifically determines the location of the sources near Geesh.

1795-7
Mungo Park's first expedition from the Gambia to the Niger. He demonstrates that the Niger flows eastward.

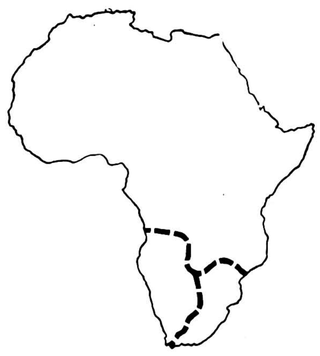

1852-6
David Livingstone goes from Cape Town by way of the upper Zambezi to Luanda. On the way from Luanda to Quelimane in 1855 he discover: the Victoria Falls.

1858-63
Burton and Speke discover Lake Tanganyika, Speke Lake Victoria. Exploring with Grant in 1860-63 Speke tracks the sources of the White Nile.

1865-7
Friedrich Gerhard Rohlfs traverses North Africa from Tripoli by way of Bornu and the Benue to Lagos.

1869-74
Gustav Nachtigal reaches the Saharan Tibesti Highlands. He visits the region of Lake Chad and returns via Wadai, Darfur, and the Nile to the Mediterranean.

1873-5
Verney Cameron crosses Equatorial Africa for the first time from east to west. He travels from Zanzibar via Tabora to Lake Tanganyika, discovering the Lukuga. He reaches the Atlantic at Benguela.

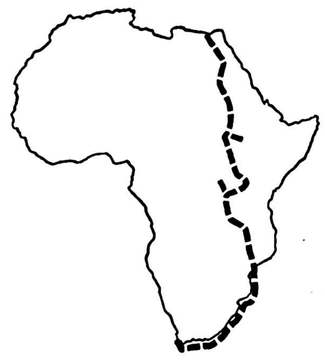

1927
Walter Mittelholzer takes off from Zurich on his 77-day flight through Africa. He covers it in 24 hops from Alexandria to Cape Town.

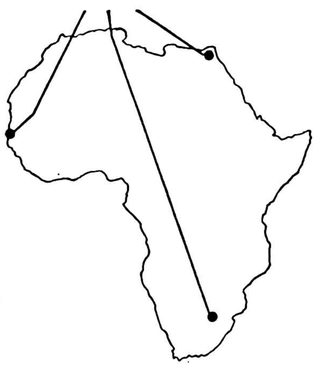

1947, 1954
Swissair first flies to Cairo. That year it crosses the continent to Johannesburg. In 1954 it surmounts the Atlas Mountains and lands at Dakar.

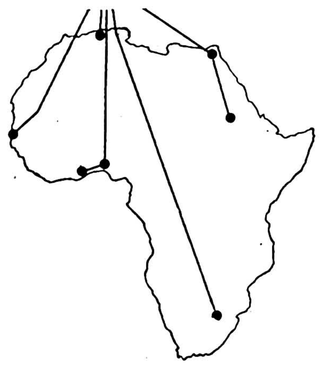

1962-3
Swissair reaches Lagos and Accra in the west, in the east it goes by way of Cairo to Khartoum. The following year the line from Switzerland to Algiers is opened.

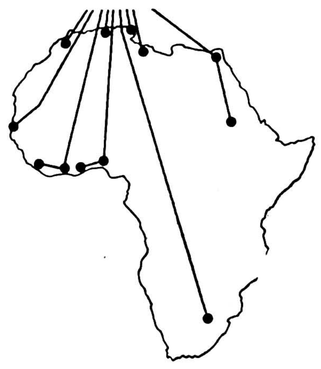

1964-5
Swissair opens up further territory in the north: Tripoli and Tunis in 1964, Casablanca in 1965. To westward it now flies as far as Abidjan and Monrovia.

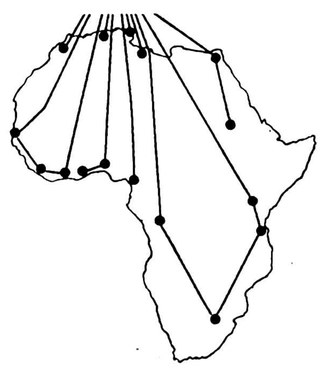

1968-70
Starting in 1968, regular travels follow to Nairobi and onward to Dar-es-Salaam. In 1970 Swissair gains entry to Central Africa, linking Kinshasa and Douala with Switzerland.

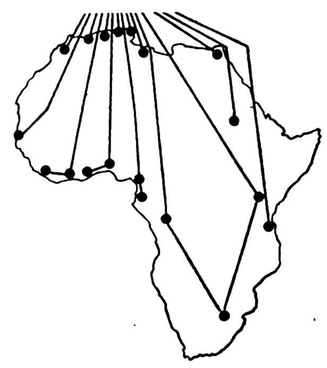

1971-8
Swissair sets out for the Equator, arriving via Douala at Libreville. In 1976 it joins Oran with Geneva and Zurich.

So, as you see, Swissair flies 46 times a week to 18 African cities.

But in addition, Swissair flies more and more passengers each year from Africa to 69 other cities the world over.

That's Africa's discovery of Swissair.

Your travel agent or Swissair will be glad to give you all further information. For instance on the best connections to Switzerland.

SWISSAIR

SWISSAIR, 126 Villa Avenue, Tehran. Tel: 835081

یادداشت های علیرضا شفایی خبرنگار پارلمانی اطلاعات از سفر لهستان (۲)

درلهستان ازدواج وبچه‌دارشدن جایزه دارد!

★ برای لهستانی‌ها ، هنر در خدمت بیدار کردن ملت نسبت به فریب‌ها و بی‌وطنی‌ها شکل میگیرد

★ لهستانی‌ها با احترامی عمیق نسبت به هنر حتی کفش و لباس هنرمندان بزرگ خود را در موزه‌ها حفظ می کنند ...

در لهستان به ازدیاد نسل‌توجه میشود. برای ازدواج جایزه میدهند . برای فرزندان بیشتر جایزه‌می دهند و بالاخره کودکان تحت مراقبت هستند.

دومین برنامه سفر هیات ایرانی، بازدیداز اپرای‌بزرگ مادام باترفلای در گراندتئاتر ورشو بود. تاریخ تئاتر و اپـرا در کشور لهستـان آموزندگیهای گرانبهایی‌دارد یکی‌از این آموزشها کـه بازناشی ازجنگ وآموزشها جنگ است سرگذشت اپرای بزرگیست که دوبار درخلال جنگ ویران شده است و همت و دل آگاهـی مـردم لهستان دوباره آنرابازسازی کرده است. برای من و این سفرنامه چندان مهم نیست که‌روشن شود کشور لهستان چند اپرا دارد و شکوه هر اپرائی درچه حدیست، ولی این موضوع که‌درآن واحد ۵۰ نمایشنامه روی صحنه میباشد و مفاهیم هر یک چه میاموزد مهم است و علاقه دارم در تنگنای این گزارشها از جان کلامی یاد کنم کـه بایدجوهر بنیادهای دوکشور ایران و لهستان باشد.

برای نمونه: هنگامبازدید مـا از اپرای بزرگ شهـر برنامه‌ای اجرا میشد کـه آمـوزش آن چیـزی جـز هشدار و آگاهی میهنی‌نبود و بازهم از چند و چـون جنگ ریشه میگرفت ، زیرا داستان‌از سرگذشت بیوفائی ها و ابن‌الوقتیهای سربازان مهاجم در کشور ژاپن گرفته شده بود یعنی ضمن روشن کـردن ارزشهای زنـان و دختران ژاپنی که در جهان مشهورند، ازدواج سربـاز بیگانه را با یک دختر ژاپنی نشان میدهد که‌به حکم همان خوی و یگانگی آن سرباز با بیوفائی شرم آوری بـا دیگری هم ازدواج میکنـدو آن‌دختر ژاپنی پس‌از شنیدن این‌خبربا دریدن سینه‌خویش باکارد به زندگی خود پایان میدهد . نکته این که پس‌از گذشت ۳۰ و چند سال از جنگ جهانی دوم باز خود در خدمت بیداری از مـردم فریبهای جنگ و بیگانگی و بی‌وطنی است. گویا انسانی ترین و همبستگی ترین کار جهان پیوند زناشوئی است و برنامه آن اپرا نشان‌میداد که بیگانه بیگانه است دشمن هم سرانجام دشمن است و در مقدسترین برنامه هـای انسانی هم خیانت میکند.

جمعیت دوستداران سرباز

در لهستان به اهمیت‌دفاع از مهین‌و همبستگی باسرباز به قدری توجه شده است و توجه داده میشود کـه در میان سازمانهای گوناگون‌آن کشور مـانند : سازمـانهای جوانان ـ اتحادیه‌پیشاهنگان لهستان ـ اتحادیه جوانان روستائی ـ سازمان همکاری دانشجویان‌لهستان‌ـ اتحادیه سوسیـالیستی جـوانـان ـ سازمان‌و انجمن فنی‌لهستان ـ جمعیتی هم بنام :

«جمعیت دوستداران سرباز» هست که جوانان و افـراد مسن را متشکل میسازد و هدفش برقراری ارتباط و دوستی و یگانگی میان ملت و آرتش لهستـان و آشنـا نمودن جوانان به پدافندملی و فنون نظامی هر گونـه ورزشهای آبی و غیره است که با اصول نظامی بستگی دارد. من‌لزوم چنین جمعیتی را در ایران از لوازم حیاتی دفاع میدانم زیرا جوانان‌ما متاسفانه‌به ارزشهای‌انسانی‌و جانبازیهای آرتش‌شاهنشاهی خویش و نقشی که در حفظ حیات ملی آنها دارد آگاه نیستند ، یکی‌از پاسداران‌میهن درزمینه شناخت ارزش های سرباز از یک فیلم سه‌دقیقه‌ای یادکرد که راستی ارزنده و آموزنده بود زیرا هر ۵ ثانیه آن فیلم یک صحنه کوتاه از آسودگی مردم در پناه ارتش را نشان میداد .

یک صحنه دور کرسی و چای داغ و یک صحنه دور بخاری و نوشیدنی گرم یک صحنه اشتغال بکار و آرامش و سرانجام‌یک‌صحنه ازدامادی که روبند عروس را میکشاند و آنگاه با صدای مهیب‌سنج و کوس صحنه‌ای را نشان میداد که سربازی با لباس‌های و تفنگ و کوله‌باری و قطار خشن و سنگین کاسکو پوتین فشنگ در تیغه کوه و زیـر باران و برفی سنگین قدم‌میزند و با چشمانی دورنگرو روحی جانباز عزمی استوار ،مرزبان میهن است ...

هنر درخدمت آزادی

در لهستان به شیوه‌ای که بسیار پخته و ارزنده است‌هنر بخدمت آزادی و آزادگی ، استقلال‌و ارزش های گوناگون میهنی واجتماعی گرفته شده است . گوئی رهبران ایـن سرزمین ارج هنر و راه و روش های پاسداری و آبیاری آنرا بدرستی و راستی شناخته‌اند و خوب میدانند که هنر پاسدار روح ملتهاست و اگر درست آبیاری نشودپیوند های میهنی میخشکد و راه بر دشمنان فریبکار بازو هموار میگردد .

بهمین رو در اپرای بزرگ شهر نمایشگاهی از لباس هنرمندان ادوار مختلف ترتیب داده‌اند و حتی کفش‌ولباس هنرمندان قدیمی را با احترام در خور تحسین نگهداری می کنند .

پیانوی نوازنده‌ای کمیکصد و ده سال پیش مورد استفاده بوده است چون یک نشان مقدس وپرستیدنی درگوشه‌ای نگهداشته‌اند.

این شیوه ها و راه و رسم های سنجیده نشان‌میدهد که هنر چه نقشی در پیوند های میهنی و استقلال مزرو بوم دارد .

در جشن های نوروزی که در سفارتخانه های ایران دور از وطن برپا میدارند گاه یک خواننده اصیل و یک آهنگ اصیل کمانچه و نی یا آواز محلی چنان اشک از چشمان ایرانی دور از وطن جاری میکند که تصور آن مشکـل است ، عوامل روابط میهنی آن دسته ازویژگیهای سرزمین است که در سرزمین هـای دیگر نمونه ندارد یعنی آن آهنگ و سازی در دیار غربت روی‌جان و روان ایرانی‌اثر میگذارد که از ایران و از گوهر آبوخاک ایران برآمده باشد .

یعنی آوای محلی کردی و شیرازی و قوچانی‌وصدای دوتار و نی و سورنا نـه آهنگ و صدای جاز که در حقیقت مظهریک‌کولی‌جهانیست و در هر گوشه از سرزمین های جهان بخصوص سرزمین های خود گم کرده همه چارا پر کرده است ، شنیدن آهنگ جاز در دیار غربت هرگـز تکانی به دل و جان ایرانی نمیدهد ولی یکدم نوای‌بشنو از نی یا نوای«رمندارم‌بکویت مردم از عشق رویت» که با آهنگ محلی شیرازی خوانده میشود یک ایرانی آشنا بـه خویش نه بیگانه با خویش‌را چنان تکانی میدهد که باهزار کتاب و رمان و سخنرانی و پند و اندرز ممکن نیست .

در پاسخ گفته شد بنا بـه احتیاط‌حال‌دیگران خودداری میشد .

بی هیچ تردید یک جوان کاشانی که در معماری سنتی اصیل کاشان متولد و بزرگ شده است با یادارسیها و شیشه های رنگین آنها وکفش کن‌ها و گوشواره هـای ساختمان های‌کاشان دلش‌برای بازگشت به کاشان و شرکت در محفل خانواده چنان تنگ میشود که توصیف کردنـی نیست . ولی معماری غرب‌زده و بیمار و ننگین شهر تهران هرگز رابطه میهنی با دل و جان جوانان دور از وطـن برقرار نمیکند ، زیرا از ایـن ساختمان های بی روح کبریتی بس فراوانتر و بزرگتر در سرتاسر آمریکا و اروپا برپـا کرده‌اند .

ایکاش‌مسئولان هرسرزمینی بخوبی درک میکردند نگهداری کفش پای یک هنرمند وصدها سال درمعرض تماشای‌بینندگان گذاشتن آن چه نقش عظیمی‌در همبستگی ، وحدت ،توانائی و در نتیجه استقلال و آزادی آن کشور دارد .

دریک‌بیمارستان

پس‌از دیدار از اپرای‌بزرگ شهر نوبت به بازدید از یـک بیمارستان بزرگ مخصوص کودکان رسید که مجهز به عالی ترین وسائل ممکن‌است. نکته دراین است که میگفتند همه وسائل آن‌بیمارستان‌بزرگ را مردم اهداء کرده‌اند سناتور سرتیپ دکتر اسفندیاری در این بازدید معتقد بود که از هر جهت این بیمارستان‌شبیه «بیوکلینیک» امریکا است .

شادابی‌و زنده روحی‌کودکان لهستانی در خور تحسین‌فراوان بودبخصوص که‌جوانان‌تندرست و خوش چهر امروز همان کودکان دیروزند . حفظ بهداشت کودکان و جوانان و مادران بسیار دقیق و درست انجام‌گیرد.درنظرگاه کودک و خانواده در لهستان ، دو نکته چشمگیر تر از نکته های‌دیگر بود: یکی اهمیت به کودک و دوم اهمیت به ازدیاد کودک . زیرانه تنهابرای ازدواج‌پاداش و جایزه میدهند ، برای ازدیاد نسل جایزه و اضافه حقوق برقرار شده است .درلهستان کودکان از شیر خوارگی تا پایان‌هشت سال تحصیل‌اجباری برای زندگی و پاسداری‌میهن آماده میکنند .مادران از هر حیث تحت حمایت‌اند. مرکز بهداشت کودکان پیشرفت جسمی و روحی کودکان را تا پایان بلوغ زیر نظر دارد . لهستان تا هنوز گرفتار اثرات شوم پدرانی که در اردوگاه های وحشت نازی بسر میبردند هست که از راه ارث بـه فرزندانشان منتقل شده است و میشود، این اثرات دست کم تا سه یاچهار نسل بکلی‌برطرف نمیشود و یك کشور بیدارباید افرادش را تادو سه نسل وقت هنگامی که آزمایش ها نشان میدهد تحت مراقبت ودرمان های لازم یعنی حفاظت ها و پاسداریهای لازم قرار دهد.

نشریه سفارت لهستان می نویسد : « در سپتامبر ۱۹۴۸ نخستین کنگره علمی جامعه پزشکی برگزار شد و بیش‌از هزار پزشك‌مخصوص کودکان در آن شرکت جستند از آن پس هرسال جامعه پزشکان اطفال کنگره علمی تشکیل‌می دهد جامعه مذکور در سال ۱۹۵۱ دارای هیجده بخش‌محلی و بیش‌از چهار هزار عضوبوده است هدف نهائـی سازمـان پزشکان اطفال تامین‌استاندارد عالی مراقبت پزشکی و حفظ بهداشت کودکان و جوانان است » و نشریه سالیانه‌سفارت لهستان مینویسد : « مراقبت بهداشتی مادران کودکان و جوانان مشی کامل سیستم سرورویس بهداشتی عمومی را تشکیل میدهد» .

آموزش سربازی به کودك و آموختن ارزش های سربازی و پاسداری سرزمین درلهستان به پرورش روحیه سربازی توجه دارند و در جشن ویژه‌کودکانی راکه در فراگیری شیوه های سربازی ، پیشرفتی‌داشته‌اند . تشویق میکنند.

سن جورجیو

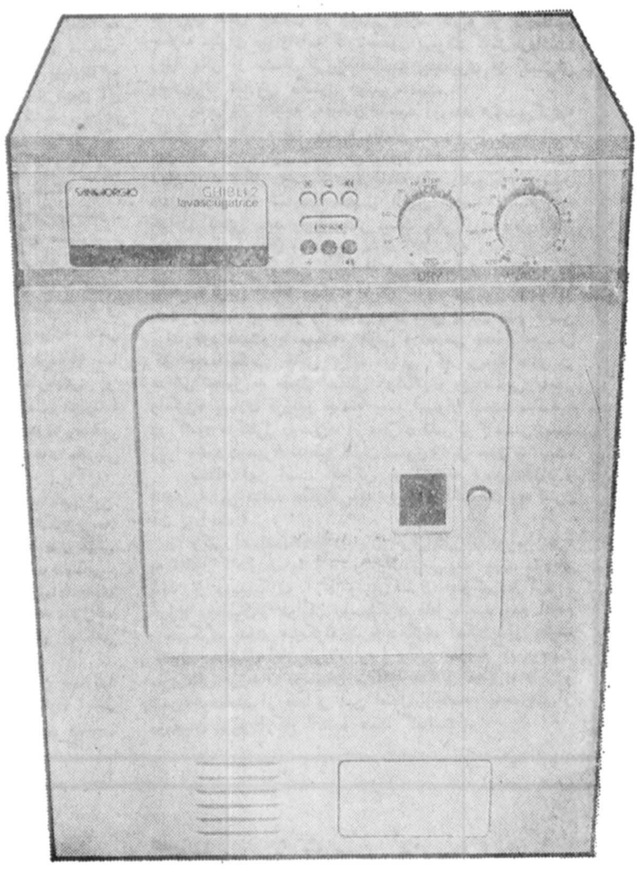

هم‌لباسشوئی ، هم خشك‌کن

دوظرفیتی با قابلیت تبدیل از ۵ به ۳ کیلو

اگر آپارتمان نشین هستید نمیتوانید از داشتن سن جورجیو صرف نظر کنید. چون سن جورجیو هم یکـ لباسشوئی است و هم یک خشک کن‌که در یک جعبه جا گرفته باشد. سن جورجیودارای مزایائی است که هم درفضای منزل شما هم در بودجه و هم در وقت شما صرفه جوئی میکند.

کاملترین برنامه‌های شستشو

سن جورجیو با ۱۶ برنامه شستشوی تمام اتوماتیک، دارای کاملترین برنامه های شستشو برای شستن انواع لباسها و پارچه ها از جنس های مختلف همراه با لکه‌گیری و نیل وآهاراست که حرارت آب را نیز بطور خودکار از ۳۲تا۹۰ درجه‌تنظیم میکند. درسن جورجیو میتوان با فشار یک دکمه حرارت ۹۰ درجه را از برنامه لباسشوئی حذف کرد.

هم‌آب‌گرم هم آب‌سرد

سن جورجیو را میتوانید به لوله کشی آب سرد و گرم وصل‌کنید، و با استفاده ازآب گرم درزمان و هزینه شستشو صرفه‌جوئی کنید.

دوظرفیتی

لباسشوئی سن جورجیو دوظرفیتی هم هست. چون با فشار یک دکمه ضمن صرفه‌جوئی در هزینه برق و آب و زمان شستشو، میتوانید آنرا از یک لباسشوئی ۵ کیلوئی به یک لباسشوئی ۳کیلوئی تبدیل کنید. و در این ظرفیت از یک تا ۳ کیلو لباس بشوئید.

کاملترین برنامه خشك‌کن

حرارت و مدت خشک کن سن‌جورجیو بسته به نوع پارچه و لباس قابل تنظیم است و میتواند همزمان با برنامه شستشو میزان شود. خشک کن سن‌جورجیو لباسها را چروک نمیکند زیرا پارچه ها را با یک حرکت دورانی آرام از هم جدا و سپس خشک میکند.

سرویس

تشکیلات مطمئن سرویس آردل برای راهنمائی، نصب و سرویس همیشه در اختیار شما است

نمایندهٔ انحصاری درایران

آردل ARDEL HOME APPLIANCES لوازم منزل

آگهی

از کلیه صاحبان کالا «یانمایندگان ابشان » در عرشه ۱ـ کشتی WAKASHIGE MARU سفر VOY. 3A که‌درتاریخ June 5, 1978 وارد B. Shahpour گردیده

۲ـ کشتی YOUNG STATESMAN سفر VOY. 1 که‌درتاریخ June 9, 1978 وارد KHORRAMSHAHR گردیده

تقاضا داردبرای احتراز ازهر گونه خسارتی که براثر تاخیر تحویل کالاازگمرکات ممکن است بجاب گردد باکسب اطلاع قبلی ازتخلیه کشتی برای اخذترخیصه‌به‌شرکت‌دریانوردی‌بامسئولیت محدود خرمشهر خیابـان بهلوی تلفن هـای ۴۷۳۱و۴ و یا دفتر تهران شماره تلفن هـای ۸۳۰۰۰۵و۹ و یادفتر بندرشاهپورشرکت مراجعه فرمائید درصورت‌تاخیردراقدام شرکت هیچگونه مسئولیتی رانخواهد پذیرفت.

منبع بیماریها محدود به «قلعه» نیست

دیروزدر گزارشی از تهدید نسل‌آینده وبه کمک آمارو ارقام ازشیوع بیماری بوسیله بیماریهای آمیزشی، سخن گفتیم بین ملل جهان سوم، آگاه شدیم.

درادامه آن گزارش، امروز بـه دو اظهار نظر علمی می‌پردازیم که خـود راهگشای مردم و مسئولان برای‌مبارزه با این آفت خطرناک می‌تواند باشد.

دردومین بخش ازاین گزارش باگوشه هایی از ضایعات این عـارضه آشنـا نیز میشویم.

دکترعلی‌اصغر همراز که سالها اجرای برنامه مبارزه‌با بیماری های امیزشی رابه‌عهده داشت درزمینه چگونگی برنامه های مبارزه با گسترش بیماری های مقاربتی و درمان ان می‌گوید : تاچندی پیش درمان بیماران مبتلا به امراض مقاربتی درمراکز درمانی ویژه‌ای همچون بیمارستان نجات انجام می‌گرفت‌یعنی ازراه تشخیص موارد ناشناخته ویا نمونه‌برداری های گروهی و اتفاقی بیماران شناسائی می‌شدند و با پی‌جوئی ریشه های اربیطی شخص بیمار بادیگر افراد ، شبکه وسیعی ازمراحل گسترش وانتشار بیماری ازیک فردشناسایی وتا مرحله درمان قطعی پیگیری می‌شد. ولی اکنون این‌وظیفه بـه کلیه مراکز درمانی محول‌شده‌و تکنیسین هائی که دوره‌های آموزشی لازم را گذرانده‌اند وظیفه پی‌گیری و مبارزه بـا بیماری های مقاربتی رابه‌عهده دارند .

می‌گویم مشاهدات عینی از مراکز درمانی و نتایج حاصل از گفتگو .بادست اندرکاران حاکی ازآن است کهبین هدف از اجرای این طرح و چگونگی اجرای آن تـفاوت فوق‌العاده محسوسی دیده میشود . یعنی پیگیری شناخت بیماران متوقف شده و مراکز درمانی درمقابله با این امراض به‌انتظار بیمار نشسته‌اند . دکتر همراز در پاسخ میگوید : نمیدانم دراینصورت حتما ضعف در چگونگی اجراست . در زمینه چگونگی مبارزه با گسترش بیماری های مقاربتی از طریق روسپی ها و کنترل بهداشتی آنان پرسش مـی‌کنم می‌گوید :

روسپیان متمرکز در قلعه هر۱۵روز یکبار بامراجعه به مراکز بهداشتی درمانی این نقطه کارت بهداشتی دریافت می‌کنند و باتوجه به‌اینکه درصورت انتقال عامل بیماری به یک روسپی دوره نهفتگی بیماری و قابل سرایت شدن آن بشخص دیگر نزدیک به۲۰ روز طول خواهد کشید ، هنگام معاینه و تشخیص بیماری از تمدید کارت بهداشتی روسپی بیمار تا درمان قطعی و بهبودی کامل خودداری می‌شود این راهی است کهبا درنظر گرفتن همه نکات فنی مسئله پیدا کرده‌ایم. امابابد افزود : متاسفانه بیماری های آمیزشی‌محدود به‌این منطقه نیست زیرا بیماری طوری درجوامع منتشرشده که ازکنترل خارج گردیده است . ازسوی دیگر افراد بیمار نیز در مراجعات بمطب خصوصی پزشکان بامعالجات مخاله زنگی، و استفاده نابجا از «آنتی‌بیوتیک» ها باعث کهنه و مزمن شدن بیماری می‌شوند . بی‌تردید بررسی موارد تماس وپیگیری های عمقی دراین زمینه نقش بسزایی درمقابله بـا امراض مقاربتی خواهد داشت البته عملیات بیماریابـی و شناسائی بیماران امراض مقاربتی درسطح گسترده‌ای دربرنامه ششم‌عمرانی کشورقرارگرفته استکه‌دراین‌برنامه دردورمنفی وجود بیماری نیز به پیگیری و شناخت بیماری های مقاربتی پرداخته میشود .

برای آشنایی باگوشه هایی از ضایعات اجتماعی این عارضه بزرگ با دکتر ناصراعتماد سجادی- پژوهشگروجامعه شناس به گفتگو می‌نشینیم. حرفهایش بربازیافته های علمی وتجربی استوار است و بر مطالعه عینی روسپیگری‌و روسپی‌خانه های چهار گوشه جهان تکیه دارد. دکتر اعتمادسجادی ضمن تائید ازدیاد نگرانی افزای بیماران مبتلا به سوزاك، سفلیس و ... در بازنگری به ریشه‌های تاریخی و اجتماعی این امراض میگوید:

از آنجاکه در جامعه ما، رشد شتاب آلود این بیماریها در شکل خاصی از روسپیگری بی کنترل ریشه‌دارد، ابتدا باید عوامل بوجود آورنده روسپی‌گری رابشناسیم وسپس به چاره‌جویی برای رفع‌عوامل زاینده روسپیگری‌و ریشه‌کن کردن بیماریهای ناشی ازآن بنشینیم ،به‌عقیده من مهمترین عامل رواج دهنده بیماریهای مقاربتی درایران، روسپیگری دریافت و شکل ساختمانی خاص آنست زیرا روسپیگری در جامعه ما بگونه‌ایست که دولت بطور ضمنی وجود آنرا تحمل میکند وحتی ممنوعیت موجود در قوانین کیفری متوجه کسانی است که روسپیگری راتشویق ، یاتسهیل کرده شرایط لازم برای رشدو فعالیت آنرا آماده میکنند.

پراکندگی وعدم تمرکز روسپی‌ها ومشکلات بیشمار در کنترل بهداشتی آنان ، ناآگاهی اجتماعی و فقر آموزش بیماریهای مقاربتی ناشی ازآن روزبه روز بیشتر میشود و سیل خانمانسوز این بیماریها در پناه قیدوبند های مذهبی و اجتماعی سلامت جامعه رابه‌نابودی وویرانی میکشاند.

از آنجاکه جامعه ، روسپی را از هرگونه حقوق‌انسانی و اجتماعی محروم و رفتاری غیر اجتماعی به‌او پیشه کرده‌است روسپی نیزبه کلیه مقررات اجتماعی و اصول انسانی بی اعتنا میشود واز آلودن افرادبه بیماریهای مهلك ترسی به‌خود راه نمی‌دهد . در فاصله‌های زمانی معین برای معاینه‌در مرکز درمانی حاضر نمی‌شود واز چنك ماموران‌میگریزد زیراکنترل های بهداشتی روسپیان مانند اشخاص معمولی نیست و نباید باشد، هرروسپی روزانه دهها مشتری می‌پذیرد که‌احتمال‌وجود اشخاص مبتلا به بیماری درمیان آنان زیاد است به‌همین دلیل ماموران بهداشت باید بطور دائم به روسپی هادسترسی داشته باشند .ناگزیر بایدآنهارا در نقطه‌ای متمرکز کرد، اینکار نیز گرفتاریهای گوناگون درپی دارد. محله را خراب میکند ، با مخالفت افکار عمومی مواجه میشود و .... ازسوی دیگر کنترل بهداشتی مشتریان روسپی‌ها نیزمیسر نیست زیرا « مشتری » در رویارویی باکوچکترین مانع جاخالی می کندو از آنجاکه روسپی جماعت فاقدهرگونه پشتوانه و پس‌انداز مالی است برای امرار معاش و جلب مشتری درپی او به خیابان میرود. متاع خودرامعرضه میکندوکانون انتشار امراض مقاربتی میشود. به‌این ترتیب کنترل بهداشتی از کم‌به «کمتر »کاهش می‌یابد و ضایعات دیولگام گسیخته روسپیگری در سطح شهر انتشار می‌یابد.

دکتر اعتماد سجادی اضافه میکند:

ضوابطو امکانات کنترل بهداشتی «روسپی بیمار» نیز سست وناکافی است مساله این‌است که اگر بامشاهده میکروب ناقل بیماری در روسپی‌اجازه کاربه او داده‌نشود چگونه میتوان دورازادامه کارتحصول بهبودی کامل‌بازداشت؟ زیرا یکی از مشکل ترین اقدامات پیشگیری از گسترش بیماریهای مقاربتی ،کنترل روسپی‌هاست.

بنابراین باتوجه به‌عوامل بوجود آورنده «روسپی‌گری» که در بالا اشاره شد بایدبه مقابله بااین‌عوامل برخاست . این کار نیز درطول زمان هرگونه‌بازده مفید نداشته است. ناچار باید شکل روسپیگری درجامعه رابه وضع بهتری سوق داد بنحوی که ضایعات حاصل ازاین عارضه اجتماعی به حداقل کاهش یابد واین میسر نیست مگر ازراه قائل شدن حقوق انسانی برای روسپی‌ها.

زیرا وقتی روسپی خودرا از هرگونه حقوق انسانی‌محروم ببیند ناگزیر ازراه دیگری برای خودحامی می‌یابد و در پشت‌پازدن به جامعه و وابستگی های مشروع آن نظام خاصی برای خود دستو پا میکند، نظامی درتعارض بانظام اجتماعی کل جامعه،نظامی خاص برای دنیایی که برپایه های بی عدالتی تجاوز به حقوق انسانی ولنگاری ،بی‌اعتنایی به‌حال وانگیزه بیماری فرزندو جامعه و... استوار است. متاسفانه در کشور ماکنترل روسپی‌ها از مجرای «تمرکز » میسر نیست زیرا وجود روسپی‌خانه طبق قانون ممنوع وقابل مجازات است. مساله این است که‌اگر روسپی‌خانه «بطور آزاد و قانونی »دایر نباشد چگونه باید روسپی راشناخت وبه‌کنترل آن پرداخت ؟

دکتر اعتمادسجادی درپایان حرفهایش اضافه میکند : به منظور کاهش ضایعات ناشی ازگسترش بیماریهای مقاربتی باید از روسپیگری آزاد و بی‌کنترل جلوگیری کرد . خروج روسپیان‌از مراکز روسپیگری فقط باتعهد عدم انجام روسپیگری بدون هیچگونه شرط دیگری امکان‌پذیر باشد، کنترل بهداشتی آنان‌بطور مداوم و پیگیر صورت گیردوجهت سرپرستی فرزندان روسپیان مراکز خدماتی مجهزی دایر و ضمن خودداری از جدایی این اطفال ازجامعه، به‌حمایت از روسپیان پیرو ازکار افتاده همت گماشت .

گروه فرهنگی دکتر هشترودی

برای کلاسهای تقویتی وتجدیدی (دوره راهنمائی ودوره نظری

کلاسهای ششم ریاضی وطبیعی) که از روز شنبه دهم تیرماه تشکیل

میشودهمه روزه ازساعت ۵الی ۸بعدازظهر ثبت نام‌مینماید.

مدارك لازم دوقطعه عکس

محل ثبت نام میدان کاخ دبیرستان دکتر هشترودی تلفن ۸۹۳۵۹۵ ـ۶۴۸۲۱۲ ـ۶۶۲۲۱۲

نیروی دریائی شاهنشاهی استخدام مینماید

نیروی دریائی شاهنشاهی جهت تکمیل کادرافسری دریائی تعدادی دیپلمه دختر و پسر را از طریق مصاحبه ومعاینات پزشکی استخدام نموده وجهت طی دوره‌های مهندسی مکانیک مهندسی برق، مهندسی الکترونیک مهندسی کامپیوتر، فرماندهی ناوبری، علوم اداری وانواع رشته‌های مدیریت به کشورهای امریکا، انگلستان، ایتالیا، فرانسه، ویا آلمان غربی اعزام مینماید. فارغ التحصیلان رشته‌های طبیعی ریاضی، که به ترتیب با حداقل معدل کتبی ۱۵ و ۱۴ قبول گردیده‌اند میتوانند جهت کسب اطلاعات بیشتر وثبت نام همه روزه بجز روزهای پنجشنبه وایام تعطیل به مدیریت استخدام نیروی دریائی شاهنشاهی واقع درخیابان عباس آباد، مقابل پمپ بنزین غربی مراجعه نمایند .

باحضور امیرحسین امیر پرویز استاندار کرمانشاهان

عملیات کشاورزی تراکتورهای مسی فرگوسن درمرکز آموزش کشاورزی کرمانشاه بمعرض نمایش گذارده‌شد

آقای مهندس شایان‌رئیس بنگاه توسعه ماشین های کشاورزی استان کرمانشاهان بهنگام سخنرانی در مراسم عملیات نمایشی تراکتور های مسی فرگوسن.

چند روز قبل ، نمایش عملیات کشاورزی تراکتور های مسی فرگوسن درمرکز آموزش کشاورزی کرمانشاه طی مراسمی‌با حضورآقایان امیرحسین‌امیرپرویزاستاندار معاون‌سیاسی‌واداری‌استاندار سیاسی و اداری استاندار، فرماندار، شهردار ، مدیران کل و روسای سازمانهای دولتی و نمایندگان انجمن های ملی کرمانشاه برگزار گردید.

در این مراسم، همچنین جمعی از نمایندگان طبقات مختلف مردم و گروهی از کشاورزان مناطق مختلف استان کرمانشاهان حضور داشتند.

هدف از انجام این‌عملیات نمایشی، آشنا ساختن‌بیشتر زارعین بانحوه کار تراکتور های مسی فرگوسن بود که کارخانه تراکتورسازی مسی فرگوسن ایران انواع این تراکتورها را به قدرت‌های مختلفتوسط ۳۵عامل‌فروش بنگاه‌توسعه‌ماشینهای‌کشاورزی در کلیه نقاط ایران دراختیار کلیه زارعین قرار میدهد که تضمین یکساله قطعات یدکی فراوان و سرویس های مجانی برای خریداران این نوع تراکتورها در نظرگرفته شده است.

دراین مراسم، رئیس‌بنگاه توسعه ماشین‌های کشاورزی پیرامون تاریخچه تاسیس کارخانه تراکتور سازی و پیشرفت‌های آن باستحضار رسانید و اظهار داشت:

در اجرای اوامر ملوکانه طرح‌تاسیس کارخانه زیرنظر مهندسان مشاور ایرانی و باهمکاری کارشناسان رومانی در تیرماه ۲۵۲۶ شاهنشاهی تهیه و در روز فرخنده نهم آبانماه همان سال (مصادف با سالروز خجسته میلاد والاحضرت‌همایون‌ولایتعهد) نخستین کلنگ کارخانه‌بزمین زده شد.

دربهمن‌ماه ۲۵۲۸ نخستین خط مونتاژ کارخانه آغاز بکار کرد و تا کنون ۶۵۰۰۰ دستگاه تراکتور تولید و توسط بنگاه توسعه ماشین های کشاورزی با شرایط بسیار سهل و آسان در اختیار کشاورزان قرارگرفته و از نظر امکانات کارخانه تراکتور سازی که ساخت تراکتورهای مسی فرگوسن یکی‌از تولیدات‌اصلی آن‌است در زمینی به مساحت ۲ میلیون و ۵۰۰ هزار متر مربع در شهر تبریز تاسیس و شروع بکار کرد. این کارخانه با تولید سالانه ۵۰۰۰ دستگاه تراکتور و سایر ادوات کشاورزی یکی از بزرگترین مجتمع های صنعتی کشور بشمار میرود که بموازات فروش ۶۵۰۰۰ دستگاه تراکتور بیش از ۲ میلیارد و ۲۵۰ میلیون ریال لوازم یدکی تهیه‌و درسراسر ایران توزیع کرده است.

رئیس بنگاه توسعه ماشین های کشاورزی آنگاه‌به‌فعالیت های این‌بنگاه‌در سطح‌استان کرمانشاهان اشاره کرد و افزود : کشاورزان استان کرمانشاهان تا کنون ۳۱۲۰ دستگاه تراکتور خریداری کرده‌اند که‌تنها ۶۶۰ دستگاه آن در سال گذشته تحویل شده‌است. استان‌کرمانشاهان از نظر خریدو کاربرد ماشین آلات کشاورزی در بین تمام استانها مقام اول را دارد ومسئولین کارخانه تراکتور سازی و بنگاه توسعه ماشین های کشاورزی مرتبامشکلات زارعین و کشاورزان را بررسی و در رفع آنهااقدام مینمایند.

درپایان سخنان رئیس‌بنگاه توسعه ماشینهای کشاورزی آقای استاندار ودیگر شرکت کنندگان در مراسم، در یکی ازکشتزارهای مرکز آموزش کشاورزی، ازعملیات نمایشی انواع تراکتور های مسی فرگوسن دیدن کردند.

لازم به یادآوریست کـه نمایشگاه و فروشگاه انواع تراکتور های مسی فرگوسن درکرمانشاه دربلوار پهلوی- سرای معصومی واقع‌گردیده وعامل فروش‌این تراکتورها آقای محمد معصومی است.

آقای‌امیرحسین امیرپرویز استاندار کرمانشاهان ودیگر مقامات محلی‌درحال تماشای‌عملیات نمایشی تراکتورهای مسی فرگوسن در یکی ازکشتزارهای مرکز آموزش‌کشاورزی کرمانشاه

قهرمانان خسته سینمای خوب ، سفرکردند

بقیه‌از صفحه ۱۰

در جوانان افزایش یافت . به اعتراف صریح روان - پزشکـــان و متخصصان اعصاب و روان از دهسال پیش به اینسو ، عـــده جوانانی که بعلت ناخوشی های عصبی و روانی بـه مطب پزشکان مـــراجعه کرده‌اند ، چندین برابرشده است . عقده‌های سرکوفته جنسی ناشی از تماشای‌فیلم های سکسی که بکلی بـا معیارهای فرهنگی جامعه‌ما مغایر است ، در تماشاگران این قبیل فیلم‌هاانواع‌بیماری های عصبی - روانی را بوجود آورد ، اضطراب، افسردگی و عدم تطابق با محیط زندگی از نشانه‌های این بیماری‌هاست که بحـد وفور در جوانان ایرانـی وجود دارد و نتیجه آنکه، جوان همه انرژی‌اش را صرف مقابله با عقده هـای سرکوفته جنسی‌اش می‌کند و توان هر نوع خلاقیت‌و سازندگی از او گرفته می شود.

طلوع سینمای سالم‌ایران در دوره بحرانی و روان خراش رواج فیلم هـــای سکسی وارداتی و داخلی، نقطه روشنی بود که راهی برای شناخت هنر سینما به عنوان یک هنرمردمی‌گشود و تماشاگر ایرانی‌دریافت‌که سینما همه‌اش در سکس و ابتذال خلاصه نمی‌شود و می‌تواند ، آموزنده،سازنده و آگاه کننده هم باشد .

همچنان که در آغاز این گـــزارش اشاره شد ، مسئولان اموردر موقعی‌که باید با ورود نوار هـــای مبتذل سکس مقابله می - کردند و اجازه می‌دادند ، سینما در محیطی سالـــم نشوونما پیدا کند، کوتاهی کردند و حالا هم که پس‌از سال‌ها غفلت‌به فکرافتاده‌اند تا با این سیل مخرب و بنیان‌کن مقابله کنند ،هنوز هم کجدار و مریز عمل می کنند بعنوان مثال، وقتـــی قرار است ، برای اتومبیل مالیات وضع شود ، این مالیات هنوز تصویب نشده از اتومبیل داران دریـــافت می‌شود ، اما وقتی قرار است با یک عامل مزاحـم و مخرب فرهنگ و اخلاق مبارزه شود اینهمه‌ماشات برای چیست ؟

طبیعی است که اغلب سینماداران از این وضـــع استقبال می‌کنند . چرا که هدف آنها سود بیشتـــر است. و این سود باعرضه فیلمهائی که به نمایش جسم پر رمز وراز انسان می - پردازد ، میسر می‌شود از ده سال پیش با تغییر ذائقه تماشگر ایرانی ، دو سوم فیلمهای وارداتی و نـود درصد ازمحصولات سینمای وطنی از تصاویر عریـان انباشته است.

با اینهمه‌همه‌ی‌تماشاگران و همه‌ی سینما داران و فیلمسازان به این نوع‌فیلمها علاقمند نیستند و گروهی‌با داشتن هدف و خـواست مشخصی که نشانه تعهد آنهاست به سینما می‌نگرند. محمد کوشائی ، «بازرگان، ساکن خیابان سعدی می- گوید :

فرزندان من لااقل‌هفته‌ای یکبار به سینما می‌روند .و همه کوشش من بر اینست که آنها بدیدن‌فیلمهای‌خوب بروند مثل فیلمهای چارلی چاپلین . اما وجود فیلـم های سکسی تحریک کننده، کنترل فرزندان را برای ما دشوار می‌کند . این فیلمها سراپا ضرر دارد ونمیدانم چرا تابحال اجازه داده‌اند که اینهمه فیلم سکسی در ایران به نمایش دربیاید .

مجواد فولادی،دانشجوی رشته اقتصاد می‌گوید :

فیلمهای سکسی کهصرفا برای حفظ‌منافع‌سوداگرانه ساخته مـــی‌شود بعنوان مظهر یک فرهنگ منحط ، قالب‌های فرهنگی مـــا را دگرگون می‌کند و نوعـــی ولنگاری ، بی‌بندوباری و پشتپا زدن‌به اخلاق‌جامعه را رواج می‌دهد .به‌آسانی می‌توان تشخیص داد کـه این فیلمها چه اثر مهلکی بر جامعه ما دارد و جـای تعجب است که چراتابحال بفکر مبارزه با این فیلـم نیفتاده‌اند .

« فیروزه هـــاشمپور » پرستار ، که بقول خودش هفته‌ای دوبار به سینما می رود می‌گوید : یکی دوماه است که درمیان انبوه فیلم های پوشالی ، گهگاه آثار خوبی هم می‌توانیم ببینیم. اما این آثار خوب هـم دوامی ندارد و سینماهابه نمایش فیلمهـــای سکسی رغبت بیشتری نشان می - دهند . کاش امکاناتی‌فراهم می‌شد که آدمی در انتخاب یک فیلم از میان دهمهـــا فیلم خوب مردد بماند نـــه اینکه در حسرت تماشای‌یک فیلم سالم و خوب بسوزد و بسازد .

بهرحال، مردم ازتماشای فیلمهائی که بقصد سود - آوری «سکسی» ساخته‌شده خسته شده‌اند و مشتاقانه در جستجوی فیلم‌های‌خوب و سالم هستند .ورشکستگی مطلق فیلم فارسی ناشی از داوری درست و تشخیص بموقع مردم بود و چـــه خوب است وزارت فرهنگ و هنر و سینماداران‌ایران، با توجه به خواست هـــای منطقی مردم ، هرچه‌زودتر نمایش فیلمهای‌مبتذل‌سکسی را درایران متوقف کنند و بجای این قبیل نوار هـــای پوشالی و مخرب، فیلمهای سالم را به نمایش‌بگذارند به اعتبار اینکه ، جامعـــه ایران ، هوشیار و بیـدار است و کار خوب را بـا واکنش خوب و پـاداش مطلوب ارج می‌نهد بـــه همانگونه‌که‌نمیتوانندنفرتش‌را از سوداگری نوار هـــای سکسی ، پنهان کند .

نوارهائی که مانندخوره بجان خانواده‌ها افتاده و هر روز پیوند و همبستگی جمعی را ، در خطر تجزیه و از هم پاشیدگی قرار می دهد .

مسئولان اداره نمایشات وزارت فرهنگ و هنر در این مرحلـــه از مـوقعیت اجتماعی سرزمینمان بایـد متوجه باشندکه نسل‌جوان ما با نمایش اینگونه فیلمها در خطر از دست دادن هویت فرهنگی و ملی خود و مبتلا شدن به ناراحتیها و عقده‌های روانی قـــرار گرفته و با توجه به‌نتایـج این حالات که تمردوعصیان نیز یکی از واکنش هـــای ظاهری آنست، هرچه‌زودتر این مسئولان باید به فکـر چاره باشند و تا نتیجـــه خطیر نمایش نوار هـــای مبتذل مصور ، از مرحلـه واکنشهای فردی به‌بازتاب جمعی بدل نشود .

آگهی

چون سازمان شاهنشاهی خدمات اجتماعی برای اجرای طرح گسترش کارخانه داروپخش وابسته باین سازمان احتیاج بخرید اراضی(اعم ازعرصه‌و اعیان) پلاکهای ۴۵۱ر۴ و۴۵۲ر۴ و ۴۶۰ر۴ متعلق به آقایان مهربان‌کاووسی و بهرام ایرانی و تیر اندازپور ایران و ۴۵۹ر۴ متعلق به آقای اسکندر میخی (جملگی واقع در وردآورد) را دارد بنابراین بموجب ماده ۵۰ قانون برنامه‌و بودجه مصوب سال ۱۳۵۱ بمالکین فوق‌الذکـر اخطار میگردد درظرف بیست روز ازتاریخ نشر آخرین آگهی جهت مذاکره درمورد فروش املاك خود بدفتر حقوقی سازمان شاهنشاهی خدمات اجتماعی واقع در خیابان قوام‌السلطنه جنوبـی مراجعه نمایند.

بدیهی است‌در صورت عدم مراجعه و یاعدم توافق درفروش املاك موافق ماده مذکور ازطریق هیئت سه‌نفری اقدام قانونی در انتقال املاك‌بعمل خواهد آمد.

محسن نشرودی ـ رئیس دفتر حقوقی سازمان شاهنشاهی خدمات اجتماعی

سازمان شاهنشاهی خدمات اجتماعی ۲۵۰۶

آگهی مزایده

مرکز پزشکی رضا پهلوی لوازم اسقاط خود را از طریق مزایده نقدا بفروش میرساند خریداران می‌توانند ازتاریخ۲۴ خرداد لغایت سوم‌تیر ماه ۳۷ از ساعت۸ صبح تا۲بعدازظهر به‌تجریش‌اول خیابان دربند(انبار)مراجعه‌و لوازم رابازدیدنموده و پیشنهاد کتبی خودرا بدفتر خدمات تسلیم نمایند .

اطلاعیه

نیاز به‌پزشك متخصص‌آزمایشگاه

مرکز پزشکی نیازبه‌دکتر متخصص‌آزمایشگا. برای صبحها دارددواوطلبین با تلفن۱۷ـ۵۴۸۰۱۱ از ساعت ۸صبح الی۸ بعدازظهر تماس بگیرند.

هفتمین مجمع عمومی عادی صاحبان سهام
شرکت پس انداز ووام مسکن کورش بزرگ

کورش درسال ۲۵۳۶ شاهنشاهی

مجموع سپرده‌های اشخاص اعم ازپس انداز ومدت دار
درپایان سال گذشته ۲۶٫۸۸۹ میلیون ریال
۳۶٪ درصد افزایش نسبت به پایان سال ۲۵۳۵ شاهنشاهی

وامهای پرداختی شرکت درسال ۲۵۳۶ شاهنشاهی
وام عادی ۶٫۱۸۵ میلیون ریال
وام ضمانتی ۵۲۱ میلیون ریال

یکشنبه ۳۱ اردیبهشت ماه ۲۵۳۷ شاهنشاهی هفتمین مجمع عمومی عادی صاحبان سهام شرکت پس انداز ووام مسکن کورش بزرگ درتالار فرهنگ تشکیل گردید و پس از تعیین آقای دکتر علی اصغر هدایتی عضو هیئت مدیره بانک رهنی ایران بعنوان ریاست مجمع گزارش هیئت مدیره شرکت پس انداز ووام مسکن کورش بزرگ به شرح زیر قرائت گردید .

جناب آقای رئیس ، خانمها ، آقایان

هیئت‌مدیره شرکت پس‌اندازووام مسکن‌کورش بزرگ‌مقدم سهامداران ارجمند را به هفتمین مجمع عمومی عادی صاحبان سهام خوش‌آمد میگوید .

درسالی‌که‌گذشت‌مثل سالهای گذشته‌این شرکت‌کاملا" آماده وتوجه داشته است‌که‌دراجرای منویات ورهبریهای خردمندانه‌شاهنشاه‌آریامهربرای رسیدن به هدفهای عالیه‌عنصروعاملی‌آماده‌مؤثر ومفیدباشدمتاسفانه‌بواسطه عوامل‌زیادی که‌ذکرآنهاموجب اطناب است توفیقاتی‌راکه‌انتظارمیرفته‌حاصل نکرده‌است حتی براثرتصمیمات بانک مرکزی حجم‌معاملات شرکت گرچه‌درجلب سپرده‌هاافزایش قابل ملاحظه‌ای رابدست آورده ولی‌نسبت به‌معاملات وپرداخت‌وام شرکت‌کاهش قابل ملاحظه ای فراهم آمده است .

اینک‌اجازه‌میخواهدبه‌تشریح‌فعالیت‌های‌مالی‌شرکت درسال ۲۵۳۶شاهنشاهی که ترازنامه تقدیمی نمایانگر آنست مبادرت ورزد .

الف ــ سپرده ها

بطوریکه‌سهامداران‌ارجمنداستحضاردارنداین شرکت درمدت کمتر ازهفت سال فعالیت‌خودتوانسته‌است‌اعتمادواطمینان‌همشهریان‌عزیزرابخودجلب‌نماید بنحوی که‌نه‌تنهاساکنین پایتخت بلکه‌تعدادکثیری ازافراد کشور کاملا" باانواع فعالیتهای‌این شرکت‌آشنائی‌پیدانموده‌اند .این اعتمادواطمینان‌باعث گردیده است که سپرده‌های شرکت دائما" افزایش قابل ملاحظه‌ای داشته‌باشد. لازم بتوضیح است که پس‌اندازوامخواه بدلیل اینکه وام گیرندگان لزوما" بایستی موجودیهای خود رااز‌شرکت خارج نمایندجداازاین قاعده بوده ودر حقیقت هر نوع کاهشی در این حساب نمایانگر قدرت وام دهی شرکت میباشد .

درسال ۲۵۳۶شاهنشاهی وام‌گیرندگان شرکت بدنبال دریافت‌وام‌اجبارا" موجودیهای پس‌اندازوامخواه‌خودراازشرکت خارج نمودند و نتیجتا" مانده‌این نوع‌پس‌اندازازمبلغ ۵/۸۲۷میلیون ریال به مبلغ ۳/۷۰۸ میلیون ریال درپایان سال‌مزبوررسید . درهمان سال مانده پس‌اندازهای غیروامخواه (روزشمار) از مبلغ ۵/۶۴۶ میلیون ریال به‌مبلغ ۹/۵۹۶میلیون ریال و سپرده‌های‌مدت‌دار ازمبلغ ۸/۲۴۳ میلیون ریال به‌مبلغ ۱۳/۵۸۴ میلیون ریال ومجموع‌سپرده‌ها از مبلغ ۱۹/۷۱۷میلیون ریال به‌مبلغ ۲۶/۸۸۹ میلیون ریال یعنی به۳۶٪ افزایش بالغ گردید .

ب ــ وامهای شرکت

درسال موردگزارش‌شرکت پس‌انداز ووام‌مسکن کورش بزرگ مجموعا" مبلغ ۶/۷۰۷/۵۵۳/۰۰۰ ریال وام به ۳/۳۳۸ وام گیرنده پرداخت نمود کــه ۶/۱۸۵/۸۴۹/۰۰۰ ریال ازاین مبلغ درمقابل وثایق ملکی و۵۲۱/۷۰۴/۰۰۰ ریال دربرابرضمانتنامه های صادره از طرف بانکها پرداخت شدبه عبارت دیگر شرکت موفق شده است از بدو تاءسیس جمعا" حدود ۲۴/۰۰۰ خانواده ایرانی را صاحبخانه نماید و امید میرود که در سال جدید با تعدیل مقررات محدود کننده ازطرف بانک مرکزی ایران مجددا" میزان وامهای پرداختی شرکت به‌حد مطلوب افزایش یابد .

همانطور که در گزارش سالهای گذشته نیز باستحضار رسید شرکت درمورد پرداخت وامها همچنان حزم و احتیاط لازم را در برابر وثایق ارزنده رعایت نموده ودرحال حاضرارزش گروگانهای نزدشرکت بمبلغ ارزیابی درموقع پرداخت وام مبلغ ۴۴/۲۸۲ میلیون ریال در مقابل مانده وام عادی بمبلغ ۲۱/۸۶۹ میلیون ریال میباشد که‌مانده وامهای پرداختی شرکت ۴۹درصدارزش‌گروگانهای در اختیار را تشکیل میدهد .

ج ــ سرمایه شرکت

مجمع عمومی صاحبان محترم سهام درسال گذشته باتقاضای شرکت مبنی برانتشار سهام جدید بمبلغ سه میلیارد ریال موافقت فرمودند اما در موقعی‌که شرکت مقدمات انتشارسهام جدیدرافراهم مینمودناگهان مواجه با وضع مقررات جدید بانک مرکزی ایران و متعاقبا" رکود معاملات املاک گردید و بدیهی است درچنان شرایطی بصلاح شرکت نبود که بانتشار سهام تازه مبادرت ورزد .ولی شرکت در نظر دارد درنیمه اول سال جاری سرمایه خود را براساس مجوزحاصله از مجمع عمومی سال ۲۵۳۵ بدو برابر افزایش دهدبدین نحو که صاحبان سهام فعلی از ۱۰۰٪ حق تقدم برای خریداری سهام بقیمت اسمی برخوردار خواهند شد و مبلغ ۲/۵۰۰ ریال از هر سهم بابت باقیمانده سود سال ۲۵۳۵ و قسمتی از سودسال ۲۵۳۶ جهت تاءمین قسمتی ازبهای اسمی سهام جدید درنظرگرفته خواهد شد وبااین ترتیب هم‌بدهی شرکت بصاحبان سهام تحت سرفصل‌ذخیره مخصوص بابت تتمه سود ویژه سالهای ۳۵ بمبلغ خالص ۱۷۲/۹۰۰/۰۰۰ ریال و۳۶ بمبلغ خالص ۷۷/۱۰۰/۰۰۰ ریال تسویه خواهد شد و هم افزایش سرمایه شرکت تا دو برابر سرمایه فعلی (سهام الف) امکان پذیر خواهد بود . و در صورتیکه افزایش سرمایه شرکت بمبلغ یک میلیارد ریال عملی نگردید تا مبلغ ۲۵۰ میلیون ریال ذخیره مخصوص صاحبان سهام که در ترازنامه شرکت منعکس میباشد به سرمایه شرکت افزوده شده و به نسبت تعداد سهام سهم در اختیار سهامداران قرارخواهدگرفت . ویابهرتقدیرترتیب معقولی برای تسویه‌مطالبات صاحبان سهام داده خواهد شد .

د ــ سود ویژه و اندوخته ها

شرکت در سال مورد گزارش نیز مانند سالهای قبل به تقویت ذخایر و اندوخته های خود ادامه داد بطوریکه باکنارگذاشتن مبلغ ۸۴/۳۸۳/۰۱۶ریال از سود ویژه به عنوان اندوخته قانونی میزان آن را به مبلغ ۳۰۴/۷۵۷/۸۸۵ ریال یعنی بیش ازسرمایه اولیه خودرسانیدو درحال حاضر جمع کل اندوخته‌ها و ذخائر شرکت اعم ازذخیره مخصوص صاحبان سهام و سایر ذخیره ها مبلغ ۸۲۶/۷۰۷/۲۰۵ ریال یعنی بیش از ۸۲ درصد سرمایه فعلی شرکت میباشد .از مبلغ فوق‌الذکر۱۳۰/۱۳۰/۵۷۷ریال تحت سرفصل ذخیره‌جهت جبران‌ضررهای احتمالی تاپایان سال ۳۵ بوده است که با تخصیص مبلغ ۱۰۸/۲۶۳/۷۵۰ریال اندوخته حاصل از صرف سهام در واقع جمع مبالغ موجود درحسابها بهمین منظوربه مبلغ ۲۳۸/۳۹۴/۳۲۷ ریال بالغ خواهدشدکه‌غیرقابل تقسیم‌میباشد .

پس ازوضع اندوخته های قانونی ومالیات وذخیره احتیاطی و سوداضافی سهام ب و پس‌اندازها سود قابل تقسیم به سهام الف بالغ‌بر۲۶۲/۰۰۰/۰۰۰ ریال گردیدکه مبلغ ۱۸۰ میلیون ریال ازآن ، یعنی ۱۸٪ مبلغ اسمی سهام‌پس ازکسرمالیات بطورنقدی تقسیم و بقیه بطور خالص بمبلغ ۷۷/۱۰۰/۰۰۰ ریال پس ازتصویب بصورت سهم دراختیار صاحبان محترم سهام قرارخواهدگرفت .

همانطوریکه سهامداران ارجمند استحضار دارند از سود ویژه شرکت همه ساله اعضای شرکت هم که همان دارندگان سهام‌ب وپس اندازکنندگان‌میباشند منتفع میگردند در سال مورد گزارش نیز سود اضافی بمیزان ۳/۶٪ علاوه‌بر۹٪ بهره پرداختی به پس اندازهای غیر وامخواه (روزشمار) و ۷٪ بهره پرداختی به پس اندازهای وامخواه و ۸٪ سود پرداختی به سهام ب به این حسابهاتعلق گرفته‌است بطوریکه‌مجموع سودوبهره متعلقه به‌هرده هزارریال پس اندازوامخواه به ۱۰/۶٪ وبرای سهام ب ۱۱/۳۴٪ وبرای پس انداز روز شمار ۱۲/۶٪ درسال ۲۵۳۶ بالغ میگردد .

سهامداران ارجمند :

برای اینکه صاحبان محترم سهام مجال بیشتری برای طرح پرسشهاومسائل و پیشنهادهای ، مورد نظر خود داشته باشند از تفصیل بیشتر در این گزارش خودداری مینماید و به پیشنهادهای هیئت مدیره که باید دراین مجمع طرح و مورد رسیدگی و اتخاذ تصمیم قرار گیرد میپردازد .

پس ازختم مذاکرات یکایک مواردمطروحه دردستورمجمع قرائت و به‌راءی گذارده خواهد شد . در خاتمه هیئت مدیره شرکت فرصت را مغتنم شمرده و از راهنمائیها وهمکاریهای ذیقیمت بانک مرکزی ورهنی ایران درتسهیل امورشرکت سپاسگزاری مینماید و شرکت امیدوار است در سال جاری با برخورداری ازکمکها و حمایت های ارزنده این دو بانک درانجام وظایف خود بیش از پیش توفیق حاصل نماید .

وهمچنین ازکوشش ها وفعالیتهای صمیمانه وصادقانه و پرثمر کلیه کارکنان شرکت درانجام وظایف محوله مراتب قدردانی خودراابرازمیدارد .

علی اکبرامیرشاهی ــ مدیرعامل

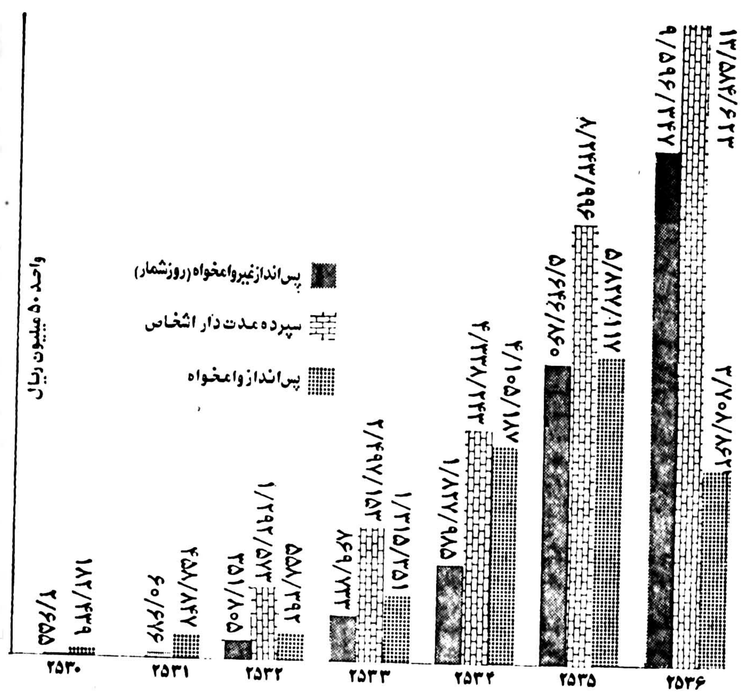

آقای دکتر هدایتی عضوهیئت مدیره بانک رهنی ایران

اعضای هیئت مدیره شرکت بترتیب از راست به چپ آقایان ــ شیرازیان ــ دکترمشیر ــ مصداقی ــ خانم مهاجر ــ امیرشاهی ــ منصف ــ موتمن ــ دکتر تهامی ــ طاهباز

■ پس از قرائت گزارش هیئت مدیره آقای علی اکبرامیرشاهی به سئوالات‌مطروحه توسط صاحبان سهام پاسخ گفت، سپس پیشنهادات هیئت مدیره باتفاق آراء بتصویب رسید وآقایان شیرمحمدی ، آیروم و کاظمی به سمت حسابرسان (بازرسان) شرکت انتخاب گردیدند.

شعبه مرکز : خیابان کریمخان زندبین سپهبدزاهدی وایرانشهر تلفن: ۸۳۳۴۶۳

شعبه فردوسی : شاهرضابین فرصت وایرانشهرپلاک ۳۹۶ تلفن : ۸۲۹۹۲۳
شعبه امیرآباد : امیرآبادشمالی شمال پمپ بنزین تلفن : ۶۵۹۹۶۷
شعبه کندی : خیابان کندی نرسیده به میدان کندی تلفن : ۹۲۴۸۰۵
شعبه شمیران : خیابان پهلوی روبروی بیمارستان اسفندتلفن : ۲۷۱۲۸۸
شعبه شاه : چهارراه باستان تلفن : ۹۲۲۰۰۲
شعبه ژاله : میدان ژاله اول خیابان شهباز تلفن : ۳۶۴۳۹۷
شعبه فرح : فرح جنوبی بالاترازچهارراه تخت طاوس روبروی خیابان منصورتلفن : ۸۴۸۱۰۴
شعبه نارمک : اول سی متری نرسیده به میدان پست وتلگراف وتلفن: ۷۹۲۳۰۶
شعبه ونک : ونک نبش خیابان دانشوروشیراز ، ساختمان ایران سکنا تلفن : ۲۰ ــ ۶۸۶۹۱۴
شعبه کرج : خیابان پهلوی روبروی بیمارستان اسفند تلفن : ۲۵۰۳

شرکت پس انداز و وام مسکن کورش بزرگ

MEDIA

سیزدهمین روز محاکمه متهمان دریافت رشوه در امر حج‌ها :

تهدید برای کتمان رشوه‌خواری گلسرخی

گلسرخی و دیگرمتهمان رشوه‌خواری و رشوه‌پردازی در امر حج ،در دادگاه دیوان کیفر

سیزدهمین جلسه دادرسی گروه پنج نفری که متهمند برای انتخاب مدیران گروه حج‌رشوه دریافت و پرداخت کرده‌اند دیروز در شعبه دوم دادگاه دیوان‌کیفر تشکیل شد .

دراین جلسه که از ساعت یازده تا دوازده و سی دقیقه ادامه داشت ، رئیس دادگاه به دنباله سئوالات روز گذشته‌مفود از عباس ریحانی متهم ردیف۳ ادامه داد و درپایان احمد انصاری کرجی متهم ردیف پنج را برای ادای توضیحات لازم احضار کرد . در طول جلسه دیروز کلمه «تکذیب» بیش ازهر کلمه دیگراز زبان متهمان‌احضار شده شنیده می‌شدو ضمن آنکه این دومتهم هنگام دادرسی گریستند بقیه متهمان ایرج گلسرخی متهم ردیف یک ایرج مستوفی متهم ردیف دو ، و عباس ریحانی متهم ردیف سه ضمن توجه به‌اینکه نکاتی را برای ایرادآخرین‌دفاع یادداشت می‌کردند.

عزل بیدلیل

در آغاز جلسه رئیس‌دادگاه ضمن اعلام رسمیت جلسه از عباس ریحانی‌سئوال کرد پس از آنکه از مکه مراجعه کردید چه اقدامی نمودید ؟

در پاسخ این سئوال وسئوال های دیگری که رئیس دادگاه‌در این زمینه‌کرد، عباس ریحانی گفت: پس‌از آنکه در مکه برای زائران خانه اجاره‌کرده‌و مقدمات را ازهرنظر تهیه نمودم به‌یزد مراجعه کردم تا اینکه طی‌نامه‌ای برای تاریخ ۱۹ر۷ر۳۵ به اداره اوقاف یزددعوت شدم، درآنجا طی نامه‌ای که فتوکپی آنرا تقدیم دادگاه می‌کنم ، رسما بعنوان مدیر گروه‌حج بمن ابلاغ شد که حداکثر تاتاریخ ۲۶ر۷ر۳۵ مشخصات پزشک ، روحانی و خدمه گروه خودرا اعلام دارم تا با پرداخت هزینه هائی از طرف گروه نسبت به صدور گذرنامه و سایرتشریفات لازم اقدام مقتضی بعمل آید ، اما نمی‌دانم یکباره چه شد که ازطرف اداره اوقاف یزد بمن نامه نوشتند کمبرابر تلگرام رسیده ازمرکز ناهشما ازمدیریت گروه حذف گردیده و شایسته است صورت زائرانی‌که تاکنون ثبت‌نام کرده‌اندو همچنین‌صورت هزینه‌های متحمل شده راارسال دارید تا بنحو مقتضی نسبت به پرداخت انها اقدام گردد .

حذف ،مدیر گروه‌دیگر

علاوه برمن نام دومدیر گروه دیگر نیز بنامهای کاشانی و لالمزاری از لیست حذف شد و چون دلیلی برای اینکار نمی ـ دیدم به دادگستری شکایت‌کردم. دردادگستری بمن گفتند امروز برو فردا بیا. اما قبل از آنکه مجددا به دادگستری مراجعه کنم، بایک مقام انتظامی دراین مورد صحبت کردم و بعد از تحقیقاتی که‌از من بعمل آمد، بدادگستری مراجعه نمودم ودر آنجا عین حقیقت رابرای آقای بازپرس تعریف کردم .در این هنگام متهم بی‌اختیار گریه کرد و گفت: من‌آدم بیچاره‌ای‌نیستم، آبرودارم و از زندگی ساقط شده‌ام ،من حقیقت را گفتم و برای رسیدن‌به‌حق بعدادگستری شکایت کردم ولی مرا زندانی کردند و در زندان هم بمن‌فشار آوردند، عده‌ای‌به‌طرفداری‌آقای گلسرخی بمن می‌تاختند و می‌ـ گفتند: حرفت را پس‌بگیر و خودت را راحت کن . اگر شمشیر هم زیر گلویت بگذارند بگوپولی نپرداخته‌ام ، درغیر اینصورت بدبخت‌و بیچاره‌می‌ـ شوی و چند سالی در زندان میمانی ، چون اقای گلسرخی بابالا بالاها بنداست . آنهاحتی گفتند اگر چیزی نگوئی پانصد هزار تومان نزد شخصی امانت میگذاریم تا بروی و آنرا برای جبران خسارت بگیری ولی من قبول نکردم .

در اینجا رئیس دادگاه به سئوالات خوداز عباس ریحانی پایان داد واحمد انصاری‌کرجی متهم ردیف ۵ را احضار کرد.

تکذیب مکرر

رئیس دادگاه به‌احمدانصاری کرجی گفت : شما بموجب کیفرخواست دادسرای دیوان کیفر متهم بمعاونت در اخذ رشوه بمبلغ چهارصد هزارریال از سید محمد حجت وپرداخت آن به ایرج گلسرخی هستید. آیا به گناه خود اعترافمیکنید؟

متهم گفته‌های سید محمد حجت را تکذیب کرد و رئیس دادگاه سپس اسامی کسانی‌را که نزدبازپرس گواهی بدریافت رشوه توسط‌احمدانصاری‌کرجی برای ایرج گلسرخی داده‌اند قرائت کرد و چگونگی ماجرا را که درپرونده منعکس است‌شرح داد .

اما متهم در برابر هرپرسش جمله «تکذیب‌می‌کنم» را اداکرد و گواهان را محکوم کرد علیه او تحریک شده‌اند.

تشنه‌به خون

متهم همچنین در پاسخ‌رئیس دادگاه که از او پرسید آشنائی شما با آقای گلسرخی چگونه است ؟ گفت : من در کرج‌باغی دارم که یک کیلومتری باغ آقای گلسرخی است و جوی آبی که‌از آن می‌گذرد از باغ منهم می‌گذرد . بعضی اوقات که کارگرانم برای لاروبی به باغ می‌روند می‌گویند که باغ بالا مال آقای گلسرخی‌است . روزی هم کمامورا ن انتظامی به باغ آمدند و سراغ باغ آقای گلسرخی را گرفتند گفتم به ایشان چکار داریدگفتند آمده‌ایم اورا دستگیر کنیم ، باشنیدن این خبر گفتم برویم تا من نشانتان بدهم چون منهم بخون وی تشنه هستم. زیرامن ۲۶ سال مدیر گروه بودم ولی امسال که آقای گلسرخی است نام مرا حذف کرده‌اند. اما بعد نمی‌دانم چه‌شد که همه علیه من تحریک شدند و گفتند که من برای آقای گلسرخی رشوه جمع می‌کنم وکسانی را که‌رشوه بدهند بعنوان مدیر گروه‌حج انتخاب می‌شوند.

رئیس دادگاه سپس درمورد گزارش رئیس اوقاف یزد از متهم سئوال کرد وگفت :ایشان نوشته‌اند شما به یزد رفته‌ایدو بداوطلبان حج گفته‌اید اگر بخواهید مدیر گروه شوید بایستی مبلغی پرداخت کنید .

متهم در اینجا بگریه افتاد وگفت: من درپناه بارگاه الهی‌و در پناه عدالت سخن‌میگویم . باور کنید من فقط اسم یزد را را شنیده‌ام . بمخداسوگند یاد می‌کنم که‌تاکنون به یزدنرفته‌ام وهیچ چیز از این شهرنمیدانم. همه علیه من تحریک شده‌اندو می‌خواهند زندگی مراتباه کنند،

دراینجا وقت دادگاه به‌اتمام رسیدورئیس دادگاه بقیه‌دادرسی را بروز بعد موکول کرد .

اعتراض دانش‌آموزان زنجانی تا ۵ روز پس از اعلام نتایج امتحانات پذیرفته‌میشود

زنجان ـ خبرنگار اطلاعات نتایج امتحانات رشته های مختلف ششم متوسطه نظام قدیم تا پنجم تیر ماه سال‌جاری اعلام میشود .

عطاءاله فیاضی مدیر کل آموزش‌وپرورش استان‌زنجان در این مورد اظهار داشت : کار تصحیح اوراق امتحانی بسرعت ادامه دارد و نتایج آن تا ۵ تیر ماه اعلام میشود.

وی ادامه داد :دانش‌آموزانی که نسبت به نتایج امتحانات اعتراض دارند ، باید ظرف ۵ روز در پی اعلام نتایج‌اعتراض خود را کتبا به دبیرستان مربوطه ارسال دارند و داوطلبان منفرقه اعتراض نامه های خود را به‌اداره‌امتحانات تسلیم کنند .

سمینار مدیران کل راه‌آهن در تبریز

• در خط‌آهن برقی‌تبریز ـجلفا روزانه ۱۴ قطار باری رفت وآمد خواهد داشت

تبریز ـ خبرنگار اطلاعات

سمینار مدیران کل اجرایی و ستادی نواحی و مرکزی راه آهن با حضور مهندس دیبا رئیس کل راه آهن دولتی ایران و با شرکت ۲۳ تن از مدیران کل صبح دیروز در تبریز تشکیل شد .

در جلسه صبح دیروز سمینار مسائل و مشکلات فنی و مالی و اداری مطرح شدو طرح های توسعه شبکه راه آهن و همگام ساختن راه‌آهن با جهش اقتصادی کشورمورد بحث قرار گرفت . سپس در مورد افزایش سریع حمل و نقل کالا با سیستم «کن‌پنیز» و همکاری با شرکت حمل و نقل «اینترکن پنیز» گفتگو شد .

مهندس خرمی مدیر کل ناحیه راه آهن آذربایجان گفت : در خط آهن برقی تبریز ـ جلفا در ۲۴ ساعت۱۴ قطار باری رفت و آمدخواهند داشت .

این سمینار بمدت ۳ روز ادامه خواهد یافت .

شهردار شیراز از غصه کمبود اعتبار زخم معده گرفت!

شیراز ـ خبرنگار اطلاعات

شهردار شیراز که اخیرا به زخم معده مبتلا شده است علت بیماری‌اش را غصه بیش از حد ناشی از کمبود اعتبار و دریافت عوارض جوراجور از مردم اعلام کرد!

ابطحی شهردار شیراز که با خبرنگار ما گفتگو میکرد اظهر داشت :

ـ از آغاز سال جاری شهرداری بیش از ۵۳۰ طرح عمرانی را در شیراز آغاز کرده که بعلت کمبود اعتبار همگی آنها راکد مانده است .

برای اتمام این طرحها شهرداری به ششصد میلیون تومان اعتبار نیاز دارد اما متاسفانه باتمام اقداماتی که نسبت به جلب توجه دولت در این زمینه انجام شده است ، ما تنها وعده های شیرین دریافت کرده‌ایم .

شهردار شیراز افزود :

ـ دولت میگوید شهرداری ها بایداز طریق دریافت عوارض خودکفا شوند در صورتیکه ما در شیراز تنها برای اموات، متکدیان و مجانین‌عوارض وضع نکرده‌ایم. من با این وضعیت ، زخم معده‌گرفته‌ام و دیگر نمیتوانم پاسخگوی مردم باشم .

اطلاعات هفتگی مجله دلخواه خانواده‌ها

شهرداری بندرعباس

«آگهی مزایده شرایط واگذاری امتیاز اتوبوسرانی شهر و حومه بندرعباس»

به پیشنهاد شماره ۳۴۲۱ـ۲ر۲۷ر۳۷ شهرداری وبند یك از هشتاد وهشتمین جلسه مورخ ۲۷ر۲ر۳۷ انجمن شهر

شهرداری بندر عباس بر اساس شرایط زیر امتیاز اتوبوسرانی شهر وحومه بندرعباس‌را بمزایده واگذار مینماید :

۱ـ محدوده مورد امتیاز از شمال درطول جاده کرمان بندر عباس تاآبگرم‌گنووبمحاذات آبگرم گنو بطرف غرب تارودخانه کلو از شرق درامتداد جاده بندرعباس ـمیناب‌تا انتهای قریه تاسبر و بمحاذات قریه تاسبر بطرف شمال از ساحل دریاتا آبگرم گنو واز غرب تا انتهای قراء گچین‌علیا و سفلی وبه محاذات قراء مذکور از ساحل دریا تا انتهای محدوده شمالی «رودخانه کلو» واز جنوب درطول‌ساحل‌دریا به موازات حدشمالی میباشد.

۲ـ برنده مزایده باید حداقل بطور مستمر ده دستگاه اتوبوس و پانزده دستگاه مینی‌بوس حاضر به‌کار رادرمحدوده مورد امتیازبکار اندازد و در صورت ضرورت مختار در بکار انداختن هرچند دستگاه بیشتر از میزان فوق میباشد.

۳ـ برنده مزایده باید در محدوده شهر حداقل پنج دستگاه اتوبوس‌و ده دستگاه مینی بوس بنحو مستمر بکار انداخته بنحوی‌که دائما مشغول بکارباشد.

۴ـ در محدوده مورد امتیاز هیچ شخصی حقیقی وحقوقی حق‌بکار انداختن وسائل نقلیه مسافربری اعم از اتوبوس و این نوع وسائل نخواهدداشت و منحصرا این امتیاز حق برنده مزایده خواهدبود وشهرداری بوسائل و طرق مقتضی و قانونی از فعالیت موسسات واشخاص غیر مجاز جلوگیری خواهدنمود و نیز مساعدت لازم با صاحب‌امتیاز بدین منظور معمول خواهدداشت.

۵ـ تاکسی‌های شهری مشغول بکارو تاکسی های تلفنی شهری وتاکسی‌های کرایه‌که براساس جواز قانونی مشغول بکار میباشند از شمول ماده فوق مستثنی بوده و کماکان مختار و مجاز بفعالیت میباشند و در صورت‌ضرورت بافزایش وسایل مذکور بهرمیزان نیزاز شمول ماده فود مستثنی میباشند.

۶ـ برای حمل مسافر در سطح شهر صاحب امتیاز موظف به‌چاپ بلیط میباشد واین‌امر از طریق فروش بلیط صورت خواهدگرفت و در خارج از محدوده سطح شهرو نیز نسبت بقرارداد خاص حمل مسافر ودادن سرویس خاص بهر نحو که صاحب امتیاز مقتضی بداند مختار میباشد.

۷ـ بهاء بلیط «کرایه» و تعیین خطوط در سطح شهرو نیز بهاء کرایه حمل مسافر درخارج از محدوده شهر با نظر کمیسیونی متشکل از نمایندگان ادارات و موسسات‌رسمی ذیربط ذیصلاح و باحضور وبانظر صاحب‌امتیاز تعیین‌ومشخص خواهد شد و به مقتضای ضرورت قابل تغییر خواهدبود.

۸ـ مدت حق امتیاز فوق پنج سال تمام از تاریخ عقد قرارداد خواهد بودو در پایان مدت درصورت موافقت‌شهرداری و برنده مزایده برای مدت پنج سال دیگر قابل تمدید خواهد بود.

۸ـمدت حق امتیاز فوق پنج سال تمام از تاریخ عقد قرارداد خواهد بودو در پایان مدت درصورت موافقت‌شهرداری و برنده مزایده برای مدت پنج سال‌دیگر قابل تمدیدخواهد بود و درصورت عدم حصول‌موافقت حسب‌درخواست شهرداری صاحب امتیاز موظف است بمدت سه‌ماه از پایان قرارداد و بشرایط این قرارداد سرویس مورد امتیاز را انجام دهدتا در این جهت فرصت وامکان اتخاذتصمیم وتدبیر برای شهرداری در جهت انجام این خدمت عمومی میسرباشد.

۹ـ حداقل ده‌درصد از بهاء کرایه‌حمل مسافر درسطح شهر که‌از طریق فروش بلیط مسافر احتساب خواهد شد برای شهرداری درنظر گرفته شده و صاحب امتیاز متعهد پرداخت آن بشهرداری میباشد و نسبت به کرایه حمل‌مسافر در خارج ازسطح شهرو کرایه مسافر بموجب قرارداد های خاص، شهرداری هیچگونه حقی بمطالبه آن نخواهد داشت.

تبصره :صاحب امتیاز موظف به چاپ بلیط که‌نمونه آن با موافقت شهرداری مشخص و معلوم خواهدشد میباشدو هزینه آن برعهده مشارالیه بوده‌و لزوما باید بلیطهای مورد بحث‌بمهرشهرداری ممهور گردد.

۱۰ـ کلیه اشخاص حقیقی و حقوقی واجد شرایط حق دادن پیشنهاد خواهند داشت و هر پیشنهاد دهنده‌ای که بیش‌از ده درصد فروش مذکور در بند«۹» پیشنهاد پرداخت بشهرداری نماید برنده مزایده شناخته خواهدشد.

۱۱ـ مبلغ دو میلیون ریال ضمانت‌نامه بانکی یکی از بانکهای معتبرداخلی شعبه بندر عباس که تاپایان‌مدت امتیاز پنج سال قابل اعتبار وتمدید باشد بعنوان ضمانت حسن‌انجام کارو اجرای قرارداد از برنده مزایده اخذخواهد شدوبرنده مزایده مکلف به تسلیم آن‌میباشد .و درصورت تخلف‌برنده مزایده از شرایط قرارداد وامتیاز علاوه برآنکه شهرداری مختار بفسخ قرارداد و امتیاز میباشد ضمانت‌نامه مذکور نیز بنفع شهرداری ضبط خواهدشد.

۱۲ـ پیشنهاد دهندگان باید معادل مبلغ دومیلیون‌ریال اسناد خزانه یاضمانت‌نامه بانکی یکی‌از بانکهای شعبه‌بندر عباس بعنوان سپرده شرکت در مزایده همراه پیشنهادخود در پاکت سربسته «لاک‌ومهر شده » بشهرداری تسلیم ورسید دریافت‌دارند.

۱۳ـمدت قبول پیشنهادات ازاول وقت‌اداری روزپانزدهم خرداد ماه ۳۷ تاپایان ساعت نه یکشنبه بیستو هشتم‌خرداد ماه ۳۷ میباشد و در ساعت ده همانروز پیشنهادات باز و رسیدگی خواهدشد و حضور پیشنهاد دهندگان بلامانع است به پیشنهادات مشروط و خارج از شرایط این قرارداد ترتیب اثر داده نخواهدشد و شهرداری در رد یاقبول هریك از پیشنهادات مختار است.

۱۴ـ هرگاه برندگان اولو دوهو سوم مزایده حاضر به انعقاد قرارداد نشوند سپرده آنان بترتیب بنفع شهرداری‌ضبط خواهدشد.

۱۵ـ بهای بلیط ازمبداء تامقصد درتمامی سطح شهر بااحتساب حداکثر هفت کیلومتر برای یکنفر ۵ ریال تعیین میگردد .

افراسیابی شهردار بندرعباس

پذیرش دانشجوی علوم کامپیوتر

پیشرفت تکنولوژی مدرن نیازبه‌نیروی انسانی متخصص رشته کامپیوتر و کاربرد آنرا صروری ساخته ،لذا مرکزآموزش علوم کامپیوتری نیك با امتیاز رسمی اقدام به‌تشکیل دوره های برنامه نویسی کامپیوتر ر ابصورت فشرده در تابستان نموده است .علاقمندان میتوانند جهت گرفتن اطلاعات بیشتر و ثبت‌نام تا تاریخ ۲۷ر۳ر۳۷به مرکزآموزش خیابان پهلوی چهارراه امیراکرم ساختمان کوروش مراجعه نمایند.

تلفن ۶۶۴۱۲۳ ـ۶۴۹۲۵۸

از ۲۴ خرداد

یك توقف تا لندن وسپس مستقیماً به لوس آنجلس

باپرواز روزانه ۷۴۷ پان آمریکن

پرواز از تهران	۸/۰۵ صبح
ورود به لندن	۱۲/۱۰ ظهر
ورود به لوس‌آنجلس	۱۷/۰۵

بااین پرواز جدید پان آمریکن شما میتوانید ارتباط سریع با سواحل غربی آمریکا برقرار کنید. آنهم با هواپیمای ۷۴۷، در هر روز هفته میتوانید با پان آمریکن به لندن پرواز کنید و از آنجا بدون توقف در اولین ساعت عصر همانروز وارد لوس‌آنجلس شوید .

چون تمام پروازها با هواپیمای ۷۴۷ انجام میگیرد .

شما میتوانید براحتی تکیه دهیدو پایتان را دراز کنید. داخل‌هواپیما بحدی جادار است که میتوانید آزادانه قدم بزنید . در حین پرواز میتوانید از موسیقی دل انگیز و یا با دیدن یکی از دو فیلم برجسته (با پرداخت مختصر وجهی) لذت ببرید . در درجه توریستی سه منوی مختلف در اختیارتان میباشد و در درجه ۱ غذایتان را در سالن غذاخوری که منحصر به پان آمریکن است میل نمائید .

از آژانسهای مسافرتی بخواهید . PAN AM

امتیاز همکاران پان آمریکن تجربه آنهاست

بازار

سیر صعودی نرخ بهره در بازار آزاد ادامه دارد

کم پولی بازار و افزایش بی‌رویه نرخ بهره در صرافیها موجب شده است تا اخیرا عده‌ای از بازاریهای بی کاروپولدار به شغل صرافی روی آورند.

نرخ بهره دربازار آزاد و صرافیها همچنان سیرصعودی دارد

ودریک هفته اخیر نرخ بهره برای چندمین باریک تا ۳ درصد بالا رفته است و نرخ بهره امضاهای ممتاز به ۱۵ تا ۱۶ درصد و درجه یک به ۱۸ تا ۲۰ درصد و درجه دوبه ۲۲ تا ۲۴ درصد و درجه ۳ به بیش از ۳۰ درصد و امضاهای درجه چهاربه ۳۸ تا ۴۵ درصد رسیده است.

محکم‌کاری برای وصول

یکی از بازرگانان گفت: در چند ماهه اخیر کلیه صرافیها برای محکم کاری ووصول اصل و بهره نه تنها سفته های دوامضاء را قبول میکنند، بلکه برای تضمین سفته های دریافتی از اشخاص، اسناد و مدارک دیگری نیز میگیرند و هیچ کس قادر به حیف و میل پول دریافتی از صرافیها نخواهد بود وبهمین دلیل گروهی از بازاریها که وضع مالیشان خوبست به شغل صرافی روی آورده‌اند.

این بازرگان گفت: تا وقتی که اعتبارات بانکی محدود است وبازار دچار کم پولی گروهی بدون پرداخت مالیات و عوارض با کمترین صرف وقت وبدون زحمت همه ماهه مبالغ قابل توجهی سود میبرند، بازرگان مذکور افزود: تنها راه مبارزه با این گروه نزول خوارتجدید نظربانکها در پرداخت وام و اعتبارات به بازرگانان و پیشه‌وران با سابقه و خوشنام لازم وضروری بنظر میرسد.

> صرافی‌ها برای محکم کاری علاوه بر سفته‌های دو امضاء از متقاضیان اسناد و مدارک دیگری هم طلب می کنند

مقدمات ایجاد و توسعه گمرکات جدید در مرزهای زمینی آغاز شد

ظرف ۵ سال آینده حجم واردات کالا، از مرزهای زمینی بحدود ۵/۶ میلیون تن خواهد رسید

گمرک ایران بر اساس روند واردات کشور در پنجسال گذشته آماری از پیش بینی واردات کشور از مرزهای زمینی را در برنامه ششم، هفتم و هشتم عمرانی کشور راتهیه و اعلام کرده است.

این آمار براساس گزارشات اقتصادی وباتوجه به برنامه ریزیهای وزارت راه سازمان برنامه و بودجه، وزارت بازرگانی راه آهن دولتی ایران و قرار دادهای بازرگانی و گسترش مبادلات بازرگانی خارجی ایران با کشورهای مهم جهان وانعقاد موافقت نامه های پایاپای باکشورهای بلوک شرق صورت گرفته است.

جمع کل واردات ازمرزهای زمینی کشور در سال ۲۵۳۵ حدود ۲ میلیون و ۹۰۰ هزار بوده و در سال گذشته جمع کل واردات کشور از مرزهای زمینی به میزان ۲ میلیون و ۷۰۰ هزارتن رسیده است، که ۵۲/۳۳ درصد آن از جلفا ۳۵/۸۹ در صد از بازرگان ـ ۴/۵۱ درصد از رازی ۲/۶۷ درصد از خسروی ـ ۱/۸۶ درصد از آستارا ـ ۱/۵ درصد از زاهدان و ۱/۱۹ بقیه از سایر مرزهای زمینی کشور وارد شده است.

بموجب بررسیهای انجام یافته جمع کل واردات کشور از طریق مرزهای زمینی کشور در پایان سال ۲۵۴۱ حدود ۵ میلیون و۶۰۰ هزار ودر پایان سال ۲۵۴۶ حدود ۸ میلیون و۴۲۰ هزار تن ودر سال ۲۵۵۱ نزدیک ۱۱ میلیون و۴۰۰ هزار تن پیش بینی شده است.

امروز اعلام شد گمرک ایران از هم اکنون با توجه به آمار وارقام وپیش بینی وروند افزایش واردات وصادرات کشور طی سالهای آینده بررسیهای مقدماتی را جهت ایجاد وتوسعه گمرکات جدید در مرزهای مختلف آغاز کرده است

اقتصاد جهان

تولید جهانی سرب و روی کاهش یافته است

لندن ـ اسوشیتد پرس ـ دوجونز گروه بین المللی مطالعات مربوط به سرب و روی دربولتن ماه مه آورده است که تولید و مصرف جهانی سرب و روی درماههای نخست سال جاری هنوز هم نسبت به تولید و مصرف این فلزات دردوره مشابه سال گذشته کمتراست.

طبق آمار این نشریه تولید سرب پالایش شده که درماه فوریه کاهش یافته بود درماه مارس به سطح تولید درماه ژانویه رسید، اما وضع تولید روی تااین حد بهبود نیافت و درماه مارس نیز نتوانست به سطح تولید ژانویه برسد.

آمار مربوط به مصرف دو فلز مذکور که فقط در مورد ماههای ژانویه و فوریه در اختیار بود نشان داد که در ماه فوریه مصرف نسبت به ماه قبل کاهش یافت.

مصرف جهانی سرب که دردو ماه نخست سال ۱۹۷۷ برابر ۶۳۷ هزار تن بود در دوره مشابه سال جاری به ۶۲۶ هزار تن رسید.

از سوی دیگر مصرف روی که درماههای ژانویه و فوریه سال گذشته برابر ۶۷۵ هزار تن بود درمدت مشابه سال جاری به ۶۵۳ هزار تن تقلیل یافت.

طبق آمار بولتن مذکور درسه ماهه نخست سال ۱۹۷۸ میزان ذخایر تولید کنندگان سرب و روی قوس نزولی ملایمی را طی کرد.

دراین بولتن رقم مربوط به کل ذخایر این دو فلز نزد مصرف کنندگان درسال جاری ذکر نشده است لکن ذخایر سرب بورس فلزات لندن درپایان ماه اوریل حدود ۶۲ هزار تن یعنی ۶۰۰۰ تن کمتر ازاین میزان درپایان ماه ژانویه بود. براساس همین گزارش کل ذخایر روی بورس فلزات لندن درپایان ماه اوریل قریب ۶۲ هزار تن یعنی قریب ۴۰۰۰ تن کمتر از پایان ماه ژانویه بود.

ایجاد پارک صنعتی

گزارش خبرنگار ماهاکیست که در استان کرمانشاهان یک پارک صنعتی درزمینی بمساحت ۶۲۰ هکتار در جاده سنندج ایجاد شده است که تعداد زیادی از صنایع کوچک در آن جاخواهند گرفت.

این پارک به سه منطقه صنعتی، صنایع غذائی، صنایع نساجی و صنایع متفرقه تقسیم شده که در۵ مرحله وطی ۱۷ سال تکمیل خواهد شد و در آن بیش از ۲۵ هزار نفر کارگرکار خواهند کرد.

بورس

در بورس تهران ۱۸/۶ میلیون ریال معامله شد.

بر اساس گزارش سازمان بورس تهران دیروز حدود ۱۸/۶۲ میلیون ریال اوراق بهادار بشرح زیر مورد معامله قرار گرفت:

سهام بانکها و شرکتها ۱۴/۴۵ میلیون ریال ـ قرضه گسترش ۴/۱۷ میلیون ریال در روز مذکور سهام شیشه قزوین ۲۴ ریال ـ نورد و لوله اهواز یکریال ـ فیلور ۳۰ ریال ـ بانک بین المللی ایران ۱۰۰۱ ریال و تولید و تصفیه روغن ۲۷ ریال افزایش یافت.

معاملات سهام شرکتها

نام شرکت	تعداد سهام معامله شده	قیمت اسمی	قیمت دیروز
فیبر ایران از محل گسترش	۳۲۶	۱۰۰۰	۱۸۲۰
ایران ناسیونال	۲۷۷	۱۰۰۰	۳۹۵۰
سیمان فارس خوزستان	۱۰	۱۰۰۰۰	۱۴۲۵۰
سرمایه گذاری البرز	۴۶۱	۱۰۰۰	۲۱۰۰
شیشه قزوین	۱۷۱	۱۰۰۰	۱۵۰۰
نورد و لوله اهواز	۷۰۰	۱۰۰۰	۱۶۸۲
سرمایه گذاری ملی ایران	۲۵۰	۱۰۰۰	۱۰۳۰
بانک صادرات ایران یک دوم سود	۶۰	۱۰۰۰۰	۲۴۳۰۰
پارس الکتریک	۱۴۰	۱۰۰۰	۳۱۵۱
توسعه صنایع بهشهر	۳۰۰	۱۰۰۰	۲۲۵۲
نساجی مازندران	۳۴۶	۱۰۰۰	۱۶۹۵
صنایع فلزی	۱۴۵۰	۱۰۰۰	۲۶۰۰
فیلور	۱۰۰	۱۰۰۰	۳۳۰۰
بانک بین المللی ایران	۳۰	۱۰۰۰	۲۰۵۰۱
تولید و تصفیه روغن	۴۲	۱۰۰۰	۳۵۰۰
بانک ایران و خاور میانه	۲۰	۱۰۰۰	۱۸۰۰۰
سیمان تهران	۷۶۸	۱۰۰۰	۲۰۶۰

معاملات اوراق قرضه

نوع ورقه	تاریخ صدور	نرخ بهره (درصد)	نرخ بازده (درصد)	نرخ معامله
قرضه گسترش				
۲ ساله	۳۵/۱۲/۲۹	۹	۱۰/۹۵	۹۸۶۰ـ
۳ ساله	۳۵/۱۲/۲۹	۹/۵	۱۱/۴۵	۹۶۹۵
۵ ساله	۳۵/۱۲/۲۹	۱۰	۱۱/۷۰	۹۴۹۲

نیازمندیهای اقتصادی

نرخ خرید و فروش ارز در بانکهای کشور

نوع ارز	نرخ خرید	نرخ فروش
یک دلار امریکا	۷۰/۳۵	۷۰/۶۰
یک دلار کانادا	۶۳	۶۳/۲۵
یک دلار استرالیا	۸۰/۲۵	۸۰/۶۰
یک لیره انگلیس	۱۲۸/۴۰	۱۳۰
یک مارک آلمان غربی	۳۳/۷۰	۳۴/۰۵
یک فرانک سوئیس	۳۶/۹۰	۳۷/۲۵
یک فرانک فرانسه	۱۵/۲۵	۱۵/۴۵
یکصد فرانک بلژیک	۲۱۵/۳۰	۲۱۷/۳۰
یکصد لیر ایتالیا	۸/۱۰	۸/۳۰
یک فلورن هلند	۳۱/۳۵	۳۱/۷۰
یک کورن سوئد	۱۵/۱۵	۱۵/۳۵
یک کورن نروژ	۱۲/۹۵	۱۳/۱۰
یک کورن دانمارک	۱۲/۴۰	۱۲/۵۵
یک شلینگ اتریش	۴/۶۵	۴/۷۵
یکصد ین ژاپن	۳۱/۸۰	۳۲/۱۵
یکصد روپیه هندوستان	۸۳۰	۸۵۰
یک دینار کویت	۲۵۲	۲۵۵/۵۰
یک دینار عراق	۲۳۸/۵۰	۲۴۱
یک دینار بحرین	۱۸۰	۱۸۵
یک ریال سعودی	۲۰/۱۵	۲۰/۶۵
یک درهم امارات عربی‌متحده	۱۷/۹۰	۱۸/۸۵

صنایع

براساس گزارش وزارت صنایع و معادن

۶۰۰ واحد صنعتی در کرمانشاه فعالیت دارند

براساس گزارشی که از سوی وزارت صنایع و معادن درباره وضع صنایع کرمانشاهان انتشاریافت، هم اکنون ۶۰۰ واحد مختلف صنعتی در سطح این استان فعالیت میکنند و بیش از پنج هزارنفر در آنها بکار اشتغال دارند. سرمایه گذاری این واحدها نزدیک به ۵۰ میلیاردریال است. صنایعی که در کرمانشاهان فعالیت دارند شامل صنایع غذائی ، مصالح ساختمانی، شیمیائی، ـ الکتریکی و صنایع متفرقه است. بطوریکه آمارنشان میدهد دربخش صنایع غذائی ۴۶ واحد تولید آرد بیسکویت، شیرپاستوریزه، قند، نوشابه الکلی و غیر الکلی، خوراک دام وطیور، یخ و نان ماشینی فعالیت دارند. دربخش صنایع مصالح ساختمانی ۴۹۱ واحد تولید آجر، آهک، گچ، سیمان و موزائیک سازی و دوواحد تولید نساجی و گونی بافی و در صنایع شیمیائی دوواحد تولید گازاکسیژن وقوه. پ. وی. سی و در صنایع الکتریکی و صنایع متفرقه ۱۲ واحد تولید سیم و کابل سازی و تهیه سنگ آسیاب وچوب بری سرگرم فعالیت هستند.

آجر ناهید
آجر فشاری به قیمت تثبیت‌شده از طرف بررسی قیمتها با تلفن های ۵۶۳۲۴۶ ـ ۵۶۳۲۴۷ ـ ۵۶۳۲۴۸ تماس بگیرید.

شنبه‌ها دنیای ورزش

سابقه ما را از خوزستانی‌ها بپرسید

سرزمین‌های جنوب ایران بهترین محیط برای آزمایش کیفیت و چگونگی کار کولر و دستگاههای تهویه مطبوع میباشد.
در تابستانهای طولانی جنوب درجه حرارت هوا گاهی به بیش‌از ۵۰ درجه سانتیگراد میرسد و اغلب طوفانهای شن هوا را آلوده و پرغبار میکند.
درچنین شرایطی تمام کولرهای معمولی از کارمیافتند.
کولرهای گازی «آدمیرال» برای چنین محیط و هوایی ساخته شده‌اند و سالهای سال است که به خوزستانی‌ها خدمت میکنند.

کولر گازی «آدمیرال» Admiral کولر گازی «آدمیرال»

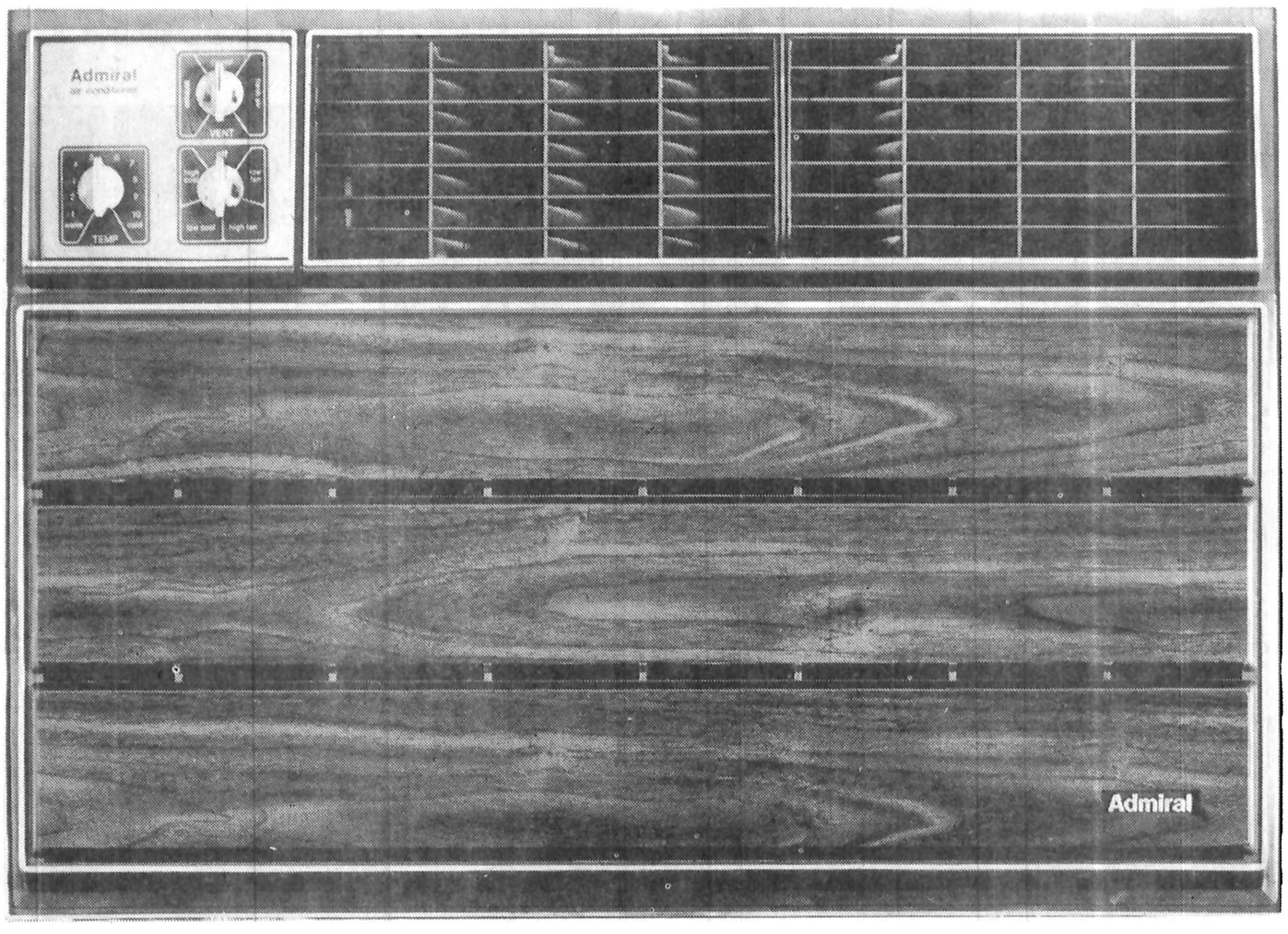

کولرگازی آدمیرال ساخت آمریکا برای برق ۲۲۰ ولت و ۵۰ سیکل ایران بقدرت‌های مختلف ساخته شده است.
دستگاه محافظ مخصوص آن را در مقابل نوسانات شدید برق حفظ میکند و ترموستات قابل تنظیم آن با داشتن ده حالت مختلف درجه برودت و سرمای مورد نظر شما را تأمین مینماید.
شبکه‌های خروجی هوا طوری ساخته شده است که میتوان هوا را درچهار جهت مختلف تنظیم نمود و رعایت اصول صحیح «آئرودینامیک» در قطعات هوا رسانی آن بی‌سرو صدا بودن آن را تضمین مینماید.

وجود کلید مخصوص امکان استفاده از هوای تازه و همچنین تهویه هوای آلوده را بدون استفاده از سرماساز آن میسر میسازد.
درکولرهای گازی «آدمیرال» فیلتر پاک سازی هوا علاوه بر تصفیه هوا از رشد باکتریهای خطرناک نیز جلوگیری مینماید.
ظاهر زیبای آن با طرح و رنگ چوب با هر نوع دکوراسیون هماهنگ است.

نماینده انحصاری در ایران
شرکت سهامی خاص اتو تهران
شماره ۳۵۳ خیابان کورش کبیر تهران.
تلفن‌های ۷۵۷۳۱۱ تا ۲۰

سال ۲۵۳۵- عصر جدید
سال ۲۵۳۶- جویندگان طلا
و اینک درسال ۲۵۳۷- پسربچه

نخستین شاهکار کلاسیک هنرمند نابغه سینما چارلی چاپلین که حتی بعد از مرگش در سراسر جهان میلیونها نفر در انتظار نمایش مجدد آثار جاویدان او هستند

از صبح چهارشنبه فقط در

سینمادیاموند

چارلی‌چاپلین در فیلم

پسربچه

و بهمراه آن فیلم دیگری از چارلی‌چاپلین

طبقه‌اشراف

گیشه رزرو سینما دیاموند همه روزه صبحها بازاست
سئانسها ۱۱/۱۵ صبح- ۱/۴۵- ۳/۳۰- ۵/۳۰- ۷/۳۰- ۹/۴۵ بعدازظهر

بعد از موفقیت مرد شش میلیون دلاری و زن اتمی اینک سینما نپتون نمایش دهنده آثار برتر سینما تقدیم میکند

پسر شش میلیون دلاری

از صبح چهارشنبه در سینما

نپتون

سئانسها ۹/۳۰- ۱۱/۳۰- ۱/۳۰- ۳/۳۰- ۵/۳۰- ۷/۳۰- ۹/۳۰
پخش از رویال فیلم

شنبه‌ها مجله دنیای ورزش منتشر میشود

نیازمندیها
۳۱۱۲۱۹
۳۰۳۷۰۲

پلیس راه میگوید؛
چنانچه اتومبیل شما به علت نقص فنی متوقف گردید خود رو را به قسمت شانه خاکی جاده و یا پارکینگهای موجود منتقل نمود، و از وسائل ایمنی شامل مثلث شبرنگ یا چراغ چشمک زن استفاده فرمائید.

سینما آتلانتیک

سینمای ممتاز ۴ ستاره ****

از صبح چهارشنبه نمایش میدهد

جدیدترین ماجراهای امانوئل - زنی که درعشق و عاشقی رودست ندارد و رقیبی برای خود نمیشناسد...

تجربه‌های امانوئل

فیلمی از: نلی کاپلان
باشرکت: سامی فری
آن زاکاریاس

قصه حیرت انگیز دو نوجوان که صحراهای پرمخاطره افریقا را در نوردیدند تا خود را به شهر خارطوم در سودان برسانند و هیجان آورترین فیلم سال را بوجود آورند

از فردا صبح در سینماهای

رویال - رکس

قهرمانان خارطوم

رنگی

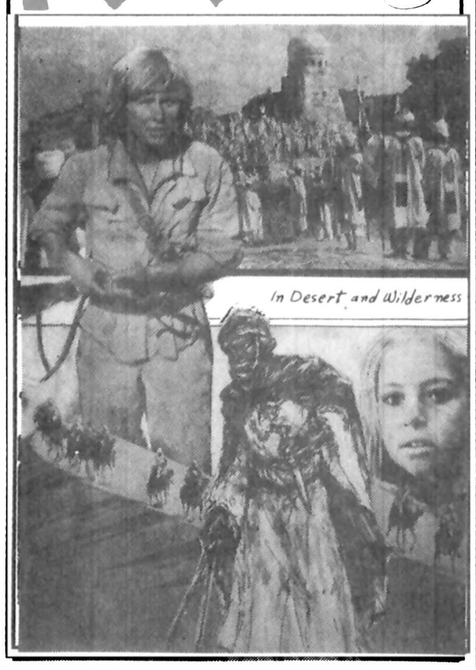

بمناسبت شروع فصل سینمائی تابستان و آغاز نمایش فیلمهای خوب

از فردا صبح درسینماهای

ایفل-ارانوس

برای نخستین بار در ایران محصول ارزنده و بزرگی از سینمای هند که تمام خانواده ها از دیدن آن لذت خواهند برد

همشکل

باشرکت: راجش کانا
تنوجا

رنگی. محصول ۱۹۷۸ • برای اولین مرتبه

فیلمی از: **مسعود کیمیائی**

سنگ سفر

رنگی

تحسین شده در فستیوال سینمائی کان ۱۹۷۸

* تصویر برداری فوق‌العاده است و نحوه رسیدن به نقطه اوج درتمام صحنه های خارجی فیلم بسیار عالی و تحسین برانگیز باز سازی شده است
جان گیبت - مجله سایت اندساند
* الهامی از حقیقت، تحسین به یک چنین جسارتی، کارگردانی بغایت عالیست. هنرپیشگانش (بازی) نمیکنند.... پرشکوه‌اند.
الن میسل ریموند - «روزنامه تریبون دو ژنو»
* فیلم سفر سنگ شعری است که با فریاد خوانده شده. کیمیائی یک شاعر است
هنک وربا «مجله ورایتی»
* کارگردانی فوق‌العاده، فیلمبرداری زیبا و استادانه و بازیهای خوب
ایرتون «مجله مووی مارکتینگ»
* متاسفیم که فیلم سفر سنگ برای دوره مسابقه فستیوال کان ۱۹۷۸ حاضر نشد. فیلم با اینکه ظاهرا یک مسئله داخلی و محلی را بررسی میکند بصورت یک سینمای گویا میتواند درسطح جهانی مطرح باشد.
بولتن مجله «فیلم فرانسه» ۲۹ مه ۱۹۷۸
* یک اثر مهم باندازه شاهکار، با یک ارزش بسیار رفیع انسانی و اجتماعی
نینوزوچلی «رئیس فستیوال فیلمهای مولف سان رمئو»

ازصبح سه‌شنبه۶تیرماه

درسینماهای ممتازه و ۴ ستاره ****

ریولی - کاپری - امپایر

قصه‌ای شورانگیز از بلوغ و تمنای تن...
داستانی از دوران پرالتهاب جوانی...

از امروز فقط در

سینماادئون

پس از مدتها انتظار اینک «گزارش» دریک نمایش عمومی

از فردا صبح

در سینمای ممتاز و ۴ ستاره ****

سینه موند

رنگی

یک فیلم از: **عباس کیارستمی**

گزارش

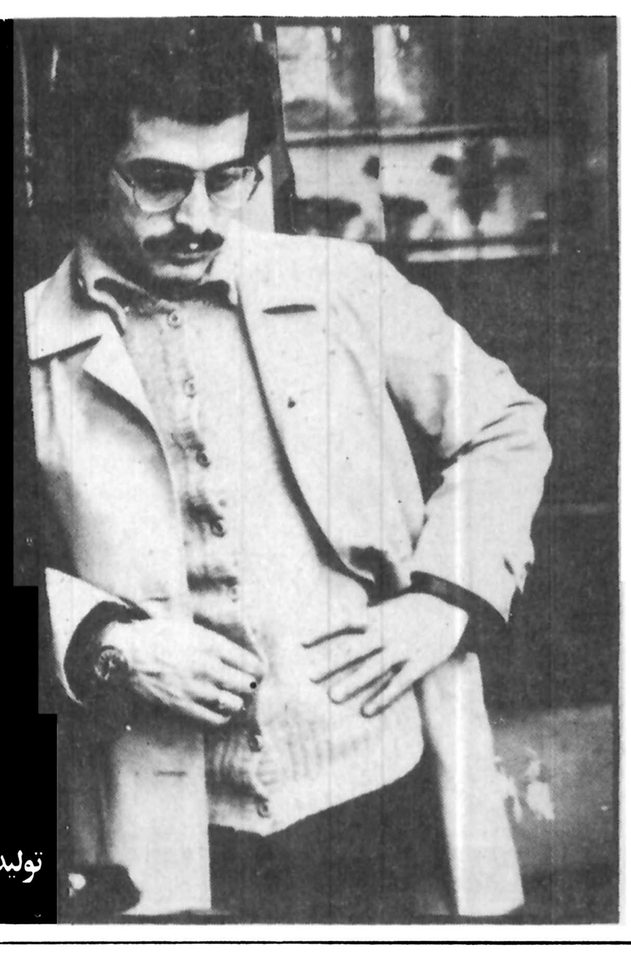

باشرکت: **شهره آغداشلو کوروش افشار**
نویسنده وکارگردان: **عباس کیارستمی**
مدیرفیلمبرداری: **علیرضا زرین دست**
تهیه‌کننده: **بهمن فرمان آرا**

تولید شرکت گسترش صنایع سینمائی ایران پخش از مرکز سینمائی ایران بیوگراف

برنامه سینماها

تماشای فیلمهائیکه با علامت (×) مشخص شده برای اشخاص کمتر از ۱۸ سال ممنوع است

* **اخرین سکه - رنگی - چارلز برونسون**
امپایر (۸۹۳۹۴۲) ۱۵/۱۵- ۱/۳۰- ۳/۳۰- ۵/۳۰- ۷/۳۰- ۹/۴۵
* **ارواره های کوسه - رنگی - رابرت شا**
تخت جمشید (۶۵۲۵۵۰) ۱۱- ۱- ۳- ۵- ۷- ۹
* **آفتاب سرخ - رنگی - چارلز برونسون - آلن دلون**
استارا (۲۷۴۰۲۲) ۱۰/۳۰- ۲/۳۰- ۴/۳۰- ۶/۳۰- ۸/۴۵
* **انسان و حیوان در سال ۲۰۰۰ - رنگی - دان جانسون**
دیانا (۶۴۷۳۶۵) ۱۱- ۱- ۳- ۵/۱۵- ۷/۳۰- ۹/۳۰
* **اولتیماتوم - رنگی - برت لنکستر - ریچاردو یدمارک**
کسری (۸۲۶۹۳۹) ۱۰/۳۰- ۲- ۴- ۶- ۸- ۱۰
* **بترسید از این مرد - سینما سکوپ رنگی**
کاپری (۹۲۸۴۰۱) ۱۱- ۱- ۳- ۵- ۷- ۹
* **بوی گندم - فرزان دلجو - آیلین ویگن - شهرام شب پره**
مولن روز (۷۵۲۹۲۹) ۹- ۱۱- ۱- ۳- ۵- ۷- ۹
اروپا (۳۰۳۱۷۹) ۱/۳۰- ۲/۳۰- ۴/۳۰- ۶/۳۰- ۸/۳۰
میامی (۷۵۴۳۲۹) ۹- ۱۱- ۱- ۳- ۵- ۷- ۹
سهوند (۳۵۴۰۴۰) ۱/۳۰- ۱/۳۰- ۴/۳۰- ۶/۳۰- ۸/۳۰
سیلوانا (۳۶۳۷۷۷) ۹- ۱۱- ۱- ۳- ۵- ۷- ۹
المپیا (۵۲۶۷۹۷) ۹- ۱۱- ۱- ۳- ۵- ۷- ۹
توسکا (۵۲۶۵۴۴) ۹- ۱۱- ۱- ۳- ۵- ۷- ۹
باسارگاد (۳۴۲۷۸۲) ۱/۳۰- ۲/۳۰- ۴/۳۰- ۶/۳۰- ۸/۳۰
کیهان (۵۳۶۴۶۰) ۱۰- ۱۲- ۲- ۴- ۶- ۸
گلدیس (۶۲۸۷۱۳) ۱۱- ۲- ۴/۳۰- ۷- ۹/۳۰
سهر فسنگ (۶۴۷۷۷۷) ۱۱- ۱- ۳- ۵- ۷- ۹
* **بیگناه و سرگردان - رنگی - راجیزاکار - مالاسینا**
همای (۳۱۱۶۶۹) ۹- ۱۱- ۱- ۳- ۵- ۷- ۹
* **بلوجین - رنگی - گلوریا گیدا**
پلازا (۶۴۴۲۵۵) ۹- ۱۱- ۱- ۳- ۵- ۷- ۹
* **پسراژدها - سینما سکوپ - رنگی**
تاج (۳۱۳۸۶۴) ۱۰- ۱۲- ۲- ۴- ۶- ۸- ۱۰
* **پنجه های خشم - سینما سکوپ رنگی**
سهیلا (۳۱۶۴۲۴) ۱۰/۳۰- ۲/۳۰- ۴/۳۰- ۶/۳۰- ۸/۳۰
مراد (۷۵۳۳۸۲) ۹- ۱۱- ۱- ۳- ۵- ۷- ۹
* **جولیا - جین فوندا - ماکزیمیان مثل**
شهرقصه (۶۲۷۲۹۰) ۱۱- ۲- ۴- ۶- ۸- ۱۰
* **چهار مرد بی آرام - سینما سکوپ رنگی**
دروازه طلائی (۳۵۲۱۶۰) ۱۰- ۱۲- ۲- ۴- ۶- ۸- ۱۰
* **حیدر - گردین**
ژاله (۳۴۴۱۶۰) ۱۰/۳۰- ۱۲/۳۰- ۲/۳۰- ۴/۳۰- ۶/۳۰- ۸/۳۰
* **حریف - نخاله ها جنگ نمیکنند**
البرز (۳۰۴۲۵۸) ۸/۳۰- ۱۲- ۳/۳۰- ۷- ۸/۳۰
* **دختر میهن پرست - مامان جونم هفت تیر کشه**
فلور (۵۲۸۰۹۶) ۱۰- ۱۲- ۲- ۴- ۶- ۸- ۱۰
* **دیوانه قرن بیستم - وحشی های سرزمین گمشده**
نادر (۳۱۴۷۹۵) ۹- ۱۱- ۱- ۳- ۵- ۷- ۹
* **دزد عاشق - رنگی - راج کمار - شارمیلاتاگور**
حافظ (۳۹۱۰۷۴) ۱۰/۳۰- ۲/۳۰- ۴/۳۰- ۶/۳۰- ۸/۳۰
* **در بند زنجیر - رابرت لوت - لیندا یورک**
رکس (۳۱۸۲۴۲) ۱۰/۳۰- ۲/۳۰- ۴/۳۰- ۶/۳۰- ۸/۳۰
رویال (۸۲۹۷۸۵) ۱۰- ۱۲- ۲- ۴- ۶- ۸- ۱۰
* **دهاتی ناقلا - رنگی - ماریزامل**
شهر تماشا (۹۲۸۶۸۶) ۱۱/۳۰- ۳- ۵- ۷/۱۵- ۹/۳۰
* **ریولوبو - سینماسکوپ رنگی**
قطرطلائی (۷۵۹۶۴۴) ۹- ۱۱- ۱- ۳- ۵- ۷- ۹
* **راکی - رنگی - سیلوستراستالونه**
کریستال (۳۱۷۶۷۵) ۹/۳۰- ۱۲- ۲/۳۰- ۵- ۷/۳۰- ۹/۳۰
* **ساحل لذت - رنگی - آل کلیور - جان اشتاینر**
ادئون (۳۶۸۱۱۸) ۹- ۱۱- ۱- ۳- ۵- ۷- ۹
* **شبکه - رنگی - فی‌داناوی - پیترفینچ - ویلیام هولدن**
دیاموند (۸۲۸۴۰۰) ۱۱/۱۵- ۲/۳۰- ۵- ۷/۳۰- ۱۰
* **شش ژاندارم فضولباشی - رنگی - لوئی دوفونس**
شهر فرنگ (۶۲۷۶۲۸) ۱۱/۱۵- ۳- ۵/۱۵- ۷/۳۰- ۹/۴۵
* **ضد گلوله - رنگی - نیکی هنسون**
ب. ب (۸۲۹۶۴۱) ۱۰- ۱۲- ۲- ۴- ۶- ۸- ۱۰
* **عروس مار - هندی**
شهناز (۷۵۴۶۲۶) ۱۰- ۱۲- ۲- ۴- ۶- ۸/۳۰
* **عشقهای آتشین ملوان - سارامایلز - کریس کریستوفرسون**
رادیوسیتی (۶۴۳۳۲۰) ۱۱/۳۰- ۱/۳۰- ۳/۳۰- ۵/۳۰- ۷/۳۰- ۹/۳۰
* **عمو و عموزاده - رنگی - درمندرا - همامالینی**
ارانوس (۵۲۷۹۷۱) ۱۱- ۱- ۳- ۵- ۷- ۹
* **فستیوال فیلمهای بهروز وثوقی**
لیدو (۵۴۱۲۸۲) ۹- ۱۱- ۱- ۳- ۵- ۷- ۹
* **فستیوال فیلمهای بهروز وثوقی**
چرخ فلک (۹۵۰۵۵۸) ۹- ۱۱- ۱- ۳- ۴- ۷- ۹
* **فاجعه ۲۰۰۰ - رنگی - کرک داگلاس**
اتلانتیک (۸۹۷۱۷۲) ۱۱/۳۰- ۱/۳۰- ۳/۳۰- ۵/۳۰- ۷/۳۰- ۹/۳۰
* **قطار سریع السیر فن‌راین - رنگی فرانک سیناترا**
گلدن سیتی (۶۶۳۲۶۹) ۱/۳۰- ۳- ۵/۳۰- ۷/۳۰- ۹/۴۵
* **قصاب باشی - نورمن ویزدم**
ریولی (۷۵۷۷۷۷) ۱۱/۳۰- ۱/۳۰- ۳/۳۰- ۵/۳۰- ۷/۳۰- ۹/۳۰
* **کراش - سینما سکوپ رنگی**
سانترال (۹۲۸۶۸۶) ۹- ۱۱- ۱- ۳- ۵- ۷- ۹/۱۵
* **لکوموتیوران - رنگی - سیلواکوشینا**
سنه موند (۶۴۸۳۲۲) ۱۱- ۳- ۵- ۷- ۹
* **لیدی کارولین لمب - رنگی - سارامایلز**
بولوار (۶۵۵۲۹۲) ۱۱/۳۰- ۱/۳۰- ۳/۳۰- ۵/۳۰- ۷/۳۰- ۹/۳۰
* **ماتیک - رنگی - مارگو همینگوی**
مازستیک (۶۶۸۴۶۱) ۱۱/۳۰- ۱/۳۰- ۳/۳۰- ۵/۳۰- ۷/۳۰- ۹/۳۰
* **مردی از رامپور**
ایفل (۳۱۱۴۷۷) ۱۰- ۱۲- ۲- ۴- ۶- ۸- ۱۰
* **مربی عشوه گر - رنگی**
بولیدور (۸۹۰۳۱) ۱۱/۳۰- ۱/۳۰- ۳/۳۰- ۵/۳۰- ۷/۳۰- ۹/۳۰
* **ماجرای نیمروز - گاری کوپر - گریس کلی**
پارامونت (۶۴۸۳۲۱) ۱۱/۱۵- ۱/۳۰- ۳/۳۰- ۵/۳۰- ۷/۳۰- ۹/۳۰
* **وحشی آرام - رنگی - ویلیام اسمیت**
متروپل (۳۱۹۴۱۰) ۹- ۱۱- ۱- ۳- ۵- ۷- ۹
پانوراما (۳۴۴۲۵۵) ۹- ۱۱- ۱- ۳- ۵- ۷- ۹
* **وای، سرافینا - رنگی - دالیلادیلازارو**
شهر نمایش (۳۱۹۸۸۴) ۹- ۱۱- ۱- ۳- ۵- ۷- ۹
* **ورق برنده - رنگی - سونیل دات - سارابانو**
مارلیک (۹۶۳۶۱۶) ۹- ۱۱- ۱- ۳- ۵- ۷- ۹
* **یکی خوش صدا یکی خوش دست - بیک ایمانوردی**
ایران (۳۱۶۴۲۴) ۱۰/۳۰- ۲۰/۳۰- ۶/۳۰- ۸/۳۰
سایتا (۳۵۲۴۴۲) ۹- ۱۱- ۱- ۳- ۵- ۷- ۹
تیسفون (۹۵۸۸۸۲) ۱۰- ۱۲- ۲- ۴- ۶- ۸- ۱۰
نیتون (۷۶۰۱۳۶) ۹- ۱۱- ۱- ۳- ۵- ۷- ۹
پرسپولیس (۵۸۱۰۸۳) ۱۰- ۱۲- ۲- ۴- ۶- ۸
دریال (۳۴۱۷۴۵) ۹- ۱۱- ۱- ۳- ۵- ۷- ۹
کارون (۱۹۵۵۱۶۵) ۱۰- ۱۲- ۳- ۵- ۷- ۹
* **۴ سرنوشت شوم - رنگی - فابیوتستی**
آسیا (۶۴۲۹۰۹) ۱۱- ۱- ۳- ۵- ۷- ۹/۱۵
پاسفیک (۷۵۳۳۱۱۱) ۱۱/۳۰- ۳/۳۰- ۵/۳۰- ۷/۳۰- ۹/۳۰

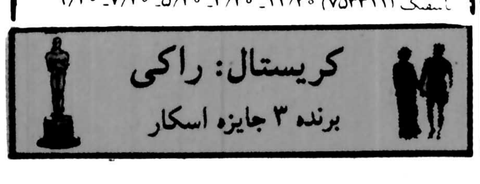

گوناگون

چهره پشت پرده جام جهانی

بقیه از صفحه ۵

پخش مستقیم مراسم افتتاح جام جهانی را از برنامه های خود حذف کرد و پس از آن بجای فوتبال، سخنرانی برژنف در سر میز شام، پخش شد. این مسئله بویژه در «پراگ» ناراحتی فراوانی ببار آورد و عده‌ای از مردم شهر های «پرس بورگ» «برون» «پیلزن» و «وست بومن» آنتن تلویزیون های خود را به سمت فرستنده های تلویزیونی کشور های «اتریش» و «آلمان» تنظیم کردند و به تماشای مسابقات نشستند.

محرومیت از تماشای مسابقات

ساکنان دره «بادیا» ـ شمال ایتالیا ـ نیز در بحبوحه برگزاری مسابقات جام جهانی فوتبال از تماشای مسابقات جام محروم شدند. زیرا درست ۴ روز پیش از شروع مسابقات جام دزدان حرفه‌ای از فرصت استفاده کرده دستگاه تقویت امواج تلویزیونی منطقه را دزدیدند! گفتنی است که پخش مستقیم و غیر مستقیم فوتبال در ایتالیا شبانه روزی است.

در سوریه و اردن

پخش تلویزیونی مراسم گشایش جام جهانی در سوریه نیز جنجالی عمومی بر انگیخت زیرا تلویزیون این کشور مجبور شد به دلایل فنی با ده دقیقه تاخیر مسابقه را پخش کند. در این کشور برای پخش تلویزیونی مسابقات آنقدر اهمیت قائل شدند که حتی ساعت های پخش اخبار را تغییر دادند تا در پخش مستقیم مسابقات خللی وارد نشود. در اردن نیز مهمترین مسابقه های جام جهانی بطور مستقیم و رنگی پخش می شود.

تلویزیون دولتی لبنان برای پخش کامل دیدار های جام جهانی فوتبال اقدامی نکرده و علاقمندان فوتبال این کشور، تنهابه تماشای ۶ مسابقه پایانی دل خوش کرده اند مسئولان رادیو تلویزیون لبنان گفته اند نمی توانند بیش از ۴۰۰ هزار دلار بودجه برای پخش این دیدار ها اختصاص دهند. بسیاری از لبنانی ها بناچار برای تعقیب و تماشای مسابقات به خانه های همسایگان و دوستانی می روند که تلویزیون هایشان با استفاده از آنتن های مجهز تر، می تواند برنامه های تلویزیونی کشور های قبرس، اسرائیل، سوریه و یا حتی ترکیه را بگیرد.

در جنوب لبنان نیز سربازان نروژی نیروی موقت سازمان ملل یک آنتن عظیم و یک مولد نیرومند نصب کرده و با این دستگاه که به صد ها خانواده اجازه می دهد مسابقه ها را تماشا کند، محبوبیت فراوانی برای خود کسب کرده اند.

این همه هزینه و این همه جنجال، می دانید برای چیست؟ برای، ربودن یک جام که ۵ کیلو طلا دارد و ۲۰ هزار دلار قیمت. ما نتوانستیم مخارجی را که کشور ها برای بدست آوردن این جام ۲۰ هزار دلاری متحمل شده اند حساب کنیم، هیچ موسسه آماری نیز این را حساب نکرده، شما همه سعی نکنید چون به جایی نمی رسید!

پاسخ مسئولان به نامه های مردم

هنرکده های موسیقی هرنوع دیپلمه یی را می پزید

درپاسخ مطلب (دیپلمه مکانیک در دانشکده موسیقی» مندرج در شماره ۱۵۵۸۸ مورخ ۲۵۳۷/۱/۳۰ به اطلاع می رساند:

۱ـ هنرکده های موسیقی و اصولا رشته های هنری همانطور که سرشت آنها تقاضا می کند، هر نوع دیپلم کامل متوسطه را می پذیرند و از همین روی دیپلمه های هنرستانی هم مستثنی نیستند و چون از داوطلبان امتحانات تخصصی در رشته های مربوط به عمل خواهد آمد لذا آن گروه از داوطلبان هنرستان که تحصیلات آنها متناسب با امتحانات تخصصی است شرکت خواهند کرد و این موضوع به موقع در آگهی های مربوط درج خواهد شد.

۲ـ مطابق راهنمای ورود به آموزش عالی سال ۲۵۳۷ شاهنشاهی هر دیپلمه ای طبق شرایط و ضوابط دانشگاهها می تواند برای ورود به رشته های مورد علاقه خود داوطلب شود، طبیعی است که داوطلبان برای ورود به رشته های آموزش عالی باید استعداد و آمادگی لازم را دارا باشند.

۳ـ ضوابط گزینش دانشجو و شرایط دانشگاهها به نحوی تدوین یافته است که داوطلبان بتوانند رشته های مورد علاقه خود را انتخاب کنند.

خواهشمند است دستور فرمائید این توضیح هرچه زودتر در روزنامه اطلاعات انتشار یابد.

روابط عمومی
سازمان سنجش آموزش کشور

تاسیس تلفن در قرچک فعلا میسر نیست

در پاسخ مطلب منتشره در شماره ۱۵۵۷۸ـ۳۷/۱/۱۹ آن روزنامه با عنوان اندکی هم بفکر مردم قرچک ورامین باشید باطلاع میرساند.

بعلت تراکم برنامه های جاری شرکت مخابرات و وجود نقاط دارای اولویت بیشتر ایجاد مرکز تلفن خودکار قرچک در برنامه ششم عمرانی کشور پیش بینی نشده و به برنامه های آتی موکول گردیده است.

روابط عمومی مخابرات

آگهی استخدام

شرکت سهامی نکاچوب برای اشتغال درکارخانجات صنایع چوب واقع در دشت نازساری بیک نفر تکنیسین شیمیست (موق دیپلم) باشرایط ذیل نیازمند است.

شرایط

الف : حداکثر سن ۳۵ سال
ب ـ داشتن ورقه پایان خدمت نظام وظیفه و یامعافیت دائم
ت ـ داشتن حداقل یکسال سابقه کار آزمایشگاهی

واجدین شرایط میتوانند برای کسب اطلاع بیشتر همه روزه باستثنای روزهای تعطیل از تاریخ نشر آگهی بمدت یکماه بمرکز شرکت واقع در دشت ناز ساری مراجعه‌نمایند.
ز ـ ۸ر۲

ابوالقاسم توکلی
رئیس هیات مدیره و مدیرعامل شرکت

تجدید آگهی مناقصه شماره ۳۳

بانک مرکزی ایران تهیه دودستگاه سردخانه زیر صفرویکدستگاه بالای صفر مورد نیاز خودرا به مناقصه میگذارد.

مؤسسات داوطلب برای دریافت برگ شرایط مناقصه، بازدید از محل و دادن پیشنهاد میتوانند از تاریخ نشراین آگهی تا آخر وقت اداری روز ۲۵۳۷/۴/۷ با دردست داشتن معرفینامه، بدفتراداره خدمات بانک مرکزی ایران واقع در خیابان فردوسی مراجعه نمایند.

بانک مرکزی ایران
۷،۳۵ـ۱

گروه فرهنگی مرجان

درمحل های زیر:

۱ـ دبیرستان مرجان دختران خیابان کاخ نزدیک بلوار الیزابت تلفن ۶۵۵۵۳۸

۲ـ دبیرستان مرجان دختران ۴۵ متری سیدخندان مقابل پمپ بنزین تلفن ۲۳۷۵۶۱

برای کلاس های تجدیدی و تقویتی دوره کامل نظری ـ ششم ریاضی و طبیعی و دوره راهنمائی ثبت نام میکند

ضمنا برای دانش آموزان ممتازی که میخواهند دو کلاس را دریکسال طی کنند. کلاسهای ویژه دایرمیگردد

ثبت نام همه روزه صبح ها ۹ تا ۱۲ و بعد از ظهر ۵ تا ۸
شروع کلاس ها از دهم تیرماه ۲۵۳۷

اخذپذیرش
برای دوره‌های تابستانی زبان انگلیسی و مدارس متوسطه و دانشگاههای انگلستان

سازمان آویژگان با همکاری گروه فرهنگی هدف خدمات زیر را عرضه می‌کند:

۱- ترجمهٔ مدرک تحصیلی، ۲- اخذ پذیرش برای دوره‌های جی.سی.ای و دوره‌های منشیگری، کامپیوتر، آرایش و مد، مدیریت و غیره، ۳- سرپرستی دانش‌آموزان و دانشجویان شاغل و یا مایل به تحصیل در انگلستان، ٤- ترتیب گشت‌های علمی و زبان‌آموزی تابستانی. نشانی: امیریه، خیابان البرز، شمارهٔ ۱۰ تلفن ٦٦١٣٩٢ و ٦٦٦٧١٢، ساعات کار ۸-۱۲ و ۱٤-۱۸

صرفه‌جوئی درخرید
تراولرچك‌های بانك آمریکا

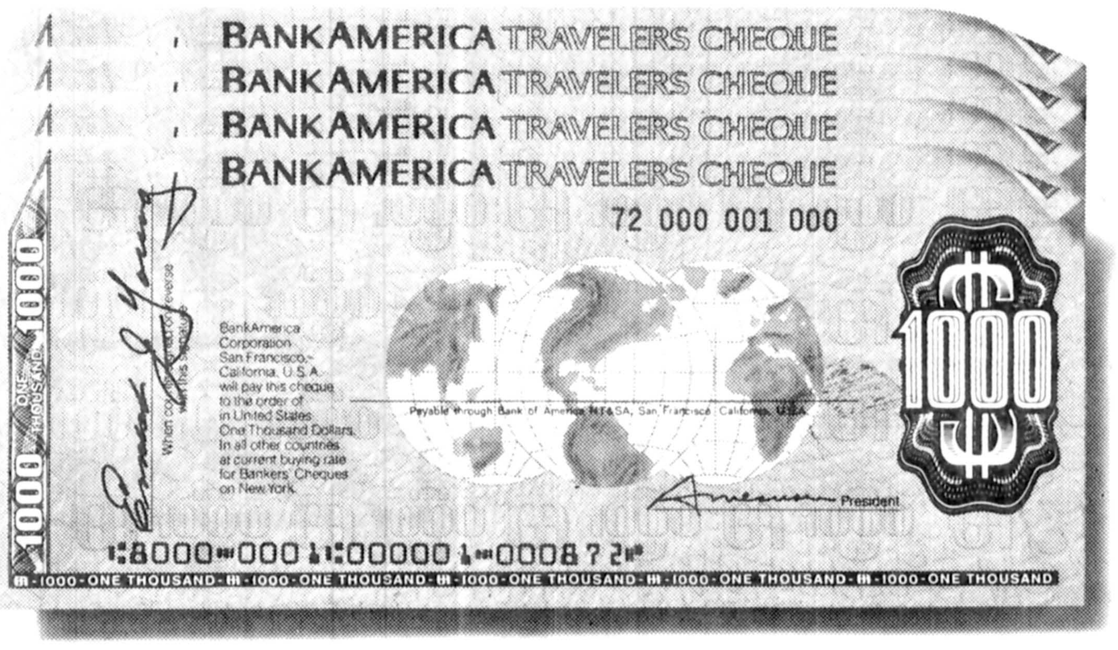

فقط تایکم تیر میتوانید از ۳۳۷۷ ریال تخفیف استثنائی استفاده کنید

اگر شما پول نقد خود را در حین سفر گم کنید، دیگر پیدا شدنی نیست. اما وقتی شما تراولرچک های بانک امریکا را گم کنید بلافاصله بدون هیچ مخارجی تراولرچک‌های دیگری به شما داده خواهد شد. از ۳۰ اردیبهشت الی ۱ تیر شما میتوانید تا ۵۰۰۰ دلار تراولر چک خریداری نمائید با حداکثر کارمزدی برابر ۱۴۱ ریال و در این صورت مبلغ ۳،۳۷۷ ریال بنفع شما خواهد بود.

این پیشنهاد استثنائی فقط در ایران در نظر گرفته شده است و برای مدت کوتاهی ادامه خواهد داشت. اکنون وقت آنست که پول بین المللی خود را خریداری نمائید و از این موقعیت استثنائی استفاده کنید، حتی اگر این روزها قصد سفر ندارید. به هرنقطه دنیا که سفر می کنید تراولرچک های بانک آمریکا مطمئن تر از پول نقد بوده و در همه جای دنیا قابل قبول می باشند.

قابل خرید در اکثر بانکهای ایرانی

World Money
BankAmerica Travelers Cheques

کجا برویم

نمایشگاه

✱ **نقاشی های حسین نوری**
نگارخانه مس ـ خیابان پهلوی ـ مقابل سینما اتلانتیک ـ کوچه هراز ـ شماره ۷ (۵ تا ۸ بعد از ظهر

✱ **نقاشی های «طلبعه کامران»**
نگارخانه سیحون ـ خیابان وزراء ـ خیابان چهارم (۹ تا ۱۳ و ۱۷ تا ۲۰)

✱ **نقاشی های آزیتاغفوری**
نگارخانه آزاد ـ عباس آباد ـ اندیشه شماره ۳۷ (۱۰ تا ۱۸)

✱ **نقاشی های محمد باقرآقامیری**
خانه آفتاب ـ روزولت ـ مقابل دانشسرایعالی (۹ تا ۱۲/۳۰ و ۱۶ تا ۱۹/۳۰)

✱ **آثار «سعدی افرازه»**
نگارخانه سبز ـ خیابان پهلوی ـ بالاتر از پارک شاهنشاهی ـ خیابان امانیه پلاک ۱۵

✱ **آثار نقاشی «شهاب موسول زاده»**
«نگارخانه تخت جمشید» ـ خیابان تخت جمشید، نبش بندر پهلوی شماره ۳۰ (از ۳ الی ۱۷ خردادماه ـ ۹ تا ۱۲ و ۴ تا ۸ بعد از ظهر)

✱ **آثار ناصر اویسی**
نگارخانه شیخ ـ عباس آباد بخارست ـ خیابان هستم ـ (۹ تا ۱۲ و ۱۷ تا ۲۰)

✱ **نقاشی‌های محسن جمال**
تهران گالری ـ خیابان عباس آباد ـ چهار راه قصر ـ شماره ۹ ـ طبقه چهارم (۱۷ تا ۲۰)

✱ **معماری صد ساله رم**
دانشکده هنر های تزئینی ـ خیابان پهلوی ـ بالاتر از تخت جمشید (۸ تا ۱۲ و ۱۷ تا ۲۰)

✱ **طرحهای سرگئی آیزنشتاین**
شاهرضا ـ چهار راه پهلوی ـ تئاتر چهار سو

✱ **آثار نقاشی گروهی**
فصل هاویادها ـ خیابان تخت طاووس میرعماد ـ خیابان یازدهم. پلاک ۲۶ (۱۰ تا ۲۰).

✱ **آثار عکاسی دانشجویان دانشگاه صنعتی آریامهر**
نگارخانه نقش ـ میدان کندی ـ ضلع جنوبی ـ (۱۷ تا ۲۰)

✱ **نقاشی های آزیتاغفوری**
نگارخانه آزاد ـ عباس آباد ـ اندیشه ۲ـ پلاک ۷۳ـ (۱۰ تا ۱۸)

✱ **نقاشی های نصرت الله مسلمیان**
شیراز ـ نگارخانه وصال.

✱ **آثار گرافیک و نگاره های آینه**
نوشین و میترا فرشاد ـ نگارخانه مهرشاه ـ آپادانا ـ نبش نوبخت (۹ تا ۱۲ و ۱۶ تا ۲۰)

✱ **نقاشی های داود امدادیان**
نگارخانه ایران ـ عباس آباد ـ وزراء خیابان بخارست ـ خیابان هیجدهم

موزه

✱ **مرکز فرهنگی و هنری رضا عباسی**
خیابان کورش کبیر ـ روبروی هتل بین المللی ـ (۱۰ تا ۱۲ و ۳ تا ۶) بعد از ظهر ها ـ (سه شنبه ها تعطیل است)

✱ **هنر های تزئینی**
بلوار کریمخان زند ـ (۹ تا ۱۶ و ۱۵ تا ۲۰)

✱ **سلسله پهلوی**
خیابان پهلوی ـ کاخ مرمر ـ (۹ تا ۱۶)

✱ **خزانه جواهرات سلطنتی**
بانک مرکزی ـ (۱۵/۳۰ تا ۱۸)

✱ **موزه هنر های معاصر**
خیابان امیرآباد ـ بارک فرح ـ (۱۱ تا ۲۰)

✱ **ایران باستان**
خیابان قوام السلطنه ـ (۹ تا ۱۳ و ۱۵ تا ۱۸)

✱ **شهیاد آریامهر**
میدان شهیاد ـ (۹ تا ۱۶)

✱ **کاخ گلستان**
میدان ارک ـ (۹ تا ۱۲ و ۱۵ تا ۱۷)

✱ **هنر های ملی**
میدان بهارستان ـ (۹ تا ۱۶)

✱ **فرش**
امیرآباد شمالی ـ جنب بارک فرح ـ (۱۰ تا ۱۸) باستثنا روز های شنبه

تئاتر

✱ **ترس و نکبت رایش سوم**
نوشته: برتولت برشت
کارگردان: ناصر یوسفی
کارگاه نمایش دانشکده هنرهای زیبا ـ دانشگاه تهران
شروع ۸ بعد از ظهر ـ جمعه ها ۵ بعد از ظهر

✱ **سی زوئه بانسی مرده است**
نوشته: اتول فوگارد
کارگردان: رکن الدین خسروی
خانه نمایش ـ میدان فردوسی ـ کوچه پارس
شماره ۳۲

✱ **آهنگهای درخواستی و زنده بگور...**
تئاتر چهار سو ـ چهار راه پهلوی ـ پارک ولیعهد (اجرای این نمایش تا ۵ خرداد ماه ادامه دارد) شروع ۷½ بعد از ظهر و جمعه ها ۵ بعد از ظهر

فیلم

✱ **«بادصبا» ـ ساخته لامورین**
اثری از سینمای فرانسه ـ انجمن سینمای جوان ایران ـ پهلوی ـ سه راه آریامهر ـ خیابان بوعلی سینا شماره ۴ـ

فال فردای شما

حمل — خیلی خودرا غرق درمسئولیت هائی که دارید نکنید و به فکر آرامش خیال و استراحت هم باشید

ثور — آنطور که باید و شاید به دوستان خود صمیمیت و یگانگی نشان نمیدهید و این بصلاح شمانیست

جوزا — محیط خانه برایتان دلپذیر خواهد شد، بشرطی که با کوچکترین ناملایمی عصبانی نشوید.

سرطان — نامه یا تلفن هیجان انگیزی خواهید داشت و دیدارهای خوب و دلپذیری درپیش است

اسد — رفتار شما درمحیط کارقابل انتقاد است و هرچه زودتر تغییر روش بدهید به مصلحت شماست

سنبله — پیشنهاد کارتازه‌ای دریافت میکنید که باید در پذیرفتن آن دقت و مطالعه و عمل کنید

میزان — باهمکاران اداری و اعضای خانواده روابط دوستانه‌ای داشته باشید و از افکار آنان استفاده کنید.

عقرب — تحول غیر منتظره‌ای درزمینه عاطفی پیش خواهد آمد، عشاق فرصت مناسبی برای اخذ تصمیم پیدا می کنند

قوس — سعی کنید مخصوصا با «او» مهربان تر باشید، بزودی نتیجه این تغییر روش مشهود خواهد شد.

جدی — بلندپروازی جایز نیست، مسائلی که دارید با اتکاء به قدرت و توانائی حل و فصل کنید

دلو — بوضع مالی خود اهمیت نمیدهید، تصور اینکه خودرا یک ثروتمند نشان بدهید تصور غلطی است

حوت — کسی میخواهد ازشما کمکی بطلبد ولی رفتار بی تفاوت و خونسردی شما تاکنون اورا مردود نگاهداشته است.

جدول

ویژه ۹۹۴۰ — عادی ۱۲۲۶۲

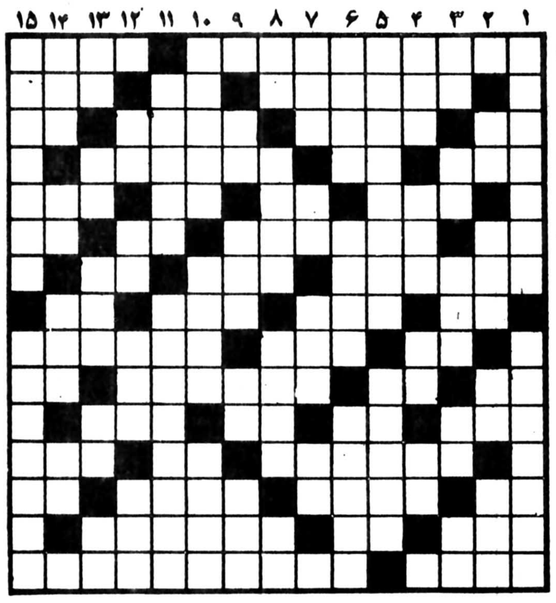

افقی : ویژه

۱ ـ مردم عقب مانده اصطلاح قدما ـ گاهی سرو کله اش در دماغ پیدا میشود
۲ ـ قلندری و بی نوایی ـ ماهی قرمز ـ گاهی سرد میشود
۳ ـ گونه ـ نیکو کار ـ جاهها ـ حرفی در زبان موسیقی
۴ ـ اسب چاپار ـ پراکنده کردن ـ از نواحی تبریز که پنیر معروفی دارد
۵ ـ از کشورهای قاره افریقا ـ پیش از سل آید ـ علامت جمع ـ اش همه وقت
۶ ـ نیم تنه زنانه ـ در شهربانی خدمت میکند ـ رشد کردن ـ بچه به دنیا آوردن
۷ ـ تکیه اش به دیگران است ـ با خودش کامل میشود ـ صد هزار هندی
۸ ـ گربه ـ پراکنده کردن سپاه ـ نگهبانی مغشوش ـ تنبل و بیکاره
۹ ـ از خریدن شانه راحت است ـ عقاب سیاه ـ خویشی داشتن
۱۰ ـ عیب و عار ـ از شهرهای پرتقال خیز ـ جهاز تنفس ماهی ـ چیست
۱۱ ـ همه دنیا به آن نیاز دارند ـ عدیسب ـ بلای معروف خانه ـ سبزه کنار جوی آب
۱۲ ـ هدف از آن بردن سود است ـ کلام معتبر ـ دیبا و حریر
۱۳ ـ عدیسب ـ آینه ـ کارش افسونکاریست ـ آش
۱۴ ـ رسیدن شرو بدی ـ کوک لباس ـ نام فرشته موکل برنکاح در دین زرتشت
۱۵ ـ گریزنده ـ از سقف غارها بر اثر چکیدن آب پدیده آمده

عمودی : ویژه

۱ ـ آنچه از گداختن طلا و نقره در ته ظرف میماند ـ بیشتر دانشجویان در خارج زندگی خود را در آن میگذرانند
۲ ـ حریف در قمار ـ پارچه کهنه ـ قسمتی از پا ـ حاکم و مرزبان
۳ ـ دست تازی ـ از مردان مذهبی دین زرتشت ـ پرنده خوش گوشتی که در گندمزار لانه میکند ـ مایه اصلی ـ در هم پیچیدن
۴ ـ بهشتی که شداد ساخت ـ شهری در مازندران ـ خالص از هر چیز ـ از نزدیکان پدری
۵ ـ کلمه ایست در مقام تعظیم و استجابت ـ چند تا مدرک
۶ ـ امر به ایستادن ـ همه هستی از اوست ـ مثل و مانند
۷ ـ ساده و بی نقش و نگار ـ یکی از فنون ـ بازگشت ـ لنگه بار
۸ ـ شکوه از جدائیها دارد ـ از زبانهای خارجی ـ گاهی از ترس بر اندام می افتد ـ گوشت آذری
۹ ـ حرف ندا ـ حیله ـ وقت و لحظه ـ کاخش و دو گیسوی بهم بافته دارد
۱۰ ـ نداشتن آن نیکوست ـ دندان ساز ـ کسیکه به مقصود و مطلوب خود برسد
۱۱ ـ جزیره ای در جنوب ـ اثری از مولیر
۱۲ ـ خدای خورشید در مصر قدیم ـ وارفته ـ اصطلاحی در موسیقی ـ قوچ جنگی
۱۳ ـ شراب انگور ـ گرداگرد دهان ـ مرض جذام ـ شراب ـ یاد داشت
۱۴ ـ وقت روشنی عرب ـ صدای حشره ـ شاعر بی هنرو پیچ پیچش خوانده ـ ماهی در سال رومی
۱۵ ـ از انواع دادو ستد است ـ بر آن می نویسند.

افقی : عادی

۱ـ همسر جاه طلب ملکشاه سلجوقی ـ احتیاج به شرح و تفسیر ندارد
۲ـ غریبه است و نا آشنا ـ به زمین فرو رود ـ عزم قوی
۳ـ نمره آغاز تلفن برای ارتباط با شهرستانها ـ خروس جنگنده ـ جائی برای نشستن و شکار کردن ـ توانائی
۴ـ پرنده ایست ـ حرف صریح ـ آب را از پشت بام به پائین میرساند
۵ـ بندگان خدا ـ عدد هندسه ـ بلی به زبان ایتالیائی ـ همه از آنیم و آن شویم
۶ـ حرف درد ـ راه فرار در پیش گرفته ـ در سخنش شیرینی دیگری دیده اند ـ حرفی در زبان موسیقی
۷ـ بلند اوازه و معروف ـ فرض ـ می دهند و رسوا می کنند
۸ـ نقش هنرپیشه ـ شهری در فرانسه ـ فلزیکه اشعه اورانیوم از آن عبور نمی کند ـ لخت و برهنه
۹ـ ویسکی بی سودا ـ به دیوار چسبیده ـ در خواست از سر تضرع
۱۰ـ قصد و اراده ـ مکان ـ لقب ضحاک است ـ گاهی به ماه تشبیه می کنند
۱۱ـ نثر و از خودراضی ـ ضمیریست ـ تردستی در کار ـ از آن کفش فراهم میاورند
۱۲ـ در قدیم خیلی طولانی می شد ـ چاشنی غذا ـ بیهوشی
۱۳ـ علامت صفت تفضیلی ـ درسی در مدرسه ـ منظم هم هست ـ جنس قوی
۱۴ـ از آب پر می کنند تا در آن استحمام کرده باشند ـ فاصله را میرساند ـ خدا نکند همه گیر شود
۱۵ نصف آجر ـ کوه مشهور افریقا.

عمودی : عادی

۱ـ کشوری در آسیا ـ از بناهای تاریخی اصفهان
۲ـ بلی به زبان روسی ـ گاهی به پا فرو میرود ـ زینت رو باشد ـ هم صحبت برهمن
۳ـ با آب کباب میشود ـ رودی در اروپا ـ مزه ایست ـ زهر ـ خسیس پس نمی دهد
۴ـ طایفه ـ خوش آمد ـ ناراست ـ پسوند مانند
۵ـ کارگاه نقاشی ـ یکی از اصول مذهب شیعیان است
۶ـ جزیره‌ای در جنوب ـ سیاهرگ ـ آسمانها
۷ـ زود گذر ـ حریف در قمار ـ قطره قطره به بدن بیمار میرود ـ علامت مفعول صریح
۸ـ آخر ـ راستی مردرا از آن دانسته‌اند ـ رقصی است ـ علامت نداشتن
۹ـ از ویتامین‌ها ـ ناامیدی ـ پایتختی در اروپا ـ حرفی است
۱۰ـ مرد با غیرت از آن دفاع می کند ـ گاهی با دخیل میگیرند ـ از خوردنی‌ها
۱۱ـ به پیامبری ایمان ندارد ـ استانی در ایران
۱۲ـ توانائی ـ رها شده ـ با توپ می زنند ـ از واحد های زمان
۱۳ـ حرف شگفت زده ـ به دنبال سوزن میرود ـ نوعی باد است ـ کودک از بهر روزی می زند ـ آخرین حرف
۱۴ـ خجستگی ـ به زانو می زند ـ از آلات طرب ـ واحدی در وزن
۱۵ـ مدتها در فارس حکومت کردند ـ از مردان عرصه سیاست اندونزی بود.

حل جدول های شماره قبل

تلویزیون

توجه: برنامه های زیر از سوی رادیو تلویزیون در اختیار ما قرار گرفته و روزنامه اطلاعات هیچگونه مسئولیتی در تغییرات احتمالی برنامه‌ها ندارد.

دوشنبه

سیمای ایران

- ۱۸:۰۰ اخبار
- ۱۸:۰۵ کودکان
- ۱۹:۰۰ دراستان ما
- ۱۹:۱۵ عروج انسان
- ۲۰:۰۰ سرزمین ما
- ۲۰:۳۰ اخبار
- ۲۰:۵۰ دنیای خبر
- ۲۱:۱۵ جشنواره جهانی فیلمهای موسیقی
- ۲۱:۴۵ پخش مسابقه فوتبال تیمهای: اسپانیا و سوئد یا برزیل و اطریش

تلویزیون دوم

- ۱۹:۰۰ اخبار
- ۱۹:۱۰ ره آورد
- ۱۹:۴۰ مسابقات جام جهانی فوتبال «اسکاتلند ـ هلند»
- ۲۱:۳۰ اخبار
- ۲۲:۰۰ شب اپرا: دن پاسکواله

تلویزیون بین‌المللی

- ۱۵:۵۵ اعلام برنامه
- ۱۶:۰۰ خلاصه اخبار
- ۱۶:۰۵ گربه استثنائی
- ۱۶:۳۰ خیابان سه سامی
- ۱۷:۳۰ منتظربمان تا پدرت بخانه بازگردد.
- ۱۸:۰۰ پلنگ صورتی
- ۱۸:۳۰ اخبار
- ۱۸:۵۵ فضای ۱۹۹۹.
- ۱۹:۵۰ شیطان
- ۲۰:۱۵ خانواده‌ای درجنگ
- ۲۱:۰۵ چیس
- ۲۲:۰۰ اخبار
- ۲۲:۱۵ رایان

سه شنبه

سیمای ایران

- ۱۸:۰۰ اخبار
- ۱۸:۰۵ کودکان
- ۱۹:۰۰ دراستان ما
- ۱۹:۱۵ کتاب برای همه
- ۱۹:۳۰ برنامه ویژه بمناسبت روز لژیون خدمتگزاران بشر
- ۲۰:۰۰ خانه پربرکت
- ۲۰:۳۰ اخبار
- ۲۰:۵۰ دنیای خبر
- ۲۱:۱۵ جشنواره جهانی فیلمهای موسیقی
- ۲۱:۴۵ پخش مسابقه فوتبال تیم های آرژانتین و فرانسه

تلویزیون دوم

- ۱۹:۰۰ اخبار
- ۱۹:۱۰ دنیای بچه ها
- ۱۹:۴۰ مسابقات جام جهانی فوتبال
- ۲۱:۳۰ اخبار
- ۲۲:۰۰ غارتگران قسمت یازدهم
- ۲۳:۰۰ موسیقی کلاسیک

تلویزیون بین‌المللی

- ۱۶:۰۰ خلاصه اخبار
- ۱۶:۰۵ سنجاب مخفی
- ۱۶:۳۰ خیابان سه سامی
- ۱۷:۲۵ آن دختر
- ۱۸:۰۰ سرآشپز فرانسوی
- ۱۸:۳۰ اخبار
- ۱۸:۵۵ کارگاه راکفورد
- ۱۹:۴۵ شومری تیلورمور
- ۲۱:۱۰ مادام بواری
- ۲۱:۱۰ سریال جدید «دکتر الیوت»
- ۲۲:۰۰ اخبار
- ۲۲:۱۵ دایره ویژه

رادیو تهران را با اف. ام بشنوید

رادیوتهران پیام‌آور دوستی وصمیمیت است

سعید قائم مقامی
مدیر رادیو تهران:

مدیر و برنامه سازان رادیو تهران در جلسه مصاحبه مطبوعاتی

درجلسه مطبوعاتی روز شنبه بیستم خردادکه به منظور اشنایی نویسندگان مطبوعات با کادر فرستنده جدید رادیو ایران (رادیوتهران) تشکیل شد سعید قائم مقامی مدیر رادیو تهران و بقیه همکاران رادیویی او شرکت داشتند.

سعید قائم مقامی درمورد لزوم برپایی این رادیو چنین گفت:

سعید قائم مقامی ـ ایجاد رادیو برای یک شهر فکر تازه‌ای نیست، اینکار در بسیاری از شهرهای دنیا صورت گرفته است. بنابراین عجیب نیست اگر رادیو تهران سایر شهرستانهای ایران را زیر پوشش خودنگیرد و فقط به مسائل شهرتهران و به مردم تهران بپردازد بااین امید که برزندگی مردم تاثیر خوبی بگذارد و بتواند در حل مشکلات آنها در سطح شهر یاریشان دهد. سالها پیش همسایگی معنا و مفهوم داشت اما امروز حتی چند نفری که دریک آپارتمان زندگی میکنند اسم یکدیگر را هم نمی دانند، رادیو تهران میخواهد وسیله‌ای باشد برای تجدید عواطف و بهم پیوستن مردم. ماتمام صداقت خودمان را بکار خواهیم بست تا دراین منظور موفق شویم و بدون وعده ووعید دادن با مردم روراست و امین باشیم.

رادیو تهران امکان ارتباط مردم را با یکدیگر فراهم خواهد آورد. هرکس میتواند در مورد مشکلات روزمره خودش در رادیو تهران حرف بزند، اسفالت، دودترافیک، گرانی، تخلف و یا هرمشکل دیگری که دارد. حتی یک نفر میتواند از طرف جمعی که اورا امین تشخیص داده‌اند به رادیو تهران بیاید و مشکلاتش را عنوان کند.

البته همراه با طرح این مسائل ما از چاشنی موسیقی خوب و اصیل ایرانی و یا موسیقی های سبک برای تنوع بخشیدن به برنامه استفاده میکنیم.

✱ سئوال شد که با توجه به تمامی مسائل روزمره آیا رادیو تهران به جنبه های فرهنگی زندگی مردم نیز توجه داشته و یا فقط به طرح مسائل عادی میپردازد؟

قائم مقامی ـ این رادیو سعی دارد با همه سازمانهای فرهنگی و آموزشی کشور در تماس باشد و از طریق ارائه برنامه های فرهنگی نیز به شنونده امکان دهد تا درصورت تمایل به این نوع برنامه ها نیز در جوار برنامه هایی که از مشکلات روزمره اش حرف میزنند گوش بدهد.

فریدون گیلانی ـ من بعنوان روزنامه نگاری حرف میزنم که در حال حاضر بارادیو تهران همکاری میکند، دراوائل سالهای کارم در مطبوعات بسیاری اوقات مطالبی در زمینه های مختلف مینوشتم که از نشر پیچیده‌ای برخوردار بود و بعضی از دوستانم بمن ایراد میگرفتند، که روزنامه به دست طبقات مختلف مردم میرسد بایستی طوری بنویسی که حتی یک کارگر ساده هم بتواند از مطلب تو چیزی دستگیرش شود، بعدا فهمیدم که دوستانم درست میگفته‌اند و من تنها برای خود نمایی بوده که سعی در مغلق گویی میکرده‌ام، باتوجه به تجربه‌ای که درطی سالها در ارتباط برقرارکردن با مردم به دست آورده‌ام اکنون به رادیو تهران آمده‌ام تا به یاری دیگر همکارانم مثلا آقای هوشنگ حسامی برنامه‌ای را ارائه کنم که بتواند با قشر وسیعی از مردم رابطه برقرار کند و تحت لوای فرهنگی بودن تنها یک عده روشنفکر را بخود جلب نکند. من به این نتیجه رسیده‌ام که اکثر روشنفکران ما خودشان برای خودشان حرف میزنند.

بخش‌های مختلف برنامه‌های رادیو تهران

سعید قائم مقامی با اشاره به این نکته که هنوز کادراجرایی برنامه های رادیو تهران بطوردقیق مشخص نشده و آنها در جاهای خود کاملا قرارنگرفته‌اند به تقسیمات کلی برنامه ها اشاره کرد و گفت هرشب دررادیو تهران یک تیم خاص اجرای برنامه را بعهده دارند. همکاران اصلی مادراین میان آقایان گیلانی، دلداری، کمالی جمشید گرگین، کوچوئی و هنربخش هستند که هرکدام مسئولیت برنامه خاصی را برعهده دارند.

تهران در شب

برنامه‌ای که رادیو تهران بین ساعت ۱۲ شب تا ۶ صبح اجرا میکند تهران در شب نام دارد که مسائل شهردر طی شب مطرح میشود، به همراه برنامه های سرگرم کننده برای کسانی که به ضرورت بیدار مانده‌اند.

اندیشه

از ساعت هشت و نیم بعدازظهرتاده ونیم شب برنامه اندیشه پخش میشود که آقایان حسامی و میبدی مسئول آن هستند.

علیرضا میبدی ـ برنامه اندیشه برای یک قشر روشنفکر نخواهد بود، برای همه مردم است و در واقع ماسعی خواهیم داشت این برنامه پلی باشد بین مردم وارزشهای فرهنگی.

سعید قائم مقامی ـ هرروزازساعت ۶تا۷ صبح بجزروزهای پنجشنبه و جمعه خود من اجرای برنامه‌ای درروال صبح بخیر ایران را برعهده خواهم داشت. ساعت ۹/۵ تا ۱۲/۵ هرروز برنامه آموزشی داریم که یکی از هدفهای اساسی ما است در واقع رادیو تهران به مفهوم اصلی کلمه میکوشد که یک رادیوی آموزشی باشد.

امکانات رادیو تهران

سعید قائم مقامی: ماسه اتومبیل با بی سیم، تلفن و امکانات مجهزی که اتومبیل های مخابراتی نیازدارند در سطح شهر در اختیار داریم که هرلحظه میتوانند برنامه رادیو تهران را در هرساعت روز قطع کنند واتفاقی را که در شهر افتاده مطرح سازند دراین برنامه محمود سعادت بعنوان گزارشگر باماکارمیکند.

علیرضا میبدی ـ برنامه سلام نیمروز را بین ساعت ۱۲/۵ تا ۱/۵ بعد از ظهر با این منظور اجراء میکنم که رابطی باشد بین مطبوعات و رادیو تلویزیون، در واقع سلام نیمروز یک روزنامه شفاهی است. روزنامه‌ای که در عین حال که پیوندی با ژورنالیسم دارد، رابطه‌اش را با مردم از طریق ایجاد مناسبات مانوس برقرار میسازد.

در این برنامه آخرین خبرهای مطبوعات جهان نیز گزارش میشود.

یک تخت در بیمارستان

میبدی ـ برنامه ما صاحب یک تخت ثابت با وسائل مجهز در یکی از بیمارستان های تهران خواهد بود تا در هر ساعت روز در صورت نیاز مبرم کسی اطلاع دهند و ما او را به بیمارستان منتقل کنیم حتی برای این منظور هلیکوپتر هم در اختیار ما میگذارند.

سلام اقای وزیر

میبدی ـ قسمتی از برنامه ما «سلام وزیر» عنوان دارد که طی آن مستقیما ما با مسئولان مملکتی مشکلات مردم را در میان خواهیم گذاشت.

یعنی درست زمانیکه مردم بسوی خانه هایشان باز میگردند برنامه‌ای تحت عنوان «به خانه باز میگردیم» داریم

گروه ورزش

سعید قائم مقامی ـ رادیو تهران روز جمعه در اختیار برنامه ورزش و «به خانه باز میگردیم» است. هشت صبح نیز اختصاص به بخش خبری دارد. ۱۲/۳۰ تا ۱۳/۳۰ـ مسائل دانشگاهی که از سوی رادیو تلویزیون اموزشی تهیه میشود پخش خواهد شد. روزهای پنجشنبه از ساعت ۵ بعد از ظهر تا ۸ بعد از ظهر برنامه «شهر در هفته‌ای که گذشت» پخش میشود که اختصاص به مطرح نمودن رویدادهای مهم تهران در هفته پایان یافته دارد.

صبح روز تعطیل

«صبح روز تعطیل» عنوان برنامه‌ای است که صبح جمعه از ساعت ۹ تا یک بعد از ظهر توسط ساسان کمالی به اجرا در می اید. رادیو تهران در روز جمعه برنامه های خودرا از ساعت هفت صبح با پخش ترانه ها و ملودیهای اصیل ایرانی اغاز خواهد کرد. این رادیو بطور کلی در بیست و چهار ساعت روز بر روی موج اف. ام برنامه خواهد داشت.

دایرة المعارف جوانان

بخش دیگر برنامه ما اختصاص به معرفی جوانان با ذوق و هنرمند کشور در هر زمینه‌ای از ادبیات گرفته تا هنر دارد که تا پیش از آن امکان معرفی آنها نبوده است.

بپرسید

دلدار ـ من مجری برنامه‌ای تحت عنوان بپرسید هستم. در این برنامه ۳ تا ۴ کارشناس دعوت خواهند شد تا به سئوالات مردم در زمینه های گوناگون پاسخ دهند. حقوقدان مکانیک اتومبیل، جراح مغز، و صاحبنظران دیگری که میتوانند در حل مسائل مردم به ما یاری دهند از همکاران ما در این برنامه هستند.

به خانه بر می گردیم

روزهای پنجشنبه و جمعه بین ساعت پنج بعد از ظهر تا ۸ شب.

کارول تویچ درتئاترشهر

کارول تویچ

ارکستر مجلسی رادیو تلویزیون ملی ایران روزهای بیست و چهارم و بیست و پنجم خرداد ماه کنسرتی به رهبری کارول تویچ و تکنوازی ویلنسل یانوش اشتارکر در تاتر شهر برگزار خواهد کرد.

آثاری که در این برنامه اجرا میشوند عبارتند از: کنسرتوگروسواپوس ۶ اثر آرکانجلوکورلی، کنسرتو برای ویلنسل و سازهای زهی اثر آنتونیو ویوالدی، کنسرتو برای ویلنسل و سازهای زهی اثر یوزف هایدن و اینترو دوتسیونه، اریا و پرستو از بند تومارچلو که کلیه‌ی این آثار و بخصوص آثار کورلی و مارچلو بارها بوسیله‌ی همین ارکستر اجرا شده‌اند.

کارول تویچ که از اردیبهشت ماه گذشته به سمت رهبر اصلی ارکستر مجلسی رادیو تلویزیون ملی ایران انتخاب شده یکی از بهترین رهبرانی است که با این ارکستر همکاری داشته است بطوریکه دو اجرای این ارکستر به رهبری او در پائیز گذشته از ارزنده‌ترین و بیاد ماندنی‌ترین اجراهای این ارکستر است.

تکنواز ویلن سل در این برنامه یانوش اشتارکر است که به سال ۱۹۲۴ در شهر بوداپست بدنیا آمدو در سن ده سالگی برای نخستین بار بر صحنه ظاهرشد.

قهرمانان ما
دراین دوره از
مسابقات جهانی آرژانتین
حضور دارند
صحنه‌های جالب این بازی‌های قهرمانی را
باتلویزیون رنگی
بلر
زنده‌ترتماشا کنید
دنیا ازچشم تلویزیون رنگی بلردیدنی‌تراست
Belair
تلویزیون بلر جام جهان نما

دوم تیرماه ۲۵۳۷
روز آغاز رادیو تهران
روز پیوندهای تازه، بین ما و شما.....
روز آغاز صدا و حرکتی تازه.....
روز آغاز پیام های عشق و دوستی.....
روز سرودهای تازه‌ای که ازدل برمیخیزد.....
روز کلام های فراموش شده.....
روز زمزمه های دلنشین عاطفه.....
روز مهر.... عشق.... پیوند.... صدا..... کلام.... کلمه....
دوم تیرماه روز آغاز کار رادیوتهران
رادیو تهران از طریق ف ـ ام

از صبح چهارشنبه در سینما های
امپایر ـ دیانا
سینما های ممتاز و ۴ ستاره ✱✱✱✱
«یتی» موجودی با قدی غول اسا و خشم خفته ده قرن ناگهان آزاد میشود و....

با شرکت: فونیکس گرانت ـ جیم سولیوان ـ کلیف رابرت... و سگ باهوش «ایندیو»

با صرف میلیونها دلار هزینه بزرگترین فیلم سال ۱۹۷۸ بکار گردانی فرانک کرامر بروی پرده سینما درخشیدن میگیرد
از صبح چهارشنبه در سینما های
مترو پل ـ پانوراما
وحش آرام
ویلیام اسمیت
جین ایوانز
باربارا لونا

رنگی . پخش از گروه سینماهای متحد تهران

او از آخرین بازمانده های قبایل منهدم شده سرخ پوست بود که میخواست در دنیای باصطلاح متمدن امروزی بدون درد سر و در ارامش زندگی کند اما نگذاشتند.... و او مجبور شد اسلحه بدست بگیرد و برای احقاق حق خود بمبارزه برخیزد
از امشب در سینماهای
متروپل ـ پانوراما

هفته فیلم شوروی
درایران
۲۴ تا ۳۱ خردادماه ۲۵۳۷
سینما گلدیس
برنامه‌ای از: اداره کل تحقیقات و روابط سینمائی ـ وزارت فرهنگ و هنر

از صبح چهارشنبه در گروه سینما های
مولن روژ ـ اروپا
میامی ـ شهوند ـ سیلوانا
کیهان ـ توسکا ـ المپیا
پاسارگاد و سینمای خانوادگی
شهر قشنگ
یک فیلم نو از دنیای عاشقانه جوانان....
لیلا فروهر . وفا
نسرین قدیری
جمال وفائی
جمشید مرداد
درفیلم
پرستوهای عاشق

کارگردان: فریدون ریاحی
محصول سازمان سینمائی ژورک
پخش از: پاناسیت

فروشگاه بزرگ ساختمان
شرکت با مسئولیت محدود

با ۲ شکست ، ۱ مساوی ۸ گل خورده و ۲ گل‌زده

کارنامه فوتبال ما در جام جهانی بسته شد

دیشب بچه‌ها خوب دویدند، با دلاوری مبارزه کردند ولی این برای پیروزی کافی نیست

گل دقیقه ۲ «ولاسکوئز» مثل دوش آب‌سرد بود روی‌سر بچه های ما !

ایران ، اسکاتلند ـ سوئد و اسپانیا هم از دور بازی ها خارج شدند

در دقیقه ۴۰ مقابل پرو روشن سرانجام صاحب گل‌شد

گل دقیقه دوم «ولاسکوئز» روی ضربه سر مثل دوش اب سرد روی سربچه‌های ما پاشد وتمام رویاها را درهم ریخت! بچه‌هاتصمیم‌گرفته بودند در برابر«پرو» سرسخت‌ـ دلاور و صمیمی بازی کنند وراستی چنین کردند ولی اخر حادثه دقیقه دوم‌همه چیز را بهم‌میریخت شاید سرنوشت درپایان جز این می‌شد که دیدیم .

بااینهمه تردید نباید کردکه چهره ایران مقابل پرو باآنچه دربرابر هلند دیدیم،درمعیارهای اندازه‌گیری‌نبود، دیشب بچه‌های ما خوب دویدند، بادلاوری مبارزه‌کردند وبااینکه درپایان ٤گل درکیسه داشتند طول ۹۰ دقیقه بازی بارها و بارها سرنوشت‌ساز شدند ولـی نـداشتن یک تمام کننده موفق اخرا درلحظات آخر شانس تیم ما را از میان می‌برد .

تیم «پرو» روان، بیدار و پرتحرک بود بااینهمه دیوار دفاعی این‌تیم را بدفعات شکستیم ودر میانه میدان اخرا حکومت باما بود، بااین تفاوت که ما وقتی‌صاحب توپ می شدیم آسان آنرا از دست می‌دادیم ولی‌حریف چنین نبود .

پرو ازچهار گل بثمر رسیده دوبار روی ضربه‌های پنالتی صاحب گل شدهاخر تردیدرا مطرح نکنیم می‌توان پذیرفت که «پرو» روی قدرت تهاجمی خوب خود ، بـه بهترین شکل از شانسها بهره می‌گرفت و ماچنین‌نبودیم دلیل لحظات فراوانی که‌مادرموقعیت گل نه‌صاحب‌پنالتی شدیم نه گل .

گل غافلگیر کننده

بعداز گل غافلگیر کننده «ولاسکوئز»، پرو دردقایق ۳۶ و ۲۹ دوبار صاحب ضربه پاسی سد، اولی روی خطای عبداللهی ودومی روی حطای حجاری کـه مهاجم پرو رادرجنب‌زمین داخل محوطه ۱۸پاسیرجه سرندون کرد .

هر۲ ضربه را «کوبیلاس» به‌گل تبدیل کرد ولی قبل از انکه وقت اول باپرتری ۰ـ۳ «پرو» به‌پایان رسد، حسن روشن روی یک قرار خوب دردقیقه ٤۰ سها گل ایران را بثمر رساند.

در وقت دوم‌هم شانس‌های فراوانی داشتیم ولی گل ممکن نشد، تنها گل این نیم‌راکوبیلاس بایک حرکت ۱ـ۲ ربابه‌حجازی تحمیل کرد ودر پایان با پیروزی۱ـ٤، پرو عملا عنوان نخست گروه چهارم‌را بدست آورد .

دیدار دیگر این گروه نیز با رویدادی تازه همراهبود شکست هلند !

هلندیها در برابر اسکاتلند ۲ـ۳ مغلوب شدند ، در شرایطی که تا دقیقه۷۱نتیجه پیروزی ۱ـ۳ برای‌اسکاتلند بود وسها یک گل دیگر هلند را حذف می‌کرد ولی‌علیرغم پیروزی ۲ـ۳ اسکاتلند باردیگرحذف‌شد وتاریخ‌جام‌جهانی ۱۹۷٤ برای این‌تیم تکرار شد !

در فاصله یکدقیقه به پایان وقت اول اسکاتلند گل مساوی را با ضربه دالگلیش بثمر رساند، گل اول بازی دقیقه ۳٤ از روی نقطه پنالتی برای هلند بثمر رسید ، زننده گل «رنسن برینگ» بود .

پرثمرترین خط حمله

بعداز مساوی ۱ـ۱ اسکاتلند در دقایق ٤٦ و ٤۸ بوسیله آرچی‌گمیل صاحب گل شد و هلندرادر لبه‌پرتگاه قرار داد ولی «جانی‌رپ» با گل دقیقه ۷۱ همه چیـز را دگرگون کرد .

به‌این ترتیب در دو دیدار باقی مانده گروه چهارم ۹ گل بثمر رسید که‌این سبب شده خط حمله تیم‌های گروه چهارم بعنوان پرثمرترین خط حمله بازی‌های‌دور نخست معرفی شوند .

در پایان «پرو» باه امتیاز از ۲پیروزی و ۱مساوی با۷گل زده و۲ گل خورده درجای نخست قرار گرفت و عنوان قهرمانی گروه چهارم‌را بخود اختصاص داد.

هلند ـ اسکاتلند با۳ امتیاز هر کدام از یک مساوی ویک پیروزی درجای دوم قرار گرفتند که هلند باه گل زده و۳ گل خورده دربرابر ۵ گل زدهو٦ گل خورده اسکاتلند راجا گذاردوبعنوان تیم دوم گروه به دوردوم راه یافت .

تیم ایران گربه سیگاه اسکاتلند بود واگر گل‌دقیقه ٦۰ «دانائی فرد» مقابل اسکاتلند بثمر نمی‌رسید، این تیم بجای بستن چمدان‌ها وحرکت به کلاسکو در مرحله‌بعد در جستجوی شانس بود .

کارنامه فوتبال ما

کارنامه فوتبال ما با۲ شکست ۰ـ۳ برابر «هلند»و ۱ـ٤ در دیدار با «پرو» ومساوی ۱ـ۱ با اسکاتلند در حالی بپایان رسیدکه گل‌نیم‌اسکاتلند نیز باضربه‌آندرانیک اسکندریان وارد دروازه تیم خودمان شد .

در گروه سوم برزیل روی تنها گلی که با ضربه «روبرتو» در دقیقه ٤۰ برابر اتریش بدست آوردازخطر گذشت وراه‌خودرا درمرحله دوم‌آغاز کرد .

اسپانیا نیز ۰ـ۱ سوئد را شکست داد با گل دقیقه ۷۵ «آسنی» ولی این پیروزی حاصلی نداشت و فـاتح ومغلوب هردو حذف شدند .

به‌این ترتیب اتریش ـ برزیل هردو با ٤ امتیاز به مرحله دوم قدم گذاردند و اسپانیا با۳ امتیازـ سوئد با ۱ امتیاز از دور بازیها حذف شدند .

سوئد ۲ شکست و ۱ مساوی داشت ولی اسپانیا یک مساوی‌ـ یک پیروزی و یک شکست .

عنوان قهرمانی گروه را باآنکه تفاضل گل ۲ تیـم برگزیده باضافه یک است اتریش بدست اورد چون ۳گل زده و۲ گل خورده، شانس‌های گل‌های زده بیشتری به این‌تیم داده درحالیکه برزیل نیز با۲ گل زده و ۱ گـل خورد همان تفاضل را دارد .

فقیرترین

گروه سوم ازلحاظ گل فقیرترین بازیها را بنمایش گذارد طول ٦ دیدار انجام شده دراین گروه فقط ۸ گل بدست آمد !

درحالیکه درگروه چهارم ۱۹ گل بثمر رسید، ایران با۸گل خورده که‌از آن میان ٤گل پنالتی بود ضعیفترین خط دفاعی گروه چهارم را بنمایش گذارد و با ۲ گل زده ضعیفترین خط حمله را .

با اینهمه آخرین دیدار نشانه‌های فراوانی ازفوتبال مارا بنمایش گذارد واگر از آغازچنین بودیم شاید در روزهای پایان نقطه‌های روشن بیشتری درتیم میدیدیم.

با پایان بازی‌های شب گذشته بعد از ۲٤بازی مسابقه های مرحله نخست به‌پایان رسید .

تیمهای ایتالیاـ آرژانتینـ لهستانـ آلمانـ اتریشـ برزیلـ پرو وهلندبعنوان تیم‌های مرحله بعد انتخاب شدند وایرانـ اسکاتلندـ سوئدـ اسپانیاـ تونسـ مکزیک ـ فرانسه ومجارستان بازیها را ترک کردند .

دیدارهای مرحله دوم از چهارشنبه ۲٤ خرداد ماه آغاز خواهد شد، چهار تیم ایتالیاـ آلمانـ اتریشـ هلند در گروه اول وتیم های آرژانتینـ لهستانـ برزیلـ پرو در گروه دوم بازیها را برگزار می‌کنند که در گروه اول ٤ اروپائی ودرگروه دوم سه تیم از امریکای جنوبی و یک اروپائی رودرو قرار می‌گیرند .

برنامه پخش تلویزیونی مسابقات

سیمای ایران تاچهارشنبه۲٦ خرداد ماه بدلیل تعطیل بودن بازیها واستراحت تیمها بـرای برگزاری بازیهای مرحله بعد از مسابقات‌جام‌جهانی پخش‌مستقیم نخواهد داشت.

ولی امروز ساعت ۸ بعداز ظهر نوار بازی اسپانیاـ سوئد یابرزیل ـ اتریش از شبکه اول وبازی اسکاتلند ـ هلند همین ساعت از شبکه‌دوم پخش‌خواهد شد.

فردا ساعت ۹٫٤۵ بعدازظهر شبکه اول نوار بازی آرژانتینـ فرانسه را پخش میکند وبرنامه بازیهای مرحله دوم و پخش مستقیم یانوار از سیمای ایران بعدا اعلام خواهد شد.

پیشگوی «سقوط نیکسون» «پرو» را قهرمان جام میداند !

« پرو» قهرمان جام جهانی میشود . چرا که تشعشعات کیهانی ، قدرت ، سرعت و شجاعت بیشتری به بازیکنان پرویی داده است . ستارگان نیز با « پرویی» ها همراهند، و در هر حال،تیم پرو رایاری می دهند ..!»

خانم پاتریشیاکه باپیشگوئی وجادوگری معاش میکند ، و سقوط ریچارد نیکسون از رسند ریاست جمهوری آمریکا گرفتاری های سیاسی خـانم گلدامایر نخست وزیر سابق اسرائیل‌راپیش بینی کرده بود ـ که هردو درست از آب درآمدـ چنین پیشگویی رادر مورد فوتبال« پرو» کرده‌است که باید دید ، این یکی دیگر چه از آب درمی‌آید .

کارناوال شادی برزیلی‌ها

هزاران تن از هواداران‌تیم ملی‌فوتبال‌برزیل بدنبال‌پیروزی تیم ملی فوتبال کشور خـود بر تیم ملی اتریش به خیابان‌ها ریختند و به شادی‌وپایکوبی پرداختند .

مردم هیجان زده در حالی که پرچم های برزیل رانکان‌می دادند وبا آتش‌بازی خودرفت و آمد در خیابان‌ها را متوقف کرده بودند اوضاع واحوالی شبیه برگزاری کارناوال در خیابان های سائوپولوبوجود آوردند .

تعداد بی‌شماری از فوتبال دوستان با اتومبیل های خود بوق زنان به خیابان های شهر هجوم آوردند در یک چشم بهم زدن خیابان های عمده‌شهر با تراکم بیش از حد اتومبیل مواجه شد .

ایران۱ـ پرو۲

خوب بودیم،اما باختیم

کوردوبا ـ یکشنبه ۲۱ خردادماه ۲۵۳۷ (جام جهانی آرژانتین ـ از دیدارهای یك هشتم نهایی)، ایران ۱ (دقیقه ٤۰ حسن روشن)ـ پرو ٤ (دقایق ۲ خوزه ولاسکوئز ـ۳۶،۳۹و ۷۸ تئوفیلو کوبیلاس)، داور: آلوژی یارگوژ (لهستان)، زمین خوب،هوا خوب، تماشاگر حدود ۳۰ هزار تن .

ارزش بازی ★★★★

ایران: ناصر حجازیـ حسن نظری، نصرالله عبداللهی ، حسین کزرانی ،جواد اللهوردی ـ علی پروین (کاپیتن) ، محمد صادقی ، ابراهیم قاسمپور ـ حسن روشن (از دقیقه ٦٦ بهتاش فریبا) ،حسین‌فرکی (از دقیقه ۵۲ غفور جهانی)، ایرج‌دانایی فرد . مربی: حشمت مهاجرانی .

ارزش بازی گروهی ★★★★

پرو: کیروگا ـ دووارت، مانسو (از دقیقه ٦۷ لگیا)، شومپیاسی ، ولاسکوئزـ دیاز، کوبیلاس ـکوئرتوـ مونانت ـلاروزا (از دقیقه ٦۰ سوتیل) ،اویلدیاس.مربی: مارکوس کالدرون .

ارزش بازی گروهی ★★★★

مردان ما هرگزچنین‌مصمم وخستگی ناپذیر برای هدفی نجنگیده بودند . آنها میخواستند فاتح میدانی باشند که از عهده‌ی اسکاتلند و هلند هم‌برنیامده بود. آنها برای معجزه آماده شده بودند ، اما چه سود که این غرور ، این‌بی‌باکی ، اینهمه شور و حرارت موقعی بسراغ‌مردان ما آمده بود که مثل نوشدارو پس ازمرك سهراب ، موجب نجات نشد .

دو دقیقه از بازی نگذشته بود که آن ضربه مهلك و نابهنگام اوضاع تیم ایران رادرهم ریخت . یك ضربه کرنر و سپس‌یك ضربه سر از جانب ولاسکوئز ، موجب گل اول پرو شد . بهمین سادگی در حالیکه‌پیش‌ازاین‌شلیك سنگین‌عبداللهی دروازه‌بان پرویی را بشدت تکان داده بود .

با این وجود بازیکنان ایرانی خیلی زود بخود آمدند و اگر مهاجمان ما کمی بیدارتر بودند ، مانتر زمینی‌وسریع‌نظری را که از دروازه‌بان پرو گذشته بود وارد دروازه خالی میکردند .

بچه های سرخپوش وطـن مـا آنقدر برای گل و پیروزی بی‌تابی میکردند که هر لحظه سقوط دروازه پرو ممکن بود . چنانکه در دقیقه ۱٤ باردیگر پاس‌زمینی وسریع پروین از راست در دوقدمی‌دروازه بپای روشن رسید . اما دوپرویی او را همانجا ساندویچ کردند تا دروازه رابینند.

پرویها که فشار دائمی ایرانی هارا تحمل میکردند ، چاره نداشتند که باضد حمله های سریع خود،کاری کنند و نفسی بکشند و از قضا همین حمله های ضد مهاجمی بودکه کار دست‌ماداد. کوبیلاس که سه بار دیگر دروازه ایران راگشود و خود را با همین سه گل درصدرگلزن های جام قرارداد ، رهبر تمامی این حملات بود .

خطی عبداللهی روی مهاجم پرویی موجب گل دوم پروشد که داور جریمه پنالتی اعلام کرد و کوبیلاس آنرا به‌نتیجه رسانید . هنوز سه دقیقه از این خطـا نگذشته بود که «تئوفیلو» بـا حرکات زیگزاگ‌اش مثل مار از تونل مدافعان ایرانی گذشت و با حجزی روبرو شد . میخواست دروازه‌بان ایرانی را هم فریب دهد که ساق پایش‌اسیر پنجه‌ی حجزی شد .

باز هم خطای پنالتی رخ داد و بازهم کوبیلاس آنرا زد . ما رفته بودیم سه گل بزنیم تا انتخاب شویم ولی تا حالاسه گل عقب بودیم . از این پس‌همه به‌آب‌و آتش زدند . پروین، فرکی و دانایی فرد کاری کردند که‌دفاع‌پروسرگیجه گرفت. توپ روی دروازه آمد و درسویی دیگر نصیب روشن شد و او نیز سرضرب به دروازه کوبید . این تنها گل ایران‌بود.

معلوم بود که حریف پرونیستیم . درست است که میخواستیم اما همیشه خواستن شرط توانستن و ما با آنکه بهتر از همیشه بازی کردیم،اما جلودروازه به‌کوره راه میرفتیم. خوب نمیدیدیم وبا حرکات هم آشنا نبودیم. غیرتی بـازی کردیم ، اما فنی نبودیم و بهمین دلیل در روزی که سزاوار پیروزی بودیم ، باز هم باختیم چون حریف حرفه‌یی‌تر وآگاهتر بفوتبال و به‌فنون فوتبال بود .

کل چهارم پرو را باز هم کوبیلاس زد . هافبك سیاه پرویی که باز هم مثل مار توی محوطه ۱۸ قدم ایران خزید و پس‌از آنکه توپ ببدن‌کزرانی خورد و برگشت همانرا بدرون دروازه کوبید . پرو با این پیروزی بالاتر از هلند ، در گروه چهارم صدرنشین شد .

کوبیلاس درصدر جدول گلزنان

با سه گلی که «تئوفیلو کوبیلاس» وارد دروازه ایران کرد ، مرد میانـه میدان پرو با ۵ گل زده در راس جدول گلزنان‌جام یازدهم قرار گرفت .

تعقیب کننده جدی گلزن پروئـی رنسن برینگـ هلندی است که دیشب بـا بثمر رساندن هزارمین گل جام جهانی ٤۸ سال‌گذشته تعداد گلهای زده خود را به ٤ رسانید . رده بنـدی گلزنان جام یازدهم درپایان بازیهای مقدماتی باین‌شرح اعلام شد :

۵ گل : تئوفیلو کوبیلاس (پرو)

٤ گل : رنسن برینگ(هلند)

۲ گل : پـائـولـوروسی (ایتالیا) ، لئوپولدلوک (ارژانتین) ، جان کرانکـل (اتریش) ، روبرتوبته‌گا (ایتالیا) ، کارل هایز رومنینگ (آلمانغربی) ، زبیگنیف بونیک (لهستان) آرچیبالد گمیل (اسکاتلند) یکگل : کنـی دالگیش (اسکاتلند) ، روبرتـو (برزیل) ، جانی‌رپ(هلند) رناتو زاکارلی (ایتالیا) ، ارنور ولاسکوئـز ایالا (مکزیکو) ، علی کعبی (تونس) ، نجیب گومیه (تونس) ، مختار دوئیب (تونس) ، کارولی کاپو (مجارستان) ، دانیـل برتونی (آرژانتین) ، توماس سیدبرگ (سوئد) رینالدو (برزیل) ، والتر شاختر (اتـریش) ، دانیل رویزبازان (اسپانیا) ، جوجوردن (اسکاتلند) ، سزار کورتو (پرو) ، رومئو بنستی (ایتالیا) ، آندراس نوت (مجارستان) گرز گورز لانو (لهستان) دیتر مولر (آلمانغربی)، هانس مولر (آلمانغربی)، دانیل‌باسارلا (آرژانتین) میشل پلاتینی (فـرانسه) آنـدرانیک اسکندریـان (ایران) ، ایرج‌دانائی‌فر (ایران)، حسن روشن (ایران) ، کازیمرزدینا (لهستان)، ویکتور رانگل (مکزیک) ، کریستیان‌لوپز (فرانسه) ، مارک‌بردولی (فرانسه)، دومینکروشتو (فـرانسه) سانـرو زومبوری (مجارستان)، آسنسی (اسپانیا) ، ولاسکوئز (پرو) .

اسپانیا۱ـ سوئد صفر

پیروزی بی حاصل اسپانیا

آرژانتین، بوینس‌آیرس ، استادیوم ولز (دیدارهای یک هشتم نهائی جام جهانی) اسپانیا ۱ (دقیقه ۷۵ اسنسی) سوئد صفر تماشاگر ده هزار نفر، داور فردیناندبیورز ازالمان‌غربی **ارزش‌بازی★★★★**

اسپانیا: میگوئیل آنگل، اولمو (از دقیقه٤٦ پیری)مارسلینو بیوسکا، آلوارز، سن خوزمایال، آسنسی، خانینو، سانتیلانا کاردنوسا.

سوئد . هلستروم ، بوگ، آندرسن ، نوردویست،ایرلندسون، نیلسون نوردین، ادستروم (ازدقیقه ٤۹). بولارسون لنارت لارسن، سیوبرگ (از دقیقه ٤۹لیندروت).

در گروه سوم دو تیم اسپانیا و سوئد آخرین دیدار مرحله یک هشتم رادربرابر یکدیگر برگزار کردند.

پیروزی دراین دیدار برای هریک ازدو تیم جنبه حیاتی داشت. اسپانیا و سوئد هر دو در برابر اتریش مغلوب شده بودند ودر برابر برزیل به نتیجه مساوی دست یافته بودند. و از دو دیدار قبلی خود یک امتیاز اندوخته نموده بودند. بنابراین اگر برزیل در مقابل اتریش مغلوب میشدیا به نتیجهٔ مساوی می رسید بـرنده دیدار اسپانیاوسوئد به مرحله بعد راه می یافت البته در صورت تساوی دیدار برزیل و برنده بازی اسپانیا و سوئد باید بااختلاف دو گل پیروز می شد.

بنابراین بخت موجود برای راه‌یابی به مرحله بعد هردو تیم را به تکاپو واداشته بود . که دراین میان اسپانیا باچهره‌ای تهاجمی موفق‌تر از سوئد بود.

اسپانیا اولین بخت خود رادر دقیقه۲۰ مسابقه بدست آورد ولی‌آسنسی نتوانست ازاین موقعیت بهره‌برداری بکند.

در دقیقه٤۷یکبار دیگر اسپانیا به طرف دروازه‌سوئد یورش برد ولی هوشیاری هلستروم مانع نتیجه‌گیری اسپانیا شددر دقیقه ۵۹ یاران تیم سوئد دروازه اسپانیا راهدف‌قرار دادند در این لحظه کاردونسا مهاجم اسپانیائی بایک پاس بلند مارسلینو را در موقعیتی دلپذیر قرار داد ولی او نتوانست توپ خودرا حفظ نماید و سوئدیها بایکضدحمله اسپانیارا به سختی تهدید نمود در دقیقه ۷۰ یکبار دیگرخط حملهتیم اسپانیا در برابر درخشش‌هلستروم ناکام ماند.

تلاش بازیکنان‌تیم‌اسپانیا عاقبت دردقیقه ۷۵به نتیجه رسید و جان‌مانوئل آسنسی، بایک شوت سنگین کـه با پای چپ زد نخستین‌و تنها گل مسابقه را برای اسپانیا به ثمر رسانید. در ۲۰ دقیقه باقی‌مانده تلاش دو تیم نتیجه‌ای نداد و اسپانیا با نتیجه ۰ـ۱ به پیروزی رسید.

ولی از طرف دیگر برزیل هم موفق‌شد اتریش را مغلوب نماید بنـابراین اسپانیا علیرغم آخرین پیروزی خـود نتوانست بمرحله بعدی مسابقات راه پیدا کند ودر همین‌جا کارنامه‌اش بسته‌شد.

برزیل۱ـ اتریش صفر

برزیل ازپل صراط گذشت

مادرل پلاتا ـ یکشنبه ۲۱ خردادماه ۲۵۳۷ (جام جهانی آرژانتین‌ـ ازدیدار های یک هشتم نهایی) . برزیل۱(روبرتو در دقیقه ٤۱) ـ اتریش صفر .

داور :روبرت وورتر (ازکشور فرانسه) ، زمین ناسماعد ، هواخوب. تماشاگر حدود ۳۵ هزار تن .

ارزش بازی ★★★★۵

برزیل : ـ لیائو (کاپیتن)ـتوتینهو ، اسکار ، آمارال ، رودریگزنتوـ باتیستا، کارلوس ، دیرسیوـ جیل، روبرتو ، پینیتو مندونکا (و از دقیقه ۸٤ زیکو) مربی : کلودیو کوتینهو .

ارزش بازی گروهی ★★★★۵

اتریش : کونسیلیا ـ روبرت‌سارا (کاپیتن) ، برونو ادموند بزی، گرهارد برتین برگر ، اوبرماير ـ جوزف‌هیکرز برگر (و از دقیقه ٦۲ هری‌پرت وبر) ، هربرت پروهاسکا ، کورت جارا‌ـ ویلهلم کروز ، یوهان کرانکل ،ادوارد گریگر (و از دقیقه ۸۳ گونتر هاویچ) مربی : هلموت اسکنویچ .

ارزش گروهی ★★★★۵

آنچه باید اتفاق افتاد . برزیل‌برکت جام جهانی در تمام دوران ، روی پای خودش ایستاد و به عصای دیگری تکیه نکرد تا به مرحله دوم رسید . درواقع باید گفت برزیل هم از پل صراط گذشت.

در حالی که اسپانیا و سوئد ، در پایتخت به سروکول هم میزدند تافاتح میدان را به صعود احتمالی دلداری‌دهند، برزیلیان چنان براتریش تاختند که این‌تیم بزرگ را کلافه کردند تا کارت‌مبور از آنها بگیرند .

برزیل هرچه مردان سریع‌دراختیار داشت به میدان فرستاده بود موکوتینهو فرمان داده بود هرچه سریعتر بازی را بدروازه حریف بکشانند و بهمین دلیل بود که اتریشی ها باهمه‌ی توانایی ، دوندگی ، جنگندگی ، خیلی زود خودرا در زنجیر حرکاتی تند و بی‌معطلی‌دیدند.

اما سی و سه دقیقه طول کشیدتا برزیل برتری خود را ثابت کرد و این‌به زمانی بود که روی پاس بلند چیل از راست ، بندونکا در یک قدمی دروازه صاحب توپ شد اما کونسیلیا رامتوپ را بر او بست . ۵ دقیقه بعد باز هم مندونکا بود که از همه گذشت اما از دو سه متری به پهلوی دروازه کوبید .

تا آنکه برزیل به مقصود رسید . ٤ دقیقه به پایان نیمه اول‌بود کمروبرتو جانشین رینالدو در این بازی ، توپی را که از چپ آمد با یک مهار عالی و یک شلیک سنگین از فاصله ۲۰ متری‌بزاویه راست دروازه کوبید .

برای اتریش در دقایق ۵۲ ، ۵۳ و ۵۵ سه بار شانس گل مساوی پیش آمد که نقش لیائو در حفظ دروازه و دفع این خطر ها عجیب بود .

برزیل با حفظ تنها گل خودوکسب دو امتیاز از این دیدار و به حکم‌تفاضل گل کمتر ، پس از اتریش به مرحله بعد رفت و در گروه آرژانتین قرار گرفت.

اسکاتلند۳ـ هلند۲

اسکاتلند: بیداری دیرهنگام

● یکشنبه ۲۱ خرداد ـ ورزشگاه‌مندوزا (فوتبال جام جهانی ۱۹۷۸ـ دور مقدماتی) اسکاتلند ۳ (دقایق ٤٤: کنی‌دالگلیش‌ـ ٤٦و ٦۸ آرچی‌گمیل)ـ هلند ۲ (دقیقه ۳۲: روبی رنسنبرینگ از نقطه پنالتی، ۷۱: جانی‌رپ). داور: اریش‌لین مایر (اتریش) تماشاگرحدود ۳۵۰۰۰ تن.

ارزش بازی ★★★

اسکاتلند: آلنروف ـ ویلی دوناکی، مارتین‌بوکان،استیوارت کندی،تام‌فورسایت، بزوس ریوک، اساهارنفورد، ارچی‌گمیل، گراشمسونس، کنی دالگلیش، جوجوردان ،

هلند: یان‌یانگبلود ـ یان‌پورویلت ،رودی کرول،ویمپانسن،وین‌سوربیر(پیترویلدشوت) ویلی‌وان‌درکرکوف، یوهان نیسگنز (یوهانس بوسکامپ)، روبی‌رنسن برینگ، رنه‌وان در کرکوف، جانی‌رپ .

اسکاتلندی‌ها که با غرور و هیاهو قدم به صحنه «جام ۷۸» گذاردند و خیلی زود هم پس از اینکه دماغشان برابر پرو بمخاک مالیده شد برابر ایران هم سرافکنده میدان را ترک کردند، باپیروزئی که دیشب در مندوزا در پیکار هلند بدست آوردند ،ضمن حذف شدن حداقل اندک آبروئی برای‌خود دست وپا کردند .

اسکاتلند با این امید به جدال هلند رفت تاباپیروزی باحداقل اختلاف ۳ گل، خود را به جمع برگزیدگان دور دوم برساند و آنوقت هم که در دقیقه ٦۸ آرچی‌گمیل با گل‌دوم خود حساب برتری اسکاتلند را به ۱ـ۳ رساند،روشنائی‌های تازه‌ای‌ازامیدواری در خانه مردان اسکات پدیدار شد ولی گل دقیقه ۷۱ «جانی‌رپ» نفس اسکاتلندیها را گرفت!

اسکاتلند طول ۱۲ دقیقه نخستین بازی ۲بار سنگر هلند را گشود که داور، گل اولی را بعلت آفساید و دیگری را بسبب نول توپچی هلند مردود اعلام کرد.

وپس از این نوبت «رنسن‌برینگ» رسید که از نقطه پنالتی گل اول هلند وهزارمین گل جام ۷۸رابثمر رساند. دالگلیش درفاصله یک دقیقه بپایان وقت اول گل مساوی را برای اسکاتلند زد و یک دقیقه پس ازشروع نیمه دوم هم آرچی‌گمیل حساب بازی را۱ـ۲ بسود اسکاتلند کرد.

گمیل در دقیقه ٦۸ گل سوم را هم در دروازه هلند کاشت و در این شرایط اسکاتلند برای صعود به یک گل دیگر نیاز داشت که جانی‌رپ در دقیقه ۷۱ با گشودن دروازه اسکاتلند، امیدهای‌این تیم رابه‌تیرگی کشاند.

بهر تقدیر اسکاتلند مسابقه را ۲ـ۳ از هلند برد ولی بدلیل معدل‌گل پائین‌تر نسبت به‌همین حریف حذف شد ضمن اینکه ایـن جهش برای اسکاتلند نمایانگر بیداری دیر هنگام بود که فقط آبروئی برای این تیم دربرداشت که دست خالی از آرژانتین باز نگردد.

برنامه دور دوم مسابقات (نیمه نهایی)

چهارشنبه ۲٤ خرداد :

بوئنوس آیرس: ایتالیا ـ آلمان غربی (گروه الف ـ ساعت ٤۵ـ۲۱)

کوردوبا: اتریشـ هلند (گروه الف ـساعت ٤۵ـ۲۱)

مندوزا: برزیل ـ پرو (گروه ب ـ ٤۵ دقیقه بعد از نیمه شب)

روزاریو : لهستان ـ آرژانتین (گروه ب ـ ساعت ۳٫٤۵ بعدازنیمه‌شب).

یکشنبه ۲۸ خردادماه :

بوئنوس آیرس: ایتالیا ـ اتریش (گروه الفـ ساعت ٤۵ـ۲۱)

کوردوبا: آلمان غربیـ هلند (گروه الف ـ ساعـت ٤۵ـ۲۱)

مندوزا: لهستان ـ پرو (گروه ب ـ ٤۵ دقیقه بعد از نیمه شب

روزاریو: آرژانتینـ برزیل (گروه ب ساعت ٤۵ـ۳ دقیقه بعداز نیمه‌شب)

چهارشنبه ۳۱ خرداد ماه :

بوئنوس آیرس : ایتالیا ـ هلند (گروه الف ـ ساعت ٤۵ـ۲۱)

کوردوبا: آلمان غربی ـ اتریش (گروه الف ـ ساعـت ٤۵ـ۲۱)

مندوزا: برزیلـ لهستان (گروه بـ ٤۵ دقیقه بعد از نیمه شب

روزاریو : آرژانتین ـ پرو (گروه بـ ساعت ٤۵ـ۳دقیقه بعداز نیمه‌شب)

● ساعت مسابقات بوقت تهران در نظر گرفته شده‌است.

رده‌بندی گروه چهارم در پایان دور مقدماتی

تیم	امتیاز	بازی	برد	مساوی	باخت	گل
۱ـ پرو	۵	۳	۲	۱	ـ	۷ـ۲
۲ـ هلند	۳	۳	۱	۱	۱	۵ـ۳
۳ـ اسکاتلند	۳	۳	۱	۱	۱	۵ـ٦
٤ـ ایران	۱	۳	ـ	۱	۲	۲ـ۸

رده‌بندی گروه سوم در پایان دورمقدماتی

	امتیاز	بازی	برد	مساوی	باخت	گل
۱ـ اتریش	٤	۳	۲	ـ	۱	۳ـ۲
۲ـ برزیل	٤	۳	۱	۲	ـ	۲ـ۱
۳ـ اسپانیا	۳	۳	۱	۱	۱	۲ـ۲
٤ـ سوئد	۱	۳	ـ	۱	۲	۱ـ۳

۵ سفر باروپا وامریکای جنوبی

اولین مرحله چاپ کوپـن انتخاب تیمی ملی وبهترین خط حمله (کوپن شماره ۲اطلاعات) پایان گرفت واز امروز کوپن شماره ۳ راکه مخصوص‌انتخاب تیمهای اول ودوم هر گـروه است، چاپ کرده‌ایم.

برای شرکت در این دوره مسابقه خواستن علاقمند باید مشخص کنند که از ۸ تیم‌صعود کننده به دور دوم که نامشان‌در کوپن نوشته شده چهتیمهایی صعود خواهند کرد. مثلا در گروه اول باید دو تیم و در گروه دوم دوتیم صعود کننده را بادکر کلمه اول ودوم برای ما پرکنید وبفرستید. اگر فکـر می‌کنید در گروه اول ایتالیاو آلمان صعود خواهند کرد و آلمان اول وایتالیا دوم خواهند شد، کنار نام کشور، کلمه اول ودوم را مشخص کنید. مرحله دوم چاپ کوپن انتخاب آقـای گل وبهترین خط حمله در فاصله پایان مسابقات دوردوم‌تا دور سوم بازهم چاپ خواهـد شد.

کوپن‌های خود را به نشانی تهران، خیابان خیام ، روزنـامه اطلاعات، دبیرخانه مسابقـات جام جهانی، ارسال فرمائید.

سفر به اسکاتلند
با همکاری شرکت هواپیمائی
PAN AM.
پان‌آمریکن باتجربه‌ترین درجهان
انتخاب تیمهای اول و دوم هر گروه
کوپن شماره ۳ روزنامه اطلاعات

گروه اول		گروه دوم	
ایتالیا	آلمان	آرژانتین	لهستان
اتریش	هلند	برزیل	پرو

نام ..... نام خانوادگی .....
شماره شناسنامه ..... شماره تلفن .....
آدرس .....

کرونومتر طلا
هدیه سیکو برای اولین گل
«برنارلاکومبه» که نخستین گل فرانسه و همچنین اولین گل جام ۱۹۷۸ را دربرابر ایتالیا به ثمر رساند از سوی کارخانجات سیکو که ساعت رسمی مسابقه هـا متعلق به آنست به دریافت یک کرونومتر طلا نایل آمد این جایزه برای کسی که اولین گل را به ثمر رساند در نظر گرفته شد .

آرزوی خواننده شدن ۲ دختر شهرستانی را به تهران کشاند

خاله وخواهرزاده درورویای خواننده شدن از اندیمشک به تهران فرار کردند.

ماموران کلانتری ۱۶ نیمه شب گذشته دو دختر ۱۷ و ۹ ساله بنام شکوفه و مریم راکه در خیابان مولوی سرگردان بودند ، دستگیر کردند.

مریم در پزشکی قانونی به خبرنگار ما گفت : هفته پیش خاله‌ام شکوفه به در خانه ما آمد و گفت بیا باهم بهتهران فرار کنیم. هرکی بهتهران رفته پولدار بهشهر خود بازگشته است ،درتهران لباس های رنگارنگ و غذاهای خوبهست. درهمین موقع یک عکس از کیفش درآورد و به من‌نشان داد و گفت این خانم خواننده است. من باو آشنا هستم ،اگر او را در تهران پیدا کنیم ماهم مثل اوخواننده وپولدار می‌شویم. بااین حرفها من وسوسه شدم واز خانه خود مقداری پول برداشتم وبه‌اتفاق خاله‌ام بهتهران فرار کردیم. بعد ازچند روز سرگردانی درشهر به‌او اعتراض کردم و گفتم آن خواننده‌ای کمی‌گفتی پس‌کو ؟ ولی خاله‌ام دلداریم داد تااینکه عاقبت نیمه شب گذشته مامورین کلانتری ما را دستگیر کردندو بانخود به کلانتری بردند.

شکوفه اظهار داشت : گفته های مریم صحت ندارد ، من‌به او گفتم برای مدت یک هفته می‌خواهم بهتهران برو بو تفریح کنم. مریم‌هم قبول کردو دوتائی بهتهران آمدیم و بعد ازمدتی می‌خواستیم خودمان را به بکلانتری معرفی کنیم‌کمامورین مارا دستگیر کردند.

مامورین دو دختر نوجوان را برای معاینه به پزشکی‌قانونی انتقال دادند.

۳ سال‌زندان جزای پناه دادن دخترفراری

جوان آهنگری که‌به‌دختر ۱۷ ساله‌ای پناه داده بود به ۳سال زندان محکوم شد.

وی‌ابراهیم بابائی‌نام‌دارد و ۲۲ ساله‌است .این جوان متهم بودکه دختر ۱۷ ساله‌ای راپناه داده‌است .

دخترکه «مهناز» نام‌دارد ، باخانواده‌اش اختلاف پیدا کردواز خانه گریخت وبه‌ابراهیم بابائی پناهنده شد،مهناز به‌خانه ابراهیم رفتو شب رانزد خواهران ابراهیم‌بابائی بسر بردو صبح روز بعد نیز همراه وی‌ازخانه‌خارج شد.ولی هرراه برادرمهناز آنها رادیدند جریان رابه پدرش اطلاع‌داد . پدر مهناز نیز از ابراهیم شکایت کردوبا شکایت وی، ابراهیم توسط ماموران دستگیر وباپرونده تنظیمی روانه زندان گردید.

صبح دیروز ابراهیم درشعبه سوم‌دادگاه عالی جنائی محاکمه شدو چون پدر دختر حاضربه گذشت نشدبه۳سال زندان محکوم گردید.

محاکمه‌جوانی که‌متهم به‌کشتن خاله‌مادرش شده‌است آغازشد

متهم: من قصد کشتن خاله‌مادرم را نداشتم ، هدفم ترساندن او و گرفتن کمی پول بود

محاکمه جوانی که متهم است خاله مادرش را باطناب خفه کرده‌است صبح دیروز در شعبه چهارم دادگاه عالی‌جنایی به‌ریاست آقای‌صدقی برگزار شد.

متهم محمد جورابی نام دارد و متهم است که در هفتم‌آبان ماه سال گذشته در نازی آباد خاله مادرش رابه خاطر ندادن پول باطناب خفه کرده و بعداز چند روز خودش رابه کلانتری معرفی کرده‌است.

پرونده وی پس‌از طی‌مراحل اولیه به شعبه چهارم دادگاه عالی جنایی ارجاع‌و صبح‌دیروز محاکمه وی شروع شد.

پس‌از رسمیت یافتن جلسه رئیس دادگاه به سئوال‌ازمتهم پرداخت و از وی خواست تا چگونگی ماجرارا بیان کند.

وی گفت پنجشنبه پنجم آبان ماه سال گذشته بودکه من با مادرو خواهر و برادرم درگیری پیدا کردم . بعلت ناراحتی از خانه بیرون رفتم و شب حدود ساعت دوازده‌به‌خانه برگشتم . صبح آن روز بابی اعتنایی مادرم و سایر افراد خانواده روبرو شدم و فردای آن روز تصمیم گرفتم که از تهران بیرون بروم تا از خانواده‌ام دور بشوم .در آن موقعیت چون پول نداشتم به فکرم رسید که بروم نزدخاله مادرم تابلکه از او پول‌بگیرم. به همین خاطر به خانه اورفتم. بعدازاین که ناهار خوردم از او مقداری پول خواستم ولی او گفت :پول‌ندارد. من به فکرم رسید که اورا تهدید کنم شاید به‌این وسیله بتوانم از او پولی بگیرم . طنابی به‌دور گردن او انداختم ولی بعد از چند لحظه به زمین افتاد، من خیال کردم که بیهوش شده‌به همین خاطر به دنبال پول گشتم ولی چیزی پیدا نکردم . فقط مقداری طلا آنجا بود که برداشتم . در همین موقع‌وی تکان خوردو من به گمان این که به هوش آمده فرارکردم و با مقدار پولی که همراه داشتم بلیط خریدم و به خرم آباد واز آنجا به اهواز رفتم. بعداز چندروز که به تهران آمدم به کلانتری رفتم و خودم را معرفی کردم.

دراینجا رئیس دادگاه از نماینده دادستان خواست تا اگر مطالبی در مورد پرونده دارد بیان کند.

نماینده دادستان با اشاره به‌عملی که انجام گرفته‌است و اقدام متهم به قتل برای‌متهم تقاضای مجازات کرد . آنگاه وکیل مدافع متهم در دفاع از موکل خودگفت : موکل من بی گناه است و هیچ‌قصد قبلی نداشته بلکه فقط قصدترساندن مقتول را داشته است . موکل من جوان است و هیچ سابقه محکومیت کیفری ندارد، من تقاضای حداکثر ارفاق را در مورد وی‌دارم.

چون وقت دادگاه به پایان رسید دنباله محاکمه به روز بعد موکول شد.

چوپانی به ۲ سال زندان محکوم شد

یکی از دو جوان که‌متهم به‌ایراد ضرب وجرح منتهی‌به شکستگی جمجمه بودند محکوم شد.

این دو نفر سید آقا برارـ معدنی زاده و سید صالح‌آهی نام دارند و اهل و ساکن‌محله سادات آبعلی‌هستند ،ایندومتهم بودند که‌در تاریخ دوم‌شهریور ماه سال ۳۵ برای چرانیدن گوسفند بدون اجازه وارد ملک سید محمد موسوی شدند که‌در نتیجه میان‌انها و صاحب ملک نزاع درگرفت . دراین بین‌سید اقا برارمعدنی‌زاده‌و سیدصالح آهی باچوب بسر سید محمد موسوی زدند که موجب شکستگی جمجمه ری شد .

صبح دیروز متهم ردیف ۲ سید صالح آهی دردادگاه‌حاضر نشد، ولی متهم ردیف یک در شعبه دوم دادگاه عالی جنایی محاکمه واز لحاظ چرانیدن بدون اجازه به ۲مامو نیم واز جهت ایراد ضربه‌به۲سال حبس جنایی‌درجه یک محکوم شد .

۲سال زندان برای ۱۱۴ کیلوحشیش

از دونفر که‌به اتهام‌حمل ۱۱۴ کیلو حشیش محاکمه شدند یک نفر محکوم شد.

متهمین محمود خوش‌طبخ و علی‌بخش نوبهاران بودند. متهم اصلی محمود خوش‌ـ طبخ راننده و اهل‌مشهداست. وی مقدار ۱۱۴ کیلوحشیش را در ماشین خود جاسازی کرده بود تابه تهران‌بیاورد. وی پس‌از اینکه چندروزدر خیابان شیرو خورشیدتوقف کرد برای‌تعمیر باطری‌ماشین خود آنرا به گاراژی بردکه سرایدار آن گاراژ شوهر خواهر وی یعنی علی‌بخش نوبهاران بود. در این گیرو دار ماموران از وجود حشیش در ماشین اطلاع پیدا کردند و به جستجو پرداختند. در جستجوی ماموران مقدار ۱۱۴ کیلو حشیش در داخل ماشین کشف شد.مامورین علی‌بخش نوبهاران را دستگیر کردند و با پرونده تنظیمی روانه دادسرا نمودند ۷ ماه بعد محمود خوش‌طبخ هم که مقصر اصلی‌بود دستگیرشد. پرونده هر دو متهم پس‌از طی مراحل قانونی به شعبه چهارم دادگاه عالی جنائی ارجاع شد و دادگاه پس‌از رسیدگی، علی‌بخش‌نوبهاران را به ۲ سال زندان محکوم کرد. پرونده وی‌در دیوان عالی کشور نقض شدوبرای رسیدگی‌به شعبه دوم دادگاه عالی جنایی ارجاع گردید.

دو متهم صبح دیروز محاکمه شدند و علی‌بخش نوبهاران بخاطر عدم دلیل کافی تبرئه ولی محمود خوش‌طبخ مجرم شناخته‌شد و به دو سال حبس جنائی و پرداخت مبلغ پنجاه و شش میلیون هفتصدو سی‌و پنج هزارریال محکوم‌گردید.

عروس روزازدواج، درآغوش معشوق بدام افتاد

آبادان ـ خبرنگار اطلاعات دختر نوزده ساله‌ای که در روز ازدواج خود به دیدار معشوق رفته بود هنگام معاشقه باوی دستگیر شد.

مریم دختر ۱۹ ساله آبادانی که چند روز پیش به‌عقد یک بازرگان جوان کویتی درآمده و قراربود پریشب‌جشن ازدواج اودر یکی ازهتل‌های آبادان برگزار شود صبح دیروزبرای خداحافظی به دیدار دوستپسر خود بنام بهرام‌رفت، آن دو با اتومبیل به‌جاده‌خسروآبادنزدیک امامزاده خضر رفتند ،هنگامی که بهرام و مریم درون اتومبیل سرگرم معاشقه بودند، مامورین ژاندارمری خسروآباد به‌اتومبیل آنها مشکوک شده و هردونفر را ، دستگیر کردند ، مریم و بهرام برای آزادی خود به ماموران پیشنهاد پنج‌هزارتومان رشوه دادند اما مامورین هردو نفر را به پاسگاه بردند.

رفیعی‌دادیار دادسرای‌آبادان پس‌از بازجوئی های مقدماتی مریم و گوستش را به زندان فرستاد .

ازسوی دیگر داماد کویتی علیه مریم و دوستش نزددادیار دادسرای آبادان اعلام جرم کرد .

مریم در گفتگوئی به خبرنگار ما در آبادان گفت : بهرامیکی از دوستان بسیار صمیمی من است و چون قرار بود بعد از عروسی به کویت بروم برای خداحافظی به همراه او به امامزاده خضر رفتم.

گرفتاری زن ۵۰ ساله و و۲ جوان ۱۸ ساله

ساعت ۱۲و۳۰ دقیقه نیمه شب پریشب ، ماموران‌گشت کلانتری ۱۲ در خیابان انصاری شاهپور متوجه شدندیک‌زن ۵۰ساله لخت، داخل‌یك اتومبیل پیکان بادو پسر ۱۸ ساله در حال معاشقه است، ماموران آنها رادرآن وضع زننده دستگیر کردند وبه کلانتری بردند.زن ۵۰ ساله که‌زبیده نام دارد درکلانتری گفت مقیم خیابان‌خزانه فرح‌آباد استو دارای ۱۳ فرزندونوه است.

دو جوان دستگیر شده‌که عباس وحسین نام‌دارندگفتند ما در خیابان انصاری مشغول شستشوی اتومبیل بودیم که این زن درحالی که هیچ‌پوششی درتن‌نداشت سوار اتومبیل ما شدو گفت، تامرا به‌میدان راه‌آهن نبرید ازاتومبیل‌پیاده نخواهم شد. دراین گیرودار ماموران گشت سر رسیدند ، ماموران کلانتری هرسه نفرراهمراه پرونده به‌دادسرای‌تهران فرستادند، چون جرم آنهاهمل منافی عفت درمکان عمومی و رسیدگی به‌این نوع جرم‌درصلاحیت شورای داوری است ، دادیار کشیك دادسرا‌آنها رابه‌شورای داوری معرفی کردتا در آنجا بجرمشان رسیدگی شود.

اتومبیل دزدهای خردسال بدام افتادند

سه سارق نوجوان‌که‌ماشینی راازکرج دزدیده‌بودند درتهران دستگیر شدند.

شب گذشته ماموران‌کلانتری یک ضمن گشت در خیابان نیاوران به اتومبیل پیکان سبز رنگی مشکوک شدند و سه نفر از سرنشینان اتومبیل را بنام احمد ، پرویز واصغر کمسنشان بین ۱۵ تا۱۸ سال است‌دستگیر کردند. یکی‌ازسارقان بمخبرنگار ماگفت : من‌به اتفاق‌دو دوست دیگرم تصمیم گرفتیم روز شنبه را خوش بگذرانیم و چون به اتومبیل احتیاج داشتیم به کرج رفتیم و یک اتومبیل پیکان را دریکی از خیابان های کرج دزدیدیم وبطرف تهران حرکت کردیم. قصدمان این بود که به تجریش برویم و سه دوست دختر برای خودمان جورکنیم اما بدبختانه در خیابان نیاوران چرخ عقب اتومبیل پنچر شدو چون ماهیچکدام‌طرز عوض‌کردن چرخ اتومبیل رابلد نبودیم باهم به مشاجره لفظی پرداختیم که درهمین هنگام‌مامورین کمتوجه ما شده بودندمارا دستگیرکردند.

پرویز واحمد کمکمتر از ۱۸ سال داشتند به زندان اطفال فرستاده شدند.

۲رهگذردرتصادف کشته‌شدند

خرم‌آباد ـ خبرنگاراطلاعات وانتبار شماره ۱۱۳۲۲ـ خرم‌آباد در خیابان محافظه خرم‌آباد عابری بنام «کوچک رک رک» رازیر گرفت وکشت. مرادسامنژاد راننده وانتبار دستگیر شد و جریان حادثه تحت رسیدگی است.

زرگان فارس ـ همچنین‌پیکان شماره ۲۲۷۱۹ ـ شیرازبرانندگی عبدالله کشاورز در دوراهی «زرگان» دانش‌آموز۱۲ ساله‌ای بنام احمد قلی‌جعفری را زیر گرفت و باعث مرگش شد . راننده پیکان توسط ماموران پاسگاه ژاندارمری‌زرگان دستگیر شد .

۴ متهم تخریب ساختمان شهرداری محکوم شدند

چهار نفر که به اتهام‌زد و خورد با ماموران شهرداری ناحیه۶ وتخریب و شکستن شیشه‌های این ناحیه درشعبه سوم دادگاه عالی جنایی محاکمه شدند، هر یک به ۹ ماه حبس محکومیت یافتند.

این چهارنفر متهم بودند که به اتفاق دوازده نفر دیگر در شهریور ماه سال گذشته به شهرداری ناحیه ۶ در فرح‌آباد ژاله حمله کرده و ضمن شکستن شیشه های ساختمان با ماموران به زد و خورد پرداختند و چند ماموررا نیز مجروح کردند.

این عده یکبار در شعبه اول دادگاه عالی جنایی محاکمه و هریک به ۲سال زندان محکوم شدند. پس‌از فرجام خواهی از طرف محکومان در دیوان عالی کشور نسبت به محکومیت چهار نفر رای صادره نقض شد و رسیدگی به پرونده به شعبه سوم دادگاه عالی جنایی ارجاع گردید.

این چهار نفر صبح دیروز محاکمه و هریک به ۹ماه زندان محکوم شدند.

۲ راننده‌تاکسی به‌جرم آدم‌ربائی به‌زندان‌محکوم‌شدند

دو راننده تاکسی که‌متهم به آدم ربائی بودند محکوم شدند.

این‌دونفر «حسین‌جعفری» و «امیرعلی تاسی» نام دارند و اهل تهران هستند.

اتهام این دونفر این بود که‌در شهریورماه سال‌گذشته زنی به‌نام «فاطمه» را ربوده وبه‌بیابان بردهو جواهراتش را دزدیدند و او را با پای برهنه در بیابان رها کردهو گریختند.

براساس شکایت این زن پرونده‌ای تشکیل شد که‌پس از طی مراحل اولیه‌به شعبه ٤ دادگاه جنائی به ریاست آقای صدقی ارجاع گردید. دادگاه پس‌از محاکمه‌و چهار ساعت شور « حسین » و «امیرعلی» را هر کدام به۳ سال حبس جنائی محکوم کرد.

... وقتی که‌زن صاحبخانه بی‌پروا لباسهای خود را در می‌آورد)

مستاجری‌که به‌زن صاحب‌خانه خود نظر سوء داشت دستگیر شد.

روز پنجشنبه مردی همراه همسر ۲۳ ساله خود بنام «پری نازی»به‌پاسگاه ژاندارمری هاشم‌آباد رفتو علیه مستاجر خود بنام «غلامعلی » شکایت کرد .

وی ضمن‌ارائه شکوائیه خودبه ماموران گفت در غیاب او مستاجرش غلامعلی وارد اتاق‌خواب همسرش پری‌ناز شده و قصد تجاوز به‌اورا داشته است که بادادو فریاد پری نازفرار کرده است .

براساس ادعای صاحب‌خانه ماموران پاسگاه‌ژاندارمری غلامعلی رابه پاسگاه احضار کردند. درتحقیقاتی‌که ازغلامعلی در پاسگاه بعمل‌آمد وی‌گفت‌پری نازباوجودی که میدانست در اتاق من روبروی «اتاق‌آنها است» بدون توجه به‌این‌مسئله و بدون‌این‌که پرده دراتاق خواب‌رابکشد تامانع دیدمن شود مرتب لخت میشدو بدنش رادرمعرض دید من قرارمیداد.

غلامعلی افزود :روز پنجشنبه همسرم در منزل نبود ، موقعی که‌او لباسهای خودرا ازتن‌خارج میکردمن از حالت عادی خارج شدمو به‌اتاق‌خواب اورفتم .با اعتراف غلامعلی ماموران پاسگاه ژاندارمری اورا همراه پرونده‌ای دراین‌زمینه به دادسرای تهران‌فرستادند تا قاضی کشیك درمورد اوتصمیم بگیرد.

شکایت شوهر ازچاقوکشی همسر

مردی بنام محسن ضمن شکایتی که به کلانتری ۶تسلیم نمود مدعی شد : شب گذشته درمنزل خود عده‌ای از افراد فامیل را برای شام دعوت کرده بودم . آنشب همسرم ظرف میوه را به‌دخترم دادتاآن رابه داخل اتاق ببرد . دربین راه دستش لغزید و ظرف کریستال میوه روی زمین افتادو شکست. همسرم جاروبرقی را آوردو خواست خورده‌های شیشه رابا جارو جمع‌کند.من به‌او اعتراض کردم و گفتم باآن جارو نمیشود خورده های شیشه را جمع‌کرد، ولی او شروع به فحاشی و ناسزا گفتن کرد ،ناگهان باکارد آشپزخانه که در دستش بودبه من حمله کرد و چند ضربه به من زد و منکه مجروح شده بودم توسط اقوام به بیمارستان جرجانی انتقال یافتم .

همچنین محسن اضافه کرد: من‌از این زن‌سه‌فرزند دارم که‌از ۳تا۶ ساله هستند ، باشکایت محسن مامورین نجیبه همسر محسن را دستگیر کردند و به زندان فرستادند.

محسن نیز برای طول درمان به پزشکی قانونی انتقال داده شد.

مرك مرموز یك جوان هندی در کارگاه

بنابر گزارشی که به پاسگاه ژاندارمری مهرآباد شمالی‌داده شد جوانی بنام «اورتاسینگ» تبعه کشور هندوستان‌هنگام کار جان میسپارد .

با این آگاهی مامورین به محل حادثه رفتندو پس‌ازبررسی متوجه شدند که در آن کارخانه «اورتا» باشخصی دیگری بنام «حمدالله» همکار بوده و این دوبا یک دستگاه جرثقیل قالب هارا از نقطه‌ای به نقطه دیگر حمل می‌کردند.

روز وقوع حادثه کلید برق سیار دردست «حمدالله» بوده و «اورتا» قصد جمع آوری شیلنگ بادراز زمین داشتکه ناگهان کلید برق زده شده و قالب‌هااز سیم بکسل جرثقیل خارج وروی بدن «اورتا»افتاده است .

پس‌از حادثه کارگران‌کارخانه اورا بهبیمارستان شماره ۲بیمه های اجتماعی منتقل کردند ،اما وی در اثر جراحات وارده در راه بیمارستان درگذشت .

مامورین حمدالله را دستگیر کردند و جسد متوفی را برای تعیین علت‌مرگ به‌پزشکی‌قانونی انتقال دادند.

اقوام مقتول پس از معاینه پزشکی قانونی جسد متوفی‌را برای سوزاندن تحویل گرفتند.

طغیان رودخانه قربانی گرفت

رودبنه ـ جوانی که قصد عبور از رودخانه سید علی اکبری ، رودبنه لاهیجان را داشت غرق شد .

وی که یحیی شاعری نام داشت و ۲٤ ساله بود بدون توجه به طغیان رودخانه ، خود را به آب زد اما جریان سریع آب اورا با خود برد و غرق کرد.

تلاش حدود یکصد نفر از اهالی رودبنه‌برای نجات‌یحیی که دارای همسر و یکفرزند بود به نتیجه نرسید و جسد او چند ساعت بعد در کنار یکی از پل های رودخانه بدست آمد.

۲ نفر کشته شدند

خرم‌آباد ـ طی دو حادثه رانندگی در اطراف خرم آباد ۲ نفر کشته شدند . در اولین حادثه کامیون‌شماره ۱۱۲۸۲ـ قم که بارگچ داشت و از قم عازم بروجرد بود در ۱۸کیلو متری گردنه «زالیان» به دره افتاد.

دراین‌حادثه راننده کامیون که‌هنوزشناخته نشده‌است‌جان باخت و کامیون بصورت آهن پاره‌ای درآمد .

دومین حادثه در یک کیلو متری خرم آباد روی داد و تریلر شماره۲۵۸۶۷ تهران ـب دوچرخه سوار ۱۵ ساله‌ای‌را زیر گرفت و کشت .

محمد علی‌افشار راننده‌تریلر دستگیر شد .

لوکس‌فروشی قلهک آتش گرفت

شمیران ـخبرنگار اطلاعات

یک مغازه لوکس فروشی واقع در قلهک بعلت نامعلومی آتش گرفت و خسارات مالی فراوانی بجای ماند .

آتش با تلاش ماموران‌آتش نشانی شمیران مهار شد و ماموران سرگرم بررسی علت آتش‌سوزی هستند .

اتومبیل دزدهای خردسال بدام افتادند

سه سارق نوجوان‌که‌ماشینی راازکرج دزدیده‌بودند درتهران دستگیر شدند.

شب گذشته ماموران‌کلانتری یک ضمن گشت در خیابان نیاوران به اتومبیل پیکان سبز رنگی مشکوک شدند و سه نفر از سرنشینان اتومبیل را بنام احمد ، پرویز واصغر کمسنشان بین ۱۵ تا۱۸ سال است‌دستگیر کردند. یکی‌ازسارقان بمخبرنگار ماگفت : من‌به اتفاق‌دو دوست دیگرم تصمیم گرفتیم روز شنبه را خوش بگذرانیم و چون به اتومبیل احتیاج داشتیم به کرج رفتیم و یک اتومبیل پیکان را دریکی از خیابان های کرج دزدیدیم وبطرف تهران حرکت کردیم. قصدمان این بود که به تجریش برویم و سه دوست دختر برای خودمان جورکنیم اما بدبختانه در خیابان نیاوران چرخ عقب اتومبیل پنچر شدو چون ماهیچکدام‌طرز عوض‌کردن چرخ اتومبیل رابلد نبودیم باهم به مشاجره لفظی پرداختیم که درهمین هنگام‌مامورین کمتوجه ما شده بودندمارا دستگیرکردند.

پرویز واحمد کمکمتر از ۱۸ سال داشتند به زندان اطفال فرستاده شدند.

۲رهگذردرتصادف کشته‌شدند

خرم‌آباد ـ خبرنگاراطلاعات وانتبار شماره ۱۱۳۲۲ـ خرم‌آباد در خیابان محافظه خرم‌آباد عابری بنام «کوچک رک رک» رازیر گرفت وکشت. مرادسامنژاد راننده وانتبار دستگیر شد و جریان حادثه تحت رسیدگی است.

زرگان فارس ـ همچنین‌پیکان شماره ۲۲۷۱۹ ـ شیرازبرانندگی عبدالله کشاورز در دوراهی «زرگان» دانش‌آموز۱۲ ساله‌ای بنام احمد قلی‌جعفری را زیر گرفت و باعث مرگش شد . راننده پیکان توسط ماموران

سقوط ازبام

بعد ازظهر روزگذشته جوان ۲۷ساله‌ای بنام عزت‌الله از پشت بام‌خانه‌اش سقوط کرد وکشته شد .

این جوان که گفته می‌شود برای هواخوری به پشت‌بام منزلش رفته بود بیش‌از رسیدن به بیمارستان درگذشت .

وی بکار خرید و فروش اجناس خانگی اشتغال داشت .

این حادثه‌درخیابان امیرآباد کوچه صالحی روی داد و ماموران هم‌اکنون در باره علت سقوط عزت‌الله تحقیق‌میکنند.

۳ سال زندان

متهم به اخذ ۹٫۵ گرم هروئین به ۳سال حبس‌جنایی محکوم شد.

وی فیض‌الله کاظمی نام‌دارد وسال گذشته توسط ماموران، در یزدآباد دستگیر شد.

این شخص در شعبه دوم دادگاه عالی جنایی محاکمه وبه ۳سال حبس جنایی درجه یک و پرداخت ۲۷ هزار ریال‌جزای نقدی محکوم شد.

متهم به جعل جواز ساختمان محکوم‌شد

شخصی که متهم به جعل‌سی وچهار فقره جواز ساختمان بود محکوم شد.

وی جلال رحمانی نام دارد ومتهم بود که‌در شهریور سال ۳۶ ،سی‌وچهار فقره جواز ساختمان جعل کرد و بمردم فروخت . این شخص صبح دیروز در شعبه پنجم دادگاه عالی جنایی بریاست حسنخانی محاکمه وبه ۳ سال حبس‌جنایی درجه۲ برای‌هر فقره‌جعل‌محکوم شد .

تبریکات

جناب آقای حسن رفیعی

انتصاب شایسته جنابعالی رابمعونت سازمان اوقاف تبریك عرض‌نموده و توفیق جنابعالی راکه از قضات صدق وباسابقه کشور هستید درخدمت صادقانه به شاهنشاه وملت ایران آرزومندیم.

شکرالله رفیعی ـحشمت‌اله رفیعی

جناب آقای‌حسن رفیعی طاری

انتصاب شایسته جنابعالی را بمعونت سازمان اوقاف تبریك عرض‌نموده و موفقیت شما راآرزودارم.

حاج حسین شهریاری

دوست ارجمند ـجناب آقای بیات

بامسرت فراوان حسن انتصاب جنابعالی را صمیمانه تبریك عرض نموده موفقیت بیشتر برای شما آرزو مینمایم.

محمدرضا کاظمی

دوست عزیز جناب آقای علی‌خان احمدی مدیرکل محترم امور اقتصادی ودارائی استان هرمزگان

انتصاب شایسته را صمیمانه تبریك عرض مینماید.

سعید صفاری‌مقدم ـ علی‌اکبر صفاری مقدم

دوست عزیز جناب آقای ابوالقاسم قوام مدیرکل محترم امور اقتصادی و دارائی استان‌چهارمحال وبختیاری

انتصاب شایسته را صمیمانه تبریك عرض مینماید.

سعید صفاری‌مقدم ـ علی‌اکبر صفاری‌مقدم

دوست عزیزم جناب آقای قاسم مرادی

انتصاب شایسته آن دوست گرامی رابسمت خزانه‌دار کل تبریك عرض‌و توفیق خدمتگذاریتان رابه‌شاهنشاه ومیهن عزیز آرزومندیم.

بهروز مدیر و بانو

جناب آقای ابوالقاسم گردانی

انتصاب شایسته جنابعالی رابه سمت مدیر کل امور اقتصادی‌و دارائی کرمانشاهان تبریك عرض نموده موفقیت بیشتر شما را آرزومندیم .

عباس و اکبر نصیری

جناب آقای قوام

بامسرت فراوان حسن انتصاب جنابعالی را صمیمانه تبریك عرض‌نموده موفقیت بیشتر برای شما آرزو مینمائیم.

علی روشن، محمدرضا کاظمی، غلامرضاقلاجوری، یوسف کرباسیان

جناب آقای کاظم المعی

انتصاب آنجناب رابمقام مدیریت کل انتظامی وزارت کشور تبریك عرض نموده ازخداوند آرزوی موفقیت‌و خدمت بیشتر درراه اهداف شاهنشاه آریامهر رامینمایم.

محمود فرهودی

کیوشای QIUSHAY

مجری طرح های آموزشی

زیرنظر هوشنگ‌شاهدی

کیوشای: مرکزمشاوره

امور تحصیلی با همکاری شایسته ترین فرهنگیان کشور

کیوشای: مؤسس‌تاسیسات آموزشی زبان وریاضیات

کیوشای: باامکانات فراوان برای اعزام واخذ پذیرش از دانشگاههای معتبر دنیا

درامور تحصیلی فرزندانتان با کیوشای: مشورت‌کنید

خیابان شاهرضا روبروی‌دانشگاه تهران پلاك ۱۳۳۸ تلفن ۶۶۱۴۸۹

قابل توجه خریداران ماشین آلات راهسازی وساختمانی

فروش استثنائی

شرکت هاراج کوماشین آلات موجود خود را به شرح زیر با قیمت بسیار مناسب وبی‌سابقه بفروش میرساند.

۱- جرثقیل ساختمانی به ارتفاع ٤۰متر و بازوی ٤۵متر قیمت: ۵۹۵هزارتومان
۲- جرثقیل ساختمانی به ارتفاع ٤۰متر و بازوی ۳۰متر قیمت: ۲۵۰هزارتومان
۳- جرثقیل ساختمانی لاستیکی به ارتفاع ۲۶متر و بازوی ۳۰متر قیمت: ۲۹۵هزار تومان

۱- کاروان ۶متری ساخت ساریکا ایران قیمت: ۲۷هزارتومان
۲- کاروان ۸متری ساخت ساریکا ایران قیمت: ۳۳هزارتومان
۳- کاروان ۶متری انگلیسی با لوازم قیمت ۵۷هزارتومان

۱- ویبراتور بتون دیزلی قیمت ۱۰ هزارتومان
۲- ویبراتور بتون بنزینی قیمت: ۵هزارتومان

سنگشکن فکی ٤۰تن در ساعت قیمت: ۱۶۵هزارتومان
سنگشکن فکی ۵۰تن در ساعت قیمت: ۲۶۰هزار تومان
سنگشکن فکی ۵۰۰تن در ساعت قیمت ۱/٤۰۰/۰۰۰ هزارتومان
سنگشکن پرتابل چرخ لاستیکی ۱۸۰تن در ساعت با دو سنگشکن و موتور دیزل قیمت ۱/۹۰۰/۰۰۰ هزارتومان
سنگشکن پرتابل چرخ لاستیکی ۱٤۰تن در ساعت قیمت ۱/۶۰۰/۰۰۰هزارتومان
سنگشکن کوبیت ٤۰تن در ساعت قیمت: ۲۸۵هزارتومان
سنگشکن کوبیت ۱۲۰تن در ساعت قیمت: ۵۵۰هزارتومان
سنگشکن کوبیت ۱۶۰تن در ساعت قیمت: ۷۰۰هزارتومان
سنگشکن کوبیت ۱۸۰تن در ساعت هیدرولیکی قیمت: ۱/۵۰۰/۰۰۰هزارتومان
سنگشکن کوبیت ۳۰۰تن در ساعت قیمت: ۲/٤۰۰/۰۰۰هزار تومان

جرثقیل خودرو چرخ لاستیکی ٤تن ساخت آلمان قیمت: ۱٤۵هزارتومان
جرثقیل خودرو چرخ لاستیکی ۱۳تن ساخت امریکا قیمت: ۷۵۰هزارتومان
جرثقیل خودرو چرخ لاستیکی ۲۰تن ساخت فرانسه قیمت: ۷۵۰هزارتومان
جرثقیل خودرو چرخ لاستیکی ۷۵تن ساخت امریکا قیمت: ۱/۹۰۰/۰۰۰هزارتومان

خریداران محترم میتوانند جهت بازدید وخرید از اول تا آخر خرداد۳۷ از ساعت ۹ صبح تا ۵ بعدازظهر به: نمایشگاه شرکت هاراج کو مراجعه فرمایند.

جاده مخصوص کرج روبروی کارخانه رنو تلفن ۹۵۱۸٤۶

فروشگاه خیابان آیزنهاور- روبروی وزارت کار شماره ٤۳۲ تلفن ۹۶۳- ۹۵۹۲٤٤- ۹۵۶۸۶۰

راهنمای ترخیص وپخش کالا

امروزوهردوشنبه‌دراطلاعات

سرمایه گذاری صددرصد قابل‌اطمینان‌کارخانه تولیدی به‌منظور تولید سقفهای پیش‌ساخته‌برای دهانه های وسیع با وام صنعتی احتیاج به یك یاچند نفر شریك با حداقل سرمایه نقدی ـ ۲۰٫۰۰۰٫۰۰۰ ریال دارد تلفن شماره۷۶۷۰۷۷

SARAVEL

لیست سرویس کاران مجاز شرکت ساراول

- شرکت ایرنایت تلفن: ۸۵۷۹۲۱
- شرکت تایسون تلفن: ۳۱۶۳۰۴
- شرکت تنا تلفن: ۸۲۳۹۵۶
- شرکت لیوکول تلفن: ۶۵۵۱۹۷
- شرکت واشینگر تلفن: ۸۲۴۱۶۰

مجالس ترحیم

با نهایت تاسف وتاثر درگذشت سرکار سرهنگ مهندس **ابوالقاسم نظام** عموزاده عزیز وارجمندم را باستحضارکلیه دوستان وآشنایان می‌رساند مجلس فاتحه‌فقید سعیدازساعت ۵تا۷بعداز ظهر روز سه‌شنبه ۲۳ خرداد در مسجد مجد برگزار خواهد شد .

جعفر شریف امامی

بانهایت تاسف وتاثر درگذشت ناگهانی یار صمیمی و قدیمی و ارزشمند خود، **سرکارسرهنگ‌مهندس‌ابوالقاسم‌نظام**‌راکه‌عمری‌با فضیلت و دانش سپری نمود باطلاع دوستان و آشنایان میرساند.
مجلس ترحیم آن شادروان از ساعت ۵تا۷ بعدازظهر روز سه‌شنبه ۲۳ر۳ر۲۵۳۷ در مسجد مجد برگزار میشود.
حسن اخوی- حسنعلی منیعی- قاسم خزاعی- حسین هاشمی جابری- نصراله حکیمی - مهندس جعفرزاده - دکترنونژاد - دکتر نیکراد.
آ_۷۱۱۴

خانواده‌های: نظام، شریف امامی، وثوق ، عباسپور تهرانی - پیرزاده- حاج‌عظیمی- خلوتی- آریا- بهرامی - و دیگر خویشاوندان
بانهایت تاسف وتاثر درگذشت ناگهانی سرکار سرهنگ مهندس **ابوالقاسم نظام** را در امریکا باطلاع میرساند. مجلس ترحیم زنانه ومردانه آن‌شادروان‌ازساعت۵تاساعت۷ بعدازظهر روزسه‌شنبه ۲۲ر۳ر۲۷ درمسجد مجد برگزار می شود .
آ_۷۰۰۳

باکمال تاسف درگذشت شادروان آقای حاج علی‌اکبروفائی پدر دوست گرامی آقای مهندس ایرج وفائی‌را باستحضارمیرساند مجلس ترحیم آنمرحوم ازساعت ۳تا ۵بعدازظهر روز چهارشنبه ۲۴ر۳ر۳۷ درمسجدالجواد منعقد خواهد بود .
علیرضا نبی‌زاده - سیامک مسعود انصاری - اسماعیل بانکیان
آ_۳۴۸۳ ۱_۲

باکمال تاسف و تاثر فوت همسر و پدر عزیزمان مرحوم آقای **حاج‌علی‌اکبر وفائی اراکی** بزرگ خاندان وفائی راباطلاع دوستان و فامیل محترم میرساند مجلس ترحیم زنانه و مردانه‌ان مقید سعید ازساعت ۳الی۵ بعداز ظهر روز چهارشنبه ۲۴ر۳ر۳۷ درمسجدالجواد برگزار خواهد شد .
گوهر وفائی - زهرا وفائی - علی وفائی - محمودوفائی- ایرج وفائی - رضا وفائی - حسین وفائی - فریدون وفائی - عزیزآغا وفائی (حمزطو) فاطمه وفائی (سعیدپور)- زهرا وفائی (حمزطوئیا) - صدیقه وفائی (تبریزی) - قدسی وفائی - ملکه وفائی (فرجاد) - آذرمدخت وفائی (فرجادنیا) .
آ_۳۴۸۱ ۱_۲

باکمال تاسف فوت مرحوم آقای **حاج‌علی‌اکبر وفائی** رابه اطلاع فامیل ودوستان میرساند مجلس ختم مردانه و زنانه از ساعت ۳الی ۵بعدازظهر روز چهارشنبه ۲۴ر۳ر۳۷در مسجدالجواد برگزار خواهد شد .
خانواده های وفائی - میرهادی - ابراهیمی - حمزهلو- تبریزی - سعیدپور - فرجاد - حمزطوئیا - فرجادنیا - نجفی- بنی‌جمالی - دیلمقانی - مشرفی - فتحی مقدم- عشقی -عطائی- و خانواده های وابسته .
آ_۳۴۸۱ ۱_۲
اطلاعات - مصیبت وارده را بخانواده های عزادار بویژه بازماندگان آنمرحوم تسلیت میدهد .

بانهایت تاسف وتاثر درگذشت مرحومه **بانو ربابه گرجی** همسر جناب آقای علی گرجی برادران مدیر عامل شرکت را باطلاع می‌رساند. مجلس ختم مردانه وزنانه آن مرحومه روز چهارشنبه ۲۴ر۳ر۳۷ از ساعت ۵ تا۷ عصر در مسجد مجد برگزار می‌گردد .
شرکت سهامی کارخانجات تولیدی و صنعتی‌ثابت‌خراسان
آ_۳۴۹۹

با کمال تاثر فوت **بانو ربابه گرجی** همسر جناب آقای علی گرجی برادران رئیس هیئت مدیره شرکت را باطلاع می‌رساند مجلس ختم مردانه وزنانه مرحومه روز چهارشنبه ۲۴ر۳ر۳۷ از ساعت ۵تا۷ عصر در مسجد مجد برگزار خواهد شد .
شرکت سهامی بیسکوپرس «عام»
آ_۳۴۹۹

باکمال تاسف وتاثر درگذشت مرحومه ربابه گرجی را بهاطلاع کلیه فامیل ودوستان‌می‌رساند مجلس ترحیم مردانه وزنانه مرحومه مغفوره روز چهارشنبه ۲۴ر۳ر۳۷ ازساعت ۵ الی۷ بعداز ظهر در مسجد مجد برگزار خواهد شد .
حاج علی‌گرجی برادران- حسین- فرخ- ثریا- فریده- فائزه- محمد مهدی گرجی .
آ_۳۴۹۹

با نهایت تاسف وتاثر درگذشت مرحومه مغفوره **بانو ربابه گرجی** را باطلاع کلیه فامیل و دوسنان و آشنایان‌می رساند. مجلس ترحیم مردانه‌وزنانه‌آن مرحومه‌روزچهارشنبه ۲۴ر۳ر۳۷ از ساعت ۵ تا۷ عصر در مسجد مجد منعقد می گردد .
خانواده‌های گرجی، کرباسی، صراف یزدی، گرجستانی، لاری، لاریزاده، گرجی‌زاده، اخوین، حافظی .
آ_۳۴۹۹
اطلاعات - مصیبت واردمرا بخانواده‌های عزادار بویژه بازماندگان آنمرحومه تسلیت میدهد.

کل نفس ذائقة الموت
بانهایت تاسف وتاثر درگذشت نابهنگام سرهنگ خلبان ستاد **صمد پناهی فرد** را که دراثر سانحه اتومبیل به‌رحمت ایزدی پیوسته باطلاع اقوام ودوستان وهمکاران آن‌مرحوم می‌رساند مجلس ترحیم مردانه وزنانه‌فقیدسعید روز سه‌شنبه ۲۲ خرداد ماه جاری از ساعت ۳تا۵ بعد از ظهر در مسجد مجد برگزار می‌گردد.
خانواده‌های‌پناهی،احمدپور،رشیدیان،امامی‌نیا،احدیان، افشار مقدم، نوشاد نوری، علیزاده، تقی‌زاده اصل(آسایش)، پاشائی‌نژاد، اکرمی‌پور، حریرچی، دانش، سهامی نوجبائی، متین، انصافی، مقدمیان، فرامرزی، امیدی، هادوی .
آ_۷۱۱۶
اطلاعات- به خانواده های عزادار مصیبت وارده را تسلیت می‌دهد .

با نهایت تاسف وتاثر درگذشت ناگهانی برادر عزیزمان شادروان مرحوم **محمد مقدم** را باطلاع فامیل و دوستان و آشنایان می‌رساند .
مجلس ترحیم زنانه ومردانه آن فقید سعید روز۳شنبه ۲۲ر۳ر۳۷ از ساعت ۳ الی۵ بعداز ظهر در مسجد الجواد میدان ۲۵ شهریور ومجلس شب هفت ازساعت۴ الی۶ بعداز ظهر روز جمعه ۲۶ر۳ر۳۷ در شبستان شماره ۲ بهشت زهرا برگزار خواهد شد .
ربابه مقدم، منیر مقدم، همدم مقدم، محمد علی اصفهانی، عبدالحمید مقدم، دکتر عبدالنبی مقدم .
آ_۳۵۱۷

با نهایت تاسف وتاثر درگذشت ناگهانی شادروان **محمد مقدم** را باطلاع فامیل، دوستان و آشنایان می‌رساند مجلس ترحیم زنانه ومردانه آن فقید سعیدروز۲۳ر۳ر۳۷ازساعت۳ الی۵ بعدازظهر درمسجد الجواد میدان ۲۵ شهریور و مجلس شب هفت نیز از ساعت ۴ الی۶ بعداز ظهر روز جمعه ۲۶ر۳ر۳۷درشبستان شماره ۲بهشت‌زهرا برگزار خواهدشد
خانواده‌های: مقدم، قزوینی، پرتو ، فخر طباطبائی ، علوی طباطبائی، سلطانی طباطبائی، آل‌آقا، دینبلی، رزمخو، اخوان خالقی، فروتن، عمیدی، قبادی، اصفهانی، نیک‌نژاد، نوجهی .
آ_۳۵۱۷
اطلاعات - مصیبت وارده را به خانواده‌های عزادار تسلیت می‌دهد .

بانهایت تاسف درگذشت بانوی محترمه **رقیه مجتهدی** متعلقه حضرت حجت‌الاسلام حاج آقا جعفر خندق‌آبادی را باستحضار میرساند مجلس ترحیم مردانه روز سه‌شنبه ۲۳ر۳ر۳۷ از ساعت۵ الی۷ بعدازظهر در مسجد خندق‌آباد واقع در خیابان مولوی (نزدیک میدان شاه) و مجلس ختم زنانه در همان روز و ساعت در منزل حجةالاسلام آقای حاج آقا جعفر خندق‌آبادی (جنب مسجد) منعقد است ضمنا روز جمعه ۲۶ر۳ر۳۷ از ساعت ۹الی۱۱ بعدازظهر مجلس شب هفت در مسجد مرحوم حاجی ملامحمد جعفر مقابل حمام قبله بازارچه نایب‌السلطنه منعقد است.
الاحقر احمد مجتهدی طهرانی

خانواده‌های: خندق‌آبادی- مجتهدی- داموی- اعتمادسعید- نجم‌آبادی- شریعتمداری- بلوکی- هوشمند آرین- عدالتیان - قنات‌آبادی- زنگنه- صحرایی- حبیبی- جعفری- مژدهبخش - چای‌چی- ولی‌زاده- باقری- مرتضائی- دبیرزاده- میرکمالی - تیموری- سعیدی- طالبی.
آ_۳۵۰۱
اطلاعات- بخانواده‌های محترم مجتهدی و خندق‌آبادی وسایر وابستگان مصیبت وارده را تسلیت میدهد.

هو الباقی
بمناسبت درگذشت مرحومه‌مغفوره **حاجیه ایروانی** صبیه‌مرحوم آیت ... حاج سید محمد باقر ایروانی قدس‌سره همشیره اینجانب مجلس ترحیم برای ان مرحومه روز سه‌شنبه ۲۳ خرداد هفتم‌رجب در آدرس زیر منعقد خواهد شد.
الاحقر مرتضی‌الموسوی‌ایروانی
آ_۳۴۹۵

خانواده‌های: ایروانی - طیبی- دانشمند - مهاجری- جعفری معیری- اخرامی- عطبی- صدرالاشرافی- ملکی- امید- انگجی - صمدی- رهور- حکاکی‌فرد- ریسمانچی- اکبر اوغلی - علیزاده - طلائی- جدی- میرزایی- تبریزی- غفاری- میرابزاده- نفتینه - صراف- غفوری- عروی- نجفی- سیدی- خوئی- خادم حسینی - جاوید- نواده بابائی- احسانی- مقدس.
درگذشت مرحومه عویه متقیه **حاجیه ایروانی** همشیره‌آیت... آقای حاج سید مرتضی ایروانی را باطلاع دوستان و مومنین میرسانند مجلس ختم ان مرحومه روز سه‌شنبه ۲۳ خرداد مطابق هفتم رجب از ساعت۶الی۸ بعدازظهر در مسجد ایروانی (امیریه- چهارراه مختاری) منعقد خواهد شد.
مجلس زنانه نیز در همان روز و ساعت دو آدرس منزل آن مرحومه برگزار میشود .
سید عبدالمجید ایروانی
آ_۳۴۹۵
اطلاعات- مصیبت وارده را بخاندان محترم ایروانی وخانواده های وابسته بویژه حضرت آیت‌الله حاج سید مرتضی ایروانی تسلیت میدهد.

بانهایت تاسف فوت نابهنگام **سید حسین حسینی جم** رابااطلاع فامیل و آشنایان میرساند مجلس ترحیم زنانه ومردانه انمرحوم‌روز سه‌شنبه ۲۲ر۳ر۳۷ ساعت ۵ بعدازظهر در مسجد سادات واقع در یوسف‌آباد خیابان محمد رضاشاه بالاتر از میدان کلانتری‌چهار راه استخر منعقد خواهد بود.
خانواده‌های: حسینی- جم- ساعی- داورفر- اکبرحساس- طباطبائی - بهرامی.
آ_۷۱۴۸
اطلاعات- مصیبت وارده را بخانواده‌های عزادار تسلیت میدهد.

یادبود

جمعه بیستو ششم خرداد ۲۵۳۷ مصادف با سالروز درگذشت همسر عزیز و پدر ارجمندمان شادروان **فتح‌الله بصیر** میباشد یادش را گرامی میداریم و بروان پاکش درود میفرستیم.
هزینه مراسم سالگرد بامور خیریه اختصاص دادهمیشود.
اسیه حبیب‌اللهی (بصیر)-اورنگ بصیر -ارژنگ بصیر- آذرنگ بصیر - آژنگ بصیر .

تسلیت

آقای مجید رضائی خیابانلو
با نهایت تاسف درگذشت برادر گرامی شما را ازطرف کلیه ورزشکاران باشگاه و شخص خود تسلیت میگوید .
مدیر عامل باشگاه پرسپولیس
فرزین
آ_۷۱۱۹

جناب آقای حاج‌باقر رضوی علوی
بانهایت تاسفو تاثر مصیبت وارده را صمیمانه تسلیت عرض نموده خود را در این اندوه بزرگ شریک میدانم .
کرج - مسعود خسروی
آ_۱۸۶۳

سرور ارجمند جناب آقای میرجواد سراجی
باندوه فراوان مصیبت وارده را تسلیت گفته خود رادر غمشما شریک می‌دانم .
رضا میلاد
آ_۱۸۶۴

آقای مهندس نصرالله تهرانی
مصیبت واردەرا بشما و خانواده محترم امیدوار صمیمانه تسلیت می‌گوئیم .
شرکت ایران جاندیر
آ_۷۰۹۹

خانواده‌های محترم فیاضی
باندوه فراوان درگذشت مادر گرامیتان را تسلیت عرض نموده وخودرا درغم شما شریک می‌دانیم .
حسین و فرهاد قاضیان
آ_۷۱۲۱

جناب آقای طالب‌زاده خلخالی
مصیبت وارده را صمیمانه تسلیت عرض می‌نمائیم .
مسیب اللهوردی - حسن محمدنیا
آ_۷۱۲۰

جناب آقای مهندس‌ایرج وفائی
فوت نابهنگام پدر عزیزتان را تسلیت میگویم .
پرویز ساعدی
آ_۳۴۸۵

همکار گرامی‌جناب‌آقای احمد مرشدی
بانهایت تاسف درگذشت عموی گرامیتان را بسرکار وکلیه بازماندگان صمیمانه تسلیت میگوئیم.
گروه صنعتی مینو
آ_۷۰۹۵

جناب آقای حاج سید باقر رضوی علوی
باندوه فراوان فوت پدر گرامیتان را تسلیت عرض نموده بقای عمر و سلامت ان خانواده محترم را از ایزد یکتا خواهانیم
کرج - محمدعلی و حسین احمدی بیداخویدی
آ_۱۸۶۱

جناب عنایت‌الله نصیری سناتور محترم
باکمال تاسف فوت نابهنگام دوست عزیزم شادروان دکتر عزت‌الله نصیری نماینده مجلس شورای ملی سمنان را به آن‌حضرت وخاندان محترم تسلیت عرض مینماید.
سمنان- فروهر ذالتاش
آ_۱۸۶۵

تسلیت

سرکار خانم هایده ملک سعیدی
کارکنان سازمان وصول موسسه اطلاعات از درگذشت پدر گرامیتان نهایت متاثر بسرکار وسایر بازماندگان آن مرحوم تسلیت میگویند .
آ_۷۱۳۴

همکار عزیز سرکار خانم هایده ملک سعیدی
مصیبت وارده را تسلیت عرض کرده بقای عمر شما راخواهانم
رضا شهنازرضائی
آ_۷۱۳۵

جناب آقای کریم امامی
مدیریت عامل انتشارات سروش
باتاثر وتاسف عمیق درگذشت برادر ارجمندتان آقای‌ابراهیم امامی را به شما و دیگر بازماندگان آن روانشاد تسلیت گفته خود را در اندوهتان سهیم میدانیم.
قاسم جمشیدزاده- محمد کلانتری- عباس قدیری- سعیدیونسی- علی‌اکبر بهنام کوشا
آ_۷۱۳۳

جناب آقای عنایت‌الله نصیری سناتور محترم استان سمنان
بانهایت تاثر درگذشت ناگهانی شادروان‌دکتر عزت‌الله نصیری رئیس هیئت مدیره شرکت پس‌انداز وام مسکن سمنان را تسلیت عرض نموده از درگاه خداوندی برای آن جناب صبر وشکیبائی آرزو مینماید.
مدیر عامل شرکت پس‌انداز وام مسکن سمنان
آ_۱۸۶۶

جناب اقای جواد باباجانی
رئیس هیئت مدیره محترم شرکت گرانیت مشهد
باکمال تاسف وتاثر مصیبت وارده را تسلیت عرض نموده صبر وشکیبائی را برای شما وخانواده باباجانی از خدای بزرگ خواستاریم.
احمد شاکری وبانو
آ_۳۴۹۱

سرکار خانم هما روستائی
بانهایت تاسف وتاثر درگذشت مرحوم پدر گرامیتان را صمیمانه تسلیت عرض نموده، سلامتی وبقاء عمر شما وخانواده محترمتان را از درگاه خداوند متعال مسئلت داریم.
انجمن خانه ومدرسه چیستا شماره ۱
آ_۷۱۲۵

سرکار خانم هما روستائی
بانهایت تاسف وتاثر درگذشت مرحوم پدر گرامیتان را از صمیم قلب تسلیت عرض نموده، بقاء عمر جنابعالی وخانواده محترم را از درگاه خداوند متعال مسئلت داریم.
نظام‌الدین جزایری وبانو
آ_۷۱۲۶

جناب آقای دکتر اسماعیل‌فریور
درگذشت پدر گرامیتان را تسلیت می‌گوئیم .
پزشکان وکارکنان بیمارستان مهر رضائیه
آ_۱۸۶۹

جناب آقای گلمکانی
بانهایت تاسف مصیبت وارده را به جنابعالی وخانوادەمحترمتان تسلیت عرض مینمائیم.
خانواده پوطی
آ_۱۸۷۰

سرکار خانم مریم روستا وجناب آقای شکرعلی‌حاتمی
بانهایت تاسف مصیبت وارده را تسلیت عرض می‌نمایم.
ایران دخت آذرباد
آ_۷۱۰۸

دوست عزیز محمد مهدی داودزاده رضاپور
بانهایت تاسف مصیبت وارده را از صمیم قلب تسلیت عرض نموده واز خداوند برای یکایکبازماندگان صبر وبردباری‌آرزومندیم.
محمد حسین چهرمنگار حسینی- پرویز چمن‌آرائی گلروئی
آ_۷۱۴۱

آقای محمد جواد اقلیم داودی‌زاده
بانهایت تاسف وقلبی اندوهناک مصیبت وارده را از صمیم قلب تسلیت عرض نموده واز ایزد توانا برای یکایک بازماندگان‌صبر وبردباری آرزو داریم.
سیروس خانلوئی نائینی- پرویز صمیمی‌زاده
آ_۷۱۴۲

سرکار خانم مهنوش خدیولوئی بهاری
باکمال تاسف وقلبی اندوهناک مصیبت وارده را از صمیم قلب تسلیت عرض نموده امید است مارا هم در غم خود شریک و سهیم بدانید.
کیکاوس حبیب‌زاده- کوروس ناصرالدین‌راد
آ_۷۱۴۴

آقای حشمت‌الله‌نائینی دیوان‌بیگی
باکمال تاسف وقلبی اندوهناک مصیبت وارده را از صمیم قلب تسلیت عرض نموده و ازایزد توانا دوام وبقاء عمر خواهانیم.
محمد قاسم احمدیان‌زاده- عباس‌قربانیان‌پور
آ_۷۱۴۳

آقای نوروز علی سیاحتی نورائی‌زاده
بدینوسیله مصیبت وارده را صمیمانه تسلیت عرض نموده‌و از ایزد توانا دوام وبقاء عمر برای سایر بازماندگان خواستاریم
کریم ناصر اردکانی‌زاده- خسرو دادپیروزوندی
آ_۷۱۴۰

خانم فریده صرافیان
درگذشت شادروان ابوی را تسلیت میگوئیم وخود راشریک اندوه بزرگ شما میدانیم.
مهندسان مشاور ستیران
آ_۳۵۱۹

سپاسگزاری

عرض تشکر و سپاسگزاری
درمقابل آن همه الطاف خاص سروران عزیز ودوستان فداکاریکه در مراسم تشییع و تدفین ومجالس یادبود و روز هفت باارسال تاج‌های گل ـتلگرام ـنامه ودرج آگهی در جراید ویاباتشریف فرمائی خود موجبات شادی روح مرحوم برادرمان روانشاد **منوچهر صالحی**‌را فراهم نموده‌اند، باکمال خلوص‌نیت وحقشناسی اظهار سپاسگزاری می‌نمائیم و چنانچه بعلت تالمات روحی موفق به شرفیابی حضوری نشویم امید عفو داریم.
حاج‌احمد و حاج چنگیز صالحی و خانواده های وابسته
آ_۶۶۶۲

از کلیه آقایان علمای اعلام و آیات عظام و حجج اسلام وذوات محترم کشوری و لشگری وهمشهریان عزیز بخصوص اهالی منطقه سیاه پوشان دزفول کمدر مراسم تشییع و همچنین درمجالس ختم (همسر ـمادر) مرحومه **بانو حاجیه بی‌بی‌طوبی‌بیگم** عرفان کمدرمسجد جامع دزفول ومسجد قلی شوشتر و مسجد جامع اهواز شرکت فرموده وابراز همدردی نموده‌اند ونیز از کلیه سروران عزیز و محترمی که بوسیله تلگرام و تلفن‌نامه از شهرستان های مختلف اظهار تسلیت نموده‌اند صمیمانه تشکر و امتنان می‌نمائیم وبواسطه تالمات روحی ازعدم شرفیابی‌حضورشان پوزش می‌طلبیم.
اهواز - عرفان - ضیائیان
آ_۱۸۶۲

استرالیا، باپیمانها وقراردادهای جدید اورانیوم میفروشد

★ **هر موقع دولت استرالیا ، لازم بداند، صدور اورانیوم‌راقطع میکند .**

مذاکرات ایران و استرالیا، از چندین ماه قبل آغاز شده است و این گفتگو و گوها هنوز ادامه دارد ، بطوریکه در گزارش خبرنگار ما آمده است ، پنجشنبه گذشته دنباله مذاکرات در زمینه گسترش مناسبات اقتصادی و تجاری ایران و استرلیا با حضور دکتر احمد علی احمدی وزیر کشاورزی و عمران روستائی و هیات کشاورزی و تجاری و اقتصادی ایران در پایتخت استرالیا تشکیل شد و مسائل مختلف از جمله خریداورانیوم از استرالیا ، مورد مذاکره نهائی قرار گرفت .

گفته میشود که مسئله مهم در خرید اورانیوم ، مربوط بمباقیمانده‌و فضولات‌اورانیوم پس از کاربرد در نیروگاه‌های اتمی برق میباشد که از این فضولات‌میتوان بعنوان‌عوامل تهیه بمب اتمی استفاده کرد و تضمین کشورهای‌فروشنده اورانیوم بسبب حفاظت از فضولات و دفن آن درمناطق مورد اطمینان است .

خط مشی تازه

در همان حالی که مذاکرات ایران و استرالیا ادامه دارد، وزیر تجارت و منابع طبیعی استرالیا ، خط مشی تازه این کشور را در زمینه استخراج و صدور آلومینیوم تشریح کردو یادآور شد که براساس مسئولیت‌های‌استرالیا ،بعنوان یک کشور دارنده منابع بزرگ انرژی که بتواند بهنگام بحران جهانی انرژی را در اختیار سایر کشور های دیگر بگذارد مشخص گردیده است .

وزیر تجارت و منابع‌طبیعی استرالیا ، که در مقام نایب نخست وزیردرپارلمان‌استرالیا سخن میگفت اضافه کرد که‌در عین حال ، استخراج دقیق و کنترل شده ، با در نظر گرفتن مسائل محیط زیست و رفاه مردم بومی استرالیا همراه خواهد بود و بعبارت دیگر خط مشی استرالیا ، در زمینه استخراج اورانیوم بر اساس منافع مطلق و وظایف‌استرالیا بعنوان یک‌عضو مسئول‌جامعه بین‌المللی استوار گردیده است .

آنتونی وزیر منابع طبیعی و تجارت استرالیا سپس به نقش مهم کشور استرالیا در زمینه جلوگیری از سلاح های هسته‌ای و تحکیم روش های حفاظت ازمواد هسته‌ای‌اشاره کردو گفت: در مورد اقدام به جلوگیری و تکثیر سلاح های هسته‌ای نقش مهمی بعهده خواهیم گرفت ، بنابراین در روش استخراج و عرضه اورانیوم مقرراتی‌در نظرگرفته شده است . بطوری که بلحاظ اهمیت حفاظت‌ازمو ادهسته‌ای انعقاد قرارداد های جامع دو جانبه حفاظتی با کشور های دیگر مورد توجه استرالیامی باشد زیرا بعضی از کشورها چاره‌ای جز روی آوردن به انرژی هسته‌ای جهت فراهم کردن برق برای مردم خویش ندارند ، بدین جهت دولت استرالیا همواره اطلاعات ، نظارت و مراقبت لازمبه نحوه صدور اورانیوم را خواهد داشت واین کنترل ومراقبت دولت استرالیارا قادر خواهد ساخت که صدور اورانیوم را هرگاه که خواسته باشد،برای همیشه یا مدت نامحدود و یا مدت معینی قطع کند .

آنتونی ، در پایان سخنان خود در پارلمان‌کشور یادآور شدکه‌باپیشرفت اموراستخراج اورانیوم ، سازمانی برای صادرات تاسیس خواهد شد، قادر کلیه امور مربوط به صادرات اورانیوم ، براساس پیمانهای جدید به وزیرتجارت و منابع طبیعی توصیه کند .

۳۵۰ واگن جدید خریداری شد

راه‌آهن دولتی ایران ۳۵۰ دستگاه واگن مسافربری و رستوران خریداری کرد .

این واگنها که از کشورهای رومانی، فرانسه و جمهوری دموکراتیک آلمان‌خریداری شده بتدریج در خطوط آهن کشور بکار گرفته خواهد شد.

سمینار مدیران کل اجرائی‌و اداری نواحی‌و مرکزی راه‌آهن دولتی ایران دیروز با شرکت مسعود طباطبائی دیبا رئیس کل راه‌آهن واعضای هیات مدیره راه‌اهن در تبریز شروع بکار کرد.

در این سمینار که بمدت ۳ روز طول می‌کشد مسائل و مشکلات فنی و اداری وهمچنین طرحهای توسعه شبکه راه‌آهن وهمگام کردن راه‌اهن با جهش اقتصادی کشور مطرح میشود. در این سمینار ضمن اشاره بهبرنامه خرید واگن‌های جدید برای راه‌آهن گفته شد: خط اهن برقی تبریز به جلفا که نخستین پروژه برقی کردن راه‌آهن سراسری کشور است بموازات تامین نیروی برق مورد نیاز آن در ۶ ماهه دوم سال آینده آماده بهره‌برداری خواهد شد.

همچنین مطالعات برقی کردن خط آهن تبریز بمجلفا سال آینده تمام میشود و همزمانبا آن عملیات اجرائی برای‌احداث خط آهن برقی این مسیر شروع می‌شود.

در حال حاضر احداث خط اهن برقی‌تهران‌به بندرشاهپور وبندر عباس به بافق در دست مطالعه است وطرح برقی کردن خط‌اهن تهران به قم وکرمان بمبافق ونیز تهران به مشهددر الویت‌های بعدی قرار دارند.

خانه‌سازی برای نویسندگان و خبرنگاران آذربایجان

تبریز - خبرنگار اطلاعات
با اقدامات هیئت مدیره سندیکای نویسندگان و خبرنگاران‌مطبوعات آذربایجان شرقی ، آن عده از اعضای این سندیکا که ساکن تبریز هستند ، صاحب خانه می‌شوند .

خانه هائی که به اعضای ساکن‌تبریز سندیکای‌نویسندگان و خبرنگاران مطبوعات آذربایجان شرقی واگذار می شود ، از پارتی اول پانصد دستگاه خانه های پیش ساخته شده واقع در کوی ولیعهد تبریز است که ظرف‌سال‌جاری آماده بهره برداری خواهد شد .

واگذاری خانه به اعضای تبریزی سندیکای نویسندگان‌و خبرنگاران‌مطبوعات آذربایجان شرقی ، در سفر اخیر وزیر مسکن و شهرسازی به تبریز مطرح شد و مورد موافقت قرار گرفت .

این خانه هاظرف سال‌جاری آماده بهره برداری خواهد شد .

ضوابط حوزه بندی شهر های بزرگ کشور درانتخابات

ضوابط حوزه بندی شهر های بزرگ کشور تغییر میکند و شهر های بزرگ نیز مانند تهران به حوزه های انفرادی تقسیم میشود .

از هر حوزه یک نماینده انتخاب میشود و جمعیت هر حوزه یکصد هزار نفر خواهد بود.

باین ترتیب هر صد هزار نفر میتوانند یک نماینده برای مجلس انتخاب کنند .

در حال حاضر جدول بندی حوزه های جدید انتخاباتی‌در وزارت کشور مورد مطالعهو بررسی است ، پس از خاتمه این بررسی ها طرح نهائی‌برای تائید به هیئت وزیران ارسال میشود تا از این طریق برای تصویب به مجلس تقدیم‌شود. هم‌اکنون عده‌نمایندگان مجلس شورایملی برای پایتخت و شهرستان ها ۲۶۸ نفر است . از آنجا که براساس قانون اساسی این اختیار به وزارت کشور داده شده است کههر ده سال یکبار درصورت‌ازدیاد جمعیت کشور در هر حوزه انتخاباتی براساس آمارسمی به نسبت هر یکصد هزار نفر یک نفر به تعداد نمایندگان اضافه کنند ، لذا بررسی طرح ازدیاد حوزه های انتخاباتی اینک در وزارت کشور در دست تهیه است .

با توجه به افزایش جمعیت در سرشماری سال ۲۵۳۵ ، پیش‌بینی میشود حدود ۶۰تا ۷۰ نماینده به تعداد نمایندگان مجلس شورایملی در انتخابات آینده اضافه شود .

برق‌مناطق ری، غرب

بقیه از صفحه اول
به مسیر کابلهای فشارقوی ، سبباز بین رفتن‌قسمتی ازکابل ۲۰ کیلوولتی دراین ناحیه‌شده و خاموشی وسیعی در منطقه غرب تهران بوجود آورد .

ازلحظه وقوع‌خاموشی اکیپ های فنی برق‌تهران برای‌ترمیم کابل آسیب دیده که درحدود سیصدمتر است مشغول کار هستند و احتمالا تا آخر وقت امروز جریان برق این ناحیه دایر خواهد شد .

شرکت برق منطقه‌ای‌تهران از مقاطعه‌کاران شرکتهای ساختمانی ، سازمانهای دولتی‌و خصوصی و کسانیکه ناچار به حفاری پیاده‌روها و خیابانهـا هستند تقاضا کردبیش ازانجام کار، بابخشهای‌یازده‌گانه برق تهران تماس بگیرند و ازمسیر کابلها آگاهی پیدا کنند تا از خاموشی‌های موضعی جلوـ گیری شود .

تاسال ۳۸
معاون وزارت نیرو اعلام کرد با برنامه ریزی هائی که صورت گرفته تا سال ۲۵۳۸ مسئله خاموشی برق درسراسر کشور بکلی مرتفع میگردد.

وی تاکید کرد در تابستان امسال‌خاموشی‌برنامه‌ای‌مانند سال گذشته که روزانه بین‌یک تا ٤ ساعت برق مناطق‌مختلف به نوبت قطع میشد نداریم‌ولی چنانچه در شبکه توزیع برق اشکالاتی پیش آید ناگزیر بـه قطع برق این مناطق هستیم .

برای بازسازی خطوط توزیع طرح هائی در سطح شهر ها و انتقال برق از نیروگاه هـا تنظیم گردیده است .

باز سازی و تقویت پست های برق از چندی پیش آغاز شده و هم اکنون نیز ادامه دارد .

وی در مورد خاموشی‌چند روز گذشته خوزستان‌یادآور شد این قطع بعلت تغییراتی که ضرورت داشت در پست هاو خطوط انتقال برق داده شود صورت گرفت .

هوا مجددا گرم خواهد شد

سخنگوی هواشناسی‌امروز اعلام کرد نفوذ یک موج‌نسبتا سرد هوای مدیترانه شرقی از طریق جنوب به ایران، ویک جبهه هوای اسکاندیناوی از طریق آسمان قفقاز به شمال در جنوب و مناطق مرکزی‌و ایران باعث کاهش شدت گرما شمال کشور شد بطوری که درجه حرارت آبادان دیروزبه ۴۰ درجه بالای صفر کاهش یافت و میزان حرارت پایتخت نیز ۲ درجه پائین آمد.

هوای مناطق مختلف‌ایران طی دوروزآینده بهمین‌منوال خواهد بود ولی‌از ٤۸ساعت دیگر بتدریج‌مجددا گرم‌خواهد شد . همچنین در خلال ۲٤ ساعت آینده‌هوای‌نیمه جنوبی کشور توامبا باد وگردوغبار خواهد بود .

ریزش برف

بقیه از صفحه اول
سرما در قسمتی از آذربایجان پایان نگرفته و در کلیساکندی ، از یکماه پیش،بطور متناوب باران و برف می‌بارد.

چند روز پیش در روستاهای سلیمان اغل، پیراحمد کندی ، نادو ، جمال‌کندی، قرخلار و ساری چمن، از توابع کلیسا کندی آذربایجان برف بزمین نشستو به‌این‌روستاها - چهره زمستانی بخشید.

پریشب نیز دردهکده‌های جمال کندی، سلیمان آغل و پیراحمدی، بمدت چند دقیقـه تگرگ ریزش کرد.

مردم این روستاها هنوز لباسهای زمستانی خود را ازتن درنیاورده‌اند و از کرسی، بخاری وتنور استفاده می‌کنند.

دربی ریزش برف و تگرگ، سوز وسرمای گزنده‌ای ایـن مناطق را فرا گرفت و میزان سرما به «صفر» رسید و روی آب جوی‌ها را پرده نازکی از یخ پوشاند !

باریزش برف وسرمای شدید، حمله گرگها نیز به دهکده‌های جمال‌کندی ، پیراحمدی وسلیمان آغل اغاز شد وگرگها ۷گوسفند را در این دهکده‌هادریدند.

اکازیون - داودیه‌ـقلهک
منزلی جنوبی شمالی دوبردو درب دوطبقه ۷ اطاق،استخر، زیرزمین ، کتابخانه مجهز ، دوهال ودو سرویس کامل شوفاژ گازی، کولر ، تلفن ، موکت ، مبله یابدون مبلمان یک میلیون و دویست وچهل هزار تومان‌ـروز های‌سه‌شنبه چهارشنبه.پنجشنبه بعد ازظهر ها تلفن ۲۶۲۲۵۱
آ_۷۱۲۲

۵ هروئینی دستگیر شدند

ماموران اداره مبارزه با مواد مخدر طی چند روز گذشته ۵ نفر از دست‌اندرکاران خرید و فروش مواد مخدر در نقاط مختلف تهران را شناسائی ودستگیر کردند. اسامی و مشخصات دستگیر شدگان و میزان مواد مخدر مکشوفه بشرح زیر است .

اصغر فرجی ۱۹ ساله ۵۰ سانتی گرم هروئین .
بهمن شریفی ۱۹ ساله ۲۵ سانتی گرم هروئین .
آیت پیشگاهی ۲۷ ساله۳۵ سانتی گرم هروئین .
علیرضا ادواری ۱۸ ساله ۲۵ سانتی گرم هروئین .
نعمت محمدزاده ۳۲ ساله ۲۰ سانتی گرم هروئین .

دست اندرکاران توزیع هروئین دستگیر شدند

بدنبال پیگیری هـای ماموران اداره مبارزه با مواد مخدر طی چند روز گذشته ۵ نفر از دست‌اندر کاران خرید و فروش‌مواد مخدر در نقاط‌مختلف‌تهران را شناسائی و دستگیر کردند . اسامی‌و مشخصات دستگیر شدگان و میـزان مواد مخدر مکشوفه بشرح زیر است.

عباس هیرمند زنجانی ۳٤ ساله ۲۰ سانتی گرم هروئین
احمد سقزچی ۲٤ ساله ۲۰ سانتی گرم هروئین
بهمن یوسفی ۳۲ ساله ۱۰ سانتی‌گرم هروئین
علیرضا رضائی‌۲۸ ساله ۲۰ سانتی‌گرم هروئین
خسرو افشار ۲۱ ساله ۵۰ سانتی گرم هروئین

سرعت زیاد و تصادف

نیمه شب گذشته یک کامیون کمپرسی پس از برخوردبا یک پیکان سواری و شکستن یک اصله درخت در خیابان ایزنهاور مقابل دانشگاه آریامهر درمیان‌باند کناری این خیابان واژگون شد .

کمپرسی ۸٤٤۶۲ تهران‌ـ ۱۶ که بابار ماسه درخیابان آیزنهاور از غرب به شرق در حرکت بود در تقاطـع میمنت با پیکان سـواری ۲۹۹۷۳ تهران ـ ۲٤ که با ۸ سرنشین از باند کـناری فصد وارد شدن بـه بـاند میانی را داشت بـه شدت برخـورد نمود و پس از برخورد از مسیر منحرف شد و بعد از گذشتن از جدول و شکستن یک اصله درخت به حالت واژگـون متوقف ماند . در این‌حادثه مقطـ راننده کامیون کمپرسی از ناحیه سروپا مجروح‌شد و به هر دو اتومبیل نیز خسارت زیادی وارد شد به سرنشینان سواری هیچ‌گونه

اطلاعیه
قابل توجه اعضای محترم اتحادیه‌فروشندگان شیشه و آئینه‌تهران
بدینوسیله باطلاع همکاران محترم می‌رساند که شرکت تعاونی تهیه و توزیع شیشه جام وآئینه تهران و حومه در شرف تاسیس وابسته به اتحادیه افتتاح حساب‌نموده لذا کلیه همکاران می‌توانند ظرف مدت ۱۰ روز از تاریخ نشر این آگهی از یک سهم تا ۱۰ سهم هرسهم ۱۰۰۰۰ ریال در بانک اعتبارات تعاونی‌وتوزیع شعبه مرکزجاری **۸۰۷۰** در بانک مزبور سهم خریداری‌نمایند.
منصور یاسینی - رئیس اتحادیه فروشندگان شیشه وآئینه تهران

اطلاعات بانوان
سه‌شنبه‌ها منتشر
میشود

تقویم اطلاعات

ساعات شرعی
استخراج دکتر ریاضی کرمانی

دوشنبه ـ بیست و دوم خردادماه ۲۵۳۷
ششم رجب ۱۳۹۸ـ دوازدهم ژوئن ۱۹۷۸
اذان مغرب . . . . . ساعت ۹ و ۸ دقیقه
اذان صبح (فردا) . . ساعت ٤ و ۲٤ دقیقه
طلوع آفتاب (فردا) . . ساعت ٦ و ۱٤ دقیقه
ظهر شرعی (فردا) . . ساعت ۱و۳۷ دقیقه
اذان مغرب (فردا) . . ساعت ۹ و ۹ دقیقه

اطلاعات دیپلماتیک

مذاکرات مهم نفتی در رامسر

هوشنگ انصاری باتفاق جمعی از مقامات شرکت ملی نفت پنجشنبه، جمعه و شنبه گذشته در یک کنفرانس مهم ولی محدود نفتی در رامسر شرکت داشتند .

در این کنفرانس نفتی پیرامون مسائل مختلف صنعت نفت مذاکراتی شد که احتمالا نتایج آن در روز های آینده روشن میشود .

انصاری بعد از آنکه به سمت رئیس هیئت مدیره و مدیر عامل شرکت ملی نفت ایران انتخاب شد برای نوسازی و تحرک بیشتر در صنعت نفت و همچنین مسائل خارجی و صادراتی آن ، برنامه های نوینی را مورد مطالعه قرار داد . در بخش مربوط به اکتشاف و تولید ، طرحهائی وجود دارد که مقدورات تولیدی ایران را در سطح معقول افزایش میدهد و با تزریق مجدد گاز بچاه بهره دهی هر منبع و چاه بالا برده میشود . برای اکتشاف نیز برنامه هائی تدوین شده که بموجب آن ها اکتشاف درآینده توسعه پیدا میکند و مناطق جدیدی را در برمیگیرد و ازکادر فنی ایرانی شرکت استفاده بیشتری بعمل می آید .درمورد صادرات شرکت ملی نفت علاوه بر توسعه معاملات مستقیم که اولویت خاص خواهد داشت .روی تمام شرکتهای طرف قرارداد از جمله کنسرسیوم بین المللی نفت فشار خواهد آمد تا تعهدات خود را روشن کرده و همه‌ی آنرا دقیقا انجام دهد . مرحله آخر این مذاکرات درآینده با کنسرسیوم انجام خواهد گرفت .

بخش دیگری از فعالیت شرکت ملی نفت که کار تازه آن تلقی میشود سرمایه گذاری آن در رشته های مختلف ازجمله در رشته‌های تولیدی و انتقال تکنولوژی و توریسم است . بامر شاهنشاه در زمینه تکنولوژی، شرکت ملی نفت اقدام خواهد کرد و در برنامه های اولیه آن ساخت پالایشگاه و تجهیزات مورد نیاز صنعت نفت است که در حال حاضر قسمت عمده آن از خارج وارد میشود . در مورد امور تولیدی ، شرکت ملی نفت در آینده در هر رشته یا واحدی از تولیدات داخلی که مصلحت بداند سرمایه‌گذاری خواهد کرد تا بتواند مثل هر شرکت دیگر سود ببرد .

در زمینه توریسم هم شرکت برنامه های وسیعی را در شمال و جنوب کشور دارد که هدف آن فراهم آوردن رفاه بیشتر برای کارکنان شرکت و مردم و بدست آوردن سود است .

انتظار میرود هوشنگ انصاری در روز های آینده بخشی از این برنامه ها را اعلام کند . آگاهان بررسی های سه روزه رامسر را در همین زمینه و جهت می دانند .

سفیر جدید هند به ایران آمد

«ویشنو آهوجا» سفیرجدید کشور هند در دربار شاهنشاهی دیروز وارد تهران شد .بهنگام ورود سفیر جدید هند چندتن از مقامات وزارت خارجه و شیخ ناصر محمد الجابرالصباح مقدم‌السفرا و گروهی از اعضای سفارت هند در ایران در فرودگاه مهرآباد حضور داشتند و از سفیر جدید هند استقبال کردند.

دفاع از منطقه ما برای جهانیان حیاتی است

شاهنشاه در ضیافت به‌افتخار امیر بحرین فرمودند :

دیشب ازجانب اعلیحضرتین ضیافت شامی به افتخار والاحضرت امیر بحرین در کاخ نیاوران داده شد که‌در آن چند تن از اعضای خاندان سلطنتی و مقامات عالی دو کشورحضور داشتند شاهنشاه آریامهر در سر میز شام طی بیاناتی فرمودند:

برای شهبانو و من ، پذیرائی ازاو الاحضرتو همراهانشان در کشور خودمان مایه کمال خوشوقتی است. شما اکنون به مملکتی آمده‌اید که حقامی توانید آنرا وطن دوم خود بشمارید ، همچنانکه ایرانیان کهبهبحرین سفر می کنند،خود رادروطن دوم خویش‌احساس میکنند. این نزدیکی نه تنها مربوط به همکیشی و اشتراک منافع جغرافیائی و منطقه‌ای است، بلکه در عین حال زاده ارتباط عمیقی است که در تمام طول‌تاریخ میان مردم سر زمین های ما برقرار بوده‌است.

تذکراین نکته برای من مایه خوشوقتی استکه این ارتباط اکنون براساس دوستی و تفاهم‌و احترام متقابل‌و اشتراک نظرتقریباهمه‌جانبه‌ای درمسائل منطقه‌ای و مسائل بین‌المللی ، در بهترین شرائط ممکن قرار دارد . همکاری های ثمربخش دوکشور در زمینه های‌مختلف سیاسی، اقتصادی ، اجتماعی، فرهنگی ، خبری ، ورزشی‌و زمینه های متعدد دیگر ، مظهر گویای این رابطه نزدیک و استوار است.

بمنظور توسعه و تقویت این‌همکاریها، در سالهای اخیر مقامات مسئول دو مملکت،به کرات مسافرتهای متقابلی‌انجام داده‌اند که از زمره مهمترین آن ها می توان از مسافرت والاحضرت امیر بحرین به ایران‌در مراسم بزرگداشت دو هزاروپانصدمین سال‌شاهنشاهی ایران، مسافرت والاحضرت ولیعهد بحرین به کشور ما ، و همچنین سفر های متقابل نخست‌وزیران دو کشور نام برد.

در زمینه توسعه وگسترش روابط اقتصادی و بازرگانی، دومملکت،کوششهای فراوانی، توسطهیئت ها و سازمان‌های مسئول طرفین انجام گرفته استو میگیرد . همین همکاری در زمینه امور فرهنگی شایان تذکر است . سالهاست که یک دبستان ایرانی در بحرین مشغول‌خدمت‌است و هم اکنون عده‌ای از دانشجویان بحرینی در دانشگاههای مختلف ایران بتحصیل‌اشتغال دارند.مذاکرات مربوط به انعقاد موافقتنامه فرهنگی‌بین دو کشور بخوبی درجریان است.

بدین ترتیب اکنون‌دوکشور ما نه تنها از راه خطوط هوائی‌و خطوط‌خوب کشتیرانی بایکدیگر ارتباط دارند، بلکه‌این ارتباط در همه شئون دیگر اقتصادی و اجتماعی انها را بایکدیگر پیوند میدهد . ما در تمام این شئون شاهد پیشرفت ها و موفقیتهای روز افزون کشور شما هستیم، و بدیهی است که از این بابت کمال خوشوقتی را داریم . فعالیت های‌وسیع‌شمادررشته آموزش، اقتصاد، بازرگانی، راهسازی ، ارتباطات (که فرودگاه عالی منامه بهترین نمونه آن است) مظاهر بارزی از این پیشرفت هااستکه تحت رهبری و اداره مدبرانه آن والاحضرت بطور مستمر انجام میگیرد.

از لحاظ منطقه‌ای ، ما اشتراک منافع و اشتراک نظر کاملی داریم. دو کشور ما از این نظر در یکی از حساس ترین مناطق جهان قرار گرفته‌اند، که حفظ و دفاع از امنیت آن نه تنها برای ما، بلکه برای صلح و ثبات بین‌المللی دارای‌اهمیت حیاتی است ، و ما در این باره به مسئولیت خویش کاملا وقوف داریم. در عین حال، ما خواهان استقرار صلح و امنیت در دیگر نقاط منطقه خود هستیم. و ازاین جهت ادامه بحران طولانی خاورمیانه‌که‌روز بروزقربانی ها و ویرانی‌ها و رنج های بیشتری ببار می‌آورد برای‌ما مایه کمال نگرانی و تاسف است . ما معتقدیم که این بحران می‌باید از راه واقع‌بینی ومنطق، و دور از هرگونه خودخواهی و تعصب، براساس مفهوم واقعی قطعنامه‌های شورای امنیت سازمان ملل متحد و با رعایت حقوق حقه ملت فلسطین حل‌شود، وهرگونه تعلل یا کارشکنی را در این مورد مخالف‌مصالح همه‌مردم این منطقه، و به زیان‌امنیت خاورمیانه و صلح و امنیت تمام جهان میدانیم .

و الاحضرتا

من برای شما در ایفای وظائف خطیری که در زمینه ملی و در زمینه بین‌المللی‌به عهده دارید به عنوان یک برادر ویکدوست خیرخواه و صمیمی، از جانب خودم و همه ملتم آرزوی موفقیت می‌کنم. وهمراه با این‌آرزو ، تندرستی و شادکامی شخص شما، ترقی ورفاه‌روزافزون ملت بحرین، تقویت دوستی و همکاری ایران و بحرین. و بالاتر از همه سعادت و پیشرفت و سرفرازی عالم اسلام و مسلمانان جهان را از درگاه خداوند متعال خواستارم .

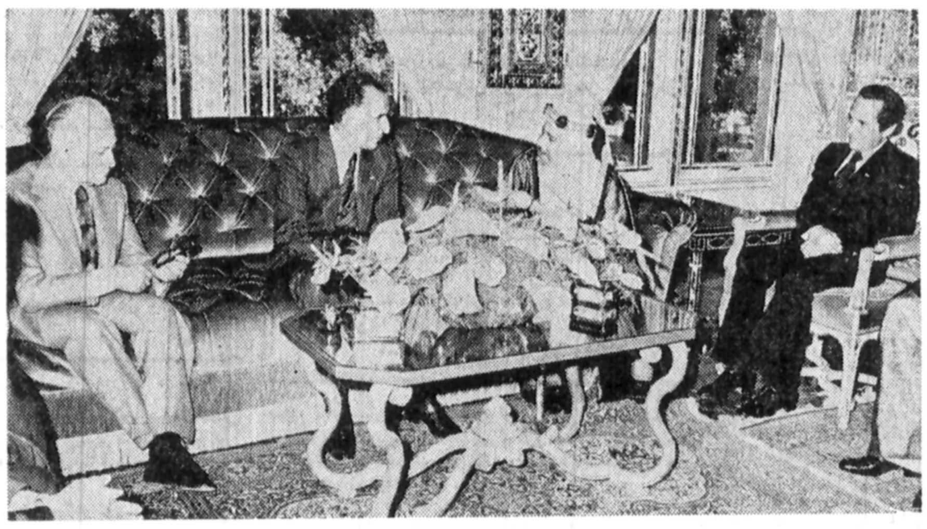

عکسی از ملاقات نخست‌وزیربا امیربحرین

بیانات امیر بحرین

در پاسخ بیانات شاهنشاه آریامهر ، والاحضرت امیر بحرین چنین گفتند :

اعلیحضرتا ، علیاحضرتا ، بانوان و آقایان ،

از دعوت آن اعلیحضرت که به من فرصت داده‌است که خود را، در محیطی سرشار از دوستی و صفا احساس‌کنم‌مسرور و خرسندم، وظیفه خود می دانم از فرمایشات آن اعلیحضرت‌که مبین احساسات دوستانه نسبت‌به‌دولت و ملت‌بحرین و نشانه روشن‌بینی ودور- شاهنشاه در اوضاع کنونی جهان‌است سپاسگزاری‌نمایم

مایلم باین مناسبت‌احساسات صمیمانه‌وتحسین‌آمیز دولت و ملت بحرین را به شما و ملت دوست ما ایران اعلام کنم روابط صمیمانه میان دو ملت ما طی سالیان دراز برپایه فرهنگ و تمدن‌استوار ماند و چنانکه اعلیحضرت بیان فرمودند «این ارتباط، اکنون براساس دوستی و تفاهم و احترام متقابل و اشتراک نظر تقریبا همه ـ جانبه‌ای در مسائل منطقه‌ای ومسائل بین‌المللی، دربهترین شرائط ممکن قرار دارد .

همکاری های ثمربخش دو کشور در زمینه های مختلف سیاسی، اجتماعی، فرهنگی، خبری، ورزشی و زمینه‌های متعدد دیگر، مظهرگویای‌این رابطه نزدیک و استوار است .»

اعلیحضرتا

تقدیر ما را در تمدن‌مشترک شریک کرده است، منطقه‌ای که از لحاظ تمدن از کهن‌ترین مناطق جهان بشمارمی رود. همچنین تفضل الهی‌و وجود منابع غنی این منطقه رابصورت‌برجسته‌ترین‌مناطق جهان‌درآورده‌است.منطقه‌ای که جهانیان در امر گسترش صنایع و تسلیحات خویش از آن بی‌نیاز نیستند .

ما ناگزیر از پذیرش این واقعیت هستیم و باید از این منابع برای نهضت خود و نیز تاسرحد امکان‌بخاطر منافع‌خود ودیگران بهره‌برداری نمائیم که این البته مشروط به حسن‌نیت و توافق فیمابین و همه جهانیان است. در صحنه روابط بین‌المللی اندیشه تازه‌ای بنام«امنیت منطقه‌ای» پدید آمده است .گمان دارم آن اعلیحضرت در این مسئله با من همعقیده باشند که پذیرش واقعیت وتعهد ما در قبال تمدن بشری ایجاب‌میکند که بمنظر خود در قبال امنیت منطقه متعهد باشیم و همگی‌در راه تحقق این همکاری صرف مساعی کنیم. حوادثی که در اطراف ما میگذرد ما را بمرویا روئی با حوادث و کوشش به خاطرپیشرفت‌ورفاه ملزم‌میسازد.

بیانات شاهنشاه دائر به کوشش مداوم بخاطر حل‌مشکل خاورمیانه درپرتو قطعنامه‌های بین‌المللی و حفظ حقوق مردم فلسطین مایه خرسندی است.

این سیاست شاهنشاه مظهر حمایت دائمی آن اعلیحضرت از اصل حق ملل جهان در تعیین سرنوشت ورهائی از یوغ استعمار ونژاد پرستی به‌اشکال گوناگون آن است.

در پایان اجازه میخواهم‌بنظر عظیم ایران را به عنوان‌همسایه بزرگ در منطقه یادآور شوم. در سایه درایت‌شخص شاهنشاه ایران می‌کوشد تا حوادث پیرامون ما به نوعی‌توافق و حسن تفاهم و همکاری درصحنه بین‌المللی بدل شود. این‌نظر عظیم ایران درخور تحسین و ستایش است.

ارزومندم با همه امکانات خود در این زمینه با شما همکاری کنیم و مساعی خودرا در امر تحقق خیر وامنیت و صلح برای دو ملت ما و نیز پیشرفت وتعالی ملل جهان‌بطور اعم و دو کشور ما در منطقه بطور اخص بکار بریم.

پاینده باد ایران تحت‌رهبری خردمندانه آن شاهنشاه.

مذاکره با نخست‌وزیر

آقای جمشید آموزگارنخست وزیر بعد از ظهر دیروز درکاخ گلستان حضور یافت و با والاحضرت‌شیخ عیسی‌بن‌سلمان ال خلیفه امیر دولت بحرین دیدار و مذاکره کرد.

دراین‌مذاکرات آقای‌عباسعلی خلعتبری وزیر امور خارجه آقای منوچهر گنجی وزیر آموزش و پرورش، وزیران امور خارجه بهداری و کشور بحرین وهمچنین سفیران دو کشور نیز حضور داشتند.

بقرار اطلاع بعد ازظهرامروز یک قرارداد فرهنگی بین‌وزرای مسئول دو کشور در این زمینه امضاء خواهد شد.

در انجمن شهرستان تهران

بالابردن حق بیمه مورد اعتراض قرار گرفت

برای ۳۰۰ هزار «پشت کنکوری» باید برنامه‌ریزی کرد

دولت، خود بزرگترین عامل گرانفروشی است، چون وقتی سازمان ذوب‌آهن، قیمت آهن را افزایش میدهد. ویا قیمت‌نان را بالا میبرند طبیعی است که این‌گرانی بسایر کالاها نیز سرایت خواهد کرد.

در جلسه دیشب انجمن شهرستان که‌بریاست مهندس مظفر زنگنه تشکیل شده بود ، مجید اسعدرزم‌آرا نایب رئیس انجمن گفت: نان را گران کرده‌اند ولی معلوم نیست چه کسی گران کرده و چه مقامی هم مسئول جلوگیری از این افزایش نرخ است؟ دولت‌مدعی بود که بهای بنزین را گران میکنیم تا مصرف آن کاهش‌پیدا کند. این عذر بدتر از گناه‌بود، چون مصرف بنزین روزبروز هم زیادتر شده است.

من صراحتا اعلام میکنم که مقامات دولت در کار خودشان موفق نبوده‌اند چون وقتی که مردم زردالو را کیلوئی سی تومان میخرند کمرشان زیر بار گرانی خرد میشود.

مجید اسعدرزم‌آرا سپس‌گفت: ۳۵ سال قبل جمعیت ایران ده میلیون وسطح زیر کشت نه میلیون هکتار بود که با بیل و گاوآهن شخم زده میشد ولی حالا که تراکتور و بولدوزر به کشت وصنعت ما راه پیدا کرده محصولات کشاورزی ما بقدری کاهش پیدا کرده که همه مواد غذائی را باید از خارج وارد کنیم.

مهندس پروین ستودنیا منشی انجمن ضمن انتقاد ازبی‌هدفی آموزش و پرورش گفت: تازمانی که پایه استخدام در مملکت‌روی مدرک تحصیلی قرار گرفته ، طبیعی است که‌هیچکس دنبال فن‌و حرفه‌و یاکشاورزی نخواهد رفت.

مهندس زنگنه رئیس انجمن نیز گفت وزارت بهداری و بهزیستی فقط بدنبال پول‌جمع کردن است چون درمان‌نمیکند، سرویس نمیدهد ولی مرتبا حق بیمه را بالا میبرد، حتی گروه ضربت تامین اجتماعی، ازافراد دوشغله هم حق بیمه دو شغل میگیرند در صورتیکه یک کارگر یا یک کارمند در یک موسسه، بیمه شده و حق بیمه هم میپردازد در نتیجه به او یک دفترچه میدهند یک نسخه دارویی میدهند ویک مستمری بازنشستگی هم میدهند بنابراین چرا از شغل دوم او در بعداز ظهرها، که بخاطر کمبود هزینه زندگی‌اش کار میکند حق بیمه میگیرند مالیات بردرآمد شنیده بودیم ولی حق بیمه بردرآمد نشنیده‌بودیم،بهمین جهت‌وزارت بهداری‌بصورت ظالم‌ترین‌وزارت خانه‌ها درآمده است.

یکی دیگر از نارضائی‌ها تبعیضی است که در سازمان برنامه دیده میشود .در سازمان برنامه به کارشناسان ایرانی پنجهزار تومان حقوق میدهند در حالیکه به یک کارشناس خارجی که در کنار او نشسته است شصت هزار تومان حقوق میپردازند .

مهندس زنگنه سپس گفت ما امسال نزدیک به سیصد هزار پشت کنکوری داریم من پیشنهاد میکنم برای اشتغال آنها یک ستاد مرکزی از دانشگاهها ، آموزش وپرورش، کار و امور اجتماعی و سایر سازمان‌ها تشکیل شود تا برای کارآموزی و اشتغال این جوانان برنامه‌ریزی بکنند.

مروت‌جو گفت: وزارت آب و برق مرتبا از صرفه‌جویی‌حرف میزند در حالیکه دهها لوله‌و سه‌اینچی در خیابان میکده‌مرتبا آب لوله‌کشی را به هدرمیدهند یا اینکه‌هرشب صدها لامپ‌نوری در ساختمان‌های برق ووزارت نیرو تا صبح روشن است .

محمد حسین امیدی گفت من نماینده اول تهران هستم ولی چهار روزاست کهنتوانسته‌ام‌یک کیسه سیمان پیدا کنم.

درحاشیه‌جلسه دیشب انجمن شهرستان

شمال وجنوب دارالفنون رابذل وبخشش کردند

- جلسه دیشب انجمن شهرستان یکی از داغ‌ترین‌جلسات این انجمن بود، چرا که نمایندگان سازمان‌های دولتی متعددی مثل بهداری و بهزیستی ، وزارت نیرو ،شرکت مخابرات ، شهرداری- وزارت آموزش و پرورش،وزارت بازرگانی ـ وزارت صنایع و معادن و شرکت ملی نفت را مورد انتقادقرار دادند، حتی کاربجایی رسیدکه مجید اسعد رزم‌آرا (نایب رئیس) فریاد زد من صراحتامیگویم که دولت بهیچوجه در کارهایش موفق نبوده است . مهندس زنگنه زنگ را به‌صدا درآورد و گفت‌اینجب مجلس شورایملی نیست قاراجع به نخست‌وزیر و وزراء صحبت شود، رزم‌آراء هم فریاد زدمن عقیده خودم را میگویم ، شما بارها خارج از مسائل صحبت کرده‌اید در حالیکه من درباره نقش دولت صحبت میکنم.

  در نتیجه چندبار بین رئیس و نایب رئیس،درگیری ایجاد شد .
- مهندس زنگنه تعریف میکرد که چند روز قبل، ازمدرسه دارالفنون و سالن امیرکبیر بازدید کردم و خجالت کشیدم، زیرا دریك سالن مخروبه وکثیف مجسمه‌امیر کبیر، بانی دارالفنون را قرارداده‌اند در حالیکه سقف‌و دیوارهایش دارد روی مجسمه و شاگردان مدرسه فرو میریزد . عجیب‌تراینکه عده‌ای هم دست به بذل‌وبخشش زده‌اند و شمال دارالفنون‌رابه‌پارکینك شرکت مخابرات و جنوب مدرسه را به دستگاههای دیگری‌بخشیده‌اند!
- خانم لاجوردی می‌گفت‌که چندروز قبل چهار بسته چای خریده ولی بعد از آنکه برچسب آنهارا باز کرده‌متوجه شده که رنك و بویی ندارد ،لذا آنها را برای تجزیه به دانشگاه برده و معلوم شده که تفاله های چای قهوه‌خانه ها را رنك کرده‌اند .

حذف چندماده لایحه انتخابات تقاضاشد

لایحه انتخابات باپیشنهادات اصلاحی نمایندگان به کمیسیون فرستاده شد و از روز چهارشنبه بررسی شور دوم آندر کمیسیون دادگستری مجلس آغاز می شود .

درمیان انبوه پیشنهادات واصله برای لایحه انتخابات پیشنهادات بنی‌احمد، مظهری ودکتر شیروانی از نظر تعداد به ٤٥ فقره بالغ میگردد . هر ٤٥ فقره پیشنهاد یاد شده بامضاء گروه سه نفری فوق رسیده است .

مهمترین نکته اصلاحی در این پیشنهادات تغییر در مقامات هیئت اجرائی است. این گروه‌بجای٤ مقام‌دولتی: رئیس بهداری ، رئیس ثبت احوال ، رئیس آموزش و پرورش‌استاددانشگاه، دبیر، وکیل دادگستری ، سردفتر پیشنهاد کرده‌اند که با رای مستقیم استادان ، دبیران ، وکلاءدادگستری‌و سردفتران تعیین می‌شوند ۳ نفر معتمد را نیزافرادمذکور و فرماندار محل با اکثریت آراء ازمیان مردم انتخاب می‌کنند .

پیشنهاد دهندگان چند ماده از لایحه را خلاف قانون اساسی دانسته و پیشنهاد حذف آنها را کرده‌اند .

خرید ورقه رای

● براساس پیشنهاد اصلاحی یکی از نمایندگان در قسمت مقررات جزایی لایحه «هرکس‌برگ انتخاباتی یا ورقه رای را بخرد با واسطه خرید باشد به سه سال زندان محکوم خواهد شد» در لایحه علاوه براین سه سال زندان که حداقل‌آن ٦ ماه است ٥٠ هزار ریال جزای نقدی در نظر گرفته شده است که در پیشنهاد اصلاحی مجازات جریمه حذف شده است با این استدلال که عنوان شدن مجازات ٦ ماه تا سه سال زندان یا جزای نقدی از ٥ هزار تا ٥٠ هزار ریال این راه فرار را باز می‌گذارد که تقلب کنندگان در لایحه از مجازات زندان بگریزند .

رد یك ماده

● پیشنهاد دیگری که کمیسیون دادگستری حذف یک ماده لایحه را خواستار شده است این است که به دولت اجازه داده شده‌است دولت تا چهار سال می تواند اصلاحات لازم‌در لایحه را به‌تصویب کمیسیون های کشور دو مجلس برساند . استدلال شیخ‌الاسلام زاده رئیس کمیسیون دادگستری که پیشنهاد حذف این مادەرا داده است‌آن بود که اهمیت لایحه درحدی است که اگر دولت لایحه‌ی اصلاحی می آورد باید به تصویب‌مجلس و جلسات علنی برسد و نه کمیسیون های دو مجلس .

شرکت ملی نفت ایران

آگهی مناقصه شماره ۹٤۰۰۲ ـ ۳۷ (نوبت اول)

شرکت ملی نفت ایران- پالایشگاه آبادان در نظر دارد حبوبات مصرفی یکساله خود راازطریق مناقصه عمومی خریداری نماید.

علاقمندان بشرکت در مناقصه میتوانندظرف مدت ده روزازتاریخ‌چهارشنبه سی ویکم خرداد ماه ۲۵۳۷ برای دریافت اوراق مربوط به‌مناقصه در آبادان باداره پیمانکاری ،حقوقی و بیمه ـ پالایشگاه آبادان ساختمان ۱۸۷اطاق ۱۲، دراهواز باداره کالا واقع‌در کارون قسمت خرید محلی در تهران باداره خرید و تدارکات واقع درخیابان شاه کوچه یغما ساختمان جسکو طبقه اول اطاق شماره ۱۱۰ مراجعه نمایند .

م‌الف ٦۳۲۰ ۱ـ۳

به متقاضیان تلفن در بوشهر وهمایونشهر ۲۵۰۰ شماره تلفن داده می‌شود

سخنگوی شرکت مخابرات ایران اعلام کرد در اجرای طرح گسترش شبکه تلفنی در نقاط مختلف کشور عملیات نصب و توسعه مراکز تلفن شهر های بندر بوشهر و همایونشهر به ترتیب به‌میزان ۱۰۰۰ و ۱۵۰۰ شماره که از چندی قبل آغاز گردیده بود پایان یافت.

شماره های نصب شده پس از تکمیل‌شبکه‌شهری بارعایت نوبت در اختیار متقاضیان‌شهر های مزبورقرارخواهد گرفت. ضمنا عملیات مرکز تلفن شهسوار به‌میزان ۱۰۰۰شماره آغاز شد.

اطلاعیه

نیاز به پزشك متخصص آزمایشگاه

در صفحه ۲۲

توضیح : درباره‌ی مرکز پزشکی محمد صادق افشاریزد

در شماره‌ی ۱۵٦۲۸ آن روزنامه خبری چاپ شده بود درباره‌ی بازدید آقای دکتر رهنوردی استاندار یزد از مرکز پزشکی محمد صادق افشار ، با اشاره به اینکه یک بیمارستان استثنائی در یزد کشف شده که بیمار ندارد، خواهشمند است دستور فرمایند این پاسخ و توضیح در آن روزنامه درج شود :

۱ـ مرکز پزشکی محمد صادق افشار یزد هنوز پزشک ندارد که بیمار داشته باشد ، آگهی به کارگماری پزشکان در اسفند سال گذشته ، از سوی هیئت امناء در روزنامه‌ها چاپ شده و همین که پزشکان و پرستاران مرکز به کار فراخوانده شدند ،و بیمارستان گشایش یافت ، بی‌گفت‌وگو بیمار هم خواهد داشت .

۲ـ در بیمارستانی که باید برای گشایش آماده شود، ناگزیر گروهی کار میکنند ،مانند باغبان و سرایدار وکارکنان تاسیسات و ماموران تنظیف و چند کارمند اداری و مالی و کارپرداز که باید دستمزدشان پرداخته شود و این‌دستمزد را نمیتوان در کار ساختن آموزشگاه و دبستان هزینه کرد. جنبش ملی نیکوکاری برای ساختمان های آموزشی‌برنامه‌ی دیگری را هم‌اکنون در دست اقدام دارد .

۳ـ همگی پول زمین و ساختمان و آماده سازی این مرکز را آقای محمد صادق افشار ، از پاکدلان شهریزد پرداخته‌اند ارزش اسمی بیمارستان هم‌اکنون نزدیک به یک میلیارد ریال است و دولت برای این کار سرمایه گذاری نکرده است .

٤ـ مرکز پزشکی محمد صادق افشار زیر نظر هیئت‌امناء و برابر اساسنامه‌ای اداره میشود که از سوی مدیر عامل سازمان شاهنشاهی خدمات اجتماعی و وزیر بهداری و بهزیستی پذیرفته شده است و رئیس هیئت امناء آقای دکتر موتمنی استاندار پیشین بوده‌اند که جانشین ایشان در جلسه آینده‌ی هیئت امناء برگزیده خواهد شد .

گلتاج

گلتاج برترین‌های جهان را بپایتان‌میریزد

شرکت گلتاج «سهامی خاص» بزرگترین واردکننده انواع قالی ماشینی و اولین واردکننده و معرف قالی‌های گل برجسته طرح چینی جهت گسترش نمایندگی‌های فروش خود در سراسر ایران نمایندگان فعال و قابل اعتماد می‌پذیرد.

دفتر مرکزی: تهران، بلوار الیزابت شماره ۳٦

تلفن ۸۹٦۵۷۰- ۸۹۹۹۲۵

صندوق پستی ٤۱-۳۵۳٦

تلگرافی گلتاجکو.

بررسی اوضاع اداری افغانستان بعد ازکودتاحاکی است :

۳۰۰ تن از مقامات عالی افغانستان از کار برکنار شدند

دیشب رادیو لندن دریک گفتار به زبان فارسی‌کهممولا در کابل نیز شنیده میشود ، پیرامون‌اقدامات اداری‌حکومت جدید افغانستان پس از کودتا گزارشی منتشر کرد و گفت : پس از روی کار آمدن دولت صدر اعظم نور محمد ترمکی‌در افغانستان ،تقریباتمام‌وفاداران رژیم قبلی در وزارتخانه ها و ادارات‌برکنار شده،وطرفداران دولت کنونی جای آنها را گرفته‌اند .

خبرنگاران خارجی که‌اخیرا از کابل دیدار کرده‌اند گزارش دادند که یکی‌از اولین کارهای دولت فعلی افغانستان پس از تحکیم موقعیت خود ،تصفیه کردن کامل ادارات موجودو منصوب کردن کسانی بمقامات عالی است‌که‌وفاداری بگروه های‌دست چپی شناخته‌شده‌اند گفته میشود در حدود سیصد نفر از مقامات دولت مرکزی ، استانداران ، مسئولین‌دانشگاه ها و صاحبان دیگر مقامات کشوری، حتی‌روسای مدارس هم از کار برکنار شده‌اند . بسیاری از کسانی که جانشین این برکنار شدگان هستند کارمندان عالی و دبیران و آموزگاران‌و غیره هستند ، که سابقا فعالیت سیاسی علیه رژیم و اژگون شده محمدداود را داشتند .

دیپلمات ها میگویند دستگاه اداری‌افغانستان هم‌وارمضعیف بوده است ولی اینک که تقریبا تمامی مقامات تعلیم دیده از سمت های خود برکنار شده‌اند ،کشور بطورخطرناکی باکمبود مقامات باتجربه‌روبرو شده است .

به گفته یکی‌از روزنامه‌های خارجی ،بسیاری از جاهای خالی در دستگاه اداری را کارشناسان‌شوروی‌پر کرده‌اند گفته میشود در ماه گذشته تعداد کارشناسان شوروی‌در افغانستان تااندازه بسیارزیادی افزایش یافته است . کسانی که از افغانستان آمده‌اند می‌گویند بسیاری‌از برکنارشدگان باتهام داشتن روابط فامیلی با رژیم سابق بازداشت گردیده‌اند و بقیه هم در حال ترس ولرز در منازل خود بسر میبرند .

صاحب نظران میگویند در دولت فعلی‌مقامات دولتی‌بطور برابر بین دو گروه دست‌چپی تقسیم شده‌اند ، و اضافه می کنند که اگرچه این دوگروه در دوران قبل از کودتا باهم همراه و همگام شده بودند، ولی سال‌های سال اختلافات شخصی و تا اندازه زیادی ایدئولوژیک آنها را از هم جدا کرده بود . افراد حزب آقای نور محمد ترکی باداره هفت وزارتخانه منصوب شده‌اندو افراد حزب پرچم نیز عهده‌دار اداره هفت وزارتخانه دیگر گردیده‌اند . افراد حزب‌پرچم امور وزارت خارجه و افراد حزب خلق وزارت اطلاعات‌و ارتباطات را بدست گرفته‌اند . گفته میشود بسیاری از مقامات عالی دولت فعلی در مسکو تعلیم دیده‌اندو با بسیاست‌های شوروی تمایل دارند . حال آنکه مقامات عالیرتبه رژیم داودخان تقریبا منحصرا ازبین پشتون ها انتخاب شده‌بودند ضمنا بعضی وزارتخانه هادر دست قبایلی است که در اقلیت قرار دارند .

سخنان نهاوندی درباره جناح سوم

موضوع تشکیل جناح‌سوم همانقدر که در حزب باسکوت رسمی‌مواجه شده ، در خارج از حزب بحث‌داغ‌و شایعه‌ساز محافل است .

منابع خارجی از جمله سفارتخانه ها تلاش دارنددقیق ترین و صحیح ترین خبر ها را از این جناح بدست‌آورند. این محافل جناح سوم یاجناح جدید را حامل بحث های تازه در حزب واحد رستاخیز تلقی میکنند .

در مورد این جناح، واصولا کار حزب ، «گروه بررسی مسایل ایران که میگویندجناح سوم از بطن آن سردرخواهد آورد مطالعات و مذاکراتی‌در اواخر هفته گذشته داشت که گزارش آن ، این هفته تسلیم شاهنشاه آریامهر شده یا خواهد شد .

هیچ مطلبی تاکنون از این گروه به خارج درز نکرده‌است و تنها اطلاعی که خبرنگار ما بدست آورد بخشی ازسخنان نهاوندی است که در پاسخ اعضا یگروه در مورد جناح گفت : وی در مورد اینکه‌آیا گروه تبدیل به جناح میشود، توضیح داد : در این روزها اعلیحضرت همایون بار ها فرمودندکه حزب رستاخیز ملت ایران درحد کمال‌مطلوب‌نیست و ماهم ضمن اینکه خودمان نقشی در آن داشته‌ایم ، در کمیته مخصوص خود زیاد انتقاد کردیم ، باید ببینیم که آیا رستاخیز یکحزب واحد هست یا یک حزب واحد نیست . حزب واحد هست‌به دلیل اینکه حزب قانونی‌دیگری وجود ندارد . حزب واحد نیست‌بدلیل‌اینکه الگوئی‌نداشته و مثل احزاب خیلی از ممالک دیگر دارای یک نظام عقیدتی‌و مرامی ومجری تصمیم یکمرام و یک گروه نیست . مثلاحزب روسیه که دارای یک مرام مخصوص و عده معدودی عضو است ، الگو داردوکار خودش را می کند . حال آنکه رستاخیز چنین نیست.

البته اشتباهات زیادی شده ولی امیدوارم که با سوء نیت نبوده باشد ،چون این حزب ابداعی بوده ، خیلی موفق نبوده و کامیابی خیلی‌محدود آن نیز باین‌دلیل بوده‌و توفیقی هم که حاصل نشده برای‌همین نداشتن مرام خاص و الگوی خاص بوده است .

امروز ، در مقابل این‌مطلب هستیم که در چهارچوب رستاخیز که همه به آن عقیده داریم ، یک حرکت سیاسی ، یک حرکت فکری ، یک حرکت اخلاقی مبتنی بر سنتهای ملی و اعتقادات دینی‌مان بوجود بیایداین‌را باید بوجودبیاوریم که ما بوجود نیاوردیم.چون صحبت از خلاء شد ، پس از جای دیگر بوجود خواهد آمد .

مطالبی که دوستان درباره جناح گفتند با بحثی که‌گذشت قابل دفاع نیست .

بهر صورت یک نهضت یا جناحی‌که‌ایجاد میشود،بایدیک حرکت جدید فکری را شکل بدهد ، و متبلور سازد . این کار یک نفر و دو نفر و ده نفر نمی تواند باشد .

گروه نمی تواند تبدیل به جناح بشود ، زیرا اساسنامه توشیح شده دارد واستمرار نیز پیدا کرده است . دفتر هماهنگی و شورای مرکزی گروه بررسی مسائل ایران‌بنام دو هزار نفر که در تهران و شهرستان ها هستند نمی ـ نشینند دربارمجناح شدن‌تصمیم بگیرند . گروه فعالیت کنونی خود را ادامه می دهد. در مورد شکل آن اگر قرار شد تغییر پیدا کند از شما می ـ خواهیم که مجددا دور هم جمع شوید و باهم تصمیم بگیریم و توافق کنیم .

این خلاء را باید پر کرد، این انتظار شاه است واقعا مسئله گروه و حزب مطرح نیست ، مسئله مملکت است ، مسئله ملت و شاهنشاه‌است ، ما ایرانی هستیم ودر ایران باقی میمانیم ، اگر اتفاقی بیفتد دفاع میکنیم تا کشته شویم ، ما روشنفکران متعهد تاریخ را خوانده‌ایم ، جغرافیا را می‌دانیم ، اگر نجنبیم گناهی نابخشودنی است . آن‌چیزی که مهم است مملکت و شاه و ملت است . ما از آن دسته ایرانی نیستیم که تا چندشیشه بانکشکسته‌میشود،یا هیاهوی چند نفری در خیابان ها راه می‌افتد به کنار دریای‌مدیترانه و اقیانوس اطلس فرار کنیم. ما از آن ایرانیان نیستیم که در نیس ویا در کنار اقیانوس اطلس و آرام تریاکخانه دایر کنیم ، ما برای خودو مذهب و سنت و زبان و وحدت‌ملی خود فداکاری میکنیم . این‌نه تنها برای من مهم است ،بلکه برای همه ما مهم است .