14.4
977

0032092001

0032092-001

１４．４－９７７

岩手県勢要覧

岩手県総務部・編

岩手県総務部統計課

昭和１０，１３，１５年版

昭１０至１４

AFB

縣手勢要覽

14.4
977

昭和十年版

縣手勢要覽

14.4
977

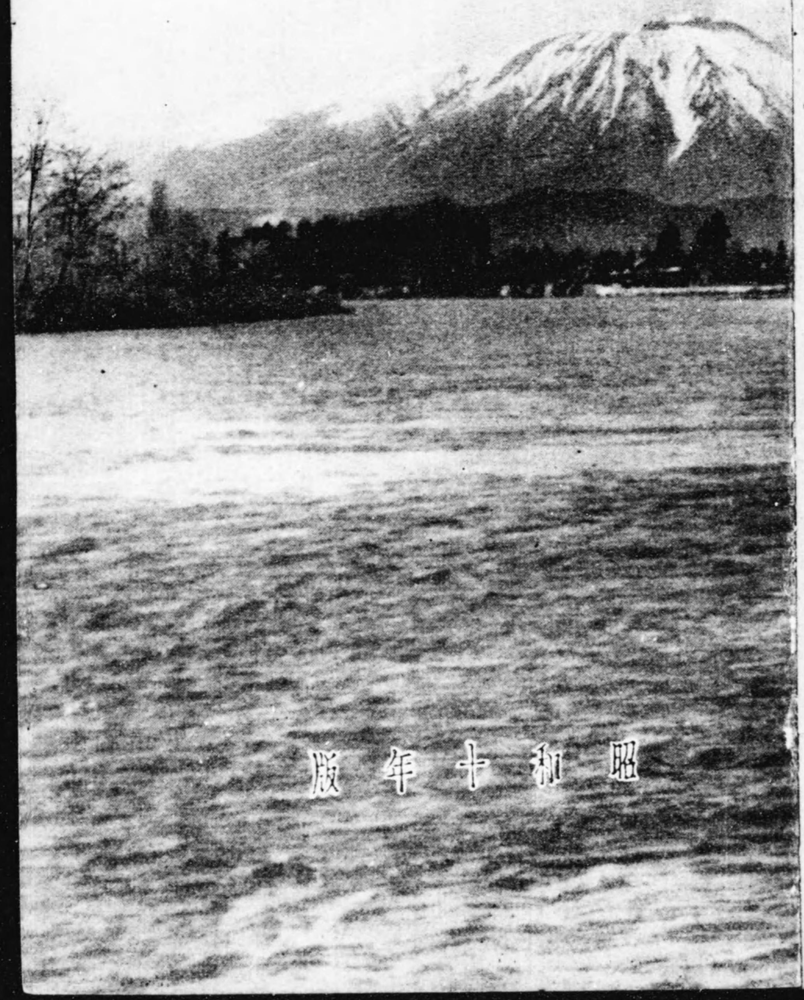

昭和十年版

岩手縣廳

岩手縣廳

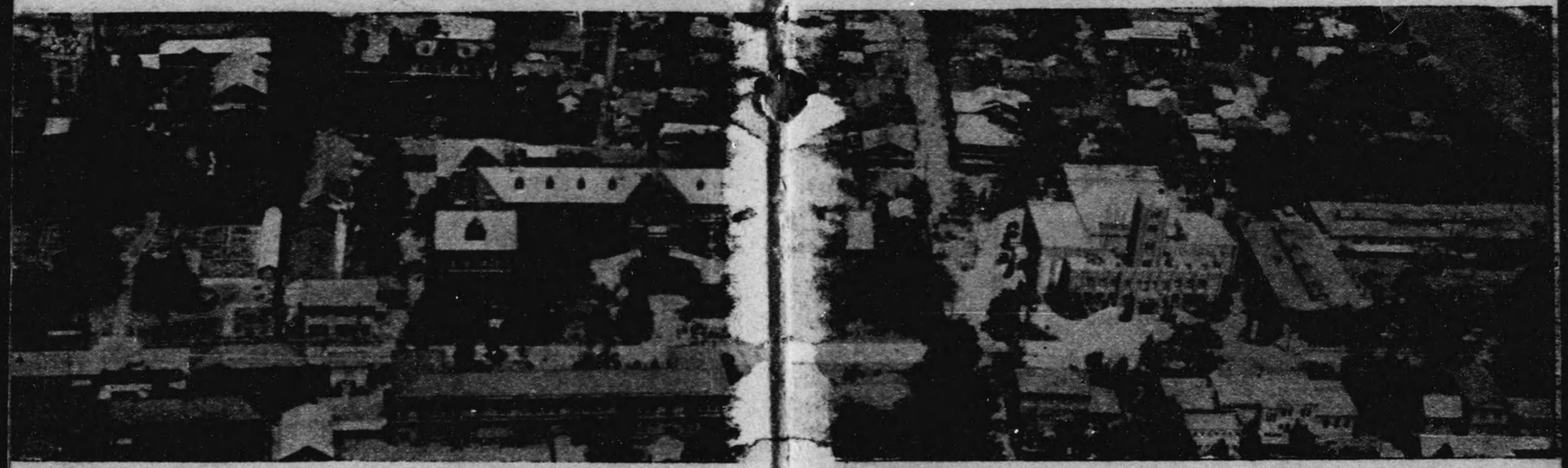

見り上機

岩手縣公會堂

盛岡

官吏

知事	官舍	一五番
經濟部長	官舍	二五番
警察部長	官舍	三五番
會計課長	宅	五二二番
庶務課長	官舍	七四〇番
山林課長	官舍	七四一番
學務課長	官舍	七四二番
土木課長	官舍	七四五番
耕地課長	官舍	七四六番
警務課長	官舍	八〇番

電話内線番號

知事官舍 一番
知事官舍 二番
警察部長官舍 三番
經濟部長官舍 四番
庶務課 五番
庶務課 六番
庶務課 七番
庶務課 八番
庶務課 九番
庶務課 一〇番
庶務課 一一番
庶務課 一二番
庶務課 一三番
庶務課 一四番
庶務課 一五番
庶務課 一六番
庶務課 一七番
庶務課 一八番
庶務課 一九番
庶務課 二〇番
庶務課 二一番
庶務課 二二番
庶務課 二三番
庶務課 二四番
庶務課 二五番
庶務課 二六番
庶務課 二七番
庶務課 二八番
庶務課 二九番
庶務課 三〇番
庶務課 三一番
庶務課 三二番
庶務課 三三番
庶務課 三四番
庶務課 三五番
庶務課 三六番
庶務課 三七番
庶務課 三八番
庶務課 三九番
庶務課 四〇番
庶務課 四一番
庶務課 四二番
庶務課 四三番
庶務課 四四番
庶務課 四五番
庶務課 四六番
庶務課 四七番
庶務課 四八番
庶務課 四九番
庶務課 五〇番
庶務課 五一番
庶務課 五二番
庶務課 五三番
庶務課 五四番
庶務課 五五番
庶務課 五六番
庶務課 五七番
庶務課 五八番
庶務課 五九番
庶務課 六〇番
庶務課 六一番
庶務課 六二番
庶務課 六三番
庶務課 六四番
庶務課 六五番
庶務課 六六番
庶務課 六七番
庶務課 六八番
庶務課 六九番
庶務課 七〇番
庶務課 七一番
庶務課 七二番
庶務課 七三番
庶務課 七四番
庶務課 七五番
庶務課 七六番
庶務課 七七番
庶務課 七八番
庶務課 七九番
庶務課 八〇番
庶務課 八一番
庶務課 八二番
庶務課 八三番
庶務課 八四番
庶務課 八五番
庶務課 八六番
庶務課 八七番
庶務課 八八番
庶務課 八九番
庶務課 九〇番
庶務課 九一番
庶務課 九二番
庶務課 九三番
庶務課 九四番
庶務課 九五番
庶務課 九六番
庶務課 九七番
庶務課 九八番
庶務課 九九番
庶務課 一〇〇番
庶務課 一〇一番
庶務課 一〇二番
庶務課 一〇三番
庶務課 一〇四番
庶務課 一〇五番
庶務課 一〇六番
庶務課 一〇七番
庶務課 一〇八番
庶務課 一〇九番
庶務課 一一〇番
庶務課 一一一番
庶務課 一一二番
庶務課 一一三番
庶務課 一一四番
庶務課 一一五番
庶務課 一一六番
庶務課 一一七番
庶務課 一一八番
庶務課 一一九番
庶務課 一二〇番
庶務課 一二一番
庶務課 一二二番
庶務課 一二三番
庶務課 一二四番
庶務課 一二五番
庶務課 一二六番
庶務課 一二七番
庶務課 一二八番
庶務課 一二九番
庶務課 一三〇番
庶務課 一三一番
庶務課 一三二番
庶務課 一三三番
庶務課 一三四番
庶務課 一三五番
庶務課 一三六番
庶務課 一三七番
庶務課 一三八番
庶務課 一三九番
庶務課 一四〇番
庶務課 一四一番
庶務課 一四二番
庶務課 一四三番
庶務課 一四四番
庶務課 一四五番
庶務課 一四六番
庶務課 一四七番
庶務課 一四八番
庶務課 一四九番
庶務課 一五〇番
庶務課 一五一番
庶務課 一五二番
庶務課 一五三番
庶務課 一五四番
庶務課 一五五番
庶務課 一五六番
庶務課 一五七番
庶務課 一五八番
庶務課 一五九番
庶務課 一六〇番
庶務課 一六一番
庶務課 一六二番
庶務課 一六三番
庶務課 一六四番
庶務課 一六五番
庶務課 一六六番
庶務課 一六七番
庶務課 一六八番
庶務課 一六九番
庶務課 一七〇番
庶務課 一七一番
庶務課 一七二番
庶務課 一七三番
庶務課 一七四番
庶務課 一七五番
庶務課 一七六番
庶務課 一七七番
庶務課 一七八番
庶務課 一七九番
庶務課 一八〇番
庶務課 一八一番
庶務課 一八二番
庶務課 一八三番
庶務課 一八四番
庶務課 一八五番
庶務課 一八六番
庶務課 一八七番
庶務課 一八八番
庶務課 一八九番
庶務課 一九〇番
庶務課 一九一番
庶務課 一九二番
庶務課 一九三番
庶務課 一九四番
庶務課 一九五番
庶務課 一九六番
庶務課 一九七番
庶務課 一九八番
庶務課 一九九番
庶務課 二〇〇番
庶務課 二〇一番
庶務課 二〇二番
庶務課 二〇三番
庶務課 二〇四番
庶務課 二〇五番
庶務課 二〇六番
庶務課 二〇七番
庶務課 二〇八番
庶務課 二〇九番
庶務課 二一〇番
庶務課 二一一番
庶務課 二一二番
庶務課 二一三番
庶務課 二一四番
庶務課 二一五番
庶務課 二一六番
庶務課 二一七番
庶務課 二一八番
庶務課 二一九番
庶務課 二二〇番
庶務課 二二一番
庶務課 二二二番
庶務課 二二三番
庶務課 二二四番
庶務課 二二五番
庶務課 二二六番
庶務課 二二七番
庶務課 二二八番
庶務課 二二九番
庶務課 二三〇番
庶務課 二三一番
庶務課 二三二番
庶務課 二三三番
庶務課 二三四番
庶務課 二三五番
庶務課 二三六番
庶務課 二三七番
庶務課 二三八番
庶務課 二三九番
庶務課 二四〇番
庶務課 二四一番
庶務課 二四二番
庶務課 二四三番
庶務課 二四四番
庶務課 二四五番
庶務課 二四六番
庶務課 二四七番
庶務課 二四八番
庶務課 二四九番
庶務課 二五〇番
庶務課 二五一番
庶務課 二五二番
庶務課 二五三番
庶務課 二五四番
庶務課 二五五番
庶務課 二五六番
庶務課 二五七番
庶務課 二五八番
庶務課 二五九番
庶務課 二六〇番
庶務課 二六一番
庶務課 二六二番
庶務課 二六三番
庶務課 二六四番
庶務課 二六五番
庶務課 二六六番
庶務課 二六七番
庶務課 二六八番
庶務課 二六九番
庶務課 二七〇番
庶務課 二七一番
庶務課 二七二番
庶務課 二七三番
庶務課 二七四番
庶務課 二七五番
庶務課 二七六番
庶務課 二七七番
庶務課 二七八番
庶務課 二七九番
庶務課 二八〇番
庶務課 二八一番
庶務課 二八二番
庶務課 二八三番
庶務課 二八四番
庶務課 二八五番
庶務課 二八六番
庶務課 二八七番
庶務課 二八八番
庶務課 二八九番
庶務課 二九〇番
庶務課 二九一番
庶務課 二九二番
庶務課 二九三番
庶務課 二九四番
庶務課 二九五番
庶務課 二九六番
庶務課 二九七番
庶務課 二九八番
庶務課 二九九番
庶務課 三〇〇番
庶務課 三〇一番
庶務課 三〇二番
庶務課 三〇三番
庶務課 三〇四番
庶務課 三〇五番
庶務課 三〇六番
庶務課 三〇七番
庶務課 三〇八番
庶務課 三〇九番
庶務課 三一〇番
庶務課 三一一番
庶務課 三一二番
庶務課 三一三番
庶務課 三一四番
庶務課 三一五番
庶務課 三一六番
庶務課 三一七番
庶務課 三一八番
庶務課 三一九番
庶務課 三二〇番
庶務課 三二一番
庶務課 三二二番
庶務課 三二三番
庶務課 三二四番
庶務課 三二五番
庶務課 三二六番
庶務課 三二七番
庶務課 三二八番
庶務課 三二九番
庶務課 三三〇番
庶務課 三三一番
庶務課 三三二番
庶務課 三三三番
庶務課 三三四番
庶務課 三三五番
庶務課 三三六番
庶務課 三三七番
庶務課 三三八番
庶務課 三三九番
庶務課 三四〇番
庶務課 三四一番
庶務課 三四二番
庶務課 三四三番
庶務課 三四四番
庶務課 三四五番
庶務課 三四六番
庶務課 三四七番
庶務課 三四八番
庶務課 三四九番
庶務課 三五〇番
庶務課 三五一番
庶務課 三五二番
庶務課 三五三番
庶務課 三五四番
庶務課 三五五番
庶務課 三五六番
庶務課 三五七番
庶務課 三五八番
庶務課 三五九番
庶務課 三六〇番
庶務課 三六一番
庶務課 三六二番
庶務課 三六三番
庶務課 三六四番
庶務課 三六五番
庶務課 三六六番
庶務課 三六七番
庶務課 三六八番
庶務課 三六九番
庶務課 三七〇番
庶務課 三七一番
庶務課 三七二番
庶務課 三七三番
庶務課 三七四番
庶務課 三七五番
庶務課 三七六番
庶務課 三七七番
庶務課 三七八番
庶務課 三七九番
庶務課 三八〇番
庶務課 三八一番
庶務課 三八二番
庶務課 三八三番
庶務課 三八四番
庶務課 三八五番
庶務課 三八六番
庶務課 三八七番
庶務課 三八八番
庶務課 三八九番
庶務課 三九〇番
庶務課 三九一番
庶務課 三九二番
庶務課 三九三番
庶務課 三九四番
庶務課 三九五番
庶務課 三九六番
庶務課 三九七番
庶務課 三九八番
庶務課 三九九番
庶務課 四〇〇番
庶務課 四〇一番
庶務課 四〇二番
庶務課 四〇三番
庶務課 四〇四番
庶務課 四〇五番
庶務課 四〇六番
庶務課 四〇七番
庶務課 四〇八番
庶務課 四〇九番
庶務課 四一〇番
庶務課 四一一番
庶務課 四一二番
庶務課 四一三番
庶務課 四一四番
庶務課 四一五番
庶務課 四一六番
庶務課 四一七番
庶務課 四一八番
庶務課 四一九番
庶務課 四二〇番
庶務課 四二一番
庶務課 四二二番
庶務課 四二三番
庶務課 四二四番
庶務課 四二五番
庶務課 四二六番
庶務課 四二七番
庶務課 四二八番
庶務課 四二九番
庶務課 四三〇番
庶務課 四三一番
庶務課 四三二番
庶務課 四三三番
庶務課 四三四番
庶務課 四三五番
庶務課 四三六番
庶務課 四三七番
庶務課 四三八番
庶務課 四三九番
庶務課 四四〇番
庶務課 四四一番
庶務課 四四二番
庶務課 四四三番
庶務課 四四四番
庶務課 四四五番
庶務課 四四六番
庶務課 四四七番
庶務課 四四八番
庶務課 四四九番
庶務課 四五〇番
庶務課 四五一番
庶務課 四五二番
庶務課 四五三番
庶務課 四五四番
庶務課 四五五番
庶務課 四五六番
庶務課 四五七番
庶務課 四五八番
庶務課 四五九番
庶務課 四六〇番
庶務課 四六一番
庶務課 四六二番
庶務課 四六三番
庶務課 四六四番
庶務課 四六五番
庶務課 四六六番
庶務課 四六七番
庶務課 四六八番
庶務課 四六九番
庶務課 四七〇番
庶務課 四七一番
庶務課 四七二番
庶務課 四七三番
庶務課 四七四番
庶務課 四七五番
庶務課 四七六番
庶務課 四七七番
庶務課 四七八番
庶務課 四七九番
庶務課 四八〇番
庶務課 四八一番
庶務課 四八二番
庶務課 四八三番
庶務課 四八四番
庶務課 四八五番
庶務課 四八六番
庶務課 四八七番
庶務課 四八八番
庶務課 四八九番
庶務課 四九〇番
庶務課 四九一番
庶務課 四九二番
庶務課 四九三番
庶務課 四九四番
庶務課 四九五番
庶務課 四九六番
庶務課 四九七番
庶務課 四九八番
庶務課 四九九番
庶務課 五〇〇番
庶務課 五〇一番
庶務課 五〇二番
庶務課 五〇三番
庶務課 五〇四番
庶務課 五〇五番
庶務課 五〇六番
庶務課 五〇七番
庶務課 五〇八番
庶務課 五〇九番
庶務課 五一〇番
庶務課 五一一番
庶務課 五一二番
庶務課 五一三番
庶務課 五一四番
庶務課 五一五番
庶務課 五一六番
庶務課 五一七番
庶務課 五一八番
庶務課 五一九番
庶務課 五二〇番
庶務課 五二一番
庶務課 五二二番
庶務課 五二三番
庶務課 五二四番
庶務課 五二五番
庶務課 五二六番
庶務課 五二七番
庶務課 五二八番
庶務課 五二九番
庶務課 五三〇番
庶務課 五三一番
庶務課 五三二番
庶務課 五三三番
庶務課 五三四番
庶務課 五三五番
庶務課 五三六番
庶務課 五三七番
庶務課 五三八番
庶務課 五三九番
庶務課 五四〇番
庶務課 五四一番
庶務課 五四二番
庶務課 五四三番
庶務課 五四四番
庶務課 五四五番
庶務課 五四六番
庶務課 五四七番
庶務課 五四八番
庶務課 五四九番
庶務課 五五〇番
庶務課 五五一番
庶務課 五五二番
庶務課 五五三番
庶務課 五五四番
庶務課 五五五番
庶務課 五五六番
庶務課 五五七番
庶務課 五五八番
庶務課 五五九番
庶務課 五六〇番
庶務課 五六一番
庶務課 五六二番
庶務課 五六三番
庶務課 五六四番
庶務課 五六五番
庶務課 五六六番
庶務課 五六七番
庶務課 五六八番
庶務課 五六九番
庶務課 五七〇番
庶務課 五七一番
庶務課 五七二番
庶務課 五七三番
庶務課 五七四番
庶務課 五七五番
庶務課 五七六番
庶務課 五七七番
庶務課 五七八番
庶務課 五七九番
庶務課 五八〇番
庶務課 五八一番
庶務課 五八二番
庶務課 五八三番
庶務課 五八四番
庶務課 五八五番
庶務課 五八六番
庶務課 五八七番
庶務課 五八八番
庶務課 五八九番
庶務課 五九〇番
庶務課 五九一番
庶務課 五九二番
庶務課 五九三番
庶務課 五九四番
庶務課 五九五番
庶務課 五九六番
庶務課 五九七番
庶務課 五九八番
庶務課 五九九番
庶務課 六〇〇番
庶務課 六〇一番
庶務課 六〇二番
庶務課 六〇三番
庶務課 六〇四番
庶務課 六〇五番
庶務課 六〇六番
庶務課 六〇七番
庶務課 六〇八番
庶務課 六〇九番
庶務課 六一〇番
庶務課 六一一番
庶務課 六一二番
庶務課 六一三番
庶務課 六一四番
庶務課 六一五番
庶務課 六一六番
庶務課 六一七番
庶務課 六一八番
庶務課 六一九番
庶務課 六二〇番
庶務課 六二一番
庶務課 六二二番
庶務課 六二三番
庶務課 六二四番
庶務課 六二五番
庶務課 六二六番
庶務課 六二七番
庶務課 六二八番
庶務課 六二九番
庶務課 六三〇番
庶務課 六三一番
庶務課 六三二番
庶務課 六三三番
庶務課 六三四番
庶務課 六三五番
庶務課 六三六番
庶務課 六三七番
庶務課 六三八番
庶務課 六三九番
庶務課 六四〇番
庶務課 六四一番
庶務課 六四二番
庶務課 六四三番
庶務課 六四四番
庶務課 六四五番
庶務課 六四六番
庶務課 六四七番
庶務課 六四八番
庶務課 六四九番
庶務課 六五〇番
庶務課 六五一番
庶務課 六五二番
庶務課 六五三番
庶務課 六五四番
庶務課 六五五番
庶務課 六五六番
庶務課 六五七番
庶務課 六五八番
庶務課 六五九番
庶務課 六六〇番
庶務課 六六一番
庶務課 六六二番
庶務課 六六三番
庶務課 六六四番
庶務課 六六五番
庶務課 六六六番
庶務課 六六七番
庶務課 六六八番
庶務課 六六九番
庶務課 六七〇番
庶務課 六七一番
庶務課 六七二番
庶務課 六七三番
庶務課 六七四番
庶務課 六七五番
庶務課 六七六番
庶務課 六七七番
庶務課 六七八番
庶務課 六七九番
庶務課 六八〇番
庶務課 六八一番
庶務課 六八二番
庶務課 六八三番
庶務課 六八四番
庶務課 六八五番
庶務課 六八六番
庶務課 六八七番
庶務課 六八八番
庶務課 六八九番
庶務課 六九〇番
庶務課 六九一番
庶務課 六九二番
庶務課 六九三番
庶務課 六九四番
庶務課 六九五番
庶務課 六九六番
庶務課 六九七番
庶務課 六九八番
庶務課 六九九番
庶務課 七〇〇番
庶務課 七〇一番
庶務課 七〇二番
庶務課 七〇三番
庶務課 七〇四番
庶務課 七〇五番
庶務課 七〇六番
庶務課 七〇七番
庶務課 七〇八番
庶務課 七〇九番
庶務課 七一〇番
庶務課 七一一番
庶務課 七一二番
庶務課 七一三番
庶務課 七一四番
庶務課 七一五番
庶務課 七一六番
庶務課 七一七番
庶務課 七一八番
庶務課 七一九番
庶務課 七二〇番
庶務課 七二一番
庶務課 七二二番
庶務課 七二三番
庶務課 七二四番
庶務課 七二五番
庶務課 七二六番
庶務課 七二七番
庶務課 七二八番
庶務課 七二九番
庶務課 七三〇番
庶務課 七三一番
庶務課 七三二番
庶務課 七三三番
庶務課 七三四番
庶務課 七三五番
庶務課 七三六番
庶務課 七三七番
庶務課 七三八番
庶務課 七三九番
庶務課 七四〇番
庶務課 七四一番
庶務課 七四二番
庶務課 七四三番
庶務課 七四四番
庶務課 七四五番
庶務課 七四六番
庶務課 七四七番
庶務課 七四八番
庶務課 七四九番
庶務課 七五〇番
庶務課 七五一番
庶務課 七五二番
庶務課 七五三番
庶務課 七五四番
庶務課 七五五番
庶務課 七五六番
庶務課 七五七番
庶務課 七五八番
庶務課 七五九番
庶務課 七六〇番
庶務課 七六一番
庶務課 七六二番
庶務課 七六三番
庶務課 七六四番
庶務課 七六五番
庶務課 七六六番
庶務課 七六七番
庶務課 七六八番
庶務課 七六九番
庶務課 七七〇番
庶務課 七七一番
庶務課 七七二番
庶務課 七七三番
庶務課 七七四番
庶務課 七七五番
庶務課 七七六番
庶務課 七七七番
庶務課 七七八番
庶務課 七七九番
庶務課 七八〇番
庶務課 七八一番
庶務課 七八二番
庶務課 七八三番
庶務課 七八四番
庶務課 七八五番
庶務課 七八六番
庶務課 七八七番
庶務課 七八八番
庶務課 七八九番
庶務課 七九〇番
庶務課 七九一番
庶務課 七九二番
庶務課 七九三番
庶務課 七九四番
庶務課 七九五番
庶務課 七九六番
庶務課 七九七番
庶務課 七九八番
庶務課 七九九番
庶務課 八〇〇番
庶務課 八〇一番
庶務課 八〇二番
庶務課 八〇三番
庶務課 八〇四番
庶務課 八〇五番
庶務課 八〇六番
庶務課 八〇七番
庶務課 八〇八番
庶務課 八〇九番
庶務課 八一〇番
庶務課 八一一番
庶務課 八一二番
庶務課 八一三番
庶務課 八一四番
庶務課 八一五番
庶務課 八一六番
庶務課 八一七番
庶務課 八一八番
庶務課 八一九番
庶務課 八二〇番
庶務課 八二一番
庶務課 八二二番
庶務課 八二三番
庶務課 八二四番
庶務課 八二五番
庶務課 八二六番
庶務課 八二七番
庶務課 八二八番
庶務課 八二九番
庶務課 八三〇番
庶務課 八三一番
庶務課 八三二番
庶務課 八三三番
庶務課 八三四番
庶務課 八三五番
庶務課 八三六番
庶務課 八三七番
庶務課 八三八番
庶務課 八三九番
庶務課 八四〇番
庶務課 八四一番
庶務課 八四二番
庶務課 八四三番
庶務課 八四四番
庶務課 八四五番
庶務課 八四六番
庶務課 八四七番
庶務課 八四八番
庶務課 八四九番
庶務課 八五〇番
庶務課 八五一番
庶務課 八五二番
庶務課 八五三番
庶務課 八五四番
庶務課 八五五番
庶務課 八五六番
庶務課 八五七番
庶務課 八五八番
庶務課 八五九番
庶務課 八六〇番
庶務課 八六一番
庶務課 八六二番
庶務課 八六三番
庶務課 八六四番
庶務課 八六五番
庶務課 八六六番
庶務課 八六七番
庶務課 八六八番
庶務課 八六九番
庶務課 八七〇番
庶務課 八七一番
庶務課 八七二番
庶務課 八七三番
庶務課 八七四番
庶務課 八七五番
庶務課 八七六番
庶務課 八七七番
庶務課 八七八番
庶務課 八七九番
庶務課 八八〇番
庶務課 八八一番
庶務課 八八二番
庶務課 八八三番
庶務課 八八四番
庶務課 八八五番
庶務課 八八六番
庶務課 八八七番
庶務課 八八八番
庶務課 八八九番
庶務課 八九〇番
庶務課 八九一番
庶務課 八九二番
庶務課 八九三番
庶務課 八九四番
庶務課 八九五番
庶務課 八九六番
庶務課 八九七番
庶務課 八九八番
庶務課 八九九番
庶務課 九〇〇番
庶務課 九〇一番
庶務課 九〇二番
庶務課 九〇三番
庶務課 九〇四番
庶務課 九〇五番
庶務課 九〇六番
庶務課 九〇七番
庶務課 九〇八番
庶務課 九〇九番
庶務課 九一〇番
庶務課 九一一番
庶務課 九一二番
庶務課 九一三番
庶務課 九一四番
庶務課 九一五番
庶務課 九一六番
庶務課 九一七番
庶務課 九一八番
庶務課 九一九番
庶務課 九二〇番
庶務課 九二一番
庶務課 九二二番
庶務課 九二三番
庶務課 九二四番
庶務課 九二五番
庶務課 九二六番
庶務課 九二七番
庶務課 九二八番
庶務課 九二九番
庶務課 九三〇番
庶務課 九三一番
庶務課 九三二番
庶務課 九三三番
庶務課 九三四番
庶務課 九三五番
庶務課 九三六番
庶務課 九三七番
庶務課 九三八番
庶務課 九三九番
庶務課 九四〇番
庶務課 九四一番
庶務課 九四二番
庶務課 九四三番
庶務課 九四四番
庶務課 九四五番
庶務課 九四六番
庶務課 九四七番
庶務課 九四八番
庶務課 九四九番
庶務課 九五〇番
庶務課 九五一番
庶務課 九五二番
庶務課 九五三番
庶務課 九五四番
庶務課 九五五番
庶務課 九五六番
庶務課 九五七番
庶務課 九五八番
庶務課 九五九番
庶務課 九六〇番
庶務課 九六一番
庶務課 九六二番
庶務課 九六三番
庶務課 九六四番
庶務課 九六五番
庶務課 九六六番
庶務課 九六七番
庶務課 九六八番
庶務課 九六九番
庶務課 九七〇番
庶務課 九七一番
庶務課 九七二番
庶務課 九七三番
庶務課 九七四番
庶務課 九七五番
庶務課 九七六番
庶務課 九七七番
庶務課 九七八番
庶務課 九七九番
庶務課 九八〇番
庶務課 九八一番
庶務課 九八二番
庶務課 九八三番
庶務課 九八四番
庶務課 九八五番
庶務課 九八六番
庶務課 九八七番
庶務課 九八八番
庶務課 九八九番
庶務課 九九〇番
庶務課 九九一番
庶務課 九九二番
庶務課 九九三番
庶務課 九九四番
庶務課 九九五番
庶務課 九九六番
庶務課 九九七番
庶務課 九九八番
庶務課 九九九番
庶務課 一〇〇〇番

電話内線番號

知事官舍 一番
知事官舍 二番
警察部長官舍 三番
經濟部長官舍 四番
庶務課 五番
庶務課 六番
庶務課 七番
庶務課 八番
庶務課 九番
庶務課 一〇番
庶務課 一一番
庶務課 一二番
庶務課 一三番
庶務課 一四番
庶務課 一五番
庶務課 一六番
庶務課 一七番
庶務課 一八番
庶務課 一九番
庶務課 二〇番
庶務課 二一番
庶務課 二二番
庶務課 二三番
庶務課 二四番
庶務課 二五番
庶務課 二六番
庶務課 二七番
庶務課 二八番
庶務課 二九番
庶務課 三〇番
庶務課 三一番
庶務課 三二番
庶務課 三三番
庶務課 三四番
庶務課 三五番
庶務課 三六番
庶務課 三七番
庶務課 三八番
庶務課 三九番
庶務課 四〇番
庶務課 四一番
庶務課 四二番
庶務課 四三番
庶務課 四四番
庶務課 四五番
庶務課 四六番
庶務課 四七番
庶務課 四八番
庶務課 四九番
庶務課 五〇番
庶務課 五一番
庶務課 五二番
庶務課 五三番
庶務課 五四番
庶務課 五五番
庶務課 五六番
庶務課 五七番
庶務課 五八番
庶務課 五九番
庶務課 六〇番
庶務課 六一番
庶務課 六二番
庶務課 六三番
庶務課 六四番
庶務課 六五番
庶務課 六六番
庶務課 六七番
庶務課 六八番
庶務課 六九番
庶務課 七〇番
庶務課 七一番
庶務課 七二番
庶務課 七三番
庶務課 七四番
庶務課 七五番
庶務課 七六番
庶務課 七七番
庶務課 七八番
庶務課 七九番
庶務課 八〇番
庶務課 八一番
庶務課 八二番
庶務課 八三番
庶務課 八四番
庶務課 八五番
庶務課 八六番
庶務課 八七番
庶務課 八八番
庶務課 八九番
庶務課 九〇番
庶務課 九一番
庶務課 九二番
庶務課 九三番
庶務課 九四番
庶務課 九五番
庶務課 九六番
庶務課 九七番
庶務課 九八番
庶務課 九九番
庶務課 一〇〇番
庶務課 一〇一番
庶務課 一〇二番
庶務課 一〇三番
庶務課 一〇四番
庶務課 一〇五番
庶務課 一〇六番
庶務課 一〇七番
庶務課 一〇八番
庶務課 一〇九番
庶務課 一一〇番
庶務課 一一一番
庶務課 一一二番
庶務課 一一三番
庶務課 一一四番
庶務課 一一五番
庶務課 一一六番
庶務課 一一七番
庶務課 一一八番
庶務課 一一九番
庶務課 一二〇番
庶務課 一二一番
庶務課 一二二番
庶務課 一二三番
庶務課 一二四番
庶務課 一二五番
庶務課 一二六番
庶務課 一二七番
庶務課 一二八番
庶務課 一二九番
庶務課 一三〇番
庶務課 一三一番
庶務課 一三二番
庶務課 一三三番
庶務課 一三四番
庶務課 一三五番
庶務課 一三六番
庶務課 一三七番
庶務課 一三八番
庶務課 一三九番
庶務課 一四〇番
庶務課 一四一番
庶務課 一四二番
庶務課 一四三番
庶務課 一四四番
庶務課 一四五番
庶務課 一四六番
庶務課 一四七番
庶務課 一四八番
庶務課 一四九番
庶務課 一五〇番
庶務課 一五一番
庶務課 一五二番
庶務課 一五三番
庶務課 一五四番
庶務課 一五五番
庶務課 一五六番
庶務課 一五七番
庶務課 一五八番
庶務課 一五九番
庶務課 一六〇番
庶務課 一六一番
庶務課 一六二番
庶務課 一六三番
庶務課 一六四番
庶務課 一六五番
庶務課 一六六番
庶務課 一六七番
庶務課 一六八番
庶務課 一六九番
庶務課 一七〇番
庶務課 一七一番
庶務課 一七二番
庶務課 一七三番
庶務課 一七四番
庶務課 一七五番
庶務課 一七六番
庶務課 一七七番
庶務課 一七八番
庶務課 一七九番
庶務課 一八〇番
庶務課 一八一番
庶務課 一八二番
庶務課 一八三番
庶務課 一八四番
庶務課 一八五番
庶務課 一八六番
庶務課 一八七番
庶務課 一八八番
庶務課 一八九番
庶務課 一九〇番
庶務課 一九一番
庶務課 一九二番
庶務課 一九三番
庶務課 一九四番
庶務課 一九五番
庶務課 一九六番
庶務課 一九七番
庶務課 一九八番
庶務課 一九九番
庶務課 二〇〇番
庶務課 二〇一番
庶務課 二〇二番
庶務課 二〇三番
庶務課 二〇四番
庶務課 二〇五番
庶務課 二〇六番
庶務課 二〇七番
庶務課 二〇八番
庶務課 二〇九番
庶務課 二一〇番
庶務課 二一一番
庶務課 二一二番
庶務課 二一三番
庶務課 二一四番
庶務課 二一五番
庶務課 二一六番
庶務課 二一七番
庶務課 二一八番
庶務課 二一九番
庶務課 二二〇番
庶務課 二二一番
庶務課 二二二番
庶務課 二二三番
庶務課 二二四番
庶務課 二二五番
庶務課 二二六番
庶務課 二二七番
庶務課 二二八番
庶務課 二二九番
庶務課 二三〇番
庶務課 二三一番
庶務課 二三二番
庶務課 二三三番
庶務課 二三四番
庶務課 二三五番
庶務課 二三六番
庶務課 二三七番
庶務課 二三八番
庶務課 二三九番
庶務課 二四〇番
庶務課 二四一番
庶務課 二四二番
庶務課 二四三番
庶務課 二四四番
庶務課 二四五番
庶務課 二四六番
庶務課 二四七番
庶務課 二四八番
庶務課 二四九番
庶務課 二五〇番
庶務課 二五一番
庶務課 二五二番
庶務課 二五三番
庶務課 二五四番
庶務課 二五五番
庶務課 二五六番
庶務課 二五七番
庶務課 二五八番
庶務課 二五九番
庶務課 二六〇番
庶務課 二六一番
庶務課 二六二番
庶務課 二六三番
庶務課 二六四番
庶務課 二六五番
庶務課 二六六番
庶務課 二六七番
庶務課 二六八番
庶務課 二六九番
庶務課 二七〇番
庶務課 二七一番
庶務課 二七二番
庶務課 二七三番
庶務課 二七四番
庶務課 二七五番
庶務課 二七六番
庶務課 二七七番
庶務課 二七八番
庶務課 二七九番
庶務課 二八〇番
庶務課 二八一番
庶務課 二八二番
庶務課 二八三番
庶務課 二八四番
庶務課 二八五番
庶務課 二八六番
庶務課 二八七番
庶務課 二八八番
庶務課 二八九番
庶務課 二九〇番
庶務課 二九一番
庶務課 二九二番
庶務課 二九三番
庶務課 二九四番
庶務課 二九五番
庶務課 二九六番
庶務課 二九七番
庶務課 二九八番
庶務課 二九九番
庶務課 三〇〇番
庶務課 三〇一番
庶務課 三〇二番
庶務課 三〇三番
庶務課 三〇四番
庶務課 三〇五番
庶務課 三〇六番
庶務課 三〇七番
庶務課 三〇八番
庶務課 三〇九番
庶務課 三一〇番
庶務課 三一一番
庶務課 三一二番
庶務課 三一三番
庶務課 三一四番
庶務課 三一五番
庶務課 三一六番
庶務課 三一七番
庶務課 三一八番
庶務課 三一九番
庶務課 三二〇番
庶務課 三二一番
庶務課 三二二番
庶務課 三二三番
庶務課 三二四番
庶務課 三二五番
庶務課 三二六番
庶務課 三二七番
庶務課 三二八番
庶務課 三二九番
庶務課 三三〇番
庶務課 三三一番
庶務課 三三二番
庶務課 三三三番
庶務課 三三四番
庶務課 三三五番
庶務課 三三六番
庶務課 三三七番
庶務課 三三八番
庶務課 三三九番
庶務課 三四〇番
庶務課 三四一番
庶務課 三四二番
庶務課 三四三番
庶務課 三四四番
庶務課 三四五番
庶務課 三四六番
庶務課 三四七番
庶務課 三四八番
庶務課 三四九番
庶務課 三五〇番
庶務課 三五一番
庶務課 三五二番
庶務課 三五三番
庶務課 三五四番
庶務課 三五五番
庶務課 三五六番
庶務課 三五七番
庶務課 三五八番
庶務課 三五九番
庶務課 三六〇番
庶務課 三六一番
庶務課 三六二番
庶務課 三六三番
庶務課 三六四番
庶務課 三六五番
庶務課 三六六番
庶務課 三六七番
庶務課 三六八番
庶務課 三六九番
庶務課 三七〇番
庶務課 三七一番
庶務課 三七二番
庶務課 三七三番
庶務課 三七四番
庶務課 三七五番
庶務課 三七六番
庶務課 三七七番
庶務課 三七八番
庶務課 三七九番
庶務課 三八〇番
庶務課 三八一番
庶務課 三八二番
庶務課 三八三番
庶務課 三八四番
庶務課 三八五番
庶務課 三八六番
庶務課 三八七番
庶務課 三八八番
庶務課 三八九番
庶務課 三九〇番
庶務課 三九一番
庶務課 三九二番
庶務課 三九三番
庶務課 三九四番
庶務課 三九五番
庶務課 三九六番
庶務課 三九七番
庶務課 三九八番
庶務課 三九九番
庶務課 四〇〇番
庶務課 四〇一番
庶務課 四〇二番
庶務課 四〇三番
庶務課 四〇四番
庶務課 四〇五番
庶務課 四〇六番
庶務課 四〇七番
庶務課 四〇八番
庶務課 四〇九番
庶務課 四一〇番
庶務課 四一一番
庶務課 四一二番
庶務課 四一三番
庶務課 四一四番
庶務課 四一五番
庶務課 四一六番
庶務課 四一七番
庶務課 四一八番
庶務課 四一九番
庶務課 四二〇番
庶務課 四二一番
庶務課 四二二番
庶務課 四二三番
庶務課 四二四番
庶務課 四二五番
庶務課 四二六番
庶務課 四二七番
庶務課 四二八番
庶務課 四二九番
庶務課 四三〇番
庶務課 四三一番
庶務課 四三二番
庶務課 四三三番
庶務課 四三四番
庶務課 四三五番
庶務課 四三六番
庶務課 四三七番
庶務課 四三八番
庶務課 四三九番
庶務課 四四〇番
庶務課 四四一番
庶務課 四四二番
庶務課 四四三番
庶務課 四四四番
庶務課 四四五番
庶務課 四四六番
庶務課 四四七番
庶務課 四四八番
庶務課 四四九番
庶務課 四五〇番
庶務課 四五一番
庶務課 四五二番
庶務課 四五三番
庶務課 四五四番
庶務課 四五五番
庶務課 四五六番
庶務課 四五七番
庶務課 四五八番
庶務課 四五九番
庶務課 四六〇番
庶務課 四六一番
庶務課 四六二番
庶務課 四六三番
庶務課 四六四番
庶務課 四六五番
庶務課 四六六番
庶務課 四六七番
庶務課 四六八番
庶務課 四六九番
庶務課 四七〇番
庶務課 四七一番
庶務課 四七二番
庶務課 四七三番
庶務課 四七四番
庶務課 四七五番
庶務課 四七六番
庶務課 四七七番
庶務課 四七八番
庶務課 四七九番
庶務課 四八〇番
庶務課 四八一番
庶務課 四八二番
庶務課 四八三番
庶務課 四八四番
庶務課 四八五番
庶務課 四八六番
庶務課 四八七番
庶務課 四八八番
庶務課 四八九番
庶務課 四九〇番
庶務課 四九一番
庶務課 四九二番
庶務課 四九三番
庶務課 四九四番
庶務課 四九五番
庶務課 四九六番
庶務課 四九七番
庶務課 四九八番
庶務課 四九九番
庶務課 五〇〇番
庶務課 五〇一番
庶務課 五〇二番
庶務課 五〇三番
庶務課 五〇四番
庶務課 五〇五番
庶務課 五〇六番
庶務課 五〇七番
庶務課 五〇八番
庶務課 五〇九番
庶務課 五一〇番
庶務課 五一一番
庶務課 五一二番
庶務課 五一三番
庶務課 五一四番
庶務課 五一五番
庶務課 五一六番
庶務課 五一七番
庶務課 五一八番
庶務課 五一九番
庶務課 五二〇番
庶務課 五二一番
庶務課 五二二番
庶務課 五二三番
庶務課 五二四番
庶務課 五二五番
庶務課 五二六番
庶務課 五二七番
庶務課 五二八番
庶務課 五二九番
庶務課 五三〇番
庶務課 五三一番
庶務課 五三二番
庶務課 五三三番
庶務課 五三四番
庶務課 五三五番
庶務課 五三六番
庶務課 五三七番
庶務課 五三八番
庶務課 五三九番
庶務課 五四〇番
庶務課 五四一番
庶務課 五四二番
庶務課 五四三番
庶務課 五四四番
庶務課 五四五番
庶務課 五四六番
庶務課 五四七番
庶務課 五四八番
庶務課 五四九番
庶務課 五五〇番
庶務課

市町村別人口及面積正誤表

（十四頁）

町村名	誤戸數	正戸數
膽澤郡		
水澤	九八三	二、七八五
前澤	八四九	一、一七七
金ケ崎	一、二二〇	一、二二五
佐倉河	六五三	八四六
眞城	一八五	五八〇
姉体	三六九	四六五
白山	三九〇	三四五
古城	一三五	四五二
衣川	八三八	八七四
小山	五七四	九三二
南都田	二四二	六六一
若柳	二九六	六六四
永岡	一二四	四四六
相去	五九八	五四二
計	七、四五六	一一、九九四

（十七頁）

町村名	誤戸數	正戸數
上閉伊郡		
遠野	五六八	一、五五六
釜石	二、九三三	五、九〇四
大槌	一、八〇五	一、八〇〇
綾織	一、〇六六	四三二
小友	八五七	四〇〇
鱒澤	四九八	三一一
宮守	五一〇	五八七
達曾部	六五一	三三九
附馬牛	三八四	三九八
松崎	四四〇	三〇一
土淵	一、一四七	五〇〇
青笹	三三二	三九八
上郷	六三〇	六二八
甲子	七〇二	六三六
鵜住居	五六四	六〇一
栗橋	七〇八	四五五
金澤	四四二	一九五
計	一四、二三七	一五、四四一

（十九頁）

町村名	誤戸數	正戸數
二戸郡		
福岡	七二二	九六九
一戸	五三九	七一五
爾薩体	三六〇	五二三
金田一	一、〇九三	八三二
斗米	四八〇	六四九
石切所	四八〇	五五九
浪打	五六七	五三四
鳥海	九九〇	七二五
小鳥谷	一、三一三	八四一
姉帶	二四一	二三一
田部	三〇三	二七五
御返地	八二七	五五四
淨法寺	一、〇七六	一、〇六〇
荒澤	一、二二一	九〇七
田山	三七二	三八〇
計	一〇、五八四	九、七五四

凡例

一、本書は縣の大勢を知るに便せんが爲、主要なる統計を收錄して、其の概要に就いて說明を加へた。

二、本書は主として昭和九年の事實に據つたのであるが、其の調査資料を得なかつたものは、最近の調査に係る事項を採り、特に重要と認むるものに就ては既往三年乃至五年の事實を併記し彼此消長を通覽するの便に供した。

三、附錄として卷末に管內諸官衙、學校、產業施設、名勝舊蹟、郵便物料金、鐵道賃金表等の一般を錄して、視察遊覽の便に供した。

昭和十年十二月

岩手縣總務部

14.4-977

昭和十年版

岩手縣勢要覽

目次

一、沿　革……一
二、地　勢……三
　位置、面積及廣袤……四
三、氣　象……五
　最近五ヶ年間に於ける氣象……五
四、土　地……七
　土　地……七
五、耕地事業……九
　耕地整理……九
　開墾助成……九
　開墾地移住奬勵……九
六、戸　口……一〇
　人口靜態……一〇
　市町村別人口及面積……一三
　本縣の世帶及人口……一〇
　人口動態……一〇
七、行　政……一一
　行政區劃……一三
　議　會……一三
　官公吏其の他……一三

八、產　業……二四
職業別戶數……二五
重要物產……二六
主要生產物累年比較……二七
生產物總價額……三三
生產額累年比較……三五
九、農　業……三六
耕地面積……三七
耕　地……三七
農產物……三八
米及麥……三九
一〇、蠶絲業……四〇
製絲工場……四一
養蠶物……四一
繭及桑畑……四二
一一、林　業……四三
民有林野……四三
保安林……四四
林產物……四四
一二、水產業……四五
水產業者……四五
漁　船……四六
免許漁業……四六
許可漁業……四六

水產物……四七
一三、畜產業……四八
畜產業者……四八
畜　產……四九
一四、鑛　業……五〇
鑛　區……五〇
鑛產物……五〇
一五、工　業……五一
工　場……五一
工產物……五二
一六、商　業……五三
商工會議所……五三
會　社……五四
物　價……五五
一七、勸業團體……五六
各種組合……五六
產業組合……五七
農業倉庫……五七
聯合農業倉庫……五八
籾貯藏倉庫……五八
水利組合……五八
一八、經濟更生計劃……五九
更生委員會……五九
計劃樹立町村……六〇

負債整理組合……六一
一九、交通運輸……六二
道　路……六二
鐵道、船舶及諸車……六三
二〇、金　融……六四
銀　行……六四
無盡會社……六五
質　屋……六六
郵便爲替、貯金、振替貯金……六六
二一、教　育……六七
小學校……六七
實業補習學校……七〇
官公私立諸學校……七一
幼稚園……七二
教員在職年數……七三
公學費……七四
公學資產及收入……七四
二二、社會教育……七五
圖書館……七六
青年道場……七六
青年訓練所……七七
男子青年團……七七
女子青年團……七八
男女少年團……七八
二三、社會事業……七九
養育院、少年團教護院
釋放者保護及宿泊施設……七九

赤十字及愛國婦人會……八〇
住宅組合……八〇
公益質屋……八〇
褒　賞……八〇
二四、兵　事……八一
衛戍諸隊……八一
在鄉軍人會……八一
壯　丁……八二
二五、社寺及教育……八三
社寺及教育……八三
二六、保健衛生……八四
保健衛生……八四
二七、保　安……八五
火災及消防……八五
二八　警　察……八六
警察官署及犯罪……八六
二九、財　政……八七
資　產……八八
負　債……八九
諸稅負擔……九〇
諸　稅……九二
縣稅納稅成績……九三
市町村稅納稅成績……九四
縣歲入……九五
縣歲出……九六
市町村歲入……九八
市町村歲出……九九
三〇、昭和九年岩手縣の賃金調……一〇〇

附錄

岩手の案內

國寶……二
史蹟名勝天然記念物……五
名勝舊蹟……八
神社と佛閣……一五
山岳と溫泉……二三
海濱と河川……三〇
官公衙と學校……三三
市町村……四〇
產業組合……四一
經濟ブロック農村工業……四三
產業組合病院……四四
敎育……四五
社會敎育……四七
社會事業……四八
農蠶業……五一
林業……五八
畜產業……六三
鑛業……六六
商工業……六七
主なる副業……七二
名物名產……八一
農產物……八一
林產物……八二
鑛產物……八二
水產物……八三
工產物……八四
菓子類……八六
其の他飮食品……八六
歷代長官各部長及縣會正副議長……八七
郵便物料金表……九五
管內鐵道粁程及賃銀表……
岩手縣全圖・縣管內里程圖・自動車便・列車・電車・船舶時間表

明治天皇御臨幸聖蹟記念塔（盛岡）

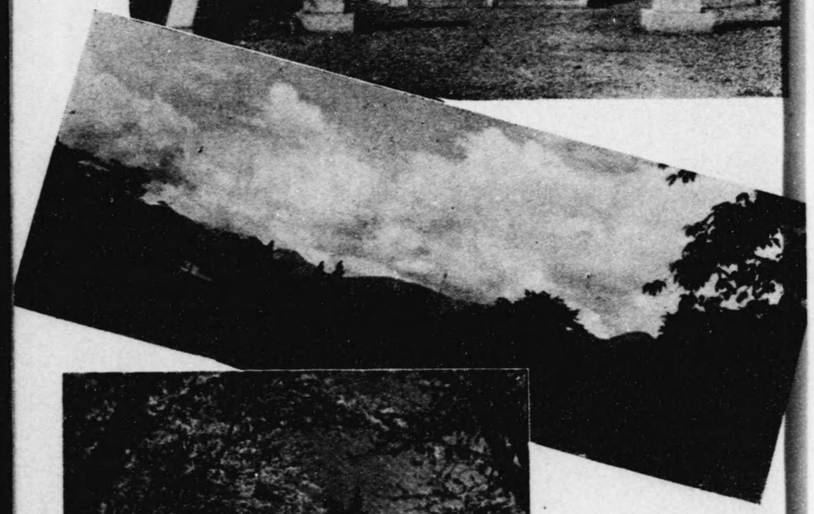

六原青年道場

神社の遠景

岩手公園

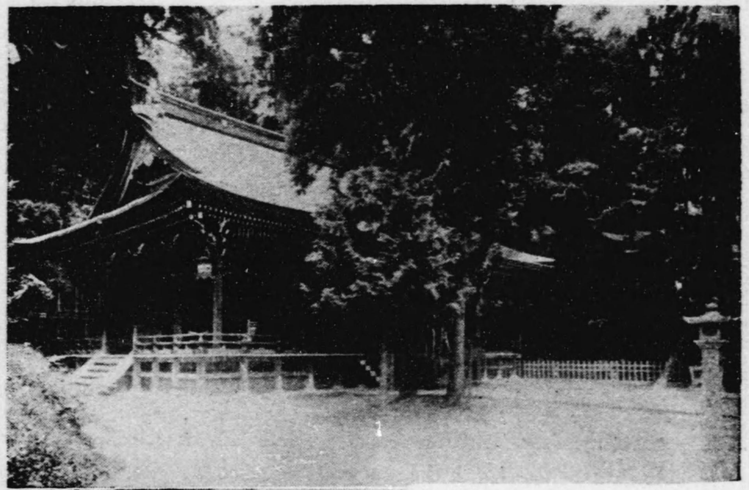

縣社市和稻荷神社

首　石（千厩町）

九戸郡長内村穴尻濱

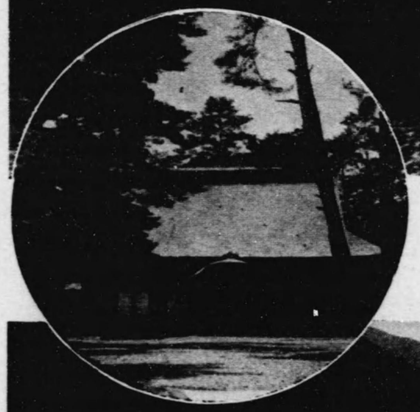

岩手山鬼ケ城岩

毛　越　寺

氣仙郡小友磁岸

釜石港

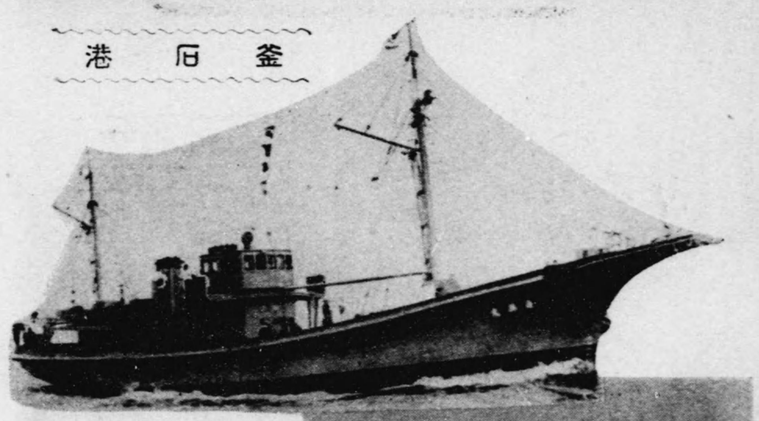

浄土ケ浦

宮古湾

一、沿革

本縣は元陸奥の一部で、有史以前はコロボックルと云ふ人種が住み、其の歴史に見えた頃は蝦夷人（アイヌ）が住居した様である。崇神天皇及景行天皇の御代東夷を討伐してから、齊明天皇に至る間、幾多の軍を起して之を征服したけれ共、未だ蝦夷の巣窟たるを免れなかつた。而して奈良朝時代、元明天皇又は元正天皇の頃に兵を遣し、更に進んで光仁天皇の時になつて深く賊地に侵入し、又平安朝時代桓武及嵯峨兩帝のころ、諸將をして夷族を平定せしめて諸郡を置き、拓殖亦其の効を奏したので、新郡が頻りに設置されて久しく事なきを得た。然るに後冷泉天皇の御代前九年の役を初めとして奥羽地方復多事となり、後三年の役が終つて漸く治まり藤原氏の有となつた、後源頼朝が府を鎌倉に開いて天下兵馬の權を掌握したけれ共、獨り奥羽は藤原氏の據る所となつて、威令が久しく之に及ばなかつた。明治元年十二月陸奥を磐城、岩代、陸前、陸中、陸奥の五國に分け、陸中は磐井、膽澤、江刺、和賀、稗貫、紫波、岩手、閉伊、九戸、鹿角の十郡を包含した、此の時南部氏は十三萬石に減封の上白石に轉封され、元の封土は朝廷の直轄となつたが同二年七月南部氏が復歸して盛岡藩主となり、岩手、紫波、稗貫

和賀の四郡を管し、而して和賀の內二十一村が江刺縣に屬し、紫波郡の四箇村は八戸藩に屬した。同三年五月藩知事南部利恭が其の職を辭して、藩を廢して縣とする事を建議したが、此の歲七月盛岡藩を廢して盛岡縣を置かれた、管轄區域は藩時と同じであつたが十一月全國廢藩置縣となつて、更に靑森縣より九戸郡を割き又紫波全部を屬し江刺縣を廢して、閉伊及和賀の全部を合併して盛岡縣と稱したが、同一月になつて岩手縣と改稱した、九年四月磐井縣（明治四年七月一關縣を置き同年十二月改めて水澤縣とし、同八年十一月更に改めて磐井縣とす）を廢し磐井、膽澤、江刺の三郡を合した。此の年六月更に宮城縣より陸前國氣仙郡を割き、又靑森縣より陸奥國二戸郡を割いて本縣に屬した。是に於て從來頻りに所管地の分合が行はれてゐたが始めて定まつた、即ち陸中の岩手、紫波、和賀、稗貫、膽澤、江刺、西磐井、東磐井（明治十一年磐井郡を東西に分つ）上閉伊、下閉伊（明治十一年閉伊郡を東西南北中の五郡に分ち明治二十九年更に分合して上閉伊、下閉伊とす）九戸の十一郡盛岡市（明治二十二年市制施行）陸前の氣仙一郡、陸奥の二戸一郡合せて一市十三郡となつた、是より人文日に開け物產亦繁殖し、交通機關も漸く整ひて現在に至つた。

二、地勢

本縣は東徑百四十度三十八分より起り百四十二度五分に達し、北緯三十八度四十六分より四十度二十七分に至り、北は靑森縣、西は秋田縣、南は宮城縣に界し、東は太平洋に臨み、本州の北東部を占めて居る。東西三十一里、南北四十五里で面積九百八十七方里、我國第一の大縣である、而して本州北彎外帶の北部を構成する北上山脈は、九戸、下閉伊、上閉伊、氣仙、二戸、岩手、稗貫、和賀、江刺、東磐井の一部に蟠居して南北に亙る紡錘狀の高地形を成し、諸川が太平洋に走つて漁舟を助けて居る。西は秋田縣との境を畫する脊梁山脈即ち陸奥の本支脈は南北に亙る高地で、二戸、岩手、稗貫、和賀、膽澤、西磐井の西半が之に屬し、山岳重疊岩手山の六千八百尺を初めとして四五千尺の高峰多く、極めて險峻であるが皆東に傾いて中部が平地となつて居る。而して北上脊梁兩山脈間の地溝帶の大部は、南に傾いて北上川と其の支流の灌域となつて其の一小部は北に傾き、馬淵川流域に屬する部分は沖積地となつて居る。是等本支流二戸、岩手、紫波、稗貫、和賀、江刺、膽澤及東西磐井の各郡に亙つて灌漑し、生產豐富實に本縣の大動脈であつて、幾多の都邑が其の沿岸に興つて國道で連絡し、鐵道亦之に沿う

て馳せ、東西に支線を分岐して居る、海岸の北半は單調な砂濱峭岸相半するに過ぎないけれども、南半は屈曲が極めて多いので、所謂フヨルト的港灣に富み、中央に突出する毬ヶ崎は實に本州の極東である。近海は南に向つて通過する千島海流と、東北に轉過する日本海流即ち黒潮との二大海流が相交錯してゐるので、水族豐富にして世界三大漁場の一に數へられ無限の富を齎して居る。

位置面積及廣袤

縣廳の位置	盛岡市内丸	東經	一四一・〇六
		北緯	三九・四二
縣の位置	極東	下閉伊郡重茂村	東經 一四二・〇五度
	極西	和賀郡湯田村	一四〇・三八
	極南	西磐井郡永井村	北緯 三八・四六
	極北	九戸郡種市村	四〇・二七
面積及廣袤	面積	九八七・八〇 方里	
	廣袤	東西	三一里
		南北	四五

三、氣象

區域の廣大と地勢の多樣とに由つて氣候も一樣でなく、概して海岸部は稍々溫和で内陸部は寒冷である。氣溫は一、二月の頃最低に達して、盛岡地方は最低零下二十度を降ることがある。而して四月になつて急に昇り七、八月最高となり十一月急に下降する。

東海岸地方は夏季は南風、東風、冬季は北風、西風多く北上山脈以西の地は冬季に北風、夏季に南風が多い、又夏秋の候颱風が襲來するけれ共南日本の樣に烈しくない。降水量は冬期に少くて夏季に多い。

最近五ケ年間に於ける氣象

測候所 二 觀測所 二五

種目＼地名＼年	盛岡	宮古	盛岡	宮古
氣				
平均	九・六	一〇・五	八・八	九・六
昭和五年	九・八	一〇・五	九・三	一〇・一
昭和六年	盛岡	宮古	盛岡	宮古
昭和七年	宮古	盛岡	宮古	盛岡
昭和八年	盛岡	宮古	盛岡	宮古
昭和九年	宮古	盛岡	宮古	盛岡
	九・六	八・八	九・五	八・六

温 最高極	三三・一	三五・六	三三・〇	三四・三	三三・一	三五・六	三三・四	三七・三	三二・二	三二・六
温 最低極	(一)一三・七	( )一三・〇	(一)一七・〇	(一)一四・二	(一)一三・六	(一)一三・〇	(一)一七・一	(一)一二・九	(一)一五・六	(一)一〇・八
降水量 總量	一、〇六六・四	一、〇九六・六	一、二八八・六	一、三三九・一	一、一九〇・六	一、一二九・八	一、〇四四・六	八八一・一	一、三六五・四	一、二〇五・四
降水量 日量の最多	五一・八	六二・〇	八六・三	一〇六・三	九一・〇	六三・三	七八・〇	七〇・三	六四・一	一三三・〇
天氣日數 快晴	一九	四一	一一	四二	一三	三三	九	四四	一四	二九
天氣日數 曇	一八一	一一七	二一一	一一〇	二〇三	一三六	一六五	一一二	二一一	一四一
天氣日數 降水	一七三	一三七	一八五	一五一	一九八	一五一	一七六	一四三	一八九	一四二
天氣日數 雪	九一	四三	九七	四四	九一	四六	一〇三	五一	一一〇	五四
天氣日數 雷	一三	五	一〇	四	七	六	一三	一〇	一〇	一〇
天氣日數 雹	—	一	一	—	—	—	—	—	—	—
天氣日數 霜	一三三	八〇	九〇	八三	九六	八七	一二四	八九	一〇六	七四
天氣日數 暴風	三〇	五六	三八	六五	三八	七五	三七	七〇	三三	五七
天氣日數 霧	三五	一七	二〇	一四	二八	二七	二五	二四	一七	二六

四、土地

本縣の土地總反別は百二十四萬二千八百十三町八反で、內御料地及官有地は五十萬三千二百五十一町八段で、總反別の四割に當り、民有地は七十三萬九千五百六十二町〇段で六割に當る。

更に民有々租地を地目別に比較して見ると最も廣大なのは山林原野で五十五萬一千六百五十町七反、仍ち民有々租地の七割八分に當り、次は畑八萬四千三百三十六町で同上の約一割一分、田五萬七千九百三十八町四段で〇割八分、宅地其の他は僅かに同上有租地の二分である。

一反歩當賃貸價額最高は其他中雜種地一四〇圓、次は田三十九圓、原野十八圓、畑十六圓、山林十三圓、宅地は七圓である。

年期地中有租地は一萬六百五十一町二反、免租年期地は二千六百五十三町三反、又免租地は二萬五千百六十四町一反である。

土地

土地總反別	御料地 山林・原野	御料地 其他	官有地 山林・原野	官有地 其他	民有地 山林・原野	民有地 其他	合計 山林・原野	合計 其他
	四六、〇七八・〇町	一、二七二・七町	四四〇、一〇二・四町	一五、七九八・七町	五七六、二八二・五町	一六三、二七九・五町	一、〇六二、四六二・九町	一八〇、三五〇・九町

民有地		反別	賃貸價額	一段當賃貸價額 最高	一段當賃貸價額 最低	一段當賃貸價額 平均	反別百分比
有租地	田畑	五七、九三八・四町	一二、〇一六、二六六円	三九・〇〇円	三・〇〇円	二〇・七三円	八・二一
	宅地	八四、〇三六・〇	三、五二六、一八八	一六・〇〇	〇・三三	四・一九	一一・九〇
	山林	一〇、二五五・三	三、五一四、一三二	七・〇〇	〇・〇九	一・一四	一・四五
	原野	四三七、四九五・三	一、〇〇八、四七五	一三・九九	〇・一三	〇・二三	六〇・九七
	其他	一一四、一五五・四	二四三、四二一	一八・〇〇	〇・〇一	〇・二一	一六・一七
	計	二、〇〇二・八	一五、九八六	一四〇・〇〇	〇・〇一	—	一・三〇
		七〇五、八八三・二	二〇、三二四、四六八	—	—	—	一〇〇・〇〇
有租年期地		一〇、六五一・二	一五二、四二七	—	—	—	二七・六九
免租年期地		二、六五三・三	—	—	—	—	六・九〇
免租地		二五、一六四・一	—	—	—	—	六五・四一
計		三八、四六八・六	一五二、四二七	—	—	—	一〇〇・〇〇

五、耕地事業

本縣耕地事業は明治三十九年以降昭和十年四月現在に於て施行の認可を與へたるもの一、六九九地區地積貳萬七百七拾町歩（臺帳）にして其の概況次の如くである。

耕地整理

工事未着手 地區數	工事未着手 地積	工事中 地區數	工事中 地積	工事完了 地區數	工事完了 面積	換地處分認可濟 地區數	換地處分認可濟 面積	事業終了 地區數	事業終了 面積
一五四	七八一町	一、三七一町	一四、四六六町	九八	二、五六六町	六四	二、一八四町	一二	七七三町

開墾助成

出願總計 地區數	出願總計 地積	工事濟 地區數	工事濟 地積	工事中 地區數	工事中 地積	未指令 地區數	未指令 地積	未進達 地區數	未進達 地積
一八一 田畑	五、一五六町 二、二四四	一六四	一、八八〇町 一、三一四	一四	三、二五八町 七九二	三	一八町 一三八	—	—町 —

開墾地移住奬勵（縣營開墾地を除きたる前記地區に對する分）

所要戸數 種別	戸數	同上 交付濟のもの	今後の交付豫定
移住家屋	八九〇	一八九	七〇一
共同建造物	一五	—	一五

六、戸口

本縣は九百八十七方里餘の大面積を有するけれ共、昭和五年十月一日現在に依る國勢調査の世帶數は十六萬二千九百六十五で、其の人口は九十七萬五千七百七十一、一世帶平均六人弱、一平方粁に付六十四人に過ぎないので、人口の稀薄なことは全國府縣中第一位である。

人口靜態

郡市名	大正十四年國勢調査		昭和五年國勢調査			昭和九年十月一日現在推計人口	昭和九年末現住戸數
	世帶數	現在人口	世帶數	人口			
				男	女		
盛岡	九、三六六	五〇、〇三〇	一一、六〇六	六二、二四九	三一、一二九	六九、二〇〇	一二、〇九七
岩手	一三、二九二	八二、七八五	一三、四五一	八四、八〇七	四三、二一三	八九、二〇〇	一三、九七四
紫波	七、二一五	四四、七〇四	七、四〇三	四七、〇一九	二三、二八六	四八、九〇〇	七、五九九
稗貫	九、四四二	五六、七七三	一〇、一九四	六一、〇一五	二九、五八八	三一、四二七	六四、四〇〇	一〇、六五〇
和賀	一一、八一九	六九、六六八	一二、四二四	七四、一一五	三六、四九四	三七、七五七	七七、九〇〇	一二、六一八
膽澤	一一、二三二	四六、五一六	一一、八〇四	七〇、二三四	三四、七六四	三五、四七〇	七四、八〇〇	一一、九九四
江刺	七、九三五	四六、四四一	八、〇一〇	四八、〇六五	二三、六七四	二四、三九一	四九、三〇〇	八、〇〇八
西磐井	九、三四五	五六、五二五	九、七三五	五九、四七三	二八、九一九	三〇、五五四	六一、八〇〇	九、九〇五
東磐井	一三、五六三	七八、七七三	一四、〇六二	八三、五四九	四一、八二三	四一、七二六	八七、三〇〇	一四、〇七八
氣仙	一〇、五六一	六二、〇六一	一〇、九五九	六七、四六五	三三、一四三	三四、三二〇	七一、八〇〇	一一、一一八
上閉伊	一三、四〇一	七六、一一七	一五、〇九八	八七、八〇五	四六、一九六	四一、八〇九	九七、一〇〇	一五、四四一
下閉伊	一四、七九五	八六、七二四	一五、八六二	九四、一七〇	四七、七四二	四六、四二八	一〇〇、一〇〇	一六、四八一
九戸	一一、八四八	六九、九五三	一二、三三二	七六、二八四	三七、二三三	三九、〇五二	八一、三〇〇	一三、一四八
二戸	九、一一八	五五、九一四	九、六五四	五九、三八七	二九、七二三	二九、六六四	六二、一〇〇	九、七五四
計	一五二、九二八	九〇〇、九八四	一六二、九六五	九七五、七七一	四八六、九二五	四八八、八四六	一〇三五、二〇〇	一六六、八六五

市町村別人口及面積（一八町）　昭和九年

市町村名	面積	戸数（昭和九年末現在）	人口（昭和五年十月一日現在）	市町村名	面積	戸数（昭和九年末現在）	人口（昭和五年十月一日現在）
郡	方里			郡	方里		
盛岡市	三・二二四	一二、〇九七	六二、二四九	岩手郡	一一・五四〇	八五三	五、六二六
岩手郡				濁川村	一・三七〇	九〇七	六、一五七
沼宮内町	一〇〇	六七二	三、六四三	厨川村	一〇・〇五一	六一九	四、〇八八
玉山村	四・八五六	四〇〇	二、七〇五	巻堀村	三、四五二	五一一	三、二〇六
藪川村	一三・七二三	一一五	九一三	澁民村	三・二四九	五〇二	三、〇四〇八
浅岸村	八・六七六	三六三	二、二四五	大更村	二・二三五	六七五	三、九八一
築川村	八・七三一	三〇八	二、一九七	田頭村	二・六一三	五〇六	三、二一三
中野村	三四二	四五七	二、六一一	松尾村	一四・九七六	一、四六三	六、三八九
本宮村	六三九	七一一	三、一一一	舘平村	四・六七五	四五七	二、三〇六
太田村	一・四三四	六四〇	四、二三〇	寺田村	三・九二一	四五一	二、八三四
御所村	一三・四三〇	六二七	四、三〇〇	一方井村	八・五〇〇	三七五	二、四五五
御神明村	一一・八二三	五四一	三、二三九	御堂村	一四六・一〇六	一三、九七四	八四、八〇七
西山村	一二・六〇〇	六二六	四、〇四七				
雫石村	二〇・〇四〇	五四五	二、九二七				

郡	日詰・古館・田前・徳田・見前・飯岡・山煙・不動・水分・志和・赤石・彦部・比内・佐澤・赤岡・長部・乙計	花巻・大迫・石鳥谷・外川目・内川目・亀ヶ森・新堀・八重畑・矢澤・八幡・湯本・宮野目・湯口・太田・計
戸数（昭和九年末現在）	二一四 四四九 一〇一二 六三三 一、七四六 二、一一六 一、二三五 一、七二三 四、五九三 一、〇〇四 一、〇五九 二、一一八 三、三五三 一、〇二三 三、四七二 二五、七七〇	一五五八 二九一 六二六 四五五 六九八 六一四 五二六 四三七 八九二 五七四 四一〇 三〇二 三六六 三〇六 六六四 七、五九九
人口（昭和五年十月一日現在）	二、二八八 一、七二八 三、九六九 三、五〇八 三、四四八 四、三七八 三、三四二 二、六八四 五、三九三 三、二〇九 二、四六五 一、九八四 二、五三六 二、〇〇四 四、〇八七 四七、〇一九	一、五五六 二、六五四 四、四七一 三、三二五 一、八六八 一、七二九 二、六九三 三、〇一二 四、五八九 二、四八八 五、一七三 三、三〇九 六、一六二 二、九八九 六一、〇一五

郡	紫波・日詰・古館・田前・徳田・見前・飯岡・山煙・不動・水分・志和・赤石・彦部・比内・佐澤・赤岡・長部・乙計	稗貫・花巻・大迫・石鳥谷・外川目・内川目・亀ヶ森・新堀・八重畑・矢澤・八幡・湯本・宮野目・湯口・太田・計
戸数（昭和九年末現在）	二一四 四四九 一〇一二 六三三 一、七四六 二、一一六 一、二三五 一、七二三 四、五九三 一、〇〇四 一、〇五九 二、一一八 三、三五三 一、〇二三 三、四七二 二五、七七〇	一五五八 二九一 六二六 四五五 六九八 六一四 五二六 四三七 八九二 五七四 四一〇 三〇二 三六六 三〇六 六六四 七、五九九
人口（昭和五年十月一日現在）	二、二八八 一、七二八 三、九六九 三、五〇八 三、四四八 四、三七八 三、三四二 二、六八四 五、三九三 三、二〇九 二、四六五 一、九八四 二、五三六 二、〇〇四 四、〇八七 四七、〇一九	一、五五六 二、六五四 四、四七一 三、三二五 一、八六八 一、七二九 二、六九三 三、〇一二 四、五八九 二、四八八 五、一七三 三、三〇九 六、一六二 二、九八九 六一、〇一五

和賀郡			
黒澤尻	・五二〇	一、七七八	九、〇八二
鬼柳	・六七三	三八一	二、二六三
岩崎	八・一一七	八六七	五、七五八
横川目	八・〇二四	六九三	三、九六七
藤根	一・五三〇	四四一	三、〇三七
江釣子	一・一〇三	九三九	五、五四三
笹間	三・七三三	六七九	四、二七八
飯豊	一・九四〇	五三五	三、三四七
二子	・六七五	四八〇	二、九四三
更木	・六四六	三九三	二、一九五
立花	一・〇八六	四八〇	二、七〇二
中内	一・九八四	四四七	二、六八九
谷内	四・〇二四	六九一	四、三四〇
十二鏑	二・三五二	八一八	四、三七六
小山田	一・九五三	四〇一	二、四一〇
湯田	一九・七六〇	一、七〇八	九、四六七
澤内	一八・六三三	八七八	五、八五三
計	七六・七三一	一三、六一八	七四、二五一

膽澤郡			
水澤	・七九六	九八三	一三、六九五
前澤	一・七五〇	八四九	六、七二三
金ヶ崎	六・四〇四	一、一二〇	七、三〇九
佐倉河	一・三六七	六五三	五、三八一
眞城	・八〇一	一八五	三、三三三
姉体	・七三五	三六九	二、八二九
白山	・四一九	三九〇	二、〇〇四
古城	・七五七	一三五	二、七二五
衣川	一〇・五八三	八三八	五、九三七
小山	三・二六五	五七四	六、〇四九
南都田	一・〇八〇	二四二	四、三九四
若柳	一五・一九〇	二九六	四、七七九
永岡	四、四六九	一二四	三、〇八六
相去	一・七四〇	五九八	三、一〇〇
計	四九・三五六	七、四五六	七〇、二三四

江刺郡			
岩谷堂	一・五二八	一、三七三	七、〇〇〇
愛宕	・八一八	七七五	四、八六八
羽田	・八〇一	五三五	三、〇四二
黒石	一・七一五	三八六	二、三七〇
田原	三・八四三	六一八	三、八九九
藤里	一・八七〇	四一一	二、六四一
伊手	三・一七六	五七二	三、五九七
米里	四・六三一	六一八	三、七二〇
玉里	一・七七一	四七二	三、〇六五
梁川	二・四三七	五一〇	三、二四三
福岡	二・〇一六	五二五	三、一六三
廣瀬	一・五五四	三九〇	二、四二六
稲瀬	二・六一二	八二三	五、〇三一
計	二八・七七二	八、〇〇三	四八、〇六五

西磐井郡			
一關	・三四二	二、一四二	一〇、四一三
永井	一・五三三	四六八	三、二一三
涌津	・八三三	四一九	二、五七〇
油島	一・一三一	三四八	二、三三二
花泉	一・二二三	四三五	二、五五四
金澤	一・七〇二	四二四	二、五八二
老松	一・〇〇一	二八〇	一、八一九
日形	・八一四	二九三	一、八〇六
彌榮	一・〇七八	三二八	一、九七二
眞瀧	三・六六二	七二七	四、三一二
萩荘	五・六四三	六九一	四、七〇六
嚴美	一三・四四四	七四五	四、九七八
山目	一・〇五六	一、〇五八	七、一九七
中里	・八七〇	七〇五	四、〇六〇
平泉	二・八五五	八四一	四、九六〇
計	三六・一八六	九、九〇五	五九、四七三

東磐井郡			
・千厩	一・〇一四	八七五	四、五一九
・大原	五・一二七	一、一六〇	六、七九三
・藤澤	一・六一五	七四二	四、一八一
折壁	二・七六〇	六五一	三、七四一
矢越	一・四九九	四一八	二、四三四
小梨	一・八七九	五九二	三、七四一
八澤	一・二九七	四九四	二、九二六
大津保	四・三六五	六〇八	三、七一八
黄海	二・八一六	六六二	四、〇一四
薄衣	一・五三二	七四一	三、三二七
奥玉	一・九〇七	六二三	三、五六一
磐清水	・九八二	二七五	一、七二四

東磐井郡			
門崎	一・二二六	三六二	二、四五八
松川	一・三一七	四四六	二、七二八
舞川	二・〇三七	七四八	四、二七四
長島	一・四二六	五五三	三、六〇四
生母	一・七六〇	四九六	三、〇一一
田河津	二・五五九	三二六	二、〇七九
長坂	一・八三五	五〇四	三、一三〇
猿澤	二・五六一	四八六	三、〇二〇
摺澤	一・六五二	六七〇	三、七六四
澁民	一・六五四	五五〇	三、三一一
興田	七・〇三〇	一、〇九六	六、四九三
計	五一・八五二	一四、〇七八	八三、五四九

氣仙郡			
・盛	・三四四	五二〇	二、六五七
・高田	・六六四	八九五	四、三七六
氣仙	一・一五八	七二二	四、一三一
・大船渡	一・一七八	八四四	四、六九四
末崎	・六九〇	五六九	三、二六一
小友	・五四四	四二三	二、四六〇
廣田	・六九一	六〇五	三、八九〇
米崎	・七五四	四二九	二、五二九
矢作	七・〇一二	五六〇	三、六六三
竹駒	・九六〇	二二二	一、一九三
横田	二・八〇四	三六二	二、二五二
世田米	一〇・四九〇	八三七	五、三五〇
下有住	三・一三一	二一六	一、六一一
上有住	七・一三五	五七六	四、〇八八
日頃市	四・八三〇	四〇〇	二、七三七
立根	一・四二三	二五三	一、四九七
猪川	一・七一八	二三〇	一、四一三
赤崎	一・八九四	五九〇	三、八二一
綾里	二・二三七	五一四	三、二七六
越喜來	三・〇七五	五三五	三、三九八
吉濱	三・五〇二	二六六	一、八五四
唐丹	五・二六八	五四九	三、三一二
計	六一・七七二	二一、一一八	六七、四六三

上閉伊郡			
・遠野	一・一七四	五六八	七、二二七
・釜石	三・〇〇二	二、九三三	三〇、六〇一
大槌	五・九〇五	一、八〇五	一一、一七四
綾織	三・七四九	一、〇六六	二、五九六
小友	六・七〇三	八五七	二、五二五
鱒澤	二・三五九	四九八	一、七二六
宮守	三・八五一	五一〇	三、五九五
達曾部	四・〇七九	六五一	二、〇六二
附馬牛	一三・一八五	三八四	二、五五四
松崎	二・二八〇	四四〇	一、九三七
土淵	七・八八九	一、一四七	三、〇四〇
青笹	二・五〇六	三三二	二、五八〇
上郷	五・七七四	六三〇	四、三二七
甲子	七・八四二	七〇二	三、四八二
鵜住居	四・二五八	五六四	四、〇四九
栗橋	八・四二五	七〇八	二、八六六
金澤	七・一七七	四四二	一、四六四
計	九〇・五一〇	一四、二三七	八七、八〇五

郡	下			閉			伊			
	宮古	山田	岩泉	崎山	田老	小本	普代	野田	安家	有芸	大川	小川	山口	千徳
	四三〇	一・八二三	九・七一八	一・六三八	六・七〇五	三・二一四	四・五〇九	一〇・二四一	一三・四九三	六・八七六	一九・七一八	一一・二二八	五・〇七四	一・五五五
	三、六九二	一、二四六	九一一	一六三	八一五	五一〇	七二四	六二七	二二五	二二二	三九二	七三一	四七九	二三五
	一七、八八三	五、九〇九	五、一八七	二、二九七	四、九八三	二、七二八	二、九四〇	四、三二四	一、三四二	一、三四九	四、二八五	二、四三五	二、五四四	一、七六九

郡	下			閉			伊			
	花輪	茂市	刈屋	川井	門馬	小國	磯鷲	津輕石	重茂	豐間根	大澤	織笠	船越	計
	五・二五五	五・五九八	一一・〇九九	一三・五八七	一一・〇六九	一一・七四〇	一・二三三	二・一六五	四・七二〇	八・三四七	一・三〇七	二・九七五	二・五二四	一七七・八九九
	四二六	四二二	五一四	六六二	一八七	三八五	三八六	五二八	三三五	四二三	二五〇	三七〇	六三一	一六、四八一
	三、二六四	二、三一〇	三、一三五	三、六八四	一、六七六	二、五五七	二、六六三	三、一五〇	二、三一一	二、八一六	一、四七三	二、二六四	三、七六二	九四、一七〇

郡	九戸													
	久慈	軽米	長内	宇部	野田	山形	山根	大川目	夏井	侍浜	中野	種市	大小軽米	晴山	江刺家	伊保内	戸田	葛巻	江刈	計
	一・一九八	四・八六二	三・四一二	二・八〇〇	五・四一五	六・〇二六	一九・一九七	二・九六三	二・二三七	二・七〇四	八・三三〇	八・二七五	八・二六〇	三・一三三	一・八〇三	三・七七一	三・三三八	一二、九九一	一一・三三九	一二五、五七一
	一、一四三	一、四三三	七二三	五一二	六三七	七〇二	三一〇	四七五	四三六	三九五	四三九	一、三六六	八一二	五三五	三一五	五一七	三三三	九九五	五五一	一三、一四八
	六、八八三	六、三八七	四、〇九一	三、〇〇八	三、八八三	一、七七〇	五、〇二七	二、六四六	二、三〇八	二、〇七八	二、五一三	七、七一二	四、六九四	三、四八二	一、七四二	二、九五〇	二、二四二	五、七七一	三、五九五	七六、二八四

郡	二戸													
	福岡	一戸	爾薩体	金田一	斗米	石切所	浪打	鳥海	小鳥谷	帯ノ姉	田部	御返地	淨法寺	荒澤	山田	計
	三四五	六〇七	二・九八六	三・四〇三	四・八七一	一・〇三一	二・九二二	五・六六五	八・六二九	一・六八七	三・〇三二	二・九七七	一・四二三	一三・四五八	一六・三八六	七九・四二九
	七二二	五三九	三六〇	一、〇九三	四八〇	四八〇	五六七	九九〇	一、三一三	二四一	三三三	八二七	一、〇七六	一、一二一	三七二	一〇、五八四
	五、〇四二	三、九六三	三、〇二四	四、八五四	四、一七四	二、九四二	三、三五二	四、七三二	五、五四八	一、五二〇	一、八四三	三、一三六	七、七八二	五、一四七	三、二四八	五九、三八七

本縣の世帶及人口 （昭和十年國勢調査結果速報に依る）

世帶總數	人口 總數	男	女	一方粁に付人口	女百に付男
一七五、一二三	一、〇四六、一三三	五一九、四七九	五二六、六五四	六九	九八・六四

人口動態

年次	婚姻	離婚	出生	死亡	死産	出生死亡の差
昭和九年	一四、七四八	一、三九四	四二、九三五	二三、五五八	二、二八八	二〇、三七七
同八年	一三、〇五八	一、三一〇	四一、二八二	二四、〇〇〇	二、二一〇	一七、二八二
同七年	一四、〇二三	一、四七九	四三、七六四	二三、一九三	二、五六五	二一、五七一
同六年	一三、四八四	一、五五三	四〇、七五一	二一、二〇七	二、四七七	一九、五四四
同五年	一三、九八六	一、五二六	四一、八四五	二一、七〇〇	二、六〇二	二〇、一四五

七、行政

本縣の行政區劃は一市十三郡で、大正十五年地方制度改正に伴ふ郡役所廢止に際して、區域廣大、交通不便な下閉伊、九戸の兩郡に支廳を置いたけれ共、八戸線の延長に伴つて交通の便が開けたので、昭和七年四月九戸支廳を廢止し、又徵稅賦課等の爲に、縣下七箇所に財務出張所を設け、土木行政の爲には七ケ所に土木管區を置き、且時局匡救土木事業遂行の爲臨時土木管區五ケ所及工營所九ケ所を設け、穀物の生産及移出檢査を行ふ二十の穀物檢查出張所及木炭檢查執行の爲主要生產地三十九箇所に木炭檢查出張所を設置してある。

議員定數は貴族院議員一、衆議院議員七、縣會議員三十五、市町村會議員三千百二十八名で選擧有權者は貴族院議院（互選人）百名、衆議院議員二十萬五千百七名、縣會議員十九萬九千四百九十二名、市町村會議員二十萬一千六百五十六名である。

縣官吏及吏員數は一千七百二名、市町村吏員は八千五百十五名、統計調査員は二千三百九十七名ある。

行政區劃

郡市名	支廳市役所所在地	町村數 町	町村數 村	町村數 計	面積	一方里の人口
盛岡	內丸	—	—	—	方里 三・二二	二三、〇六六
岩手	—	一	二三	二四	一四六・一一	六一一
紫波	—	一	一四	一五	二五・七七	一、八八一
稗貫	—	三	一一	一四	四四・六二	一、四三一
和賀	—	一	一六	一七	七六・七二	一、〇一二
膽澤	—	三	一一	一四	四九・三六	一、五二五
江刺	—	一	一二	一三	二八・七七	一、七〇〇
西磐井	—	一	一四	一五	三六・一九	一、七一七
東磐井	—	三	二〇	二三	五一・八五	一、六七九
氣仙	—	四	一八	二二	六一・七七	一、一五八
上閉伊	—	三	一四	一七	九〇・五二	一、〇六八
下閉伊	宮古町	三	二四	二七	一七七・九〇	五六三
九戸	—	二	一八	二〇	一一五・五七	七二六
二戸	—	二	一三	一五	七九・四三	七八六
計	—	二八	二〇八	二三六	九八七・八〇	一、〇四九

議會

昭和九年

種別	貴族院議員	衆議院議員	縣會議員	市町村會議員
議員定數	一	七	三五	三、一二八
選擧有權者數	(互選人) 一〇〇	二〇五、一〇七	二〇四、三九三	二〇二、三四二

官公吏其他

昭和九年

縣官吏及吏員		市町村吏員其他	
勅任	一	市町村長 名譽職	一八九
奏任	一七	有給	三八
奏任待遇	五四	助役 名譽職	一四八
判任	二七二	有給	六九
判任待遇	四七〇	收入役及副收入役	二一六
吏員	二一四	主事	六
雇査	二六七	書記	九三三
巡計	四〇七	雇	二五九
計	一、七〇二	技師	三
		技手及技手補	六九
		常設委員	二、三五二
		區長同代理者	四、二〇七
		統計調査員	二、三九七
		其他	二六

八、産　業

本縣は土地豐穰で農業に適し、農耕を專業又は本業として從事するものが九萬七千八百十八戸の多數を示して、其の耕地は十四萬三千三百八十七町歩に達し岩手米、岩手廿藍等は全國に其の名を馳せ居る、牧畜は本邦に於て枢要の地位を占め、南部馬の名は古來嘖々たる名聲あり維新後は官公設の各種機關に依つて、改良增殖を圖り、常に之が施設を怠らず益々進歩の域に向つてゐる。

林業は本邦の山林王國として年々産出する木炭、薪炭材、用材等夥しく、就中木炭は中央市場に聲價を博して居る。

漁業は沿海四郡に亙り、其の戸數七千五百三十九戸、沿海八十里、寒暖二流の衝に當り、水族の饒多なることは全國に其の比を見ない所で、世界屈指大漁場として誇りを有してゐる。

鑛業は昔日の如くに盛んではないが、縣下到るところ鑛產に富み、特に鐵は全國第一で硫黄は第二位の產地である。

工業の資源は海陸共に無盡藏であるけれ共、開發遲々として之等の原料品を悉く加工し得ないので、僅かに本縣總生產額の二割に過ぎないのは遺憾である。

本縣昭和九年中の生產物價額は一億一千二百九十三萬二千八百七十八圓で、一戸當六百七十

六圓七十九錢、一人當百九圓九錢で、前年に比較すると一千三百八十三萬六千六百六十四圓、一戸當九十六圓八錢、一人當十五圓十九錢の減を來したのである。

尙既往五箇年間に於ける生產の趨勢を觀るに、昭和五年以降漸減し、昭和七年に至り物價向上により相當の增加を觀たるも、昭和九年に至り凶作等の爲激減するに至つた。

職業別戸數

昭和九年

種別	專業	本業	計	總戸數に對する千分比 專業	本業	計
農業	二八、二三三	六九、五八六	九七、八一八	一六九・一九	四一七・〇三	五七四・〇四
水產業	三、一九一	四、三四八	七、五三九	一九・一三	二六・〇六	四五・九六
鑛業	一、六七六	三五二	二、〇二八	一〇・〇四	二・一三	一二・八三
工業	九、六四九	七、四九七	一七、一四六	五七・八三	四四・九三	一〇二・一六
商業	二、六四三	七、二四二	一八、八八五	六九・七七	四三・四〇	一一三・二三
交通業	二、七一〇	二、一四〇	四、八五〇	一六・二四	一二・八三	二九・〇七
公務及自由業	八、五六六	二、六八九	一一、二五五	五一・三三	一六・一二	六八・四五
其他の職業	五、四一一	一、九三三	七、三四四	三三・四三	一一・五四	四五・〇四
計	七一、〇七八	九五、七八七	一六六、八六五	四二五・九六	五七四・〇四	

重要物産（百萬圓以上）　昭和九年

種別	數量	價額	種別	數量	價額
米	五一四、八五〇石	一三、六一四、〇一七円	桑葉	一六、六六一、五九七貫	一、一八五、二〇六円
鐵鑛	一〇一、七九三、四八三貫	二三、八八一、七二八	硫黄	一〇、七七二、二五三貫	二、四一七、〇四五
繭	九四二、五三一貫	一、九〇一、九二二	用材	—	二、三二一、〇八七
生糸	一一〇、六四八貫	三、〇三六、六四二	薪炭材	一、二六三、五九九棚	一、九二二、〇五九
鉱石	—	三、八三八、二六一	丸及角材	六九一、七六八石	一、七八六、二二五
麥	四二七、三四五石	三、四八一、六一一	鰯	七五四、二七三貫	一、一七六、九五三
酒類	六一、二三六石	四、二三九、五四〇	菓子及麺麭類	—	一、三四〇、七七一
木炭	三四、七七六、三〇四貫	四、四三五、〇九三	木製品	—	一、一五七、六六三
大豆	一二〇、六八三石	一、五四六、九三五	鮪	一、五五〇、四七二貫	一、八四三、五九七
イカ	四〇、四七二貫	一、三四二、五一〇			

主要生産物累年比較

種別	單位	昭和九年	昭和八年	昭和七年	昭和六年	昭和五年
農産						
米	石	五一四、八五〇	一、三二七、七八八	一、一〇六、四四六	九八九、二〇三	一、一九二、〇六一
	圓	一三、六一四、〇一七	二六、三一九、二一五	一九、七五九、九七四	一五、四〇一、六八四	一九、一七七、三八八
麥	石	四二七、三四五	五三九、五六四	五四七、一二二	五五三、五三五	五五三、〇九一
	圓	三、四八一、六一一	四、四七九、三五九	三、四五三、〇一八	三、五五三、二七四	四、六三一、一二九
大豆	石	一二〇、六八三	二六三、一五六	二五三、〇一三	二七、三六六	二六七、〇六八
	圓	一、五四六、九三五	二、九三三、七二三	三、一三九、八五二	一、七五一、〇〇三	二、一八五、九二三
小豆	石	九、六九八	二四、一二六	二〇、八九五	一八、六二四	二〇、五三八
	圓	一五四、〇三八	三二九、〇六六	三四六、八五一	二一三、六二一	二六一、四五四
粟	石	二〇、七一四	五三、三二一	五〇、三七六	四五、四九六	五六、八〇八
	圓	一六七、八八四	三八七、二四九	三三五、四二〇	二六九、八〇〇	三八三、九七七
稗	石	一二〇、〇四四	二七六、〇六三	二五七、四二〇	二一八、一〇六	二六三、四〇九
	圓	六八五、四二二	一、三五八、一六二	一、二七〇、一二七	八七八、七一九	一、二二一、五八九

物	キャベージ	蕎麥	馬鈴薯	生大根	果實	大麻	繭	葉煙草	桑葉
	貫	石	貫	貫	圓	貫	貫	貫	貫
	圓	圓	圓	圓	圓	圓	圓	圓	圓
	四、〇九七、八一六	一七、〇六二	四、五六八、四七六	一二、〇九九、九三〇	六二九、八九一	四九、七六五	九四二、五三一	四〇四、七〇八	一六、六六一、五九七
	二四七、五九六	一三二、二〇〇	四一〇、二〇八	六五九、八六六	六二九、八九一	四八、八七四	一、九〇一、九二三	六〇五、二四三	一、一八五、二〇六
	三、三二八、五七一	三八、七〇八	七、八三七、三一二	六五二、九一〇	五七四、八九二	七一、五六一	五、八二一、〇三〇	四七九、四八三	一九、七八七、三九一
	二九〇、〇〇九	二五八、七七九	六五二、九一〇	七三三、〇八五	五七四、八九二	六五、四九五	一、一八〇、四〇三	八三八、一九三	二、三六九、〇七五
	三、一〇九、五九七	三五、九八九	七、六一二、四三八	一四、五〇四、三五七	五〇三、七七八	七六、一三五	二、八一二、九九五	四三五、五六六	一、四八九、八八四
	二三五、五九七	二七六、八五三	七〇二、四二一	七〇七、三一九	五〇三、七七八	五七、四五一	一、九〇一、九二三	七六七、一九三	一、四五六、三五八
	二、五〇六、〇二九	三八、〇六〇	五、八〇一、八八一	一三、八六一、四二二	四一九、二五一	七四、六〇五	二、八七二、四七六	四〇五、二四三	一、八五、二〇六
	一七六、三八二	一九六、九一〇	五五八、五二五	六六八、〇四三	四一九、二五一	五八、二六二	二、九四九、九一二	四〇三、二二九	一、四五六、一四〇
	二、六五〇、三三六	三九、一七六	六、七五九、八八七	一三、二五一、九一八	六八七、七八八	七六、一五九	一、一〇三、五五九	三八六、七三七	一九、一八六、六八八
	一五五、五〇四	二三二、五七七	六三五、七三四	七一一、六四〇	六八七、七八八	七二、一九九	二、九四九、一二二	八八六、〇三六	二、〇三八、九〇四

物	産	工							
	漁網地	金屬製品	織物	木製品	竹製品	漆器	生糸	味噌	醬油	酒類
	反						貫	貫	石	石
	圓	圓	圓	圓	圓	圓	圓	圓	圓	圓
	一〇、六三七	一、五一七、五〇五	九五、九一一	一、一五七、六六三	一一〇、三七三	一〇三、五六一	三、八三八、二六一	四三九、二九六	二三、五九七	四、一三九、五四〇
	二一九、七一四						一一〇、六四八	二一三、三六二	六〇五、三五三	六一、一三六
	三、九三八、五一七	五三、一九八	八七四、七九七	一四、六一四、五〇一	七六、一三五	四、九七八、八八三	一〇二、五一六	二〇三、八一九	五七四、六四四	二一、七〇八
	一七五、一一四			七三三、〇八五	六五、四九五		四、九七八、八八三	二一三、三六二	五五五、二〇四	五七、四五一
	五三、一九八	四五、五七八	七九、四八三	一四、五〇四、三五七	七六、一三五	一、八〇、四〇三	四、五六〇、三三八	一一、一一七	一九、七四二	三、九三八、五一七
	八三八、一九三			七〇七、三一九	五七、四五一		一一、一一七	二一〇、二六五	五五五、二〇四	五七四、六四四
	七九、四八三	四、六七八	八七四、七九七	一四、六一四、五〇一	七六、一三五	一、八〇、四〇三	四、七〇六、三三八	三九一、八〇一	三、一四〇、五一九	五、一九八
	八三八、一九三	一七五、一一四		七三三、〇八五	六五、四九五		四、九七八、八八三	二〇三、八一九	二一、七〇八	五七四、六四四
	七九、四八三	七二、五四三	八七四、七九七	一四、六一四、五〇一	七六、一三五	一、八〇、四〇三	四、七〇六、三三八	三九一、八〇一	三、一四〇、五一九	五、一九八
	八三八、一九三	一七五、一一四		七三三、〇八五	六五、四九五		四、九七八、八八三	二〇三、八一九	二一、七〇八	五七四、六四四
	七九、四八三	四、六七八	八七四、七九七	一四、六一四、五〇一	七六、一三五	一、八〇、四〇三	四、七〇六、三三八	三九一、八〇一	三、一四〇、五一九	五、一九八
	八三八、一九三	一七五、一一四		七三三、〇八五	六五、四九五		四、九七八、八八三	二〇三、八一九	二一、七〇八	五七四、六四四
	七九、四八三	四、六七八	八七四、七九七	一四、六一四、五〇一	七六、一三五	一、八〇、四〇三	四、七〇六、三三八	三九一、八〇一	三、一四〇、五一九	五、一九八
	八三八、一九三	一七五、一一四		七三三、〇八五	六五、四九五		四、九七八、八八三	二〇三、八一九	二一、七〇八	五七四、六四四

	菓子及麵麭類	鐵產物	鐵	硫黃	林產物	木炭	薪炭材	用材	樹實
	圓	貫	圓	貫	圓	貫	棚	圓	圓
大正十年	一、三四〇、七七一	一〇一、七九三、四八三	二三、八八一、七二八	一、〇七二、二五三	三四、七七六、三〇四	四、四三五、〇九三	一、二六三、五九九	一九、二二〇、〇五九	二、二二一、〇八七
十一年	一、二三四、四二四	一〇一、七七二、二五三	二一、四一七、〇四五	一、〇七二、二五三	三四、七七六、三〇四	四、四三五、〇九三	一、二六三、五九九	一九、二二〇、〇五九	二、二二一、〇八七
十二年	一、二四七、六七九	七七、七〇五、二七七	一六、四七六、三九〇	八、六〇〇、五二二	三二、七四二、八九八	三、七八〇、三四四	七九九、三二〇	一、七一二、四四五	一、九六九、三七五
十三年	一、三一八、八六五	九、六一六、六三二	三、五八二、九一五	三、四〇七、八九二	三六、一七〇、一八一	三、三九四、七六八	七二一、七七八	一、六八五、七九九	一七一、一八三
十四年	一、四二三、二七三	三九、九七四、七〇六	七、七六六、九二三	六、四七二、八〇六	三〇、一二二、五〇〇	三、四七二、三二五	六九五、三九二	一、九五六、〇九一	一六九、二三九
大正十五年	一、四二三、二七三	三九、九七四、七〇六	七、七六六、九二三	六、四七二、八〇六	三〇、一二二、五〇〇	三、四七二、三二五	六九五、三九二	一、九五六、〇九一	一六九、二三九
昭和元年	一、四二三、二七三	三九、九七四、七〇六	七、七六六、九二三	六、四七二、八〇六	三〇、一二二、五〇〇	三、四七二、三二五	六九五、三九二	一、九五六、〇九一	一六九、二三九
二年	一、四二三、二七三	三九、九七四、七〇六	七、七六六、九二三	六、四七二、八〇六	三〇、一二二、五〇〇	三、四七二、三二五	六九五、三九二	一、九五六、〇九一	一六九、二三九
三年	一、四二三、二七三	三九、九七四、七〇六	七、七六六、九二三	六、四七二、八〇六	三〇、一二二、五〇〇	三、四七二、三二五	六九五、三九二	一、九五六、〇九一	一六九、二三九
四年	一、四二三、二七三	三九、九七四、七〇六	七、七六六、九二三	六、四七二、八〇六	三〇、一二二、五〇〇	三、四七二、三二五	六九五、三九二	一、九五六、〇九一	一六九、二三九
五年	一、四二三、二七三	三九、九七四、七〇六	七、七六六、九二三	六、四七二、八〇六	三〇、一二二、五〇〇	三、四七二、三二五	六九五、三九二	一、九五六、〇九一	一六九、二三九

	水產物	鰹	鰯	鮪	鰤	鰮	鰮節	烏賊	鰹節	鯣	油
		貫	貫	貫	貫	貫	貫	貫	貫	貫	貫
		圓	圓	圓	圓	圓	圓	圓	圓	圓	圓
大正十年		一三三、二九〇 五九、七六九	三六一、六一三 一三五、五七八	一、五五〇、四七二 一、八四三、五九七	七五四、二七三 一、一七六、九五三	二三一、六七七 一〇二、〇七六	二、一二三、九八二 一、〇二〇、五七五	一七五、〇八七 五八、〇六一	三六六、七〇五 一三八、二三三	四七一、九四〇 一九五、七九一	二、一六四、四〇八 一、三五三、一九九
十一年		一三三、二九〇 五九、七六九	三六一、六一三 一三五、五七八	一、五五〇、四七二 一、八四三、五九七	七五四、二七三 一、一七六、九五三	二三一、六七七 一〇二、〇七六	二、一二三、九八二 一、〇二〇、五七五	一七五、〇八七 五八、〇六一	三六六、七〇五 一三八、二三三	四七一、九四〇 一九五、七九一	二、一六四、四〇八 一、三五三、一九九
十二年		一三三、二九〇 五九、七六九	三六一、六一三 一三五、五七八	一、五五〇、四七二 一、八四三、五九七	七五四、二七三 一、一七六、九五三	二三一、六七七 一〇二、〇七六	二、一二三、九八二 一、〇二〇、五七五	一七五、〇八七 五八、〇六一	三六六、七〇五 一三八、二三三	四七一、九四〇 一九五、七九一	二、一六四、四〇八 一、三五三、一九九
十三年		一三三、二九〇 五九、七六九	三六一、六一三 一三五、五七八	一、五五〇、四七二 一、八四三、五九七	七五四、二七三 一、一七六、九五三	二三一、六七七 一〇二、〇七六	二、一二三、九八二 一、〇二〇、五七五	一七五、〇八七 五八、〇六一	三六六、七〇五 一三八、二三三	四七一、九四〇 一九五、七九一	二、一六四、四〇八 一、三五三、一九九
十四年		一三三、二九〇 五九、七六九	三六一、六一三 一三五、五七八	一、五五〇、四七二 一、八四三、五九七	七五四、二七三 一、一七六、九五三	二三一、六七七 一〇二、〇七六	二、一二三、九八二 一、〇二〇、五七五	一七五、〇八七 五八、〇六一	三六六、七〇五 一三八、二三三	四七一、九四〇 一九五、七九一	二、一六四、四〇八 一、三五三、一九九
大正十五年		一三三、二九〇 五九、七六九	三六一、六一三 一三五、五七八	一、五五〇、四七二 一、八四三、五九七	七五四、二七三 一、一七六、九五三	二三一、六七七 一〇二、〇七六	二、一二三、九八二 一、〇二〇、五七五	一七五、〇八七 五八、〇六一	三六六、七〇五 一三八、二三三	四七一、九四〇 一九五、七九一	二、一六四、四〇八 一、三五三、一九九
昭和元年		一三三、二九〇 五九、七六九	三六一、六一三 一三五、五七八	一、五五〇、四七二 一、八四三、五九七	七五四、二七三 一、一七六、九五三	二三一、六七七 一〇二、〇七六	二、一二三、九八二 一、〇二〇、五七五	一七五、〇八七 五八、〇六一	三六六、七〇五 一三八、二三三	四七一、九四〇 一九五、七九一	二、一六四、四〇八 一、三五三、一九九
二年		一三三、二九〇 五九、七六九	三六一、六一三 一三五、五七八	一、五五〇、四七二 一、八四三、五九七	七五四、二七三 一、一七六、九五三	二三一、六七七 一〇二、〇七六	二、一二三、九八二 一、〇二〇、五七五	一七五、〇八七 五八、〇六一	三六六、七〇五 一三八、二三三	四七一、九四〇 一九五、七九一	二、一六四、四〇八 一、三五三、一九九
三年		一三三、二九〇 五九、七六九	三六一、六一三 一三五、五七八	一、五五〇、四七二 一、八四三、五九七	七五四、二七三 一、一七六、九五三	二三一、六七七 一〇二、〇七六	二、一二三、九八二 一、〇二〇、五七五	一七五、〇八七 五八、〇六一	三六六、七〇五 一三八、二三三	四七一、九四〇 一九五、七九一	二、一六四、四〇八 一、三五三、一九九
四年		一三三、二九〇 五九、七六九	三六一、六一三 一三五、五七八	一、五五〇、四七二 一、八四三、五九七	七五四、二七三 一、一七六、九五三	二三一、六七七 一〇二、〇七六	二、一二三、九八二 一、〇二〇、五七五	一七五、〇八七 五八、〇六一	三六六、七〇五 一三八、二三三	四七一、九四〇 一九五、七九一	二、一六四、四〇八 一、三五三、一九九
五年		一三三、二九〇 五九、七六九	三六一、六一三 一三五、五七八	一、五五〇、四七二 一、八四三、五九七	七五四、二七三 一、一七六、九五三	二三一、六七七 一〇二、〇七六	二、一二三、九八二 一、〇二〇、五七五	一七五、〇八七 五八、〇六一	三六六、七〇五 一三八、二三三	四七一、九四〇 一九五、七九一	二、一六四、四〇八 一、三五三、一九九

生産物總價額　昭和九年

郡市名	物		畜			畜産	
	鰹節（一）貫	鮑乾（一）貫	牛（一）頭	馬（二）頭	牛乳（一）石	豚（一）頭	
盛岡	三、五七七、一九〇	七三、七九二	四、五三五	八、七八三	一一、六六四	二二、〇六五	一五七、六四六
岩手	九五一、〇一一	四九七、一〇三	二三九、一一一	九三一、七二七	三三三、三一四	一五七、六四六	
紫波	九、七五九、三五九	一五、一二一	四、三四五	一一四、六〇八	一一、四九三	一、一四五	
稗貫	二、三九五、三七六	七三、六三八	一一、四九三	九七一、七二七	三、一九六、九七〇	一、一四五	
和賀	九、二一四、二三五	二〇、一一一	四、五四〇	一七一、九七六	二、〇七六、四六六	一、一四五	
江刺	八、二六八、二四二	五四、〇八〇	一〇、三四七	七七七、九五五	二、〇七六、四六六	一、一四五	
膽沢	三、九七八、八九二	二四、九一三	四、五〇三	一六〇、二一五	一、九四四、七〇四	一、一四五	
西磐井	二、九一一、三四七	八一、六七三	四、五三五	一八一、一一六	一、九四四、七〇四	一、一四五	
東磐井	三、五七七、一九〇	七三、七九二	四、五三五	二三九、一一一	一、九四四、七〇四	一、一四五	
氣仙	九五一、〇一一	四九七、一〇三	八、七八三	九三一、七二七	一一、六六四	二二、〇六五	一五七、六四六
上閉伊	九、七五九、三五九	一五、一二一	四、三四五	一一四、六〇八	一一、四九三	一、一四五	
下閉伊	二、三九五、三七六	七三、六三八	一一、四九三	九七一、七二七	三、一九六、九七〇	一、一四五	
九戸	九、二一四、二三五	二〇、一一一	四、五四〇	一七一、九七六	二、〇七六、四六六	一、一四五	
二戸	八、二六八、二四二	五四、〇八〇	一〇、三四七	七七七、九五五	二、〇七六、四六六	一、一四五	
計	三、九七八、八九二	二四、九一三	四、五〇三	一六〇、二一五	一、九四四、七〇四	一、一四五	
	二、九一一、三四七	八一、六七三	四、五三五	二三九、一一一	一、九四四、七〇四	一、一四五	

郡市名	農産	畜産	林産	鑛産	水産
盛岡	二一六、二〇六 円	三九四、八六一 円	二〇九、九九二 円	四、〇一八 円	一七、六一二 円
岩手	二、八二一、一九四	四一二、三〇一	一、一二一、七八九	三、二三六、三一二	九、二四六
紫波	三、〇二八、六九四	一〇八、二六三	二七四、五七〇	二三八、三六四	七、〇七八
稗貫	二、六六六、七〇四	一三四、三一〇	五三五、五四四	一三、二四二	九、九八六
和賀	二、〇七六、四六六	一六九、八八九	九二四、六八八	二、〇七〇、三六三	一〇、一五五
江刺	二、八三〇、一九一	一一、一四〇	一九四、七六五	五、四五〇	七、七八六
膽沢	二、〇九九、三八一	一三七、一六五	三〇八、八八八	四二、一六八	一、九九一
西磐井	一、九四七、七九八	一四七、七八一	三八三、〇六一	五六、一三三	五、九八〇
東磐井	三、一九六、九七〇	一一一、四九九	一、一二七、〇〇七	四一六、五八九	五、四八三
氣仙	一、七一七、三五九	三二五、〇六八	八六八、九九八	二四、二一九、三八六	二、三九五
上閉伊	一、四五五、二九四	四〇三、六六一	二、九五五、七二五	七二、六〇三	四、八七二
下閉伊	一、九一一、四二六	二七一、〇〇一	一、九八三、四一七	五〇、六一三	四、一四、七四二
九戸	一、五五一、四五八	二三九、七一〇	九五八、二五九	五一、一五四	三、六三四
二戸	二七、一六七、三六二	一、〇八五、四〇六	一三、〇〇九、〇六三	三〇、五一六、二八四	一一、七四五、〇二八
計					

郡市名	工産	百分比例	一坑住戸數當現在人口一人當
盛岡	四、八七八、七七三 円	五・〇六	四七二、九六 銭 円
岩手	八四九、二三六	七・四八	六〇四、七〇
紫波	四九〇、三九二	三・六七	五四五、七八
稗貫	一、六七〇、七七〇	四・四七	四七四、二三
和賀	五四七、〇四五	五・一四	四六〇、一一
膽江	一、二六五、〇七一	三・九二	三六八、九一
磐井	五七一、〇〇一	二・七六	三八九、八二
西磐井	一、五二一、五九三	三・五八	四〇七、二〇
東磐井	一、三八九、〇一八	五・二四	四二〇、六八
氣仙	一、四三一、六四〇	五・八四	五九二、三五
上閉伊	一〇、〇三八、三〇四	三六・八〇	二、六九一、八一
下閉伊	一、二九一、八一三	九・一三	六二五、一九
九戸	四五六、〇七三	三・八七	三三二、一六
二戸	一、〇二一、〇〇六	三・〇四	三五一、五七
計	二七、四一一、七三五	一〇〇・〇〇	六七六、七九
計	五、七二一、四六二 円	五・〇六	四七二、九六 銭 円
八、四五〇、〇七八	七・四八	六〇四、七〇	九四、七三
四、一四七、三六一	三・六七	五四五、七八	四八、八一
五、〇五〇、五六六	四・四七	四七四、二三	七八、四二
五、八〇五、六〇六	五・一四	四六〇、一一	七四、五三
四、四二四、六六四	三・九二	三六八、九一	五九、一五
三、一二一、六五九	二・七六	三八九、八二	六三、三二
四、〇三八、七六五	三・五八	四〇七、二〇	六五、二六
五、九二二、三九二	五・二四	四二〇、六八	六七、八四
六、五八五、八五七	五・八四	五九二、三五	九一、七三
四一、六六四、二三三	三六・八〇	二、六九一、八一	四二八、〇六
一〇、三〇三、八三八	九・一三	六二五、一九	一〇二、九三
四、三六七、一八六	三・八七	三三二、一六	五三、七二
三、四二九、二二一	三・〇四	三五一、五七	五五、二二
一二、九三二、八七八	六七六、七九	六七六、七九	一〇九、〇九

生産額累年比較

種別／年次	昭和九年	昭和八年	昭和七年	昭和六年	昭和五年
農産	二七、一六五、三六二 円	四九、六二一、〇六〇 円	三七、八九六、三六五 円	三〇、九四七、一八八 円	三八、二三八、七四八 円
工産	二七、四一一、七三五	二四、〇二四、六二五	一八、六六五、九五四	一八、三四五、八一四	二一、一九七、四〇〇
鑛産	三〇、五一六、二八四	二四、四四五、八二七	一一、五二一、四〇一	九、七九一、一八八	一一、七四七、三一九
林産	一三、〇九、〇六三	一一、九三三、九四三	九、六三八、八五〇	九、〇九八、一二〇	一〇、八二六、三〇五
水産	一一、七四五、〇三八	一三、九七七、六三四	一二、八七五、九六四	九、三五二、〇六二	一一、三一九、七三一
畜産	三、〇八五、四〇六	二、七七六、四五三	二、三六二、〇五八	二、二八四、四七六	二、五六八、七九二
計	一一二、九三二、八七八	一二六、七六九、五四二	九二、九五〇、五九二	七九、八二七、八四八	九五、八八八、二九五
現住一戸當	六七六・七九 円	七七二・八七 円	五七二・二〇 円	四九七・一三 円	六〇四・一四 円
現住一人當	一〇九・〇九	一二四・二八	九二・四八	八〇・六一	九八・二四

九、農業

本縣は山岳多く氣候溫暖ではないが、土地豐沃農耕に適するので、九萬七千八百十八戸即ち現住戸數の五割九分が農業を專業又は本業として從事して居る、耕地面積十四萬三千三百八十七町〇反で、一戸當約水田七反、畑八反二畝に當つて居る、尙耕地整理擴張事業は逐年旺盛になるので、本縣農業の前途は頗る多大の望を囑する所以である。

昭和九年農產物生產高は二千七百十六萬五千三百六十二圓で、生產物總價額の二割四分一厘を占め、米、麥、大豆、繭等其の主なるものである、前年に比して二千二百四十五萬五千六百九十八圓の激減を見たるは、主として冷害に依る凶作の結果であつて米は前年より八十一萬二千九百三十八石（六割一分二厘）價額に於て一千二百七十萬五千百九十八圓の減少を見た。

耕地面積

（昭和九年末現在）

種別	昭和九年末現在	増減						内訳						農耕戸數	
		開墾	田畑間移動	其の他	計	潰廢	田畑間移動	其の他	計					一戸平均耕作反別	
田	六五、八三三・二 町反	三、六二〇 反	八、二八九 反	一、五四七 反	一三、四五六 反	四一六 反	三、五三四 反	一、六八三 反	五、六三三 反					農耕戸數	九、七九四 戸
畑	七七、五六三・八	六、四六六	一、五〇五	八三九	八、八一〇	一、六一九	二、七八〇	二、六九二	七、〇九一					一戸平均耕作反別	七 反
計	一四三、三八七・〇	一〇、〇八六	九、七九四	二、三八六	二二、二六六	二、〇三五	六、三一四	四、三七五	一二、七二四						一・三 反

耕地整理

地區數		工事完了		工事中		工事未着手		計		經費豫算	
整理前の地積	地區 九七 町	二、八六一	地區	一、四一八	地區	一四七	地區	一、六六三	地區	一一六九三、七〇五	円
整理後の地積		三、〇二三		一、七二〇三	町	四二	町	二〇、四七四	町		
				一八、七八八		四七二		三二、二八一			

農産物

昭和九年

種別	作付反別	數量	價額
米 粳米	五五二、八二二町	四八〇、〇六六石	一二、六七七、七二六円
米 糯米	四九、五六六	三四、一九三	九二二、六四八
米 陸稻	一、五一一	五九一	一三、六四三
米 計	六〇三、八九九	五一四、八五〇	一三、六一四、〇一七
麥 大麥	一六、五〇八・六反	二六八、九四一	一、七九五、八四二
麥 稞麥	七三九・五	一二、二二七	一一四、四五八
麥 小麥	一三、七六六・二	一四〇、二七八	一、五三七、一九一
麥 燕麥	三七四・九	五、八九九	三四、一二〇
麥 計	三一、三八九・二	四二七、三四五	三、四八一、六一一
大豆	二、五六一・六	一二〇、六八三	一、五三六、二五〇
稗	一五、六二八・九	一二〇、〇四四	六八四、〇六一
粟	五、三〇二・五	二〇、七一四	一六七、八八四
蕎麥	四、五一五・八	一七、〇六二	一三二、二〇〇
小豆	三、二六四・七	九、六九八	一五四、〇三八

種別	作付反別	數量	價額
キャベージ	七四七・七反	四、〇九七、八一六貫	二四七、五九六円
馬鈴薯	二、九一四・三	四、五六八、四七六	四一〇、二〇八
生大根	二、五五五・七	一二、〇九九、九三〇	六五九、八六六
大麻	三三三・九	四九、七六五	四八、八七四
葉煙草	九四四・七	四〇四、七〇八	六〇五、二四三
牧草	一、七二〇・三	一、二五七、七一七	六九、四七四
果實	—	二、一六二、五九三	五二四、九九六
其他	—	—	四、八二九、〇〇四
計	—	—	二七、一六五、三六二

米及麥

昭和九年

郡市名	米 作付反別	米 收穫高	米 反當收量 水稻	米 反當收量 陸稻	麥 作付反別	麥 收穫高	麥 反當收量
盛岡	二、八七八反	四、一〇四石	一、四〇〇合	、三〇八合	一〇三・三町反	一、五二八石	一、四七九合
岩手	六六、四九五	五九、二六五	八九三	、三四二	一、五三四・九	二二、六一一	一、四七三
紫波	六八、六五九	八六、三六五	一、二五九	、五七三	一、六六二・一	二一、〇八八	一、二六九
稗貫	六八、五五一	七二、一六〇	一、〇五四	、五七二	一、八四八・四	二六、七八九	一、四四九
和賀	七九、八七八	五八、七〇五	、七三六	、二五九	一、五一四・三	一八、八八〇	一、二四六
膽澤	八四、〇七五	八一、七三七	、九七五	、三二六	二、七三七・三	三二、四六〇	一、一八五
江刺	四二、六三三	五一、五〇九	一、二一二	、四一八	二、六三五・四	二七、一二三	一、〇二九
西磐井	四九、四五三	四二、三二一	、八五六	、四八四	二、三四〇・〇	二六、五〇六	一、一三二
東磐井	四六、九七七	二八、五五〇	、六〇八	、四一七	四、八一二・七	七〇、一七八	一、四五八
氣仙	一四、三七七	八、二五一	、五七二	、四五八	二、三八〇・四	五六、一一一	二、三五七
上閉伊	三一、八八九	七、一四〇	、二二三	、二五〇	二、〇五〇・三	二五、二九三	一、一三四
下閉伊	七、五九三	二、二六四	、二九八	、二五〇	二、八〇〇・六	四四、二八一	一、五八一
九戸	二二、三三七	五、五六九	、三四九	—	二、七九六・三	三三、六七五	一、二〇四
二戸	一八、一〇四	七、〇〇〇	、三六六	、二〇〇	二、一七三・二	二〇、八二二	九五八
計	六〇三、八九九	五一四、八五〇	、八五四	、三九一	三一、三八九・二	四二七、三四五	一、三六一

一〇、蠶絲業

養蠶は藩政時代古くから奬勵され「南部紬」「南部眞綿」は地方特產品として夙に名を知られてゐた、本縣の養蠶業は地勢氣候の適順と桑園の改善、品種の統一、飼養技術の研究、屑繭整理の奬勵等と相俟つて其の普及發達逐年著しきものあり、昭和九年に於ける收繭高九十四萬二千五百三十一貫に達し、其の養蠶戶數二萬七千五百九十戶で、現住戶數の約一割六分五厘に當り、一戶當の掃立數量は春蠶三十八瓦、夏秋蠶十七瓦、蠶種十瓦當春蠶七貫九十三匁、夏秋蠶五貫百匁である。

又桑畑は一萬一千九百九十六町餘、畑總段別の八分四厘弱に當つてゐる。

一時衰退した製絲業も縣是製絲株式會社、岩手縣繭絲販賣組合聯合會の設立等に依つて漸く更生進展するの狀態である。

桑絲工場　昭和九年

場數	釜數	職工 男	職工 女	職工 計
四五	二、七七九	三〇四	二、九五七	三、二六一

養產物　昭和九年

種別	數量	價額	種別	數量	價額
桑葉	一六、六六一、五九七貫	一、一八五、二〇六円	生絲	一一〇、六四八貫	三、八三八、二六一円
繭 春蠶	七三七、七九五	一、五〇八、八五二	屑物	一〇九、三八九	二五六、二四六
繭 夏秋蠶	二〇四、七三六	三八九、八三八	眞綿	六四三	一二、八五二
繭 計	九四二、五三一	一、八九八、六九〇	桑苗	六七二、九四九	九、八六六
蠶種	一、一三八、二二四瓦	九四、六〇七	蠶網	—	六、三七二
			合計	—	七、三〇二、一〇〇

繭及桑畑　昭和九年

郡市名	春蠶 飼育戸數	春蠶 掃立數量	春蠶 收繭高	夏秋蠶 飼育戸數	夏秋蠶 掃立數量	夏秋蠶 收繭高	桑畑
		瓦	貫		瓦	貫	町反
盛岡	八四	二、六一〇	一、三三八	七二	一、七五〇	七〇四	五〇・六
岩手	一、二五七	三〇、〇四五	二〇、二八九	一、五七二	二八、九六四	一三、三九八	六〇〇・九
紫波	八七二	一四、四六八	一〇、一一九	一、一〇四	一一、八三六	五、五六四	三七三・五
稗貫	一、一八七	二三、九〇九	一六、六四八	二、一二七	三一、二七五	一七、二四一	六二六・八
和賀	一、三七〇	一八、四一六	一三、〇八五	二、四三七	三〇、八五五	一四、九二二	五五四・八
膽澤	一、四三五	三七、八五二	三〇、四〇八	一、三五六	二三、八六五	一二、五六四	八一〇・三
江刺	一、五〇五	三七、六二〇	二七、七八三	一、七五六	二五、四一六	一三、五七〇	五一七・五
西磐井	一、五九二	六八、三二九	四八、七一八	一、八一八	五二、一〇七	二四、八五八	九八八・四
東磐井	五、八八〇	二六四、一〇五	二〇一、九六五	四、一〇四	八一、六七五	四三、五八七	二、五〇五・二
氣仙	二、五三三	一三〇、三三九	九五、五五五	一、六四九	二六、〇三七	一四、九九九	一、三三八・八
上閉伊	二、一二七	八二、四〇六	五四、三八八	一、六九六	二六、三七三	一三、六一五	八八六・六
下閉伊	三、四二四	一九六、〇八二	一三二、七八七	六八一	一三、七三三	五、五一六	一、二三六・八
九戸	一、一五三	三四、八一三	二四、六六九	一、〇四七	一八、三九一	一〇、三二九	七一二・六
二戸	三、一七一	九九、一七一	七〇、〇四三	一、七三四	二九、一九四	一三、八六九	九一三・四
計	二七、五九〇	一、〇四〇、一六五	七三七、七九五	二三、一五三	四〇一、四七一	二〇四、七三六	一一、九九六・二

一一、林業

本縣は本邦唯一の山林國であつて、其の面積原野を合算し、實に百六萬二千四百六十二町餘に達し、全地積の八割六分の多きを占めてゐる、右の内御料地及官有財産は四十八萬六千百八十町歩で、山林面積の四割六分である、而して産出する用材は杉、赤松、白揚、檜、朴、栗、欅、胡桃、桐を主とし、昭和九年中には一千二百三萬一千四百三十二圓を産し、總生産額の一割一分に當り、木炭、薪炭材、用材等が主要なもので、ある、前年に比し九萬七千四百八十九圓の增加を見たり。

民有林野　昭和八年末現在三年每定期調査

面積	立木地 針葉樹林	立木地 濶葉樹林	立木地 針濶混淆林	立木地 竹林	無立木地	計
	町反	町反	町反	町反	町反	町反
公有	二四、七九九・〇	三五、六一一・八	一四、二五〇・九	・一	四三、四〇四・六	一一八、〇六六・四
社寺有	三七六・四	四二六・〇	三六九・八	四・二	二五九・六	一、四三六・〇
私有	六四、七二九・五	一七九、六五五・一	一〇四、八〇七・六	五七一・八	二一六、五〇九・七	四六六、二七三・七
計	八九、九〇四・九	二一五、六九二・九	一一九、四二八・三	五七六・一	二六〇、一七三・九	五八五、七七六・一

種別		人工	天然
造林	公有	一、一四二・五 町反	九四七・九
造林	社寺有	七・五 町反	七・八
造林	私有	九九一・〇 町反	六、〇七七・〇
造林	計	二、一四一・〇 町反	七、〇三二・七
伐採	公有	一、一三三・九 町反	
伐採	社寺有	一一・〇 町反	
伐採	私有	八、五八五・六 町反	
伐採	計	九、七一九・五 町反	

保安林

昭和九年末現在

國有	公有	社寺有	私有	計
一三、二七四・〇町	四、一九一・九町	一七・五町	一四、二七〇・九町	三〇、七五四・三町

林産物

昭和九年

種別	數量	價額	種別	數量	價額
用材	一、〇八〇、三九五石	一、九六三、五四一円	柴草	四三、五九八、五五五貫	四八九、四〇三円
竹材	一七、七三三束	一一、四七八	丸及角材	六九一、七六八石	一、七八六、二三五
薪炭材	一、二六三、五九九棚	一、九二三、〇五九	板	六七一、五八〇坪	六九〇、〇一六
木炭	三四、七七六、三〇四貫	四、四三五、〇九三	鐵道枕木	九三九、一八三挺	六八八、三一二
造林用苗木	一〇、八六一、七六五本	八四、八一七	其の他	—	八一七、九一八
實	！	一〇九、八七九	計	—	一三、九八八、七四〇

一二、水產業

本縣は海岸線の延長八十里に達し、水產業に從事する總戸數一萬六千百六十三戸、漁民の數は四萬六千三百四十五名で前年に比し二百七十七名を增加した。

由來本縣は天與の良好なる港灣があり、且つ寒暖兩流は鰹、鮪、鰤、秋魚刀、柔魚、鮭、鱶等の重要魚族を齎し、其の水產の豐富なることは全國に其の比を見ない所である。

昭和九年中の水產物總額は一千百七十四萬五千二十八圓で總生產の一割四厘に當り、沿岸漁獲物最も多く、水產製造物、遠洋漁業、水產養殖之に次ぐの產額であつて、前年に比し不漁の結果二百二十三萬二千六百六圓の激減を見た。

水產業者

昭和九年末現在

	漁撈		製造		養殖		計	
	本業	副業	本業	副業	本業	副業		
業主	四、四四五	六、〇五〇	五六八	二、〇八三	八三	一、二七七	五、〇九六	九、四一〇
被用者	二、四八五	七、五一〇	五、二八〇	六、一六四	九二	一、三〇八	一六、八五七	一四、九八二

漁船

昭和九年末現在

有動力	無動力	計
一、三二八	九、二七四	一〇、六〇二

水產

養殖場	場數	面積
	一、一三三	六三〇、三二三坪

免許漁業

種別	定置漁業	特別漁業	區劃漁業	專用漁業	計
件數	三六三	六〇	一五一	七六	六五〇

許可漁業

種別	鮭鱒卷持網	鮭鱒小曳網 鮭鱒大曳網	機船底曳網	旋網漁業	其の他	計
件數	六七	三九	五五	一六九	五六	三八六

水產物

昭和九年

種別	數量	價額
漁獲物 鰹	一三三、二九〇貫	五九、七六九円
烏賊	四、四四二、三八七	一、三四二、五一〇
鱶(鮫共)	三六一、六一三	一三五、五七八
鰮	一九、一〇八、七二五	一、一三九、八五五
鰤	一六九、九四五	一三五、二九〇
鮪	一、五五〇、四七二	一、八四三、五九七
鮭	三九五、一三七	三五六、六六五
鱒	二四四、一一二	二二〇、三七七
貝類	五二四、五五〇	七八四、一四五
藻類	二、六六六、五四六	二六七、二〇一
其他	—	一、四三九、一二二

種別	數量	價額
水產製造物 鰹節	四〇、四七二貫	一三八、八五〇円
鰯油	一、〇五三、一九九	二九一、一九三
鰯	七五四、二七三	一、一七六、九五三
鉾蒲及竹輪	七六、七五〇	七二、六一〇
乾鮑	七三、七九二	四九七、一〇三
鰮粕	三、五七七、一九〇	九五一、〇一一
其他	—	八九三、一九九
計		一一、七四五、〇二八

一三、畜産業

本縣は地域廣濶で山岳丘陵に富み、原野は遠く連つて天然の牧場を形成して、本邦冀北の稱あるのも偶然ではないのである。本縣牧畜の業は遠く藩政時代重要の施設として畫策され「南部馬、南部牛」の名は夙に天下に冠たるものである。管内飼養の馬匹八萬四千八百九十六頭、其の飼養戸數五萬四千二百六十戸、畜牛一萬六千二百四十九頭、飼養戸數七千四百三十一戸であつて、其の他緬羊、養鷄、養豚等年々增加發達の趨勢を示して居る。

昭和九年中の畜産物價額は三百八萬六千七百九十九圓、總生産額の二分七厘に當り馬、家禽、牛、豚、牛乳屠殺等其の主要なるもので、前年に比して三十一萬三百四十六圓の增加を見たのは之は牛馬市價向上と生産數量の增加に基因するものである。

畜産業者　昭和九年

		牛	馬	豚	緬羊	山羊	兎
家畜	飼養戸數	七、四三一	五四、二六〇	一一、八〇九	一、五二五	一、五八六	三〇、九八三
	年末現在頭數	一六、二四九	八四、八九六	一七、九八五	三、一四二	二、一一二	五六、七八八

		鷄	鶩
家禽	飼養戸數	五五、五九二	二六三
	六月末現在羽數	五六五、九七九	二、〇〇八
蜜蜂	飼養戸數	一、五八一	年末現在箱數 七、一九五
搾乳	搾乳場數	四四八	乳牛頭數 八七二

畜産　昭和九年

種別	數量	價額	種別	數量	價額
牛	四、五三五	二三九、二〇三円	家禽	二五九、九五五羽	六二、〇〇三円
馬	八、七八三	九三一、七二七	産卵	二五、四〇二、三三七個	五六七、一六〇
豚	二二、〇六五	一五七、六四六	家兎	一三六、六七六羽	六〇、九八八
緬羊	九一六	一四、六五三	獸皮及羽毛	—	一五三、六八三
蜜蜂	—	三一、九四七	狩獵	—	八一、七八〇
牛乳	一一、六六四石	三二三、三一四	其他	—	三、三五五
獸肉	一三六、八四七貫	四五九、三四〇	計	—	三、〇八六、七九九

一四、鑛 業

本縣鑛山の起源は詳かでないが、其の最も盛であつたのは、安倍貞任及藤原秀衡の時代であつたと思はれる。源義經が奥州に下るとき金賣吉次と同行したり、又秀衡が金色堂を建設した事等、其の他諸種の古記に依つて見ても既に往古より鑛物の產地であつた樣で、盛岡の金山からめ踊は當時の盛況を物語るものである。目下經營さるゝ鑛山の主なるものは、釜石鑛山、土畑鑛山、仙人鑛山、松尾硫黄山等で昭和九年に於ける生產高三千五十一萬千四百七十八圓、總生產額の二割七分に當り、鐵、鐵石販賣高硫黄等が主なるもので、前年より六百六萬五千六百五十一圓を增加して居るのは一般經濟界好況に伴ふ事業復活等の結果である。

昭和九年七月一日現在

鑛區

區別	試掘	採掘	計
坪數	四五一	二五四	八六一
延長數	二五一、五〇〇、〇三六	一五六 三四、九四七、〇三八	三三六、八九一、五七四 五八里二五町

鑛產物 昭和九年

種別	數量	價額	種別	數量	價額
金	二六、一四三匁	二三八、四四〇円	銀	二四〇匁	三六円
銅	—	—	鐵石		三、〇三六、六四三
鐵	一〇一、七九三、四八三貫	三三、八八一、七二八	石材土石及鐵水		九二一、六四五
硫黄	一〇、七七二、二五三	二、四一七、〇四五	計		三〇、五二一、四七八
亞炭	二、〇九七、八〇〇	一五、九四二			

一五、工 業

本縣は廣濶な地積を擁して、海に陸に無盡藏の資源を有するに拘らず、工業が遲々として振はないのは、全く僻陬の地が多くて、交通の利便に乏しく、且つ工業智識の缺乏は資本の招來を阻碍するに基因するものと觀察されるのである、今や電氣事業の普及と共に海陸交通の便も益々開かれるので、各種工業の勃興も蓋し遠くはあるまい。

昭和九年の工產物生產高は二千七百三十五萬六百七十圓で、總生產額の二割四分に當り、其の主要なるものは酒、醬油、味噌、麹、製粉、製麺、菓子種等の飲食品及鐵管、鐵瓶、鍋釜農具等の金屬製品、其の他生糸、木製品等で前年に比して三百三十三萬五千九百八十五圓の增加を示して居るが、之は一般軍需經濟界漸次好況となり、又生產數量の增加に基因するものである。

工場

昭和八年

種別	場數	職工 男	職工 女	職工 計	一箇年生產額
紡織	三八	三〇三	三、一一八	三、四二一	五、五七〇、二八九円
金屬	二六	四一八	—	四一八	五、六六八、一三九
機械器具	一五	一三一	—	一三一	一四一、三八六
窯業	一二	八〇	二八	一〇八	五四、八七七

化學	一一	一二八	五五	一八三	四三八、八三四
製材及木製品	八一	五四五	五五	六〇〇	九六七、六一八
印刷及製本	二一	二二五	一〇	二三五	二四四、三〇四
食料品	一三五	一、一一八	四五	一、一六三	四、八〇三、九二六
ガス及電氣	二	七	—	七	※ —
其の他	一八	一二九	一〇一	二三〇	二八九、八八六
加工賃及修理料	—	—	—	—	一八二、一三五
計	三五九	三、〇八四	三、四一二	六、四九六	一八、九四六、四二七

※電氣 二三六、〇〇〇キロワット時 ガス 二二二、九〇〇立方米

工産物

昭和九年

種別	數量	價額	種別	數量	價額
織物	—	九五、九一一円	菓子種	—	三八五、三〇〇円
酒類	六一、二三六石	四、二三九、五四〇	製綿	—	六五一、一八七
醬油	二三、五九七	六〇五、三五三	漆器	—	一〇三、五六一
味噌	四三九、二九六	二二三、三六二	煉瓦、瓦、土等	—	六八、〇七一
麴	八、三二八石	二〇三、九五五	製粉	二、七九九、七七五斤	二四五、三八五
菓子及麵麭類	—	一、三四〇、七七一	鐵製鍋釜鐵瓶	—	三九八、七九三
木製品	—	一、一五七、六六三	漁網	一〇、六三七反	二一九、七一四
竹製品	—	一一〇、三七三	和紙	—	六六、七一三
藁製品	—	二四七、二五四	乳肉製品及罐詰	—	四五六、三六八
麵類	二四二、四二八貫	二〇三、四六〇	其他	—	二六、二二七、九三六
			計	—	二七、三五〇、六七〇

一六、商業

本縣の商業は尙幼稚の域を脫しないが、これは東北の僻陬に位するばかりでなく、縣下到る處山嶽重疊起伏して、著しく交通運輸の便を阻碍するに基因するところが甚だ多いのである。既定、豫定の鐵道が敷設せられたならば、自動車輸送の普及と相俟つて、從來の阻碍は一掃され、本縣商業界の黎明期を招來するであらう。

昭和九年末商業戶數一萬八千八百八十五で、此の中專業として營むもの一萬一千六百四十三本業七千二百四十二戶で總戶數の一割一分三厘に當つて居る。

會社は七百十で株式會社二百三十四、合資會社三百七十四、合名會社百二で業態より見ると商業、工業、運輸業、農業、水産業、鑛業の順である。（昭和八年）

商工會議所

名稱	所在地	設立年月	經費	議員	選擧有權者	職員
盛岡商工會議所	盛岡市	大正 一四・二	一三、一二四円	二九	五九四	五

會社

昭和八年

組織別	種別	社數	出資額又は資本金	積立金
	株式會社	二三四	五九、〇五九、八四〇円	二、八四五、八〇九円
	合資會社	三七四	五、二三一、四六七	七六、七四一
	合名會社	一〇二	一、七三三、六六二	一四六、五〇〇
	計	七一〇	六六、〇二四、九六九	三、〇六九、〇五〇

業態別	種別	社數	出資額又は資本金	積立金
	農業	一七	一、九二八、一三三円	一〇〇円
	水産業	六	三〇三、二〇〇	一〇、九〇〇
	工業	二二八	三五、〇六〇、二五七	一、七二四、二三三
	鑛業	三	八七七、〇〇〇	四〇〇
	商業	三六七	二二、二八三、二一九	八五七、五九四
	運輸業	八九	五、五七三、一六〇	四七五、八二三
	計	七一〇	六六、〇二四、九六九	三、〇六九、〇五〇

物價

（盛岡市中等品）

種別	昭和九年	昭和八年	昭和七年	昭和六年	昭和五年
精米（一瓩）	三月 円 二七	円 一七	円 一六	円 一三	円 二七
	九月 二四	一六	一五	一五	二一
大麥（一瓩）	〇八	〇九	〇九	〇六	〇八
	〇九	〇八	〇七	〇五	〇六
小麥（一瓩）	一〇	一〇	〇九	—	—
	一〇	一〇	二〇	—	—
大豆（一瓩）	一一	一三	一二	〇七	一三
	一一	一三	一二	〇八	一一
清酒（一立）	七七	七七	七七	七二	七二
	七七	七七	七七	七二	七二
醬油（一立）	二四	二四	二二	一四	一七
	二四	二四	二二	一四	一七
味噌（一瓩）	一八	一八	一八	二〇	二一
	一八	一八	一八	二〇	二一
薪（一立方米）	二・八〇	二・八〇	二・七〇	三・五九	六・一一
	二・八〇	二・八〇	二・七〇	三・五九	五・七五
炭（一五瓩）	六五	六〇	六〇	四五	六〇
	六五	七六	六〇	四五	五五

一七、勤業團体

産業奬勵を目的とする主なる團體は、商工會議所、農會、山林會、商工振興會、商業組合、工業組合、水產會、漁業組合、產馬畜產組合、養蠶業組合、產業組合、蠶絲會、蠶種業組合、鐵瓶同業組合、製絲業組合、酒造組合、醬油釀造組合、杜氏組合、木材同業組合、木炭移出同業組合、製莚組合等であつて、盛岡商工會議所は大正十四年設立され、商業部、工業部、理財部、交通部の四部を設けて、商工業の調査紹介及奬勵等の任に當り、地方開發の中堅たる產業組合は明治三十四年五月七日氣仙郡小友信用組合設立を嚆矢として、爾來極力勸奬に努めた結果、逐年順調な發達を辿り其の數三百二十三を數へ縣郡市町村農會其の他各種團體の發展と相俟つて、縣下產業經濟の發達に努力して居る。

各種組合

昭和九年

種別	團體數	種別	團體數
產業組合	三三	酒造組合	九
漁業組合	六四	水產會	一
畜產組合	一五	市町村農業會	一四
商業組合	二〇	郡農會	一
工業組合	五	縣農會	一
重要物產同業組合	七	蠶絲業組合會	二三四

產業組合

昭和九年

調査組合數 三三			
組合員數	一〇五、六八七 人	積立金	一、五三一、五一二 円
出資口數	三七、〇〇一	借入金	五、一一一、三三一
出資總額（拂込）	四、六八一、五五六 円	貸付金	七、八五一、二一六
	二、五二〇、九〇九	貯金	五、九三〇、九六九
		販賣高	二、四五三、九三三 円
		購買高	二、〇三四、九二八
		利用料	一六八、九〇六
		餘裕金	二、四三五、六二三

農業倉庫

昭和九年

經營主體	棟數	坪數	收容力	入庫數量	出庫數量	年末現在數量
五	七六	本屋 二、六五七	米 四〇八、二九〇 俵	三九四、七五三 俵	三三三、七〇三 俵	
		下屋 一、三七二	籾 二三四、二六三 俵	四七、二三五	三、一九三	
			穀物 二七、八〇〇 貫	六、八七五	四六五	
			粃 四三、〇五〇	五、一四五 貫	三七三 貫	
			麥類 七、一七三	五、六八〇 貫	五、六二五 貫	
			豆類 五、一四五 貫	九、七二一		
			繭 二、七八八			

聯合農業倉庫

昭和九年

經營主體	棟數	坪數	收容力	入庫數量	出庫數量	年末現在數量
一	三	本屋 四一八	四三	米 三三、四六〇俵	一六、八一五俵	八、七五五俵
		下屋 一六六		麥 五四八貫	五四八貫	—
				繭 七八	七八	—

糊貯藏倉庫

昭和九年

經營主體	棟數	建坪	收容力
水利組合	四三	四六	二、〇七二 六八、三四三石

昭和九年

組合數	組合人員	組合戶數	組合費	經費	負債
二七	九五、〇九七	一四、七一六	反別割 三四、二二九円	地租割 一〇、八四七円	賃貸價格割 四〇四円
			歲出一歲入 五九、二八七円	五九、二八七円	事業費 二四、七七〇円

一八、經濟更生計畫

農山漁村疲弊の現狀に鑑み其の不況を匡救し、產業の振興を圖つて民心の安定を策し、進んで農山漁村の更生に努むる爲、政府は昭和七年十月各府縣町村に經濟更生計畫を樹立せしむることゝなつたので、本縣に於ても政府の該施設と相呼應して、同月縣經濟更生委員會を組織し、直ちに同年度に於ける經濟更生計畫樹立町村として三十ケ町村を指定し、町村をして自主自營的に經濟の更生を圖らしむることゝし、昭和八年一月同年度に於ける計畫樹立町村として八十一ケ町村又本年度は二十五ケ町村計百六ケ町村を指定し、更に負債の重壓に苦しむ農山漁家の更生を圖るため負債整理組合設置を勸奬し着々之が計畫の樹立實行に努力してゐる。

而して曩に縣に於て實施中の產業指導統制委員會は昭和八年三月末日限り之を廢止して、現在產業是を樹立せる百四十一ケ町村の指導は全部之を縣經濟更生委員會の事業に移管したのである。

縣經濟更生委員會

會長	副會長	委員	幹事長	幹事	事書記
一人	一人	六七人	一人	五人	二人

經濟更生計畫樹立町・村

郡名	昭和七年度	昭和八年度	昭和九年度	昭和十年度
岩手	本村宮、大更村、御堂村（農會）、濁澤村	厨川村、松尾村（農會）	滋民村	御所村、御明神村、西山村
紫波	彦部村、古館村	見前村、長岡村	飯岡村、佐比內村	赤澤村、赤石村
稗貫	內川目村、外川目村、矢澤村	湯口村	新堀村、太田村、八幡村	八重畑村、龜ヶ森村
和賀	澤內村	立花村	笹間村、小山田村、谷內村	藤根村、中內村
膽澤	古城村、南都田村	衣川村、白山村、佐倉河村	永岡村	若柳村
江刺	梁川村、伊手村	黑石村	稻瀨村、藤里村	愛宕村、羽田村
西磐井	日形村、涌津村	一關町、花泉村、厳美村	金澤村	中里村
東磐井	長島村、門崎村、折壁村、長坂村	奥玉村	矢越村	藤澤町
氣仙	末崎村、猪川村	盛町	吉濱村、唐丹村、米崎村	横田村、上有住村、立根村、綾里村
上閉伊	小友村、附馬牛村、大槌町	遠野町、青笹村	上鄉村、金澤村	土淵村
下閉伊	千徳村、重茂村、小川村	津輕石村、山口村、小國村、小本村、大川村	船越村、有藝村	豐間根村
九戸	——	大川目村、山形村	種市村、江刈村、野田村	山根村、侍濱村、小輕米村
二戸	斗米村、鳥海村	一戸町、御返地村	石切所村	小鳥谷村、浪打村

負債整理組合

設置町村	組合數	組合員數	整理すべき負債額	特融資金借入希望額
三八	一〇三	三、三三〇	三、九一七、三七六円	一、二三一、一四八円

一九、交通運輸

北上、馬淵兩河川は最も重要な交通路で、中部平野の交通はこの兩川に負ふ所が頗る多い。東北本線は之に沿うて縱貫し、海岸地方は海岸道路と船舶とに依つて相互の交通に便益を得て居るが、背後に嶮峻なる山地を負うて居るので、全く中央部と隔絶の狀態にあり、纔に南北の隣縣を通じて其の便を得て居つたが、今や花卷、釜石間の輕便鐵道及八戸、久慈間並に好摩、大舘間の鐵道に依つて交通の便が開け、又盛岡、山田間、一關、盛間の鐵道開通し、又本縣と秋田縣を連接する鐵道は横黑線として黑澤尻、横手間を走り、尙盛岡、大曲間の鐵道が完成すれば自動車便の異狀な發達と相俟つて四通八達の便を得て、其の繁盛は期して待つべきである。

道路

國道	縣道	市道	町村道	計
一九一、一八二米	二、〇四七、六六四米	二七四、七三六米	一六、七一六、六五六米	一九、二三〇、二三七米

自盛岡至東京	四三五・五粁
至仙臺	一八三・二粁
至青森	二〇四・七粁

鐵道、船舶及諸車

昭和八年

鐵道

延長				
官設	私設 輕便鐵道	私設 電車軌道	計	
四八六・五粁	八一・五粁	二六・四粁	五六五・三粁	

乘客及貨物 種別	鐵道	輕鐵	電車
乘客	四、四八〇、三三二	二八四、一三七	二四、五九七
降客	四、四六一、八八〇	二八四、一三七	二四、五九七
發送貨物	七四一、四七三	三九、六九一	三、〇五七
到着貨物	四〇七、八三六	三九、六九一	三、五〇七

船舶

類別	艘數	總噸數
發動機船	七	七、一五七
小船	一、七〇六	

海路 自氣仙沼至八戸 一五九浬五

主要港灣（宮古、釜石、大船渡、大槌、山田、高田）

燈臺 魹ケ崎（下閉伊郡重茂村）

諸車

種別		數
人力車		二六六
自轉車		四五、八二九
牛車		一四
馬車	乘用	―
馬車	乘合用	二
馬車	荷積用	五、〇三六
荷車		六、一六七
自動車 普通	乘用	五三四
自動車 普通	荷積用	四二一
自動車 特別		五〇
自動車 小型		一八〇

二〇、金融

本縣の銀行は昭和三年前後に二、三合同し、又昭和五年岩手縣農工銀行は日本勸業銀行と合併に依つて支店となつた結果、昭和六年末現在に於て普通銀行四、貯蓄銀行一行となり同時に其の內容の充實、經營の確立を企圖し、本縣ばかりでなく東北の產業經濟發展に大なる貢獻を爲して居る折柄、昭和七年に至つて一般經濟界の不況等に基因して岩手、盛岡、九十の三行は相前後して業務停止命令を受くるの悲運を招來し、金融硬塞の結果新に岩手殖產銀行の設立を見た、越えて昭和八年六月盛岡銀行は突如營業免許の取消を受けて解散し、亦續いて盛岡信託も業務停止を命ぜられ、岩手、九十兩銀行と共に銳意整理の進捗を圖つてゐる。

尙地方農村には概ね信用組合が普及され、其他無盡會社、質屋等、庶民の金融機關となつてゐる。

銀行

・印は業務停止

昭和九年末現在

商號	設立年月日	所在地	支店 店數	支店 內譯 縣內	支店 內譯 縣外	出張所 店數	出張所 內譯 縣內	出張所 內譯 縣外	資本金 公稱	資本金 拂込
岩手貯蓄銀行	大正一〇、一一、二二	盛岡市肴町	—	—	—	—	—	—	五〇〇、〇〇〇円	二一八、七五〇円
・岩手銀行	明治四〇、七、七	盛岡市吳服町	四〇	三八	二	—	—	—	六、六〇〇、〇〇〇	四、四〇五、〇〇〇
岩手殖產銀行	昭和七、五、二	盛岡市紺屋町	二五	二四	一	—	—	—	二、一〇〇、〇〇〇	二、一〇〇、〇〇〇
第八十八銀行	昭、二九、七、二八	西磐井郡一關町	三	二	一	八	五	三	一、〇〇〇、〇〇〇	五五五、七五〇
・第九十銀行	昭治三〇、四、二一	盛岡市吳服町	一三	九	四	—	—	—	三、五〇〇、〇〇〇	一、七六〇、〇〇〇
合計			八一	七三	八	八	五	三	一三、七〇〇、〇〇〇	九、〇三九、五〇〇

無盡會社

（昭和九年末現在）

商號	設立年月日	所在地	支店數	出張所數	代理店數	資本金 公稱	資本金 拂込高	營業區域
盛岡無盡株式會社	大正八、六、一八	盛岡市吳服町	—	—	—	一〇〇、〇〇〇円	一〇〇、〇〇〇円	岩手縣一圓
岩手無盡株式會社	大正九、一、一一	盛岡市內丸	一〇	五	—	五〇〇、〇〇〇	一七五、〇〇〇	岩手縣一圓
水澤無盡株式會社	大正一一、一二、一七	膽澤郡水澤町	—	—	—	一〇〇、〇〇〇	五〇、〇〇〇	膽澤郡、江刺郡、西磐井郡、東磐井郡、和賀郡
水上無盡株式會社	大正九、一二、二九	上閉伊郡遠野町	—	二	—	三〇、〇〇〇	一五、〇〇〇	氣仙郡、上閉伊郡、下閉伊郡
合計			一〇	七	—	七三〇、〇〇〇	三四〇、〇〇〇	

質屋

年別	貸出 口數	貸出 金額	受戻 口數	受戻 金額	流質 口數	流質 金額	年末現在 口數	年末現在 金額
昭和八年	七一	一一七、二四七	一〇三、二一〇	四〇六、八〇〇円	一二、九三八	三八、六二四円	五三七、一四一	一三三、八〇三
同七年	六七	一一三、一九三	九五、五四九	三四六、四九一	一六、五七七	四八、八六三	四五八、五五三	一二九、八四六

郵便爲替、貯金、振替貯金

種別／年別	郵便爲替 振出	郵便爲替 振戻	郵便爲替 人員	郵便貯金(年末現在) 金額	郵便振替貯金 拂込	郵便振替貯金 拂出
昭和九年	九、九〇八、三二一円	一〇、五二〇、七九六円	四〇七、一六二	二二、四四九、五三三円	四、〇七五、三一七円	四、一五七、七一九円
昭和八年	九、八四四、五〇九	一〇、四三八、二一二	三七七、七八六	二一、二七八、九八九	一二、一四六、四七八	五、五九五、三九五

二一、教育

本縣の教育は近時益々隆運に向ひ、官立實業專門學校一、私立醫學專門學校一、縣立師範學校二、公私組合立の、中學校七、實業學校十五、高等女學校十一、實科高等女學校六校を算し、尙中等教育機關擴張の機運に向つてゐる、實業補習學校は二百五十二校で殆ど全町村に治く、其の數二十一にして、公私立幼稚園は二十である。

水學校

昭和九年

校數 類別	公立 本分	公立 私分	公立 計	學級數	公立 本分	公立 私分	公立 計
尋常	一六四	三	一六七	尋常	四四	—	四四
尋常高等	二八二	二	二八四	尋常高等	二〇四	—	二〇三
高等	一	—	一	高等	—	—	—
計	四四七	五	四五二	計	二四八	—	二四七

學級數		公立	私立	計
尋常	公立	七〇三		
	私立		三一	
尋常高等	公立	三、〇三九		
高等	私立	一三		
高等	公立	二一		
計	公立	三、七六三		
	私立		四四	

教員														教員月俸平均									
種別		本科正		專科正		准		代用		計				尋常勤務				高等勤務					
公私立の別		公		私		公		私		公		私		公		私		公		私		公	
尋常高等小學校	男	二、〇五八		二六	七四									小正 五七、八六二	小准 四四、六七二	円 四五、八六九	三八、一八六	円 四七、五〇〇	?	円 六一、二九八	?	円 四七、五〇〇	?
	女	八六五		一〇	一七									四三、七三〇	?	三七、一九七	?	四三、四七四	?	四三、九〇九	?	四三、九〇九	?
	男	六一五		四	一九									三七、二三六	?	三〇、五二二	?	三五、〇〇〇	?	三一、三一八	?	二九、〇〇〇	?
	女	三四		二										四〇、七〇九	?	三一、一〇八	?	三八、五九九	?	五九、八〇五	?	四五、五二一	?
計	男	二、一五五		四〇	二二	二	一九三							三〇、八八四	?	二三、一〇八	?	三三、三一八	?	二九、〇〇〇	?		
	女	三四		二										五〇、六四九	?	三八、五九九	?	五九、八〇五	?	四五、五二一	?		
計		二、一五五		四〇	二二	二	一九三							四〇、七〇九	四五	三一、一〇八	三	三三、三一八	二九、〇〇〇				
尋常高等小學校	男																						
	女																						
高等	男																						
	女																						
計	男																						
	女																						
計																							

兒童數																							
類別		公立				私立				計													
尋常高等小學校		男				女				男				女				計					
		七五、一〇五				七二、七〇四				一六、九七九													
		一、一四三				一、〇八八				四八													
		七六、二四七				七三、七九二				一七、〇二七													
計																							

學齡兒童及就學歩合																							
郡市名		盛岡		岩手		紫波		稗貫		和賀		膽澤		江刺		西磐井		東磐井		氣仙		上閉伊	
就學	男	五、五八七		八、一八七		四、五四一		五、五六三		七、三三六		六、八一八		四、四二三		五、三五六		八、〇八五		六、六二七		七、九〇五	
	女	五、四三五		七、八五四		四、五八一		五、三八七		六、九四〇		六、八八七		四、三三八		五、二七五		七、七六五		六、五一六		七、六五七	
不就學	男	一四		二八		一四		二六		九		一七		八		一一		二七		一七		一九	
	女	四		三三		二三		二〇		一六		一六		一五		二三		一八		二三		四〇	
計	男	五、六〇一		八、二一五		四、五五五		五、五八九		七、三四五		六、八三五		四、四三一		五、三六七		八、一一二		六、六四四		七、九二四	
	女	五、四三九		七、八八七		四、六〇四		五、四〇七		六、九五六		六、七〇三		四、三五三		五、二九八		七、七八三		六、五三九		七、六九七	
男女各百中就學歩合	男	九九・八		九九・七		九九・七		九九・五		九九・九		九九・八		九九・八		九九・八		九九・七		九九・八		九九・八	
	女	九九・九		九九・六		九九・六		九九・六		九九・六		九九・八		九九・七		九九・六		九九・八		九九・六		九九・五	
計		九三、二二一		八、一一七		四、五四一		五、五六三		七、三三六		六、八一八		四、四二三		五、三五六		八、〇八五		六、六二七		七、九〇五	
		九〇、〇一四		七、八五四		四、五八一		五、三八七		六、九四〇		六、八八七		四、三三八		五、二七五		七、七六五		六、五一六		七、六五七	
		一四		二八		一四		二六		九		一七		八		一一		二七		一七		一九	
		三〇七		三三		二三		二〇		一六		一六		一五		二三		一八		二三		四〇	
計		九三、二二一		八、一一五		四、五五五		五、五八九		七、三四五		六、八三五		四、四三一		五、三六七		八、一一二		六、六四四		七、九二四	
		九〇、〇一四		七、八八七		四、六〇四		五、四〇七		六、九五六		六、七〇三		四、三五三		五、二九八		七、七八三		六、五三九		七、六九七	
		三〇七		五一		二七		二六		一六		一七		八		一一		二七		一七		一九	
		三四五		二二		一四		一六		一六		一六		一五		二三		一八		二三		四〇	
計		九三、五二八		八、二一五		四、五五五		五、五八九		七、三四五		六、八三五		四、四三一		五、三六七		八、一一二		六、六四四		七、九二四	
		九〇、三五九		七、八八七		四、六〇四		五、四〇七		六、九五六		六、七〇三		四、三五三		五、二九八		七、七八三		六、五三九		七、六九七	
		九九・七		九九・六		九九・七		九九・五		九九・九		九九・八		九九・八		九九・八		九九・七		九九・八		九九・八	
		九九・六		九九・六		九九・六		九九・六		九九・六		九九・八		九九・七		九九・六		九九・八		九九・六		九九・五	

學齡兒童及就學歩合																							
郡市名		上閉伊		下閉伊		九戸		二戸		計													
就學	男	七、九〇五		七、五三九		七、二六		五、九九七		九三、二二一													
	女	七、六五七		九、二五七		八、一七六		七、一六		九〇、〇一四													
不就學	男	一七		一九		四七		五一		三〇七													
	女	四〇		四一		五一		二二		三四五													
計	男	七、九二四		七、五五九		七、二七三		六、〇一六		九三、五二八													
	女	七、六九七		九、二六二		八、二一三		七、一八八		九〇、三五九													
男女各百中就學歩合	男	九九・八		九九・七		九九・三		九九・三		九九・七													
	女	九九・五		九九・七		九九・三		九九・三		九九・六													

實業補習學校

昭和九年

學科	學校	學級	教員		生徒入學者			卒業者		
			男	女	男	女	計	男	女	計
農業	二三四	四二五	九三六	三三八	六、四四二	五、八九九	三、九八六	二、〇六五	二、四九二	四、五五七
商業	六	一一	四三	一五	二四七	二八四	二〇六	六六	一四七	二一三
農業・商業	三	一〇	一六	一二	三三一	二一三	二九六	一一〇	八一	一九一
水產	九	一九	四七	八	五三	一五四	五一	一七	七二	二四
水產・農業	四	九	二一	二	一六八	八三	九四	三四	五九	九三
農業・工業	一	一	五	—	三一	一	三一	一四	一	一五
水產・商業	一	二	三	—	三三	一	三四	一四	一	一五
農業・商業・工業	一	八	一二	三	二三九	八五	四二	九九	五三	一四二
農業・商業・裁縫	一	一	五	一	一八	九	一三	八	五	一三
裁縫	二	二	一一	—	—	一〇	一〇	—	四	四
家政	一	一	—	一	—	—	—	—	—	—
計	二五三	四八八	一、〇八九	三八〇	七、五六〇	六、七三七	四、七九七	四、四一四	二、四四五	六、八五九

官立私立諸學校

昭和九年

種別	設立區別	校數	教員	生徒入學者	卒業者
高等農林學校	官立	一	五四	一七七	一五五
醫學專門學校	私立	一	二八	一二三	一四〇
師範學校	縣立	二	四二	一四〇	一三四
中學校	同	五	一二八	四六四〇	四五三
高等女學校	同	九	二一三	八一七	六二一
農學校	同	六	六五	四六〇	三三〇
工業學校	同	一	一〇	八三	七七
商業學校	同	二	三一	一七四	一〇七
水產學校	同	一	一四	四六	三九
盲啞學校	同	一	一三	一八	一五
中學校	組合	一	九	二九	一

學校	設立					
實科高等女學校	町立	五	二一	四八六	二七三	一三七
商業學校	同	一	七	一六〇	六〇	―
中學校	私立	一	一三	三四八	一〇三	五四
商業學校	同	一	九	四一	三〇	一〇
高等女學校	同	二	二七	七一三	一七七	一六四
女子商業學校	同	一	二一	二一八	九二	五七
女子實業學校	同	一	七	二一	三九	三五
女子職業學校	同	一	七	九五	六四	五三
各種學校	同	二	一六一	一、一七三	八五四	六三八

幼稚園 昭和九年

設立區別	園數	保姆	幼兒 男	幼兒 女	幼兒 計
公立	一	三	三五	四六	八一
私立	一九	五六	四四三	四六五	九〇八
計	二〇	五九	四七八	五一一	九八九

敎員在職年數 昭和九年

年數別	市町村立小學校	師範學校	中學校	高等女學校	實業學校	盲啞學校
五年未滿	一、〇八七 △七九 ○二	九	二八	五〇	二九	二
五年以上	一、二三三 △二五 ○一	一八	四五	三五	三八	五
十年以上	五一九 △一三	一六	二一	二六	一九	五
十五年以上	二八六 △四	九	五	九	一四	―
二十年以上	二〇七	―	三	三	六	―
二十五年以上	七三	一	二	一	―	―
三十年以上	一八	―	―	一	―	―
計	三、四〇二 △一三三 ○三	五三	一〇四	一二五	一〇六	一二

△印は實業補習學校專任敎員。○印は幼稚園保姆なり
市町村小學校は正敎員其他の學校は有資格者のみの調査なり

公學費

年度別	縣費	市費	町村費	計	一戸當負擔額	一人當負擔額
昭和八年度	一、二四七、八九一円	二〇二、六一一円	三、三六九、七四七円	四、八二〇、二四九円	二九・六七円	五・〇〇円
昭和七年度	一、三八、八七四	三〇一、七四九	三、〇五〇、八六四	四、五八一、四八七	二八・二〇	四・五六
昭和六年度	一、二四一、二一九	二一五、八五〇	三、〇〇八、七〇七	四、五四五、六七六	二八・三一	四・五九
昭和五年度	一、二八五、一一二	二三九、八四六	三、二三五、五五一	四、七四〇、五〇九	二九・八六	四・九五
昭和四年度	一、四六九、九四三	三七九、〇八〇	三、四三七、六七五	五、二八六、六九八	三四・五三	五・五八

公學資產及收入　昭和八年度

類別	縣	市	町村	計
公學收入	三七八、六四九円	七六、五五八円	一、九六三、三六四円	二、四一八、五七一円
公學資產	四、一四〇、九九一	一、〇七〇、〇二六	八、九九四、二六二	一四、一〇五、二七九

二二、社會教育

本縣立圖書館は大正十年十月十四日の創立で、之れを機會に管下町村に對し、公立圖書館の設立を懇懃したが、大正十三年　今上陛下の御成婚を記念として多數の設置を見、爾來其の數を增し、尙縣下各圖書館を以て岩手縣圖書館協會を組織し、各圖書館の聯絡研究に努めてゐる。

青年男女を訓育して、專ら信念と實力との啓培に努め、祖先傳來の日本精神を體現し、地方風敎の作興及地方産業の進展に盡し、且新領土及海外への發展を圖り本縣の振興と皇國の興隆とに貢獻する爲、昭和七年九月膽澤郡相去村に縣立六原青年道場を設置し、更に昭和八年八月より同分場として、下閉伊郡宮古町に海洋青年道場を設け專ら敎導に力めてゐる。尙曩に拓務省委囑を受け滿蒙武裝移民候補者として秋田、青森、岩手の三縣の在鄉軍人を收容して訓練を施した。

男女青年團は各市町村に設置され、之を包括して郡市男子及女子聯合青年團を、更に之を以て縣聯合青年團を組織し、又少年團體も逐年其の數を增加するの趨勢である。又婦人會は成立日尙淺き爲、今尙搖籃時代にありと雖も、本年度に至りて俄に其數增加して漸次內容充實し來れり。

青年訓練所は大正十五年四月、青年訓練所令の發布さるゝと共に極力之が設置を奬勵したので、縣下各市町村に普く、又鑛山、農場或は各種學校に於ても、之が設置を見ることゝなつた。

社會敎育委員も本年度に至つて極力設置方を奬勵したる結果、其の設置殆んど縣下全般に亙り、又成人敎育機關として大正十五年以來縣下數箇所に縣及文部省主催の下に成人敎育講座を開設したが、逐年良好の成績を收めてゐる。

映畫教育機關として映寫機一臺、フイルム二十七種、八十七卷を備へ地方の求めに應じ巡回映畫會を開催し、各地共良好の成績を收めてゐる。

公衆體育奬勵の目的を以て體育主事を設置し、斯道の指導助成に努めてゐる。

岩手縣佛教會は思想善導民風の作興に盡瘁し、岩手縣教化團體聯合會は教化運動を起し、其の實行に努むると共に郡市町村教化網の完成に努めてゐる。

圖書館

昭和九年

種別	館數	圖書冊數	閲覽人員
縣立	一	三三、三八冊	四〇、七七五人
町村立	一八九	九二、五八六	一三七、九五三
私立	一七	四二、一四四	三一、七五二
計	二〇七	一六七、九五八	二一〇、四八〇

青年道場

昭和九年

名稱	設立月日	專任職員				修練人員	修練者數
		場長	教士	技師	技手	主事補助教士	囘數	
岩手縣立六原青年道場	昭和七年九月二日	一	四	二	二	一	三	三四	二、一七三
六原青年道場分場海洋青年道場	昭和八年八月十八日	二	二	—	—	—	—	一二	三一九

青年訓練所

昭和九年

種別	訓練所	主事	指導員 教員	在鄉軍人	其他	計	生徒	年度內入所者	年度內修了者
市立	七	七	三三	三〇		三〇	四三〇	一九五	一四九
町村立	二九九	二九九	一、一七六	八〇五	三三	二、〇一三	一八、五八〇	六、二三三	二、〇二四
私立	三	三	五			一〇	一六	三一	九八
計	三〇九	三〇九	一、二一三	八四五	五三	二、一一二	一九、一五一	六、五一五	一六

男子青年團

昭和九年

所在地	團員 正	團員 本	本年度收入總額	府縣費補助	市町村團體補助	團員醵出	寄附金	其他	計	本年度支出總額
市	八〇	三〇三	三〇六	—	—	—	—	—	—	—
町	六六七	二、五三八	二、六八四	六六七	—	—	—	—	—	—
村	三、二九〇	一六、〇二二	一七、九五一	七、一一三	—	—	—	—	—	—
計	四、一一七	一八、八六二	二〇、九四一	七、七八〇	—	—	—	—	—	—

女子青年團

昭和九年

本年度收入總額

所在地	團員						本年度支出總額
團體	二十五才以上	二十五才未滿	二十才未滿	十六才未滿	府縣費補助	市町村費補助	團員醵出額	寄附金	其他	計	
市 七	二九	二七九	一四〇	—	—	二〇八	一四一	一五〇	三四九	八四八	六〇四
町 三三	九一	一、二八七	一、九六九	四八五	—	一、〇六七	四四六	二八	一、六六九	三、二一〇	二、四七五
村 二五七	八四九	六、〇五五	一三、二六三	六、四四五	—	三、一〇七	三、一三六	五七五	四、二四八	二一、〇六六	八、六七九
計 二九七	九六九	七、六二一	一五、三七二	六、九三〇	—	四、三八二	三、七二三	七五三	六、二六六	一五、一二四	一一、七五八

男女少年團

昭和九年

團體	團員			資產經費
加盟	赤十字	其他	計	
一八	三六〇	三〇	四〇八	六九、〇五九
正團員	正團員外			一、一五五
一、一五五	二、九五四			二、〇九六

二三、社會事業

社會狀態の比較的平穩な本縣は、從來商工業の盛んな都市を中心としての施設が多かつたが、近來農村社會事業の唱導さるゝに伴つて、兒童保護施設の一として託兒所の開設を見、或は恩賜財團濟生會及赤十字社支部の巡回診療班の活動、住宅組合の設立、公益質屋の增設等本縣社會事業は、逐年發展し社會事業協會も昭和七年三月設立され着々事業を進行されてゐる。

養育院、少年教護院、釋放者保護及宿泊施設　昭和九年

名稱	設立の區別	職員數	收容人員 男	收容人員 女	收容人員 計	經費
岩手惠風園	縣立	一〇	五	四	九	四、一一〇
岩手養育院	(私立)財團法人	六	一七	一三	二九	三、七六二
岩手養老院	個人經營	二	六	八	一四	三、一〇九
社陵學園	縣立	五	一九	一	一九	三、八九五
岩手保護院	社團法人	一四	五	—	五	三、五四二
盛岡無料宿泊所	個人經營	二	—	—	月平均一三	

赤十字社及愛國婦人會　昭和十年

赤十字社	佩有功章及特別	終身社員	正社員	賛助	計	一年醵金
		一、一五五	一四、三一三	一八、二九七	三三、七九〇	一七、二八五
愛國婦人會	特別維持	特別會員	通常會員	賛助員	合	計
	一九〇	三、一六九	二三、一一〇	一一九	二六、五八八	八、五五八

住宅組合　昭和九年

組合數	組合員	貸付金額	建築戸數
六七一	六八九人	六八七、六〇〇	六九九

公益質屋　昭和九年

經營主體	設置數	貸付資金	貸付制限
市町村	三八	五六〇、六〇三円	最高一口に付三〇圓一世帶に付一五〇圓

褒賞　昭和九年（警察褒賞を除く）

	紺綬褒賞拜受者	褒狀を賜ひし者	金員を賜ひし者	計
德行				
公益	一	一	一	一
寄附	九三			九三
計	九四			九四

二四、兵事

昭和十年に於ける縣内の壯丁受檢成績は、受檢總數一萬百三十人中、甲種合格二・八割、乙種三・四割、丙種三・一割、丁種六分で、トラホーム患者は百人中八・四〇人、花柳病は〇・四八人である。

又海軍志願兵は受檢者九百五十四人で、中合格者百六十四人、受檢者百に付一七・一九人である。

衛戍諸隊　昭和九年

工兵大隊	一	聯隊區司令部	一	憲兵分隊	一	衛戍病院	一

在鄉軍人會　昭和九年

分會	會員					經費
	聯合一	町村一	將校一	准士官一	下士	兵一	補充兵一	計	
一六	二四六	四五三	一二八	一、〇〇五	二一、七八七	二一、二一〇	四四、五八三	四八、三七三円

壯丁　昭和十年

體格及教育程度	甲	一乙	二乙	丙	丁	戊	計
大學	一〇	九	三一	三六	二	—	八八
高校及同程度	二六	一一	五八	六三	四	—	一七二
中等及同程度	二二一	一一五	二五六	三五三	三五	—	九七〇
高小及同程度	一、七六一	五九九	一、三七八	一、七〇七	三〇二	五	五、七五二
尋小卒	八五八	二六八	六二〇	八六五	二三三	—	二、八四四
稍讀算程度の者	四一	二一	六〇	九六	三七	—	二五五
無學	一	—	一	一三	三四	—	四九
計	二、九〇八	一、〇三三	二、四〇四	三、一三三	六四七	五	一〇、一三〇

衛生狀態		
檢查人員		九、八九九
患者	トラホーム	八三三
	花柳病	四八
	其他	—
壯丁百に付	トラホーム	八・四〇
	花柳病	〇・四八

海軍志願兵	
志願（受檢）	九五四
合格	一六四
採用	一〇三
受檢者百に付合格者	一七・一九

二五、社寺及教育

本縣内の神社は九百九十一、之が神職二百五十六人で、寺院は五百八十三、住職四百九十七人で曹洞宗が最も多い、又教會は三十三、布教者二十九名で教務所及說教所は六十六を數へ天理教は右の中約八・〇割に當つて居る。

社寺及教會　昭和九年

神社 種別	數	神職
國幣小社	一	四
縣社	一〇	一三
社	三一	二一
村社	四四〇	一六二
無格者	五〇九	五六
計	九九一	二五六
右の内神饌幣帛料供進神社	二三二	—

寺院 種別	數	住職
天台宗	七二	四六
眞言宗	三六	三五
淨土宗	三六	二八
臨濟宗	三〇	二七
曹洞宗	三一〇	二七七
眞宗	七三	七〇
日蓮宗	九	一〇
時宗	一一	八
其他	七	六
計	五八三	四九七

教會 種別	數	布教者
ハリスト正教	一五	七
天主公教	三	一
浸禮基督教	四	四
日本基督教	四	九
同組合基督教	二	二
同聖公會	一	一
同メソヂスト教會	一	一
其他	三	四
計	三三	二九

教務所及說教所 種別	數
天理教	五三
修正派	二
神道	三
大社教	一
金光教	二
神習教	一
實行教	三
御嶽教	二
計	六六

二六、保健衛生

本縣の昭和九年末現在醫師は四百七十人で、人口二千百七十人に對し一人に當り、齒科醫師は百十四人で人口八千九百四十七人に對し一人の割合となつて居る、其の他產婆六百五十九人藥劑師八十人、獸醫百九十八人、看護婦四百五十七人を算するけれども、全然醫師の存しない村は九十九、產婆のない村數八十二加ふるに面積廣大にして交通不便なので衛生施設に遺憾の點が尠くない。

保健衛生　昭和九年

病院	普通 二四	傳染 六	娼妓 一	結核 一	精神 一	計 三三	隔離病舍 九八
醫療關係者	醫師 四七〇	藥劑師 八〇	產婆 六五九	藥業者 二三八			
	齒科醫 一一四	獸醫 一九八	看護婦 四五七	鍼灸按摩術 四六四			

傳染病	病名	患者	死亡者	病名	患者	死亡者
	赤痢	三〇一	九〇	實布垤里亞	五五四	九四
	腸窒扶斯	一、七〇五	二七〇	猩紅熱	一九七	六
	パラチフス	一〇三	九	計	二、八六四	四七二
	流行性腦脊髓膜炎	四	三			

健康保險	被保險者			保險料			
	強制	任意	調定額	收入額	未納額	缺損額	
	九、六四九	二	八〇、九八一円	七七、八四二円	三、〇三〇円	一〇九円	
	保險醫	保險齒科醫	保險藥劑師	產婆	療養 件數	療養 日數	療養 診療費	其他の給付
	三〇七	六一	三五	三七五	一三、六九二	二三一、七五八	五九、三七三	二三、三九〇円

二七、保安

本縣の消防事業は遠く幕政時代、南部侯が消防の法を布きて藩士を以て火消衆を組織されたことが其の初めであつて、爾來異常な發達を來し、今や本縣の消防組は二百十三、組員總數三萬五百八十八、備ふる機械は最新科學を應用した優秀なものだけでも百臺を超過するの現狀である。

火災及消防　昭和九年

火災	度數						
	失火	放火	原因不詳	計	燒失棟數	同平方米數	損害概價
	三三九	一三	一四	三六六	住家 五三〇	平方米 四一、二一二	三〇九、四五二円
					非住家 六八六		

消防組	組數	組員					
		組頭	小頭	消防手	計	昭和九年度經費	
	二一三	二一三 副 三	九七七	二九、三九五	三〇、五八八	一七七、七八一円	

消防組	消防用喞筒					
	腕用	蒸汽	ガソリン	自動車	其他	計
	七八七	一一	一一四	四六	五	九六三

二八、警　察

警察事務執行の爲め縣下樞要の地に十七警察署を置き、更に必要の地方には警部補派出所、巡査部長派出所、巡査派出所、巡査駐在所を設置しあり、警察部には特別高等警察、警務、保安、刑事、衛生、健康保險の六課及警察部長書記室を設置しありて警察執行務の監督に任じ、又警察練習所を置いて警察官の教養を司らしめて居る、警察官の定員は警察部長の下に地方警視三、警部二十三、警部補以下巡査部長巡査五百三十八名で尙請願によつて巡査部長一、巡査六名を配置してゐる。

警察官署及犯罪　昭和九年

警察官署	警察署	警部補派出所	巡査部長派出所	巡査派出所	巡査駐在所		
	一七	四	一六	二〇	二二〇		
犯罪件數	殺人	强盜	窃盜	詐欺	其他刑法犯	刑法外諸法令	計
檢擧件數	一四	六	四、八五三	八、一〇二	一〇、六六〇	七、七九二	三一、四二七
	一三	四	四、七六九	八、一〇〇	一〇、六五五	七、七九二	三一、三三三
被害財物價額	强盜	窃盜	詐欺	横領	計		
	三〇円	四四、三二三円	六七五、九五五円	七二〇、三〇八円			
警察犯即決處分	警察犯處罰令	縣令警察犯	諸法令違犯	計			
	拘留	科料	拘留	科料	拘留	科料	
	二五一	九三〇	一六	一七五	六	四、二〇〇	五、五七八

二九、財　政

本縣昭和九年度歲入總額は八百八十九萬九千百六十一圓で、其の主なるものは國庫補助金二百三十四萬六千三百四十二圓（歲入總額の二割六分）縣稅二百三十一萬一千二百五十一圓（同上二割六分）縣債百七十七萬五千二百圓（同上二割）雜收入九十五萬九千二百五十六圓（同上一割一分）で又歲出總額は七百八十七萬三千五百七十圓で、此の中教育費九分七厘、縣債費一割三分、時局匡救町村土木事業助成費六分、土木費〇割三分、時局匡救繼續費本年度支出額〇割七分、時局匡救土木事業費一割五分、警察費〇割七分、時局匡救勸業費〇割三分を占めてゐる、

尙市町村の歲入總額は昭和八年度に於て一千三百九萬五千八百七圓で、此の內二割一分は稅收入、二割三分は市町村債に依る。又歲出は一千百二十七萬九百一圓で、教育費大部を占め、二割八分に當り、次は土木費の一割四分が主なるものである、一市町村平均四萬八千五百八十一圓、一戶平均は六十八圓七十一錢に當る。

昭和八年度諸稅負擔の狀況を觀ると、一戶平均直接國稅十一圓三十六錢、縣稅十四圓五十八錢、市町村稅十九圓二十六錢、總額四十五圓二十錢である、又一人當りは國稅一圓九十一錢、縣稅二圓四十二錢、市町村稅三圓二十四錢、計七圓六十錢に當る。

資産

昭和九年

類別	縣有財産	類別	縣有財産
土地	三四、三七九、一五二坪	船舶	一二隻
建物	四三、七五九坪	金員	三、〇四四、〇八五円

種別	市町村 經濟全般の爲め設備するもの 市部	市町村 經濟全般の爲め設備するもの 郡部	特定の目的の爲に設備するもの 市部	特定の目的の爲に設備するもの 郡部
土地價格	九一、六五〇	六、一二九、一一六	二四、〇〇〇	四七四、九五〇
立木價格	—	三〇八、八三三	—	一二、九六〇
建物價格	—	二〇、〇九五	—	七一一、四八六
穀物價格	—	—	—	四、九三一
諸公債證書價格	一、三〇〇	三七、四四五	六〇〇	九、六五〇
諸株券價格	—	二〇一、二七三	—	五四、五四九
現金	三、〇七三	二、五八三、五一三	六、九〇九	七〇二、二四二
其他財産價格	九〇	六三、三七四	二、一八〇	五、五五〇
合計	九六、一一三	九、三四三、六四九	三三、六八九	一、九七六、三一八

負債

昭和九年

目的別	金額	目的別	金額
縣債 一般會計	一一、三五八、九八〇円	特別會計	一三、一〇六、四四二円
教育費	一二七、〇〇〇	自作農創設維持資金	一、九〇二、三四二
勸業費	五九、〇〇〇	模範林造成費	一〇〇、〇〇〇
普通土木費	一、一八七、〇〇〇	宮古港修築費國庫納付金	九〇三、四〇〇
災害土木費	五、八一〇、七八〇	岩崎開墾事業費	三一三、九〇〇
時局匡救農村振興土木事業費	二、二〇一、二〇〇	失業救濟農山漁村臨時對策資金	八二七、一〇〇
時局匡救農業土木事業費	二九二、七〇〇	産業資金	五、〇〇〇、〇〇〇
社會事業費	一、一五八、一〇〇	恩賜救療費	一、〇〇〇
市町村歳計應急資金	五二三、二〇〇	六原青年道場費	二五一、四〇〇
		震災費	三、四二二、九〇〇
		凶作對策費	三八四、四〇〇
		合計	二四、四六五、四二二

目的別	金額
市町村債 電氣事業費	二二七、二三一円
教育費	一、四四〇、三八七
土木費	二、〇八九、六六六
災害土木費	一五二、九八三
衛生費	六九、〇六九
社會事業費	九三一、九三六
勸業費	二、二二四、二七〇
歳計應急資金	五六四、一九八
震災復舊費	一、二五三、五九三
水道費	一、五二二、六五八
警備費	四、〇〇〇
計	一〇、四七九、九九二

諸稅負擔

昭和八年度

郡市名	國稅（直接稅）		縣稅		市町村稅		諸稅總額	
	稅額	一戶當 一人當	稅額	一戶當 一人當	稅額	一戶當 一人當	稅額	一戶當 一人當
	円	円	円	円	円	円	円	円
盛岡	二五六、六八三	二一・四二 四・一二	二六一、四二九	二一・九四 四・一八	三一〇、八七九	二五・九四 四・九九	八二八、九九一	六九・一七 一三・三二
岩手	一〇八、七九七	八・〇九 一・二八	二〇六、三一三	一七・〇八 二・七一	二二九、八七一	一八・四六 二・三五	五四四、九八〇	四〇・五二 六・四三
紫波	八五、七三〇	一一・三六 一・八二	一七七、二三七	一四・八一 二・三七	一七九、二一二	一四・九一 二・三九	四四二、一六九	三六・八八 五・八八
稗貫	一一六、七四八	一一・一五 一・九一	二二二、三一八	一八・五四 三・八〇	二三一、六七二	一九・三四 三・八四	五七〇、七三八	四七・五〇 九・四〇
和賀	六八一、四六一	五四・九二 九・一八	二〇八、八九五	一七・〇八 二・七一	二三八、一九六	一九・六四 三・一一	一、一二八、五五二	九〇・四五 一五・二〇
膽澤	一二〇、三二一	一〇・〇九 一・七一	二五〇、八〇四	二〇・七一 三・三六	三一三、〇一八	二六・二六 四・四六	六八四、一四三	五七・三九 九・七四
江刺	五八、四八二	一二・一七 一・九二	一三九、〇二八	二八・九五 四・六〇	二九八、〇〇七	六一・四九 九・八五	四七八、五九〇	九八・八〇 一五・七四
西磐井	八五、〇九三	八・六八 一・四三	一七四、四九〇	一四・五二 二・四一	二一九、〇〇七	一八・二六 三・〇四	四八〇、八〇五	四〇・〇六 六・六八

昭和七年—五年度

郡市名	國稅（直接稅）		縣稅		市町村稅		諸稅總額	
	稅額	一戶當 一人當	稅額	一戶當 一人當	稅額	一戶當 一人當	稅額	一戶當 一人當
	円	円	円	円	円	円	円	円
東磐井	九四、九五五	六・七六 一・一四	一九六、四七八	一四・一四 二・四五	二四〇、五三九	一七・一二 二・八八	七二、一九五	五三一、九七二	三七・八六 六・三七
氣仙	三九、三四五	三・六一 三・五八	九一、〇〇三	八・五四 一・四六	一七一、四〇四	一五・七二 二・五四	三〇一、七五一	三四・四七 五・四七
上閉伊	七九、六七四	五・二六 九・一	一四六、六八五	一〇・五四 一・六六	二五一、〇〇七	一六・五七 二・八六	四七七、三六六	五五・四六 九・二
下閉伊	五五、三二四	三・五一 五・九	一一六、八二四	八・四九 一・三八	一四五、一三三	一三・五二 二・二七	三八五、四四七	四四・四九 七・四
九戶	三七、〇五五	二・九〇 四・四九	一〇五、五四六	七・六〇 一・二四	二一六、六五三	一九・四九 三・一八	三五九、二五五	四一・三八 六・一
二戶	四二、八七七	四・〇四 七・七二	九四、四七三	六・七四 一・一四	一四五、六五三	一四・九四 二・四五	二八三、〇〇三	三二・四五 四・七四
計	一、八六二、五四五	一一・三六 一・九一	二、三九一、五一一	一四・三八 二・四五	三、一六〇、三八五	一九・〇二 三・二四	七、四一四、四四一	四四・五〇 七・六〇
昭和七年	一、二九九、〇九五	八・〇〇 一・二九	二、四一一、七八五	一四・八五 二・四〇	三、一一四、六四九	一九・一六 三・一〇	六、八二五、五二九	四二・〇二 六・七九
六年度	一、六四四、〇五八	一〇・二四 一・六六	二、五五〇、九三二	一五・八五 二・五四	三、二三四、六四四	二〇・一四 三・二七	七、四二九、二四四	四六・二七 七・四二
五年度	二、〇二八、一七七	一二・七八 二・〇八	二、七一九、二一三	一七・一三 二・七九	三、七六九、三六三	二三・七五 三・八六	八、五一六、一二三	五三・六三 八・七三
四年度	二、一七二、九三九	一三・六九 二・二三	二、八二六、三九九	一七・八一 二・九〇	四、一四四、〇九七	二六・一四 四・二四	九、一四三、四八五	五九・〇四 九・四八

諸税

國税（昭和八年度）

税目	收入額
直接國税	
所得税	円 八七三、九八〇
地租	六三〇、七一四
營業收益税	二五二、八四七
鑛業税	八四、三六五
資本利子税	三〇、六三九
計	一、八六二、五四五
間接國税	
酒税	一、八二九、〇二四
相續税	一三九、六六九
其他	一一、五九六
計	一、九七〇、二八九
合計	三、八三三、八三四

縣税（昭和九年度）

税目	收入額
國税附加税	
地租附加税	円 七九三、〇三三
營業收益税	一三九、二七〇
所得税	一六六、〇九四
鑛業税	三、七九三
砂鑛區税	六一
計	一、一〇三、二四〇
縣税	
特別地税	一四三、四五〇
家屋税	四六一、〇二四
雜種税	五四一、二二二
營業税	六四、三一五
計	一、二〇九、〇一一
合計	二、三一一、二五一

市町村税（昭和八年度）

税目	收入額
國税附加税	
地租	円 四二六、一一六
營業收益税	九三、九二三
鑛業税	二、〇一六
砂鑛區税	二二
計	五三二、〇七七
縣税附加税	
特別地税	九六、一三四
雜種税	四一五、六〇四
營業税	四九、六五二
家屋税	二二四、九一四
計	七七六、三〇四
戸數割	一、八二五、一九一
反別割	一〇、〇六三
合計	一、八三五、二五四
夫役現品	一、八九八

縣税納税成績

昭和九年度

郡市名	調定額	納期内納付額	納期後納付額	缺損額	翌年度へ繰越額	納期内納付歩合
盛岡	円 二八八、八〇五、四七〇	円 九一、六八六、六六〇	円 一七三、四二四、八五〇	円 一六、二〇〇	円 二四、六七七、七六〇	〇、三一七
岩手	一八五、四七二、四二〇	一二四、七〇〇、四八〇	五三、五〇七、六一〇	八、六〇〇	八、二五五、七三〇	〇、六七二
紫波	一七三、五七〇、七二〇	一二〇、八六一、七四〇	四九、四五七、二二〇	五六〇	三、三五一、二〇〇	〇、六九六
稗貫	二二五、一五二、二〇〇	一三〇、三五二、二七〇	九一、六七三、二〇〇	一四八、一四〇	二、九七八、五九〇	〇、五七八
和賀	二二六、六一六、六七〇	一二一、五一二、八八〇	一〇一、三二七、〇八〇	一五八、二四〇	三、六一八、七三〇	〇、五三六
膽澤	二三八、八〇五、八九〇	一五一、三八七、三一〇	八五、九八一、〇七〇	一五六、八三〇	一、二八〇、六八〇	〇、六三三
江刺	一三二、九五四、六四〇	一〇三、九二三、九五〇	二八、〇八〇、六四〇	二三五、一二〇	七一四、九三〇	〇、七八一
西磐井	一七五、二五〇、三九〇	七八、六二八、二四〇	八四、五四六、二七〇	八、五〇〇	一二、〇六七、四〇〇	〇、四四八
東磐井	一七〇、五七三、六六〇	九七、二七〇、八四〇	六四、一四九、三六〇	一〇、四九〇	九、一四八、四七〇	〇、五七〇
氣仙	一〇六、六七四、五一〇	六二、八四四、〇五〇	四二、〇五五、二一〇	四三、九一〇	一、七三一、三四〇	〇、五八九
上閉伊	一四九、四三九、六〇〇	八二、七六五、二一〇	五二、〇八八、七二〇	二三、六七〇	一四、六一三、一六〇	〇、五五三
下閉伊	一六〇、〇一四、七一〇	五二、四七八、三五〇	八七、七二三、三九〇	一七八、二五〇	一九、六四一、一六〇	〇、三二七
九戸	九八、〇七八、一八〇	六六、八一二、八六〇	二六、四五六、八二〇	一、七〇〇	四、八〇六、八〇〇	〇、六八一
二戸	九二、二〇二、三八〇	四三、八八八、六七〇	四三、六六六、九七〇	一三〇	四、六四七、二三〇	〇、四七六
計	二、四二三、六一一、四四〇	一、三二九、一一三、五一〇	九八二、一三八、四一〇	九八九、三四〇	一一一、四三三、一八〇	〇、五四八

市町村稅納稅成績 昭和八年度

郡市名	調定額	徴收濟額	徴收歩合	前年度徴收歩合	比較増	比較減	滯納處分件數	同上稅額
盛岡	三四四、七四八円	三一〇、八七九円	〇、九〇一	〇、八九九	〇、〇〇二	—	九四一	一一、九一二円
岩手	二七六、八五三	二三三、〇七三	〇、八〇五	〇、八三九	—	〇、〇三四	九六五	五、五二一
紫波	一七八、三五三	一六九、一五八〇	〇、九五一	〇、九三七	—	〇、〇一四	二三七	二、二三三
稗貫	二五一、一五一九	二三二、五七〇	〇、九〇〇	〇、九六六	—	〇、〇三四	一、三五三	一〇、一七四
和賀	二五四、〇八九	二三二、五七〇	〇、八七五	〇、九三六	—	〇、〇六一	二三六	四、三四一
江刺	二四三、八〇七	二三一、九一三	〇、九〇七	〇、八六八	—	—	八七九	四、五一九
膽澤	二一〇、七一五	一九九、一五一	〇、九三五	〇、九三五	—	〇、〇三七	八八五	三、五一九
西磐井	二四八、三〇五	二一六、三四七	〇、八七一	〇、八三四	—	〇、〇三七	三、〇〇八	一一、九五四
東磐井	二八九、六四六	二四五、〇八〇	〇、八四六	〇、八四二	—	〇、〇〇四	一、三三三	一〇、七九〇
氣仙	二〇六、七二三	一六三、三三八	〇、七九〇	〇、七八三	—	〇、〇〇七	七三	一、二八五
上閉伊	二九五、二七九	二五五、七五〇	〇、八六二	〇、七九四	—	〇、〇六二	六五四	九、三四八
下閉伊	三〇一、八二六	二〇九、〇五九	〇、六九七	〇、六五七	—	〇、〇三五	二三八	一四、八〇一
二戸	三四九、六二三	二〇八、九一一	〇、五九七	〇、八二一	—	〇、二二四	一二四	五、〇五一
計	一八九、〇二八	一四五、九二三	〇、七七一	〇、八二九	—	〇、〇五三	九一	一、五〇五
三、七四〇、五一三	三、一〇七、九九一		〇、八三〇	〇、八二九	〇、〇〇一		二一、〇一七	九七、〇九九

縣歲入 昭和八年度

合計	臨時部										經常部										合計
	繰越金	縣債	寄附金	國庫補助金	國庫補給金	市町村貸付金收入	合併町村組代金	財產賣拂代金	其他	財產運用金	計	縣稅	雜收入	國庫下渡金	財產收入	其他收入	計				
昭和九年度	六五八、一七五円	一、七七五、二〇〇	二八二、〇五五	二、三四六、三四二	一五三、三三五	二六、六七〇	三一、一三八	—		五、四六三、九一五	二、三一一、二五一円	九五九、二五六	八八、七四三	二五、五八四	五〇、四一二	三、四三五、二四六					八、八九九、一六一
昭和八年度	一、二六〇、五六〇	三二二、九三六	二、四五〇、一八三	一、五五四、四六八	二一三、八五二	一九五、八七〇	一、一三八	—		五、六四七、九三四	二、三九三、八七六	一、〇六二、二七三	八八、三四六	二六、〇九六	四四、三四九	三、六一四、九三九					九、二六二、八七三
昭和七年度	二、三九七、一〇〇	一九九、九〇〇	二、七三四、九四九	一一九、六七七	一九五、六一七	三四、九一七	一六一、〇六二	—		五、八四三、三二二	二、四一九、九九…円	一、〇〇〇、八五八	九二、七四七	二六、〇四七	三五、〇四三	三、五七四、六八六					九、四一八、〇〇八
昭和六年度	二二三、八六三円	一、七四四、七〇〇	三二九、九一八	五七四、五一〇	一二四、五八六	八七、九七五	一九、六八一	三六四、五五六	—	二、八七二、八〇六	二、五五〇、九三一円	七八三、四五三	九三、五〇五	二五、八四二	二五、二五八	三、四八〇、九八九					六、五一七、七八四
昭和五年度	四四、八〇三円	一、七四四、七〇〇	三二九、九一八	五七四、五一〇	一二九、四八〇	七七、二八〇	八二、一七二	五二、九〇〇	一、五〇五	二、七六八、八二五	二、七五三、〇九〇円	八二二、二八六	八六、一〇〇	六〇、六一九	二六、八六四	三、七四八、九五九					六、五一七、七八四

縣歲出 昭和八年度

合計	臨時部										經常部										合計
	繰越金	縣債	寄附金	國庫補助金	國庫補給金	市町村貸付金收入	合併町村組代金	財產賣拂代金	其他	財產運用金	計	縣稅	雜收入	國庫下渡金	財產收入	其他收入	計				
昭和九年度	六五八、一七五円	一、七七五、二〇〇	二八二、〇五五	二、三四六、三四二	一五三、三三五	二六、六七〇	三一、一三八	—		五、四六三、九一五	二、三一一、二五一円	九五九、二五六	八八、七四三	二五、五八四	五〇、四一二	三、四三五、二四六					八、八九九、一六一
昭和八年度	一、二六〇、五六〇	三二二、九三六	二、四五〇、一八三	一、五五四、四六八	二一三、八五二	一九五、八七〇	一、一三八	—		五、六四七、九三四	二、三九三、八七六	一、〇六二、二七三	八八、三四六	二六、〇九六	四四、三四九	三、六一四、九三九					九、二六二、八七三
昭和七年度	二、三九七、一〇〇	一九九、九〇〇	二、七三四、九四九	一一九、六七七	一九五、六一七	三四、九一七	一六一、〇六二	—		五、八四三、三二二	二、四一九、九九…円	一、〇〇〇、八五八	九二、七四七	二六、〇四七	三五、〇四三	三、五七四、六八六					九、四一八、〇〇八
昭和六年度	二二三、八六三円	一、七四四、七〇〇	三二九、九一八	五七四、五一〇	一二四、五八六	八七、九七五	一九、六八一	三六四、五五六	—	二、八七二、八〇六	二、五五〇、九三一円	七八三、四五三	九三、五〇五	二五、八四二	二五、二五八	三、四八〇、九八九					六、五一七、七八四
昭和五年度	四四、八〇三円	一、七四四、七〇〇	三二九、九一八	五七四、五一〇	一二九、四八〇	七七、二八〇	八二、一七二	五二、九〇〇	一、五〇五	二、七六八、八二五	二、七五三、〇九〇円	八二二、二八六	八六、一〇〇	六〇、六一九	二六、八六四	三、七四八、九五九					六、五一七、七八四

縣歲出

	昭和九年度	昭和八年度	昭和七年度	昭和六年度	昭和五年度
經常部					
教育費	七六九、三四六 円	七八三、二〇三 円	八〇九、一八七 円	八一七、五六四 円	八六七、五四一 円
勸業費	六一〇、四八六	五五七、六五四	五〇七、七五〇	五五二、一一五	五七三、五七一
警察費	五五七、六三七	五四四、二八八	五三八、七九四	五四九、三二六	五四〇、二三〇
土木費	二五四、五三五	二五一、七八二	二五三、二二六	二九四、五二八	三二三、八〇八
公會堂費	九、八一六	一〇、三一三	九、五二九	九、六三〇	九、五七九
警察廳舍費	一四、三九五	七、六七三	一三、四九八	七、六三〇	八、八九四
縣稅取扱費	六四、七七八	六一、六五七	六一、五〇八	六二、六六一	六六、三三七
會議費	五三、〇六二	四二、六四七	四四、四九四	五六、二〇八	二三、三一二
衛生及病院費	五〇、二三三	四七、〇三〇	三四、一四〇	三三、四三六	三〇、五〇五
縣職員費	一六一、八二七	一六四、八二五	一六一、六四六	一五八、九五〇	一七〇、三三六
其他	五八、四〇八	五四、三四〇	五三、四三〇	七六、一四七	九九、一八六
計	二、六〇四、五一三	二、五二九、五〇五	二、四九七、九九二	二、六一八、二一八	二、七二二、二八八

縣歲出

	昭和九年度	昭和八年度	昭和七年度	昭和六年度	昭和五年度
臨時部					
教育費	九九八、五四三 円	九二一、一四二 円	一、五八一、四七二 円	八〇、八三五 円	一、一二八、六〇五 円
勸業費	二六、四七八	一四、九一四	一一、〇三一	三五、一七二	一九、〇八九
土木費	九、五四三	七二、一四二	一、五八一、四七二	八〇、八三五	一、一二八、六〇五
小學校教員恩給金補充費	二八二、四三九	一七八、七一七	四五、〇二二	一二、八六二	四九、八五二
市町村衛生費補助費	一二、六五八	一〇、四三六	六四、八五九	七八、五〇五	二六五、九二六
時局匪救土木事業補助費	二〇七、〇四五	一〇三、二四九	三四七、〇三七	三四七、〇三七	七一、〇六八
時局匪救土木事業助成費	三七〇、九一六	三六二、五三四	二二、四九四	二二、九九一	二八八、六六七
時局匪救繼續費本年度支出額	三八、五〇三	二七、七八八	四二、八三〇	三〇、〇六八	三三、九六八
時局匪救勸業費補助費	三四二、六一二	—	一一五、六一二	五五、〇〇〇	一、〇〇六、七五四
前年度歲入繰上金	九三、五二八	一四、五八三	二〇、七二八	二八、五八四	七三、三五八
其他	一、一九二、九四二	一、六〇六、一四七	六三三、二三〇	九六九、二三四	一九、〇二六
計	四五四、五八三	一、〇二一、五七四	九三八、九七〇	六三七、七九五	—
合計	五八四、六五九	四六二、七六八	四六一、〇六二	四二六、六一四	—
計	二二七、三七九	一六一、〇六二	三六一、七一〇	一、六二七、九二八	—
	四二二、二三九	三六一、七一〇	六、〇七五、二一一	六、〇一六、二〇一	—
	五、二六九、〇五七	六、〇七五、二一一	九、四一八、〇〇八	六、三五三、七九四	—
	七、八七三、五七〇	八、六〇四、七一五			
					六、二八三、九二〇

市町村歳入

	昭和八年度	昭和七年度	昭和六年度	昭和五年度	昭和四年度
	円	円	円	円	円
市町村税	二、八四九、五〇六	三、一一四、六四九	二、九五九、〇〇三	三、八五一、四六七	四、四七三、一八八
前年度繰越金	一、一二八、四四三	九五一、九〇三	八一五、七四五	六八九、九六八	九七二、一八八
市町村償	二、九九一、六四一	一、七三三、八六九	一、五七五、〇一七	九〇四、七六五	七三七、九八二
雑収入	一、〇二八、五七六	八三〇、九二一	三八七、三二七	六五七、〇二八	四六六、一六七
財産より生ずる収入	一四九、九三一	一五七、〇一七	二五七、二一一	三五四、〇一四	三五四、六九五
繰入金	二六一、三五九	一六三、一二三	二六三、六六一	三〇一、七六一	四二二、七一二
寄附金	二三六、六一四	一九〇、九〇六	一〇一、〇六八	一七三、四〇一	一四三、四五五
國庫下渡金	一、七〇〇、三二六	一、七二五、三一七	一、四五六、八七八	一、四九五、八一八	一、三三五、六七七
補助金	一、六八八、一三四	一、三六七、九九五	一〇七、三八九	二九五、五一九	一二六、九九四
使用料及手數料	二五三、六九〇	二五一、一八四	二三五、七四三	三〇九、七一四	二七四、六五五
交付金	一一〇、一七二	一三二、一七七	九四、九二九	一七二、三二二	一五八、一五八
財産賣拂代	三九、一三	二〇、七九一	三六、三二四	八一、九四九	九一、六六二
其他	六六九、三一三	六四二、六八四	四八四、八四九	一三九、四七二	二一八、〇八九
計	一三、〇五、八〇七	一一、二八二、七三四	八、七七五、〇四三	九、四三二、一九八	九、七九六、二八五

市町村歳出

	昭和八年度	昭和七年度	昭和六年度	昭和五年度	昭和四年度
	円	円	円	円	円
教育費	三、一八一、五〇七	三、三七七、九九二	三、〇四六、〇五一	三、三六七、九五八	三、七七五、五七五
役場費	一、四三三、〇五〇	一、四二七、六六七	一、二九一、〇八三	一、四四六、七二二	一、五四四九、四四九
諸税及負擔	三三、五七一	二五、五〇八	一九、四六一	二九、八〇五	二〇、三五四
土木費	二、五四〇、三八二	二、〇六五、七四二	四五八、九四九	六七九、三六八	四九一、五九九
基本財産造成費	一五五、二八二	一九八、八四六	二八一、五九一	四三八、一三四	五四四、四五五
寄附金	二五一、一三一	一八五、三七五	一七七、八二一	一〇七、一一七	一三五、四九五
公債費	七一一、七二一	七二四、九三七	四一五、一二二	五四三、三〇〇	九〇三、六八八
社會事業費	一七〇、七七五	八〇、五九〇	一〇九、六〇四	五四、一五二	一六六、一二六
衛生費	二二、六一八	一四六、一六〇	一三三、五三八	一九、四二一	二二二、六九七
警備費	一五三、四二一	一三七、七四一	一二四、四三六	一六六、四〇六	一五八、二七四
補助費	一一一、八五三	八五、四三四	七四、二九一	八二、四九九	九二、八〇三
議會費	五二、一八九	四五、二三八	三九、五五五	三一、一〇二	四一、一〇二
勸業費	五七、五二七	四七、九一八	五一、一八二	五一、七四九	五一、一〇二
電氣事業費	五一、〇〇八	五二、一六八	四五、四三二	一六〇、二九一	一六〇、二九一
雜支出	七八七、四〇五	四六〇、六四一	四二八、五七〇	二一四、三六一	二一四、三六一
其他	一、四六八、四六二	一、〇三三、一八三	一、一三五、〇一六	一、〇五〇、六六〇	六三一、四三三
計	一一、二七〇、九〇一	一〇、一八五、一四〇	七、八二一、八〇一	八、六一五、〇四五	九、〇七四、五六九
一市町村平均	四八、五八一	四三、二七五	三三、四九六	三六、四九六	三八、二九一
一戸平均	六八円七一四	六二円七〇〇	五四円二六〇	五九円二六〇	五九円二六〇

三〇、昭和九年岩手縣の賃銀調

昭和九年

種別	男女別	普通賃銀	種別	男女別	普通賃銀	種別	男女別	普通賃銀
農作年雇	男	年 一一三円	製綿工	男	・七五錢	車大工	男	一・一六錢
	女	年 七三	機織女工	女	・四五	船大工	男	一・二一
農作日雇	男	・五九錢	製網職工	女	・三〇	杣夫	男	・九三
	女	・四六	製材工	男	一・〇八	左官	男	一・一三
植木職	男	一・一七	桶職	男	・九七	煉瓦積工	男	一・四五
養蠶日雇	男	・六五	疊工	男	・九九	石工	男	一・三二
	女	・四六	精米及製粉工	男	・七五	土工	男	・七六
瓦製造工	男	・九一	菓子製造工	男	・八五	ペンキ職	男	一・一四
漆器職工	男	・九五	清酒醸造工	男	一・〇一	家根葺	男	・九八
陶器轆轤工	男	一・二〇	醬油醸造工	男	・九〇	活版職工	男	・九六
機械鍛冶工	男	一・三一	洋服仕立工	男	一・二二	日雇人夫	男	・六三
鑄物工	男	一・三〇	下駄工	男	・八六		女	・四二
搾油工	男	・七五	靴工	男	一・〇五	仲仕	男	・八〇
製糸女工	女	・五〇	建築大工	男	一・〇三	下男	男	年 九四円
製糸年雇	女	年 一四九円	指物大工	男	一・〇七	下女	女	年 五八

備考　本賃銀は縣規程第一六賃銀表に基き調査したる平均賃銀なり。
本賃銀は年雇の外は凡て日給とす。

附錄

岩手の案内

國寶……二
史蹟名勝と天然記念物……五
名勝と舊蹟……八
神社と佛閣……一五
山岳と溫泉……二三
海濱と河川……三〇
官公衙と學校……三五
市町村……四〇
產業組合……四一
經濟ブロック農村工業……四三
產業組合病院……四四
敎育……四五
社會敎育……四七
社會事業……四八
農蠶業……五一
林業……五八
畜產業……六三
鑛業……六六
商工業……六七
主なる副業……七二
名物名產……八一
農產物……八一
林產物……八二
鑛山物……八二
水產物……八三
工產物……八四
菓子類……八六
其の他飲食品……八六
歷代長官……八七
歷代內務部長……八八
總務部長……九〇
經濟部長……九〇
歷代警察部長……九〇
歷代學務部長……九二
歷代縣會正副議長……九三
郵便物料金表……九五
管內鐵道料程及賃銀表

國寶

（◉印は神社佛閣の項參照）

刀	（傳國長作）	伯爵南部利淳寄進
毘沙門天立像（附二鬼坐像）		盛岡市縣社櫻山神社
吉祥天立像	丈一丈三尺五分、二鬼像三尺餘、嘉祥三年四月三日慈覺大師の開基運慶作	和賀郡十二鎭村毘沙門堂
◉毘沙門天立像	丈五尺七寸七分右同斷	同
二天王立像	丈三尺三寸七分	和賀郡立花村毘沙門堂
須彌壇	二天王立像二軀、丈五尺三寸及五尺一寸	同
一切經及箱	木製黑塗佛具紋螺鈿入八角徑六尺	西磐井郡平泉村中尊寺經藏
北畠顯家卿書	傳藤原清衡、基衡、秀衡所藏、紺紙金、泥金銀泥、黃紙宋版	同
中尊寺建立供養願文		同

天蓋	木製、黑塗金箔圓形寶華唐草模樣	同金色堂
幡頭	銅製（三枚）	同
華鬘	銅鍍金天人毛彫（六枚）	同
經案	木製塗器剝落（貳基）	同
磬架	木製黑塗螺鈿入（壹基）	同
最勝王經十界寶塔曼荼羅	紺紙金描濃彩（十幀）	同中尊寺山內大長壽院
螺鈿卓	木製、高二尺五寸巾一尺一分、長二尺二寸	同
禮盤	木製、高五寸一分、竪二尺一寸七分　橫二尺一寸七分	同
螺鈿燭臺	木製、徑八寸三分、高三尺	同
一字金輪佛坐像	法橋定朝作、傳藤原秀衡朝臣護持佛　丈二尺五寸四分	同中尊寺
大日如來坐像	丈一尺八寸四分	同瑠璃光院
阿彌陀如來坐像	木造	同中尊寺

木造磬架 附銅磬孔雀文様一面	同	同大長壽院
銅磬	孔雀文様 建長二年正月日と施入の銘あり	同地藏院
千手觀音立像	木造	同觀音院
大日如來坐像	同	同金剛院
藥師如來坐像	同	同願成就院
藥師如來坐像	同	平泉村閼伽堂
聖觀音立像	傳行基作	二戸郡淨法寺村天台寺
十一面觀音立像	傳慈覺大師作	同
阿彌陀如來坐像	木造	稗貫郡花卷町勝行院
⊙金色堂本堂	內陣中壇方七尺三寸、四本柱研出蒔繪十二光佛桁梁高欄等花紋螺鈿入金堂內外皆金色、天仁二年藤原清衡朝臣建立	西磐井郡平泉特別保護建造物
⊙金色堂覆堂	正應元年惟康親王建立	同特別保護建造物

⊙經藏	天仁元年藤原清衡朝臣建立 建武四年二階建の上層を燒き再建	同特別保護建造物

史蹟名勝と天然記念物

（⊙印は名勝舊蹟以下の項參照 ×印は假指定のもの）

明治天皇一關行在所	（史蹟）明治九年七月奧羽御巡幸の際同月三日、明治十四年八月奧羽、北海道御巡幸の際同月十六日行在所となりたる處にして主要部分は極めてよく舊蹟を存せり	西磐井郡一關町
⊙毛越寺趾（附鎭守社趾）	（史蹟）	西磐井郡平泉村
⊙無量光院址	（史蹟）	同
⊙膽澤城址	（史蹟）	膽澤郡佐倉河村
⊙猊鼻溪	（名勝）	東磐井郡長坂村及松川村
⊙嚴美溪	（名勝及天然記念物）	西磐井郡嚴美村
⊙盛岡石割櫻	（天然記念物）	盛岡市內丸

しだれかつら	（天然記念物）完全なかつらの枝垂で學術上珍奇なる變種	盛岡市餌差小路
同	同	岩手郡中野村
同	同	紫波郡乙部村
◉早池峯山高山植物帶	（天然記念物）數栗は花序の全部雌花となつて、花後大小多數の栗球を生じ尾狀を呈す	和賀郡小山田村
◉岩手山高山植物帶	（天然記念物）	稗貫郡内川目村 岩手郡瀧澤村
下船渡貝塚	同	氣仙郡大船渡町
蛸ノ浦貝塚	（史蹟）先史民族の食料とした貝殻の集積層八尺に及ぶところあり、獸骨及角製の裝飾品土器等を包藏す	同赤崎村
中澤濱貝塚	同	同廣田村
×枝垂栗	同	九戸郡江刺家村

×舟久保洞窟	（史蹟）	紫波郡赤澤村
高野長英舊宅	（同）	膽澤郡水澤町
×關谷洞窟	（史蹟）先史民族の居住趾で、高さ二、三丈數百疊を敷き得る箇所もあつて人骨や各種裝飾品や土器を包藏す	氣仙郡日頃市村
◉×今松竪穴居住址	（史蹟）	岩手郡一方井村
×仙波堤竪穴居住址	（史蹟）竪穴二十九箇、其の形態は主として正圓、今尚完全なり	同御堂村
×狀森古墳	（史蹟）古墳上部形態は丸塚、高さ八尺、徑七尺、上に雜木數本生育す	紫波郡德田村
×◉經塚の碑	（史蹟）	下閉伊郡山口村
◉勝源院の逆櫂	（天然記念物）	紫波郡日詰町
◉銀杏岡の公孫樹	（同）	和賀郡十二鎭村
◉長泉寺の大公孫樹	（同）	九戸郡久慈町

名勝と舊蹟

岩手公園　盛岡市内丸・盛岡驛より十五町(自動車)

往時不來方城又は福士館と稱し、慶長以後は盛岡城と唱へて南部氏代々の居城であつた、明治五年陸軍省用地となり、同廿二年南部氏拂下を受けて、同卅三年櫻山神社を奉祀し、同三十六年城址を改修して公園とする計劃を立て、同三十九年面積一萬五千坪の公園とした。

石割櫻　同　盛岡驛より十五町(自動車)

盛岡地方裁判所構内に在つて、高さ丈餘、根廻り五尺餘の櫻老一株、花崗岩の中心を劈いて挺出してゐる、そして花崗岩の高さは七、八尺、長さ二丈餘、幅八、九尺ある。

見驒松　同　餌差小路・盛岡驛より二十二町(自動車)

明治九年御巡幸の時、餌差小路菊地邸に駕を駐め給ひ同十四年復同邸を以て行在所に定め給ひ、園中の古松殊の外叡慮に適ひ名を「見驒松」と賜はつたが、十七年火災に罹つたので十九年御苑の稚松を下賜せられて植繼がしめられたのである。

高松の池　盛岡市上田・盛岡驛より約二十町(自動車)

周圍の遊歩道は里餘に及び櫻樹を並植し四周の翠巒、影を映じ四時市民の散策地であり、池畔の神庭山には日露役の志士横川省三氏の銅像がある。

厨川柵址　盛岡市・盛岡驛より約二十町(自動車)

永承以來康平五年滅亡まで、安倍氏の據つた所で、里人は今も安倍館と稱してゐる、安倍貞任の決戰の地であるが、後年藤原泰衡の隱伏したと傳へられる著名の柵址である、附近に八幡森、方八町等の遺跡がある。

宗龍寺の大石像　盛岡市茶畑・盛岡より二十五町(自動車)

市内東中野松尾神社の麓にあり、中央に五智如來五軀を安置し左右に十六羅漢各軀を配置す、各軀共丈餘の巨像にして、相貌頗る古雅なり、右石像は長松寺第十三世泰思和尚の發願にかゝり藩内五萬八千五十三人の喜捨を得十二ケ年の歳月にて成れりと云ふ。

葛根田玄武洞及鳥越瀑布　岩手郡西山村・雫石驛より二里

葛根田川の北岸玄武岩重疊峙立して洞窟を形成し其の洞内高さ五、六尋、幅凡三十間、奥行約八間、頗る壯觀である。玄武洞より葛根田川を逆ること一里で鳥越瀑布に至る、水勢漲り落つること百六十二尺、幅十八尺乃至四十尺、轟轟山谷に震ひ盛夏尚肌の寒きを覺ゆる。

啄木の碑　岩手郡澁民村・好摩驛より約二十町

近代の詩人石川啄木の歌碑で、岩手、姫神の二峰指呼の裡にあり、啄木が鄉に在りし時好んで逍遙した地である、楊柳新綠の候風景最も佳、故人の作品に收められて居る。

今松壓穴居住地　岩手郡一方井村・沼宮内驛より約一里

日本史蹟の好材料として考古者の注目する所で之を掘鑿すれば土器、石器、曲玉の類等鐵器様のものを得ることがあり、其の形狀より察して餘程進化したのもが住居せるならんとの説がある。

志波城址　紫波郡古館村・日詰驛より一里(自動車)

志波城は後に比爪館(一名樋爪館)と稱し、延暦二十二年志波城使左近衛中將坂上田村麿が築いて、夷賊の來寇に備へた所であると謂はれてゐる。

勝源院の擬樹　紫波郡日詰町・日詰驛より約三十町(自動車)

樹齢約千年地上より四肢に分れ、數多の幹枝を生じ最も太いもの周圍は十五尺、高さ三十尺、四方を蔽ふこと枝毎に凡六十尺に達してゐる。

花巻城址　稗貫郡花巻町・花巻驛より五町(自動車)

古は鳥谷ヶ崎と稱し、安倍頼時の本據地であつたが、建久の頃より稗貫爲重此所に居り數十世相繼ぎ、天正年中に至り關白秀吉より領地を沒收された。

和賀展勝地　和賀郡立花村・黒澤尻驛より約十五町(自動車)

黒澤尻町の東部立花村一帯の丘陵で、北上川に沿ひ、男山、國見山、珊瑚岳等の丘陵起伏し、之に登れば眺望が雄大で又櫻の名所として聞え遊園地となつて居る。

銀杏岡の公孫樹　和賀郡十二鎭村・晴山驛より約五町

地上五尺の所で周圍二丈五尺有餘、幹の高さ百二十尺、樹齢は千年以上であらうと謂はれてゐる。

膽澤城址　膽澤郡佐倉河村・金ヶ崎驛より(自動車)

平安朝時代陸奥鎭靜の爲めに設けた城であると謂ふ、延暦二十年坂上田村麿蝦夷を征し閉伊村に至つて賊徒を破り翌年膽澤城を築いた、城址は平地で東は北上川に臨み、北は膽澤川を控へてゐる。

水澤公園　膽澤郡水澤町・水澤驛より十町(自動車)

明治十年有志が謀つて珍花奇木を植ゑ、更に明治三十三年五月東宮御慶事記念として其の規模を擴張した、園中同町出身後藤新平伯の銅像及贈正四位高野長英の碑がある。

緯度觀測所　膽澤郡水澤町・水澤驛より十五町(自動車)

明治三十九年九月文部省の創設で、西暦一千八百九十八年萬國測地學總會に於て選定した地球上四觀測所中の一で、東徑百四十一度七分三十秒、北緯三十九度八分三秒六乃至七の位置に在る。

衣川柵址　膽澤郡衣川村・前澤驛より約一里

衣川橋上流約六町の地點に在つて往時安倍頼時同貞任の居城で、貞任が義家と應答し「年を經し糸の亂れの苦しさに」と詠じたのは即ち此所であると言はれて居る。

平泉館址　西磐井郡平泉村・平泉驛より六町(自動車)
清衡、基衡の居つた所は柳御所、秀衡の居つた所は伽羅御所(或は喜樂館)又は御所屋敷と稱した。

判官館址　西磐井郡平泉村・平泉驛より六町(自動車)
源義經が逃れて秀衡の許に來り投じた時の居館として有名である、義經堂には義經の像を安置し、天和三年の建立であるが、寶曆になつて白旗神社と改められた。

衣關・址　同・平泉驛より二十二町(自動車)
中尊寺と高舘との間に關神社がある、此の北麓は即ち關址である。

毘沙門堂址　同・同二十八町(自動車)
中尊寺北西十町衣川沿岸に在つて貞任の庶兄成道の據つた所で、秀衡の三男泉三郎忠衡亦之に居つたので泉ケ城とも謂ふてゐる。

達谷窟　同・平泉驛より約一里(自動車)
延曆二十年坂上田村麿が朝命に依つて東夷征討の際、高丸惡路王等の賊徒を殲滅し、平賊祈願の報賽として山城國鞍馬寺に模して、九間四面の堂を建て慈覺大師作百八軀の多聞天を安置した。

高崎城址　西磐井郡一關町(一關公園)一關驛より約二十町

大同年中坂上田村將軍築城、天喜中安倍の弟岩井五郎家任之に據り、康平中源賴義父子其の後時の諸將居城せられたる處にして天和二年田村隱岐守宗永此に移り累代の居城たり劒山公園とも云ふ。

伊達吉村誕生地　東磐井郡大原町・摺澤驛より約二里(自動車)
仙臺藩五代中興の英主伊達吉村の誕生地で、俗に御產屋址と言つて居る、附近に八幡神社御手植櫻、琵琶石等の遺跡がある。

佐倉窟　東磐井郡門崎村・門崎驛より約十八町(自動車)
石灰洞で奥行約二百間其の間種々の景勝あり、昔石覺禪師座禪の場と稱されてゐる、附近に最明寺がある、古刹で最明寺入道時賴巡錫の際寺號を與へたと言はれてゐる。

王子陵　氣仙郡盛町・大船渡驛より約五町(自動車)
推古天皇丁己五年實野臣尾張皇子に隨つて陸奥に降り、後實野信家に至り佐倉里(現在の愛宕山)に社殿を建立し繁宮と稱して尾張皇子の神靈を鎭祭し奉つた所と傳へられて居る明治三十年此の地中より長三尺六寸、根基一尺餘、上部八寸表面に「王子陵」と刻した古碑を發見した。

東禪寺址　上閉伊郡附馬牛村・遠野驛より約二里九町
建武中無盡和尙の開基にして、南部家領内由緒のある有明な道場で、近世は田祿百石を有

し、現在の盛岡市東禪寺舊所在地である、其の遺址猶存在し無盡和尙の墓がある。

不動巖 上閉伊郡小友村・鱒澤驛より三十町

巖龍神社の後にあつて、地上百八十尺巍然として空に聳え、其の岩根に泉地がある、地中に小鳩があつて不動尊を祀る、巖面に上り龍と稱して龍の形狀がある、老枝繁茂し四季の風景共に絶佳である。

湧窟 下閉伊郡岩泉町・岩泉町より約二十町

全山奇岩を以て成る海抜二千六十二尺の宇霊羅山麓にある一大洞窟で、四時清水を湧出してる、洞内に水流幅三尺乃至十二三、尺水深三十尺穴の高さ五十尺に達する所もあり、小舟を以て遡航すること約百間、其の奥は未だ究めたものがない、此の附近十餘ケ所に先住民族の遺蹟として見るべき洞窟十餘ケ所ある。

經塚の碑 下閉伊郡山口村・宮古町より約四町

永和二年紀州の人僧雲公が五部大經の經文を一字一石に書いて、之を埋め一基の碑を建てたと云ふ、高さ八尺五寸、幅五尺餘、四言四句の銘を刻し雄渾な書である。

長泉寺銀杏樹 九戸郡久慈驛・久慈驛より八町(自動車)

周圍四十九尺高さ百尺、其齢千年餘を經たものだと云ふ、此の樹に巨大な乳房狀の塊瘤數個あつて、其の皮を剝ぎ取つて乳汁のないものに煎じて飲ませると効があると稱せられて

ゐる。

末の松山 二戸郡浪打村・福岡驛より一里

有名な歌枕で、第二紀層水成岩より成つて岩石中海産貝類の化石を存する、人口に膾炙する古歌「波こさぬ」云々は實に此の地を詠んだものである。

鳥越觀世音 同・一戸驛より二十七町

鳥越山上絶壁の中央洞窟内に觀世音堂を建てゝある、山中の紅葉亦絶景で笻を曳くものが多い。

不動瀧 二戸郡荒澤村・荒屋新町驛より約一里(自動車)

櫻松神社背後の山中にありて、直下數十尺瀧の中段に不動尊を祀る、紅葉の名所である。

神社と佛閣

櫻山神社 盛岡縣社 盛岡市・盛岡驛より十五町(自動車)

盛岡藩祖南部三郎光行及中興の祖、南部大膳太夫信直、利直及利敬の四侯を合祀する、岩手公園の東畔に在つて例祭は五月二十五、六の兩日である。

八幡宮 同縣社 八幡町・盛岡驛より二十五町(自動車)

元盛岡城内三社の一であつたが、延寶七年南部行信、今の八幡山に建設したので、誉田別尊を祀る、例祭九月十四日より三日間。

招魂社 同・盛岡驛より二十五町(自動車)

縣社八幡宮の傍に在つて社畔には戊申の役の勤王家、目時隆之進、中島源三の碑及西南戰没者の碑がある。四月卅日五月一日兩日官祭執行。

縣社岩手山神社 岩手郡瀧澤村・瀧澤驛より二里二十町

岩手山の頂上にあつて、延暦二十年坂上將軍東征の時大己貴命、稻倉魂命、日本武尊を奉齊して國土鎭護を祈つたと云ふ、遙拜所は瀧澤村柳澤にある、近年登山するものが頗る多い、例祭陰暦五月二十五日。

御堂觀世音 岩手郡御堂村・沼宮內驛より三里

嵯峨天皇の大同二年春、將軍坂上田村麿の創立に係り、本尊は十一面觀世音で僧了慶の開基である、天台宗に屬し比叡山延暦寺の末寺である。

報恩寺五百羅漢 盛岡市北山・盛岡驛より二十町(自動車)

寺は貞治年中通山長徹和尙の開基にかゝり、もと南部守行之を三戸城下に建て、慶長六年現在の地域に移した、維新の際國老楢山佐渡が自刄したのは此寺で境內に七間四面の堂宇があり、大佛師駒野丹下の傑作五百羅漢像を安置してゐる。

大慈寺 盛岡市東中野・盛岡驛より十八町(自動車)

黃檗宗で、もと小刹であつたが、元首相原敬夫妻埋骨の地として忽ち全國に其名を知られ、墓前香華絶ゆることがない。

蜂神社 紫波郡水分村・日詰驛より約一里(自動車)

源賴義、安倍貞任征討の時、陣營を布いた地であると傳へられてゐる。

縣社志賀理和氣神社 紫波郡赤石村・日詰驛より約五町(自動車)

延喜式神名帳所載の神社で猿田彦命を祭る。

縣社志和稻荷神社 紫波郡水分村・日詰驛より二里十八町(自動車)

天喜五年源賴義、安倍賴時を討ち、陣ヶ岡に滯在中の建立で稻倉魂命を祭る、後賴朝の再建に依ると傳へられてゐる。

太田清水觀音 稗貫郡太田村・花卷驛より二里(自動車)

大同二年坂上田村麿の建立で本邦三淸水の一と稱せられてゐる、本尊はもと閻浮檀金三寸三分の十一面觀世音で、弘法大師作の木佛中に安置されたのである、緣日六月二十六、七日及七月九、十日。

丹內山神社 和賀郡谷內村・晴山驛より二十町

元仁、桓武の朝、征夷大將軍坂上田村麿東夷征討の際、此祀に祈り、賊を平げた後更に社

殿を建て、又康平五年源頼義安部貞任征討の時、八幡、加茂の兩宮を建て、後鎭守府將軍藤原清衡崇敬し、祀田二十四町を寄進し、百八の堂を建てたと傳へられてゐる。

成島の毘沙門天　同十二鎖村・土澤驛より一里(自動車)

毘沙門天木像は身長二丈、吉祥天女木像は身長六尺、何れも運慶の作と稱せられ、大正十年國寶に編入せられた、毘沙門堂は嘉承三年三月慈覺大師の草創と傳へられる。

縣社早池峰神社　稗貫郡内川目村・石鳥谷驛より約六里(自動車)

大同二年大職冠鎌足の後裔、藤原實房の子兵部卿成房の建立するところである、祭日陰曆八月一日。

立花毘沙門堂　和賀郡立花村・黒澤尻驛より十五町(自動車)

緣起によれば仁明天皇嘉祥三年燕龕大師の開基で、助國山萬福寺と號し、天台宗であつたが慶安年中和賀兵亂の際燒失し、今は毘沙門堂ばかり存して居る、本尊毘沙門天は慈覺大師の作、二天王は法橋定朝の作である、殊に二天王は製作が優れて古像の遺品に乏しい東北地方に於ける藤原期の造像として注目される。

國幣小社駒形神社　膽澤郡水澤町・水澤驛より十町(自動車)

祭神は天照皇大神或は豐受大神、又一說に大巳貴命の御子御井神なりとも云ふてゐる、明治四年國幣小社に列せられた、祭日九月十九日。

縣社鎭守府八幡神社　膽澤郡佐倉河村、同一里(自動車)

延曆二十年征夷大將軍坂上田村麿の勸請に係るもので、譽田別尊、雅日靈尊、素盞男尊を祭るとも云ふ、後社殿燒失し天正十九年、正月關白秀吉淺野長政に命じて修理せしめた、寛文二年伊達氏亦修補し、地方有數の古社である。

正法寺　江刺郡黒石村・水澤驛より約二里(自動車)

佛殿の本尊は觀世音で春日の作釋迦文珠、普賢の像は當麻の作、彌陀の像は安阿彌の作と稱せられてゐる、貞和四年能州總持寺二代峨山禪師第一高足無底良韶和尙の開山で當時の領主長部清秀の開基である。

黒石寺　江刺郡黒石村・水澤驛より約二里(自動車)

天台宗にして天平元年釋行基の創建、延曆中兵火に罹り、藤原利仁勅を奉じ、大同年中東下し工人を飛彈に徵し本堂を新造した、嘉祥中慈學大師手づから十二神將四天玉の像を刻し、堂宇四十八の僧房を營み、一時隆盛なりしも元龜、天正の際兵火に罹り、今僅かに藥師堂を存するのみである。

中尊寺　西磐井郡平泉村・平泉驛より十六町(自動車)

境内東西十七町三十間、南北十三町、本山に仁明天皇の嘉祥三年慈覺大師の開基で、清和天皇貞觀元年勅して中尊寺の號を賜はる、堀河帝の時勅命ありて藤原清衡經營し、天仁二年に至りて堂塔四十、僧坊三百餘宇成る、建武四年野火延燒し堂宇烏有に歸し金色堂、經

藏僅かに災を免る。

金色堂　同

天仁二年藤原清衡建立、中央壇上には佛像十一軀を安置し、左右の壇上亦同じ、定朝及運慶の作である、藤原氏三代の棺を納め、又秀衡の棺側には其子泉三郎忠衡の首桶ありと云ふ、本堂は七百十餘年を經、古色蒼然たり、覆堂は正應元年惟康親王の建立で、本堂は明治三十年十二月、覆堂は大正六年四月國寶建造物に指定された。

經藏　同

天仁元年清衡の建立するところで、もと二階建であつたが、建武四年の火災に上層燒失し其の殘る所に修理を加へたものである、堂中八架を設け三代寄進する所の一切經を藏めてある。此外辯財元堂、寶藏大日堂等當時を偲ぶべきものが多く、山中到る處遺址に富み尋訪に遑がない。

毛越寺　西磐井郡平泉村・平泉驛より約五町（自動車）

嘉祥三年慈覺大師の開基で其作の藥師如來を本尊としてゐる、藤原清衡若干の寺領を寄進經營して秀衡に至り、堂塔四十餘宇禪房五百餘宇全く具はり、峻堂高樓四海の珍寶を以つてしたが、天龜天正の頃に至つて兵燹にかゝり烏有に歸したけれども大泉の池等今尙ほ址を留むるものが多い。

縣社配志和神社　西磐井郡山目村・山目驛より約六町（自動車）

人皇十二代景行帝之御宇四十年庚戌東夷命に逆ひ邊陲を擾亂するに至つて、帝殊の外怒り給ひ、日本武尊に斧鉞を授けて征伐の上、皇子詔を奉じ軍を帥ひ海に沿ふて遠く道の奥の國に入り、嘗を此の地に移し、親ら矛を藏め皇孫、高尊孫尊、產靈尊、木花開耶姫尊の神を奉祭し、蝦夷悉く誅戮して、萬民を綏撫し四海安寧を得たので、東の國が平定して神の功が大に顯れた、例祭五月一日。

無量光院址　西磐井郡平泉村・平泉驛より五町（自動車）

高舘の南で、伽羅舘址の西隣にある、秀衡の建立であつて、本尊は丈六の彌陀である、其莊嚴皆宇治の平等院に模したのであつたが、天正年中燒失して今は礎石を存するのみである、俗に新御堂と號してゐる。

傳草神社　東磐井郡舞川村・一關驛より約二里十五町

祭神は稻倉魂命、伊弉冉命で延喜式内の古社で、仁壽二年從五位下を授けられた、此の地は古來奥州刀工の發祥地と推稱されてゐる。

縣社室根神社　東磐井郡折壁村・折壁驛より約一里

上古東夷平定の爲め鎭守府を置いた所である、養老二年紀州熊野の神を奉遷し、正和二年に至り熊野三所を本宮、新宮、瀧宮の三所を本宮瀧宮の三所に勸請した。

普門寺　氣仙郡米崎村・脇の澤驛より（自動車）

仁治二年京師建仁寺開祖明庵の子記外の開くところと言はれて居る、境内清淨で世塵を絶した名刹である。

鍋倉神社 上閉伊郡遠野町・遠野驛より三町(自動車)
元遠野城に延元殉難贈正五位南部師行を祀り、政長、信光、政光等を配祀してゐる。

尾崎神社 上閉伊郡釜石町・釜石驛より二里(自動車)
上閉伊郡第一の古社で昔鎭西八郎爲朝、伊豆大島に流された時妻を娶り男子四人を得、第三子を爲頼と云ひ島の冠者と稱したが、源頼朝に閉伊郡の東部に封ぜられて承久二年六月卒したが諸臣相謀つて此の廟を建てたものと言はれてゐる。

横山八幡宮 下閉伊郡宮古町・宮古驛より(自動車)
古社で其の別當は猿丸太夫の末であると傳へられてゐる。

縣社呑香稻荷神社 二戸郡福岡町・北福岡驛より約十五町
祭神は稻倉魂命で伊勢國度會郡山田原に鎭座、豐受姫命の別ケ靈であると傳へられ勸請年月は鮮かでない、天正十九年九戸政實の亂を避け津輕郡に遷座し、亂平ぎて後本郡の當時漆澤村に遷座、天和二年二月三日現位置に遷座せられて以來本郡の總鎭守として藩守累代の尊崇する所であつた。

黒森神社 下閉伊郡山口村・宮古町より約十五町

和銅年間の創建と傳へられ、元明帝の御時建立、速須佐雄命、大巳貴命、稻田姫を祭るとも云ふ、近來長慶天皇の御陵墓として問題となつてゐる。

天台寺 二戸郡淨法寺村・一戸、北福岡各驛より約四里(自動車)
神龜五年聖武天皇の勅願によつて僧行基の開基する所で、大同二年田村麿堂宇を再建し、元中九年中南部守行修理し、明暦三年南部重直更に修造し、萬治元年十二月竣工、本尊聖觀世音の立像は行基の作として國寶に列せられた。

山岳と溫泉

姫神山 岩手郡澁民村・玉山村・巻堀村好摩驛より約二里
標高四千九百尺、花崗岩から成つて他の諸山と特異の形相を具へ、遠望すれば略々三角形で岩手三名山の一として山麥頗る優秀、鈴蘭が密生してゐるので世に聞えてゐる。

岩手山 岩手郡瀧澤村、瀧澤驛より三里
南部富士又は奥の片富士とも云ふ、海抜六千八百三十一尺、貞享三年三月(二百數十年前)噴火して其の被害甚しく、翌年三月又鳴動し、其後享保年間及文政中にも噴烟鳴動があつた、噴火口の周圍二十六町餘、山頂の高山植物は種類や發生の狀態を異にしてゐる特徴がある。

早池峰山　稗貫郡、上閉伊郡、下閉伊郡・石鳥谷驛より約六里
海抜六千五百八十七尺、高山植物帶の鶏頭山には北海道其の他北地の分子を含み、且當山固有の種類を産するので著名である。

蓬萊山　江刺郡田原村・東磐井郡猿澤村・水澤驛より六里
北上山脈に屬し海抜七百八十七尺、山中立岩には蓬萊神社を、大岩には旭岩神社を祀る、全山巉巖聳立して躑躅及紅葉の候が最も美觀である。

須川岳　西磐井郡厳美村・一關驛より約八里
標高凡そ五千三百尺、中腹には須川温泉及び眞湯温泉等あり、四季の眺望絶佳にして高山植物豊富、全國各地から登山者が蝟集する。

東稲山　東磐井郡長島村・平泉驛より約一里(自動車)
駒形峰とも謂ひ、平泉と相對し、往時安倍頼時櫻樹一萬株を吉野山から移植して滿山花で埋つたと傳へられてゐる。

花巻温泉スロープ　稗貫郡湯本村・花巻温泉より五町
面積約三萬六千坪、五度乃至三十度の緩急斜面に惠まれ、殊に夜間の練習も出來得る樣照明裝置を施し、休憩所及シャンツェの設けがある、平均積雪量三尺五寸位で十二月末から三月初旬迄ゐれる。

高倉山スロープ　稗貫郡湯口村・鉛温泉より一町
登山向のスキー場で三萬坪の廣さで六十度の傾斜を爲し、雪は硬く平均積雪五尺位、十二月下旬より三月末迄滑れる。

奥中山スロープ　二戸郡小鳥谷村・奥中山驛より三町
約四萬五千坪で上半部は二十五度、下半部は二十度位の傾斜で競技場にも適して居る、粉雪に近い軟雪で平均三尺位の積雪、十二月中旬から三月中旬迄滑れる。

區界スロープ　下閉伊郡門馬村・區界驛より五町
登山向で約四十萬坪、二十度から三十度位の傾斜で技倆を練るに適して居る、硬い粉雪で平均四尺位、滑れる期間は十二月上旬から三月下旬迄。

田山スロープ　二戸郡田山村・田山驛より約十町
第一スキー場は海抜四百四十二米餘の高所から、二十五度乃至四十五度の傾斜緩急斜面に惠まれ、一望の下にハキロユースの競技に適す、第二スキー場は海抜五百五十五米の高所から二十五度乃至五十度の傾斜をして、第一、二共に最も雄大なスキー場である、粉雪で平均五尺以上、十二月下旬より四月中旬迄滑れる。

山口スロープ　和賀郡岩崎村・横川目驛より二十町
大小の丘陵緩急長短のスロープが幾つもあつて、練習に競技に恰好な場所である、總面積

三萬坪、斜面は二十五度乃至四十度位、變化の多いのは此のスキー場の特長で、休憩所の設備あり、臨時に女子青年團經營の賣店も出來る、粉雪で平均五尺位、十二月下旬より三月中旬迄滑れる。

大荒澤スロープ 和賀郡湯田村・大荒澤驛より約五町

第一スキー場は面積三十萬坪七、八度より三十五度位の傾斜緩急斜面に惠まれ、變化多く直線三百五十米の滑降が出來十八粁のコースが採れる、第二スキー場は驛より百米斜面は二十度位、面積約一萬坪五粁のコースが採れる。

花巻温泉 稗貫郡湯本村・花巻驛より(電車)

温泉電車は省線の發着毎に連絡してゐる、泉量豊富、無色透明な鹽類泉で慢性僂麻質私、婦人病、神經諸病、胃腸病、皮膚病等に特効があると云はれてゐる、旅館、自炊寮、貸別莊、講演場、運動場、遊戲場、スキー場、ゴルフ場等の設備完全、で優に一千人を收容するに足る。

臺温泉 稗貫郡湯本村・花巻温泉驛より約十町(自動車)

花巻温泉遊園地に接近して自然の景勝に富んで居る、嘉慶元年の發見で源泉十數箇所、鹽類泉で瞞氣、中風、痔疾、疝氣等に効驗がある。

志戸平温泉 稗貫郡湯口村・花巻驛より(電車)

發見の年代が詳でないが、一説には延暦年間坂上田村麿蝦討征討の際流矢に中りて惱み、此の温泉に浴して創傷が癒つてから、里人が其奇効を稱して温泉場としたと云はれてゐる創痍、皮膚病に卓効がある。

大澤温泉 稗貫郡湯口村・花巻驛より(電車)

寛永三年の改築で、豐澤川溪谷に介在して青山水白幽邃閑雅の仙境である、六百の浴客を容るゝに充分である。

鉛温泉 稗貫郡湯口村・花巻驛より(電車)

寶曆年間の發見で天明八年に浴場を設け、現今一年間の浴客は數萬と稱せられて居る、賓及醫治効能略々志戸平、大澤と同じである。

西鉛温泉 稗貫郡湯口村・花巻驛より(電車)

明治二十二年の發見で同二十四年浴室を建築した、溪間廣く空氣の爽かさと水の清らかさとは他の浴場に勝つて好避暑地である。

繋温泉 岩手郡御所村・小岩井驛より約一里(自動車)

承平三年の發見と傳へられ、曾て源義家が安倍貞任を追擊して此處に至り、乘馬を繋留して沐浴してから此の名がある、泉質硫黄であつて、温度七十七度、疥癬諸瘡に効がある。

鷲宿温泉 岩手郡御所村・雫石驛より二里

幽僻の山間に在つて、點々する旅舍の前は清流渓々として晝夜の別なく河鹿の聲を聞くことが出來、眞に世塵を脫した仙境である。打撲、切傷及中風症に効があると云はれてゐる。

國見温泉 岩手郡御明神村・橋場驛より約三里

駒ケ嶽山麓風光絶佳に地にあつて、特に痔疾、花柳病等に効顯がある。

網張温泉 岩手郡西山村・雫石驛より二里十八町

網張より湧出する鑛泉を引下げ浴場を建設してある、泉源は和銅年間の發見で帝釋温泉とも稱してる、風景佳く繊塵動かず仙境の慨がある。

瀧の上温泉 岩手郡西山村・雫石驛より約二里半

葛根田川の上流にあつて、旅舍が未だ完全ではないけれ共春夏秋の候に入浴するものが多く、痼氣、皮膚病に特効があると云ふ。

湯本温泉 和賀郡湯田村・川尻驛より一里(自動車)

萬治二年の發見にして鹽類泉である、胃腸病、神經病に効があると謂はれてゐる、和賀川の清流に臨み紅葉の風光は特に佳絶である。

湯川温泉 和賀郡湯田村・川尻驛より一里(自動車)

四圍峰巒を繞らした仙境で夏季の浴客が多い、胃腸、神經病、婦人病、痼氣、病後の保養等に特効がある。

須川温泉 西磐井郡厳美村・一關驛より八里

標高凡そ五千三百尺、有名な二重式層狀火山の須川嶽中腹にある、神經病、慢麻質斯、胃腸病、呼吸器病、黄疸等に特効がある、一關驛より途中瑞山迄自動車の便がある。

眞湯温泉 西磐井郡厳美村・一關驛より約六里

西嶽山中にありて佳景に富み、神經痛、胃腸病に効があると謂はれて居る。

獄温泉 和賀郡岩崎村・藤根驛又は横川目驛より(約三里)

夏油川水源地にあつて、夏油温泉とも云ひ温度攝氏五十九度乃至四十五度、單純温泉で寄生蟲に依る貧血症、白血病及關節癒癖斯等に効あり大湯等五ツに分れてゐる。

湯田ラヂウム温泉 二戸郡金田一村・金田一驛より十五町(自動車)

寛文十年の發見に係り鹽類冷泉であつて「ラヂュウム」を含有し、神經諸病及婦人病に効があると云はれてゐる。

安比温泉 二戸郡荒澤村・赤坂田驛より三里十町

海拔九百米の高地、安比川の水源地で山嶽四周を繞り、夏知らぬ避暑地である、秋は紅葉によく、冬は雄大なスロープに惠まれ、胃腸病、リウマチス、神經痛、婦人病等に効くと云はれて居る。

白水澤鑛泉 上閉伊郡甲子村・釜石鑛山鐵道小佐野停留場より約一里卅町

通常小川溫泉と稱し單純泉で、皮膚病に最も效驗があると云はれて居る、鬱蒼たる山間部に在つて風光絶佳、釜石町より自動車の定期運轉に依り逐年浴客增加の傾向である。

海濱と河川

巖美溪 西磐井郡巖美村・一關驛より約二里(自動車)

須川岳を源とする磐井川は諸溪流を衆め東に走つて巖美に至り、山峽忽ち豁つて巖美の瀧となり、下流數町の間奇岩怪石磊々として殆流白雪を散らし、碧潭飛沫を呑み、實に本邦屈指の奇勝である。

猊鼻溪 東磐井郡長坂村・陸中松川驛より三十町(自動車)

砂鐵川兩岸の絶壁で、高さ數十丈、長さ十餘町に亙り其の斷岩は皆石灰岩より成る奇勝である。

久慈川溪流 九戸郡大川目村・久慈驛より約一里

久慈、葛巻間約五里、其の間奇勝多く、青山碧水の塵外境である。

高田松原 氣仙郡高田町・陸前高田驛より約五町(自動車)

高田町南方海岸東西數十町、寛文年間に植栽された老松鬱蒼として、前は白砂波に洗はれ後は沼湖影を映じ、四季の景勝地で殊に海水浴場として名高い。

椿島 氣仙郡廣田村・小友驛より約一里(自動車)

全島花崗岩から成つて長徑九十間、短徑三十間、高さ五丈餘、椿樹最も多く玉椿、接骨木虎杖、羊蹄、蓬等之に亜ぎ、春夏の候は海鷗が産卵の爲に群集する、島上辨財天の小祠がある。

碁石濱 氣仙郡末崎村・細浦驛より約一里二十町(自動車)

太平洋に突出して奇岩怪石千態萬狀、黒杉で蔽ひ白濤が絶えず寄せ打るので、往時天然の碁石を産して、仙臺藩主に獻じたと云ふ景勝の地である。

蛇ヶ崎 氣仙郡小友村・小友驛より約二十町

東端の太平洋岸の岬で附近に古城址碓社等の名稱が多い、四邊眺望絶佳只出濱は海水浴場として好適である。

小白濱 氣仙郡唐丹村・大船渡驛より(船舶)

青松白砂風光絶佳で、氣候溫暖なれば避暑地に適し、殊に遠淺で海水浴場として遠近より蝟集する。

淨土ヶ濱 下閉伊郡宮古町・宮古驛より(自動車)

鍬ヶ崎灣内崔嵬たる岩石前後に突出し風光明媚の地で、しかも海面平靜なる海水浴場である、之に接した海岸に日出島蛸の濱あり、春夏の候遊杖するものが頗る多い。

二子濱 九戸郡長内村・久慈驛より約一里(自動車)

四邊眺望絶佳、北に牛島の絶景あり、遠淺で海水浴に適してゐる。

江戸ヶ濱 九戸郡種市村・種市驛より五町

遠淺で海水浴に適し、南に窓岩の絶景あり、岩礁には各種の海藻繁茂し、又最近海水浴場附近丘陵に一萬五千七百餘坪の遊園地を設け逐年浴客增加の傾向である。

野田の玉川 九戸郡野田村・久慈驛より約四里(自動車)

日本六玉川の一として、古來有名な歌枕で河底往々恰も壁の様な圓石を出す、河口北丘陵の西行屋敷は西行の杖を駐めて近傍の風光を賞した地であると傳へられ其の附近は波靜に遠淺であつて海水浴場に適してゐる。

十府の浦 九戸郡野田村・久慈驛より約三里(自動車)

中沼の海濱一帶を云ふので、其の中に一の古沼がある、多く菅を生じてゐる、古來菅薦を産するを以て著名である。

官公衙と學校

岩手縣廳	盛岡市内丸
下閉伊支廳	下閉伊郡宮古町
縣財務出張所	盛岡市内丸・稗貫郡花卷町・膽澤郡水澤町・西磐井郡一關町・上閉伊郡遠野町・下閉伊郡釜石町・遠野町・二戸郡福岡町
縣土木管區	盛岡市内丸・稗貫郡花卷町・西磐井郡一關町・上閉伊郡遠野町・下閉伊郡宮古町・九戸郡久慈町・二戸郡福岡町(以下臨時)膽澤郡水澤町・和賀郡黒澤尻町・下閉伊郡岩泉町・上閉伊郡釜石町
縣工營所	盛岡市内丸・稗貫郡花卷町・西磐井郡一關町・上閉伊郡遠野町・下閉伊郡宮古町・九戸郡久慈町・二戸郡福岡町・岩手郡厨川村・和賀郡黒澤尻町・氣仙郡氣仙町・大船渡町・上閉伊郡釜石町・九戸郡久慈町・(久慈港)下閉伊郡小本村
縣繭檢定所	岩手郡本宮村
縣鑛業取締所	盛岡市内丸
縣鑛業取締所支所	盛岡市・稗貫郡花卷町、西磐井郡一關町・氣仙郡盛町・上閉伊郡遠野町・下閉伊郡宮古町・九戸郡久慈町・二戸郡福岡町
縣穀物檢査所	盛岡市内丸

縣穀物檢查所出張所　盛岡市大澤川原・(九戸郡)轟米町・(二戸郡)福岡町・鳥海村・(岩手郡)沼宮內町・卷堀村・(紫波郡)煙山村・赤石村・(稗貫郡)石鳥谷町・花卷町・(和賀郡)十二鎭村・(上閉伊郡)遠野町・(和賀郡)岩谷堂町・(膽澤郡)金ヶ崎町・水澤町・前澤町・(江刺郡)岩井郡)黑澤尻町・(膽澤郡)水澤町・(西磐井郡)一關町・(岩手郡)千厩町

縣木炭檢查所　盛岡市內丸

縣木炭檢查所出張所　盛岡市仁王新築地・(稗貫郡)石鳥谷町・花卷町・(和賀郡)橫川目村(膽澤郡)水澤町・(西磐井郡)一關町・(岩手郡)沼宮內町・雫石村(二戸郡)荒澤村・小鳥谷村・福岡町・金田一村・田山村・(九戸郡)轟米町・久慈町・野田村・葛卷村・山根村・(下閉伊郡)種市村・輕米町・田野畑村・小本村・岩泉町・田老村・宮古町・山田町・門馬村・川井村(上閉伊郡)大槌町・遠野町・上鄕村・(氣仙郡)吉濱村・大船渡町・氣仙町・世田米村・(東磐井郡)摺澤村・黃海村・大津保村・(和賀郡)湯田村

農業水利改良事務所　江刺郡岩谷堂町

水澤緯度觀測所　膽澤郡水澤町

縣測候所　岩手郡淺岸村・下閉伊郡宮古町

縣農事試驗場　(本場)岩手郡本宮村・(分場)江刺郡愛宕村・九戸郡轟米町

縣蠶業試驗場　膽澤郡水澤町

縣水產試驗場　上閉伊郡釜石町

縣物產販賣斡旋所　東京市神田區須田町

縣工業試驗場　盛岡市內丸

岩手種馬所　岩手郡厨川村

種馬育成所　岩手郡瀧澤村

縣種畜場　岩手郡藪川村

縣模範牧場　岩手郡卷堀村

縣種鷄場　岩手郡卷堀村

縣商品陳列所　盛岡市內丸

縣立圖書館　同

縣立杜陵學園　盛岡市三ッ割

縣公會堂　盛岡市內丸

縣警察敎習所　同

警察署　盛岡市・(岩手郡)沼宮內町・(紫波郡)日詰町・(稗貫郡)花卷町・(和賀郡)黑澤尻町・(膽澤郡)水澤町・(江刺郡)岩谷堂町・(西磐井郡)一關町(東磐井郡)千厩町・(氣仙郡)盛町・(上閉伊郡)遠野町・(下閉伊郡)宮古町・岩泉町・(九戸郡)久慈町・轟米町・釜石町・(二戸郡)福岡町

縣立八幡病院	盛岡市八幡町
縣診療所	氣仙郡世田米村・二戸郡一戸町・九戸郡種市村
岩手惠風園	下閉伊郡山田町
盛岡聯隊區司令部	盛岡市內丸
盛岡憲兵分隊	同仁王
工兵第八大隊	岩手郡厨川村
衛戍病院	同
帝室林野局盛岡出張所	盛岡市日影門外小路
仙臺地方專賣局出張所	盛岡市上田・稗貫郡大迫町・東磐井郡千厩町
盛岡地方裁判所及檢事局	盛岡市內丸
區裁判所及檢事局	盛岡市內丸・稗貫郡花卷町・二戸郡福岡町・上閉伊郡遠野町・下閉伊郡宮古町・西磐井郡一關町・膽澤郡水澤町
盛岡供託局	盛岡市內丸
供託局支所	盛岡市內丸・稗貫郡花卷町・二戸郡福岡町・上閉伊郡遠野町・下閉伊郡宮古町・西磐井郡一關町・膽澤郡水澤町

宮城刑務所一關支所	西磐井郡一關町
盛岡少年刑務所	岩手郡厨川村
農林省農事試驗場東北小麥試驗地	岩手郡中野村
營林署	盛岡市大澤川原小路・(九戸郡)久慈町・(下閉伊郡)宮古町・岩泉町(岩手郡)沼宮內町・雫石村・(上閉伊郡)遠野町・(稗貫郡)花卷町・(和賀郡)湯田村・(膽澤郡)水澤町・(西磐井郡)一關町(氣仙郡)盛町・高田町
釜石稅關支署	上閉伊郡釜石町
稅務署	盛岡市上田・稗貫郡花卷町・膽澤郡水澤町・西磐井郡一關町・氣仙郡盛町・上閉伊郡遠野町・下閉伊郡宮古町・九戸郡久慈町二戸郡福岡町
郵便局	(盛岡市)盛岡・盛岡本町・盛岡上田・盛岡驛前・盛岡材木町・盛岡仙北町・盛岡新穀町・盛岡外加賀野・盛岡大通・(岩手郡)松尾・盛岡・好摩・平舘・雫石・松尾鐵山・厨川・澁民・逆川小岩井・沼宮內・玉山・大更・川口・(紫波郡)乙部・志和・赤澤・岩手飯岡・德田・日詰・矢幅・(稗貫郡)花卷・臺・花卷一日市・石鳥谷・鉛・大澤溫泉・花卷溫泉・大迫・八幡・(和賀郡)和賀湯本・土澤・黑澤尻・二子・川尻・藤根・橫川目・川舟・笹間・岩崎・新町・杉名畑・土畑・仙人山・(膽澤郡)水澤

盛岡建設事務所	前澤・相去・眞城・水澤横町・六原・衣川・若柳・金ヶ崎・姉体・小山・(江刺郡)羽田・玉里・岩谷堂・野手崎・伊手・黒石米里・口内・(西磐井郡)一關・花泉・平泉・涌津・山ノ目・金澤・一關鍛冶町・日形・巖美・(東磐井郡)大原・摺澤・千厩・藤澤・興田・薄衣・折壁・猿澤・長坂・薄衣・矢作・舞川・生母・黄海・松川町・奥玉・(氣仙郡)小白濱・吉濱・綾里・越喜來・矢作細浦・今泉・大船渡・上有住・廣田・盛・高田・世田米・赤崎・只出・大股・(上閉伊郡)遠野・橋野・栗橋・岩手上郷・宮守・鵜住居・人槌・達曾部・釜石鑛山・釜石・釜石大渡・附馬牛・小友・大橋・安渡・(下閉伊郡)山田・小川・宮古新町・川内・濕鷲・豊間根・津軽石・船越・宮古・小國・大川・川井・田老・岩泉・田野畑・茂市・平井賀・小本・門馬重茂・普代・鍬ヶ崎・安家・畚綿・(九戸郡)久慈湊・晴山・種市・山根關・久慈・葛巻・江刈・侍濱・宇部・伊保内・上川井・小軽米・陸中中野・軽米・野田・大野・三日町・(二戸郡)田山・福岡・金田一・奥中山小鳥谷・一戸・御返地・淨法寺・荒屋・北福岡驛前・
盛岡運輸事務所	盛岡市下厨川
盛岡保線事務所	同
鐵道局盛岡工場	同
盛岡高等農林學校	盛岡市上田

岩手醫學專門學校	盛岡市内丸
縣立六原青年道場	膽澤郡相去村
同分場海洋青年道場	下閉伊郡宮古町
縣立師範學校	盛岡市上田
縣立女子師範學校	盛岡市内丸
縣立中學校	盛岡市上田・西磐井郡一關町・二戸郡福岡町・上閉伊郡遠野町和賀郡黒澤尻町
組合立中學校	稗貫郡花卷町
私立中學校	盛岡市大澤川原
私立夜間中學	盛岡市内丸
縣立高等女學校	盛岡市新庄・稗貫郡花卷町・西磐井郡一關町・上閉伊郡遠野町二戸郡一戸町・膽澤郡水澤町・江刺郡岩谷堂町・和賀郡黒澤尻町・下閉伊郡宮古町
縣立實科高等女學校	氣仙郡高田町
私立高等女學校	盛岡市仁王公園下・日影門外小路
町立實科高等女學校	上閉伊郡釜石町・大槌町・二戸郡福岡町・下閉伊郡山田町・膽澤郡前澤町

縣立農學校	紫波郡見前村・稗貫郡花卷町・膽澤郡水澤町・氣仙郡盛町・九戸郡久慈町	
縣立蠶業學校	東磐井郡千厩町	
縣立工業學校	盛岡市內丸	
縣立商業學校	盛岡市新庄・膽澤郡水澤町	
町立商業學校	上閉伊郡釜石町	
私立商業學校	盛岡市大澤川原	
私立女子商業學校	盛岡市紙町	
縣立水產學校	下閉伊郡宮古町	
縣立盲啞學校	盛岡市舊櫻山	

市町村

盛岡市	水道事業經營	盛岡驛より約十六町(自動車)
岩手郡太田村	產業組合	盛岡驛より一里二十九町(自動車)
九戸郡種市村	納稅成績優良	種市驛より約五町(自動車)

同小輕米村	同	金田一驛より七里(自動車)
同葛卷村	電氣及水道事業經營	沼宮內驛より八里十八町(自動車)
西磐井郡一關町	電氣及小額營業資金貸付	一關驛より約十町(自動車)
江刺郡岩谷堂町	水道事業經營	水澤驛より約二里(自動車)
膽澤郡前澤町	水道事業經營	前澤驛より約五町(自動車)

產業組合

（農は農業倉庫經營・保は保證責任・有は有限責任・無は無限責任）

產業組合中央會岩手支會		岩手縣廳內盛岡驛より約十五町(自動車)
岩手縣信用組合聯合會	信用事業	
同購買販賣組合聯合會	購買販賣事業	盛岡市・盛岡驛より約五町(自動車)
岩手縣藥草販賣利組合聯合會	藥草販賣家庭賣藥	盛岡市・盛岡驛より約十町(自動車)
岩手縣繭絲販賣組合聯合會	製絲	岩手郡本宮村・仙北町驛前

盛岡信用組合	有・市街小額貸付	盛岡市・盛岡驛より約十五町(自動車)	
宰郷信購販組合	農・保・	米販賣	
		信用事業	
徳田信購販利組合	農・保・	米販賣	
		肥料購買	
中內村信購販利組合	保・	信用事業	
		購買事業	
小山田信購販組合	農・保・	米販賣	
		日用品購買	
小島信購組合	農・有・	信用事業	
奥玉信購販組合	農・保・	信用事業	
岩泉生糸信購利販組合	農・有・	製絲	
岩手縣藁工品販賣組合	同・	藁工品	
一戸養豚信販購利組合	同・	養豚	
笹間新興信購販利組合	同・	養鷄	

盛岡市・盛岡驛より約十五町(自動車)			
岩手郡太田村	盛岡驛より一里二十九町(自動車)		
紫波郡徳田村	矢幅驛より十八町(自動車)		
和賀郡中內村	土澤驛より約一里十八町		
和賀郡小山田村・土澤驛より約一里			
東磐井郡長嶋村	平泉驛より一里十町		
東磐井郡奥玉村	千厩驛より一里二十二町		
下閉伊郡岩泉町	沼宮內驛より約二十二里(自動車)		
紫波郡煙山村・矢幅驛前			
二戸郡一戸町・一戸驛より(自動車)			
和賀郡笹間村	花卷驛より二里(自動車)		

購買利用組合盛岡病院	同・	病院	盛岡市・盛岡驛より約十五町(自動車)
花卷水道利用組合	同・	水道	稗貫郡花卷町・花卷驛より(自動車)
盛岡洋服業購買組合	同・	洋服	盛岡市・盛岡驛より約十七町(自動車)
盛岡園藝販購利組合	同・	蔬菜販賣	盛岡市・盛岡驛より五町(自動車)
盛岡消費購買組合	同・	購買事業	盛岡市・盛岡驛より約七町(自動車)
岩手縣水産販利組合	保・	漁業	盛岡市本町・盛岡驛より十五町(自動車)
膽澤製網販購組合	保・	製網	膽澤郡水澤町・水澤驛より五町
吉里々々住宅信購利組合	同・	住宅	上閉伊郡大槌町遠野驛より約十一里(自動車)
南部醬油販賣組合	保・	醬油釀造販賣	東北本線・好摩驛前

經濟ブロック農村工業施設 (保は保證責任)

名稱	所在地	設立年月日	生産物種類
保・滴石郷販利組合聯合會	岩手・雫石村	一〇・九・二三	木工品
保・膽澤製網販購利組合	水澤町	八・六・二九	魚網

保・東山紙販購利組合聯合會　東磐井・長坂　一〇・八・七
保・氣仙郡酪農販購利組合　氣仙・世田米　一〇・三・二九
保・上閉伊販購利組合　遠野町　九・一二・二七
保・陸奥販購利組合　福岡町　一〇・九・一一
保・二戸郡南部販購利組合　一戸町　大正一四・一・一九
保・九戸郡東部販購組合　久慈町　一〇・九・一一
保・南部農產加工販利組合　岩手・卷堀　六・一〇・一四

和紙・油紙類・雨傘其他一般包紙類・製粉・麵類
畜產加工品
グリンピース・シユガーピース・蔬菜果實の加工・兎肉鑵詰
紬織物・兎鞣皮・豚・兎鑵詰
ハム・ソセージ・クリーム・鑵詰
桐加工品・スキー製
莚機・海產物加工品・醬油・味噌釀造

產業組合病院（有は有限責任購利は購買販賣利用組合）

名稱	設立年月日	所在地
有、購利組合盛岡病院	八・三・一六	盛岡市

回同　膽澤病院　一〇・一八　水澤町
同同　江刺病院　九・九・一二　岩谷堂町
同同　磐井病院　九・一一・二八　一關町
同同　東山病院　九・六・二九　千厩町
同同　氣仙病院　一〇・三・三〇　盛町
同同　釜石共濟病院　九・四・一〇　釜石町
同同　宮古共濟病院　一〇・七・九　宮古町
同同　九戸病院　一〇・四・二　久慈町

教育

岩手縣女子師範學校附屬小學校	師範學校代用附屬	盛岡市内丸
盛岡市仁王尋常高等小學校		盛岡驛より十五町（自動車）
		盛岡市仁王
		盛岡驛より約十五町（自動車）

江刺郡玉里尋常高等小學校	鄉土教育の實際的研究	江刺郡玉里村・水澤驛より(自動車)
下閉伊郡宮古尋常高等小學校	同	下閉伊郡宮古町宮古驛より(自動車)
紫波郡片寄尋常高等小學校	同	紫波郡志和村・日詰驛より(自動車)
和賀郡二子尋常高等小學校	鄉土に立脚せる農村教育の研究	和賀郡二子村・黒澤尻驛より(自動車)
上閉伊郡達曾部尋常高等小學校	同	上閉伊郡達曾部村・岩根橋驛より
氣仙郡廣田尋常高等小學校	鄉土に立脚せる漁村教育の研究	氣仙郡廣田村・小友驛より(自動車)
下閉伊郡船越尋常高等小學校	同	下閉伊郡船越村・宮古驛より(自動車)
上閉伊郡塚澤尋常高等小學校	託兒教育の研究	上閉伊郡宮守村・宮守驛より
西磐井郡一關尋常高等小學校	學校衛生體育施設の研究	西磐井郡一關町一關驛より約五町(自動車)
二戸郡岩舘尋常小學校	複式教授の研究	二戸郡浪打村・一戸驛より
盛岡市盛岡高等小學校	職業指導の研究	盛岡市下の橋盛岡驛より約十五町(自動車)

社會教育

縣立六原青年道場	地方中堅人物の養成	膽澤郡相去村金ケ崎驛より約二里(自動車)
江刺郡梁川村青年團	自治的、共同的精神の作興、公共事業幇助、體力の向上	江刺郡梁川村水澤驛より約六里(自動車)
西磐井郡萩莊村青年團	風紀の改善、公共事業幇助、體力の向上	西磐井郡萩莊村一關驛より一里十五町(自動車)
東磐井郡奥玉青年團	補習教育の振興、體力の向上、公共事業幇助	東磐井郡奥玉村小梨驛より約三十町(自動車)
岩手郡太田村青年團	智德の修養、産業の改善、體力の向上、公共事業幇助	岩手郡太田村盛岡驛より一里二十九町(自動車)
和賀郡笹間村青年團	産業の改善、公共事業幇助、體力の向上、風紀改善、智德の修養	和賀郡笹間村花卷驛より約三里(自動車)

江刺郡愛宕村青年團	智德の修養產業的活動	江刺郡愛宕村水澤驛より一里
膽澤郡南都田村青年團	同	膽澤郡南都田村水澤驛より一里
東磐井郡猿澤村青年團	產業の改善、公共事業幫助、智德の修養、體力の向上	東磐井郡猿澤村摺澤驛より約二里（自動車）
岩手郡太田村女子青年團	智德の修養、產業の改善、體力の向上、公共事業幫助	岩手郡太田村盛岡驛より一里二十九町（自動車）
稗貫郡新堀村女子青年團	智德の修養、勤勞道場の施設	東北本線石鳥谷驛より約十五町（自動車）
下閉伊郡船越村女子青年團	智德の修養、水產加工の研究	山田線山田驛より約一里（自動車）
二戸郡荒澤村女子青年團	智德の修養、公共事業幫助	二戸郡荒澤村荒屋新町驛より約三町（自動車）

社會事業

財團法人　岩手縣社會事業協會　社會事業全般　盛岡市內丸岩手縣廳社會課內

縣立杜陵學園	不良兒童の感化事業	盛岡市北山盛岡驛より（自動車）
縣立岩手惠風園	昭和八年三月三日津浪罹災者中孤獨の老幼者、廢人其の他貧困者等の收容保護	下閉伊郡山田町宮古驛より（自動車）
岩手養育院	孤兒貧兒を收容養育する育兒事業	盛岡市加賀野盛岡驛より（自動車）
岩手養老院	扶養者なき老衰者を收容する養老事業	盛岡市加賀野盛岡驛より（自動車）
岩手保護院	釋放者保護事業	盛岡市鷹匠小路盛岡驛より（自動車）
縣診療所	醫療普及と貧困者の施療	氣仙郡世田米村・竹駒驛より（自動車）二戸郡一戸町・一戸驛より（自動車）九戸郡種市村・種市驛より（自動車）
盛岡市診療所	一般竝に無料診療	盛岡市內丸盛岡驛より（自動車）

愛國婦人會授産所	授産事業	盛岡市内丸	
岩泉授産所	ホームスパンの製作及屑繭の加工、和洋服の裁縫加工、編物刺繍其の他手藝品の作製	盛岡驛より(自動車)	
岩手保育園	授産事業(染織)	下閉伊郡岩泉町	
	虚弱其の他特殊乳幼兒の收容哺育勞働家庭の乳幼兒託兒妊産婦の保護、兒童健康相談	沼宮内驛より(自動車)	
アケボノ保育所	常設託兒	盛岡市内丸	
專賣局託兒所	常設託兒	盛岡驛より(自動車)	
城山保育園	常設託兒	盛岡市關口	
盛町託兒所	常設託兒	盛岡驛より(自動車)	
		盛岡市上田盛岡驛及上盛岡驛より(自動車)	
		岩手郡沼宮内町	
		沼宮内驛より(自動車)	
		氣仙郡盛町	
		大船渡驛より(自動車)	

釜石鑛業所託兒所	常設託兒	上閉伊郡釜石町	
心公保育園	常設託兒	釜石驛より	
善友隣保館	授産、託兒、敎化事業	下閉伊郡宮古町心公院内	
		宮古驛より(自動車)	
鹿背隣保館	託兒、敎化、事業母子ホーム計畫中	盛岡市舊櫻山門前	
		上盛岡驛より	
福岡隣保館	育兒、敎化、授産事業	盛岡市大澤河原	
		盛岡驛より(自動車)	
盛岡無料宿泊所	窮迫行旅者無宿者の宿泊保護	二戸郡福岡町	
		北福岡驛より(自動車)	
東北生活更新會岩手支部	生活改善	盛岡市加賀野	
		盛岡驛より(自動車)	
		盛岡市内丸岩手縣廳社會課内	
		盛岡驛より(自動車)	

農蠶業

縣農會	盛岡市内丸
	盛岡驛より約十六町(自動車)

小岩井農場	育馬、育牛、耕耘、樹林の四部を置き、附屬設備として郵便局、小學校、託兒舍、醫局、共濟會、倶樂部等の設備	岩手郡雫石村、瀧澤村、西山村小岩井驛より十八町
國分農場	農事の試驗	岩手郡瀧澤村厨川驛より約十五町
小通共同作業組合	稻作全部の共同作業、蠶共同飼育、生産物の共同販賣、必需品の共同購入、採種圃及苗代の共同經營、共同作業場の設置	和賀郡中內村土澤驛より一里(自動車)
增澤自彊會	稻作全般の共同作業、共同作業場の設置、農具の共同利用	江刺郡岩谷堂町水澤驛より二里(自動車)
常盤農業經營改善組合	共同購入、稻作等の共同作業、蠶共同飼育、共同採種、動力、農具の共同利用等	膽澤郡佐倉河村水澤驛より約一里(自動車)
萩莊村第八區共同作業組合	稻作全般の共同作業及農產物の共同販賣、動力農具の共同利用	西磐井郡萩莊村一關驛より約二里(自動車)

國分謙吉	農事試驗場經營	岩手郡瀧澤村厨川驛より約十五町
山田清之助	採種	盛岡市仙北町仙北町驛より三町(自動車)
菅原量之助	農事團體組織、農事經營改善指導	江刺郡岩谷堂町水澤驛より二里十八町(自動車)
千葉林正	水稻改良	西磐井郡金澤村花泉驛より一里(自動車)
米生産		紫波郡德田村矢幅驛より約十五町(自動車)
同		岩手郡太田村盛岡市より一里二十九町(自動車)
同		江刺郡岩谷堂町・稻瀨村・愛宕村水澤驛より約二里(自動車)
同		膽澤郡南都田村・佐倉河村水澤驛より約一里(自動車)
同		西磐井郡金澤村花泉驛より十九町(自動車)

大麦	同	東磐井郡各町村	
小麦	同	西磐井郡中里村	山目驛より約十町(自動車)
果樹及蔬菜	同	岩手郡中野村	盛岡市より二十町(自動車)
蔬菜	同	紫波郡見前村	盛岡市より一里二十六町(自動車)
同	同	稗貫郡矢澤村	花卷驛より三十一町(自動車)
同	同	和賀郡二子村	黒澤尻驛より一里十九町(自動車)
同	同	江刺郡愛宕村	水澤驛より一里十四町(自動車)
同	同	西磐井郡山目村	山目驛より約十町(自動車)
菜種	同	東磐井郡舞川村・長島村	
大麻	同	東磐井郡長島村・西磐井郡平泉村	
葉煙草	同	東磐井郡各町村	

鹿妻堰耕地整理組合　岩手郡及紫波郡・事務所盛岡市仁王・盛岡驛より約十町(自動車)

水源を雫石川に取れる鹿妻穴堰普通水利組合の用水幹線を利用し、之より分水約五里の用水幹線を新設し、舊田用水補給一千町、新開田七百町を行ふ、各種の工事多くして將來鹿妻穴堰普通水利組合の區域全部約三千五百町を合して水利系統の改善を爲す。

和賀郡中央耕地整理組合　和賀郡黒澤尻町外六ケ村・黒澤尻驛より(自動車)

和賀中央部農業水利改良事業以下の用排水幹線との間、數線の改良新設及舊田二千四百町の用水補給及開田一千三百町を行ふ、昭和八年度迄認可の縣下耕地整理組合中最大のものである。

江刺中央耕地整理組合　江刺郡岩谷堂町・稲田村・田原村・愛宕村　水澤驛より(自動車)

江刺郡岩谷堂町外三ケ村農業水利改良事業として、和賀郡立花村より取入れ舊田六百七十町歩の用水補給の幹線水路を新設す。

上郷耕地整理組合　上閉伊郡上郷村・上郷驛より

開田二百町歩に要する水源を六角牛山麓に溜池を新設す。

岩崎縣營開墾事業　和賀郡岩崎村・藤根驛より約一里十八町
模範農村を建設すべく縣立六原青年道場修練生を以て總面積五百二十町の内開畑四百二十町、開田六十町移住百二十戸の豫定にて現在男五十五人、女二十人は何れも六原精神を體して活動し既に百八十町の開畑を見るに至つた。

千貫石耕地整理組合　膽澤郡金ヶ崎町・金ヶ崎驛より二十町
金ヶ崎町及相去村に跨る約八百五十町の開墾豫定地の水源工事は、縣營千貫石溜池より灌漑せられつゝあり。

岩手縣蠶種業組合　蠶種　盛岡市内丸・盛岡驛より十五町(自動車)
岩手縣製絲業組合　製絲　同
花輪村老木養蠶實行組合　組合經營　下閉伊郡花輪村・葛目驛より約一里
眞城養蠶實行組合　組合經營　膽澤郡眞城村・水澤驛より三十町(自動車)
愛宕村二子町養蠶實行組合　組合經營　江刺郡愛宕村・水澤驛より一里(自動車)
更木村養蠶實行組合　組合經營　和賀郡更木村・花卷驛より
矢澤村島養蠶實行組合　組合經營　稗貫郡矢澤村・花卷驛及矢澤驛より
志和村養蠶實行組合　稚蠶共同飼育所　紫波郡志和村　日詰驛より二里(自動車)

田頭村養蠶實行組合　組合經營　岩手郡田頭村・大更驛より
伊保内長興寺養蠶實行組合　組合經營　九戸郡伊保内村・金田一驛より(自動車)
岩手縣養蠶業組合聯合會　共同事業奬勵　盛岡市内丸　盛岡驛より十五町(自動車)
岩手縣桑苗組合聯合會　同　同
岩手縣苗生産組合　桑苗生産販賣　同　四町(自動車)
稗和桑苗生産組合　同　稗貫郡花卷町　花卷驛より約十町(自動車)
磐井桑苗組合　同　東磐井郡門崎村・陸中門崎驛より
門崎桑苗組合　同　陸中門崎驛より廿町
猿澤村中部養蠶實行組合　稚蠶共同飼育所　東磐井郡猿澤村　摺澤驛より二里(自動車)
金澤村内澤養蠶實行組合　組合模範的經營　西磐井郡金澤村　花泉驛より一里(自動車)
米崎村勝木田養蠶實行組合　桑園改良　氣仙郡米崎村　脇の澤驛より五町(自動車)
大槌町吉里々々養蠶實行組合　稚蠶共同飼育所　上閉伊郡大槌町　遠野驛より(自動車)

林業

縣有模範林

明治四十一年九月、大正天皇、皇太子殿下に御在し本縣に行啓あらせられし記念事業で、總面積五千百三十町餘、明治四十三年より昭和八年迄に左の事業區に四千百五十三町歩を植栽其の成績極めて良好である。

事業區　釜澤　二戸郡金田一村・金田一驛より約二里
總面積七百七十四町歩中昭和八年度迄に七百三十四町歩、主としこ杉、赤松、栗、櫟漆等を植栽す。

織詰　同爾薩体村・北福岡驛より約二里
總面積五百五十六町、昭和五年度を以て植栽を完了し、其の面積五百六町歩、主として杉、赤松、落葉松、櫟等を植栽す。

大志田　岩手郡淺岸村・大志田驛より一町
總面積一千九百三十九町、明治四十四年度より昭和八年度迄に一千三百七十九町歩、主として杉、赤松、落葉松、栗、櫟等を植栽す。

生出　氣仙郡矢作村・陸前矢作驛より約三里
總面積一千五十一町、昭和七年度迄に八百二十町歩、主として杉、赤松、落葉松、扁柏、花柏、櫟等を植栽す。

大久保　氣仙郡吉濱村・大船渡驛より約五里
總面積八百十一町、大正四年度より昭和八年度迄に七百十四町歩、主として、赤松、落葉松、栗等を植栽す。

氣仙町々有林　氣仙郡氣仙町・陸前高田驛より約十八町(自動車)
大正元年以來造林、現在二百町歩、杉の生育良好で雜木林も三百三十町歩あり頗る美林である。

黃海村々有林　東磐井郡黃海村・花泉又は千厩驛より(自動車)
明治四十一年施業案編成、百町歩の造林を終了し、尙五百町歩の雜木林は美林である。

宰鄕家の造林　岩手郡太田村・盛岡驛より約一里二十町(自動車)
佐々木休次郎氏の經營にして其の管理、撫育等私有林經營の指針であつて、杉、赤松、扁柏等百數十町歩に達してゐる。

公有林野官行造林　本縣に於ける官行造林豫定面積は二萬四千五百ヘクタールにして昭和九年度迄に六十二ヶ町村外二組合町村に對し一萬八千三百六ヘクタールの契約を完了し一萬二千九百八十六ヘクタールの造林を終了せり顯著なるものを擧ぐれば次の如くである。

世田米村公有林野官行造林　氣仙郡世田米村・縣道より一里乃至二里

大正十二年より植栽し昭和九年度迄に七一一ヘクタール終了成績良好である。

大原町公有林野官行造林　東磐井郡大原町・摺澤驛より約三里半(自動車)

大正十一年より植栽し昭和九年度迄に約六六四ヘクタール終了赤松杉の生育極めて良好である。

公有林縣行造林　造林豫定面積は五千町歩にして昭和四年苗圃事業に着手し同五年造林を創め以降二十ヶ年を造林期間とす、地上權設定面積八三三町歩の內造林完了面積五六三町歩にして此の內面積の最廣大なるは西磐井郡嚴美村の百二十八町歩で杉、松の成績良好である。

岩手縣木炭移出同業組合　盛岡市內丸(縣廳內)・盛岡驛より約十五町(自動車)

昭和二年十二月の設立で、區域は縣下一圓にして、組合員七百九十二名、昭和九年度豫算

は六萬二千三百八十五圓である。

岩手縣木炭移出商業組合　盛岡市內丸(縣廳內)盛岡驛より約十五町(自動車)

昭和八年八月設立、區域は縣下一圓とし組合員四百二十七名出資口數三千五百十二口此出資額七萬二百四十圓(一口金貳拾圓)にして內第一回拂込額一萬七千五百六十圓である。

長興寺造林保護森林組合　九戸郡伊保內村・北福岡驛より約四里(自動車)

大正八年八月の設立で、翌年より同十三年末迄に三百六十三町歩の造林を完了し、圓滿着實に發達しつゝある。

刈屋土工森林組合　下閉伊郡刈屋村・茂市驛より約一里(自動車)

大正十五年十二月設立、昭和二年より同七年迄に車道一千四百十間、木馬道七千五百三十三間竣功の結果、立木價値は從來の二、三倍に昇上す、將來尙延長すべく進捗中である。

淨法寺漆樹栽培組合　二戸郡淨法寺村・北福岡驛より四里(自動車)

昭和五年三月の設立で、現在二百八十四名の組合員を有し、年々一萬五千本以上の漆樹を植栽し、側ら苗圃を經營する外漆液、液樹の賣買法の改善に努めてゐる。

荒澤漆樹栽培組合　二戸郡荒澤村・荒屋新町驛より約二町(自動車)

昭和六年五月の設立で、組合員現在四十名、年々五千本以上の漆樹を植栽し着々事業を進

めてゐる。

斗米村漆樹栽培組合　二戸郡斗米村・北福岡より二十町(自動車)

昭和七年八月の設立で現在組合員百五十九名を有し、年々三萬本内外の漆樹を植栽し、苗圃を經營し漆液を採取し着々其の歩を進めてゐる。

西山村根曲竹加工實行組合　岩手郡西山村雫石驛より約一里

根曲竹加工・ステツキ・スキーストック・登山杖等製作。

上有住甲子實行組合　氣仙郡上有住村竹駒驛より約三里半

根曲竹加工・ステツキ・スキーストック・ピツケル等製作。

松川山葵組合　岩手郡大更村・大更驛より約二十町

山葵の栽培及其の加工販賣等をして居る。

豐間根村山葵組合　下閉伊郡豐間根村・豐間根驛より約十町(自動車)

山葵の栽培と其の加工をしてゐる。

岩手縣山林會　盛岡市内丸(縣廳内)・盛岡驛より約十五町(自動車)

大正九年創立に係る社團法人會員今や九百七十九名昭和十年度總豫算五千三百一圓。

畜産

岩手縣產馬畜產組合聯合會　盛岡市・内丸(縣廳内)盛岡驛より約十五町(自動車)

盛岡產馬畜產組合　盛岡市・盛岡驛より二十町(自動車)

沼宮内產馬畜產組合　岩手郡沼宮内町・沼宮内驛より十五町(自動車)

稗貫郡產馬畜產組合　稗貫郡大迫町・石鳥谷驛より三里三十二町(自動車)

和賀郡產馬畜產組合　和賀郡黒澤尻町・黒澤尻驛より六町(自動車)

膽澤郡產馬畜產組合　膽澤郡水澤町・水澤驛より七町(自動車)

江刺郡產馬畜產組合　江刺郡岩谷堂町・水澤驛より二里五町(自動車)

山ノ目產馬畜產組合　西磐井郡山目村・山目驛より九町(自動車)

東磐井郡產馬畜產組合　東磐井郡大原町・摺澤驛より二里九町(自動車)

氣仙郡產馬畜產組合　氣仙郡世田米村・陸前高田驛より約四里(自動車)

上閉伊郡產馬畜產組合　上閉伊郡遠野町・遠野驛より五町(自動車)

下閉伊郡產馬畜產組合　下閉伊郡宮古町・宮古驛より(自動車)

九戸郡產馬畜產組合　九戸郡久慈町・久慈驛より十五町(自動車)

二戸郡産馬畜産組合
岩手縣養豚組合聯合會
盛岡家畜保險組合
水澤養豚組合
沼宮內家畜保險組合
上閉伊郡家畜保險組合
下閉伊郡家畜保險組合
九戸郡家畜保險組合
種豚飼養管理種付、仔豚肉豚販賣飼料共同購入
一戸養鷄豚組合
種豚飼養管理種付、種豚の賣却、仔豚及屠肉の共同販賣、鷄卵肉生產販賣並飼料共同購入
笹間養鷄組合
種鷄、種卵の拂下、食鷄肉卵の共同販賣
佐比內養鷄組合
鷄卵肉生產販賣並に飼料共同購入

二戸郡御返地村・北福岡驛より二里二十町(自動車)
盛岡市內丸(縣廳內)・盛岡驛より約十五町(自動車)
盛岡市・盛岡驛より二十町(自動車)
膽澤郡水澤町・水澤驛より十三町(自動車)
岩手郡沼宮內町・沼宮內驛より十五町(自動車)
上閉伊郡遠野町・遠野驛より五町(自動車)
下閉伊郡岩泉村・沼宮內驛より二十二里(自動車)
九戸郡久慈町・久慈驛より十五町(自動車)
二戸郡一戸町・一戸驛より(自動車)
和賀郡笹間村・黒澤尻驛より約二里(自動車)
紫波郡佐比內村・日詰驛より二里(自動車)

小岩井農場
育牛、育馬、耕耘、樹林を主とし他は緬羊・豚・鷄を飼育して居る、又、バター、チーズを製造す。
岩手郡雫石村・小岩井驛より十八町

撫駒市場
盛岡市・和賀郡澤內村・黒澤尻町・稗貫郡花卷町・大迫町・岩手郡沼宮內町・二戸郡福岡町・九戸郡軽米町・久慈町・下閉伊郡宮古町・上閉伊郡大槌町・遠野町・氣仙郡世田米村・東磐井郡大原町・西磐井郡山目村・膽澤郡水澤町・江刺郡岩谷堂町・盛岡常設家畜市場
盛岡市志家松尾前・盛岡驛より約二十町(自動車)
馬匹の取引斡旋

明治煉乳株式會社
煉乳、バター製造、一ヶ年牛乳消費量六千石
下閉伊郡岩泉町・沼宮內驛より二十二里(自動車)

江卷製酪所
九戸郡葛卷村・バター製造

家畜保險組合
上閉伊郡遠野町・遠野驛より(自動車)

昭和五年七月事業開始、同年十一月末現在、保險引受頭數二百頭、保險價額五萬圓
盛岡市志家・盛岡驛より約二十町(自動車)

同
昭和五年十月一日事業開始、同年十一月末現在、保險引受頭數二〇頭、保險價額二萬八千圓

主なる豚産地　岩手郡・沼宮內町・御堂村・稗貫郡花卷町・矢澤村・氣仙郡矢作村・大船渡町・和賀郡黑澤尻町・膽澤郡水澤町・江刺郡岩谷堂町・西磐井郡金澤村・上閉伊郡遠野町・大槌町・下閉伊郡津輕石村・九戶郡久慈町・種市村・二戶郡福岡町・一戶町

主なる養鷄地　岩手郡・二戶郡・和賀郡・稗貫郡・紫波郡・膽澤郡・九戶郡・東磐井郡

主なる馬産地　岩手郡・上閉伊郡・下閉伊郡・九戶郡・二戶郡

主なる牛産地　下閉伊郡小川村・岩泉町・川井村・大川村・有藝村・小本村・田老村・田野畑村・安家村・九戶郡江刈村・葛卷村・山形村・山根村・二戶郡田山村・姉帶村・氣仙郡世田米村・吉濱村

緬羊産地　江刺郡稻瀨村・岩谷堂町・岩手郡澁民村・大更村・上閉伊郡宮守村・和賀郡中內村・氣仙郡世田米村・紫波郡彦部村

養蜂　二戶郡淨法寺村・斗米村・爾薩体村・岩手郡厨川村・盛岡市・上閉伊郡遠野町

鑛業

釜石製鐵所　銑鐵、丸鋼、鑄鐵管、鐵鑛石　上閉伊郡釜石町・釜石町（自動車）

松尾鑛山　硫黃　岩手郡松尾村・松尾驛・大更驛より

土畑鑛山　銅・礦石・金　和賀郡湯田村・陸中川尻驛より約二十町

大萱生金山　金礦石　紫波郡乙部村・矢幅驛より約二里

商工業

家具製造工所　家具製造　盛岡市・江刺郡岩谷堂町・上閉伊郡釜石町

鐵工品　盛岡市・上閉伊郡釜石町

鐵瓶工場　鍋釜鑄造　盛岡市・江刺郡羽田村・二戶郡一戶町

清酒醸造業　清酒醸造　盛岡市・稗貫郡石鳥谷町・江刺郡岩谷堂町・膽澤郡水澤町・西磐井郡一關町・東磐井郡千廐町・藤澤町・氣仙郡高田町・盛町・二戶郡福岡町

漆器製材所　岩手郡卷堀村・稗貫郡花卷町・和賀郡黑澤尻町・上閉伊郡釜石町・大槌町・九戶郡種市村

瓦及土管　盛岡市・二戶郡荒澤村・淨法寺村・膽澤郡衣川村　盛岡市・花卷町・紫波郡煙山村・膽澤郡前澤町

陶磁器

和傘

盛岡商工會議所　盛岡市・稗貫郡湯本村・九戸郡長内村

岩手殖產銀行　金融業　花卷町・岩谷堂町・江刺郡福岡村

（支店）盛岡市内丸・盛岡驛より約十七町（自動車）

盛岡市・盛岡驛より約十六町（自動車）

盛岡市材木町・同仙北町・稗貫郡花卷町・石鳥谷町・二戸郡福岡町・一戸町・膽澤郡水澤町・前澤町・西磐井郡一關町・九戸郡久慈町・下閉伊郡宮古町・岩泉町・山田町・上閉伊郡釜石町・遠野町・氣仙郡盛町・高田町・東磐井郡千厩町・大原町・岩手郡沼宮内町・紫波郡日詰町・和賀郡黑澤尻町・十二鎭村・江刺郡岩谷堂町・青森縣八戸市

岩手銀行　金融業　盛岡市吳服町・盛岡驛より約十八町（自動車）

（支店）上閉伊郡釜石町・遠野町・膽澤郡水澤町・西磐井郡一關町・氣仙郡高田町・下閉伊郡宮古町

第十銀行　金融業　本店盛岡市吳服町・盛岡驛より約十八町（自動車）

（支店）下閉伊郡宮古町・小川村・岩泉町・九戸郡久慈町・輕米町・岩手郡沼宮内町・二戸郡福岡町・上閉伊郡大槌町・稗貫郡花卷町・江刺郡岩谷堂町・縣外四

花卷溫泉電氣鐵道株式會社　鐵道及軌道を敷設し一般の運輸業　同市紺屋町・同

第八十八銀行　金融業　西磐井郡一關町・一關驛より（自動車）

（支店）氣仙郡盛町・東磐井郡千厩町・縣外一

日本勸業銀行盛岡支店　金融業　盛岡市本町・盛岡驛より（自動車）

安田銀行盛岡支店　同　盛岡市吳服町・盛岡驛より（自動車）

八戸銀行種市支店　同　九戸郡種市村・種市驛より（自動車）

八戸銀行久慈支店　同　同　久慈町・久慈驛より（自動車）

羽後銀行川尻支店　同　和賀郡湯田村・陸中川尻驛より（自動車）

三戸銀行一戸支店　同　二戸郡一戸町・一戸驛より（自動車）

三戸銀行福岡支店　同　同　福岡町・北福岡驛より（自動車）

岩手無盡株式會社　無盡業　盛岡市内丸・盛岡驛より（自動車）

盛岡無盡株式會社　無盡業　盛岡市吳服町・盛岡驛より（自動車）

水澤無盡株式會社　無盡業　膽澤郡水澤町・水澤驛より（自動車）

水上無盡合資會社　無盡業　上閉伊郡遠野町・遠野驛より（自動車）

盛岡電燈株式會社　電燈電力の供給　盛岡市紺屋町・盛岡驛より（自動車）

三陸水產冷藏株式會社　冷藏魚氷賣買　同

南部土地株式會社	盛岡市大通・盛岡驛より(自動車)	土地賣買
株式會社三田商會	盛岡市內丸・盛岡驛より(自動車)	銃砲火藥類販賣
岩手縣是製絲株式會社	盛岡市下厨川・盛岡驛より(自動車)	生絲製造販賣
盛岡食品市場株式會社	盛岡市菜園・盛岡驛より(自動車)	魚類及蔬菜其の他食品販賣
岩手輕便鐵道株式會社	稗貫郡花卷町・花卷驛より(自動車)	鐵道に依る旅客貨物運輸業
株式會社花卷溫泉	稗貫郡湯本村・花卷驛より(電車)	溫泉場を設け旅舘遊園地の經營
東北電燈株式會社	和賀郡黑澤尻町・黑澤尻驛より(自動車)	特定者に電力供給
陸奥電力株式會社	二戸郡福岡町・北福岡驛より(自動車)	一般電力供給
馬淵川電氣株式會社	同	同
輕米電氣株式會社	九戸郡輕米町・金田一驛より(自動車)	同
岩手日報社	盛岡市內丸・盛岡驛より(自動車)	新聞發行
盛岡魚市場株式會社	盛岡市仁王菜園・盛岡驛より五町(自動車)	魚市場

大船渡魚市場株式會社	氣仙郡大船渡町・大船渡驛より(自動車)	同
株式會社丸大魚市場	同	同
釜石魚市場株式會社	釜石町・平倉驛・遠野驛・釜石驛より(自動車)	同
岩手農蠶株式會社	盛岡市・盛岡驛より(自動車)	蠶種製造
橋本善太	紫波郡日詰町・日詰驛より二十三町(自動車)	同
村山百治	岩手郡卷堀村・川口驛より十五町	同
共榮蠶種合資會社	稗貫郡花卷町・花卷驛より十五町(自動車)	同
千田平次郎	和賀郡二子村・黑澤尻驛より一里十九町(自動車)	同
岩手蠶種合資會社	和賀郡二子村・黑澤尻驛より一里十九町(自動車)	同
佐藤憙一	江刺郡羽田村・水澤驛より一里(自動車)	同
南洞額藏	西磐井郡平泉村・平泉驛より十町(自動車)	同
岩手優良蠶種普及會	同郡山目村・一關驛より九町(自動車)	同
加藤友治	東磐井郡摺澤村・摺澤驛より五町(自動車)	同
加藤伊與治	東磐井郡大原町・摺澤驛より二里(自動車)	同
昭榮製絲株式會社一關・山目製絲場	西磐井郡山目村・一關驛より九町(自動車)	製絲業

岩手繭絲販賣組合聯合會　同　仙北町驛前
縣是製絲株式會社盛岡工場　同　盛岡市下厨川・盛岡驛より約五町(自動車)
縣是製絲株式會社高田工場　同　氣仙郡高田町・陸前高田驛より約十町(自動車)
縣是製絲株式會社千厩工場　同　東磐井郡千厩町・千厩驛より約十町(自動車)
縣是製絲株式會社福岡工場　同　二戸郡福岡町・北福岡驛より約五町(自動車)
岩泉製絲信用利用購買販賣組合　同　下閉伊郡岩泉町・沼宮内驛より廿三里(自動車)
黃金社製絲場　同　東磐井郡小梨村・小梨驛より十二町

主なる副業

一、甘藍

主に縣北岩手、二戸、紫波郡より、生産され其の品質の優良なる點に於いて全國に冠たるものであつて年産三百萬貫價額二十三萬圓餘で多く東京、大阪、横濱方面へ移出し、南部甘藍として名聲を馳せて居る、之が取引は各生産地に町村單位の出荷組合が在つて、更らに縣農會内岩手縣菜果組合聯合會に於て之を統制し、主として東北本線奥中山、沼宮内、川口、瀧澤、盛岡

好摩等の各驛より積出されて居る。

二、百合

移出は主として岩手郡及上閉伊郡より出荷せられ南部百合として、東京市場の需要を充して居る。

三、甜瓜

盛岡市を中心として其の隣郡に生産され、此の地方の特産と云ふても過言ではない、多く盛岡、仙北町、矢幅驛より積出され、其の需要は主として縣内の外青森、北海道等の如く北向きの傾きがある。

四、苹果

本縣の苹果は嘗つては南部林檎として、斯界に名聲を博したことはあるが、一時病虫害のため衰退し、最近に至つて再び岩手郡、紫波郡、二戸郡を中心に各地方に亙つて急速なる勃興を見つゝある狀況で、風味の佳良なるは既に定評有り、主として東京に移出されて居る。

五、梨

和梨は西磐井、盛岡、氣仙に、洋梨は紫波、盛岡、岩手等の諸郡に生産され、特に洋梨フレミッシュ、ビューテーは好評を博して居る。

六、栗

栗實は各地方に生産されるが、此生産は全國第一位を占め東京、大阪、北海道方面に移出される。數量は莫大に上つて居るけれ共、多くは自然生の柴栗なるのみならず從來顆粒不整なると、虫害のため比較的安價に取引されて居たが、近來粒撰別、荷造並二硫化炭素に依る燻蒸等の勵行と、出荷統制に依り着々成績を擧げて居り、尙一面最近滕栗の製造は勃興し漸次增加の傾向にある。尙將來輸出栗を生産する目的にて丹波栗、銀寄等大形なるものを植栽奬勵しつゝあり。

七、胡桃

本縣各地方に於て河川の雨岸空地等に自然生として成育し年產二、〇〇〇石に上り從來二戸、九戸、岩手郡地方より鬼胡桃を移出し、料理用並菓子の原料として東京市場に好評を博しつゝあつたが、之等地方は更らに菓子胡桃を移入栽培するに及び、一層好成績を收め年次普及の狀態に在る。

八、漆液

漆樹の植栽は栗と共に舊藩時代から奬勵して來たので、其の品質も特に純良なので好評である。

九、漆器

創始は極めて古く「お山御器」と稱して二戸郡淨法寺村、荒澤村等は產地で又縣南膽澤郡衣川村からは汁椀類が過半農家の副業品として製出されてゐる、有名な秀衡塗は平泉藤原時代の漆器を近年改稱したもので、金箔及色漆を以て蒔繪を施すのが特長である。

一〇、干ぜんまい

本縣の各地方山野には自生のぜんまい多く主產地と目すべきは、現在和賀郡澤內村、谷內村、同湯田村、岩手郡田頭、御堂、御所村、上閉伊郡附馬牛、小友、綾織、九戸郡山形、小軽米、種市、大野村等であるが縣內山間地方各地に優良なる原料澤豐產し、且つ製造技術極めて簡單で而かも生產品の販賣は容易である。縣に於て前年末奬勵の結果約一萬貫を產するに至り東京市場に於て「岩手もの」としての好評を博しつゝあり、早春に於ける農家副業として相當收益をあげて居る。

一一、木炭

山の多いことは北海道を別として全國第一位で、岩手山林原野が百九萬町歩山林王國を謳はれてゐるだけ年々產する木炭薪炭材、用材等が夥しく、就中木炭の產額は全國中二位にして大正十年以降移出木炭に對して、縣營檢査を施行して其の品種を統一し、又技術の改良を圖つたので「岩手木炭」として縣外市場を壓し、木炭取引の基準として推稱されるに至つた。

一二、山葵

本縣地內には山葵栽培適地が多々あるので、近年種苗の購入斡旋から栽培の實地指導を行つて

ゐるので、特に岩手、下閉伊、氣仙の諸郡には農家の副業として、栽培熱が熾んになり頓に面積も增大し優良なものを出してゐる。

一三、椎　茸

椎茸は到る處の山林で天然に發生してゐるけれ共、人工培養に依つて佳良なものを生産するので、將來有望な副業として技術の改善を圖り其の栽培を奬勵してゐる。

一四、竹細工

二戸、氣仙、上閉伊、東磐井郡下等に地竹、唐竹多く籠、笊等輸出向ステッキ行李バスケットの製造の副業が盛んで、堅牢と廉價な爲めに一般からの需要が多い。

一五、藁工品

本縣藁工品の生產並に販賣は大部分岩手縣藁工品購買販賣利用組合の統制下に在る、同組合は各主要生產地に集積倉庫竝荷造場、仕上場等各種生產並販賣に關する設備を有し、且つ製作器具機械は統一されて居るので、繩、莚、叺等に付如何なる需要に對しても迅速に應じ得る特色を有し、現在に於ては縣內各種工場、會社、漁場及北海道竝東京方面に販賣して居るが、將來益々發展する傾向に在る。

一六。眞　綿

藩政時代から養蠶が隆盛で、今日に於ては繭產額百十三萬貫、價格二百八十萬圓に上る、養蠶家に於ける玉繭を原料として眞綿を作るのがよく行はれ「南部眞綿」の名が世に現はれてゐる各種の防寒用として利用され近來農村婦女子の副業として、玉繭、屑物の利用加工が一般に普及され益々有望の域に進んでゐる。

一七、鷄、鷄卵

數年前迄は年生產百萬圓以上に達せるも、近年價格の下落に依つて稍々金額減少したが、其の數量に於いては年次增加しつゝあり、其の收入は縣下農家戸數の六割を潤ふし、岩手縣廳內岩手縣養鷄組合聯合會を經て各地方養鷄組合は東京、橫濱、北海道方面に移出して居る。

一八、豚

最近養豚は各地方到る處の農家に營まれて居るが、其の中二戸、九戸郡は最たるもので、兎角從來は市價の變動に依つて消長を左右されたが、今日に至つては之等影響の支配を受けることなく、堅實なる步調を辿つて普及發達しつゝある。成豚は主として東京に肉豚として移出され一面種豚、或は仔豚として二戸郡地方より移出されて居るものも少くない、尙近來二、三養豚組合に於ては豚價暴落の對策として燻肉製造を開始するに至つた。

一九、兎毛皮