

特56

68

卷之三 目錄

亞細亞洲	下
比耳西亞	丁一
亞加業坦	九
皮路直坦	
土耳其斯坦	廿二
帖木兒	廿六
裏海	廿八
亞細亞土耳其	廿九
亞拉比亞	卅一
東印度諸島	卅二
呂宋	卅四
蘇門答刺	卅五
婆羅	卅六
印度諸島草木禽獸畧	卅七
說評	

輿地誌畧

三

大日本教育會館印

第三室

一	一八	三
〇	五號	二
冊	號	國

所

輿地誌略卷之三

中博士内田正雄 纂輯

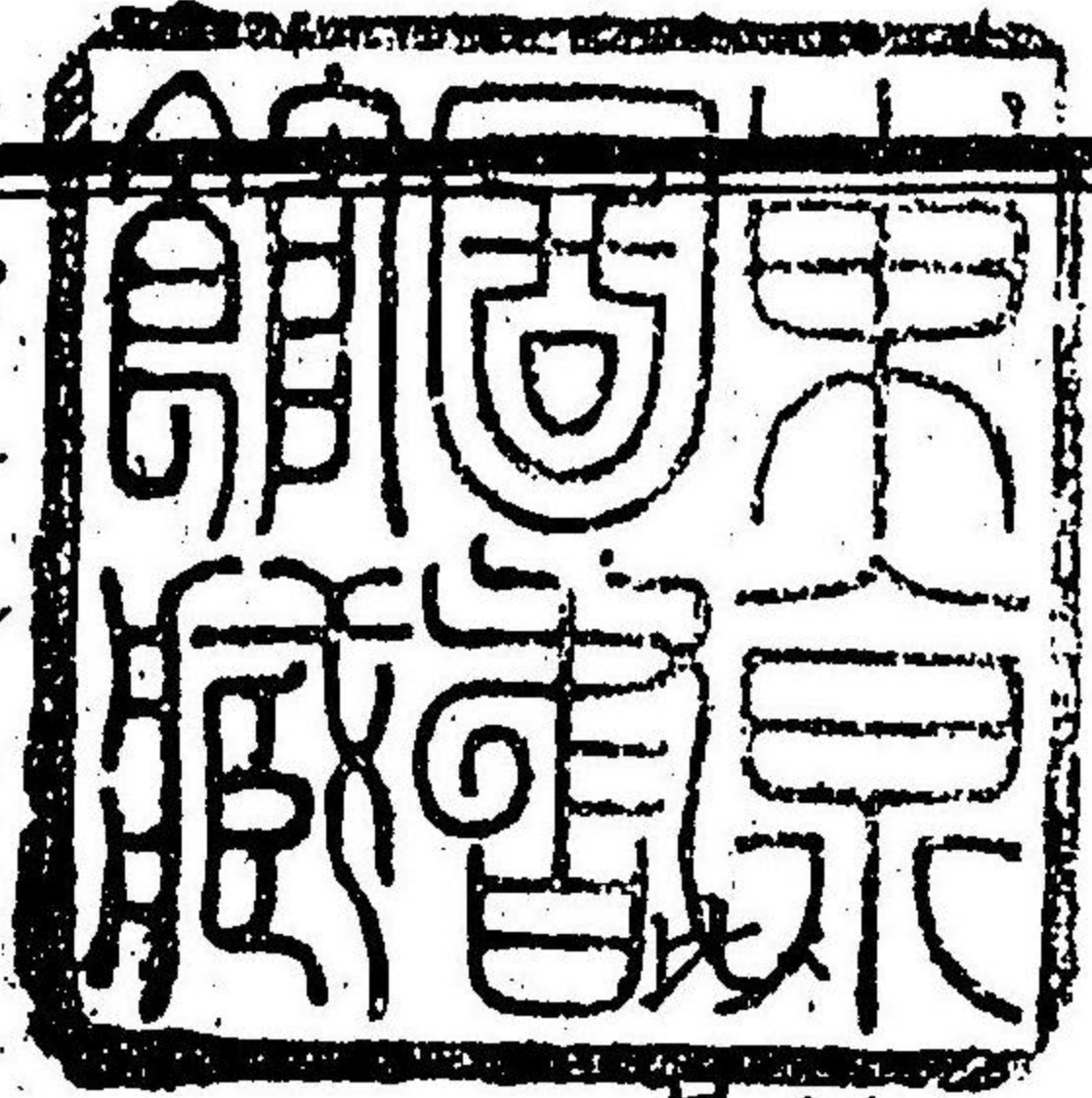

比耳西亞又伊蘭ト名ク殊ニ國人ハ伊蘭ト稱ス國界ハ
亞皮兩國ハ直チニ印度ノ西界ニ隣スト
雖モ本比耳西亞ト一國ニシテ風俗相近
キガ故ニ此
ニ附記ス

土耳其斯坦魯西亞加斯班海亞細亞土耳其及比亞加業
坦皮路直坦等ノ間ニ在テ海灣ヲ隔テ亞拉比亞ニ對ス
地方表面七万五千五百六十方里ニノ人口大凡千二三
百万アリ地勢南部ノ海濱ヨリ内地ニ至ルマデ一般ニ

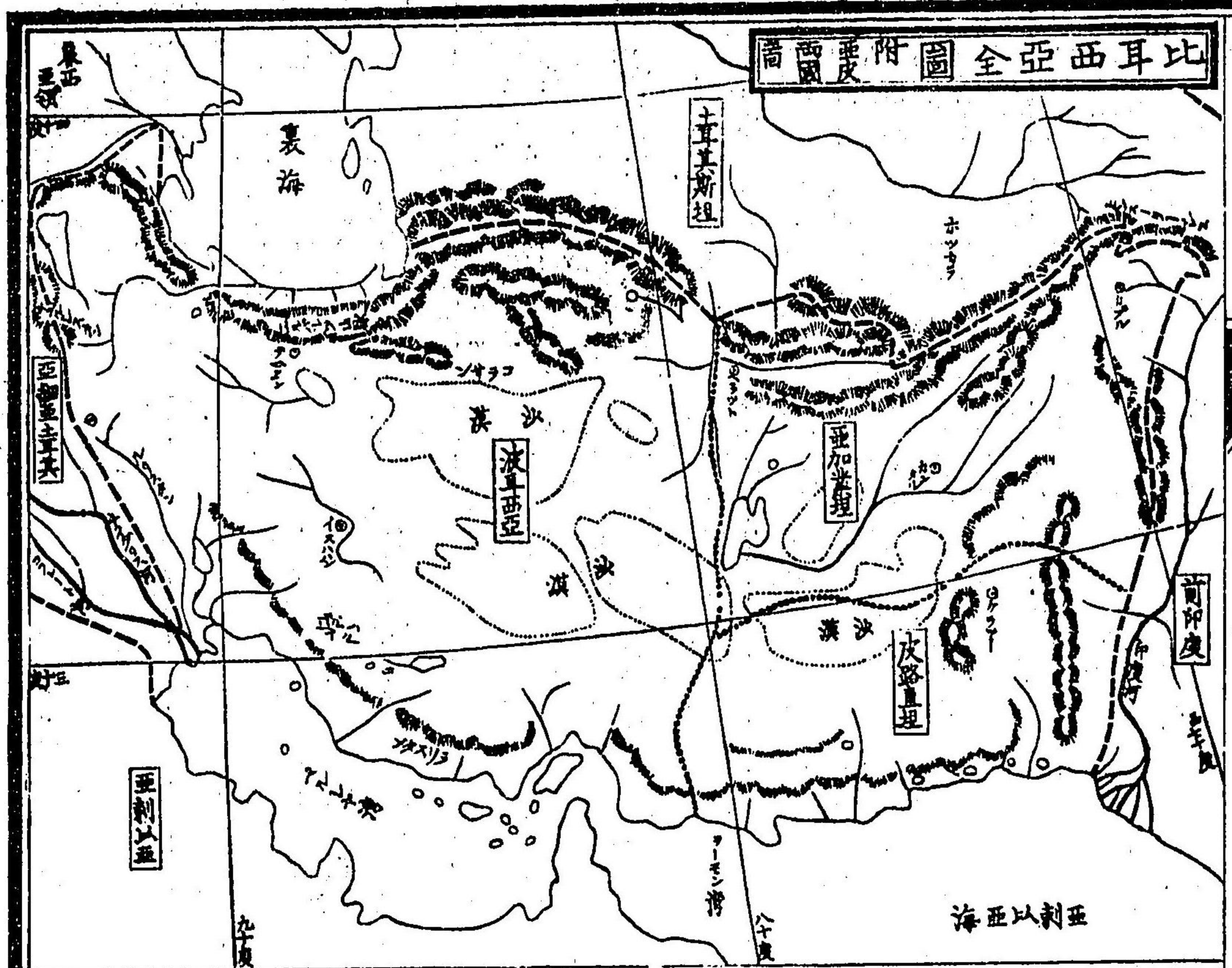

低地ニシテ暑氣最甚シク椰樹檳榔ノ外草木ヲ見ル稀ナリ又中央ヨリ東方ハ次第ニ高原ニ相連リ其高サ三百丈ヨリ四百丈ニ達シ盡ク沙磧ノ原野ニシテ水流草木益少ナク遊牧ノ野民及ビ隊商ノ往来ノ

外人畜ヲ見ル稀ナリ又北ノ方裡海ノ近傍ヨリ西部ノ地方ハ山岳連亘シテ其頂二千一百丈ニ達シ谿間草木繁茂シテ豊饒ノ土地少カラズ之ヲ概言スルニ廣潤ナル沙漠域内ニ連亘シ池澤ハ塩分ヲ含ミテ河流皆狭少ナル故ニ土地ヲ濕スニ足ラズ全國耕作ニ堪ヘザル者多シ然レ比耳西亞ノ土民ハ農業ニ巧ナルヲ鄰國ニ優サリ智カヲ盡シ溝渠ヲ穿チテ水脈ヲ引キ隘小ナル土地ト雖モ田畝ヲ墾開シテ之ヲカ作ス氣候ハ地方ニ因テ大ニ相異ナリ裡海ノ西南ハ寒冷ニシテ中央ヨリ南方ノ地ハ暑氣堪フ可ラズ此地ノ空氣ハ清淨ニシテ且ツ乾燥ナルガ故ニ人屍敢テ腐敗スルヲナク人腊ヲ為

スニ至ルト云諸種ノ果物、藥艸、真珠、硫磺、絹帛類、金銀線ノ織物等ハ此國ノ著名ナル産物ニシテ貿易品ノ眼目ナリ又良馬ヲ産スル殊ニ他邦ニ勝リ國人多クハ騎馬ノ術ニ長ズ

國王ヲ尊稱シテ沙ト云フ其下ニ大「ヒツ」ト号スル高官有リテ軍事及ビ外國交際等ノ諸務ヲ主管ス政令ハ皆君主專治ニシテ威權ヲ以テ下民ヲ統御ス往時ハ其版圖盛大ニシテアフガニスタン亞加業坦及バルジスタン皮路直坦ノ地ヲ合セ東ノ方印度河ヨリ西地カザフスタン華斯河ノ中間ニ在ル地方盡ク之ヲ領セレガ後分裂シテ共ニ獨立國トナリ其管轄ニ歸セス且奕世争乱ノ餘國勢漸衰弱ニ赴ケリ○國內州郡

東京書林 英蘭堂 島村利助 校

ノ境界及其地名屢變革ノ甚判然ナラズ今之ヲ九州ニ分チ各州皆國王ノ親屬ヲ以テ鎮臺トシ許多ノ顯官ト共ニ州内ノ事務ヲ管轄ス然レドモ其政令公平ナラズ毎ニ下民ヲ漁シテ稅斂ヲ厚クシ官吏恣ニ私利ヲ營ムモノ多シ

第ラハラン希蘭ハ即チ比耳西亞ベルシヤノ首府ニシテ北緯三十五度四十分人口十三万有リ八十餘年前ヨリ王城ノ地トナリ周圍塗造ノ牆壁ヲ周ラシ美麗ナル宮殿及ヒ堂塔庭園アリ然レ市街ハ一般ニ泥土ヲ用テ塗リ造リタル家屋ニシテ寂モ見ニ堪ヘズ此地ハ裡海ヨリ南三十餘里ニ在テ北ニ山ヲ負フニヨリ夏月ハ暑氣堪フ可ラズ且氣

第布蘭城門圖

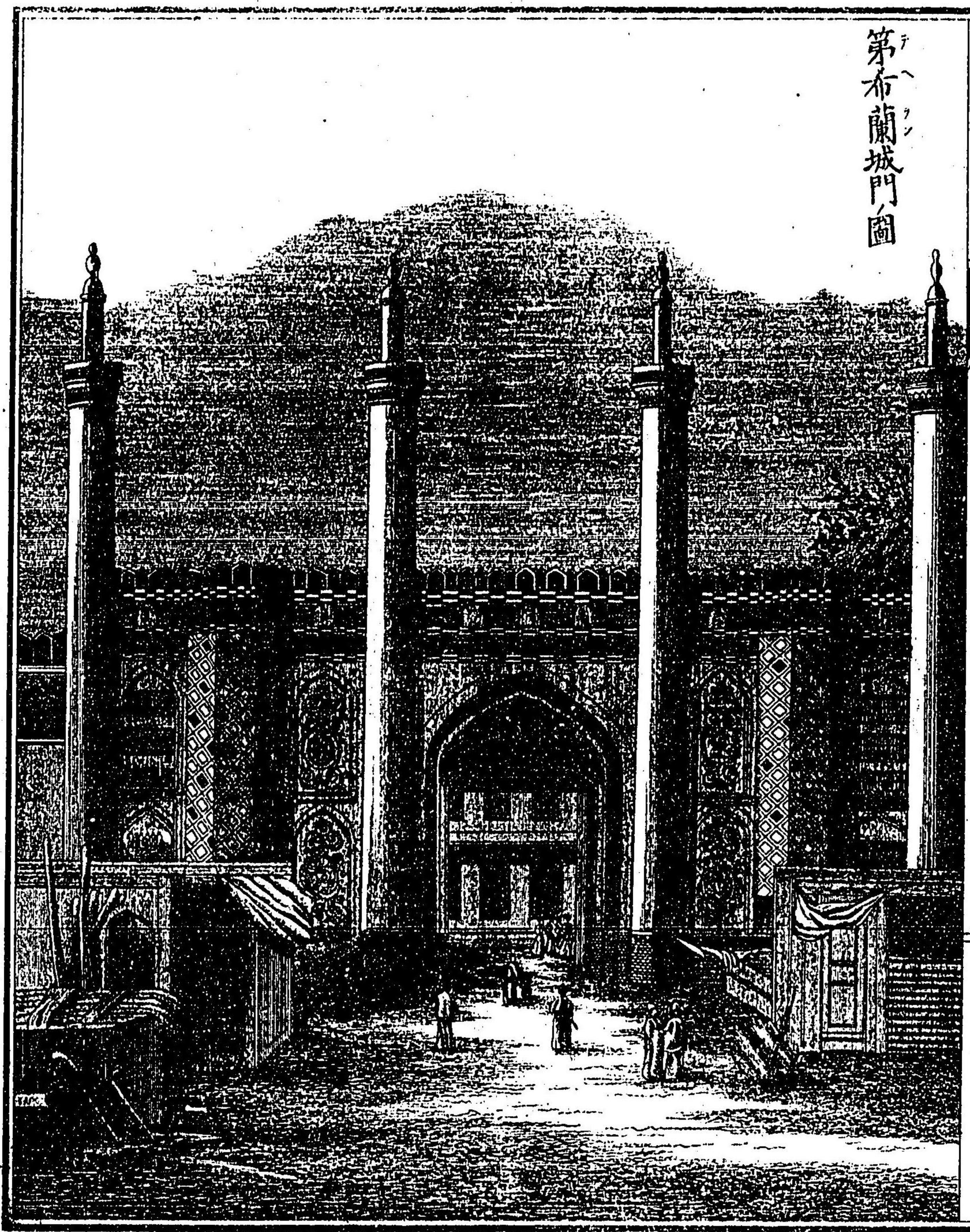

候不良ナルニ因リ國王及ビ士民ノ暑ヲ近隣ノ地方ニ
 避ル者多シ故ニ夏月ハ人口減少シテ五万ニ滿タズ府
 中金銀寶石ノ器具硝子及ビ錦繡等ノ製作場アリテ印
 度及ビ亞細亞西部ノ諸邦ト貿易盛ナリ又府外ノ近傍
 ハ稍豊饒ナル土地有リ○義斯巴恒ハ往時ノ首府ニソ
 二百年前ハ亞細亞中殷富繁盛ナル都府ノ一ト稱シ人
 口十八万アリシガ現今ハ衰敗シテ僅ニ二万ニ過ギマ
 ト云フ地勢センデリユ一ト河ニ濱シテ河上ニ奇構ナ
 ル三箇ノ橋梁ヲ架シ人家ハ岸邊ニ接シテ庭園高塔等
 ヲ造築シ遠ク之ヲ望メハ景色画クガ如シ然レドモ近
 ク之ヲ涉覽スルハ人家敗壞シ甚ダ見ルニ堪ヘズ殊

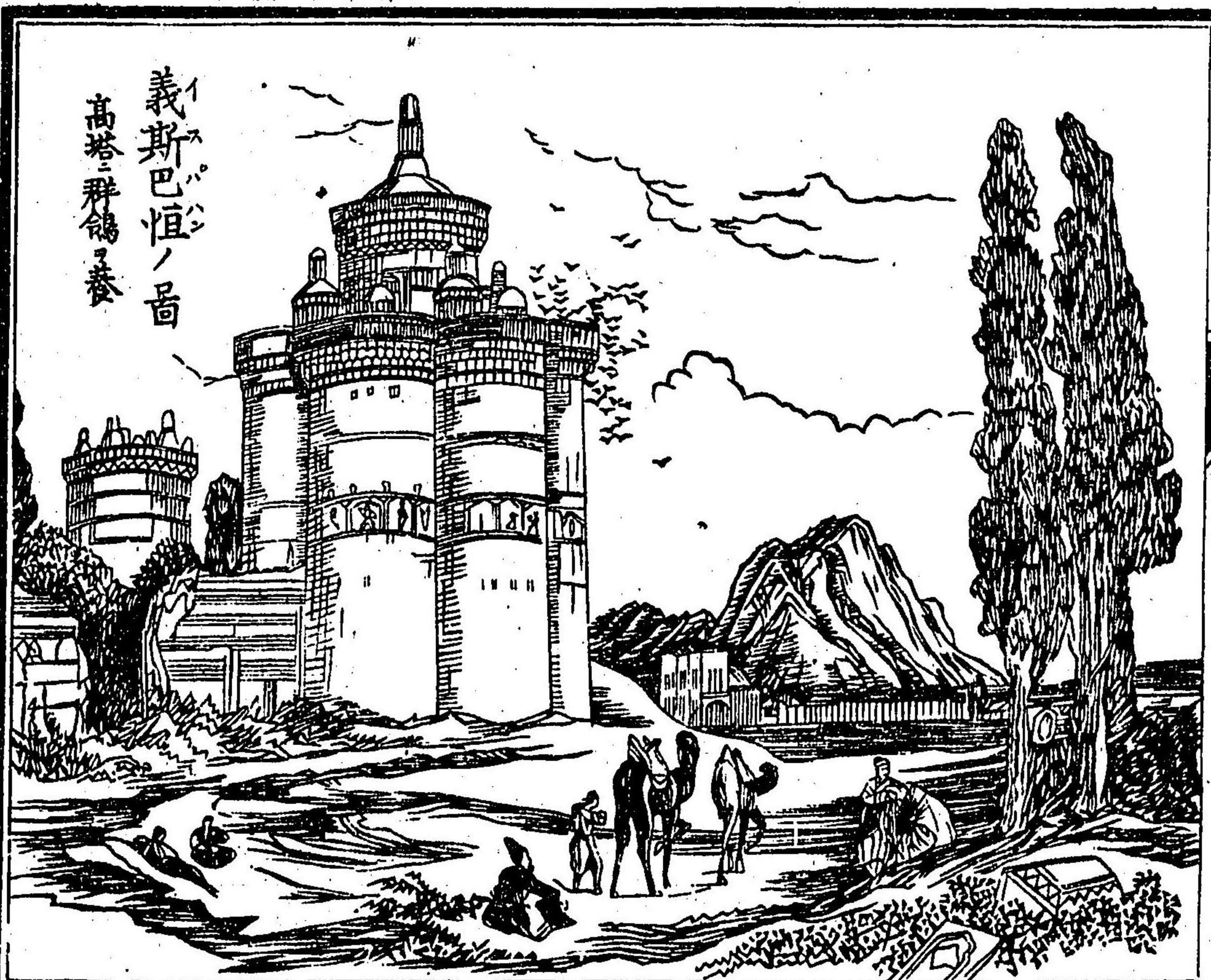

義斯巴恒ノ高塔
高塔群鶴

ニ往時ヨリ数亞加
業垣ノ侵畧ヲ受ケ
壯麗ナル家屋ハ皆
焼盡シテ其外郭ノ
破壊セシモ今ニ於
テ修理ヲ加ヘズ然
氏猶通商ノ地タル
ニ因リ諸品ヲ賣售
スル肆店及ビ浴場
等多シ○其他各所
ニ尚教府アリテ魯

西亞印度ト内地ノ貿易アリ又國內處々ニ往時繁盛ナ
リシ都府ノ遺跡有レ氏現今衰頽シテ纔ニ村落ヲ為ス
者多シ

人種ハ往時ノ比耳西亞人ノ外都魯機蒙古韃靼亞爾美
尼亞及ビ亞拉比亞人等ノ子孫ニシテ多クハ數種ヲ混
ジテ純一ナラズ往古ヨリ年代ヲ經ルニ從ヒ諸方ノ人
民漸々ニ轉居シテ遂ニ此種ヲ為スニ至レリ人品ハ氣
格高ク風俗土耳其ニ近似シテ一般ニ回教ヲ奉ズ故ニ
一男數婦ヲ娶ルヲ常トス其女子ヲ蔑如スル或ハ之ヲ
賣買スルニ至ル又國民一般ニ禮式ヲ重シ日用ノ言語
應對進退等ニ至ルマデ皆鄭重ノ躰裁ヲ飾ルト他國ニ

比耳西亞人風俗



東地諸國

卷三

大學南校

希ナル所ナリ然レド
モ亦固陋ニノ殘忍ノ
風習ヲ脱レバ且華美
ヲ好ク衣服ノ如キハ
金銀珠玉ヲ鏤飾スル
モノ多ク殊ニ婦人ハ
其裝飾ニ意ヲ用ル
更ニ甚シトス國王ノ
至ハ金銀寶石ヲ修
飾ノ家人目ヲ眩耀ス
其釧環ノ如キ左右各
大ナル金剛石ヲ鏤メ
其一ヲ光海其一ヲ算計
冠ト名ク其價ヲ算計

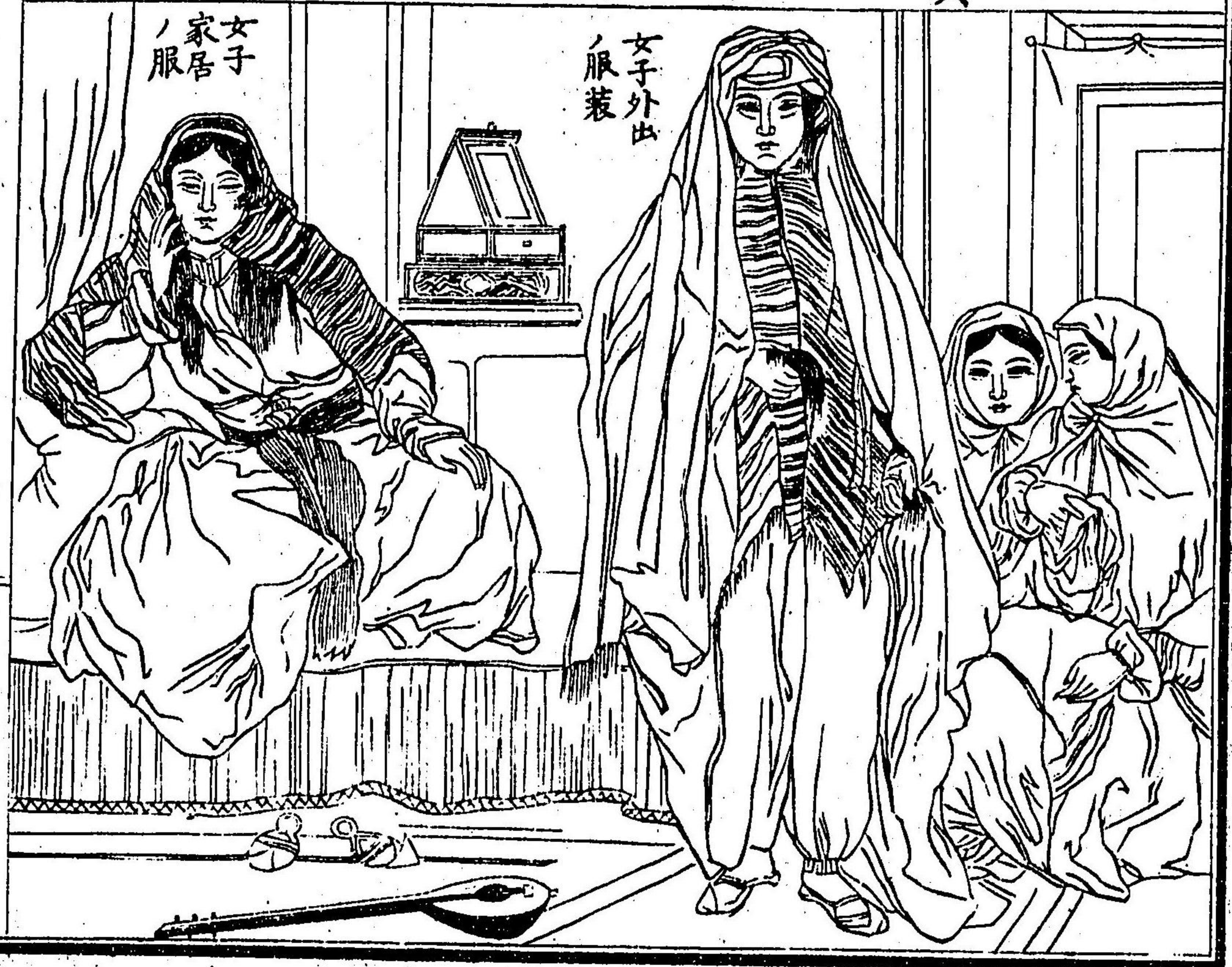

東也志各

卷三

六

大學南校

スルニ四百八十四万弗ニ至ルト都下ノ士民ハ皆氣象
 云フ其他ノ修飾以テ准知スベシト温和ニノ交遊宴會等ヲ事トシ文學ヲ好ミテ著述甚ダ
 多ク高妙ナル性理ノ學ヲ講求スル者有リ且其詩學ニ
 長ズルヲ往古ヨリ取著名ナル所ナリ故ニ比耳西亞語
 ハ近國ニ傳ヘテ之ヲ講習スルヲ猶ホ佛蘭西語ノ歐洲
 ニ於ルガ如シト云○國內ノ人口大略三分ノ二ハ各地
 ノ都府村落ニ住シ農商百工ノ業ヲ營ムト雖モ其他ハ
 遊牧ノ野民ニシテ内地及東南ノ邊境ニ轉居シ各隊ヲ
 結デ沙漠ノ中ニ牧畜スルモノ其數四百万ニ下ラズト
 云フ或ハ盜賊ヲ業トシ隊商及邊土ニ住スル農民ヲ抄
 掠スル者アリ多クハ亞拉比亞人アラビヤ人都魯機人等ニシテ尚

都魯機人帳幕内圖外都魯機人帳幕内圖外都魯機人帳幕内圖外都魯機人帳幕内圖外



東京書林 英蘭堂 島村利助藏版

東洋諸國

卷三

七

大學南校

數種ニ區別ス各部皆酋長有リテ之ヲ統御シ或ハ政府ニ貢ヲ納ル有リ或其管轄ニ歸セザル者アリ酋長ノ力有ル者ニ至テハ富強ニシテ頗ル奢侈ヲ極メ部下數百ノ兵ヲ擁スル者有リ

比耳西亞ハ古來爭乱相繼キ屢外國ノ為メニ并吞セラレ或ハ邦土分裂シテ國勢振ハズ然レ上古居魯士王ノ世ニ於テハ其境域亞細亞亞非利加ニ跨リ世界ヲ震動スルノ勢有リ蓋シ上古比耳西亞ノ土人ハ遊牧ノ野民ニシテ各部ノ酋長之ヲ分領セシガ上侯乾庇西ノ子居魯士起リテ全國ヲ統一シ次第ニ四隣ヲ併有シ巴比倫ヲ滅シ其版圖東ハ印

度河ニ接シ西ハ黑海地中界ニ濱シテ囊括遺ス所無ク終ニ亞非利加ノ北部ヲ吞食ス居魯士歿シテ其親屬大流士王立チ版圖ヲ分畫シテ二十州ト為シ州毎ニ鎮臺ヲ置テ之ヲ守ラシメ其勢盛大ヲ極メ遂ニ歐羅巴ヲ并吞セント欲スルノ志ヲ發シ大兵ヲ將井テ直チニ他太尼里峽ヲ渡リ希臘ト會戰數回ニオヨビ終ニ軍利アラズレテ旋ル嗣王澤耳士又父志ヲ繼ギ數十萬ノ軍ヲ發シテ海陸共ニ歐羅巴ヲ侵シ又希臘ノ為ニ破ラレテ和ヲ講ス其後諸州ノ鎮臺割據ノ志ヲ兆シテ國勢稍衰ルニ及ビ歷山王破竹ノ勢ヲ以テ亞細亞ニ侵ハス比耳西亞

王之ヲ逆へ大戦三回皆其鏖殺スル所トナリ終ニ
 都城ヲ陷レラレ本土盡クアレキサンデル歷山王ノ版圖ニ歸ス聖居
 士ヨリ二百三十
 年ニシテヒブ 其後國乱相尋ギ或ハ西利亞ノ属
 國トナリ或ハ王族奮起シテ獨立國トナリ或ハ羅
 馬ト兵ヲ構シ數百年間争乱止マズシテ沿革一ナ
 ラズ後回教ノ兵盛ナルニ及ビ其并合スル所トカ
 リ風俗教法大ニ變シ又數十歳ヲ經テ成吉思汗ジンギスカン元
 祖ノ版圖ニ歸其衰ルニ及テ暫ク獨立スト雖モ又
 帖木兒タメルランニヒサレ三百六年前ニ至リ都魯機ノ属沙
 馬何美イスマエルト稱スル者興リ全國ヲ紗一シテ獨立國ヲ
 為シ國勢ヲ恢復ス之ヲ比耳西亞ペルレヤ新朝ノ祖ト稱ス

其孫アバアバ一世位ニ即クニ及ビ更ニ兵カヲ盛ニ
 シ其版圖東ハ印度河ヨリ西ノ方地革里河ニ接シ
 テ盡ク之ヲ領セリ然ルニ其嗣王皆暗弱ニシテ國
 勢振ハズ邦土分裂シテ篡奪相繼ギ數百年間争乱
 止マズ且百三十年前アフガニスタン亞加業坦及皮路直坦ノ兩國
 獨立ヲ為シテ版圖縮小シ又近來魯西亞ノ為メニ
 侵擾セラレ其北邊ノ地ヲ割テ現今ノ形勢ニ至レ
 リ

亞加業坦 及 皮路直坦

亞加業坦及皮路直坦ハ共ニ印度ト比耳西亞トノ間
 ニ在テ其南部ノ海ニ瀕スル部分ヲ皮路直坦トシ北部

ノ土耳其斯坦ニ接スル地方ヲ亞加業坦トス共ニ完全
ノ邦國ヲ為スニ非ラズ域内分裂シテ数部落ヲ為シ各
頭領アリテ之ヲ統括ス人種ハ印度人ニ同ジク甲浩裕
ニ屬シ一般ニ回教ヲ奉ズ且風俗驍勇ヲ好ミ鄙野殘忍
ニノ開化ニ赴カズ貿易ハ多ク隊商ヲ以テ内地ヨリ隣
國ニ往來ス又曠野ニ轉徙シテ居處ヲ定メザル野民多
シ
亞加業坦ノ部内ハ三万七千七百八十方里ニメ人口五
百十五万有往時ハ一政府ニノ部内皆隸屬ス現今ハ分
裂スト雖モ其首タルモノ猶三アリ即チ加布利「カンダ
ル」及ビ希拉等ナリ氣候ハ暖熱ニシテ沙漠アリト雖モ

山間ニ豊饒ノ土地多ク就中加布利ハ樞要ノ都府ニノ
人口六万アリ又「カンダル」府ハ往時繁盛ナリシガ現今
ハ衰敗メ人烟凋喪セリ希拉府ハ比耳西亞ノ國界ニ近
ク部内西方貿易ノ首場ニメ人口四万五千アリ○昔時
此國ノ兵力強盛ナルニ當テハ近隣ヲ侵襲シ且六十餘
年前加布利王ニ及デ益其兵威ヲ盛ニメ比耳西亞土耳
其斯坦地方印度ノ西部等ヲ蝥食シ當時亞細亞中ノ強
國タリシガ幾クナラバシテ内乱起リ版圖縮小ノ國內
分裂シ其地皆許多ノ酋長ニ歸セリ
皮路直坦ノ部内ハ二万六千八百方里ニメ人口大凡四
十八万有リ廣漠ノ原野及ビ嶮峻ノ土地最モ多ク風俗

甚ダ兇暴ナリ國ノ東部ハ獨立ノ頭領アリテ之レヲ紛
 括シ其都府ヲ基拉ト云フ堅固ノ炮臺有リ二十九年
 前英國ヨリ兵ヲ出シ此地ヲ陷レテアリ隊商往來ノ地ニ
 シテ貿易稍盛ナリ其西部ハ水草ヲ逐テ轉徙スル野民
 多ク皆部落ヲ介チテ互ニ相紛屬セズ

土耳其斯坦 又大布加里亞國ト稱ス

東京書林英蘭堂島村利助藏板

土耳其斯坦又獨立國ト稱シ數箇ノ小國ニ區分シ各
 邦皆君主有リテ互ニ相紛屬セズ其中ノ首タル者ハ布
 加利加非利斯坦浩罕罷革「クンズ」等ナリ其他各地ニ
 村落ヲ結ビ他ノ管轄ニ歸セズ自ラ一部ヲ為ス所ノ山
 民アリ又北ノ方ヨリ内地震々ニ廣漠ノ原野アリ其中
 多ク黨ヲ為シ水州ヲ逐テ遷居スル者アリ此種屬暴戾
 ニメ勇ヲ好ミ馬肉ヲ食ヒ氈帳ニ栖ミ騎馬長槍ニ長シ
 殺戮ヲ事トス 本文總テ帳幕ト書セルハ纔ニ雨露ヲ凌
 圖中ニ於テ其疆域北ハ西比利亞ニ接レ西ハ裏海ニ
 大略ヲ了ス可シ其疆域北ハ西比利亞ニ接レ西ハ裏海ニ
 瀕シ南ハ比耳西亞及ビ亞加業坦東ハ支那ノ新疆等ニ

圖全坦斯其目土

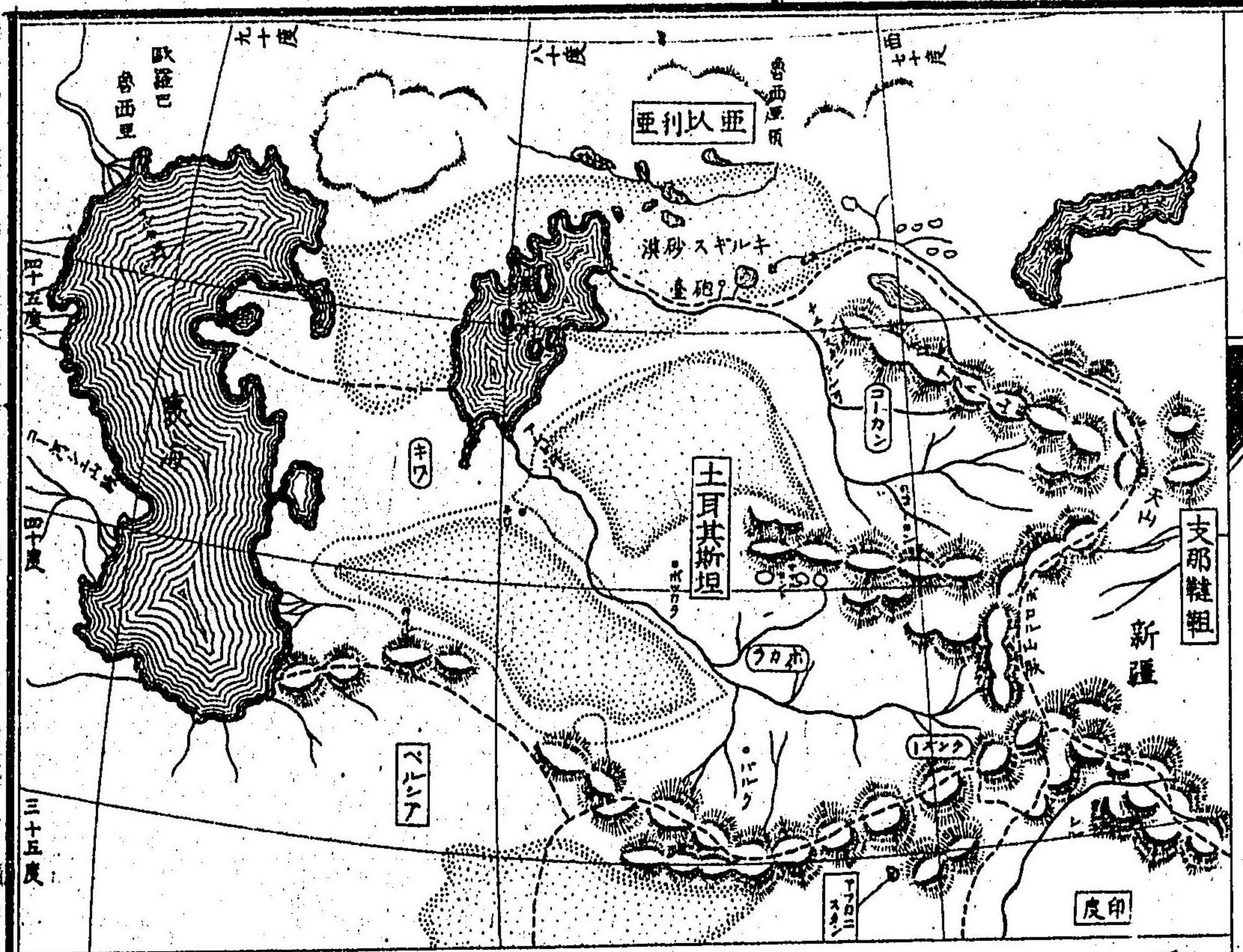

界シ葱嶺及ビ天山ノ
 西端ヲ以テ之ヲ分畫
 ス土耳其斯坦ト号ス
 ノ故國ナレバナリ
 タント云フ語ハ比耳
 西亞語ニシテ國地方十
 ト云フ義ナリ
 六万零五百方里ニシ
 テ人口大凡六百万ト
 ス全國概テ瘠土ニシ
 テ沙漠多ク耕作ニ便
 ナラス氣候寒冷ニシ
 テ十月既ニ河水堅氷

ラ結ブニ至ルヲアリ國ノ東南ノ部ハ高山峻嶺環繞ス
 ルガ故ニ及テ冰雪ヲ看フ多シ夏月ハ之ニ及シテ暖熱
 久カラズト雖モ百度ニ達スルヲ有リ且常ニ雨少ナク
 連年旱魃ノ害ヲ蒙ル少カラズ或非常ニ烈シキ颶風ノ
 起ル事有リ○國內ノ地勢亞拉湖裏海ノ近傍及ビ西北
 ノ部分ハ一般ニ低地ニシテ海面ヨリ低ク東南ハ高山
 羣列シテ内地ニ蔓延シ其高原一千五百丈ニ達ス○高
 山ハ印度ト界スル所ノ興都哥士山脈喜馬拉ニ連リ天
 山葱嶺東界ニ聳エ其一派アラト山脈ト名ケ東北ヨ
 リ内地ニ連亘ス大河ハ阿母及ビ西爾又シヤキサルノ
 二流アリ共ニ源ヲ葱嶺ニ發シ西流シテ全國ヲ横裁シ

土耳其斯坦人物風俗圖



都魯魯人帳幕ノ圖

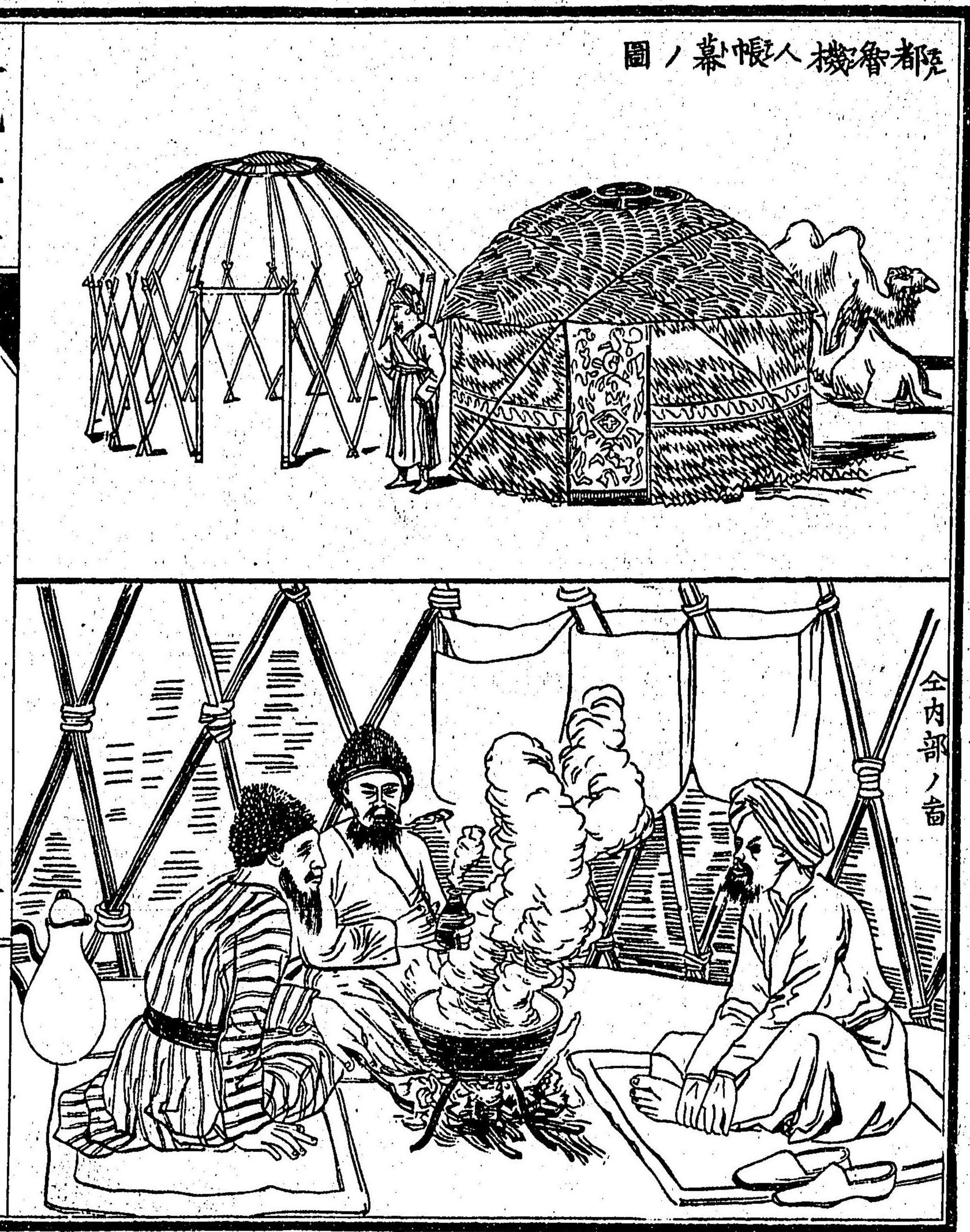

亞^{アラ}拉湖ニ注ク其他河流多カラズ産物ハ金、銀、絹布、馬、騾
 馬、羊等ヲ産スル多シ○布^ボ加利^カノ地方ハ國ノ南部ニシ
 テ阿^ア母河^ムノ上流ニ位シ部内差豊饒ノ地有テ米穀ヲ産
 ス其都府布^ボ加利^カハ人口七万有リ國中ノ最モ人民多キ
 地方トス内地ノ貿易多ク皆隊商ヲ以テ貨物ヲ運送シ
 魯^ロ西亞^{シヤ}比耳西亞^{ハルシヤ}支那^{チナ}鞆^{タン}鞆^{タン}等ト往來少カラズ常ニ此府
 ノミニシテ用フル所ノ駱駝三千餘頭ニ及ブト云フ又
 府内奴隸ヲ賣買スルノ市場有リ且回教盛ニ行ハレ三
 百六十箇ノ寺觀アリ又多クノ學校ヲ建設シ回教ヲ講
 授スル一甚盛ニシテ常ニ其生徒一万人ニ出入スト云
 フ此府夏月ハ水ニ乏ク且纒ニ飲料ニ供スル所ノ水亦

甚ク惡クシテ疾疫ヲ醸シ住民旅客之ガ害ヲ蒙ル少カ
 ラズ又拔^ブ達克山^{ダクサン}ハ「クンズ」ノ内地阿母河ノ源ニ在リ
 往時繁盛ナリレガ三十餘年前大ナル地震ニ因テ人家
 多クハ破壊シ爾後甚衰敗セリ近傍ノ山中寶石ヲ出ス
 殊ニ有名ナリ○沙^サ曠^カ良^ル府^フハ往時帖^テ木^ム兒^ニノ都^トセシ處ニ
 シテ其威勢ノ強大ナルニ當テハ亞細亞ノ大半ヲ并吞
 レテ歐羅巴、亞非利加等ヲ蚕食シ廣大ナル版圖ヲ拓キ
 レ大國ノ首府ナリ故ニ當時ハ府内繁盛人口十五万ア
 リ其後數度ノ兵乱ヲ經テ漸ニ衰微シ今ハ一万余ニ過ギ
 然レモ巨大ナル築造ノ破壊セルモノ、如キ往時繁
 榮ノ餘波ヲ存シ種々ノ遺物猶ホ觀ル可キ者アリ帖^テ木^ム

沙曠路府首長行裝圖



兎ノ墳墓ハ郊外ノ丘陵
 上ニ在リ又著名ナル學
 校ノ遺跡寺今ニ於テ猶
 存セリ○浩罕府ハ國內
 東部貿易ノ首場ニシテ
 絹帛布類ヲ出ス多ク殊
 ニ畜類ノ貿易甚盛ナリ
 此地ハ往時莫臥爾國ヲ
 印度ニ開キタルバール
 王ノ故土ヲリ前印度
 ヲ參考○西部紀法ノ地

方ハ裏海及ビ亞^{アラ}拉湖ニ接シテ稍豊饒ノ地多ク往時カ
 ルス山ノ強國此部内ニ在テ武威ヲ擅ニセリ今猶其種
 属ノ酋長ヲ汗ト号シテ内地ノ沙漠ニ跋扈シ部下十四
 万人ヲ擁シテ騎馬長槍ノ猛烈ナル隊ヲ將井テ兇暴ナ
 ル抄掠ヲ業トシ常ニ比耳西亞ニ侵入シテ家財子女牛
 馬等ヲ掠奪ス都府ヲ紀法ト名ケ人口一万二千アリ隊
 商ノ往来多ク内地ノ貿易少カラズ又大ナル奴隸ノ市
 場アリ○西北亞拉湖ノ近傍ヨリ魯西亞ノ領地ニ跨リ
 一般ニ沙磧ノ原野アリ「キルギス」ノ地方ト名ク更ニ都
 府ノ設ケ無シト雖モ古代人民此地ニ繁殖セシト見エ
 震々ニ大ナル築造ノ破壊セル者ヲ見ル土人皆遊牧ヲ

業トシ各部
皆酋長アリ
之ヲ紡轄ス
風俗更ニ暴
戾ニシテ盜
賊ヲ事トシ
隊商及ビ村
落ヲ抄掠シ
テ奴隸ヲ販
賣スルモノ
多シ



キルギス沙漠酋長帳幕内ノ酋

國人兇暴ノ風アリト雖學校ノ教授ヲ尊各部皆之ヲ講習テ子弟ヲ教育スル者多政法ノ如各部酋長ノ專制ニメ皆威權ヲ擅ニシ下民ヲ紡御スト雖其法令又回經ノ可蘭文ニ原ト云○人種ハ一般ニ蒙古種屬スル者多又北部及西南ノ沙漠ニ轉居スルモノ皆都魯機人トス其ハ本此人種ヨリシテ分ル所ナリ元來同種ナリト雖今尚此地方及比耳西亞ノ内地ニ遊牧スルモノヲ別字ヲ以テ之ヲ區別ス又村落都府ノ住民ハ多韃靼亞拉比亞及比耳西亞等ノ種屬ニ純ニ比耳西亞語ヲ用又加非利斯坦ノ人種ハ甲告俗ニ屬テ國內一般ニ回教ヲ奉シ或ハ又一種ノ悟道ヲ尊信スル者アリ

帖木兒ハ本ト支那元ノ世祖ノ裔ニシテ五百三十

四年前ケレシユト云フ地ニ生ル沙曠東南ニ在リ此時察
 合台ノ朝亂レ土耳其斯坦ノ國內分裂シテ部落ヲ
 為シ各酋長之ヲ分領セリ帖木兒幼ニシテ孤トナ
 リ其一部ノ酋長ナル伯父ノ許ニ鞠育セラレ歳廿
 四ニ至リシガ隣邦カルマツクノ兵大舉シテ侵入シ
 全國皆其管轄ニ歸ス然レモ数年ヲ出ズシテ國內
 鼎沸シ諸部皆兵ヲ舉テカルマツクヲ驅除ス此時帖
 木兒モ亦兵ヲ舉ゲ驍勇比ヒ無ク大ニ權カヲ得々
 リ其後國內兩部ニ分レシニ帖木兒之ヲ合セテ全
 國ヲ統一シカルマツクヲ平定シ次第ニ四隣ヲ蚕
 食ス隣邦皆風ヲ望テ其部下ニ隸屬シ兵力益々盛

大ニ至リ終ニ全世界ヲ一統シ宇内ニ一君タラン
 一ヲ志シ都ヲ沙曠良ニ定ルノ後比耳西亞全國ヲ
 并吞シテ更ニ版圖ヲ西方ニ拓キ地革理斯河西ノ
 諸邦皆其管轄ニ歸ス翌年韃靼地方ヲ攻畧シ烏拉
 山西ニ於テ數回ノ戰爭有リ又千三百九十二年西北ニ向
 ヒ地厄伯河ニ沿テ魯西亞ノ内地ニ侵入シ北ニ轉
 シテ墨斯科府ヲ侵シ歸路甲加索地方ヲ過ギ至ル
 所皆都城ヲ燒夷シ抄掠ヲ事トス後四年ヲ經テ又
 印度地方ニ侵入ン内地ニ横行シテ都城ヲ屠リ殺
 戮奪掠ヲ恣ニスル一更ニ前比無シ首府哥離ヲ圍
 シ時ノ如キ生擒ノ數甚衆多ニシテ戰鬥ノ好多キ

が故ニ攻撃ノ前一日令ヲ下シ其虜十万人ヲ盡ク
 屠殺シ前シテ都城ヲ陥レシト云フ久シカラバシ
 テ軍ヲ班シ沙曠良ニ歸リ翌年又大舉シテ亞細亞
 ノ西部ヲ畧シ西里亞アッリアノ地方向フ所前無
 ク許多ノ都城ヲ陥レ埃及王ト大ニ西里亞ノ地ニ
 會戰シ之ヲ破リ又土耳其ト兵ヲ構シ兩國ノ大軍
 アンゴラニ會戰シ土耳其ノ軍三十万帖木兒ノ軍
 僅ニ六少時間ノ血戰ニシテ土耳其ノ軍ヲ鏖殺シ
 巴牙屑王ヲ虜ニセリ此ニ於テ小亞細亞ノ地方盡
 ク其版圖ニ歸ス帖木兒沙曠良ニ凱旋スルノ後其
 都城ヲ修治シ又大舉シテ支那ヲ并吞セントテ圖

リ大ニ其兵備ヲ修ス翌年二十余万ノ大軍ヲ將井
 韃靼地方ヨリ發向セシガ路ニシテ病ニ罹リ數日
 ニシテ歿ス今ヲ距ルテ四百六十五年前ニ在リ此
 支那ニ於テハ明朝
 永樂ノ初年ニ嘗テ
 此國ノ西端ニ裏海又加斯比約海ト名クル大湖アリ其
 週又魯西亞比耳西亞ニ
 連ト雖モ今此ニ附記ス湖水塩分ヲ含ミ海潮ニ異ナラ
 ヲ南北長サ二百八十餘里幅八十五里ニ出入シ其面積
 二万三千五百方里ニ下ラズ世界中鹹湖ノ第一トス水
 面甚低クシテ之ヲ實測スルニ黒海ヨリ低キ三大八尺
 周廻皆砂磧ノ原野ニシテ地勢漸々低窪ナルガ故ニ近傍
 ノ川流皆湖中ニ注キ四邊屹立シタル岸崖有ラザルニ

ヨリ岸ニ近キ處ハ至テ淺ク中央ニ至ルニ從ヒ深三百丈ニ達スト云フ又魯西亞ノ疆域中ニ窩瓦ワルガ及ビ烏拉河有リ之ニ注グ湖中漁獵甚多シ時トシテ烈風波濤ヲ捲キ宛然海上ニ異ナラズ今魯西亞ノ蒸氣軍艦及ビ運送船數艘有リ常ニ貨物ヲ運送シ窩瓦河ヨリ溝渠ヲ通ジテ水路波羅的海ニ達ス○亞拉湖ハ國ノ北界ニ在リ南北長百余里裏海ニ次デ亞細亞洲中ノ大湖トス水面低クシテ海塩ヲ含ミ都テ裏海ニ異ナラス上古混沌ノ時ハ兩湖全ク一ニシテ近傍砂漠ノ低地ハ皆海底ナリシガ數千歳ノ久キヲ經テ水漸々ニ乾涸シ今レテ兩湖トナリシニ疑無ク現今猶水面漸ヲ以テ縮少スト云フ

東京書林 英蘭堂 島村利助 撰

亞細亞土耳其 上 土耳其領

亞細亞土耳其ハ比耳西亞ノ西ニ界シ黑海地中海ニ突出シテ亞細亞ノ最モ西隅ニ在リ且狹キ海峽ヲ隔テ、土耳其ノ本邦ニ連リ南ノ方亞拉比亞ニ跨リテ亞非理加洲ニ接シ其東北ハ黑海ニ傍テ魯西亞ト界ス地方十一萬二千四百四十方里ニシテ人口千六百萬餘アリ境内繁山岳相連リ西南ノ部分ハ沙漠ノ地多シト雖モ氣候温和ニシテ土地沃饒ナリ產物ハ藥草木綿煙葉金屬等多シ土地ヲ大別シテ四部ニ分ツ即チ小亞細亞エシヤミアル部西北叙利亞シリア部西南亞爾美尼亞アルメニア部東北米所波大迷亞メソポタミア部中央南部ヨリ等ニシテ又古ル的斯形ト踰ス皆土耳其政府ノ版圖ニ屬

國今海内十國田

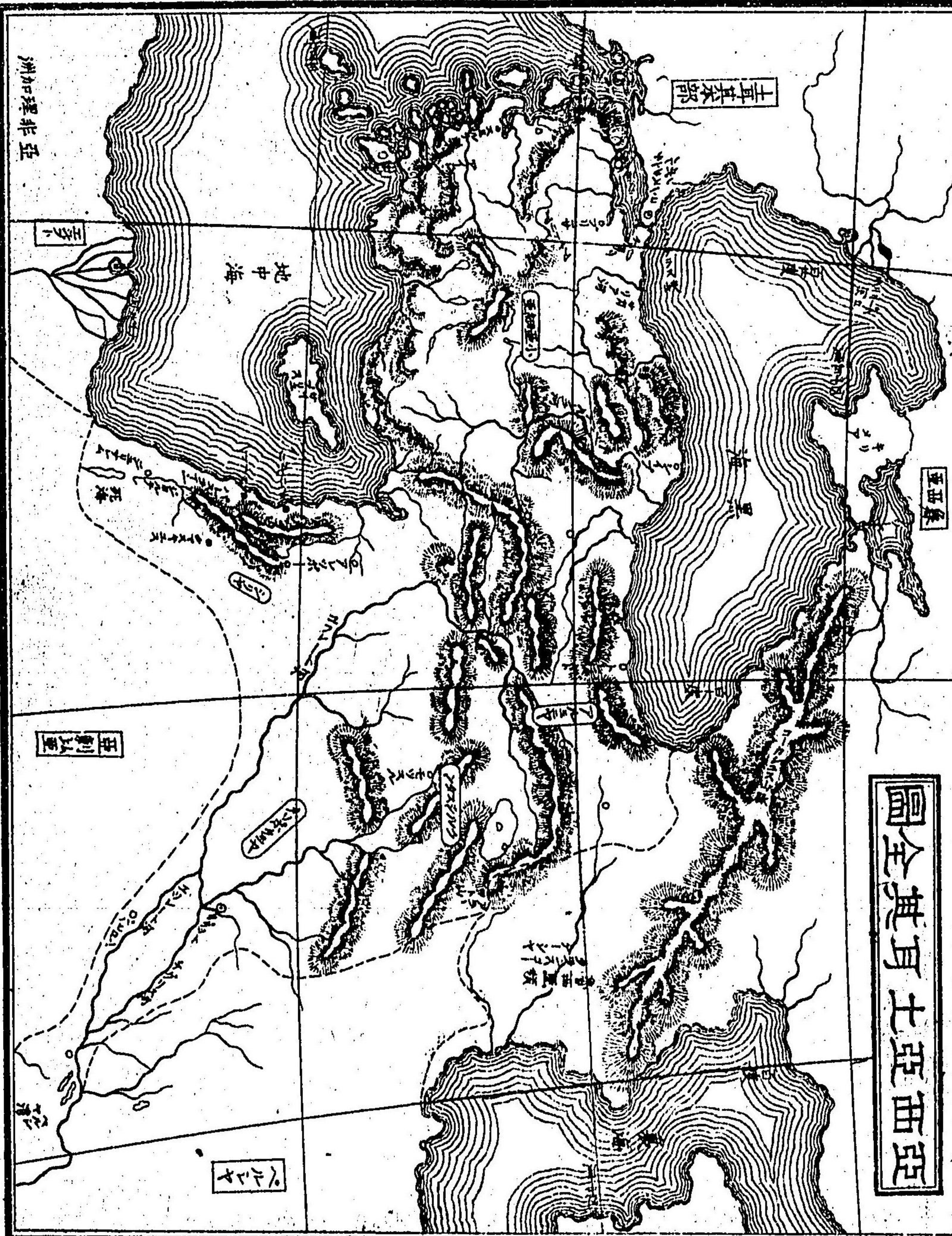

シ其區分シタル各地ニ鎮臺ヲ置キ許多ノ侯伯ニ委任
 シテ之ヲ管轄セシム此侯伯ヲ巴札副王ト稱シ刑罰出
 納ヨリ兵馬ノ權ニ至ルマデ皆其掌握ニ歸ス故ニ各威
 權ヲ擅ニシ邦土ヲ私有シテ隨意ノ政令ヲ行ヒ或ハ半
 獨立ノ勢ヲ為スニ至ル者有リ國內大小ノ府一百三十
 アリ然レ其人口土地ノ廣大ナルニ比較スレハ殊ニ多
 ラズ只其中士麥拿大馬士革スミルナノ兩府ノ如キハ人口十萬
 ニ過クト雖レ其他ハ五萬ニ及ブモノ九府ニ二萬ニ至ル
 モノ二十六府ニ過ヤズ且寺院及ヒ高位ノ者ノ第宅ハ
 峻麗ニシテ屋內華美ヲ盡スト雖レ其他ハ大畧泥土ヲ
 以テ塗リ作りタル家屋多ク市街ノ觀望殊ニ粗惡ナリ

土耳其本部ノ條
下ヲ參考スベシ

國民ノ風俗言語等地方ニ因リ各同シカラズ人種モ亦
 相錯雜スト雖モ其主タル者土耳其人小亞細亞ノ地其
人口十ノ八九ニ
 居居亞刺比亞人シヨリス猶太人等ナリ東南ノ土人ハ亞爾
 美尼亞人ト名ケカフケ甲告俗種ニシテ風俗言語比耳西亞人
 ニ近シ又都魯機人及亞刺比亞人ノ邊境ニ遊牧スル者
 有リ○教法ハ一般ニ回教ヲ奉バト雖モ人種ノ區別ニ
 ヨリ耶蘇猶太教及ヒ種々ノ異教ヲ奉バル者有リ
 此國上古ヨリ著名ナル地方ニシテ三千年前亞西里亞
 巴比倫ノ諸國盛大ナル時土地大畧其紗拈ニ屬シ其後
 更ニ比耳西亞國王ノ版圖ニ歸シテ小亞細亞ノ地方ヲ

併合ス比耳西亞政府ノ亡ルニ及テ復タ希臘ノ領地ト
 ナリ羅馬帝領ノ盛ナルニ當テ其版圖ニ屬シ後復タ亞
 拉比亞ノ蠶食ヲ受ケ相繼テ蒙古ノ侵掠ヲ被リ爾後漸
 ニ土耳其ニ併合セラレ四百四五十年來全國皆其版圖
 ニ屬ス其中叙利亞及ヒ小亞細亞ノ兩部ハ往時埃及ノ
 副王ニ屬セシガ二十九年前此兩部ヲ割テ直チニ之ヲ
 土耳其ニ屬ス此國往時戰爭ノ首場タルノミナラズ内
 亂相繼キ國勢甚タ衰弱ノ状ヲ現ハセリ
 小亞細亞ハ黒海ト地中海トノ間ニ在ル地方ニシテ大
 小ノ山脉闔境ニ蔓延シテ亞爾美尼亞ノ山脉ニ連リ西
 北ハ纔ニ一帯ノ海峡ヲ隔テ土耳其ノ本部ニ對ス海峽
ノ兩

小西細亞及叙利亞男女風俗之昔



端最狹クシテ江河ニ等シク西端ヲ他大度里峽ト名ケ
 テ幅一里ニ過ギズ又海峡ノ東端ヲボスアラスト名
 ケ土耳其ノ首府又希臘語ニ此地ヲ亞那多利亞ト名ク
 孔子但ニ對ス
 其意朝ノ國ト云フ義ニシテ其東方ニ位スルニ因レリ
 都府ヲ士麥拿ト云ヒ西岸ノ海灣ニ在リ亞細亞地方土
 耳其領ノ首府ニシテ國中最モ人口多ク繁盛ナル所ナ
 リ且此國第一ノ海港ニシテ英佛澳米等ノ商船入港盛
 ニシテ貿易多ク入港ノ總額一歲二千九百萬弗ニ過ク
 各國ノ公使皆此府ニ居住ス其他アイダニ府アリ亦交
 易場ニシテ士麥拿ト二十八里ヲ隔ツ近來此兩府ノ間
 ニ鐵道ヲ通スルニヨリ特ニ繁盛トナレリ
 土耳其屬地
 外未タ鐵道ヲ又「スクタリ」ハ人口六萬許多ノ製作
 施セリ所アラズ

イサ府の音



場アリテ波斯ノアラスタ
 峽ニ瀕シ直ニ孔子但ト
 相望ンテ貿易多ク商船
 ノハ港頗ル盛ナリアリ
 ユサ府亦海峡ニ濱シ人
 ロ多ク貿易繁盛スレノ
 一ピモ亦著名ノ海港ニ
 シテ黑海南岸ノ中央ニ
 在リ西巴士多ノ戦争十
 前ノ時土耳其ノ海軍魯
 軍ノ為ニ襲撃セラレ盡

ク其軍艦ヲ燒ヒセシ處ナリ

叙利亞ノ地方ハ地中海ノ海濱ニ傍フテアラビヤニ跨
 リ小亞細亞ト埃及トノ中間ニ在ル南北ニ長キ土地ヲ
 云フ黎巴嫩ノ山脉海岸ニ平行シ南北ニ蔓延シテ土地
 ノ東西ニ分畫ス此海岸ノ地方ヲ不利斯底尼ト云フ種
 タノ教法ヲ講スル土人ノ雜處スル處ナリ○著名ノ都
 府大馬士革ハ叙利亞ノ内地ニ在リテ人口十三萬有リ
 黎巴嫩山脉ノ一派其西北ニ連リ原野ヲ繞圍シテ眺望
 甚美ナリ且此地方ノ首府ニシテ交易及ビ諸物ノ製造
 盛ナリ多クハ隊商ヲ用ヒテ四方ニ輸出ス市中ニ巨屋
 アリテ其中ニ百般ノ品物ヲ鬻ク店舗有リ之ヲ「バサル」

ト稱ス此都府ノ著名ナルト往々古史ニ見ハレ上古ニ
 於テ世界中ノ最モ繁盛ナル地トス北ノ方亞喇波モ亦
 内地ニ在テ隊商ノ往来多ク當今繁盛ノ都府ナリ○不
 利斯底尼ノ地方ハ迦南又ハ神國ト號シ猶太以色列等
 ノ國名アルト古書ニ見ヘ東ハ黎巴嫩ノ山脈ニ連リ東
 南ハ亞拉比亞ニ接シ西ハ地中海ニ瀕シタル狭ク長キ
 地方ナリ氣候溫和ニシテ草木繁茂シ葡萄橄欖無花果
 椰樹及種々ノ香木菓蔬等多ク土地豊饒ナリ然レ又
 荒蕪シテ沙漠ニ均シキ原野多シ約但河ハ此地方第一
 ノ河流ニシテ源ヲ北方ニ發シ南流シテセチサレツト
 湖ニ入リ更ニ幾許ノ河水ヲ合セテ共ニ死海ニ注ク其

耶路撒冷
府人家之
此之

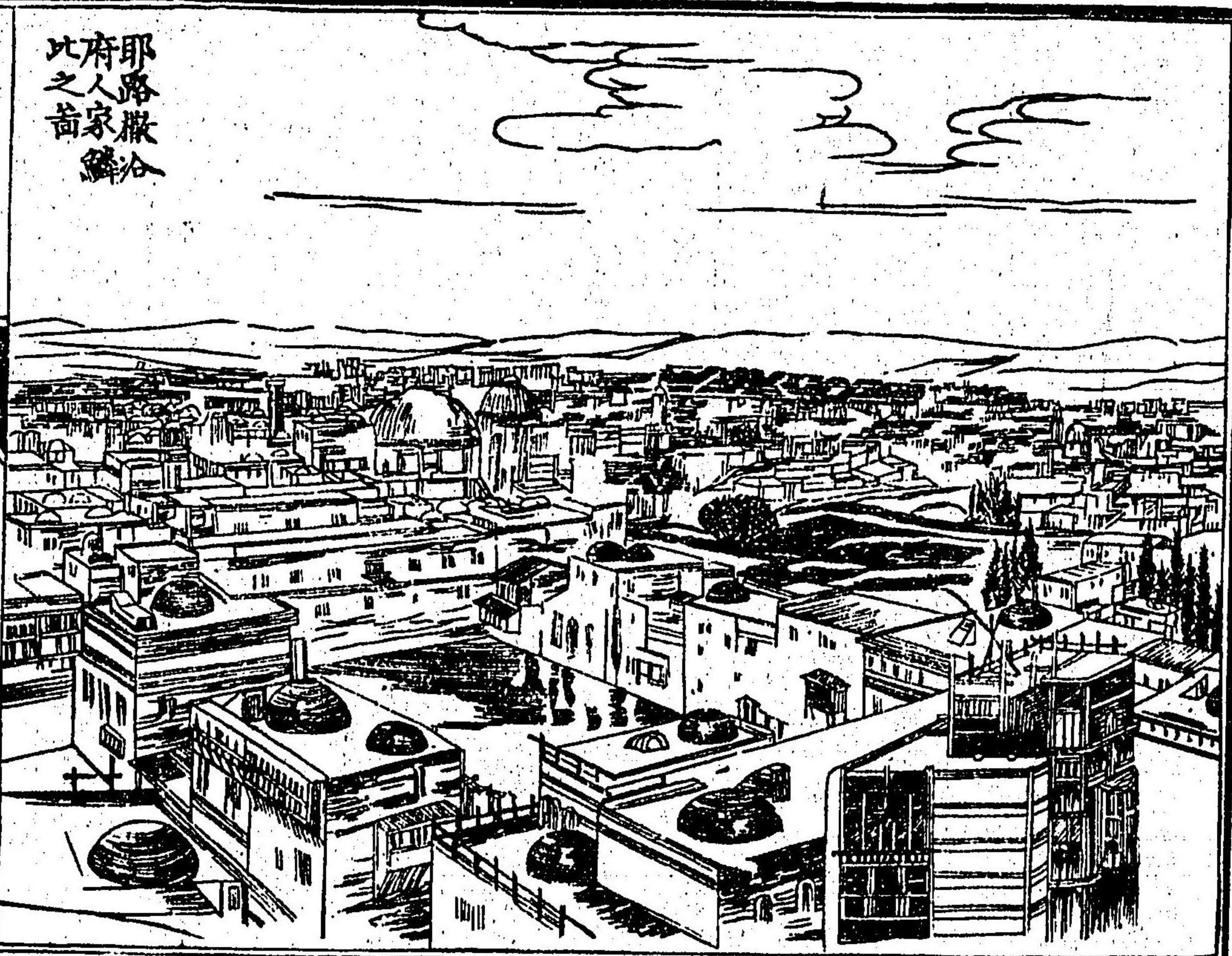

他ハ殊ニ大河ニ乏
 シク夏月ハ水ノ乾
 涸スルト多シ又此
 地方ハ鹹湖多ク就
 中死海ノ如キハ最
 大ニシテ其表面八
 十方里餘塩分ヲ含
 ムト特ニ多ク魚鱉
 ヲ生ゼズ故ニ此名
 有リ其他山名地名
 等ニ於テハ往古ヨ

リ經文ニ著ハレ古書ニ錯出スル者多ク殊ニ現今各國ニ散居スル猶太人ノ古國タルニ因リ古史ノ事跡ノ多キヲ固ヨリ論ヲ待タズ加ルニ洋教開祖ノ降生シタル地ナレバ其門徒ニ於テ大ニ貴重スル所ノ古跡多シトス蓋此地ハ猶太國ノハル後羅馬帝ノ版圖ニ屬シ其後歲月推移シテ亞拉比亞ノ併合フル所トナリ最後終ニ土耳其ノ版圖ニ歸セリ○都府ヲ耶路撒冷ト云フ古代ヨリ著名ノ地ニシテ其創立ノ年紀ハ之ヲ詳ニセズト雖モ亞伯拉罕後ニ詳ナリノ比已ニ此府有リト云フ猶太國王數世都セシ地ニシテ其後千餘年間許多ノ變革ヲ經數兵火ノ為メニ人家盡ク燒亡シ今ニ於テハ再興セル

市街衰敗シテ人口僅ニ二萬ニ過キダ其半ハ皆猶太教ヲ奉ズ又回教ノ靈地トールノ堂宇ハ耶路撒冷舊都ノ古跡中ニ在テ金銀ノ修飾眼ヲ驚ス可キ華麗ヲ盡シ近來マデ嚴ニ他宗者ノ出入ヲ禁ス又耶蘇ノ墳墓ノ有ル寺院及ヒ其他幾許ノ古跡ハ皆郭外ニ散在ス其祭日ニ於テハ四千或ハ五千ノ禮拜者相群集シテ各所ノ古跡ヲ巡拜ス又此地七百年前ニ於テ數次十字軍洋教開祖ノ靈地ヲ所領ト為シト欲スルガ為メニ其門徒合從シタル兵ヲ云フ為ニ陷ラレ又都耳其ノ兵之ヲ回復ス其間數回ノ大戰爭有リシ處ナリ猶太ハ上代ノ強國ナリシガ國ヒヒテ以來其民各國ニ散在シテ久シク諸州ノ都府ニ移住シ商業ヲ

耶路撒冷ノ堂宇之音

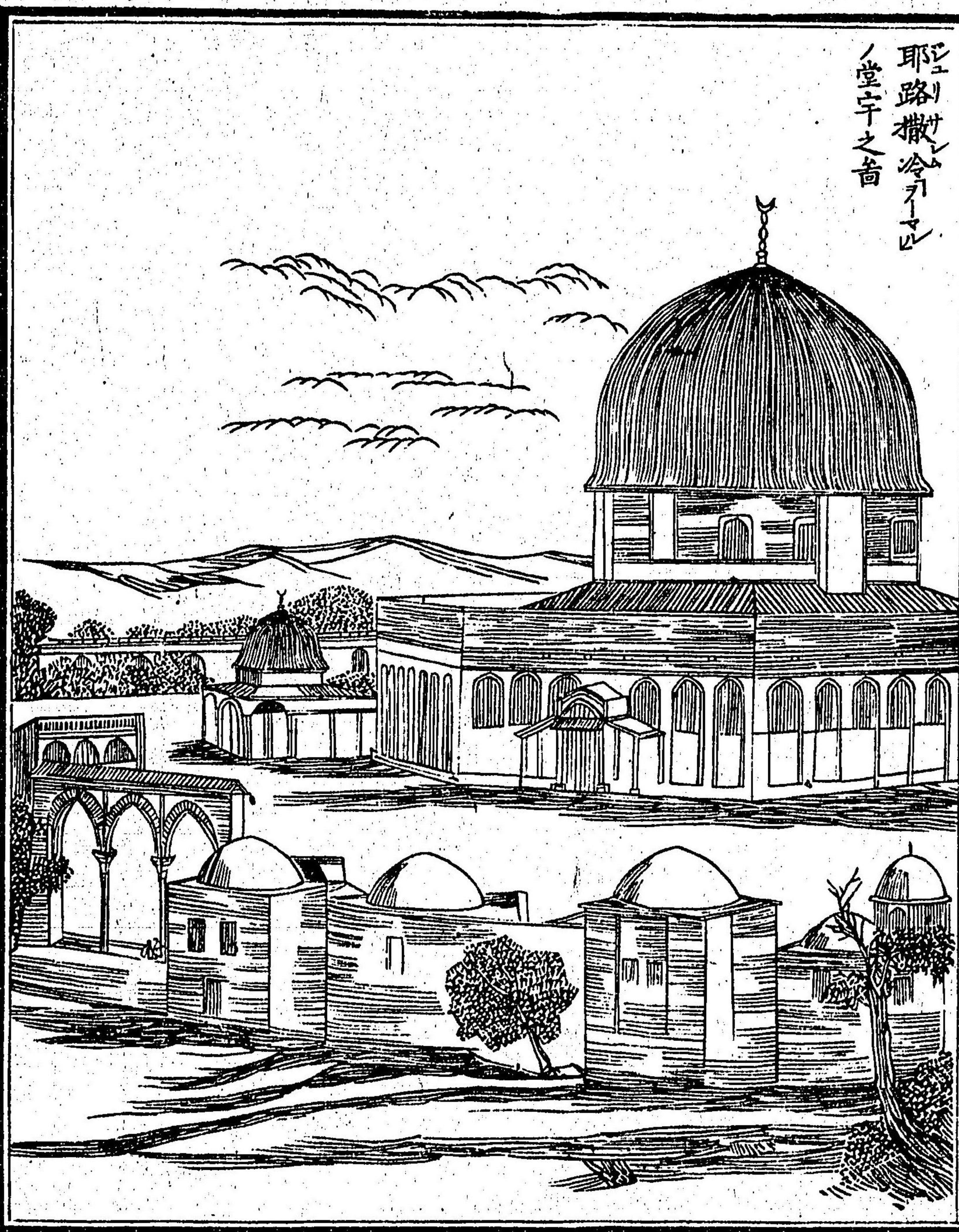

營ミ學藝ヲ講シ風俗言語總テ其地ノ人民ト區別
 無シト雖モ現今ニ至ルマデ皆其固有ノ教法ヲ奉
 シ敢テ他ノ人民ト相婚嫁セズ蓋シ猶太ノ人種ハ
 甲谷俗ニ屬シ土古亞細亞土耳其ノ中土ニ住シ水
 草ヲ逐テ轉居スル野蠻ナリシガ大凡三千八百年
 前其酋長ノ子亞伯拉罕ト云フ者部落ノ衆ヲ將
 テ即邊南即地方即云フニ移リ遊牧ス亞伯拉罕數子
 有リアイサクク及ビ耶哥伯ノ如キ共ニ父志ヲ繼
 キ其教ヲ奉ズ故ニ猶太ニ於テ此三人ヲ始祖ト稱
 ス三千六百年前耶哥伯ノ子約色弗埃及王亞非理
 ニ事ヘ其親屬ト共ニ亞非利加ニ移リ住ス其後二

百餘年ヲ經テ子孫蕃殖シ部落益盛大ニ至ル埃及
 王之ヲ妬忌シ賦役ヲ重クシテ百方之ヲ窘蹙セリ
 猶太ノ民之ヲ厭苦スト雖モ免ル、能ハズ其中摩
 西ト云フ者アリ初メ人ヲ殺シ逃レテ亞刺比亞ノ
 沙漠ニ住セシガ神夢ニ因リテ埃及ニ反リ奇策ヲ
 用テ國王ニ説キ親屬ノ部落ヲ將井テ盡ク亞刺比
 亞ニ遷レ又沙漠中ニ牧畜ス其後親屬協議シ共ニ
 迦南ヲ攻取リ邦土ヲ開カント欲シ部衆盡ク路ヲ
 分チテ進伐シ三千三百年前終ニ迦南ヲ畧シ
 相與ニ之ヲ分領ス後三百五十年ニシテ國制ヲ改
 メ合併シテ王國トナル第二世大辟王ニ至リ耶路

撒冷ヲ陷レ都城ヲ此地ニ定メ威勢益盛ニシテ四
 隣ヲ并吞シ其版圖紅海地中海ヨリ比耳西亞ニ接
 ス其子撒門王位ニ即キ威權益強大ニシテ都城富
 盛ヲ極メ大ニ土功ヲ起シ十一年ヲ閱テ都下ニ宏
 大ノ寺院ヲ造築セリ末年ニ及ビ更ニ奢侈ヲ極メ
 稅歛ヲ重クス國民其苛政ニ苦ミ動亂止ム時無ク
 其嗣子ノ世ニ至リ國內分裂シ猶太及ビ以色列ノ
 兩國トナル其後以色列ハ亞西里亞國王ノ為ニヒ
 サレ猶太ハ尚久シク耶路撒冷ニ都セシガ巴比倫
 國王大兵ヲ將井テ之ヲ圍ミ攻撃一年半ニシテ竟
 ニ其都城ヲ陷レ盡ク猶太ノ王族ヲ屠戮シ都城及

有名ナル寺院皆此時ニ燒夷セラル又其人民過
 半ヲ囚ニシテ巴比倫ニ遷ス後七十年ヲ經テ巴比
 倫終ニ比耳西亞國王ノ為メニ亾ボサレ猶太ノ人
 民故タレテ國ニ歸ルヲ得タリ猶太人又耶路撒冷
 ニ都城及ビ寺院ヲ再興シ是ヨリ比耳西亞ノ屬國
 トナリ又西里亞國ニ屬ス其後獨立シテ再ビ王國
 トナリシガ又羅馬ニ朝貢シ其管轄ヲ受ケ羈縛ヲ
 免レス猶太王ヘドラスノ世ニ當リ耶蘇教ノ開祖
 此地ニ降生シ且之ヲ死刑ニ處セシ等ノ事有リ當
 時已ニ國政亂レ千八百年前羅馬帝終ニ耶路撒冷
 ヲ攻撃シ之ヲ陷イレ數千ノ猶太人ヲ殺戮シ都城

復灰燼トナリテ國全ク亾ビ餘衆終ニ四方ニ散亂

不利ス底ノ海岸ニ上古繁盛ナリシ都府西頓
 及ビ土羅ノ遺跡有リ共ニ幾ト四千年前ニ在テ
 人民繁庶航海通商ノ業ヲ創シタル
 勿擲藏國ノ所領也其說首卷ニ詳也

亞爾美尼亞ハ魯西亞ノ甲告俗地方ニ接シテ山脈相連

リ東南ノ方比耳西亞ニ接スル地方ハ更ニ高山多ク亞

拉山ノ如キ其高サ一千七百餘丈アリ上古大洪水ノ時

駕シテ此地ニ止地勢山間ニ在ルヲ以テ氣候寒冷ナレ

氏膏腴ノ地多シ其都府ヲ葉西倫ト云フ四周膏潤ノ田

畝多ク人口三萬四千隊商相往來シテ内地ノ貿易盛ナ

リ絹帛獸皮等ノ製作所有リテ其名世ニ高シ

米所波大迷亞ハ總テ亞爾美尼亞ノ山地ヨリ比耳西亞

尼魯微城古址右
遺物掘出畚



海灣ニ達スル地方ヲ云フ上古種々ノ邦國アリテ或ハ
 興リ或ハ亾ビ其盛ナル比世界ノ繁盛ヲ極メタル地方
 ナリ然ルニ數千ノ星霜ヲ經テ或ハ比耳西亞ノ版圖ニ
 歸シ或ハ亞拉比亞ノ蠶食ヲ受ケ漸クニ衰頽シテ終ニ
 土耳其ニ隸屬ス此地ニッノ大河アリ一ヲ由非刺底ト云
 ヒ一ヲ地革里斯ト云フ共ニ東南ニ流レ終ニ相合シテ
 一河トナリ比耳西亞灣ニ注グ此河名ハ古史開卷ノ第
 一ニ著ルキモノニシテ太古人類ノ初メテ繁茂セシハ
 此河邊ヨリ始マルト云フ又上古ノ大城巴比倫及ビ尼
 ヲ微ノ遺跡今ニ尚此河邊ニ存セリ○蓋シ太古荒茫ノ
 世大洪水ニ因リテ人畜多クハ亾滅スト雖モ其後再ビ

巴比倫城遺跡之面

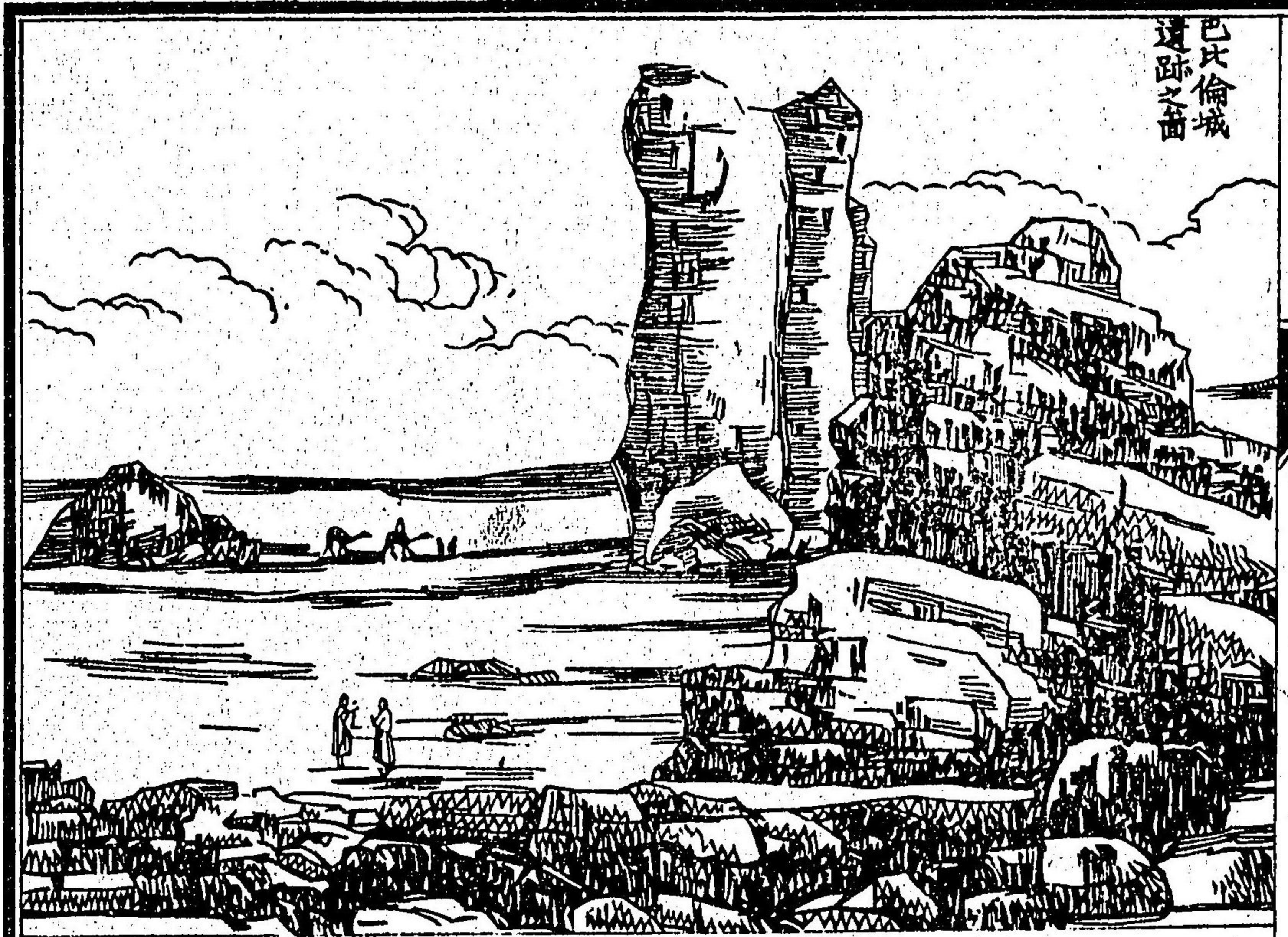

人種蕃殖シ又此河流
ニ傍テ部落ヲ為シ尚
許多ノ星霜ヲ経テ終
ニ都府ヲ開クニ至レ
リ其著名ノモノ今ヨ
リ凡四千年前巴比倫
及亞西里亞等ノ邦國
有リ亞西里亞王尼奴
ノ世地革里斯河ニ濱
シテ巨大ナル都城ヲ
築キ之ヲ尼々微ト名

ケシト三千八百七十年前ニ在リトス此王終ニ巴比倫
ヲトシ合併シテ一國ヲ為シ又四隣ヲ蠶食ス尼奴歿ス
ルノ後其后西迷拉迷斯位ニ即キ益版圖ヲ拓キ巴比倫
ニ遷都シテ絶大ノ都城ヲ創立セリ其周圍ハ尼々微ト
同ジク行程三日始テ之ヲ一周スルヲ得可シ其中宮殿
堂塔ノ結構皆金玉ヲ彫鏤シ輝煌壯麗ヲ盡シテ世界無
雙ト稱セリ又城内奇異ノ結構ヲ以テ高ク空中ニ架シ
遠ク之ヲ望メハ庭園宛モ空中ニ浮グガト稱セリ其後數十
キ世ニ之ヲ傳稱シテ世異テ奇ノ一ト稱セリ
世ヲ傳ヘテガルダナハルスノ世ニ至リ又尼々微ニ都セ
シ時巴比倫叛テ獨立國トナリ大兵ヲ以テ尼々微ニ逼
國王數戰ノ後力窮マリ終ニ防グベカラザルヲ知り自

都城ヲ燒キ無量ノ珍寶官女ト共ニ火ニ投ジテハニ
 六百四十 是ヨリシテ巴比倫又盛大ニ至リ巴比倫
 七年前 國ト號シ數代ノ王皆版圖ヲ擴メ四隣ヲ屏吞シ耶路撒
 冷ヲ陷レ數萬ノ猶太人ヲ囚ニシテ此兩河ノ邊ニ置ケ
 リ又埃及ヲ攻撃シテ其都府ヲ燒夷セシト有リ其後國
 勢漸ク衰弱シ終ニ比耳西亞ノ為ニ蠶食セラレ幾クナ
 ラスシテ居魯士王ノ為メニ亾サル○バクダツト府ハ
 地革里斯河ノ水濱ニ在テ現今此地方ノ首府トス内地
 ト比耳西亞印度地方トノ交易場ニテ往時回教ノ盛ナ
 ル時其法王ノ都セシ所ニシテ其版圖ハ亞細亞、歐羅巴、
 亞非利加ニ跨リ當時盛大ヲ極メタル都城ナリシガ其

バクダツト府中
寺院并尖塔之畵

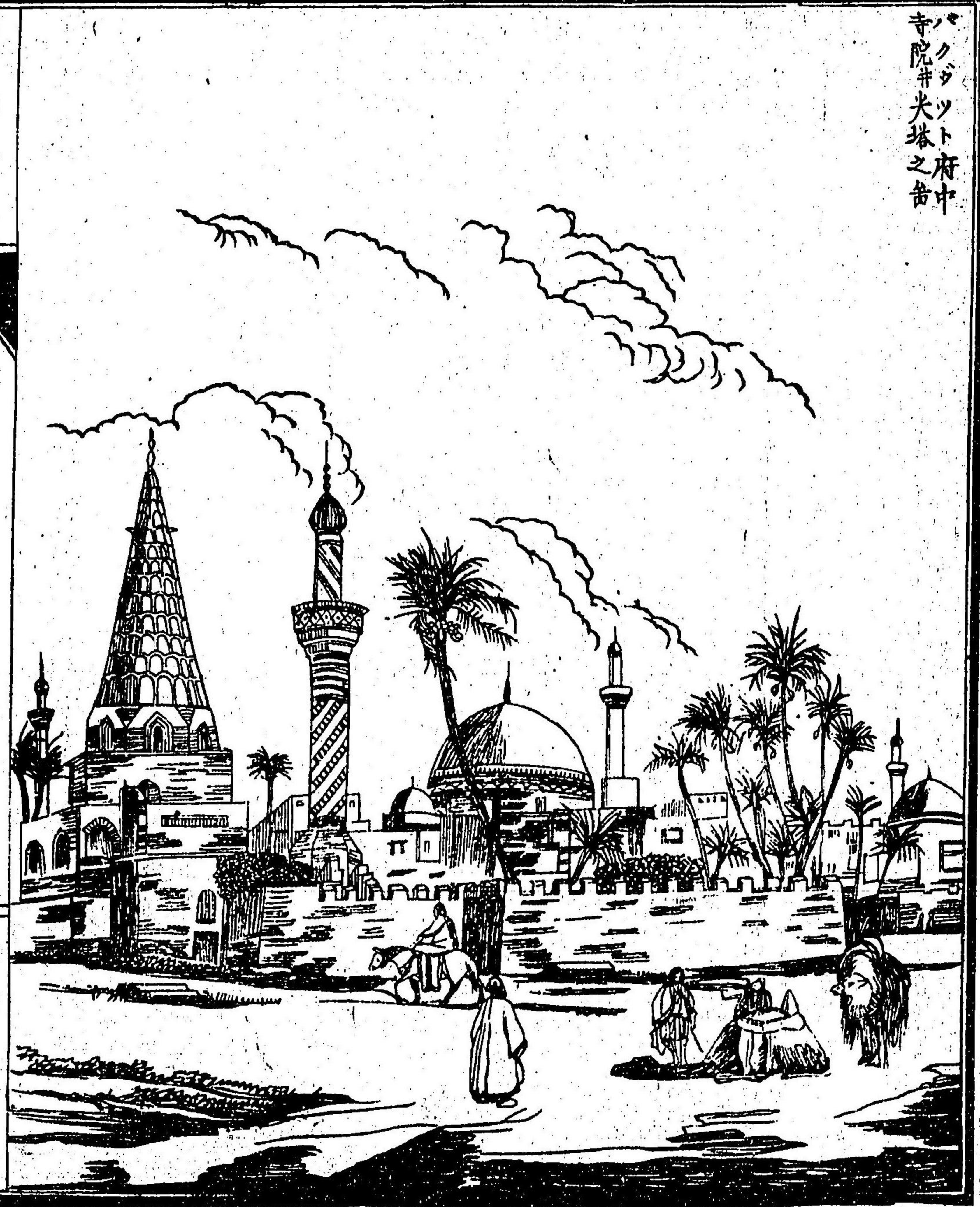

後衰敗シテ現今ハ人口八萬ニ過ギズ此府ノ近傍ニ巴比倫城ノ遺跡有リ瓦礫山ヲ為シ石造ノ柱礎今尚存セリ又此河水ニ洺リテ「モツスル」府アリ製作場多ク人口四萬此府ノ對岸ニ於テ近來種々ノ古物ヲ掘出ス皆尼々微城ノ遺物ニシテ奇エヲ盡シ彫刻シタル巨大ノ石像等ナリ今之ヲ英佛ノ博物館ニ蔵シ其精巧ヲ賞ス地中海ノ海濱ニ傍テ許多ノ島嶼ノ土耳其ニ屬スルモノ多シ其中最大ナルモノヲ居伯羅ト云フ人口十萬種々ノ古跡アリ又羅德ト云フ島アリ往古此地ニ巨大ノ銅像有リテ其高サ十丈六尺ニ達シ古代七奇ノ一ト稱セシガ二千九十年前ノ大震ニ遇テ海中ニ沈没セリ其

他米地隣「スタン」コ「セモス」パトモス「サイ」ヲ「等」ノ諸島アリ往古ノ殷富繁盛ナリシ「ハ」古史ニ見ル皆希臘人ノ植民セシ所ナリ

亞拉比亞

亞拉比亞ハ大ナル半島國ニシテ北ハ叙利亞ニ連リ東
 ハ由非刺底河及ヒ比耳西亞灣ニ境シ南ハ亞拉比亞海
 西ハ紅海ニ境ス此國大ナリト雖凡全ク赤地ニシテ沙
 漠ノ高原域内ニ連亘シ氣候酷熱乾燥ナルガ故ニ殆
 ト耕作ス可キノ地無シ表面ハ二十萬零一千五百方里
 長七百餘里幅四百八九十里ニメ大畧日耳曼國ノ四倍
 有リト雖モ人口五百萬ニ過キス或ハ八百万皆亞拉比亞
 亞人ニシテ一般ニ回教ヲ奉ス又其中猶太教ヲ奉ズル
 者多シ○海岸ノ地方ニ沿ヒ間豊饒ノ地有リ且繁盛ノ
 都府數所存リト雖凡其内地ハ皆渺茫タル沙漠ナルニ

亞拉伯全圖

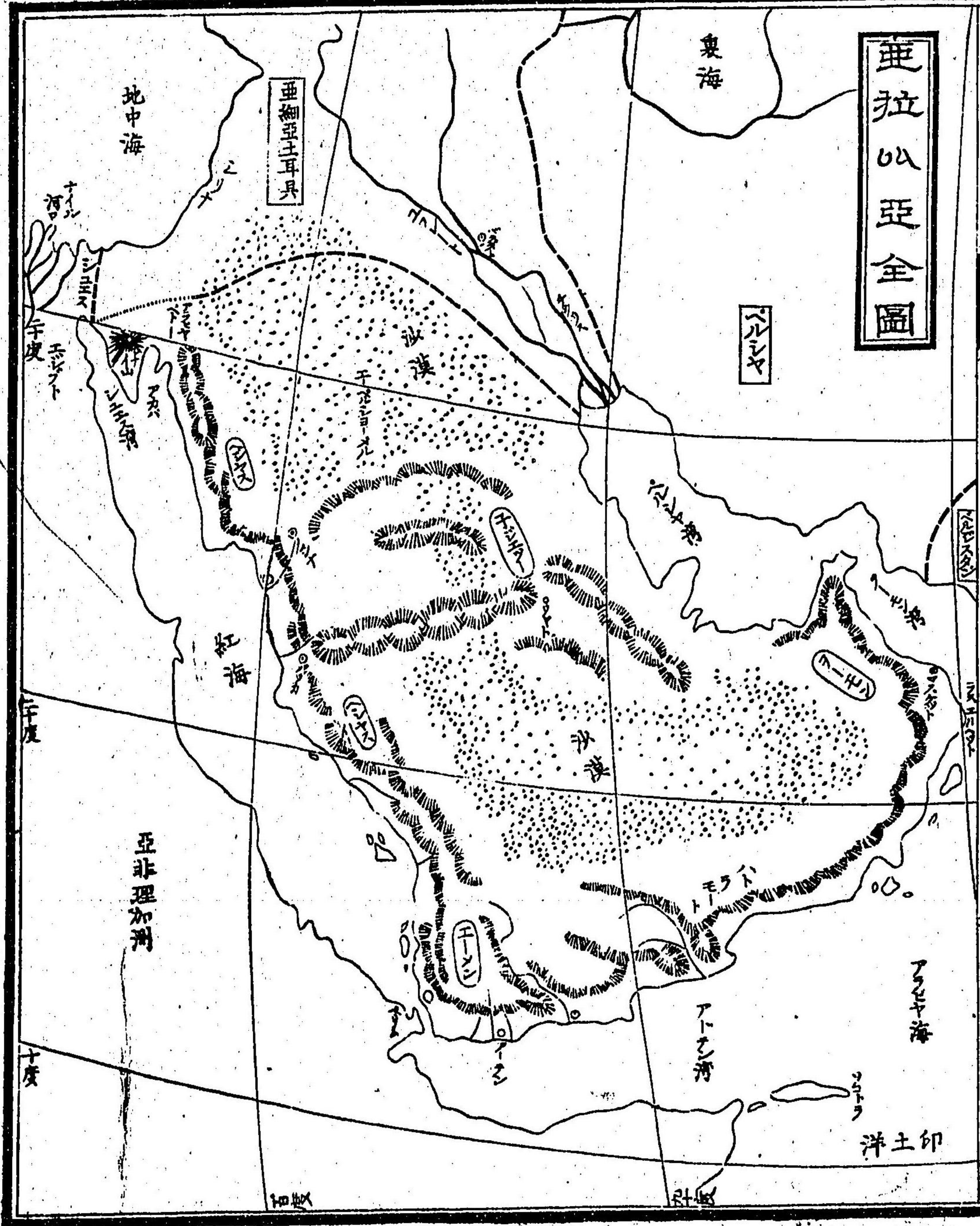

因リ此地ヲ旅行スル者ハ駱駝ニ駕シテ隊ヲ結ヒ且道路ノ標的ト為ス可キ物無キカ故ニ磁針ヲ案シ星斗ヲ指點シテ方向ヲ定ムルハ恰モ大洋中ニ航スル者ノ如シ

○土地ノ區別ハ種々ノ名稱有リテ甚タ同一ナラズ大畧之レヲ區分シテ一ヲ黑德斯^{ヘシヤス}國ノ西部ニシテ總テ

二ヲ也門^{ヤマン}西南隅ニシテ紅海ノ三ヲ阿曼^{オモン}東南ノ地四ヲ納熟^{ナツト}中央ノ内ト云フ又南部ノ海岸ヲハドラモートト

名ツク○西北ノ海岸黑德斯^{ヘシヤス}ノ地方ハ國中ノ人口多キ部分ニシテ土耳其^{トルコ}ノ領地ニ屬ス阿曼^{オモン}ノ地方ハ別ニ頭

領有リテ之ヲ領シ土耳其^{トルコ}ノ管轄ニ屬セズ其他ハ數多ノ部落ニ分チ各酋長アリテ互ニ相紛屬セズ沙漠ノ中

西奈山之圖

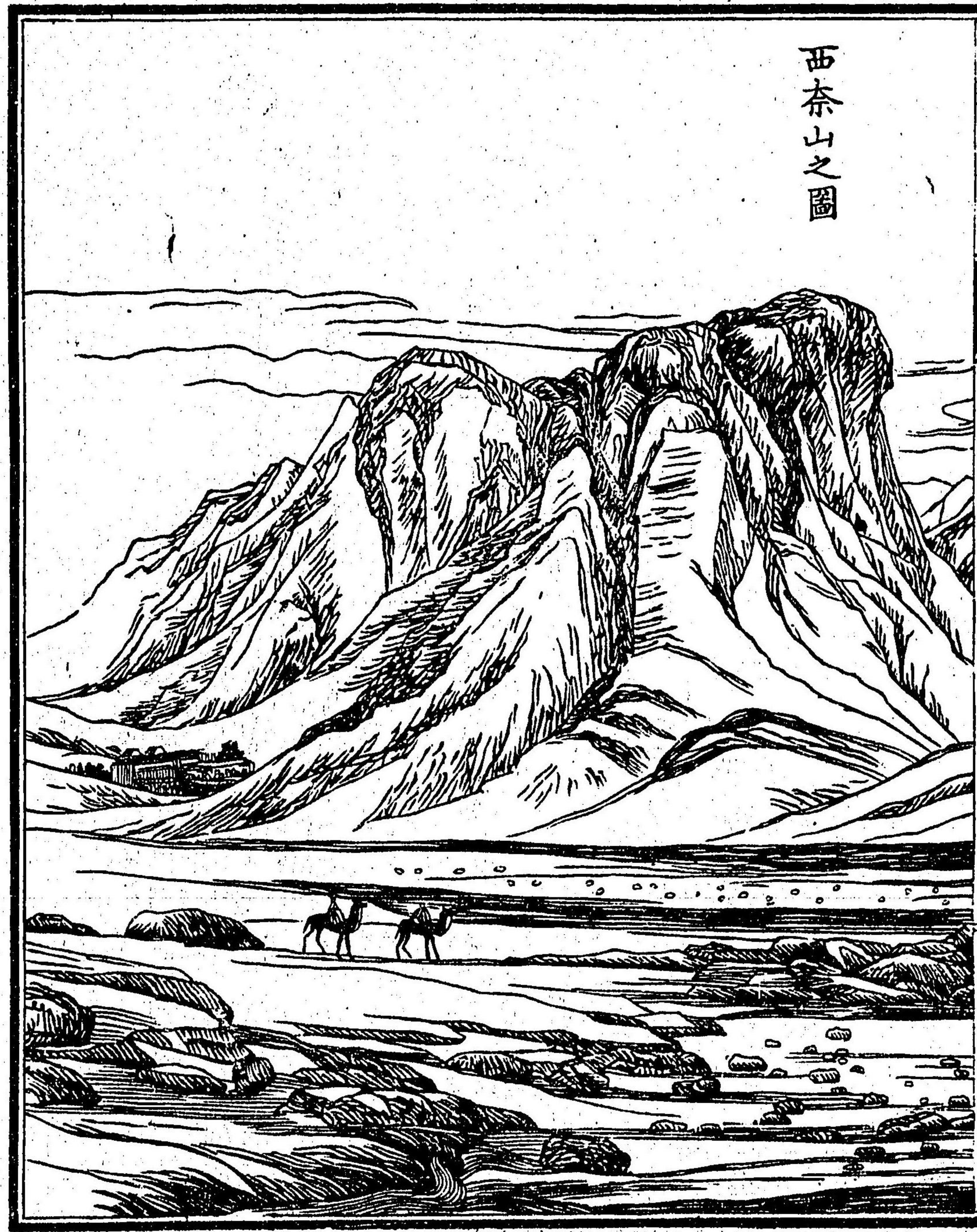

ニ遊牧スル者多シ○里德斯ノ北部ヲ俗ニ^{スト}石^テ亞^ア拉^ラ比^ビ亞^アト名^ナ此^コ其^キ名^ナ義^イヲ希臘語ト為シ誤傳ル者^モノ却^シ他^ノ地方ニ比スレバ岩石多カラズ蓋^シペト^ラト^ト蹄^スル古城ノ名ヨリシテ誤ルモノ也此地蘇士^トアカバ^レノ海灣ノ中間ニ突出シテ^シ西^イ奈^イ山^ナ有^リ巉^イ崑^ク山^ク骨^ノ露^ハシ高^サ九百丈ニ達ス傳ヘ云フ上古此山中ニ於テ摩西^トノ神人ヨリ十誡ヲ受シ地ナリト猶太教ノ靈地ト稱スル所ナリ○又亞^ア拉^ラ比^ビ亞^ア内地ノ住民ハ平常居處ヲ定メズ水草ヲ逐テ他處ニ轉移レ帳幕ヲ張テ其内ニ眠食ス之レヲ^バズ^ウイ^ント^ト蹄^レ或ハ盜賊ヲ業トレテ旅人ヲ掠ムル者多シ又此曠濶ナル沙漠ニ生活スル人民ノ日用缺ク可

ラザル物ハ駱駝ニシテ一切ノ器用食糧等ヨリ其家屋
 ト為ス帳幕及ヒ家屬等ニ至ル迄盡ク此獸ニ駕シ水草
 ノ有ル地ヲ索メテ四方ニ轉居ス故ニ駱駝ヲ沙漠中ノ
 舟ト名ク且ツ際涯ナキ此沙漠中ハ乾燥シテ數日水ニ
 乏シキト有リ他ノ獸類ノ堪フ可キ所ニアラス故ニ此
 地方ニ牧畜スル所ノ駱駝ハ其數ノ幾千萬ニ至ルヲ知
 ラス假令ヒ貧者ト雖モ尚十頭ヲ有シ旋有力者ハ五十
 頭ヲ有スルニ至ル又百頭ヲ有スル時ハ富ヲ以テ衆人
 ニ仰ガルト云フ○其他亞拉比亞ニ於テ有名ナル獸類
 ハ駿馬及ヒ騾馬等ナリ此地ノ騾馬ハ其形チ大ニシテ
 甚タ敏捷且ツ力アリ他邦ノ騾馬ハ性質癡鈍ナルガ故

亞刺比亞人帳幕ノ音

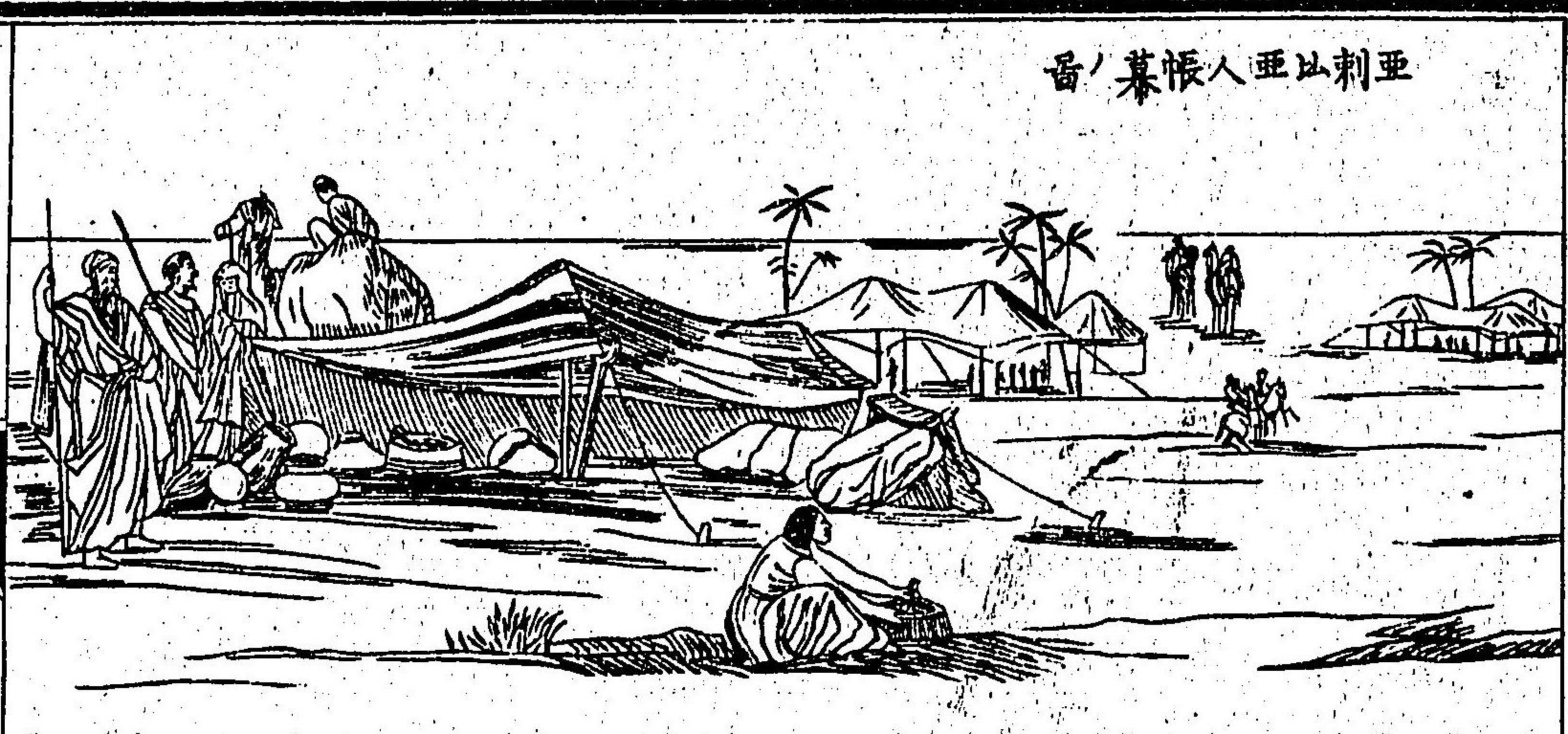

亞刺比亞人風俗
亞丁ニ住スル驛官ノ像ナリ



ニ世人常ニ之レヲ迂遠ノ者ノ譬ト為然ルニ此地ノ方言ニ於テハ敏捷ナル者ヲ指シテ其銳キト驪馬ノ如シト云フ○鳥類魚類蝸等多シ土人常ニ蝸數十斛ヲ採リ干物ト為シテ之レヲ貯ヘ食料ニ供ス○又亞拉比亞ト皮路直坦ノ間ヲ阿曼ノ海灣ト云フ巨大ナル真珠貝ヲ生ズル暗洲アリ亞拉比亞ノ西岸ニ沿フテ灣中ニ蔓延シ其深サ五尋ヨリ十五尋ニ至ル毎年六月ヨリ九月ニ至ル迄亞拉比亞比耳西亞印度等ノ土人三萬有餘群集シ来テ真珠ヲ採リ他邦ニ鬻クト夥シ

黑德斯ノ地方ハ人家相連ナル村落各處ニ散在シ其首府ヲ麥加ト云フ即チ馬何美ノ生レシ地ナリ故ニ回教

ノ門徒ハ靈地ト為シ其巡拜スル者必ズ此地ニ来ル且交易場ニシテ咖啡護膜等ノ産物ヲ輸出品ノ第一トス又麥地拿ト云フ府アリ馬何美ノ死シタル地ニシテ華麗ノ堂宇アリ今尚金銀ヲ用テ飾リタル鐵棺ノ内ニ馬何美ノ遺骸ヲ收メ三百餘箇ノ銀燈常ニ輝映シテ堂内ノ裝飾美麗ヲ盡セリ

也門ハ西南隅ノ海濱ニシテ國中ノ豊饒ナル部分トス其丘陵ニハ咖啡及其他ノ菓樹等繁茂ス○亞丁ノ地方ハ紅海ノ入口ニ在リ三十一年前ヨリ英國ニ屬シ歐洲ヨリ東洋ニ往来スル飛脚船ノ碇泊場ニシテ紅海咽喉ノ地ナリ故ニ漸ニ繁盛シ近歲ハ其人口四萬ニ至ル然

「バズウイン」沙漢中ノ像



聖子海門ノ音

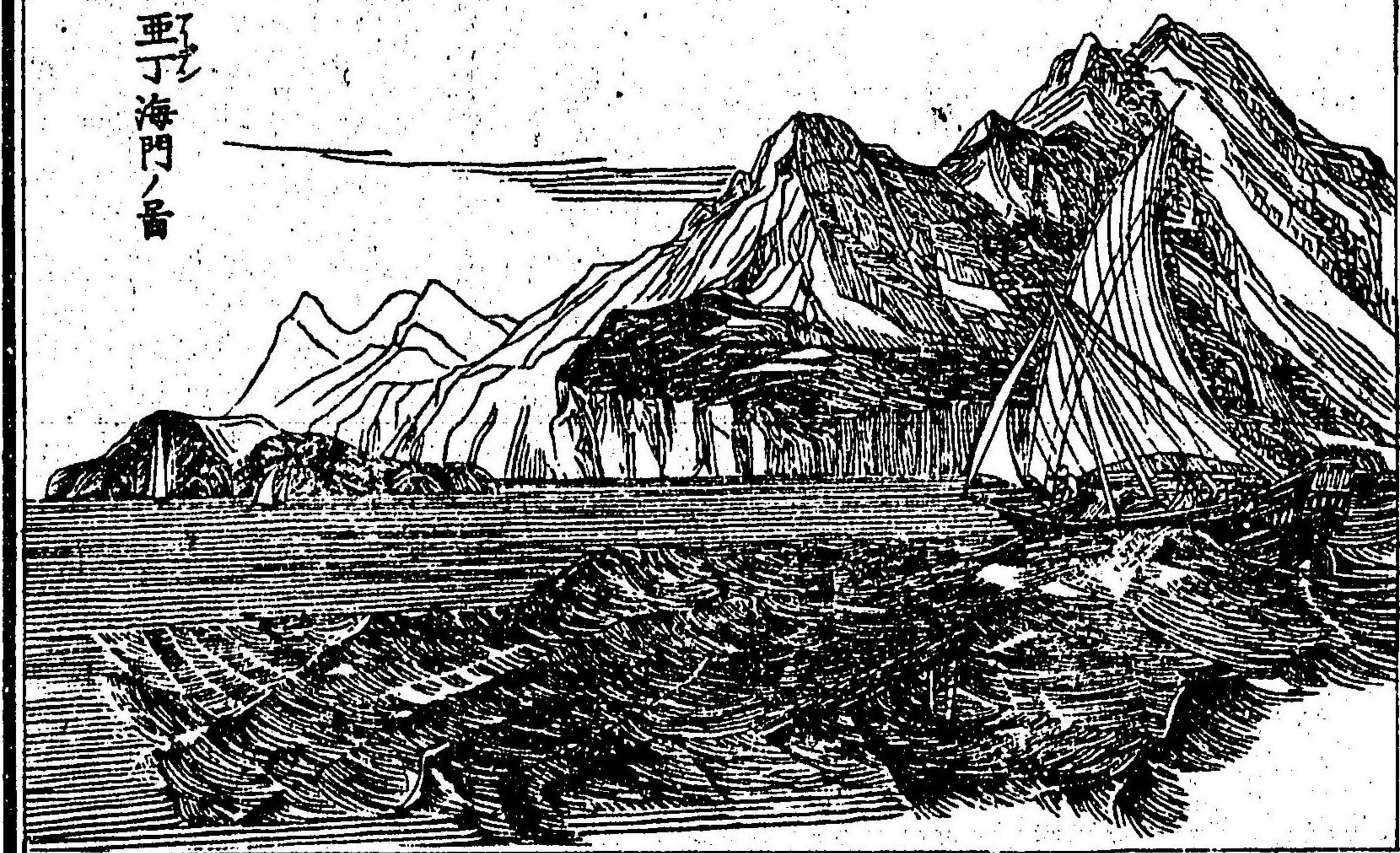

氏赤土ニシテ岩石聳エ周歲雨降ルト少ナク暑氣甚シ
 キ地方ナリ○阿曼オマンノ地方ハ比耳バル西亞ヤ海灣ニ接シテ各
 所ニ海港アリ其都府木斯ムス甲カノ如キハ印度ニ對シ東南
 ノ海岸ニ在テ入港ノ商船少カラズ貿易繁盛ナリ此處
 ハ地球中極熱第一ノ地ニシテ岩石四周ヲ圍ミ樹木生
 セズ故ニ日光反射シテ市街ヲ照映シ七八月ノ際ハ寒
 温儀百度ヨリ百二十度ニ至ル故ニ亞拉比亞アラビヤ人ノ方言
 ニ此府ヲ稱シテ地獄ト云フ此地獨立ノ土侯ニ屬シ兵
 隊二萬ヲ擁ス○納熟ナツハ最モ内部ノ地方ニシテ周圍沙
 磧ノ廣野多ク巉岩兀出セル山嶽羅列スト雖モ谿間ニ
 ハ草木ヲ蔚生スルノ地有リ人民ハ最モ亞拉比亞アラビヤ古來

ヨリノ風俗ヲ存ス其府ヲリヤドト名ケ人口三萬アリ
 此國ハ回教基源ノ地ニシテ千二百餘年前開祖摩
 哈麥ノ起リシ以來其勢頓ニ盛大ニ至リ絶大ノ版
 圖ヲ領セシガ其後權力衰ヘ邦土分裂シテ復之ヲ
 統一スル能ハズ然レドモ其教法尚盛ニ行ハレ土
 耳其ヨリ亞非理加ノ北部及ビ亞細亞ノ西部印度
 比耳西亞韃靼ノ地方ニ至ルマデ許多ノ邦國一般
 ニ之ヲ尊信シ風俗政令人倫ニ至ルマデ依然トシ
 テ變ズルヲ無シ其人心ニ入ノ深キヲ知ベシ蓋シ
 摩哈麥ハ以色列ノ後裔ニシテ千二百九十九年前
 五百七十七年麥加ニ生ル若年ノ時富商ノ寡婦ニ事ヘ隊
 十一年

商ノ長トナリテ四方ニ往來ス歲廿五終ニ此寡婦
 ト婚シ資産甚富メリ是ヨリ以前此國己ニ猶太教
 耶蘇教ヲ傳ヘテ之ヲ奉ズル者有シカ摩哈麥此兩
 教ヲ研窮シ之ヲ合一シテ別ニ一派ヲ開カンヲ
 思念シ十五年間櫛子麥加近傍ノ山中ニ入り石洞
 ノ内ニ住シ可蘭コラン經文ヲ著ス歲四十ニシテ始メテ此
 新教ヲ衆人ニ宣示ス然ルニ之ヲ信ズル者少ク反
 テ之ヲ襲撃スル者有リ故ニ摩哈麥亂ヲ麥地拿ニ
 避ク六百二十二年ニ在リ回教ノ徒今ニ此年ヲ以テ紀元トス之ヨリ爾來土人
 靡然トシテ教ニ從フ者多ク尋テ門徒數萬ニ至リ
 摩哈麥ヲ尊崇シテ開祖ノ法王ト號シ終ニ兵カラ

東北志略 卷三 大學南校

以テ四隣ニ逼リ其教ニ從ハザル者ハ殺戮殘忍ヲ
 恣ニシ次第ニ版圖ヲ拓ケリ千二百三十八年前開
 祖摩哈麥歿スト雖モ之ニ嗣デ位ニ登ル者ヲ神裔
 ト號シ兵力益盛ニシテ教法土地ヲ擴メ大凡百餘
 年ヲ出ズシテ其版圖亞細亞ノ西部ヨリ東ノ方比
 耳西亞印土及韃靼ノ内地ニ達シ西ノ方亞非理加
 州ノ北部及ビ西班牙ヲ合セ伊太利亞ノ南部ヨリ
 地中海ノ諸島盡ク其版圖ニ歸ス初メ神裔ノ法王
 皆大馬士革ニ都セシガ後バクバット共ニ亞細亞
 土耳其ノ内
 在ニ遷都シ廣大ノ版圖ヲ統轄シテ其威權世界
 ヲ震動セリ法王「ハロン、アル、アシット」ノ世ニ至リ

開祖歿シテヨリ大版圖ヲ其三子ニ分テシヨリ五
 凡百八十年ノ後版圖ヲ其三子ニ分テシヨリ五
 ニ相親睦セズ屢戰鬥スルニ及ヒ邦上分裂シテ自
 ラ獨立スル者多ク土耳其比耳西亞韃靼ノ如キ皆
 叛テ獨立國トナリ法王ノ版圖次第ニ縮小シテ終
 ニ其都城ノ周圍ニ止リ威權全ク衰へ嗣王數世皆
 空位ヲ守リシガ六百餘年前蒙古ノ為メニ「バクダ
 ット」ヲ陷ラシメ法王ノ號モ名實共ニ亾滅セリ

東印度諸島

支那海及ビ印度ノ海岸ト澳大利ヤトノ中間ニ在ル無
 數ノ島嶼ヲ總稱シテ東印度諸島又巫來諸島ト名ク其
 中婆羅蘇門答臘瓜哇西亞伯呂宋等ヲ首トシテ大小數
 千ノ島嶼有リ聚赤道下ニ位シ盡ク回期線内ニ散布ス
 ルカ故ニ氣候炎熱草木繁茂シテ產物甚々豐饒ナリ又
 諸島内地ニ數多ノ高山有リ其巔ハ熱地ニ在リト雖
 四時雪ヲ戴ク者有リ又各地ニ火山アリテ地震スル
 少ナカラズ

東京書林 英蘭堂 島村利助藏板

東印度諸島ハ大略和蘭ノ管轄ニ屬シ本國ヨリ瓜哇ニ
 鎮臺ヲ置キ又各部ニ副鎮臺ヲ置キテ之ヲ管轄ス然レ

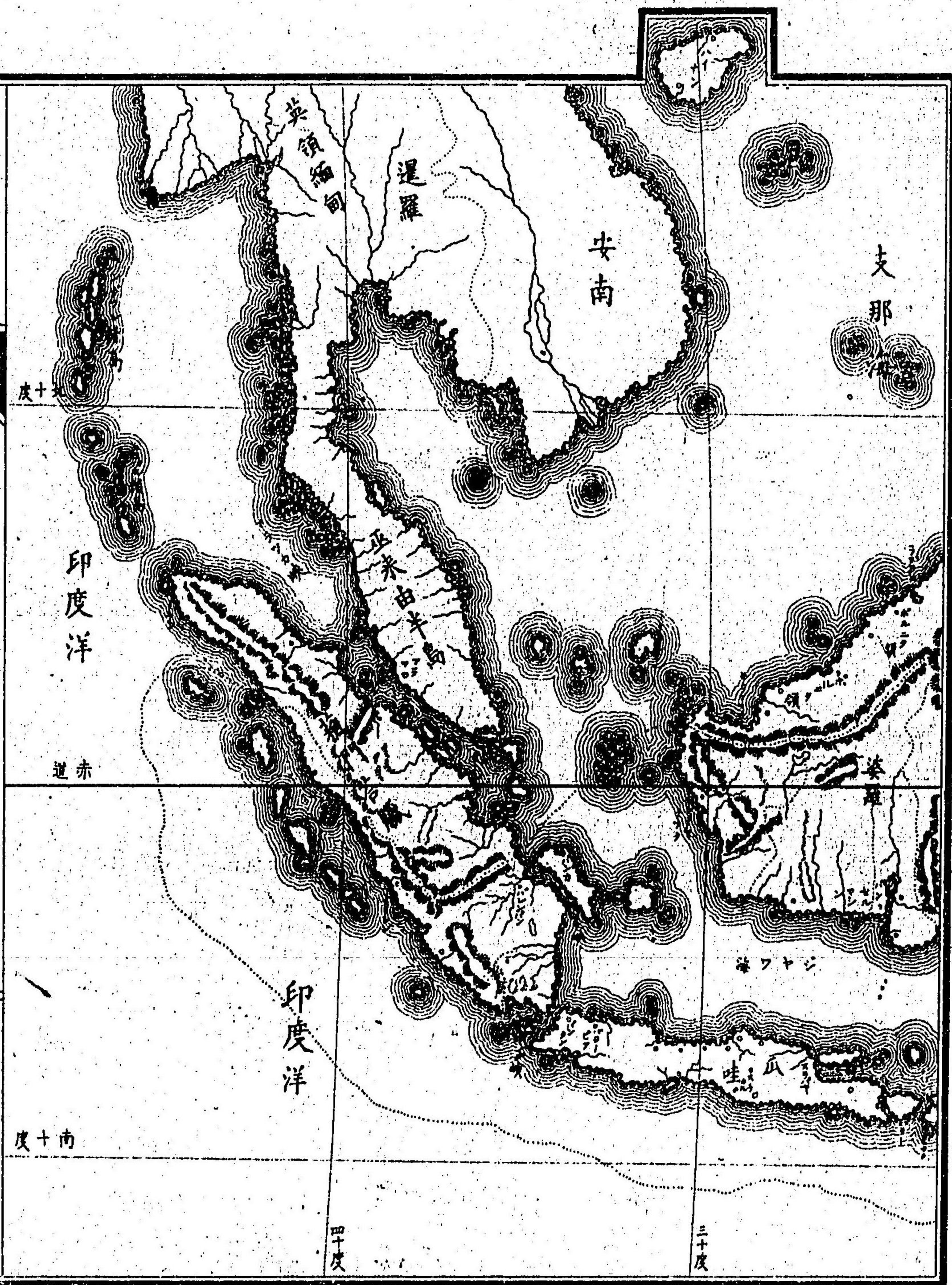

東京書林 英蘭堂島村利助藏板

東印度諸島全圖

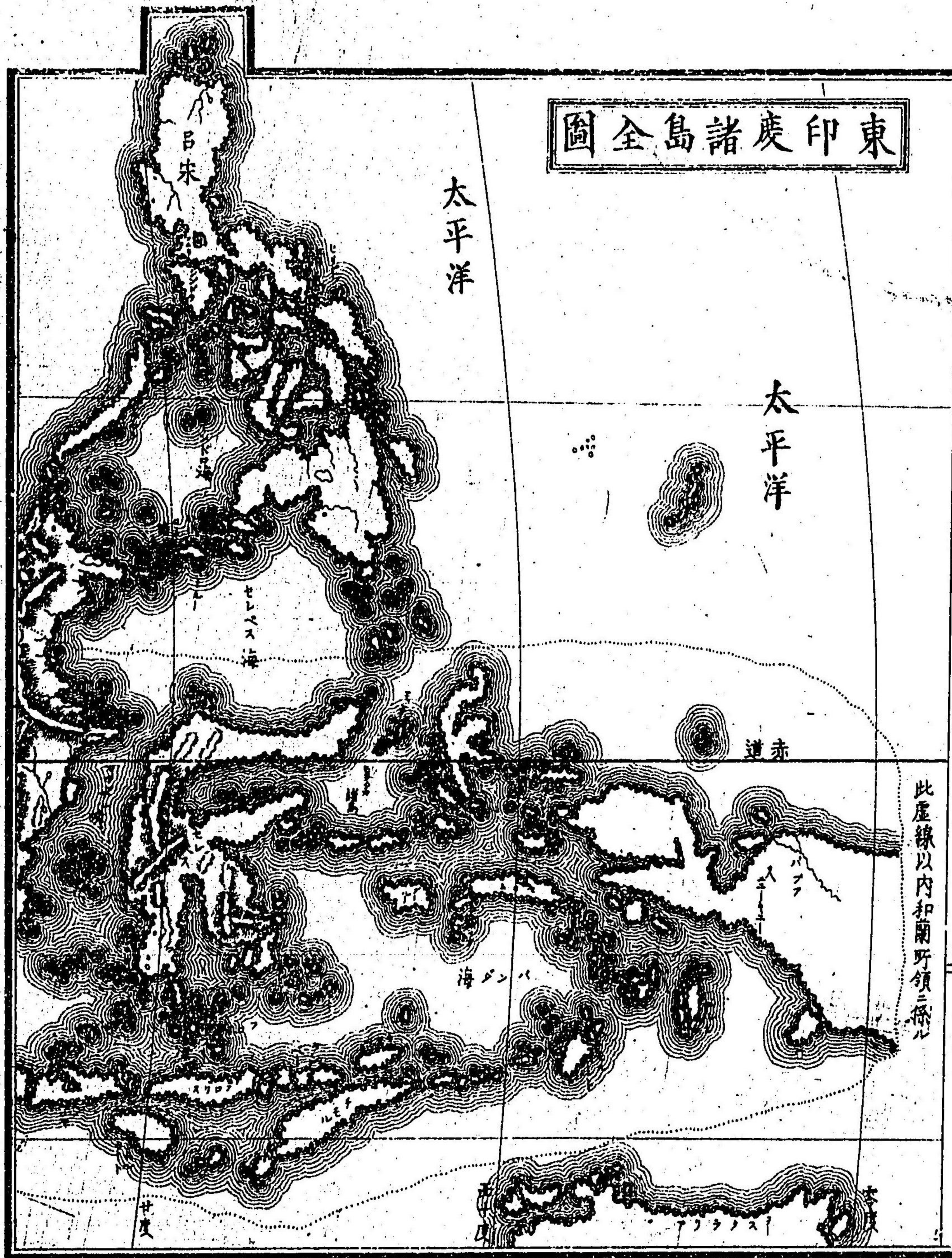

此虛線以內和蘭所領三條

其北部ノ數島呂宋ノ如キハ西班牙ノ所領ニ屬ス又
 葡萄牙ノ領地少許有リ其他諸島各地ニ土侯ノ領地及
 ヒ野蠻ノ部落ヲ為スモノ有リ皆完全ノ邦國ヲ為スニ
 非スト雖^ニ或ハ半和蘭ノ管轄ヲ受ル者有リ或ハ獨立
 シテ未タ其管轄ニ歸セサル者有リ○往昔ハ諸島各地
 ニ威權盛ナル頭領有リテ史丹^ニ猶國王ト尊稱シ部
 下ノ侯伯ト共ニ許多ノ土地ヲ分領セリ就中瓜哇島ノ
 如キハ人民稍開化ニ進ムトモ國內分裂シテ其力一ナ
 ラズ或ハ印度ノ兵ヲ蒙リ或ハ亞刺比亞ニ蠶食セラレ
 奕世ノ隆替沿革有ルテ史丹五ニ鬪爭スルニ當リ殆ン
 ト三百五十年前ヨリ葡萄牙人其間ニ乘シ諸島要樞

ノ地多クハ其管轄ニ歸セリ其衰フルニ及ンテ和蘭人
 之ヲ驅除シ次テ瓜哇全島ノ如キモ之ヲ領スルニ至レ
 リ本土ノ王侯亦之ニ服屬スル者多ク國ヲ和蘭ノ統轄
 ニ委子徒ニ虛名ノ尊稱ヲ擁シ其資給ヲ仰ク者有リ或
 ハ其管轄ヲ受ルト雖^ニ尚其領地ヲ擁スル者有リ
 諸島人口ノ總數確算シガタシト雖^ニ大約七千萬有リ
 トス土人ハ其風俗言語外貌ヨリ開化ノ淺深等ニ至ル
 マテ諸島各同シカラズ或ハ溫厚柔順ノ俗ヲ為ス者ア
 リ或ハ兇暴殘忍ニシテ常ニ殺戮ヲ好ム者有リ野蠻ノ
 中最モ開化ニ遠キ者ニ至テハ今尚人肉ヲ食フアリト
 云フ○人種ハ概之ヲ二種ニ大別ス其一巫來由ト名ク

地方ニヨリテ稍開化ニ進ミシ者有リ其二巴布亞又黑種ト名ク澳太利亞ノ土人ノ種屬ニシテ肌膚赭黑色最モ開化ニ趣カス是等ノ人種互ニ混和シタルモノ尚數多ノ種類ニ區別ス○教法ハ回教ヲ奉スル者多ク彌佛教洋教ヲ奉スル者有リ○言語ハ諸島各同シカラバト雖氏巫來由語ヲ以テ普通ノ語トシ各地皆之ヲ通用ス又往時ヨリ支那人ノ遷徙シテ諸島ニ居住スル者其數甚タ夥シク各地ノ都府中別ニ部落ヲ為シ市街ヲ構造シ他ノ人民ト嫁娘ヲ結バズ衣服飲食ニ至ルマテ子孫相傳ヘテ故國ノ風俗ヲ變スルモノ無ン此千數里ニ基一之ヲ舉ルニ暇有ラス其最著名ナル者ニ就テ下ニ之ヲ陳述スト雖氏其位置名稱等本文中ニ畧スル者宜シ

ク前ニ附スル所ノ地圖ヲ涉覽シテ預メ其概畧ヲ了スベシ

呂宋ハ臺灣ヲ距ル海上纔ニ九十餘里許リ大ニ九千五百五十方里アリ屬島大小數十箇及ヒ住民無キ數百ノ小島ヲ合セテ之ヲ非里比納諸島ト名ク三百五十年前十五年西班牙人始メテ此島ヲ檢出シテ之ヲ領地ト為シ其本國ノ王非里比納第二世ノ名ヲ以テ之ヲ總稱ス全島ノ人口大凡六百餘萬有リ住民ハ西班牙人ノ外巫來由巴布亞等ノ土人ナリ又西班牙人ト土人ト混和シタル後裔ニシテ多クハ回教ヲ奉ス全島大畧西班牙ノ領地ニ屬スト雖氏間土人ノ部落ヲ為シテ其管轄ニ歸セサル者有リ○產物ハ煙草ヲ以テ第一トシ其他砂糖咖啡

木綿藍青木材等有リ島中猛獸無シト雖凡川澤ノ間鱉魚毒蛇多シ又大ナル地震少ナカラズ且近海ハ夏月颶風ノ起ルアリテ航海ノ船舶此氣候ニ方テハ東洋第一ノ危険ノ處ト稱ス○都府ヲ馬尼刺ト名ク西岸ニ在リ人口十四萬鎮臺衙府寺院製造局等有リ數次震災ヲ蒙リ且方今ハ往時ノ如ク繁盛ナラズト雖凡有名ナル巻煙草ヲ輸出スルト毎歲四萬餘函ニ下ラズ府中ニ大ナル煙葉ノ製造局有リテ常ニ工人二萬餘人ヲ役使ス工役多クハ婦人ヲ用フ凡煙葉ノ佳良ナルモノ西ニ「ハ、ナ」度西印ヲ稱シ東ニ馬尼刺ヲ稱ス共ニ普ク各國ニ用ル所ナリ○呂宋屬島ノ中民答那幾島ヲ大ナリトス部落皆土人ノ酋

長ニ屬シ風俗甚々惡シ、

蘇祿諸島ハ非里比納諸島ト婆羅ノ間ニ散布セル小島七十餘箇ヲ合セテ之ヲ稱ス其中ノ稍著名ナルモノ蘇祿島カビヤン島ニシテ更ニ大島無シ人口ハ確定シガタシト雖凡大凡十六萬ニ下ラズ風俗甚々固陋野鄙ニシテ更ニ開化ニ趣カズ人種ハ巫來由種ニ屬シ皆回教ヲ奉シ獨立ノ史丹有リテ之ヲ領シ蘇祿島ノ「バワン」府ニ住ス毎ニ部下ヲ將テ海賊ヲ業トシ方今尚許多ノ小船隊ヲ以テ近隣ノ諸島ヲ抄掠スル有リ若シ商船ノ此近傍ニ於テ破船スル有ル時ハ必ス其貨物ヲ掠奪シ其人衆ヲ殺スニ至ル十餘年前和蘭ヨリ軍艦ヲ以テ其巢

丁香樹



咖啡樹



鱷魚

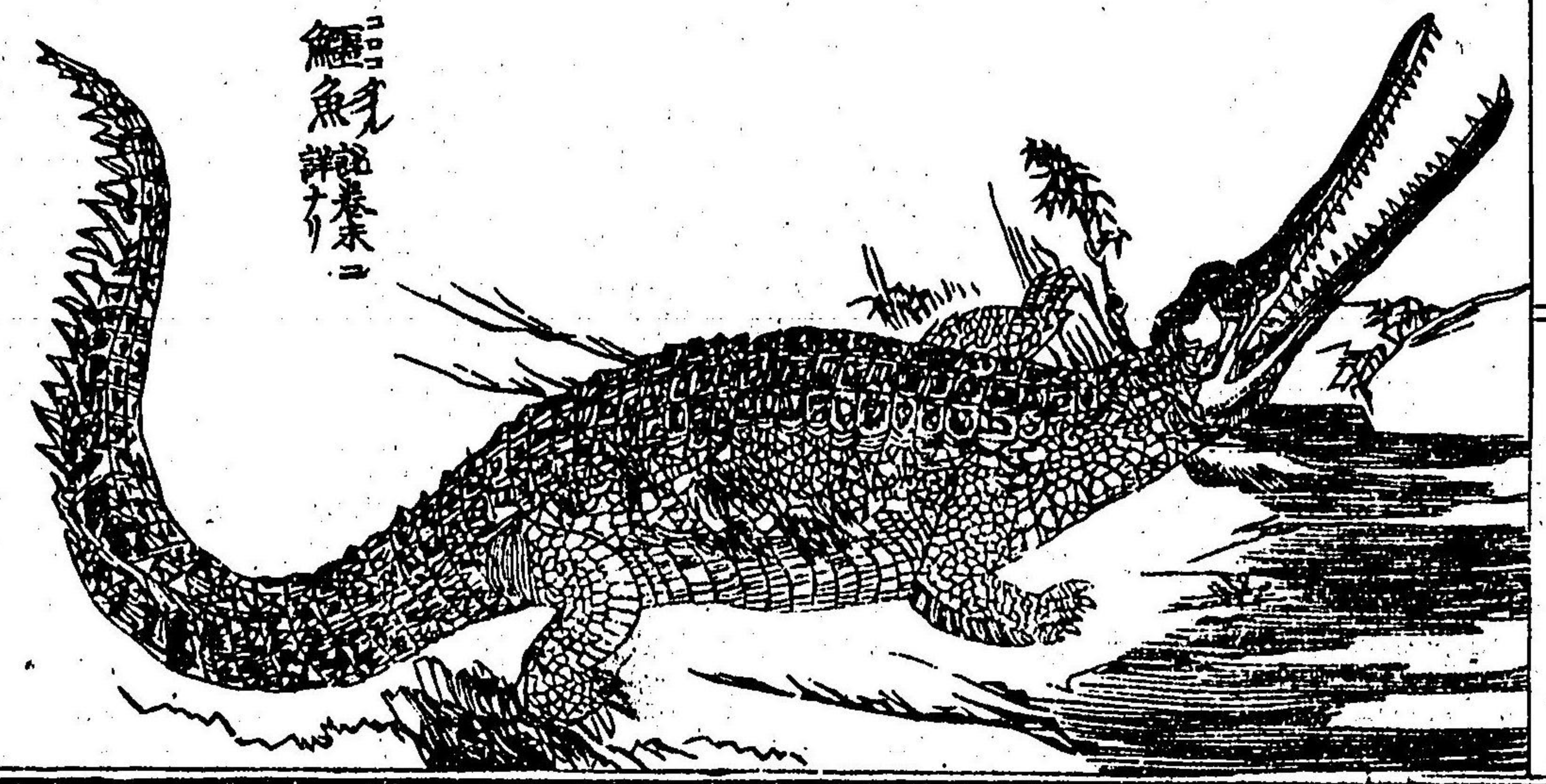

窟ヲ征討セシニ堅固ナル城砦有リテ烈シク之ヲ防戦
 セリ和蘭ノ軍終ニ之ヲ破ルト雖其徒集散常ナク未
 之ヲ降伏スルニ至ラズト云フ産物ハ真珠ヲ出ス夥シ

以下諸島大略和蘭ノ領地ニ屬ス故ニ又和蘭東印

度ト名ク全ク和蘭領ト稱スルモノ總計九万八千
 三百八十里人口千八百七万人有リ

瓜哇ハ印度洋ニ面シガルニ婆羅ノ南ニ在リ長二百六十里幅

二十五里ヨリ五十里ニ至リ人口三百餘萬有リ其中支

那人十三萬三千餘亞拉比亞人三萬二千歐羅巴人ハ二

萬五千ニ過キズ其他ハ皆土人ニシテ瓜哇人巫來由人

等ト名ク印度諸島中ノ最モ人口多ク豊饒ナル地方ニ

シテ和蘭所領ノ第一トス氣候極メテ炎熱ナリト雖

瓜哇人巫來由人被巾區別

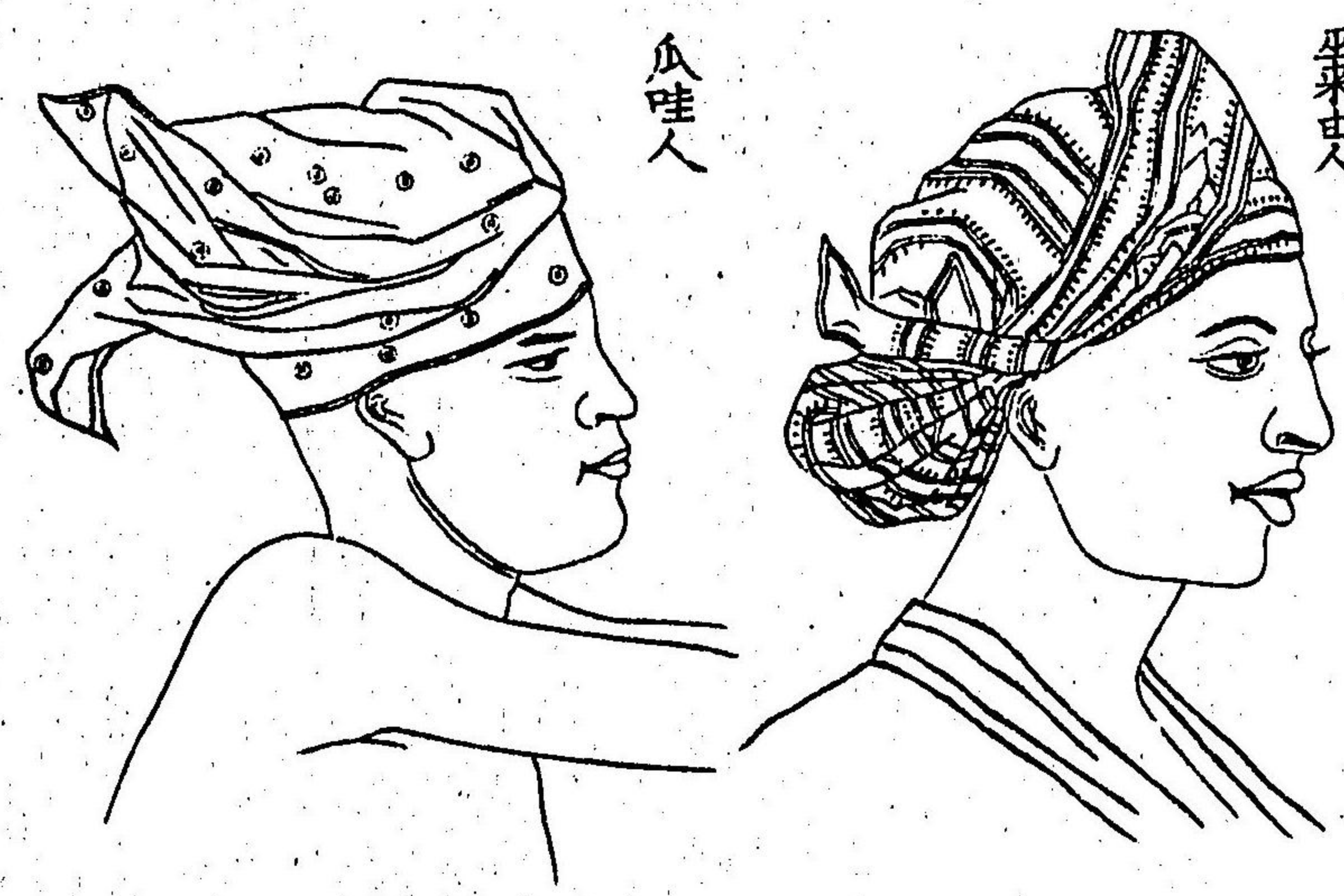

瓜哇人村居之圖



内地ハ皆高山屏列シテ川流ニ乏シカラズ草木叢密シ
 禾果百穀蕃生ス殊ニ山水ノ秀羨ナルコト此島ヲ以テ印
 度洋ノ第一ト稱ス産物ハ咖啡、砂糖、米穀、藍青、煙葉、生姜
 胡椒、砂胡、椰子油等アリ各所ニ製造局有リテ産物輸出
 ノ額甚タ大ナリ○首府ヲ伯帶底亞ト名ク南緯六度二
 十二分ニ位シ西北岸ノ海灣ニ在リ人口十五萬餘鎮臺
 衙府及ビ許多ノ官局、議事院、學校、病院、屯兵所等有リ領
 内ノ政務皆此處ニ於テ總轄ス街衢ハ市店旅館等繁盛
 ニシテ道路モ亦甚ク清潔ナリ領内貿易ノ首場ナレバ
 和蘭商社ノ出店有リ且府内廣潤ニシテ人家相接迫セ
 ス各庭園ヲ圍テレ綠葉四時ニ絶エズ百花常ニ爛熳ス

哇瓜人風俗之圖

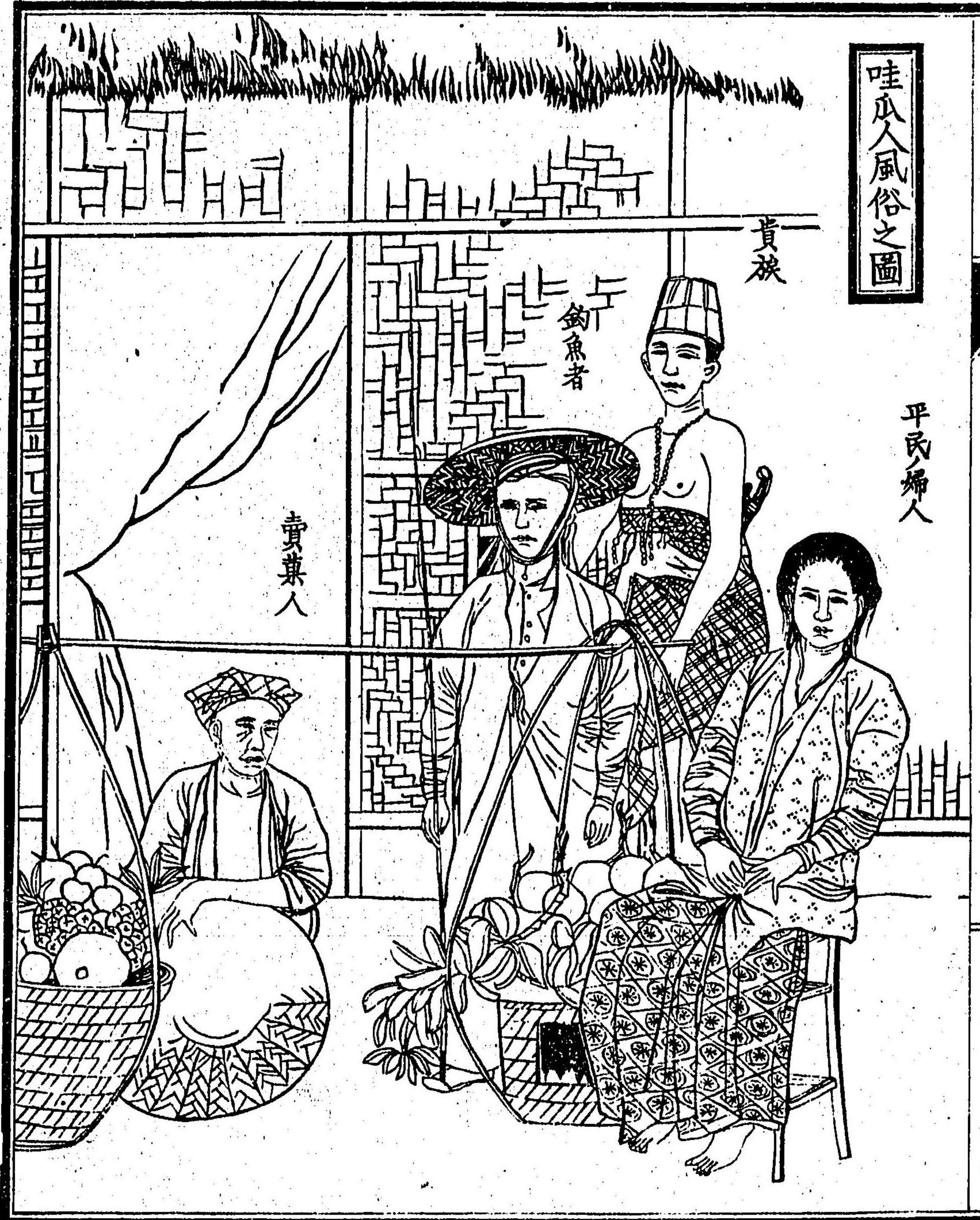

殊ニ顯官及ヒ富豪ノ第宅ハ皆美觀ニシテ鉄造石造ノ
 壯麗ナル結構有リ又支那人ノ別ニ市街ヲ為シテ商工
 ヲ營ム者多シ土人ハ婢僕及ヒ行商ノ類ニシテ富有ノ
 者ハ此地ニ住スル稀ナリ○此地往昔ハ一ノ史丹ニルタンニ属
 シ寂寞タル村落ナリシガ二百七十年前ヨリ英人始メ
 テ之ヲ侵掠シ後十年ヲ經テ和蘭ニ歸シ爾來年ヲ逐テ
 盛大ニ至レリ且府中往時ハ濕地ニシテ甚ク健剛ニ害
 有リシガ近世溝渠ヲ鑿通シ街衢ヲ清潔ニシテヨリ更
 ニ其憂無シト云フ又季候四時炎熱ニシテ大陽天頂ヲ
 經過シ旅客ハ日中道路ニ出行シ難シト雖トモ屢雷雲
 起リ驟雨一過スルキハ晚涼ニ乘シテ散策スル甚ク爽快

ナリ郊外ハ皆豐饒ノ沃野ニシテ田畝開ケ咖啡園相連
 リ椰樹擯擲至ル處林ヲ為シ村落ハ鳳梨芭蕉及ヒ奇異
 ノ果實ヲ結ブ草木籬外ニ繁茂シ椰樹ノ葉ヲ以テ葺タ
 ル土人ノ家屋等質朴幽致ナル赤道下ノ風景殊ニ耳目
 一新タニスベシ○伯帶庇亞港ハ廣濶ナル海灣ナリト
 雖氏數多ノ小島有リテ其間碇泊ニ便ナリ商船ノ出入
 衆多ニシテ輸出ノ額毎歲二千萬弗ニ下ラズト云フ且
 近海警衛ノ為メ此處ニ軍艦數隻ヲ碇泊セシム又港内
 ノ小島ニ造船場有リ○ポイトンソルグハ伯帶庇亞府
 ヲ距ル十餘里ニ過ギズ地勢平坦ニシテ山脚ニ接シ氣
 候甚ク佳ナリ人口少ク靜閑ニシテ最小ナル府ナレ

南洋群島 卷三 九

氏和蘭領鎮臺ノ平常
 無事ノ日ハ居住スル
 所ニシテ其第宅極メ
 テ清麗ナリ且内地ノ
 侯伯等ヲ接待スルカ
 故ニ殊サラニ壯嚴鄭
 重ナル威風ヲ示セリ
 鎮臺ハ和蘭本國ヨリ
 人望有ル者ヲ選ヒ任
 限四年ヲ以テ兵馬出
 納訴訟等都テ領内事
 務ノ全權ヲ委任シ數
 多ノ議官ト共ニ政務
 ノ主管セシム在職中
 ハ其威權宛然王侯ニ

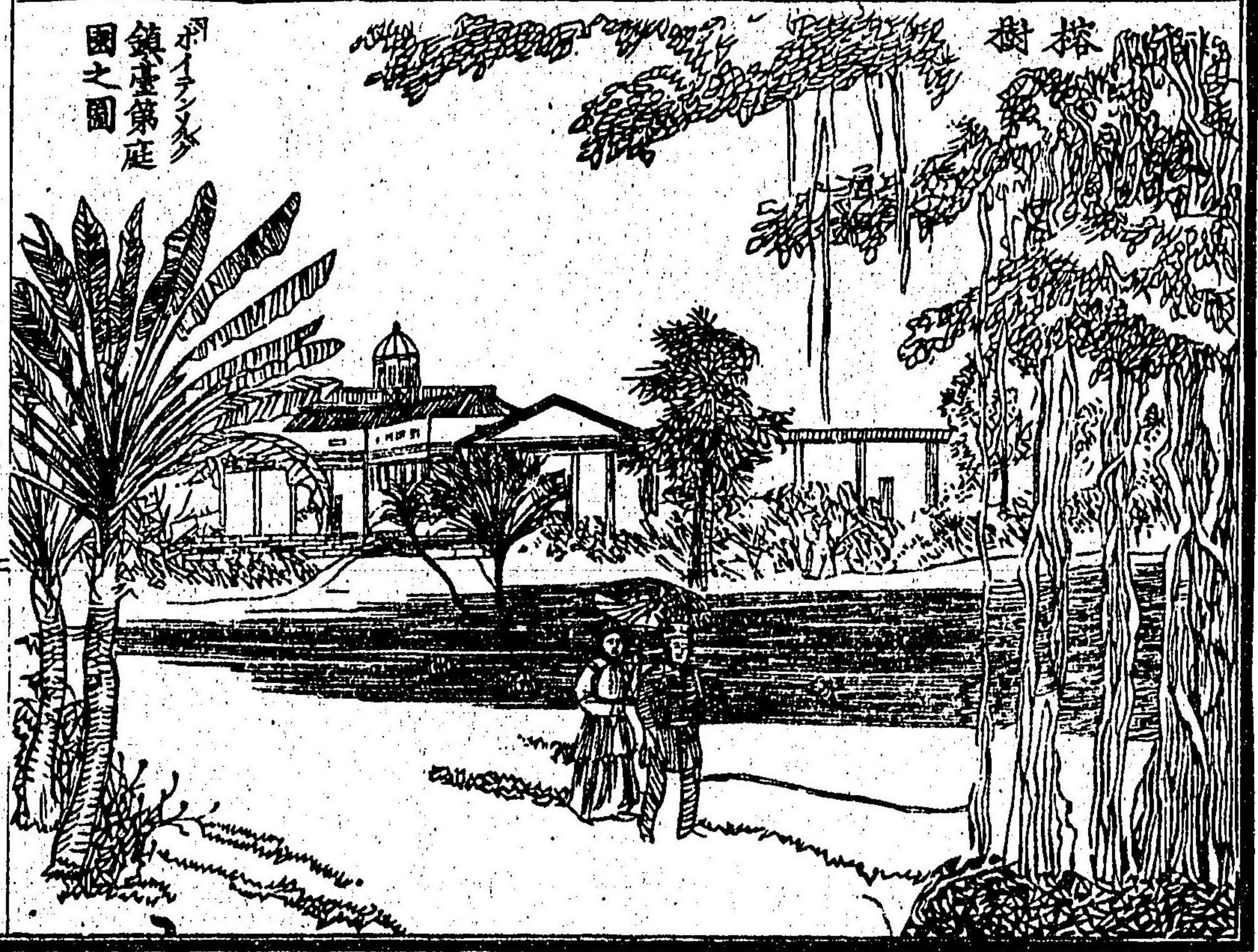

伯帶庇亞府
 鎮臺第宅
 之圖

南洋群島 卷三 九

等此第宅ノ周圍ニ大ナル植物園有リ本草科ノ學者ヲ
 選ヒ培養ノ事ヲ總管セシム地勢山林相遠リ異種ノ草
 木天然ノ氣候ニ從テ叢密蕃生スルコト幾千種タルヲ知
 ラス固ヨリ他國ノ植物園ノ如キ人造ノ溫暖ヲ以テ之
 ヲ養成スルニ非ス故ニ普ク熱地ノ草木ヲ萃聚セルコ
 世界第一ト稱ス又礦物學ノ官局有リ○瓜哇全島官道
 四達シ馬車及ヒ肩輿ヲ以テ内地ヲ經過シ各府各港ノ
 往來自在ナリ三寶瓏府スマタラシ人口スラバ五萬士里莫府シリモ人口シリ十萬共ニ貿易場
 ナリ又萬丹府マンダンハ伯帶庇亞バタビヤノ西ニ在リ井裏汶府シロンハ北岸
 ニ在リ咖啡ヲ輸出スル甚タ多シ○内地土侯ノ領地處
 ヲニ在リテ皆和蘭ニ服屬ス其中著名ナル者「ローロ」

瓜哇土侯風俗ノ圖



シヨキヨカクタ候ノ女

ソロー侯者禮服

シヨキヨカクタ候者禮服

及ヒシヨキヨカルタト云フ共ニ人口多ク其史丹ノ第
 宅等甚タ美觀ニシテ土風ノ奢侈ヲ盡シ府内ノ事物皆
 固有ノ風俗ヲ存セリ
 蘇門答臘ハ瓜哇ノ西南ニ連リ諸島中ノ最西ニ在ル大
 島ニシテ一帯ノ海峡ヲ隔テ印度ノ巫來由半島ニ對ス
 長大凡四百五十餘里幅六十餘里ニ出入シ赤道ヲ以テ
 大略之ヲ中分ス然レモ氣候之ニ準シテ酷熱ナラス終
 歲寒温規大略八十四五度ニ昇降ス内地ハ高山蔓延シ
 其巔一千五百丈ニ達シ深林幽谷ノ峻峻ナル者多クシ
 テ之ヲ跋涉スル者稀ナリ全島ノ人口大凡四百萬土人
 許多ノ種類ヲ雜フ風俗慄悍ニシテ鬪爭ヲ好ミ更ニ開

東京書林 英蘭堂島村印刷版

化ニ趣カザル夷種有リ東北ノ地方ヨリ西岸ノ大畧ハ
 和蘭ニ屬シハ噶一萬人ロバ古魯人ロ一巴隣傍三萬人ロ等ノ諸
 府皆副鎮臺ヲ置ク所ナリ又各地ニ部落ヲ為シ土人ノ
 酋長之ヲ領スルモノ有リエク西北ノ海岸ヲ領スシアツク
 東北ノ中等ノ如キハ其中ノ稍人口多キ處ニシテ皆獨
 立ノ史丹ニ屬ス產物ハ金銀錫鉄及ヒ金剛石胡椒樟腦
 木膠木材及ヒ數種ノ香料ヲ出ス又金銀礦アリ支那人
 ノ此ニ力作スル者多シ○崗甲島ハ狹隘ナル海峡ヲ隔
 テ蘇門答臘ノ東岸ニ接ス此海峡ヲ崗甲峽ト名ケ海船
 ノ支那海ヨリ印度洋ニ趣クノ順路トス錫ヲ産スル甚
 タ多シ海峡ノ南角ニ「ミユントック」府有リ全島大畧和

婆羅土人「タツク」風俗之圖



上言田

三

大島南

蘭ニ属スト雖_レ又土人ノ部落アリ又島東ニ汶都島アリ
鑛山多_レ

婆羅^{ボルネ}瓜哇^{ジャバ}ノ北ニ在ル大島ニシテ長三百二十餘里幅

二百五十餘里其面積大畧五萬方里アリ澳大利亞^{オーストラリア}ヲ以

テ大洲トスル_レハ之ヲ以テ世界ノ大島トス可_レ然_レ

氏土地更ニ開墾ニ至ラズ人口大凡三百餘萬有リ元來

ノ土人ハ^{ダヤック}ト名ケ風俗兇暴ニシテ更ニ開化

ニ遠ク野蠻ノ最モ甚シキ者多ク各所ニ部落ヲ分チ住

ス其他ハ巫來由人瓜哇人支那人等ナリ又酋長ノ大ナ

ル者ハ史丹^{シタン}ト稱シ部下數千ノ兵ヲ擁スル者有リ半裸

體跣足ヲ以テ常トレ軍陣ニハ毒矢ヲ用ル者多シ屢和

東也志各

卷三

垂

大島南

蘭ト兵ヲ搆シ毎ニ敗衄少ナカラズ○西岸ヨリ東南岸
 ヲ周リ和蘭ニ属シ其他ハ獨立ノ土侯ニ属シ又北岸ハ
 英國ノ管轄ニ属スル所アリ内地ハ高山深林環繞シ猛
 獸毒蛇ノ巢窟ニシテ人跡ノ未タ至ラサル所多シ卷末
考ス北岸ニ近ツキ高峻ナルルキニバルル山脈有リ其巔一
 千三百丈ニ達ス且島中大河多シ産物ハ黄金ヲ出ス甚
 多其他象牙、犀角、真珠、玳瑁、燕窩、樟腦、續料、金剛石等ナリ
 ○西岸ニ「ボンチャナ」ト名クル都府有リ此邊貿易ノ
 要地ニシテ人口三千有リ和蘭ノ副鎮臺ヲ置ク所ナリ
 東北ノ方六里餘「ランダック」ト云フ所アリ金剛石ヲ出
 ス最モ多シ○南岸ニ「バンゼルマジン」府有リ人口一萬

婆羅島
東地志各



其中支那人最モ多
 シ緊要ナル碇泊場
 ナリ○西北ノ海岸
 ハ王國婆羅ポルニラト稱シ
 獨立ノ史丹ニ属ス
 同名ノ大河有リ河
 口ヨリ派ル四里許
 ニシテ大ナル府有
 リ又婆羅ポルニラト名ク人
 口二萬流レニ沿テ
 水上ニ筏ヲ組其上

ニ家屋ヲ構造シ街衢ハ溝ヲ通シ小舟ヲ以テ相往来ス
景色頗ル奇絶ナリ此府即チ史丹ノ住スル處ニシテ其
下ニ數多ノ酋長有リ頗ル威權ヲ擅ニス此地印度ヨリ
商船往来シ鴉片ノ貿易盛ニ行ハル○西北ノ海岸ニ
傍テ「サラワック」ト名クル地有リ其府又同名ニシテ人
口一萬二千有リ此地本土侯ノ所領ナリシガ三十一年
前英人「ブルーク」氏始メテ此地ヲ經歷シ終ニ居ヲ移シ
テ漸ク土侯ト相親シ土地ヲ購ヒ得ルコト少ナカラズ又
土侯ト婚姻ヲ結ビ其女婿トナリタルガ故ニ邦土ヲ授
受シ今全ク之ヲ領ス爾來政令ヲ變革シ商法製造ヲ盛
ンニシ貿易次第ニ繁昌ナリ○北岸英國ノ管轄ニ屬ス

ルノ地少許有リ東北ノ海岸ハ「蘇祿島」ノ史丹ニ屬ス前章
ニ詳ナリ
西里伯島ハ「馬加撒峽」ヲ隔テ「婆羅」ノ東ニ隣リス大ナル
海灣相繞リテ狭キ半島四出シ地勢屈曲スルガ故ニ面
積大ナラズト雖モ人口少ナカラズ全島大畧和蘭ニ屬
シ處々ニ副鎮臺有リ土人ハ「武吃人」及ヒ「馬加撒人」ト名
ケ婆羅ノ土人ニ比スレバ少シク開化シ自ラ貿易ヲ行
フ者多シ西北岸ニ都府有リ「馬加撒」ト名ク人口一萬二
千有リ又北岸ニ「メドナ」府有リテ人口五萬アリ共ニ城
壘有リ近傍土侯ノ領地アリテ相錯雜ス住民又巫來由
人多ク皆回教ヲ奉ス

馬路古諸島ハ西里伯ノ西方ニ星散スル西蘭義羅々萬
 他安門等ノ總稱ナリ又香木ヲ産スル多キガ故ニ香料
 諸島トモ稱ス産物ハ肉豆蔻丁子肉桂等ヲ第一トス土
 人ハ巫來由人ノ外巴布亞及ヒアルフリーレント名クル
 者多ク地方ニ因リ最モ開化ニ趣カザル野蠻有リ諸島
 ノ中義羅々最大ナリ○西蘭島ハ那吉尼ノ西ニ在リ東
 西八十餘里人口大凡二十餘萬アリト云フ土人ハ最モ
 野蠻ノ甚シキ者ニシテ絶エテ開化ニ趣カズ其色赭黒
 ニシテ面貌更ニ猙獰ナリ皆裸體跣足ニシテ腰間ニ樹
 皮及ヒ少許ノ荒布ヲ被フニ過ギズ常ニ弓箭及ビ刀劍
 ヲ携ヘ好ンテ人ヲ殺シ其頭顱ヲ取リテ甕間ニ繞ヒ或

ハ之ヲ家屋ノ修飾トス或ハ人肉ヲ食フト云フ故ニ旅
 客ノ内地ヲ跋涉スル者少ナシ○安門島ハ西蘭ノ西南
 ニ隣レル葦爾タル小島ナレバ風俗純良ニシテ其倍大
 ニ西蘭ニ異ナリ土人温和ニシテ善ク耕作ノ業ヲカム
 内地ニ數多ノ村落アリ皆和蘭ニ屬ス副鎮臺ノ衙府ア
 リ肉桂丁子肉豆蔻ヲ産スルヲ夥シ○萬他ハ西蘭ノ南
 ニ在ル數十島ヲ合セ之ヲ稱ス
 瓜哇ノ東岸ヨリシテ東ノ方幾ント直線ニ連亘シタル
 諸島ヲ總稱シテ小巽他諸島ト名ク瓜哇、婆羅、蘇門答臘
 ルニ對シ概畧和蘭ニ屬シ處々ニ衙府有リ産物ハ咖啡
 テ云フ煙葉ヲ以テ主眼トス其中ノ著名ナルモノ麻里島人口

七十五萬アリ直ニ瓜哇ノ東岸ニ隣ス○ロンボク淪泊島ハ麻里ノ東ニ在リ人口三十六萬○バダ遜巴冠ハ又淪泊ノ東ニ隣ス屢震災ヲ蒙リ人口甚々衰微セリ島ノ北角ニ「トムボ」ト名クル火山有リ五十五年前極メテ酷烈ナル地震アリテ同時ニ山頂破裂シ全島ヲ震動スルヲ九十餘日ニ連リ島中ノ人口一萬二千ノ内生命ヲ全クスル者僅ニ二十六人ニ過ギズ其他ハ盡ク死トセリト云フ其時近傍ノ海面ハ海嘯ト共ニ黒煙立覆ヒ航海スル者咫尺ヲ辨ゼサルニ至リ其響キ海上百六十里ヲ隔タルスラ蘇門答臘ニ於テモ明ラカニ之ヲ聞キ瓜哇島ニハ灰ヲ降ス深サ殆ント二尺ニ至リシト云フ○フロ弗羅力士島人口二

十六萬アリ其中葡萄牙人ノ後裔雜居ス○チモル池間島ハ小巽他諸島ノ東端ニ在リテ人口九十二萬アリ支那人和蘭人葡萄牙人多シ此島東北ノ海岸ハ尚葡領ニ屬シリト府有リ南岸ニ在ル古邦府ハ和蘭ニ屬ス那吉那吉尼島ハ澳太利ニ附ス亞ノ條下

凡赤道下ノ熱國ハ草木禽獸魚介ニ至ルマデ其種類甚々衆多ニシテ且大ニ温帶中ノ地方ト異リ豹犀鼻上ニ一角有リ象豺狼猿狙大蛇長鱷至ル人鱷魚孔雀鸚鵡等ノ種類多シ又虎及ヒ魚毒蛇形小如キハ人畜ヲ害スル少ナカラス瓜哇島ノ如キモ毎歲此ノ為ニ損害セラル、者數百

猩^{マカク}



犀^{サイ}

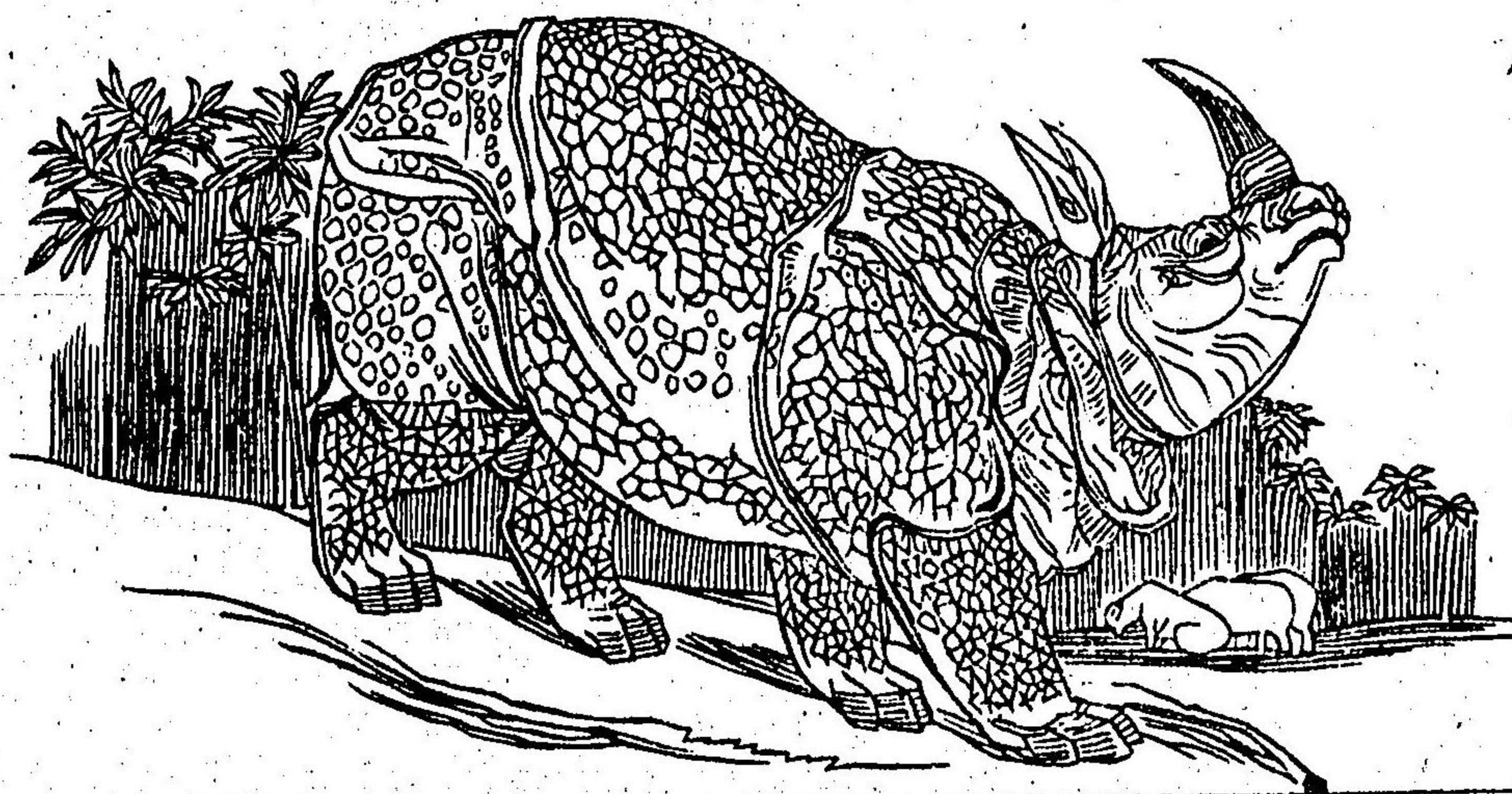

人ニ至ルト云フ犀象ノ大獸ハ婆羅蕪門荅臘ノ二
 島ニノミ産ス他島ハ有ルコナシ○鰐魚ハ河水猪
 澤ノ間ニ住シ時アリテ水陸トモニ棲息ス形蜥蜴
 似テ嘴長ク大ナル者丈餘或ハ二丈ニ至ル全身
 鐵甲ヲ蒙ルガ如ク堅牢ニシテ刀刃之ヲ侵ス能ハ
 ズ常ニ水中ニ潜居シ少シモ動カズ鳥獸或ハ人有
 テ近傍ヲ經過スル時ハ躍テ之ヲ銜ミ水中ニ引入
 ル、ト迅速ニシテ且カ有リ或ハ牛馬ヲ取り食フ
 ニ至ル故ニ深林大澤ノ間ヲ經過シ或ハ水濱ヲ跋
 渉スルト極メテ危険ナリ○婆羅ノ山中最も獸類
 多シ其中猿猴ノ属ニシテアラシグタシト名クル

拉弗来寫



猪籠州

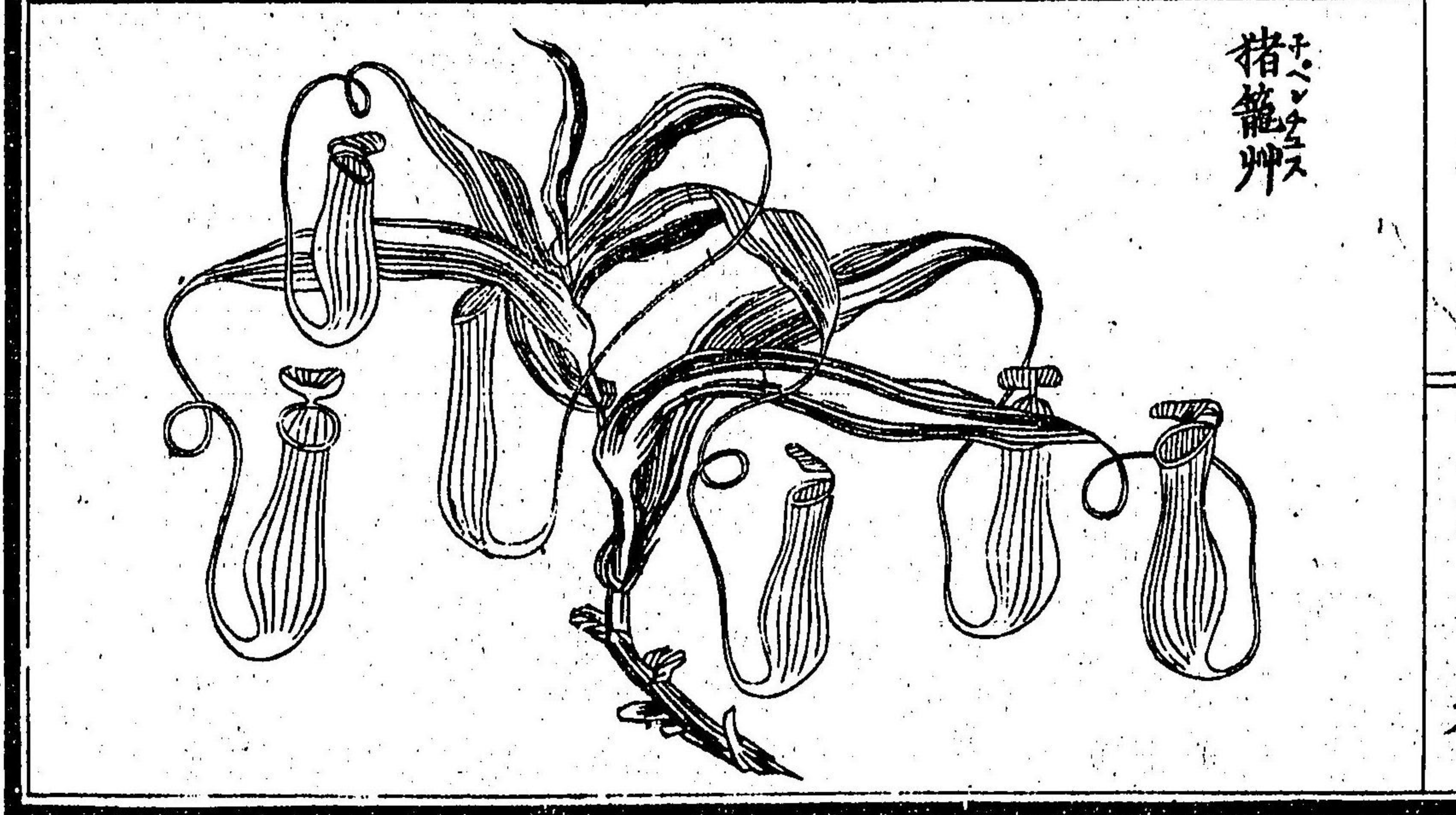

者有リ立テ歩スルハ高四尺ニ近ク臂長クシテ
 其指殆ント地ニ觸ル全身赭黒色或ハ赤褐色ノ長
 毛ヲ被リ其骨格獸類中ノ最モ人ニ近キ者トス或
 之ヲ以テ程々ニ當ツ ○草木ノ中最モ奇異ナルモノ「子ペン
 チユス」及ヒ「拉弗来寫」ニ若モノ無ルベシ共ニ「婆羅
 蘓門答臘」ニ産ス又稀ニハ近傍ノ「子ペンチユス」ハ
 諸島ニモ生ス
 大小數種有リ葉ハ生シクガ姜ノ如ク滑ニシテ幹太カラ
 ズ半蔓生スル者多シ細小ナル紫白花ヲ開ク其花
 見ルニ足ラズ唯其葉端ヨリ數寸ノ蔓ヲ垂レ其末
 ニ瓢ノ如ク或ハ壺ノ如キ囊ヲ懸ク上ニ盖有リ初
 メハ之ヲ鎖シ稍長大ナルニ及ンデ之ヲ開ク宛然

蝶紋ノ如シ囊中常ニ水ヲ貯フ此囊葉ニ屬スト雖
 氏其色或ハ紫斑赤斑ヲ帯ビ其形極メテ奇異ナリ
 ○拉弗來^{ラフレイ}寫^レハ婆羅^{ボロニア}ノ山中ニ生ズ大小二種有リ大
 ナルモノ其花圓經三尺一二寸五瓣ニシテ茶褐色
 厚クシテ肉ノ如シ此物更ニ根幹枝葉無クシテ唯
 花ノミヲ發ク每ニ藤蘿ノ類及ヒ他ノ樹根ニ寄生
 シ初生ニハ其樹皮膨上リ大人頭ノ如ク次第ニ花
 瓣ヲ開ク又小ナル種類大五六寸ノ者稀ニ瓜哇島
 ニ産ス○其他椰樹擯榔^{ハンダニユス}露兜樹^{ハシダニユス}芭蕉等ノ種類及ヒ
 異形ノ果實ヲ結ブモノ甚々多シ芭蕉ノ實ハ常ニ
 食料ニ供ス味ヒ甚々甘美ナリ大胡瓜ノ如ク一莖

數百ヲ連ラテ壯者二人ニシテ之ヲ擔^{ニテ}テ得ベシ
 又榕樹^{フスミチ}ノ如キ諸島及ヒ印度ノ大陸ニ生ス枝條ヨ
 リ根ヲ生シ直下シテ地ニ入り形狀柱ノ如ク大樹
 ハ其周圍ニ數百ノ柱ヲ柱^{ササ}フルカ如シ又麵頭菓^{ブドウボーム}ム
 大樹ノ周圍地ニ接シテ本幹ノ下部ニ大ナル實ヲ
 結ブ其他奇異ノ品物之ヲ枚擧スルニ遑アラズ

輿地誌略卷三終

定價半五錢

川上寬 模畫

辻士革

同校

市川清流

明治十二年二月四日翻刻御届濟

翻刻出版

英蘭堂 島村利助

東京府平民

府下日本橋區馬喰町
貳丁目五番地

同 支店

同京橋區錦屋町
十一番地

