

14.21

356



始



14.2  
356

廣島縣米穀檢查成績

第壹輯



正誤表

正誤表 一行 正 誤 一行 正 誤 一行 正 誤 一行 正 誤

緒言

本縣産米ノ改善ヲ期センカ爲メ米穀検査ヲ縣事業トシテ實施セラレタルハ明治四十三年十月トス爾來上司ノ命ヲ受ケテ勉馬目的ノ貫徹ニ終始セルヲ以テ其成績稍見ル可キモノアルニ至レリ仍テ茲ニ検査創始以來大正二年度ニ迫ル滿四年間事業經過及其成績ヲ輯録シテ公表ス

編中收ムル所ノ舊藩制時代ノ記事ハ聊カ蛇足ヲ添フルノ感ナキニアラサル米制度ノ變遷ハ臚テ産米ノ改良ヲ誘致シタル一動機ナルカ故ニ其關係ヲ研究スルハ検査事業ノ經營上ニ於ケル自然ノ要求ナラン乎是ヲ以テ四ケ年間隨時ニ見聞シタル處ヲ隨録シ其一斑ヲ叙スルコト、セルモ憾ムラクハ記録ノ徵スヘキモノ多クハ散逸湮滅シ又之ヲ故老ニ糺サントスルモ殆ント老衰凋落シ爲メニ調査ノ目的ヲ達スルコト能ハス偶引用セル記録アルモ概ネ蠹蝕シ且ツ魯魚ノ誤アリテ曉シ難ク遂ニ曲解誤判ノ斷案ナキヲ保セス殊ニ廣島藩ニ密ニシテ福山領其他ニ疎ナルハ材料ノ發見此ニ多ク彼ニ鮮ナキニ由ル等調査ノ杜撰ハ固ヨリ自覺ス





|      |      |      |       |     |     |      |      |
|------|------|------|-------|-----|-----|------|------|
| 比婆三  | 奴可   | 東城町  | 西郷村   | 八幡村 | 田森村 | 小奴可村 | 八餅村  |
| 上庄原町 | 蘇比和村 | 山内東村 | 高野山村  | 本村  | 敷信村 | 山田村  | 山内北村 |
| 惠蘇   | 山内東村 | 山内西村 | 下高野山村 | 口北村 | 口南村 |      |      |

廣島市

毛利輝元天正十七年二月二十日當時五個ノ庄(鍛冶塚ノ庄、平塚ノ庄、在間ノ庄、廣瀬ノ庄、宮島ノ庄(今ノ白島))ト稱シ沙洲中ニ點在シタル村落ヲ相シ形勝ノ地ナリト爲シニ宮信濃守就長ニ築城ヲ命シ四月十五日鍛初ノ式ヲ舉ケ同十九年四月工竣リ廣島城ト名付ク之ヨリ城下ノ地名ト爲ス

舊廣島ヲ第一大區ト稱ス(明治五年一月)

大區ノ稱ヲ革メ廣島郡ヲ置ク舊一大區内庚午新開ヲ除ク一區(明治十一年十一月一日)

廣島郡ヲ廣島區ニ改ム(明治十七年五月)

皆實村地先築調地ヲ廣島區所轄ト爲シ字品町ト名付ク(明治二十年四月十四日)

廣島區ニ市制ヲ施行シ廣島市ト稱ス(明治二十二年四月一日)

安藝郡仁保島村字品ヲ廣島市ニ編入ス(明治三十八年九月十五日)

吳市

安藝郡和庄村、宮原村、莊山田村ヲ舊吳庄ト云ヒ宮原ニ於ケル小聚落ヲ吳ト稱セリ宮原村ニ第二海軍鎮守府ヲ置キ後チ吳鎮守府ト稱ス(明治十九年五月四日)

安藝郡吉浦村ヨリ川原石及兩城ノ二字ヲ割キテ二川町ト爲ス(明治三十五年四月一日)

和庄町、莊山田村、二川町、宮原村ヲ廢シ吳町ヲ置キ市制ヲ布ク(明治三十五年十月一日)

尾道市

往古ハ山ノ尾ヲ傳ヒテ往來セシニ過キサリシカ漸次埋立テテ街衢ヲ造リ先ツ久保町、十四日町、土堂町等ノ街路ヲ爲ス淺野氏ノ頃特ニ町奉行ヲ置ク

御調郡後地村ヲ尾道町ニ併ス(年代不明)

御調郡栗原村地先築調地ヲ尾道町ニ編入ス(明治二十二年四月一日)

尾道町ニ市制ヲ布ク(明治三十一年四月一日)

因ニ

藩制時代ノ御藏名中木ノ濱御藏ハ現在ノ豊田郡長谷村木ノ濱又矢倉下御藏ハ廣島市ニ在リタルモノ

廣島縣米穀檢查成績第一輯

目次

|              |     |
|--------------|-----|
| 前編 米穀檢查事業ノ來歴 | 一   |
| 第一章 藩制時代ノ回顧  | 一   |
| 第一節 所領地別及村高  | 一   |
| 第二節 田制       | 四七  |
| 第三節 稅制       | 五六  |
| 第四節 米制       | 九三  |
| 第一項 御藏米ノ品位   | 九三  |
| 第二項 御藏米ノ吟味方  | 九六  |
| 第三項 稻作法      | 九九  |
| イ 種類及苗代      | 九九  |
| ロ 田植         | 一〇三 |
| ハ 虫悉り        | 一〇六 |

|     |              |     |
|-----|--------------|-----|
| ニ   | 施肥法          | 一〇六 |
| ホ   | 調製及乾燥法       | 一〇七 |
| 第四項 | 俵裝方法         | 一〇八 |
| イ   | 藁藩ノ俵裝        | 一〇八 |
| ロ   | 福山藩ノ俵裝       | 一一二 |
| 第五項 | 一俵ノ容量及差シ米    | 一一五 |
| 第二章 | 維新後ノ米制       | 一一七 |
|     | 附米穀検査事業ノ沿革   | 一一七 |
| 第三章 | 貢米制度廢止ノ影響    | 一四七 |
| 第一節 | 種類ノ變遷        | 一四八 |
| 第二節 | 價格ヨリ見タル本縣產米  | 一九三 |
| 第四章 | 検査規則發布前後ノ回顧  | 一九六 |
| 第一節 | 検査規則諮問及答申    | 一九六 |
| 第二節 | 輿論ノ趨嚮        | 一九九 |
| 第三節 | 検査規則ノ發布及實施準備 | 二一九 |
| 第一項 | 俵裝教師ノ實地指導    | 二一九 |
| 第二項 | 縣地主會ノ開會及決議   | 二二〇 |

中編 米穀検査規則發布後ノ經過

|      |                  |    |
|------|------------------|----|
| 第一章  | 検査規則ノ實施          | 一  |
| 第一節  | 吏員ノ任命            | 一  |
| 第二節  | 印刷物ノ頒布           | 一  |
| 第三節  | 產米改良獎勵委員ノ設置      | 九  |
| 第四節  | 郡市町村地主會ノ設置       | 一一 |
| 第五節  | 米穀検査員ノ養成任命       | 一四 |
| 第六節  | 需要者トノ連絡          | 一五 |
| 第七節  | 俵裝材料ノ斡旋          | 一六 |
| 第八節  | 標準米ノ査定           | 一九 |
| 第九節  | 米券倉庫ノ獎勵          | 二四 |
| 第十節  | 入庫米獎勵金ノ交付        | 三二 |
| 第十一節 | 検査出張所ノ決定及検査監督ノ分擔 | 三四 |
| 第二章  | 検査開始後ノ施設         | 三六 |
| 第一節  | 米穀検査員協議會         | 三六 |
| 第二節  | 俵米品評會ノ開設         | 三八 |
| 第三節  | 共同販賣             | 四一 |
| 第四節  | 検査米ノ市場ニ於ケル聲價     | 四三 |



裝俵良改

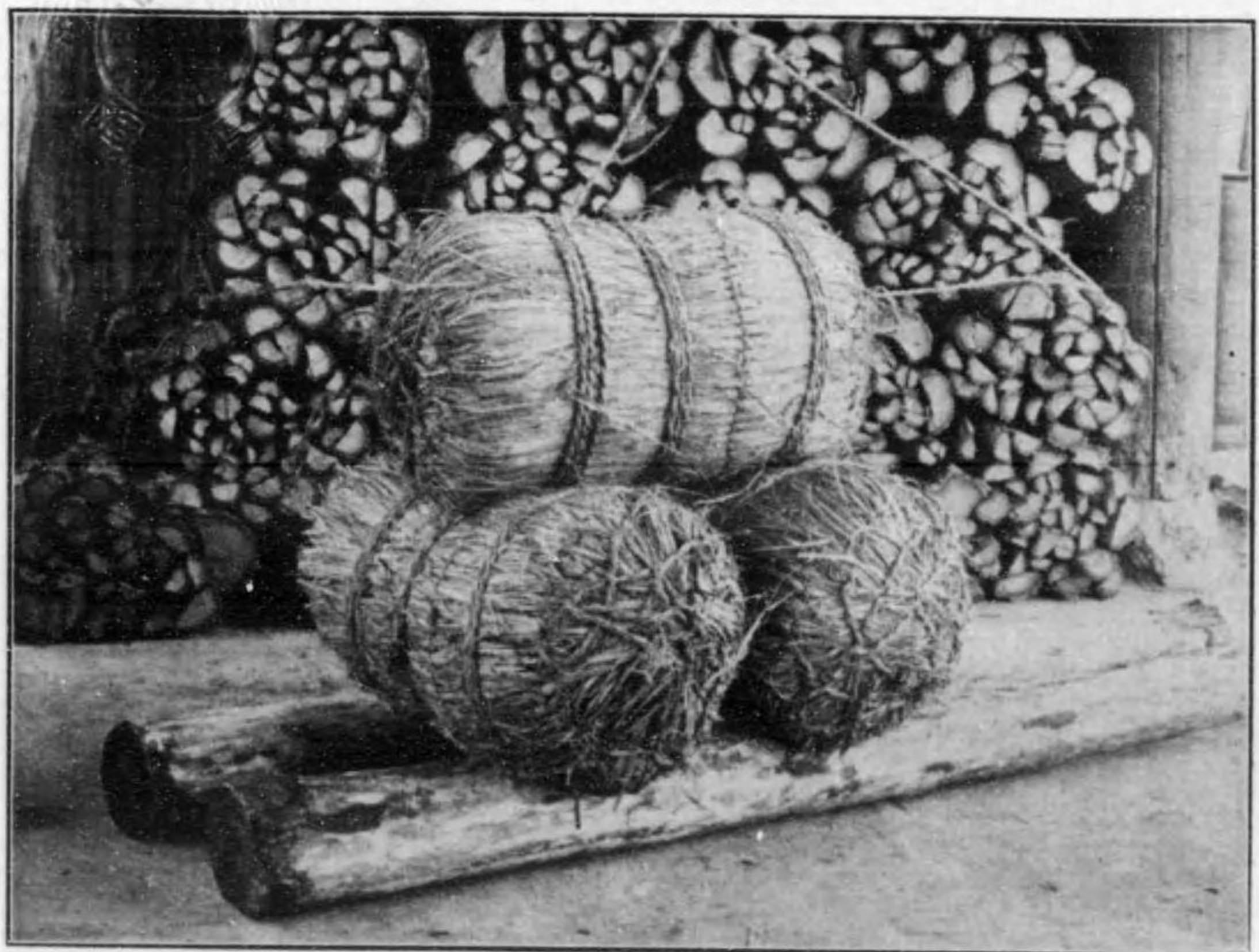

裝俵良改未

附

|   |     |
|---|-----|
| 第一項 東京市場ニ於ケル概評                            | 四三  |
| 第二項 兵庫市場ノ成績                               | 四五  |
| 第五節 郡市勸業主任會同ノ際協議事項                        | 四八  |
| 第二章 検査規則ノ改正                               | 五〇  |
| 後編 米穀検査ノ成績                                | 一   |
| 第一、郡市別米作反別 收穫高及米作戸數對受檢俵數歩合表               | 一   |
| 第二、町村別米作段別、收穫高及米作戸數對受檢歩合表                 | 三   |
| 第三、受檢者別検査數                                | 五六  |
| 第四、入庫者別入庫數                                | 九九  |
| 第五、粒種、等級別検査數                              | 一四一 |
| 第六、月別検査數                                  | 一五一 |
| 第七、俵裝種別                                   | 一六一 |
| 附 錄                                       |     |
| 第一、共同販賣ノ狀況                                | 一   |
| 第二、品評會                                    | 四   |
| 第三、 <small>自明治四十三年至大正三年</small> 米穀検査所費比較表 | 一七  |
| 第四、米穀検査所創設以來ノ關係職員                         | 一九  |

新式調製器具

3、1、  
改三  
其重  
唐万  
箕石

4、2、  
攪板  
粒槽  
器白

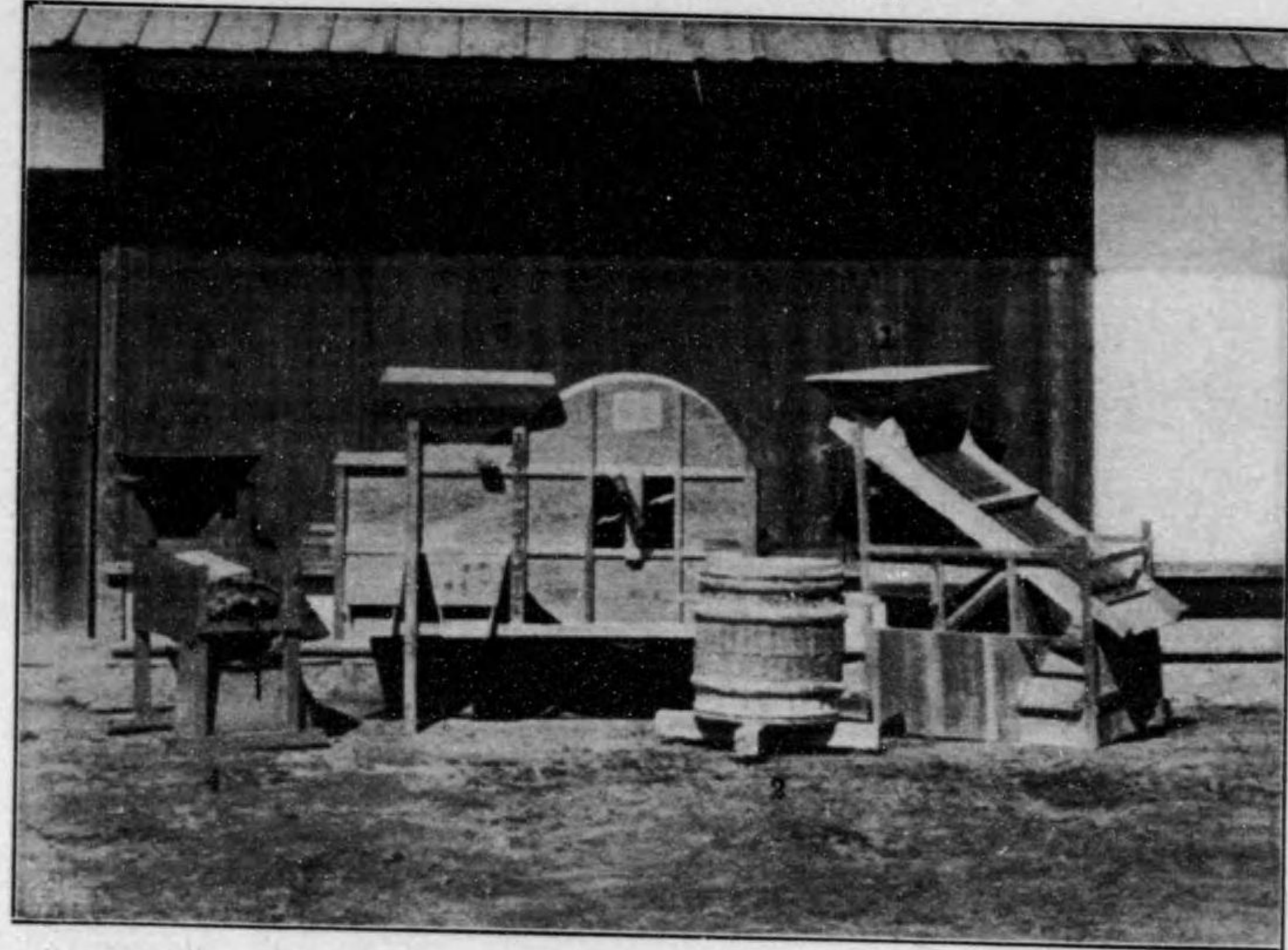

4、1、  
竹唐  
箕白

5、2、  
唐篩  
箕

6、3、  
搖万  
板石

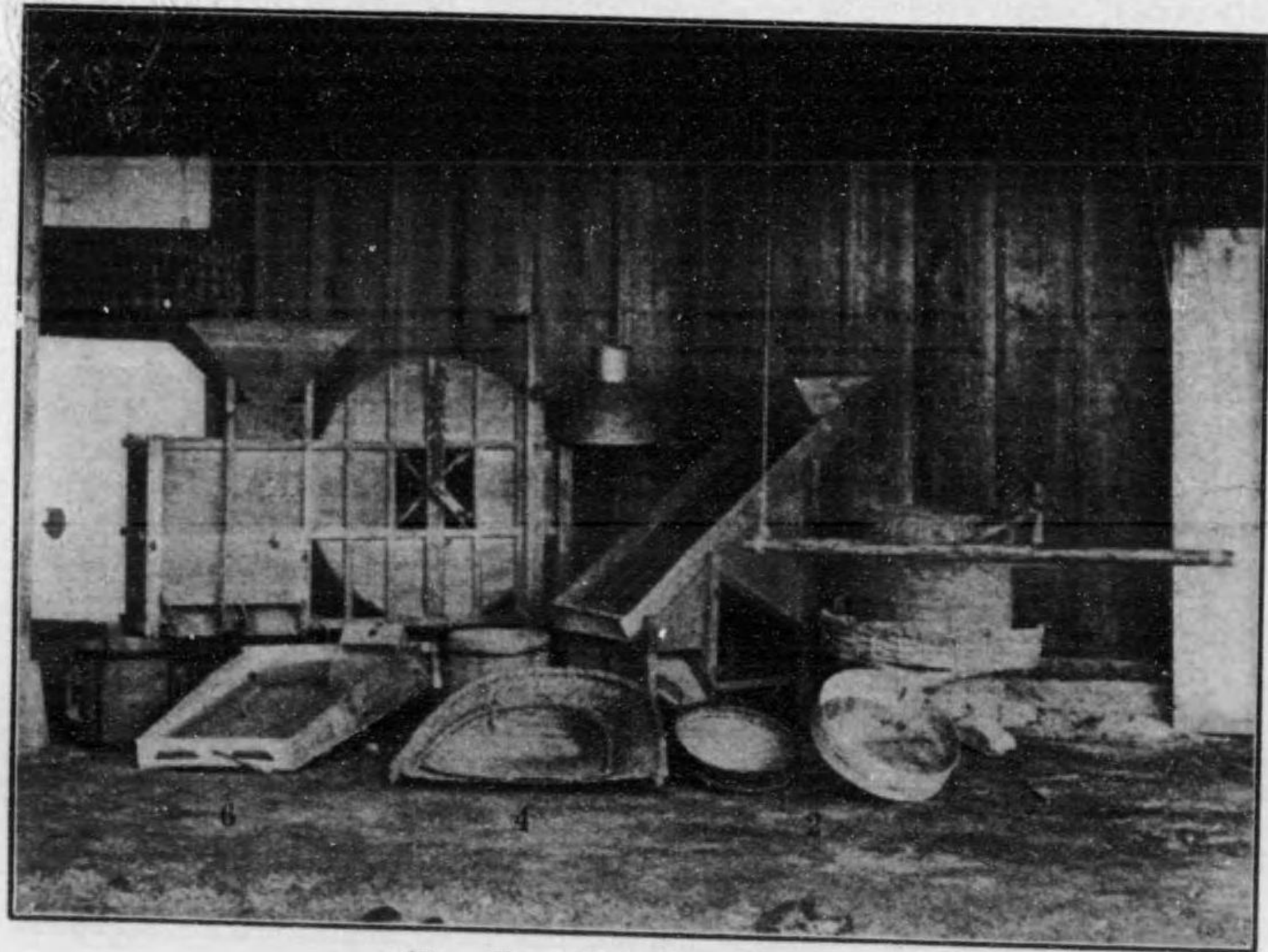

舊式調製器具

前  
編

米穀検査事業ノ來歴

前編 米穀検査事業ノ來歴

# 廣島縣米穀検査成績第一輯

## 前編

### 米穀検査事業ノ來歴

本縣生産物ノ首位ヲ占ムル米穀ノ改良ニ關スル施設ハ其淵源遠ク廢藩置縣ノ後各種制度ノ改善漸ク緒ニ就クト同時ニ端ヲ發シ以來歲ヲ累テ時代ノ推移ト共ニ種々ノ方策企劃實施セラレ幾多ノ變遷ヲ經過シ茲ニ縣事業トシテ米穀検査ヲ行フニ至レリ以下其蹟ヲ釋テ來歴ヲ叙サン



### 第一章 藩制時代ノ回顧

#### 第一節 所領地別及村高

本縣ノ疆域ハ備後安藝ノ兩國ヨリ成リ面積五百十三方里八二、東西三十一里三十四町南北三十一里二町ニシテ之カ舊藩制時代ノ領域ハ

- 廣島領 (淺野氏) 提封 四十二万六千五百石
- 福山領 (阿部氏) 提封 十一万七千七百六十六石
- 中津領 (奥平氏) 提封 二万十五石
- 幕 領 (天 領) 七千六十七石六斗六升三合

ナリトス今其村別石高ヲ現在ノ郡市町村ニ配シテ所屬シタル位置ヲ示セハ左表ノ如シ





| 郡           |        |         |         |        |         |         |        |          |        |          |          |          |
|-------------|--------|---------|---------|--------|---------|---------|--------|----------|--------|----------|----------|----------|
| 玖           | 友      | 三       | 淺       | 津      | 四       | 吉       | 高      | 中        | 鹿      | 津        | 三        | 沖        |
| 島           | 原      | 和       | 原       | 田      | 和       | 和       | 田      | 川        | 久      | 茂        | 高        | 村        |
| 村           | 村      | 村       | 村       | 村      | 村       | 村       | 村      | 村        | 村      | 村        | 村        | 村        |
| 玖           | 友      | 河       | 永       | 崎      | 渡       | 松       | 淺      | 津        | 虫      | 飯        | 中        | 吉        |
| 島           | 田      | 原       | 原       | 瀬      | 瀬       | ヶ       | ヶ      | 田        | 所      | 山        | 道        | 和        |
| 村           | 村      | 村       | 村       | 村      | 村       | 村       | 村      | 村        | 村      | 村        | 村        | 村        |
| 中           | 平      | 同       | 同       | 同      | 同       | 同       | 同      | 同        | 同      | 同        | 同        | 同        |
| 良           | 良      | 方       | 方       | 方      | 方       | 方       | 方      | 方        | 方      | 方        | 方        | 方        |
| 庄           | 庄      | 筋       | 筋       | 筋      | 筋       | 筋       | 筋      | 筋        | 筋      | 筋        | 筋        | 筋        |
| 一、〇〇〇、七〇〇   | 五九、五〇〇 | 四〇〇、〇〇〇 | 三〇〇、三〇〇 | 四七、六六〇 | 一〇六、三六〇 | 一三〇、〇〇〇 | 七六、五〇〇 | 一、一七、五七〇 | 二〇、一〇〇 | 一、一三、三三〇 | 一、一三、三三〇 | 一、一三、三三〇 |
| 同           | 同      | 同       | 同       | 同      | 同       | 同       | 同      | 同        | 同      | 同        | 同        | 同        |
| 淺野若狭殿給知並明知給 | 知入混り村  | 同       | 同       | 同      | 同       | 同       | 同      | 同        | 同      | 同        | 同        | 同        |
| 知           | 給      | 給       | 給       | 給      | 給       | 給       | 給      | 給        | 給      | 給        | 給        | 給        |
| 知           | 知      | 知       | 知       | 知      | 知       | 知       | 知      | 知        | 知      | 知        | 知        | 知        |

| 佐        |         |        |        |        |        |         |        |         |         |         |         |         |
|----------|---------|--------|--------|--------|--------|---------|--------|---------|---------|---------|---------|---------|
| 宮        | 地       | 大      | 玖      | 小      | 大      | 油       | 栗      | 砂       | 水       | 上       | 伯       | 伯       |
| 内        | 御       | 野      | 波      | 方      | 竹      | 見       | 谷      | 谷       | 内       | 水       | 水       | 水       |
| 村        | 前       | 村      | 村      | 村      | 村      | 村       | 村      | 村       | 村       | 村       | 村       | 村       |
| 宮        | 地       | 大      | 小      | 玖      | 小      | 油       | 栗      | 砂       | 水       | 上       | 伯       | 伯       |
| 内        | 御       | 野      | 野      | 谷      | 野      | 見       | 栗      | 伏       | 和       | 伏       | 伏       | 伏       |
| 村        | 前       | 村      | 村      | 村      | 村      | 村       | 村      | 村       | 村       | 村       | 村       | 村       |
| 平        | 同       | 同      | 同      | 同      | 同      | 同       | 同      | 同       | 同       | 同       | 同       | 同       |
| 良        | 方       | 方      | 方      | 方      | 方      | 方       | 方      | 方       | 方       | 方       | 方       | 方       |
| 庄        | 筋       | 筋      | 筋      | 筋      | 筋      | 筋       | 筋      | 筋       | 筋       | 筋       | 筋       | 筋       |
| 一、六六、三三〇 | 六二、四八〇  | 九三、四六〇 | 一七、一四九 | 三三、三三〇 | 四七、三三〇 | 一六四、八八七 | 五九、一五〇 | 一三〇、四三〇 | 一三〇、四三〇 | 一三〇、四三〇 | 一三〇、四三〇 | 一三〇、四三〇 |
| 同        | 同       | 同      | 同      | 同      | 同      | 同       | 同      | 同       | 同       | 同       | 同       | 同       |
| 上田主水殿給知  | 御田主水殿給知 | 同      | 同      | 同      | 同      | 同       | 同      | 同       | 同       | 同       | 同       | 同       |
| 給        | 給       | 給      | 給      | 給      | 給      | 給       | 給      | 給       | 給       | 給       | 給       | 給       |
| 知        | 知       | 知      | 知      | 知      | 知      | 知       | 知      | 知       | 知       | 知       | 知       | 知       |

| 郡         |           |           |           |           |           |           |           |           |           | 佐         |           |           |           |           |           |           |           |           |           |           |           |           |   |
|-----------|-----------|-----------|-----------|-----------|-----------|-----------|-----------|-----------|-----------|-----------|-----------|-----------|-----------|-----------|-----------|-----------|-----------|-----------|-----------|-----------|-----------|-----------|---|
| 龜山        | 飯室        | 鈴張        | 小河        | 日浦        | 久地        | 戸山        | 伴村        | 安村        |           | 龜山        | 飯室        | 鈴張        | 小河        | 日浦        | 久地        | 戸山        | 伴村        | 安村        |           |           |           |           |   |
| 綾ヶ谷       | 今井        | 下四日       | 上四日       | 勝木        | 大毛        | 飯室        | 關屋        | 鈴張        | 小河        | 筒瀬        | 宮野        | 毛木        | 後山        | 久地        | 吉山        | 阿戸        | 大塚        | 長樂        | 高取        | 上安        | 中須        | 大町        |   |
| 南原筋       | 同         | 同         | 同         | 同         | 同         | 同         | 同         | 同         | 同         | 同         | 同         | 同         | 同         | 同         | 同         | 同         | 同         | 同         | 同         | 同         | 同         | 同         | 同 |
| 筋         | 部         | 部         | 部         | 部         | 部         | 部         | 部         | 部         | 部         | 部         | 部         | 部         | 部         | 部         | 部         | 部         | 部         | 部         | 部         | 部         | 部         | 部         | 部 |
| 1,180,000 | 1,180,000 | 1,180,000 | 1,180,000 | 1,180,000 | 1,180,000 | 1,180,000 | 1,180,000 | 1,180,000 | 1,180,000 | 1,180,000 | 1,180,000 | 1,180,000 | 1,180,000 | 1,180,000 | 1,180,000 | 1,180,000 | 1,180,000 | 1,180,000 | 1,180,000 | 1,180,000 | 1,180,000 | 1,180,000 |   |
| 明知        | 同         | 同         | 同         | 同         | 同         | 同         | 同         | 同         | 同         | 同         | 同         | 同         | 同         | 同         | 同         | 同         | 同         | 同         | 同         | 同         | 同         | 同         | 同 |
| 知         | 知         | 知         | 知         | 知         | 知         | 知         | 知         | 知         | 知         | 知         | 知         | 知         | 知         | 知         | 知         | 知         | 知         | 知         | 知         | 知         | 知         | 知         |   |
| 給         | 給         | 給         | 給         | 給         | 給         | 給         | 給         | 給         | 給         | 給         | 給         | 給         | 給         | 給         | 給         | 給         | 給         | 給         | 給         | 給         | 給         | 給         |   |
| 知         | 入         | 知         | 知         | 知         | 知         | 知         | 知         | 知         | 知         | 知         | 知         | 知         | 知         | 知         | 知         | 知         | 知         | 知         | 知         | 知         | 知         | 知         |   |

| 安         |           |           |           |           |           |           |           |           |           | 郡伯佐       |           |           |    |    |    |    |    |    |    |    |   |   |
|-----------|-----------|-----------|-----------|-----------|-----------|-----------|-----------|-----------|-----------|-----------|-----------|-----------|----|----|----|----|----|----|----|----|---|---|
| 綠井        | 八木        | 川内        | 三川        | 東原        | 西原        | 祇園        | 山本        | 長東        | 三篠        | 飛渡        | 大柿        | 深江        |    |    |    |    |    |    |    |    |   |   |
| 相田        | 綠井        | 八木        | 中調        | 温井        | 東野        | 中筋        | 東市        | 西原        | 北下        | 南安        | 東山        | 西山        | 長東 | 新庄 | 打越 | 楠木 | 江波 | 飛渡 | 大柿 | 深江 |   |   |
| 同         | 同         | 同         | 同         | 同         | 同         | 同         | 同         | 同         | 同         | 同         | 同         | 同         | 同  | 同  | 同  | 同  | 同  | 同  | 同  | 同  | 同 | 同 |
| 筋         | 邊         | 庄         | 邊         | 邊         | 邊         | 邊         | 邊         | 邊         | 邊         | 邊         | 邊         | 邊         |    |    |    |    |    |    |    |    |   |   |
| 1,180,000 | 1,180,000 | 1,180,000 | 1,180,000 | 1,180,000 | 1,180,000 | 1,180,000 | 1,180,000 | 1,180,000 | 1,180,000 | 1,180,000 | 1,180,000 | 1,180,000 |    |    |    |    |    |    |    |    |   |   |
| 同         | 明         | 御         | 明         | 御         | 同         | 上         | 同         | 御         | 明         | 同         | 同         | 同         | 同  | 同  | 同  | 同  | 同  | 同  | 同  | 同  | 同 | 同 |
| 知         | 知         | 知         | 知         | 知         | 知         | 知         | 知         | 知         | 知         | 知         | 知         | 知         |    |    |    |    |    |    |    |    |   |   |
| 給         | 給         | 給         | 給         | 給         | 給         | 給         | 給         | 給         | 給         | 給         | 給         | 給         |    |    |    |    |    |    |    |    |   |   |
| 知         | 入         | 知         | 入         | 知         | 入         | 知         | 入         | 知         | 入         | 知         | 入         | 知         |    |    |    |    |    |    |    |    |   |   |







| 郡 田                   |                       |                       |                       |                       |                       |                       |                       |                       |                       |                       |                       |                       |
|-----------------------|-----------------------|-----------------------|-----------------------|-----------------------|-----------------------|-----------------------|-----------------------|-----------------------|-----------------------|-----------------------|-----------------------|-----------------------|
| 甲                     | 粟                     | 船                     | 來                     | 川                     | 生                     | 北                     | 本                     | 橫                     | 根                     |                       |                       |                       |
| 立                     | 屋                     | 佐                     | 原                     | 根                     | 桑                     |                       | 田                     |                       | 野                     |                       |                       |                       |
| 村                     | 村                     | 村                     | 村                     | 村                     | 村                     | 村                     | 村                     | 村                     | 村                     |                       |                       |                       |
| 下秋深下淺稼上粟房佐羽船來原川桑生北本橫向 | 下秋深下淺稼上粟房佐羽船來原川桑生北本橫向 | 下秋深下淺稼上粟房佐羽船來原川桑生北本橫向 | 下秋深下淺稼上粟房佐羽船來原川桑生北本橫向 | 下秋深下淺稼上粟房佐羽船來原川桑生北本橫向 | 下秋深下淺稼上粟房佐羽船來原川桑生北本橫向 | 下秋深下淺稼上粟房佐羽船來原川桑生北本橫向 | 下秋深下淺稼上粟房佐羽船來原川桑生北本橫向 | 下秋深下淺稼上粟房佐羽船來原川桑生北本橫向 | 下秋深下淺稼上粟房佐羽船來原川桑生北本橫向 | 下秋深下淺稼上粟房佐羽船來原川桑生北本橫向 | 下秋深下淺稼上粟房佐羽船來原川桑生北本橫向 | 下秋深下淺稼上粟房佐羽船來原川桑生北本橫向 |
| 小町原                   | 甲瀬立                   | 塚地立                   | 甲屋立                   | 後部                    | 佐竹                    | 羽木                    | 船女木                   | 來田                    | 原根                    | 川田                    | 桑田                    | 生田                    |
| 村                     | 村                     | 村                     | 村                     | 村                     | 村                     | 村                     | 村                     | 村                     | 村                     | 村                     | 村                     | 村                     |
| 川                     | 同                     | 同                     | 同                     | 同                     | 同                     | 同                     | 同                     | 同                     | 同                     | 同                     | 同                     | 同                     |
| 筋                     | 筋                     | 筋                     | 筋                     | 筋                     | 筋                     | 筋                     | 筋                     | 筋                     | 筋                     | 筋                     | 筋                     | 筋                     |
| 八三、五〇〇                | 二九、八五九                | 五九、九六九                | 六七、五五八                | 二九、八〇七                | 一五、九四一                | 二〇、八〇七                | 二〇、八〇七                | 二〇、八〇七                | 二〇、八〇七                | 二〇、八〇七                | 二〇、八〇七                | 二〇、八〇七                |
| 同                     | 明                     | 上田主                   | 同                     | 同                     | 同                     | 同                     | 同                     | 同                     | 同                     | 同                     | 同                     | 同                     |
| 知                     | 知                     | 知                     | 知                     | 知                     | 知                     | 知                     | 知                     | 知                     | 知                     | 知                     | 知                     | 知                     |
| 給                     | 給                     | 給                     | 給                     | 給                     | 給                     | 給                     | 給                     | 給                     | 給                     | 給                     | 給                     | 給                     |
| 知                     | 知                     | 知                     | 知                     | 知                     | 知                     | 知                     | 知                     | 知                     | 知                     | 知                     | 知                     | 知                     |

| 高               |                 |                 |                 |                 |                 |                 |                 |                 |                 | 郡縣山             |                 |                 |
|-----------------|-----------------|-----------------|-----------------|-----------------|-----------------|-----------------|-----------------|-----------------|-----------------|-----------------|-----------------|-----------------|
| 刈               | 郷               | 高               | 可               | 丹               | 吉               |                 |                 |                 |                 |                 | 南               | 本               |
| 田               | 野               | 原               | 愛               | 比               | 田               |                 |                 |                 |                 |                 | 方               | 地               |
| 村               | 村               | 村               | 村               | 村               | 町               |                 |                 |                 |                 |                 | 村               | 村               |
| 佐勝高長上桂國小福下竹常常川中 | 佐勝高長上桂國小福下竹常常川中 | 佐勝高長上桂國小福下竹常常川中 | 佐勝高長上桂國小福下竹常常川中 | 佐勝高長上桂國小福下竹常常川中 | 佐勝高長上桂國小福下竹常常川中 | 佐勝高長上桂國小福下竹常常川中 | 佐勝高長上桂國小福下竹常常川中 | 佐勝高長上桂國小福下竹常常川中 | 佐勝高長上桂國小福下竹常常川中 | 佐勝高長上桂國小福下竹常常川中 | 佐勝高長上桂國小福下竹常常川中 | 佐勝高長上桂國小福下竹常常川中 |
| 々田野屋            | 入江              | 司山              | 庄川              | 庄川              | 庄川              | 庄川              | 庄川              | 庄川              | 庄川              | 庄川              | 庄川              | 庄川              |
| 村               | 村               | 村               | 村               | 村               | 村               | 村               | 村               | 村               | 村               | 村               | 村               | 村               |
| 同               | 同               | 同               | 同               | 同               | 同               | 同               | 同               | 同               | 同               | 同               | 同               | 同               |
| 筋               | 筋               | 筋               | 筋               | 筋               | 筋               | 筋               | 筋               | 筋               | 筋               | 筋               | 筋               | 筋               |
| 五九、九六九          | 二九、八〇七          | 二〇、八〇七          | 二〇、八〇七          | 二〇、八〇七          | 二〇、八〇七          | 二〇、八〇七          | 二〇、八〇七          | 二〇、八〇七          | 二〇、八〇七          | 二〇、八〇七          | 二〇、八〇七          | 二〇、八〇七          |
| 同               | 同               | 同               | 同               | 同               | 同               | 同               | 同               | 同               | 同               | 同               | 同               | 同               |
| 知               | 知               | 知               | 知               | 知               | 知               | 知               | 知               | 知               | 知               | 知               | 知               | 知               |
| 給               | 給               | 給               | 給               | 給               | 給               | 給               | 給               | 給               | 給               | 給               | 給               | 給               |
| 知               | 知               | 知               | 知               | 知               | 知               | 知               | 知               | 知               | 知               | 知               | 知               | 知               |







| 郡      |        |         |         |         |         |        |        |        |        |        |        |        |        |        |        |        |        |        |        |        |        |
|--------|--------|---------|---------|---------|---------|--------|--------|--------|--------|--------|--------|--------|--------|--------|--------|--------|--------|--------|--------|--------|--------|
| 東生口村   | 豊浦村    | 北生口村    | 名荷村     | 南生口村    | 西生口村    | 瀬戸田村   | 高根島村   | 東野村    | 大崎中野村  | 西野村    | 大崎南村   | 大久友村   | 豊濱村    |        |        |        |        |        |        |        |        |
| 原向田野浦村 | 鹿田原村   | 生口中野村   | 林荷村     | 名寺村     | 御原村     | 萩原村    | 宮水村    | 垂福田村   | 生口村    | 澤田村    | 瀬戸田村   | 高根島村   | 東野村    | 中野村    | 大崎串田村  | 沖浦村    | 明石方村   | 大久長村   | 大比濱村   | 齊島村    |        |
| 生島ノ島   | 同      | 同       | 同       | 同       | 同       | 同      | 同      | 同      | 同      | 同      | 同      | 同      | 同      | 同      | 同      | 同      | 同      | 同      | 同      | 同      | 同      |
|        |        |         |         |         |         |        |        |        |        |        |        |        |        |        |        |        |        |        |        |        |        |
| 一八、三〇〇 | 一八、三〇〇 | 一〇五、〇七〇 | 二〇五、七六〇 | 二二六、三三九 | 四〇〇、六三三 | 一八、六四三 | 一五、一四〇 | 三三、四四〇 | 三六、七三〇 | 二六、七三〇 | 三三、四四〇 | 三三、四四〇 | 三三、四四〇 | 三三、四四〇 | 三三、四四〇 | 三三、四四〇 | 三三、四四〇 | 三三、四四〇 | 三三、四四〇 | 三三、四四〇 | 三三、四四〇 |
| 同      | 同      | 同       | 同       | 同       | 同       | 同      | 同      | 同      | 同      | 同      | 同      | 同      | 同      | 同      | 同      | 同      | 同      | 同      | 同      | 同      | 同      |
|        |        |         |         |         |         |        |        |        |        |        |        |        |        |        |        |        |        |        |        |        |        |
|        |        |         |         |         |         |        |        |        |        |        |        |        |        |        |        |        |        |        |        |        |        |
|        |        |         |         |         |         |        |        |        |        |        |        |        |        |        |        |        |        |        |        |        |        |

| 田      |        |        |        |        |        |        |        |        |        |        |        |        |        |        |        |        |        |        |        |        |        |        |        |        |        |        |        |        |        |        |
|--------|--------|--------|--------|--------|--------|--------|--------|--------|--------|--------|--------|--------|--------|--------|--------|--------|--------|--------|--------|--------|--------|--------|--------|--------|--------|--------|--------|--------|--------|--------|
| 木吉谷村   | 大乗村    | 忠海町    | 佐江崎村   | 須波浦村   | 田野浦村   | 沼田東村   | 小泉村    | 沼田西村   | 松江定村   | 小原村    | 小島村    | 片島村    | 七寶村    | 本廣市村   | 末廣市村   | 納所村    | 釜山所村   | 末光村    | 兩名村    | 田野浦村   | 須波浦村   | 能地浦村   | 波瀬村    | 別所村    | 忠海町    | 福田村    | 高崎村    | 吉谷村    | 木吉谷村   |        |
| 豐島村    | 吉谷村    | 高崎村    | 浦崎村    | 福田村    | 福田村    | 福田村    | 福田村    | 福田村    | 福田村    | 福田村    | 福田村    | 福田村    | 福田村    | 福田村    | 福田村    | 福田村    | 福田村    | 福田村    | 福田村    | 福田村    | 福田村    | 福田村    | 福田村    | 福田村    | 福田村    | 福田村    | 福田村    | 福田村    | 福田村    | 福田村    |
| 下島     | 同      | 同      | 同      | 同      | 同      | 同      | 同      | 同      | 同      | 同      | 同      | 同      | 同      | 同      | 同      | 同      | 同      | 同      | 同      | 同      | 同      | 同      | 同      | 同      | 同      | 同      | 同      | 同      | 同      | 同      |
|        |        |        |        |        |        |        |        |        |        |        |        |        |        |        |        |        |        |        |        |        |        |        |        |        |        |        |        |        |        |        |
| 三三、四四〇 | 一〇、一三三 | 一〇、一三三 | 一〇、一三三 | 一〇、一三三 | 一〇、一三三 | 一〇、一三三 | 一〇、一三三 | 一〇、一三三 | 一〇、一三三 | 一〇、一三三 | 一〇、一三三 | 一〇、一三三 | 一〇、一三三 | 一〇、一三三 | 一〇、一三三 | 一〇、一三三 | 一〇、一三三 | 一〇、一三三 | 一〇、一三三 | 一〇、一三三 | 一〇、一三三 | 一〇、一三三 | 一〇、一三三 | 一〇、一三三 | 一〇、一三三 | 一〇、一三三 | 一〇、一三三 | 一〇、一三三 | 一〇、一三三 | 一〇、一三三 |
| 同      | 同      | 同      | 同      | 同      | 同      | 同      | 同      | 同      | 同      | 同      | 同      | 同      | 同      | 同      | 同      | 同      | 同      | 同      | 同      | 同      | 同      | 同      | 同      | 同      | 同      | 同      | 同      | 同      | 同      | 同      |
|        |        |        |        |        |        |        |        |        |        |        |        |        |        |        |        |        |        |        |        |        |        |        |        |        |        |        |        |        |        |        |
|        |        |        |        |        |        |        |        |        |        |        |        |        |        |        |        |        |        |        |        |        |        |        |        |        |        |        |        |        |        |        |
|        |        |        |        |        |        |        |        |        |        |        |        |        |        |        |        |        |        |        |        |        |        |        |        |        |        |        |        |        |        |        |











| 郡       |         |          |           |           |           |           |           |           |           |           |           |           |           |           |           |           |           |           |           |           |           |           |           |           |           |
|---------|---------|----------|-----------|-----------|-----------|-----------|-----------|-----------|-----------|-----------|-----------|-----------|-----------|-----------|-----------|-----------|-----------|-----------|-----------|-----------|-----------|-----------|-----------|-----------|-----------|
| 川口村     | 多治米村    | 野上新涯村    | 山野村       | 矢野村       | 川南村       | 川南村       | 加茂村       | 加茂村       | 上竹田村      | 下竹田村      | 八尋村       | 中條村       | 湯田村       | 廣瀬村       | 下加茂村      | 法成寺村      |           |           |           |           |           |           |           |           |           |
| 東法成寺村   | 下加茂村    | 百谷村      | 北山村       | 徳田村       | 湯野村       | 箱田村       | 三谷村       | 四谷村       | 東中條村      | 八尋村       | 上竹田村      | 下竹田村      | 上竹田村      | 八尋村       | 加茂村       | 粟根村       | 中野村       | 芦原村       | 川南村       | 矢野村       | 山野村       | 野上新涯村     | 多治米村      | 川口村       |           |
| 六六四、八七三 | 四三〇、九三〇 | 一、三九二、二六 | 一、三三三、三三三 | 一、三三三、三三三 | 一、三三三、三三三 | 一、三三三、三三三 | 一、三三三、三三三 | 一、三三三、三三三 | 一、三三三、三三三 | 一、三三三、三三三 | 一、三三三、三三三 | 一、三三三、三三三 | 一、三三三、三三三 | 一、三三三、三三三 | 一、三三三、三三三 | 一、三三三、三三三 | 一、三三三、三三三 | 一、三三三、三三三 | 一、三三三、三三三 | 一、三三三、三三三 | 一、三三三、三三三 | 一、三三三、三三三 | 一、三三三、三三三 | 一、三三三、三三三 | 一、三三三、三三三 |
| 四ツ六分免   | 五ツ一分免   | 七ツ九分免    | 五ツ九分五厘免   | 六ツ二分五厘免   | 六ツ二分免     | 五ツ八分五厘免   | 四ツ九分免     | 六ツ三分免     | 五ツ六分免     | 四ツ九分五厘免   | 四ツ八分免     | 四ツ八分免     | 四ツ八分免     | 四ツ八分免     | 四ツ八分免     | 四ツ八分免     | 四ツ八分免     | 四ツ八分免     | 四ツ八分免     | 四ツ八分免     | 四ツ八分免     | 四ツ八分免     | 四ツ八分免     | 四ツ八分免     | 四ツ八分免     |

| 安         |           |           |           |           |           |           |           |           |           |           |           |           | 深         |           |           |           |           |           |           |           |           |           |           |           |  |
|-----------|-----------|-----------|-----------|-----------|-----------|-----------|-----------|-----------|-----------|-----------|-----------|-----------|-----------|-----------|-----------|-----------|-----------|-----------|-----------|-----------|-----------|-----------|-----------|-----------|--|
| 道上村       | 御野村       | 川北村       | 野上村       | 中津原村      | 上岩成村      | 下岩成村      | 森脇村       | 千田村       | 木之庄村      | 深津村       | 引野村       | 坪生村       | 市吉村       | 手城村       | 大津野村      |           |           |           |           |           |           |           |           |           |  |
| 十三軒屋村     | 道上村       | 御野村       | 川北村       | 野上村       | 中津原村      | 上岩成村      | 下岩成村      | 森脇村       | 千田村       | 木之庄村      | 深津村       | 引野村       | 坪生村       | 市吉村       | 手城村       | 野々下村      | 津ノ下村      | 大津野村      | 宇門山       | 宇門山       | 宇門山       | 宇門山       | 宇門山       | 宇門山       |  |
| 一、三三三、三三三 | 一、三三三、三三三 | 一、三三三、三三三 | 一、三三三、三三三 | 一、三三三、三三三 | 一、三三三、三三三 | 一、三三三、三三三 | 一、三三三、三三三 | 一、三三三、三三三 | 一、三三三、三三三 | 一、三三三、三三三 | 一、三三三、三三三 | 一、三三三、三三三 | 一、三三三、三三三 | 一、三三三、三三三 | 一、三三三、三三三 | 一、三三三、三三三 | 一、三三三、三三三 | 一、三三三、三三三 | 一、三三三、三三三 | 一、三三三、三三三 | 一、三三三、三三三 | 一、三三三、三三三 | 一、三三三、三三三 | 一、三三三、三三三 |  |
| 四ツ八分五厘免   | 四ツ三分五厘免   | 六ツ五厘免     | 六ツ四分免     | 五ツ免       | 六ツ六分免     | 六ツ四分免     | 六ツ五厘免     | 五ツ五分免     | 五ツ五分免     | 五ツ五分免     | 五ツ五分免     | 五ツ五分免     | 五ツ五分免     | 五ツ五分免     | 五ツ五分免     | 五ツ五分免     | 五ツ五分免     | 五ツ五分免     | 五ツ五分免     | 五ツ五分免     | 五ツ五分免     | 五ツ五分免     | 五ツ五分免     | 五ツ五分免     |  |

| 郡         |           |           |           |           |           |           |           |           |           |           |           |           |           |           |           |           |           |           |           |           |           |           |
|-----------|-----------|-----------|-----------|-----------|-----------|-----------|-----------|-----------|-----------|-----------|-----------|-----------|-----------|-----------|-----------|-----------|-----------|-----------|-----------|-----------|-----------|-----------|
| 福相村       | 國府村       | 粟生村       | 常金丸村      | 廣谷村       | 阿字村       | 大正村       | 藤尾村       | 河佐村       | 岩谷村       |           |           |           |           |           |           |           |           |           |           |           |           |           |
| 上相村       | 福田村       | 中須村       | 府川村       | 高木村       | 土柄村       | 粟柄村       | 常丸村       | 金山村       | 木山谷村      | 廣町村       | 阿字村       | 桑木村       | 行木村       | 木野山       | 藤尾村       | 久佐村       | 河面村       | 父石村       | 上山村       | 荒谷村       | 日崎村       |           |
| 1,000,000 | 1,000,000 | 1,000,000 | 1,000,000 | 1,000,000 | 1,000,000 | 1,000,000 | 1,000,000 | 1,000,000 | 1,000,000 | 1,000,000 | 1,000,000 | 1,000,000 | 1,000,000 | 1,000,000 | 1,000,000 | 1,000,000 | 1,000,000 | 1,000,000 | 1,000,000 | 1,000,000 | 1,000,000 | 1,000,000 |
| 七ツ七分免     | 五ツ九分免     | 四ツ七分五厘免   | 五ツ九分免     | 三ツ二分五厘免   | 五ツ七分免     | 五ツ七分免     | 五ツ七分免     | 五ツ七分免     | 五ツ七分免     | 五ツ七分免     | 五ツ七分免     | 五ツ七分免     | 五ツ七分免     | 五ツ七分免     | 五ツ七分免     | 五ツ七分免     | 五ツ七分免     | 五ツ七分免     | 五ツ七分免     | 五ツ七分免     | 五ツ七分免     | 五ツ七分免     |

| 蘆         |           |           |           |           |           |           |           |           |           |           |           |           |           |           |           |           |           |           |           |           |           |
|-----------|-----------|-----------|-----------|-----------|-----------|-----------|-----------|-----------|-----------|-----------|-----------|-----------|-----------|-----------|-----------|-----------|-----------|-----------|-----------|-----------|-----------|
| 出府口町      | 服部村       | 新山        | 雨木        | 助元        | 下安井       | 上安井       | 宮内        | 新市        | 戸手        | 近田        | 宜山        | 萬能倉       | 坊寺        | 江島        | 中島        | 倉光        |           |           |           |           |           |
| 出府口村      | 服部永谷村     | 新山郷村      | 雨木郷村      | 助元郷村      | 下安井村      | 上安井村      | 宮内村       | 新市町       | 戸手村       | 近田村       | 下山村       | 上山村       | 大橋村       | 向永谷村      | 今岡村       | 萬能倉村      | 坊寺村       | 江島村       | 中島村       | 倉光村       |           |
| 1,000,000 | 1,000,000 | 1,000,000 | 1,000,000 | 1,000,000 | 1,000,000 | 1,000,000 | 1,000,000 | 1,000,000 | 1,000,000 | 1,000,000 | 1,000,000 | 1,000,000 | 1,000,000 | 1,000,000 | 1,000,000 | 1,000,000 | 1,000,000 | 1,000,000 | 1,000,000 | 1,000,000 | 1,000,000 |
| 六ツ八分免     | 六ツ三分免     | 六ツ三分免     | 六ツ三分免     | 六ツ三分免     | 六ツ三分免     | 六ツ三分免     | 六ツ三分免     | 六ツ三分免     | 六ツ三分免     | 六ツ三分免     | 六ツ三分免     | 六ツ三分免     | 六ツ三分免     | 六ツ三分免     | 六ツ三分免     | 六ツ三分免     | 六ツ三分免     | 六ツ三分免     | 六ツ三分免     | 六ツ三分免     | 六ツ三分免     |

| 郡 石 神     |           |           |           | 郡           |            |            |           |
|-----------|-----------|-----------|-----------|-------------|------------|------------|-----------|
| 上阿龜小仙來古   | 下石島養村     | 上花上近坂時大井古 | 下石島養村     | 川           | 甲          | 田          | 田         |
| 村         | 村         | 村         | 村         | 村           | 村          | 村          | 村         |
| 上阿龜小      | 下石島       | 上花上近坂時大井古 | 下石島       | 有拔安知太本梶羅四木下 | 田湯田和耶郷田田野屋 | 田湯田和耶郷田田野屋 | 領家        |
| 村         | 村         | 村         | 村         | 村           | 村          | 村          | 村         |
|           |           |           |           | 田           | 同          | 矢          | 矢         |
|           |           |           |           | 房           | 野          | 野          | 房         |
|           |           |           |           | ノ           | ノ          | ノ          | ノ         |
|           |           |           |           | 庄           | 庄          | 庄          | 庄         |
| 1,000,000 | 1,000,000 | 1,000,000 | 1,000,000 | 1,000,000   | 1,000,000  | 1,000,000  | 1,000,000 |
| 同         | 中         | 同         | 同         | 同           | 同          | 同          | 同         |
| 領         | 領         | 領         | 領         | 領           | 領          | 領          | 領         |

| 奴                      |           |           |           |           |           | 甲         |           | 郡品蘆       |
|------------------------|-----------|-----------|-----------|-----------|-----------|-----------|-----------|-----------|
| 領                      | 吉         | 階         | 清         | 矢         | 上         | 有         | 磨         | 村         |
| 家                      | 野         | 見         | 岳         | 野         | 下         | 村         | 町         |           |
| 村                      | 村         | 村         | 村         | 村         | 村         |           |           |           |
| 稻中上龜黑五有小小二宮階斗水井佐岡矢國深矢上 | 領領谷目箇福堀塚森 | 見升永永倉屋    | 多留江野下     | 同         | 矢         | 下         | 有         | 磨         |
| 草家                     | 村         | 村         | 村         | 村         | 村         | 村         | 地         | 村         |
| 田                      | 房         | ノ         | 庄         |           |           |           |           |           |
| 1,000,000              | 1,000,000 | 1,000,000 | 1,000,000 | 1,000,000 | 1,000,000 | 1,000,000 | 1,000,000 | 1,000,000 |
| 同                      | 同         | 同         | 同         | 同         | 同         | 同         | 同         | 同         |
| 領                      | 領         | 領         | 領         | 領         | 領         | 領         | 領         | 領         |













地詰といふは檢地同前なり高も無之田畠改め候て高を附け田畠位を相極るを檢地と唱候又只今迄高付有之新開所に檢地以後追々地も廣く相成るを改申すを地詰と唱候地詰の節古高より打減し候へは上の御損打出し候へは其高御徳用相成申なり兩様其上より御物入にて地詰奉行郡廻り並御代官等相勤候其外御歩行目付地見改棹先御歩行組撈所差帳付算用等は番組相勤るなり地押といふは村役人共打寄り地詰久敷相成り土地も不録相成候分を樂するなり夫れ故高出候ても缺り候ても上の御損徳なし其役人村方より出るなり地こふりと云ふは村内にて谷限りに百性共計打寄り候て地の不録を直し申を云ふ誠に地をこふりなをする心なり何にても改候節道端溝端などは三尺宛内へ入れ候て撈所を差あせ引といふ是は近年の法なり屋敷の棹は其境内不殘屋敷地に相成境内近くは上島になるものなり然れども近年の地押には此法もなし

畝高の事

畝高とは田畑の敷を云ひ地の一坪六尺五寸四方を田畑にて壹歩とす一步を三十を一畝とす一畝を十を一段(段を通用)とす一段十を一町とす是より十町千町万町に及ぶ但備後の内今は公領の村々并福山領などは六尺四方を一步と定め候よし是は以前福山水野家断絶の時公儀より岡山へ被仰付檢地有之如斯相成候と相聞へ候高とは田畠の位を云又斗代又は分米又盛りとも言ふなり縦は上田一段の斗代一石五斗に定め候得は上の中を一石四斗上の下を一石三斗と申程に中以下定に應じて段取斗代を下げ凡九段十段十二三段程の差別有之此内畑方の段数は先は九段十段に不越所多しと相見へ候此上中下の位に洩て亦一等末に見取り候早り斗代を付け候所多し郡々大凡右の位と見へたり其内屋敷下は何方も上田の斗代又は少々増し候所もあり就中尾道町屋敷下杯は外に其類無之四石五石の斗代も有り但田畑共上中下の善悪を極候義は泥沙の輕重石土の色相温地乾地并寒所暖所日風の向背草木榮枯井手水池水懸りの有

無多少家里山林の遠近等其外品々の考合を以て田畑の位を極る事なり但稻を植候地を田方と唱へ雜穀木綿麻苧紅花藍菜類を植候地を畑方と唱ふ田方斗代貴く畠方は斗代賤し其内木綿紅花藍杯の地は稻作より勝る程の物故是等の畠は間々田方同位の斗代有り是を田方受と云ふなり近方にては府中矢賀村邊の畠方木綿作の所は多く田方受の斗代と相聞候差當り當町新開杯は畠方の位却て田方より貴し

一、檢地の事

惣て村方檢地致し候得は差當り百性共銘々田畑上中下の位相應に成畝數の過不足も改り村中圍高も相止み隠地も顯れ候に依て御所務方正路に成百性の在宿も一統に成就中貧百性の取繼候様相成義なり檢地にて古高より高増に候得は免を下け古高より減し候得は免を上る古例と相聞候

檢地に付諸役人賄人馬等の雜用は御銀出に相成候

檢地の仕形は檢地可企存候時村の廣狹に依て凡二十日三十日四十日程も前方より村役人に申渡し引帳と申を調へ引帳は百性銘々の持分田畑一所のき限に落地無之様に遂一書記し檢地始より終まで順路に次第宜敷様に致置く手引の帳なり此引帳調差出次第檢地奉行以下諸役人の者其村へ罷越し右引帖の次第に檢地致すなり

村の廣狹に依て一組二組三組にも手分して一組に奉行一人と外惣見合役中古以來有之候此見合せ役は諸組を見合甲乙無之様又は入組決し難き筋申談の爲めに出るなり檢地奉行は御代官見合役は郡廻り檢地一日に相調候畝數所々によるこいへども大凡一組にて四五六町程宛に積なり田方の位は十段或は十二段畑の位は八九段十段にも致すなり地面の上中下段分は郡方にて其方巧者の庄屋百性の内を撰ひ地見役申付其引受御歩行組出る地見役人は二組三組も有之候得は日々互に組を入替て勤方あり一所のき限りに撈所を立竿を入畝を積る此撈所を刺所に巧者あり御歩行組引受る是を撈所好と云ふなり撈所好より竿を入様の好みを多くは急て致なり撈所竹竿に一組々々色違布木綿にて環を付用る竿は先は御歩

行出る杖を以て環の内へさして間等打廻し候時延縮無之様に致すなり堅等横等の數をも帖に書付るなり間帖と云ふ其等數を算へ算盤にて畝高に積るを算者と云ふ畝に成たる所斗に位を書付本帖書と云ひ野取帖とも云ふなり野取帖算者其多くは御代官手附の番組出る此書付算盤共等打候間に調候事故若し書誤算違等も有之分との爲めに後帳後算とて外郡方より算算者出て前に一通り右の算を書付致算用なり御歩行組、番組、等打、小人村役人等類警詞致なり尤諸方御檢地に候は、被仰出の書付も可有之か並檢地奉行以下は夫々勤め方書付可相渡凡其建り左に記し是にて夫々勤め方役方の業も粗相知なり

檢地の義可被仰出式の文言

何村追々田畑の位も替或は荒地起地等の差別も不分明闔高持迷惑仕百姓も有之趣急に達  
御聽依而檢地仕候惣体の畝高不釣合の義改村方の様子も正路に可相成思召此度檢地被仰付候以上

何 月

御代官への添書文言

別紙の通被仰出候間此段村方へ可被申付候以上

月 日

一別紙被仰出候通此度檢地被仰付候就夫畝高に増減有之候ても相應の割合を以て村方迷惑の筋には不可被成下並檢地に付諸入用等悉皆御米銀出に相成村方不勝手に不相成様に被成遣候義に候間小百姓共迄毛頭心得違無之様萬端正直に仕構御檢地受候様末々迄不洩様可申聞候事

一田畑敷地共引帳何月何日迄と限り相調可差出候引帳調候節隨分念入帳面に落不申様に可仕候若粗未仕改の節に至り落地の義相成候か又は後日に至ても相聞候は、曲事に可相成候隨分念入帳仕立可申候事  
但何の故有之候て往古より等除高付不申所も有之候は、其譯前方に可相斷尤引帳にも其譯可相記若又等受にて高は付有之候得共村中へ闔高の仕様の所も有之候は、其段も前方に可申出候

一引帳幾冊に仕順路宜敷幾組にて相改候様に相心得可調出事

但幾組相分り紛勝不申爲め合役致組合仕様に書付け置可申候

一古來より有來候土手下道下水道井手溝池水坪等の廣狹唯今有懸の通仕置少も新義に廣く不仕勿論新敷相構候義會て仕間敷候事

但古土手古道下の所に開地に相成り候分は年數の長短土地の善惡に應し改の品可有之候今様の類品々可准之候

一田畑境目の杭帖面の所のき地主名無相違様尤杭木の形並書付等迄も一同に申合替る品無之様調境目不紛様杭打可申事

但田畑に刺候札表に畝高百姓名に右のき書付可申候裏は白く仕置可申候畝數位を書付可遣候

一田畑共等請候義何方より何方迄一等に請申度と其地主より等好可仕候其好の通り等入可有之候間等請の段分仕置可申事

一地主の者共改の場所へ罷出候義勝手次第に候銘々持來り候田畑境相違無之哉猶又持所等の様子見分可仕候若又自分田畑の義に付き願訴訟有之候は、前方又は當日たり共其村の役人へ相斷場所に於ては申聞敷事

一惣て檢地有之年は人々耕作の手入等疎末に仕候様の風聞兼て有之候當前の作付は如何様に候共其毛上の善惡には不抱土地の厚薄全体の義は地見の巧者を以相極候事に候若今様の心入など有之者は別て不届の仕形に候兼て個様の筋無之様互に心を付相慎み可申候麥作等仕來の土地にても荒し置候様の族も有之候は、可及吟味候事

一村境入込みの所紛敷義有之候は、兩村の役人地主百姓迄呼出念入改め可申事

一田地の水いつ頃より不殘切落し可申事

右の外差當り候義は其時に至り御檢地奉行より可申候條諸事念入疎畧の義無之様可仕候以上

檢地奉行への文言

一此度何村檢地被仰付候義百性勝手不勝手之甲乙無之様にとの思召に付土地上下の位念入撈所等の仕形竿の入様万端に心を付け不直の義無之様一旦不念の義有之候得は其田畑永々へ懸り候義に候間随分厚可被心付候事

一附り村方物入も無之様尤百性共隙を費し申筋の義迄随分心附末々迄迷惑不仕様に取計可被申付候一村方差出候引帳の通被入念見落無之様御改可有之候若帖面落地有之候は、被遂吟味古高の内にて無之候は、新開に可相成候竿入畝敷を極め田畑の分並何年以前開候段も書付帖調を可被申出候若十年以上にも相成候は、上中下の段古地に付應し入札にて可被極置候事

一附り新開と唯今迄は不申出候も此度檢地に付改出引帖にも仕出候様成新開有之候ては十年以上にも及開地に候は、竿入畝敷改め位付可申候

一土手根の義大土手は三尺通撈所を除小土手は其見分に隨ひ撈所差圖可有之候道下水道下井手溝と池水坪等の義有來の分は竿除可被申付候無用新道開新水道有之候所は吟味の上相改め可被申付候

一以前田方受にて唯今屋敷に成以前屋敷にて田畑に成候分又は田の所畠に成畠の所田に成候分は唯今迄の有体を以て其位に極候事

一屋敷構の外に有之灰小屋は其通り田畑の位に極候事  
一田方あせ高下に替り可有之候間其所の見合次第竿引可遣候事  
一但山田杯は勝してあせ高田畑有之候は、猶又其考可有之候

一斗代は檢地相濟候上相極め可申事  
一地位の位段取は幾段にも可被極候事

一竿入心持は少々くつろき有之方には成候共辛き方に不相成様可被相心得候是又甲乙不同無之様仕候

義專一の事

一地の位少も不同有之候得は其村全体の底にも及申候間地見の者共見合念入又は前日極候位と今日極候位は如何哉と度々立歸り考合の心得專一に候尤毎日地見の者一兩人つ、組々入替互の目を疑し候心得に可被仕向候事

一野取帳懸横間帖一日限り各合印にて可被封置候事

一郡方より出候地見の者役人其所の役人と馴合不申様尤地主の者へ應對仕拂の申分不承様急度可被申付候事

一撈所の刺方竿入様の義は竿撈所見合役の御步行仕構可申候間猶又見分の上存寄可被申聞候事

一竿先役の仕形竿打様等の義存寄有之候は、其方御步行組へ可被申聞候事

一毎日朝六ツ半時を限り支配相廻五ツ時以前迄に場所へ出掛地取附晚は七ツ半時迄に相勤候事

一御役方の輩末々迄随分作法宜百性へ對し非分の義無之様賄賂音物等の取扱堅く不仕様可被申附候並銘々家來へも其段急度可被申付候

一兼て相定め置候夫の外一切村繼被申付間敷候其外村方費無之様心附可被申候事

一右の趣得計勘辨有之夫々の向へ随分可被申談候此外巨細の義大概右の筋に准し申談可被取計候其内事重義又は不急義は其趣に寄りて先浮置此方へも御申聞候様可有御心得候以上

月 日

撈所地見竿先御步行への文言

一此度何村檢地被仰付候に付き委細檢地御奉行へ被仰付候趣何も承知有之諸事心を附百性迷惑に不存様に仕少々の義にても權威を以て押付候様の義堅無之少々手間取候とも末々迄此筈の事と相心得候様に仕向尤不吞込の者へは其譯申解聞候様に仕候事

一地主共改め場所へ罷出候義も可有之候間田畑境目撈所竿入様趣とも見せ可被申候乍併願訴訟の義有

之候得は村役人へ申出候筈に候間百性より直に承候義有之間敷候事

一村境入組候義紛敷義は兩村の役人地主の百性迄呼出念入改め候事

一田畑組分入組候處改洩の田地無之爲め組分仕板入候合紋記し置申筈に候間組及申合改洩無之様に仕候事

一有來の道水道井手溝等の義は古來よりの畦間尺を糺し可被申候新道新水道新井手溝拵候体に見見へ候處も有之候は、急度遂吟味候事

一川除境の義大土手は凡三尺通り竿除に仕義も可有之候得共其所々の極も可有之候間能々吟味の上其趣に可寄事

一田畑共竿受候義其地主より竿好仕筈に候間竿受の仕分けの通り竿入可有之候事

一間竿の義は細工人疎抹にて少々づ、の長短有間敷者にも無之候間壹組に壹本づ、定尺を極め置竿出來の度々本形に引合相改め候事

一地見役人御小人等迄地主百性應對不仕候哉に付役人と馴合不申哉と心を付不審の義有之候は、申出候事

一神社佛閣等其外故有之古來より竿保等の義も有之候は、其譯委細遂吟味何々地竿除と野取帳にも外書に記し置候事

一竿を入候義十文字か豎横兩端に成共其所見合次第仕候事

附り榜所刺候は、榜所役の面々打廻り見分有之借地戻し地の譯損徳無之様念入勘辨可有之候

一竿先の義随分念入疑敷事有之候は、幾度も打替可申勿論横竿別て念入長間短の田畑竿數多き所は大數間違又は覺違等の義も可有之候間其義に心を留め間敷間違無之間帳書の役人へ附せ候事

右は大概の趣に候此外臨時の義共檢地奉行中差圖も可有之候勿論各存寄有之義は幾重にも論談有之其宜に付可被取計候以上

月 日

右の外檢地に罷出候番組類並郡方より出候諸役人へ夫々勤方書有之候得共右の心に准したる義故略之檢地一組分の役付凡

|           |           |            |              |
|-----------|-----------|------------|--------------|
| 一檢地奉行     | 一人        | 御代官        |              |
| 一榜所見込竿好   | 一人        | 御步行        |              |
| 一地見札改     | 一人        | 御步行        | 一竿 先 一人      |
| 一榜所刺役     | 一人        | 番組         | 一算 者 二人      |
| 一間帳付      | 二人        | 番組         | 一本 帳 付 一人    |
| 一間打       | 三人        | 御小人        |              |
| 一地見       | 三人或は五人    | 郡方の者       |              |
| 一帳引       | 一人        | 村の者        | 一野地後帳付 二人    |
| 一後算役      | 二人        | 郡方の者       | 一大小榜所通し刺夫 八人 |
| 一札取夫      | 二人        |            | 一硯 持 四人      |
| 一間竿水繩持    | 一人        |            | 一宿 役 一人      |
| 一湯桶持      | 二人        |            | 一宿の内夫 幾人     |
| 一晝食宿より持運夫 | 二人        | 但宿内夫より兼るなり |              |
| 一雨具持      | 二人        |            |              |
| 一賄方       | 番組或は長百性類共 |            |              |
| 以上        |           |            |              |

一四方三十間有此田何程と問答て三段と云ふ  
術に三十間を懸け合九百歩と成是を田法三にて割三段となる

一長さ二十五間横十八間此田何程と問ふ一段五畝なり二十五間に十八間を懸け田法三にて割る

一圓形の渡り二十間此田を問ふ一段なり  
術に二十間を懸け合四百歩となる是に圓法七五を懸け三百歩となる是を田法三にて割一段と知るへ

檢地ノ目的方法制度夫レ是ノ如シ其之ヲ行ヒテ田積ヲ丈量シ境界ヲ正シ加フルニ泥沙ノ輕重土ノ色相濕地乾地寒所暖所日風ノ向背井手水池水懸ノ有無家里山林ノ遠近其外品々ノ考合ヲ以テ田島上中下ノ善惡ヲ見計ヒテ之レカ位即チ斗代(又ハ盛り)ヲ極メ爰ニ石高ヲ算定シテ税源ヲ表示シ課税ノ標準ヲ定メタルモノナリ藝藩ノ斗代ハ上田壹反歩ヲ米壹石八斗乃至壹石五斗上中田ハ壹石七斗乃至石四壹斗定メタルカ如シト雖其精細ヲ知ル可キ記録ヲ欲ケリ

### 第三節 税 制

藝藩ニ於ケル田制ノ梗概ヲ究メテ租法税制ヲ研鑽スルノ前提ト爲セリ而シテ税制ニ物成ト稱スル貢米ノ徵課收斂ノ制度ハ一村ヲ以テ徵稅單位ト定メ土地ノ收益ニ課スル制度ニシテ課稅物件タル村高(又御高)乃チ草高ニ對シ賦課調庸シタルモノナリトス其方法ハ田畑ノ位即チ斗代ヲ以テ課稅ノ標準ト爲シ之レニ免ト名付ケタル賦課率ヲ乘シテ徵收シタルモノナリ然カモ其稅率タル免相ノ決定ハ單ニ年ノ豐歉ヲ檢シテ定ムルカ如キ簡純ナル制度ニ非ラスシテ極メテ複雑ナリシモノ、如シ顧フニ徳川幕府ノ稅制ニハ

- 一、毎歲秋熟の期に至り實地を檢査して坪刈法(一村にて五ヶ所乃至十ヶ所の地に於て一步の稻を刈り試みるなり)を行ひ其歲の租額を定むるものあり之れを檢見取りと云ふ
- 一、二箇年より二十箇年までの年期を以て相當の租額を定め置き其年期中は年の豊凶に拘はらず當初定めぬの租額を上納せしむるものあり之を定免と云ふ
- 一、二大別アリテ時代ト場所ニ依リ賦課徵收ノ方法ヲ異ニセリ三代家光將軍時代ノ如キハ一般ニ檢見取り

ト爲シ定免取リヲ廢シタルモ後チ檢見取リノミニ依ル弊ト煩ニ堪ヘス幾ナラスシテ再ヒ兩法ヲ併セ行ヒタル事實アリ藝藩ノ制度モ亦幾度カ變遷更革シタルカ如シ之レヲ記録ニ徵スルニ享保三戌年百性共騷動候ニ付追々被仰出タルモノ、中三月二十五日付ニテ庄屋組頭ニ申渡口上覺ノ條ニ

- 一、百性共をちつきの爲め去春より御定免に被仰付候へ共却て村に寄り迷惑仕筋に相聞へ候に付き向後土免に可被仰候事

ナル記録ヲ存シ其土免トハ奈何ナル制度ナリシヲ知ルニハ

御藏入並明知方新開共高附の内洪水高汐等にて荒地に成又荒地の起候等の儀或は池溝御藏下御茶屋下等の差引を仕全く免付の高に往年の免相辨百性の安否を考へ又は其年の景氣を以て毎春免を相極む是を土免と稱申候

但那方は享保元年より其年々の引方迄を差引仕定免に相成候へ共同三年より前々の通り土免に相成候秋に至り水旱風損にて痛み候所には見付け仰付けられ其に御取下げ遣はされ候是を秋免と申候依之觀之享保以前ニハ土免ナリシヲ享保ニ至リ定免取リニ更メ更ニ土免ニ復シタルモノ、如シ而シテ免定メノ時期ニ關シ「毎春免を相極む云々」ニ就テハ尙研鑽ヲ要ス蓋シ土免トハ定免ニ對スル文字ニシテ檢見取リヲ意味スルニアラサル耶尙シ然リトセハ檢見取リヲ毎春定ムルノ意明確ヲ缺ク古記録ノ中ニ

- 一、以前は當時の通りの土免にては無之秋免と申され又は定免など、申類と相見へ寛永十七年の狀文に
- 一書啓上候當年は御領内御藏入給知共不殘大(此の字誤字にあらざる乎)免に可仕に付き由て御年寄衆御受合被爲被仰上候土免に仰付候ては都ての百性も窮り給人の爲にも可然儀御座候併し當節の物成壹万參千石程

殿様御損被成申付御年寄衆御相談し則私共へ御尋被成候間あまりの過分の儀と存し如何可有御座哉と御返事申上候へ共兎角土免に可被成候思召御代官中御組頭中へも御相談にて被仰上候但其元



より被仰越次第に可相極と奉存候恐惶謹言

正月二十日

三

人

竹本外記様  
寺西將監様

今中勘左衛門様

此文中に御年寄衆と云は御家老衆の事御代官中とあるは御郡代などにや組頭中と云は御番頭竹本外記寺西將監は御加判にて今の御年寄衆に當り江戸詰にて居被申衆三人と有は御算用奉行にて當時の御勘定奉行なり

秋免は勿論たごへ土免にても其年の豊凶盛衰を以て高下有之事故此本文の通りに正月の内に其年の御物成一万三千石の御損と申積りは難立物か何分當時の趣を以ては考へかたき事と相成申候以上疑ヲ挾メルカ如ク要スルニ土免定免ノ區別ハ透明ヲ欲ケリ或ハ土免ト稱スルハ定免ノ變態ニシテ斗代ヲ基礎トシタル村高即チ草高(石高トモ云フ)ニ村々ノ狀態ニ依リ其年ノ景氣ヲ以テ取極ム可キ免相即チ稅率ヲ乘シ其年ノ秋ニ納ムヘキ物成即チ貢米ノ額ヲ每春相極メタルニハ非ラサル耶然ルニ畏友高橋一雄氏カ多年舊藩ノ郡事務ニ從事シ聲聞高カリシ松浦唯次郎翁ニ就テ見聞記録セラレタル談交夜話ハ之ヲ説明シテ本藩ニハ毎年三月御代官免狀下渡トシテ巡廻シ村役人ヲ招喚シ村別各通ニ其年ノ土免幾何ニ定ムル旨ノ書面ト庄屋ノ門前ニ揭示スル門張リト稱スルモノヲ交付セシコトヲ記セリ而シテ其免狀ナルモノ、文書ヲ寫セハ次ノ如シ

一高三百五十六石三升三合

久比村

高二付五ツ一分

物成百八十一石五斗七升七合

去土免ニ同

口米三石六斗三升二合

二口合百八十五石二斗九合

右當土免如此相極者也

正德二年五月

西川勘左衛門  
龍神新平  
藤田新右衛門  
高瓦茂太夫  
笹村源五右衛門  
庄屋長右衛門へ  
組頭百性共江

然ルニ尙水解シ難キハ

正德三年閏五月二十八日付ノ覺ニハ

高二付五ツ三分五厘

物成百九十九石四斗七升八合

去土免二分五厘上リ

口米三石八斗一升

二口合百九十四石二斗八升八合

正德四年六月二十六日付ノ覺ニハ

高二付五ツ三分五厘

以下前文ニ同シ

正徳五年六月十五日ノ覺ニハ

高ニ付五ツ四分

物成百九十二石二斗五升八合

去土免ニ五厘上リ

口米三石八斗四升五合

二口合百九十六石一斗三合

正徳六年閏二月二十八日付覺ニハ

高ニ付五ツ三分五厘

物成百九十石四斗七升八合

口米三石八斗一升

二口合百九十四石二斗八升八合

右當申年より定免如此相極者なり

トアルコト之レナリ即チ年々土免ニハ高下アリテ一定ノモノニアラサリシヤ明ケシ而カモ年ノ豊歉ニ由リ増減スル土免ヲハ數年ノ後前後相平均シテ定免ト定メタルモノ、如シ談交夜話ニモ

文化以前ハ各村ノ土免ヲ屢々昇降シ又凶年ニハ秋收ノ現實ニヨリテ降免シタル事アリ（凶年ノ際秋收

ノ實現ニヨリ降免ヲ乞フモノヲ小見付ト云フ頗ル費用ヲ要ス加フルニ村内ヲ一時ニ檢田スルモノナレ

ハ既ニ熟シタル稲田ト雖檢見終ルマテハ刈取ヲ許サ、ル等民間ノ不便ナリト云フヲ口實トシテ乞願ス

ルコトヲ拒ムヲコト、セリ）現ニ享保十七年水損虫害併發ノ凶作ニテ下北方村ノ如キハ一ツ成ニモ足

ラサル免零五歩一厘四毛九弗ヲ徵收セリ（一石ノ高ニ現米五升一合四勺九才ナリ古今稀ノ降免ナリ下

北方村ノ土免最高五ツ八歩七厘最下二ツ七歩四厘七毛三弗ナリ一ツ成未滿ハ本年ノミ小見付ヲ願ヒ秋

收ニヨレルヤ疑ヒナシ）其後藩廳公然土免ヲ定免ト改革スルニ達セシテ當ニ免ノ昇降ヲ止メ小見付

ヲ拒ミ閏ニ定免ノ姿トシ凶年ニハ毎銀ヲ貸與シテ一時ヲ彌縫スルノ姑息策ヲ採レリ然レトモ毎年正月ノ布達初メニ當年モ土免被仰出候條云々ト達シテ前通ノ通り免狀ヲ下附スルニ據レハ町村ノ盛衰田圃ノ肥瘠等ニ依リテ土免ヲ昇降スルモノトシタルハ疑ナシ

此記録ニヨルモ土免定免ノ制度ハ前既ニ想像ヲ逞フシテ憶斷シタルカ如ク一定不動ノ制度ニハアラサリシヲ示セリ亦同書ニ免ノ種類ヲ説明シテ左ノ記事アリ

免ニ土免定免秋免ノ三種アリ土免トハ該村民ノ盛衰田畑ノ肥瘠等ニヨリ免ヲ増減シ毎年初春ニ之ヲ達スルモノナリ定免トハ會テ定メタル免ヲ異動セシメサルモノ秋免（又ハ取箇免トモ云フ）トハ其年秋收

ノ實際ヲ檢田シテ一ケ年限リ定ムルモノヲ云フナリトアルヲ見レハ土免ハ前年ノ貢租額並村民ノ盛衰田畑ノ肥瘠ヲ基礎トシ其年ノ租額ヲ豫定シテ發布スルモノ定免ハ全然土免ノ平均シタルモノ秋免即チ檢見取リト解スルヲ得可ク其免組ニ關スル記録ハ次ノ如

### 免組の事

田畑の貢の位を免と云ふ則貢に納め現米にて是を物成共免米共云ふなり

高（斗代亦分米或は盛とも稱す）一石にて貢一石納るを免にて十を成と云一斗納るを一ツ成と云ふ一升は一步餘は是に准し今諸郡の内一ツ成より十を成迄の免有り縦は五ツ成の免に候へは高一石にて米五斗に當候故上田一段一石五斗の斗代に候へは七斗五升貢に出し下田五斗の斗代に候へは二斗五升貢に出し如斯斗代上中下共五ツ成免米夫々に割賦其時千石高に候へは五百石の米を收め候なり此故上田多村は畝は少にても高多く下田多き村は畝多くても高少く同千石の村にても地の善惡に寄りて畝町の廣狹あり村に免を居候義田島作物の内六分方を貢に出し残り四歩方を百性取候なり是大法なり縦は高千石の村にて此作り物米にして凡千石出來候積に候へは免六ツ成に究此免米六百石なり國に寄りて五歩方を貢に出す田島も有之由但作物の多少に應じて四歩六歩の積りのみにて免極めかたし貢米津出し致

六二  
すにも遠近にて路費の多少有或萬公役難用割賦懸り物村所方角に寄て多少有之専ら箇様の事共積合差引して可致免組事

更ラニ談交夜話ノ記スル所ハ次ノ如シ

地譜帳ニ上田幾反分歩米何石(此分米則石高ナリ石高トハ各地ノ分米ヲ合計シタル一家ノ總額又ハ一村ノ總額ヲ稱シタルモノナルヲ分米ヲ石高ト誤記シ其田ハ高何程ナリ杯ト云フニ至レリト記セルハ則收穫ヲ五公五民又ハ六公四民等公私ニ分チ其公ニ收ムル數ヲ分米ト記セルモノニテ其分米ノ幾分ヲ實收スルヲ以テ免ト稱スルナリ仮設ハ石高ノ四分ヲ收ムルモノヲ免四ツ成ト云ヒ四分五厘五毛收ムルモノヲ免四ツ五歩五厘ト云フナリ

由之觀之六公四民カ當時ノ稅率ナリシカ如シ蓋シ往古ハ四公六民カ收斂ノ原則ナリシヲ以テ

一、四公六民は地方の古法なり一升毛穀なり一反歩三石なり干欠の二割但十二を以餘なり二石五斗となるを五合摺にして一石二斗五升と成四公六民に取かへ仍公納四分を乘し五斗となるは一反の取米

是は米ミ則反五斗なり合も四分を乘して合毛取之反取と成る是古法の至極の法なり

天下の賦稅三分の二は地頭之を取り三分の一は耕民自ら之れを取るへし慎て田畠を荒蕪に就かしむ勿れ

トアリテ往古ノ制度タル四公六民制ニ比スレハ取個ヲ増シタルヤ明ナリ後更ラニ時代ノ推移ハ漸次ニ加調増庸ヲ否定スル能ハスシテ終ニ六公四民ト更ムルニ至レルモノナル可シ而シテ年々ノ買租額ヲ定ムル課稅率即チ村免ノ査定ニシテ妥當ヲ缺カン耶農民ノ休戚ニ關スルト同時ニ一藩財政ノ基礎ヲ動搖セシムルヲ以テ之レカ決定ハ頗ル慎重ヲ極メ主タル標的ノ外特ニ田畠ノ肥磽ヲ審ニシ村方總体ノ善惡ヲ見立テタル等細心焦慮ニ賦課ノ公平ヲ期シタルハ左ノ記録ニ就テ之ヲ見ル可シ

### 一、土地見様の事

土地見様の事は田方は前年の稻かぶ大小口氣を付畑方は麥作などを見立候事第一とする併しなから土地に寄て百性の善惡にも寄るものなり土地は眞土に砂交りなるを上々とする眞土計りは悪し砂の勝れたる方は不苦ものなり黒くねばき土にてこまきは悪しき土地なり赤白など甚悪敷砂まさなどいふ土宜しきものなり所により小石の交りたる土地有之不苦ものなり木綿などにはよし眞土計りは木綿に甚た悪し嫌ふものなり

### 一、村方善惡見立大旨の事

村は西北を塞き東南晴れ郷中に川を抱き百性家は山寄にあり田地は井手掛にして早稻中田の地多く山端々々に柿栲茶園等あり山はなるにして能く建て有之谷々大石多く有之は上の村なり山に松樹能建有之には谷には出水無之ものなり杉は能く水氣をすい取なり大石多く有之谷は必ず出水多く日損の節も水のたへさるものなり杉と松の建山は水有之由申傳候安藝郡中野村山縣郡大田筋村々此類に相見へる水田多き山の土悉くつけの木多く建井手無之天水出水などにて植付村は必ず悪敷村なり

百性有付善惡は其家の趣によらざるものなり山奥などは別て家惡しく牛馬屋など居屋と一所に作り有之故殊の外見苦しく村立不宜とて百性内證必惡敷とも不定是は其村數年所務を致し候て考へし百性の有付候家は春より其夏迄も藁くるを家相應に貯へ候百性には必内證取續くものなり是見立の目當なり家は五軒も十軒も一ツ所に有之所よきものなりはなれ々々々に有之は困窮村の印なり併し是は大旨にて必定とは申かたし心を附け可見る事

又文政文化ノ頃郡宰トシテ令名噴々タリシ頼杏坪翁ハ從來惡田若シ租ヲ減スレハ其減額ヲ良田ニ課スル定折法ト稱スル制度ノ存シタルヲ革メ毎年收穫ヲ檢閲シテ租額ヲ増減スルコト、爲シ檢毛減課法ト名付ケ之ヲ實施セシト云フ翁ノ藝法通誌ハ

初課田租必應土 民有貧富力異力  
富民田肥貧民磽 磽可柝租加肥所

|         |         |
|---------|---------|
| 柝加一定荷爲均 | 安如占田不換主 |
| 舊主己貧新主富 | 肥磽後變或非故 |
| 己肥猶未復舊租 | 方磽未得受新撫 |
| 肥者增肥磽增磽 | 虎彌爲虎鼠彌鼠 |
| 虎恣并吞鼠逃匿 | 因循不改任莽鹵 |
| 斷然始罷定柝法 | 盡剝美田無用補 |
| 自餘必待減租者 | 每秋檢閱行奪予 |
| 舊弊一祛衆民抃 | 是事可比均田舉 |
| 一年減賦五百石 | 五年已積二千五 |
| 親民之職可不知 | 此詩須入治縣譜 |

ナル翁自作ノ詩ヲ錄ス亦以テ當年ヲ想像スルノ料ト爲スニ足ル而シテ檢見ハ田方ノ收實ヲ検査シ免相ヲ定ムル方法ニシテ其仕法ニ付キ

夫れ檢見と云ふは田方立毛見分の上坪刈を致稻の善惡に従ひ租税を極ることにて容易ならざる業なり立毛の善惡を見分る許りにては檢見にてはなく毛見と云檢見と云は立毛の豊凶を見定むること云に及はす村柄の善惡民力の強弱其外諸事視察觀の三を以て取調を極るものに付云々

トアル如ク檢見ハ頗ル之ヲ重要視シ周到ナル用意ノ許ニ行ヒタルモノナリ殊ニ寛政元年己酉四月幕府ハ檢見廻村心得ヲ代官ニ令シテ曰ク

是迄年々秋中檢見の爲め罷り越すも立毛出來方を一と通り見分すれば逗留の間もなく歸府することなり然る處村柄の盛衰農業の景况は申すに及ばず山野海川等の稼き方川除々用惡水の懸引き其の他盜賊博奕の防方等其國風人氣迄勘辨し其の他作方に心を盡すへき事勿論の義にして畢竟御取個附の義も右等の趣に隨ひ村々の當の高下之あるへき事に付き郷村の事は尤も油斷ある間敷事儀なり然るを檢見の

節のみ支配所に罷り越し逗留の間もなく歸府しては右萬端の吟味行届き難かるへきに付自今以后檢見前後を掛け暫く支配所に逗留し檢見の外度々身輕に廻村し百性收納の□□(二字不明)御藏米の津出し等見届け川除の儀も強ち御入用に仕立つる事に限らず農隙の手入並に百性自普等油斷なく之を命し春普請の目論見麥作生立の様子も荒増し見届け其次第を申し聞けたる上歸府すへし尤も關東は畑方永取りにて且支配所への道法も遠からされは春秋兩度廻村すへし但し檢外の廻村は格別身輕質素になし村方入用相掛らざる様精々心を付へし

檢見ノ意義制度以上ノ如シ然カモ之ヲ實地ニ行フニハ極メテ精緻細密ナル方法ニ依リタルモ尙ホ且ツ弊害ヲ交除スルコト難カリシカ如シ

都て法令は嚴なるも共絶かたきものは賄賂の筋也諸儒の論にも檢見取を嫌い定免を好めるも畢竟此賄賂の筋を厭て也

トアルヲ見モ其一班ヲ想像スルコトヲ得而シテ其方法ニ關シテハ左ノ記録ヲ存ス

例年稻毛見分升突の事

初めに熟する稻を早稻と云ひ又早苗と云ふ次に熟する稻を中田と云又其次に熟する稻を晚田と云ふ此三田は熟の遲速に依ての惣名なり早稻の内にも品々形替り遲速有中田晚田皆是に同し所方角に寄て又皆替り有之先早稻方より熟しかけ候時節に成候得は村方役人並長百性共相伴ひ日々田道へ罷出毛上見合格式の通り上中下九段十段の合穗の位を付畝高を分有米を積帳面を調置御代官へ見分請度旨申出なり其時手附の番組手分して先達て郡へ出し村の順々に廻し見合々々に致升突件の下見帳に合穗の上りを懸け都合の有米の内にて納所米の員數を極め此米來る何日迄に無運滞納所可仕旨件の帳に與書して見分の名印して庄屋へ渡し置其後御代官村々惣毛上の位を岡見して右番組の與書有之帳を見届候て罷通るなり御代官の心にて又は自分にも升を入れて見合事も有り平年にて自分升は先は無之事なり中晚田毛の見合升突も度々此仕形なり其内多くは早田中田毛を一同に見込又中晚田毛を見込所有て三田毛は

兩度に廻り右の通升突致なり本見付の升突に候得は三田毛を三度點記するなり

私に曰若秋免にも候は、毛上升突して有米の積も可有かに候得共夫以本見附の通りに升突に不悉候ては有米の位は難見候然す迎本見付に致す時は一ヶ村にても千石内の畝高の所にも候は、日數十日懸るへし然れば一郡の村々は迎も及ぬ事なり及迎も此諸矢却に其所一兩年の内にも困窮に可及縱秋免に成其年々の有米積は無用の義岡見にて免組いたすへき事なりいはんや諸郡村々共土免に候故秋毛の善惡に依て其年の免組無之又來春の見合に右の有米見積合も不相聞候旁以平年毛上見分升突御代官以下多人數郡へ入込廻村逗留いたし此御銀の費村々の夫役雜用の費兼留に寄て農業に手後れ殊に奥筋杯は年に寄り雪霜押にも値捨程の費萬端に付て益不見損のみ多し勿論土免の年貢不足を致惡作に候得は村方より見付を願出候なり此願申出候てさへ諸入役多き者故見付はたやすく聞届かたき者なり變も無之例年致升突事仕馴とは乍申上下不益の至り今様の義にては諸入役減し様も無之か其上是非共に必合穂の上りを懸候義可笑程の事にも候か

岡見の事

岡見とは升突有米積に不及見計存寄を以相應に免を極るを云なり是は村方より見付を願出候時實は岡見にて濟へしと存候ても岡見に致とは必不申事なり下方に岡見と心得候得は爲差惡作にて無之稻毛にてももたれ候に付き見付願を防ぐ爲めなり是故に見付願出る時實は岡見に可致と存とも見付可仕間升突幾段に取分念入下見帳可相調旨急度申渡帳面調出させ置其時見分に罷出得斗見合の上にて縦は見付致候得は免一ツ成も下るへくと存候而岡見にて五步下け夫にても不受合候は、今五步七厘と申様に下け遣し受合を納所致せる事なり村方にも見付にて一ツ成下り候を岡見にて五步も下り候得は物入費を考候て見付を受候よりも免下り少き丈け益なり見付の費升突致すに日數懸候故立稻もしはれ倒れて泥入に成穂稻も落しはれ又は芽を出して猪鹿鳥鼠等も晝夜喰荒し或は役人の出飯米夫役雜用第一は稻刈り揚も時にをくれて其跡麥作拵も時節後れ諸事に付夥敷困窮に及に依て大方の事に候得は見付に不致

して岡見にて免を極め申事なり但見付願出候度に岡見致し候得は差て凶作無之村方も見付願出候様に移り申候者故時には見付有之事古法立て然るへし

惡作の年見付の事

年々變に依て致惡作土免の納所不足に見へ候得は村方役人百性共相談して見付願出るなり御代官其趣を聞吟味して彌見付願出候得は村役人を始めて下見役人に誓詞仕せ下見申付け委細帳面調せ帳面調候上にて郡廻り御代官下役人又は御勘定所吟味役迄も罷出早田中晩田三毛を三度に罷出追々升突して有米を積り其内六步方御年貢に立其外荒川成等の圍高有之村に候得は此内何程起し地有之哉吟味して半方又は三歩一と申程も御代官心持次第にて毛附畝に取入此分へも有米の樂を係け免を懸け免を申付といへとも多くは村役人免の内を斷申して容易に不受合此間に色々問答して後に免極り納所申付なり若見付の有米土免の通り不足無之候得は免下るに不及其儘土免の通にて納所申付なり又見付の有米免下り三四歩程にても濟候程に候得は見付不致此下候米より下方物成過分に有之候義に見付願出候義村役人共不吟味たるに寄て手錠閉門も申付る古法なり是故差て免下り多く有之間敷程に升突有米粗見へ來候得は見付受懸けたる中にも斷申て見付を止め申事なり是を百性言葉にこらふと云なりケ様の時も村役人共下見改め不吟味成に依而叱りを受け又趣に寄是亦手錠閉門等の咎めも可有之を大方の惡作にては難願出又願出候ては御代官より番組を以てをぞしすかし等様々申聞せ大方にては願を不聞届様に致すなり其子細は見付の物入夥敷者故一度見付に値候時は年久しく其痛み償難き程の義に依てなり升突の仕形段々不直の事有やすし一步升にては米五勺凡百石の高にて米十五石にして一ツ五步に當る故見升付の突は至極大切の者なり是故下方より賄物願事も多くいたす趣に前々より相聞へ申候

小見付の事

夫れ小見付は其年の不熟に付願出申候中見下見等は村役人夫々に誓詞を仕候て此方にては改は下見帳を随分念入相改め算當り仕候て穂の上中下委細に正し野へ出候て其穂はのき一と町切りに帳面に引合

何町何段有之とも直ちに引合申事要用なり扱て升を入るに郡廻り御代官並村廻り御奉行目付御小人目附番頭立會にて升を入候もの尤其稻を歩棹の内へ出入を取計村役人長百性とも心得させ刈上げ候ものなり仕形は例の通りなり糶藁を念入候事勿論なり扱て糶を計候事多くは升を以て糶をすくひ候趣に仕候得は入實少くと云ふ説有れども心得違なり夫は五七斗もあるを計り候時の事なり一升はかりの糶を量り申は升を得斗居置糶をそろりと両手にて入候て細き竹箸の様なるものにてをろすなり是にては二三勺も違ひ有之可秘右の通りに仕有米の内四歩かた作徳六歩かた御免米に引當不足の程御免下け申ものなり不熟の年は岡見にて割庄屋に巧者なる番頭に見積せ候て用米或は御貸しなご有之別て下方にて小百性共の勝手に相成るものなり候を右見付の節島方屋敷地等は其儘本免を請なり畑田方になり候分もしらへの上島方取立荒地の内起地は田方なれば其穂次第中穂にも見込なく宜きとて上穂には先不入ものなり御代官附番頭は股引脚半是古法なり

又談交夜話ハ其實際ヲ鈔寫シテ左ノ如ク記セリ

每秋三田(三田トハ早稻、中稻、晚稻ヲ謂フナリ)毛上下見及樹突キ并ニ有米見分等ノコトアリ下見ト云フハ庄屋組頭長百性村内ノ田毎ヲ巡視シ某は何升穂(壹間四方即チ一步ノ有糶ヲ云フ)某田ハ何合穂ト見積リ下見帳ト稱フル簿冊ヲ調製ス早稻樹突(現地ニ就キテ壹歩ノ稻ヲ刈取リ下見トノ合否ヲ試スナリ坪刈トモ云ヒ試シ歩トモ云ヘリ)中晚田樹突ト唱へ兩度ニ御代官手付ノ者數名巡回シ下見帳ニ照合一村内ニテ一二ヶ所樹突ヲ爲シ仮設ハ下見帖ニ壹升穂トセルモノ現稻壹升壹合アレハ壹割上リト唱村中ノ惣收穫下見帳ノ表ヲ壹割増額シ其次ニ定物成米(村ノ石高ヘ土免ヲ乘シタルモノ及口米ヲ加算ス)ヲ書シ何拾石ハ何月何日納何百石ハ何月何日納等ノ納米日ヲ定メテ(村中熟稻ノ遲速ニ檢シテ納租ノ日限ヲ命スルナリ)書載シ下見帳ヲ庄屋ヘ返戻ス一郡ノ樹突終ルヤ三田毛上見分ト唱へ御代官巡村ス(樹突ノ寛苛農民ノ疾苦否ヲ巡察スル意ナリシナラン)其出張先へ三田有米帳ト稱へ下見帳へ手付(役名)ノ加筆シタル通りヲ寫シタル簿冊ヲ進達スル例ナリシ土免ノ寛苛ヲ察スル參考ノ隨一ナルヘシ

然ルニ開ニ定免ノ姿トナシタルト費用ノ省略ヲ專トシタルト偷安ニ流レタルトニヨリ御代官手付現地ニ臨ミ樹突ヲナスコトヲ止メ(其發端ノ年歴ヲ穿鑿シ得サリシモ文化頃ハ實行シタルヤノ蹟アリ)見込樹ト号ケ座上ニテ單ニ簿冊ヘ樹突ヲナシタル如ク記載スルニ止メ實地樹突ヲナシタルモノト心得ヘキ旨ノ口達ヲナス例トナレリ村吏之ニ倣フテ實地ニ就クコトヲ止メ座ナカラ下見帳ヲ調製セリ甚シキニ至リテハ庄屋ノ一存ニナシ組頭長百性モ某地ハ何合穂トセシヤ前年トノ増減幾何ナルヤヲ知ラサル町村アルニ至リ就中實地皆無毛上ノ田地ヲ豊作ニ書載セルアリ又某田ハ皆損ト書載シナカラ其地ニ那邊ニアルヤモ庄屋ハ實際了知セス又某田ニテ樹突ヲナシタリト下見帳ニ記載アルモ其地ハ綿作ニテ樹突ノ出來得ヘキ筈ナキ等抱腹絶倒スヘキコト多ク三田毛上見分ノ御代官ハ駕籠ニ乗ツテ甲村ヨリ乙村ニ至ルノミ時々或ハ田地ナキ山間ノミヲ通行シテ本村モ無難ノ出來高ヲ見分シ満足セリナトノ演説ヲナス等兒戯ニ類スルコト、ナリ終レリ豈土免ノ寛苛民ノ疾苦ヲ察知スルコトヲ得ンヤ故ニ土免ノ昇降ヲ止メタル際僥倖ニモ最下位ノ土免タリシ村落ハ豊饒トナリ不幸ニシテ上位ノ土免タリシ村落ハ困窮スル等頗ル偏重輕ヲ生シ合壁ト云フヘキ隣郷ニシテ甲村ト乙村民ノ貧富ニ大差アルモノ之ニ職由セリト云フヘシ今時ニ至ルモ末舊瘡痕ノ癒ヘサルモノアラシク政務怠慢ノ弊恐レサルヘカラス而シテ損毛小見付等ノ結果生スル減課ノ歩合ヲ示ス記録ニ左ノ如キモノヲ存ス

水欠損干欠立方ノ事

|          |      |          |
|----------|------|----------|
| 一、二合より   | 二合   | の割合を以引へし |
| 一、三合五勺迄  | 二合五勺 | の割合を以引へし |
| 一、三合六勺より | 二合   | の割合を以引へし |
| 一、四合五勺迄  | 二合五勺 | の割合を以引へし |
| 一、四合六勺より | 二合   | の割合を以引へし |
| 一、四合七勺より | 二合五勺 | の割合を以引へし |
| 一、五合余迄   | 二合   | の割合を以引へし |
| 一、五合余より  | 二合五勺 | の割合を以引へし |
| 一、一升迄    | 二合   | の割合を以引へし |
| 一、一升より   | 二合五勺 | の割合を以引へし |

干欠 旱損ハ

糶摺元分勘辨ノ件



乃至下升去年より一合劣りの節當年上は升にて五勺劣りに突申度時は當年の下升を法にして去年の上升を實に置きて右の五勺を引き残り割其内にて元一を引残る所の員數を割上りにして突候得は好通り五勺の劣りと成る

一下見に割上りを見る事

下見升所六合穂に七合五勺有れば其内にて六合引殘一合五勺を右六合にて割れば三割五歩と上るなり

○畝數合一丁五反三畝二歩

△有米十六石三斗二升

右有米十六石三斗二升へ右上り貳割五歩を懸れば四石八斗と成る△印有米と二口合二十石四斗と成るは五分引の法故此二口合へ二を懸れば粗四十石八斗と成る

○印數の畝より上へ三を懸け四五九二と成る是を目安にして右二口合の粗四十石八斗を割れば槩し粗八合八勺八才五毛と見ゆる

但去年の上は升し八合三勺三才三毛五弗なれば當年の上は槩し八合八勺八才五毛にて差引すれば五勺五才一毛五弗去年に出來増なり

一去年より五勺五才一毛五弗出來増候様致候義は前年の上は升へ右五勺五才一毛五弗を加へ當年の下升七合一勺八毛成れば是を引割れば二割五歩と割れ上り見ゆるなり

一當年の上は槩しを先きへ相定候儀へ右割上り二割五歩へ元一を加へ一二五と成る是を下升七合一勺八毛へ懸れば槩一步粗八合八勺八才五毛と見ゆる

一去年の五勺五才一毛五弗出來劣りし算用に致す事は右割上りを法にして出來劣りし員數丈の引殘りにて算用すれば一步粗去年の上は升より出來劣り見ゆる

一去年の上は升槩し一升四合九勺九才六毛四弗  
一當年の下升槩し一升三合三勺六才八毛六弗譬へは去年の上は升槩しに當年一勺上げ度時は去年の上

は升一升四合九勺九才六毛四弗の上へ一勺加へ一升五合九勺六毛四弗と成る此員數の内にて當年の下タ升槩し一升三合三勺六才八毛六弗を引右口員數目安にして引殘し一合七勺二才六毛八弗を割れば割上り凡一割三歩程に當るなり此一割三歩へ元一を加へ候得は一一三と成る是を下槩し一升三合三勺六才八毛六弗へ懸れば當年の上升槩し一升五合一勺六毛五弗と凡見ゆる此分にて去年の上升一升四合九勺九才六毛四弗を引は一勺一才一弗程の上りと見ゆるなり

槩し用の事

△畝數五十九反五畝十五歩

○二口合百四石六斗二升八合

右を一步粗に槩す事は畝數五町九反五畝十五歩此十五歩計りへ十の「ケタ」より下を三を以割れば五となる是小一畝なり五町九反五畝五と成る是れを目安にして割れば槩一步粗一升一合七勺一才三毛一弗と知るなり

又外に槩し用

△印五町九反五畝十五歩畝より上へ三を懸ければ一七八六五と成る是を目安にして○印二口合の員數を倍にして割れば槩し一升一合七勺一才三毛一弗と知る

一早稻升突にては有米へ八を懸け其員數の内俵數に合候程米を取收納日は五日送りに割付置三斗或は

一石二斗杯と只樣員數を増し收納致せ候事依て八歩米と書記すなり

一中晩田にて定物成皆濟の事

一早稻は槩し一步粗一升より一升五合位を好とす其余高升に候得は考合の事中晩田は七八合より一升位を好とす其余高升は考もの

一升所其村役人の田地にては升突せざる事



一 下地六合穂なれば七合五勺と云歟八合二三勺と云歟都て才升は不突なり

見越の事

一 譬は高物成に米六石不足致し候得は先六石と置倍にして十二石となるを二合穂に割れば六千坪に成る此六千坪を田法三にて割は畝數出るなり

割上り位を見る事

一 去年の上は升にて當年の下降を引残り又當年の下降にて割は凡何割上げの位見ゆる

但去年の劣りを引戻し度候は、右の通り當年の下タ升を引残りへ去年の劣をも本文の通り當年の

下降を以割候事

一 有米へ元一を加へ候得は二口合石數出る下降元一を加れば上升槩し知る元一の事割上り譬は二割

五歩なれば二五と置上へ一を加へ一二五となる是を目安にして懸るなり

亦村中洪水等ニテ荒地ノ出来タル時ハ其分ノ高ハ村中ノ關高ト爲シタルハ前既ニ記シタル處ニ依リ明カナリ其地槩シ關高等ニ關スル記録ニ次ノ如キモノアリ

一 地槩しとは田畑畝高の不同有之を地見にて位を改竄入して無甲乙様に畝高を平等に槩を云ふなり地壁し役割勤方萬事檢地の仕形等に替る義無之に付其作法省畧之但檢地は畝高の増減出来候ても村高の辻は有來の通りを用ひ置其高を今度改て田畑へ割付るなり若夫にては不相當の斗代位上りに成候得は其分地槩關高に立置て其分を免割に入取立る事なり尤是も夫々斗代割増し候得は關高を致すに不及候得共銘々地主過分の高付と存候へは田地の持心差當り快無之賣買に致す逆も求主も無之様にも相成候故也畢竟同積には候得共不足高の分は右の通り村中の關高に致置候と見へたり其内毛上見付有之年杯は皆關高の分は引遣し候に付別に可成丈は關高少き様に致す事なり是故前々より役人の見分なくして自村中申合にて地槩し等致し候處は何として關を多く見せ置候様に仕向候様相聞御給地は諸入用御米銀出に相成地槩は村方の入用に相成候義古例と相見候

諸圍の事

一 古荒永川成の事

流所再起し高に不成所は村方より願出郡廻衆御代官中見分の上永川成に相定なり近來流所新川成杯と無願下方より關高を引帳面差出候得共御大法不存者の業にて心得違なり

一 畝無し上り高の事

先年より畝數帳面には有之候得共地槩有之候ては畝無之に付不足畝程高上り候義を申候

一 上り高の事

地槩杯有に畝數は有之候得共位の高下の狂に依て本高と喰合不申高不足に成候所を上り高と申候

一 兩池溝土手或は堂社の下圍高の事

子細無之所の高の所右品々の關高なり

一 石折下り高の事

惡所杯にて本高にては作人無之に付たとへは一石の田地を半分にして主付候に付半分關候義を石折杯と申高關申候

一 地槩不足高の事

近來の荒所なり尤下として高關極め候義は不相成願出見分の上定り候事

一 懸け下げ高と申事

惡所にてたとへは高一石の所本高にては作人無之に付九斗か八斗か其殘高を關候事

一 一定地下り高の事

たとへは一段の所九畝八畝杯と有畝の内を引下げ其残り畝を關候事なり近來高一石の所も五斗か三斗杯と米定にして作らせ候義をも定め地と申なり實は畝數の内畝引の義實の唱と相見へ候事

一 連々作

畝数は惣有畝の内に有之候得共未熟の所故本高にては出来不出来有之候に付高不被付追々土地肥へ位を持候節地槩有之高定り候事

一打籠り高の事

地槩杯にて古高不足見込も有之候節畝數無之所山にても川にてもあの所にて五段此所にて一丁と有畝の名を付高を揃せ置候事故實は無之所故古法には無之なり御當地にては福島殿時節此義被取行候哉と被考申候此高に當り候程打込と唱聞申候

一惡所足米添米杯と申事

惡所にて村地に相成主付不申に付諸成の内何程足し米いたし可遣又米何斗にて作せ杯と申諸成の内不足の分聞に相成候事を足米とも添米共申候然るに近來村に寄り洪水にて川端の田地流候所へ足米添米杯と申聞米免割帳に相見候得共甚た役人共吞込違なり畢竟作人一人田地一段の所五畝も流れ候故残り五畝の生畝へ足聞米遣し候と申候義を申候哉と相見へ候得共聞の建りにて役人共唱様の吞込違なり五畝の流れ候所を聞候義故足米にては無之諸成丸に聞き申候義なり

一下りと高申事

是は下り高と申時は出高にても可有之處畢竟地槩等にて位高下の狂に依て欠候高を申か然れば上り高と可申處上り高の唱違ひなり

左の二箇條は前段諸聞の外別記にて見當り記置なり

一上り高の義往古福島殿御代兩國村々御竿入の節斗代槩安村立能見へ候村々は相應に上げ高を御掛被成候よし

但當時は上り添高と唱申候

一下り高の義は右同斷御竿入斗代槩し高納所成兼ね候村々は相應に高下り候よし

貢米制度ノ上ニ於テ公民共ニ不利不便ナリシハ交通機關ノ不備ヨリ受クルモノナリシ此ニ於テ耶所拂ト

稱シテ銀納ノ制ヲ存シ又島多クシテ稻少ナキ村方ノ如キハ差シ次キ拂等ノ法制ヲ襲用セシカ如シ其之レニ關スル記録ヲ抄録スレハ次ノ如シ

所 拂 の 事

所拂とは御年貢米御藏所迄津出しに不及其儘所にて拂ふを云ふなり所拂致郡は奴可世羅三谿高田山縣此郡々の内御藏所又は浦川御年貢米津出し場迄道程八里より遠き村々所拂有之なりたどへは津出し場迄十六里の所は百石の年貢に候へは其内年貢五十石納め残り五十石は翌年へ越して致銀納になり里程の遠近に應じて所拂津出し米の多少有之右の郡々所拂の格式一統ならず奴可郡は所々残し置候米を翌年三月六月兩度上り相場にて致上納是ををろし米と云なり郡中に鐵山職人に飯米酒米惣て郡中麥杯も少なき郡中に出来候米不殘年貢に出し候ては飯米致不足他所より買候得は遠方不勝手に付所拂の米す直に其村へをろし米に成世羅三谿郡の所拂も翌年三、六月上り相場にて上納す此郡は如何様の故にて殘米有之候哉前々より其課難定高田郡は所拂の内三步二年内銀納致し殘三步一は翌年六月に銀納を山縣郡は所拂迄に不限津出米も年内御殘し被遣候郡中職紙渡炭材木大束等の山子全様の類飯米其酒造米彼是入用の爲に所拂ひ并に津出し殘米有之村々より右向々の働き有之候者共へ爲替米と唱へ一石には一斗又は一斗五升と申様に歩米を添て相渡し是を請合候者其米を請込置翌年六月に致上納其内津出し三分は差出し申を以差次に立て納め所拂の分は上り相場を以致上納なり三上郡も所拂の郡に候處近年殘米無之年内皆濟の御仕向に相成候事

記録者の私註に曰く

山縣郡の爲替米は都て郡中の爲に宜敷格なり高田郡も先は今迄の通にしても善し奴可郡も殘米をも其百性より鐵師酒造屋類に買候に付郡の爲には宜敷候ても米賣の百性ともは其代銀を先づ當分のやりにくり取欠候様に相成候ものにて候故必翌年三六月上納間に出合難し其節は高利の借銀して差出候へは畢竟百性に不勝手に相成候其年出来候有米にて候故郡に役所の時々仕向の通りに其所にて年

内受米仕せ郷藏へ入置せ候得は畢竟の爲に宜敷又は近年三上郡の通に願候様に相聞候間旁以願の通  
りに相成度者なり世羅郡三谿郡の所拂は猶以年内皆濟の仕向け可然と見へ申候なり

所拂定法割

一高百石 十二里 何々村

免五ツ

物成五十石

口米一石

内三十四石

津出し

十七石

所拂

右は五十一石を道法十二里にて割是へ八を懸け候得は津出知れる又五十一石を十二里にて割四を懸  
けて所拂を知るなり

御年貢上り銀相場

一寛永十一年より初まり町郡書出申候尤御年貢の内銀納は古來より仕來り候

但當町上米の相場に三匁上げに成來り候處享保三年より三匁上げ相止とかく上り下り町相場同前に  
御座候

一御調郡は各別上米故外郡より五分上げに以前より相場極來り候

一所拂相場は上納相場左の通り下り申候

山縣郡

二匁下り

高田郡

三匁下り

三谿郡

三匁五分下り

三上郡

六匁五分下り

但正徳五年迄は四匁五分下り

但遠郡の分は上納難成故御藏所より其村迄の里程の内八里迄は津出米に相成其餘の里程は所拂に相

成申候尤定物成と里程とを以て其引分け仕來り候三次惠蘇兩郡も右の心持にて津出相場に八匁下り  
にて御座候其内高野山組の十一ヶ村には拾匁下りにて御座候兩郡には津出は無御座候

トノ記載アレハ實際ノ納付ニ際シ銀納ノ場合ニハ格差ヲ付シタルカ如シ

由來貢米ノ制度ハ極メテ單調ナル課税法ノ如キ觀アルモ事實ハ頗ル複雑ニシテ均衡ヲ期スルコト容易ナ  
ラサリシカ如シ加之諸役運上下名付ケ附課シタルモノ尠ナカラス其主タルモノハ次ノ如シ

一步米の事

一步米の義は福島殿御代には千石夫と唱高千石に付小人一人御臺所炭薪御馬草藁糠等入候得共夫にて  
は百性共難儀仕候に付右の品々相止高千石に付米十石納申度よし願出候に付元和八年より願の通りに  
相成浦島方は水主役仕候に付一步米懸り不申地方にては諸職人は水役相勤候故其分の高は相除き残り  
高へ懸け申候

小物成の事

小物成義は田畑の貢の外に山銀竹銀密柑銀漆銀茶銀見世銀網銀小網銀など、申類其品數多故一々  
記に不及今様の一萬事一物に還りて何程つと銀高を定め取立る物成を云なり此極は福島殿時分或は  
毛利殿時分に始り候か今郡にて老人等も知る人不相聞候御當家に成候ては其儘以前の通定格の通にて  
御取立終に改無之村方にては何の小物成何程つと申品分りも一向不相知候處も多く村方取立様は免  
割に出し候所も有山林又は家屋敷又は前取立に致す所も有り一統ならず

私に曰小物成の品當時村方にて其品引かたく候たとへは網網銀小網銀出し候村々絶て久敷漁業相止  
候得共今以小網小物成出し見世銀出し候處今商賣見世無之候得共今以小物成出し又當時專漁業致所  
に此小物成不出と専商賣見世有之所に此小物成不出類諸方共此通りなり福島時分は致漁業候得は網  
銀出し漁業相止め候時は不出其事其物の有無に應し其時の小物成還り候類其時の品に就て小物成取  
立候は、至極良法と申者なり其故は村方の義田畑の外に山働海磯働商賣等様々其村内にても一統

ならず仁保島に居候ても耕作一途の百性有り可部邊に住候ても柿木不持百性も有り今様の者共は其時の漁業成來候浮所務を免の見込に仕候ては田畑作物に過分の免を受け候と申者なり依而幸に下地小物成の名目も有來候に依て新に村々相改め唯今迄の小物成銀差免の當時現在の品に應し取立免の見込に致すとの筋相止め免を下け遣し此後凡十ヶ年又は有無に應して取立有て猶正道も見へ候かたとひ檢地の樂にて畝高平等に成候共小物成役無之候得は免の位難計に依り地樂に次ては此小物成の御仕向御急務たるへし就中村方にても小百性貧窮の者の爲めに別て益に成義なり勿論新に改の仕形食りて過分に候は、漁業可企ものも相止漆木可植者も先延引いたし候様に成却て下方不繁昌の筋にも可及候得共其仕向計にて可有心得事なり大格は小物成増候は、免下りの釣合に見合もあるへし

厘米の事

厘米の義は寛永より始り西國海邊天下送りの物扶持切米川渡場給米并惣百性寄合可相調普請所々入用を積り年に寄り村と高とに應し七八厘九厘宛も相懸け取立有之候處享保成年より毎年七厘に極り浦邊島方は水主役相勤め候に付前々は二厘上りに候處亦成年より一厘宛に相成米銀の内百性共勝手次第の仕様に被仰付候

因に九厘より余分に懸け申義無御座に付厘米と唱申候

欠算用の事

是は前にも是あるごとく秋免割致候節極月中より年貢津出米の諸欠其外諸入用凡八九石も可入と存候へは十石と申程欠米又は入置米と名付免割一同に取立庄屋預に致し置年内諸遣へ方に致し翌正月に至り此拂方を算用して百性へ聞せ候を欠算用と置なり不足は先は無之事なり若有之候得は其年の免割出し元利共取立るなり此欠算用帳も御代官へ出候事

郡割の事

郡割とは何れの村と不片付候郡中一配へ懸け候諸入用を村々高に應して割を致を云なり公議衆の旅行

人馬賃銀等の足銀御茶屋牢屋等の作事繕々等の入用割庄屋其外其郡中へ懸り候義にて他行往來雜用等の類皆郡割に致す事なり此内に又給知へ懸る物不懸物の差別あり浦島加子役勤る所は郡割懸け物有不懸物有郡割先は郡本の役人惣て專割庄屋の受引に致物なり村々にては郡割の米銀を免割に出し取立るなり

夫割の事

夫割とは村方にて普請筋又は御役人類其外出家社人屋頭替女類送迎夫毛上見分下見改等年中萬事に付遣の候夫役なり是は廻り々々夫役にて出させ米銀にて取遣り割賦致ぬ様にこの先は格式にも申聞有之者にて候得共夫にては郷中役人近方の者は手寄故度々夫に出年々勤過に成又役人元遠方の者は時々之間に難合故大方にては夫に遣はれぬ故年々未進懸り村中過不及出來候に付内證者いつかたにても夫割皆米銀にて差引いたし候様に相聞へ候

免割の事

免割帳には日々々々村方諸算用の米銀を秋に至り疊上げて免に直し百性持高に割賦するを云なり此諸入用物は一步米厘米小物成庄屋組頭筆取給筆墨紙油代米拂の欠米雜用寺社初穂銀諸賄用諸普請村役人飛脚等の出飯米未懸百性の圃米浦島の村は御船手へ懸り候諸入用惣て村々郡々諸入用の物免割にして取立候處も有面取立家取立と申様に少々風替の方角も有聲は津出し米致にも駄賃米を免割に仕候所も有り又は銘々納め過より納高に應して當分々々に賃米相添出させ候所も有小物成にても家に付取立る村も有免割取立る村も有何事に不寄日々々々の諸入用を庄屋取替出す帳面に記し置き月行司所に寄りて年行司とも長百性五人頭等も月々相知らせ候所も有郡々村々一統に無之何方も多くは八九月十月頃に成り月々の諸入用を合せ其後年内節季迄唯今より如何入用有之哉と凡入用積て入置米又は欠米と名付此分も右の都合へ様々にしてたとへは高千石の村にて百石の入役に候得は一ツ成の免にして土免の

外に百性へ割賦して年貢同然に取立右一ツ成の分は庄屋方へ別に取り申事なり凡米は三割の利足銀は二割の利足を加へ取立申なり免割極候節は惣百性共印形致させ御代官所へ出し聞届の印形取候事此帳御勘定所へも御代官所より出る格なり

免組寄算法

去當の下組帳見合去年印免帳増高物成手取に書抜尙又當年の出入増欠書抜差引致し全く増高に相成候員數右去年印形後合而全く去年印形の節の高へ増し扱て去年の寄目録下地書抜と辻増減差引致算用夫々員數突合候得は諸郡者當下組帳の免村名其外より附替免差引等迄念入讀合何々迄も相違紛は敷義も無之候得は寄せ目録御年寄衆郡御奉行衆御勘定奉行中郡廻り中四家へ寄せ方控とも八通相調候事郡々共引高を除全く残り高を寄せ物成員數寄せ候事  
三次惠蘇郡の分は切免新開共下組帳へは小内書無之仕來の由尤印免帳には小内悉書出し有之候事  
高へ免を懸ると物成になる物成に二を懸けて口米に成る物成と口米と合定物成と唱此定物成を三四にて割れば庄屋給出る  
但物成へ一令二を懸ると物成と口米二口合になる是定物成なり庄屋給は物成百石に付三斗なり

切免の事

切免と申すはたとへは高百石に村持主田地懸所故免五ツ三步にては納所不相成高故免五にして遣し残り三步は其村高闔に致し候如此書出す算法

免五ツ成 二百五十石の物成なり

内 高 三百五十石 本 郷  
百 五十石 技 郷

但本郷より枝郷は免二步下りにして物成を問

答 免五ツ六厘 本郷物成百七十七石一斗  
免四ツ八步六厘 枝郷物成七十二石九斗

術に本郷高に二を懸け七石となる夫本高物成二百五十石の内にて引残り二百四十三石となるを實にして本高五百石を法にして割枝郷の免を得る又枝郷の高に二を懸け三石となる夫本高二百五十石に加本高五百石にて割れば本郷の免を得る  
一高 五百石 免五ツ成

物成二百五十石 内 高 三百石 本 郷  
高 五十石 枝 郷  
未 郷

本郷免より枝郷免は二步下り枝郷免より末郷は一步下り  
各物成免を問

免五ツ九厘 本郷物成百五十二石七斗  
免四ツ八步九厘 枝郷物成七十三石七斗五升  
免四ツ七步九厘 末郷物成二十三石九斗五升

術に枝郷高に二を懸け三石となるを本高の物成へ入合せ二百五十三石となる又末郷高に三を懸け一石五斗と成夫右二百五十三石へ加入して二百五十四石五斗と成を本高にて割本郷の免得る内二步減枝郷の免を知る内一步減し末郷の免を得る夫々の免を夫々の内高に懸け夫々の物成を得る

一南北両村高合二千石物成九百八十七石五斗南は免四ツ北は免五ツ五步各高を問  
答 南高七百五十石  
北高千二百五十石

術に本高へ南の免を懸け八百石と成を本物成の内にて引残り百八十七石五斗となる實にして南北の免差ひ一五を法にして割れば北の高を得る南の高を知るも右に同じ

一口米夫米合四百九十石物成一石に付口米二升夫五升なり口米夫米物成を分けて問術に合米を實として口米夫米七升にて割物成を得る物成へ口米夫米を懸け夫々を得る

押差紙混したるをもどく事

一差紙 二一口合百石

差紙五ヶ月也  
押ハ八ヶ月也

此利二百十目四分

差紙石六十目

借利用足六朱

押 石四十目

同 八朱

右各石數元銀を問

差紙六十石

代三貫目

押 四十石

代一貫六十目

術に百石へ押四十目を懸け八ヶ月を懸る八朱を懸る二百五十六匁となる又百石へ差紙六十目を懸け五ヶ月を懸け六朱を懸け百八十目となる二百五十六匁の内を減し残り七十六匁となるを法にして利銀二百十匁四分を二百五十六匁の内にて引残り四十五匁六分となるを實とし前の七十六匁を法にして割れば差紙石數六十石を得る残り四十石押石數を知るへし

配 知 割 の 事

一高百石

免六ッ成の村と四ッ三歩の村と  
五ッ成り組合ひの時

高百石に六ッを懸け六十石と成之を別に置

高百石に五ッ成を懸け五十石と成之を右六十石にて引残り十石と成之を實とす扱六ッ成と四ッの分の差ひ一ッ七分を以て右の十石を割れば四ッ三歩の村へ當る高を得るなり百石にて差引残りは六ッ成の村へ當る高なり

一免一步通り下る時は惣高の内にて一步の米を引残り高を割り免槩し候事

私に云槩免五ッより一弗にても上り候得は宜敷四ッダイに相成候得は御凶事と申事にて甚た忌み候よし承傳候事

以上古記録ヲ參照シテ廣島藩ニ於ケル貢租制度ノ一斑ヲ叙シタリト雖未タ精細ヲ悉サス隔靴搔痒ノ憾ミアルヲ覺ユルモ之レカ補足ハ他日ニ期スル所アラントス而シテ賦課シタル貢米ノ收納方及貢米賣却方法ニ就テハ左ノ記録ヲ參照スルノ要アリ

收 納 の 事

貢を納るを村方にて納所共云なり

早稻方より始め何々に米何程上納致し候へど村々にて早中晩田の畝高に應じ割賦して凡員數を極め番組より申付廣島御藏其外浦邊御藏所に向々寄々御藏へ津出したし上納するなり早晩田の内早田にては餘慶を割賦して取立る凡升突有米十石に付八石取立是を八歩米と云ふなり前々九歩方取立し郡もあり御代官の心になるへし其内畑多くして稻少き所又は鐵山紙漉杯入用に爲替米として郡中にて鐵師杯に渡し候處其外申立の故有之村々は米納の替に町方にて差紙を買ひ差紙にて御藏へ納候是を差次拂と云ふなり差次拂は何れの郡にても廣島御藏に限り候事なり此内御調郡は差紙拂不相成格故米納難仕村は上り相場にて銀納致すなり但近年御宥免にて御調郡は買次拂と名付尾道にて御賣拂米の相場を立せ其賣米を村方へ買せ直に上納致なり御調郡は上米故上り相場も外郡より高直成郡故銀上げ致より買次納の方郡の勝手に相成候諸郡共米納は度々其所々の御藏奉行の切手を取る銀納は御銀奉行の切手を取る追々に御代官へ差出し暮に至り御藏拂諸て以後拂目録と申帳に右度々上納の員數を書越せ村々より致勘定なり御代官よりは郡中を都て目録にして御勘定所へ持懸致す是を悉皆目録と云なり右口米藏御銀藏より度々切手村々より出し置候を御代官所に集め置來春に至り御米藏御銀藏へ遣し一郡一通の切手に仕替費候是を切手仕替と云なり其一通に收たる切手を御勘定所へ御代官差出すなり但村方にて百姓の手前より庄屋取立様は先收納の日は何日々々凡一ヶ月六日程定め置百姓作高相應宛割付村々郷

藏へ入別米持寄夫を計せ役人立會受取或は枝郷有之村又は廣村にて庄屋元へ遠き百性は其向寄り々々の役頭共又長百性にも取立致杯と申様にも役を極置其者の所迄米出せ或は御藏所近方の村々杯は百性人別々直に御藏所へ銘々持せに村方より米受と申役人を出し置請取せ米受の者より其米を直ちに御藏へ上納致も有之

要スルニ徴租ノ方法ハ頗ル簡單ナルモノニシテ前ニ記シタルカ如ク一村ヲ以テ納稅單位トシ都テノ稅納ハ其村庄屋役ノモノ其職トシテ之ヲ負擔シ受持村内ノ各自カ之ヲ納ムルト否トニ關セス庄屋ハ必ス完納スルノ義務アリタルモノニシテ若シ未納者アル場合ニハ立換ヘサルヲ得ヌ故ニ百性共ヨリ徵收スルニハ頗ル大ナル權能ヲ有シ息納スルモノニハ手錠ヲ命シ或ハ不納者ノ身代限リヲ沒收シ尙ホ且ツ不足スル處ハ之ヲ全村一般ノ義務ニ歸シメテ賦課徵收ノ上納付スル等種々ノ工夫ヲ凝シ納稅ノ義務ヲ果セシニ依リ藩ニ對シ未納不納ノアルコトナシ納期ハ三勘定ト唱エ毎年三度夏九月十月秋十一月月十二月至ル米納ナリシト云フ貢租滯納者ニ對スル制裁ハ未進百性追上ク百性ト名付村内邊陲ノ地エ小屋掛ヲ爲シテ移住セシメ戸主ハ勿論一家族ノ下駄傘ヲ使用スルヲ禁シ公私ノ會合ニハ最末席ニ僅ニ列サシメ土地ハ固ヨリ之ヲ所有セシメス而カモ村中一般ニ分賦代納セシメタル金額ヲ償却スルニアラサレハ子孫ニ至ル迄絶對ニ複權スルヲ得サル制度ナリシト云フ尙ホ左ノ記録ノ參照ヲ要ス

未進百性の事

百性未進出來候時家内田畑山林家財等迄不殘未進方に引當被取上身すからにして居所を追出したるを片付百性又追上ク百性とも云ふなり凡一ヶ年二ヶ年杯と惡作致候追追上ク申程には先不相成候得共下地圃高畝不足等の田畑作り候上惡作打續候か或は病氣其外損失不慮の物入等に依てか或は平常耕作に怠り年々致惡作候か何分にも漸々を以未進其外借り物重り候を以て如是に相成候其引當物にても猶未進方に不足有之分は其村闔に致し候外は無之に付免割にして村中より取立させ候惣て勝て致惡作年貢米不足致し候得は毛上合力杯と名付役人共長百性の内相談して右の不足米を村中へ割賦して致合力遣

し候義先何方にても有之箇様の痛み百性は一度二度に不限毎年と申程にも村闔きに致遣候所も有り追

上に成者間々度々村中闔免割出候義何方も毎々有之事なり  
私に曰百性未進米を免割に致候義村中惣百性迷惑仕候相迄は有之間敷役人共取計候得は先は人並を以闔を受ると相見申候百性仲間相互の事とは乍申實は手前銘々の年貢設役出候迄さへ身上相應に一大事成上に他人のみ未進迄相添出候義多少共別て大義に存其上役人の依怙などにて不救して濟候者をも救へ免割に入遣候義にも相成第一は惣百性の耕作の怠りに相成候義に候依之未進致候義百性有之候時は田畑其外共不足に引當其年限りに取立一粒一錢にても村闔等に立遣候義堅く停止可有之義なり此通に候得は惡作致候てももたれ方無之と心得候に付常に身上大切に存耕作精出し其外働事身持萬端に付て充分覺悟立候て大方にては未進出來不申候此闔に第一宜しく次には免割不相増村中の勝手御爲とも宜敷候但平常耕作精出し身持も宜敷百性に候得は若故有りて困窮に及候ても村役人を始め其外にても必合力助勢致遣候義故一座二座にて追上げと申程には及ぬ事なり是は天然人情の常と見へ申候如是銘々に志を以合力致遣す事は格別の義なり却て相互に此風に移り候程可然候何分役人共より村中扱て一統に免割に入合力致す義は惣百性の覺悟の怠りに相成旁々害多しと見へ候か  
而シテ御米藏ノ所在ニ就テハ左ノ記録アリ

一浦邊御米藏

但竹原 木濱 三原 尾道

右慶安年中より始り於于今御米納り申候

但三津御米藏

慶安年間より始り正徳三癸巳年相止申候

深川御米藏(現在の安佐郡深川村)

元祿三庚午年より始り正徳三巳年相止申候

其他矢倉下及竹屋村ニ存在シ三次ニモ其設ケアリタルカ如シト雖其年代明ナラス

一 毎年大阪の凡五六萬石及差登年により多少有之

但廣島御藏并竹原三原尾の道三津御藏より其年々の納御米の趣に應じ割付候て差登候尤登せ俵は其所々の町人の船積を請合せ差登申候

一 大阪にて賣拂候義於彼地御藏元鴻池善右衛門支配仕候町人より直段の入札を取高請成分の賣却代銀は其拂候日より日數五日限鴻池善右衛門處へ受取らせ申候

但此買請候米代銀相拂候得は右の米預け手形六十俵宛と三十俵宛との切手を拵へ置好次第に大阪詣御藏奉行より相渡せ申候尤米請取候節は其切手引換させ申候

右一年の御登せ米高を書付於大阪町方惣年寄役の者迄御藏元鴻池善右衛門より差出申候由大阪表の御登せ米の節運賃の定

- 一 御城下より 石に付 三升七合
- 一 竹原より 同 三升四合
- 一 三原より 同 三升二合
- 一 三津より 同 三升五合
- 一 忠海より 同 三升三合五勺
- 一 尾の道より 同 三升
- 一 浦邊より廣島の賃米 廣島の 一升三合
- 一 三津より 同 一升二合
- 一 竹原より 同 一升四合
- 一 忠海より 同 一升三合
- 一 尾道より 同 一升三合

一三原より 同 一升三合

其他藝藩ニ於ケル制度ヲ研究スルニ伴ヒ漫然看過スルヲ許サ、ルモノアリ今相關聯スル處密接ナル古法典例ニシテ農政上參考ノ資ト爲スニ足ル可シト認ムル事項ヲ左ニ抄録ス

饑饉備の事

飢饉の變は古今其時々有之者に候得共變にして變ならず郡方御仕向諸事相調候ても此備無之候ては飢饉に値へ候時御救迄にては難及事あり人減し力衰候得は田畝も荒地になり惣て平常の御仕向も悉崩候に付常に此儲蓄の法を立置一格の御仕形第一に可有之事なり治世には武を農に伏すと申古法の通り御武備も此内に籠り有之法なり此法上下とも無費して儲蓄調候御仕形積共別に出不なり

トノ記録アリト雖其御仕形積トハ奈何ナル方法ナルヤ明ナラサルヲ憾ム而シテ寶曆三年同十年安永三年郡ニ御圍籾ノ事被仰付左ノ格ヲ蓄積シタルカ如シ

一 高四十二萬六千五百石此籾一萬四千九百二十七石五斗  
 但高一萬石ニ付三斗五升入千俵宛此俵數四萬二千六百十五俵  
 其御圍籾藏所ノ所在地名ハ次ノ如シ

- |     |    |      |
|-----|----|------|
| 沼田郡 | 八木 | 長束村  |
| 安藝郡 | 府中 | 矢野村  |
| 佐伯郡 | 大原 | 高田   |
| 山縣郡 | 有田 | 佐方   |
| 高田郡 | 上根 | 大原   |
| 高宮郡 | 上野 | 三田   |
| 賀茂郡 | 別府 | 下深川  |
| 豐田郡 | 忠海 | 横田村  |
|     |    | 加計   |
|     |    | 都志見村 |
|     |    | 玖島村  |
|     |    | 大多田村 |
|     |    | 下野   |
|     |    | 川尻村  |
|     |    | 本郷   |
|     |    | 椋梨村  |



|     |      |              |
|-----|------|--------------|
| 御調郡 | 後地   | 市村           |
| 世羅郡 | 加茂村  |              |
| 三谿郡 | 三良坂村 |              |
| 奴可郡 | 西城   | 小奴可 戸宇村      |
| 三上郡 | 庄原   | 本村           |
| 三次郡 | 上川立  | 畑敷 上作木村 上布野村 |
| 惠蘇郡 | 上村   | 永田村          |

種御貸米の事

其起因スル動機及必要ヲ生シタル理由ニ至リテハ明カナラサレモ事實ハ行ハレタルカ如シ

一元和五年より初り年貢の内を以て高百石に付米三石宛御貸利足は二割の定めに御座候  
但以前の利足は三割の定めに於て毎年九月元利上納仕候處享保三年戌年より元米は御貸居に相成利足に割に究り利足年九厘に上納仕候

一三次惠蘇兩郡并同郡六ヶ村に下地種御貸米無之に付き享保六丑年暮より御年貢の内にて御貸被成候  
惟フニ往古運輸交通ノ便開ケス需給ノ投合セラル、範圍ノ狭小ニシテ一地方ノ凶歉ハ他地方ノ豊穰ニ依  
リ之ヲ補填スルコト容易ナラサル「所謂黄金萬斤ありと雖飢を救ふへからず白玉千兩積たりとも寒暑は  
防くへからん五穀こそ天下の大本なれ」ト云ヘルカ如キ時代ニアリテハ饑饉備ハ最モ痛切ニ其必要ヲ感  
シタル處ナル可ク從テ萬一ノ場合ニ備ヘル目的ヲ以テ種米貸附等ノ如キ制度ヲ併セ行ヒタルニアラサル  
耶他日ノ考證ヲ俟タントス  
而シテ當時ニアリテハ經世ノ策ヲ講スルモノ殆ント備荒貯蓄ノコトニ及ハサルハナク何レモ其必要ヲ痛  
論シ一日モ寬ニス可ラサルヲ唱エテ尙農主義ニ歸セリサレハ大宰春臺カ時代思潮ヲ代表シテ  
農民漸々減少すれば米穀乏しく工商多くなれば種々の買物出生し四方よりも聚まる故に人の奢侈の

心を引起し金銀を重寶する風俗になりて國用漸々に乏しくなり上下貧乏の端となる國家の大なる害也  
云々(經濟錄)

ト云ヘルカ如ク農業者ノ減少ヲ患ヒテ妄リニ他業ニ轉移スルヲ禁シタル時代ニ於テハ土地ヲ唯一ノ富ト  
シテ重視スルハ固ヨリ其處ニシテ寸土尺地ト雖其利用ヲ忽ニセス亦一朝農民間ニ騷擾ノ弊風靡シ新シキ  
氣分瀾蔓センカ忽チ業ニ荒シテ未進百性ヲ頻出シ其極居ヲ移シ職ヲ他ニ覓メ終ニ國家ノ大ナル害ヲ爲ス  
故ニ之ヲ柳止スル方策トシテ極力勤儉貯蓄ヲ嚴命シ一面ニハ天與自然ノ生産物ハ力メテ應用ノ途ヲ誠ニ  
周匝懇到ニ農民ノ業ニ樂ニ職ニ安スル政策ヲ行ヒタルカ如シ今明曆年間ニ仰出サレタル御觸書及用水  
新開等ニ關スル二三ノ記録ヲ抄録シ其一班ヲ示ス

定

屋敷中侍共樂み振舞一切仕間敷候細々横目を廻し無案内うちへまいり見届候様之事申付候若相背く  
者候は、爲過料銀子一枚宛亭主并客人の手前より可取上候うごん切麥(そば切)の類酒をも一圓出し  
申間敷候併他客の義は可爲格別事

一毎年雖申觸候當年は猶以て可早損たる本實草柴食物に可成類遂其時取貯候様郡中へ堅く可被仰付候  
よき年には餘計になりあしき年には大なる助に候間春秋の中耕作の際を窺草木の根葉及實を取候事  
油斷不可仕候ちいさき子供迄も不殘御とらせ可有之候多年此通にかせきみん取貯置候は、惡しき年  
たりといふともさして氣つかはしき事有之間敷候

一家々いかはご申事を取置候通を庄屋承り候て書付可申御蔵入給知共に堅く可致仰付候  
一大麥小麥益麥及菜大根からし等の類本より植來る田畠少も空地無之種付候様御蔵入給知共に堅く可  
被仰付候

一御蔵入の内早損の田地食物の類何にても種付候様に可被仰付候種子入用の者有之候へは、何の種子  
にても好次第可被仰付候

一御蔵入給知共に山野の内切畠にいたし好所には當秋可種者穀類菜類杯宜種付候様可被仰付候

山野の内右類可種付の所於有之者薪草等取候所牛馬等放養の地並御建山に候外かまい有之所は可爲無用候種子入用に候は、御蔵入給知共可被仰付候地に廣狹種物のしなく可被記置候

一あしき年には作物能所も必あしき所同前に申掠事多候間御蔵入給知共に兼て可被仰付候申掠輩者急度曲事に可被仰付候

一御領内山奥は寒氣甚しくてそた、さる故麥類不作の由相聞へ候併先少ツ、試に御まかせ可有之候御蔵入にても給知にても一切に麥まかざる所候は、一二ヶ所ツ、も御まかせ可有之候以上

寛文三年八月二日

弓削喜三郎

寺西與三兵衛

### 井手掛けの事

井手口より段々下り候て水の懸りを考へて掛申ものなり其積様所により山のはな或は谷など有之五七町も有之間は何方迄水掛り候哉積り難もの故田を下り候事或は井手を上げ候事甚致難ものなり左様の積りかたき井手を上るには其井手より溝を掘り水を流し其水次第に十間十五間程宛溝を掘り候へは程よく水のるものなり左様無之ては水のり知り難きものなり是を水堀と云ふ

平地に雨池を拵候事其他

平地に雨池を拵候事は高き所に池有之候得は水自由に成候へとも平成所は水のらぬものなり左様の所に雨池を拵候には池の土手を随分高く築立冬春の内より雨水をよく溜置候て廻りの田より高く水たまり候を早損の節臥せ樋にて懸候へは掛るものなり併是はその田より水高き程計か、り田と同じ程に水成申とか、らぬものなり夫故差て用に立難し備前國邊には此通池多し用に立つと相見へる

新開築候に石無之場所見へ懸りに石無之とて遠方より取寄候へは人夫に夥敷入り申ものなり何方にても山の土を二三尺計も掘り候へは必ず土の下に石澤山に有之ものなり心を付見可申事

大石を引申には小川など流有之候へは其流水の上をしらくちといふかつらにてか、げ引候へは思の外に手間の不入ものなり夫れも川の流れ様に寄るへし

雨池並川除普請の事其他

雨池を掘候は出水を第一に見立申へし水溜り砂地は持難きものなり池を掘りて所により水たまり不申もる所有之ものなり左様の所は人夫大勢掛け候て池仕替申儀甚た費なりもりをとめ申には雨天積き水溜り有之内に赤土を五十荷も百荷も池の大小により切込候て大勢池にはいり候て能く々々にし水を落し干候てまた重て雨天の時右の通りに二三度も仕候へは後必水持ものなり赤土にて池の底をぬる心と知るへし尤可秘々々並うて樋のはけ第一なり所により袖樋とも水ばけとも云ふ作方には雨池水井手より出水より大き宜敷ものなり木葉などたまり水こやしになり居申故なり併雨池計にて水足り申所はまれなるものなり

川除普請川の砂溜りて埋り強き川には石和久をよく拵へ候へは掘れるものなり水刳は水に當る所を随分と丸くやはらかに水を刳申様に築くかよし海土手の和久是を波戸とも云ふ潮に當る所角を立て波を切る心持に築くかよし塩濱には水氣有所大きに悪敷海手新開は南西の晴れたる所悪敷北の方は構ひなし北風には高潮或は波のなきものなり

新開は公儀より御開候て村方へ被下候所は五ヶ年目より見取上る百性自分開は十年目より見取上る見取上りてまた十年目に本高付申ものなり是古來より定法なり當時は此法もなし

### 第四節 米 制

第一項 御蔵米ノ品位

元文中(元年ハ今ヲ離ルコト百七十八年前)大阪ニ於テ諸藩ノ御蔵米ノ品位等差ヲ定メタルニ安藝米ハ中米トナリ備後米(福山領ナルカ如シ)ハ上米ニ位セリト云フ

又文政頃ノ記録ニハ左ノ如キ記載アリテ當時ノ容量及品位ノ一斑ヲ知ルノ資ニ供スルヲ得ヘシ  
一米入味附

肥後米三つ俵に付一石一斗一升より一石六斗迄つふし上なり  
 廣島米三つ俵内味一石一斗一升より一石五六升迄酒米つふし中上なり  
 中國米(防長米)二俵に付内味八斗六七升より八斗二三升迄つふし中上なり  
 讃岐米二俵半に付内味一石一斗二三升より一石八升迄兩様上々  
 豊前米二俵半に付内味一石三升より九斗八九升迄つふし上々  
 伊豫米二俵に付内味九斗より八斗六升迄つふし中上  
 中津米二俵半に付内味一石五六升より一石一升迄兩用上  
 出雲米二俵に付内味八斗一升より七斗五升迄つふし中  
 備前米三俵に付内味一石二三升より九斗八升迄酒米上  
 筑後米三俵に付内味一石より九斗五升迄つふし中の上  
 美作米三俵に付内味一石二三升より九斗八升迄酒米中ノ上  
 更ニ大阪ニ於テ調査シタル記録ニ依リ藩制時代ニ於テ長ク上米ノ位置ヲ占メ霸ヲ稱シタ肥ル後米ニ對ス  
 ル廣島米ノ格差ヲ比較シ兼テ廣島米ト中國米(現今ノ防長米)ノ市場ニ於テ占有シタル位置ノ大要ヲ表  
 示シ今昔ヲ俾フノ料ト爲サン

| 年    | 號 | 肥後米  | 他國 | 米    | 肥後米の高き差 |
|------|---|------|----|------|---------|
| 寛保元年 | 西 | 六五、〇 | 中國 | 六五、〇 | 一三、二    |
| 寶曆二年 | 午 | 七一、八 | 廣島 | 五八、六 | 一三、二    |
| 同    | 未 | 六三、〇 | 同  | 五六、九 | 六、一     |

| 年    | 號 | 肥後米   | 他國 | 米     | 肥後米の高き差 |
|------|---|-------|----|-------|---------|
| 明和二年 | 申 | 六〇、二  | 同  | 五三、三  | 六、九     |
| 同    | 酉 | 六四、三  | 中國 | 五九、二  | 五、一     |
| 同    | 巳 | 六九、三  | 廣島 | 四七、一  | 二二、六    |
| 同    | 卯 | 五一、三  | 同  | 五二、三  | 四、二     |
| 同    | 辰 | 八一、二  | 同  | 七四、〇  | 三、八     |
| 同    | 巳 | 六九、〇  | 同  | 七四、〇  | 七、二     |
| 同    | 午 | 六二、五  | 同  | 六五、〇  | 四、一     |
| 同    | 未 | 一〇二、五 | 同  | 九五、〇  | 八、〇     |
| 同    | 申 | 八〇、五  | 中國 | 六三、五  | 一七、〇    |
| 同    | 酉 | 六五、五  | 廣島 | 五三、一  | 一二、〇    |
| 同    | 戌 | 九七、一  | 同  | 八八、八  | 八、三     |
| 同    | 亥 | 六七、〇  | 同  | 五七、〇  | 一〇、〇    |
| 同    | 子 | 五六、〇  | 中國 | 四五、五  | 一〇、五    |
| 同    | 丑 | 七八、五  | 同  | 六四、五  | 一四、〇    |
| 同    | 寅 | 七四、〇  | 同  | 六一、五  | 一二、五    |
| 同    | 卯 | 七四、七  | 廣島 | 七〇、一  | 四、六     |
| 同    | 辰 | 七四、〇  | 同  | 七〇、一  | 七、一     |
| 同    | 巳 | 六九、〇  | 同  | 六三、〇  | 六、〇     |
| 同    | 午 | 一三九、五 | 同  | 一二九、五 | 一〇、〇    |
| 同    | 未 | 一三八、〇 | 同  | 一六三、〇 | 一四、五    |
| 同    | 申 | 一七六、〇 | 同  | 一四六、〇 | 一三、〇    |
| 同    | 酉 | 一六九、〇 | 同  | 一四六、〇 | 二三、〇    |



貢一俵出来かね申候其上運漕之苦勞と申浦邊御藏入之節多くはねに逢申候故遠郷より妻子引連れ道具等持運ひ又々こしらへ直し等仕候其内には必ず米欠出来候故又々足し米持參仕候總て無難に納り申候ても一俵に付三斗四升程は入り申候

トアリ又以テ其一班ヲ知悉スルニ足ル殊ニ談交夜話ニ對話應答セラレタル松浦唯次郎翁ハ謹嚴温良荷モ爲サル士ナルニモ關セス自ラ其間ノ消息ヲ語リテ正米納ノ取扱其煩ハ敷ハ言語ニ盡シ難ク實地ニ從事シテ弊害アラセシト焦慮苦心シタルモノニアラサレハ想像ノ能ク及フ可キニアラスト答ヘラレタルヲ見レハ其狀蓋シ思ヒ半ニ過キン

更ニ其檢米法ニ就テハ左ノ記録ニ依リ其一班ヲ知ルヘシ

米は早稻米を上とするなり米の見付かたく色にひかりなく干米を見る様に相見へ候ものなり夏を越し候ても升目に欠りなく酒米に至極なり中田米之れに亞き晚田米は色うつくしく光りあり粒も太く殊の外見付宜く相見へ候へ共夏を越ては升目大きに減り蟲も入飯にして少なくなるものなり併當時浦邊御藏所にて是は上等とて廣島に廻り米に成多く右晚田米の内見付り宜きゆへなし不向者の至なり夫故晚田米は御藏拂に入安きなり惣て米は赤米の少々宛あるは上米なり食にして味よきなり水田の米は重く砂堅田の米は輕きものなり

且ツ當時ノ記録中ニ黒米一升(京樹ナラン)ノ粒數ヲ六萬二千八百二十五粒ト算シ白米一升ヲ飯ニ炊キ其量目一貫七十目トアルヲ見レハ其米種ト乾燥ノ程度ハ想像スルニ難カラサルナリ又慶長四年十月吟味シテ相極ル諸郡米上中下ノ事ナル項ニ左ノ如キ記載アリ

|     |   |     |    |     |    |     |   |
|-----|---|-----|----|-----|----|-----|---|
| 沼田郡 | 中 | 佐伯郡 | 上  | 山縣郡 | 下  | 高田郡 | 上 |
| 高宮郡 | 上 | 安藝郡 | 上  | 加茂郡 | 上  | 豊田郡 | 上 |
| 三谿郡 | 中 | 世羅郡 | 上  | 御調郡 | 上々 | 奴可郡 | 下 |
| 三上郡 | 下 | 三次郡 | 下々 | 惠蘇郡 | 下々 |     |   |

但三次惠蘇ノ兩郡ハ御還符郡故慶長年中ノ定ニテハ無之享保五年御還符也

之レ素ヨリ單純ナル米質ノ等位ニアラスシテ所拂等ノ爲メ收納上ノ便宜ヲ得ルカ爲メニ定メタル順位ニ外ナラサル可キモ而カモ郡方貢米ノ品位ヲ想像スル資ト爲ヌニ足ル宜シク前ニ掲ケタル御年貢上リ銀相場ノ一項ヲ参照スルヲ要ス

### 第三項 稻作法

(イ)種類及苗代 此時代ニ於ケル稻作法及主タル種類ノ名稱ハ大要次ノ如シ

稻を植へ候に山奥には苗代も土まきと申ものに仕なり里郡は草まきと申ものなり土まきと云ふは苗代地を能く鋤き候て下水肥を多く打ちかきませ候に稲を蒔き申なり草蒔と云ふは若草を刈りて田に踏み込み草のくさり時分籾を蒔くなり山里は土地も悪敷故なりかゝるふけ田へは老苗を植へ申なり老苗と云ふは苗床に八九十日も置きて苗丈夫に成候を植るなり麥田などへは若苗を植申なり若苗五六十日或は七十日程宛苗床に置きて植ゆるなり山縣郡惠蘇郡三次郡奴可郡等の山奥には一反に凡籾を一斗八九升より二斗迄も蒔き申なり是れは年により悉く生へ不申故なり里郡は凡一斗宛の積なり籾を蒔き申前廉池水に浸し置きて五七日十日餘も置籾の芽を出し候を蒔申なり一稻作奥筋には晚田なし多くは中田を晚田と云ふなり植付候て六月土用の内に三度も四度も田の草を取るなり里村も草取申事同し事なり是れは草を取除け申計にてはなし田の水にどし候へは肥しに相成次に稻の小根を踏切り申故出来るへきものなり勿論草の有るは最悪し水を掛る事山奥村にては土用中程に水を落し田を乾し付け置き候へは實入宜きなり里郡は刈上前溝掘として田の廻りを掘り水を除け申なり奥筋は田の水口實入悪し里郡は田の水口實入善し表裏の違なり山奥は谷の出水故ひやき水當る故水口悪しく田の中には水もぬくゝなる故よし里村は井手溜池水故水しめ早く澤山にかゝる故水口よし奥筋などにていかはと穂相能く見るとも必ず水口に樹をつき申さるものなりこなし實存の外少きものなり

早 稻

一 早稻種かし候義は二月節入より三月節入迄に段々にかし申候て中頃より三月節入の頃迄の内蒔付申候

一 右の苗五月節入の頃より夏至の頃迄植付申候尤土地の善悪又は稻により日数の遅速御座候

一 右の稻熟し申候義は八月彼岸の前後に熟申候乍然奥筋の郡は右の時節より少々遅く熟付申候右早稻の名大抵左に記申候

一 いくれこ稻

一 赤稻又は北國稻丹後稻とも申候

一 四十日稻

一 穂こま稻

一 白 稻

一 弘法稻又ははりやうしやう稻ちこ稻とも申候

一 ささ 稻

一 はうし稻又吉田稻山縣とも申候

一 彌六 稻

一 有馬 稻

一 かさり稻又ははこ稻島手雀しらす稻とも申候

一 紀伊糯稻又はやすき餅稻共申候

一 菰く、り餅稻

一 朝日餅稻

一 とうはし餅稻又はたいとう餅稻とも申候

安藝郡矢野村

姫宮上り早稻又は越後とも申候

右二月節に入り種稲桶かしに仕晝は日にあて夜はいろりの廻り又は竈の邊りに置き日數十五六日程にて彼岸指入りの頃を考へ右の通りに仕苗代に蒔付申候日數四十五日にて植付其日より凡七十日程にて穂に成申候米に成り候義は植付より日數九十日程にて熟申候

中 田 (即ち中稻)

中田種稲かし候義は二月の中彼岸過より段々かし申候て三月節入より四五日過ぎ候時分より三月中頃迄に苗代へ蒔付申候

右の苗五月中頃前後より半夏迄に植付仕廻り申候

右中田熟候時節は凡九月の節に入候頃より同月土用迄か、り候迄に熟申候尤所々により遅速も御座候

右中田稻の名大抵左に記し申候

- |           |          |          |
|-----------|----------|----------|
| 一 赤北國 稻   | 一 宮の脇 稻  | 一 小北國 稻  |
| 一 一 本 稻   | 一 はうし北 稻 | 一 しひ長 稻  |
| 一 二ふし 稻   | 一 白北國 稻  | 一 永 樂 稻  |
| 一 ねすみ北國 稻 | 一 京 稻    | 一 やかわ 稻  |
| 一 伊 勢 稻   | 一 美 作 稻  | 一 万 石 稻  |
| 一 つき包 稻   | 一 やまご 稻  | 一 ち こ 稻  |
| 一 赤 彌十 稻  | 一 石 とう 稻 | 一 白 彌十 稻 |
| 一 有 馬 稻   | 一 彌 十 稻  | 一 出 雲 稻  |
| 一 白 河 稻   | 一 たいとう 稻 |          |

晩 田

一晚田種扱かし候義は三月土用に入る前後にかし同月土用半過より四月の節に入十日頃迄の内に苗代に蒔付申候

右の苗植付申候義は五月中頃過より六月節に入り候前後迄に植付廻申候尤所により少々は遅速御座候

右晩田稻熟申候義は九月土用の終より霜月節入の前後迄に熟申候右稻の名大抵左に記申候

- 一肥後 稻 一筑前 稻 一おふみ 稻
- 一ちこ 稻 一遅石とう 稻 元雜稻とも云ふ 一宮の下 稻
- 一播磨 稻 一小つち 稻 一大せんほう 稻
- 一美作 稻 一やはせ 稻 一白こほう 稻
- 一こはれとうせん 稻 一彌十郎 稻 一千本 稻
- 一備中 稻 一黒ほうし 稻 一目黒 稻
- 一近江 稻 一とうせん 稻 一江戸やはせ 稻
- 一八川 稻

安政二卯年竹原藏所納メノ内吉名村(豊田郡)ノ米種類ハ左ノ如クナリシト云フ

- |       |        |     |    |     |
|-------|--------|-----|----|-----|
| 目 撰   | 天玉撰    | 目 出 | 千石 | 目 白 |
| 目 赤   | 伊與中    | 目 出 | 入野 | 目 白 |
| 出雲土産  | 柏毛木    | 目 出 | 海田 | 目 白 |
| モゲン 粃 | ヨウレン法師 | 目 出 | 美濃 | 目 白 |
| ○作州 米 | ○美濃正作種 | 目 出 | 美濃 | 目 白 |
- 附記○印ハ當時三原御藏所へ納マルモノニモ之アリシト云フ

又玖島某ノ手録ニ由レハ當時ノ稻種ニハ更ニ左ノ如キモノモアリシト云フ

相模 早 稻 (毛稻) 伊勢 わせ(上米中田種) じうたん弘法

早 四 國 豊 前(晩田種以下三種) 遅 白

保 兵 衛 稻 吉 原 坊

(口)田植 高田郡誌風俗ノ部ニ文政二年ニ調査ヲ終リタル國郡誌下調帳ニ據リ郡内ノ古風ヲ記述スル條ニ三月上旬種かし同中の日前後苗代に種卸し苗仕立大體五月中の日前後より植始め遅きは半夏までに植仕廻ひ年に寄りては半夏までも植候事有之銘々作田の畝數に従ひ牛の多きは二十四五疋より少なきは二三疋にても代掻き調へ早乙女鋤取の夫多きは四五十人少なきは五六人にて田歌うたひ候得は田植音頭仕候者を所俗に大工と申候時勢のはやり節もなくさ、ら摺り(同記事生田村ノ部ニ此拍子竹一尺二寸五分ニ切りニ取り)鋤打鳴しはやしたて早乙女の苗手を勵まし心を勇ましめ候さまは古雅にして神慮にも叶ひ可申中には近世の風俗にて笛吹き太鼓をうちはやし賑ひ候も世の中の豊秋を祈り壽くの理り人々其勞を忘れ心面白く實に末々の身として國本をつとめ候農業はいと有難き感味仕彌増農家の道を勵み申へき事と寄湊ひ候節は申值候事に御座候(二田村)

亦志路村條に

前畧夫より近邊竈數十軒も二十軒も田組として何日は何右衛門何日は誰と前より互に日取りをして其當り日は組内家内不殘出合ひ代る掻きと申して云々

之レ即チ田植組合ノ存在ヲ證セル記録ナリ更ラニ亦坂村ノ條ニ

前畧牛は早乙女三人に牛一疋右割合にて早乙女に準し牛増し申候其谷の長立者の牛を一番牛と申先達仕せ夫より二番三番是等牛使ひ巧者の者に無御座候は、多くは此牛湊ひ代る掻不申各紅絹様の者にて幟を拵へ其家の紋所又は印し共書記し一列に追ひ使ひ申候使ひ様其田地の形に依り色々の名御座候其名數多く候得は其内四五ツを書上申上候

禪玉

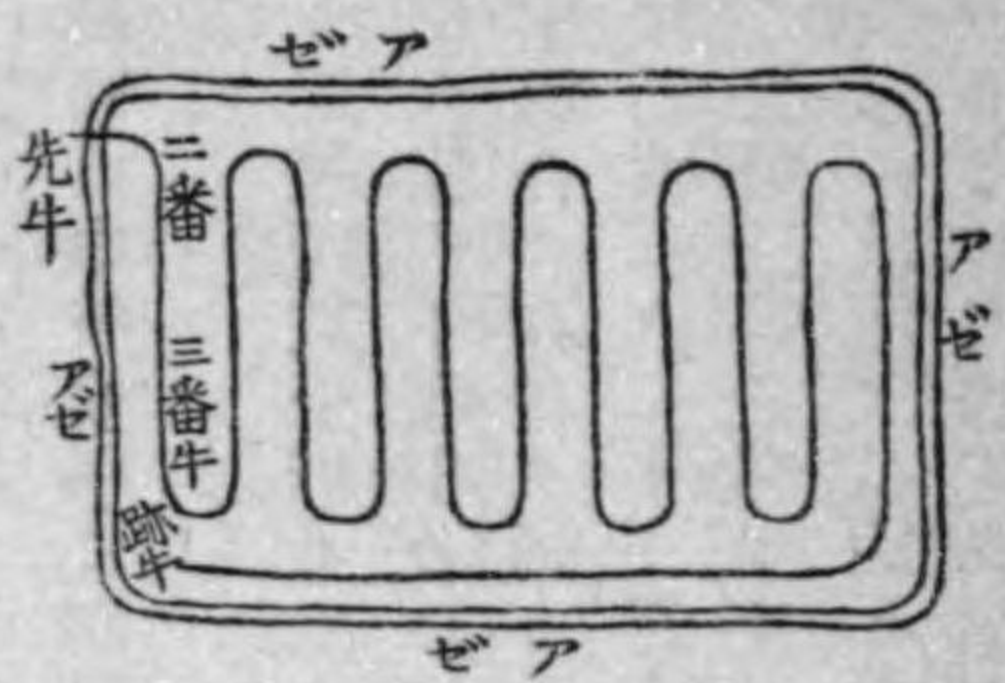

風屏

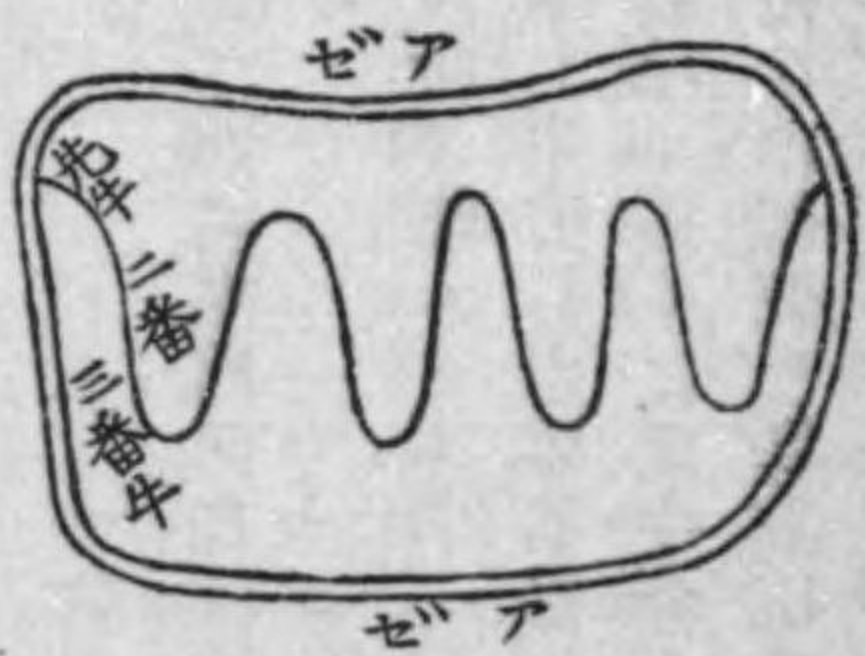

草唐



りせ跡

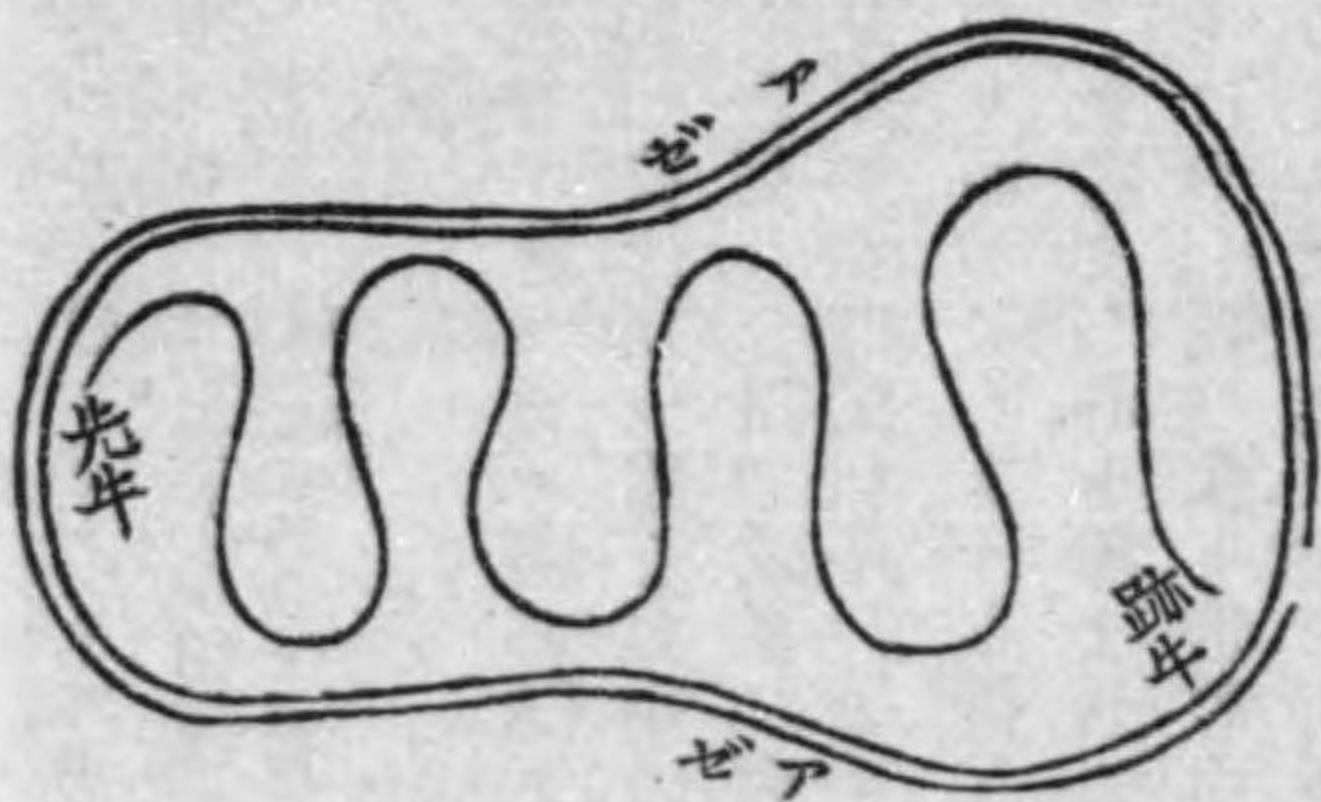

三ッ巴



亦志路ノ條ニモ

前畧鶴の巢籠りかたふつり跡せり桁かへし其外敷あれども委しくは書き載せかたく随分巧者なる人を先牛として二番三番にもと次第に追ひ並へ見れば美しきものなれども當所なとは皆小町にて狭く町へ何十疋も追並ふれば動もすれは牛突合ひ下の町へ突き落し或は強き牛は弱き牛を岸へ突き詰めまた五疋七疋も一同に突き合ひ生死の喧嘩する事あり扱て代を掻き調へ其跡へ鋏代と申親仁共か銘々鋏を以て高き處をひくき處へ引き均らし其後へ苗を配り云々

(横田ノ條ニハ「中にも長立の者は苗船をこしらへ苗を積み田の中を引き夫々苗を配りと」アリ)

此跡へ早乙女入り直に植付申候都て此は右の荒々敷肥草に杭なごも御座候を素足にて這入働き申候得共決して怪我仕候者無御座候全く三倍様御守護と申事に御座候右三倍様と申候神は年徳神と申事に御座候之を三守護神と奉崇候

銘々植初めの日を早稻植又は三倍御と唱へ御神酒等買申候尙田植歌の文句に

歌つて精出せ三はい酒をいた、こ

神酒前

酒のさかなに空舞ふ鶴ををろした

右同所

酒の酔覺めにや柳の本の清水よ

神酒後

苗代歌に

嬉し目出度や若殿様は知行か増すけな五萬石

早稻植の始に唄ふもの

植へてくるめく。三倍様に參らせふ

植へてたもれや。けふから殿の早稻植

右田植の節は田主の者病氣共にて植付相成不申候時は組合のもの申合植付遣し申候尤左様の節は御神酒ども畧申候夫より組合の者ども不殘植付仕廻申候得は總休みと申晝夜上下共相休み申候今日植付の



加勢仕吳候ものどもを田主へ相招き不取敢一飯共振廻申候(坂村)  
亦市川村ノ條ニ

大田には(大百性は田植を早稻植大田植代<sup>ワサワサワサ</sup>とて三通に植付申候)祝と申て數十人か墨ぬり(鍋炭)泥ぬり追つ追はれつ可笑しき事に御座候又田植仕廻候へは田休泥濯ひと申小麥團子をたへ休日仕候等ノ記事アリテ田植當時ニ於ケル田園ノ光景ヲ叙スルコト頗ル精緻ナリ現代尙ホ往々牛寄せト名付ケ數百ノ牛ヲ集メ各黒塗リ金蒔繪ノ鞍ニ錦繡ノ幟ヲ押立テ縮緬ノ首飾リ金襴ノ尻履ヒ黒ノ手綱ニ白ノ腹帶ヒ華ヲ盡シ美ヲ競ヒ一日ヲ歡樂ニ耽溺スルコトナキニアラサレトモ慨シテ往時ノ如クナラス漸次古俗衰頽ノ風アリ

(八)虫送 同シ記録ニ依リテ抄録センニ横田村ノ條ニ曰ク

六月に至り苗成長の頃天氣不順にて青虫生候勿論無難の年柄にても抱の社人を頼み虫送りの碓ひ出致し村中農民軒別出候實盛と言つる藁人形を製し紙衣をさせ木刀致させ飯馬に乗せ木綿の幟を立貧賤の者は白綿を竹に結付或は笛太鼓にて村役人跡を押へ村境へ送り申候其文句に「何の虫送る乎稻虫送るよ稻虫根虫實盛送るよ何處まで送る乎隣の村迄送るよ」と高聲に叫ひ村境へ送り人形馬とも川中に颯と屠り捨申候天氣不順虫氣に御座候得は兩三度も送り申候

ト在リ縣内ヲ通シ各地多少其趣ヲ異ニスト雖其形式ハ殆ント同一ナリシカ如シ而シテ發生甚シキニ至レハ火送リト稱シ夜間一ヶ所ニ相會シ各自炬火ヲ手ニシテ火ヲ燃シ法螺貝ヲ吹キ立テ村境ニ至リ燃棄シタリト云フ

(二)施肥法 藩制時代ニ於テハ未タ農業肥培ノ術進歩セザリシニミナラス交通不便ノ結果殆ント自家生産ノ手間肥ヲ用ヒテ稻ヲ耕作シタルモノナリ高田郡誌ニ記載スル國郡誌下調帳生田村ノ條ニ

柴草一反歩四五百把位入れ其外灰肥等入れ申候  
ト在リ其他柴草ヲ施用シタル記録ヲ散見スルコト鮮ナカラサルヲ見テモ証スルヲ得而シテ多クノ村落ニ

ハ入會野山ト名付ケ村民共有ノ山野アリテ陰曆五月山ノ口明ケト稱シ鎌入ヲ爲シ秋季彼岸ニ至リ鎌止メ爲スノ風習存シ其間ハ自由ニ柴草ヲ刈取リ肥料ニ供用セシモノナリ亦地方ニヨリテハ小作人ニ肥草山ヲ添ヘテ無料貸與シ田畑ヲ耕作セシメタリト云フ

然ルニ維新後交通機關ノ發達ト共ニ先ツ魚肥ノ供給ヲ易カラシメタルヲ以テ其施用ヲ促シ尋テ人造肥料ヲ用ユルニ至レリ就中最モ遼視スルヲ許サ、ルモノハ石灰肥料ノ施用ナリトス佐伯郡石内村ハ古來良質ノ米ヲ産シ藩主ノ飯用米ヲ供給スルヲ以テ名アリタル土地ニシテ石内米ノ名聲最モ高ク常ニ廣島市場ニ於テ他村米ニ比シ二割方ノ高値ニ取引セラレタルモノナルカ弘化三四年ノ頃同村ノ農梶川某ナルモノ初メテ一段歩ノ田地ニ石灰四俵ヲ試用シタルニ其效驗顯著ナリシヲ見テ比隣皆驚喜シ爾今專ラ稻田肥料トシテ用ユルニ至ルトノ記録アリト雖果シテ之レカ石灰施用ノ濫觴ナルヤ疑ナキ能ハス而カモ其後沿海部ニ傳播スト稱スルモ未タ局部ニシテ廣汎ナル地域ニハアラサリシカ如シ其他豊田蘆品神石甲奴ノ各郡ノ如キハ明治二三年ノ頃ヨリ施用シ初メ高田郡ハ六七年ノ頃ヨリ施用シタルノ記録ヲ存ス

要スルニ最初施用シタルノ時代ハ全然信據スルニ足ルヘキ記録ヲ缺クト雖遠キ以前ニアラサルハ推斷スルニ難カラス然ルニ一朝之カ施用ヲ試ムルヤ忽チ一般ノ嗜好ニ投シ急轉直下ノ勢ヲ以テ濫用セラルルニ至レルハ疑ナキ處ナリトス蓋シ米制ノ檢束弛廢シ一ニ増量多穫ノミニ腐心スル時代ニ際會セシヲ以テ其弊ヤ一層甚シキヲ加ヘタルカ如シ

(本)調製及乾燥法 貢米即チ御藏米ノ大部分ハ之ヲ販賣シ内帑ノ資ニ充ツルモノナレハ品質ノ良否ハ價格ノ廉否ヲ制シ從テ御納戸ノ收入ニ影響ヲ來シ藩ノ權威ニ關スルコト甚大ナルヲ以テ自ラ微米ノ制度ハ嚴ナラサルヲ得サリシナリ其結果トシテ調製即チ米拵ヲ爲スニ方リ千石或ハ萬石篩ヲ用ユルコトノ如キハ普通ニシテ尙ホ入念ナル拵ヲ爲スニハ搖リ板ヲ用ヒテ粗米青米等ヲ除去シタリト云フ然ルニ廢藩後ニ於テハ漸次粗略トナリテ千石篩ニ掛クルコト普通ハ一回特ニ意ヲ用ユルモノハ二回之レヲ使用スト雖篩ノ勾配ヲ急ニシテ功程ノ迅速ナランコトノミヲ圖リ專ラ勞力ヲ省クコトヲ爲シ搖リ板ノ如キハ其使用法ヲ

忘ル、ニ至レルノ状態ナリ

亦納米ニ方リ村中ノ内僅ニ一人ノモノニテモ藏役人ノ認定ニ合格セサルニ於テハ村方全体ヲ納米セシメサルノミナラス甚シキハ村戻ノ嚴命ヲ受クルニ依リ郷閭相戒メ以テ其煩累ト不名譽ヲ回避スルノ風存シ自ラ乾燥ノ如キモ周到ナル注意ヲ拂ヒタルモノ、如シ即チ生扱法トテ稻ヲ刈リ上クルヤ直ニ扱キ落シ粉ヲ薙ニ入レテ乾燥スルモノアリ亦刈稻ノ儘一度乾燥シタル後扱キ落シ粉ヲ乾カスモノアリ其刈稻ヲ乾スニモ刈乾法東乾法架乾法等ノ區別アリテ地方ノ風土ニ依リ便宜ニ從ヒ行ヒタルカ如シ殊ニ注意スル農家ニアリテハ糶ニテ糶摺ヲ行フ以前ニ於テ粒乾ト稱シ凡三日間薙ニ入レテ粉ノ儘之ヲ乾シ更ラニ糶カスト唱ヘテ薙或ハ桶ニ入レ其儘放置スルコト二日間ノ後チ糶粉ヲ爲セハ碎米ヲ生スルコト尠シトテ行フモノアリシト云フ然ルニ檢米制度ノ弛廢シタルト同時ニ糶ヲ乾燥セハ容量ヲ減スルモノナリト爲シ一般ニ糶乾ヲ行フコト粗糶トナリ僅ニ刈稻ヲ乾燥スル法ノミ今日尙ホ行ハル蓋シ刈稻ノ儘田圃ニ於テ之ヲ乾燥スルハ運搬ニ便ニシテ扱落ニ際シ功程容易ナルニ依リ行ハル、モノニシテ粒糶ヲ乾燥セントスルノ用意ニハアラサルナリ

### 第四項 俵裝方法

藩制時代ニアリテハ長期ノ間米廩ニ貯フルモノナレハ貯藏中ニ損敗スルカ如キ虞ナキヲ要シ且ツ遠距離ノ地ニ屢々轉移スル爲メ散亂シ易キヲ以テ極メテ堅固ナル俵ノ仕立方トナシタルノミナラス一面ニ於テハ市場ニ於何藩ノ御藏米タルコトヲ汎ク印象セシメテ其聲價ヲ發揚シテ高値取引ノ便宜ヲ得ルノ方策ト爲シタルモノナレハ各藩ノ俵裝ニハ各特徴ヲ有セリ  
①今藝藩ノ俵裝法ニ就テ調査スルニ享保元戌年百性共驕動ノ爲メ三月二十五日付ニテ庄屋組頭ニ申渡口上覺ノ中ニ曰ク  
一繩俵の義七年以前の通り可被仰付候唯今の仕形心得違にて無益の立派下方の痛みと相聞へ候此以後

庄屋組頭共得斗吞込み仕形可有之候

トノ記録アレトモ其七年以前ノ通トハ奈何ナル方法ナルヤ明ナラス次テ同年九月御代官ノ覺書中ニハ一當御年貢米拵并に繩俵の義仕出し殊の外粗末に有之候に付廣島御藏へ相納候節はね俵多く右米拵俵仕直し又於町宿藏敷等出し郡中の費にも有之當夏以來諸色御宥免多々有之候得はせめて繩俵等の拵は念入て可相納義に有之候御新格の繩俵等仕出しは御免被成候其外は古格の通り可仕出候若龜末に仕候處不届千萬に候其上欠米も有之候間此筋の義役人共別て心を付念入可申事に候向後急度念入可申候猶又龜末の仕方に候米主は勿論役人共越度被申付候尤浦部御藏の分御年貢相納候村々は右同前殊念入可申候

トノ記事アリ文中ノ古格トハ即チ七年以前ノ俵裝法ヲ指セルモノタルヤ明ナリト雖其方法亦知ルニ由ナシ亦高橋一雄氏ノ所藏ニ係ル古文書ニ左ノ如キモノアリ

一鳥目四貫七百九十文  
右近年御年貢上納方相勵去ル卯年ヨリ俵形繩モシリ改法申付候處一統志宜仕立方念入候ニ付爲御褒美被下之

(用紙御用紙半切)

久比村庄屋

新右衛門

一譽

右近年御年貢上納方相勵去ル卯年ヨリ俵形繩モチリ改法之儀申付候處一統志宜仕立方念入駐引方致出糶候ニ付

(用紙奉書四ツ切)

何レモ年月日ノ記載ヲ缺クモ氏ノ嚴父新右衛門氏ノ手記セラレタル表記ニ安政三年辰六月御下ケナル文字アリ之ニ依リテ之ヲ見レハ安政時代ニ於テモ俵裝法ノ改方ニ付令アリタルカ如シ而モ其方法ハ知ルニ

由ナシ

今二三ノ文書類ニ散見スル處ヲ綜合スレハ藩内ヲ通シテ必スシモ劃一シタルモノニアラサリシカ如シ然  
リト雖最モ廣ク行ハレタル方法ハ口尻共ニ内外俵ノ間ニ棧俵ヲ夾ミ目貫キ九ツヲ作り「クツゴ」取ト稱シ  
戻シ掛クニ際リ横繩ハ五ヶ所各三重回リト爲シ縦繩ハ二筋ニテ四方掛中央ノ横繩ヲ除キ他ノ四ヶ所ノ横  
繩ニハ悉ク引ツ掛ケ繩尻ハ捻子挾セト爲シタルモノニシテ新俵繩共ノ價格ハ一俵五合ナリシト云フ今當  
時ニ於ケル二三ノ俵裝方法ヲ掲ケテ一班ヲ知ルノ料ニ資セン

安政二年賀茂郡三津御藏所ニ納メタル俵形ノ記録ハ左ノ如シ

一俵 皮編立 四 尺

一中 俵 三尺八寸

一編 ミ 間 三ヶ所共六寸(中ニハ中六寸兩端  
七寸ナルモノアリ)

右ハ俵皮ノ編ミ方及寸方ナリ

一立 繩 四ヶ所此延長セシ繩七尋

一横 繩 一ヶ所ニ付繩ノ長サ二尋半ヲ要ス

一目貫キ十一通ニシテ繩ノ長サ三尋餘ヲ要ス

一サ ン 俵 徑八寸

右ハ俵造ノ寸法ナリ

豊田郡忠海御藏所ニ納メタル俵形左ノ如シ

一俵 皮編數七十二手

一符繩 四ヶ所此編ミ間中五寸兩端六寸

一此分ハ上俵八尋中俵七尋

中俵繩中俵新林御藏所ニ納メタル俵形

右ハ俵皮ノ編ミ方及寸法ナリ

一立繩 四ヶ所此延長セシ繩七尋

一横繩 五ヶ所一ヶ所ニ付繩ノ長サ二尋半ヲ要ス

一目貫九ヶ所ニシテ繩ノ長サ二尋半ヲ要ス

右ハ俵造ノ寸法ナリ

安政三年ヨリ三原御藏所へ納メタル世羅郡三谿郡ノ俵造左ノ如シ

一俵 長 サ 一尺八寸

一薦 幅 三尺八寸

一カコ取リ(目貫ノ事ナルヘシ)十一

右世羅郡ノ俵造ナリ

一上俵 中七寸兩端五寸五分此延長一尺八寸

一折 込 四寸六分

一薦 幅 三尺八寸

右三谿郡ノ俵造ナリ

(口) 福山藩ニ於ケル俵裝法亦明カナラサルモ故老ニ糺シ調査シタル處ヲ掲ケレハ次ノ如シ

菰ノ寸法

内 俵

一編 上 三尺五寸

一符間 中三ヶ所六寸菰端四寸五分

一菰 幅 二尺七寸

一編房ノ數五十以上

福山藩時代(福山)俵装



藝州藩時代(海内)俵装

一編繩ノ寸法小繩ニテ八尋

外俵

一編 上ケ

三尺八寸

一符間中三ヶ所六寸三分拵端五寸

一菰 幅

二尺九寸

一編房ノ數六十以上

一編繩ノ寸法小繩ニテ九尋

縦繩ノ寸法及掛ケ方

一繩廻リ六分摺リ繩トシテ延長八尋

一二筋ニ合シテ三方掛トス

一中央ノ横繩ヲ除キテ兩端ノ横繩ニ引掛ケテ口繩ノ結ヒ止メ即チ中心点ニテ男結ヒトナス

横繩ノ寸法及掛ケ方

一繩廻リ六分摺リ繩トシテ延長十五尋

一五ヶ所結ヒ一ヶ所分三尋宛三重廻トス

一縦繩ヲ掛クル迄ハ中央ト兩端ト三ヶ所ヲ掛ケ置キ残リノ二ヶ所ハ縦繩ヲ掛ケタル上ヨリ三重廻リ

ニ掛クルモノナリ而シテ繩止メハ捻チ挾トス

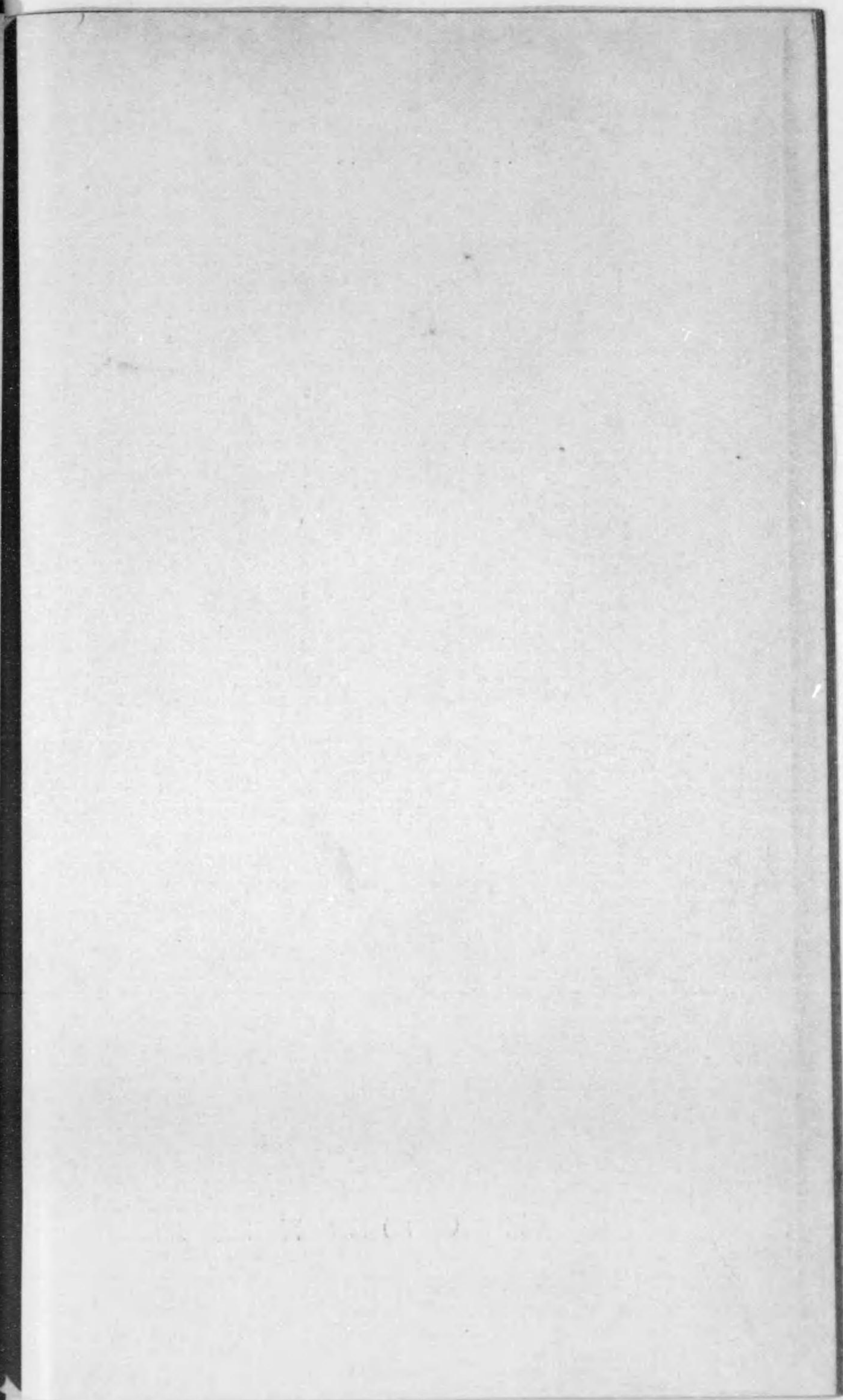
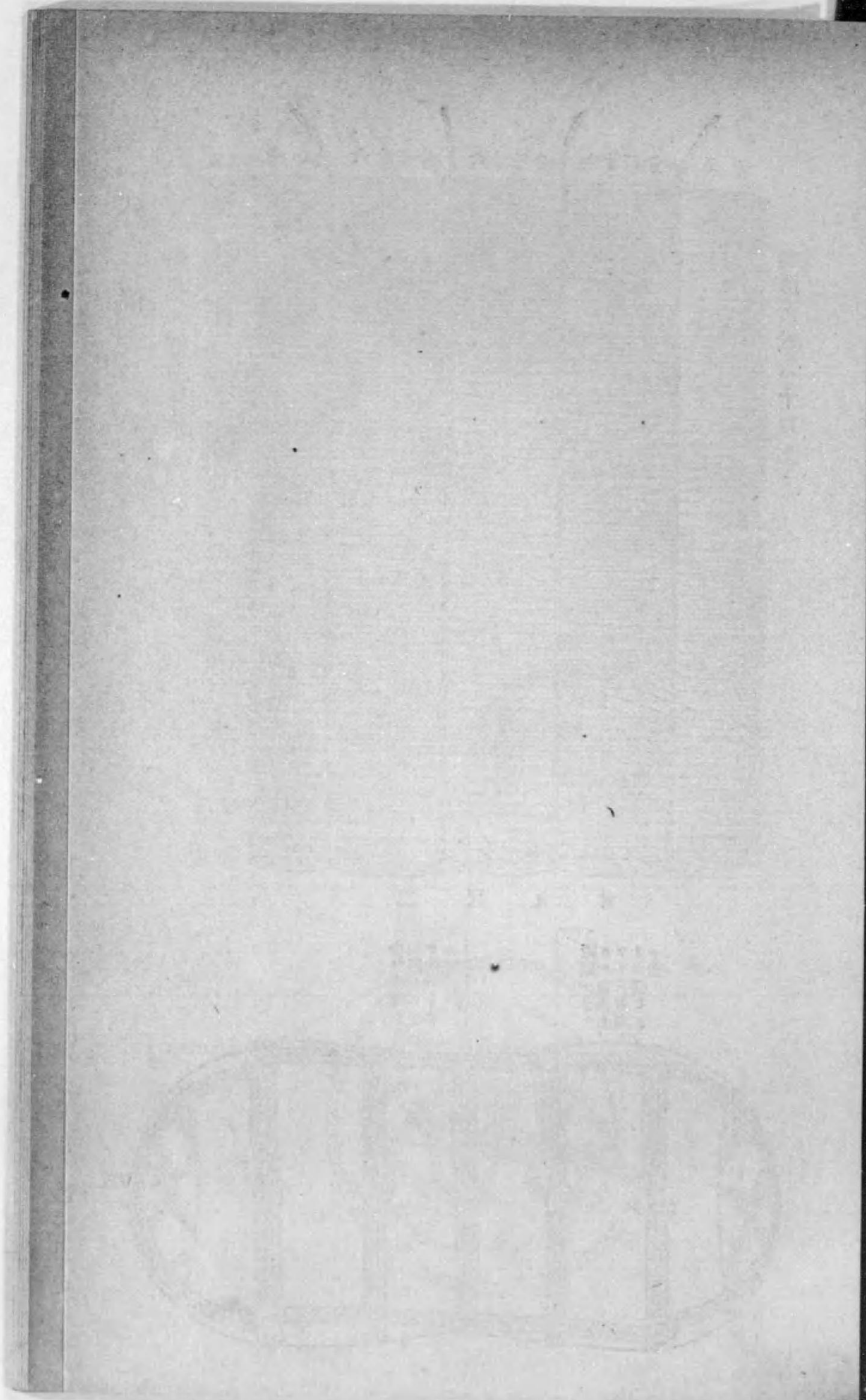

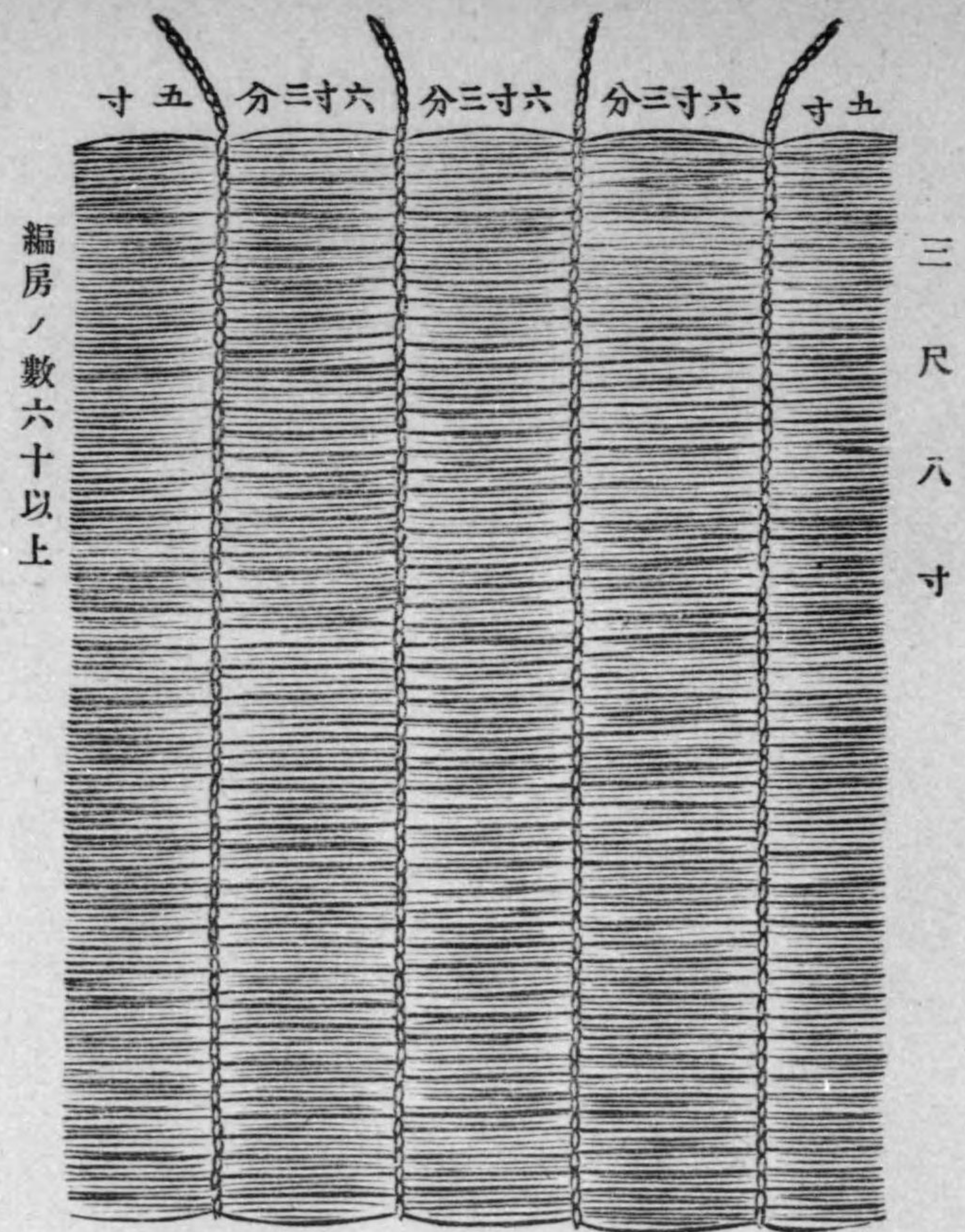

編房ノ數六十以上

三尺八寸

外 俵

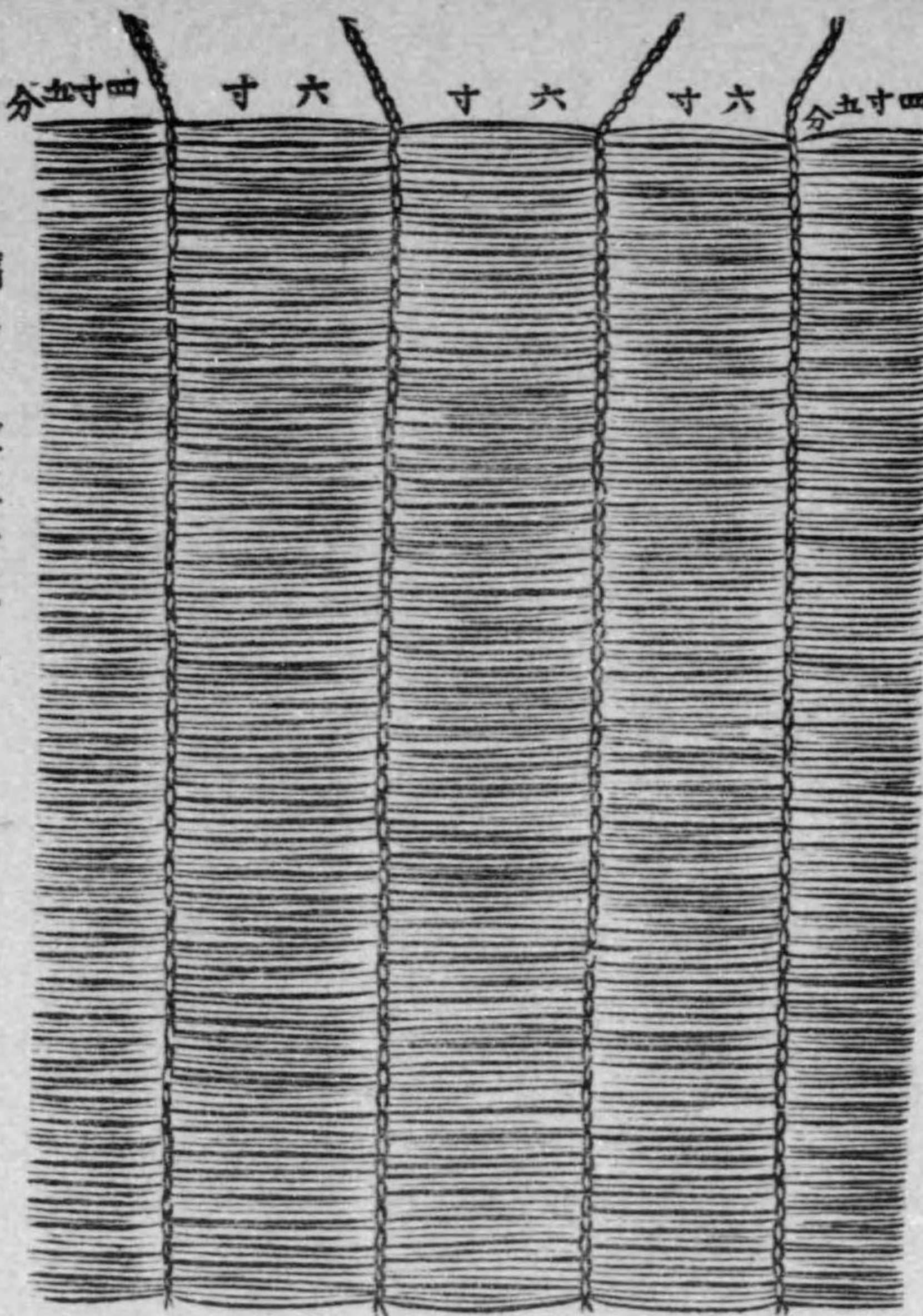

編房ノ數五十以上

三尺五寸

内 俵

二尺九寸

二尺七寸

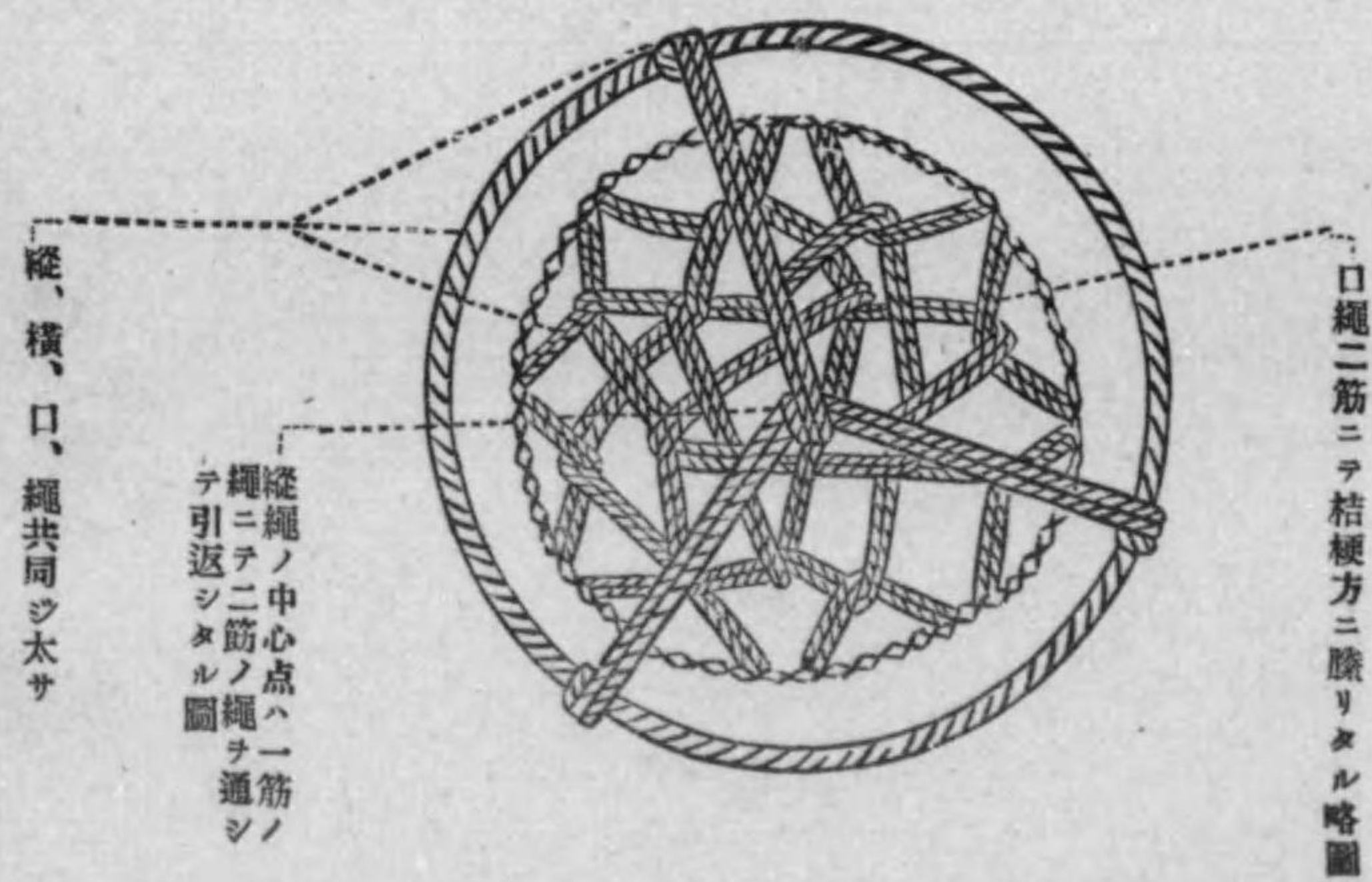
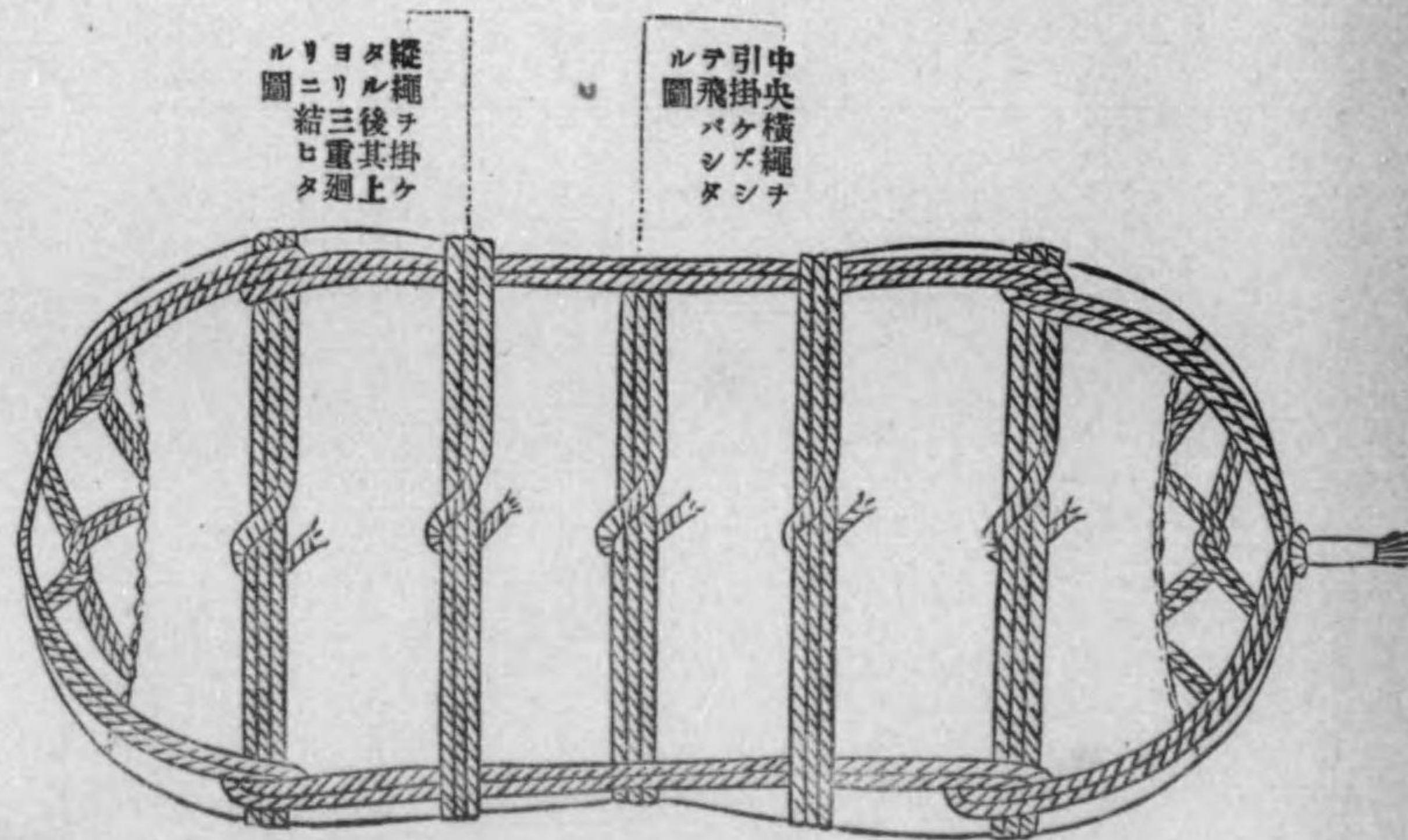

而シテ廣島藩ノ御藏所諸欠定法ノ規定ハ次ノ如シ

一水上賃米遠近槩石一合ツ、

但舟より上御藏へ入口迄

一俵はへ巻石に付七勺ツ、

但繩弛みへ直し賃は此賃米の内にて相濟候事

一欠米はへ巻石に付七勺ツ、

但一合欠より一升餘にても俵口解欠米込み候迎も同前の事

一俵口取替立横とも繩へ直し俵仕替とも石に付七勺ツ、

一勿俵御藏戸前へ除候時は石に付二勺ツ、

但勿俵御門外に出候時も右同斷

一百姓共一同雇ひ候得は一日一人一升八合ツ、

一浦島米戸前に配巻石に付五勺ツ、

一御登せ米御藏出濱出とも遠近槩船積迄石に付二合ツ、尤居拂の時は石に付一合

一勿俵百姓共銘々宿へ遣し候時は遠近も有之候事故相對次第の事

但賃米高に取候族も有之候は、可申出後日に急度可申付候

一御藏米出し入共石に付五勺ツ、

一リンギ一本賃米一合

一筥一枚借賃米一合

一藁一枚 米三勺

一俵へ石ニ付米七勺 但二十俵以下は石七勺ツ、

一キンリョウ一拂分四合二勺

- 一 刎俵除け賃米二勺
- 一 男日雇石に付七合
- 一 新俵繩共一俵に付米五合
- 一 急雨の節配卷米七勺
- 一 俵繰積出し 石に付七勺
- 一 一斤量掛しらへ 石に付七勺
- 一 刎米直し 石に付七合
- 一 直し米俵拵一俵に付一合
- 一 大唐米撰ひ一俵に付七合
- 但諸賃米遠近無之の定
- 一 御米繰替駄賃 石に付六合宛
- 一 三次繰出し御米廻し俵出し石に付八合ツ、
- 一 廻し俵類外御藏より御本所所へ持運び石に付五合
- 一 四方掛俵直し 石に付六合
- 一 三方掛俵廻し 石に付五合
- 一 三所結俵直し 石に付三合
- 一 管村運ひ 一荷二十枚 二合五勺
- 一 りん木 一荷五本持 二合五勺
- 一 蕨 一荷二十枚 二合五勺
- 一 明俵 一荷五十枚 二合五勺

第五項 一俵ノ容量及差シ米

延享年間ニ輯録シタル田園類説ノ諸國俵入異同ノ事ナル部ニ

丹後備中備後但馬四斗入

トアルヲ見レハ備後ニアリテハ四斗俵單位ノ時代アリタルヲ知ルニ足ルト雖福島正則改易ノ后水野家ノ時代ニ於テモ將タ福山領ニ革リタル后ニ於テモ四斗俵ナリシヲ証スルノ記録ヲ發見スルコト能ハス亦藝藩ノ容量ニ關シテハ元和五年淺野但馬守長晟公カ紀州ヨリ廣島ニ轉封セラレタル后一類内ニ進物セラレタル記録ノ中ニ

米參拾五俵外ニ壹品但俵行三斗五升入リ

トアリ亦享保三成年ノ御觸書ニハ

米入實の義只今迄は三斗二升入りに相究り候へ共其以後は三斗一升入りに相極め可被遣候事

ナル記録ヲ存スルヲ見レハ一俵ノ樹量ハ總テ三斗ヲ以テ本位ト爲シタルモ漏米ノ欲損ヲ補フ爲メニ此レニ壹升ノ入レ樹ヲ爲シタルモノ、如シ而カモ何レノ時代ヨリカ其量ヲ増加シ八口五口又ハ八延若クハ五延ト唱エ一斗ニ付八合或ハ五合ヲ加へ一俵ノ樹量三斗一升五合三斗二升四合ヲ以テ三斗ト計算シテ受渡シタリト云フ豊田郡地方ニテハ普七通延ナリシモ缺米漸ク多キニ至リ藏役人ハ國恩ニ報ユル爲ナル口實ノ下ニ終ニ九延ニセシメタリト云フ其他給知ノ村ニテハ三升ノ込ミ米ヲ普通トシ甚シキハ五升ナリシト云フ

當時ノ樹ニハ納樹扶持樹町樹等ノ區別アリタルモ普通使用シタルハ京樹ナリ此樹ハ藩ノ作事所ニ於テ之ヲ製作ス之レ即チ廣島樹ト稱セラルモノニシテ幕府ノ許可ヲ得テ廣ク販賣シ専ラ中國九州方面ニ需用セラレタリト云フ

一俵三斗ノ容量ハ藩制時代ニアテモ不利不便ト爲シタルモノ、如ク殊ニ其末葉ニ於テ痛切ニ之ヲ感シ人



心ノ恟々タル元治慶應ノ頃命令ヲ出シテ四斗入ニ改メント爲シタルモ領内ハ兼ノ長サ概テ短カキニ依リ俵拵ヲ爲スコトヲ得スト唱へ中止シタリト云フ

因ニ三原ニ於テハ舊慣トシテ三斗俵ニ對スル差シ米ノ外ニ尙俵付ト稱シテ一俵(三斗俵)ニ付口米又ハ込米ノ外ニ三合ノ付ケ米ヲ爲シ取引セラレ其弊甚シカリシカ大正二年ニ至リ土地ノ有志者ハ三原警察署長升川義臣氏ト相圖リ漸ク之ヲ全廢シ得タリト云フ

藩制時代ノ慣行未タ幾部カ遺存セシ明治二十三年ノ調査ニ係ルモノヲ掲ケテ各都市ニ於ケル樹量及俵裝ノ一班ヲ表示シ參考ニセン

| 郡市名 | 樹量 | 徑長     | 徑 | 橫 | 俵皮編繩ノ數 |
|-----|----|--------|---|---|--------|
| 廣島市 | 三斗 | 一尺二寸五分 | 一 | 五 | 四ヶ所    |
| 安藝郡 | 三斗 | 一尺二寸五分 | 一 | 同 | 同      |
| 安佐郡 | 三斗 | 一尺二寸五分 | 一 | 同 | 同      |
| 山縣郡 | 三斗 | 一尺二寸五分 | 一 | 同 | 同      |
| 高田郡 | 三斗 | 一尺二寸五分 | 一 | 同 | 同      |
| 賀茂郡 | 三斗 | 一尺二寸五分 | 一 | 同 | 同      |
| 豐田郡 | 三斗 | 一尺二寸五分 | 一 | 同 | 同      |
| 御調郡 | 三斗 | 一尺二寸五分 | 一 | 同 | 同      |

### 第二章 維新後ノ米制

附米穀検査事業ノ沿革

| 世羅郡    | 沼隈郡    | 深安郡    | 蘆品郡    | 神石郡    | 甲奴郡    | 双三郡    | 比婆郡    |
|--------|--------|--------|--------|--------|--------|--------|--------|
| 三斗二升   | 三斗一升五合 | 三斗一升五合 | 三斗一升五合 | 三斗一升   | 三斗一升   | 三斗一升五合 | 三斗一升五合 |
| 一尺二寸五分 | 一尺二寸五分 | 一尺二寸五分 | 一尺二寸五分 | 一尺二寸五分 | 一尺二寸五分 | 一尺二寸五分 | 一尺二寸五分 |
| 同      | 同      | 同      | 同      | 同      | 同      | 同      | 同      |
| 同      | 同      | 同      | 同      | 同      | 同      | 同      | 同      |
| 同      | 同      | 同      | 同      | 同      | 同      | 同      | 同      |

凡事ノ現ハル、ヤ現ハル、ノ日ニ現ハル、ニアラスシテ其礎因ハ遠キ以前ニ於テ形作ラル、ヲ常トス殊ニ米穀ノ如キ一年一回而已收穫調製スルモノニアリテハ一層之カ干繁ヲ知覺認識スルニ時日ヲ要スルヤ蓋シ止ムヲ得サルナリ本縣産米ノ如キモ風土自然ノ關係ニ照シ將タ大阪市場ノ御藏米トシテモ舊備兩國ノ産米ハ常ニ優越シタル位置ヲ占有シタルヲ以テ維新後識者ヲ以テ任スル士ト雖産米ノ惡變セシヲ覺リ栽培調整ノ法粗漫ニ陥リシヲ認メ漸ク注意ヲ惹起スルニ至リタルハ米價ノ昂上シタル十二三年頃ナルカ如シ而シテ當時縣ニ於ケル農政上ノ施設ヲ探索スルニ

年廣島市大須賀村ニ先ツ面積六段余歩ノ農事試驗場ヲ置キ一百餘種ノ有用作物ヲ栽培シテ汎ク種苗ヲ頒布シ種藝ノ改良ヲ圖リタルモ未タ米種ノ改良ニ迫ハサリシ加之十三年以來ハ種苗交換ノ事盛ニ行ハレ而カモ米價ノ高騰ニ伴ヒ收量多穫ノ品種一般ニ賞揚セラレ爲メニ品種反テ雜駁トナリタル事實アリ十一月各郡區役所ニ勸業掛リヲ置キ專ラ農工商ニ關スル勸業ニ從事セシメタルモ事務ノ分掌漠然トシテ規律ヲ缺キ加フルニ多クハ經驗ニ乏シキモノ其任ニ膺リタル以テ或ハ干涉ニ過キ或ハ放任ニ流レ爲メニ當業者ヲシテ事毎ニ躊躇セシメ從テ事蹟ノ見ルヘキモノナキニ終レリ同年二月勸業局ト縣廳ノ間ニ農事通信ノ途開ケシ以來縣モ亦汎ク通信法ヲ設ケ幾度カ規則ヲ改正シ制度ヲ更革シテ實施シタルモ其効果ニ見ルヘキモノナク亦十二年七月郡區ニ勸業世話掛ヲ置キ地方稅ヲ以テ其費ヲ支辨シ郡區勸業掛ヲ補佐シテ民業ヲ獎勵シ常ニ農工商業ノ實況ヲ報告スルヲ以テ任トセシムル組織ト爲シ後チ幾度カ改善ヲ行ヒタルモ事蹟トシテ今日ニ遺レルモノナキハ惜ム可キナリ此月亦廳中郡區及町村トニ分チタル三種ノ勸業會ヲ設置セシム其廳中勸業會ハ毎年一回郡區勸業主任ヲ召集シ諮問討議ノ機關トシ郡區勸業會ハ毎年四回勸業世話掛ヲ各郡區役所ニ召集開會シ町村勸業會ハ每町村ノ勸業世話掛及篤志家ヲ叫合シ各自ノ實踐セシ成績ヲ談話シ相互ノ智識ヲ交換スルモノト爲セリ更ラニ十六年勸業會設置準則ヲ定メ諭達セシヨリ各郡區町村ヲシテ町村會ノ議定ヲ經規則ヲ設ケ縣ノ認可ヲ受ケシメタルニ依リ極メテ盛況ヲ呈セリ團體ノ名稱ハ勸業會、農談會、農業會、等各地異ニセシト雖專ラ農業ニ關スル事項ヲ會談討議セシヲ以テ其農業者ニ與ヘタル利益ヲ蓋シ鮮少ナラサリシヤ明カナリ只具體的ニ記錄ノ徵ス可キナキヲ憾ム亞テ十八年更ラニ勸業諮問會規程ヲ設ケ縣内ノ篤志者二十三名ヲ特選シテ會員ニ任命シ必要ナル諮問アル場合ニ於テ開會シタリ

十八年農商務省第四十三號達ニ依リ十九年田園害虫豫防規則ヲ發布シ各町村ニ害虫驅除及豫防ノ方法ヲ設ケ町村費ヲ以テ害虫豫防費ヲ備エシム十九年甲部農事巡迴教師農務屬船津傳次郎氏來縣各郡ヲ巡廻シテ當業者ヲ招集シ普通農業ノ改良スヘキ方法ヲ講シ各作物ニ就キ利害得喪ヲ批評シ當業者ヲシテ改良

念ヲ喚起セシメタルコト著シ之レヨリ曩キ明治十五年政府開設ノ米外五品共進會ヲ東京ニ開催シ米穀品評ノ標準ハ上中下ノ三等ニ區別シ更ラニ亦各等ヲ上中下ノ三位ニ細別シ九階級ト爲シテ審査ヲ行ヒ本縣出品ノ米穀ニ對シテハ左ノ如ク批評セリ

一安藝 本國米ハ元來中等米ノ米ナリシカ近來乾燥大ニ惡シク本會出品モ亦然リ依テ之ヲ評下セハ下部ノ上品ト云フ可シ云々

一備後 本國米ハ乾燥調製ノ粗惡ナルヨリ大ニ品位ヲ下セリ本會ニ出品セシモノヲ評下セハ下部ノ上位ナリ云々

此論評ハ多年藝備ノ產米ハ能ク肥後米ニ匹敵シ中國米ノ如キハ班ヲ同フスルモノニアラストノ妄想ニ耽リタル上下ノ迷夢ヲ覺醒シタルコト極メテ深甚ナリシ而カモ尙ホ未タ何等應急ノ施設ヲ見ルコトナカリシト雖當時ヨリ官憲當局ノ間ニ於テハ漸ク產米改良ノ必要ヲ談スルニ至レリ爲メニ十七年十二月米穀改良ニ關シ諭達スル處アリタリ其趣旨ハ組合規約ノ力ニ由リ改良セシメント企テタルモノナルカ如シ其結果當ニ米商組合ヲ設ケルコト八組合ニ達シタルモ豫期セル組合ニアラスシテ寧ロ附帶セルモノニ過キサリシ之ニ於テ乎其組合ハ米穀ノ改良上ニ多クノ影響ヲ見ルコト無カリシヤ勿論ナリトス

十九年ノ秋第二期關西府縣聯合共進會ヲ廣島市ニ於テ開催シタルニ方リ福岡縣老農林遠里カ實驗ニ基ケル米作改良法ヲ實地ニ於テ試驗シタル成績石川縣委員ニ依リテ傳ヘラルヤ縣下有志ノ士相謀リ醜金シテ氏ヲ聘シ之ヲ實地ニ試ムルノ企テ成リ突發的ニ同年十二月氏ノ來縣ヲ促シ先ツ安藝廣田深津ノ各郡ニ於テ講演セシム其所說農家ヲシテ大ニ悅服セシメ爲メニ其三郡及豊田高田ノ五郡ハ門弟備入ヲ請求スルニ至レリ既ニシテ翌年ハ石川福岡ノ兩縣ヨリ門弟十有餘名ヲ雇用シ寒水浸種法ニ由リテ試驗シタルモノ二百二名試驗地二百八ヶ所ニ達セリ同年六月實業視察トシテ遠里再ヒ來縣シ安藝高田深津ノ各郡ヲ巡廻シ一層信認ヲ得タリ此年試驗ニ用ヒタル粗種ハ秋收貯藏法共其他從來ノ法ニ依リタルモノニシテ遠里ノ說ク所ト其方法ヲ異ニシタルモノナレハ或ハ完全ノ成績ヲ期シ難キハ自他共ニ許ス處ナリシカ登熟期

ニ至リテ豫想外ノ好果ヲ現ハシ噴々タル風評忽チ隣保ニ傳ハリ試驗地ノ參觀者幾ント虛日ナシ而シテ其收量ヲ在來作ニ比スレハ多キハ五六割少ナキモ六七歩ニ達シ平均段當收量三石六斗七升餘ニシテ其歩合ハ三割七分餘ト算セリ如此其成績良好ナリシモ米質ニ至リテハ敢テ優良ナラス殊ニ同年ハ縣下一般ニ近年無比ノ豊作ニシテ未タ同年ノ試驗ヲ以テ左券ト爲ス足ニラスト爲シ翌二十一年モ連續シテ實驗スルコト、ナシタルニ其試作者ハ殆ント全管内ノ廣キニ涉リ人員無慮五千四百餘人試驗地ニ供シタル段別六百五十三町餘ノ多キニ及ヘリ此年五月三度遠里來リテ沼田、高宮、山縣、高田、三次、三縣、奴可、三上、惠蘇ノ各郡ヲ巡廻セリ其成績亦良好ニシテ一段歩ノ平均收量三石六斗五升三合ニシテ凡ソ二割七分弱ノ増收ナリ而シテ其改良法ノ要點ヲ摘記スレハ左ノ如シ

第一種子ノ刈取り時期ニ注意シ且ツ嚴密ニ種子ヲ精選スルコト

第二種子ノ圃ヒ法ヲ改メ寒中水ニ浸シ又ハ地中ニ圃フコト

第三插秧ノ際各株ノ距離ヲ廣クシ且ツ每株ノ苗數ヲ少クスルコト

第四插秧前ニ十分ニ施肥シ稻定着後ハ濃厚ナル肥料ヲ供セサルコト

第五深ク耕スコト

之レ實ニ本縣產米ノ改良ヲ事實ニ試ミタル濫觴ニシテ試驗中ノ狀況ハ叙上ノ如ク頗ル好況ナリシモ之レヲ實地ニ應用セシメントスルニ至リテハ種々ノ障礙ヲ生シ普及ノ域ニ進マサシ其主ナル原因ハ左ノ如シ

一 寒水浸ヲ行フニ方リ動モスレハ粃種ヲ腐敗セシメタルコト

一 改良法ニヨリテ栽培スレハ螟虫ノ被害多カリシコト

一 改良法ハ收穫量多キモ米質ヲ改良セサル爲メ市價ヲ上昇セサルコト

一 改良法ハ肥料ヲ施用スル量多キ不經濟アルコト

一 耕鋤ニ勞力ヲ要スル多キコト  
 等ハ批難ノ聲最モ高カリシ點ナリ殊ニ農理ノ研鑽漸ク進ミ學術上ヨリ遠里ノ改良法ヲ難スルモノ漸次各

地ニ興リ終ニ二十二年ニ至リテハ其試驗ヲ廢絶スルモノアルニ至レリ然レモ一般ニ此改良法ヲ誘導シタル結果トシテ概シテ深耕ノ利益ヲ認ムルニ至リタルコト撰種法ノ忽諸ニ附ス可ラサルモノナルコトヲ感得セシメタルハ米作上ノ一大進歩ニシテ本縣米作史上ニ特記スヘキコトナリトス

明治二十年三月大阪堂島米商會所ニ於テ玄米品評會ヲ開クヤ縣下ヨリ之レニ出品セシモノ五十七點アリ其内安藝國豊田郡瓦田勇、賀茂郡宗像讓、沼田(安佐)郡吉村穰等出品米ハ相當ノ良品且ツ備後國安那(深安)郡藤井四郎、御調郡岩見若吉屋敷金四郎等ノ出品亦相當ノ良品ナリト審定セリ而シテ此品評ノ成績ハ從來專ラ米作改良ニ志セシモノヲシテ更ニ多大ノ注意ヲ惹起セシムルニ至リタル効果アリシカ如シ即チ豊田郡大乗村浦福田ノ老農高井鐵四郎カ其翌年度ニ於テ改良米ヲ出シタルカ如キ其一例ナリ即チ同人カ二十一年末改良新米五俵(伊勢錦種及ヒ水晶種)ヲ大阪堂島米商會所ニ送致シテ審査評定ヲ請ヒシニ米商會所ハ之レニ答テ曰ク安藝米ニシテ斯ノ如ク改良ノ行ハレタルモノハ未タ曾テ視サル所ニシテ實ニ優等ノ改良米ト審定スト又曰ク之ヲ渡シ米ニ用ユルハ一石ニ付凡金拾錢乃至拾五錢ノ格上ケト爲ス可シト告ケ更ニ注意ヲ促シタル箇條ニ曰ク

一 該玄米ハ最モ海外輸出米ニ適當スト雖尚ホ乾燥ノ充分ナラサル所アルヲ以テ一層茲ニ注意アラハ充分ナリトス

一 該玄米ノ種類ニ付品評スレハ伊勢錦米ハ其質稍良種ナリト雖腹白質ニシテ寧ロ水晶米ヲ優等ノ種子トス其所以ハ粒形稍肥大ニシテ腹白ノ質ナキヲ以テ之ヲ磨擦白米ニ精製スル適當ナリト思考ス然レ

ハ乾燥不充分ニシテ青米混交セルヲ遺憾トス之ヲ察スルニ稻刈ノ時機尙二三日早キニ過キタルニハ非サルナキヤ蓋シ此乾燥ニ充分ノ注意ヲ加ヘサレハ夏季ヲ經過スルニ至リ今日ノ色澤ヲ失ヒ或ハ腐

化變狀ノ憂ナシトセス

一 俵造ノ量入舊時ニ在テ廣島米ハ概チ三斗俵仕立ナリシモ之ヲ改良シテ四斗俵仕立トナシタルハ賣買取引上大ニ便利ナリト雖モ數月ヲ經レハ運搬上多少盈米其他減量スルモノナレハ之レニ込掛ヲ爲シ

新穀俵造ノ時ニ在テハ四斗二升入ヲ最モ良トス

一苞皮ハ新穀ヲ用ヒ稍美ナルモ立繩ヲ十字ニ掛ケサルヲ欠點トス最モ當米商會所ノ受渡米ニハ立繩ナ  
キモノハ之ヲ受渡米ニ用ササルノ成規ナリ故ニ將來必ス立繩掛ケ仕立ノ俵造トナサハ可ラス  
超ヘテ二十三年第三回内國勸業博覽會ノ舉アルヤ縣下ヨリ出品セシ米ノ點數ハ二百四十五點ニ達セリ而  
シテ其總評ニ曰ク

此縣ノ出品ハ大別シテ二種トナスヘシ其一ハ長圓形ニシテ堅緻ナルモノ即チ内國需用ニ適ス其一ハ長  
大扁圓ニシテ外國輸出ニ適ス共ニ改良ノ點ヲ觀ル但シ其劣レルハ概シテ乾燥ノ充分ナラサルニアリ  
ト當時ニ於ケル機運ハ二十二年ヨリ二十三年ニ涉リテ行ヒタル農事調査ノ成績及之等各種ノ批評ニ促サ  
ル、コト一層急進爲メニ上下施設ニ一大進捗ヲ見ルニ至ラシメタリ

即チ時ノ長官鍋島幹氏ハ產米改良ノ前提トシテ二十四年七月ニ至リ縣下ノ主タル米穀聚散地タル廣島尾  
道三原ノ屬スル郡市長ニ命シ

- 一 地米ノ品位及俵裝ノ粗惡トナリタル實況
- 一 地米ト他國米トノ價格ノ比較
- 一 樹量一定ノ要否若シ要ストセハ其樹量
- 一 俵裝改良ノ要否若シ要ストセハ其要點
- 等ニ關シテ當業者ノ意嚮ヲ調査答申セシメタルニ其要望スル點各地必スシモ同一ナラスト雖
- 一 米質調製乾燥ノ不良ナルコト
- 一 俵裝改良ヲ急務ナリト爲スコト

ニ關シテハ皆其撥ヲ一ニセリ此ニ於テ乎米穀改良ノ方針ヲ確定シ八月十四日郡市長ヲ召集シ十八日米穀  
改良ニ係ル諸項ヲ諮問セリ當時鍋島知事カ郡市長ニ示セルモノヲ掲ケテ其趣旨ノ存セシ處ヲ明ニセン  
日本ノ米穀ハ將ニ世界ノ米穀タラントス今ヤ米穀問題ノ起ル止ヲ得サルナリ

從前ニ在テハ米ハ夏月ヲ越シテ損腐セサルヲ優等トセリ米ノ優等點ハ實ニ此ノ如キ程度ニ限ラレタリ今  
ヤ然ラス赤道直下ノ印度洋ヲ經過シテ尙ホ毫モ損腐セサルモノ是レ米ノ上乘ナルモノナリ

形勢一變スレハ之レニ處スルノ道モ亦變セサルヲ得ス况ンヤ本縣產米ノ如ク既往ニ微シテ痛ク品位ヲ下  
シ市場ニ出シテ聲價ナク而シテ縣下七萬町ノ米田實ニ六十萬ノ農民カ終歲勞作シテ敢テ休セサル所ナリ  
其係ル所廣且ツ大ナリト謂ツヘシ各員本縣今日ノ產米ハ如何ナル進度ニ屬スト思惟セララルヤ茲ニ本廳  
ノ米ノ沿革ヲ調査シテ其原因結果ノ如何ヲ明カニシ又之レニ對スル從來ノ施設獎勵ヲモ調査シテ其結果  
ノ如何ヲ明ニセリ別冊沿革書即是ナリ

右沿革書ニ掲載スル所ノ諸項ヲ參照スルトキハ稍々以テ本縣產米ノ往時ニ優等ニシテ今日ニ劣等ナル事  
實ヲ知リ得ヘキノミナラス併セテ其優等ナリシ原因及其劣等ニ陥リタル理由ヲモ知ルヲ得ヘキナリ

依テ今此ノ事實ヲ根據トシテ先ツ意見ヲ開陳シ敢テ各員ノ熟慮ヲ煩ハサントス  
蓋シ沿革ニ徵スルニ本縣今日ノ產米カ痛ク聲價ヲ墜シタル原因ハ一ニシテ足ラス先ツ其主要ノモノヲ舉  
クレハ則チ左ノ如シ

- 第一 米質ノ不良ナルコト
- 第二 種類ノ雜駁ナルコト
- 第三 乾燥ノ不完全ナルコト
- 第四 調製ノ粗鹵ナルコト
- 第五 俵造ノ粗造ナルコト
- 第六 樹量ノ劃一ナラサルコト

今右等ノ事項ヲ更ニ原因ニ徵シ結果ニ鑑ミ以テ將來採擇スヘキ改良ノ方針ヲ定ルコト左ノ如シ

第一 米質ノ改良

米質ノ改良ハ左ノ三項ヲ實施スルヲ要ス

一 種類ヲ撰フコト

二 石灰ヲ濫用セサルコト

三 排水法ヲ行フコト

種類ヲ撰フコト今日過半ノ農民ハ收穫ノ多キ種類ヲ撰擇シテ米質ノ善良ナルモノヲ顧ミサルカ如シ此ノ如キハ米穀需用者ノ目的ニ反スルカ故ニ速ニ改メサル可ラス  
石灰ヲ濫用セサルコト稻田ニ石灰ヲ施行スルトキハ粗穀ノ厚サヲ増シ米粒ノ光澤及ヒ風味ヲ損シ弾力性ヲ失ヒ脆弱トナリ粉磨春搗スルニ粉碎シ易ク且ツ米量ヲ減ス故ニ米質改良ヲ圖ランニハ先ツ石灰ノ施用ヲシテ濫用ニ傾カサルコトヲ戒メサル可ラス  
排水法ヲ行フコト縣下卑濕ノ地ニシテ二毛作ニ適セサル米田ハ無慮三萬町歩ニ上レリ從來是等ノ田地ヨリ出ツル米ハ品質頗ル粗惡ニシテ收穫亦頗ル寡少ナリ今此等ノ田地ニハ現ニ沼隈郡安那郡三谿郡ノ某村ニ行ヘル排水法ヲ實施セハ米質ヲ改良シ收穫ヲ増加スルコト前日ノ比ニアラサルヘシ

第二 種類ノ改良

種類ノ改良ハ種類ヲ一定スルニ在リ已ニ米質ヲ改良セシト雖モ種類ノ一定ナラサルトキハ市場ノ價格ヲ低下スルニ至ル而シテ之ヲ一定ナラシムルニハ其最モ土地ニ適合セルモノヲ採擇セサルヘカラス故ニ先ツ一字ヨリ初メテ一村ニ及ホシ一村ヨリ一郡ニ一郡ヨリ一州ニ及ホシ以テ伊勢米ノ關取種ニ於ケルカ如ク越中米ノ石白種ニ於ケルカ如クナラシメサル可ラス

第三 乾燥ノ改良

已ニ米質改良種類ノ一定ヲ遂クルト雖モ乾燥ニシテ不完全ナルモ亦價格ノ低下ヲ免レズ今日諸種ノ乾燥法ハ其取扱多クハ乾燥ノ趣旨ニ反キテ乾燥ノ實ナシ故ニ動モスレハ夏ヲ越ヘテ忽チ損腐スル所ノ米ヲ出スニ至ル將來ハ可成架乾法ヲ採用シ尙之レニ改良ヲ加ヘテ一層乾燥ノ實ヲ擧ケサル可ラス

第四 調製ノ改良

既ニ米質種類乾燥ニ改良ヲ加フト雖モ調製ニシテ不完全ナルモ亦市場ノ價格ヲ減スヘシ凡ソ調製ノ良否ハ器具其物ニ存セスシテ多クハ手数ヲ省クト否ラサルトニ在リ今日ノ如キハ専ラ手数ヲ省ク一方ニ偏スルモノノ如ク宜シク一層ノ注意ヲシテ批稈碎米及ヒ土砂等ヲ除去スルコトニ努メサル可ラス

第五 俵裝ノ改良

俵造改良ノ目的ハ最モ堅固ニシテ取扱上ニ適當ナルモノトナスニ在リ米モ市場ニ登レハ純然タル商品ナレハ其俵裝ハ市場ノ規定ニ遵ハサルヘカラス堂島米商會所ノ高井鐵四郎カ改良米ニ對シ當米商會所ノ受渡米ニハ立繩ナキモノハ之ヲ受渡米ニ用ヒサル規定ナレハ將來ハ必ス立繩掛ノ俵造トナサ、ル可ラスト勸告シタルカ如キハ一般ニ宜シク服膺スヘキナリ

第六 樹量ノ改良

凡ソ米ノ一俵ハ三斗俵ナルモ四斗俵ナルモ運賃船積水揚ケ等ノ價錢ニハ異ル所ナケレハ現今ノ輸出米ハ漸次四斗俵ニ改メサル可ラス藩政ノ項ハ藁ノ短キカ爲メ改良スルコト能ハサリシト云フト雖モ今日ニ於テハ耕作法ヲ改良シ種類ヲ改良セント欲スル時ナレハ此事決シテ行ヒ難キニアラス且ツ夫レ現今ノ込米ハ頗ル區々ニシテ一定セルサカ爲メ取扱上煩ニ堪ヘサレハ是亦宜シク一定スヘキナリ

以上ノ訓示ニ對シ各郡市長ハ慎重審議ノ結果賀茂三次三谿奴可外二郡御調世羅佐伯深津外二郡安藝ノ各郡ハ時機尙早ナリト爲シ沼田外二郡蘆田外三郡高田豊田ノ各郡ハ一町村一區域トシテ組合ヲ設ケ其成立ニ伴フテ實施スルコト、爲シ速ニ組合準則ヲ發布セラレタキ希望ヲ答申セリ而シテ準則中ニハ

- 一 組合規程ハ村民ニ履行ノ義務ヲ有セシムルコト
- 一 組合ニ組合會頭常議員ヲ置クコト會頭ハ村長トシ常議員ハ老農名望家小作人ノ三種ヲ以テ組織ス
- 一 組合ハ郡長之ヲ監督スルコト
- 一 組合規程ハ知事ノ認可ヲ受クルコト
- 一 米種改良ノ上ハ地主ハ小作人ニ對シ改良米ヲ受取ル可キ事ヲ規程ニ設ケシムルコト但改良米ハ幾分

ノ小作ヲ減スルコト  
ヲ規定セラレンコトヲ以テセリ爲メニ同年九月屬山根蕭ヲ山口縣ニ派遣シテ同縣ノ組合制度ヲ調査セシ  
メ更ラニ同年十一月勸業諮問會ヲ召集シ諮問案トシテ

本縣下ノ產米ヲ改良スルノ必要ヲ認ム之ヲ實施スルノ方法奈何

ヲ以テセリ當時縣ノ當局者ハ共同ノ力ニ依リ矯正スルノ外策ナク其共同力ヲ實行スルニハ組合法ニ如ク  
モノナシト爲シ組合會準則及管外輸出米取締規則ノ按テ草案シ參考トシテ提出シタルニ諮問會亦克ク縣ノ  
方針ヲ服膺シ審議ノ末終ニ其準則及取締規則ヲ速ニ發布セラル可シト答申セリ此ニ於テ乎

二十五年一月四日政治始メノ日知事ハ縣令甲第壹號ヲ以テ

本縣下產米改良上組合ヲ設立セシムルノ必要ヲ認メ藝備米改良組合準則相定ム

ト令シ同時ニ發令ノ主旨當業者ニ徹底セシムル爲メ同日左ノ諭告ヲ發セリ

米ハ管下重要ノ物産ニシテ藩治ノ時ニ在ツテハ米質俵裝共ニ精良ナリシカ曩キニ米納ノ制ヲ改メ金納ト  
セラル、ヤ製米俵裝ノ濫弊ハ漸ク甚シ今ヤ其狀況ヲ通觀スルニ米種雜駁ニシテ資質善良ナルモノ鮮ナク  
且乾燥調製頗ル不充分ニシテ俵裝粗雜樹量一定セス爲メニ市場ノ取引ニ不便利ヲ來スコト少シトセス  
其價格ノ如キモ常ニ他國ノ產米ヨリ劣等ニ居レリ最近ノ調査ニ依レハ本縣產米ノ防長米ヨリ低價ナルコ  
ト一石ニ付キ參拾錢乃至六拾五錢トス既ニ此ノ如クナレハ本縣農業者タルモノ奪發興起大ニ改良ニ從事  
セサル可カラサルナリ蓋シ我國米價ノ景況ハ大ニ昔日ト同シカラサルモノアリ若シ我米ノ供給ヲシテ昔  
ノ如ク單ニ内地ノ需用ヲ充スニ止マラシメハ豐作ノ年ニ在テハ其供給ハ忽チ溢レテ價格ノ下落スヘキハ  
論ヲ俟タサルヘシト雖モ近年内地米ハ廣ク歐米諸國ニ向テ輸出セララル、ヲ以テ豐作ノ爲メ大ニ價格ノ下  
落ヲ來スカ如キコトナカルヘシ然ルニ管下產米ノ情況タル概テ前文ノ如シ豈猛省セスシテ可ナランヤ惟  
フテ今日ノ米價俵裝ニ少シク改良ヲ加フルトキハ自ラ聲價ヲ博シ一石ニ付參拾錢計リヲ騰貴スルコト敢  
テ難キニアラサルヘシ果シテ然ラハ是レヨリ得ル處ノ利益ハ現今市場ニ上レル產米ノ總額三十萬石ニ對

シ無慮九萬圓ナリトス又今日ノ播種量ハ撰種法ヲ行ハサルカ爲メ甚タ過多ナルヲ以テ今此法ヲ一般ニ施  
行スルトキハ其量ヲ減スル無慮數萬石ノ益ヲ得ヘシ其他石灰ノ濫用ヲ廢シテ土地ノ勞働米質脆弱ヲ防キ  
排水法施行シテ生産力ヲ増加シ耕地ヲ交換シテ農場ヲ整理スル等利益ヲ増進シ得ヘキモノ少カラズ就テ  
ハ右等改良實施ノ方法ヲ勸業諮問會ニ諮詢シ同會ノ答申スル所ニ據リ今般藝備米改良組合準則發令候ニ  
付キ同則ニ依準シ協心戮力組合ヲ設置シ改良ノ實ヲ舉ケ候様致スヘシ此旨諭告ス

斯クテ又各郡市長ニ對シ藝備米改良組合設立ノ上ハ輸出米ノ取締ニヨリ一層其効ヲ奏セシムルノ必要ア  
リトシ輸出米取締規則草案ヲ示シ二十六年產米ヨリ實施シ得ル様組合確定ヲ誘導スヘシト内訓セリ其内  
容ハ海路又ハ陸路ヲ經テ管外ヘ輸出スルモノ、取締ヲ以テ目的トシ藝備米改良取締所ヲシテ相當料金ヲ  
徴シ輸出米ノ検査ヲナサシメ若シ當業者カ之レニ違背スルトキハ貳圓以上五圓以下ノ罰金ニ處スル趣旨  
ナリシ殊ニ海路汽車路ニ依ルモノハ管内ニ輸出スルモノト雖總テ管外ニ輸出スルモノニ準シ此規則ヲ適  
用スルモノナリシカ如シ而カモ產米改良組合設立ノ義ハ其影響スル處重且ツ大ニシテ區々タル獎勵誘導  
ノ能ク奏効スル所以ニアラスト爲シ再ヒ四月二十日郡市勸業主任會同ヲ催シテ規約標準ヲ示シ協議セリ  
其立案ノ精神ハ

組合地區ヲ一郡ニ限リ(小郡ハ二郡ヲ合シ大郡ハ分割スルモ可ナリ)其費用ハ小作ヲ有スル地主ニ負擔  
セシムル趣旨ニテ立案セリ故ニ此精神ヲ變更スレハ規約ノ各條モ亦自ラ變更セサル可ラス  
地區ノ廣狹ハ大ニ組合ノ成立ニ關係スト爲シ地區狹クハ結合鞏固ナル可キモ費用ノ多キニ堪ヘス地  
區廣クハ費用ヲ減ス可キモ結合カ力ヲ損ス可シ一郡ヲ以テ一地區ト爲スハ正ニ此兩個ノ利害ヲ折衷セ  
シメントセリ

亦組合ハ小作者地主米商ノ三者ヲ以テ組織スルモノナリト雖モ此三者タルヤ決シテ利害ヲ同一ニスル  
モノニアラス故ニ常ニ此三者ヲ調和シテ相悖ラサランコトヲ期セサル可ラス而シテ之ヲ調和スル途ハ  
地主ニ費用ヲ負擔セシムルヨリ良キハナシ此ノ如クスレハ本組合ニ對スル三者ノ義務稍平等トナルナ

リ即チ

小作者ハ

産米改良實行ノ義務ヲ擔ヒ

地主ハ

費用負擔ノ義務ヲ帶ヒ

米商ハ

規約遵守ノ義務ヲ有ス

更ラニ之ヲ換言スレハ

小作者ハ規約ニ依リ左ノ事項ヲ遵守スルノ義務ヲ有セシム

一米ノ調製ハ乾燥ハ充分ニシ且ツ雜物ヲ除去シ精撰スルコト

一乾濕不同ノ米及早中晩其他異種ノ米ヲ混同スヘカラサルコト

一俵裝ハ左ノ方法ニ依ルモノトス

(イ)上巻俵ハ新葉ヲ用ユヘキコト

(ロ)中巻俵ハ前年ノ藁又ハ古俵ヲ用ユヘキコト

(ハ)尻留ハ籠取口留ハ飛取ノコト

(ニ)尻口トモ棧俵入ノコト

(ホ)豎繩ハ二ツ線ニシテ三方掛ノコト

(ヘ)横繩三廻ニシテ中央ヲ細ク五ヶ所括リノコト

(ト)繩ハ總テ新繩ノコト

(チ)俵造ノ際ハ左ノ雛形ニヨリ中札ヲ俵中ニ入レ外札ハ俵頭ニ挿シ不正米ナキヲ証スルモノトス

但自用米ハ此ノ限リニアラス

一壹俵ノ樹量ハ四斗ト定ム

一樹ハ總テ大樹ヲ用イ小樹ハ端米ノ外之ヲ用ユルコトヲ得ス

地主ハ組合會ノ定ムル處ニ依リ經費ヲ負擔シ米商者ハ總テ検査ヲ經サル俵米ヲ賣買スルコトヲ得サルコト、セリ

斯ノ如ク定ムト雖改良ノ實体ハ主トシテ小作者カ實行ノ結果ニ俟タサル可ラス然ルニ小作者ノ多クハ産米改良事業ヲ以テ敢テ美譽ナリト贊スルモノ多カラザリシ故ニ組合ニシテ産米改良上特ニ功勞アルモノニ對シテハ賞與スルヲアルヘシト規定シ以テ小作者ノ改良心ヲ鼓舞作興セント期セリ其用意ノ周到ナル概ネ此類ナリ而カモ其間萬違算ナキヲ期スル爲メ山根屬ヲシテ再ヒ福岡熊本ノ實況ヲ調査セシメテ遂行ノ資ニ供セシ等歩一步其計劃實現シ將サニ實行ノ期ニ近ツクニ遵ヒ再ヒ鍋島知事ハ六月開會ノ郡市長會ニ臨ミ左ノ如ク口演セリ

産米改良組合ノ件ニ付テハ申スマテモ無ク精々御盡力ノ事ト、存スレトモ尙茲ニ一二ノ思付ヲ述ヘテ各員ノ爲メニ聊カ參考ニ供セントス

(一)組合規約ハ實施前之レカ周知ノ時日ヲ與ヘサル可カラス

組合ニ於テ舉行セントスル業務ハ一ニシテ足ラスト雖モ就中検査ノ事ノ如キハ從來農間ノ習慣ヲ一變スル程ノモノニシテ事体甚タ重大ニ屬スレハ組合ヲ設立スルヤ否ヤ直ニ之ヲ實行スルカ如キハ其タ得策ナラサル可シ何トナレハ從來ノ經驗ニ由ルニ此ノ如キ手段ニ出ツルハ徒ラニ組合員ノ狼狽疑惑ヲ起スノ恐レアンハナリ而シテ此等ノ疑惑ヲ生スル所以ノモノハ畢竟組合思想ニ乏シク且ツ規約檢束ノ趣旨ヲ明カニセサルニ坐ス故ニ先ツ其實施前ニ於テ充分ニ組合思想ヲ涵養シ規約檢束ノ趣旨ヲ悟了セシムルカ爲メニ若干ノ周知時日ヲ與フルノ必要アルヘシ

(二)組合周知時日ヲ與フルノ必要アルカ爲メニ其設立ヲ速カナラシメサル可ラス

組合規約ノ實施ハ二十六年産米ヨリノ豫定ナルヲ以テ本年末ヨリハ既ニ撰種ノ準備ヲナサ、ル可ラス故ニ之ヨリ以前ニ於テ周知時日ヲ與ヘントセハ組合設立ハ可成速ナルヲ要スヘシ

(三)其設立ハ各郡市略ホ一齊ニ設立スヘシ

組合ハ各地冷熱ノ度ヲ異ニシ從テ着手ノ緩急ノ事情モ之レアルヘケレトモ各郡市區々ニシテ着手ノ甚タ遅速アルトキハ互ニ感觸上ノ都合少カラサル可ケレハ各郡市トモ其設立期ニ大差ナキヲ要ス  
 叙上ノ如ク進捗シタル産米改良ノ事業ハ其企劃殆ント成リ將サニ實施ヲ見ントスルニ迫ンテ幾多ノ事情湧發シ爲メニ組合ハ所期ノ成立ヲ見ルコト能ハサルニ至リシハ實ニ千秋ノ一大恨事タルヲ失ハス今二十年十月第四回勸業諮問會ニ報告シタル要領ヲ掲ケテ其顛末ヲ明ニセン  
 本縣産米改良實施ノ方法ニ關シ第三回勸業諮問會(二十四年十月開會)ニ於テ評決セシ所ハ藝備米改良組合準則及管外輸出米取締規則ノ二法ヲ實施スルニ在リシヲ以テ理事者ハ此評決ニ基キ今日マテニ施行セシ所次ノ如シ  
 二十五年一月四日縣令甲第一號ヲ以テ藝備米改良組合準則ヲ公布シ又同日該準則發令ノ主旨ヲ當業者ニ諭告ス

輸出米取締規則ハ組合成立ノ上發令スヘキ計劃ナルヲ以テ未タ公布セス

當初理事者ノ計畫ハ二十六年産米即チ二十六年九月ヨリ改良法ヲ實施セシムル目的ヲ以テ組合設立方精々誘導センカ種々ノ事情ノ爲メニ未タ設立ニ至ラサル地方十一郡一市アリ而シテ既ニ組合成立セシ地方十二郡アリ即チ左ノ如シ

- 高宮郡 組合 廿五年十一月九日認可
- 三次三谿郡 組合 同 年十二月廿六日認可
- 豐田郡沿海部 組合 廿六年一月廿五日認可
- 豐田郡中部 組合 同 年一月廿五日認可
- 豐田郡北部 組合 同 年一月廿五日認可
- 山縣郡 組合 同 年三月廿九日認可
- 高田郡 組合 同 年四月二十日認可

奴可三上惠蘇郡組合

御調郡 組合

蘆田品治郡組合

- 同 年五月六日認可
- 同 年五月廿六日認可
- 同 年七月十一日認可

熟々産米改良着手以來ノ狀況ヲ見ルニ組合ハ未タ設立ノ半途ニ在リト雖モ改良必要ノ氣運ハ大ニ昂リ各地其聲ヲ聞カサルナシ唯實行上至難ノ事ニ屬スルヲ以テ未タ大ニ其効ヲ見サルヲ頗ル遺憾トス然レトモ理事者ハ一定ノ方針ニ依リ漸ヲ以テ其希望スル所ヲ遂行セントス  
 之レ即チ鍋島知事カ就任以來銳意熱洩提唱息マヌ以テ縣下ノ産米ヲ改良セント企劃セラレタル事蹟終焉ノ記録ナリ而シテ時偶日清ノ國際關係ハ朝鮮問題ヲ中心トシテ頗ル險惡ナル状態ニ陥リ仁川灣頭一聲ノ砲火ハ二十七八年戰役ノ序幕ヲ爲シ畢ニ

英邁ニ 御在マセシ 明治皇帝陛下親シク大霧ヲ吾廣島市ニ前メサセ賜ヒ策源地トナレリ夫レ斯ノ如ク空前無比ノ國難起リ頓ニ此種ノ施設ヲ挫折セシム時移リ星換リ漸ク平和ノ餘光ニ浴シテ將サニ産業戰ニ推移セントスル三十三年北清ノ變ヲ生シ再ヒ東洋ノ空ニ暗雲漲リ廣島ノ地亦劍戟燦々街衢ニ輝キ字品港内戰艦舳舻相衝ム茲ニ於乎機會ハ更ニ逸セリ而カモ縣下ノ産米ハ弊害百出奸詐ノ手段行ハレサルナク小作米ノ如キハ鉄砲米ハ未タ上ノ部ニ位シ甚シキハ殊更ラニ水濕ヲ施シテ納付スルモノアルニ至ル俵裝ノ粗惡ナルヲ其極ニ達シ横繩三所括リハ普通ノモノトナリ俵菰ノ如キハ往々肥料ニ供シタル石灰俵ヲ田圃ノ灌溉水ニテ洗滌シ直チニ堤塘ニ擴ケテ之ヲ乾シ貯ヘテ米ヲ容レ運搬スルモノアリ就中最モ極端ナル小作米ノ如キハ古來ノ慣習ヲ棄擲シテ全然俵裝スルヲナク裸米ノ儘納付ヲ強要シ爲メニ地主ハ容器ヲ携ヘ量リ取リヲ爲スノ己ムナキ地方アルニ至レル等其墜落弊賣名狀ス可ラス此間有識ノ士ハ其害毒ノ侵襲スル處測知ス可ラサルヲ患ヒ二十六年先ツ廣島縣農會ヲ組織シ承テ系統的ニ郡町村農會等ヲ成立セシメ以テ農家ノ技術的知能ヲ啓發スルノ機關タルヲ期シ專任技術者ヲ聘シテ詭意改善ニ勗メシメ殊ニ三十年ニハ稻ノ害虫浮塵子ノ大損害ヲ受ケ國帑ノ損耗莫大ヲ算シ戰后ノ經營ニ影響スルコト鮮少ナラス其結



果尚農派ノ活躍效ヲ奏シ農會ノ如キモ法令ノ發布ヲ見組織稍整一シ得タルモ未タ時弊ノ匡救ニ大ナル效驗アルコトナク弊流滔々底止スル所ナシ然カモ歲月人ヲ俟タス時代ハ回轉シ時シモ明治三十七年二月千古未曾有ノ宣戰ノ大詔喚發セラレ人心大ニ激騰シ舉國產業發展ノ一日モ忽ニスヘカラサルヲ叫ビ時局ニ對スル農事改良方法ナルモノ當局官憲ハ勿論民間有識志士ノ間ニ劃策セラレ各戮力之カ實行普及ニ努メ戰雲ノ進歩ト共ニ益々其啓發ニ力ヲ用ヒタリ三十七年四月知事山田春三氏カ縣内ニ諭告シタル處左ノ如シ

征露出師ノ舉ハ實ニ千載未曾有ノ大事ニシテ財帛ノ費サル、所測リ知ルヘカラス今ヤ同胞巨萬ノ戮難ハ遠ク蠻烟瘴雨死生ノ間ニ馳驅シ艱苦刻辛至ラサルナク身命ヲ捧ケテ報國ヲ期ス内ニアルモノ能ク克己儉約ヲ守リ同時ニ盛ニ生産ノ事業ヲ起シ國家ノ實力ヲ涵養シ内外相應シ以テ百年ノ大計ヲ全フスルヲ要ス故ニ從來執リ來リタル事業ハ能ク之ヲ改善シ能ク其產額ヲ増加シ苟モ有利有益ト認ムル事業ハ細大ヲ問ハス業ノ難易ヲ論セス奮テ之ヲ實行シ孜孜勤勉以テ產業ノ隆盛ヲ企圖スヘシ別冊注意書ニ於テ縣下產業ニ關シ目下ニ處スルノ要ヲ摘記セリ宜シク就テ研究スル所アルヘシ

而シテ其注意督勵事項ノ米ニ關スルモノヲ摘録セハ次ノ如シ

- 本縣米作付段別ハ七萬四千餘町歩ニシテ平年作八十四萬八千石ナリ即チ之レヲ反當リ平均收穫ニ換算セハ一石一斗四升餘ナリ然レモ今之レヲ一割乃至二割ノ增收ヲ圖レハ約八萬五千餘石ノ增收トナリ其實行易々タルモノアリ即チ耕種ノ改善病虫害ノ豫防驅除ヲ行フ之ナリサレト之カ完全ノ域ニ到達スル一朝一夕ノ事ニ非ス故ニ其最モ行ヒ易ク且ツ實效顯著ノモノヲ舉クレハ
- 一、短冊形苗代ヲ勵行スルコト
- 一、共同苗代ヲ設置スルコト
- 一、苗代時代ニ於ケル害虫驅除ノ周到ヲ期スルコト
- 一、害虫ノ發生ニ際シテ注油其他ノ驅除法ノ時期ヲ失セス一齊舉行スルコト
- 一、鹽水撰ノ普及ヲ期スルコト

- 一、種類ノ撰定ヲ謀ルコト(良品撰擇)
- 一、播種量ヲ節スルコト
- 一、株數ノ適當ナルコト
- 一、正條植ヲ普及スルコト
- 一、稻作間ニ紫雲英ヲ栽培スルコト
- 一、麥作間ニ秋大豆ヲ栽培シテ綠肥トナスコト
- 一、堆肥ノ改善ヲ期スルコト
- 一、山野堤間ニ萱料植物ノ繁殖ヲ圖ルコト
- 等ニ關シ詳細ナル説明ヲ加ヘ督勵セリ
- 縣農會又全國農事會ノ警徹ヲ稟ケテ同會ノ特色ヲ發揮シ農家ノ注意事項ヲ印刷配付シ或ハ技術員ヲ各地ニ派遣シ豫メ縣ノ注意事項ト連絡ヲ保チ斯道改發ニ力ヲ用ヒタリ當時米ニ關連スル事項中縣ノ注意事項以外ノ項目ヲ舉グレハ左ノ如シ
- 一、肥料ノ共同購入斡旋ヲナスコト
- 一、生産物ノ販賣ヲ斡旋スルコト
- 一、出征軍人遺族ニ對シ勞力扶助ヲナスコト
- イ) 稻作ノ插秧除草刈取其他調製
- ロ) 病虫害ノ驅除豫防
- ハ) 舊慣ニ依ル公役一切ヲ免除シ農耕ニ支障ヲ來サシメサルコト
- 一、原種トシテ毎年必ス一種以上稔穗スルコト
- 等ニシテ我農業者ノ生産力向上ト軍資負擔ノ本分ヲ知得セシメ又出征軍人遺族救濟ノ方法ヲ講シテ後顧ノ憂ナカラシムルコトニ勉メ屢々機ニ臨ミ時ニ應ジ飛檄最モ力ヲ致シタリ

是如ク爲スコト一年有半連戰連勝ノ下ニ構和成立シ時局ハ一段落ヲ告ケタリト雖臨戰地タル宇品港ノ屬スル本縣ノ產米ハ品質粗惡容量不定ノ理由ノ下ニ千載一隅ノ事變ニ際シ軍需品トシテ購買ノ命ヲ享クルコト能ハサリシ至誠報公敢テ他縣ノ同胞ニ讓ラサル吾縣農業者ノ痛恨憶フ可キノミ經濟的ノ打擊想像ニ餘アリ宜ナル哉產米改良ノ聲忽焉トシテ縣ノ一隅ニ波動ヲ生ス乃チ三十七年三月山縣郡農會長カ時ノ本縣知事ニ致セル左ノ建議書ハ其急先鋒タリ

建議書

產米俵裝雜蠶共同飼育稻作苗代短冊形幅員ノ三件ニ付別紙ノ通建議方本郡各町村農會長會議ニ於テ決議致候間御採納相成候様致度此段建議候也

(別紙)

一、產米俵裝ノ近來益々粗雜ニシテ運搬中米粒夥シク漏洩シ國家經濟上ニ至大ノ關係アルヲ以テ縣令ヲ以テ完全俵裝ノ強制命令ヲ發布セラレンコトヲ望ム  
創超エテ三十八年九月廣島商業會議所會頭カ提出シタル意見書ハ次ノ如シ  
縣下ノ產米ニ對シ米作、米撰、俵裝ノ改良ヲ施シ以テ根本的ニ品種ノ改善產額ノ増殖ヲ圖リ販路ノ擴張買ノ正確ヲ期スノ必要ハ從來屢々唱導セラレタル處ニシテ縣當局ニ於テモ會テハ之カ獎勵ニ努メ之カ實施ヲ試ミラレタルノ跡ナキニアラスト雖モ時勢ノ未タ熟セサルモノアリテ縣下ノ事情尙ホ之ヲ敢テスルニ便ナラス加之農事ノ改良產業ノ發展ニ資スヘキ諸法規ノ尙ホ未タ完備セサルモノアリテ克ク之ヲ遂行スルニ至ラサリシハ世人ノ常ニ遺憾トスル處ナルト共ニ亦タ誠ニ已ムヲ得セルモノアリシヲ諒トスル處ナリ  
然ルニ爾來大勢ノ推移ト產業界ノ機運トハ益々其必要ヲ認メシメ之カ決行ヲ促シテ止マサルニ至リ他府縣ニ在リテハ着々之ヲ實行シテ其成績ノ顯著ナルモノアリ乃チ今ヤ我縣下ニ於テモ愈々之レカ斷行ヲ急トスルノ時運ニ逢着セルヲ見ル

蓋シ惟フニ縣下ノ產米ニ關シテハ或ハ縣當局施設獎勵ノ結果トシテ或ハ縣郡村農會等ノ勸誘指導ノ結果トシテ漸次改良ノ端ヲ啓クニ至レルモノアラント雖モ是等ハ眞ニ晨星モ宵ナラスシテ一タヒ縣下產米ノ全体ヲ通觀セハ固ヨリ竟ニ粗製濫造タルヲ免レサルナリ殊ニ米撰俵裝ノ如キニ至テハ其弊實ニ甚シク之ヲ以テ賣買ノ正確ヲ保チ販路ノ擴張ヲ期セシコト到底不可能ノヲニ屬セスンハアラス果セル哉縣下ノ產米ハ市場ニ於テ聲價常ニ昂ラス之レ彼ノ防長米ニ比スレハ約壹圓備前米ニ比スレハ約六七十錢ノ下位ニ在テ尙ホ取引ノ受授ニ圓滑ヲ缺キ甚タシキハ今次ノ時局ニ際シ而カモ軍需品購買ノ衝ニ當レル我廣島市ニ於テ米穀ノ購買彼ノ如ク夥多ナルニ拘ナス我縣下ノ產米ハ終ニ其筋ノ購入スル處トナラサルカ如キ亦タ以テ我カ地方產米ノ現況ニ安ンヌル能ハサルノ一例トシテ見ル可キニアラスヤ

產米改良ノ事之ヲ組合事業トシテ成效シタルモノ山口縣滋賀縣熊本縣等アリ之ヲ縣事業トシ既ニ成效シ若クハ將ニ成效セントセルモノ大分縣岡山縣富山縣等アリ依テ詳細ニ其沿革事情等ヲ調査シテ之ヲ縣下ノ事情ニ顧ルニ其採用ス可キハソレ縣事業トナスニ在ル乎即チ米作米撰俵裝ノ改良矯弊事業ハ一ニ總括シテ之ヲ縣ニ收メ全縣下ヲ統一ノ下ニ司管シテ能ク之ヲ勵行セハ其效果ヤ必ス見ル可キモノアルヲ得  
只タ夫レ縣當局ニ於テ本事業ヲ實施セラル、ニ際シテヤ夫ノ品種ノ改善產額ノ増殖ヲ企圖スルニ對シテハ固ヨリ適宜ノ制裁ヲ必要トス可シト雖モ主トシテ縣郡村農會農事試驗場ノ如キ機關并ニ農事ニ關スル講習講話等ハ教育的勸誘的性質ヲ負フルノ施設ニ期待シ米撰俵裝等ノ改良矯弊ヲ計畫スルニ對シテハ亦タ教育的勸誘的手段ヲ要スルノ外主トシテ命令ノ力ニ倚リテ之ヲ強制スルノ方針ニ出テントト至當ト爲ス蓋シ斯ノ如クニシテ互ニ相因援助シ以テ能ク其效果ヲ全ウスルヲ得可クレハナリ而シテ之ト同時ニ更ニ希望ス可キハ此際縣下各町村ノ當業者ニ對シ其地方ノ狀況ニ應ジテ適宜產業組合ノ成立ヲ獎勵シ其效果ヲ斯業ノ上ニ利用スルノ舉ニ出テント是レナリ惟フニ是等ノ施設ハ亦タ以テ直接間接本事業ノ完成ニ鈔カラサル裨益ヲ與フヘン其之ニ要スル縣令其他關係諸命令ノ發布ニ付諸般ノ準備縣下米穀

生産者并ニ販賣業者ニ對スル諭示の手段地主對小作人間ノ新協約ニ關スル斡旋ノ如キハ他ノ實施他府縣當局者ノ所爲ニ倣ヒテ專ラ縣當局ニ於テ施設經營ノ任ニ當ラレンコトヲ望マサルヲ得ス  
要スルニ本事業遂行ノ事ハ今ヤ縣下ノ産業上頗ル緊切ニシテ忽諸ニ附ス可ラサルモノタルハ勿論既ニ他地方ニ於テモ着々其成効ヲ見ルノ今日若シ之ヲ敢テスルアレハ亦決シテ行ヒ難キノ業ニアラサルヲ認ムルナリ冀クハ至急何分ノ施設ヲ爲シ産米改良ノ成果ヲ收ムルノ舉ニ出テラレンコトヲ

右本會議ノ決議ニ依リ意見開陳候也  
又三十八年十一月十五日日本縣農會長ヨリ縣知事ニ宛テ左ノ建議書ヲ提出セリ  
本縣産米検査ノ最急要務ナルハ今更敢テ多言ヲ要セス而シテ之カ實施ハ容易ノ業ニ非ラスシテ一部營業者ノ奈何トモ爲シ能ハサル處ナリ若シ夫レ同業組合法ノ如キ制ニ依リ之カ實行ヲ企圖セントスルモ此等ノ事業ニ對シ組合法ヲ適用スルカ如キハ到底十全ノ効果ヲ收メ得ヘキモノニ非サルヲ以テ希クハ速ニ産米検査ノ制定ヲ設ケ縣事業トシテ産米改良ノ實ヲ舉ケラレンコトヲ切望ス

右本會ノ決議ニ依リ建議候也  
次テ三十九年一月八日日本縣々會議長ヨリ縣知事ニ宛テ意見書ヲ提出セリ其文左ノ如シ  
本縣産米改良ノ必要ヲ認ム而シテ其方法ノ如何ハ地主小作人ノ利害ニ關スル尠少ナラサルヲ以テ充分調査シ有益ナル方法ニヨリ適當ノ制度ヲ設ケ縣事業トシテ實施スルノ目的ニテ之レニ要スル豫算ハ次ノ通常縣會ヘ提出セラレンコトヲ望ム

本縣ノ産出米其額甚太多シト云フニハ非ラサレハ縣外ニ輸出スル又少シト云フ可ラス然ルニ頻年米質ノ粗惡ニ傾キ市場ノ信用漸ク地ニ墜チントス是レ誠ニ縣下利益ノ爲メ憂慮スヘキ處ナリ由テ隣縣其他産米検査法實施ノ府縣ニ就キ篤ト調査ヲ遂ケ縣下ニ適切ナル方法制度ヲ設ケ縣費ヲ以テ之カ費用ニ充テ縣民ヲ誘掖指導シ産米改良ノ實ヲ舉ケ大ニ縣下ノ利益ヲ増進センコトヲ望ム

右本會ノ決議ニ依リ意見提出候也  
以上各種方面ノ意見書ヲ讀過セハ當時民論ノ販着點ヲ想像スルコト蓋シ難カラサルナリ而シテ本縣當局ニアリテモ夙ニ時代思潮ノ飯趨ヲ察知シ之カ調査研鑽ニ意ヲ注キ縣屬可兒久成縣農會技師麥生富郎等ヲ富山、滋賀、岡山、山口、大分等ニ派遣シテ検査ノ實況ヲ討查セシメ審按考究ノ上産米調製裝規則及米穀検査規則案ヲ定メ三十九年一月郡市長ヲ召集シ其會議ニ提出諮問セリ其諮問案ハ實ニ次ノ如シ

諮問

近年本縣産米ノ調製裝規則粗雜ニ流レ爲メニ産米ノ品位ヲ損シ取扱上ノ不利ヲ來シ延テ其價格ヲ低落セシムルモノ多キハ甚タ遺憾トスル所ナリ依テ之カ改良ヲ圖ルノ方法トシテ一面各種ノ指導機關ヲ完全ニシ極力訓育ヲ施スト同時ニ一面米穀検査規則ヲ布キ相當ノ制裁ヲ附シ嚴ニ粗製濫造ノ弊ヲ防遏スルノ必要ヲ認ム其米穀検査規則ハ概要別記甲號ニ示スカ如クニシテ姑ク明年ヲ待テ之ヲ施行スルト、シ本年ハ其準備行爲トシテ別記乙號ノ訓令ヲ發布シ各位ノ盡力ト相待ツテ改良法ノ普及ヲ圖ラントス其利害得失ニ就キ意見答申セラルヘシ  
此諮問ニ對スル各郡市ノ意見同一ナラス多數ノモノハ縣令ヲ以テ検査規則ヲ發布シ施行期日ヲ四十年トシ同年ニ於テ發布シ調製裝規則ハ訓令ニテ發布セラレタシト答申シ亦中ニハ二ケ年ノ延期說ヲ持シ其間ニ增收ノミ極力勸奨ヲ加ヘ其成績ヲ俟テ検査ス可シト唱ヘ稀ニハ直ニ施行セラレタシト主唱スル等異說紛々一致ヲ缺ケリ爲メニ再更僚ヲシテ先進地ノ實況ヲ調査セシメ更ラニ同年八月産米改良調査委員會ヲ設ケ縣屬可兒久成、山根蕭、技師大町信、立花通年、技手野坂慶之助、縣農會技師麥生富郎之レカ委員タリ第三部長永井金次郎委員長トナリ技手伊藤嘉四六、小寺全志幹事トナリテ研究調査最モ勉メ竟ニ左ノ成案ヲ得タリ

米穀検査ニ關スル意見要領

一米穀ノ検査ハ産米ノ品質改良ヲ促シ依テ以テ其價格ヲ増進スルノ目的ニ出ツルモノナルヲ以テ販賣

米就中縣外輸出米ノ寡少ナル地方ニアリテハ其效果比較的ニ多大ナラサルモノトス  
一本縣ノ移出米ヲ見ルニ概テ十萬石(此内九萬石ヲ備後米トシ安藝米ハ僅ニ其一割ヲ輸出スルニ過キ  
ス)ニシテ其額甚タ寡少ナルヲ以テ検査ノ效果ハ到底農家カ検査ノ爲メニ受クル所ノ多大ナル勞苦  
ト經費ヲ償フニ足ラス

一産米ヲ商品トシテ輸出ヲ爲スハ生活ノ爲メニ消費シタル剩餘ノモノタラサルヘカラス然ルニ本縣産  
米ノ産額ハ平年ニ於テ九十三萬石豐年ナルモ百十餘萬石ニ過キス翻テ其消費額ヲ見レハ多キハ百五  
十萬石少キモ百二十五萬石ニ達シ年々三十萬石乃至五十萬石ノ不足ヲ告クルヲ以テ産米ヲ商品トシ  
テ市場ニ角逐スルコトハ到底爲シ能ハサル所ナリ

論者アリ本縣産出米ノ價格上進セハ可成之ヲ輸出シテ代フルニ他縣ノ粗悪米ヲ輸入セハ其差ハ即チ本  
縣ノ利益ナリト云ハンモ其代米ハ何レノ地方ヨリ之ヲ輸入スルカ殆ント之ヲ得ルニ苦マン

一米穀検査ヲ施行セル各府縣ノ生産額ト消費トノ關係ヲ見ルニ概テ左ノ如クニシテ一二例外ヲ除クノ  
外何レモ生産米ヲ他府縣(外國ヲ含ム)へ輸出シ得ヘキ余地ヲ存シ本縣ノ如ク消費額ノ生産額ニ超過  
セルモノナシ由是觀之モ全國各府縣カ米ノ検査ヲ必要トセシ主因ハ輸出商品ノ保護ヲ目的トセシモ  
ノニ外ナラス

(表略ス)

一産米検査ノ効果ハ主トシテ輸出米ノ多寡ニ存スルハ以上陳フルカ如クナルモ強テ輸出米ノ多寡ノミ  
ヲ以テ論スヘカラサルモノアルハ勿論ニシテ仮リニ輸出米ナシトスルモ縣内産米ヲ改良シテ縣内中  
流以上ノ需用ニ供シ他縣ヨリスル高價ナル米穀ノ輸入ヲ防遏スルハ最モ必要ノ事ナルヲ以テ適當ノ  
時期ニ於テ検査ヲ施行スルハ當廳ノ期スル所ナルモ目下未タ其時期ニ到達セサルモノナリ左ニ之  
ヲ言ハン

一本縣産米ハ往々其品質善良ナルモノナキニアラスト雖其種類頗ル雜駁ニシテ其主タル種類ニ付キ

調査スルトキハ二百余种ニ亘リ更ニ進ンテ小産額ノモノヲ加フルトキハ無慮五百余种ノ多キニ達  
シ殆ント收拾スヘカラス之ヲ統一スルニ非ラサレハ商品トシテ取引上ノ信用ヲ得ル能ハス

二種類ノ統一緒ニ就カサルニ先チ俄ニ検査ヲ施行センカ検査ノ等級ノ標準ヲ定ムルコト絶對的不可  
能ニシテ縣内各所ノ標準區々錯雜シテ到底検査証ノ信用ヲ得ル能ハス(一)數多ノ不合格米ヲ出シ  
検査ハ會々以テ本縣米質ノ粗悪ヲ公表スルノ反對結果ヲ見ントスルノ憂アリ(二)仮リニ検査程度  
ヲ寬フセンカ遂ニ改良ノ目的ヲ達スル能ハサルナリ(三)

三検査ヲ行ヒ不合格ヲ出スハ改良ヲ促スルノ唯一ノ刺戟タルハ勿論ナリト雖モ不合格ノ數甚タ多キ  
ニ達スルトキハ反テ農家ノ自暴自棄ヲ喚起スルハ往々其例ニ乏シカラス故ニ多少統一時期ニ歩ヲ  
進メタル機會ニ於テスルヲ可トス不合格米ノ賣買又ハ輸出ヲ禁止スルカ如キハ縣令ヲ以テ之ヲ規  
定スルコトヲ得ス

四本縣産米ノ賣買ニ供セラル、ハ約三十萬石ナリトス検査ノ結果一石ノ價格壹圓ヲ上ケ得ル(實際  
壹圓ノ直上ケハ容易ノ業ニアラサルモ)トセハ其得ル所ノ總額三十萬圓也此利益ハ如何ナル標準  
ニ依リテ商家、地主、小作人ノ三者ニ分配セラル、カ優ニ農家ノ得ル所ヲ見積ルモ蓋シ其三分ノ  
一ニ過キサレハシ果シテ然ハ農家ハ一石即チ二俵半ニ對シ參拾參錢ヲ得ルニ過キス識者試ニ計算  
ヲ取ラハ思ヒ半ハニ過クルモノアラン

以上ノ理由ナルヲ以テ目下産米ノ検査ヲ施行セス進テ米種ノ統一ヲ圖リ産額ノ増加ニ勉メ多少端緒ヲ得  
ルノ時期迄之ヲ延期セントス而シテ之ヲ同業組合ノ事業トナスカ縣ノ事業トナスカニ就テハ更ニ研究ノ  
餘地アルヲ疑ハス

此諸論ニ基キ先ツ縣是トシテ米種ノ統一ヲ圖ル可ク決定シ三十九年縣會ノ建議ニ依リ各郡ニ設置シタル  
郡摸範農場ニ採種田ヲ併置セシメ更ニ四十年度ヨリハ四ヶ年計劃ノ下ニ縣内ノ米種ヲ雄町、福山、神力、  
八反、王子、千本、出雲、道明ノ内ニ就キ撰擇シテ配布セシメ亦一面ニハ縣農會ニ縣費ヲ補助シ一町村

農會ニ一反歩以上ノ採種田ヲ設置セシメ模範農場ト相呼應シテ一舉良種ヲ普及センコトヲ期待セリ而シテ四十年宗像知事赴任スルニ及ヒ戰后ニ於ケル産業振興ノ第一歩トシテ産米改良ノ必要ヲ認メタルモ検査法ノ實行ハ米作改良后ナル可シト爲シ先ヅ三月郡市長ヲ招集シテ六大必行事項及産米改良ニ關シテ訓示セシカ其要項ハ次ノ如シ

(一) 農事必行事項ニ關スル件

- 一米麥塩水撰種
- 一稻正條植
- 一共同苗代設置
- 一麥黑穗拔取
- 一綠肥栽培
- 一堆肥

農事必行事項ハ其ノ實蹟一トシテ満足ヲ表スヘキ域ニ達セス之レ甚タ遺憾トスル所ナリ各位ハ誠意獎勵ノ途ニ任スルモノナレハ誓ツテ其成績ヲ擧ケラレンコトヲ努メララルヘシ

(二) 産米改良ニ關スル件

産米改良ハ縣下産業發達ノ上ニ於テ最モ適切ナルモノニシテ模範農場ハ其基本事業タリ依テ來年度ヨリ四千圓ノ經費ヲ増加シテ各郡平均八段歩ノ採種田ヲ新設セシメ米種ノ統一改良ヲ圖ラントス各位其趣意ヲ体シ之レカ成績ヲ全フセラレンコトヲ期セララルヘシ

此六大必行ノ制定セラル、ヤ時ノ林内務部長ハ農事必行事項ノ精神ト題シテ

- 一必行事項は國力培養の要契にして又農家致富の門なり
- 一必行事項は農事改良の初歩にして又不動の原則なり
- 一事業の成否は其人に在りて存す

ト特筆シ以テ氣勢ヲ示ス是ニ於テ農事改良ノ聲翕然トシテ縣ノ四方ニ起リ縣ハ管内ヲ五農區ニ分チ各區ニ督勵委員ヲ置キ時々巡視セシメテ督勵至ラサルナク大ニ震撼ス爲メニ其成績見ル可キモノシヤセス而シテ亦種類統一ヲ促ス方策トシテ共同苗代設置勸奨ノ議起リ四十年九月兵庫縣技師小野孫三郎ヲ聘シテ各地ニ其實験談ヲ講セシム而カモ此間尙ホ米穀検査ノ準備ニ關シテハ調査ヲ怠ラス其豫備行爲トシテ俵裝及容量ノ一定ヲ計ルノ要アリト爲シ同年八月六日付ヲ以テ左ノ諮問ヲ爲ス各審議ヲ遂ケ答申セリ

- 廣島縣農會
- 廣島商業會議所
- 尾道商業會議所

本縣産出米麥俵裝及其容量ヲ一定スルノ必要ヲ認メ米麥俵裝取締規則ヲ制定セントス仍テ其各項ニ對シ審議ヲ遂ケ至急答申スヘシ

- 右諮問ス
- 一、適當ト認ム可キ米麥ノ俵裝方法
- 一、適當ト認ム可キ米麥各一俵宛ノ容量
- 一、取締規則ノ實施期

右ニ對スル答申書ハ次ノ如シ  
早速廣島商業會議所會頭(八月十五日)  
本月七日付勸第一〇六〇八號ヲ以テ御諮問相成候事項ニ對シ議員總會ニ於テ審議ノ結果別紙ノ通議決致候間此段及答申候也

- 一適當ト認ムヘキ米ノ俵裝方法
- 一米ハ二重俵裝トナシ機俵ヲ附シ横繩(五ヶ所)縦繩(四方掛)ヲ施スコト
- 二内俵ハ乾燥セル越年ノ藁ヲ用ヒ四ヶ所編ミトナシ重量ハ四百五拾匁乃至五百五拾匁トスルコト

三外俵ハ乾燥セル「スグリ」新藁ヲ用ヒ四ヶ所編ミトシ重量三百五拾匁乃至四百五拾匁トスルコト  
 四機俵ハ乾燥セル越年ノ藁ヲ用ヒ重量ハ一個五拾匁乃至八拾匁トスルコト  
 五繩ハ能ク打チ柔ケタル藁ヲ以テ製シ摺掛ケトシ横繩ハ周リ一寸以上縦繩ハ周リ一寸二分以上ノモノ  
 ヲ用ユルコト

六外俵口尻ノ取り方ハ機俵ヲ内俵ノ両口ニ當テ脱粒ノ虞ナキ様緻密ニ緊括スルコト  
 七横繩ハ五ヶ所各二廻リ結トシ中央ヲ稍々細ク緊縮スルコト  
 八縦繩ハ二筋ヲ以テ四方掛ケトシ中央ノ横繩ヲ除キ其他ノ横繩ヘ悉ク引掛結トシ輸出米ニ限り中央結  
 繩ノ上ヲ一寸二分廻リ以上ノ摺掛繩ヲ以テ更ニ二廻リ結フヘキコト

一適當ト認ムヘキ麥ノ俵裝方法

- 一麥モ米ト同シク二重俵裝トナスコト俵ノ重量ハ八百匁以上ノモノタルヘキコト
- 二機俵ヲ内俵ノ両口ニ當テ脱粒ノ虞ナキ様緻密ニ緊括スルコト
- 三横繩ハ五ヶ所各二廻リ結トシ中央ヲ稍々細ク緊縮スルコト
- 一適當ト認ムヘキ米麥各一俵宛ノ容量
- 一米麥共各一俵四斗入ヲ適當トス

一取締規則實施期

一米ノ俵裝ニ就テハ取締規則發布後ノ第一年ヨリ麥ノ俵裝ニ就テハ其第二年ヨリ實施スルコト  
 而シテ宗像廣島縣農會長ハ臨時ニ惣會ヲ開キテ其決議ニ基キ八月二十日付ヲ以テ左ノ如ク答申セリ  
 明治四十年八月七日附ヲ以テ本縣産米麥俵裝取締規則御制定ニ要スル事項御諮問相成本會ハ慎重審議候  
 處左記之通り決議致候此段答申候也

(一) 米麥俵裝方法及容量

甲 米

(イ) 容量四斗

(ロ) 外俵四ヶ所打達ヒ編ミ目方三百匁乃至三百五拾匁トス  
 但スクリ藁使用

(ハ) 内俵四ヶ所打達ヒ目方五百匁乃至七百匁トス

(ニ) 機俵徑約九寸一箇ノ目方五拾匁乃至八拾匁トス  
 但機俵ハ内俵ノミニ使用シ外俵ハ之ヲ省ク

(ホ) 横繩摺掛繩五ヶ所三重掛ケトス

右ニ要スル材料ハ總テ乾燥セル越年ノ藁ヲ使用シ新調スルコト

乙 麥

(イ) 容量四斗

(ロ) 俵裝ハ總テ米俵ニ準ス

但米俵ノ古キモノヲ使用スルモ妨ナシ

右米麥俵裝及容量ハ一般取引ニ供スルモノニ限り之ヲ適用ス

二取締規則實施期

明治四十一年度産米ヨリ實施スルモノトシ同年九月一日ヲ適當トス然リ而シテ之レカ發布ハ本年九月  
 中ナラサルヘカラス是レ俵裝材料ハ越年ノ藁ヲ使用スルモノナルカ故ナリ

尾ノ道商業會議所會頭ノ致セル九月九日付答申書ハ次ノ如シ  
 今般米麥俵裝及其ノ容量一定ノ取締規則制定ニ關スル件諮問ニ對シ本所ハ精査審議左ニ開申仕候  
 一從來租稅米納ノ當時ニ在テ俵裝ハ勿論米質ニ於テモ相當ノ規定ニ依リ收納セルヲ以テ一定ノ俵裝ナリ  
 シモノ今ヤ慣行日ニ破レ人々任意苟簡ノ俵裝ヲ爲スニ因リ俵形一致ヲ缺キ且ツ取扱上散失ノ歎アルヲ  
 免レス其ノ價格ニ影響シ至大ノ不利益ヲ來スコト言ヲ待ス今回改良方法ノ設定セラレハ尤モ時宜ニ

適セル措置タルコトヲ信ス尙俵裝ノ制施行セラル、ニ於テハ同時ニ産米ノ改良ニ付適當ノ方法施行可  
 相成義ハ尤モ必要ノ急務ナリト確信ス事諮問外ニ屬スト雖本所ノ希望ナルヲ以テ茲ニ附言致候  
 一俵裝方法ハ之レヲ別紙ニ記載ス  
 右總會ノ決議ニ依リ答申仕候也

一適當ト認ムヘキ米ノ俵裝

一壹俵ノ量目壹貫貳百五十拾目以上トナスコト

内

一四百五十拾目以上

内 俵

一四百目以上

外 俵

一一百五十拾目以上

機 俵 (二枚)  
(口繩共)

一一百五十目以上

繩 (口繩共)

但繩内俵ハ三ヶ所廻三結トシ縦繩ナシ外俵ハ五箇所三廻結トシ中央ヲ稍々細ク緊括シ縦繩ハ二  
 筋十文字四方トナシ胴繩ヲ引キ通シ其ノ他ハ引掛ケ結トナスコト

二米ハ二重俵裝トナシ機俵ヲ内俵両口ニ當テ苟モ脱粒ノ虞ナキコトヲ要ス

三内俵及機俵ハ能ク乾燥セル越年ノ藁ヲ用ユルコト

四外俵ハ新藁ニシテ能ク乾燥セル「ソグリ」藁ヲ用ユルコト

五俵蓋内俵ハ幅四尺堅貳尺九寸壹分四ヶ所編ミトシ其編符間七寸符外ノ毛上下トモ四寸五分トス

六口綴ハ八ヶ所取トナスコト

七繩ハ渾ヲ摺繩ヲ用ユルコト

適當ト認ムヘキ麥ノ俵裝  
 一米俵ト同一トナスコト但合格セル米ノ明キ俵ヲ有スルトキ之ヲ再用スルモ妨ケナキモノトス

一適當ト認ムヘキ米麥各壹俵ノ容量

一米麥共壹俵ハ四斗入ヲ適當トス

一取締規則實施期

一米ハ取締規則發布次年收穫期麥ハ翌々年收穫期ヲ以テ實施ノ期トス  
 亦縣農會長ハ同時ニ左ノ建議書ヲ提出シテ根本的検査實行ノ要ヲ促シ兼テ地主小作者間ノ融和ヲ講ス  
 ルノ要アリト爲セリ其全文次ノ如シ

建議書

米麥俵裝取締規則御制定相成候ハ本縣産米改良ノ一部タルニハ相違無之候得共單ニ之ノミ御實施相成  
 候テハ此ノ目的タル改良ノ域ニ達セス隨テ價格ヲ昇騰シ公益ヲ増進スルノ効極メテ薄弱ナルノ憾有之  
 候就テハ仮令多少ノ經費ハ要シ候共品質調製及乾燥等ニ關スル検査ヲ併セテ御實施アランコトヲ希望  
 仕候

前段産米改良検査方法御實施相成候ニ就テハ豫メ地主會ヲ組織シ充分實施ニ對スル事項ヲ講究セシム  
 ルノ要有之ト相認メ候間此際適當ナル組織方法御訓示ノ上各郡共速ニ成立セシメラレンコトヲ希望仕  
 候

右總會ノ決議ニ依リ建議候也

超ヘテ四十一年共同苗代ノ設置ヲ見ルコト縣下ヲ通シテ五割ニ達スルヤ縣農會主催シテ其優良ナルモノ  
 ヲ表彰ス當日偶相會セル縣下ノ地主ニシテ地價一萬圓以上ヲ有スル士ハ縣下農村ノ繁榮發達ヲ圖ランカ  
 爲メ「廣島縣地主會」ヲ設置シ尋テ縣外模範農事ノ合同視察ヲ決議シ其第一回トシテ兵庫外五縣聯合畜産  
 共進會ヲ機トシ山口福岡熊本縣合同視察スルコトニ定メ二十一名ノ地主團ノ先達トシテ技師高島容孝技  
 手深瀬昇技手高橋貫一縣農會技手松本一二ヲ同行セシメ十月二十二日ヲ以テ廣島ヲ發シ豫定ノ視察ヲ爲  
 シタルカ其主ナルモノハ山口縣ノ防長米同業組合地主古林新治氏ノ米廩久留米附近ノ耕地整理熊本縣ノ

米券倉庫ナリトス一行ノ腦裡ニ深ク印象シ感奮惜ク能ハサリシモノハ山口縣ノ産米改良事業及肥後ノ米券倉庫ナリトス是ニ於テ一行ハ十二月二十四日博多市榮屋ニ於テ

廣島縣地主會合同視察員一行ハ相提携シテ我縣産米ノ俵裝改良ヲ實行センコトヲ期ス  
ト決議シテ其熱誠ヲ披瀝シ以テ縣下ノ輿論ヲ規ヘリ而カモ其反響ヲ表ハレ同年十月賀茂郡長ハ左ノ報告ヲ爲セリ

産米改良組合之件報告

縣下産米改良方法ハ多年ノ宿題ト相成居候處本郡ハ由來農ヲ以テ産業ノ首一ヲ占メ一ケ年ノ産米約十五萬石ヲ降ラス加之清酒ノ主産地ニシテ毎年釀造ニ要スル玄米約五萬石ニ近ク而シテ其中約六割ハ之レヲ他縣ヨリ輸入シ反テ本郡産米ハ之ヲ他ニ輸出ス是レ全ク種類雜駁ト乾燥不充分ニシテ釀造用ニ適セサルニ依ル又本春來宇品陸軍糧秣支廠へ本郡内産業組合ヨリ納米セシ狀況ヲ調査スルニ防長備前大分地方ノ産業組合ヨリ納ムルモノト米質ニ於テハ稍々同等ナルモ是又種類ノ統一セサルト乾燥不良ノ爲メ將來納米ヲ謝絶セラル、ノ悲運ニ遭遇スルヤモ計リ難シ其他兵庫地方ニ於ケル賣買格附ノ狀況ニ照スモ愈産米改良ノ一日モ緩フスヘカラサルヲ以テ本夏以來郡内産業組合理事屢々郡役所ニ集合シ或ハ岡山縣下ニ實施スル産米検査ノ方法ヲ視察シ倍々荏苒スヘカラサルヲ感シ之レカ方法講究方ヲ本官ニ申出ツル等稍々長ヲ召集シ懇諭致候處一人ノ異存者ナク當日直チニ別紙ノ通り規約ヲ定メ役員ヲ選舉シ本年ノ産米ヨリ實施スルコトニ決定ス尤モ當初ハ該規約ヲシテ郡内各地主并ニ小作人舉テ加盟セシムルハ到底不可能ノ事ナルヲ以テ先以テ有志者ヨリ之レヲ實行シ漸次一般ニ加盟セシムルコトニ努ムルニ於テハ近キ將來ニ於テ本郡舉テ産米改良ノ實ヲ奏スルモノト認ム而シテ役員ハ左記ノ者當選致候

右報告候也

- 組合長 吉川村 竹 内 遠
- 副組合長 中黒瀬村 平 賀 迅 夫

第三章 貢米制度廢止ノ影響

明治四年七月十四日藩ヲ廢シテ縣ヲ置キ六年七月地租改正ノ令アリテ地券記載ノ地價百分ノ三ヲ地租トスト定メ爰ニ貢米ノ制度ハ撤去セラレ金納トナレリ其結果一般ニ米若クハ俵ニ關スル觀念ニ變調ヲ來シ多年ノ慣習ハ須臾ニシテ類廢シ遠ニ産米ノ品位俵裝ヲ退化惡變ス而シテ其迨ホセル弊竇ハ容易ニ之ヲ救正スルコト難キニ至レリ之レ必竟貢米制度ノ廢止ニ胚胎スル影響タラスンハアラス故ニ其徑路ハ之カ改善法ヲ研鑽スルノ前提トシテ講究スルノ要アリトス

惟フニ往時農家ニ於テ收穫セシ米穀ハ前既ニ稅制ノ部ニ於テ記述シタルカ如ク六公四民ノ割合ヲ以テ御藏米ト爲シ御年貢ニ供シ御藏役人ノ爲メニ極メテ嚴格ナル見取り吟味ヲ受ケテ上納シ其大部分ハ廳テ大阪ニ上シ販賣セラレ生産者タル農業者ハ日常生計ノ資ヲ得ル爲メ僅ニ年貢米ノ餘剩ヲ附近ノ小市場ニ出シ主トシテ物品交換ヲ行フニ過キスシテ現代ノ如ク各自銘々ニ産米ヲ販賣スルコトハ殆ント稀有ニ屬セリ然ルニ制度ノ變革ニ伴ヒ自己ノ收得シタル米穀ハ任意ニ處分スヘキ權利ヲ得自由ニ販賣スルコトヲ得ルニ至リタリト雖當時ニ於テハ未タ米穀自体ノ良否ニ依リテ價格ヲ定メ取引スルカ如キコト行レヌ而カモ農業者ハ販賣上ノ智識經驗ヲ缺キ商畧上ノ掛引ヲ爲シ能ハサルニ乘シ奸商輩出シテ惡辣ナル手段ヲ講シ誦詐到ラサルナク爲メニ從來ノ良慣行ヲ破壞シ去ルノ因ヲ爲セリ加之貢米制度ノ更革ニ伴ヒテ現ハレタル經濟的の革命ノ影響ハ土地兼併ノ風ヲ崩シ貢米忽チ控米トナリ加調米ハ純然タル加地子即チ小作米ト變シタルモ當時ノ地主ハ概チ容量取引タル古來ノ慣習ニ囚ハレタルモノ、ミニシテ徒ラニ樹目ノ多寡而已ニ焦慮セシ結果奸商ノ跋扈ト相照應シテ益米制ノ類廢ヲ助長セリ夫レ斯ノ如ク制度ノ變革ハ奸商橫暴ノ導火線トナリ時代ノ推移ハ土地兼併ノ端ヲ啓キ然カモ農業者ハ漫然目前ノ小利ニ眩惑シテ時運ノ趨勢ニ伴フ經濟上ノ得喪ヲ究ムルコトナカリシヲ以テ弊害ヲ加フルコト彌甚大トナリ其局縣下ノ産米ヲ舉ケテ今日ノ如ク惡變セシメ終ニ之ヲ恢興スルコト容易ナラサルニ至ラシム



第一節 種類ノ變遷

藝備兩國ノ疆域ハ東西土質ヲ異ニシ南北氣候ノ差著シク從テ耕作スル稻ノ種類夥多ナリシハ前既ニ揭ケタル藩制時代ノ記録ニ徵スルモ之ヲ證セリ殊ニ貢米検査ノ檢束弛廢シタル後幾干モナク米價ハ昂騰ノ極ニ達シ(明治十五年)爲メニ農業者ノ增收慾ヲ益々挑發シ米價ノ如キハ毫モ顧慮スルコトナク只單ニ收穫量ノ増加ヲノミ競フノ弊ヲ生シテ種類ヲ雜駁ナラシメタルノミナラス一本草、赤二本、二本草、縣令坊ト稱スルカ如キ米質不良ナルモ收穫ノ多キ種類ヲ撰擇シテ栽培スルカ如キ陋習縣下ヲ風靡シテ品位ノ退化惡變ヲ來シタルコト最モ甚シ明治二十年安藝、高田、豊田、深安、沼隈、蘆品、甲奴ノ各郡ヨリ報告セル米作試驗成績ニ現ハレタル種類ノミニテモ實ニ百二十三種ニ上ルト雖固ヨリ異名同種ノモノナキヲ保セス次テ明治二十四年各郡市ニ命シテ調査シタルモノニ依レハ粳米ノミノ數ヲ上タルモ左ノ七百三十八種ニ達セリ而カモ安佐山縣ノ二郡ハ調査ヲ缺ケリ

| 郡名 | 種類總數 | 同上ノ内他郡ニナキ種類數 |
|----|------|--------------|
| 安藝 | 八五   | 四二           |
| 高田 | 九一   | 六六           |
| 佐伯 | 二六   | 七            |
| 賀茂 | 一〇三  | 四六           |
| 豊田 | 四四   | 一〇           |
| 御調 | 四五   | 四六           |
| 深安 | 二〇   | 九            |
| 蘆品 | 一〇二  | 四二           |
| 雙品 | 九一   | 三〇           |

比 婆

備考 世羅ハ御調ニ沼隈ハ深安ニ神石、甲奴ハ蘆品ニ含有ス

八一 五一

此書類ニ依リ更ニ調査スレハ

|                |      |
|----------------|------|
| 二郡以上ニ亘リテ耕作スル種類 | 六十五種 |
| 三郡以上ニ亘ルモノ      | 四十種  |
| 四郡以上ニ亘ルモノ      | 十三種  |
| 五郡以上ニ亘ルモノ      | 八種   |
| 六郡以上ニ亘ルモノ      | 三種   |
| 七郡以上ニ亘ルモノ      | 三種   |
| 八郡以上ニ亘ルモノ      | 一種   |
| 九郡以上ニ亘ルモノ      | 三種   |

ナリトス而シテ交通機關ノ發達ハ良種傳播ノ機會ヲ得ルコト容易トナリ農事改良機關ノ設立ハ試作實驗ヲ便ナラシメテ種類撰擇ノ自由ヲ得セシメ終ニ一層雜駁トナレリ加之濫リニ異名ヲ付シテ稱呼ヲ改メ恰モ新種異品ノ如クナラシムルアリ亦檀ニ特稱ヲ名付ケテ虛名ヲ售ルノ資ト爲スモノアルニ至リ益々紛錯ニ陥ラシメ其弊ノ迨フ處知ル可キノミ會テ四十年本縣農事試驗場ニ於テ縣下ニ分布スル稻ノ種類ヲ調査シタル處ニ依レハ其數實ニ梗種千九十一種ニ上レリ其調査ノ形式劃一ナラサルヲ以テ郡市毎ニ調査ノ粗密其度ヲ異ニシ其數ニ多大ノ懸隔アルヲ免レス左表ハ其調査ニ基キ一斑ヲ示スモノナリ

| 郡市名 | 種類總數 | 同上ノ内他郡ニナキ種類數 |
|-----|------|--------------|
| 廣島  | 二    | 一            |
| 吳   | 五    | 一            |

尾道 安藝 安佐 佐伯 安山 山縣 高山 賀茂 賀田 豐田 御調 世羅 沼隈 深安 蘆品 神石 甲奴 雙三 比婆

二郡市以上ニ亘リテ耕作スル種類  
 三郡市以上  
 四郡市以上  
 五郡市以上

尾道 一三〇  
 安藝 一〇七  
 安佐 二四七  
 佐伯 四七〇  
 安山 二四一  
 山縣 一〇一  
 高山 四〇  
 賀茂 一三三  
 賀田 三五  
 豐田 九三  
 御調 八〇  
 世羅 五八  
 沼隈 一四  
 深安 一七九  
 蘆品 一七九  
 神石 一七九  
 甲奴 一七九  
 雙三 一七九  
 比婆 一七九

六郡市以上  
 七郡市以上 (一本草)  
 八郡市以上  
 九郡市以上  
 十郡市以上 (白玉、福山)  
 十一郡市以上 (都)  
 十二郡市以上  
 十三郡市以上 (八反)  
 十四郡市以上 (出雲)  
 十五郡市以上 (神力)  
 十六郡市以上  
 十七郡市以上 (雄町)

本縣農事試験場ハ再ヒ明治四十五年ニ之レカ調査ヲ行ヒ其變遷ヲ知悉スルノ料ニ供シタルカ其種漸ク遞減シテ百九十一種ヲ算ス之レ蓋シ各般施設其効ヲ奏シ種類統一ノ新傾向ヲ表示スルモノニシテ斯業ノ前途ニ一大改善ノ曙光ヲ得タルモノナリ今左ニ調査シタル年代ニ依リ區別シタル「イロハ」別種類索引表ヲ掲ケ種類變遷ノ状態ヲ明ニス但糯ハ總テ之ヲ除ケリ

|   |      |       |     |     |     |      |
|---|------|-------|-----|-----|-----|------|
| 石 | 四十五年 | イ     | 二十年 | 二十年 | 二十年 | 藩政時代 |
| 内 | 石内   | 又石内三本 | 部   |     |     |      |

|                |                |
|----------------|----------------|
|                |                |
| 伊一稻生一石         | 原坊             |
| 三底藤張谷主         |                |
| 和關井一磯出石今伊出今伊一今 | 泉 雲 忠 雲 豫本長    |
| 早 千 臣 美 中 撰    | 稻田口宮七切田藏宮種四稻出者 |
| 石石井市           | 關法             |
| 川穗師川           | 伊豫中稻 又伊豫中      |

|                        |           |
|------------------------|-----------|
| 池市一伊出伊市出出稻伊伊           |           |
| 豫雲                     | 雲 市       |
| 本 勢 村                  | 勢 三       |
| 三 早                    | 撰         |
| 田村草本稻錦坊雲出荷種本           |           |
| 一板入岩因伊出石一岩伊今 市一 出伊 出 稻 | 一本草 又一本 村 |
| 番野江 賀 羽 年 豫 出 雲 勢 早 荷  | 早 錦 雲 荷   |
| 早法早 又伊賀早稻 賀倉 又岩倉 主雲    | 早 錦 雲 荷   |
| 稻師稻城島                  | 早 錦 雲 荷   |
| 石一岩伊出池                 | 一本草 又一本法師 |
| 年 雲                    | 早 錦 雲 荷   |
| 賀倉黑豫辰田                 | 早 錦 雲 荷   |
| 伊出 一 伊 出出              | 雲雲 撰出     |
| 豫雲 本 勢 又出雲坊            | 出 雲       |
| 坊崎 草 錦 伊勢 又伊勢早稻        | 出 雲       |
| 出雲土產                   | 一本草 又一本   |



|             |                  |   |  |
|-------------|------------------|---|--|
| ト<br>ノ<br>部 | 辨<br>慶           |   |  |
|             | 平<br>九           | 坊本北穂防北<br>主地海<br>コ坊法<br>ホ主主増長國                                    |  |
|             | 兵<br>藏<br>撰<br>出 | ホ穂穂穂伯<br>イ           バ<br>ト           ラ<br>            フ<br>坊掛揃ヶ書 |  |
|             | 平<br>國<br>坊      | 本法           伯<br>成<br>城<br>寺<br>坊坊           書                   |  |
|             | ホホ<br> コ<br>シマ   | 北國<br>白北國、小北國<br>北國、子スミ北國   |  |

|                |                 |                  |                    |
|----------------|-----------------|------------------|--------------------|
| 房本盆本穂          |                 | 四二二              |                    |
| 州天早郷           |                 | 本百               |                    |
| 坊狗稻坊棚          |                 | 宗草草              |                    |
| 本豊程<br>年穂<br>庄 | 本盆本穂<br>早稻<br>天 | 二<br>仁田<br>又ハ仁田穂 | 二<br>番<br>早<br>稻   |
| 又豊作<br>坊       | 好<br>狗          | 又盆稻<br>郷         | 二<br>本草又ハ二本、二穂     |
| 本豊程<br>庄年      | 盆<br>早          | 四二<br>ノ粒         | 二四二<br>番<br>早<br>本 |
| 坊穂好            | 稻               | 宮稻               | 稻宗草                |
| 程<br>好<br>又穂戸良 |                 |                  | 二<br>本<br>草        |
|                |                 | 入<br>野<br>法<br>師 | 如灰<br>ノ<br>賀坊      |



|                                       |                     |                                   |                 |                                   |                 |                                   |                 |                                   |                 |                                   |
|---------------------------------------|---------------------|-----------------------------------|-----------------|-----------------------------------|-----------------|-----------------------------------|-----------------|-----------------------------------|-----------------|-----------------------------------|
| 大 奥 大 太 晚 晚 王 大 大                     |                     |                                   |                 |                                   |                 |                                   |                 |                                   |                 |                                   |
| 田 赤 子                                 |                     |                                   |                 |                                   |                 |                                   |                 |                                   |                 |                                   |
| 戶 八 菅                                 |                     |                                   |                 |                                   |                 |                                   |                 |                                   |                 |                                   |
| 早 坊 千                                 |                     |                                   |                 |                                   |                 |                                   |                 |                                   |                 |                                   |
| 坊 坊 阪 稻 主 反 本 軸 坊                     |                     |                                   |                 |                                   |                 |                                   |                 |                                   |                 |                                   |
| 岡 大 尾 大 奥 大 又 大 大 近 小 沖 奥 大 奥 太 晚 王 大 | 山 大 上 又 小 尾 野 上 坊 主 | 尾 大 奥 大 又 大 大 近 小 沖 奥 大 奥 太 晚 王 大 | 上 又 小 尾 野 上 坊 主 | 尾 大 奥 大 又 大 大 近 小 沖 奥 大 奥 太 晚 王 大 | 上 又 小 尾 野 上 坊 主 | 尾 大 奥 大 又 大 大 近 小 沖 奥 大 奥 太 晚 王 大 | 上 又 小 尾 野 上 坊 主 | 尾 大 奥 大 又 大 大 近 小 沖 奥 大 奥 太 晚 王 大 | 上 又 小 尾 野 上 坊 主 | 尾 大 奥 大 又 大 大 近 小 沖 奥 大 奥 太 晚 王 大 |
| 主 關 江 子 吉 田 芽 玉 師 江 田 光 州 芒 坊 反 本 軸   |                     |                                   |                 |                                   |                 |                                   |                 |                                   |                 |                                   |
| 大 大 近 小 沖 奥 大 奥 大 大                   |                     |                                   |                 |                                   |                 |                                   |                 |                                   |                 |                                   |
| 法 當 江 御 坊 下 田 光 稻 芒 主 稻 稻             |                     |                                   |                 |                                   |                 |                                   |                 |                                   |                 |                                   |
| 奥 大 阪 坊 又 大 阪 稻                       |                     |                                   |                 |                                   |                 |                                   |                 |                                   |                 |                                   |
| 州 坊                                   |                     |                                   |                 |                                   |                 |                                   |                 |                                   |                 |                                   |
| 近                                     |                     |                                   |                 |                                   |                 |                                   |                 |                                   |                 |                                   |
| 江                                     |                     |                                   |                 |                                   |                 |                                   |                 |                                   |                 |                                   |

|                 |         |           |     |                 |                   |
|-----------------|---------|-----------|-----|-----------------|-------------------|
| 奥 大 雄           |         |           |     |                 |                   |
| 倉 江 三           |         |           |     |                 |                   |
| 坊 本 町           |         |           |     |                 |                   |
| 大 倉 三 本 又 大 倉 町 | ヲ (オ) ノ | 拔 湯 坊 穗 主 | 又 ノ | リ 領 冨 ヌ ゲ ン 家 澤 | リ ノ               |
| 雄 町             | 部       | 部         | 長 太 | 部               | 茶 忠 兵 衛 撰 原 出 門 曲 |
|                 |         |           |     |                 | 近 父 石 藩 坊         |
|                 |         |           |     |                 | チ                 |
|                 |         |           |     |                 | コ                 |

|                                       |  |
|---------------------------------------|--|
| 早<br>生<br>坊<br>主                      |  |
| 藁 渡 波 和<br>フ 平<br>井 坊<br>又 渡<br>江 舟 主 | ワ<br>ノ<br>部  |
|                                       | <p>大 大 大 奥 大 大 大 温 御 尾 大 大 晚<br/>大 平 坊 主 又 カ マ ス 島</p> <p>石 備 早 矢 生 泉 道 作</p> <p>歳 賀 前 稻 毛 竹 峠 稻 穂 穂 州</p> |
|                                       | <p>大</p> <p>野</p> <p>ヲ、ヘイ坊 又大平坊</p>  |
|                                       | <p>遅 石 ト ヲ 稻 又 元 録 稻<br/>白</p>   |

|  |  |
|--|--|
|  |  |
|  | <p>奥 大 大 大 大 大 奥 大 尾 尾 晚<br/>山 草 野 縣<br/>コ 毛 神 出 明 早 又 尾<br/>ギ 江 崎 令<br/>レ 寺 塚 永 力 來 神 稻 江 崎 令</p> |
|  | <p>大 狼 遲 應 大 ナ 小 ナ 御 大 大 大 大<br/>井 オ 野 芒<br/>坊 フ 千 ト 遍<br/>主 シ 坊 助 本 ナ 瀬 子 人 稻 出 粟 穂</p>           |
|  |  |
|  |  |





|                |                   |                                 |
|----------------|-------------------|---------------------------------|
| 達大竹丹達多竹竹       |                   |                                 |
| 田<br>磨師<br>坊坊坊 | 胡<br>又竹田<br>波藏穂原成 |                                 |
| 田大高高谷高瀧達大竹丹多竹竹 | 仙光山宮磨師            | 田波胡原<br>又丹波撰出<br>又多胡穂増<br>又竹原坊成 |
| 田大高高谷高瀧達       | 仙光松宮磨師            | 田波胡原<br>又丹波撰出<br>又多胡穂増<br>又竹原坊成 |
| 田大高高谷高瀧達       | 仙光松宮磨師            | 田波胡原<br>又丹波撰出<br>又多胡穂増<br>又竹原坊成 |
| 田大高高谷高瀧達       | 仙光松宮磨師            | 田波胡原<br>又丹波撰出<br>又多胡穂増<br>又竹原坊成 |
| 田大高高谷高瀧達       | 仙光松宮磨師            | 田波胡原<br>又丹波撰出<br>又多胡穂増<br>又竹原坊成 |
| 田大高高谷高瀧達       | 仙光松宮磨師            | 田波胡原<br>又丹波撰出<br>又多胡穂増<br>又竹原坊成 |
| 田大高高谷高瀧達       | 仙光松宮磨師            | 田波胡原<br>又丹波撰出<br>又多胡穂増<br>又竹原坊成 |
| 田大高高谷高瀧達       | 仙光松宮磨師            | 田波胡原<br>又丹波撰出<br>又多胡穂増<br>又竹原坊成 |
| 田大高高谷高瀧達       | 仙光松宮磨師            | 田波胡原<br>又丹波撰出<br>又多胡穂増<br>又竹原坊成 |

|                   |  |  |
|-------------------|--|--|
| 世好撰               |  |  |
| 直                 |  |  |
| シ滿出               |  |  |
| 要吉與撰吉吉            |  |  |
| 右野                |  |  |
| 七衛坊               |  |  |
| 稻濱門穂田主            |  |  |
| 四吉米世米要吉寄          |  |  |
| 川和ス               |  |  |
| 敵坊中ガ              |  |  |
| 八主山光助田稻           |  |  |
| 四米                |  |  |
| 川                 |  |  |
| 坊山                |  |  |
| 撰                 |  |  |
| 出                 |  |  |
| カ數 <sup>リ</sup> 金 |  |  |
| ス尾                |  |  |
| ラ <sup>ハ</sup> 法  |  |  |
| カ                 |  |  |
| 稻量 <sup>リ</sup> 師 |  |  |
| 柏                 |  |  |
| 毛                 |  |  |
| 木                 |  |  |



|         |      |   |  |
|---------|------|---|--|
| 上田坊     | 虫付カズ |   |  |
| 上田又上田早稻 | 虫付カズ | ム | 中中苗中中七<br>原稻<br>坊出<br>主雲坊稻山子               |
| 上田坊主    |      | 部 | 中ナ長中中直七中<br>稻 稻<br>ビ法出變<br>坊 東<br>主キ師城雲江化島 |
|         |      |   | 就長ナ<br>キ<br>ビ<br>坊<br>元野主                  |

|                              |   |             |                              |               |
|------------------------------|---|-------------|------------------------------|---------------|
| 鍋中中<br>稻稻<br>器縣<br>量縣<br>割能命 |   |             |                              | 次連<br>早<br>稻島 |
| 長長長                          | ナ | ネ           | 土鶴釣常津<br>取 田<br>坊 坊<br>主首鐘入主 | ツ             |
| 田穗谷                          | ノ | ノ           | 常 津<br>藏<br>坊 田              | ノ             |
| 長長                           | 部 | 部           |                              | 部             |
| 穗谷                           |   | 猫穗子<br>(法師) |                              |               |
|                              |   |             | 月ツ<br>キ<br>包<br>白稻           |               |