

交通銀行

第七卷 第三號

同人等 交通銀行總行事務處編輯

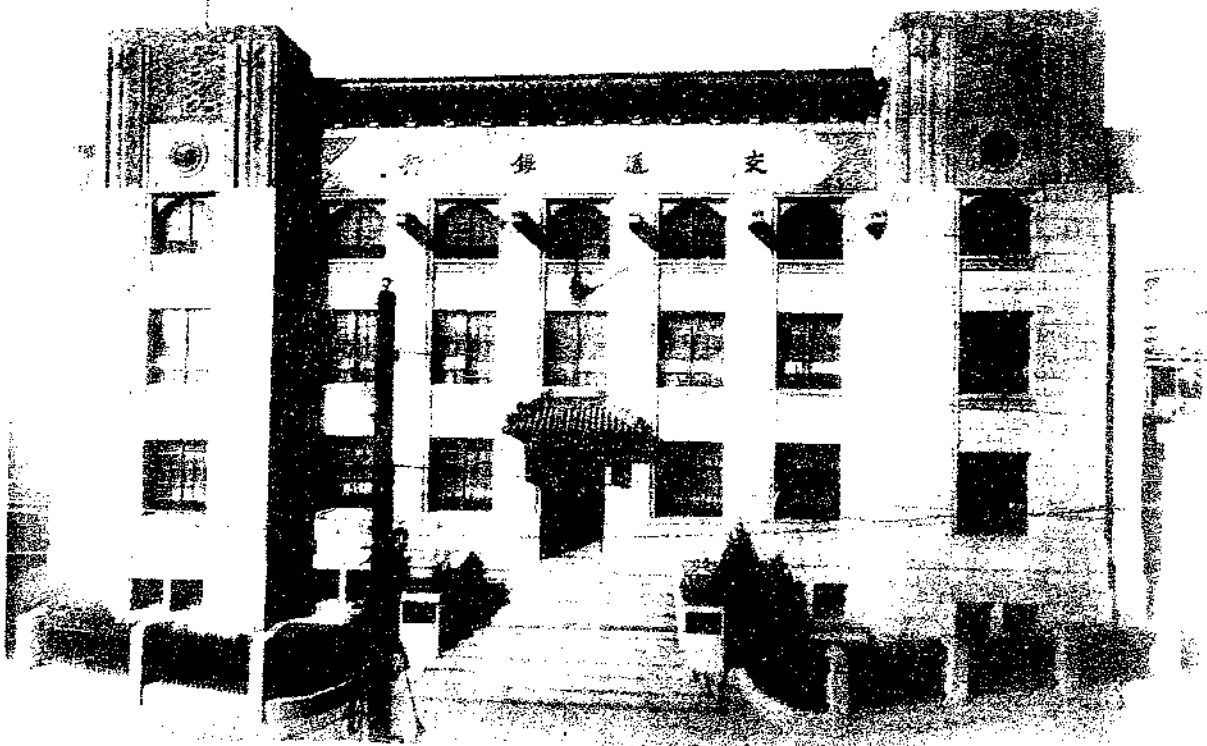

由中華民國二十一年九月三十日出版

北平交通銀行行址

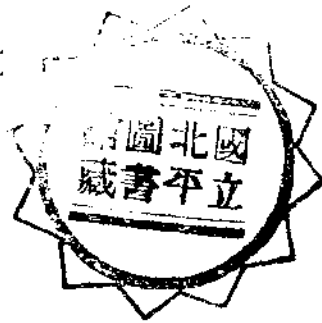

交通銀行滬區發行準備檢查委員會

第五十七次檢查報告

本行第五十七次檢查發行部滬區發行準備，經由檢查委員會於九月廿一日，公推董事監察人等，會同會計師嚴鷗客君，帶同人員，依據檢查會規則，在本行舉行檢查。茲將檢查結果，分列於次：

兌換券流通額

四千九百一十三萬元

準備金總數

四千九百一十三萬元

內計

現款準備金

三千四百五十五萬三千二百四十元

保證準備金

一千四百五十七萬六千七百六十元

交行通信目錄

第七卷第三號 二十四年九月份

交通銀行滬區發行檢查報告二十四年九月份	(封面裏)
特載： 咸陽 興平 武功 朝邑 大荔 等五縣農村合作狀況之調查	(一)
銀行研究： 上海各銀行發行額之統計八月份	(一二)
漢口各銀行漢鈔發行額之統計八月份	(一五)
我國蓄儲事業之概況及最近滬上儲蓄機關資金之運用	(一七)
銀行窗口廣告術(續)	(二五)
經濟： 銀之購買力與中國物價水準之關係	(三八)
阿比西尼亞之財政金融談	(四一)
廈門滙兌	(四五)
丹陽金壇商業概況	(四七)
實務討論： 從代轉聯行存單手續費問題想到本行蓄儲存款應訂移轉辦法之商榷	(四九)
擬改訂財產目錄之編製法並取銷負債明細表之管見	(五〇)
行員叢談： 進行一年半的回憶	(五一)
美國的沒奈何	(五二)
專載： 交通銀行分支行所在地金融物產調查錄	(一三〇)
行務紀錄： 二十四年八月份七則	(五六)
人事紀錄： 行員新進 行員更調 行員兼職 行員離職	(五七)

同人學藝：雜著 詩 詞 聯語……………(六三)

通信：二十四年八月份

金融——(甲)上海金融 拆息 銀錢業收解 票據交換 標金 外匯 債券 銀錢業出入與存
底(附表十一) (六九)

(乙)各地金融 常熟——鎮江——蕪湖——九江——漢口——沙市——長沙——東台——
如皋——徐州——開封——鄭州——杭州——歸綏——包頭——黑龍江——
濟南——青島——大連——唐山——北平——歸綏——包頭——孫家台——長春——黑龍江 (八〇)

銀錢業——(甲)上海銀錢業十五則……………(九五)

(乙)各地銀錢業八則……………(九七)

商市——(甲)上海商市 米 粉 麥 棉 紗 (附表八)……………(九九)

(乙)各地物價 蘇州——常熟——無錫——武進——鎮江——太倉——蕪湖——宣城——九江——漢口——沙
市——長沙——東台——南通——揚州——新浦——徐州——開封——鄭州——渭南——杭州——
廈門——福州——漳州——濟南——青島——龍口——烟台——威海衛——大連——唐山——
北平——保定——張家口——歸綏——包頭——孫家台——長春——黑龍江 (九八)

附錄：一年來總行對於各地匯價平均比較表二十四年八月份……………(一一〇)

交通銀行分支行所在地匯價之調查二十四年八月份……………(一一五)

對於增加籌碼問題之意見……………(一二七)

交通銀行總行九月份新添圖書目錄……………(一四五)

交通銀行總行圖書行員借閱簡則……………(一四八)

通信啓事：二則……………(二二九)

補白：現代經濟(六二)(一〇三)(一一一)……………(二三六)

特載

咸陽、興平、武功、朝邑、大荔等

五縣農村合作狀況之調查

秦行調查

(附)二十四年度下期農貸計劃

自陝省合作事務局劃定咸陽等五縣爲我行農貸區域，轉瞬秋收已屆，下季生產貸款，急待着手進行；惟茲事繁復龐雜，故於放款以前，應先派員實地勘察，以期明瞭各地農村經濟情形，與夫地方榮枯之真象，俾貸款之時，有所遵循。此次調查，歷時凡二週。所有各該縣農業社經濟材料，無不廣事搜羅，雖無詳細統計，大體上已可明瞭一般。按五縣皆爲陝省著名縣份，民風醇厚，政治安定；渭水與隴海鐵道，橫貫東西，堪稱水陸兩便；土地肥饒，一般農家，類多收入寬裕，生活安定。本行農貸前途，實不無濃厚之希望焉，爰將五縣農村經濟及合作概況分別陳述：

第一章 五縣農村經濟概況

第一節 縣治沿革誌略

交通通信

咸陽、興平、武功、朝邑、大荔等五縣農村合作狀況之調查

第七卷 第三號 總第五十九號

一

一、咸陽——古秦孝公始都於此。「三秦記」山南曰陽，

水北亦曰陽。縣在九嵎之南，渭河之北，山水俱陽，故名。

二、興平——古雍州城，亦曰太邱，後魏始平縣故址，唐改興平，明清皆屬西安府。

三、武功——漢置武功縣，清屬陝西乾州。

四、朝邑——後魏置南五泉縣，西魏更名朝邑，清屬陝西同州府。

五、大荔——古大荔國舊址，秦置臨晉縣，隋曰鳳翔縣，清始名大荔。

第二節 地位

五縣所處地位，皆在渭河北岸，陝省中部。朝邑大荔二縣，位於長安東北，東濱黃河，與晉省相接。西經自 $61^{\circ}31'50''$ ，北緯自 $34^{\circ}40'$ 至 $35^{\circ}4'$ 。興平咸陽二縣，皆處

長安以西，西經自 $7^{\circ}34'$ 至 $8^{\circ}9'$ ，北緯自 $34^{\circ}14'$ 至 $34^{\circ}29'$ ，爲秦中腹部。武功則偏陝省西部，西經自 $8^{\circ}22'$ 至 $8^{\circ}35'$ ，北緯自 $34^{\circ}15'$ 至 $34^{\circ}42'$ 。

第二節 土地

一，總面積：五縣面積興平最大，咸陽，武功，朝邑次之，大荔最小。各縣面積之統計數字，可如下表：

咸陽	——三六〇〇方里(東西七十五里南北四十八里)
興平	——四〇二〇方里(東西六十七里南北六十里)
武功	——二四〇〇方里(東西六十里南北四十里)
朝邑	——二四〇〇方里(東西三十里南北八十里)
大荔	——二一〇〇方里(東西三十里南北七十里)

二，耕地面積：

佔總面積之百分比

咸陽	——未詳	
興平	——六〇〇〇頃(一一一一方里)	二七·六三%
武功	——四八〇〇頃(八八五方里)	三六·八八%
朝邑	——九〇七二頃(一六八〇方里)	七〇·〇〇%
大荔	——六五〇〇頃(一二〇四方里)	五七·〇〇%

三，地價：各縣地價，有最高最低不等，茲就平均地價，列表於下：

縣名	上	中	下
咸陽	一〇〇	四〇	一〇

各縣比較，咸陽地價最高，惟該縣下等地則佔一半以上。

四，農佃情形：各縣地產權之分佈，可簡列如下表：

縣名	自耕	半自耕	佃農
咸陽	八〇%	六%	一四%
興平	九八	一	一
武功	九〇	八	二
朝邑	六五	二五	一〇
大荔	八〇	一〇	一〇

此五縣佃農之成分多少，最高者亦不過百分之十四，較諸南方則低去多矣。良以此間地價及人口密度較低，自耕農佔多數也。

第四節 人口

縣名	人口	密度(每方里)	農民百分比
咸陽	七四,七八〇	四三·四	九五%
興平	一三四,〇〇〇	三三·三	八五%
武功	九〇,〇〇〇	一八·六	九〇%

朝邑 九四六〇〇 六三·〇

八〇%

大荔 八〇,〇〇〇 三八·五

七八%

各縣人口之數量，及其密度，由上表已可概見，較諸南方每方里五六百人之密度，則稀少多矣。政府如能禁栽大煙，及提倡墾荒，則作物面積，自可增加；人民生活，自當富足。

第五節 農家生產

此五縣之農作物，以天氣土質之相仿，各縣大抵相同。主要作物，為棉花，花生之屬；此外如豆，麻，稻，甘薯等，亦多種植。棉花一項為最主要之農產；本年產額，至為豐盈。據陝省棉產改進所，估計則如下表：

縣名	棉田(畝)	皮棉產額(担)
咸陽	一七一,〇〇〇	三七,二四四
興平	三五,〇〇〇	八,〇八五
武功	二〇,五〇〇	五,〇七四
朝邑	—	—
大荔	七三,二〇〇	一〇,九八〇

此外如藥材、葦蓆、錠、蜜之屬，咸陽亦多產之。朝邑除作物外，又產果實，如桃、李、梨、棗皆當地名產也。獸類之供役用者，以黃牛（旱牛）驢、騾為大宗，馬不多見。食用之禽獸則係雞、鴨、羊、豬之屬；羊肉又為此

交通通信 咸陽、興平、武功、朝邑、大荔等五縣農村合作狀況之調查

第七卷 第三號 總第五十九號

三

間特產，乃為冬季主要之動物性食料。

第六節 農家副業

咸陽、朝邑——以織布工匠為重要之副業。武功——男子副業，以小本生意為多；其兼做匠人者，約佔半數以上；女則紡織土布，產額極豐，輸售外埠者極多。

興平——此處有掛麪、織布、掛扁粉等副業。所織土布，大率運銷外埠，自用者不過佔百分之五六而已。掛麪掛扁粉則自用為主，間有外售者。

大荔——有養豬、織羅底。編毛褲子等，惟數量極少，副業不發達。

第七節 交通概況

一，咸陽——本縣交通，除渭河為水運要道外，尚有豐水，涇水，白馬河等；陸路交通，計已成之公路有咸長（長安）咸醴（醴泉）咸興（興平）咸涇（涇陽）等路，共長二百餘里；正在進行中者，有咸高（高村）咸鄂（鄂縣）等公路。隴海鐵路西咸段（西安至咸陽）亦在建築中，水陸交通，都稱便利。

二，興平——本縣交通，尚稱便利，陸有秦蜀汽車路，水有渭河，運輸上不感困難。

三、武功——本縣河流，有漢洛水、漆水、漳水、渭水等，公路則有西風綫（西安至扶風）。鄉道亦寬，大車可直達各村及毗連之縣，水陸皆極便利。此外尚有郵局，電報局，長途電話等，傳遞消息，亦稱方便。

四、朝邑——本縣可航行之河流，有渭洛二水。縣境以內公路達六十餘公里，汽車船隻、洋車驛馬，皆可暢行，運輸上尚無問題。

五、大荔——本縣市以渭水洛水為水運要道，縣境內共有公路九十餘里，汽車洋車都可通行。

上述各縣交通概況，公路路線，進展最速，惟此等公路，大率為泥築路基，晴天則風起塵揚，雨天則道途濘泥，寸步難行。渭洛二水則漲落不時，冬季水淺如溝，船隻不易通行。故五縣水陸交通，雖有相當之便利，實尚未抵於至善。

第八節 金融

五縣金融概況，大致相同。金融機關，以陝西省銀行為主，五縣皆設辦事處；此外大荔尚有富泰錢局，咸陽尚有交行辦事處；金融匯劃周轉，尚屬便利。通行之紙幣，亦以省銀行為最多，中國農民銀行次之，交行鈔券，尚未普及於鄉間。按陝省各鄉村，對於銀行鈔券，尚少認識，故其通行者，仍以現洋為主。金融組織，除銀行錢莊而外

，尚有典當，私人借貸，商貸賒賬等，而合作貸款則極普遍，幾成主要之金融機關，詳情見本篇第二章。

第九節 治安

五縣皆在秦中一帶，交通既屬便利，駐軍民團之防衛能力，又極雄厚。故治安方面，實無憂慮之可言。茲將各縣自衛情形約述如次：

縣名	駐軍(丁)	保衛團(丁)	保甲隊(丁)	快槍(枝)	礮
咸陽	—	未詳	—	未詳	未詳
興平	—	二〇〇	四〇〇〇	六〇〇	五〇〇
武功	—	一〇〇	—	一一〇	八〇
朝邑	—	七〇	未詳	未詳	未詳
大荔	八〇〇	八〇	五〇〇〇	未詳	未詳

第十節 教育

五縣教育，極為落後，學校數量極少；有教育機會者，亦殊不多。五縣雖無可靠之統計，惟據一般熟悉教育情形者之估計，能識字者最多不過百分之十，農民則僅百分之五、六，能寫者當在百分之五以下。教育之不普及，可見一般矣。

第二章 五縣互助社合作社概況

第一節 概論

陝西合作事業，皆由農業合作事務局統率。各合作社組織之步驟，係先成立互助社，（一稱合作預備社）以灌輸合作智識，培養合作基礎，待農民切實了解合作意義後，始改組為合作社。在互助社時期，其成績較佳者，即介紹銀行貸款，惟該局負有償還担保之責。正式成立之合作社，即由各貸款銀行自行負責，該局僅指導社務而已。該局一年來之努力，此五縣中先後組織之互助社，已達二四五處，社員達九，〇二七人，貸款達七二，二二九元，成績亦殊可觀。合作社之組織，截至本年八月底止，計有八十一社，社員達二，一六九人貸款則九，九〇五元。茲為易於明瞭各縣合作社及互助社概況起見，特將社數，社員人數，借款總額等，列簡表附後：（請參閱附表）

第二節 放款情形

五縣放款概況，可分下列各點約述之：

一、放款手續：合作事務局之放款手續，極為簡單；憑各區指導員調查之結果詳加審核，而決定其能否借款及借款之數額；認為合格者，即交付貸款，簽訂合同；債務關係，正式成立矣。交行放款手續，亦已另訂草章茲不多贅。

二、用途：各社所借之款，用途不一；如修理房屋，購辦牲口、肥料、糧食、耕牛、田產、農具等，大都皆能用於生產，僅小部分用以消費，然絕無不正當之浪費也。

三、息率：放款息率，各縣皆同。互助社為週息七厘，合作為週息九厘。因互助社係初創之組織，為引起農民之注意起見，特以較低息率，使農民對於合作事業，發生相當之興趣；又因互助社組織，尚未鞏固，故不得不減低息率，以減少其負擔。至合作社成立，社員皆能切實明瞭合作意義，基礎亦較穩固；同時為鼓勵貸款人之勇躍投資計，息率加至週息九厘，比互助社雖略高，較諸社會上一般之高利貸，則不可同日語矣。按陝省農村中普通之息率，皆在三分之一以上，且有告貸無門之苦。合作社九厘之借款，當不得謂之高利也。

四、還款：陝省合作事務局，放款尚屬創舉。本年所放之款，大都在十二月底到期，故還款能否如期，此刻尚難預測。惟有一小部分之互助社，已先期交還，本利如數清償，分文無欠。其餘各社，以組織之嚴密，用途之正當，當能陸續歸還，決非奢望也。

第三節 咸陽縣互助社合作社概況

一、互助社：咸陽於廿三年冬，共成立互助社七十二社，社員人數二，〇九八，貸款總額一七，七八五元。其

分佈情形如下：該縣行政區域共分六區：第一區在縣之東北，處於原上，地瘠而民貧，需要救濟較切。故該區成立互助社卅所，社員七六八人，貸款額爲六，七四〇元。第二區在渭水南岸，土地膏腴，居民亦較富庶，故尚無互助社之組織。第三區在渭河之北岸，濱水一帶，尚稱富庶。其北部之原上則較差，故該區僅有互助社七所，社員二一五人，貸款一，六八〇元。第四區在縣境之西北，有互助社十八所，社員五八四人，貸款五，一七〇元。第五區在縣之正北，有互助社十七所，社員五五三人，貸款四，一九五元。第六區爲城廂，無互助社之組織。

二、合作社：該縣已成之合作社，均爲信用合作社，現已在合作事務局取得登記證書者共十七社；內有已貸款者四社，正在呈請登記及組織中者有廿九社，共四十六社。該縣設有指導員二人，設每人每五日可組成一社，則在十月十日以前，（十月十日合作事務局有開設講習會之舉，各縣外勤人員均將調回組織工作暫停）當可組成十四社。故預計該縣在十月上旬，可有信用合作社六十。

三、合作社調查情形：

（一）吳家堡信用合作社：

吳家堡村，隸屬第三區，全村共有居民卅二戶，有耕地十一頃卅畝；平均每戶有耕地卅五畝有奇，每畝地價平均約卅元左右。農作物以小麥、棉花爲大宗，穀子、玉蜀

黍次之。棉花幾全部售出，麥穀則僅足自給。吳家堡信用合作社於本年七月十日正式成立，社員十二人，共繳股金廿四元。八月五日事務局貸款二八〇元，連同股金貸給社員，年息一分三釐。借款用途爲購買牲畜，大車及修理窯屋。該社有理事五人，監事三人，理事主席吳鴻鈞，爲一活動之青年，現爲本村之甲長，對於合作意義，尙有相當之明瞭。監事長陳光新，社中一切記錄及簿冊之登記，尙有待於訓練。社員十二人，自耕農佔其九，半自耕農佔其三。平均每社員約有財產一，一〇〇元，皆爲忠實誠懇之農民，無狡詐不良之惡習，且無一嗜吸鴉片者。社員對於社務，尙具熱忱，雖對於合作重要原則，間有不明瞭處，然於「無限責任」四字之意義，均能領悟。倘能假以時日，予以訓練，該社前途，頗有希望。

（二）擺家堡信用合作社：

擺家村亦隸屬於第三區，全村共有居民十二戶，耕地面積四三〇畝，平均每戶地四十畝強。每畝地價約卅元左右。作物以棉麥爲大宗，小麥僅足自給，棉花則有百分之九十五售出。擺家村合作社於九月一日開成立大會，已呈請合作事務局登記，社員十一人，共認社股十四股，（內有認二股者三人）每股金額二元已全數繳納，現存司庫處。該社有理事五人，監事三人，監事長楊振海，對於合作原則及意義極爲明瞭。社員十一人中，自耕農佔其十，半

自耕農一人，然亦有地十五畝許；平均每社員有地四十畝左右。平均每社員財產總額約一、五〇〇元。社員負債者二人，共一八〇元。總觀該社社員忠誠樸實，無不良嗜好，更由領袖得人，故社員對於社務熱心，明瞭合作意義。在組織之初，能有此成績，洵屬難得。

(三) 張家堡信用合作社：

張家堡信用合作社，於本年六月中旬成立，七月向事務局貸款三百元，社員十二人，共認股金廿四元，已連同借款貸給社員，利息為一分三釐。當調查時，該社負責之職員均因事外出，社中一切記錄帳目及簿冊未得披閱，故該社之內容，無由洞悉。惟根據其他職員及社員之談話，可以推知其對於合作意義，尙未能完全領悟也。

第四節 興平縣互助合作社概況

一、互助社：

興平縣於去歲冬，共成立互助社五十三社，社員二、四一一人，貸款總額一九、一一五元，平均每社貸款三百元強，每人貸款八元強，分佈於一、四、五、等三區。第一區在縣之北境，共二十社，社員七八四人，貸款六、四〇五元。第四區僅四社，人數一五三，貸款一、二九〇元。第五區共廿九社，社員一、四七四人，貸款一一、四二〇元。

二、合作社：

該社已組成之合作社共廿五社，分佈於一、三、五等三區；已向合作事務局請求貸款者共九社，貸款總額為一、〇〇〇元，平均每社約一、二二二元強，社員最多達一三〇人，最少者二十人，平均每社社員人數在三十五人左右。該縣指導員一人，設以五日組成一社，則在十月十日以前，可組成五社；連同舊有廿五社，當可達到卅社之譜。

三、合作社調查情形：

(一) 趙家村信用合作社：

趙家村信用合作社，於七月十五日成立，七月卅日取得合作事務局之承認，頒發登記證。該社有社員十九人，共認股金卅八元，實繳十九元。除以一元充作社中開支外，餘十八元均已貸給社員，週息一分五釐，尙未向事務局申請借款。該社有理事五人，監事三人。社員大會已舉行三次，理監會各舉行一次，惟記錄尙缺。社員十九人，俱為自耕農，共各耕地八頃許，平均每社員約有財產一、四〇〇元。社中職員及社員對於合作原則及意義，雖無具體之認識，但均為誠懇樸實之農民。社中一切記錄簿冊，尙欠明晰。

(二) 定周村信用合作社

定周村與趙家村同隸於第五區。該社今年七月五日成

立，同月十五日取得合作事務局之認可，發給登記證。定周村信用合作社，共有社員四十人，該村共有居民九十餘戶；其餘之五十餘戶，或因染有嗜好，或因對於合作事業，尙欠明瞭，不願加入，故入社者僅佔該村居民半數弱。全村共有耕地七十三頃，每畝地價平均在二十元左右。該社社員四十人，共認股金八十元，實繳四十元。此款業已放出，週息一分五釐，村中一切開支，暫由理事長一人代墊，俟明年結算有盈餘時，再行歸還。據理事長云：該社現擬向合作事務局貸款一、九八五元。其用途爲修理房屋，購買牲畜及農具。社中有理事五人，監事三人，社員大會已開過三次，理監事會一二次，無記錄可考，不無遺憾。社員四十人中，有自耕農三十四，半自耕農六，平均每社員有地五十畝，財產一千三百元。社員負債者十六戶，共一、七二五元，平均每每人負債一二〇元。該社職員社員對於合作意義，大致尙能領悟，帳目簿冊尙稱完備。

(三) 道常村互助社：

道常村互助社於廿三年十一月六日成立，共有社員五十七人；去歲十一月十五日，向合作事務局借款五百元。對社員放款之息率爲九釐。該社成立迄今，開支總額爲二元，似嫌過費。其來源爲由社員依借款之多寡比例均攤。社員借款最高額爲十五元，最少爲七元，平均每社員借款約八元強；用途爲購農具，牲畜，贖田等。社員五十七人，

均爲自耕農，內有女社員二人；經濟狀況，尙稱富裕。社中設正社長一人，副社長一人，評事五人。自成立迄今，社員大會只開會一次；職員會議未會舉行。社員借款細數，張貼於壁上。職員社員對於無限責任之意義，頗爲明瞭。該社擬於還款後，改組爲正式合作社。

第五節 武功縣互助社合作社概況

武功行政區域，共分爲五區；一、二、五等三區內之合作社，由合作事務局派員指導組織，三、四兩區則由西北農林專校負責指導組織。

一、互助社：

本縣有互助社四十所，社員一，三六〇人，貸款總額一一，二八三元；第一區十四社，社員五九八人，貸款四，九五八元；第二區九社，社員二一七人，貸款一，八九〇元；第五區十七社，社員五四五人，貸款四，四三五元；平均每社員貸款僅八元有奇。

二、合作社：

在合作事務局指導之下，已成立之合作社，爲數僅十，尙未貸款者六；內中有四社已領得借款共一，六〇五元，平均每社員可貸三十餘元；用途爲購買牲畜。預計在十月十日以前，可加添十三社（內有五社由互助社改組）共計二十三社。

三、互助社調查情形：

(一) 南夏家堡互助社：

南夏家堡互助社於二十三年十二月卅一日成立，廿四年一月廿一日向事務局貸款二七〇元，同年五月廿三日，續向事務局貸款二六〇元。該款業於九月二日清償。社中用費自成立迄今，共用去一元三角五分，不無過費；帳目更爲紊亂。該社原有社員二十九人，借款後恐附近未入社者故意爲難，復增社員二人。事後尙未向事務局呈請變更登記。社員卅一人中，自耕農廿五人；內有女社員七、半自耕農六人。作物以特產爲主，全年現金收入，均恃此爲挹注。社員對於合作意義，只知借錢還錢而已，餘無所知。但信用頗佳，亦可因勢利導，納入正軌也。

(二) 南華家堡互助社：

南華家堡互助社，成立於廿三年十二月廿一日，同月廿五日，向事務局貸款二八〇元。社員原有三十四人，借款之後，爲免附近農民覬覦起見，陸續增加社員十六人，現共有社員五十人。該社於事後尙未呈報事務局變更登記。該社自成立迄今，僅開社員大會一次，職員會議尙付闕如，社中記錄帳目，間有不明晰處。社員五十人中，半自耕農十六，餘爲自耕農。借款用途爲購置牲畜農具及口糧，社員現金收入來源，均恃特產、麥、穀等項，尙不能自給。社員既以種植特產爲主，故嗜者頗不乏人。對於無限

責任之意義，頗爲明瞭，其他非所知也。

(四) 在西北農林專校指導下之合作社：

在西北農林專校指導下之三、四兩區內之合作社，已成立者有卅餘社；其已貸款者有廿七社。社員人數最多者有一三〇人，貸款額最高達一，七〇〇元。期限一年零三個月。借款來源爲中國銀行，中國農民銀行，暨陝西省銀行。該校三、四兩區內指導合作社，係採取協助主義；先由宣傳入手。農民有願組織者，則在該校指導之下向縣政府及主管機關登記，並介紹銀行放款。該校所指導之合作社種類，除信用合作社外，尙有生產合作社等；同時關於民衆教育及農業推廣方面，如造林，放足，改良作物品種，剷除煙毒等項，亦以合作社爲推進機關。惟民智淺陋，習俗難除，恐非一二年內所可奏效也。

第六節 朝邑縣互助社合作社概況

本縣境內主持農村合作組織者，僅農業合作事務局。迄至本月止，已成立互助社五十四，無限責任信用合作社八。互助社遍佈全縣，合作社分佈於第一、二、三區。

一、互助社調查批評：

(一)優點：1、社內帳目公開，開支方面，尙知節省。

2、社員均敦實可靠，放款額少，均能收回。

(二)劣點：1、間有不純份子，改組合作社時，應注意

2、因貸款額少，對於社務似不熱心。

3、量的發展太速，成績甚少。

二、合作社調查批評：

(一)優點：1、多數職員，均能明瞭無限責任信用合作社之意義，有少數，且能知合作之真諦。

(二)劣點：1、對於田畝及社員經濟狀況，累有浮報之處。

2、職員半有程度太低，能力薄弱者，應設法改選。

3、除少數社員智識較高，有成績可觀者外，餘均宜多加訓練；最好事務局對於各縣指導員不多更調，以負專責。

4、對於社員加入，經社員大會個別通過時不多，仍以財富為主要標準。信用程度，尚少注意。

第七節 大荔縣互助社合作概況

一、未劃歸交行貸款以前：

在未劃為交行貸款以前，本縣境內主持組織農村合作社機關者有三：(一)為合作事務局。計組成互助社五十

四社，無限責任信用合作社廿一社。以上二者均以村為單位。(二)為棉產改進所。指導組織有大荔縣第五區及大荔縣第二區保證責任生產運銷合作社。其業務區域，為適於棉花運銷，以全區為單位。組織尚佳，職員能幹。惟上年度(廿三年度)因花價慘跌，該社受損七千餘元。該社由銀團貸款，月息八厘半。(三)為中國銀行，直接指導組織生產合作社。社數甚多，遍佈全縣。業務區域最少三村，最多至七村；大多以聯保主任或保長為領袖，且提取社員地契等為貸款抵押品。貸款利息，為月息八厘。

二、劃歸交行貸款以後：

自交行與陝西省訂立契約，將本縣劃由交行貸款以後，情形略有變更。其在棉產改進所指導下之棉花產銷合作社，係保證責任。業務方面，以棉花產銷為主，與交行所經貸款之互助社及無限責任信用合作社，並無衝突之處，自宜任其繼續存在；且觀測前途，頗有轉劃歸交行貸款之希望。至於中國銀行負責組織，貸款之各無限責任生產合作社，與交行工作，名異實同。該行現僅辦理收款。待放款陸續收回後，各合作社由合作事務局改組。惟過去之各社組織不嚴，借款太易，與交行意旨頗有參差，恐本年內尚無促其改組之可能。

三、互助社抽查批評：

(一)優點：1、社員均係誠實農民，尚無不良嗜好。

2、對於聯保責任，均能明瞭，並知應保守信用，履行責任。

3、社員均能生產，且互助社社員每人平均借八元。貸款額少，甚易收回。

(二)劣點：1、注重量的發展，忽略質的增進。數量雖多，成績甚鮮。

2、缺乏團結力量之表現。

3、多數職員，不負責任。

四、合作社抽查批評：
(一)優點：1、職員選舉，對於道德，信用二點，均知鄭重。

2、團結力量較厚，略具會社之精神。

(二)劣點：1、太側重量的發展，分佈不勻，大多聚於第二區之東安鄉及東道鄉與第四區之羌白鎮，俟中國銀行收款清齊後，應多向各區推行組織，平均分配。

2、借款額太多，平均每社員約借八九十元，最多擬借一百四十元；似應核減，最多不得超過五十元。

3、有少數合作社，全部表冊由指導員代筆。社中成績無法察看，亦甚難期社務之徐圖改進。

4、無信用評定委員會之組織。借款數額大半依其個人之需要。需要無窮，忽略信用，似不妥善。

五縣互助社合作社概況表

縣名	社數			社員人數			核准借款總額		
	互助社	合作社	共計	互助社	合作社	共計	互助社	合作社	共計
成陽	72	28	100	2094	643	2737	17785	1810	19595
興平	53	18	71	2405	660	3074	19115		19115
武功	40	9	49	1575	274	1849	11283	1605	12888
朝邑	54	8	62	2217	179	2396	17484	2450	19934
大荔	26	18	44	736	404	1140	6562	4040	10602
總計	245	81	326	9027	2160	11196	72229	9905	82134

附註：1、此表係截至八月底之數字，互助社已結束，合作社以後尚有增加。

2、關於互助社之款數，除成陽外，其餘各縣，尚有以後加借之款，因歸合作事務局放收，故未計入。

3、此表係根據合作事務局報告製成，此次五縣互助社合作社視察報告，係根據各縣指導員報告，(截至九月十日止)故數目字稍有出入。

銀行研究

銀行業務研究材料

八月份上海各銀行發行額之統計

王克久

商貨發動期中 略有增加

年來各地錢莊，受經濟衰落影響，波瀾迭起，降至本月，素以多單著稱之寧波錢業，亦至捉襟見肘，不出半月，宣告清理者，大同行十二家，小同行十五家，現兌莊六家，共計達三十三家之多，佔全市錢業五分之二。寧波為存款碼頭，吸收存款之後，大都委託上海錢莊代為拆做長期放款，故寧波與上海金融上之連繫，至關密切。然其連繫雖密，此次影響於上海金融市場者，在表面上似尚不甚重大。吾人但就本月份之拆息而言，已由上月份二角下落以至一角八分，劃頭亦告白劃，均足以表示金融漸入正規之象，故本月份銀行券發行額，達三萬七千二百萬餘元，比上月份增加百分之二弱，計七百零一萬餘元。比上年同

月增加百分之二強，計七百七十四萬餘元，亦非偶然矣。

雖然，都市與內地，其金融之流轉，本互相表裏。是猶人體之血液循環然，未有四肢血液流暢，而心房運用之機能脆弱者，亦未有心房之運用機能健全，而四肢血液貧弱者。上海為全國金融之中心，今各地錢莊紛告閉歇，（近月以來除甯波外漢口天津廈門汕頭等處之錢業均續有停業）雖原因極見複雜，其為各地金融槓桿不安，極為明顯。故如就實際情形而論，居金融中心之上海市場，究難於此時期其進展。試一檢本月上海工商業實際情形，其有望於工商貸款實現之急切，紛紛申請者，有若大旱之望雲霓。再如財政部國定稅則委員會統計本月份物價，生活物價

指數由七月份之一〇五、二降至一〇四、六，至其餘躉售物價，及輸出入物價，雖俱較上月份回漲，而進口貨之回漲，乃因外匯見縮，成本提高；出口貨則因生絲、桐油、純錫等外銷見暢，有大宗輸出。推其原因，無非受外力之推移，而不能遵視為整個市況之趨良好。是以生活物價仍在繼續下跌之中，而人民購買力之未見增進，概可知矣。本月正由溽暑轉入新秋，適當商貨發動旺盛時期，交易之範圍既廣，銀行券發行數量，應有特殊之進展，苟以本月份發行額，比較上年十二月之四萬一千零二十萬餘元，本年一月份之三萬九千七百四十一萬餘元，二月份之三萬九千三百十萬餘元，相去尚甚遠也。由是可知本月拆息劃頭之入正規，尙未能遽謂為金融已達流暢之境也明矣。茲就八月份各銀行發行額增減情形，概述如次：

中 央——本月份發行額，計一萬一千零二十九萬餘元，佔全體發行額百分之三十弱，如就該行發行額計之，則比上月份增加百分之四強，達四百五十七萬餘元，比上年同月，增加百分之四十二弱，達三千二百四十五萬餘元。

中 國——本月份發行額，計一萬一千五百二十二萬餘元，佔全體發行額百分之十一弱。如就該行發行額計之，則比上月份減少千分之四，達四十五萬餘元。比上年同月，仍減百分之五強，達六百三十三萬餘元。

交 行 通 信 八月份上海各銀行發行額之統計

交 通——本月份發行額計四千七百五十七萬餘元，佔全體發行額百分之十三弱。如就其自身發行額計之，則比上月份增加百分之二強，達一百十三萬餘元。比上年同月，增加百分之四強，達二百零三萬餘元。

四 行 庫——本月份發行額，計一千八百八十二萬餘元，約佔全體發行額百分之五。如就該行發行額計之，比上月份減少百分之三弱達五十一萬餘元。比上年同月，仍減百分之二十四弱，達五百八十一萬餘元。

中 國 實 業——本月份發行額，計二千八百〇六萬餘元，佔全體發行額百分之八弱。如就該行發行額計之，比上月份約增加百分之四，達一百十萬餘元。比上年同月，減少百分之十七弱，達五百七十萬餘元。

四 明——本月份發行額，計一千二百七十四萬餘元，佔全體發行額百分之三強。如就該行發行額計之，比上月份約減少千分之七，達九萬餘元。比上年同月，則減百分之二十四強，達四百十萬餘元。

通 商——本月份發行額，計二千零三十七萬餘元，佔全體發行額百分之五強。如就該行發行額計之，比上月份增加百分之十一弱，達一百九十七萬餘元。比上年同月，則減百分之十三強，達二百七十三萬餘元。

浙 江 興 業——本月份發行額，計七百五十八萬餘元，約佔全體發行額百分之二。如就該行發行額計之，比上月

第七卷 第三號 第五十九號 一三

份減少百分之九強，達七十七萬餘元。比上年同月，則減百分之十一強，達九十六萬餘元。

十一，達七十萬餘元。

中國墾業——本月份發行額，計五百七十一萬餘元，佔全體發行額百分之二弱。如就該行發行額計之，比上月份減少千分之六強，達三萬餘元。比上年同月減少百分之

中國農工——本月份發行額，計五百六十萬餘元，佔全體發行額百分之二弱。如就該行發行額計之，比上月份增加百分之二弱，達十萬餘元。比上年同月，則減百分之六強，達三十七萬餘元。

二 十 四 年 八 月 份 上 海 各 銀 行 發 行 額 之 比 較 表

發 行 銀 行	檢 查 次 數	二 十 四 年 八 月 份 發 行 額	全 體 百 分 比	較 上 月		較 上 年 同 月	
				上 月 發 行 額	增 (+) 或 減 (-)	上 年 同 月 發 行 額	增 (+) 或 減 (-)
中 央	246	110,294,949	29.65%	105,718,220	(+) 4,576,728	77,841,337	(+) 32,453,611
中 國	90	115,225,184	30.97%	115,684,791	(+) 459,607	121,556,006	(-) 6,330,822
交 通	56	47,575,500	12.79%	46,440,000	(+) 1,135,500	45,543,231	(+) 2,032,269
四 行 康	296	18,826,273	5.06%	19,344,473	(-) 518,200	24,043,387	(-) 5,817,114
中 國 實 業	48	28,069,884	7.54%	26,957,421	(+) 1,103,463	33,767,613	(-) 5,706,729
四 明	37	12,744,300	3.42%	12,843,109	(-) 98,809	16,816,400	(-) 4,102,100
通 商	37	29,378,800	8.48%	18,402,360	(-) 1,076,500	23,116,900	(-) 2,738,100
浙 江 興 業	63	7,587,773	2.04%	8,358,773	(-) 771,000	8,555,838	(-) 968,065
中 國 墾 業	37	5,713,500	1.54%	5,751,530	(-) 38,030	6,420,000	(-) 706,500
中 國 農 工	16	5,602,412	1.51%	5,493,882	(+) 103,530	5,972,562	(-) 370,150
合 計		372,009,574	100%	364,994,460	(+) 7,015,114	384,268,274	(+) 7,746,300

(註) 今包含輔幣券發行額 八包含銀兩兌換券以 715 折合

表列各銀行發行額以憑照為限 其由各行填領用者亦併計在內

八月份漢口各銀行漢鈔發行額之統計

蔣星北

自二十年大水及東北事變後，全國經濟，已入困難時期。都市農村，並見衰落。據實業部駐漢調查員，及漢商會報告最近漢市各業盈虧真象，全市各業設有公會者，計一百一十一業，共八千二百二十家；而各業營業之結果，獲有贏利者，不過百分之五·七二；維持現狀者，占百分之三二·〇六；虧累者占百分之六二·二二。其因虧累而停業者，適合調查數百分之十。至虧累停業之原因，種種不同，要不外市面蕭條，生意清淡，同業競爭，資力薄弱，周轉不靈，外貨傾銷，成本過高等等。總而言之，無非為都市與農村之不景氣所造成。今年匪禍稍紓，商業方呈活躍；不幸無情洪水，又殃及全省。所有損失，視二十年有過之無不及；而救濟之力，却遠遜之。鄂省經濟事業之不振，益可知矣。吾國素以農立國，人口百分之八十為農民。故國民購買力之中堅，仍在農村。湖北素稱農產豐富之省。若以可耕地之面積計算，民食即可無憂。故諺有「兩

湖熟全國足」之語，湖北農產之豐富可見。夫漢口不僅為湖北全省農產運銷之總樞紐，且為湘川八省轉運之孔道。故商業之盛衰，當視農村收成之豐歉為轉移。鄂省既遭洪水之災，復受穀賤傷農之影響，商業亦因之不能興盛。商業不盛，則任何事業，亦復難於發達，而運用之籌碼，亦必為之減縮。漢鈔發行之月有減退，非無故也。

若以季節而論，本月適為商場盛旺時期。但稻穀、芝麻、黃豆、棉花等貨，雖次第登場，因承水患之後，來貨不湧；而屯積之貨，又復價堅銷滯，不能走動。市場上賴以活動者，厥惟桐油、茶、絲、麻等四大商品。桐油在季節上，雖成尾聲，然價格由疲轉俏，發現數年來之新價，超出五十元大關；同時又與紅茶同經一度暢旺之洋裝交易。荊麻新貨上市後，雖交易時有斷續，而日商採辦尚屬不少。此外惟蠶絲交易，稍為遜色。因此之故，本月份漢鈔發行，較之上月僅減少十一萬一千元，猶得保持在八百

萬元關外，不可謂非幸事也。茲將各行發行狀況，概述如下：

浙興 本月份發行額為五十萬另八千元，占全體發行額百分之六·二〇，比上月份之四十五萬八千元，增五萬元。

交通 本月份發行額為八十七萬四千元，占全體發行額百分一〇·六七，比上月份之一百另二萬四千元減十五萬元。

農工 本月份發行額為一百另五萬九千元，占全體發行額百分一二·九二，比上月份之一百十九萬三千元，減十三萬四千元。

通商 本月份發行額為二十九萬元，占全體發行額百分之三·五四，比上月份之二十二萬元，增七萬元。

中實 本月份發行額為四十二萬八千元，占全體發行額百分之五·二二，比上月份之四十四萬七千元，減一萬九千元。

四行 本月份發行額為一百另八萬六千元，占全體發行額百分之一三·二五，比上月份之一百另五萬四千元，增三萬二千元。

湖北省 本月份發行額為三百九十五萬元，占全體發行額百分之四八·二〇，比上月份之三百九十一萬元，增四萬元。

廿 四 年 八 月 份 漢 口 各 銀 行 漢 鈔 發 行 比 較 表

發 行 銀 行	檢 查 次 數	二十四年八月份 發 行 額	百 分 比	較 上 月		
				二十四年 七月份發行額	增(+)或減(-)	增減比率
浙興	12	508,000 ⁰⁰	6.20%	458,000 ⁰⁰	+ 50,000 ⁰⁰	+10.92%
交通	22	874,000 ⁰⁰	10.67%	1,024,000 ⁰⁰	- 150,000 ⁰⁰	-14.64%
農工	12	1,059,000 ⁰⁰	12.92%	1,193,000 ⁰⁰	- 134,000 ⁰⁰	-11.23%
通商	12	290,000 ⁰⁰	3.54%	220,000 ⁰⁰	+ 70,000 ⁰⁰	+31.82%
中實	12	428,000 ⁰⁰	5.22%	447,000 ⁰⁰	- 19,000 ⁰⁰	+ 4.25%
四行	12	1,086,000 ⁰⁰	13.25%	1,054,000 ⁰⁰	+ 32,000 ⁰⁰	+ 3.03%
湖北省	7	3,950,000 ⁰⁰	48.20%	3,910,000 ⁰⁰	+ 40,000 ⁰⁰	- 1.20%
合 計		8,195,000 ⁰⁰	100%	8,306,000 ⁰⁰	- 111,000 ⁰⁰	- 1.33%

我國儲蓄事業之概況及最近滬上 儲蓄機關資金之運用

魏敦夫

我國最近儲蓄銀行之業態，前經汪君裕鏗搜集材料，分項統計，刊載上號本刊。茲又由魏君投寄是篇，後半篇所列科目，雖無大異；而其比較目標，殊不相同。彼此參閱，不無裨益，故仍爲登載於此。

我國之有儲蓄機關，當以清光緒三十二年上海信成銀行之成立爲始。是時我國受歐美國文明，日本維新之影響，新式企業逐漸發展。上海自五口通商後，以交通便利，華洋雜處關係，最先感受新風氣。於是各種工廠與新式商店，爭相設立，人口集中，產業興旺之現象，遂爲先見者所注意。廠中工人以及公司洋行之職員，日獲之資，所積甚微，存儲無地，不免耗散。商人周廷弼氏等有鑒於斯，乃參用日本儲蓄勸業銀行辦法，籌集資金五十萬元，設立信成銀行。銀行之有儲蓄存款章程，亦肇始於信成銀行。惜該行存在不久，辛亥革命後，即行停閉。民元以後，各儲蓄銀行相繼設立，有商業銀行兼辦儲蓄者，有信託公司兼辦儲蓄者，有郵政儲金局，有普通儲蓄會，有有獎儲蓄會

等，不一而足。迄今二十餘年中，全國共有儲蓄總機關一百四、五十家，截至本年六月底止，其中已停業者，佔三分之一。全國儲蓄總機關，現存者僅九十餘家耳。

儲蓄事業乃社會事業之一種，與社會道德，國民經濟，生產事業，民衆福利，有莫大關係。凡儲蓄事業發達之國，則其社會道德恆優良，工商產業恆發展，國民經濟恆寬裕，大衆福利恆進步；反之則否。厥故安在，請申言之。儲蓄機關藉廣告宣傳之效力，鼓勵勤儉之美德，養成社會人士刻苦，遠謀，節儉，窒慾諸習慣；並以優利給息，或兼派紅利之法，獎勵積聚。一面又舉辦生產，婚嫁，教育，人壽，養老諸種儲金，使婚嫁有所準備，教育有所保障，養生無愁，防老無患，個人經濟改善，社會罪惡減少

，則安寧可不求而致。如最近世界經濟不景氣，美國所受影響最烈，失業人數大增，而其全社會之財富，未受嚴重之打擊者。曰惟儲蓄事業為社會積聚財富而已。是以儲蓄事業實為提高社會道德，增殖社會福利，扶持社會安寧之利器也。矧財貨之為物，分散則失其用，積聚則廣其利。儲蓄機關吸收社會零星資金，以充扶助實業，福利社會之用，裨益於國民經濟者甚大。可見儲蓄事業，洵極重要之社會事業也。

我國今日儲蓄機關，密集於通都大邑，尤以上海一埠為中心。全國儲蓄機關，現存者尚近百家，其總機關設於上海者有六十餘家之多。餘則分散於重慶、杭州、廣州、天津、北平等埠；分機關千餘處，均集中於沿海及交通便利之區。最近我國各種儲蓄機關基金總額不及二千萬元，除少數專營儲蓄之銀行及儲蓄會外，兼營儲蓄之銀行及信託公司，其辦理儲蓄部分之基金，祇佔全機關實收資本之一小部分。據新華銀行出版之「中國之儲蓄銀行史」所載，二十二年底，儲蓄部基金之有確數可稽者，惟新華世界二家之儲蓄部基金，達全行實收資本百分之五十。而世界最近又以閉歇聞矣。此外則儲蓄基金達百分之四十者，祇聚興誠，重慶平民，浙江興業三家；達百分之二十以上者，有江蘇、中華、停敘、中華勸工、鹽業、江南、上海女子、浦東、大來、企業、中原、寧波實業等十二家；其中寧

波實業已於最近閉歇。達百分之十以上者，有四明、上海、浙江實業、中孚。通商、大陸、浙江地方、中國實業、明華。通和、中匯、川康殖業、中和、亞東、上海綢業、江浙、統原、四川商業、信通等十九家；其中明華、信通均已閉歇。其不及百分之十者，計有浙江興業、東邊實業、金城、東萊、中國農工、墾業、國華、交通、中南、國貨、太平。陝西省。北洋保商、江蘇農民。山東民生等十五家；信託公司中，祇通易一家達百分之十一，中央達百分之三而已。總之，儲蓄部基金，佔各該銀行公司實收資本額之百分比極少。今年六月一日開業之中國銀行儲蓄部，特劃基金五百萬元，開全國儲蓄機關所撥儲蓄基金之最高紀錄，而對於全行資本之比數，亦僅占百分之十三弱。交通銀行近亦呈准財政部，增加儲蓄部基金為二百五十萬元，較原有基金增加二百萬元之多。從此可見我國之銀行界，已逐漸重視儲蓄業務矣。

最近中央銀行信託局成立，劃撥基金一千萬元，公務員儲蓄及有彩儲蓄，亦為其主要業務，已定十月一日開始營業。據該局定則，公務員儲蓄係照公務員薪金之多寡，依百分比，由主管機關於薪金項下每月扣儲，完全採用強迫性質。有彩儲蓄，係接收中國實業銀行，中法儲蓄會及萬國儲蓄會等原辦之有獎儲蓄。聞中實中法已接收完竣，萬國則正在洽商中。

萬國儲蓄會創立於一九一二年，為法商經營之儲蓄機關，資本為國幣二百七十九萬餘元，吸收存款約六千餘萬元。自國府發表取締有獎儲蓄命令後，其分支會除天津、漢口、廣州、廈門、青島、北平等外，餘均于本年七月、八月兩月中分別結束，惟開獎仍月月進行，中法儲蓄會創立於民國七年，初由中法合資，在天津領署及中國政府備案。民國十五年改組為中國股份有限公司，將法股悉數收回，於廿三年呈請財部，成立普通儲蓄會，資本為國幣四十五萬元，吸收存款共達四百餘萬元，總會設於北平。現在總分支會已全部結束矣。

儲蓄事業乃近代之產物。考其歷史，亦祇百餘年耳。儲蓄銀行之發祥地為英國。今將世界重要諸國之儲蓄事業及我國之儲蓄存款狀況，作一般考察。十九世紀初期，英國工業革命後，產業界既開始發展，即有教會中人與各地聲望隆重信用卓著者，相率創立儲蓄銀行，專以一般人積儲之款，代為放出生息為主。一八六一年，遂有郵政儲金局之成立。至一九三〇年止，其儲蓄銀行與郵政儲金局之儲金總額達四萬二千餘萬鎊。美洲歐陸及日本之儲蓄銀行，其設立俱較英倫三島為後。美國儲蓄銀行始創於一八一五年，係仿照英國制度辦理。其後又採取均利，股份，担保，合作，及郵政儲蓄銀行等之組織，一九三〇年時，全國共有儲款總額五十餘萬萬美元之多。後雖因經濟界不景

氣之故，稍受影響，但在存款數字，仍見上進；至一九三二年終，儲款總額較前二年增十餘萬萬美元。法國儲蓄銀行之創立，遲於美國二年，分普通與國家二種。一九二九年時，全國共有儲款總額為三百餘萬萬法郎。德國一九三一年時，各儲蓄銀行之儲款總額為一百餘萬萬馬克。意國於一九三〇年時，合郵政儲金局與普通儲蓄銀行兩者之儲款總額為二百餘萬萬里拉。東鄰日本之儲蓄事業，較諸歐美為後進，一九三一年儲蓄銀行之儲款總額為十六萬萬圓以上；郵政儲金更為發達，估計超過此數。上列諸國，人口雖少於我國，因民智開通，交通發達，產業興旺，宣傳努力等故，儲蓄事業之發達甚速。回顧我國二十二年全國儲蓄機關儲款總額之有數字可稽者，約只四萬萬餘元；以人口分配之，每人不足一元。其中上海方面，約佔四分之一，可見內地儲蓄存款頗多不入於儲蓄機關，而入於商店富室，及合會制度中。然自民十以來，我國儲蓄事業，固亦年年均有發展也。

據中行經濟研究室出版之「最近十年我國重要銀行營業概況」一書之統計，我國儲蓄存款增加之趨勢，有如下表：（單位元）

年度	儲蓄存款	指數
民國十年	一三,二二一,三三三	一〇〇
民國十一年	一七,三三七,五二一	一三一

民國十二年	二三,一九,六四九	一七五
民國十三年	三二,二六二,六二三	二四四
民國十四年	四八,三五八,三五二	三六六
民國十五年	六二,五三〇,六四八	四七三
民國十六年	七六,七六一,一七一	五五〇
民國十七年	九三,〇三六,三一七	七〇四
民國十八年	一一四,一七八,四八八	八六四
民國十九年	一五三,一八一,六三七	一一五九
民國二十年	二〇六,六六八,二四〇	一五六二
民國二十一年	二四六,一一七,六六四	一八六二
民國二十二年	三〇三,六二一,三〇〇	二二九六

(註)右表係根據中行經濟研究室出版之重要銀行營業概況編製，故二十三年各銀行之儲蓄存款，尚未列入。但如照上號本刊所載汪裕鐸君「我國最近之儲蓄業務」觀之，則二十三年底二十五銀行之儲蓄，共計三六,〇三九,三八四元，其指數殆近二五〇〇左右矣。

統計十二年來，儲款指數之增加幾至二十三倍，實為我國儲蓄事業發展中尙堪自慰之成績。最近一年來，各銀行分支行之愈益廣佈，儲蓄存款之字數，必有相當增加。儲蓄機關既有獨立基金，並吸收廣大存款，則其資產當有運用之途徑；否則呆攔庫中，焉能生利。東西各國，

對此俱有政府法令之規定，我國在廿二年以前，尙付闕如。前清光緒三十四年嘗頒行儲蓄銀行則例，而於資金之運用，並無規定。迨去年七月四日，國民政府始有儲蓄銀行法之頒布，凡經營儲蓄之銀行，均應將儲蓄存款保證準備繳存於中央銀行；並將資金運用之範圍及各項運用之成分，明白規定。今後儲蓄機關運用資金之時，不患無所遵循矣。茲者儲蓄銀行法頒佈後，已舉行第二度之決算，爰將二四年六月卅日本埠各儲蓄機關之營業報告，彙集三十二份，作成資金運用之統計表六份，以見其運用之途徑焉。

滬上儲蓄機關六十餘家，刻所收集者約佔半數；其範圍較大者，則均已包羅在內；計普通儲蓄會二家，信託公司兼辦儲蓄者三家，儲蓄銀行及銀行兼理儲蓄者二十七家，其中非銀行公會會員者祇三家。其他如郵政儲金局，四明銀行，通商銀行，聚興誠銀行等二十餘家，因本年上期資產負債表迄未公佈，未克列入。

統計最近本埠各儲蓄機關資金之運用，以抵押放款為最多，平均佔三分之一以上，有價證券及存放銀行次之。抵押放款以存單、存摺、有價證券及房地單契等押款為多，農村貨物押款最少。有價證券投資，大部為政府債券；公司證券及地方團體債券所佔之成數極少。存放銀行科目，以本行往來為主。平民小額信用放款及小企業放款，則尙未放手經營。此乃一般之現象。至於各家資金投放之狀

况，雖各有不同。要皆於安全有利二原則，各有相當注意。對於運用儲金，擴大經濟效用一點，視昔年已顯有增進，惟尙待今後之努力耳。

資金運用於抵押放款方面，以上海行百分之五九、七爲最高，中國百分之二爲最低。中國儲蓄部自成立以迄決算，閱時不過一月，押放業務，自尙未及推展。至其押放數量，估資產總額半數以上者，爲上海，中央信託，四明、惇叙、墾業五家；占百分之四十以上者，爲江蘇、四行會、浙興、中南等四家；占百分之三十以上者，爲國貨、東萊、交通、中華恆利、農工、綢業、光華、浦東、金城、新華等十一家。其餘均在百分之三十以下。（但交通數字，祇限於滬區部份以下各表均同）

各儲蓄機關資金運用於抵押放款之百分數（表一）

行名	抵押放款	資產總額	百分比	行名	抵押放款	資產總額	百分比
上海中央信託	22,363,258	37,480,966	59.7	光華	66,741	208,190	32.0
四明	1,273,316	2,268,623	56.0	浦東	154,147	489,790	31.5
中法	3,769,508	6,803,955	55.4	金城	15,771,569	50,671,854	31.1
華僑	206,586	401,182	51.5	新華	2,230,844	7,426,077	30.0
蘇州	1,724,191	3,369,312	51.2	中孚	221,479	764,032	29.0
浙江	2,427,252	4,953,491	49.0	中實	902,239	3,191,945	28.0
四行	45,501,376	110,621,617	41.1	浙興	3,761,143	15,773,719	24.0
中國	7,191,215	17,810,823	40.4	通易	3,205,897	13,526,701	23.7
東萊	7,640,694	19,069,296	40.0	華僑	213,410	939,632	23.0
交通	1,183,899	2,982,004	39.7	信託	582,936	2,735,766	21.0
中華	461,791	1,209,149	38.0	華僑	1,366,019	6,514,556	21.0
恆利	6,367,126	17,317,361	36.8	大華	1,290,133	21,648,097	19.8
農工	233,085	676,074	35.0	中法	1,056,833	6,880,763	15.4
華利	256,670	753,620	34.0	信託	50,250	323,720	15.3
工業	916,179	2,747,723	33.3	華僑	226,546	1,530,566	14.8
綢業	808,928	2,451,362	33.0	中實	1,687,073	14,045,527	12.0
				總計	138,117,333	377,598,103	36.5

資金運用於有價證券方面，以光華之占資產總額百分之六四爲最高，交行百分之一六，一爲最低。估資產總額半數以上者，爲光華，企業，中實，中匯，恆利等五家；百分之四十以上者，爲東萊，中華，江浙，上海信託，浙興，農工，通易信託，中孚，中國，大陸等十家；百分之三十以上者，爲鹽業，金城，新華，國貨，四行會，浦東，墾業，國華等八家；百分之二十以上者六家，百分之十以上者三家。

各儲蓄機關資金運用於有價證券之百分數 (表二)

行名	有價證券	資產總額	百分比	行名	有價證券	資產總額	百分比
光華	132,650	208,190	64.0	新華	2,522,158	7,426,077	34.0
企業	943,000	1,530,566	61.6	國貨	956,771	2,982,004	32.1
中實	3,944,704	6,880,763	57.3	四行	35,189,296	110,621,617	31.8
中匯	384,772	764,032	50.2	浦東	152,720	489,790	31.2
東利	373,394	753,620	50.0	華業	1,030,881	3,369,312	30.6
中萊	567,173	1,209,149	47.0	國華	1,953,069	6,514,556	30.0
中華	301,274	676,074	45.0	浙實	4,031,745	13,526,701	29.9
江浙	413,788	939,632	44.0	中央信託	649,312	2,268,623	29.0
上海	142,510	328,720	43.4	總業	651,432	2,451,362	27.0
浙興	7,677,823	17,810,828	43.1	中蘇	4,866,978	19,069,296	26.0
浙興	1,184,067	2,747,728	43.1	江蘇	1,245,651	4,953,491	25.1
通易	1,155,472	2,735,766	43.0	中蘇	84,450	401,182	21.1
中孚	1,355,187	3,191,945	43.0	四明	1,233,084	6,803,955	18.1
中大	6,022,943	14,045,527	42.0	上交	6,035,130	37,480,966	16.2
大鹽	8,979,227	21,648,097	41.5	總計	120,944,482	377,598,103	32.0
金城	6,029,891	15,778,719	38.2				
金城	17,880,968	50,671,854	35.3				

交通銀行 我國儲蓄事業之概況及最近滬上儲蓄機關資金之運用

資金運用於存放銀行及現金方面者，以浙實百分之四六，四為最高，光華百分之四為最低。計百分之四十以上者，為浙實，中國，上海信託等三家；百分之三十以上者，為大陸，國華，鹽業，中南，金城，交通，江浙等七家；百分之二十以上者，為通易信託，國貨等十家；百分之十以上者九家；不滿百分之十者三家。

各儲蓄機關資金運用於存放銀行及現金之百分數 (表三)

行名	存放及現金	資產總額	百分比	行名	存放及現金	資產總額	百分比
浙實	6,239,060	13,526,701	46.4	上海	8,275,531	37,480,966	22.1
中實	6,246,333	14,045,527	45.0	農新	589,535	2,747,728	21.5
上海	135,597	328,720	41.3	中匯	1,577,993	7,426,077	21.2
大國	8,066,820	21,648,097	37.3	中利	151,557	764,032	19.8
鹽業	2,397,916	6,514,556	36.8	中華	133,268	676,074	20.0
中業	5,729,229	15,778,719	36.3	浦東	87,769	489,790	18.0
金城	6,536,736	19,069,296	34.0	華業	595,952	3,369,312	17.7
中交	15,794,707	50,671,854	31.2	四明	1,104,094	6,803,955	16.2
(滬)通	5,369,707	17,317,961	31.0	浙興	114,002	753,620	15.0
江通	289,901	939,632	31.0	中央信託	2,591,291	17,810,828	14.5
國信	798,813	2,735,766	29.0	中蘇	319,428	2,268,623	14.0
中孚	793,263	2,982,004	26.6	中蘇	55,795	401,182	14.0
中實	801,199	3,191,945	25.0	東萊	164,899	1,209,149	14.0
中江	1,701,064	6,880,763	25.0	四行	10,560,515	110,621,617	9.6
江蘇	1,177,761	4,953,491	24.0	網華	204,651	2,451,362	8.0
企業	343,910	1,530,566	22.5	光華	8,527	208,190	4.0
				總計	89,006,913	377,598,683	23.5

第七卷 第三號 總第五十九號 二二

存放銀行之款項，可以隨時提用，論者恆視如庫存現金。故統計此類科目，足以反映儲蓄資金出路之廣狹，而庫存準備之充足與否，亦可於此見之。

此三十二家儲蓄機關中，因四行及四明兩儲蓄會，未將存放及現金分別標出，無從統計外，其他三十家之存放銀行科目與資產總額之百分比，以浙實之四三·八為最高，上海信託三六·八次之，最少者為光華之百分之一·一。上海則並無存放銀行之款項。其他佔百分之二十以上者，為國華、交通、中南、通易信託、鹽業、大陸、中實等七家；百分之十以上者，為金城、新華、等十二家；不滿百分之十者八家。

庫存現金以中國百分之四一為最高，綢業百分之二·五為最低。其他百分之二十以上者，只上海一家；百分之十五以上者，為農工，大陸、江浙等三家；百分之十以上者，為鹽業、國貨、金城、企業、中孚、東萊等六家；不滿百分之十者共十九家。

存放銀行與庫存現金之百分數分別統計表（表四）

行名	存放銀行	與總資產之百分比	庫存現金	與總資產之百分比	行名	存放銀行	與總資產之百分比	庫存現金	與總資產之百分比	
浙中	實國	5,932,351	43.8	356,709	2.6	企業	142,132	9.3	201,778	13.2
上海	信託	495,574	4.0	5,750,759	41.0	上農	—	—	8,275,531	22.1
大國	信託	120,910	36.8	14,687	4.5	華華	103,379	3.8	486,156	17.7
鹽中	信託	4,472,369	20.7	3,594,451	16.6	新華	1,251,635	16.8	326,369	4.4
中	華業	1,784,365	27.4	613,551	9.4	中	92,009	13.7	41,259	6.3
金	南	3,470,967	22.0	2,258,262	14.3	浦	128,897	16.9	22,660	2.9
交	城	4,767,915	25.0	1,768,821	9.0	復	72,778	14.9	14,991	3.1
(滬	通	8,867,206	17.5	6,927,501	13.7	浙	490,398	14.6	105,554	3.1
江	區)	4,439,543	25.5	950,164	5.5	中	81,668	10.8	32,334	4.3
通	信託	138,312	15.0	151,670	16.0	信	1,526,593	8.5	164,698	6.0
國	貨	681,674	24.8	117,139	4.2	中	242,428	10.6	77,000	3.4
中	貨	379,040	12.7	414,223	13.9	東	37,210	9.3	13,585	4.7
中	貨	402,942	12.6	398,257	12.4	網	49,064	4.0	115,835	10.0
江	貨	1,389,603	20.3	311,461	4.7	光	137,384	5.5	67,167	2.5
	蘇	723,617	14.7	454,144	9.3	華	2,229	1.1	6,235	2.9
						總計	42,404,253	13.0	34,938,051	9.67

資金運於其他方面者，以綢業百分之三二為最高，以聖業、中南、上海信託、中華、光華之不足百分之一為最低。浙實則並無其他運用。綢業因有頭用鈔票準備金一科目之關係，其比例自高。計其他各機關佔百分之十以上者，為浦東、四行會、交通、新華、信叙、國華、四明會等七家；不滿百分之十者二十三家。

各儲蓄機關資金運用於其他方面之百分數 (表五)

行名	其他資產	資產總額	百分比	行名	其他資產	資產總額	百分比
業東會通	786,350	2,451,362	32.0	江蘇	102,827	4,953,491	1.9
浦東	95,145	489,790	19.3	鹽業	48,070	2,982,004	1.6
交通	19,370,431	110,621,617	17.5	大陸	258,456	15,778,719	1.5
匯豐	2,783,176	17,317,961	16.1	中央	311,916	21,648,097	1.4
新華	1,095,082	7,426,077	14.5	信託	17,110	1,530,566	1.1
華商	54,351	401,182	13.4	中國	26,567	2,268,623	1.0
華僑	792,552	6,514,556	12.2	通商	6,224	764,032	1.0
明華	697,269	6,803,955	10.3	中央	89,178	14,045,527	1.0
通易	198,545	2,735,766	7.0	中東	15,286	1,209,149	1.0
中孚	133,320	3,191,945	4.0	恆利	9,554	753,620	1.0
金中	1,224,610	50,671,854	2.4	華南	18,289	3,369,312	0.5
農實	178,162	6,880,763	2.3	上海	24,888	19,069,296	—
浙興	57,948	2,747,728	2.1	信託	362	328,720	—
上海	350,500	17,810,828	2.0	華實	3,447	676,074	—
	757,048	37,480,966	2.0	華實	273	203,190	—
	22,443	939,632	2.0	總計	29,529,379	364,071,402	8.0

。多寡別之
產總額之
，則以資
至其順序
，如次。
彙列總表
見，特再
個狀態起
為明瞭整
於上，今
，既列表
分途運用
關資金之
各儲蓄機
滬上

各儲蓄機關資金運金之百分數統計表 (表六)

行名	抵押放款	有價證券	存放及現金	其他資產	資產總額	行名	抵押放款	有價證券	存放及現金	其他資產	資產總額
金行	41.1	31.8	9.6	17.5	100	中國	28.0	43.0	25.0	4.0	100
四會	31.1	35.3	31.2	2.4	100	鹽業	39.7	32.1	26.6	1.6	100
上海	59.7	16.2	22.1	2.0	100	大陸	33.3	43.1	21.5	2.1	100
大中	19.8	41.5	37.3	1.4	100	通易	21.0	43.0	29.0	7.0	100
中南	40.0	26.0	34.0	—	100	網業	33.0	27.0	8.0	32.0	100
交通	40.4	43.1	14.5	2.0	100	中央	56.0	29.0	14.0	1.0	100
(滬匯)	36.8	16.1	31.0	16.1	100	企東	14.8	61.6	22.5	1.1	100
業國	24.0	38.2	36.3	1.5	100	江蘇	38.0	47.0	14.0	1.0	100
新華	12.0	42.0	45.0	1.0	100	浙興	23.0	44.0	31.0	2.0	100
明華	23.7	29.9	46.4	—	100	中東	29.0	50.2	19.8	1.0	100
四國	30.0	34.0	21.2	14.8	100	恆利	34.0	50.0	15.0	1.0	100
江蘇	15.4	57.3	25.0	2.3	100	中孚	35.0	45.0	20.0	—	100
	55.4	18.1	16.2	10.3	100	浦東	31.5	31.2	18.0	19.3	100
	21.0	30.0	36.8	12.2	100	上海	15.3	43.4	41.3	—	100
	49.0	25.1	24.0	1.9	100	信託	32.0	64.0	4.0	—	100
	51.2	30.6	17.7	0.5	100	華實	36.5	32.0	23.5	8.0	100

交通銀行 我國儲蓄事業之概況及最近滬上儲蓄機關資金之運用

第七卷 第三號 總第五十九號

二四

銀行窗口廣告術

續

激之譯

第二篇 銀行服務社會之廣告

第一例 說明繼續不斷廣告之事實

【材料】

銀行刊布於新聞上之廣告，小冊子及其他種種廣告。

【標語】

隨時發布通告，供諸君參考。

敝行種種廣告，將隨時刊布於新聞紙，或另刊小冊子，備諸君覽洽。

【註】標語前譯說明書，茲因標語一詞，較爲適合，故易之。

【方法】

將標語放在中心，其兩傍則將銀行在報上所登廣告，或小冊刊物，整齊排列。其排列方法，當格外注意，決不可雜亂無序。凡如以節儉儲蓄爲目的之廣告，銀行對社會服務爲目的之廣告，及其他廣告等，應將其

交 行 通 信 銀行窗口廣告術(續)

分類方法，深加注意。
此陳列之目的，所以使一般人深知銀行常有廣告刊登，或時有小冊子之發行，苟能喚起一般人之注意，即爲已足。

第二例 存單

【材料】

本銀行發行之各種存單樣張。

【標語】

附有息票之存單。
長年儲蓄，爲最有利之方法，每年付息二次，年息四厘。

請向第○櫃台詢問。

【方法】

在標語兩側，附以存單樣張。

【譯者誌】吾國民衆，對於存單之運用暨留存印鑑以及抵押掛失等手續，現尙未盡明瞭。是項廣告，並宜將

第七卷 第三號 總第五十九號 二五

關於存單之手續，詳加說明，俾大眾咸知存單之利。於
吸收定期存款，當有裨益。

第三例 活期存款

【材料】

支票簿，實際上由顧客用舊之支票簿。

【標語】

一百元，便能立戶，請向第○櫃台詢問。

【方法】

此為非常簡單之陳列，以足以喚起意欲開做活期存款
人之注意為要義。

【譯者註】應用支票之活期存款或稱『往來存款』，
交通銀行則稱甲種活期存款，與不用支票，而憑摺支取
之乙種活期存款有別，亦可并予說明。至於支票之種類
，如記名，劃線之區別，以及支票應用之方法等，均可
列示樣張，並及其應用方法，以便支票之推行。

第四例 旅行支票

【材料】

旅行支票之樣張。

【標語】

【方法】

旅行支票。
穩妥便利，而且經濟。
請向第○櫃台詢問。

向發行旅行支票之旅行社或銀行，乞取旅客使用之旅
行支票圖案，同處揭示，亦增興趣。

【譯者註】旅行支票之說明，如可一併陳列，更易引
起顧客應用旅行支票之興趣，而此種存款，亦易於吸引

第五例 銀行之社會服務

【材料】

印成本銀行各種社會服務之小廣告紙，如國外匯兌事
務、活期存款、儲蓄、代收事務、信託事務、工商業
放款、不動產放款、調查事務等。

【標語】

敝行竭誠為社會服務。不論何時，務請諸君惠臨。

【方法】

標語放在中心，各小廣告紙放在兩傍，各小廣告紙之
前後，當配以有關連之廣告紙。例如活期存款之前，
附以支票簿；內外匯兌事務之前，附以各種匯票。

第六例 保護顧客之廣告

【材料】

銀行以防止支票塗改之保護品數種。支票或匯票所用之安全紙樣張，或其實物數張，及實際已用支票保護器將數字打通之支票等。

【標語】

爲保護顧客利益起見。

敝行因已使用安全紙張及支票保護器之故，支票匯票等絕對不能塗改或偽造。

【方法】

向發售是項器具之商店，借用支票保護器等多種，陳列窗內，尤爲必要。（本行實際使用之保護器無論矣。）

第七例 女子活期存款

【材料】

女子手提皮包，備女顧客應用之皮面支票簿及存摺。背景宜用綢緞等物，以美麗奪目爲要點。

【標語】

買物時用支票，爲最新式最適當最便利之方法。

交通通信 銀行窗口廣告術(續)

【方法】

此廣告因以女顧客爲對象，須加以藝術上之注意，設法陳列。將女子手提皮包向外開放，俾得窺見所藏之支票簿等；並以花瓶插滿花朵，裝飾於其傍，尤爲有效。

第八例 爲旅行者服務之廣告

【材料】

支票簿，存摺，及旅行支票。

【標語】

本銀行爲旅行者服務。

【方法】

標語周圍，排列支票簿，存摺，旅行支票以及說明銀行爲旅行者服務之小冊子，並備置使用旅行支票之詳細說明書。

第九例 宣傳互助精神之廣告

【材料】

行員集會及聚餐會之照片，以及其他常在行內集會之照片等。

【標語】

第七卷 第三號 總第五十九號 二七

互助之精神。

敝行經理及全體行員，無不以一致協力之精神，為諸位服務。

本銀行請當作諸位之銀行看待。

上揭之照片，便是最近本行經理趁行員聚餐之機會，互相商談協力合作之情形。

【方法】

此種廣告最宜注意者，應使行員能在實際上與經理或重要行員，切實聯絡之情形，發現於廣告之上。如僅以表面上之聯絡，作為廣告，頗難得廣告之效。

第十例 利用銀行經費之廣告

【材料】

銀行平常使用之器具。

【標語】

本行一日之經費三千元。

本行付存款者之利息，一日二千元。

本行薪金等開支，一日一千元。

本行行員一百五十名。

利用小廣告紙，印刷下列各項，本行每年應用支票一百萬張，吸墨水紙二萬五千張，存款傳票五十萬張，

信紙五萬張，洋墨水五斤，信封十萬個，通知用信紙五萬張，上等鉛筆三千枝，鋼筆頭二萬五千個，存摺二萬五千個。

本銀行是維持當地經濟社會之銀行。

【方法】

此種廣告之陳列，藉以顯示銀行對當地工商業之發展，具有何等偉大勢力之實況，以收廣告之效力。

【譯者註】上列各項數字，應依銀行實在之狀況表示之，自不便執一而論。但於此有當注意者，各項數字，以保有相當之比例為貴。如過於誇大或更因以顯出消費之過多，則不徒無功，反爾有損。

第十一例 問訊處

【材料】

問訊處出版之各種刊物，及小冊子等物。

【標語】

請利用本行問訊處。

旅館，遊覽地，火車時刻表，銀行事務及其他事情，本行問訊處當盡其所知，儘量奉告，並不取費。問訊處即設在顧客休息處近旁。

【方法】

大多數銀行皆設有規模之問訊處。凡關於當地一切情形，顧客有不明瞭者，應在可能範圍內，搜羅種種之材料，懇切說明之。問訊處即銀行之廣告場所，事實上頗具宣傳之力。

第十二例 郵寄儲蓄

【材料】

郵局信筒，儲戶交付儲款之匯款信封。

【標語】

利用郵局寄存之儲蓄。

穩妥而且便利之儲蓄方法。

從軍者，旅行者及遠離銀行之存戶，均能享受之利益。

請向初次立戶之櫃台詢問一切。

【方法】

將標語置於中間，郵局信箱及匯款信封置於兩傍。此外則可將存戶郵寄銀行儲蓄之函件，一併陳列。

第十三例 對旅行者之服務

【材料】

旅行小用皮箱，存摺，支票簿，旅行支票，匯票等，以及由往來銀行發來介紹信之樣本。

【標語】

諸位旅行時，首應預備之事項。

在他鄉需用款項者，可由本行發行旅行支票或匯票以備支付。欲向遠地旅行，務請向銀行代為介紹，以作一切之保障。

【方法】

將標語放在中心，並將上列諸材料整齊排列。此種陳列，頗可作國外匯兌之廣告。

第十四例 便利女顧客之廣告

【材料】

銀行內女客室之照片。所照之室，宜有女顧客數位，並在女顧客旁招待之幾位女事務員。

【標語】

為女顧客謀便利。

本行設備清潔之女顧客休息室，並置備舒適之桌椅，務請光顧。女事務員亦請隨時招呼，本行無不竭誠歡迎。

【方法】

將標語放在中心，照片懸於左右。設備果能周到，能增加女顧客不少。

第十五例 表示經理為顧客服務之廣告

【材料】

銀行經副理及重要職員之照片。照片上須將職務及姓名分別記明。

【標語】

今特為諸君謀便利。
敝行經副理暨重要行員，不拘何時，均願接受諸君關於銀行事情之商談。

【方法】

將標語放在中間，重要行員之照片，則整齊排列於近旁。最好用經副理等在公事桌前之照片，表現其辦理重要職務之情形。各重要行員進行服務之年數，亦須詳細記入，尤增興致。銀行之重要行員中，有人以研究特殊事情著名，在社會上負有盛譽者亦宜將此種重要行員之照片，揭示羣衆，則尤足倍增廣告之價值。

第十六例 銀行創立之紀念日

【材料】

都市地方之照片，足以表示銀行創立後市面發達之經過者，及關於各年代之照片數種。銀行房屋，創立之後如有變遷，則其照片，可按其變遷之年代，依次揭示。

【標語】

本銀行之歷史今已××年。
本行之發展情形如下：

一八××年	一九××年
元	元
資本金	資本金
元	元
公積金	公積金
元	元
存款數	存款數
元	元
存戶數	存戶數
元	元

【方法】

將標語放在中心，照片放於兩傍，另於小紙片上記明各照片之年代。一般人之心理，常喜觀覽古舊照片，審察時代經過之情形。例如未有汽車之時，市街中交通器具，祇有車馬往來之照片，尤能增一般人之興趣。又標語上之數字，亦能使創立以來之發展情形，一目瞭然。此等陳列，頗足增加銀行之信譽。

第三篇 利用家庭銀箱之廣告

第一例 利用家庭銀箱之廣告

【材料】

家庭銀箱××只。

【標語】

一千只家庭銀箱，能教一千個應知道節省之必要。請向新開存戶櫃台詢問關於家庭銀箱之事項，並請閣下家庭中亦備一只。

【方法】

標語放在中間，標語旁則堆積家庭銀箱。此外無須其他陳列品。

第二例 利用銀箱分期繳付稅金之廣告

【材料】

各種稅金收營。家庭銀箱數只。

【標語】

每星期繳付稅金之方法。
將稅金分爲五十二款繳付。
稅金一星期儲蓄一次，猶能得四厘之利息。

交 行 通 信 銀 行 窗 口 廣 告 術 續

所以設備家庭銀箱，最爲便利。

【方法】

標語放在中間，稅金收條與家庭銀箱，彼此間隔排列，此爲指明利用家庭銀箱之一例。上述儲蓄稅金之外，保險費，房租等，亦可仿此應用。

第三例 利用銀箱助長儲蓄之廣告

【材料】

家庭銀箱數只。銀元，銀角等輔幣數枚。

【標語】

儲蓄之幫助者，厥惟銀箱。
此種家庭銀箱，對已儲蓄一元者，當以無費出借。
請向新開存戶櫃台詢問辦法。

【方法】

將標語放在正中，家庭銀箱置於其後，作爲背景；前面亦放數只，將箱門開放，顯示箱內所儲之銀元輔幣。路過民衆之心理，常喜窺見銀箱之內容故也。

第四例 表示積少成多之廣告

【材料】

家庭銀箱數只。光輝燦爛之新銀角三百六十五枚。

第七卷 第三號 總第五十九號 三一

【標語】

一日儲蓄一角，一年可積三百六十五角。

請積存一元，向本行領用家庭銀箱。

請向新開存戶處立戶。

【方法】

將銀角等輔幣堆積窗內，俾一般人見之，宛如從家庭銀箱中散出之狀。此時可將箱門半開，以便窺見箱內餘剩之銀錢。

第五例 事務家適用家庭銀箱之廣告

【材料】

寫字桌，桌上並放置普通使用之文具。

【標語】

事務家庭適用家庭銀箱。

寫字桌上，置家庭銀箱一只，每日積數雖少，不知不覺間，亦能使保險費，房租，税金，旅行費等不生問題。

一元之存戶，得向本行借用家庭銀箱，並不取費。

【方法】

寫字桌上，放一家庭銀箱；箱傍置銀角等輔幣數枚，將税金、保險費等收條，放在一處，尤為有效。

第六例 表示家庭銀箱一月間儲蓄數額之廣告

【材料】

借得家庭銀箱之存戶，在存款櫃前携箱密集之照片。存摺。

【標語】

利用家庭銀箱之儲蓄，本行每月收存達一萬五千元。請到新開戶櫃台，詢問借用家庭銀箱之辦法。家庭銀箱，可免費借給一元以上之存戶使用。

【方法】

將標語放在中心，照片放在一旁，存摺及家庭銀箱等，排列於適當之位置。

第七例 子女利用家庭銀箱之廣告

【材料】

各種姿勢之兒童照片數張。家庭銀箱及存摺。

【標語】

家庭銀箱，請給子女使用。
家庭銀箱，請作小孩儲蓄之教師。

【譯者註】兒童節省糖果費納入銀箱之狀態，最好在此項照片中顯示之。並可設法顯示兒童儲蓄至十歲、十五歲、二十歲時，可得儲蓄各若干，暨此項儲款，屆時可供何種用途之情形，俾引起兒童儲蓄之興趣。

第四篇 獎勵節儉之廣告

第一例 定期儲蓄存款之廣告

【材料】

儲蓄存摺，愈多愈妙。

【標語】

本銀行之定期儲蓄存款，計有××××元。
如尚未開做定期儲蓄存款者，請從速開戶。
此項儲蓄存款，最為優待。

【方法】

此係普通之陳列，毋容說明。

【譯者註】定期儲蓄，我國尚未普及，故如零存整付、整存整付，整存零付之辦法，應加以說明，並附列各種規則。

第二例 表示致富機會之廣告

【材料】

交 行 通 信 銀行窗口廣告術(續)

小球一百個，紅色者六十五個，白色者三十五個。

【標語】

致富之最好方法。

一百人之中，六十五人已為貧苦而死矣。請速立一有組織之儲蓄計劃，以免入此不幸之境遇。
請即速開始儲蓄。

【方法】

標語放在中心，紅白兩色球，雜置於窗下。桌上陳列定期儲蓄存摺。用彩帶聯繫存摺於白色球。此三十五個白色球，即表示節省儲蓄，得免貧苦之人數。

第三例 儲蓄能產生住宅之廣告

【材料】

住宅之模型。模型難得時，可用照片。

【標語】

為諸君自身享用之住宅計。
請從今日起，開始儲蓄。

【方法】

構想簡單，意在使人深知儲蓄可備建築資金之用。
【譯者註】此種住宅模型，大小宜適當，式樣宜新穎美

觀，並附以築建費與儲蓄之概算；如用照片，又宜照入住宅主人，在庭院內優游閑適神情，與稅屋而居勤儉自矢時之情形，兩相比較，以動人歆羨之心。

第四例 表示二百年利息之廣告

【材料】

二百年前之遺物二三種，如古式鐘表，錶帶，古書及用藥線引火之獵槍。

【標語】

二百年前存一百元，年息四厘，加以複息，至今已達三十二萬五千元。

敵行之年息四厘儲蓄，請今日開始立戶。

第五例 利用聖誕日開始儲蓄之廣告

【材料】

聖誕日用品七、八種。存摺。

【標語】

耶穌聖誕日，在十星期後，即將來臨。

預備聖誕日購物，請從今日起，開始儲蓄。

【方法】

標語兩旁，用二紙分別寫明次列文句：

每星期儲蓄五角，聖誕日可得五元。
每星期儲蓄一元，聖誕日可得拾元。
五元條子之前，排列五角輔幣十枚；十元條子之前，排列大銀元十枚。

【譯者註】此五角或一元，可各分列為兩行，而於兩行之間，標示第一星至第十星期之字樣。

第六例 偉人與儲蓄關係之廣告

【材料】

有警世格言闡明儲蓄與人生有必要關係之名人照片，或畫像數張，一如馬爾根，華納梅格，葛拉脫斯頓，加內祺，羅庫夫愛拉等，及儲蓄摺子

【標語】

(一) 華納梅格說：同為薪給生活之人，一則全部用罄，一則留存一部；二者差異之結果，將於十年後，一則成爲大實業家，一則變爲失業者。此其得失之故，兩兩相衡，不爽毫厘。

(二) 葛拉脫斯頓說：受過儲蓄教育之兒童，恆不易流入邪侈，或陷於失敗。

(三) 加內祺說：不能儲蓄，或不喜儲蓄之人，即不能作，或不作有益之事。

【方法】

將照片排列中間，各繞彩帶，而繫其一端於照片前之儲蓄存摺。

【譯者註】竊以爲照片之外，並可將格言所說之情形，用畫圖表示之，以見儲蓄之結果。

第七例 積少成多之廣告

【材料】

銅元數千枚。家庭銀箱數只，及存摺。

【標語】

微塵積爲丘山。鎔銖累成鉅萬。

開蒂說儻來之財，容易減少，以致消滅；可是勤勞之富，只會增加，不會減少。
從今日起，即請開始儲蓄。

【方法】

窗口中央，將銅元積堆如山，愈大愈妙。一邊揭示標語，對面排列家庭銀箱及存摺。

此廣告法雖甚簡單，然其成績可觀。

第八例 兒童與儲蓄關係之廣告

【材料】

存摺，家庭銀箱，兒童照片。

【標語】

使兒童知道儲蓄是什麼？

葛拉脫斯頓說：知道儲蓄的兒童，不易入於歧途，而且不易失敗。

替小孩將來着想，請從今日起，開始儲蓄。

第九例 兒童與儲蓄關係之廣告

【材料】

兒童喜歡之玩具。

【標語】

兒童很喜歡儲蓄。

兒童也要給他立一個存摺。

【方法】

兒童與父母，同赴銀行，見廣告窗內，陳列種種玩具，以後即時思往銀行觀覽，挈領兒童之父母，亦未嘗無此心理。所以窗內之陳列，自能引起兒童儲蓄之觀念。此在養成兒童儲蓄意志，含有重要之作用者也。

【譯者註】此種利用玩具之廣告，不過藉以引起兒童節儉儲蓄之觀念，而非引誘兒童儲蓄以購玩具。蓋銀行非爲玩具商作廣告也。此層極應注意。

第十例 比較各國儲蓄辦法之廣告

【材料】

瑞士、丹麥、瑞典、義國、法國、德國、英國、日本、美國等國旗。

【標語】

外國人之儲蓄精神。

外國有儲蓄存款者千人中占幾人？

【方法】

將各國國旗按次排列，而於各國國旗之前面，將各國儲蓄存款人千人中之數字註明；如瑞士五五四，丹麥四四二，瑞典四〇四，義國三九七，法國三四六，德國三一八，英國三〇七，日本二七〇，美國九九〇等是。

【譯者註】由此比較，可以見各國富力與儲蓄之關係。但我國一千人中能有儲蓄存款者，爲數必甚藐小，是宜調查存戶之多少，總計之。

第五篇 以節目紀念日作儲蓄機會之

廣告

第一例 聖誕儲金之廣告

【材料】

家庭銀箱、存摺、聖誕日裝飾品、兒童玩具、恭祝聖誕信片等。

【標語】

拿家庭銀箱，贈送兒童。

美麗堅固而且耐久。

聖誕儲蓄一元以上者，即能借用。

【方法】

將兒童玩具混合陳列，而以家庭銀箱與存摺。列於玩具之中間。裝飾聖誕樹，能表現聖誕景氣，頗增興趣。

第二例 利用世人最歡迎之聖誕贈品作

廣告

【材料】

聖誕老人，將入煙囪時之模型。

【標語】

銀行存款是最喜觀之贈品。

一元便能開戶。

【方法】

此種陳列，雖費手續，且較複雜，然借聖誕日之興趣，以作吸收儲蓄存款之用，最具效力。

第三例 以正月爲目標之廣告

【料料】

存摺，家庭銀箱，新年日曆。

【標語】

一年之計在於春。

決定從今年起，將月薪之一部，存入銀行。
當即實行！

第四例 誕生儲蓄之廣告

【材較】

存摺、古式鐘表、建國當時之紀念場及小孩誕生之照片，或其他模型。

【標語】

一九××年，請作儲蓄存款之誕生年。

【方法】

此係說明從一九××年起，開始儲蓄之意。材料及標語宜整齊排列，使一般人明瞭個中意義。

第五例 林肯誕生紀念日之儲蓄廣告

交行通信 銀行窗口廣告術(續)

【材料】

林肯之胸像、畫像，林肯生前之紀念物、林肯誕生地之照片，及傳佈林肯亡故之新聞報等。

【標語】

林肯之誕生日。

林肯誕生日，二月十一日，本行休設。

【方法】

林肯之胸像，宜繞以美國國旗。此種廣告之構想，非僅以勸導存款爲目的，在國民紀念日，陳列林肯胸像，紀念林肯一事，能使羣衆對銀行懷抱好感。銀行於無形中，可得人擁護，使顧客樂意降臨。

第六例 華盛頓紀念日之儲蓄廣告

【材料】

華盛頓胸像，或畫像，獨立戰爭時代之照片，關於華盛頓及獨立戰爭，能使一般人感覺興味之紀念物。

【標語】

華盛頓紀念日。

二月十三日，當日本行休業。

【譯者註】名人紀念日，在吾國自應以與現代最有關係者爲適宜，且不必限於一國元首，是可視爲各地方之情形，與可以取得之材料，斟酌定之。——完——

銀之購買力與中國物價水準之關係

鄔單耘譯

去年實業部鑑於國內經濟机陞不安，而銀價與物價問題，關係尤為迫切，故特組織一委員會，對於是項問題，作有系統之研究。最近商務書館出版之『中國之銀價與物價』(Silver and Price in China)即為該委員會之報告書。書分五章、廿五節，頗多精闢獨到之處。茲節譯其第一章第一節於次，以資介紹焉。

中國通貨，以銀為本位。物之出售，所換進的為銀。物之價格，以銀表示而出。但銀之本身，亦為貨物之一，故銀之價格，不能無漲跌；即銀之購買力，不能無變動。物價上漲，則銀之購買力下跌；因為同一重量之銀，較之往日，祇買較少之物也。物價下跌，則銀之購買力上升；因為同一重量之銀，較之往日，能買較多之物也。因此，銀之購買力指數，與躉售物價指數，在中國是相反的。

但在其他各國，除少數國家外，其通貨價值，並不依

託於銀。白銀價格之漲落，係用當地通貨表示之，如金鎊，美元，佛郎皆是。至於銀之購買力，則必須視其本身價格與貨物之價格，二者之比率定之。故銀之價格，不能直接解釋為銀之購買力。

各國市場上銀之購買力，與中國市場上銀之購買力，原不難直接比較其大小。惟各國之銀價，因中外匯率不同之故，不能與中國市場上銀之購買力，直接比較。最近有許多出版物中，申論銀價與物價之關係，嘗以各國銀價，

中外匯率，與中國銀之購買力，直接比較。此種嘗試，是錯誤的。

一八七〇年以前，世界各國通貨，多以銀爲本位，或採用金銀複本位制。到一八七〇年，各國開始改用金本位制，而將銀之通貨資格，逐漸奪去，直到最近依然不能恢復。

自各國改用金本位制後，銀之需求頓減，銀之購買力，遂急劇下降。銀在英國銀市場上購買力之下降，始於一八八五年，直到一九三一年。同時，中國物價，繼續上升。國內銀之購買力指數，與物價躉售指數，背道而馳，而與英國市場上銀之購買力指數之趨勢則極相類似。

當世界大戰期內，英國曾一度禁銀出口。自從禁令施行之後，銀價較之躉售物價，漲得較緩，因此，英國市場上銀之購買力，較之中國市場上銀之購買力，顯見低下。此種情形，直至禁令取消，方才停止。

大約由一八八五年，直到現在，銀在中國之購買力，與其在美國之購買力，亦極接近。當世界大戰期內，美國亦曾一度禁銀出口；結果，銀在美國之購買力，與其在中國之購買力，其相歧點並不甚遠；在現下困難時期中，仍甚接近。

中國之普通物品躉售價格之水準，曾有數年，顯然由世界市場上銀之購買力決定之。因有多人用國外銀價直接

解釋（如美國）中國之物價水準。此種比較，是錯誤的；因爲美國銀價，是以美國通貨表示之，而中國市場上銀之購買力，是以貨物表示而出。觀一八八〇到一九三〇年，美國銀價指數，與銀在中國市場購買力指數，便可知銀價，與銀之購買力，無甚關係。

國外銀價上漲，如果與其他物價發生關連，因而增加銀之購買力，則中國物價可期下跌。反之，國外銀價低降，如與其他物價發生關連，因而減低銀之購買力，則中國物價可期上升。譬如，一九三二年之美國銀價，較之一九三一年爲低；但是其時物價之下降比銀價之下降爲尤低。故在一九三二年，美國銀之購買力，高於一九三一年。一九三二年中國物價之下跌，與美國略同，所以中國市場上銀之購買力，亦如美國，高於一九三一年。

中國市場上銀之購買力，頗足以影響世界之銀價。所以，英倫，紐約，等地白銀購買力之每月變動，常爲中國每月躉售物價水準之反映。

當一九二一年，到一九三三年，華北（天津）躉售物價上漲，而倫敦市上銀之購買力，適見下降。一九三一年，華北躉售物價達到頂點，而倫敦市上銀之購買力，降至最低。一九三一年以後，倫敦市上銀之購買力趨勢漸漸上升，而華北物價，則開始下跌。

由一九二九到一九三一年九月，英國通貨，以金爲本

位。當時英國躉售物價之趨勢，急速下降。惟當時各主要物品價格之（如銀）降落，更速於躉售物價；因此，一九三一年倫敦銀之購買力，非常薄弱。同年九月以後，英國脫離金本位，銀之購買力，因局部的反動，有極尖銳的回升。此種嚴重的突變，於中國物價水準，並無何種影響；但是銀之購買力漸漸上升之趨勢，却反映出中國物價水準漸漸下降之趨勢。

由一九二一年到一九三三年，英國銀之購買力變動，照常反映上海躉售物價之變動。

銀在美國購買力之每月變動，在同期中，正如其在英國之購買力之每月變動。但其中不無例外，宜加注意。在一九三二年，美國躉售物價，急劇下降。白銀購買力上升之趨勢，半為銀價下降之趨勢所抵消；因為銀價比其他主要物品，下降較速之故。因此，在一九三二年，銀在美國之購買力，較之在英國或中國，低弱許多。一九三三年，美國脫離金本位，銀之購買力，纔復上騰。

中國躉售物價水準，有時反映美國市上銀之購買力，有時又與英國市上銀之購買力極相類似。

世界各國，均具有一種勢力，足以影響本國市上銀之購買力；除非在商業上，絕對禁止用銀。然而此項禁止，仍足以影響國外市場上銀之購買力，不過其力量較為薄弱

而已。所以銀之購買力變動，無論在任何二國，大概總相近似，但不是絕對相同。

因為市場組織之不同，各國躉售物價內容之差異，亦可使銀之購買力發生明顯的差別。

中國之交通運輸事業，雖然不甚發達，仍不失為商業國。自一九三一年，世界銀之購買力上騰，已影響全中國物價之跌低（除南方四省無材料參考外）雖受當地各種原因限制，但不能抵消其勢力。

一九三〇年與一九三一年上半年，漢口躉售物價，比諸上海，天津，趨勢極其接近。一九三一年，漢口困受水災，各物市價，無從彙集。那次水患面積，總計八千七百萬畝之廣，致使漢口物價，猛烈上騰，其盤旋於高價之日，較長於上海天津兩處。迨災後各種情狀，次第恢復，物價乃又暴跌，一直回到上海、天津之物價水準。

其時南京物價，亦受影響，但不如漢口之甚。上海物價，則輕微上漲。

青島物價，在一九三一，漲至與天津物價水準一致。其後則與天津物價，平行下趨，但較遲緩。此就各地方之物價而言，亦可說明銀在世界市場上購買力之漲跌，與中國物價水準所受到之影響者也。

阿比西尼亞之財政金融談

拾遺

自意阿紛爭問題發生以來，形勢日趨嚴重。國聯行政院之調停，既不為意國所接受，英意關係，亦見惡化。地中海之軍事狀態，大有劍拔弩張之勢。泊乎九月三十日，海外報紙且有意國軍隊，業已向阿軍開火之說。此其問題之重大，誠非尋常地方事件可以同日語也。然則阿比西尼亞之經濟狀況，果何若歟。此今之留心海外消息者，亟欲一探其究竟者也。茲試就阿國之財政金融事項，略述於次，以便參覽。（廿四、九、三十。）

全年財政經費祇合銀元五十萬元
全國祇有國立銀行為唯一銀行

一 阿比西尼亞為世界最古王國

阿比西尼亞即世人所稱之黑人王國，開化較遲，而又為世界最古之王國。此阿人所引為誇耀者也。

非洲面積，共一千一百五十萬方哩，擁有一萬八千萬之人口。迨及一八八〇年，失其土地一百萬方哩，人口一千萬人，而入於歐洲諸國之掌握。一八九〇年，又分割其土地六百萬方哩，以屬於英、德、法、比、葡諸國。阿比西尼亞雖為非洲所僅有之獨立國家，而意國嘗欲援英法諸

國之例，以阿國為其保護領土。阿前王美奈里克奮起而與意抗，大敗意師於亞都奧 Adua，而意之初願，因以未遂。嗣於一八九六年十月，由英意二國締結所謂亞的斯亞貝巴條約，保證阿比西尼亞之獨立。

阿比西尼亞地近赤道，氣候炎熱，青尼羅河發源於此。夏季因有印度洋吹來之貿易風，故多雨而為尼羅河泛濫之主因。其國境南毗英屬之埃及，東與分屬於英、法、意等國之索謀里蘭接壤，西與法屬之蘇丹比鄰。

今王哈伊來塞斯第一，（生於一八九一年，即位於一

九三〇年）知非力圖改進，不足以謀獨立，爰於一九一九年採用變則的內閣制度；於一九三一年頒布憲法，組織兩院制之國會。

二 沙漠爲黑人經濟之源泉

阿比西尼亞有四十萬方哩之國土，一千萬之人口。故其國土，當意大利之四倍，而人口則僅居四分之一；又其國土，以重山疊嶺占其大部；即其首都所在之亞的斯亞貝巴，亦爲海拔一千哩之高原地帶，由岩石交錯之沙漠圍繞之。

又此高原地帶，存有高達一萬三千呎之高山，而其山谷間成一極大盆地，擁有肥沃之土地，世稱「非州瑞士」。故其適應此種地勢之產業，即以農牧爲主。農產物以咖啡爲最著，謂之哈拉里咖啡，爲最優良之品種，香味獨勝。此外又產棉花、獸皮、及蜜蠟等物。鑛產物有砂金，加里鹽及煤鐵等物，到處可以探求。

阿比西尼亞之爲世人所重視者，厥惟貿易。每年輸出入總額，如改算爲英鎊，約合一百二、三十萬鎊。最近期內輸入之棉布，殆爲日本品所獨占。其他雜貨，自日本輸入者，亦日見增多。彼本國之物品，直毫無可以競爭之價值。且因其爲獨立之王國，不受他國之保護，決無排斥日貨之慮。外國競爭之對手，如英國，印度，法國。德國等

，垂涎已久，意阿間之引起紛爭，由來久矣。

阿比西尼亞之唯一之道路，惟特亞的斯亞貝巴 Addis Ababa 與法屬索謀里蘭吉布的港 Djibouti 間之鐵道，此項鐵道，係法國投資建築，長七百八十三公里，貨物之大部份，均由此輸入。近來意大利意欲擴張其勢力，而他人已着先鞭。美國之美孚煤油公司與英國之工業財團，遽已取得阿國境內鑛油之開發權，頗引起國際問題。至於商業方面，則印度人最占優勢。雜居阿部之印度人，販賣棉布雜貨，握絕大之霸權者，連家族在內，約在一千人以上。餘如希臘及阿爾馬尼亞人，則以風俗習慣，大相逕庭之故，僑居較少。

當八、九月間，意阿間之局勢，日趨緊張，戰事勢難避免。故外國保險公司之神經過敏者，對於阿國境內之物資，遽已拒絕保險。商人至此，遂不得不退出於亞的斯亞貝巴市，以謀安全。然亦因此之故，而阿國都內之物資，非常缺乏。如火柴、砂糖、煤油，食鹽以及其他日常用品，其市價已比平時漲起三十倍之多；砂糖一袋，約值美金六十圓。

三 阿比西尼亞僅有之銀行

阿比西尼亞之青尼羅河，爲埃及尼羅河之水源所在。國人文化落後，爲不可爭之事實。彼之軍隊，既改用歐式

服裝，戴軍帽。御軍服，荷快鎗，而軍士皆赤其兩足，口喚一二、口號，開步進行。此種景象，實為他國所絕無。因此之故，金融時事業之幼稚，自屬當然。人有謂黑人無金融之必要者，非無故也。

阿比西尼亞之有銀行，肇始於一九三〇年。自創辦迄今，僅有五年間之歷史而已。阿比西尼亞銀行，原設於加伊洛。嗣遂移設總行於亞的斯亞貝巴都城，由政府握其實權，開始辦理銀行業務。

一九三〇年為今王哈伊來塞斯第一即位之年。翌年為改進國內之文物制度起見，有制定憲法及召集國會之計劃。同時又聘任外國之專家為顧問。阿比西尼亞銀行之由政府操其實權，實美國財政顧問之建議也。

一九三一年，又解散舊阿比西尼亞銀行，而改組為國家銀行，同時即移設總行於都城，實為阿國金融事業之黎明時期。是以現在之阿比西尼亞銀行，已為國立銀行，為欲發揮國立銀行之機能起見，對內賦予以發行紙幣之特權，對外獨占國外匯兌之買賣，謀貨幣與匯兌之統制；其實阿比西尼亞銀行為阿國唯一之銀行，並無其他銀行與之競爭也。

阿比西尼亞銀行之一切行務，理事會決定後辦理之，故理事會有指揮行務之權；政府之代表人，亦為理事會人員之一。但因阿比西尼亞之人民，對於銀行事務，多未嫻

習，故銀行辦事員，多由印度人充任之。

四 太來爾之流通力

阿比西尼亞為銀本位國。當阿比西尼亞銀行成立之初，美國之財政顧問嘗勸告政府當局，改用金本位制；因時期尚早，故未克即見採用，至今尚保守其銀位制；在此環境之下，自難望其變更為金本位制也。

現在阿比西尼亞國行用之銀幣，計有二種：

- 一 麥里亞脫來塞·太來爾
- 二 美奈里克·太來爾

二者俱以太來爾為單位，謂之太來爾幣。麥里亞脫來塞太來爾幣，為一七五一年，麥里亞脫來塞女皇時代所鑄造，自阿刺伯以迄東非洲一帶，皆通用之。近又於一九二七年，由韋恩造幣局鑄麥里亞脫來塞銀幣一千五百五十萬太來爾。其大部份係運往阿比西尼亞及阿刺伯等處，發行之。

嗣因阿刺伯之叶孟 Yemen 地方，排斥麥里亞脫來塞，而另鑄本國之太來爾以資通用。於是阿比西尼亞前王美奈里克特制定國內通行之新太來爾銀幣，鑄造於法之巴黎，謂之美奈里克·太來爾銀幣。

不論麥里亞脫來塞，太來爾，式美奈里克·太來爾，均以純銀二三，三八九公分（我國銀元含純銀二三，四九

三四八公分)爲一太來爾，其價值出於公定，原不應有何變更。但實際上之使用，對於前者約有一〇%左右之折扣，以國際貿易之使用爲主；後者之流通範圍，僅限於亞的斯亞貝巴之市內，並無折扣。

太來爾幣爲銀幣，與中國之銀元及墨西哥之配索同受世界白銀行市之影響，自屬當然。但因黑人王國之都城，爲袤延數百哩之熱帶，砂漠所圍繞，對於外部並無何種經濟的措施，故阿國政府有見於銀價變動之危險，早已將太來爾銀幣規定對於英鎊之價值爲十三·五太來爾。

今年八月二十七日，阿國政府又廢止太來爾之人爲行市，而將現金對於一鎊之價值降低爲十六·五太來爾。政府又深知國內財政今後將受匯兌行市之影響，故阿比西尼亞銀行對於國外匯兌之買入者，極爲注意。

現在麥里亞脫來塞與美奈里克兩種太來爾幣流通之數量，殊不易有何估計，故亦無由取得正確之統計。但如從概數言之，約有三千五百萬至五千萬太來爾，當與實際數量，不甚懸殊。此外則尚有鑲鑄及青銅鑄之補助貨幣，流通於市上，其數亦難確定。至於中央銀行之兌換券發行額，約不過三百萬太來爾而已。

五 非常時財政之籌劃

阿比西尼亞之財政，因無正確之統計，故無由知其內

容。據數年前亞的斯亞貝巴市長之調查，則其國庫之歲入，爲五十七萬三千太來爾，依太來爾對於英鎊之換算率十六·五計之，約折合銀元五十萬元左右而已。由此推之，阿國財政之貧乏，不言可知。此次對意交涉，態度堅決，不惜一戰，以圖生存，則其軍費之如何調度，蓋大費躊躇矣。

阿比西尼亞擁有常備軍三十五萬；在必要情形下頒發動員令時。可立即召集九十萬之大軍。赤足馳驅山野之黑人兵，最善耐苦，殆若出於天性。一旦大軍出動，對於軍士之給與，爲額甚微，以視意大利軍每人每日至少須有九利拉左右者，不可同日語矣。

黑人兵勇於作戰，臨陣無畏死之心，雖其敵國挾新式之武器，襲擊國境，嘗於亞都奧擊敗意大利大軍，傷亡意軍至二萬人。此種戰績，能否再見於今日，識者已不能無疑。觀阿國陸軍當局之敝心於新式兵器之缺乏，亦可見其苦况矣。

戰爭時代站於前線之軍隊，購置軍器，最爲要急。現在阿國政府惟一之希望，祇有由英屬蘇丹輸入之而已。至於法蘭西及捷克之軍需品製造家，據傳已受意大利之影響，不再接受阿比西尼亞之定單矣。

阿國購置軍需品之途徑，雖甚困難，然其要者，尤在於購入資金之籌劃。據傳亞的斯亞貝巴京。無日不有御前

會議。駐英公使亦爲募集外債，奔走甚忙。英阿間密使之往返亦不絕於途。阿比西尼亞國運何如，一視此次開戰之

廈門匯兌

在此世界不景氣籠罩之下，各地市面，日趨蕭敗。廈行爲孤立南海一島嶼，無大規模之工商業；所賴以維繫市面者，厥爲一班南洋歸國之華僑，從辛苦中掙扎而來之血汗，匯歸故土，樂此餘年。年來錢莊銀行之停業者，時有所聞。故一般存戶對於款項之存放，不若從前之散漫，已有深切之注意。在銀行方面，吸收存款，亦以本身之信譽，是否能得存款人之信仰爲前提，非復如昔之全恃攪攪而來。至於放款，當地既無工廠實業之可言，且在這不景氣現狀之下，一時更難推進。故對於匯兌一項，視爲營業上主要之業務。茲將廈市匯兌情形，分述於次。

(一) 香港匯兌 香港爲華南商業之中心，與汕廈較近。廈門匯市之漲落，恆視香港票價爲轉移。

(二) 上海匯兌 閩南各地出產，如米、糖、水菓等，運滬銷售者居多。進口貨如豆餅，北貨，煙、麵粉之類

支行通信 廈門匯兌

結果而已。

二四、九、三一。

猗園

，直接間接均由申裝運而來。匯兌行市，雖以香港爲標準；而交易往還，仍以申匯爲最鉅。

(三) 南洋匯兌 如菲列濱、新加坡等地，以華僑匯款回國者居多。在前最盛時期，每年約有一萬數千萬元。近年因海外事業衰敗，逐年遞減，以至於今，約計祇有三千萬至五千萬之譜。其匯兌方法，從南洋購買美金，匯至上海，兌進申洋，然後由廈門賣出申匯。其中以中興銀行及吳遠勝銀莊經匯者爲多，安達華僑兩銀行次之；而直接由南洋匯至廈門者，不過少數而已。

(四) 台灣匯兌 台廈距離密邇，輪船往還，便利已極。近年台灣貨物運廈銷售者，日增月盛；匯兌交易，愈見密切，均以日金爲本位；每年匯出之數，大約在三千萬元以上。以台灣銀行豐南信託公司兩家，專有之營業，無有與之抗衡者。

(五) 汕頭匯兌 汕頭幫每年來廈採辦糧食，通常以匯入為多。大宗交易，均在國華銀行。

(六) 大連匯兌 因大連幣制與廈門市面，相去太遠，上落太大，大都由上海轉匯，每年約計三百萬元。因採辦豆餅關係，均由三井洋行承做。

(七) 福州匯兌 福州匯水之漲落，均以閩廈兩地金融之消漲，以及申匯之需要以為衡；通年計算，廈門匯水，比較福州為高。

(八) 套匯 港滬匯水，比較有差額時，即可套匯；如港申匯價為一三二〇，廈申匯價為一〇〇二，廈港匯價為一三二〇，即在廈買進香港電匯；再由香港賣出港紙，買進申電；再由廈門賣出申電，一轉移間，每廈洋一千三百廿元，可得餘利二元六角四分。其算法如次：

$$(1002 \times 132 = 132264) - 132 = 2.64$$

附廿四年九月一八日廈門行市說明

廈申電匯 100元 廈洋一千〇〇三元匯上海一千元

廈港電匯 132元 廈洋一千三百廿二元匯港紙一千元

福州電匯 100元 廈洋一千〇〇二元匯福州一千元

汕頭票匯 92元 廈洋九百廿元匯汕頭一千元

香滬電匯 132元 港紙一千元匯上海一千三百廿元

美金 38元八角七 廈洋一百元匯美金三十八元八角七

五

荷 嚶 56元七角 廈洋一百元匯荷蘭五十六元七角

新加坡 66元三角 廈洋一百元匯新加坡六十六元三角

七五

小呂宋 77元六角 廈洋一百元匯小呂宋七十七元六角

二五

仰 光 100元 廈洋一百元匯仰光一百卅盾

日 金 133元 廈洋一百元匯日本一百卅三元

丹陽金壇商業概況

金處賀亮鈺

丹陽

銀行業——丹邑銀行，最先開辦者，為民國十八年十一月開業之江蘇省農民銀行。其時該行僅組織農民合作社小借款，規模尚小。後由趙棣華接任總經理以來，力謀農村發展，業務因隨之而繁。其次為上海銀行寄莊，專事絲綢押款。惟近三年來，絲綢業大為衰敗，貨價一落千丈；據稱所做押款，不無損失。該寄莊改組分支行之計劃，因此中止。上年交行倉庫開幕以後，金城、大陸、等堆棧，亦相繼設立。上海行寄莊則於去年年尾，即行撤銷。所有未清了之事，概托中國銀行代理。交行於民國二十二年十月六日開幕，中國行亦於去年七月間成立矣。

錢莊業——錢莊在民國二十年前，頗具勢力。其時共有十家。每家放款，均達五十萬元之譜。每年盈餘，亦為可觀。惟近三年來，銀根奇緊，商場各業，疲敝不堪。各莊對於放款，咸具戒心，力謀收縮。是以京滬一帶之錢業，雖多有受其影響，而丹邑各莊，則一無所聞。民國廿一年，實行廢兩為元以後，各莊因厘市停開，收入頓減；加

以市況蕭條，開支浩大，多有入不敷出。故今年春間停業者達五家之多。今祇存鼎九，駿昌、晉升等三家。以小範圍之營業，處此市場零落，農村衰敗之秋，誠不易維持也。

絲綢業——本邑絲綢，在三年之前，殊稱茂盛。彼時絲價，每百兩恆在八九十元之上，陽綢每疋約五十元左右。銷路亦廣，為平津、濟魯、兩湖，浙閩之間，銷場至大。江蘇本省各埠，銷用尤廣。總計每年綢銷總額，都在千萬元以上，可為絲綢業之全盛時代。但自近三年來，絲市疲敝，綢價低落，內外銷路，均見銳減。尚幸同業資本充足，收縮得宜，未受重大損失，

牛行業——牛亦丹邑之一大貿易，關係地方商業繁榮非鮮。交易進出，殊不弱於絲綢。當在民國十九年前，營業至為繁盛。其營業方法，與普通商店不同，每月祇舉行營業六次，每逢舊曆月之一、六兩日為該業營業日期。本邑人氏稱之為牛六集，無論晴雨，從不間斷。最盛之牛六集，賣買用款，約須七、八萬元，平淡時亦有五萬元進出。但十九年間，江北一帶，以大水災之故，牛隻被淹斃者

甚多。省府當局恐絕牛種，特令禁止販運。其間丹邑牛商，蒙受損失，不可以數計。直至前年冬間，牛禁方開。然其營業較之從前，遠遜多矣。但每一牛六集，仍有三、四萬元交易。交行鈔券之發行於牛六集中間接直接，每月仍有十四、五萬元；且此項鈔券，大多數散在鄉農之手。

估衣業——丹陽估衣業，馳名全省，並有悠久之歷史，無待贅述。其貨物均皆印自京滬一帶之大小當典而來。凡典當滿期之貨物，皆與丹邑估衣業，訂有銷貨合同。因丹邑之估衣業，資本充足，信用良好，其股東類皆本邑之大資本家也。貨物印到以後，則分揀衣質高下，而後批售於各地衣莊。凡各地之估辦業，無不到丹購辦。統計每年營業總數，當在五、六百萬元之上。年來各業蕭條，而該業尚稱平穩。蓋歷史長久，經營得法，故所獲結果，較他業為佳耳。

金 壇

銀錢業——金地銀錢業，在民國十九年前，祇有陳義泰錢莊一家。該莊為前清光緒年間所創。在未有其他銀錢業時，即凡本邑財政機關之收付，無不由該莊代理。故爾時營業至為發達，信用亦極優良。京滬蘇鎮各地銀錢業，均有往還。迨至民國十九年間，江蘇有農民銀行到金分設支行。初雖僅營農民小貸款，然同業不無競爭。近二、三

年來，營業歉收，各商號營業，亦皆不振。該莊所受賬事影響甚鉅，故至去秋即形不支，而以停業聞矣。當該莊收束之際，即係交行金處與武進分行，開幕之時。又值農作告歉之歲，金邑之金融調劑，殆惟銀行是賴。今年農事，可望轉佳，金融界或可較去歲為活躍也。

稻行業——本邑稻行共有七、八十家，資本大小不一，信用亦彼此不同，以代客買賣者居多。當新穀登場之時，各項商業即皆活躍。每屆稻市，出產約值四百萬元左右。其銷路以申錫、紹興、為最大，常熟、武進、亦有去路，堪稱本邑出產物之最豐富者，亦本邑商業之最要者也。

絲繭業——金邑絲繭，尚稱出名，申錫各埠，均來採辦。絲繭行共有十餘家。當昔年絲繭繁盛時，每年出產約有二百萬元之數。近年日絲跌價求售，外銷因以停頓。故今年絲繭產量，僅有三、四十萬元。以視當年盛況，誠不可同日語矣。

魚蝦業——此項事業，本邑人氏素不重視。據熟悉此中情形者言，每日金壇縣，產蝦約一百担，產魚二百餘担，平均估價，每斤以二角計，當在六百元以上，每年共值廿餘萬元。魚蝦在內地，為小事業，無人注意，不意亦有如此產量，則漁撈利益，誠不可忽視矣。

舟金兩邑實業，尚不止此。但其他商業，因較為平淡，故祇就調查所及，概述如右，聊供參考。

實務討論

從代轉聯行存單手續費問題想到本行儲蓄存款應訂轉移辦法之商榷

審生

存戶存儲款項，爲存取之便利，莫不就其所在地之銀行，開戶往來。間有例外，則或因存戶轉業他埠，或因存戶感於現地之不安而擬存儲於其近鄉安穩地域之銀行。要皆爲異常狀態，而非存戶本意之所願出。

本行對於代轉聯行存單及儲款，向未規定應否收取轉寄之手續費。不佞嘗謂似不宜因此微末之收益，引起存戶不快之情感。而主持者則謂銀行斷無貼賠費之理，立言亦屬正大。然就零存整付之儲款而言，每月僅交二、三元之儲戶，而令其每次交納最低額二角之手續費，則已耗其本屆儲款一年之利息矣。鄙意銀行應本互利的原則，盡力予存戶以便利，方能引起社會之好感。姑提出下列意見，幸

同仁一商榷焉。

(一)代收寄聯行轉期之定存單，是否應收手續費，似應由總行通函規定，以資劃一。

(二)對於零存整付，整存零付，整存付息之儲款，設若儲戶轉業他埠，可否將該項儲金，整份移轉於儲戶轉業地之聯行，以資兩便。其移轉手續及兩地利率有高下時，應如何規定之。

又本行通信第一卷第十二號，錫行吉傳禮君提出之「儲蓄部應增訂過戶辦法之管見。」鄙意亦極所贊同，並望同人與當局注意及之。

擬改訂財產目錄之編製法及取銷負債 明細表之管見

唐 崧 賚

本文所擬關於財產目錄及資本科目之改訂方法，從會計學上之解釋而論，自屬當然。惟查現行財產目錄編製法之原則，各銀行亦多採用，即日本之公司商號，亦莫不然，按諸事實，亦尙無甚窒礙。尙希共同研究。

按我現行之財產目錄，僅列記資產科目，（會計規則第三一八，十九條）而於負債科目，則另以負債明細表記載之。（會計規則第三二二，三二三條）此種辦法，我國之公司廠號，類多習用，但與所稱財產之意義，大相逕庭。故鄙意擬取銷負債明細表，而將負債與資產同列於財產目錄中，以期符合立法之意旨，兼保全其在會計上存在之價值。茲將管見所及，說明如左，幸同人加以教正。

查資產負債表之性質，乃用以表示每營業年度終之資產負債之狀況，營業進步之程度，使銀行營業上損益之真相，便於一目了然。故表中僅概括表示資產負債各科目之總數；而於一方面為明瞭構成此項總數之內容起見，因有財產目錄之編製，詳列資產負債各科目下各戶細數，並表明其評價之標準。兩者相輔為用，而後損益之實況及財產之內容，因以明瞭。蓋財產一語，在通常固僅指資產而言，惟在會計學上，則係包括資產負債之總稱。故財產目錄亦應包括資產與負債，以期名實相符。至公司法第一六六條，雖僅規定財產目錄，為每營業年度終應造具各項表

冊之一，而未明定編製之法則。然按諸商人通例第二十七條之規定，則所謂財產目錄者，係包括動產不動產債權債務及其餘財產。據此則財產目錄之應包括資產負債也自明。然於此應注意者，即財產目錄中，關於負債類僅限於外部之負債，關於內部之負債，如資本金，公積金，備抵呆帳，歷年滾存以及損益等項，則無須揭載。至記載之次序，先資產，後負債，其兩者之差額，在資產大於負債時則以純資產額用紅字表示之。表式則仍舊。

又按我現行資產負債表中之資本金一項，以資本總額與未繳資本兩科目表示之。按諸法律，未繳資本固為銀行之資產，得隨時催告各股東照繳。然應於一個月前分別催告及公告；且股東必須按期照繳，否則即失其股東之權利。（公司法第一二二條）是在實際上與普通權究有不同，似不能列入普通資產項下。鄙意似應依照普通習慣，在負債類增設一已收資本，填已收資本實數，而另於摘要欄內表示資本總額及未收資本金額。如此則我行對於存款之最大保證限度，仍得在資產負債表中表明之矣。

行員敢談

進行一年半的回憶

民行朱德隆

時光是何等的匆匆呵！一秒，一分，一刻……像水一樣地流。是無盡止的，是乘人不備的，一去不復回！

早上，我望着太陽從東方升起來；出門，它已高高底掛在東邊；吃飯，它在我的頭頂；回家，它那似升起來一般的血輪的臉，漸漸地漸漸地終於沒落在西方的地平線下。天暗了，月亮常常來代替這工作。這樣地一天又一天，一月又一月，一年又一年。孩提時是這樣，求學時是這樣；現在就業了也是這樣；將來衰老後還是這樣。

哦，有限的生命，生活在無止境的時光中，該如何努力！能奪到一點便是一點。

是二十三年一月二十一日經過第一次考試，二十八日第二次覆考，再經過覓保的手續，終於在二月二十六日！這可紀念的一日，在我的生活史上劃分了兩個的時期。從今天起：離開了上課，下課，運動，休息的學生生活；

而過着上公事房，下公事房的職員生活，踏進了黃浦灘頭交通銀行的大門。這一霎那，我驕視一切，我否認「畢業即失業」的口號，（雖然我沒有畢業）。我彷彿見到美滿的未來在期待着去享受。同時，我也感到脅迫：學問够不够？同事們是不是如同小說上所說的，漫畫上所畫的，媚上海下，護己欺人，那樣卑鄙齷齪？

見過事務處長同人課長後，暫時在人事課等調派。在這裏會見了許多年歲相同的人，都是朝氣蓬勃的年青人，初見時大家不免有點靦腆，過後就膩熟了。這個過程，使我回想到從小學升到中學，第一天開學新生會面時的情形。的確是像極了！不是麼？我們現在也是新生哩！杜威說：「社會即學校」。天虛我生說：「社會是大學」。銀行是社會大學的一個學院，我們這批試用員，便是這銀行學院的新生。今後我們將獲得許多實用的銀行學驗，在別

的大學所學不到的。

三月五日的早晨，見過業務部張副經理——就是現在的張經理——後，隨着謝襄理從事務處到業務部來。我們一共五個人：一位派在文書課，二位派在營業課，我和一位姓錢的同學派在會計課。開始我們的職員生涯。記得第一次的工作，是抄一份匡計頭寸表。

在會計課，有秦季魯先生教我怎樣製日計表，月計表，合併表；過分類帳，損益帳；造決算表。許秀夫先生教我文件歸檔的方法。吳堯伯先生教我記內部往來分戶帳，和報單的分類。吳隆治先生教我記日記帳的手續。岳光烈先生教我編排傳票……他們和藹的言辭，精密的警解，和不怕厭煩底一次又一次地教導。比學校的教師還認真！呵，義務的教授們，你們賜給我如此的多的學問，我不知如何方能表示出心中的感謝的萬一；同應怎樣去努力我的職責，才不辜負你們期望之殷。

十月裏奉命調民行會計股辦事。在這裏因為和營業股

美國的「沒奈何」

——現有黃金值美金九十一萬萬圓——白銀值十萬萬圓——流通市上的硬幣尚不在內——

美國現有金銀的數量

據日本新聞聯合社最近的調查，全世界五十個國家金

共一個辦公室，間接獲得了許多櫃台常識，營業事務處理的順序。又因人手少，事務忙，有時也幫助製傳票，記分戶帳。我們工作得很緊張，能充分地表示出分工合作的精神來！同事間的感情，也因分工合作的協調，更來得洩沛融融。我們時常為了一個業務疑題，相互研究求得澈底的結論；有了一個笑話，互相告訴而博得一歡；遇有假期，結伴到近郊去訪問勝跡，或在同事家開一個聯誼會……

我下意識地感到：交通銀行是一個家族，分支行是這家族的各個家庭，同人是家庭中的兄弟姊妹。我們都協力同心，開闢前進的大道！什麼欺詐，什麼卑污，在這裏都見不到。事實告訴我以前感到脅迫的理想，是錯誤的。——理想畢竟是理想，不會與事實相融洽。

時光是匆匆的囉！進行一年半來，已獲得這些收成。足夠了嗎？不，我還要努力，努力地在這無止境的，稍縱即逝的時光中，求得稍些的成功。

二四，九，三十稿

紹衣

庫裏保存着的黃金，共值美金約二百二十萬萬圓。這麼多的黃金，如果拿他的體積合算起來，要有四萬一千三百五

十立方呎。倘使照山西富戶，窖藏現銀的方法，熔化黃金做成「末奈何」，放在上海的黃浦灘上，雖然不能像海關房屋那麼大，可是比銅人對面海關檢驗所的房子，還要大得許多。

美國政府所有的黃金，比世界各國特別加多，早已爲世人所注目。從上年盡量吸收以來，現在已多至美金九十一萬萬餘圓，比世界各國存金總量，約占百分之四十。全數聚在一處，約有一萬六千五百立方呎的體積，可在交通銀行總行地面上，密密佈滿，堆積到一呎的高；倘使要積成一個立方體，則縱橫各有十六呎六，高可達六十呎，和單幢三層樓全宅的容積，約略相等。（連後樓在內）如再拿他的重量合算，也不下一萬噸，約合我國三千六百萬兩，和一個煤礦，在一日內挖出的煤塊，不相上下。美國政府的富力，可謂天下無敵。新大陸的「沒奈何」，更非山西的「沒奈何」，可與比擬，自然不消說得；何況美國還有六萬六千噸的銀幣銀條，值美金十萬萬圓以上呢。——所以美國所有金銀的總值，已不止美金一百萬萬圓了。前清戶部銀庫，儲藏的元寶銀錠，用直立的銀鑄偶像，量度多少。據說庫藏最富的時代，也不過高至銀偶像的臍部。彼此相比，真不可同日語了。

美國擬設聯邦準備制度，是在一九一三年。當時政府所有的黃金，尚不足十三萬萬圓。二十餘年之內，黃金保

有量，增加到七倍之多。歐洲大戰，自然是他最好的機會。對外貿易的好轉，世界產金的增多，又繼之以上年的黃金收歸國有，（銀行私藏黃金值美金一百圓以上者充公後，再要處罰；并且不准輸出國外。）都是吸收黃金的妙法，自然要日積月累，多到現在的鉅量。目前的意阿戰爭，如果不免，安知不再予以絕好機會，吸收黃金到一百萬萬圓以上呢。

深山保藏的方法

美國政府現有的鉅量黃金，歸財政部掌管，由紐約聯邦準備局，支配運用，供各地方造幣局鑄造金幣的用途。所以這項鉅大的現金，還是散布各省，並非集中在某一點。現在財政部爲力求安全起見，在鄭重考慮之下，將要拿大部份的黃金，收歸台維造幣局和福德諾司地庫等兩處保藏；前者是在西部洛基山 Rocky Mountains 深處哥羅拉多省 Colorado，後者則在東部坎的基省 Kentucky 極幽邃的地方，各施以最嚴密的警備。目下正在積極進行，不遺餘力。

台維造幣局的金庫，已先竣工。自上年九月起，已將現金三十萬萬圓，從太平洋海岸一帶，移送庫中。等到福德諾司金庫完成的時候，則現在散布於大西洋海岸方面的現金，約五十萬萬圓，也就要全數移藏新庫，以保安全。

所以從此以後，美國政府所有現金總額九十一萬萬圓，就要有八十萬萬圓，集中在兩大金庫。此外就在紐約和桑港兩處，預備現金數萬萬圓，用作緊急匯兌資金罷了。至其保存在首都華盛頓的，尚不足三千萬圓，由財政部保管在地下室中，也是十分安全。設計的周詳妥善，可想而知了。

大規模的運送

保藏在台維造幣局的現金三十萬萬圓，內有二十萬萬圓，是從桑港造幣局移送前去。他們移送這項黃金，有軍隊和警察，戒備得非常嚴密，且極周到。據說當時戒備的情形，也是世界記錄所未有。

這二十萬萬元現金之移送，先要從桑港造幣局運到當地的火車站，路程並不算遠，可是沿路警備，特別森嚴，不知者都驚疑萬分，誤以為地方上有何嚴重事故。美國的警察總監，爲此事親自出馬，指揮一切；有體格最強健的警官一百五十名和大隊的警務人員，密布路上，重重保衛，幾乎密不通風。但尚恐有甚疏忽，所以又特別派遣軍隊，攜帶着機關鎗、步鎗、手鎗、催淚彈等最新銳的武器，好似對臨大敵的模樣，布置得格外嚴密。倘使遇到夜間運送，并且要到那當地消防隊不能出動的地方，還要用探照燈光，將經行路線的附近之處，照耀得如同白晝，俾宵小

無由匿跡。

移送現金經過的路上，既在此嚴密警衛之中，裝運現金的汽車，必須採用特製之保險車輛，自不待言。此外還加以多數的武裝馬達卡，擁衛在運金車的前後左右，然後向火車站台疾駛而去。如此大規模的舉動，如果攝製影片，亦復大有可觀。

現金移到火車站台以後，運金火車，早已升火待發。汽車上的現金，立刻裝上火車，從桑港出發。火車上仍派遣軍隊，隨同保護，到台維造幣局而止。據稱此項運送費，實達美金六十七萬圓之鉅。規模之大，可以想見了。

堅固無比的金庫

現時正在着手建造的保管庫，即所謂福德諾司者，位置是在坎的基省羅斯福南方的深山中，離羅斯福城三十一哩，太平洋海岸二千哩，大西洋海岸六百哩。因爲地庫地點，和東西兩海岸相距得很遠，所以飛行機也不易突如其來，加以襲擊。據稱飛行機要自太平洋海岸而來，全無可能性存在；即使自大西洋海岸飛來，也一定要越過押拉幾俺山脈 Alleghany。這山脈上的氣壓很低，氣流亦惡，就是老於郵便飛行的人員，到此也時時遭遇困難，視爲畏途。敵機的不易接近，可以想見。

福德諾司金庫的構造，尤其堅固無比，即使有敵軍或

盜匪前來襲擊，也無法侵入。這種構造的詳細情形，全保守着絕對的祕密，不容稍有洩漏，自不待論；總之，這項計劃，出於美國財政部獨特的設計，當局亦頗自負。據傳該庫係築在地下相當的深度，庫房的周圍，全用鐵筋混凝土建造，又在四周插入特殊裝置之金屬板；如有人侵入地下，接近金庫，因有這種特殊裝置的作用，立能自動的發出警報。至於地庫的牆壁，除用鐵筋混凝土建築，極其堅固，足以抵抗強度之爆發外，再有特殊的鋼鐵板，以為防衛，如有用吹管焰希圖破壞，立刻可以發出殺人之毒氣。由此推想地庫的構造，比上年法蘭西銀行的金庫，其堅固的程度，一定有過之而無不及了。

白銀的保管方法

上面所說的地庫，全是用以保藏黃金，規模的宏大，設計的周密，雖然未悉詳情，也可窺見一斑。但是美國政府，除黃金外，還有銀幣和銀條，值美金十萬萬圓之多。這項白銀，從重量上言，超過其所有黃金之六倍有餘；從價格上言，則黃金大於白銀九倍以上。就本文第一節所述，可以概見。

美國政府所有的現銀，除此之外，再有銀幣五萬萬元，流通於國內的市場。這是由上年政府提高銀價盡力收買，趕速鑄造的結果而來，毋庸細說。

流通的貨幣，是市場需要的籌碼，當然不必用意到保藏的方法。至於政府持有的銀幣銀條，則安全保管的方法，實在是財政當局認為必要的問題；況且此項白銀，差不多有七萬噸之重。為此龐然大物，要安置得十分穩妥，當

然不是容易的事件。所以財政部長毛報韜氏，在已經發表福德諾司金庫的建設方案以後，又發表此項白銀保藏的計劃，決計移送到財政部設立在紐約及華盛頓兩地的地庫之內。

這種白銀保管庫，在四個月前，方纔竣工。投資美金四十五萬元，在華盛頓財政部建築物中，是大規模的工程之一。全庫分為上下二層，依照美國式之宏大設計，造成近世最新式之金庫。如果有人侵入庫內，有自動式的設備，立刻發出催淚瓦斯，令侵入者俯首就縛。財政部又為增厚警備力量起見，常設的衛隊，也有八十七名。遇有意外事故時，尚有軍隊一中隊，可以急速派遣，保財政部的安全。庫門設有二重。內重庫門，有五呎之厚，可謂堅固極矣。

防盜方法今昔不同的情形

這種保藏金銀的手段，在美國也是新見。據稱距今一百四、五十年以前，弗拉兌造幣局，一樣是金銀集中之地，可是看守人役，不過一人，工錢每日一元。看守人離局午餐，只有一犬代司關的職務。當一八五〇年黃金潮流時代，從加里福尼流入財政部的黃金，年額也達美金六千萬元，可是強盜襲擊造幣局的事件，却是未嘗有過。強盜雖然凶橫，對於人口稠密地方的造幣局和首都所在的財政部金庫，要想襲取現金，究非易事。所以盜金案件，出於金鑛運送生金的途中，較為容易。

以今日科學發達的時代，盜匪所有的武器，也跟着時代，一樣進步。輕機關鎗和自動車等新式器械，一樣善於利用。所以金庫的防禦工程，也不得不跟着盜匪的技能，跟着演進，任憑盜匪的能力，增加到某種程度，終得叫他束手無策哩。

行務紀錄

二十四年九月份

【業務部職員更動】 總行業務部毛襄理兼國庫課課長瑞，現因病出缺，所遺國庫課課長一職，派該部陳襄理濟暫行兼領。又該部周副經理兼外匯課課長愷，現改專任副經理職務，所遺外匯課課長一職，派張懷德君接充。

【兩辦事處主任易人】 海處嚴主任智莊，現調總行稽核處辦事，遺缺調甬行李會計員孝猷接充，遞遺甬行會計員一職，調總行嚴辦事員良稷接充。又總行駐禾收款員壽質仁君，近調充甬東處主任。

【漢倉庫將開業】 漢行設立之倉庫，行將開業，並調該行羅辦事員伯良為該倉庫主任，鄭辦事員兼倉務員宗良為該倉庫會計員。

【宜行經理易人】 宜行庫部譚經理翼，近調總行辦事，何營業員德桂，調漢行辦事，暫仍留宜負責催收所放各款；並派總行駐宜辦事員許金聲君，代理宜行庫部經理。

【行員進退】 總行駐魯業務專員張亦飛，經手魯行棉花放款，發見舞弊行為，業已開除，永不錄用。又派

吳清銘君，充總行秘書。

【核辦行員慰勞金】 本行行員請假規則規定之行員慰勞金或慰勞金，每屆三年，舉辦一次。茲查二十一年七月一日起至本年六月底止，又已屆滿三年。凡行員請假日數在，此三年內，與請假規則第十七條第一項之規定相符者，均得照給慰勞金或慰勞金。總行業經訂定核給辦法十四條，於九月六日通函各行庫部據實填報，并將三年內考勤簿彙齊，以備調核。

【廢除匯款憑函辦法】 本行現行票匯辦法，原分匯票與匯款憑函兩種。茲以新印花稅則，對於該兩項匯款憑證均須照貼印花，而匯票稅率較為輕減。為劃一手續起見，特將匯款憑函辦法廢除，一律改用匯票，並於九月二日，通函各行遵照辦理。

【釐訂押匯契約】 本行近以押匯業務，日形發達，為便利顧客起見，特另訂一種押匯總借據，定名押匯契約，得由押匯人，在契約內填明押匯上之關係事項，憑做押匯，毋須逐筆填寫借據以省手續。該項契約格式，業由總行規定，於九月廿一日，通知各行查照辦理矣。

——汪裕鏞——

人事紀錄

行員新進一覽 廿四年八月份

行處庫部別	職別	姓名	核准日期
紹行	甲種試用員	胡錫之	三
丹行	練習生	吳麟	六
總行	辦事員	胡可源	六
秦行	助員	俞開一	七
島行	辦事員	夏孚鄉	九
島行	辦事員	陳仁麟	九
島行	辦事員	王經三	九
島行	助員	鄭其相	九
島行	助員	焦紹先	九
島行	練習生	王應華	九
石行	試用員	江潤華	十
港行	試用員	朱學源	十
港行	試用員	李汝僕	十

交行通信 人事紀錄

港行	試用員	石培泉	十
港行	試用員	鮑傑	十
港行	試用員	陳紹垣	十
港行	試用員	黃永佳	十
如行	練習生	劉桂遠	十三
總行	練習生	徐新維	十五
魯行	辦事員	徐蔭	十九
島行	練習生	金松鶴	十九
浙行	練習生	朱匡羣	廿一
同處	主任	李宗欽	廿四
平行	會計員	周靜泉	廿八
烟庫	助員	汪祥雲	卅(25)

行員更調一覽 廿四年八月份

行處庫部別	職別	姓名	由何處調充	核准日期
總行	儲信部辦事員	卓啓堯	稽核處調充	三
總行	業務部會計課長	馮振玉	辦事員代理	三
周港臨時辦事處	辦事員	朱補鈞	姚行調充	六

第七卷 第三號 總第五十九號

五七

交 行 通 信 人 事 紀 錄

周 港 臨 時 辦 事 處	助 員	林在炎	姚行調充	六
界 行	辦 事 員	邵筱烽	助員升充	七
粵 行	助 員	趙燕謀	港行調充	七
總 行	發 行 部 辦 事 員	施子敏	助員升充	
總 行	發 行 部 辦 事 員	蔣之璆	助員升充	
總 行	發 行 部 辦 事 員	薛宜驥	助員升充	
總 行	發 行 部 辦 事 員	朱賢中	助員升充	
總 行	發 行 部 辦 事 員	陳正榮	練習生升充	
總 行	發 行 部 辦 事 員	陶鍾舖	練習生升充	
總 行	發 行 部 辦 事 員	宋書元	練習生升充	
總 行	發 行 部 辦 事 員	凌 溧	練習生升充	
總 行	發 行 部 辦 事 員	張金鑑	改 叙	
總 行	發 行 部 辦 事 員	金永元	改 敘	
總 行	發 行 部 辦 事 員	夏經元	改 敘	
總 行	發 行 部 辦 事 員	周慶彤	改 叙	
總 行	發 行 部 辦 事 員	羅曜庚	改 敘	
總 行	儲 信 部 辦 事 員	蔡蘊中	改 敘	
總 行	儲 信 部 辦 事 員	劉淳樸	改 叙	

總 行	儲 信 部 辦 事 員	張樹人	改 敘	
總 行	儲 信 部 辦 事 員	俞治源	助員升充	
總 行	業 務 部 辦 事 員	沈松棠	練習生升充	
南 行	助 員	張謙	改 叙	
南 行	辦 事 員	鄭延興	助員升充	
總 行	倉 庫 練 習 生	鎮 鏗	改 叙	
總 行	稽 核 處 辦 事 員	吳志時	改 敘	
總 行	稽 核 處 辦 事 員	吳隆治	助員升充	
總 行	稽 核 處 辦 事 員	徐來蘇	助員升充	
總 行	稽 核 處 辦 事 員	姚鎮圻	助員升充	
總 行	稽 核 處 辦 事 員	吳杏舫	練習生升充	
總 行	稽 核 處 辦 事 員	謝文經	練習生升充	
粵 行	助 員	沈勁庵	試用員改派	十
烟 行	試 用 員	唐康樑	核定津貼	十
蚌 行	助 員	賀士鎮	改 叙	十
蚌 行	助 員	祝總驥	改 叙	十
蚌 行	助 員	周恩沛	練習生升充	十
蚌 行	辦 事 員	葉兆林	助員升充	十

第七卷 第三號 總第五十九號

監行	辦事員	陳瑞寬	改叙	十
監行	辦事員	梁殿湘	改叙	十
監行	辦事員	潘作醴	助員升充	十
監行	助員	徐桂生	練習生升充	十
揚行	辦事員	嚴忠銘	助員升充	十
揚行	辦事員	胡家麟	助員升充	十
揚行	辦事員	江嘉祿	助員升充	十
揚行	助員	夏懷官	改叙	十
揚行	助員	馮元瑞	改叙	十
揚行	助員	黃建元	改叙	十
島行	出納主任	褚聯	辦事員升充	九
連行	文書主任	貢福宸	取消代理字	十
連行	辦事員	陳森	改叙	十
連行	辦事員	王鼎銘	改叙	十
連行	練習生	施國鏞	改叙	十
周處	助員	林在炎	改叙	十
清行	助員	趙鑑秋	寶處調充	十二
寶處	助員	吳在仁	清行調充	十二

交 行 通 信 人 事 紀 錄

渭行	練習生	陳繼蕃	秦行調充	十四
甬行	助員	張康洵	姚行調充	十六
煙行	試用員	張昌叔	龍行調充	十六
龍行	辦事員	解士俊	煙行調充	十六
蚌行	襄理	許鵬	會計員升充	十九
總行	儲信部辦事員	王錫綸	業務部調充	十九
總行	儲信部辦事員	陳尊爵	業務部調充	十九
浙行	助員	周慶瑜	試用員改派	十九
秦行	辦事員	陳南邠	改支半薪	十九
北行	試用員	諸承基	津行調充	廿
白行	試用員	王學敏	津行調充	廿
津部	試用員	李欽泉	津行調充	廿
津部	試用員	陳鳳舉	津行調充	廿
總行	儲信部辦事員	任祖繩	平行調充	十五
浙行	辦事員	倪希瓚	蘭處調充	廿一
蘭處	辦事員	張人傑	浙行調充	廿一
蕪行	助員	周寧仲	試用員改派	廿一
浙行	辦事員	張祖錫	甌行調充	廿一

第 七 卷 第 三 號 總 第 五 十 九 號

總行	總行	總行	總行	總行	島行	龍行	龍行	總行	總行	總行	總行	總行	總行	總行	總行	總行	總行	總行
業務部助員	業務部辦事員	業務部辦事員	業務部辦事員	業務部辦事員	文書主任	辦事員	辦事員	辦事員	辦事員	辦事員	辦事員	辦事員	辦事員	辦事員	辦事員	辦事員	辦事員	辦事員
秦祖訓	許忠海	傅澄	李景澄	趙淦	曹起嘉	吳樹農	解士俊	汪毓鼎	戴鶴年	瞿祿	劉友三	李光鼎	宋重光	朱震球	周銘興	沈榮彪	白乃熾	
改叙	助員升充	改叙	改叙	長行調充	總行事務處調充	助員升充	改叙	瀋行調充	瀋行調充	瀋行調充	瀋行調充	瀋行調充	瀋行調充	瀋行調充	瀋行調充	總行調充	浙行調充	
				廿三	廿三	廿二	廿二	廿二	廿二	廿二	廿二	廿二	廿二	廿二	廿二	廿二	廿一	

總行	總行	總行	總行	總行	總行	總行	總行	總行	總行	總行	總行	總行	總行	總行	總行	總行	總行	總行
業務部助員	業務部辦事員	業務部辦事員	業務部辦事員	業務部辦事員	業務部辦事員	業務部辦事員	業務部辦事員	業務部助員	業務部助員	業務部助員	業務部助員	業務部助員	業務部助員	業務部助員	業務部助員	業務部助員	業務部助員	業務部助員
狄嘉毅	孫以慶	張汝孝	吳堯	林植慧	馮運良	羅珏如	何平遠	嚴忠堯	黃桂初	尤介倫	陳南邨	徐陶	胡承瑗	朱春生	劉祥第	陳鴻達	史源全	
改叙	助員升充	助員升充	助員升充	改叙	改叙	改叙	改叙	練習生升充	改叙	改叙	改叙	助員升充	改叙	改叙	助員升充	助員升充	改叙	

徐行	徐行	徐行	徐行	平地泉臨時辦事處	張行	張行	平地泉臨時辦事處	南行	總行	總行	總行	總行	總行	總行	總行	總行	總行
助員	助員	辦事員	文書員	辦事員	辦事員	辦事員	主管員	辦事員	業務部助員	業務部辦事員	業務部辦事員	業務部辦事員	業務部辦事員	業務部辦事員	業務部辦事員	業務部辦事員	業務部助員
舒紹業	祝永祺	郭士杰	陳執銳	孫國棟	李志章	周華蓀	張佩芝	鈕家松	江耀先	汪子靜	楊遵賢	郁元毅	吳嘉猷	倪農祥	焦九嘉	錢林興	岳光烈
練習生升充	改叙	助員升充	改叙	助員升充	平地泉臨時辦事處調充	平地泉臨時辦事處調充	同處調充	助員升充	練習生升充	改叙	改叙	助員升充	改叙	助員升充	改叙	改叙	改叙
廿八	廿八	廿八	廿八	廿六	廿四	廿四	廿四										

交 行 通 信 人 事 紀 錄

徐行	蘇行	觀行	泰行	蚌行	長行	哈行	威行	島行
助員	辦事員	出納員	辦事員	會計員	代文書主	代文書主	辦事員	辦事員
蔡蔭傳	李詩棧	周邦傑	笄紹鴻	孫書範	許寶和	汪麟鼎	陳仁麟	王顯安
改叙	觀行調充	蘇行調充	改叙	辦事員升充	哈行調充	辦事員升充	島行調充	威行調充
廿八	廿八	廿八	廿八	廿九	廿九	廿九	卅	卅(138)

行員兼職一覽 廿四年八月份

同處	港行	總行	行處別
兼主任	兼營業主任	會計課長	職別
杜廣堯	賀仰先	謝家鳳	姓名
卸去兼職	襄理兼任	卸去兼職	兼職事由
廿四(3)	十三	三	核准日期

行員離職一覽 廿四年八月份

島行	總行	行處別
文書主任	發行部辦事員	職別
陳福乾	孫良弼	姓名
九	病故	離職日期
辭職	病故	離職原由

第七卷 第三號 總第五十九號 六一

瀋 行 行	港 行 行	高 行 行	瀋 行 行	瀋 行 行	港 行 行	徐 行 行	漢 行 行	哈 行 行	哈 行 行
營業員	襄理	助員	辦事員	助員	助員	助員	助員	辦事員	辦事員
孫禮琦	鍾利	徐正祥	孫鍾嶽	沙靜齋	鍾華啓	陳德欽	劉賢路	李蔭庭	唐銘新
九	十二	十六	廿二	廿二	廿八	廿九	廿九	卅一	卅一
辭職	辭職	病故	解職	解職	解職	開除	開除	退職	解職(12)

袁丹巖



現代經濟

各國農民對人口之比率

以各該國之人口為百

波蘭	西班牙	日本	瑞士	荷蘭	丹麥	德國	印度	澳大利	瑞典	意大利	腦威	坎拿大	埃及	墨西哥	英國	法國	比國	美國	國別
.....	百分比
七五·九	五六·一	五〇·三	二一·三	二〇·六	三四·八	三〇·五	六七·一	二二·九	四〇·七	四六·三	三五·三	三一·一	六七·八	六·七	三八·三	九一·一	二二·〇		

同人學藝

像贊

卜母葉太君像贊

吳 庠

守苦節，撫遺孤。歷百瘁千勞，以興卜氏之家，事不勝書。兩孤成立，愛篤友于。力足以孝養其母，而母則勤儉不稍異其起居。加恩三黨六親，數十年如一日，而吝色與德色俱無。謂予生窮迫，亦嘗饑不得食，而寒不得襦。抱慈悲大願，故老年好佛，奉殺生之戒不渝。以福得壽，一笑而徂。凡四十有四年，盡未亡人之責者，可以下報其夫。遺象載拜，信足張陰教而式里閭也。嗚呼。

詩

輓吳寄塵

吳 庠

艱哉大生廠，舊事思南通。萬劫覆殘棋，君舅人中雄，張 淹丈製聯親君母念及君舅林翁有助予萬劫覆殘棋之句 臨歿薦君代，謂足試以功。士為知己死

，赤心長相從。

張丈昔語我，實業國之幹。安得士夫輩，借箸策長算。吳生朴以忠，堪與共患難。到今味斯言，庶幾非妄歎。

夢想文宗閣，藏書不自私。手翻積砂藏，傾囊斥其資。非孔復呵佛，狂藥誰飲之。傷心說忠孝，念念成慈悲。

老作名山游，讚佛妙通慧。招隱詩滿囊，字字烟雲氣，萬感并一哀，蒿目人間世。俄崩于文松，莫制傾河淚。

為秦嬰盒題黃涪翁黔州題名拓本

吳 庠

題名云，一楊皓明叔任蔡子修自城西來會於石間涪翁題一凡十九字。此石未見著錄。陸莘農撰金石補

正，始載之。蓋道咸中新出於土者。莘農云，彭水有山谷祠，石於祠側掘得之。蓋安置黔州時所題。

又云，楊任宋史無傳，題名不記年月，當在元祐間。嬰盒考涪翁黔州安置，在紹聖二年乙亥，謂元祐

為誤記，是也。自題五言古詩一首，來徵予詩，以

張此石。予憶涪翁和明叔韻詩多篇，載集中，檢之，果然。明叔蜀人。其官黔南，在涪翁遷謫後。任子修無考。子臆斷與注山谷內集之任子淵為一家。蓋同為蜀人，同官於黔，而從涪翁游者。黃芻所編山谷年譜，不在案頭，當詳考之。

開元寺前鳴鶻停，摩圍閣上山排青。弟兄握別惜秋雁，友朋慰問悲晨星。楊生從遊好文學，詩筒往復甘沈冥。相攜任子亦端友，打籬造飯通丁寧。見山谷揚明叔送米頌城中例禁謫官住，

抱被野處尋郊垞。筇竹支身命以託，山谷有筇竹枝頌銅瓢酌酒狂而

醒。山谷滿酌古銅瓢謂王子子曰飲此則為書匹紙語見山谷匹紙跋曹守張倅苦少暇，如山案牘勞公

庭。山谷與張叔和書云某至黔州將一月矣曹守張倅相待如骨肉謂曹譜伯達張統茂宗也參軍李更使君賈，去來人

海風吹萍。李長倩參軍事於黔中其解官而西也山谷書其與東坡囊所作賦以贈別見山谷枯木道人賦書後又山谷集有贈黔南賈使君詩一身萬

里有一客，名字鐫告山川靈。閱世八百四十載，自紹聖二年乙亥至明年乙亥

歷十有四乙亥矣片石變幾滄桑經。嬰奩一金買打本，題詩張之東軒

屏。嬰奩近號東軒長老我來摩挲十百遍，撞鐘放膽持寸莖。俗書初學

周鑄部，東坡藻鑿會俯聆。

山谷跋與徐德修草書後云鑄部父蘇子瞻皆病予草書多俗筆蓋予少時學周鑄部書初不自悟

蒼蠅癡凍累禽縱，臨池小技羞庖丁。

山谷題樂毅論後云予嘗戲為人評書云小字其作癡凍蠅又跋舊書詩

卷云筆意癡凍用筆多不到又自評元祐間字云王定國道余書不工然余未嘗心服由今日觀之定國之言誠不謬蓋用筆不知禽縱故字中無筆耳

世論首重七

佛偈，耳目毋乃猶聾瞶。

翁覃溪評山谷書推七佛偈為第一按七佛偈書於元祐六年觀山谷自評蓋不然也

昨者

黃龍悟三昧，芒角初斂神與形。

山谷書自作草書後云紹聖甲戌在黃龍中忽得草書三昧覺前所作太露芒角

竭來泉石得高會，宜有題詠留巖扃。偶試諸葛宣城筆，獨

參瘞鶴焦山銘。十中三四差可喜，甘苦與陳誰能聽。

山谷書右軍文

賦後云予在黔南未甚覺書字綿弱及抵戎州見舊書多可憎大觀十字中有三四差可耳今方悟古人沈着痛快之語但難為知音爾

翁書黔南換關鑿

，刀筆出手新發硌。白頭吟卷枯木賦，一時鍊素嗟飄零。

山谷論黔州時字云元符二年三月十三日步自張園看除驛同燭下試宣城諸葛方散卓覺筆意與黔州時書李太白白頭吟筆力同中有異異中有同後百年如有別書者乃解予語耳

著痛快腕鬼去，戎州妙墨開畦町。崩崖墜石落幽澗，疾風

驟雨馳驚霆。眼中得此十九字，純鉤明鏡始下型。年書俱進

足自慰，惜哉八十無遐齡。山谷跋舊書詩卷云自喜中年來書字稍進是家言六十二不死當壽八十餘審如此真當以善書名四

海窮搜石藥辨滋味，嬰盒藏碑帖處題名石藥錄要使佳蹟空遺馨。木龍巖刻

試遠訪，山谷有瀘州木龍巖題名在紹聖五年五月晦麝煤一洗苔花腥。

詞

金縷曲

輓楊敦甫

代總經理唐壽民

吳 庠

潮湧心頭事。二十年江湖萍梗，賤貧兄弟。惜別秦淮河上柳，黃鶴樓前賣醉，更打槳吳淞烟水。形影相憐肝膽熱，百千般甘苦同滋味。君第一，說知己。傷春病骨愁難起，算勞生銷亡殆盡，老來精氣。波浪如山風雨急，苦盼拏舟共濟。君被選交通銀行常務董事尙未就職。慟一夕玉棺竟閉。冷暖人情都閱遍，甚牽腸兒女還成累。忍不住，萬行淚。

雞犬焚香祝。憶初盟兩家通譜，金蘭滿幅。賭看處囊錐穎出，不肯因人碌碌，算一子輸贏棋局。掉舌何嫌紅發面，貯天真各笑空空腹。同患難，愛彌篤。雲龍上下同追逐。數張郎有才無命，土中埋玉。謂張君景韓此日夜臺重握手，定有步兵痛哭。疇更許灌夫弟蓄。七尺鬚眉真不負，縱百身莫把斯人贖。魂來否，大招曲。

聯語

輓吳寄塵

唐壽民

信釋迦萬劫不磨舊事願重翻共把遺經奉西土
與君舅九京相遇殘棋思再覆可堪實業話南通

寄塵好佛近年與友人集資翻印磧沙宋藏 寄塵主持

南通紗廠事爲其舅林某臨終時所推薦張季直輓寄塵
之母聯句念及林某有助予萬劫覆殘棋之語

輓閔紹熙師

吳 庠

重上禮堂來喜冢孫獨抱遺經能爲鄭公傳定藁
空餘瓣香祭愧賤子不成大器竟教陸氏歎荒莊

通信

金融

(甲) 上海金融

二十四年八月份

【拆息】本月份上海拆市，上中兩旬幾坐

站二角，波平浪靜，未有變動。下旬，錢業籌碼

，大見鬆動，拆市逐步降低，至一角五分站住。

據云錢業前向中央、中國、交通三銀行拆借之款

，已有一部份陸續歸還，同時並有存放數百萬元

於準備庫。本月份之上海金融市場，已轉見鬆動

。於此可見一斑。預料眼前將到之十底一關，亦

可安然渡過也

交 行 通 信 上 海 金 融

一年來上海洋拆及銀角銅元行市表

民國廿四年八月製

時 期	洋 拆			銀 角		銅 元
	每 千 元 日 息			每 萬 角 值 銀 元 數		每 百 元 合 銅 元 數
	最 高	最 低	平 均	江 南 平 均 價	廣 東 平 均 價	平 均 價
廿三年 八 月	0.15	0.07	0.09	834.50	734.20	33.050
九 月	0.16	0.06	0.12	828.10	747.00	32.160
十 月	0.14	0.04	0.07	823.10	748.20	32.300
十 一 月	0.40	0.10	0.19	829.42	747.99	31.620
十 二 月	0.60	0.20	0.33	840.93	759.60	30.159
廿四年 一 月	0.55	0.06	0.22	848.57	756.55	30.800
二 月	0.11	0.02	0.08	830.18	746.25	32.315
三 月	0.10	0.06	0.08	836.82	733.48	33.382
四 月	0.20	0.06	0.10	836.48	747.81	32.605
五 月	0.20	0.10	0.13	831.97	732.44	33.666
六 月	0.22	0.16	0.19	829.36	733.41	33.807
七 月	0.20	0.18	0.20	833.91	734.77	34.172
八 月	0.20	0.15	0.18	834.62	736.61	34.341
一年之來高低	0.60	0.02	最高 0.33 最低 0.07	最高 848.57 最低 823.10	最高 759.60 最低 732.44	最高 34.341 最低 30.150

(註) 根據申報商業新聞

八月份上海洋拆及銀角銅元市表

時 期	洋 拆			銀 角		銅 元	交 行 通 信 上 海 金 融		
	每 千 元 日 息			每 萬 角 值 銀 元 數		每 百 元 合 銅 元 數			
	最 高	最 低	平 均	江 平 均 價	南 廣 東 平 均 價	平 均 價			
廿四年 八 月									
一 日	0.20	0.20		835.00	733.15	34.400			
二 日	0.20	0.20		836.50	735.30	34.350			
三 日	0.20	0.20		836.00	734.90	34.350			
四 日	0.20	0.20		836.00	735.95	34.200			
五 日	0.20	0.20		836.50	735.95	33.900			
六 日	0.20	0.20		836.00	736.45	34.100			
七 日	0.20	0.20		837.00	735.60	34.300			
八 日	0.20	0.20		835.00	735.20	34.300			
九 日	0.20	0.20		835.00	735.60	34.150			
十 日	0.20	0.20		836.00	734.95	34.250			
十一日	0.20	0.20		835.50	735.65	34.200			
十二日	0.20	0.20		834.50	735.40	34.500			
十三日	0.20	0.20		836.50	735.35	34.250			
十四日	0.18	0.18		836.50	735.75	34.150			
十五日	0.19	0.19		834.50	735.15	34.300			
十六日	0.20	0.20		832.75	735.30	34.350			
十七日	0.20	0.20		833.25	735.45	34.300			
十八日	0.20	0.20		833.50	735.85	34.400			
十九日	0.20	0.20		832.60	734.75	34.400			
廿 日	0.20	0.20		832.00	735.60	34.350			
廿一日	0.18	0.18		833.00	737.60	34.400			
廿二日	0.17	0.17		834.50	737.20	34.400			
廿三日	0.17	0.17		833.00	735.90	34.400			
廿四日	0.15	0.15		833.00	737.50	34.500			
廿五日	0.15	0.15		834.75	738.75	34.450			
廿六廿	0.15	0.15		833.40	739.75	34.500			
廿七日		孔		誕	休	業			
廿八日	0.15	0.15		834.00	740.85	34.550			
廿九日	0.15	0.15		834.50	742.70	34.450			
卅 日	0.15	0.15		835.00	739.40	34.580			
卅一日	0.15	0.15		835.00	741.50	34.500			
本月份高低及平均	0.20	0.15	0.18	最高 最低 平均	837.00 832.00 834.62	最高 最低 平均	742.70 733.15 736.61	最高 最低 平均	34.580 33.900 34.341

(註) 根據申報商業新聞

【銀錢業收解】

本月份銀錢業收解數字，計銀行收解為六六五，〇〇〇元；錢業公單收解數為一，三五六，四八九，〇〇〇元。兩項併計二，〇一，四八九，〇〇〇元，較七月份約增加一萬五千九百萬元。

上海銀錢業公單收解表

民國廿四年八月製

時 期	銀行收解(約計數)		錢業公單收解		合 併 數
	單 位 千 元		單 位 元		
廿八	年	658,400	1,424,221,500	2,082,621,500	
	月	607,400	1,313,423,000	1,920,823,000	
廿九	月	725,700	1,410,945,500	2,136,645,500	
	月	575,300	1,383,411,500	1,958,711,500	
三十	月	875,100	1,376,176,500	2,251,276,500	
	年	772,200	1,201,623,500	1,973,823,500	
一	月	406,300	494,106,000	900,406,000	
	月	617,300	785,506,500	1,402,806,500	
二	月	611,900	823,273,000	1,435,173,000	
	月	539,300	700,669,500	1,239,969,500	
三	月	454,100	976,439,000	1,430,539,000	
	月	585,200	1,277,289,000	1,862,489,000	
四	日	42,300	43,648,000	85,948,000	
	日	23,200	43,229,000	66,429,000	
五	日	20,100	44,592,500	64,692,500	
	日	3,900	43,199,500	47,102,500	
六	日	30,600	45,794,500	76,394,500	
	日	21,300	45,689,000	66,989,000	
七	日	25,500	45,246,500	70,752,500	
	日	22,400	44,354,000	66,754,000	
八	日	19,400	43,364,000	62,764,000	
	日	31,200	47,018,500	78,236,500	
九	日	22,300	43,028,000	65,328,000	
	日	21,400	45,438,000	66,838,000	
十	日	21,400	44,526,000	65,926,000	
	日	23,600	43,954,500	67,554,500	
十一	日	23,600	49,046,500	72,646,500	
	日	21,300	47,589,500	68,889,500	
十二	日	21,500	47,191,000	68,691,000	
	日	26,500	44,183,000	71,874,000	
一	日	28,900	45,984,000	74,884,000	
	日	23,900	46,397,500	70,297,500	
二	日	26,800	44,842,000	71,642,000	
	日	23,100	44,956,500	70,056,500	
三	日	21,700	44,584,000	66,284,000	
	日	30,200	45,127,000	75,327,000	
四	日	33,700	44,970,000	78,670,000	
	日	29,800	43,421,000	73,221,000	
五	日	37,300	44,089,500	81,389,500	
	日	33,200	47,962,000	81,162,000	
六	日	37,300	43,977,000	81,277,000	
	日	33,200	49,066,000	82,266,000	
本月合計		655,000	1,356,489,000	2,021,489,000	
一年來之總額		8,093,200	14,523,573,500	22,616,773,500	

(註) 根據錢業月報金融統計

【票據交換】本月上海銀行同業票據交換，除孔子誕辰休假日及星期例假外，共五日，實際交換為廿六日，交換總額為四〇八，二〇四，六〇二，元，較上月增加約二千餘萬元，每日平均為一〇九，四三〇，元，較上月每日增加九〇，五〇〇，元，亦略為增加。茲將逐日交換數字，表列於次。

上海銀行同業票據交換所交換數目表

民國廿四年八月製

時 期	銀 元		匯 劃 銀 元		總 數	
	交 換 總 數	每 日 平 均	交 換 總 數	每 日 平 均	共 計	每 日 平 均 共 計
廿三	133,970,832	5,147,068	163,326,684	6,049,136	302,297,516	11,136,204
廿九	128,914,254	5,371,427	140,769,586	5,865,399	269,683,840	11,236,820
十	140,995,449	5,422,902	163,854,672	6,302,103	304,850,121	11,725,005
十	152,546,319	5,867,166	154,776,323	5,952,935	307,322,642	11,820,101
十	166,136,415	6,389,892	170,464,456	6,556,325	336,600,871	12,946,187
廿一	151,965,468	6,331,894	164,313,999	6,846,416	316,279,467	13,178,311
廿二	130,331,612	6,206,267	96,486,248	4,594,583	226,817,860	10,800,850
廿三	136,029,134	5,231,892	144,362,453	5,552,402	280,391,637	10,784,294
廿四	145,518,407	5,596,862	146,816,104	5,646,773	292,334,511	11,243,637
廿五	140,279,771	5,195,547	147,307,507	5,455,834	287,587,278	10,651,381
廿六	141,185,511	5,832,854	136,749,140	5,697,881	277,937,651	11,530,733
廿七	136,167,946	5,446,717	129,821,561	5,192,862	265,989,508	10,639,580
廿八	4,583,461,92		4,614,661,599		9,198,123,91	
廿九	3,601,016,43		3,807,269,44		7,408,285,87	
三十	3,832,431,71		4,009,352,82		6,930,784,53	
一	4,362,493,14		5,037,689,07		9,400,182,21	
二	5,015,487,21		4,451,472,38		9,466,959,59	
三	5,076,320,93		3,465,436,16		8,541,757,09	
四	3,230,151,18		3,455,706,53		6,685,857,71	
五	4,731,222,00		3,380,388,02		8,111,610,02	
六	3,705,242,18		6,039,272,28		9,744,514,46	
七	4,901,173,89		4,201,658,67		9,103,372,56	
八	3,858,375,10		3,972,914,02		7,831,289,12	
九	4,495,467,03		3,163,532,78		7,658,999,83	
十	4,939,428,08		7,871,009,79		12,810,437,98	
十一	4,843,496,73		4,907,824,04		9,751,820,77	
十二	3,807,416,28		4,111,456,25		7,918,870,53	
十三	4,803,472,62		4,326,626,52		9,135,099,14	
十四	5,628,935,62		6,127,007,04		11,755,942,66	
十五	4,723,829,45		3,192,004,73		7,915,834,18	
十六	6,565,077,79		3,590,086,15		10,150,163,94	
十七	6,468,706,16		3,472,009,62		9,940,715,78	
十八	4,352,016,34		4,274,173,63		8,626,169,97	
十九	5,837,126,07		5,049,008,59		10,886,134,66	
廿	6,676,878,17		6,086,791,03		12,763,666,21	
廿一	5,991,937,15		20,113,275,96		26,105,213,11	
廿二	8,915,182,81		4,667,207,06		13,582,389,87	
廿三	25,975,486,84		11,036,018,73		37,011,505,57	
本月合計	149,927,373,05	5,766,437,43	138,512,833,21	5,327,416,66	288,440,206,26	11,093,854,09
一年來之總額	1,858,971,541		1,897,561,567		3,756,533,108	

(註) (1) 根據上海銀行業同業公會聯合準備委員會票據交換統計月報 (2) 單位元

交 行 通 信 上 海 金 融

第 七 卷 第 三 號 總 第 五 十 九 號

七 二

【標金】本月份上海標金

市况，月初以通貨膨脹之謠復熾，關金突漲，外匯明暗大緊，金價突然劇漲，最高價曾至九百十八元八角。中旬，初尚盤旋于九百十元。掉期後突起變化，由猛漲而忽轉降跌。蓋以外電紛傳，美將實行購銀程序，再度提高銀價，致人心轉呈萎靡。下旬，大起大落，仍屬震撼不定。惟變幻雖難捉摸，未脫盤旋之局。結果交易日清，漸入和平狀態；良以經過數度劇變之後，多懷觀望，業此者遂踟躇不進也。

英美銀價，上半月逐步下游，下半月小有起伏，終屬平定。

上海標金及英美銀價表

廿四年八月製

種類	上海標金市價			英 美 銀 價						
	時 期	最 高	最 低	差 價	倫 敦			紐 約		
					最 高	最 低	差 價	最 高	最 低	差 價
廿八	三 年 月	988.7	942.2	46.5	21 $\frac{7}{8}$	20 $\frac{7}{16}$	1 $\frac{2}{16}$	49 $\frac{3}{4}$	45 $\frac{5}{8}$	4 $\frac{1}{8}$
九	月	961.5	908.0	53.5	22 $\frac{7}{16}$	21 $\frac{5}{8}$	1 $\frac{3}{16}$	50	49 $\frac{1}{4}$	3 $\frac{3}{4}$
十	月	1,025.0	884.5	140.5	22 $\frac{7}{8}$	22 $\frac{7}{16}$	7 $\frac{7}{16}$	55 $\frac{5}{8}$	50	5 $\frac{5}{8}$
十	一 月	1,022.5	963.3	59.2	25 $\frac{1}{4}$	23 $\frac{1}{2}$	1 $\frac{3}{4}$	55 $\frac{3}{4}$	53	2 $\frac{3}{4}$
十	二 月	1,009.0	958.3	50.7	24 $\frac{7}{8}$	23 $\frac{3}{16}$	1 $\frac{1}{16}$	55	53 $\frac{1}{4}$	1 $\frac{3}{4}$
廿	四 年 月	976.5	942.0	34.5	24 $\frac{3}{4}$	24 $\frac{5}{16}$	7 $\frac{7}{16}$	55	53 $\frac{5}{16}$	1 $\frac{1}{16}$
二	月	978.7	872.0	106.7	25 $\frac{1}{16}$	24 $\frac{1}{16}$	1 $\frac{1}{2}$	56 $\frac{1}{2}$	53 $\frac{3}{4}$	2 $\frac{3}{4}$
三	月	897.5	806.0	91.5	29	26 $\frac{1}{16}$	2 $\frac{5}{16}$	61 $\frac{1}{4}$	56 $\frac{7}{8}$	4 $\frac{3}{8}$
四	月	899.5	741.4	158.1	36 $\frac{3}{8}$	28 $\frac{1}{4}$	8 $\frac{1}{8}$	81	61 $\frac{1}{4}$	19 $\frac{3}{4}$
五	月	801.7	749.8	51.9	35 $\frac{5}{8}$	32 $\frac{3}{8}$	3 $\frac{1}{4}$	77	71 $\frac{1}{4}$	5 $\frac{3}{4}$
六	月	839.0	746.1	92.9	34	31	3	74	69 $\frac{1}{2}$	4 $\frac{3}{4}$
七	月	908.0	821.0	87.0	31 $\frac{1}{2}$	30 $\frac{3}{16}$	1 $\frac{5}{16}$	69 $\frac{3}{4}$	67 $\frac{3}{4}$	2
八	月	918.8	863.2	55.6	30 $\frac{3}{16}$	28 $\frac{9}{16}$	1 $\frac{3}{4}$	67 $\frac{3}{4}$	65 $\frac{3}{8}$	2 $\frac{3}{8}$
一年來高低及差價		1,022.5	741.4	281.1	36 $\frac{3}{8}$	20 $\frac{7}{16}$	15 $\frac{5}{16}$	81	45 $\frac{5}{8}$	35 $\frac{3}{4}$

(註)根據申報商業新聞

【外匯】本月

份上海外匯行市，較上月仍屬下游。上半月英匯由一先令六便士，跌至一先令五便士二五，美匯由卅七元一八七五，跌至卅五元七五。蓋因通貨膨脹之謠復熾，人心迷惑，投機者復從而操縱之也。下半月漸趨平定。

上海外匯行市表

民國廿四年八月製

國別	匯率	倫敦		紐約		法國		日本	
		銀幣一元合先令		銀幣百元合美元		銀幣百元合法郎		銀幣百元合日幣	
時	期	最高	最低	最高	最低	最高	最低	最高	最低
廿八	三 年	1/4 5/8	1/4	35 1/8	33 5/8	525	509	116	112 1/4
廿九	月 月	1/5 1/2	1/4 13/16	36 7/8	35 7/8	543	522	122 1/2	116 1/4
三十	月 月	1/6 1/4	1/4 5/8	37 1/2	34 1/2	561	517	129 3/4	110 3/4
三十一	月 月	1/4 5/8	1/4 3/8	34 11/8	34	526	515	115 1/2	112 1/4
一	二 月	1/4 3/4	1/4 3/8	34 7/8	33 1/8	520	510	119	114
二	四 年	1/5 5/8	1/4 5/8	35 3/4	34	548	513	125 3/4	119
三	月 月	1/6 5/8	1/5 1/8	37 3/4	34 1/2	569	531	132 3/4	122 1/4
四	月 月	1/7 7/8	1/6 1/4	39 1/2	36 1/2	591	554	140 3/4	131 1/4
五	月 月	1/8 1/4	1/6 1/4	40 7/8	36 9/16	616	554	143 1/4	129 2/4
六	月 月	1/8 3/8	1/7 7/8	41 1/2	40 5/8	630	611	143 3/4	140 1/2
七	月 月	1/8 5/8	1/7 1/8	41 1/8	39 1/8	623	590	141 1/2	135
八	月 月	1/7 1/8	1/6	39 5/8	37 3/8	595	562	139 3/4	127
八	月 月	1/6	1/5 1/4	37 3/8	35 3/4	561	537	127	121 1/4
一年來最高與最低		1/8 5/8	1/4	41 1/2	33 5/8	630	509	143 3/4	110 3/4

(註) 根據申報商業新聞

【債券】

本月份之上海內國債券市面，照市面通貨，膨脹謠傳暨寧波浙東等處錢莊閉歇之情形而言，原不無引起劇烈變化之慮。但事有出人意料之外者，本月份之債市，獨平定異常，除廿三關上落較鉅外，祇有一二元之差度，逐日不過盤旋於三、四角之間。茲將各種債券漲落情形，表示如次：

上海國內公債庫券行市表 民國廿四年八月份

券別	期別	月初開盤價	最高	最低	差價	月底收盤價	收盤較開盤價	
							漲	跌
編遺	八月期	35.80	36.15	34.50	1.35	36.00	20	
編遺	九月期	35.35	35.80	35.05	75	35.25		10
裁兵	八月期	69.00	69.90	68.10	1.80	69.40	40	
裁兵	九月期	69.70	70.60	68.80	1.80	69.00		70
一九關	八月期	36.70	37.50	35.45	2.05	37.40	70	
一九關	九月期	36.40	36.80	35.35	1.45	36.20		20
一善	八月期	42.30	42.85	40.30	2.55	42.80	50	
一善	九月期	41.60	42.15	41.20	95	41.45		15
二〇捲	八月期	45.35	46.05	43.80	2.25	45.75	40	
二〇捲	九月期	44.90	45.55	44.05	1.50	44.55		35
二〇關	八月期	45.35	45.85	43.75	2.10	45.75	40	
二〇關	九月期	45.00	45.55	44.05	1.50	44.50		50
統稅	八月期	49.95	50.30	47.35	2.45	49.80	15	
統稅	九月期	49.30	49.05	48.20	1.75	48.70		60
疆稅	八月期	50.70	51.50	49.10	2.40	51.15	45	
疆稅	九月期	50.35	51.15	49.50	1.65	50.00		35
整六	八月期	63.75				65.30	1.55	
整六	九月期	63.00				63.00		
九九六長	八月期	9.90	10.00	9.75	25	10.20	30	
九九六長	九月期	9.90	10.95	9.70	1.25	9.70		20
金短	八月期	69.75	71.35	68.85	2.50	71.00	1.25	
金短	九月期	70.65	71.80	70.30	1.50	70.70	05	
二二關	八月期	53.45	54.75	52.40	2.35	54.45	1.00	
二二關	九月期	53.10	54.00	52.95	1.05	53.10		
二二三關	八月期	62.15	62.95	58.50	4.45	62.15		
二二三關	九月期	62.10	62.30	59.25	3.05	59.55		2.55

(註) (1)根據申報商業新聞 (2)價格單位元 (3)總指數根據新華銀行所編之證券報告

本月總指數 最高 87.88 最低 84.52 差額 3.36 上月總指數 最高 89.82 最低 76.74 差額 13.35
 上年總指數 最高 117.43 最低 70.62 差額 46.81

【銀洋出入與存底】

本月份銀洋出入概況，輸出方面，共運出銀元二百萬元，內計運天津洋一百萬元，煙台二十萬元，蕪湖十萬元，甯波五十萬元，漢口二十萬元，另由中央銀行裝送中央造幣廠鼓鑄用銀一百六十一萬兩。輸入方面，除造幣廠鑄送中央銀行新幣洋二百廿五萬元外，計有南京運來銀一百六十一萬兩，廈門運來洋卅萬元。出入相抵，約入超五十萬元。華洋銀錢業銀洋存底，較諸上月，無甚上下，祇減條略減九百條而已。

上海銀洋輸出入一覽表

民國二十四年八月份

輸 入				輸 出			
地 名	銀 兩 單位千兩	銀 元 單位千元	合計銀元 單位千元	地 名	銀 兩 單位千兩	銀 元 單位千元	合計銀元 單位千元
南 京	1,610		2,252	天 津		1,000	1,000
廈 門		300	300	煙 台		200	200
放銀幣化		2,250	2,250	蕪 湖		100	100
				甯 波		500	500
				漢 口		200	200
				鼓鑄新幣	1,610		2,252
合 計	1,610	2,550	4,804	合 計	1,610	2,600	4,252

(註) (1) 根據銀行週報第十九卷卅期至卅四期上海金融銀洋進出口數字
 (2) 銀兩按.715折合銀元

一年來上海輸往國內外銀洋數目表

民國二十四年八月製

交通銀行 上海金融

期 別	輸 往 國 內			輸 往 國 外			每月輸出總計 (單位千元)
	銀 兩 (單位千兩)	銀 元 (單位千元)	合 計 銀 元 (單位千元)	銀 兩 (單位千兩)	銀 元 (單位千元)	合 計 銀 元 (單位千元)	
廿三年八月份		1,000	1,000	26,364	36,490	73,363	74,363
九月份		2,300	2,300	12,950	20,810	38,922	41,222
十月份	4,400	4,000	10,154	7,590	31,530	42,145	52,299
十一月份	7,240	27,590	37,716		3,990	3,990	41,706
十二月份	4,670	26,250	32,781		3,750	3,750	36,531
廿四年一月份	7,020	10,710	20,528				20,528
二月份	5,720	2,700	10,700				10,700
三月份	1,280	1,400	3,191				3,191
四月份	2,890	1,100	5,142	500		699	5,841
五月份	4,530	3,250	9,586				9,586
六月份	1,440	2,950	4,964				4,964
七月份	250	4,200	4,550				4,550
八月份	1,610	2,000	4,252				4,252
一年來輸出總數	41,050	89,450	146,864	47,404	96,570	162,869	309,733

(註) (一)本表數字係根據銀行週報

(二)銀兩項下有大條附入

(三)合計與每月輸出總數項下係由銀兩大條銀元三項合併而成

(四)銀兩按.715折成銀元(每銀一兩合銀元1.3986014)

(五)大條銀先按918.0464折成銀兩再按.715折成銀元(每條合銀元1,283.980979)

第七卷 第三號 總第五十九號

七七

上海華洋銀錢業銀洋存底表

民國二十四年八月份

華商銀錢業		銀 兩 單位千兩	銀 元 單位千元	大 條 單位條	廠 條 單位條
中 央	國 庫		86,670	5,840	6,840
中 國	通 商		69,840	2,110	15,294
交 通	行 業		37,020		9,393
通 四	錢 莊		2,680		741
錢 各			17,970		94
			2,060		948
			30,230		2,375
合 計			246,470	7,950	35,685
洋商銀行		銀 兩 單位千兩	銀 元 單位千元	大 條 單位條	廠 條 單位條
麥 加	利 豐		2,130		2,054
匯 花	旗 喃		6,990		1,000
花 嘴	比 方		4,940		1,280
嘴 華	利 通		950		23
東 有	通 達		1,530		318
運 大	華 義		840		535
安 德	英 法		1,060		58
華 大	金 灣		1,060		60
中 正	友 祥		440		255
台 住	井 菱		1,040		255
朝 三			530		642
三 三			750		400
			320		242
			1,150		238
			350		2
			840		281
			1,150		191
			1,450		395
			1,030		204
			1,780		834
			850		330
合 計			30,120		9,322
存 底 總 數			276,590	7,950	45,007
華銀錢業存底與全市存底百分比			89.11%	100.60%	79.29%
本月較上月底增減			增 20	平	減 900

交通通信 上海金融

第七卷 第三號 總第五十九號

七八

(註) 根據業務部查倉簿八月卅日調查數字

一年來上海華洋銀錢業銀洋存底一覽表

民國二十四八年 月製

時 期	銀 兩 (單位千兩)		銀 元 (單位千元)		大 條 (單位條)		廠 條 (單位條)	
	華洋共存	華商存底	華洋共存	華商存底	華洋共存	華商存底	華洋共存	華商存底
8/23	70,110	32,660	360,420	231,100	7,950	7,950	26,763	22,028
9	48,400	27,620	339,480	233,650	7,950	7,950	31,808	27,729
10	38,360	24,120	313,060	233,580	7,950	7,950	35,377	31,923
11	28,320	17,370	263,310	219,320	7,950	7,950	38,009	34,581
12	21,000	17,040	250,500	210,330	7,950	7,950	42,914	34,693
1 24	15,510	13,340	255,610	223,930	7,950	7,950	45,375	42,790
2	11,780	10,420	256,620	229,250	7,950	7,950	45,710	30,939
3	10,030	8,810	260,050	230,740	7,950	7,950	46,265	29,206
4	6,020	5,960	271,110	235,940	7,950	7,950	46,507	24,745
5	310	310	277,310	245,450	7,950	7,950	46,207	28,984
6			278,720	247,200	7,950	7,950	45,907	32,423
7			276,670	245,840	7,950	7,950	45,907	39,355
8			276,590	246,470	7,950	7,950	45,007	35,685

(註) 根據一年來業務部查存簿編製

——孫曼君——

(乙) 各地金融 二十四年八月份

常熟——鎮江——蕪湖——九江——漢口——沙市
 長沙——東台——如皋——徐州——開封——鄭州
 杭州——廈門——漳州——福州——濟南——青島
 大連——唐山——北平——歸綏——包頭——黑龍江

常熟

常行調查

【銀錢業營業概況】 本月正值清談時令，各業均鮮起色。米市際茲新陳不接之候，出貨已稀，價亦站定；惟小麥，菜子，交易略旺耳。新客白紗，市上初見，價七元；本新糙粳早色上市在即，價七元五角，均尚未可作為正式市價。棉花因雨水不勻，收成已減，常境產數，初次估計，尚有二十五萬担；但因前日，風雨連朝，恐不免減色。銀錢兩業，穩守如恆。各倉庫押品，亦已漸漸贖取，須俟大熟登場，銀錢營業或可冀起色。

與金融業有關之其他事項

【與金融業有關之其他事項】 (一) 滬錫長途公路，自通車後，常站收入，每日約售洋三百餘元。他日貨運成功，前途發展，當更有希望。(二) 縣府因淡收之際，在在需款，議向經理縣金庫各銀行，借款肆萬元，以本年縣附稅收入作抵。刻奉財廳核准照借，各銀行亦已妥洽，準於秋節前先借兩萬元，以應節需云。

鎮江

鎮行調查

【銀錢業營業概況】 (一) 存款 本月各行存款，仍見激增。放款因麥市正般，除酌做穩實押款外，信透抱緊縮態度。(二) 匯兌 本月匯款仍以滙應江北麥市需用為大宗。(三) 發行 本月各行發行，因麥收正旺，需鈔亦殷，招攬甚力，頗呈活躍景象。(四) 儲蓄信託 交行因儲押業務，日益增繁，原租棧屋，不敷應用，現復另覓新式堆棧一所，作為第二堆棧，藉資推展。

與金融業有關之其他事項

【與金融業有關之其他事項】 縣政府以年度結束，地方經費，需款孔急，呈准財廳，向各銀行息借壹萬元，經商中國、江蘇、農民、交通等四家合借，指定第一期所收稅款，悉數備還。刻下已由各分行陳總行，俟核復後辦理。又此間航商，為謀繁榮鎮江，發展江北商業起見，集資組織新運聯運公司，與京滬，滬杭甬兩路局，特約承辦沿線水陸客貨聯運，以鎮江江邊為中轉站。現正積極籌備，不久即可開辦。果辦理得宜，是亦江北貨物運輸之福音也。

蕪湖

蕪行調查

【銀錢業營業概況】 本年皖省，秋收豐稔，本月新穀逐漸登場，廣、潮、煙、寧，等幫，均已着手採辦，市面頓呈活潑之象。銀錢兩業，對於信用「放款」已酌予承做。但每戶頭寸僅限五、六千元，非復以前之寬裕。匯款業務，因外埠來蕪辦米關係，匯入較多。發行方面，以米商多係携鈔向內地購貨，用途甚旺。至「儲蓄」業務，仍以上海與我行爲多。中國舉辦未久，存數較少。

九江

溥行調查

【銀錢業營業概況】 上月江湖氾濫，漫溢全市；繼以川水并流，上游流域，被災之區，散浪分洩，始得漸退。月初城外大街，已恢復交通，惟城南環湖，及濱與洲低窪之處，則依然爲澤國也。所幸此次大水，江北一帶，圩堤竭力保守，未致潰決，故農產物如雜糧與棉花，尚有七、八成收穫。銀錢業之經營，當視百業盛衰爲趨向。溥市自經水患，現象蕭條，金融業務，保守非易，遑言發展。交行門市匯款等，尙不寂寞，存款亦有增加。各行信押放款大都清簡，皆無進展可言。

【與金融業有關之其他事項】 大水成災，市面不振，各業生意清淡。以傳繼泰十餘年之洋貨商號，將近秋節，先期閉歇，總債額爲六萬餘元。聞銀行之被其家

交行通信 各地金融

欠者，爲數並不甚多。

漢口

漢行調查

【銀錢業營業概況】 (一) 存放 本月份漢埠各銀行放款業務，未見活躍。蓋以當地出產，正值青黃不接，交易一致清淡，商家用款無多；兼以水災影響，愈形沉寂，故除教濟市面以外，幾盡在停頓狀態中。(二) 匯兌 本月份申匯最高玖玖元伍角，最低玖玖肆元貳角五分。(三) 發行 本月份申匯回漲，現洋高於申鈔，最低時不過肆角，以視月初之在伍元左右者，相差不少。因此各行漢鈔流通額，有較上月略增者。其數目如下：

- 湖北省銀行 參百玖拾五萬元
- 四行庫 壹百零捌萬陸千壹百貳拾柒元
- 中國農工 壹百零伍萬玖千參百元
- 本行 捌拾柒萬叁千玖百元
- 浙江興業 伍拾萬零八千元
- 中國實業 肆拾貳萬捌千參百陸拾玖元
- 中國通商 貳拾玖萬元

此外尙有中國農民銀行之發行額，及湖北省銀行所發輔幣券之數額，俱未公告。(四) 銀行錢莊興替情形 (一) 滋康錢莊，與本市正頭業往來向繁，代出空票亦較多。現值市面不景氣，銀根枯涸之際，調度頗不易易。七

第七卷 第三號 總第五十九號 八一

月底比期雖勉強渡過，究因資金缺乏，已陷入停頓狀態中。但如正頭業有轉機時，則該莊亦不難恢復常態。(二)長庚錢莊，係今年新創，資本捌萬元據傳現已為一部份股東用空，最近又被懷遠長藥材號拖欠壹萬肆、伍千元，以致不能支持，已宣告停業。(三)和濟錢莊，亦係今年新創。據傳開幕未久，即被華洋百貨拖欠參肆萬元，未能收回。又被懷遠長藥材號拖欠壹萬餘元，維持困難，已宣告收歇，該莊共欠外債約陸萬餘元，雖有帳款可抵，恐尚不敷。(四)元成錢莊以目下市面不振，銀根日緊，放出之款，共計肆萬餘元，急切不能收回。本月十五日比期應交之款，一時無法移挪，遂於先一日宣告清理，擬收帳償還。聞該莊所欠債務，共計貳萬餘元；放出之款，如能悉數收回，兩抵猶有餘裕也。(五)同安錢莊資本參萬元，據稱放款以既濟水電公司一家為最多，自漢市金融恐慌以後，該莊放與水電公司帳面，已減至陸、柒萬元；惟仍一時不易收回。另被別家虧欠壹萬餘元，經營公債，又遭虧損；以此一部份股東態度消極，決將退股，現正設法改組。(六)福生錢莊因呆帳過多，營業停頓已久，長此賠貼開支，終非善計，故已宣告停歇，僅留少數重要職員辦理結束。對於存款，概擬收帳抵償。但處此市面蕭條之時，急切恐難收起，故債權債務，一時尚不易理楚。(七)信安錢莊，近年營業未見若何生色，兼營證券，亦難獲利。

該經理劉裕華，上年與王壁雙等組織福豐油廠，頗有發別。因之該莊亦得增加周轉力量。乃自六月以來，金融界迭起事故，該莊因放出之帳，不能收回，週轉感覺困難。據云現已決定收歇，至對外負債，數尚不多。

【與金融業有關之其他事項】

(一)最近棉市月初，漢埠以存棉無多，且上海市價繼續上騰，故價殊堅挺；擁有存貨之行號，售出頗多；紗廠及申幫販運商，進胃亦濃，棉市因此頗形活躍。其後申幫販運商連接滬電，標花續漲，進胃仍濃；本市紗廠及湖南第一紗廠，因需用孔多，亦續有購進，每擔價自貳拾玖元起至參拾貳元止，截止本月中旬，漢埠棉市，依然繁榮，成交數量且較前為多；旋以滬地標花跌落，且本省樊口粗絨，將於九月初上市，故氣象較前略呆，價亦回縮。本市廠家及申幫運販商，恐市價尚須續跌，進胃遂一致減退。茲據調查，漢地存棉，尚有一萬餘大包，約合三萬餘市擔；如價格續跌，則此項存棉，在短期間內，尚不易脫手。(二)本年芋蔗產銷狀況 本年湖北產蔗各地，因水量調勻，頭蔗收穫甚豐，共計約十八萬捆，湖南，四川，亦各產頭蔗四五萬捆，三省合計，約廿六、七萬捆，在本月中旬，即已運集漢口。現二蔗調已上市，但因天氣久旱，蔗苗受損，產量較頭蔗減少，將來三蔗收成，恐亦將受相當影響。至銷路方面，計七月份共出口十二萬餘擔，內日商佔十分之五，

西商佔十分之二，內地潮、廣、浙、建、等幫佔十分之三。前聞本市各銀行倉庫存上年陳蘇二萬餘捆，本年頭蘇約一萬捆，邇來日商續有採辦，價頗堅俏。(三)銀行支票貼印花問題 查國府公佈之新花稅法，定於九月一日施行。依照稅率表第四款規定，銀行支票，不論金額多寡，每件須貼印花兩分；其貼用方法，應由立據人(即發票人)在簽發支票時，自行依法貼足。旋經上海銀行公會迭次呈請財政部，援照印花稅暫行條例辦法，准予免貼；截至目前，尚在請求之中。此間銀行業同業公會，以新法現屆實行之時，政府法令，人民有遵守之義務；同時，又見卅一日上海新聞報載有滬銀公會緊要啓事一則，對於支票，仍須援照新法，貼用印花，通告在會各行，一律照辦。該會遂亦於當晚議決，在請求期間，希望各銀行支票用戶，一律遵章實貼印花，以免違反法令，至起糾紛，除通函各會員銀行查照外，並已登報公告支票用戶。(四)救濟市面放款展期 漢商會前因金融呆滯，為調劑市面起見，曾商准銀行界辦理押放，以資救濟。原定至八月底為止，現以為期已屆，而廢曆中秋節又轉瞬即至，特函請銀行界酌予展期。旋經銀行業同業公會召集在會各行開會討論，當議決辦法四項，以為附帶條件，並示限制之意。茲已得商會方面同意，故放款時期，將展至九月底云。

沙 市

沙行調查

【銀錢業營業概況】

(一)存放 本月份以青黃不接，加以水災甫過，市面蕭條，故各行咸抱緊縮態度，所有放款，收回者居多。現下新棉間有登場，有一部份棉商在滬，漢調款來沙存蓄備用，故各行存款略增。(二)匯兌 本月各行匯兌，均以放款收回，庫存增多，陸續運往漢口之現洋，約有肆拾餘萬元；內計中國銀行運漢現洋貳拾萬元，聚興誠銀行運漢現洋拾五萬元，本行運漢現洋拾貳萬元。此外祇中國農民銀行售與上海銀行漢洋柒萬元而已。(三)發行 本月份各行發行額以新棉上市略有增加，計中國銀行發出申鈔捌萬元，中國農民銀行，由漢領來中央銀行暗記券拾萬元，發出約七八萬元；交行發出申鈔五元券四萬九千元，壹元券壹萬六千元，沙字漢鈔貳萬元。

長 沙

湘行調查

【銀錢業營業概況】

本月份各銀錢業營業，仍均抱緊縮主義，但多籌辦倉庫，謀押款發展。本月份大陸行承做岸鹽押款頗多。發行方面，據調查所得，如次：

(一)湖南省銀行票幣，本月份檢查兩次，第六十一次檢查報告票幣發行總額為六百〇四萬七千元，第六十二次

檢查報告票幣發行總額，為五百九十九萬五千三百元。

(二) 中國農工銀行票幣發行總額，約七十餘萬元。

(三) 農商銀行票幣發行總額，約五十餘萬元。

(四) 中國農民銀行票幣發行總額，約貳拾餘萬元。

(五) 中交各行申漢鈔發行仍感困難。

【與金融業有關之其他事項】

(一) 湖南棉紗管理所，自二十三年二月開辦，截至本年七月底，共登記各項紗支十一萬八千二百一十件，其中湖南第一紡織廠出品四萬〇七百二十一件，所餘七萬七千四百八十三件，均係選運滬漢國營紗廠出品。

(二) 湖南省公債，自二十三年六月份起，至二十四年八月十五日止，第一第二第三等期利息，總共收回息證一百七十九萬〇四百十五張，總共付息洋十一萬六千四百八十四元。

(三) 新任財政廳長何浩若，報告湘省公債庫券情形如下；(甲)二十二年省公債，計發出三百萬元，除已還本付息外，尚欠二百九十五萬餘元。(乙)建設公債，二十四年由前省政府呈准發行建設公債一千萬元，現已抵押借款者計票面額約八百餘萬元，現存額不足二百萬元。(丙)短期庫券，自本年五月份起，各機關經費搭發庫券者，共計發出三十八萬餘元。

(四) 中國實業銀行長沙支行，新屋落成，於八月一日

舉行落成典禮，自八月一日至卅一日止，凡活期定期暨特種儲蓄，為優待顧客起見，照章加息一厘。

(五) 中國農民銀行通告，凡匯款至該行分支行處所在地，數目在三百元以下，一律免收滙費，以示優待。

【東台】

台行調查

【銀錢業營業概況】

本月各業，備辦秋莊貨物，用款甚多，活存額因之減少，而放款則因之增加。匯出匯款，亦見起色，惟麥市仍不見湧，每日來源僅三、四千元，隨到隨銷，故發行數額，與上月相仿。農民銀行，在東成立辦事處，業於本月一日開幕，注重吸收縣庫存款，已派員常駐縣府收田畝捐稅，兼營禮券，倉庫，押款，等業務。

【與金融業有關之其他事項】

台地自揚屬王

家河，泰屬淤溪採菱橋兩處小輪，先後遇匪洗劫後，運鈔大感困難，雖經各總行函請省府，轉飭各縣加派軍隊，按班隨輪保護，但對於分界更調防衛一層，始終未能聯接，實際上似有若無。故目下各行仍沿用臨時自動請派軍隊護送辦法辦理，惟運送費則無形增加矣。

【如皋】

如行調查

【銀錢業營業概況】 本月匯款，約做收交五十餘萬元。發行較上月稍為活躍，共二十餘萬元。儲蓄 在本月開立新戶者，雖較多於上月，但收進總額有限，以活期支取者數額略多。其他發行銀行，暨各錢莊營業較好，用數亦逐有增加。

【與金融業有關之其他事項】 江蘇省農民倉庫，勘定如邑白蒲鎮，設立分倉庫，調撥方面，隸屬如皋農民銀行，現已籌備就緒，定九月一日開業。救濟農村，加惠農民，實利賴之。

徐州

徐行調查

【銀錢業營業概況】 (一) 匯兌 本月份，自中國農民銀行開幕，對於匯兌競爭甚力。中國銀行，亦繼起做行。目下匯滬屬各地，五百元以內，概不收費。津島等處，雖有多缺之不同，不能與滬屬相比。但與各地匯價相較，仍屬甚小。(二) 發行 今歲自湖水泛濫，土產收成，大為減色，貨價雖逐漸增漲，但出產微末，用款減少，發行大受影響。惟自本月瓜子上市，發行仍屬不多。

開封

汴行調查

【銀錢業營業概況】 (一) 存放 本月內本市

交通通信 金地金融

資金，仍感閒散，各銀行號存額有增無減。放款依舊緊縮，且土產尚未登場，亦無大宗需要。(二) 匯兌 月內匯市清淡，除匯往申，島兩處款項，比較稍多外，其餘均屬有限。(三) 河南農工銀行發行額 據該行八月四日第七次檢查報告，發行總額為五十五萬五千四百二十元，較上月減少十九萬餘元。(四) 本月現金需供情形 本月內當地各行存現，以無甚需要，先後裝運鄭州者，共約二十餘萬元。(五) 津滬鈔券行市 月內天津地名券，每千元升水二元上下，上海地名券，每千元貼水一元上下。

鄭州

鄭行調查

【銀錢業營業概況】 本月內，滬、島兩處，花市不振，價格跌落，以致本埠各幫花商，均停止進貨，花市又趨停頓，計只成交五千餘包，多係本市豫豐紗廠所購進。故棉花押款押匯，其屬稀少，現款亦無用途，銀錢業事務因之甚為清簡。申匯行市，尚稱平穩，各銀行調現運往平津者約百萬餘元。中孚銀行籌備就緒，已於月之十六日正式開業。晉幫自字商號，為晉南猗氏富戶王萬年所開設，迄今已百有餘年，規模宏大，分號聯號遍設西各地，北滬漢津亦設有分莊；如自立泰、自立公、自立忠、自立厚、自立俊、自立永、自立祥、自立西、自立基、

自立春、自立聚、自立當、自立久、自立合等，均係聯號平時經營匯兌，棉花、烟土、水菸、布疋、雜貨、湖茶等業務，信用尚佳，與西北各地金融經濟關係殊巨。但近年以來，受國內經濟凋敝，市面景氣衰頹影響，該號等營業，日趨不振，歷年多半虧蝕。本年花價慘跌，益與該號以不利影響。聞棉花一項，總虧約有七八拾萬元；而所營之烟土亦虧三十餘萬元。上月底會一度引起問題，幸未幾即告平息；終以積虧過巨，周轉不靈，於本月底宣告停業。據調查本市各該聯號，計欠浙江興業銀行信透款項陸萬二、三千元，自立泰一巨欠大陸銀行未到期貼現及信透款柒萬餘元。善後清理，尚無辦法。債權人問資負不能相抵，頗呈恐慌。

【與金融業有關之其他事項】 某國人來鄭搬運現洋 本月十九日，有某某等人由平抵鄭，向各錢店以中交津鈔每千貼水陸元，掉換現洋壹萬陸千餘元，於二十日晨携往北平。經當局發覺後，以事屬擾亂金融，除將代為經手之錢店封閉，以儆效尤外，並通知各銀錢商，不准代人搬現牟利；否則即按擾亂金融嚴懲云。

杭 州

浙行調查

【銀錢業營業概況】 (一) 鄞縣錢潮聲中之杭市錢業情形 杭市錢業近來範圍，極趨緊縮。惟以向抱穩

健主義，故此在鄞縣錢潮聲中，雖崙源、寅源、崇源等三家匯劃莊其中有若干股東，與甬方停業錢莊有關，然以營業穩健，絕未受何影響。(二) 發行 本月份杭市各銀行之發行數目，似有減縮趨勢。惟杭市除地方銀行外均係領用滙券，故無統計，足資參考。

【與金融業有關之其他事項】 (一) 浙省擬發中之省庫券 浙省政府前以本省財政困難，于本月三日提出委員會通過發行金庫流通券，以資週轉。嗣又于十三日省委會中議決改稱省庫券，着手訂章，籌備發行。惟近聞另有阻力，且因歲尚豐稔，各縣報解田賦，已有起色。此項庫券，或將中止發行。(二) 庫券還本付息，本省金庫券，于本月底第七次還本付息，該庫券額共六百萬元，每隔四個月還本四元；月息五厘，利隨本減，本屆共計還本二十四萬元，又息九萬一千二百元，由中國、地方二行經付。(三) 省公債買賣集議之所組織及停頓之經過 查浙省原有償還舊欠，振災公路建設清理地方自來水等公債及金庫券等多種。自經二十一年整理以後，歷屆還本付息，均未逾期，是以購置者衆，折扣尚高。惟本省向無正式評價機關，所有一切買賣交易，悉操諸小錢莊及掮客之手，未有一定價格，足資準繩。爰有若干銀錢業中人，出而組織省債買賣集議所，于八月一日起，每日假座錢業會館，評定各種省債價格，照做交易。(成交數額甚少)嗣因

政府方面，以此事未經正式備案，與交易所法不合，行文銀錢兩同業公會查詢。該集議所聞之，暫時中止辦理。現擬着手改組，正式交易，所以成合法組織，即由銀錢兩公會備文呈復政府正式備案矣。（四）票據交換 本月份，杭市票據交換所交換票據，全月三十一天，除去星期日四天，假期一天，共計二十六天，交換總數為四，四七八，六五一，八二元，平均每日為一七二，二五五，八四元。

廈門

廈行調查

【銀錢業營業概況】

本月匯價，互有漲跌，其中尤以港匯升降為甚；蓋月來港廈兩市，紛傳財部有實行通貨膨脹政策，一時謠言繁興，致外匯突起變化，計兩週間港廈匯價之高低差額，竟達百餘元之鉅。本月匯款總額約三百餘萬，本行招攬約占總額十分之一強，計三十五萬餘元，間仍以匯滬為多，港、閩、汕、等處次之。發行方面，以秋季漳龍各地農產登場，各行為供應採辦之需，均略有增加，約達百餘萬元。庫存白銀截至本月底止，計約一千六百餘萬元左右。

【與金融業有關之其他事項】

本市黃日興錢莊，為此間巨商黃奕住，獨資所創，迄今成立十六年，歲有盈餘，在廈最有聲望。平日營業，進出甚鉅。近黃氏以

年已古稀，毅然將該錢莊結束，以保持其全始全終之聲譽；遂於本月一日，登報宣告收盤。所有一切存款，限兩個月內託由中南銀行代付清結。聞該莊存款共有一百九十二萬元，當地人士，對於該莊如此清理收束，頗為滿意，此錢業情形也。銀行方面，聞農商銀行，為擴充營業起見，由上海總行遴派廈人葉清湖為該行經理，其行址已覓定昇平路新華銀行隔壁，現正在裝修間，約在雙十國慶節前可正式開幕。廈門商業銀行，自停業後，屢圖復業，未遂夙願，近復租存戶債權申報登記。聞登記之存戶，截止八月卅一日止，大小約共二千餘戶，為數約百七十餘萬元，合之日前登記，併計已在二百十餘萬元左右。惟據該行整理委員會送到資產總表所列數目為三百餘萬元。今以資產負債對抵，尚不敷數十萬元。蓋未來登記者為數尚多未計及也。

漳州

漳行調查

【銀錢業營業概況】

本月金融狀況，無甚變化，各項農產物雖略有出口，但未能影響金融市場。申匯以廈市需求頗殷，匯率亦隨之逐步見高，港匯則呈疲弱狀態。

【與金融業有關之其他事項】

（一）漳州以禁

米出口，本月米價因見跌落。(二)此間所產桂圓新貨，業已上市，以外銷頗旺，售價激漲，上莊貨每百斤漲約卅元左右云。

福州

閩行調查

【銀錢業營業概況】

(一)存放 本月份銀行存款仍見增加，錢莊則反是。目下同業競爭甚烈，對於存戶，異常遷就，活存款項，息率有高達七釐者。錢莊方面，為增加運用籌碼計，活存息率，亦不亞於銀行。至於放款方面，在此各業凋敝，金融叵測之時，各行對於放款，莫不益加審慎，自不待言。各錢莊亦鑑於前此信用各戶，不無意外變化，唯恐再蹈前轍，因此目下對於放款範圍，亦趨緊縮矣。(二)匯兌 本月份匯價，因上海存款拆息較大，福州拆息較小，福州存滙款項遂少匯閩。上海市亦因此提高，平均每千元升水至一元六角有奇。至福州行市，係按照廈門與上海行市為準。(三)發行 閩省各發鈔銀行，為防制現金流出起見，未敢推廣。刻下各行發行額，計中國五、六十萬，中實四十萬，東南八十萬，交行。四萬，均與上月相仿。又農民四十五萬，辛泰十五萬，較諸上月約各加增四、五萬元之譜。中央、農民兩家所發輔幣券，與上月無甚出入。各錢莊所出大洋票，約

數亦與前月相等。(四)儲蓄信托等業務張弛狀況 儲蓄方面，除中國一家已設專部外，其他各行亦皆有增無減。惟信托業務，依舊絕無僅有。(五)銀行錢莊興替情形 閩省當局為統一省庫及流通金融起見，籌設省立銀行，行址設在城內楊橋巷，現正籌備一切。聞該行將於成立後，暫時發行輔幣券。又通商擬於此間分設機關，亦在籌備之中。當地各錢莊蕭條情形，一如舊狀。原有各家均在穩步經營，一時難望開展。

【與金融業有關之其他事項】

(一)財政 本省財政，入不敷出，政費向由中央按月補助，迄今尚在減政時期。近來外縣地方，漸趨平靖，各項稅收，可望源源解省。(二)建設 省區公路，如達道路以及馬江浮碼頭諸項工程，均將次第完成。政府當局，復因此間飲料不佳，有碍衛生，且為便利消防起見，聞有創辦自來水之議。惟此項建設，需費頗鉅，恐難即期實現。(三)實業 福州實業，素不發達，除電紙兩廠外，惟協利、鼎泰鋸木廠兩家。該兩板廠，經營頗稱得宜，是以均能獲利。惟限於資本，未獲積極擴充。(四)地方債券 本省二十三年短期庫券，遠本付息，業於本月舉行。

濟南

魯行調查

【銀錢業營業概況】

(一)存放 本月份，本

市各銀行銀號存放數目，仍略同上月，無大升降。(二)匯兌 本月份，由濟南匯往上海總額約一百萬元，匯往天津總額約三十萬元，匯往青島總額約五十萬元。由上海匯來總額約九十萬元，由天津匯來總額約十萬元，由青島匯來總額約三十五萬元，總計出超約四十五萬元。其原因由於尚在貨物進口時期，及土產銷路不甚暢旺云。(三)發行 自財政廳公佈連索兌換，及禁止運現出境兩辦法後，各發行銀行門市兌出現洋，爲數頗少。發行額則以市面蕭條，比上月略低。財政廳爲考查本市連索兌換辦法有無窒礙，及需要現金應如何維持起見，特於本月十九日召集銀、錢、商各公會主席到廳，共同研商，議決連索兌換辦法，仍繼續進行。土產上市期間，各地方均推用連索辦法，統制使用通行鈔票等情，業經分行在案。查山東外縣，因交通不便，頗多不能行使鈔票之處，經茲官方統制力量迫而行使，或者習用硬幣之風，將日見轉變。(四)儲蓄信託等事務張弛狀況 中行及交行儲蓄存款數目，均較上月稍有增加。(五)銀行錢莊興替情形 恆康銀號，因東夥不和，宣告停業，約可相抵，該號業務不廣，故於本市金融，尙無影響。

【與金融業有關之其他事項】

(一)商號與替 本市東興花行，於本月一日閉歇，短少銀行押品，計棉花五千七百包，約值四十萬元。(詳見「妨害金融業之犯

罪行爲」項下) 孚東花行，於本月十三日，因周轉不靈，宣告停業，該花行與×行做有押款，按照押品時值估計，並無不敷，欠人人欠，約可相抵，現在清理中，福成永糧行，經營已歷多年，茲以積虧，宣告清理。該糧行在××銀行做有押款，在銀號亦有信用借款。據調查押款可無問題，信用款項清還則較難云。義豐成糧行，以周轉不靈閉歇。該糧行與銀行做有押款，押品尙敷抵還。其他欠人數目，據聞並不甚鉅，尙易清理。本月份，濟南商號閉歇及清理者，計花行二家，糧行三家，問題以花行較爲嚴重，而花行又以東興糾紛爲最大。此外再有興華造膜公司，亦以周轉不靈，幾告停業，經債權人會議維持，現仍照常營業。(二)土產市況 棉花以存貨太多，銷路不旺，行市步履。本市存貨現約七萬包。生米在本月上旬，因洋幫及廣東幫收買甚勤，行市漸漲。迨至下旬，則以進口較多，買主甚少，無大宗交易，行市又趨疲落。本市存貨，現約十一萬包。小麥到貨甚湧，廠家收買亦多銷路頗旺，行市看漲，本市存貨現約二十二包。(三)採金統計 本省沂水招遠等縣，自本年五月間設立採金局以來，初時成績尙佳；嗣以大雨時行，山洪暴發，所有鑛井多數被淹。現在雨期已過。當據調查五、六、七、等月，及八月一日至廿一日，總採數量爲四百五十五兩。(五)妨害金融業之犯罪行爲 ××銀行與崇實福記花行訟案，案實福記

花行，以短少××銀行押品棉花四千六百包，經於上月底被××行將該號經理范崇德送交法辦。茲刑事部份業經濟南地方法院判決，范崇德徒刑二年；至民事部份，正在追查帳冊，依法訴追中。

××銀行與東興花行訟案 東興花行，以短少××銀行押品，棉花五千七包，經於本月五日被××行將該號經理王明遠副理韓冠九送交法辦。但因××行前此澈查時，移動押品，有與法律程序未合之處（此等事實可以借鑑），東興據此缺點，反訴××行，對於押品否認有短少情事，幾經開庭，未能判決，現在此案已為省政府查悉，於本月底將該案當事人，及關係人傳至省府擬加詳訊，據調查雙方現均有意和解云。

青島

島行調查

【銀錢業營業概況】 本月適值淡月，銀錢業營業清淡，甚少大宗貿易。惟以來月土產行將上市，各商均紛籌款項，以備運用。且膠濟路局及外商銀行，向各銀行提款頗多，故市面金融，頓感緊迫，因而申匯行市急趨上漲。

【與金融業有關之其他項】 (一) 自美國政府明令收買白銀以來，我國銀貨流出日多。青埠地濱海洋

，擠現偷運，愈演愈烈。青市府，為謀防起見，特規定兌換現洋暫行辦法五條，自本月一日起實行，以示限止。實行以來，初頗穩定。各銀行兌現數目，亦日見其少。嗣以海外銀價繼續增漲，大利所在，商人爭趨，尤以某某等浪人為多；每日至各銀行求兌者，絡繹往返，川流不息。各銀行慌於形勢之不容坐視，乃復呈請市府，轉商各國領事，予以協助，始漸告平靜。至今青市各銀行，已絕鮮現洋兌出矣。

大連

【銀錢業營業概況】 (一) 各銀行總存款數：日金、共一萬三千三百二十二萬七千元，比上月減少六百二十萬〇二千元；正鈔、共一千七百六十六萬五千元，比上月增加一百六十一萬八千元。(二) 各銀行總放款數：日金、一萬四千〇三十萬〇四千元，比上月減少三十二萬四千元；正鈔、七百三十九萬八千元，比上月減少一百九十萬〇九千元。(三) 各銀行總匯款數 匯出日金六千九百九十五萬一千元，比上月增加七百三十六萬五千元；匯入日金八千三百九十萬〇四千元，比上月減少一千六百十八萬二千元。匯出正鈔四百十三萬六千元，比上月減少二百五十六萬二千元；匯入正鈔六百二十萬〇九千元，比上

日減少五十一萬七千元。(四)各銀行總發行額 朝鮮銀行日金一億三千八百七十三萬八千元，比上月減少九百二十萬〇九千元；正金銀行正鈔三百四十八萬元，比上月減少六十二萬五千元。月初月中，市况頗呈平淡，迨末旬以歐洲訂購豆油關係，市氣爲之一振。銀錢業務，因此，亦呈活潑，頗有進展。

【與金融業有關之其他事項】 金城銀行大連分行，上年在山縣通二番地購地建造新屋，現已落成，擬於九月二日遷入辦公。

唐山

唐行調查

【銀錢業營業概況】 此間市面，依然不振，各銀行放款，大都取緊縮政策。匯款一項，平津兩地，以本鈔來匯者，雖概不收費，但仍無大宗匯出。發行方面因現金絕跡，各行鈔票，通行無阻。儲蓄存款因息率稍高，殷實商號，所有游資，多存儲部，故行方存款，轉見減少。

【與金融有關之其他事項】 唐埠煙賭，尙未禁止，尤以花會爲害最烈。下等階級，甯可忍受飢寒，作孤注一擲。當此百業蕭條，獨典業則生涯十倍，社會經濟凋敝之象，即此已可概見。

北平

燕行調查

【銀錢業營業概況】 (一)國華銀行分行開幕 國華銀行，向經營商業銀行業務，并兼辦儲蓄信託事宜。金融界推爲新興銀行中，辦理最優進步最速者。自去秋，津分行成立迄今，雖祇一載，但營業日臻發達，已具相當成績。今春特設北平分行籌備處于交行二樓，并購得西交民巷大陸銀行旁空地一塊，自建行屋，頗具意匠。近已落成，于本月二十九日正式開幕，備有紀念皮夾一種，分贈顯主及來賓。據該行幹部聲稱，當日收進同業存款一百餘萬元，又各種儲蓄存款計四千餘元云。(二)上海中學兩行遷移新屋 上海銀行(原在西交民巷中間路北)與中學銀行，(原在前門大街路西)均因舊有房屋，不敷應用，且皆破舊，有礙觀瞻，故同于西交民巷東口路北購地自建最新式之樓房。兩行屋宇毗連，備極美觀，內部設備尤爲周密。興工年餘，近始落成，已于本月二十八日，同時遷入營業。上海銀行，除原來附設之中國旅行社外，并添設旅行招待所，亦于同日開幕，顧客尤感利便。西交民巷，原爲銀行薈萃之地，自上海，中學，國華，等遷入後，更覺樓房林立市容整潔，頗有銀行街之稱云。(三)聚盛源寶成復業有待 平市各銀號，前因金融影響停業者，除鼎

和元業已復業外，現聚盛源債權團與該號股東徐伯榮及經理呼文濤商洽復業，迭經擬具方案，數度更改，現已雙方決定辦法陳報社會局批准，并定于九月一日，正式復業。聞該項方案，內容確定負債額為一百萬元，分六年還清，利息在清理前者，從原約；清理期中，按年息六厘計算，至還清本額為止。寶成銀號，自停業後，對於債務，迄無整理辦法。現債權人呈請市府轉飭社會局責令該銀號經理人王永年會同各債權人協議，并限於三星期內，統籌清理辦法，恢復營業云。

(四)破獲偷運現銀機關 平市自明令嚴禁運銀出境以來，仍時有奸商貪博重利，偷運現銀情事。公安局偵緝隊，奉令認真查緝，本月內已先後破獲此項機關人犯多起。其情節最重者，為前外煤市街天德慶煙(紙煙)錢鋪一案。該鋪經理穆某，因貪圖重利，暗中收買現銀，輾轉偷運出境。其現銀來源，先自街市上小販手中收買廢銀錢票，再以低價貼水，吸收市面現洋，積有成數，即轉送運銀總機關；然後分批派人，潛藏攜帶身畔。每次運送時，必派遣多人，各着特製之布坎肩，(即背心)携銀運出。行動詭秘，規模甚大。該機關近為偵緝隊採訪破獲，除當拘捕該天德慶經理及夥犯二名外，旋因供出以上詳情，并按址獲總機關首犯劉某一名，搜出特製坎肩多件，及鈔洋一千餘元，已一併解送公安局訊辦。餘如天橋，東四牌樓，正陽門外，阜城門內，宮門口等處，均

先後查明捕獲送局訊辦。其間或收買現洋，或輸運出境，或僅向外出售，情節各異。至其貼水，據供每元最多一角三分八厘。當局決依照中央所頒禁令，分別處判。

【與金融業有關之其他事項】(一)財政部印

刷局停業 財政部印刷局，係清光緒卅四年由度支部奏准設立，仿照美國國家印刷局辦理，規模甚大，鋼板印刷，極為重要。近因發給工資問題，釀成怠工，卒致停業。現雖有復業之議，然尚不易解決。平市經濟社會不無影響。

(二)西糧市一度停市 北平糧市，向係分日在西珠市，齊化門，西直門，教子胡同四處集會，進行交易。西珠市糧市，在滿清入關以前，即有所謂經紀人，在該處設案負責向買賣雙方介紹交易。經紀人居間，每包收取佣金四文。延至民國初年，由一楊姓者主持佣金，仍沿舊例，并未變更，亦無糾紛發生。詎本月十二日，突有孟姓者，自稱受市政當局允可，亦在該地設案，攫奪經紀人之地位，嗣楊姓不允相讓，遂起糾紛。全市米糧業六商行，當以楊姓經紀人，在該處設案，已有數百年之歷史，會呈市商會，仍應由楊姓繼續負責。但雙方因利權關係，均堅持不下，卒致釀成停市風潮。後商會以民食攸關，未容坐視，由主席鄒泉蓀，召集糧行暨社會局代表會議後，陳准財政局取消孟姓經紀人領照，仍由原經紀人楊增蔭接辦。各行商會遂全體復業，照常交易云。

【銀錢業營業概況】

(一) 存放 本月各銀行存放業務，據報告如次：中國銀行，代該包行收有存款四萬元，放款三十二萬元；保商銀行，約有存款三萬元，放款一萬五千元；平市官錢局，約有存款八十萬元，放款十五萬元；山西省銀行，約有存款二十萬元，放款三十萬元；豐業銀行，約有存款五萬元，放款七萬元；仁發公銀號，約有存款三十五萬元，放款三十萬元；天亨永錢莊，約有存款二十五萬元，放款二十萬元；法中庸錢莊，約有存款十萬元，放款四萬元。(二) 匯兌 中國銀行，約做收交十萬元；保商約十二萬元；山西省銀行，約四十萬元；平市官錢局，約三十萬元；豐業銀行，約十五萬元；仁發公銀號，約三十萬元；天亨永，約四十萬元；法中庸約二十萬元。(三) 發行 平市官錢局，發行綏遠券流通額，約二百萬元；山西省銀行，發行綏遠券流通額；約七十萬元；豐業銀行，發行綏遠券流通額，約十六萬元，中國銀行，發行該行津分流通額，約七萬元；保商銀行，代發該行平津券流通額，約十二萬元。(四) 銀行錢莊興替情形

本月中旬後，現款驟緊；從中偷運者，在所不免。本埠發行銀行，雖可維持兌現，但已備受牽掣。津鈔在市面亦可流通，惟因錢業不允抵現收帳，以致流通不暢，每千與現洋相差七八元。各錢業鑒於現底枯竭，又有創設撥洋之說，可否實現，尚在討論中。

【與金融業有關之其他事項】

(一) 財政 稅收仍屬淡月，煙款收數尚佳，六月份軍政薪餉已發。(二) 建設 綏新汽車道，已築至二里子河，由哈密東展之工作，不日可以啣接，其他各公路亦在測勘中。(三) 其他 當地特務機關，聞不日即可成立。各級黨部，均停止工作。外人來此游歷者，日見增加。市面商業，以及金融市面，均皆照常。

【銀錢業營業概況】

(一) 存放 本月份銀錢業存款，交行約收二十萬餘元，較上月增加二萬餘元，其中係鹽稅款項。中行約收十三、十四萬元。聚業，吉履謙，晉興，等各收十萬餘元，較上月均有增加。放款項，交行

約十一萬元。中行約十七、十八萬元。其餘豐業，墾業，晉興，吉履謙等行各約七、八萬元。(二)匯兌 本月份

天津絨毛，因洋商進胃頗佳，行市極爲活動。包埠絨毛，幾已缺貨，收交並無上月之多，且受鄰境影響，現洋亦感缺乏。至現洋出境，禁令雖嚴，實祇注意於鐵路沿綫，至於西去客商，類多攜帶現洋，則無法制止。月初匯率，每千貼出三元，秋標時(六日)落至兩平，旋復逆轉，得水一元，步漲至六元。鈔現差價，由一元漲至六元。節關在邇，匯率恐須出十元關。交行連隨中郵局匯款在內，計匯出入八萬八千餘元，買入七萬八千元，以交出津鈔爲多；押匯四萬元，中交二行相埒。(二)發行 自匯率落至兩平後，中交二行已開始發行津鈔。惟此間商民不知天津防止現銀外流，祇以天津不能暢兌爲疑問，故現洋匯率，已漲至得水六元，津鈔匯率仍爲兩，平默察趨勢，現洋愈緊，則發行包頭地名券之銀行，如不停止發行，恐不易轉換市面也。(四)儲蓄信託 交行儲蓄部，已於八月一日開業，中行則較交行早一月開辦，存款數目，與交行不相上下。

【與金融業有關之其他事項】 本埠復新和糧

貨店，開辦歷有年所，最近因股東發生爭執，突於本月十

四日宣告清理；幸該號營業，頗爲穩健，對外並無虧欠，市面未受何種影響。

黑龍江

【銀錢業營業概況】 本月份，齊市各商營業蕭

條，銀錢業況，仍屬清淡。幸夏秋間，兩水調和，農村秋收，可望豐盈，銀錢業當可好轉。存款一項，計中國銀行一〇七，一二七·八四元；滿中央銀行五六八，四五八·一〇元；朝鮮銀行三三〇，五五八，〇八元。放款一項，計中國銀行五〇，九二〇·九七元；滿中央銀行一，五七〇，一一〇·〇三元；朝鮮銀行二三四·二三六·九元。匯兌一項，計中國銀行匯出八五、五三四·四八元；中央銀行匯出一，一九一，七一八·三三元；朝鮮銀行匯出六六八，三五三元。匯入款項計中國銀行四、二二九·五〇元；滿中央銀行一，七九，九四二·七六元；朝鮮銀行一、〇七九、九四二·七六元。

銀業

(甲) 上海銀業

二十四年八月份

【中國農工籌辦青苗放款】

中國農工銀行，最近經監理會議決，準備於本年秋收之後，前往浙省，舉辦農村放款，專營農產品抵押之業務。該行並依照浙省建設廳之計劃，將於辦理農產品抵押放款之外，舉辦青苗放款及運銷放款，以便農民於未屆收穫之前，可向銀行借現款；於既收穫之後，可將農產品估定時值變現，避免商賈等從中牟利。是項貸款辦法，聞該行業已開始籌備云。

【重慶銀行遷移】

重慶銀行駐滬辦事處，近以四馬路原址，不敷應用，為便於展布起見，業於八月三日遷入漢口路一號新址辦公。

【上海銀行擴充農村放款】

上海銀行為救濟農村起見，本年度在皖省放大農村貸款。貸款範圍，注重蚌埠一區，包括鳳陽、懷遠、定縣、宿縣、靈璧、學城、邳縣等七縣。該區原經設有倉庫十六，信用合作社五十一

交通通信 各地銀業

處，社員七千七百二十六人。茲該行為擴大範圍起見，除將原有區擴充外，並擬在徐屬專辦信用生產放款，宿縣、靈璧兩縣，專辦小麥運銷放款，鳳陽、懷遠、定縣、專辦烟葉生產放款，壽縣及正陽等縣，專辦農產運銷放款。

【中央經濟研究處全體會議】

中央銀行經濟研究處，自成立以來，迄今已有三年。除由孔總裁自兼處長外，專門研究人員，計分聘任專門委員，特約專門委員，及專門委員三種。茲特於八月十日，在中央銀行大廳，召集首次全體專門委員會，由孔祥熙主席。各專門委員提案內容，大致分：(一)關於改革幣制問題，(二)統制貿易問題，(三)國際貿易平衡問題，(四)救濟國內工商業等項，純係技術研究性質。

【財部新核准銀行】

財政部最近核准註冊銀行，共計三家，茲分錄於次：

行名	資本	本單位元	總行所在地
南京商業銀行	二五〇,〇〇〇		南京
鹽業銀行	七,五〇〇,〇〇〇		上海
農商銀行	三,〇〇〇,〇〇〇		上海
大中銀行	二,六〇〇,〇〇〇		上海
建華銀行	五〇〇,〇〇〇		上海

國信銀行	一,〇〇〇,〇〇〇	上海
僑中企業銀公司	五〇〇,〇〇〇	上海
泰和興業銀公司	五〇〇,〇〇〇	上海
大學商業銀行	一,〇〇〇,〇〇〇	漢口
漢口商業銀行	一,〇〇〇,〇〇〇	漢口
同濟信託公司	四〇〇,〇〇〇	漢口
邊業銀行	一,〇〇〇,〇〇〇	天津
啓明新記銀公司	二〇〇,〇〇〇	天津
四川新業銀行	一,〇〇〇,〇〇〇	重慶
四川建設銀行	一,〇〇〇,〇〇〇	重慶
重慶平民銀行	二五〇,〇〇〇	重慶
杭州兩浙商業銀行	五〇〇,〇〇〇	浙江
紹興商業銀行	二五〇,〇〇〇	浙江
溫州商業銀行	二〇〇,〇〇〇	浙江
甌海實業銀行	二五〇,〇〇〇	浙江
福州商業銀行	二五〇,〇〇〇	福建
太原同祥銀行	五〇〇,〇〇〇	山西

【中國發行一元新券】 中國銀行近添印上海地

名一元新鈔票一種，式樣甚為美觀，於八月十七日起，開始發行，流通市面。該行並刊載啓事，說明新鈔票式樣，及與該行原發上海地名一元鈔票，一律通用。

【美華銀行停辦存款】 四川路美商美華銀行，

於今年一月四日成立。近以市態消沉，投資不易，為維持本身業務計，決定停收存款；並通知原有各存戶，限期將存款十足提取，以維護存戶之利益。至其他業務，仍照常進行，並無若何影響。該行總裁為 George Sallet，總經理為 Johnson，副經理為華人張偉德氏云。

【新幣出數】 中央造幣廠，前於七月一日起，例

停工一月，茲已於八月十日起，照常工作。八月份，計共出新幣一、四五〇、〇〇〇元。

——汪裕鏞——



(乙) 各地銀行業 二十四年八月份

【福州兩新銀行】 福州商人，近新組兩銀行；

一為商業銀行，資本五十萬元，已經財政部發給執照，日內即可開幕；一為惠南銀行，資本三十萬元，已經閩省建設廳核准設立，正在籌備中。

【農商籌廈分行】 農商銀行為發展業務起見，

近在廈門設立分行，派葉文田氏為經理。葉氏現已前赴廈門，積極籌備。聞在短期內，即可成立云。

【嘉興農行籌設倉庫】 嘉興縣地方農民銀行

，為調劑農村金融，及提高農產物價起見，近擬在新塍、新豐、王店、王江涇、新篁、餘賢、油車港等七處，各設立倉庫一所，以便農民將米穀雜糧，存儲押借。上項倉庫，現在積極籌備，不久即可次第成立。

【中央設撫州辦事處】 中央銀行以撫州市面

，逐漸繁盛，為活潑金融起見，特在該處設立辦事處，並派吳光明氏為辦事處主任，前往積極籌備。

【大中銀行在平籌設分行】 大中銀行，近在

北平設立分行，行屋已覓妥，何日開幕，尚未決定。

【西安銀行業】 西安市面，自隴海路通車後，工

商各業，漸見發達；即金融事業，亦有蓬勃之象。當地新設銀行，據最近調查，已有六家，連陝西省銀行在內，共達七家之多。茲將各銀行牌號、經理、開業年月，列表如下：

銀行名稱	經理姓名	開業年月
陝西省銀行	李維城	二十年
中國銀行	王義仁	二十二年十一月
交通銀行	王燧生	二十三年十一月
農民銀行	周夢智	二十三年上期
上海銀行	陸君毅	二十三年十二月
浙江興業銀行	胡光華	二十三年
金城銀行	陳滋雲	二十三年

【籌設南京銀行】 南潯富商張澹如氏，近在首

部聯絡軍政各界，組織南京銀行，資本五十萬元，已如數收足。大約兩個月內即可開幕。經理一席，是否由張氏親自担任，尚未決定。

【成都中央分行開幕】 中央銀行近在成都設立

分行，覓定東御街念六號為行地。茲已於八月十六日正式

開幕，經理一席，由籌備主任楊延森氏充任。

【農商添設杭分行】農商銀行為發展業務起見，近在杭州添設分行，已委定陳懷瑾氏為經理，行址覓定在清泰路中，內部籌備，業將完竣，大約下月中旬，即可正式開業。

【川地方銀行改組訊】四川地方銀行，近為發展行務起見，已決定增加資本，並改名為四川省銀行。現正籌備改組，定於十月初，開始實行。

【北平中孚、上海兩銀行遷移】北平中孚銀行及上海銀行，均以原址不敷應用，各在西交民巷東口，自建新廈。現在建築工程，業經竣工，均已於八月二十八日，遷入新廈營業。

【北平國華分行開幕】國華銀行在北平籌設之分行，業經就緒，已於八月廿九日正式開幕。經理一席，由該津行經理崔露華氏兼任。

【廈黃日興錢莊停業】廈門黃日興錢莊，為黃奕住氏獨資經營，範圍甚大。茲以市面不景氣，無法支持，於八月一日起，宣告停業。

【甯波錢業風潮】甯波錢莊，原有大小同行四十餘家。去年休歇者，有九家。今年大結束後，大同行五源、元大兩家，均經改組，保慎宣告停業；小同行恆康、豐如、元利等三家亦已閉歇。甯市錢業，已非昔比。不料

七月底以後十數日間，相繼停業者，竟達三十餘家。茲列記於次：

七月廿九日，停業者有大同行衍源、信源、永源、秦源等四家。

三十日至八月一日，停業者有裕源、五源、瑞源、秦生、元春、元亨、惠大等廿七家。

二日，停業者有景源、彙源、裕源、泰涵、餘豐、寶源、泰巽、保和、元成、承源、豐大、同泰等十二家。

三日擱淺，有元康、恆裕等二家。

九日有恆大、同升二家休歇。

十三日，擱淺者有瑞孚、和泰、萃泰等三家。

右列三十餘家，停業擱淺之錢莊，約占全體四分之三。截至八月底為止，尚無具體復業辦法。據一般調查，此次風潮發生原因，不外下列數種：(一)上年上海放款一千六百萬，不能如數收回；(二)農村衰頹，鄉間放款，亦不能如數收回。(三)存戶提取存款，應付為難；(四)受滬漢各大錢莊例閉影響；(五)同業一般奸商，利用時機，彼此傾軋，希圖取利。

【甯波金融風潮影響浙東】自甯波金融風潮發生以來，與該埠關係密切之石浦、(象山屬)定海、奉化等地，亦先後均遭波及。據調查，石浦共有錢莊七家，現閉歇者已有四家。定海錢莊，亦有三家停業。奉化大橋鎮，則大典當二家，因此宣告清理云。——汪裕鏞——

商市

(甲) 上海商市

二十四年八月份

【米市】 本月份

上海米市，第一週，新米陸續登場，河米跌多漲少。內地回籠運滬，洋米初堅終疲，第二、三週，新米湧登，客胃奇呆，市態疲憊，價跌不已。第四週，各地新米，紛紛續到，市况疲多勁少。中秋將屆，金融暗枯，仍難遽抱樂觀。

近數月來上海之米價

民國廿四年八月製

時 期	白 粳			客 秈			洋 米		
	上 號	中 號	次 號	湖 南	湖 北	安 徽	西 貢	小 絞	暹 羅
廿三年十一月	13.25	12.72	12.20	10.89	9.94	10.57	11.21	—	11.80
十二月	13.28	12.46	11.76	10.90	9.57	10.70	11.20	—	11.75
廿四年一月	13.43	12.55	11.38	11.06	10.18	—	11.02	—	11.39
二月	13.27	12.45	10.92	11.08	9.64	—	10.74	10.16	11.43
三月	12.52	11.59	10.43	10.17	8.83	—	10.37	9.66	10.83
四月	13.31	12.28	11.33	10.12	9.46	10.55	10.70	10.22	11.49
五月	13.46	12.44	11.52	10.50	9.34	—	10.91	10.21	11.33
六月	13.17	12.32	11.28	10.18	9.55	10.04	10.61	10.12	11.09
七月	12.29	11.53	10.24	—	9.37	9.41	10.19	9.80	10.69
八月	12.49	11.54	10.20	—	—	—	10.34	9.50	10.52

(註) (1)根據申時經濟情報 (2)數量單位担 貨量單位元 (3)每月之平均價格

【粉麥】

本月份上海

粉麥市况，上中旬，因黃流水患，本麥囤戶，多存待價而沽之念。產地價亦提高。滬埠洋麥，存底既薄，廠方進胃又濃，粉銷亦好，價均趨堅。下旬，白米、洋麥、標金，俱紛紛報跌，而洋麥又復湧到，人心由堅回疲，價復下游。

近數月來上海標準粉麥行市

民國廿四年八月製

時 期	標 準 小 麥				標 準 麵 粉			
	最 高	最 低	近 期 收 盤	遠 期 收 盤	最 高	最 低	近 期 收 盤	遠 期 收 盤
廿三年十一月	4.33	3.72	3.95	4.28	2,5550	2,3500	2,4225	2,5475
十二月	4.50	3.88	3.93	4.49	2,6800	2,4400	2,5325	2,6520
廿四年一月	4.43	3.63	3.95	4.13	2,5975	2,3650	2,3900	2,4650
二月	4.06	3.71	3.80	3.80	2,4925	2,3325	2,3900	2,3550
三月	3.86	3.16	3.55	3.40	2,4050	2,2500	2,4150	2,3425
四月	3.93	3.31	3.76	3.60	2,5050	2,3250	2,5000	2,4175
五月	4.00	3.43	3.44	3.65	2,5325	2,3275	2,4575	2,3675
六月	3.80	3.23	3.47	3.74	2,4575	2,2475	2,3925	2,4325
七月	3.93	3.28	3.69	3.93	2,4850	2,3150	2,4050	2,4675
八月	4.02	3.47	3.62	3.90	2,4825	2,3450	2,3525	2,4375

(註) (1)根據申時經濟情報 (2)價格單位元 (3)貨量單位標麥担標粉包

【棉市】

本月份上海期現棉市，上旬昂現以金價堅昂，紗市有力，陳花趨勢頗俏，雖美有棉產激增，仍屬平定。中旬，陳花仍存，以交割仍中，乃以帳數期近，存帳數量尚鉅，買方收貨甚切，故。新花份以平。下。初勢。平。下。初勢。副。以。美。有。每。磅。改。一。角。三。分。為。九。分。之。宣。佈。結。多。頭。紛。求。了。勢。人。心。軟。弱。下。游。

二十四年八月份上海現棉行市表

種 類	最 高	最 低	差 價	成 交 數
靈 寶 花	51.00	44.50	6.50	4,022
沙 市 花	43.75	39.00	4.75	3,509
通 州 花	43.00	40.00	3.00	1,500
彰 德 花	46.00			160
津 美 種 花	46.75	44.00	2.75	959
漢 細 絨 花	44.00	41.00	3.00	2,796
大 機 花	40.50	39.00	1.50	2,500
太 倉 花	40.00	39.00	1.00	1,800
餘 桃 花	31.00	29.40	2.40	960
鄭 州 花	43.10			100
本 花	44.00	39.50	5.50	1,000
海 提 尖 花	41.75			130
合 計				19,436

(註) (1)根據申時經濟情報 (2)價格單位元數量單位包

二十四年八月份上海各棧存棉數量表

(八月卅日調查)

交通通信 上海商市

種類	本月底存棉數量	上月底存棉數量	比較增減	
			增	減
湖北細絨花	10,864件	23,888件		13,024件
靈寶花	54,462件	79,402件		24,940件
美國花	34,006件		34,006件	
捲筒花	200件		200件	
印度花	6,641件		6,641件	
埃及花	1,505件		1,505件	
天津花	2,117件	1,467件	650件	
山東花		3,037件		3,037件
木架花	9,204件	13,085件		3,791件
下沙花	69件	195件		127件
通州花	3,131包	10,286包		7,155包
火機花				
太倉花	230包	230包		
九龍花	170包	245包		75包
餘花	1,458包	4,047包		2,589包
合計	119,158件 4,989包	121,075件 14,808包	減 1,917件 減 9,819包	

(註)根據申報商業新聞

二十四年八月份上海標花行市表

第七卷 第三號 總第五十九號 一〇一

期別	月初開盤價	最高	最低	差價	月底收盤價	收盤較開盤價漲跌	
						漲	跌
廿八日期	36.20	36.90	35.70	2.20	36.00		20
十月期	34.95	34.95	31.50	3.45	31.60		3.35
十一月期	34.50	34.50	31.30	3.20	31.45		3.05
十二月期	34.55	34.55	31.50	3.05	31.50		3.05
廿五日期	34.45	34.45	31.50	2.95	31.60		2.85

(註) (1)根據申時經濟情報每日紗花市況報告 (2)價格單位元 數量單位担

【紗市】本月份上

海紗市，月初客幫現銷減色，市況閑散。期紗初以現銷不振，近月一度下落，後以浮空抵補，又復回漲。中旬客銷稍振，期紗先以美棉不振，實需清淡，市勢頗軟；旋以美棉類漲，客需活動，乃復回高。下旬，初，現銷不振，日商空頭加碼，局勢甚萎。惟金市尚穩，勉可支持。嗣因美棉發表押款每碼祇作九分，世界棉業市場，發生波動，多頭陣綫突破，市價一落千丈。近期曾現一六五元六角之新低價。惟九月期以下，因客幫現銷不惡，且市上存紗有限，買方逢跌購進者多，價遂徘徊於一百七十元之邊境。

二十四年八月份上海標紗行市表

期別	月初開盤價	最高	最低	差價	月底收盤價	收盤較開盤漲跌	
						漲	跌
廿八四月年期	178.60	179.80	165.00	14.20	165.60		13.00
九 月 期	179.00	179.50	166.80	12.70	168.60		10.40
十 月 期	178.50	179.10	167.00	12.10	168.10		10.40
十一 月 期	178.50	179.00	167.20	11.80	168.20		10.30
十二 月 期	178.50	178.50	167.50	11.00	168.30		10.20
廿一 五 月 現	177.60	178.80	167.00	11.80	168.20		9.40

(註) (1)根據申時經濟情報每日紗花市況報告 (2)價格單位元數量單位包

一九三五年八月份紐約美棉行市表

期別	月初價	最高	最低	差價	月底價	月底較月初漲跌	
						漲	跌
一九三五年十月期	11.48	11.48	10.31	1.17	10.31		1.17
十二月期	11.34	11.34	10.33	1.01	10.33		1.01
一九三六年一月期	11.29	11.29	10.35	94	10.38		97
三月期	11.25	11.25	10.34	91	10.44		81
五月期	11.23	11.23	10.36	89	10.49		74
七月期	11.19	11.19	10.36	83	10.50		69
現貨	12.00	12.00	10.65	35	10.65		35

(註) (1)根據申時經濟情報紗花市況報告 (2)貨價單位美金分貨量單位磅

一九三五年八月份孟買印棉行市表

種類	期別	月初價	最高	最低	差價	月底價	月底較月初價漲跌	
							漲	跌
平	十二期	139.00	139.25	127.25	12.00	129.25		9.25
奧	十二期	195.50	196.00	170.25	25.75	170.25		25.25
白	七八期	230.00	230.75	214.25	16.50	214.25		15.75
白	四五期	217.00	217.75	190.25	27.50	190.25		26.75

(註) (1)根據申時經濟情報每日紗花市況報告

(2)價格單位羅比貨量單位candy——28 maund——784磅

——孫曼君——

交 行 通 信 上 海 商 市

現代經濟

各國用棉數量

據上海交通大學教授 Parker 統計，一九三三與一

九三四兩年中，日、美、中、英、印、五國用棉數量如

下：

日本用棉共三百廿五萬二千包

美國用棉共五百六十七萬包

中國用棉共二百三十八千包

英國用棉共二百四十七萬包

印度用棉共二百五十一萬一千包

中、印、日、三國共用棉八千一百五十萬包

又一九三四年日本棉織品出口共二千五百萬碼。手巾出

口共三百五十萬打，值七百萬元。襪出口共二千萬打，

值五千五百萬元。亦足見其棉織工業之尖銳發展云。

(乙) 各地物價

交通銀行分支行所在地之物價 二十四年八月份

是項物價，係依據各分支行處月報書編輯。惟函寄月報書之行處本月尚未見全備。嗣是以後，務希各行處依照總行七月廿二日專字不列號通函改訂之月報書繕報說明，一律調查填寄為要。

地名	品名	貨單位	物價			與上月比較		漲落原因及市場關係情形	附註
			最高	最低	平均	上月平均數	增(+)或減(-)		
漢口 (銀行調查)	高白米	每担	10.50	9.90	10.30	11.30	(-) 1.00		
	白粳米	每担	10.50	10.00	10.25	10.75	(-) .50		
	糙米	每担	9.50	8.60	9.05	9.00	(+) .05		
	小麥	每包	6.00	5.70	5.85	5.51	(+) .34	國戶無賣意	
	菜子	每担	5.50	5.00	5.25	4.72	(+) .47	各路皆有去化	
	元參	每担	4.40	4.00	4.20	4.25	(-) .05	銷路不暢	
	土布	每件	41.00	41.00	41.00	41.00	平	銷路呆滯	
	棉花	每担	35.00	32.00	33.60	33.25	(+) .25		
	元粉	每担	4.60	3.60	4.10	4.80	(-) .76		
	粳粉	每担	4.00	3.70	3.85	4.20	(-) .35		
蕪湖 (銀行調查)	麵粉	每包	2.40	2.35	2.37	2.30	(+) .07		
	小麥	每百斤	6.00	5.60	5.80	5.30	(+) .50		
	藍薯	每担	128.00	116.00	122.00	111.00	(+) 11.00		
武漢	米	每担	9.35	8.70	9.13	9.26	(-) .13	月初到貨極多，市價驟跌，中旬以後時見下兩銷化果，趨於平穩	

地名	品名	貨單位	物		價			與上月比較	漲落原因及市場關係情形	附註
			最高	最低	平均	上月平均數	增(+)或減(-)			
(武行調查)	荳油	每担	4.40	4.13	4.27	3.90	(+)	.28	本月餅銷漢漢方無意收買嗣以各地水旱災象已成傳戶均抱堅守態度市價因以上漲	市
		每石	13.10	12.40	12.75	13.80	(-)	1.05		
(續行調查)	白米	每石	8.60	6.70	7.35	9.40	(-)	2.05	荳黃豐收油價見疲 新米上市價趨下落	市
		每担	10.80	9.70	10.25	10.50	(-)	.25		
會	麥	每担	3.50	3.15	3.30	3.25	(+)	.05		
		每担	3.20	2.55	2.88	3.00	(-)	.12		
(大慶調查)	棉花	每担	33.55	32.30	32.93	32.87	(+)	.06	新籽花業已上市每担約十二元六角左右惟來貨尚少與市價無大關係 新穀登場故市價下落	市
		每担	6.80	6.40	6.70	7.30	(-)	.50		
(燕行調查)	小麥	每担	5.00	4.80	4.85	4.70	(+)	.15		
		每袋	2.50	2.40	2.46	2.40	(+)	.06		
城	菜油	每斤	11.35	11.60	12.30	11.00	(+)	1.30	棗有存底不豐故油價上揚	
		每担	8.00	7.20	7.60	8.70	(-)	1.10		
宣	菜油	每担	13.60	12.50	12.75	12.25	(+)	.50		
		每担	6.10	5.70	5.90	5.90	平			
(宣盛調查)	棉花	每担	34.00	32.00	33.00	33.00	平			
		每担	5.70	5.40	5.55	4.70	(+)	.85		
江	菜油	每担	37.00	35.00	36.00	29.00	(+)	7.00		
		每担	50.00	50.00	70.00	70.00	平			
九	白米	每担	12.60	9.80	11.40	12.80	(-)	1.40	附近各縣因水災均停收收率內地 豐收市價趨跌	
		每担	14.00	13.80	13.85	13.85	平			

交通銀行分行所在地之物價

地名	品名	貨單位	物價			與上月比較		漲落原因及市場關係情形	附註
			最高	最低	平均	上月平均數	增(+)或減(-)		
(海關調查)	棉花	每包	26.80	26.80	26.80	26.80	平		
	棉	每担	17.80	17.50	17.75	17.70	(+) .05		
(海關調查)	米	每担	9.50	8.50	9.00	9.55	(-) .55	本署監測南東優良佳米漲跌故價落	
	麥	每石斤	4.00	3.80	3.90	4.00	(-) .10		
漢口	麵粉	每袋	2.72	2.62	2.65	2.75	(-) .10	為抵制上海粉米漲跌價	
	鹽	每担							
(漢行調查)	生油	每百斤	18.00	15.00	16.50	18.25	(-) 1.75		
	棉花	每百斤							
(漢行調查)	桐油	每百斤	48.00	44.00	46.00	46.50	(-) .50		
	黃荳	每石	5.30	5.00	5.20	5.35	(-) .15		
(漢行調查)	芝麻	每百斤	7.50	7.00	7.30	7.90	(-) .60		
	苧麻	每担	26.00	16.00	18.00	18.00	(-) .60		
沙市	香油	每担	18.00	15.00	16.50	17.50	(-) 1.00		
	棉紗	每件							
(沙行調查)	齊米	每百斤	5.30	5.00	5.40	5.74	(-) .34	新米上市故跌	
	麵粉	每袋	2.90	2.95	2.95	2.85	(+) .12	隨麥價少漲	
(沙行調查)	川鹽	每百斤	7.40	7.40	7.40	7.40	平		
	棉花	每百斤	35.50	35.50	35.50	33.50	(+) 2.00	無多交易	
(沙行調查)	鹽	每百斤	2.00	2.30	2.45	2.35	(+) .11	出口略多故市價稍漲	

地名	品名	貨單位	物價		價		與上月比較	漲落原因及市場關係情形	附註
			最高	最低	平均	上月平均數			
長沙	米	每担	11.20	9.20	10.45	11.20	(-) .75	新製發場銷路疲滯故價跌	機米
	豌豆	每担							
	菜油	每百斤	19.10	19.00	18.30	17.60	(+) .40	輸出發動市價上升	
	麵粉	每包	2.88	2.76	2.28	2.00	(-) .08	銷路略帶	
	豬肉	每百斤	20.00	16.00	18.60	15.40	(+) 3.20	貨純價漲	
	鹽	每百斤	14.30	14.30	14.30	14.30	平		准鹽
	小麥	每担	5.50	5.10	5.33	5.10	(+) .23	銷路見暢	
	桐油	每百斤							
	純錫	每噸	445.00	380.00	420.00	310.00	(+) 110.00	出口暢旺存底已罄故價漲	
	古	米	每石	8.00	7.20	7.60	9.70	(-) 2.10	
(古行調查)	麥	二百磅	4.75	4.10	4.57	5.35	(-) .78		
	米	每担							
	小麥	每担							
	麵粉	每袋							
	雞蛋	每百磅							
	豬肉	每百斤							
	猪仔	每担							
	火腿	每百斤							
	絲線	每百兩							
	南	白米	每担	11.00	10.00	10.00			

交通銀行分行所在地之物價

地名	品名	貨單位	物價			與上月比較		漲落原因及市場關係情形	附註
			最高	最低	平均	上月平均數	增(+)或減(-)		
南通 (通行調查)	黃豆	每担	4.00	3.40	3.00				
	綠豆	每担	5.00	4.60	5.00				
	花生	每百斤	13.00	12.00	12.00				
	皮花	每百斤	30.00	38.00	30.00				
揚州 (通行調查)	小布	每斤	.54	.53	.54				
	大布	每斤	.55	.54	.55				
	小麥	每担	5.85	5.85	5.85	5.60	(-) .25		
新浦	麵粉	每袋	2.45	2.45	2.45	2.45	平		
	皮	每袋	1.10	1.10	1.10	1.10	平		
	米	每石	28.00	26.00	27.00	27.00	平		
	麵粉	每袋	2.94	2.75	2.85	2.95	(+) .07		
(新行調查)	豆油	每担	.50	.50	.50	.50	平		
	小麥	每斗	15.00	14.00	14.50	14.00	(+) .50		
	糙米	每斗	1.25	1.20	1.23	1.18	(+) .05		
	黃豆								
徐州	豆餅		1.65	1.45	1.55				
	大米	每擔	13.60	9.60	12.60	12.50	(+) .10		
	麵粉	每袋	2.30	2.40	2.60	2.50	(+) .10		
	猪肉	每擔	18.00	16.00	16.00	16.00	平		

二號

地名	品名	貨單位	物價		價		與上月比較		漲落原因及市場關係情形	附註
			最高	最低	平均	上月平均數	增(+)或減(-)			
徐州 (徐行調查)	雞蛋	每百枚	2.00	1.00	1.20	1.20	平			
	粟米	每噸	11.60	11.60	11.60	11.60	平			
	小麥	每擔	5.20	4.50	5.00	4.80				
	黃豆	每擔	4.10	4.20	4.20	4.20	平			
	芝麻	每擔	6.80	6.00	6.20	6.65	(-) .45			
	高糧	每擔	3.40	2.80	3.00	4.85	(-) 1.85			
	瓜子	每擔	13.00	8.50	11.00	8.60	(+) 2.40			
	生仁	每擔	5.90	5.20	5.70	4.30	(+) 1.40			
	麵粉	每袋	2.90	2.90	2.90	2.95	(-) .05			
	煤末	每千斤	4.60	4.60	4.60	4.60	平			
開封 (汴行調查)	花生油	每擔	13.00	12.50	12.67	12.58	(+) .09			
	生仁	每擔	4.50	6.20	6.30	6.25	(+) .05	漢口銷路尚佳每日約有六七百担推存貨不多交易亦有限		
	小麥	每百斤	6.20	6.20	6.20	6.00	(+) .20			
	大米	每包	11.50	10.50	11.00	12.30	(-) 1.50			
	麵粉	每袋	2.95	2.90	2.93	2.95	(-) .02		雙魚牌	
	豬肉	每百斤	18.00	14.00	16.00	18.00	(-) 2.00			
	雞蛋	每百個	1.15	.95	1.00	.83	(+) .17			
	煤炭	每噸	4.90	6.90	6.00	6.50	(-) .50			
	雜糧	每担	36.00	33.00	35.00	34.60	(+) .40		一組合市外 100斤 十六支牌	
	棉紗	每包	177.00	171.00	176.00	176.00	平			

交通銀行分行所在地之物價

地名	品名	單位	物價			與上月比較	漲落原因及市場關係情形	附註
			最高	最低	平均			
(郵行調查)	小麥	每斗	1.55	1.30	1.35	1.40	(-) .05	
	瓜籽	每担	7.50	7.00	7.20	72.0	平	
(酒行調查)	棉花	每担	32.00	28.00	30.00	30.00	平	
	棉籽	每担	1.80	1.60	1.70	1.70	平	
杭州	小麥	每担	2.80	2.50	2.65	2.82	(-) .17	
	米	每石	11.00	11.00	11.00	11.60	(-) .60	頭號
(浙行調查)	肥籼	每百兩	18.50	18.50	18.50	14.50	(+) 4.00	
	杭粉	每百兩	41.00	34.00	36.00	35.00	(+) 1.00	
溫州	杭粉	每百兩	41.00	34.00	36.00	35.00	(+) 1.00	
	水	每百斤	42.00	35.00	37.00	36.00	(+) 1.00	
(縣行調查)	麵粉	每包						
	麵粉	每包						
廈門	麵粉	每百斤						
	麵粉	每百斤						
廈門	紙傘	每百把						
	白米	每百斤	8.40	8.20	8.30	8.25	(+) .05	
廈門	麵粉	每袋	2.04	2.58	2.61	2.71	(-) .10	
	猪肉	每百斤	45.00	43.00	44.00	43.00	(+) 1.00	

地名	品名	貨單位	物價		價		與上月比較		漲落原因及市場關係情形	附註
			最高	最低	平均	上月平均數	增(+)或減(-)			
(廣行調查)	雞蛋	每百斤	2.64	2.45	2.55	2.40	(+)	.15		
	煤炭	每噸	15.40	14.70	15.05	15.80	(-)	.45		
	鹽	每百斤	4.50	4.50	4.50	4.50	平			
福州 (廣行調查)	早稻	每担	8.30	7.60	8.00	7.70	(+)	.30	閩南水患故價漲	一百三十斤
	綠茶	每担	30.00	19.00	24.00	25.00	(-)	1.00	末季茶葉粗老故價便宜	
	上紙	每籃	15.00	11.00	13.00	12.00	(+)	1.00	銷路頗暢	六刀半
	白占米	每百斤	7.80	5.40	6.60	6.65	(-)	.05		
漳州 (廣行調查)	冰糖	每百斤	19.00	19.00	19.00	19.50	(-)	.50		
	桂圓	每百斤	30.00	20.00	25.00	14.00	(+)	11.00		
濟南	大米	每包	15.20	15.20	15.20	15.20	平			
	麵粉	每袋	2.75	2.65	2.70	2.67	(+)	.03		
	棉花	每百斤	46.50	38.00	42.25	43.25	(-)	1.00	本月存化五萬包銷路不暢行市平平	
(廣行調查)	小麥	每百斤	4.40	3.70	4.05	4.00	(+)	.05	銷路佳故案存多無多故多價見漲	
	生米	每百斤	6.40	5.65	6.02	6.45	(+)	.57	上中兩旬洋幣騰貴均有去買故市價不斷	
	麵粉	每百斤	6.40	5.65	6.02	6.45	(+)	.57	上中兩旬洋幣騰貴均有去買故市價不斷	
青島	大米	每百斤	7.55	7.20	7.35	7.50	(-)	.16	市存頗厚銷路疲滯	
	麵粉	每袋	2.60	2.30	2.45	2.40	(+)	.05	原料始漲後落粉價亦然	
	豬肉	每斤	.30	.20	.25	.22	(+)	.02	活豬向青運輸出到多故市價因以	
	生油	每斤	.10	.14	.13	.18	(-)	.03	隨薑價價格下落	
	雞蛋	每百枚	9.00	9.50	9.75	1.05	(+)	1.10	時交秋合洋非已動市價轉漲	
	煤炭	每噸	15.50	15.00	15.25	15.25	平		失感未減銷路不平	

地名	品名	貨單位	物價		價		與上月比較		漲落原因及市場關係情形	附註
			最高	最低	平均	上月平均數	增(+)或減(-)			
(島行調查)	鹽	每百斤	4.00	4.00	4.00	4.00	平			
	生葉	每百斤	5.00	4.50	4.75	4.40	(+).35	銷路暢旺存底淺薄市價略漲		
	棉花	每百斤	62.00	48.00	50.00	51.00	(-)1.00	紗錠呆滯原料亦呈疲象		
	綿紗	每件	210.00	205.00	200.50	206.00	(-)5.50	同	上	
	棉布	每件	250.00	240.00	245.50	251.50	(-)6.50	花紗齊漲布價亦然		
	烤烟葉	每百磅	32.00	28.00	30.00	30.50	(-)0.0	交易無多		
	黃粉	每百斤	15.50	15.50	15.40	15.75	(-)0.35	因南洋市欠佳		
	花生仁	每百斤	6.80	6.50	6.65	6.95	(-)0.30	因外洋市價低漲	上	
	花生果	每百斤	5.40	5.20	5.30	6.25	(-)0.95	同	上	
	(煙行調查)	五十碼	每疋	22.00	21.00	21.50	20.50	(+)1.00	國外洋市價上漲	
四十碼		每捆	1.35	1.25	1.30	1.03	(+)0.27	全	上	
三十碼		每碼	.11	.09	.10	.09	(+)0.01	全	上	
二十碼		每擔	7.50	6.50	7.00	7.00	平			
米		每袋	2.55	2.45	2.50	2.50	平			
威海衛 (感行調查)	花生米	每百斤	6.40	5.80	6.10	6.10	平			
	鹹魚	每百斤	7.40	7.40	7.40	7.40	平			
	鹽	每百斤	5.00	5.00	5.00	5.00	平			
龍口 (龍行調查)	麵粉	每袋	2.60	2.35	2.57	2.55	(+)0.02			
	煤	每噸	16.00	11.00	13.50	13.50	平			
	粉絲	每包	31.10	29.60	30.50	30.50	平			

地名	品名 當地產	貨單位	物價		價		與上月比較		漲落原因及市場關係情形	附註
			最高	最低	平均	上月平均數	增(+)或減(-)			
大連 (進行調查)	大米	每包	8.01	8.30	8.50	7.65	(+) .85			
	麵粉	每袋	2.75	2.54	2.70	2.65	(+) .05			
唐山 (進行調查)	大豆	每百斤	4.29	3.01	4.15	3.05	(+) .20			
	稻米	每包	14.80	14.20	14.50					
	麵粉	每袋	3.00	2.95	2.98					
	花生油	每担	15.60	16.00	15.30					
	西良米	每擔	15.60	14.50	15.03	15.30	(-) .27			
	麵粉	每袋	2.95	2.90	2.92	2.85	(+) .07			
北平	豆油	每百斤	18.00	18.00	18.00	18.80	(-) .80			
	猪肉	每百斤	15.00	14.00	15.00	16.00	(-) 1.00			
	雞蛋	每百個	1.20	1.15	1.18	1.15	(+) .03			
	鹽	每百斤	11.00	11.00	11.00	10.35	(+) .65			
(進行調查)	紅煤	每百斤	10.00	10.00	10.00	11.20	(-) 1.20			
	杏仁	每百斤	75.00	70.00	72.50	94.00	(-) 21.50	新貨上市		
保定 (進行調查)	棉花	每百斤	42.00	40.00	41.50	57.50	(-) 16.00	新貨上市		
	小麥	每斗	11.60	11.60	11.60	11.60	平			
石家莊	麵粉	每袋	.70	.68	.69	.70	(-) .01			
	棉花	每百斤	2.80	2.80	2.80	2.80	平			
	棉花	每百斤	27.00	26.00	26.30	25.30	(+) 1.00			

地名	品名	單位	物價		價		與上月平均數	比較增(+)或減(-)	漲落原因及市場關係情形	附註
			最高	最低	平均					
(石行調查)	紅煤	麵粉	每袋							
		猪肉	每斤							
		棉花	每百斤							
		保安米	每包	14.50	13.50	14.00	13.80	(+)	.20	
		麵粉	每袋	3.00	2.95	2.97	3.10	(-)	.13	
張家口	麵粉	每斤	8.20	8.00	8.10	8.35	(-)	.25		
		每百斤	35.00	30.00	32.50	31.00	(+)	1.50		
		每斤	43.00	43.00	43.00	43.00	平			
		每張	1.60	1.20	1.45	1.50	(-)	.05		
		每百斤	1.10	.90	1.00	1.20	(-)	.20		
(銀行調查)	馬	每匹	54.00	50.00	52.00	52.00	平			
		小麥	每石	4.70	4.30	4.55	4.75	(-)	.18	
		小米	每石	5.50	5.00	5.31	4.97	(+)	.34	
		麵粉	每袋	2.80	2.80	2.80	2.80	平		
		蔴油	每擔	11.00	8.00	10.20	8.14	(+)	2.06	
(銀行調查)	蔴油	每擔	10.50	10.00	10.10	10.00	(+)	.10		
		每擔	30.00	28.00	29.04	29.00	(+)	.04		
		每擔	36.00	35.00	35.92	34.13	(+)	1.79		
		每擔	22.00	22.00	22.00	20.05	(+)	1.95		
		每擔	22.00	22.00	22.00	20.05	(+)	1.95		

銅路頭船存貨無多

兵船

地名	品名	貨單位	物價		與上月比較		漲落原因及市場關係情形	附註
			最高	最低	平均	比上月平均數		
包頭	山牛皮	每張	1.00	1.00	1.00	1.00	平	
	狐皮	每張	10.00	9.00	9.40	9.73	(-) .13	
(包有調查)	麵粉	每袋	2.90	2.85	2.87	2.90	(-) .03	
	食鹽	每百斤	27.50	26.30	26.80	26.15	(+) .65	
	純毛	每百斤	67.00	60.00	65.55	60.00	(+) 5.55	
	四清毛	每百斤	36.00	32.00	34.50	31.80	(+) 2.70	
	羊絨	每斤	45.00	35.00	42.00	33.75	(+) 8.25	
孫家台	麥子	每石	4.50	4.30	4.31	4.39	(-) .08	
	大米	每石	42.00	40.00	40.00	40.00	平	
	麵粉	每袋	3.50	3.00	3.00	3.00	平	
	號	每包	15.05	14.10	14.10	14.50	(-) .40	
	塊煤	每噸	15.00	14.00	14.20	14.50	(-) .30	
(孫行調查)	大豆	每石	13.54	12.80	12.00	12.50	(-) .50	陝西漢月各物均屬有無市來以新標發場在即價益疲落
	紅糧	每石	18.50	14.20	15.50	16.00	(-) .50	上
	苞米	每石	13.70	12.70	13.00	12.50	(+) .50	上
	豆餅	每片	1.40	1.35	1.35	1.40	(-) .05	同
	豆油	每百斤	16.00	16.00	16.00	15.05	(+) .95	每片四十五斤
長春	本地精米	每斗	3.55	3.40	3.44	3.45	(-) .01	
	麵粉	每袋	3.20	2.92	3.09	3.12	(-) .03	
	高粱	每石	14.50	13.80	14.16	13.10	(+) 1.06	去歲歉收米價較寬故價漲

地名	品名 （特別地產）	貨單位	物價			與上月平均數	比較 增(+)或 減(-)	漲落原因及市場關係情形	附註
			最高	最低	平均				
(其行調查)	雞蛋	每百個							
		每噸	13.35	13.35	13.35	13.35	平		
	燕豆	每石	11.60	10.00	11.08	10.30	(+) .88		
		每斗	4.30	3.80	4.03	3.90	(+) .15		
	燕粉	每袋	3.85	3.65	3.75	3.55	(+) .20		
		每百斤	18.00	16.00	17.00	13.00	(-) 3.10		
	燕油	每百斤	11.00	11.00	11.00	11.00	平		
		每百斤	19.00	18.00	18.50	17.75	(+) .75		
	燕米	每擔	27.60	24.00	25.60	22.25	(+) 3.25		
		每擔	21.00	18.00	19.50	20.00	(+) .50		
(銀行調查)	燕米	每擔	20.60	18.00	19.00	21.50	(+) 2.60		
	燕米	每擔							



附錄

一年來總行對各地平均匯價比較表

民國廿四年八月製

通地	常交貨	匯點	地款幣	每千之平均匯價												八月份最高	八月份最低
				二十三年份	一月	二月	三月	四月	五月	六月	七月	八月	九月	十月	十一月		
蘇州	銀元	8月	50	50	50	80	1.00	1.00	1.00	1.00	1.00	52	87	1.00	1.00	1.00	1.00
常熟	銀元	1.00	1.00	1.00	1.50	2.00	2.00	2.00	1.50	1.50	1.50	1.00	1.37	1.50	1.50	1.50	1.50
太倉	銀元					1.20	1.53	1.50	1.50	1.50	1.00	1.00	1.37	1.50	1.50	1.50	1.50
無錫	銀元	50	50	50	80	1.00	1.00	1.00	1.00	1.00	52	87	1.00	1.00	1.00	1.00	1.00
武進	銀元	50	50	50	80	1.00	1.00	1.00	1.00	1.00	52	87	1.00	1.00	1.00	1.00	1.00
丹陽	銀元	57	60	62	80	1.37	1.50	1.50	1.50	1.50	87	1.25	1.50	1.50	1.50	1.50	1.50
金壇	銀元	80	80	67	90	1.80	2.00	2.00	1.50	1.50	1.12	1.75	2.00	2.00	2.00	2.00	2.00
鎮江	銀元	50	50	30	80	1.37	1.50	1.50	1.50	1.50	62	1.25	1.50	1.50	1.50	1.50	1.50
南京	銀元	50	30	50	80	1.37	1.50	1.50	1.50	1.50	62	1.25	1.50	1.50	1.50	1.50	1.50
蕪湖	現洋	22	25	60	2.50	4.00	2.00	2.00	1.87	1.00	1.00	75	1.00	1.00	1.00	1.00	1.00
宣城	銀元	1.00	1.00	95	2.62	4.00	2.67	2.00	2.00	1.50	1.50	1.37	1.50	1.00	1.00	1.00	1.00
九江	現洋	1.62	2.50	2.50	3.25	6.25	2.00	2.00	1.25	5.50	6.25	4.50	4.00	4.00	4.00	4.00	4.00
漢口	現洋			62	4.50	8.50	1.33	25									
武昌	現洋				3.50	1.33	25										
沙市	現洋			2.37	4.50	8.75	2.00	25									
宜昌	現洋			2.37	4.50	8.75	2.00	25									

交通銀行 一年來總行對各地平均匯價比較表

第七卷 第三號 總第五十九號 一一七

通地	當交貨	匯點	每千元之平均匯價												最高	最低
			8月	9月	10月	11月	12月	1月	2月	3月	4月	5月	6月	7月		
長沙	現洋	8月	9月	10月	11月	12月	1月	2月	3月	4月	5月	6月	7月	8月	最高	最低
新浦	銀元	2.00	2.00	2.12	2.87	4.00	4.00	4.00	3.75	3.00	3.00	3.00	3.00	3.00	3.00	3.00
板浦	銀元	2.00	2.00	2.12	2.87	4.00	4.00	4.00	3.75	3.00	3.00	3.00	3.00	3.00	3.00	3.00
驪城	銀元	1.52	1.57	1.05	2.87	3.50	3.50	3.50	3.50	3.00	2.25	2.37	2.50	2.50	2.50	2.50
東台	銀元	1.52	1.50	1.05	2.87	3.50	3.50	3.50	3.50	3.00	2.25	2.37	2.50	2.50	2.50	2.50
如皋	銀元	1.20	1.20	1.72	2.37	3.00	3.00	3.00	3.00	2.00	2.00	2.37	2.50	2.50	2.50	2.50
南通	銀元	1.00	1.00	1.15	1.50	2.12	2.50	2.50		2.00	2.00	2.37	2.50	2.00	2.00	2.00
泰興	銀元			1.42	2.37	3.00	3.00	3.00	3.00	2.00	2.00	2.37	2.50	2.50	2.50	2.50
黃橋	銀元			1.37	2.37	3.00	3.00	3.00	3.00	2.00	2.00	2.37	2.50	2.50	2.50	2.50
泰縣	銀元	1.52	1.50	1.57	2.37	3.00	3.00	3.00	3.00	2.00	2.00	2.37	2.50	2.50	2.50	2.50
溧潼	銀元	1.52	1.72	1.57	2.37	3.00	3.00	3.00	3.00	2.12	2.00	2.37	2.50	2.50	2.50	2.50
姜埭	銀元	1.52	1.72	1.72	2.37	3.00	3.00	3.00	3.00	2.00	2.00	2.37	2.50	2.50	2.50	2.50
揚州	銀元	1.00	1.00	1.00	1.50	2.00	2.00	2.00	2.00	1.50	1.25	1.37	1.50	1.50	1.50	1.50
高郵	銀元	1.52	1.52	1.57	2.37	3.00	3.00	3.00	3.00	2.00	2.00	2.37	2.50	2.50	2.50	2.50
寶應	銀元					3.50	3.50	3.50	3.50	2.12	2.00	2.37	2.50	2.50	2.50	2.50
淮安	銀元	2.00	2.00	1.95	2.87	3.50	3.50	3.50	3.50	3.00	2.25	2.37	2.50	2.50	2.50	2.50
清江浦	銀元	1.75	2.00	1.95	2.87	3.50	3.50	3.50	3.50	3.00	2.25	2.37	2.50	2.50	2.50	2.50
徐州	銀元	2.00	2.12	2.10	2.87	5.00	3.00	4.67	4.00	3.00	2.25	2.00	2.00	2.00	2.00	2.00
蚌埠	銀元	1.55	2.00	2.12	2.75	4.75	3.00	4.00	4.00	3.62	2.50	2.50	2.37	2.00	2.00	2.00

通地	幣款	每元之平均匯價												八月份最高	八月份最低	
		二	三	年	份	一	二	三	四	五	六	七	八			九
匯點	地幣	8月	9月	10月	11月	12月	1月	2月	3月	4月	5月	6月	7月	8月		
開封	鈔票	62	87	1.37	5.37	10.25	8.75	4.67	2.50	—	2.00	3.75	2.75	3.75	4.00	3.00
鄭州	鈔票	62	87	1.37	6.87	13.25	11.50	8.67	3.00	—	2.00	3.75	2.75	3.75	4.00	3.00
陝州	鈔票				9.17	16.75	12.50	8.67	3.00	—	2.00	3.75	2.75	4.25	5.00	3.00
渭南	鈔票				10.16	17.75	13.25	9.67	3.00	—	2.5	—	—	2.50	3.00	2.00
西安	鈔票				9.50	18.00	12.50	9.00	3.75	—	—	—	—	1.50	2.00	1.00
杭州	銀元	45	60	65	1.25	1.75	2.00	1.67	1.50	1.30	1.25	1.00	65	1.00	1.00	1.00
紹興	銀元	75	90	1.05	1.60	2.17	2.50	2.17	2.00	1.75	1.30	1.50	80	1.50	1.50	1.50
蘇州	銀元	77	1.35	1.57	2.00	2.37	2.50	2.17	2.00	1.75	1.50	1.50	1.00	2.00	2.00	2.00
鎮江	銀元	77	1.35	1.57	2.00	2.37	2.50	2.17	2.00	1.75	1.50	1.50	1.00	2.00	2.00	2.00
定海	銀元	1.00	1.50	1.57	2.00	2.37	2.50	2.17	2.00	1.75	1.25	1.00	1.00	2.00	2.00	2.00
沈家門	銀元	1.00	1.25	1.57	2.00	2.37	2.50	2.17	2.00	1.75	1.50	1.50	1.00	2.00	2.00	2.00
蘭谿	銀元	1.50	2.00	2.00	2.50	2.75	3.00	3.00	3.00	3.00	3.00	3.00	2.00	3.00	3.00	3.00
溫州	銀元	2.25	2.00	1.60	2.37	4.00	3.25	3.00	3.00	2.00	2.37	1.75	—	—	—	—
廈門	銀元			2.00	5.50	9.00	8.00	6.00	6.00	6.25	15.50	6.75	4.50	4.00	4.00	4.00
福州	銀元				5.50	9.00	8.00	6.00	5.00	4.50	8.50	6.25	4.50	4.00	4.00	4.00
香港	中鈔				50	2.00	2.00	2.00	2.00	2.00	2.00	2.00	2.00	2.00	2.00	2.00
廣州	中鈔	2.00	2.00	2.00	2.00	2.00	2.00	2.00	2.00	2.00	2.00	2.00	2.00	2.00	2.00	2.00
濟南	中鈔				4.50	12.50	8.75	2.07	1.25	1.00	2.5	2.75	3.00	3.25	4.00	3.00

交通銀行 一年來總行對各地匯價平均比較表

通地	貨幣	每千元之平均匯價														
		八月份	九月份	十月份	十一月份	十二月份	一月份	二月份	三月份	四月份	五月份	六月份	七月份	八月份	最高	最低
滬	滬幣	2.00	2.00	2.00	2.00	2.00	2.00	2.00	2.50	2.00	2.00	2.00	2.00	2.00	2.00	2.00
哈	滬幣	2.00	2.00	2.00	2.00	2.00	2.00	2.00	2.00	2.00	2.00	2.00	2.00	2.00	2.00	2.00
長	滬幣	2.00	2.00	2.00	2.00	2.00	2.00	2.00	2.00	2.00	2.00	2.00	2.00	2.00	2.00	2.00
吉	滬幣	2.00	2.00	2.00	2.00	2.00	2.00	2.00	2.00	2.00	2.00	2.00	2.00	2.00	2.00	2.00
黑龍江	滬幣	2.00	2.00	2.00	2.00	2.00	2.00	2.00	2.00	2.00	2.00	2.00	2.00	2.00	2.00	2.00

(註) (1)根據總行匯水一覽表

(2)係每千元之匯水價格

(3)價格單位元

——

現代經濟

全國農民借款來源及息率統計

據中央農業試驗所調查二十二年度全國二十二省，計一千二百餘縣農民之借款來源及息率，作成統計如下：

借款來源——銀行佔百分之二、四，錢莊佔百分之五、五，商店佔百分之三、一，合作社佔百分之二、四，典當佔百分之八、八，私人佔百分之六七、六。

借款息率——月息一分至二分者，佔百分之九、四，二分至三者，佔百分之三三、二，三分至五分者佔百分之四五、五，五分以上者佔百分之二二、九。

交通銀行分支行所在地匯價之調查

民國二十四年八月份

- (一) 本表係根據各行月報書編製
- (二) 交換貨幣除外國貨幣及鈔券外其現洋、銀元、大洋、銀幣、契頭存等皆就各地原來習慣名稱
- (三) 收銀貨幣係以銀元為計若遇別種貨幣當另行加註
- (四) 表列係信匯票匯即期匯價

分支行所在地	匯往地點	交款幣別	匯款每元當			地交款數	匯價變動原因
			最高	最低	平均		
蘇州	上海	現洋	1,000.30	1,000.30	1,000.30	1,000.30	本項匯價隨市變動
	上海	銀元	1,001.00	1,000.60	1,000.80	1,000.70	
常熟	蘇州	銀元	1,000.80	1,000.40	1,000.60	1,000.55	本項匯價隨市變動
	杭州	銀元	1,001.20	1,000.80	1,001.00	1,001.30	
無錫	北平	銀元	1,010.00	1,006.00	1,008.00	1,005.00	本項匯價隨市變動
	上海	銀元	1,000.60	1,000.20	1,000.40	1,000.30	
揚州	杭州	銀元	1,001.50	1,001.00	1,001.25		本項匯價隨市變動
	南京	銀元	1,001.00	1,000.50	1,000.75		
武進	天津	銀元	1,006.00	1,004.60	1,005.00		無底變動
	上海	銀元	1,000.40	1,000.20	1,000.30	1,000.10	
鎮江	上海	銀元	1,000.30	1,000.10	1,000.25		見銀錢業營業情況欄
	青島	銀元	1,002.60	1,001.00	1,001.50	1,007.00	
	漢口	銀元	1,006.00	1,001.00	1,002.00	1,006.00	
蕪湖	天津	銀元	1,010.00	1,008.00	1,008.50	1,006.00	見銀錢業營業情況欄
	上海	銀元	1,000.30	1,000.30	1,000.30	1,000.40	
蘇州	上海	銀元	1,000.50	1,000.50	1,000.50	1,000.50	見銀錢業營業情況欄
	南京	銀元	1,000.50	1,000.50	1,000.50	1,000.80	

分支行所在地	匯往地點	交款幣別	匯款每千元幣地交款數					匯價變動原因
			最高	最低	平均	上月平均	上年同月平均	
湖	漢口	銀元	1,003.00	1,000.50	1,001.65	1,000.50	1,001.50	A
	天津	銀元	1,010.50	1,007.00	1,008.40	1,007.00	1,001.00	
	東三省	銀元	1,004.00	1,004.00	1,004.00	1,002.40	1,005.50	
富	上海	銀元	1,001.50	1,001.00	1,001.25	1,001.25	1,002.25	
	漢口	銀元	1,005.00	1,004.00	1,004.50	1,003.75	1,002.75	
城	天津	銀元	1,009.00	1,007.00	1,008.00	1,006.00	1,004.00	
	上海	銀元	998.00	995.00	995.47	995.00	995.62	
九	南昌	銀元	998.75	998.00	998.18	998.50	998.50	本月匯市不旺匯價漲落甚微 持匯平衡者匯價上下不大
	漢口	銀元					1,001.25	
漢口	上海	銀元	999.50	994.25	997.07	994.40	997.00	銀根稍緊申匯價漸昂
	漢口	銀元	1,001.00	998.00	999.15	997.50	995.00	
沙市	漢口	銀元	1,002.50	1,002.50	1,002.50	992.50	1,001.25	本月份申匯自十五日後因漢市申匯步履 亦隨之提升
	上海	銀元					1,002.50	
宜	漢口	銀元					1,003.00	
	重慶	匯劃洋					823.00	
	沙市	匯票洋					1,001.00	
長沙	上海	銀元	1,001.50	994.50	998.32	1,000.00	999.50	本月份純輸出三千餘噸桐油輸出亦多 約值百餘萬元之巨故匯價與落
	漢口	銀元	1,002.87	998.00	1,000.87	1,003.00	996.51	
新浦	上海	銀元					1,001.25	
	青島	銀元	1,008.00	1,006.00		1,006.00		
	天津	銀元	1,004.00	1,004.00		1,003.00		

分行所在地	匯地點	交款幣別	匯款每千元當地交款數				匯價變動原因
			最高	最低	平均	上月平均	
南通	上海	銀元	1,000.80	1,000.40	1,000.60		
	錫鎮	銀元					
	東台	銀元	1,001.00	1,001.00	1,001.00		
如皋	上海	銀元				1,000.60	
	漢口	銀元				1,006.50	
	九江	銀元				1,000.90	
東台	上海	中鈔				1,000.95	
	上海	中鈔				1,000.60	
	上海	銀元	1,000.50	1,000.50	1,000.50	1,000.50	
揚州	上海	銀元	1,000.50	1,000.50	1,000.50	1,000.50	
	鎮江	銀元	1,000.30	1,000.30	1,000.30	1,000.30	
	新浦	銀元					
徐州	上海	銀元	1,000.50	1,000.30	1,000.45	1,000.50	
	天津	銀元	1,007.00	1,005.00	1,006.50	1,004.00	
	濟南	銀元	1,002.00	1,006.50	1,000.70	1,001.00	
蚌埠	南京	銀元					1,000.00
	上海	銀元					1,000.00
	天津	銀元					1,000.00
開封	上海	銀元	1,000.50	1,000.00	1,000.00	1,000.37	1,001.25
	漢口	銀元	1,006.00	1,001.00	1,003.40	1,005.90	1,003.00
	天津	銀元	1,009.00	1,006.00	1,007.77	1,006.65	997.25
封	濟南	銀元				1,002.87	999.75

分支行所在地	匯點	交款幣別	匯款每千元當				地交	款數	匯價變動原因
			最高	最低	平均	上月平均			
郵州	上海	銀元	999.00	998.00	998.90	999.77	1,000.00		
	漢口	銀元	1,005.00	999.25	1,001.25	1,005.67	1,002.76		
滬州	天津	銀元	1,008.50	1,004.00	1,006.60	1,005.99	996.75		
	上海	銀元	1,005.00	1,000.00	1,002.50	1,004.50			
南	天津	銀元	1,009.00	1,004.00	1,006.50	1,008.00			
	漢口	銀元	1,006.00	1,002.00	1,004.00	1,006.00			
杭州	鄭州	銀元	1,004.00	1,000.00	1,002.00				
	上海	銀元	1,002.00	998.50	999.30	1,000.00	1,000.40		
州	蘇州	銀元	1,001.00	997.70	998.60	999.85	999.92		
	波與	南劃洋	1,002.00	985.00	997.10	1,008.50	992.67		
廣	紹興	紹劃洋	1,012.00	1,002.30	1,007.20	999.75	1,000.20		
	上海	銀元					1,001.20		
驗	杭州	銀元					1,000.85		
	平	銀元					1,003.50		
溫州	滬南	銀元				1,000.25	1,000.87		
	寧	銀元				1,004.50	1,001.25		
廈門	香港	港紙	1,413.00	1,310.00	1,364.50	1,364.50			
	上海	銀元	1,003.75	1,001.50	1,002.63	1,000.89			
門	福州	銀元	1,002.50	1,002.00	1,002.25	1,001.75			
	汕頭	銀元	955.00	920.00	937.50	935.00			
福	上海	銀元	1,002.75	1,000.00	1,001.14			見銀錢業務業務情況欄	

交通銀行分行所在地匯價之調查

分行所在地	匯往地點	交款幣別	匯款每千元當地交款數				匯價變動原因
			最高	最低	平均	上月平均	
州	廈門	劃洋	1,000.00	988.50	990.22		
	上海	銀元	1,004.25	1,002.00	4,003.12	1,001.31	
滬	廈門	銀元	1,001.00	1,000.50	1,000.75	1,001.00	
	福州	銀元	1,003.00	1,000.50	1,002.64	1,002.47	
州	香港	紙幣	1,414.00	1,311.00	1,367.48	1,362.10	
	上海	銀元	999.70	996.00	997.85	997.80	1,000.45
濟	天津	銀元	1,009.50	1,005.30	1,007.40	1,003.57	999.95
	青島	銀元	1,001.50	999.60	1,000.55	1,000.73	1,001.10
南	上海	銀元	999.50	992.00	995.75	995.00	1,000.75
	濟南	銀元	999.70	996.00	997.85	996.75	999.95
青島	天津	銀元	993.40	991.10	992.25	993.75	996.65
	上海	銀元	996.80	994.00	998.12	994.60	1,003.25
龍	烟台	銀元	1,001.00	997.50	998.88	998.78	998.65
	天津	銀元	1,003.50	999.80	1,001.95	999.88	999.50
II	濟南	銀元	1,001.00	995.00	997.45	997.56	1,004.50
	上海	銀元	994.20	997.60	996.05	995.83	1,005.05
煙	天津	銀元	1,005.60	1,001.20	1,003.45	1,002.19	1,001.25
	青島	銀元	995.00	999.00	996.80	999.15	1,004.50
台	濟南	銀元	996.00	988.50	997.08	998.85	995.65
	上海	銀元	998.30	995.50	996.90	996.60	1,005.25
威海衛	烟台	銀元	1,001.30	1,000.20	1,000.60	1,000.95	1,000.40

天津市匯銀根甘堅現洋不能出入此間洋行蒙隨津款指察介現故津匯隨價提高

各業交易蕭條不振故隨價漲落不平

無甚變動

滬匯因銀錢難得款歸申匯水低落津匯因天津匯水實高本厚隨之增高島濟等處則隨津匯價變動

分支行所在地	匯地點	交款幣別	匯款每千元				當地交款		匯價變動原因
			最高	最低	平均	上月平均	上年同月平均		
大連	上海	大洋	1,084.10	1,081.00	1,082.46	1,084.88	1,011.00		
	天津	大洋	1,085.05	1,080.63	1,082.09	1,085.51	1,007.00		
	烟台	大洋	1,084.42	1,080.03	1,082.78	1,085.39	1,005.50		
廣州	上海	銀元	1,003.00	1,002.00			1,004.00		
	天津	銀元	1,001.20	1,000.00			1,001.25		
	魯州	銀元	1,004.00	1,003.00			1,003.75		
北平	上海	銀元	993.20	990.50	992.16	993.69	1,004.00		
	天津	鈔票	1,001.00	1,001.00	1,001.60	1,001.00	1,001.00		
	南京	銀元					1,005.00		
保定	漢口	申鈔	995.00	993.95	994.79	1,001.20	1,007.00		
	青島	鈔票	994.76	992.90	993.58	1,001.31	1,002.50		
	張家口	鈔票	1,000.00	999.50	999.75	1,001.80	1,001.50		
張家口	瀋陽	銀元	1,002.00	1,002.00	1,002.00	1,002.00	1,000.00		
	哈爾濱	銀元	1,002.00	1,002.00	1,002.00	1,002.00	1,008.00		
	天津	現洋	995.00	978.00	987.00	997.27	997.50		
張家口	天津	鈔票	1,000.90	999.00	1,000.40	1,000.55	1,000.25		
	上海	現洋	1,005.00	1,003.50	1,003.50	1,003.80	1,000.50	當地現幣放水	
	平津	現洋	1,003.00	995.00	997.66	999.37	1,001.25		
張家口	漢口	現洋	1,005.00	1,004.50	1,004.00	1,003.70	1,005.50		
	化包	現洋	1,000.00	1,000.00	1,000.00	1,000.00	1,003.50		

交通銀行分行所在地匯價之調查

分支行所在地	匯地點	交款幣別	匯款每千元當地交款數				匯價變動原因
			最高	最低	平均	上月平均	
歸	天津	現洋	1,003.00	994.00	998.52	1,005.80	現洋無來源市面用途甚多故由貼水轉為得水
	張家口	現洋	1,003.00	997.00	1,001.48	1,005.50	
	大同	現洋	1,004.00	1,001.00	1,001.50	1,003.00	
綏	包頭	現洋	1,003.00	998.00	999.50	1,001.00	999.75
	天津	現洋	1,003.00	994.50	998.38	1,005.86	
營口	天津	現洋	1,003.00	994.50	998.38	1,005.86	見銀錢業營業狀況欄
	瀋陽	現洋	1,003.00	994.50	998.38	1,005.86	
	龍崗	現洋	1,003.00	994.50	998.38	1,005.86	
孫家台	瀋陽	現洋	1,286.00	1,268.00	1,269.88	1,303.15	本月份匯價上中月份均屬低漲因正鈔聖擬復又回漲
	天津	現洋	1,298.00	1,276.88	1,279.88	1,323.33	
	濟南	現洋	1,298.00	1,276.88	1,279.88	1,323.33	
	龍崗	現洋	1,286.00	1,274.00	1,280.85	1,328.10	
	哈爾濱	現洋	1,286.00	1,274.00	1,280.85	1,328.10	
四平街	上海	現洋	1,042.00				1,042.00
	天津	現洋	1,046.00				
桃南	上海	現洋	1,044.00				1,044.00
	天津	現洋	1,040.00				
哈爾濱	上海	現洋	1,039.00				1,039.00
	天津	現洋	1,039.00				
	大連	現洋	1,070.00				

分支行所在地	匯往地點	交款幣別	匯款每千元當地				匯價變動原因
			最高	最低	平均	上月平均	
貴州	上海	現洋					見銀錢業營業概況
		正鈔	1,272.00	1,344.00	1,256.30	1,288.40	
	天津	現洋					
		正鈔	1,029.00	986.00	1,014.00	1,037.88	
	濟南	現洋					
		正鈔	1,282.00	1,235.00	1,256.80	1,298.33	
青島	現洋						
	正鈔	1,036.50	1,004.50	1,022.20	1,035.70		
吉林	漢口	現洋					
		正鈔				1,045.50	
黑龍江	天津	現洋					
		正鈔	1,321.00	1,248.00	1,284.50	1,296.00	
							1,041.50
							1,296.50

通信啓事(第五五號)

本號通信採登之稿，除秦行報告「咸陽、興平、武功、朝邑、大荔等五縣農村合作狀況之調查」，及事務處趙景生君之「從代轉聯行存單手續費問題想到本行儲蓄存款應訂移轉辦法之商榷」，均未致酬外，茲將所有核定給酬篇目刊列如次：

漢行蔣星北君 八月份漢口各銀行漢鈔發行額之統計
儲信部魏繼軒君 我國儲蓄事業之概況及最近滬上儲蓄機關資金之運用

著機關資金之運用

交通銀行分行所在地匯價之調查

——張中君——

業務部俞激之君 續銀行窗口廣告術

廈行常士淇君 廈行匯兌

金處賀亮鈺君 丹陽金壇商業概況

秦行唐松實君 擬改訂財產目錄之編製法並取消負債明細表之管見

明細表之管見

民行朱德隆君 進行一年半的回憶

右列各篇投稿酬金，均已分別，另行函送，嗣後仍希隨時投稿，關於投稿格式，務希查照第四十三號通信啓事辦理為要。

辦理為要。

總行事務處啓 二四、九、卅

第七卷 第三號 總第五十九號 一二九

交通銀行分行所在地 金融物產調查錄續

金華——鎮海——温州——

金華 廿四、九、一 華行調查

一、通貨

(甲)硬幣

孫幣、袁幣及俗稱之龍洋鷹洋，一例通用。四鄉農民、守舊居多，近來雖深知鈔券之便利，但尚有多數，以收藏現洋為穩妥之方法。故當秋冬二季，農產豐登之時，需用較俏，過此即疲，此硬幣消長之大概情形也。

(乙)軟幣

鈔券以中國、交通為最多，且最暢行，中央及中國農民一元券次之，中國實業、浙江興業、浙江地方等鈔券託錢莊代兌，亦通行無礙，惟為數不鉅。通商，中南，四明，墾業等券，因無兌換機關，流行較滯，市上亦屬少見。

(丙)其他

金華為現洋碼頭，而錢業記帳，以杭洋為本位。現洋

之升去水，以杭匯水去升為標準；例如杭匯去水，即現洋升水；杭匯升水，即現洋去水。杭匯水之升去，即市場洋用之俏疲也。

二、匯兌及利息行市

(甲)匯兌

金市匯兌，以杭匯為主，雖另有紹匯甬匯申匯蘇匯等別，均以杭市為標準。蓋以杭州為總匯也。杭匯之升去水，即現洋之去升水，行市以百元計算；例如杭匯升水一角五分，即杭洋一百元，合現洋一百元〇一角五分，反之，如去水一角五分，則杭洋一百元，祇合現洋九十九元八角五分。故杭匯升水，即現洋去水；杭匯去水，即現洋升水也。

例 杭匯升一角五分

杭洋 100元 → 現洋 100.15元 → 現洋去水 0.15

例 杭匯去水一角五分

杭洋 100元 → 現洋 99.85元 → 現洋升水 0.15

(乙) 利息

金市利息，每月底由錢業公會開議，謂之公拆；例如開二角，即每千元一日之利息，亦即月息六厘。惟慣例存減一角，欠加二角，則二角公拆，存為一角，欠為四角；即月計存息三厘，欠息一分二厘也。息率之升降，係隨金融季節為移轉。茲列二十三年份公拆，籍資參考。

月份	公拆	全年	全年百分比
二月	〇.五元	一.四〇元	一.七
三月	一.〇〇	三.一〇	三.七
四月	一.一五	四.五〇	五.三
五月	二.二五	七.七五	九.二
六月	二.〇〇	六.〇〇	七.一
七月	一.一五	四.六五	五.五
八月	二.二五	七.七五	九.二
九月	二.二五	七.七五	九.二
十月	二.〇〇	六.二〇	七.三
十一月	三.〇〇	九.〇〇	一〇.七
十二月	四.〇〇	一二.四〇	一四.七
二十四年	四.四五	一三.九五	一六.六

全年共計八十四元二角

三、轉匯地點限度貼費

華行轉匯地點表

交通銀行分行所在地金融物產調查錄

轉匯地點	貨幣	匯款限度	每千元貼費	附註
義烏	銀元	一千元	三角	信匯為限
佛堂	銀元	一千元	一角五分	信匯為限
東陽	銀元	一千元	三角	信匯為限
武義	銀元	五百元	一角五分	信匯為限
永康	銀元	五百元	一角五分	信匯為限
衢州	銀元	五千元	二角	信匯為限
龍游	銀元	三千元	二角	信匯為限

四、運費

(甲) 水運

水道運輸 金華至蘭谿之運費，現洋每萬元四元，上方力在內，無保險費。如運至杭州，再由蘭轉運。由蘭至杭，每萬元運力約七元，外加警士押運護送等費，每萬元約二元餘。

(乙) 陸運

由浙贛路運杭，每萬元十八元，加裝卸力一元。中交兩行按六折算，惟祇運至江邊為止。其渡江扛送等費，尚不在內，每萬元約加二元餘。

五、金融

(甲) 金融

金融季節之寬緊，全以土產之消長為轉移，約可分為

旺淡兩季。自二月至七月，均屬寬鬆。在此期內，無大量之出產，絲雖極微，茶亦無多。八月秋收將屆，始事準備。九月新糧已旺，洋用漸趨正軌。十一月後，益以油用驟用及進口貨之需要，相繼而興。至翌年一、二月，即廢歷年終大結束止，為最緊張之季節，所謂三春不如一冬是也。

款項調撥，自以杭州為最便。蓋金蘭錢業之匯兌，以杭州為總匯；各業關係，亦與杭州為密。即金融市場之需供調撥，亦須藉杭州為樞紐也。

(乙)物產

農產物產量及總值表

物名	產量	總值(單位元)
秈稻	一,六三〇,〇〇〇担	七,三三五,〇〇〇
糯稻	二四〇,〇〇〇担	一,二〇〇,〇〇〇
小麥	七六〇,〇〇〇担	四二〇,〇〇〇
大麥	四七〇,〇〇〇担	二一〇,〇〇〇
小米	六〇〇,〇〇〇担	二六〇,〇〇〇
蕎麥	六九〇,〇〇〇担	二四〇,〇〇〇
豆類	三四二,〇〇〇担	二五四八,〇〇〇
玉米	一六〇,〇〇〇担	七〇,〇〇〇
茶葉	二,〇〇〇担	八〇,〇〇〇
蠶繭	五〇担	二,〇〇〇
雞蛋	一〇,〇〇〇個	一五〇,〇〇〇
火腿	六〇,〇〇〇隻	一八〇,〇〇〇
鹹肉	一五,〇〇〇塊	二四〇,〇〇〇
木柴	二四〇,〇〇〇担	九六,〇〇〇

油類產量及總值表

物名	產量	總值(單位元)
桐油	八,〇〇〇担	一六〇,〇〇〇
柏油	一五,〇〇〇件	三〇〇,〇〇〇
青油	一〇,〇〇〇担	一六〇,〇〇〇
茶油	三〇〇担	一〇〇,〇〇〇
總計	二〇,〇〇〇担	二,八三五,〇〇〇

輸出總量及總值

物名	輸出總量	輸出總值(單位元)
秈稻	六〇〇,〇〇〇担	二,七〇〇,〇〇〇
糯稻	七〇,〇〇〇担	三五〇,〇〇〇
火腿	五〇,〇〇〇隻	一五〇,〇〇〇
鹹肉	一〇,〇〇〇塊	一六〇,〇〇〇
黃牛	四,五〇〇頭	一八〇,〇〇〇
豬	一三,〇〇〇頭	三二五,〇〇〇
雞蛋	七,〇〇〇個	一〇五,〇〇〇
菜油	一,〇〇〇担	二二,〇〇〇
豆餅	六,〇〇〇筒	二四〇,〇〇〇
蠶絲	二,〇〇〇担	一六〇,〇〇〇
冬筍	三,〇〇〇担	二一,〇〇〇
佛手	七,〇〇〇只	一二,〇〇〇

輸入總量及總值表

物名	輸入總量	輸入總值(單位元)
山東紙帽	二〇,〇〇〇頂	二〇,〇〇〇
南通布	五〇筒	二,五〇〇

常熟布	五,〇〇〇疋	二,六〇〇
杭州綢緞	六〇〇疋	二〇,〇〇〇
洋布	四〇〇疋	一一〇,〇〇〇
上海縐布	一,〇〇〇疋	一一〇,〇〇〇
花標	一,〇〇〇疋	六,〇〇〇
上海縐子	六〇,〇〇〇打	一一〇,〇〇〇
毛市	八,〇〇〇打	一一〇,〇〇〇
化妝品	七,〇〇〇引	二〇,〇〇〇
煤油	五〇,〇〇〇聽	一一五,五〇〇
紅白糖	五,〇〇〇担	二〇,〇〇〇
冲啤	一,八〇〇疋	六〇,〇〇〇
核子	一,二〇〇担	一六,〇〇〇
瓜	四〇〇担	二四,〇〇〇
紅黑	一八,〇〇〇加	一五,〇〇〇
汽油	八八箱	一六,二〇〇
香煙公司出品	六四〇箱	一一,三九二
香煙公司出品		七,七,七〇〇
香煙公司出品		二四〇,〇〇〇

按)以上數字係根據金華縣商會二十四年一月之調查

二十四年八月十五日——席——

鎮海 廿四、九、一、 海處調查

一、通貨

(甲)硬幣 此間通用銀幣均係孫幣；其他北洋及站人

交行通信 交通銀行分支行所在地金融物產調查錄

洋等均不通用。

(乙)軟幣 市上通用者，除交通、中國、四明、聚業等行鈔券較多外，其餘如浙江興業、中央、中南、中實等鈔票，亦均通用。

(丙)其他 此間市面鈔票，向以中國、四明、聚業三家為最多。聚業自去年年底，發生擠兌後，信用不免減色。交鈔流通日多，信用益著。

二、匯兌及利息行市

(甲)匯兌 此間大宗匯兌，均由甬埠轉匯，因鎮海錢莊，均存款甬滬二埠，一遇進出較巨之款，即需由甬莊劃帳，或轉做申匯。

(乙)利息 存莊利息，均照甬莊存拆減二分三分不等，約年批五厘之譜。欠息約合一分二、三厘之譜。

三、轉匯地點限度及貼費

鎮海係甬屬七縣之一，故鄰近各縣，胥由甬埠轉匯，無其他轉匯地點可言。

四、運費

(甲)水運 此間鈔票現洋，均由甬埠供給。由甬運鎮，現洋每萬元運費四元。鈔票每萬元，運費三元，均由甬鎮間小輪帶運。

五、金融物產季節

(甲)金融 此間金融季節，均隨雨埠轉移，大約上半年三、四月，下半年十一、十二月，為金融較緊季節。

(乙)物產 進口物品，均由雨埠轉來，關係甚鮮。出口則以棉花為大宗，年約三十二萬包，約值六、七十萬元。食鹽亦為鎮海出產之一，年約伍百萬斤，值銀六萬餘元。其他海塘所產魚蝦蛤蟹之屬，年約值六萬元之數，惜隨獲隨售，均銷本地，無法轉運出口也。

溫州 廿四、九、一、 兩行調查

一、通貨

(甲)硬幣 溫州原係現洋碼頭，故硬幣種類甚夥。現在市上通用者，計有袁幣，孫幣，北洋幣，墨西哥鷹洋，三省龍洋等種。

(乙)紙幣 年來現洋逐漸減少，紙幣日見增多。各銀行發行券，市上均可通用。惟中央，中國，交通，三行鈔票，最為商民所信用。中國鈔票，因在甌發行較久，深入內地，故發行額較他行為鉅耳。

(丙)其他 除銀行紙幣，在市場上通用外，尚有錢莊

所立類似紙幣之計條及合同兩種，在市場上亦有相當之信用。計條係見票即兌，其效用等於鈔票。合同係有期票據之一種，倘收用此項合同，須向出票人聯過票根，併由出票人背書照即二字，或照幾天即字樣，則到期方生效力。

一一、滙兌及利息行市

(甲)滙兌 溫州滙兌，因入超關係，故匯出甚巨。滙之數，約佔十分之八強。惟滙水收入，遠不如昔。從前甌埠滙兌，大部集中於中國銀行一家。錢莊雖做滙兌，然通匯之處甚少。故中行在數年前僅滙水一項，每年收入約在萬元以上。今則銀行林立，對於匯款，爭相攬做，甚至免費代匯。查上期滙水，每千元約只扯升七角五分弱，故滙水收入，為數甚微。

(乙)利息 溫州素係用款之區。在昔市面繁榮，錢莊鼎盛之時，放款總額，不下六、七百萬元。欠息約合年息一分七、八釐，存莊息亦達年息一分二、三釐。自從潘變以後，繼以閩變，銀根吃緊，市面衰落，銀錢業限制放款，各業因而停頓，款乏去路，息亦隨減。茲將現在存欠息率，列表於左，藉資參考。

存款種類	銀 行				最高	最低	最高	最低
	年	半年	季	月				
定期存款	720%	90%	65%	90%	最高	最低	最高	最低
活期存款	75%	60%	75%	75%	最高	最低	最高	最低
儲蓄存款	50%	40%	40%	40%	最高	最低	最高	最低
零存整付	36%	30%	30%	30%	最高	最低	最高	最低
零存零付	120%	90%	90%	90%	最高	最低	最高	最低
整存整付	105%				最高	最低	最高	最低

三、轉滙地點限度貼費

轉滙地名	匯款限度	每千元貼費	附註
海門	國幣壹萬元	壹元	臨海實業分行轉解
坎門	國幣壹千元	五角	怡康莊轉解
楚門	國幣壹千元	壹元	怡源莊轉解
蔡江	國幣壹千元	五角至壹元	源發莊轉解
瑞安	國幣伍千元	五角	勝康莊轉解
瑞清	國幣壹千元	五角	周裕源轉解
瑞水	國幣壹千元	五角	裕源油號轉解

四、運費

(甲)水運 温州係濱海之區，歷來銀錢業裝運現洋鈔票，由甌運滬，正式報關者，均由招商輪船承運。茲將招商局所訂之運費及水險等費，列表于左：

交通通信 交通銀行分支行所在地金融物產調查錄

運往地點	名稱	運費	水險	雜費并額	附註
上海	現幣	拾陸元五角	五元	約貳元五角	上開各費均以壹萬元計算
上海	鈔幣	拾壹元	五元	無	

(乙)陸運

在公路未完成之前，陸無可運之途。現在公路雖通，然由杭轉滬，殊費週折。麗溫路以及縉雲一帶，迂迴險巖，運現更感困難，運費又屬不貲；且沿途尚乏路警保護，危險殊多。依目前情形觀察，陸運暫難實行也。

五、金融

(甲)金融 温州金融緊弛之時期，年約分為四期；廢曆正、二兩月，為金融最寬之期；三、四兩月，茶用正旺，進出口貨，均形活動，為上半年金融最緊時期；一至廢曆端節，賬款聚集，復呈寬象；六、七兩月，各業交易清淡，金融又入寬期；自八月起，洋用漸旺；十月至十二月，則為下半年金融最緊時期。但此係前數年金融之情形。今則時勢變遷，各業多數呈不景氣象。銀錢業之於放款，概從緊縮，力求穩健；而各業亦均視本身資力之厚薄以定業務大小之方針。故目前銀根，在表面上實無緊象可言。茲調查上期各銀行現洋存底，均有增加；而中交兩行庫存

，更形充實，因白銀外流以後，當地行政機關，嚴禁偷運現洋，併限制銀行兌現，而各地來源不絕，故積聚愈多。此後似宜由各聯行儘量招攬匯，俾可調劑現款耳。

(乙)物產 温州土產銷額最巨者，素推茶，礬兩項為首。餘如柑、蛋、板炭、桐油等，亦均有相當之銷額。本年上期，各種土產，銷路均疲；惟桐油有洋莊發動，銷路

甚旺，價漲貨缺，有供不應求之勢。甌埠進口貨，價額超過出口貨價額頗巨。所有甌埠進出口各貨，多數由瑞安轉運；因瑞安無海關分設，且自瑞至甌，水程約只七十里，各商家為避免關稅計，均願捨近就遠，向瑞轉運居多；正式向海關報運，反居少數耳。

通信啓事 (第五六號)

贈送刊物

近承各方贈送之書籍雜誌如次

- | | |
|---------------|-------------|
| 華商紗廠聯合會年會報告書 | 華商紗廠聯合會 |
| 浙江省各縣土地面積分類統計 | 浙江經濟調查協會 |
| 之江學報 (第四期) | 之江文理學院 |
| 經濟月刊 (五卷一號) | 江西省政府秘書處統計室 |
| 中國白銀問題 | 財政部幣制研究委員會 |
| 杭州市食糧價格統計 | 浙江經濟調查協會 |

外交部職員錄

外交部

綢緞銀行同人錄

上海綢緞銀行

各銀行信託公司儲蓄會二十三年度營業報告統計

潘恆敏

財政彙刊

天津市財政局

浙光

浙江地方銀行總行

Silver and Prices in China

實業部銀價物價委員會

右列各項刊物除交由總行圖書室皮藏備供參考外用特

誌謝

總行事務處啓 二四、九、三十、

對於增加籌碼問題之意見

按是項意見，係上海市商會工商復興委員會爲復興市面起見，發表之工作方案。所論信用籌碼之增加方法，與銀行業務頗有關係，且與本刊六卷四號附錄中華工商業總聯合會發表之「工商業金融問題研究報告書」，同爲研究金融問題之重要文字。爰更附錄於此，以便同人之參考。

工商業復興委員會工作方案，經第一次大會決議，先從調查統計訓練入手，並經積極推行在案。旋以各方對於籌碼枯竭一端，頗深關切，以爲急則治標，對於此問題，亦有加以注意之必要。除由胡西園委員建議大意外，復由陳小蝶委員撰擬救窮策，主張發行公司債引換金融公債，以維危局。爰由第二次大會決議，組織小組會議，將該問題加以討論。目下討論稍具眉目，謹擬具意見書如次：

一、支付籌碼並不枯竭 籌碼亦稱工具。金融市場中之籌碼，分爲二大類：一曰信用籌碼，即信用工具，爲金融業授信之對象，證券票據等屬之；二曰支付籌碼，即支付工具，爲最後清算債權債務之手段，硬幣紙幣屬之。目

下一般人侈言籌碼，而忽于信用籌碼與支付籌碼之分；實則此中差殊，不可以道里計，蓋信用籌碼之增加，爲「信用擴張」，而支付籌碼之增加，則爲「通貨膨脹」也。

我國當前之困難，究爲信用籌碼之消乏，抑爲支付籌碼之枯竭，實爲一重大問題。就表面以觀察，滬市存銀，由去年五月終之五億九千萬，降至目下之三億三千萬元，喪失之數，達百分之四十五，支付籌碼減縮之形勢，不能謂爲不嚴重；但自去歲十一月至目下爲止。凡九閱月間，存銀並未繼續減少，則嚴重時期，似已過去；而此三億三千七百萬元之存銀，屬于華商者，仍達二億九千八百萬元之多，除發行鈔票分配六成現金準備外，尙綽有數裕，

則枯竭二字，似屬過言。同人等以為當前幣制之危機，一為幣值高昂所反映之物價跌落，二為人心不安所招致之資本逃亡，三為國際收支逆差所造之脫離平價(Disparity)，而籌碼枯竭不與焉。其救濟之道，治本的須平衡國際收支，治標的須穩定幣價。近據財政當局發表談話，則穩定幣價之方案，固已在縝密研究之中，吾人雅不欲旁加揣測，以亂視聽。惟就大勢以觀察，有可為國人告者，則無限制之通貨膨脹，原為歷史上錯誤之陳跡，與無可幸免之災難，按諸人類進化之義，固決無樂于任其重演者；而貨幣既為價值之尺度，其自身必須保持超于一般價值之地位，更為無可磨滅之至理。故凡貨皆幣之說，固不可行，力即是幣之議，亦屬虛幻，異說紛紜，徒使人心增其不安，局勢轉趨嚴重而已。

二、信用籌碼與金融病態 夫固定者使之變為流通，原自有道，其道唯何，則信用籌碼之運用是已。信用籌碼運用之結果，一般價值雖不能直接變成貨幣，然可經由信用制度之機構，間接的取得貨幣；在白銀風潮尚未發生之際，凡有租界地產道契者，幾可隨時取得金錢之通融，即其顯例已。

吾國目下金融體系之病態，與其歸咎于支付籌碼之不足周轉，毋寧謂為信用籌碼之不善運用。分析言之：則一為短期資金市場中信用籌碼之缺乏，二為長期資金市場中

信用籌碼之畸形發展，三為金融制度之缺陷，未能運用現代信用籌碼，以造成資金有系統的循環。關於此三點之說明，另詳下文。因此種種病態之存在，致近十年來，信用迭次擴張，而造成者，僅為證券及地產業畸形投機之發展；其後信用緊縮，則工商業橫受其禍。吾人迴憶民十八九年間，信用擴張，達于極度，而其顯著之結果，僅為地價飛漲，房租騰貴，人民感生活高昂之壓迫，而工商業之發展，則卑不足道焉。近之若去年五月間，滬埠存銀，達空前之記錄，而工商業資金窘迫，破產迭見，其形勢與今日較，恐亦不過百步與五十步之差而已。凡諸事實，均是證明吾人如不于信用籌碼上痛下工夫，則支付籌碼，即令增加，工商業亦未見能受其利益也。

三、短期資金市場中籌碼之缺乏 欲補救短期資金市場之缺陷，其問題不僅為金融業放款制度之如何改革，而為整個信用制度之如何糾正。蓋就現況而言，金融業固尚逗留于原始的放款制度之下，工商業何獨不然；且正因工商業不知利用票據以代替放款制度，金融業乃有欲貼現而無票可貼之苦，而短期資金市場中，乃至不知信用籌碼為何物。此不良信用制度所造成之惡果，則為工商業者之資金，因放款制度而變成呆滯的賬面債權，工商業者資金之結凍，轉嫁于金融業，而成為金融業賬面債權之結凍；結凍之轉嫁，既已深種恐慌之內因，一遇外來之誘因，恐慌

自必急劇爆發。當其時也，金融業則因原有債權之結凍，而不願更予工商業以通融；工商業一面受債權結凍之痛苦，一面復遭金融業拒絕通融之打擊，實力薄弱者，勢惟出于倒閉，基礎穩固者，亦力難再事放賬，而僅能收縮範圍，以現實現賣政策，維持營業。資金結凍，信用停息，轉輾相尋，而恐慌遂成無法解救之局。

四、長期資金市場中信用籌碼之畸形發展 長期資金市場中之畸形狀態：其一，為外商業證券之喧賓奪主；其二，為華商證券市場中財政證券不平衡的發展；其三，為地產契據之高度流通性；一言以蔽之，則為目下之長期資金市場，絕非中國國民經濟體系下之工商長期資金市場，請申言之。

在白銀風潮未發生以前，外人經營之業公所，得外商銀行之援助，賣買在華外商產業證券，甚為活躍，拍板股票及公司債票，達一百數十種。著名在華外商產業，如上海電力公司及上海電話公司，每次發行優先股及債券，動輒數千萬元，甚至上海市債，亦勞越俎代庖。而當時衆業公所中拍板之證券，平均收益，僅及年息六七釐，較之華商證券交易所拍板證券之收益，往往在年息一分二釐以上者，尤屬相形見絀。我國產業家徒知呼號于利息負擔之過重，而不知資金市場機構上之缺陷，早已造成華商產業家不利之形勢；而產業證券市場喧賓奪主之現象，與產業

經營上喧賓奪主之現象，原有其直接之因果也。

反之，在華商證券交易所中，股票拍板，為稀有之業務，而所有交易，幾盡為公債庫券之賣買。此種畸形發展之結果，華商證券交易所，已成爲單純的財政證券市場，而非復爲工商業之長期資金市場。工商業者因股票與公司債票之無由發行，不得不借入短期資金，以作長期資金之用；而其流弊，則爲金融業多一種易于結凍之債權，而工商業則除須負擔高率利息以外，更有隨時被迫償還債務之危險。要之，產業證券市場一日不成立，公司組織，即無由發展，新興產業，固屬發起維艱，即原有產業，亦將難于支持也。

因長期資金市場機構上之缺陷，在華外人之投資，遂趨向于租界地產之一途，國人隨之推波助瀾；而若干外商銀行之營業政策，不特認租界地產道契爲長期放款之對象，甚且可作爲短期通融之保證，其流通性之高，幾與東西各國第一流證券票據無異，實爲各國金融史上罕有之現象。此種畸形發展之結果，不特上海資金，舍生產事業而流入地產，甚至內地資金，亦紛紛移入上海而爲地產之投機。當其時也，地產道契不但爲流通性最高之信用籌碼，且亦爲價值最大之信用籌碼，上海公共租界及法租界之地產價值，就地價一項而言，依市政當局之估價，亦已達十四億元之巨。迄今日，雖時異景遷，然其影響于國民經濟之

嚴重，仍可深長思也。

五、金融制度之缺陷 支付籌碼之喪失雖多，惟尚未至枯竭之境，上文已言之矣。然何以支付籌碼未至枯竭，而金融周轉，已極度艱難，此則不能不更歸咎于金融制度之缺陷。滬市十數年來，舊金融制度，逐漸崩潰，而新金融制度，尚未確立，金融流通之動態，僅為無條理的挹注，而未能為有系統的循環。平時銀根和緩，則投資放款，各自為政，各不相謀，而易陷於過度之信用擴張；一旦風波突起，又每輒張惶失措，嚴關緊鑼，而成為不應有之信用緊縮。就目下情形而論，倘金融業能一致提供其實力，市面恐慌，幾可旦夕緩和。然金融業之所以不能慨然出此，亦有其不得已之苦衷：其一，則金融業向工商通融之後，孰能再為金融業通融，倘後盾不具，則金融業一旦自身缺乏資金，勢成坐斃；第二，則金融業儘量通融之結果，市面弛緩，外貨乘機大量輸入，姑無論金融業有限之實力，決不足以應此無限資金之外流，抑亦甚非國家之福。吾人欲解決此問題，則積極的必須健全金融組織，造成一偉大的金融中心勢力，以為金融業之後盾，與金融周轉之樞紐，使金融組織之本身，先能系統的循環；消極的更須使此循環中之貨幣，不至因國際收支之不能適合而大量外流。必如是，金融業乃能完成其有機體的循環作用，而盡其在國民經濟體系中應有之任務。然欲達此目的，又非充分

運用信用籌碼不為功，其詳另見下文。

六、現代的信用籌碼 如上文所述，則信用籌碼之不善運用，實為當前金融體系中之最大缺陷。蓋支付籌碼，猶之動力，而信用籌碼則為機械，無動力固不能運轉機械，而機械不充，亦惟有徒耗動力，而無裨生產。以故信用籌碼之運用，如不加以有力推進，則吾人縱能輸入外資，甚至膨脹通貨，其結果亦徒助長投機與經濟上畸形之發展而已。

現代金融市場之信用籌碼，主要者凡二：一為商業證券，股票及公司債票屬之；二為票據，其通常者為銀行承匯兌票及商業承匯兌票。產業證券之發行及賣買，造成金融體系中之長期資金市場，其代表機關，為證券交易所；工商業者藉此以取得資本，一般人民藉此以投資產業，而公司組織下之大量生產事業，於是勃興，國民經濟乃能發達。票據之承兌及貼現，造成金融體系中之短期資金市場，分析言之，則為承兌票據市場及貼現市場。前者為銀行接受工商業者所提供之抵押或保證，代為承兌其所發行之遠期匯票，是為銀行承兌票據；是項票據，在市場公開賣買，公定市價，是為承兌票據市場。後者為工商業者賒賣貨物，隨即發行遠期匯票，使所購貨物債務人為之承兌，是為商業承兌匯票；是項票據，向金融業以貼現方式，取得通融，金融業並為之公定貼現率，酌為貼現，是為貼現

市場。藉承兌票據市場之貼現市場之運用，工商業遂可以取得短期資金之通融。

金融體系中須有長期資金市場及短期資金市場，組織乃得稱爲健全，長期資金市場須以股票及公司債爲主要籌碼，短期資金市場須以銀行承兌匯票及商業承兌匯票爲主要籌碼，乃得謂爲具備現代金融市場之必需條件。

七、新信用籌碼在金融市場之運用 金融制度之進步，於力量集中周轉靈活中見之；而信用制度之進步，則端在化呆滯爲流通。雖然，所謂進步云者，仍須以國民經濟之改進爲前提，故若過去滬市之地產繁榮，雖曾化呆滯爲流通，然不足以言進步也。

同一信用買賣也，循舊式放賬制度，則呆滯立見，而一改爲票據承兌，即可變呆滯爲流通矣。此種技術的改進，表面上區別幾微，而涵義則甚遠大，亦猶之壺中蒸氣，一導入汽機，竟不期而爲人類文明劃時代的動力也。

吾國金融業目下固亦有甚多之放款，徒以忽於技術的改進，呆滯者遂未能變爲流通。同人之意，以爲吾人欲建立現代的信用制度，惟有就下列三點，推行上述現代的信用籌碼。

甲 以承兌公司債票方式，代替目下之廠基押款

乙 以銀行承兌匯票，代替目下之動產押款。

丙 以商業承兌匯票之貼現，代替目下之信用放款。

交 行 通 信 對於增加籌碼問題之意見

如目下銀根尚未鬆動，欲在公司債方面起較大之作用，自非可一蹴而幾。惟爲倡導計，各銀行可即擇用卓著之公司，勸令發行債票，而自爲之承受；一面與華商證券交易所合作，爲之公開拍板，以期債票流通市面，而產業證券市場，得以確立。將來凡有要求以工廠抵押款項者，概爲之計劃公司債票之發行；銀行當承受公司債之際，雖亦須同樣付出資金，然債票在交易所拍板之後，即可逐漸流入一般投資者之手；而交易所既有公定市價，緩急之際，亦不難以抵押方式取得資金之通融；較之目下工廠押款之呆滯賬面，真不可同日而語矣。

銀行承兌匯票之推行，銀行業同業公會聯合準備委員會，已有聯合票據承兌所之籌設。其辦法，係由需要通融之工商業家，提供抵押品於該所，得該所認可後，即可開發匯票，由該所爲之承兌。此項承兌匯票，可由各銀行爲之購買或貼現，請求承兌者，即可藉之以得資金之通融；而銀行購買或貼現該項匯票之後，一旦自身需要資金，仍可以賣出或再貼現方式，以取得資金之通融。是故銀行承兌匯票，在平時即可列爲第二準備金，與目下抵押放款較，其流通性又不可同日語矣。

商業承兌匯票，目下上海市商會，已在積極提倡之中，綢緞業及電機絲織廠業同業公會，並已首先實行。其辦法，係由工商業家於賒賣買物之際，不似目下辦法，僅於

蓋取回單之後，登記賬冊，使之成爲一種呆滯賬面之債權；而改用發行滙票，使買方爲之承兌之手續，使之成爲可以流通之票面債權。承兌後之滙票，即可持向金融業貼現，以取得資金之通融，金融業貼現是項票據之後，亦可於需要時，以再貼現方式，取得資金之通融。故在東西各國，商業承兌滙票，亦成爲金融業之第二準備金，以視目下之信用放款，既多危險，又極呆滯，真不啻天壤矣。

金融業之放資方式，依上述三端加以一造之後，長期資金市場畸形之發展，自可逐漸轉移；產業證券市場，即可樹立，而短期資金市場，亦完全合理化現代化。其結果，除使呆滯者變爲流通而外，其長期資金之通融，既因產業證券之發行而公開；短期資金之通融，亦可於承兌及轉貼現金額中，覘其膨脹與緊縮之大勢。防患未然，得所取準；較之目下各自爲政，各不相謀之放資，使信用擴張，漫無限度，恐慌循環，週期加促者，其進步又豈可以道里計耶。

八、金融勢力集中後之運用 上文已言，金融制度之進步，於力量集中及周轉靈活中見之。近年以來，銀錢兩業，各有聯合準備之組織；數月以前，錢業又放棄其代理銀行業收解及收存銀行業準備之業務，使畸形的準備向下分散狀態，轉變爲正常的準備向上集中狀態；中央中國交通三銀行自增加資本改變組織之後，繼以若干發行銀行之

轉移管理，金融力量集中之運動，至是而規模粗具。惟關於周轉靈活之設施，雖亦曾以中央中國交通三銀行向錢業通融押款，以及組織工商業貸款委員會向一般工商業通融資金之方式，分頭進行；然其趨向，仍爲依賴原有信用籌碼及現行放款制度，爲補苴罅漏之計，而未能積極推行現代的信用籌碼，樹立金融業闊大之規模；此固因大難當前，喘息未定，遠謀難以遽見。然衡以多難興邦之旨，則今後之努力，自當集中於運用新信用籌碼可達周轉靈活之目的，藉以造成金融業劃時代的進步也。

以言公司債之發行，陳委員小蝶曾有以公司債引換金融公債之建議，此於建立工商業長期資金市場之進行，恐有窒礙。蓋公司債引換國債之後，市場上所有者，將仍爲公債庫券，而公司債不與焉；換言之，即目下之證券市場，將仍爲財政證券市場，而不能產生工商業長期資金市場；而當此國家財政入不敷出之際，政府在公債發行上，須預留邊際，以爲財政上緩急之需，其能否運用較多之餘力，以供公司債引換之用亦屬疑問也。同人之意，以爲公司債之推行，其最重要之機構，爲承受機關及賣買市場。關於後者，華商證券交易所自可負其任務；關於前者，上文雖主張由各銀行儘量倡導承受，但收效迂緩，亦屬無可諱言。欲爲應急之圖，自須另闢路徑，目下中央信託局已籌備就緒，如能以該局爲中心，聯合金融業，分別組織各種

銀團，以爲各種公司債發行之承受，則收效自速也。按承受業務，原屬信託業務之一種，中央信託局顧名思義，自可擔承一切新運動之推進，最切要者，厥爲中心勢力之建立，中央信託局如能負此任務，倡導於前，金融業自不難追隨於後，使底於成，此較諸由政府直接以引換公債方式爲有限之援助，自更勝一籌也。

銀行承兌滙票及商業承兌滙票之推進，其主要關鍵，爲國家銀行之再貼現。蓋必國家銀行能予一般金融業以再貼現之便利，然後一般金融業者有恃無恐，能以購買及貼現票據方式，對工商業者爲有力之通融。國家銀行對一般金融業之通融，除在國際收支入不敷出之際，必須運出現金以外；平時殆僅一轉賬之勞；蓋普通銀行之準備金，多已集中於國家銀行，甲銀行應付之款，往往即爲乙銀行應收之款，國家銀行給與甲銀行之通融，往往即轉入乙銀行在國家銀行之存款戶也。我國目下中央中國交通三銀行，已成三位一體之局，準備金集中於三行之勢，亦大體完成；以三行之合作，其能負擔再貼現之任務，自無待言。而發行方面，如能仿照東西各國先例，酌量加入銀行承兌滙票及商業承兌滙票，作爲保證準備；則三行貼現業務中所收受之票據，即可轉變爲保證準備以增加發行，是則對於增加支付籌碼之要求，亦不期然而已與以滿意之解決矣。

九、信用統制與資金外流 上文已言，倘金融業儲量通融之結果，外貨乘機大量輸入，則金融業有限之實力，決不足以應無限現金之外流；關於此點，論者嘗有統制貿易及統制滙兌之主張。同人之意，以爲在目下外交形勢之下，統制貿易，殆不易言；更以外商銀行在我國滙兌市場上根深蒂固之勢力，與其所挾之治外法權，欲以統制滙兌法令限制其營業，亦爲事實所不許。惟對於一般工商業之信用通融，其勢力尙完全操諸華商金融業之手；如能于此加以統制，對於請求通融之工商業者，先行審核其款項之用途，付給之資金，更隨時查核其去路；則非切需之進口貨，自可大量減少，貿易逆勢，即不難于糾正。往者，錢業同業公會曾有非必需品進口商不予通融之決議，此實爲信用統制之嚆矢；而近來五金業同業公會，復以銀根緊急，有三個月內暫停定貨之決議；更可知信用統制限制通融之結果，即可收貿易統制及滙兌統制之實效。惟在目前，決議執行，是否嚴格，既屬疑問；而因銀根緊急之故，無間別的對於某類商品，停止進口，而不問其供需之情形，亦甚欠公允。將來如能以承兌票據之購買與貼現，代替目下之押款及信用放款，復由中央中國交通三銀行，以再貼現政策控制于上，則三行對於再貼現票據之取捨，即可限制一般金融業之放資；一般金融業復秉承三行之意旨，以定貼現票據之取捨；則整個信用統制方案，已于無形

中澈底實行；資金無限制外流之憂，即可消釋矣。

十、結論 一種制度之建議與樹立，必求其能適當時代與環境，尤不可漠視人類進化之原則與一般社會之利害。歷史上進化之事蹟，往往成就于困難之發生與問題之解決，而解決困難問題之技巧，實即為人類進化一般之定義。以言吾國幣制金融之歷史，民七年五四運動之際，金融恐慌，然應龍洋並用之告成，實為幣制統一之先聲；民十二年銀洋兩荒，籌碼不敷周轉，然領券制及時之發展，無形中途使華商銀行獨占滬市之發行；而九一八及一二八事變以後之發展，如聯合準備制之產生，廢兩改元之實施，票據交換所之成立，其成就尤不一而足。窮則變，變則通，于是而益顯然。

白銀風潮以後，增加籌碼之說，一時稱盛，其間固儘多精密周詳之作；然宥于一隅之見，偏于一己之私，以及斷章取義，摭拾歷史上一二事實，以為論據，而未能深究時代環境之懸殊者，亦繁有徒。如主張發行地產流通券，則輒舉德國地租馬克為例；而不知當時之德國，現金枯竭，達于極度，紙幣跌價，幾等廢紙，故地租馬克實為當時可能之良幣，此又豈今日滬市情形之所可比擬。而主張發行貨物證券者，則復以閩錫山氏在晉之設施為論據，初不知晉省現金枯竭紙幣跌價之情形，幾與戰後之德國相若，貨物證券如發行得宜，亦可為當地可能之良幣，然欲以之

移植于東南用銀之區，則其勢甚逆也，抑更有進者，幣制為國家之大政，凡所設施，須求其公允于全民；倘地主因地產呆滯而主張發行地產流通券，製造者因存貨堆積而主張發行貨物證券，則知識分子亦可援例以所學不售而主張發行智力券，勞動者更可以工作不售而主張發行勞力券；商品勞力，舉可不必經賣買交換之手續，而直接變成貨幣，則貨幣自身之價值何在。深思之士，於此當能洞見其方式之未臻盡善，而其所主張之原則，亦甚非此地之所宜也。（以地產為保證發行債券之議。自當別論。因債券為信用籌碼。而流通券則為支付籌碼也。）

要之，本文之設計，一方以緩和現時工商業恐慌之尖銳化為目的，一方以確立國民經濟正常繁榮之目標為主旨。蓋欲使將來信用擴張之結果，能增加生產力而取得經濟社會之正常繁榮，而非若過去之專以投機于不生產之證券地產為務之虛偽繁榮也；蓋必如是，而後吾國社會始能得於恐慌循環，艱難痛苦中，打開血路，藉收國民經濟發展之成果，而維人類進化原則於不墜也。

交通銀行總行九月份新添圖書目錄

二二二〇 耶教經典

Right J. F. Reuterford

Prophecy J. F. Reuterford

Deliverance J. F. Reuterford

Life J. F. Reuterford

二二二〇 經濟學

現代中國經濟思想 李權時

中國經濟問題之研究 金國寶

中國經濟論文集 中國經濟情報社

二二三二·一 銀行

二十三年度中國重要銀行營業概況 中國銀行

研究的 上海市通志館

中央銀行論 崔曉岑

二二三二·一二三三 行員或同仁錄

綢業銀行同人錄 上海綢業銀行

二二三二·四 貨幣

中國白銀問題 財政部幣制研究委員會

中國幣制問題之經過及展望 財政部幣制研究委員會

二二三二·五 紙幣

廣東紙幣史(中編) 這季燃

二二三三 土地

浙江各縣土地面積分類統計 浙江省經濟調查協會

二二三四 合作

中國合會之研究 楊西孟

二二三八·四 工業生產

重慶市之棉織工業 中國銀行

三四七

民法總則

民法

胡長清

三四八

商法

新鹽法

中國鹽政討論會

三五二

外交部職員錄

職員錄

外交部

三五二·一

財政

廣西財政紀要

廣西省政府

三五二·七

實業

二十三年改良蠶桑事業彙報

浙江省建設廳

四二二

字典詞典

模範英文成語辭典

桂紹肝

四三〇

日本語文學

日語漢譯辭典

傅祺敏

五一二

珠算

珠算全書

六三一·一

農業經濟

農村經濟及合作

朱若溪

農郵經濟

張佳玖譯

六五七·一

會計

會計數學

李鴻壽

六七七

絲

中國蠶絲

樂嗣榮

七二二

中國建築

The China Architects and Builders Compendium

J. F. W. Brooke & R. W. Davis

八二二

現代詩文集

達夫日記集

郁達夫

冰心詩集

冰心女士

冰心散文集

冰心女士

夜讀抄

周作人

談虎集(下冊)

周作人

八一五

中國小說史略

冰心小說集

彷徨

吶喊

母親

苦悶的象徵

八一七·二

兩地書

周作人書信

九一〇

世界人生地理

小說

魯迅

冰心女士

魯迅

魯迅

丁玲

魯迅譯

私信

魯迅

周作人

地理與遊記

葛綏成

九二〇

中國人名大辭典

增廣尚友錄統編

九二三

我之奮鬥

九四〇

俄國史

土耳其史

九五二

朝鮮和台灣

中國傳記

王存等

應祖錫

各國社會家傳記

國立編譯館譯

歐洲史

婁北行

趙鏡元

亞洲史

葛綏成

交通銀行總行圖書行員借閱簡則

二十四年三月十六日訂

- 一、本行圖書除指定不能出借者外行員有查攷之必要時得依照本簡則借閱
- 二、行員借書以三冊爲限並須在二星期內檢齊交還
- 三、經行員借閱之圖書遇有重要用途時須即時交還
- 四、行員離職或調職至分支行庫部時須將借閱圖書概即交還
- 五、借閱之圖書須慎加愛護勿另加圈點批註並勿裁割污損
- 六、借閱之圖書如有延不交還或毀損殘缺者須償還圖書全部或照原購之價目償還現款
違背第二條延不交還之圖書由管理員於月底照填償還圖書通知書處理之
違背第三、四條延不交還或交還後查有毀損殘缺者即時照填償還圖書通知書處理之
此項通知書式另定之
- 七、本行行員借閱圖書時應在借書單內逐項填寫明白並簽具姓名
借書單式另定之
- 八、交還圖書時由管理員檢收後在原借書單加蓋還訖日期戮記註銷發還

中華民國廿四年二月廿八日收到