

國主

東

阿

縣

志

天  
古

民國東阿縣志序

東阿近鄒魯之交秉河嶽之秀共和肇造百度維新中經濟武昆玉聯翩蔚起銘勳獨  
岱造福桑梓又承 歷任諸君子借闡 一軍學農商領袖敷官憲去

縣治建

端茲復踵修民志幸亦編輯成書閱其大凡分輿地政教人物藝文四部宏綱細目廣  
搜博採摭文獻之實錄儲 國史之權輿四閱月夙宵罔勒一十餘年事蹟畢舉皆  
總分纂和衷商榷之力也體例準今而酌古詞翰就簡而甚繁上下與河嶽爭光左右  
與鄒魯同軌會見千秋之盛業附綴一言以誌喜

中華民國二十一年三月城陽周竹生識於東阿縣政府



民國東阿縣志目錄

卷首

序

姓名

卷首 序 姓名

凡例

卷之一

輿地志

疆域一

沿革

形勢

疆界

城鎮鄉村及戶口

氣候

物產

災祥

卷之二

輿地志

山水

山水

河

卷之三

輿地志

建置三

城池  
港口

公署

局所

會所

廟宇

坊

卷之四

輿地志

勝概四

邑景

古蹟

古墓

卷之五

政教志

民治一

村自治  
縣民品格概況

縣自治

縣民生活概況

卷之六

政教志

民治二

村自治

縣自治

縣民生活概況

縣民品格概況

卷之七

政教志

實業三

農業

林業

工業

商業

卷之八

教育四

學校教育

社會教育

卷之九

政教志

交通五

郵政

汽車

電話

郵政

電線

卷之十

政教志

救卹六

藥局

工

子會

卷之十一

政教志

武備七

警團

大隊部

兵事

卷之十二

政教志

禮俗八

祠祭典禮

鄉風家禮

風俗

卷之十三

政教志

樂制九

樂器

樂章

卷之十四

政教志

吏職十

縣長

黨員

法官

警察

警隊員

卷之十五

人物志

選舉一

學位

公職

武職

議員

卷之十六

人物志

耆舊一

文學

忠義

卓行

儒寓

卷之十七

人物志

列女三

賢淑

貞烈

節孝

卷之十八

藝文志





民國東阿縣志職員姓名

總裁

山東省政府民政廳廳長

上修

署理東阿縣縣長

襄贊

東阿黨務特派員

東阿黨務特派員

東阿縣法院院長

東阿縣法院檢察官

東阿縣法院



周竹生 縣人

林悅慕 縣人

劉心選 縣人

縣政府第一科

縣政府第二科科長

總纂

清光緒戊子科優貢

分纂

清光緒甲午科舉人

清光緒<sup>辛丑</sup>併科舉人

廩生

貢生

東阿建設局長

東阿建設局長

東阿教育局長

靳維熙 聊城縣人

張允符 邑人

鄭天章 邑人

劉象鼎 邑人

郭慶 邑人

黃世 邑人

郭恆年 高苑縣人

姜虞廷 邑人

東阿財政局長

許崇乾

人

校對

優廩膳生

劉

善

二中學畢業

秦毓身

人

師範講習所畢業

崔慎五

人

山東正誼中學畢業

劉鎮瑗

人

第一區採訪員

東阿縣立民衆教育館館長

王占一

人

秦安省立師範畢業

山東陸軍第七旅軍事學校畢業

山東公立農業專門

山東大學

山東省立第二師範學校畢業

山東省立第三師範學校畢業

山東省立第三師範學校畢業

區長

前區長

前區長

區長

優廩生

清庠生

清庠生

清庠生

李

李傳武 邑人

謝駿臣 邑人

閻逢壯 邑人

劉潤樸 邑人

姜正範 邑人

劉蔚 邑人

盧 邑人

閻殿辰 邑人

許 邑人

人 人 人 人 人 人 人

濟南師範畢業

楊希聖

人

山東省立第三師範學畢業

成恩澤

人

第一區採訪員

長

王東生

人

區

長

李學程

人

前區

長

李中田

人

前區

長

火鳳諧

人

清庠

生

龐子敬

人

泰安

業

吳以善

人

第二區採訪員

長

區

前區

前區

清庠

清庠

中學

四區探訪員

區

清歲

區

清

賈莊

侯官

清太

區

庠

庠

畢業

業

生長

貢生

生長

生

長

長

學生

劉衍愷

人

黃子幹

人

楊芝圃

人

秦本正

人

刁憲章

人

楊子

人

周茂桂

人

孫壽田

人

東阿縣籌備印刷縣志委員會委員

署理東阿縣縣長

承審員

審員

第一科長

第二科長

第三科長

第四科長

第五科長

縣督學

公安局局長

巡官

莊守忠

陳駿

楊悟塵

王去病

范之屏

許崇乾

孫元貞

王占一



民團大隊副

東阿縣紅十字會長

正字會長

府前鎮長

東城鎮長

西城鎮長

南門鎮長

部長

張廣謨

劉子乾

鄧士明

侯金城

關逢壯

民國東阿縣志

凡例

一纂修民志等於創始蓋民政時代仍主故常無裨實用不可也故編輯體例  
注重民生實事求是爲本

土地廣狹人民之所附麗也故以輿地爲綱而疆界形勝城鎮鄉村戶口物產氣候災祥附之是可以覘民意焉

一疆域之六山水所以利民也城池所以衛民也公署局所所以明化導也坊表公園所以資觀感也建置設施民生實嘉賴之

一阿本古邑勝地名區所在多有而前代之遺蹟先哲之陵墓皆足動念於人而嘉者也彙而載之輿圖如繪矣

一化民成俗政教爲先而政教之行非財莫基文以  
爲當今之急務

一 民國最重自治而縣 日治有

關於時事而為政最宜注重者

一 實業為埋財之一端農林如果發達工商果克振興則

顧而矣

一 教養不容偏廢有養即宜有教阿邑學校教育既已普及社會教育亦有蒸蒸日上之勢文明輸進民風有不不變者乎

一 電報電話捷於影響汽車鐵軌最稱便利若郵局遞信則又尅期不爽者政治之尚交通是亦當務之急也

一 濟惠困難是日郵政方今注重慈善事業孤獨之民罔不周郵災害之民莫不營救則阿邑之藥局工廠紅十字會有未可以緩置者

一 文教既興武備宜亟近年阿邑迭經變亂民衆遭荼毒者無武備捍禦之故也茲惟警團民團聊固圉蓋思慮預防之義如此

一禮節民性樂和民情禮樂之於民重矣因以禮制禮俗古樂今樂分載之庶民生知所觀感而政教觀厥成焉

一人物之興當今最重學位速及公職議員借此膺顯秩居高位者皆由此

別載列以見阿邑人才之盛

一阿邑先達德業才猷卓卓可表見者舊志續志備載無遺若民國偉人尙皆彪炳當時而有待於立傳者也閱是編者尙其與前志合觀之

一列女舊志續志所載者已達九百餘人概以既沒爲限然有操守精白守節年列已符雖係生存未便擯棄謹亦破格錄入

一藝文見於舊志者極稱宏富續志搜採亦頗美備洎民志刊美而不備有遺憾焉然此寥寥數十篇亦言坊行表之資也識者諒之



民國東阿縣志卷之一

輿地志

沿革

形勝

蠶界

城區

街衢

鄉鎮

疆域

從來畫井分疆而州縣之名以立今之縣古之邑也阿在秦以前皆邑也邑有廢興地有廣狹要皆以幅輳為之限制而疆界有攸分焉形勝可得言焉而土地人民物產氣候亦可以驗人事察地利焉天人既已協應則災異休咎是即感召之理之所從出也附之疆域豈無故哉作疆域志

沿革

虞夏商周之時在禹貢青州之域地理今釋可考也或云在兗州者非是春秋戰國之時東阿屬齊國

秦東阿穀城二邑並置屬東郡

西漢東阿縣屬東郡穀城縣屬東郡北郡皆

東漢二邑並屬東郡隸兗州部

魏因之文帝太和五年徙封雍邱王植爲東阿

晉二邑並屬濟北郡隸兗州部

南宋孝武大明元年省東阿入穀城屬濟北郡隸兗州部

北魏復置東阿入濟北郡以穀城屬東濟北郡皆隸濟州部

北齊省穀城入東阿屬濟北郡隸濟州部

隋東阿縣屬濟北郡隸兗州部

唐東阿縣屬濟州隸河南道天寶元年更濟州爲濟陽郡更名樂縣復置穀城縣六年

復省十三載濟陽郡屬鄆州大曆元年鄆爲淄青道元和十四年鄆爲天平軍縣皆其

屬

五代東阿縣屬鄆州隸天平軍

宋東阿縣屬鄆州東平軍隸京東路慶曆初置西路安撫使是時鄆郡改隸大觀九年鄆

升爲大都督府宣和九年改爲東平府縣皆其屬

金東阿縣屬東平府隸山東西路

元東阿縣屬東平路至元九年以東平爲下路經管隸山東東西道

明東阿縣屬東平府洪武八年降爲州屬濟甯府十八年改屬兗州府縣皆隨州改屬隸山東布政使司

清初因明之舊雍正十三年升泰安州爲府縣改屬泰安隸山東布政使司

民國元年裁府置濟西道東阿增焉旋廢道而東隸隨隸省治

### 形勝

邑當南北孔道水陸要津舳艫沿泝輪蹄雜沓人聚五音貨居一郡所謂通都大邑者也若夫分疆畫野羣山聳峙於東南輓粟轉鹺二水交流以

魯衛之郊則形勝可得而言矣至於夾河而成林下亭

物殷繁五方商賈輻輳以言張形勝又



河廳丞裁撤商旅不行昔日繁盛之區今  
矣爰綴舊聞附載現况閱者識之

疆界

東十五里至平陰縣界去縣治五十里

西四十里至陽穀縣界去縣治一百里

南三十里至東平縣界去縣治七十里

北六十里至茌平縣界去縣治一百里

東南三十里至東平縣界

東北十五里至平陰縣界

西南六十里至壽張縣界去縣治九十里

西北四十五里至聊城縣界去縣治九十里

縣境東西廣五十五里南北袤九十里東北一百里達於省城西北九百八十里達於

北平南至

京師陸路交通不便惟由東阿乘汽車至濟南由濟南乘津浦車達浦口過江至江甯府最稱便利

城區鄉鎮街衢莊村地畝戶口集市

周禮縣師掌造都邑遂人掌造縣鄙凡所以經營而區畫者度地居民欲其有休戚相關之實也稽夫郊以內之比閭族黨州鄉郊以外之鄰里鄙鄙縣遂而以其時發其夫家稽其人民則爲治之道與政通矣清季自治議起吾國於是趨重民治行之數年駸駸乎乃有日新之象阿邑全境劃分四區每區管轄鄉鎮若干每鄉鎮管轄街衢莊村若干每區每鄉鎮有地畝戶口及集市若干分述於下以備查考

第一區

城區二十二日東城鎮日西城鎮日白塔鄉日

日翟劉鄉日魚山鄉日北關日山西

曰山口鄉曰安平鄉曰嶺峪窰曰洪範

地畝 共大糧地一千一百九十八頃三十七畝

八畝七分一釐馬場地二頃三十五畝八分二釐

口戶 共一萬三千二百九十九戶六萬六千四百一十二口

市集 共十處

### 東城鎮

街 十三日東城大街曰柴市街柴市街南頭今名博愛街曰前于家街今名公安街曰後于家

街今名平等街曰東南門大街今名自由街曰糧市街曰三官廟街今名三民街曰三官廟西街今名三民街

街 西曰順城街曰剪子市街曰武衙門街今名山街曰秦家街

城外莊村 六曰廟頭曰南壇曰東關曰秦莊曰馬棚頭曰東于莊

地畝 大糧地七十三頃四十六畝三分八釐籽糧地九頃十六畝八分

口戶 八百四十八戶四千二百三十口

集市 東城二六十日集東南門一六日集

### 西城鎮

街舊 十二日西城大街日文廟街今名文華街 日秀才巷今名學士街 日西會館街今名公益街 日西門

大街日北門大街日南門大街日南門西街日官驛街今名和平街 日元寶石街今名東和平街

日官驛西街今名西和平街 日當店後街

地畝 大糧地二十七頃三十八畝二釐籽粒地六頃六十九畝五分九釐

戶口 四百四十九戶二千二百二十口

西城四八日集

### 白塔鄉

莊村 十五日白塔莊日臧家廟日蘇家橋日北市鋪日喬安

莊日花石崖日司家橋日小河口日黃山日劉王村

地畝 大糧地一百三十八頃五十二畝零

七百二十三戶一千六百一十八口

市北市鋪三八日集

南市鄉

村九曰太和莊曰龍王峪曰東黑山曰西黑山曰辛莊曰客莊曰莊家小莊曰南

市莊曰殷家溜

地大糧地四十五曰零三畝五分八釐籽粒地三十頃三十七畝七分六釐

五百七十三畝一千八百七十口

官周鄉

村九曰桃園莊曰東丁口曰西丁口曰西山口曰前孫道口曰中孫道口曰北孫道

口曰前張道口曰北張道口

地大糧地六十二頃七十三畝二分六釐籽粒地一頃四十二畝一分六釐

五百七十四戶二千八百七十五口

東盧鄉

九日朱家集曰謝家墩曰王廟子曰賀莊曰郭莊曰盧家莊曰香山曰張莊曰孫

莊

地 大糧地六十頃四十六畝七分八釐籽粒地十七畝八分

口 六百五十戶三千二百口

集 香山二七日集

舊城鄉

村 一曰舊城莊

地 大糧地三十五頃六十四畝九分九釐籽粒地一頃五十一畝九分七釐馬場地

二頃三十五畝八分二釐

口 三百七十三戶一千八百七十口

集 舊城一六日集

翟劉鄉

莊十七日大姜莊日梨園莊日後梨園日翟

南橋日中南橋日王莊日千莊日尖莊日徐屯日劉

地大糧地一百六十頃零六畝二分五釐籽粒一頃五十二

戶一千一百八十戶五千七百四十九口

市集徐屯二七日集

魚山鄉

莊四日魚山莊日王家坡日崔莊日魏莊

地大糧地四十一頃一十九畝九分五釐籽粒地十一畝四分四釐

戶四百九十八戶二三四百九十口

市集魚山三八日集

北關鄉

莊村 二曰北關曰東河口

地畝 大糧地十五頃二十畝零五分六釐籽粒地無

戶口 一百九十九戶九百八十口

### 山西鄉

莊村 七曰賈家莊曰西南壩曰莊山西嶺曰趙家莊曰范家莊曰龐家莊曰賈家山莊

地畝 大糧地四十一頃十四畝七分八釐籽粒地四十一畝七分二釐

戶口 四百九十五戶一千一百二十五口

### 尹村鄉

莊村 六曰尹村曰姬莊曰鵝山曰前姜溝曰後姜溝曰張家莊

地畝 大糧地五十九頃七十二畝二分三釐籽粒地三頃四

戶口 六百七十四戶三千三百七十口

### 寨子鄉



莊三日東寨子曰西寨子曰中寨子

地大糧地二十八頃六十七畝二分

戶二百九十八戶一千五百口

舊縣鎮

莊一日舊縣莊

地大糧地二十八頃一十五畝四分一釐

戶四百九十九戶二千四百九十五口

集舊縣三十五戶

棘程鄉

莊二日大棘程莊曰小棘程莊

地大糧地六十一頃七十五畝二分八釐

戶六百九十八戶三千四百九十五口

山口鄉

莊村 五日山口莊曰浮梁店曰山窩莊曰徐家莊曰高家莊

地畝 大糧三十一頃四十四畝三分二釐籽粒地九十四畝六分六釐

戶口 三百七十四戶一千八百七十口

安平鄉

莊村 二日屯村鋪曰王古店

地畝 大糧地四十頃五十七畝七分八釐籽粒地十頃六十八畝九分八釐

戶口 三百九十九戶一千九百八十五口

嶺峪鄉

莊村 十四日劉莊曰李山頭曰任莊曰陳莊曰閣莊曰王莊

侯莊曰高家街曰崔家街曰萬家街曰北崖生

地畝 大糧地四十八頃八畝一分九釐籽粒地

戶九百五十戶四千七百三十口

洪範鄉

村莊 八日紙坊日書院日東池日西池日周家河日謝家莊

地 大糧地六十五頃一十畝零六分九釐籽粒地一十八頃一十七畝三分三釐

戶七百二十五戶三千六百二十口

市集 西池莊四九日集

白雁鄉

村莊 十一日白雁泉日郭家溝日丁泉日大寨日長尾崖日石碑子日辛莊日前楊河

日中楊河日後楊河日小黃崖

地 大糧地四十二頃二十七畝一分一釐籽粒地三十七頃七十三畝五分六釐

戶一千零二十三戶五百二十五口

太平鄉

莊一曰苗家海口劉家廟

地畝 大糧地十三頃七十二畝一分四釐籽粒地二頃二十六畝三分五釐

戶口 二百七十五戶一千三百七十口

### 審頭鄉

莊村 十三曰審頭莊曰南張莊曰人和莊曰喬莊曰西直溝曰東直溝曰直東峪曰大

黃崖曰邢家溝曰北張莊曰陶家峪曰孟家莊

地畝 大糧地六十四頃五十九畝四分五釐籽粒地三十六頃三十七畝七分六釐

戶口 九百二十四戶四千六百二十口

### 第二區

鄉鎮 二十七曰班地店鎮曰人和鄉曰陰柳鄉曰柏松鄉曰

鄉曰尚義鄉曰臘山鄉曰茂王鄉曰王什萬鄉曰

店鄉曰郎家鄉曰白洋鄉曰炭市鄉曰

曰仁義鄉曰南五里鄉曰北五里鄉曰

地畝 大糧地一千九百八十七頃二十三畝八分二厘

分一釐

戶口 一萬五千零九百五十戶八萬三千四百六十五口

集市 共七處

### 班鳩店鎮

莊村 三曰班鳩店莊曰大棗園莊曰李家莊

地畝 大糧地四十六頃三十三畝二分五釐籽粒一頃四十四畝零九釐

戶口 五百八十一戶三千一百九十口

集市 班鳩店四九日集

### 人和鄉

莊村 七曰焦家村曰黃店曰王廟曰張莊曰康家村曰小棗園曰燕王橋

地畝 大糧地七十二頃九十五畝三分九釐籽粒地一頃零零九分三釐  
戶口 六百五十一戶三千零零五口

### 陰柳鄉

莊村 六日陰柳科日東龍山日西龍山日龐家日王莊日八里江  
地畝 大糧地一百零三頃七十畝七分四釐籽粒地一頃五十分零八釐  
戶口 八百六十二戶四千四百七十六口

### 柏松鄉

莊村 六日柏木山日前山莊日西李莊日陳家莊日馬莊日黃莊  
地畝 大糧地四十九頃六十四畝二分籽粒地五十七畝二分四釐  
戶口 四百一十一戶二千五百八十四口

### 豆山鄉

莊村 八日煎豆山日後豆山日魏家河日

地畝 大糧地八十八頃三十一畝五分四釐  
戶口 八百九十九戶四千三百三十二口

### 讀書鄉

莊村 二日子路曰辛莊

地畝 大糧地四十一頃二十二畝三分籽粒地一頃七十六畝四分一釐  
戶口 五百一十三戶二千八百六十九口

### 西汪鄉

莊村 六曰西汪莊曰東鈞臺曰西鈞臺曰蔡家窩曰徐莊曰耿山口  
地畝 大糧地三十七頃二十三畝八分三釐籽粒地七十五畝一分  
戶口 三百一十三戶一千四百七十二口

### 堂子鄉

莊村 三曰堂子莊曰侯家河曰裴家窩

地畝 大糧地八十一頃八十六畝六分籽粒地一頃三十一畝三分三釐  
戶口 六百八十戶三千六百一十七口

### 陶城鄉

莊村 四日前鋪日後鋪日中鋪日西鋪

地畝 大糧地四十一頃三十九畝五分六釐籽粒地無  
戶口 三百四十九戶一千七百七十二口

### 馬頰河鄉

莊村 十一日楊家閘日徐八士莊日大洪口莊日張莊日辛莊日太平莊日西壩莊日

李家壩日東趙橋日南史橋日北史橋

地畝 大糧地七十四頃八十五畝一分三釐籽粒地一頃零

戶口 八百三十五戶四千零五十口

### 趙店鄉



莊村 八日趙店莊曰袁莊曰荊門上閘曰

召莊

地畝 大糧地六十頃零八十五畝四分五釐籽粒地三十一  
戶口 四百零三戶二千五百二十九口

郎家鄉

莊村 十四日郎家營曰堤口曰泗莊曰玉皇閣曰程村曰葛莊曰路營莊曰郎營寨曰  
路莊曰馬村曰高村曰查莊曰油坊曰阿城莊

地畝 大糧地二百一十六頃二十八畝七分三釐籽粒地八十九畝五分五釐  
戶口 一千零二十七戶六千八百七十口

市集 阿城三八五十日集

白洋鄉

莊村 十四日窟窿石曰田堤口曰堤幫坑曰曹堤口曰辛海子曰西運河莊曰謝堤口

曰孟堤口曰楊堤口曰金堤口曰王海子曰楚莊曰錢莊曰湯莊

地畝 大糧地一百零九頃零四畝七分八釐籽粒地七頃四十畝零四分

戶口 九百一十戶四千二百四十口

### 炭市鄉

莊村 二曰炭市莊曰董家莊

地畝 大畝地十二頃七畝八分六釐籽粒地一頃五十七畝六分八釐

戶口 二百九十三戶一千二百二十八口

集市 張秋鎮三八日集

### 南婁鄉

莊村 七曰婁家營曰田馬莊曰華嚴寺曰尙文寨曰楊莊曰

地畝 大糧地七十二頃二十五畝三分八釐籽粒地三十一

戶口 四百八十九戶二千七百四十二口

清河鄉

莊六曰前沙窩曰後沙窩曰孟家海曰姜莊曰豐莊

地大糧地一百四十六頃九十九畝九分五釐籽粒地四

戶九百二十四戶五千二百六十二口

前關山鄉

莊二曰前關山莊曰魏莊

地大糧地三十頃一十八畝九分籽粒地三十一畝八分三釐

戶二百三十戶二千七百二十口

後關山鄉

莊四曰後關山莊曰牛屯曰解山曰魏山

地大糧地六十頃零二十三畝五分七釐籽粒地二十四畝三分二釐

戶四百七十七戶一千零二十七口

仁義鄉

莊村 四日豆營日北海子日徐固堆日陸莊

地畝 大糧地五十三頃六十九畝九分九釐籽粒地一頃五十三畝七分九釐

戶口 二百五十七戶二千四百五十三口

南五里鄉

莊村 十七日顧莊日岳莊日楊莊日周莊日丁莊日田莊日盧莊日崔莊日許莊日穆

楊莊日西楊莊日劉子魚莊日疊包浪莊日沙灣日白舖日後賴河日柿子園

地畝 大糧地一百零八頃八十畝五分八釐籽粒地一頃九十九畝八分五釐

戶口 六百一十四戶五千五百三十二口

北五里鄉

莊村 十日牛三里日馬三里日王三里日鄭三里日

日董莊日晉城

地畝 大糧地六十一頃九十二畝六分籽粒地一頃九十九畝八分五釐

戶口 四百五十七戶二千四百五十三口

雙合鄉

莊村 二日劉什莊日吳家壩

地畝 大糧地五十八頃一十畝二分籽粒地六十八畝零八釐

戶口 三百五十一頃一千五百四十一口

集市 吳家壩二七日集

四氏鄉

莊村 一日顏家營

地畝 大糧地二十八頃零五畝九公八釐籽粒地無

戶口 一百六十五戶七百九十四口

第三區

鄉二十五曰西兩鄉曰東兩鄉曰東苦山鄉曰西苦山鄉曰青泉鄉曰雙廟鄉曰書

鋪鄉曰三和鄉曰譚家鄉曰柳河東鄉曰興官鄉曰德興鄉曰西程鋪鄉曰歸德鋪

鄉曰黃家鄉曰南盧鄉曰孟家鄉曰四合鄉曰南陳鄉曰北陳鄉曰北盧鄉曰中盧

鄉曰東小店鄉曰南北周鄉曰里仁鄉

地大糧地一千九百一十頃零零二畝五分二釐籽粒地六十四頃三十一畝六分

九釐

戶一萬二千五百七十八戶二萬六千八百九十口

集共十三處

### 西兩鄉

莊十一曰集曰孟村曰崔家莊曰小馮莊曰西張莊曰李家堂曰陳家莊曰李家

莊曰東張莊曰焦家莊曰婁子李莊

地大糧地一百二十五頃七十四畝七分九釐籽粒地八頃零九畝五分一釐

戶 九百一十八戶 四千五百九十口

集 劉集 三八日集 小馮莊 二七日集 孟村 二七日集

東雨鄉

莊 十二日 王路營 日黃衛衛 日卞家莊 日趙家窪 日安平店 日大林崔口 喬家灣 日

子宋 日王家寨 日前王莊 日姚窪 日後王營

地 大糧地 一百一十四頃 二十八畝 三分八釐 籽粒地 三頃 九十畝 零四釐

戶 七百九十五戶 三千九百七十五口

集 黃衛衛 五十日集

東苦山鄉

莊 二日 東苦山 日范家坡

地 大糧地 二十七頃 四十四畝 四分二釐 籽粒地 十九畝 零七釐

戶 七百九十五戶 三千九百七十五口

集市 苦山一六日集

西苦山鄉

莊村 四日西苦山日于莊日辛莊日崔莊

地畝 大糧地五十一頃零五畝五分九釐籽粒地壹頃五十八畝三分二釐

戶口 三百八十三戶一千九百一十五口

青泉鄉

莊村 六日張屯日劉屯日賈屯日後張屯日辛莊日孫清莊

地畝 大糧地三十八頃四十二畝五分九釐籽粒地無

戶口 二百一十八戶壹千零九十口

雙廟鄉

莊村 八日雙廟莊日邢家莊日張廣莊日田馬莊日河窪莊日傅家莊日石人口莊日

崔家莊



地畝 大糧地四十六頃六十二畝三分二釐籽粒地無  
戶口 二百六十七戶 壹千三百三十五口

書鋪鄉

莊村 三日柳河束日沙堤子曰孟家巷

地畝 大糧地二十頃零七十五畝零六釐籽粒地八十四畝四分五釐  
戶口 一百六十一戶 八百零五口

三和鄉

莊村 一日孫郭莊

地畝 大糧地三十九頃六十九畝一分七釐籽粒地二頃九十二畝九分九釐  
戶口 二百七十六戶 一千三百三十五口

譚家鄉

莊村 六日譚家莊日韓家堂日楊家莊日夏口日田家莊日耿家莊

地畝 大糧地七十二頃二十四畝九分九釐籽粒地一頃七十五畝  
口戶 四百一十九戶二千零九十五口

### 柳河東鄉

莊村 七曰崔家莊曰周家莊曰胡盧頭曰魚家莊曰陶家莊曰郭家莊曰路家莊  
地畝 大糧地八十四頃一十八畝籽粒地二十三畝五分一釐  
口戶 四百九十九戶二千四百五十口

### 鹽官鄉

莊村 一曰官莊  
地畝 大糧地四十一頃零七畝六分五釐籽粒地三十二畝五分一釐  
口戶 一百零八戶一千零四十三口  
市集 官莊五日集

### 德興鄉

莊 十日梁家莊曰趙家寺曰高家莊曰鐘樓莊曰東莊曰任莊曰坡里莊曰王龍  
崗曰黃家莊曰雙廟

地 大糧地一百一十四頃七十四畝三分三釐籽粒地二頃一十畝零五分一釐  
戶 五百零七戶二千五百三十五口

### 西程鋪鄉

莊 六日西程鋪曰東家莊曰皮祿裏曰胥家寺曰陳家莊曰戚家集

地 大糧地一百三十頃五十六畝九分一釐籽粒地四十五畝九分二釐  
戶 六百四十八戶三千二百四十口

集 西程鋪一六日集

### 歸德鋪鄉

莊 十二日歸德鋪曰孫茂宇莊曰姜家莊曰趙家莊曰陶家莊曰尹家莊

日 辛莊曰大楊莊曰中楊莊曰東楊莊曰西楊莊

地畝 大糧地一百零三頃二十九畝三分九釐籽粒地 頃五十畝零四分九釐  
戶口 五百九十七戶二千九百八十五口

### 黃家鄉

莊村 一曰黃家集

地畝 大糧地一十一頃十八畝四分六釐

戶口 一百零二戶五百一十口

### 南盧鄉

莊村 六曰前曹寺曰南楊莊曰徐家樓曰柳林屯曰辛莊曰王家莊

地畝 大糧地九十頃零四十三畝四分一釐籽粒地五頃一十四畝五分五釐

戶口 七百九十五戶三千九百七十五口

集市 徐家樓 七日集

### 孟家鄉

莊村 四日孟家莊日曹家莊日王宗湯莊日棗科楊莊

地畝 大糧地六十四頃三十二畝一分六釐籽粒地無

戶口 二百八十七戶三千九百七十五口

### 四合鄉

莊村 四日司家崗日孫家莊日四氏莊日胡家莊

地畝 大糧地五十三頃六十二畝五分三釐籽粒地一頃四十二畝八分四釐

戶口 二百九十五戶一千四百七十五口

### 南陳鄉

莊村 七日陳家店日張家集日西真家集日王莊日廣糧門日陶樓日鄧家廟

地畝 大糧地一百二十三頃一十五畝九分籽粒地二百五十五畝八分

戶口 九百六十六戶四千八百二十口

集市 陳店一六日集

北陳鄉

莊村 五日姜家樓口何家莊日郭家莊日夏家莊日王小樓

地畝 大糧地五十三頃六十五畝九分三釐籽粒地一頃五十畝零二分七釐

戶口 四百三十二戶二千一百六十口

集市 姜家樓西九口集

北盧鄉

莊村 四日曹寺日紅廟日馬家莊日魏家莊

地畝 大糧地九十五頃四十七畝七分四釐籽粒地一頃五十畝零三分七釐

戶口 五百六十二戶二千八百一十口

中盧鄉

莊村 四日西八里堂子日安莊日盧集日後曹寺

地畝 大糧地三十五頃六十六畝九分籽粒地八十九畝九分九釐

戶二百五十五戶一千二百七十五口

東 小店鄉

莊 七日小店莊曰曲家集曰張半仙莊曰井楊莊曰馮家莊曰鄭家集曰田家莊  
地 大糧地六十二頃五畝六分五釐籽粒地二頃零二畝七分三釐  
戶 六百零一戶三千零五口

南北周鄉

莊 十八曰姜家莊曰韓家莊曰劉糖坊曰葛家集曰西劉莊曰青苔舖曰王沙窩曰  
侯家莊曰姜單李莊曰司家莊曰曹家廬曰曲家莊曰魏家莊曰猪毛屯曰車店曰  
殷家莊曰西周家井曰東周家井

地 大糧地二百四十四頃一十八畝二分籽粒地一十五頃八十七畝六分三釐

戶 一千三百九十八戶六千九百九十口

市集 葛家集三八日集姜單李莊四九日集

里仁鄉

莊十一日魏家垓子日王家莊日關家營日李家莊日楊家莊日耿家莊日辛莊日

羅家垓子日大趙莊日小趙莊日林家廟

地大糧地八十五頃籽粒地無

戶六百一十戶三千一百一十口

集魏家垓子四九日集

第四區

鎮二十四日楊柳鎮日南馮鄉日北馮鄉日王官鄉日姚寨鄉日觀音堂鄉日北劉

官鄉日曹官鄉日侯官鄉日宗家鄉日銅城鎮日賈莊鄉日興隆鄉日教場鄉日南

王鄉日北王鄉日青冷口鄉日杏市鄉日滑口鎮日凌山鄉日艾山鄉日三里堂鄉

日六店鄉日四屯鄉

地大糧地共二千二百六十七頃六十八畝五分籽粒地共一百七十二頃五十五



畝六分四釐

戶共一萬七千一百四十三戶八萬五千一百一十五口

集共十二處

### 楊柳鎮

莊五日楊柳鎮曰王豐于莊曰柳莊曰前屯曰觀音堂

地大糧地八十三頃四十六畝四分七釐籽粒地七頃四十一畝五分八釐

戶五白七十一戶二千五百八十五口

集楊柳鎮二七日集

### 南馮鄉

莊十五日窩上曰東三官廟曰西三官山廟曰張集曰孫莊曰解屯曰東孫海曰西

孫海曰王莊曰鹽廠曰周莊曰常柳莊曰紀莊曰蔡樓曰李廟子

地大糧地一百五十八頃十畝零六釐籽粒地二頃九十四畝二分八釐

戶一千八百七十七戶五千五百九十九口

集張集一六日集

### 北馮鄉

莊十三日高莊曰大侯莊曰刁莊曰李莊曰大賈莊曰高家海曰小劉莊曰大貝莊

曰小貝莊曰小賈莊曰馮家海曰東王莊曰西王莊

地大糧地一百一十五頃二十六畝四分四釐籽粒地一頃八十八畝一分一釐

戶七百二十三戶三千六百一十口

集高集三八日集

### 王官鄉

莊六日石佛屯曰雙日趙莊曰劉莊曰宗賈莊曰三教堂

地大糧地九十四頃九十五畝二分六釐籽粒地七十五畝零四分

戶六百六十戶三千三百口

集市 石佛屯五十日集

姚寨鄉

莊村 十九日姚家寨曰小街子曰魏莊曰魏堂子曰南張莊曰北張莊曰前范集曰後

范集曰鄭莊曰郎坊曰靳唐莊曰于集曰紀莊曰秦姚莊曰王守莊曰辛莊曰曹莊

曰尹莊曰小于莊

地畝 大糧地二百四十三頃六十五畝七分五釐籽粒地四頃一十九畝八分六釐

戶口 二千零一十一戶一萬零六十一口

集市 魏堂子五十日集

觀音堂鄉

莊村 十一日觀音堂曰六路口曰楊莊曰柳莊曰田莊曰孫樓曰郎莊曰朱莊曰前三

官廟曰東三官廟曰西三官廟

地畝 大糧地一百零頃二十三畝九分一釐籽粒地二頃五十二畝一分三釐

戶口 七百零五戶三千五百二十五口

### 北劉官鄉

莊村 六曰解莊曰白莊曰劉莊曰朱莊曰路莊曰孫樓

地畝 大糧地七十一頃二十一畝五分三釐籽粒地五頃零一畝零分三釐

戶口 三百七十七戶一千八百八十五口

### 曹官鄉

莊村 九曰宋樓曰趙樓曰許樓曰張樓曰胡樓曰吳海子曰褚莊曰辛莊曰西寨上

地畝 大糧地一百四十一頃二十二畝五分八釐籽粒地四頃五十九畝三分八釐

戶口 九百六十七戶四千八百三十五口

集市 吳海子三八日集

### 侯官鄉

莊村 九曰陳店子曰六里莊曰陳集曰河西王莊曰任朱曰張太靈莊曰周莊曰胡莊

日紀莊

畝地 大糧地一百二十一頃四十九畝六分籽粒地二頃二十三畝四分六釐  
口戶 九百八十四戶四千九百二十口

市集 陳集一六四九日集

宗家鄉

莊村 五日朱旺山莊日張漢吳莊日卓莊日王鳳軒莊日郭鐵匠莊

畝地 大糧地一百一十四頃六畝八分六釐籽粒地八十五畝五分四釐  
口戶 七百六十九戶三千八百四十五口

銅城鎮

莊村 銅城鎮

畝地 大糧地七十二頃八十六畝五分八釐籽粒地三頃六十九畝七分二釐  
口戶 七百六十戶三千八百口

集市 銅城鎮一六日集

賈莊鄉

莊村 十一日賈莊日楊莊日劉莊日賀莊日路莊日李莊日大趙莊日小趙莊日雷莊

日崔趙莊日小北關莊

地畝 大糧地九十六頃五十四畝四分五釐籽粒地五頃八十六畝六分七釐

戶口 七百二十三戶三千六百一十五口

興隆鄉

莊村 八日興隆屯日東八里堂日西八里堂日曹莊日馬棚頂日領子曰大太平莊日

小太平莊

地畝 大糧地二十零零二十畝二分籽粒地一百零六頃四十九畝一分二釐

戶口 六百八十九戶三千四百四十五口

教場鄉

莊村 四日教場舖日陶莊日仇莊日劉道人堂子

地畝 大糧地五十二頃九十畝五分三釐籽粒地十頃九十七畝九分三釐

戶口 三百九十七戶一千九百八十五口

集市 教場舖四九日集

### 南王鄉

莊村 八日鄭莊日于莊日張大人集日李堂日王宗湯莊日秦莊日陳閣張莊日卜莊

地畝 大糧地一百一十九頃九十一畝四分四釐籽粒地一頃五十四畝八分三釐

戶口 七百九十戶九千九百五十口

### 北王鄉

莊村 十日侯莊日窪李莊日大三莊日小王莊日瀘莊日沈莊日趙徐莊日東周莊日

西周莊日茄李莊

地畝 大糧地一百一十八頃九十五畝零二釐籽粒地二頃二十二畝二分七釐

戶 六百三十一戶 二千六百五十五口

### 青冷口鄉

莊 七日王灣子曰耿集曰崔莊曰甄莊曰夏莊曰馬莊曰南宋樓

地 大糧地八十一頃五十六畝七分一釐籽粒地一頃三十一畝四分二釐

戶 七百零五戶 三千二百二十口

集 耿集三八日集

### 杏市鄉

莊 七日遲家橋曰傅莊曰戴家井曰張壩莊曰典莊曰郭家洞曰劉門吳莊

地 大糧地四十八頃八十四畝七分籽粒地三頃三十六畝八分九釐

戶 三百三十八戶 一千六百九十口

### 滑口鎮

莊 八曰于窩曰大馬莊曰小馬莊曰張山曰郭家口曰姜莊曰後郭口曰畢莊



地畝 大糧地八十二頃二十七畝八分三釐籽粒地十畝零八分二釐

戶口 六百七十七戶三千三百八十五口

### 凌山鄉

莊村 二曰凌山莊曰小劉莊

地畝 大糧地四十四頃九十畝四分七釐籽粒地十六畝六分

戶口 三百三十三戶一千六百十五口

### 艾山鄉

莊村 七曰艾山曰井家圈曰汝道口曰金家橋曰魏家壟曰解家莊曰李家坡

地畝 大糧地六十九頃九十八畝四分八釐籽粒地四十二畝五分二釐

戶口 五百七十戶二千八百五十口

### 三里堂鄉

莊村 六曰鄭屯曰前韓莊曰後韓莊曰姜莊曰遲莊曰以莊

地畝 大田地六十二頃三十六畝四分一釐籽粒地一頃四十二畝五分一釐  
戶口 五百三十戶二千六百五十口

### 大店鄉

莊村 七日大店子曰西大店子曰水坡曰杜莊曰莊科曰周莊曰蘇華莊  
地畝 大田地九十三頃四十三畝二分五釐籽粒地三十四畝四分  
戶口 七百二十三戶三千六百一十五口

### 四屯鄉

莊村 四日黃屯曰劉屯曰後劉屯曰蕭屯  
地畝 大田地十八頃七十二畝零六釐籽粒地無  
戶口 三百八十七戶一千八百三十五口  
市集 黃屯五日集蕭屯四九日集



# 氣候

東阿治城北瀕大河東南西三面崗巒巒羅列於山水皆爲陰炎枯之氣蓋不多見大河以北去山較遠氣候之至如里諺所云冷在三九熱在中伏是也揆諸冬無愆陽夏無伏陰之義亦無不脗合然驗之收成之期如芒種小麥熟處暑高粱紅此是境內平土之候而近城山坡高地收穫麥禾較下窪皆早十餘日此又高原下隰陰陽之差寒暑之異與山水之陰陽又當別論也現今城內以華氏寒暑表測之極冷降至十度極熱升至一百十七度暑甚或至魚從池澤外躍寒甚水在井底凝氾閏一遇之非年年如此也普通立春解凍立冬始冰將雨恆冷將雪則溫颯則東南溫而西北冷人日在氣運變化中各有知覺俗語之流露往往與經訓合符則一方之氣候驗之方言思過半矣



物產

穀類

麥 粟 黍

稷

稷

舊志云黍而蓋短穗不下垂。安志環程瑞田。凡穀皆指此。黍稷是矣。亦稱蜀黍。江南謂之魯蜀黍。有紅白兩色。白不概見。以紅為大宗。清湖

種立秋後。最普通。最易生。莖穗高於一切。五穀之長。故以名官。

脂麻

菽

舊志云。豆之總名。秦安新志。直大書。豆字不言菽矣。

稷

麻

舊志不載。秦安新志。列於

穀類。註云。溫其皮而剝之。可績。昔人麻之。九穀之列。又名蘇麻。大葉。徑六七寸。花五出。黃色。大如錢。結實有房。如蓮。房大不及一寸。房有稜。每稜中密布細子。扁而黑。亦可食。又一種名麻子。夏熟。八月。月間子熟。

味甘可 蕙苡仁

一名玉蜀黍

一名蕎麥

夏種。此以秋熟。雨不及時。種。故。舊志。缺。

花生

舊志不載。以

地。間有種者。向推有短小之一種。俗名長牛果。自清光緒十許年。後西洋通商。入。地。種。五。穀。不。能。豐。稔。以。藝。花。生。收。入。頓。增。以。故。種。者。日。多。近。年。其。為。出。口。大。宗。民。間。經。濟。力。出。之。新。興。

之利古 無有也

蔬類

韭 松 芹 芥 莧 葱 蒜 薑 茄 芋 蘆

薺 薇 瓠 蔓菁 萵苣 萊菔 苘蒿 菠薐 芡

菌蕈 山藥 番薯 花椒 秦菽 茴香 椿芽 蒲筍 南

瓜 冬瓜 王瓜 菜瓜 絲瓜 豆莢 黃花菜 枸杞芽

莠春茅 雲豆莢 舊志不載今始有 苔菜 晚秋始種春初發生即可食 淹白 即小白菜

果類

梨 桃 李 棗 栗 柿 柰 蘋波 石榴 櫻

桃 葡萄 林檎 山查 白果 西瓜 甜瓜 核桃 金瓜

木瓜 蓮房 藕 羊棗 文官果 烏棗 人工燒成 脆瓜

草類

棉 舊志又有紫花長毛花 藍 紅花 草麻 蓬 茅 葛 莎 葦

蘆 蒲 葱 萍 藻 苔 燕麥 吉祥草 馬蘭 蒿

挂劍草 今無

木類

松 柏 檜 椿 樗 楸 槐 楸 楊 柳 桑

柘  
楝  
楮  
荊  
檉  
梧桐  
皂角  
猶離  
赤梁

樺樹 似槐而條微長有刺縱高增長速度遠過常槐木質之堅則不及常槐  
青楊 一名曰楊葉圓類白楊而反與柳似春時折枝插地即生  
黃金樹 葉類桑而大

葉類梧桐枝幹皆綠春開結花成簇有白絲  
青桐 點綴秋後結實其子渾圓如棗豆大可榨油

花類

蓮  
芍藥  
牡丹  
木槿  
紫荊  
迎春  
菊  
探春  
丁香

碧桃  
蠟梅  
鳳仙  
萱  
雞冠  
玉簪  
金錢  
月季  
玫瑰

葵  
薔薇  
紫薇  
凌霄  
合歡  
珠珍  
山丹  
石竹  
藤花

罌粟  
由庚  
蜀葵  
繡球  
水仙  
韭蘭  
海棠  
十姊妹

虞美人  
夾竹桃  
翦秋羅  
美人蕉  
榆葉梅  
紫蝴蝶  
晚香玉

金銀花  
子午蓮  
靠山紅  
芙蓉  
轉枝蓮  
草茉莉  
百合

酴醾  
馬櫻

藥類



柴胡 沙參 遠志 瞿麥 牽牛 大花粉 益母草 瓜蒌仁

百合 山查 地骨皮 豨薟草 夏枯草 車前子 菟絲子

威靈仙 金銀花 萊菔子 紫花地丁 蒼耳子 白芥子

蛇床子 猪牙草

禽類

鵝 鴨 雞 雉 鳧 燕 鶯 烏 雀 鳩 鳶

鸕鶿 鸞 鸞 黃鸝 鸛 鵲 啄木 瓦雀 天鵝 黃雀 雁

布穀

獸類

馬 牛 羊 犬 豕 驢 騾 貓 鼠 狐 獾

山羊

鱗類

鯉 鱒 魴 鯿 鮠 鮪 鱈 鱚 鱣 鱖 鱗 鱉

鱖 蝦

介類

蟹 螺 蚌 鼈

蟲類

蠶 蜂 蝶 蜘蛛 蟻 蟻 蜻蛉 蟬 螳螂 蟋蟀

蝸 蝻 蚯蚓 蠅 蟻 蜈蚣 守宮 蚊 蝎 蠍

貨類

絲 棉花 山紬 棉布 烟葉 密 蠟 靛 氈貨 麻

油 豆油 白油 獸骨 牛角 棉油 菜油

含羊皮 阿膠 羊角

是為貨近且雞鴨等手 貴者化無用為有用亦科學發明之故耳



祥異

民國六年高糧生密南北千餘里

九年大旱自八年八月至九年五月無雨

十年夏淫雨三月

十一年先旱後潦有蝗

十二年三月麥苗凍死大半夏秋潦

十三年冬無雪

十四年春無雨

十五年夏潦

十六年大旱八月午星見南方

十七年二月南軍入城供給煩擾五月飛蝗徧野旱苗無餘六月蝗蝻後生晚禾  
始熟八月十二日嚴霜驟降重生苗禾凋謝無遺天災兵患民不堪命矣

十八年夏大旱旱禾枯死晚禾未播連年荒旱民不聊生  
十九年秋潦窪地淹沒

二十年六七兩月大雨兼旬壞民廬舍禾稼淹沒大半

民國東河縣志卷之二

輿地志

山水 山水 河渠 堤埝

阿邑名山環峙三面黃汶分流東南名勝區也微論黃山魚山足發思古之幽情而其他林木叢雜土石交錯之山可以供樵采可以供開墾爲小民所攸賴者所在多有豈徒大嶮雲翠徒令人流連風景已耶水則黃汶交流姜溝滑口之貨船鹽艘往來運輸其有益於國計民生者實大又不僅狼溪龍潭足以供民生之灌溉與種植矣舊蹟未泯猶可得而言之

山

少岱山

兗州府志云在城東一里橫亘郭門其上有臺一成臺上爲元君祠祠北爲皇樓臺之下爲宋嶽帝祠以其在岱宗之西故名其東麓爲金山產石如彈丸搖之有聲

謂之鈴石

黃山

秦安府志云黃山在縣北五里即穀城山山海經曰禍紙之首曰平逢東望穀城之山註曰山在濟北穀城縣西張良所與圯上老人期矢山巔大石方數丈如印其色正黃故魏土地志以爲穀城出文石是也良所葆祠者蓋其一卷耳山前里許黃石公祠在焉黃山北址謂之白山即舊志之白塔山也

雪山 黑山 萬山 笠山

縣東十里山不甚高而秀麗可愛其上有洞旁爲黑山黑山有洞北爲萬山爲雙峯山爲笠山延亘數里

石門山

縣東北十里爲東阿平陰之限巔有巨孔東西相向爲車馬通衢薄暮時返照絕佳赤霞從孔中透射如長虹三天崇禎間兗州司里李恪立石書小雪門三字或謂即

春秋隱公三年齊鄭盟處誤

### 亭山

縣東北十里脈從平陰山水而來至此陡起高峯山坳有寺樓閣巍然又西一小山爲鳳頭山喬方伯墓在焉過此則平陰境也

### 冠山

縣東南三里與雪山連脈一峯突起狀如將軍之胄故名山之陽有侯丞相林

### 黃崖山 爛柯山 九頂山

黃崖山在冠山南又南爲爛柯山相傳有樵者見二人弈棋旁立觀之局未終撲其斧柯已爛矣按此與王質事頗類姑存之以俟考自此西出一支連起九峯名九頂山山盡處孟中丞墓焉

### 龍頭山

兗州府志云龍頭山在城南二十里白雁泉水出焉相傳漢高帝伐楚過此山士卒



渴甚見白雁驚起得清泉其下衆因以濟然無所考也元左丞嚴實建別業於上其旁爲天平觀又言爲隔馬嶺於山坳開道石磴上下狀如雲梯臨高蔽日河南大祠泰山者由之嶺上有寺謂之雲翠菴今廢

### 華蓋山

在隔馬嶺南頂如蓋傘故名又南西折山上有青桐菴又西兩峯對峙爲龍門嶺

### 瞻山

水經所謂大瞻山也在城南三十里於羣山最高其顛爲兩崖削成四方壁立千仞石梁屬之謂之錦屏巖兩巖之南有磴道謂之天門觀北巖削成之側石乳懸焉泉出其中涓涓下滴至冬則結一冰柱所謂天乳泉也又北峯頂突出石柱柱上又出灣石狀如壺嘴俗呼爲王母岩又北別出一岫上平而圓謂之斷岩又北爲劉家寨此山絕遠而險緣鳥道上人迹不及樵採者蟻附焉其絕頂有玉井雲出其中亭亭如蓋則大雨降也邑人于慎思有記

雲翠山

在城東南二十里其高與嶮山等而銳其上峯頂巨石高數十丈修廣里許其形正  
方狀如印而有紐謂之印峯亦曰天柱周圍壁立中嵌石窗可踏石罅升焉旁三石  
壁立中高兩墮如筆牀謂之筆峯其南方一岫狀如築成謂之子陵臺相傳嚴子  
陵所居考之漢書但言子陵隱齊而不言其所存豈其常游地與印峯之北爲南天  
觀元時建一學士李謙爲記觀之上爲長春洞洞中有泉謂之天一泉其北有山如  
几橫於峯上謂之几邱子坪相傳邱長春於此修煉蓋元時有羽士四人棲於其上自  
稱師長春也明黃歷間道士許道先隱於山中大有與築負山築臺爲玉皇閣環而  
宮之謂蓬萊仙閣下一樓北向謂之長春閣其北一樓南向謂之憑虛閣其東爲  
鎮武觀其西爲三真觀明邑人于慎行爲記

扈山

在雲翠山北址有坎如甕其中出泉巨石人立塞坎可二丈而泉從坎中湧出漫石

而下亦一奇也流而入於龍溪

天池山

在縣東南十五里峯頂有泉謂之天池

念山

在城東南十二里許與天池山連脉其下大石畝許折文數道水流其中謂之石淙旁有立石上鐫石淙漱玉四字溪中側立一大石面平似匾上鐫泉石清賞四字其旁爲孟册村居人數區其中爲楮村

寺山 聚寶山

在城南一里溪水之南脉由水中過而屬之少岱爲大士堂於上故曰寺山其南里許爲聚寶山

鐸山

在城南五里形方而墜有泉有洞

大髻山

在城南三十里陜形肖髻其西北一山不減大髻而巔微墮謂之小髻

六工山

在城南三十里右建福院唐初所建鑄佛像十二於殿泉出座下後人以殿覆之其旁為堂子山元與士李謙故居也

北臘山

六工山南上有磨香寺明宏治七年重建山有大洞深入里許旁有程知節墓

百木山

北臘山西

子路山

百木山西有子路讀書處宋嘉祐四年里人劉秩劉可隱等建子路祠堂三楹久圯

鳳皇山

子路山西一曰鳳皇嶺形如舞鳳舊志有鳳皇臺疑即此

鑛山 鐵山 米山 豆山 麻山 油山 勾山 柳山 黃山 錫臺山 琵琶

山

皆在縣西南大清河西岸舊志所謂拳地小山三五錯峙狀如布棋者也

戊巳山

張秋志云宏治七年塞決河成通政使盡公鼎築龍潭之上名曰戊巳列爲三峯環以松檜後有蓮花池激灑可愛及何東築城蓮池隔在城外

虎窟山

縣西三里酉陽雜俎以爲燕建平中濟南太守胡諮得白虎於洞中故以名山今其南巖有二洞一向北者白虎洞也一西向大可數丈謂之夕陽洞洞口懸崖丈許爲一佛堂崖下有泉其旁故多林木風聲幽颯不秋而寒峯頂高峻西臨入清河漁舟賈艇映帶日月旁眺百里勢盡川陸其北巖有寺寺在巖下巖上有泉瀑布下注亦

一勝也

### 鵝山

在城西十五里其山曲而長頸以其類鵝故名

### 礪礪山

在縣南七里虎窟山南與鐸山對峙劉宋元嘉八年檀道濟於後魏戰於此置有關城城南三土堆即道濟唱籌量沙處亦謂之虛糧家或以此爲即礪礪城則誤矣

### 吾山

在縣西八里大清河西岸即魚山漢武帝瓠子歌所謂吾山平者也山有東阿王墓其下有祠魏曹植封東阿王嘗登魚山望東阿吳苑記云陳思王遊魚山聞巖裏有誦經聲清遠嘹亮因使解音寫之爲神仙之聲道士效之作步虛聲王建詩曰道士寫將行氣法家童授與步虛詞唐乾寧初朱全忠與鄆帥朱瑄軍於魚山宋陳堯咨知鄆州開新河自魚山至下杷以導濟水今山下尙有唐宋遺跡

苦山 兩山

在城西三十里平地一邱狀如旋螺其上有碧虛觀故址元人所建也其旁爲兩山

關山

兩山西從山帶中若加斧鑿割然兩開車可方軌頗似歙州白巖天門之勝

香山

在城北十五里大清河北岸與縣城相直山均有寺寺有寶燈閣邑之勝地也

艾山

香山北兩山相對河出其中去城二十里

凌山

在城北三十里其上有洞入旱洞潤即兩

曲山

香山西山甚小考之古志疑即渠邱山也

水

狼溪

兗州府志云龍溪即東南山中諸泉水也城在兩山之間諸泉水會於楮村並西山北流穿城而過云舊城之南入大清河以其或出狼泉故名明朱令以其名不雅馴改曰龍溪按水經云狼水出宋南大嶮山逕穀城西元學士李謙南天觀記亦云大嶮狼水出其下舊志云黃崖山狼泉之水出焉

洪範池

在城東南十五里羣山之中突起一高阜周圍咸巨壑泉仰吐其上整石爲池方十餘丈深三仞澄澈見底游人擲錢其中嘯颯旋轉不能遽下蓋泉上出之氣盛矣水從龍口噴出引之澆池可以流觴凡禱雨輒應謂之龍池金丞相侯公立龍王廟其上

玉女池



在洪範池西上有孟姜閣池西一院地可二畝許前建八角亭後架屋四楹爲義塾知縣李賢書額之曰雨化堂山色泉聲清人心脾遊者多有題詠知縣吳怡集句云山色溪聲自今古天光雲影共徘徊董元度云常將潭影照天地不以消長隨春冬東流泉

在天池山下亦鑿石爲池方十餘丈泓澄瑩澈可鑿毛髮水經謂之西流左丞嚴實據有數州之地以奉元故改之曰東流其西爲東流書院即故洪福寺也明嘉靖中有詔毀寺改以爲書院中丞劉隄因構精舍其旁茂林修竹間以流泉亭臺池沼爲一方之勝西有嚴公花臺方可三畝而高丈許左丞所築也

### 扈泉

在扈山北峪岩下有坎如井深窈不可測大雨時行則泉從井中湧出觸岩紙石聲聞數里散於亂石間如跳珠飛雪又從懸崖注下有瀑布之觀石壁上鐫扈泉湧雪四大字

墨池

在筆峯北址粗石鑿池水色如墨故名其水或溢池而出如江海之潮亦可異也  
長溝泉

在扈山西此溝直通南山夏時隨處有泉秋冬惟此泉不涸北流至洪範池匯東流  
泉三水合而爲狼溪經穀城東北西注溪水不盈數尺泠泠流石間清澈可玩縈迴  
二十餘里兩岸桃柳宛如畫圖

白雁泉

在龍頭山下石甃爲池終歲不涸詳見上

拔箭泉

在白雁泉東大雨始發

丁泉

在隔馬嶺南俗以爲丁蘭里也崖下鑿石爲池其水頗盛北流匯白雁泉西逕石淙

又西至孟姜墓匯洪範東流諸水而爲狼溪

### 黑龍潭

一名平河泉在張秋城北半里故黃河決口也東隄旣塞其地湧泉如線南流百武匯而爲淵方數十畝其深巨測陰雨則有物如蛟龍狀浮沉水面人不敢踪跡之歲旱禱雨輒應郎中楊旦欲涸其水風雷大作舟皆覆沒遂止其水大旱不枯即冬月猶時溢溢從新開口流入小鹽河不輟

### 養魚池

在五空橋側俗傳宋之深島竹也

### 河渠

### 會通河

卽運河

### 大清河

### 小鹽河

黃河 有考載續志

汶河 有考載續志

運道既廢，則流變遷。舊志所載，今昔不同，故不復述。惟自清咸豐五年黃河決於銅瓦廂，東流，主張秋鎮南入東門境，挾汶水穿運河，佔小鹽河，奪大清河，至郭家口。經本境八十餘里，運道由是大壞，漕船阻滯不行，而沿河兩岸居民田疇廬舍淤沒殆盡，蕩析離居，不堪其苦。迭經當事者墜築金隄，培修民埝，工役繁興，民困財竭。幸光緒二十年，以復隄埝漸臻穩固，得無沖決之患。居民耕田墾井，始復舊觀。轉藉此盈，盈一水沿河，如姜溝滑口等處，貨船鹽艘往來運輸，有益於民生者實大。謂非阿邑一轉機耶？惜汶河尾閘入黃之處，歷年淤墊，出水不利。上游兩岸民田窪地屯水爲害。光緒年間兩次挑挖，民國十年美以美會以工代賑，又挑挖一次。東阿東平兩縣紳民會議，出夫挑挖數次，屢挖屢淤，水患訖未盡除。又陶城舖南張莊以北，歷年黃水倒漾，至壽張以西，秋後水消，仍由張莊口門洩入黃河，而口門日淤，日高，掛劍臺。

上下一帶窪田積水爲害清河仁義五里白洋四和炭市雙合馬類河谷鄉議挑挖歷年按辦訖未通暢是在講求水利者加意焉可也

狼溪河被黃水倒灌淤墊光緒三十三年等年衙前等七村自天橋至大河口入黃口門挑挖通暢民國十年又於大橋上下疏濬一次

趙牛河光緒十六二十年杏市等村挑挖通暢民國十一年又會同在平紳民加挑深通

白塔莊後洩水古溝由黃山東于家莊至小河口入狼溪河長十餘里淤墊梗塞常有水害該村首事莊長會議疏通並於狼溪河民埝建修涵洞一座

### 隄工

黃河北岸大隄光緒十年創修自張秋東南掛劍臺起至尹家莊交平陰界止共長一萬二千二百餘丈現存隄身底寬八九丈至十丈不等高一丈二三四尺不等斜隄一道光緒十四年築西接曹隄口金隄起東至掛劍臺大堤止長四百三十五丈

五尺現在底寬九丈至十丈不等高一丈三四尺

顏家營格隄一道光緒十四年築西接顏家營大隄起東至陶城鋪壩頭縷隄止長一千一百三十一丈現存底寬八九丈高一丈二尺後面有幫加隄戩寬一二丈高八九尺至一丈不等

香山格隄一道光緒十五年築西接香山麓起東至張家道口民埝止長一百七十七丈七尺現在底寬七八丈高一丈

侯莊格隄光緒十六年築自侯莊大隄起至郭口西民埝止長七百二十八丈現在底寬六七丈高一丈

加修金隄十三十五年自曹隄口以上西接壽張境補築舊金隄缺漏再幫寬加高現在底寬七八丈高一丈餘

苦山格隄光緒十六年築自大隄至山足長六十九丈現在底寬五六丈高七八尺不等

### 埝工

狼溪河北民埝及黃河民埝光緒三十年南紳嚴佑之助修自黃山北麓起至小河口北順黃河南岸下至丁家口北接平陰民埝止長二千一百二十三丈五尺現在底寬四五丈高五六七尺不等

黃河南岸上段民埝自麻山頭南接東平界起下至柏木山止長約十餘丈

陶城舖南民埝光緒年間南紳嚴佑之助修接連河沿陡起上至壽張境之張家塘長三千三百九十二丈九尺原修底寬四丈至五丈不等高七八尺後未修築今大半殘廢

陶城舖北民埝接運隄起下至郭家口交平陰界長八千六百六十餘丈歷年修築石壩石埝現在埝身寬五六七丈不等高六七八不等

清河西岸民埝宣統二年築自東平界之臥牛山起至六工山止長四百四十丈自六工山至金線河尾長一千八十丈底寬約三丈高七八尺自河尾至龐家口又有

小埝歷年水冲

開工

張秋城南老運河董家莊運河內有舊閘一座現被淤埋僅露上頂

陶城運河右閘一座光緒年間創修大隄於運河穿隄之處建修石閘至今完全存在

大隄涵洞光緒年間五里等村首事稟請東撫李公秉衡建修以便洩泄隄南一帶窪田積水灌入老運河串至陶城新運河接濟漕船回南之用而民田水害借以消除嗣漕運既廢運河梗塞不通又因黃河上游民埝決口大隄防險吃緊遂將涵洞堵築土盤埋無踪跡

陶城運河南大隄有涵洞一座可以洩水入運現運河既平閘亦無用





國民

東

阿

縣

志

王占一敬書

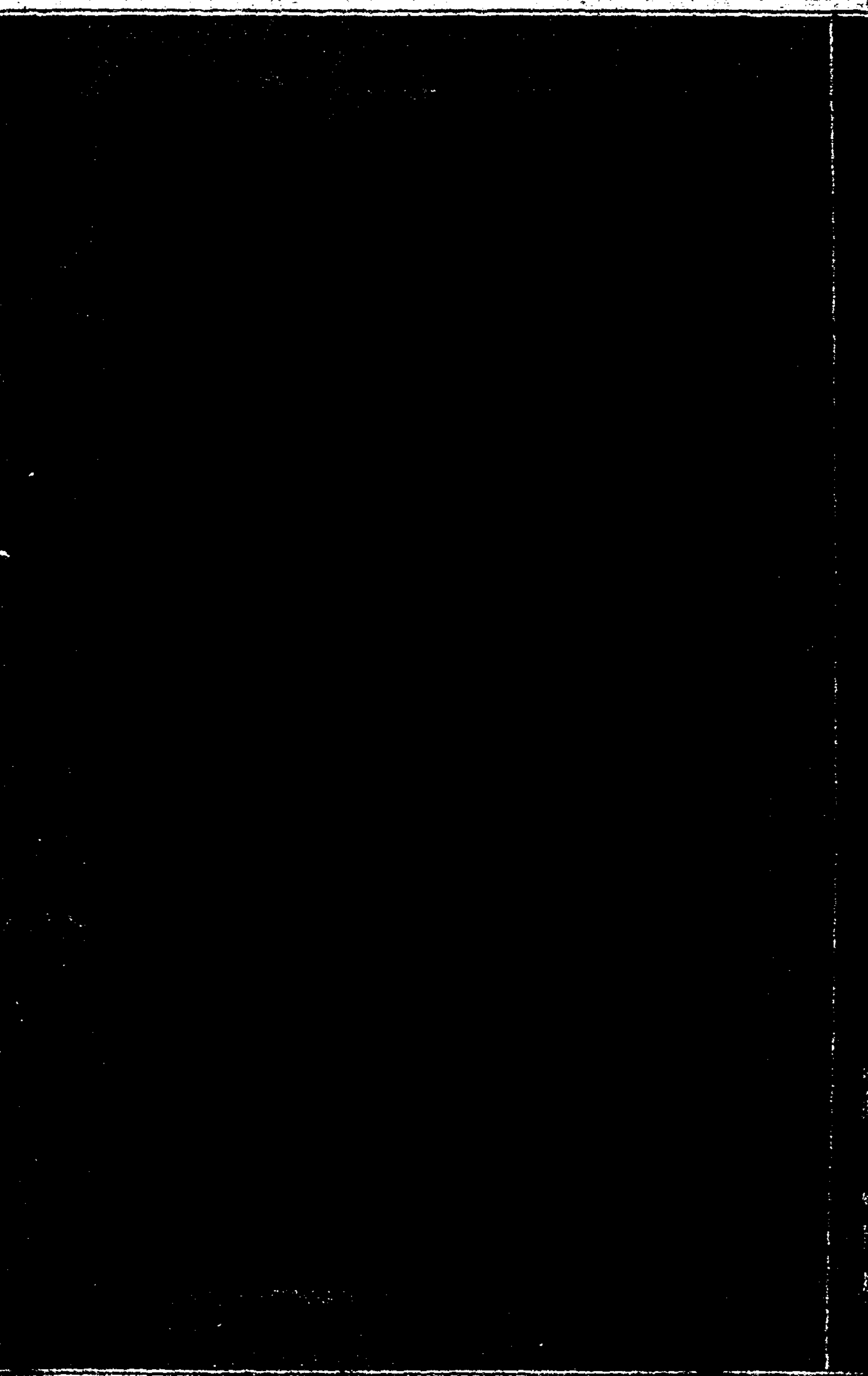

民國東阿縣志卷之三

輿地志

建置

城池

公署

局所

會所

壇廟

祠宇

寺觀

坊表

橋梁

津渡

城池

舊志載宋阿毅城古分三邑東阿城在今之阿城毅城即今治也自北齊毅城并入東阿遂無毅城宋開寶二年河水為患因遷南穀鎮即今舊縣也太平興國二年遷利仁鎮即今林城也紹聖三年山水壞城又遷新橋鎮即今舊城也明洪武八年因黃河水患復遷今治周圍上城規則簡略宏治十二年知縣秦昂增故樓堞更築磚石梁口一千二百五十二角樓十更鋪五兩城之間有狼溪河直貫其由橋跨河上東西各建門樓以司啓閉清康熙五十一年知縣張楷重修南北二城門於小東南門上建奎星樓五十四年知縣鄒廷璠重修東門五十七年知縣張晉奉文興修五十九年工竣城垣樓堞煥然一新並於橋之西頭建汲水欄柵門一座嘉慶八年黃水漫溢狼溪河水

不能宣洩冲刷東岸城牆四十餘丈知縣楊希賢重修始固道光同治光緒年間屢有傾圮樓堞尤甚雖隨時增修難免坍塌迄民國十六年知縣趙樹吉大加修築城門各建新樓狼溪門深抉數尺委蘇景林殷景儀馬子壽張玉華劉一甲李國逢許等督工東燕山水庶無冲刷之患也

### 公署

### 縣長公署

在狼溪橋東舊名縣署今名政府洪武八年知縣朱真建歷經知縣秦昂劉沛先張晉楊希賢寺重修屢修屢圮或廢或存並詳誌之以備考焉

### 大門三間

舊爲近民樓明宏治十一年知縣秦昂建一名鼓樓宗顏問土寇焚燒殘毀清康熙二十二年知縣劉沛先拓爲五楹乾隆五十七年知縣張晉改爲大門今存

### 儀門三間

在大門北今存

賓賓館

在儀門東今廢

監獄一座

在儀門西偏清道光四年知縣張攀桂修五年李賢書修共屋十九間土舍狹汚囚奴難安民國以來監獄改良屢經增修垣墉高峻屋宇寬朗北屋九間作爲工廠內外煥然頗有維新氣象且儀門以東新建看守所一處男舍十二間女舍六間管押罪犯極稱嚴潔駸駸乎漸達文明矣

戒石坊一座

在儀門內今存

大堂五間

舊志云二楹拓爲五楹額曰牧愛堂歷經知縣劉沛先張楷張晉楊希賢相繼重修

道光以後漸次殘圯迄宣統開則有址無宇矣謂今已廢可也  
贊政廳

在牧愛堂東康熙年廢爲快班房

儀仗庫

在牧愛堂西康熙年廢爲壯班房

東西皂班各三間

在牧愛堂前今存

東西吏舍各九間

在牧愛堂兩翼左爲吏戶禮西爲兵刑工今改爲科

恪恭堂三間

在牧愛堂後即二堂也屢經重修今爲傳達所

萬億庫

在恪恭堂左庫樓一間吏舍二間今增南屋四間西屋一間  
外宅門一座

在恪恭堂後左有東門房右有西門房

自公堂三間

在恪恭堂後即三堂也屢經重修今改爲中山堂

鳴琴樓一間

在中山堂東民國八年縣長方家永重修

雲翠軒三間

在鳴琴樓東南檐下有第一山碑又有西屋二間明知縣朱應穀建清知縣李寶書

捐修民國二十縣長周竹生重修

一槐亭

在雲翠軒南亭圯址存民國八年縣長方家永移石塔於上



寶劍軒三間

在雲翠軒東清知縣李賢書捐修民國二十年縣長周竹生重修  
後花廳

在雲翠軒後額曰明志軒今尙有址

大廚房十四間

在後花廳北今作別用

西書房十一間

在中山堂西今作別用

東書房九間

在大廚房北今作別用

致祥堂五間

在自公堂後民國十七年重修現作辦公廳東配房三間西配房三間俱爲幕舍

衙神祠

在儀門知縣李光華重修

蕭曹祠

在衙神祠東今作漕廩

看守所

在蕭曹祠南民國建

內馬號

在蕭曹祠北今作工廠

典史署

在蕭曹祠東今作管獄員署並分作模範小學

教諭署

在明倫堂後今作法官宅

訓導署

在文廟後魁星閣東今作教育局

局所

縣黨部

在關帝廟內民國十七年黨軍北伐黨員王子敬等開始工作嗣省黨部派指導員段繼業來東阿辦公始將辦公處移關帝廟內

建設局

在西門裏周公祠民國八年由勸業所實業局改建

公安局

在西門裏火神祠光緒三十一年創立屢易地址屢換名稱今稱公安局

教育局

在訓導署民國元年改建

財政局

在於街張公祠民國八年成立始稱財政管理處十八年改稱財務局十九年改稱財政局

教養工廠

在蕭曹廟北內里號故址

釐金局

在姜溝今廢

菸酒稅局

印花稅局

貨物稅局

牌照稅局

以上四局均無定址

民衆教育館

在文廟前院民國二十年一月成立

縣立通俗圖書館

由城隍廟移居文昌閣後又遷於文廟前院民國二十年併入民衆教育館

閱報所

由城隍廟移居文廟前院民國二十年併入民衆教育館

通俗講演所

由城隍廟移居文廟前院民國二十年併入民衆教育館

度量衡檢定分所

在城隍廟民國二十年成立

第一區分所

在縣署後大興農林公司院內民國十九年成立

### 第二區公所

在班鳩店玉皇廟民國十九年成立

### 第三區公所

在劉家集公基民國十九年成立

### 第四區公所

在陳家集用廟基改建民國十九年成立

### 會所

### 商會

在于省民國八年奉令成立

### 農務分會

在後縣宣統元年成立旋改農會

### 農會

在關帝廟口八國二年成立

農民協會

在城隍廟民國十七年成立

縣農會

在城隍廟民國二十年成立

教育會

舊財政所內民國十七年成立

戒煙酒公會

在公所民國十五年成立

紅十字會

在公所民國十六年成立

壇廟祠宇

社稷壇

在西門外詳舊志禮廢址存

風雨雲雷山川壇

在南門外詳舊志禮廢址存

先農壇

在東門外詳舊志禮廢址存

邑厲壇

在北門外詳舊志禮廢址存

鄉社壇

各隨村莊立壇今廢

鄉厲壇

制同鄉社祭同邑厲今廢



文廟

在學宮東文定公祠西制詳學校禮載舊志宣統三年重修民國十七年各軍過境寄宿其中撤毀四配神像殘焚十一二哲兩廡木牌僅留聖像一座民國二十年稍加修補民衆教育館現居於此

崇聖祠

在大成殿東宣統三年重修

東西廡

在大成殿前兩廡宣統三年重修

戟門三楹

在大成殿前宣統三年重修

東西官廳兩座

在戟門左右宣統三年重修

鄉賢祠

在文廟前以宣統三年重修

名宦祠

在文廟前院宣統三年重修

忠義祠

在文廟前院宣統三年重修

節孝祠

在大成殿西北隅今作檢察官宅

明倫堂

在節孝祠西今作法院理訟堂後院作法官宅

文昌閣

在大成殿北

關帝廟

在縣治東詳舊志現作黨部大殿三間抱厦三楹作大禮堂後院作辦公室室宿舍  
按關帝廟民國四年奉大總統令改爲關岳廟奉岳忠武及關壯繆同廟同祀典  
禮加優與文廟等

城隍廟

在縣治東詳舊志前後四院向爲圖書館講演所巡警局十七年縣長馬樹庭撤毀  
神像但留空宇今則農會與度量衡分所在焉

按城隍廟之說舊志辨之甚詳不過神道設教借助刑罰所不及以警愚夫愚婦  
啓其向善惡惡之心以成忠孝仁厚之化未必實有其人也庸流無識往往稱某  
人爲某縣城隍不思誕妄不經但取自快口說亦已剛矣其尤鄙者自稱父爲某  
縣城隍直赴該廟神前行家庭禮迷信若此真不啻一竿民國廢黜祀典撤銷城  
隍神像其亦有所見歟

龍神廟

在城南三王許萬曆二年知縣白棟由大河口移此額曰靈惠祠俱詳舊志康熙後屢加重修民國十七年撤毀偶像而廟宇空存矣

劉猛將軍廟

在北門裏廟廢址存詳載舊志

按劉猛將軍其說不同一爲南宋金壇人劉宰仕至浙東倉司幹官詩家稱其先生有驅蝗保穡之功人以猛將稱之故爲立廟一爲宋理宗時劉錡故提舉江淮洲太平興國宮淮南江東浙西制置使以驅蝗有功封揚威候天曹猛將之神故爲立廟一爲吳川人劉成志元末指麾弱冠臨戎盜賊鼠竄江淮飛蝗千里揮劍驅之皆投境外後因鼎革沈河而死有司奏請授以猛將軍之號故塑少年偶一秦安志又謂劉承忠或者成字之訛一神三名未辨孰確以宋勅言之劉錡爲是以容親言之劉成忠爲是而劉宰之名本之古制豈得遽以爲非要之飛蝗爲災

不止一時不僅一地而驅蝗之神自應隨時隨地立功獲封若拘於一是安得以元末將軍驅數百年前之飛蝗享數百年前之廟祀乎姑復辨之

東兩村關帝廟

在安平店莊北明末創修歷雍正乾隆道光光緒四世重修豐碑林立記載頗詳

八蜡廟

舊在東門外少岱山北麓詳舊志

火神廟

舊在北門外禮黜廟存

馬神廟

舊有三處一在內馬號一在北關外馬號一在銅城驛皆廢

土地祠

舊在蕭曹廟北坐西向東今廢

衙神廟

舊在儀門東知縣李光華重修

蕭曹廟

舊在衙神廟北今作米版

周公祠

在西門內祀知縣周麟南及殉難紳民今增修改爲建設局

龍神廟

舊在洪範池今存

神女智瓊祠

舊在城西八里魚山

東阿王祠

舊在城西八里魚山

黃石公祠

舊在北門外廟頭

東流祠堂

舊在洪範池東故址尙存

桓肅公祠

舊在小河口今尙有碑

劉公祠

舊在顯惠廟後祀管河同知劉福今廢

白公生祠

舊在縣治南祀邑令白棟今廢

張公生祠

舊在治西北隅祀邑令張鳳彩今廢

程知節祠

舊在班鳩店黃，小沖祀，今復重修。

于文定公祠

舊在文廟東，以理學正宗。

西會館

舊在西門，裴山西商人捐修。

長垣張公生祠

舊在于街，祀邑令張楷，民國三年邢之襄重修改建女校，今作財政局。

真武廟

舊在北門外，今存。

三官廟

舊在縣治東北，民國十八年重加修補，遷第二小學於內，廟後荒地數畝，十九年民



衆教育館改作體育場

靈官廟

舊在縣北

壽聖寺

舊在治前廟貌久圯地址舊改把總駐防今實作民宅

慈恩寺

舊在縣西六十里

香山寺

舊在縣北十五里香山之陽左臨黃河爲邑名勝有「慎行爲記

福昌寺

舊在縣東北凌山

重興寺

舊在縣西北銅城

神道寺

舊在縣西北趙村

虎窟寺

舊在虎窟山南峪有于慎行爲記詳舊志

石佛寺

舊在苦山有蘇則增于慎行爲記詳舊志

興隆寺

舊在楊劉

雪山寺

舊在青龍潭上

南曹寺

舊在曹寺莊

華嚴寺

舊在婁家營後

洪福寺

舊在東流泉側今圯

建福院

舊在六工山鑿岸爲佛泉出其下

靈佑觀

舊在安平鎮

南天觀

舊在平云翠山均爲邑奇觀于慎行李謙各有記詳載舊志

天平觀

舊在白雁泉元殿左丞所築詳舊志

淨覺寺

舊在皋上莊今爲張氏增修創立張氏高等小學

觀音寺

舊爲安平鎮古刹

仲子祠

舊在讀書村子路山舊志謂有子路讀書處今則增修房舍改爲仲子小學

天齊廟

碧霞宮

俱在少岱山上左爲碧霞右爲天齊天齊廟前有大殿一座大門一座又有老君廟  
臥宮樓眼光殿靈官廟後有文王殿魯班廟尼姑庵等院一區碧霞宮上院有元君  
大殿玉皇廟三皇殿白衣閣六士樓王母八仙樓北天門西天門南二門香火池後

爲千佛殿下院有碧霞坊穿心樓兩廊十王殿皂君廟財神廟大門一座南有戲樓  
民國十七年縣長馬楸庭親率民衆撤毀偶像僅存空宇

按泰安志元君之祀傳述不一韓錫胙辨論甚詳究以元君爲地祇則天下之正  
神也彼以爲黃帝所遣玉女者瑤池記也以爲泰山神者博物志也明人崔文奎  
獨取於坤道成女之說謂岱嶽之神上通乾象降臨下土故曰天仙玉女碧霞元  
君於義吻合韓錫胙所云亦就崔文奎之義引伸之耳究之瑤池記之論固屬無  
謂崔韓所言亦不免迂腐其所以貌泰山爲女像者將以神之慈愛奔走天下之  
愚夫愚婦也若伸正論必將諸像悉爲銷毀果神道坦設祀之旨不可驟破則立石  
主題曰東嶽泰山之神位早識偉論千古不沒今以之小岱由秦岱得名也廟奉  
碧霞乃元君別宮也香火供奉來二三百里以外亦神之慈愛所奔走也馬楸庭  
撤拉神像豈非革除敝俗如西門豹禁河伯娶婦之意乎特積習難返均未知爲  
是耳

坊表

德配天地坊

道冠古今坊

坊係文廟前東西兩門南車北伐後崇寧字跡沒坊雖存而名若失

南宮三捷坊

坊在文廟東不爲劉約劉田劉兩父子三進士建今雖圯而跡尚存

玉堂振藻坊

在縣前橋頭南爲平涼知府于址建今雖圯而跡尚存

千秋著節坊

爲平涼知府于址側室黎氏建在于街

三世承恩坊

爲于慎行夫人秦氏于慎山宜人李氏于綬宜人趙氏于緯恭人王氏梁氏于元景

安人殷氏于元暉宜人謝氏賈氏建在于街

于氏始遷坊

在縣北楊柳鎮

于氏先塋坊

在文定公老塋

帝錫立廡坊

在文定公墓前

責難陳善坊

在帝錫立廡內

黃閣調元坊

在北門裏爲大學士于慎行建

大方伯坊

在亭山爲廣東布政參學詩建今已圯而尙有跡

龍章四錫坊

爲于綬建

綸音褒節坊

在舊城村南

同胞鄉荐坊

在滋露爲劉運樞劉德楨建

龍章寵錫坊

在滋露爲劉運樞父洛建

龍嘯虎吟蛟騰起鳳坊

在張秋爲張令璜建

三世同心坊



在魚山

特旌節孝坊

在舊城村東西街

恩榮三錫坊

在趙店爲張令璜父及祖建

節孝坊

在召殿村

德光女史坊

在楊劉

綸音旌表坊

在賈家莊爲賈治修妻龐氏建

節孝坊

在張家坊爲張繼先妻秦氏建

秦氏節孝坊

在尹村爲秦恒繼室房氏建

旌表節孝坊

在棘城爲高楷之妻周氏建

橋梁

永濟橋

在兩城中間跨狼溪上明宏治十三年知縣秦昂建疊石爲三空嘉靖三十年知縣董錦改建以木一空高四丈更名永濟隆慶三年知縣田樂重修稍減其高萬曆四十年知縣李時積疊石爲一空道光三年閩廷槐等募修光緒年間邑人募修民國七年重修費公款八千餘吊十七年改名中山橋

南石橋

在城南龍王廟前乾隆年間邑人劉麟瑞捐修同治光緒年間兩次重修  
公濟橋

城東北五里龍山萬山之間民國八年部丙嵐等募修

康濟橋

城東北八里民國八年部丙嵐等募修

安濟橋

城東北十里民國八年部丙嵐等募修

太平橋

城東北十里民國八年部丙嵐等募修

臧家廟橋

城北五里臧家廟莊有水溝二民國二十年因行汽車不便建設局出貨修橋兩道

太和橋

城北六里司家橋莊跨水溝上年久傾圮民國十二年本莊重修  
南壇橋

城外南壇南北三通衢狼溪河橫貫其中於民國七年縣長方家永募捐修築  
獅鐮橋

在南關原名對鐮橋於民國四年侯明倫重修西近獅耳南對鐮山因改名獅鐮  
張家莊橋

在城東張家莊務民國八年平陰人創修平橋兩道皆跨龍山頭水溝上山東居民  
赴東阿者必經之路故平陰人創修邑人助成之

蘇家橋

在城北六里蘇家橋莊莊東一橋係平式工程小莊西一橋係假月式工程大皆跨  
溝上創於道光十二年歲久傾圮民國六年村人蘇書運等重修之

濟衆橋

在邑南十五里于萬秀熊鎮南等創修於道光三十年

### 鐸陽橋

舊縣鎮本南北往來之要道歷年秋冬伏泉湧出泥淖難行商旅行人每嘆歎阻鎖長楊希聖爲交通便利起見於民國二十年春盡心籌劃兼請建設局補助特於莊南續修石橋兩空名曰鐸陽南石橋莊北建修石橋兩空名曰鐸陽北石橋行旅往來咸稱便焉

### 張秋鎮浮橋

運河穿城中間對譙樓一道現存板橋北門裏對運河東戊己山現存草橋一道皆光緒年間重修創始已存舊志

### 張秋浮橋

舊志張秋城內有浮橋二皆跨運河駕木板於兩岸石堤上船至則拉起無船則放下以通行人故名浮橋創建於前明清光緒年間運河改道橋亦傾圮鄉鎮集貨重

修板橋一道在譙樓東草橋一道在顯惠廟西止便行人不能扯起過船矣而時人仍呼之沿舊稱也

### 南橋

城西八里跨大清河自黃水入境河身寬大橋廢今爲津渡

### 鐵板橋

城南十二里舊縣街

### 銅城北關大橋

地屬賈莊鄉向通官道後久成水渠行旅病之民國二十年春修縣道當局議築橋其上以便交通由縣政府補助洋一百五十元不足之款由賈莊地畝負擔而竣

### 普濟橋

在縣北二十五里大店莊西首光緒二十五年刁玉堂創修

### 臥龍橋

在白雁鄉羊莊東圩門外長十四丈寬兩丈五高約四尋兩邊石欄高二尺此橋橫跨東西山麓每逢伏秋水暴發急流瀑布從崖滾折而下洶涌奔騰之勢不可言狀凡曹屬郵漢單鉅諸邑進香來岱者悉由於此本邑除永濟橋外當以此爲第一鉅工民國元年橋基震裂重費兩千餘金立有碑記以誌其事

### 二、義橋

寨子莊南舊縣莊西山山口莊北係班鳩店集之要道每至秋冬水溝寬大窘步難行經寨子鄉長陳福昌宮兆憲舊縣鎮長楊希聖嚴玉則孟席珍山口鄉長王蘭修資瑞甫陳兆殿等於民國十九年督工新建石橋名三義橋

### 三、空橋

縣西南四十里西汪莊舊有金綫河一道源係汶水由東平戴家廟運河東岸金綫閘即三洩出下流經茂王村盧家屯淪王溝班鳩店入於大清河自運河廢來源遂涸加以黃水淤漲化爲平原然跨河諸莊之橋梁若西汪橋茂王橋盧屯橋尙有形

跡可指

津渡

滑口 在城北四十五里

艾山口 在城北三十里

郭家口 在城北四十里

汝道口 在城北二十里

丁家口 在城北十五里

桃園口 在城北十二里

香山口 在城北十二里

舊城口 在城北十里

鐵塔寺 在城北八里

大河口 在城北八里



王家莊 在城北六里

南橋口 在城西八里

魚山口 在城西八里

姜溝口 在城西八里

龐家口 在城西南八里

鵝山口 在城西南八里 義涉尹村秦姓地

王家莊 在城西南十里

八里汀 在城西南十二里

張家莊 在城西南八里

侯家河 在城南二十里

王古店 在城南三十里

范家坡 在城西南二十五里

牛家屯 在城西三十二里

魏家山 在城西三十里

關山 在城西三十里

李連橋 在城西三十五里

陶城鋪 在城西四十里

陳家莊 在城西三十八里

張家莊 在城西四十五里

劉家莊 在城西四十里

趙家橋 在城西五十五里

楊家關 在城西南四十里

徐把什莊 在城西南四十五里

挂劍臺渡口 在城西南十里

以上各門彙其有年並存者錄之廢絕者不錄

民國東阿縣志卷之四

輿地志

勝概

邑景

古蹟

古墓

邑景

邑之有景皆天然勝概前代之所留貽名士之所題詠而足動後人景慕之思者也阿邑八景非同強爲湊合要皆寶山古刹勝地名泉有實跡之可尋而慨慕流連者至今爲人所不能忘者爰列其目詳著其出處各附以詩並張秋八景苦羊八景備載焉務思古之幽情勿視爲陳迹斯善矣

東阿八景

歸寧遺井 齊州續志春秋穀城杜預曰小穀城中有管仲井亦謂之夷吾井又井四相傳爲三歸遺址石碣尙存

小穀城邊古井留三歸寧與其千秋佐齊頌業今何在曠有荒涼土一邱

黃石仙蹤 黃山即穀城山註曰山在濟北穀城縣西即張良在圯橋爲老人納履受書處山前里許黃石公祠在焉

道骨仙風遇合奇穀城山下有荒祠圯橋遙履懷前事一卷素書可帝師

魚山聞梵 魚山即吾山上有東隱王墓下有祠矣苑記云陳思王游魚山聞岩裏有誦經聲清遠嘹亮因使解音者寫之爲神仙之聲

宣房旣塞吾山平上有思王古墓橫萬籟息時仙梵動宛然空谷自傳聲

大鱣出雲 鱣山水經所謂大鱣山也兩岩之南有天門觀北岩削成之側石乳懸焉又北其絕頂有天井雲出其中亭亭如華蓋則兩大降

鱣山絕頂有天井信是銀河一線通雲似亭亭華蓋出崇朝兩徧畝南東

狼溪春水 一名龍溪匯東南山中諸泉水繞西山北流穿城而過至舊城之南入大清河兩城之間有永濟石橋臨於其上以爲往來孔道春時雲樹低垂流波蕩漾風景甚美

雙城對峙古來阿中有狼溪一水拖畫出橋邊好風景兩行雲樹拂春波

虎窟秋風 山有二洞一面向者自虎洞也西向大可數丈者謂之夕陽洞洞口懸崖丈許崖下有泉其水散多林木風聲颯颯不秋而寒生焉

山來虎嘯便風生更復此山虎窟名列列寒飈迷洞口驚傳無處不秋聲

扈泉湧雪 泉在扈山北峪岩下有坎如井泉從井中湧出觸岩無石聲聞數里人從懸崖注下有瀑布之觀石壁上鐫扈泉湧雪四字

冲崖上出有飛泉倒瀉爭如瀑布懸瓶石觴岩噴似雪勝他玉碎又珠圓

洪範浮金 池在城東南十五里盤石爲池方十丈深三仞澄清見底游人擲錢其中飄飄旋轉不能遽下蓋泉上出之氣盛矣

方池十丈水之潄洪範錫名標到今戲擲一錢清澈底隨波蕩漾似浮金

張秋八景

茂已雄蔚

北門登嶂狀金湯作鎮中央  
上德關萬井朝烟連壁堞  
孤亭日暮餘帆橫潭龍曬甲松  
陰老野鶴修翎天路長  
梁父徂徠頻極日常書  
影到滄浪

漕漕要津

千里長渠疏鑿功浮河禹蹟  
萬方同春深自靜桃花浪  
秋到還恬瓠子風此日梯航催  
冀北昔年輪輓自江東  
余昔讀  
餘江南盈盈襟帶神京近  
常鑑臣心一水中

桃城廢市

高丘景物曉烟屯望裏光浮  
幽影頻一自當年通玉帛  
會  
通無端今日尚歸輪  
即看天外城郭近始信雲中雞  
犬真漫道廢樓生海上  
不因蓬島也相親

龍潭鏡波

傍岸垂楊映碧氾清光獨對  
大王祠堪追濠濮莊生興  
還憶池塘惠子詩數網臨淵收  
紫鱖雙柑坐樹聽黃鸝空潭  
龍影今何在風起雲騰奮甲時

石橋控海

石橋橫亘水云邊  
隙畔垂虹海色連  
鼓鼙蛟龍騰遠浪  
張拳鷲鷲下平川  
客行楊柳青  
春岸舟迴蒹葭白  
霞天指點人家烟  
樹外始知此日變  
滄田

麗臨拱出

層臺高出五岳雲端  
望裏丹香咫尺看  
一水流光迴襟帶  
薄烟向曉鎖闌干  
平臨古波城  
根斷遠山晴嵐黛  
色寒引得仙人黃鶴  
到定從月下聽笙鸞

阿井靈泉

濟脈天開一洞  
泉靈根亭碧古城邊  
誰知鞠草平原日  
新向龍湫疊石年  
乙丑歲  
煉就  
三花丹取不頂  
言成九鍊玉生烟  
浪傳橘井能通聖  
壽世 泓此地偏

月窟啟泉寺

古木森陰碧嶺深  
涼空階砌玉引泉長  
穿雲衣淨蓮花頂  
對月經聞貝葉揚  
野雀窺廚分  
霏食毒龍馴外  
伴禪牀遠公自社  
何年事應有閑吟  
繫客腸

苦羊八景



藏春塢 在山前半腰中有岩如屏陽和獨聚名曰藏春塢

花鳥全無恙溪山別有春桃源誰作主疑是避秦人

邀月岩 山有二岩一當左翼一當右翼石地寬平可一畝許花朝月夕少長酬唱其上

月自岩端吐秋從樹杪來晴雲浮翠蓋疏影上層臺

臥羊峯 西岩迤東而上有峯突起不甚崔巍而狀若數羊之臥故名苦山又名臥羊山

突兀空中相東南拱岱宗太行西北接相望若游龍

澗水塘 山西陔舊有塘二畝深丈餘如泓坎無小遇夏秋霖雨山巖之水奔注於斯今塞

十洲蓬島月七里灘頭水孺子欲投纓巢由堪洗耳

磨岸碑 苦山碑記森列其勒諸岩岸者爲碧虛觀記也字句斑剝莫能悉辨

勳銘記勝蹟蝌蚪護煙蘿欲問前朝事山靈意若何

碧虛觀 舊傳磨崖碑下十餘步有觀曰碧虛蒼松翠柏參差岩阿爲八鎮祈祝  
地元口口中有羽流修煉于茲因以昇舉燒丹石固在  
樓觀入平蕪真人乘鶴去倘餘紫氣峯記得燒丹處

瓠子溝 漢河決瓠子武帝歌曰鉅野溢兮吾山平吾山即邑之魚山漢沉白馬  
璧玉以祭者却不在此此亦名瓠子以其形與之相似也

幾點山如畫一泓水若弓流桑看世態漢業亦成空

蘆花渡 苦之南五里鹽菜在焉派分五空橋東合大清入海爲吾鄉南北口渡  
小吾李公取蘆葭白露之變曰蘆花渡俗名八里汀按馬頰爲堯九河之一其地  
在鉅鹿亦泗沒漢班固元王大木辨之甚悉

馬頰河渠舊蘆花水面輕垂綸人不見小艇渡間橫

古蹟

阿爲古巴勝地一名區爲昔時釣游之所前人戾止之鄉所在多有雖陵谷屢有變遷而川原依舊其荒台遺趾廣礎頽垣後人之曠心悲思猶足動其慨慕之思也况自民國以來通令保存古蹟而固可契然置之乎若夫士墓則儒先遺塚英哲荒邱藏骨名山曲型斯在而不可任其漸滅者也彙而載之斯愛斯傳矣

### 桃城

泰安府志縣西南五十里春秋桓公十年會魏侯於桃邱杜註東阿縣東南有桃城即桃邱矣縣志今其地爲桃城鋪旁一邱高可數仞厥壤正黑考漢光武時龐萌反自號東平王圍桃城急帝輕兵夜馳破之桃城得非古重地乎

### 小穀城

山東通志即今縣志春秋莊公三十二年城小穀左傳爲管仲也按經書小穀祇一見范甯以爲魯地程迥以爲齊地別有勢在濟北有管仲并非小穀也孫復以爲曲阜西北有小穀城諸儒紛紛辨論大率以杜氏之說爲非但小穀城即穀城相傳已

久通志兗州志暨志并序其名今姑仍之

### 扈城

在扈山下有土亭方廣里許高丈餘土人呼之雷城子相傳爲古會盟處按春秋莊公二十三年公乃齊侯遇於穀十有二月公及齊侯盟於扈杜註爲鄭地文公十七年公及齊侯盟於穀諸侯會於扈成公十六年叔孫氏如出奔齊十有二月季孫行父及晉郤犇盟於扈凡言盟扈皆有齊則扈亦若齊地然無所據

### 柳舒城

縣西境山東通志謂即留舒左傳哀公二十七年陳成子救鄭及留舒達穀七里穀人不知即此地也水經註吾山上有柳舒城按吾山即魚山在東阿則屬東平者非是

### 銅城

在縣北四里城周八里雉堞樓櫓居外重鎮未詳所創始北魏時丁壘鎮尹卯城

置二十七城此其一歟然無所據

### 雋下聚

泰安府志稱西境春秋僖公二十六年公追齊師至鄆弗及杜註穀城縣西有地名鄆下晉志稱城有烏下集疑即雋子

### 鄆邱

泰安府志春秋文公十六年八公子遂及齊侯盟於鄆邱公作犀邱穀作師邱公羊疏作菑邱杜註鄆邱齊地春秋魯策纂云當在東阿縣境

### 清亭

山東通志在縣西大清河西岸春秋隱公四年遇於濼杜預註濟北東阿縣有清亭水經註濟水自魚山北逕清亭東京相璠曰今東阿東北四十里郡國志盧縣有清亭

### 周首亭

山東通志 仕縣東北左傳桓公十八年齊桓獲長狄榮如埋其首於周首之北門社稷  
註濟北穀城縣東北有周首亭水經註流沂水又北逕周首亭西是也

### 三歸臺

兗州府志 仕縣南三里 有土邱云按韓非子管仲相齊曰臣貴矣然而臣貧桓公曰  
使子有三歸之室曰臣富矣然而臣卑桓公使立於高國之上曰臣尊矣然而臣疏  
乃立爲仲父孔子聞而非之曰太侈逼上劉向說苑齊桓公立仲父致大夫曰善吾  
者入門而右不善吾者入門而左有中門而立者桓公問焉對曰管子之智可與謀  
天下其強可與取天下君恃其信乎內政委焉外事斷焉民而歸之是不可奪也桓  
公曰善乃謂管仲曰政則卒歸於子矣政之所不及惟子是匡管仲故築三歸之臺  
以自傷於此

### 卅三劍臺

兗州府志 仕縣西南六十里 漕河東岸相傳卅三劍臺卅三劍臺卅三劍臺

在祠下臺左右生草曰掛劍早能已心疾

讀書臺

山東通志在縣北八里魚山上一日留舒一日羊茂相傳為魏曹植讀書處

孫臏營

兗州府志縣西南五十里史記臏生於阿鄆之間疑即其地

尹卯壘

山東通志在縣北凌山下水經註曰濟水岸側有尹卯壘南去魚山四十餘里在穀

城縣界

虛糧冢

泰安府志縣東南三里相傳南宋元嘉中檀道濟禦孫瑒食此盡魏人追之道濟唱籌

量沙復以木魏甯引退其遺沙為冢因名

楊劉鎮

山東通志在縣東北六十里與茌平平陰接界黃河故道之要津也後周顯德中河決於此

### 教場舖

泰安府志翊城北十八里或以孟嘗君伐秦於此練士

然無可考或曰明成祖行宮七校壘也

### 管仲井

兗州府續志春秋穀城杜預曰小穀城中有管仲井亦謂之夷吾井今湮不存

### 龐涓井

泰安府志縣西南五十里有龐涓井以琉璃甃之名曰琉璃井

### 阿井

張秋志在故阿城中其水不盈數尺色綠而重禹貢傳曰濟水所經清冽而甘汲出日久不變味煮黑驢皮爲膠可療風疏痰靈字記云東阿舊有大井若車輪深七八



丈汲以煮膠每歲入貢即此

倉頡故居

兗州府志在城西北三十里有墓有寺詳見古墓註

子路祠堂

泰安府志在子路山相傳子路讀書處宋嘉祐四年劉秩劉可隱等建子路祠堂今

廢

黃石

山東通志在縣東北五里史記張良遊下邳遇圯上老父出一編書曰讀此當爲王者師後十三年見我濟北穀城山下黃石卽我矣後良從高帝過濟北果然黃石取而葆祠之今山巔大石方數丈如印色頗黃人謂之黃山水經註穀有黃山臺黃石與子房期處也

野齋故居

兗州府志在縣南十里元學山李謙故居謙沒詔立書院設山長以掌祀事今書院已廢本地居民祀事伏臘不絕

### 瑞鶴亭

兗州府志元學十司允德廬基有鶴數百飛集其上因以名亭

### 曲山

距邑城十五里蓄河迤西突出山其形灣曲故名曲山清高宗純皇帝南巡駐蹕其上賜名爲興龍山其山南北兩岸相對映照山腰平坦建有佛寺極其壯麗大殿兩翼鐘鼓樓俱備殿後有奎星樓再後有文昌閣殿東有禪院一區幽雅宜人往來觀者多休息焉特不知創自何時萬曆十八年于文定公書曲山禪寺四字山前古跡有陰雨泉金牛洞元代柯亨解仙翁之墓其墓碑字跡漫漶不可卒讀清光緒季年度文部主事陳宗燾施銀若干栽柏千餘株森森蒼蒼漸已成林

### 峯雲觀

縣西二十二十五里有峯雲觀者

俗名老右

一方佳景也一峯雄峙高數十丈兩道雲梯

長數百尺巖巍險峻登其上者弗敢俯視山徑曲折迢然深遠遊乎中者樂而忘返兼有龍塚劍匣之異茂林巨室之奇繼以山光之秀幽禪寺之清潔山旁之磅礴怪石之嵯峨種種勝概相映生姿而且柏盤峭壁洞懸山崖澗水流於山下白雲出於峯巔舉目以望色色宜人今周縣長竹生以氣象萬千四字刻於山之橫壁以誌其名勝誠非虛譽也

### 古墓

### 上古倉頡墓

兗州續志倉頡馮翊人黃帝之官也生四目觀鳥跡而制字淮南子云頡作書天雨粟鬼夜哭皇覽曰倉頡家在馮翊衙縣利陽亭南道旁墳高四尺學書者皆祭之不絕又云在壽光今按路史禪通紀史皇氏倉帝居陽葬利鄉疑在壽光縣者爲是

按倉聖爲文字之祖建祠廟祀之亦崇德報功之義乃因祠廟而生故居又因故

居而生邱墓好事者之附會往往如此姑存之以類其餘

### 周先賢高柴墓

齊州續志在清水河寺西一里沂州西南有高柴墓未知孰是

按家語云高子齊人史記云衛人張秋志有高子墓其地爲齊之南鄙衛之東界似較沂州爲近今考山東學政全書東阿縣設先賢高子裔奉祀生員一名則墓之在東阿不爲無據矣

### 徐君墓

在縣西南六十里張秋鎮昔吳季札使上國過徐徐君石愛其所佩劍而不言季札察其顏色而心許之及還徐君已歿季札掛其劍於墓樹而去徐人歌之曰嚴陵季子兮不忘故說千金之劍兮掛邱墓今墓邊草形如劍可爲掛劍草云

### 孟嘗君墓

在縣西北二十里皇覽云在魯國薛城

孟姜墓

在城東南十二里孟胙川中相傳以爲杞梁妻其南有玉女池然無所據孟姜墓他郡邑亦有之

丁蘭墓

在丁泉旁按蘭河內人不當居此而丁泉以故名孝順鄉必有所據不可廢也

漢項羽墓

在縣城南漢高帝既滅楚魯猶爲羽守乃持項羽頭示魯魯乃降遂以魯公禮葬於穀皇覽曰穀城縣東十五里有項羽冢水經註曰穀城西北三里有項王之冢在焉石碣具存皇覽所云非也述征記云在穀城西北三里蓋本之水經至漢書註宋白以宋州穀熟縣爲項王葬所非是

三國魏東阿王墓

在城西八里魚山西麓水經註曰魚山即吾山也漢武瓠子歌所語吾山平者山上

有柳舒城東阿王曹子建母登魚山右終焉之志後徙王陳薨其子志遵治命返葬於阿即山爲城時以王爲宋阿城隍後令宮欽改正其訛別祠王於邑城其後城遷祠廢明陞慶門縣令田樂建祠於墓下有屋三楹木設廟貌

### 唐盧國公墓

縣西南三十里白臘山陽山末通志知節邑人封盧公陪葬昭陵此蓋其祖墓也竟州志云子孫以太冠葬此

按唐書知節其子處默襲封盧國公此墓但言盧國公而不註其名氏則知節陪葬昭陵此地固不應有墓處默薨而反旆故鄉亦未爲不可然無所據

### 宋吳文肅公墓

在城東南二十里陶家峪宋參知政事吳奎益都知鄆州徙其先世葬於此後奎亦附焉

### 金宣武將軍候義墓

縣東二里冠山下宣武將軍孫摯丞相墓附里人號爲侯丞相林  
張文簡公墓

名萬公官至平章政事墓在青苔鋪北二里其故宅在青苔口鋪

元札刺王墓

在縣北十五里香山下其前數里爲王定廟故址碑石俱存

翰林李謙墓

在城西三十里堂子社

翰林修撰司允德墓

在城北二里

明戶部尙書師達墓

在城北一里許碣石翁仲皆不存惟一土邱明宣德中勅製造都御史向寶爲銘

兵部尙書張本墓

在城西北四十里王村舖宣德中奉勅修造少師楊士奇臣銘  
兵部侍郎殷學墓

在城北十里大清河西岸嘉靖間葬

中丞劉隅墓

在城西二十五里苦山後父參政約兄員外郎田俱葬於此

郡丞于玘墓

誥贈侍郎學士墓在城南十二里洪範池北嘉靖間葬少保殷士儋爲銘

都御史李仁墓

在苦山之前嘉靖間葬

中丞侯鉞墓

在丞相林北嘉靖間葬

太子太保東閣大學士禮部尙書諡文定于慎行墓



在邑東南十二里楮村西龍沙慨郭松檜鬱蔥時南雉蛇盤鬪蓋靈氣所致中有享堂翁仲典禮煌煌萬曆中勅建也

巡撫都御史孟一脉墓

在邑東南十五里白雁泉西四塚山拱繞稱佳城焉萬曆中勅建祭葬有廟布政使喬學詩墓

在邑東北十五里亭山西依山爲墓松楸茂美號祥雲捧月之穴云

清吏部左侍郎張令璜墓

在張秋鎮東趙店村

財政志

財賦

清代之於民也輕徭薄賦在民不可謂不厚也康熙五十年即有續生人丁永不加賦之諭如重則地畝每畝每畝征丁糧銀八分一釐七毫七絲米每升徵錢一百二十八文輕之至矣民國四年舊數而比爲元定價完錢一兩者改爲征洋二元二角米改爲折色每石徵洋六元益以加捐特捐爲數踰於正額要以時勢爲之也至於雜稅之比較鹽課之增加款產附捐辦理學堂之所必需地方公益之不可少皆得按册而稽焉作財賦志

田賦 地畝

原額不分等則一例大糧地七千五百七十六頃三十八畝四分七釐於民國九年官產升科大糧地五頃十九畝八分六釐二共地七千五百八十一頃五十八畝三分

三釐每畝在徵銀三分二釐五毫九絲六忽八微七沙八塵二渺五漠其徵銀二毫  
四千七百三十二兩九錢九分五釐每畝派徵米八合八抄八撮共徵米八千一百三  
十一石九斗八升四合六勺內除歷年報明開沙灘堤保等項例歸秋災案因核  
緩大糧地二百九十九畝三十四畝七分六釐於九年報明楊家開墾大糧地一  
頃八十八畝九分四釐十一一年報明開墾大糧地六十八畝二寸七分七釐  
十五年報明開墾大糧地一頃九十六畝二分七釐十六年報明汽車路佔  
挖大糧地二頃四十二畝一分二釐十七年報明汽車路佔挖大糧地一頃三十二  
畝八分五釐其例緩大糧地三百七十六畝十四畝八分二釐該緩銀一千二百二  
十六兩九分六釐大糧米三百四十九石八斗八升八合六勺

實應徵大糧七千二百五頃四十三畝五分三釐該徵銀二萬三千四百八十六兩八  
錢九分九釐該徵米五千八百二十七石九斗五升六合

原額額外荒田地四百八十六畝三十四畝五分四釐該徵銀一千六百錢

一千四百五十九兩三分六釐內除

歷年報明坍塌沙壓堤佔等項歸入秋災案內例緩荒田地二頃十六畝九分五釐  
於民國九年報明楊家閘坍塌荒田地二十二畝一釐十一年報明河牌荒田地一  
頃四十八畝八分八釐二十年報明汽車路佔挖荒田地十八畝三分七釐共例緩  
地四頃六畝二分一釐該緩銀十二兩一錢八分八釐

實應徵荒田四百八十二頃二十八畝三分三釐五毫該徵銀一千四百四十六兩八  
錢四分八釐

馬場租地二頃四十四畝九分一釐每畝徵銀四分九絲一忽二微八纖共徵銀九兩  
八錢二分一釐內除

歷年報名坍塌沙壓堤佔等項歸入秋災案內例緩馬場租地九畝九釐該緩銀三  
錢六分五釐

實應徵馬場租地二頃三十五畝八分二釐該徵銀九兩四錢五分六釐

原額運河灘籽地六畝五十四畝一分四釐一毫每畝徵銀三兩七錢一分七釐內除

歷年報明坍塌沙庫堤估等項歸入秋收內核撥運河灘籽粒地二十四畝四分七釐於民國十一年報明河牌例緩地三畝一分九釐其地三頃三十五畝七分六釐共緩銀十六兩七錢八分七釐

實應徵運河灘籽地三頃十八畝五分八釐一毫該徵銀三十五兩九錢二分八釐

鹽河灘籽粒地一頃八十六畝一釐一毫每畝徵銀四分共銀七兩四錢四分內除十一年報明河牌例緩地八十一畝一釐該緩銀三兩二錢四分

實應徵鹽河灘籽粒地一頃五畝一毫該徵銀四兩二錢

頭等河道貨基三十八兩每間徵銀二錢共徵銀七兩八錢內除

歷年報明坍塌沙庫堤估等項歸入秋收內核撥運河灘籽粒地二十四畝四分七釐共緩銀六兩八錢

實應徵頭等賃基四間該徵銀八錢

二等河道賃基四十間半每間徵銀一錢五分共徵銀六兩七分五釐內除

歷年報明坍塌沙壓堤佔等項歸入秋災案內核緩二等賃基三十九間該緩銀五兩八錢五分

實應徵二等賃基一間半該徵銀二錢二分五釐

三等河道賃基九十三間半每間徵銀一錢共徵銀九兩三錢五分內除

歷年報明坍塌沙壓堤佔等項歸入秋災案內核緩二十四間該緩銀三兩四錢

實應徵三等賃基五十九間半該徵銀五兩九錢五分

四等河道賃基六十四間每間徵銀五分共徵銀三兩二錢內除

歷年報明坍塌沙壓堤佔等項歸入秋災案內例緩二十六間該緩銀一兩三錢一分

實應徵四等賃基三十七間八分該徵銀一兩八錢九分

五等河道員基四十一兩每兩徵銀三分共徵銀一兩二錢三分

原額一等澤田地一畝六分五釐每畝徵銀一錢其該徵銀三錢三分

二等澤田地五十七畝八分五釐每畝徵銀一錢其該徵銀五兩七錢八分五釐

三等澤田地十五畝一分六釐每畝徵銀八分其該徵銀一兩二錢一分三釐

四等澤田地十三畝一釐每畝徵銀五分其該徵銀六錢五分一釐

以上共額地八千七十九頃六十五畝八分九釐又員基二百七十七間

### 丁銀

閭蘇額徵地丁銀二萬六千二百五十七兩四錢四分內有民國九年分內除

歷年報明開場沙壓汽車路佔地並河牌等項例緩銀一千二百七十六兩三分八

### 釐

應徵地丁銀二萬四千九百八十一兩二錢二釐於民國三年奉山東國稅廳籌備處

通令自民國三年上忙始行改徵每地丁銀一兩徵洋二元二角以一元八角為國

家稅四角爲地方稅以國家稅解國稅廳籌備處地方稅解行政公署民國四年奉  
財政廳令自民國四年上忙爲始隨同地丁附徵百分之十每地丁銀一兩隨收濮  
陽河工經費二角二分解省庫於民國五年奉令濮陽工附捐一項改爲地丁田賦  
附稅仍照濮工辦法於民國九年奉令自是年上忙田賦附稅一律停止隨收民國  
十一年奉令自是年上忙爲始每地丁銀一兩加收預借國家稅洋一元八角以一  
次爲限又修築利津宮家壩河工經費隨糧附徵百分之十每地丁銀一兩照章隨  
收河工附稅洋二角二分又民國十二年奉令自下忙起每徵地丁銀一兩加收新  
增教育田賦附加稅洋五分十五年奉令自上忙起每徵地丁銀一兩加收軍事善  
後臨時附捐一元於民國十四年奉山東督辦省長令徵收一次特捐每地丁銀一兩徵  
收特捐洋二元二角十五年奉財政廳令自是年起每地丁銀一兩加收李黃堵口  
附捐洋四角四分奉山東保安總司令省長令籌辦討赤軍事特捐一次每地丁銀  
一兩徵洋四元二角十六年奉山東保安總司令省長令本年地丁每兩合徵國家



稅一元八角地方稅四角教育附稅五分河工附稅一角一分按案加收軍事特捐一元應再加軍事特捐一元又加汽車路附捐五角五分河工特捐六角六分賑濟特捐一元十六年奉令按照上年討赤特捐成案全省地丁舉辦軍事特捐一次每地丁正銀一兩徵洋八元十七年奉令應徵正附等款每地丁銀一兩以八元爲標準十八年奉財政廳令每地丁銀一兩徵洋四元內以二元二角爲正稅一元八角爲附稅十九年奉令將地丁每兩徵洋四元不分正附稅統名曰地丁正款

### 附捐

民國三年按地一畝加收巡緝團經費京錢五十文民國七年下忙起每畝加收新添警隊附捐京錢三十文八年每畝收警隊附捐京錢四十文下忙加收一次補助警捐京錢二十文九年每畝收警隊附捐京錢八十文收教育附捐京錢二十文團費京錢七十文補助費京錢十文民國十年警隊教育同團費每畝收京錢一百二十文十一年警隊教育同團費改爲每畝一百四十文十四年同十五年每畝改爲地方附

收洋八分每畝收清鄉費京錢六十文十六年每畝改爲收地方附捐一角地方軍事費一角十七年每畝收地方附捐一角五釐十八年改爲按地丁銀一兩收地方附捐洋三元六角一分八釐十九年每兩收地方附捐洋二元一角上忙呈准一次每兩收地方附捐洋一元七角五分九釐

### 漕米

閔縣額徵大漕米六千一百三十一石九斗八升四合六勺

內有九年官漕升科米四石二斗四合七勺內除

歷年報明坍塌沙淤汽車路佔並河牌等項例緩米三百四石二斗二升八合六勺應徵米五千八百二十七石七斗五升六合於民國四年奉財政廳令自是年冬漕爲

始每漕米一石改徵洋六元十一年奉財政廳令每漕米一石加徵一次預借洋六元十四年奉山東省都督令每漕米一石加收軍事善後一次特捐六元十五年奉山

東省都督令每漕米一石加收軍事臨時特捐洋二元十五年奉山東省都督令征

收計赤一次特捐每漕米一石收洋八元十六年奉山東省都督令每漕米

一石加收軍專特捐二元十八年奉財政總長令徵糧米一石加收軍專特捐一元六角日清折正稅

### 附捐

民國八年每畝徵徵團費京錢一百六十五文十九年每漕米一石收地方附捐洋三元  
二十年每漕米一石收地方附捐洋三元

### 雜稅

### 稅契 驗契

案民國以來查契手續繁雜從現於二十一年十月奉財政廳頒發簡章通行各縣  
稅驗契辦法略謂：一、契類細目於左其辦理手續則因稅契簡章即並行明瞭而  
納稅自無障礙矣

### 稅契利益

稅契稅額

投契手續

逾限處罰

匿價處罰

推行契紙

### 補契辦法

查催契紙

勸導投稅

考核嚴厲

牙紀稅

民國九年至五年編審一次 貼費銀一千四百四十八兩 課程每年一百九十

四兩

六年至十年編審一次 貼費洋二千五百七十元 課程每年六百二十一元

十一年至十二年編審一次 貼費二千七百三十六元 課程每年五百六十三

元

十四年至十六年編審一次 貼費五千一百二十二元 課程每年一千八百三

十一元

十七年至二十年編審一次 貼費五千八百二十五元 課程每年一千八百二

十九元

特種稅

自民國五年起是年徵稅一千五百元及逐年增加至二十一年徵稅三千五百三

十四元

### 屠宰稅

自民國八年起至十四年止每年徵稅八百元

十五年十六年十七年每年徵稅一千零三元

十八年十九年每年徵稅一千三十五元

### 酒稅

民國元年京錢一萬七千吊零二百文

二年京錢一萬八千零六十七吊二百文

三年京錢二萬二千四百零三十二文

四年菸酒牌照稅共一千二百二十四元

五年稅一萬五千六百四十四吊八百文 照一千十六元遞年增加至

九年分改洋碼徵洋六千二百四十二元二角 照一千一百八十九元復遞年增

加至

十七年分稅六千六百五十二元二角 照一千五百九十二元

印花稅

自民國五年起至十五年止每年徵稅三千元

自十六年起至二十年止每年徵稅捌千零四十元

油稅

自八年起至十九年止每年徵稅四百五十元

二十年分徵稅五百九十元

附載財政局二十年度經營各項出入如下

丁漕附捐 洋七萬二千零八十三元

普濟堂地租 洋二百二十元

虎窟山地租 洋三十三元

翠壽附捐 洋九百八十八元

城內集捐 洋七十一元

北市集捐 洋六十二元

慈善捐 洋一百四十二元

戲捐 洋一百元

豆石捐 洋七百八十五元

公安局經費 洋一萬零四百二十八元

民團經費 洋一萬五千零六十元

財政局經費 洋十千六百九十四元

教育局經費 洋三千六百三十元

教育費 洋三萬九千五百八十二元

建設局經費 洋五千九百十六元

自治經費 洋五千六百元

其他預備費 洋一萬七千八百一十二元

### 鹽課

東阿額引四千六百八十四道共徵課銀一千二百四十七兩九錢五分五釐

鹽勛舊價每勛鹽京錢四十八文民國四年奉令改售洋碼每鹽一勛定為大洋五分八釐十四年八月奉軍務督辦電每鹽一勛加價八釐又十五年九月奉令按照現行洋碼於十月一日每鹽一勛加價一分又十六年十月奉令十一月一日實行每鹽一勛加價一分又十七年九月奉令每鹽一勛減收大洋四釐五毫又二十年分奉令自四月一日起每鹽一勛加徵附捐三釐共合捐餉鹽價大洋八分四釐五毫如食戶以洋鹽即按上定價攤捐算如折令銅元則以郵政局印票價碼為標準

截至二十年一引一道徵洋十二元除軍事費六元登記費二元並攤收費六角等計外



每年共徵收稅銀元五萬六千七百九十九元五角一分

### 孤貧口糧

正額三十名口 浮額四十二名口

按舊志載孤貧口糧正額三十名口浮額四十二名口每日應散放銀兩俱由丁銀項下坐支自民國三年改發洋元起至現截止孤貧正額三十名額外續添恩賞七十三名二共一百三十三名以陽曆計算每月如三十天該領洋十二元六角八分二釐如三十一天該領洋十三元一角九釐如二十八天該領洋十一元八角三分八釐又孤貧浮額四十二名額外續添恩賞七十二名共一百一十二名每月如三十天該領洋十七元七角五分八釐如三十一天該領洋十八元三角五分一釐如二十八天該領洋十六元五角七分三釐俱由縣解財政廳會同文請領回按數散放

民國東阿總志卷之六

政教志

民治

村自治 縣自治 縣民生活概況 縣民品格概況

書有之民爲邦本本固邦甯此誠化民之善道也然非有政焉以維繫之則民不治清季變法以來勵行自治復因選舉議員各縣劃分區域阿邑原分八區嗣增爲九區今則併爲四區於是有區長焉有鄉長鎮長焉有閭長鄰長焉欲使一鄰一閭一鄉一鎮一區之治統於一縣之治俾民生民族各得其宜也是以爲政要素自民治始

村治

周初州黨比閭已開自治先聲管子治齊分國以爲五鄉鄉有師分鄉以爲五州州有長分州以爲十里里有屬分里以爲十游游有宗十家爲什五家爲伍皆有長與因禮略同漢興採用前制每縣十里有亭亭有長十里一鄉鄉有三老掌教化又有嗇夫職

聽訟收賦稅皆以鄉人爲之教訓刑賞爲之正以  
供徭役不別於官亦不與國政治其後有  
立一甲長百家立一保正一鄉立一保長不遇  
是也而流品尤卑並不齒於齊民自是以後一  
力亦必不能周知其情不得不假手於縣吏地  
多者其世衰後世剝民之官無數而親民之官  
令天下勵行自治於斯時也東阿全境劃分八區曰黃屯區曰楊柳區曰銅城區曰班鳩店區設自治公所一名曰或  
區曰黃屯區曰楊柳區曰銅城區曰班鳩店區設自治公所一名曰或  
爲議長議員鄉董鄉佐皆由選舉而來嗣因國會省會取  
舉辦保衛團八區以外又添設女校區設九區團正職  
區團正即稟承縣公署訓令傳知各村首事會同遊辦故區團正亦稱區長爲  
村政也北伐成功區團取銷改編縣隊而各區區長始專理民政矣十九年

阿邑全境縮爲四區易名爲第一區第二區第三區第四區各區設區長一人助理員一人書記一人會計一人辦理所轄各村政務副又選鄉長以代村長又選副鄉長監察調解各員以贊一鄉之自治五家爲鄰有鄰長二十五家爲閭有閭長一人犯罪鄰閭各長皆有連坐之法與古州長黨正之制前後開揆而互結連坐實屬清鄉弭盜根本之治區鄉各長苟得其人雖有貪暴官吏安能擅作威福酷害我民耶

論曰身者天下國家之本也故欲治天下必先治一國欲治國必先治一家欲治家必先治一身所謂身修而後家齊國治天下平也孔子曰觀於鄉而知王道之易易也孔子嘗君主時代而發此言者以上美其道入亡政息而僻處鄉區之衆猶有先王之遺俗焉方今欲復世界大同之治必自一鄉始而欲爲鄉區得人則自治一身其先務哉

### 縣治

縣治之組織明以前不可得聞矣明制縣設知縣一人縣丞一人主簿一人典史一人

教諭一人訓導一人知縣掌一縣之政均賦役平獄訟勸緝捕宣風化以及養老祀神貢士讀法彰善救災之類皆其職也縣丞主簿分掌糧馬巡捕之事典史典文移出納教諭訓導教誨所屬生員皆佐縣治事者也洪武間徵天下賢才爲州縣職教命厚賜以勵其廉恥其廉能正直者必遣行人齎敕往勞增秩賜金故吏治燦然可觀清初一仍明舊宣統二年奉省令各縣設籌備自治公所附設自治研究所知縣事者遵令籌辦於是縣自治始有動機至次年自治會與城鎮鄉自治會次第成立縣自治職員有縣議員參事員自治委員諸名稱共和後所謂自治者一律取銷教官裁改設勸學所典史廢改設管獄員嗣又設警佐以圍地方設財政處以管公款設勸業所以管實業嗣又設自治處以籌備自治雖所用人本籍外籍不一律要其職務皆輔佐縣官以處理地方之事務而知縣改稱縣知事山東省議會議決州縣署內所有刑名錢穀廳印裁撤但得設佐治員共分四科曰總務科民政科財政科司法科各設科長科員舊房班亦一律裁撤司文卷者改稱錄事供役使者改稱司法巡警至北伐成功以後縣知

事改稱縣長初學所改教育局財政處改財政局勸業所改建設局警佐改公安局  
局職員皆設局長一人副以會計書記等職又裁縣公署之司法科特設法院一部分  
有審判檢察等官改制之意無非欲救從前縣令專擅之弊故以本縣人員參預其間  
所謂自治也夫清季裁官本爲節用然所裁無幾而所增實多各局薪金公費皆出地  
畝附捐人民擔負倍增而所受利益各縣不等蓋得人與不得人之故耳故曰徒法不  
能以自行

論曰天下事之壞亂私而已矣地方自治以本縣人治本縣之事爲其利害關切真  
能興利除害不致坐受貪酷官吏之壓迫也苟無自治人格懷爭權營私之心緣法  
令以魚肉鄉民則貽害地方仍與貪酷無異言自治者以公心克己以公理應事大  
道爲公同心共濟將見治天下如一家則一縣一村盡在並包覆育中矣

### 縣民生活概況

昔孔子策衛光富而後教管子治齊言衣食足而知榮辱近世各國政治家論民生政

策亦以衣食住爲要務一縣之民苟生活困難雖有善政安所施耶東阿偏僻下邑耳地狹人稠無千金之室距鐵路遠交通不便商業不甚發達然農民多務勤儉無水旱偏災中戶俱無凍餒小康之家或能耕三餘一業工商者外足以供社會之需求內亦能自食其力近水貧民以捕魚爲生而黃河兩岸船戶載糧食雜貨往來漢口張家園獲利頗豐間有因以起家者近數年來物價昂貴生計維艱然農民以粟易百貨亦足相抵而貧民傭工價直增高此亦哀多益寡酌盈劑虛一定之理也被災設身苦行者境內及敗產蕩家流離轉徙之徒皆游惰奢蕩之子自墮生機非盡地狹人稠之故也有保民之責者能先事豫防頃水旱偏災而厲行游惰之禁則家給人足可斷言矣

### 縣民品格概況

法相哥爾別爾對魯易十四有言國之大小不以疆域而論視其國民之品格何如品格者金城鐵壁不可破也吾取其言是以有縣民品格之說述東阿地近鄒魯士知自重百年以前風氣靡厚民俗淳樸其士人類尤言厲志以器韻相高而禮容接略冠

聖後素往諸大臣家屏流著小迴請其城守公之文善自開此以所有效謂先達名公  
有所感樹者運多世不傳子孫莫能者其後爲諸生不規市門不入酒肆或言于調暗  
利輒其棚笑遊官而以貨歸士爾亦歸之世其變至今流風未泯蓋于文定提倡於前周  
文忠振勸於後吾邑士民之帶奔興起者其品格之正猶足以鞏固邦基也變法以來  
士習民風稍有轉移然安分守法者多而逐潮流務急進者恆百無一二焉孟子曰人  
有不爲也而後可以有爲孔子曰知恥近乎勇吾邑人格之變其特局雖少進步而異  
日建樹正未可量蓋處足爲鄉里表率出即爲國家干城舉法法無所不備以孔孟之論  
可謂後先同揆中外一理矣豈不言哉



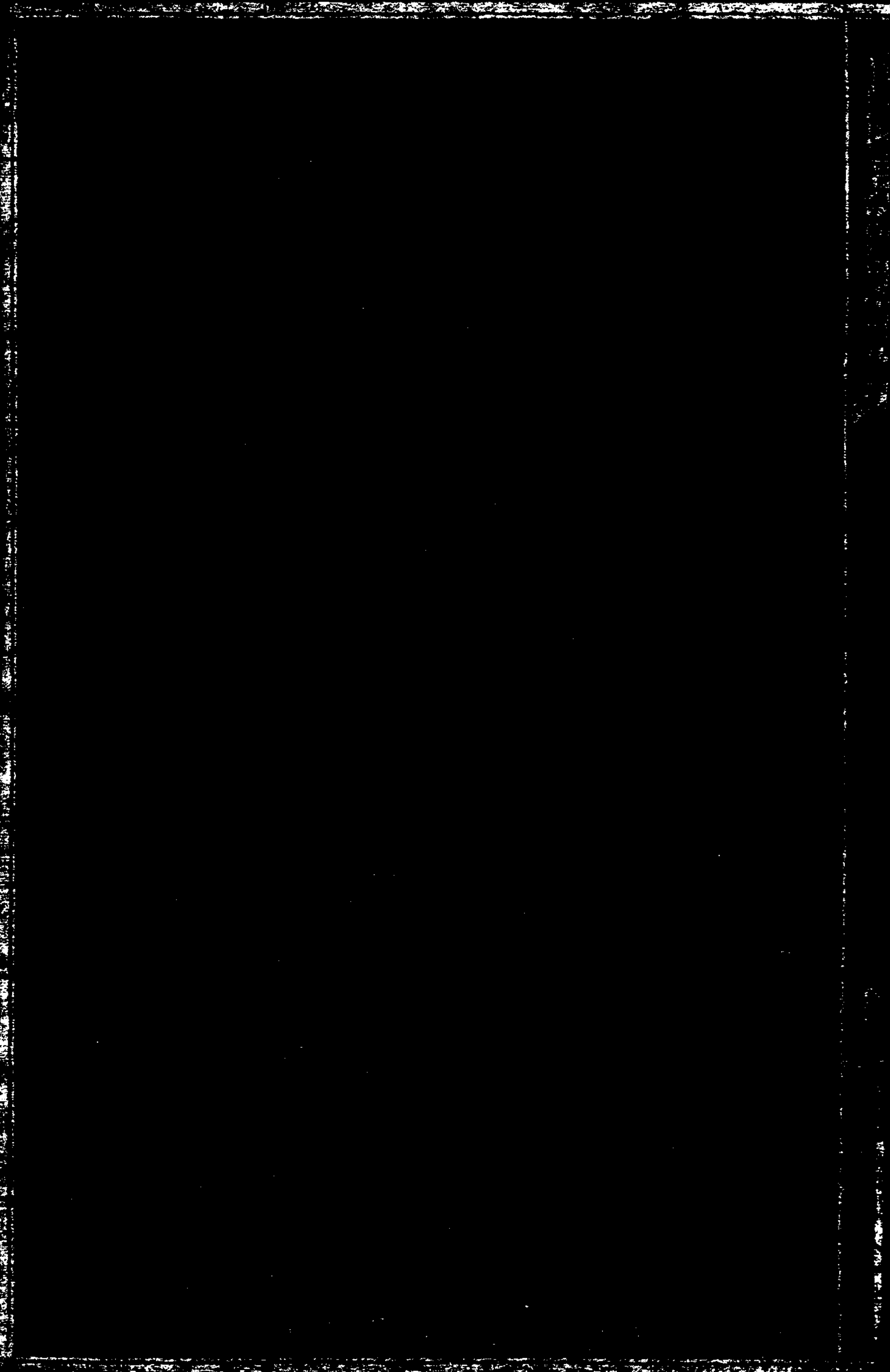

民國東阿縣志卷之七

政教志

實業

農業

林業

工業

商業

爲政之道教民爲先理財爲次蓋無民無以生財無財無以養民也推而及之必使地無曠土焉野無游民焉則三民主義乃可因之實現夫無曠土則盈野無棄地無游民則細民無失業農工商賈負販手藝何莫非衣食之源生財之道也作實業志

農業

中國固農國也神農創業后稷繼續而推行之有周一代遂以農業開基周禮一書言農政詳矣漢唐而後重力田疇地力勸農抑末公令森嚴誠以食爲民天有國家者有不注重農事者哉近世孫貽讓言秦西農事之精遠符周禮如以地性辨土質以色之黑白味之鹹淡而知其有含鐵含鉀含磷含淡色之別以植物化學辨穀之體性與糞

擁所宜而知草木之灰必含鉀動物之糞必含磷如英國鄒里一郡舊爲荒地後察其地宜蘿蔔乃令民種之獲大利撒里司白釐平原本爲瘠土自肥以鳥糞皆變而宜穀其農器咸用新式機器其水利則開池填沙以疏水或插管以吸水其獲利之豐如一英里爲中三里可養一萬六千人種善則一粒可收一萬八千粒孫氏之言如是中國所未聞也然禹貢言厥田惟中下厥賦錯上中註言人功修也所謂人功者無非耕耘灌溉糞擁之法遂能變瘠瘠爲肥沃而收穫倍蓰多取之而不爲虐可見中國農業研究綦精歷代發達已臻極點非若工商各業因禁奇技務封鎖致落列強之後也孟子曰不違農時則穀不可勝食也是知農民要在勿擾至於開墾之法溝渠之利高原下隰物土之宜如江南種稔稻北方藝菽麥以及糞之水之以助土性之毅力中國老農與泰西植物化學家實有異曲同工之妙焉東阿土地所宜黍稷麥豆其大較也沙地宜花生高原宜棉花間亦有之莽大宗矣查境內地勢東南多山西北多水山地恆旱旱水地恆患潦近數十年來西北一帶從事隄防以禦水患東南一隅則購置水車以

作早備卒之樂隨可以防河而不能救淫雨之災水車灌田非多故非與來觀不暢未  
易普通獲利而阿境多下隰地土性疏鬆不宜墾荒政府屢要催而各鄉之難遵行若  
夫新式機器則雲鋤去草可省人工數年來張秋一帶固有試用者乃鋤地雖多而去  
草不盡是以仿效者少未便推行總之阿邑農民之害多在水患近年大隄長埝多著  
成績再相地抉溝以備宣洩積澁釋土性之可以墾者墾之購水車以時灌漑則旱  
潦有備而阿邑農人素性勤儉時無贖土所存皆自然負耜耨農之責者止能三時毋害自  
然五穀豐登不必強迫以新法如棄黍稷而藝種稻致違南北土性之宜也

### 林業

人生三大要素曰衣食住衣食仰給於農住仰給於林然造林收效雖甚鉅而其進  
行較他業爲緩獲利較往在數十年以內無可觀之田以造林愚者不爲乃屢注其視  
線於山荒東阿東南多山自初美所設林場即在山坡青山麓用普濟地四畝餘畝闢爲  
農林試驗場所種植榆桑柏梨樹白楊外頗費盛意林場各鄉備價赴試

驗場領取回鄉栽種然行之之效平成效不其甚者...  
 考濟甯人於光緒末年道經東河見縣境...  
 成立大興農林公司購倉厥舊址官地為什所並...  
 苗圃栽種十餘年大者拱把小者成活頗多...  
 縣山窩棘城市村舖諸山樹木存在在外以東...  
 與圖始故也城北黃山地勢不甚險峻山坡山...  
 栽柏數百株同心栽種合力保護近頗奇...  
 吾人當開通世界放大眼光以矣社會潮流相...  
 能如黃山附近居民之熱心栽種加意維護...  
 年後材木不可勝用矣是有望於後之振興林...

工業

周禮攷工一篇其言工者最詳且盡而其大意...

精思巧爲製造以利民生之用而已東國無棉織之業不其發達而賴以供社會之需要者類皆取給於本埠至營造室則有他國所可與共奔是製於衣服則有女工可以供縫紉針車鋸刀則取給於金工轉鑄等業則賴夫木工之能如窯頭魏家山之陶器耿家山口之石灰關山之石精磨板製能從給本埠行銷其業此真大較然也民國三年李公搢廷來宰是邑下車即以振興工業爲己責特督東大坑一區用土填平計實地五畝餘復以張大倫盜產劉茂倫開款共京錢二千餘緡建修工廠一處內分東西兩院各建平房十五間中間堂屋三間共稱三十三間於是招集縣紳決議官商合辦草擬招股成篇章二十餘條規定東院爲貧民工廠義在於救西院爲監犯工廠義在於養故定名爲教養工廠又恐經濟不足持久復以普濟堂五百三十餘畝地租作爲當年補助費又議暫撥存當一分生息之學款數千緡作爲開辦經費因縣紳担任辦理聘請石玉山爲廠長不數月資本貨物虧折殆盡後以普濟堂歷年所收地租漸次付清所撥學款本利民國六年宋世芳復攝縣篆籌款續辦委劉昌言爲廠長以河工

捐款二千九百餘元二五折合七千二百餘千作爲續辦經費仍以普濟堂地租爲常年補助經費因款少限制裁貧民祇用監犯作工於是購鐵輪機毛巾機縫紉機雜色染工油印石印經營數年僅能維持現狀未有若何發展十七年因監犯出獄作工不合定章奉令改爲工業傳習所招生一班二年畢業二十年歸建設局監督又改爲平民工廠資本工作統由舊章自續辦至今改革三次而教育二字之深意仍包含在內後之任其責者苟能振興而擴充之庶幾工業界上可藉此而放一曙光云

### 商業

中國聖人立教伐冰之家不蓄牛羊既不許食祿在官者與庶民爭利賜不受命而貨殖又顯有輕商之意故人民有四而商居末而所謂商者不過懋遷有無以應社會之需求無大富亦少極貧古先哲精思遠慮調劑其間故社會之安甯可常保也自歐風東漸海禁大開歐美各國挾其改質文明機械精巧之技能以經濟壓迫中國當事者受潮流之影響遂翻然變計趨重商業於是設農業部立商會立工廠而資本家勞動

界遠矣夫。德人必已與海峽相連。十年來之情形。雖然也。東阿地。其地。貨者多係本地居民以穀子。地界黃河流域。代運雜貨以應社會之急需。程度既高。則兩美亦將繁盛。東南多山。西北則。成熟農民。用地。人設。收買。近。不。洋。二。三。十。元。本。地。大。包。以。二。十。五。元。計。可。得。四。五。十。萬。取。又。不。信。然。





國民

東

阿

縣

志

王占一敬書

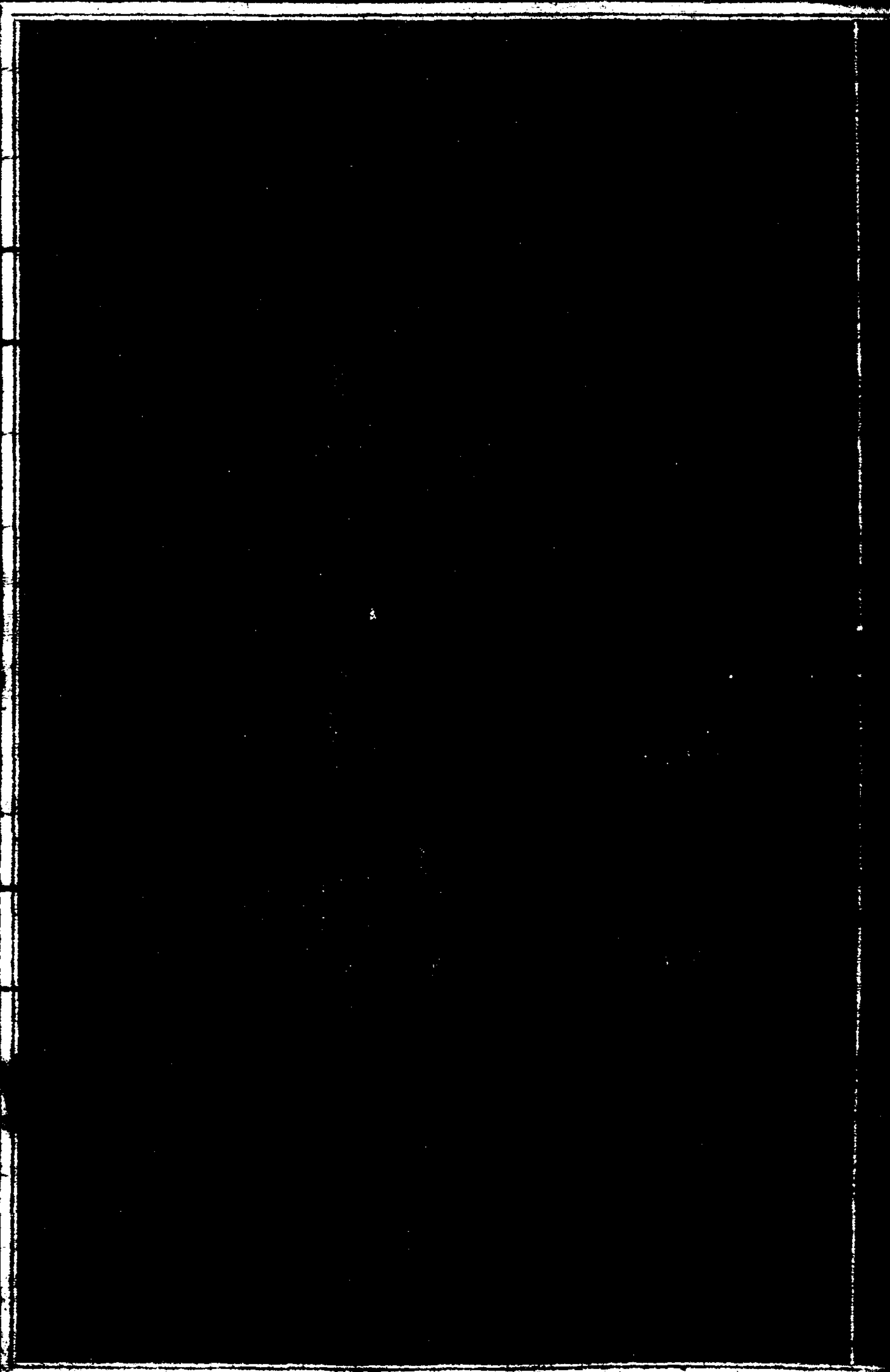

民國東阿縣志卷之八

教育

學校

學校教育 社會教育

廟學選舉之制至清代而極盛自甲午山東戰後清廷鑒於內憂外患即有廢科舉改學堂之定議迨戊戌銳意變法於是停武科並童試停科舉及歲科試而學堂於以立焉洎民國成立儒學裁撤學堂遂有嶄然日新之象矣由清季迄於今茲二十年來阿邑之教育漸可普及特綜城鄉學校之全數與夫鄉校之基址學制之沿革謹詳載之備考察焉

學校教育

民國以來科舉既廢士子羣趨於學堂學堂者人材薈萃之區也其制由初中而高大其學由普通而專門以次遞升中西並進大之足以供國家之用小之能擅一藝之長良法美意固甚善矣然不詳地址無以知學校之隆替不明位置無以激士途之奮勉

歷一紀之使後學觀感而興起焉則阿邑文教庶蒸蒸日上矣茲錄如下  
縣立師範講習所

民國九年在明倫堂成立一班一年畢業一百二十人十五年  
在書院前院成立一班二年畢業三十三人二十年在當店後院成立一班二年畢業六十八人  
縣立第一小學校

道光二十六年知縣汪南金在西城學宮以西創建毅誠書院前後地址三區瓦舍樓房計二十餘間局勢宏敞然僅供考棚之用並無延師課士之費迨光緒十五年知縣胡建樞蒞任率邑人王善澤等竭力整頓籌集鉅資延請山長酌定膏獎士風由此大振及二十二年知縣張世卿改名攸士分館二十九年知縣李桂芬奉令改名高等小學堂增添前過廳五間後校宮三十餘間規模壯闊輪奐輝煌美冠一邑民國十八年改名縣立第一小學設校長一人高級教員五人初級教員一人招取高級生三班初級生一班

## 縣立第二小學

民國三年知縣郭之襄在東城于家街張公祠舊址創建女子高初兩等小學初級一班高級一班共計百人上下十八年以地址狹隘不能容受多人校長賀昭棣遂遷校於三元宮院內因改名縣立第二小學二十年將縣立第一初級小學併入該校遂分男女兩部焉

## 第二區立第一小學

子路讀書閣係同治年間劉鴻恩劉廷援募捐重修有仲子神像民國六年縣長宋世男整頓學校建學堂諭委劉會英爲學董劉樹香爲教員二人同盡義務概將新金捐修校舍又劉鎮庚劉景程等募得京錢二千餘吊增修瓦房十餘間平房三間學舍爲之一新九年縣知事方家永改初級爲高等諭劉會英籌備學款劉會英以鳳凰嶺柏樹賣得四千餘吊以一千添修學舍以三千分擔生息又得王古店地租一千餘吊合計學款四千餘吊十一年委姜虞廷爲校長二十年改

名第二區立第一小學

### 第一區立第一小學

民國十七年鄒培楹在鄒三里莊創辦兩級小學一處十八年創建校舍定名爲私立崇實小學二十年由教育局轉呈教育廳備案改私立名稱爲東阿縣第二區立第二小學

### 第四區立小學

民國十年銅城區區長周霖慶呈請縣長方批准在銅城驛馬神廟舊址募捐創立區立高等小學校並委秦言清雷元昭秦本正雷保業等督工監修校舍二十餘間工竣委王興賓爲校長周霖慶爲名譽校長招高級生一班並將東門初級小學一班併入十八年添招初級一班同時添設初級女子部招女生一班二十年又添招高級生一班男女兼收自是則爲男女合校之小學旋奉命改爲第四區立小學

民國七年在張秋鎮與壽張陽穀合設壽陽阿合立高等小學一處十九年改爲壽陽阿合立小學二十年改爲壽陽阿合立小學學生二班共七十五人  
縣立第一初級小學

民國三年在捕廳東院創立縣立第一初級小學校十二年改爲模範初級小學  
九年改縣立模範初級小學校爲縣立第一初級小學二十年併入縣立第一二小學

### 鄉立初級小學

#### 第一區初級小學

第一初級小學西城南門裏大街

第二初級小學西南隅子莊

第三初級小學北關莊

第四初級小學廟頭莊



第五初級小學蘇家橋

第六初級小學白塔莊

第七初級小學三合莊

第八初級小學南市莊

第九初級小學太和莊

第十初級小學龍王峪莊

第十一初級小學辛莊

第十二初級小學張家莊

第十三初級小學喬家莊

第十四初級小學邢家溝

第十五初級小學窩頭莊

第十六初級小學苗家海

- 第十七初級小學謝家莊  
第十八初級小學紙房莊  
第十九初級小學楊家河  
第二十初級小學郭家溝  
第二十一初級小學白雁泉  
第二十二初級小學丁泉東街  
第二十三初級小學丁泉西街  
第二十四初級小學大寨莊  
第二十五初級小學南崖莊  
第二十六初級小學北崖莊  
第二十七初級小學周家莊  
第二十八初級小學李山頭莊

第二十九初級小學莊家海

第三十初級小學周家河

第三十一初級小學臺縣北街

第三十二初級小學臺縣南街

第三十三初級小學陳家山口

第三十四初級小學高家莊

第三十五初級小學山窩莊

第三十六初級小學北棘城

第三十七初級小學南棘城

第三十八初級小學棘城東街

第三十九初級小學屯村鋪

第四十初級小學王古店

第四十一初級小學寨子莊

第四十二初級小學尹村莊

第六十九初級小學姬家莊

第七十初級小學賈家莊

第一百七十六初級小學東丁家口

第一百七十五初級小學桃園莊

第一百七十四初級小學西丁家口

第一百七十一初級小學汝家道口

第一百八十六初級小學舊城莊

第一百八十八初級小學香山莊

第一百二十初級小學盧家莊

第一百十九初級小學朱家莊

第一百十七初級小學郭家莊

第七十二初級小學大姜莊

第七十三初級小學大姜莊

女校

第七十四初級小學梨園莊

第七十五初級小學魚山莊

第七十六初級小學王坡莊

東城鎮鎮立第一初級小學東門外大街

東城鎮鎮立第二初級小學南壇街

東城鎮鎮立第三初級小學前于家街

中山街初級小學衙前街

郭家溝鄉立初級小學在本莊

任家莊鄉立初級小學在本莊

賀家莊鄉立初級小學在本莊  
張家莊鄉立初級小學在本莊  
張道口鄉立初級小學在本莊

第二區初級小學

第四十三初級小學焦家村莊  
第四十四初級小學班鳩店  
第四十五初級小學後豆山  
第四十六初級小學前豆山  
第四十七初級小學魏家河  
第四十八初級小學堂子莊  
第四十九初級小學侯家河  
第五十初級小學路家村莊

第五十一初級小學皮家窩

第五十二初級小學臘山莊

第五十三初級小學西汪莊

第五十四初級小學蔡家窩

第五十五初級小學耿山口莊

第五十六初級小學前銀山莊

第五十七初級小學石廟莊

第五十八初級小學西茂王莊

第五十九初級小學東茂王莊

第六十初級小學盧屯莊

第六十一初級小學岱城莊

第六十二初級小學山窩莊

第六十二初級小學黃莊

第六十四初級小學李莊

第六十五初級小學陰柳科莊

第六十六初級小學八里汀莊

第六十七初級小學西龍山莊

第六十八初級小學東龍山莊

第六十三初級小學楊家閘莊

第六十二初級小學張莊

第六十四初級小學王垓子莊

第六十九初級小學關山莊

第八十初級小學陶程鋪莊

第八十一初級小學陶程鋪莊



第八十五初級小學吳家壩莊

第八十七初級小學穆楊莊

第八十八初級小學崔莊

第八十九初級小學顧莊

第九十初級小學楊堤口莊

第九十一初級小學炭市村

第九十二初級小學竇家營

第九十三初級小學五里營

第九十四初級小學董家營

第九十五初級小學王營

第九十六初級小學史塘莊

第九十七初級小學郭家營

第九十八初級小學高村莊

第一百七十一初級小學灰市鄉

王家壩鄉立初級小學本莊

第三區初級小學

第九十九初級小學魏垓子莊

第一百初級小學小馮莊

第一百零一初級小學孟村莊

第一百零二初級小學劉集莊

第一百零三初級小學孫郭莊

第一百零四初級小學王家寨莊

第一百零五初級小學大林崖莊

第一百零六初級小學王路營莊

第一百零七初級小學崔莊

第一百零八初級小學柳河東莊

第一百零九初級小學譚家莊

第一百零十初級小學棗科楊莊

第一百十一初級小學官莊

第一百十二初級小學梁莊

第一百十三初級小學趙寺莊

第一百十四初級小學雙廟莊

第一百十五初級小學坡表莊

第一百十八初級小學井楊莊

第一百二十一初級小學車店莊

第一百二十二初級小學葛家集

第一百二十三初級小學青杏鋪

第一百二十四初級小學沙窩莊

第一百二十五初級小學侯家莊

第一百二十六初級小學郭廟莊

第一百二十七初級小學廣德門莊

第一百二十八初級小學陳店莊

第一百二十九初級小學黃集莊

第一百三十初級小學張集莊

第一百三十一初級小學韓堂莊

第一百三十二初級小學東莊

第一百三十三初級小學西程鋪莊

第一百三十四初級小學支祆李莊

第一百三十五初級小學行宮莊

第一百三十六初級小學黃集莊

第一百三十七初級小學曹孟莊

第一百三十八初級小學戚集莊

第一百三十九初級小學孫茂亭莊

第一百四十初級小學閻莊

第一百四十一初級小學趙莊

第一百四十二初級小學歸德舖

第一百四十三初級小學柳林屯

第一百四十四初級小學柳林屯

第一百四十五初級小學柳林屯 女校

第一百四十六初級小學安樓莊

第一百四十七初級小學盧集莊

第一百四十八初級小學曹寺

第一百四十九初級小學徐樓莊

第一百五十初級小學楊莊

第一百五十一初級小學馬莊

第一百五十二初級小學魏家莊

第一百五十三初級小學紅廟莊

第一百五十四初級小學王莊

第一百五十五初級小學馮莊

第一百五十六初級小學曲集

第一百五十七初級小學小莊

第一百五十八初級小學田莊

第一百五十九初級小學張半仙莊

第七十七初級小學東苦山莊

第七十八初級小學西苦山莊

第七十一初級小學王莊

第一百六十九初級小學王小樓

第一百八十二初級小學司家崗

第一百八十三初級小學姜單李莊

第一百八十四初級小學曹家廟莊

第一百五十六初級小學曹家廟莊

女校

第四區初級小學

第一百九十四初級小學宋樓莊

第一百九十五初級小學王海子莊

第一百九十六初級小學王海子莊女校

第一百九十七初級小學崔家莊

第一百九十八初級小學耿集莊

第一百九十九初級小學郭鐵匠莊

第二百初級小學任家莊

第二百零一初級小學任家集莊

第二百零二初級小學王鳳軒莊

第二百零三初級小學朱旺山莊

第二百零四初級小學姬家莊

第二百零五初級小學大太平莊

第二百零六初級小學小太平莊

第二百零七初級小學李劉屯莊



第一百零八初級小學秦姚莊

第一百零九初級小學曹莊

第一百一十初級小學尹莊

第一百一十一初級小學嶺子莊

第一百一十二初級小學姚家寨

第一百一十三初級小學魏堂子莊

第一百一十四初級小學魏家莊

第一百一十五初級小學紀家莊

第一百一十六初級小學范集莊

第一百一十七初級小學孫家莊

第一百四十一初級小學李廟子莊

第一百四十二初級小學胡樓莊

第二百四十四初級小學宋家樓莊

第二百四十五初級小學大王莊

第二百四十六初級小學趙徐莊

第二百四十七初級小學丁莊

第二百四十九初級小學卜家莊

第二百五十初級小學秦家莊

第二百五十一初級小學張大人集

第二百五十二初級小學李堂子莊

第二百五十三初級小學崔趙莊

第一百七十三初級小學鄭家屯

第一百六十初級小學大店子莊

第一百六十一初級小學前韓家莊

第一百六十二初級小學耿家莊

第一百六十三初級小學後韓莊

第一百六十四初級小學侯家莊

第一百六十五初級小學郭口莊

第一百六十七初級小學前劉屯

第一百六十八初級小學後劉屯

第一百七十初級小學艾山莊

第一百七十七初級小學劉家莊

第一百七十八初級小學凌山莊

第一百八十八初級小學石佛屯

第一百八十九初級小學賈莊

第一百九十二初級小學大員莊

第二百二十一 初級小學孫海子莊

第二百二十二 初級小學二教堂莊

第二百二十三 初級小學二官廟莊

第二百二十四 初級小學柳莊

第二百二十五 初級小學觀音堂莊

第二百二十六 初級小學楊劉莊

第二百二十七 初級小學審上莊

第二百二十八 初級小學孫樓莊

第二百二十九 初級小學朱家莊

第二百三十 初級小學教場鋪莊

第二百三十一 初級小學遲家橋莊

第二百三十二 初級小學劉道人堂子莊

第二百三十三初級小學費莊

第二百三十四初級小學劉坑莊

第二百三十五初級小學賀莊

第二百三十六初級小學趙大廟

第二百三十七初級小學卓莊

第二百三十八初級小學張漢吳莊

第二百三十九初級小學陳集店

第二百四十初級小學河西王店

第二百四十一初級小學陳店子莊

第二百七十九初級小學凌山莊

第一百八十初級小學姜家莊

第一百八十一初級小學張山莊

第一百八十五初級小學水坡莊

第一百八十七初級小學莊科莊

第一百八十九初級小學西八里堂子

第一百九十一初級小學東八里堂子

第一百九十二初級小學曹家莊

第一百九十三初級小學興隆屯

第一百九十六初級小學宋家樓女校

第一百九十二初級小學褚家莊

第二百四十八初級小學銅城大東關

第二百五十四初級小學趙莊

第二百五十七初級小學姚寨女校

第二百五十八初級小學六路日莊

第二百五十九初級小學晉塘莊

第一百二十六初級小學黃屯莊

第二百五十五初級小學歌集莊

女校

## 社會教育

學校教育之設必以國文歷史中西文字爲先所以培道德之基立人事之本也抑知涵養德性非陶冶品性不爲功完全人格非鍛鍊體格不爲用當此訓政時期而欲爲民衆增知識欲爲社會長技能以智育體育德育之發展完成民治民有民享之國家有非閱圖書聆講演習技藝不能濬淪其靈明而活潑其心機者此學校教育而外社會教育所必不容緩也試溯其沿革以述之

### 圖書館

民國四年縣長邢之襄創立定名爲通俗圖書館館址設於縣城隍廟後院十四十五兩年屢遭駐軍圖書器具損失殆盡十七年南北統一縣長馬楸庭奉令改爲縣立圖書館遂遷於文昌閣十八年復奉令改爲公立圖書館又遷於文廟前院二十年併入民衆教育館

### 通俗講演所



民國九年縣立方家永利立所址設於文廟前院二十年  
併入民衆教育館

民衆讀書閱報所

民國十八年成立所址設於文廟前院二十年併入民衆教育館

民衆教育館

民國二十年奉令將社會教育機關合併改組爲縣立民衆教育館以縣文廟爲  
館址委王六一爲館長自是關於社會教育之各項事業統屬於民衆教育館焉  
其組織計分五部

一 總務部

辦理文書會計庶務等事項

二 圖書部

辦理圖書閱覽事項設有藏書室及閱覽室計藏有圖書一千一百四十九種兩

千四百一十冊每日開放任人借閱

### 三 講演部

辦理講演宣傳事項其講演類別有二日固定講演以設有講演所在縣政府前每日按時舉行日巡迴講演日化妝講演均係擇時舉行以增進民衆知能改良社會風化且每日張貼壁報於通衢以廣民衆見聞焉

### 四 體育部

辦理民衆體育事項設有民衆體育場在第二小學後而積約六畝內設各項運動器具以供民衆運動

### 五 推廣部

辦理推廣民教事項設有民衆夜校及民衆俱樂部一則補救民衆識字一則提倡正當娛樂



民國東阿縣志卷之九

政教志

交通

郵政

汽車

電話

郵政

電線

清季自戊戌變法改六部爲十三部而交通與焉於是廢驛站改爲郵遞各縣逐漸推廣最稱便利電線亦新政之一端而阿邑未立專局惟近一二年汽車道則建設兩路長途電話及本境直達四區之電話備置焉彙而誌之用備觀覽

平治道塗爲政之要逮及民國尤所注重十八年省設省道局並令各縣設縣道局專司築路阿邑縣道局僅築省道一縣道一即行撤銷其省道曰

濟臨道 由濟甯至臨清通河北省由王古店入本境南北大道至本城北關又折而西姜溝渡黃河經魚山張家坊廣糧門姜家樓至雙廟人壽城境本境共長一萬一千二百丈路面寬三丈兩傍水溝深寬各三尺其縣道曰

東阿平陰道 北至小屯莊西窪與平陰接省道本境共長二千五百

三十丈路面寬二丈五尺兩傍水溝深寬各三尺

按十九年建設局復奉建設廳令修築省縣鎮各汽車道縣道寬二丈鎮道寬一丈六尺截至二十年四月修築完竣汽車開駛稱便利焉

濟甯東阿省道 由縣城起經南壇舊縣鎮棘城屯村舖至王古庄東平界止寬二丈長三十里

利荷省道即黃河大堤 由殷莊起經香山陶城埠至大紅莊壽張界止寬二丈長七十里

利荷支路 由侯莊起經韓莊姜莊銅城鎮鄭莊至卜莊聊城界止寬二丈二尺長十八里

利荷金堤支路即黃河金堤 由陶城堡起經張秋鎮至孟家堤口壽張界止寬二丈長四十里

東在縣道 由縣城起經大河口王廟子朱集曲集大店子東八里堂銅城賀莊至教

場舖在平界止寬二丈長六十八里

東聊縣道 由縣城起經姜溝魚山張坊宋集廣糧姜樓西程鋪至雙廟莊聊城界止寬二丈長四十五里

平東縣道 由縣城起經臧廟莊至大廟北平陰界止寬二丈長十三里

東陽縣道 由縣城起經姜溝魚山常坡范坡張屯油坊堤口至阿城陽穀界止寬二丈長四里

東西鎮道 由縣城經尹村黃店焦村班鳩豆山茂王至西汪寬一丈六尺長三十五里

東丁鎮道 由縣城經劉廟楊河石牌子至丁泉寬一丈六尺長二十里

東楊鎮道 由縣城經小河口楊莊舊城侯莊大太平曹屯于集觀音堂至楊劉鎮寬一丈六尺長六十九里

以上省縣鎮各汽車路共長四百四十八里

電話線路

按本縣建設局遵令籌設長途電話於十九年十一月城內各機關均已架線臨時通話至二十年四月城內正式線路架設完備七月長途電話次第加不成至十一月經過黃河至清河兩線路完竣縣境均可通話茲分別列次於左

電話裝設處所

建設局總機處

縣政府

縣黨部

教育局

財政局

公安局

大隊部

# 第一區公所

## 長途電話分局

以上均於二十年四月裝置完備線路合計四華里縣境長途電話已成線路處所

東班線路 由城建設局掛線經姜溝尹村鵝山至班鳩店第二區公所二十華里

東劉線路 由城建設局掛線經姜溝魚山周村王古莊至劉集第三區公所三十五華里

劉陳線路 由劉集第三區公所經陳店司崗廬集曹寺大店子興隆屯鞅集至陳集第四區公所五十五華里

以上線路及城內共計一百一十四華里

郵政局 民國三年設立住西城郵政街

郵寄代辦所十六處



阿城鎮 張秋鎮 姜家溝 班鳩店 舊縣鎮 銅城驛 王士店 滑口鎮

黃家屯 北十舖 香山鎮 姜家樓 教場舖 苦山村 陳家集 西汪村

信櫃四處

楊劉鎮 臘山村 陳家店 丁泉

電報局 在香山係山東河務局沿河架線通電處濟南電報總局借線以通德縣東

昌各處電信者

民國東阿縣卷之十

政教志

救卹

藥局

工廠

紅十字會

昔者王道之行救卹災患濟惠困窮鰥寡孤獨廢疾者有養要非沾沾於私恩小惠已也阿邑舊志載有普濟堂義濟院育嬰堂惠民藥局漏澤園等名色及今百有餘年俱廢置停辦惟孤貧口糧尙照常支發然非舊章矣迨及民國乃有藥局工廠十字會之建設慈善事業雖云小試其端要亦未可湮沒也作救卹志

公醫所 原名施診所 民國八年方縣長家永設立

按醫所之創始以謝功嚴爲醫生以施診施藥爲宗旨所內經費以魏家堂徐家樓陳家店官莊苦山五集紀每月共認慈善捐京錢一百千作爲醫生津貼及施藥之用嗣以施診定名範圍狹小因改爲公醫所以符慈善之實迨十五年謝功嚴榮第四軍副軍長方永昌委任司令部少校醫官去職公醫所旋亦停辦

平民工廠 原名教養工廠 民國二年李縣長英設立

按工廠之創始係縣令李公委管獄員王寶賢督率監犯著東東大坑填平擴地五畝有餘復以張大倫盜產及劉茂崙罰款共東錢二千餘緡建修工廠一處內分東西兩院各建平房十五楹正室三楹規定東院爲貧民作工廠義在於教西院爲監犯作工廠義在於養故以此爲定名原議官商招股合辦乃久之無一入股者以致開辦無資前既以普濟堂五百三十餘畝地租作爲常年補助費復議暫揭存當一分半息之學款數千緡作爲開辦經費聘石玉山爲廠長乃不數月資本告罄遂倒閉業六年宋縣長世男復攝東阿縣案熱心實業籌款續辦改委劉昌言爲廠長以普濟堂歷年所存地租付清前揭學款以後仍作廠內常年補助費復以河工捐款兩千九百餘元一五折合東錢七千二百餘吊作爲續辦經費復因款項支絀裁去貧民祇用監犯嗣於十七年以監犯出獄作工不合定章奉令改爲工業傳習所招生一班二年畢業二十年復改爲平民工廠歸建設

局監督資本工作悉如舊云

中國紅十字會東阿縣分會附設

普慈醫院 少岱山每歲春季香火會施茶

按民國十五年十一月我國南北交關大軍雲集阿邑人士共履危境有慈善家李洛先孫寶符時雅樂等不忍地方糜爛釀貲創辦紅十字會赴救戰地被傷被難一六民十六年呈滬總辦事處備案擴爲中國紅十字會東阿分會即以李洛先爲正會長孫寶符爲理事長附設普慈醫院無論貧富一律施診十七年國軍北伐阿境頻作戰區救出難民醫愈傷兵綜有二千餘名十九年二月國晉啓景城西居民均被蹂躪復由李洛先時雅樂等在阿城設辦事處附醫務所暨婦孺收容所營救醫治地方賴以安全云



民國東阿縣志卷之十一

政教志

武備

警團

大隊部

兵事

前清兵制綠營見稱縣設把總一員馬步兵若干名備豫不虞法制猶可考焉迨道光季年髮捻並起各直省簡練鄉勇以成軍禦寇髮捻卒歸蕩平綠營遂乏實用戊戌變法刻意維新於是廢除綠營兵制求其緝捕匪盜保衛地方者厥維警團巡考沿革理以公安局稱焉又於民國十九年籌設大隊部亦曰民團斯即思患於防之武備也合并志之

巡警

東阿巡警局創於光緒末年民國改元亦仍其舊設一等警佐一員二等警佐一員警兵二十四名其職務維持城市地方秩序並理縣長一切差遣事務其餉項由曹寺廟常年出小錢貳百千餘按城內商家之大小每月由城內地保斂錢以繼之有不足則

由公款以補之至民國十七年改爲警察隊

### 警備隊

縣警隊成立於民國二年宋縣長世男以上課年終在案徵集遂招集城鄉各紳會議成立四路巡緝團以縣長爲總隊長每路設隊長一員副隊長四名共四路共人一百六十名其槍枝由民間備價由縣備文請領共領到單響手瑟槍一百六十枝分發各路藉以維持地方治安尙有成效民國四年奉令改爲警備隊縣長爲警備總隊長設大隊長二員分隊長四員每大隊長兼帶一分長並帶二分長共六分隊每隊長三十名警兵加之護號共約二百名擇要駐防以之緝捕劫匪頗稱得力民國十七年奉令於巡警一律改爲警察所

### 警察所

警察所由警備巡警於民國十七年二月改編官佐之組織警察所長一員分所長四員股員二員稽查員二員一等巡官二員二等巡官二員三等巡官二員僱員六名共

官佐二十二員名目兵之組織一等巡長四名二等巡長六名三等巡長八名號共八名一等警兵十六名二等巡警三十二名三等巡警九十六名夫役二十名馬二十五匹共計日兵一百九十名馬二十五匹四月北伐成功改爲公安局局長吳國臣任內尙設一二兩分局後因地方款項支絀九區長開會要求裁免於十八年六月唐局長玉墀任內取締

### 公安局

公安局於民國十八年六月改組後因款項關係人數有減無增至現在組織之法局長一員主任一員股員二員二等巡官一員三等巡官一員共計官佐六員巡長警士之組織第一班巡長一名警士十六名馬警二名第二班巡長一名警士十四名馬警二名第三班巡長一名警士十四名馬警二名共伙夫五名共計日兵夫五十四名馬六匹其職責在維持城市秩序保衛地方公安

### 保衛團



保衛團成立於民國九年一月方縣長家永以防營勦匪不甚得力遂於民國八年九月招集城鄉各紳會議成立九區保衛團組織之法城內設總團局一處總團正一人總教練一人左遣一人書記一人護兵四名共分九區每區區長兼團正一人教練一人書記一人每區團丁三十名或四十名五十名不等共合團丁約二百餘名上下聯絡內除積匪外禦強寇八九年間地方賴以稍安至今邑人談其事者猶感念方縣長之德政焉民國十七年四月奉令改組人民自衛團

### 人民自衛團

人民自衛團由民國十七年四月縣長馬楸庭營長張清湘在文廟招集九區團正教練團丁點名改編其組織法縣設營長一人連長四人排長十二人團丁三百餘名後以槍械不足僅成十排即以之勦匪禦寇維持地方之治安

人民自衛團於十九年改編爲魯西東阿縣民團第十六隊編制之法大隊長一員縣長兼少校副隊長一員上尉中隊長一員上尉書記兼軍需一員中尉排長六員准尉

司書四員共計官佐十五員目兵編制大隊部號兵一名傳令目一名傳令兵四名伙夫二名中隊部每中隊號兵二名傳令兵二名下分三班每排三班正班長一人副班長一人兵十九名伙夫七名全中隊共計目兵夫一百一十一名馬兵十名馬十匹係由二中隊抽調合二中隊爲一大隊共計目兵夫二百二十二名分防駐守担任勦匪禦侮之責

### 兵事

民國元年正月十九日李四考股匪四百餘人寇東阿進至西汪石廟一帶各村莊被掠架者甚衆縣長及機關連電省府告急二十二日營長徐正誠協同縣隊把總帶團赴班鳩店堵禦敗回午後城內閉門賊進至姜家溝搶掠釐金局槍枝回班鳩店二十四日上派新防義字營第六哨哨官劉正升帶隊到阿以賊衆我寡未往抵禦遂於二十五日北赴滑口獲賊五名越日槍決二十七日新防義字營營副宋清泰帶兵三哨到阿二十八日前路巡防第一營營長史元忠營副茅元勛帶全營士兵到阿二十九

日賊由班鳩店赴陶城舖過河駐阿城二月初一日縣長宋世男營長史元忠營副茅元勛宋清泰帶全隊馳赴阿城城南與賊交鋒由已戰至申賊傷亡甚衆是夜賊由陶城西南竄至陽穀境之薛家莊旋復西竄

三年七月二十日西南股匪乘船而下至魏家山登岸佔據魏家山圍山各村並將濟西道丁維魯巡邊蒞阿前路巡防馬一營遂聞訊即派馬隊一哨前往截剿在圍山東與賊交鋒當時高糧遍地後路爲賊所乘官兵死者十三人得報大隊繼至賊於是晚即往西而逃官兵追至陽穀境而還

七年正月初四日股匪顧德鄰由東北侯家莊帶百餘人竄至曲家莊住一晝夜民間僅備酒食未曾架票遂西竄至七級鎮初五日官兵追至沙窩莊聞賊西竄遂向西跟蹤尾追

七年八月初六日匪首史清揚即史老五糾賊匪七八十人在雙河村之吳家壩各莊架戶十餘人過河是夜路經茂工村被守圍團丁閉槍轟狼狽而逃至盧家屯窩焉節

警備隊長王金魁探明帶隊拂曉往剿遂圍盧家屯與賊交鋒戰一小時賊勢不支往西南而逃是役奪回肉票八名獲賊二名越日正法

九月匪首傅眇子糾衆四五百人寇東河塘傅家莊一帶各村莊每莊派款若干元違即往攻遲家橋恃有圍牆抗不納款賊遂率衆圍攻圍中民團用抬槍快槍竭力抵禦賊死傷甚衆越日賊復糾合徐五和尚李小音千餘名來攻民團奮勇抵禦不敢稍懈至晚十點賊由西南隅穴牆而入放火圍攻破官兵繼至賊往北而逃是役也民房燒燬者八百餘間民衆死者三十五名姓氏列後

遲方升

遲鳳賀

遲衍貞

遲允朗

遲衍舉

遲衍恩

遲允懷

遲玉峯

遲會苓

劉光合

遲會友

遲衍芝

遲王氏

遲鳳桐

遲允然

遲史氏

遲充符

遲衍緝

遲衍寶

遲允立

遲允聰

遲開貞

遲衍松

遲會安

遲衍琛

遲允林

劉玉夏

遲衍宗

遲金發

遲宗民

遲衍藻

遲允香

遲允凱

遲開運

遲允河

八年七月初十日匪首齊二率衆四五百名由王家營過堤入水套村據寨不許進家莊一帶各村莊架票勒贖橫肆搔擾縣長方家永聞報即帶警隊赴堤截擊莊警當會同後路巡防團長時求盛營長姚體培籌商剿匪辦法當場議決軍勇警隊由顏家營過堤涉水進剿巡防營由掛劍臺過堤涉水進剿屆時議而行同前營進自黃刻與賊交鋒戰至未申賊勢不支帶閃票由西南奪路而逃官兵尾至壽壽橋不及而還防營回張秋營長姚體培因排長李明德剿匪不力親將該排長槍決縣長方家永回城後因防營難靠遂於秋後成立九區保衛團以維持地方治安

十年九月二十八日股匪陳競秀陳二曾糾合二百餘人由耿家山口闖家海犯東阿班鳩店保衛團教練謝文成率團丁抵禦縣長方家永聞報即派警備隊長王金魁保衛團總團正張允符帶警團前往兜剿至班鳩店聞賊已於九月二十八日晚由馬家

山頭東南竄到東平之亭子莊遂由亭子入水套之頭會上各莊占據東阿警團即在臘山臥牛山西汪蔡家窩一帶布防縣長方家永在王古店剿第二警備隊長周慶洙在新店舖並僱覓船隻晝夜防共北竄至初九日夜賊出倉上乘船西南竄在十里舖奪路而逃本縣警團遂於十一口撤防僅留警備第二隊長周慶洙駐王古店班鳩店阿城劉家集保衛團駐臥牛山臘山西汪蔡家窩十六口班鳩店區報告股匪陳競秀等糾合匪衆已到東平境之小安山鵝鴨廠一帶意圖北竄縣長遂派王金魁帶隊駐戴家廟派周慶洙駐十里舖防禦二十六日夜四點賊匪陳競秀合七股四百餘人進占戴廟王金魁被困於市肆樓上縣長聞報即調九區保衛團警備隊齊赴該處救援二十七日晚在戴家廟西北之徐家莊集合會議援救之策僉曰王隊長被困樓上勢難久持不急救則六十餘枝快槍入賊手矣此槍若失何以禦賊遂決議是夜四鼓進攻各團各隊皆拔奮勇五六名或六七名共奮勇六十餘名由阿城教練王際盛班鳩店教練謝文成統帶屆時王際盛謝文成帶奮勇由西首闖入街中各教練各團率衆

繼進賊遇輒披靡進至樓下王金魁見援兵殺至遂下樓竭力奮戰至天明賊退至東關外我警團奮力進攻賊勢不支遂南渡運河而逃警團追逐數里斃賊三十餘名而還縣長親到戴家廟勞軍各隊長教練以下皆蒙獎賞

十四年十月國民二軍李紀才侵山東大險已到泰安第五師歸之改爲國民一軍十二師駐東平有賀丹墀者聲言與五師同志帶隊四五千人到阿駐姜家溝適省軍旅長杜鳳舉派馬隊四人副官一人來阿辦公在姜家溝迴河邊被賀丹墀扣留掘縛置於燈金局遂乘其馬赴東平請援十四日杜鳳舉率隊到魚山沿河布署二戰機是日晚國民二軍十二師即五師派一混成營到阿在姜家溝布置戰機雙方備砲轟擊隆隆者徹夜不絕十八日十二師旅長黃德本率全旅兵士到阿遂與賀丹墀在山嶺窪窪山及沿河一帶逐日炮聲振耳寢食難安人民供給養出車輛備草料出夫役者幾致疲於奔命二十日李紀才兵助省力派王學顏到五師關說令其反正黃德本遂對孝直會議議定五師反正師長王翰卓辭職仍以孫宗先爲師長二十三日杜軍北退戰事

始告結束十一月初孫宗先與參謀長吳可章到阿在阿整頓二十餘日至月終始往東平而發是役縣長趙樹南率各機關竭力籌備艱苦備嘗始克勉強應付公私損失約在十餘萬元沿河兩岸無故墮命者五六人被傷者十餘人

十五年七月二十四日旅長方永昌奉命由東平移駐東阿牛派其副官軍需到阿籌備給養縣長趙樹南率各機關成立支應局以備應付途按畝由各鄉出米麵麸料劈柴穀草等項存儲支應局供其需求八月初二日全旅到阿即駐於城關各地以後凡軍中所需給養雜項皆備自民間副官軍需復任意需索支應局主任被押者兩次至十一月十五日該旅奉命開濟甯由民間出小車二百輛猶不足用復買新車四十輛以送之該旅在東阿駐約四月總計耗費不下七八萬元而民力竭矣

十七年三月初四日二十一軍呂秀文占東平聲言初六日占東阿屆期早十點警報傳來縣長于璜託言下鄉驗團逃走下二點呂秀文馬隊進城即將總團局城區團局槍枝收去並收去警察局槍枝庫房財政處皆被搜羅各機關同到龍王廟前歡迎軍



長下六點進城駐鹽店即以警察所長唐定祺爲縣長成立支應局以供給養車輛夫役初七日又以二十一軍參謀郭效汾爲縣長籌備給養下四點十八師十九師前站到阿令縣長籌備給養縣長招集開會羅副官當場報告大軍到此需用錢項兩萬二千觔是夜須要辦齊責成商會會長城區區長辦理終夜搜尋僅得大米二十餘包至初八日早猶復迫脅無已支應局無法應付遂各逃避二十一軍全部亦於是日早往平陰前進縣長郭效汾亦隨之而去並擄去舊縣區區長姜長恩用四千元贖回衙前村首張玉華二千元贖回初八日十八師十九師到阿以馬楸庭爲縣長遂復招集各機關重整支應局至初九日成立遂徵發各鄉給養車輛以供急需未幾十八師十九師除留部隊守護外亦相繼前進縣長馬楸庭與兵站處長韓在後方籌備給養遂由支應局派員分三處徵收各鄉米麵一在姜家溝一在舊城一在滑口徵起由船往下起運接濟前軍如是者月餘大軍北進支應始稍停息而公私耗費已十數萬元矣十九年晉軍東進五月初二日光鋒隊一團到魚山初二日占東阿縣長暢逸走共舉

科員履歷三爲縣長籌備給養支應一切十三日師長周率大隊到阿遂由阿進攻平陰苦戰數日平陰始下復攻肥城長清後方輾送給養皆由支應局備大車運往前方迨濟南既下主席石友三以朱光明爲東阿縣長繼大軍由濟前進遂下泰安進至大汶口復進攻曲阜相持數日值陰雨連綿水深數尺加以南方增兵至六月二十間晉軍敗績退守河北遂由齊河上至張秋沿河一帶各渡口皆設有重兵扼守駐東阿者軍長張會詔師長周東阿渡口以魚山爲扼要六十八團團長徐駐張家坊用炮四門防魚山阿境上自張秋下至滑口各渡口皆駐重兵自六月二十五日起至八月初二日止雙方隔河相持炮聲隆隆交通斷絕兩岸居民供給養出車輛備夫役者皆疲於奔命矣晉軍退時縣長朱光明逃走機關公舉法院書記官林振富爲縣長維持現狀後省政府以周竹生爲縣長兩方支應局在城結賬總計耗費不下十餘萬元而民力更凋敝矣



政教志

禮俗

祠祭典禮 鄉風家禮 風俗

禮有之國者則示之以儉國儉則示之以禮又曰禮從宜使從俗誠以移風易俗足以聖而維於不敝者莫禮若也然禮之爲用上之天地神祇下之冠婚喪祭禮無或異而習尚者必皆同此先王制禮所以修其教不易其俗齊其政不易其宜者職是故也民國以來禮俗相沿容有畸輕畸重之弊茲特即節文之禮習慣之俗之有關於阿邑者略而志之備採擇焉

祠祭典禮

廟祀

先師孔子禮

每歲春仲月上丁行釋奠禮祭前一日有司飭廟戶潔掃殿廡內外祗割牲官

公服詣

神廚祇割牲如儀正獻官率執事人入廟門禮部儀制司奉安燈籠諸生入廟門禮部儀制司奉安燈籠祭之日陳設省齋祀官備執事人成人禮部儀制司奉安燈籠禮部儀制司奉安燈籠

祝辭曰維某年月日某官某致祭於

至聖先師孔子曰惟先師德隆千聖道冠百王揭日月以耀寰宇

文教昌明之會正禮和樂節之時禮部儀制司奉安燈籠禮部儀制司奉安燈籠

豆茲當仲春秋祇率彝章肅展微忱聿將盛典

復聖顏子

宗聖曾子

述聖子思子

亞聖孟子配尚

饗

崇聖祠祭儀

祝辭曰某年月日某官某致祭於

肇聖王

裕聖王

詒聖王

昌聖王

啓聖王曰惟

王秉葉鍾祥光開聖緒盛德之後積久彌昌凡聲教所覃敷率循源而溯本宜肅明禋

之典用申守土之忱茲屆神春聿修祀事配以秋

先賢顏氏

先賢曾氏

先賢孔氏

先賢孟孫氏尚

饗

致祭

關帝之禮歲均以春秋仲月及五月旬有二日致祭前殿主祭以地方正官一人為

以丞史執事以禮生祭器具祝版備器陳

神位前質明主祭官朝服贊引二人引主祭官由廟左門入至東階上盥手舉

殿東門詣拜位前立贊贊執事者各司其事引贊贊就位主祭官就位立讀贊

贊迎

神樂作辭略引贊贊跪主祭官跪通贊讀祝司祝讀祝辭曰維某年月日某官某

祭於

忠義神武靈佑仁勇關聖大帝之神曰惟

帝浩一和濟書丹心貫日月正統而彰信義威震九州完大節以篤忠貞名高三國  
神明如在備祠宇於寰區靈應丕昭薦馨香於歷代屢徵異蹟顯佑羣生恭值仲春嘉  
辰遵行祀典筵陳簋豆几奠牲醪尙

饗讀畢興以祝版跪安於篚內通贊贊行亞獻禮樂作辭略通贊贊行終獻禮樂作

辭略通贊贊徹饌樂作辭略樂止贊望燎通贊引主祭官詣燎位樂作辭略禮畢

樂止主祭官及執事者皆退同日祭後殿祝辭維某年月日某官某致祭於

關帝之

曾祖先昭公

祖裕昌公

父成忠公曰誰

公世澤貽麻平靈源積慶德能昌後篤生神武之英善則親宜享尊崇之報列上公之

封爵



賜命優隆合三世之肇禮典章明備恭逢仲夏

饗

其祭南北社稷先農壇文昌魁星以及大神龍神馬神城隍八蜡等典禮民國以來俱已廢祀故不具載孔子闕岳之祀至十五年亦各停廢又民國四年五月總統府禮制館改訂

關岳合祀典禮酌增歷代忠武將士兩尊從祀張飛王濬韓擒虎李靖蘇定方郭子儀曹彬韓世忠趙鼎徐達戚繼光東位西嚮

趙雲謝玄賀若弼尉遲敬德李光弼王彥章狄青劉琦郭侃常遇春藍玉周遇吉西位東嚮俱北上

鄉風家禮

冠禮之廢爲時已久阿邑風尚卽以婚禮爲冠禮婚期前日新郎加冠叩告天地祖親而後徧過親友家行跪拜禮未婚則稱童子旣婚則列成人雖謂冠禮之未盡廢可也

主政者未能修明而提俱之間呈有矜式矣

婚娶之禮各處不同亦隨貧富而異阿邑舊俗只憑媒言不用聘禮將臨吉期則用盒禮一抬執婚書俱往女家亦答婚書而回名曰換啓比至婚娶則禮重親迎用肩輿一乘鼓樂一部陪娶一人同往女家行求親禮婦至三日廟見無廟者祭諸墓然後拜翁姑尊長以執婦功其貧困之家不能親迎只用肩輿一乘甚或不用肩輿而用車馬遣往女家迎娶者亦有之至若紳富大家婚期前日男送盒禮多抬女送妝奩豐備親迎之時肩輿兩乘鼓吹兩部旗鑼繖扇儀仗全副押轎童子一人陪娶高年一人或二人同往女家親迎懸燈結彩作樂演劇雖曰百輛迎之不過是也然近時艱於財力不常有此盛節矣

喪葬之禮極形慎重阿民孝出天性親喪概無吝惜然貧富則有不同富者衣衾豐美棺槨優厚皆其本分惟備陳冥器芻靈禹車禹馬甚或集優演劇雜以角觥宴門棚綵千霄入云煩費動踰千金而未爲盡禮盡孝之事若中產以下親當易費即行含殮或

三日或五日七日告窆親友設位受帛成服畢上禮儀冢備無太過亦無不及稱家之有無而已近有葬親不用音樂不御酒肉以素席待客既殮居喪次不入內寢者是猶行古之道也禮制殆將復乎祭祀之禮所以報本返始也有家祭有野祭古者禴祠蒸嘗只有家祭無野祭阿俗尊祖敬宗祭禮並行除夕元旦祭於家廟無家廟者設位於庭燎草門外迎神還室長幼行辭年禮夜半行新年禮此家祭也寒食中元十月朔祭於墳前富者豐儀以獻貧者亦負楮鏹行禮此野祭也右因堂慶而設特祭紳富人家恆有之總之追遠之誠未有隨時俗爲變遷者

習俗

舊曆既除時令未之或改新曆永建年節仍此名稱如 春節 夏節 秋節 冬節 四時有節四時之氣隨之以清明節爲

植樹節由政府暨各機關各學校教員學生同赴南郊種植樹株以重林業以十月十日爲

# 國慶紀念名

雙節由政府黨部暨各機關相與懸旗結彩共相慶祝過冬至節後十日即是年節由政府黨部提倡扮演新舊戲劇三日各界紛紛投送紅柬賀年暨商民住戶家家換貼門聯以示除舊更新之意

男子剪髮及謂之光復民國以來由政府及各機關倡之於前由城而鄉由商而農繼之於後遂漸增多雖窮鄉僻壤亦無帶髮辮者

女子剪髮及長服阿昌風氣閉塞尚不多見惟官游之女暨學校女教員女學生有之士農人家婦女裝束仍沿舊習婦女放足十餘年來恪遵明令幼女不纏少婦解放其中一年以上解放不開者暫仍其舊

制服冠履各新式法令所在政府學校暨各機關罔不遵行軍界武裝亦有定式惟民衆之無職務者仍多長服馬褂小帽率皆舊制



民國東河縣志卷之十三

政教志

樂制

樂器 樂章

孔子曰化民成俗莫善於樂樂也者所以宣八風之氣平天下之情則政與樂固息息相通者也然正樂審音賢者之事而古樂今樂雅俗攸分有以化民成俗爲心者宜不分今古第取樂之流傳於世者著之於篇備考焉

樂器

附舞器

麾 以絳綵繪爲之長七尺闊一尺一寸上板繪雲下板繪山以聯首尾前繪升龍後繪降龍各塗以金及五色彩雲朱竿長八尺五寸末施銅龍首塗金銜其麾下垂以木爲架以絲絙懸麾於上奏樂則麾生執之升龍向外降龍向內一舉一偃按樂之起止以指麾尾之

排簫 卽簫 十六管分左右兩翼左翼第一管長九寸一分零二毫第二管長八寸

零九釐第三管長七寸二分九釐第四管長六寸四分八釐第五管長五寸七分六釐第六管長五寸一分二釐第七管長四寸五分五釐第八管長四寸零四釐五毫  
右翼第一管長八寸六分四釐第二管長七寸六分八釐第三管長六寸八分二釐  
六毫第四管長六寸零六釐八毫第五管長五寸三分九釐三毫第六管長四寸八分六釐第七管長四寸三分二釐第八管長三寸八分四釐

簫黃鍾簫長一尺一寸七分四釐二毫徑五分四釐八毫自吹口至出音孔一尺五寸七分七釐自下而上至第一孔一尺四寸一分一釐六毫第二孔一尺二寸五分四釐八毫第三孔一尺一寸一分五釐三毫第四孔九寸九分八釐第五孔八寸五分一釐九毫第六後出孔七寸零五釐八毫  
姑洗簫長一尺七寸七分零五毫徑四分三釐每五毫自吹口至出音孔一尺五寸八分四釐二毫自下而上至每一孔一尺四寸每八釐一毫零二孔一尺二寸五分一釐七毫每三孔一尺一寸二分每四毫每四孔九寸九分五釐九毫每五孔八寸五分零六後出孔七寸每四釐大

呂簫長一尺六寸九分六釐九毫徑五分二釐四毫自吹口至出音孔一尺五寸  
八釐四毫至第一孔一尺三寸五分零二毫第二孔一尺二寸零一毫第三孔一尺  
零六分六釐八毫第四孔九寸五分四釐五毫第五孔八寸一分四釐八毫第六後  
出孔六寸七分五釐一毫 仲呂簫長一尺六寸九分三釐四毫徑四分一釐六毫  
自吹口至出音孔一尺五寸一分五釐二毫至第一孔一尺三寸四分六釐八毫第  
二孔一尺一寸九分七釐二毫第三孔一尺零七分一釐六毫第四孔九寸五分二  
釐五毫第五孔八寸一分二釐九毫第六後出孔六寸七分三釐四毫

笛 姑洗笛自吹口而右通長一尺二寸五分一釐七毫徑四分三釐五毫自吹口而  
左長四寸自吹口而右九寸九分五釐九毫爲出音孔自吹口而右八寸八分五釐  
二毫爲第一孔自吹口而右七寸九分二釐一毫爲第二孔自吹口而右七分零四  
毫爲第三孔自吹口而右六寸二分五釐八毫爲第四孔自吹口而右五寸三分四  
釐二毫爲第五孔自吹口而右四寸四分一釐六毫爲第六孔自出音孔至底孔中



間又有二孔一自吹口而右一尺一寸五分七釐一毫一自吹口而右一尺零八分三釐六毫 仲呂笛自吹口而右通長一尺一寸九分七釐二毫徑四分一釐六毫自吹口而左與姑洗笛同自吹口而右九寸五分二釐五毫爲出音孔自吹口而右八寸四分六釐七毫爲第一孔自吹口而右七寸五分七釐六毫爲第二孔自吹口而右六寸七分三釐四毫爲第三孔自吹口而右五寸九分八釐六毫爲第四孔自吹口而右五寸一分零九毫爲第五孔自吹口而右四寸二分三釐三毫爲第六孔其出音孔右二孔一自吹口而右一尺一寸零六釐八毫一自吹口而右一尺零三分六釐四毫

管 大管徑二分七釐四自哨下口至底通長五寸七分六釐自下而上至哨下口第一孔四寸九分九釐第二孔四寸四分三釐五毫第一孔三寸七分三釐五毫第四後出孔三寸五分二釐九毫第五孔三寸一分三釐七毫第六孔二寸四分九釐五毫第七孔一寸五分六釐四毫 小管徑二分一釐七毫哨下口至底五寸六分零

二毫自下而上至哨下口第一孔四寸九分七釐八毫第二孔四寸四分二釐六毫第三孔三寸七分四釐第四孔三寸一分二釐八毫第五孔二寸四分八釐九毫第六孔一寸七分六釐第七後出孔一寸二分四釐四毫第八孔八分八釐

笙 笙十七簧徑皆一分六釐五毫第一管八寸五分零五毫第二管七寸五分六釐第三管同第四管六寸七分二釐第五管六寸零一釐二毫第六管五寸三分四釐四毫第七管四寸七分五釐第八管同第九管四寸二分五釐二毫第十管同第十一管四寸零一釐六毫第十二管三寸七分八釐第十三管三寸三分六釐第十四管三寸零六毫第十五管同第十六管二寸六分七釐二毫第十七管二寸三分七釐五毫皆自簧口至出音孔爲度自九管而下至第一管簧皆長而軟十管以上至十七管簧皆短而硬

箎 箎長一尺四寸無底橫吹 姑洗箎徑八分七釐自吹口而右至管末九寸九分五釐九毫自吹口至出音二小孔八寸三分八釐六毫自吹口至向外最下第一孔

七寸零四釐自吹口至向外第一孔五寸九分三釐自吹口至向外第三孔四寸九分七釐九毫自吹口至向外第四孔三寸九分六釐自吹口至向外第五孔二寸九分六釐五毫自吹口至向內最上一孔一寸四分八釐九毫一仲呂箎徑八分三釐二毫自吹口而右至管末九寸五分二釐五毫自吹口至出音二小孔八寸零二釐一毫自吹口至向外最下第一孔六寸七分三釐四毫自吹口至向外第二孔六分七釐二毫自吹口至向外第三孔四分七分六釐二毫自吹口至向外第四孔三寸七分八釐七毫自吹口至向外第五孔二寸八分三釐六毫自吹口至向內最上第一孔二寸三分八釐一毫

填 填形近橢圓上銳下圓底平頂一孔爲吹口前三孔後二孔 黃鐘填自頂至底高二寸二分一釐七毫其中六處徑一寸七分二釐二毫底徑一寸一分四釐八毫皆就中空處計算前三孔自填孔而下一寸九分七釐一毫居中設一孔爲第二孔自頂而下一寸七分六釐四毫偏左設一孔爲第一孔自頂孔而下一寸九分八釐五毫

偏右設一孔爲第五孔 大呂墳自頂至底高二寸一分二釐其中大處徑一寸六分四釐七毫底徑一寸零九釐八毫皆就中空處計算前三孔自頂孔而下一寸八分八釐五毫爲居中第一孔自頂孔而下一寸六分八釐七毫爲偏左第二孔自頂孔而下一寸四分九釐九毫爲偏右第三孔後二孔自頂孔而下一寸二分六釐三毫爲偏左第四孔自頂孔而下九分四釐二毫爲偏右第五孔

琴

琴之體長三尺一寸三分四釐七毫絃度長一尺九寸一分六釐

自岳山內際至焦尾計算 岳山

至額二寸一分八釐七毫

自岳山內際至額計算

岳山厚二分四釐三毫額廣五寸一分零三毫

肩廣五寸八分三釐三毫腰廣四寸三分七釐四毫尾廣四寸三分七釐四毫雁足

設於絃度四分之三 絃七宮絃二百四十綸

十二絃爲一綸

商絃二百有六綸角絃一百

七十有二 細徵絃同商絃羽絃同角絃文絃一百三十有八綸武絃一百有四綸徽

十三以絃度之半立第七徽以絃度之半又平分之立第四徽第十徽以第四徽至

岳山之度平分之立第一徽以第一徽至焦尾之度平分之立第十二徽復三分其

絃度一分立第五徽二分立第九徽以第五至岳山之度平分之立第二徽以第九徽至焦尾之度平分之立第十二徽復五分其度一分立第三徽一分立第六徽三分立第八徽四分立第十一徽

瑟 瑟通體長六尺五寸六分一釐二毫絃度長四尺三寸七分四釐自前梁內際至後梁內際計算前梁

至首額七寸二分九釐自前梁內際至首額計算後梁至尾末一尺四寸五分八釐自後梁內際至尾末計算前

後梁高廣俱七分二釐九毫首廣一尺四寸五分八釐前腰一尺三寸八分五釐一

毫後腰一尺三寸一分二釐二毫尾廣一尺二寸三分九釐三毫絃二十五無巨細

皆二百四十三綸中一絃色黃兩旁各十二絃色朱一絃一柱安柱之度隨調轉移

鐘 十六編鐘外同一制隨體厚而內高與徑遞減其度具列如左

倍夷則之鐘倍者非謂鐘之倍體仍聲應倍律也故列於黃鍾之前內高七寸二分一釐六毫七絲中徑六

寸八分八釐零一絲上頂下口內徑俱四寸七分七釐三毫一絲中容積二百一

十五寸一十六分七百五十五釐八百四十毫體厚一分三釐三毫重一百七十

九兩七錢 合勛二十一兩七錢

倍南呂之鐘 內高七寸三分零七毫七絲中徑六寸八分六釐二毫一絲 上頂

下口內徑俱四寸七分五釐五毫一絲 中容積二百二十三寸四寸六十分三百

一十一釐六百八十毫 體厚一分四釐二毫 重一百九十二兩 合勛一十二兩

倍無射之鐘 內高七寸三分零一絲 中徑六寸八分四釐六毫九絲 上頂下

口內徑俱四寸七分三釐九毫九絲 中容積二百二十二寸一百五十分二百一

十一釐二百毫 體厚一分四釐九毫六絲重二百零二兩二錢 合勛一十二兩二錢

倍應理之鐘 內高七寸二分九釐二毫一絲 中徑六寸八分三釐零九絲 上

頂下口內徑俱四寸七分二釐三毫九絲 中容積二百二十寸七寸七十分二十

三釐四十毫 體厚一分五釐七毫六絲 重二百一十三兩 合勛一十三兩

黃鍾之鐘 內高七寸二分九釐 中徑六寸八分二釐六毫六絲 上頂下口內

徑俱四寸七分一釐九毫六絲 中容積二百二十寸三百九十九分二百一十一

釐五百二十毫 體厚一分五釐九毫八絲 重二百一十六兩合勛一十

大呂之鐘 內高七寸二分八釐一毫四絲 中徑六寸八分零九毫五絲 上頂

下口內徑俱四寸七分零二毫五絲 中容積二百一十八寸九百二十五分三百

四十八釐四百八十毫 體厚一分六釐八毫三絲 重二百二十七兩五錢合勛一十

四勛三兩五錢

太簇之鐘 內高七寸二分七釐二毫四絲 中徑六寸七分九釐一毫四絲 上頂

下口內徑俱四寸六分八釐四毫四絲 中容積二百一十七寸二百七十二分六

百三十六釐八百毫 體厚一分七釐七毫三絲 重二百三十九兩七錢合勛一十

五兩七錢

夾鍾之鐘 內高七寸二分六釐零四絲 中徑六寸七分六釐七毫四絲 上頂

下口內徑俱四寸六分六釐零四絲 中容積二百一十五寸二百九十七分三百

七十七釐九百二十毫 體厚一分八釐九毫三絲 重二百五十六兩合勛一十六

姑洗之鐘 內高七寸二分五釐零二絲 中徑六寸七分四釐七毫一絲 上頂

下口內徑俱四寸六分四釐零一絲 中容積二百一十三寸五五分五百七

十七釐二百八十毫 體厚一分九釐九毫五絲 重二百六十九兩六錢 合六兩一

一十三兩六錢

仲呂之鍾 內高七寸二分三釐六毫七絲 中徑六寸七分二釐 上頂下口內

徑俱四寸六分一釐三毫 中容積二百一十一寸二寸二分九百一十一釐

四十毫 體厚一分一釐三毫 重二百八十八兩 合勛一十八勛

蕤賓之鐘 內高七寸二分二釐五毫三絲 中徑六寸六分九釐七毫二絲 上

頂下口內徑俱四寸五分九釐零二絲 中容積二百零九寸二寸五分七百六

十釐三百二十毫 體厚二分二釐四毫四絲 重三百零三兩四錢 合勛一十八勛

林鍾之鐘 內高七寸二分一釐六毫五絲 中徑六寸六分七釐九毫六絲 上

頂下口內徑俱四寸五分七釐二毫六絲 中容積二百零七寸七寸二分二



百零八釐八百八十毫 體厚二分三釐三毫二絲 重三百一十五兩三錢一合勛

九勛一十一兩三錢

夷則之鐘 內高七寸二分一釐二毫三絲 中徑六寸六分七釐三毫二絲 上

頂下口內徑俱四寸五分六釐六毫二絲 中容積二百零七寸一百八十八分四百

七十八釐八十毫 體重二分三釐六毫四絲 重二百一十九兩六錢合勛二十一兩三錢

南呂之鐘 內高七寸一分九釐七毫絲 中徑六寸六分四釐一毫一絲 上頂

下口內徑俱四寸五分三釐四毫一絲 中容積二百零四寸四白一十三分四百

六十六釐二百四十毫 體重二分五釐二毫五絲 重二百四十一兩三錢合勛二十

一勛五兩三錢

無射之鐘 內高七寸一分八釐三毫七絲 中徑六寸六分一釐四毫一絲 上

頂下口內徑俱四寸五分零七毫一絲 中容積二百零二寸八十四分三百九十

八釐七百二十毫 體厚二分六釐六毫 重二百五十九兩五錢合勛二十二兩七錢

應鐘之鐘 內高七寸一分八釐五毫七絲 中徑六寸五分七釐八毫 上頂下口內徑俱四寸四分七釐一毫 中容積一百九十八寸九百七十一分五百一十釐四百毫 體厚二分八釐四毫 重三百八十四兩合勛二

磬

十六編磬形同一制厚薄有損益故聲分清濁股七寸二分九釐其廣五寸四分

六釐七毫五絲鼓一尺零九分三釐五毫其廣三寸六分四釐五毫其厚分數具列

如左

倍夷則之磬厚六分零六毫八絲

倍南呂之磬厚六分四釐八毫

倍無射之磬厚六分八釐二毫六絲

倍應鍾之磬厚七分一釐九毫一絲

黃鍾之磬厚七分二釐九毫

大呂之磬厚七分六釐八毫

太簇之磬厚八分零九毫

夾鍾之磬厚八分六釐四毫

姑洗之磬厚九分七釐二毫

仲呂之磬厚九分七釐二毫

蕤賓之磬厚一寸零二釐四毫

林鐘之磬厚一寸零六釐四毫

夷則之磬厚一寸零七釐八毫七絲

南呂之磬厚一寸一分五釐二毫

無射之磬厚一寸二分一釐三毫六絲

應鐘之磬厚一寸二分九釐六毫

鼓 鼓大小不等各以其面之徑數三分之一數加於腰徑兩旁各一

拊 徑七寸二分九釐長一尺四寸五分八釐

祝 上闊下小狀如斗上方二尺八寸八分七釐下一尺六寸九分零四毫

敵 狀如伏虎背上有二十七鈕鐻用竹長二尺四寸五分爲十二葦以蔓鈕鐻通體長

二尺一寸八分七釐鈕鐻之六分爲七寸二分九釐

### 舞器

旌節 以紅絨爲之纓上加塗金龍首銜其節二人執立於東西兩階舞生之前以道其舞

翟 以木爲之柄長一尺四寸朱髹其端刻龍首長五寸以金彩每翟用尾三根插於口中舞生右手執之以舞

簫 以竹爲之長一尺四寸三竅朱飾舞生左手執之以舞

### 右聖廟樂器

風琴 鋼琴 簫

### 右樂校樂器

鼓 大鼓 鑼 雲鑼 點鑼 笛 海笛 月琴 胡琴 琵琶 四根絃 大號

呼呼 大簿

右時俗樂器

樂章

康熙五十五年

頒中和韶樂於直省

文廟樂章皆用平字

迎神昭平之章 無舞

大哉孔子

生覺先知

與天地參

萬世之師

祥徵麟紱

聖答金絲

日月既揭

乾坤清夷

初獻宣平之章 有舞

予懷明德

玉振金聲

生民未有

展也大成

俎豆千古

春秋上丁

清酒既載

其香始升

亞獻秩平之章 有舞

禮莫愆

肅肅雍雍

終獻敘平之章 有舞

自古在昔

惟天牖民

微饌懿平之章 無舞

先師有言

禮成告徹

送神德平之章 無舞

臯繹峨峨

聿昭祀事

右聖廟樂歌

升堂再獻

譽髦斯彥

先民有作

惟聖時若

祭則受福

毋疏毋賘

洙泗洋洋

祀事孔明

響協靈鏞

禮陶樂淑

皮弁祭菜

彝倫攸敘

四海鬯宮

樂所自生

景行行止

化我烝民

誠孚疊獻

相觀而善

於論思樂

至今木鐸

疇敢不肅

中原有菽

流澤無疆

育我膠庠

卿雲爛兮

糾縵縵兮

日月光華

旦復旦兮

日月光華

旦復旦兮

右民國國歌

民國九年十一月頒布

三民主義

吾黨所宗

以建民國

以進大同

咨爾多士

為民前鋒

夙夜匪懈

主義是從

矢勤矢勇

必信必忠

一心一德

貫澈始終

右中國國民黨黨歌

民國十八年一月頒布  
經中央第七十八次常務會議決在國歌未制定以前即以此歌代用國歌

民國東阿縣志卷之十四

政教志

吏職

縣長 黨員 法官 警察 管獄員

古者設官分職以爲民也。而歷代不一其制。有清於每縣設一主治之官曰知縣。而以縣丞主簿典史佐理之。復設儒學教諭訓導分司文化。並設千把總以爲兵防。法至善也。民國成立。注望民權。一縣設一縣長。而與區長鎮長村長閭長相銜。接焉自治之道在此矣。若黨部之與國家重要機關也。司法獨立。則檢查審判稱要職矣。而警察管獄。非又宜各適其職者乎。因與縣長並列姓名籍貫於左。

縣長

民國元年以前悉載續志以後載民志

宋世男

陝西鳳翔府監生

民國元年任

李樹琰

山東甯海縣廩生

民國二年任

邢之襄

直隸南宮縣日本東京帝國大學畢業

民國二年任



宋世男

民國五年再任

方家永

安徽桐城縣庚子辛丑併科舉人 民國八年任

劉鳳崗

直隸河間縣附貢生 民國十二年任

趙樹南

京兆宛平縣北洋警務學堂畢業 民國十四年任

于璜

江蘇泰興縣附貢生 民國十七年任

馬懋庭

河南西華縣唐山大學畢業 民國十七年任

吳奪標

安徽蒙城縣法政專門學校畢業 民國十七年任

吳奉璋

民國十七年十二月臨時代理

程立

安徽黟縣東京警察學校畢業 民國十八年任

暢聯晉

山西萬泉縣山西大學畢業 民國十八年任

屈甲三

山西萬泉縣國立大學畢業 民國十九年任

朱光明

河北滄縣北京警務學校畢業 民國十九年任

林振福

民國十九年八月臨時代理

周竹生

山東莒縣北京國立法政大學畢業 民國十九年任

黨員

段繼業

十七年稱指導委員

張樂亭

張蔚堂

黃瑞生

十八年改執行委員

黃世誠

黃世俊

張化南

十九年改保管委員

林悅慕

二十年改黨務特派員

劉心濛

法官

民國以來司法由縣長承審員處理之十七年改良司法成立縣法院設有法官處理之

李樹滋

十七年任審判官

孔憲煥

十八年任審判官

張丕笏

十八年任檢察官

陳鍾奇

十九年任審判官

孫秉鈞

十九年任檢察官

警察

劉彥麟

光緒三十一年創辦捕教練官

陳如賢

光緒三十一年補縣官

周鴻

民國元年

徐輔

石復原

改設巡官

姚永震

改稱警佐

谷濬源

潘士路

張成德

任象賢

沈肇棠

唐定祺

吳國臣

張體元

安敬止

王翰青

唐玉璋

十六年十二月警備隊改為警察設警察所

十七年一月安警察所長

十七年七月改為公安局長

十七年十一月任

十七年十一月代理

十八年三月

十八年五月

王振華 十八年八月

尤其惠 十八年九月

黃國長 十九年七月

范彥祿 十九年八月

周占元 十九年九月

管獄員

王寶賢 民國元年

黃兆芳 民國十年四月

潘維烈 民國十年七月

劉其棟 民國十八年一月

林振福 民國十九年六月

饒佩璋 民國十九年十一月

國民

東

阿

縣

志

王占一敬書

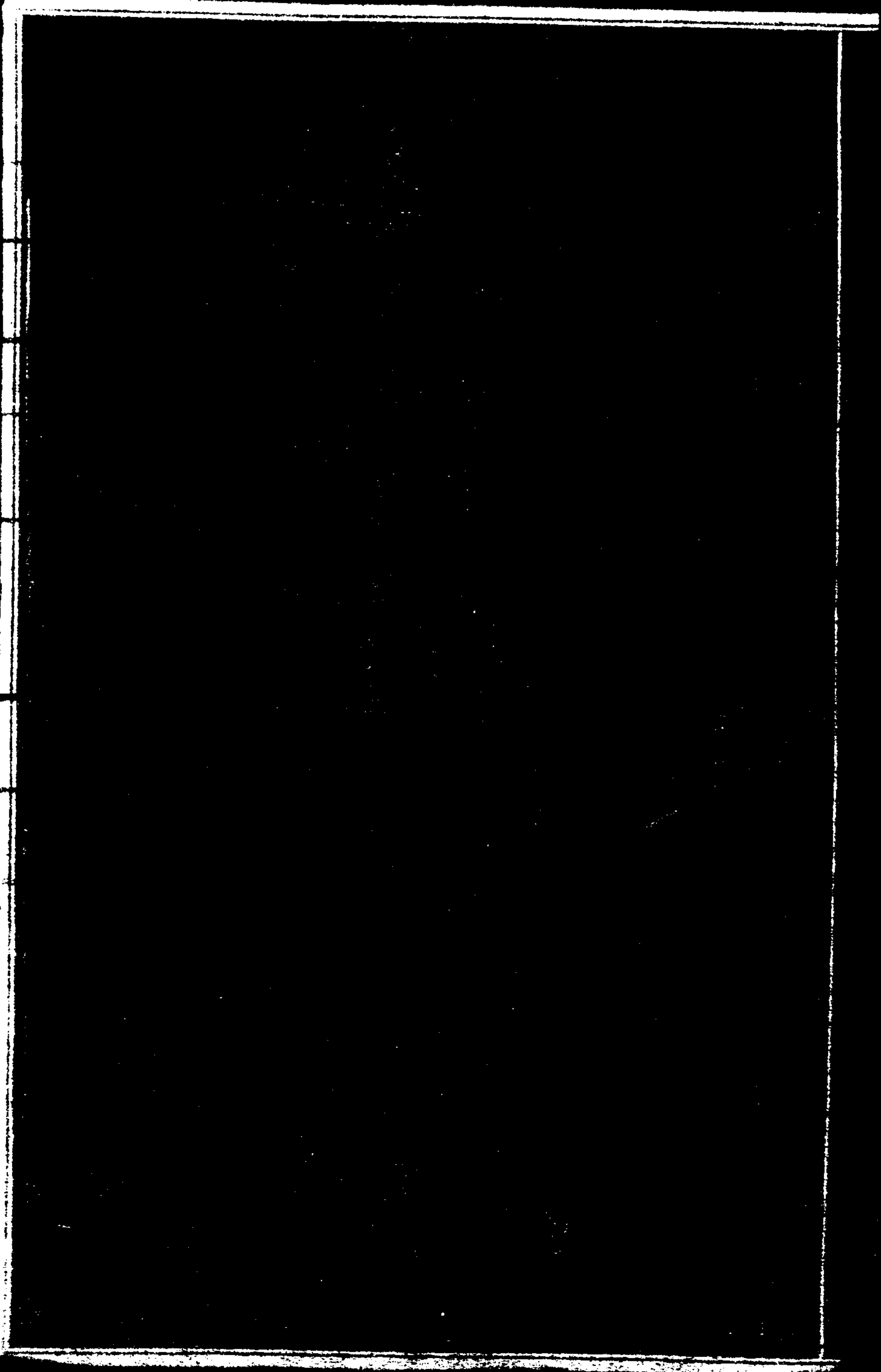

民國東阿縣志志卷之十五

人物志

選舉 學位 公職 武職 議員

選舉之法非僅指科舉而言古者三德六行之制皆選舉法也清季廢科場而興辦學堂學生入校必考選月有考季有考畢業又有考蓋慎之至也方今教育建設財政各局長必由公舉議員亦曰投票選舉則謂民國政教猶存選舉之法可也作選舉志

學位

中外大學畢業 附高等學校

周際唐 光緒 年日本東京大學畢業

曾充山東省議會議員嶧縣昌邑等縣知事

秦承周 民國十二年國立北京大學畢業



曾充山東第一中學教員

吳徵淦 民國十五年西北陸軍師團長畢業後任北平警察廳參謀長公署團長現任第

三路軍總指揮部參謀處參謀

李士榮 民國十三年北京朝陽大學畢業

曾充河北南和文安等縣公安局長

劉樹堯 民國十五年山東大學法科畢業

楊澤懃 民國十六年山東大學工科畢業

秦承澤 民國十六年山東大學工科畢業

曾任建設局事務員

岳樹棠 民國十八年北平朝陽大學畢業

岳樹桂 民國十九年北平朝陽大學畢業

李志超 民國二十年北平中國大學畢業

王錫瑛 民國十六年山東大學法科畢業

鄧世明 民國二十年北平郁文大學別科畢業

孫逢隆 民國二十年北平郁文大學法律科畢業

張道鏞 宣統三年山東高等大學正科畢業

曾充第三中學第十一中學校長交涉公署科員

### 專門學校

郭慶福 宣統二年京師法律學堂畢業獎副貢生

歷任山東江西各高等審判廳推事濟南南昌各地方審判廳推事九江地方審判

### 廳庭長

王毓履 民國元年北京法政專門學校政治經濟畢業

財政部經徵官存記曾充建設局文牘

孫廣濱 民國二年山東公立法政專門學校畢業

曾充本縣自治講習所教員

孫廣淮 民國二年山東公立法政專門學校畢業

張金塘 民國二年山東公立法政專門學校畢業

刁承典 民國二年山東法官養成所畢業

曾允武城縣科員補充旅二營軍需長

李淵南 民國二年山東公立法政專門學校畢業

鄒立綱 民國二年山東公立法政專門學校畢業

曾充自治講習所教員現充第二區助理員

孟廣濂 民國二年山東公立法政專門學校畢業

北平文官考試及格分發山東省長公署第一科科員

朱學韶 民國二年山東公立法政專門學校畢業

曾充京師警察官青島公安局警察教練所教務主任

劉象鼎 民國三年山東法學院本科畢業

曾充臨清省立第十一中學國文教授本縣高等小學校校長師範講習所校長

孫逢來 民國三年山東公立法政專門學校畢業

曾充本縣自治講習所教員

劉衍溫 民國三年山東公立法政專門學校畢業

閻子敬 民國三年山東公立法政專門學校畢業

曾充長江司令署軍法官

鄭錫喬 民國三年山東公立法政專門學校畢業

現充律師

姜正雅 民國三年山東公立法政學校畢業

現充律師

丁子卿 民國三年山東公立法政專門學校畢業

現充律師

王敬庭 民國三年山東公立法政專門學校畢業

曾充陽穀軍務審判官兼立法院主任現充律師

丁學洪 民國三年山東公立法政專門學校畢業

曾充黃屯區區長

韓多增 民國三年山東公立法政專門學校畢業

現充律師

萬文林 民國三年山東公立法政專門學校畢業

曾充山東高等檢察廳看守所所長青島地方法院看守所所長保升薦任職

王神如 民國三年山東公立法政專門學校畢業

曾充山東督辦公署文牘股長

王毓謙 民國四年山東公立法政專門學校畢業

張仙臣 民國四年山東公立法政專門學校畢業

陳 鼎 民國五年北京法政學校畢業

考取高等文官候補薦任職

陳錫瀛 民國五年北京中國法律科學業

曾充湖北武漢地方廳書記官第三監獄科長湖南臨湘縣署署長現充本省律師

王中庭 民國五年山東公立法政專門學校畢業

曾充本縣大隊部書記兼軍需

張權榮 民國五年山東公立法政專門學校畢業

田兆麒 民國五年山東公立法政專門學校畢業

曾充陽信威縣承審員

姜長恩 民國七年山東法政學校監獄專修科畢業

曾充舊縣區區長

陳文麟 民國 年北京法政學校畢業

署理安徽蕪湖地方法院推事

秦丕詰 民國十年北京法政學校畢業

現充京津律師

張慶霖 民國七年濟甯河海工程學校畢業

曾充高苑縣軍級教授分所所長

任玉桂 民國九年山東公立農業專門學校畢業

曾充莘縣實業局長

周秉衡 民國 年山東公立法政專門學校畢業

姜徵祥 民國十二年山東公立商業專門學校畢業

曾充本縣實業局長

黃世恩 民國十三年山東公立農業專門學校畢業  
曾充本縣建設局長

宋建智 民國十三年山東公立農業專門學校畢業

曾充壽張福山等縣建設局長

周秉鈞 民國十三年山東公立農業專門學校畢業

曾充本縣勸業所長

李道常 民國十三年山東公立農業專門學校本科畢業

曾充東阿縣第四科技術員

司德潤 民國十二年山東公立醫學專門學校畢業

師範學校 附講習所 四年畢業

楊翼臣 光緒二十一年山東省立師範學校畢業

曾充本縣高等小學教習



石權堂 光緒 年山東省立師範學校畢業

曾充本縣師範學所長

周茂基 民國四年山東優級師範學校畢業

曾充本縣師範學所長半年教育局長山東教育廳秘書處實業廳科員財政廳稽徵員

劉昌言 宣統元年泰安師範學校畢業

現充本縣工廠主任

劉蔚堂 宣統二年泰安師範學校畢業

曾充本縣教育局長師範講習所教員

王在芬 宣統二年泰安師範學校畢業

姜正木 民國二年泰安師範學校畢業

姜敬篤 民國二年泰安師範學校畢業

魏占魁 原名魏梅 民國二年泰安師範學校畢業

曾充高等小學校長

魏尙寅 民國三年泰安師範學校畢業

現充本縣張氏小學校長

魏翊鸞 民國三年泰安師範學校畢業

曾充師範講習所長第三區長

徐子廉 民國七年山東省立第二師範學校本科畢業

現充本縣高等小學校長

王子薪 民國九年山東省立第二師範學校本科畢業

曾充本縣高等小學校長

李傳武 民國九年山東省立第二師範學校畢業

現充本縣教省局教育委員

楊立達 民國九年山東省立第二師範學校畢業

曾充天津市小學教員建設局水利專員旋由行政人員財政訓練班畢業現充民  
生銀行文書主任

王際虞 民國九年山東省立第二師範學校本科畢業  
曾充高小校教員現充教育局縣督學

姜廣廷 民國九年山東省立第二師範學校本科畢業  
現充本縣教育局長

于占一 民國九年山東省立第二師範學校畢業

曾充本縣民衆教育館館長現充教育局長

姜正倫 民國九年山東省立第二師範學校本科畢業

曾充銅城高等小學校校長師範講習所教員

姜徵岐 民國九年山東省立第二師範學校畢業

賀昭楫 民國八年山東省立第二師範學校本科畢業

歷充仲子小學校校長師範講習所所長

雷保源 民國九年山東省立第三師範學校畢業

現充民衆教育館主任

殷永祥 民國十年山東省立第三師範學校本科畢業

曾充仲子小學教員

姜俊田 民國十年山東省立第三師範學校本科畢業

歷充師範高小各校教員

王興賓 民國十年山東省立第三師範學校本科畢業

現充銅城小學校長

成恩澤 民國十一年山東省立第三師範學校畢業

現充本縣教育局委員

龐振華 民國十一年山東女子職業學校畢業

現充本縣第二小學教員

王廷樞 民國十一年山東省立第一師範學校畢業

現充本縣教育局文牘

董子幹 民國十一年山東省立第三師範學校畢業

曾充教育科長現充第四區區長

秦承恩 民國十三年山東師範專修科畢業

現充青島四方小學校長

王在璣 民國十三年山東省立第一師範畢業

現充本縣教育局委員

魏占瑞 民國十三年山東省立第二師範畢業

劉美華 民國十三年山東省立第二師範學校畢業

王桂岱 民國十五年山東省立第二師範學校畢業

黃傳瀛 民國十六年山東省立第三師範學校畢業

現充縣立第一小學教員

張士坤 民國十六年山東女子職業學校畢業

曾充縣立第二小學校長

張士雲 民國十六年山東女子職業學校畢業

姜光宸 民國十七年山東省立第三師範學校畢業

劉恆釗 民國十七年山東省立第三師範學校畢業

劉恆鈞 民國十八年山東省立第三師範學校畢業

秦世梁 民國十八年山東省立第三師範學校畢業

劉貴蓉 民國十八年山東省立第三師範女子部畢業

劉美玉 民國十八年山東省立第三師範女子部畢業

楊金淦 民國十九年山東省立第三師範學校畢業

曾充小學教員

趙效濟 民國十九年山東省立第三師範學校畢業

許俊生 民國二十年山東省立第一女子師範畢業

講習所

楊希聖 宣統二年山東省立師範講習所畢業

曾充本縣勸學員

張玉朗 民國元年山東省立師範講習所畢業

曾充吉林小兒看守所教誨師

姜徽臣 民國三年山東省立師範講習所畢業

曾充姜樓河巡長

趙德魯 民國五年山東省立師範講習所畢業

王東生 民國十年山東省立師範講習所畢業

張學海 民國十五年吉林師範講習所畢業

曾充小學教員

傳習所

秦承傑 民國六年北京農業傳習所畢業

曾充山東建設廳水利專員

謝駿臣 民國七年山東省立講演傳習所畢業

曾充圖書館長理充第一區長

崔慎五 民國七年山東省立講演傳習所畢業

曾充講演所主任第三區助理員

宋玉柱 山東省立工業傳習所畢業

趙光彩 山東省立工業傳習所畢業

中學畢業



劉煥元 光緒三十一年泰安中學畢業

曾充農林會長公安局科長

孫施庭 民國四年山東省立第一中學畢業

許崇乾 民國六年山東省立第一中學畢業

曾充高等小學教員現充財政局長

魏朝韶 民國六年山東省立中學畢業

曾充交河縣公署科長本縣鄉鎮長訓練所主任

秦崇昭 民國十年省立第二中學畢業

郭毓珊 民國十一年江西省立第三中學畢業

曾充小學教員

田廣才 民國十二年山東省立第三中學畢業

秦統綬 民國十二年山東育英中學畢業

楊澤生 民國十二年山東省立第一中學畢業

劉樹德 民國十二年山東省立第二中學畢業

崔清源 民國十二年山東省立第二中學畢業

劉憲三 民國十二年山東東魯中學畢業

曾克 河南第六區煙酒公賣處處長新鄉公賣局局長本縣民衆教育館主任

韓新岱 民國十二年山東正誼中學畢業

薛傳泗 民國十二年山東正誼高級中學畢業財政專修科學校畢業

文官考試及格充財政廳第一科科員嘉祥第一科長二十三年國立青島大學畢業

業

劉鎮琰 民國十二年山東正誼中學畢業

萬秉善 民國十二年山東省立第一中學畢業二十三年北平輔仁大學畢業

吳以善 民國十二年山東省立第三中學畢業

王景運 民國 年奉天中學畢業升入遠東大學

井興國 民國 年天津中學畢業

姜守中 民國 年山東省立第一中學畢業

謝建勛 民國 年濟南三育中學畢業

充時兆月報主任

王之冠 民國 年濟南正誼中學畢業

司文友 民國十五年東魯中學畢業

王在省 民國十五年濟南正誼中學畢業

秦領甫 民國十七年濟南育英中學畢業升入北平朝陽大學

秦承武 民國十七年濟南育英中學畢業升入北平朝陽大學

鄭永清 民國十七年東魯中學畢業二十二年南京中央大學畢業

王之統 民國十九年山東省立高級中學畢業

朱明孚 民國二十年山東省立第一中學畢業

胥繼唐 民國二十年山東省立第二中學畢業

任尙志 民國二十年山東省立第二中學畢業

李東泰 民國二十年山東省立第二中學畢業

蘇長宗 民國二十三年山東省立高級中學畢業

岳樹梅 民國二十年山東高級中學畢業

牛慶祥 民國十二年山東省立甲種工業學校畢業

曾克郵 郵政局長

張慶澍 山東省立第一中學畢業

中外軍警學校畢業 附傳習所

張懷芝 北洋武備學堂畢業

歷任山東督軍兼省長參謀部參謀總長

張懷斌 日本仕官學校畢業

曾任烟台鎮守使

張懷玉 北洋武備大學畢業

于長發 南京武備大學畢業

曾任江甯五營統領

殷景炳 山東陸軍學校畢業

張道鎮 山東陸軍學校畢業

曹立勇 黃浦軍官學校畢業

張慶澍 保定軍官學校畢業

歷任中校團副副官處處長陸海空軍總司令部灌國行軍中校

周葆楨 陸軍學堂畢業

趙震 直隸軍官學校畢業

劉鎮環 陸軍海軍士官學校畢業

歷充中將支隊參謀青島地方法院看守所主任

張正森 芝罘軍官學校畢業

劉昭雲 高級軍官學校畢業

曾充第四師手槍營營長

鐘鴻慶 東北陸軍講武堂畢業

李傳德 奉天講武堂畢業

歷任參謀營長山西乾縣山東益都縣長

陳錫福 保定軍官學校畢業

曾充二十軍馬隊營長

陳世勳 保定陸軍軍官學校畢業

王之金 金陵軍官學校畢業

魏明崙 第五鎮隨營學堂畢業

歷充補充旅三營營長第二混成旅旅長

周慶堉 陸軍軍官學校畢業

李 麟 高等警官學校畢業

田明鑑 吉林警務學校畢業

曾充吉林警務局長第一師參謀

趙秀三 北洋警務學校畢業

歷任壽光沂水等縣區官

丁魏堂 濟南警監學校本科畢業

王海臣 濟南警監學校本科畢業

劉憲萬 武術傳習所畢業

王正軒 山東財政廳財政講習所畢業

曾志山 本財政廳科員

秦玉清 直隸總督官傳習所畢業

公職

勸業所長

周秉鈞 民國八年

實業局長

姜徵祥 民國十三年

安敬止 民國十七年

建設局長

黃世恩 民國十八年

財政管理員

丁子卿 民國八年

Vertical text on the left margin, likely a page number or title, partially obscured.



財政局長

許崇鑑 民國十八年

勸學所長 民國五年

張仙巨 元年

視學所長 民國二年

周慶雲 民國二年

石權堂 民國五年

劉蔚堂 民國七年

教育局長 民國十二年改

劉蔚堂 十二年連任

黃子幹 十七年十一月任

劉維詰 十八年六月任

尹庚祚 十八年九月任

姜虞廷 十九年七月任

圖書館長

謝駿臣 民國八年

鄧世明 民國十七年

王占一 民國十八年

演講所長

崔慎五 民國八年

民衆教育館長

王占一 民國二十年

農務分會會長

刁玉堂 宣統元年公舉

俄方楷 宣統二年公舉

劉景元 民國九年公舉

縣農會會長

劉景元 民國二年接充

農民協會幹事長

黃世誠 民國十七年公舉

縣農會幹事長

曹天梅 民國二十年公舉

商會會長

蘇木善 民國八年第一期

馬寅

蘇木善 民國十一年第二期

丁學濤

孫廷璽

丁學濤

孫廷璽

蘇本善

孫秉義

王東生

汝傳理

馮寅

鄧世明

民國十二年第二期

民國十五年第一期

民國十五年因李貴堃決口督修塔口案回原境在任職

民國十七年第五期

民國二十年第六期

保衛團總團長

民國九年公舉

張允符

城區區長

殷景儀

舊縣區長

王美璋 姜鴻澤

班鳩店區長

火鳳誥

劉集區長

時雨田 劉德先

黃屯區長

高玉珩 曲學孔

丁學洙 劉廷樸

銅城區長

馬霖慶

姜樞區長

張聯棟

楊劉區長

蘇立中

阿城區長

鄭天章 邵經銘 李學程

人民自衛團總團正 民國十八年

蕭一揆

城區區長

關廷壯

劉潤樸

班鴻志區長

盧振東

阿城區長

李中田

劉集區長

姜正範

姜樓區長

姜微臣

黃屯區長

劉傳楹

銅城區長

秦本正

楊劉區長

許崇乾

自治第一區區長

民國十九年區長由民政廳委任專行自治矣

謝駿臣

自治第二區區長

王東生

自治第三區區長

魏錫鸞

自治第四區區長

黃子幹

武職

閻殿勤



民國元年保定將弁學校畢業未歷升陸軍混成旅團長十四年升七師師長十五年  
升七師師長十六年升十八軍軍長兼十五軍軍長兼第一集團軍第九方面軍總指揮  
指揮

閻子敬

民國五年充長江司令部軍法官七年保薦任職湖北任周知縣

張桂芳

光緒二十年以軍功升排長民國三年升營長十二年保少將十二年升步軍十二  
旅二十五團團長

刁鴻謨

第五師講武堂畢業歷充周村曹州等處團長旋充四十七旅二營營長十一年以  
勦匪有功升步兵上校十五年升第一團團長

陳錫璋

宣統三年由府經歷武昌出力保用知縣授陸軍醫正旋擢一等軍醫兼一等軍法官官

黃子屏

河南軍官學校畢業歷升新編第九旅旅長

李延昌

長備軍第二師三營營長浙江鹽務部統領

董效晉

武備學堂畢業充陸軍第四師第四營營長

田慶祥

炮兵第十團團長

楊擇魁

由嵩武軍升游擊旋升參將民國元年管帶江西水師營

刁秉照

山東武備學堂畢業歷升河南陸軍第一師一旅二團三營營長

周葆楨

陸軍第二十四營營長

魏昭雲

革命軍手槍二十營營長

劉憲忠

陸軍第三師技術營營長

王際辰

隴南補充旅營長甘肅皋蘭市督察長甘肅陸軍暫編第四師第二旅旅長

孟傳鎮

陸軍營長

曹隆貴

陸軍營長

孫符貴

陸軍營長

王殿芳

陸軍營長

段錫瑞

浙江長蘆緝私營營長

宋漢章

漢口水師營營長

李文清

陸軍營長

王義章

陸軍營長

田常安

陸軍營長

吳峻峯

兵工廠總辦  
血德甌貨物局局長

楊立榮

民國六年充軍需官旋升道清鐵路總處長十八年安徽三河肇金總辦長二十一年充

齊河縣長

閻殿嵐

民國九年以軍需升浙江候補縣十四年升總司令部軍需處處金庫主任十七年充  
東北邊防司令部諮議

閻殿森

民國九年充混成旅司令部軍需官十七年升充陸軍第五十九軍部止軍需官  
魏占魁

民國十三年二月投效軍陸軍混成旅步二團三營書記員十五年十一月升陸軍  
第七師師部代理書記官十六年三月調充師部少校軍需官兼第五十九軍軍部  
一等軍需員

王金魁

游擊隊長

陳季斌

警備隊長

周慶洙

警備隊長

劉德超

警備隊長

秦世傑

軍官教育隊畢業升少校

陳元輔

少校書記官

井盛林

陸軍少將

謝功嚴

北洋陸軍講武堂畢業第四軍少校軍醫官

議員

山東諮議員 議員

宣統元年

張允符

俄方楷

臨時省議會議員

張允符

周際唐

第一屆省議會議員

王承訓

補遺

鄭永淑 民國十九年省立第一師範後期畢業

曾充曹縣師範講習所教員

方緒田 民國二十年省立第二中學畢業

張文卿 民國二十年省立第二中學畢業



崑靜溪 民國二十年省立第二中學畢業

現充東阿度量衡檢定分所所長

馬承溪 山東省立第一中學畢業

楊春榮 民國十一年山東省立第三師範學校畢業

曾充<sup>立第一</sup>初級小學校長

現任<sup>立第一</sup>小學教務主任

楊廣燦 民國十一年山東省第三師範學校講習科畢業

現充本縣教育局教育委員

李權堂 民國二十一年濟南育英中學畢業

周可從 北平大學法科畢業

周葆弼 江蘇第一中學畢業

周鐘 江蘇第十中學畢業

民國東阿縣志卷之十六

人物志

耆舊

阿邑人物盛於明清舊志續志所載其德業才猷固已後先輝映矣民國成立其由各學堂畢業而位至督軍省長軍長師長暨各公職者偉人復間出焉惟以志例生存人不爲立傳致勳猷彪炳尙有待於表彰耳至如列女飲冰茹蘗固爲世所難能而表微闡幽未可聽其湮沒續志據採訪冊錄送曾經旌表與立碑者達四百餘人民國成立年數有限復據採訪員造冊呈報者多人茲特分別已旌未旌及其人現存而已符守節年限者仍分賢淑貞烈節孝彙列於左彰風教也

文學

周洛東字京涯同治間歲貢生也生而穎異有神童之譽及就外傳遊歲貢生王鈞先生之門洛東才學爲同堂冠鈞愛重之而以其子妻焉於是儕輩中引白圭相敬故事

傳爲佳話而洛東才名震一時由是教而好學博通經史子集爲文清真號理境上乘遊泮後友教四方從遊日益衆選拔楊承耀黃生姜漢章共出其門其教人以教品勵行爲先而文藝次之故親炙及門之士莫不循循有規矩傳曰師道立則善人多洛東有焉

補續志

于子敬字恪亭歲貢生幼承父兆安庭訓學問深邃品誼端方年弱冠遊邑庠嗣丁父艱以無兄弟理家政不能遠遊四方之來學者甚衆未幾食餼學宮益矢志上達嘗赴省肄業深源書院嗣因萱室春老歸里終養旋丁內艱服闋負笈來遊者尤夥子敬學益篤而教益不倦焉鄉閭應試屢次堂薦觀於一第民國改元遂被選入上級議事會公推爲正議長六年任選舉事務所所長爾時遊其門者信其師說敦尙實行即散在四方者亦皆彬彬雅飭卒後數年相與述其懿行爲立教思碑以誌不忘云周學章字斐卿學會族弟也以歲貢候選教諭設帳授徒出其門者多知名之士邑令胡建樞提議重修穀城書院學章與邑紳王善澤謝景申等協力贊襄俾厥事宣統

問土匪蜂起問邑騷然學章整練鄉團借資保障人賴以安鄉村士紳述其懿行豎碑於洪範池以表彰之民國十二年卒年七十有七

周光岳字子靜號一峯文忠公次子兒時即排黑黃豆作陣爲戲母有疾夜以針刺指焚香默禱願假壽三十年及太夫人歿之年適如其數稍長從湯海秋遊許爲國器有東飛黃雀西飛鴻不如一鷲橫太空之語弱歲擢經魁咸豐元年文忠公奉命赴廣西討賊光岳隨侍在側文案累積一日即解無有不當六年捻匪猖獗辦理宿州團練旋伊壯敏公奏調參戎幕商水告捷壯敏公遇謗而公亦去位矣晚年寄寓宿州符離北山下教子姪耕讀嘗語人曰事君忠事父孝擇交取友如漆膠不投者甯使不交不可濫交也閒暇輒赴徐州時淄川在午高觀察不時過從語人曰初見周君以爲意氣昂昂必多凌人之態談論久之乃一藹然書生也治家儉約喜醫術善痘疹鄉人有疾雖污穢不避著有性理論一篇學庸集解藏家未梓卒年五十五娶郭氏繼娶王氏子七長虎臣庠生次繼祖增生三文渠增生四文藻太學生五文燦光諸戊子舉人六文蔚

增生七文田庠生宣統己酉制科孝廉方正女二子適光緒丁丑進士戶部主事宿州  
邵心豫

忠義

田振邦字子安少年有胆有識且忠勇異常民國初年充巡緝團教練克盡厥職民國  
八年爲劉集區保衛團隊長其時著名匪首齊二帶十匪二百餘名擾亂西方進犯陶  
莊振邦帶領團勇進剿追至聊邑柳池子莊與匪接戰以衆寡不敵終被匪害聞者惜  
之

丁學敬邑北東丁口人民國十一年任黃屯區副教練員於六月十八日夜間團局失  
守身被數鎗殞命甚爲可惜

張殿誠字實卿民國五年入伍在陸軍第十六混成旅歷次戰爭有功蒙陸軍總司令  
張委任爲水警署署長七年蒙陸軍總長段保獎給予五等文虎章八年在常德被圍  
身受重傷遂卒年四十四歲

# 卓行

張化鵬字雲在舊縣本莊人品行端方持躬謹慎好善樂施見義勇爲本莊大道南北通衢來往至繁路有損壞行人窘步化鵬督夫修治化險爲夷過者無不稱便莊東五里仙子嶺亦往來要路也山水冲刷半成溝壕行人苦之化鵬獨出資財一雇工修補其尤要者自輸田地設立義學使貧家子弟便於讀書賢之濟濟一時稱盛無非化鵬培植之力也民國三年公爲立石以表懿行

張化深字厲西庠生繼仲子也例授六品職其人英勇異常不畏大難居家每以和平鄉里爲己任排難解紛之事指不勝屈恤孤憐貧不吝貲財光緒十六年大饑化深賴困賑濟所活甚衆民國三年卒

張泮苓字剛直好善樂施事有益於人費財多少不計也前清咸豐七年兄弟居長兄所分宅房陋劣泮苓以已應分之宅易之族人因家計窘迫自賣宅基泮苓出資代爲贖回族中無賴盜竄祖塋林地已成訟矣泮苓出已地以息訟端其他散家財以濟

凶荒輸私款以修橋梁單縣客居爲人贖已賣之女趙莊市酒歇業焚欠債之券以及解衣推食助人喪葬之事更不勝枚舉卒於民國元年年八十四歲子二長克明次克恭孫男七人曾孫三人瓜瓞綿衍家道殷實鄰里鄉黨咸稱爲行善之報云

孫成五子福堂邑廩生四歲而孤少長入塾性聰慧強記不好嬉戲塾師奇之與階生閔孝廉友善志與同志結經社交相砥礪事親曲盡孝養母時患沉疴不敢委之庸醫遂精研醫理診脈察症倍極審慎母疾賴以痊弟早卒遺子一成五視如己子後弟婦或分箸成五不能止乃中分財產類薛包所爲處事接物多忍讓有侵其田畔者諸子怒告成五引訟云終身讓畔不失一段有拖欠力不能償者輒焚其券遭母喪殮葬悉遵禮法不用一日樂酒肉返哭後即於別院營喪次不脫經帶不預外事哀毀骨立杖而榜起雖隆冬盛寒不裘不袴每逢朔望令節必具饌薦新率子孫祀於家祠先人忌日必茹素己巳有偶感風寒患泄瀉卒子輩恪遵遺囑喪葬仍循古制式禮爲莫愆云龐秉興字震心鄉飲耆賓幼貧乏事親以孝聞老年家致富有時遇水旱本莊貧戶斷

炊者衆秉輿聞之惻然泣下遂出粟若干石以贖窮餓隨時濟急者二次沾其惠者百餘家民國三年族黨公贈匾額以表其門壽八十四歲卒

盧廣盛字瑞昌武生賦性剛毅明敏有爲急公好義興利除弊之事無不毅然爲之排難解紛鄉里共稱公爲立石以頌之卒於民國七年

齊家修字廷獻邑西南前銀山人也少有神童之稱弱冠遊泮不沾沾於科名惟志在生民禍福其精神才力盡用於興利除弊捍患恤鄰諸事自少至老始終如一雖室如懸罄而救世之熱心未常少挫其義舉最足以感人者條陳河防要策監修陶城堤工代爲一方懇請賑濟曾蒙撫院張專摺入奏得邀俞旨旌爲善士張因手書望重士林匾額以褒之

王道瑞字獻宸城西王家寨人爲人舉動沈重向無諧語持已以忠信爲主接物以寬大爲懷從不談人短而炫已長平日飲食衣服務從儉約而排人難解人紛如有必需墊錢之時無論多少慨然自任毫無吝色年八十四歲而卒



殷維絨材藝邁衆守正不阿壯年見知於邑令胡建樞光緒十三年因河工出力保六品銜李令光華任內維絨充舊城村首李去任時書實事求是匾額以榮之嗣以優同境維絨爲數鄉團正匪衆斂迹四鄉賴焉又善書法袁世凱倩書壽字慶慈禧八后字大十二尺邁勁堅老今措紳猶嘖嘖稱之卒於民國四年

柳春芳字蘭谷邑庠生城北柳家莊人性質直果敢守正不阿雖所親善不可不以私鄉黨中有不合於義者即尊長必面折遇公益事輒勇往直前以爲之成敗毀譽弗計也光緒末年賊寇入境村衆倉皇失措春芳獨督衆修寨以扞禦之地方賴以保全者甚衆又嘗爲族間集貲修譜遇貧乏者輒免其出貲而以己貲填補之並不辭辛苦以成其事年七十二歲卒

張景琳字子琢邑庠生北馮村賈家莊人少失恃事父以孝聞家貧授徒爲業頻年循經書誘毫無倦容被其教者多知名士晚年管理村務以排難解紛爲已任鄉人德之楊連岱字卓五柳林屯人天性純孝閭里無間言善書書法遠近知名長村事多年品行

三方取予嚴明迄今稱之

劉廣嗣早年失怙事母至孝天性慷慨急公好義自出田地六畝成立本莊初級小學  
范坡河工大溜北衝危險萬狀即稟請籌辦石料率民夫防護三月未曾入家憂勞成  
疾三十四歲卒

劉公肅劉集人例貢生急公好義鄉民公舉本區保衛團團正推誠待人士皆用命民  
國七年土匪宋長勝率衆進孫郭莊圍子公肅率隊長周慶洙前往援救八年土匪齊  
一二搶掠陶莊公肅同隊長田振邦帶隊往救追至聊城境振邦以孤身無援死焉事後  
共送匾額以榮之

孟毓搆字豔春邑武生世居喬家樓爲人好盡義務作事勞怨不辭該村七神廟原有  
地數十畝盡爲住持當出毓搆出爲籌畫將地回贖辦理學堂近方子弟多被其澤民  
國七年土匪猖熾三村辦鄉團公舉毓搆爲團正竭力防禦一方賴以安輯八年因城  
東北多溝渠修橋四道以濟行人亦毓搆經營之力卒年七十一歲

王美璋邑庠生山窩壯人乘性仁愛熱心公益提倡募捐鉅款在青河原渡口製造渡船以濟行人當時稱使民國九年保衛團成立美璋被選爲舊縣區區團正未幾卒素曾齡太學生銅城人輕財好施因本鎮海嶽道既修補無資將業地十八畝施入院內現已將此地改爲銅城小學校田以期教育振興焉

周學舜銅城人輕財樂施於道光丙午年將業地十畝捐入觀音廟現已將此地歸爲銅城小學校田稍資補助焉

宮興禮寨子人熱心公益不憚勞瘁光緒二十二年挖濬清河極盡辛勞蒙賞六品職銜又以本莊廟產創立小學一處疏通麥泉鄉里感德

張永澤姚家寨村張莊人勤儉持家孝友爲政教苦濟貧鄉鄰戴德二十餘莊公推爲村長一切修堤練團選舉諸大端罔不竭盡心力泛應曲當人心悅服後以積勞殞命公爲立石以誌不忘

劉升之字恆齋衙前人早失怙事母以孝聞性慷慨好施予親鄰族黨多蒙其惠其妹

孫姓被黃水淹沒數口無歸升之代爲安置供食用二十餘年全家賴以成立親族無  
依恃以養全者不一且其父在日收一乞兒養爲義子升之愛如同胞長與娶妻並給  
田宅若干了無吝容厥後負義反噬爭坐與訟歷數十年不休升之遇之如初未嘗含  
怨鄉里稱之

周文渠字桂生邑增生文忠公之孫光岳第三子也少失怙年十五母撫諸弟而呼之  
曰爾等流落異鄉倘不讀書上進爲正人君子何以答祖父之望渠聆訓泣下于是不  
辭勞瘁凡躬苦操作之事悉已身任之爲弟延名師不惜貲財後羣季連入泮宮繼捷  
秋闈渠之力居多後雖屢試不第終日把卷課讀未嘗頃刻忘也善處鄉嘗曰比閭族  
黨以和爲貴若以厲色惡聲處之斯傷其和矣故歿後鄉鄰咸以善人稱之享年不永  
惜哉

### 僑寓

徐正誠字善至祖籍安徽懷甯縣以避髮匪亂遷居東阿城北侯家莊投入河工効用

歷次堵築黃河決口保至游擊儘先補用。任統帶黃河中游河北營。民國四年以熱陽堵築決口。切授陸軍少將銜。工兵上校。任黃河中游北岸第一營營長。六年二月卒於營。次年六十一歲。現其子孫兩世長子紹唐。民國初年歷山東督軍署少校副官。

民國東阿縣志卷之十七

人物志

列女

王氏陽穀人周光岳之繼配素嫻姆教髮捻擾亂時避居鄒縣撫育前室長子虎臣次子繼祖借紡織以供幼讀之需操作勤勞不以爲苦光岳歿時本生諸兒文渠等皆幼穉無依於是不惜重資聘請名師教授二十年間文渠等次第成名且善持家訓諸子諸婦皆以勤儉惟遇有義舉曾不毫髮惜如賑災救荒恆爲諸善婦之倡率以及爲地方修建橋梁諸善事尤更僕難數也壽九十歲歿後親鄰咸稱頌焉

趙氏殷永固之母年已九十四歲而精力強健行不扶杖永固家貧竭力供養日無稍懈年七十有二在母前猶嬉戲作兒童舞媳吳氏遇荒年爲富家傭工恆積錢以供妯孫媳趙氏勤手工適市留布必買食品歸遺祖姑一門賢孝五世同堂說者謂皆趙母德之所感云 以上賢淑

張氏楊夢西之妻平陰縣人。幼大賓張北峯之女。進士伯昂之妹也。系出名門。夙稱姆儀。父早卒。母尹。久志氏。率顏。始志逾於孝。子母寢疾。和衣奉侍。經年無倦容。子歸後。翁姑病衰。累年不愈。氏湯藥親嘗。久而彌篤。嗣翁姑病歿。母尹又卒。氏哀毀逾恆。死而復甦者再。其孝行如此。又相夫持家。有條不紊。訓子課讀。孜孜其業。嚴是以家道日隆。諸子暨孫成名者衆。民國十二年病卒。

楊氏北王莊王守常之妻。十歸。三載生一子。甫數月。夫赴黃華寺。竭力積勞。病故。氏遂投井殉節焉。蒙邑令于公序文勒石以表揚之。

秦氏秦錫彤之女。劉廷松之妻。十九歲于歸。民國十七年夫亡。遂以身殉。四區採訪

黃氏孫元貞之妻。十九于歸。逾三年夫亡。生遺腹子鳳池。上事翁姑。下撫孤子。守節五十年。民國九年卒。三區採訪

方氏孫天鳳之妻。二十一歲于歸。四閱月夫故。無子。立猶子永嗣。享壽七十六歲。民國

六年旌表。三區採訪

刁氏刁家修之女蘇維常之妻十九于歸二十七夫故子丙成時僅數月氏上事翁姑下撫幼子艱辛備嘗民國二十年卒壽七十八歲 三區採訪

王氏郭思忠妻二十一歲夫亡無子守貞靡他孝事孀姑撫弟成立七十三歲卒以夫弟子在田爲嗣民國十年請旌 二區採訪

房氏趙維歧之妻魚山房垂忠之女也十七于歸越二年夫亡生遺腹子希智氏上事翁姑下撫幼子飲冰茹苦鄉里咸感其節慕其孝光緒三十二年旌表民國五年卒

區採訪

李氏姚廣平之妻十八于歸逾年生一女又明年髮捻犯境廣平禦賊被擄身歿南方骸骨未歸氏矢志靡他上事姑母下育幼女辛苦備嘗者歷二十餘年以堂姪萬善爲嗣民國十四年卒七十四歲 一區採訪

劉氏李雲嵩之妻二十五歲夫亡雲登妻張氏二十四歲夫亡翁又去世姑過哀失明三弟出嗣旁支四弟尙幼富此道家不造用度窘迫妯娌二人交相泣勸倍歷艱苦孝



事慈幃節婦完苦順子鞠育弱弟賢嫂有加慈母卒之耕讀世業家道永昌僉曰非二

氏之力不至此劉氏現年七十九歲張氏卒年七十七歲二區採訪

張氏劉廷攻之繼室十歸後生二女二十五歲夫亡教養前子慈惠所生孝事翁姑必

恭必敬壽九十三歲民國五年卒 二區採訪

柳氏胡興魯之妻十九歲于歸二十一歲夫亡光緒十九年旌表節孝卒於民國七年

楊氏董以聖之妻二十歲于歸四年夫亡奉姑撫孤孝慈兼備苦節五十四年而卒

程氏閻殿苞之妻二十一歲夫故矢志靡他守節五十餘年現年八十三歲一區採訪

李氏孟隄口孟毓梓之妻二十歲于歸越二年夫亡遺一子傳英氏撫幼子事翁姑和

妯娌貞順勤儉鄉里咸欽民國九年戚族立碑以表揚之

任氏焦道南之妻二十八歲夫故子在朝甫二歲祖翁姑年高仰事重養克盡孝道節

育幼子教以義方逾四五年祖翁姑相繼卒未三載翁亦故惟姑在堂夫妹四人氏和

睦如胞妹嫁時必豐其妝奩姑年九十歲壽終氏養生送死盡孝盡禮自奉儉約勤於

女工家業復興氏年七十有八乃爲高曾祖立碑以盡表揚之志節孝兩全四十餘年  
宗族稱焉 二區採訪

趙氏崔毓孝之妻十七歲于歸二十四歲夫故矢志靡他事翁姑以孝聞苦節五十餘  
年卒年八十六歲 三區採訪

丁氏張萬昌之妻十九歲于歸二十歲夫故矢志守貞事親稱孝民國四年旌表時已  
守節三十四年

俄氏邢樂堂之妻二十一歲于歸二十六歲夫故宣統二年旌表 四區採訪

周氏馬隆會之妻十七于歸二十二歲夫亡生一子名存福爲娶高氏越九年存福又  
亡氏上事翁姑下撫孀婦守節四十餘年民國二年旌 四區採訪

高氏適馬存福爲妻二十六歲夫亡遺一子甫三歲而孀氏矢志靡他數十年如一日  
民國二年旌 四區採訪

陳氏張百超之妻生陳蘭亭之女十七歲于歸十八歲夫故矢志靡他事翁姑以孝

稱撫嗣子成立守志二十四年民國三年旌表

二區採訪

閻氏于昭旭之妻十九歲十歸二十四歲夫故生一子一女氏奉事翁姑至孝言子女艱辛備嘗始終不渝守節三十餘年鄉人欽其行因立碑以記其事焉

一區採訪

姚氏于光梅之妻二十歲于歸三十歲夫故矢志堅貞始終不渝民國四年旌表

採訪

秦氏侯德玉之妻十七歲于歸越六年夫故堅守苦節三十餘年民國十一年旌表

史氏王希祿之妻二十歲夫故矢志靡他茹苦含辛光緒己未年夫七十得產焉其子婦劉氏年二十四夫亦故堅守苦節事孀姑史氏以孝聞民國三年親友咸勸公立姑

婦雙節孝碑以表揚之邑舉人閻殿芝爲記

二區採訪

田氏張玉岫之繼室十八于歸十九夫故翁姑俱歿有前室子年自始年二十四氏愛如已出擇養成立時遭水患氏攜子逃乞借以衛生困苦艱難歷五十餘載嘗思欲其行誼公爲請旌

周氏馬存善之妻十七歲于歸二十一歲夫亡矢志靡他善事祖姑三十餘年始終不渝鄉鄰爲立碑誌之一區採訪

王氏劉逢坦之妻十七歲于歸甫三月夫亡矢志堅貞孝事雙親守節三十餘年如一日有如共姜遺風焉一區採訪

賈氏于傳安之妻十五歲于歸十六歲夫故矢志堅貞孝事翁姑終身不渝已旌一區採訪

鄧氏周天信之妻十七歲于歸二十七夫故上奉孀姑下育幼女矢志堅貞始終不渝閭里鄉黨人無間言一區採訪

孫氏孫保利之女劉文庭之妻二十五夫亡守節三十九年請旌入祠二區採訪

劉氏柳傳紀之妻十八歲于歸二十三歲夫亡矢志靡他撫嗣子成立守節三十餘年

四區採訪

王氏柳傳慶之妻十八歲于歸二十六歲夫亡生二子撫之成立守節三十餘年四區

採訪

王氏王佩然之妻二十三歲夫亡生一子甫三歲氏事舅姑以孝聞燕子成立守節三十餘年 四區採訪

趙氏趙守成之女田梅之妻十九歲于歸二十六歲夫亡生一女二子女甫六歲長子興達甫四歲次子興适甫週歲上事翁姑以孝聞下撫子女俾之成立守節三十餘年

四區採訪

張氏歲貢生張繼宗之女庠生劉廷詔之妻夫亡後以節孝自勵奉事舅竭力奉勸以姪昭緒爲嗣亦慈愛肫篤洵可謂恪守壺範者矣 三區採訪

張氏史道身之妻二十五歲夫亡矢志守節奉侍雙親二十餘年現年七十四歲 三區採訪

劉氏李玉麟之妻二十一歲夫亡擇夫兄子廣田爲嗣守節五十餘年現年七十二歲

二區採訪

劉氏龐效曾繼室二十七歲夫亡前房子婦管理家務氏守從子之義矢志守貞現年七十七歲 二區採訪

姜氏殷復章之妻二十七歲夫亡所遺三子俱幼氏矢志守節始終不渝事翁姑以孝聞撫育三子皆循循然守規矩宣統辛亥請旌立石現年七十四歲 一區採訪

楊氏劉兆麒之妻年二十四夫故事翁姑以孝撫幼子以慈守節六十餘年現年八十五歲鄉間以節孝稱之 二區採訪

張氏孫秉哲之妻十九歲于歸二十四歲夫故孝事翁姑撫嗣子建河成立堅守苦節三十年如一日現年五十四歲

宋氏師承琳之妻十八歲于歸越二年而寡上事雙親下撫嗣子孝慈兼盡守節四十餘年始終不渝現年六十二歲

于氏武舉孫殿元之妻十七歲于歸二十一歲夫故上事翁姑以孝聞下扶幼子興文與武成立茹苦含辛始終不渝光緒三十四年旌表現年七十六歲

張氏張錦公之女趙維芳之妻也二十一年歸越三年夫亡一女甫屆歲氏矢志守貞之死靡他仰事俯畜持家有道後以夫兄維鳳之子名希元者爲嗣訓以義方遂能成立現年七十歲 三區採訪

王氏師信甲之妻二十一歲于歸逾年夫亡現年六十一歲

劉氏師重佑之妻二十五于歸越二年夫亡現年六十六歲

田氏孫文錫之妻十六歲于歸十九歲夫亡當時氏咬破中指抹夫手心以明與他之志見者悲喜交集以夫兄之次子學慶爲嗣時方週歲撫卹備至民國十二年產現年六十四歲 四區採訪

師氏師禔中之女適廩生柳傳松爲繼室二十一歲于歸越四歲夫亡前妻張氏遺一子僅四歲氏堅貞自矢下撫遺子俾之成立現年六十二歲 四區採訪

邢氏邑庠生邢鴻藻之女崔毓辛之妻十九歲于歸二十六歲夫故生子一女各一矢志靡他上事孀姑與祖姑下撫幼子清淳成立孝慈兼盡苦節四十餘年現年七十二歲

常氏帝廷柱之女田萬選之妻二十歲子歸二十四歲夫亡生一子甫八月事繼母以  
孝聞撫幼子以成立現年六十八歲 四區採訪

趙氏閻逢爽之妻二十歲夫故清潔自守始終弗渝民國八年親戚鄰里公為立碑以  
褒揚之現年六十六歲 一區採訪

丁氏王毓和之妻二十一歲夫亡堅守苦節四十年如一日現年六十一歲 四區採訪

尉氏尉順德之女二十三歲適柳傳孟為繼室閱九月夫亡前妻郭氏遺一子僅七歲  
氏堅貞自矢上事孀姑以孝聞下撫遺子俾之成立現年六十歲 四區採訪

黃氏段錫荅之妻十九歲夫亡現年八十一歲 一區採訪

朱氏王子澤之妻二十歲夫亡矢志靡他守節四十九年現年六十九歲 四區採訪

秦氏秦建功之女張毓俊之妻也二十一歲于歸二載夫亡孝翁姑和妯娌親臨井臼  
勤事紡績撫嗣子成立現年六十歲



趙氏遲方閔妻十七歲丁歸數月夫亡守志終身子遲家奉養至滿五十七年現年七十四歲 四區採訪

孫氏劉繼順之妻十九歲丁歸三十二歲夫亡守志終身子文信家奉養至六十四歲

王氏王嗣雲之女焦學序之妻年二十一歲夫亡守志終身他善事翁姑以夫是次子之長孫為嗣之香娶魏氏年二十四歲之香亦故遺一子一女魏氏亦守志終身同守志終身子弱女成立鄉鄰親友無不贊其節孝故全王氏現年七十二歲 二區採訪

馮氏邢占乙之妻十八歲丁歸繼二年夫故守志終身他善事翁姑子銘立業之成立現年六十二歲 一區採訪

楊氏李日學之妻十八歲丁歸二十九歲夫亡守志終身他善事翁姑年八十餘歲李氏與茂榮之妻二十一歲夫故夫志守節三十餘年現年六十五歲 一區採訪

杜氏張景燧之妻十九歲丁歸二十五歲夫故上事翁姑子希業家奉養至六十年如二日現年八十五歲 四區採訪

黃氏張作礪之妻十九歲于歸甫八月夫亡氏矢志守節始終不渝茹荼飲藥五十餘年現年七十九歲 一區採訪

婁氏賀毓泰之繼妻二十六歲夫亡無子氏柏舟自矢事親守節家貧甚食飲仰給於十指撫猶子保德爲夫嗣既長爲娶孫氏生子立本甫三歲保德又亡姑媳孀居相依爲命苦守四十餘年現婁年六十八歲孫年四十五歲 一區採訪

謝氏王鳳玉之妻謝奎章之女十九于歸二十八歲夫亡子保德保善俱幼氏撫之成立矢志守節飲冰茹檠備歷艱苦現年七十二歲

俄氏俄建容之適劉廷聚二十三歲夫亡立志守節上事翁姑下撫猶子名傳楨一切家務氏一人經理光緒三十四年旌表現年五十一歲 三區採訪

周氏耆賓周緒長女王東岳之妻也二十三歲夫亡無子堅操自勵上事翁姑下撫嗣子名承順者愛如己出光緒三十四年旌表入祠現年六十一歲 三區採訪

郝氏邑庠生郝建梁女王明斗之妻也于歸七月而夫亡氏悲哀五日不食自縊不得

翁姑善言勸諭氏遂矢志守貞仰事俯畜嗣子中選賴以成立茹苦含辛積二十六年如一日現年五十三歲

賀氏賀元吉之女劉殿元之妻也十六歲于歸二十七夫亡守節五十餘年光緒十二年旌表現年八十歲

孫氏張工榮之妻十七歲于歸二十七夫故於民國十一年親族爲立節孝碑

蘇氏趙元成之妻十七歲于歸二十一歲夫亡無子氏矢志守節孝事翁姑現六十六歲四區採訪

秦氏張明甫之繼室二十三歲夫亡有前房三子皆幼氏柏舟矢志撫幼子如己出現年五十六歲四區採訪

殷氏蘇尙勛之妻二十一歲于歸越三年夫亡矢志守貞撫嗣子若己出雖嚴寒盛暑紡績未嘗稍懈現年五十七歲四區採訪

楊氏崔景周之妻十九歲于歸二十五歲夫故氏矢志守節奉姑以孝現年七十四歲

四區採訪

劉氏范廷琴之妻二十七歲而寡乏嗣守貞現年六十九歲

區採訪

劉氏范貽智之妻二十八歲夫故無子矢志守貞奉養老姑節竭其力鄉里稱之現年

五十八歲 一區採訪

劉氏賈秉正之妻二十三而寡事孀母以孝聞撫嗣子以慈著矢志守貞四十餘年鄉里稱揚卒年六十九歲 一區採訪

李氏劉茂榮之妻二十一歲而寡矢志守貞鄉里稱之現年六十歲 二區採訪

賈氏魏翊常之妻二十八歲夫故子甫六歲有繼母在室氏專之維謹當夫在時家固貧夫常外出營業孤燈紡績每至夜分晨興操井臼不遺餘力已得舅姑歡心迨其夫故於京兆雖哀泣不已而奉養繼姑仍慇懃倍至現年五十八歲

姜氏王玉清之妻二十七歲夫故子僅三齡上無翁姑經理家政內外嚴肅織紉之暇並理農業事訓子有方延師讀不惜重聘迨娶媳張氏甫生孫子又尋歿今氏孫景臣

成立鄉里舉爲鄉長羣推氏有隱德現年八十二歲身猶強健 一區採訪

劉氏尹士學之妻十八歲而寡堅貞守節現年七十七歲 一區採訪

王氏趙衍齡之妻二十八歲夫故事翁姑得其歡心教幼子悉有義方現年六十九歲

二區採訪

周氏魏翹朋之妻二十九歲夫故奉養老姑撫育幼子貧苦守貞閭里稱贊現年五十五

歲 一區採訪

張氏趙文德之妻十七歲于歸二十三歲夫故遺腹一子矢志守貞事翁姑孝養備至  
操井臼任織紡早起晏寢家人咸感無敢游惰其子培之恪遵家法亦爲鄉鄰所贊仰

氏現年五十五歲 一區採訪

于氏龐東璧之妻十八歲于歸二十六年夫故堅守苦節事親克孝民國十五年旌表

一區採訪

劉氏趙尙合之妻二十四歲而寡民國三年其夫在山西太原充膺營長陣亡尋尸不

見氏聞之匍匐就道冒寒衝雪晝夜搜尋卒得夫尸於茂林間遂引柩歸葬今家貧而  
又乏嗣矢志守貞鄉里共稱之現年五十三歲 一區採訪

劉氏王學晉之妻二十一歲而寡無子夫弟一尙幼氏矢志守節奉事翁姑撫育幼弟  
井日紡績一身兼之民國十年旌表現年五十四歲 一區採訪

孟氏李建魁之妻二十七而寡貧無立錐晝夜紡績事奉老姑撫育幼子勤慎備至非  
有事不妄出門鄉里無不贊美現年五十二歲 一區採訪

解氏賈天來之妻二十五歲夫亡無子翁姑在堂奉養繼謹禾稼登場助弟操作現年  
五十八歲 一區採訪

劉氏范召慶之妻二十六歲夫亡事翁姑撫幼子矢志靡他現年六十六歲

范氏趙尙先之妻二十五歲夫亡矢志守貞事奉翁姑勤於紡績尤靜默不言今撫養  
子成立現年五十五歲 一區採訪

王氏趙從德之繼妻二十歲于歸越四載而夫亡氏矢志靡他事舅姑得其歡心後以

夫弟之子承芝為嗣延師課讀俾之成立較諸熊丸畫荻事更苦意更美也現于子年

二十二氏年五十九歲 四區採訪

于氏賈立體之妻十九歲于歸數月而夫亡事翁姑以孝聞矢志靡他現年六十三歲

四區採訪

于氏楊之妻十八歲于歸甫逾年夫故矢志靡他事翁姑以孝聞以夫弟之子

為嗣撫恤倍至現年八十四歲 四區採訪

### 補遺

于氏許呈祥之妻十七歲于歸二十一歲而孀咸豐二年旌表

郭氏陳建勛之妻十七歲于歸越四年夫故咸豐二年旌表

馬氏王希德之妻十七歲于歸二十而夫亡奉翁姑撫遺孤苦節四十八年卒同治十

二年旌表

王氏董延齡之妻二十四歲于歸五年而夫亡上事翁姑下撫幼子苦節三十年而卒

光緒七年旌表

胡氏劉永賜之妻十七歲于歸二十歲而寡矢志守節五十一年而卒光緒三十年旌表

王氏董汝澤之妻十九歲于歸逾年而寡奉翁姑以孝聞苦節三十八年而卒

錢氏楊承時之妻十六歲于歸二十二歲夫故孤子振鵬方四歲家計窘迫氏善事翁姑撫孤守志教之成立後振鵬入邑庠氏年逾九十無疾而逝

張氏程常吉之妻十七歲于歸二十一歲夫故子毓粹方離襁褓氏并日躬操仰事俯畜茹苦含辛數十年如一日其子毓粹後入邑庠氏年逾八旬無疾而終

張氏王懷義之妻十九歲于歸越八年而夫亡哀號哭泣意欲身殉嗣念上有翁姑無人奉養遂矢志靡他以夫弟之子昌啓爲嗣子延師課讀俾之成立氏歷貞節四十四年無疾而卒宣統二年奉旨旌表已立貞珉

王氏孫振田之妻十八歲于歸間一年生一女而振田病歿氏日夜哭泣欲以死殉既



念姑老女幼矢志守節其母欲改嫁之不許因之不歸甯者數年或有譖更嫁台氏仰天大哭曰吾所以忍死者因姑老女幼耳果如此何以見先夫於九泉自立於人間平由是茹苦含辛守節五十八年現年七十八歲

一區採訪

林氏邑人林衍德之女張汝聰之室守節三十餘年無子以姪士達爲嗣事親撫孤恩善兼盡清宣統三年其長孫懷瑜立碑表揚

蘇氏姜意煥之妻十九于歸二十六歲夫故翁姑在堂子方數月氏矢志守節孝慈兼盡克勤克儉歷四十餘年宗族鄰里稱懿德焉

孟氏蘇成信之妻也十九于歸二十九失所天稱未亡人翁姑年邁子女幼稚家境寒素焚膏獨立氏竭力奉親色養兼盡義方訓子勤儉自持上以婦道而兼子道下以母事而兼父事勤苦歷五十年卒能教子成名家道小康嗣續繁衍皆氏一人之力也且素性寬厚情好施予恤孤憐貧敬老慈幼鄉黨咸稱頌焉長子本善恪遵慈訓和平正直盡心公務督修堤工得薦任職孟子云生於憂患其氏之謂歟現年七十八歲

民國東阿縣志卷之十八

藝文志 記 序 傳 詩

阿前志所載藝文淵懿鴻博無美不備洵極一時之盛而為後之所莫能繼也此  
次續修邑志廣事搜羅暨採訪冊所錄送者復得若干首分類載列然不及前志  
之二三也逮修民志雖徧加搜探而闕略實多編者有遺憾焉求而不獲尙望合  
前志續志藝文參觀之藉以為政令風教之助可也

記

重修文廟碑記 宣統三年

邑人 向紹和

惟庚戌孟冬邑人士大會於學宮謀所以崇先聖者僉曰先聖安靈於茲誰有歷年廟  
宇之不完風雨之不蔽其何以肅我祀事惟時河伯弗若民弗阜於財興役動衆茲惟  
艱哉僉曰役不井出則人罔怨工不擾民則神罔恫允若茲其克有濟謀定事舉輸將  
者衆旬月鳩幣七千緡越明年辛亥邑人士復大和會選於衆舉督工三司會二二月

初吉成造於庭厥既諷日則經營曰崇聖祠前此之修葺已竣者其潤色之罔不弗備  
曰大成毀舊日丹雘之將落者其塗飾之罔有弗欽曰東西兩廡先賢先儒以六配合  
多歷年所勿使露處於此以貽邦人羞其更新之曰名宦祠邑賢宰澤潤生民有若子  
奇有若晏平仲自時厥後在官者多顧畏於民畧是以血食百世於茲土祠宇之不存  
何以勸後惟茲舊址之未盡圯者其改造之曰鄉賢忠義祠在禮有功德於民則祀能  
爲民捍患則祀今兩祠巍然頽頽未毀惟黼壁屋瓦之殘脫者其修飾之曰戟門位列  
殿階前琴瑟祝敵在東序官吏有司在西序因舊基而補修之其罔愆曰橋門士民觀  
聽多集於此門之左右實曰紳承祭出入之所我惟時具完繕之庶咸以正罔愆議既  
定遂招工匠庀材物卜吉興作始事於二日念七日蒞事於十月之中旬工既竣計用  
幣一萬餘緡前款既不敷用弗獲已計田中資助成盛舉落成後邑人士復會於庭謀  
所以昭來許者作書以貽余曰宜作記其無庸辭和乃三薰三沐而獻頌曰鑿山巖巖  
宗仰泰岱河流活活會歸於海水深山高聖道之大莫不尊親罔有中外惟聖愛人教

術孔多成德達材厥有四科歐風東漸尼山峩峩內播外播悉歸包羅惟聖論政足食足兵民信之矣屹然干城政治名家海外有聲根據東魯卓哉儒生政教兩端融爲一治期月三年有用我者善政善教非同久假立道綏動不可及也孔聖既沒後儒繼起雜博訓詁禪寂性理別戶分門斷斷不已相彼聖人渺乎小矣惟德既盛歷代尊崇升爲大祀實與天同宮牆萬仞有乃其楹煌煌令典無不爾或承穀山之下狼溪環抱邑治西偏實惟作廟大哉孔聖臣子忠孝有瞻其庭凜然名教殿宇高峻雨陽蝕之椽題不完神失所依莘莘學子廣廈棲遲與念先哲何以安居春秋釋奠觸目惻然天光不寐慷慨輸捐始識人心固有可還陽明有訓滿街聖賢財物無一具匠石借來丹堊并施文運大開翔陽有耀立法陰霾剝極而復大地春雷或曰斯舉未知先務詹詹之論曾何足數人心北辰厥有攸屬豈曰緩此而違他顧於皇聖道生人司命崇奉有闕俗何由正隆然其宇翼然其棟非曰壯觀作我恭敬濟濟多士有來嚶嚶借之天道信心攸同人才蔚起如雲斯蒸永錫多祐宏我頌聲

重修關帝廟碑記

王善燾

古來磅礴鬱積之氣蒸而爲星雲融而爲河嶽而其聚於人也則爲忠臣爲義士而此忠義之氣之所結足以充塞天地震鐸古今歷萬劫而不可磨滅者則惟關聖而君稱極盛焉帝君生於漢而血食綿延威靈顯赫至清而尤著凡通都大邑下逮窮鄉僻壤以及海澨山陬莫不立廟廟各肖像以祀亦以忠義之氣自在人心心勃然而不可遏則氣自浩然而無所餒以持綱常以維名教所係誠非淺鮮也阿邑城北香山街舊有帝君廟一座面貌雖不甚宏敞而氣之至大至剛足配道義者自若大莫載亦小莫破類如斯也第自道光年間重修後迄今又閱數十年榱桷漸就傾圮黜堊盡皆剝落村中諸耆老不忍坐視相與倡捐費財重加修整規模仍舊而氣象更新殆以忠義之氣激於心所謂勃然而不可遏浩然而無所餒者其在斯乎工竣問序於余余喜其勇於有爲而志足帥氣可以持綱常可以維名教也於是乎書

重修節孝祠碑記

光緒三十三年邑人

陳宗燾

邑之有節孝祠所以表幽貞崇懿行宣教化勵風俗也志載祠舊在南門內道光九年改建文昌閣西蓋去今已六十餘年矣歲久失修棟宇傾敝神牌漸就埋沒存者復度置他所有司歲時享祀尙覺弗安凡屬節孝後人顧此景象其憫愴爲何如耶且六十餘年間續經旌表身故應置主於祠者所在多有而祠宇久圯祀典未隆已入者無以妥神靈未入者何以登姓氏於闡彰潛德維繫人心之義庸有當焉前令周公衍恩儒學莊公畏爰召邑之紳耆亟議有以修之爲款項無從出也議令入祠之家量力捐輸其無力者弗強爲神牌難持久也議取舊時木主變以石其新入者從同爲祠隘弗能容也視昔年祠制稍加開拓其外大門亦然已而慮節孝各宗散處城鄉未必一律呈報則分派紳耆之公正者詳加採訪俾無遺漏捐款齊集購料程工未必盡歸核實則公舉紳耆之廉能者隨時監修勿或竄情旣先時而籌畫復衆論之僉同於是興工於光緒甲午之春竣工於光緒丁酉之夏經數寒暑而告成工成之後四方之人咸來觀禮見夫祠以外煥然祠以內秩然地方官吏祇循歲祀式薦尊穆如此其隆重也因面

流之父老傳之里閭達之閭門將有入於耳而感於心相激相勸而不容自己者風化  
之美其可冀乎余故樂爲誌之

重修風鈴寺碑記

王善澤

佛法之入中國萌於秦肇於漢而盛於唐今則梵王宮殿幾遍天下矣大抵佛之爲教  
以慈悲爲本以方便爲門以清淨寂滅爲宗主雖其旨與吾儒異然以之振發聾聵針  
砭愚頑正如清夜鐘聲喚醒夢夢不可少也故曰佛者覺也所以覺悟羣生也則佛法  
之綿延不廢不以此歟秦南風鈴寺舊名觀音寺蓋古刹也自光緒元年重修後迄  
今甫九年而寺像面貌漸就傾圮勦至盡此一刹落糟垣多半倒塌四方善士不忍坐視  
相義重修誠盛舉也工竣復屬余記之余竊謂佛何在在在在面而已自奉佛者不知即心  
即佛而但求之天竺之域祇樹之園日奔走於恍惚不可知之鄉而佛滋不靈古語云  
汝有在家佛曷弗供養在家佛者謂父母也然則舍倫常而索幽渺謂必繙貝葉之經  
續傳證之錄乃能得佛法三昧焉其亦佛之罪人也已是役也自正殿後殿以及兩廊

山門皆有修補計前所存京帙百餘緡不敷用因復邀集同人量力捐助不數月而百廢俱舉焉豈非神靈默佑有以委曲而成就之也乎是爲記

### 恭謁盧國公祠堂記

邑令程立新安人

止戈爲武以神武繩我祖德宗功者僉曰梁元帝時新安忠壯公也迄唐公繼起於東阿奏大勳膺重封於今爲烈立不肖生居新安踰縣曷承厥後從前躬於收回青島一役職司釁未獲趨謁公祠展告負罪深重今年初重負使命來東阿詣班鳩店樞趨祠宇拜階下甯非憑我公之靈責以守土勸以前修爲國效命耶於戲立加勉矣秋七月賊寇鄰封危警備枕戈未犯吾圍民社綏輯又甯非我公揅美行儼降王也充討建成走賀魯之英靈默佑也耶立益竊沒不遑惴惴然懇楹奠禮成謹紀勒石以之入祠堂而下拜者感我公之赫聲濯靈不知若何景仰而賜勸也中華民國十八年九月立

### 遊大嶮山記

邑廩生張如昕

大嶮山上應枵虛下臨扈谷考之古籍載在水經實邑東南一勝地也丙辰秋予養痾



田園適有友邀予往遊是日雲淡似羅涼颺微拂途次且行且止遙見嵐光縹緲凝翠  
欲滴及至山腰陰雲四合大雨如注遂冒雨前行時顛躓於荆棘中至觀則衣盡溼矣  
及晚道人整杯相待夜分雷雨復作勢如傾盆前崖瀑布之聲震驚如雷既而就睡凌  
曉則雲開霧斂長天一碧如洗乘興遂臨絕頂遙見雲連秦岱蔚蒸天際而鄰近爛柯  
華蓋諸山均不堪一盼惟西南天柱一峯高插雲際頗有可觀已而邀友至岩下仰見  
怪石嵯岬有岌岌欲墜之勢而四壁峭拔如削到處乳竇巖穴無不飛沫噴珠亂沸於  
崖際其聲泠泠然既而轉迤而東突見透風一崖五峯並峙儼若崖州五指山高矗於  
海南島中真可觀也未幾夕陽欲下緩步而歸及至中途迴視則暮靄氤氳已邈不可  
覩矣友人告予曰是遊也窮天地之變態極人生之樂趣不屬以文得毋令山靈笑人  
耶於是歸而爲之記

柳林屯楊氏祠堂記

陳宗燾

予子將營宮室先建宗廟所以重祭禮永孝思也顧宗廟之制較崇考諸通禮必曰官

方准依式建立以故士庶之家往往於薦寢之外糾合同族創立宗祠遵朱子家禮稱曰祠堂其制既不分貴賤皆可通行而與建廟以隆孝享之道名雖異而實則同當亦知禮之君子所亟許也予於楊氏之修祠堂有取焉楊氏原籍據譜載山東登州府文登縣鐵板橋人洪武間遷東阿柳林屯迄今五百有餘歲矣朕綿椒衍子姓日繁觀其譜系不必擢巍科登顯仕而耕讀相安歷十數傳不替至於人推耆舊學重膠庠近百年來更蔚然稱盛可不謂望族歟當同治時族人僉議建修宗祠初慮款無所出迺擇塋樹已枯者變價以備用復居積以獲息卒因款尙不敷將共爲通路今成閒曠者公議售價藉資挹注於是集款而上興人和而事舉始光緒九年訖光緒十六年而祠堂已成計南向正房三間東西向廂房各三間大門一間垣墉四周規模備具矣正房之內中設五世以前神位祖宗憑几穆然見本本水源之意焉壻設六世以後名氏子孫瞻仰秩然見支分派別之意焉廂房之內平時收藏祭器及陳用什物春秋享祀則於此潔治祭品迨饗丕薦籩文備貽父兄弟遂熙然燕飲以盡歡禮曰尊祖故敬宗敬宗

故睦族實於祠堂之成規之不特此也又訂定條規准合族用作書舍同安絃誦不准  
一家借作居室致褻神明蓋肅將祀事暨作養人材胥於是乎在宜其善作善成法立  
能久有以光前烈而裕後昆也宣統三年冬予辭職家居越明年春至其地歷覽焉祠  
基當屯之乾方宏敞而嚴肅入門則蒼松翠竹奇石雜花交相輝映登堂則几筵秩秩  
人士彬彬秀而文者肄業其間不禁欽企久之既而其族之齒德俱尊者以修祠之文  
相屬予不敢以不學禮爲詞因按譜及原序撮要而爲之記時癸丑十二月十二日也

節孝碑記

陳宗媿

曲節婦郭氏阿邑曲莊曲懋莪之妻性慎順在母家時婉婉聽從言動不違女誡及來  
歸於曲門相夫敬事舅姑得其歡心舉家慶有賢婦焉未幾而夫懋莪死時婦年十九  
無子痛哭不食累日屢欲以身殉或勸之曰汝夫不幸早世汝舅姑尙在堂汝若旦夕  
從夫死汝舅姑垂老將何依是使生者益增悲死者且不瞑目於地下也婦聞言默然  
者久之自是入室則茹藥飲泣登堂則下氣柔聲以婦道兼子職事舅姑者不懈益瘦

其後十餘年姑歿又十餘年舅歿婦先後拮据經營致乎哀盡乎禮葬祭一無或缺戚族咸稱道之人謂有婦如此其夫懋我爲不死矣即死亦可告無憾於其親矣姑歿時遺一子曰懋範尙幼舅一委諸婦嘗指而言曰吾家門戶日後賴以支持者唯此而已飲食必時其飢渴衣服必察其寒煖所以支持保護之者維謹比懋範專有室家援例入太學時時對人嘆曰吾少失恃以食以長幸至成人得有今日者蓋吾嫂之力居多聞者信之光緒二十五年婦年七十餘距夫歿時已五十餘年矣追憶前事往往淚下里黨欽其節並重其孝具事實聞於有司有司以請於朝奉 旨旌表如例越四年刊於石

節母劉姜氏碑記

陳宗媯

節母劉姜氏余之舅母也余家去外祖家僅里許余六七歲以前未入鄉塾率常居外祖家時外祖劉公諱瑞麟已歿不數月舅氏諱繼皋歿不數年外祖母秦氏歿故余至外祖家惟節母是依節母之撫子余者厚甚節母事翁姑孝相夫子順連營喪葬極盡

哀敬里無稱之余未及見也蓋自余初記事時節母年四十餘守節已二十餘年矣然當時撐支門戶及襄理家事者尙有子茂禮婦刁氏在卽余之表兄嫂也節母嘗指子茂禮言曰劉回大禮吾家一支所恃以不絕者惟此子耳雖其愛憐之教督不肯解始令讀書未成比長復令應武試幾獲售矣無何紅巾賊起萍在邑之曲山遇難斯時節母同節婦聞之均痛不欲生旣而節母念痛子而死誰爲護弱媳節婦亦念因痛夫而死誰爲侍病姑姑媳二人相依爲命故戶無男子跡而執炊爨修織紉問耕耘家業未嘗墮節母性極儉惡貧寒者賑濟之無吝色每勸人曰爲善得善報爲惡得惡報母謂爲善無益也難之者曰子爲善不爲惡得報何如則應之曰吾不爲今生專爲來生此一時激勵之言聞者悲之也緒十一年節母年六十八守節四十餘年余官京師請於禮部題准旌表如例至二十一年余告假回籍節婦又先節母歿遺一女適王氏僅餘節母呻吟牀蓐間久不能行動旋於二十二年亦歿計七十九已入東阿節孝祠子茂禮入祀忠義祠刁氏守節年分亦旌表合例論者謂忠義節孝萃於一門之至

苦至難者用是謹述大略令其族勒諸石非惟使節母一家生平不至湮沒亦所以誌余悲也

邑庠生齊家修懿行碑記

邑人鄭天章

齊家修字廷獻號小齋世居阿邑西南銀山之陽家本儒素性聰敏有大志游泮時年甫十六神童之稱嘖嘖人口弱冠後博極羣書敦品勵行先器識而後文藝不屑屑於舉子業故屢困場屋而義舉卓著令聞益廣光緒間張勤果公撫山東宰東阿者胡公星舫也當是時地處黃河穿運歷遭水患先生以懇賑通知張胡二公一方得邀賑濟且嘉先生有幹事才以監修陶城舖隄工見委先生不俾勞瘁克竟厥功又條陳河防要策如丈柳之植十牛之設皆出先生呈准而臻實施者也先生惡奔競平居一字不入公門於達官貴人之碌碌未嘗奇節者心常鄙焉獨於張胡二公恨相見之晚嘗曰人生世上得一知己可以無憾於是舉生平留心地方利弊應興應革如救災恤患禁賭弭盜諸端條分縷晰披瀝上陳當蒙張公專摺入奏得邀俞旨旌爲善士張公因手

書望重士林四字匾額褒之蓋異數也而先生處之欣然無樂微許褒之已見於顏面其素所畜積使然歟由是張公益重先生欲以託諸言者見諸行乃委以河南保甲局之差先生曰保甲職司緝盜吾弗堪也遂辭而退胡公嘗鄂時先生往省焉及歸持書斧百金贈之先生謝弗受及胡公升藩臺以臨清堂邑等四縣棉花稅關委之蓋因先生家貧欲周之也先生又堅辭弗就後因事謁胡公遇候補縣某貧弗支先生憫焉人見時略爲關說說翌日即懸牌出任某謝以六百金且言多方告貸僅足此數恐賦薄也先生曰憐汝困故吹嘘之受汝厚賄汝困將益甚吾何安焉卒却之窘約之境甦甦廉隅所謂安貧樂道者非耶泊乎晚年國家鼎革先生著經國大綱二十四條擬陳諸臨時總統然終不果上蓋先生一語一默悉有權衡其生平爲人學學大者在遇事敢言臨財不苟諸事至於排難弭爭息事甯人之迎刃而解者皆其小用之而小效者也先生以前清咸豐元年三月十七日生卒於民國十七年七月二十四日壽七十有八雖老於諸生而沒世之稱祝擢高科登顯仕者爲尤隆嗚呼尙已

序

新刊四書彙要序

王善澤

嘗謂百家之書折衷於六經而百家皆可廢六經之旨折衷於夫子而六經乃可存放書有四子猶五音之有六律方圓有規矩也自訓詁之學興魏何晏註論語漢趙岐註註孟子鄭玄註戴記而大學中庸實出其中厥後邢昺孔穎達孫奭之流又從而疏之而四子一書乃朗然如日月之經天江河之行地雖然漢學專講訓詁其失也雜宋學專講義理其失也陋若夫集諸儒之大成而棄其糟粕掇其精華不失之雜亦不失之陋則又斷歸之紫陽朱子故集註之有朱子亦猶白家必折衷於六經六經必折衷於夫子也自是而後遵朱子者往往拘牽文義不敢稍參己見駁朱子者又復倡爲異說而虛無寂滅與夫支離怪誕之弊因之以生其失也又不第雜與陋已也迨國家以制藝取士世之弋取科名者每揣摩口氣或求之有字句之間或索之無字句之表自謂與聖賢語脉不爽毫髮是又空誦之甚者矣然果能於聖賢語脈涵泳反復胸膈無間



亦未始非紫陽功臣也今閱李翔雲先生所註四書彙要一編詳而不煩簡而不略並  
訓詁義理口氣而融而貫之會而通之間有闡發精蘊足以補前賢所未備紫陽若見  
書許可固不徒沾沾焉爲弋取科名計也呂志載先生年八十餘始手定此書可知先  
生精力盡在於此後之學者讀是編因想見其爲人其獲益當更有深焉者矣講書云  
乎哉是爲序

獻宸王先生八秩壽序

郡御史 張英麟 謹識

嘗聞食福多緣積善之家享年每在服勞之士天道雖云甚遠人事不盡無憑是釣渭  
耕莘卒享期頤之壽魚鹽版築先皆勞苦之人雖劉項不解讀書而言行語與古合是  
真豪傑迥異庸流共說耄耄不殊壯歲宜其童顏久駐况乎盛德日新也斯何人歟其  
惟穀城鄉飲介賓獻宸先生有此梗概焉聞契友奉海白東霖兄言今年歲在壬戌月  
建癸丑上旬一日是先生覽揆之辰云云東霖兄及昌陽君誠虛鄉松崖同邑月三諸  
君等與先生或誼深傾蓋交慶盍簪或姻係薦蘿情敦桑梓僉云當此懸弧吉期允宜

升堂雅祝但備酒醴之微物莫達景仰之素忱因將先生之居心行事可以示後嗣勵薄俗者落落大端詳述於予索序書屏以誌壽禧予現年八十有五久不爲文茲不容辭因援筆序之曰先生世居宗國系出鄆郕厚重少文質直好義其事親也惟誠惟敬不僅循定省之儀其篤倫也宜弟宜兄能常得昆仲之樂蓋其性天厚也當其少時家徒四壁田無一成雖夙羨讀書但迫於貧困出就外傅有志未逮然留心文字農事之餘時就有道而止焉詩書之深奧雖未精通而其中大義已得其解於以嘆持已敬而無失與人恭而有禮有由來也又古人有言曰天下大利必歸於農匹夫力田必豐其遇先生中年經商退而務農舉凡天時寒暖地脈燥溼插種之先後耕耘之情勤無不成算在胸是以措施得手每屆秋成所穫之數較同區者常加倍焉人詢何術致此則告之曰但能擴充明農之道耳久之家境漸豐而儉德益著布衣蔬食夷然自樂嘗謂人曰祿命有定數也恣縱之則短儉節之則長微特吾門子孫望其守吾言即親友之往來亦欲其明此理也以故鄉里之鮮衣美食者不敢炫燿長者前矣况其見義勇爲

廣行陰德尤昭昭在人耳目於每歲秋收後糞田食用一切費用外必預備賑濟急救各一分以待疾苦之需悠久行之非小惠也至風雪交加之候猶有糶糧獨王之時然不敢顯然推恩者恐人衆難濟也嘗有竊其田禾者羣謂宜縛而罰之公笑曰飢寒所迫耳揮之去令自省可矣昔者盜畏王烈知名賊感陳實改過殆有古人之風歟附近重要道路隨時補墊公共橋梁獨任築修每日事當爲便爲亦惟力是視耳若人人皆曰姑待則事廢矣家有碾石重大不便推移乃另覓小者安置適中之地以故節勞省工街鄰稱便鄉里口角之爭不善調停易生大釁先生則曰古語云兩悔無不釋之惡兩爭無不成之仇兩讓無不合之交往往以數語解之甚至委曲成全出資甚精而食不令預知卒致兩造合好終不任輕起訟端鄰里鄉黨受益者多矣猶憶光緒癸卯年命其次子驅車輦石過隄失足車從腰間軋過衣裳破裂如剪而尺寸之膚無傷人以此爲陰德之報焉書曰皇天無親惟德是輔益信先生有子五人姪四人童孫繞膝者尤日徵蕃衍無不因材而篤讀書成名力田者獲利箕裘紹業墳笈諧聲以至閭門之內

若朝廷家室之間油然孝悌王氏之興其未艾乎聞之劉向有言曰蹄窪之內不生龍蛇培壤之上不植松柏是負異資者其體必健有明德者其後必昌今觀先生之後裔繩繩緝緝和樂一堂其哲嗣敬庭尤早負時譽克振家聲提倡新學研究法政伸人民之冤抑息訟獄之紛爭能盡儒生報國之心足徵先生裕後之道今屆冬季壽登八秩問徵君之甲子正尙父就聘高年考絳縣之春秋符老人多書亥字躬膺五福華祝三多子姪承歡嘉賓祝嘏懿歟盛矣諸君恭製錦屏敬懸彩壁予亦附賀焉是爲序

傳

例貢序堂殷公傳

陳宗媯

邑殷氏續修族譜予既序之矣未幾殷之族人議爲同族名培塾字序堂者立傳附於譜後而索文於予予愧無以應也念在外日久未見序堂公之行事及居家而公已歿得諸傳聞者率略而不詳以細無關大體懼無以表懿行彰盛德也既而其族人錄示閻階先生前爲公屏文序讀夫竟喟然曰能如是足以得矣白來鄉曲燮燮之明多由

於貧富相耀富者漠視貧緩急不一援手貧者遂歿視富思盡攫所有日夜摩厲於其側而地方因以多事公善行不勝枚舉大要處富不吝於財故居遊者無恙遇公其能濟其急故身被者銜恩迄今公歿數年而好善樂施之名言文人秀士田父竹農以逮嗇夫牧豎猶嘖嘖稱道無衰即至盜賊之徒亦相戒不犯其境非惠澤及人之善惡人之深烏能至此哉昔齊有處士鍾離子有糧者亦食無糧者亦食有衣者亦衣無衣者亦衣又有葉陽子哀鰥寡卹孤獨賑困窮補不足以序堂公之爲人與昔處士相較夫何所讓然則閻先生之言良可徵信而殷之族人聞非有私於公也遂書數語貽之俾載在家乘以爲其子姪勗焉

詩

題掛劍臺

陸叢桂

把劍依寒空青萍色不發夙昔贈心人心存人已沒但見荒丘原野草覆石髮魂來朔景翻魂去看霜瓦一念平生言松枝掛秋月

掛劍曲

明人學士李東陽

長劍許烈士寸心報知己死者豈必知我心原不死平生讓國心耿耿方在此

會仙亭遠眺 五古一首

邑人王善澤

步出城東門崎嶇依山麓又東折而北岡巒時起伏山名不在高實爲碩人軸有亭號  
會仙遺迹在山腹字清石更赤漫漶略可讀踞此一長嘯川原全入目羣峯排四面如  
往又如復或爲熊羆蹲或爲魚龍逐或作虎豹吼或疑猿猱縮大河西南來奔騰若飛  
瀑到海不復回千里連鱸鮑時聞款乃聲或掛帆半幅四顧碧無際長空亂霞鷺伏瞰  
大道傍風塵何僕僕冠蓋紛絡繹車聲轉轆轤迴視城郭間但見樹與竹佳氣鬱蔥蔥  
祥烟霏郁郁方知古仙人樂此豈非獨有時駕彩鸞有時騎白鹿或餐商山芝或斟鄩  
水菊此亭雖不存足音留空谷我今偕諸友童冠可五六適志浴與風盤桓阿與陸時  
下米顛拜不效阮籍哭旣而人影散夕陽下喬木客去禽鳥樂牧返牛羊速我亦思詠  
歸吹衣風謾謾欲食松可採欲飲泉可掬小榻會仙觀泉香散醴醴歸來月滿窗黃梁

猶未熟

題名于于北城樓觀稼圖 七古

前人

沂水發源青之域流注淮南並淮北瓊瑯古郡瀕淮沂沂加合流環其側地勢沃衍宜  
桑麻人烟輻輳十萬家男耕女織俗勤儉不數河陽滿縣花太守清廉民易理時和歲  
豐頌聲起嘉禾同穎麥兩歧中牟三異未足比北城樓高峻於天宗臣遺像尙嚴然開  
軒四顧天一色表裏山河盡良田大田多稼如雲擁拒杯糜芑降佳種綺陌縱橫翠畫  
連城烟絡繹行星拱憶昔干戈擾攘秋戎馬生郊徧躡蹂穀菜不熟饑饉生民生不聊  
民氣愁而今朝野咸無事物阜民安田疇易盜賊屏迹風雨時賴有循良勤撫字飛蝗  
不入螟不生三時不害歲功成勸農曾向杏村入巡稼應來竹馬迎暇日登臨會賓友  
醉翁之意不在酒人語家家樂歲豐歸功太守守不有太守醉矣衆賓歡觥籌交錯夕  
陽殘幾行醉墨憑揮灑寫入幽圖一例看

贈王紹伊

邑人高紹和

不爲蹈海而死魯仲連不學採薇而食首陽山但云國家取士名旣策天府此身不得再反顏且從荆棘叢中闢綫路世上無人知我艱議士可爲髮可祝獨此骨鍊男孺不可灣化私爲公今有幾誓欲打破人鬼關東坡山谷俱不死留名豈在書畫間吁嗟乎生公說法昔如此至今石爲點頭豈終頑

過東阿遊洪範池

蕭培元

尋幽選勝到山家洪範池清水一涯暑雨潤生綠柳陰爽風香送紫薇花忽聞蟬噪棲高樹近吸龍泉飲賜茶欲解塵纓勤舊業書齋落日話桑麻

路過黃山得七絕

四首

邑人王善澤

圮橋流水尙潺湲精履高風未可攀時過穀城山下望酒餘片石在人間黃石之英變作公精神常奇此山中或言石是公身化水鎮穀城作主翁是公是石我終疑手出一欄孰所爲可有鬼神弄狡獪以將金簡獻其奇轉憶蘇公論最長際君子山佐興王漢家社稷幾更換於古此山猶屬黃



詠仙蝶詩四首

前人

太液春深日正長  
芳魂未散骨猶香  
翻翹着逐鶯化隊  
時沐君恩到上方  
常隨綵仗舞階前  
羽化逍遙不計年  
閱世已深經兩代  
好憑宮監說謂天  
仙緣有分結如雷  
衣有五銖眠傍花  
若過蜂衙相向訊  
管絃深處是君家  
蝶夢遲遲怯帶寒  
鞦韆院落日三竿  
笑他一幅裙猶綠  
寫入滕王作畫看

春日早起有感

前人

曉窗催上日三竿  
祇為惜花夢不安  
材薄方知詩胆小  
興來頓覺酒腸寬  
留春無計喜  
逢閨學畫未成卻  
愛看別有疑團  
吾欲問屬文容易  
論文難

續杜游戎捍患紀略題後 七律二首

前人

洪濤滾滾浪花翻  
誓挽狂瀾志弗渝  
但使羣生能請命  
何妨一死效捐軀  
錢王豪氣瀾  
堪射韓愈精誠鏢  
可驅瞬息風平波  
不起至今渡口尚  
歡呼

兩驟風馳勢莫支  
將軍獨力係安危  
狂瀾雖倒猶能挽  
河伯有靈尚鑒茲  
萬里長城憑

我築一方保障任人推渡頭已建生祠未留得英名婦孺知

戊寅元旦當直退而賦此

七絕四首在戶部任職時

王善澤

爆竹連聲夜氣激睡餘旭日已東升整衣且自深深拜默祝椿萱福壽增  
車馬輓轡聽轉遙禁城春色十分饒知交相遇便相賀初渡新年第一朝  
聯步出衙金鎖開虛堂人靜自徘徊晴窗鎖日寂無事覓句閒吟東閣梅  
退食委蛇怯暮寒圍爐獨自勸加餐愧無忠孝君親報夙夜惟懷一寸丹

庚寅三月十四日夜宿平邑學署次早不辭而行因賦七律一首報之

王善澤

輕起珠簾悄悄行花陰轉處月猶明君方款款籌雞黍我已匆匆出雉城十日盤桓空  
有願一朝逃遁太無情宮牆萬仞重迴首山斗巍巍仰盛名

庚寅冬日余以起復到京與內翰王少虛同寓山左會館朝夕聚談甚相得也少  
廬工詩余偶得俚句思欲呈政未果遂即南旋少廬亦改官司馬將赴奉天匆匆

一別相見未知何日附錄於此以誌緣感

南北馳驅非偶然茫茫宦海歎無邊  
追隨鶴鷺甫三載潦倒風塵又十年  
愧遇故人談近况那知後會亦前緣  
升沉沐向君平問且理琴書耕硯田

跋種蘭小草詩

前人

十載飄零兩鬢彫元龍豪氣未全消  
本來山長頭銜冷又博頭銜冰一條  
熬惱名場冷眼看辭尊辭富就微官  
廣文自是神仙但一味新涼入宿盤  
宦遊南北幾經年一鶴一琴一硯田  
清白子孫無長物最堪珍重是青氈  
一代詩豪百鍊身受金鼓玉闥清新  
從今桃李公門滿化雨常生四座春

三月七日爲侍書奚口占六言

二首

前人

夢蝶寓言一卷籠鵝妙墨幾行百尺元龍  
意氣千秋司馬文章  
點也爾志可與參乎吾道誰傳茶罷評章  
風月睡餘揮灑雲烟

題周文忠公萬事一笑空遺像

三首

高紹和

殺賊紛紛何足數腰橫秋水斬蛟虎誰知解組杖鄉來一片雄心化佛祖  
富貴曇花耳布衣乃返真舉頭看落落誰是眼中人  
野服佩長鋏軒軒挺眉際空花已佛心尙帶英雄氣

和陳左丞麓賓辭職遊勞山原韻

前人

愁見金臺落照餘狂濤滿地起神胥歸來菊徑人何許夢想桃源世有諸洛下早年驚  
杜宇吳中避地託鱸魚放翁晚以詩人老細雨欣鞭劍閣驢

附錄陳宗媯辭職歸里詩

卅載憂勞退食餘今朝穩夢入華胥名山招我將行矣薄宦羈人何去諸避地情懷同  
野馬還鄉况味問河魚官無長物身粗健緩步懶騎湖上驢

哀閻階生孝廉

高紹和

穀城五載結芳鄰攻錯他山迹已陳絳帳幾時重把酒玉樓一去絕奔塵再遊黃石誰  
爲主願學紫陽無替人道遠末出生芻蕘春風宿草一沾襟

秋夜宿南天觀

高紹和

天都連尺五鳥路試翔翺飛閣蓬萊近流泉日月高  
樓涼秋過雨松靜夜聞濤曉踏層雲上凌風興倍豪

孟秋遊大壺山

前人

碧山十里斷紅塵蒼翠中涵太古春盤石陡如發岱路  
岩流送過避秦人道心靜對黃花酒秋意涼侵白葛巾  
醉後藤陰容小憇丹青誰寫畫中身

七月既望宿洪範書院坐風亭

前人

林泉勝地最怡情亭外幽香檻外聲喧地急雨飛龍  
頰垂樹叢花倒馬纓當戶狂歌風四起正襟危坐月  
三更等是新秋逢既望休誇白露大江橫

華山遇雨

前人

符乘雲起卜崔巍仙會何妨借佛臺洞外遙天飛  
白雨詩情酒興一齊來

重九遊亭山

前人

盛友集重陽登高喜欲狂青山十里路紅葉半山莊眼底黃花瘦樽前白酒涼天風吹  
醉客歸弄月蒼蒼

掛劍臺 二首

高紹和

吳國烟花曾一瞬延陵風義尙千秋劍臺那比蘇臺峻麋鹿豈肯不去遊  
千金友道久凌夷生尙欺心歿可知誰似雪情吳季子九泉未忍盡交期

日暮登魁亭望景岱樓

前人

漕渠繹道石堤頭猶見當年挽運舟今上水西亭畔望木橋殘照半城樓

過任仙墓

前人

隱約仙踪古道旁行人如見白雲鄉生前不肯作風漢

風漢見放翁詩集

偏羨題碑似紫霜

紫霜

道人宋堦題碑

戊巳山

前人

竟障洪濤去黃流軌道安導河真積石平上伏危巒今古溝渠改龍蛇陸地蟠中央還

借鎮莫教起狂瀾

# 跋

國曆二十有三年、歲次甲戌、四月守志由壽張調長東阿、正值黃運兩河同時奉令興工、下車後分馳督促、晤城鄉士紳、悉縣志在周任已續修葺事、因印刷費無着、又經安任多方籌措、亦未見諸實行、夫縣志爲一邑史乘、溯往稽今、所關至鉅、稿既脫、亟應印成、復召集地方士紳開會、議決遵照民財兩廳頒發續修縣志經費辦法第八條之規定辦理、並推定第五科科长王占一君就奉令赴省受訓之便、攜稿付印、志乘尤重圖說、原有城鄉各圖、悉仍其舊、復自民國以來按照新法由張學傑李傳武楊慶燦王在璣李華齋測製新圖三頁曰東阿縣全圖曰縣城圖曰學區圖皆有關於建設事業、更於推進地方自治、不無補助、費時、有六日而圖成、一併付印列入、守志不才躬逢盛會、得隨諸君子後、樂觀東阿續修縣志告厥成功、謹跋數語、以誌附驥之意云爾

江蘇武進莊守忠跋





續修東阿縣志刊誤表

卷

頁

行

正

誤

卷首

周

序

第十二行

遠紹旁搜

誤遠紹

卷九

第一

頁

第十四行

河南破

誤河南被

卷九

第二

頁

第二十行

爰飭

誤奉飭

卷十

第五

頁

邊

卷一〇

誤卷一一

卷十一

第二

頁

第十七行

好羣

誤好羣

卷十一

第六

頁

第十五行

書榜

誤書榜

卷十三

第二十四

頁

第十九行

棟析

誤棟析

卷十四

第十七

頁

第十四行

初封宜人

誤贈初封

民國東阿縣志刊誤表

卷首	第一頁	第二十四行	疆	圍	誤圍圍
卷一	第二頁	第七行	東	阿	誤東隸
卷一	第三頁	第六行	發	其	誤登其
卷二	第四頁	邊	與地	二	誤地一
卷二	第五頁	邊	與地	二	誤地一
卷十一	第三頁	第二十四行	<small>焉</small> <small>節</small>	<small>多</small> <small>一</small>	<small>字</small> <small>字</small>
卷十三	第五頁	第二二行	二	毫	誤二毫
卷十三	第五頁	第三三行	五	毫	誤五毫
卷十三	第五頁	第二十行	九	毫	誤九毫
卷十八	第十頁	第十二行	階生先生		誤階先生
卷十八	第十五頁	第十三行	莫放起狂瀾		誤莫教