اطلاعات

۲۴ صفحه

۱۳۰۴

یکشنبه ۱۵ اردیبهشت ۱۳۴۷ . . . . . شماره ۱۲۵۷۶

. . . . . سال چهل ودوم . . . . . تکشماره ۴ ریال

متن کامل آئین نامه جدید

راهنمائی ورانندگی

حد اقل سن برای دریافت گواهینامه پایه ۲ همگانی ۲۳ سال است

مالکین اتومبیل ظرف دو ماه باید نشانی کامل خود را به شهربانی اطلاع دهند

درصفحه ۶

تیمور بختیار در بیروت بازداشت شده است

این بازداشت بعلت حمل اسلحه قاچاق صورت گرفته است

طبق گزارشهائی که دیشب از بیروت به تهران رسید سپهبد بازنشسته تیمور بختیار بعلت حمل اسلحه غیر قانونی در فرودگاه بیروت بازداشت شد ونحت نظر پلیس تحویل زندان گردیده است.

تیمور بختیار بعلت اتهامات وارده در ایران نیز تحت تعقیب قرار دارد.

دولت ایران تقاضای استرداد او را نموده است.

گزارش خبرگزاری آسوشیتد پرس در این باره باین شرح است :

بیروت ٤ ماه مه- خبرگزاری آسوشیتد پرس- از بیروت اطلاع میدهند که تیمور بختیار ژنرال سابق ایرانی بعلت اینکه حامل مقداری اسلحه بوده است بمحض ورود به فرودگاه بیروت بازداشت شده است.

تیمور بختیار بعلت اتهامات وارده در ایران تحت تعقیب قرار دارد و دولت ایران تقاضای تسلیم او را نموده است. دولت لبنان برای اخذ تصمیم تقاضای اطلاعات بیشتری کرده است.

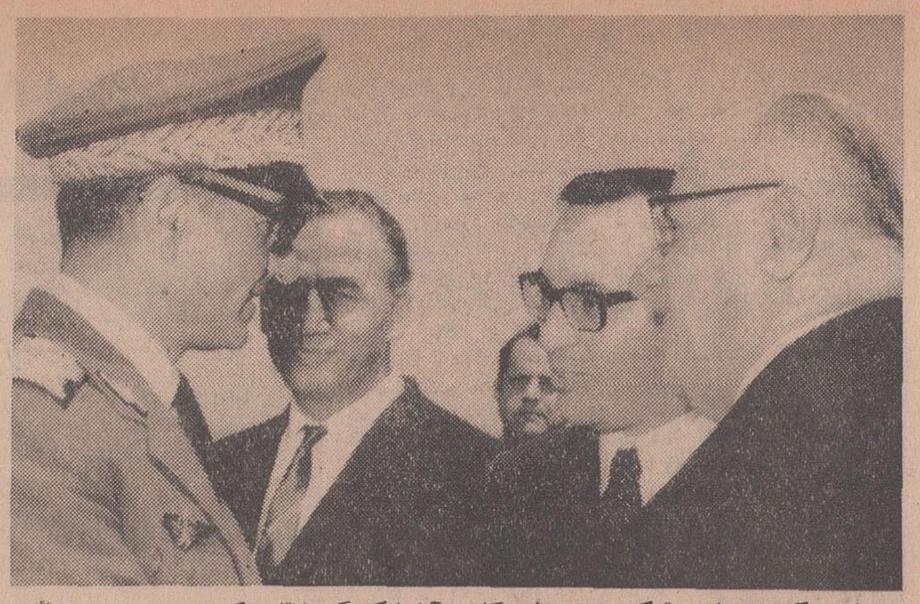

سران دو کشور ایران و ترکیه امروز در فرودگاه مهرآباد با یکدیگر ملاقات کردند و پیرامون مسائل مورد علاقه دو کشور مذاکراتی انجام دادند در عکس بالا شاهنشاه آریامهر درحالیکه با رئیس جمهوری ترکیه (سمت راست) صحبت می‌فرمایند دیده می شوند . سفیر ترکیه درایران و مترجم مخصوص رئیس جمهوری نیز در عکس دیده می‌شوند .

درآستانه مذاکرات صلح وبمنظور نمایش قدرت دریك حمله سراسری :

ویتکنگ به ۱۳۰ نقطه ویتنام حمله برد

سایگون بمحاصره ویتکنگها درآمد

- ویت کنگها سایگون ، هوئه ودانانك و بسیاری از شهرهای ویتنام را مورد هجوم قرار دادند
- رئیس پلیس ویتنام جنوبی بدست ویت کنگها بشدت مجروح شد
- ٭ ۷۵۰ نفر از سربازان ویتنام شمالی کشته شدند

درصفحه ۲ و ۲۱

صبح امروز نخست‌وزیر درباره

مسائل مهم مملکتی

گزارش مشروحی به جلسه خصوصی مجلس شورایملی داد

ساعت نه صبح امروز قبل ازتشکیل جلسه علنی، مجلس شورایملی جلسه خصوصی داشت این جلسه درست پنجاه دقیقه بطول انجامید.

در باره این جلسه امروز اطلاعیه زیر منتشر شد.

بامداد امروز جلسه خصوصی مجلس شورایملی تشکیل شد و آقای نخست‌وزیر در حدود یکساعت توضیحات مشروحی در باره مسائل مهم مملکتی به نمایندگان دادند. بقیه در صفحه بیست ویکم

مدیرعامل شیروخورشید سرخ در مصاحبه امروز خود گفت :

مردم آسیب‌دیده مناطق زلزله‌زده درهمه‌جا ازرسیدن کمکهای فوری که تحت توجهات شاهنشاه آریامهر وعلیاحضرت شهبانوی ایران ووالاحضرت شاهدخت شمس پهلوی ریاست عالیه جمعیت صورت می‌گیرد امتنان داشتند و سپاسگزاری خود را ابراز مینمودند.

شرح مصاحبه در صفحه ۲۱

صبح جمعه آقای دکتر خطیبی مدیرعامل جمعیت شیرو خورشید سرخ بدستور والاحضرت شاهدخت شمس پهلوی ریاست عالیه جمعیت باهواپیما عازم مناطق زلزله زده آذربایجان گردید و طی دو روز از مناطق زلزله‌زده بازدید نمود و احتیاجات اهالی ومیزان خسارت وارده به آنها را مورد بررسی قرار داد و دستوراتی برای توزیع کمکهای جدید که ازنقاط مختلف آذربایجان ازطرف شعب مجهز شیروخورشید سرخ فرستاده می شد ، صادر کرد و عصر دیروز بتهران مراجعت نمود وگزارش اقدامات جمعیت را به‌والاحضرت تقدیم داشت .

در این عکس آقای دکترخطیبی باتفاق استاندار آذربایجان غربی در بازدید یکی از قراء زلزله زده که بصورت مخروبه در آمده است دیده می شود .

اتحادیه‌های صنفی

تجدید فعالیت میکنند

- ٭ بودجه شورایعالی اصناف از نیم درصد مالیات صنوف تامین میشود
- بزرگترین جنجال صنفی در صنف آرایشگر بوجود آمد
- ٭ انتخابات شورای عالی اصناف بعد از انتخابات انجمن شهر انجام میشود

درصفحه ٤

وزیر کشاورزی اعلام کرد درسال جاری :

محصول برنج

٤٠ هزار تن افزایش مییابد

۲۰ هزار هکتار اراضی جدید زیر کشت میرود

درصفحه ٤

آگهی مسابقات ورودی

دانشگاه تهران مردادماه ۱۳۴۷

درصفحه ۱۰

بدنبال پایان مذاکرات هویدا ـ پمپیدو

ایران و فرانسه بتوافق رسیدند

- مسائل اجرائی این توافق ها بوسیله هیئت هائی مورد بررسی قرار میگیرد
- اعلامیه مشترك ایران و فرانسه روز سه شنبه انتشار میابد

«ژرژپمپیدو» نخست‌وزیر فرانسه و «کوودوموروویل» وزیر خارجه این کشور همراه بابانوانشان امروز از اصفهان پایتخت پادشاهان صفویه وشهری که سیصد و چهار سال قبل شاهد آغاز روابط رسمی ایران وفرانسه بود ،دیدن کردند.

بقیه از صفحه چهارم

درکمیته اول کنفرانس حقوق بشر با ۶۰ رای موافق

نازیسم محکوم شد

- نماینده آلمان گفت: نازیسم در دنیا مرده است
- ٭ نماینده شوروی بشدت به آمریکا حمله کرد

درصفحه ۲۱

بنا بگزارش روزنامه لوموند :

شوروی چکسلواکی را متهم بخیانت کرد

شوروی آماده است در صورت لزوم با نیروی نظامی سوسیالیسم را در چکسلواکی حفظ کند

رهبران چکسلواکی بطور غیرمنتظره‌ای وارد مسکو شدند

درصفحه ۳

رئیس جمهوری ترکیه وارد تهران شد

- شاهنشاه آریا مهر که ازسفر شیراز بازگشته‌اند درفرودگاه بارئیس جمهور ترکیه مذاکراتی انجام دادند

درصفحه ۲۱

٦ روز دیگر

فروش بی‌سابقه

فروشگاه بزرگ ایران

شرح اجناس و قیمتها درصفحه ۱۵

آ-٦٩٦٦

وزارت کشاورزی

فرمان همایونی دائر باجرای قانون وظایف وزارت کشاورزی وقانون مزبور که بتصویب مجلسین سنا وشورای ملی رسیده ذیلا ابلاغ میگردد :

باتاییدات خداوند متعال

ما

محمدرضا پهلوی آریامهر شاهنشاه ایران

محل صحه مبارك همایونی

نظر باصل بیست‌وهفتم متمم قانون اساسی مقرر میداریم :

ماده اول -قانون وظائف وزارت کشاورزی که بتصویب مجلسین سنا و شورایملی رسیده و پیوست این دستخط است بموقع اجرا گذاشته شود .

ماده دوم -هیئت دولت مامور اجرای این قانون هستند. بتاریخ دوم اردیبهشت ماه ۱۳۴۷ شماره ۸۱۲ مورخ ۴۷٫۲٫۷ دفتر مخصوص شاهنشاهی .

«قانون وظایف وزارت کشاورزی»

ماده ۱- وظائف و اختیارات وزارت کشاورزی بشرح زیر تعیین میشود :

الف - بررسی و پیشنهاد خط مشی کشاورزی و دامپروری کشور و اجرای آن پس از تصویب دولت .

ب- انجام بررسیهای اقتصادی و تحقیقات علمی در رشته‌های مختلف کشاورزی و دامی بمنظور بالا بردن کیفیت و کمیت فرآورده های کشاورزی و دامی .

ج- نشر و ترویج نتایج حاصل از بررسیها و تحقیقات.

د - هدایت و ارشاد کشاورزان و دامپروران و موسسات کشاورزی دامپروری به فنون جدید مربوط به کشاورزی و دامپروری .

ه - ایجاد ارتباط بامراکز علمی وسازمان‌های داخلی وخارجی وبین‌المللی بمنظور تبادل اطلاعات و همکاریهای بین‌المللی و استفاده فنی و اعتباری از منابع مزبور با توجه به‌قوانین و مقررات مربوط .

و - اداره مراکز آموزش کشاورزی موجود و تاسیس مراکز آموزش کشاورزی و دامپروری بمنظور بالابردن سطح اطلاعات افراد با رعایت مقررات قانون استخدام کشوری.

ز - اتخاذ تدابیر لازم و ارشاد کشاورزان و دامپروری بمنظور حفظ دام و محصولات زراعی در مقابل عوامل جوی و آفات و امراض نباتی و حیوانی .

ح - انجام هرگونه عملیات که بنحوی از انحاء درازدیاد و بهبود محصولات کشاورزی و دامی وبالا بردن سطح درآمد

بقیه در صفحه بیست ویکم

شماره های جدید شرکت سیراکو

۳۳۷۱۳۳

۳۳۴۴۵۵

۳۳۳۰۶۶

۳۰۱۱۵۵

آ-٦٩٢٦

آگهی شهرداری یزد مبنی براحداث خیابان دریزد

آ-٦٥٥٢ بقیه درصفحه ۱۹

دانشکده مهندسی دانشگاه پهلوی برای دوره M.S دانشجو میپذیرد

آ-٦٩٤٢ درصفحه آخر

بزرگترین خبر سینمائی سال

خبری که چون بمب در تمام ایران منفجر خواهدشد

روز سه‌شنبه همین هفته در همین روزنامه

بانک بیمه ایران

ساعات کار کلیه شعب بانک بیمه ایران از تاریخ ۱۶٫۲٫۴۷ تااطلاع ثانوی بشرح زیر اعلام میشود

ایام هفته : ازساعت ۷ تاساعت ۱۴

روزهای پنجشنبه : ازساعت ۷ تاساعت ۱۲

باجه های عصر شعب بانك ازساعت ۵ تا ۸ بعد از ظهر

برای انجام مراجعات مشتریان محترم آماده میباشد .

۴۹۰۶٫۳۸۸۰ - ۱۱٫۲٫۴۷

اطلاعیه شهرداری پایتخت

بمنظور تسهیل در امر ترافیك شهر وخارج شدن تاکسی های گازوئیلی از سرویس وتلطیف هوای شهر و تعویض اتومبیلهای گازوئیلی به‌بنزینی ورعایت حال مالکان تاکسی های گازوئیلی از نظر پرداخت مطالبات معوقه شهرداری بنابه‌پیشنهاد شهرداری و موافقت‌نامه شماره ٦٧٨٦ رش- ۹٫۲٫۴۷ وزارت کشور بقائم‌مقامی انجمن شهر و باستناد تبصره ۴۱ قانون بودجه سال ۱۳۴۴ کل کشور از تاریخ دهم اردیبهشت‌ماه جاری لغایت دهم تیرماه ۱۳۴۷ تقاضای توافق مودیان عوارض ملغی شده‌تاکسیهای گازوئیلی پذیرفته میشود .

علیهذا از مودیانیکه مایلند از مزایای توافق بهره‌مند شوند تقاضا میشود که درخواست توافق خودرا در مهلت تعیین‌شده فوق نادازه عوارض اتومبیلهای شهرداری واقع در خیابان کورش کبیر مقابل کلانتری سوار تسلیم ورسید دریافت دارند .

شهردار پایتخت

پائیز امسال پوریا فیلم موفق‌ترین شرکت فیلمبرداری ایران تقدیم می‌کند

برآسمان نوشته

سینماسکوپ رنگی

سنگ صبور

سینماسکوپ رنگی

بکارگردانی : سیامك یاسمی

سرمقاله

دنیا گرد است، اما گردو نیست!

اعلام توافق امریکا و ویتنام شمالی برسر تعیین محل مذاکرات مقدماتی صلح ویت‌نام، همانطور که در شماره دیروز ما منعکس بود دنیا را به هیجان آورده و در صدر مسائل روز قرار گرفته است.

بعد از نطق معروف پرزیدنت جانسون که شرایط شروع مذاکرات صلح بین واشنگتن وهانوی را پیشنهاد کرد دنیا را بطور غافلگیرانه‌ای نسبت به‌امکان خاتمه جنگ در ویتنام امیدوار ساخت. طی دو هفته گذشته رفته رفته مردم جهان از پا گرفتن نهال صلح مایوس میشدند والبته حق داشتند، برای اینکه مردم وقتی میدیدند طرفین قضیه برای انتخاب نقطه‌ای بجهت تماس و گفتگو بر پهنه این جهان پهناور بتوافق نمیرسند، باخود میگفتند چطور ممکن است درمسائل اساسی افکار آنها باهم بخواند و حاضر شوند نظرات خودرا بنفع یکدیگر تعدیل کنند؟

باوجود آنکه سرانجام این اختلاف برطرف شد و طرفین شهر «پاریس» را بعنوان محل مذاکرات مقدماتی صلح برگزیده‌اند، هنوز هم اکثریت قابل ملاحظه‌ای از مردم گیتی بهمان عقیده‌اند و خیلی اطمینان ندارند که در شرایط موجود صلح فائق شود. تازه این عقیده کسانی است که طبیعی فکر میکنند و قرائن وشواهد را پایه استدلال و اعتقاد خود قرار میدهند. مردمان بدبین همانطور که از اول معتقد بوده‌اندهمچنان تصورمیکنندنطق پرزیدنت جانسون وپیشنهادات او از اساس یك «بلوف» انتخاباتی بوده و حکومت‌ویتنام چون براثر این‌بلوف دربن‌بست قرار گرفته است و میترسد در افکار عمومی جهانیان به جنك‌طلبی و امتناع از صلح معرفی شودیا اینکه بارد پیشنهاد جانسون بهانه دنیاپسند برای هر نوع‌شدت عملی بدست امریکا بدهد تن بقضا داده و با شروع مذاکرات صلح موافقت کرده است. والا نه‌امریکا میخواهد به جنك ویتنام پایان بدهد، نه‌ویت‌نام شمالی قصد دارد دست از جنك بکشد!

بدیهی است که تخمین نتایج مذاکرات وامیدواری باینکه حتما کوشش‌های اخیر برای استقرار صلح در ویت‌نام به موفقیت منتهی شود، حالا هنوز منطقی نیست و عقل اجازه چنین پیش بینی‌رانمیدهد. ولی منطق کسانی که از حالا نسبت به آخرکار مایوسند و بنظر ایشان پیشنهاد مذاکرات و قبول آن هر دو «مصلحتی»و بلوف‌و خالی از حقیقت است، هیچ مبنای اصولی ندارد و این طرز فکرمال کسانی است که بازی با سرنوشت دنیا را نوعی گردوبازی تصور میکنند و بخیالشان میرسد همانطور که دونفر وقت گردو بازی جر میزنند و قهر و آشتی میکنند، در جائی که پای سرنوشت دنیائی بمیان است نیز محلی برای اینگونه اطوار واداها وجوددارد.

البته اتفاق افتاده که نوع بشر در مواردی آلت اهواء و تمایلات فردی قرار گرفته و فریب خورده و خودرا در ورطه فاجعه‌یی افکنده است. امانه همه کس چنین کاری میکند و نه همه وقت برای چنین کارهایی فرصت و امکان وجود دارد. اگر بجز این بود، دنیای ما طی بیست سالی که از پایان جنك دوم جهانی میگذرد تاکنون بیست بار دود شده و بهوا رفته بود. حال آنکه‌میدانید هر لحظه‌ازین بیست سال یك لحظه بحرانی بوده است و چنانچه سرنوشت دنیابدست مردمان معقول و متین و صاحب اراده و مسلط بر نفس سپرده نبود خدا میداند سرنوشت دنیا چه میبود.

باین جهت، وقتی پرزیدنت جانسون نطق معروف اخیر خودرا ایراد کرد و مخصوصا برای اینکه تصور نشود مبارزه انتخاباتی محرك او دراتخاذ این تصمیم بوده است انصراف خودرا از شرکت در انتخابات آینده ریاست جمهوری اعلام داشت، آنها که مسائل را از زاویه تعقل وتامل وواقع‌بینی مینگرند، به یقین دانستند که جانسون میخواهد زندگی سیاسی خودرا وقف گره گشائی ازمعضل ویت‌نام کند و بجز آنچه برزبان آورده نظر دیگری ندارد.

این مسخره‌است که آدم فکر کند مردی در مقام جانسون‌بخواهد مبارزه انتخاباتی خودرابا مسئله‌یی مخلوط کند که هر صبح تا شام بقیمت خون صدها جوان امریکائی و غیر امریکائی و چند میلیون دلار هزینه برای مردم امریکا تمام میشود. اگر در وجود همین پرزیدنت جانسون این اندازه خود خواهی سراغ کنیم حتی وحشت‌آور است که در نظر آوریم چند سال تمام انگشت‌این مرد روی تکمه سرنوشت تاریخ و زندگی بشر قرار داشته‌است!

پس، وقتی در مسائل مهم جهانی میخواهیم قضاوت کنیم باید از زوایای معقول‌تری به حوادث و رویدادها بنگریم و بایك نظر عاقلانه به تحولات اخیر، میتوان تمایل صادقانه‌ای‌به پایان این کشتار چندین ساله در سیمای طرفین قضیه و همچنین در چهره مردم‌جهان تشخیص داد و همین تمایل است که طرفین را تا مرحله نشستن برسر یك میز در «پاریس» بهم نزدیك کرده است. از خدا میخواهیم که این توافق، مقدمه‌یك موافقت و سازش همه‌جانبه باشد در مسئله جنك ویت‌نام. جنگی که سرزمین سبز ویتنام را به جهنمی سرخ مبدل ساخته است.

در آستانه مذاکرات صلح وبمنظور نمایش قدرت:

ویتکنگ به ۳۳ شهر و پایگاه ویتنام حمله برد

درحالیکه در پاریس مقدمات تشکیل کنفرانس صلح ویتنام فراهم شده در ویتنام جنوبی جنك شدیدی بین نیروهای امریکائی وویت کنك درگرفته است. نیروهای کمونیست دیروز بیك حمله وسیع به ۶ شهر و۲۵ فرودگاه بزرك در ویتنام جنوبی‌حمله‌کردند وتلفات و خسارات شدیدی وارد ساختند. نبردشدید در سه‌چهارم خاك ویتنام جنوبی هم‌اکنون بشدت ادامه دارد. دراین ضمن مردم سراسر جهان خبر توافق امریکا وویتنام شمالی را درتعیین پاریس‌بعنوان محل مذاکرات صلح باخوشوقتی تلقی‌کردند

در واشنگتن - مقامات امریکائی گفتند امریکا در جستجوی خود مبنی بر خودداری از توسعه عملیات نظامی از طرف ویتنام شمالی است. تاراه را برای قطع کامل بمباران طی مذاکرات مقدماتی پاریس‌هموار نماید ممکن است در همان جلسه اول مذاکرات برخورد شدیدی بین هریمن سفیر سیار امریکا و«خوان توی» نماینده ویتنام شمالی رخ دهد.

ویتنام شمالی مکررا گفته است که نخستین و مهمترین وظیفه مذاکرات قطع بدون قید و شرط بمباران ویتنام شمالی وسایرعملیات جنگی است این کار باید قبل ازآن که مسائل دیگر مطرح شود انجام گیرد.

روش امریکا در این مذاکرات فعلا در کاخ سفید ووزارت خارجه امریکا مطرح است انتظار میرود هریمن‌و سایراعضاء هیئت‌نمایندگی امریکا روز سه‌شنبه عازم پاریس شوند تا از روز جمعه این هفته مذاکرات را آغاز کنند جانسون که دیروز اخطار کرده بود خطرات ودشواریهای بسیار برسر راه مذاکرات قرار دارد دیروز ضمن بازدید غیر منتظره از یك موزه هنرهای زیبا گفت من با هررشته‌ای از وجود خویش در جستجوی‌صلحم من شبها و روزهای فراوان درانتظار این لحظه بوده‌ام ودر آینده مورخان خواهند نوشت که ما واقعا دراظهار این مطلب که در هرکجا و هرموقع حاضر بمذاکره‌ایم صادق بوده‌ایم مطلب دیگری که در محافل عالی امریکا مورد بحث است این است که امریکا در این مذاکرات باید تا کجا پیش برود عده‌ای میگویند امریکا بایدفشاربیاورد ویتنام‌شمالی نیزمبنی برخودداری‌از توسعه‌عملیات جنگی عکس‌العمل‌نشان‌دهد همزمان بااین ویتنام شمالی بار دیگراصرار کرده که امریکا باید جبهه نجات ملی‌را که‌سازمان‌سیاسی ویت‌کنك است برسمیت بشناسد.

شهر بعنوان محل مذاکره معین شده باسرافرازی و غرور سخن گفتند اما محافل امریکائی مقیم پاریس میگویند چون‌درفرانسه‌روش خصمانه‌ای نسبت به‌سیاست امریکا درویتنام وجوددارد‌ودرهفته‌های‌اخیر تظاهرات ضد جنك روز افزون‌شده است اگر دولت فرانسه‌نتواندامنیت نمایندگان را از تظاهرات مخالفان جنك حفظ کند امریکا ترجیح میدهد که محل مذاکرات درجائی درخارج‌ازشهر پاریس باشد تالااقل

شرایط صلح

دین راسك وزیر خارجه امریکا ضمن نطقی‌دردانشگاه ایالت‌جورجیا گفت بنظر امریکا قطع نفوذ کمونیست‌ها به سایر کشورها از جمله ویتنام جنوبی باید یکی از شرایط لازم صلح شرافتمندانه در آسیای شرقی باشد.

راسك که‌حاضرنشددرباره‌مذاکراتی که جمعه آینده شروع میشود به تفصیل سخن بگوید اما بطورکلی گفت ما با این امید مذاکره میکنیم که حل و فصل بحران ویتنام سبب همکاری صلح‌آمیز همه کشورهای این منطقه شود و امیدداریم ویتنام شمالی نیز دریابد که آینده بهتر آن با اعاده صلح‌در آسیای جنوب شرقی مربوط است.

وی گفت صلح در آسیای جنوب شرقی فقط مربوط به ویتنام نیست لائوس نیز موضوع مورد موافقت کنفرانس ژنو بوده‌و باید همه نیروهای خارجی از آن بیرون بروند و نفوذ سربازان‌ویتنام شمالی بخاك این کشور قطع شود تایلند. کامبوج. و برمه نیز باید بتوانند بدون‌مداخله‌خارجی درصلح زندگی کنند.

صلح ویتنام و موج شادی

خبر توافق امریکا و ویتنام‌شمالی در باره محل‌مذاکرات‌صلح‌موجی از شادی در سراسر جهان و بخصوص در میان مردم ویتنام و سربازان امریکائی که در ویتنام می جنگند بوجود آورد. این عکس یك ویتنامی و یك سرباز امریکائی را نشان میدهدکه اخبار مربوط به توافق‌دوطرف را در روزنامه باشادی تمام‌میخوانند عکس رادیوئی اطلاعات

اعلامیه که بادلخوری صادر شده گفته میشود ماباپاریس مخالفتی نداریم اما امریکا باید مواظب‌باشد که بدام حیله کمونیست ها کشیده نشود.

کره جنوبی از موافقت برسر پاریس ابراز رضایت کرده و آنرا برای دولت کره مناسب دانست‌اما این‌گزارش که دولت کره‌جنوبی خواستارشرکت کامل‌در مذاکرات صلح ویتنام است ازطرف‌سخنگوی وزارت‌خارجه کره جنوبی تکذیب شد.

*** با غرور**

روزنامه های پاریس از اینکه‌این تظاهرات ضد جنك‌مزاحم‌نمایندگان امریکا نشود.

ورود بیش ازهزار نفر خبرنگارو روزنامه‌نویس به‌پاریس شروع‌شد وانتظار میرود اقلا ۵۰۰نفرخبرنگار امریکائی به‌پاریس بیاید.

رهبران استرالیا وزلاندجدیدکه هردو درشمار دول جنگنده درویتنام جنوبی هستند از موافقت برسر پاریس بعنوان محل‌مذاکره‌استقبال کردند وآنرا قدمی بجلوشمردند معهذا نخست‌وزیر استرالیا روش احتیاط آمیزی پیش‌گرفت‌وسخنان جانسون را تکرار کرده که راه دراز ودشواری درپیش داریم.

حمله بزرگ

سایگون - نیروهای کمونیست امروز به حملات‌بزرك‌هماهنك خمپاره‌وراکت‌برضد ۳۳ شهر پایگاه‌ویتنام‌جنوبی دست زدند و در حدود سه چهارم خاك ویتنام را مورد تاخت وتاز قرار دادند.

در حدود ۱۰ بار شلیك خمپاره بداخل‌شهر سایگون صورت گرفت و یکی از خمپاره‌ها نزدیك مقر«الزورث بانکر» سفیر امریکا منفجر شد.

ستاد تفنگداران امریکادر دانانك نیز مورد حمله شدید خمپاره‌ویت‌کنك‌هاقرار گرفت شهرهای «هوئه» و «کوانك‌تری» نیز هدف شلیك‌خمپاره کمونیست ها قرار گرفتند سخنگوی امریکا گفت شهر «کونتوم» در کوهسار های مرکزی و فرودگاه‌امریکائیها در «فان‌رنك» درساحل دریا نیز مورد حمله قرار گرفته است.

در مجموع ۳۳ فرودگاه و شهر ویتنام جنوبی در حمله دیروز آسیب‌دیدمحافل سیاسی این حمله را قدرت نمائی کمونیستهادر شروع مذاکرات مقدماتی درپاریس تلقی میکنند.

فرماندهان ویتنام جنوبی میگویند نیرو های آنها در بسیاری از جاها موفق‌شده‌اند که حمله کمونیست‌ها را دفع کنند.

اما در سایگون که یکی از شدیدترین حمله‌ها صورت گرفت‌صدای‌انفجارهامردم را نیمه‌شب‌ازخانه‌هابیرون‌کشیدو یك‌خمپاره در نزدیك هتل ماژستیك سایگون منفجرشد و هفت نفر را که در حیاط هتل خوابیده بودند مجروح ساخت. در دانانك خمپاره‌ای در نزدیکی ستاد ژنرال‌رابرت گوستمن فرمانده تفنگداران منفجر شد و عده‌ای راکشت.

سربازان کمونیست‌همچنین بدو پل بزرك که در شاهراه های ویتنام جنوبی است‌حمله کردند.

یك سخنگوی امریکائی گفت در چهار روز اخیر در اطراف منطقه غیر نظامی سربازان امریکائی ومتحدین ۷۵۰ نفر از افرادویتنام‌شمالی را کشته‌اند.

در نبردهائی که دراطراف پایگاه امریکا در دونك ها درگرفت سبب کشته‌شدن ۹۹ سرباز ویتنام جنوبی و ۷۵ سرباز امریکائی گردید.

مقامات نظامی معتقدند که موافقت برسر محل مذاکرات سبب کاهش جنك‌درجبهه‌های ویتنام شمالی نخواهد گردید.

و حتی ممکن است سبب تشدید آن شود زیرا ویتنام شمالی میخواهد در صحنه نظامی دست قوی‌تری داشته باشد.

فرماندهی امریکا اعلام کرد که در نزدیکی‌سایگون یك واحد بزرك از چریك‌های ویت‌کنك‌را محاصره کرده‌و ۱۹۳ نفر از آنها را کشته است تانك‌های توپخانه هلیکوپتر و هواپیما از این عملیات که توسط پیاده‌نظام امریکا صورت‌میگرفت‌حمایت میکردند.

۵ نفر از افراد چریك که مقامات فرماندهی داشتند نیز باسارت گرفته شدند.

احتمال تعویق سفر پروفسور بارنارد بتهران

کیپ تاون ٤ مه -خبرگزاری فرانسه خبرگزاری افریقای جنوبی اعلام داشت که گروه پزشکی پروفسور بارنارد به محض پیداشدن «دهنده» سومین عمل پیوند قلب‌در بیمارستان گروت شور دست‌خواهد زد.

یکی از اعضای گروه پروفسور بارنارد امروز در یك مصاحبه مطبوعاتی اظهار داشت صورت پیدا شدن «دهنده» بارنارد برنامه‌سفر خود را بخارج از کشورلغو خواهد کرد. (بارنارد قرار است روز۲٤ اردیبهشت واردتهران شود) اکنون دو بیمار قلبی‌در بیمارستان«گروت شور» بستری هستند که در هر لحظه یکی‌از آنها ممکن است‌مورد عمل پیوند قلب قرار گیرد.

خود بارنارد نیز امشب در یك مصاحبه رادیوئی گفت که هر آن برای انجام سومین عمل قلب‌آماده است.وی افزود که این عمل‌ممکن است در جریان تعطیلات آخرهفته انجام شود بارنارد حاضر نشد نام بیماری را که مورد عمل پیوندقرار خواهد گرفت فاش کند. همینقدر گفت که بیمار جدید او مرد مسنی است که از مدتها قبل دوچار یك بیماری‌علاج‌ناپذیرقلبی‌استوتنها با عوض کردن قلب ممکن است اورا از مرگ حتمی نجات داد.

پیروزی شوروی

لندن -ناظران سیاسی‌عقیده دارند که اقدام ویتنام شمالی برای صلح و تعیین پاریس بعنوان محل مذاکره پیروزی شوروی بر چین کمونیست‌نیز تلقی میشود دو دولت بزرك کمونیست برای‌نفوذدرهانوی در مبارزه شدیدی بوده و هستند و موافقت هانوی با مذاکره نشان‌میدهدکه هوشی مین نیز بر گروه طرفدار پکن که خواهان ادامه جنك و مخالف هر نوع تماس با واشنگتن بودند پیروز شده است.

● تماس مجدد

دیپلمات های امریکائی وویتنام شمالی امروز مجددا بامقامات‌وزارت خارجه فرانسه مذاکره کردنداین مذاکره احتمالا درباره‌مکان‌مذاکره بوده‌است«مای‌ون‌بو» نماینده‌ویتنام شمالی به‌وزارت‌خارجه فرانسه رفت اما بعد ازاندك مذاکره حاضر نشد توضیحی دراین‌باره به‌خبرنگاران بدهد وزارت خارجه فرانسه اعلام داشت که بامقامات‌دیپلماتیك‌امریکا نیز درتماس است.

*** اظهار امیدواری**

بسیاری از کشورهای جهان اظهارامیدواری کردند که‌مذاکرات مقدماتی بین امریکا وهانوی موفق شده و بانظرتصویب و موافقت‌به‌آن نگریستند.

شوروی و کوبا اخبار مربوط به موافقت برسرمحل مذاکره را در مطبوعات خودوسیعا منعکس‌کردند اما چین کمونیست که گفته‌میشود خواهان ادامه جنك است هیچ‌یك از این گزارش‌ها را منتشرنکرده.

«وان‌تیو» رئیس جمهوری‌ویتنام جنوبی گفت پاریس بعنوان محل مذاکره برای دولت او قابل قبول است وزارت‌خارجه ویتنام جنوبی اعلامیه‌ای صادرکرد و در آن‌اظهار امیدواری نمود که دولت فرانسه بیطرفانه رفتار کند و جانب‌هیچ‌یك از طرفین مذاکره را نگیرد. دراین

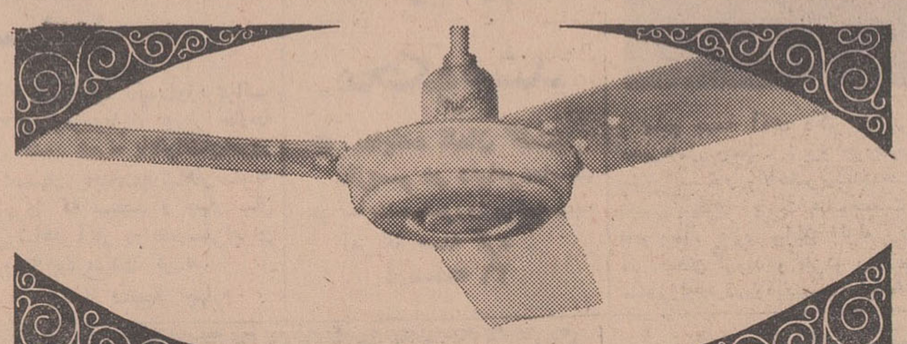

بادبزنهای سقفی

اوریانت

دراندازه های مختلف باطرحی جالب وتنظیم شده با برق ایران

بادوام ومحکم Orient وتضمین دوساله

باشهرت جهانی

اوریانت جنرال ایندستریز کلکته ۵٤

نماینده انحصاری: شرکت بازرگانی کاشانیاب

تهران - سرای چیت ساز - تلفن ۲۳۳۳۸-۲۲۶۶۵

(آموزش فرانسه بوسیله‌تلویزیون‌درمنزل)

Les Français Chez Vous.

از روز هشتم اردیبهشت تلویزیون ملی ایران روزهای یکشنبه و سه شنبه از ساعت ۵و۴۰ دقیقه تاساعت ٦ بعد ازظهر دوره فیلم‌های

Les Français Chez Vous.

را در ۳۹ درس پخش مینماید تمرین ۳۹درس که بیننده فیلم آنرا بر صفحه تلویزیون خود دیده است بوسیله سه جعبه صفحه هریك محتوی سه‌عدد صفحه مربوط به مکالمه ۱۳ جلسه فیلم یك کتابچه گرامر محتوی اشکالات گرامری آن و۱۳ورقه تمرین مربوط به ۱۳ فیلم انجام میگیرد.

صفحات مزبور در کتابخانه‌لاروس‌ساختمان‌آلمینیوم

خیابان شاه به بهای ٦۰۰ ریال برای یك دوره سه جعبه‌محتوی ۹ صفحه و کتابچه گرامروتمرینات بفروش میرسد. آ-٦٤۸۲

کتاب خوب

پنج‌کتاب از مجموعه «قصه های تازه از کتابهای کهن» (خیر و شر، حق وناحق، ده حکایت، بچه آدم پنج افسانه) نگارش مهدی آذر یزدی در زمینهٔ ادبیات کودکان و نو جوانان به اخذ جایزهٔ سلطنتی‌بهترین‌کتابهای‌سال۱۳٤۵ نائل گردید - از طرف «شورای کتاب کودك» نیز کتاب چهارم (بچهٔ آدم) کتاب برگزیدهٔ سال شناخته شد.

اینك در همین مجموعه دو کتاب دیگر: مردونامرد (شماره٦) و قصه‌ها ومثل‌ها (شماره ۷) منتشر شد (هریك ۲۵ ریال)

سازمان انتشارات اشرفی

تهران - میدان شهناز - تلفن ۷٤۰۵۳

آ۶۷۷۰

کلاس های انگلیسی انجمن ایران وآمریکا

ثبت‌نام برای دوره آینده کلاسهای فشرده که روزی دوساعت هفته‌ای پنجروز تشکیل میشود در روزهای شنبه چهارده و یکشنبه پانزده و دو شنبه شانزدهم اردیبهشت جاری صبحها از ساعت ۹ الی ۱۲و بعداز ظهر ها از ساعت سه الی پنج بعمل خواهد آمد. مطابق معمول روز اول ثبت نام برای کلاسهای از یك الی پنج و روز دوم ثبت‌نام برای کلاسهای از شش الی اخر و روزهای بعددرصورت خالی بودن محل ثبت نام برای کلیه کلاسها انجام خواهد شد. ضمنا اطلاع میدهد که کلاس های انگلیسی انجمن ایران وآمریکا در آبادان در محل دبیرستان کوروش دایر است.

نشانی: خیابان وصال شیرازی - تلفن ٤۷۱٤۰

۱-۳ آ-٦۲٦۰

کودکستان ودبستان پویا

به مدیریت دکتر اکرامی استاد تعلیم و تربیت برای سال تحصیلی آینده و کلاسهای تابستانی توام با شنائبت نام می کند.

گلستان چهارم - جاده سلطنت آباد تلفن ۷۷۰۹٦٦

٦۳۵۲آ

آگهی قبولشدگان منشی حسابداری و مامور اطلاعات زاندارمری کل کشور

طبق اعلام سازمان امور اداری و استخدامی کشور از۲٦۳ نفر داوطلبان استخدام ۵ نفر منشی حسابداری و ۲نفر مامور اطلاعات بشرح زیرو به‌ترتیب حق تقدم برای استخدام انتخاب شده‌اند.

۱- آقای غلامرضا انزانی پور	منشی حسابداری
۲- آقای علی اصغر آهنگی رشتی	منشی حسابداری
۳- خانم اعظم زمردیان	منشی حسابداری
٤- خانم فاطمه خواجوی	منشی حسابداری
۵- آقای کیهان موید	منشی حسابداری
٦- آقای حسین محمد بیدهندی	مامور اطلاعات
۷- آقای اسماعیل پوریحیی	مامور اطلاعات

از نامبردگان بالادعوت میشود برای تکمیل پرونده استخدامی به آجودانی کل ژاندارمری مراجعه نمایند الف ۱۱۸۲.

ژاندارمری کل کشور

۱-۳ آ-٦۹٤۸

آگهی استخدام

اداره آجودانی کل ارتش شاهنشاهی تعداد دو نفر آشپزمرد درجه۱ باشرایط و مشخصات زیر استخدام مینماید.

شرایط عمومی

۱-تابعیت ایران ۲- متدین بیکی از ادیان رسمی ۳-حداکثر سن ۳۵ سال ٤- مجرد یا متاهل بدون اولاد.

شرایط خصوصی

۱- آشنائی کامل به تهیه انواع غذاهای ایرانی و فرنگی. ۲- آشنائی کامل به تهیه انواع شیرینی‌جات ایرانی وفرنگی. ۳-آشنائی کامل به‌تهیه انواع ژله‌ها و سالادهای فرنگی.

داوطلبین میتوانند از تاریخ ۴۷٫۲٫۲۱ الی ۴۷٫۲٫۲۵ با در دست داشتن ٦قطعه عکس ٤×٦ دوبرك‌رونوشت مصدق‌شناسنامه جدید -عین‌برك معافیت یاخاتمه خدمت باداره آجودانی کل‌ارتش شاهنشاهی واقع در جاده قدیم شمیران چهار راه قصر اطاق ۸٤ مراجعه نمایند. الف ۱۱۸۳

آ-٦۹۵٦

در حمله مرگ چریکهای عرب ۳۰ اسرائیلی کشته شدند

* چریکهای عرب به واحدهای نظامی اسرائیل حمله‌کردند وتعدادی‌تانک و هلیکوپتر راازبین‌بردند

عمان - ٤مه - خبرگزاری فرانسه - رویتر یك‌سخنگوی ارتش اردن اعلام کرد نیرو های اسرائیل دیروز بعد از ظهر بسوی دهقانان اردنی‌در ناحیه «العدسیه» (شمال‌دره اردن) تیراندازی کردند.

وی‌افزود نیرو های مسلح‌اردن اجبارا به تیراندازی به نیروهای اسرائیل پاسخ دادند در این‌حادثه یك دهقان اردنی کشته شد تیراندازی مدتی طول کشید. سخنگوی ارتش اردن افزود چند لحظه بعد در ناحیه «المشیه»(شمال دره اردن) مجددا بین نیرو های طرفین تیراندازی شد و نیروهای اسرائیلی بسوی اردنی‌ها شلیك کردند.

سخنگوی ارتش‌اردن گفت‌شلیك مجدد نیرو های طرفین یك ربع ساعت طول کشید.

«عبدالحمید بکوشی»نخست‌وزیر لیبی‌که اینك درداردن بسر می‌برد باپرنس‌حسن بن تلال ولیعهداردن ملاقات و مذاکره کرد.

ملك حسین‌پادشاه اردن اینك در لندن بسر میبرد.

نخست‌وزیر لیبی برای یك‌دیدار رسمی سه روزه دیروز از بیروت وارداردن شد او از چند کشور عربی‌دیدن می کند.

نخست‌وزیر لیبی‌افزود پس از دیدار ازچند کشور عربی در نظر دارد از شوروی ،آلمان غربی ، اسپانیا وامریکا دیدن کند.

نخست‌وزیر لیبی امشب عمان‌را بسوی ریاض ترك می کند.

حمله مرگ

سازمان فلسطینی الفتح شب گذشته اعلامیه ای صادر کرد که در آن اعلام شده است‌کماندو های فلسطینی روز دوم‌مه(روز استقلال اسرائیل)به صفوف عقب واحد های اسرائیل‌که در رژه نظامی شرکت داشتندحمله‌کردند.

در اعلامیه گفته شده است دراین حمله خسارات زیادی به نیروهای اسرائیل وارد آمد.

در اعلامیه همچنین خاطرنشان گردیده این عملیات‌خودکشی و مرگ علی رغم حضور نیرو های زیاد اسرائیل صورت گرفت. در نبرد بین کماندو های فلسطین و نیرو های اسرائیل چندین تانك وازجمله‌سی سرباز ،ده هلیکوپتر دشمن‌از بین رفت. کماندو های فلسطین عده زیادی را مجروح کردند چهار تن نیز ازکماندوهای فلسطین کشته شدند.

روزنامه الاهرام‌مینویسد مصرو عراق و عربستان سعودی‌وابوظبی اخیرا کمك قابل‌ملاحظه‌ای به‌اردن کردند تا این کشور بتواند در برابرتجاوز اسرائیل مقاومت کند.

الاهرام می نویسد دولت‌اردن ده میلیون دلاراز طرف‌ملك‌فیصل، وچهارده‌میلیون‌دلارازسلطان ابوظبی کمك‌نقدی‌دریافت داشته است.

روزنامه الجمهوریه در شماره‌امروز مینویسد دولت مصر معتقد است ایجاد یك فرماندهی مشترك‌نیروهای مسلح عراق ، اردن و سوریه جهت مقابله با تجاوزات مکرر اسرائیل علیه جبهه شرقی اعراب ضروری است.الجمهوریه مینویسدمذاکرات مهمی که از روز دوشنبه در قاهره صورت خواهد گرفت مسئله‌مزبور مورد بررسی قرار میگیرد در این مذاکرات اتاسی و جمال عبدالناصر مذاکراتی جهت ایجاد یك جبهه مشترك عراق، سوریه و اردن بعمل می‌آورند.

تجلی حضرت مریم در قاهره

● حضرت مریم بصورت نقطه ابر مانندی بشکل انسان تجلی‌کرد وهزاران نفر به تجلی‌گاه شتافتند

قاهره -اسوشیتدپرس- رهبران کلیسای قبطی‌مصر که‌چهارمیلیون پیرو دارد اعلام کرده که حضرت مریم عذرا در کلیسائی‌در حومه‌قاهره ظاهرشد وخردادند که شفاهای‌معجزآسائی همراه با تجلی مریم دیده شده‌است.

اعلامیه کلیسا حاکی است که تجلی مریم روز دوم آوریل در کلیسای «عذرا» در «زیتون» در شمال شرقی قاهره بوده وهزاران نفر شاهد آن بوده‌اند و هنوز هم گاهی حضرت مریم تجلی میکند مقامات کلیساعکسی‌منتشر کرده‌اند که‌میگویند در موقع تجلی مریم گرفته‌اند این عکس نقطه ابر مانندی را که‌بشکل انسان است نشان میدهد که بر فراز قبه‌گنبد کلیسا تجلی کرده‌است ۱۳۰اوریل نیز همین شبح بمدت ۱۳۵ دقیقه تجلی کرده‌وبقول کشیش کلیسای محلی دشت های خودرابرای‌برکت دادن به‌فرزندان خویش گسترده بوده‌است.

تجلی حضرت مریم هزاران نفر از مسیحیان‌ومسلمانان را بمحل واقعه کشاند عده‌ای از این افراد میگویند که حضرت مریم را در آسمان میدیده‌اند که گاهی‌زانو میزده ومسیح را بصورت کودکی در بغل میگرفته و گاه نیز کتاب مقدس رابر میداشته‌است.

شوروی چکسلواکی را بخیانت متهم کرد

* احتمال میرود شوروی‌در چکسلواکی مداخله‌نظامی کند

رویتر - خبرگزاری‌فرانسه- مذاکرات رهبران شوروی و چك‌اسلواکی امروز در مسکو آغاز گردید.

ریاست هیات نمایندگی چك - اسلواکی با الکساندر دوبچك دبیر اول حزب کمونیست چك‌اسلواکی‌است. نخست‌وزیر ورئیس‌مجلس ملی چك‌اسلواکی نیز در این مذاکرات شرکت دارند.

سفر هیات نمایندگی چك‌اسلواکی به مسکو غیر منتظره بود بهمین جهت ناظرین امور سیاسی برای آن اهمیت زیادی قائل هستند. منابع موثق‌تائید میکنند هیات نمایندگی چك‌اسلواکی رهبران شوروی را از اوضاع کنونی چك‌اسلواکی آگاه ساخته و خواسته های اقتصادی سایر کشور های‌بلوك شرق را باطلاع آنها میرسانند.

منابع موثق تایید میکنند رهبران چك‌اسلواکی بدعوت رهبران شوروی به مسکو سفر کرده اند: ناظرین امور خارجه در مسکو تایید میکنند که دیدار رهبران چك‌اسلواکی از مسکو جنبه«فورپت»داشته است. واحتمال دارد در پایان مذاکرات رهبران دو کشور تحولات تازه ای در مناسبات شوروی و اروپای شرقی روی دهد.

* مداخله نظامی

روزنامه لوموند نوشت که اطلاعاتی در باره مداخله احتمالی نظامی شوروی در چکسلواکی بدست آورده است این مطلب در جلسه ای از رهبران‌شوروی مورد بحث قرارگرفته است و حتی چکسلواکی بعنوان خائن به جبهه کمونیسم متهم گردیده‌است.

لوموند در باره سفر ناگهانی‌دوبچك رهبر حزب کمونیست چکسلواکی به شوروی‌نوشته‌است. احتمالامذاکرات وی با سران شوروی در محیطی تیره صورت خواهد گرفت.

لوموند می نویسد برژنف دبیر کل حزب کمونیست شوروی در جلسه فوق‌الذکر گفته است که به وفاداری دوبچك‌شکی ندارد اما او اسیرعناصر ارتجاعی و ضد کمونیست شده است و این وضع نه فقط سوسیالیسم‌را درچکسلواکی بلکه در سایر کشورهای سوسیالیستی به خطر میاندازد.

لوموند مینویسد ژنرال برژنف کمیسر سیاسی ارتش شوروی در این جلسه گفته است احتمال دارد عناصر کمونیست‌مومن و وفادار درچکسلواکی برای مقابله با عناصر ارتجاعی از شوروی تقاضای مداخله نظامی کنند تا سوسیالیسم در چکسلواکی حفظ شود و در این صورت شوروی آماده است که وظیفه خود را برای حفظ سوسیالیسم انجام دهد.

اسپانیا جبل الطارق را محاصره کرد

مادرید -آسوشیتدپرس دولت اسپانیا مستعمره جبل‌الطارق‌را که متعلق‌به انگلیس‌است‌تحت‌محاصره ازراه زمین قرارداد این محاصره از صبح دوشنبه‌فرداساعت ٦ عملی خواهد شد.

اعلامیه پلیس مرزی‌اسپانیا حاکی است که تنکه «لالینئا» که‌جبل‌الطارق رابه خاك‌اسپانیا میپیوندد بروی همه‌کس دارای هر ملیت‌و هر مقامی باشد بسته خواهد شد.

قبلا قراربود از ۱۵ آوریل این محاصره انجام گیرد اما بدون‌دلیل موجهی بتاخیر افتاد.

طبق‌اعلامیه کارگران‌اسپانیائی و ساکنان جبل‌الطارق از این محدودیت معاف‌هستند.اعلامیه‌دولت اسپانیاحاکی‌است‌این‌تصمیم‌برای‌آن گرفته شده که‌دولت‌انگلیس‌علیرغم توصیه و قطعنامه سازمان ملل قصد ندارد از جبل الطارق رفع استعمار نماید.

تاسیسات‌انگلیسی دربیافرا را آتش زدند

پرت‌هارکورت -٤مه- خبرگزاری فرانسه -چندین ساختمان متعلق‌به موسسات نفتی انگلیسی توسط تظاهر کنندگان بیافرا آتش زده شد.

تظاهر کنندگان چندین مغازه و موسسات دیگر انگلیسی را ویران کردند خسارات وارده چندین میلیون لیره استرلینك بر آورد شده است. از سوی دیگر تظاهر کنندگان کمپانی نفتی شل - وپترولیوم را آتش زدند این‌اقدام بعلت کمك انگلستان به‌نیروهای نیجریه در جنك‌علیه بیافرا(جمهوری تجزیه طلب نیجریه) است.

«پیربول» نویسنده «پل رودخانه کوای» بار دیگر اثری بزرك و خارق‌العاده بوجود آورده که کمپانی فوکس قرن بیستم جنجالی ترین فیلم ۱۹٦۸ خودرا از روی آن ساخته است

بزودی در امپایر - سانترال ایفل - متروپل

این فیلم را فقط باید دید تابتوان درباره‌اش قضاوت کرد.

از همین هفته

یك وسترن استثنائی
یك شاهکار بی همتا ،
داستانی‌که خاطره فیلمهای بزرك وسترن را بار دیگر درذهن‌همگان زنده خواهدکرد

Homemakers!
Don't miss it!

Pick from the widest, quite breathtaking range of Hindusthan Twyfords bathroom fittings.

For style, colour, size and price Hindusthan Twyfords offer you the widest range available in bathroom fittings. In addition to Wash Basins, Pedestals, Water Closets, Cisterns, Bidets, Squatting Pans, Urinals and Shower Trays, there are Bathroom Accessories, Kitchen and Laboratory Sinks and Drinking Fountains as well. Choose the right equipment to suit your space, decor and budget.

Hindusthan Twyfords equipment is designed by the famous Twyfords of England—U.K.'s largest manufacturers with over a century's experience; and is made from durable non-porous Vitreous China to give you a lifetime of trouble-free service.

The graceful modern lines and smooth lustrous surface of Hindusthan Twyfords fittings are so simple to keep clean! There are five fadeproof colours—Citrus Yellow, Venetian Pink, Ming Green, Sky Blue, Turquoise. And of course there's gleaming white.

See the range at your Hindusthan Twyfords Agent—**Janson Trading, Post Box No. 388, Teheran, IRAN.**

GREAT FROM STYLE TO FINISH
HINDUSTHAN TWYFORDS
VITREOUS
BATHROOM EQUIPMENT
MADE IN INDIA
IN COLLABORATION WITH
TWYFORDS OF ENGLAND

Issued by THE CHEMICALS AND ALLIED PRODUCTS EXPORT PROMOTION COUNCIL, CALCUTTA, INDIA

باشرکت درکلاسهای طراحی-مجسمه‌شناسی
آتلیه پل: موفقیت شما در کنکور دانشگاه حتمی است
نشانی خیابان شاه چهارراه سی متری شماره ۳۹٦
آتلیه پل

من شوهر میخوام

پیروز باش،
ای قهرمان..

● تشویق تو ورزشکار غیور و میهن پرست تنها راه ارضای حس غرور ملی ما است.

بانك عمران
و شرکت سهامی جیپ

باکمال افتخار همکاری صمیمانه خود را با فدراسیون فوتبال کشور جهت تجلیل از قهرمانان مسابقات فوتبال جام آسیائی اعلام میدارند.

اخبار دنیا

آسن - چهارصد تن از جوانان آلمانی بمناسبت صدو پنجاهمین سال تولد«کارل مارکس» برای‌ایجاد «سازمان‌جوانان‌مارکسیست»در آلمان غربی جلسه ای تشکیل دادند.

این سازمان جدید تا ۲٤ ساعت دیگر اساسنامه خود را که از افکار کارل مارکس الهام خواهد گرفت انتشار خواهد داد.

آمستردام - امروز بیادبود هلندی هائی که در جریان جنك دوم جهانی و پس از آن در اندونزی جان سپردند مراسمی در آمستردام برگزار شد.

ژولیانا ملکه هلند وهمسرش پرنس «برنهارد» نیز در این مراسم شرکت داشتند.

استانبول - بین دولتهای ترکیه و لبنان یك قرار داد جهانگردی امضاءشد.

بموجب این قرار دادطرفین متقابلابرای جهانگردان‌تسهیلات لازم فراهم خواهند کرد.

اکنون سالی ۵۰۰ تا ٦۰۰ هزار نفر از لبنان دیدن میکنند و از این راه سالانه ۱۲۰میلیون دولار عاید آن کشور میشود.

بلگراد - امروز رسما در پایتخت یوگوسلاوی اعلام گردید «نیکلا چائوشسکو» رئیس جمهوری رومانی در نیمه دوم ماه مه به بلگراد سفر خواهد کرد.

راولپندی - معاون کمیسیون سازمان برنامه پاکستان اظهار داشت که پاکستان با اجرای برنامه‌پنجساله‌خود میزان‌تولید خواربار را آنقدر بالا خواهد برد که دیگر احتیاجی به وارد کردن محصولات غذائی ازخارج کشور نخواهد داشت.

اتحادیه‌های صنفی تجدیدفعالیت میکنند

دولت برای اداره امور شورایعالی اصناف بودجه‌ای تصویب کرد و اعلام شد که نیم درصد مالیات وصولی ازاصناف جهت اداره امور شورایعالی اصناف پرداخت خواهد شد . شورایعالی اصناف اعلام کرد که این رقم در سال بالغ بر پانصد هزار تومان میشود و مقدار آن برای اداره امور شورا و اتحادیه‌های صنفی کافی است.

بااین ترتیب دولت عملا در تقویت شورایعالی اصناف که در شرائط‌حاضر بزرگترین ومشکل‌ترین قشر اجتماعی غیر سیاسی کشور می‌باشد اقدام کرده‌است. بادریافت این پول شورایعالی‌اصناف نسبت به‌برقراری تشکل بیشتری درامور صنفی و اصلاح‌وضع اتحادیه ها اقدام خواهد کرد .

انحلال اتحادیه‌ها

شورایعالی اصناف اعلام داشت که برای انحلال اتحادیه‌هائی که امور آنهارا بعضی افراد‌بقصدتامین منافع شخصی خود میچرخانند اقدام خواهدکرد . درسال گذشته با استفاده از اختیاراتی که قانون‌در اختیار شورایعالی اصناف‌قرارداده، اتحادیه‌های آرایشگران و لباس‌شوئی منحل گردید و امور این دواتحادیه اکنون زیرنظر شورا اداره میشود .

درسال گذشته و پس از پایان انتخابات دوسوم اتحادیه‌های‌صنفی که تعداد آنها درحدود یکصد و هفت صنف می‌باشد ، می‌بایست انتخابات هیئت رئیسه شورایعالی اصناف انجام شود ، ولی این انتخابات تابحال انجام نشده است گفته میشود که ممکن است طی یك‌دوره آینده و باحضور شهردار تهران‌دراین مراسم انجام شود و مقامات مطلع عقیده‌دارند که اینکار بعد ازانتخابات انجمن شهر تهران انجام‌خواهد شد .

شورایعالی اصناف عالیترین‌مرجع صلاحیت‌دار صنفی در کشوراست این شورا دارای یك رئیس و دو معاون‌ویك منشی است که بوسیله انتخابات دودرجه‌ای تعیین‌میشوند. این شورا مانند یك سازمان‌موظف اداری همه روزه بامور مراجعان رسیدگی میکند‌شورایعالی اصناف دارای کمیسیونهای مالیاتی ،حقوقی، صنفی نیز می‌باشد که‌در کمیسیون اول مشکلات مالیاتی و بیمه های اجتماعی اصناف مورد بررسی قرار گرفته‌و درصورت لزوم درسازمان های مربوطه کار اصناف دنبال می‌شود این کمیسیون در امور مالیاتی همواره‌طرف‌مشورت‌مامورا‌ن دولتی است و افراد آن از مطلع ترین افراد اصناف درامور مالیاتی هستند در کمیسیون های حقوقی‌و صنفی ، مسائل مربوط به‌حدود و اختلافات صنفی و دعاوی اصناف رسیدگی‌میشود و دراین کمیسیون که هفته‌ای دوبار درشورا تشکیل میگردد دهها پرونده در مدت کوتاهی رسیدگی شده‌وبه‌اختلافات طرفین دعوا پایان داده میشود .این کمیسیون در واقع یك مرجع کدخدامنشی است و مانع از آن میشود که کار یکصد هزار نفر پیشه‌وران به‌دادگستری بکشد و ماهها دراین سازمان معطل گردند.

ادغام

شورایعالی اصناف هم‌اکنون با همکاری شهرداری مسئله ادغام اتحادیه‌هائی را که تداخل صنفی دارند مطالعه میکند . در نظر است ترتیبی داده شود که باادغام‌صنوف از تعداد اتحادیه‌ها کاسته شده‌ودر مقابل سازمانهای صنفی‌محکمتری بوجود آیند .

رقابت

شورای عالی اصناف اعلام‌داشت که یکی از مشکلات بزرك این شورا رفع ناراحتی‌هائی است که براثر ماشینی شدن تولیدات بعضی اتحادیه‌ها پیش آمده است. درحال حاضر میان‌صنف کفاش و کارخانجات کفش ماشینی و صنف کاشی ساز و کارخانجات کاشی سازی وصنف قناد و کارخانجات شیرینی سازی رقابت شدیدی درگرفته است .

دبیرخانه شورای عالی اصناف اعلام کرد که در این کشمکش شورا برحسب وظیفه‌ای که بعهده دارد از افراد صنفی حمایت میکند ودر این مورد توصیه‌های لازم را به مقامات مربوطه مینماید .

جنجال

شورا اعلام کرد که در سال جاری یکی از بزرگترین جنجال های صنفی را که میان زنان و مردان آرایشگر تهران درگرفته بود ، حل کرده است .

در تهران نزدیك به پنجهزارنفر آرایشگرزنانه وسالن زیبائی ودر همین حدود نیز آرایشگر مردانه وجود دارد . باین صنف درهر ماه بیش‌ازهزارتقاضای‌جدید‌آرایشگری میرسد که در کمیسیونهای مربوطه مورد تحقیق و بررسی قرارمیگیرد. افراد این صنف درسال گذشته‌بر سر تعیین رئیس اتحادیه‌اختلاف‌نظر داشتند و خانم‌های آرایشگر تقاضا داشتند که رئیس آنها از میان خودشان تعیین گردد و تصدی‌مردان را قبول نداشتند این موضوع که درجامعه‌اصناف‌مسئله‌ای‌مهم‌بود‌آخر سربا مطالعه‌شورا‌حل و فصل گردید وقرار شد رئیس اتحادیه آرایشگر از آقایان و معاونان‌اوازخانم‌ها‌تعیین گردند .

بموجب آماری که بوسیله‌شورای عالی اصناف تهیه شده درسراسر تهران و حومه نزدیك به صدهزار بیشه‌ور که همه آنها عضویکی از اتحادیه‌های صنفی هستند و حق عضویت به آنهاپرداخت‌میکنند‌بکار وکسب مشغول هستند .

وزیرکشاورزی اعلام‌کرد در سال جاری :

محصول برنج ۴۰هزار تن افزایش میابد

سفید رود بدست خواهد آمد و آقای مهندس موسوی‌سرپرست عوامل موثر افزایش تولید برنج‌سازمان ترویج کشاورزی گفت : از قبیل بذر و کود شیمیائی‌باندازه با اجرای این طرح‌محصول‌برنج کافی در اختیارکشتکاران قرارداده‌در هر هکتار از ۲ر۷ تن به ۴ر۷ خواهد شد . افزایش‌خواهد یافت .

*** ۲۰ هزار هکتار اراضی جدید زیرکشت میرود**

دیروز وزیر کشاورزی درمراسم گشایش کلاس آموزش ترویج جهت افزایش برنج اعلام کرد در سال جاری ۴۰ هزار تن برمحصول برنج افزوده خواهد شد ، این افزایش از طریق ازدیاد تولید در واحد کشت انجام خواهد گرفت برای این منظور ۳۰ هزار هکتار از اراضی فعلی برنجکاری استان گیلان و مازندران‌باین کاراختصاص داده خواهد شد .

آقای وزیر کشاورزی مطالب‌فوق را در حضور ۲۰۰ نفر از سپاهیان ترویج و آبادانی و مجریان‌طرح که در این‌کلاس تحت تعلیم قرارمی‌گیرند بیان نمود و اضافه کرد:

ترویج را نمیشود از تهران با جزوات بدهات منتقل کرد ، زیرا این پدیده انقلاب بایستی با کمك سپاهیان ترویج درسطح دهات و مزارع بموقع عمل گذاشته شودو نمونه بارز این همکاری‌بوجودآمدن همین طرح برنج میباشد که با اجرای آن ۴۰هزار تن بمحصول برنج کشور اضافه خواهد شد .

● افزایش محصول

در همین جلسه آقای مهندس رازقی مدیر کل کشاورزی استان مازندران و مجری طرح افزایش تولید برنج گفت : وسعت کشت شالیزار ها در استان گیلان و مازندران نزدیك به ۳۰۰هزارهکتار میباشد که رقم محصول سالیانه آن به نیصد هزار تن میرسد .

ما باید دربرنامه چهارم علاوه بررقم فعلی قریب چهارصد هزار تن‌شلتوك اضافی‌تولید کنیم . این تولید از طریق‌افزایش‌میزان‌عملکرد در اراضی شالیکاری فعلی و ۲۰ هزار هکتار اراضی جدید زیرسد

ایران و فرانسه

بقیه از صفحه اول

میهمانان فرانسوی‌شیفته‌ودلباخته هنرجاویدان معماری‌ایران،خاطرات دل‌انگیز «تاورنیه »و «شاردن»دوتن از فرانسویهائی را که در قرن هفدهم میلادی‌بایران آمده بودند در افکار خویش مجسم کردند و به آن همه‌استعداد و هنر آفرین گفتند .

میهمانان فرانسوی که‌دیشب‌وارد اصفهان شدند امروز از آثار تاریخی این شهردر میدان نقش جهان‌دیدن کردند .وبامداد فردا رهسپار شیراز خواهند شد.نخست وزیر فرانسه و همراهان عصر فردا به تهران مراجعت می کنندو بامداد سه شنبه تهران‌را بسوی کابل ترك خواهند کرد .

*** پایان مذاکرات**

گزارش خبرنگار سیاسی اطلاعات حاکیست که مذاکرات نخست‌وزیران ایران و فرانسه در جهت توسعه روابط وهمکاریهای فنی‌و اقتصادی دو کشور دیروز پایان یافت .

روسای‌دو دولت دیروز ناهار را بطور خصوصی صرف کردندوبرای آخرین بار به مرور رئوس برنامه های آینده همکاری‌ایران وفرانسه مبادرت ورزیدند .

پس‌از بازگشت میهمانان فرانسوی ، اعلامیه مشترك‌دوکشور در تهران وپاریس انتشار خواهد یافت‌و پیش بینی گردیده در این اعلامیه به اساس مذاکرات‌وتوافق های‌دو کشور اشاره گردد .محافل نزدیك به مذاکرات ایران‌وفرانسه اظهار نظر کردند که روسای دو دولت‌در حقیقت به توافق هائی‌در اساس همکاریهای دو کشور رسیده‌اندوبرای‌اخذتصمیم‌های‌نهائی واحیانا امضاء قرارداد های تازه‌ای بین‌ایران و فرانسه مقرر گردیده هیئتهائی از دو کشور در سطح وزیران تشکیل‌شودتامسائل‌اجرائی توافق های جدیدایران و فرانسه را‌مورد بررسی قرار دهند .

نخست‌وزیر فرانسه که در بازدید ازایران بطور قابل‌ملاحظه ای‌تحت تاثیر ترقیات ایران قرار گرفته است به خبرنگاران مطبوعات گفت که فرانسه تا آنجائی که قدرت داشته‌باشد آماده است به‌اجرای برنامه‌های عمرانی ایران کمك و همراهی کند .

گشایش ۳ درمانگاه

از طرف‌سازمان شاهنشاهی خدمات‌اجتماعی سه درمانگاه‌جدید در سه روستای پر جمعیت کشور که نیاز مبرم‌بمراقبت‌های‌بهداشتی ودرمانی داشتند گشایش یافت و شروع بکار کرد .

درمانگاههای نوبنیاد دراین نقاط واقع است :

۱ـشهکویه خمین در استان مرکزی ۲ـ سمیرم علیا در استان اصفهان ۳ـ داورزن سبزوار در استان خراسان .

دراین درمانگاه ها مانند سایر درمانگاههای سازمان شاهنشاهی سراسر کشور بیماران برایگان مورد معاینه ومداوا قرارمی گیرند ودارو دریافت می دارند .

برنامه امشب

۱۷ر۰۰ سلام شاهنشاهی
۱۷ر۰۱ اعلام برنامه
۱۷ر۰۳ تقویم روز
۱۷ر۱۵ نمایش بزرك
۱۸ر۰۰ باشگاه تاج
۱۸ر۱۵ سازمان دفاع غیر نظامی کشور
۱۸ر۳۰ ارکسترشاد
۱۹ر۰۰ سرزمینهای دیگر (فرانسه)
۱۹ر۳۰ برخوردانديشه ها
۲۰ر۰۰ موسیقی‌وزارت‌فرهنگ وهنر
۲۰ر۳۰ مردی از آنکل
۲۱ر۳۰ اخبار
۲۲ر۰۰ گوریل ها
۲۲ر۴۵ شهر شادی
۲۳ر۴۵ پایان برنامه

بخش اول برنامه فردا

۱۳ر۰۰ سلام شاهنشاهی
۱۳ر۰۱ اعلام برنامه
۱۳ر۰۲ نیازمندیها همراه‌با آهنگهای روز
۱۳ر۱۵ در خلوت دل
۱۳ر۳۰ خطر پیشه من است
۱۴ر۰۰ پایان برنامه

دربرنامه تلویزیونها که‌در صفحه ۶ چاپ شده بعد از برنامه تلویزیون ملی برنامه تلویزیون امریکاست .

تقویم اطلاعات

یکشنبه ـ پانزدهم اردیبهشت ماه ۱۳۴۷ـ هفتم صفر۱۳۸۸ـ پنجم مه ۱۹۶۸

اذان صبح‌ساعت ۳و۳۷دقیقه
طلوع آفتاب ساعت۵و۸دقیقه
غروب‌آفتاب ساعت۶و۴۴دقیقه

پیش بینی هوا

پیش‌بینی هوای‌ایران‌تاظهر فردا :

هوای‌استانهای آذربایجان قسمتی ابری بتدریج‌تمام‌ابری همراه بابارندگی‌خواهد بود. هوای سواحل غربی ،دریای مازندران صاف بتدریج نیمه ابری خواهد شد .

هوای تهران کمی‌تاقسمتی ابری‌وهوای بقیه نقاط‌صاف همراه بامقداری ابرپیش‌بینی می شود .

گرمترین نقطه در ۲۴ ساعت گذشته بندر چاه‌بهار وآبادان با حداکثر ۳۷درجه وخنکترین نقطه اراك با حداکثر ۲۲ درجه و حداقل ۴درجه بالای صفر بوده است .

حداکثردرجه‌حرارت‌تهران ۲۵ درجه وحداقل ۱۳درجه بوده‌است .

باکمك دولت مشکلات شرکت‌واحد حل میشود

دولت ۴۹ درصد سهام شرکت را خریداری کرد

● افزایش نرخ اتوبوس منتفی است

* دولت در مقابل هر۲ ریال بلیط اتوبوس ۲ ریال به شرکت واحد کمك کرد

● باسازمان‌جدیدوامکانات جدید شرکت‌واحدمشکل کمبود اتوبوس و معطلی مسافران را حل میکند

لایحه قانون اجازه خرید ۴۹ در صد سهام شرکت واحد اتوبوسرانی تهران و حومه در مجلس شورای ملی مطرح‌گردید و مورد بررسی قرار گرفت.

*** لایحه**

متن لایحه مزبور باین شرح است:

ساحت مقدس مجلس شورای ملی نظر به‌اینکه ایجاد یك سازمان حمل ونقل‌عمومی مجهزدر پایتخت مستلزم تجدید نظر در وضع فعلی وتقویت امور مالی و تشکیلات‌شرکت‌واحداتوبوسرانی تهران میباشدلذا ماده‌واحده‌ضمیمه برای تصویب تقدیم میگردد . (نخست‌وزیر ـ وزیر کشور ـوزیر دارائی)

*** ماده واحده**

ماده واحده بدولت اجازه داده میشود چهل ونه در صد سهام شرکت‌واحد اتوبوسرانی تهران‌و حومه را در قبال پرداخت کلیه دیون شرکت بوازرت دارائی و شرکت ملی نفت و سازمان بیمه های اجتماعی درتاریخ تصویب‌این قانون خریداری نموده و مطالبات سازمان های مذکوررا از محل اعتباراتی که هر سال در بودجه عمومی منظور خواهد نمودپرداخت کند.

تبصره ۱ـ شهرداری تهران مکلف است در ظرف شش ماه از تاریخ‌اجرای این قانون کلیه دارائی‌شرکت واحد را بوسیله حسابرسان رسمی بنرخ عادله روز ارزیابی نموده وچنانچه میزان دارائی شرکت تامیزان پنجاه ویك در صد بنسبت سهام دولت کمتر باشد مابه‌التفاوت را در ظرف پانزده سال همه‌ساله در بودجه شهرداری منظور نموده‌وبرای‌تامین کسری سرمایه سهمی‌شهرداری بشرکت‌واحد پرداخت نماید .

تبصره ۲ـ شرکت‌واحداتوبوسرانی نسبت به دیونی که بوزارت‌دارائی و شرکت ملی نفت و سازمان بیمه های اجتماعی درقبال پرداخت کلیه دیون شرکت بوزارت دارائی و سازمان بیمه های اجتماعی و سایر موسسات دولتی دارد وبشرح این قانون بحساب سرمایه دولت منظور خواهدشد از پرداخت هر گونه جرائم‌وزیان‌دیر کرد وخسارات دیگر معاف میباشد.

تبصره ۳ـتجدید نظر دراساسنامه شرکت بنابه پیشنهاد وزارت کشور و وزارت دارائی و تصویب هیئت وزیران انجام خواهدگرفت.

*** سازمان جدید**

بااجرای مواد لایحه فوق که‌به صورت قانون بزودی برای اجرابه دولت‌ابلاغ میشود . شرکت واحد باسازمان جدیدی شروع به کار خواهدکرد که ۴۹ در صد از سهام آن متعلق‌بدولت و ۵۱ در صدبقیه متعلق به‌شهرداری خواهدبود ۴۹ در صدسهام دولت از طریق‌پرداخت دیون داخلی و خارجی‌شرکت‌توسط وزارت دارائی شرکت ملی نفت و سازمان بیمه های‌اجتماعی کارگران عملی می گردد .باین‌ترتیب‌سرمایه اصلی شرکت تقویت خواهدشد و از مبلغ ۳۰۰ میلیون ریال اسمی به ۴ میلیارد ریال افزایش‌میابد در حال حاضر انچه سرمایه‌موجود شرکت‌راتشکیل میدهد ازفروش بلیطهای ۲ ریالی به‌ساکنین تهران تامین شده‌است و در واقع سرمایه شرکت واحد از پول مردم درست شده‌است باکسب اعتباری که‌شرکت واحد از طریق‌تقویت‌بنیه‌مالی خود بدست می‌اورد مسلما در نحوه‌عمل شرکت که به صورت بازرگانی اداره می شودواحتیاج به اعتباردارد موثر خواهدبود .

● مشکلات مالی

لایحه تجدید سازمان شرکت واحد از مدتی‌قبل که‌این‌شرکت دچار مشکلات مالی‌شده بود مورد مطالعه وبررسی کارشناسان دولت قرار گرفت‌وپس از اینکه دولت دریافت با وضع کنونی شرکت از نظرمالی‌وترافیك‌چاره‌ای بجز کمك ندارد قبول نمود که‌علاوه برپرداخت دیون، مستمری خاصی برای کسر بودجه شرکت تعیین کند تا کمبود درآمدشرکت بدون انکه بر نرخ کرایه اتوبوس افزوده شود از طریق کمك سالیانه دولت مرتفع گردد و درواقع میتوان گفت که دولت ثابت کرد که‌دراجرای‌منویات شاهنشاه به منظور تامین رفاه و آسایش‌مردم‌ازهر کوششی‌ومساعدتی دریغ‌ندارد‌ویکی از قدم های مثبت و موثر تقدیم همین لایحه‌بمجلس است.

مشکلات شرکت‌واحد همان‌مسائلی است تاکنون از طرف مسئولان شرکت‌عنوان شده است که‌اهم ان عبارتست از توسعه روز افزون شهر ، ازدیاد غیر طبیعی جمعیت شهر ناشی از مهاجرت شهرستانی ها به‌تهران ، ثابت‌بودن تعداد اتوبوس ، افزایش حجم ترافیك شهر وعدم کشش‌خیابان ها ،تراکم شدید وسائط نقلیه در خیابان های مرکزی ، تمرکز نقاط جذب جمعیت‌در یك‌محدوده‌مرکزی شهر و بالاخره راه‌بندی های اجباری‌و کندی ترافیك. شرکت باتوجه به این مشکلات قادر نبود انطور که لازم است نیازمندیهای عمومی را فراهم سازد.

شرکت واحد اتوبوسرانی درچند سال اخیر برای رفع احتیاجات و رفع مشکلات به اقداماتی‌گیری دست زد که تا حدودی به موفقیت منجر شد ولی چون احتیاجات شهر تهران روز افزون‌استو مشکلات موجود را نیز بسرعت نمیتوان رفع نمود ، روی این اصل خدمات‌انجام شده در برابر توقعات سه میلیون نفر مردم تهران که از تنها وسیله رفت وآمد عمومی‌شهر یعنی‌اتوبوس استفاده میکنند چندان چشم‌گیر نبود .

افزایش نرخ

شرکت واحد طی‌سالهای‌گذشته با انجام کار سالم دیون متراکم خود را پرداخت کرد و همچنین برای آنکه از نظر و سیاست کلی دولت مبنی بر ادامه مسافربری با همان دو ریال نرخ سابق باشد ، متابعت نمود .

باید توجه داشت که‌ادامه‌مسافربری با نرخ دو ریال درشرائطی که هزینه زندگی ترقی کرده ومخارج نگاهداری اتوبوس‌های کهنه ارقام درشتی شده و تعویض اتوبوس های کهنه با اتوبوس‌های نو که شایسته موقعیت پایتخت کشور باشد ، کار بسیار مشکلی استو باوجود این موانع ، شرکت واحد طبق برنامه همه این موانع را از میان برداشته است .

کارشرکت واحد درسالهای‌گذشته بجائی رسیده بود که مانند همه جای دنیا برای‌تامین کسری‌عایدات شرکت یا میبایست‌ازبودجه‌عمومی دولت باین شرکت کمك میشد و یاآنکه راه منحصربفرد یعنی‌همان افزایش قیمت بلیط اجرا میگردید همانطور که در قسمت بالا بیان شد نظر برعایت حال افراد طبقات پائین و مسافران اتوبوس که اکثرا کارگران و دانش‌آموزان هستند صحیح نبود که تصمیم به افزایش قیمت بلیط اتوبوس گرفته شود.

ترقی قیمتها

این نکته را باید یادآور شد که اگر حتی یك ریال به قیمت بلیط اتوبوس علاوه می‌شد ، در ترقی قیمت سایر کالاها اثر می‌گذاشت وسبب بالارفتن قیمت‌سایر احتیاجات و هزینه‌های روزمره میگردید .

از طرف دیگر شرکت واحد اتوبوسرانی تهران احتیاج به تشکیلات منظمی داشت که منطبق با احتیاجات ساکنان‌شهر تهران باشد که مسلما افزایش تعداد اتوبوس و ایجاد توقفگاهها‌وتعمیر‌گاههای مجهزوایستگاههای‌مناسب در سرلوحه کارش قرار دارد و اجرای این برنامه‌ها ممکن‌نبودمگر با صرف هزینه‌های زیاد باین دلیل است که دولت با درك این‌واقعیات و مشکلات اساسی تصمیم گرفت که بجای افزایش نرخ و تحمیل آن‌بمردمی که حتی یك‌ریال‌هم در زندگی روزانه آنها موثر است با قبول دیون معوقه وبرقرار کردن کمك مستمر مالی به شرکت واحد جان تازه‌ای بخشید . با این اقدام دولت شرکت واحد قادر خواهد بود که در فرصت مناسب برای تکمیل اتوبوسرانی موجبات رضایت مردم‌را فراهم آورد .

براساس سازمان جدید برنامه های تازه‌ای درشرکت واحد به مرحله اجرا در می‌آید و شرکت اتوبوس‌کافی در هریك ازخطوط بکار می اندازد و مردم‌میتوانند بدون ناراحتی و معطلی با اتوبوس رفت‌وآمد کنند .

با این ترتیب در برابر دوریالی که مردم به‌شرکت واحد میدهند دولت نیز معادل آن بشرکت می‌پردازد تا این شرکت بتواند برای مسافران رفاه ایجاد کند و قطعی است که شرکت واحد کوشش خواهدکرد تا از این جهت نظر مردم و دولت را تامین وبهترین وجهی تامین نماید .

شرکت همچنین برای‌تثبیت‌موقعیت کارکنان خود که هر روز باانتشار شایعاتی از قبیل واگذاری خطوط بافراد و موسسات یافروش‌شرکت واحد به چند ثروتمند در تزلزل بودند ، اقدام نماید . مسلم است که آنها نیز از این پس‌باآسودگی به‌خدمات خودادامه‌داده‌وباعلاقمندی بیشتر وظایف سنگینی را که بر عهده‌دارند انجام خواهند داد .

آگهی استخدام

سازمان اوقاف از بین روحانیانی که دارای دیپلم کامل متوسطه یاگواهینامه های معادل‌آن (از قبیل دیپلمه های مدرسی والهیات‌ومعقول و منقول) که مورد تایید شورایعالی وزارت آموزش و پرورش باشد۳۶ نفر طبق لایحه قانونی استخدام کشوری در گروه موقت شغلی ۲ برای مشاغل و شهرستان های ذیل‌ازطریق امتحان ومسابقه استخدام‌مینماید:

منشی حسابداری برای شهرستانهای :
کازرون ـ یاسوج ـ بندرلنگه ـ فیروز آباد ـ نجف آباد ـ اردستان ـبافق ـ الیگودرز ـ شیراز (هرکدام یکنفر)
کارمند دفتری برای شهرستانهای :
دامغان ـ مراغه ـ دزفول ـ تربت‌حیدریه ـ طبس ـ شیراز ـرضائیه ـ همدان ـ کاشان ـ اردبیل ـ ملایر ـ گناباد ـ سمنان ـ آذرشهر ـ بم ـ نطنز ـ (هرکدام یکنفر) کرمان ۲نفر بایگان برای شهرستانهای :
کرمان ـ خوی ـتبریز ـ اهواز ـ خرم‌آباد ـشیراز ـیزدهرکدام یکنفر . رضائیه ۲نفر مواد امتحانی کتبی اختبار فقهی و ادبیات‌فارسی خواهد بود .

داوطلبان واجد شرایط در صورت تمایل میتوانند فرم ذیل را تکمیل نموده همراه با دو قطعه عکس ۴×۶ خود حداکثر تا دهم خرداد ماه ۴۷ باداره کارگزینی سازمان اوقاف تهران ارسال دارند . تاریخ‌و محل‌امتحان بعدادرهمین روزنامه آگهی‌خواهد شد . الف۱۱۷۲

سازمان اوقاف

نام ـ نام خانوادگی ـ شماره شناسنامه و محل صدور
تاریخ تولد ـ نام پدر ـ نوع دیپلم ـ محل خدمت مورد تقاضا (فقط یك محل)
عنوان شغل مورد تقاضا (فقط یك شغل)
نوع معافیت نظام وظیفه ـ نشانی کامل محل سکونت ـ امضاء داوطلب
۳ـ۱ ـ آ ـ ۶۹۵۸

مغازه‌ای دودهانه ۱۵۰ متر

مناسب برای فروشگاهی بزرك و یابانك‌واقع در خیابان خیام مقابل بانك پارس اجاره داده میشود تلفن ۲۴۱۹۵
آ ـ ۴۱۶۹

آگهی دعوت مجمع عمومی

مجمع عمومی عادی سالیانه شرکت سهامی ساختمانی آریکان روز پنج‌شنبه نهم خرداد ماه چهل و هفت ساعت ۵ بعد ازظهر در محل شرکت تشکیل میشود از صاحبان سهام تقاضا دارد در ساعت مقرر در مجمع عمومی عادی مشارکت فرمایند.

دستور جلسه :
۱ـ رسیدگی به بیلان سالیانه و گزارش بازرس .
۲ـ انتخاب هیئت مدیره
۳ـ انتخاب بازرس .

۴۲۱۱ـ۱ شرکت‌سهامی ساختمانی آریکان

آگهی

باستحضار عموم میرساند اسامی منتخبین نخستین دوره انتخابات نظام پزشکی بشرح زیر اعلام میگردد.

پزشکان منتخب

۱ـ آقای دکتر سید محمد طباطبائی	۱۰۰۳ رای
۲ـ آقای‌دکتر نصراله مقتدر مژدهی	۹۴۶ رای
۳ـ آقای پروفسور یحیی عدل	۹۴۲ رای
۴ـ آقای دکتر منوچهر اقبال	۹۰۱ رای
۵ـ آقای دکتر کمال‌الدین آرمین	۷۴۶ رای
۶ـ آقای دکتر محمدعلی حفیظی	۶۵۸ رای
۷ـ آقای دکتر جهانشاه صالح	۶۴۲ رای
۸ـ آقای دکتر حسن علوی	۵۹۹ رای
۹ـ آقای دکتر قدرت‌اله موثقی	۵۸۱ رای
۱۰ـ آقای دکتر محمد علی ملکی	۵۷۳ رای
۱۱ـ خانم دکتر اشرف‌الملوك مصاحب	۴۸۴ رای
۱۲ـ آقای دکتر محمد کوثر	۴۸۳ رای
۱۳ـ آقای پروفسور جمشید اعلم	۴۸۱ رای
۱۴ـ آقای دکتر فریدون ورجاوند	۴۷۲ رای
۱۵ـ آقای دکتر حسن مرشد	۴۷۱ رای
۱۶ـ آقای دکتر حسن اهری	۴۶۲ رای
۱۷ـ آقای دکتر محسن چوبك	۴۲۷ رای

دندان پزشکان منتخب

۱ـ آقای دکتر حسین نواب	۱۰۹ رای
۲ـ آقای دکتر مهدی میزانی	۱۰۵ رای
۳ـ آقای دکتر عمران بختیاری	۹۰ رای

نایب رئیس هیئت نظار انتخابات نظام پزشکی دکتر حسن علوی
۶۹۴۶ـآ الف ۱۱۸۴

آگهی دعوت مجمع عمومی عادی

بدینوسیله از کلیه صاحبان سهام شرکت سهامی هریس دعوت میشود که برای شرکت در جلسه مجمع عمومی عادی که در روز یکشنبه ۱۹ر۳ر۴۷ ساعت ۵ بعد ازظهر در محل شرکت تشکیل میگردد حضور بهمرسانند.

دستور جلسه
۱ـ تصویب ترازنامه سال ۱۳۴۶
۲ـ انتخاب بازرس
جوایمر
۴۱۸۷ـآ هیئت مدیره شرکت سهامی هریس

آگهی تبدیل سهام بانام به بی‌نام شرکت سهامی صنعتی وکشاورزی شیرین‌خراسان

طبق تصویب مجمع‌عمومی فوق‌العاده مورخ یکشنبه اول اردیبهشت ماه ۱۳۴۷ کلیه سهام شرکت که شش هزار سهم یکصد هزار ریالی و یك سوم آن ممتاز و بقیه عادی بود کلابه‌سهام عادی تبدیل گردیده و قسمت اخیر ماده ۳۴ اساسنامه‌شرکت که برای‌دارندگان سهام ممتاز برابر هریك سهم دورای قائل شده است منتفی گردید واز شش هزار سهام شرکت ۳۶۰۰ سهم بی نام و ۲۴۰۰ سهم دیگر بانام میباشد که نحوه تبدیل با رعایت تاریخ تقدم تقاضا انجام خواهد شد بموجب این آگهی به کلیه سهامداران شرکت اعلام‌میگردد که برای تبدیل سهام خود از بانام به بی‌نام بدفتر شرکت تهران ـانتهای خیابان سنائی بشماره ۱۵۳ ودر مشهد به شعبه شرکت (کارخانه قند شیرین) مراجعه و یاخواسته‌خود رابه قید تاریخ کتبا اعلام دارند.

شرکت سهامی صنعتی وکشاورزی شیرین خراسان
۴۱۷۷ـآ

آگهی دعوت

مجمع‌عمومی سالیانه شرکت سهامی صنعتی موتوپارت درساعت شش بعد ازظهر روز شنبه چهارم خرداد ماه ۴۷ در محل شرکت واقع در خیابان سعدی شماره ۷۰۲ تشکیل میگردد از کلیه صاحبان سهام شرکت خواهشمند است درساعت مقرر در محل شرکت حضور بهمرسانند .

دستور جلسه :
تصویب ترازنامه وبیلان سود و زیان .
۲ـانتخاب بازرس

مدیر عامل ـ نوراله رام

آگهی از شرکت سهامی تلفن ایران

شرکت سهامی تلفن ایران از هرگونه ناراحتی که درنتیجه برگردان کابل‌طبعا متوجه‌مشترکان محترم میشود قبلا تاسف‌خود را ابراز داشته و بدینوسیله باطلاع میرساند قسمتی از کابلهای منطقه زیر :

۱ـ شمالا به خیابان آشتیان‌وخیابان یخچال و کوچه لواسانی.
۲ـشرقا به‌خیابان شهباز
۳ـجنوبا به‌خیابان آب‌منگل وخیابان مولوی
۴ـ غربا به خیابان سیروس .

بعلت ضرورت فنی برگردان میشود ناگزیر شماره تلفن مشترکان محترم منطقه مزبور باشماره های جدیدی که در اختیار قسمت اطلاعات (۰۸) گذارده شده از روز جمعه ۲۰ر۲ر۴۷تعویض خواهد شد . الف ۱۱۷۸

شرکت سهامی تلفن ایران ـ آ ـ ۶۹۵۴

حفر یك حلقه چاه در محله «غیاث آباد»

شهردار تفت در جلسه هیئت‌مشورتی :

مردم باحفر چاه آب مخالفند!

عده‌ای از کارمندان ادارات تفت ناچارند روزی یکبار به یزد بروند

تفت ، مضیقه آب آشامیدنی در این بخش را برطرف میکند اما

● تفت‌هنوز کشتارگاه ندارد و از زایشگاه‌و بیمارستان و قابله تحصیلکرده‌دراین بخش خبری نیست

● اعزام یکنفر پزشك بیمه جهت کارمندان دولت به تفت ضرورت دارد

* تا چند سال پیش «تفت» دارای کلانتری بوداما بجای توسعه، آنرا تعطیل کردند!

دهمین جلسه هیئت‌مشورتی روزنامه اطلاعات در «تفت» یزد، باحضور آقایان تهرانیان بخشدار تفت ، طباطبائی شهردار و همچنین روسای آموزش‌و پرورش و بهداری این بخش تشکیل شد . در این جلسه پیرامون لزوم تاسیس بهداری آموزشگاه ها ، اعزام پزشك بیمه کارمندان دولت به تفت ، تکمیل‌وافتتاح شبکه‌لوله‌کشی آب آشامیدنی و تاسیس کلانتری،دادگاه وکشتارگاه دراین‌بخش مذاکراتی‌صورت گرفت .

● بهداری آموزشگاه ها

میرابباشی

آقای سید مصطفی میرابباشی در آغازاز شرکت آقایان‌بخشدار شهردار و روسای بهداری و آموزش و پرورش‌در جلسه‌هیئت مشورتی تشکر کردو در مورد نبودن‌بهداری آموزشگاه‌ها،پزشك‌بیمه کارمندان دولت در تفت گفت : بنظر من‌عدم تاسیس بهداری‌آموزشگاه هابرای دستگاه آموزش و پرورش تفت یك نقص اساسی بشمار می آیدو جادارد‌متصدیان امر هرچه‌زودترنسبت بایجاد وافتتاح بهداری آموزشگاه های یزد اقدام‌نمایند. نبودن‌پزشك بیمه کارمندان در تفت نیز یکی‌از مشکلات بزرك کارکنان ادارات دولتی بخصوص‌فرهنگیان این‌بخش است . اخیرا هم یکی از دو نفر پزشك ثابت بهداری تفت به یزد منتقل شده و فقط میتواند هفته‌ای سه روز بعنوان پزشك سیار به‌تفت بیاید که تصدیق میفرمائید‌باتوجه به کثرت جمعیت و زیادی‌مراجعین بیهداری ، این‌پزشکان قادرنیستند کلیه بیماران را در روز معاینه و معالجه نمایند و بخش تفت، ازنظر پزشك بخصوص درروز های‌تعطیل درمضیقه است .

* از قابله خبری نیست

آقای میراب‌باشی بدنبال‌سخنان خود گفت : متاسفانه در این‌بخش از قابله تحصیل کرده هم خبری نیست وبانوان حامله برای وضع‌حمل باید باتحمل زحمات‌و مخارج زیاد روانه یزد گردند .امیدواریم مقامات مسئول نسبت بتکمیل کادر پزشکان بهداری و همچنین‌تاسیس بهداری آموزشگاه و تعیین‌و اعزام یکنفر پزشك بیمه جهت‌کارمندان ادارات دولتی در تفت اقدام‌مقتضی بعمل آورند .

● باید موافقت شود

دراین هنگام آقای دکتر نصر رئیس بهداری تفت که در جلسه حضور داشت ، در دنباله اظهارات نایب‌رئیس هیئت مشورتی گفت : برای ایجاد بهداری آموزشگاه‌ها باید مقامات آموزش و پرورش موافقت و اقدام نمایند و اعزام پزشك بیمه نیز با موافقت شرکت بیمه امکان پذیر است . نسبت‌به تکمیل کادر بهداری‌تفت‌در آینده نزدیك اقدام خواهد شد .

آقای نکهی رئیس آموزش و پرورش تفت نیز اطمینان داد که برای تامین اعتبار جهت تاسیس بهداری آموزشگاه ها اقدام فوری بعمل آورد .

* مشکل مسکن کارمندان

آقای عدالت

ناطق بعدی آقای عدالت عضو هیئت مشورتی بود که‌بوضع ایاب و ذهاب روزانه کارمندان ادارات‌بین تفت ویزد اشاره کرد و افزود : عده‌زیادی از کارکنان ادارات تفت را افراد غیر بومی تشکیل میدهند که فعلا محل سکونتشان در شهرستان یزداست و این عده همه روزه پس ازپایان سرویس اداری ، با اولین وسیله عازم یزد میشوند و صبح روزبعد بمحل کار خود باز میگردند ...

بدون تردید کارمندی که هر روز صبح با چنان عجله‌ای خود را از یزد به تفت برساند و ظهر با همان عجله بخانه خود بازگردد ، غالب اوقات دارای جسمی خسته و اعصابی ناآرام است .

باتوجه باینکه وسیله ایاب و ذهاب بین یزد و تفت چندان رضایت‌بخش نیست وگاهی هم موانع‌طبیعی‌وجوی‌از جمله‌بارندگی و طوفان موجب میشود که عبور و مرور در این جاده بکندی انجام گیرد وکارمندی دیرتر از موعد مقرر در محل کار خود حاضرشود، جادارد که متصدیان امر ترتیبی بدهند که کارمندان ادارات ، خانه‌و زندگی خودرا در تفت‌مستقر نمایند تا بدین وسیله قدم موثری در راه رفاه آندسته از کارمندان غیربومی و همچنین جلب رضایت بیشتر اهالی برداشته شود ...

* توبیخ شده‌اند

آقای تهرانیان بخشدار تفت در پایان سخنان عضو هیئت مشورتی اظهار داشت : البته برای رفع این مشکل قبلا بنابتقاضای اهالی اقداماتی صورت گرفته وحتی چندنفر ازکارمندان که دیرآمده‌اند و یا زود تر از موعد مقرر محل کار خودرا ترك گفته‌اند توبیخ شده‌اند . بموجب برنامه‌ای که بزودی بمرحله اجراء درخواهد آمد، ترتیبی مدهیم تا انشاءالله کلیه کارمندان ادارات‌تفت‌درهمین بخش اقامت دائم اختیار نمایند .

* استقرار مروج

آقای اعظم

آقای محمد اعظم عضو دیگر هیئت مشورتی درباره لزوم استقرار مروج کشاورزی نفت سخن گفت و اضافه کرد : برای‌رونق بیشتر امور کشاورزی، بهتر است مروج کشاورزی تفت بطور دائم‌در محل کار خود در تفت مستقرشود وباتشکیل کنفرانس های‌کشاورزی زارعین را به متد جدید کشاورزی آشنا نماید . این امر رضایت کشاورزان بخش نفت را از هر جهت تامین خواهد کرد .

● قنوات خشکیده است

آقای دهقانی

«.. در چند سال اخیر تعداد زیادی از قنوات خشکیده‌و بقیه آنها در حال خشك شدن است !»

این مطلب راآقای صفرعلی دهقانی یکی دیگر از اعضای هیئت مشورتی در تعقیب سخنان آقای اعظم اظهار داشت . آقای دهقانی همچنین گفت : هم‌اکنون ساکنین برخی محلات تفت با مشکل آب آشامیدنی روبرو هستند و تعداد زیادی از اشجار نیز بعلت کمبود آب درحال خشکیدن است .مهمتر از همه‌آب آشامیدنی ساکنین‌تفت غیر بهداشتی است وباید هرچه زودتر برای تکمیل و افتتاح شبکه لوله‌کشی این بخش اقدام شود .

* مردم نمیگذارند !

آقای طباطبائی شهردار تفت در این مورد توضیح داد : برای‌تامین آب آشامیدنی تفت دو حلقه چاه حفر شده ومیزان آبدهی هر حلقه چاه در ثانیه پانزده لیتر است اما عمر یك حلقه چاه دیگر در این بخش ضرورت دارد و برای شروع عملیات حفاری آنهم ، اقداماتی صورت گرفته لیکن اهالی محله «غیاث‌آباد» تفت حاضر نمیشوندر این محل چاه حفر شود !

شهردار تفت افزود : مخالفت اهالی روی این اصل‌است که‌آنان احتمال میدهند حفر چاه عمیق‌در غیاث‌آباد ، از میزان آب قنات‌آن محل بکاهد وشکایاتی هم دراین مورد تسلیم نموده‌اند ودرنتیجه کار حفاری معوق مانده است .

● جلب رضایت مردم

اعضای هیئت مشورتی نظرداشتند که «سرچشمه» قنات تا محله غیاث‌الدین فاصله زیادی دارد و بعید بنظر میرسد که حفر چاه‌در غیاث‌آباد ، از میزان آب قنات این ناحیه بکاهد . آقای شهردار و یکی از اعضای هیئت مشورتی قول دادند که برای جلب رضایت مردم غیاث‌آباد دائر بر موافقت با حفر چاه در آن ناحیه اقدام لازم بعمل آورند ...

● کشتارگاه نداریم

آقای گلشن

احداث کشتارگاه و ایجاد زایشگاه و وتاسیس‌چندخیابان‌و بیمارستان در تفت و همچنین توسعه و تکمیل امور درمانی‌و بهداشتی این بخش نیز ازجمله مسائل مورد بحث‌جلسه‌اخیر هیئت‌مشورتی روزنامه اطلاعات بود که از طرف آقای احمد گلشن عنوان شد .

شهردار تفت در پاسخ سخنان آقای گلشن گفت : با موافقت فرمانداری مستقل شهرستان یزد، درباره ساختمان کشتارگاه تفت اقداماتی بعمل آمده و بارسیدن نقشه مربوطه ، کار ساختمانی کشتارگاه آغاز خواهد شد . کار های مقدماتی ایجاد خیابانی درتفت نیز انجام پذیرفته و امید است بتوانیم درآینده خیلی نزدیك عملیات ساختمان‌آنرا شروع کنیم.

* کلانتری و دادگاه

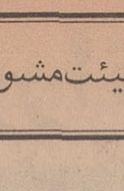

آقای خالوئی

آخرین سخنران دهمین جلسه هیئت مشورتی اطلاعات در تفت آقای‌خالوئی بود که به اهمیت و لزوم ایجاد کلانتری و دادگاه در این بخش اشاره کرد و افزود: تا چندی پیش تفت دارای کلانتری بود اما بجای اینکه متصدیان‌امر آنرا توسعه دهند ، نمیدانم‌چطور شد که دستور انحلال کلانتری تفت را صادر کردند ! تقاضای اهالی اینست که مقامات مسئول نسبت بایجاد کلانتری و تاسیس دادگاه در این بخش دستور لازم صادر نمایند .

نمایندگان اطلاعات در خدمت مردم

تعداد شماره های تلفن شهری‌ماکو کافی نیست

پس از سالها انتظار ، بالاخره از طرف مقامات پست وتلگراف برای ایجاد تلفن شهری ماکواقدام شد و کار سیم کشی ونصب دستگاههای تلفن ازدوهفته قبل دراین شهر آغاز شد . متاسفانه تعداد شماره‌هائی که برای این شهردرنظر گرفته شده‌از یکصدوبیست نمره بیشتر نیست واین تعداد احتیاج کلیه اهالی رابرطرف نمیکند .

مردم ماکو از مقامات مسئول تقاضادارندتعداد شماره‌های تلفن ماکو از ۱۲۰دستگاه‌به۱۲۴۰افزایش یابد .

نرخ آب‌در شیراز روز بروز گرانتر میشود!

«چند ماه است که‌طبقات مختلف مردم‌شیراز برای تجدید نظر در میزان «آب‌بها»در شیراز،دست توسل بسوی مقامات وزارت آب وبرق واستانداری فارس دراز کرده‌اند ...»

این مطلب توسط جمعی از اهالی شیراز که بدفتر نمایندگی اطلاعات مراجعه کرده بودند بیان شد . مراجعین بدفتر نمایندگی اطلاعات ضمن تسلیم طوماری اظهار داشتند : قراربود ازاول‌بهمن ماه گذشته بهای آب شیراز تقلیل یابد .

عملا می‌بینیم که نرخ آب از سابق گرانتر شده‌است ! اهالی شیراز از متصدیان امر تقاضا میکنند بروش خودمختاری بنگاه آب که بعناوین مختلف از جمله حق مقطوع ، حق مخصوص ، حق مازاد ، مازاد از سی‌مترمکعب وحق انشعاب از مشترکین پول دریافت میکند و نگرانی و ناراحتی عمومی را فراهم کرده است خاتمه داده شود.

با حضور مدیرکل سازمان بنادر و کشتیرانی ایران در بندر بوشهر :

مشکلات تخلیه‌و بارگیری کشتی‌ها بررسی شد

بمنظور رسیدگی بامور تخلیه و بارگیری کالا دربندر بوشهر که انجام آن ازچندی قبل به‌اداره بندر بوشهر واگذار شده است، آقای مهندس «پروهان» مدیر کل سازمان‌بنادر و کشتیرانی‌ایران باهواپیما به‌بندربوشهر وارد شد .

مهندس‌پروهان بلافاصله‌پس‌ازورود با آقای دکتربرادرمعاون استانداری‌وفرماندار‌بندر بوشهر ملاقات کرد و در مورد امور اسکله وبارگیری و تخلیه کشتی‌ها در این بندر باایشان گفتگو کرد . سپس تاسیسات اسکله و نحوه‌فعالیت کارکنان بندر مورد بازدید آقای‌مهندس پروهان قرار گرفت . برای حل مشکلات امور بندری ورفع نواقص کارها ، جلسه‌ای‌با حضور بازرگانان‌ونمایندگان کشتیرانی ها و صاحبان کالا در محل فرمانداری بندربوشهر تشکیل گردید .

کشف ۱۵۰ کیلو تریاك

روز گذشته توسط مامورین مبارزه با مواد مخدره پاسگاه‌ژاندارمری «قاپلوق واقع در سی‌کیلومتری خوی ، از داخل‌یك دستگاه اتومبیل فولکس‌واگن مقدار یکصدوپنجاه کیلو تریاك کشف شد .

رانندگی اتومبیل را مردی بنام‌نجفعلی‌خورشاد اهل رضائیه بعهده داشت و برادر و مادر وی‌دونفر سرنشینان اتومبیل بودند . تریاکها باتنظیم صورت‌جلسه به مقامات مربوطه در خوی تحویل گردیدو متهمین تحت تعقیب قانونی‌قرار گرفتند.

سمپاشی خانه‌ها

چندروز پیش پانزده نفر مامورین ریشه‌کنی مالاریا باتفاق چهار نفر سرپرست ، بمنظور سمپاشی‌منازل ساکنان بیرجند ازگنابادبه‌آنصوب عزیمت کردند .

بطوری که خوانندگان عزیز استحضار دارند ، والاحضرت شاهپور غلامرضا پهلوی در سفر اخیر خود به صفحات غرب ، از مجسمه های رضا شاه کبیر و شاهنشاه آریامهر که در میادین شهر ایلام نصب شده است طی مراسم باشکوهی پرده برداری کردند . عکس بالا مجسمه های مزبور را که بطرز بسیار زیبائی ساخته شده است نشان میدهد.

یادگارهائی از دو ناجی بزرگ

روپوش ضریح مطهر امام‌رضا(ع) تقدیمی علیاحضرت شهبانو

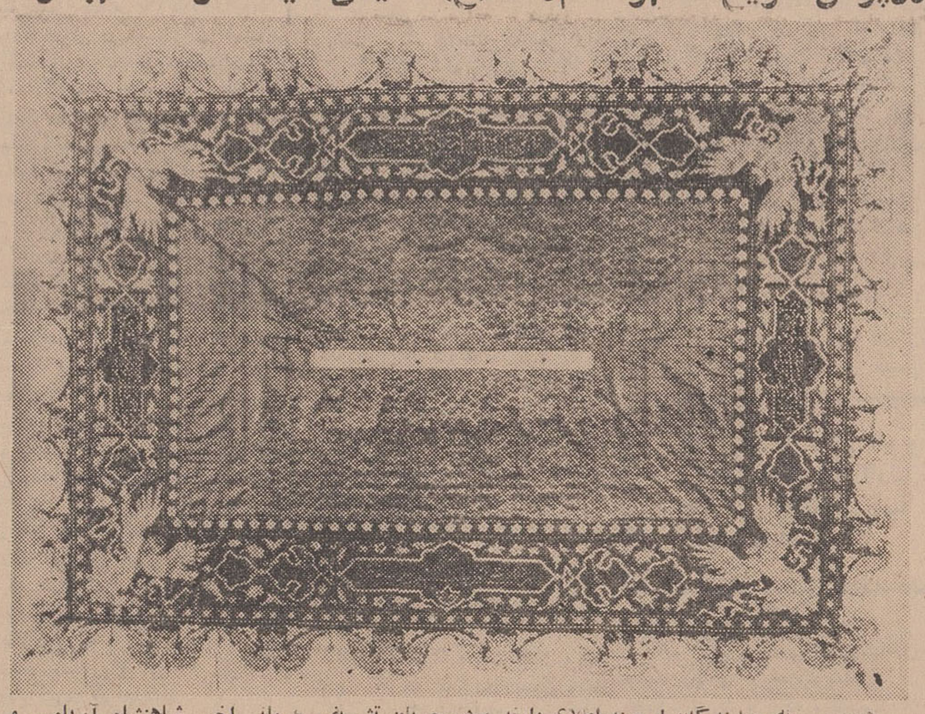

همانطور که خوانندگان ارجمند اطلاع دارند ، در جریان تشریف فرمائی اخیر شاهنشاه آریامهر و علیاحضرت شهبانوفرح پهلوی به مشهد،روپوش‌ضریح مطهرحضرت امام رضا علیه‌السلام که بوسیله علیاحضرت شهبانو تهیه وتقدیم آستانقدس رضوی شده است ، بروی ضریح مطهر کشیده شد . این عکس روپوش تقدیمی را که دارای نقوش بسیارجالب ومروارید دوزی و زر دوزی های زیبائی می باشد نشان میدهد .

مسابقات انتخابی کشتی گیلان ...

نتایج قسمتی از این مسابقات اعلام گردید

مسابقات انتخابی کشتی‌استان گیلان از بعدازظهر روز جمعه با حضور آقایان دکتر سام استاندار گیلان ، قریب مدیر کل آموزش‌و پرورش و جمع زیادی از معاریف‌و طبقات مختلف مردم رشت ، در سالن سرپوشیده رضاپهلوی این شهرستان آغاز گردید .

نتایج این مسابقات که بین کشتی گیران شهرهای لنگرود ، رشت، آستارا ، بندرپهلوی،رودسر لاهیجان ، هشت‌پـر ، فومن و صومعه‌سرا انجام میشود تا بعداز ظهر دیروزپشرح زیراعلام گردیده است .

در ۵۲ کیلو کشتی آزاد

آقایان پاك سرشت از رشت ، خوش سیرت‌و روحی پورازلاهیجان بترتیب اول تا سوم شدند . (در ۵۷ کیلو) علیدوست از لاهیجان اول ، احسنی از بندر پهلوی دوم و آقاوردی زاده از آستارا سوم.

(در ۶۳ کیلو) وثوقی ازلاهیجان پر فکر از رشت و نجفی از بندر پهلوی بترتیب اول تا سوم. (در ۷۰ کیلو) موحدی از بندر پهلوی اول ، غفاری از فومن و یوسفی از رشت دوم و سوم . (در ۷۸ کیلو) بابائی از هشتپر ، طلوع آذر از بندر پهلوی و موسوی از رشت به ترتیب اول تاسوم . در(۸۷ کیلو) جفاکش از لاهیجان اول ، مومنی زاده از رشت دوم و پهلوان از صومعه سرا سوم . (در ۹۷ کیلو) کاظمی از لنگرود ، خجسته ازبندر پهلوی و گلکاری از هشتپر بترتیب اول تا سوم . در سنگین وزن نیز آقای جمشیدنوساز از رشت‌مقام‌اول رابدست آورد .

برنامه تلویزیون ایران فرستنده آبادان

دوشنبه ۱۶ر۲ر۴۷

ساعت ۶-۰۰ سلام شاهنشاهی
ساعت ۶-۰۱ اعلام برنامه
ساعت ۶-۰۳ کارتون
ساعت ۶-۳۰ تاریخ
ساعت ۶-۴۵ جهان ورزش
ساعت ۷-۱۵ شاکی
ساعت ۷-۳۰ خفاش
ساعت ۸-۰۰ موسیقی وزارت‌فرهنگ و هنر
ساعت ۸-۳۰ تسخیرناپذیرها
ساعت ۹-۳۰ اخبار
ساعت ۹-۴۵ مردی که‌هرگزنبود
ساعت ۱۰-۱۵ برخوردانديشه‌ها
ساعت ۱۰-۴۵ بعدا اعلام میشود

۲۵۰۰ ماهی قاچاق

از چند نفر صیاد در گلوگاه‌کشف‌شد

دیروز توسط مامورین گارد جنگل و منابع طبیعی گلوگاه از توابع بهشهر ، درمحل مرداب گلوگاه از چندنفر صیاد ، تعداد دوهزار وپانصدماهی«کپور» که‌بطور غیرمجازصید گردیده بود کشف‌شد . ازاین صیادان همچنین ابزار ماهیگیری بدست آمد که با تنظیم صورتجلسه به‌شیلات بندرشاه تحویل گردید.

خلاصه‌ای از:

حوادث شهرستانها

۳ نفر کشته شدند

ماکو ـ خبرنگار سیاراطلاعات: تراکتوری برانندگی‌نعمت‌اله که باچهار نفر سرنشین درجاده بین قراغ حصار ـ دانالوازتوابع شهرستان ماکو حرکت میکرد بعلت نامعلومی در بین راه واژگون شد . در این حادثه سه‌نفر از سرنشینان تراکتور کشته شدند و یکنفر بسختی مجروح گردید . هویت‌مقتولین فعلا معلوم نیست .

درواقعه دیگری در قریه «قلعه جوق» ماکو ، پسربچه‌ای بنام کمال فرزند قربانعلی هنگام حرکت در ارتفاعات قریه بقعر دره‌ای سقوط کرد و مجروح شد . کمال برای معالجه به بیمارستان ماکو منتقل گردید.

عابر را زیر گرفت

اهواز ـ یك اتومبیل‌سواری هنگام حرکت در سه‌راهی‌اهوار مسجد سلیمان ، بندرشاهپور، بازن عابری تصادف کردو او را کشت . مقتوله در حدودسی‌سال داشته و هویت وی هنوز معلوم نشده است ، راننده اتومبیل‌نیز پس‌از واقعه متواری گردیده و فعلا برای شناختن و دستگیری وی فعالیت میشود .

رفت‌و برنگشت

همدان پسربچه ده‌ساله‌ای‌بنام فریدون فرزند یوسف ساکن خیابان عباس‌آباد همدان که برای خرید سبزی‌ازخانه خارج شده بود ، براثر حادثه‌اتومبیل در خیابان عباس‌آباد به سختی مجروح شد و توسط عابرین به‌بهداری انتقال یافت . مادر فریدون بااطلاع از واقعه سراسیمه خود را به بهداری همدان رسانید اما چند لحظه قبل از ورود او به‌بهداری ، فریدون بعلت جراحات شدید درگذشته بود . راننده‌اتومبیلی که طفل را زیر گرفته است تحت تعقیب می‌باشد .

رئیس قلابی

مرد کلاهبرداری که با پوشیدن انیفورم مامورین ژاندارمری در مینودشت و دهات اطراف به‌عناوین مختلف از مردم ساده‌لوح اخاذی میکرد توسط مامورین ژاندارمری مینودشت دستگیر شد .

این مرد در اولین روز ورود به مینودشت ، خودرا رئیس جدید ژاندارمری مینودشت معرفی کرده‌و از صاحب یك مسافرخانه خواسته بود تادواطاق خالی‌برای‌او وهمسرش آماده نماید ! رئیس قلابی فعلا تحت‌بازجوئی می‌باشد .

سیل دونفر را باخود برد

براثر بارندگیهای شدید وبی‌سابقه‌ای که از چند روز قبل در منطقه «نصیرمرغاه» از توابع مسجد سلیمان آغاز شده سیل شدیدی جاری شد و افراد یك خانواده‌سه نفری را با خود برد .

بنابگزارش خبرنگار مادرمسجد سلیمان : سرپرست این خانواده سه نفری بنام محمد نجات یافت ولی از زن و فرزند وی اطلاعی‌در دست نیست .

کامیون بدره افتاد

شمیران ـ کامیون شماره ۲۷۲۹ تهران ۴۰ برانندگی رضا معروف به «پهلوان» که از «ازگل» عازم تهران بود،در پیچ جاده نزدیك «اوشان» از مسیر خود منحرف شد و به‌قعر دره شصت‌متری سرنگون گردید . دراین واقعه کامیون مذکور متلاشی شد ورانندهآن مجروح گردید . این عکس که توسط خبرنگار عکاس ما در شمیران گرفته شده است ، کامیون مذکور راچند ساعت پس‌از واقعه در قعر دره نشان میدهد .

کودك را کشت

تبریز ـ اتومبیل سواری شماره ۵۳۷۱ برانندگی ابراهیم در خیابان پهلوی تبریز باپسربچه ۶ساله‌ای بنام اکبر فرزند غلامحسین تصادف کرد ومنجر بمرك طفل گردید . راننده اتومبیل تحت تعقیب قانونی‌قرار گرفت .

گیاه سمی خوردند

همدان ـ دیروز سه‌پسربچه ۳تاه ساله باسامی حسن فرزند بایرام و داود و حسن فرزندان احمدعلی اهل همدان که هنگام بازی در کوچه مقابل منزل‌خود مقداری علف «سمی» خورده بودند بحال اغماء افتادند وبرای معالجه به‌بیمارستان پهلوی همدان انتقال یافتند . یکی از اطفال بنام حسن براثر شدت مسمومیت پس از نیم ساعت درگذشت و دوکودك دیگرفعلا تحت معالجه قرار دارند .

جوانی خودکشی کرد

رضائیه ـ علی‌اشرف فرزند محمدصادق ساکن «نوگچر» ، رضائیه دیروز بعلت اختلافات خانوادگی باخوردن تریاك خود را مسموم کرد . بستگانش‌با اطلاع از جریان وی را به بیمارستان پهلوی‌رضائیه منتقل کردند امامعالجات در موردعلی اشرف‌موثر واقع‌نشدودرگذشت

آئین‌نامه جدید راهنمائی و رانندگی

نظر به‌ماده ۲۷۶ قانون مجازات عمومی آئین‌نامه‌راهنمائی ورانندگی مشتمل بر ۱۹۶ماده بشرح زیر تصویب میشود آئین‌نامه راهنمائی‌و رانندگی مصوب ۱۳۱۸ کلا آن قسمت‌ازسایر آئین‌نامه های مربوط به‌راهنمائی ورانندگی که‌با مقررات این آئین‌نامه مغایرت دارد ملغی است .

• فصل اول ـ تعاریف

ماده‌یك ـ اصطلاحات و کلماتی که‌دراین آئین‌نامه بکار برده شده برای معانی‌ذیل می‌باشد .

۱ـ ابطال گواهی‌نامه ـ سلب اعتبار قانونی آن.

۲ـ اتوبوس ـ هرنوع وسیله نقلیه موتوری که گنجایش بیشتر از۱۶ نفرمسافررا داشته باشند .

۳ـ اتوبوس برقی ـ اتوبوسی‌که بوسیله باطری یا نیروی برقی که از سیم‌های هوائی دریافت میدارد حرکت نماید ولی روی ریل نباشد.

٤ـ اتومبیل ـ هرنوع‌وسیله نقلیه موتوری که لااقل دارای دو چرخ‌در جلو و چرخ دیگر در عقب بوده و برای‌حمل باریا انسان بکار رود.

۵ـ اتومبیل سواری ـ اتومبیلی که برای حمل انسان ساخته شده‌و ظرفیت آن باراننده حداکثر ٦ نفر است .

٦ـ اتومبیل مدارس اتومبیلی که برای رفت‌وآمدشاگردان آموزشگاه هااختصاص داده شده .

۷ـ ارتفاع چراغ ـ فاصله مرکز چراغ وسیله نقلیه بدون بار تاکف راه.

۸ـ استپشن ـ اتومبیلی که‌برای حمل انسان ساخته شده و ظرفیت آن باراننده حداقل ۷نفر وحداکثر ۱٦ نفر باشد .

۹ـ بارکش ـ هرنوع‌وسیله‌نقلیه‌ای که‌برای حمل‌بار ساخته شده .

۱۰ـ پیاده ـ شخصی که بدون استفاده از وسیله نقلیه درگذری یاعرض گذری حرکت نماید .

۱۱ـ پیاده‌رو ـ قسمتی ازخیابانی که درامتداد آن واقع شده و برای عبور ومرورپیاده‌گان اختصاص‌یافته است .

۱۲ـ پیچ ـ انحراف مسیر مستقیم راه .

۱۳ـ ترافیك ـ عبورو مرور وسائط نقلیه واشخاص و حیوانات درراه ها .

۱٤ـ تراموای ـ وسیله نقلیه‌ای‌که درشهروحومه‌برای‌حمل‌مسافر بکار میرود وبانیروی برق‌روی‌ریل‌حرکت نماید .

۱۵ـ تراکتور بارکش ـ وسیله نقلیه موتوری‌که جهت کشیدن‌یدك های بارکش ساخته شده

۱٦ـ تراکتور کشاورزی ـ وسیله نقلیه موتوری که برای کار های کشاورزی یا برای کشیدن ماشین هاو آلات دیگر کشاورزی و یاشخم زدن بکار رود .

۱۷ـ توقف ممنوع ـ ایست وسیله

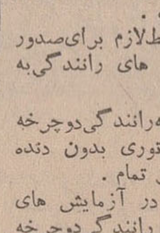

نقلیه جز برای سوار وپیاده کردن آنهم بشرط وجود راننده در پشت فرمان ممنوع است .

۱۸ـ توقف مطلقا ممنوع ـ ایست وسیله نقلیه‌درهرمدت ممنوع‌است.

۱۹ـ توقیف گواهینامه «ضبط» اخذو نگهداری موقت گواهینامه.

۲۰ـ جاده ـ راه خارج شهربرای عبور ومرور وسائط نقلیه .

۲۱ـ جاده اصلی ، جاده‌ای که در برخورد باجاده دیگربهمن تراست یابانصب علائم‌راهنمائی‌اصلی تلقی میشود .

۲۲ـ جاده فرعی ، جاده‌ای که از جاده اصلی منشعب شده و از آن تنك تر است یا بانصب‌علائم راهنمائی فرعی بشمار میرود .

۲۳ـ جاده خصوصی ، جاده‌ای که اشخاص یا موسسات برای استفاده شخصی ساخته‌اند و استفاده دیگران از آن منوط به اجازه مالك است .

۲٤ـ چرخ فلزی ، چرخی است که محل تماس آن با کف زمین فلزی باشد .

۲۵ـ حق تقدم ، حق عبوروسیله نقلیه‌ای زودتر از وسائل نقلیه دیگر .

۲٦ـ خیابان ، راه عبورو مرور در مناطق مسکونی .

۲۷ـ خیابان اصلی ، خیابانی که در برخورد با خیابان دیگر بهن‌تر است‌یابانصب علائم‌مخصوص راهنمائی اصلی تلقی شود .

۲۸ـ خیابان فرعی ، خیابانی که از خیابان اصلی تنك تراست یا با نصب علائم مخصوص‌راهنمائی فرعی شناخته شود .

۲۹ـ دستگاه تهویه ،دستگاهی که بوسیله گاز یا بخار متراکم هوای داخل اطاق وسیله نقلیه را خنك مینماید .

۳۰ـ دوچرخه موتور دار«گازی» دوچرخه‌ای که بوسیله موتوری‌که نیروی آن متجاوز از پنج اسب نباشد حرکت نماید .

۳۱ ـ راه ، اعم است ازخیابان و جاده و کوچه .

۳۲ـ راننده ، کسی که‌هدایت وسیله نقلیه را توسط فرمان یا بوسائل دیگر بعهده داشته‌باشد.

۳۳ـ راه آهن ، ریلهای آهنی موازی که لکوموتیو ها و قطار ها بر روی آنها حرکت مینمایند .

۳٤ـ روز ، از طلوع تا غروب آفتاب .

۳۵ـ سازنده وسائط نقلیه ، شخصی یا موسسه یا کارخانه که وسائل نقلیه‌ای را که مطابق این آئین نامه باید شماره گذاری شوند میسازد یا قطعات ساخته‌آنها راسوار «مونتاژ» مینماید .

۳٦ـ شب ، از غروب تا طلوع آفتاب .

۳۷ـ شماره وسیله نقلیه ،عدد یك یا چند رقمی که از طرف متصدیان مربوطه روی پلاك های مصنوعی منقوش و بوسیله نقلیه منصوب و پلمب میگردد .

۳۸ـ ظرفیت اتومبیل وزن بار یا تعداد مسافر که از طرف‌افسر کاردان فنی شماره‌گذاری‌شهربانی برای وسیله نقلیه تعیین‌میشود .

۳۹ـ علائم ، هر نوع علامت‌مانند تابلو ، نوشته ، خط‌کشی ،چراغ، که مشخصات وسیله نقلیه‌شماره گذاری شده در آن ثبت و به‌مالك وسیله نقلیه تسلیم میگردد .

٤۲ـ کارت شهری ، کارتی‌که مجوز رانندگی رانندگان وسائط نقلیه عمومی در شهر و حومه می باشد .

٤۳ـ کوچه ـ راهی در مناطق مسکونی که عرض آن حداکثر شش متر باشد .

٤٤ـ گذرگاه پیاده ، در چهار راه و امتداد پیاده رو هادرسواره‌رو یا هر محل دیگری ازسواره‌رو که بوسیله خط کشی یا میخکوبی‌یا سایر علائم جهت عبور پیادگان اختصاص داده شود .

٤۵ـ گواهی نامه رانندگی ، اجازه نامه برای رانندگی وسائل نقلیه که‌ازطرف مقامات‌صلاحیتدار بنام اشخاص صادر شود .

٤٦ـ منطقه ممنوعه ـ منطقه‌ای که عبور و مرور وسائل نقلیه در آنها بوسیله علائم خاصی ممنوع شده باشد .

٤۷ـ مواد خطرناك ، هر نوع مواد منفجره یا محترقه‌یا مایعات آتش‌زا و گاز های فشرده وامثال آنها .

٤۸ـ موتورسیکلت ، وسیله‌نقلیه موتوری که دارای دویا سه چرخ است و با استارت روشن‌میشود.

٤۹ـ وزن یابار ، وزن وسیله نقلیه باضافه وزن بار آن .

۵۰ـ وسیله نقلیه آمدادی ،وسیله

نقلیه مخصوص خدمات پلیسی ، بهداشتی ، آتش نشانی و امثال آنها که وسیله شهربانی تعیین و باعلائم مخصوص مشخص میشود.

۵۱ـ وسیله نقلیه موتوری ، وسیله نقلیه‌ای که با نیروی موتور یابرق بر روی چرخ های خود حرکت کند .

۵۲ـ وسیله‌نقلیه غیرموتوری ، وسیله‌ای نقلیه‌ای که نیروی‌تحرك آن از موتور یابرق نباشد‌باستثنای واگن که‌جزو قطار راه آهن‌است.

۵۳ـ وسیله نقلیه کشاورزی، به وسیله نقلیه‌ای که جهت امور کشاورزی ساخته شده مادام که در مزارع کار کند اطلاق‌میشود .

۵٤ ـ وسیله نقلیه موتوری ویژه، وسیله نقلیه موتوری که مخصوص انجام کار های فنی و ساختمانی و جاده سازی، و امثال آن‌است .

۵۵ـ یدك ، وسیله نقلیه چرخدار با موتور یا بی‌موتورکه توسط وسیله نقلیه موتوری دیگر کشیده میشود .

۵٦ـ یدك کش ، تراکتوری که یدك یا یدك هائی را بدنبال خودمی کشد .

۵۷ـ یدك متصل « شبیه یدك » یدك بدون نیروی محرك‌بی‌موتور »

فصل دوم

شماره گذاری و کارت مشخصات

ماده ۲ـ هروسیله نقلیه موتوری و غیر موتوری و یدك متصلی که در راههای عمومی حرکت میکند باید دارای شماره باشد .

ماده ۳ـ مالك وسیله نقلیه موظف است جهت شماره گذاری واخذ کارت مشخصات وسیله‌نقلیه خود بشهربانی محل مراجعه‌و فرم های مربوطه را تنظیم و امضاء نماید و بضمیمه مدارکی که از طرف شهربانی اعلام خواهد شد تسلیم کند .

هرگاه اشخاص دیگری در مالکیت وسیله نقلیه شرکت و یا نسبت به آن حق عینی داشته باشند نام و آدرس دقیق آنان‌نیز باید در درخواست قید شود .

ماده ٤ـ شهربانی پس از دریافت درخواست شماره گذاری و مدارك لازم بارعایت مقررات مذکور در ماده ۵ برای شماره گذاری وسیله نقلیه اقدام مینمایند .

ماده ۵ـ در موارد زیرشهربانی می‌تواند از انجام عمل شماره ـ گذاری‌خودداری نماید .

۱ـ در صورتیکه وسیله نقلیه معیوب باشد یابجهات فنی بکار

• حداقل سن برای دریافت گواهینامه پایه ۲ همگانی ۲۳ سال است

• در موقع‌تعویض وتمدید گواهینامه‌ازراننده مجددا آزمایش چشم بعمل می‌آید

افتادن آن در راه‌ها خطرناك باشد

۲ـ چنانچه مشخصات وسیله نقلیه باآنچه در اسناد مربوط ذکر شده مطابق نباشد

۳ـ اگر شماره گذاری وسیله نقلیه قبلا بجهاتی ممنوع اعلام گردیده باشد .

٤ـ هرگاه حقوق دولتی و عوارضی که بموجب مقررات بوسیله نقلیه تعلق گرفته پرداخت نشده باشد مگر بااجازه رئیس کل شهربانی

۵ـ چنانچه وسیله نقلیه دارای علائم و تجهیزات پیش بینی شده‌در این آئین نامه نباشد .

ماده ٦ـ شماره گذاری بر روی وسیله نقلیه از طریق نصب پلاك و وسیله شهربانی تهیه می گردد و انجام خواهدشد ، انواع پلاك هارا بابعاد و رنگهای آنهابرای وسایل

نقلیه مختلف از طرف شهربانی‌معین واعلام میشود

ماده ۷ـ نصب پلاك‌ها بطریق‌زیر بعمل می آید .

اگر وسیله نقلیه دارای سه چرخ یا بیشتر باشد یك پلاك در جلو و پلاك دیگر در عقب آن نصب می گردد در یدك ها و وسایل‌نقلیه‌ای که دارای دو چرخ هستند فقط یك پلاك در عقب نصب میشود . پلاك عقب باید در محلی نصب گردد که بانور چراغ عقب وسیله نقلیه قابل خواندن باشد .

ماده ۸ـ شهربانی پس از شماره گذاری و ثبت مشخصات وسیله نقلیه کارتی که حاوی مشخصات و ظرفیت آن باشد صادر بمالك‌تسلیم مینماید . این کارت باید همیشه همراه راننده وسیله نقلیه مربوطه باشد .

بعلاوه ظرفیت وسایل نقلیه مسافر بری در داخل آنهاطوری‌نوشته‌شده که قابل خواندن باشد .

ماده ۹ـ وسیله نقلیه عمومی که در هر شهر شماره گذاری میشود باید فقط در همان شهرومنطقه‌ای که شهربانی تعیین میکند بکار پردازد مگر اینکه موافقت‌شهربانی های مربوطه با تغییر محل کارجلب شده باشد والا از کار کردن‌آن جلوگیری خواهدشد .

ماده ۱۰ـ هر گاه کارت مشخصات یا پلاك اتومبیل مفقود یا ضایع گردد مالك وسیله نقلیه‌موظف‌است شخصا یا وسیله نماینده خودجهت اخذ المثنای کارت یا پلاك جدید بشهربانی مراجعه نماید .

ماده ۱۱ـ سازندگان‌وفروشندگان و حمل کنندگان وسایل نقلیه فقط جهت عرضه نمودن یا نقل آنهااز محلی به محل دیگر بدون انجام تشریفات شماره گذاری ازشهربانی پلاك ویژه یاموقت دریافت خواهند کرد .

ماده ۱۲ـ هر سازنده یا فروشنده وسیله نقلیه موظف است دفتری‌برای ثبت سابقه استفاده از شماری های ویژه یعنی اینکه در چه مدت و چه تاریخی شماره ویژه بر روی چه وسیله‌ای نصب و بوسیله‌چه کسانی از آن استفاده شده داشته باشد . این دفتر درمواقع مراجعه ماموران شهربانی باید ارائه شود

ماده۱۳ـ در مواردی که‌مالك وسیله نقلیه‌آدرس خودراتغییر میدهدباید ظرف ٤۸ ساعت اداره شهربانی را کتبا از آدرس جدید خود مطلع سازد .

ماده۱٤ـ مالك‌وسیله‌نقلیه درصورتی که‌بخواهد موتور یا هریك‌ازقطعات اصلی آن را تغییر دهد موظف است قبلا مدارك مربوطه را به‌اداره شهربانی جهت کسب اجازه تسلیم نماید تاپس از تعویض کارت مشخصات جدید صادر گردد .

ماده۱۵ـ در صورت‌انتقال مالکیت وسیله نقلیه فروشنده و خریدار موظف‌اند فوراً مراتب رابشهربانی موبوطه کتبا اعلام دارندباضافه‌مالك جدید پس از انتقال‌باید برای‌دریافت کارت مشخصات بنام خودبشهربانی مراجعه نماید .

ماده ۱٦ـ مالك وسیله نقلیه موظف است در صورتیکه وسیله نقلیه او مورد سرقت یا هر نوع تصرف‌غیر مجاز واقع شود و همچنین‌پس‌ازپیدا شدن وسیله مسروقه یا رفع‌تصرف غیرمجاز فورا مراتب را به مقامات انتظامی محل اعلام دارد .

ماده ۱۷ـ شهربانی در مواردزیر پلاك شماره و کارت و مشخصات وسیله نقلیه را پس می گیرد .

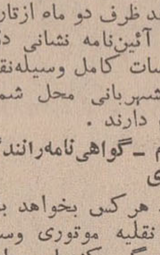

۱ـ هرگاه پلاك یا کارت‌مشخصات اشتباها صادرشده باشد .

۲ـ درمواردی که‌حرکت وسیله نقلیه در معابر عمومی بواسطه‌عیوب ونقائص میکانیکی که بعدا ایجاد شده خطرناك باشد .

۳ـ وقتی که وسیله نقلیه اوراق شده باشد .

٤ـ اگر از طرف سازمان های صلاحیتدار شهربانی‌اعلام شده‌باشد که‌مالك وسیله نقلیه حقوق دولتی و عوارض‌را که‌بعهده داشته‌نپرداخته است .

• مالکین وسائط نقلیه باید کارت مالکیت داشته باشند

• مالکین از تاریخ تصویب آئین‌نامه دو ماه فرصت دارندکه‌نشانی کامل خودرابشهربانی اطلاع دهند

ماده ۱۸ـ پس‌از رفع اشتباه یا فراهم شدن موجبات استرداد پلاك وکارت مشخصات مذکور در بند های ۲و ٤ پلاك وکارت مزبور به صاحب وسیله نقلیه مسترد خواهد شد .

ماده ۱۹ـ شهربانی میتواند پلاك شماره ویژه ویا موقت متعلق به سازندگان و فروشندگان یاحمل کنندگان وسیله نقلیه را بعلت‌عدم لزوم استعمال یا استعمال برخلاف مقررات آن یا بعلت تقلب در آنها پس‌بگیرد.

ماده ۲۰ـ کلیه دارندگان وسائل نقلیه موظف‌اند ظرف دو ماه ازتاریخ تصویب این آئین‌نامه نشانی دقیق خود و مشخصات کامل وسیله‌نقلیه خویش را بشهربانی محل شماره گذاری اعلام دارند .

فصل سوم ـ گواهی‌نامه‌رانندگی وکارت شهری

ماده ۲۱ـ هرکس بخواهد باهر نوع وسیله نقلیه موتوری وسیله موتوری رانندگی کندباید دارای گواهی‌نامه رانندگی مربوط به‌آن وسیله نقلیه باشد .

ماده ۲۲ـ شرائط‌لازم برای‌صدور انواع گواهی‌نامه های رانندگی‌به شرح زیراست .

اول ـ گواهی‌نامه‌رانندگی‌دوچرخه پائی دوچرخه موتوری بدون دنده

۱ـ سن ۱۳سال تمام .

۲ـ قبول شدن در آزمایش های شفاهی آئین‌نامه‌و رانندگی‌دوچرخه

دوم ـ گواهی‌نامه‌رانندگی موتو- سیکلت .

۱ـ سن ۱۸ سال تمام

۲ـ داشتن‌سواد خواندن ونوشتن

۳ـ قبول شدن در آزمایش های کتبی آئین‌نامه ورانندگی موتور - سیکلت .

سوم ـ گواهی نامه رانندگی تراکتور در مزارع

۱ـ سن ۱۸سال تمام

۲ـ قبول شدن در آزمایش رانندگی تراکتور

چهارم ـ گواهی نامه رانندگی پایه ۲شخصی برای رانندگی با اتومبیلهای سواری شخصی بظرفیت تا۹نفر وباری تابلاك‌شخصی بظرفیت تادوتن .

۱ـ سن ۱۸سال تمام

۲ـ داشتن سواد خواندن ونوشتن

قبول شدن در آزمایش های کتبی آئین‌نامه رانندگی اتومبیل‌سواری پنجم ـ گواهی‌نامه رانندگی پایه ۲ همگانی برای رانندگی با وسائل نقلیه عمومی اعم از سواری ووانت‌و آئین‌نامه ورانندگی اتومبیل سواری آمبولانس و استیشن و باری به ظرفیت تادوتن

۱ـ سن ۲۳ سال تمام

۲ـ داشتن سوادخواندن ونوشتن

۳ـ قبول شدن در آزمایش های کتبی آئین‌نامه و رانندگی وسائل نقلیه مورد نظر

٤ـ داشتن اطلاعات فنی کافی

تبصره ـ دارندگان گواهی نامه پایه۲ همگانی بشرط قبول شدن‌در آزمایش های رانندگی با اتوبوس یك طبقه با اجازه‌نامه مخصوص شهربانی میتوانندمادام‌که درخدمت شرکت واحد اتوبوسرانی هستند به رانندگی اتوبوس های یك طبقه شرکت مذکور مبادرت ورزند.

ششم ـ گواهی نامه رانندگی پایه یکم برای رانندگی با کلیه وسائل نقلیه باستثنای دوچرخه های پائی و موتوری و موتور - سیکلت .

۱ـ سن ، ۲۳ سال تمام .

۲ـ داشتن سواد خواندن و نوشتن .

۳ـ قبول شدن در آزمایش های کتبی آئین نامه رانندگی ، با اتومبیل های بزرك اعم از کامیون بظرفیت بیش از ۲ تن‌واتوبوس .

٤ـ داشتن اطلاعات فنی لازم.

هفتم ـ گواهی نامه رانندگی ویژه برای رانندگی وسائل نقلیه سنگین جاده سازی و ساختمانی و مخصوص اشیاء سنگین .

۱ـ سن ۲٤ سال تمام

۲ـ داشتن سواد خواندن‌ونوشتن

۳ـ قبول شدن در آزمایش‌های کتبی آئین نامه و روشن کردن موتور ، راندن وسائل نقلیه مورد نظر در جهت مختلف . ترمزکردن دورزدن باآنها .

تبصره ـ کسانی که از تاریخ تصویب این آئین نامه بسن ۳۵ سال تمام رسیده‌اند برای اخذ گواهی نامه پایه ۲ همگانی وپایه یکم از شرط سواد معافند .

ماده ۲۳ـ در موارد زیرصدور گواهی نامه رانندگی ممنوع‌است.

۱ـ هرگاه متقاضی به بیماری صرع یاجنون مبتلا باشد .

۲ـ چنانچه نامبرده کور باشد مگر برای متقاضیان گواهینامه دوچرخه پائی که فاقد یك چشم بوده و چشم دیگر معادل ده دهم دید داشته باشد .

۳ـ هرگاه میزان‌دید متقاضیان گواهی نامه های پایه ۲ شخصی و تراکتور و موتور سیکلت بایك چشم دو دهم و چشم دیگر ده‌دهم کمتر باشد و میزان دید درخواست کنندگان گواهینامه های‌رانندگی، وسائل نقلیه عمومی از سبك و سنگین با یك چشم چهار دهم و چشم دیگر ده دهم کمتر باشد و با استفاده از عینك کمی دید باندازه های فوق قابل جبران باشد .

٤ـ برای کسر مطلقو همچنین گوژپشت چنانچه درخواست‌گواهی نامه رانندگی وسائل نقلیه عمومی را داشته باشد .

۵ـ هرگاه متقاضی‌فاقدانگشتان دست‌یا پا است بنحوی که فقدان انگشتان مانع انجام اعمال طبیعی

و پای مصنوعی و یا بکمك ماشین هائی که باوسائل مخصوص‌برای تسهیل رانندگی‌درآنها تعبیه شده براحتی از عهده رانندگی برآید.

ماده ۲٤ـ هرگاه پزشك وافسر کاردان فنی شهربانی تشخیص‌دهند که اشخاص مبتلا بضعف بینائی باشنوائی‌وهمچنین‌اشخصی مذکور در بند ٦ماده قبلی بکمك‌عینك‌یا سمعك یاسایر وسائل مصنوعی‌به طور طبیعی قادر برانندگی‌میباشند صدور گواهی نامه بنام آنان در صورت چندشرایط لازم دیگری مانعی ندارد . لکن در متن‌گواهی نامه باید تصریح شود که فقط با کمك عینك و سمعك یاچه نوع وسیله‌ای‌می توانند رانندگی‌نمایند. آزمایش ازاین قبیل داوطلبان‌باید منحصرا در پایتخت و وسیله سه نفر افسر کاردان فنی آزمایش رانندگی وسیله نقلیه مخصوصی

• برای رانندگان اتوبوس ، تاکسی‌واتومبیلهای آموزشگاه ها کارت شهری صادرمیشود

• کلیه وسائط نقلیه باید کارت معاینه فنی داشته‌باشند

شهربانی درصورت معامله‌متقابله بااخذ گواهینامه خارجی گواهینامه ایرانی بنام متقاضی صادر وبوی میدهد .

ماده ۳۳ـ ایرانیانی که از کشور های خارجی گواهینامه رانندگی گرفته‌اند در صورتیکه بخواهند درایران رانندگی کنند باید ظرف سه‌ماه پس‌از ورود بایران آزمایش مدارك لازم و گذراندن آزمایش کتبی آئین‌نامه گواهینامه خارجی خودرا بگواهینامه ایرانی تبدیل نماید .

ماده ۳٤ـ برای کسانیکه گواهی‌نامه رانندگی آنان توقیف شده نباید مجددا گواهینامه صادر شود.

هرگاه دراثراغفال ماموران گواهی‌نامه جدیدی صادر گردد از درجه اعتبارساقط است و وسیله‌شهربانی اخذو ابطال خواهد شد .

ماده ۳۵ـ شهربانی میتواند .

۱ـ درصورتیکه گواهینامه‌رانندگی دراثر اشتباه یا اظهارات خلاف‌واقع تقاضا کننده صادر شده باشد آنرا مسترد و پس‌از رفع نقص گواهینامه صحیح صادر و تسلیم کند .

۲ـ هرگاه‌گواهینامه های‌متعددی جهت رانندگی یك نوع وسیله‌نقلیه بنام یك نفر صادر شود یکی ازآنها بانتخاب اوبوی تسلیم وبقیه را اخذ وابطال نماید .

ماده ۳٦ـ هرگاه دارنده گواهی‌نامه یکی ازشرایط پزشکی یا رانندگی مذکور در آئین‌نامه رااز دست‌بدهد شهربانی می‌تواند . از او دعوت نماید که ظرف یکماه‌برای انجام آزمایش های ضروری حاضر شود. درصورتیکه فقدان شرط و صلاحیت رانندگی ضمن آزمایش مجدد محرز گردد گواهینامه ازوی اخذو ابطال خواهد شد. اگر نقصی در شرایط مذکوروجود داشته‌باشد گواهی‌نامه تا تکمیل شرایط توقیف وسپس بصاحب آن مسترد خواهد گردید .

فصل چهارم ـ معاینه وسائل‌نقلیه .

ماده ۳۷ـ رانندگی وسائل نقلیه عمومی بدون در دست داشتن برك معاینه معتبر ممنوع است این برك که مدت اعتبارش در متن آن قید میگردد باید همیشه برسطح داخلی شیشه جلوی وسیله نقلیه بنحوی که برای ماموردن انتظامی قابل روبت‌باشد نصب گردد.

ماده ۳۸ـ شهربانی میتواند از کلیه وسائل نقلیه هر سال چند نوبت معاینه‌بعمل‌آورده دراینصورت مالکین و رانندگان مکلفند وسائل نقلیه خود بازدیدراحبت‌معاینه درتاریخ ومحلی که شهربانی قبلا اعلام‌می‌نماید حاضر سازند .

ماده ۳۹ـ هیچکس مجاز بصدور برك معاینه نیست مگر آنکه اجازه این کار کتبا ازطرف شهربانی‌باو داده شده باشد .

ماده ٤۰ـ شهربانی میتواند به بنگاه های باربری یا مسافربری یا تعمیرگاه هایا امثال آنها که مجهز به وسائل فنی کامل و مورد لزوم و مکانیسین ورزیده‌باشنداجازه‌معاینه نقلیه .ـ

و همچنین صدور برك معاینه آنها را بدهد این قبیل بنگاهها باید دفتری برای ثبت مشخصات‌وسائل نقلیه مورد معاینه وبرگهای معاینه داشته باشند .

ماده ٤۱ ـ شهربانی پس از معاینه وسیله نقلیه در صورت وجود تجهیزات مقرر در این آئین‌نامه و فقدان نقص فنی برك‌معاینه‌صادر و به آورنده تسلیم نمایند .

ماده ٤۲ ـ رانندگان یامالکین وسائل‌نقلیه‌ایکه ضمن‌معاینه‌معیوب یا ناقص تشخیص داده میشودفقط میتوانند آنرا در تاریخ و مسیری که در برك اجازه نامه از طرف مامور معاینه کننده و مشخص‌می‌شود تا تعمیرگاه یا گاراژ منتقل سازند .

ماده ۳٤ شهربانی میتواند پلاك شماره وسیله‌ای را که‌باوجودعیب ونقص کار میکند ضبط وپس از رفع نقص و معاینه مجدد مسترد دارد .

ماده ٤٤ ـشهربانی موظف است در مواقع ضروری بنگاهها وتعمیر- گاههای مذکور در ماده ٤۰ را بازرسی کند و چنانچه بهر جهتی از جهات صلاحیت معاینه‌کنندگان وسائط نقلیه را مورد تردید قرار دهد اجازه صادره را لغو نماید .

تاتمام

بزرگداشت نویسنده

مجله جوانان برای نخستین بار درایران با اجرای یك برنامه ابتکاری نویسندگان ایران‌رامعرفی‌میکند

حسینقلی‌مستعان

دانستانسرای بزرك ایران همراه بایك روی جلدرنگی فوق‌العاده ـ یك داستان بقلم خودش ـ یك سرگذشت از زندگی پرماجرایش ویك مصاحبه خواندنی .

این‌هفته‌درجوانان

جوانان نمایشگر تکامل‌مجله‌نگاری‌درایران

برنامه امشب

۱۷ صفحات درخواستی
۱۷٫۳۰ اعلام برنامه
۱۷٫۳۳ خلاصه اخبار
۱۷٫٤۳ تدریس زبان‌فرانسه
۱۸ برنامه بچه ها
۱۸٫٤۵ میلیاردر
۱۹ واریته
۱۹٫۳۰ برنامه‌چهارم(سازمان برنامه)
۲۰ افسونگر
۲۰٫۳۰ اخبار
۲۱ امیر ارسلان
۲۱٫۳۰ سفر با اسلحه
۲۲ اسرار شهر بزرك
۲۲٫۵۰ آخرین اخبار
۲۳ پایان برنامه

برنامه بامدادی فردا

٦٫۳۰ اعلام برنامه
٦٫۳۲ نیایش
٦٫۳۷ ورزش
٦٫٤۵ مضحك قلمی
۷٫۱۰ موسیقی
۷٫۳۰ اخبار
۷٫۳۵ فیلم حقیقت
۷٫۳۵ موسیقی کلاسیك
۸ پایان برنامه

تلویزیون

برنامه امشب

۱۸ خلاصه اخبار جهان
۱۸٫۱۵ سرگذشت
۱۸٫٤۰ چهار راه
۱۹٫۰۵ کارآگاه رسمی
۱۹٫۳۰ خانواده آدامز
۲۰ بونانزا
۲۱ خلاصه اخبار جهان
۲۱٫۰۵ هالیوود
۲۱٫۵۵ نمایش بوب‌هوپ

برنامه فردا

۱۵٫۳۰ کاپیتان کانگرو
۱۶٫۱۵ فیلم سینمائی
۱۷٫۳۰ کشف

دنباله برنامه از ساعت۱۸ در شماره فردا درج میگردد.

تلویزیون آموزشی

برنامه فردا

۸٫۳۰ اعلام برنامه
۸٫۳۵ زمین شناسی و تکامل ششم طبیعی
۹٫۳۰ شیمی ششم طبیعی و ریاضی
۱۰٫۳۰ حساب استدلالی‌ششم ریاضی
۱٤٫۳۰ زبان انگلیسی ششم
۱۵٫۳۰ فیزیك ومکانیك‌ششم طبیعی و ریاضی
۱٦٫۲۰ پایان

ایران روز

صفحه ۷

یکشنبه ۱۲ اردیبهشت ۱۳۴۷
پنجم مه ۱۹۶۸
شماره ۱۲۵۷۶

اکتشاف و بهره‌برداری از معادن ایران

اینروزها مساله اکتشاف و بهره‌برداری از معادن ایران مورد توجه کامل محافل اقتصادی و صنعتی کشور قرار گرفته است . وضع موجود نشان میدهد که معادن ایران هنوز بدرستی شناخته نشده است و ثروت بیکرانی از منابع طبیعی کشور در دل زمین جای گرفته است .

دولت بمنظور استفاده از این ثروت و بعلت اهمیت مساله صنایع و معادن در برنامه چهارم عمران کشور قریب به ۹۹ میلیارد ریال بصنایع و معادن کشور اختصاص داده است و از آنجهت که نهضت بهره‌برداری از معادن ایران آغاز شده بتاریخچه معادن ایران و بعضی از کشور های دیگر می‌پردازیم .

● در دورانهای گذشته

استخراج معادن ایران بدون تردید از قدیمی‌ترین مسائل مورد توجه بشر بشمار میرود و انسان از فن استخراج معدن از خیلی پیش آگاهی داشته است منتهی استخراج معدن همیشه توام باجرئت وجسارت و روح پیشرفت و تحسین در اعماق زمین بوده است .

طبق مدارک موجود قدیمی‌ترین سرزمین هائی که درباره فن استخراج معادن پیشرفت هائی نمودند بین‌النهرین ، آسیای صغیر ، مصر و هند میباشد

* قدیمیترین معادن

ازقدیمی ترین معادن دنیا یك معدن مس در شبه‌جزیره سینا می‌باشد که اول بطور روباز و بعدا به سبك معدن زیرزمینی استخراج می شده است و تقریبا ۴۸۰۰ سال قبل از میلاد مسیح مصریها سنگ معدن را بطریق استخراج دستی با چکش و پتك استخراج میکردند واز آن وسائل کار واسلحه و بالاخره اشیاء زمینی میساختند .

ایران و یونان در حدود ۵۰۰ سال قبل از میلاد ازنظر فن استخراج دارای مقام شایانی بودند ، این تاریخ همزمان باعظمت ایران هنگام حکومت داریوش کبیر و عظمت یونان درزمان اسکندر میباشد .

● سبك واحد

اگر دوران ماقبل تاریخ را تا تولد مسیح فرض کنیم میتوان گفت که فن استخراج درتمام دوران ماقبل تاریخ تقریبا دارای یك سبك واحد بوده ، درحالیکه بعراز این دوران در مشرق‌زمین مانند ایران ، سوریه و مصر و درغرب یونان و روم فن استخراج معادن تغییرات بزرگی یافت وکارهای معدنی ابعاد بزرگتری بخود گرفت . فن استخراج رومیها که بدون تردید ازیونان و ایران الهام گرفته و تکمیل شده بود ترقی بیشتری را نشان میدهد .

* یك شهر زیرزمینی

شهرزیرزمینی رم که مجموعا ۹۰۰ کیلومتر راهرو وتعداد زیادی چاه داشته است بی‌شباهت به یك معدن مجهز امروزی نیست و طرزنگهداری راهرو و فضاهای زیرزمینی شهر مذکور عینا مثل طرق محافظت غیر فولادی و غیربتونی امروز است .

هنگام قدرت امپراتوری رم (۱۰۰ سال قبل از میلاد) رومیها در قلمرو خود قلع و درشمال آن مس استخراج میکرده‌اند. اولین نقشه معدنی دنیا که دردست است متعلق بسال ۱۳۵۰ قبل از میلاد میباشد که از یك معدن مس در مصر گرفته شده است .

فن استخراج بطور کلی از پیدایش ماشین بخار به‌بعد باسرعت زیاد تغییر کرد وچاله‌های وسوراخهای قدیمی که کارگاهها را تشکیل می دادند تبدیل به شهرهای زیرزمینی گشت !

* معادن در ایران

در سالهای اخیر براثر پژوهشهای گوناگونی که بوسیله کارشناسان اروپائی وامریکائی در ایران بعمل آمده نشان میدهد که در ایران غیر از نفت منابع مختلفی از مواد معدنی از قبیل معادن سرب ، روی، کرومیت سنگ آهن ، سنگ مس ، ذغال سنگ، طلا ، فلع، کرونیوم و فیروزه موجود دارد ولی نتایج تمامی این اکتشافات همراه باآمار دقیق هنوز منتشر نشده است .

انطرف دیگر معادن ایران ازنظر باستان‌شناسی باندازه معادن یونان، اسپانیا و مصر مورد مطالعه قرار نگرفته است و مدارك و اسناد زیادی درباره کارهای قدیمی معدنی ایران دردست نیست ، چنانچه اگر امروزه بخواهیم بطور ساده و ارزان به بیگردی معدنی بپردازیم بهترین راه پیداکردن شیوه‌های قدیمی مطالعه درباره آن میباشد .

● سلاحهای قدیمی

درچندسال اخیر معادن ایران نیز ازنظر باستان شناسی معدنی وباستان شناسی فلزات مورد مطالعه کارشناسان ایرانی وخارجی قرار گرفته است، در این‌زمینه یکی از استادان دانشگاه تهران ثابت کرده‌است که سلاح‌های پیدا شده دوره هخامنشی مربوط به کارگاههای فولادسازی و شاید معادن آهن استان کردستان است و این اسلحه‌های قدیمی از نظر جنس فلز مرغوبیت بسزائی دارد .

معلت خطرناك بودن عملیات معدنی و بعلت جلوگیری از خطرات در کارگاه های استخراجی لازم بود که آیین‌نامه‌ای وضع شود . شاید قدمت آیین‌نامه معدنی باندازه شروع فعالیتهای معدنی باشد. خلاصه اینکه مقررات تهویه ، آبکشی وپیش‌بینی های ایمنی از دوران ماقبل تاریخ وجود داشته است . یك کتیبه کشف شده یونانی اسامی کسانی رانشان میدهد که درسال ۳۶۶ قبل ازمیلاد صاحب پروانه اکتشاف و استخراج بوده‌اند گذشته از اسامی آنها مبلغ مالیات ، محل و حوزه معدن نیز درآن کتیبه قید شده است .

● کانهای مورد استخراج

موادیکه در ادوار ماقبل تاریخ استخراج میشد عبارت بود ازسنگ های چخماق ، نمکها ، فیروزه ، سنگهای نیمه قیمتی و سنگهای مشابه آن .

یکی از اولین معادنی که انسان باستخراج آن پرداخته است معادن نمك است تاقرون وسطی استخراج فلزات روزبروز متداول تر میشد وتعداد فلزات آشنا زیادتر میگشت ولی برای ذوب آن از ذغال چوب استفاده میشد و تا آنزمان هنوز بارزش ذغال سنگ بعنوان سوخت برای ذوب کردن فلزات پی نبرده بودند .

● معادن ذغال سنگ

طبق پاره‌ای از گزارش ها در انگلستان از قرن نهم میلادی ذغال سنگ شناخته و بکار برده شده است . مدارك کافی در دست است که در قرن ۱۲ میلادی در هلند مردان یك صومعه بی‌بقابلیت سوخت ذغال سنگ بردند و آنرا مورد استفاده قرار میدادند . بنابراین تاریخ شروع استخراج ذغال سنگ از استخراج فلزات جدیدتر است. بااینوصف در حدود قرن ۱۹ میلادی استخراج ذغال سنگ از نظر مقدار وارزش بقدری بالارفت که بامجموع استخراج فلزات رقابت میکرد زیرا از قرن هیجدهم ببعد ذغال سنگ بعنوان یکی از مواد اولیه صنعتی مورد توجه کلیه بخشهای صنعت قرار گرفت ممالکی چون انگلیس آلمان ، فرانسه و غیره ذغال سنگ راپایه و اساس ترقی و صنعتی کردن کشور خود میدانند .

* صاحبان معادن

قبل از میلاد مسیح صاحبان معادن فراعنه ، سلاطین وامپراطوران بودند پس از آن معادن کم و بیش بدست افراد عادی افتاد و اینوضع تا قرن دوازدهم میلادی ادامه یافت. ازقرن سیزدهم میلادی در اروپا کار های معدنی از دست مردم عادی خارج شد و بدست شرکتها افتاد. سرمایه‌گذاری و فروش موادمعدنی در اختیار شرکتها درآمد و اندازه یك معدن از چند کارگاه تعداد معدودی کارگر بکارگاه های بزرك تبدیل شد ، مثلا معدن «فالکن‌شتین» در تیرول درسال ۱۵۵۴ متجاوز از ۷۵۰۰ کارگر داشته است .

در این زمان یکبار دیگر سلاطین و امپراتورها نیز بکار های معدنی علاقه پیدا کردند ، اطباءنیز بمسائل معدنی علاقه نشان میدادند بدین معنی که آنها نیز بدنبال آبهای معدنی و خواص آن میگشتند وآنها رامورد مطالعه قرار میدادند .

ابن‌سینا برای اولین بار درتاریخ بشر براساس سختی و درجه‌ذوب مواد معدنی را تقسیم بندی کرده است .

اولین اثردرباره کار های معدنی شاید کتاب مذهبی انجیل باشد . مورخین از جمله هرات در سال ۴۹۰ قبل از میلاد و بسیاری دیگر در آنزمان زندگی کارگران معدن را شرح میدادند .

اولین کتاب استخراج معدن توسط ژرژاکویکولا (۱۵۵۵ - ۱۴۴۹ میلادی) نوشته شد و تاآن موقع کلیه فنون کارشناسان و کارگران معدن سینه بسینه از نسلی به‌نسل دیگر منتقل شده است .

● خصوصیات کارکنان معدن

در قرون وسطی کارکنان معدن بطور محسوسی خود را از سایر مشاغل جدا دانسته و برای خود اخلاق و سنت خاصی داشتند . ارکستر های معدنی در کلیساها، جشنها و افتتاح اماکن عمومی سرآمد دسته های موزیك آن زمان بوده‌اند ، این حالات استثنائی امروز هم تاحدودی در جامعه کارکنان معدن دیده میشود .

علامت مخصوص معدن که امروز بین‌المللی شده است عبارت ازدوپتك عمود برهم میباشد این علامت سمبل کارکنان معدن است .

از نظر اجتماعی نیز کارکنان معدن دارای حالت خاصی بوده‌اند مثلا اولین گروهی که بیمه های اجتماعی کارگران را اجراء کرد گروه کارگران معدن بود . تاقبل ازجنگ جهانی دوم آنها در اروپا بخاطر کار شاقی که داشتند از پرداخت مالیات معاف بودند وهرکس در داخل معدن کار میکرد ازانجام خدمت نظام وظیفه نیز معاف بود.

* اقتصاد معادن

در حال حاضر این گفته که منابع طبیعی معدنی موجود دریك سرزمین ثروت باد آورده است صحیح نیست .زیرا معدن به تنهائی نمیتواند ثروتی محسوب شود مگر آنکه بوسیله سرمایه گذاریهای هنگفت و عملیات فنی بصورت قابل استفاده‌ای درآید .

در امر معادن بخصوص برای ایران مسئله فهم و مشکل موضوع هزینه حمل ونقل است زیرا مثلا هزینه استخراج یك تن سنگ معدن کمتر از پانصد ریال میباشد در حالیکه برای حمل همان یك تن سنگ معدن با راه‌آهن بخرمشهر باید بالغ بر هزار ریال پرداخت و هزینه های دیگر را نیز باید به‌آن افزود بدین جهت است که بموازات استفاده از منابع معدنی باید مناسبترین طریقه را برای بازبری تعیین کرد .

* راههای باصرفه برای استخراج

نقش اصلی در اکتشاف معادن بر عهده مهندس زمین شناس است ولی امروزه ازماشین های الکترونیك جهت برآورد ذخایر و پاره‌ای امور دیگر در معادن استفاده میشود .

برای بیان اهمیت موضوع تحقیقات اقتصادی در عملیات معدنی کافی است که گفته شود تاکنون سه جایزه از ده جایزه لانچستر نصیب محققین اقتصاد در عملیات معدنی شده است که عبارتند از :

۱- آلیس استاد اقتصاد مدرسه عالی معادن پاریس بعلت ابداع طریقه مناسب در حساب اقتصادی برای اکتشاف معادن در صحرای آفریقا در سال ۱۹۵۷ .

۲- کارمن استاد دانشگاه پرینستون بعلت مطالعات مسائل مربوط به تامین احتیاجات اتازونی ازحیث سنك منگنز درسال ۱۹۶۰.

۳- اینورا سر مهندس معادن در مورد بکار بردن اصول آماری برای تعیین مناسبترین مقدار ظرفیت انبار مواد معدنی درسال ۱۹۶۱ .

ثروتهای بیکرانی که در دل خاکهای ایران جای دارد

معادن ایران هنوز بدرستی شناخته نشده است

در برنامه چهارم ۹۹ میلیارد ریال بصنایع و معادن کشور اختصاص داده شده است

ازقدیمی‌ترین معادن دنیا یك معدن مس در شبه‌جزیره سینا است

شهر زیر زمینی رم ۹۰۰ کیلو متر راهرو وتعداد زیادی چاه داشته است

اولین نقشه معدنی دنیا متعلق به ۱۳۵۰ سال قبل از میلاد است

دریکی از کتیبه های یونان اسامی دارندگان پروانه استخراج قید شده است

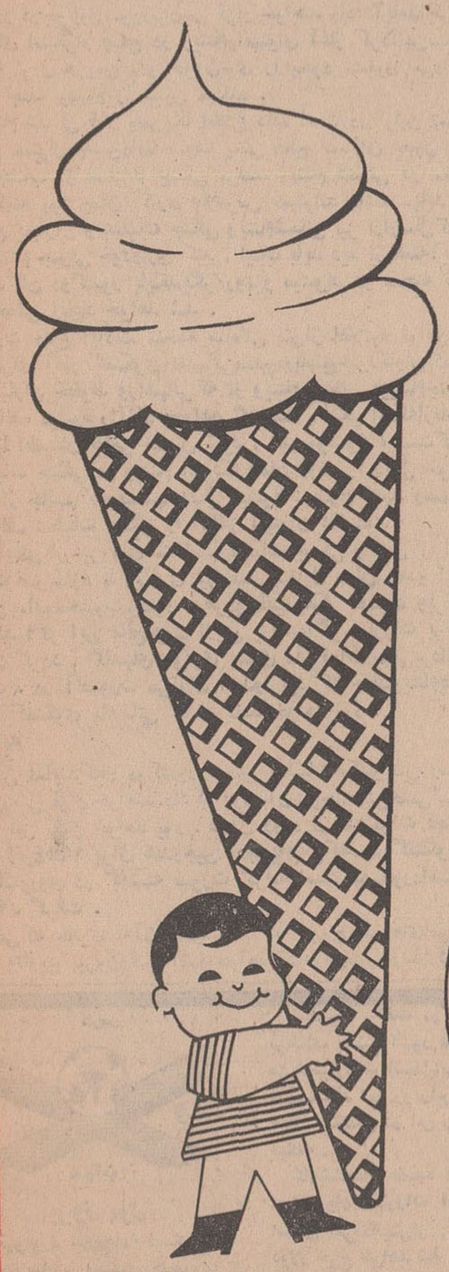

قیف شکری
بستنی جدید
کانادافراست
عالیترین طعمی که دنیا از بستنی شناخته است بباز ار آمد

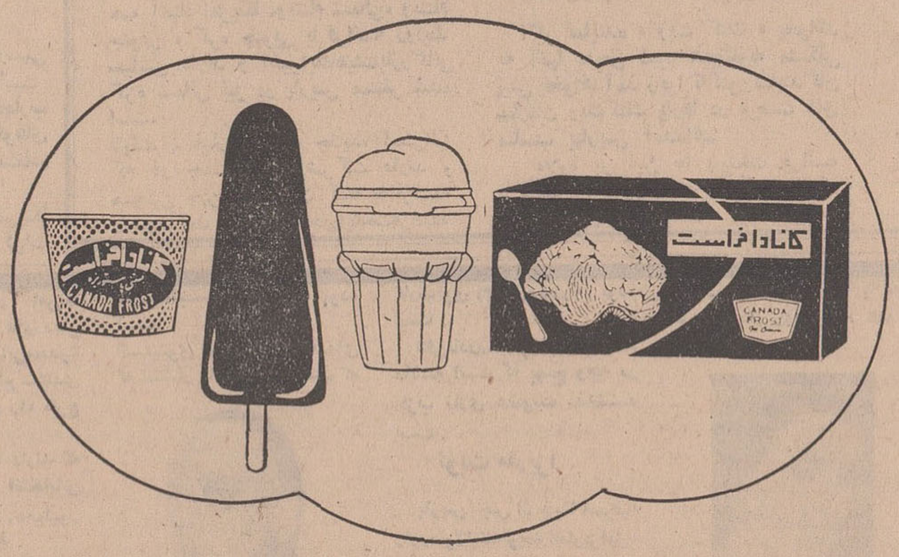

کانادافراست خوشمزه ترین بستنی پاستوریزه

محصولات امرسون برای زندگی بهتر

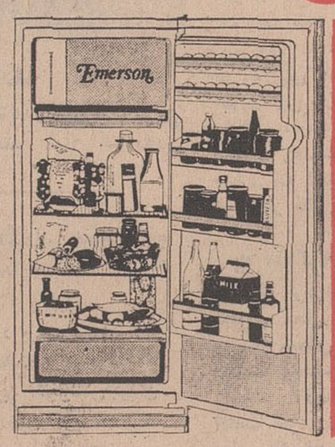

از انتخاب یخچال امرسون مسلما راضی خواهید شد
زیرا یخچال امرسون
نمونه ای است از محصولات عالی امرسون

لباسشوئی تمام اتوماتیک امرسون

گولر امرسون

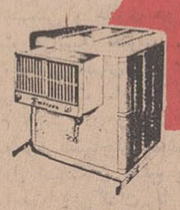

رادیوگرام امرسون

مرکز پخش پارس ماشین تلفنهای ۴۲۵۱۸-۶۱۲۳۶۰

چهار اصل مذاکرات

روزنامه «نهان دان» ارگان حزب کمونیست ویتنام شمالی در شماره امروز خود ضمن بحث از مذاکرات آینده واشنگتن و هانوی نوشته است که ویتنام شمالی در گفتگو های مقدماتی پاریس تنها در باره چهار مسئله با نماینده امریکا مذاکره خواهند کرد.

چهار ماده پیشنهادی ویتنام شمالی که برای نخستین بار در ۸ آوریل ۱۹۶۵ عنوان شد عبارتند از:

۱- تخلیه ویت‌نام جنوبی از نیرو های امریکائی.
۲- خودداری دو منطقه ویتنام از شرکت در هر گونه اتحادیه های نظامی.
۳- حل و فصل مسئله ویتنام جنوبی طبق برنامه سیاسی سازمان ویت‌کنك.
٤- وحدت ویتنام بوسائل مسالمت آمیز و بدون کمك کشور های خارجی.

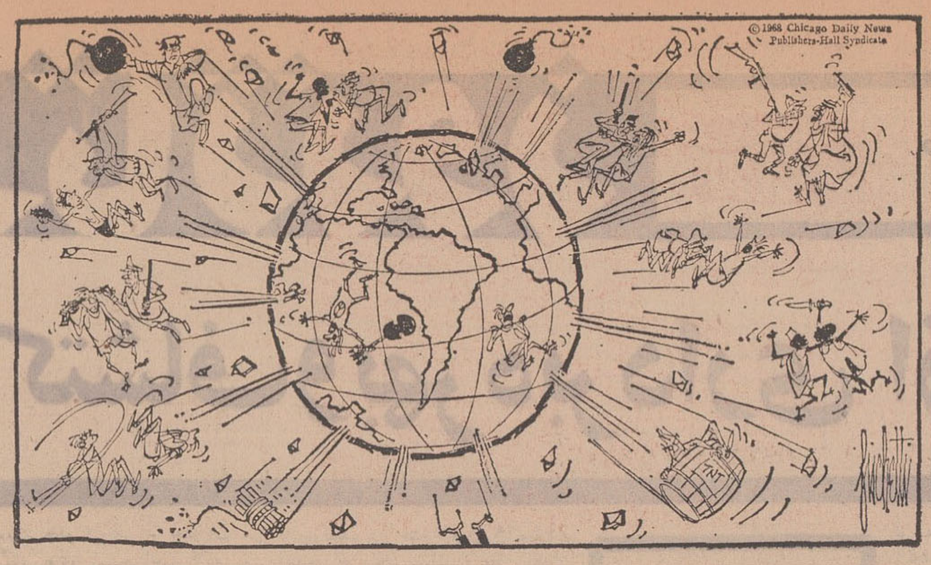

یکروز عادی از زندگی مردم کره زمین.
کاریکاتور از: هرالدتریبون

مفسر سیاسی یونایتدپرس تحولات سیاسی ویتنام رابررسی میکند

مذاکره آغاز کار است!

مذاکرات هانوی-واشنگتن تاپایان سال طول میکشد

ایالات متحده وویتنام شمالی توافق کردند که جمعه‌آینده درپاریس مذاکرات مقدماتی صلح راآغاز کنند اما تا امضاءقرارداد نهائی و حتی آغاز گفتگوی اصلی و حقیقی برای پایان‌دادن به جنك ویتنام فاصله زیاد وجود دارد.

از شروع مذاکرات مقدماتی، تاحل نهائی و امضاء پیمان صلح ماهها وقت خواهد گذشت: بااین وجود اجتماع نمایندگان درپاریس، امید زیادی درجهان بوجود آورده.

● **چانه‌زدن**

ممکن است طرفین درچانه‌زدن و حصول توافق برای امضاء قرارداد صلح ماهها وقت‌نیاز داشته‌باشند. پافشاری هانوی‌درانتخاب محل آغاز گفتگوی مقدماتی دلیل اینست که در طول مذاکرات ویتنام شمالی تاچه‌حد در قبال پیشنهادات‌وخواسته‌های‌خودایستادگی خواهد کرد: این‌نوع چانه‌زدن ایام گفتگوی بعداز جنك را طولانی‌خواهد کرد.

نمیتوان انکار کرد که واشنگتن و هانوی هردو خواهان برقراری صلح هستند واز ادامه جنك خسته‌شده‌اند.

بااین‌وجود از روشهای ممکنه استفاده میکنند تا ضمن گفتگو منافع بیشتری بدست آورند. ظاهرامورنشان میدهد که هانوی زرنگتر است و در مراحل ابتدائی فنون و تاکتیك جنك سردرابکار خواهد برد تادرمذاکرات‌اصلی‌ازآن‌بهره‌برداری کند.

● **خبر خوب**

از نقطه نظر جهانیان حصول توافق در کنفرانس پاریس‌برای دوره اصلی مذاکرات بیشتر اهمیت دارد تاچانه‌زدن و معامله‌طرفین مخاصمه. همچنین از اینکه‌اطمینان حاصل شده‌است که رژیم هوشی‌مین خواستار صلح است وآماده‌شده‌است تاگفتگوی‌مقدماتی در پاریس آغاز گردد نیز مردم خوشحالند، چنانکه اوتانت دبیر کل سازمان ملل متحد پس از اطلاع از توافق جانبین‌درآغاز گفتگو درپاریس گفت: مدتها بود خبرباین خوبی نشنیده بودم»

پاریس که از جمعه آینده میزبان نمایندگان کشورهای متخاصم در جنك ویتنام خواهد بود محلی است که‌از جانب‌اوتانت دبیر کل سازمان ملل متحد پیشنهاد شده بود. در این دوره از گفتگو نمایندگان امریکا و ویتنام شمالی در پاریس نخست یك مسئله رادر درجه اول موردبررسی قرار خواهند داد: آیامذاکرات رسمی برای استقرار صلح در ویتنام‌رامیتوان آغاز کرد؟این‌مسئله ایست که اورل هریمن، و خوآن‌توی را بخود مشغول می‌داردو سرنوشت جنك ویتنام را تعیین میکند.

ویتنام شمالی قبلا بامریکا اطلاع داده است در اولین تماس باید باین سئوال پاسخ‌داده شود. یعنی قطع بمباران بدون قید و شرطواجتناب از عملیات جنگی برضد ویتنام شمالی در مقابل امریکا گفته بود چنان کاری بلاعوض نمیتواند باشد. باید در مقابل قطع بمباران و عملیات جنگی ویتنام‌شمالی نیز ازارسال‌کمك نظامی بویتنام جنوبی خودداری کند. اینك باید دید از هفته‌آینده که نمایندگان دوکشور بایکدیگر روبرو میشوند در صحنه نبرد چه‌عکس‌العملی ایجاد خواهد شد.

وزارت دفاع ایالات متحده ساعاتی پس‌از اعلامیه توافق‌بین دوکشور برای آغاز گفتگوی مقدماتی‌صلح‌درپاسخ‌خبرنگاران گفت: امریکا بمباران خطوط وراههائی‌که از ویتنام شمالی بویتنام‌جنوبی اسلحه‌رسانده میشود راآزاد نخواهد گذاشت. مگر اینکه‌ازناحیه کمونیستها اطمینان قطعی حاصل شود. اهم موضوع اینست که‌در مورد عملیات جنگی در ویتنام امریکا همان روشی‌را دنبال خواهد کرد که از جانب کمونیستها دنبال میشود: بدون تعهد رسمی‌از جانبین توقف عملیات جنگی را انتظار نمیتوان داشت.

بایدیکی از نیروهای متخاصم عملیات جنگی را پس از آغاز گفتگو متوقف سازد تا دیگری نیز عمل متقابل نشان دهدو این بزرگترین مانع‌محسوب‌میشود. هردوجانب بفکر حیثیت وبرتری خود هستند اگر این مانع‌بزرك ازبین برود، اگر مبارزات برتری جوئی ترك گردد. گامهای موثری بسوی مذاکرات‌رسمی‌برداشته شده است. در آنصورت می‌توان امیدواربود که جنك‌ویتنام‌پایان می‌یابد و گفتگوی مقدماتی گامی مفید خواهد بود.

● **تجربه**

سپس نمایندگان دوکشور دستور جلسات کنفرانس رسمی رامورد بررسی قرار خواهند دادکه روی آن نیزچانه‌زنی‌حتمی‌است اما توافق نیز یقین خواهد بود. درآن دوره از مذاکرات تجارب کنفرانس ژنو۱۹۵٤ برای هندوچین وتجربه‌هائی که‌ضمن گفتگوهای مختلف باشوروی در گذشته صورت گرفته است نیز مورداستفاده قرار خواهد گرفت.

موضوعی که هانوی به‌آن اهمیت میدهد خروج نیروهای‌امریکا از ویتنام وتاریخ بیرون‌رفتن آنها خواهدبود. درآن‌دوره‌ازمذاکرات نمایندگان کمونیست‌ها حرارت زیاد و زرنگی فوق‌العاده نشان خواهند داد.

در مقابل نمایندگان امریکا از کمونیستها تضمین خواهند خواست که در زندگی و سرنوشت مردم ویتنام جنوبی مداخله نشود و گروهی گروه دیگررا تحت فشار قرار ندهد. در اصل باید هانوی متعهد شود که کمونیستها در ویتنام جنوبی دست به‌آشوب نخواهند زد.

همچنین ویتنام شمالی شرکت‌نمایندگان جبهه نجات ملی ویتنام جنوبی در شوراهای مختلف ویتنام جنوبی‌راخواستار میشود ویتنام شمالی شرکت‌نمایندگان ویت‌کنك در مذاکرات صلح‌را نیز خواستار است.

پس‌ازآغاز مذاکرات درپاریس نمایندگان دوکشور اول‌آغاز مذاکرات رسمی را مورد بررسی قرارمیدهند. سپس برسردستور جلسات و اعضاء هیئت نمایندگی بحث خواهد شد و بالاخره اساس کنفرانس صلح ویتنام اعلام خواهد شد.

پیش‌از آغاز گفتگو دودسته خوشبین و بدبین در امریکا نسبت به‌نتیجه کار چنین اظهار عقیده میکنند، خوشبین‌ها میگویند: کنفرانس تاپایان سال میلادی جاری با موفقیت پایان خواهدیافت.

وبدبین‌ها میگویند: اگر مذاکرات شروع شود چیزی جز تکرار وقایع گذشته نخواهدبود.

صفحه مخصوص ویتنام

توافق هانوی - واشنگتن از نظر مفسر سیاسی خبرگزاری فرانسه

نقش دوگل در نزدیکی هانوی-واشنگتن

شروع مذاکرات مقدماتی صلح ویتنام در پاریس موجب تحکیم مناسبات آمریکا و فرانسه خواهد شد

سرانجام‌واشنگتن و هانوی موافقت کردند که نمایندگان انهابرای گفتگو در باره قطع بدون قیدوشرط بمباران خاك ویت نام شمالی‌ومتوقف ساختن‌هر-گونه عملیات جنگی، در پاریس با یکدیگر ملاقات کنند.

● **بیهواده تلف نشد**

محافل سیاسی که از دور ناظر مذاکرات طولانی‌دو طرف بودند معتقدند که در این مدت امریکا و ویتنام‌شمالی وقت خود را کاملا بیهوده تلف‌نکرده‌اند وسرانجام‌محلی‌رابرای مذاکرات‌مقدماتی انتخاب کردند که دارای امکانات وسیعی میباشد ازآن گذشته امریکا و ویتنام شمالی در پاریس تنهانخواهند بود زیرا هر دوکشور در پایتخت‌فرانسه دارای دوستانی هستند که در خارج‌از جلسات کنفرانس میتوانند با آنها تبادل نظر کنند.

* **شرایط لازم**

بطور کلی پاریس تمام شرایط‌لازم رابرای شرکت همه‌کشور های ذینفع در مسئله ویتنام را حائز میباشد زیرا همه آنها: امریکا، ویتنام شمالی، ویتنام جنوبی، کره جنوبی با فرانسه روابط سیاسی دارند و اخیرایك‌هیئت‌بازرگانی کره شمالی نیز در پاریس مستقر شده است.

تایلند، فیلی‌پین‌زلاند جدید، استرالیا که در جنك ویتنام شرکت دارند و همچنین چین کمونیست که با فرانسه دارای‌روابط حسنه‌است‌درپایتخت‌فرانسه نماینده سیاسی دارند.

* **پکن**

وجود نماینده چین در پاریس برای ویتنام شمالی که میخواهد بین مسکوو پکن موازنه کامل را حفظ کند دارای اهمیت فراوان است.

اگر نماینده «ویت کنك» بخواهد به آنها ملحق شود هیچگونه مشکلی پیش نخواهدآمد زیرا تاکنون‌نمایندگان سازمان ویت‌کنك بارها در فرصت های مناسب بپاریس آمده‌اند.

علاوه بر این ها پایتخت فرانسه با داشتن مهمانخانه‌های متعدد و شبکه های ارتباطی میتواند همه گونه‌تسهیلات لازم را برای خبرنگاران خارجی که بی گمان باین شهر سرازیر خواهند شد فراهم نماید.

پس از پایان جنك دوم جهانی کنفرانس های متعددی در پایتخت فرانسه تشکیل شده‌است که اولین کنفرانس«فونتن-بلو» در نزدیکی پاریس بود.

* **مشکل و طولانی**

بهر حال از روز دهم ماه مه(جمعه آینده) مذاکرات نمایندگان هانوی‌و واشنگتن در یکی از کاخهای پایتخت فرانسه که توسط ژنرال دوگل تعیین میشود آغاز خواهدشد. شك نیست که این مذاکرات بسیار مشکل و طولانی خواهدبود.

نخستین هدف «اورل هریمن» و «خوان‌توی» نمایندگان امریکا وویتنام شمالی در مذاکرات مقدماتی برقراری آتش بس در ویتنام خواهدبود.

بعقیده صاحبنظران سیاسی دوکشور ممکن است در اواخرسال‌مسیحی جاری بتوانند در این باره با یکدیگر توافق کنند زیرا در حالیکه تعیین محل مذاکرات یکماه طول کشیده نمی‌توان انتظار داشت که دو طرف بتوانند در مدت کوتاهی‌بایکدیگردر باره آتش‌بس توافق کنند.

● **پیشنهاد**

از هم اکنون نتایج سیاسی‌انتخاب پاریس بعنوان محل مذاکرات مقدماتی هانوی و واشنگتن مورد بحث قرار گرفته است. مقامات فرانسوی می-گویند که دولت فرانسه هیچگونه اصراری نداشته که‌این مذاکرات‌حتما در پاریس انجام شود وحتی‌پیشنهادی هم در این باره به امریکا و ویتنام‌شمالی تسلیم نکرده‌است.

معذلك اهمیت نقشی را که فرانسه‌در مذاکرات آینده ایفاء خواهد کرد نمی توان از نظر دور داشت.

* **مذاکرات باژنرال دوگل**

جای تردید نیست که انتخاب‌پاریس بعنوان محل مذاکرات‌نمایندگان‌امریکا وویتنام شمالی در روابط بین فرانسه و ایالات متحده نیز تاثیر بسزائی‌خواهد داشت. احتمال میرود هریمن در مدت اقامت خود در پاریس باژنرال دوگل و سایر رهبران فرانسه مذاکراتی درخارج از کنفرانس انجام دهد.

ژنرال دوگل در نطقی که روز سوم آوریل ایراد کرد رسما از تصمیم پرزیدنت جانسون برای آغاز مذاکرات صلح با ویتنام شمالی‌تجلیل کرد.

«سارجنت شرایور» سفیر کبیر جدید امریکا در فرانسه که‌تاچند روز دیگر وارد پاریس میشود ممکن است زمینه را برای نزدیك کردن فرانسه به امریکا و تحکیم روابط دو کشورفراهم سازد.

تصمیم واشنگتن و هانوی در مورد انتخاب پایتخت فرانسه بعنوان محل مذاکرات در سراسر جهان باخوشوقتی فوق‌العاده تلقی‌شده‌است. اینك که دو دولت یك قدم دیگر در راه برقراری صلح درجنوب‌شرقی‌آسیاجلو گذاشته‌اند نورامیدی در دل شیفتگان صلح پایدار بوجود آمده است وبی‌گمان با حل مشکل ویتنام بهبود محسوسی درروابط شرق و غرب پدید خواهد آمد و دولت های امریکا و شوروی بهتر خواهند توانست در باره برطرف ساختن‌بحران های جهانی بایکدیگر سازش کنند.

توپها چه وقت خاموش میشوند

چتربازان لشگر یکصدویکم هوابرد امریکا با توپ های ۱۰۵ میلیمتری دریکی از جبهه های جنك ویتنام. آیا کنفرانس پاریس موفق خواهد شد به زودی صدای‌این توپها را خاموش کند؟عکس از خبرگزاری فرانسه.

پاریس: پایتخت صلح ومذاکره

* **پایتخت فرانسه تاکنون شاهد بسیاری‌ازمذاکرات مهم بوده‌است**

پایتخت فرانسه طی بیست‌ودوسال اخیر محل تشکیل کنفرانس‌های مهمی بوده است.

نخستین کنفرانس در نهم ژوئیه ۱۹٤٦ در«فونتن‌بلو» واقع در نزدیکی پاریس تشکیل شد و تاروز هشتم سپتامبر همان سال طول کشید. دراین کنفرانس کوشش زیادبعمل آمد تابین هندوچین و فرانسه روابط جدیدی برقرار شود ولی از مذاکرات طولانی نتیجه‌ای بدست نیامد.

* **کاخ لوکزامبورك**

دومین کنفرانس روز ۲۹ ژوئیه ۱۹٦۲ در کاخ‌لوکزامبورك تشکیل گردید و نمایندگان ۲۱ کشور که‌با آلمان‌جنك کرده بودند در آن شرکت داشتند.

● **اعلامیه حقوق‌بشر**

سومین کنفرانس بین‌المللی تشکیل مجمع عمومی سازمان ملل متحد بود که از ۲۱ سپتامبر تا ۱۲ دسامبر طول کشید و اعلامیه حقوق بشررا تصویب کرد.

کنفرانس «کاخ گلها» در سال ۱۹٤۹ تشکیل گردید ودر آن مذاکراتی بین نمایندگان شوروی و متفقین غربی درباره آغاز گفتگوهای صلح باالمان و ایتالیا انجام شد ولی از این کنفرانس نتیجه مطلوب بدست نیامد.

درسال ۱۹۵٤ نیز کنفرانس دیگری بین مقففین در پاریس تشکیل شد و دراین کنفرانس بودکه آلمان به عضویت اتحادیه اتلانتیك شمالی پذیرفته شد.

درسال ۱۹۵۷ روسای دولتهای پانزده کشور عضو اتحادیه اتلانتیك شمالی درپاریس تشکیل جلسه دادند آخرین کنفرانس مهمی که در پایتخت فرانسه تشکیل‌شد کنفرانس عالی سران شرق و غرب بود.

این کنفرانس در روزهای ۱٦و۱۷مه ۱۹٦۰ باحضور نیکیتا خروشچف نخست‌وزیر وقت شوروی، هارولدمك‌میلان نخست‌وزیر انگلیس، پرزیدنت آیزنهاور و ژنرال‌دوگل تشکیل گردید.

ولی کنفرانس قبل از آنکه آغاز بکار کند براثر ماجرای سرنگون‌شدن هواپیمای جاسوسی «یو - ۲» برفراز شوروی پایان یافت.

از آن پس کنفرانس‌های دیگری درچهارچوب بازار مشترك و اتحادیه اتلانتیك شمالی درپایتخت فرانسه‌تشکیل گردیده است.

تفسیر سیاسی

جعفر مدنی

کنفرانس پاریس

توافق امریکا و ویتنام شمالی درباره محل و موقع شروع مذاکرات صلح اولین قدم در راه سخت و صعبی است که سرانجام به‌صلح در آسیای جنوب شرقی منجر بشود یا نشود.

درحال‌حاضر بهیچوجه‌بدقت نمیتوان‌نتایج‌مذاکرات مقدماتی امریکا وویتنام‌شمالی را پیش بینی کرد. شرایطی و محدودیت هائی که امریکا وویتنام شمالی برای مذاکرات مقدماتی قائل شده‌اندامکان هرگونه خوش‌بینی زیاد رااز بین می‌برد.

ویتنامی‌ها برای آن در کنفرانس پاریس شرکت‌نمی کنند که باامریکا درباره قطع کامل بمباران ویتنام شمالی گفتگو کنند درحالی که‌امریکا بدون‌گرفتن‌تضمین کافی درباره تخفیف عملیات نظامی هانوی درجنوب ویتنام بمباران نسبی این کشور را ادامه میدهد. با اینحال اعلامیه‌ای که دیروز دوساعت تمام‌و بطور لاینقطع ازبرنامه های انگلیسی زبان رادیو هانوی پخش میشد نشان‌داد که ویتنام شمالی نسبت به یکماه قبل بیشتر آماده گفتگوی کامل با امریکا است. یکماه قبل دولت ویتنام شمالی حاضر شد با امریکا وارد مذاکره شود ولی این مذاکرات محدودباین خواهد بود که امریکائی‌ها توضیح‌دهند چگونه‌میخواهند بمباران ویتنام شمالی‌را بطور کامل قطع‌کنند. اما در اعلامیه دیروزهانوی گفته‌می شد در مذاکرات پاریس امریکا و ویتنام شمالی در باره قطع کامل بمباران تصمیم میگیرند و پس‌ازآن نمایندگان دوطرف درباره سایر مسائل گفتگو خواهند کرد.

اما آیا این تغییر که در ترکیب جمله‌بندی اعلامیه های هانوی‌دیده میشودنشانه یك تغییر سیاسی است؟

در این‌مورد بسختی می-توان پیش‌بینی قاطع کرد. ویتنام شمالی هنوز خروج کامل امریکا را از ویتنام جنوبی و رسمیت شناخته شدن ویت‌کنك‌را بعنوان‌تنها نمایندگان حقیقی ملت‌ویت-نام جنوبی و طرد حکومت سایگون را جزء شرایط اساسی صلح میداند و اینها همان شرایطی هستند که امریکا تا این زمان نپذیرفته و در آینده قابل پیش‌بینی نیزنخواهدپذیرفت. امریکائی هائی بدبین معتقدند که ویتنامی ها آنقدر مذاکرات مقدماتی را بدرازا خواهند کشاند تارئیس جمهوری‌تازه امریکا و جانشین جانسون امتیازات بیشتری به آنها بدهد. اما حتی درمیان آمریکائیها بسیارهستند کسانی که‌ویتنام‌شمالی‌را دراقداماتش برای صلح صادق وصمیمی میدانند و استدلال میکنند که ویتنام شمالی و مردم آن بیش‌از آنچه بنظر می‌آید از جنك درجنوب و بمباران های شمال آسیب‌دیده‌اندو اکنون واقعا آرزو دارند صلح با شرایطی که برای امریکا هم قابل قبول باشد در ویتنام مستقر شود. تنها در ماههای آینده‌میتوان‌دانست که شرایط برای استقرار صلح درویتنام تاچه‌حدفراهم‌است وکنفرانس پاریس تاچه‌حد موفق‌خواهد شد.

در گوشه جهان

بزور پول

نیویورك -ریچارد نیکسون معاون سابق رئیس جمهوری امریکا و نامزد حزب جمهوری-خواه در انتخابات ریاست جمهوری‌دریك‌مصاحبه‌مطبوعاتی ادعا کردکه رابرت کندی می-خواهد بزور پول به کاخ سفید واشنگتن راه یابد.

نیکسون گفت در امریکا برخلاف بعضی کشور های دیگر هزینه‌مبارزات انتخاباتی‌محدود نیست واز این رو رابرت‌کندی مبالغ هنگفتی در این راه خرج میکند.

کارشناسان عقیده دارند که در جریان مبارزات انتخاباتی امسال امریکابیش‌از ۵۰میلیون دولار خرج خواهد شد.

عضو حزب بوده

لندن-انستیتوی‌امور مربوط به یهودیان درلندن اعلام داشت که «آدولف فن‌تادن» رهبرحزب «ناسیونال دموکرات» آلمان عضو حزب «ناسیونال - سوسیالیست» هیتلر بوده است.

انستیتوی یهودیان دراعلامیه‌ای که انتشار داده نوشته است که

آدولف فن‌تادن دراول سپتامبر ۱۹۳۹ بعضویت حزب ناسیونال سوسیالیست درآمده و شماره کارت وی (۷ر۱۵۵ر۸۷۳) بوده است.

«فن‌تادن»تاکنون بارها اعلام داشته است که بهیچ وجه در حزب نازی عضویت نداشته است.

نوبت ماریزا

پاریس -پس از جینا، سوفیا واورسولااینك‌نوبت «ماریزامل» فرا رسیده‌است که‌با بدن‌عریان در جلودوربین‌های فیلمبرداری ظاهرشود.

«ماریزا» در نخستین فیلم امریکائی خود که قرار است تا چند روز دیگر در پاریس فیلم-برداری آن آغاز شود با بدن نیمه عریان روی پرده ظاهر خواهد شد.

همبازی «ماریزامل» در این فیلم روبرت‌حسین خواهد بود که‌نقش گانگستر فراری را بازی خواهد کرد.

پدر سوسیالیسم

ترو - ویلی‌برانت معاون صدراعظم و وزیر امور خارجه آلمان غربی امروز بمناسبت‌صد و پنجاهمین سالگرد تولد پدر سوسیالیسم علمی خانه «کارل مارکس» را در ناحیه «ترو» افتتاح کرد.

از طرف بنیاد «فردریك - ابرت» در خانه بنیانگذار ماتریالیسم، یك نمایشگاه‌دائمی مخصوص کارل مارکس تشکیل داده است.

از : عمیدی نوری

نظری بلایحه نوسازی وعمران شهری

بقیه ازشماره پیش

ثالثا- کار وصول عوارض برماخذ قیمت را خود دولت مشکل دانسته که طبق تبصره ٤ برای اجرای آن خودرانیازمند به «تجهیز کادر فنی و اداری و تامین هزینه اداری برای وصول آن» دانسته‌و پانزده درصد از عواید این عوارض را برای این تجهیزات و تشکیلات اختصاص داده‌است درحالیکه اولا وصول عوارض سطح بماخذ مساحت و رقم ثابت هیچگونه احتیاجی به «کادرفنی» ندارد ثانیا برای تجهیز آن احتیاج باختصاص قسمتی از عواید آن دربین باشد ثانیاوجود این تبصره بسیارمضر است زیرا وقتی پانزده درصد از عواید این عوارض برای مصرف خود کارمندان شهرداری هرشهری اختصاص یافت تردیدی نیست که منافع شخصی مامورین باعث تشویق آنهابالا بردن قیمتها و یابهانه جوئی ازمودیان برای افزایش جرایم میشود تاعوارض بیشتری وصول نموده پانزده درصدخودرا بالابرند ، بنابراین وجود تبصره مزبور دلیل دیگری است برغیرعادلانه بودن ماخذ قیمت ملك در تعیین عوارض شهرداری که باید از آن احترازجست.

رابعا - در ماده ۳ صریحا تعیین شده (بهای اراضی و ابنیه و مستحدثات مذکور در ماده یك برمبنای ممیزی شهرداری تعیین و اعلام خواهد شد شهرداریها هم مکلف می‌باشند ظرف دوسال ممیزی‌های مذکور را براساس دوضابطه ذیل بعمل آورند

۱- قیمت اراضی براساس قیمت منطقه‌ای مصوبه وزارت دارائی ۲- قیمت ساختمان و مستحدثات براساس ضوابطی که وزارت خانه‌های کشور و آبادانی و مسکن تعیین نموده بتصویب دولت میرسانند) این مقررات اولا بسیار کشدار و مبهم وقابل اختلاف بین مامور شهرداری و مردم است وثانیا باعدالت وانصاف تطبیق نمینماید، زیرا از طرفی معلوم نیست قیمت زمین را چرا وزارت دارائی وقیمت ابنیه و مستحدثات را وزارتین کشور و آبادانی و مسکن تعیین و بتصویب هیئت وزیران می رسانند ؟

بی‌توجهی تنظیم کنندگان این لایحه از اینجا بخوبی معلوم میشود که حتی نظری بقانون مالیاتهای مستقیم مصوب ۲۸ اسفند ۱۳۴۵ نیانداخته‌اند که ببینند اساسا «قیمت منطقه‌ای» دیگر وجود دارد یاخیر؟ طبق مقررات ماده ۲۳ قانون مزبور «ارزش معاملاتی» بجای «قیمت منطقه‌ای» تعیین گردیده است که بموجب تبصره آن هرسه‌سال یکبار این امر بعهده کمیسیون تقویم املاك واگذار میشود و آن کمیسیون به‌تقویم اراضی براساس ارزش متوسط شش ماهه معاملات وبه تقویم بهای ساختمان براساس نوع مصالح و مشخصات بنامی‌پردازد پس اگر این لایحه بهمین طرز تصویب شود در حکم تعلیق بمحال بوده باعث دردسر مودیان عوارض و مامورین وصول خواهد بود نکته جالب اینست که‌این بی‌توجهی تنظیم کنندگان این لایحه دلیل وافی است برتائید نظر اینجانب در مقدمه‌این نوشته که بعرض رسانیدم «فکر این‌لایحه از سال‌ها پیش در وزارت کشور روی کاغذ آمده بود» و الا اگر همانطور که آقای هویدا در مجلس شورا توضیح دادند که این لایحه بامطالعه کامل متخصصین تنظیم گردیده است باحقیقت تطبیق مینمود این چنین اشتباه فاحش در این لایحه بعمل نمی‌آمد ، از طرف‌دیگر چرا وزارت آبادانی و مسکن و وزارت کشور باید در تقویم ابنیه املاك بحساب آید ؟

این وزارت‌خانه‌ها که خود مالك ملك وزمین ویا سازنده املاك نیستند ، بلکه آنها در اختیار مقاطعه کاران ساختمانی باقیمت‌های چند برابر بهای واقعی ساختمان ها می‌باشند که قطعا نظرشان در تقویم ابنیه و مستحدثات درست برخلاف آن وعده‌ای است که آقای انصاری وزیر کشور در تلویزیون بمردم تهران دادند که ماملك چهارصدهزارریالی را دویست هزارریال قیمت میکنیم که مردم بیشتر استفاده از معافیت نمایند زیرا در نظر مامورین وزارت آبادانی و مسکن ووزارت کشور اساسا ساختمانی که متری چهار هزاریال ساخته شود وجود ندارد و در اینصورت قیمت یك خانه ۶۰ متری هرگز کمتر از دویست هزارریال نخواهد شد دراینصورت کدام خانه و زمینی درتهران یافت میشود که کمتر از دویست هزار ریال تقویم شود ؟ این ماده یك دلخوشکنك بیشتر نیست و وعده آقای وزیر کشور فقط این بحث را هم برآن دلخوشکنك افزوده است که چطور یك آقای وزیری باین صراحت اعلام مینماید ماملاك راسحوی قیمت میسانیم که‌بیش از شصت در صد قیمت واقعی آن نباشد در حالیکه مردم مارکزنده ایران که از طناب هم میبافند حق دارند از این‌بیان صریح آقای وزیر کشور که باحسن‌نیت ایراد شد اینطور نتیجه گیرند که پس مامورین منتفع از ۱۵٪ از وصولی‌عوارض بخود حق میدهد بجای آنکه ٤۰درصد از قیمت بکاهند شصت درصد برآن بیفزایند زیرا بهرحال ازجناب آقای وزیر خود این اجازه را تحصیل نموده‌اند که از متن قانون منحرف‌گردند در اینصورت چرا بنفع دولت نباشد ؟ درحالیکه هم جناب آقای وزیر و هم مامورین‌شهرداری خوب است بمتن ماده ۱۵۳ قانون‌مجازات عمومی توجهی نمایند که نه‌تنها مامورین اخذ مالی از مردم چه کمتر وچه بیشتر از آنچه قانون تعیین نموده وصول کنند مجرم‌اند و باید بمجازات برسند ، بلکه آمرین آنها هم بهمین مجازات خواهند رسید .

ج- اشکال دیگر تبدیل واحد متر بر واحد قیمت دراینست که متر هیچ‌موقع تغییر نمی‌نماید ولی قیمت هرروز قابل تغییر می‌باشد و در اینصورت دائما بین مودیان با مامورین درباره «قیمت ملك» اختلاف و کشمکش است در حالیکه در باره عوارض سطح شهر از این حیث هیچگونه اختلافی بین مودی و مامور شهرداری نیست فقط مجهزنبودن‌دستگاه شهرداری در انجام وظایف خود که‌یکی از آنها اخذ عوارض است در بین بوده و هست که نقص اختلاف برسر قیمت‌در اخذ عوارض در قیمت نیز برنقص مزبور افزوده شده و شهرداری بکلی‌فلج‌خواهد شد برای اینکه بهتر باین موضوع‌توجه شود نظری به لایحه دولت و اعتراف نویسندگان آن باین مشکل که بقول خود برایش راه‌حلهائی یافته‌اندمیپردازیم:

۱- طبق ماده ٤ مردم شهر مکلفاند قیمت هرقطعه ملك خودرا «ظرف سه‌ماه اعلام دارند والا عوارض‌مدت‌تاخیردوبرابر میشود و طبق ماده ٥ اگر آن قیمت کمتر از هفتاددرصدی بود که ممیزین‌شهرداری تعیین نمودند دوبرابر واگر کمتر از پنجاه درصد بود سه‌برابر عوارض دریافت خواهد شد .

باتوجه به‌دوماده مزبور اولا در نظر نویسندگان این لایحه محرز است که عوارض که میخواهند وضع و وصول نمایند اینقدر غیرثابت و قابل اختلاف‌نظر می‌باشد که برایش چنین مقرراتی وضع نموده‌اند ؟ ثانیا مودی چنین عوارضی که می‌بیند گرفتار نظریه و میل ممیزین شهرداری میشود که تاسه‌برابرهم جریمه میگردد اساسا از تسلیم اظهارنامه تعیین قیمت منصرف شده صلاح خودرا در قبول جریمه دوبرابر میداند که اگر یك‌روزی شهرداری یقه‌اش را گرفت از آن قرار رفتار شود .

۲- در ماده ٤ نوشته شده است «محدوده قانونی هرشهر توسط شهرداری بطرق مقتضی جهت اطلاع عموم اعلام خواهدشد» دراین‌جا تعیین نکرده است پس از وضع این قانون در شهرهای ایران‌اولادر چه مدت این اعلام قانونی خواهد شد ثانیا این محدوده‌تاچه‌مدت غیرقابل‌تغییراست؟ زیرا باعبارات کشدار فوق امنیت ملکی مردم مجاور محدوده شهرها همیشه در معرض تزلزل می‌باشد و مانع فعالیت عمرانی و آبادانی آنها خواهد شد ،زیرا هرآن در معرض نقشه‌های خاصی ازطرف شهرداریها برای تحصیل عوارض ویاتملك ملك آنها براساس لایحه خواهد بود. بنابراین کمال ضرورت را دارد زمان‌اعلام ومدت آن لااقل در متن قانون تعیین‌شود.

۳- طبق ماده ٦ نتیجه ممیزی هرمنطقه بطور جداگانه باید بوسیله آگهی در جراید منتشر و اگر مالکی بدان‌معترض بود ظرف سه‌ماه از تاریخ‌نشر آگهی اعتراض خودرا بامدارك آن به کمیسیون رسیدگی در ماده ۷ ارسال دارد ولی طبق تبصره ۳ ماده ۷ وقتی این اعتراض قابل رسیدگی خواهد بود که مالك کلیه عوارض آن ملك را براساس اعلام‌بهائی که شده نقدا بپردازد و فتوکوپی قبض پرداخت را ضمیمه برك اعتراض خودنماید وطبق ماده ۷ کمیسیون مزبور از سه‌نفر تشکیل میشود یکنفر از طرف انجمن‌شهر یکنفر از طرف وزارت کشور ، یك نفر از طرف دادستان ورای این کمیسیون‌نیز قطعی و لازم‌الاجراست . بادقت در این دوماده معلوم است کسی نه‌اعتراض باین تقویم مینماید و نه امیدی‌دارد که‌اعتراض او مورد قبول قرار گیرد زیرا نماینده دادستان ووزارت کشور که‌مامورین دولت اند و چون انجمن های شهر هم وجود ندارند سومی را هم خود وزارت کشوربا شهرداریهای آنها تعیین مینمایند دراین صورت که از نظر خود تنظیم کنندگان لایحه محرز است اینقدر اختلاف نظر و اعتراض براساس اخذ «عوارض ازقیمت ملك» وجود دارد که برای دلخوشکنك‌در متن لایحه ین‌عبارات گنجانیده شده‌است چطور دولت امیدوار است این‌عوارض اولا برای مردم قابل هضم باشد و ثانیا به سهولت قابل وصول باشد ؟ البته من‌منکر آن نیستم که باضمانت اجرائی های‌سخت و شدید این لایحه می‌توان بزور ازمردم وجوهی وصول ویاباسلب مالکیت آن‌ها اقدام بفروش ملك آنها نمود وحتی خود مودیان راهم بازداشت نمود زیرا علاوه برملك خود مودی نیز بموجب این لایحه مسئولیت تضامنی برای‌پرداخت‌این‌عوارض دارد و براساس مقررات اجرای اسناد رسمی خود اوهم قابل بازداشت می‌باشد. ولی چون این ترتیب اخذ مال از مردم شهرها بهیچوجه معنای واقعی «عوارض» را ندارد لااقل خوبست اسم آنرا تغییر داد .

ناتمام

مجمع عمومی عادی سالیانه شرکت مربیان ورزش ایران

در ساعت ٦ بعداز ظهر روز پنجشنبه ۱٦ خرداد ماه جاری در باشگاه ورزنده جنب دبیرستان دارالفنون تشکیل می شود . بدین وسیله از کلیه بانوان و آقایان سهامداران محترم شرکت دعوت میشود که در جلسه مزبور حضور بهمرسانند.

دستور جلسه : ۱- استماع گزارش هیئت مدیره ۲- تصویب ترازنامه ۳- انتخاب هیئت مدیره جدید خواهد بود .

رئیس هیئت مدیره شرکت مربیان ورزش . حاج عظیمی

آ-٤۱٤۷

هرمقدار اسفالت تهیه شده بوسیله کارخانه

باهرنوع مشخصات درخواستی بفروش میرسد با تلفن ٦۱۳۰۱٦ شرکت آرمه آقای محسن‌پور تماس حاصل فرمائید .

۱-٥ آ-۲٤۳۳

من‌لم‌یشکر المخلوق لم‌یشکرالخالق

برخود لازم میدانم که از زحمات جناب آقای پرفسورصدوقی مبنی بر معالجه چشم فرزندم که عموم پزشکان معروف ازمداوای آن عاجز و جواب رد باینجانب دادند از صمیم قلب سپاسگزاری نموده و اعطاء این موهبت بزرك خدادادی را مرهون الطاف مشارالیه میدانم لذا ضمن بشارت بهموطنان عزیز از حذاقت و اطلاعات معظم‌له توفیق بیشتر چنین فرد لایق و بصیری را که از افتخارات دانش پزشکی است در راه خدمت بمردم از خداوند متعال مسئلت دارم .

آمل - حسین مقصود نژاد
آ ث ٦۸۲٤

در کارخانجات آریا و شاهین دستگاههای عظیم پرس

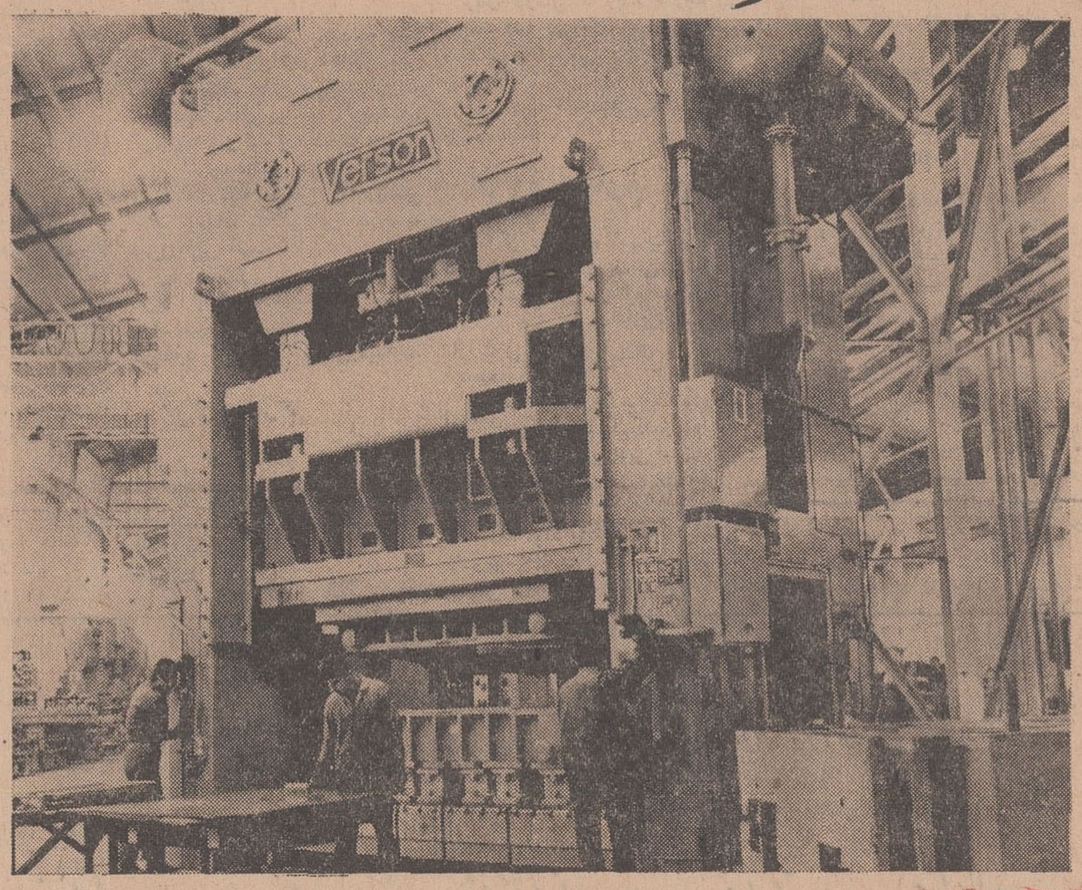

که بزرگترین آنها ۱۸۰۰ تن قدرت دارد و عظیم ترین پرس خاور میانه است ورقه‌های پولاد را شکل میدهند وآنها رابصورت بدنه‌های زیبای آریا و شاهین در میآورند.

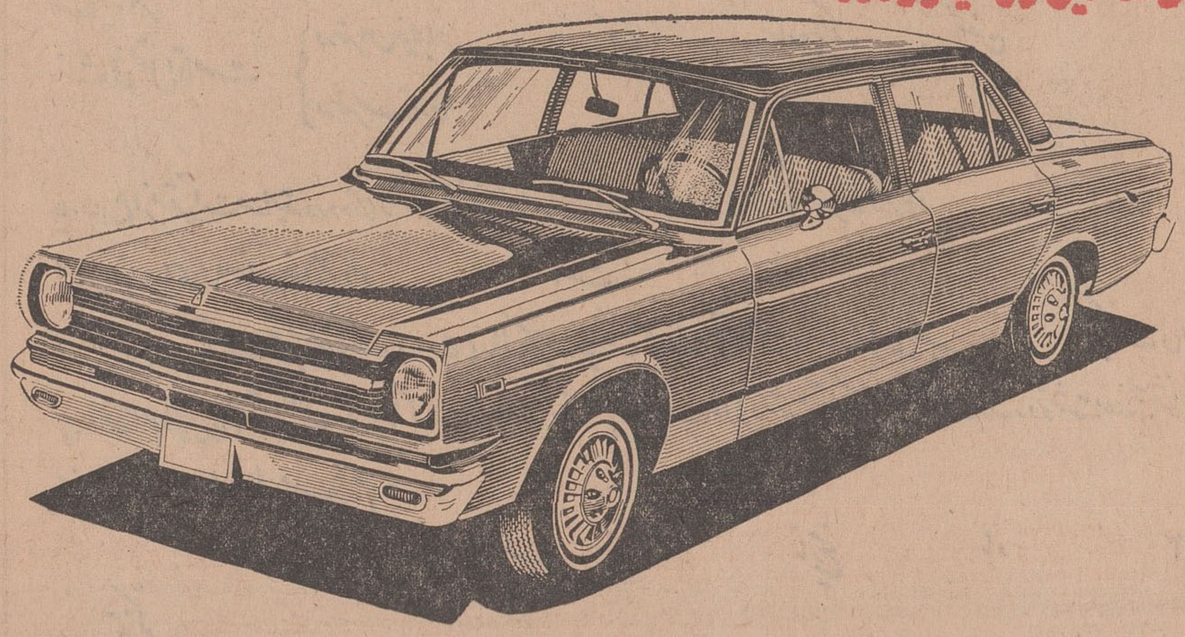

آریاوشاهین مدل ۱۹٦۸

با فرمان تلسکوپی مجهز است وبهنگام حوادث رانندگی فرمان در بدنه اتومبیل فرومیرود وبرانداه‌سیبی نمیرسد. همچنین ترمز دوبل آریا و شاهین خطر بریدن‌ترمز را بکلی منتفی کرده است .

آریاو شاهین با موتوری بقدرت ۱۲۸ قوه‌اسب‌شاهکار صنعت‌اتومبیل‌سازی‌است

کاون آلمان غربی

آریا اتومبیل شخصیت‌ها و شاهین اتومبیل خانواده‌هاست

آگهی مسابقات ورودی دانشگاه تهران — مرداد ۱۳۴۷

نام‌نویسی داوطلبان شرکت در مسابقات ورودی بوسیلهٔ مکاتبه وبا رعایت نکات‌زیر انجام خواهدشد:

۱ـ داوطلبان باید مطابق نمونهٔ ذیل درخواست نامهٔ خود را تنظیم کرده قبض رسید بانکی و عکس‌ها ورونوشت شناسنامه خودرا بشرح زیر به‌آن‌ضمیمه نمایند و باپست سفارشی دوقبضه بدانشگاه تهران (مرکز نام‌نویسی مسابقات ورودی ـ اداره کل آموزش دانشگاه) ارسال دارند.

الف ـ درخواست نامه که باید بخط خود داوطلب و مطابق نمونه تنظیم شده باشد.

ب ـ ٤قطعه عکس ۳×٤ برقی داوطلب که‌در سال جاری گرفته شده است.

داوطلب‌بایدشخصاًنام‌ومشخصات خودرا از روی رونوشت شناسنامه درپشت آنها بنویسد.

ج ـ یك برگ رونوشت مصدق شناسنامه.

د ـ رسید بانك ملی یا یکی از شعب وباجه های آن دائر بپرداخت مبلغ پانصد (۵۰۰) ریال بحساب جاری شماره ۱۰۸٤ بانك مرکزی ایران بنام دانشگاه تهران.

۲ـ فقط‌دارندگان گواهینامه‌های متوسطه ریاضی وطبیعی و ادبی حق شرکت درمسابقات‌ورودی‌راخواهند داشت.

تبصره ۱ـ دارندگان دیپلم کامل نقاشی‌و مجسمه سازی‌فقط میتوانند در مسابقه ورودی این دو رشته و دارندگان دیپلم کامل موسیقی‌فقط در رشتهٔ موسیقی و دارندگان‌دیپلم کامل هنر های دراماتیك فقط در رشته هنر های دراماتیك شرکت کنند.

تبصره ۲ـ دارندگان دیپلم دبیرستان معقول و منقول سنندج منحصرا میتوانند در مسابقه‌ورودی دانشکده الهیات و معارف‌اسلامی شرکت کنند.

تبصره ۳ـ فارغ‌التحصیلان‌سال های گذشته بایددر خواست‌ومدارك خودرا تاپایان روز نهم خردادماه و فارغ‌التحصیلان خرداد ماه ۱۳۴۷ تاپایان روز ۲۰ تیرماه ۱۳۴۷ به پست‌خانه محل تسلیم کنند.

٤ـ تاریخ و محل توزیع کارت شرکت در مسابقات ورودی و نیز تاریخ امتحان هر یك از گروه ها که‌در مرداد ماه ٤۷ انجام خواهد گرفت بوسیله جراید باطلاع داوطلبان خواهد رسید.

۵ـ نکات ذیل باید از طرف داوطلبان مورد توجه قرار گیرد:

الف ـ درخواست‌نامه‌ای که‌ناقص باشد یاقبض رسیدبانکی ورونوشت شناسنامه و ٤ قطعه عکس بدان ضمیمه نباشد بی‌ارزش است و به اینگونه درخواست ها ترتیب اثر داده نخواهد شد.

ارسال مدارك تحصیلی دوره دبیرستان بهیچوجه همراه‌درخواست ثبت‌نام ضرورت ندارد ولی در موقع مراجعه برای اخذ کارت ورود به جلسهٔ مسابقه ارائه مدرك قبولی دورهٔ کامل متوسطه ضروری است.

ب ـ دانشکده های دانشگاه از لحاظ مواد امتحانی ونوع گواهینامه تحصیلات متوسطه بشرح‌زیرتقسیم میشود:

گروه اول

این گروه شامل دانشکده های پزشکی ـ دندانپزشکی ـ دامپزشکی و آموزشگاه عالی فیزیوتراپی و آموزشگاه عالی پرستاری می‌باشد.

شرط شرکت در مسابقهٔ ورودی این گروه داشتن دیپلم کامل متوسطه رشتهٔ طبیعی یا ریاضی است. مواد امتحانی این گروه بشرح زیر است:

زبان فارسی ـ زبان خارجه ـ فیزیك (ضریب دو) ـ شیمی (ضریب دو) ـ طبیعیات (ضریب سه).

گروه دوم

این گروه شامل دانشکده های فنی و اقتصاد و رشته های ریاضی وفیزیك دانشکده علوم و دانشکده علوم تربیتی‌ورشتهٔ معماری‌دانشکدهٔ هنرهای زیبا می‌باشد.

شرط شرکت در مسابقهٔ ورودی این گروه داشتن دیپلم کامل متوسطه طبیعی یا ریاضی است.

مواد امتحانی این گروه بشرح زیر است:

زبان فارسی ـ زبان خارجه ـ فیزیك (ضریب ۲) ـ شیمی(ضریب ۲) ـ طبیعیات (ضریب ۳) ـ ریاضیات (ضریب ۲)

این مواد درحدود برنامه رشته طبیعی است.

گروه سوم

این گروه شامل دانشکده‌های کشاورزی ـ جنگل و رشته های شیمی ـ زیست شناسی و زمین شناسی ـ دانشکده‌های علوم‌وعلوم تربیتی وموسسه آموزش‌و تحقیقات تعاونی می‌باشد.

شرط شرکت در مسابقه‌ورودی این گروه داشتن دیپلم کامل متوسطه طبیعی یا ریاضی است.

مواد امتحانی این گروه بشرح زیر است:

زبان فارسی ـ زبان خارجه ـ ریاضیات (ضریب سه) ـ فیزیك (ضریب دو) ـ شیمی ـ رسم فنی (مخصوص داوطلبان دانشکده فنی) ـ حجم شناسی (ضریب سه) (مخصوص داوطلبان رشتهٔ معماری دانشکدهٔ هنر های زیبا)

این مواد در حدود برنامهٔ رشتهٔ ادبی است.

ب ـ مواد اختصاصی دانشکدهٔ حقوق و دانشکده‌های ادبیات و علوم تربیتی: عربی.

ج ـ مواد اختصاصی دانشکده های علوم اداری و علوم اجتماعی و علوم تربیتی: ریاضیات درحدود برنامه رشته ادبی.

تبصره ـ از میان داوطلبانی که در مواد مشترك این گروه پذیرفته شوند عده‌ای که ازعهده امتحانات خاص تربیت‌بدنی برآیند میتوانند دررشته تربیت‌بدنی دانشکده علوم تربیتی نام‌نویسی کنند.

گروه پنجم

دانشکده الهیات ومعارف اسلامی

شرط شرکت در مسابقه ورودی این دانشکده داشتن دیپلم کامل متوسطه ادبی ویا دیپلم دبیرستان معقول و منقول سنندج می باشد.

مواد امتحانی این گروه بشرح زیر است:

زبان فارسی (ضریب ۲) ـ زبان خارجه ـ عربی (ضریب۲) ـ تاریخ وجغرافیا ـ منطقو فلسفه ـ تعلیمات دینی و اخلاقی.

این مواد درحدود برنامه رشتهٔ ادبی است.

گروه ششم

شامل رشته‌های‌نقاشی‌و مجسمه سازی و موسیقی و تآتر و رشته تزیینات داخلی دانشکده هنرهای زیبا و رشته موسیقی دانشکده علوم تربیتی می باشد.

شرط شرکت در مسابقهٔ‌ورودی این گروه داشتن دیپلم کامل متوسطه ریاضی یا طبیعی یاادبی است. همچنین دارندگان دیپلم کامل نقاشی و مجسمه سازی‌می‌توانند منحصرا در مسابقه ورودی این‌دو رشته‌و دارندگان‌دیپلم کامل موسیقی فقط در رشتهٔ موسیقی‌و دارندگان دیپلم کامل هنر های دراماتیك فقط در رشتهٔ‌تاترشرکت کنند.

مواد امتحانی رشته های این گروه بقرار زیر است.

الف ـ مواد امتحانی‌رشته‌نقاشی و مجسمه سازی و رشته تزیینات داخلی:

زبان فارسی ـ زبان خارجه ـ طراحی (ضریب سه)

ب ـ مواد امتحانی رشته‌موسیقی: زبان فارسی ـ زبان خارجه ـ ساز تخصصی (ضریب سه) ـ سلفژو دیکته و تئوری ـ موسیقی (ضریب‌سه) ـ هارمونی (ضریب‌دو)

ج ـ مواد امتحانی رشتهٔ تاتر: زبان فارسی (ضریب‌دو) ـ زبان خارجه (ضریب‌دو) تاریخ هنر (ضریب دو) اجرای نقش و فن بیان(ضریب سه)

*** یاد آوری**

۱ـ نظر به محدود بودن عده گروه‌های امتحانی‌هر داوطلب‌فقط میتواند یکی‌از گروه‌های مذکور را انتخاب کند.

۲ـ داوطلبانی که معدل‌نمره‌های امتحانی آنان در مسابقه ورودی دانشگاه با احتساب ضرایب‌به ده (۱۰)نرسد فقط میتوانندیکباردیگر درمسابقات ورودی دانشگاه‌تهران شرکت کنندبنابراین داوطلبانی‌که درسال گذشته در مسابقات ورودی دانشگاه شرکت کرده‌ومعدل آنان به۱۰ نرسیده میتوانند در مسابقه ورودی مردادماه ٤۷ شرکت کنند لکن برای آنکه حق شرکت در مسابقه ورودی سال ۱۳٤۸ داشته باشند باید در مسابقه‌ورودی‌مرداد ماه٤۷ معدل آنان‌به‌ده (۱۰)برسد.

۳ـ پذیرفته‌شدگان هرگروه‌بر حسب تقدم جمع‌نمرات امتحانی‌و گنجایش دانشکده های آن‌گروه میتوانند دانشکده مورد علاقهٔ‌خود را انتخاب کنند. این عده بایدبا توجه به‌آگهی مربوط‌درموعدمقرر شخصا بدانشگاه مراجعه کنند.

معاون تعلیماتی و تحقیقاتی دانشگاه دکتر عبدالله شیبانی

اعلامیه شورای همکاری سندیکاهای کارگری و نمایندگان کارگران کارخانجات و ...

چون‌عده‌ای از نمایندگان‌محترم کارگران و فعالین سندیکاهای کارگری درباره‌وابستگی شورای همکاری‌باحزاب وشرکت بعضی از عضاء سابق‌در سازمان کارگران وابسته‌بحزب ایران‌نوین‌توضیحاتی خواسته اند بدینوسیله‌اعلام‌میدارد ماده۲ اساسنامه شورای همکاری صراحت‌دارد که بین‌شورا از هر حزبی‌بر کنار بوده‌وبراساس ماده ۳ هریت‌زاعضای شورای همکاری در صورت عضویت‌یاوابستگی‌باجمعیتها ودستجات‌مشابه‌خودبخودار عضویت شورای‌همکاری‌بر کنار شده‌وهیچ‌گونه‌سمتی‌درشورانخواهد داشت، علیهذا درصورتیکه‌بعضی‌از اعضای شورای‌همکاری‌قبول‌عضویت‌دستجات مشابه‌ویاسازمانهای وابسته‌بحزاب زانموده باشند طبق موادمذکور از عضویت‌شورای‌همکاری‌معاف شده‌و بهیچوجه مجازمحق‌نیستند‌بنام‌شورای همکاری‌اقدام یااظهارنظری‌بنمایند. بدیهی‌است‌شورای‌همکاری‌با اتکاء بعضی‌وفادار بموجودیت‌و استقلال تشکیلاتی‌خویش ادامه‌داده‌و متعاقبا‌ن‌درجلسه‌فوق‌العاده شورا پس از اصلاحات لازم‌اساسنامه‌رامورد‌تائید وتنفیذو تصویب قرارداد، و هیئت رئیسه‌ودبیر کل جدیدرا انتخاب‌وبا الهام‌ازنیات «ترقیخواهانه شاهنشاه آریامهر»راه‌وروش خودرا کماکان درراه تفاهم‌طبقاتی‌ووحدت‌نفوذناپذیر ملی‌با کمال‌توان دنبال‌خواهند کرد.

هیئت‌رئیسه‌شورای‌همکاری‌سندیکا‌های کارگری‌ونمایندگان کارگران کارخانجات‌وکارگاهها

دبیر کل ـ غلامحسین حفیظ

قائم مقام دبیر کل‌ـعلیرضا فرهادی مسئول کمیسیون تشکیلات کل ـ حسن تکیه‌ـسخنگووودبیرهیئت‌رئیسه ومسئول روابط‌عمومی‌محمداصفهانی نژاد‌ـمسئول‌خزانه‌داری‌ـرحمان‌مقدم عضوعلی‌البدل هیئت‌رئیسه‌ـ حسین صالحی‌ـبازرس محمدتقی‌فرج‌الهی

توجه کنید:

هم‌اکنون بیماری نیازمند خون شماست

حادثه خبر نمیکند، شاید شما روزی محتاج خون باشید

مرکز انتقال خون شیر و خورشید سرخ آماده است

شما خون بدهید یا خون شما را در اختیار نیازمندان بگذارد

خیابان ناصرخسرو جنب دارالفنون

تلفن ۳۰۴۴۷۵

Hy-Line®

ازمرغداران گرامی دعوت میشودکه جهت شرکت در **چهارمین سمینار مرغداری (های ـ لاین)** واستماع سخنرانی‌آقای دکتر میلن **Dr. T. W. Millen** عضو شعبه خدمات بین‌المللی کمپانی (های‌ـلاین) ساعت پنج ونیم بعد ازظهر روز دوشنبه ۱٦ اردیبهشت ماه در محل‌انجمن‌ایران وآمریکا حضور بهمرسانند.

آدرس ـ انجمن ایران وآمریکا: عباس‌آباد خیابان تلویزیون.

شرکت تولیدی اقبال

مقام معظم مدیریت کل گمرك

چون خدمات ذی‌قیمت اشخاص‌پیوسته بایستی ملحوظ گردد این موسسه که بطور دائم باگمرکات مرزی تماس‌دارد خودرا موظف میداند که‌خدمات‌وزحمات‌بی‌شائبه وشبانه روزی کارمندان گمرك خسروی بالاخص توجه ومراقبت خاص‌آقای‌هوشنك آزاد رادرحسن گردش امورگمرك‌مزبورمورد تقدیرقرار داده‌ومراتب تاسف خودرا ازتعویض ایشان باستحضار آن‌مقام معظم‌میرساند.

مدیریت شرکت مسافر بری ترانسپورت شمس‌العماره تهران

آ ـ ۵۵۷۲

دفتر فنی طاق‌بستان

مرکز فروش ونصب انواع سنگهای نما وتزئینی وآجرماشینی

آدرس: چهارراه پهلوی بالا ـ جنب خیابان بزرگمهر ساختمان اعتماد ـ طبقه دوم ـ شماره ۱۹ تلفن ٦٤٤٤٨

آگهی دعوت مجمع عمومی فوق‌العاده‌شرکت‌سهامی معادن تهران

از کلیه صاحبان سهام شرکت سهامی معادن‌تهران دعوت میشود در جلسه مجمع عمومی فوق‌العاده که‌در ساعت۹ صبح پنجشنبه دوم‌خرداد ماه سال ٤۷ در دفتر شرکت واقع در خیابان سعدی پاساژ سعدی تشکیل میشود حضور بهمرسانند.

دستور جلسه:

تغییر اساسنامه و موضوع شرکت

شرکت سهامی معادن تهران

آ ـ ٤۱٦۳

آگهی‌دعوت مجمع عمومی‌عادی‌شرکت سهامی‌معادن‌شوراب

ازکلیه صاحبان سهام شرکت سهامی معادن شوراب دعوت میشود که برای تشکیل جلسه مجمع عمومی عادی ساعت ۱۱صبح روزپنجشنبه دوم خرداد ٤۷ در دفتر شرکت واقع در خیابان سعدی پاساژ سعدی حضور بهمرسانند.

دستور جلسه بشرح زیر است.

تصویب ترازنامه و انتخاب بازرس

شرکت سهامی معادن شوراب

آ ـ ٤۱٦۱

آگهی‌دعوت مجمع‌عمومی‌عادی شرکت‌سهامی معادن تهران

ازکلیه صاحبان‌سهام‌شرکت‌سهامی‌معادن تهران دعوت میشود که برای تشکیل جلسه مجمع عمومی عادی ساعت ۱۰ صبح‌روزپنجشنبه دوم خرداد ماه ٤۷ دردفتر شرکت واقع در خیابان سعدی پاساژ سعدی حضور بهمرسانند.

دستور جلسه بشرح‌زیر است.

تصویب ترازنامه و انتخاب بازرس

شرکت سهامی معادن تهران

آ ـ ٤۱٤۹

آگهی استخدام رسمی

وزارت کار و امور اجتماعی برای خدمت در شهرستان های ذیل‌بتعدادی ماشین نویس نیازمند است.

اراك، بندر پهلوی، کرمانشاه، رضائیه، خرم آباد، مسجدسلیمان کرمان، یزد، بهشهر، زنجان، زاهدان، بندر عباس بندرشاهپور، آغاجاری، بوشهر،

شرایط:

۱ـ دارابودن گواهی‌نامه سیکل اول متوسطه

۲ـ محلی بودن داوطلبان باید متولد یکی از شهرستان های فوق باشند تابتوانند در امتحان استخدامی شرکت نمایند.

۳ـ واجد شرایط عمومی استخدام.

٤ـ آشنائی به فن ماشین نویسی

داوطلبان واجد شرایط در صورت تمایل می توانند فرم ذیل راتکمیل نموده و همراه بادو قطعه از آخرین عکس ٤×۶ خود حداکثر تاآخر روز ۱۳٤۷/۲/۲۳ بایست سفارشی به اداره کار شهرستان مربوطه خود ارسال دارند به تقاضاهائیکه بعد از تاریخ فوق‌پست گردد ترتیب اثرداده نخواهد شد الف ۱۱۶۰

نام ـ نام خانوادگی ـ تاریخ تولد

محل تولد ـ نوع دیپلم ـ محل اخذ دیپلم

نشانی کامل پستی

مدت سابقه‌کار در ماشین نویسی

سال ـ ماه

آیا حاضرید برای شرکت در امتحان استخدامی بمرکز عزیمت نمائید ـ بلی ـ نه

وزارت کار وامور اجتماعی

درخواست ثبت نام برای شرکت در مسابقه ورودی دانشگاه تهران ـ مرداد ماه ۱۳۴۷

اینجانب متقاضی کنندهٔ با مشخصات زیر

نام خانوادگی ـ نام ـ شماره شناسنامه ـ صادره از ـ متولد سال

در ـ فارغ‌التحصیل دورهٔ دوم متوسطه رشتهٔ ـ در سال ـ با معدل کل ـ از دبیرستان

واقع در شهر

نشانی فعلی محل اقامت { در تهران خیابان ـ کوچه ـ شماره پلاك ـ تلفن / در شهرستان

با اطلاع از مقررات مسابقه ورودی دانشگاه تقاضای شرکت در مسابقه ورودی دانشگاه تهران در گروه را دارد

زبان خارجه‌ای که امتحان خواهم داد است.

ضمنا قبض رسید بانک ملی مبلغ پانصد (۵۰۰) ریال که بحساب شمارهٔ ۱۰۸۴ اختصاصی دانشگاه تهران بشعبه بانک ملی ایران پرداخته‌ام وهمچنین ۴ قطعه عکس ۴×۳ که در سال جاری گرفته‌ام ومشخصات خودرا در پشت آن نوشته‌ام و یک برگ رونوشت مصدق شناسنامه را بضمیمه درخواست ارسال میدارم.

امضاء داوطلب ـ تاریخ ـ ماه ـ ۱۳۴

تذکر

۱ـ هرگاه اطلاعاتی که دراین برگ خواسته شده است کامل نوشته نشود یا درخواست داوطلب ترتیب اثر داده نخواهد شد.

۲ـ پیش از آنکه این درخواست را در پاکت بگذارید دقت کنید که بطور کامل تنظیم شده باشد و همچنین رسید بانک ملی و رونوشت شناسنامه و عکسهای خود را ضمیمه کرده باشید.

۳ـ هیچگونه مدرك تحصیلی یا گواهی قبولی را همراه این درخواست نفرستید.

۴ـ تغییر گروهی که داوطلب دراین برگ انتخاب کرده غیر مقدور است.

۵ـ وجه نام نویسی بهیچ عنوان مسترد نمیشود.

عبور از پنج قاره

یك تصادف ، بحثی جالب و تازه درباره علت «جنایت» بوجود آورده است

● تعداد کروموزوم های سلول های بدن جنایتکاران یکی بیش از سایرین است

● آیا جنایتکاران جانی بدنیا می‌آیند ؟

● با آزمایش خون نوزادان بهنگام تولد میتوان جنایتکاران آینده را شناخت ؟

قضات فرانسه در برابر یك سئوال :

این مرد را باید کشت یا نه

در یکی از سلول های زندان «سانته» (فرانسه) مرد تنومند ۳۱ ساله‌ای بنام «دانیل هوگون» درانتظار سرنوشت خود بسر می برد .

در سپیده‌دم ۳۱ مارس او تقریبا مطمئن بود که تکلیفش تا چند ساعت دیگر تعیین خواهد شد .

*** ژنتیك**

در آن روز می‌بایستی مامورین او را بدادگاه می بردند تاباتهام قتل یك زن روسپی در ٤ سپتامبر ۱۹٦۵ در پاریس تحت محاکمه قرار گیرد .

اما در آخرین لحظه دادگاه تصمیم گرفت محاکمه را بتعویق اندازد . این تصمیم با اینکه‌خیلی عادی بنظر میرسید دارای اهمیت فوق‌العاده‌ای بود زیرا از آن روز دانش جدیدی در محاکمات‌قضائی وارد میشد و آن علم «ژنتیك» بود.

جریان ازاین قراربود که‌رئیس دادگاه نظر سه کارشناس ازجمله یك «ژنسین» معروف به پروفسور «ژروم‌لوژن» از دانشکده پزشکی پاریس درباره ماجرای جنائی خواستار شده بود .

این سه کارشناس می بایستی تحقیقاتی بعمل آورند تا معلوم شود آیا «دانیل» ازلحاظ ساختمان بدن دارای خصوصیات ویژه‌ای است که احتمالا در ارتکاب اوبه جنایت تاثیر داشته باشد .

● خودکشی

اول قرار بود«دانیل» در ماه ژانویه گذشته در دادگاه حاضر شود اما دو روز قبل از فرارسیدن روز محاکمه نگهبانان زندان اورا در سلول خود بیهوش‌یافتند معلوم شد «دانیل» قرص های «گاردنال» را که‌شب ها باو میدادند تابتواند بخوابد بدقت جمع کرده و همه آنها را یك مرتبه خورده است .

● ٤٦ کروموزم

«دانیل» را پس از این حادثه به بیمارستان «کلودبرنارد» بردند و در آنجا بود که تحت یك رشته آزمایش های دقیق پزشکی قرار گرفت و در اثنای همین آزمایش ها بود که معلوم شد «دانیل»بجای ٤٦ «کروموزوم» سلولی ٤٧ «کروموزوم» دارد . باین ترتیب وضع کاملا عوض شد و علم‌قانون را تحت تاثیر قرار داد و این‌بحث پیش‌آمد که آیا بهم خوردگی استثنائی نظم سلول‌ها ممکن‌است افراد را به قتل و جنایت حریص کند و در این صورت باید آنها را در ارتکاب جنایاتی که ازایشان سر میزند بی‌تقصیر دانست .

*** ارثی**

مقدمتا باید یادآور شویم که هریك از سلول های ما دارای٤٦ «کروموزوم» می‌باشد.اندازه‌هریك از این ذرات میکروسکوپی برابر یك پنج‌هزارم میلیمتر است . این «کروموزوم» هاکه‌مبین خصوصیات وراثتی ما هستند بطور تساوی از پدران ومادرانمان‌بما منتقل‌شده‌اند یعنی ۲۳ کروموزوم از پدر و ۲۳ کروموزوم از مادر و برای همین است که تعداد آنها همیشه زوج است .

دانشمندان پس از زحمات زیاد در سال ۱۹۵٦ بیست‌و سه جفت کروموزوم های سلول را تشخیص داده و حتی نقش بعضی از آنهارا تعیین کردند .

● سکسی

بعضی از این «کروموزوم» های جفت جنس کودك را تعیین میکند وبهمین جهت به آنها کروموزوم های «سکسی» نام نهاده‌اند .

درزنها «کروموزوم» های‌سکسی شبیه هم هستند وبه آنهاکروموزوم های ایکس میگویند و فرمول‌آنها ایکس - ایکس است . اما مردها دارای کروموزوم های سکسی متفاوت‌می‌باشندیعنی‌یك کروموزوم ایکس و یك کروموزوم ایگرك باین ترتیب فرمول آنها ایکس- ایگرك میباشد .

باین ترتیب که‌بعضی از«اسپر- موتوزوئید» های پدر ، حامل کروموزوم ایکس و برخی دیگر «کروموزوم» ایگرك می باشد . اگر یکی‌از کروموزوم های‌ایکس وارد «اوول» بشود ، در آنجا با کروموزوم «ایکس» برخورد کرده و فرمول دو ایکس را بوجود می آورد در این صورت کودك دختر خواهد بود هرگاه برعکس یك اسپرموتوزوئید حامل کروموزوم «ایگرك» وارد «اوول» بشود با «کروموزوم» «ایکس»مادر برخورد کرده و فرمول ایکس - ایگرك را بوجود می آورد و درنتیجه کودك پسر خواهد بود .

*** تصادف**

این قاعده کلی است ولی گاهی وبندرت اتفاق‌میافتد که«کروموزوم» (ایکس وایگرك) باهم داخل«اوول» میشوند در این صورت فرمول دو ایکس و یك ایگرك‌بوجود می‌آید ودرنتیجه کودك‌بجای ٤٦ کرموزوم دارای ٤٧ کروموزوم خواهد شد. کودکانی که از دو ایکس و یك ایگرك بوجود می آیند بطور کلی رشد زیاد نمی کنندو اغلب ازلحاظ جنسی ناتوان میشوند .

بعضی وقت ها هم ممکن است که دو کرموزوم «ایگرك» وارد تخمدان شده و فرمول «دوایگرك» و یك ایکس» بوجود بیاورند واین همان‌وصفی‌است که «دانیل‌هوگون» دارد .

● ۲۰ در صد

از بررسی که در زندان‌انگلیس بعمل‌آمده‌معلوم‌شده است صدی- بیست زندانیانی که‌باتهام جنایت زندانی شده‌انددارای دوکروموزوم «ایگرك»ویك کروموزوم«ایکس»می باشند. درظاهربین‌این‌عده وکسانی که‌دارای کروموزوم عادی هستند. اختلافی دیده نمی شود جز آنکه دارندگان دو ایگرك-ایکس کمی تنومند هستند ولی ازلحاظ رشد فکری بمراتب در درجات پست تر قرار دارند .

● شك

با اینحال هنوز دانشمندان در اظهار نظر قطعی دچار شك وتردید هستند . آنهانمی توانند بطوریقین بگویند که یك آدم‌کش از لحاظ ساختمان سلول اصولا قاتل بدنیا آمده است. اماآزمایش‌در این‌باره همچنان ادامه‌خواهد داشت‌ومقامات قضائی هم این فرضیه‌را ردمیکنند.

آنها میگویند : «ما نمی توانیم بوجود قاتل مادرزاد اعتراف کنیم . بهرحال اگرنظر گروهی ازپزشکان درمورد علت جنایت تائید شود درآینده با آزمایش خون‌نوزادان می توان دریافت چه کسی ممکن است روزی دست به جنایت‌بزند.

لکتورپورتوس

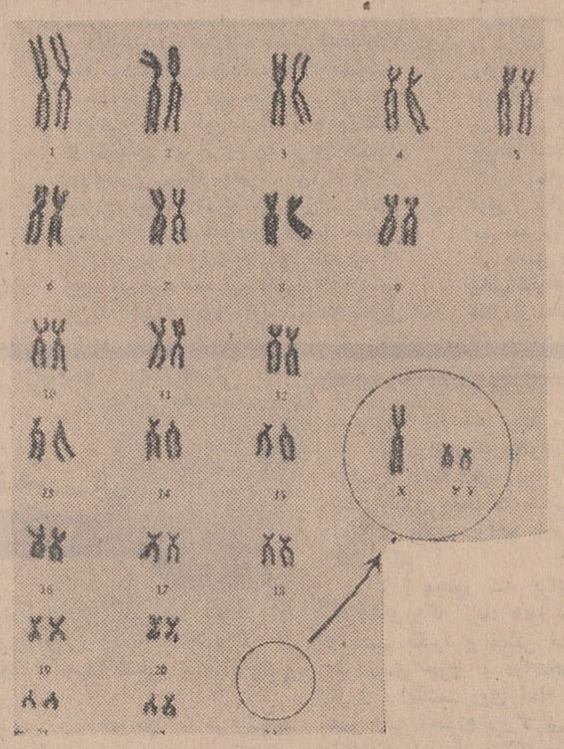

«کروموزوم جنسی» بیست‌وسومین کروموزوم را در سلول تشکیل‌می دهد پسر یا دختر بودن کودکان‌به آن بستگی دارد . معمولا مرد ها دارای یك کروموزوم «ایگرك» و یك‌کروموزوم «ایکس»هستندولی طبق اظهار پزشکان جنایتکاران دارای یك کروموزوم‌ایکس‌و دو کروموزوم «ایگرك» ...

ملکه‌های میدان «تره‌بار» نزد ژنرال دوگل

ژنرال دوگل رئیس جمهوری فرانسه روز اول ماه مه طبق سنن‌دیرین ملکه‌های میدان تره‌بار پاریس را بحضور پذیرفت‌و هدیه آنها را که عبارت از چند عدد «اناناس» ومیوه های دیگر بود تحویل گرفت .

این عکس‌رئیس جمهوری فرانسه‌رادرکاخ الیزه‌درمیان ملکه های تره‌بار نشان می دهد .

عکس‌از: خبرگزاری فرانسه

تازه‌های علم و دانش

اخیرا در ایالات متحده امریکا دندان های مصنوعی ساخته‌اند از جنس مینا که کاملا نشکن است و علت این است که بهنگام پختن ، بوسیله امواج مافوق صوت ذرات فلزی را در آن داخل می کنند . بهمین طریق درنظر است ظروف ناهار خوری زیبا و گرانبها ازاین مینا بسازند. که‌در اثر سقوط بروی زمین نشکند .

*** تزریق حافظه**

یك متخصص اعصاب امریکائی بنام پروفسور کامرون، موفق شده است حافظه تعداد زیادی از مریض های پیر خود را باتزریق آمپول بازگرداند .

این آمپول مرکب است از اسید سیبونوکلریك که از غلات گرفته میشود . این پروفسور روزانه تا ۱۰۰ گرم بهریك از مریض های خود تزریق میکند . این پیرمردان معمولا پس‌از چند هفته حافظه خود را که قبلا بسیار ضعیف شده بود دوباره بدست می آورند .

*** تلویزیون عامل چاقی**

تا کنون عیوب فراوانی برای تلویزیون برشمرده‌اند که این یکی از آخرین آنهاست . بنظر متخصصین انگلیسی تلویزیون باعث چاقی بانوان وآقایان می‌باشد. زیرا تماشاچیان بدون اینکه متوجه شوند بهنگام تماشای تلویزیون و صرف غذا در یکزمان ،بیش‌از معمول‌خوراك صرف‌می کنند . وبعلاوه تماشاچیان که جذب موضوع فیلم میشوند غذا را درست نمی جوند و این عمل باعث چاقی میشود حتی ممکن است تا چاقی بیش از اندازه و بهمراه ناراحتی های دستگاه گوارش منجر شود .

مطبوعات جهان

استخراج منابع زیرزمینی

طبق‌نظرپرفسور ریشارد - دوهم» آلمانی استخراج و بهره برداری مقرون به محاسبه‌ی اقتصادی از منابع زیرزمینی دریاها تا عمق۳۰۰ متری طی چند سال آینده ممکن خواهد بود . پروفسور دوهم معتقد است، که‌شرائط فنی هم‌اکنون اجازه میدهد، که استخراج و بهره برداری از اینگونه منابع‌تا عمق۱۰۰ متری انجام گردد .

چرا ویفر مینو را انتخاب کرده‌اید؟

چون ویفرمینو باطعم نارگیل یك شیرینی خوشمزه ومقوی است.

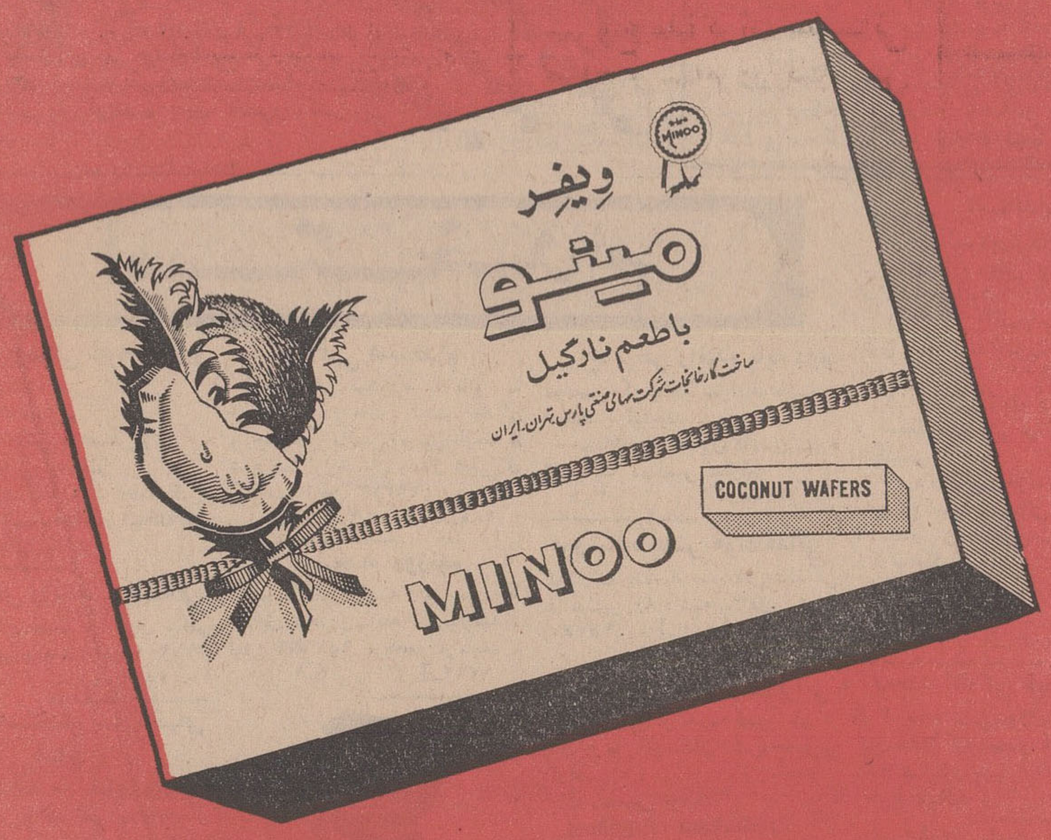

ویفرمینو درانواع طعمهای نارگیل شکلات-لیمو-موز-وانیل و پرتقال دربسته‌های ۲-۵-۱۰-۲۰ و ۴۰ ریالی .

برهرچه مارك مینو است همتاندارد

مینو MINOO

47 P 7

اسکناس بدون صرف خواهد بود

۳۰ سال قبل در همین روز

در نتیجه مذاکرات وزارت مالیه ،بانك شاهنشاهی از مطالبه صرف اسکناس های منتشره در ولایات مختلف در موقع تبدیل آنها در طهران صرف نظر نموده است و باین ترتیب کلیه اسکناس هائی که درجریان است اعم از اینکه انتشار آن در ولایات و یاطهران‌بوده‌باشدبدون‌کسر درطهران‌قبول میشود .

اظهار اطاعت ایلات غرب

از شیراز راپرت میدهند آقای سرتیپ ابوالحسن خان متصدی امور ابواب‌جمعی، کلانتران ایلات غرب (جباره و شیبانی) را بشیراز احضار و مشارالیهم با نهایت صمیمیت اطاعت و انقیاد از تصمیمات‌دولت را اظهار و کلیه آنها بلباس پهلوی ملبس گردیده‌اند . ازطرف‌آقای سرتیپ‌دستوراتی برای‌پیشرفت امور مربوطه به هر یك ازآنها در قسمت ایل خود داده شده است .

آمدورفت ترکمن‌های شوروی

چون عدهٔ از ترکمن های ساکن اطراف سرحد ایران و شوروی که برای تجارت و خرید و فروش به خراسان می آمدند با اسلحه بودند بگمرکات و مامورین سرحدی دستور داده شد که چون ورود آنها بایران برای تجارت است بآنها اجازه دهند وارد خاك ایران شوند مشروط براینکه اسلحه خود را در سرحد تحویل داده و درمراجعت مسترد دارند .

بازگشت ازماموریت

آقای جم وزیر فواید عامه که برای‌معاینه طرق نواحی غرب و مطالعه در امور فلاحتی لرستان و سرکشی بعملیات راه آهن در جنوب مسافرت کرده بودند باتفاق‌میسیونی که همراه ایشان بودند مرکب از آقایان شقاقی . بدر . هدایت و فاتح بمرکز وارد شدند . آقای محمود فاتح که متصدی‌قسمت فلاحتی‌میسیون‌مزبور بوده‌اند راپرت‌جامعی راجع به‌آبیاری و کشاورزی وجنگلبانی آن نواحی تهیه و تقدیم داشته‌اند .

کلاه ساخت خارجی ممنوع

چون واردات کلاه پهلوی ساخت خارجی روزبروز زیادتر شده و علاوه بر ضرر های دیگر استعمال کلاه مذکور باعث خسارت‌کلاه دوزها بوده است این قضیه توجه هیئت دولت را جلب و در جلسه اخیر تصمیم گرفته شد از استعمال کلاه پهلوی ساخت خارجه جلوگیری شود . برای این منظور تصویب‌نامه ای صادر و بعموم وزارتخانه‌ها ابلاغ گردید که استعمال کلاه‌پهلوی ساخت خارجه بکلی ممنوع است و متخلفین برطبق مقررات جریمه خواهند شد .

صدور متحدالمآل

ازطرف اداره تعلیمات عمومی متحدالمآلا بمدارس‌ابتدائی‌دستورداده شد که ممتحنین امتحانات‌ورزش‌در خود مدارس برای‌امتحان داوطلبین حاضر خواهند شد و چون‌اغلب از محصلین که از ولایات برای تکمیل دوره دوم متوسطه بطهران می‌آیند دارای قوه لازم نبوده و از عهده دروس دوره دوم برنمی‌آیند از طرف اداره تعلیمات عمومی بادارات معارف ولایات دستور داده شد که چون کمی قوه محصلین مذکور ثابت میکند جریان امتحانات دوره اول متوسطه بخوبی انجام نیافته در صورتیکه از این تاریخ ببعد به‌محصلین کم قوه‌تصدیق دوره اول‌متوسطه داده شود رئیس معارف محل مسئول خواهد بود .

اخبار افغانستان

از طرف فرمانده قشون هرات ابلاغیه‌ای تحت عنوان (برادر های دینی هراتیم)صادر گردیده مبنی براینکه بتحریك مغرضین خارجی یعنی مخالفین شریعت محمدی(ص) افغانستان‌میدانگاه‌بازیچه اغراض شده یعنی مفسدین اسلامیت که کلاه بسرنهادن راکفر مطلق گفته اما قتل نفس و زنا را که گناه کبیره‌بوده‌مشروع می شمردند و پرده‌ناموس هزاران‌دختر با کره‌مسلمان و هم مذهب خود را در کمال بی رحمی دریدند و با زهم خود را طرفدار دین اسلام بقلم داده فساد بین مسلمانان تولید نمودند وزیر حمایت یك دولت غیر دین مساعی بخرج میدهند و به حیات استقلال افغانستان خاتمه میدهند اکنون بسایه غیرت و شهامت افغان های غیور و هزاره های با صداقت و باقی‌طوایف در کمترین مدت انشاء الله تعالی اثری از این عاملین دشمنان دین و مفسدین راه‌یقین باقی نخواهد ماند .

(نقل از اطلاعات پانزدهم اردیبهشت۱۳۰۸)

جدول کلمات متقاطع شماره ۳۷۲۸

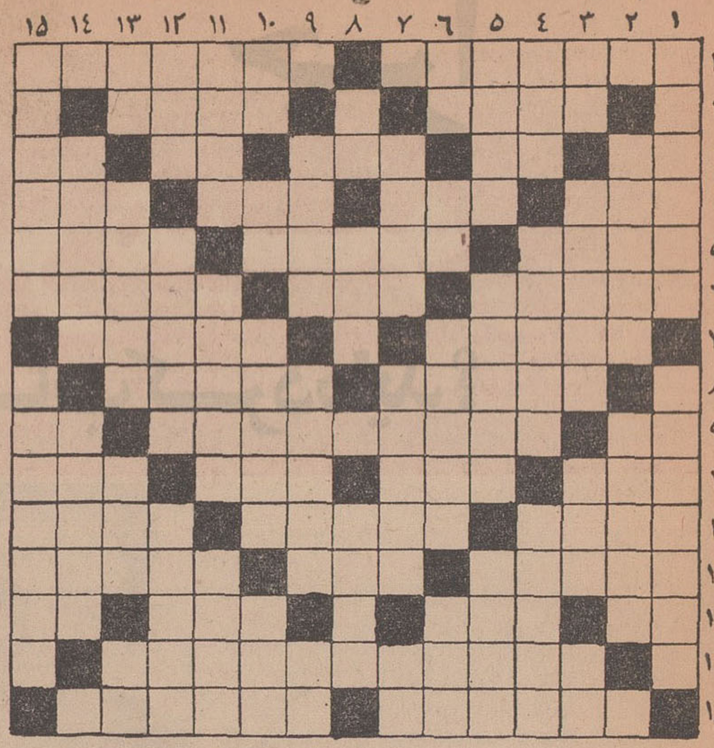

افقی :۱ـ کارکارگردان درروی‌صحنه آوردن نمایش ـ بدبختی وفلاکت ۲ـشهری در فرانسه ـدود معمولا از آن‌بلند میشود ۳ـ پسوندی در فارسی ـنفی عرب ـطغیانش چند روز پیش کلی خسارت وارد کرد ـازعزیزان ـبالا آمدن آب دریا ٤ـ از القاب ترکی ـ مروت و بخشندگی ـ جهان‌افروز ـ با چنین ترن درهم‌شکسته‌ای نمیشودمسافرت کرد ٥ـ غذائی از حبوبات و گوشت ـشاعر و فیلسوف بزرك ایتالیا ـ بازو ٦ـ دشمن مغلوب میشود ـ عضو نفس کش ـ اگر در سینی قناد نباشد در بساط سبزی فروش پیدا میشود ۷ـیکی ازکنفرانسهای معروف سران سه کشور در جنك جهانی دوم دراین شهر تشکیل شد ـ خاطر جمع کردن و تدارك دیدن ۸ـ قالب ها ـ به بزرگترین بدبختی ها دچار است ۹ ـ از علائم جمع فارسی ـ ازپادشاهان بزرك سلسله‌سلجوقی ـ علامت مفعول صریح ۱۰ـ پیروان ـدالان‌بین دهان و معده ـ دیگر سرکشی نمی کند ـروز ۱۱ـ باد ملایم وخنك ـ کاری درزمینه‌دستور زبان ـپنبه‌زن ۱۲ـ شرح‌واقعات ـقوت‌غالب ـ گنج مخفی ۱۳ـ بچه دزد بینی گلی ـ از میوه‌های تابستانی ـاز اقسام کبك ـتکرارش اسباب بازی بچه‌هاست ۱٤ـحکومت‌اشرافی ۱٥ـ مژده و بشارت و اوایل صبح ـمحلی برای قمارهای کلان

عمودی : ۱ـ شبیه بودن ـ لقبی برای خورشید ۲ـ اولین قرارداد نفت رااوباایران امضاء کرد ـ همین سال جاری را عرض می کنم ۳ـ گوسفند بی دنبه ـ رفتن‌به آنجا کم‌کم نزدیك میشود ـ ماه گرماخیز ـ سه چهارم زمین را فرا گرفته ٤ـ طوایف‌کوچ نشین ـاسم کوچك یکی از هنرپیشگان ایتالیا ـ ربةالنوع خورشید و همکاراهورا مزدا ٥ـ پارچه بسیار کم عرض ـ غمگین و رنجور ـ منسوب و نزدیك ٦ ـ رودی در اروپا ـمال شرعیش دردناك است ـ اینهم یك اسم صددرصد فرنگی ـنام دیگری‌برای خارپشت ۷ـ در ممالك مترقی به آن بسیار اهمیت میدهند ـشاعر معروف انگلیسی ـ اثری از آب برآن دیده میشود ۸ـ بچه‌در بازی میزند ـ مال کژدم از راه کین‌نیست ـ هدیه و ارمغان ۹ـسنجیده‌ـازگلهای‌بهاری ـ از حشرات مزاحم ۱۰ـ پیشقراول اعداد ـ حرف تعجب و تحسین ـ استخر و برکه ـ زنك کاروان ۱۱ـ بزرگترین آن در امامزاده‌صالح نجریش است ـحالا فصل چغاله آنست و چندصباح دیگر فصل منقای آن ـ طولانی ۱۲ـ پیغمبروانسان نخستین ـ حد و مرز ـ از محققین معاصر ایران ۱۳ـ راه میان بر ـ داستان عشقش با ویسه را فخرالدین اسعد گرگانی بشعر درآورده‌ـمربوط بدست ـواحد پولی در آسیای دور ۱٤ـشایدزیاد هم پولدار نباشد ولی مثل پولدارها زندگی میکند ـ سلاست‌دربیان است یا منسوب به روح ۱٥ـ آدم سمج وخودرای را گویند ـ چنین کلامی‌را کسی نمی فهمد .

حل جدول شماره ۳۷۲۷

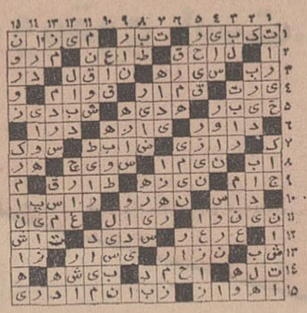

اثر : فرانسواپونتیه ترجمه : رضا عقیلی

جاه‌طلب

ـ۷٦ـ

عمو «آلبر» برخلاف تصور ژرژ، سرحال بود اوبه‌اخلاق وروحیات ژرژ کاملا آشنائی داشت و میدانست که اکنون در درون جوان ساده‌دل ،غوغائی برپا است واز آنجائیکه پای‌بند قیوداخلاقی ومعتقدات مذهبی‌است‌دور نیست که‌ناگهان تصمیمی مغایر با نقشه‌های او بگیرد وازهمین‌لحظه با «کلر» قطع رابطه کند. لذا ،برای‌اینکه وانمود کند که‌نه‌فقط‌از رابطهٔ‌او ودخترش خشمگین نیست. بلکه برعکس بسیار خوشحال است ، بالبخندی پدرانه وپرمهرو محبت چنین ادامه داد :

ـ ژرژ ، نمیدانم معتقدات مذهبی تو تاچه حد است وآیا بمذهب عقیده‌داری یانه ؟ واگر عقاید مذهبی‌دوران کودکیت را حفظ کرده باشی تصور میکنم از موقعیت ووضع فعلی‌خودت بسیار مشوش و مضطرب شده باشی . لابد میدانی که وظیفه پدری بمن حکم میکند باتمام وسائل ممکنه حافظ و نگهبان سعادت «کلر» باشم . موقعی منهم جوان بوده‌ام . بنابراین میتوانم بعضی گذشت‌ها نسبت بتو داشته باشم . لیکن‌میخواهم قبلا از تو سئوالی بکنم ودلم میخواهد این سئوال مرا همانطور که به‌پدرت که هرگز او را نشناخته‌ای ومن جانشین او شده‌ام ـ ولی افسوس ! جانشینی که حق آنرا کاملا ادا نکرده است ! پاسخ گوئی ومرا بچشم قیم بعیدالعهد وغریبه‌ای که نسبت‌بتو بودم ، ننگری . دلم میخواهد باصطلاح معروف سفره دلت را پیش من بازکنی و بسرعت درك من اطمینان داشته باشی . هیچ واهمه نکنی . قبلا بتو بگویم که اگر تو مجرد بودی من «کلر» را دو دستی بتو تقدیم میکردم و بداشتن دامادی چون تو مباهات مینمودم . حالاکه تو مجرد نیستی میخواهم رك و پوست‌کنده بمن بگوئی که بااین «کلر» کوچولوی من چه میخواهی بکنی ودربارهٔ او چه خیالی داری ؟

درلحن کلام پیرمرد ،گوئی شکافی ایجاد شده بودصدایش از شدت تاثر میلرزید . ژرژ نتوانست دربارهٔ صداقت تاثر عمویش لحظه‌ای تردیدکند . اما از همین لحظه فشاری که باعث بریده شدن نفس خود او شده بود ، کم‌کم تقلیل می‌یافت . همه کارها روبراه میشد و کافی بود عمویش را متقاعد کندکه وی خیال بدی دربارهٔ «کلر» ندارد واگر هم ظواهر امر تولید شبهه میکند ، معهذا قصد و نیت او پاك و شرافتمندانه است .

درفاصلهٔ این گفتگو ، ابر روی خورشید را می‌پوشانید و ژرژ دیگر از نور آفتاب درعذاب نبود . چهرهٔ پهن عمویش براثر ریش سفید او نورانی بنظر میرسید روحانیت پدرانه‌ای بخود گرفته بود . پیرمرد شروع بصحبت‌کرد ومدتی او را باراهنمائی ها و نصایح خود سرگرم نمود .

ژرژ چگونه میتوانست برای پیدایش احساسات عشقی در قلبش نسبت به «کلر» مستمسك و محملی بجز بدخوئی‌و ناسازگاری آلیس پیداکند ؟ لذا درجواب سخنان پیرمرد ، مرتبا از زنش بدگوئی میکرد وبی‌آنکه خود متوجه باشدغیابا او را محاکمه میکرد . هفت سال رنج وناراحتی که از دست آلیس کشیده بود ، دلائلی برای محکومیتش بود . ولی در طرف دیگر قضیه ، هفت سال کوشش مداوم و فداکاری‌همه جانبه دلائلی له آلیس بودکه توازن ایجاد میکرد . بنابراین چه دلیلی برای ملامت او در دست داشت ؟ هیچ !

ژرژ فراموش کرده‌بودکه پای‌بند بودن او به اصول و مبانی اخلاقی دراینمورد خاص ، ریشه‌دیگری‌دارد و آن بعلت پرورش دوران‌کودکی وجوانی درمحیطی دور از خانواده‌است. لیکن چون عاشق «کلر» بود و او را از صمیم قلب دوست میداشت ، لذا عشق باعث این تناقض فکری و تباین‌عقیدتی شده‌بود . عمو آلبر چنین نتیجه‌گرفت .

ـ رویهمرفته معلوم میشودکه تو نمیتوانی بزندگی با «آلیس» ادامه دهی زیرا زندگی زناشوئی شما دونفر ، جهنم است وچون معتقدات مذهبی مانع آنستکه او را طلاق دهی، بنابراین نظرت دراین باره چیست و چطور میخواهی تقاضای طلاق کنی ؟

ژرژ مجبور شد برای عمویش تشریح کند که بعلت گرفتاری وکار زیاد هنوز نتوانسته است دراین باره فکرکند وتصمیم بگیرد و ممکن نیست بدون مشورت باعموی دانا و خردمندی چون او دراینخصوص اقدامی کند . بااین تملق بزرك ، انگشت روی نقطه حساس عمو آلبرگذاشته بود زیرا عمو آلبر احترام بزرگتری و ریش سفیدی برای خودش قائل‌بوددراینموقع بودکه پیرمرد کهنه‌کار برك برنده‌اش‌رابه زمین زد و گفت :

ـ ژرژ ، خلاصه آنکه‌من خیلی خوشوقتم که تودرردیف «رانکور»های واقعی محسوب شوی (بااین جمله‌تقریبامیخواست بگوید که در آینده به‌وی گواهی‌نسب خواهد داد).

بهار و خون و افیون
نوشته احمد احرار

پاورقی جدید اطلاعات
داستانی تاریخی،هیجان انگیز وجذاب

استخدام

سازمان پزشکی شبانه روزی

به٤نفر پزشك داخلی
۲نفر پزشك فولتایم
۲نفر خانم دکتر متخصص زنان
۲نفر ماما با پروانه دائم
احتیاج دارد لطفا بایك قطعه‌عکس، باراهنمای شماره٥۰ روزنامه‌اطلاعات مکاتبه فرمائید .

سه‌نفر راننده ۲ همگانی

مورد احتیاج است با حقوق مکفی استخدام میشوند . تلفن ۷۹۱۲۰٥
۱ـ۳ آـ۳۸٥۳

آگهی استخدام سازمانهای فداج

مرکز سازمانهای فداج واجدین شرایط زیر را حد اقل بمدت ٥سال باحقوق مکفی استخدام مینماید :
۱ـ بیست نفر معلم رانندگی که دارای گواهینامه پایه یکم یا دو همگانی بوده و سابقه تعلیم داشته وبحسن اخلاق‌و رفتار شهرت‌داشته ومتاهل باشند .
۲ـ حسابدار ورزیده برای تمام روز
داوطلبان می‌توانندهمه‌روزه صبح هااز ساعت ۸الی۹ بدفتر مرکزی سازمان های‌فداج واقع در خیابان شمیران چهارراه حقوقی مراجعه نمایند .
۱ـ٥ آـ٦۱۸٦

تعدادی زن و مرد

از ششم ابتدائی تا دیپلم موردنیاز است تلفن ۳۳۱۸٦۹
۱ـ۱۰ آـ۲٥۲

برای درمانگاه نیازمندیم

۱ـ پزشك عمومی یکنفر
۲ـپزشکیار زن یا مرد دونفر
تقاضا با آدرس کامل بشماره ٥۲ راهنمای روزنامه اطلاعات‌مرقوم فرمایند متقاضیان برای مصاحبه دعوت و انتخاب خواهند شد .
شیرمست

بیك خانم خدمتگزار

جهت‌منزل احتیاج‌است‌تلفن۷٦٤٤۰۷
۱ـ٥ آـ۲۷٤

آگهی استخدام

بچند نفر دوشیزه یا بانو با تحصیلات در حدود ششم ابتدائی و چند نفر ماشین نویس‌نیازمندیم شاهرضا اول‌خیابان وصال شیرازی کاخ‌هنر تلفن ٤۹۳۷۳
۱ـ۲ آـ۲۸٤

استخدام دوزنده

بچند نفر راسته دوز مرد با حداقل سه‌سال‌سابقه کارنیازمندیم تلفن ۹٥۲٦٦٦ مراجعه فرمایند .
۱ـ۳ آـ٦۷٦۲

گروه صنعتی بهشهر بخدمت‌افراد ذیل نیازمند است .
۱ـ ماشین نویس لاتین با دو سال سابقه .
۲ـ ماشین نویس فارسی ولاتین با دو سال سابقه .
۳ـ فروشنده مجرب‌برای‌فروش محصولات قوطی و کارتن .
٤ـ فارغ‌التحصیل هنرستان صنعتی در رشته مکانیك یااتو ـ مکانیك برای خدمت در بهشهر

شرایط استخدام

۱ـداشتن دیپلم کامل‌متوسطه.
۲ـ حداکثر سن ۳٥۰ سال .
۳ـ داشتن دفترچه پایان خدمت و یا برك معافیت دائم در موارد ۳و ٤
از افراد واجد شرایط فوق خواهشمند است از ساعت ۸صبح الی ٥ بعد از ظهر بقسمت امور کارمندان گروه صنعتی بهشهر خیابان بوذرجمهری ـسرای‌حافظ ـ شماره ۸٦٥ مراجعه نمایند .
۱ـ٥ آـ٦٦۸٤

راننده پایه دوم شخصی

که‌دارای چند سال سابقه رانندگی در تهران باشند و متاهل تلفن (۹٥۷٥۷)
۱ـ ۲ آـ٤۰۸۱

چند نفر راننده پایه دوم

شخصی که واجد شرایط باشند . استخدام میشوند .
خیابان ویلا خیابان دامغان‌شماره ٦شرکت مهندسی ساراول
۱ـ۳ آـ٦۱۸۸

فروشنده پخش مواد غذائی

که‌دارای چندسال سابقه‌فروشندگی با ماشین را داشته متاهل تلفن (۹٥۷٥۷) آـ٤۰۸۱ ۱ـ۲

کارخانه بزرگی‌مختلط‌ایرانی

و خارجی در حومه شهر تهران احتیاج به کارمندان مشروحه زیر دارند
۱ـ مهندس تولید Production Engineer برای تنظیم برنامه کار و سرپرستی تولید داخلی کارخانه با تجربه در امور صنعت فلزی‌وامور اداری داخلی کارخانجات .
Administration که‌بزبان انگلیسی آشنائی کامل خواندن و نوشتن داشته باشد .
۲ـ انبار دار Storekeeper که خواندن و نوشتن‌انگلیسی را خیلی خوب بداند و در امور قطعات اتومبیل‌و کامیون وتراکتور تجربه کافی داشته باشد .
۳ـ حسابدار Accountant' Chief Accountant باتجربه و آشنا به حسابداری صنعتی که بزبان انگلیسی نیز کاملا وارد باشد .
رونوشت مدارك و شناسنامه و نشانی دقیق با شماره تلفن و یك قطعه از آخرین عکس به صندوق پست شماره ۱٤۹۱ پست مرکزی تهران ارسال شود .
۱ـ۳ آـ۳۸۷۷

استخدام میشود

یك بانو یادوشیزه که‌از عهده ماشین‌نویسی فارسی و لاتین برآید برای تمام روز استخدام میشود از ساعت ۱۱ الی ۱۲ونیم با شماره ۷۲٤۰٦تماس بگیرند .
آـ٤۱۱٥

استخدام

یك‌نفر مهندس راه وساختمان برای صبح و عصر باشرایط زیر استخدام میشود :
۱ـآشنائی کامل با محاسبات بتون هاو فونداسیون و ترکیبات آن .
۲ـآشنائی کامل بزبان‌انگلیسی و اصطلاحات فنی ساختمان بزبان انگلیسی
۳ـ دارای بیان‌خوب جهت بازار ـ یابی ترکیبات شیمیائی بتون
متقاضیان درخواست خود را با ذکرنوع گواهینامه مهندسی‌بانضمام یك‌قطعه عکس بصندوق‌پستی ٦۰٦ تهران ارسال دارند .
آـ٦۸۳٤

به‌چند کارگر خیاط زن

درکارخانه لباس دوزی‌نیازمند است بین ساعت ۲تا٤بعداز ظهر به‌خیابان وصال‌شیرازی شماره ۲۷ مزون‌الیت رجوع فرمائید .

استخدام بلیط فروش

یك دوشیزه‌یابانوی بلیط‌فروش موردنیاز است با تلفن های ٤۳٥٥۰ و۳۰۳۸۰۷ تماس بگیرید .
آـ٦۹۰٤

آگهی استخدام

یك‌واحد صنعتی به‌سه‌نفر مهندس شیمی ـیا مکانیك(منظور شیمیست نمی‌باشد) برای‌خدمت در یکی از شهرستانهابا مشخصات‌ذیل نیازمند می‌باشد .
۱ـ سواد کامل انگلیسی
۲ـ سن بین ۲٥ الی ۳٥ سال
خیابان ویلا ـ کوچه فردیس شماره ۹ طبقه چهارم
۱ـ۳ آـ٤۱٦٥

ارج

اشخاص واجد شرایط زیر استخدام میشوند
۱ـ کارگر قالب‌ساز ، فرزکار ، سنك‌زن، و صفحه‌تراش ماهر درجه یك آشنا به‌نقشه‌خوانی .
۲ـ کارمندفنی باتحصیلات دیپلم هنرستان .
شرکت سهامی ارج، جاده کرج، کیلومتر ۱۲ تهران .
۱ـ۲ آـ٦٥۸٤

یك موسسه مهندسی

ایرانی که‌یك ساختمان شش طبقه‌ای مدرن رانزدیك شرکت‌ملی نفت دراختیار دارد علاقمند است که دوتا سه طبقه‌ازاین ساختمان را که هرطبقه باسیصد متر مربع وسعت بیش‌از نه اطاق دارد به موسسات تجارتی و صنعتی و ساختمانی و مهندسی واگذار کند . ساختمان باده شماره تلفن خارج ـ سرویس برق شوفاژ آسانسور ـ تلکس و تهویه مطبوع مجهز است و دارای سالنهای بزرك می‌باشد . در طبقه تحتانی ساختمان یك سالن بزرك بوسعت درحدود ۱٦۰ متر مربع وجود دارد که میشود برای انبار یا کارهای دیگر مهندسی و تجارتی مورد استفاده‌قرار گیرد.از چاپخانه اوزالید وماشین‌های‌پلی کپی‌ساختمان وهمچنین ازخدمات کارکنان جزء وراهنماها و غیره نیز میتوان بطور مشارکت استفاده نمود . برای کسب اطلاعات بیشتر بین ساعات ۹ صبح تایك بعدازظهر بشماره های٤٦٤۷۳ و٦۱۱۸۹٥ تلفن فرمائید .
۱ـ۲ آـ٤۰۷٥

ماشین‌نویس فارسی‌درجه‌یك

برای تمام روزمورد نیاز است در ساعات ٥تا ٦بعداز ظهر به تلفن ۷٦٥٦٥۸ مراجعه فرمائید .
۱ـ٤ آـ٤۰۹۱

American Company dealing with educational material requires experienced sales representatives. Males and females selected will be throughly trained. English knowledge is essential. Send curriculum-vitae to:
The Advertiser, P.O. Box 3140, with recent photograph.
A—6700

آگهی استخدام

شرکت سهامی خوراك برای‌تکمیل کادر علمی خود در شهرستانها احتیاج بیك نفر جوان دیپلمه‌طبیعی دارد که قادر به مسافرت بوده و دارای گواهینامه رانندگی و برك خاتمه خدمت ویا معافی باشد.
داوطلبان میتوانند به شرکت خوراك خیابان‌فردوسی‌شمالی شماره ٤٦ مراجعه نمایند .
آـ٦۸۸۰

به‌یکنفر دوشیزه یابانو

برای بعداز ظهر ها بعنوان‌منشی در مطلب واقع در میدان فردوسی مورد احتیاج است براهنمای شماره ٥۱روزنامه اطلاعات مراجعه‌فرمائید
۱ـ۲ آـ٤۰٥۳

بیك تعمیرگاه نیازمندیم

برای تعمیر کامیون ـ اتوبوس ـ سواری ـ بیك تعمیرگاه مجهز که آماده بهره‌برداری باشد واقع در خیابانهای اصلی‌ویاجاده های‌نزدیك بتهران نیازمندیم‌واگذار کنندگان میتوانند به‌شماره‌های‌تلفن۳۰٥۱۸۲ و۳۰٥۱۸۳ برای فروش . اجاره یا رهن وتصرف مذاکره نمایند .
۱ـ۲ آـ۳۹۸۳

استخدام فوری

چندنفر دیپلمه فنی هنرستان‌صنعتی یادیپلمه آزاد مورد نیاز است به چاپخانه اسفرجانی ناصرخسروتلفن ۳۰۲۱۲۸ مراجعه شود .
۱ـ۳ آجـ٤۱٥۹

THE Cutri Company Ltd., sole agents for GROLIER INCORPORATED of new York, requires 5 males or females to be trained for the positions of Area Sales Managers through out Iran.
Applicants should be able to converse in fluent English and be free to travel abroad. Apply in person to the Cutri Company Ltd., Ave. Shah Reza B.O.A.C. Building, 5th floor. Apply 4th, 5th and 6th May from 9 — 12.30 p.m. and 4.30 — 7 p.m.
A—6636

کم شده

دسته‌چك ازشماره٤٥۲٥۳۸

تا٤٥۲٥٥۰ از حساب جاری ۹۷۱۱ بانك ملی‌شعبه ارك اینجانبه سودابه عنایت‌پور که در اتومبیلم بوده به سرقت رفته و از درجه اعتبار ساقط است .
آـ٤۰٥٥

مفقود شده

کارت بازرگانی بشماره ۲۳٤۳۸ مورخ هشتم خرداد یکهزار وسیصد وچهل‌و شش مفقود گردیده . از یابنده تقاضا میشود کارت مزبور را به‌آدرس صندوق پستی شماره۱۲ تهران ارسال دارند .
آـ٦۸٥٦

یکعددکیف دستی مشکی

محتوی شناسنامه و کارت ورودبه جلسه امتحان واشیاء خصوصی و مقداری پول عصر روز چهارشنبه۱۱ اردی‌بهشت ماه در خیابان اسلامبول مفقود گردیده است‌از یابنده تقاضا میشود بزرگواری فرموده مراتب را به‌تلفن ۷٦۳۹۹٤ اطلاع فرمایند .
اقدس کیانی
آـ٤۱۱۱

چك شماره ۰۸۷٦۳۹

از حساب جاری ۳بانك پارس شعبه نازی‌آباد به‌مبلغ ۹٥۰۰ ریال بتاریخ ۱۲ر۲ر٤۷ مفقود شده به تلفن ٥۰۷٦۲ مسترد شود .
آـ٤۰۰۷

جویای کار

کارگر دندانساز

باسه‌سال سابقه آماده کارمی‌باشد لطفا براهنمای شماره ۳۹ روزنامه اطلاعات مراجعه فرمائید.
آـ۳۳۲۱

راننده۲شخصی معافی‌دیپلمه

آماده کار تلفن ۲۷۱۲۲

راننده دو همگانی

جوانی باسواد ٦صبح تا یك بعد ازظهر جویای کاراست‌تلفن ٥٥۷٤٤

نمایشگاههای مبل

پیراهن مبل ۳۳۹٥۰٥

تعویض پارچه مبل ۳۳۹٥۰٥
پرده دوزی شهرزاد ۳۳۹٥۰٥
۱ـ۲٦ آـ۱۸۸

پرده‌دوزی ارجمند ۳۳۷۳۷۰

کلاس تکنیسین برق

کلاس های تکنیسین برق کاخ دانش که برای اولین بار تشکیل شده است با کاملترین وسائل ولوازم فنی ولابراتوار های مدرن مجهز است .در این کلاس ها شرکت کنید و بلافاصله باحقوق مکفی استخدام شوید .
یك بلیط دوسره تهران شیراز با هواپیمای جت‌بوئینك ۷۲۷ از طرف هواپیمائی ملی ایران (هما) به‌یك نفراز فارغ‌التحصیلان داده میشود. قبلا نامنویسی کنید .

کاخ دانش
خیابان نادری پاساژ معتمد
خیابان فرانسه کوچه مرجان

بمناسبت افتتاح محل جدید در میدان مخبرالدوله و توسعه فعالیت فقط با ۱۰۰ تومان بجای ۳۰۰ تومان
دوره کامل دفترداری دوبل و حسابداری عالی راهمراه با ماشین نویسی بطور مجانی فراگرفته باخذ گواهینامه دفترداری دوبل و حسابداری و ماشین‌نویسی نائل شوید.
فقط با ٥۰ تومان بجای ۱٥۰ تومان
ماشین نویسی فارسی یا لاتین را بطور کنتراتی‌همراه بادفترداری دوبل و حسابداری بطور مجانی یکماهه‌فراگرفته باخذ گواهینامه ماشین نویسی و حسابداری نائل شوید.
فقط با ۱٥ تومان بجای ۳۰ تومان زبان‌انگلیسی
رااز مقدماتی تا عالی تحت نظر خانم لیسانسیه زبان فرا گیرند ۱ـآموزشگاه فرهنگ ـ شاهرضا نبش ایرانشهر

انتقاد

از : فرید جواهرکلام

دندانی که درد میکند ...

چندی پیش یکی‌از همکاران‌حساس وزودرنج حقیر که‌مدتها بود از درد دندان رنج‌می‌کشیدوساعات گرانبهائی از وقت خود را در مطب دندانپزشك تلف کرده بود برای پر کردن مرحله نهائی دندان خود که دردش چون کوه پولاد بوده نزددندانپزشك‌خود میرود، همکار حساس دردمنددر اطاق انتظار می‌نشیند و مثل کودکی این پا و آن پا میکند ، انتظار وی زیاد بطول‌می‌انجامد و درخلال اینمدت‌ناگهان‌چشم بیمار به کاریکاتوری بردیوار اطاق انتظار میافتد که شیوه دندان کشیدن را در اعصار قدیم نشان میداده : بیماری برروی صندلی نشسته و ریسمان محکمی بدندانش بسته‌اند ، سر این ریسمان به‌یك سندان‌آهنگری بسته شده، آنوقت‌شاگرد دندانپزشك قدیمی بایك نشتر تیز از پشت سر آهنك بیمار کرده است ! در صحنه دوم کاریکاتور شاگرد دندانساز نشتر را به نقطه حساس بیمار فرو میکند، بیمار یك مرتبه از جا میجهد وبدین ترتیب دندانی که بوسیله ریسمان محکم به سندان بسته شده بود ازجا کنده میشود !!

همکار ما بامشاهده این منظره یکمرتبه فکری‌بخاطرش خطورمیکند،با سرعت مطب دندانپزشك ومعالجات طولانی اورا وداع گفته بیدرنك نزد دندانپزشك دیگری‌میرود، یك‌اسکناس درشت روی میز میگذارد و میگوید:

-بدون سئوال و جواب زائد این دندان لعنتی را بکش .

دندان نیمه درمان شده از بیخ‌و بن برمیآید و دوست ما را برای همیشه راحت‌میکند! از قدیم گفته‌اند دندانی که درد میکند بکن بیندازدور! باآنکه اکنون عصر اتم و فضانوردی است‌ولی‌فراموش‌نکنیداین‌ضرب‌المثل های گرانبها را برای ما ومحیط ما ساخته‌اند . فرض کنید خدای نکرده شما دندانتان درد بگیرد از دوستان و آشنایان میپرسید :

-آقا یك دندانساز خوب سراغ داری معرفی کنی ؟

-بله ، دکتر دندان زاده !

-خودت پیش او رفته‌ای ؟

-خودم نه،اما شنیده‌ام کارش‌خوبست مختصر آنکه شما را باو معرفی میکند . جلسه اول‌معارفه بسیارخوب برگزار میشود ، دندانپزشك باقیافه مهربان شماراتحویل‌می‌گیرد .نمونه‌ای از کارهایش را نشان میدهد ، چرخ‌و صندلی و چراغ و دیپلمش شما را تحت تاثیر قرار میدهد . جلسه‌دوم عکسبرداری . جلسه سوم نشستن بر روی صندلی شکنجه و چرخ کردن دندان . جلسه چهارم‌ضد عفونی‌دندان و استعمال اسانس ژیروفل . جلسه پنجم تعویض اسانس وپانسمان مجدد. جلسه ششم قالب گیری . جلسه هفتم نصب پل یا بریج یا سیم . جلسه هشتم تحمل دردشدیدمداوم و خوردن قرص های مسکن . جلسه نهم ودهم ویازدهم اندکی‌شکایت وشنیدن اندرز و پرداخت صورتحساب و خداحافظی و تشکر مخصوص و بعد از آن باید خیلی شانس داشته باشید که این دندان بایك آب‌نبات ورنیاید و پلش را آب دهان نبرد ! ولااقل چندماهی برایتان دندان باشد ، تازه این در صورتی است که مجددا درد نگیرد و کار بدستتان ندهد والا ناگزیر باید دست بدامان همان ضرب‌المثل شوید: دندانی را که درد میکند ...

مدتی پیش با دندان ورم کرده بر روی صندلی شکنجه دندانپزشك ، زیر نورافکن قوی نشسته دانه های درشت عرق را از سر و صورتم پاك میکردم و این ابیات رودکی رامناسب حال خود زیر لب زمزمه میکردم که: مرابسود وفرو ریخت‌آنچه دندان بود نبود دندان لابل چراغ تابان بود !

دندانپزشك صاحبدل‌تبسمی برویم کرده گفت : امروز کاری با دندانت ندارم ، جلسه امروز را میخواهم تو بدرد دل من گوش کنی ، تمام ادعای شما بیماران درد کشیده در مورد مخارج‌سنگین ، اتلاف‌وقت ، تحمل‌درد ونتیجه نامطلوب درست و بجای‌خود. اما بدان که‌ما هم بنوبه خود دردهائی داریم که یکی از آنها و مهمترینشان که باعث دلسردی و خرابی کارما می‌شودوجود عده‌ای‌زیاد (وبسیار زیاد) از دندانسازانی (نه دندانپزشك)است که بدون صلاحیت و گواهی پزشکی به معالجه و خراب کردن دندانهای مردم میپردازند . افراد بیسوادی که‌زمانی بعنوان شاگردی و تنظیف مطب دندانپزشکان نزدماکار کرده‌اند چرخ کردن‌و پانسمان وقالب‌گیری را ظاهرا فرا گرفته‌اند و بعدها بافراهم کردن یك چرخ پائی و چند کلبتین که‌غالبا در کشوی گنجه قرار میدهند ،دکانی در گوشه و کنار شهر (مخصوصا در جنوب)باز کرده به خراب کردن‌دندان مردم طبقه سه وچهار پرداخته‌اند . دخالت آدم عامی درامر پزشکی قانونا جرم است ولی نمیدانم کار این دسته از کجا آب میخورد که روز بروز هم بعلت کمی‌ویزیت‌وحق‌العلاج بازارشان گرمتر میشود . چه بسیارند که‌دندان های چرکی طبقه مستمند راپر میکنند وبیمار بیچاره را محتاج عمل جراحی فك مینمایند .

گفته های دندانپزشك آبی بود که برروی آتش بریزند ، التهاب من فرو نشست مخصوصا از آن نظر که در آن جلسه از شکنجه معاف شده بودم! آنروز با خوشحالی از پله های‌مطب سرازیر شدم در حالی که باز هم این ضرب‌المثل گرانبها در گوشم طنین میانداخت : دندانی که درد میکند بکن بینداز دور !

۳۰۱۰

● برنامه کودکان

بعضی از سینما ها صبحها برنامه‌ای‌برای‌کودکان‌اختصاصی میگذارند ، این بجای خود محفوظ ، ما که‌معتقدیم بایدفیلم بچه‌هابا بزرگتر ها تفاوت‌داشته باشد از این برنامه استفاده میکنیم ، ولی متاسفانه قبل از شروع فیلم اصلی ، آگهی فیلم های آینده در برنامه کودکان باعث ناراحتی والدین و خود کودکان میشود ، زیرا اکثراین برنامه ها زدو خورد و آدمکشی است و برای کودکان آگهی آنهم صحیح بنظر نمیرسد .

ن-ا

● سفالها میافتند !

در اول خیابان قیطریه باغچه ای از زمان شاه شهید باقی مانده که دارای دیوارهای گلی وروی‌آن‌باسفال‌پوشانده شده است ، حال که سالها از عمر این دیوار میگذرد مرتب سفالها میلغزد و برسر عابرین میخورد ، شایسته است صاحب باغچه را شهرداری موظف‌نماید که دیوار خود را اگر نرده کشی نمیکند لااقل آجری بسازد که هم منظره بهتری دارد و هم بیم سرشکستن عابرین نمیرود .

عابر

ازساعت۶تا۷ بعدازظهر نظریات شمارامنعکس‌میکند

* برق بین‌الملل

اگر کسی می‌خواهد بابرق خودکسی کند ، لطفا از سیم برق بین‌المللی استفاده‌نکند که فقط دماغش می سوزد ، ضمنا اگر کسی بمهمانی شبانه میرود متوجه باشد که مدعو منزل‌من نباشد که ازبرق بین‌المللی روشنائی بگیرد و در پایان از محصلین‌مناطقی که از برق بین‌الملل استفاده میکنند خواهش میشود درس های‌خودرا روز بخوانند زیرا برق‌بین‌الملل بطور کلی بدرد مطالعه نمی‌خورد ، باشد تابه بینیم چه کسی در این‌تهران بداد ما خواهد رسید .

مشترك برق بین‌الملل

* تاریخ تخلف

وقتی راننده‌ای تخلف میکند باید بداند در چه مورد و چه تاریخی تخلف صورت گرفته رفته‌ایم. بالا بجرم اینکه‌خلافی رانپرداخته‌ایم ، اولا که‌خلافی رابما نداده‌اند و در ثانی می گوئیم مربوط بچه تاریخی است میگویندماه را می - گوئیم ولی روزش رانمیدانیم شمارا بخدا اینهم شد حرف فقط بلدند پول بگیرند در صورتیکه باید تاریخ تخلف دقیق باشد و به متخلف‌اعلام شود

خانم قوامی

جراید - انجمن های شهرستان واستان برای فعالیت‌های عمرانی و شهری میتوانند عوارض موقت وضع کنند .

قوزبالاقوز ... !

حقوق بازنشستگی کارگران افزایش یابد

نامه‌های مردم

کارگران کارخانه‌نساجی شاهی‌هر کدام بیست تا سی‌سال است که در خدمت این کارخانه بوده‌اند و جوانی خود را از دست داده‌اند بامید آنکه روزی که بازنشسته شدند و از کار کردن افتادند بتوانند زندگی خود و عائله‌شان را براحتی بگذرانند، زیرا ثمره یك‌عمر خود باید پایان راحتی داشته باشد . ولی ما کارگران حالا که باز نشسته شده‌ایم باید باحقوق ماهانه ۱۲۰تومان زندگی کنیم،نمی‌دانم روزی ٤تومان در کجای کشور میشود خود و یك عائله‌ای را تامین نمود . تاکنون بهرمقام‌مرجعی که تصور کنید مراجعه کرده‌ایم ولی نتیجه‌ای نداده است ، دولت درسال گذشته حداقل حقوق بازنشستگی و وظیفه را برای کارمندان دولت ۳۰۰ تومان در ماه تعیین کرده است‌واین بدان‌معنی است که متوجه شده‌اند این ۳۰۰تومان حداقل یك زندگی را هم بزور تامین‌میکند و بااین ترتیب بگوئید ، کارگران بازنشسته‌نساجی شاهی با ماهی ۱۲۰تومان چگونه زندگی کنند .

درانتظار بذل توجه مقامات‌مسئول و دلسوز .

بامضای کارگران بازنشسته

نتیجه یك لحظه غفلت

طبق معمول همه ساله همینکه هوا روبگرمی میرود آمار تلفات ناشی از خفگی کودکان در حوض رو بفزونی میگذارد .

آمار اداره پزشکی قانونی در چند روز اخیر نشان میدهد که اطفال ۹ماهه تا شش ساله بتعداد قابل توجهی در حوض افتاده و درگذشته‌اند .

تنها عدم‌توجه‌و مراقبت بعضی از مادران موجب اینهمه مرك و میر کودکان میشود و یك لحظه غفلت یك عمر ندامت و پشیمانی ببار میآورد .

مادرجوانی که‌براثر سهل‌انگاری و یك غیبت طولانی و غفلت جگر-گوشه‌اش را از دست داده بود روی نیمکت اداره پزشکی قانونی نشسته درحالیکه از شدت گریه چشمهایش متورم شده بود برای خانمی که همسرش براثر سکته قلبی درگذشته وهردو در انتظار گرفتن جواز دفن بودند صحبت میکرد که‌چگونه پسر ۳ساله‌اش‌را از دست داده است .

زن جوان گفت امروز صبح مهین خانم از بالکن منزلش که مشرف بحیاط منزل ما است مرا به خانه خود خواند تا مطلبی را که مربوط به همسایه روبروی ما میباشد برایم تعریف کند.من که دیدم‌کودکم درخواب‌است ازخانه خارج‌شدم و به نزد مهین خانم رفتم . مطالب بی سر وته او به درازا کشیدیکساعت بعدکه بخانه آمدم جنازه بی‌روح فرزندم را دیدم که در حوض خانه بیحرکت قرار گرفته است شیون کشیدم، بسرزدم وطفل را ازحوض بیرون آوردم ولی‌چه فایده او مرده‌بود، همسایه‌ها براثرشیون وزاری من بخانه ریختند . هریك از آنها کنایات و سخنان نیشداری بمن گفتند حتی همین مهین خانم‌ذلیل مرده که موجب مرك فرزندم شد با سایر همسایگان همصدا شده وگفت . اوا خدا مرگم بده چرا بچه‌را تنها گذاشتی ؟!

زن جوان در حالیکه اشك می‌ریخت و از اینکه براثر یك لحظه غفلت باید یك عمر نادم وپشیمان باشد - افزود نمیدانم چطور میتوانم از این پس بصورت شوهرم نگاه کنم .

سیاوش سیروس

پاسخ بنامه‌های مردم

صدای رادیو اصفهان

آقای علی اکبر سرکش رئیس اداره اطلاعات و مطبوعات وزارت پست‌و تلگراف و تلفن در مورد شرح مندرج در شماره ۱۲۵۳٤ در باره فرستنده رادیوئی‌اصفهان اعلام داشته است که در سال گذشته دستگاه ده هزار کیلوواتی در اصفهان نصب و مورد بهره‌برداری قرار گرفته است و درحال حاضر برنامه های رادیو اصفهان که بوسیله این فرستنده پخش‌می گردد دراکثر نقاط کشوربخوبی شنیده میشود .

تعیین ایستگاه

در پاسخ شکایت مندرج در شماره ۱۲۵۱۸ تحت عنوان «مردم‌میفهمند» بامضای آقای منوچهر امین درمورد ایستگاه عوارضی خط ۱۱۵ آقای علی اصغر شکوفی از طرف رئیس اداره اطلاعات و مطبوعات شرکت واحد اعلام داشته است که تعیین ایستگاه اتوبوس مربوط بدایره مهندسی اداره راهنمائی و رانندگی است و رانندگان اتوبوس موظفند در مقابل تابلو توقف کنند.

مورد نداشته

در پاسخ شکایت مربوط به دود گرمابه کارون مندرج در شماره ۱۲۵۱۳ بهداری تهران اعلام‌داشته است که از گرمابه مزبور بازدید بعمل امد و دستگاه های سوخت آن کنترل شدو عمل احتراق کامل بود و دودی مشاهده نشد ، بنظر میرسد شکوائیه رسیده مورد نداشته است .

اعزام میشود

آقای ایرج نودوشتی رئیس‌اداره اطلاعات و مطبوعات وزارت بهداری در پاسخ شرح مندرج درشماره ۱۲۵۱۹ تحت عنوان «۲۵ هزار نفرو یك درمانگاه بدون پزشك» اعلام داشته است که بزودی سازمان شاهنشاهی و خدمات‌اجتماعی یکنفر پزشك استخدام و برای خدمت در رشتخواربآن محل اعزام خواهد داشت.

مطلب از نویسنده

شهادت دروغ

چند روز پیش دریکی‌از دادگاه های جنائی زنی باتهام اینکه مادر شوهرش را با ضربه تیشه کشته است محاکمه شد .

با توجه‌باظهارات‌دختر مقتوله که خود رادرمحضر بازپرس‌شاهد عینی قتل معرفی کرده بود کیفرخواست علیه این زن صادر شد و پرونده‌برای‌تعیین مجازات بدادگاه جنائی ارسال گردید .

پس از دو جلسه رسیدگی باین پرونده رئیس و قضات دادگاه بعلت نبودن دلیل دایر براینکه عروس مادر شوهر خود را بقتل رسانده باشد و اظهار نظر پزشك قانونی که مرك‌مادرشوهر راضربه مغزی تشخیص داده بود و اینکه این‌زن دردادگاه‌گفت مادر شوهرم از پشت بام بحیاط افتاد ومرد رای بربیگناهی عروس که‌چندین ماه بی‌تقصیر درزندان بسر برده بود صادر شد و از اتهام منتسبه تبرئه حاصل نمود

یك شهادت دروغ که حاکی از کینه‌توزی وعداوت خواهر شوهر نسبت به‌عروس بود موجب شد که‌آشیانه‌سعادت زنی‌درهم ریخته و بیگناه مدتی را در زندان بسر ببرد .

مثلی است معروف که میگویند مظلوم بپای دار میرود ولی بالای دار نخواهد رفت .

در جریان‌محاکمه خواهرشوهر متهمه نیز در دادگاه حضورداشت و منتظر بود با شهادت دروغی که در محضر بازپرس داده وموجب صدور کیفرخواست دادستان‌شده زن برادرش‌به‌اشد مجازات برسد ولی‌ازآنجائیکه‌پیوسته ظلم‌پایدار نیست عروس بیگناه تبرئه شد و درحالیکه منشی دادگاه رای صادره را دایر بر بیگناهی وی میخواند عرق شرم برپیشانی خواهر شوهر دروغگو نشسته بود بعضی افراد براثر عداوت وکینه و غرض خصوصی که با هم پیدا میکنند وجدان را زیر پا نهاده‌وبا یك‌شهادت‌دروغ‌خوشبختی‌وزندگی راحت را از شخص مورد نظرخود سلب مینمایند واورا به سیه چال بدبختی‌و نیستی‌میکشانندو غافل ازاین هستند که در نزد وجدان خود همیشه خجل و شرمنده‌اند ونمیدانند که شخص بیگناه قادر است برابر قانون شخص دروغگو راکه‌موجب‌بدبختی‌وبی‌آبروئی‌اش شده بعنوان مفتری تعقیب نموده و بزندان بیافکند . فردوس قربانی

همت بیداران!

در بحث قبلی باین نتیجه رسیدیم که تهران شهر بی‌دفاعی است‌وخدای نکرده اگر روزی بلائی برسر این شهر نازل شود کاری از دست کسی ساخته نیست زیرا مردم این شهر بزرك بقول تیمسار سپهبد کوششی رئیس سازمان دفاع غیر نظامی فقط بلدند بخورند و بخوابند در حالیکه در پیشرفته ترین شهر های دنیا ساکنان شهر ها دائما تمرین داده میشوند دوره های آموزش دفاع غیر نظامی میبینند تا در مواقع سوانح بزرك آمادگی همکاری با یکدیگر را داشته باشند . حالا ما نمیگوئیم مردم تهران بیایند برای همکاری با یکدیگر دوره های آموزشی ببینند ولی اینرا میتوان توصیه کرد که برای نجات لااقل جان خود قدری نسبت به مسائلی که عنوان میشود توجه داشته باشند ، البته یك مقدار هم تقصیر سازمانهای مسئول شهری است که مردم تهران را در بی‌خبری گذاشته‌اند . میخواهم ببینم کی سازمان دفاع غیرنظامی جزوه‌ای حاوی‌توصیه های مفید برای آموزش مردم تهیه کرده وبدرخانه‌ها فرستاده ومردم نخوانده و بکار نبسته‌اندمردم تهران حوصله‌کلاس رفتن‌ودوره‌دیدن ندارندولی اگر جزوه‌ای که در آن نکات آموزش ایمنی و پیش‌گیری از خطرات باشد و بدستشان برسد و بخوانند چندان بی‌توجه نخواهند بود چرا راه دور برویم همین اداره آتش‌نشانی شهرداری که‌همیشه‌منتظر است بعد از وقوع آتش‌سوزی سرتل خاکستر هستی و نیستی مردم برسد کی آمده در چند جزوه کوچك و خواندنی راههای پیش‌گیری ازآتش‌سوزی را بمردم یاد بدهد ، درست‌است که‌اهالی تهران‌درخوابند و هیچوقت بفکر سوانح بزرك و بلاهای آسمانی و زمینی نیستند ولی از هشیاران و بیداران هم همتی در جهت بیداری مردم دیده نمیشود یا اگر میشود دور از دست مردم و ناچیز است .

داودذوالفقاری

توجه

شاید برای آنعده از مردم که باتحول و دگرگونی سریعی که در بعضی تشکیلات مملکتی بوقوع پیوسته است ، آگاهی ندارند ، شگفت‌انگیز باشد از اینکه می‌شنوند یکی از سازمانهای مملکت با اطلاع از نقصی که‌در آن‌سازمان وجود داشت و خرده گیری که به نحوه کار یکی از واحد های آن گردید ، بلافاصله درصدد اصلاح برآمد و نقص را برطرف کرد .

فراموش نمیکنم روز بعد از خرده‌گیری از طرز کار یکی از سازمانها ، در ضیافتی بامسئول آن روبرو شدم ،این مرداز شدت خشم حتی حاضدنشد بصورت من نگاه کند و با همه دوستی و آشنائی احوالی بپرسد .

در این چند سال اخیر واقعا اوضاع عوض شده و با ادامه این رویه میشودبه فردای کشور امیدوار بود .

حتما یادآوری‌من‌پیرامون وضع بد رستوران دانشکده ادبیات را روز پنجشنبه پنجم اردیبهشت در این صفحه‌خواندیدو بازمقاله‌ای که روز هشتم اردیبهشت از وعده مساعد رئیس‌دانشکده‌ادبیات خبر دادم ملاحظه فرمودید .

باید باطلاع شما برسانم که‌روز سه‌شنبه دهم اردیبهشت بدستور آقای دکتر جهانشاه صالح رئیس دانشگاه تهران ، مدیرکل بازرسی دانشگاه آقای ابوالفضل مرعشی مامور کنترل میگردد ودررستوران برای اصلاح بسته میشود .

من پس از آگاهی ازاین اقدام صریح درخور انقلاب و دگرگونی های‌اخیر ، واقعا نمیدانم ازدقت وتوجه آقای دکتر صالح رئیس دانشگاه بایدتشکر کنم یا ازحسن نیت‌وعلاقمندی‌آقای‌دکتر ذبیح‌اله صفا رئیس دانشکده ادبیات .

امابدینوسیله ازطرف‌دانشجویانی که از وضع بد رستوران دانشکده خودشکایت داشته‌انداز این‌چهار مقام دانشگاهی (رئیس دانشگاه- رئیس دانشکده ادبیات - مدیرکل بازرسی ومدیر کل روابط عمومی و انتشارات) تشکر میکنم و امیدوارم‌همه‌ی‌تشکیلات وسازمان های کشور ما سرعتی همگام با انقلاب را از دانشگاه یادبگیرند و بدانند که خرده‌گیری عامل اصلاح است بشرط آنکه حسن نیت باشد وبخواهند .

علیرضا شفاهی

کنفرانس گچسر

دو روزی فرصت دست داد تا ازنزدیك‌با روحیه شخصیت های علمی مملکت آشنا گردم .

این‌فرصت شرکت در کنفرانس وزارت علوم در گچسر بود که روسای دانشگاه ها و مدارس عالیه کشور و روسای دانشکده های پزشکی و گردانندگان‌وزارت علوم و آموزش عالی همه جمع بودند .

در این دو روز ضمن اینکه وزیر علوم خیلی مایل بود که این کنفرانس بیشتر جنبه دوستی ، آشنائی و ایجاد حسن تفاهم داشته باشد ولی تضاد عقاید و اختلافات‌کاملا محسوس بود.

در این مطلب و مطالب آینده در باره آنچه مشاهده شده است تذکراتی داده خواهد شد شاید که موثر افتد . کنفرانسی که‌در گچسر تشکیل‌شدمهمترین‌کنفرانس مملکتی بود زیرا مغز های ایران و کارگردانان علم مملکت و سازندگان مغز های آینده کشور جمع بودند اما روابط خصوصی آنان طوری نبود که جوانان و حاشیه نشینان را بکار بزرك وپر مسئولیت خود امیدوار کند یکی از روسای دانشگاه ها بطور خصوصی گفت چون مغز ها و فکر ها در کلیه دانشگاه ها یکی نمی‌باشد نمیتوانیم برنامه ها را هماهنك کنیم بایدبگویم که هیچ وقت دو مغز یکی نبوده است ولی کار هائیکه دو مغز یا بیشترانجام میدهند همیشه نتیجه مطلوبتری داشته است .

حال چرا این مقام علمی‌محترم چنین نتیجه‌گیری میکند ؟ ظاهرا باید آنرا کجی سلیقه یا نظر شخصی دانست و بهمین جهت است که باید کنگره های بزرگی که‌تشکیل‌میگردد بمسائل‌خصوصی نپردازد و شرکت کنندگان مصالح کلی وعمومی را در نظر بگیرند.

وزیر علوم با تشکیل چنین کنفرانسی دور از تهران قصد داشت در یك زندگی دسته‌جمعی و دو روزه تفاهمی بیشتر از گذشته بین آنان بوجود آورده و از نظریات آنان بنحو مطلوبتری نتیجه بگیرد .

امادر این کنفرانس وکمیسیون ها بیشتر مسائل خصوصی مطرح میشد و ناراحتی های شخصی را عنوان میکردند که صلاح نبود و امید است که در کنگره آینده این وزارتخانه این مباحث مطرح نشود .

فیروز مجللی

آگهی

هیئت مدیره شرکت تعاونی‌تهیه وتوزیع مواد حرفه‌ای نانوایان تهران و حومه

پیرو آگهی دعوت مجمع‌عمومی فوق‌العاده مندرج‌درشماره ۱۲۵۶۹ مورخ ۷ر۲ر۴۷ روزنامه اطلاعات توضیحاباستحضار کلیه‌سهامداران شرکت‌میرساند که غرض‌ازتشکیل مجمع عمومی فوق‌العاده مزبور تهیه مقدمات ادغام این شرکت‌در شرکت نانوایان مختلط تهران‌و حومه میباشد امیداست همکاران محترم باحفظ‌وحدت وصمیمیت صنفی بتوانند در اجرای منویات مقدس شاهنشاه آریامهر موفقیتهای بیشتری را تحصیل نمایند .

رئیس هیئت مدیره جلال‌احمد خانلو

آ-۴۱۵۳

آگهی استخدام رسمی

وزارت کار و امور اجتماعی برای خدمت در مرکز وشهرستان ها تعدادی کارمند باشرایط زیر از طریق‌امتحان و مصاحبه با توجه به مقررات قانون استخدام کشوری می پذیرد .

شماره ترتیب	عنوان شغل	گروه موقت‌شغلی	تعداد مورد نیاز	شرایط داوطلب	محل خدمت
۱	کارشناس برنامه ریزی	٦	۱	دانشنامه لیسانس در رشته اقتصاد یا لیسانس در یکی از رشته های علوم اجتماعی و گذراندن یك دوره برنامه ریزی	تهران
۲	کارشناس بودجه	٦	۱	دانشنامه لیسانس در رشته حسابداری اقتصاد یا علوم اداری و بازرگانی	تهران
۳	کارشناس امور اجتماعی(مسئول ایجاد فعالیت‌های نمونه)	٦	۱	دانشنامه لیسانس در رشته علوم اجتماعی	تهران
٤	کارشناس امور پیمانهای‌دسته‌جمعی (متصدی امور تشکیل هیئت های تسهیم منافع)	٦	۱	دانشنامه لیسانس اقتصاد بازرگانی -حسابداری یا حقوق	تهران
٥	کارشناس امور فنی روابط کار و کارگران (مسئول نظارت وتحقیق سندیکاها)	٦	۱	دانشنامه لیسانس حقوق، علوم اداری ، اقتصاد و یا یکی از رشته های علوم اجتماعی	تهران

داوطلبان واحدشرایط درصورت تمایل می‌توانند فرم ذیل را تکمیل نموده بادو قطعه از آخرین عکس ٤×٦ و یك برك رونوشت‌شناسنامه فتوکپی یا رونوشت مدرك تحصیلی خودحداکثر تاآخر روز ۲۸اردیبهشت باپست سفارشی به وزارت کار وامور اجتماعی اداره کارگزینی ارسال دارند به تقاضاهائیکه بعد از تاریخ فوق پست گردد ترتیب اثر داده نخواهد شد

نام | نام خانوادگی | نام پدر | تاریخ تولد | محل تولد | شماره شناسنامه

محل صدور | نوع دیپلم | محل اخذ دیپلم | نشانی‌کامل پستی

۱-۳ الف ۱۱۵۹ آ-٦۷۱٦

وزارت کار و اموراجتماعی

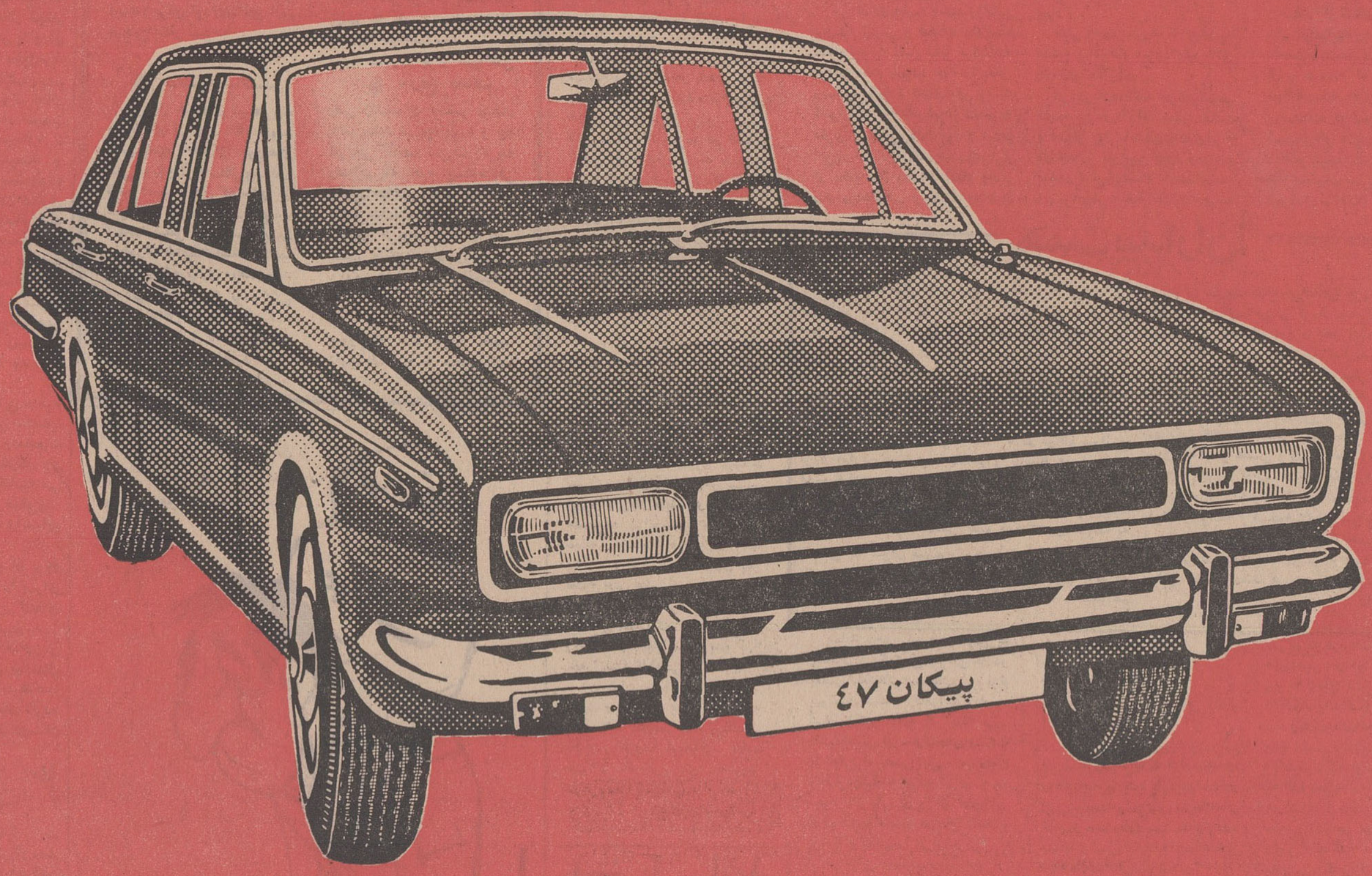
پیکان ۴۷

تبریکات

جناب آقای دکتر آموزگار وزارت محترم دارائی
جناب آقای سیرنك معاون محترم دارائی
جناب آقای سالور مدیر کل وزارت محترم دارائی

انتخاب شایسته و بحق آقای شهیدی یکی از افراد صدیق و خدمتگزار بشاهنشاه آریامهر و مردم را که بسمت ریاست منطقه ۶ مالیاتی منصوب گردیده‌اند تبریك عرض نموده و از تمام کارمندان وخدمتگزاران شریف وپاکدامن این منطقه سپاسگزاری نموده امیدوارم که همگان درراه خدمت بشاهنشاه آریامهر و ملت نجیب ایران ازفداکاری دریغ نورزند . طول عمر و عزت برای آنان از خداوند متعال خواستارم .

نماینده شورای عالی اصناف در کمیسیون تشخیص مالیاتی عباس عباسی
آ-۶۸۴۴

جناب آقای مهندس انصاری وزیر محترم کشور

انتصاب شایسته آقای ابوالقاسم انوری صاحبمنصب تحصیلکرده ولایق درراس شهرداری ناحیه یك معرف حسن انتخاب شهردار معظم پایتخت می‌باشد .

سیاوش ظرافتکار
آ-۴۰۶۵

جناب آقای عباس لسانی

حسن انتصاب جنابعالی را بمدیریت امور نواحی ده‌گانه شهرداری تهران صمیمانه تبریك میگویم .

تجریش -حاج‌تقی صادقی
آ-۶۸۳۲

جناب آقای زکریا اعتضادی

انتصاب شایسته آنجناب رابمعاونت مدیر کل اوقاف صمیمانه تبریك عرض میکنم .

آستارا- بانك سپه -طروفی وبانو
آ-۶۹۴۶

تیمسار معظم شهردار محبوب پایتخت

ارتقاء مقام وانتصاب جناب آقای عباس لسانی را که ازصاحبمنصبان فعال وعلاقمند شهرداری است بسمت جدید به آن تیمسار معظم تبریك میگوید .

رئیس هیئت مدیره شرکت تعاونی شماره ۳ نانوایان تهران
جلال احمد خانلو

تیمسار سرتیپ صفاری شهردار محترم پایتخت

انتصاب آقای عباس لسانی رابسمت مدیریت امور نواحی‌دهگانه شهرداری تهران بجنابعالی تبریك عرض مینماید .

محمود جعفری
آ-۶۷۸۲

تیمسار صفاری شهردار محترم پایتخت

حسن‌انتصاب جناب آقای عباس لسانی را بسمت مدیریت کل امورنواحی شهرداری به‌آن تیمسار تبریك و تهنیت میگوئیم .

محمدحسین موبدالدین

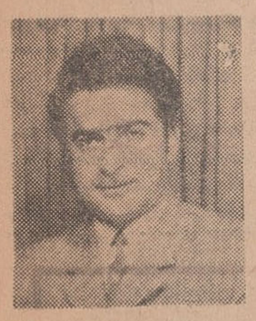

جناب آقای موسی باطبی

انتصاب بجای جنابعالی‌را بریاست باز بیمه بازرگانان شعبه چالوس که در نهایت شایستگی احراز فرموده‌اید صمیمانه تبریك میگوئیم

محمدی - میارصادقی -قربانی - شوشتری -پرستار - حسین میار- صادقی - صدیق- غفاری
آ-۶۷۸۰

تیمسار صفاری شهردار محترم پایتخت

بدینوسیله اینجانبان ساکنان خیابان شیراز از جنابعالی و آقایان سرهنك فرزانه ومیرشکرائی شهردار و معاون ناحیه ۲ که در کشودن خیابان شیراز بخیابان شمیران اقدام موثر فرموده‌اندصمیمانه تشکر مینمائیم .

طاهره ژیان‌بد - حشمت دیانی - مهری حسینی - سرهنك محمود انصاری - سرهنك حبیب امیرخانی- محمود ژیان‌بد - امیر مسعود سپهرم- نصرالله کرمانو فرهاد زارع
آ-۴۱۳۳

قابل توجه صاحبان اتومبیل پیکان

برای انجام کارهای گارانتی و سرویس ۸۰۰ کیلومتر وسرویس‌های بعدی **بتعمیرگاه شماره یك پیکان لچمن** مراجعه فرمائید. نشانی خیابان پهلوی بین بحت جمشید وشاهرضا **اتوسرویس لچمن تلفن ۴۴۹۰۶**

قدردانی از پزشك حاذق

وظیفه خود میدانم از جناب آقای‌دکتر محمددولتشاه جراح مغز واعصاب بیمارستان پهلوی بخش پرفسور سمیعی که اینجانب مدت چندسال‌مبتلا به سیاتیك شدید بودم وایشان معالجه ودرمان نموده‌اند قدردانی و تشکر نمایم .

آ-۴۰۵۹ نصرالله نصیری

آگهی استخدام

شرکت سهامی برق‌منطقه‌ای کرمان برای اداره انبار های خود در شهرستان های تابعه دو نفر انبار دار به مشخصات زیراستخدام مینماید :

۱-آشنائی کامل بزبان انگلیسی
۲- آشنائی کامل‌به اصول انبارداری‌باسیستم‌های مختلف‌آن
۳-داشتن حد اقل پنجسال سابقه کار
۴-سن کمتر از ۲۵ و بیشتر از چهل سال نباشد
۵-داشتن فوق دیپلم در رشته‌های حسابداری و بازرگانی (لیسانسیه های حسابداری و بازرگانی حق‌تقدم دارند)

حقوق و مزایای داوطلبین در مصاحبه که در روز سه شنبه ۴۷٫۲٫۱۷ در ساعت نه صبح در دفتر نمایندگی شرکت درتهران واقع در: تهران خیابان بلوار البزامت -خیابان میکده ساختمان امیر کبیر - طبقه چهارم از متقاضیان بعمل خواهد آمد بنابه میزان تحصیلات ، اطلاعات و تجربیات آنان تعیین خواهد شد الف ۱۱۵۴

مدیر عامل فریدون امیرابراهیمی
۲-۲ آ-۶۴۶۴

روزدیگر

برای استفاده ازقیمت های استثنائی وتخفیف بی‌سابقه فروشگاه بزرگ‌ایران
فقط ۶ روز دیگر فرصت دارید

روتختی از نوع موکت (پنبه‌ای) یکنفره	۷۵۰ ریال
پشه‌بند ۱۰۰×۲۰۰	۲۱۵ ریال
پتو صفحه رنگارنگ ۲۵۰×۱۶۰ ویك روبالشی ازپارچه کتان حاشیه‌دار	۱۶۰ ریال
ضبط صوت سانیو مدل MR112 دولبه دو سرعت ترانزیستوری با نوار یك ساعته	۲۹۵۰ ریال
ضبط صوت ماشین سانیو مدل M18 بانوار کاست	۳۹۰۰ ریال
ضبط‌صوت سانیو دوسرعت دولبه مدل MR110 برق و باطری بانوار دو ساعته	۴۹۵۰ ریال
کت‌وشلوار پیچازی بهاره پسرانه از پارچه انگلیسی	از ۱۲۹۵ تا ۱۷۴۵ ریال
بلوز ژرسه گلدار در طرح و رنك مختلف	۲۹۰ ریال
بلوز ژرسه آستین‌دار	۲۷۸ ریال
شورت‌زنانه نخی لیدی	۳۸ ریال
شلوار سفید کتانی زنانه	۲۵۰ ریال
کرم‌دست بزرك دیوا	۱۵ ریال
مسواك عالی کاری	۱۰ ریال
فیکساتور موسطشش‌اونسی	۵۵ ریال
شامپو کنتس	۸ ریال
خط چشم وانرپروف	۶۵ ریال
تخت‌خواب بچه	۱۳۵۰ ریال
کمد دودرب وینترین‌دار	۱۹۵۰ ریال
تشك‌اسفنجی تخت‌بچه	۴۰۰ ریال
ودرسوپرمارکت	
پودر رختشوئی دریا	۲۱ و ۱۱ ریال
چای‌شهرزاددرخلی ۱۰۰گرمی	۱۴ ریال
دستمال کاغذی مارك فروشگاه بزرك ایران	۲۰۰ برگی ۱۸ ریال
دستمال جیبی ۲۴ برگی	۲ ریال
۰ و هزاران تخفیف استثنائی دیگر	

تااز نزدیك نبینید هرگز باور نخواهید کرد

FOROUSHGAHE BOZORGE IRAN
فروشگاه بزرگ ایران
IRAN DEPARTMENT STORE

ساعات کار فروشگاه ۸٫۵ تا ۱۲٫۵ - ۴ الی ۹ بعد از ظهر

INCIDENT

حادثه

فیلمی رئالیستی ولی عاری حقیقت!

کارگردان ـ داری پیرك
هنرپیشگان ـ تونی موسانت ، مارتین‌شین ، بیوبریدجس ، ویکتور آرنولد، رابرت بانارد، جك گیلفردو...

حادثه در نیویورك رخ میدهد ، در کوپه یك‌ترن زیرزمینی درساعت سه‌صبح«وتم‌اصلی فیلم‌باز گو کننده روحیات دوشخصیت ابتدای فیلم «دوولگردروز!» در مورد دیگران است ، آنهائیکه لاری‌پیرك«باروشی» تازه شناخت آنانرا برای تماشاگر این‌فیلم انجام‌داده و زمانی‌که آغاز حادثه است ، بنوبت آنها را بداخل بسته و آن عرضه یك ایده از یك سناریست بوده است . این حاکی‌از هیچ‌چیز بجزیك ماجرای عاری‌از حقیقت نمی‌تواند باشد . باآگاهی زاین موضوع به‌ضعف کار«پیرك» باید اندیشید ،ولی‌ضعف بیشتردر انتخاب سناریوی فیلم است . چون، تمام تلاشها ،خصوصا فیلمبرداری خوب فیلم‌برای بازگو کردن چیزی بکار رفته که تاحقیقت فاصله زیاد دارد ، یاحداقل این حس برای‌یك تماشاگر عادی‌این‌فیلم دست میدهد. وبااین حساب مشکل میتوان قبول کرد «پیرك» درقالب ، حادثه اثری خوب ودرخور توجه‌عرضه کرده‌باشد.

در «حادثه» زمانی که تماشاگر دردنبال کرن فیلم، خودرا باحالات درونی و خصوصیات یك‌یك‌شخصیت های معرفی شده ابتدای فیلم آشنا می‌بیند . در کنار آنها وارد کوپه آن‌ترن زیرزمینی میشود وشاید به دست دادن این احساس تنهاحس، «رئالیستی» این فیلم‌باشد.ولی‌وقتی درداخل آن کوپه‌دربسته‌ترن‌زیرزمینی دردنبال عملیات آندو ولگرد «تونی‌ـ موسانت ، مارتین‌شین» آنچنان‌بی قانونی و ضعف در محیط حکمفرما میشود و آنچنان بی‌تفاوت دیگران نسبت به آزارهای آندو ولگرد بیك یك مسافران دیگر ترن باقی می‌ـ مانند ، که تماشاگر در خوداحساس نفرت به فیلم می کند ، چون دیدن دقایقی چند از زندگی گذشته چهره‌های فیلم هرلحظه از هریك‌از آنها انتظارعکس‌العملی آنی‌ودوست داشتنی‌را دارد ، و این اطمینان دراو هست که‌این‌خواسته مقدورمیباشد ولی تاپایان فیلم هرگز این کار انجام‌نمیشود وباقی‌ماندن چنین‌محیطی درآن شرایط نامساعد و دور از حقیقت که تصورش بهیچ صورتی امکان‌پذیرنیست باعث‌ازدست‌رفتن پیش‌بینی تماشاگر ، در مورد خوب بودن فیلم است ! و تنها حدسی که می‌توان دراین موردزد،دنبال کردن یك‌ایده نادرست درفیلم است وآن همان خواسته سناریست فیلم‌میباشد که‌شاید فقط صرفا در فکر نوشتن یك سناریوی فیلم بوده است .

بازیها ، بغیر ازیکی دومورد‌قابل توجه‌است هرچند که‌بخاطر ناخوش آیندی راه‌فیلم ، بعضی ازشخصیتها مورد تنفر قرار میگیرند ولی‌نمایش‌ـ گران آنها در حدیك فیلم متوسط بخوبی‌از ایفای‌نقش خودبرمی‌آیند.

دکتر آرش

محل حادثه، کوپه‌ترن زیرزمینی‌که پایان فیلم نیز همانجا است ،میبرد. باسابقه‌ای‌که از آخرین‌کار «پیرك» One Potato Two Potato (درتهران‌رنك‌دلها) داریم،ازاودراین فیلم‌انتظاربیشتری‌میرفت، چون‌دررنك دلها «پیرك» طوری عمل کرده بودکه راه را برای هرگونه خوش بینی‌در مورد کارهای بعدی او باقی گذارده بود . ولی برعکس آنچه انتظار می رفت در «حادثه» بمعنی واقعی یك فیلم به‌این‌اثر خود پرداخته ، وفقط دریك مورد همه‌تلاش خود را به‌کار

هنر امروز

*** ستاره‌ای‌متولد میشود**

کاترین روس ، ستاره فیلمهای ، شیطان ازسه جهت و «طولانی ترین صد مایل» برای ایفای‌نقش مقابل‌راك‌هودسن محصولی تازه از کمپانی مترو گلدوین مایر انتخاب شد .این‌فیلم که«خانه‌دورتر» نامدارد اولین فیلم این ستاره بیست ساله‌انگلیسی محسوب می‌شود .

ارج ARJ
نامی‌که میشناسید و بآن اطمینان دارید

اعلام‌خطر رئیس بخش مسمومین

۶۴۰۰ نفر امسال مسموم شدند

مسمومیت‌های غذائی ، بزرگترین رقم رادر آمار بیمارستان

مسمومین بوجود آورده است

دختران خشن

در تابستان استفاده از یخچال یك‌ضرورت حیاتی است. اغذیه‌های مختلف و حتی میوه‌ها اگر قرار باشد چند ساعتی نگهداری شود، بهتر آنست که در یخچال قرار داده شود.

آمار فوق فقط مربوط به سه ماهه اول سال ۴۶ است و در این آمار مسمومین غذائی بیمارستانهای خصوصی و بیمارستانهای دولتی دیگر بحساب نیامده است.

فراموش نکنید که تابستان نزدیك است

و یخچال ممتاز ارج همه جا در دسترس شماست

روابط عمومی ارج

رؤیاهای شیرین

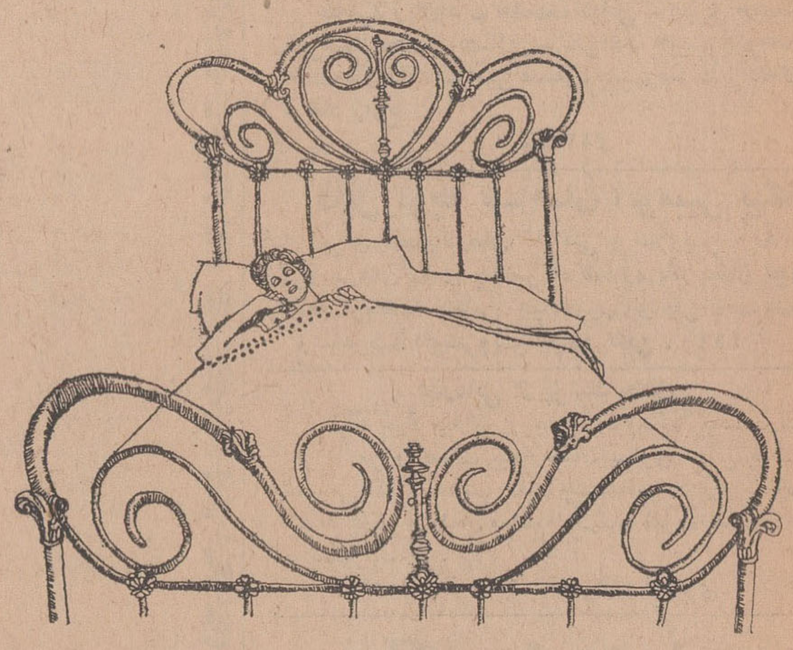

در اطاقی که‌هوای آن باکولر گریر خنك وتازه‌شده باشد خواب خوش‌جایگزین ناآرامی‌های شبهای گرم تابستان خواهد شد .
و یك خواب آرام ، شما را برای کار فردا آماده‌تر میسازد
کولر گریر ـ کم صدا ـ دارای‌بزرگترین قدرت خنك کن.
به نمایندگی‌های کولر گریر مراجعه فرمائید .

Carrier

شرکت شعله خاور

تخت جمشید ـ چهارراه بهار ـ تلفن های ۴۵ ـ ۷۵۶۱۴۱

نیازمندیهای شما

تلفنهای ۳۰۱۵۳۳ و ۳۰۰۱۱

خرید و فروش اثاثیه

خرید

فرش کیهان تلفن ۷۶۳۷۷۶
انواع قالی‌وقالیچه کهنه ونو
مخصوصا قالی‌های سنگین‌قیمت راخریداریم‌بهتر است‌برای‌معاملات هرنوع فرش باسازمان فرش کیهان تماس بگیریدچون مشاورین‌مامحانا در اختیار شما خواهند بود.
۱_۳۰۰ آ_۱۳۱

فرش رضوی تلفن ۷۶۴۸۰۰
خیابان روزولت میدان ۲۵شهریور خریدار فرشهای نوو کهنه صادراتی تحت نظر کارشناس مطلع باقیمت منصفانه می‌باشد موقع خرید و فروش باتلفن ۷۶۴۸۰۰ مکالمه فرمائید. ۱_۲۶ آ_۷۰

فروشگاه‌حاجیان‌تلفن۳۳۸۸۳۸
قالی و قالیچه کهنه و نو شمارا جهت صادرات‌در منزل‌نقدا خریدار است همچنین یخچال - تلویزیون وسایر لوازم منزل - کارکنان این فروشگاه باوسیله مجهزی که در اختیار دارند بدون وقفه در محل اجناس راعادلانه‌خریداری مینمایند انتهای امیرکبیر آ_۱۱۳

قیمت یك کلام
شرکت فرش کاشانی
مرغوبترین فرشهای ایران رابا دلپذیرترین نقشها تقدیم میدارد.
در نمایشگاه و فروشگاه فرش کاشانی
قیمت یك کلام است
فرشهای کهنه خریداری میشود. خیابان‌پهلوی بین تخت طاووس‌و عباس آبادپلاك۵۳۱ تلفن۶۲۶۵۱۰

فرش گلشن تلفنهای ۶۲۱۴۱۵ و ۶۲۱۴۲۱
انواع فرشهای نو از تمام شهرستان های ایران موجود میباشد و قیمت یك کلام در ضمن فرش کهنه خریداریم. ۱_۲۵ آ_۱۸۵

فروشگاه سعید ـ سرچشمه
خریدار اثاث خانگی و فرشهای سنگین قیمت ۳۳۸۶۶۷و ۲۳۳۷۶
۱_۲۶ آ_۱۸۴

فروشگاه خالقی
تلفنهای ۳۰۳۰۸۰و۳۰۳۰۹۰
فرش کهنه و نو،یخچال.تلویزیون و لوازم منزل شما را خریداریم.
۱_۳۰ ا_۲۶۵

فروشگاه و نمایشگاه آسیا
یخچال ، تلویزیون ، اجاق گاز وفرش عادلانه‌خریداریم‌شاه‌چهارراه پیروز تلفن ۶۱۲۸۳۲
۱_۲۶ آ_۶۳

فروشگاه کالای مرکزی
تلفن ۶۵۰۵۷
خرید یخچال ، تلویزیون ،فرش ، اجاق گاز و سایر لوازم منزل.

فروشگاه‌آرمان‌تلفن۶۹۶۲۳
بهترین خریدار تلویزیون ،فرش، چراغ‌گاز و هر نوع یخچال نفتی
۱_۲۶ آ_۷۴

فرش تهران‌کالا ۷۳۳۰۶
بهترین خریدار فرشهای کهنه‌ونو
۱_۲۶ ا_۲۲۸

فروش
بدون پیش قسط
رادیوگرام مبله
استامبول ساختمان پلاسکو طبقه پائین ایران صنعت تلفن ۳۰۳۶۰۲
۱_۲۶ آ_۸۱

دو عدد میز نقشه‌کشی
خارجی وآلت موسیقی‌از قبیل‌نی‌لبك همه‌روزه ازساعت ۸الی۱۲ به‌سفارت کبرای بلژیك خیابان بهارستان پارك امین‌الدوله شماره ۶ رجوع فرمائید. آ_۴۰۴۱

شستشوی مبل و فرش

شستشوی مبل‌وفرش ادیب
مبل ، فرش ، تشکهای ماشین‌در جای‌خود تمیز مینماید‌تلفن ۹۵۲۴۵۴

شستشوی مبل‌وفرش‌ساحل
نظافت مبلمان‌وپلیش‌وسیله‌دستگاه برقی در جای خود تلفن ۹۱۵۶۵

شستشوی مبل و فرش‌کلین
سرویس مهرمبتکر ، پیشرو
نظافت‌مبل و فرش درجای خود با مواد آزمایش شده و با دستگاه منحصربفرد‌تلفن ۹۵۲۵۴۶
۱_۲۶ آ_۱۰۳

تعمیرات

تعمیرگاه تلویزیون الکترون
تلفن ۷۶۳۶۸۲
آماده برای نصب کنورتور جهت فرستنده دولتی و آموزش وپرورش روی هر نوع تلویزیون و تعمیر تلویزیون آر،سی،آ، شاوب‌لورنس تلفونکن ، سییرا ،فیلیپس وسایر مارکها باسرویس مجهز سیار در منازل بویژه شمیرانات

شرکت سهامی رادیو تلویزیون ایران
جهت‌نصب کنورتورو تعمیر تلویزیون های R.T.A—R.C.A که تحت‌نظر متخصصین کارآزموده‌انجام میگیرد وبه‌تعمیرگاه خودتان‌بشماره های ۹۰۳۱۹و ۹۰۳۲۰ و ۹۰۳۲۱ مراجعه نمائید.

شرکت ایران تکنیك
یگانه تعمیرگاه مجهز تلویزیون تلفن ۶۹۵۱۴و ۴۲۷۳۳
۱_۳۰ آ_۲۵۸

سرویس تلویزیون گارانتی
تعمیر تلویزیونهای سییر R.C.A. ادا، جنرال الکتریك ، تلفونکن و نصب کنورتور در تمام نقاط تهران بویژه شمیرانات تلفن ۶۲۸۳۷۱

تلویزیون سرویس R.C.A.
آماده تعمیر انواع تلویزیون‌و نصب کنورتور میباشدتلفن ۴۸۵۳۳
۱_۲۶ آ_۱۶۱

تعمیرگاه فریجیدرتلفن۷۲۳۳۶
۱_۲۶ آ_۱۷۲

تلویزیون R.C.A سوپر
نصب کنورتور و تعمیر انواع تلویزیون نادری تلفن ۶۱۳۵۶۱
۱_۲۶ آ_۱۶۰۰

نصب کنورتور
تعمیر انواع تلویزیون ، رادیو گرام در منزل شما فقط بایك‌تلفن
تلفن ۶۱۳۷۶۰
۱_۲۰ آ_۲۳۵

تعمیرگاه یخچال اردشیر
تعمیر انواع یخچال ۷۳۳۶۰
۱_۲۸۱ ۱_۲۶

آلکسی متخصص تعمیرانواع
ماشین های رختشویی میدان عشرت‌آبادخیابان خواجه‌نصیرطوسی
۱_۲۶ آ_۲۹۰۰

کولر
کارگاه فنی طاهری
نصب و تعمیر کولر و کانال کشی ساختمان باتضمین تلفن ۷۶۵۲۶۴
۱_۳۰ ا_۸۹

سازمانهای فنی و فرهنگی

فقط تا پانزدهم اردیبهشت
میتوانید در کلاس‌های علمی‌وعملی رادیو ، تلویزیون ،نقشه کشی برق وفشار قوی شرکت کنید وبا کاری مناسب اینده خود را تامین نمائید.
کار و آموزش ۴۹۴۹۴
۱_۱۱ ا_۲۰۰

باسی تومان
فقط باسی تومان شهریه یاکنتراتی ماشین نویسی فارسی و انگلیسی‌را یاد گرفته و به کار مشغول شوید کار و آموزش ۴۹۴۹۴
۱_۲۰ آ_۲۳۴

سالن رقص روزیتا
رقص های مدرن با کم ترین قیمت و کوتاهترین مدت کنتراتی و خصوصی زیر نظرمادموازل‌رزیتا بیاموزید نادری‌بین‌قوام‌السلطنه و یوسف‌آباد کانون هنرتلفن۶۵۷۴۷
۱_۲۶ آ_۲۸۳

تدریس خصوصی

فقط ۴۰۰ تومان
انگلیسی کنتراتی توسط‌بانوی انگلیسی پهلوی تلفن ۴۲۰۸۶
۱_۲۶ آ_۱۳۴

ماهی ۳۰ تومان
زبان‌انگلیسی‌و آلمانی‌بطورخصوصی تلفن ۴۹۴۹۴ و ۶۱۳۷۶۰
۱_۲۰ آ_۲۴۰

ریاضیات، فیزیك، شیمی
بویژه ششم و کنکور دانشگاه باتضمین تلفن ۹۵۳۸۸۷
۱_۵ آ_۴۰۰۱

انگلیسی خصوصی۶۲۹۵۱۷
۱_۲۰ آ_۲۸۹

معاملات املاک و مستغلات و اتومبیل

فروش

خریدوفروش‌اراضی نارمك تهران پارس- دردشت
بازرگانی امینی -تلفن۷۹۰۰۹۰
۱_۳۰ آ_۳۹

خرید و فروش املاك نارمك
اسماعیلی سی متری چهارراه‌میو ۷۹۲۲۷۷
آ_۳۴۸۶ ۱_۳۰

مستغلات اوکازیون ۲۰۰متر ۸۰۰ متر بنا ۳۷۰۰ تومان
اجاره نزدیك شاهرضا ۲۵۰هزار تومان نقد و معاوضه اژانس رایت تلفن ۳۳۲۹۷۱
۱_۳ ا_۲۴۸

خانه سه طبقه نوساز
بمساحت ۱۰۰ متر دارای ۵ اطاق و زیر زمین واقع در خیابان مولوی ایستگاه سعادت با آب و برق و تلفن بفروش میرسد. ۶۹۶۵۹
۱_۳ آ_۲۷۷

بین خیابان نادر شاه و
آبان چند قطعه زمین خوش - قواره بفروش میرسدتلفن۶۸۱۱۶
۱_۶ آ_۲۷۸

خانه فروشی قدیم اعیانی
نزدیك میدان بهارستان ۳۱۰ متر با تلفن دو طبقه هفت اطاق بقیمت ۱۳۵ هزار تومان ۳۳۹۷۸۴ بنگاه کوشان
۱_۵ آ_۶۵۹۸

خیابان روزولت
خانه شمالی ۳۵۰ متری یك طبقه شخصی ساز با تلفن و کولر ۱۵۰ هزار تومان آژانس دیبا ۶۲۳۶۹۷
۱_۳ آ_۲۵۶

فروش سرقفلی
فروشگاه بزرك چهار دهنه با اب و برق و تلفن مستقل و بالکن واقع در خیابان شمیران واگذار میشود به تلفن‌های‌شماره۸۵۱۱۸۴ و ۷۵۶۳۷۸ مراجعه فرمائید.
۱_۱۰ ا_۲۰۵

محدودیه تهران
خانه‌های ویلائی مستغلاتی نوساز دفتر صبا تلفن ۹۴۰۶۹
۱_۱۵ آ_۲۵۵

خانه در خیابان پهلوی
ایستگاه آبشار بمساحت ۱۲۵۰ متر ساختمان‌ویلائی یك‌طبقه دارای ۵اطاق بابرق و آب و تلفن واشجار کهنسال قدیمی بقیمت ۲۲۰ هزار تومان بفروش میرسد طالبین به تلفن ۶۲۸۷۰۶ آژانس اشراف مراجعه فرمایند.
۱_۵ آ_۲۹۲

دروازه شمیران ـ فخرآباد
منزل سه‌طبقه مستقل ۳۳۰متری جنوبی و بدون مشرف بیواسطه۱۳۵ هزار تومان تلفن ۳۳۴۲۷۵
آ_۴۱۵۵

ویلای‌فروشی در دروس
هزارمتربنا دومرتبه سالن‌و نهار خوری هفت اطاق خواب دو حمام استخر بقیمت ۴۵۰ هزار تومان ۳۳۹۷۸۴ بنگاه کوشان
آ_۶۸۵۴

خریداری میشود

بورس اراضی جنت‌آباد
باغ فیض، حاجی‌آباد، کن وهاشمی جاده کرج ،جاده قزوین ،یافت‌آباد وحومه آژانس نوین ۶۱۱۷۷۱
۱_۲۶ آ_۶۵

دفترپارس خریدارزمین
وخانه‌های ویلائی و مستغلات در عباس آباد و شمیرانات ۷۶۱۵۵۸

پهلوی دره قشلاق داودیه
دروس ، مبارك اباد ۷۷۰۴۷۷

عمارت یك طبقه دو اطاقه
خریدارم لطفا بشماره ۶۶۴۵۰ تلفن شود آ_۳۹۵۱

بازرگانی نراقی شمیران ۸۴۱۴۲
۱_۲۶ آ_۱۸۹

خریدار مستغلات و تلفن
زمین و خانه تلفن ۴۸۴۴۰
۱_۳۶ آ_۶۶۰۸

اراضی یوسف آباد
خریداریم دفتر سلامت ۶۲۰۷۹۳
۱_۲۶ آ_۲۱۹

بنگاه کوشان ۳۳۹۷۸۴
با۳۲ سال سابقه و حسن شهرت
مخصوص‌انجام‌معاملات املاك
آ_۶۷۸۴

قطعه زمینی بمساحت۷۰۰تا ۸۰۰ مترحدوددروس_احتشامیه‌خریداریم تلفن ۶۲۵۵۲۷_ ۸۸۱۰۲۶

اراضی افسریه خریداریم ۲۵۸۹۴
۱_۱۰ آ_۲۹۵۱

دفتر دادوستد ۷۵۶۰۹۹
خریدوفروش خانه زمین مستغلات
۱_۲۴ آ_۱۲۱

دفتر براتی شمیران
خیابان‌پهلوی‌باغ فردوس ۸۵۲۵۷۵
۱_۲۶ آ_۱۲۲

بورس اراضی جنت آباد
حسن‌آباد باغ فیض پونك کاظم‌آباد سازمان برنامه خریداریم ۹۵۲۷۱۰
۱_۲۰ آ_۲۴۶

اجاره داده میشود

آپارتمان نوساز واقع در خیابان شاهرضا خیابان گرامی طبقه‌دوم‌و سوم آن که‌هریك دارای پنج اطاق هال باسرویس کامل و تلفن می‌باشد بتلفن ۷۵۵۷۱۲ مراجعه‌شود.
۱_۳ آ_۵۹۷۲

آپارتمان اجاره در امیرآباد
موجود است تلفن ۶۳۰۰۸۴
۱_۱۰ آ_۲۶۹

هفت دستگاه آپارتمان
مجهز واقع در خیابان شاه چهار راه شاه بعداز سینما اسیا به اجاره داده میشود .طالبین به تلفن ۴۲۳۳۰ مراجعه فرمایند.
۲_۴ ا_۲۴۴۵

اجاره میشود

تلفن ۴۰۰۰۰و ۶۰۰۰۰
مخصوص اجاره منازل بخارجیان
۱_۲۶ آ_۷۳

واگذار میشود

کافه رستوران دایر
درعباس‌آباد واگذار میشود تلفن ۷۶۴۲۵۱
۱_۵ آ_۲۸۷

فروش اتومبیل

انواع فولکس‌واگنهای نو را
ازشرکت سهامی عتاد خیابان میر کبیر خیابان ملت‌تلفنهای ۳۰۴۱۸۱ و۳۰۴۴۷۲ خریداری نمائید.
۱_۲۶ آ_۱۳۰۰

اتومبیل پیکان ، فیات
فروشگاه اتومبیل پرویز خیابان ری میدانشاه ۲۸۲۸۱ و ۲۹۵۴۸
۱_۳۰ آ_۳۵

اتومبیل رنو 4L
۱۹۶۶ فقط ۳۰ هزار کیلو متر بسیار مرتب ، متعلق به مالك فرانسوی تلفن ۶۴۲۳۶ از ۹ تا یك و ۴تا ۶ بعداز ظهر
آ_۳۸۸۷

سفارت کبرای ایالت متحده
آمریکا یکدستگاه کامیون۲٫۵ تن شورولت ۱۹۶۳ را از طریق مزایده بفروش میرساند.
پیشنهادات واصله بایستی لاك‌و مهر شده‌باشد . دستگاه فوق را میتوان درروزهای‌دوشنبه تاپنجشنبه (۱۶ اردیبهشت تا ۱۹ اردیبهشت ۱۳۴۷) از ۸صبح‌تا ۴بعداز ظهردر گاراژ سفارت رویت نمود.
پیشنهادات واصله روز شنبه ۲۱ اردیبهشت ماه در ساعت۹ صبح‌باز خواهد شد.
۱_۳ آ_۴۱۰۱

کرایه

Royal Taxi Service
RENT A CAR

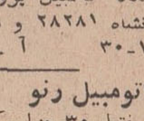

رویال تاکسی سرویس
هرلحظه آماده است تامدرنترین اتومبیلها رادر اختیار شمابگذارد خیابان چهل‌متری ایرانشهراول شاه عباس کبیر شماره ۶ تلفن ۶۲۰۲۴۱ _ ۶۲۳۸۰۰
۱_۲۴ آ_۶۸۸۴

معاملات تلفن

یك شماره تلفن
در خیابان دامغان بین ویلا و زاهدی بفروش میرسد طالبین بتلفن ۷۷۲۷۰۶ مراجعه فرمایند.
۱_۲ آ_۶۶۲۰

قبوض

قبوض اصلاحات ارضی بیواسطه خریداریم‌پاکپور۲۲۷۲۹و ۶۲۷۶۹۷
۱_۲۵ آ_۱۶۶

معاملات پول

برای اطمینان بیشتر
مبیع بهتر پول شرطی‌خود را بدفتر سام اطلاع دهید ۷۶۲۶۵۹
۱_۳۰ آ_۵۳

چك‌های برگشتی را نقدا خریداریم ۶۵۴۶۴

پول‌تومانی ۲ شاهی۷۳۵۴۱

پول‌تومانی۲شاهی۶۲۸۰۹۰

درمقابل وثیقهٔ ارزنده
پول شرطی موجود ۶۶۶۵۹
۱_۶ آ_۲۷۹

پول شرطی موجود است
به‌تلفن ۳۳۹۰۶۷ و۳۳۶۸۸۵مراجعه نمائید. ۱_۲۵ آ_۱۶۷

برای ساختمان شما

انتقال دفترساختمانی
دفتر ساختمانی مهندس محمدی‌از خیابان منوچهری پاساژ ساعتچی به عباس اباد خیابان اندیشه(۱) ساختمان جدید انتقال یافت.
تلفن ۷۶۴۱۴۴
۱_۲۶ ا_۲۲۷

رفع گرفتگی لوله ساختمان در ۲ دقیقه سازمان تراکم تلفن ۸۸۱۶۸۱

کلیه کارهای تعمیرات
و نوسازی ساختمان بطور نقد و اقساط انجام میشود تلفن۳۲۱۸۶۹
۱_۲۶ ا_۱۲۳

نقاشی ساختمانی جانفدا
باقساط ده ماهه ۷۸۱۹۷۷
۱_۳۰ ا_۱۳۶

لوله بازکنی فاضل آب
بادستگاه تراکم هوا
تلفن ۷۶۳۲۸۶

قابل توجه‌شرکتهای‌محترم‌ساختمانی تزئینات کارامد مژده میدهد که بهترین اکوستیك های‌خارجی از هر نوع و سرامیك ۱۰×۱۰ ضد اسید را وارد نموده وبصورت کلی و جزئی بنازلترین قیمت در دسترس خواستاران قرار میدهد ضمنا نصب اکوستیك باچوب روسی به نازلترین قیمت توسط متخصصین فن انجام میگیرد.
خیابان فردوسی جنوبی پاساژ ۱۱۰ تلفن ۳۳۸۳۱۵
۱_۱۰ ا_۲۵۱

رفع گرفتگی هرنوع لوله ساختمانی
بادستگاه تراکم هوا- تلفن ۷۸۷۲۷

یادداشت فرمائید
نقشه و نظارت درامور ساختمانی با نازلترین قیمت‌پذیرفته‌میشودشرکت کارساز ۳۰۵۱۵۶
۱_۱۰ آ_۱۳۸

کارخانه سنك تابناك
سفارش انواع سنگهای تزئینی ساختمان را قبول ودر اسرع وقت تحویل ودر صورت تمایل سفارش دهندگان‌نصب‌مینمایدتلفن۷۷۰۹۲۱
۱_۱۰ آ_۲۱۵

داروخانه‌ها

داروخانه شبانه روزی تخت جمشید
درتمام ساعات شبانه روز درخدمت شما است تلفن ۶۸۱۰۱ و ۶۷۸۲۳

داروخانه شبانه روزی‌پارس
جاده پهلوی شمال پارك ساعی‌تلفن ۶۲۰۲۷۹ و ۶۲۹۴۹۱

داروخانه مهران‌تلفن۹۰۴۰۷
شیروخورشید چهار راه استخر

داروخانه‌شبانه‌روزی بنژامین

اطلاعات ۱۳۰۴
صاحب‌امتیازو مدیر مسئو
عباس مسعودی
خیابان خیام ایران چاپ
چاپخانه اطلاعات تلفن۳۰۳۹۶۵
تلفنخانه ۲۰۰۱۱ تا ۲۰۰۱۹

راهنمای پزشکی اطلاعات

بیماریهای آمیزشی مجاری
ادرار دکتر محمد رضامسدددیپلمه آمریکا دروازه دولت۳۳۴۳۸۹

افتتاح مطب
دکتر جمشید کاوه
متخصص و جراح امراض زنان ، زایمان و نازائی از آلمان

تشخیص ودرمان زودرس سرطان
خیابان پهلوی -چهارراه امیراکرم شماره ۱۴۵ تلفن ۶۵۰۶۷

دکتر رحمت‌اله سمیعی
متخصص و دیپلمه‌ناسیونال بیماریهای پوست و آمیزشی از دانشگاه پاریس پذیرائی۴تا۸بعداز ظهر تخت‌جمشید جنب‌چهارراه‌بهار

دکترنبوی متخصص چشم
خیابان پهلوی پائین‌چهارراه‌شاه کوچه ملك۲تا۵ بعداز ظهر ها

بیماریهای آمیزشی مجاری‌ادرار
دکتر احتیاطی دیپلمه ازامریکا سپه چهارراه پهلوی‌تلفن ۶۸۴۸۷

دکترعباس جناب زاده
امراض مقاربتی ومجاری ادرار، خیابان‌منوچهری‌مقابل کوچه‌ژاندارك

دکتر دانشگر
امراض مقاربتی و مجاری ادرار سپه مقابل‌پستخانه تلفن۳۰۲۴۱۶

دکتر سامنی خیابان ژاله
داخلی اطفال اب سردار ۳۳۸۵۷۰

متخصص ارتوپدی
دکتر کیوان کوهر درخشان
خیابان کاخ جنوبی - کوچه هلال شماره ۱۱ پذیرائی ۵ تا۸ بعدازظهر تلفن ۴۱۷۰۴

دکتر مظهری
داخلی-رماتیسم-الرژی
شمال پارك ساعی تلفن ۶۲۰۲۷۹

ترك تریاك و هروئین
دکتر صفائی با ۲۹ سال سابقه ومتدجدید بستری وسرپائی سعدی شمالی‌جنب‌بانك‌بیمه تلفن۳۰۴۱۵۳

معالجه فلج باروش‌هموپاتیك
منحصر بفرددرایران دکتربهره‌مند سعدی کوچه شمالی بیمه تلفن ۳۰۱۶۱۷و ۸۶۳۲۸

متخصص بیماری پوست
دکتر خشنود
شاهرضا مقابل لاله‌زار نو تلفن ۴۹۶۳۲ پذیرائی باتعیین وقت‌قبلی

بیماریهای زنان و زایمان
نو دکتر اعظم السادات شجاعی خیابان خراسان جنب داروخانه رازقی تلفن ۲۱۱۱۵ پذیرائی ۴تا ۷ بعداز ظهر

ترك تریاك و هروئین
دکتر اسلامدوست حشمت‌الدوله چهارراه گلشن ۴۸۳۲۳و ۶۱۳۰۶۷

دکترهوشنك برجیس
جراح ومتخصص چشم
از امریکا خیابان بزرگمهر شماره ۶تلفن ۶۹۰۱۲ پذیرائی صبح‌وعصر

دکتر رفیعه باقری
متخصص بیماریهای داخلی - تغذیه ازآمریکانشانی صبای‌جنوبی شماره ۵۴ تلفن ۶۴۸۹۳

دکترسیدمحمدکاظم‌طباطبائی
تجریش متخصص و استادیاربیماری های داخلی ، میدان سرپل اول مقصودبك تلفن ۸۵۳۵۶

پواسیر بدون جراحی ، فیستول، فیستور با متد موثر دکتر نیك‌نژاد گرگان جنوبی گرامی عصر ها ،

دکتر فرنوش تلفن ۴۸۵۵۵
داخلی ،پوست ، مقاربتی ، گواهی نامه از پاریس . امیریه اول منیریه

ترك تریاك دکتر رحمانی
متخصص امراض اعصاب روح‌از دانشگاه لندن خیابان پهلوی بالاتر از خیابان امیراکرم تلفن۴۵۱۱۴

بیماریهای معده ،کبد، روده
بواسیر بدون عمل جراحی دکتر رفیعی متخصص از دانشگاه پاریس جامی اول کوچه پاریس ۴۸۱۸۹

دکترگرجی۳۳۴۳۸۹متخصص
بیماری های خون وانواع کم‌خونیها ازدانشگاه پاریس دروازه دولت.

بیماریهای‌آمیزشی‌مجاری‌ادرار
دکترمعانی خیابان فردوسی
مقابل بانك ملی پس‌انداز

هرگونه لوازم تأسیسات
تهویه مطبوع و حرارت مرکزی
شرکت سهامی ایران تکنو
خیابان تخت جمشید شماره ۲۹۰ تلفن ۷۵۶۸۶۴

برنامه سینماها

- **برای پیروزی** - رنگی- سینه‌راما- هنری فاندا
آتلانتیك (۶۲۷۱۷۱) ۱۱_ ۳_ ۶٫۱۵_ ۹٫۳۰
- **بی‌ترحم‌ها - سینماسکوپ** - رنگی - آنتونی‌استیفن
مولن روژ (۷۲۹۲۹) ۱۱_ ۳٫۳۰_ ۵٫۳۰_ ۷٫۳۰_ ۹٫۳۰ مهتاب (۴۷۷۷۷) ۱۰٫۳۰_ ۳_ ۵_ ۷_ ۹ کریستال (۳۳۷۶۷۵) ۱۰٫۳۰_ ۲٫۳۰_ ۴٫۳۰_ ۶٫۳۰_ ۸٫۳۰ دیانا (۴۷۳۶۵) ۱۰_ ۱۲_ ۲_ ۴_ ۶_ ۸_ ۱۰ اسکار (۹۵۰۸۹۸) ۹٫۳۰_ ۱۱٫۳۰_ ۲٫۳۰_ ۴٫۳۰_ ۶٫۳۰_ ۸٫۳۰ برلیان (۳۳۳۵۳۵) ۱۰_ ۱۲_ ۲_ ۴_ ۶_ ۸ زهره (۳۰۴۸۰۸) ۹٫۳۰_ ۱۱٫۳۰_ ۱٫۳۰_ ۳٫۳۰_ ۵٫۳۰_ ۷٫۳۰
- **بیگانه‌ای در خانه** - رنگی-جیمزمیسون-جرالدین‌چاپلین
سانترال (۴۸۶۸۶) ۱۱_ ۳_ ۵_ ۷_ ۹٫۱۵ امپایر (۶۲۳۹۴۲) ۱۱٫۱۵_ ۳٫۳۰_ ۵٫۳۰_ ۷٫۳۰_ ۹٫۴۵
- **ببر مازندران** - حبیبی - نیکو - نیلوفر
اونیورسال (۶۶۹۵۳) ۱۰٫۳۰_ ۱۲٫۴۵_ ۳_ ۵٫۱۵_ ۷٫۳۰_ ۹٫۴۵ پاسیفیك (۷۳۳۱۱) ۱۱٫۱۵_ ۳_ ۵٫۱۵_ ۷٫۳۰_ ۹٫۴۵ ایران (۳۳۶۳۵۴)
۱۰_ ۱۲_ ۲_ ۴_ ۶_ ۸ تهران (۳۳۸۱۶۵) پاسارگاد (۷۹۲۷۸۲) ۹٫۳۰_ ۱۱٫۴۵_ ۲_ ۴٫۱۵_ ۶٫۳۰_ ۹ لیدو (۹۵۱۲۸۲) ۱۱٫۳۰_ ۱٫۳۰_ ۳٫۳۰_ ۵٫۳۰_ ۷٫۳۰_ ۹٫۳۰ نپتون (۷۶۰۱۳۶) ۹_ ۱۱_ ۱_ ۳_ ۵_ ۷_ ۹ آستارا (۸۴۰۲۲) ۱۰٫۳۰_ ۲٫۳۰_ ۴٫۳۰_ ۶٫۳۰_ ۸٫۳۰ ژاله (۳۰۴۱۲۰) ۹_ ۱۱٫۱۵_ ۱٫۳۰_ ۳٫۴۵_ ۶_ ۸٫۳۰ الوند (۵۵۵۳۸) ۱۰_ ۱۲_ ۲_ ۴_ ۶_ ۸_ ۱۰مونت‌کارلو (۷۹۷۴۱) ۱۰_ ۱۲٫۳۰_ ۲٫۳۰_ ۴٫۳۰_ ۶٫۴۵_ ۹
- **توپهای سن‌سباستیان** - رنگی - ۷۰میلیمتری -
گلدن‌سیتی (۶۱۳۲۶۹) ۱۱_ ۳٫۱۵_ ۶٫۱۵_ ۹٫۱۵
- **حادثه** - ویکتورآرنولد - رابرت فیلدز - تلمارتیر
دیاموند (۶۲۸۴۰۰) ۱۱_ ۳٫۳۰_ ۵٫۳۰_ ۷٫۳۰_ ۹٫۳۰
- **دانه‌های شن** - رنگی- استیومك‌کوئین- کندیس برکن
بولوار (۶۰۲۹۲) ۱۰٫۳۰_ ۳٫۳۰_ ۶٫۳۰_ ۹٫۳۰
- **دورازاجتماع خشمگین**- رنگی- ۷۰ میلیمتری
پاراموت (۴۸۳۲۱) ۱۰٫۴۵_ ۲٫۴۵_ ۶_ ۹٫۱۵
- **زیبای حیله‌گر** - رنگی - نینومانوری - سنتابرگر
کاپری (۴۸۴۰۱) ۱۱_ ۳_ ۵_ ۷_ ۹پولیدور (۶۴۵۸۵) ریولی (۷۵۷۷۷۷) ۱۱٫۱۵_ ۳٫۳۰_ ۵٫۳۰_ ۷٫۳۰_ ۹٫۳۰ اروپا (۳۰۳۱۷۹) ۱۰٫۳۰_ ۲٫۳۰_ ۴٫۳۰_ ۶٫۳۰_ ۸٫۴۵
- **شیطان صفتان** - سیمون‌سینوره - پل‌موریس
سینه موند (۴۸۳۲۲) ۱۱٫۱۵_ ۳٫۳۰_ [illegible] ۹٫۳۰
- **شکوفه های عشق** - راجندراکوما - ششی کالا -محمود
آسیا (۴۲۹۰۹) ۱۱_ ۲_ ۴٫۳۰_ ۷_ ۹٫۳۰ همدی (۶۹۶۶۴)پانوراما (۷۹۳۵۷۰) تیسفون (۶۳۸۸۲) ۱۰_ ۱۲٫۳۰_ ۳_ ۵٫۳۰_ ۸٫۱۵ رکس (۳۳۵۲۹۳)سیلوانا (۳۳۳۷۷۷) پرسپولیس (۵۸۱۰۸۳) المپیا (۹۱۷۹۶) ۱۰٫۳۰_ ۱_ ۳٫۳۰_ ۶_ ۸٫۳۰میامی (۷۴۳۲۹) ستاره (۵۸۷۲۱) ری (۲۲۵۷۸) ناتالی (۹۵۴۵۳۴) ۱۱_ ۱٫۳۰_ ۴_ ۶٫۳۰_ ۹ پلازا (۴۴۲۵۵) ۱۱_ ۲_ ۴٫۳۰_ ۷_ ۹٫۳۰
- **ضربه انتقام** - رنگی - پانورامیك - آرتورکرانت
سعدی (۳۳۶۴۶۸) سهیلا (۳۳۱۴۲۴) ۱۰٫۳۰_ ۲٫۳۰_ ۴٫۳۰_ ۶٫۳۰_ ۸٫۳۰ تاج (۳۳۳۰۶۴) ۱۰٫۳۰_ ۲_ ۴_ ۶_ ۸_ ۱۰ایفل (۴۵۳۷۷) ۱۰_ ۱۲_ ۲_ ۴_ ۶_ ۸_ ۱۰ فردوسی (۳۳۵۷۸۴) ۹_ ۱۱_ ۱_ ۳_ ۵_ ۷_ ۹
- **لایم‌لایت** - چارلی‌چاپلین
گلدیس (۶۲۸۷۱۳) ۲٫۳۰_ ۵_ ۷٫۳۰_ ۱۰ بزبان اصلی
- **مرزهای پرخطر** - هنری‌فوندا - ویتوریو کاسمن
رادیوسیتی (۴۳۳۲۰) ۱۱٫۱۵_ ۳_ ۵٫۱۵_ ۷٫۳۰_ ۹٫۴۵ نیاگارا (۶۵۳۰۷) ۱۱_ ۳_ ۵_ ۷٫۱۵_ ۹٫۳۰ب.ب (۶۹۶۴۱) ۱۰٫۳۰_ ۲_ ۴_ ۶_ ۸_ ۱۰ادنون (۳۳۸۱۱۸) ۱۰٫۳۰_ ۲٫۳۰_ ۴٫۳۰_ ۶٫۳۰_ ۸٫۳۰
- **مزدوران** - رنگی- ایوت میمیو - رودتیلور
آریا (۳۹۸۸۴) ۱۰٫۳۰_ ۲٫۳۰_ ۴٫۳۰_ ۶٫۳۰_ ۸٫۳۰ ماژستیك (۶۸۴۶۱) ۱۱_ ۳_ ۵_ ۷_ ۹٫۱۵
- **ناجورها**- مریلین‌مونرو- کلارك گیبل-مونتگمری کلیفت
تخت جمشید (۴۳۵۵۰) ۳_ ۵_ ۷_ ۹
- **گرد باد زندگی** - جلال مقامی- آرزو - کامی کسری
دنیا (۳۳۳۸۱۲) ۱۰٫۳۰_ ۲٫۳۰_ ۴٫۳۰_ ۶٫۳۰_ ۸٫۳۰ نادر (۳۳۹۰۹۵) ۹_ ۱۱_ ۱_ ۳_ ۵_ ۷_ ۹ فلور (۲۸۰۹۶) ۹_ ۱۱_ ۱_ ۳_ ۵_ ۷_ ۹ رامسر (۵۲۰۶۰) ۹_ ۱۱_ ۱_ ۳_ ۵_ ۷_ ۹ فری (۹۵۳۳۳۶) ۹_ ۱۱_ ۱_ ۳_ ۵_ ۷_ ۹ کارون (۹۵۱۰۶۵) ۱۰_ ۱۲_ ۲_ ۴_ ۶_ ۸ مراد (۷۳۳۸۲) ۱۰_ ۱۲_ ۲_ ۴_ ۶_ ۸٫۳۰ جهان (۶۰۳۵۰) ۱۰_ ۱۲_ ۲_ ۴_ ۶_ ۸ جی (۹۱۲۰۷) ۱۰٫۳۰_ ۲٫۳۰_ ۴٫۳۰_ ۶٫۳۰_ ۸٫۳۰ شرق (۵۴۰۲۴) ۱۰٫۳۰_ ۲٫۳۰_ ۴٫۳۰_ ۶٫۳۰_ ۸٫۳۰ ماندانا (۷۹۹۸۲) ۱۰٫۳۰_ ۲٫۳۰_ ۴٫۳۰_ ۶٫۳۰_ ۸٫۳۰
- **آی باکلاه آی بی‌کلاه** - نصیریان- جعفری- انتظامی
تالار ۲۵ شهریور ۲۵۴۴۴ ۸بعداز ظهر
- **جهنم زیرپای من**- فردین
مشعل (۳۳۳۸۲۶) ۱۰٫۳۰_ ۲٫۳۰_ ۴٫۳۰_ ۶٫۳۰_ ۸٫۳۰
- **ساعت ۲۵ - رام کنندگان**
البرز (۳۰۴۲۵۸) ۸٫۳۰_ ۱۲_ ۳٫۳۰_ ۷
- **عصیانگر** - سینماسکوپ - آلن‌دلون
پردیس ۱۰٫۳۰_ ۲٫۳۰_ ۴٫۳۰_ ۶٫۳۰_ ۸٫۳۰
- **کومانچرو** - سینماسکوپ - رنگی - جان‌وین
پارك (۳۳۹۶۳۷) ۹_ ۱۱_ ۱_ ۳_ ۵_ ۷_ ۹
- **لحظه به‌لحظه** - رنگی- جین سیبرك - هونور بلاکمن
کسری (۷۵۶۹۳۹) ۱۱_ ۳_ ۵_ ۷_ ۹

تغییرات جدید لایحه خدمات اجتماعی زنان

دیپلمه ها از ۲۵ سال ببالا و لیسانسیه ها از ۳۰ ببالا معافند

● زنان شوهردار میتوانندداوطلبانه خدمت‌کنند

فلسفه تنظیم لایحه خدمات اجتماعی زنان یاری گرفتن از خانم ها برای بهتر شدن‌وضع اجتماع است چون‌تردیدنیست که‌پس ازتصویب این لایحه که اکنون در کمیسیون آموزش و پرورش مجلس شورای ملی موردشوروبررسی است اکثر دختران سپاهی‌را در مراکز آموزشی و یا بهداشتی خانم هابکارخواهند گمارد و در متن لایحه هم‌قید شده است .

که‌در اجرای اصول انقلاب شاه و مردم بموجب این قانون خدمات فرهنگی ، آموزشی ،بهداشتی ، درمانی و اجتماعی وظیفه مقدس‌زنان شناخته شده و بترتیب در مورد زنانی که دارای گواهی نامه کامل متوسطه و یادرجات بالاتر هستند برقرار میشود

*** معافیت**

بطوریکه در لایحه هم صراحت دارد هر سال دولت میزان‌احتیاجات خودرا از بین فارغ التحصیلانی که سنشان برای دارندگان گواهی‌نامه کامل متوسطه یا معادل آن از ۲۵ سال و برای دارندگان درجات‌بالا تراز دیپلم از سی سال‌تجاوزنخواهد کرد دعوت مینماید .

آنچه که در شور دوم به این ماده اضافه شده معافیت دختراني است که بعداز ۲۵ سال باخذدیپلم و یاپس از ۳۰ سال بمدارج بالاتراز دیپلم نایل میشوند .

*** مقرری ماهانه**

ماده ٦ لایحه چنین است‌بزنانی که برای انجام خدمات در این قانون پذیرفته میشوند مقرری ماهانه‌ای که از طرف دستگاه‌مربوط تعیین و بتصویب هیئت وزیران می رسد پرداخت خواهد شد حد اکثر این مقرری که برابر آخرین حد حقوق سپاهیان دانش و بهداشت خواهدبود و نباید از دو برابرمیزان مقرری پرداختی در شهر هاکمتر باشد .

این ماده بصراحت برای‌دخترانی که در روستا بخدمت بپردازندامتیاز قائل شده و طبق این ماده ازلایحه این دخترها بمیزان دو برابر یك دختر سپاهی شهری مقرری‌خواهند گرفت .

*** ممنوعیت استخدام**

بموجب مواد لایحه خدمات‌اجتماعی زنان هیچ موسسه دولتی یا غیر دولتی حق ندارند زنانی راکه دارای گواهی نامه کامل متوسطه و یا درجات بالاتر می باشند و طبق این قانون موظف به انجام خدمت‌هستند درصورت نداشتن برك معافیت‌یابرك عدم‌اصابت قرعه ، یاانجام خدمات مورد نظر در این قانون رااستخدام نمایند .

۱ـزنان شوهر دار یا زنانی که دارای فرزند هستند .

۲ـ زنانی که‌کفیل منحصربفرد خانواده هستند .

۳ـزنانی که طبق گواهی پزشکی از نظر جسمی یا روحی قادر به‌انجام خدمات مذکوردراین قانون نباشند

این سه گروه از زنان از نظرقانون معاف شناخته میشوند ولی در واقع معاف شدگان چهار گروهند زیرا دارغ التحصیلان هر گروه در صورتیکه‌برای تحصیل در مدارج بالاتر در دانشگاه هاو موسسات عالی پذیرفته شده و ثبت نام‌کرده باشند مادام که مشغول تحصیل هستند برای خدمت دعوت نخواهند شد .

اخبار زنان

تجلیل‌از دختران پلیس

بعداز ظهر روز پنجشنبه بمنظور تجلیل از دوشیزگان پلیس تهران مجلس ضیافتی در سالن دبیرخانه مرکزی جمعیت زنان‌امید فرداترتیب داده شده بود بانوان جمعیت ، رئیس پلیس تهران و عده‌ای از شخصیت های پلیس تهران در آن حضور داشتند .

این مجلس که‌با استقبال‌واظهار محبت‌خانمهاخیلی دوستانه‌وخودمانی برگزار شد . باسخنرانی خانم‌دکتر عاملی رئیس جمعیت زنان امیدفردا شروع شدو سپس تیمسار رحیمی رئیس پلیس تهران مطالبی پیرامون فعالیت های دختران پلیس اظهار داشتو علاقمندی دوشیزگان پلیس رابه‌حرفه خود مورد تحسین قرار داد این مراسم باتشکر یکی از دختران پلیس پایان پذیرفت .

عکس بالاعده‌ای از دختران‌پلیس راهنگام ورودبه‌بیرخانه جمعیت‌زنان فردا نشان میدهد .

حاملگی

بهانه خانمها برای فرار از کار ممیزی

کارممیزی املاك تهران که از اوایل این ماه شروع شده کار آسانی نیست و جالب اینجاست که این کار مشکل را خانمها انجام می‌دهند .اما این بار خانمها بقول مسئولین سازمان ممیزی به بهانه های مختلف متوسل شده‌اند که شغلشان را عوض کنند و گفته میشود که چند تن از خانمها از پزشکان مختلف یادداشت آورده‌اند که‌باردارهستند ونبایدبه‌کارایستاده بپردازند . رئیس سازمان ممیزی درجلسه‌ای که‌دیروزصبح باشرکت خانمها تشکیل شد گفت :در خدمت سازمان همهٔ‌ماموران‌باید آمارگیری کنند وماازاول باخانمها شرط کردیم که اینگونه بهانه ها را نخواهیم پذیرفت .

ازقرار معلوم مسئولین سازمان ممیزی معتقدند که چون در ابتدااز این خانمهادرموارد مختلف‌سئوالاتی بعمل آمد که‌اگروضع شخصی‌آنها اجازه نداد بکار آمارگیری گمارده نشوند لذا حالاکه کار ممیزی‌شروع شده نمیتوان کاری کرد مگرآنکه خانمها دست ازکار بکشند !

نمایش مدلهای آلمانی

III

یك لباس ساده با دامن وسرآستین

یك لباس شب زیبا که شنل کوتاه آن سنك دوزی زیبایی دارد.

چهارشنبه شب ۸۰ مدل‌لباس آلمانی درهتل‌هیلتون‌بمعرض‌نمایش گذاشته شد.

شش خانم و چهار آقای آلمانی مدلهایی را که طراحان آلمان تهیه کرده بودند نمایش دادند وجالب اینجاست که‌قسمت اعظم‌پارچه‌های لباسها مصنوعات ایرانی بود.

این بار چون چهار آقای مانکن هم در این نمایش مدشرکت‌داشتند. فقط خانمها تماشاچی این نمایش‌مد نبودند بلکه آقایان تهرانی هم از تماشای آن استقبال کرده بودند.

دراین نمایش‌مداز پارچه‌های‌مخصوص تراویرا که درکارخانه های کشور عزیزمان بافته میشود استفاده شده بوتواصولا نمایش لباسهای‌تراویرا بود.

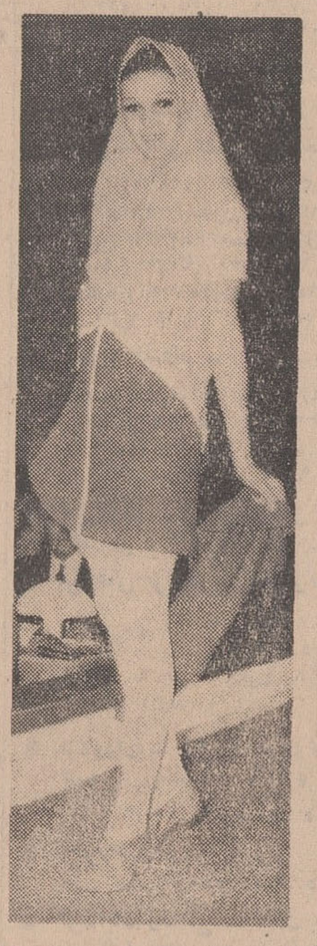

کلوش‌این‌لباس باروسری‌جالبی که مانکن آن بسرکرده از جمله لباسهایی بود که بدون تردیدباالهام از مدهای شرقی

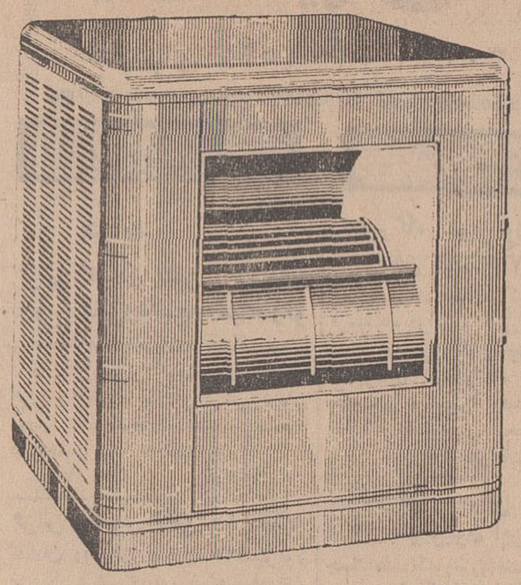

کولر آبی ایران مکث

باموتور

جنرال الکتریک

باپروانه آمریکائی ٥٦ عددی (بدون صدا وارزان)

مرکز پخش : جنرال الکتریك چهارراه لاله‌زار تلفن ۳۳۴٦۳۳ - ۳۳۸۹٤۷ فروش در کلیه فروشگاهها

قابل توجه شرکت های ساختمانی

انواع تخته های نراد بابعاد مختلف رسید هر متر مکعب ٦۸۰۰ ریال . سی‌متری نظامی نرسیده به قنات پلاك ۱٤٦۸ تلفن ۲۱۳۹٥

آـ۳۷۷٥

خریدار نقره

هر نوع اشیاء نقره ساخته‌شده کهنه یا از مدل افتاده برای‌فروش و یا تعویض با مدل‌جدیدخریداری می شود . دارندگان .

به‌مغازه‌هاشم‌نقره‌چی‌لاله‌زار مقابل سینما ایران تلفن :

۳۳٥۲٤٦ مراجعه فرمایند .

آـ٦۸٦۲

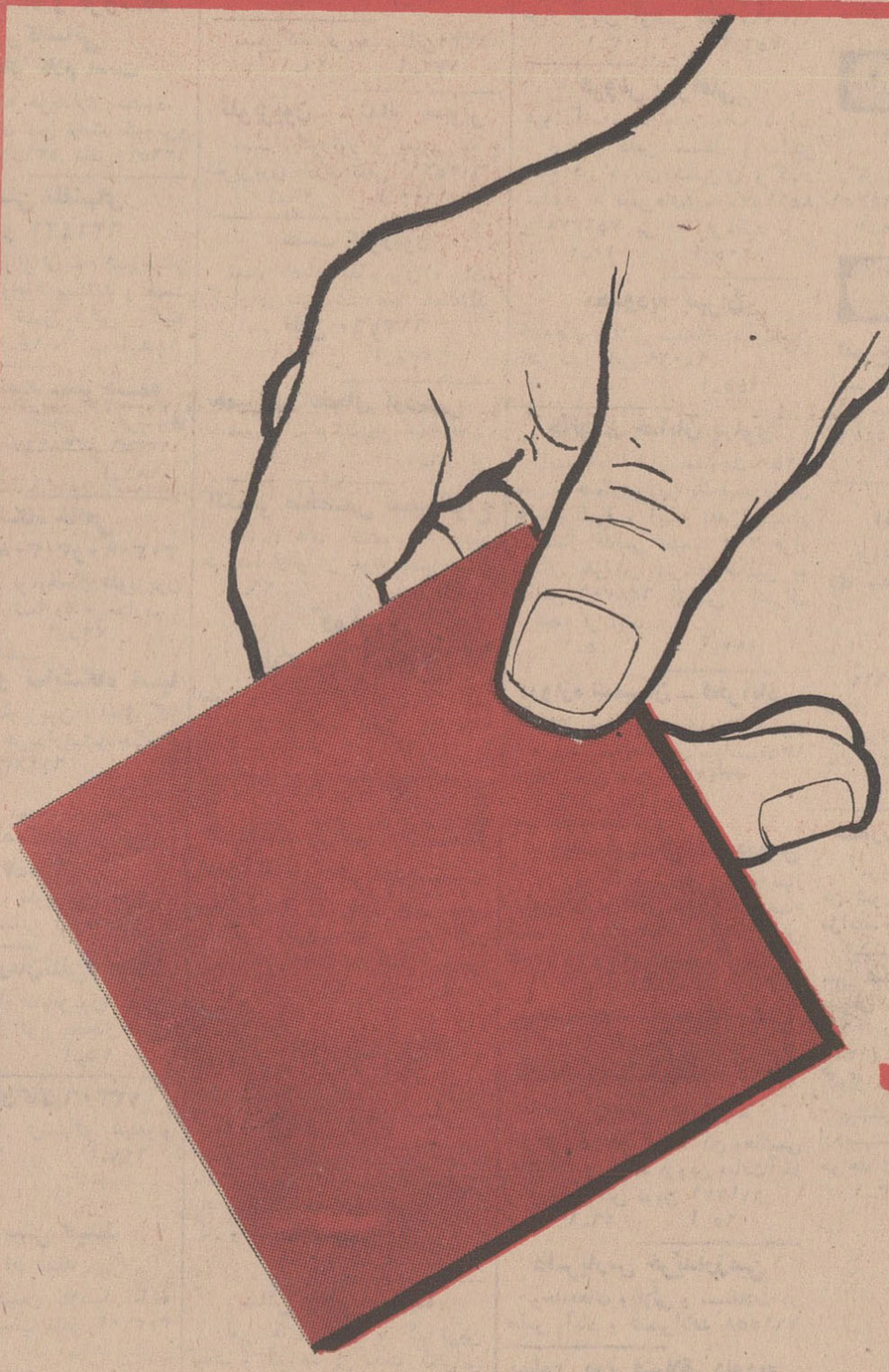

کاشی کف

«سرامیك کف»

ایرانا

مشخصات فنی :

مقاومت دربرابرکلیه موادشیمیائی اعم‌ازاسیدهاوقلیاها
مقاومت دربرابرسرما ویخبندان
مقاومت دربرابرضربه وفشار
مقاومت دربرابرعمل سایش
رنگ ناپذیری

موارد مصرف :

برای‌کلیه‌قسمتهای منزل (آشپزخانه- حمام - تراس - اطاقها - راهروها)
آزمایشگاه ها - دانشکده‌ها - بانك ها- کارخانجات - مدارس وغیره .

گروه تولیدی ایرانا تنها سازنده کاشی کف (سرامیك کف) درسراسرخاورمیانه‌وخاوردور

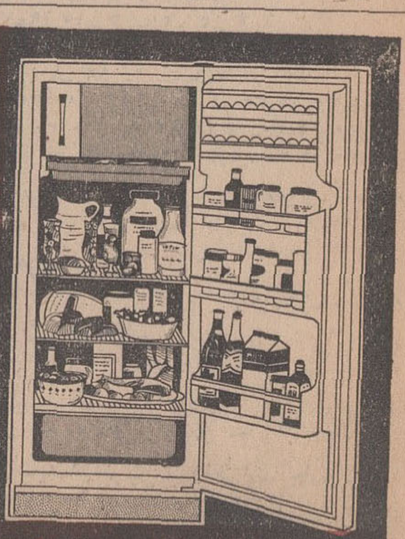

اما.... یخچال ادمیرال شاهکاراست .

چون زیرنظرکارخانه یخچال سازی ادمیرال آمریکا درایران ساخته میشود

مرکز پخش : پارس‌شیمی تلفنهای ٦۱۲۳٦۰ - ٤۳٥۱۸

سازمان پیشرو

پیش‌بینی میشود درصورت عدم‌بروز آفت

امسال ۱۵۰ هزار تن پنبه در کشور تولید میشود

اقتصاد

مقررات ورود ماشین بخار ولوازم یدکی اعلام شد

اداره نظارت بر ارز و امورخارجی بانك مرکزی ایران اعلام داشت کشایش اعتبار و یاثبت سفارش و ورود موتورهای اسناسیونر به‌قدرت ۱۵۰ اسب احتیاجی بموافقت قبلی وزارت اقتصاد ندارد ولی ورودموتور های ۱۵۰ اسب بخار ببالامنحصرا موکول بموافقت وزارت اقتصاد می‌باشد و درمورد موتورهای بخار ۵۰۰ اسب ببالا علاوه‌بر موافقت وزارت اقتصاد موافقت وزارت آب‌و برق‌نیز ضروریست .

طبق تصمیمات‌اخیر واردات‌لوازم‌یدکی نیز احتیاجی بموافقت وزارت‌اقتصاد ندارد .

ضمنا ورود ماشین بخار جداشده ازدیك که‌با ویابدون پیستون کار میکند و نیز ماشین محرك آبی (توربین‌آبی‌وماشین موتولیسهای‌آبی) دیگرکه قدرت‌آنها از ۴۰۰ کیلووات کاشت پنبه دراغلب نقاط کشور خاتمه یافته است .فصل کاشت پنبه ازاوایل فروردین آغاز میشود و تا آخر همان‌ماه پایان‌مییابد ولی‌امسال بعلت‌تغییرات‌ناگهانی گرمی‌وسردی هوا کاشت‌آن چندروز عقب افتاده وبهمین علت‌برداشت محصول‌امسال نیز۱۰ الی ۱۵روزی عقب‌تر خواهد بود .

امسال نسبت‌بسال گذشته زمین های بیشتری به‌کشت پنبه اختصاص داده‌شده است . در مورد میزان محصول سال ۱۳۴۷ رقم صحیحی وجود نداردولی گفته میشود چنانچه آفت بروز نکند محصول امسال از ۱۵۰هزار تن تجاوز خواهد کرد.

● میزان موجودی

درحال حاضر بازار پنبه تهران نسبتا رواج دارد ولی‌زمینه خیلی محدوداست بطوریکه‌میزان‌موجودی پنبه درتهران ۵۰۰تا ۷۰۰ تن می‌رسد و موجودی پنبه کل کشور به ۴ هزار تن بالغ میگردد .

درسال ۱۳۴۶ رویهمرفته ۱۵۰ هزار تن پنبه در کارخانه های کشور تصفیه شده‌است که‌میزان محصول خالص به۱۱۳هزارتن رسیده است

مصرف پنبه در کارخانه های ایران سالانه بحدود ۶۵ هزار تن بالغ میگردد که قسمتی از آن از مواد نشاسته و پسکوز که‌از خارج وارد میشد تامین میگردد .

● صادرات پنبه

صدور پنبه ایران تاحدی بستگی بمیزان محصول کشور های تولید کننده پنبه دردنیا دارد مثلا درسال گذشته پنبه‌ایران بازارهای‌مساعدی دراروپا داشت‌زیرا آمریکا نتوانسته بود بمیزان احتیاجات کشور های اروپائی به‌آنها پنبه برساند . بااین احتساب میزان تولید پنبه در سال قبل ۱۱۳هزار تن بوده صادرات‌پنبه درسال ۴۶ به ۶۷هزار و ۲۷۲ تن بالغ شده است .

معادن

کارشناسان شوروی درکویر باکتشاف معادن مس میپردازند

امروز خبرنگار ما کسب اطلاع کرد که عده‌ای از متخصصین زمین شناسی و کارشناسان معدنی‌شوروی بزودی وارد ایران خواهند شد .

کارشناسان مذکور مطالعات‌کافی پیرامون معادن مس کشور بعمل می آورند و منطقه کویری کشور را مانند کاشان ، یزد و کرمان ازلحاظ میزان ذخایر موردبررسی قرارمیدهند

زمین شناسان شوروی طی مدت اقامت خود از کلیه حوزه‌های کویری شهرستانهای مذکور بازدید بعمل می‌آورند و معادن آن نواحی را از نظر وسعت و ذخیره و تعیین‌نوع‌سنك و درصورت لزوم میزان عیار بررسی خواهند کرد .

گزارش کارشناسان مذکورشامل کلیه اطلاعات لازم تعلیم وزارت اقتصاد خواهد شد تا درصورت موافقت قراردادهای استخراج آن با سرمایه‌داران ایرانی و خارجی به امضاء برسد .

نفت

عربستان در فروش نفت به‌برزیل مقام اول را بدست آورد

عربستان‌سعودی‌باوجود وضع‌نامساعد حمل‌ونقل پس از بحران خاورمیانه در سال ۱۹۶۷ توانست در فروش نفت به برزیل : از ونزوئلاجلو افتد. در سال ۱۹۶۶ ونزوئلادر صادر کردن نفت به برزیل مقام اول را دارابود. در حالیکه عربستان سعودی‌در درجه سوم قرار داشت و آنهم پس‌از اتحاد شوروی که بنوبه خود در سال گذشته به درجه ششم تنزل یافت.

«پترولیوم انتلیجنس‌ویکلی» که این خبر را منتشر کرده مینویسد که نیروی تصفیه در برزیل به نسبت ۴ر۹ در صد بالا رفت و به ۱۰۹ر۲ میلیون بشکه رسید . تولید محلی آن نیز به‌نسبت ۲۵ در صد افزایش یافت بطوریکه۴۹درصد ازاحتیاجات پالایشگاهها را تامین میکند این مقدار افزایش باعث کاهش واردات نفت از خارج به نسبت ۵ در صد گردید و مقدار کل واردات به۷۸ر۵ میلیون بشکه رسید.

مجموع کل قیمت نفت خام که‌در آن سال به برزیل تحویل داده‌شد ۱۷۴ر۴ میلیون‌دلار یابشکه‌ای۲ر۲۲ دلاربود . سهم‌پالایشگاههای شرکت دولتی (نپروبراس) از مقدار کل واردات۶۱ر۴ میلیون‌تن بقیمت کلی (تحویل در برزیل بعلاوه بیمه) ۱۳۸ر۵ میلیون دلار بود درحالیکه پالایشگاههای‌خصوصی۱ر۱۷ میلیون بشکه بقیمت ۳۵ر۹ میلیون دلارنفت خام دریافت داشتند.

تاریخ ۸ر۲ر۴۷

توافق برسر محل مذاکرات صلح بدنبای تجارت رونق بخشید

اقتصاد جهان

حصول توافق بین ایالات متحده ویتنام شمالی در آغاز گفتگوی مقدماتی در بازار های اروپا تاثیر زیاد بخشید و در محافل‌بازرگانی خوشبینی‌وامید پدید آورد .

در این توافق از جانبی مظنه سهام در بازار لندن ، پاریس ، فرانکفورت ، زوریخ و نیویورك‌ترقی کرد و از طرفی قیمت طلا تنزل کرد چند ساعت بعداز اعلامیه هانوی و واشنگتن دائر بر آغاز گفتگو در پاریس و تعیین تاریخ مذاکرات مقدماتی قیمت هر یکصد گرم طلا در بازار لندن درحدود یکدلار و هفتاد سنت تنزل کرد .

اگرچه دربازار های نیویورك و واشنگتن پس از گزارش توافق هانوی در آغاز گفتگو در پاریس معاملات بازرگانی با احتیاط‌دنبال میشد ولی پس از بیانیه جانسون رئیس جمهوری آمریکا خریدسهام و فروش طلا باشدت تمام آغاز شد ودر نتیجه نرخ سهام بالا رفت و مظنه طلا پائین آمد .

در زوریخ بامداد جمعه قیمت طلا ترقی کرده و هر اونس از ۳۸ دلار و هفتاد سنت به ۳۹ دلار وچهل‌سنت رسیده ولی بعداز ظهر قیمت طلادر بازار ازاد پائین آمد و به ۳۹دلارو ده سنت رسید .

دربین سهام‌قیمت سهام معادن‌طلای افریقای جنوبی در بازار لندن و پاریس تنزل کرد. در مقابل مظنه سهام شرکت‌های نفتی دربازارهای اروپا ترقی کرد .

ترقی مظنه سهام در بازار نیویورك و حجم معاملات روی سهام بقدری افزایش‌یافت که در شش ماه گذشته سابقه نداشته است .

وزیر امور تولیدات‌واستخدام‌دولت‌کارگری‌انگلیس‌اعلام‌کرد:

دولت انگلستان درامور صنایع‌وبازرگانی دخالت خواهد کرد

بانوباربراکاسل وزیرامورتولیدات و استخدام دولت کارگری انگلستان امروز در پارلمان این کشور اعلام کرد که وی در امور صنایع وبازرگانی انگلیس‌مستقیما دخالت‌خواهد کرد و بااعلامیه خود بازرگانان و صنعت کاران‌انگلستان رابه هیجان و دلهره انداخت .

این زن که هرالد ویلسون به وجود او در کابینه خود افتخار می کند بدین‌روی در راس وزارت تولیدات و استخدام قرار گرفته است تاامور صنعتی و بازرگانی انگلستان را توسعه دهد.

منابع بازرگانی و صنعتی‌انگلستان پس از اطلاع از تصمیم جدیدخانم کاسل اعلام کرده‌اند که بیش از این دخالت دولت در صنایع و بازرگانی خصوصی‌راتحمل‌نخواهند کردولیکن این زن بحدی باراده وجدی‌است که نمی توان باور کرد بتوانند اورا از انجام کار خودباز دارند .بویژه اکنونکه اعلام شده است در بکماه آوریل مبلغ بیست‌و یك میلیون لیره استرلینك به‌ذخایر ارزی انگلستان افزوده شده است افزایش ذخیره ارزی آنهم‌باین‌مبلغ در یکماه اعتبار بیشتری نصیب‌خانم کاسل خواهدکرد وبه اجرای‌طرح های اقتصادی او کمك‌موثری‌خواهد نمود .

انگلستان ودانمارك نفتکشهای بزرك میسازند

پس از ساختن نفتکش‌های بسیار بزرك در ژاپن اینك انگلستان و دانمارك‌نیز دست بساختمان‌نفتکشهای بزرك زده‌اند.

روز گذشته شرکت نفتی«تکزاکو» امریکا بیك موسسه کشتی‌سازی دانمارکی سفارش داد تا نفتکشی بظرفیت دویست و پنجاه هزار تن برای این شرکت بسازد.

سخنگوی شرکت کشتی سازی دانمارکی اعلام کرد که این قرارداد در کوپنهاك بامضاء رسیده است و این سومین نفتکش بزرك با ظرفیت بیش از دویست هزار تن است که دانمارك خواهد ساخت .

معاملات در بازار رضائیه راکد است

جو و گندم هفته گذشته در بازار رضائیه چندان رونق نداشت و گندم از قرار هر تن ۴۶۰۰ ریال فروخته‌میشد ولی جو کمیاب بود و بهمین علت نرخ‌آن کمی بالا رفت‌و هر تن به ۵۱۵۰ ریال‌رسید بازار حبوبات نیز راکد بودو نرخ آن مانند ماههای گذشته تنی ۷۸۰ ریال فروخته میشد

بهای روغن حیوانی بعلت عرضه محصول جدید تنزل کرد و هر کیلو به ۱۶۰ریال بفروش میرسد .

طی چند هفته‌گذشته‌بخصوص از فروردین ماه میزان سفته های واخواست شده‌بطرز بیسابقه‌ای‌افزایش یافت واین امر بطور کلی ناشی از کمبود پول در بازار بوده‌است .

هشدار بمصرف کنندگان محترم گازمایع

اخیرا دیده شده که عده‌ای شیاد وانت‌های توزیع گاز این شرکت ها را تعقیب و چند دقیقه‌پس‌ازانکه سیلندر گازبخانه مشتری تحویل داده‌شد به درخانه مشتری آمده با حالتی آمیخته بانگرانی و وحشت باو اطلاع میدهند که از سیلندر گازی که باو تحویل‌شده گاز نشت میکند و خطرناك است و آمده‌اند آنرابیرند تا باسیلندر سالم عوض کنندو باین ترتیب مشتری‌را متوحش ساخته سیلندر اورا گرفته پی‌کار خود میروند .

لذا بدینوسیله مشتریان محترم شرکتهای بوتان ـ ایرانگاز و پرسی گاز را از حیله این شیادان برحذر داشته‌توصیه‌میکنیم که‌فقط بکارگران شرکتهای توزیع کننده‌فوق‌که دارای لباس متحدالشکل شرکت‌مربوطه وکارت شناسائی ممهور بمهر شرکت باشند اجازه ورود بخانه و تعویض سیلندر بدهند و درصورتیکه اشخاص متفرقه خودرا کارگر شرکت معرفی کنند و بخواهند درامور مربوط بسیلندر گاز واجاق آنها مداخله نمایند فورا شرکت توزیع کننده مربوطه و پلیس رامستحضر فرمایند .

شرکت بوتان بامسئولیت‌محدود
شرکت سهامی ایران گاز
شرکت سهامی پخش گاز ایران پرسی‌گاز

نمایشگاه دوربین

همه‌نوع دوربین دست دوم خریدو فروش میشود فتو پرسپولیس ـ لاله‌زارنوجنب کوچه یاسمی ۳۷۴ تلفن ۳۳۳۷۵۷
۱ـ۲ آ ـ ۵۴۵۶

دریا ـ جنگل ـ غذای سالم

خاطره خوش درمحیط عالی وبی‌نظیر

پلاژ جوجه‌کبابی چهارفصل زیبا بین محمودآباد و نوشهر روبروی پارك جنگلی سی‌سنگام جوجه کبابی چهارفصل زیبا در باغ‌مصفا و منحصر بفرد خود درتهران کماکان جهت مهمانان ارجمند آماده پذیرائی است .

برای کسب اطلاع بیشتر به نشانی تهران انتهای خیابان محمد رضاشاه جوجه کبابی چهار فصل زیبا تلفن ۶۲۰۷۰۴ مراجعه فرمائید

آگهی

بدینوسیله باطلاع دارندگان محترم کالا روی کشتی "WARYNSKI" خط کشتیرانی POLISH OCEAN LINES میرساند کشتی مزبور در تاریخ‌سوم ماه مه ۱۹۶۸ وارد خرمشهر گردیده است‌ومنتظر نوبت‌اسکله میباشد . برای کسب اطلاعات بیشترو گرفتن ترخیصیه خواهشمند است به نشانی های زیر مراجعه فرمائید:

خرمشهر
شرکت‌سهامی گلف .اجنسی (ایران)
پاساژ احمد زاده تلفن ۲۲۸۰ و ۲۷۹۱
آ ـ ۶۸۵۰

تهران
شرکت‌سهامی گلف‌اجنسی(ایران)
شماره ۵۰۱ خیابان تخت جمشید
تلفن ـ ۷۲۳۷۱و۷۰۸۰۳

شماره ۱۶۱۲

شهرداری یزد

آگهی

شهرداری یزد خیابان شمالی ـ جنوبی منشعب ازمیدانشاه بطرف سردوراه‌راطبق اجازه‌شماره ۵۲۰۸ / ۴۷ر۲ وزارت کشوروبشرح‌نقشه‌مصوب که طی شماره ۳۷۵۷ ثبت‌دفتر بایگانی فنی وزارت کشور شده‌وبموجب نامه‌شماره ۱۱۳۷۳ر۱۹ ـ ۲۸ر۱۰ر۴۶ موردتأیید و وزارت فرهنگ وهنر قرارگرفته احداث مینماید.علیهذا باتوجه بمقررات‌قانون اصلاح قانون‌توسعه معابر مصوب سال ۱۳۲۰ بدینوسیله مراتب را باطلاع عموم صاحبان‌اماکن ومستغلات واقع درمسیر میرساند که‌در تاریخ‌هشتم خرداد ۴۷ برابر نقشه فوق خرابی اماکن‌واقع‌درمسیر شروع خواهد شد

از آقایان مالکین و متولیان موقوفه و همچنین‌اشخاص ذینفع خواهشمند است در تخلیه اماکن اقدام وضمنا رونوشت مدارك مالکیت خود را بشهرداری ارائه دهندتا در مبادله‌اسنادو انجام معامله اقدام گردد . در هرحال‌خودداری مالکین ازانجام معامله مانع اجرای نقشه شهرداری نخواهد بود .

ضمنا باطلاع‌مالکین‌واقع‌درمسیرمیرساند که نقشه خیابان در شهرداری موجود ودر دسترس مراجعه کنندگان گذارده خواهد شد تاهرگاه به‌نقشه مصوب اعتراضی دارند طبق مفاد تبصره ماده ۲ قانون فوق میتوانند دلائل واخواست خود رابوزارت کشور ارسال دارند . در خاتمه بطوریکه آقایان اهالی‌محترم استحضار دارند شهر یزد احتیاج به خیابانهای متعددی داشته که باید در اسرع وقت نسبت باحداث آن اقدام گردد انتظار میرود عمل شهرداری مورد استقبال‌مردم‌قرارگرفته وتسهیلات لازم رافراهم فرمایند .

آ ـ ۶۵۵۲ شهردار یزد ـ شریعتی

انجمن دوستداران کودکان و بانوان

نامنویسی برای دوره جدید :

کلاسهای خیاطی

۲ ماهه ـ ۴ ماهه ـ ۹ ماهه

زیرنظر ۴ دبیر مبرز خیاطی و با متدگرلاوین

علاوه براین، برای دوره جدید این کلاسها هم نامنویسی میشود :

آشپزی ـ آرایش وزیبائی ـ منشیگری ـ ماشین نویسی ـ کمکهای اولیه ـ سنگدوزی ـ گلسازی ـ سبد بافی ـ رانندگی ـ انگلیسی.

برای نامنویسی بدبیرخانه‌انجمن‌دوشیزگان وبانوان (خیابان بهار شمالی ـ نبش نامجو ـ تلفنهای۷۵۶۸۳۱ و۷۶۴۹۸۴) مراجعه فرمائید.

مسابقات تنیس مقدماتی جام دیویس

ایران اسرائیل را حذف کرد

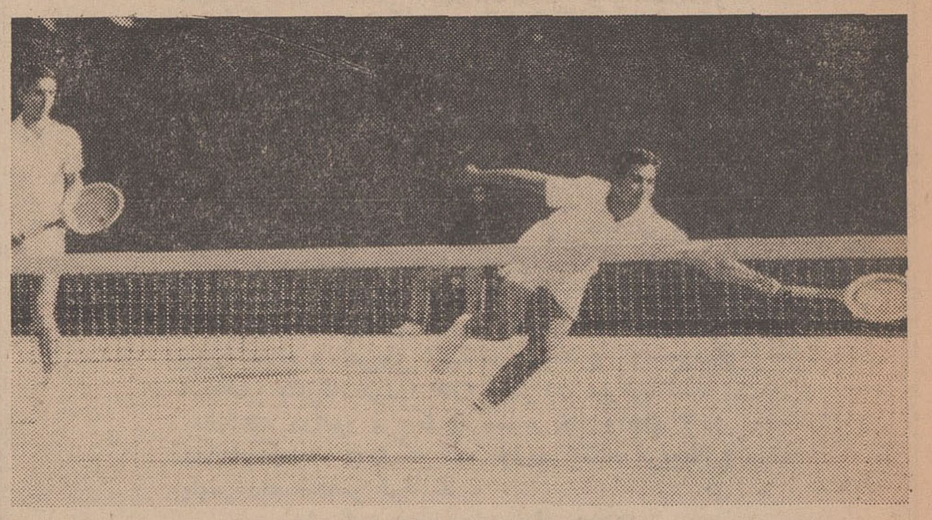

ایران با پیروزی در بازی «دوبل» عملافاتح دیدار خود با اسرائیل شد

روز شنبه‌تیم تنیس دو نفره ایران موفق شد با نتیجه (۰-۳) بر تیم‌دو نفره اسرائیل در سری مسابقات مقدماتی جام دیویس پیروز شود.این سومین پیروزی پی در پی تنیس‌بازان ایرانی در دیدار بااسرائیل است .در اولین روز مسابقات (جمعه) در رشته انفرادی ، دو قهرمان اول ودوم‌تنیس ایران ،تقی وحسین‌اکبری نیزحریفان اسرائیلی خودرا شکست داده‌بودند.

«عزت‌نعمتی» و «عیسی‌خدائی»

باوجودیکه‌هنوزدو مسابقه‌انفرادی دیگر نیز باقیست ، ولی همین سه پیروزی باعث برد تیم تنیس ایران در مقابل تیم‌تنیس‌اسرائیل می‌باشدچون در صورت باخت ایران در دومسابقه انفرادی یکشنبه باز هم تیم ایران (۲-۳) در دیدار خود با اسرائیل‌فاتح خواهد بود دربازی روز شنبه ، تیم دو نفره ایران، از آقایان عزت نعمتی و عیسی فدائی تشکیل شده بود که‌طی یک‌بازی بسیار پرهیجان موفق شدند (۰-۳) دو قهرمان اسرائیلی «الازار-دیویدمن» و «یان فرومن» را شکست دهند . دو قهرمان ایرانی درحالیکه در «ست» اول بازی بایک نتیجه غافلگیر کننده (۱-۶) به حریفان اسرائیلی خود پیروز شدند در دو «ست» بعد دچار کمی مقاومت حریف گردیدند و در نتیجه دو «ست» بعد مسابقه با نتیجه (۴ - ۶) به نفع قهرمانان ایرانی پایان پذیرفت .

* مسابقات روز نخست

در مسابقه روز نخست (جمعه) تقی اکبری نفر اول تیم ایران با «الازار-دیویدمن» بازیکن بلند قد اسرائیلی روبرو بودکه با پیروزی در سه«ست» بی‌در پی‌اورا شکست داد (۵-۷ ، ۴-۶ ، ۴-۶) هرچند که در«گیم» نهم «ست» سوم ناگهان دچار گرفتگی عضله پا شد ،ولی باوجود این‌پس‌از چنددقیقه استراحت اجبارا با پای برهنه ببازی ادامه داد و دربرابر تشویق بسیار تماشاگران باهمان نتیجه «ست» قبل بازی را بنفع خود پایان داد .

پیروزی دیگر روز جمعه از آن حسین اکبری نفر دوم تیم ایران بر «ژوزف استابولتس» نفر دوم تیم حریف بود که نتیجه‌آن سه بریک‌بنفع اکبری بود (۲-۶ ، ۲-۶ ، ۷-۵ ، ۲-۶)

● حریف بعدی ایران

در دومسابقه شنبه ، طبق مقررات بازیهای تنیس جام دیویس نفر اول‌تیم ایران (تقی اکبری) با نفر دوم تیم اسرائیل (ژوزف استابولتس) روبرو شد ،حسین اکبری نفر دوم تیم ایران با«الازاردیویدمن»نفر اول‌تیم‌اسرائیل بازی داشت.

حالا تیم تنیس ایران با پیروزی‌در مقابل اسرائیل باید برنده دو تیم آفریقای جنوبی و اتریش را دیدار کند و بطوریکه دیشب خبرگزاریها گزارش دادند ، آفریقای جنوبی در اولین روزمسابقه خودبا اتریش‌پیروز شده است و احتمالا حریف ایران در دور بعدهمین‌تیم‌تنیس آفریقای‌جنوبی خواهد بود .تیم تنیس جام دیویس آفریقای جنوبی یکی از بهترین امید های این مسابقات بشمار می‌رود.

ورزشی اطلاعات

تیم ملی فوتبال انتخاب شد

* شب گذشته فدراسیون‌فوتبال کشور اسامی بیست‌ودوتن‌بازیکنان تیم ملی‌فوتبال ایرانرابرای‌شرکت در مسابقات فوتبال جام آسیائی‌که از روز جمعه آینده در تهران‌انجام خواهد شد اعلام کرد. این‌لیست طبق نظر مشترك هیئت انتخاب کننده تیم ملی فوتبال مرکب از آقایان دکترمسعود برومند،سروان محمود بیاتی (مربی تیم‌ملی)و داود نصیری تهیه شده است .

اصلی ، ظلی ، طاووسی (دروازه‌بان) عرب ،منوچهر حبیبی ، حسن‌حبیبی لواسانی ، شاهرخی ، کاشانی،قیچ خانی، بهزادی، کلانی، افتخاری، کارو ، معینی ، فرزامی ،طالبی ، شرفی ، اسماعیلی ، جباری،میرزا حسن ، وفاخواه .

در ضمن ذکر شده است ، در صورتیکه آقای یاوری قادر به‌بازی گردد بجای یکی از نفرات نامبرده وارد لیست خواهد شد وتا آخرین روز اردو این آقایان درتمرینات تیم ملی شرکت خواهند داشت . امینی خواه ، ساعدی ، رحیمی ، گنجاپور .

دنیای ورزش

* میروت (هند)

«بیم سینك»قهرمان بیست و سه ساله پرش ارتفاع هند، موفق شد ، رکورد پرش ارتفاع این کشور را بشکند برکورد تازه‌ای بدست‌آورد. رکورد تازه‌ای‌دومتر و یازده سانتیمتر می‌باشد ، وی۱۸۴ سانتیمتر قد و ۷۱ کیلو وزن دارد .

لوبك (آلمان شرقی)

رئیس کمیته ملی المپیك آلمان شرقی‌امروز اعلام کرد، برای شرکت‌ورزشکاران‌آلمان شرقی بازیهای المپیك ۱۹۶۸ مکزیکو چهار میلیون فرانك فرانسه بودجه تعیین شده است . قبلا آلمان‌شرقی اعلام کرده بود که‌بخاطر شرکت آفریقای جنوبی در بازیهای مکزیکو ، از شرکت در این بازیها عذر خواهد خواست . ولی با بیرون رفتن مجدداین کشور از بازیهای المپیك ، آلمان شرقی موافقت خود را برای شرکت دراین‌مسابقات اعلام داشته است .

مسکو (شوروی)

در مسابقات انتخابی تیم‌دو ومیدانی المپیك شوروی یك دختر ورزشکار روسی رکورد پرتاب وزنه این کشور راکه متعلق به« تاماراپرنس» بود شکست رکورد تازه ۱۸ متر و ۶۷ سانت می باشد ورکورد دار تازه «نادژاچیچوا » نام دارد .

● پینك پنك

* مسابقه های‌پینك‌پنك باشگاه ورزشی «ایران‌ما»انجام‌شد ودرنتیجه نفرات اول تاسوم این مسابقه باین ترتیب اعلام شدند . نفرات اول حمید لواسانی ، نفر دوم حسین تودوستی و نفر سوم نادر کاتبی .

لوس‌آلتوس ، کالیفرنیا (آمریکا)

در مسابقات دو و میدانی انتخابی تیم ملی دو و میدانی امریکا ، یك قهرمان هفده ساله امریکائی موفق شددر رشته پرتاب وزنه‌رکوردجدید وقابل توجهی بدست آورد . وی «والکر» نام دارد ورکورد بدست آمده او ۲۱ متر و۸۱ سانتیمتر است .

● پاریس (فرانسه)

امروز اعلام شددرمسابقات بین‌المللی دو و میدانی جام «پل‌مریکمپ» که درروزهای دوازدهم و سیزدهم ژوئن در استادیوم ژانبوین‌انجام‌خواهد شد تیمهای‌این کشورهاشرکت خواهند کرد .

آلمان غربی ،آلمان‌شرقی اتریش ، اسپانیا ، ایتالیا ، لوگزامبورك ، پرتقال،شوروی سویس و استرالیا از ورزشکاران سه کشور دیگر، بلژیك ،انگلستان‌ومجارستان نیز دعوت‌شده بودکه‌موافقت آنها هنوز نرسیده است.

* کاراکاس (ونزوئلا)

تیم تنیس جام دیویس ونزوئلا در مسابقه باتیم‌تنیس جام دیویس آرژانتین ۱-۳ پیروز شد .

* ساراگوز (اسپانیا)

«یان جانسن» دوچرخه سوار مشهور هلندی و قهرمانسال پیش مسابقات دوچرخه‌سواری دور اسپانیا در اولین ودومین دور مسابقات امسال مقام‌اول را کسب کرد . دور اول‌این مسابقه بطول ۷۵٫۶ مایل از ساراگوز به کارنیناوبالعکس بود که‌جانسن‌بمدت سه‌ساعت و۲ دقیقه آنرا طی کردواولین پیروزی برای رسیدن به‌مقام قهرمانی رابدست آورد .طول تمام‌این مسابقه ۱۹۴۳ مایل‌می باشد .

هاگن آلمان غربی

روز گذشته دو تیم ملی بسکتبال بانوان آلمان غربی و مجارستان برای فینال‌بسکتبال قهرمانی بانوان اروپا انتخاب شدند . مسابقه نهائی این دو تیم در ماه جولای انجام‌خواهد شد .

در مسابقه نیمه نهائی تیم ملی آلمان ، تیم ملی بسکتبال اسرائیل را (۷۳ - ۵۲) شکست دادو(۶۲-۴۲) برتیم‌ملی‌دانمارك پیروزشد .مجارستان(۴۱-۱۰۲) بردانمارك پیروز گردید و تیم اسرائیل را ۳۸ - ۸۷ برد .

نتایج مسابقات فوتبال اروپا

* مسابقات فوتبال جام در جام اروپا

چهار شنبه هفته گذشته درسری مسابقات جام در جام اروپا ، در دور نیمه نهائی‌تیم فوتبال هامبورك آلمان موفق شد در بازی برگشت خودبا تیم کاردیف حذف کننده تیم تورپیدومسکو ۲-۳ براین تیم پیروز شود و چون نتیجه بازی رفت ۱-۱ مساوی بود ، تیم هامبورك‌در مجموع ۳-۴ پیروز شد و اولین حریف فینالیست مسابقه نهائی بازی های امسال جام در جام خواهد بود . حریف هامبورك در بازی‌احتمالا تیم آ.ث میلان از ایتالیا خواهدبود. چون این تیم در بازی رفت‌خود که روز چهار شنبه در میلان برگزار شد، موفق شد با نتیجه ۰-۲ تیم دیگر دور نیمه نهائی ، بایرن‌مونیخ را شکست دهد. این مسابقه که در حضور هفتاد و پنجهزار ایتالیائی در استادیوم بزرك میلان انجام شددر پایان وقت اول بانتیجه ۰-۰ مساوی پایان یافت: دو گل آ.ث‌میلان‌در دقیقه ۵۰ توسط «آنکل سورمانی» ودر دقیقه ۷۳ بوسیله« پیروپراتی» بثمر رسید . اگر میلان پس ازانجام بازی باز گشت‌در مونیخ، درمجموع دو مسابقه باز هم پیروز باشدحریف هامبورك در مسابقه فینال خواهد بود.

● مسابقات دوستانه

تیم ملی فوتبال لهستان که دو هفته پیش در استادیوم بزرك شهر ورشو موفق شد با یك نتیجه غیر منتظره و اعجاب آور ، ۰-۸ تیم ملی فوتبال ترکیه را شکست دهد دیروز طی یك مسابقه دوستانه با تیم ملی هلند بجز رسیدن به‌نتیجه مساوی ، آنهم بدون گل کاری از پیش نبرد .

تیم دسته «ب» ملی‌فوتبال‌بلژیك در یك مسابقه دوستانه با تیم لوگزامبورك با نتیجه ۰-۱ پیروز شد .

دو تیم ملی فوتبال رومانی و اتریش در مسابقه دوستانه‌ای‌بانتیجه ۱-۱ مساوی شدند ، هر دو گل‌این مسابقه در وقت دوم مسابقه بدست آمد .

* مسابقه مقدماتی المپیك

تیم فوتبال المپیك فرانسه از آخرین سد خودبرای راه یافتن‌به بازی های المپیك مکزیکو گذشت حریف نهائی فرانسه برای رسیدن به‌بازی های المپیك تیم ملی فوتبال اتریش بود که طی یك بازی پر هیجان دراستادیوم پارك دوپرینس بانتیجه ۱-۳ مغلوب فرانسه گردید نتیجه وقت اول مسابقه ۰-۱ بسود فرانسه بود که این گل در دقیقه یازدهم روی شوت هولنك پریگاد بدست آمد . در نیمه دوم بازی اتریشی ها با حملات بیشتری که برروی دروازه فرانسه انجام‌دادند در دقیقه۶۵ بازی صاحب یك‌پنالتی شدند که میلانودیك بغل راست‌این تیم آنرا بثمر رساند . ولی نتیجه ۱-۱ مساوی بیش از شش دقیقه دوام نیافت چون هورلاویل گوش چپ تیم فرانسه طی یك فراربسیار سریع فرانسه را صاحب دومین‌گل کرد و دو دقیقه بعد برای تیم خود سومین گل را بثمر رساند . در پایان وقت این مسابقه بانتیجه۱-۳ بسود فرانسه پایان یافت و چون در بازی رفت فرانسه نیز بانتیجه۰-۱ پیروز شده بود، تیم ملی فوتبال المپیك فرانسه برای بازی های مکزیکو انتخاب گردید .

«جیمی‌گریوز» بازهم کنار گذاشته شد

سرالف رمزی

شب گذشته «سرالف رمزی» مربی تیم ملی فوتبال‌انگلیس لیست‌بیست‌و دونفری نامزدهای تیم ملی فوتبال انگلیس را برای‌مسابقه بازگشت‌با اسپانیا به شانزده نفر تقلیل داد انگلیسیها در مسابقات یك چهارم نهائی جام ملتهای اروپادر بازی رفت بااسپانیا که‌درروز چهاردهم‌فروردین در استادیوم ویمبلی لندن انجام‌شد (۰-۱) برتیم ملی اسپانیا پیروز شده‌اند.

در لیست شانزده نفری «سرالف رمزی» که‌دیشب اعلام شده،باردیگر نام«جیمی گریوز» بازیکن مشهور تیم «اورتون» که قبلا در اردوی تیم ملی بسرمی‌برد دیده نمی‌شود در حالیکه گوش چپ بیست و یکساله تیم فوتبال‌منچسترسیتی «کولین‌بل» برای اولین بار بعضویت تیم ملی فوتبال انگلیس پذیرفته شده‌است.

نفرات تیم ملی فوتبال انگلیس که برای بازی بازگشت هیجدهم اردیبهشت باتیم ملی اسپانیا در مادرید ، انتخاب شده‌اند . اینها هستند:

گوردون بنکس «پیتر بونتی (دروازه‌بان)-ناولز،نیوتون،ویلسون، مولری «نابی‌استایلز، جاکسی چارلتون، هانتر، بابی مور، آلن‌بال، راجرهانت ، جف هورست ، بابی چارلتون ، کولین بل ،پیترز.

دعوت مجامع‌عمومی عادی و فوق‌العاده شرکت شتاب

بدین‌وسیله ازکلیه سهامداران شرکت شتاب دعوت میشودکه ساعت پنج بعداز ظهر روز چهارشنبه اول خرداد ماه ۱۳۴۷ برای شرکت در مجمع‌عمومی عادی و مجمع‌فوق‌العاده شرکت در باشگاه افسران و درجه‌داران بازنشسته حضور بهمرسانیده یانماینده خود را کتبا معرفی نمایند .

دستور جلسه عادی

۱- استماع گزارش هیئت مدیره و بازرسان
۲- تصویب ترازنامه سال ۱۳۴۶

دستور جلسه فوق‌العاده

تصویب تغییر اساسنامه شرکت و تبدیل آن ازشرکت تعاونی بشرکت سهامی

مدیر عامل

آ-۴۰۲۱

اینک همه‌اندازه چرخهای شیر

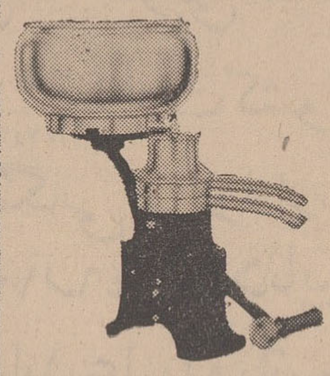

آلفا لاوال سوئدی بظرفیت
۸۰ الی ۶۷۵ لیتر در ساعت
برای ما رسیده است

مدلهائی نیز برای اولین بار واردکرده‌ایم که علاوه بر منبع ، سایر قطعاتی هم که با شیر تماس دارد ازفولاد زنگ‌نزن‌ساخته شده است .

شرکت تجارتی بهروز-خیابان نادری
تلفن ۴۴۵۳۱

تانودهزار تومان‌وام
۱۵ ساله بابهره ۷ درصد
پرداخت حداکثر بهره مجاز به‌وجوه پس‌انداز
و ۳/۰۰۰/۰۰۰ ریال جوایز مختلف
از امتیازات
صندوق پس‌انداز مسکن
بانك رهنی ایران است

که بهترین وآسانترین و پرفایده‌ترین راه برای خانه‌دار شدن میباشد

STRICK & ELLERMAN LINE

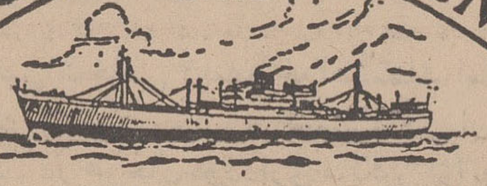

کشتی «لارس ملینك»

بدینوسیله باستحضار بازرگانان محترم میرساند که کشتی نامبرده بالا بنا بدستور سازمان بنادرو کشتیرانی به‌بندر شاهپور اعزام گردیده که کلیه کالاهای خرمشهر را دربندر مذکور تخلیه نماید .

خواهشمند است برای اخذ ترخیصیه‌به شعبه این شرکت دربندر شاهپور مراجعه فرمایند .

شرکت گری‌مکنزی محدود

تهران - تلفن ۳۰۴۲۶۰ - ۳۳۵۱۸۳ - ۳۳۳۵۰۷

آ-۶۸۹۰

خبرهای روز

عزیمت باصفهان

طبق برنامه‌ای که بدستور والاحضرت شاهدخت شمس پهلوی برای بازدید موسسات شیر و خورشید سرخ اصفهان شامل درمانگاه، اندرزگاه پرورشگاه، بانك خون، سازمان جوانان شیرو خورشید ترتیب داده شده بود، سه‌ساعت ونیم بعداز ظهر امروز والا حضرت ریاست عالیه جمعیت باهواپیما عازم اصفهان گردیدند. چند نفر از اعضای جمعیت مرکزی و دکتر خطیبی مدیر عامل جمعیت باتفاق والاحضرت حرکت کردند.

بقرار اطلاع درفرودگاه اصفهان از طرف جمعیت های خیریه اصفهان واعضای جمعیت شیر و خورشیدسرخ و سازمان جوانان ومحترمین مراسم استقبال معمول میگردد.

بازگشت وزیر

آقای مهندس ناصر گلسرخی وزیر منابع طبیعی که به منظور بازدید از فعالیت‌های منابع طبیعی وجنگلداری به جنوب عزیمت نموده بودبه تهران بازگشت.

وزیر بهداری به ژنو رفت

ساعت نه‌وربع بامداد امروز آقای دکتر شاهقلی وزیر بهداری برای شرکت در اجلاسیه عمومی سالیانه سازمان بهداشت جهانی به‌ژنو عزیمت کرد.

عزیمت به آنکارا

آقای پروفسور بدرالدین تونجل رئیس کنفرانس عمومی یونسکو که بدعوت وزارت آموزش و پرورش به‌تهران آمده‌بود پس از بازدید آثار تاریخی و موسسات آموزشی تهران -اصفهان - شیراز ومشهد ساعت ۱۰ر۵ بامداد امروز تهران را با هواپیما به مقصد آنکارا ترك کرد در فرودگاه وزیر آموزش و پرورش وسفیر ترکیه در دربار شاهنشاهی ایشان را بدرقه کردند.

مذاکره با هیئت بازرگانی بلژیك

ساعت ۱۱ صبح امروز هیئت بازرگانی بلژیك بامقامات سازمان برنامه ملاقات ومذاکره نمودند. دراین ملاقات رئوس برنامه چهارم برای هیئت بازرگانی بلژیك تشریح شد.

اختیارات جدید برای مدیران کل

بمنظور جلوگیری از تمرکز کارها در مرکز، بمدیران کل آموزش وپرورش اختیارات جدیدی در امور اداری، مالی و آموزشی داده می شود.

بقرار اطلاع برای اجرای این برنامه پرسشنامه‌هائی جهت مدیران کل به کلیه استان های کشور ارسال شد که از آنان درمورد مشکلات کار که در نتیجه تمرکز بوجود می آید سئوالاتی شده است. همچنین از آنان خواسته‌اند تا اختیاراتی را که برای تسریع در کارها ضروری میدانند به‌مقامات وزارت آموزش وپرورش پیشنهاد نمایند.

شهرداران باروپامیروند

به تصویب وزارت کشور جمعی از شهرداران، شهر های مختلف ایران به اروپا و امریکا میروند. این برنامه بوسیله اداره امور محلی وزارت کشور ترتیب داده شده است یك مقام رسمی در وزارت کشور امروز اعلام کرد که سفر شهرداران به اروپا و امریکا بزودی انجام می شود

سخنرانی وزیر آبادانی و مسکن در انجمن بین‌المللی قلم

هفته گذشته جلسه انجمن بین‌المللی قلم در تالار موزه ایران باستان تشکیل گردید. در این جلسه ابتدا آقای محیط طباطبائی درباره اهمیت قلم سخن گفت و سپس آقای دکتر نهاوندی وزیر آبادانی و مسکن درباره «عمران روستائی» سخنرانی کرد.

درپایان این جلسه آقای ابراهیم صهبا بمناسبت تشکیل کنفرانس حقوق بشر در تهران قصیده‌ای را که سروده بود قرائت نمود.

۱۷۳ هزار نفر درمشهد علیه وبا تلقیح شدند

سخنگوی وزارت بهداری امروز اعلام کرد: عملیات پیشگیری تلقیح عمومی علیه بیماری وبا در مناطق پرخس، طیبات و هشتادان ازاستان خراسان بپایان رسید و اکیپهای مجهز بهداشتی و پیشگیری هم - اکنون مشغول انجام تلقیح عمومی درشهرستانهای تربت حیدریه و فریمان هستند.

درشهر مشهد نیز واکسیناسیون عمومی خانه به خانه ادامه دارد و تاکنون بیش از ۱۷۳ هزار نفر در استان خراسان علیه بیماری وبا تلقیح شده‌اند.

گزارش مناطق زلزله

صبح امروز دکتر خطیبی مدیر عامل جمعیت دربازگشت ازمناطق زلزله گزارش ماموریت خود را باشرح اقدامات جمعیت های شیرو خورشیدسرخ برای کمك های اولیه بمردم اسیب دیده به استحضار والاحضرت شاهدخت شمس پهلوی رسانید و در تعقیب این گزارش والاحضرت دستورات لازم کیدی برای تامین رفاه مصیبت دیدگان زلزله صادر نمودند که آقای دکتر خطیبی اوامر ریاست جمعیت را بمدیران عامل شیرو خورشیدسرخ آذربایجان ابلاغ کرد.

انتصابات وزارت دارائی

امروز در وزارت دارائی انتصابات زیر بعمل آمد.

آقایان غلامعلی مهنا بسمت پیشکار دارائی آذربایجان غربی - عزیزالله مثیراوبهی ذیحساب و رئیس اداره حسابداری مرکز تحقیقات وآموزش پزشکی فیروزگر. محمد کوشیار بسمت رئیس اداره گمرك تهران. منوچهر منو عضوشورای طرح و بررسی کل گمرك. احمد تنگستانی رئیس اداره دارائی شهر ری. احسان‌الله جهانشاهی رئیس اداره دارائی بوشهر

سپاسگزاری صلیب سرخ لبنان از شیروخورشید سرخ ایران

سخنگوی شیروخورشید گفت: بنابگزارش رسیده از سفارت شاهنشاهی ایران در بیروت نماینده صلیب سرخ لبنان از پذیرائی و محبت های شایانی که از طرف جمعیت شیروخورشید سرخ نسبت به گروه مربیان سازمان جوانان صلیب سرخ لبنان بعمل آمد اظهار سپاسگزاری نموده است.

بیست تن از مربیان سازمان جوانان صلیب سرخ لبنان ماه گذشته فعالیت ها و تاسیسات جمعیت شیر وخورشید سرخ ایران رادر تهران وشهرستانها مورد بازدید قرارداده‌اند.

روسای هیئت ممتحنه

امروز ۵۰ نفر از فرهنگیان بعنوان روسای هیئت‌های ممتحنه امتحانات ششم نهائی متوسطه و متفرقه تهران تعیین شدند.

از این عده ۳۶ نفر از آنان امور مربوط بحوزه های امتحانی ششم دبیرستان‌ها و ۱۴ نفر دیگر حوزه های امتحانات ششم متوسطه، متفرقه رازیر نظر خواهند داشت.

سمینار مدیران امور تربیتی

صبح امروز اولین سمینار مدیران امور تربیتی شهرستانهای تابعه مرکز و نواحی ۱۱ گانه تهران در باشگاه معلمان تشکیل شد.

این سمینار در باره امور تربیتی در دبیرستانها و دبستانها مطالعاتی انجام خواهد داد و همچنین طرز آشنا ساختن دانش آموزان بتحولات اخیر ایران را بررسی میکند.

توزیع جوائز ورزشی

صبح امروز طی مراسمی که در حضور فرمانده نیروی زمینی شاهنشاهی درباشگاه افسران برپا شد، سکه‌های نوروزی مرحمتی شاهنشاه آریامهر و جوائزورزشی وشیلد مسابقه دوز رضا شاه کبیر بین فرماندهان وافسران وشخصیت‌هائیکه درسال گذشته به پیشرفت امور ورزشی ارتش شاهنشاهی کمك کرده بودند، توزیع شد.

مصاحبه مدیر عامل

بقیه از صفحه اول

آقای دکتر خطیبی مدیر عامل جمعیت شیروخورشید سرخ ایران که اخیرا برحسب امر والاحضرت شاهدخت شمس پهلوی ریاست عالیه جمعیت برای رسیدگی بکار آسیب‌دیدگان زلزله ماکو به آن شهرستان عزیمت کرده بوددرباره جریان این حادثه و اقداماتی که انجام گرفته و برنامه‌های آینده اطلاعاتی در اختیار خبرنگار ما گذاشت:

دکتر خطیبی گفت: پس از وقوع حادثه‌دراجرای اوامرشاهنشاه آریامهر جمعیت شیروخورشید سرخ‌ایران بلافاصله‌اقدامات امدادی را آغاز کرد. استاندار آذربایجان غربی خود سرپرستی امور امدادی رادر محل بعهده گرفت و شعب جمعیت شیروخورشید سرخ ایران در آذربایجان غربی همگی عوامل ووسائل امدادی خودرا که درمنطقه باختیار داشتند برای کمك به آسیب‌دیدگان به منطقه حادثه فرستادند همچنین انبارهای امدادی جمعیت در تبریز ودرآخرین مرحله انبارهای امدادی جمعیت درمرکز نیز به‌پشتیبانی عملیات امدادی اقدام کردند. چنانکه در حال حاضر می توان گفت کمك‌های اولیه روبه پایان‌یافتن است.

دکتر خطیبی اضافه کرد: خود من در روزهای اول حادثه برای ایجاد همکاری بین شعب جمعیت واداره امور باصلاحدید استاندار وهیئت های امدادی در تهران ماندم وپس از آنکه کارها منظم شدبرای سرکشی نهائی ومطالعه تنظیم برنامه مسافرت والاحضرت شاهدخت شمس پهلوی به‌ماکو عزیمت کردم. آنچه مشاهده گردید خدمات امدادی باهمکاری مستمر استاندار، فرمانده لشکر رضائیه فرمانده ژاندارمری، وکلیه مقامات دولتی بسیار خوب پیشرفته بود تمام شعب جمعیت در استان آذربایجان غربی در اجرای عملیات امدادی همکاری داشته‌اند جمعیت مرکزی اعتبار نقدی برای تدارك وسائل و آذوقه آسیب‌دیدگان در اختیار هیئت امدادی محل گذاشته بود و کمك‌های جنسی از انبارهای جمعیت به‌ماکو رسید، و بوسیله سه‌فروند هلیکوپتر نیروی زمینی شاهنشاهی به‌نقاط آسیب دیده‌حمل شده‌بود.

شخصا از قراء آسیب دیده بازدید ومراحم اعلیحضرت همایون‌شاهنشاه آریامهر و شهبانو و والاحضرت شاهدخت‌شمس‌پهلوی را به‌آسیب‌دیدگان ابلاغ کردم‌همگی‌احساسات پرشوری نسبت به‌شاهنشاه ابراز می‌داشتند و باامیدواری کامل به آینده خویش می‌نگریستند. تعداد تلفات همان ۳۹ نفر بود که‌درآغاز امر اعلام شد مجموعا ۷ مجروح داشتند که همگی تحت درمان‌قرار گرفتند باهمکاری وزارت بهداری برضدامراض گوناگون تلقیحات لازم بعمل آمده بود و بیماری‌واگیروجود نداشت چهاردهکده از مجموع ۲۵ دهکده کاملا ویران‌شده‌است‌وبقیه شکافی برداشته وسکونت در آن اطمینان بخش نبود. گزارش کار را پس از بازگشت بعرض‌پیشگاه شهبانوی ایران ووالاحضرت شمس پهلوی‌تقدیم داشتم و درباره‌ادامه خدمات امدادی که تنها شامل تجدید ساختمان نقاط آسیب دیده است استدعای بذل توجه و عنایت کردم‌وامید است بزودی‌برنامه‌این خدمات تنظیم وبه موقع‌اجرادرآید آنچه لازم است عرض کنم یکی کوشش و مجاهدت بسیار صمیمانه استاندار ومامورین انتظامی وهمه مقامات محلی بود و دیگر روحیه همکاری و مجاهدت صمیمانه‌ای که هیئت‌های امدادی‌شیروخورشیدسرخ داشتند مخصوصا احساسات بسیار صمیمانه و شورانگیزی که آسیب دیدگان نسبت به‌بذل عنایت وتفقد خاص شاهنشاه آریا مهر ابراز میداشتند قابل توجه بود.

درپایان آقای دکتر خطیبی‌اضافه کرد مجموعا ۱۰۷۱ خانه در منطقه آسیب‌دیده ویران شده و از این تعداد یك پنجم بکلی درهم کوبیده شده‌است، و بقیه شکاف برداشته وموجب نگرانی اهالی است.

تلگرام رئیس جمهوری ترکیه

خبرنگار ما گزارش میدهد: از حضرت فیلد مارشال محمد ایوبخان تلگرامی بحضور شاهنشاه آریامهر مبنی برابراز همدردی نسبت به‌وقوع زلزله ایکه در آذربایجان غربی رخ داده بود مخابره گردید که پاسخ آن نیز از جانب شاهنشاه آریامهر طی تلگرامی به حضرت رئیس جمهوری پاکستان مخابره شد.

همدردی

دبیر کل اتحادیه بین‌المللی صلیب سرخ و نیز عده ای از جمعیت های صلیب سرخ جهانی از جمله صلیب سرخ های پاکستان، کره جنوبی، یوگسلاوی، ایتالیا، افغانستان و انگلستان طی پیام های تلگرافی و تلفنی که بعنوان آقای دکتر نفیسی دبیرکل جمعیت شیر و خورشید سرخ ارسال داشته اند، نسبت بحادثه زلزله ماکو ابراز همدردی نموده‌اند.

نازیسم محکوم شد

کنفرانس حقوق بشر بعد از ظهر دیروز یکبار دیگر صحنه برخورد های شدید سیاسی غرب وشرق گردید و باوجود نوشتن هایی که برای دورنگاهداشتن صحنه کنفرانس از مسائل سیاسی بعمل آمده، نماینده شوروی بشدت دولت امریکا را به‌تخلف آشکار در حقوق بشر، تشویق فلسفه نازیسم وجلوگیری از توسعه حقوق بشر متهم کرد.

حملات شدید «اوستروسکی

نماینده شوروی به‌امریکا دوسعت بعد از اینکه «جان گروتان» نماینده امریکا در دومین کمیته کنفرانس سخن گفت مطرح گردید.

نماینده امریکا ضمن تشریح فعالیت های فدراسیون بین المللی اتحادیه های کارگری امریکا گفت این اتحادیه پشتیبانی صمیمانه‌خود را از کلیه کارگران ملل آزادیخواهی که امروزه برای تامین حقوق و ازادی اساسی بشر مبارزه می کنند اعلام داشته و خاطرنشان میکند باهرنوع و شکل دیکتاتوری خواه بصورت کمونیسم، فاشیسم یا فلانژیسم و یا هر نوع دیکتاتوری کارگری مخالف است. پس از پایان سخنان نماینده امریکا، نماینده شوروی بلافاصله بعنوان حق پاسخ- گوئی اجازه صحبت خواست وگفت بعد از ادامه مذاکرات این جلسه به اظهارات نماینده امریکا پاسخ خواهد گفت.

نماینده امریکا در سخنان خود گفته بود که مظالم ناشی از دیکتاتوری کارگری دشمنی حیثیت فردی و حقوق اساسی بشراست وطبقه کارگر را از حق تشکیل اتحادیه های کارگری محروم میکند.

نماینده امریکا گفت. فدراسیون بین‌المللی اتحادیه های کارگری امریکا یك سازمان خصوصی و غیر دولتی است که برای اتخاذ تصمیم و بیان نظریات خویش در اینگونه مطالب ازادی کامل دارد.

خشم نماینده شوروی

نماینده شوروی در پاسخ به اظهارات نماینده امریکا گفت عمل نماینده امریکا در عنوان کردن «کمونیسم» و «فاشیسم» در یك سطح به دولت شوروی توهین مستقیم است. وی گفت که این کنفرانس با حضور نمایندگانی از سراسر جهان با ایده‌لوژی ها ومرام های مختلف تشکیل گردیده و از نماینده امریکا شایسته نبود که به کمونیزم حمله کند آنهم از قول سازمانی بقول خودش غیر دولتی است. ناطق گفت اگر امریکا حرفی دارد چرا خودش انرا عنوان نمیکند واصولا چه حقی دارد که با لجن مال کردن دیگران خودرا حافظ اجرای کامل حقوق بشر بداند.

نماینده شوروی سپس امریکا را متهم کرد که بودجه تعداد معینی از این سازمان های غیر دولتی را تامین میکند وافزود این ها مسائل سری نیست و همه دنیا به حقایق پشت پرده واقفند.

ناطق با اشاره به‌وضع سیاهان و جنك ویتنام گفت امریکا بهتر است مسائل مربوط به حقوق بشر را اول در مملکت خود حل کند وبه‌تغییر سیاست خارجی خود مبادرت ورزد.

گزارش اسلامی

در جلسه دیروز هیئت رئیسه کنفرانس حقوق بشر پس ازانتخاب یك هیئت پنج‌نفری مامور تنظیم قطعنامه های مختلف کنفرانس نسبت به توزیع مدارك وگزارش های سازمان های غیر دولتی بحث گردید و توزیع دوگزارش مربوط به قبرس واتحادیه ازاد کارگری تصویب شد.

محکومیت نازیسم

در کمیته اول کنفرانس حقوق بشر که درساعت ده‌ونیم بامداد امروز تشکیل گردید پیرامون قطعنامه‌های مختلف این کمیته بحث و گفتگو بعمل‌آمدو قطعنامه مشترك لهستان وجمهوری اکراین شوروی درباره محکوم کردن نازیسم بهرشکل و فرمی باشصت‌رای موافق ۵رای ممتنع تصویب گردید.

در جلسه دیروز کنفرانس نماینده آلمان از ارائه این قطعنامه در چنین شکلی انتقاد کرد و گفت نازیسم در دنیا مرده است.

رئیس جمهوری ترکیه
وارد تهران شد

پرزیدنت جودت سونای رئیس جمهوری ترکیه ظهر امروز در راه بازگشت از افغانستان به ترکیه برای اقامت کوتاهی وارد تهران شد.

در فرودگاه مهرآباد شاهنشاه که تازه از سفر شیراز مراجعت فرموده بودند از رئیس جمهوری ترکیه استقبال کردند.

در مراسم استقبال آقای هویدا نخست وزیر، وزیر دربارشاهنشاهی آقای ارد شیر زاهدی وزیرامورخارجه و گروهی از شخصیت های لشگری و کشوری حضور داشتند.

اعضای سفارت ترکیه در ایران نیز در مراسم استقبال از رئیس جمهوری ترکیه شرکت داشتند.

همراه رئیس جمهوری ترکیه، احسان صبری چاگلا یانگیل وزیر خارجه ترکیه نیز به تهران آمد.

شاهنشاه و رئیس جمهوری ترکیه امروز ناهار را در سالن آشیانه سلطنتی صرف کردند و رهبران دو کشور سپس مدتی به مذاکره پرداختند.

بعد از ظهر امروز پس از انجام مذاکرات پیرامون مسائل مورد علاقه دو کشور حضرت جودت سونای به ترکیه عزیمت کرد.

مذاکرات

حضرت جودت سونای رئیس جمهوری ترکیه اخیرا بنابدعوت رهبران عراق وافغانستان از این دو کشور بازدید کرده پیرامون بحران خاورمیانه، روابط دو جانبه ترکیه باعراق وافغانستان و اوضاع کلی جهان مذاکراتی به عمل آورد. در عراق حضرت جودت سونای از بقاع متبرکه و امکنه مقدسه شیعیان در کربلا ونجف اشرف زیارت کرد. در ملاقات امروز شاهنشاه آریا مهر و حضرت پرزیدنت سونای مذاکراتی پیرامون روابط دوستانه وسایر مسائل مورد علاقه دو کشور بعمل آمد.

بازگشت بتهران

ظهر امروز شاهنشاه آریامهر از سفر شیراز به پایتخت مراجعت فرمودند. سفر شاهانه به شیراز از بعد از ظهر روز جمعه آغاز گردیده بود وطی دو روز گذشته مردم شیراز بصورت باشکوهی ازرهبر خود پذیرائی وتجلیل بعمل آوردند.

گزارش خبرنگار اطلاعات از شیراز حاکیست که بعد از ظهر دیروز معاونان و استادان دانشگاه پهلوی شیراز در کاخ استانداری به پیشگاه ملوکانه بوسیله آقای علم وزیر دربار شاهنشاهی و رئیس دانشگاه پهلوی معرفی گردیدند.

قبل از انجام این مراسم درساعت پنج بعد ازظهر شاهنشاه ازساختمان های نیمه تمام دانشگاه پهلوی شیراز واقع در اطراف باغ ارم دیدن فرمودند و سپس ساختمان جدید دانشگاه پهلوی مورد بازدید قرار گرفت.

هنگام بازدید ملوکانه جمع کثیری از دانشجویان احساسات پرشوری نسبت به معظم‌له ابراز داشتند بامداد دیروز نیز شاهنشاه از تاسیسات ارتش سوم دیدن فرمودند.

افزایش وصولی به

بانك کشاورزی ایران اعلام کرد که بالغ بر ۵ میلیارد ریال از اقساط وامهای پرداختی بانك درطی سال ٤٦ وصول گردیده است.

افزایش وصولی بانك کشاورزی درسال ٤٦ نسبت بسال قبل بیش از یك میلیارد و ۹۰ میلیون ریال بوده است.

شورای امور شرکتها

بقیه از صفحه آخر

جمعیت خیریه فرح پهلوی دروکیل آباد دیدن نمودند و با لبخند شیرین به دلجوئی کودکان پرداختند.

دراین موقع مجلس واردد ستور شدو آقای دکتر ولیان وزیر اصلاحات ارضی وتعاون روستائی لایحه الحاق یك ماده به‌قانون تشکیل شرکت های سهامی زراعی وآقای پرتو معاون پارلمانی وزارت دادگستری لایحه بودجه اداری واستخدامی سازمان برنامه و تیمسار سپهبد کاتوزیان معاون پارلمانی وزارت جنك لایحه قانونی سازمانی جغرافیائی کشور و دکتر مرشد معاون پارلمانی وزارت بهداری لایحه مربوط به آئین‌نامه اجرائی قانون موادغذائی وارایشی را تقدیم داشتند.

لایحه یکه وزیر اصلاحات ارضی تقدیم کرد مربوط به تشکیل شورای امور شرکتهای تعاونی بود درپایان جلسه امروز لایحه خرید ٤۹درصد سهام شرکت واحد توسط دولت مطرح شد آقای فرهاد پور پیرامون لزوم توجه به‌تامین آسایش مردم تذکراتی داد.

ویت کنگ سایگون را محاصره کرد

● رئیس پلیس سایگون در حمله ویت کنگها بشدت زخمی شد

● ۱۳۰ هدف نظامی در سراسر ویتنام مورد حمله ویت‌کنك قرار گرفت

سایگون -۵ر۵- خبرگزاری فرانسه- ژنرال «نگوین‌لوآن» رئیس پلیس ویت‌نام امروز دربیانی که درشمال سایگون برای پاك کردن این منطقه از وجود ویت کنك‌ها در گرفت بشدت زخمی گردید و حال وی بسیار وخیم است.

ژنرال «لوآن» در راس افراد خود بساختمانی که دویاسه‌ویت- کنك در آن سنگر گرفته بودند حمله کرد و درائنای نبرد براثر انفجار نارنجك و گلوله‌هائی که ازطرف ویت کنك‌ها شلیك گردید از ناحیه ران بسختی مجروح گردید. پنج تن دیگر از افراد پلیس دراین زدو خورد زخمی گردیدند. یك عکاس فرانسوی نیز درجریان این تیراندازی ازناحیه بازو بطور سطحی زخمی شده‌است.

گزارش‌های رسیده حاکی است که درجریان حمله دیشب کماندو های ویت کنك رویهم ٤٤تن از امریکائیها وویت‌نامی ها کشته شده و ۳۰۸ نفر زخمی گردیده‌اند. یك هواپیمانیز دراین عملیات منهدم گردیدوبه ۲۷ هواپیمای دیگر آسیب وارد آمده‌است.

نیروهای ویت‌نام شمالی وویت کنك هادیشب رویهم به ۱۳۰ هدف نظامی حمله بردند. نبرد دراطراف سایگون همچنان ادامه دارد وویت کنك ها راههائی را که به‌پایتخت منتهی میشود سدکرده‌اند و شهر را محاصره کرده‌اند.

مسائل مهم مملکتی

بقیه از صفحه اول

طبق اطلاعی که خبرنگار پارلمانی مامیدهد مذاکرات مهم آقای نخست وزیر در جلسه خصوصی امروز پیرامون سیاست خارجی ایران و مسائل اقتصادی ونفت بوده که مورد تایید و خوشنودی نمایندگان مجلس قرار گرفته است.

وزارت کشاورزی

بقیه از صفحه اول

کشاورزان و دامپروران واجرای صحیح برنامه های کشاورزی موثر است.

ط - اجرای سایر وظایفی که بموجب قوانین بعهده آن وزارت محول است.

تبصره - فعالیتهای دامپروری شامل کلیه اقداماتی است که در زمینه پرورش و بهره برداری از دام و طیور و زنبور عسل و کرم ابریشم بعمل می آید.

ماده ۲- وزارت کشاورزی مجاز است با توجه به تبصره ۳ ماده ۸ قانون استخدام کشوری درسازمان ادارات وموسسات تابعه و وابسته تجدید نظر کند و در مورد سازمانهائیکه برحسب قوانین خاص تشکیل گردیده در اساسنامه و تشکیلات انها تجدید نظر نموده و پس از تصویب کمیسیونهای مربوط مجلسین (کشاورزی - امور استخدام - دارائی) بموقع اجرا بگذارد.

ماده ۳- دولت مجاز است سازمان های دیگر دولتی را که وظایف آنها باوظایف وزارت کشاورزی مربوط میشود پس از تصویب کمیسیونهای کشاورزی - امور استخدام ودارائی مجلسین با بودجه و دارائی و کارکنان مربوط بوزارت کشاورزی منتقل کند.

ماده ٤- بوزارت کشاورزی اجازه داده میشود اساسنامه سازمان های وابسته را که صلاح میداند طبق اصول بازرگانی اداره شوند تهیه و پس از تصویب کمیسیونهای مربوط مجلسین (کشاورزی - امور استخدام - دارائی) بموقع اجرا بگذارد.

ماده ۵- وزارت کشاورزی مجاز است بمنظور تهیه بذر- نهال - کود - ماشین آلات - سوائل و سموم دفع آفات - علوفه و همچنین اصلاح نژاد دام و سایر عملیاتی که بنحوی از انحاء در بهبود و ازدیاد سطح تولید و درامد کشاورزی و دامی موثر است برنامه های لازم تنظیم و راسا مجری بدارد و یا بانعقاد قرارداد و یا مشارکت بااشخاص حقیقی و یا حقوقی طبق اساسنامه‌ای که از طرف وزارت کشاورزی تهیه و بتصویب کمیسیونهای مربوط مجلسین (کشاورزی - امور استخدام - دارائی) خواهد رسید بموقع اجرا بگذارد.

ماده ٦- مفاد این قانون در هیچ‌مورد مانع از انجام وظائفی که طبق قوانین تشکیل وزارتخانه های آب و برق و اصلاحات ارضی وتعاون روستائی و منابع طبیعی و تولیدات کشاورزی و مواد مصرفی برای وزارتخانه های مزبور مقرر گردیده و انجام آن برعهده این وزارتخانه ها محول شده نخواهد بود.

ماده ۷- مصوبات کمیسیونهای مذکور در مواد ۲ و ۳ و ۵ و ۶ تا تصویب نهائی آنها در مجلسین لازم‌الاجرا خواهد بود.

قانون بالا مشتمل بر هفت ماده و یك تبصره که در تاریخ روز دوشنبه چهاردهم اسفند ماه ۱۳٤٦ بتصویب مجلس سنا رسیده بود در جلسه روز سه شنبه بیست و هفتم فروردین ماه یکهزار و سیصد وچهل و هفت شمسی مورد تصویب مجلس شورای ملی قرار گرفت. الف ۱٤۷۰

رئیس مجلس شورایملی - مهندس عبداله ریاضی

اصل فرمان همایونی و قانون در دفتر نخست وزیراست.

ازطرف نخست‌وزیر - دکترمحمود کشفیان

سندیکای نمایندگان بیمه موجودیت خودرا اعلام داشت

شب گذشته در سندیکای نمایندگان بیمه مجلس سخنرانی و پذیرائی تشکیل گردید در این جلسه ابتدا آقای ترابی بوسیله قطعه شعری بمدعوین خیر مقدم گفت آنگاه آقای ناظری شرح مبسوطی درباره توسعه بیمه در ایران و راهنمائی و حمایتی که شرکت سهامی بیمه ایران از دلالان بیمه نموده است بیان داشت.

آقای ناظری گفت: خدمت نمایندگان بیمه‌را که در صف اول ترویج امر بیمه هستند نبایدنادیده گرفت و در تعمیم بیمه عمر باید بیشتر کوشش نمود.

آنگاه آقای دکتر فرهنك مهرپس از تشکر از آقایان ترابی و کلباسی و ناظری اظهار داشت: در دنیای متمدن رل اول کاربیمه را دلالان و نمایندگان بازی میکنند و آنها هستند که با اطلاعات ووسائل کافی که در اختیار دارند هم مشتری و هم فروشنده را دلالت میکنند و از نرخ‌شکنی‌ها وگمراهی‌ها جلوگیری مینمایند شرکت بیمه ایران این سندیکا را تقویت خواهد کرد تا بتواند وظائف اصلی خویش را در مجرای صحیح‌تری انجام دهد.

برنامه آینده سینماهای

اونیورسال - الوند - ایران - تهران

لیدو - نیتون - ژاله - پاسارگاد - مونت کارلو - و.. آستارا تجریش

لذت اتومبیل

• ژاندارمری امیرآباد دیروز ضمن دادن مشخصات یك اتومبیل مدل ۱۹۶۷ و همچنین مشخصات یك خانم نسبتاً جوان به ژاندارمری مرکز ، از این سازمان تقاضا کرد که در پیدا کردن این خانم که راننده همان اتومبیل است اقدام کند.

شوهر این زن که ساکن امیرآباد است به ژاندارمری این محله اعلام کرده بود که همسرش از روز سیزدهم اردیبهشت که با اتومبیل از خانه خارج شده هنوز باز نگشته است .

این مرد اضافه کرد که زنش اخیراً گواهینامه رانندگی گرفت و با اصرار زیاد از او خواست برایش اتومبیل بخرد، اما بمحض تحویل گرفتن اتومبیل ناپدید شد .

ژاندارمری امیرآباد دیشب از ژاندارمری مرکز خواست که عملیات خود را در مورد پیدا کردن این خانم متوقف سازد و اضافه کرد که خانم به خانه‌اش بازگشته است .

این خانم به ژاندارمری توضیح داد چون از رانندگی با اتومبیل لذت میبرد ، بدون تصمیم قبلی ۸ ساعت تمام رانندگی کرد و به تنهائی از راههای هراز و کرانه ورشت عبور کرد وپس از دور زدن البرز به تهران بازگشت .

۲ از جان گذشته

* در ۲۴ ساعت اخیر یك زن جوان و یك دختر ۱۷ ساله اقدام بخودکشی کردند .

این دو نفر هم اکنون در بیمارستان مسمومین بستری هستند .

زن جوان میگفت چون بعلت سقوط از پلکان پیشانی و صورتش آسیب دیده و زیبائی خود را از دست داده و میترسد علاقه شوهرش از او سلب شود اقدام بخودکشی کرد .

دختر ۱۷ ساله علت اقدام خود را شوهر کردن مادرش معرفی کرد .

او گفت مادرم با وجود درآمد کافی ، در پایان ششمین ماه مرگ پدرم علیرغم مخالفت من و برادر ۲۰ ساله‌ام با پسر عموی پدرم ازدواج کرد و این امر برای من غیرقابل تحمل بود .

نوع جدید

*دیشب سرکاردستوان ارض پیما معاون ژاندارمری شهرری به نوع جدیدی ازسرقت اتومبیل برخورد کرد . وی در خیابان مشاهده کرد که مردی ازطریق سیم‌کشی ، مشغول روشن کردن یك اتومبیل شورلت ایمپالای گرانقیمت است.

به او نزدیك شد و علت را پرسید آن مرد گفت من میکانیك هستم صاحب اتومبیل به گاراژما آمد وگفته که کلیدهای اتومبیلش را گم کرد و باپرداخت ۲۰ تومان، از من خواست که «در» آنرا بازکنم ، اتومبیل را برایش روشن نمایم و به رستورانی که هم‌اکنون در آنجا مشغول صرف شام است ببرم .

افسر ژاندارمری هنوز تصمیمی نگرفته بود که مردی ازکوچه مقابل بیرون آمد ،به میکانیك اعتراض کرد و باارائه سند خود را صاحب اصلی اتومبیل معرفی نمود در اینجا بود که معاون ژاندارمری شهرری ومیکانیك متوجه حقیقت امر شدند افسر ژاندارم از صاحب اتومبیل خواست که برای چند دقیقه اتومبیلش را دراختیار میکانیك بگذارد میکانیك با تعلیمات لازم ، اتومبیل را به مقابل رستوران برد ، صاحب قلابی اتومبیل (دزد) راپیدا کرد ، ولی دزد که کلید اتومبیل را روی آن دید متوجه «دام»شد و فرار کرد وبعلت شلوغی خیابان دستگیری او برای افسر ژاندارم میسر نگردید.

۲ عاشق

* دیشب در اطاق معالجه بیمارستان مسمومین دختر و پسری که بخاطر مخالفت با ازدواجشان خود را مسموم کرده بودند بهم رسیدند .

این دو نفر گفتند که بدون اطلاع هم ، ولی بخاطر یك هدف خود را مسموم کرده بودند.

پدر و مادر این پسر و دختر هر دو با ازدواج آنها که عمیقا بهم علاقمند هستند مخالفند و دیروز پس از اینکه این مخالفت را بآنها رسما ابراز داشتند و معاشرتشان را ممنوع کردند، هر یك در خانه خود اقدام به خودکشی کردند .

نمایش جودو در دانشگاه پلیس

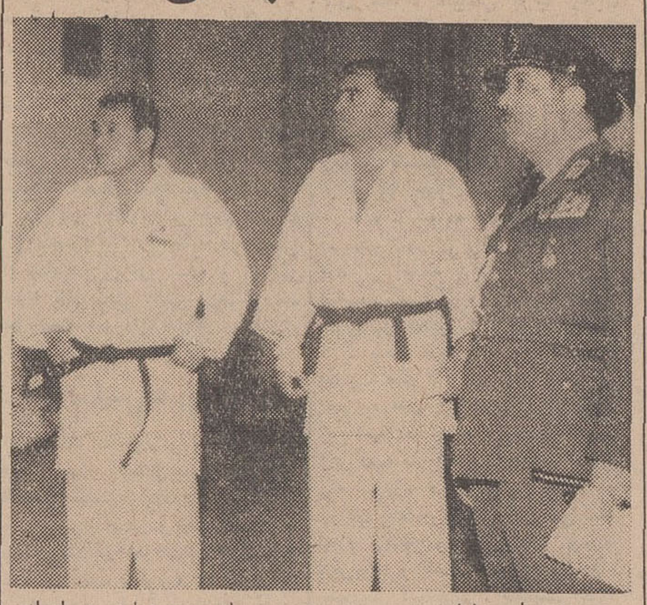

دیروز مراسم پایان سومین دوره مربیان «جودو» دانشگاه پلیس در حضور تیمسار سپهبد مبصر رئیس شهربانی کل کشور و جمعی از امراء و افسران این سازمان برگزار شد .دراین مراسم ۲۰ افسر پلیس و ۹ افسر و درجه‌دار « نیرو های مخصوص » ژاندارمری ونیروی هوائی که از این دوره فارغ التحصیل شده‌اند درحضور مربی کره‌ای خود عملیات دفاع انفرادی و خارج کردن خنجر از دست دشمن را نمایش دادند.

درپایان این مراسم ریاست شهربانی کل دستورداد که فورا یك سالن سرپوشیده درمحوطه دانشگاه پلیس ساخته شود تادر مراسم پایان چهارمین دوره مربیان جودو نمایش تیراندازی نیز صورت گیرد .

رئیس شهربانی همچنین دیروز جوائز ورزشکاران دانشگاه پلیس را توزیع کرد و سپس ضمن مراسمی نشان‌های مرحمتی را بسینه رئیس وافسران دانشگاه پلیس نصب کرد

تیمسار رحیمی لاریجانی فرمانده دانشگاه پلیس ، سرکار سرهنگ افرا وسرکار سرهنگ رضائی معاونان این دانشگاه از جمله افسرانی هستند که بدریافت نشان مفتخر شدند .

دراین عکس رئیس شهربانی کل، رئیس ورزش دانشگاه پلیس ومربی کره‌ای جودو قبل از آغاز نمایش عملیات جودو دیده میشوند .

ازدواجهای زودرس
موجب بروز اختلاف در خانواده‌هاست

امروز اعلام شد که درسال گذشته ۱۲۷۷ دختر کمتر از ۱۵ سال تمام درتهران داوطلب ازدواج شدند و به‌معرفی دادسرای تهران از لحاظ سنجش استعداد ازدواج توسط پزشکان قانونی معاینه گردیدند .

طبق ماده ۱۰۴۱ قانون مدنی نکاح اناث قبل از رسیدن بسن ۱۵ سال تمام ممنوع است معذلك درمواردی که مصالح اقتضا کند باپیشنهاد مدعی‌العموم و تصویب محکمه ممکن است استثناء معافیت از شرط سن اعطاء شود ، ولی درهرحال این معافیت نمیتواند بانائی داده شود که کمتر از ۱۳ سال تمام دارند هرکس برخلاف مقررات ماده ۱۰۴۱ باکسی که هنوز بسن قانونی برای ازدواج نرسیده است مزاوجت کند بشش ماه الی دوسال حبس تادیبی محکوم خواهد شد در صورتی که دختر بسن سیزده سال تمام نرسیده باشد لااقل بدو الی سه سال حبس تادیبی محکوم میشود و درهردو مورد ممکن است علاوه برمجازات حبس ، بجزای نقدی از دو هزار ریال الی ۲۰ هزار ریال محکوم گردد و اگر دراثر ازدواج برخلاف مقررات فوق امرزناشوئی منتهی بنقص یکی از اعضایا مرض دائم زن گردد مجازات زوج ازپنج الی ده سال حبس بااعمال شاقه است واگر منتهی بفوت زن شود مجازات زوج حبس دائم بااعمال شاقه است . عاقد و خواستگار وسایر اشخاصی که شرکت درجرم داشته‌اند نیز بهمان مجازات یامجازاتی که برای معاون مجرم مقرر است محکوم میشوند .

پدر و مادرانی که می‌خواهند دخترانشان را قبل از رسیدن به سن قانونی شوهر بدهند وازمعافیت ازشرط سن برخوردار شوند به آقای عالی معاون دادسرای تهران مراجعه میکنند .

خبرنگار ما که در این باره با آقای عالی تماس گرفته گزارش داده است که بیشتر متقاضیان عقد قبل ازسن قانونی ، از طبقه پائین هستند و قسمت اعظم آنها بخاطر تعصباتی که دارند دخترانشان رادر سنین پائین به خانه شوهر می‌فرستند تا باصطلاح چشم و گوش آنها باز نشود .

خبرنگار ما اضافه کرده است که اختلافات زن و شوهری بیشتر در میان همین زنان خردسال دیده میشود . بسیاری از آنها چندماهی پس‌از ازدواج درصدد جدا شدن‌از شوهرشان برمی‌آیند و یا اقدام‌به خودکشی میکنند ویا دائما با هم زدوخورد وکتك کاری دارند .

خبرنگار ما نوشته است که شورای عالی قوانین دادگستری در جلسات جاری خود ضمن اصلاح قوانین مدنی و جزائی ،برای اصلاح ماده ۱۰۴ و بالا بردن سن ازدواج و یا قائل شدن قید و شرطی در استفاده از معافیت از شرط سن نیز مشغول مطالعه است .

۳۴ شبانه‌روز بی‌خوابی !

ملوس سلیمی ۲۵ ساله اهل منجیل‌آباد شهریار که از ۳۴ شبانه‌روز قبل خواب بچشمانش راه نیافته است امروز به خبرنگار ما گفت : درشانزده سالگی ازدواج کردم ، دارای چهار فرزند هستم برخلاف تصور ، بی‌خوابی مرا خسته و کم‌خوراك نکرده وخنده را از من باز نگرفته وبه هوش و حافظه‌ام صدمه‌ای وارد نساخته است .

این زن اضافه کرد این بی‌خوابی تنها به نفع بچه‌هایم است چون شبها بعلت بیدار ماندن بیش‌ازپیش از آنها مراقبت میکنم و نمی‌گذارم سرما بخورند .

محمد حسین نجفی شوهر ملوس به خبرنگار ما اظهار داشت که تصمیم دارد زنش را به دکترنشان بدهد .

ملوس نتوانست علت بی‌خوابی خود را برای خبرنگار تشریح کند.

درمقابل گلوله های برق‌آسای او هیچ تبهکاری قدرت پایداری نداشت .

دربرابر اندام مردانه و نگاه نافذ او هیچ‌زنی یارای مقاومت نداشت

او ... حماسه غرب بود .

بزودی

باشرکت
رودی کالهون
رودکامرون . روتالی

هرچند زمان یك بار فیلمی محبوب همگان میشود

عشق قارون

آ_۶۹۰۰

همه فیلمهای وسترن را فراموش کنید چون دیگر نوبت

جامانکو

است

توجه

ساعات کار فروشگاه مرکزصنایع کوچك ودستی بشرح زیر تغییر کرده است : صبحها ۹ الی ۱۳ بعدازظهرها ۱۶ الی ۲۰ ـ نشانی خیابان تخت‌جمشید روبروی سفارت امریکا شماره ۳۸۱

آ_۶۳۶۴

۷ دختر برای ۷ پسر

از صبح چهارشنبه ۱۸ اردیبهشت‌ماه

حتی زودتر ازکلیه کشورهای اروپائی وآسیائی

سینما پارامونت

شاهکار بزرك سال ۱۹۶۸ را به علاقمندان فیلمهای استثنائی تقدیم میدارد . فیلمی که چند روز قبل دوجایزه مهم اسکار امسال را تصاحب کرد واینك تهران خود را برای تماشای آن آماده میکند .

کمپانی کلمبیا تقدیم میکند

حدس بزن چه کسی برای شام میاید

رنگی

تهیه کننده ، وکارگردان : استانلی کرامر

guess who's coming to dinner

باشرکت : اسپنسر تریسی ، سیدنی پواتیه
کاترین هپبورن «بهترین ستاره سال»
و بامعرفی : کاترین هاوتن

جایزه اسکار بهترین سناریو : ویلیام رز برای این فیلم

عشقی لطیف بین دختری سفید و مردی سیاهپوست
یك عشق ممنوع، یك سوژه داغ، یك موضوع روز
گیشه سینما برای رزرو بلیط مفتوح است
سانسها ۱۵ر۱۱ صبح ـ ۳ر۳۰ ـ ۵ر۳۰ ـ ۷ر۳۰ ـ ۹ر۳۰ بعدازظهر .

فیلمی که تماشای آن برای اشخاص کمتر از ۱۸ سال ممنوع است

ازصبح چهارشنبه ب.ب.رادیوسیتی ـ نیاگارا در سینماهای

UN AMORE

یك عشق

روسانو براتسی . اگنس اسپاک . ژرار بلن . ماریزا مرلینی درفیلم

ارمغانی ازفرانسه :
عینك بهداشتی سول امور درطرحهای جالب وگوناگون

سول اِمور ـ زیبا بنشکن با دوره طلا و شیشه مخصوص بهداشتی

Sol-Amor
LES "AMOR" DE SOLEIL

نماینده انحصاری درایران شرکت عینك سازی تهران نادری شماره ۳۴۲ تلفن ۶۶۸۶۱

هر بامداد اول سلام
بعد اصلاح با
پرما

پرما ساخت ایران تا بخواهید میتراشد .

مجالس ترحیم

هوالباقی

بمناسبت وفات خانم محترمه عابده صالحه متعلقه مرحوم آیة... حاج‌شیخ‌علی‌لنکرانی‌طاب‌ثراه‌والده‌ماجده حضرت آیة... آقای آقاشیخ‌حسین‌لنکرانی‌دامت‌برکاته مجلس ترحیمی از ناحیه روحانیت عصر سه‌شنبه هفدهم اردیبهشت‌جاری از چهارونیم تاشش‌ونیم در مسجدارك منعقد است آیات عظام و علماءاعلام وبرادران‌مکرم‌دینی برای تجلیل از یك خاندان قدیم علمی دراین مجلس شرکت خواهند فرمود .

احمدالاشتیانی ، العبدمحمدتقی‌الاملی ، الاحقر عبداله‌بن مسیح‌الطهرانی ، الاحقر بهاءالدین‌النوری،رضا موسوی‌زنجانی ، مهدی‌الموسوی‌الکماری ، الاثم‌محمد صادق‌اللواسانی ، سیدمحمود طالقانی ، رضی‌الشیرازی، الاحقرجعفراللنکرانی

۱ـ۲ آ ۴۲۶۷

بانك كشاورزی ایران باابراز تاسف از فقدان مرحوم مغفور آقای‌سیدحسن مدنی کارمند بازنشسته خود بدینوسیله اطلاع میدهد که مجلس ترحیمی از ساعت ٤الی٦ بعدازظهر روز دوشنبه ۱۶ اردیبهشت‌ماه ۱۳۴۷ در مسجد امام‌حسین(ع) واقع در خیابان‌زرین‌نعل منعقد می‌باشد .

آ ۴۱۰۳ **بانك كشاورزی ایران**

باطلاع عموم بستگان محترم وسروران گرام‌میرساند، مجلس ترحیم مردانه مرحوم آقای **سیدحسن مدنی** کارمند بانك کشاورزی از ساعت ٤تا٦ بعدازظهر روز دوشنبه ۱۶ اردیبهشت در مسجد امام‌حسین (ع) واقع در خیابان زرین‌نعل و مجلس ختم زنانه همانروزوساعت در منزل آنمرحوم واقع در خیابان زرین‌نعل کوچه حافظ پلاك ۳۳ منعقد می‌باشد .

علی مدنی ، حاج‌احمد چمن‌دوست ، خمامی‌زاده

آ ۴۱۰۳

بعموم بازماندگان آنمرحوم مصیبت وارده را تسلیت میدهیم

هوالحی‌الذی‌لایموت

خانواده‌های پناهی ، ایران‌نژاد ، مشیری ، حاج‌آقازاده فتحی ، باقری ، عادلی ، سروری

درنهایت تاسف درگذشت شادروان **حاج‌عباسقلی پناهی‌رودسری** راباطلاع میرساند . مجلس ترحیم‌فقید سعید از ساعت ۷الی ۱۲ صبح روز دوشنبه۱۶اردیبهشت ماه در شهرستان رودسر برگزار میگردد .

آ ۴۱۹۵

بعموم بازماندگان آنمرحوم مصیبت وارده‌را تسلیت میدهیم

باکمال تاسف و تاثر فوت ناگهانی شادروان حاج‌فرج‌اله‌فرجزاده را باطلاع اقوام و دوستان میرساند. مجلس ختم مردانه آن فقید سعید روز دوشنبه ۱۶ اردیبهشت ماه از ساعت ٤تا٦ بعدازظهر در مسجد اردبیلیها واقع در خیابان بوذرجمهری (گلوبندك چاله‌حصار) برگزار خواهد شد و مجلس ختم زنانه‌در همانروز وساعت در منزل شخصی آنمرحوم‌واقع‌درخیابان خواجه‌نصیرطوسی کوچه‌دکتر مفیدی کوی شهریار پلاك ۱۰و۲ منعقد می‌باشد .

الحاج سیدعبدالکریم انواری ـ خانواده‌های : فرجزاده ، اتفاق، خاتمی، خاله‌اوغلی ، ملکی ، طالعی، ملك‌زادگان ، حاج‌سیدکاظم رئیسی ، نورانی‌فر،میمنتی امینی ، محمودی

آ ۶۹۶۸

بعموم بازماندگان آنمرحوم مصیبت وارده‌راتسلیت میدهیم

بانهایت تاسف و تاثر درگذشت ناگهانی مرحوم مغفور آقای **محمدرضاافراشته** راباطلاع‌بستگان‌ودوستان میرساند . مجلس ترحیم سعیدفقید از ساعت ۳الی ۵ بعدازظهر روز دوشنبه۱۶اردیبهشت‌ماه درمسجد گیاهی واقع در سرپل‌تجریش و مجلس ختم زنانه در همان‌روز وساعت در خیابان پهلوی بالای خیابان تخت‌طاوس‌ـ ایستگاه بیمه خیابان ناهید شماره ۳۲ برگزار خواهد شد و مراسم شب هفتم برسرمزارآن‌مرحوم درامامزاده قاسم بطور خصوصی برگزار میشود .

خانواده‌های : افراشته ، ماهوتی ، معبودی، یزدی، آهنی ، بازقلعه‌ای، شهبازی ، پناهنده ، وحیدخورگامی تندر

آ ۴۱۹۹

بعموم بازماندگان آنمرحوم مصیبت وارده‌راتسلیت میدهیم

باکمال تاسف و تاثر فوت ناگهانی شادروان حاج‌فرج‌اله‌فرجزاده را باطلاع اقوام و دوستان میرساند. مجلس ختم مردانه آن فقید سعید روز دوشنبه ۱۶ اردیبهشت ماه از ساعت ٤تا٦ بعدازظهر در مسجد اردبیلیها واقع در خیابان بوذرجمهری (گلوبندك چاله‌حصار) برگزار خواهد شد و مجلس ختم زنانه‌در همانروز وساعت در منزل شخصی آنمرحوم‌واقع‌درخیابان خواجه‌نصیرطوسی کوچه‌دکتر مفیدی کوی شهریار پلاك ۱۰و۲ منعقد می‌باشد .

الحاج سیدعبدالکریم انواری ـ خانواده‌های : فرجزاده ، اتفاق، خاتمی، خاله‌اوغلی ، ملکی ، طالعی، ملك‌زادگان ، حاج‌سیدکاظم رئیسی ، نورانی‌فر،میمنتی امینی ، محمودی

آ ۶۹۶۸

بعموم بازماندگان آنمرحوم مصیبت وارده‌راتسلیت میدهیم

بانهایت تاسف و تاثر درگذشت مغفور آقای **محمدرضاافراشته** راباطلاع‌بستگان‌ودوستان میرساند . مجلس ترحیم سعیدفقید از ساعت ۳الی ۵ بعدازظهر روز دوشنبه۱۶اردیبهشت‌ماه درمسجد گیاهی واقع در سرپل‌تجریش و مجلس ختم زنانه در همان‌روز وساعت در خیابان پهلوی بالای خیابان تخت‌طاوس‌ـ ایستگاه بیمه خیابان ناهید شماره ۳۲ برگزار خواهد شد و مراسم شب هفتم برسرمزارآن‌مرحوم درامامزاده قاسم بطور خصوصی برگزار میشود .

خانواده‌های : افراشته ، ماهوتی ، معبودی، یزدی، آهنی ، بازقلعه‌ای، شهبازی ، پناهنده ، وحیدخورگامی تندر

آ ۴۱۹۹

بعموم بازماندگان آنمرحوم مصیبت وارده‌راتسلیت میدهیم

باکمال تاسف درگذشت مرحوم **اسحق‌علی‌آبادی** کارمند صدیق و عالیرتبه وزارت‌دارائی‌راباطلاع میرساند مجلس یادبود آنمرحوم روز دوشنبه شانزدهم‌اردیبهشت از ساعت ٤تا٦ بعدازظهر در مسجد مجد برگزارخواهد شد .

آ ۴۲۲۳ **وزارت دارائی**

باابراز تاسف درگذشت آقای **اسحق علی‌آبادی** صاحب‌منصب عالیرتبه وزارت دارائی پدر بانوان‌شوکت، طلعت ، قمرعلی‌آبادی دبیران وزارت آموزش‌و پرورش را باطلاع عموم همکاران میرساند . مجلس ختم آن مرحوم روز دوشنبه ۱۶ اردیبهشت‌ماه از ساعت ٤ـ٦ بعدازظهر در مسجد مجد منعقد می‌باشد .

آ ۴۲۲۳ **وزارت آموزش وپرورش**

بانهایت تاسف فوت آقای **اسحق‌علی‌آبادی** ابوی آقای دکتر محمود علی‌آبادی کارشناس شهرسازی این‌وزارت‌رابه‌اطلاع میرساند . مجلس ترحیم آنمرحوم از ساعت ٤تا٦ بعدازظهر روز دوشنبه ۱۶ اردیبهشت‌ماه در مسجد مجد برگزار خواهدشد .

آ ۷۰۴۶ **وزارت آبادانی و مسکن**

باکمال تاسف درگذشت ابوی گرام آقای‌دکتر مهندس محمود علی‌آبادی کارمند عالیرتبه راه‌آهن‌را اعلام‌میدارم . مجلس ختم آنمرحوم‌روزدوشنبه۱۶ر۲ر۴۷ از ساعت ٤تا ٦ بعدازظهر در مسجد مجد منعقدمیباشد..

آ ۴۲۳۱ **راه‌آهن دولتی‌ایران**

بانهایت تاثر فوت آقای **اسحق‌علی‌آبادی**پدرهمکار گرامی آقای دکتر محمود علی‌آبادی کارشناس‌شورای عالی شهرسازی کشوررا باطلاع‌میرساند . مجلس‌ترحیم مردانه از ساعت٤تا٦بعدازظهرروز دوشنبه۱۶اردیبهشت ماه در مسجد مجد و ختم زنانه از ساعت ۱۰ تا۱۲همان روز در خانقاه صفی‌علیشاه برگزار میشود .

مهندس بدیع‌ـ ازطرف دبیرکل شورایعالی شهرسازی

آ ۷۰۴۶

بانهایت تاثر فوت آقای **اسحق علی‌آبادی** پدر دوست و همکار عزیزمان آقای دکتر محمود علی‌آبادی رابه‌اطلاع میرساند . مجلس ترحیم مردانه از ساعت ٤ـ٦ بعدازظهر روز دوشنبه ۱۶ اردیبهشت‌ماه‌در مسجد مجد و ختم زنانه از ساعت ۱۰ تا۱۲ همان روز درخانقاه صفی‌علیشاه برگزار میشود .

کمیته فنی شورای‌عالی شهرسازی کشور

دکتر احمد اشرف ، مهندس همایون جدی ، مهندس محمود دائمی ، مهندس ابوالفضل‌رقمی،مهندس اردشیر عدل ، دکتر جمشید گیو ، دکتر فریدون محمدی ، دکتر مجید محکمی ، دکتر کیومرث‌میرزا بهرام ، مهندس حسن ناصرعلی‌آبادی

آ ۷۰۴۶

کانون بازنشستگان کشوری بانهایت تاسف‌وتاثر درگذشت شادروان **اسحق‌علی‌آبادی** کارمند بازنشسته وزارت دارائی و عضو کانون‌را باطلاع همکاران‌گرامی میرساند . مجلس تذکر آنمرحوم از ساعت ٤تا٦بعداز ظهر روز دوشنبه ۱۶ اردیبهشت‌ماه در مسجدمجدبرقرار است .

آ ۴۱۹۷ **نایب‌رئیس اول کانون بازنشستگان کشوری دکترشمس‌اوری**

خانواده‌های : علی‌آبادی ، ربیعی ، ضرابی ، دها، کامراد ، امیرشکاری ، پورفخرائی ، اشرفی ، کنی، رفیعی ، کهن ، مجدپور ، یاسینی ، صالح‌وخانواده‌های وابسته

باکمال تاسف فوت مرحوم اسحق علی‌آبادی‌زاده اطلاع بستگان و دوستان میرسانند . مجلس ترحیم آن مرحوم روز دوشنبه شانزدهم اردیبهشت ازساعت ٤تا٦ بعدازظهر در مسجد مجد و برای خانمها روزسه‌شنبه هفدهم اردیبهشت از ساعت ۱۰تا۱۲درخانقاه‌صفیعلیشاه برگزار خواهد شد .

کوکب‌علی‌آبادی،دکتر مهندس‌محمودعلی‌آبادی،شوکت ضرابی ، طلعت علی‌آبادی ، رفعت دها ، نزهت‌کامراد، دکتر منصور علی‌آبادی ، عزت‌علی‌آبادی ، اینگرید علی‌آبادی ، سرهنك علی‌اصغر ضرابی ، مهندس‌جواد

آ ۴۰۹۷ ۲ـ ۲ **کامراد ، محسن دها**

باانده فراوان درگذشت شادروان مرحومه بانو **خدیجه کسمائی**مادرگرامی جناب‌آقای سیدرضا کسمائی مدیرتدارکات این بانك را باطلاع همکاران و دوستان میرساند . مجلس ترحیم مردانه آن مرحومه از ساعت ٤تا٦ بعدازظهر روز سه‌شنبه ۱۷ اردیبهشت ۴۷ در خانقاه صفی‌علیشاه و مجلس ترحیم زنانه از ساعت٤تا٦ بعدازظهر روز دوشنبه ۱۶ اردیبهشت ماه ۴۷ درمنزل آقای سیدرضا کسمائی واقع در خیابان‌تهران‌نو ایستگاه منصورآباد کوی بانك شماره ۱۴۴ منعقد خواهدبود.

آ ۴۲۳۹ **بانك‌صادرات ایران**

مادری گرانقدر در خاك خفت و فرزندی برومند تاواپسین دم‌همچون پرستندگان برآستانش بنده‌وار ایستاد وبه‌نجاتش کوشید . دریغ‌وصددریغ از آن‌خفتن وآفرین وصدآفرین براین پایمردی .

مارا سراین‌نیست که سوگنامه نویسیم اما حقیقت وآزادگی دوستدارانش را همواره‌فراخویش میخواند. یاران ودوستان کسمائی عزیزازهمه عاشقان فضیلت میخواهند برای بزرگداشت مقام مادر در مجلس ختم مردانه‌ای که بدین‌مناسبت درروز سه‌شنبه۱۷اردیبهشت ماه از ساعت ٤تا٦ بعدازظهر در خانقاه صفی‌علیشاه‌و ختم زنانه در روز دوشنبه از ساعت ٤تا٦ بعدازظهر در منزل آقای کسمائی واقع در خیابان تهران‌نو ایستگاه منصورآباد کوی بانك شماره ۱۴۴ برگزارمیشود‌حضور یابند .

اداره‌های اموال غیر منقول ، کارپردازی ، انبارها، ساختمان ،ارتباطات وفنی بانك صادرات ایران

آ ۴۲۴۱

خانواده‌های : کسمائی ، فخیم‌زاده ، ملك‌خانی، گلشن ، بدخشان ، بصیری ، کردبچه ، سلاح‌پوش، میرفخرائی ، وزیری ، ثروت‌طلب ، پیرزاده ، صیرفی، شفیعی ، سرحدی ، قربانی ، موسویان ، فرنام ، ناجی، صفی ، معینی

بانهایت تاسف فوت مرحومه مغفوره بانوخدیجه کسمائی راباطلاع اقوام و دوستان‌میرسانند . مجلس‌ختم مردانه روز سه‌شنبه ۱۷ اردیبهشت ماه جاری ازساعت ٤تا٦ بعدازظهر در خانقاه صفی‌علیشاه و ختم زنانه‌روز دوشنبه ۱۶ر۲ر۴۷ از ساعت ٤تا٦ بعدازظهر در منزل کسمائی واقع در خیابان تهران‌نو ایستگاه منصورآباد کوی بانك شماره ۱۴۴ برگزار میشود .

دکتر سیدحسین کسمائی ، سیدرضا کسمائی، عبدالحسین فخیم‌زاده ، سرهنك‌ملك‌خانی ، دکتربصیری

آ ۴۲۴۳

بعموم افراد خانواده‌های عزادار بویژه فرزندان گرامی آن‌مرحومه مصیبت وارده را تسلیت میدهیم

بانهایت تاسف درگذشت تیمسار سرتیپ‌جوادآصفی بزرك خاندان آصفی را در عتبات عالیات باستحضار میرساند . مجلس ترحیم فقید سعید از ساعت ۹تا۱۱ صبح روز سه‌شنبه ۱۷ر۲ر۴۷ در مسجد مجد ومجلس ختم زنانه از ساعت ٤تا٦ بعدازظهر همانروز در منزل شخصی شادروان واقع‌درخیابان تیر‌ـچهارراه‌بیست‌متری دوم شماره ۹۵ برگزار خواهدشد .

الاحقر فتح‌اله ثقةالاسلام ، الاحقر میرزا عبداله ثقةالاسلامی ، یوسف منیعی (بصیرنظام) ، سرلشگر فضل‌اله همایونی ، سلطان‌مراد ملك‌قاسمی ، مهندس غلامرضا آصفی ، حبیب مقدم (رفیع‌الملك) ، احمد سعدلو ، غلامحسین مظهری ، سیدمحمد باطومچی، دکتر محمدرضا مسدد ،سرتیپ محمد صیرفی ، دکتر مسعود دادمرز ، سرهنك محمدحسن خالصی ، حبیب لطفی ، سرگرد حسین امیراحمدی ، دکتر سیروس امیری ، مصدقی

آ ۴۱۲۹

بعموم بازماندگان بویژه فرزندان گرامی آنمرحوم مصیبت وارده را تسلیت میدهیم

اناللهوانا‌الیه‌راجعون

بمناسبت فوت مرحومه‌علویه جلیله‌حاجیه‌خانم‌احمدی طاب‌ثراها عموزاده حضرت مستطاب آیت‌اله‌العظمی‌آقای خوانساری مدظله‌العالی و مادر آقایان محترم‌آقاجواد ناسوتی و آقاعلی وحاج‌آقامسعود و آقافضل‌اله‌احمدی روز دوشنبه هشتم ماه صفر برابر با ۱۶ اردیبهشت‌از ساعت ۹صبح تاظهر در مسجد حاج‌سیدعزیزاله مجلس ترحیم منعقد است .

الاحقر عبداله‌بن مسیح‌الطهرانی ، الضعیف محمد تقی آملی ، فضل‌اله‌الموسوی‌الخوانساری

باکمال تاسف درگذشت مرحومه علویه مادر خود **حاجیه‌خانم احمدی** را باطلاع بستگان‌و اشنایان وعموم گلپایگانیها و خوانساریهای مقیم مرکز میرساند. مجلس ترحیم مردانه آنمرحومه‌روزدوشنبه۱۶اردیبهشت از ساعت ۹صبح تا۱۲ در مسجد حاج سیدعزیزاله‌منعقد است .

جواد ناسوتی ، علی احمدی ، مسعود احمدی، فضل‌الله احمدی ، و خانواده‌های : احمدی ، مهدویانی، حشمتی ، حجتی ، غروی ، مجتبائی ، محبی ،اشکوری

و مجلس ترحیم زنانه در عصر همان‌روز در منزل ان مرحومه خیابان آیزنهاور مقابل دانشکده دامپزشکی خیابان رستم کوچه سرو شماره ۱ منعقد است .

آ ۴۱۵۱

بعموم افراد خانواده‌های عزادار بویژه بازماندگان آنمرحوم مصیبت وارده را تسلیت میدهیم

بدینوسیله درگذشت شادروان افسر بازنشسته شهربانی کل کشور **محمدولی خانشقافی** را بـه‌اطلاع خویشان و اشنایان و دوستان میرساند . ختم زنانه‌آن مرحوم روز دوشنبه ۱۶ر۲ر۴۷ از ساعت ۱۴ تا ۱۶وختم مردانه همان روز از ساعت۱۶الی۱۸درخانقاه‌صفی‌علیشاه برقرار می‌باشد .

خانواده‌های : خانشقافی ، شقافی ، موفرشقافی، وارسته ، درکاهی ، مفتاح ، دادجو ، بوری ، شفائی، والا ، یگانه ، توفیقی ، علامیراسعد ، تاج‌بخش،دانشور کاظمی ، همایونفر ، خواجه‌نوری ، دارائی ، لاچینی، ساوی ، دادخواه

۲ـ۲ آ ۴۱۰۷

تسلیت

جناب آقای حری رئیس محترم موسسه ملی‌زبان

درغم شما شریك هستیم و مصیبت وارده‌راازصمیم قلب تسلیت عرض میکنیم .

احمدروستا وبانو ـ حمید وفتانه و شعله روستا

آ ۴۲۳۷

جناب آقای نجات‌اله مرادفر

کارمندان و کارکنان شرکت موناسکو مصیبت وارده را تسلیت عرض نموده سلامتی و سعادت‌جنابعالی وسایر بازماندگان رااز خداوند خواستارند .

آ ۴۲۰۷

جناب آقای نجات‌اله مرادفر،

نمایندگان علمی و کارکنان تبلیغات موناسکو مصیبت وارده را بحضورتان تسلیت عرض و سلامتی و سعادت شما و سایر بازماندگان راخواهانند .

آ ۴۲۰۷ **تبلیغات موناسکو**

جناب آقای نجات‌اله مرادفر

باکمال تاسف درگذشت پدر ارجمندتان راتسلیت عرض نموده وخودرا در غم شما شریك میدانیم

دکتر علی نقوی ، دکتر هوشنك سعادت ،شکراله‌اخوان

آ ۴۲۰۷

جناب آقای عبدالحسین شهیدزاده

باکمال تاسف وتاثر مصیبت واردهرا تسلیت‌عرض میکنم .

سیدجعفرزرهنموف

آ ۴۱۹۱

باکمال تاسف مصیبت وارده بخاندان محترم کسمائی رابخصوص به‌جناب آقای کسمائی تسلیت عرض‌نموده بقاء و سلامت بازماندگان رااز خداوند متعال‌خواستاریم

مهندسین و کارکنان شرکت‌متا

آ ۴۲۰۳

سرکار سرهنك امیرهوشنك کسرائی

بانهایت تاسف مصیبت وارده را از طرف خودو همکارانم تسلیت گفته بقاء عمر و سلامت بازماندگان رااز درگاه خداوند بزرك مسئلت دارم .

آ ۴۲۲۵ **سپهبد شفقت**

جناب آقای مهندس رضا آصفی
قائم‌مقام حوزه کرمان

کارمندان شرکت ملی ذوب‌آهن ایران «دایره طراحی» مصیبت وارده را تسلیت گفته همدردی خودرا اعلام‌میدارند .

حسین ابوالقاسمی ـ منوچهر عبادیان

آ ۶۹۹۸

جناب آقای حری رئیس محترم موسسه ملی‌زبان

درغم شما شریك هستیم و مصیبت وارده‌راازصمیم قلب تسلیت عرض میکنیم .

احمدروستا وبانو ـ حمید وفتانه و شعله روستا

آ ۴۲۳۷

جناب آقای دکتررحیم آصفی

بدینوسیله درگذشت پدر گرامیتان را از طرف خود وکلیه کارکنان دبستان فیروزه تسلیت عرض نموده بقای عمرشما و خانواده محترمتان را از خداوند متعال خواستاریم .

آ ۴۲۰۹ **بدیع‌الزمان اربابی**

همکار محترم جناب آقای عبدالحسین شهیدزاده

کارمندان بخش تاریخ ولرستان‌موزه‌ایران‌باستان باتاسف فراوان مصیبت وارده را بسر کاروخانواده‌محترم تسلیت عرض مینمایند .

آ ۴۳۹۹

سرکار ستوان یکم بیژن حجت کاشانی

از طرف خود و همکاران مصیبت وارده راتسلیت عرض مینماید .

آ ۴۲۱۷ **سرهنك ۲محمد سجادی**

آقایان محمدتقی ومحمدهروی

درگذشت ادیب فاضل مرحوم محمدحسن‌هروی خراسانی پدر بزرگوارتان را تسلیت عرض مینماید.

سرگرد رضا حجار ـ دکتر پاشاخواجوی

آ ۴۲۱۳

تیمسار سرلشگر حجت معاونت محترم ارتش‌دوم

بانهایت تاثر و تاسف مصیبت وارده را به‌حضور عالی تسلیت عرض کرده بقای عمر تیمسار معظم‌وسایر بازماندگان رااز خداوند مسئلت دارد .

سرهنك آذرپی ، سرهنك علمشاهی ، سرهنك شهبازی ،سرهنك خامه‌سیفی ، سرهنك عبادی،سرهنك دکتر عبادی ، سرهنك ۲ سواد کوهی ، سرهنك۲ ملك‌ابراهیمی

آ ۴۲۲۱

جناب آقای مهندس رضا آصفی قائم‌مقام حوزه کرمان

مرك جانگداز پدر ارجمندتان را به‌جنابعالی تسلیت گفته بقای عمر بازماندگان را از خداوند متعال‌مسئلت مینمایم .

آ ۷۰۰۰ **محسن آهنگران**

جناب آقای مهندس آصفی قائم‌مقام محترم حوزه کرمان

درگذشت تاسف‌انگیز پدر گرامیتان راصمیمانه تسلیت میگوئیم

مهندس واحد دره‌گز نوب‌آهن ، مهندس‌صدرنیا مهندس بنی‌هاشمی ، مهندس صالح‌زاده ، مهندس‌مدنی

آ ۷۰۰۲

دبیر ارجمند سرکار خانم عزت‌علی‌آبادی

غم‌بزرك شما اندوه عظیم ماست همدردی مارا بپذیرید

نسرین شعبانی ، مهری بنی‌هاشمی ، هماشیپورچی دوم۳ دبیرستان شاهدخت

آ ۴۲۳۳

جناب آقای دکتر سعید آصفی

تسلیت‌های قلبی خودرا بایکدنیا تاثر عرض‌می‌نمائیم

آ ۴۲۳۵ **دکتر سینا ـ خرمی**

آقای علی شراقی و آقای سیروس صفی‌پور

مصیبت وارده را بشما و خانواده محترمتان‌تسلیت عرض مینمائیم .

کارمندان شرکت کارتك

آ ۴۲۴۷

جناب آقای مهندس آصفی قائم‌مقام حوزه کرمان

کارمندان اداره راه و ساختمان شرکت ملی ذوب‌آهن ایران حوزه کرمان مصیبت وارده‌رابه‌آنجناب و خانواده‌محترمتان تسلیت عرض مینمایند .

محسن آهنگران ، محمدعلی شفیعی ، سیدمحمد هاشمی ، احمد مقنی

آ ۷۰۰۶

جناب آقای مهندس رضا آصفی

باتاسف فراوان مصیبت وارده را به‌آنجناب و خانواده محترم تسلیت عرض نموده بقاء وسلامتی آن خاندان جلیل را از خداوند مسئلت داریم .

کارمندان حسابداری معدن پابدانا

نوحی ، حجتی ، پیروز ، نورهاشمی ، صرافی ، فتحی جواهریان ، نصراللهزاده ، غفاریان ، زاهد ، فرزانه، باقری ، لاری ، منظوری ، انکاسی،میرهادی ، یلتقیان، میرمحمدآبادی ، دادنام ، نجف‌زاده

آ ۷۰۰۴

جناب آقای کسمائی همکار محترم

بانهایت تاسف درگذشت مادر گرامیتان را از صمیم قلب تسلیت عرض نموده و همگی خودرا دراین ماتم شریك میدانیم از خدای متعال استدعای‌صبرجمیل برای جنابعالی و خانواده محترمتان رادایم .

مهندس مویدی ، افرند ، رفیعی ، همایونی ، معینی، خلیلیان ، مهندس ثقفی ، صائب ، یزدیان ، نقیبی، کوه‌بر ، فروزی،خسروی ، رضوان ، وحیدی ، شیریان، سلیلی ، هزاره ، لاریجانی ، فرخی ، نیك‌نژاد ،مقدادی کاشانی ، زعیم ، کیاهور ، مسچی ، عرب ، رستمی ، سیمونیان ، اسدی ، سلیمانیفر ، سیفان ، گل‌پرور، نعمتی ، سرهنك‌مهین‌راد

آ ۴۲۴۵

آقای محمدتقی هروی رئیس اداره آموزش وپرورش ناحیه ۹ تهران

خواهشمندم احساس عمیق همدردی مرا بمناسبت درگذشت پدر ارجمندتان مرحوم شادروان محمدحسن هروی که افتخار شاگردی ایشانرا داشتم بپذیرید .

رئیس سازمان ملی پیش‌آهنگی‌ایران

دکتر حسین بنائی ۷۰۲۶ـ۱

تیمسار سرلشگر علی‌حجت

مصیبت وارده را از طرف خود و همکارانم صمیمانه تسلیت عرض کرده سلامت و بقاء تیمسار را ازخداوند متعال خواستارم .

آ ۴۲۵۵ **سرلشگر عباس قره‌باغی**

سپاسگزاری

بدینوسیله از آقایان روسا و مامورین محترم‌ادارات وعموم همشهریان عزیز که‌درمجلس ترحیم‌مادرم‌شرکت فرموده و ازدوستان عزیز که بعلت عدم‌حضوردرتهیشابور کتبا و تلگرافا ابراز همدردی فرموده‌اند و موجبات تسکین خاطر آزرده‌ام‌رافراهم ساخته‌اندازاظهارحق‌شناسی وامتنان می‌نماید واگر بعلت گرفتاری فرصت شرفیابی و عرض پاسخ کتبی و تلگرافی میسر نشدپوزش‌می‌طلبد و نیز به هیئت محترم مذهبی بویژه هیئت ابوالفضلی‌و شاهزاده علی‌اکبری و هیئت محترم مدیره درمانگاه فضل‌بن‌شاذان مراتب امتنان خودرا تقدیم میکنم .

آ ـ ۶۹۳۲ **نیشابور ـ دکتربهشید**

سپاسگزاری

بدینوسیله از کلیه ذوات محترم وبانوان عظام‌و سروران گرامی و اقوام و دوستان‌وآشنایانی که‌بمناسبت فوت شادروان بانو **منیراعظم‌رفیعی (نادری)** حضورا ـ کتبا و یابوسیله روزنامه‌وتلگراف ابرازتفقدوبزرگواری فرموده‌در مراسم تدفین و مجلس ترحیم زنانه ومردانه وشب هفت آنمرحومه اظهار لطف و همدردی‌فرموده‌اند بی‌نهایت سپاسگزاری نموده و امیدواریم از اینکه‌موفق نمیشویم بحضور فردفرد بانوان و آقایان شرفیاب‌شده وتشکر نمائیم مارا معذور فرموده واز این قصوربپوزش میطلبیم .

فاطمه رفیعی ، مهندس علی اصغر رفیعی ، سرهنك دکتر حسن رفیعی ، دکتر محمد رضا رفیعی ،ابوالفتح

از ذوات مقدسه و شخصیتهای بزرك و محترم که‌در تشییع جنازه‌ومجالس ترحیم جناب سلیل‌الانجات‌مرحوم آقای **میرمصطفائی** شرکت فرموده ویا باتشکیل‌مجالس ترحیم در طهران و ولایات ویابوسیله تلگراف و نامه محبت واز اینجانبان تفقد فرموده‌اند سپاسگزاری‌نموده وبقاءشان‌را از خداوند مسئلت مینمائیم واگر تاخیری در شرفیابی گردد از تالمات روحی می‌باشد العذرعند‌ـ کرام‌الناس‌مقبول .

احقر سیدجلال‌الدین بیوك‌آقازنجانی ـ سید اصغر میرمصطفائی

آ ۴۲۱۹

از سروران عظام و ذوات محترم و دوستان گرام واقوام و آشنایانی که برای تسلی قلب داغدیده بازماندگان مرحوم **حبیب‌وکیل‌زاده** در مراسم تشییع و مجالس ختم وشب هفت آنمرحوم قدم‌رنجه فرموده‌و یابوسیله تلگراف ـ نامه و آگهی در روزنامه‌ها اظهار همدردی فرموده‌اند صمیمانه سپاسگزاری مینماید و چنانچه بعلت تالمات روحی در شرفیابی حضوری تاخیر گردد امید عفو داریم .

خانواده‌های : وکیل‌زاده ، عدنانی ، مصطفوی ، اخوان ، مبشری ، ژیلا ، سیامکی ، خلیلی

آ ۴۲۵۱

سپاسگزاری و اظهار تشکر

بدین‌وسیله از جناب آقای ستارزاده فرماندار گرانقدر وفاضل آقایان روحانیون‌روسای محترم‌ادارات دولتی و موسسات ملی بازرگانان اصناف ـ پیشه‌وران وقاطبه اهالی شریف و حق‌شناس بروجرد که‌درضایعه فوت و مراسم تشییع جنازه مادرم‌بانهایت بزرگواری شرکت و مارا مورد الطاف و عنایات مخصوص خویش قرارداده‌اند سپاسگزاری نموده توفیق وسلامت همگان رااز درگاه خدای بزرك مسئلت دارم .

بانك‌ملی بروجرد ـ زره‌گر

آ ۷۰۴۰

همکار ارجمند آقای شهیدزاده

مصیبت وارده را بجنابعالی و خانواده محترمتان تسلیت میگوئیم .

پروین برزین ، نوشین نفیسی ، غلامعلی شاملو، یحیی کوثری ، مجید نقش‌تبریزی

آ ۷۰۶۴

جناب آقای محمود دیلمقانی
مدیر محترم دبستان ابن‌سینا

بانهایت تاسف مصیبت وارده را تسلیت عرض نموده و خودرا در غم شما شریك میدانیم .

از طرف کارکنان دبستان ابن‌سینا ـ مهدی نفریه

آ ۴۲۹۷

جناب آقای عبدالحسین‌شهیدزاده چاه‌کوتاهی

باانده فراوان فوت ناصر چاه‌کوتاهی ابوی محترم آندوست عزیز را صمیمانه تسلیت میگوییم.

آ ۴۲۹۳ **مهندس‌علی‌حاکمی**

جناب آقای عبدالحسین‌شهیدزاده چاه‌کوتاهی

باانده فراوان فوت ناصر چاه‌کوتاهی ابوی محترم آندوست عزیز راتسلیت عرض مینماید .

آ ۴۲۹۴ **سعید گنجوی**

خانواده محترم آصفی

مصیبت وارده را بعموم بازماندگان‌صمیمانه‌تسلیت گفته سلامتی وبقاء عمر آن خانواده را از خداوندمتعال خواستاریم .

آ ۴۲۵۳

سرلشگر عباس قره‌باغی وبانو

باانده فراوان مصیبت وارده را بفامیل‌محترم کسمائی و خانواده‌های وابسته بخصوص سرکار سرهنك‌اسداله ملك‌خانی وبانو تسلیت میگوئیم .

سرتیپ نادور وبانو ـ سرتیپ‌پارسای وبانو

آ ۴۲۶۱

دوست عزیز آقای علی شاندرمنی

مصیبت وارده را تسلیت عرض مینمائیم

آ ۷۰۲۴ **داوید ـ ویدا ـ حسین**

افسران و درجه‌داران و کارکنان کارخانجات مهماتسازی‌مصیبت وارده‌رابه‌خانواده‌های‌محترم‌علی‌آبادی و ضرابی بخصوص همکار عزیز سرکار سرهنك علی اصغر ضرابی تسلیت عرض مینمایند .

کارخانجات مهماتسازی

آ ۴۳۷۱

اطلاعات
۱۳۰۲

یکشنبه
● پنجم مه ۱۹۶۸
● هفتم صفر ۱۳۸۸
● شماره ۱۲۵۷۶

بموجب لایحه‌ایکه امروز تقدیم مجلس شد

شورای امور شرکتهای سهامی زراعی تشکیل میشود

ساعت ۹ وپنجاه‌دقیقه بامدادامروز جلسه علنی مجلس شورایملی ، پس از یك جلسه خصوصی چهل وپنجدقیقه‌ای به‌ریاست آقای مهندس ریاضی تشکیل گردید.

● **فروش محصول**

درجلسه علنی‌ابتدا آقای عزت‌الله ایلخانی پور نماینده کنگاور در بارهٔ مساعدبودن وضع کشاورزی حوزه انتخابیه خود صحبت کردو گفت : تنهانگرانی زارعین وخرده مالکین کنگاور اینست که محصول خودراچگونه بفروش‌برسانند وبا اقداماتی که دولت دراین‌زمینه کرده و اطمینان لازم را داده‌است امید است که‌هیچگونه اشکالی دراین مورد پیش نیاید.

ناطق ضمن تقدیر از خدمات آقای دکتر اقبال مدیرعامل‌شرکت ملی نفت ایران درخواست‌نمود که در تعمیرات پالایشگاه کرمانشاه وبهبود وضع کارمندان آن‌پالایشگاه توجه‌بیشتری شود .

● **تجدید عهد**

آقای محمدشهرستانی نماینده مشهد در باره سفر اعلیحضرتین به‌استان خراسان صحبت کرد و گفت : شاهنشاه معتقد ما هرسال برای تجدید عهدبمشهد مشرف‌می شدند ،امسال با قدری تاخیرچشم مردم خراسان‌بوجود گرامی معظم‌له روشن شد .

ناطق گفت: خصوصیات این سفر دارای امتیازاتی بودکه در درجه اول تشریف فرمائی‌شهبانوی گرامی ایران وهمراه‌داشتن‌روبوش مخصوص ضریح‌مطهر را بایدیاد کرد این‌امر نشانه خلوص نیت شهبانوی گرامی ما به دربارِرضوی است.

آقای محمدشهرستانی سپس از خدمات انجمن‌آثار ملی در تجدید بنای ساختمان آرامگاه‌فردوسی که در سفراخیرشاهنشاه‌افتتاح گردید، تقدیرو تشکر نمود.

● **منظره آسمان**

سپس خانم شوکت‌ملك‌جهانبانی گفت : علیاحضرت شهبانو که از خاندان پاك پیامبرند، نام مبارك امام هشتم رابروی فرزند خود گذاشتند.

ناطق اظهارداشت : شاهنشاه آریامهر وشهبانوی ایران یك بار دیگر باخلوص نیت بمشهد مشرف شده‌اند وعلیاحضرت‌شهبانوروبوش زیبائی از زری سبزمروارید دوزی شده را که خودشان‌تهیه‌فرموده‌اند، به‌ضریح مطهرحضرت‌رضاافکنده‌اند

خانم جهانبانی اضافه کرد :هیچ کس قادرنیست منظره آسمانی که هنگام افکندن پرده بچشم‌میخورد، بیان کند . علیاحضرت بعد ازاین مراسم‌بدون خبراز پروزشگاه

بقیه در صفحه بیست ویکم

ساعت یازده دیروز به دعوت سفیرفرانسه‌صدهانفرفرانسوی‌مقیم تهران‌و جمعی از شخصیت های مملکتی‌در باغ سفارت فرانسه که مملو از جمعیت شده‌بود با آقای پمپیدو وبانو آشنا شدند و مورد پذیرائی اعضای سفارت قرار گرفتند . عکس‌بالا آقای دکتر منوچهر اقبال در گفتگوبا نخست وزیر فرانسه و بانو دیده می‌شود. سفیر فرانسه نیزدر عکس دیده می‌شود .

سفیر جدید پاکستان وارد تهران شد

شهنوازخان‌که‌بسمت سفیر جدید پاکستان در دربار شاهنشاهی‌منصوب گردیده است ، بامداد امروز وارد تهران شد .

دکتر صدری رئیس کل تشریفات وزارت‌خارجه‌کارکنان سفارت‌پاکستان و بانوانشان در فرودگاه مهرآباد از سفیر جدید پاکستان استقبال‌کردند.

سفیر جدید پاکستان طی چندروز آینده برای تقدیم استوارنامه های خویش بحضور شاهنشاه شرفیاب خواهد شد .

پس از ورود بتهران سفیر جدید پاکستان در یك گفتگوی کوتاه تلفنی به خبرنگار سیاسی اطلاعات گفت که با قلبی مملو از عشق بایران وارد تهران گردیده است و امید دارد که بتواند در جهت تعالی بیشتر روابط دوستانه و برادرانه ایران و پاکستان مثمرثمر واقع گردد .

وزیر دادگستری به عراق میرود

بدعوت وزیر دادگستری عراق بعد از ظهر فردا آقای دکتر صدر وزیردادگستری برای یك دیدار۴ روزه رسمی از عراق باهواپیما رهسپار بغدادخواهد شد .

رویتر در گزارشی که امروز در این باره از بغداد‌مخابره کرد ازقول منابع مطلع اضافه نمود که وزیر دادگستری ایران حامل پیامی از جانب شاهنشاه ایران برای سپهبد عارف رئیس جمهوری عراق است. گزارش رویتر حاکیست که دراین پیام از توسعه روابط دو کشور ستایش شده است.

بارومانی قرارداد اکتشاف معادن امضاء شد

وزارت اقتصاد امروز اعلام کرد اولین‌قرارداد برای‌تجسس‌واکتشاف معادن در جنوب خراسان، بین سبزوار وتربت که منطقه ای‌به مساحت ده هزار کیلو متر مربع است ،بادولت رومانی امضاءشده است . دومین قرارداد تا چند روز دیگر برای همین‌منظوردرمنطقه‌ای به مساحت ۴۰ هزار کیلومترمربع در جنوب رفسنجان تا جنوب کرمان با یوگسلاوی امضاء خواهد شد.

قراردادا‌ولی‌که با رومانی امضاء شد به موجب پروتکلی است‌که دربهمن ماه سال گذشته امضاء شده‌بود و قرار بود در نیمه اول اردیبهشت امسال تکلیف آن‌معلوم گردد .

وزارت اقتصاد در مقابل رومانی هیچ نوع تعهدی‌نداردوکارشناسان رومانی در استخدام وزارت اقتصاد می باشند . پیش‌بینی می شود در این منطقه معادن مس وجودداشته باشد .

نخست‌وزیر به شیراز میرود

آقای نخست‌وزیر ساعت‌شش روز شنبه‌بیست‌یکم فروردین‌برای‌افتتاح کنفرانس چهارم بازرگانی وبازار مکاره به شیراز عزیمت خواهد کرد.

قرار است آقای هویدا ساعت‌ده صبح روز یکشنبه بتهران بازگردد

در این سفر آقایان وزرای کار- اقتصاد ، تولیدات کشاورزی ومواد مصرفی ، کشاورزی -معاونین‌نخست وزیر ، وسپهبد فریدون جم رئیس ستاد بزرگ ارتشتاران وزرتخانه‌هاو سازمان‌برنامه نیز به شیراز خواهند رفت.

صبح روز شنبه کنفرانس توسط آقای نخست‌وزیر افتتاح خواهدشد.

نیم‌بعداز ظهر میهمانسرای‌جهانگردی که توسط سازمان جلب سیاحان تاسیس شد افتتاح خواهد گردید بعد ازظهر بازار مکاره شیرازافتتاح میشود و همانشب در استانداری شیراز بافتخار آقای نخست‌وزیرو همراهان ضیافتی برپا خواهد شد.

در کنفرانس چهارم قریب ۳۰۰ نفر از بازرگانان و صاحبان صنایع سراسر کشور شرکت خواهندکرد از تهران چندین هواپیمای دربست روز جمعه شرکت کنندگان تهران رابه شیراز خواهد برد.

مدت کنفرانس ۵ روز است و مسئله اساسی مورد بحث کنفرانس برنامه چهارم و بخش خصوصی میباشد .

در این مورد مقامات دولتی نقش توضیح دهنده را دارند .

مسئولین بانکها و مقامات‌اقتصادی دولتی سخنرانیهائی در همین زمینه ایراد خواهند کرد.

برای بزرگداشت فردوسی

دو گروه از اعضای‌شورای عالی فرهنك و هنر مامور مطالعه شدند

ساعت سه ونیم‌بعدازظهر دیروز اولین جلسه شورایعالی فرهنك بریاست آقای پهلبد وزیر فرهنك‌و هنروباحضور اکثریت اعضاءتشکیل گردید .

ابتدا گزارش دبیرخانه علمی‌شورا وبرنامه‌های مطالعاتی توسط دبیر کل قرائت شد وسپس‌درباره‌فرهنك و هدفهای وسیع آن مذاکرات مفصلی صورت گرفت .

در این‌جلسه که تا ساعت۳۰ره بعدازظهر بطول انجامید آئین نامه داخلی شورا مطرح وبررسی شدو همچنین در اجرای اوامر شاهنشاه هنگام افتتاح‌آرامگاه فردوسی ، دو گروه از اعضای شورا ماموزمطالعه در زمینه زبان پارسی وبزرگداشت هرچه بیشتر مقام‌فردوسی گردیدند.

دولت تخم‌پنبه میفروشد

برای جلوگیری ازایجاد بازار سیاه

بعلت پارندگی در مناطق گرگان ودشت ، کشت‌پنبه درمناطق‌مذکور تجدید خواهدشد.

سازمان پنبه اعلام داشت کشت کارانی که قبلا تخم پنبه‌را کشت نموده‌بودند ، ناگزیرند بعلت‌سبز نشدن ، تجدید کشت نمایند .

خبرنگار ما گزارش میدهد که‌در منطقه گرگان ودشت بعلت‌هجوم کشت کاران برای خرید تخم‌پنبه، قیمت‌تخم پنبه بالارفته است .

سازمان پنبه اعلام داشت درمنطقه مذکور ۵۰۰ تا ۶۰۰ تن بذر پنبه موجود میباشد که بین کشتکاران برای تجدید کشت‌توزیع خواهد شد.

برای جلوگیری از بوجودآمدن بازار سیاه بذر پنبه تدابیر لازم اتخاذ شده‌وچون باندازه کافی‌بذر در اختیار سازمان مذکور میباشد، کشت کاران میتوانند با مراجعه‌به سازمان‌بانرخ‌دولتی‌بذرپنبه‌خریداری نمایند.

دانشکده خانه‌داری تاسیس میشود

خبرنگار دانشگاهی ما کسب اطلاع کرد که دانشگاه ملی ایران طرحی تهیه کرده که طی چند سال آینده گنجایش و همچنین تعداد دانشجویان خود را افزایش دهد . بهمین جهت امسال بیشتر از سال تحصیلی‌گذشته دانشجو خواهد پذیرفت . همچنین این‌دانشگاه تصمیم دارد برای‌دختران و زنان دانشکده خانه‌داری تاسیس نماید و احتمال میرود که مقدمات تاسیس این دانشکده تا مرداد ماه فراهم گردد و برای این دانشکده نیز دانشجو پذیرفته شود .

در دانشکده خانه‌داری که فقط دختران شرکت مینمایند کارهائیکه مربوط‌بزندگی یومیه میباشد ومسائل اجتماعی تدریس میگردد .

ضبط‌صوتهای
آکائی
باشهرت بین المللی
AKAI
نماینده انحصاری شرکت پارس الکتریک
نمایان شاه ساختمان آلومینیوم تلفن ۶۱۱۵۲۱-۳

مراکزفروش
فروشگاه کیهان -جنب پارك‌هتل تلفن ۴۳۲۸۴ - رادیو رادار - شاهرضا - کالج شماره ۱۴۱ تلفن ۴۸۸۷۷ استریوساند - خیابان بهار شماره ۹۵ تلفن ۷۶۲۳۰۸

کاشی سعدی
مهندسین کاشی سعدی
را ترجیح میدهند

آگهی استخدام

بیمارستان فیروز آبادی احتیاج به ۶ نفر بهیار برای بخش عفونی بیمارستان دارد داوطلبان میتوانند بامدارك لازم و تعهد حداقل سه سال خدمت بدفتر اینجانب مراجعه تا ترتیب استخدام آنان از طریق انجمن بهداری شهرری داده شود.

مدیر عامل انجمن بهداری و رئیس بیمارستان فیروزآبادی-
دکتر شکرائی ۱-۶۹۷۰

آگهی

مسابقه طرح ساختمان تئاتر دراصفهان

حسب‌الامر مبارك علیاحضرت فرح پهلوی شهبانوی ایران طرح نقشه ساختمان تاتر اصفهان بگنجایش سیصد نفر بین مهندسین بمسابقه گذاشته میشود . از آقایان مهندسینی که دارای دیپلم مهندسی- معماری هستند و مایل بشرکت در این مسابقه میباشند دعوت میشود با در دست داشتن فتوکپی مدارك تحصیلی خودجهت ثبت‌نام ودریافت مدارك مسابقه از تاریخ نوزدهم اردیبهشت تاتاریخ اول خرداد بدفتر آقای مهندس محسن فروغی (سازمان شاهنشاهی خدمات اجتماعی) مراجعه نمایند.

طرحها باید پس از دو ماه از تاریخ آخرین مهلت دریافت مدارك یعنی اول مرداد ماه ۱۳۴۷ به بخش ساختمانی سازمان شاهنشاهی تسلیم شود.

طرز انتخاب برنده

هیئت مسئول قضاوت طرحها مستقیماتحت نظرعلیاحضرت فرح‌پهلوی شهبانوی ایران تعیین و از برندگان بشرح زیر تشویق بعمل‌خواهد آمد.

الف - برنده اول مسئول تهیه نقشه‌های اجرائی و نظارت بر کارهای ساختمانی خواهد بود و بعدازتهیه مدارك تکمیلی طرح ارائه شده بعنوان طرح مقدماتی مورد قبول قرار خواهد گرفت و مبلغ ۳۰۰ر۰۰۰ ریال باو جایزه تعلق میگیرد که در موقع امضاء قرار داد از پیش پرداخت کسر خواهد شد .

ب- برندگان دوم و سوم بترتیب ۲۵۰ر۰۰۰ و ۱۵۰ر۰۰۰ ریال بعنوان جایزه دریافت خواهند نمود.

۲- پنج طرح اول بمعرض نمایش گذاشته میشود و در جراید و نشریات منتشر خواهد شد و مورد تبلیغ وتشویق قرارخواهد گرفت.

۱- آ-۷۱۸ مهندس محسن فروغی

بیماران محترم پوست

لطفا برای مراجعه به مطب دکتر خشنود متخصص بیماریهای پوست ۲۴ ساعت قبل توسط تلفن ۴۹۶۳۲طرف صبح وقت بگیرید .

خیابان شاهرضا مقابل لاله‌زارنو آ-۶۸۶۸

آگهی ساعات کار بانك رهنی ایران

ساعات کار بانك رهنی ایران (اداره مرکزی . شعبه مرکزی. شعبه غرب . شعبه شرق. شعبه شمیران. شعبه جنوب وصندوق پس‌انداز مسکن از شانزدهم اردیبهشت ماه ۱۳۴۷ برای ارباب رجوع بشرح زیرخواهدبود :

ایام هفته باستثنای تعطیلات رسمی ازساعت ۷ وربع تاساعت ۱۳

پنجشنبه‌ها ازساعت ۷ وربع تاساعت ۱۱ر۳۰

بانك رهنی ایران

الف ۱۱۶۳ ۱-۲ آ-۶۷۳۶

مژده مژده

کافه رستوران مدرن دهکده

در بهترین نقطه ییلاقی شمیران افتتاح گردید

بابهترین غذاهای ایرانی و فرنگی آماده پذیرائی از مشتریان محترم می باشد. خیابان پهلوی‌خیابان پیراسته جاده اوین

آ-۶۹۷۲

ساعات‌کار بانك بازرگانی ایران

از مشتریان محترم تمنی دارد تا اطلاع ثانوی برای‌انجام‌کلیه‌امور بانکی‌در ساعات‌زیر مراجعه فرمایند.

صبح ها

ازشانزدهم‌اردیبهشت الی پایان شهریورماه ۷½ الی ۱۲½

پنجشنبه‌ها ۷½ الی ۱۲

عصرها

اردیبهشت‌ماه ۴½ الی ۶½

خرداد - تیر - مرداد ۵ الی ۷

شهریور ۴½ الی ۶½

ضمنا شعب ذیل : دانشگاه تهران - بهار - کاخ میدان بهارستان لاله‌زارنو قلهك - کورش - همایون - رازی - تجریش - نادری- خیابان‌گرگان - دانشگاه‌ملی - سیروس - شهباز - شهرری -خیابان ری- بازارامیر - امیرکبیر - باز ار آهنگرها- انبارگندم -ژاله- خیابان آذربایجان - شاهپور - معزالسلطان - فرح‌آباد شرق عصر ها یك‌ساعت اضافه برسرویس فوق مفتوح بوده و آماده انجام کلیه امور بانکی میباشند **بانك بازرگانی ایران**

۱-آ-۶۷۹۸

استخدام میشود

کارخانجات صنعتی ایران ناسیونال ده‌نفر فروشنده سیار مرد بامشخصات زیر استخدام میکند :

۱- معلومات -دیپلم وبالاتراز دیپلم

۲- واجد بودن شرایط اخلاقی ،تندرستی دید اجتماعی ، برخورد خوب وبیان رسا

۳- معرفی ضامن معتبر

دارندگان معلومات بیشتر با سوابق‌تجربی وعملی درامور مربوط به‌اتومبیل و فروش که زبان انگلیسی بدانندواز عهده آزمایش‌های لازم برآیند حق تقدم خواهند داشت .

واجدین شرایط، تقاضای خودرا بادوقطعه عکس وآدرس صحیح بنشانی صندوق پستی شماره ۲۷۷۷ ارسال نمایند .

بتقاضاهائی که همراه باتوصیه باشد به‌هیچوجه ترتیب اثرداده نخواهد شد .

آ-۶۸۷۶ ۱-۲

ببر مازندران

تنها فیلمی که برای صنعت سینمای فارسی‌افتخار کسب‌کرد ومن‌از صمیم قلب این موفقیت بزرك را به دوست عزیزم «مهدی میثاقیه» تهیه کننده توانا و «ساموئل خاچیکیان» کارگردان ارزنده و بی رقیب سینمای فارسی تبریك‌گفته وآرزو دارم وزارت‌فرهنك وهنر هم با ده‌ها هزار مردم هنردوستی که تاکنون از این‌فیلم استقبال بعمل آورده‌اند ، همصدا شود و سازندگان فیلم «ببر مازندران» را مورد تشویق‌وتمجید قرار دهند .

دبیر اتحادیه صنایع فیلم ملی ایران

نصرت‌الله وحدت

بانك رهنی ایران شعبهٔ مرکزی

برای دریافت و پرداخت پس‌انداز مسکن و افتتاح حساب همچنین وصول اقساط وام همه‌روزه از ساعت ۴½ تا تا ۷½ بعد ازظهر دائر و آماده خدمت است.الف ۱۱۶۵ آ-۶۷۴۰ ۱-۳

ساعات کار

بانك بیمه بازرگانان

از تاریخ ۱۶ اردیبهشت ماه ۱۳۴۷

صبحها :

دفاتر بانك از ۷ الی ۱۲½

باجه های معاملات از ۷½ الی ۱۲

عصرها :

باجه معاملات از ۱۶½ الی ۲۰

ضمنا صبح جمعه وایام تعطیل باجه دریافت طبق سرویس فوق مفتوح خواهدبود .

آ-۶۸۷۸

آگهی تغییر ساعات کار بانك رفاه کارگران

ساعات کار بانك رفاه کارگران از روز دوشنبه۱۶ اردیبهشت ماه جاری تا اعلام ثانوی بشرح زیرخواهد بود :

روزهای شنبه تاچهارشنبه ازساعت ۷الی ۱۴

پنجشنبه ها از ساعت ۷ الی ۱۲

بانك رفاه کارگران

آ-۶۷۰۲

از ۵شنبه ۱۹ اردیبهشت

ارکستر اعجوبه‌ها درفیاما

همه شب دینردانس

جمعه‌ها ته دانسان ازساعت۴ الی۷ بعدازظهر

شاهرضا میدان فردوسی ۳۳۹

تلفن ۴۶۷۸۵ - ۶۰۱۷۹

آ-۶۵۰۰

آگهی

دانشکده مهندسی دانشگاه‌پهلوی‌برای‌دوره M.S دررشته‌های

۱- مهندسی برق و الکترونیك .

۲- مهندس راه و ساختمان .

۳- مهندسی شیمی .

۴- مهندسی مکانیك .

برای سال تحصیلی ۴۸-۱۳۴۷ دانشجو میپذیرد . داوطلبانیکه دارای شرایط زیر میباشند میتوانند تاتاریخ نهم خرداد ماه۱۳۴۷ برای دریافت درخواست نامه و کسب اطلاعات بیشتر مستقیما بدفتر دانشکده مهندسی دانشگاه پهلوی شیراز مکاتبه فرمایند

۱-دارابودن دانشنامه فوق‌لیسانس پنجساله یالیسانس از دانشگاه های ایران و یا از دانشگاه های معتبر خارجی .

۲-آشنائی کامل بزبان انگلیسی داوطلبانیکه پذیرفته‌میشوند ممکن است مشمول دریافت کمك مالی شوند .

رئیس دانشکده مهندسی دانشگاه پهلوی -

آ-۶۹۴۲ **دکتر اردشیر ایلون**

کف پوش یکپارچه
مکارم
شترمرغ ۱۸ تومان
ساختمان آلومینیوم تلفن ۶۰۰۳۵

آتلیه رامبراند

طراحی (طرح - سایه روشن - آنالیزنور -آناتومی) و حجم‌شناسی نشانی : میدان ۲۴ اسفند - مقابل سینما کاپری - شماره ۳۳۶ ثبت‌نام بعد ازظهرها آ-۴۱۵۷

روزنامه فردا

چهارشنبه ها منتشر میشود

بورس اراضی
جنت‌آباد
تلفن ۴۵۱۴۲

آ-۶۹۱۸