آخرین مرحله خطرناک سفر فضانوردان

نیل ارمسترانك اولین انسانی که قدم در ماه نهاده امروزدر آخرین نمایش تلویزیونی که سرنشینان آپولو ۱۱ اجرا کردند از کلیه کسانی که بکار تسخیر ماه کمك کرده‌اند تشکر کرد. این عکس ارمسترانك را هنگام سپاسگزاری از دانشمندان، کارکنان فضائی و کلیه کسانی که هریك بنوعی در امر پرواز بماه موثر بوده‌اند نشان میدهد.
عکس رادیوتلی اطلاعات

★ امشب هنگام ورود به جو زمین در صورت تنظیم نبودن زاویه ورود آپولو بطرف خورشید خواهد رفت
درصفحه ۲

فضانوردان شوروی
به‌نقاطی دورتر از ماه پرواز میکنند
● شوروی آمادگی خودرا برای همکاری فضائی با امریکا اعلام کرد
درصفحه ۲

اطلاعات

پنجشنبه دوم مردادماه ۱۳۴۸ شماره ۱۲۹۴۸
سال چهل‌وچهارم. . . . . تکشماره ٤ ریال

۲۰ صفحه

سالگرد درگذشت رضاشاه کبیر

در صفحه‌چهار

ارتش‌های کلیه کشورهای عربی برای جنگ بسیج میشوند

اعراب جنگ را برای خسته‌کردن اسرائیل آغاز کرده‌اند

دریك نطق شدیداللحن :

ناصر گفت: ما با اسرائیل وارد جنگ میشویم

★ مصر ۵۰۰ هزار سرباز بسیج میکند
★ ناصر گفت : جنگ با اسرائیل برای آزادی مناطق اشغال شده وظیفه‌ما است
درصفحه ۳

قائم مقام شهردار تهران امروز اعلام کرد :
تأسیس کافه، تریا، رستوران دردوطرف جاده‌قدیم‌وپهلوی ممنوع‌شد

* از ادامهٔ ساختمانهای نیمه تمام در منطقه‌تعریض‌جاده پهلوی جلوگیری میشود
* صدور پروانه ساختمان در اطراف جاده‌های‌شمیرانات آزاد است

مهندس ابراهیمی قائم مقام شهردار تهران امروز دستور جلوگیری از ساختمان جدید و تکمیل ساختمانهای نیمه تمام‌در مسیر طرح تعریض جاده پهلوی صادر کرد ودر عین‌حال‌اعلام‌داشت که شهرداری در سراسر جاده‌های شمیرانات بجز منطقه تعریض‌جاده پهلوی پروانه ساختمان میدهد.

قائم‌مقام شهردار گفت: در کنار دو جاده شمیرانات پروانه‌ساختمان محدود بمردم داده میشود و برای جلوگیری از سد ترافیک دیگر اجازه‌ساختمان کافه، تریا، رستوران در کنار این دوشاهراه‌داده‌نخواهد شد.

قائم‌مقام شهرداری اعلام کرد شهرداری تهران‌برای‌جلوگیری از ازدحام ترافیك درشمال تهران طرح‌هائی را جهت اجرا آماده کرده
در صفحه هفدهم

ساکنان شرق خیابان پهلوی به تصمیم شهرداری اعتراض دارند :
۵۰۰ ساختمان بزرگ درمسیر توسعه خیابان پهلوی تخریب میشود

* قانون نوسازی‌شامل‌مناطق تازه ساز نمیشود
* اگر شهرداری قیمت‌واقعی اراضی را پرداخت کند حرفی نیست

بقیه در صفحه هفدهم

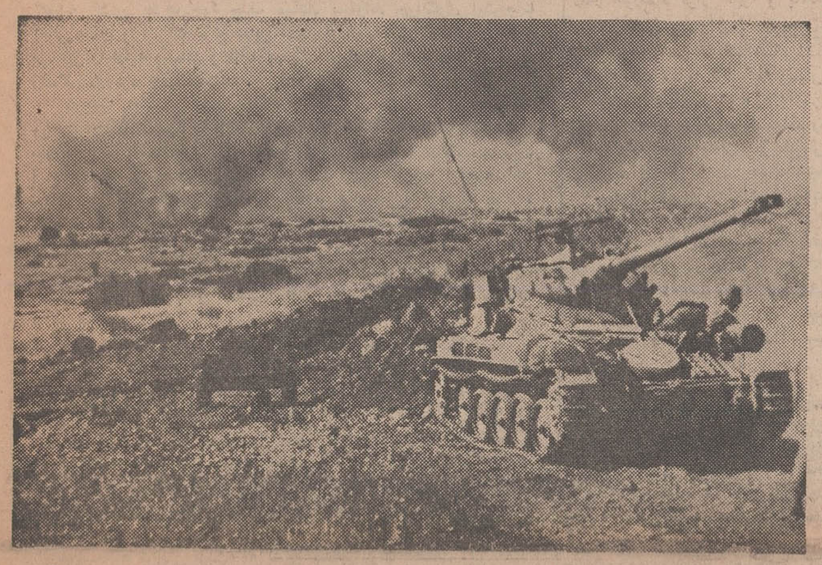

اسامی ۶۰۴ نفر قبولشدگان کنکور دانشگاه صنعتی آریامهر

* ده نفر اول دانشکده های مهندسی برق و مهندسی مکانیك و پنج نفر اول ٦ دانشکده دیگر ازپرداخت شهریه معاف میباشند
* قبولشدگان از روزدوشنبه دهم شهریور باید برای ثبت نام مراجعه کنند
* صبح‌امروز اسامی ۶۰٤نفر قبول‌شدگان کنکور دانشگاه صنعتی آریامهر به تفکیك دانشکده های مختلف و بترتیب تقدم اعلام‌گردید از روز دوشنبه دهم شهریور ماه باید بترتیبی که در زیر آمده است برای ثبت نام با مدارکی که خواسته شده به این دانشگاه مراجعه نمایند.
* در این کنکور آقای مجتبی محزون با معدل ۱۶٫۸ رتبه اول را حائز شده است و فریبرز فروهر آباده شاگرد دوم شده است.
* در کنکور این دانشگاه درحدود هشتهزار نفر شرکت کرده بودند.

بقیه در صفحه هفدهم

مرغداران عزیز!
نرخ مرغ و تخم مرغ را بپرسید
قبل ازاین که بدون اطلاع از مظنه‌روز اقدام بفروش نمائید با تلفن های ۶۰۷۷۳ و ٤۹۱۶۶ نرخ مرغ و تخم مرغ راسئوال‌فرمائید.
آ-۳۲۲۲۰

مرکز پزشکی فیروزگر برای تحصیل درآموزشگاه بهیاری دانش‌آموزمیپذیرد
درصفحه ۱۰

قابل‌توجه اهالی محترم‌تبریز و آذربایجانیهای محترم مقیم تهران
شرح در صفحه ۱۱

اطلاعیه وزارت آبادانی و مسکن
قابل توجه اهالی محترم تهران

بدین‌وسیله باطلاع میرساند : چون‌عده معدودی از مصالح فروشان جزء گچ‌وآهك و آجر رااز نرخ مقرر و مصوب انجمن شهر تهران گرانتر میفروشند‌ودر نتیجه موجب ناراحتی و نگرانی این صنف گردیده لذا از اهالی محترم تهران تقاضا دارد جهت خرید احتیاجات ساختمانی خود از نظر گچ و آهك و آجر طبق نرخ مصوبه انجمن شهر به‌نشانی های زیرمراجعه نمایند :

۱- فروشگاه آجر سعید خیابان شهباز	تلفن ۳۵۵۰۲۷
۲- فروشگاه آهك قاسمی شهرری پل سیمان	تلفن ۵۹۳۹۰
۳- فروشگاه گچ زهره خیابان مسگرآباد	تلفن ۳۵۵۹۱٤
٤- گچ وآجر عدالت خیابان شهباز	تلفن ۳۵۵۷۱۰
۵- گچ‌مهران خیابان شهباز	تلفن ۳۵۳٦٤۰
٦- گچ‌عارف جاده خراسان	تلفن ۳۵۱۵۹۷
۷- شرکت سنك آهك‌صفا شهرری صفائیه	تلفن ۵۹۳٦۲ و ۵۹۱٤۲۳
۸- گچ‌و آهك رمردیان خیابان شهباز	تلفن ۳۵۳۱۹۸
۹- آجر و آهك خوش‌بین خیابان شهباز ایستگاه خاقانی	تلفن ۳۵٦۸۰۳
۱۰- بنیاد نوین خیابان مسگرآباد ایستگاه خاقانی	تلفن ۳۵۵۵۷۹
۱۱- کاوه خیابان مسگرآباد	تلفن ۳۵٦٤۰۹
۱۲- تاج میدان غار اول خزانه	تلفن ۵۸۸۸۲
۱۳- آجر وگچ نوین خیابان روزولت	تلفن ۷۵٦۸۵۳
۱٤- آجر کامران و آهك زایحی جاده مسگرآباد	تلفن ۳۵۰٦۲۸
۱۵- گچ‌وآجر رضوان خیابان شهباز	تلفن ۳۵٦۳٤۹ و ۷۵٦۵۵۰
۱٦- جهان گچ‌میدان اعدام انبار نمك	تلفن ۲۹٦٦۱
۱۷- آجر فشاری توکل خیابان شهباز	تلفن ۳۵۵٦۳۲

خواهشمند است در صورت تخلف ازنرخ مقرر مراتب رابسازمان مسکن تلفن شماره ۳۱۲۰۳۵ ودبیرخانه اتحادیه صنف فخار تلفن ۳۹۰۱۹ اطلاع‌فرمائید.

رئیس اتحادیه صنف فخار- عباس گورنك

۱-۲۰۳۹٤

آگهی ثبت نام مسابقه ورودی
مؤسسه‌عالی حسابداری
درصفحه ۱۱

انستیتو خواربار و تغذیه ایران
آگهی تمدید قبول دانشجو و تاریخ مسابقه ورودی
درصفحه ۱۰٦

قابل توجه
سردخانه‌مهردشت
انتهای اتوبان تهران‌کرج مجهزبه‌آخرین اسلوب فنی تحت نظر کارشناسان خارجی ازاول شهریور ماه آماده قبول میوه جهت نگهداری میباشد تلفن ٤۲۱۳٦ آ-۳۰٦۲٤

شرکت ملی ذوب آهن ایران
برای خدمت در حوزه‌ها و واحدهای تابعه تعدادی مترجم و ماشین‌نویس زبان روسی را باشرائط زیر استخدام می‌نماید.
۱- تابعیت دولت شاهنشاهی ایران
۲- دارابودن برك خاتمه خدمت و یا معافی از نظام‌وظیفه
۳- نداشتن تعهد خدمت در سایر موسسات و ادارات دولتی
واجدین شرائط میتوانند همه‌روزه با در دست داشتن یك قطعه عکس به‌اداره کاریابی این شرکت واقع در خیابان پهلوی چهارراه تخت‌جمشید مراجعه نمایند. م الف ٤۹۱۱
۳-۱ آ-۳٤۱٤۸

برای آنکه فرزندان شما زودتر صاحب خانه یا آپارتمان شوند از هم اکنون
یک حساب در صندوق پس انداز مسکن بانک رهنی
برای آنان افتتاح فرمائید
م الف ٤۹٦۵ ۱-۵ آ-۳۲۳۹۸

طبل‌های جنك یکبار دیگر در خاورمیانه بصدا درآمده‌اند.
مصر آمادگی خود را برای جنك با اسرائیل برای پس گرفتن اراضی اشغالی اعلام کرد واسرائیل میگوید فقط پس‌از امضای قرارداد صلح‌حاضر به‌پس دادن قسمتی از اراضی اشغالی است. نبردتانك‌وتوپ‌وهواپیمادر میدانهای جنك اعراب و اسرائیل هر روزه ادامه دارد. این عکس یك‌صحنه از حوادثی راکه‌این روزهابطور مرتب درمرزهای اعراب و اسرائیل جریان دارد نشان میدهد.

براساس نظر سازمان امور اداری واستخدامی
استخدام معلولین بلامانع است

* به معلولین باید کارهائی ارجاع شودکه از عهده انجام آنها بر می آیند

صحت مزاج‌وتوانائی انجام کار و تشخیص مشاغل خاص معلولین و اختصاص آنان بگروه های مشمول قانون استخدام بدون‌کسب نظر از سازمان امور اداری، در هر مورد از استخدام معلولین صرفنظر میکنند، وبرای تشخیص صحت‌مزاج ملاك و نتیجه‌بررسی‌هاطی دستورالعملی جهت روشن شدن نحوه استخدام‌این گونه‌افراد بزودی بوزارتخانه ها‌ابلاغ خواهد شد.

سازمان امور اداری اعلام کردکه پاره‌ای از دستگاه های دولتی مشمول قانون استخدام بدون‌کسب نظر از سازمان امور اداری، در هر مورد از استخدام معلولین صرفنظر میکنند، وبرای تشخیص صحت‌مزاج ملاك و ضابط جدیدی بکار میبرند و درآگهی های استخدامی خود شرط استخدام راداشتن برك معافیت دائم غیرپزشکی عنوان میکنند وچون معلولین تحصیل کرده متقاضی شغل تماما دارای برك
بقیه در صفحه نوزدهم

اخطار به مالکین اراضی واملاك واقع در مسیر سیل برگردان غربی تهران

شهرداری پایتخت در اجرای قانون مصوبه مورخ‌سوم اسفند یکهزار وسیصدو چهل و چهار سیل‌برگردان غربی تهران اراضی واملاك واقع در طرح مذکور را کهاز شمال غربی شهرآراء تارودخانه کن روی زمین مشخص و میخکوبی گردیده است تصرف مینماید.

مالکین اراضی واملاك فوق‌الذکر میتوانند برای کسب اطلاعات بیشتر به‌اداره کل‌املاك شهرداری مراجعه نمایند. ضمنا به‌ساکنین منازل ومالکین مستحدثات واقع در طرح اخطار میگردد تا ظرف ده روز منازل مذکور را تخلیه ودر پیشرفت امور ساختمانی طرح باماموربن شهرداری همکاری نمایند.

۱-۲ آ-۳۲۵۰۲ شهردار پایتخت

آگهی پذیرش دانشجو مرکز آموزش سازمان تلویزیون ملی‌ایران
درصفحه ۹

بدعوت انجمن دوشیزگان وبانوان
بزرگترین مسابقات والیبال سال بین تیم‌های والیبال دختران ایران و ترکیه
درسالن محمدرضاشاه پهلوی برگزار میگردد

پنجشنبه‌دوم‌مرداد اصفهان- ترکیه
شنبه‌چهارم‌مرداد تاج - ترکیه
دوشنبه‌ششم‌مرداد انجمن - ترکیه

شروع مسابقات ازساعت ۷ بعدازظهر
محل‌تهیه بلیط
انجمن دوشیزگان وبانوان - خیابان بهارشمالی- نبش نامجو

شرکت بیمه یورکشایر محدود
شرکت سهامی بیمه‌البرز

بمنظور رفاه و آسایش بیشتر بیمه گذاران محترم در کلیه امور بیمه و بویژه بیمه اجباری مسئولیت مدنی‌دارندگان وسائل نقلیه موتوری‌زمینی‌در مقابل شخص ثالث از تاریخ اول مرداد ماه ۱۳٤۸ مبادرت به تاسیس شعبه مجهزی درخیابان کریم‌خان زند نموده‌است.
ساعت کار تابستانی از ۷ صبح تا ۱٤٫۳۰ و بعد از ظهرها از ساعت ۱٦٫۳۰ تا ۱۹٫۳۰ ونیز برای حوادث ناشی از تصادفات اتومبیل قسمت نگهبانی شرکتهای بیمه‌البرز و یورکشایر درتمام ساعات شبانه روز آماده برای انجام دستورات‌و خواسته‌های مراجعین میباشد.
نشانی - خیابان کریم‌خان زند - ضلع جنوبی بین ایرانشهر وخردمند شماره ۱۸ تلفن۶۲۳۹۹۹

سرمقاله

تسهیلات مالیاتی برای ولایات

اطاق بازرگانی تهران از وزارت دارائی خواسته است که درنحوه تعیین ضرایب مالیاتی برای شهرستان ها تجدیدنظر شود .

ضرایب مالیاتی شهرستان ها بر اساس جدولی تنظیم می‌شود که همه‌ساله ازطرف کمیسیون مخصوصی باتوجه بجریان معاملات و اوضاع و احوال اقتصادی و همچنین قرائن مالیاتی تنظیم میگردد و برای تهران لازم‌الاجراست ،اما درمورد شهرستانها می‌بایستی جدول فوق‌الذکر با حضور نمایندگان سازمان‌های محلی مورد مطالعه قرار گیرد ودرهر حوزه مالیاتی بمقتضای اوضاع واحوال خاص آن حوزه، جرح وتعدیل بشود. اطاق بازرگانی مطالعاتی کرده است که نشان میدهد درشرایط کنونی ضرایب مالیاتی متناسب باوضعیت خاص حوزه های مختلف تعیین نمیشود و درغالب شهرستانها همان ضرایبی ملاك‌عمل قرار میگیرد که برای تهران منظور گشته است وحال آنکه وضعیت اقتصادی و بازرگانی تهران باولایات فرق فاحش دارد و لازم است دراینخصوص بنفع مودیان شهرستانی تسهیلاتی درنظر گرفته شود .

نظر اطاق بازرگانی باعتقاد ما وارد است ولی کافی نیست .یعنی صرفنظر ازآنکه لازمست در تعیین ضرایب مالیاتی کلیه جوانب از لحاظ وضعیت اقتصادی و بازرگانی محل مراعات شود و مامورین‌دولت مسئله وصول مالیات رادر ولایات از تهران قیاس نگیرند ، بلکه بطور کلی بایستی میزان ضرایب واشل مالیاتی را دولت بعنوان عاملی جهت تشویق سرمایه گذاری در ولایات وسوق‌دادن سرمایه و نفوس انسانی ازتهران بشهرستانها تلقی و اعمال کند .

این نظری است که طی سالهای اخیر ما پیوسته دنبال کرده‌ایم و حتی چند سال قبل پیشنهادی به مجلس ارائه کردیم که اولا سرمایه گذاریهای صنعتی در ولایات تامدتی از پاره‌یی معافیت های مالیاتی برخوردار شوند و ثانیا ، بطور کلی تخفیف خاصی در اشل مالیاتی ولایات نسبت بتهران منظور گردد .

این پیشنهادات میتوانست تاحد زیادی بجلوگیری از تمرکز سرمایه و نیروی انسانی در تهران و مآلا جلب آن بشهرستانها کمك کند، زیرا پرواضح است‌که درشرایط مساوی هر سرمایه‌داری ترجیح میدهد سرمایه خود را در پایتخت یا اطراف پایتخت بکار اندازد که هم ببازار عمده مصرف نزدیکتر است و هم بمرکزاداری مملکت و هم اینکه مستلزم زندگی کردن در نقطه‌ای دور و محروم از مزایای ویژه شهر تهران نمی‌باشد .

بملاحظه همین نکات‌بوده است که طی نیم قرن اخیر اکثریت قریب باتفاق صاحبان سرمایه و بازرگانان بامسقط‌الراس خویش وداع گفته از سراسر مملکت بتهران مهاجرت کرده وا بدنبال خود طبقه فعاله مملکت‌را نیزباین شهر کشیده‌اند و نتیجه‌اینکه امروزه تهران با همه‌عظمتش وباقدرت مکندگی خود که نعمت و ثروت را از چهار گوشه کشور بطرف خود جذب میکند نمیتواند جوابگوی احتیاجات اهالی باشد واکثریت مردم درین شهر بزرك زندگی کشنده واعصاب فرسائی را ادامه میدهند و مانند برده‌ای درراه امرار معاش وگذراندن زندگی روزمره جان میکنند .

هروقت مناسبتی دست میدهد و یکی از مشکلات عدیده‌تهران مورد بحث‌واقع میشود ما ازتذکراین‌نکته غفلت نمیکنیم که علت‌العلل جملگی این مشکلات افزایش خارج از قاعده جمعیت در شهر تهران است و هرچه برجمعیت تهران اضافه شود ، علیرغم همه تدابیری که بکار میرود، مشکلات تهران نیز زیادتر و محسوستر خواهد شد . چون تهران استعداد چنین جمعیتی ندارد در حالیکه کشور ما ایران میتواند چندین مقابل جمعیت کنونی را بسهولت جواب بگوید . اما توزیع غیرمنطقی جمعیت در تهران وولایات سبب شده است تهران بحالت انفجار درآید و استعداد های سرشار مابقی نقاط مملکت عاطل بماند .

بدون شك این‌وضعیت نامتعادل و نامتناسب قابل دوام نیست . ودیر یازود مشکلات فراوانی چه‌برای تهران وچه برای ولایات ببار خواهد آورد. اماتاوقتی که‌همه عوامل جذب نفوس، مخصوصا ثروت، درتهران متمرکز است هیچ راه منطقی وامیدوار کننده‌یی برای حل این مشکل یابهتر بگوئیم این ام‌المشکلات وجود نخواهد داشت .

نیروی فعاله هرملتی طبیعتا بطرف مراکز صنعتی و بازرگانی و اداری هجوم میبرد و تهران این هرسه جنبه‌را دروجود خود متمرکز ساخته است. دراینصورت کاملا منطقی است که جمعیت نیز بی‌اعتنا بمشکلات ناشی‌از تراکم‌نفوس هرچه بیشتر بطرف تهران جذب شود .

خوشبختانه قرائنی هست که نشان میدهد دولت باهمیت این نکته توجه دارد وبهمین مناسبت هم درسالهای اخیر کوشش شده است که واحدهای صنعتی‌و کارگری بخش دولتی عموما در شهرستانها استقرار داده شوند . معهذا این اهتمام وقتی بنحو موثر نتیجه‌بخش واقع‌خواهد شد که بخش خصوصی نیز بموازات بخش دولتی سرمایه‌گذاری در ولایات را وجهه همت قرار دهد و این منظور بوعظ وخطابه وتوصیه و تذکر حاصل نمی‌شود بلکه بعوامل مشوق نیاز دارد و موثر ترین این عوامل ارفاقها و تسهیلاتی است که دولت میتواند بطرق‌گوناگون‌ ودر درجه اول ازطریق مساعدت های مالیاتی - برای سرمایه گذاری در شهرستانها قائل شود . اینست که نه‌تنها تعدیل شرایط مالیاتی بلکه تسهیل این‌شرایط بنفع صاحبان سرمایه و مودیان مالیاتی در ولایات بعنوان یك مسئله مملکتی حائزکمال اهمیت است .

افتتاح دبیرستان پویا
بمدیریت دکتر اکرامی استاد تعلیم‌وتربیت
گلستان چهارم - تلفن : ۸۸۲۱۶۶ - ۸۸۲۲۹۲

آسانسور شیندلر
SCHINDLER 1874
شرکت ابوالحسن ویسا و شرکاء
خیابان حافظ مقابل پارک هتل تلفن
۶۱۲۸۵۵
۶۱۳۱۹۲
۶۴۷۳۱
۴۲۹۱۷
۴۵۳۷۴

ازامشب فقط در
سینما ایفل

مرکز فضائی هوستون - خبرگزاری فرانسه - آسوشیتدپرس - یونایتدپرس - آرمسترانك ، آلدرین‌وکالینز سه‌سرنشین‌شجاع سفینه«آپولو-۱۱» در حدود ساعت ۱۹ر۸ بعداز ظهر امروز بوقت تهران در محلی از اقیانوس آرام که قبلا تعیین شده است فرود خواهند آمد . سازمان هواشناسی امریکا اعلام داشته است که هنگام فرود آمدن فاتحین ماه در اقیانوس هوا نسبتا مساعد و میدان دید ۱۸ کیلو متر خواهد بود .

استقبال باشکوه از فاتحان ماه

کابین حامل فضانوردان مانندیك گلوله آتشین‌از یك زاویه معین وارد دهلیز امنیت اتمسفر شده وبااستفاده ازسه چتر بزرك به‌اقیانوس‌آرام فرود می‌آید . سخنگوی نیروی دریائی امریکا اظهار داشت اگر ما شانس داشته باشیم «آپولو-۱۱» درست درهمان شرایط آپولو -۱۰ دراقیانوس فرود خواهد آمد و همه ورود آنرا بـه اتمسفر خواهند دید .

عرشه کلیه کشتی ها باپرچم ها و چراغهای الوان تزئین خواهد شد . تمام ساکنین سواحل غربی امریکا بازگشت سرنشینان فاتح کره ماه از سفر تاریخی و باشکوه خود را تماشا خواهند کرد .

*** تحقیق از سوسکها**

فضانوردان آپولو-۱۱ در حالی‌که بطرف زمین می آیند با ماموران کنترل زمین شوخی می کنندو از این که به چمن‌زنی خانه‌شان نرسیده‌اند اظهار تاسف مینمایند. امروز مایکل کالینز گفت‌ما دراین جا نقشه کوچکی برای‌پرواز آپولو -۱۲ کشیده‌ایم .میخواهیم‌معین کنیم که چقدر اسپاگتی و کوفته سو-گنجشکی می توان به سفینه برد. مامور کنترل گفت گمان‌نمی‌کنم آپولو -۱۲ بتواند اضافه‌بار کوفته واسپاگتی را تحمل‌کند اما درزمین جانورانی هستند که‌میتوانند ۶۰برابر وزنشان‌غذابخورند -شامیتوانیدبراین اساس نقشه خوراکی های سفینه آینده را بکشید .

کالینز جواب داد : آفرین مارا راهنمائی کردی ،حالا درست‌شد . بعد از این‌شوخی ها اطلاعاتی در مورد وضع هوای اقیانوس آرام و محل فرود به فضانوردان داده‌شده. بار دیگر آلدرین به شوخی پرداخت و گفت شما که از همه‌چیز اطلاع دارید می توانیدبگوئید چمن خانه‌مرابرای آخرین بار کی‌زده‌اند. مامور کنترل گفت:این کاربرای ما از کشف‌ماه‌مشکل تراست‌تحقیق می‌کنیم .

کالینز گفت:ازسوسك های‌علف خوار چمن این مطلب را تحقیق کنید .

● مردان قورباغه‌ای

اولین گروهی‌که‌بسراغ فضانوردان فرو افتاده‌در اقیانوس‌آرام میروند، کارکنان هواپیمای حمل و نقل ازنوع هرکولس خواهند بود . این‌هواپیمادر فاصله ۱۵ کیلومتری ناو هواپیمابر «هورنت» دور میزند و احتمالا کارکنانش اولین کسانی خواهند بود که فرودکپسول آپولو-۱۱را می‌بینند.

از موقعی که آپولو مانند شهابی‌در آسمان ظاهر میشود ، دستگاههای الکترونیکی هواپیما مسیرآنرا تامحل فرود در آب تعقیب خواهند کرد.

بمحض اینکه کپسول درآب افتاد، مردان قورباغه‌ای بسوی آن‌خواهند رفت و لباس‌های مخصوص قرنطینه را سرتاپای آنهاخواهند پوشاندو بعد آنها را به قایق لاستیکی آورده ، با محلول ضد عفونی کننده یددار که میکربها را میکشد شستشو خواهند داد . درواقع قیافه‌ای که پرزیدنت نیکسون و تماشاچیان تلویزیون در سراسرجهان ازفضانوردان می‌بینند، همین قیافه شبیه کفن پوشیدگـان خواهد بود . بعد هلیکوپتر ها فضانوردان رابه عرشه «هورنت»خواهند آورد و چند قدم روی‌عرشه آن راه خواهند رفت و بیك یدك‌کش منتقل خواهند شد که آنها را یکسر به‌مرکز قرنطینه فضائی در هوستون منتقل میکنند این قرنطینه ۲۱ روزه محلی است با درهای بسته ، دیوار های کلفت و هوای تصفیه شده انتظار میرود در داخل یـدك‌کش نیکسون بتواند فضانوردان را از پشت یك پنجره مضاعف شیشه‌ای ببینند و بـا آنها از طریق تلفن صحبت کند.

فضانوردان حد اقل تا ۱۲ اوت در قرنطینه خواهند بود و ۱۵ نفر آشپز و پزشك و متخصص همراه‌آنها خواهند ماند .

اطاق های قرنطینه شبیه خوابگاه های دانشجویان است که در آن همه وسائل فراهم آورده شده است .

*** آخرین نمایش**

سرنشینان آپولو - ۱۱که‌با سرعت بطرف زمین در حرکتند ، آخرین نمایش تلویزیونی خود را دادند . در این نمایش ۱۵ دقیقه‌ای هر سه فضانورد بترتیب جلو دوربین ظاهر شدند و چند کلمه‌ای در تشکر از دانشمندان ومهندسان‌زمینی که‌پرواز آنها را موفقیت‌آمیز ساخته‌اند ، بر زبان راندند .

آلدرین گفت : ما به این نتیجه رسیده‌ایم که این کار خیلی بیشتر از سفر سه نفر به ماه بوده است. حتی بالاتر از تلاش یك دولت ویك گروه صنعتی وحتی بالاتراز تلاش های یك ملت بوده است .

ما آنرا مظهر کنجکاوی خاموش نشدنی بشریت برای کشف ناشناخته ها میدانیم . در نمایش تلویزیونی ، مایکل کالینز فرمانده سفینه مادر ، بغرنجی های سفینه را توضیح دادو گفت مادراین جا سه نفریم ، اما مثل این است که هزاران نفر باما همراه هستند ، زیرا هرکس که یك دستگاه سفینه را ساخته یا طرح ریزی کرده باما در این‌سفر شرکت داشته است.

آرمسترانك گفت : موفقیت‌پرواز ما مرهون غولهای علم بوده‌است که‌از قرن های گذشته زمینه رابرای آن هموار کرده‌اند .

خطر سوختن فضانوردان در جو زمین

هوستون -سفینه آپولو -۱۱ درفاصله ۱۳ر۴ کیلو متری زمین یك‌وظیفه دشوار و دقیق دیگر بعهده‌دارد که‌باید آنرا برای بقای خود انجام دهد .

آپولو باسرعت ۴۰۶۰ متر در ثانیه واردجو میشود .در این‌جا باید زاویه ورود خودرا چنان تنظیم کند که‌بی‌خطروارد جوزمین شود. اگر این زاویه کم‌باشد ، آپولو مانند سنگی که‌روی استخر بیندازند ، بارها به‌جوزمین برخورده بالا خواهد پرید وسرانجام درمداری درخارج ازجو به‌حرکت درخواهد آمدودیگر نیروی آنرا نخواهد داشت که وارد جو زمین بشود .

اگر زاویه خیلی زیاد باشد سفینه بصورت یك‌شهاب ثاقب درائر برخورد باجوآتش خواهد گرفت و تمام وسائل و محتویات آن ازجمله آرمسترانك ، آلدرین و کالینز خواهند سوخت وماجرای پرواز پایان‌غم‌انگیزی خواهد داشت .

اولین‌کارآنها در داخل جوزمین جدا کردن کپسول فرماندهی از کپسول سرویس خواهد بود . بعداز جداشدن‌این دوقسمت دیگر کپسول فرماندهی کاری نمیتواند بکند ، جز اینکه زاویه فرود خود رااندکی تغییر دهد . دراین مدت در حالیکه حرارت خارج سفینه درحدود ۲۷۶۰ درجه است،حرارت داخل کپسول فرماندهی ۳۶ درجه خواهد بود .

ورود فضانوردان به‌جو زمین آخرین مرحله حساس و خطرناك مسافرت باشکوه سفینه «آپولو ۱۱» راتشکیل میدهد و جزئی اشتباه در محاسبه سبب میشود که سفینه کمانه کرده و از آتمسفر خارج‌شده و برای ابد در مدار خورشید قرار گیرد و یاآنکه متلاشی شده و بخاکستر تبدیل‌شود.

طبق‌پیش‌بینی مقامات فضائی‌هنگام فرود آمدن سفینه «کلمبیا» قسمتی‌از آسمان درارتفاع ۶۰۰تا ۹۰۰متری ابری و قسمت دیگر صاف‌خواهدبود.

سازمان ملی فضائی امریکاپیش‌بینی کرده است که در حدود ساعت هشت و ۱۶ دقیقه بوقت تهران‌سفینه در نزدیکی ناو هواپیمابر «هورنت»به دریافرود خواهدآمد. یك‌ربع ساعت‌قبل ازآن سفینه باسرعت رکورد۳۹۷۲۰ کیلو متر درساعت وارد جو زمین خواهد شد تاکنون هیچیك از سفینه های آپولو بااین سرعت وارداتمسفر نشده است .

سازمان ملی‌فضائی امریکاهمچنین پیش‌بینی کرده است که‌ناو هواپیمابر «هورنت» ساعت ۹و ۵۰ دقیقه بعد از ظهر واردهوائی خواهد شد و درهمان روز فاتحین ماه بایك هواپیمای چهار موتوره بزرگ در داخل یك محفظه آلومینیومی وارد هوستون شده و در ساعت ۹ونیم بامداد روزبعد وارد آزمایشگاه خصوصی ماه در ۱۲ کیلو متری پایگاه هوستون گردیده و تا ۲۱ روز در آنجا «زندانی» خواهند شد .

دراین مدت ارتباط آنها با جهان خارج قطع خواهد شد . فاتحان‌شجاع ماه روز ۲۱اوت نخستین کنفرانس مطبوعاتی خود را در هوستون تشکیل خواهند دادو پس‌از آن گردش‌پیروزمندانه خود را در نیویورك و شهرهای بزرك امریکا طبق برنامه‌ای که قبلا تنظیم شده است آغاز خواهند کرد.

خاك وسنك ریزه هائی که‌آرمسترانك وآلدرین باخود از کره ماه آورده‌اند روز۲۶ژوئیه در جعبه هـای سربسته ونفوذ ناپذیر باکشتی بـه جزیره «جانستون» در قلب اقیانوس خواهد رسید ویك هواپیمای مخصوص آنها رابرای آزمایش به«هوستون» انتقال خواهد داد .

مقدار خاکی که فضا نوردان با خود آورده‌اند سی کیلو وپانصدگرم است که‌یك هیئت اززمین شناسان معروف بین‌المللی آنهارامورد بررسی قرار خواهند داد.

● حرکت نیکسون

پرزیدنت نیکسون دیشب از سانفرانسیسکو رهسپارجزیره‌جاسون در اقیانوس آرام شد تا از آنجا برای استقبال از فاتحین کره‌ماه به‌عرشه‌ناو هواپیمابر «هورنت» عزیمت کند .

فضانوردان امریکائی اکنون در مسیر خود بسوی زمین در حرکت هستند. درداخل کابین فرماندهی‌همه چیز عادی است . سازمان ملی‌فضائی آمریکا اعلام داشت که مانورتصحیح مسیر سفینه که قرار بوددیشب‌انجام شود لغو گردیده است چون‌احتیاجی به‌تغییر مسیر نبود .

بمناسبت بازگشت پیروزمندانه‌فضا نوردان تمام ساحل غربی امریکا از «سیتل» گرفته تاسانفرانسیسکو چراغانی خواهد شد .

بابتکار شبکه رادیوئی «سیتل» کلیه ساکنین این شهر خانه های خود رامانند روز روشن خواهند کردو

۲ سفینه امریکا به مریخ نزدیك شدند

هوستون - درحالی که فاتحان ماه بسوی زمین‌برمی گردند ، دوسفینه امریکائی بسوی مریخ میروند . سفینه های مارینر ۶و۷به فاصله ۳۲۰۰ کیلومتری مریخ خواهند رسید و تصاویری از مریخ از فاصله ۵۶ میلیون کیلومتری بسوی زمین خواهند فرستاد .

اگر این تصاویر ثابت کند که کره مریخ برای زندگی مناسب است ، مریخ هدف آینده پرواز انسان خواهد بود .

«اسپیرواگنیو» معاون رئیس جمهوری آمریکاگفته است : قبل از سال دوهزار میلادی امریکا در مریخ انسان پیاده خواهد کرد .

خود نیکسون اظهار امیدواری کرد که در سال ۲۰۰۰ بشر جهان هائی را دیده باشد که در آنها نوعی از زندگی وجود دارد .

یاسر عرفات رهبرچریکهای‌عرب‌برای گفتگو با مقامات‌عراقی‌واردبغداد شد ودر این عکس او (نفر سمت راست) هنگام مذاکره باصالح مهدی عماش وزیر کشورعراق دیده میشود .
عکس رادیوئی اطلاعات

بعداز بازگشت فضا نوردان در ماه زلزله روی داد

هوستون - در حالی‌که فضا نوردان آپولو-۱۱ بسوی زمین می آیند ،دانشمندان کشف هیجان انگیزی کردند که‌در ماه رخ‌داده‌است .

دستگاه ماه‌لرزه سنجی که آرمسترانك‌وآلدرین درماه کارگذاشته‌اندپیامهای‌رادیوئی بزمین فرستاد که در ماه یایك زلزله رخ داده‌است‌یا یك سنك آسمانی بزرك به سطح‌ماه خورده‌است .

اگرزلزله رخ داده باشد، معلوم میشود ماه نیز مانند زمین یك کره زنده‌است‌که مرکز آن داغ‌بوده وفشار بر روی‌سطح ایجاد می کند.

دکتر«لاتام» ، یکی از ژئوفیزیك دانان برجسته آمریکائی‌عقیده‌دارداین‌احتمال راه که ماه‌لرزه‌باعث این‌کار شده‌باشد بیشترمیداند ویك بطر شامپانی در برابر یك لیوان‌آب سراین قضیه شرط بسته‌است!

امروز در هوستون فشا شد که محل دقیق فرودآمدن مه نشین در ماه هنوز روشن نشده‌است -اماوقتی فضا نوردان بزمین برگردند ، سازمان فضائی‌امریکاخواهد توانست این مطلب را با دقت‌تمام روشن کند . علت معلوم‌نشدن دقیق محل آن است که‌توضیحات‌مه نوردان و بخصوص فیلم هائی که خودشان از محل گرفته‌اند، وضع را روشن خواهد کرد دکتر«شومیکر» زمین‌شناس آمریکائی گفته است ممکن است سنك هائی که‌فضانوردان همراه خود آورده‌اند متعلق به ۹۶۰ کیلو متری محل فرودشان باشدو بعد در اثرحوادث دیگرجابجاشده‌باشد . وی گفت به علت فرصت کمی که فضا نوردان درروی ماه داشتند، کنترل کنندگان زمین موفق نشدند ازآنهاتوصیف بیشتری ازمحل فرودبخواهند ، وگرنه می‌توانستند در همان موقع محل دقیق را تعیین نمایند.

چهارنفراز زمین شناسان فضائی امریکا پس از تجزیه و تحلیل پیامهای رادیوئی که از ماه لرزه‌سنج‌مخابره‌شد نتیجه گرفته‌اند که ماه را نیز همان نیرو هائی شکل داده‌اند که زمین رابصورت کروی درآورده‌اند . به‌این ترتیب که مرکز ماه ازمواد مذاب تشکیل شده و قشر های مختلفی از خاك‌وسنك سرد دور آنرافرا گرفته‌است.

فضانوردان شوروی بنقاطی‌بسیار دورتر از ماه پرواز میکنند

مسکو - آکادمیسین لوئیدسدوف دانشمند فضائی برجسته شوروی گفت که شوروی برای اجرای یك نقشه همکاری با آمریکا درزمینه فضا آماده است. وی‌گفت یك کشور به تنهائی نمی تواند همه پروژه های قابل‌اجرا را اجرا نماید زیرا مخارج مادی آن بسیار گزاف است و محتاج به تمرکز مغز های خلاق و محققان در زمینه‌های مختلف نیز میباشد .

سدوف که .در روزنامه پراودا مقاله نوشته است خاطرنشان کرد که مخارج برنامه امریکا برای‌فرودانسان در ماه معادل خرج ساختن دهها سد و ایستگاه برق آبی بوده است .

سدوف ظاهرا به قصد توضیح به‌خوانندگان شوروی خاطرنشان کرد که تصمیم به اعزام انسان به ماه دهسال پیش توسط رهبران و دانشمندان امریکائی گرفته شده بود ، اما شوروی که عصر فضا را گشوده است نتایج درجه اولی از تحقیقات عمده فضائی بدست آورده است و ما تلاش خود را در همه جهت ، ازجمله پرواز های سرنشین‌دار ، ادامه خواهیم داد .

پروفسوریلاگونرات دانشمند شوروی طی مصاحبه‌ای بـا روزنامه ایتالیائی لاستامپا گفت: شوروی فضا نوردان خود را برای پروازهائی‌بسیار طولانی‌تر از پرواز آپولو - ۱۱ ذخیره کرده است. وی گفت که پرواز آپولو سهم بزرگی در پژوهش فضائی بوده است. اما هنوز برای انسان دشوار است که در فضا وروی سطح‌ماه‌تحقیقات مهمی انجام دهد و دستگاه های الکترونیك این‌وظیفه را بهتر انجام میدهند .

فضانوردان بزودی در کرات منظومه شمسی بگردش میپردازند

هوستون - مقامات ملی فضائی امریکا که از سفر پیروزمندانه آپولو -۱۱ به‌کره ماه تشویق شده‌اند از هم‌اکنون وسائل‌تسخیر کامل قمرطبیعی زمین را فراهم میکنند.

علاوه‌بر دانشمندان وپزشکان گروهی آشپز آزموده نیز به‌سطح کره ماه وپایگاه های فضائی که در مدار زمین بگردش درخواهند آمداعزام خواهندشد .

«رابرت‌گلیودت» رئیس مرکز فضائی امریکا امروز در یـك مصاحبه مطبوعاتی اعلام داشت‌که کار تسخیر کامل کره ماه تاچند سال دیگر آغاز خواهدشد .وی گفت نه‌تنها کره ماه، مریخ‌وزهره بدست‌بشر تسخیر خواهدشد بلکه فضانوردان در آتیه‌نزدیك درکرات منظومه شمسی هم به گردش‌در خواهندآمد.

درسال های آینده عملیات‌اکتشافی درماه‌بوسیله‌هفت‌سفینه آپولو انجام خواهدشد .

در آینده در ساختمان های‌موشك های‌حامل فضانوردان تغییراتی‌داده خواهدشدکه از میزان سوخت‌آن بمیزان فوق‌العاده زیادی کاسته شود.بنابراین نه‌تنها دانشمندان بلکه «ستاره گردها» نیز خواهند توانست‌برای دیدن مناظر تماشائی کره ماه به قمرطبیعی زمین‌مسافرت کنند.

«فن‌براون» پدر موشکی امریکا معتقداست که‌تاسال ۱۹۲۷ فضانوردان امریکائی خواهند توانست در خانه های کره ماه‌مسکن‌کنند. مسافران ماه اتومبیلهای مخصوص در اختیار خواهند داشت تا به‌آن وسیله‌بتوانند در اطراف اردوگاه خودبه‌گردش وعملیات اکتشافی بپردازند.

بعضی‌از کارشناسان امریکائی هم‌اکنون از مسافرت به قسمت نامرئی ماه صحبت میکنند .ازطرف دیگر دکتر «پین» اظهار داشته است‌که درسال ۱۹۷۰ مسافرت به‌کره ماه مانند مسافرت‌های‌هوائی بی خطر خواهدبودوهر کس خواهد توانست باپرداخت دو هزار دلاربه یکی‌ازپایگاه های فضائی امریکا بماه مسافرت کند وهمچنین‌انتقال‌مسافرین بوسیله سفاین فضائی جهانگردی به‌کره ماه امکان پذیر خواهدبود . قیمت‌بلیط مسافرت‌به کره ماه در درجه‌اول ده هزار دلار خواهدبود .

*** موشکهای اتمی**

موشکهای اتمی در انتقال مسافرین به‌پایگاه های فضائی‌و کره ماه‌نقش مهمی‌ایفا خواهند کرد‌وبااین‌ترتیب مدت زیادی طول نمی کشد تاعده‌ای بطور دائم درکره ماه سکونت کنند.

برنامه امشب
سینما پلازا

گروه فرهنگی دکتر اقبال
دبیرستان پسرانه شماره ۱
برای سال تحصیلی ۴۹-۴۸ تعدادی دانش آموزبرای دوره اول وچهارم و پنجم ریاضی وطبیعی می پذیرد .
میدان ۲۵ شهریور کوچه بختیار تلفن ۷۶۰۸۲۶

مطب دکتر اردشیر مهرگان به لشت نشاء منتقل شده است

مؤسسه انتشارات امیرکبیر
برای خرید هر کتاب در تهران به فروشگاههای
مؤسسه انتشارات امیرکبیر و در شهرستانها
به نمایندگان این مؤسسه مراجعه فرمائید

شماره ۵۰ مجله
نگین
منتشر شد

توجه کنید :
هم اکنون بیماری نیازمند خون شماست
تعجب نکنید، شاید شما هم روزی محتاج خون بشوید
و مرکز انتقال خون شیر و خورشید سرخ آماده است
بشما خون بدهد و یا خون شما را در اختیار نیازمندان بگذارد
خیابان ناصرخسرو جنب دارالفنون
تلفن: ۳۰۴۴۷۵

اطلاعیه
کوروش - خانه زبان
کلاسهای آمادگی در امتحانات
اعزام دانشجو بخارج
برای زبانهای
انگلیسی-فرانسه وآلمانی
ساعات کار کلاسها ۷ تا ۹ بعدازظهر
حداکثر پذیرش دانشجو در هر کلاس ۲۵ نفر
شروع شنبه ۴ امردادماه
برای ثبت نام ، تا ساعت ۱۱ صبح جمعه سوم امرداد ماه با ۲ قطعه عکس بدفتر ثبت نام خانه زبان مراجعه فرمائید .
خیابان پهلوی - بین چهار راه پهلوی (شاهرضا) و امیر اکرم روبروی کوچه بیدی ساختمان امینی طبقه سوم تلفن ۶۱۲۰۱۱
کوروش خانه زبان

کودکستان ودبستان درخشان
صبحهای دوشنبه و چهارشنبه نام نویسی مینماید
سه‌راه شاه تلفن ۶۱۳۵۹۷

دکتر زرین نام
متخصص وجراح چشم-عینکهای نامرئی -انحرافات چشم و نابینائی ازآلمان ومجهزبه مدرنترین وسایل چشم پزشکی رئیس سابق قسمت‌عینکها ی کمپلیکه‌دانشگاه آلمان
پذیرائی : ۵تا۸ بعدازظهر و یا با تعیین‌وقت قبلی
آدرس : فرح‌جنوبی بالاترازچهارراه تخت طاوس پلاك ۲۲۱
تلفن : ۷۶۲۱۴۵
آ-۳۲۴۲۲

نجات بشر :
کتاب مقدس ترجمه وخلاصه تفسیر قرآن عظیم که خاص وعام از آن استفاده نموده و بهره‌مند میگردند ، وهرکس میتواند بوسیله آن سعادت و نیکبختی دنیا وآخرت خود وخانواده اش را بدست آورد ، وحجت ودلیل را بر دیگران تمام گرداند ، وصراط مستقیم وراه راست رانشان دهد ودردسترس همگان قرار گرفت ، وَالسَّلامُ عَلیٰ مَنْ شَکَرَ النِّعْمَةَ وَعَمِلَ بِرَجاءِ العاقِبَةِ ، فیض الاسلام .
سرای چیت ساز ، مقابل مسجدشاه ، خیابان بوذرجمهری ، تهران .
تلفن : ۲۴۶۶۵

طی یك نطق شدیداللحن

ناصر گفت: ماجنگ بر ضد اسرائیل را شروع میکنیم

قاهره خبرگزاری فرانسه - اسوشیتدپرس - جمال عبدالناصر رئیس جمهوری مصر دیشب ضمن نطق شدیداللحنی گفت که مصر برای آزاد کردن مناطق اشغالی و بخصوص اورشلیم دست به جنگ خواهد زد. ناصر گفت ما برای پس گرفتن اراضی اشغالی ناچار بجنگ هستیم و جنگ را آغاز خواهیم کرد.

رئیس جمهوری مصر گفت وقتی میگوییم ما برای آزاد کردن مناطق اشغالی می‌جنگیم منظورم فقط مناطق اشغالی در مصر نیست، منظورم فقط سینا نیست بلکه تمام مناطق اشغالی و در رأس همه آنها اورشلیم است. ما وظیفه داریم که اینکار را انجام دهیم و انجام هم خواهیم داد.

ناصر گفت اکنون اوضاع با گذشته بکلی فرق کرده است. ارتش ما آماده جنگ است. ما می‌توانیم نیم میلیون نفر را بسیج کنیم و آنقدر بجنگ ادامه دهیم که دشمن از پای درآید.

جمال عبدالناصر که در سومین کنگره ملی حزب اتحادیه سوسیالیست عرب نطق میکرد گفت:

ما در مبارزه خود برای آزاد کردن سرزمین های اشغال شده و سراسر سرزمین های عربی از جمله اورشلیم، ساحل غربی اردن، جولان و غزه وارد مرحله جدیدی شده‌ایم.

ناصر گفت: پذیرفتن مقررات آتش‌بس تا هنگامی که اسرائیل از تخلیه سرزمین های اشغالی عربی خودداری کرده و پیوسته از الحاق یك قسمت از خاك عربی به کشور خود سخن میگوید برای ما حکم تسلیم شدن در برابر دشمن را دارد.

ناصر سپس اعلامیه اسرائیل را دائر براینکه هواپیماهای اسرائیلی روز سه‌شنبه مواضع نیروهای مصری در سراسر کانال سوئز را بمباران کرده‌اند تکذیب کرد و گفت هواپیماهای اسرائیل در حملات خود مناطق غیر مسکونی ونقاطی را که هیچگونه وسائل دفاعی ضد هوائی در آن کار گذاشته نشده و در حقیقت شنهای صحرا را بمباران کرده‌اند.

در این حملات به هیچیك از سربازان ما حتی خراشی هم وارد نشده است. رئیس جمهوری مصر تاکید کرد که اگر هواپیماهای اسرائیلی مناطق مسکونی و غیر نظامی مصری را بمباران کنند، جنگنده‌های مصری در حمله به غیرنظامیان اسرائیل کوچکترین تردیدی بخود راه نخواهند داد.

ناصر گفت: مبارزه ما بسیار طولانی خواهد بود. جنك خسته‌کننده بر ضد اسرائیل اکنون تازه آغاز شده است و کلیه کشورهای عربی باید خود را برای مقابله با آن آماده کنند.

ناصر سپس از کمك‌های اخلاقی و مادی اتحاد شوروی به کشور های عربی ستایش کرد و گفت بدون کمك مادی شوروی اسرائیل میتوانست هر آن ما را مورد حمله قرار دهد، بدون آنکه ما بتوانیم در برابر آنها بیك اقدام تلافی جویانه دست بزنیم.

● پیام برژنف

رئیس جمهوری مصر سپس فاش کرد که لئونید برژنف دبیر کل حزب کمونیست شوروی در پیامی که روز دوشنبه برای او فرستاده است تاکید کرده است که دولت شوروی، هیچگونه راه حلی را برای بحران خاورمیانه بدون تصویب و تایید کشور های عربی نخواهد پذیرفت.

جمال عبدالناصر ضمن بحث از اقدام مشترك کشور های عربی گفت: به‌تلاش های جدیدی برای هم‌آهنگ ساختن هرچه بیشتر اقدامات کشورهای عربی دست زده‌ایم. نیرو های مقاومت فلسطین نیز باید دراین اقدامات با ما سهیم باشند. بعلاوه ما برای تقویت جبهه شرق که در نبرد اعراب با اسرائیل نقش حیاتی ایفاء میکند اقدامات جدیدی بعمل آورده‌ایم.

ناصر از سران همه کشور های عربی درخواست کرد که برای بررسی اوضاع خاورمیانه با یکدیگر مشورت و تبادل نظر کنند و اضافه کرد که رهبران عرب باید تصمیمات قطعی و راسخی غیر از تصمیماتی که در کنفرانس خرطوم اتخاذ کرده بودند بگیرند. زیرا اوضاع بین‌المللی اکنون نسبت به سال ۱۹۶۱ کاملا عوض شده است.

ناصر گفت که گوتاریا رینك در کوشش خود برای حل بحران خاورمیانه باشکست روبرو شده و از مذاکرات چهار دولت و گفتگو های دو جانبه شوروی و امریکا نیز نتیجه‌ای بدست نیامده است. ما باید نقشه‌ها و برنامه های خود را مشترکا مورد بررسی قرار داده و بیك اقدام مشترك هم جانبه دست بزنیم زیرا میدان نبرد بسیار وسیع و قوای دشمن که در برابر ما صف‌آرائی کرده است نیرو های عظیمی را تشکیل میدهد و خطر همه ما را تهدید میکند.

رئیس جمهوری مصر گفت: ما بکوشش های جدیدی برای بسیج کلیه نیرو های عربی دست خواهیم زد.

ناصر در پایان تاکید کرد که ملت های عرب باید بدون قید و شرط در زمینه‌های نظامی، سیاسی، اقتصادی از سازمان های فلسطین پشتیبانی کنند.

● فقط جنك

ناصر سپس سیاست امریکا را در خاورمیانه بشدت مورد حمله قرار داد و گفت: ایالات متحده همچنان بتحویل اسلحه و مهمات به اسرائیل ادامه میدهد و این به آن معنی است که واشنگتن سیاست اسرائیل را در سرزمین های عربی تایید میکند.

در مورد انگلیس نیز باید گفت که لندن از همان سیاست امریکا در مورد کشور های عربی پیروی میکند و از همین رو پیشنهاد های مبهمی برای رفع بحران مطرح میکند.

ناصر گفت: آزادی سرزمین های اشغالی نه تنها حق کشور های عربی بلکه وظیفه آنها است.

رئیس جمهوری مصر بسربازان مصری توصیه کرد که در اقدامات خود خونسردی را از دست ندهند زیرا جنك بسیار طولانی و دشوار خواهد بود.

عبدالناصر گفت: اکنون دیگر هیچگونه امیدی به حل بحران از راه های مسالمت‌آمیز باقی نمانده است.

ناصر گفت: کشور های عربی عموما و مصر خصوصا فقط یك راه حل در پیش دارند و آن جنك است. اینك ما خود را برای آن آماده کرده‌ایم.

● مرحله جنك

ژنرال محمد فوزی وزیر جنك مصر در فرمانی که بمناسبت هفدهمین سالگرد کودتای ناصر صادر کرد گفت دوران دفاع دربرابر اسرائیل سپری شده و مرحله آزادکردن اراضی باحمله فرارسیده است. جنك اجتناب ناپذیر است و ما باید نشان دهیم که عزم راسخ داریم به‌مبارزه ادامه‌داده و پیروز شویم.

ما دو مرحله مقاومت و دفاع فعال را پشت‌سر گذاشته و اکنون وارد مرحله آزاد سازی شده‌ایم.

کوماندوهای عرب عملیات خودرا علیه اسرائیل شدت داده‌اند. دیروز براثر انفجار یك بمب در یك اتوبوس اسرائیلی یك نفر اسرائیلی کشته و یك نفر دیگر مجروح گردید. در این عکس پلیس اسرائیلی مشغول بررسی قسمتی از لاشه اتوبوسی است که در این حادثه متلاشی شد.
عکس رادیوئی اطلاعات

پروانه رانندگی کندی توقیف شد

ماساچوست - یونایتدپرس - بدنبال وقوع یك حادثه اتومبیل برای سناتور کندی که در آن خانم «ماری‌جو» منشی سابق رابرت کندی درگذشت مقامات پلیس امریکا امروز پروانه رانندگی ادوارد کندی رابرای مدت شش ماه توقیف کردند.

کندی متهم است که بعداز وقوع حادثه مزبور و کشته شدن خانم «مری‌جو» فورا موضوع را به پلیس اطلاع نداده واز اینجهت سهل - انگاری کرده است. دوستان «ادوارد کندی» که پس از این حادثه نگران آینده سیاسی او شده‌اند باو توصیه میکنند که در این مورد توضیحاتی بمردم بدهد. به ادوارد کندی این اتهام وارد شده که هنگام رانندگی مشروب خورده و در عین حال باسرعت میرانده است. مجله نیوزویك اولین نشریه‌ای بود که موضوع مست بودن کندی و سرعت رانندگی اورا عنوان کرده نوشت کندی همیشه برای نگاه کردن به‌چهره‌های زیبا آمادگی دارد بااینحال بسیاری از دوستان خانواده کندی معتقدند که ادوارد کندی میتواند بزودی این ماجری را پشت‌سر بگذارد و محبوبیت سابق خود را بدست آورد.

شوروی مجددا تشکیل سیستم امنیت آسیائی را عنوان کرد

مسکو - آسوشیتدپرس - روزنامه ایزوستیا ارگان دولت شوروی نوشت اتحاد شوروی عمیقا به‌صلح در آسیا علاقمند است و احساس میکند که سیستم امنیت دسته جمعی برای این قسمت از جهان ضرورت دارد.

پیشنهاد امنیت دسته جمعی در آسیا اولین بار توسط برژنف در کنفرانس جهانی کمونیست ها مطرح شد و چین کمونیست آنرا مردود شمرد.

ایزوستیا نوشته است امپریالیست ها با ترساندن ملل آسیائی از تهدید کمونیسم پلوك‌های نظامی در آسیا بوجود آورده‌اند.

ایزوستیا به‌ژاپن و آمریکا حمله کرد و گفت آنها با ایجاد گروه‌بندی های منطقه‌ای درصدد تسلط بر کشورهای بیطرف آسیا می‌باشند.

درمقاله ایزوستیا که همزمان باشروع سفر آسیائی پرزیدنت نیکسون نوشته شده است گفته میشود ژاپن و آمریکا میخواهند بلوك جدیدی که جانشین سیتو باشد بوجود آورند و کشورهای بیطرف، بخصوص هند را بداخل آن بکشانند و بخصوص هندرا از «تهدید افراطیون مائوتسه‌تونك» می‌ترسانند.

دانشمندان در انتظار میکرب‌های ماه

هوستون - دانشمندان میکرب شناس و زمین شناس بااشتیاق منتظرند تا نمونه های خاك وسنك ماه را هرچه زودتر تجزیه کنند.

این نمونه‌ها، باحتیاطی شبیه فارنجکی که ضامن آنرا کشیده باشند، دست بدست خواهد گشت. اولین آزمایش روی آنها در مورد وجود میکرب های احتمالی ماه خواهد بود این آزمایش در زمینه های مختلف از جمله باروش آلوده‌کردن موشها انجام خواهد گرفت.

بعد نمونه های خاك را ضد عفونی کرده، دراطاق دارای خلاء نسبی، آنها را باز خواهند کرد و اولین آزمایش را در مورد گازهائی که از این خاك برمیخیزد انجام میدهند.

ژنرال صویدانی هنگام بازگشت ازعراق درسوریه بازداشت شد

بیروت - خبرگزاری فرانسه - روزنامه الحیات چاپ بیروت گزارش داد که هفته گذشته ژنرال احمد صویدانی رئیس سابق ستاد ارتش درفرودگاه دمشق بازداشت شده‌است.

این روزنامه نوشته است: ماموربن فرودگاه هنگامیکه صویدانی بایك هواپیمای مسافری ازبغداد درهسپار قاهره بود اورا بازداشت کرده وبرای انجام بازجوئی به مقامات سوریه تحویل داده‌اند.

ظاهرا مقامات سوریه می‌خواهند درجریان بازجوئی صویدانی راوادار کنند که درباره چگونگی فعالیت رهبران سابق سوریه که اکنون بعنوان پناهنده سیاسی درعراق بسر می‌برند اطلاعاتی در دسترس آنها بگذارد.

ژنرال صویدانی پس از اختلاف نظری که چندی قبل با رهبران سوریه پیدا کرد به عراق پناهنده شد.

آدامو صاحب فرزند شد

پاریس - خبرگزاری فرانسه - سالوادور آدامو خواننده معروف بعداز ظهر دیروز پدر شد و همسر او یك پسر کاکل زری با چشمان آبی به دنیا آورد.

نام پسر سالوادور «آنتونی» است و سه کیلو و پانصد گرم وزن دارد.

اعلامیه‌ای که ازطرف کلینیك پاریس انتشار یافته حاکی است که حال نوزاد و مادرش کاملا خوب است.

آدامو در فوریه سال گذشته در بلژیك با دختری به نام «نیکول دوران» که از ۱۴ سالگی با وی آشنا بود در بلژیك ازدواج کرد و عصر همانروز برای اجرای برنامه رهسپار آمریکای جنوبی گردید.

نتیجه قرعه‌کشی بلیطهای ماهانه اعانه ملی

شماره‌های برنده سری ۹۷۰ چهارشنبه ۴۸/۵/۱

۳	شش تومان
۱۵۷۸۸	پنجهزار تومان
۱۱۵۱۵	پنجهزار تومان
۹۸۰۱۴	پنجهزار تومان
۳۹۶۲۲	پنجهزار تومان
۴۸۹۲۷	پنجهزار تومان
۰۱۵۰۲۴۱	پنج‌هزار تومان
۰۲۵۰۲۴۱	پنج‌هزار تومان
۰۳۵۰۲۴۱	پنج‌هزار تومان
۰۴۵۰۲۴۱	پنج‌هزار تومان
۰۵۵۰۲۴۱	پنج‌هزار تومان
۰۶۵۰۲۴۱	پنج‌هزار تومان
۰۷۵۰۲۴۱	پنج‌هزار تومان
۰۸۵۰۲۴۱	پنج‌هزار تومان
۰۹۵۰۲۴۱	پنج‌هزار تومان
۱۰۵۰۲۴۱	پنج‌هزار تومان
۱۱۵۰۲۴۱	پنج‌هزار تومان
۱۲۵۰۲۴۱	پنج‌هزار تومان
۱۳۵۰۲۴۱	پنج‌هزار تومان
۱۴۵۰۲۴۱	پنج‌هزار تومان
۱۵۵۰۲۴۱	پنج‌هزار تومان
۱۶۵۰۲۴۱	پنج‌هزار تومان
۱۷۵۰۲۴۱	پنج‌هزار تومان
۱۸۵۰۲۴۱	پنج‌هزار تومان
۱۹۵۰۲۴۱	پنج‌هزار تومان
۲۰۵۰۲۴۱	پنج‌هزار تومان
۲۱۵۰۲۴۱	پنج‌هزار تومان
۲۲۵۰۲۴۱	پنج‌هزار تومان
۰۸۶۰۶۲۱	ده‌هزار تومان
۱۸۶۰۶۲۱	ده‌هزار تومان
۰۴۱۴۷۱۷	سی‌هزار تومان
۱۴۱۴۷۱۷	سی‌هزار تومان
۰۷۳۶۶۹۰	پنجاه‌هزار تومان
۱۷۳۶۶۹۰	پنجاه‌هزار تومان
۰۹۸۳۵۶۱	هفتاد‌هزار تومان
۱۹۸۳۵۶۱	هفتاد‌هزار تومان
۱۰۳۹۵۴۳	سیصد‌هزار و شش تومان
۲۰۳۹۵۴۳	سیصد‌هزار و شش تومان

برندگان جوایز ۵ هزار تومانی به بالا که حداکثر تا روز چهارشنبه هفته آینده برای دریافت جایزه خود به بنگاه اعانه ملی مراجعه کنند، میتوانند در قرعه‌کشی قهرمان شانس شرکت نمایند.

تلویزیون بلر جام جهان نما

سردخانه متحرك

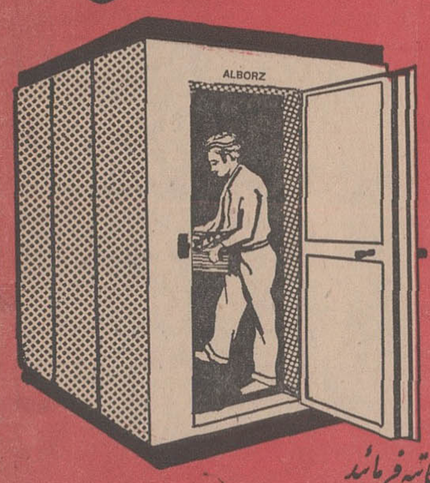

کارخانه صنعتی البرز سازنده سردخانه‌های ثابت و متحرك جهت نگاهداری لبنیات - گوشت - سبزی با قیمت مناسب برای استفاده هتل‌ها - بیمارستانها چلوکبابیها - سوپرمارکتها فروشگاه مرغ

برای اطلاعات بیشتر با ما مکاتبه فرمائید
آدرس: تهران جاده جنوبی کرج مقابل تولید دارو کارخانه البرز تلفن ۹۵۳۲۷۵

پروک کوماچی
شما را در کنار دیبا زیبا و آراسته میبیند
کوماچی تنها کیوسی بهداشتی دایران
Komachi Hair
JAPAN
نمایندگی کوماچی خیابان شاه - ساختمان آلومینیوم تلفن: ۶۵۲۴۲ ۶۱۲۱۲۵

بنگ سازی
از ½ تا ۲۰ تن در روز
مدرن تکنیك
خیابان ایران نشر نبش ثریا تلفن ۶۹۰۵۷

دبیرستان آبان
با سازمان جدید و تحت نظر دبیران برجسته برای دوره اول و دوم (رشته های ریاضی - طبیعی - ادبی) ثبت نام مینماید.
نشانی: ایزنهاور جمشیدآباد جنوبی تلفن ۴۴۶۵۶

شاندیز
دبستان - کلاس ویژه
ضمن اجرای برنامه های تابستانی برای سال تحصیلی ۴۹-۴۸ ثبت‌نام مینماید.
شاهرضا - خیابان رامسر - تلفن ۶۹۹۳۸

دبستان غنچه
دخترانه و پسرانه - برای سال تحصیلی جدید از کلاس اول تا ششم ثبت‌نام میکند
میدان رشدیه - اسکندری جنوبی - تلفن ۹۵۴۷۹۵
وسیله رفت وآمد مهیا است.

جهان تربیت
جهان تربیت دبستان های غیر دولتی دخترانه و پسرانه دارد
کودکستان و دبیرستان و کلاس‌های تابستانی ندارد.
نشانی این دبستان ها خیابان بهار و ثریا تلفن ۷۵۶۴۵۰
مجیدیه - خیابان جهان تربیت ۷۷۵۵۵۱

دبیرستان کیهان نو
در پنجمین سال تاسیس برای پنجمین بار در رشته های ریاضی و طبیعی کلیه دبیرستانهای ملی و دولتی پسران ناحیه یك تهران مقام اول را بدست آورد.
نشانی: آیزنهاور اول جمشیدآباد شمالی تلفن ۶۶۷۷۹ - ۴۷۸۷۵

نیمروز
مرکز آموزش کودکان کرو لال
دبستان - دبیرستان - پانسیون
زیر نظر متخصصان فارغ‌التحصیل از
ایران - آمریکا - فرانسه
امیرآباد جنوبی - چهارراه نصرت تلفن ۴۱۸۰۹
۱-۲ آ-۱۴۱۱۳

دبیرستان کیهان
با سابقه درخشان و با کادر مجهز
از دانش‌آموزان دوره اول و دوم (ششم طبیعی و ریاضی) درسال تحصیلی ۴۹-۴۸ ثبت نام مینماید
ضمنا دانش‌آموزانی که معدل آنها از ۱۷ به بالاست با شرایط سهل می‌پذیرد
دفتر دبیرستان همه روزه صبحها از ساعت ۸ تا ۱۲ آماده ثبت نام است.
نشانی - خیابان حشمت الدوله - خیابان پیروز جنوبی شماره ۱۰ و ۱۲ تلفن ۶۶۹۷۸

دبیرستان مدائن
باهمکاری مجرب‌ترین دبیران پایتخت
برای سال تحصیلی ۴۸-۴۹ ثبت نام مینماید
ریاضیات: غلامرضا بهنیا - مهندس خوئی - مهدی قمصری - رضائی - شیخ رضائی - قره‌گزلو
فیزیك: حسین کسری - صدرالدین نوبر
شیمی: حسن مظلومی - علی نفیسی - یکدست
طبیعی: مهندس بهرام قهرمانلو - نجاهی - مهدی نصیری انصاری
زبان: فریدون یزدانفر - محمد هدایت نوری
ادبیات: سیف‌الدین سیفی - موشگ لکنت - منصور پویا
چهارراه پهلوی شاهرضا کوچه کاشانچی تلفن ۴۴۳۷۷۹

رؤیاهای شیرین

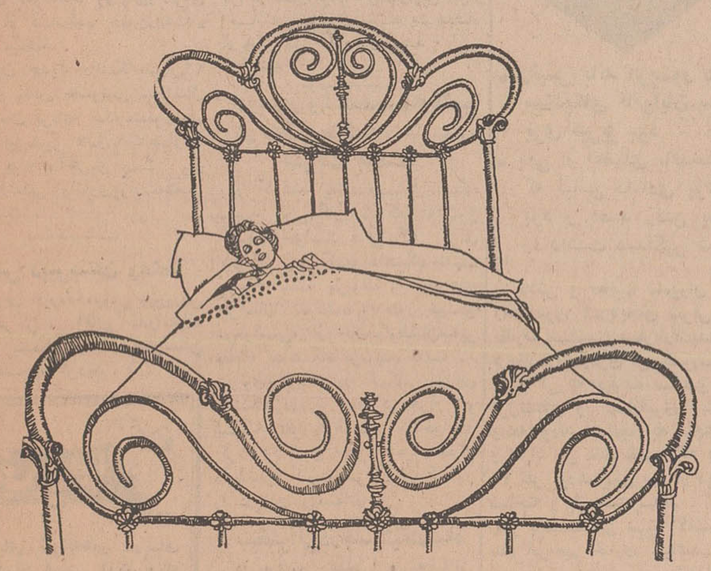

در اطاقی که هوای آن با کولر کریر خنك و تازه شده باشد خواب خوش جایگزین ناآرامی های شبهای گرم تابستان خواهد شد.
و یك خواب آرام، شما را برای کار فردا آماده‌تر میسازد
کولر کریر - کم صدا - دارای بزرگترین قدرت خنك‌کن

به نمایندگی‌های کولر کریر مراجعه فرمائید.

Carrier

شرکت شعله خاور - تخت‌جمشید - چهارراه بهار تلفن‌های ۴۵ - ۷۵۶۱۴۱

48 - 5

محل فرود فاتحین ماه تغییر کرد

خبرهای روز

مارشال نورخان بتهران آمد

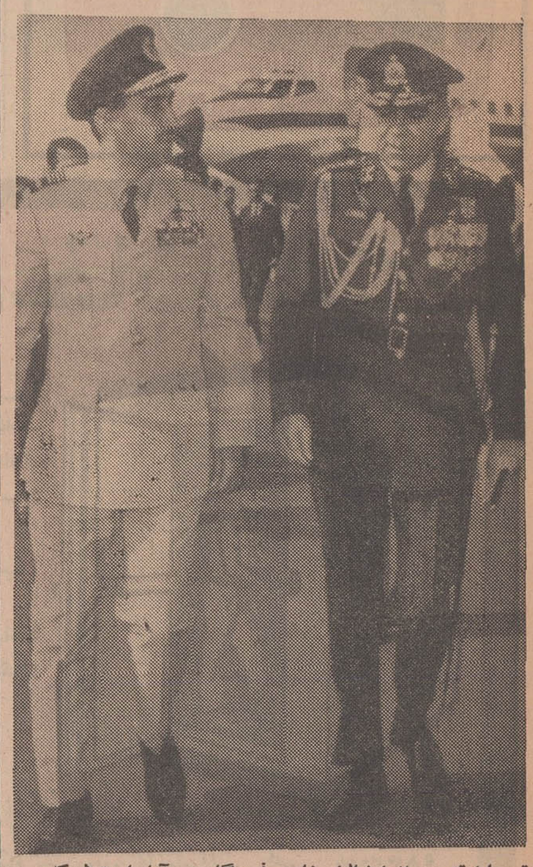

تیمسار اردشبد جم از مارشال نورخان در فرودگاه مهرآباد استقبال کرد

مارشال نورخان فرمانده نیروی هوائی پاکستان و عضو شورای اداری ریاست جمهوری باتفاق همسر خود دردراس یك هیئت پاکستانی بامداد امروز وارد تهران شد .

معاون وزارت‌خارجه پاکستان و چندتن‌دیگر ازشخصیتهای‌پاکستانی نیز همراه نورخان به تهران آمدند.

شخصیت پاکستانی هنگام ورودبه تهران مورد استقبال تیمسار ارتشبد جم رئیس ستاد بزرك ارتشتاران ، آقایان عباس خلعتبری معاون‌سیاسی وزارت خارجه و شهنوازخان سفیر پاکستان‌قرارگرفت.میهمانان‌پاکستانی امروز تاج‌گلی‌نثار آرامگاه رضاشاه کبیر کردند و امشب در ضیافت شام تیمسار جم درباشگاه افسران شرکت خواهند کرد .

مارشال نورخان قرار است فردا برای شرفیابی بحضور همایونی به شمال مسافرت کند .

خداحافظی سفیر ترکیه

عصر دیروز طه‌کریم سفیر ترکیه که مدت ماموریتش‌در تهران‌پایان یافته در ضیافتی‌که درمنزل‌خویش برپا کرد بادپیلمات‌ها وشخصیت‌های ایرانی وهمچنین دیپلمات‌های خارجی مقیم تهران برای آخرین بار خداحافظی نمود .

پرنسس مارگارت بایران می‌آید

والاحضرت پرنسس مارگارت خواهر علیاحضرت ملکه انگلستان و همسرشان لرد اسنودون ازاواسط مهر ماه امسال برای مدت چند روز بایران آمده و میهمان خصوصی اعلیحضرت همایون‌شاهنشاه آریامهر خواهند بود .

والاحضرت و همسرشان در روز ۱۵ مهر ماه ۱۳٤۸ که از طرف دومین نمایشگاه‌بازرگانی بین‌المللی آسیائی در تهران روز انگلستان نامیده میشود در نمایشگاه‌شرکت خواهند کرد .

معاون جدید دانشگاه تهران

امروز از طرف رئیس جدید دانشگاه تهران اولین انتصاب صورت گرفت وآقای احمدضیائی معاون پارلمانی و اداری وزارت اقتصاد بمعاونت اداری و مالی دانشگاه تهران منصوب و مشغول کار شد .

آقای محمدحسن گنجی معاون مالی واداری دانشگاه تهران‌بسمت مشاور عالی دانشگاه تعیین گردید.

شرح حال

آقای ضیائی درسال ۱۳۰۳ در اصفهان متولدشد ودارای‌دکترای اقتصاد از دانشکده حقوق‌دانشگاه پاریس میباشد .

معاون جدید دانشگاه‌تهران۱۲ سال در بخش خصوصی سه سال در سازمان برنامه بکارمشغول‌بوده ومدتی نیزمدیر عامل‌بانك‌اعتبارات صنعتی بوده وآخرین پست وی معاون‌پارلمانی واداری‌وزارت‌اقتصاد بوده است .

رئیس دبیرستان رهنما

از طرف اداره آموزش وپرورش استان مرکز ، آقای قدرت‌الله پاکروان بسمت ریاست دبیرستان رهنما منصوب گردید .

توزیع سود ویژه کارگران

در اجرای قانون سهیم کردن کارگران در منافع کارگاهها مبلغ ۵۸۰ هزار ریال سودویژه سال گذشته٤۳۲ نفر کارگران کارخانه سعادت یزد طی مراسمی توام باپرشورترین ابراز احساسات کارگران نسبت بشاهنشاه آریامهر بین آنان توزیع شد .

پزشك

دوهزار وششصد داوطلب درکنکور دانشگاه مشهد، شرکت میکنند

روز گذشته یك‌مقام‌مسئول‌دانشگاه مشهد بخبرنگار ما گفت:تاکنون کلیه درخواست هائی که برای شرکت در کنکوردانشگاه‌مشهد، رسیده است، مربوط به شهرهای خراسان میباشد و هنوز هیچ درخواستی، از جانب‌داوطلبان‌سایر نقاط، بدانشگاه نرسیده است .

وی افزود: در کنکور ورودی دانشگاه مشهد جمعا دو هزار و ششصد نفر داوطلب‌شرکت‌خواهند کرد، وتاکنون حدود ۲هزار نفراز داوطلبان کارت شرکت در کنکور را دریافت داشته‌اند .

سخنرانی‌درحسینیه‌ارشاد

در برنامه علمی و تحقیقاتی حسینیه‌ارشاد امشب آقای دکتر محمدباقر محقق درباره ضرورت آشنائی بیشتر باآیات قرآن‌وفردا شب آقای محمد مهدی موحدی پیرامون درسهائیکه بانوان بایداز حضرت زهرا علیهاسلام بیاموزند سخنرانی خواهند کرد .

پیشاهنگان فردا نرخ‌هارا کنترل میکنند

بدستور استاندار استان‌مرکزی فردا کلیه ماموران شهرداریها ، بخشداریها باپیشاهنگان درراههای شمال در زمینه کنترل نرخها همکاری خواهند کرد. بدرخواست استانداری اعضای انجمن‌های‌شهر در رودهن و دماوند نیز با بستن بازوبند در امر کنترل نرخها به ماموران کمك خواهند کرد .

پیش‌بینی هوا

هوای کرانه‌های دریای مازندران قسمتی ابری و در بعضی نقاط ابری همراه با رگبار پراکنده

هوای استانهای سیستان‌و بلوچستان قسمتی ابری‌گاهی همراه بارگبار پراکنده یا گردوخاك و بادنسبتا شدید در سطح زمین

هوای استانهای آذربایجان کمی تاقسمتی ابری . هوای تهران کمی تاقسمتی ابری‌و گاهی غبار آلود .

هوای بقیه نقاط صاف‌تا کمی ابری که در بعضی‌نقاط غبارآلود خواهد بود

ضمنا حداکثر درجه‌حرارت تهران ۳۹ درجه و نسبت به روز گذشته یك‌درجه خنك‌تر خواهد بود

دنباله اخبار خارجه

میخواستند به پرزیدنت نیکسون سوء قصد کنند

اوکلند - کالیفرنیا - آسوشیتد پرس - بدنبال دریافت یك گزارش تلفنی پلیس اوکلند دیروز مردی را باتهام تهدید سوءقصد نسبت به پرزیدنت نیکسون دستگیر ساخت.

این مرد ۲۸ ساله است و«جورج دوناهو» نام دارد . پلیس بلافاصله تحقیقات خود را در باره اتهام وی آغا زکرد .

در اعلامیه‌ای که از طرف مرکز پلیس اوکلند انتشار یافت گفته شد «جورج‌دوناهو» بیکی ازاطرافیان خود گفته‌بودمیخواهد بجان‌پرزیدنت نیکسون سوءقصدکند و در بررسی خانه وی یك تفنك کالیبر ۲۲ پر بدست مامورین پلیس افتاد .

درمرکز پلیس «دوناهو»اتهامات وارده را تکذیب کرد و گفت فقط جریان و چگونگی سوءقصد به یك رئیس جمهور را بایکی از اطرافیان خود مورد بحث قرار داده است .

عراق با بمب ناپالم به کردهاحمله‌کرد

بن- خبرگزاری آلمان-سعامی ما از ارتش عراق به عنیمت گرفته شده است.

رحمانی گفت کردها خواهان خودمختاری دریك عراق‌دمکراتیك هستند و تقاضای استقلال کامل برای آنها «واقع‌بینانه» نیست .

وی گفت هدف عمده سفرش‌به اروپا تماس با سازمان های کمك است. کردها باید ده‌هزار آواره را غذا ومسکن بدهند، اما فقط ۳۰۰ مدرسه ودو پزشك برای دو میلیون جمعیت خود دارند .

رحمانی نماینده ملامصطفی این خبر راکه کردها کمك مستقیمی از خارج دریافت کرده‌اند تکذیب کرد وگفت قسمت اعظم سلاحهای

مردان کانادائی مادر زنهایشان را به‌کره ماه میفرستند !

مونترال - کانادا- یونایتدپرس- قدم زدن نیل آرمسترانك و آلدرین در کره ماه بعنوان پایان اسراری تلقی شد که بشرمت قرنها باآنها دست بگریبان بود .

مسافرت های بعدی انسان بکره ماه ممکن است‌درحل‌و فصل‌مشکلات روزمره بشرکره خاکی نیزسودمند افتد .

سازمان هواپیمائی کانادا دیروز اعلام داشت از۲۳۲۲بلیط که‌شرکت هواپیمائی مزبور در عرض پنج‌روز گذشته برای مسافرت به ماه‌فروخته بیش از صدتای آن بوسیله مردان متاهل برای اعزام مادر زنهایشان بماه «رزرو» گردیده‌و ظاهرا این‌عده باین وسیله تصمیم گرفته‌اند یکی از مشکلات خود را از طریق کره ماه از میان بردارند .

رهبران مصر اوضاع جبهه جنك را بررسی کردند

قاهره - رویتر- بدنبال نطق‌جمال‌عبدالناصر مبنی براینکه مصرآماده جنك با اسرائیل شده است رهبران مصر امروز جلسه‌ای تشکیل دادند تا اوضاع جبهه جنك را مورد بررسی قرار دهند .

ژنرال محمد فوزی وزیر جنك مصر امشب در جلسه سری‌پارلمان مصر گزارشی درباره اوضاع جنك بخصوص در منطقه کانال سوئز به نمایندگان خواهد داد .

تخفیف درباره شرائط‌کار زنان کارگر

دفتر مطالعاتو تحقیقات‌سازمان زنان گزارشی درباره ترقیات‌علمی وفنی در شرایط کار زنان کارگر تهیه کرده است که‌از طریق‌وزارت امورخارجه باوقانت‌دبیر کل‌سازمان ملل تسلیم خواهد شد . این مطالعات و بررسی‌ها در اجرای بنداول قسمت اجرائی‌قطعنامه‌چهل وچهارمین اجلاسیه‌شورای‌اقتصادی واجتماعی که ازدول‌عضودرخواست می‌نماید در صورت امکان درباره تاثیرات ترقیات علمی و فنی در شرایط کار زنان‌کارگر‌مطالعاتی بعمل آورند صورت‌گرفته است .

سالگرد درگذشت رضاشاه کبیر

پس‌فرداروز شنبه‌چهارم مرداد ماه بیست و پنج سال از درگذشت رضاشاه‌کبیر بانی‌ترقیات‌ایران جدید سپری میشود . بیست و پنج سال پیش در چنین‌روزی‌قلب سردارپزرگی که با اراده آهنین و فکری روشن و دیده‌ای تیز و بصیر یك‌تنه کشورما را بشاهراه ترقی هدایت کرد و به جهران فضلتهای گذشته صمیمانه‌همت گماشت از کار افتاد .

رضا شاه کبیر از میان ملت ما برخاست و درطول‌زندگی افتخارآمیز خود خدمات‌درخشانی به‌کشور وملت خود کرد ولی متاسفانه در وطن‌خود چشم از این‌جهان برنبست بلکه بحکم اجبار دور از وطن در حالیکه همیشه مشتی از خاك ایران را باخودداشت درگذشت چنین است که هر سال که میگذرد ملت ما بارج و قدر این مرد بزرك بیشتر پی‌میبرد و همیشه نسبت بفداکاریهای آن‌سردار بزرك احترام عمیق در دل میپرورانند .

همکاری دانشگاه پهلوی وشیروخورشید در اداره امور بیمارستانها

سخنگوی دانشگاه پهلوی‌امروز اعلام نمود که موافقت‌نامه‌ای‌برای همکاری دراداره امورفنی‌وپزشکی بیمارستانهای بوشهر - برازجان- بندرلنگه و در آینده نزدیکی بیمارستانهای دوبی-عجمان-فوجیره و بیمارستان دریائی بندر عباس بین دانشگاه پهلوی‌و جمعیت‌شیر وخورشید سرخ ایران‌منعقد گردید برطبق این قرارداد که توسط آقای دکتر نهاوندی رئیس دانشگاه پهلوی وآقای دکتر خطیبی مدیر عامل‌جمعیت مرکزی‌شیروخورشید سرخ ایران امضاءومبادله گردیده است، دانشگاه پهلوی تقبل نموده است که بیمارستانهای مذکور را از نظر فنی وپزشکی و پرستاری‌و جراحی باأطباء و کارمندان خود و یا پزشکانی که انتخاب‌مینماید‌در سطح عالی سایر بیمارستان های دانشگاه اداره نمایدومسئولیت‌امور پزشکی ودرمانی آنها را عهده‌دار شود. یك ارتباط دائمی میان این بیمارستانها و بیمارستانهای‌دانشگاه پهلوی در شیراز بر قرارخواهدشد تا در صورت لزوم بتو ان‌قسمتی از کارهای درمانی مشکل وپیچیده‌را در شیراز انجام داد. در مقابل بیمارستانهای مورد اشاره‌باجدیدترین وعالی‌ترین تجهیزات‌پزشکی از طرف جمعیت شیر و خورشید سرخ ایران مجهز گردیده‌و کلیه وسائل زندگی‌برای اطباءوجراحان وکادر اداری و پرستاری در محل مهیا شده ویا خواهد شد و اطباء دانشگاه پهلوی نیز طبق برنامه معینی دراین واحدها علاوه برکار ثابت به‌انجام عملیات جراحی و یا درمانی خواهند پرداخت.سخنگوی دانشگاه پهلوی اضافه کرد که کلیه مخارج بیمارستانهای‌مذکور از طرف جمعیت شیر و خورشید سرخ تامین وپرداخت‌خواهد شد.

دختران ورزشکار ترکیه در مؤسسه اطلاعات

دختران ورزشکار ترکیه که امروز از موسسه اطلاعات دیدن کردند در جلسه‌ای با سناتور - مسعودی مدیر اطلاعات آشنا شدند .

در این عکس آقای محمودبور میهماندار دختران ترك وهمچنین سرپرست‌تیم دختران در طرفین سناتور مسعودی دیده میشوند .

دختران ورزشکار ترکیه که بتهران آمده‌اند امروز درموسسه اطلاعات باسناتور عباس مسعودی مدیر اطلاعات آشنا شدند و از بدعوت انجمن دوشیزگان‌وبانوان تاسیسات این‌موسسه دیدن‌نمودند.

در جلسه آشنائی باسناتور مسعودی ایشان طی سخنانی به روابط نزدیك و دوستانه ایران و ترکیه اشاره کرد و گفت این روابط از زمان سلطنت پر افتخار رضا شاه کبیر وارد مرحله‌جدیدی گردید و پیوسته در حال توسعه و تحکیم بوده است .

سناتور مسعودی گفت بی شك این‌گونه دیدو بازدید های‌دوستانه به توسعه تفاهم میان دو ملت‌ایران و ترکیه کمك میکند و در پایان بیانات خویش برای دختران جوان ورزشکار ایام خوشی را در طول اقامت در ایران آرزو نمود .

در پاسخ اظهارات سناتورمسعودی سرپرست دختران ترکیه مراتب خوشوقتی خود و دختران ورزشکار را از بازدید از ایران بیان داشت واز دعوت انجمن دوشیزگان و بانوان تشکر کرد .

بعلت گرانی مجدد مصالح ساختمانی

چادرهای دولتی فروش مصالح ساختمانی دوباره برپا شد

در این چادرها مصالح ساختمانی بقیمت دولتی فروخته میشود

چادر های فروش مصالح ساختمانی سازمان‌مسکن مجددادر نقاط‌مختلف تهران برپا شد .

خبرنگار ما مینویسد : در اوایل تیر ماه تعدادی از چادر های‌فروش مصالح ساختمانی که توسط سازمان مسکن جهت‌مبارزه با گرانفروشی مصالح ساختمانی‌در نقاط‌مختلف‌شهر برپا گردیده بود برچیده شد .

هنگام برچیدن این چادر ها گفته شد که چون نرخ مصالح ساختمانی آهك ، گچ و آجر بوضع عادی خود برگشته‌و موج‌گرانی مصنوعی‌مصالح ساختمانی که از فروردین ماه سال جاری شروع‌شده و درارديبهشت‌ماه باوج خود رسیده بردفرو نشسته‌لذا چادرها جمع‌آوری میشود .

خبرنگار ما اضافه میکند که سازمان مسکن از رور گذشته بعلت گرانی مجدد نرخ مصالح ساختمانی روزانه پنج چادر برپا میکند .

یك مقام مطلع درسازمان‌مسکن گفت که در ظرف چند روز آینده تعداد پنجاه چادر فروش مصالح ساختمانی که در آن سیمان ، گچ و آهك و آجر به قیمت دولتی‌عرضه میشود برپا خواهد گردید .

نرخ فروش آهك در این چادرها تحویل پای‌کوره خرواری ۱۲۰ریال میباشد و برای تحویل در محل های مختلف تاخرواری۱٦۰ ریال‌میرسد.

قیمت گچ نیزدراین چادرهامشابه قیمت آهك میباشد . قیمت آجر فشاری پای کوره ٤٦۰ ریال و در محل های مختلف‌این قیمت گران‌تر است .

جلسه ،اهانه شورا های داوری

جلسه ماهانه شورا‌های داوری پایتخت بمنظور تبادل‌نظر در امور اداری وقضائی شورا‌های داوری ساعت هفت بعداز ظهر دیروز در سالن اجتماعات کاخ دادگستری تشکیل شد .

در این جلسه فعالیت شورا‌های داوری از تاریخ تشکیل تا پایان تیرماه باحضورآقای پیشوائی‌مدیر کل خانه‌های انصاف و شورا‌های داوری مورد بررسی قرار گرفت .

ساعت کار وزارت کار وامور اجتماعی

ساعات کار کارکنان و کارمندان وزارت کار وامور اجتماعی ازتاریخ شنبه چهارم مرداد ماه جاری از ساعت ۸ صبح تا ۳ بعد از ظهر و پنجشنبه از ۸ صبح تا یك بعداز ظهر تعیین وابلاغ گردید .

تقسیمات جدید کشوری آماده تصویب نهائی شد

ایران به ۲۵ استان تقسیم میشود

سازمان جدیدوزارت‌کشور اختیارات را به استان ها تفویض کرده

طرح تقسیمات جدید کشوری و سازمان نوین وزارت کشور در کمیسیون‌مشترك کارشناسان‌موسسه تحقیقات اجتماعی دانشگاه و کارشناسان این وزارت مورد‌بررسی قرار گرفت‌و آماده‌طرح درکمیسیون نهائی گردید .در امر تدوین دوطرح مهم تقسیمات کشوری و سازمان وزارت کشور اداره طرح بررسی‌ها، اداره جغرافیائی وزارت کشور ، با کارشناسان دانشگاه همکاری‌دارند.

بموجب این دو طرح ، تقسیمات سیاسی کشورو‌سازمان وزارت کشور بادرنظر گرفتن اوضاع‌واحوال‌سیاسی اقتصادی ، اجتماعی ، کشاورزی ، طبیعی مملکت‌تدوین گردیده وبدین منظور درحدود استان‌ها ،فرمانداری ها‌تغییرات‌اساسی‌داده‌شد ومسئولیت ماموران وزارت کشورنیز که‌ماموران اجرائی سیاست دولت در سراسر مملکت هستند تغییر خواهد کرد .

خبرنگار اطلاعات امروز اطلاع داد که بموجب‌تقسیمات تازه کشوری تعدادی از استان ها به دو استان تقسیم و فرمانداری ها به‌استانداری و فرمانداری کل تبدیل خواهد شد. باین‌ترتیب‌تعداداستان‌ها وفرمانداری ها ازچهارده استان‌وشش فرمانداری جمعا به بیست‌وپنج استان افزایش خواهد یافت .

بدنبال تغییرات در تقسیمات کشوری وظایف و مسئولیت استانداران و فرمانداران و بخشداران تغییر میکند و بموجب طرح سازمان جدیدوزارت کشور اختیارات وزارت کشوربه‌این ماموران تفویض و آنها تا آنجاکه ممکن است بدون مراجعه بمرکزدر منطقه ماموریت اتخاذ خواهند کرد.

بدنبال فعالیت ماموران ناحیه ژاندارمری :

باند ۱۵ نفری سارقین مسلح آذربایجان کشف شد

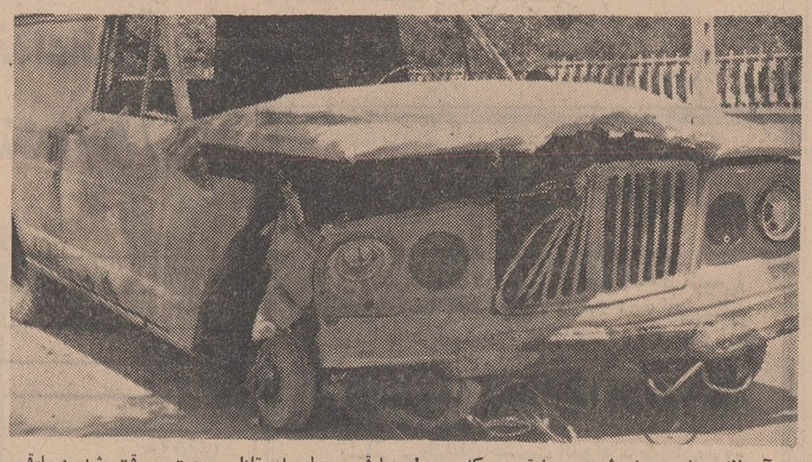

آمبولانس شیرو خورشید سرخ تبریز که وسط سارقین مسلح از مقابل جمعیت سرقت شد وسارقین آنرا رنك کرده و بوسیله این آمبولانس جلوی اتومبیل سازمان آب‌وبرق را گرفته و پس‌از کشتن ۳نفر پولهای موجود درآن را بسرقت‌بردند. سارقین در میان راه آمبولانس را آتش زده بودند .

رئیس باند مزبور دبیر سندیکای نانوایان سنگك پزی تبریز بود

یکی از اعضای باندهنگامی که لباس دامادی پوشیده بود و قصد رفتن بحجله را داشت دستگیر شد

تلاش و فعالیت ماموران ناحیه ژاندارمری آذربایجان شرقی که‌با نظارت مستقیم تیمسار ارتشبدآویسی فرمانده‌ژاندارمری کل کشورسرگرم رسیدگی به پرونده سارقین جاده قزل‌قشلاق و دستگیری متهمین واقعه بودند سرانجام به نتیجه‌رسید و افراد این باند مجهز که بیش‌از ۱۵ نفر بودند یکی پس از دیگری شناخته و بازداشت شدند .

رهبر باند سارقین مسلح که‌شخصی بنام ابراهیم خبازی میباشد صبح دیروز وسیله ماموریتی ژاندارمری در تبریز دستگیر گردید و در بازجوئی هائی که از وی بعمل‌آمد معلوم شد نامبرده از مدتها قبل با بکار گماردن افراد ورزیده‌و سارقین سابقه‌دار دست بچندین فقره‌سرقت های مسلحانه زده است .

بدنبال بازداشت خلیل اصلانی و اعتراف صریح وی به سرقت وقتل دونفر کارکنان سازمان آب وبرق آذربایجان شرقی ماموران بسراغ سایر اعضای باند مزبور که بیش‌از ۱۵ نفر می باشند رفتند و تاکنون چندین نفر از آنها را دستگیر نموده‌اند .

دیروز مقامات ژاندارمری ناحیه آذربایجان شرقی اعلام داشتند که اگر سایر اعضای‌باند خودرا معرفی کنند در مجازات آنان تخفیف داده خواهد شد .

در لباس دامادی جالب اینکه شب گذشته یکی‌از اعضای باند مزبور هنگامی که‌لباس دامادی پوشیده بود و قصد داشت با عروس خود وارد حجله شود توسط ماموران ژاندارمری‌دستگیر شد و زندانی گردید .

رهبر باند سارقین تا قبل از دستگیری سمت دبیری سندیکای نانوایان سنگك پزی تبریز رابعهده داشت .

ابراهیم‌خبازی‌رهبر باند سارقین‌مسلح تبریز

دنباله‌حوادث‌شهرستانها

۳ دانش‌آموز در دریای بابلسر غرق شدند

سه دانش آموز در دریای‌بابلسر غرق شدندو اجساد آنها وسیله دو نفر توریست که مشغول قایقرانی بودند از آب گرفته شد .مغروقین هرسه اهل بابلسر بودند .

این سه دانش آموز بعد از ظهر دیروز در خارج از حوزه استحفاظی سازمان مشترك شیرو خورشیدسرخ ونجات غریق بابلسر جنب بانك کشاورزی بقصدشناوارد دریاشدند. بهروز فدائی ۱۸ ساله دانش آموز کلاس ششم متوسطه‌فرزند رضاکه جلوتر از دوستان خود مشغول شنا بود ناگهان با تکان دادن دست دوستان‌خودرابکمك‌طلبید. بهاءالدین نیکوئی ۱٦ ساله فرزند ضیاء اله محصل کلاس دوم‌دبیرستان‌وشاهرخ معلمی ۱۸ ساله فرزند رمضان‌دانش آموز کلاس پنجم‌متوسط برای‌نجات وی شتافتند ولی متاسفانه هرسه‌در اب غرق شدند .

گزارش رسیده ازبابلسرحاکیست: جسد نیمه جان این سه نفر وسیله دو تن از توریست هائی که درآن محوطه مشغول‌قایقرانی بودنداز آب گرفته شد ولی قبل از رسیدن‌قایق ساحل هرسه درگذشتند .

پیرمردی هنگام تزریق آمپول درگذشت

پیر مرد شصت ساله‌ای هنگام تزریق آمپول در مطب یك پزشك درگذشت .

بعد از ظهر دیروز سید حبیب میرشا قاسمی برای تزریق آمپول‌به اصغر قاسم‌خانی که زیر نظرپزشکی در خیابان وحیدیه کار میکند ، مراجعه کرد و از او خواست تا دو عدد آمپول باو تزریق کند .هنگامی که اصغر آمپول دوم را به حبیب تزریق نمود ، ناگهان حال حبیب منقلب گردید و چند لحظه بعد درگذشت !

مردم بلافاصله‌جریان‌را به‌پاسگاه ژاندارمری وحیدیه‌و دادسرای‌تهران اطلاع دادندودستور بازپرس‌کشیك جنازه حبیب‌به‌پزشکی‌قانونی فرستاده شد .

اصغر در ژاندارمری گفت :حبیب قبل از مرگش اظهار داشت که آمپول را از بیمارستان مسلولین گرفته است و من وقتی خواستم دومین آمپول را به حبیب تزریق کنم ، درگذشت .

پزشکان قانونی امروز نظرخودرا درباره‌مرگ حبیب‌اعلام میدارند.

٤۹۰۲ کیلو چای قاچاق کشف شد

دیروز ماموربن ژاندارمری پاسگاههای تایباد ، اسدآباد و زورآباد خراسان هنگام گشت در حوزه‌های استحفاظی خود موفق شدند از چند نفر قاچاقچی باسامی فیضی خیراللهی ، یحیی، غلام عبداللهی، حسن بخشی ، حسن رضائی ، احمد عبداللهی ، علی صادقی و مرتضی عیسوی مقدار چهار هزار ونیصد ودو کیلوچای قاچاق کشف نمایند .

گزارش خبرنگار ما در مشهد حاکیست: چایهای مکشوفه پس‌از تنظیم صورتجلسه تحویل مقامات قانونی گردید .

مسلمانان لبنان علیه حکومت عراق اعتراض میکنند

رفتار غیرانسانی و ضد اسلامی حکومت عراق علیه رهبران مذهبی‌و نسبت به بقاع متبرکه خشم‌مسلمانان لبنان را بشدت برانگیخته است .

خیابانهای بیروت پراست از شعار هائیکه در آن‌رژیم بعثی‌عراق محکوم شده است .

دریکی از خیابانها عکس بزرگی‌از آیت‌الله حکیم نصب‌شده وزیر آن باخط درشت نوشته شده‌است :مرجع تقلید شیعیان جهان که باحلم و حوصله و صبر بااعمال وحشیانه‌بعث برضد علماءوبروست در یك شعار دیگر چنین نوشته شده است :شهید شدن علامه‌بدری یکی از بزرگترین علمای سنی بغداد دراثرزجرو شکنجه دلیل بروجود سوءنیت بعثی های‌عراق برضد کلیه علماء اسلام است .

رهبران مسلمانان لبنان طی اعلامیه شدن‌علامه‌بدری یکی ازبزرگترین بشدت محکوم کرده و آنرا وحشیانه وضداسلامی خوانده‌اند .

گزارش های دیگری که از بیروت میرسد حاکی است که عمال‌دولت عراق برای جلوگیری از انتشارحقایق درباره حکومت عراق تلاش فراوان بکار برده و پولهای هنگفتی دراین راه خرج میکنند وتابحال توانسته‌اند باپول یکی‌دوروزنامه‌مزدور راخریداری کنند. ولی‌محافل‌اسلامی لبنان‌همچنان باعتراضات شدید خود علیه حکومت بعثی عراق ادامه میدهند .

بازدید از نمایشگاه ٦۰ سال صنعت نفت

بدعوت شرکت ملی نفت ایران‌بعد از ظهرامروز سفرای کشور های‌خارجی دردربار شاهنشاه‌آریامهر ازنمایشگاه صنعت نفت دیدن نمودند .

دراین دیدار پیشرفت ها وتحولات صنعت نفت ایران که‌بطرزی جالب‌در نمایشگاه مزبور به‌نمایش درآمده ، مورد توجه وتحسین بازدید کنندگان قرار گرفت.

دراین مراسم چند تن از مدیران وروساء عالیرتبه صنعت نفت ایران‌نیز حضور داشتند .

سمینار مدیریت تشکیل‌شد

چهارمین سمینار انجمن‌مدیریت ایران، امروز در هتل‌دربندتشکیل گردید .

این سمینار برای مدیران موسسات و واحدهای تولیدی و سازمان اداری کشور تنظیم شده است و هدف آن آشنا ساختن روسا ومدیران ایرانی در جهت علاقمند ساختن افراد بکار وانجام وظایف و مسئولیتهائی که به‌عهده آنان واگذار شده‌است میباشد .

معاون سازمان اوقاف

آقای فیروز هیات مدیر کل حقوقی وامورپارلمانی‌وزارت‌اطلاعات از طرف آقای نصیر عصار معاون نخست‌وزیر و رئیس سازمان‌اوقاف بسمت معاون مالی واداری‌سازمان اوقاف منصوب ومشغول‌کار شد .

تمبر یادبود فتح ماه

وزارت پست و تلگراف و تلفن باطلاع عموم میرساند بمناسبت پیاده‌شدن انسان درکره ماه یك سری تمبر یادگاری در یك قطعه بارزش ۲٤ ریال که در چاپخانه دولتی ایران بچاپ رسیده در روز چهارم امرداد ماه ۱۳٤۸ منتشر خواهد شد واز همان روز درمناطق پستی وباجه‌های مرکزی پست‌بطور خورده‌فروشی به متقاضیان فروخته خواهد شد کسانی که بصورت ورق احتیاج دارند باید تا پیش از روز انتشار درخواست کتبی وبهای تمبر را به مدیریت کل مناطق پستی تهران تسلیم دارند مدت اعتبار این تمبر تا پایان روزچهارم بهمن‌ماه ۱۳٤۸ بوده وپس از آن فاقدارزش پستی خواهد بود تمبر های مذکور دراولین روز انتشاربا مهرروز در تهران ممهور شده و مهر آن دریایان روز انتشارمعدوم خواهد شد مالف ٤۹۷۳ آ_۳۲٤۹٤ ۱_۲

«گرگعلی»درشهرری!

مردی با ۱۵۰ کیلو وزن وچهره‌ای شبیه گرگ !

صبح‌امروز ماموربن کلانتری‌شهر ری ، مرد عجیب‌الخلقه‌ای بنام «گرگعلی» را که با هیکل درشت و چهره غیر عادی خود ، باعث ازدحام جمعیت و برهم خوردن ترافیك شهر شده بود ، به‌یکی از اطاقهای گار ماشین دودی ، راهنمائی کردند تا ترافیك شهر بحال عادی برگردد!

گرگعلی دومترقدو صد وپنجاه‌کیلو وزن دارد! واهل ایذه بختیاری‌است. وی در هر وعده ۵کیلو غذا میخورد! صورت گرگعلی غیر عادی و شبیه چهره گرگ است و بهمین جهت ، عده‌ای با وحشت باو نگاه میکردند! گرگعلی دارای۸سرعائله‌است ،دو پسر و یکدخترش ، نیز ، رشد غیر عادی دارند ، میگوید برای دیدن خواهرزاده‌اش بتهران آمده است. گرگعلی به خبرنگار ما گفت اگر در یکی از باشگاههای‌تهران، فنون‌کشتی را فراگیرم، درکشتی‌سرآمد قهرمانان جهان خواهم شد ! اهالی شهر ری دسته ، دسته برای تماشای این مرد عجیب ، میروند .

اسرار ماه

یك هفته التهاب بخاطر تحقق رویای چند هزار ساله بشر

آرمسترانك

آلدرین

کالینز

امشب به زمین آورده می شود

ورود انسان به ماه یك قانون طبیعت را شکست و مرحله تاریخی جدیدی در حیات بشر آغاز کرد

این هفته مردم کره ارض با التهاب و دلهره و درمیان بیم وامید سفر سه همنوع خود را به کره ماه بمنظور تحقق بخشیدن به رویای کهن بشر که دست یافتن به اسرار فضا و سفر به ستارگان بود تعقیب می کردند . این واقعه همه مسائل نظامی و سیاسی را تحت‌الشعاع خود قرار داده بود .

این التهاب درسه مورد: فرود آمدن و پیاده شدن مردان زمین درماه و برخاستن از این کره به اوج خود رسید .

ساعت ۴۳ و ۴۴ دقیقه روز یك‌شنبه ۳۹ تیرماه مه نشین عقاب متعلق به سازمان فضائی آمریکا درحالی که دو فضا نورد ، نیل- آرمسترانك و ادوین آلدرین ، درآن قرار داشتند درسطح ماه به آرامی فرود آمد و ۶ ساعت و ۳۳ دقیقه بعد، ابتدا آرمسترانك و سپس آلدرین با جسارت خاصی درسطح ماه پیاده شدند و پس‌از قدم زدن درماه و جمع آوری مقداری از مواد متشکله سطح آن به مه نشین خود بازگشتند وپس از ۲۱ ساعت و ۳۰ دقیقه اقامت در ماه و برجای گذاردن یادگارهائی از خود از این کره برخاستند و با همان مهارتی که مه نشین خود را درمیان صخره‌ها و گودال‌های ماه درجای مناسبی فرود آورده بودند آنرا دوباره به سفینه کلمبیا (آپولو ۱۱) که بسرنشینی مایکل کالینز درمدارماه میچرخید ملحق کردند و ماه را ترك گفتند و عازم زمین شدند و امشب در ساعت ۲۰ و ۳۰ دقیقه دراقیانوس آرام فرود خواهند آمد و بااین که درقرنطینه هستند – بلافاصله – مورداستقبال رئیس جمهوری آمریکا که برای این منظور به اقیانوس آرام رفته است . قرار خواهند گرفت .

ورود دو آدم به سطح ماه در ساعت ۶ و ۲۶ دقیقه روز دوشنبه سی‌ام تیرماه مرحله جدیدی را درتاریخ حیات بشر آغاز کرد .

این دو انسان و دو سفیر کره ارض بافرود آمدن درکره ماه به این اصل که فعالیت بشر محدود به کره ارض است پایان دادند .

اروپائیان دراواخر قرن پانزدهم با کشف قاره آمریکا و پانهادن در این قاره ناشناخته بشررا واردعصر روشنگری و پیشرفت های سریع فکری ، علمی و تکنولوژی کردند و اکنون امریکائیان پس از طی صد ها هزارکیلومتر مسافت با فرودآمدن درکره ماه باب جدیدی را بروی بشر گشوده‌اند که انسان باعبور ازآن میتواند بسیاری از مشکلات موجود خود را پایان دهد، همانطور که اکتشافات جغرافیائی درقرن پانزدهم چهره جهان را تغییر داد و مسائل آن زمان را حل کرد و دشواریها را از میان برداشت .

بامداد دوشنبه گذشته تاریخ بشر ورق خورد و سرفصل جدیدی درآن آغاز شد . تاریخ بشر که هم‌اکنون به فصول مختلفی از جمله فصل قرون قدیم و فصل قرون وسطی، فصل قرون جدید و معاصر تقسیم شده است از این پس سرفصل مشخص‌تری خواهد داشت یعنی تا بامداد دوشنبه را می توان قرون قبل از تسخیر ماه و از این لحظه به بعد را آیام و سالها و قرنهای بعد از تسخیرماه نامید .

قرون جدید که در حقیقت با اکتشافات جغرافیائی و کشف راه های دریائی هندو کشف قاره امریکا درقرن پانزدهم میلادی آغازشد منابع جدیدی در اختیار بشر گذارد و باعث دگرگونی زندگی سیاسی ، اقتصادی ، اجتماعی و تحولات فکری او گردید .

تکنولوژی که مه نشین عقاب را درماه نشانید و ازآنجا بازگردانید پیشرفت دانش بشری را بخوبی نشان میدهدو آرمسترانك وآلدرین باتوجه به خطرات سهمگینی که درانتظارشان بود بااقدام به این سفر خیال‌انگیز و ترسناك نمونه عالی جدیدی از شجاعت وجسارت بشر عرضه داشتند .

این پیروزی رقابت فضائی میان دو دولت دارنده سفینه را بیشتر خواهد کرد . این مسابقه برخلاف مسابقه تسلیحاتی منافع بیشماری عاید بشر خواهد کرد و بتدریج رقبای جدیدی وارد میدان خواهند شد . رقابت های فضائی و علمی باهزینه های سنگینی که دارند باعث کاهش هزینه های جنگی ممالك بزرك خواهد شد . درنتیجه نتایج سیاسی و حتی‌نظامی شگرفی خواهد داشت .

مرحله شدید این رقابت از پرتاب لونا ۱۵ و پرواز همزمان آن با آپولو ۱۱ آغاز شد ونتایج سیاسی آن‌لغومحدودیت بازرگانی آمریکا با چین کمونیست بود . پیروزی فضائی آمریکا درآستانه سفر رئیس جمهوری این کشور به فیلیپین ، اندونزی ، تایلند ، هند ، پاکستان و رومانی انعطاف سیاست‌این کشور رانشان خواهد داد .

و اینك ذکر مختصری از تلاش های بشر بخاطر تسخیرفضا

تلاش بشر

۸۴سال قبل دبیر ریاضی یکی‌از دبیرستانهای روسیه به‌نام سیسول- کتوسکی علی‌رغم بی توجهی دانشمندان هیت و ریاضی عصر خود ، یك سلسله محاسبات را به منظور خروج از قوه جاذبه زمین‌و شکستن این قانون که بشر به‌کره زمین وابسته است و فعالیت هایش محدود به این کره است و قادربه خروج ازآن نیست آغاز کرد ودر این زمینه پیروزیهائی هم بدست آورد . این دبیر ریاضی اعلام کرد که باید وسائلی ساخته شود که قدرت بالا رونده آن علاوه‌بر تحمل وزن خود ، قادر به شکستن قوه جاذبه زمین نیز باشد .

۴۰ سال بعد افکار این معلم روسی مورد توجه قرار گرفت و یك فیزیك دان اعلام کرد که‌باهواپیما نمی‌شود از جو خارج گردید، زیرا سوخت هواپیما (بنزین) تنها درهوا منفجر می‌شود . این دانشمند نخستین کسی بود که فکر تولید سوخت فضائی و دستگاهی را که بتواند از آن استفاده کند(موشك) بمیان آورد .

بااینکه در دوران جنك دوم‌جهانی تلاشهائی ازطرف‌چند دانشمند آلمانی بمنظور ساختن موشکهای نظامی بعمل آمد و نتیجه قابل ملاحظه‌ای هم بدست داد ، ولی‌تا سال ۱۹۵۰ اقدامی بمنظور خروج ساختن یك شیئی زمینی از کره ارض بعمل نیامد .

دراین سال دانشمندان فیزیك و ریاضی ضمن مطالعه در زمینه بوجود آوردن سوختی که در خلاء (فضا) قادر به تولید نیرو باشد گفتند باید سرعتی برابر ۱۱٫۲ کیلومتر درثانیه بوجود آورند تا بتوانند از جوزمین و قوه جاذبه کره ارض خارج شوند .

موضوع سوخت حل‌شد وترکیبی از اکسیژن مایع و کروزن بوجود آمد . پوشش خارجی ماهواره ها که بتواند در برخورد با جومقاومت کند نیز از آلیاژ آمیانت و تونگستن بدست آمد و این اصل پذیرفته شد که سکوهای پرتاب ماهواره ها هرچه به خط‌استوا نزدیك‌تر باشند ، گردش زمین بیشتر به‌آنها کمك می‌کند و از همین‌رو در آمریکا کیپ کاناورال (کیپ کندی) که در فلوریدا و نزدیك خط استوا واقع است‌بعنوان پایگاه پرتاب‌موشکهای حامل‌سفاین کیهانی در نظر گرفته شد .

نخستین قمر مصنوعی ۱۲ سال قبل توسط دانشمندان شوروی در مدار زمین قرار گرفت به این ترتیب که یك موشك سه‌طبقه‌ای آنرا از جو خارج کرد وماه‌مصنوعی از آخرین طبقه موشك جدا شد و باهمان سرعت اولیه گردش بگرد زمین را آغاز کرد . درآن موقع خطرناکترین مرحله پرتاب قمر مصنوعی ، عبور آن ازاوج و یا ورود به‌آن بود نتایجی که از پرتاب اقمار مصنوعی بدست آمد : تهیه نقشه جغرافیائی صحیح زمین ، حالات جوی ، مشخص کردن شکل صحیح زمین ، کمیت‌وکیفیت نیروی خورشید ، پی‌بردن به‌طرز تشکیل ابرها و توزیع آنها بود .

هشت سال قبل نخستین انسان که یك افسر شوروی بود از جو زمین خارج شد و در فضا یك بار این کره را دور زد . از آن پس‌مسابقه فضائی امریکا و شوروی شدت یافت و چون هدف پیاده کردن انسان در کره ماه بود ، تاثیرپرواز های فضائی بر روی انسان بارها بااعزام فضانوردان متعدد ازجانب امریکا و شوروی ازمایش شد . سپس مرحله جدا شدن و الحاق سفاین در فضا و آرام فرود آوردن آنها در ماه ، شنا در فضا که مراحل مختلف سفر به ماه بود آزمایش شد و پس‌از تهیه این مقدمات سر انجام دراین هفته این آرزو تحقق یافت و دو آدم درکره ماه فرود آمدند،در آنجا راه‌رفتند، خوابیدند ، غذا خوردند ، برنامه تلویزیونی اجرا کردند و سرانجام با اسرار جدیدی وباسوغات‌گران- بهائی که شامل مقداری از مواد پوسته جامد ماه است عازم زمین شدند و ساعت ۴۰و۲۰دقیقه امشب در اقیانوس آرام – جائی که درست ۴۰ سال قبل کاپیتان کوك انگلیسی آنجا را کشف کرد–به زمین باز خواهند گشت .

علاقه بشر به کرات آسمانی و مسافرت به آسمان و ماه‌سابقه تاریخی مفصلی دارد .

پیاده شدن دو انسان در ماه مهمترین اقدامی است که درزمینه تحقیقات قمری از قریب چهارهزار سال پیش تاکنون انجام گرفته است .

در سال ۲۱۶۹ پیش از میلاد مسیح یعنی بیش از چهار هزار و یکصد سال پیش بود که نخستین بار چینی ها نخستین ماه گرفتگی را در کتب خود یادداشت کردندو در باره آن به بحث پرداختند.

ملل خاور میانه مخصوصا کلدانی‌ها چند هزار سال پیش کوشش کردند که فاصله زمین تا ماه را کشف کنند .

در سال هفتصد ونوزده‌وهفتصد و بیست پیش از میلاد مسیح یعنی نزدیك به دو هزار و هفتصد سال پیش بابلیها سه‌ماه گرفتگی‌دیگر را یادداشت کردند .

در یونان : فیثاغورث نخستین کسی بود که توانست حساب کند که ماه در مدت بیست‌و هفت روز یکبار بدور خود می چرخد ولی سایر دانشمندان یونان در مورد ماه حسابهای عجیبی کردند از جمله آنکه آنرا یکصد برابر بزرگتر از زمین میدانستند.

تحقیقات واقعی در باره ماه از قرن هفدهم مسیحی آغاز شد در سال ۱۶۰۹ یعنی سیصد و شصت سال پیش گالیله بایك دوربین فلکی بسیار ابتدائی توانست برای نخستین بار برجستگی های سطح ماه را کشف کند .

در سال ۱۶۵۱ جیوانی زیچولی نامهائی برای برجستگی های ماه انتخاب کرد .

در سال ۱۹۶۲ کاسینی مدیر رصد خانه‌پاریس اولین‌نقشه بزرك ماه را کشید .

در نیمه دوم قرن نوزدهم اطلس های متعددی برای طلاع از سطح مرئی ماه چاپ شد

۹سال پیش یعنی در سال۱۹۶۰ کاملترین نقشه ماه آمریکاچاپ شد که تمام جزئیات آنرادوربین های فلکی مشخص کرده بودند دیگر عصر فضا آغاز شده بود و از آن پس فضانوردان و سفینه های بدون‌سرنشین‌توانستند اطلاعات دقیقی در باره ماه در دسترس دانشمندان بگذارند .

بعد از لونا ها و سرویر ها و لونیك ها و آپولو ها اینك آپولو یازده پیروزمندانه به زمین بازمی گردد و میتواند دقیقترین اطلاعات فیزیکی و شیمیائی را در اختیار دانشمندان بگذارد و بشر برای نخستین بار مواد متشکله‌خاك‌ماه راه خواهد شناخت و بازلزله سنج هائی که در ماه‌کار گذاشته‌است درخواهد یافت که آیا در درون این کره فعالیتی وجود دارد یانه؟

عجیب آنکه در سال ۱۹۶۹ میلادی با موفقیت آپولو یازده‌بشر از خصوصیات سطح ماه بیشتر اطلاع پیدا خواهد کرد تا از خصوصیات دریا های زمین

و اما ماه یا قمر زمین . کره‌ماه بطور متوسط تازمین ۳۸۵ هزار کیلومتر فاصله دارد . هر ۲۷۰ روز و ۷ساعت و ۴۳ دقیقه یکبار به دور خود می‌چرخد ، پس‌روز های ماه معادل ۱۴ روز زمین و شبهایش‌نیز بهمین اندازه‌است.

ماه عاری از جو است و این امر سالها است که ثابت شده ، زیرا انکسارنور در آن دیده نمی‌شود بهمین جهت درجه حرارت ماه در روز معادل ۱۰۰ درجه سانتی‌گراد است و درشب‌به ۱۵۰ درجه زیرصفر می‌رسد پوسته خارجی ماه از خاکستر آتش‌فشانی پوشیده شده و دارای دشت های وسیع و حفره های متعدد است . وزن مخصوص ماه کمتر از زمین است و با اینکه حجم آن ۴۹ بار کمتر از زمین است وزن آن یك هشتادویکم این کره است . شعاع ماه تقریبا یك چهارم شعاع زمین و برابر ۱۷۳۷ کیلومتر است موادی را که سرنشینان آپولو ۱۱ از سطح ماه‌به زمین خواهند آورد و گزارشی که از وضع ماه خواهند داد حقایق این کره را روشن خواهد کرد .

بقیه درصفحه ۱۰

توشیبا سازنده بیش از ۶۰۰۰ نوع لوازم الکتریکی و الکترونیکی است Toshiba

خیمه ایران

سازنده و واردکننده بهترین نوع چادرهای برزنتی خارجی و داخلی

چادرهای‌مهندسی، صحرائی، کارگری ، ییلاقی ، کنار دریا، انواع آلاچیق – چتر سایبان ، روپوش کامیون وهمچنین‌چادر های بزرك برای سالنهای نمایش و برگزاری جشن خیمه ایران‌میدان‌سپه اول امیرکبیرپاساژ۲۰ تلفنهای ۳۰۴۵۶۲ و ۳۰۴۸۹۶

قابل توجه کشاورزان ومصرف کنندگان کودشیمیائی

نرخ فروش کودهای شیمیائی پرداخت ۹ ماهه‌برای مصرف کننده از اول مرداد ماه ۱۳۴۸ در تمام کشور ثابت وبشرح زیر اعلام میگردد:

اوره هرتن ۹۰۰۰ ریال ۹ماهه		
فیترات آمونیم هرتن	۴۷۰۰ ریال ۹ ماهه کود مخلوط ۲۰–۲۰ هرتن	۹۵۰۰ریال ۹ماهه
فسفات آمونیم هرتن	۱۰۰۰۰ ریال ۹ماهه سوپر فسفات تریپل هرتن	۸۸۰۰ ریال۹ماهه

در مقابل خرید نقدی هرتن سیصد ریال تخفیف‌داده میشود.

برای خرید به‌کارگزاریها و فروشندگیهای شرکت‌در کشور یا مستقیما به‌شرکت سهامی پخش کودشیمیائی خیابان ۲۱ آذر شماره ۲۱ مراجعه فرمائید .

۱–۲ ۱–۳۲۳۹۲ اداره کل امور بازرگانی

افتخارات ملل

این سیناطبیب عالیقدر، نیوتون کاشف نیروی جاذبه زمین و ادیسون مخترع برق با تلاش و زحمتی که سالها متحمل شده‌اندبرای همیشه مورد احترام مردم دنیاهستند

General

کارخانجات صنعتی جنرال در جریان رشد و تکامل صنعتی همواره به‌کیفیت محصولاتش توجه داشته و همیشه‌سعی کرده‌است که در ساخت محصولات خود استانداردهای بین‌المللی زمان را – هم از نظر تکنیك و هم از نظر انتخاب مصالح رعایت کند تا با تولید مصنوعاتی در سطح جهانی شایسته لقب جنرال افتخارصنایع ایران باشد .

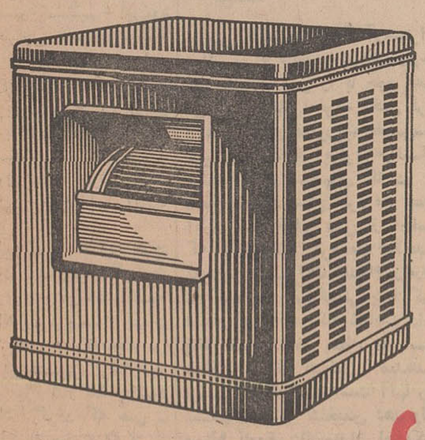

جنرال

افتخار صنایع ایران

کارخانجات جنرال دو نوع کولر آبی و گازی تولید میکندکه دارای اندازه‌های مختلف میباشد و در ساخت کلیهٔ قسمتهای آنها از عالیترین روش و بهترین مصالح استفاده میشود تا مخارج سرویس و نگهداری محصول کمتر و دوام آن بیشتر باشد .

کولر آبی جنرال دارای دو نوع فیلتر از الیاف مخصوص و منحصر بفردی است که بامخارج زیاد از آمریکا وارد شده یك فیلتر با الیاف ضخیم و سوراخهای بزرگتر برای تصفیه اولیه هوای آلوده و دیگری با الیاف نازکتر و سوراخهای تنگتر برای تصفیه مجدد و تلطیف کامل هوا .

وجود دو نوع فیلتر در کولر جنرال موجب خواهدشد که تامدت زیادی احتیاج به‌تعویض فیلتر نبوده و بعلاوه هوائی که از خارج داخل اطاق میشود پاك و مطبوع باشد .

بدنه کولر جنرال از فلز گالوانیزه و مقاوم ساخته‌شده که در برابر تاثیرات هوا و آب زنك نمیزند. بطور کلی قدرت خنك کننده، درصد رطوبت ، سادگی نصب ، کار مداوم و آرام و بی صدای کولرهای جنرال همه و همه بر اساس استفاده از روشهای عالی صنعت تهویه مطبوع بوجود آمده و کارخانجات صنعتی جنرال باتوجه بامتیازات فوق واطمینان به برتری محصولات خود توصیه میکند که :

مقایسه کنید، حتما جنرال را انتخاب خواهید کرد

فروشگاه کهلر

شاهرضا مقابل بیمارستان زنان

حراج فوق العاده

	قیمت قبلی	قیمت فعلی
پیراهن زنانه از پارچه ژرسه	۴۶۰ ریال	۳۰۰ ریال
دوپیس نرگال	۹۵۰ ریال	۶۵۰ ریال
پیراهن زنانه چهارخانه‌گیپور آستر دار	۵۹۰ ریال	۴۴۰ ریال
بلوز زنانه	از ۱۰۰ ریال الی	۳۰۰ ریال
دوپیس‌ترویرا	۸۵۰ ریال	۵۵۰ ریال
پیراهن زنانه ترگال	۹۵۰ ریال	۵۰۰ ریال
لباس حوله‌ئی کنار دریا	۵۴۰ ریال	۴۰۰ ریال
دامن زنانه	از ۴۵۰ ریال الی	۵۰۰ ریال
لباس خواب	از ۱۲۰ ریال الی	۳۵۰ ریال
کت و شلوار مردانه ازپارچه انگلیسی	۲۹۴۰ ریال	۲۰۰۰ ریال
شلوار مردانه	۸۴۰ ریال	۶۵۰ ریال
شلوار پسرانه	۴۵۰ ریال	۳۰۰ ریال
کت تك مردانه	۱۸۸۰ ریال	۱۱۰۰ ریال
کت و شلوار پسرانه	از ۷۵۰ ریال الی	۱۵۰۰ ریال
پیراهن بچه‌گانه	از ۱۰۰ ریال الی	۳۵۰ ریال

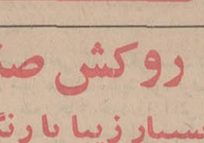

یك شیرنشان

فقط ۱ ریال

روکش صندلی اتومبیل

بسیار زیبا با رنگهای جالب آماده نصب

دوزندگی اتومبیل ایرانشهر شاهرضا اول ایرانشهر تلفن ۶۱۴۳۵۲

LAMIRAGE
DISCOTHEQUE
دیسکوتهلامیراژ متل قو

از: واشنگتن پست ترجمه: شاهین شهیدی

«فن براون» مخالف سرسخت طرح آپولو بود!

اسراری که برای نخستین بار فاش میشود

«فن براون» وبعضی دیگر ازدانشمندان امریکا به مردی که‌هشت سال قبل طرح کنونی فرود انسان در ماه را تهیه کرد گفته بودند: تودروغ گوئی بیش نیستی!

سه‌طرحی که‌برای فرود انسان بماه تهیه شده بود

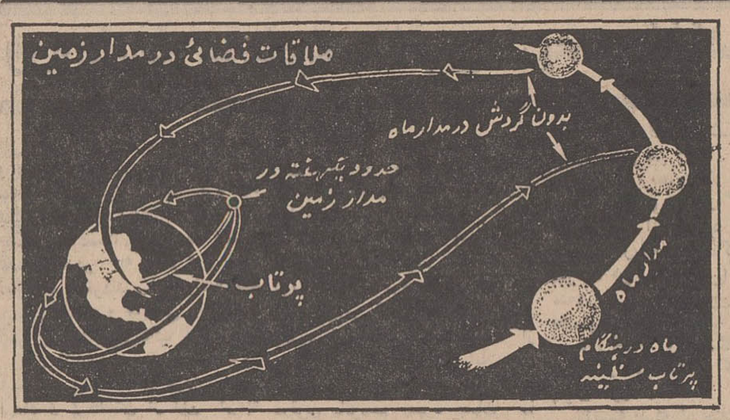

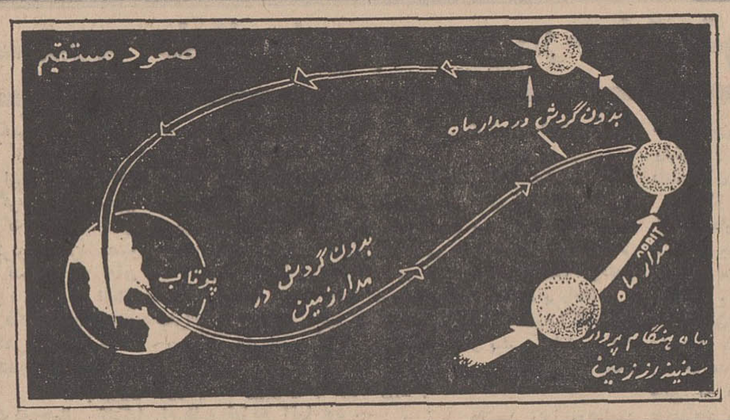

از زمانی که‌پرزیدنت جان کندی فقید دستور داد طرح پیاده شدن انسان در ماه با سرعتی هر چه بیشتر مورد اجرا گذاشته شودیک مساله در مقابل چشم دانشمندان خودنمائی میکرد و آن مدد وروش رفتن به ماه بود. آنچه در هشت سال پیش بنظر فضا شناسان می رسید شایدامروز بیخردانه‌جلوه‌گر شود ولی حقیقت این است که‌آنها «صعود مستقیم» را پیشنهاد می کردند.

این امر در نظر مهندسانی که‌با موشك و هواپیما کار کرده تجربه های گرانبهائی در این‌زمینه‌داشتند کاملا عادی جلوه‌گر میشد وهمگی بدان اعتماد داشتند. چرا نباید انسان بتواند مستقیما به ماه پرواز کند در آن فرود آید وسپس با همان وسیله‌ای که با آن به ماه رفته است به زمین بازگردد؟

اندازه و وزن سفینه‌ای که باید سه فضانورد را به ماه‌میردوسپس به زمین باز میگردانده بسیار زیاد برآورد شده بود، موشکی که‌این سفینه را بهوا ببرد نیز بطریق‌اولی باید بسیار عظیم میبود و وزن آن بسیار سنگین میشد و از طرف دیگر مطابق بر آورد دانشمندان فقط طبقه اول این موشك می بایست با نیروئی معادل ۱۲میلیون پوند حرکت کند. قطر این‌موشك نیز به ۵۰ فوت بالغ میشد. بررسی هائی که در این زمینه انجام شد نشان داد طول سفینه مه نورد باید به ۱۰۰ فوت و وزن ان به ۱۸۰ هزار پوند برسد.

«کالدول جانسن» که در آن زمان - ۸ سال پیش - ریاست شعبه مهندسی مرکز سفینه های سرنشین دار را بر عهده داشت در این باره میگوید: با توجه به اینکه این سفینه باید بر روی‌پایه های خود در سطح ماه فرود بیاید و هنوز اطلاع درستی از میزان توانائی ماه در تحمل اجسام‌سنگین در دست نبود اشکالی عمده بوجود آمد و حتی گفته شد که هرگز نمیتوان چنین سفینه‌ای را برسطح ماه نشاند.

● ارتفاع

حتی اگر سفینه مذکور ساخته میشد و دانشمندان میتوانستند آنرا سالم بر سطح ماه‌فرودآورندچگونه میتوانستند اطمینان داشته باشند که فضانوردان بوسیله ان قادر به بازگشت به زمین خواهند بود و هیچ اشکالی در این قسمت ازپرواز رخ نخواهد داد؟ از طرف دیگر ارتفاع زیاد مه نشین مشکل‌دیگری بوجود می آورد.

پس از رد نظریه مذکوریعنی«صعود مستقیم» دانشمندان طرح دیگری را مورد بررسی قرار دادند و آنرا «ملاقات فضائی در مدار زمین»نام نهادند. مطابق این طرح‌فضانوردان موشکها و سوخت بوسیله‌دوپرواز کاملا جداگانه در مدار زمین قرار میگرفتند.

سفینه مه نورد با یك‌موشك حامل سوخت - که دارای مخزنی حاوی۱۰۰تن‌اکسیژن مایع برای مخلوط کردن با سوخت خود سفینه بود -در مدار زمین ملاقات میکرد و این دو بیکدیگر ملحق می شدند. از اکسیژن‌مایع‌در فضای خالی از هوا استفاده میشد تا سوخت سفینه آتش نگیرد. پس از اتصال این دو، مه نوردان‌میتوانستندراه ماه را در پیش گیرند.

نخستین مزیت این‌طرح‌بر روش قبلی یعنی «صعود مستقیم» این‌بود که دیگر احتیاجی به‌ساختن‌موشك غول پیکری که نیروی‌ضربتی‌معادل ۱۲ میلیون پوند لازم دارد نباشد موشکی که برای طرح دوم درنظر گرفته شده بود نصف موشك‌اولی باید ارتفاع میداشت و بدین‌ترتیب در وقت و پول صرفه جوئی میشد و از پیچیدگی طرح نیز کاسته میگشت.

علیرغم کلیه تصور ها این طرح نیز بزودی رد شد زیرا اگر چه از اندازه و وزن موشك سفینه بهمان میشد ولی اندازه ارتفاع سابق یعنی ۱۰۰فوت‌باقی‌می ماند. بنابراین تصمیم گرفته شد روش مذکور نیز کنار گذاشته‌شود و متدی اتخاذ گردد که حتی - الامکان احتیاج به سفینه مه نشین کوچکتر و کم وزنش می‌باشد.

● دو نقشه

در این مورد حداقل دو نقشه مورد دقت و مطالعه قرار گرفت. ازجمله طرحی که بموجب آن‌سفینه مه نشین از سفینه فرمانده جداشده پس از طی ۲۰۰ فوت بر سطح ماه فرود می اید و این فرودآجبارا بر روی پایه هائی صورت میگیرد که امکان شکستن آن بسیار بود

در زمانی که‌طرحهای مربوط به مسافرت به ماه یکی پس از دیگری عرضه میشدروشی بنام «لور» نیز ابداع گردید. که نام آن از حروف‌اول «ملاقات در مدار ماه» گرفته شده بود -به‌انگلیسی،البته- این فکر از مخیله یکی از مهندسان فضائی که چندان شهرتی نداشت موسوم به «جان هوبولت» تراوش کرد و بطوریکه خود این شخص اظهار میدارد طرح مذکور را دوزمانی که‌بررسی هائی در زمینه ملاقات های فضائی انجام میداد بروی کاغذ آورد. «ناگهان‌جرقه‌ای در مغزم جهید. این تنها راه سفر به ماه بود.» مطابق آنچه «هوبولت» گفت: «تودروغگوئی پیش بینی و ارقامت همگی مغلوط است من حتی یك کلمه ازآنرا باور نمیکنم.»

بدین ترتیب طرح «لور» مورد انتقاد قرار گرفت و دانشمندان فضا شناس تقریبا آنرا بکناری گذاشتند. بعقیده «جورج لو» مدیر پرواز آپولو بیشتر علمادرآن زمان از ملاقات فضائی که باید مذکور را دوزمانی که‌بررسی هائی در زمینه ملاقات های فضائی انجام میداد بروی کاغذ آورد. «ناگهان‌جرقه‌ای در مغزم جهید. این تنها راه سفر به ماه بود.» مطابق آنچه «هوبولت» گفت: «تودروغگوئی پیش بینی و ارقامت همگی مغلوط است من حتی یك کلمه ازآنرا باور نمیکنم.»

بدین ترتیب طرح «لور» مورد انتقاد قرار گرفت و دانشمندان فضا شناس تقریبا آنرا بکناری گذاشتند. بعقیده «جورج لو» مدیر پرواز آپولو بیشتر علمادرآن زمان از ملاقات فضائی که باید در ۲۵۰ هزار مایلی زمین انجام میشد بیش ازمسئلگینی بیشترسفینه مه نشین وحشت داشتند.

در اواخرسال۱۹۶۱«هوبولت» طی نامه‌ای نه صفحه‌ای طرح خود را به یکی از رهبران بعدی «ناسا» موسوم به - «سیمنز» ارائه داد. در این مورد خوشبختانه شانس به مهندس مذکور روی آورد زیرا «سیمنز» ازجمله‌کسانی بود که مفهوم ملاقات‌فضائی را درك میکرد. و اصولا در ناسا به تحقیق درمورده‌ملاقات فضائی مشغول شد.

خوش شانسی دیگر «هوبولت» این بود که «سیمنز» بلافاصله‌پس از ورود به «ناسا» طرح اورا به «جوزف شی» داد که این شخص نیز از صنایع الکترونیك به‌سازمان ملی فضا نوردی آمده بود و در نیروی هوائی راجع به مسائل ملاقات بررسی انجام داده بود. این دو نفر در صدد برآمدند که سایر رهبران «ناسا» را نیز متقاعد کنند که طرح «لور» ساده‌ترین راه رسیدن به ماه و پیاده شدن انسان در سطح آن است ولی‌عقاید آنها بشدت هر چه تمامتر بوسیله دکتر ورنر فن‌براون و مشاور علمی کندی موسوم به «جروم وسیز» رد شد زیرا آنها ملاقات فضائی‌در مسافتی چنان دور را با ریسك بسیار و خطرناك تلقی میکردند. این‌برخورد هاتاماه ژوئن ۱۹۶۲ ادامه یافت تا در این ماه طرح‌فرود مستقیم در ماه با شکست روبروشد و همه دانشمندان بغیر از فن‌براون به صحت عقاید «هوبولت» ایمان آوردند. فن براون ودستیارش به این نقشه تسلیم شدند چون عدم اجرای آنرا موجب تاخیر در سفر به ماه میدانستند ولی هرگز‌متقاعد نگشتند. لکن امروز که انسان سالم بماه رفت وبرگشت‌دانشمندان بیشتر به صحت نظریات وطرح «هوبولت» پی بردند و «فن براون» دریافته است بیجهت با طرح «هوبولت» مخالفت میکرد.

میدانید... درماه چگونه بایدراه بروید؟

مسئله راه رفتن درسطح کره ماه یکی از مسائل دشواری بود که تنظیم کنندگان برنامه «آپولو» می‌بایستی آن را حل کنند. در داستان های دانش تخیلی اغلب کاشفین ماه براثر کاهش فوق‌العاده قوه جاذبه میتوانند به‌آسانی خیز بردارند وجست‌وخیز کنند. بطوریکه میدانیم قوه جاذبه درکره ماه شش بار کمتر از قوی جاذبه زمین است وباین ترتیب وزن اجسام درماه بمراتب سبکتر می‌شود. بعبارت دیگر اگروزن بدن شما درروی زمین ۶۰ کیلوباشد درکره ماه ده‌کیلو بیشتر وزن نخواهید داشت. ازاین‌رو درکره ماه مکانیسم راه رفتن بکلی تغییر میکند. درروی زمین وقتی که‌راه میروید پاهایتان تمام سنگینی بدنتان را تحمل میکند و یك نوع تعادل بوجود می‌آورند ولی درماه این تناسب ازبین میرود و ازاین روهرلحظه ممکن است تعادل بدن بهم بخورد و هنگام راه‌رفتن احساس میکنید که‌نزدیك است بزمین بخورید ودر نتیجه‌به‌سرعت قدمهای خود میافزائید ولی این‌کار نه‌تنها‌مانع بهم‌خوردن تعادل بدن نمی‌شود بلکه ممکن است خطربزرگی پیش بیاورد. بنابراین باید آهسته وبا احتیاط قدم برداشت. اگر بخواهید سریع‌تر راه بروید بهتر است مانند گانگروخیز بردارید.

امریکائیها برای پی‌بردن باثرات‌کمی قوه جاذبه ماه وضع‌مشابهی باوضع کره ماه بوجود آورده‌اند و فضانوردان را درآنجا به‌طرز راه‌رفتن درسطح ماه آشنامیکنند.

وضع لباس فضانوردان برمشکلات موجود در کره ماه اضافه مشود. در آینده فضانوردان بااین لباس نمی‌توانند آنقدر خم بشوند که دست خودرا بخاك برسانند.

اگر در اثنای اجرای برنامه راه رفتن در کره ماه یکی ازمسافران ماه بزمین میخورد بزحمت میتوانست ازجای خود بلندشود ضخامت دستکش و کفش های فضانوردان هم بیش‌از بیش وضع آنها را دشوار میساخت. برای فضانوردان امریکائی دستکش هاو کفش های مخصوصی درنظر گرفته شده‌بود تابتوانند دربرابر درجه حرارت فوق‌العاده زیاد مقاومت کنند. درکره ماه بطوری که می‌دانیم‌در جاهائی که زیراشعه خورشید قرار می‌گیرند درجه حرارت به ۱۰۰ درجه بالای صفر ودر سایه ۱۵۰ درجه‌زیر صفر میرسد.

از: مطبوعات جهان

خاور میانه درهفته ماه

همزمان با پیروزی «آپولو ۱۱» خاورمیانه گامی تازه بسوی جنگ برداشت

خاورمیانه در «هفتهٔ ماه» روزگار سختی را گذرانید. جنگهای بین اعراب و اسرائیل شدت یافت وحتی برای نخستین بار پس‌از جنگ ژوئن ۱۹۶۷ میگهای مصری سینارا بمباران و هواپیماهای اسرائیلی بخاك مصر حمله کردند. در بزرگترین نبرد مصر و اسرائیل ۲۷ هواپیمای جنگی از دو طرف سقوط کرد. علاوه براین کماندو های اسرائیلی به‌نکی از جزایر مصر حمله برده آنرا تصرف کردند.

● استفاده از آپولو

مصر، اسرائیل رامتهم‌کرد که بااستفاده ازتوجه افکار عمومی درسراسر جهان به برنامهٔ «آپولو۱۱» و تسخیر ماه خواسته است جنك را تشدید کرده بروسعت خاك نواحی اشغالی خود بیفزاید در حالیکه این اتهام باشدت ازطرف مقامات‌اسرائیلی رد شده اتهام و تکذیب ما عملی که درتمام دورهٔ «بعداز جنك شش روزه» ادامه داشته است و دیگر برای ناظران سیاسی تازگی ندارد.

حوادث‌اخیر خاورمیانه ناقوسها را بصدا درآورده است هرچند که سر و صدای مسافرت انسان به ماه تاحدودی آوای زنگها راخفه کرده است ولی بدون شك رهبران دو مافوق قدرت جهان یعنی امریکا و شوروی که هریك‌بخوبی‌در مسائل‌مربوط‌به‌خاورمیانه ذینفع هستند تحولات این منطقه رابدون بررسی و مطالعه رها نکرده‌اند. اوتانت دبیر کل سازمان ملل‌متحد بارها وضع خطرناك و بحرانی خاورمیانه، عربی را تشریح و گوشزد کرده‌لکن تابحال کمترین پیشرفتی در امر استقرار صلح در این‌منطقه حاصل نشده است گوئی رهبران طرفین متخاصم درپی معجزه‌ای هستند، معجزه‌ای که آنها را -بدون اینکه حتی یك کلمه‌از آنچه قبلا گفته‌اند تکذیب کنند ویا گامی بعقب بنهند -به صلح برساند و واضح‌است که چنین‌معجزه‌ای درقرن‌بیستم اتفاق‌نخواهد افتاد.

باخروج تدریجی سربازان امریکائی از ویتنام جنوبی، منطقهٔ جنوب شرقی آسیا - وبخصوص ویتنام -پس‌از سالها جنك و خونریزی آرام آرام بسوی روزهای آرامش وصلح میرود در حالیکه حتی بعداز پایان جنك ویتنام نیز نمیتوان به‌صلح در این منطقه امید بسته، ویتنام پس از منطقهٔ عربی خاورمیانه دردرجهٔ‌دوم‌اهمیت قرارگرفته است و بهیچوجه خطری که از ناحیهٔ‌اعراب واسرائیل صلح جهان را تهدید میکند با احتمال گسترش جنك ویتنام قابل مقایسه نیست. ازاین‌رو رهبران امریکا و شوروی به تماسهای محرمانه بایکدیگر دست زده‌اند تاشاید از خطر انفجار این منطقه بحرانی بکاهند.

● مسابقه تسلیحاتی

اسرائیل که در جنك ژوئن سال ۱۹۶۷ مقداری از اراضی اعراب را اشغال کرده است در حال‌حاضر خیال بازگرداندن آنرا بکشور های عربی ندارد و رهبران تل‌آویو فقط‌در صورتی حاضر به‌مصالحه خواهند شد که اعراب و دول بزرگ استقرار صلح رادر خاورمیانه تضمین کنند. از طرف دیگر اعراب که‌درعم‌ازدست دادن سرزمین های وسیع افسوس میخورند دربی تقویت نیروی نظامی خویشند قادر جنك احتمالی بعدی اگر اراضی‌سابق را بدست نمی‌آورند لااقل سرزمین تازه‌ای را از دست ندهند اسرائیل بخوبی به‌این موضوع واقف است لذا هم‌اکنون نوعی مسابقهٔ تسلیحاتی بین دوطرف متخاصم بوجود آمده است. که بایان خوشی نخواهد داشت.

اسرائیل بااصرار زیاد سعی دارد رهبران عرب رابرسر میز مذاکره بنشاند درحالیکه اعراب چندان تمایلی به گفتگوی مستقیم با اسرائیلیها ندارند و ترجیح میدهند صلح رابدون شناسائی رژیم تل‌آویو برقرار سازند که‌این خود نوعی عدم امنیت را برای اسرائیل بهمراه خواهد داشت لذا جنك های پراکنده همچنان ادامه دارد بدون‌آنکه طرفین عقاید خود را به‌یکدیگر نزدیکتر کنند وبدین‌ترتیب روزبروز بروخامت‌اوضاع افزوده میشودو امکان جنگی بزرك و مداوم بیشتر میگردد.

خاك ماه عامل سرطان را روشن میسازد!؟

● دانشمندان معتقدندبررسی خاك‌ماه رازبعضی‌بیماریها از جمله سرطان را فاش میکند

سی کیلو خاکی که‌آرمسترانك «والدرین» فاتحین شجاع‌ماه‌ازخاك قمر طبیعی زمین را با خود همراه می آورند ظاهرا نوید بخش ترین و مفیدترین ماموریت علمی‌سر- نشینان سفینه «اپولو۱۱»راتشکیل میدهد تنوع سنگهائی که در یك شعاع محدود سطح کره ماه جمع- آوری شده خیلی بیش از آن‌است که کارشناسان کره ماه قبلاحدس میزدند ارمسترانك هنگام رامرفتن دو کره ماه سنگهائی پیدا کرده است که به «یکا» شباهت داردو ظاهر قسمت اعظم سطح ماه‌رااسنك های «بازالت» تشکیل میدهد و ارمسترانك توانسته است آنها رااز سنگهای دیگر تشخیص دهد واین مسئله تئوری دانشمندان امریکائی را در مورد وجود مواد مذاب آتش فشانی تایید می کند.

● چهاردرصد آب

از آن گذشته سطح کره ماه بر خلاف انچه که قبلا پیش بینی میشد بسیار سفت است بطوریکه ارمسترانك در کندن آن دچار زحمت شده بود بطوریکه در بعضی جاها نتوانسته است بیش از دو سانتیمتر از خاك ماه را در منطقه دریای آرامش بکند. در حالیکه تا چند سال‌دانشمندان عقیده‌داشتند که «دریا های» ماه از یك قشر گردو خاك بسیار نرم پوشیده شده است. مهمتر از همه وجود سنك های «بیوتیب» در کره ماه است که حاوی چهاردرصد آب است.

● ۱۴۱ دانشمند

نمونه خاك و سنك ریزه هائی که سر نشینان سفینه «لم» با خود بزمین می آورند از طرف ۱۴۱ دانشمند زمین شناس در سراسر جهان مورد تجزیه و بررسی کامل قرار خواهد گرفت هم اکنون دانشمندان با بی‌صبری‌تمام‌درانتظار دریافت نمونه سنگهای کره ماه هستند علاقه آنها به بی‌بردن‌به اسرار این سنگها از وقتی که ارمسترانك گزارش داد که بنظر وی بعضی از این سنگهانمناك هستند فوق‌العاده زیاد شده است.

با اینکه قشر گرد و غبار سطح کره ماه چندان زیاد نیست معذلك بسیار «چسبنده» است بطوریکه در مدت دو ساعت که الدرین و ارمسترانك در کره ماه قدم زدند کفش های آنها را کاملا کثیف کرده بود و ذرات خاك مانند براده آهن که به آهن ربا می چسبید بدنه دستگاههای زلزله سنج و «لازر» را پوشانیده بود.

● سرطان

«مارولد اوری» دارنده جایزه نوبل شیمی و کاشف «دتریوم» و آب سنگین روزی گفته بود: قطعه‌ای از خاك ماه را بمن بدهید تا اسرار تشکیل منظومه شمسی را برای شما فاش کنم.»

«هارولد اوری» که در عین حال کارشناس سنگهای آسمانی است بزودی به آرزوی خود خواهدرسید. دانشمندان امیدوارند با بررسی نمونه خاك کره ماه نه تنها به راز پیدایش منظومه شمسی بلکه به چگونگی تولید بعضی بیماریها از جمله سرطان پی میبرند.

سایر آزمایش‌های‌علمی «آپولو۱۱» ظاهرا دانشمندان را دچار یاس کرده است. آنها انتظار داشتند دستگاه زلزله سنج حساسی که در کره ماه کار گذاشته شده است این دستگاه تکانهائی که سفینه «عقاب» هنگام برخاستن از سطح کره ماه به آن وارد خواهد کرد در زمین قابل ضبط خواهد بود ولی ظاهرا این انتظار آنهابرآورده‌نشده است، این دستگاه که از روز دوشنبه‌در سطح کره‌ماه کار گذاشته شده تاکنون هیچگونه‌علامتی‌زمین مخابره نکرده است

اگر بشر نیروی خودرا در راه تسخیر ستارگان بکار برد برای جنك فرصتی باقی نمیماند

روز دوشنبه ۳۰ تیرماه ۱۳۴۸ روزآغاز عصر فضا و مهمترین روز تاریخ بشریت از آغاز آفرینش است.

از روزی که طبق روایات‌مذهبی‌آدم رااز‌بهشت بیرون کردند تاکنون بشریت چنین واقعه مهمی‌را بخود ندیده بود در این روز بشر برای دومین‌بار از مسکن طبیعی خود خارج‌شد. در دهها هزار سال آینده هنگامی که آخرین نواده های آدم در میان ستارگان پراکنده خواهد شدند پیرروزی بزرك‌الدرین وارمسترانك نیز بنوبه خود جزو این خاطره ها که معلوم نیست تاریخ است یا افسانه درخواهد آمد و همه از خود خواهند پرسید: این زمین که میگویند ما از آنجا آمده‌ایم کجا است؟» همانطور که ما اکنون‌از خودمی‌پرسیم این بهشت عدن که آدم از آنجا اخراج‌شد چگونه‌جائی بوده است؟

ولی ما امروز جزئی از جامعه بشری بودیم که شاهد این ماجرای شگفت بودوباچشم های‌الکترونیکی خود دید که چگونه دو مرد آرام درهای آسمان را گشودند.

یك موشك غول‌پیکر و شگفت انگیز آنها را از میان فضای لایتناهی با دقت حیرت انگیز سر ثانیه مقرر به محلی در اعماق اقیانوس بی‌پایان فضا که درانجا ملکه شب ها انتظارشان‌را میکشید رسانید. انها با دستگاه عجیبی که در همین حال به عنکبوت، انطور که «پیکاسو» مجسم کرده است) شباهت داشت در کره ماه فرود آمدند. انها پس‌از آنکه‌بااحتیاط زیاد اطراف خود را بررسی کردند آهسته دریچه سفینه را باز کرده و از آن خارج شدند.

برای نخستین‌بار از آغاز زندگی در روی کره زمین یك «ارگانیسم» زنده زمین در روی خاکی که هیچگونه ارتباطی بازمین نداشت راه یافت!

پیشتاز این تحول عظیم امریکا بود که در سایه قدرت، نیروی تکنیك خود شرطی را که کندی هشت سال قبل بسته بود برد درآن زمان رئیس جمهوری امریکا گفت: «قبل‌از ۱۹۷۰ یك امریکائی پای خود را به‌کره ماه میگذارد.»

اما آن امریکائی که برای نخستین‌بار بکره ماه قدم گذاشت نماینده جامعه بشری اعم‌از اروپائی اسکیمو، یاپو، شوروی و چین بود.

گوانیکه شورویها در تسخیرماه با امریکا رقابت میکردند و چینی ها نسبت باین کشور خصومت میورزند.

انسان به نیروی شگفتگی غیر قابل اجتناب‌زندگی‌به آسمان‌پرتاب شد. همانطور که روزی، چینی ها همان جهش به خارج اقیانوس‌افکند شده و تبدیل به‌مار، پرنده‌بستاند و سرانجام انسان شدند.

● تغییر ماهیت

آیا انسان نیز با خارج شدن از زمین تغییر ماهیت داده و چیز دیگری خواهد شد؟

این کارغیرممکن نیست. امریکائیها مخصوصا فضانوردان خودرا از میان جوانان و پدرانی انتخاب کرده‌اند که ممکن است در آینده فرزندانی بوجود بیاورند و از هم‌اکنون‌زیست شناسان در انتظار نخستین کودکانی هستند که در حنواده مردهای فضا چشم بدنیا خواهند گشود. از کجا معلوم که سلولهای تناسلی آنها در اثر قرار گرفتن‌در معرض‌تشعشعات کیهانی تغییر ماهیت نخواهد داد؟ آیا تشعشعات کیهانی روی‌آنها اثر مطلوب‌خواهدداشت یانامطلوب؟

پاسخ این سئوال بسیار مهم‌است زیرا اگر تشعشعات کیهانی روی ارگانیسم بدن اثر نامطلوب‌داشته باشد بشر بانبوغ فکری خود وسیله‌ای برای حفاظت از خطرآن پیدا خواهد کرد واگر اثر مطلوب داشته باشد به‌نحو احسن از آن استفاده خواهد نمود.

شاید بزودی روزی برسد که بشر بتواند از ماده و انرژی که فضای بی‌پایان را فرا گرفته و ماز ان بوجود آمده‌ایم استفاده کند. ما اکنون در اغاز کار هستیم و هنوز چیزی از عالم کاینات نمی‌دانیم و فقط به‌تازگی دریافته‌ایم که ممکن است از زمین که تاکنون گهواره ما را تشکیل میداد خارج شویم.

تنها مانعی که ممکن است دراین راه بشر متوقف سازد خود اواست. اگر بشر خانه خود را آتش بزند و یا وسائل دست‌یابی بهدف را نابود سازد نخواهد توانست به آسمان خیز بردارد.

ولی برای نخستین‌بار مردی‌پای خود را بسر زمین تازه‌ای گذاشته است بدون آنکه مانند دورانهای گذشته آن را بنام یك ملت تصاحب کند.

شاید ضرورت تسخیر فضا سرانجام بشر را ناچار کند که‌بین خود صلح و صفا برقرار کند.

مسائل روز و مفسران جهان

بقسمت نامرئی ماه ظلم شده...!

«باربیکین» توضیح داد که اگر قسمت نامرئی ماه ساکنینی داشته باشد تاکنون زمین مارانديده‌اند همانطور که ما زمینی‌ها تاکنون نتوانسته‌ایم این قسمت ماه را ببینیم

لیکول افزود:

- هرگاه هنگامیکه ماه جدید یعنی پانزده روزبعد می‌آمدیم کره زمین خودمان را میدیدیم

باربیکین گفت:

- در هرصورت قسمت مرئی ماه برای زندگی مناسب تر از قسمت‌نامرئی آن است زیرا ساکنین نامرئی ماه در تمام مدت ۱۵ روز شب ماه در تاریکی محض بسر می‌برند در حالیکه درشبهای قسمت مرئی ماه زمین ما بطور دل‌انگیزی نورافشانی‌میکندو ازآنجا که زمین سیزده برابر ماه است «قرص زمین» نیزسیزده‌باربزرگتر از قرص ماه دیده میشود. بطور کلی وقتی که رور ماه تمام شدو خورشید غروب کرد «ماه» که‌همان زمین ما است از افق سر در می- آورد.

میشل آرداني پس از آنکه‌به دقت به سخنان «باربیکین» گوش داد گفت:

- نطق وبیان رئیس ماهم‌خوب است.

● گرمای زیاد

«باربیکین» بدون آنکه‌به گفته- های‌میشل اهمیتی بدهدبتوضیحات خود ادامه داد گفت زندگی در سطح مرئی ماه بنظر من گواراتر از زندگی در قسمت نامرئی آن است زیرا در اینجا مردم پانزده روز خورشید پانزده روز هم زمین را بالای سر خود دارند.

نیکول درپاسخ گفت:

- ولی این مزیت ناراحتی هائی هم دارد وآن گرمای‌طاقت‌فرسائی که در روز ماه بوجود میاید

- این ناراحتی برای‌هردوطرف ماه است. زیرا روشنائی که از زمین بماه میرسد طبعا گرم‌نیست وخورشید دو طرف ماه را نیز یکسان گرم میکند. من این توضیحات را برای شما، نیکول میدهم چون میدانم شاید میشل نتواند این مطالب را درك کند میشل گفت:

- از لطف شما متشکرم، آقای باربیکین.

«باربیکین» بار دیگر دنباله سخنان خود را گرفت و گفت:

- وقتی که قسمت نامرئی ماه روشنائی و گرمای خورشید را می‌گیرد دوران «ماه تازه» است یعنی ماه بین زمین و خورشیدقرار گرفته است دراین موقع طوری نسبت به‌خورشید قرار می‌گیرد که بیشتر قسمت نامرئی آن متوجه آفتاب میشود وما آنرا از زمین بصورت هلال می‌بینیم.

میشل دنباله حرف باربیکین‌را گرفت و گفت:

- در هرصورت اگر قرارباشد ما در کره ماه مسکن کنیم و قسمت مرئی آن را برای زندگی خود انتخاب خواهیم کرد زیرا نور و روشنائی را دوست دارم.

ناتمام

پرواز در کهکشان

نوشته: ژول ورن ترجمه: علی نهارلو

خورشید جدا میکند افزایش‌یافته و بدویست هزار فرسنگ رسیده است

- کاملا صحیح است

- برعکس...

میشل سخن بازباکین را قطع کرد و گفت

- یك دقیقه اجازه بدهید

- چه میخواهی بگوئی؟

- میخواهم خواهش کنم اجازه بدهید دنباله توضیحات شما را بدهم.

- برای چه؟

- برای اینکه ثابت‌کنم آنچه راکه گفته‌اید فهمیده‌ام.

«باربیکین» در حالیکه لبخندی برلب داشت گفت:

- بسیار خوب، بگو.

«میشل» در حالیکه سعی می- کرد لحن صدا و ژست های «باربیکین» را تقلید کند گفت

- برعکس وقتی که خورشید طرف مدتی ماه را روشن می کند

ما قرص تمام ماه را می بینیم. در این موقع فاصله‌ای که ماه‌را از «آوپرن میشل،» وبگرمی‌دست اورا فشرد بازهم درباره‌مزایائی که زندگی کردن در قسمت‌مرئی کره ماه دارد به سخن گفتن‌آغاز کرد و توضیح داد که در قسمت نامرئی کره ماه هرگز کسوف روی‌نمی- دهد زیرا برای گرفتن اقتاب باید زمین بین ماه وخورشید حائل شود.

نیکول گفت:

- باین ترتیب میتوان گفت که طبیعت به نیمکره نامرئی ماه ظلم کرده است.

- بله، ولی نه‌خیلی زیاد.

میشل دنباله حرف باربیکین‌را گرفت و گفت:

- در هرصورت اگر قرارباشد ما در کره ماه مسکن کنیم و قسمت مرئی آن را برای زندگی خود انتخاب خواهیم کرد زیرا نور و روشنائی را دوست دارم.

ناتمام

بررسی خصوصیات تیمهای شرکت کننده در مسابقات والیبال قهرمانی ایران

شهرستانهای ما نیاز به تماسهای فراوان و تدارک فنی دارند

دختران اصفهان بیشتر از سایر بانوان شهرستانی تکنیک این ورزش آشنا هستند

خراسان با وجود شکست مقابل تهران در بازی نهائی مردان واقعیت خود را بنمایش گذارد

ورزش

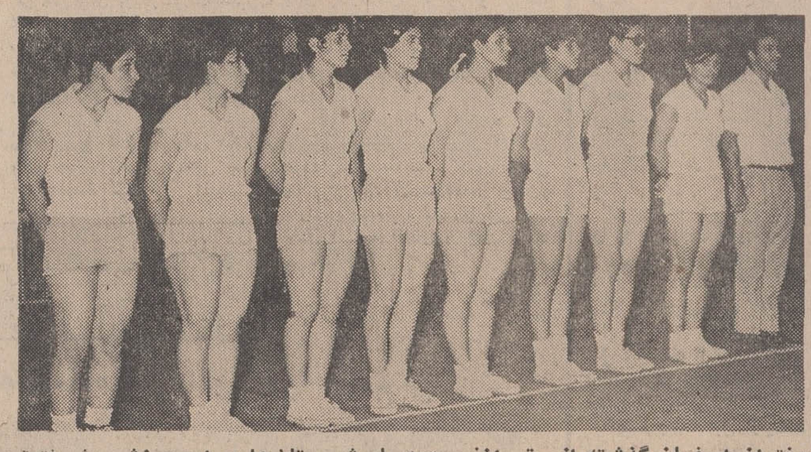

دختران اصفهان گذشته از تهران نسبت به سایر شهرستان ها در این ورزش پیشرفته‌تر میباشند .

صبح شنبه هفته گذشته با انجام دیدار های نهائی بین تیمهای زنان تهران ـ اصفهان و مردان خراسان ـ تهران بیست و یکمین دوره مسابقات والیبال قهرمانی ایران در حالی به پایان رسید که تهران در هردو گروه بار دیگر مقام قهرمانی خود را تجدید کرد بازیها رویهم رفته در گروه بانوان خالی از هیجان و امید بود و اگر ازتیم زنان اصفهان که در مقابل تهران تنها بازی دلپذیر این دوره مسابقات را در دیدار نهائی بنمایش گذارد بگذریم، دو تیم دیگر این دوره بازیها یعنی خراسان ـ تهران خوزستان ضمن آنکه از لحاظ خصوصیات جسمانی ، قدرت، سرعت و انعطاف پذیری قابل بحثی داشتند ، فن این بازی راحتی در یك سطح معمولی بدرستی نمی‌شناختند ، از این رو بیشتر از آنکه از مهارتهای فردی و آهنگ دستجمعی تیمی در بازیها مدد بگیرند ، از قدرت جسمانی و امکانات فردی سود میبردند، و این چیزیست که ضمن همه علاقمندی و استعداد فراوان چهره‌های شهرستانی اگر در راه آموزش آن مسئولین ورزش مملکت تلاشی نداشته باشند سالهای آینده نیز با خصوصیاتی بهتر ازاین چهره‌های شهرستانی را نخواهیم دید ، دختران شهرستانهای ما محتاج آموزش‌ـ دیدار های خارجی و تماسهای فراوان داخلی هستند تا در سایه آن با تکنیك و تاکتیك امروز دنیا در رشته های مختلف آشنا شوند .

بهرحال بازی تهران ـ اصفهان تنها نقطه روشن در مسابقات بانوان بود، گرچه تهران در این دیدار با آسودگی ۳ـ۰ پیروز شد ولی بررسی گیم ها و یاد آوری این مسئله که طول این دیدار دختران اصفهان مجموعا صاحب «۲۸» امتیاز گردیدند ، نشان میدهد که میتوان پذیرفت این شهرستان گامهای امید بخشی در این ورزش برداشته است .

تهران ۵ـ۱۵ ، ۱۱ ـ ۱۵و۱۲ـ ۱۵ بر اصفهان پیروز شد و بااین پیروزی عنوان قهرمانی کشور را بدست آورد ، تیمهای خراسان و خوزستان نیز بعداز تهران ـ اصفهان عنوانهای سوم و چهارم را بدست آوردند .

● ده تیم در مسابقات مردان

در گروه مردان ده تیم شرکت داشت ، که در سه گروه به این شرح بازیهای دور مقدماتی را پشت سر گذاردند . در گروه اول تهران ـ مازندران و گیلان با یکدیگر روبرو شدند ، تهران با برتری مطلق و دو پیروری ۰ـ۳ بر حریفان خود در صدر این گروه قرار گرفت و برای شناخت دومین تیم برگزیده، بازی مازندران ـ گیلان ضمن آنکه امید داشتیم دیداری سخت باشد مسابقه آرامی بود و تیم خوب گیلان باهمان نتیجه ۰ـ۳ که تهران بر مازندران پیرور شد . این تیم را شکست داد ، به این ترتیب مازندران در دور مقدماتی حذف شد ، و تهران ـ گیلان برای بازیهای اوج برگزیده شدند مازندران تیمی بود با بهره‌مندی از خصوصیات خوب جسمانی ودر کار های فردی آن مهارت و تسلطی که قادر باشد ، این تیم را در مکانهای بالا قرار دهدهنوز موجود نیامده ولی گیلان در این راه چیز های چشم گیری آرائه کرد.

اصفهان کمتر از گذشته

در گروه دوم چهار تیم خوزستان ـ خراسان ـ رضائیه و اصفهان حضور داشتند که در این میان رقابت نزدیك بین خراسان و خوزستان بود ، تیم اصفهان که در سالهای گذشته فراوان از آن دیده و شنیده بودیم در این دوره بمراتب کمتر از سالهای قبل ظاهر شد ، شکست ۲ـ۳ این تیم در مقابل تیمهای خراسان و رضائیه، چیزی بود که بیشتر بعلت شتابزدگی و عدم کنترل اصولی بدست آمد ، در حالیکه حتی اگر در یکی از این بازیها پیروز بود، در دور نهائی بیشتر میتوانست خود را نشان دهد ، و اگر بیاد آوریم حتی در مقابل خوزستان نیز با همین نتیجه مغلوب گردیده، میپذیریم که اصولا تیمی حسابگر نبوده است . هر چند که گروهی این مسئله را با نقش «شانس» توام کرده‌اند ، رضائیه نیز علیرغم پیروزی بر اصفهان در مقابل خوزستان و خراسان شانسی بدست نیاورد به این ترتیب خراسان ـ خوزستان تیمهای برگزیده این جمع شدند .

همدان ناکام در گروه سوم

تیم همدان ناکام گروه سوم بود، ولی بدون تردید باخصوصیاتی که از مهره های جوان و پرتلاش این تیم دیدیم . در سالهای آینده به مکانهای بالاتری دست خواهند یافت ، بخصوص با یاد آوری این مسئله که والیبال با چهره‌ای شناخته شده از سالهای دور دراین دیار وجود داشته است ، همدان در جمع دو دیدار مقابل فارس و تبریز دو گیم پیروزی و شش گیم باخت داشت ، بعبارت دیگر در هردو بازی ۱ـ۳ مغلوب فارس و تبریز گردید ، به این ترتیب در غیاب چهار تیم رضائیه ـ اصفهان همدان و مازندران سایرین بازیهای دور نهائی را برگزار کردند و رویهم شش تیم تهران ـ خراسان ـ تبریز ـ فارس ـ خوزستان ـ گیلان و تبریز مقامهای اول تا ششم را بدست آوردند .

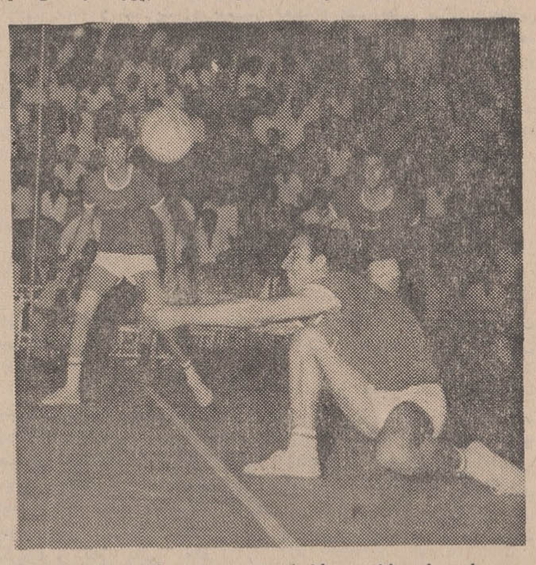

این «هادی نوریان» درخشان ترین چهره نسل تازه والیبال ایران است که بار سنگین پیروزی تهران رادر کنار حسن گرد بدوش کشید .

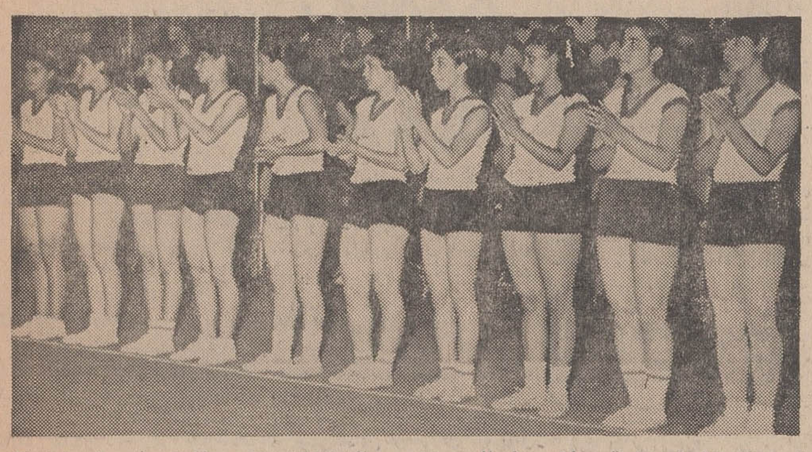

تیم دختران تهران قهرمان والیبال ایران درسال ۱۳۴۸، ازجمع نفرات ملی پوش پندنواز صالح ـ فردی ـ فتحی و کریمی در این جمع دیده میشوند .

گیم دوم در یك شرایط سخت بهم پاشیده تهران ۲ـ۱۵ مغلوب خراسان شد، واین چیزی بود که حتی تصورش دشوار مینمود ، سومین گیم شاهد پیروزی ۵ـ۱۵ تهران بود و سرانجام در گیم پایان تهران با دشواری فراوان ۱۶ـ۱۸ بازی را برد، به این ترتیب تیمهای تهران خراسان ـ خوزستان ـ فارس ـ گیلان و تبریز مقامهای اول تا ششم را بدست آوردند .

● نیاز شهرستانها

بازیها بهرحال به پایان رسید ، ولی آنچه هست اگر در صدد داشتیم با بهره‌گیری از رویداد های این دوره مسابقات شرایط دلپذیری برای سالهای آینده بوجود آوریم و اگر بپذیریم که شهرستانها پشتوانه های امیدبخش برای ورزش ما در تمام رشته ها میتوانند باشند ، با روشن بینی و قبول این واقعیت که استعداد و قدرت در جمع چهره‌های شهرستانی موج میزند ، با بوجود آوردن امکانات فراوان برای آموزش فنی و تدارك دیدارهای گوناگون طول سال، میکوشیم بایك سازندگی همه جانبه ، ضمن بوجود آوردن موج قازه ورزشها و آشنائی نفرات شهرستانی با مهارتهای مختلف و گوناگون فردی ، خصوصیات فنی ورزشها را در کار ورزش شهرستان ها پیاده کنیم و اگر این مهم ممکن گردد ، بدون تردید ، در سالهائی نه چندان دور ، شاهد رویدادهای دلپذیر فراوان از تیم‌های شهرستانی خواهیم بود .

مسابقات تشویقی شنا در قم

فدراسیون شنای کشور بمنظور توسعه و تعمیم ورزش شنا و همچنین تشویق و تربیت شناگران شهرستان‌های تابعه استان یکدوره مسابقات تشویقی ترتیب داده است که اولین دورآن هفته گذشته درشهرستان قم بین شناگران جوان این شهرستان و تهران در حضور بیش از هزار تماشاگر برگزار گردید و نتایج رشته های مختلف آن به این شرح اعلام گردید .

صدمتر آزاد : ۱ـ بیژن حسنی‌داد از تهران ۲ـ بیژن کشمی از تهران دوم ۳ـ جواد شاه‌آبادی از قم سوم .

۵۰ متر پروانه : ۱ـ عبدالله غنچه‌ای لو تهران ۲ ـ عبدالله متقی از تهران ۳ـ تقی شائقی از قم .

۲۰۰متر قورباغه : ۱ـ باوریان ازتهران ۲ـ افشین حضرتی ازتهران ۳ـ علی برقعی از قم .

۱۰۰متر قورباغه : ۱ـ حسین بلبل‌پوراز تهران ۲ـ بابك شرمی از تهران ۳ـ علی برقعی از قم .

۱۰۰متر کرال‌پشت : ۱ـ علی رمضانیان از تهران ۲ـ رضا مرادی از تهران ۳ـ حسن نیك‌بخشیان از تهران .

۲۰۰ متر کرال‌پشت : ۱ـ شهرام سلطانی از تهران ۲ـ مصطفی شرقی از تهران هرسه نفر نمانهای بدست آمده برای هردونفر مساوی بود ۳ـ اسمعیل صیاد از قم در قسمت امدادی تیمی ، شهرستان قم بمقام نخست دست یافت و تهران دوم شد .

مسابقات کشتی ارتشهای جهان در تهران

سازمان تربیت بدنی و ورزش نیروهای مسلح شاهنشاهی ایران اعلام کرد که در دهه دوم آبان ماه سال جاری مسابقه های کشتی قهرمانی ارتشهای جهان در تهران برگزار خواهد شد .

برای شرکت در این مسابقه ها از کلیه تیم هائی که قبلا آمادگی شرکت خود را اعلام داشته‌اند دعوت بعمل آمده است و سازمان تربیت بدنی و ورزش نیروهای مسلح شاهنشاهی ایران در حال حاضر برنامه‌ای را برای مراسم برگزاری این مسابقه ها در دست تهیه دارد .

وانت های مدل ۱۹۶۹

مزدا ۱

مخصوص جاده های سرسخت و مناسب با آب و هوای ایران ساخته شده است

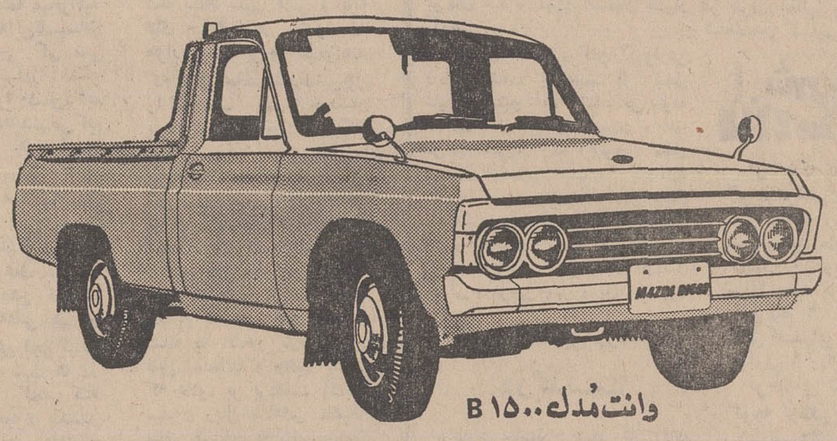

وانت مدل B ۱۵۰۰

بقدرت ۷۲ اسب ـ ۴ سیلندر، بظرفیت استاندارد ۱۰۰۰ کیلو، ۳ مسافر، باسرعت ۱۲۰ کیلومتر در ساعت

وانت مدل ۱۰۰۰

بقدرت ۴۸ ـ ۱ اسب ـ ۴ سیلندر ـ بظرفیت استاندارد ۵۰۰ کیلو ۲ مسافر، باسرعت ۱۰۰ کیلومتر در ساعت

سه‌چرخه باركش مدل T ۶۰۰

بقدرت ۲۱ ـ ۱ اسب، ۲ سیلندر، سوپاپ دار، بظرفیت استاندارد، ۵۰۰ کیلو

● رادیاتور سه‌لول ● شاه فنر و کمک فنرهای بسیار قوی ● بلبرینگ محکم چرخهای عقب

وسایر مزایای جدید، نشانهٔ برتری وانت های مزدا است .

From the world's most progressive automotive plant. MAZDA Toyo Kogyo Co., Ltd., Hiroshima, Japan

Manufacturers of the Mazda Rotary Engine: Licensed by NSU/Wankel

نماینده انحصاری دایران شرکت ایران کالا با مسئولیت محدود ـ خیابان خیام ۵۶۵ ـ ساختمان صادقی ـ تلفن ۵۱۸۶۵ تا ۵۱۸۶۸

نمایشگاه : خیابان قزوین ـ روبروی پادگان جی پلاك ۱۹۲۶ ـ تلفنهای ۹۵۳۱۱۸ و ۹۵۵۸۳۶

و خیابان بوذرجمهری نو ـ شماره ۱۲۹۳ ـ تلفن ۳۵۳۵۷۲

لوازم یدکی در تمام ایران با قیمت مناسب و فراوان

همزمان با آغاز ایجاد توسعه صنایع شیمیائی جهت بی‌نیاز ساختن کشور از واردکردن مواد شیمیائی وهمچنین صدور فرآورده‌های آن.

واحد پتروشیمی فیروزه تاسیس و بهره‌برداری از آن آغاز گردیده است که محصولات اولیه آن بشرح زیر باطلاع عموم میرسد .

- کف‌پوش و ینیل تایل فاکوفلکس
- انواع مختلف کفش
- چسب‌های صنعتی فاکوفلکس
- واکس جدیدالاختراع سیلیکون فاکوفلکس

کف‌پوش و ینیل تایل

فاکوفلکس

دارای مزایای اختصاصی زیر میباشد :

- فاکوفلکس و ینیل تایل : تنها کف‌پوش و ینیل یك‌قشری در ایران .
- فاکوفلکس و ینیل تایل : تنها کف‌پوشی که هرگز سائیده نمیشود .
- فاکوفلکس و ینیل تایل : کف‌پوشی که تغییرات جوی در آن مؤثر نبوده پس از نصب اندازه آن کاملا ثابت میماند .
- فاکوفلکس و ینیل تایل : دارای خاصیت آنتی‌استاتیك میباشد .
- فاکوفلکس و ینیل تایل : در رنگهای گوناگون و ثابت که تحت هیچ شرایطی تغییر نمیکند .
- فاکوفلکس و ینیل تایل : با زیرسازی مخصوص سیماکل نصب میشود .

شرکت سهامی فاکوفلکس ایران

تهران ـ خیابان تخت جمشید شرقی شماره ۶۲۷ تلفن ۷۵۷۳۸۶

از امشب فقط در سینما دنیا

محبوبترین فیلم فارسی باشرکت محبوبترین هنرپیشگان سینمای ایران

چرخ فلك

باشرکت : فردین ـ آذرشیوا ـ بیك ایمانوردی

نمایندگان اطلاعات در خدمت مردم

خراسان انبار گوشت و میوه کشور است اما ... گرانی میوه و گوشت، گریبانگیر مشهدیها هم شد!

مردم از وضع برق رضایت ندارند و باید برای جمع‌آوری متکدیان در شهر بخصوص اطراف حرم مطهر فکری کرد

آقایان برهمند، مهندس منجذب، حاج عبدالله کوثر، سرهنگ گلکانی، سرهنگ جلاءالدوله و حاج حسین خادم‌الرضا سخنرانان پنجاه و پنجمین جلسه هیئت مشورتی روزنامهٔ اطلاعات در مشهد بودند.

«منطقه وسیع خراسان از دیرباز مرکز دامداری و کشاورزی بود ولی جای تاسف است که مردم این سامان بایستی با کمبود گوشت و میوه دست به گریبان باشند.» ..

با این مطلب اعضای هیئت مشورتی روزنامه اطلاعات در مشهد مذاکرات پنجاه و پنجمین جلسه خود را آغاز کردند. این جلسه با تعیین وقت قبلی در دفتر نمایندگی موسسه اطلاعات در مشهد تشکیل گردید و شروع مذاکرات آن طبق گزارش خبرنگار ما در مشهد بدین قرار است:

● **ایجاد مراتع**

اعضای هیئت ضمن مذاکراتی پیشنهاد کردند: برای جلوگیری از کمبود گوشت در مشهد مقامات وزارت منابع طبیعی، وزارت کشاورزی، وزارت تولیدات و وزارت «اصلاحات ارضی» با همکاری آستانقدس رضوی ترتیبی دهند تا مراتع کافی جهت پرورش دام در نقاط مختلف خراسان بوجود آید. قاعدتا وقتی مرتعی وجود داشته باشد مردم به پرورش دام رغبت زیادی نشان میدهند و این عمل باعث خواهد شد به تعداد کسانیکه دراین راه سرمایه گذاری میکنند افزوده شود و مسلما ازاین راه هم گوشت مصرفی مردم بطور کامل تامین خواهد شد و هم در پیشرفت اقتصاد مملکت موثر خواهد بود.

● **گرانی میوه**

علاوه براینکه کمبود گوشت در مشهد «مشکل روز» گردیده نرخ میوه نیز دراین شهر بچند برابر افزایش یافته، بطوریکه عده‌ای از مردم مشهد در چنین فصلی از خوردن میوه فصل محرومند! عامل دیگری که در گرانی میوه موثر می‌باشد اینست که آستانقدس رضوی محصول میوه باغ های متعلق بخود را همه ساله به مزایده میگذارد. یعنی خریدار به مبلغ خیلی کم میوه را میخرد و به مبلغ گرانی میفروشد... برای رفع این مشکل مهم نیز پیشنهاد شد آستانقدس رضوی چند شعبه فروش میوه در مشهد وحتی در تهران دایر کند وخود راسا اقدام بفروش میوه نماید تا مردم بتوانند میوه مرغوب فصل را باقیمت مناسب خریداری کنند.

● **بتاخیر افتاد**

دراینجا آقای کوثریکی ازاعضای هیئت مشورتی که اخیرا بسمت سرپرست امور کشاورزی آستانقدس رضوی منصوب گردیده است اظهار داشت: ازطرف آستانقدس در این زمینه اقداماتی بعمل آمده و قرار بود در مرکز شهر تهران شعبه فروش میوه خراسان تاسیس شود ولی اجرای آن بعللی بتعویق افتاد. در صورت پیدا شدن راه حلی، این کار انجام خواهد شد.

ناطق افزود: آستانقدس رضوی برای عرضه کردن میوه تازه به بازار و جلوگیری از اجحاف و گرانفروشی تاسیساتی در مشهد دائر خواهد کرد تاموجب رضایت اهالی مشهد بخصوص زائرین حرم مطهر حضرت رضا «ع» گردد.

● **گوش کسی بدهکار نیست**

مساله کمبود و گرانی گوشت و میوه در مشهد نه تنها گریبانگیر مردم مشهد شده بلکه دردسر بزرگی برای اهالی سایر شهرستانهای تابعه استان خراسان ایجاد کرده است.

باید ترتیبی داده شود که مردم از وجود چنین مشکلاتی رهایی یابند زن کارگری که از راه نخریسی و فرش بافی امرار معاش کرده و چرخ زندگی عائله‌ای رانیز میگرداند دیگر نمیتواند برای خرید «دوسیر» گوشت سبد بدست بگیرد و دور شهر راه بیفتد وتازه پس از چندین ساعت وقت تلف کردن با دست خالی بمنزل بازگردد. البته ناگفته نباید گذاشت که عوامل طبیعی از قبیل شیوع بیماری طاعون گاوی در خراسان در کمبود گوشت تاثیر فراوانی داشته است.

● **تکثیر دام**

تنها راه علاج واقعی، تکثیر و پرورش دام و ایجاد دامداریهای مجهز وبزرگ در خراسان میباشد. زیرا دامداریهای خصوصی موجود هیچگونه تاثیری درازدیاد گوشت نداشته و برای دامدار، چوبدار و خریدار نیز صرفی نمیکند.

● **برق کیلوواتی ۷۰ ریال**

از جمله مسائل دیگر موردبحث جلسه اخیر، گرانی بهای برق در مشهد بود. اعضای هیات ضمن اشاره به مذاکرات جلسه قبل در باره گرانی نرخ آب و برق مطالبی عنوان کردند وپیشنهاد نمودند: این دو موضوع مهم که مربوط به تمام طبقات مختلف مردم میباشد تا نتیجه نهائی دنبال شود. زیرا مردم میخواهند بدانند سازمان آب و برق خراسان به چه مجوزی از طرف خود قانون وضع کرده وبموجب آن بابت حق اشتراك دوبرابر قیمت مصرفی آب و برق را دریافت میدارد؟ مردم ناچارند بجای ۲۰ ریال بهای برقی که مصرف کرده‌اند طبق «قانون» جدید حداقل «یکصد ریال» بپردازند و اگر تاتاریخ تعیین شده بهای آنرا نپردازند برق آنان بی‌درنگ از طرف سازمان مربوطه قطع میشود ومشترك پس از مراجعه بسازمان مذکور موظف است یکصد ریال نیز جریمه بپردازد. بااین وصف میزان بهای مصرفی هر کیلوات برق در مشهد برای طبقه زحمتکش و کم بضاعت ۶۰ ریال الی ۷۰ ریال تمام میشود.

● **دعوت شد**

از طرف اعضای هیات مشورتی از مسئولان سازمان آب و برق خراسان دعوت شد، در جلسه بعدی هیات مشورتی که در مشهد تشکیل میشود حضور یابند و در اینمورد توضیح دهند. یا مردم را قانع کنند و یا اینکه قانونی را که خود وضع کرده‌اند لغو نمایند. چون مردم منتظرند ببینند نتیجه کار بکجا میانجامد.

● **جمع آوری متکدیان**

آخرین بحث جلسه اخیر در باره جمع‌آوری متکدیان اطراف فلکه آستانقدس رضوی واعزام آنها به اردوی کار مشهد بود. در این جلسه گفته شد: اخیرا تعداد گدایان اطراف فلکه آستانقدس رضوی و همچنین صحنین حرم مطهر حضرت رضا (ع) افزایش یافته و صحنه‌های تکدی این عده از نظر زایرین و توریستهائی که به مشهد می‌آیند ناخوش‌آیند است. بطوریکه گفته میشود هریك ازآنها که باردوی کار اعزام میشوند پس از چند روزی فرار میکنند. خوبست مسئولین امور بااجرای قوانین جدید آندسته از متکدیانی را که از اردوی کار فرار میکنند تحت تعقیب قرار دهند تا نظیر چنین مناظر نامطلوبی درشهر دیده نشود. این جلسه در محیط صمیمانه‌ای خاتمه یافت و حاضران در جلسه اظهار امیدواری کردند بمشکلات عمومی و خواسته‌های مردم مشهد توجه بیشتری مبذول گردد.

سروان قلابی!
در جشن نامزدیش دستگیر شد!

شب گذشته، مامورین اداره آگاهی شهربانی رشت، یك جوان ۳۴ ساله کرمانشاهی بنام رضا رادرحالیکه اونیفورم افسری ارتش بتن داشت و سرگرم ترتیب دادن جشن نامزدی‌اش بود دستگیر کردند.

خبرنگار مادر رشت گزارش داد: پس ازتحقیق معلوم شد، رضا «سروان قلابی»، تاکنون دراکثر شهرهای گیلان دست بکلاهبرداری زده وبا اسامی سلماسی، الماسی و فیروز کاشانی از اشخاص مبالغ هنگفتی اخاذی کرده است اوی از متقاضیان گواهینامه رانندگی، مبالغ زیادی دریافت میداشت تا برای آنها گواهینامه بگیرد ولی بعدا ناپدید میشد! کلاهبردار کرمانشاهی موفق به آخرین کلاهبرداری خود، یعنی وصلت با دختر یکی از خانواده های سرشناس رشت نگردید و بدام پلیس افتاد!

یکی از راهزنان «قزل‌قشلاق»
پس از دستگیری بجرم خود اعتراف کرد..

خبرنگار ما در تبریز بدنبال گزارش قبلی خوددر مورددستگیری شخصی بنام خلیل اصلانی باتهام سرقت حقوق کارکنان سدادرس و قتل دونفر از کارمندان سازمان آب و برق آذربایجان شرقی که جریان دستگیری او در صفحه شهرستانهای دیروز درج شد گزارش داد: صبح دیروز خلیل اصلانی جوانی که توسط ماموران ژاندارمری آذربایجان شرقی دستگیر شده بود بقتل کارمندان مذکور و سرقت ۲۲۰ هزار تومان در جاده قزل ـ قشلاق اعتراف کرد و همدستان خود را به مقامات مسئول معرفی نمود.

آقای شهریارفر دادیار اول دادسرای شهرستان تبریز در این مورد اظهار داشت. خلیل اصلانی یکی از سارقین سابقه‌دار بوده و دارای پرونده‌های متعددی در مورد حمل اسلحه قاچاق و جعل اسناد می‌باشد.

هنوز اسامی همدستان خلیل اصلانی از طرف مقامات مربوطه فاش نشده است.

اخبار شهرستانها

استاندار در نمایشگاه آثار هنری جوانان تبریز

نمایشگاه آثار هنری هنرمندان جوان تبریزی وسیله آقای سرلك استاندار آذربایجان شرقی در کاخ جوانان این‌شهر گشایش یافت. دراین مراسم گروهی از هنرمندان و علاقمندان به‌آثار هنری شرکت داشتند.

خبرنگار ما در تبریز گزارش داد: در پایان مراسم استاندار آذربایجان شرقی از قسمت های مختلف نمایشگاه بازدید بعمل آورد و پارچه های نقاشی‌شده آثار جوانان هنرمند تبریز مورد توجه قرار گرفت.

عکس هنگامی رانشان میدهد که استاندار آذربایجان از یك قسمت نمایشگاه آثار هنری جوانان هنرمند تبریزی بازدید میکند ودر حالیکه عده‌ای ازجوانان باذوق این شهر بدور استاندار حلقه زده‌اند پیرامون آثار هنری باوی گفتگو میکنند.

فتح ماه
ومشکل اهالی «میمه»!

اهالی «میمه» اصفهان‌می گویند: سالها پیش، قبل از آنکه دانشمندان عملا بفکر تسخیر فضا باشند و سفائن سرنشین دار زمینی ها، راه کرات آسمانی را در پیش گیرند، ما یك مشکل مهم داشتیم وآن نبودن قابله تحصیلکرده در این بخش بود!

امروز که خبر فتح ماه، دنیا را به هیجان آورده وبشر بدینوسیله راه کرات آسمانی را گشوده است، باز هم، مشکل ما بجای خود باقیست، با این تفاوت که طی این‌چند سال، عده‌ای از زنان باردار، قربانی ناشیگری ماما های محلی شده‌اند!

امیدواریم، قبل ازاینکه، زائوی‌دیگری بکام‌مرك رود، مسئولین امر، بفکر چاره بیفتند. این مطلب را عده‌ای ازنمایندگان اهالی میمه اصفهان در دفتر نمایندگی اطلاعات عنوان کردند.

روستای «لاهو» فراموش شد؟!

قرار بود، همزمان با تامین برق مرکز بخش کلاردشت، عملیات نصب تیر های برق و سیم کشی، درروستای «لاهو» واقع دردو کیلومتری کلاردشت نیز آغاز شود. می گویند مدتهاست که‌سیم کشی و نصب پایه های برق در کلاردشت و حومه شروع شده، ولی روستای «لاهو» از این امر بی نصیب مانده است.

اهالی قریه «لاهو» امیدوار بودند که مقامات مسئول، پس از سالها انتظار به خواست هایشان در مورد تامین برق قریه، پاسخ مساعد دهند، و حال که قراء دور و نزدیك کلاردشت صاحب برق می شوند، خوب‌است بذل توجه مسئولین امر، شامل قریه «لاهو» نیز گردد.

استادان ودانشجویان «موناکو» در تبریز

یازده تن از استادان و دانشجویان «موناکو» که برای بازدید آثار تاریخی به ایران آمده‌اند وارد تبریز شدند و پس از دو روز اقامت در اردوگاه جهانگردی استخر شنا تبریز، بصوب تهران عزیمت کردند.

بنابگزارش خبرنگار ما در تبریز این عده ضمن اقامت خوددر تبریز از آثار تاریخی ارك علیشاه، مسجد کبود بازدید کردند و ازدانشگاه، کاخ جوانان و بازار تبریز دیدن نمودند.

به بازرسان شاهنشاهی در بوکان
۱۱۲ شکایت تسلیم شد

هیئت عالی بازرسی شاهنشاهی اعزامی به آذربایجان غربی به سرپرستی تیمسار سپهبد مبین وارد بوکان شد و مورد استقبال قرار گرفت.

خبرنگار مادر بوکان گزارش داد: اعضای این هیئت از محل سیلو، منبع آب آشامیدنی، لوله کشی، پاسگاه ژاندارمری، قلعه مرحوم سردار که اکنون محل دبستان ایلخانی است، کارخانه آردسازی و بوجاری، ساختمان نیمه‌تمام بیمارستان پنجاه‌تختخوابی شیروخورشید سرخ، کارخانه جدید تولید برق، خیابان های اصلی و فرعی شهر و پل فلزی سیمینه‌رود بازدید کردند و سپس بصوب تکاب عزیمت نمودند.

جمعا یکصدودوازده‌فقره‌شکایت از طرف اهالی بوکان به‌بازرسان شاهنشاهی تسلیم گردید.

شهردار سابق رودسر
درگذشت

اطلاع حاصل شد که آقای تراب حبیبی شهردار سابق‌رودسر بعلت بیماری در یکی ازبیمارستان های تهران درگذشته است.

بنابگزارش خبرنگار ما در رودسر: صبح امروز جسدمرحوم تراب حبیبی پس از انتقال‌برودسر در میان اندوه و تاثر اهالی این شهر بخاك سپرده شد. مرحوم تراب حبیبی ۷ سال باسمت‌شهردار امور جاری شهر رودسر را اداره میکرد و دربین اهالی محبوبیت زیادی داشت.

نرخهای رفسنجان:
گوجه فرنگی یزدی ورفسنجانی: هر کیلو ۸ ریال
سیب سفید ماهانی: کیلوئی ۱۰ ریال.
سیب سفید یزدی: یك کیلو ۱۲ ریال
طالبی اصفهانی: کیلوئی ۶ ریال

نرخهای شاه‌آباد ماکو:
گوجه فرنگی: کیلوئی ۲۰ ریال.
گوجه درختی اعلا: هر کیلو ۵ ریال
زردآلو درجه یك: کیلوئی ۴ ریال.
خیار محلی: هر عدد ۲ ریال
آلبالو: کیلوئی ۱۰ ریال
سیب درختی: یك کیلو ۵ ریال
هندوانه: هر کیلو ۱۲ ریال.

موتورهای بی برق و باطری
سوغات کرمانشاه

آقا سه سال قبل‌اولیاءامور در کامیاران ساختمان موتور خانه برق را ساختند «باری کلا موتور خانه برق!» و دو ژنراتور ۵۰ کیلوواتی برای تامین برق این شهرخریداری کردند و طی مراسم باشکوهی گذاشتند توی‌ساختمان و رفتند پی کارشان «مگر کار هم دارند؟» حالا حتما میخواهید بپرسید که هزینه‌این تاسیسات چقدر شده «من کی می خواستم بپرسم برادر؟ مگر من بازرسم. چرا دشمن‌برایم درست میکنی» باید عرض کنم که حدود ۶۰۰ هزار تومان خرج آنها شده «پس زیاد خرج نشده» و حالا سه سال آزگاراست که این۶میلیون ریال پول بی زبان، در قالب ساختمان موتور های برق به اهالی کامیاران دهن کجی‌می کند. «خوب اهالی هم در مقابل به آنهادهن کجی کنند! مردم کامیاران شب ها در تاریکی دعا می کنند که مسئولین امور معجزی بکنندو موتور ها راه بیفتد. «غافل‌از اینکه این امامزاده ها کور می کنند و شفا نمیدهند!»

گویا بالاخره دل آقای استاندار بحال اهالی سوخت «چه عجب!» و از طرف استانداری کردستان برای‌راه انداختن موتور ها مکاتباتی صورت گرفت «پس‌موتورها «کتبا» راه افتاده است! ولی برق منطقه‌ای گوشش به نامه های استاندار بدهکار نیست. «حتما بدهیش را قبلا داده!» و به‌نامه‌های‌بخشدار وشهردار کامیاران هم ترتیب جوابی نداده. «باید زیر نامه ها می نوشتند جواب فوری! لگرالیم!». با تحقیقاتیکه در این مورد بعمل امد، معلوم شد برای سیم کشی و پایه های خیابانها در حدود ۸۰ هزار تومان بودجه میخواهند که اهالی حاضر شدنداین‌پول را از جیب مبارك خودشان بپردازند تا موتور ها بکار بیفتد «حالا نمیشود پول را بپردازند. موتور ها هم به کار نیفتد؟!» ولی برق‌منطقه‌ای با این نظر مخالف است. «حتما با نظر بنده‌موافق‌است!»

بهر حال الان موتور های برق که همان ژنراتور های محترم باشند، هنوزاستخدام نشده به افتخار بازنشستگی نائل امده‌اند! و جالب اینست که علاوه بر پرداخت آن ۶ میلیون ریال، اهالی ماهیانه مبلغی هم باید به یکنفربدهند که مسئولین محترم بعنوان مراقب و نگهبان موتور های برق گماشته‌اند. معلوم‌نیست موتوری که خاموش است. چرابرایش نگهبان گذاشته‌اند

● **جواب سوغات**

ـ نگهبان گذاشته‌اند که کسی نیاید موتور ها راروشن کند!

تبعیض گوشتی!؟
سوغات «تیران»

مردم تیران پنج ثانیه به مسئولین امور فرصت میدهند که بفرمایند مامور شهرداری و مشتری معمولی برای‌قصاب های تیران چه فرقی دارند!

نه. پنج ثانیه کم است. یکساعت. نه باز هم کم‌است چهار شبانه روز فرصت می دهیم! باز هم اگر کم است تقاضا بنویسید ما تمدید می کنیم. فقط جواب‌مارافراموش نکنند، چون بنده پریروزاز دم دکان قصابی رد میشدم «جدا که چه سادتی» در آنجا یکی‌از ماموران‌بهداشت را که به شهر ما آمده دیدم که مقداری گوشت ازقصابی گرفته بود «اوخ جون!» باور کنید وقتی آن‌گوشت رادیدم میخواستم همینطوری نپخته آنرا بخورم! نمیدانید چه گوشتی بود، سراپا «سکس» بود! من هم به هوس افتادم «ما هم همینطور» و بهمین جهت بی اختیار پایم رابدرون قصابی گذاشتم «عینهو نیل ارمسترانك که پایش را در کره ماه گذاشت!» قصاب گفت چه میخواهی؟!« آخر کسی که میرود توی‌قصابی ممکن است گل گاوزبان بخواهد!» گفتم گوشت می خواهم! با اوقات تلخی گفت اهه همه گوشت میخواهند او بعد باناراحتی مقداری گوشت که چه عرض کنم «بلانسبت گوشت!» مقداری پوست و موست! داد دست‌من ـ البته ازحق‌بگذریم‌مقداری‌استخوان هم به آن ضمیمه کرد! در حالیکه من بار ها با همین چشمهای از بی گوشتی گود افتاده‌ام دیده‌ام که به‌ماموران شهرداری و نظایر آنها! چه گوشت هوس‌انگیزی‌میدهند.

حالا دلم میخواهد مسئولان مربوطه جواب بدهند که‌این تبعیضات برای چیست. و در دنیائی که قرار است‌بین‌سیاه و سفید فرقی نباشد، چرا‌بین مردم و ماموران اینقدر تفاوت وجود دارد؟

● **جواب سوغات**

ـ اگر این تفاوت ها هم نباشد، چطور میتوان‌مسئولین امور را از دیگر مردم تمیز داد؟!

ضایعه اسفناك

مرحوم دکتر پور کرامتی

با کمال تاسف اطلاع پیدا کردیم آقای دکتر محمود پور کرامتی رئیس‌بیمارستان فاطمی قم که‌برای معالجه بیماری خود به تهران‌آمده بود بر اثر «شوك قلبی» درگذشت.

مرحوم پورکرامتی در سال ۱۳۲۳ باستخدام وزارت بهداری درآمد و مدتی در ورامین‌واصفهان بکار پرداخت. وی بسال ۱۳۲۹ به بهداری قم منتقل شد و درسال ۳۷ مدتی کفالت و معاونت‌بهداری قم را بعهده داشت. آخرین‌سمت مرحوم دکتر پورکرامتی ریاست بیمارستان «فاطمی» قم بود.

از مهندس ... زاده نماینده اعزامی سازمان شهرستانها

سیمای شهرستانها

● **آینده‌ای درخشانتر از دشت‌مغان**

در مرکز سازمان عمران جیرفت هم متاسفانه موفق بدیدار آقای مهندس حقوقی نشدم چون برای انجام‌امور مربوطه بکرمان عزیمت کرده بود اما باوجود ایشان در سازمان عمران جیرفت‌وبررسی کار‌این‌سازمان وبرنامه‌ایکه برای پیشرفت امور کشاورزی این سرزمین حاصلخیز طرح و تنظیم گردیده است متوجه شدم که آینده سرزمین جیرفت بخصوص‌ازلحاظ کشاورزی‌اگردرخشانتر و روشن‌تر از دشت مغان آذربایجان نباشد لااقل نظیر دشت مغان خواهد بود.

● **هدف چیست؟**

هدف از تشکیل سازمان عمران جیرفت عبارت است از: افزایش درآمد کلی این منطقه ازطریق حداکثر استفاده از آبهای سطح الارضی و تحت‌الارضی، توسعه کشت و بهبود محصول‌وافزایش میزان تولیدات کشاورزی ایجاد صنایع متناسب با وضع این منطقه و استفاده از معادن، تامین حداقل احتیاجات عمومی اهالی و ساکنین جیرفت و میناب و توسعه این دو محل بعنوان یك قطب بزرك برای عمران و آبادی سراسرمناطق جنوب شرقی کشور....

سازمان عمران منطقه‌ای جیرفت بنا بتصویب هیئت وزیران در سال ۱۳۴۴ تشکیل گردید و از بهمن ماه همانسال اجرای تصویبنامه هیئت وزیران در موردتشکیل این سازمان آغاز شد. از سال ۴۴ تاکنون هرچه‌توسط سازمان عمران منطقه‌ای جیرفت در این سرزمین انجام گردیده بمنظورتهیه مقدمات کار بوده است از بدواجرای برنامه چهارم عمران مملکتی، کار اساسی‌عمران‌منطقه‌ای جیرفت نیز بمرحله اجرا گذاشته میشود....

● **یکصد هزار هکتار زمین زیر کشت میرود**

این مطالب را آقایان مهندس برهانی و مهندس محتشمی دونفر از مهندسین‌سازمان‌عمران‌منطقه‌ای جیرفت که هنگام بازدید من از مرکز سازمان مذکور در آنجا بودند، بیان داشتند.

میگفتند: در حال حاضر تقریبا در حدود۲۰ تا۲۵ هزار هکتار ازاراضی قابل کشت منطقه‌جیرفت زیرکشت محصولات گوناگون است اما بااجرای برنامه‌ایکه جهت عمران و آبادی این منطقه تنظیم گردیده است سطح کشت محصولات کشاورزی در سرزمین جیرفت به چهار تا پنج برابر افزایش میابد و مجموعا در حدود یکصد هزار هکتار اراضی جلگه‌ای و قابل کشت جیرفت زیر کشت میرود....

● **محصول «نوبرانه» دارد**

اجازه‌بفرمائید بگویم که صرفنظر از استعداد و حاصلخیزی خاك سرزمین جیرفت و وجود تمام شرایط لازم برای کشاورزی در این سرزمین. موقعیت اقلیمی و شرایط موجود از لحاظ آب و هوای این‌منطقه طوری است که سرزمین جیرفت‌استعداد تولید تره‌بارو‌محصولات صیفی کاری رابصورت نوبرانه دارد. باین معنی که‌بعلت وجود آب‌و هوای گرم و تقریبا مرطوب محصول صیفی‌و تره بار جیرفت زودتر از محصول سایر مناطق کشوربدست میاید و به‌بازار های فروش عرضه میشود. بطور کلی‌می توان گفت‌آب و هوای جیرفت سبب گردیده که خاك این منطقه تقویم کاشت مخصوص بخود داشته باشد.و همین‌امر یکی از استعداد های این سرزمین است که‌در کمتر نقطه‌ای وجود دارد و میتوان گفت چنین استعدادی در هیچیك از نقاط کشاورزی ایران وجود ندارد...

ـ ۲۴ ـ

سپس سایرزندانیان رایکایك دار زدند. بازیلیو که براثر ضربه‌شمشیر از هوش رفته بود، وقتی در آب افتاد دوباره بهوش آمد و توانست خود را در حفره‌ای در کنار مرداب پنهان کند. موقعی که دشمنان آن ناحیه را ترك گفتند و عازم «سانتا کلارا» شدند، «بازیلیو» از مخفی گاه بیرون آمد و چهار دست‌وپا خود را به ساحل روبرو کشانید و به فراریان ملحق گردید.

چون گوستاو، چشمان کارلوس را از حدقه بیرون آورده و لگد های فراوان برچهره او کوبیده‌بود، صورت کارلوس تغییر شکل داده بود و کسی نمیتوانست جنازه او را بشناسد. لذا دهقانانی که از آن ناحیه عبور میکردند نتوانستند تشخیص دهند که آن جنازه به‌کارلوس تعلق دارد و از ترس دولتی ها تمام‌جنازه ها را زیر درخت بلوط بهمان حال باقی گذاشتند. بازیلیو جنازه کارلوس و سایر بدار آویخته‌گان را بخاك سپرد و با سایر فدائیانی که زنده مانده‌بودند، عازم «سنك‌سرخ» شد. وی مدت پانزده روز در تب شدیدی میسوخت و بین مرك و زندگی دست‌و پا میزد.

موقعی که سرانجام بهبود پیدا کرد بهمین باغ برگشت‌وبرای‌ژنرال محبوبش و سایر دوستانش عزاداری کرد وسپس عازم ژالیسکو شد تا به «خانم تیمسار» ملحق شود. این بود تمام ماجرای این محل نفرین شده که من میدانستم و برایت تعریف کردم.

سپس «شاشا» صلیبی بخود کشید و بسخنانش پایان داد...

فصل یازدهم

من این ماجری را با علاقه وافری‌گوش دادم حالا دیگر علت وحشت پنساتیوا را هنگام برخورد با نابینایان‌فهمیده‌بودم. بدون شك او نمی‌توانست اهانت وبی احترامی فجیعی را که‌به جنازه برادرش شده بود، فراموش کند وهربارنابینائی رامیدید آن صحنه فجیع در مخیله‌اش نقش میبست و از تصور آن منظره دچار کابوس میشد. سپس بخود گفتم:

ـ ولی‌چرادختر عمو جووویتانمی‌خواست این حقیقت را با من در میان نهد. گرچه حقیقتی بسیار وحشتبار و نفرت انگیز است ولی افشای آن بکسی صدمه‌نمی‌زد، بنابراین چرا از گفتن حقیقت امتناع ورزیدو آن‌داستان زخمی شدن کارلوس را که مانع از فرارش شده بود، ازخود جعل کرد؟ بصدای بلند به شاشا گفتم:

ـ شاشا، آیا مطمئنی که گوستاو چشمان کارلوس را بعدازاینکه‌جنازه‌ای بیش نبود، از کاسه بیرون آورد؟ احتمال نمی‌دهی که قبل‌از دارزدن دست به این عمل فجیع زده باشد؟

ـ نه. نه مطمئنم که بعداز دار زدن چشمانش را از حدقه درآورد. بازیلیو که ناظر صحنه بود، تمام جزئیات آنرا برایم تعریف کرده و کلمه‌ای ازخودجعل نکرده است. هنوز هر وقت بیاد آنروز کذائی میافتد، سراپایش میلرزد.

ـ گفتی که آنموقع اوائل سال ۱۹۲۸ بود؟

ـ ماه فوریه آن سال بود.

ـ پس در اینصورت تو چرا اینقدر از روز یازدهم ژوئیه میترسی؟ هراس تواز این روز بخاطر چیست؟

شاشا دهان باز کرد ولی نتوانست جواب بدهد، باو گفتم:

ـ شاشا تو چیزی را از من پنهان میکنی!

در جوابم گفت:

ـ چیزی که هیچ ارتباطی به پنساتیوا ندارد.

ـ گوش‌بر را هم‌دارزدند؟

ـ نه... او را به سانتا کلارا بردند تا مجبورش کنند بعضی اسرار را فاش سازد ولی بین راه موفق به فرار شد و از چنگشان گریخت.

ـ بگو‌ببینم چه‌برسر«عقرب» و«گوستاو ـ مونوز» آمد؟ آیا بعدا از این دو نفر انتقام گرفتید؟

ـ ربرتو، باور کن نمی‌دانم چه بر سر این دونفر آمده است. هیچ چیز در این باره نمی‌دانم. بمن‌رحم کن، توداری مرا از پای درمی‌آوری. زود باش از اینجا برویم، زودباش ازاینجا برویم...

و خود از جا برخاست.

او را بقدری عصبی دیدم که دیگر صلاح ندانستم پافشاری کنم. سوار اسب شدیم و ساکت و خاموش‌ازراههای باریك بطرف«سنك سرخ»حرکت کردیم. سئوالاتی راکه از «شاشا» کرده‌بودم، نزد خود تکرار میکردم و همیشه همان راز قدیمی در برابرم خودنمائی میکرد. آیا علت حزن و اندوه دائمی «پنساتیوا» تنها مرك فجیع برادر است؟

جوابی برای این سئوال پیدا نمی‌کردم. میدانستم که «گوستاوومونوز» بر مکافات عملش رسیده بود. «پنساتیوا» خودش این موضوع را بمن گفت. بنابراین علت غصه او از بی‌کیفر ماندن قاتل برادرش نبود...

در اینصورت پس چه بود؟

اوائل غروب باد وزیدن گرفت، کاج های جنگلی تکان میخورد. خورشید در پشت تپه‌ها در شرف پنهان شدن بود.

دلم بی‌جهت شور میزد، دلهره‌ای بی‌سابقه بمن دست داده بود. آیا چه خطری مرا تهدید میکند؟ به صدای پای اسبها که براثر اصابت به‌سنگهای بین راه جرقه از آن برمیخاست گوش دادم. ناراحتی عجیبی پیدا کرده بودم.

در دلم‌نسبت‌به‌کوهستان‌به‌خاطر‌سنگهایش کینه پیدا کرده بودم ولی واکنشی از خود نشان نمی‌دادم. در همین اثناصدای شاشا را شنیدم که فریاد میکشید:

ـ منم، من «جنووا» اهل «روموروزا» هستم.

سرو کله مردی مسلح که معلوم بود به نگهبانی مشغول است از پشت تخته سنگی نمایان شد. وقتی چشمش به شاشا افتاد، گفت:

ـ عصر بخیر خانم «جنووا». چه معجزه‌ای شده که شما گذارتان باین طرفها افتاده است.

شاشا جواب سلامش را داد و از او پرسید:

ـ کاس‌ژوکو، بگو ببینم ژنرالت کجاست؟

ـ در اردوگاه است.

وبا انگشت، تپه‌ای را نشان داد که زمینه سنگهایش از دوربرنك سرخ میزد.

بطرف اردوگاهی که او نشان داده بود پائین رفتیم، مردی قلاده دو سك وحشی را بدست گرفته بود، سگهادائما بالا و پائین میپریدند و دندانهایشان را نشان میدادند.

ـ ژنرال کورنلیو، سلام عرض میکنم. فریادی از تعجب کشید. قلاده‌سگها رابدست سرخ پوستی که پشت سرش ایستاده و یك تفنگ شکاری بخودحمایل کرده بود داد و خود را روی من انداخت و دیده‌بوسی کرد. دیدار او خلقم را سرجا آورد. باو گفتم:

شما و رادیو در تسخیر هنرمندان محلی

منوچهر نوذری در اجرای برنامه واریته مهارت فوق‌العاده‌ای نشان می‌دهد

در انتخاب هنرمندان آماتور دقت بیشتری شده است

رادیو ... تلویزیون ... ومردم

در برنامه شما و رادیو فردا دور دست هنرمندان محلی است . شیرازیها ـ مشهدی‌ها ـ مازندرانی ها و بالاخره یزدی‌ها میدان‌دار هستند و ترانه‌های جالبی ارائه می‌دهند .

بمناسبت سفر آپولو و فتح ماه چند برنامه جالب طرح ریزی و اجراء شده است و چند رپرتاژ و برنامه فکاهی

پوران کنتسرت میدهد

بمناسبت فصل دریا تهیه شده که در نوع خودکار گیرائی‌است. وجالبتر اینکه در انتخاب هنرمندان آماتور دقت بیشتری کرده‌اند .

آدم شما و رادیو اجرای تازه‌ای یافته است . ارکستر جاز بهمراه ویلن سحرانگیز اسداله ملك اجرای جدید را بعهده گرفته‌اند .

● **برنامه فردا**

پوران با اجرای دو ترانه (دیر آشنا و پیام تمنا) آغازگر نیکوئی‌برای برنامه فردای‌شما ورادیوست . قطعه کوتاهی بوسیله مقبلی و مشکین اجرا می‌شود که باهم مشاعره می‌کنند .

از عارف ترانه «بزنم به تخته» که هفته گذشته خوانده است مجددا پخش می شود .

بعد قطعه فکاهی جالبی تحت عنوان (اکرم برنزه) اجرا می گردد . و آنگاه نوبت به واریته‌هفته‌می رسد . برنامه‌ای که منوچهر نوذری باتفاق ثریا با مهارت تمام آنرا اجراعمی‌کنند . می شود گفت که نوذری از افراد منحصر بفردی است که می تواند این چنین به برنامه های فکاهی روح به بخشد . اینان مصاحبه‌ای با ویگن خواننده پر قدرت جاز انجام می دهند و بعد ترانه جالب و مناسبی که بوسیله احمد الوند در مورد کره ماه‌و فاتحین آن سروده است روی آهنگی از خرم خوانده می‌شود . بلافاصله نوذری و مشکین بنحو جالبی ترانه‌ای کمدی‌در همین زمینه می خوانند .

نوبت به هنرمندان آماتور می رسد . فیروز اسمعیلی ترانه‌ای می خواند و صدای نقاره و رپرتاژی از عروسی شیرازیها و یك لطیفه شیرازی می شنویم .

پس از هنرمندان شیرازی نوبت به هنرمندان مشهدی می رسد که از آنان یك‌ترانه چهار صدائی بشنویم .

فصل‌تابستان است و طبیعی است که باید یادی هم از دریا و دریاروندگان بشود .

بحر طویلی در همین زمینه پخش می شود و ترانه فکاهی جالبی تحت عنوان (دریا) که احمدی می خواند .

ویگن با خواندن ترانه (نامه) برنامه دیگری ارائه می‌دهد و بعد اشعار و سخنانی از بزرگان ادب ، در باره دریا می شنویم .

سپس (شکر شیرازی) دو ترانه بویر احمدی و نرگس شیراز را می خواند . بازهم از هنرمند آماتوردیگری سخن بمیان می آید . صبا دوترانه (جدائی یار و عروسی) را می‌خواند .

رپرتازی از کنار دریا می‌شنویم که شاهرخ خان نادری با استفاده از مرخصی تهیه کرده است . هنرمندی آماتور از مازندران ترانه محلی زیبائی می‌خواند و بعد یزدی ها هم بی‌نصیب نمی مانند و یك شعر ضربی ارائه می‌دهند .

(بررسی آهنگین) از سری برنامه هائی که در چند هفته اخیر بقول معروف تل کرده است . اینبار از ترانه هائی که در آن از (دل) سخن گفته شده ، یاد می‌شود .

زرندی که همان‌شاباجی‌خانم معروف باشد پس از مدتها برنامه ای خواهد داشت و بعد پورهاشمی ترانه قشنگی بنام (نشون‌باون‌نشونی) می خواند .

نوذری خاطره بامزه ای تعریف می کند و باین ترتیب برنامه واریته پایان می‌یابد .

در اینجا گلهای شماره ۵۰۰ را که حمیرا و یاحقی باعنوان (بهار هستی ام کو) در هفته گذشته اجراء کردند و ما هم شعر آنرا که ساخته بیژن‌ترقی است هفته گذشته در همین صفحه چاپ کردیم ، یکباردیگر می‌خوانند .

وفائی قطعه‌ای ضربی می‌خواند و بعد قطعه فکاهی بزرگی پخش می گردد که دران هنرمندان‌شما و رادیوهنرنمائی می‌کنند . پروین‌بصورت کنسرت گونه‌ای دو ترانه (غوغای‌آسمان و چوپان) را اجراء می‌کند .

قطعه ای‌تحت عنوان (مسافرت بکره ماه) تهیه شده است که کاملا بجا و زیباست . با آقای سلیم فرزان نوازنده قره‌نی

نوذری در اجرای‌واریته‌مهارت فوق‌العاده‌ای نشان میدهد .

مصاحبه‌ای انجام می گیرد و بعدرامش ترانه (کاش تورانمی‌دیدم) را می خواند و آدم و پایان برنامه .

ویگن ۳ ترانه میخواند

ساعت ۱۱٫۳۰ جمعه

ساعت ۱۱٫۳۰ جمعه !

رادیو ایران قدم مثبتی در جهت اعتلای موسیقی ایران و شناسائی هر چه بیشتر آن درحد بین‌المللی برمیدارد که در نوع خود بسیار ارزنده است .

بطور اتفاق بهنگام گرفتن برنامه «شما و رادیو» چهار نوار از کارهای اخیر ارکستر و کر بزرگ رادیو ایران‌راشنیدیم . بهیچوجه تصور نمی‌کردم اینان تا این حد کوشیده و آثاری‌این چنین ارائه داده باشند .

صدای گیرای دختری که با این گروه می‌خواند در حدیك «سوپرانوی» بسیار خوب بود که متاسفانه حتی اسم او را نمی‌دانم مختصر تحقیقی کردم . این اطلاعات بدست آمد .

سرپرستی گروه مزبور را ایرج گلسرخی بعهده دارد . قریب هشتاد نفر در آن فعالیت می‌کنند که اکثرا از خبرگان موسیقی ایرانی هستند .

کار ارکستر مزبور از این نظر جالب می‌نماید که تغییر فرمی در موسیقی یك نواخت ایرانی می دهد . بطوریکه از نظر ارکسترهای بزرگ تمام ملل قابل اجراء باشد و این‌در خورستایش است .

نکته دیگر اینکه روی موزیك آهنگسازان بزرگ جهان‌اشعار فارسی قرار داده شده و اینهم کار تازه و ارزشمندی است .

نمونه‌هائی از این برنامه را در ساعت یازده‌ونیم فردا ازرادیو می‌شنویم .

«دانوب آبی» اثر معروف «اشتراوس» با شعر فارسی که قبلا هم‌پخش شده است. قسمت اول «کارمینابورانا» اثر «کارل اورف» بزرگترین آهنگساز معاصر آلمان که آنهم دارای شعری است با ترجمه یعنی از اشعار اصل آهنك . و بالاخره‌شعرزیبائی‌از عراقی «بکدام مذهب است این ...» با آهنگی صد در صد ایرانی که بخوبی حالات شعر را بیان می کند .

متاسفانه ساعت‌پخش برنامه چندان مناسب نیست . پیشنهاد می‌کنم اینگونه برنامه‌ها را از فرستنده‌های «اف.ام» رادیو تهران نیز در ساعات مناسبتری پخش نمایند .

بیژن امامی

کتاب

انتشارات انجمن آثار ملی

انجمن آثار ملی که طی سالهای اخیر بفعالیت وسیع و موثری در زمینه حفظ آثار تاریخی و مرمت و تعمیر ابنیه و بقاع قدیمی دست زده و درین قسمت منشاء فواید و اثرات فراوانی‌واقع شده ، در جنب فعالیتهای مزبور انتشار یك رشته آثار تحقیقی وتاریخی‌را نیزوجهه همت قرار داده است .

تعداد آثاری که تاکنون بهمت انجمن آثار ملی‌انتشار یافته از شصت متجاوز است وازین مجموعه ، چهار کتاب روزبهان نامه ، زندگی‌ومرگ پهلوان در شاهنامه ، فرهنگ واژه‌های فارسی در زبان‌عربی و کشف‌الابیات شاهنامه فردوسی اخیرا در دسترس علاقمندان قرار گرفت .

فرهنگ واژه های فارسی در زبان عربی جامع و جالبی است از لغات فارسی که بواسطه روابط همجواری‌و آمیزش دوملت فارس‌وعرب، از زبان فارسی به‌زبان عربی راه یافته و زحمت استخراج و تنظیم آنرا آقای سید محمد علی امام شوشتری بعهده گرفته است .

زندگی و مرگ پهلوانان‌در شاهنامه از دوبخش ترکیب میشود . بخش اول مشتمل است بر شناخت فردوسی، عوامل تصنیف شاهنامه و تحقیقی در محیط زندگی شاعر ماحد داستانها و تفکرات و فلسفه حکیم ابوالقاسم فردوسی .

بخش دوم نیز سیری است در زندگی‌و مرگ‌بعضی شخصیتهای شاهنامه چون ضحاك ، فریدون ، سیاوش، فرود پیران ، رستم ، بهرام چوبینه، آقای دکتر محمد علی اسلامی ندوشن مولف این کتاب است

روزبهان‌نامه بکوشش محمد تقی دانش پژوه ، نموداری است از شرح‌احوال و گویای برخی آثار عارف نامی خطه‌فارس‌شیخ‌صدرالدین ابومحمد روزبهان که ازچند سال پیش انجمن آثار ملی به ترمیم آرامگاه وی‌در شیراز همت گماشته است.

کشف‌الابات شاهنامه فردوسی نیز چنانکه از نام آن‌هویداست راهنمایی‌است برای پژوهندگان این اثر عظیم حماسی که موضع هر بیتی را در شاهنامه بسهولت پیدا کنند . تنظیم این کتاب را آقای دکتر محمد دبیر سیاقی بعهده گرفته و جلد اول آن «ازحرف الف تاحرف چ» از چاپ خارج شده‌است.

انتشار آثاری ازین قبیل رابايد درعداد خدمات‌ارزنده انجمن آثار ملی تاریخ‌و زبان فارسی بشمار داشت. موفقیت انجمن را در تشویق محققان و مولفان بتدوین‌و تالیف آثاری چنین وطبع‌و نشر آنها آرزومندیم .

تهران‌مخوف

. مرتضی مشفق کاظمی

تهران مخوف داستان پر هیجانی است که بسال ۱۳۰۱ نوشته شد و از تاریخ‌نگارش آن بیش‌از ۴۷ سال میگذرد. نویسنده توانا آقای مشفق کاظمی با قلم موشکاف خود اجتماع آشفته و بی‌بندو بار ایران را درآن‌زمان چنان مجسم کرده که خواننده، همه مظاهر وزوایای آنرا مشاهده میکند .

تهران مخوف از رمانهای نادرفارسی است که‌در دوران معاصر برشته نگارش درآمده و صحنه‌های جالب و پرهیجان آن خواننده را مسحور میسازد . از ۴۷سال قبل‌تاکنون رمان‌مزبور ۶ مرتبه بچاپ رسیده‌وهریار بااستقبال فراوان مواجه گردیده است. جادارد آقای مشفق کاظمی‌از نبوغ و استعداد خود برای عرضه کردن آثار ورمانهای دیگری‌بعلاقمندان‌تهران‌مخوف استفاده‌نمایند زیرا در دوران معاصر رمانهای فارسی با وجود داشتن دوستداران زیاد تعدادی انگشت شمارد‌ارد.

درراه نوسازی

کرمانشاهان

«سی‌ماه تلاش پابپای‌مردم درراه‌نوسازی‌استان کرمانشاهان عنوان جزوه مفصلی است که بهمت آقای‌دکتر فیروزیان استاندار استان تاریخی کرمانشاهان منتشر گردید است .دراین‌نشریه اطلاعاتی درباره پیشینه تاریخی ووضع جغرافیائی و اجتماعی نقاط مختلف استان مزبوربخواننده داده شده و سپس فهرست جامعی از کارهای انجام شده دراستان‌پراستعداد کرمانشاهان که بیاری مردم در اجرای اصول‌وهدف‌های انقلاب‌صورت تحقق یافته چاپ شده است.

آقای دکتر فیروزیان طی سی‌ماه خدمت در استان کرمانشاهان‌باایجاد تاسیسات و سازمانها واجرای طرحهای مختلف عمرانی در زمینه‌های اقتصادی ،فرهنگی، بهداشتی واجتماعی ،استان کرمانشاهان رادرمسیر هدفهای انقلابی‌شاه و مردم قرار داده ...

جزوه مزبور که مستندبه تصاویر وعکس‌ها و همچنین ارقام وآمار مختلف می‌باشد نشان دهنده پیشرفت های استان کرمانشاهان طی سه سال اخیر است.

بهای کاغذ دیواری

مانیس

۱/۴ قیمت کاغذدیواریهای دیگراست

متخصصین تزئین ما مجانا دراختیار شما هستند

تلفنهای ۶۲۱۲۴۹ و ۶۲۸۲۳۱

نمایشگاه و فروشگاه مرکزی انتهای ویلا شماره ۳۴۵

نمایندگان فروش

فروشگاه گلزار عباس‌آباد خیابان مهناز روبروی داروخانه بزرگمهر ، فروشگاه گیلانی : خیابان‌سپه جنب مدرسه نظامی، فروشگاه کبیری: پاساژکمپانی شماره ۱۱۹ ، فروشگاه آرمان سه‌راه شاه .

اطلاعات دختران و پسران
همه هفته با یك دنیا مطلب
خبر های ورزشی مدارس
برای نسل جوان
روز های یکشنبه منتشر میشود

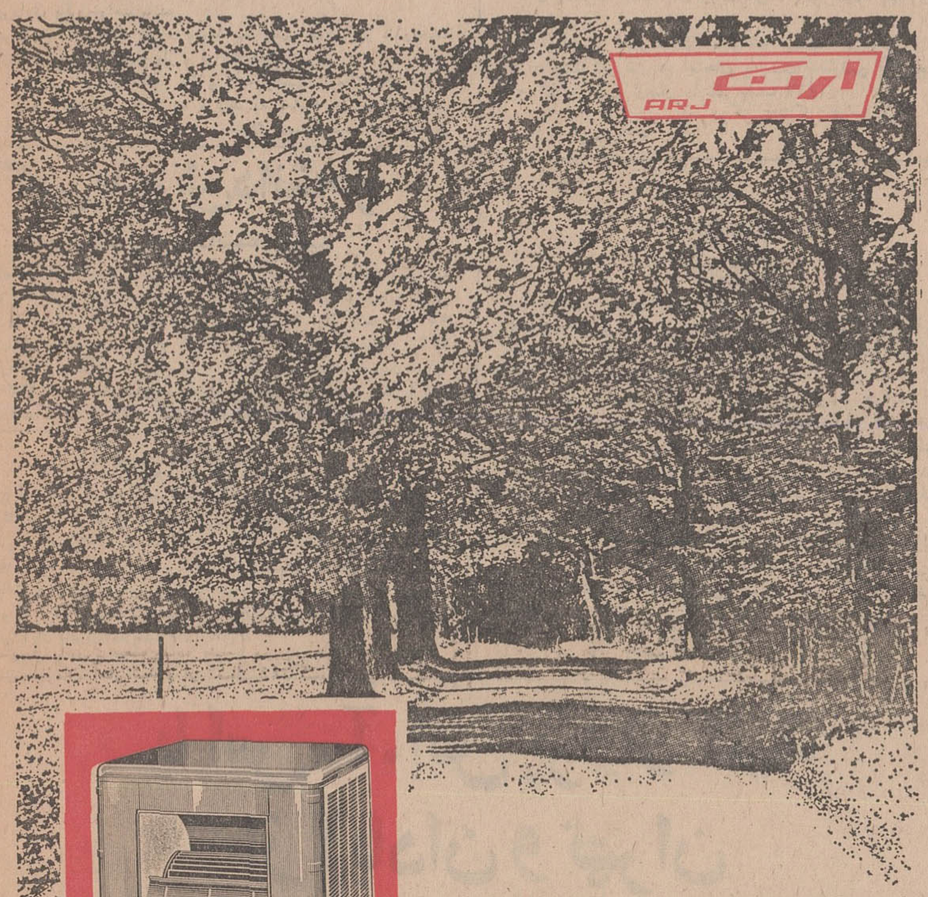

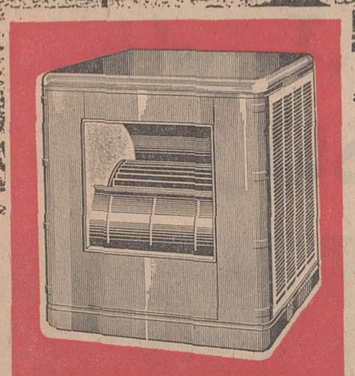

در انتخاب کولر هیچ نکته‌ای را نباید به شانس وتصادف واگذار کرد زیرا هوای داغ تابستان چیزی نیست که بتوان آن را آسان گرفت . بپرسید ، بررسی کنید ، آزمایش بعمل آورید و سرانجام آنچه راکه لازم است انجام دهید تا کولری مرغوب با کارکردی دلخواه بدست شما برسد .

تجربه‌کسانی که ازکولر استفاده می‌کنند ملاك درستی برای قضاوت است و تجربه هنوز هم کلید موفقیت در هر امری است .

کولر ارج در ۹ مدل

ارج

آگهی پذیرش دانشجو در مرکز آموزش سازمان تلویزیون ملی ایران

سازمان‌تلویزیون‌ملی‌ایران برای‌تکمیل کادر فنی‌وتولیدی (هنری)درتهران‌وشهرستان‌های رشت، تبریز ، رضائیه ، کرمانشاه ، سنندج ، گرگان، مشهد، آبادان ، شیراز جمعاتعداد ۱۰۰ نفر کارآموز ازطریق امتحان ومصاحبه می‌پذیرد.

شرایط ثبت نام داوطلب‌کنکور

۱ـ حداکثرسن ۲۲سال (برای سپاهیان انقلاب۲۵سال)
۲ـ برگ‌خاتمه خدمت یامعافیت کامل
۳ داشتن دیپلم کامل متوسطه ـدیپلم ریاضی برای داوطلبان قسمت‌فنی‌ودیپلم‌طبیعی ،ادبی‌و ریاضی برای داوطلبان قسمت‌تولیدی.

شرایط دوره آموزش

۱ـ عدم هرگونه اشتغال حرفه‌ای‌یا تحصیلی در موسسات دولتی ، ملی‌و آموزشی
۲ـ سپردن ۵سال تعهد خدمت در یکی از شهرستان ها ی‌فوق‌الذکر
۳ـ ده‌درصد‌به‌نمره‌های کنکورسپاهیان‌انقلاب و داوطلبان شهرستان های فوق‌الذکر افزوده خواهد شد.

دوره تحصیل در مرکز آموزش دوسال است

در پایان این دوره قبولشدگان باخذ گواهینامه فوق‌دیپلم (معادل‌مدرك‌انستیتو تکنولوژی) نائل می‌شوند

قبولشدگان در کنکور پس از گذرانیدن دوره آموزشی در صورت موفقیت در امتحانات‌برابر آئین نامه ستخدامی سازمان تلویزیون ملی ایران استخدام میشوند.

کارآموزان درطی دوره کارآموزی کمك‌هزینه تحصیلی دریافت خواهند داشت‌ومدت اموزش جزء سوابق خدمت‌محسوب خواهدشد.

شرایط نامنویسی

داوطلبان‌واجدشرایط می‌بایست همراه با فرم تکمیل شده زیررسید مبلغ ۵۰۰ ریال به حساب جاری شماره ۷۱۰ بانك مرکزی ودوبرگ زیروشت شناسنامه ، دوقطعه عکس ۴×۳ به‌آدرس تهران صندوق پستی شماره ۲۵۵۹ مرکز آموزش‌تلویزیون ملی‌ایران از طریق پست‌سفارشی‌تاتاریخ ۱۶٫۵٫۴۸ ارسال دارند.

به‌تقاضا هائی که بعداز تاریخ مزبورپست‌شده‌و یا فاقد یکی‌از مدارك فوق‌الذکر باشندترتیب اثرداده نخواهدشد محل‌دریافت کارت‌ورود به جلسه امتحان بعد در همین روزنامه باطلاع‌داوطلبان خواهدرسید

فرم درخواست

نام و نام خانوادگی ـ نام پدر ـ محل و تاریخ تولد
شماره شناسنامه ـ محل صدور ـ مدرك تحصیلی
دیپلم ریاضی ☐ دیپلم طبیعی ☐ دیپلم ادبی ☐
داوطلب شرکت درامتحانات کادرفنی ☐ کادر تولیدی ☐
داوطلب خدمت درشهرستان .. (یکی ازشهرستانهای فوق‌الذکر را نام ببرید)
ادرس کامل .... شهر . . حیابان . . .
کوچه . . . شماره . . .
ادرس در تهران
محل امضاء داوطلب

میهن تور

یک‌قدم دیگر در راه بهبود مسافرت توریستی کشور

شرکت مسافربری میهن‌تور که پیشرو مسافرت نوین درایران میباشد باایجاد سرویسهای زمینی اروپا پیش قدم‌خدمت‌بهم‌میهنان گشته واین بار نیز به‌پیروی‌از انقلاب‌سفیدایران‌درراه ترقی‌وشناساندن ایران عزیز قدم دیگری برمیدارد .

این بار نوبت افغانستان ـ پاکستان کشوردوست‌وهم کیش است

درتاریخ ۲۲٫۴٫۴۸اولین سرویس از تهران به پاکستان ازطریق افغانستان حرکت سرویس‌های بعدی همه هفته‌روز های یکشنبه خواهدبود . برای کسب اطلاعات بیشتر درایران تهران بدفتر شرکت میهن‌تور واقع دراول خیابان فردوسی تلفن‌های ۳۳۷۱۲۹ ـ ۳۳۳۰۸۴

در پاکستان لاهور وکراچی به شرکت مسافرتی.

مراجعه فرمایند .

ASIAN TOURS AND EXCURSIONS
TEL. 235820.
PAKISTAN – KARACHI

دانش آموزان ممتاز

کودکستان ودبستان دنیای دانش

(منیریه ـ کوی ارجمند ـ تلفن ۴۷۹۱)

اصغر لهراسبی دانش آموز ممتاز کلاس اول

رضاستاری جاوید دانش‌آموز ممتاز کلاس اول

علی اتفاق دانش آموز ممتاز کلاس اول

علیرضا قره‌گزلو دانش آموز ممتاز کلاس اول

حمید سلیمی دانش آموزممتاز کلاس اول

مهدی یگانه دوست‌دانش آموز ممتاز کلاس اول

کامبیز زندی دانش‌آموزممتاز کلاس اول

حمید رضا قزوینی‌پور دانش آموز ممتاز کلاس اول

ایرج متین فردانش‌آموزممتاز کلاس اول

مینا محمد رشیدی دانش‌آموز ممتاز کلاس اول

مهران رحمانی دانش آموز ممتاز کلاس اول

جمیله (سهیلا) لنگرودی‌دانش آموز ممتاز کلاس اول

جمیله‌السادات دزفولی دانش آموز ممتاز کلاس اول

لعبت زینالی دانش آموزممتاز کلاس دوم

سیروس هنرجوئی دانش‌آموز ممتاز کلاس دوم

سوزان حاج آقائی دانش‌آموز ممتاز کلاس دوم

مرجانه دهقان عظیمی دانش آموز ممتاز کلاس دوم

بهنام قاضی اصفهانی دانش آموز ممتاز کلاس دوم

زهرا شیخ مهدی‌دانش آموز ممتاز کلاس دوم

حبیب محمدوردی دانش آموز ممتاز کلاس دوم

مهرداد گنجه دانش‌آموزممتاز کلاس دوم

امیر عرب عاری دانش آموز ممتاز کلاس دوم

فرید ایمانی دانش آموزممتاز کلاس سوم

امیر زیارتی دانش آموزممتاز کلاس سوم

مسعود شیردل دانش‌آموزممتاز کلاس سوم

ابوالحسین تیز فلم زنوزی دانش آموز ممتاز کلاس‌سوم

احمد دهقان عظیمی‌دانش‌آموز ممتاز کلاس چهارم

ویدانسر دانش آموز ممتاز کلاس چهارم

مجید زاهدی دانش‌آموز ممتاز کلاس پنجم

سعید فرجزاده دانش آموز ممتاز کلاس پنجم

نگارامامی شاگرد اول‌کلاس دوم دبستان پیوند بامعدل ۲۰

شورانگیز فولادبند دانش‌آموز ممتاز کلاس ششم مژده با معدل ۱۸٫۹۵

مهوش علیزاده شاگرد اول کلاس پنجم آذرم‌ثانین با معدل ۱۸٫۸۳

احمد علیزاده شاگرد اول کلاس دوم ۱۵ بهمن ثانین با معدل ۱۹٫۵

سهیلا امینی شاگرداول کلاس اول فرخ با معدل ۲۰

امیر بهمن ملك‌الکلامی‌دانش آموز ممتاز کلاس ششم‌نوید آینده

نازنین ملك الکلامی دانش آموز ممتاز کلاس دوم نوید آینده

احمد ملك الکلامی‌دانش‌آموز ممتاز کلاس اول نوید آینده

شاهین حسنخان مکری‌دانش آموز ممتاز کلاس اول‌مظهر دانش با معدل ۲۰

همایون حسنخان مکری‌دانش آموز ممتاز کلاس‌چهارم‌مظهر دانش با معدل ۱۸٫۴۵

بابك رازجویان شاگرد اول کلاس اول اتحاد نو شماره۱۰ با معدل ۲۰

سیمابزرك‌چمی‌دانش‌آموزممتاز کلاس دوم شهناز

هادی نوری شاگرد اول کلاس ششم حوزه انارك نائین با معدل ۱۷٫۷۵

مریم سعیدی خادم‌شاگرداول کلاس اول ۲۱ آذربا معدل ۱۹٫۷۵

محمدرضا قربانعلی‌شاگرداول کلاس چهارم دبستان هادیان

اسرار ماه امشب به‌زمین آورده میشود

بقیه‌از صفحه ۵

تجزیه این سوغات گران قیمت آپولو ۱۱ نشان خواهد داد که اولا ماه ، از کره زمین جدا شده و یا جدا از زمین درکهکشان ومنظومه شمسی بوجود آمده است . همچنین مشخص خواهد شد که مواد متشکله ماه از چه نوع‌است چه مواد معدنی مفید در ماه وجود دارد آیامی‌شوددرآنجا هوا بوجود آورد یانه؟ همچنین عکس‌العمل جانوران زمین مخصوصا موشهادر برابر خاك ماه معین‌خواهد شد.

مردان امریکائی که در ماه‌پیاده شدند بسیاری از تصورات سابق را مردود اعلام کردند زیرا نشان دادند که پوسته خارجی‌ماه‌مانند زمین سخت است و آدم‌با وجود نبودن‌هواوکم بودن‌قوه‌جاذبه خیلی زود به زندگی در ماه خو می‌گیرد از سنگهای سرگردان آسمانی که قبلا گفته میشد چون بارانی برماه فرومیریزد خبری نیست معذلك سرنشینان آپولو علاوه بر یادگار های زمین یك دستگاه زلزله‌سنج در ماه گذاردند تالرزشهای‌این کره و حرکات درونی آنرا که بصورت زمین‌لرزه آشکار می‌شود به زمین خبر دهد . باین ترتیب فرودآمدن انسان در ماه دانش بشری را نیز در مرحله‌ای قرار داد که به‌تسخیر سایر کرات‌منجرخواهد شدتسخیر سایر کرات که در بعضی از آنها حدس زده میشود موجودات زنده‌ای هموجود دارد از طریق‌پایگاهها و ایستگاه های فضائی میسر است حتی میشود از ماه بعنوان یکی از این ایستگاهها استفاده کرد فعلا قسمت اعظم قدرت موشکها صرف خارج کردن سفاین از جو زمین می‌شود ، در حالیکه این موشکها در ماه و یا ایستگاههای فضائی می‌توانند همه نیروی خود را صرف رسانیدن سفینه به کرات‌آسمانی کنند و آدم را بجای ۳۰۰ روز ، ظرف چند هفته به مریخ برسانند.

وزارت جنك

تجدیدآگهی مناقصه فاسد شدنی شماره ۱۱ تاریخ ۱ره۴۸

پادگان زنجان جهت مصرف ۱۲ قلم اجناس مشروحه زیر :

ردیف	نوع	میزان جنس
۱ـ	پیاز خشك درشت	۱۰۰۰۰ کیلو
۲ـ	سیب زمینی درشت	۱۱۰۰۰ کیلو
۳ـ	هویج ایرانی	۳۰۰۰ کیلو
۴ـ	ماست چرخ نکرده	۳۰۰۰ کیلو
۵ـ	پنیر درجه ۱ ـ	۴۵۰۰ کیلو
۶ـ	کره پاستوریزه پاك	۸۰ کیلو
۷ـ	تخم مرغ روز درشت	۳۲۸۰۰عده
۸ـ	سبزی تر مخلوط	۱۰۳۰۰ کیلو
۹ـ	کلم برك	۴۰۰ کیلو
۱۰ـ	مرغ و خروس زنده	۲۰۰ کیلو
۱۱ـ	بادمجان	۱۲۰۰ کیلو
۱۲ـ	کدو خورشتی	۱۲۰۰ کیلو

از طریق مناقصه خریداری مینماید .

پیشنهاد دهندگان میتوانند با مراجعه به دفتر آمادهاسررشته داری لشگر ۴۵ و ملاحظه مشخصات اجناس و دریافت برك شرائط و مشخصات معامله پیشنهاد خودرا طبق مفاد مندرج در شرائط معامله تنظیم و تا ساعت ۱۱٫۳۰ روز ۴۸٫۵٫۲۰ به دفتر آماد ها « سررشته‌داری لشگر ۴۵ زنجان » واقع در پادگان شماره ۲ زنجان تسلیم نمایند .

اداره مناقصه گذار دفتر آماد های لشگر ۴۵زنجان

آ ـ ۲۷۴۶۰

مرکز پزشکی فیروزگر برای تحصیل در آموزشگاه بهیاری دانش‌آموز می‌پذیرد

مرکز پزشکی فیروزگر برای آموزشگاه بهیاری شبانه روزی خود در سال تحصیلی ۴۸ـ۴۹ تعداد ۲۵ نفر دوشیزه از طریق مسابقه و مصاحبه با شرایط زیر میپذیرد .

۱ـ داشتن گواهی قبولی سوم متوسطه « حداقل معدل گروه طبیعی ۱۲ »

۲ـ سن بین ۱۶ تا۲۶ سال .

۳، داشتن سلامت جسمانی

داوطلبان می توانند از تاریخ نشر این آگهی تاتاریخ۴۸٫۵٫۲۴ جهت ثبت نام و اطلاع از مزایا و شرایط تحصیلی همه روزه از ساعت ۸ صبح الی ۱۲ باستثنای روز های تعطیل با دردست داشتن ۳ قطعه‌عکس ۴×۶و یکبرك رونوشت شناسنامه‌و فتوکپی مدرك تحصیلی به آموزشگاه بهیاری فیروزگر « خیابان ویلا کوی پناهی ، جنب هتل رزیدانس ، آموزشگاه بهیاری »مراجعه نمایند .

داوطلبین شهرستانها میتوانند مدارك مربوطه را بانضمام درخواست شرکت در امتحان با پست سفارشی تاتاریخ۴۸٫۶٫۱۰ به آدرس فوق ارسال دارند. م‌الف ۱۸۱۷

مرکز پزشکی فیروزگر

آ ـ ۳۲۲۰۸

صاحبان صنایع در مصرف کنندگان انواع و اقسام آجر های نسوز توجه فرمایند شرکت سهامی موادنسوز امین آباد وابسته بشرکت سهامی کارخانجات ایران تهیه کننده انواع مختلف آجر های نسوز از انواع اسید ، بازیك ،خنثی‌است و محصولات آن بعلت مرغوب بودن مواد اولیه و مقاومت حرارتی بسیار بالا و فشردگی وتازه تهیه شدن بهیچوجه باآجر های هم‌نوع خود حتی آجر های نسوزی که از خارج کشور وارد میشودقابل‌مقایسه نیست سفارشات طبق نقشه در اسرع وقت انجام شده وانواع شاموت با مقاومت حرارت ۱۷۰۰ درجه از قرار هرکیلو ۷ ریال سیلیس کاملا خالص ۱۰ ریال و کرومیت ۱۲ ریال در اختیار صاحبان صنایع قرار خواهد گرفت خواهشمند است‌برای‌مشاهده انواع و اقسام محصولات بالا و انجام سفارشات کلی و جزئی مستقیما بشرکت سهامی مواد نسوز امین‌آباد واقع در شهرری مراجعه فرمایند .

شرکت سهامی مواد نسوز امین آباد

آ ـ ۳۲۲۱۸

تاریخ ۴۸٫۴٫۲۳ ـ شماره ۴۰۰۷

آگهی مناقصه شهرداری مسجد سلیمان

شهرداری مسجد سلیمان باستناد تصویب انجمن شهر در جلسه بیست‌ویکم عملیات اسفالت وزیرسازی و جدول‌سازی خیابانهای‌نقاط مختلف شهر را با شرایط زیر بمناقصه واگذار مینماید.

۱ـ مبلغ کل کار در حدود پنج میلیون و یکصد هزار ریال میباشد.

۲ـ پیشنهاد دهندگان باید از پیمانکاران واجد شرایط فنی و مالی بوده و صلاحیت فنی آنان بگواهی دفتر مهندسی استان خوزستان رسیده باشد.

۳ـ شرکت کنندگان باارائه گواهی صلاحیت فنی‌خود مبنی درشرکت مناقصه باپرداخت مبلغ ـر۲۵۰۰ ریال اوراق و مدارك مناقصه را تا آخر وقت اداری روز ۴۸٫۵٫۱۵ از امور مالی شهرداری دریافت‌نمایند.

۴ـ پیشنهاد دهندگان بایستی معادل مبلغ پنج درصد مبلغ کل کار را که برابر ـر۲۵۵۰۰۰ریال میشود اسناد خزانه با ضمانت نامه‌بانکی و یا مبلغ مزبور را بحساب ۷۷۱ سپرده شهرداری در بانك ملی ایران شعبه مسجد سلیمان واریز ورسید آن را پیوست پیشنهاد خود نمایند.

۵ـ پیشنهاد دهندگان بایستی پیشنهادهای خودرا بانضمام اسناد مربوطه منتها تاآخر وقت اداری روز ۴۸٫۵٫۱۶ تسلیم دفتر شهرداری نموده و رسید دریافت دارند.

۶ـ سپرده برندگان اول و دوم وسوم مناقصه تا انعقادو مبادله‌پیمان در شهرداری باقی خواهد ماند.

۷ـپیشنهادهای واصله در ساعت ۶ بعدازظهر همان روز ۴۸٫۵٫۱۶ با حضور کمیسیون مربوطه باز و قرائت خواهد شد.

۸ـ شهرداری در ردویا قبول یك یاکلیه پیشنهادها مختار خواهدبود.

۹ـ سایر اطلاعات و ... ات مربوط به معامله در اسناد مناقصه مندرج است. ۱ـ۲ ۱ـ۲ شهردار مسجد سلیمان ـ احمدی

آگهی پذیرش دانشجو

آموزشگاه بهیاری دانشگاه مشهد

دانشگاه مشهد برای آموزشگاه بهیاری از طریق مسابقه ومصاحبه تعدادی دانشجوی دختر میپذیرد . داوطلبانیکه دارای گواهینامه قبولی کلاس سوم دبیرستان باشند وسن آنها از ۱۵ سال کمتر واز ۲۵ سال زیادتر نباشد میتوانند از تاریخ نشر آگهی تاآخر مرداد ۱۳۴۸ در سازمان آموزشگاههای وابسته بدانشگاه (مشهد ـ خیابان بهار، شماره ۱۲۳) ثبت نام نمایند، تاریخ مسابقه و مصاحبه بعدا آگهی خواهد شد. م‌الف ۴۲۷۵ رئیس دانشگاه مشهد ـدکتر محسن ضیائی

آگهی مزایده

اداره اردنانس نیروی زمینی شاهنشاهی نان خشك مازاد مصرف‌افراد مرکز اداره را از طریق مزایده بفروش میرساند.

پیشنهاد دهندگان میتوانند همه روزه باستثنای روزهای تعطیل بامراجعه بانتظامات این اداره برك‌شرایط و مشخصات نان مورد معامله را دریافت و پیشنهاد خود را طبق مفاد مندرج در شرایط معامله تنظیم و تا آخر وقت اداری روز ۴۸٫۵٫۲۷ بدفتر اداره اردنانس واقع در عباس آباد تحویل نمایند، م‌الف ۴۹۱۸

اداره مزایده گذار ـاداره اردنانس نیروی زمینی شاهنشاهی.

با اس.آ.اس پرواز کنید از آبادان و تهران

اس . آ . اس بیش از هر خط هوائی بین‌المللی دیگر ، به شهرهای اروپا پرواز می کند .

از «اسکاندیناوی زیبا» دیدن کنید ـ سرزمین تعطیلات کامل !

بدون هزینه اضافی میتوانید با اس . آ . اس از طریق «اسکاندیناوی زیبا» به آمریکای شمالی عزیمت نمائید. اس . آ . اس دو هفته ۴۳ پرواز رفت‌وبرگشت بین‌اسکاندیناوی و انکوریج ، شیکاگو ، منترال نیویورك ، لوس‌آنجلس وسیاتل در دسترس شما میگذارد .

برای اطلاعات بیشتر ، همچنین درباره تای اینترناشنال وابسته به اس . آ . اس لطفاً بـه آژانس یاتای خودتان و یا اس . آ . اس مراجعه فرمائید :

تهران : خیابان ویلا ۲۳ ـ تلفن ۵۸ـ۶۸۴۵۲

آبادان : سان‌شاین آرکید ۲۳ ، بریم ، تلفن ۲۶۸۰ و ۲۵۹۴ کابل : شارع‌نو ـ تلفن ۳۲۸۸۹

SCANDINAVIAN AIRLINES

چگونگی اجرای پروژه خانه‌سازی و ساختمانی برای کارکنان پتروشیمی

مسئله مسکن در یك محیط انقلابی و شکوفان و پرتحرك از اهم مسائلی است که سازمان‌های ذیربط درتامین آن حداکثرفعالیت و کوشش را بایستی بکار ببرند.

شرکت ملی صنایع پتروشیمی (وابسته بشرکت ملی نفت ایران) که از واحدهای تولیدی و موثر در سطح مملکتی محسوب میشودباین موضوع همیشه توجه داشته‌وضمن ایفای وظائف جاری برای رفاه حال بریم) معادل ۲۱۲ دستگاه خانه برای کارکنان شرکت پتروشیمی آبادان باشرح و مشخصات ذیل تابحال احداث شده است :

ساختمان های شامل دوقسمت است . قسمت اول معادل۱۵۰خانه و قسمت دوم شامل ۶۲ خانه است خانه‌های قسمت اول عموما مدرن است که در آنها اصول فنی و بهداشتی و تامین آسایش سکنه ساخته شده است از حیث قیمت کلی باساختمان های مشابه‌تفاوت قابل توجهی داشته است .

ساختمان‌های قسمت اول‌رویهمرفته شامل خانه‌های متعددی است که بعض آنها دارای پنج اطاق خواب و بعضی ۳اطاق خواب و برخی دارای دواطاق خواب است . مهندسان و موسساتی که مباشراین ساختمانها بوده‌اند تحت نظارت قسمت خدمات مهندسی شرکت ملی صنایع

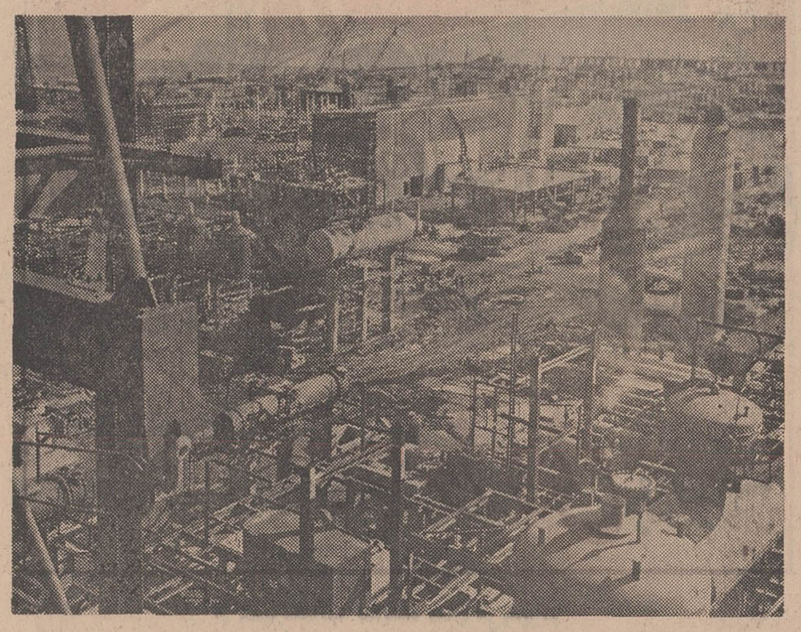

ساختمانهای پتروشیمی در حال تکمیل

کارکنان یکی از اقداماتی را که بطور نمونه میتوان‌دراینجایادآوری کرد ، اجرای پروژه‌های‌خانه‌سازی وساختمانی در مورد کارمندان‌این دستگاه است و بعنوان مثال‌ازیك قسمت از این پروژه که برای کارمندان شرکت‌سهامی‌پتروشیمی آبادان یعنی یکی از واحدهای رعایت گردیده است . کف آنها در حدود دومتر بالاتر از سطح طبیعی زمین گرفته شده درتنظیم و ساختمان نمای خارجی آنها مطالعات و بررسی‌های فنی و دقیق صورت گرفته و ساختمانها طوری است که از لحاظ کنترل و تنظیم نوروآفتاب کاملا موازین بهداشت در آنها رعایت شده در احداث پتروشیمی کارهای خودرا انجام‌داده‌اند ساختمانهای قسمت اول در مهر ماه ۱۳۴۶ شروع شده و از بهمن ماه ۱۳۴۷ آماده بهره‌برداری گردیده است.

واما خانه‌های قسمت دوم که گفتیم مشتمل بر ۶۲ خانه است. این‌خانه‌ها در واقع روی شالوده‌هائی که قبلا توسط شرکت‌ملی نفت ایران احداث گردیده وبعدها بلااستفاده مانده‌بود. ودر واقع طبق‌نقشه‌های موجودخانه‌های مشابه شرکت ملی‌نفت آبادان بناشده است. خانه‌های مورد بحث دارای‌چهار اطاق بانضمام اطـاق مستخدم و سرویسهای مربوط باست.بیست‌وهشت دستگاه‌از این خانه‌ها دارای پارکینك سرپوشیده نیز هست . نقشه‌های خانه‌های مذکور در اداره مهندسی شرکت ملی نفت آبادان موجود بودو از تاریخ شهریور ماه ۱۳۴۶ساختمان آنها آغاز شده و در شهریور ماه ۱۳۴۷ تکمیل گردیده و از همان تاریخ بتدریج بمرحله بهره‌برداری درآمده است.

بدیهی است اقداماتی که باختصار مورد اشارت قرار گرفت فقط درمورد تامین مسکن بوده استو این غیر از اقداماتی است که علی‌الاصول‌درجهت تامین رفاه عمومی کارکنان بعمل‌آمده ومیاید ومشتمل است برتامین امور آموزشی ـبهداشت امور اجتماعی ـ تاسیس درمانگاهها ـ ایجاد و تقویت شرکتهای تعاونی مصرف و غیره و غیره که بحث در مورد هریك ازآنها از حوصله این مقاله خارج‌است و تشریح جزئیات آ ن‌خود مستلزم مباحث جداگانه‌ایست.

بندرشاهپور و دورنمای آسیاب پتروشیمی

قابله‌شرکت ملی صنایع‌پتروشیمی بناها نیز اصل اسامی اقتصادی ایران عملی شده است یادمیکنیم. یعنی صرفه‌جوئی هم مورد کمال تنها در شهر آبادان (در هلال توجه بوده و بالنتیجه خانه‌هائی که

آگهی دعوت مجمع عمومی فوق‌العاده صاحبان سهام شرکت سهامی شیلات ایران

چون بنابدستور نماینده اکثریت صاحبان سهام تشکیل جلسه مجمع‌عمومی فوق‌العاده شرکت سهامی شیلات ایران موضوع آگهی شماره ۱۲۸۰۴ـ ۴۸٫۳٫۲۶ ببعد موکول شده بود بدینوسیله از کلیه صاحبان سهام دعوت میشود در جلسه مزبور که در ساعت ۸ونیم‌صبح روز یکشنبه ۱۳۴۸٫۵٫۱۲ در محل شرکت واقع در خیابان‌کاخ شمالی کوچه فتحی شماره ۱۶۵ تشکیل خواهد شدحضور بهمرسانند.

دستور جلسه :

رسیدگی به گزارش بازرسان قانونی دولت م الفا ۴۸۸۹

شرکت سهامی شیلات ایران

۲ـ۲ آـ۲۶۸۶۶

قابل توجه وزارت آبادانی و مسکن‌و دانشگاه ملی

عده‌ای زمین‌خوار و دلال براهنمائی یکنفر از ماموربن بااطلاع‌ویکی دونفر معلوم الحال پرونده‌ای در دادگاه دادگستری مطرح کرده‌اندکه حقوق مسلم دولت را از بین ببرند و چون حفظ حقوق دولت در اینمورد باحقوق اینجانب بستگی دارد نظر وزارت آبادانی و مسکن و دانشگاه ملی را بدسته بندی این زمین خواران متوجه می‌سازد.

باتقدیم احترامات فائقه منصور عابدی

آدرس : خیابان شمیران . خیابان مقدم . پلاك ۵۴ منزل کاتوزیان

آـ۱۴۲۳۵

حامی پیك امروز

امیریه ـ کوچه سهیلی تلفن ۶۱۲۶۱۸

حمیرا احدی‌دانش‌آموز ممتاز کلاس اول

مژگان بروجردی دانش‌آموز ممتاز کلاس اول

پیژن شیبانی دانش‌آموزممتاز کلاس دوم

سهیلا ریش سفید محله‌دانش آموز ممتاز کلاس اول

فریده فیروزنیا دانش آموز ممتاز کلاس اول

حسین طوفانکار دانش آموز ممتاز کلاس اول

رضافتحی دانش آموز ممتاز کلاس دوم

بیژن مظفریان دانش آموز ممتاز کلاس اول با معدل۲۰

حمید همی دانش آمورممتاز کلاس دوم

زهره کرمانشاهی دانش‌آموز ممتاز کلاس دوم با معدل۲۰

محمود حکیمی دانش آموز ممتاز کلاس سوم با معدل ۱۷٫۹۵

مریم احمر رضائی دانش آموز ممتاز کلاس‌دوم‌دختران

مریم حمیدی نوین‌دانش‌آموز ممتاز کلاس دوم دختران

مؤسسه‌فرهنگی بهمن

تورج بیضائی دانش آموز ممتاز کلاس اول با معدل۲۰

بیژن مظفریان دانش آموز ممتاز کلاس اول با معدل۲۰

زهره کرمانشاهی دانش‌آموز ممتاز کلاس دوم با معدل۲۰

محمود حکیمی دانش آموز ممتاز کلاس سوم با معدل ۱۷٫۹۵

دبستان راستین

میدان کندی ـ نصرت غربی ـ تلفن ۹۵۹۱۸۱

عارف شاهی پویه دانش آموز ممتاز کلاس پنجم

شهلا ابطحی دانش آموزممتاز کلاس اول

آگهی مناقصه

واحد ساختمانی کارخانه‌آریامهر اصفهان واقع در ۴۵ کیلو متری راه شهر کرد سی هزارکیلو گرم سرنج خشك مورد احتیاج خود را از طریق مناقصه خریداری مینماید . داوطلبان شرکت در مناقصه میتوانند باپرداخت مبلغ پنجاه ریال برگ مشخصات و اسناد مناقصه را درتهران از دبیرخانه قسمت کارپردازی شرکت ملی ذوب آهن ایران واقع در چهارراه پهلوی تخت جمشید و دراصفهان از دفتر تدارکات واحد دریافت و پیشنهاد خود را براساس مفاد مندرج دربرگ شرایط تنظیم وتا ساعت ۱۵ روز دوشنبه بیست‌وهفتم مردادماه ۴۸ تسلیم دبیرخانه واحد نمایند .

پیشنهادا تواصله در ساعت ۱۵ همانروز درقسمت تدارکات واحد باز و قرائت خواهد شد . حضور پیشنهاد دهندگان یا نمایندگان آنها درجلسه مناقصه آزادو سایر شرایط دربرگ‌شرایط مندرج میباشد . م الف ۴۸۸۱

واحد ساختمانی کارخانه‌آریامهر اصفهان

۳ـ۱ آـ۳۱۵۹۶

هدیه ۱۵۰۰۰۰ ریال

در سال بیك مغازه خشك شوئی کوچك کم پولی نیست !

و این مبلغ نصیب شما میگردد اگر یك ماشین خشك شوئی **بووه** آلمان غربی در مغازه خود داشته‌باشید این رقم جالب ازطریق صرفه جوئی درمصرف برق ، مواد مصرفی ، استهلاك صرف نظراز مزایای کار ماشینهای خشك شوئی **بووه** در مقایسه با ماشینهای خشك شوئی دیگر است بهمین دلیل در یکماه اخیرچهارتن از همکاران شما ماشینهای خشك شوئی خود را تعویض و بجای آن بووه گذاشته اند شما نیزهر چه زود تر تصمیم بگیرید.

● اینست امتیازات **بووه**:

۱ـ دریافت عالیترین دیپلم صنعتی از اتحاد جماهیرشوروی

۲ـ برنده مدال طلای تکس پورت بین ۲۸۰ کارخانه سازنده درجهان

۳ـ صاحب عنوان بزرگترین کارخانه سازنده ماشین آلات خشك شوئی جهان

۴ـ اهداء کننده اجازه ساخت بکشور های اتحادجماهیرشوروی ، ژاپن استرالیا و فرانسه

● نماینده انحصاری درایران وخاورمیانه : شرکت تالتا ● مرکز پخش : پی . ام . دی

خیابان امیریه چهارراه معز السلطان شماره۱۱۷۶ تلفن ۵۸۰۱۷۱ ـ ۵۸۱۵۴۸ تلگرافی ۹۴۶۰

«قبول شدگان داوطلب استخدام درادارہ کل ثبت احوال»

به استناد نامه‌شماره ۱۴۶۵۵ر آـ۲۴ر۴۸ سازمان امور اداری و استخدامی کشوراسامی‌قبول‌شدگان‌را بشرح زیر باطلاع میرساند :

استان‌خوزستان،لرستان

فرمانداری‌کل کهکیلویه

۱ـ جبار سعدی
۲ـ اسماعیل عقابی
۳ـ سید عزیزالله غفاری
۴ـ فریدون بهرامی
۵ـ موسی پیوندی
۶ـ حجت‌الله پورسرتیپ
۷ـ سید مصطفی جزایری‌ناصری
۸ـ سیدعدنان بهاری‌زاده
۹ـ فرج‌الله نگاهداری
۱۰ـ عزیزالله‌ولیخانی خسروآبادی
۱۱ـ نصرالله نصیری
۱۲ـ غلامحسین مرواریدی
۱۳ـ مصطفی قائدی
۱۴ـ عبدالبادی شبیی

استان کرمان

۱ـ حسین ذ کاءاسدی
۲ـ امان‌الله بولادی
۳ـ سید جواد میرمحمودی
۴ـ نصرالله باسفهرجانی
۵ـ امیر مساحی
۶ـ مصطفی محمدی حنیفی
۷ـ محمد باکزاد

استان آذربایجان شرقی ـ زنجان

۱ـ سیدولی موسوی‌فرید
۲ـ علی خاراباف
۳ـ عباس ماهرویان‌فرد
۴ـ ابراهیم خلیل‌یعقوبی ممقانی
۵ـ کریم سلیقه
۶ـ احمد اکبری علیشاهی
۷ـ حمید خادمی
۸ـ محمدحسن اطلاعی
۹ـ سیروس گلکاری
۱۰ـ فیروزه بالغی‌زاده
۱۱ـ حسین نصیریان
۱۲ـ التفاوت نعمتی بیرون
۱۳ـ عباس مهرداد وحدتی

استان آذربایجان غربی

۱ـ خدیر هدایتی کالورتی

استان سیستان وبلوچستان

۱ـ غلامرضا شهرکی
۲ـ حسین محمدحسنی
۳ـ نورعلی محبی

استان‌کردستان

۱ـ عباس هوشیاران
۲ـ ماشاءالله ساعد
۳ـ منصور رهسپار

استان اصفهان ـ چهارمحال بختیاری ـ یزد

۱ـ سید احمد جناب
۲ـ محمد زمانی قلعه
۳ـ اکبر سمندریان
۴ـ اکبر صدیخامورثانی
۵ـ هوشنك فاتحی پرکانی

استان خوزستان،لرستان

فرمانداری‌کل کهکیلویه

۶ـ مرتضی بهرام دریابیگی
۷ـ اصغر حکمیان
۸ـ حسن خضابی
۹ـ مسعود یزدانی نوگورانی
۱۰ـ علی شماعی کوپائی

استان های گیلان ـ مازندران

۱ـ کیومرث کامیاب
۲ـ حسن قبادی لنگرودی
۳ـ رحمت‌الله جعفریان
۴ـ محمد فرهمند
۵ـ یحیی رنجدیده
۶ـ عبدالعلی خسروی
۷ـ زهرا عارفیان

استان کرمانشاهان ـ فرمانداری کل همدان ـ ایلام

۱ـ علی کرمی
۲ـ اسماعیل صحرائی
۳ـ محمدرضا زندی
۴ـ شهنام آل‌آقا
۵ـ الله‌مراد امیری
۶ـ محمد مهربانی
۷ـ علی‌اکبر نیك‌زاد
۸ـ مهدی مشیری
۹ـ سهراب عبداللهی‌پور
۱۰ـ مهدی رواس‌بد
۱۱ـ رهبر هندی‌بیوك‌وند
۱۲ـ عبدالعلی جلیلیان
۱۳ـ اصغر کمالی سراجی
۱۴ـ احمد پورمحمد
۱۵ـ عزیزالله همتی
۱۶ـ علی‌اکبر ملك‌خطائی
۱۷ـ غلامرضا قاسمی همدانی
۱۸ـ حبیب‌الله نوری
۱۹ـ فرج‌الله فرازی
۲۰ـ کریم جلیلیان
۲۱ـ محمود شریفی
۲۲ـ محمد خلیلی صانعی
۲۳ـ منصور نصیری
۲۴ـ عزیزالله ترابیان
۲۵ـ غفور معقولی خنجانی

استان فارس

۱ـ علی محمدفرقانی
۲ـ اسفندیار جهانگیر
۳ـ محمود زمردیان
۴ـ غلامرضا داورپرست
۵ـ جلیل طباطبائی
۶ـ اسدالله حسن‌نژاد
۷ـ صمد نامجو
۸ـ علی‌اصغر هشیاریان
۹ـ نصرالله قضاوتی
۱۰ـ حیدر قنادی

نامبردگان فوق در صورت‌تمایل برای طی دوره کارآموزی حداکثر تا ۱۵ مرداد ماه ۴۸ باید خود را به ادارات ثبت‌احوال استان های مربوط معرفی نمایند .م‌الف۴۸۸۵

مدیر کل ثبت‌احوال ـ خداپاری

۳ـ۱ آـ۳۱۵۷۲

ثبت نام مسابقه ورودی

مؤسسهٔ‌عالی حسابداری

برای دوره لیسانس در رشته حسابداری صنعتی ـ حسابداری دولتی ـ حسابرسی

نام نویسی داوطلبان مسابقه ورودی دوره لیسانس موسسه عالی حسابداری برای نیم سال تحصیلی پائیز۱۳۴۸ بوسیله‌مکاتبه و بترتیب زیر بعمل می آید .

شرایط ثبت نام

۱ـ فقط دارندگان دیپلم کامل متوسطه شعبه ریاضی و طبیعی باحداقل معدل ۱۳ میتوانند برای مسابقه ورودی موسسه ثبت‌نام کنند .

۲ـ داوطلبان باید درخواست ثبت‌نام را طبق نمونه چاپی ذیل بخط خود تنظیم کنند و همراه با مدارك لازم با پست سفارشی بنشانی صندوق پستی شماره ۲۰۱۵ تهران بعنوان موسسه عالی حسابداری ارسال دارند . بتقاضا هائی که بعداز تاریخ بیستم مرداد ماه ۱۳۴۸ به پست تحویل داده شود یا ضمائم آن ناقص باشد ترتیب‌اثر داده نخواهد شد .

درخواست شرکت در مسابقه ورودی موسسه عالی حسابداری

اینجانب (نام‌ونام‌خانوادگی) ...

فارغ‌التحصیل رشته . . . بامعدل . . . .

تقاضای شرکت درمسابقه ورودی موسسه عالی حسابداری رادارم ونشانی اینجانب بشرح زیر میباشد :

نشانی . . . . .

تاریخ . . .

امضاء داوطلب . . . .

۳ . مدارکی‌که باید بضمیمه‌درخواست ثبت‌نام‌فرستاده‌شود:

الف . **فتوکپی دیپلم یافتوکپی** جواز قبولی (ازارسال اصل مدارك خودداری شود)

ب ـ فتوکپی برگ انجام خدمت وظیفه یا معافی دائم (برای داوطلبان‌غیرمشمول) فتوکپی دفترچه آماده‌بخدمت یا برگ معافی موقت که تاریخ آن منقضی نشده باشد (برای داوطلبان مشمول) برگ معافیت موقت پس از اشتغال بتحصیل به معافیت تحصیلی تبدیل خواهد شد . داوطلبانی که در خرداد ماه ۱۳۴۸ دیپلمه شده‌اند و نیز متولدین سال های ۱۳۲۸ ببعد الزامی به ارسال مدارك نظام‌وظیفه ندارند .

پ ـ یك برگ رونوشت شناسنامه .

ت ـ ۳ قطعه عکس ۴×۳ برقی جدید .

ث ـ برگ رسید بانکی بمبلغ ۵۰۰ ریال بابت حق ثبت‌نام مسابقه ورودی که بحساب جاری شماره ۶۰۰ موسسه درشعبه۱۷ بانك بازرگانی ایران واقع در ابتدای خیابان ایرانشهر در تهران پرداخت یا از شهرستان ها بحساب مزبور حواله شده باشد .

۴ـ مدارك فوق و همچنین مبلغی که بابت شرکت در مسابقه ورودی پرداخت شده است بداوطلب پس داده نخواهد شد ، اعم از اینکه وی در مسابقه ورودی پذیرفته و یا بهر عنوانی مردود شود .

سایر اطلاعات مربوط به دوره لیسانس موسسه عالی حسابداری و مسابقه ورودی

۵ـ مدت تحصیل در دوره لیسانس موسسه چهار سال است که برنامه دروس سه سال اول در کلاس های صبح تدریس می شود .

۶ـ دانشجویان میتوانند در هر نیم سال حداقل برای ۱۴ واحد و حداکثر برای ۱۸ واحد درس ثبت‌نام نمایند. شهریه‌دانشجویان در ابتدای هر نیم سال دریافت میشود و بازاء هر واحد درس مبلغ یکهزار ریال است .

۷ـ مواد امتحانی مسابقه ورودی عبارتست از زبان فارسی ـ زبان انگلیسی ـ ریاضیات (حساب ، جبرو مثلثات) و هوش و اطلاعات عمومی .

تاریخ توزیع کارت وامتحان مسابقه ورودی

۸ـ کارت ورود بجلسه امتحان داوطلبان دیپلمه ریاضی روز چهارشنبه ۲۹ مرداد و داوطلبان دیپلمه طبیعی روز پنجشنبه ۳۰ مرداد بین ساعات ۸ تا ۱۲ صبح و ۴ تا ۷ بعداز ظهر در محل موسسه واقع در ابتدای خیابان ایرانشهر ـ شماره ۳۸ توزیع خواهد شد

داوطلبان باید شخصا و با در دست داشتن اصل شناسنامه و قبض رسید پستی برای دریافت کارت مراجعه نمایند .

۹ـ امتحان مسابقه ورودی روز جمعه۳۱ مردادبعمل خواهدآمد.

۱۰ـ ساعت و محل امتحان روی کارت شرکت درمسابقه‌ورودی مندرج است . آـ۲۹۳۵۸ موسسه عالی حسابداری

آگهی استخدام

قابل توجه اهالی محترم تبریز وآذربایجانیهای محترم مقیم تهران

باطلاع همشهریان محترم و هموطنان عزیزی که شور و علاقه خاصی نسبت به‌تبریز دارند و از عدم تحرك و پیشرفت تبریز در مقایسه با سایر مراکز استان متاثر هستند میرساند . شهرداری تبریز در شرایط حاضرآمادگی همه‌نوع خدمت‌و فعالیت‌رابرای برداشتن‌قدمهای عمرانی‌دارد.النهایه کادرموجود فاقدافرادورزیده و متخصص دررشته ها و پست های ثابت سازمانی زیراست از کلیه همشهریان محترم بخاطرتبریزو بنام تبریزتمنا دارددرمعرفی چنین افرادی بشهرداری جدابقصدانجام یك کار ، مثبت‌ولازم اقدام فرمایند .

۱ـ معاونت اداری . فردی که دریکی از رشته های امور اداری و یا رشته های مشابه به درجه لیسانس و قدرت مدیریت دستگاهی نظیر شهرداری را داشته درعین حال سازمان دهنده باشد .

۲ـ معاونت فنی . باداشتن حداقل لیسانس فنی‌برای اداره‌امور فنی دستگاه ورزیدگی خاص داشته و چه‌بهتر که سابقه کار و یاتحصیل دراروپا و آمریکا رانیز داشته باشد .

۳ـ مهندس شهرساز و یا آرشیتکت که دراین رشته مدرك عالی داشته و صاحب استعدادو ذوقو ابتکار درفن خود باشد .

۴ـ بایگان . حداقل دارای دیپلم و تجربه و تخصص کافی در این امر داشته و بااصول جدید بایگانی آشنا باشد .

۵ـ حسابدار و دفتر دار . حداقل دیپلم و دارای مهارت خاص درامر حسابداری و دفتر داری .

باعلم باینکه این‌افراد بااین‌خصوصیات دربخشهای خصوصی تهران و یا ادارات دولتی و وزارتخانه ها با بهترین وجالبترین شرایط جذب می شوند و شهرداری تبریز مشکل بتواند بچنین افرادی دست بیابد ولی همت همشهریان و آذربایجانیهای مقیم تهران و معجزه عشق وشور آنان به تبریز چیزی است که چنین مشکل شبیه به‌محالی را آسان میسازد .

شرایط عمومی استخدامی برطبق ماده ۶۰ آئین‌نامه استخدامی شهرداریها بقرار زیر است :

۱ـ تابعیت ایران .

۲ـ سن بین ۱۸ الی ۴۰ .

۳ـ داشتن برك خاتمه خدمت ویامعافیت دائم درصورت مشمول بودن .

۴ـ نداشتن سابقه محکومیت جزائی موثر .

۵ـ عدم محکومیت بفساد عقیده و عدم معروفیت بفساد اخلاق و تجاهر به فسق‌ومعتاد نبودن باستعمال مواد مخدر .

۶ـ داشتن تحصیلات لازم برای تصدی شغل مربوطه .

۷ـ صحت مزاج و قدرت کار .

استخدام‌از طریق امتحان و مسابقه بعمل‌می آید . ازواجدین شرایط خواهشمند است روز پنجشنبه ۲۳ مرداد ماه ۴۸ ساعت ۴ ونیم بعداز ظهر برای انجام امتحان و مسابقه درشهرداری تبریز حضور بهم‌رسانند و درخواست استخدام را بارونوشت مدرك تحصیلی قبلا بدفتر شهرداری تسلیم و یاپستی ارسال‌فرمایند.

آـ ۳۱۲۰۲ ۳ـ۱ شهردار تبریز حمید وارسته

قابل توجه بانکها ی‌محترم ، بنگاه های ملی و بازرگانان

نظر باین که قرارداد مورخ ۲۵ر۱ر۴۷ بین اینجانبان آقاگل افرازه و حسینعلی نادرخانی با آقایان طاهر و هاشم جنت‌پور درموردمعدن نمك حسین آباد میش مست قم‌بااشکالات قانونی مواجه گردیده و اکنون پرونده موضوع نیز زدرشعبه‌اول‌بازپرسی تهران بکلاسه۱۳۳ر۴۷ مطرح و مورد رسیدگی است لذاشصت قطعه سفته هریك بمبلغ پانزده هزار ریال‌بامضاءاینجانب آقاگل افرازه در وجه حسینعلی نادرخانی و پشت‌نویسی بامضاء آقای نادرخانی و همچنین شصت‌قطعه سفته دیگر هریك به‌مبلغ‌پانزده هزار ریال بامضاء اینجانب حسینعلی نادرخانی در وجه آقاگل افرازه و پشت نویسی بامضاء آقاگل افرازه که در اختیار آقایان طاهر وهاشم‌جنت‌پوربه سررسید از تاریخ ۲۶ر۳ر۴۸ لغایت ۲۶ر۲ر۱۳۵۲ و جمعا بالغ بر مبلغ یك میلیون وهشتصدهزار ریال است که مربوط به قرارداد نامبرده بوده وقرارداد مواجه‌بااشکال قانونی شده لذا بدین وسیله‌با ستحضار هموطنان عزیزومقامات محترم صالحه و انتظامی میرساند بعللی که در پرونده متشکله در دادسرای تهران مطرح و مورد رسیدگی است کلیه‌سفته های نامبرده نزد آقایان طاهر و هاشم جنت پور از درجه اعتبار ساقط می باشد .

حاج آقاگل افرازه ، حسینعلی‌نادر خانی

آگهی دعوت مصاحبه استخدامی از داوطلبان تکنسین مخابرات‌ژاندارمری

۶۷ نفر داوطلبان شغل بالا که درمسابقه استخدامی شرکت‌نموده‌اند طبق اعلام سازمان امور اداری و استخدامی کشور حائز شرایط‌شغل مزبور شناخته شده بدینوسیله از آنان‌دعوت میگرددبرای انجام‌مصاحبه استخدامی در ساعت ۸ صبح روز سه شنبه ۷ مرداد ماه در میدان۲۴ اسفند ستاد ژاندارمری غ ر باشگاه افسران حضور بهمرسانند .

۱ـ شیرین محمد لوی‌عباسی
۲ـ ضیاءآله عرفانیان‌دانه شناسی
۳ـ حمید صمیم
۴ـ حسین قوام زاده
۵ـ حسن خضابی
۶ـ علی اکبر پیك آزادی
۷ـ عبداله قراچولو
۸ـ احمد قدس
۹ـ اکبر غروری
۱۰ـ محمد علی مهرزاد
۱۱ـ سید رضا میرحمدی
۱۲ـ حسینعلی صالحی مبارکه
۱۳ـ منوچهر سعیدی
۱۴ـ ولی‌اله بهمنی
۱۵ـ عبدالحسین مرزبان
۱۶ـ سید تقی برقعی
۱۷ـ علیرضاابراهیمی کوچکسرائی
۱۸ـ سید مهدی‌شکراللهی
۱۹ـ محمد رضا سلطانی
۲۰ـ مجید افشار
۲۱ـ حسین عمومی
۲۲ـ ابراهیم غفارپور آقبلاغی
۲۳ـ علی رجبی فشندی
۲۴ـ احمد میری
۲۵ـ مهدی منشی زاده
۲۶ـ اسرافیل ناصری
۲۷ـ محمد رضا مشایخ
۲۸ـ عشرت رحمان پور
۲۹ـ اسماعیل مجاوری آگاه
۳۰ـ علی اکبر قهرمانی
۳۱ـ پرویز واحدی
۳۲ـ عباسعلی حاجی‌کریمخانی
۳۳ـ محسن شاداب
۳۴ـ فیروز یائی
۳۵ـ عباس بخت سفید
۳۶ـ محمد محققی
۳۷ـ جهانبخش ایمانپور
۳۸ـ ملیحه رستمی قزلجه
۳۹ـ یونس رشیدی فرد
۴۰ـ فاطمه حیدرزاده
۴۱ـ بهرام کاتبی
۴۲ـ عین‌اله شوب چاری
۴۳ـ آسیه کیائی
۴۴ـ جواد فرخ‌نیا
۴۵ـ محمود بهرامی لبنانی
۴۶ـ حسین رسولی کهکی
۴۷ـ سیب محمد حسینی لالانی
۴۸ـ حسین چراغیان
۴۹ـ غلامرضا گلزادی
۵۰ـ علی اکبر ملك‌خطائی
۵۱ـ جانا احمد سرمستی
۵۲ـ کبری لطفی ساوه
۵۳ـ عبدالقدیر صادقی
۵۴ـ امان‌اله شب نورد
۵۵ـ فاطمه بیگلری
۵۶ـ محمد حسن سخا
۵۷ـ غلامحسین صراف
۵۸ـ علی اشر فنیك‌نژاد
۵۹ـ حسین نجفی
۶۰ـ محترم‌خواجه‌ایم
۶۱ـ مرضیه پور داودی
۶۲ـ یداله قلیچ خانی
۶۳ـ محمد رضا درواری
۶۴ـ رضوان الزمان کیانمان
۶۵ـ محمدعلی‌صالحی طبالوانه‌دانی
۶۶ـ حسینعلی حیدرزاده کوزه‌گرانی
۶۷ـ احمد حیاتی

م الف ۴۸۸۶

ژاندارمری کل کشور

۳ـ۱ آـ۳۱۸۷۴

مرکز پزشکی فیروزگر

دررشته پرستاری دانشجومیپذیرد

انستیتوعالی پرستاری فیروزگر

انستیتو عالی پرستاری فیروزگردر سال تحصیلی ۱۳۴۹ـ۱۳۴۸ تعداد سی «۳۰» نفر دانشجو ازطریق مسابقه میپذیرد . داوطلبانی که دارای دیپلم کامل متوسطه در رشته طبیعی یا ریاضی بوده و سن آنها از سی سال متجاوز نباشد و دارای سلامت مزاج باشند میتوانند درخواست ذیل را حداکثر تا دهم مرداد ماه ۱۳۴۸ « بطور سفارشی به آدرس مدیر دروس برنامه ها خیابان اسکندری چهار راه‌ساسان شماره ۲ر۵۹۲ انستیتو عالی پرستاری فیروز گر» ارسال دارند . ۱ـ۳

برگ درخواست شرکت درامتحانات ورودی

انستیتو عالی پرستاری فیروزگر
درسال تحصیلی ۱۳۴۹ـ ۱۳۴۸

تاریخ تکمیل پرسشنامه ....

نام . . . . . نام خانوادگی . . . . . متولد سال ..... شماره شناسنامه ....

صادره . . . . . دارای دیپلم کامل متوسطه‌رشته .....تقاضای شرکت در امتحانات ورودی انستیتو عالی پرستاری فیروزگر راداشته به پیوست یکبرگ رونوشت شناسنامه ودوقطعه‌عکس ۴×۶ و فیش بانکی بمبلغ پانصد(۵۰۰)ریال‌بحساب شماره ۲۰۹۹ بانك مرکزی‌ارسال میدارد

امضاء داوطلب ....

توزیع کارت ورود بجلسه‌امتحان در روز های ۱۴و۱۵و۱۶ ،امرداد ماه ۱۳۴۸از ساعت ۸ الی ۱۵ در محل انستیتوخواهد بود.

ملاحظات : مدارك ووجوه‌دریافت شده مسترد نشده و نامه های غیر سفارشی فاقد ارزش میباشد .م‌الف ۴۸۸۳ **مرکز پزشکی فیروزگر**

حساب عملکرد و ترازنامه عملیات و حساب سودو زیان شرکت سهامی روکش‌جنرال از فروردین لغایت اسفند ۱۳۴۸

ردیف	شرح دارائی	مبلغ بریال	شرح بدهی	مبلغ بریال
۱ـ	موجودی‌های نقدی	۶۶۷۱۶۰۵ر۶۵	سرمایه	۳۰۰۰۰۰۰۰ر۰۰
۲ـ	اموال غیر منقول	۱۰۵۴۵۰۴۳۸ر۸۵	بستانکاران	۴۳۳۹۹۰۷۷ر۸۰
۳ـ	ماشین آلات	۳۵۳۹۵۰۷۹۰ر۵۵	ذخائر	۲۸۳۴۶۵۷۷ر۹۰
۴ـ	اثاثیه	۲۱۱۰۳۸۴ر۵۰		
۵ـ	وسائط نقلیه	۶۵۴۷۷۰ر۰۰		
۶ـ	بدهکاران	۱۳۱۲۴۹۱۲ر۴۵		
۷ـ	سرقفلی	۴۵۱۴۴۰ر۰۰		
۸ـ	انبارها	۱۰۵۴۲۲۷۰۴ر۱۰		
۹ـ	موجودی کالا	۲۸۶۷۱۶۷ر۰۰		
۱۰ـ	زیان سنوات قبل	۱۰۲۳۵۲۱۱ر۳۰		
۱۱ـ	اوراق‌بهاءعدار	۱۱۰۶۳ر۰۰		
جمع		۱۰۲۳۹۰۴۸۷ر۴۰	جمع	۱۰۱۷۴۵۶۵۵ر۷۰
				۶۴۴۸۳۱ر۷۰
		۱۰۲۳۹۰۴۸۷ر۴۰		۱۰۲۳۹۰۴۸۷ر۴۰

حساب‌سودوزیان

ردیف	شرح هزینه	مبلغ بریال	ردیف	شرح درآمد	مبلغ بریال
۱ـ	مواد اولیه مصرفی		۱ـ	درآمد از فروش انواع کفش	۱۸۷۸۸۷۹۲ر۰۰
	جهت ساخت کالا	۱۶۶۰۳۸۷۰ر۰۰	۲ـ	درآمدازفروش انواع‌روکش لاستیك	۱۲۱۷۴۲۹۳ر۵۰
۲ـ	هزینه‌های جاری شرکت	۱۲۴۲۰۹۲۴ر۱۰	۳ـ	درآمد از فروش سایر محصولات	۱۳۶۵۱۹۴ر۰۰
۳ـ	هزینه استهلاك	۲۹۱۸۹۹۷ر۰۰	۴ـ	درآمد متفرقه	۲۶۰۳۴۳ر۳۰
	جمع	۳۱۹۴۳۷۹۱ر۱۰		جمع	۳۲۵۸۸۶۲۲ر۸۰
	سود	۶۴۴۸۳۱ر۷۰		زیان	ـر ـ
	موازنه	۳۲۵۸۸۶۲۲ر۸۰		موازنه	۳۲۵۸۸۶۲۲ر۸۰

آ ـ ۱۴۱۸۳

سوزوکی

نمایندگی انحصاری:
شرکت سهامی بازرگانی پیروزان
خیابان بوذرجمهری جنب بازار آهنگر ـ تلفن ۲۲۳۸۶ و ۵۴۲۸۸

سرعت و زیبائی موتورسیکلت سوزوکی بی نظیر است

از شهرستانها نماینده فعال می‌پذیریم

آگهی امتحانات ورودی مدرسه‌عالی پارس

چهاردهم و پانزدهم شهریورماه ۱۳۴۸

مدرسه عالی پارس از میان دارندگان گواهی نامه کامل متوسطه در رشته های ریاضی ـ طبیعی و ادبی برای دورهٔ لیسانس در سال تحصیلی ۱۳۴۹ ـ ۱۳۴۸ دانشجو می‌پذیرد . داوطلبان می توانند برحسب نوع گواهی نامه سال ششم متوسطه در امتحان ورودی بخش های تحصیلی زیر ثبت نام کنند :

۱ـ بخش علوم:
(شامل رشته های فیزیك ـ شیمی ـ ریاضی) دارندگان گواهی نامه ششم متوسطه ریاضی یا طبیعی .

۲ـ بخش زبان های خارجی :
(شامل رشته زبان خارجی انگلیسی)دارندگان گواهی نامه ششم متوسطه ریاضی ـ ادبی و طبیعی.

۳ـ بخش علوم تربیتی :
(شامل رشته های روانشناسی ـ مشاوره و راهنمائی تربیتی ـ آموزش و پرورش ابتدائی و معلم برای دبستانها) دارندگان گواهی نامه‌ششم متوسطه ریاضی ـ طبیعی و ادبی

مدارك لازم برای ثبت‌نام :

۱ـ برگ درخواست که بطور خوانا مطابق نمونه ذیل تنظیم شده باشد .
۲ـ چهار قطعه عکس برقی چهار در سه (۳×۴) داوطلب که در سال جاری گرفته شده باشد
۳ـ یك برگ رونوشت مصدق شناسنامه .
۴ـ رسید بانکی ۵۰۰ ریال به حساب‌جاری شماره ۱۴۹۹ بانك ملی ایران ـ شعبه سید خندان بنام مدرسه عالی پارس بابت حق ثبت نام امتحانات ورودی (این‌مبلغ بهیچوجه مسترد نخواهد شد) .

توجه داوطلبان را به نکات زیر جلب مینماید :

۱ـ وقت تدریس در مدرسه عالی پارس از ساعت ۸ صبح تا ۸ بعد از ظهر میباشد .دانشجویان ملزم به رعایت برنامه تنظیمی از طرف مدرسه‌عالی پارس میباشند .
۲ـ داوطلبان باید مطابق نمونه ذیل‌درخواست نامه تنظیم کرده و رسیده بانکی و عکسهاورونوشت شناسنامه خود را به آن ضمیمه نمایند وبا پست سفارشی دو فیضه به نشانی مدرسه عالی پارس واقع در خیابان قدیم شمیران (بالاتر از سه راه‌ضراب خانه) ارسال دارند .
۳ـ درخواست و مدارك باید تا تاریخ اول‌شهریور ماه ۱۳۴۸ به اداره پست داده شده باشد. به‌درخواست هائی که پس از تاریخ مذکور ارسال گردد بهیچوجه ترتیب اثر داده نخواهد شد
۴ـ درخواست نامه هائیکه ناقص باشد یا رسید بانکی و رونوشت شناسنامه و چهار قطعه عکس (۳×۴) بدان‌الصاق نباشد بی ارزش است.
۵ـ ارسال مدارك تحصیلی دوره دبیرستان بهیچوجه همراه درخواست ثبت‌نام ضرورت ندارد.
۶ـ امتحانات ورودی کتبی و بطریق تستی‌است‌وبرای رشته‌علوم‌تربیتی‌از قبولشدگان مصاحبه نیز بعمل خواهد آمد. درصورت لزوم با قبولشدگان بخش علوم و زبان خارجی (انگلیسی) نیز مصاحبه خواهد شد. **در هر حال قبولی قطعی در مدرسه‌عالی پارس منوط به موفقیت در امتحانات کتبی و مصاحبه و دارا بودن سلامت جسمی است که به تائید پزشك مدرسه عالی پارس خواهد رسید .**
۷ـ کارت شرکت در امتحان ورودی در روزهای پنجمو ششم شهریور ۱۳۴۸ در محل‌مدرسه عالی پارس ساختمان شماره ۲ توزیع خواهد شد. (کارت فقط به شخص داوطلب داده خواهد شد).
۸ـ امتحان ورودی در روزهای جمعه وشنبه چهاردهم و پانزدهم شهریور بشرح زیر در محل ساختمانهای مدرسه عالی پارس برگزار خواهد شد :

۱ـ صبح جمعه چهاردهم شهریور ساعت ۸ بخش علوم تربیتی .
۲ـ بعد از ظهر جمعه چهاردهم شهریور ساعت ۴ بخش زبانهای خارجی .
۳ـ صبح شنبه پانزدهم شهریور ساعت ۸ بخش علوم
۹ـ مواد امتحانی برای هر یك از رشتهٔ های مدرسه عالی پارس بشرح زیر است :

رشته علوم :
زبان فارسی ـ زبان خارجی (انگلیسی یا فرانسه) ـ اطلاعات عمومی فیزیك‌ـشیمی و ریاضی.

رشته زبان خارجه انگلیسی :
زبان فارسی ـ زبان خارجی (انگلیسی) ـ اطلاعات عمومی .

رشته علوم تربیتی :
زبان فارسی ـ زبان خارجی (انگلیسی یا فرانسه)ـ اطلاعات عمومی ـ اطلاعات تربیتی روانشناسی .

مدرسه عالی پارس

مدرسه عالی پارس
درخواست شرکت درامتحان ورودی سال تحصیلی ۱۳۴۹ـ۱۳۴۸ برای‌دوره لیسانس

اینجانب بامشخصات زیر :

نام خانوادگی ... نام ... فرزند ... شماره شناسنامه ...
صادره از ... متولد سال ... در ... فارغ‌التحصیل‌دوره‌متوسطه ...
رشته ... بازبان خارجی ... درسال تحصیلی ... بامعدل کل ...
اردبیرستان ... واقع درشهرستان ... داوطلبم ...
درامتحان ورودی‌بخش ... مدرسه عالی پارس شرکت کنم و مدارك خودرا به شرح زیر به‌ضمیمه‌ارسال میدارم .

۱ـ قبض رسید بانك ملی ایران ـ شعبه سید خندان به مبلغ پانصد ریال که به حساب شماره ... پرداخته‌ام .
۲ـ چهار قطعه عکس (۳×۴) برقی که در سال جاری گرفته شده و مشخصات خودرا پشت آن نوشته‌ام .
۳ـ یك برگ رونوشت مصدق شناسنامه .
۴ ـ نشانی کامل و شماره تلفن

امضاء داوطلب

شاگردان ممتاز

فرهنگ کودك

خیابان پهلوی ـ مقابل کاخ مرمر ـ تلفن ۴۶۸۹۷ ـ ۴۵۹۴۱

سهیلا سروش دانش آموز ممتاز کلاس چهارم

الیزابت که‌نیاز دانش‌آموز ممتاز کلاس آمادگی

جمشید لقائی دانش‌آموزممتاز

دبستان راه‌سعادت

خیابان نظام‌آباد ـ جنب ده متری شارق ـ تلفن ۷۵۵۵۱۱

سعید حسنی اردکانی دانش آموز ممتاز کلاس‌دوم‌بامعدل ۱۸٫۲۲

شجاعی شاگرد اول کلاس دوم بامعدل ۱۷٫۶۳

شهریار محمد قاسمی دانش آموز ممتاز کلاس‌دوم‌بامعدل ۱۸٫۱۸

اکبر سبدی دهاقانی شاگرد اول کلاس چهارم با معدل ۱۶٫۵۵

رضا دربنشی دانش‌آموزممتاز کلاس اول

شمهن قدیری شاگرد اول کلاس اول دبستان جلوه با معدل ۴۰

فاطمه عربشاهی دانش آموز ممتاز کلاس اول دبستان آذرمهر بامعدل ۱۹٫۸

خدیجه (نسرین) موسوی سعیدی دانش‌آموز ممتاز کلاس‌اول دبستان روشن نو

آزیتا اولیاء دانش‌آموزممتاز کلاس سوم دبستان گوهر کرج بامعدل ۱۹٫۷۸

راهش مظفریان نقره‌چی‌دانش آموز ممتاز کلاس اول دبستان مهراستاد

صفا کاراندیش دانش آموز ممتاز کلاس اول دبستان‌مهر استاد

فاطمه تنها دانش‌آموز ممتاز کلاس سوم دبستان ایران‌نو بامعدل ۱۷٫۹۳

تابنده حراف شاگرد اول کلاس چهارم دبستان‌پردیس بامعدل ۱۸٫۹۵

شراره اعرابی دانش آموز ممتاز کلاس اول‌دبستان رهام شماره ۱ بامعدل ۱۹٫۹۵

رویا احمدی خلیلی دانش‌آموز ممتاز کلاس پنجم دبستان همای سعادت

قابل توجه دارندگان دستگاههای حرارت مرکزی

اخیراً مشاهده شده است که عده ای افراد سودجو دیگ های حرارت مرکزی ساخت ایران را بجای **دیگ های چدنی «Tasso» ساخت** دانمارک با مارک مشابهی نصب نموده اند بمنظور جلوگیری از فعالیت اینگونه افراد ازکلیه کسانی که در یکسال اخیر دستگاه حرارت مرکزی آنها مجهز به دیگ تاسو گردیده است خواهشمنداست به **شرکت صنایع حرارتی** ، نمایندهٔ انحصاری دیگ های تاسو در ایران مراجعه فرمایند .

بلوار الیزابت دوم ـ شماره ۱۶۶

تلفن ـ ۶۱۳۳۶۵ ـ ۴۲۱۵۵

هرجا صحبت از یخچال باشد ، همه میگویند

کلوناتور

بهتر است

لایحه جدید اسعار خارجی با دو فوریت تقدیم مجلس شد

چهل سال قبل در همین روز

آقای حاج مخبرالسلطنه هدایت رئیس‌الوزراء و وزیرمالیه‌راجع بتکمیل قانون‌اسعار لایحه‌ای‌تقدیم‌مجلس شورای ملی کرد که در مقدمه آن چنین ذکر شده است:

نظر باینکه مطابق تجربه حاصله معلوم شده است‌که‌اولا بعضی از دارندگان اسعار خارجی باوارد کنندگان از غیر مجاری بانک‌های مجازمعامله اسعارنموده و بالنتیجه‌نه تنهاتفتیش دولت بلااثرمی‌ماند بلکه اسعاری که ممکن بودبه مصرف احتیاجات ضروری مملکت برسد صرف وارد کردن‌اشیائی میشود که برای مملکت خالی از هرنوع فایده میباشد ، ثانیا نظر باینکه‌تعهدات تجاری قبل‌از استقرار تفتیش دراسعار خارجی بمبلغ مهمی که در حدود دو میلیون لیره‌باشد بالغ‌میشودو بابحران بازار اسعار خارجی و مشکلات زیادی که در تهیه آن موجود است تهیه‌کردن این مبلغ علاوه بر احتیاجات جاری غیر مقدور است لهذا باید فکری نیز برای تسویه تعهدات سابق میشد و وسیله برای تسویه مزبور بصاحبان تعهدات قبلی داده میشد ، ثالثا نظر باینکه مطابق عقیده ارباب اطلاع مقادیر زیادی نقره و مسکوك نقره در مملکت موجود است که کثرت آن برمشکلات بازار اسعار خارجی میافزاید وموانعی که دربدو تدوین قانون نظارت دراسعار در آزادی صدور آن موجود بود حالیه مرتفع گردیده است لهذا برای تامین نظریات مذکوره در فوق لایحه قانونی مشتمل بر ۹ ماده تقدیم وباقید دو فوریت درخواست تصویب میشود علت درخواست دو فوریت این است که اگر مدتی بین تقدیم لایحه و تصویب آن موجود باشد چه از حیث مدارك تعهدات قبلی و چه از حیث فرار از تعهدات راجع بصدور و کلیتا از مقررات این قانون اشخاص ذینفع پس از اطلاع از تقدیم‌این لایحه سوء استفاده‌خواهند نمود و یگانه صلاح جلوگیری از آن سرعت تصویب است .

پس از مذاکراتی که پیرامون این لایحه ۹ ماده‌ای بعمل آمد فی‌المجلس بتصویب رسید .

مجلس ختم درمسجد جامع

در تعقیب وصول خبرفوت آقا سید حسن فرزند آیت‌الله سید ابوالحسن اصفهانی در حین نماز بدست شیخ‌علی قمی از طرف‌علماء و حوزه علمیه‌طهران مجلس ختم آن‌مرحوم از بعداز ظهر سه شنبه (فردا) تا ظهر روز چهار شنبه (پس فردا)درمسجد جامع منعقدخواهد شد .

اطباء سیار

طبق راپرت های واصله اطباءسیاری که در شهر ها و قصبات برای‌سرکشی بامور صحی تعیین‌شده‌اند هرهفته‌بنقاط مختلف سفر میکنند وبامور صحی‌اهالی رسیدگی میکنند مرضی را سر پائی معالجه میکنند از دماوند اطلاع میدهند که طبیب صحی دماوند روز ۲۰ تیر بقصبه دماوند مراجعت نمود و روز۲۵ تیر برای سیاری و معالجه مرضی به رودهن عزیمت نموده است .

همچنین طبیب صحی نهاوند روز ۲۷ تیر برای سیاری بطرف بلوك علیاحرکت کرده است . دکتر وثوقی طبیب صحی صحرا روز ۲۷ تیر برای معالجه مرضی وسرکشی اوضاع صحی گمش‌تپه وکرد محله عزیمت نموده است .

متخصص جنگل‌ها

آقای فروغی وزیر اقتصاد لایحه‌ای تقدیم مجلس شورایملی نمود که برای حفظ و حراست جنگل های مملکت که ازمنابع مهم ثروت‌ملی‌و مملکتی‌محسوب میشود و همچنین برای بهره برداری بطرز علمی و احیاء جنگل های خراب‌و تربیت جنگلبانان لایق استخدام یکنفر از اتباع‌دولت جمهوری‌فرانسه ضرورت دارد ، این متخصص جنگل برای مدت سه سال با حقوق سالی هفت هزار دلار استخدام خواهد شد . مخارج ایاب و ذهاب که از یکهزار تومان نباید تجاوز کند و همچنین روزی سه تومان فوق‌العاده اعاشه در موقع مسافرت علاوه بر تهیه وسایل نقلیه درباره این متخصص فرانسوی پرداخته خواهدشد.

آفتاب گیر

بهترین چترهای تابستانی مغازه گل‌بهار ناصریه که شما را از آفتاب سوزان محفوظ میدارد ابتیاع نمائید ، اگر قیمت خواسته باشید از ارزانی چه عرض کنم .

بخانه داران بشارت

اگر طریق صرفه جوئی را در زندگانی مایل هستید بهترین‌ذغال‌جنگل مازندران را بدون زحمت با قیمتی نازلتر ازنرخ عموم علاف‌ها میتوانید از گاراژ حمل و نقل ثابت‌در خیابان سپه از یک‌خروار ببالاخریداری نمائید .

(نقل از اطلاعات پنجشنبه دوم مرداد ماه ۱۳۰۹)

ثروت آب رفته!

احمد احرار

انتقاد

اینهفته از داخل و خارج‌چند نامه داشتم راجع بوضع‌پست. از امریکا آقای اورنك کلبادی نوشته بود پنج ماه پیش برای پدرم که بیماربود و بستری‌چکی فرستادم .نشان به‌آن نشان‌که پدرم عمرش را بشما بخشید و پاکت بیمه شده محتوی چك بدست او نرسید، بعد ،زمدتی بانك اینجا خبر دادم و آنها تحقیق کردند و معلوم شد چك را پیش ازآنکه بدست گیرنده «یعنی پدرم» برسد یکی دیگر بانك برده ووصول کرده است. بعد از آنهم بمناسبت سالروز تولد برادرم بسته‌یی‌بنام‌او پست کردم و فرستادم . حالا سه‌ماه از آن تاریخ میگذرد وهنوز برادرم مینویسد بسته‌یی باو نرسیده است. قریب بهمین مضمون ، آقا محمود احمدیان شرحی نوشته است که مدارك تحصیلی برادر زاده و خواهر زاده‌ام را باپست سفارشی از یزد فرستاده بودند تا دراینجا ارائه کنند و برای شرکت در کنکور اسم‌بنویسند. این‌مدارك روز دوازدهم تیر ماه در یزد پست شده بود و ما یقین‌داشتیم هرچه دیر برسد، تا روزبوزدهم تیر که مهلت مقرر برای نام نویسی سپری میشد خواهد رسید. اما نامه سفارشی روز بیست و دوم تیر ماه رسید که سه روز از انقضای مهلت نام‌نویسی میگذشت و فعلا آن‌دو جوان ماتم‌گرفته‌اند ومادرفکریم که مسئول تلف شدن یکسال وقت وزندگی آنها کیست؟

این دونامه را گذاشته بودم کنار که براساس آنها درباره وضع ارسال نامه‌ها و بسته‌های پستی چیزی بنویسم.ولی دونامه دیگر رسید که وقتی مروركردم دیدم‌دستگاه پستی‌ما اگرحسنی داشته باشد بازهمان کارنامه رسانی اوست . مرحوم میرزا محمدخان سپهسالار اعظم یکی از رجال برجسته دوره ناصری بود که دربدخطی شهرت‌داشت. این خان قجر از زمان‌حکومتش جندقی موالفتی بهم رسانیده بود در دامغان با خانواده یغمای ومعروف است وقتی بمقام‌صدارت عظمی رسید میرزا ابوالقاسم یغما جندقی در صدد برآمد قصیده‌یی در تهنیت جلوس و مدح وی گفته‌بحضور ببردشاید باعتبار آشنائی قدیمی موردتوجه واقع شود. اما هرچه فکرکرد صفت برجسته‌یی‌که جناب‌صدر‌اعظم رابدان‌مدح گوید دروجود او نیافت .از قضاشبی پدرش را بخواب دید و متوسل باو شدکه تو جناب‌خان را بهتر میشناسی وسالها ندیم و مونس ومعاشر وی بوده‌یی ، کدام صفت رادر او میشناسی که مستحق‌مدیحه باشد ؟ پدر یغما بفکر فرورفت وبعد از مدتی‌سر برداشته گفت: هرچه حساب میکنم ، می‌بینم‌باز همان خطش !

دونامه اخری که اشاره‌کردم مشتمل است برشرح ماجرای‌از بین رفتن چندین میلیون تمبر موزه تمبر . چند روز قبل وقتی نل‌آرمسترانك و دو رفیقش‌عازم بزرگترین سفر تاریخ ، یعنی سفر ماه میشدند از طرف مردم زمین چند هدیه بماه بردندو در آنجا باقی گذاردند. ازینجمله بود یك لوحه پلاستیکی حاوی منشور ملل متحد و شش قطعه تمبر که اوتانت بعنوان دبیر کل سازمان ملل متحد و در حقیقت بنمایندگی عموم ملل عالم‌بماه فرستاد.

غلط است‌اگر بگوئیم درانتخاب این هدیه ،دبیرکل سازمان‌ملل بی‌دوقی بخرج داده‌وبی‌شك‌این شش قطعه تمبرارزش آنرااداشته است که از بین اینهمه آثار جدید و قدیم بعنوان یادبود تسخیر ماه از طرف اهل زمین در آن دنیای دوردست ورویائی قرار داده شود .

باین حساب شما میتوانید حدود زیان معنوی و مادی را‌که از نابود شدن دهها هزار تمبر متعلق‌به موزه‌تمبر متوجه‌مملکت شده است تخمین بزنید وقبول کنید ضرری که ازدیر رسیدن یانرسیدن نامه‌ها و بسته‌های پست شده اشخاص بایشان میرسددر مقابل همچو ضایعه‌یی فاقد اهمیت است.

اجمال قضیه رالابد درروزنامه خوانده‌اید که بواسطه نفوذ فاضلاب ورسوب‌مستراح، قسمت مهمی از تمبرهای متعلق به‌موزه تمبر بکلی ضایع شده وقسمتی نیز آسیب‌دیده است که‌مشغول شستن اند . اما تفصیل آنرا که این تمبرها چگونه تمبری است و کجا بوده و چرا در معرض سرایت و نفوذ فاضلاب قرار گرفته کمتر کسی میداند.

موزه تمبر، تالار بزرگی‌است در محل ساختمان‌اداره کل‌پست که هنگام احداث‌بنای پستخانه آنرا مخصوصا جهت جمع‌آوری ونگهداری نمونه‌های تمبر درنظر گرفته‌اند.

سابقه چاپ تمبر در ایران بصد سال میرسد و بعلاوه‌حدود هشتاد سال میشودکه مابعضویت اتحادیه پست بین‌المللی در آمده‌ایم و باکلیه کشورهای‌عالم مبادله تمبر داریم یعنی بطور موظف ومنظم‌از تمبرهای‌ایران برای آن کشورها فرستاده و متقابلا تمبرهای آنها را دریافت داشته‌ایم . باینترتیب موزه‌تمبر ایران صاحب تمبرهایی بوده است که‌هردانه‌آن امروزه‌چند میلیون تومان ارزش دارد و اتلاف این مجموعه از جهت‌مادی ومعنوی حکم آن‌دارد که یکروز صبح اعلام کنند دیشب سیل بموزه ایران باستان زد و اشیاء طبقه دوم موزه را یکجا نابود کرد.

باز اگر سیل بیاید یاصاعقه بزند و قسمتی از ثروت ملی مملکت را منهدم کند ، ولو هرقدر خسارت سنگین وجبران ناپذیر باشد ، این دلخوشی‌برای آدم باقیست که در حفظ آن ثروت قصوری نشده و حادثه‌ای روی داده که اختیارش از دست بشر خارج بوده است.

همین اواخر یك داستان‌واقعی میخواندم از ماجرای یك ثروت گم شده . این ثروت هنگفت از یك ژنرال برجسته ارتش هیتلری بجای مانده‌بود وچندین سازمان بزرك جاسوسی در جستجوی‌آن باکانگسترهای‌بین‌المللی رقابت میکردند. اما در حالیکه‌هم دزدها و هم‌جاسوسها اطمینان داشتند چنان ثروتی وجود دارد هرچه میجستند اثری از آن نمی‌یافتند تاعاقبت‌پرده‌از راز اختفای این ثروت بزرك کنار رفت و معلوم شد یك همچو نقدینه کلانی بچند قطعه تمبر تبدیل شده است و درگوشه‌یی نگهداری میشود.

من باورنمیکنم مسئولین امور پست و کسانیکه وظیفه حفظ موزه تمبر را بعهده داشته‌انداز اهمیت این چنین گنجینه‌یی بی‌خبر بوده یا نمیدانسته‌اند در کشورهای دیگر یك‌همچو ثروتی را چگونه نگهداری میکنند .

بنابراین نمیتوانم تصورش را بکنم که‌وقتی‌این مجموعه‌بی‌نظیر رابیبهانه مرمت ساختمان‌پستخانه مثل تمبرهای دانه‌ای صناردداخل پاکت انباشته و از موزه تمبر بیك زیرزمین متروك منتقل‌کرده و بعد هم روی آن زیر زمین مستراح میساختند از اهمیت ثروتی که در زیرزمین مدفون ساخته‌بودندوبالاخره ازسرنوشت محتوم آن غافل بوده‌اند.

عامی‌ترین مردم وقتی میخواهند یك اسکناس دوتومانی رابرای خودشان کنار بگذارند آنرا جائی نمیگذارند مگر برایشان ثابت شود که بمب‌هم به‌آن محفظه آسیب نمیرساند. من تعجب میکنم حتی پیش ازحادثه اخیر، چطور اولیای اداره پست حاضر میبوده‌اند یك چنان گنجینه‌یی را اصولا درساختمان کهنه و قدیمی و آسیب پذیر پستخانه نگهدارند واز محفوظ ماندن آن مطمئن باشند؟

هرچیزی جائی دارد وهرجائی خصوصیتی . همه چیز را در موزه نمیگذارند ، همه‌جا هم موزه نمیشود . خوبست ماجرای تمبرها و موزه تمبر دست کم عبرتی باشد برای اینکه درسایر موارد نسبت بحفظ اندوخته‌های ملی اینطور سهل‌انگار وبی‌قید نباشیم والابا کنار گذاشتن‌چند نفر مدیر کل و جزء جبران صدمه‌یی که بمملکت رسیده است نخواهد شد. شستن واطو کشیدن ورفو کردن تمبرهای آسیب دیده هم بعقیده بنده‌شعر است و آفتابه خرج لحیم ! .

مقدمات برگزاری جشن مشروطیت فراهم میگردد

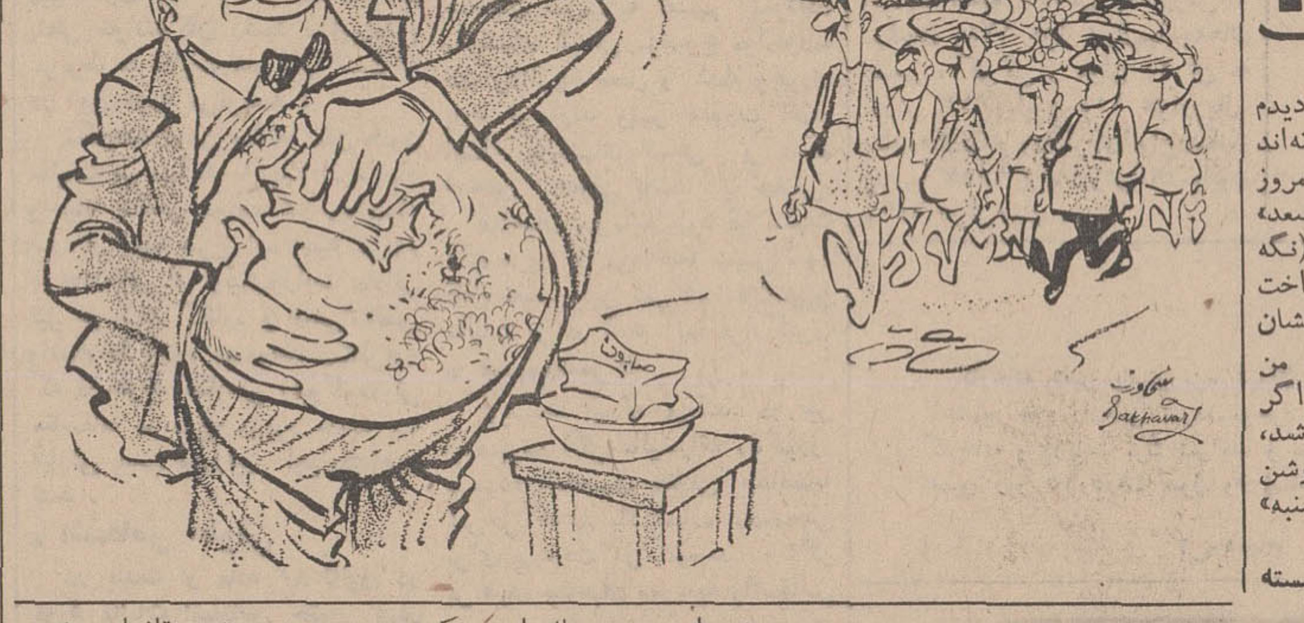

مارا تبدیل کنید

چهار سال قبل دروزارت پست و تلگراف استخدام شده‌ام و سه سال است که قانون استخدام به تصویب رسیده و دراین مدت مرحله اول قانون استخدام در اکثر وزارتخانه ها باتمام رسیده، ولی هنوزمن بصورت روزمزد باقی مانده و ازمزایای‌قانونی محروم هستم، تقاضا می‌شود هرچه‌زودتر وزارتخانه متبوع تکلیف کارمندان غیر رسمی را روشن کند و احکام آنان را صادر نماید .

علی احمدی

مسائل روز از نظر نویسندگان اطلاعات

تاکسی - لوازم یدکی - حقوق - مدرسه

در این هفته ضمن کار روزمره به‌مواردی‌برخورد کردم که نوشتن آن بی‌فایده نیست .

مورد اول تاکسی بود شنبه گذشته ، از آنجائیکه سوار به فکر پیاده نیست غافل از مشکل تاکسی اتومبیلم را به تعمیرگاه سپردم تا عیبش را رفع کند . میکانیك فورا قسمتهای معیوب را بازکرد و بمن گفت عیب از ژیگلور کاربوراتور است باید عوض شود ، من در حالیکه یك ژیگلور بدست داشتم از گاراژ بیرون آمدم تا به خیابان چراغ گاز (امیرکبیر) بروم

۳۲ دقیقه منتظر تاکسی خالی شدم ، پیدا نشد در نتیجه کارم را رها کردم و به تحقیق درباره مسئله تاکسی پرداختم و تا ظهر آن روز با ۱۲ راننده تاکسی صحبت کردم و به این نتیجه رسیدم‌که برای حل مشکل‌تاکسی این راههای عملی موجود است:

۱- مجبور کردن تاکسی ها به سوار کردن مسافر در ایستگاه های معین ، با این اقدام‌رانندگان تاکسی نمیتوانند با وسیله‌عمومی خود بکار های‌خصوصیشان‌برسند و مردم را سوار نکنند ، یعنی حرکت تاکسی خالی در شهر اکیدا ممنوع باشد و اگر حرکت کرد امتیاز آن به شخص دیگری واگذار شود .

۲- برای هر تاکسی دوراننده منظور شود ، زیرا یك راننده هیچگاه قادر نیست بیش از ۱۰-۱۲ ساعت کار کند و اصولا منطقی هم نیست که یك‌تاکسی را به یك راننده بسپارند و برای راننده اضافی شرکت تاکسی یا هر مقام دیگر میتواند اعلانی بدهد و ۱۰ هزار کلاس نهمی بخواهد ، آنها را پس از تعلیم و تصدیق رانندگی تاکسی بدهد و صبح ها و یا عصر ها روی تاکسیها بگمارد . منافع‌این کار نه‌تنها موجب حل مشکل تاکسی است ، بلکه ۱۰ هزارنفر نیز بکار مشغول میشوندوکنترل دولت براین عده که گواهینامه اختصاصی دارند بیشتر است‌و بعلاوه در طول دوره آموزش ، مسائل شهری نیز به آنها تدریس میشود .

۳- ایجاد تاکسی های‌سرویس ۵ ریالی و تعیین مسیر آنها حتی‌المقدور از خیابانها فرعی و خلوت ، این تعداد تاکسی باید علاوه‌بر تاکسیهای موجود باشد.

مورد دیگر لوازم یدکی است.

آن روز پس از تحقیق د ر باره تاکسی،هدف‌اصلی خودراکه‌خرید یك‌ژیگلور ۶تومانی‌بوددنبال کردم ولی‌نه‌شرکت وارد کننده اتومبیل ژیگلور را داشت و نه سایر واردکنندگان لوازم یدکی‌نماینده کمپانی وارد کننده کاربوراتوری که روی اتومبیل نگارنده است در برابر اعتراض من گفت ، برو شکایت خود را بنویس و بگذار توی کوزه و ...

به این ترتیب اتومبیل مخلص در گوشه گاراژ خوابید که‌خوابید و اکنون چند روز است که از پرتو مراقبتهای پی‌گیر وزارت‌اقتصاد در مورد لزوم ورود لوازم یدکی! با اتومبیل یکی از دوستان که از خوش‌شانسی من به سفر فرنك رفته و پدرش اتومبیل او را در اختیار نگارنده گذارده رفت و آمد میکنم و از شر تاکسی راحت هستم ، و اما مورد بعدی .به‌این مورد از گفت و شنود با آقای عبدالله موسوی مدنی دبیرریاضی شیراز که بمنظور شرکت در سمینار دبیران ریاضی کشور به تهران آمده بود پی بردم .

آقای موسوی مدنی میگفت : «معلمی» کار ایده‌آل او است حقوقش‌هم‌نسبت به درآمدسرانه افراد ملت خوب است ، ولی دلخوری او و شاید هزاران‌نفر دیگر این است که در این مملکت مردم کوچه و خیابان از روی درآمد،شخصیت اشخاص را می‌سنجند مثلا میپرسند حقوقش چقدر است ؟ دیگر نمی پرسند چقدر می‌داند ، وجدان و فکرو رفتارش چه هست . مثلا برای شاگرد دیپلمه دو سال قبل من که در یك موسسه دولتی به او ۲۵۰۰ تومان (۲ برابر حقوق من) حقوق می دهند بیش از من اهمیت قائلند و همین امر باعث ناراحتی منست ، لذا بردولت است که کاری کند واقعا حقوق نان‌خورهایش در شرایط مساوی، برابر باشد تا یك دبیر فوق لیسانس مجبور نشود بخاطراینکه شخصیت خود را حفظ کنددروغ بگوید و حقوقش را دو برابر واقع اعلام کند !

آقای عبدالله موسوی مدنی می گفت خوبست اقدامی شود که قانون استخدام ا ز هدف اول خود که یکسان کردن حقوق و مزایای همه کارمندان دولت‌با توجه به مدرك تحصیلی و سابقه خدمت آنها است با درست کردن ماده و تبصره های جدید خارج نشود .

مورد بعد اظهار مردی بود که می‌گفت‌از مدیر کل فرهنك‌استان تهران نامه‌ای برای یك دبستان غیر دولتی گرفتم که با شهریه کمتر بچه‌ام را ثبت‌نام کند ، ولی وقتی نامه را دادم هزاراخم کرد و گفت : حالا که کاغذآوردی قبولشدنش باخداست !

این مرد می گفت آخر دولت که بابت هر ۵ - ۶ شاگردمجانی یك آموزگار برایگان دراختیار دبستانهای غیر دولتی می‌گذارد، دیگر اخم کردنشان برای چه هست ، چرا دولت با این معلمانی که به این مدارس می دهدخودش مدرسه باز نمی کند که برای ما کسی اخم هم نکند ؟

نوشیروان کیهانی‌زاده

اطلاعات و مردم

۳۱۱۰۸۰

ازساعت ۶ تا۷ بعدازظهر نظریات‌شمارامنعکس‌میکند

طرح سئوالات

دانشگاه برای تمام‌رشته‌های درسی طرح سوالات را تعیین کرده است ولی برای رشته های نقاشی و معماری طرح سوال معلوم و مشخص نشده است . فی‌المثل معلوم نیست‌که سوال (طراحی) یا تلفیق رنگها (آبستره) جزو سوالات امسال خواهد بودیا خیر . تقاضا دارد تکلیف‌این دو گروه راهم معین کنند .

محمودی

حقوق شنبه ؟!

دولت برای آسایش و تسریع درپرداخت حقوق کارمندان دولت خصوصا بازنشستگان‌اقدام بتوزیع دسته چك کرده که کارمندان بازنشسته بیست‌و پنجم هر ماه با کشیدن چك حقوق خود را از بانك دریافت کنند و بدین‌ترتیب ازسرگردانیهای گذشته جلوگیری وتاخیری درپرداخت حقوق حقه پیدا نشود .

باین خیال روز پنجشنبه ۲۶تیر ماه ۴۸ بادردست داشتن‌دسته‌چك برای‌دریافت حقوق بباجه بانك در کرمانشاه مراجعه کردم و دیدم روی یك تکه کاغذ نوشته‌اند «حقوق شنبه» پرسیدم مگر امروز برای پرداخت حقوق «ساعت سعد» نیست نگاهی فیلسوفانه (نگه کردن عاقلی اندرسفیه) بمن‌انداخت و باانگشت سبابه نوشته را نشان داد . حالا چه دلیلی داشت ، من سردرنیاوردم . فکر میکنم اگر پولهم از خزانه حواله نشده باشد، میبایستی این‌مطلب بطور روشن عنوان شود وگرنه نوشتن «شنبه» توضیح واضحی نیست .

برومند جواهری - بازنشسته شهربانی کرمانشاه

کوچه تاریك

د ر خیابان سپه‌مابین بانك سپه (شعبه مرکزی) و اداره پست مرکز کوچه‌ای قرار گرفته است که شبها‌تاریك است، در حالیکه این کوچه محل عبور چندین هزار نفردر شب و روز میباشدخواهشمند است دستورفرمایندهرچه‌زودتر روشنائی کوچه‌مزبور تامین شود ، زیرا در ساعات آخر شب عبور بانوان از این‌کوچه خالی از اشکال نخواهد بود.

حاتمی- رحیمی

دوره مدیریت رادیدیم

اتحادیه شهرداریها بااجرای‌یك برنامه سنگینی ، اقدام به‌انتخاب و تربیت عده‌ای از تحصیل کرده‌ها برای خدمت درکادر شهرداری کرده است و مخارج عمده‌ای در راه اجرای این برنامه ها بعهده گرفتند ولی وقتی این افراد تعلیم دیده راهی شهرستانها شدند و اکثرا مسئول انجام کاری شده‌اند که شاید ازعهده‌آن افراد دیگری که دارای تحصیلات ابتدائی هم بودند ، برمی آمدند و از طرف دیگردریك شهر یك‌مامور از کلیه مزایا محروم است ، ولی رفیق‌هم دوره‌اش در شهر مجاور از کلیه مزایا استفاده می کند. دریك‌شهر ازمامور کسور بازنشستگی کسر می کنند و درشهر دیگر اصلا آینده کارمند درنظر گرفته نمی‌شود و کسوری هماز او کسرنمی‌شود و بااین ترتیب نحوه کار کردن و دلگرمی بکار کاملامعلوم و مشهود است .

فارغ‌التحصیل دوره مدیریت شهرداری - علی یوسفی

صلاحیت کارگاه های نصب کولر کنترل شود

صلاحیت کارگاههای نصب کولر کنترل شود

اول خیابان سلیمانخانی جنوبی منشب از خیابان مختاری یك کارگاه باصطلاح فنی ! دایر شده که‌غالبا چراغ‌سازی یاتعمیر سماور یاآهنکاری می کنند . حالا که باقتضای فصل ، کارنصب کولر و کانال کشی آن رایج شده خود را بعنوان متخصص این فن معرفی کرده و نه فقط بااین عنوان چهارلا پهنا اجرت میگیرند بلکه اصلا کولر را از کار میاندازند !

من بتنهائی ازاین کارگاه باصطلاح فنی درحدود هزارو پانصدتومان ضرر کشیدم . چون برای نصب کولر مراجعه کردم. فورا آمدند و باهشت متر لوله‌آلومینیومی، دومتر سیم و سه متر کابل برق کولر را نصب و ظاهرا وصل کردند بدون آنکه پنجره های اطراف کولر رادر جای خود بگذارند . رفتند یك صورتحساب هم بدست من دادند بدین شرح :

نصب کولر ۵۰۰ ریال ، نصب پایه کولر ۵۰۰ ریال، کابل وسیم‌برق ۲۸۰ ریال ، لوله آلومینیومی ۷۰۰ ریال ، شیرآب ۱۲۵ ریال ، جمع ۲۱۰۵ ریال .

منهم‌این مبلغ را بیچون‌و چرا پرداختم‌و باخوشحالی بخانه آمدم که‌درهوای مطبوع کولر نفسی تازه کنم ولی وقتی دگمه کولر رافشار دادم دیدم اصلا کار نمی‌کند !

بی‌اغراق ده‌بار دیگر به‌آن کارگاه باصطلاح فنی مراجعه کردم ولی یا صاحبان‌آن نبودندو یاجواب‌سربالا می دادند و بالاخره گفتند : ماتا اینجایش را بلد بودیم درست کنیم . برای بکار انداختن آن باید بمتخصصین کمپانی سازنده کولر مراجعه کنید . وقتی متخصصین واقعی آمدند وامتحان کردند معلوم شد متخصصین‌قلابی و متصدیان کارگاه اصلا پمپ‌آب و الکتروموتور کولر راخراب کرده‌اند .

میخواستم ببینم کدام مرجعی بکار این مدعیان‌امور فنی که باین کیفیت کلاهبرداری می کنند و بابت دومتر سیم برق ۲۸ تومان میگیرند و آنوقت تازه یك کولر هزارو پانصدتومانی را خراب می کنند باید رسیدگی کند؟

مقدس‌زاده

جدول کلمات متقاطع

شماره ۲۰۹۹

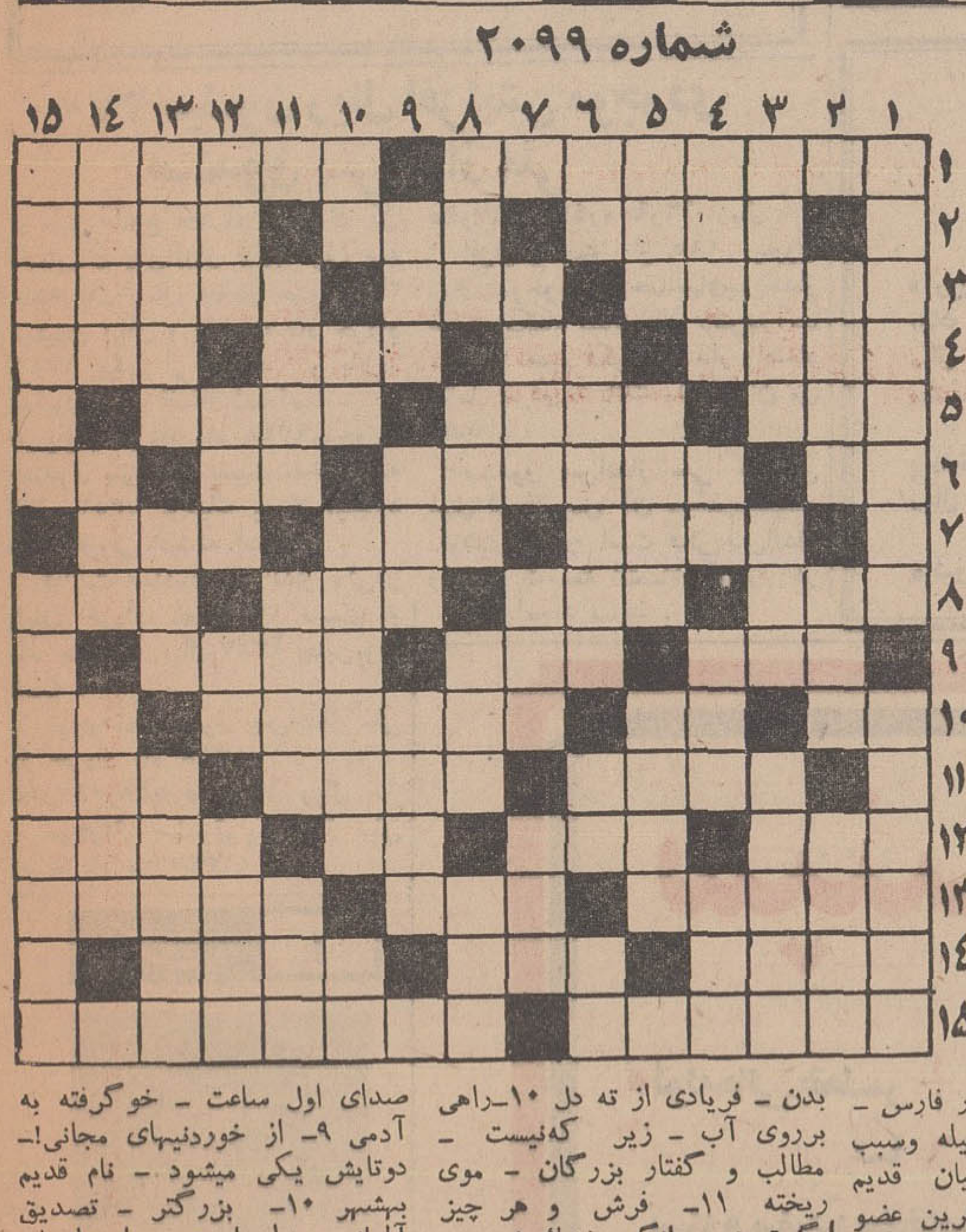

افقی: ۱- خودش‌یا یکی‌از بستگانش قصد ازدواج دارد - سخن از عشق گفتن ۲ - میگوید مواظب باش که نریزد - تنها و منفرد- اول بایدچاه راکند بعد آنرادزدید ۳- گوشت مرغوب برای کباب - نمونهٔ خروار - سریع ۴- سفره - جلوی آب می بندند- وزن‌کردن بدون ترازو - جای ورزش باستانی در زورخانه ۵- اشاره‌به نزدیك - چهار ورق یك جور در دست پوکرباز - مگس‌کش معروف ۶- شهر بادمجان بی‌آفت - شبه جزیره‌ای در جنوب اروپا- صاحب‌خدای سنگی ۷- عزا وسوگواری - واحدپول کشورایتالیا- جنك ونبرد ۸- بهانه گرفتن است - قله‌ای در فارس - دارائی و چهارپا - وسیله وسبب ۹- سیاهش در خانه اعیان قدیم خدمتکار بود - فعال ترین عضو بدن - فریادی از ته دل ۱۰-راهی برروی آب - زیر که‌نیست - مطالب و گفتار بزرگان - موی ریخته ۱۱- فرش و هر چیز گستردنی - انگور خشك شده - برداشت محصول از زمین ۱۲- آسمان - نرم کننده - علامت مفعول صریح - صاحب است و مالکیتش محرز ۱۳- خرده‌گیری- قسمتی از درس عربی - استقامت کننده ۱۴- منزل ییلاقی - آن طرف- شلوارشنا ۱۵- ویزاکردن گذرنامه - استانی درشمال.

عمودی : ۱- منطقه‌ای درکنار اروند رود درجزیره آبادان - پدر طب نوین ۲- دروغگو و گناهکار- جای اصل را میگیرد - مینو بود و کمی آشفته شد ۳- تا اینجاکه بماه دست یافت - گهواره - سبزش ایجاد مسمومیت می‌کند ۴- کله‌شق وحرف نشنو -آش- قطع شاخه های زائد مو - خاطره و ضمیر ۵- ظلمت و تاریکی - یکی از دو قطب مغناطیسی - پدر ۶- سوغات اصفهان - سن وسالی از او گذشته - نام قبیله حاتم‌- دوستی ۷- بیشتر برای بدست آوردن آن درس می خوانند - حیوان نجیب - پیروزی ۸- موئی برچهره یازخمی دربدن- سراسر- صدای اول ساعت - خو گرفته به آدمی ۹- از خوردنیهای مجانی!- دوتایش یکی میشود - نام قدیم بهشهر ۱۰- بزرگتر - تصدیق آلمانی - بلد است و راه رانشان میدهد - مزه ناتمام ۱۱- درس آموختن و تعلیم گرفتن - نان نازك - ضمیر ملکی ۱۲- محیط بی‌خطر - دستگاهی درموسیقی ایرانی- گوشت‌به ترکی- گرفتار و پاینده ۱۳- برای زنده لازم است - گریان و ضعیف- پهلوان و دلیر ۱۴- تخم پشه - صدای‌نت را نیم پرده پائین می آورد - رهن و گرو ۱۵- پدر دروغگوی تاریخ- ازوسایل جنك درروزگاران قدیم.

حل جدول شماره ۲۰۹۸

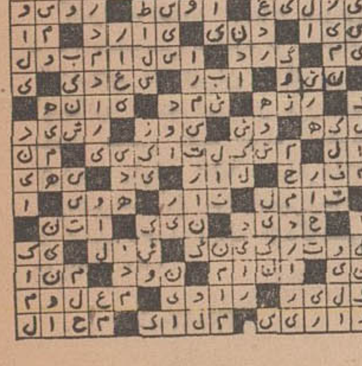

تقویم اطلاعات

پنجشنبه - دوم مرداد ماه ۱۳۴۸ - نهم جمادی‌الاول ۱۳۸۹ - بیست‌و چهارم ژوئیه ۱۹۶۹ .

ساعات شرعی

استخراج دکتر ریاضی کرمانی

اذان صبح .ساعت ۴ و ۱۸ دقیقه

طلوع آفتاب ساعت ۵ و ۴ دقیقه

ظهر شرعی ساعت ۱۲ و ۱۱ دقیقه

اذان مغرب ساعت ۷ و ۳۴ دقیقه .

تلویزیون ملی ایران — کانال ۳

برنامه امشب

۱۶-۴۵ آهنگهای درخواستی
۱۷-۳۰ اعلام برنامه
۱۷-۳۲ اخبار
۱۷-۳۶ کودکان
۱۸-۰۰ سفر های جیمی مك فیترز
۱۹- اخبار
۱۹-۱۵ آموزش روستائی
۲۰-۰۰ راهبه پرنده
۲۰-۳۰ مشروح اخبار همراه با فیلم های خبری
۲۱-۰۰ سر کار استوار
۲۱-۳۰ موسیقی ایرانی «آواز سیمین خانم»
۲۲-۰۰ فیلم سینمائی بنام گذشت بزرك با شرکت گریگوری پك - آواگاردنر

برنامه جمعه

۱۰-۴۵ اسلاید و موزیك
۱۱-۰۲ موسیقی شاد ایرانی
۱۱-۳۰ الاخون والاخون
۱۲-۰۰ رویداد ها
۱۲-۳۰ غرب وحشی
۱۳-۳۰ واریته
۱۴-۰۰ ورزش
۱۴-۳۰ اختاپوس
۱۵-۰۰ سیمارون
۱۶-۳۰ کودکان
۱۷-۰۰ داستان سفر
۱۷-۳۰ واریته جمعه
۱۸-۰۰ آقای «نواك»
۱۹-۰۰ شما و تلویزیون
۱۹-۳۰ جاد
۲۰-۳۰ اخبار
۲۱-۰۰ همه‌فن حریف
۲۲-۰۰ شناسائی موسیقی ایرانی

برنامه‌نیمروزشنبه

۱۲-۴۵ اسلاید و موزیك
۱۳-۰۰ اعلام برنامه
۱۳-۰۲ سرکار استوار
۱۳-۳۰ واریته
۱۳-۴۵ اخبار
۱۴-۰۰ روز های زندگی

کانال ۷

برنامه امشب

۱۸-۳۰ اعلام برنامه
۱۸-۳۲ انسانهای جاویدان
۱۹-۰۰ هنرعکاسی
۱۹-۳۰ سرگذشت واقعی
۲۰-۰۰ مسابقه بی‌سابقه
۲۰-۳۰ مشروح اخبار همراه بافیلمهای خبری
۲۱-۰۰ موسیقی ایرانی
۲۱-۳۰ ورزش
۲۲-۰۰ روهاید
۲۳-۰۰ فیلم مستند
۲۳-۳۰ آخرین اخبار

برنامه فردا

۱۸-۳۰ اعلام برنامه
۱۸-۳۴ واریته
۱۹-۰۰ آیرون ساید
۲۰-۰۰ موسیقی ایرانی
۲۰-۳۰ مشروح اخبار همراه با فیلم های خبری
۲۱-۰۰ انسانها
۲۲-۰۰ حرف توحرف
۲۲-۴۰ آلفردهیچکاك

برنامه بامدادی شنبه

۶-۳۰ اعلام برنامه
۶-۳۲ نیایش
۶-۳۵ ورزش
۶-۴۵ مضحك‌قلمی
۷-۰۰ اخبار
۷-۱۵ موسیقی ایرانی
۷-۳۰ زن مصلحت

تلویزیون آمریکا

برنامه امشب

۱۷-۰۰ جواب
۱۷-۳۰ تصویر بزرك
۱۸-۰۰ اخبار
۱۸-۱۵ برنامه‌آینده‌تلویزیون
۱۸-۱۶ دنیای حیوانات
۱۸-۴۰ نمایش کالج آمریکائی
۱۹-۱۰ برنامه ملودی
۲۰-۰۰ برنامه روآن مارتین
۰۰-برنامه پری میسن
۲۱-۵۰ فیلم سینمائی

برنامه فردا

۱۵-۴۰ مسابقه گلف
۱۶-۴۵ نمایش مایك‌داگلاس
۱۸-۰۰ اخبار
۱۸-۱۵ برنامه‌آینده‌تلویزیون
۱۸-۱۶ برنامه مخصوص
۱۸-۳۸ پوردلی هیل‌بیلیز
۱۹-۰۵ موسیقی
۲۰-۰۰ دیداری از آفریقا
۲۱-۰۰ دره بزرك
۲۰-۴۵ مسابقه بوکس قرن

تلویزیون آموزشی

برنامه فوق‌العاده جمعه

۸-۰۵ آهنگهای درخواستی
۸-۳۰ برنامه کودکان
۹-۰۰ مسابقه جدول هوش
۹-۳۰ مجله تلویزیونی
۱۰-۰۰ مسابقات تلفنی - ضرب‌المثل - شعر مصور
۱۰-۳۵ برنامه هنری
۱۰-۴۰ اخبار
۱۱-۰۰ فیلم سینمائی

برنامه شنبه

۸-۳۰ آهنگها وچشم‌اندازها
۹-۰۰ کودکان و نوجوانان
۹-۲۰ فیلم ورزشی
۹-۳۰ ریاضیات دوره اول
۱۰-۰۰ فیلم آموزشی
۱۰-۱۰ فیزیك دوره اول
۱۰-۳۰ برنامه دانش‌آموزان هنرمند
۱۰-۴۰ طبیعی دوره اول
۱۱-۰۰ انگلیسی دوره اول
۱۱-۲۰ علوم اجتماعی
۱۱-۴۰ فیلمهای داستانی

طی فروردینماه سال جاری

کسر موازنه بازرگانی کشور افزایش یافت

● طی فروردین ماه واردات کشور به ۶۱۹۶ میلیون ریال رسید
● رقم صادرات طی همین مدت ۱۸۰۶ میلیون ریال بود

آمار بازرگانی خارجی ایران در فروردین ماه سال جاری به موجب گزارش دفتر آمار وزارت دارائی حاکی است که واردات کشور در فروردین ماه سال ۴۸ به ۶۱۹۶ میلیون ریال رسیده است . این رقم نشان می دهد که واردات کشور در مدت مذکور نسبت بمدت مشابه سال ۴۷ درحدود ۳۵۳ میلیون ریال افزایش داشته است .

صادرات کشور در فروردین ماه سال ۴۸ (بدون مواد نفتی) ۱۸۰۶ میلیون ریال بو د که این رقم نسبت بمدت مشابه سال ۴۷ درحدود ۳۴۳ میلیون ریال افزایش نشان میدهد.

بموجب همین گزارش کسر موازنه در فروردین ماه سال ۴۸ به ۵۱۱۰ میلیون ریال رسیده است. مقایسه این رقم نشان می دهد که در فروردین ماه امسال ،نسبت بمدت مشابه‌سال‌قبل کسر موازنه درحدود ۱۰میلیون ریال افزایش پیداکرده است

واردات

مقدار وارزش اقلام عمده‌واردات کشور در فروردین ماه۴۸بدین‌قرار بوده است :

چای سیاه ۴۶۳ تن به ارزش۵۲ میلیون و۷۴۸ هزار ریال. موادچرب چربی،روغنهای روان ومشتقات آنها ۱۶۴۶ تن به ارزش ۲۷ میلیون و ۷۶۳ هزار ریال . مواد شیمیائی و داروئی ۳۴۷۱ تن به ارزش ۴۲۷ میلیون و۳۳۹ هزار ریال. لاستیك وسائط نقلیه ۷۷۸ تن به ارزش ۷۰ میلیون و ۹۹۲ هزار ریال. کاغذ ، مقواو مصنوعات آنها ۸۹۱۷ تن به ارزش ۱۶۳ میلیون و۸۳۹ هزارریال. شیشه و شیشه‌آلات ۱۳۱۲ تن به ارزش ۳۸ میلیون و ۳۶۳ هزار ریال.

آهن آلات ۹ هزارو و۶۷۸تن به ارزش یك میلیارد و ۲۸۷میلیون و۵۳۸ هزار ریال . ماشین آلات و دستگاه های برقو اشیائی که در مصارف الکتروتکنیکی بکار برده میشود ۴۷۴۰تن بارزش ۵۴۰میلیون و۹۰۶ هزار ریال .

ماشین‌آلات‌وقطعات منفصله آنها ده‌هزارو۲۵۸ تن‌بارزش یك میلیارد و۶۲۴ میلیون و ۱۵۰ هزار ریال.

اتومبیل سواری وشکاری ۲۳۹ تن به ارزش ۲۰ میلیون و۴۸ هزار ریال .بارکش های کامل ۵۵۱ تن به ارزش ۵۵ میلیون و۷۷۳ هزار ریال . شاسی اتومبیل ۱۶۴۳ تن به ارزش ۲۰۷ میلیون و ۱۴۱ هزار ریال .

اشیاء یدکی و قطعات منفصله وسایط نقلیه ۲۷۹تن به ارزش۴۸ میلیون و۱۲۵ هزار ریال.پارچه‌های پشمی ، کرکی و موئی ۲۰ تن به ارزش ۱۴ میلیون و۱۰ هزارریال. عصاره‌های دباغی‌ورنگرزی‌انواع‌رنگها‌و ورنیها ۱۵۵۷ تن‌به‌ارزش ۸۹ میلیون و۶۵۹ هزار ریال .

از : حبیب چینی

اقتصاد بارور دانشگاهی (۳)

نظام آموزش و پرورش‌ما متاسفانه فاقد ایده ئولوژی است و این غم‌انگیزترین جمله‌ایست که میتوان در این باره گفت هنوز هم باگذشت یکسال از انقلاب آموزشی عادت نکرده‌ایم از خود سئوال کنیم چرا این علم تدریس میشود و آن دیگری تدریس نمیشود . چرا فلان درس باید به‌این شیوه نوشته و تدریس شود و بهمان درس به شیوه دیگر ؟از تدریس این یا آن علم چه هدفی را تعقیب‌می‌کنیم و چه نتیجه‌ای باید بگیریم؟ چراباید‌فلان‌دانشکده را داشته باشیم و بهمان دانشکده را نداشته باشیم؟ . بعبارت بهتر در نظام آموزش و پرورش ما «چرا؟» مطرح نیست . بدیهی است وقتی مسئولین آموزش و پرورش از خود و از یکدیگر سئوال نکنند ، نظام فکری دانشجو و دانش‌آموز نیزبرمحوری غیراز تجسس و تحقیق دور خواهد زد . از مرحله وحی منزل پنداشتن گفته معلم تا مرحلهٔ شك علمی نسبت به هرمساله مطروحه فاصله بسیار است. بوجود آوردن‌نحوه‌تفکر علمی و ایجاد روحیه سئوال ازخود و از دیگران وسعی در جستن پاسخهای علمی و منطقی به مفهوم تحقق انقلاب آموزشی است.انقلاب‌آموزشی ماتاکنون در سطح جابجا کردن مشاغل دانشگاهی‌درجا زده‌است.استاد جای خود را به رئیس ورئیس جای خود را به استاد سپرده است . فلان رئیس دانشکده‌از سمت خود استعفا داده وسپس بنام سرپرست همان دانشکده منصوب شده است . عده‌ای‌از کار برکنار شده‌اند وعده‌ای دیگر بجای آنها استخدام شده‌اند تغیر بخاطر تغییر اگر درسایر رشته‌ها قابل توجیه باشد دد امر تعلیم و تربیت مطلقا قابل توجیه نیست . واگر هدف فقط‌تغییر بخاطر تغییرباشد و یا تغییر فقط در سطح تغییر باقی بماند بی‌آنکه اثرات مترقیانه بعدی داشته باشد ، این‌مطلقا یك عمل ضد انقلابی است و چیزی است که انقلاب آموزشی بایدازآن رویگردان باشد . یك معلم دانشگاه بیستو چندسال‌درس خوانده، بیستو چند سال هم شب و روز مطالعه و تحقیق کرده است تا در رشته مربوط به خود متخصص عالیمقام واستاد ورزیده شده است . جا بجا کردن او ولو اینکه شغل بالاتری به‌اوداده شود مفهومی جز این ندارد که ما او را از رشته مورد تخصص خودجدا کرده‌ایم .

تفسیر اقتصادی روز

رئیس جدید دانشگاه اگر بخواهد مجری موفق انقلاب آموزشی باشد باید در درجه اول نظام تفکر علمی را در دانشگاه بوجود آورد . اگراو بتواند وضعی بوجود آورد که استاد ـ دانشیار و دانشجو در هرمورد براساس آخرین‌روش های علمی به تفکر و تجسس بپردازند در کار خود موفق خواهد بود و این البته کاری بزرك و اساسی است .

رئیس جدید دانشگاه‌باید هرتغییری را در دانشگاه به خاطر تحقق هدف یا هدفهای منطقی و اساسی بوجود آورد و همیشه در نظر داشته‌باشد که دانشگاه ، این مرکز روشنفکران و تحصیل کردگان و برگزیدگان فکری کشور شرائط‌خاص خوددارد. بسیارند استادان ودانشیارانی که تشنه تحقیق و تدریس هستند و در مجالس و محافل حضور نمی‌یابند . سنگینی اصلی کاردانشگاه بردوش‌این استادان و دانشیاران است . اینها نباید هرگز ازنظر دور بمانند . آنها که کار تدریس و تحقیق ندارند و میتوانند‌در دفتر کار و یا در مجالس و محافل دائما خود را نشان دهند الزاما برگزیده ترین افراد دانشگاهی نیستند .

رئیس دانشگاه برای تحقق یك انقلاب‌فکری که پایه و اساس‌همهٔ‌تحولات هرجامعه‌ای را تشکیل میدهد باید برای فکر و کار فکری دور از تظاهر ارزش قائل شود و از آنجا که کمال امر تحقیق و تتبع در خود آنست ، باید در دانشگاه شیوه‌ای بوجود آورد که ارتقاء و تامین رفاه مادی و معنوی استادان و دانشیاران مستلزم رها کردن کار تحقیق و تتبع آنهانباشد، بلکه بعکس‌به‌امر تحقیق و تدریس آنهاکمك کند. تنها در اینصورت است که میتوان در راه ایجاد اقتصاد بارور دانشگاهی گام برداشت .

دنباله این بحث را در شماره آینده ازنظرخوانندگان میگذرانیم .

اقتصادی

اظهارنظر درباره لایحه اصلاحیه قانون مالیات

مالیات‌شهرداریهارا چه‌کسی بایدبپردازد؟

● آیا مالیات های فوق را باید از شرکت گرفت یا صاحب سهم ؟

آقای حبیب‌اله ضیائی دو ایراد بر قانون مالیات مستقیم داشت که یکی از آنها مربوط به عملیات پیمانکاری بود که در شماره قبل بنظر خوانندگان رسید . ایرادوم مربوط به مالیات شرکتها است که در این مورد می‌نویسد :

نگارنده ضمن مطالعه متن قانون مالیات بر درآمد به یك فقره‌ابهام واحیانا تناقص مواجه شده‌وبااینکه قبل از تهیه طرح اصلاحیه مزبور با چند نفر از اولیای‌وزارت دارائی نیز در میان گذارد و ظاهرا‌تناقص وابهام را تائید مینمودند منتظربود که در طرح اصلاحی رفع گردد‌ولی متاسفانه در طرح مزبور جمله یا عبارتی مبنی بر رفع ابهام‌مشاهده نشد .

● اشخاص حقوقی

در بندت از ماده ۸۰ قانون در مورد مالیات اشخاص حقوقی ده‌در صد از جمع در آمد مشمول‌مالیات را بابت مالیات شرکت تعیین‌وبقیه را باستناد کلمه مازاد بین‌صاحبان سهام تقسیم و مالیات متعلقه را دریافت مینمایند ضمنا درمواد۱۶۶و ۱۶۷ قانون مزبور دو فقره مالیات اضافی برای شهرد اریها و اطاق بازرگانی وغیره منظور گردیده‌ولی ممیزین و مامورین وصول وزارت دارائی بدون اینکه مالیاتهای اخیر الذکرراقبلا از وضع ده در صد مالیات از در آمد شرکت کسرو بقیه را که موجودی و باقیمانده واقعی وسود میباشد بین صاحبان سرمایه دریافت میدارند .

بنابراین معلوم نیست وقتی اشخاصی حقوقی از مجموع درآمد خود ده در صد بنام مالیات‌شرکت پرداختند و نود در صد بقیه رابین صاحبان سرمایه تقسیم نمودند. مالیاتهای اضافی موضوع موادفوق‌الذکرراازچه محل و کدام‌موجودی باید بپردازند وبهر صورت اعماز اینکه مالیاتهای اضافی بر عهده شخص حقوقی باشد یا حقیقی، صاحبان سرمایه باید قبلامالیات های مزبور را پرداختهو سپس سود قابل تقسیم بین شرکاء ملاك‌تعیین مالیات بر در آمد آنها قرارگیرد.

● سهم‌الشرکه

نویسنده اضافه میکند: در غیر اینصورت اگر مالیاتهای مذکوررا برعهده شخصیت حقوقی بدانندبه شرحی که در بالا اشاره شد،محلی برای پرداخت آن نمیماند و اگر بر عهده صاحبان سرمایه واشخاص حقوقی باشد با نحوه عمل‌مامورین وصول که از ۹۰ در صد بقیه‌سود مالیات «سهم‌الشرکه» را دریافت میدارند از مالیاتهای اضافی‌مذکور که بدولت پرداخت و وجهی کمتر از نود در صد دریافت داشته‌اند ضمنا مالیات‌بردرآمد‌آن‌رانیزدریافت میدارند واین امر صحیح و عادلانه بنظر نمیرسد . بنابراین بنظربنده در صدر بند «ت» از ماده ۸۰بعداز کلمه مازاد آن جمله (پس‌ازوضع مالیاتهای اضافی موضوع مواد ۱۶۶ و۱۶۷) باید اضافه شود .

معاملات این هفته بورس

به حدود ۱٫۵ میلیون ریال رسید

در دو جلسه این هفته بورس اوراق بهادار تهران « روز های یکشنبه و چهار شنبه » ۱۰۸۷ سهم از سهام بانك توسعه صنعتی و معدنی ایران بدون کوپن‌سود سهام سال ۴۷ بمبلغ یك میلیون و ۳۰۴ هزار و ۲۹۰ ریال معامله شد .

ضمنا پنج برك اسناد خزانه ۶ ماهه و ۳ برك دستور پرداخت های اصلاحات ارضی به مبلغ ۱۳۱ هزار و ۴۷۰ ریال خرید و فروش شد.

جمع معاملات این هفته بورس تهران بالغ بر یك میلیون و ۴۳۵ هزار و ۵۶۰ ریال بود .

۳۷۰ میلیون ریال افزایش موجودی صندوق پس‌انداز ملی

طبق اطلاع حاصله موجودی کل حسابهای پس‌انداز ملی ظرف سه ماهه اول سال جاری حدود ۳۷۰ میلیون ریال و در یك ماه خرداد ۱۳۴۸ بیش از یکصد و پانزده میلیون ریال اضافه شده‌است .

در پایان خرداد ماه ۱۳۴۸ موجودی صندوق پس‌انداز نسبت به‌خردادماه سال ۱۳۴۷ نزدیك به ۳ میلیارد ریال فزونی داشته است .

فعالیت صندوق پس‌انداز ملی‌در پایان خرداد ماه ۱۳۴۸ نسبت به ماه مشابه در سال ۱۳۴۷ چنین‌بوده است .

موجودی صندوق پس‌انداز ملی در خرداد ماه ۱۳۴۸
۱۹٫۸۱۵٫۵۴۸٫۰۸۲٫۰۵ ریال
موجودی صندوق پس‌انداز ملی در خرداد ماه ۱۳۴۷
۱۶٫۹۰۰٫۴۳۰٫۸۶۷٫۴۵ ریال

افزایش بیش از ۱۱۵ میلیون ریال موجودی کل‌حسابهای‌پس‌انداز ظرف یکماه نشانه بالا رفتن‌درآمد مردم و تعمیم فکر پس‌انداز واعتماد کامل مردم به بانك ملی ایران می باشد .

صندوق پس‌انداز ملی که سی سال از تاسیس آن میگذرد‌همیشه کوشش نموده است فکر پس‌انداز را بنفع توسعه اقتصاد کشور در مردم ایجاد نماید .

توضیح

در شماره یکشنبه ۲۲ تیر ماه در صفحه ۱۴ تحت عنوان‌موافقتنامه بازرگانی ایران و ژاپن تمدید شد در زیر نویس عکس ، عنوان آقای «کاوانامی » کاردار سفارت‌کبرای ژاپن در تهران اشتباها سفیر ژاپن در دربار شاهنشاهی نوشته شده که بدینوسیله ضمن پوزش تصحیح‌می شود .

عریضه سرگشاده

بعرض جناب آقای نخست‌وزیر محبوب میرساند رونوشت ساحت مقدس مجلسین شورایملی وسنا

بانهایت توقیر باستحضار میرسانیم از آنجا که رفاه و آسایش افراد مملکت همیشه مورد توجه‌خاص ذات‌اقدس شاهنشاه‌آریامهربوده‌و در تمام شئون کشور عدالت‌گستری را امر فرموده‌اند و از آنجا که‌ملجا وپناه تظلمات افراد مملکت پس از دامن پرمهر و عطوفت پادشاه عدالت پرور آنمقامات معظم هستند زحمت اشعار میدهیم.

براثر اخذ تصمیم انجمن شهر تهران چنین تصویب نموده‌اند شرق خیابان پهلوی فیمابین دوگره اتوبان تعریض گردد و بدین ترتیب از تردد زیاد خیابان مذکور جلوگیری بعمل آید.

آنچه از مجموع‌بیانات شهردار تهران در جراید برمیاید چنین‌تصور شده است یك‌چنین عملی در منطقه بسیار قابل توجهی چون این‌خیابان بسهولت میسر است در حالتی که یقین حاصل‌است اخذ تصمیم عجولانه وبدون مداقه کامل در حال ساکنین صورت پذیرفته‌وآن‌چنان تزلزلی در ارکان زندگی ما ساکنین ایجاد نموده که رفع آن بسهولت‌میسر نیست .

رجاء واثق داریم جناب آقای نخست‌وزیر و نمایندگان محترم‌مجلسین شورا و سناکه پیروی از منویات شاهنشاه عالیقدر را در امور کشور درمد نظر دارند عنایتی خاص باین مسئله خواهند فرمود باوجود مهندسین مشاور وارد در امر ترافیك و مهندسین عالی‌قدر وارد برامر شهرسازی اخذ تصمیمی این‌چنین عجولانه و بدون مداقه کامل دراینکه اجراء آن بچه نحو میسر خواهد گردید چه خسارات گرانی را‌برای افراد کشور ببار خواهد آورد دور از حزم و احتیاط بوده است و اجازه نخواهند فرمود زندگانی بیش از یکهزارنفرمردم ساکن محل‌دستخوش بی‌عدالتی وبی‌توجهی انجمن شهر تهران قرار بگیرد.

اجازه میخواهیم استدعانمائیم مقرر فرمایند مقامات مسئول شهرداری تهران وانجمن شهر با حضور نمایندگان مالکین که از طریق انجمن محلی پارك شاهنشاهی در این باره معرفی خواهند گردید مشکلاتی‌را که در راه اجراء منظور مشهود است مورد توجه قرار دهند وبخواسته قانونی اهالی که مشروحا بیان خواهد گردید توجه نمایند. ـباشد که بدان‌طریق راه سهلتر و ساده‌تری برای اجراء مقصود پیشنهاد گردد واز ورود خسارات گرانی که مالا تامین آن برعهده شهرداری تهران است جلوگیری بعمل آید باتقدیم شایسته‌ترین احترامات .

اسحق امیر حمزه وکیل دادگستری ، حسین شیرازی ، محمدعلی ادیب مجلسی ، حاتم نصیرپور ، خدیجه کهن ، حسن‌حسینی ، امیر حسین‌زاده ، ایرج آبادیان ، محمد جلوه‌فرد ،جواد جورابچی ،سرهنك بازنشسته علیرضا محتشمی ، دکترنجات ، مهدی ارجمندپور ، عزیز رئیس روحانی ، اصغر قیامی ، ساقی پلوار ، هوشنك ضرابی، مهدی کریمیان ،رضا جورابچی ، منصورنورالدین ،اکبر صیرفی،دکتر کوثری دکتر امینی ، خلیل نهائی ، جواد کوثر ، گالوسیان ،ملکی،غلامرضا شهنواز ، پیرایش ، سرهنك بازنشسته غفاری ، دکترطبعی لوی‌الدین، منصور ، عباس خرمی ، ایرج آبادیان‌بنمایندگی ازطرف سایر مالکین، از طرف حسین توکلی یزدی - از طرف نوشادی ، ازطرف‌حسن عابدی.

آ-۱۴۲۸۹

آگهی مناقصه

کارخانه شیر پاستوریزه تهران تعداد ۷۰۰٫۰۰۰(هفتصد هزار عدد) کارتن جای بستنی و کره مورد احتیاج خود را طبق نمونه موجود از طریق مناقصه‌خریداری مینماید علاقمندان میتوانند با مراجعه بدفتر کارخانه و دریافت برك شرایط و مشخصات مربوطه‌درمناقصه مزبور شرکت نمایند. پیشنهادات تا ساعت ۹ صبح روز ۱۵٫۵٫۴۸ قبول ودر ساعت ۱۰ صبح همان‌روز باز و قرائت خواهد شد. م‌الف ۴۹۲۰

رئیس کارخانه شیر پاستوریزه تهران.حسن‌عتیق

آ-۳۲۳۹۶

کاغذ دیواری دکورا
ارزانتر وزیباتر از رنگ
دکورا یك لا قابل شستشوی مترمربع ۲۰ ریال
دکورا دوبل . برجسته قابل شستشوی متر مربع ۴۰ ریال
دکورا بنیان‌گذار صنعت کاغذ دیواری در ایران
بامراجعه‌بتلفنهای ۷۶۲۳۸۳-۲۴۰۸۰ و ۵۰۱۸۵
میتوانید کاتولوك مخصوص دکورا را درمنزل یا در محل کار خود ملاحظه فرمائید
نصب با تضمین توسط دکوراتورهای متخصص
نمایشگاه - خیابان تخت‌جمشید مقابل سفارت آمریکا شماره ۳۸۵

سپنتا

● لوله‌هائی بقطر ½ اینچ
تا ۶ اینچ
سیاه و سفید و بضخامت دلخواه شما میسازد.
● برای لوله کشی آب و گاز و شوفاژ.
● برای داربست های فلزی.
● برای مصارف آبیاری مصنوعی.
● برای پایه های چراغ.
● برای برجهای بلند و غیره.
● فقط لوله های سپنتا، مصرف کنید.
● چون سپنتا، به مشکلات شما، حتی پس از مصرف رسیدگی میکند.
● فقط سپنتا، همیشه حق را به مشتری میدهد.
و شما وارد کننده عزیز میتوانید به جای سفارش بخارج ، سفارشات خود را با شرائط بسیارسهل به سپنتا، بدهید.
ام. بی

گمشده !

صاحب عکس بالا مسعود ماهرو در حدود یك هفته است که‌خانه پدر را ترك گفته و بمنزل بازنگشته است خواهشمند است کسانیکه از او اطلاعی دارند به رشت خیابان پهلوی خشك‌شوئی چاپلین تلفن ۳۹۳۲ اطلاع و مژدگانی دریافت‌دارند .
ماهرو
آ-۳۲۲۳۸

گذرنامه شماره ۳۶۸۶۳ عمومی و ۳۰ خصوصی صادره از سفارت افغانستان در تهران متعلق به اینجانب محمد حیدر فرزند محمد عیسی مقیم عراق مفقود گردیده یابنده لطفا بمسافرخانه اتوشهر‌خیابان بوذرجمهری‌داده و مبلغ یکصد ریال مژدگانی دریافت دارد .
آ-۳۲۱۹۴

برنامه سینماها

● **همسران جوان** - رنگی - هیلی‌میلز - جان‌میلز
شهر فرنك (۶۲۷۶۲۸) ۱۱- ۳- ۵٫۱۵- ۷٫۳۰- ۹٫۴۵

● **تقدیم باعشق** - رنگی - سیدنی پواتیه
تراس‌امپایر ۷٫۴۵- ۱۰

● **اولیور** - رنگی - ۷۰ میلیمتری - ران‌مودی
دیاموند (۶۲۸۴۰۰) ۱۱- ۳٫۳۰- ۶٫۳۰- ۹٫۳۰

● **رویای طلائی** - رنگی - آلبانو - رومیناپاور
ریولی (۷۵۷۷۷۷) ۱۱- ۳٫۳۰- ۵٫۳۰- ۷٫۳۰- ۹٫۳۰

● **شبهای سن‌پترزبورك**-سینماسکوپ-رنگی-ربرت‌حسین
گلدن‌سیتی (۶۱۳۲۶۹) ۱۱- ۳٫۳۰- ۵٫۳۰- ۷٫۳۰- ۹٫۴۵

● **میرم دستگیر میکنم ، برمیگردم** - سینماسکوپ - رنگی
ب.ب (۶۹۶۴۱) ۱۰٫۳۰- ۲- ۴- ۶- ۸- ۱۰ ادئون (۳۳۸۱۱۸) سهیلا (۳۳۶۴۲۴) ۱۰٫۳۰- ۲٫۳۰- ۴٫۳۰- ۶٫۳۰- ۸٫۳۰ نیاگارا (۶۵۳۰۷) ۱۱-۳- ۵- ۷- ۹ رادیوسیتی (۴۳۳۲۰) ۱۱٫۳۰- ۳٫۳۰- ۵٫۳۰- ۷٫۳۰- ۹٫۴۵

● **اشگها و لبخندها** - رنگی - سینماسکوپ -جولی‌اندروز
درایوین (۷۸۱۷۹۵) ۷٫۳۰- ۱۰٫۳۰

● **نامه‌یك زن ناشناس** - جون‌فونتین - لوئی‌جوردان
امپایر (۶۲۳۹۴۲) ۱۱- ۳٫۳۰- ۵٫۳۰- ۷٫۳۰- ۹٫۳۰

● **هنگامه** - بهروز وثوقی - نیلوفر
اروپا (۳۰۳۱۷۹) ایران (۳۳۶۳۵۴) الوند (۳۵۶۵۳۸) تیسفون (۹۵۸۸۸۲) آستارا (۸۴۰۲۲) ۱۰٫۳۰- ۲٫۳۰- ۴٫۳۰- ۶٫۳۰- ۸٫۳۰ آسیا (۴۲۹۰۹) پانوراما (۷۹۳۵۷۰) میامی (۷۴۳۲۹) ۱۱- ۳- ۵- ۷- ۹

● **تعطیلات بزرك** - رنگی - لوئی‌دوفونس
آتلانتیك (۶۲۷۱۷۱) ۱۱- ۳٫۳۰- ۵٫۳۰ - ۷٫۳۰ - ۹٫۳۰

● **گربه‌روی شیروانی داغ** -رنگی-پل نیومن-الیزابت‌تیلور
پلازا (۴۴۲۵۵) ۱۱- ۳- ۵- ۷- ۹

● **سوءتفاهم** - آنتونی‌کوایل
تخت‌جمشید (۴۳۵۵۰) ۳- ۵- ۷- ۹

● **چوپان** - رنگی - گلن‌فورد - شرلی‌مك‌لین
تراس‌نیاگارا ۷٫۳۰- ۹٫۳۰

● **رازکیهان** - رنگی - کایردالیا- گاری‌لاکوود
تاج (۳۱۳۸۶۴) ۱۰٫۱۵ - ۱۲٫۳۰ - ۳ - ۲ ۵٫۳۰ - ۸- ۱۰٫۱۵

● **قلب‌های طلائی** - پوری‌بنائی- بوتیمار
انیورسال (۶۶۹۵۳) ۱۱ - ۳ - ۵ - ۷٫۱۵ - ۹٫۳۰ تراس ۸-۱۰ حافظ (۳۳۴۰۷۴) پاسارگاد (۷۹۲۷۸۲) ۵ ساینه (۳۵۲۴۴۲) لیدو (۹۵۱۲۸۲) نپتون (۷۶۰۱۳۶) مونت‌کارلو (۷۹۷۴۱) داریوش (۲۶۲۶۵) ۱۰٫۳۰ - ۲٫۳۰ - ۴٫۳۰ - ۶٫۳۰ - ۸٫۳۰

● **خاطرات آقاموشه** - رنگی - کارتون
سینه‌موند (۴۸۳۲۲) ۱۱- ۳- ۵- ۷- ۹

● **آخرین سکه** - رنگی - الن‌دلون - چارلزبرونسون
تراس آتلانتیك ۸- ۱۰

● **۲ مامور آتش‌نشانی** - رنگی - چیچو - فرانکو
کاپری (۴۸۴۰۱)۱۱-۳-۵-۷-۹ پولیدور (۶۴۵۸۵) ۱۱٫۳۰- ۳٫۳۰ - ۵٫۳۰ - ۷٫۳۰ - ۹٫۳۰

● **سنگام** - رنگی- راجندراکومار - ویجنتی‌مالا
کریستال (۳۳۷۶۷۵) ۱۰٫۳۰ - ۲ - ۵٫۱۵ - ۸٫۳۰ تراس

● **باراباس** - درست بهدف
البرز (۳۰۴۲۵۸) ۸٫۳۰- ۱۰٫۳۰- ۱۲٫۳۰- ۲٫۳۰- ۴٫۳۰ ۶٫۳۰ - ۸٫۳۰

● **وعده ملاقات** - عمرشریف - انوك‌امه
گلدیس (۶۲۸۷۱۳) ۳٫۳۰- ۵٫۳۰ - ۷٫۳۰ (۹٫۳۰ بزبان

● **چرخ بازیگر** - آرمان - فروزان - وثوق
فری (۹۵۳۳۳۶) ۱۲٫۳۰- ۲٫۳۰- ۴٫۳۰ - ۶٫۳۰ - ۸٫۳۰

● **سالومه‌و سندباد** - سینماسکوپ - رنگی - گوردن‌میچل
پرویس ۱۰٫۳۰- ۱۲٫۳۰- ۲٫۳۰- ۴٫۳۰ - ۶٫۳۰ - ۸٫۴۵

● **جوانان زیر آفتاب** - رنگی - آل‌بانو - رومیناپاور
بولوار (۶۰۲۹۲) ۱۱-۲-۴-۶-۸-۱۰

● **ملاقات در چین** - ژان‌پل‌بلموندو - اورسلاندرین
ایفل (۳۱۱۴۷۷) ۱۰- ۱۲- ۲- ۴- ۶- ۸- ۱۰

● **مهربان** - رنگی - سونیل‌دات - نوتان
دیانا (۴۷۳۶۵) ۱۱- ۳- ۵٫۱۵- ۷٫۳۰- ۹٫۴۵ شهوند (۳۵۴۰۴۰) ۱۰٫۱۵- ۱۲٫۱۵- ۲٫۱۵- ۴٫۱۵- ۶٫۳۰- ۸٫۳۰ ری (۲۲۵۷۸) ۹- ۱۱- ۱-۳-۵-۷- ۹٫۱۵ماندانا (۷۹۹۸۲) ۹- ۱۱٫۱۵- ۱٫۳۰- ۳٫۴۵- ۶- ۸٫۱۵ مراد (۷۳۳۸۲) ۱۰- ۱۲- ۲٫۱۵- ۴٫۳۰- ۶٫۴۵- ۹ کارون (۹۵۱۰۶۵) همای (۳۱۱۶۶۹) ۱۰- ۱۲- ۲- ۴- ۶- ۸٫۱۵ کیهان (۹۵۷۳۶۰) رکس (۳۳۵۲۹۳) ۱۰٫۳۰- ۲٫۳۰- ۴٫۳۰ - ۶٫۳۰- ۸٫۴۵ پرسپولیس (۵۸۱۰۸۳) ۹- ۱۱٫۱۵- ۳٫۱۵- ۵٫۳۰- ۷٫۱۵- ۹٫۳۰ دریا (۷۹۱۷۴۶) ۱۰٫۳۰- ۱۲٫۴۵- ۳- ۵٫۱۵- ۷٫۳۰- ۹٫۴۵

● **چرخ فلك** - فردین - آذرشیوا - بیك‌ایمانوردی
دنیا (۳۳۳۸۱۲) ۱۰٫۳۰- ۲٫۳۰- ۴٫۳۰- ۶٫۳۰- ۸٫۳۰

● **بزرگترین سرقت تاریخ** - سینماسکوپ - رنگی
آریا (۳۳۹۸۸۴) ۹٫۳۰- ۱۱٫۳۰- ۳٫۳۰- ۵٫۳۰ تراس ۷٫۳۰- ۹٫۳۰

● **سیلویا** - کارول‌بیکر - جرج‌ماهاریس
پارامونت (۴۸۳۲۱) ۱۱- ۳٫۱۵- ۵٫۳۰- ۷٫۳۰- ۹٫۴۵

● **گذرگاه خونین** - سینماسکوپ - رنگی - پیترلی‌لارنس
مولن‌روژ (۷۲۹۲۹) ۱۱٫۱۵- ۳٫۳۰- ۵٫۳۰- ۷٫۳۰- ۹٫۳۰ مهتاب (۴۷۷۷۷) ۱۱- ۳-۵- ۷-۹ کریستال (۳۳۷۶۷۵) ۱۰٫۳۰- ۲٫۳۰- ۴٫۳۰- ۶٫۳۰- ۸٫۳۰ تراس‌دیانا ۷٫۴۵- ۹٫۴۵

● **روزهای خشم** - سینماسکوپ - رنگی - مونتگمری‌وود
سانترال (۴۸۶۸۶) رویال (۴۹۷۸۵) ۱۱- ۳- ۵- ۷- ۹ متروپل (۳۳۹۴۱۰) ۱۰٫۳۰- ۲٫۳۰- ۴٫۳۰- ۶٫۳۰- ۸٫۳۰

● **عشق قارون** - کتایون - منوچهروثوق
سهرام (۷۷۴۵۴۹) ۱۱- ۱- ۳- ۵ - ۷ - ۹

● **تنها شجاعان** - سینماسکوپ - رنگی - فرانك‌سیناترا
پارك (۳۳۹۶۳۷) ۱۱ - ۱- ۳- ۵- ۷ - ۹

شرکت باران بنیان‌گذار آبیاری بارانی در ایران
۵۹۳ خیابان آیزنهاور جنب دانشگاه صنعتی آریامهر تلفن ۹۵۰۱۰۹

درباغ گلستان تهران
مصفاترین گردشگاه خانوادگی
فیلم ارزنده اسکوپ و تمام رنگی کشتی نوح
با شرکت ایرن - ایلوش - فرشیدفرزام‌بانضمام
کنسرت بانو شبنم ، کنسرت ناهید هنرنمائی
کمدینهای معروف کشور و ده ها برنامه تفریحی
و هنری و خیمه شب‌بازی
باغ گلستان سه‌راه سلسبیل تلفن ۹۵۸۲۷۶

نیازمندیهای شما

تلفنهای ۳۱۱۲۲۴ و ۳۱۱۲۲۰

خرید و فروش اثاثیه

خرید

فرش کیهان تلفن ۷۶۳۷۷۶
خریدانواع قالی وقالیچه
در منازل می‌باشد لطفاً یادداشت فرمائید برای معاملات همه نوع فرش با تلفن ۷۶۳۷۷۶ فرش کیهان مکالمه فرمائید خیابان روزولت میدان ۲۵ شهریور

فرش رضوی تلفن ۷۶۴۸۰۰
خریدار انواع فرشهای کهنه
و نو صادراتی سنگین قیمت و فروشنده بهترین فرش های نو کاشان روزولت میدان ۲۵ شهریور

نمایشگاه فرش گلشن
تلفنهای ۶۲۸۳۵۵ و ۶۲۱۴۳۱
انواع فرشهای نو از تمام شهرستانها موجود می‌باشد قیمت یك کلام در ضمن فرش نو و کهنه خریداریم.

فرش پارس نو تلفن ۷۳۳۰۶
فرشهای کهنه و سنگین قیمت جهت صادرات باوجه نقد از منازل با عالیترین قیمت خریداریم ضمنا فرشهای کهنه با نو تعویض، نقد و اقساط فروخته میشود تلفن ۷۳۳۰۶

فرش اردیبهشت تلفن ۶۸۱۶۴
بمدیریت اسماعیل اسدی
فرشهای کهنه و سنگین قیمت جهت صادرات نقدا خریداریم.
۱-۲۶ آ-۱۴۲۹

فروشگاه خالقی
تلفن های ۳۰۳۰۸۰ و ۳۵۲۰۹۰
فرش کهنه و نو و یخچال و تلویزیون و لوازم منزل شما را خریداریم.

فرش ملك - باغ صبا
تلفنهای ۷۶۴۶۱۷ - ۶۳۱۴۱۵
همه رقم فرش نو موجود درضمن فرشهای کهنه و نو شما را نقدا جهت صادرات باروپا خریداریم
۱-۱۵ آ-۱۱۹۸

فروشگاه و نمایشگاه آسیا
یخچال - تلویزیون - اجاق گاز و فرش عادلانه خریداریم شاه چهارراه پیروز تلفن ۶۱۲۸۳۲

فروشگاه شایان تلفن ۶۱۳۳۸۱
هرنوع قالی و قالیچه کهنه و نو یخچال تلویزیون اجاق‌گاز و سایرلوازم منزل نقداخریداریم.

فروشگاه ایران فرش
تلفن ۷۷۴۹۷۴
کلیه لوازم شما بهر مبلغ باشد بیشتر از سایرین نقد خریداریم.

فرش تخت‌طاوس ۶۳۷۸۶۵
فرشهای کهنه‌و نو نقداخریداریم معاوضه میشود اصغر کرسلی

فروشگاه آریا ۴۹۳۹۳
بهترین خریدار یخچال نفتی‌و برقی، فرش، تلویزیون خیابان شاه

فروشگاه ارمان تلفن ۶۹۶۲۳
بهترین خریدار تلویزیون فرش چراغ‌گاز و هرنوع یخچال‌نفتی

فرش صدری تلفن ۷۶۵۲۹۴
بهار بالاتر از بیمارستان‌شهربانی

فروشگاه بهمن تلفن ۶۳۱۸۰۰
خریدار هر نوع فرش واثاث‌منزل

فروشگاه بختیاری ۷۵۹۳۳۹
بهترین خریدار کلیه لوازم منزل

نمایشگاههای مبل

پیراهن مبل ۳۳۹۵۰۵
تعویض پارچه مبل ۳۳۹۵۰۵
پرده دوزی شهر راد ۳۳۹۵۰۵
پرده‌دوزی ارجمند ۳۳۷۳۷۰

شستشوی مبل و فرش

شستشوی مبل‌و فرش کلین سرویس‌مهر مبتکر و پیشرو
نظافت مبل و فرش در جای‌خود با مواد آزمایش‌شده با دستگاه منحصر بفرد تلفن ۹۵۲۵۴۶

سرویس مبل شوئی‌نوین
تلفن ۲۷۳۹۰ و ۶۳۴۹۰۰
نظافت مبلمان و فرش در منزل با دستگاه های‌اتوماتیك‌مواد خارجی

دوراکلین سرویس آمریکا
خشکشوئی مبلمان، فرش، موکت‌واتومبیل‌در محل‌وابسته بکارخانجات تاول ماستر ایران ۷۵۸۳۹۵ و ۷۵۸۳۹۶

شستشوی مبل و فرش ساحل
نظافت مبلمان و پلیش بوسیله دستگاه‌برقی درجای خود ۹۵۶۵۶۵
۱-۲۶ آ-۱۴۲۰

شستشوی مبل‌و فرش‌ادیب
مبل و فرش تشکهای ماشین در جای خود تمیز میشوید ۹۵۲۴۵
۱-۲۶ آ-۱۴۱۹

کارخانه قالی شوئی‌داود
فردوسی ۱۳۱ تلفن ۳۱۲۵۴۲

نمایشگاه مبل‌ابتکار ۹۵۳۷۳۶
همه‌نوع مبلمان مدرن‌نقد واقساط بفروش میرسد از این نمایشگاه دیدن فرمائید سلسبیل مقابل سینما خرم.
آ-۱۴۵۵

گاز مورد نیاز شما

بخش گاز شرکت بوتان
از ساعت ۷ و نیم صبح تا ۸ بعدازظهر با تلفن های‌شماره: ۹۵۳۰۵۱ تا ۹۵۳۰۵۵ و ۳۳۸۲۲۱ و ۳۳۸۲۲۲ و ۳۳۲۹۲۴ آماده قبول سفارشات مشتریان محترم خود در تهران میباشد.

سرویس پخش گاز جنرال
تلفنهای:
۹۵۸۲۵۲-۹۵۷۶۹۳
۹۵۹۱۶۴-۹۵۷۷۹۴
پخش گاز در تمام ایام هفته

جمشید گاز ظرف ۲ ساعت
هر نوع گاز مصرفی شما را در محل تحویل میدهد ۶۵۶۲۵
۱-۲۶ آ-۱۳۴۰

ایران گاز
همه روزه از ساعت ۷ صبح الی ۱۱ شب
تلفن بخش گازوسرویس
۶۱۱۳۰۱
۷ شماره

اساگاز
از ۷ و نیم صبح تا ۷ و نیم شب تلفن پخش گاز و سرویس:
۴۴۸۰۲ - ۴۶۷۶۶ - ۶۹۷۴۵

تعمیرات

تعمیرگاه تلویزیون الکترون تلفن ۷۶۳۶۸۲
تعمیر تلویزیون های R.C.A شاوب لورنس- تلفنکن - سیرا فیلیپس - وسایر مارکها و نصب کنورتور و آنتن تمام کانال با سرویس‌مجهزسیار بویژه‌شمیرانات

اهم الکترونیك سرویس
یگانه‌تعمیرگاه‌مجهز تلویزیونهای شاوب لورنس
فیلیپس تلفنکن آر تی ای گروندیك و کنودنور تلفن ۶۲۴۸۱۷
۱-۲۶ آ-۱۱۴۴

سرویس تلویزیون گارانتی
تعمیر تلویزیونهای RTI RCI سیرا و جنرال الکتریك. نصب کنورتور در تمام نقاط تهران بویژه شمیرانات تلفن ۶۲۸۳۷۱

تلویزیون سرویس یونو
تغییرات انواع تلویزیون های اروپائی‌و آمریکائی شاوب‌لورنس آر- سی- آی- امرسن‌دمونت وکلیه دستگاه های برقی با سرویس سیار ۷۶۳۲۱۸

تعمیرگاه یخچال فریجیدر
تحت نظر متخصص ۳۰ سال تجربه در امور یخچال - لوازم یدکی موجود است تلفن ۷۲۳۳۶ مورد توجه سازندگان وسازمان های نصب و سرویس

سرویس تلویزیون سعید ۷۳۴۳۳
RTI - RCI صفائی‌رئیس سابق تعمیرگاه تلویزیون ایران

آنتن تلویزیون حمید.
نصب آنتن خارجی و ایرانی با فیلتر مخصوص تلفن ۳۱۳۱۴۷

شرکت تلویزیون سرویس
آر - سی - R.C.A ۲
تعمیر انواع تلویزیون ۳۱۳۲۷۸ و ۳۱۳۲۶۲

تلفن ۵۴۴۰۴
شرکت نصب کولر کانال کشی سرویس‌وتعمیرات کولر در اسرع وقت همیشه در خدمت شماست.
۱-۱۵ آ-۱۴۱۷

تعمیرانواع تلویزیون‌و یخچال
در منازل با تضمین تلفن ۷۶۱۴۹۵

دربازکن برقی
بکد B.K.D

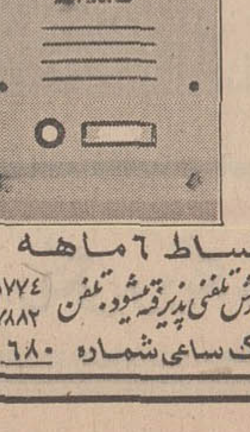

باگوشی رنگی
تضمین ۵ ساله
بدون پیش قسط به‌اقساط ۶ ماهه
مرکز فروش ونصب شرکت بکد. سفارش تلفنی پذیرفته میشود. تلفن ۶۲۸۷۷۴ ۶۲۷۸۸۲
خیابان پهلوی‌مقابل پارك ساعی شماره ۶۸۰

استخدام

استخدام حسابدار
یکی از بزرگترین واحد های صنعتی کشور مقیم تهران احتیاج به‌استخدام تعدادی حسابدارمالی، حسابدارصنعتی و حسابرس ارشد دارد.
متقاضیان که دارای شرایط زیر میباشند میتوانند مشخصات خود را بشرح زیر به راهنمای ۵۵۹ اطلاعات ارسال دارند. این اطلاعات کاملا محرمانه تلقی خواهد شد.
۱- آدرس و نشانی متقاضی و شماره تلفن.
۲- گواهینامه لیسانس از آموزشگاه های شرکت ملی نفت یا موسسه عالی حسابداری.
۳- خلاصه سابقه و تجربه‌کار.
۴- وضع معافیت خدمت‌وظیفه عمومی (معافیت دائم).
۵- حقوق مورد درخواست.
ترتیب مصاحبه متقاضیان‌بعدا داده خواهد شد.
۱-۲ آ-۱۴۰۵۳

تعدادی ویزیتور
فعال زن و مرد مورد نیاز است تلفن - ۷۵۸۰۵۹
۱-۵ آ-۱۴۰۴

شرکت سهامی سردخانه جنرال استخدام میکند
۱- راننده کامیون‌پایه ۱ برای کار در شهر باسواد دارای ضامن معتبر.
۲- مکانیك سابقه‌دار و قابل اخذ تعلیم برای اداره ماشین‌آلات سردخانه
داوطلبان بین ساعت ۸ تا ۶ بعد از ظهر به تلفن ۹۵۱۰۸۴ مراجعه فرمایند.
۱-۳ آ-۳۱۸۳۲

شرکت سهامی زیمنس ایران
بیك خانم ایرانی که بزبان آلمانی کاملامسلط و ماشین‌نویسی لاتین و فارسی را بخوبی بداند احتیاج دارد.
داوطلبان واجد شرایط می‌توانند هر روز از ساعت ۷ الی ۱۲ به کارگزینی شرکت واقع‌در خیابان تخت‌جمشید شماره ۳۲ مراجعه نمایند.
۱-۳ آ-۲۱۱۵۶

استخدام
کارخانه شیر پاستوریزه اصفهان به کارکنان مشروحه زیر احتیاج فوری دارد.
حسابدار - صندوقدار - کارگر ساده - انباردار - نگهبان - راننده- مسئول لباس‌شوئی.
متقاضیان میتوانند برای‌مصاحبه بکارخانه شیر پاستوریزه اصفهان مراجعه نمایند.
۱-۶ آ-۳۱۶۵۴

SECRETARY WANTED
A WELL-KNOWN company requires a female shorthand secretary with adequate experience. Good knowledge of English is required. Must also speak Persian. Attractive salary and benefits. Good working hours. For appointment, please call 953005.

یك خانم‌ماشین نویس
باتجربه که فارسی و انگلیسی را بطور صحیح ماشین کرده و آشنائی بزبان انگلیسی داشته باشد مورد نیاز است علاقمندان میتوانند روز های یکشنبه و سه شنبه هر هفته بآدرس خیابان‌سه مقابل موزه پاساژ باستان شرکت متارول تلفن ۳-۳۰۳۱۸۱ مراجعه نمایند.
۱-۳ آ-۳۱۸۵۴

به عده‌ای ویزیتور
زن و مرد فعال نیازمندیم به تلفن ۷۵۸۰۵۹ مراجعه شود.
۱-۵ آ-۱۴۵۴

استخدام
چند راننده پایه یك و دو همگانی استخدام میشود. به شرکت ارساگاز خیابان روزولت کوچه نیك شماره ۷ مراجعه‌شود تلفن ۶۹۷۴۵

برای اداره امور خانواده
سه‌نفری شامل ۲ طفل بانوی باتجربه‌ای استخدام میشود بعداز ظهرها بتلفن ۷۷۴۶۰۶ مراجعه فرمائید.

بانوی ماشین نویس
بیکنفر بانوی‌ماشین نویس‌تمام وقت نیازفوری است - از داوطلبان تقاضا میشود با تلفن ۴۰۸۴۸ تماس حاصل فرمایند.
آ-۳۲۲۵۶

آشپز برای لندن
بیکنفر آشپز مجرب وکارآزموده با حقوق مکفی که وارد به غذا های ایرانی و فرنگی باشد جهت کار دررستورانی در لندن مورد نیاز است بتلفن های ۲۳۸۹۴۹ و ۳۳۷۶۸۱ مراجعه شود.
آ-۱۴۲۷۷

یك‌دوشیزه طراح نیازمندیم
تلفن ۴۲۰۰۷
۱-۲ آ-۱۴۴۸

چند نفر کمك داروساز
استخدام میشود لطفا بدفتر داروخانه تخت جمشید مراجعه فرمائید.
۱-۲ آ-۱۴۳۲

شرکت سهامی خوراك
برای ویزیت مغازه‌های تهران بچند نفر جوان بامعلومات‌حدود سیکل دوم متوسطه احتیاج‌دارد.
داوطلبانی که مانع قانونی استخدام نداشته باشند میتوانند روزهای شنبه یا یکشنبه ۴ و ۵ مرداد از ساعت ۸ صبح تا ۱۲ و ۴ تا ۷ بعد از ظهر به شرکت سهامی خوراك خیابان فردوسی شمالی خیابان کوشك کوچه خسروشاهی مراجعه نمایند.
۱-۲ آ-۳۲۳۱۰

مستخدمه زن برای یك
خانواده ایرانی مقیم امریکامورد لزوم است تلفن ۸۴۶۰۴
۱-۳ آ-۱۴۱۲۵

دندان پزشك
مرکز درمانی احتیاج به دو نفر دندانپزشك برای بعد از ظهر و اول شب (با پروانه‌دائم) دارد داوطلبین از ساعت ۱۲ تا ۱۵ با تلفن ۵-۹۵۴۰۰۴ تماس بگیرند.
۱-۳ آ-۱۴۲۴

شرکت مهندسی کارنو
چند نفر نقشه‌کش تاسیسات‌برای تمام وقت یا نیمه وقت استخدام مینماید تلفن ۴۲۱۵۵ - ۶۱۳۳۶۵
۱-۲ آ-۳۲۰۶۴

بانو یا دوشیزه
ماشین نویس فارسی با معلومات انگلیسی قوی برای تمام وقت با حقوق مکفی استخدام میشود. لطفا از ساعت ۴ الی ۷ بعد از ظهر بشرکت استودیو کاسپین خیابان وصال شیرازی کوچه آذین شماره ۶ مراجعه فرمائید.
۱-۲ آ-۳۲۱۱۲

بیمارستان و زایشگاه‌میثاقیه
بعلت توسعه احتیاج به تعدادی نرس دارد واجدین شرایط به بیمارستان میدان کاخ خیابان ایتالیا مراجعه نمایند
۱-۲ آ-۱۴۱۶۱

بیست‌نفر بازاریاب زن‌ومرد
ورزیده مورد نیاز شرکت ایران یورد میباشد لطفا بخیابان ثریا شماره ۱۸۸ مراجعه شود.
۱-۲ آ-۱۴۱۱۵

آگهی استخدام
سازمان صنایع نظامی تعدادی غیر نظامی برای تامین کادر حفاظتی کارخانجات شیمیائی واقع در پارچین (۴۶ کیلومتری تهران) نیازمند است که‌واجدین شرایط زیر بصورت افزارمند موقت برابر قانون و آئین‌نامه بازنشستگی و بیمه های اجتماعی افزارمند ارتش بخدمت گمارده خواهند شد:
۱- تابعیت دولت شاهنشاهی ایران
۲- حداقل داشتن گواهینامه ششم ابتدائی
۳- داشتن دفترچه پایان خدمت سربازی (در صف)
۴- سن از سی سال بیشتر نباشد
۵- متدین بیکی از ادیان‌رسمی کشور
۶- سلامتی مزاج طبق گواهی بهداری سازمان
۷- نداشتن سابقه کیفری
در بدو استخدام حقوق‌ماهیانه این قبیل افزارمندان با داشتن مدرك تحصیلی ششم ابتدائی ۴۰۶۲ ریال و ماهیانه ۶۰۰ ریال مزایای دسترسی به محل خدمت پرداخت میگردد واجدین شرایط فوق میتوانند همه روزه باستثنای ایام تعطیل ۷ صبح الی ۲ بعد ازظهر تاتاریخ ۴۸/۵/۲۰ با در دست داشتن مدرك تحصیلی - سربازی شناسنامه و یك قطعه عکس ۴×۶ به مدیریت امور اداری و نیروی انسانی سازمان واقع در سلطنت آباد مراجعه نمایند.
سازمان صنایع نظامی
آ-۱۴۲۹۳

ایران گاز
احتیاج بعده‌ای راننده پایه‌دوم شخصی‌وهمگانی دارد. متقاضیان بآدرس ایران‌گاز - میدان فردوسی - قسمت بخش مراجعه نمایند.
۱-۲ آ-۳۴۳۳۸

انباردار
شرکت سهامی تهران فارما برای تهران و شهرستانها انباردار استخدام میکند. اشخاصی که حائز شرائط هستند میتوانندهمه روزه به کارگزینی شرکت واقع در تخت‌جمشید غربی، چهار راه سهیل، شماره ۱۲۸ مراجعه‌کنند.
شرائط
۱- داشتن سوابق‌انبارداری
۲- حداقل معلومات دیپلم
۳- داشتن معافیت از خدمت وظیفه
۴- داشتن تضمین ملکی کافی (حداقل یکصد هزارتومان)
۱-۲ آ-۳۲۳۲۰

آگهی استخدام
یك‌واحدبزرگ صنعتی بیکنفر طراح و دو نفر نقشه‌کش که لااقل سه سال سابقه کار تجربی داشته باشند با مشخصات زیر نیازمند است.
۱- دارا بودن مدرك خدمت زیرپرچم و یا معافیت دائم.
۲- میزان تحصیلات: دیپلمه
۳- سن بین ۲۲ الی ۳۰ سال
واجدین شرایط فوق میتوانند با ذکر مدرك تحصیلی و سابقه کار با صندوق پستی ۱۹۲۶ مکاتبه نمایند.
۱-۲ آ-۱۴۲۰۹

شرکت سهامی الیاف
SHERKAT SAHAMI ALIAF

SHERKAT SAHAMI ALIAF
offers a well paid position to highly qualified Instrument Technicians at its plant. Applicants must have at least five years of experience in process control instrumentation, trouble shooting and the necessary repair works.
Please contact Personnel Office at the plant on old karaj Road at the beginning of Alishah Avaz Road.

سازمانهای فنی و فرهنگی

تعلیم گیتار آکوردئون پیانو رقص‌درمنزل شماتلفن ۶۱۲۳۵۸
۱-۱۵ آ-۱۲۶۹

داوطلبان استخدام
بعنوان سکرتر - دفتردار - حسابدار و ماشین نویس کانون فرهنگی بهروز نو برای دوره های جدید ثبت‌نام مینماید.
مخبرالدوله اول شاه‌آباد ساختمان ده طبقه شماره ۲۳۳ تلفن ۳۳۵۹۹۳
۱-۱۵ آ-۱۲۹۶

تك درس
برای کلاس های متوسطه در ۱۲ جلسه با تضمین قبولی در امتحانات - مکتب سقراط دروازه دولت نبش روزولت - تلفن ۷۵۶۸۹۱
۱-۱۵ آ-۱۴۳۸

تعلیم رانندگی

آموزشگاه‌رانندگی‌و مکانیکی تشکری
جهت دانشجویانیکه واجد شرائط باشند صدی بیست‌تخفیف میدهد. خیابان خیام بین سید نصرالدین و اعدام تلفن ۲۳۵۵۵
آ-۳۲۲۳۶

هنرستان فنی پرستو
مرکز آموزش‌صحیح رانندگی، مکانیکی، ترافیك‌مجهز به‌بهترین ومدرنترین وسیله آموزش تهران خیابان شاهپور چهار راه گمرك تلفن: ۲۳۹۱۶

آموزشگاه رانندگی کالج
سه‌راه امین حضور اول ری تلفن ۳۵۰۱۷۰ رانندگی را تحت نظر مربیان دیپلمه با اسلوب صحیح فرابگیرید.
۱-۱۰ آ-۱۰۳۶

تدریس خصوصی

[illegible]
توسط خارجی تلفن ۴۷۱۴۱
۱-۲۶ آ-۱۰۲۷

ریاضیات وسیله دبیر ریاضی
۷۹۳۴۵۰
۱-۵ آ-۱۳۷۷۹

گروه معلمین خصوصی ۷۵۹۸۲۵
۱-۳ آ-۱۳۹۹۳

تدریس زبانهای انگلیسی و فرانسه
آلمانی. ایتالیائی تلفن ۳۱۱۴۴۳
۱-۱۰ آ-۱۲۹۸

ریاضیات‌دانشگاه و دبیرستان
فیزیك شیمی زبان ۷۵۷۷۱۹ گنجی
آ-۱۴۰۶۳

ریاضیات فیزیك شیمی
توسط دانشجوی فنی ۶۱۳۴۴۳

ریاضیات- فیزیك- شیمی
توسط دانشجویای پلی‌تکنیك ۹۶۲۲۴۰

پانسیون

پانسیون مریم‌مخصوص‌دختران دانشجو تعطیلات تابستانی ندارد جاده پهلوی جنب بانك ملی محمودیه‌شماره ۵۱۱ تلفن ۸۵۱۴۲۳

شریك

بیکنفر شریك
باسرمایه بیست هزار تومان برای همکاری در موسسه‌ای فنی نیازمندیم‌علاقمندان بتلفن ۷۵۸۰۵۹ مراجعه فرمایند.
۱-۴ آ-۱۴۵۳

جویای کار

مهندس راه وساختمان
باتجربه کافی جویای کاردر تهران است تلفن ۶۱۲۵۳۱
۱-۲ آ-۱۴۲۶۱

جوانی ۳۲ ساله راننده
باداشتن‌گواهینامه پایه دوشخصی بین‌المللی و متاهل آماده کار است تلفن ۹۵۰۶۰۸

راننده نو شخصی متاهل
و باسواد تلفن ۳۱۰۶۸۵

مهندس الکتروتکنیك
مسلط بزبان فرانسه و آشنا بانگلیسی جویای کار است به راهنمای شماره ۵۶۱ روزنامه اطلاعات مراجعه فرمائید.
۱-۲ آ-۱۴۲۳۹

معاملات املاك و مستغلات

فروش

خرید وفروش اراضی‌نارمك
تهران پارس - پول شرطی بازرگانی امینی تلفن ۷۹۰۰۹۰

پهلوی‌دره قشلاق داودیه
قیطریه ولنجك عابدی ۸۵۰۰۹۵

زمینهای زعفرانیه دره قشلاق مکالیر وسعادت‌آباد، عباس آباد، فرحزاد
را خریداریم بازرگانی جلالی خیابان پهلوی‌تلفن های ۶۲۶۴۱۱ و ۶۲۴۱۹۳

یکباب مغازه
واقع در خیابان شاه‌آباد با برق و آب مجهز آماده کار بفروش میرسد. طالبین بتلفن ۹۵۹۷۱۵ مراجعه فرمایند.

یك قطعه باغ مشجر
با تمام لوازم بمساحت ۳۲هزار متر در ملارد شهریار بفروش میرسد تلفن ۹۵۶۴۷۱
۱-۱۰ آ-۱۴۱۵

زمینی بمساحت ۲۶۰۰۰ متر
دیوارکشی شده با پروانه چاه عمیق در سعیدآباد برای گاوداری - انبار یا نهال کاری بقیمت مناسب بفروش میرسد. بتلفن ۹۵۹۹۰۹ مراجعه نمائید.
۱-۶ آ-۱۴۰۷

دوباب خانه باآب وبرق
و تلفن در تهران پارس و نارمك بدون واسطه بفروش میرسدبتلفن ۶۳۳۳۹۹ مراجعه شود.
۱-۳ آ-۱۴۱۶۷

فروش سالن آرایش زنانه تلفن ۹۵۶۸۰۷
۱-۲ آ-۱۴۳۳

خانه های اقساطی
نوساز درفرمانیه ۴ اطاقی و ۳ اطاقی شمالی‌وجنوبی نصف نقدونصف‌اقساط ۶۵ و ۷۵ هزارتومان
۳۱۰۱۶۸ - ۳۱۰۱۶۹
۱-۵ آ-۱۴۴۳

شمال شاهرضا
بین‌کاخ شمالی و وصال شیرازی خانه شخصی ساز بمساحت ۳۶۰ متر دو بر و دو طبقه با ۹ اطاق کامل و آب - برق - تلفن ودو دستگاه کولر - بدون واسطه قیمت ۲۷۰ هزار تومان با تلفن های ۴۴۳۵۴ و ۸۵۲۴۶۷ تماس بگیرید.
۱-۳ آ-۱۴۳۶

منزل مستغلاتی نوساز
برخیابان سی‌متری عباس‌آباد بعلت مسافرت بفروش میرسد تلفن ۷۲۸۸۵ و ۶۶۳۳۸
۱-۵ آ-۱۳۹۷

خانه های ۳ اطاقه
۱۵۶ متری بدون کمیسیون قیمت ۴۰ هزار تومان ۱۲ هزار تومان نقد بقیه باقساط ماهی ۴۰۰ تومان تلفن ۳۳۴۳۵۶
۱-۱۰ آ-۱۲۹۴

خانه‌های ویلائی - مستغلاتی
در داودیه چالهرز ۷۷۰۶۹۹
۱-۱۳ آ-۱۲۰۷

اوکازیون فروشی فوری
خانه نوساز شخصی‌ساز بالای‌داودیه ۴۳۰ متردوبر ۶۰۰ متر بنالوکس باکلیه لوازم ۳۳۰ هزارتومان ۳۱۰۱۶۸ و ۳۱۰۱۶۹
۰۸۰ ۱-۵

در بهترین خیابان تهران‌ویلا
خانه شمالی ۳۱۵ متری ۴ اطاقی با کولر بقیمت مناسب بفروش میرسد دفتر سالکی ۷۰۷۴۳
۱-۲ آ-۱۴۱۳

آژانس شایسته ۳۰۵۳۴۹
مرکز عمده خریدوفروش املاك‌درشهروشمیرانات

واقع در اراضی داودیه
یك قطعه زمین دونبش شمالی ۱۴٫۵×۲۵ متر بفروش میرسد تلفن ۶۲۴۲۶۰

خیابان‌شمیران نزدیك‌سینما مولن‌روژ
خانه ای بمساحت ۲۸۰ متر دو طبقه نوساز هر طبقه ۵ اطاق با سرویس کامل ماشین رو با برق و آب و تلفن بفروش‌میرسد تلفن ۷۱۶۸۷

خانه شخصی ساز ۲۱۰ متر
زمین ۴۵۰ متر بناشمالی آب و برق و تلفن نزدیك میدان ۲۵ شهریور ۲۰۰۰۰۰ تومان ۳۱۰۱۶۹ و - ۳۱۰۱۶۸
۱-۵ آ-۱۹۴۹

خریداری میشود

دفتر پارس هر نوع خانه
ومستغل وزمین درعباس‌آباد و شمیرانات برای شما خریداری و معاوضه مینماید تلفن ۷۶۱۵۵۸

کوهك- یوسف‌آباد- گیشا
باغ‌فیض دفتر امین ۴۲۳۲۷

اراضی کردان وجاده قزوین
وجاده ساوه تلفن ۶۱۱۷۷۱

دفتر براتی شمیران
خیابان‌پهلوی‌باغ‌فردوس ۸۵۲۵۷۵
آ-۱۰۴۱ ۱-۳۰

اراضی کردان خریداریم
تلفن ۴۵۶۲۵ و ۴۳۹۹۸
۱-۲۴ آ-۱۳۴۹

اجاره داده می‌شود

ساختمانی دارای سه‌اطاق
و هال و حمام آشپزخانه‌مدرن واقع‌دریوسف آباد تلفن ۶۲۸۹۴۱
۱-۲ آ-۱۳۹۶۹

شرق امجدیه
یکدستگاه ساختمان شامل ۸ دستگاه آپارتمان مدرن باشوفاژ، کولر، برق، تلفن و سرویس خارجی اجاره داده میشود تلفن ۶۵۷۳۲
۱-۴ آ-۱۴۵۰

شمال بلوار جمشید آباد
طبقه اول شامل ۴ اطاق و هال بزرگ، بار، آشپزخانه مجهز زیرزمینی‌وسیع، اطاق مستخدم، حیاط، استخر، کولر و تلفن مستقل اجاره داده میشود تلفن ۶۱۳۷۲۰
آ-۱۴۵۲

طبقه دوم ساختمانی
واقع در میدان کندی خیابان نمازی‌اول‌دارای ۵ اطاق ولوازم باگاراژ اختصاصی اجاره داده میشود.
۱-۲ آ-۱۴۲۴۹

اجاره میشود

موسسه امور خارجیان
مخصوص اجاره منازل تخت‌جمشیدشرقی کاشی ۵۰۳ - ۷۱۷۸۲
۱-۲۶ آ-۱۳۶۲

ویلا آپارتمان مبله‌و غیر مبله
برای اجاره نیازمندیم ۷۵۶۵۱۸
۱-۸ آ-۱۴۴۴

واگذاری شود

اکازیون دوباب نمایشگاه
برای فرش‌فروشی - داروخانه دراگ‌استور - مزون - لوکس فروشی - چشم‌پزشکی واقع در خیابان تخت طاوس نرسیده به پهلوی با کلیه لوازم واگذار میشودخواستاران بتلفن ۶۲۸۶۲۹ مراجعه کنند.
۱-۵ آ-۱۳۸۸۷

آپارتمان خیابان ناصر خسرو
یك دستگاه آپارتمان با سه اطاق بزرگ - دارای تلفن جلو خیابان ناصرخسرو مقابل وزارت دارائی واگذار میشود. با تلفن ۴۵۳۸۶ تماس بگیرید.
۱-۲ آ-۳۱۴۹۰

خیابان سپه مقابل شیخ هادی ۲ باب مغازه بزرك مناسب فروشگاه وسوپر مارکت با برق و آب با شرایط مناسب واگذار میشود. تلفن ۴۴۰۲۳
۱-۶ آ-۱۴۵۱

یکباب مغازه کتابفروشی
و نوشت افزار با جواز کسب و تمام وسائل حاضر واقع در شهرآراجنب دبیرستان دختران واگذار میشود تلفن ۹۶۳۷۳۷
۱-۳ آ-۳۲۲۴۲

فروش اتومبیل

فولکس واگن و فیات ۱۹۶۹ را از شرکت
سهامی عباد خیابان امیرکبیر خیابان ملت تلفن های ۳۰۴۱۸۱ و ۳۰۴۴۷۲ خریداری فرمائید

اولین بازار اتومبیل‌در ایران
خرید و فروش و معاوضه اتومبیل به قیمت روز و عادلانه انجام میشود سرچشمه توقفگاه کاروان ۳۰۱۳۲۷

شورلت ۶۵ ایمپالا
بسیارتمیز - با رنگ‌آلبالوئی که ۲۴ هزار مایل کار کرده‌بعلت مسافرت بفروش میرسد. با تلفن ۴۵۳۸۶ تماس بگیرید.
۱-۲ آ-۳۱۴۸۸

فروشگاه نوکل‌جیپ ولندرور
میدان باغشاه سه تلفن ۴۷۰۷۵

شورلت وانت مسقف
آماده فروش. اجاره. شرکت می باشد به تلفن های ۳۵۲۲۵۵ و ۷۹۵۵۶۳ مراجعه فرمائید.
۱-۲ آ-۳۱۹۰۲

کرایه

کالج بار
بارکش شهر وحومه بیمه اثاثیه منزل
تلفن
۴۱۱۱۱
۶۱۱۱۱۱

شرکت مهندسی کلادیمه
تهویه مطبوع، حرارت مرکزی - آبرسانی
نصب دستگاه های شوفاژ و تهویه مطبوع در ساختمانهائیکه قبلا پیش‌بینی نشده
بمدت ده روز خیابان نادرشاه نرسیده به پمپ بنزین شماره ۳٫۷۵ تلفن ۶۲۰۰۴۵

اتولوکس
اتومبیلهای تشریفاتی باراننده برای داخل وخارج تهران میدان فردوسی تلفن ۴۴۶۰۵ و ۶۱۱۳۷۰

برای ساختمان شما

کاغذدیواری ونقاشی‌ساختمان جانفدا باقساط تلفن ۷۸۱۹۷۷

طرح محاسبه نظارت واجرای کلیه کارهای ساختمانی توسط شرکت ساختمانی راموسا تلفن ۶۰۲۶۹

رفع گرفتگی لوله ساختمان در ۲۰ دقیقه سازمان تراکم
تلفن ۸۸۱۶۸۱

رفع گرفتگی هرنوع لوله ساختمانی
بادستگاه تراکم هوا- تلفن ۷۸۷۲۷

لوله بازکنی فاضل آب
بادستگاه تراکم هوا
مقدم ۶۴۶۳۵

لوله بازکنی فاضل آب
بادستگاه تراکم هوا
تلفن ۷۶۳۲۸۶

لوله بازکنی فاضل آب
بادستگاه تراکم هوا
۶۴۴۸۵ مسعود

شرکت اتصال
پیمانکار اسکلت فلزی ساختمانهای بزرگ.
سالن کارخانه - انبار - الکترسازی - نصب ماشین و کارخانه
خیابان شمیران خیابان خواجه نصیر طوسی پلاك ۲۵۷ تلفن ۷۵۶۹۸۱

قبوض اصلاحات ارضی

خریدار قبوض اصلاحات ارضی وسهام. پاکپور ۲۲۷۲۹ و ۶۲۷۶۹۷

قبوض قالی
قبوض قالی: قالیچه بانك کارگشائی رابحد اکثر قیمت خریداریم. سبزه‌میدان اول‌سرای حاج رحیم‌خان‌خامسی تلن ۵۸۶۶۰

قبوض قالی بانك کار - گشائی اضافه ترازقیمت ارزیابی شده خریداری میشودفرش اردهالی‌اول بازارکفاشها سرای‌مهدیه تلفن ۲۳۴۸۲
۱-۲۶ آ-۱۴۳۰

معاملات پول

پول تومانی ۲ شاهی ۷۳۵۴۱

پول درمقابل املاك شمال
شهر وشمیرانات‌موجود است‌به تلفنهای ۳۳۹۰۶۷ و ۳۳۶۸۸۵ مراجعه فرمایند

چکهای برگشتی
۶ تا ۸ بعدازظهر ۶۵۴۶۴ - مقدم

پول شرطی نیازمندیم ۴۸۴۶۳
وام در مقابل تلفن ۳۳۷۴۳۷
پول‌شرطی ناسود دانکی ۴۸۴۶۳
وام‌درمقابل تلفن‌فوری ۳۳۷۴۳۷
۱-۲۶ آ-۸۷۸

مسافربریها

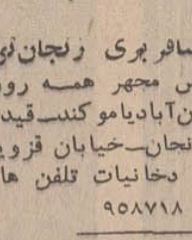

اتوسیر زنجان تور

شرکت‌مسافربری زنجان‌تور
با سرویس مجهز همه روزه بیجار- حسین‌آباد یاموکند - قیدار سلطانیه - زنجان - خیابان قزوین مقابل درب دخانیات تلفن های ۹۵۷۸۱۰ و ۹۵۸۷۱۸

سرویس عدل همه روزه بااتوبوس های مجهز آخرین سیستم بهزرند ساوه نوبران‌حومه همدان- تفرش ایاب و ذهاب مینماید مسافرین محترم نیز میتوانند بتلفن ۲۱۳۳۶ مراجعه نمایند

رستورانهای خانوادگی

در حدمت مردم
سالن چلوکباب وزیری
خیابان پهلوی - جنب سینما مهتاب - اول کوچه وزیری تلفن ۶۴۱۳۲
برای برگزاری جشن و مهمانی از مشتریان محترم پذیرائی‌میشود

سالنهای چلوکباب مسعود
برای پذیرائی از جشنها و میهمانیهای شما آماده است تلفن ۳۳۹۵۳۹
دارای لژ خانوادگی
سعدی شمالی روبروی بیمه
۱-۱۵ آ-۱۳۰۸

راهنمای پزشکی اطلاعات

فشارخون و بیماریهای مزمن درمان فلج. چپی چشم و روماتیسم
با روش هموپاتیك بیسابقه در ایران دکتر حسن بهره‌مند از دانشگاه هند با ۴۱ سال سابقه - سعدی شمالی بیمه تلفن ۳۰۱۶۱۷ و ۸۶۳۲۸

متخصص فیزیوتراپی
دکتر فیصر درمان فلجها - درمان عصبی و عضلانی و روماتیسم وسیاتیك تخت جمشید چهار راه بهار کوچه آفتاب تلفن ۷۶۵۶۱۴

متخصص بیماریهای جهاز هاضمه
بیماریهای معده، کبد وروده، بواسیر بدون عمل جراحی دکتر رفیع متخصص ازدانشگاه پاریس- جامی‌اول کوچه پاریس تلفن ۴۸۱۸۹

متخصص بیماریهای ریوی وسل
دکتر هوشنك طبیب‌زاده خیابان پهلوی نزدیك سینما مهتاب ۴۰۵۰۲

متخصص بیماریهای پوست
دکتر خشنود متخصص بیماریهای پوست
شاهرضا مقابل لاله‌زارنو پذیرائی بعد از ظهرها ۴ تا ۸ تلفن ۴۹۶۳۲

دکتر نوری متخصص بیماریهای پوست‌وموی‌سر تلفن ۳۳۴۷۳۳
جاده قدیم‌شمیران نبش‌صبا ایستگاه سلیم ۳ تا ۶ بعد با تعیین وقت قبلی

دکتر منصور وزیری دیپلم ناسیونال بیماری پوست ازدانشکده‌پزشکی
پاریس جاده قدیم شمیران جنب وزارت بهداری تلفن ۷۴۰۰۱ عصر ها

جراحی مغز واعصاب
دکتر عبدالصالح صالحی سردردهای مزمن سیاتیك لومباگو ضعف اعصاب با تعیین وقت قبلی تلفن ۷۶۰۸۶۱

بیماریهای روماتیسمی داخلی
دکتر ناصر برجیس صبح و عصر خیابان سپه چهار راه پهلوی

درمان بواسیر بدون عمل جراحی
فیسور و فیستول با متد موثر - دکتر عباس نیك‌نژاد - پذیرائی عصرها خیابان روزولت شمالی زیر تخت طاووس کوی مدائن پلاك ۳۵

بیماریهای داخلی
دکتر سید محمد کاظم طباطبائی تجریش متخصص واستادیار بیماریهای‌داخلی، میدان‌سرپل اول مقصود بك تلفن ۸۵۳۵۶

متخصص دندانپزشك
دکتر محسن صادقی - عباس آباد چهارراه فرح شماره ۲۳۲

متخصص جراحی فك وصورت
دکتر درطب ودکتر دندانپزشك ایرج مودت متخصص‌جراحی فك‌وصورت از آلمان و سوئیس پهلوی اول آریامهر تلفن ۶۲۰۱۶۵ از ۴ تا ۸

پلی کلینیك
کلینیك شبانه روزی و بدون تعطیل دکتر جوانشیر مجهز به آمبولانس اکسیژن - آیرو سل شاهرضامقابل‌لاله‌زارنو تلفن ۴۹۶۳۲

پلی کلینیك‌ودرمانگاه‌مجیدیه
تحت نظر متخصصین تمام مدت آماده پذیرائی میباشد. خیابان مجیدیه سه‌راه‌ارامنه تلفن ۷۷۲۹۲۲

ترك تریاك و هروئین
درمان اختصاصی معتادین - دکتر پرویز برجیس
باسابقه ده سال تجربه در ترك اعتیاد، بدون تشنج و بیهوشی خیابان پهلوی - جنب سینما امپایر - صبح و عصر - تلفن ۱۲۷۹۵۶

ترك تریاك وهروئین طبق آخرین روش متداول در امریکا بدون ناراحتی در ۵ روز دکتر برجیس شاهرضا جنب پمپ بنزین فوزیه ۷۶۴۱۴۷ صبح‌وعصر

ترك تریاك دکتر رحمانی - متخصص امراض اعصاب روح از دانشگاه لندن خیابان پهلوی بالاتر ازچهار راه‌امیراکرم تلفن ۴۵۱۱۴

دکتر محمدعلی صدیقی - داخلی پوست - آمیزشی ترك هروئین - ترك الکل شاه چهار راه فروردین پذیرائی صبح و عصر تلفن ۴۹۵۲۶

ترك اعتیاد دریکی اززیباترین بیمارستانهای جهان باآخرین روش علمی درمدت ۵ روز دکترمحمددادخواه شماره ۶۰ لاله‌زار ۴۳۸۱۷۰

بیماریهای آمیزشی
کلینیك دکتربرجیس شاهرضا جنب پمپ بنزین فوزیه ۷۶۴۱۴۷

دکتر یحیی صدری
بیماریهای آمیزشی و مجاری ادرار میدان بهارستان خیابان صفی‌علیشاه.

دکتر معانی - بیماریهای آمیزشی - فردوسی مقابل بانك ملی پس‌انداز

دکتر دانشگر امراض مقاربتی و مجاری ادرارسپه مقابل پستخانه ۳۰۲۴۱۶

دکتر پولوسا امراض آمیزشی اورولژی فردوسی بالاکوچه صادق ۹۲۵۸۹

دکتر محمد رضا مسدد - دیپلمه امریکا - دروازه دولت ۳۳۴۳۸۹ عصرها

دکتر احتیاطی گواهینامه از آمریکا سپه چهار راه پهلوی تلفن ۶۷۰۲۹

داروخانه‌ها

داروخانه مهران خیابان‌شیر وخورشید چهار راه استخر تلفن ۹۵۴۰۰۷

داروخانه شبانه روزی پارس
جاده پهلوی شمال پارك ساعی تلفن ۶۲۰۲۷۹ و ۶۲۹۴۹

داروخانه شبانه روزی پرچم میدان شهناز اول خیابان شهناز ۷۴۱۷۱

دودکش اورکسیت

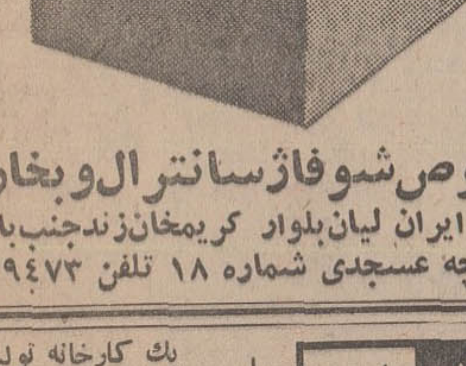

مخصوص شوفاژ سانترال و بخاری
شرکت ایران لیان بلوار کریمخان زند جنب بانك ملی کوچه عسجدی شماره ۱۸ تلفن ۶۲۹۴۷۳

متفرقه

بهترین عینك‌های طبی
بالنز نشکن از معروفترین کارخانه های دنیا و بهترین عینك های آفتابی را از داروخانه تخت‌جمشید ابتیاع فرمائید. تلفن ۴۰۳۸۶ - ۶۸۱۰۱ احد زاده

هواکش هیتاچی

بوریس هواکش- مالکی- دروازه دولت تلفن ۷۵۶۵۸۷

یك کارخانه تولیدی احتیاج فوری
به یکدستگاه قیچی ودقبر برقی بین ۲ الی ۳ متر و یکدستگاه پرس‌بریك بین ۵۰ تا ۱۰۰ تن دارد.
به تلفنهای ۹۶۱۰۴۶ و ۹۶۱۰۴۷ مراجعه شود.

پولوریس
موثرترین دارو برای آبسه دندان
ساخت آمریکا

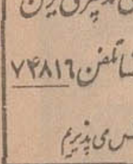

درتمام داروخانه‌ها موجود است
نمایندگی پخش در ایران کالای دندانپزشکی ایران
میدان شهناز اول شاهرضا تلفن ۷۴۸۱۶
ازشهرستانها سفارش می‌پذیریم

برای دوام زندگی زناشوئی خود تلاش کنید

اگر میخواهید زندگی زناشوئی پردوامی داشته باشید ازشوهرتان خوب پرستاری کنید

زنان معروف ازدوام زندگی زناشوئی خود را برای شما میگویند.

وقتیکه زنی بعقد ازدواج همسرش در می‌آید خیال میکند که همه چیز تمام شده و در مبارزه برای بدست آوردن شوهر دلخواه موفق و پیرور شده است. از این ببعددیگر او به همه چیز توجه دارد جز اینکه آیا برای راضی نگهداشتن همسرش اقدام مثبتی میکند یانه؟

بتدریج بچه‌ها وارد میدان میشوند ودر این میان مرد و همسرش که

کنتس آف درموت

شاید روزی بخاطر بدست آوردن یکدیگر تلاشی همه‌جانبه داشته‌اندبا سرگرمیهای گوناگون، رسیدگی بوضع خانه و بچه‌ها و احتمالا کارهای اداری آنقدر مشغول میشوند که کمتر فرصت پرداختن بیکدیگر رامی‌یابند.

اشتغالات باعث میشود که زن آنطور که باید به همسرش رسیدگی نکند و او را به امید نوکر و کلفت بگذارد و یا وقتیکه او از اداره یا محل کار برمیگردد بجای اینکه‌دستی بسروروی خود کشیده به استقبال همسرش بشتابد در آشپزخانه تا آخرین ساعتی که همسرش داخل‌خانه میشود مشغول و گرفتار شود.

● علل گریز مردازخانه

تردید نیست که چنین صحنه‌ها باعث دلسردی مرد از خانه وزندگی‌و همسرش میگردد زیرا مردها درهرسنی که باشندبه‌توجه‌وپرستاری همسرشان نیاز شدید دارند و تجربه ثابت کرده که حتی مردان سالخورده نیز از نوازش مادرانه زنها احساس راحتی و آرامش می‌کنند درحالیکه اغلب خانمها این نکته را فراموش می‌کنند و نمیدانند که ازدواج نظیر تاسیس شرکتی است که دوشریك هر دوباید وظائف خودرا بانهایت علاقه بامحبت ودرستکاری انجام دهند وشاید وظیفه یکی از شرکاء که اداره و مدیریت

شرکت را دارد سنگین‌تر از دیگری باشد که در زندگی خانوادگی این زن است که مدیر است زیرا تحمل او در برابر مشکلات و خستگیهای ناشی از حوادث زندگی بیشتر ازمرد است و او میتواند بارئوفت و صفای زنانه خویش خستگی روزانه را ازیاد همسر خویش ببردو این کار نه‌خرجی دارد و نه‌زحمتی، تنها کمی علاقه میخواهد و علاقمندی مداوم ازدواج مسلما به‌نفع هردو شریك است‌زیرا هر زنیکه نسبت بدوام ازدواج خویش بی‌اعتنا شده و برای دوام و بقای آن تلاش نکرده‌عاقبت باپشیمانی وشکست روبرو گشته است.

● دلایل دوام ازدواج

یك خبرنگار انگلیسی برای اینکه

دوشس ویندسور

دلیل ازدواج موفق و بادوام چندتن از زنان معروف انگلیسی را بداند با آنها گفتگوئی کرده‌واز آنهاسئوالاتی نموده‌است.

این خبرنگار پرسیده چکار می‌کنید که ازدواج‌شما موفقیت‌آمیز بوده ودر زندگی زناشوئی خوشبختی و کامیابی داشته‌اید؟

یکی از زنان معروف که به‌خبرنگار انگلیسی راز ازدواج‌و زندگی‌زناشوئی پر دوام‌خویش را بازگو کرده کنتس آف‌درموت است. او سالها پیش وقتیکه ۱۸ ساله بود باکنت ورموت ازدواج کرد. دختر ساده وبی‌لقبی بود که زندگی مجلل‌و پرجلال‌اشرافی هرگز چشم او را کور نکرد و شرکت در مراکز خاص خانمهای اشراف انگلیس و چندین مشغله دیگر اورا از توجه به‌همسرش باز نداشت اودر جواب گفته است:

وقتیکه همسرم از محل کارش‌بمنزل برمیگردد من اولین کسی هستم که به استقبالش می‌روم. اول یك آشامیدنی بدستش میدهم و دوم روزنامه را...

هرگز از برنامه‌های خسته کننده روزانه با او سخنی نمیگویم آنگاه پس از لحظه‌ای او را تنها میگذارم‌تا چند دقیقه‌ای آرام و تنها با خودش باشد و از هیاهوی روزانه دوری کند ودر واقع خستگی در کند.

● تلاش دوشس

یکی دیگر از زنان معروف که خبرنگار انگلیسی با او گفتگو کرده دوشس ویندسور همسرپادشاه‌مستعفی انگلستان است. پادشاهی که بخاطر همسری باسیمون یادوشس فعلی از تاج‌و تخت انگلیس دست کشید واین زن با لیاقت، کاردانی‌و محبتش کاری کرد که همسرش حتی بخاطر او از سلطنت دست کشید و مهم اینجاست که از این مسئله احساس غرور هم میکند.

دوشس ویندسور گفته‌است: از هیچ تلاشی برای دوام ازدواج خویش سرباز نمیزند وسعی میکند با رفتار خویش و توجه وپرستاری ازهمسرش ضمن اینکه او را راضی و خوشبخت سازد حساب مردم خرده‌گیر را نیز بکند. که عقیده داشتند ازدواج آنها دوام زیادی نخواهد داشت.

بدین جهت او باوسواس تمام‌همیشه درفکر دوام بخشیدن به ازدواج‌پر از عشق‌وعلاقه خویش استو شایدبهمین دلیل بعد از گذشت سالها دوك و دوشس ویندسور بعنوان مهربانترین زوج شناخته شده‌اند و این بخاطر آنست که دوشس هرگز همسرش را فراموش نکرده و غرق در کارها و رویای زنانه خویش نشده و بدلیل اینکه او دیگر همسر من است ازتوجه وپرستاری از وی غافل نگشته‌است.

در برقراری تساوی حقوق زن‌ومرد

زنها کوتاهی می کنند

بحث تساوی حقوق زن و مردفقط مختص کشورمانیست در سراسر جهان زنان‌فراوانی در راه کسب این تساوی تلاش می‌کنند. خانم مورین «ب» نوبرگر سناتور و رئیس شورای مقام زن در امریکااز جمله کسانی است که دراین مسئله صاحبنظر است.

خانم مورین - نوبرگر میگوید: بیائید بجای آنکه دربارهٔ فرق میان زن و مرد جاروجنجال بپاکنیم آنچه که لازم است انجام‌دهیم‌یعنی ببینیم چه کار هائی درپیش‌داریم و به چه چیز بیشتر محتاجیم. مثل هزاران زن دیگربه‌ثبوت برسانیم که‌ماهم جزوملت هستیم.

و قادر بانجام هرخدمتی می‌باشیم و آنچه برای مردان پسندیده‌است برای ماهم میتواند همانطور باشد. بتصور من شکایتی که خانمها از وضع‌خودشان دارند مقصراصلی‌آن مردها نیستند بلکه این خودشان هستند که میخواهند گناه رابگردن دولت یا مردان بگذارند.

● خانم‌ها نمیخواهند

بعضی از خواهران ما فکرمیکنند که کار مساوات زن و مرد انجام یافته چون آنهاهم می‌توانند رای بدهند و هم انتخاب شوند ولی بنظر من بعداز پنجاه سال‌زحمت که ما زنان امریکائی این حق را بدست آوردیم تنهااین دلخوشی کافی نیست. نمیدانم آیا این جزوآداب و رسوم ما است که فکر میکنیم زنان قادر نخواهند بود امورمملکت را اداره کنند؟ چرا اغلب زنان در هیئت دولت شرکت نمی کنند؟ جواب آن: خواست خود آنها است، زیرا خانمهادوست نمی‌دارند کارهای سخت و غامضی را که بایستی‌یك نمایندهٔ‌دولت بتواند انجام دهد تقبل کنند.

شاید یك علت اصلی هم‌اینست که تربیت دختران همیشه آمیخته‌با درسی حجب و کناره‌گیری بوده ولی زن امروزی باید پیش برود و خجالت نکشد از اینکه بگوید: به من نگاه کنید. من قادر بخدمت هستم همانطور که فلان وزیر یا وکیل معروف برای‌شما کارمیکند.

تا زمانیکه ما زنها نشسته‌ایم و تماشا میکنیم که قانون بدست مرد ها نوشته میشود هرگز دمکراسی واقعی نخواهیم داشت.

● عقیده‌خواهی

چندی قبل سوالاتی طرح کرده بودند راجع باینکه راس کار هـ ی مهم میتوانند خانمها قرار گیرند که بعضی از جوابهائی که داده‌شده از اینقرار است:

۱- نه، آنها روسای خوبی نخواهند بود ۲- خانمها بقدری حساس هستند که حاضر به تحمل هیچ‌مخالفتی نیستند ۳- برای انتقادات جنبهٔ خصوصی را در نظر میگیرند ٤- نسبت بیکدیگرحسود هستند ٥- با همدیگر خوب‌همکاری نمی‌کنند. خوب حالا بیائیم‌ببینیم اگربه خانمها همان‌رل سابق مادر ه. خانه‌بودن را بدهیم آیا بالنتیجه بچه‌ها بهتر تربیت میشوند؟ مطابق تحقیقی که دراین باره بعمل آمد، متاسفانه جواب آن (نه) داده شده، این بچه‌ها خیلی تهیج بیشتروتعادل کمتری دارند.

بنظر من زن امروزی از نظر تهیه غذا و آشپز خوب بودن از سابق‌جلوتر است چون‌ازخواص‌مواد وویتامینها اطلاع دارد و غذای سالمتری میتواند تهیه کند.

البته خانمهائی هستند که‌محیط منزل‌برایشان مناسبتر است ولی اگر شما از آن دسته نیستید بهتر است برای خودتان فکر کار مفید اجتماعی بکنید با اطمینان کامل قطعا موفق خواهید بود.

دبستان مهدیه تجریش

متولدین سال ۱۳۴۲ و ۱۳۴۳رابرای کلاسهای آمادگی و اول ثبت نام مینماید.

نشانی: تجریش‌اول کوچه‌اسدی

۱-٤ آ-۱۳٦٥٥

انستیتو خواربار و تغذیه ایران

آگهی تمدید قبول دانشجو و تاریخ مسابقه ورودی

پیرو آگهی‌های قبلی چون تقاضاهای زیادی از طرف داوطلبان‌مسابقه ورودی مبنی برعدم توانائی در مورد تسلیم مدارك لازم جهت ثبت‌نام بدبیرخانه مدرسه عالی علوم تغذیه واصل گردیده. لذا بدینوسیله باطلاع میرساند که ثبت‌نام مسابقه ورودی تاآخر وقت اداری روز بیست‌ودوم امرداد ماه سال جاری تمدید میگردد (بتقاضاهائیکه بعد از تاریخ مذکور تسلیم گردد ترتیب اثر داده نخواهد شد) ضمنا روزهای ۲٦ لغایت ۲۸ مرداد ماه با شرایط قبلی مندرج در آگهی کارت ورود بجلسه مسابقه توزیع‌خواهد شد و روز پنجشنبه سی‌ام امرداد از ساعت ۸ بامداد امتحانات در محل دانشگاه تهران بعمل خواهد آمد. داوطلبان بایستی یك‌ساعت قبل از شروع امتحان‌با در دست داشتن کارت مسابقه ورودی در محوطه دانشگاه (درب جنوبی - خیابان شاهرضا) حضور بهمرسانند. م‌الف ٤٤۷۸

مدیر عامل انستیتو ورئیس مدرسه عالی علوم تغذیه دکتر هدایت

آ-۳۲۲۰٦

آگهی مزایده

بانك ملی ایران عرصه و اعیانی ششدانك یکباب خانه پلاك‌شماره ۲۹۵۳ بمساحت حدود ۲۱٦۰ متر مربع واقع‌دربر خیابان قدیم شمیران نرسیده بکوچه کاشف شماره۵۳را که‌دارای ۵۵۰ مترمربع زیر بنا باچاه آب و پمپ شناور و برق۳ فاز سی آمپر میباشد در ساعت ۱۰ صبح‌روز۱٦ر۵ر۱۳٤۸ از طریق مزایده‌بفروش‌میرساند.

طالبین می توانندبرای بازدید ملك‌مزبور واطلاع از شرایط مزایده بدفتر اداره ساختمان این بانك واقع در ساختمان بانکملی سعدی مراجعه و در صورت تمایل سپرده معادل ۵ درصد بهای پیشنهادی خود را اسناد خزانه و یارسید آن که نزدیکی از شعب بانکملی ایران ایران تودیع‌شده‌باشد پیوست پیشنهادخودنموده‌وتا آخر وقت اداری روز ۱۵ر۵ر۱۳٤۸ بدفتر اداره ساختمان این بانك تسلیم نمایند.

به پیشنهادات فاقد سپرده و مشروط و مبهم ترتیب اثر داده نخواهد شد مالیات و عوارض و هزینه انتشار آگهی به عهده برنده مزایده خواهد بود. م الف ٤۷۷۱

۱-۳ آ،۳۱۰٤٤ بانك ملی ایران

NEKALEUM CO. مکالئوم

wetexi.s وتکسی

حافظ نمای ساختمان

بی رنگ - غیرقابل نفوذ - ضدآب

وتکسی گرد وخاك بخود نمیگیرد وازمتخلخل شدن روکارساختمان (سنگهای تراورتن، آجروسیمان وغیره) جلوگیری مینماید.

وتکسی ازمحصولات شیمیائی ساختمانی سی - بی - پی انگلستان

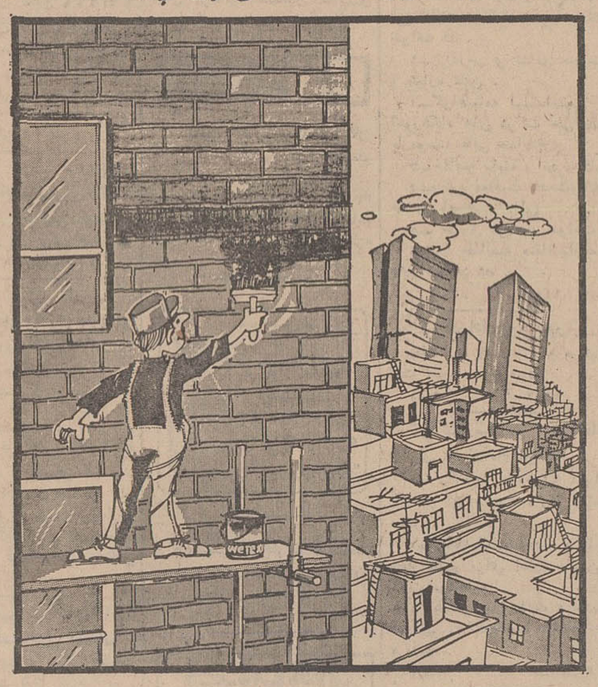

سفارشات تلفنی هم پذیرفته میشود.

نماینده انحصاری درایران: شرکت سهامی مکالئوم ایران خیابان شاه ساختمان آلومینیوم

تلفن ٦۰۰۳۵ - ٦٤۲۲٦ - ٦۱۳۰۸٤

خشایار

مدلهای ۱۳۴۸ اتومبیل‌های آریا وشاهین

حقیقتاً زیباست

تشك اتومبیل‌های آریاوشاهین مدل۱۳۴۸ آنقدر نرم وراحت‌است که شما هنگام حرکت احساس میکنید:
درخانهٔ خود برروی راحت ترین مبل‌ها لمیده‌اید.
آریا وشاهین ایمن تراست، سریعترمیرود وزود بمقصد میرسد.

شرکت سهامی جیپ
اولین کارخانه سازنده اتومبیل
وپیشروصنعت اتومبیل سازی در ایران

اتومبیل دنده اتوماتیک آریا باکولر، شیشه رنگی و رنگهای زیبای متالیک

فروش فوق العاده کفش وین

به نفع شما است که از

از ۳۱ تیر تا ٦ امرداد

فقط در فروشگاههای

۱- شاهرضا - چهارراه کاخ
۲- میدان شهناز - اول شهناز
۳- خیابان فرح آباد روبروی سینما پاسارگاد ٤- خیابان هاشمی ایستگاه ۱۲ متری
۵- خیابان خزانه فلکه دوم ٦- سه‌راه ضرابخانه خیابان سلطنت آباد
۷- بازار تجریش

کفش وین کفش دلخواه خود را انتخاب فرمائید

۵۰۰ ساختمان در مسیر جاده پهلوی تخریب میشود

تصویب طرح توسعه خیابان پهلوی از طرف انجمن شهر تهران موجب عدم رضایت و گله صاحبان اراضی این منطقه شده است . این عده می - گویند تصویب طرح های مهم شهرداری که با زندگی مردم شهر ارتباط دارد نباید بدون مطالعه وفی المجلس و یا یك قیام وقعود صورت گیرد زیرا طرحی چون توسعه خیابان آنقدر مهم است که باید چند جلسه در انجمن شهر روی این موضوع بحث شود نه آنکه شهرداری طرح را تسلیم انجمن بنماید و اعضای انجمن بلافاصله وبدون فکر ومطالعه نقشه آنرا تصویب نمایند .

مردم محلات تهران و صاحبان اماکن اطراف خیابان پهلوی امروز ضمن مراجعه به روزنامه درخواست کردند که نظرات آنها دراین زمینه درروزنامه منعکس گردد و به انجمن شهر و شهرداری این نکته یادآور شود که طرح های توسعه معابر را تا آنجا که ممکن است دراراضی ساخته نشده وبایر اجرا نمایند نه آنکه مردم شب بخوابند وصبح بیدار شده و بشنوند که انجمن شهر تصویب کرده تاخانه آنها خراب گردد و اینکار مردم را خانه بدوش کرده و گرفتار میکند .

البته طرح شهرداری تهران درمورد توسعه خیابان پهلوی یك طرحی لازم ومنطقی است زیرا وقتی ترافیك اتوبان ازدو طرف دراین جاده بریزد اساسا حرکت درآنجا غیرممکن خواهد شد اما حرف ساکنان هم راست است که میگویند حالا که خیابان را میخواهند تعریض کنند مسیر را از مناطقی عبور دهند که بمردم کمترضرر وزیان برسد زیرا کهاز جاده تعریض شده همه مردم شهر استفاده میبرند و تاوان آنرا نباید به معددی تحمیل کرد .

● **تخریب ۵۰۰ ساختمان**

درشماره دیروز اطلاعات خبرنگار اجتماعی روزنامه با انتشار آمار مغازه ها ، خانه ها ، تاسیسات و اراضی دو طرف جاده پهلوی شمیران اعلام داشت که تعداد تاسیسات ساخته شده در شرق جاده بمراتب از غرب آن افزون است و براین اساس نظرات ساکنان اطراف این جاده که میگویند طرح شهرداری بجای شرق درغرب جاده باید ساخته شود در روزنامه منعکس گردید .

ساکنان محلات اطراف خیابان پهلوی و اراضی واقع شده در مسیر نوار ۵۵ متری که در شرق جاده ساکن هستند امروز اعلام کردند که در صورت اجرای طرح شهرداری در این مسیر حداقل پانصد ساختمان سنگین خراب خواهد شد.

این عده اعلام داشتند احداث ساختمان های مزبور باصرف هزینه های سنگین عملی شده و درصورت اجرای طرح شهرداری این سرمایه ها از دست خواهد رفت.

ساکنان اراضی و مستغلات این حدود میگویند شهرداری اگر قیمت واقعی اراضی و مستغلات را پرداخت کند بحثی نیست وایراد مردم آنست که در برابر تخریب ساختمانی که یك میلیون تومان صرف آن شده است شهرداری خسارت واقعی آنرا نمیدهد و این نحوه عمل یعنی نابود کردن سرمایه های مردم هرگز به مصلحت جامعه نیست .

این افراد درخواست دارند شهرداری طرح را نه در شرق و نه در غرب بلکه در مسیر خیابان «جردن» اجرا کرده و ضمن اجرای طرح نیز قیمت واقعی اراضی و ساختمان ها را بمردم بدهد .

● **قانون نوسازی**

صاحبان تاسیسات و خانه های واقع شده درمسیر میگویند شهرداری براساس قانون نوسازی نمی تواند خانه های مجهز و نوساز مردم را درمسیر جاده خراب کند زیرا که قانون نوسازی ناظر به اجرای مواد قانون در محلات مخروبه تهران است نه در قسمت هائی که هنوز دردست ساختمان بوده ویا از نوسازی آنها اندکی بیشتر نگذشته است .

ساکنان این نواحی اعلام کردند که قانون نوسازی در محلات تازه ساز شهر نافذ نیست و در صورت اصرار شهرداری وکلای ساکنان از دیوان کشور درخواست تفسیر قانون را خواهند کرد .

ساکنان محلات اطراف جاده پهلوی امروز اعلام کردند شهرداری درنظر دارد باستناد قانون نوسازی خانه مردم را خراب کرده و با تملك «بر» دوم اراضی و فروش آنها به کسبه روی زندگی مردم تجارت نماید و این بمصلحت شهر و شهرداری نبوده و نباید اجرا شود .

ساکنان اطراف خیابان پهلوی میگویند هنوز در این منطقه دهها ساختمان دردست ساختمان است و حتی تا ده روز پیش شهرداری برای احداث ساختمان ، در این ناحیه پروانه داده و معلوم میشود که تصمیمات شهرداری و انجمن شهر روی واقع بینی انجام نمیشود و خلق- الساعه است .

چینی ها آماده نبرد باشوروی شدند

این عکس امروز از طرف خبرگزاری رسمی چین منتشر شده وزیر آن نوشته شده که سربازان مرزی وافراد محلی درایالت سین کیانك هشیارانه مراقب تحریکات شوروی و تزارهای تجدید نظرطلب شوروی هستند . عکس رادیوئی اطلاعات

اراضی کشاورزی مورد نیاز صنایع
بصاحبان صنایع ومعادن واگذار میشود

قانون خریداراضی کشاورزی برای تامین نیازمندی های صنعتی ومعدنی بهوزارت اقتصادابلاغ شد . براساس قانون مذکور واحد های صنعتی و معدنی اعم از دولتی یا خصوصی به منظور تامین نیازمندیهای خود در اجرای طرحهای مربوطبه معادن طبقه ۲ معادن فلزی و ذغال سنك یا صنایع میتوانند برحسب ضرورت امر وبه تشخیص وزارت اقتصاد و باموافقت وزارت اصلاحات ارضی و تعاون روستائی املاك زراعتی و حق ریشه زارعین و اعیان و مستحدثات متعلقه را بمقدار مورد نیاز برای اجرای طرح ، اجاره و یاخریداری نمایند.

بموجب یکی از تبصره های قانون، بها ی اراضی و حق ریشه ومستحدثات واعیان متعلقه ومال الاجاره از طریق توافق بین مالکین یا زارعین وواحد های صنعتی یا معدنی تعیین میشود ودر صورت عدم توافق بهای مذکور براساس قیمت عادله روز بوسیله کمیسیونی مرکب از وزرای اقتصاد واصلاحات ارضی و تعاون روستائی ودادستان کل کشور یا معاونین آنها تعیین خواهد شد وزارع یامالك ویا نمایندگان ایشان نیز میتوانند در کمیسیون مربوطه شرکت نمایند ورای کمیسیون قطعی خواهد بود .

عکس العمل بیانات قاطع وزیرخارجه
تعقیب سیاست مستقل ملی ایران و یوگسلاوی
نقش مهمی در تامین صلح جهانی دارد

● **پاسخ گلوله را با گلوله میدهیم**

آقای اردشیر زاهدی وزیر خارجه ظهر دیروز ضیافت ناهاری بافتخار آقای «زیگاودوسك» سفیر یوگسلاوی و بانو که مدت ماموریتشان در ایران پایان یافته در وزارت خارجه برپا کرد که در آن جمعی از شخصیت های مملکتی وروسای هیئت های سیاسی مقیم دربارشاهنشاهی حضور داشتند.

در این ضیافت وزیر خارجه از خدمات سفیر یوگسلاوی در تحکیم مناسبات دو کشور تجلیل کرد وگفت تعقیب سیاست مستقل ملی ایران و یوگسلاوی برهبری خردمندانه رهبران دوکشور به برقراری عدالت اجتماعی و توسعه اقتصادی و تامین صلح و آرامش بین المللی نقش مهمی ایفاء میکند .

سفیر یوگسلاوی در پاسخ بیانات وزیر خارجه به تحکیم بیشتر مناسبات دوکشور اظهار امیدواری کردو گفت برنامه های توسعه اقتصادی یوگسلاوی با سیاست مستقل ملی و برنامه های توسعه اقتصادی ایران و علیرغم روش های خاص دو کشور بایکدیگر شباهت زیادی دارد .

سفیر یوگسلاوی گفت بازدید شاهنشاه از یوگسلاوی و بازدید حضرت مارشال تیتو از ایران در تحکیم مناسبات دو کشور نقش های بسیار حساسی داشته است .

● **حمله وزیر خارجه**

در ضیافت دیروز وزیر خارجه بحث گروهی از مدعوین روی بیانات وزیر خارجه دراجتماع مروجین مذهبی دور میزد .

وزیر خارجه در این اجتماع برای چندمین بار با قاطعیت تمام اعلام کرد که ایران از هر وجب خاك میهن خود دفاع خواهد کرد و پاسخ گلوله را با گلوله خواهد داد

وزیر خارجه در سخنان خود به مسائل مختلف از جمله روابط ایران باکشور های مسلمان ، پشتیبان ایران از اعراب ، اصول سیاست مستقل خارجی ایران و رفتار غیر انسانی رژیم بعث در عراق نسبت بایرانیان اشاره کرد و تاکید نمود سرنوشت بحرین را تمایل اکثریت مردم بحرین تعیین خواهد کرد .

آقای زاهدی گفت خلیج فارس همیشه «خلیج فارس» بوده وما به ترهات و اباطیل کشورهائی که برای انحراف افکارعمومی کشورهای خود از گرسنگی و فقرونیستی هرروزمطالب مسخره ای راعنوان میکنند وقعی نمی- گذاریم و چون اصولی و منطقی فکر میکنیم هیچوقت نمیخواهیم منکر حقایق تاریخی بشویم و اساس جغرافیائی را تغییر بدهیم .

وزیر خارجه گفت ایران همیشه صلحدوست بوده و قصد تجاوز نداشته است اما همواره در مقابل تجاوز مشتهای گره کرده خود را بدهان دشمنان ایران کوفته است .

● **سرنوشت بحرین**

وزیر خارجه گفت روابط ایران با شیخ نشین های خلیج فارس وهمبستان وکویت حسنه است . ایران درحال حاضر قدرت دفاع از خلیج فارس را دارد و در مورد بحرین اشاره کرد که «این جزیره جزئی از کشور ما است ولی از آنجائیکه معتقد باصول بین المللی هستیم بعقیده مردم آنجا احترام میگذاریم البته نه عقیده فلان عامل امپریالیست بلکه عقیده اکثریت مردم بحرین که هر تصمیمی بگیرند در نظر ما محترم خواهد بود در غیر این صورت برخلاف میل باطنی خود ناچاریم با عوامل خارجی بجنگیم و خیانت پیشه را در جای خود بنشانیم.»

● **حمایت ایران**

آقای زاهدی در سخنان خود گفت باوجودیکه بعضی از دولت های عربی درگذشته با ما بدیها کردند ولی ما خلاف مردانگی و شرافت انسانی دانستیم که در مواقع ضروری که برادران خود کمك نکنیم . وزیرخارجه یادآوری کرد که شاهنشاه نخستین شخصیت جهانی بودندکه بعد ازجنك ژوئن اعراب و اسرائیل فرمودند تمام سرزمین ها ی اشغالی اعراب بوسیله اسرائیل باید به آنها برگردانده شود.

آقای زاهدی گفت ایران وظیفه خود میداند درهر موقع از برادران مسلمان خویش دفاع کند ولی ، زمامداران عراق با ایرانیان چه کردند».

«پلیس عراق ایرانیان مقیم آنکشور را در مساجد با تفنك تهدید به قتل کرد و آنها را پس از زجر وشکنجه در ۱۵ کیلومتری مرزایران رهانمود»

تأسیس کافه تریا، رستوران

بقیه از صفحه اول

ولی این طرح ها را بجهت آنکه موجب ترقی قیمت اراضی میشود افشا نخواهد کرد. تا روز افتتاح نمایشگاه قسمتی از این طرحها اجرا میشود وبااین طریق گشایشی در کار بازدید مردم از این محل بزرك جهانی فراهم خواهد شد .

● **جاده سوم ؟**

قائم مقام شهردار وجود جاده ای بنام راه سوم تهران شمیرانات را تکذیب کرد و گفت شهرداری چنین طرحی در دست اجرا ندارد . در مورد امکان امتداد شاخه های اتوبان تهران کرج که از طریق طرشت در داخل تهران پیشرفته و در ناحیه خیابان ایوبی و کوچه زهره به جاده پهلوی متصل گردیده ، **قائم مقام شهردار اظهارداشت که امتداد این دو شاخه از مقابل خیابان ایوبی و کوچه زهره تا قوچك و تهران پارس قطعی است . شهرداری هم چنین اعلام داشت امتداد شاخه اول اتوبان در ناحیه خیابان ایوبی بطرف شرق جاده کشیده شده از تپه های حوالی تلویزیون گذشته واز طریق خیابان زاویه و سه راه زندان و قطع جاده قدیم شمیرانات به خیابان چهل و پنج متری نارمك متصل خواهد شد . این شاهراه میتواند ترافیك شمال- شرق و مرکز وشمال و غرب تهران را بدون آنکه فشاری بمرکز شهر وارد آید عبور دهد .**

شاخه دوم درناحیه کوچه زهره از روی خیابان پهلوی گذشته و پس از گذشتن از خیابان فرشته و جاده قدیم از طریق قیطریه وشمیرانات به گردنه قوچك متصل خواهد شد .این شاهراه همان راهی است که به پنجمین راه تهران به شمال که از قوچك ، شمشك خواهد گذشت متصل میگردد .

● **جاده ۴۵ متری**

در قسمت شرق جاده پهلوی علاوه برشاهراه های مذکور یك جاده عریض چهل و پنج متری درشرق میدان ونك بوجود خواهد آمد که این ناحیه را به جاده قدیم و شمیرانات متصل میکند . در امتداد خیابان شمالی سی متری نظامی عباس آباد نیز که به ساختمان تلویزیون منتهی میشود خیابان حدیدی احداث خواهد شد که تا خیابان فرشته امتداد خواهد یافت و این جاده کمك موثری به رفع تمرکز ترافیك خواهد کرد .

● **منافع اکثریت**

شهرداری تهران امروز اعلام کرد که تدوین طرح بولوار جدید ۵ کیلومتری در شرق خیابان پهلوی با درنظر گرفتن مسائل و مشکلات عبور و مرور موجود در این خیابان عملی شده و هدف شهرداری آنست که با اجرای طرح جدید حرکت را در این خیابان ممکن سازد .

مقامات شهرداری تاکید کردند که پیشنهاد و تصویب طرح جاده پهلوی با تعمق کافی انجام شده و مشکلات کار مورد بررسی قرار گرفته است. باین ترتیب که بااجرای طرح حداکثر پانصد نفر ساکنان این منطقه ناراضی میشوند ولی بی تردید درهر روز در حرکت یك میلیون نفر از مردم شهر که در این راه حرکت میکنند تسهیلاتی ایجاد خواهد شد .

اسامی ۶۰۴ نفر قبولشدگان کنکور دانشگاه صنعتی آریامهر

دانشکده ریاضی

۱- (سید حسن نبوی ۱۲۲۲) ۲- (علی اکبر رحیم زاده ثانی ۸۴۴۲) ۳- (سید عباس محسنی سجادی ۱۶۶۶) ۴- (مظاهر امینی ولاشانی ۵۳۰۴) ۵- (محمود طبیانی ۴۱۸۰) ۶- (ابراهیم ذوالقدری ۲۴۹۴) ۷- (مهرداد زمردی ۱۳۱۶) ۸- (محمد هادی زمانی آقائی ۷۴۳۹) ۹- (بهرام تقی زاده ۲۶۱۰) ۱۰- (اروکاس آرا کلیان ۶۴۷۱) ۱۱- (سیدابراهیم هاشمی اقدم ۸۲۲۴) ۱۲- (اسفندیار شایان آرانی ۲۷۷۵) ۱۳- (بردیا داراب ۴۲۷۵) ۱۴- (رجبعلی محمدی دینانی ۶۲۱۳) ۱۵- (تقی معین پور ۶۳۷۴) ۱۶- (محمود تابان ۸۴۹۵) ۱۷- (اسماعیل مهدیزاده دهکردی ۳۲۹۳) ۱۸- (جمشید لطفی عمران ۶۵۱۹) ۱۹- (فرهاد مرشدیزاده ۱۸۵۱) ۲۰- (غلامرضا بهرامی نژاد قارنه ۱۹۹۷) ۲۱- (حسین پورنادری ۷۰۲۰) ۲۲- (جواد اخوان ملایری ۴۵۲۰) ۲۳- (معصومه حسنطالبی ۱۷۱۵) ۲۴- (فرامرز گودرزی ۲۸۹۱) ۲۵- (والودیا قنبری ۶۱۹۴) ۲۶ - (الیزابت ابراهیم زاده ۴۶۶۲) ۲۷- (محمد امیرشاه کرمی بادجانی ۷۴۷۲) ۲۸- (علی اصغر مسلمان یزدی ۸۶۸۶) ۲۹- (حاجت فدائی نیا ۷۹۲۷) ۳۰- (نستیهن فرهنك دره شوری ۵۱۴۲) ۳۱- (داود کلیمی نباتی ۵۷۳۴) ۳۲- (بهروز ارباب دهکردی ۲۴۶۲) ۳۳- (ابوالفضل آتش رو ۳۳۸۱) ۳۴- (حسین عطافر ۱۷۸۲) ۳۵- (حسین بهارستانی ۳۶۷۴) ۳۶- (محمد شمشیری ۳۲۱۲) ۳۷- (جعفر قندچی ۵۶۴۳) ۳۸- (جمشید زارعی گشیری ۷۰۵۰) ۳۹- (سیدعلی رضا حسینی ۵۸۴۴) ۴۰- (صادق منتظمی ۶۴۱۴) ۴۱- (حسن حاجیان ۷۷۲۹) ۴۲- (هوشنك اسماعیلی خزروقی ۴۹۲۰) ۴۳- (سعیدغنی نژادی اهری ۸۴۰۷) ۴۴- (جواد مستقیمی طهرانی ۲۱۲۴) ۴۵- (جلال حاجی فلامعلی ۳۲۹۱) ۴۶- (سعیدپورقاسمی مالك محمدی ۲۹۸۴) ۴۷- (پرویز شهبازی شرامینی ۸۰۰۲) ۴۸- (حسین مفیدی ۳۶۹۷) ۴۹- (محمود کامرانی ۱۰۲۳) ۵۰- (محمدعلی احمدی بابو کانی ۸۱۸۵) ۵۱- (محمد هادی اقبال نیا ۴۰۲۸) ۵۲- (مرتضی میکتاش ۶۸۶۶) ۵۳- (محمود ابراهیم پور خطایلو ۲۷۴۹) ۵۴- (خیرالله خندانی ۱۷۶۸) ۵۵- (کریم مردمی کندوانی ۳۶۳۴) ۵۶- (حسین ابوعلی ۴۱۰۵) ۵۷- (محمدعلی قیاس حدادان ۷۳۹۹) ۵۸- (هدایت کائی آشتیانی ۵۹۴۷) ۵۹- (مهدی محمدی خبازان ۵۴۰۵) ۶۰- (غلامعلی احسانی ۳۹۷۳)

دانشکده شیمی

۱- (پیروز میزبان ۱۰۰۱) ۲- (محمدرضا زارع پا کزاد ۳۹۶۴) ۳- (فرهاد عزیزبیگلو ۴۸۸۱) ۴- (حسن خلیلی قمی ۴۹۵۲) ۵- (عادل حسین پور نیری ۴۴۹۸) ۶- (شهرام سمیعه جمشیدی ۶۴۸۰) ۷- (موسی فدائی ۵۳۴۴) ۸- (محمد دهقان بنادکی ۵۸۷۶) ۹- (طاهره بارئی نیری ۲۷۶۹) ۱۰- (هاشم محمدی ۶۱۴۵) ۱۱- (عبدالحمید جمالی خرنجانی ۲۰۶۴) ۱۲- (حمید ارجمند ۳۶۶۵) ۱۳- (غلامرضا امیرشقاقی ۲۶۹۵) ۱۴- (امیر صفاراول ۸۵۴۰) ۱۵- (مجید سلیمانی پراپری آزاد ۱۹۸۶) ۱۶- (محمد صالحی زاده ۷۳۹۳) ۱۷-

مجتبی مخزون
شاگرد اول کنکور دانشگاه آریامهر

فریبرز فروهرآباده
شاگرد دوم کنکور دانشگاه آریامهر

(اکبر زعفرانی ۵۴۲۵) ۱۸- (محسن چهل امیران ۴۰۱۱) ۱۹- (رحمت الله مجاب ۳۸۸۲) ۲۰- (احمد مرحوم افامیرزامهدی ۷۱۸۴) ۲۱- (مسعود قائم مقامی ۷۱۷۶) ۲۲- (شهرام یوسفی ۴۲۳۸) ۲۳- (رحیم اختیاری ۱۹۷۱) ۲۴- (محمد کلاته ای ۲۳۳۵) ۲۵- (حسن پورزاهدی ۴۵۵۱) ۲۶- (احمد جمالی زواره ۵۳۴۵) ۲۷- (شهناز بهروش ازاده ۶۶۲۹) ۲۸- (شکور غفوری بخش ۵۰۷۰) ۲۹- (علیرضا شکوهی ۸۱۹۸) ۳۰- (رضاءالدین قاضوی ۷۹۳۵) ۳۱- (هوشنك ازما ۳۵۸۷) ۳۲- (داود خرسندی ۷۹۱۱) ۳۳- (حمید رضا مرتضابی ۱۳۹۸) ۳۴- (لیلی مجتهدی ۱۵۷۴) ۳۵- (حمید متین پور ۳۶۴۶) ۳۶- (محمدحسین ادیب مرادی لنگرودی ۵۰۷۱) ۳۷- (جلیل مرشدیان ۱۷۱۷) ۳۸- (سهیلا همداد ۲۳۰۱) ۳۹- (حسین حکم ۳۳۶۷) ۴۰- (داریوش دولیان ۲۲۸۵) ۴۱- (منوچهر عزیزی ۶۷۰۹) ۴۲- (حسین پور نوربخش ۷۰۴۰) ۴۳- (محمدالفت ۳۱۵۹) ۴۴- (اختر فرخی پورجوینی ۶۹۸۸) ۴۵- (علی صفرزاده امیری ۳۳۸۲) ۴۶- (جلال حمامیان یزد ۳۸۴۹) ۴۷- (مجتبی شمسی پور ۶۵۱۱) ۴۸- (احمد علی محراب زاده ۳۳۶۵) ۴۹- (علی طینتی ۴۲۶۲) ۵۰- (فرامرز جولانی ۱۷۴۷) ۵۱- (احمد ثابت قدم ۱۸۲۸) ۵۲- (حسین کریم انداقی ۳۵۲۵) ۵۳- (عبدالرسول هاشم زاده ۴۶۹۹) ۵۴- (ناصر شوشتری ۵۶۸۸) ۵۵- (محمود ناجیان ۵۲۱۸) ۵۶- (مورل ناعیم ۶۹۲۰) ۵۷- (مهران رحیمیها ۱۵۰۵) ۵۸- (احمد هراتیان نژادی ۴۵۷۹) ۵۹- (محمد رضا کسائی ۵۵۲۱) ۶۰- (میترا قاسمیان ۶۱۱۱)

دانشکده فیزیك

۱- (فریبرز فروهر آباده ۲۴۲۴) ۲- (علی ایپکچی ۲۶۳۵) ۳- (محمد سعید سعیدی ۱۹۰۳) ۴- (بیژن فرزان ۱۲۳۱) ۵- (محمدصادق ۸۰۱۰) ۶- (ابوالقاسم صراف زاده ۵۳۵۵) ۷- (آلبرت رهبان ۳۷۷۴) ۸- (محمدحسین نظامی نراقی ۷۶۸۵) ۹- (لاله دیلمانیان ۸۴۲۱) ۱۰- (علی امدادی ۴۷۵۲) ۱۱- (ژیلا موحد شریعت پناهی ۲۴۳۲) ۱۲- (علیرضا حسن عباس آبادی ۷۳۰۲) ۱۳- (فاطمه شادمان ولوی ۱۹۰۵) ۱۴ - (عبدالحمید مهتدی ۳۹۷۵) ۱۵- (جمشید نوابی ۶۶۰۵) ۱۶- (بهمن فرزان ۱۲۵۵) ۱۷- (سروش همایونی بروجنی ۵۵۱۶) ۱۸ (مصطفی رئیسی فرد ۸۳۴۰) ۱۹- (رهبر مقصودی ۱۲۷۹) ۲۰- (عبدالله فداقی ۷۷۳۰) ۲۱- (ناصر حاجی صادقی ۷۳۲۱) ۲۲- (مسعود تدین ۳۷۹۸) ۲۳- (محمد مظاهری ۵۱۹۹) ۲۴- (مرتضی دهباشی قنواتی ۶۲۸۰) ۲۵- (فرید بامداد حقیقی ۵۲۴۶) ۲۶- (کاوه منزوی ۲۷۸۷) ۲۷- (اشرف ربیعی ۱۰۳۵) ۲۸- (حسام الدین میرسعیدی فراهانی ۴۵۶۶) ۲۹- (محمد تهور ۵۱۰۱) ۳۰- (خسرو صادقی ۶۷۹۷) ۳۱- (فیروزپور کشکولی قشقائی ۴۲۲۱) ۳۲- (احمد امجدی ۵۸۹۹) ۳۳ - (رضا شاملو ۷۴۶۷) ۳۴- (عباس خلاق دوست ۲۹۴۰) ۳۶- (مصطفی شاهرودی ۵۴۹۹) ۳۵- (عنایت الله راست کردانی ۳۴۴۶) ۳۷- (میربهادرقلی آریانژاد ۶۴۱۸) ۳۸- (ولی الله رضائی ۴۰۶۷) ۳۹- (عبدالعظیم امیرشاکرمی ۵۹۵۶) ۴۰- (امامعلی سعیدی ۱۴۷۹) ۴۱- (سعید کردقراچورلو ۴۱۳۵) ۴۲- (حسین نیکومنش ۶۴۰۵) ۴۳- (غلامرضا قباخلو ۱۷۶۶) ۴۴- (سید هاشم موسوی ۴۸۳۴) ۴۵- (سیداسدالله دادخواه ۲۸۸۳) ۴۶- (فریبرز علیخانلو ۶۱۰۵) ۴۷- (عباس صادقی گوغری ۷۰۹۳) ۴۸- (محمود اشجع ۳۰۷۲) ۴۹- (علی اصغر ترابی فرد ۵۱۰۷) ۵۰- (محمود سبحانی نجف آبادی ۷۲۰۰) ۵۱- (محمودعلی عسگریان ۵۹۶۹) ۵۲- (مهدی نوید ادهم ۲۴۷۷) ۵۳- (علی اکبر گرمستانی ۷۶۱۲) ۵۴ - باقرذهبیون ۱۰۱۵) ۵۵- (علی قطب الدین ۵۰۶۰) ۵۶- (عباس گودرزی بروجردی ۱۳۱۸) ۵۷- (کاظم مسلم ۱۶۷۱) ۵۸- (فریدون بوربور ۷۲۹۱) ۵۹- (سیدمحمد مهدوی ۴۶۵۱) ۶۰- (محمد باباپور اردبیلی ۵۹۸۱)

دانشکده مهندسی برق

۱- (مجتبی مخزون ۱۸۵۳) ۲ - (فریدون اهرابی ۳۸۷۸) ۳- (مهدی افتخاری ۲۲۷۷) ۴- (محمد سعادت ۴۵۲۶) ۵- (احمد بوستانی ۴۳۳۷) ۶- (سید عطاالله صفوی نائینی ۵۴۸۹) ۷- (بهمن حشمتی ۴۸۴۷) ۸- (مهرداد مژگانی ۱۲۷۵) ۹- (سیامك آریا ۱۴۱۲) ۱۰- (شاهرخ قائم مقامی ۷۴۵۰) ۱۱- (غلامرضا رحمت سمیعی ۷۸۸۳) ۱۲- رحیم نادراصفهانی ۶۴۱۷) ۱۳ - (بهروز فلاحی ۷۸۷۰) ۱۴- (محمد باقری ۴۶۹۰) ۱۵- (فرشید جلیلوند ۱۰۹۰) ۱۶- (حسین فقیهی مقدم ۳۵۷۲) ۱۷- (احمد راشد ۷۱۴۷) ۱۸- (علی اصغر حاتمی ۴۹۴۳) ۱۹- (غلامعلی نخعی ۶۶۰۶) ۲۰- (نادربزرگی ۱۷۶۴) ۲۱- (شیرین امینی ۲۷۵۵) ۲۲ - (نادرودیعی حقیقی ۴۳۶۷) ۲۳- (سید هادی سیدین اردبیلی ۴۶۲) ۲۴ - (رسول طلائی ۳۴۷۲) ۲۵- (خداداد مزداپور ۴۱۰۴) ۲۶- (ایرج بیات موحد ۴۱۳۰) ۲۷- (سیمون شکوری ۱۹۶۶) ۲۸- (عبدالعلی کشاورز ۱۹۷۹) ۲۹- توحید زرگرارشادی ۱۵۴۶) ۳۰- (میر- بهرام قادری ۵۲۰۸) ۳۱- (رسول سبزواری ۲۹۳۷) ۳۲- (صفی الدین صفوی نائینی ۳۸۴۳) ۳۳- محمدعلی مدرس یزدی ۴۸۲۱) ۳۴- (فرید علویان ۲۲۶۱) ۳۵- (محمدابریشم کار ۷۲۸۹) ۳۶- (محمد کاظم شمس ۶۰۴۷) ۳۷- (سعید طاهری ۸۷۵۵) ۳۸- (حمید مهریار ۴۱۵۵) ۳۹ - (خسرو رجبی راصت ۴۵۶۲) ۴۰ - (ایزاك کلیمی یاحید ۱۴۸۵) ۴۱ - (مسعود حاجیانی ۱۰۹۹) ۴۲ - (ابوالقاسم اسدالله زاعی ۴۸۰۵) ۴۳- (سید جلال احمدی قهدریجانی ۸۲۳۴) ۴۴- (حسین حاجی حسین لو ۴۴۳۷) ۴۵- (اسفندیار افشارعلی آباد ۱۸۴۵) ۴۶- (حمیدرضا معدلی ۴۶۲۶) ۴۷ - (حبیب الله حسنی ۴۱۴۸) ۴۸ - (عبدالرحیم رستم پور ۲۰۲۱) ۴۹ - (عزیزالله صادقیان لودریچه ۵۹۹۶) ۵۰- (احمد چینی فروشان اصفهانی ۵۹۶۴) ۵۱- (سیداعلا آریا ۶۹۱۸) ۵۲- (حمیدلسان ۲۲۹۵) ۵۳- (محمد باقرنعیمی ۱۱۳۵) ۵۴- (بیژن عبیری ۵۹۰۸) ۵۵- (جواد امجدی کاشانی ۶۲۳۶) ۵۶- (سید محمدهادی طباطبائی ۱۵۶۷) ۵۷- (سیدعلی فیاض شاهاندشتی ۳۶۷۷) ۵۸- (سیدعلی حسینی سمنانی ۲۴۲۵) ۵۹- (محمدرضاوزوائی ۲۴۸۲) ۶۰- (امیر ساعدنعمت الهی ۳۳۴۷) ۶۱- (محمود اصفهانی ۲۷۹۹) ۶۲- (سعید سید منصوری ۵۶۹۹) ۶۳- (محمود سلماسی زاده ۲۵۴۲) ۶۴- (عبدالحمید مبصری ۲۷۸۸) ۶۵- (شاهرخ درویش ۲۳۹۰۴)

۶۶ - (ساسان صمیمی بهبهانی ۴۱۶۳) ۶۷ - (فرخ سپهری ۴۳۱۲) ۶۸- (سید محمد حسن میرسجادی ۵۷۶۳) ۶۹ - (محمد جواد اردشیر لاریجانی ۱۵۷۰) ۷۰- (مهدی عطریان افیونی ۶۲۹۴) ۷۱ - (داریوش میر شکر سیاهکل ۲۵۰۳) ۷۲- (مرتضی دانش دوست ۲۶۲۶) ۷۳- (علی اکبر دانشمند ۷۳۲۴) ۷۴- (سعید سید شبیری ۲۴۸۱) ۷۵- (احمد اقصائی ۲۸۲۱) ۷۶- (داود میکائیلی نقده ۳۹۴۶) ۷۷- (ابوالحسن جیلانی کجوری ۴۶۳۶) ۷۸- (کریم عبدالشاه ۶۵۶۸) ۷۹ - (علیرضا حبیب زاده دزفولی ۳۰۷۷) ۸۰- (باقر معماری پور ۴۴۶۰) ۸۱ - (کاوه پهلوان ۳۶۹۶) ۸۲- (فرهاد آهنی کمانگر ۳۸۸۱) ۸۳- (خسرو احمدیان چاشمی ۳۸۷۰) ۸۴- (نریمان ایلخانی ۲۰۵۳) ۸۵- (سید مظفر رضویان ۱۴۱۹) ۸۶- (محمد علی صفیعی ۲۰۵۹) ۸۷- (صادق رضوانی کاشانی ۸۳۲۵) ۸۸- (داود نیکو ۶۶۲۱) ۸۹- (مجید حقیقت ۶۶۳۸) ۹۰- (ژرژ آب بسته ۲۵۶۳) ۹۱- (رضابهار ۴۲۴۹) ۹۲- (غلامحسین بنده احمدی ۵۱۴۵) ۹۳- (حسین ایزدی بابو کانی ۳۶۹۵) ۹۴- (وحیدرضا شرکت ۲۳۶۱) ۹۵ - (مسعود صارمی ۵۸۱۷) ۹۶- (منصور احمدی ۶۶۳۰) ۹۷- (فرشاد محمدی ۲۵۷۴) ۹۸- (حمید خادمی ۳۸۱۸) ۹۹- (سید محمد حسین فاطمیه ۴۳۰۷) ۱۰۰ - (کاظم عارف آذر ۶۱۸۱) ۱۰۱ - (محمد حسین بنی اقبال ۳۰۳۰) ۱۰۲ - (داود سازگاری ۵۲۸۷) ۱۰۳- (احمدپیر آور ۷۸۲۷) ۱۰۴- (شهرام آبادی ۳۲۰۸) ۱۰۵- (اقبال مشحون ۲۶۱۲) ۱۰۶- (زهره قره گزلو ۵۱۶۰) ۱۰۷- (اصغرموسی پور ۱۴۵۴) ۱۰۸- (مهرداد بلورچی ۳۶۵۹) ۱۰۹- (فریدون اکبری خلیل آباد ۴۶۷۳) ۱۱۰- (بیژن سیف اللهی فخر ۵۳۶۳) ۱۱۱- (محمد رضامنانی ۵۴۷۹) ۱۱۲- (جلال عابدینی سهی ۶۲۹۳) ۱۱۳ - (بهزاد صوفی وند ۷۵۴۲) ۱۱۴- (محمد رضاصدرائی ۵۱۳۹) ۱۱۵- (محمد علی سعادتی ۱۲۵۶) ۱۱۶ - (مهران کشاورزیان ۳۲۱۰) ۱۱۷- (محمد حائری ۱۶۸۴) ۱۱۸ - (مهدی فتح اله نژاد اصل ۴۸۶۳) ۱۱۹- (حمید رضاخجسته ۱۲۹۸) ۱۲۰- (احمد پرکار اقدام ۴۰۲۰) ۱۲۱- (محمود رضا رضائی سبزواز ۴۶۳۴) ۱۲۲- (حمیدریخته گران ۶۳۸۳)

دانشکده مهندسی شیمی

۱- (فریدون گبل ۳۳۲۹) ۲- (سید حسین مرتضوی ۲۰۴۵) ۳- (حمید قوامی کیا ۲۳۵۲) ۴- (شهریار کوزه کنانی ۱۷۸۹) ۵- (توفیق دبیری ۳۴۴۴) ۶- (داریوش سلاجقه ۷۷۱۴) ۷- (فریدونفرشچی ۵۷۹۶) ۸- (فریدون خورسند ۱۴۲۱) ۹- (طلعت فرخ علائی ۶۶۴۱) ۱۰- (محمد رضا آریانپور ۵۲۶۱) ۱۱- (خسرو شمسائی فر ۷۰۶۴) ۱۲- (جمیله طلوع شمس ۵۹۶۲) ۱۳- (محمد جواد برومند جاهد اول ۶۲۲۸) ۱۴- (سعید معطر علی آبادی ۶۹۲۲) ۱۵- (عارف حضرتی وند ساعی وران ۲۲۰۷) ۱۶- (محمد رضا غیاسی ۴۶۵۳) ۱۷- (منصور فارسی علی آبادی ۱۹۹۵) ۱۸- (ناصر حیدری گاوگانی ۵۵۱۷) ۱۹- (خرتسل اخوان ۷۸۷۹) ۲۰- (بهروز صدیق کوچکی ۱۶۹۷) ۲۱- (محمد تقی سید احمدیان ۶۴۶۵) ۲۲- (نسرین میر بهاء ۳۲۸۹) ۲۳ - (سیدمصطفی خادم حقیقت ۲۶۷۱) ۲۴- (قادر افتخاری ۵۳۹۴) ۲۵- (محمد صادق مصلحی جنابیان ۳۱۱۹) ۲۶ - (سیدرضا محمدیان برزکی ۴۰۶۵) ۲۷- (ناصر بدری فریمان ۸۳۶۰) ۲۸- (مصطفی مشکوةالدینی ۲۷۰۶) ۲۹- (محمود رضا عبهری ۸۶۳۳) ۳۰- (عبدالحسین ثمری ۲۸۴۵) ۳۱- (اسماعیل یزدیان ۴۶۲۱) ۳۲- (داریوش ستاره ۵۵۹۱) ۳۳- (جلیل ابراهیم پور ۴۵۰۲) ۳۴- (محمد صانعی کاشانی ۶۳۶۰) ۳۵- (علیرضا دلیلی ۸۰۸۹) ۳۶- (محمد حسین مقاره عابد ۲۷۲۳) ۳۷- (محمد سعید درودیان ۳۵۵۳) ۳۸- (وحید خواص ۳۵۹۹) ۳۹- (محمد علی ملك زاده ۴۷۱۱) ۴۰- (محسن کاوه راد ۵۸۲۴) ۴۱- (لی لی علوی یزدی ۳۰۸۳) ۴۲- (سیدمرتضی وزیری شهربابك ۶۳۳۸) ۴۳- (خسرو بهبهانی ۸۲۱۳) ۴۴- (مانی شریفی خراسانی ۲۰۲۷) ۴۵- (گاراپت بوغوس آوانسیانس ۴۶۷۱) ۴۶- (منرچهرباسیری قنبری ۵۳۷۷) ۴۷ - (غلامرضا نقره کار ۵۹۸۴) ۴۸ - (عبدالحسین افکار ۷۹۰۸) ۴۹ - (احمد بوستانی ۱۱۷۵) ۵۰- (بهرام فاطمی ۱۶۰۸) ۵۱- (محمد مهدی جعفر آقائی ۳۵۷۳) ۵۲- (محمد رضا میرسیدی ۲۳۲۵) ۵۳- (سید محمد محمدی ۳۴۳۰) ۵۴- (طهمورث الیاسی گالشی ۲۸۶۳) ۵۵- (حسین شهریاری ۳۱۲۸) ۵۶- (مهدی خیاط مزین ۱۳۳۶) ۵۷- (اشین توماسیان ۵۶۰۴) .

دانشکده مهندسی متالوژی

۱ (محمود محسنی ۴۱۶۸) ۲- (سید محمد حسن دانش پژوه ۶۳۴۲) ۳- (مهدی مفیدی ۵۶۹۱) ۴- (احمد حیدری لك ۲۶۴۵) ۵- (سیدجمال الدین گلستانی ۲۳۳۸) ۶- (محمد ابراهیم رحیمی شهمیرزادی ۱۷۲۳) ۷- (محمدرضا توتونچیان ۶۰۳۲) ۸- (محمود حائری جعبی ۲۰۸۰) ۹ - (علی اصغر خورسند ۴۹۱۵) ۱۰- (محمدحسین ترابی سادیجالو ۳۰۷۸) ۱۱ - (سیدعلی سیاسی تربتی ۲۸۵۰) ۱۲- (عبدالرسول هادی زاده اصفهانی ۲۰۸۸) ۱۳- (حمید ارسطو پور ۲۲۹۹) ۱۴- (حبیب الله خدیوی بناء ۵۲۵۰) ۱۵- (عیسی توکلی ۵۶۴۸) ۱۶- (علی اصغر زرین تن ۴۸۷۶) ۱۷- (فرخ حسینی هاشمی ۶۲۶۷) ۱۸- اردشیر طهماسبی خادم اسدی ۵۰۱۱) ۱۹- حمید رضا مرتضی نیا ۳۳۹۵) ۲۰ - (مهرداد اعتبار فریمانی ۵۶۶۵) ۲۱- (حمید کارگری ۵۱۸۲) ۲۲- (محمد رحمت ستوده ۵۴۰۰) ۲۳- (محسن متین ۵۳۴۲) ۲۴- (مهربان بلندی ۱۱۹۷) ۲۵- (سلیمان روشن دل ۳۴۳۲) ۲۶- (مسیح دست غیب ۴۶۸۴) ۲۷- (علیرضا منصوری دارا ۳۲۳۰) ۲۸- (محمدمقیمان ۳۸۴۴) ۲۹- (مسعودوکیل ۴۰۱۰) ۳۰- (کامبوزیاراستیان ۷۰۷۹) ۳۱- (علیرضا پیرمحمدی ۱۳۰۷) ۳۲- (سیاوش طبیبی ۲۵۰۹) ۳۳- (حسن بیك محمد مجازی ۶۰۸۶) ۳۴ - (محمدسبك پی ۸۰۶۴) ۳۵- (محمد سعد جهانفر ۱۳۷۱) ۳۶- (محمد علی اکبریان تفاقی ۶۰۹۲) ۳۷- (میترا اسکوئی زاده ۱۶۳۱) ۳۸- (محسن نادری شاهی ۴۱۳۷) ۳۹- (مصطفی درودیان ۲۰۱۷) ۴۰ - (داریوش حمزه لو ۱۵۴۹) ۴۱ - (زرین تاج سرکارات ۱۸۸۴) ۴۲- (کوروش شاملو منتظر مقدم ۳۴۲۵) ۴۳- (ابوالفضل تمرچی ۵۱۴۶) ۴۴- (محمد مسعود رهنمای منفرد ۷۲۹۴) ۴۵- (حسن جان زینلی ۷۷۰۲) ۴۶- (سیروس یعقوبیان ۵۵۰۴) ۴۷- (علی سلطان احمدی ۲۰۷۹) ۴۸- (محمداحمدیان ۸۱۳۰) ۴۹- (بهروز غلامرضائی ۱۱۹۰) ۵۰- (سد محمد سعید فر ۳۰۵۳) ۵۱- (عبدالرسول باقری مارانی ۱۶۰۹) ۵۲- (جاوید اشراق طبری ۱۶۴۹) ۵۳- (علیرضا شمالی ۴۶۵۶) ۵۴- (حسن مهدوی شهری ۳۸۰۹) ۵۵- (سیاوش لیتکوهی ۶۰۸۷) ۵۶- (سلیمان کلیمی بابابیکی ۴۲۷۴) ۵۷ - (محمدسید صالحی ۴۵۳۹) ۵۸- (هادی هرندی ۴۷۵۱) ۵۹- (محمودپیروزبخت ۵۲۹۳) ۶۰- (بهمن حشمت پور ۶۹۵۲) ۶۱- (عبدالله حاجی رسولیها ۶۹۸۶)

دانشکده مهندسی مکانیك

۱- (رضاساعدی عراقی ۲۲۶۳) ۲- (سلطان محمد صدوقی الوندی ۴۶۴۳) ۳- (محمدپناهنده ۲۱۱۲) ۴- (رستم سرائی ۵۴۲۲) ۵- (احمد رضا گنجی ۲۰۳۱) ۶- (میر منصور ضابیری ۱۷۰۷) ۷- (محسن اعتمادی عیدگاهی ۳۵۱۶) ۸- (ابراهیم خلیلی ۲۷۱۱) ۹- (جلیل درمانی ۱۸۰۵) ۱۰- (اکبررحمانی ۵۱۵۷) ۱۱- (کورش حسین ضیائی ۴۷۴۰) ۱۲- (مجید کبروی ۱۷۶۰) ۱۳- (سعید بلورچی ۷۶۶۷) ۱۴- (نادر شیرنیا ۶۵۵۲) ۱۵ - (علی نعمت اللهی ۶۶۱۵) ۱۶- (خسرو (نادر شیرنیا ۶۵۵۲) ۱۵ - (علی حسین طالبی ۳۲۳۴) ۱۸ - (مجید حکیم جوادی ۲۲۹۶) ۱۹- (عبدالعزیز سعیدی بیدختی ۱۰۸۶) ۲۰ - (فتح اله کلیائی ۲۴۸۳) ۲۱- مصطفی صفری سنجابی ۴۸۶۵) ۲۲- (کیومرث مظلومیان ۱۹۶۸) ۲۳- (موهبت اله عهدیه ۵۰۳۴) ۲۴- (محمدافشاری ۵۸۵۸) ۲۵- (هومن یمینی شریف ۶۹۴۴) ۲۶- (ادوارد حق وردی ۲۰۲۳) ۲۷- (فریبرز حساس دلبرخواه ۷۸۶۱) ۲۸ - (محمودقندهاری ۱۸۹۱) ۲۹- (مرتضی ابراهیمی ۳۳۸۸) ۳۰- (سید جعفر محقق احمد آبادی ۴۲۲۶) ۳۱- (ربرت آبراامیان ۶۹۶۲) ۳۲- (غلامرضا حضوری ۲۶۸۱) ۳۳- (فرهاد کاظم زاده ۳۸۲۳) ۳۴- (حمید البرزی ۴۲۶۶) ۳۵- (جمشید اجودی ۱۵۰۹) ۳۶- (علی اصغر ابن علی ۲۷۱۰) ۳۷- (محمد اسماعیل اردکانی ۳۴۲۷) ۳۸- (ناصر پهلوان محمدعلی ۱۳۸۶) ۳۹- (پیر محمدصفامنصوری ۲۹۹۴) ۴۰- (محمود صابری ۵۷۵۶) ۴۱- (شهران اژدری ۱۵۷۲) ۴۲- (علیرضا حدادی بارفروشی ۴۵۸۳) ۴۳ - (وحید اتفاق ۵۳۹۷) ۴۴- (حسن شرافت ۲۹۳۹) ۴۵- (منصورصادق لو ۶۵۴۸) ۴۶- (محمد تقی اولیائی ۱۹۹۸) ۴۷- (مرتضی اشراقی ۲۰۹۷) ۴۸- (علی اصغر خاکبازان ۶۳۹۹) ۴۹- (عبداله کریمی ۲۹۰۷) ۵۰- (سید محمد رضوی نعمت اللهی ۵۵۹۵) ۵۱ - (همایون کریمی ۷۷۸۹) ۵۲- (محمدالماسی ۳۷۱۳) ۵۳ - (محمد جواد قدیری کفرانی ۳۱۸۲) ۵۴- (سید ابوالفضل افصح هجری ۶۴۳۰) ۵۵- (مجید محصل افشار ۳۸۸۸) ۵۶- (فیروز قاسمی ۸۴۰۸) ۵۷- (خسرو بابائی ۱۸۴۰) ۵۸- (محمد رضا سراجی ۷۹۲۹) ۵۹- (فرج اله لسانی ۴۰۰۸) ۶۰- (منصور بیگدلی ۱۷۱۹) ۶۱- (سید احمد حسینی آرانی ۲۰۶۳) ۶۲- (محمد رضاشاهینی ۲۳۵۰) ۶۳- (سعید بختیار سنجابی ۲۰۹۹) ۶۴- (بهمن آدرنگی ۱۳۲۲) ۶۵- (محمدابراهیم خلیل زاده شیرازی ۲۲۵۴) ۶۶ - (فاروق آستانی شیشوان ۳۴۱۹) ۶۷- (فریبرز لبافی نژاد ۱۲۰۲) ۶۸- (حسین بلباسی ۴۲۱۴) ۶۹ - (یوسف بزرك نیا ۲۰۹۸) ۷۰ - (علیرضا هراتی ۴۵۶۰) ۷۱ - (اسمعیل خاکپور ۵۳۶۱) ۷۲- (سیدهرمز رحمانی ۶۸۷۵) ۷۳ - (محمدفواد مردوخ روحانی ۵۰۳۵) ۷۴- (یوسف رحیمی ۱۶۳۹) ۷۵- (محمد صادق خدیوی ۱۸۳۵) ۷۶- (مهریار دیانت ۴۵۶۸) ۷۷- (ایرج مشرفی ۴۵۹۰) ۷۸- (بهنام تبریزی ۱۸۰۰) ۷۹- (زال جانانی ۴۶۰۹) ۸۰- (ناصر ابوالقاسمی نجف آبادی ۶۴۸۸) ۸۱- (محمد جعفر اکبری حامد ۶۷۶۲) ۸۲- (ورژ آقاجانیان ۷۱۳۷) ۸۳- (مجتبی ولی زاد ۲۳۴۶) ۸۴- (رضا ملل مدنی ۱۸۶۸) ۸۵- (بیژن صدیقی ۱۹۲۷) ۸۶- (داریوش کسرائی ۲۶۱۴) ۸۷- (بهمن مهدویان ۱۱۳۲) ۸۸- (مهربان امانت ۲۷۹۲) ۸۹- (محمد رضائی حسین آباد ۸۰۹۴) ۹۰- (محمد کریم معلمی ۶۴۲۳) ۹۱- (سید علیرضا اردیبهشت ۱۸۹۶) ۹۲- (علیرضا بامشاد ۲۷۷۷) ۹۳- (محمد شعبانی ۳۳۱۸) ۹۴- (مرتضی زرین ۳۹۵۵) ۹۵- (محمد مهدی بیات ۴۷۸۹) ۹۶ - (امیر حسین صدر نصیری ۴۸۱۱) ۹۷- (سید هادی فرامرزی ۸۷۲۷) ۹۸ - (محمد نجات پراور ۱۰۲۶) ۹۹- (رحمت اله طلاکوب ۱۷۳۲) ۱۰۰- (سعید نستار ۱۶۶۸) ۱۰۱- سید حسن ضیاء ضیابری ۲۹۸۵) ۱۰۲- (جواد شایان ۳۲۷۰) ۱۰۳- (فریدون فرهی ۲۳۵۵) ۱۰۴- (فرخ رحمانی ۲۵۵۶) ۱۰۵- (جلیل طباطبائی یزدی ۲۸۵۷) ۱۰۶- (پرویزپاکروان ۳۷۱۴) ۱۰۷- (حسن کلاه دوز اصفهانی ۵۹۸۶) ۱۰۸- (سیدخلیل اله رفیعی طباطبائی ۱۱۴۴) ۱۰۹- (علی جمشیدی ۲۵۶۰) ۱۱۰- (رحیم خرمی مشهدی ۳۲۲۴) ۱۱۱- (رستم شبه لری مهدی ابادی ۴۲۵۱) ۱۱۲- (محمودبیکی ۸۰۴۱) ۱۱۳- (صیون حوری زاده کلیمی ۸۱۹۰) ۱۱۴- (حسن مصباحی ۸۳۶۶) ۱۱۵- (ابوتراب فهیمی ۳۸۶۶) ۱۱۶- (پرویزسالمی ۲۰۴۱) ۱۱۷- (کاظم آتشکاری ۲۴۳۶) ۱۱۸- (محمود امینی کافیاباد ۵۸۱۱) ۱۱۹- (سیف اله شفاعت دوست ۱۵۰۲) ۱۲۰- (صادق احمدی ۳۲۹۵) ۱۲۱- (فرامرز یزدانی ۱۱۵۹) ۱۲۲ - (حسن گل محمدی ۳۶۱۷) ۱۲۳- (سید محمد تقی راتقی ۳۱۲۲) ۱۲۴ - (حسین یوسفیان ۵۹۰۷)

دانشکده مهندسی صنایع

۱- (جواد ضابطیان ۳۵۳۷)) ۲ - (عزت الله صنیعی نوده ۷۳۵۳) ۳- (سیما میرسیای ۲۱۹۴) ۴- (محمد بی کس حقی ۳۷۹۴) ۵- (محمدفرد خالقی ۱۴۳۷) ۶ - (کیوان تیو ۵۳۲۸) ۷- (شهرزاد ملك نیا ۱۱۴۱) ۸- (مهدی قشوره ۲۳۶۰) ۹ - (سهیل بقائی ۳۷۶۳) ۱۰ - (احمد رضا غائی ۵۲۰۴) ۱۱- (سید مرتضی فصیح ۸۷۲۴) ۱۲- (جواد بختیاری کوه سرخی ۶۹۷۵) ۱۳- (سید مهدی حسنی نجف آبادی ۱۶۱۶) ۱۴- (بهمن رستگار ۵۱۳۷) ۱۵- (میرزاعلی نقی سیدالحسینی نوخندان ۲۱۰۱) ۱۶ - (مجتبی تهمورس ۲۸۳۵) ۱۷- (سید محمود حسین زاده حجازی ۵۱۷۴) ۱۸ - (جواد رحمانی ۱۱۰۴) ۱۹- (محمد موسی بهشتی شیرازی ۲۴۸۰) ۲۰- (سید حسین صفوی نیا ۵۹۷۰) ۲۱- (محمدحسین حجازیان ۱۴۲۲) ۲۲- (عبدالمهدی صباغزاده ۲۱۱۸) ۲۳- (احمدمحقق شوشتری ۲۷۲۴) ۲۴- (رضا علمی هرندی ۲۷۴۱) ۲۵- (فرزانه فاضل سرجوئی ۶۳۹۰) ۲۶- (محمود مسعود ۵۹۷۸) ۲۷- (عباس مطهر ۱۵۱۳) ۲۸- (محمد فیوضی شجاعی ۱۶۸۵) ۲۹- (محمد میراخلاقی ۵۷۶۱) ۳۰- (نورالدین حقیری ۶۴۹۸) ۳۱ - (مصطفی طاهری زاده ۵۶۸۴) ۳۲ - (بهرخ خوش نویس ۳۷۱۸) ۳۳- (مسعود دانائی مقدم ۷۳۸۱) ۳۴- (محمد محمدزاده ۱۴۱۵) ۳۵ - (وحید شریکر ۵۷۸۵) ۳۶- (فرهادقاسمی کاری ۲۴۹۸) ۳۷- (محمد جواد صفائیان مهدی زاده ۲۹۱۴) ۳۸ - (احسان آسودگی ۳۳۳۹) ۳۹ - (محمد مهدی روحانی ۶۲۷۹) ۴۰- (علی شکیبائیان ۲۴۳۴) ۴۱- (تیمور صدری ۶۷۶۷) ۴۲- (مهدی فلاحی ۲۹۷۵) ۴۳- (محمدرضا سرداری ۱۷۸۰) ۴۴- عبدالرحیم افتخاری ۷۴۲۱) ۴۵ - (غلامرضا زندی ۱۷۵۰) ۴۶ - (سکینه رجامند ۳۴۹۴) ۴۷- (محمدمهدی اخوان بهابادی ۵۵۵۹) ۴۸- (حمیدسیف الدین کوه بنائی ۴۸۱۷) ۴۹ - (مجید چرمچی ۵۰۵۹) ۵۰- (سعید نشان ۶۳۶۴) ۵۱- (بیژن داوری تبریزی ۲۱۶۶) ۵۲- (عبدالرضا نجفی ۲۷۳۵) ۵۳- (اصغرنایب پور ۲۹۱۸) ۵۴- (کاظم میررضا ۱۷۸۸) ۵۵- (کامران سخنور ماهانی ۳۱۵۶) ۵۶ - (مجید جرایدی ۷۰۲۲) ۵۷- (عبدالحمید درخشنده ۲۴۷۴) ۵۸- (سیدعلی قریشی ۸۵۵۰) ۵۹- (محمدحسین دهقان سلماسی ۴۲۴۴) ۶۰- (مرتضی فتاح ۵۵۲۷)

تاریخ ثبت نام

قبولشدگان دانشکده ها بایدبا در دست داشتن مدارك لازم در روز های تعیین شده ذیل از ساعت ۸ تا ۱۲ صبح شخصا برای ثبت نام به دانشگاه صنعتی آریامهر مراجعه نمایند :

دانشکده ریاضی روز دوشنبه ۱۰ر۶ر۴۸
دانشکده شیمی روز سه شنبه ۱۱ر۶ر۴۸
دانشکده فیزیك روز چهارشنبه ۱۲ر۶ر۴۸
دانشکده مهندسی برق روزپنجشنبه ۱۳ر۶ر۴۸
قبولشدگان ردیف ۱ تا ۶۰ دانشکده مهندسی برق روزشنبه ۱۵ر۶ر۴۸
(قبولشدگان ردیف ۶۱ تا آخر) دانشکده مهندسی شیمی روز یکشنبه ۱۶ر۶ر۴۸
دانشکده مهندسی متالوژی روز دوشنبه ۱۷ر۶ر۴۸
دانشکده مهندسی مکانیك روز سه شنبه ۱۸ر۶ر۴۸
(قبولشدگان ردیف ۱ تا ۶۲) دانشکده مهندسی مکانیك روز چهار شنبه ۱۹ر۶ر۴۸
(قبولشدگان ردیف ۶۳ تا آخر) دانشکده مهندسی صنایع روز پنجشنبه ۲۰ر۶ر۴۸

تذکر - قبولشدگان شهرستانها شده فوقاز ساعت ۲ تا ۶ بعد ازظهر شده فوقاز ساعت ۳ تا ۶ بعد ازظهر روز های ۱۷ و ۱۸ و ۱۹ و ۲۰ شهریور ماه برای ثبت نام مراجعه نمایند .

مدارك لازم برای ثبت نام

۱- رسید بانکی به مبلغ ۲۰،۰۰۰ ریال بابت شهریه سال تحصیلی ۴۸-۴۹ که بحساب شماره ۱۲۷۰ بانك بازرگانی ایران شعبه ۲۴ اسفند پرداخت یا حواله شده باشد .

توضیح - ده نفر اول دانشکده های مهندسی برق و مهندسی مکانیك، و پنج نفر اول بقیه دانشکده ها از پرداخت شهریه معاف میباشند .

۲- شش قطعه عکس ۴×۶ وچهار قطعه عکس ۳×۴ برقی .
۳- سه برك رونوشت شناسنامه.
۴- عین جوازقبولی یا گواهی نامه سال ششم ریاضی .
۵- کارنامه سال ششم ریاضی (که به تاییداداره آموزش وپرورش مربوط رسیده باشد) .
۶- برك خاتمه خدمت یا معافیت از خدمت وظیفه عمومی یا گواهی اشتغال به تحصیل در صورت مشمول بودن .

تذکر -فارغ التحصیلان سال ششم ریاضی سنوات قبل که بسن مشمولیت رسیده باشند، با ارائه یکی ازبرگهای قانونی تکفل - معافیت پزشکی - آماده بخدمت که حداقل تا تاریخ ۱ر۷ر۴۸ اعتبار داشته باشد نیزمیتوانند در دانشگاه ثبت نام نمایند .

صدای الهه و گوگوش، دوستی دو خانواده را بهم زد!

الهه

گوگوش

اشتباه «کاباره» رفتن را با «قمار» میخواستم جبران کنم!

مرد ۳۵ ساله‌ای بنام حسین حسینی که تمام دارائی خود را درقمار باخته‌بود، چون نمی‌توانست جوابگوی طلبکارانش باشد و چك و سفته هایش واخواست شده بود درحال مستی با خوردن مقداری «زرنیخ» دست بخود کشی زد ولی دوستانش اورابه بیمارستان مسمومین تهران‌بردند و درآنجا با کوشش پزشکان از مرك‌نجات یافت.

حسین درباره‌این حادثه‌به‌خبرنگار ما گفت: من در خانواده بی‌بضاعتی متولد شدم وکارم را از شاگردکفاشی شروع کردم‌تا جائی‌که توانستم‌صاحب یك کارخانه با ۴۰ نفر کارگر شوم.

حسین افزود: تا موقعیکه پایم‌به کاباره‌ها بازنشده بود وضع زندگیم بخوبی میگذشت و کانون خانوادگیم همچنان گرم و بامحبت بود. اماچند نفر از دوستان و همکارانم که با آنها معامله داشتم دائم زیر گوشم زمزمه میکردند: «ای‌بابا زندگی غیر از اینست که تو داری، صبح تاشب زحمت‌میکشی و شب هم بدون تفریح و خوشگذرانی بخانه میروی. باما بکاباره بیا تامعنی زندگی را بفهمی! آنها بااین وسوسه‌ها مرا به کاباره‌ها بردند و بارقاصه‌ها و مشروبخواران حرفه‌ای آشناکردند و منهم از نادانی هر شب از ۳۰۰ تا ۵۰۰ تومان برای آنها خرج میکردم.

حسین سپس گفت: یکشب که در مشروب خوردن‌زیاده‌روی کرده‌بودم، پشت موتور یکی از دوستانم سوار شدم و آنقدر مست بودم که‌هنگام تصادف بایك اتومبیل چیزی نفهمیدم وفقط روز بعدخود را در بیمارستان یافتم و پس‌از آن حادثه بخاطرآسیب دیدگی ستون فقراتم یکماه تمام در بیمارستان بستری بودم و در این مدت اعتباری را که در بازار داشتم از دست‌دادم و طلبکارانم‌برای وصول پولشان مرتب بسراغم میآمدند وچون پس‌اندازی نداشتم وتمام اندوخته‌ام رادر کاباره‌ها از بین برده بودم، اثاث منزل و فرشهایم را فروختم تا شاید بتوانم طلبکارانم را راضی‌کنم ولی کافی نبود.

قمار کردم

پس ازمرخص شدن از بیمارستان برای جبران پولی که در کاباره ها خرج کرده بودم بامید آنکه بتوانم پول طلبکارانم را بدهم، با پول فروش اثاث منزل قماربازی‌راشروع کردم ولی منهم مانند هزاران نفر دیگر که در این راه بازنده بودند، همه هستی‌ودارائیم را باختم‌وخانه‌ام نیز از دستم رفت و زن وبچه هایم را بروز سیاه نشاندم

حسین اضافه کرد ولی مرك هم از پذیرفتن من خجالت داشت و دوستانم پس ازاطلاع‌مرا به‌بیمارستان بردند و در آنجا پزشکان مرا نجات دادند و حالا که ازمرك نجات‌یافته‌ام، هیچ آرزوئی ندارم جز اینکه زن و بچه‌هایم مرا بخاطر اینهمه ظلمی که درباره آنها کرده‌ام ببخشند و بمن فرصت دهند تا بار دیگر زندگی آبرومندانه‌ای را شروع کنم.

ازدواج را برزندان ترجیح داد!

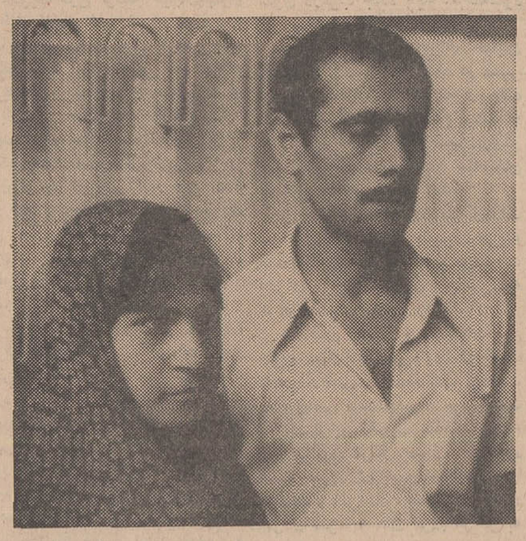

جوانی‌دختر چهارده‌ساله‌ای را اغفال کرد و هنگامی که در کلانتری متوجه شد باید بزندان برود، حاضر به‌ازدواج با دختر شد.

«اشرف» درحالی که مقدمات ازدواجش فراهم میشد گفت: یکماه قبل من و مادرم از مشهد به تهران آمدیم و میخواستیم از اینجا بقم برویم. اما هفته گذشته مادرم با زن همسایه دعوا کرد و دستش را شکست و او را بزندان بردند ومن از این ماجرا اطلاعی‌نداشتم ومرتب در این شهر بزرك دنبال مادرم می گشتم. تا اینکه روز گذشته در خیابان شیروخورشید جوانی بنام «حسین» وقتی متوجه شد من دراین شهر بزرك کسی را ندارم ببهانه اینکه مرا نزد مادرم خواهد برد، بخانه‌اش برد.

پس از اینکه متوجه شدم او بمن دروغ گفته است، باو اعتراض کردم و از خانه‌اش‌بیرون‌آمدم‌و درخیابان جریان رابپاسبان‌اطلاع‌دادم وپاسبان حسین را بکلانتری آورد و وقتی که با پاسبان بکلانتری آمدم، مادرم‌را دیدم که برای پیدا کردن من به کلانتری آمده است.

حسین در کلانتری گفت: من در همان لحظه اول که «اشرف» را دیدم، از او خوشم آمد و چون او در خیابان ها سرگردان بود، تصمیم گرفتم او را بخانه‌ام‌برده و از او نگهداری کنم. در کلانتری وقتی «حسین» متوجه شد که‌بایستی باتهام اغفال اشرف بزندان برود، به مامورین گفت: حاضر است با اشرف ازدواج کند و مادر وی نیز با ازدواج آنها موافقت کرد.

پرونده حسین و اشرف برای کسب تکلیف بدادسرای تهران فرستاده شد تا با اجازه مقامات قضائی این ازدواج صورت گیرد.

ماه گذشته ۳۷ نفر در آب خفه شدند

در یکماهه گذشته، یکصد و سی و شش نفر در حوادث مختلف تهران جان خود رااز دست دادند که اکثر آنرا تصادف با اتومبیل و خفگی در آب تشکیل میداد.

طبق آمار پزشکی قانونی در ماه گذشته در تهران یکنفر در زندان قصر بدار مجازات‌آویخته شد وسی ودونفر از بلندی سقوط کردند ودو نفر نیز با گلوله خودکشی نمودند.

تعداد تلفات ناشی از تصادفات با اتومبیل پنجاه و یك و خفه‌شده در آب سی و هفت نفر میباشد.

در یکماه گذشته دو نفر در اثر ضربه مغزی زندگیشان را ازدست دادند و دو نفر دیگر نیز در اثر سقوط منبع آب کشته شدند و یکنفر هم‌در اثر برق گرفتگی درگذشت.

در ماه گذشته همچنین سه‌نفر خود را بدار آویخته و چهار نفر بقتل رسیدند که دو تن از مقتولین در اثر خونریزی ناشی از ضربات چاقو زندگی را وداع کردند و دو نفر دیگر هدف گلوله قرار گرفتند.

در یك نزاع دستجمعی نیز یکنفر کشته شد و یکنفر هم که زیر آوار مانده بود درگذشت.

موتورسوار عابری را کشت

بعد از ظهر دیروز عابری هنگام عبور ازخیابان باموتور سواری تصادف کردوبلافاصله درگذشت و موتورسوار فرار کرد.

خداداد سی وشش ساله هنگامیکه از خیابان‌فرح‌آباد نیروی هوایی عبور میکرد، با موتور سواری‌که یکنفردیگر را نیز بر «ترك» موتور خود سوار کرده بود، بشدت تصادف کرد.

خداداد چند لحظه بعدبراثر خونریزی مغزی درگذشت. گزارش خبرنگارما حاکیست که مامورین انتظامی‌درتعقیب موتورسوار متواری میباشند.

• طرفداران دو خواننده، با نصب بلندگووپخش‌آهنك های خواننده مورد علاقه خودیکدیگررا آزارمیدادند!

نزاع دو همسایه برسرالهه و گوگوش که ده روز ادامه داشت، بشورای داوری کشید وطرفین دعوا هریك، دیگری را مقصر میدانست!

دیروز «احمد» در حالی که‌بشدت ناراحت بنظرمیرسید به‌یکی ازحوزه های شورای داوری مراجعه کرد و گفت: همسایه‌ام «حسن» مرتب صدای گرام خود را بلند میکند و باعث ناراحتی ما میشود و امروز که باو تذکر دادم بمن‌ناسزا گفت!

در همین هنگام که احمد مشغول طرح شکایت خودنزد اعضای‌شورای داوری بود «حسن» نیز وارد شدو چون «احمد» را در آنجا دید بشدت عصبانی شد و رو به اعضای شورا کرد و گفت: این مرد دروغ‌میگوید خودش صدای گرام را بلند میکند و همین امروز قبل از اینکه باینجا بیاید بمن گفت که‌شکایت کرده‌و مرا بزندان خواهد فرستاد!

«حسن» برای اثبات ادعای خود گفت: میتوانیدموضوع را ازهمسرم که در اینجا حاضر است سئوال کنید.

• ریشه اختلاف

دراین موقع همسر «حسن» جلو آمد و گفت: در حدود ده روزپیش احمد و حسن پس از یك نزاع‌سخت بایکدیگر قهر کردند.

وی اضافه کرد: این دو ازدوستان خیلی صمیمی بودند و همیشه با یکدیگر آمد و رفت‌داشتند. ولی یکروز که احمد بخانه ما آمده بود روزنامه فروش روزنامه‌ای آورد ودر آن جریان دعوای الهه و گوگوش و محرومیت آندو از خوانندگی‌و نظریات آنها نوشته شده بود و شوهرم که از علاقمندان پرو پاقرص صدای «الهه» است، شروع‌بخواندن مطلب‌و طرفداری ازالهه نمود واحمد بجانبداری از گوگوش برخاست و شروع به تعریف ازاو کردو دامنه بحث آنها بالا گرفت!

همسر حسن سپس گفت: شوهرم و احمد، دو ساعت تمام بحث‌کردند و حتی گرام خانه راروشن کردندو چندصفحه از «الهه» و «گوگوش» گوش دادند ولی بجایی نرسیدند و اختلاف نظر همچنان ادامه داشت و احمد که چنین‌دید، بدون خداحافظی خانه ماراترك گفت و منهم فکر میکردم که‌موضوع کوچکتر ازآنست که به اینجا کشیده شودو بزودی حل خواهد شد.

• انتقام گرفتم

صحبت که باینجا رسید، حسن رو به اعضای شورا کرد و گفت: دو روزپس از آن واقعه «احمد» تمام صفحات گوگوش را خریده و دائم آنها را پخش میکرد و صدای‌گرام را آنقدر بلند میکرد که باعث ناراحتی من و عصبانیت زنم‌میشد. ومنهم برای اینکه از او انتقام‌بگیرم به‌بازار رفتم و سری کامل صفحات الهه را خریدم‌و از روز بعدآهنگهای «الهه» را پخش کردم و چون صدای گوگوش، در مقابل صدای الهه جلوه‌ای نداشت، احمدخود راشکست خورده دید ویك بلندگو کرایه‌کرد وروبه حیاط مانصب نمودو تاآنجا که بلندگو قدرت داشت صدای‌آنرا بلند کرد. بطوریکه صدای‌گوگوش تا سر خیابان شنیده میشد ومنهم که میخواستم از قافله عقب نمانم، معامله بمثل کردم و این بار هم صدای الهه باعث شد که صدای گوگوش شنیده نشود و این جریان تا دیروز ادامه داشت!

• دروغ میگوید

احمد که تا این لحظه ساکت‌بود گفت: حسن دروغ میگوید و او خودش برای‌اولین‌بار صدای گرام‌را زیاد کرد و صفحات الهه را پخش نمود و پس از آن‌یك بلندگو کرایه کرد و حالا که می‌بیند مقصر است همه چیز را بگردن من میاندازد!

اعضای شورا حسن و احمد را نصیحت کردند و از آنها خواستند که مثل همیشه با هم دوست باشند و اختلاف خود را برسر دوخواننده که باعث نزاع‌بین آنها شده‌فراموش کنند.

آندو که متوجه اشتباه خود شده بودند، بایکدیگر آشتی کردند و روانه خانه‌هایشان‌شدند و بیکدیگر قول دادند که صدای گرام خود را بلند نکنند.

احمد هنگامیکه از در شوراخارج میشد، به حسن گفت‌حالا بخانه‌میروم و کلیه صفحات‌گوگوش را میشکنم و بدور میریزم و امیدوارم تو هم همین کار را بکنی ولی حسن چنین قولی نداد و بایك لبخند موضوع‌را خاتمه یافته تلقی کرد.

ازامشب در

یك مرد جسور، یك جدال خونین، یك ماجرای حیرت‌آور، در وسترنی بس هیجان انگیز وپرحادثه

مولن روژ - مهتاب
کریستال تراس دیانا

پیترلی لارنس • بیالونکار • روزالبانزی • لوئیجی وانوچی درفیلم
گذرگاه خونین
سینماسکوپ رنگی

بزرگترین فیلم برای همیشه
از امشب

درایوین سینما
DRIVE-IN CINEMA
تهران پارس

جولی اندروز
اشکها و لبخندها
پخش از کمپانی فوکس قرن بیستم

سئانسها ۷٫۳۰-۱۰٫۳۰ بعد از ظهر

بزودی
پاسکال پتی
مایک مارشال. ژاک هرلین
درفیلم سینماسکوپ. رنگی
نیرنگهای شیرین سوزان

بزودی
«جیم براون» در پرحادثه‌ترین وگیراترین فیلم فصل
فیلمی از عشق ... از زندگی. از زیبائی و از دوستی یك‌مرد و یك پسر در بمبی افسون کننده

متروگلدوین‌مایر تقدیم میکند
جیم براون
درفیلم رنگی

MGM

کنر
مردی برتر ازمردان

"KENNER"

شرکت مهندسی
حرارت سنج
بمحل جدید واقع در میدان ولیعهد اول کریمخان‌زند ساختمان‌حرارت سنج منتقل شد تلفن ۶۲۵۸۹۴
آ-۳۱۹۵۰ ۱-۳

تلویزیون
ارنیفون
آنجائی که سلیقه است ارنیفون هم هست
مرکز پخش: کالای فیلیپس لاله زار کوچه ممتاز وستا

اوراتور
قابل تحسین است

برنده مدالهای طلا
میلان
بروکسل
برن
incablog
اینکابلوک
با ۶۰ سال سابقه درخشان

زانتر بهتر
ORATOR

ساعت مورد سلیقه خود را بین بهترین، شیك ترین و دقیق ترین مدلهای او را تور قهرمان انتخاب فرمائید کارخانجات معظم اوراتور سویس با تکنیك الکترونیکی و ماشین های مدرن اتوماتیك عالی ترین و شیك ترین ساعت ها را بارقابت آمیز ترین قیمت ها به جهانیان عرضه نموده است. مهندسین و طراحان اوراتور با۶۰ سال سابقه درخشان در ایران تمام سلیقه‌ها را جلب نموده‌اند.
آ-۳۰۵۹۴

سیلویا کیست؟

زنی مرموز، خطرناك، آشوبگر وفتنه انگیز... زنی که مردان در مقابل عشوه‌گریهای او اراده‌خود را ازدست میدادند و زنان ازفرط حسادت برخود می پیچیدند

ازامشب فقط درسینما

پارامونت

کارول بیکر • جرج ماهاریس
پیتر لافورد • ادموند اوبراین ... نانسی کواک درفیلم

سیلویا
Sylvia

شروع سئانسها: ۱۱ صبح -۳-۱۵ر۵ - ۳۰ر۷-۴۵ر۹ بعدازظهر- گیشه سینما همه روزه برای رزرو بلیط آماده است

مجالس ترحیم

درگذشت فرزند دلبندم فریده (ریعا) مشیری یزدی (اعتبار) را باستحضار میرساند. مجلس ترحیم از ساعت نه الی یازده صبح شنبه چهارم مرداد در مسجد مجد منعقد می باشد و ختم زنانه همانروز در ساعت چهارونیم الی شش‌ونیم بعداز ظهر در خانقاه صفی‌علیشاه برگزار میگردد.
احمد اعتبار
۲ـ۲ آـ۱۴۲۵۱

درگذشت همسر عزیزم فریده (ریعا) مشیری یزدی را باستحضار میرساند. مجلس ترحیم از ساعت نه الی یازده صبح شنبه چهارم مرداد در مسجد مجد منعقد میباشد وختم زنانه همان روز در ساعت چهارونیم الی شش‌ونیم بعداز ظهر در خانقاه صفی‌علیشاه برگزار میگردد.
محمدمشیری یزدی
۲ـ۲ آـ۱۴۲۵۱

خانواده های: مشیری یزدی، اعتبار، کاظمی، خلیلی، امالپور، ایرانی مجرد، عامری، مشایخی.
درگذشت بانو فریده (ریعا) مشیری یزدی راباستحضار میرساند. مجلس ترحیم از ساعت نه الی یازده صبح شنبه چهارم مرداد در مسجد مجد منعقد میباشدوختم زنانه همان‌روز در ساعت چهارونیم الی شش‌ونیم بعداز ظهر در خانقاه صفی‌علیشاه برگزار میگردد.
۲ـ۲ آـ۱۴۲۵۱

باندوه فراوان‌درگذشت مرحوم حاج‌محمود نطاق(شرکاء) پدر آقای اسداله نطاق مدیر شرکت پیچازرابااطلاع‌همکاران ودوستان میرساند. مجلس ختم مردانه از ساعت ۵الی ۷ بعدازظهر روز جمعه سوم مردادر مسجد ارک‌برگزارمیشود.
شرکت پیچاز
آـ۱۴۳۰۹

باکمال تاثر وتاسف درگذشت خلدآشیان مرحوم حاج‌محمودنطاق (شرکاء) ابوی آقای اسداله نطاق‌عضوهیئت مدیره شرکت مقره‌تهران را باطلاع عموم‌رسانیده‌خواهشمند است‌جهت شادی روح آن مرحوم در مجلس ختم مردانه که از ساعت ۵الی ۷ بعدازظهر روز جمعه‌سوم‌مردادماه درمسجد ارک منعقد میگردد شرکت فرمایند.
شرکت مقره‌تهران
آـ۱۴۳۱۱

بانهایت تاسف و تالم درگذشت مرحوم حاج محمودنطاق (شرکاء) پدر ارجمند آقای جواد نطاق رئیس شعبه این‌بانک رادر اصفهان باطلاع عموم میرساند مجلس ترحیم از ساعت ۵الی ۷بعدازظهر روز جمعه سوم مردادماه در مسجد ارک برگزار میگردد.
بانک اعتبارات ایران
آـ۱۴۳۱۷

بانهایت تاسف فقدان جانگداز مرحوم حاج‌محمودنطاق شرکاء سرباز فداکار جامعه حسینی صنف عطاروسقطفروش طهران و خدمتگزار واقعی حضرت خامس‌آل‌عبا علیه‌السلام رابااطلاع هیئت حسینی و اقوام و خویشان‌و دوستان‌وآشنایان میرساند. مجلس ترحیم‌مرحوم مغفور روز شنبه چهارم‌مرداد ماه از ساعت ۹الی ۱۱ونیم صبح در مسجد مرحوم حاج‌سید عزیزاله واقع در بازار منعقد امید است باشرکت خودروح آن مرحوم راشاد فرمائید.
از طرف جامعه حسینی صنف عطار و سقطفروش‌طهران
حاج‌میرزاعباسعلی اسلامی
آـ۱۴۳۳۷

باکمال تاسف درگذشت‌مرحوم حاج‌محمود نطاق(شرکاء) را باطلاع کلیه دوستان و خویشاوندان میرساند. مجلس ترحیم فقیدسعید روز جمعه سوم مردادماه ساعت ۵الی ۷بعد ازظهر در مسجد ارک و مجلس ترحیم زنانه عصر همان روز در منزل شخصی‌آن‌مرحوم واقع‌درامیریه‌چهارراه‌معزالسلطان کوی بانک شماره ۱۳ برقرار خواهد بود.
حاج‌محمود نطاق، احمد نطاق، جواد نطاق، باقرنطاق اسداله نطاق، حسن نطاق، حسین نطاق، رضانطاق، یحیی نطاق، ابراهیم‌ممیزی و خانواده‌های: ممیزی، صدری، انوری، گلزاریان، عابری، مصطفوی، ناظم‌زاده، علاقبند، کاظمیان، مشایخی، اسکندری، رضی‌مقدم، اسلامبولچی خلیلیان، سالاری، یمینی، منشی، کسائی، صالح‌آبادی، میلانی، راشدی، ایزدبخش، مبشر، فریس، طلائی، نسرین
بعموم افراد خانواده‌های عزادار بویژه بازماندگان‌آن مرحوم مصیبت وارده را تسلیت میدهیم

بانهایت تـاسف و تاثـر درگذشت شادروان مرحومه بانو زرین‌تـاج صبیه مرحوم حاجی محمد حسن(حاجی‌امینی اردبیلی) و متعلقه مرحوم شجاع‌الدین میرزا ضیائی راباطلاع میرساند. مجلس ترحیم مردانه آن مرحومه روزشنبه‌چهارم مردادماه از ساعت ۵الی ۷ بعدازظهر در مسجد سجاد واقع در خیابان شاه چهارراه فروردین و مجلس ختم زنانه همان روز و همان ساعت در منزل آقای دکتر ناصر امینی خیابان شاه خیابان جم - کوچه هلالی کاشی ۶۵ برگزار خواهد بود.
الاحقر حاجی سیدعبدالکریم مجتهدانواری، داودموید امینی نماینده مجلس شورای ملی، خانواده‌های: امینی، ضیائی، شریعت، قدس، میرفتاحی، اردبیلی، باقری، اسبقی، شهریار، ارباب‌زاده، صارمی، غلامین، خیر، رفیع‌زاده، اقبالی، صادقی، مبصری، مصطفوی، مجتهدزاده کاشانی، فتح‌الهی، علیزاده، هاشم‌زاده، و منسوبین
آـ۱۴۲۹۷
ضایعه ناگواررا بعموم بـازماندگان آن مرحومه تسلیت میدهم

باکمال تاسف وتاثر فوت ناگهانی همشیره عزیزم‌مرحومه زهرانازنینی رابااطلاع دوستان و آشنایان میرساند. مجلس ختم مردانه وزنانه آن مرحومه روز جمعه ۳ مردادماه از ساعت ۴تا۶ بعدازظهر در مسجد انصارالحسین‌واقع‌درخیابان خواجه‌نظام‌الملک کوچه حسین‌آباد منعقد است.
رحمت‌اله نازنینی
آـ۱۴۳۴۵
ضایعه ناگوارا بعموم بـازماندگان ان مرحومه تسلیت میدهیم

خانواده‌های: مزدا، صدر، اسماعیلیان، غنی‌زاده، لیقوانی، مهرداد، قاسمی، حیدری، دکتر افجه، جهان‌بخشیان بوشهری، وزیری، فتح‌اللهی، آذرپور
باکمال تاسف درگذشت شادروان حسن‌مزدا که از کارمندان عالیرتبه و بازنشسته‌بانک‌ملی‌ایران‌بودباطلاع‌فامیل و دوستان میرسانند. مجلس ختم‌آن مرحوم روز جمعه سوم مردادماه از ساعت ۵تا۷ درمسجد سجاد واقع در خیابان‌شاه چهارراه گیتی و مجلس ختم زنانه از همان ساعت در منزل شخصی آن‌مرحوم واقع در خیابان امیرآباد شمالی-خیابان هیراد پلاک ۱۴۸ منعقد میباشد.
دکتر سیروس مزدا - مسعود لیقوانی
آـ۱۴۳۴۱
بعموم بازماندگان آنمرحوم مصیبت وراده را تسلیت میدهیم

پرسه

باندوه فراوان درگذشت روانشاد تیرانداز‌اردشیر‌بختیاری رابااطلاع خویشان و دوستان میرساند. پرسه آن روانشاد شنبه ۴ر۵ر۴۸ از ساعت ۵تا۷ بعداز نیمروز در سالن ایرج خیابان استالین کوچه زرتشتیان برگزار میشود.
خانواده‌های: بختیاری، کلمان، عزتی، شهریارپور فروغی، یزدانی، خسرویانی، هرمزدیاران، دلگشا، دانائی پوستانی، جراح
آـ۱۴۱۹۵
بعموم بازماندگان آن مرحوم مصیبت وارده را تسلیت میدهیم

باکمال تاسف درگذشت پدر ارجمندم آقای‌حاج ابراهیم تشکری‌رابااطلاع دوستان میرساند. مجلس ختم آن مرحوم روز جمعه ۳مردادماه جاری از ساعت ۴تا۶ بعدازظهر در مسجد بازارچه‌نو واقع در خیابان خیام و مجلس ختم زنانه در همان روزوهمان ساعت‌در منزل آقای سیداسداله هاشمی منعقد است.
عبداله تشکری
خانواده‌های: دفتری، سیداسداله هاشمی
آـ۱۴۳۸۹

باکمال تاسف درگذشت حاج‌ابراهیم تشکری بزرگ خاندان تشکری رابااطلاع خویشاوندان و دوستان میرساند مجلس ختم آن فقیدسعید روز جمعه سوم امردادماه (فردا) در مسجد بزرگ قنات‌آباد واقع در خیابان مولوی (خانی‌آباد) از ساعت ۸تا۱۱ صبح و مجلس ختم زنانه آن مرحوم در همان روز از ساعت ۴تا۶ بعدازظهر‌در خانه شخصی آنمرحوم واقع در خانی‌آباد - کوچه وزیرنظام - کوچه درختی-کاشی ۲۰ـ۱۹ منعقد میباشد.
ضمنا مجلس ختم‌دیگری روز شنبه ۴ـ۵ر۴۸ازساعت ۹صبح الی ۱۲ دربازارعباس‌آباد مسجدملک‌آبادمنعقدمیباشد
صادق تشکری، ناصرتشکری، علی تشکری، رضاعزب‌دفتری حاج‌سیداحمد موسوی، حاج‌پرویز نسائی، محمد کلباسی مهدی ثمری
آـ۳۳۵۱۸
مصیبت وارده را بعموم بازماندگان آن مرحوم تسلیت میگوئیم

خانواده‌های: کشوری، معاونی، ستوده، بهمنش، نمازی، روانشید، آفتاب‌روشاد، عیسی‌بیگی
بانهایت تاسف درگذشت بانو عطیه کشوری مادر آقایان نصرت‌اله و ناصروبانو لعبت‌الزمان کشوری‌رابااطلاع‌میرسانند مجلس ختم مردانه از ساعت ۵تا۷ بعدازظهر در مسجدقائم واقع درخیابان سعدی چهارراه سیدعلی و مجلس ختم زنانه آن شادروان در همان روز و ساعت در منزل شخصی آن مرحومه واقع‌در خیابان شمیران - خیابان کاج - خیابان بیستون بن‌بست کشوری شماره ۱۰منعقد خواهد گردید.
آـ۱۴۳۲۹
بعموم بازماندگـان آن‌مرحوم مصیبت وارده را تسلیت میدهیم

خانواده‌های: ناظمی، خلج، رزمور، تائیدی، چهارلنگ باغستانی، ایلدرم، میاحی، مقدم، گلشن، نادری، میرفخرائی آرین‌نسب، وارث، باشی‌زاده
درگذشت ناگهانی بانوسلیمه‌ناظمی والده آقایـان ناظمی خلج‌ورزم‌ور را باستحضار میرسانند. مجلس ترحیم‌مردانه‌از ساعت ۵تا۷ روز شنبه چهارم‌امردادماه در مسجد اعظم واقع در قلهک خیابان‌دولت و مجلس زنانه در همان روز و همان ساعت در منزل آن مرحومه واقع در قلهک خیابان نوبهار خیابان مهشید - خیابان ناظمی منزل ناظمی برقرار میباشد.
آـ۳۲۴۸۸
مصیبت وارده را بعموم بازماندگان آن مرحومه تسلیت میدهیم.

یادبود

چون روز شنبه ۴ر۵ر۴۸ مصادف بااولین‌سالروزدرگذشت شادروان باباافشار میباشد بهمین مناسبت مراسم یادبودی از ساعت ۵تا۶ونیم بعدازظهر در امامزاده عبداله‌مقبره‌خاندان فتوحی برگزار میگردد.
خانواده‌های اوستا - افشار
آـ۱۴۲۹۹

باطلاع عموم دوستان میرساند بمناسبت چهلمین روز درگذشت خلدآشیان مرحوم حاجی‌سیدحسین ابوترابی‌قدس سره مجلس یادبودی روز شنبه چهارم مردادماه جاری‌مطابق بایازده جمادالاولی از ساعت ۴ونیم الی ۶ونیم بعدازظهر در مسجد فخریه واقع در خیابان امیریه منعقد خواهدبود.
سیدمحسن و سیدحسن ابوتراب - حسین ناظم‌زاده
آـ۳۲۳۶۶

فرزند گرامی مهندس سیدنصراله افجه چهل روز است چنان آتشی‌برسراپای وجود پدرمادربرادران و خواهران‌خود برافروختی که خاموشی ندارد بستگان و دوستان برای‌شادی روح توروز جمعه ۳مرداد ماه‌ازساعت ۵تا۷برسرمزارت‌حاضر وشاهد اشکهای چشم حسرت‌زده آنان خواهی بود وسیله ایاب و ذهاب در ساعت ۴بعدازظهر در بنده‌منزل آماده‌است
آـ۱۴۳۰۵ سیدجمال‌الدین افجه

درتخت‌فولاد اصفهان
بمناسبت هفتمین روز درگذشت‌آقای حاج‌رحیم وفائی مجلس تذکری در تخت‌فولاد اصفهان جنب‌تکیه‌آقامیرزامحمد باقرچهارسوقی سالن اخوان سجاد روز یکشنبه پنجم مرداد ۴۸ از ساعت ۴تا۷ بعدازظهر برگزار میشود.
دکتر حسین وفائی
۲ـ۱ آـ۳۲۲۹۲

هفتمین روز فوت جانگداز سرهنگ علی‌اکبر طیفوری وارشیامهید را باطلاع بستگان و دوستان میرساند. مجلس تذکری روز جمعه سوم امردادماه ۴۸ از ساعت ۵ تا۸ بعداز ظهر در آرامگاه شیبانی واقع در ابن‌بابویه خیابان‌چشمه‌علی کوچه پیرزاده منعقد خواهد بود وسیله ایاب و ذهاب‌آماده حرکت ساعت ۴ونیم از میدان باغشاه
آـ۱۴۳۴۳ خانواده طیفوری

در بقعه آقاسید مرتضی درلاهیجان
بمناسبت هفتمین روز درگذشت مرحوم نصراله کیوان مجلس یادبودی در مزار آن مـرحوم واقع در بقعه آقاسید مرتضی لاهیجان روز دوشنبه ششم امرداد از ساعت ۴ تا۷ بعدازظهر برگزار میگردد.
خانواده‌های: کیوان، بازغی، حبیبی، فروردین، شهمهری، جلالی، افتخارعسکری، کیارنگ، خوشرنگ، فاضلی، پرتوی، کریمی
آـ۳۲۴۳۴

بیاد تو همسر شادروانم بانواشرف وحیدی
بارسیدن هفتم مردادماه ۴۸ یکسال از مرگ تو وغم بی‌پایان من میگذرد سالیکه سراسر رنج و اندوه بودو آنی از فکر تو غافل نبودم واکنون هم افسوس میخورم که در مراسم سالرور جانگدازت در تهران نیستم و صدها فرسنگ دوراز آرامگاه ابدی تو باحالی‌نزارو رنجور دست بگریبانم فرزندان دلشکسته‌ات در آنجا از نـزدیـک بـادای احترام مادر عزیزشان در مقبره‌فیروزآبادی شهرری برسر مزارت خواهند آمد و منهم در آنروزباسایر خویشاوندان جهرم‌فقط بیادتو و ذکرخوبیهای تو و طلب مغفرت برای شادی روح پاکتو میگذرانیم آری خاطره توبرای همیشه در قلب‌افسرده همسرت باقی است.
آـ۳۲۴۶۶ عباسعلی وحیدی‌جهرمی

ای‌دورزچشم بادلم یکجائی
پیدا بدلی زچشم ناپیدائی
باطلاع‌دوستان و بستگان محترم میرساند مراسم یادبود چهلم درگذشت جوان‌ناکام سعیدرضائی‌راد دانشجوی طب دانشگاه پهلوی از ساعت ۴ونیم الی ۶ونیم روز یکشنبه پنجم مرداد در مزار آن مرحوم‌واقع در مسجدفیروزآبادی‌شهرری برگزار میشود.
جوادرضائی‌رادوبانو
آـ۱۴۳۸۳

باندوه و تاسف عمیق به اطلاع سروران گرام وصنوف محترم وابسته به اتحادیه میرساند که از ساعت ۵ الی ۷بعداز ظهر روز جمعه سوم مرداد ماه جاری بمناسبت اولین سالگرد فاجعه جانگداز مرگ مرحوم ابوالفتح جواهرچی‌زاده فرزند ناکام جناب آقای عباس جواهرچی‌زاده مجلس‌تذکرو ترحیمی در خوابگاه ابدی آنمرحوم واقع در امامزاده عبدالله(مقبره نظام‌السلطنه) منعقد خواهد شد.
امیدوار است اعضای وابسته به اتحادیه با حضور و شرکت در مراسم موجبات شادی روح فقید سعید و تسلی قلب داغدار همکار معظم و خانواده مصیبت‌زده را فراهم فرمایند.
رئیس اتحادیه جواهر، طلا، ساعت و نقره - صمدرضوان
۲ـ۲ آـ۱۳۹۵۷

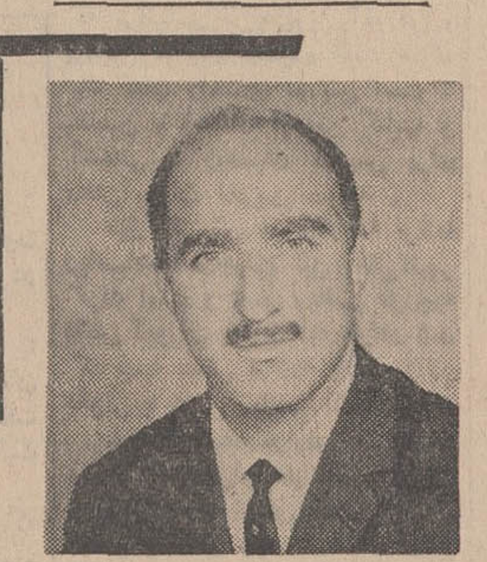

ابوالفتح‌عزیز ونوگل‌پرپرشده بهاربوستان زندگی‌پدرو مادر
بیادبود سالروز مصیبت عظیم و مرگ نابهنگام تو یگانه فرزندمان که مصادف با رور جمعه سوم مرداد ماه ۴۸ میباشد باقلبی پریشان برای شرکت در حادثه دردناک و جانسوزت باطلاع کلیه سروران معظم و دوستان، همکاران و فامیل وفادارت میرسانیم که از ساعت ۵ الی ۷ بعداز ظهردرامامزاده عبدالله واقع در مقبره نظام‌السلطنه گرد هم جمع آمده و برای شادی روحت برسر مزارت در آرامگاه خانوادگی تورا دعا نمائیم.
پدر و مادر داغدار تو - عباس جواهرچی‌زاده و بانو
۲ـ۲ آـ۱۳۹۵۷

تسلیت

درگذشت نابهنگام وتاثرانگیز خانم فریده مشیری یزدی را بدوست عزیزم جناب آقای محمد مشیری یزدی صمیمانه تسلیت عرض میکنم و خودرا در مصیبت آن‌دوست گرامی سهیم میدانم.
آـ۱۴۳۷۱ فتح‌اله‌معتمدی

جناب آقای مهندس بهمن میلانی
مصیبت وارده را بجنابعالی و خانواده محترم تسلیت عرض وبقای عمر و عزت بازماندگان را مسئلت مینماید.
آـ۱۴۲۹۵ محمود علوی

باکمال تاسف مصیبت وارده را به‌بازماندگان مرحوم حاج‌محمودآقانطاق (شرکاء) بخصوص آقای اسداله نطاق همکار عزیزمان تسلیت عرض نموده از خداوند متعال شادی روح آن مرحوم وبقای عمر و عزت آن خانواده محترم را خواستاریم.
حسین مثنوی - حسن‌مثنوی
آـ۱۴۳۰۵

سرکار خانم میتواحمدسرتیپ
بانهایت تاثر و تالم مصیبت وارده را تسلیت عرض نموده بقای سرکار و خانواده را از ایزد متعال خواستارم.
داریوش خواجه‌نوری
آـ۱۴۳۱۳

همکار محترم جناب آقای علی‌اکبر آگاه
مصیبت وارده را به‌آنجناب صمیمانه تسلیت گفته و خودرا در غم شماشریک میدانیم
کارکنان شرکت برق مطقه‌ای فارس
آـ۳۲۴۲۴

باکمال تاسف و تاثردرگذشت جانگدازدوست‌عزیزمان آقای مهندس فریدون سعیدی را به‌کلیه بازماندگـان، بخصوص خانواده آن فقید سعید تسلیت میگوئیم.
گنبد کاوس - کارکنان داروخانه دکترجعفریان
آـ۳۲۴۲۸

جناب آقای اصغر فیاض
کارکنان امور موسسات نواحی شرکت برق منطقه‌ای فـارس مصیبت وارده را تسلیت گفته سلامتی آنجناب و بازماندگان راز خداوند مسئلت مینمایند.
آـ۳۲۴۲۶

بانو احمد سرتیپی و خانواده احمد سرتیپی،
مصیبت وارده را تسلیت عرض نموده و سلامتی آن خانواده را از خداوند متعال خواستاریم.
حسن الهیاری وبانو
آـ۱۴۳۳۱

جناب آقای‌سعید معالی‌زاده رئیس ثبت لرستان
بانهایت تاسف و اندوه فراوان درگذشت خانم والده راز صمیم قلب تسلیت عرض نموده خودرا در غمتان شریک دانسته واز خداوند متعال سلامتی و موفقیت شما و اخوان را همراه باصبر وشکیبائی زیاد مسئلت دارند.
از طرف کارمندان ثبت و سران دفاترحوزه‌لرستان - رجبی
آـ۳۲۴۳۶

سرکار خانم مینواحمدسرتیپ
بانهایت تاسف فوت پدر بزرگوارتان را تسلیت گفته واز خداوند برای شما صبر و شکیبائی آرزودارم.
آـ۱۴۳۱۵ هوشنگ‌شرق

جناب آقای محمد مشیری‌یزدی
مصیبت وارده رابه‌آنجناب تسلیت میگوید
اندیمشک - مهندس غلامرضاپدر
آـ۱۴۳۰۷

باقلبی مملو از تاسف و تاثردرگذشت‌جانگدازتیمسار سرتیپ اسداله خلیل‌ناجی رابخانواده آ ن‌مرحوم بـویـژه دوستان عزیزمان آقایان انوشه - داریوش و محمد خلیل ناجی تسلیت میگوئیم.
حسین‌وحسن شیرازی، قاسم شاهرخی، محمدحسین ستوده، احمد شامبیاتی، مسعود مجاهد، اصغر نعیمیان، محمد ظروفچی، علیرضا آشپز، محمد جلالی، عبدالله‌نورانی منصور یوسفی
آـ۱۴۳۵۵

سرکار علیه‌خانم دکترس‌ملوک اعتبار
درمصیبت وارده به‌آن خاندان محترم کلیه اطباء و خانمهای ماماوکارمندان درمانگاه والاحضرت اشرف پهلوی سوگوارند و این مصیبت مولمه‌رابشما تسلیت‌عرض‌میکنند.
رئیس درمانگاه والاحضرت اشرف پهلوی-دکترولی‌اله‌پرتوی
آـ۱۴۳۶۵

جناب آقای هلاکو رامبد معاون محترم حزب‌مردم
اعضاء حوزه ۲۸۳ درگذشت ناگهانی مرحوم محسن علامیر دائی بزرگوارتان را تسلیت عرض نموده درغم‌واندوه آنجناب خودرا شریک میدانند.
دکتر بهرامزاده ابراهیمی، باستان‌پور، بدیعی، بیک‌لیک، بصیر، پارسی، چلاچور، حسینی، روحانی، سعدآبادی، سعیدی، قدمی، گلکار، منطقی، محمدی، نراقی، وثوقی، هاشمی
آـ۱۴۳۵۹

درگذشت اندوهبار شادروان ناصرآزاد معاون فنی‌جمعیت جوانان شیروخورشید سرخ ایران که درراه‌پیشبرد هدفهای مقدس جهت جوانان شیروخورشید سرخ‌و بالابردن سطح تربیت نوجوانان این دیار کوششی بسزا داشت، برای اینجانب و عموم همکارانم در سازمان‌پیش‌آهنگی‌موجب‌نهایت تاسف گردید. درحالی که همگی خودرا در اندوه خانواده وبستگان مرحوم ناصر آزاد سهیم میدانیم ضمن‌عرض‌تسلیت از خداوند بزرگ بقای عمر و سلامت بازماندگان‌آن‌شادروان راآرزومندیم.
حسین بنائی - رئیس سازمان ملی‌پیشاهنگی‌ایران
آـ۳۲۴۹۲

سرکار علیه خانم میتواحمدسرتیپ
مصیبت وارده را تسلیت عرض می‌نمایم.
آـ۳۲۴۸۶ پرویز مجتهدی

سرکار علیه بانو ملکه احمدسرتیپ
مصیبت وارده را به‌سرکار و خانواده محترم احمد سرتیپ‌و همه بازماندگان تسلیت عرض می کنیم.
آـ۱۴۳۸۵ سرلشگر باوندی وبانو

جناب آقای محمد مشیری یزدی
درگذشت جانگداز همسرعزیزتان رابشما و تمام‌افراد خانواده اعتبار و مشیری تسلیت عرض میکنم و خودرا دراین مصیبت شریک میدانیم.
آـ۱۴۳۸۷ دکتر وزین‌وبانو

سرکار سرهنگ مهبد
مصیبت وارده را از سوی خود و همکارانم به حضور سرکار و بانوی محترمه تسلیت میگویم.
رضائیه - سرلشگر آزموده
آـ۳۲۵۱۶

سرکار سرهنگ‌ستاد مهبدوبانو
بانهایت تاسف مصیبت وارده را بجنابعالی و بانوی محترمه خانواده محترم طیوری تسلیت عرض مینمائیم.
رضائیه - سرلشگر آزموده‌وبانو
آـ۳۲۵۱۴

سرکار سرهنگ ستاد ابراهیم‌زاده
مصیبت وارده رابجنابعالی و بانوی محترمه و خانواده های محترم مصطفوی - سلیم و صمدی تسلیت‌عرض‌مینمائیم
رضائیه - سرلشگر آزموده‌وبانو
آـ۳۲۵۱۲

درگذشت شادروان ناصر آزاد همکار محترم رابه خانواده وبازماندگان آن مرحوم تسلیت عرض نموده دراین مصیبت خودرا شریک میدانم.
گروه فرهنگی به‌آذین
آـ۳۲۵۵۰

باکمال تاسف درگذشت مرحوم ناصرآزادرابه‌خانواده وبازماندگان او تسلیت میدهیم.
هیئت مدیره‌گروه فرهنگی به‌آذین
آـ۳۲۵۵۰

بانهایت تاسف درگذشت بسیار تاثرانگیز شادروان ناصرآزاد رابه‌بازماندگان‌وخانواده‌های محترم آزادومهدویان تسلیت عرض مینماید.
پروین تبلیغی، اشرف‌هاشمی، موسی هاشمی، محمدهاشمی
آـ۳۲۵۵۰

هم‌مسلک گرامی، مریم‌آزاد دوستان تو با احساس‌گرم فراوان مصیبت بزرگ راتسلیت گفته برای تو از خدای‌متعال صبر و شکیبائی مسئلت داریم.
جوانان شیروخورشید سرخ‌دبیرستان به‌آذین
آـ۳۲۵۵۰

سرکار سرگرد سیاوش آگاه
باندوه بیکران مصیبت وارده راواز سوی خود و همکارانم بسرکار تسلیت گفته دوام عمر وعزت بازماندگان را از خدای بزرگ مسئلت مینمایم.
آـ۳۲۵۷۰ شیراز - سرتیپ‌نورائی

سرکار سرگرد سیاوش آگاه
ازسوی خود و همکارانم مصیبت وارده را تسلیت‌عرض مینمایم.
شیراز - سرگردملک‌ایرج‌ابدی
آـ۳۲۵۷۲

بدوست گرانمایه‌ام جلال‌خاوری
و خانواده محترمشان، مصیبت وارده را تسلیت‌عرض میکنم.
آـ۳۲۵۶۶ دکترحسین صعودی‌پور

سپاسگزاری

بدینوسیله از سروران و شخصیت‌های محترمی که‌در مراسم سوگواری و مجالس یادبود فرزند دلبندمان شادروان دوشیزه ناکام ثیردهش‌کیش شرکت کرده و یا بوسیله نامه و تلگراف ویا درج در جراید موجبات تسلی خاطرمان رافراهم فرموده‌اند سپاسگزاری نموده چنانچه بعلت تالمات شدید روحی تاخیری دربازدید و عرض تشکر روی دهدجدا پوزش میطلبیم.
دهش‌کیش - مجذوب حسینی و خانواده‌های وابسته
آـ۳۲۳۶۴

از کلیه سروران معظم و گرامی که در مراسم‌تشییع جنازه و تدفین و مجالس ترحیم شادروان سیدنصراله‌خاتمی شرکت و یابوسیله تلگراف و درج مراتب در جرائد ابراز همدردی فرموده‌اند صمیمانه تشکر و سپاسگزاری مینماید.
ملک‌تاج خاتمی، سرهنگ حبیب‌اله خاتمی، اسداله خاتمی، اشرف‌ناصری (خاتمی)
آـ۱۴۳۳۵

از تفقد و دلجوئی حضرات علماء اعلام و دوستان و سروران و افسران محترم‌ودرجه‌داران گرامی وعموم‌برادران وخواهران ارجمند که در مراسم تشییع و مجالس‌ترحیم‌هفته مـرحوم مغفور حاج‌عنایت‌اله اصل‌روستا طاب‌ثراه شرکت فرموده‌اند از صمیم‌قلب سپاسگزار و سلامت‌وسعادت‌ومزید توفیقشان را از خداوند متعال مسئلت داریم.
آـ۱۴۳۲۷ خانواده‌اصل‌روستا

مجالس وعظ و سوگواری

بسمه‌تعالی
مراسم عزاداری حضرت فاطمه زهرا سلام‌اله‌علیهاصبح جمعه فردا ساعت پنج‌تایازده در منزل اینجانب واقع‌درنارمک جنب شرقی پست و تلگراف میدان ۴۰ کاشی یک بوسیله هیئت محترم دلریش آذربایجانیها انجام داده خواهد شد دوستان و همشهریان محترم هـرکـه مایل باشد شرکت فرماید.
الاحقر عبدالحمیدموسوی‌ماکوئی

طبق معمول سنواتی بمناسبت شهادت حضرت صدیقه طاهره سلام‌الله‌علیها از لیله شنبه ۱۱ جمادی‌الاولی تاده‌شب مجلس سوگواری در حسینیه مرحوم‌والدورحمةاله‌علیهاپامنار کوچه قائم‌مقام برقرار است.
فرزندان مرحوم حاج سیف‌الاشراف افجه
آـ۱۳۲۴۷

طبق معمول سنواتی بمناسبت ایام وفات صدیقه کبری سلام‌الله علیها از محل موقوفه مرحوم حاج سیدجعفرلاریجانی طاب‌ثراه از تاریخ جمعه سوم مرداد ماه ۱۳۴۸ برابر دهم(ج۱) بمدت ده شب ا زساعت ۸ونیم تا ۱۰ونیم بعداز ظهر مجلس سوگواری در مسجد گیاهی واقع در سرپل تجریش باحضور نماینده اوقاف تهران منعقد میباشد. از علاقمندان مخصوصا خانواده های محترم لاریجانی استدعادارددراین مجلس‌شرکت فرموده از بیانات واعظ شهیر آقای حاج شیخ محمود حلبی کسب فیض فرمایند.
نماینده متولیه - سید باقر شهبال

بمناسبت فرارسیدن ایام وفات حضرت صدیقه‌کبری فاطمه زهرا سلام‌الله‌علیها طبق معمول سنواتی از صبح‌جمعه دهم جمادی‌الاولی الی صبح جمعه هفدهم که مصادف است باسوم مردادالی دهم از ساعت ۷صبح الی ساعت ۱۱ مجلس تعزیه و سوگواری در منزل حضرت حجةالاسلام‌والمسلمین آقای حاج‌آقاحسین آیت‌الله‌زاده اصفهانی منعقد است.
۲ـ۲

بمناسبت ایام وفات حضرت زهرا علیهاسلام مجلس عزاداری ازلیله شنبه ۴مردادر مسجد ولی‌عصر (ع) واقع‌در خیابان حشمت‌الدوله از ساعت ۸ونیم بعدازظهربرقراروجناب آقای حاج‌شیخ‌مهدی واعظی سخنرانی میفرمایند. از عموم علاقمندان برای شرکت در مجلس مذکور دعوت میشود.
هیئت مدیره مسجد ولی‌عصر(ع)
آـ۳۲۳۸۲

حسب‌المعمول سنواتی بمناسبت رحلت حضرت فاطمه زهرا صلواةاله‌علیها از شنبه ۴ر۵ر۴۸ از ساعت۵تا۷ بعداز ظهر در مسجد آقاشیخ‌هادی مقابل‌پارک‌شهر مجلس‌سوگواری برقرار است. انشاءاله حضرات علماءاعلام و مومنین تعظیم شعائر اسلامی میفرمایند.
الاحقر حاج‌سیدمحمدصادق‌هاشمی

سرکار سرگرد علی‌اکبر خوشنویس‌زاده
فوت پدر گرامیتان راواز سوی خود و همکارانم تسلیت عرض سلامتی و تندرستی جنابعالی و سایربازماندگان‌محترم را خواستارم.
پیرانشهر - (مرزخانه) سرتیپ مدرسی
آـ۳۲۵۲۲

سرکار سرگرد وحیدصفا
فوت همشیره گرامیتان را از سوی خود و همکارانم تسلیت عرض سلامتی وتندرستی‌جنابعالی و سایربازماندگان محترم را خواستارم.
پیرانشهر (مرزخانه) - سرتیپ مدرسی
آـ۳۲۵۲۴

استخدام معلولین

بقیه از صفحه اول

معافیت دائم پزشکی هستند، عملااز شرکت درامتحانات استخدامی محروم میشوند.

طبق مطالعات جدید سازمان امور اداری باستناد ماده ۱۴ لایحه‌قانونی استخدام کشوری معافیت قانونی (در صورت مشمول بودن) را مورد نظر قرارداده است نه‌معافیت پزشکی را. سازمان امور اداری درمورد دارندگان معافیت پزشکی اظهارنظر کرد که‌اگر اینگونه افراد درسطح خدمات نظامی نتوانند انجام وظیفه کنند باعث‌انجام سایر مشاغل غیر نظامی نخواهد بود. ومرجع تائید استخدام معلول تاصدور دستورالعمل، سازمان امور اداری و استخدامی کشور می‌باشد.

در صورتیکه استخدام جهت خدمت در وزارت پست‌و تلگراف و تلفن‌باشد تائید صحت‌مزاج و توانائی اجرای کار بعهده پزشکان مورد اعتماد آن‌وزارت است واگر جهت شرکت تلفن باشد نیزبایستی گواهی پزشک مورداعتماد آن شرکت‌شرط‌ورودبخدمت معلولین قرارداده شود.

خبرنگار ما گزارش میدهد رویه دستگاههای دولتی چنین‌بوده‌که ابتدا معلول متقاضی شغل را نزد پـزشک میفرستادند و پزشک مذکور اعلام نظر میکرد که متقاضی بیماری مسری ندارد ولی دارای نقص عضو است بدین ترتیب کارگزینی از استخدام اینگونه افراد خودداری میکرد نظر سازمان اموراداری تاتهیه دستورالعمل استخدام معلول - مفلوج - کر ولال و عقب‌افتاده بدین‌شرح‌اعلام‌شده‌است

طبق ماده۱۴لایحه‌قانونی استخدام کشوری صحت مزاج و توانائی انجام کار ملاک عمل است نه نقص عضو علیهذا استخدام معلولینی که دارای صحت مزاج بمعنای پزشکی باشـنـد و توانائی اجرای اوامر محوله را نیز داشته باشند از نظر قانون بلامانع تشخیص داده میشود.

جمعه‌هستیم‌تشریف‌بیاورید
پوشاک‌برای همه افراد خانواده
تریکو وپارچه خوب بادوخت‌عالی
قصرپوشاک

فردوسی مقابل‌فروشگاه‌فردوسی

آگهی دعوت مجمع عمومی

بدین‌وسیله ازکلیه اعضاء سندیکای کامیون‌داران تهران دعوت بعمل می‌آید که درروز دوشنبه پانزدهم مردادماه۱۳۴۸ ساعت‌شش بعداز ظهر درمحل سندیکا خیابان قزوین چهارراه عباسی در مجمع عمومی سندیکای کامیونداران تهران حضور بهمرسانند.
دستور جلسه:
۲ـ انتخاب هیئت مدیره و بازرسان
۱ـ تغییر اساسنامه
۳ـ تصویب گزارش مالی هیئت مدیره و بازرسان
۴ـ بحث درباره همکاری باسندیکای کامیونداران شهرستان های دیگر برای تشکیل اتحادیه مرکزی کامیونداران ایران و انتخاب نمایندگان برای شرکت در مجمع عمومی اتحادیه
آـ۳۲۴۸۴ سندیکای کامیونداران تهران

اطلاعات ۱۳۰۴

پنجشنبه
• نهم جمادی‌الاول ۱۳۸۹
• بیست‌وچهارم‌ژوئیه ۱۹۶۹
• شماره ۱۲۹۴۸
• سال چهل‌وچهارم

کتاب‌های درسی دبستانها امسال تغییر میکند

• کتابهای جدید سال اول تا چهارم ابتدائی براساس طرح جدید آموزشی تهیه شده است

چاپ ۲۰ میلیون کتاب درسی مدارس تا چند روز دیگر باتمام میرسد و برای توزیع به سراسر کشور ارسال میشود.

تاکنون تعداد زیادی از کتاب های‌درسی به‌شهرستانها ارسال‌شده است و درظرف چندروز آینده کار توزیع کتاب در کلیه شهرستانها صورت میگیرد.

طبق گزارش‌خبرنگار ما درکتاب های سالهای پنجم و ششم ابتدائی و سالهای اول تا ششم متوسطه امسال تغییری حاصل نشده آستو مانند سال گذشته میباشند.

کتابهای سال چهارم ابتدائی براساس نظام جدید آموزش‌وپرورش به چاپ رسیده است و یك کتاب جدید نیز که «کتاب هنر» نام دارد جزو کتابهای درسی سال چهارم میباشد.

در کتاب هنر انواع کار های هنری از قبیل نقاشی و سایر هنرهای دیگر به دانش‌آموزان تدریس‌خواهد شد. ضمنا هریك از کتابهای‌جدید که براساس طرح نوین آموزش و پرورش به چاپ رسیده است حاوی یك کتاب راهنمای تدریس است تا معلمین با استفاده از این کتابها و آشنائی با روشهای تدریس برای دانش‌آموزان تدریس نمایند.

طبق گزارش خبرنگار ما برنامه ریاضیات سال‌چهارم نیز بکلی‌تغییر کرده است و درس ریاضی طوری‌به دانش آموزان تعلیم داده خواهد شد که جنبه حفظی نداشته باشد تاآنان بخوبی با درس ریاضی آشنا شوند.

خبرنگار مادر گزارش خوداضافه میکند که‌بااجرای‌نظام جدیدآموزش و پرورش که قرار است از سال ۵۰ و۵۱ آغاز شود همه‌ساله‌بتدریج کتابهای درسی دانش‌آموزان تغییر خواهد کرد.

کتابهای سالهای اول تا چهارم براساس طرح جدید آموزشی تهیه شده است وسال آینده نیز کتابهای سال پنجم تغییر خواهدکرد وبتدریج تاآخر برنامه اجرای‌نظام جدیدکلیه کتابهای درسی بکلی تغییر میکند.

درمقابل واگذاری اراضی بدولت

اکثر مالکین عباس آباد از دولت زمین خواستند

• در حدود ۱،۵۰۰ تقاضا طی مهلت مقرر تسلیم‌سازمان مسکن شد

مهلت پانزده روزه سازمان مسکن به مالکین داخل محدوده‌نوسازی عباس آباد امروز پایان می‌یابد. سازمان مسکن طی آگهی که در جراید منتشر ساخت، برای مالکین داخل محدوده نوسازی عباس‌آباد پانزده روز مهلت تعیین کرده بود تا در این مدت مالکینی که ملك آنها داخل محدوده نو-سازی قرارگرفته است‌موافقت‌خود را با مبادله زمین و یا دریافت قبوض مخصوص معادل ارزش‌زمین خود اعلام دارند. این افراد می‌توانند قبوض دریافتی را بابت‌پیش قسط آپارتمانهائی که توسط سازمان مسکن در محدوده‌نوسازی عباس آباد ساخته خواهد شد واگذار نمایند.

خبرنگار ما امروز کسب اطلاع کرد که تاکنون در حدود ۱۵۰۰ پرسشنامه همراه رونوشت سند مالکیت بوسیله مالکین واقع در محدوده نوسازی به سازمان مسکن رسیده است. از این تعداد بین۷۵ تا۸۰درصد مالکین، با مبادله‌زمین خود با زمینهای سازمان مسکن که در طرشت و فرحزاد در اختیار دولت میباشد اظهار تمایل کرده‌اند و بقیه ترجیح داده‌اند که معادل ارزش‌زمین‌خودپول دریافت دارند.

خبرنگار ما می‌نویسد: مالکینی که اراضی آنها واقع در محدوده نوسازی عباس‌آباد میباشد بجز زمینهای ارتش، در حدود ۱۲هزار نفر میباشند که حدود ۲ میلیون متر مربع از این زمینها را در مالکیت خود دارند.

خبرنگار ما اضافه میکند: عده‌ای از مالکین، از سازمان مسکن خواسته‌اند که مدت‌دریافت پرسشنامه و رونوشت سندمالکیت تمدید شود.

خبرنگار ما اضافه میکند که چون اکثریت مالکین محدوده نوسازی در مهلت مقررنتوانسته‌اند پرسشنامه های سازمان مسکن را تکمیل و همراه رونوشت سند مالکیت خودباین سازمان ارسال دارند باحتمال قوی مهلت دریافت پرسشنامه ها تمدید خواهد شدو بصورت آگهی‌باطلاع مالکین‌خواهد رسید.

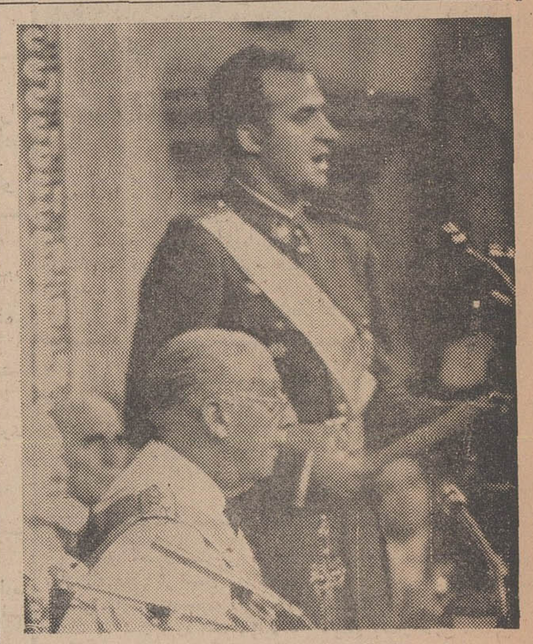

دیروزپارلمان‌اسپانیا که‌باکثریت آراء پیشنهاد ژنرال فرانکورئیس حکومت اسپانیا را در مورد تعیین «دون ژوان» بعنوان پادشاه این کشور تصویب کرد، پس از آن «دون ژوان» بعنوان پادشاه اسپانیا سوگند یاد کرد.

دراین‌عکس «دون‌ژوان»راهنگام خواندن پیام خودبه پارلمان‌بعنوان جانشین ژنرال فرانکو دیده‌میشودژنرال فرانکو نیز درکناراونشسته است. عکس‌رادیوئی اطلاعات

۶۵۰۰ سپاهی ترویج وآبادانی

به روستاهای کشور اعزام شده‌اند

ظهر دیروز آقای هویدا نخست وزیر از مرکز سپاه‌ترویج وآبادانی (کرج) بازدید کرد. در این‌بازدید که آقای‌حسن‌زاهدی وزیر کشاورزی نیز حضور داشت تمیسار سپهبد منیعی فرمانده سپاهیان انقلاب گزارش کارسپاهیان ترویج رافرائت کرد.

سپس آقای نخست وزیرازقسمت های غرفه کار های دستی‌پرورش دام ـ کشاورزی ـ خوابگاه و سالن غذاخوری بازدید کرد.

مدیر کل سپاه ترویج وآبادانی باطلاع آقای نخست وزیررسانید که از آغاز تشکیل‌سپاه ترویج‌وآبادانی (سال ۴۳) تاکنون چهار هزارو هشتصد ونودوشش دیپلمه و۱۶۷۹ نفر لیسانسیه به بالا دراین مرکز آموزش کشاورزی و نظامی دیده‌و برای خدمت به روستاهای کشور اعزام شده‌اند.

در هرسال جمعا دو هزارو هشتصد دیپلمه‌وچهارصد لیسانسیه دردودوره برای خدمت درسپاه ترویج‌وآبادانی وسازمان ترویج کشاورزی معرفی می شوند و هرسال ۲۰ نفرلیسانسیه ودیپلمه برای تکمیل مطالعات‌وادامه تحصیلات در رشته های مختلف کشاورزی به خارج از کشور اعزام میشوند.

این عده پس از پایان تحصیلات خود به ایران مراجعت میکنندودر وزارت کشاورزی مشغول می‌شوند.

آقای نخست وزیر پس‌ازبازدید، دراجتماع مروجان مذهبی که بدعوت سازمان‌اوقاف‌ازغرب کشورخوزستان وسیستان وبلوچستان به‌تهران سفر کرده وبرای‌بازدید به‌مرکز آموزش سپاهیان ترویج‌وآبادانی آمده‌بودند شرکت کرد.

بازدید آقای نخست وزیر که از ساعت ۱۱و ده دقیقه آغاز شده بود بود بمدت یکساعت بطول انجامیدو سپس آقای نخست‌وزیر باهلیکوپتر به تهران بازگشت.

فوتبال مسابقه‌جالب‌بین «ملی‌پوشان آبی‌وقرمز»

ساعت ۷بعد از ظهر روز جمعه سوم مرداد ماه ۱۳۴۸ ـ استادیوم امجدیه.

این مسابقه بمنظور آمادگی کامل تیم تهران‌قبل‌ازعزیمت‌بشوروی انجام‌میگردد

ساعت گالو

ساعتی است که در پنج حالت مختلف امتحان شده

ساعت گالو ـ ساخت سویس

جایزه یکصد هزار تومان وام دهساله بدون بهره

حساب تشکیل سرمایه بانک عمران

گلی است که هرماهه میروید

برای شرکت در قرعه کشی این ماه

فقط

۳ سه روز فرصت

باقی است

ازامشب در سینماهای

دیانا ـ رکس ـ همای ـ ری

کیهان ـ مراد ـ پرسپولیس

کارون ـ دریا ـ ماندانا

وبرنامه افتتاحیه سینما تهران میدان خراسان

آنها مجبور بودند از میان آتش وجهنم بگذرند تا باردیگر خنده وشادی به‌چهره‌هاشان بازگردد

سونیل دات ـ نوتان ـ آشوکومار ـ محمود

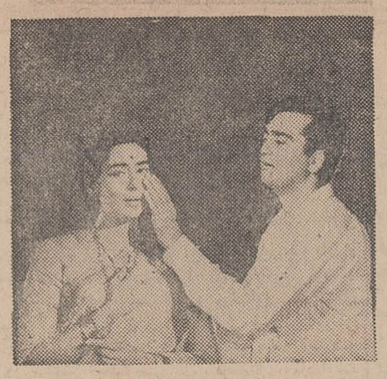

مهربان

رنگی ایستمن کالر

کارگردان: ا. بهیم سینگ

موزیکساز: راوی

شروع سانسها در سینما دیانا ۱۱ صبح ۳ـ ۱۵ر۵ـ ۳۰ر۷ـ ۴۵ر۹ بعد از ظهر ودر سینما های رکس و کیهان ۳۰ر۱۰ ـ ۳۰ر۱۲ صبح ۳۰ر۳ـ ۳۰ر۴ ـ ۳۰ر۶ ـ ۳۰ر۸ شهرزاد ۱۵ر۱۰ـ ۱۵ر۱۲ـ ۱۵ر۲ـ ۱۵ر۴ـ ۱۵ر۶ـ ۱۵ر۸ ری ۹ـ ۱۱ صبح ۱ـ ۳ـ ۵ـ ۷ـ ۹ر۱۵ماندانا ۹ ـ ۱۵ر۱۱ـ ۳۰ر۱ـ ۳۵ر۳ـ ۶ـ ۱۵ر۸ مراد ۱۰ـ ۱۲ـ ۱۵ر۲ـ ۳۰ر۴ـ ۴۵ر۶ـ ۹ کارون و همای ۱۰ـ ۱۲ـ ۲ـ ۴ـ ۶ـ ۱۵ر۸ پرسپولیس ۱۵ر۹ـ ۱۵ر۱۱ـ ۱۵ر۱ـ ۱۵ر۳ـ ۱۵ر۵ـ ۱۵ر۷ ـ ۳۰ر۹ دریا ۳۰ر۱۰ ـ ۴۵ر۱۲ـ ۳ـ ۱۵ر۵ـ ۳۰ر۷ـ ۴۵ر۹

آ ـ ۳۲۳۸۱

مطب دکتر اسمعیل بیگی

متخصص بیماریهای غدد مترشحه داخلی درماه مرداد تعطیل است.

آ ـ ۳۱۹۰۴ ۱ ـ ۲

بیمارستان مهر

جهت خدمت دربخش های بیمارستان‌وآموزشگاه بهیاری به تعدادی پرستار دیپلمه وپرستار ماما احتیاج دارد. داوطلبان می‌توانندهمه‌روزه درخواست خود را بدفتر بیمارستان تسلیم نمایند.

آ ـ ۱۳۶۳۱

بیمارستان مهر

جهت خدمت در درمانگاه بیمارستان بیك‌نفرچشم پزشك وچند نفرپزشك متخصص امراض داخلی احتیاج دارد. داوطلبان میتوانند همه‌روزه درخواست خود را بدفتر بیمارستان‌تسلیم نمایند.

آ ـ ۱۳۶۲۹

تخفیف مخصوص درفروشگاه مرکزی

برنج نیمدانه حاصله از صدری درجه (۱) کانگا بقرار هرکیلو ۱۲ ریال درفروشگاه مرکزی واقع در خیابان سپه، باستیون و کلیه فروشگاههای سازمان اتکا بفروش میرسد.

فروشگاه مرکزی

آ ـ ۱۴۲۹۱

آغاز چهارمین هفته نمایش در

سینما دیاموند

بهترین فیلم سال ۱۹۶۸

اولیور

(اقتباس از داستان اولیورتویست اثر نویسنده بزرگ انگلیسی چارلزدیکنز)

رنگی ۷۰ میلیمتری باصدای‌استریوفونیك ۶باندی

برنده ۶ جایزه اسکار ۱۹۶۸

از جمله بهترین فیلم و بهترین‌کارگردانی سال کارول‌رید

باشرکت:

رون‌مودی ـ البوردید ـ هری‌سیکامب ـ شانی‌والیس

و ... مارك‌لستر (کودك فرشته‌صورت درنقش‌اولیور)

محصول پرافتخار کمپانی کلمبیا

روز یکشنبه ساعت ۱۱ صبح فیلم اولیور بزبان انگلیسی درسینما دیاموندنمایش داده میشود

آغاز دومین هفته نمایش فیلم موفق فصل درسینماهای

تراس سالن اونیورسال ـ حافظ ـ ساینا ـ لیدو ـ نپتون

داریوش ـ پاسارگاد ـ مونت کارلو

فیلمی‌که دریك هفته‌گذشته مورد شور واستقبال‌مردم تهران‌قرارگرفت وکلیه خانواده‌ها بدیدار آن شتافتند.

بوتیمار پوری بنائی

و بهمنیار درفیلم

قلبهای طلائی

کارگردان اسماعیل پورسعید

HAWI LUX هاویلوکس

معتبرترین نام در صنعت رنگسازی

علاقمندان سینمای ٤ ستاره

در هفته‌ای که‌گذشت‌ازتماشای فیلم «همسران جوان» لذت فراوانی بردندو همه محافل را غرق تحسین‌وتعریف‌ازاین‌فیلم نمودند.

شهر فرنگ

و اینك ... هفته دوم

موزیك از: پل‌مك‌کارتنی (از گروه بیتل‌ها)

THE FAMILY WAY

محصول برادران وارنر ـ سون‌آرتز

سانسها ۱۱ صبح ـ ۳ـ ۱۵ر۵ـ ۳۰ر۷ـ ۴۵ر۹ بعداز ظهر

همه‌روزه گیشه سینماشهر فرنك بلیط رزرو میکند.

آدرس: عباس‌آباد ـ اول خیابان تلویزیون تلفن ۶۲۷۶۲۸

چهرهٔ این کودك نیمی پیدا و نیمی ناپیداست

مارا یاری کنید تا سیمایش از تاریکی بیرون آید

گاردن پارتی پارك شهر به نفع کودکان عقب‌افتاده

اطلاعیه شماره ۱ گاردن پارتی پارك شهر

شهریورماه امسال تهران یکبار دیگر شاهد تجلی‌شکوهمندترین احساس انسانی مردم پایتخت خواهد بود.

گاردن پارتی بزرگ پارك شهرکه بی‌شك نقطه‌عطفی دربرگزاری این‌گونه مراسم خواهد بود بمدت پنجاه روز ادامه خواهد یافت.

از موسسات محترم بازرگانی وواحد های اقتصادی‌دعوت میشود که برای کسب اطلاعات بیشتر و رزرو محل غرفه‌های مناسب هرچه زودتر بدفتر تشریفات وروابط عمومی گاردن پارتی پارك شهر مراجعه فرمایند.

دفتر تشریفات وروابط عمومی گاردن پارتی پارك‌شهر

محل دفتر: خیابان هدایت. نبش صفیعلیشاه ـ شماره ۳۰۸

تلفن‌های: ۳۳۲۶۱۵ و ۳۳۸۳۵۶

الاخاء

منتشر شد

از روزنامه فروشها خریداری فرمائید

باقلاپلو باگوشت‌بره

جوجه‌کباب‌مخصوص فروشگاه

ته‌چین بره

زرشك پلو با مرغ

وانواع غذاهای مطبوع ناهار فردا جمعه در سلف‌سرویس رستوران

فروشگاه بزرگ ایران

ساعات کار ۹ صبح تا۳بعداز ظهر.

فروشگاه فردا جمعه تعطیل است.