حمله موشکی اعراب و اسرائیل بیکدیگر

اعراب و اسرائیل مواضع یکدیگر را آتش زدند

مردم شهر حسبیه لبنان گفتند درحالیکه هواپیماهای اسرائیلی‌ما را بمباران می‌کنند رادیو لبنان برنامه ساز و آواز پخش می‌کند

در صفحه ۲

تمساح در هواپیما

مسافر ناخوانده را از هواپیما به باغ وحش منتقل کردند

•

وجود یک تمساح در هواپیما نگرانی شدیدی در فرودگاه استانبول بوجود آورد

•

ماموربن پس از یکساعت تلاش «مسافر» ناخوانده را طناب پیچ کردند

در صفحه ٤

رئیس فدراسیون فوتبال عوض شد

کامبیز آتابای بریاست فدراسیون فوتبال برگزیده شد

در صفحه ٤

امریکا باران راوارد جنگ ویتنام کرد

هواپیماهای امریکائی با ریختن مواد شیمیائی روی ابرها موجب ریزش باران های سیل‌آسا در ویتنام شمالی میشوند

در صفحه ٤

مصاحبه شاهنشاه

باخبرنگاران مطبوعات ورادیوتلویزیون درلندن

ادوارد هیث نخست وزیر انگلستان شب گذشته یک میهمانی شام بافتخار شاهنشاه و شهبانو در خانه شماره ۱۰ «داونینگ استریت» ترتیب داد. در این عکس نخست‌وزیر انگلیس (نفر سمت چپ) هنگام استقبال از شاهنشاه و شهبانو دیده میشود. «عکس رادیوئی اطلاعات»

★ نخست‌وزیر انگلستان ضیافتی به افتخار شاهنشاه ترتیب داد

در صفحه ٤

کاهش قیمت بلیط هواپیما

دراتحادیه بین‌المللی حمل‌ونقل هوائی مورد بررسی قرار میگیرد

مقامات هواپیمائی ملی گفتند که درصورت لزوم اقدام به کاهش بلیط خواهند کرد

در صفحه ٤

۲۴ صفحه

اطلاعات

شنبه ۳ تیر ماه ۱۳۵۱ - شماره ۱۳۸۳۰ تکشماره ۵ ریال

نخست‌وزیر در میان نویسندگان اطلاعات

آقای نخست‌وزیر در سالن روابط عمومی کارهای چاپی اطلاعات را مورد توجه قرارداد. دراین عکس آقای سناتور مسعودی ، آقای فرهاد مسعودی وعده‌ای از نویسندگان اطلاعات دیده میشوند .

آقای هویدا دریک گفتگوی طولانی با نویسندگان اطلاعات بحث کرد

امروز سردبیران نشریات اطلاعات ناهار را با نخست‌وزیر صرف کردند

نخست‌وزیر توجه خبرنگاران و نویسندگان را باهمیت مطبوعات در جامعه متحول امروز جلب نمود

در صفحه ٤

وفات حضرت فاطمه(ع)

سیزدهم جمادی‌الاول (فردا) مصادف است با سالروز وفات حضرت فاطمه علیهاسلام، دختر حضرت پیغمبر اکرم (ص). حضرت فاطمه(ع) علاوه بر آنکه گرامی‌ترین افراد در نزد پیامبر مرسل بود، از نظر تقوی و فضیلت نیز پرارزش‌ترین بانوی اسلام بشمار می‌رود.

ما این مصیبت بزرگ را به عموم مسلمین جهان وشیعیان عالم بخصوص سلسله جلیله سادات و علمای اعلام تسلیت می‌دهیم .

ضمنا توجه خوانندگان محترم را به مقاله‌ای در همین زمینه در صفحه ۱۷، جلب می‌کنیم

بورس‌ها و بانک‌های مرکزی دنیا تعطیل گردید

بانک مرکزی از دو هفته قبل ذخائر ارزی خودرا به ارزهای محکم تبدیل کرده است .

معاملات بازار آزاد ارزو طلا متوقف شد

موقعیت کالاهای صادراتی بخطر افتاد

بدنبال تصمیم ناگهانی انگلستان در مورد مواج‌کردن لیره

دادوستد ارزی وثبت سفارش کالا درایران متوقف شد

کالاهای وارداتی از انگلستان ارزانتر از سابق خواهد شد

انگلستان تعداد زیادی از ذخائر ارزی خود را از دست داد .

در صفحات ٤ و ۲۱

هزاره ابوریحان بیرونی

درسال ۱۳۵۲ طی مراسم اشکوهی جشن گرفته می‌شود

چون سال ۱۳۵۲ مصادف خواهد بود با هزارمین سال ولادت ابوریحان بیرونی نویسنده و متفکر و ریاضی‌دان و مورخ نامدار ایرانی نژاد، بفرمان مطاع ملوکانه و باعنایات خاصه اعلیحضرت شاهنشاه آریامهر مراسم بزرگداشت بین‌المللی آن دانشمند بزرگ به اهتمام شورای عالی فرهنگ و هنر و با همکاری همه سازمانهای مربوط درسال آینده برگزار خواهد شد .

هواپیمای ربوده شده با اتومبیل تصادم کرد

در صفحه ٤

قطعنامه کنفرانس عالی قضائی صادر شد

تشکیل دانشکده دادگستری

ازطرف کنفرانس عالی قضائی درخواست شد

پیشنهادهای مهم کنفرانس :

★ تجدید نظر در قانون چک

★ استقلال مالی قوه قضائیه

★ اعاده آن قسمت از صلاحیت های دادگستری که به مراجع غیر قضائی داده شده

★ تشکیل فوری پلیس قضائی

★ صدور کارت شناسائی برای همه مردم

در صفحه ٤

تلفن‌های جدید

شرکت فربت

تولید کننده شن و ماسه ، مصالح اسفالتی و فرآورده های بتنی بتن‌آماده - بتن پیش ساخته- بلوکهای مجوف

دفتر مرکزی : ٤٦٤٩٦-٨

٤٢٨٩٧

دفتر فروش : ٤٣٧٠١

کارخانه : ٩٥٢٠٩٧-٨

٩٥٩٢٥٢

بدعوت ب . ب . بانک و برای دریافت سند مالکیت و تحویل ساختمان

رحمت‌الله نجفی برنده ساختمان ۴ طبقه شماره یک وارد تهران شد

آقای رحمت‌الله‌نجفی ، که‌بحکم قرعه برنده ساختمان٤طبقه شماره یک جایزه ب.ب. بانک (بانک بیمه بازرگانان) گردیده است ، بتهران آمد.این مسافرت ، بدعوت ب.ب. بانکو بمنظور انجام مراسم تحویل سندمالکیت‌ساختمان ٤طبقه شماره یکه‌برنده خوشبختگیلانی صورت گرفت.

چنانکه‌اطلاع‌دارید آقای‌رحمت‌الله نجفی، که درلاهیجان سکونت دارد ودارنده حساب پس انداز شماره ۱۸-۴۳۲۳ در شعبه ب.ب بانک در سیاهکل لاهیجان می باشد، مبلغ۱۲۰۰ ریال در حساب پس‌انداز خودموجودی داشت و با همین پس‌انداز ساختمان ٤ طبقه شماره یک را تصاحب کرد.

گزارش مشروح در باره تحویل ساختمان ٤ طبقه شماره یک، پس از انجام مراسم انتقال سند مالکیت بنام آقای‌نجفی، متعاقبا درج‌خواهد شد.

اطلاعیه شرکت تعاونی مسکن یزدیهای مقیم مرکز

شرح در صفحه نیازمندیها

آگهی استخدام

واحدساختمانی کارخانه آریامهر اصفهان افراد زیر را جهت خدمت درقسمت بهداری واحد استخدام مینماید :

۱- پزشک متخصص چشم
۲- پزشک متخصص رادیولوژی
۳- پزشک متخصص داخلی
٤- پزشک عمومی
۵- نرس
۶- ماما
۷- بهیار

متقاضیان میتوانند با در دست داشتن مدارک لازم ساعت ۸ صبح روز شنبه ۱۰ر٤ر۵۱ جهت انجام مصاحبه به اداره کاریابی شرکت ملی ذوب آهن ایران واقع درخیابان ابتهاج شماره ۱۶ مراجعه فرمایند .

م الف ٤۳۲۵

آگهی استخدام شرکت ملی ذوب‌آهن ایران

در صفحه ۱۱

آگهی

یک‌مرد اجاره‌داده میشود

شرح در صفحه حوادث

کنکور آموزشگاه عالی پرستاری مهرآئین اصفهان

در صفحه آخر

بررسی فعالیتهای یکساله بانک ملی ایران

فعالیت چشمگیر بانک ملی ایران درسال کورش کبیر

شرح در صفحه ۱۶

فرم تقاضای شرکت درمسابقات ورودی دوره لیسانس شبانه مدرسه عالی بازرگانی درصفحه ۱۵ چاپ شده است

محل جدید نوسازی شهرداری منطقه دو

از تاریخ دوشنبه ۵ تیرماه سال جاری به ساختمان شماره‌دو شهرداری منطقه دو واقع در خیابان صبا شماره ۲۱٤ جنب شهرداری منطقه انتقال می‌یابد .

دفتر اطلاعات وروابط عمومی شهرداری پایتخت

آ-۲۱۷۹۶

آگهی پذیرش دانشجو برای دوره لیسانس تربیت بدنی دانشسرای عالی

مراجعه شود به صفحه ۵

آگهی مسابقه ورودی دوره لیسانس شبانه دانشگاه تهران

شرح در صفحه ۲۱

آگهی پذیرش دانشجو برای آموزشگاه عالی پرستاری شفا

شرح در صفحه آخر

نبردهای خونین دریائی و هوائی و زمینی در مرزهای لبنان و سوریه با اسرائیل

بیروت- اوضاع مناطق‌مرزی لبنان‌واسرائیل‌پیوسته‌روبوخامت میرود . چهل و هشت ساعت پس از حمله اسرائیل به مناطق جنوبی لبنان توپخانه اسرائیل سحرگاه روز جمعه دو دهکده‌را در منطقه «مرجعون» واقع در سی کیلومتری داخل‌لبنان‌بشدت زیر آتش گرفت .

مقامات اسرائیلی گفتند پس از آنکه شهر «قبرات شیوم» از مرز لبنان بموشک بسته شد بتوپخانه اسرائیل فرمان آتش داده شد .

سخنگوی نظامی لبنان‌اظهار داشت که در اثر آتش توپخانه اسرائیل چندین خانه روستائی منهدم گردید در حالیکه هیچ یک از سازمانهای فلسطینی مسئولیت حمله موشکی علیه شهر «قبرات شیوم» را بعهده نمی‌گیرند . درعین حال‌سازمان مقاومت فلسطین اعلام داشت که بعد از ظهر دیروزدسته‌های جنگنده های اسرائیل اردوگاه های فلسطینی‌ها را در داخل منطقه «دیرالشعایر» (بین مرز های لبنان و سوریه) و «مزرع» (درداخل خاک سوریه)باموشک بمباران کرده و عده زیادی را کشته یا زخمی کردند .

ستاد فرماندهی نیرو های مسلح لبنان اعلام داشت که هواپیما های اسرائیلی بعد از ظهر دیروز بار دیگر شهر «دیرالشعایر» را بموشک بسته هفده لبنانی غیرنظامی را که بیشتر آنها زن و کودک بودند کشته و دو نفر دیگر را بشدت زخمی کردند . بسیاری ازخانه های شهر در این حمله هوائی ویران گردید .

شهر «دیرالشعایر» در سر راه بین‌المللی بیروت و دمشق قرار دارد .

در دمشق فرماندهی نظامی فلسطین اعلام داشت‌که فدائیان شب گذشته کیبوتس «خی‌فین» را در ارتفاعات جولان با خمپاره‌انداز های سنگین مورد حمله قرار دادند گلوله باران این منطقه نیم ساعت طول‌کشید و تلفات جانی و زیانهای مالی سنگین بدشمن وارد آمد. پس ازاین‌حمله ساعتها آمبولانس‌ها و اتومبیل های آتش‌نشانی در محل مشغول فعالیت بودند . حریقی که براثر گلوله‌باران‌شهر قسمتی از آن را فرا گرفت تا ساعت سه و نیم بامداد ادامه داشت .

کلیه کماندوهای فلسطینی که در این عملیات شرکت کرده بودند سالم به پایگاههای خود بازگشتند .

در اعلامیه فرماندهی نظامی فلسطین همچنین گفته شده‌است که دسته دیگری از فدائیان کیبوتس «رامات‌را درارتفاعات جولان (سوریه) بموشک بستند و پیکاری که بدنبال آن بین دو طرف درگرفت یکساعت طول کشید .

از سوی دیگر فدائیان با نارنجک و سلاحهای خودکار بیك پاسگاه دیدبانی اسرائیل در منطقه «کفارصبا»درسرزمین های اشغالی حمله برده و این محل را به آتش کشیدند. بسیاری از ماموران اسرائیلی در این حمله که ۲۰ دقیقه‌طول کشید کشته یا زخمی شدند.

از سوی دیگر کماندو های فلسطینی با کارگذاردن بمب های ساعت‌شمار قسمتی از ایستگاه راه‌آهن حیفا رامنفجر ساختند . یك کافه رستوران در نزدیکی ایستگاه منهدم شد و چندین نفر کشته یا زخمی گردیدند .

گروهی از کماندو های از جان گذشته فلسطینی نیز در مراکز شهر تل‌آویو بفعالیت پرداخته و مقادیر زیادی بمب‌و مواد انفجاری در نقاط حساس این شهر منفجر کردند .

براثر انفجار های پیاپی‌نمای بسیاری از ساختمانها خراب شد و شیشه پنجره بسیاری از خانه محله «یورد حسیرا»خورد شده است .

علاوه بر این فدائیان یك اتومبیل را در خیابان «ماثوم» با بمب ساعت‌شمار منفجر کردند .

در این حملات ناگهانی عده زیادی از اسرائیلی ها کشته یا زخمی گردیده و خسارات مالی سنگین وارد شده است.

گزارشی که سحرگاه امروز از بیروت رسیده حاکی بود که ناوچه های اسرائیلی‌نیمه شب دیشب اردوگاه فلسطینی ها را در سه کیلومتری شهر «صور» در لبنان زیر آتش گرفتند و فدائیان بلافاصله به تیراندازی دشمن پاسخ دادند ونبرد بین دو طرف تا یك‌ساعت پس از نیمه شب ادامه داشت. گزارشهای تائید نشده حاکی است که ارتش لبنان نیز در این پیکار مداخله کرده ویك ناوچه تندرو اسرائیل را غرق کرده است . در اینجا بین ناوچه های اسرائیلی ویك‌ناوچه چریکها نبرد دریائی سختی روی داد .

طی چند روز اخیر ناوچه های اژدرافکن اسرائیل درنزدیکی ساحل «صیدا» رفت وآمد می کنند .

در تل‌اویو یك سخنگوی رسمی اظهار داشت که نیمه شب دیشب مواضع اسرائیل در «رامات مشی‌می» واقع در جنوب ارتفاعات جولان ازمرز های سوریه به گلوله بسته شد ولی به نیرو های اسرائیلی تلفاتی وارد نیامد .

طی بیست و چهار ساعت‌این دومین‌بار است که مواضع اسرائیل در این منطقه‌ازداخل مرز های سوریه مورد حمله قرار می گیرد .

طبق گزارش مفسران‌نظامی روزنامه های اسرائیل از هنگام حمله نیرو های این کشور به مناطق جنوبه لبنان اوضاع در خط آتش‌بس سوریه و اسرائیل نیز بشدت روبوخامت گذاشته است . در جریان‌این حمله بود که پنج افسر ارشد سوری از جمله یك ژنرال به دست نیرو های اسرائیل اسیر شدند .

این عکس قسمتی از شهر «حسبیه» را پس از حمله هوائی اسرائیل نشان میدهد. خانه‌هائی که هدف بمب قرار گرفته‌اند دچار آتش سوزی شده ومردم مشغول‌مبارزه با آتش هستند.

عکس رادیوئی اطلاعات

یاسرعرفات از کلیه‌رهبران عرب کمک خواست

بیروت ـ یاسرعرفات سر فرماندهی نیرو های فلسطین‌و رئیس کمیته اجرائیه‌سازمان آزادی بخش فلسطین‌دیروز مدتی ازمناطق جنوبی لبنان که طی چهل و هشت ساعت اخیر میدان نبرد های‌خونین‌بوددیدن کرد

وی ضمن پیامی که بعنوان سلاطین و روسای جمهوری کشور های عربی فرستاده «جنگ فرسایشده» اسرائیل را علیه مناطق جنوبی لبنان بشدت مورد حمله قرار داده و نوشته است اسرائیل با این عملیات خود میخواهد یک «سپتامبرسیاه جدید» در لبنان بوجود آورده و زمینه را برای کشتار فدائیان در این کشور فراهم سازد. در سپتامبر ۱۹۷۰ در نبرد های خونین ارتش اردن و چریکها سازمانهای چریکی دراردن ریشه کن شدند . عرفات اضافه کرده است که‌هدف اصلی اسرائیل این است که ارتش لبنان را علیه فدائیان تحریک کند در حالی که سازمان آزادی بخش فلسطین « موقعیت ویژه» لبنان را بپوسته رعایت می کند.

عرفات نوشته است : ما به قربانیانی که ملت لبنان درراه مبارزه با دشمن تجاوزکار داده است افتخار می کنیم معذالک نمی خواهیم که لبنان منحصرا به میدان جنگ تبدیل شود.

از سوی دیگر فدائیانی که در چند جبهه پیکار می کنند نمی توانند به تنهائی در برابر این تحریکات ایستادگی کنند وظیفه همه کشور های عربی است که در کنار لبنان صف واحدی تشکیل داده و تنها به پشتیبانی از راه گفتار اکتفاء نکنند بلکه در حدود امکانات خود این کشور را یاری کنند.

عرفات در پایان پیام خود نوشته است: ما در برابر شما وملت عرب اعلام میداریم که انقلاب فلسطین باخون انقلابیون ازخود دفاع‌خواهد کردودر برابر تروریسم‌اسرائیل از پای نخواهد نشست و باوجود تمام مشکلات و موانع به پیکار علیه دشمن‌ادامه خواهد داد.

از طرف دیگرجبهه دموکراتیک خلق‌برای آزادی فلسطین برهبری « نایف هواتمه » طی پیامی که خطاب بمردم حسبیه و توده های فلسطین و لبنانی فرستاده خاطر نشان ساخته است.

دروغ سخنان بی اساس کسانی که شمارا فریب داده‌اند سرانجام فاش شدآنها می‌گفتند که حضور فدائیان در منطقه شما صاعقه انتقام اسرائیل را برسرتان فرود خواهد آورد.. بطوریکه دیده شد هنوز فدائیان پای خودرااز‌حسبیه بیرون نگذاشته بودند که دشمن‌این‌منطقه را وحشیانه مورد حمله قرار داده وخانه های شمارا ویران ساخت و مزارع کشاورزی را نابود و زنان وکودکان شما را قتل عام کرد.

اسرائیلی ها دشمنان مشترک ما هستند. دراطراف دهکده ها و آبادیهای خودسنگر های نظامی و پناهگاه ایجاد کرده و با فدائیان همکاری کنید. تنها راه نجات شما در این همکاری است.

انگلستان قیمت لیره را بحال «نوسان» درآورد

لندن ـ دولت انگلستان نوسان قیمت لیره استرلینك را آزادگذاشت تا برای تعیین ارزش برابری لیره استرلینك ضابطه تازه‌ای پیدا کند .

وزارت خزانه‌داری انگلیس ضمن اعلام این تصمیم خبر داد که بازار های ارز این کشور تا روز سه شنبه آینده تعطیل خواهدبود.

طبق اعلامیه وزارت خزانه داری انگلستان‌تصمیم آزاد گذاشتن نوسان قیمت لیره استرلینك موقتی است.

اجرای این تصمیم بدین معنی است که قیمت لیره انگلیسی را ازاین پس نوسان آزاد قیمت آن‌در برابر دلار امریکا و سایر پولهای عمده اروپائی تعیین خواهدکرد و بعبارت دیگر لیره استرلینك از این پس لزوما تابع ۲٫۵ درصد نوسانی که از طرف صندوق بین‌المللی پول تعیین شده است نخواهد بود.

وزارت خزانه‌داری انگلستان وعده داده است که به محض بازگشت‌شرایط عادی ولازم نرخ‌لیره استرلینك باردیگر به همان سطحی که‌صندوق بین‌المللی پول تعیین کرده است باز خواهدگشت.

در اعلامیه خزانه داری انگلیس گفته شده است که بدلیل تصمیم‌آزاد گذاشتن نوسان قیمت لیره استرلینك مقررات کنترل ارز ازاین پس جریان‌و حرکت سرمایه های افراد مقیم در انگلستان و سکنه کشور های منطقه استرلینك را دربر خواهدگرفت وتنها سرمایه های مردم جمهوری ایرلند از این کنترل‌ها معاف خواهدبود.

خزانه‌داری انگلستان توضیح داده است که این اقدامات از نقطه نظررعایت احتیاط در برابر حرکات جدیدسرمایه های نامطلوب و آمیخته باسفته بازی و با در نظر گرفتن این مطلب که نرخهای بازار برای پولهای منطقه استرلینك در بسیاری از موارد لزوما بانرخ لیره استرلینك مرتبط و هماهنك‌نیست‌ضرورت داشته است .

آزادی نوسان قیمت لیره‌استرلینك عملا به معنای تنزل آن‌است.

درپاریس کسب اطلاع شد که‌دولت های شش کشور عضو بازار مشترك اروپا صبح‌روز جمعه پیش از انتشار اعلامیه وزارت خزانه‌داری انگلستان از تصمیم این دولت درمورد آزاد گذاشتن نوسان‌قیمت‌لیره‌استرلینك آگاهی‌یافته‌اند .

درمحافل‌مالی انگلستان اظهار اطمینان میشودکه‌آزادی نوسان‌قیمت لیره‌استرلینك جنبه موقتی خواهد داشت .

درهمان محافل اظهار نظر میشود که باتوجه به وضع مطلوبی که هنوز برای موازنه پرداخت های خارجی‌انگلستان وجود دارد تنزل قیمت رسمی‌لیره نمی توانسته است درشرایط موجود قابل توجیه باشد .

کارشناسان‌مالی درلندن ضمنا عقیده دارندکه‌علاوه برفشار سرمایه های کوتاه مدت و سفته بازی شایعاتی که اخیرادر بارەتنزل‌احتمالی قیمت لیره برسر زبان ها افتاده درتصمیم دولت انگلیس به آزاد گذاشتن نوسان لیره تاثیر حتمی داشته است .

تنزل قیمت

بسیاری از صاحبنظران اقتصادی تصمیم دولت محافظه‌کار ادوارد هیث نخست‌وزیر انگلستان را در آزادگذاشتن نوسان قیمت لیره استرلینگ بدین معنی تلقی کرده‌اندکه‌این تصمیم حاصل‌مجموعه شکست های دولت انگلستان در زمینه های اقتصادی و اجتماعی است .

آزادی‌نوسان لیره‌استرلینگ که‌دولتهای عضوبازارمشترک‌اروپاتهاچندین‌دقیقه‌پیش‌از صدور اعلامیه خزانه داری انگلستان از آن آگاه شدند عملا به معنای نقض معاهدات‌پولی بین‌المللی و ضوابط تعیین شده‌ازطرف صندوق بین‌المللی پول است.

بموجب این معاهدات که حتی‌پیش ازالحاق انگلیس به بازار مشترک مورد قبول دولت ادواردهیث قرار گرفته است حد مجاز نوسان قیمت پول های عمده از قبیل لیره استرلینگ نباید از ۱٫۲۵ قیمت آنها تجاوز کند .

در پاریس ژرژ پمپیدو نخست وزیر فرانسه امروز باوالری ژیسکاردستن‌وزیر دارائی و اقتصاداین‌کشور درباره آزادی نوسان لیره استرلینگ که از طرف دولت انگلستان تجویزشده‌است تبادل‌نظر کرد.

از طرف دیگر «میشل‌ژوبر» دبیرکل دفتر ریاست جمهوری فرانسه امروز با «سرکریستوفرسامس» سفیر انگلستان در پاریس‌درباره وضع جدیدلیره استرلینگ مذاکراتی انجام داد .

مردم جنوب لبنان اعلام نافرمانی برضد دولت کردند

بیروت- حوادث‌مرزی اخیر لبنان واسرائیل دولت صائب‌سلام‌را در برابر وضع‌فوق‌العاده حساس و دشواری قرار داده وموجی از خشم‌و غضب مردم مناطق جنوبی ونارضائی شدید از قرار دادهای قاهره بوجود آورده است. بموجب قرار دادهای قاهره میزان فعالیت چریکها در لبنان محدود و مشخص شده است.

مردم شهرکوچک‌حسبیه‌که روزچهارشنبه زیر ضربات هواپیما ها و توپخانه سنگین اسرائیل متحمل تلفات‌جانی و زیانهای مالی سنگین شدندنافرمانی عمومی اعلام‌داشته‌اند آنها در قطعنامه‌ای که امروز در روزنامه های لبنان انتشار یافت چنین نوشته‌اند:

شیوخ و رهبران‌محلی «حسبیه» بدنبال حملات‌وپورش های مکرر اسرائیل علیه این منطقه که دهها نفرراکشته و یازخمی کرده دهها خانه را ویرانساخته است باین‌نتیجه رسیده‌اندکه‌مقامات لبنانی باوضاع این‌منطقه کوچکترین توجهی ندارند.

در هنگامی که ما اجساد مقتولین را از زیر آوار خارج می کنیم رادیو لبنان آهنگ های موسیقی و ساز و آواز پخش می‌کند مثل اینکه اصلاوضاع‌کاملا در کشور عادی است و انهدام حسبیه به دولت و ملت‌لبنان ارتباط ندارد.

باتوجه باین‌اوضاع شیوخ و رهبران‌قبایل حسبیه در اجتماعی که تشکیل دادند این تصمیمات را اتخاذ کردند:

۱ـ از کلیه ماموران و مقامات لبنانی در «حسبیه» میخواهند که بیدرنگ این منطقه را ترك گویند.

۲ـ تاوقتی که امنیت محل تامین نشده و دولت قدرت‌رادردست نگرفته است نافرمانی عمومی اعلام داشته و تاکید می کنند که از این پس دستورها و فرامین دولت مرکزی را بکار نخواهند بست.

روزنامه « لوریان‌لوژور» نوشته است. که شیوخ قبائل مرزی در سومین ماده قطعنامه خوددرخواست کرده‌اند که فدائیان فلسطین بیدرنگ از منطقه‌حسبیه خارج شوند ونیرو های لبنانی در سراسر مرز مستقر شوند.

«لوریان لوژور» ضمنا از قول رئیس شهرداری حسبیه‌چنین‌نوشته است: فرمانده نیروهای امنیت‌داخلی وفرماندهی ژاندارمری بامداد دیروز بملاقات ما آمده و پرسیدندآیا ما مخالف فدائیان هستیم؟ ما به آنها پاسخ دادیم که ماطرفدار یک سازمان مقاومت شرافتمند هستیم ولی باهر گونه اقدامات خودسرانه کماندوهاواستقرار آنها درمناطق مرزی مخالفیم.

اولتیماتوم شیوخ منطقه حسبیه بروخامت بحران داخلی لبنان افزوده است.

هیئت وزیران‌لبنان دیشب برای رسیدگی به‌آخرین تحولات اوضاع درمرز های این کشور تشکیل‌جلسه‌داد. گزارشهای غیررسمی حاکی است که پاره‌ای از وزیران کابینه اظهار عقیده کرده‌اندکه قراردادهای قاهره‌لغو شود. در میان نمایندگان پارلمان نیز عده زیادی با این قراردادکه به فدائیان اجازه میدهد در بعضی مناطق مرزی لبنان مستقر شوند مخالفند.

یاسرعرفات رئیس کمیته اجرائیه سازمان آزادی‌بخش فلسطین دیشب با صائب سلام ملاقات کرد و پس از آن بدیدن عمرسقاف وزیر امور خارجه عربستان سعودی که اکنون در بیروت بسر می‌برد رفت.

رهبران‌لبنانی طی ماههای اخیر به یك رشته اقدامات جدی تری برای بدست‌گرفتن قدرت در نواحی مرزی دست زده‌اند . ارتش لبنان از ماه فوریه منطقه «ارکو» را کنترل می کند و ناظران سازمان ملل متحد در طول خط آتش‌بس مراقب اوضاع‌هستند از سوی دیگر قرارداد لبنان و فلسطین موشك اندازی از داخل خاك لبنان را بسوی مواضع اسرائیل منع می کند .

در جلسه دیروز هیئت وزیران که با شرکت نایب رئیس مجلس لبنان و رئیس کمیسیون دفاع تشکیل شد صائب سلام گزارش آخرین تحولات اوضاع در مرزهای جنوب و داخل کشور را باطلاع همکاران خود رسانید .

۱۴ آنارشیست ترکیه دستگیر شدند

استانبول ـ چهارده‌هرج‌و مرج طلب‌ترك که‌در اردوگاه های‌فلسطینی (الفتح)تعلیمات کماندوئی فراگرفته و برای دست‌زدن به عملیات چریکی واردمناطق جنوبی ترکیه‌شده بودند بازداشت گردیده‌اند .

این مطلب دراعلامیه‌ای که امروز از طرف فرمانداری نظامی ایالت «خطای» صادر شده عنوان گردیده است.

دراعلامیه‌ای که از رادیو ترکیه انتشار یافت گفته شده است که این گروه مسلح‌روز سیزدهم ژوئن با قایق های متعلق به سازمان مقاومت فلسطین درساحل ترکیه در نزدیکی منطقه «سمن‌داغ» (شمال مرز سوریه) پیاده شده‌اند . رهبری این عده را «عبدالقادریاسر» بعهده داشت که از مدتی قبل درشهر «قازین‌تپه» شعبه سازمان منحله جوانان انقلابی ترکیه (دوگنج) را تشکیل داده‌بود هرج‌ومرج طلبان چهار تفنك خودکاربیش‌از هفتصد فشنك ومقادیر زیادی نارنجك و موادمنفجره همراه‌داشته‌اند

رهبران مصر، سوریه و لیبی به بحران خاورمیانه رسیدگی کردند

قاهره- شورای ریاست جمهوری فدراسیون سه‌جانبه که با شرکت پرزیدنت‌سادات، حافظ اسد وقذافی در مرسی مطروح تشکیل شده بودبکار خود پایان داد. از مذاکراتی که در این جلسه در باره اوضاع خاورمیانه انجام شده هنوز اطلاعی بدست نیامده است .

یک سخنگوی رسمی اظهار داشت که روسای جمهوری فدراسیون در باره‌این‌مسائل بتوافق رسیدند :

ایجاد یک دیوان عالی فدرال .

تصویب توصیه شورای‌فدرال در مورد ادغام خبرگزاریهای سه کشور عضو

وحدت سندیکاهای‌حرفه‌ای روسای جمهوری سه کشور در مذاکرات خود آخرین تحولات اوضاع را در مناطق جنوبی لبنان مورد بررسی قرار داده‌اند

اخطار نیکسون در مورد خاورمیانه

واشنگتن ـ ریچاردنیکسون رئیس جمهور آمریکا اخطار کرد که اگر کنگره ایالات متحده اعتبارات جدیدی را که دولت وی برای ساخت وتکمیل سلاحهای نوین تعرضی نیاز دارد تصویب نکند عملا تمام شانسهائی که برای حصول توافق جهت محدود کردن بیشتر مسابقه تسلیحات اتمی و موشکی بین شوروی‌وامریکا وجود دارد از بین خواهدرفت.

نیکسون در یك کنفرانس مطبوعاتی ۴۰ دقیقه‌ای که‌برای اولین‌بار در سه ماه اخیر در دفترکار خود تشکیل داده‌بود گفت : روسها علیرغم قرارداد هائی که برای محدود کردن مسابقه تسلیحات استراتژیك‌با آمریکا امضاء کرده‌اند درنظر دارند تکمیل زرادخانه‌سلاحهای تعرضی خود را ادامه دهند .

در صورتی که کنگره‌امریکا اعتبارات مورد تقاضای دولت را برای تولید سلاحهای‌تعرضی جدید تصویب نکند شوروی تاپایان دهه جاری «دهه۱۹۷۰ـ ۱۹۸۰» در زمینه ساخت وانبار کردن سلاحهای‌تعرضی‌موشکی واتمی برآمریکا پیشی خواهد گرفت .

مردی یک هواپیمای‌مسافری امریکارا ربود

واشنگتن- اداره هواپیمائی کشوری آمریکا اعلام داشت‌که یک هواپیمای شرکت هواپیمائی «امریکن ایرلاینز» با ۱۰۱مسافر و سرنشین ازدکی پس از آنکه فرودگاه «سنت لوئیس» را در میسوری بسوی «اوکلاهما»ترك کرد توسط یک مرد مسلح‌ربوده شد .

دزد هواپیما برای آزادکردن هواپیما و مسافران‌آن‌درخواست ٤میلیون تومان پول نقد و چند چتر نجات کرده است.

راهزن هوائی همچنین درخواست یک بیل «تاشو» از نوع بیل نظامی و یک دستگاه رادار قابل حمل کرده است.

هواپیمای ربوده شده از نوع بوئینگ ۷۲۷ میباشد و دارای ۹٤ مسافر و هفت سرنشین است. خلبان هواپیما چند دقیقه پس از پرواز از فرودگاه به‌برج کنترل اطلاع داد که ناچار شده است براثر تهدید یک مردمسلح بار دیگر در فرودگاه‌سنت‌لوئیس بزمین بنشیند . پس از آنکه هواپیما در گوشه دوردستی از باند فرودگاه‌بزمین نشست‌راهزن هوائی به زنان و کودکان اجازه داد که از هواپیما پیاده شوند. یک ساعت بعد بوئینگ ۷۲۷ به سوی شمال غربی به پرواز درآمد ولی بعدا معلوم شد که بدستور راهزن هوائی هواپیما در اطراف فرودگاه چرخ میزند تا مقامات شرکت هواپیمائی آمادگی خود را برای پرداخت پول نقد و چتر نجات بوی اعلام دارند. راهزن هوائی هنگام‌پرواز از فرودگاه گفته است که سه ساعت بعد برای تحویل گرفتن پول، چتر نجات، بیل و رادار به فرودگاه باز خواهد گشت‌از ۹٤ نفر مسافر هواپیما اکنون فقط ١٤ مرد و هفت سرنشین در داخل هواپیما هستند.

پسر مدیر فیات را ربودند

گواتمالا ـ پلیس گواتمالا اعلام داشت که « ارماندو ـ آمادو » پسر مدیر آژانس کمپانی فیات از روزپنجشنبه توسط یك گروه ناشناس ربوده شده‌است .

آرماندو که بیست و پنج سال دارد توسط چریك ها ربوده شده است جزئیات ربوده شدن «آرماندو » که مدیر شعبه فیات در گواتمالا است. فاش نشده‌است .

مذاکرات هیوم باشیخ مجیب آغاز شد

داکا ـ دوگلاس هیوم وزیر امور خارجه انگلیس برای‌یك دیدار رسمی دو روزه از «بنگلادش» وارد داکا شد و مذاکرات خود را با شیخ مجیب آغاز کرد .

محافل سیاسی برای این ملاقات که در آستانه تشکیل کنفرانس بوتو و بانوگاندی در «سیملا» روی میدهداهمیت فوق‌العاده‌ای قائل هستند .

دوگلاس هیوم گفت اگر بوتو و مجیب الرحمان نتوانند در هند با هم ملاقات کنندوی حاضر است از آنها در لندن پذیرائی کند .

طوفان وسیل در امریکا تلفات وخسارات زیادی وارد کرد

نیویورك ـ براثر طغیان رودخانه ها و جاری شدن سیل درایالت ویرجینیا و نیویورك دهها هزار نفرخانه‌های خود را تخلیه کرده‌اند . ریزش باران های سیل‌آسا که از یك هفته قبل آغاز شده همچنان ادامه دارد وخسارات مالی سنگینی دردو ایالت آمریکا ببارآورده است.

درایالت پنسیلوانیا فرماندار حالت فوق‌العاده اعلام کرده و گاردملی‌برای کمك به ماموران پلیس بمنظورنجات آسیب دیدگان بحال آماده‌باش درآمده است .

بارانی که همراه باطوفان سهمگین است تابسواحل فلوریدا رسیده ولی دراین منطقه هنوز وضع بحال‌عادی است .

درنزدیکی واشنگتن یك سد بزرك درحال شکستن است و مقامات محلی دستور داده‌اند هزاران نفر که در اطراف این سد مسکن دارند خانه های خود را تخلیه کنند

پنسیلوانیا بیش از هرنقطه دیگر در معرض خرابی قرار گرفته و تاکنون ۱۲ نفر دراین منطقه کشته شده‌اند ، یازده‌نفر در «مری‌لند» و سه نفر درایالت نیویورك ناپدید شده‌اند .

برنامه باشگاه تابستانی مکتب پارس

برای کودکان سه سال تا ۱۵ سال با سرویس رفت‌وآمد و غذا (تمام روز یا نصفه‌روز)
زبان انگلیسی .
شنا .
پاتیناژ .
پینگ‌پنگ ـ فوتبال ـ بسکتبال ـ والیبال .
گردش های علمی .
فیلم های آموزشی .
امور هنری و موسیقی .
امور فنی و حرفه‌ای .
امور پیشاهنگی .
نقاشی و مجسمه‌سازی (طراحی ودکوراسیون) .
تلویزیون و آشنائی با طرز کار ـ ضبط ـ پخش ـ دوبلاژ ـ امور فنی .
مکتب پارس اولین مدرسه مجهز باستودیوی تلویزیون آموزشی اختصاصی در ایران است .
نشانی دفتر مرکزی : خیابان پهلوی خیابان بزرگمهر شماره ۱۰۰ تلفن ٤٢٤١٤ ـ ٦٦٣١٠١

موزانیك ماشینی ناهید

محصول آخرین تکنیک سیاتکاری در ایران

خیابان پهلوی‌سه‌راه عباس آباد
۵۹۴ تلفن ۶۲۱۰۵۴ـ ۹۲۱۰۵۴

قابل توجه داروخانه ها

اسرین وارد شد فرانسه داروئی ناصرداروئی‌آشرناسی ناصرخسرو پاساژ نشاط .
۱ـ۲ آ ـ ۲۱۲۱۸

اطلاعیه مؤسسه زبانهای خارجی

مؤسسه‌زبانهای‌خارجی بدین وسیله باطلاع دانشجویان عزیز خود و داوطلبان جدید میرساند که از این تاریخ برای ترم تابستانی کلاس های زبان ـ شورت هند ـ ماشین‌نویسی ـ کنکور ـ اعزام‌و تافل‌علاوه‌بر ساختمان آلومینیوم طبقه پنجم‌درمحل جدیدخیابان‌پهلوی. چهارراه تخت‌جمشید جنب ساختمان ذوب‌آهن شماره ۱۵۹ محل سابق دانشکده علوم‌اداری نیز ثبت نام مینماید .

شروع کلاسها از هفتم تیر ماه ۱۳۵۱
ثبت نام همه روزه درهردو محل از ساعت ۸ صبح تا ۹ شب .
نشانی : ۱ـخیابان‌پهلوی ـ چهارراه تخت‌جمشید جنب ساختمان ذوب‌آهن شماره ۱۵۹محل سابق دانشکده علوم اداری .
۲ـخیابان‌شاه ـ ساختمان آلومینیوم ـ طبقه پنجم ـ

مؤسسه‌زبانهای‌خارجی

لوموپرینت

فتوکپی الکتروستاتیك ساخت آلمان

۲۰ کپی درهر دقیقه
از تمبر ـ سکه ـ سند ـ کتاب و اشیاء سه بعدی کپی عالی و خشك تهیه میکند .

LUMOPRINT

نماینده انحصاری شرکت سهامی ادکا

خیابان فیشرآباد شمالی ۲۴۵ ساختمان پارکر
تلفن ۸۲۶۳۰۴ و ۸۳۰۵۲۸

دردبیرستان، دبستان و کودکستان ایران جهانبانی

و کلاسهای اول و دوم دوره راهنمائی‌پسران و دختران از روز اول تیر ماه جاری همه‌روزه صبحها نامنویسی میشود .
نشانی ـ خیابان مولوی دبیرستان ایران تلفن ۲۶۲۱۵

فردا: بازی خداحافظی ایران در برزیل

فورواردهای ایرانی هنوز گل نزده‌اند!

تیم ملی چهارشنبه آینده بازمیگردد

ایران ، فردا آخرین مسابقه خود را در چهار چوب بازی‌های جام جهانی کوچك رویاروی شیلی ، انجام خواهد داد ،در حالی که از سه مسابقه دو شکست و یك نتیجه مساوی اندوخته است .فردا ، فورواردهای ایرانی برای آخرین بار بخت خودرا خواهندآزمود زیرا هنوز راه دروازه‌هارانشناخته‌اند! تنها دو گلی که ایران دراین مسابقات کسب کرده توسط پرویز قلیچ‌خانی به ثمر رسید. (به‌ایرلند جنوبی واکوادور)

بازگشت ایران

ایران پس از مسابقه فردا چندروز دیگر در برزیل‌خواهد ماند و سپس راه بازگشت را در پیش خواهدگرفت .تیم‌ایران روز جمعه آینده در استادیوم آریامهر با «بایر مونیخ» که به دعوت « پاس » به تهران‌خواهد آمد ، مسابقه خواهد داد.

فردا آخرین مسابقات‌مقدماتی جام‌جهانی کوچك که‌درسه شهر برزیل آغاز شده بود ، پایان می‌گیرد و چهره تیمهایی که در دوره بعدی حضور خواهند داشت ، روشن خواهدشد.

در گروه یك فرانسه و آرژانتین که از امتیازات‌مساوی برخوردارند ، برای راه یافتن به دوره یك چهارم نهائی نبرد میکنند ، در گروه ۲ باشکست ایرلند در مقابل شیلی ،پرتغال برای راه یافتن به دوره یك ـ چهارم نهائی با۶ امتیاز از ۳ مسابقه در صدر جدول‌این گروه قراردارد ، در حالیکه ایرلند و شیلی هر کدام با٤ امتیاز در ردیف دوم جای‌گرفته‌اند.

آخرین بازی این گروه‌روز یکشنبه برگزار میشود وپرتغال در مقابل ایرلند قرار خواهد گرفت و تنها یك معجزه می ـ تواند راه رابرای صعودایرلند به دوره یك چهارم نهائی ازاین گروه هموار کند، ایرلند برای راه یافتن به دوره بعد ، باید لااقل با اختلاف ٥ گل پرتقال را شکست بدهد و ازطرف‌دیگر بازی بعدی این گروه که بین شیلی وایران است نیز به‌نتیجه مساوی بیانجامد !

در گروه ۳ ، یوگسلاوی آخرین بازی دوره مقدماتی را در مقابل «پرو » انجام میدهد.

مرحله نیمه نهائی مسابقات جام جهانی کوچك از روزچهار ـ شنبه آینده در استادیوم «مارا کانا»ی شهر ریو باشرکت برزیل قهرمان جام‌جهانی۱۹۷۰ چکوسلواکی ،شوروی،اروگوئه و اسکاتلند و تیمهای برگزیده گروه های سه گانه شروع خواهدشد.

درآخرین روز مسابقات شنای ارتشهای جهان

دروازه واترپولوی امجدیه شکست!

در آخرین روزبیست‌وسومین دور مسابقات شنای ارتش های جهان ، قهرمانان برای آخرین بار رویاروی هم قرار گرفتند. در هزارو پانصد متر آزاد کشور های ایتالیا ، امریکا ، فرانسه به ترتیب اول تا سوم شدند.

در دویست متر قورباغه : دان مکنزی از امریکا،ادموند ـ میثیونه از ایتالیا و محسن عبدالکاوی از مصر سوم‌شدند.

در رشته چهار دردصد متر مختلط انفرادی پروانه پشت ـ قورباغه ، کرال نیز به ترتیب اینها قهرمان شدند.

کالیاری از ایتالیا ، پاتریك مارو از فرانسه ، هیل‌مایر از آلمان .

در رشته چهاردر صد متر آزاد : فرانسه ، امریکاوایتالیا.

واترپولو

دیروز چندین مسابقه واترپولو نیز برای تعیین قهرمانان اول تاسوم این‌رشته دراستخرقهرمانی شنای استادیوم امجدیه انجام یافت .

مصر بانتیجه٤ـ٦ بلژیك را شکست داد یونان بانتیجه۳ـ۷ از سد تیم نیرومند آلمان گذشت .

سرانجام تیم ایران با نتیجه ۲ـ٤ از تیم واترپولوی ایتالیا شکست خورد.

بازیهای نهائی

در بازی های نهائی رشته واترپلو بر سر تصاحب مقام قهرمانی ارتش های جهان ، تیم یونان ایتالیا را بانتیجه ٥ـ۷ شکست داد.

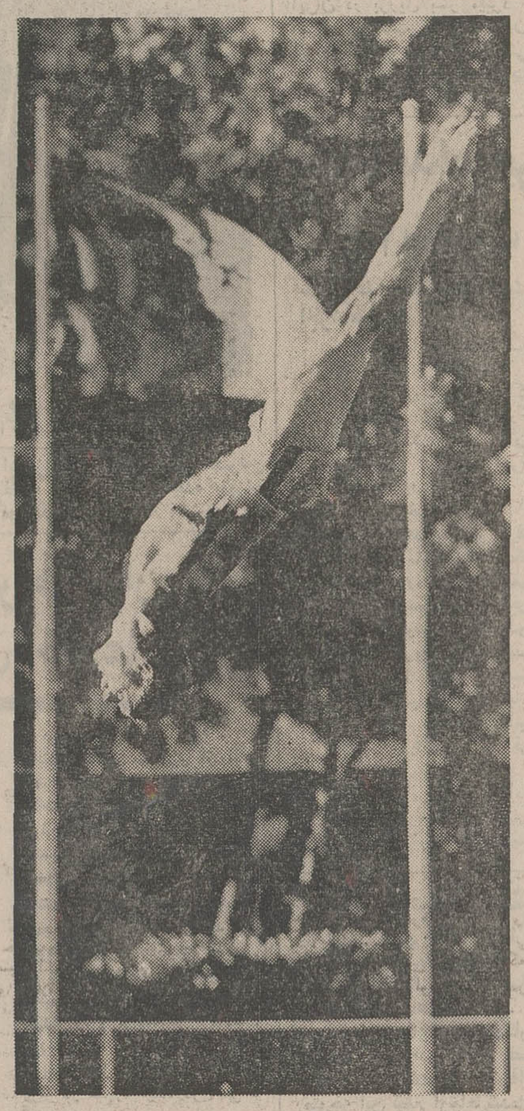

«جولین کراگ» که در زمره امید های‌تیم‌شنای آمریکا برای‌مسابقات المپیک آینده‌در رشته‌شیرجه‌است، پس از مدال طلایی که درشیرجه از سکو ربود، به مقام سوم شیرجه از تخته قناعت کرد .

درحاشیه آخرین روز مسابقات ارتش‌های جهان

- در بازی‌واترپلوی آلمان‌ـ یونان «پالیوس» بازیکن یونانی بخاطر اهانت‌به داور مسابقه از بازی اخرج شد .
- دروازه بازی واترپلو شکست و چون دروازه دیگری وجود نداشت دروازه شکسته را با طناب تعمیر کردند که بخاطر این حادثه سوء عرق شرم بر چهره همه ایرانیان نشست .

تردید نیست که وقتی ما میزبانی‌یکچنین‌مسابقات مهمی را برعهده می گیریم ، باید آمادگی کامل داشته باشیم زیرا کوچك ترین حادثه ناگواری کافی است تا انعکاس نامطلوبی برای ورزش ما بدنبال داشته باشد .

- در تیم امریکا چند امید برای‌المپیک ۱۹۷۲مونیخ شرکت داشتندکه عبارت بودند از : مکنزی که دارنده مدال‌طلای رشته ۲۰۰ متر در المپیک مکزیک است . نورما ـ چندلر وجولین کراگ... دوشیزه فورما چندلر امروز بعلت درد پشت نتوانست یک شیرجه نمایشی به دوستداران ایرانی‌خودهدیه‌کندوباید پس‌از مراجعت به‌امریکا برای معالجه و آمادگی برای المپیك مونیخ به بیمارستان اعزام شود.
- اخراج بازیگر یونانی در بازی آلمان ـ یونان پاره‌ای مشکلات بوجود آورد که باعث تاخیر زیاد در بازی یونان ـ ایتالیا شد . کمیته مسابقات تصمیم گرفت‌از بازی پالیوس بازیگر اخراجی جلوگیری کند ولی با اعتراض شدید تیم یونان مواجه شد و بالاخره بعداز یکساعت بحث در یک کمیته و سپس دریک «سوکمیته» وبعددرجلسه سرپرستان تیم ها بازیگر یونانی در بازی با ایتالیا پذیرفته شد و یکی از مهره‌های پیروزی ٥ـ۷ یونان بر ایتالیا شد !
- پیش‌از مسابقه یونان ـ ایتالیا صاحبنظران پیش‌بینی میکردند که بازی خشنی درپیش خواهد بود. شایدبهمین خاطر بودکه‌داور آلمانی پیش‌ازمسابقه‌سرپرستان دو تیم را احضار کرد و چنان تذکری درباب عدم خشونت در بازی‌به آن ها داد که بازی نسبتا ملایمی انجام‌شد، هرچند که چند بازیکن از دو تیم‌اخراج شدند!

اخبار کوتاه ورزشی

ورزش در آذربایجان

عصر دیروز مسابقه های ورزشی آموزشگاه های آذربایجان غربی با حضور استاندار این استان در استادیوم ورزشی «شهرچائی» رضائیه آغاز شد .

این مسابقه ها ٤ روز ادامه دارد و در آن ٤۲۰ دانش آموز دختر و پسر شرکت دارند .

ورزشکاران دختر و پسر رضائیه در رشته های : فوتبال ، بسکتبال (دختران و پسران) ، هندبال تاکنون از نظر امتیاز رتبه اول را دارند .

قهرمان بقتل رسید

«ولادیمیر دورکویک» فوتبالیست ۳٤ ساله اهل یوگسلاوی که دیروز بوسیله یک پلیس سویسی که درحال انجام وظیفه نبود هدف گلوله قرار گرفت امروز صبح درگذشت .

او در یک مشاجره با این مامور پلیس هدف گلوله قرار گرفت ، دلیل تیراندازی بطرف او بعدا روشن خواهد شد .

«دورکویک» یکسال عضو تیم فوتبال«زیون» سویس بود و زمانی که تیم فوتبال سن‌ایتن فرانسه جام باشگاه های این کشور را ربود ، در این تیم عضویت داشت .

آزمایش رکورد داران شنای جهان

بهترین شناگران آمریکائی که امید های مدال طلا در المپیک مونیخ‌اند . باتفاق چند شناگر ، خارجی برای انجام معاینات پزشکی و شرکت در مسابقه های شنای «سانتاکلارا» در ایالت کالیفرنیا حضور یافته‌اند .

آزمایش واقعی از این شناگران در مسابقه های شنای شیکاگو بعمل خواهد آمد .

«مارک اسپیتز» ، «تام‌مک‌برن» و «براین‌جاب»دارندگان رکورد های جهانی‌شنا نیز دراین مسابقه ها شرکت دارند. «گونارلارسن» دارنده رکورد جهانی ۲۰۰ متر مختلط انفرادی سوئدی و «جورج دلگادو» (اهل اکوادور) تنها شناگر غیرآمریکائی برنده مدال طلا در مسابقه های شنای پان‌آمریکن نیز در این مسابقه ها حاضرند .

اکسیژن شبانه روزی
موسسه امین سعدی چهار راه سید علی تلفن ۳۹۱۷۹۷
آ ـ ۷٤۹٥

مجله دنیای ورزش
روزهای شنبه
منتشر میشود

آکادمی زبانهای دنیا
طبق آمار و مدارک رسمی در ترمهای پیشین
صد در صد قبولی داشته است
۱ـ کلاسهای اعزام محصل بخارج و کنکور مدارس عالی
توفل هفته‌ای ۱۲ ساعت با همکاری استادان خارجی و ایرانی
۲ـ کلاسهای اعزام هفته‌ای٦ ساعت مخصوص سطوح میانه
۳ ـ کلاسهای عادی هفته‌ای سه ساعت
٤ ـ کلاسهای مکالمه توسط Miss Samantha
٥ ـ کلاسهای آلمانی ـ فرانسه
٦ ـ کلاسهای شورت هند (تندنویسی) ماشین نویسی فارسی و لاتین
شروع کلاسها بترتیب سوم و دهم تیر میباشد .
ساعات کار موسسه ۸ صبح الی ۸ شب
آدرس دروازه دولت ـ اول روزولت ـ ساختمان جم ـ طبقه چهارم ـ آکادمی زبانهای دنیا تلفن ۸۲۸۲۱۳

گروه فرهنگی مرجان
برای کلاسهای تجدیدی و تقویتی
کلاسهای راهنمائی و دوره اول و دوم
(طبیعی ـ ریاضی) ثبت نام می نماید
ضمناً کلاسهای تجدیدی و تقویتی زبان
نیز دایر است
اوقات ثبت نام ـ
صبح ها از ساعت ۸ الی ۱۲
بعد از ظهر ها از ساعت ۱ الی ۹ شب
محل ثبت نام :
۱ـ دبیرستان دختران مرجان بالاتر از میدان کاخ ، خیابان ابتهاج تلفن های ۸۷ ـ ٦٦۹۲۸٥
۲ـ دبیرستان پسران مرجان خیابان پهلوی روبروی سینما آتلانتیك کوچه جاوید تلفن ٦۲۱۹۷٤

از صبح چهارشنبه در بهترین گروه سینمائی پایتخت
کاپری ـ نیاگارا ـ اروپا ـ میامی ـ الوند
کیهان ـ ری ـ اسکار ـ فردوسی ـ مارلیک
ارانوس ـ وسیلور سیتی (قلهك) و... سیلوانا
پرویز صیاد زری خوشکام
خواستگار
نویسنده و کارگردان علی حاتمی
باشرکت: آزادی بخشی ـ دیانا ـ لایق مهری ـ فروهر وصادق بهرامی
موزیک: اسفندیار منفردزاده
فیلمبردار: ژرژ دست

تلویزیون نوبل

اکازیون بیسابقه
نوار کارتریج
پرشده ٤۰ تومان
نوارکاست پرشده ۲٥ تومان
پخش صوت استریو اتومبیل بانصب و۲ سال‌ضمانت
٦٥۰ تومان
پخش صوت کاست اتومبیل بانصب
٤٥۰ تومان
استریودیسکو ـ روزولت شمالی بین سه‌راه دیبا وپمپ بنزین جنب بانك رهنی تلفن ۸۳٦۷۹٦

اطلاعیه
تعمیرگاه مجهز مرسدس بنز
بعلت تجدید اسفالت خیابان آق‌اولی از مشتریان محترم تقاضا میشود از جاده قدیم شمیران‌مقابل سایه روشن استفاده فرمایند .
تلفن ۷٥۰۹٥۳ ـ ۷٥۲۳۹۲

تصفیه آب استخر زالیون
شرکت زالیون
خیابان اسکندری ـ شماره ۲۲۲ تلفن ۹۲۱۰۳۹

اطلاعیه مرکز آموزش کودکان تیزهوش
مرکز آموزش کودکان تیزهوش برای سال تحصیلی ۵۲ـ۵۱ فقط پانزده نفر دانش آموز دختر و پسر را از طریق آزمون های هوش برای سال اول دوره راهنمائی تحصیلی با شرایط زیر می پذیرد .
۱ـ سن داوطلبان از ۱۲ سال در مهر ماه سال ۵۱ متجاوز نباشد.
۲ـ داشتن حداقل معدل ۱۸ در امتحانات نهائی کلاس پنجم ابتدائی .
علاقمندان میتوانند برای کسب اطلاع بیشتر بدفتر برنامه ریزی آموزش کودکان و دانش آموزان استثنائی واقع در خیابان روزولت مقابل دانشسرای عالی مراجعه نمایند ضمنا تاریخ‌امتحان‌روز پنجشنبه ۱٤ تیر ماه میباشد .
آ ـ ۲۱۲۸٦

برای تکمیل شادی تعطیلات تابستانی
اتومبیل خود را به بهترین
رادیو پخش استریو
با ۳۰۰ تومان
پیش قسط و بهترین شرایط متحرکنید
کالای صوتی اتومبیل
جاده قدیم شمیران ایستگاه داودیه تلفن ۷۷۷۳۲۹

کوپ الکساندر
گیسوی شوی وپوش بانوان
ویك سربازان
پروك جوانان
هرپیس آقایان
به اقساط ماهانه
فقط ۲۰ تومان
I.B.S.
ای بی اس پهلوی جنب سینما امپایر تلفن ٦۲۳۹۰۰

کودرگازی
توشیبا
در سه مدل مختلف

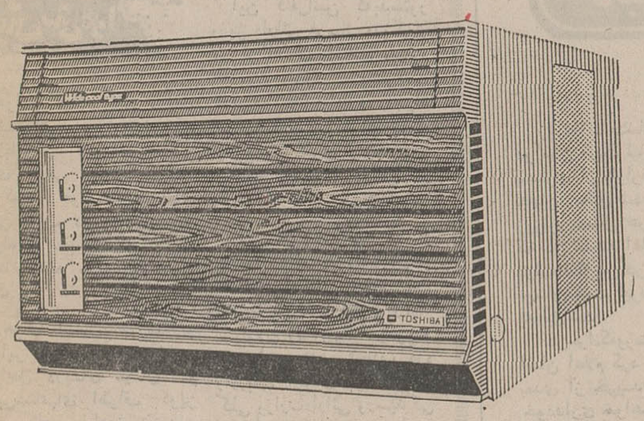

با قدرت ۱۲۰۰۰ ـ ۱٦۰۰۰ و ۲۳۰۰۰ بی تی یو
قابل استفاده با ولتاژهای مختلف برق در سراسر کشور
توشیبا سازنده بیش از ٦۰۰۰ نوع لوازم الکتریکی و الکترونیکی
Toshiba

بررسی تقلیل قیمت بلیط هواپیما

امروز اعلام شد اتحادیه بین‌المللی حمل و نقل هوائی «یاتا» روز نهم جولای (هیجدهم تیر) ماه جاری در «مونترو» سوئیس تشکیل جلسه خواهد داد تا موضوع تقلیل قیمت بلیط هواپیما های مسافربری از آسیا و اروپا به آمریکا و بالعکس را مورد بررسی قرار دهد.

علاوه براین «یاتا» درسپتامبر آینده نیز کنفرانس دیگری در اسپانیا خواهد داشت و دراین اجلاسیه نرخ حمل ونقل مسافر ازاروپا به‌آسیا وبالعکس‌بررسی میشود.

امروز گفته شد در کنفرانس های «مونترو» و اسپانیا احتمالا تصمیماتی در جهت پائین‌آوردن قیمت بلیط‌مسافرت هوائی‌اتخاذ میشود و سطح قیمت بلیط هواپیماهای مسافربری به‌اندازه بلیط هواپیما های دربست «چارتر» تقلیل می‌یابد.

کارشناسان حمل و نقل‌هوائی معتقدندمیزان‌مسافرت باهواپیما های چارتر (پروازهای دربست) طی چند سال اخیررشدسریعی داشته وهمین‌امر موجب‌گردیده موضوع تقلیل نرخ‌بلیط هوائی در دستور کار کنفرانس آینده «یاتا» قرار گیرد.

این کارشناسان اضافه‌می‌کنند قسمتی ازافزایش میزان‌مسافرت باهواپیما های دربست ناشی از ایمنی بودن بیشتر این نوع مسافرت هوائی و مصون بودن آن در برابر حوادث هوائی نظیر راهزنی‌می‌باشد. براساس آمار «یاتا» پرواز هواپیما های چارتر طی چند سال اخیر همه ساله بطور متوسط ۲۶ درصد اضافه شده و این رشد بیشتر در پرواز به آمریکا و بالعکس مشاهده میشود، چون رشد پرواز چارتر از آسیا و اروپا به آمریکا حدود ۴۳ درصد افزایش دارد در مقابل چنین رشدسریعی‌هواپیماهای‌برنامه‌ای فقط سالانه ٦ درصد افزایش دارند و هزینه اداری آنان نیز مرتبا رو به افزایش است و افزایش هزینه اداری شرکتهای هوائی مسافربری به ۱۲ درصد رسیده است.

با توجه باین امر تاکنون۱۷ شرکت هواپیمائی خطوط‌هوائی خود را به امور مسافرت چارتر تبدیل کرده‌اند.

نظر هما

مقامات شرکت هواپیمائی‌ملی ایران آخر وقت امروز درزمینه کاهش نرخ‌بلیط مسافرت‌هوائی اظهار داشتندرصورتی‌که «یاتا» تصمیم بگیردقیمت بلیط‌هواپیما های مسافربری تقلیل یابدشرکت هواپیمایی ملی ایران نیز در بلیط خطوط مختلف تجدید نظر خواهد کرد و درصورت لزوم اقدام به کاهش قیمت‌بلیط خواهد کرد.

خبرنگار ما می‌نویسد: مواج کردن لیره انگلیس دربرابر طلا در نرخ بلیط مسافرت هوائی تاثیر خواهد گذاشت و ممکن است در بررسی قیمت بلیط مسافرت هوائی که در کنفرانس یاتا مطرح میشودتسریع نماید.

مصاحبه شاهنشاه باخبر نگاران درلندن

شاهنشاه هنگام عبور از مقابل نفرات گارد احترام‌در برابروزارت دفاع انگلستان . شاهنشاه هنگام بازدیداز وزارت دفاع انگلستان با لردکارینگتون وزیر دفاع‌انگلستان مذاکره کردند عکس‌ردیوئی‌اطلاعات

سفر خصوصی شاهنشاه‌آریامهر و علیاحضرت شهبانو به‌انگلستان امروز پایان می‌گیرد و امروز شاهنشاه در آخرین روز اقامت در انگلستان در یک مصاحبه مطبوعاتی و رادیو تلویزیونی در سفارت ایران در لندن شرکت فرمودند و به سئوالات‌خبرنگاران و نمایندگان رادیو تلویزیونها پاسخ دادند.

شاهنشاه آریامهر وعلیاحضرت شهبانو که میهمان خصوصی علیاحضرت ملکه انگلستان‌هستند، در کاخ ویندسور اقامت دارند.

ادوارد هیث نخست وزیر انگلستان دیشب ضیافت شامی به افتخار شاهنشاه در منزل خود ترتیب داده بود که درآن چند تن از مقامات سیاسی از جمله معاونین وزارت خارجه انگلستان نیز شرکت داشتند.

ادوارد هیث در مدخل منزل خود مقدم شاهنشاه را استقبال کرد و سپس میهمانان را به پیشگاه معظمله معرفی نمود.

شاهنشاه دیروز قبل‌از تشریف فرمائی به ضیافت نخست وزیر انگلستان، سرداگلاس هیوم را درکاخ سلطنتی بحضوربذیرفتند و در این شرفیابی مذاکراتی پیرامون مسائل مورد علاقه دو کشور انجام گرفت

شاهنشاه آریامهر دیروز ضمن بازدید از وزارت‌دفاع‌انگلستان ناهاررا با«لردکارینگتن»وزیردفاع انگلستان صرف کردند و مدتی با وی مذاکره نمودند.

سفر خصوصی شاهنشاه آریامهر و علیاحضرت شهبانو به انگلستان امروز پایان می‌پذیرد وعلیحضرتین ظرف یکی دو روز آینده بتهران مراجعت میفرمایند.

رئیس فدراسیون فوتبال عوض شد

رئیس فدراسیون فوتبال کشور تعویض شد. رئیس جدید فدراسیون فوتبال ایران کامبیز اتابای است که قبلا ریاست فدراسیون سوار کاری کشور را عهده‌دار بود.

امروز رسما اعلام شد که‌بنابه استدعای سازمان تربیت بدنی ایران‌وتصویب‌شاهنشاه آریامهر کامبیز آتابای بریاست‌فدراسیون فوتبال کشور منصوب گردیده است.

درمحافل ورزشی امروز گفته شد علت‌تعویض سرتیپ‌مصطفی مکری رئیس فدراسیون فوتبال که‌هم‌اکنون همراه‌تیم‌ملی‌فوتبال ایران در برزیل بسر میبرد. اشتباهاتی است که در جریان اعزام وانتخاب اعضاء تیم ملی جوانان ایران به بانکوک‌صورت گرفته بود.

نخست‌وزیر درمیان نویسندگان اطلاعات

بنا بدعوت مدیر موسسه اطلاعات آقای‌امیرعباس‌هویدا، نخست‌وزیر امروز بموسسه اطلاعات آمد.

آقایان حمیدرهنما وزیر اطلاعات، نیکوخواه، همایونفر، سمیعی، سعادت و انواری معاونان وزارت اطلاعات، آقای پورشالچی مدیر کل آن وزارتخانه‌وآقای جوانشیر رئیس خبرگزاری پارس نیز در بازدید آقای نخست وزیر حضور داشتند.

آقای هویدا ساعت یك و نیم بعد ازظهر به موسسه اطلاعات آمد. ابتدا آقای مسعودی سردبیران نشریات مختلف موسسه رامعرفی کرد و سپس نخست وزیربرابرای صرف ناهار به سلف سرویس اطلاعات هدایت نمود.

آقای هویدا ناهاررا باسردبیران نشریات اطلاعات صرف کرد و آنگاه در سالن کنفرانس حضور یافت. دراین سالن‌کلیه‌نویسندگان، مترجمان و خبرنگاران روزنامه اطلاعات و نشریات مختلف این موسسه جمع بودند که تعدادآنها از دویست نفر متجاوز بود.

ابتدا سناتور مسعودی از آقای نخست وزیر تشکر کرد که دعوت اطلاعات را پذیرفته و برای گفتگو با نویسندگان و خبرنگاران در موسسه اطلاعات حضور یافته‌اند.

سپس آقای نخست وزیر طی بیانات مفصلی از اهمیت مطبوعات صحبت کرد و توجه نویسندگان‌و خبرنگاران‌را به مسئولیت سنگینی که در جامعه متحول امروزدارند جلب نمود. آنگاه چند تن از سردبیران و نویسندگان صحبت کردند.

جریان مفصل بازدید آقای نخست وزیر در شماره آینده درج می‌گردد.

در زدوخورد بین خرابکار ومامور

خرابکار کشته‌شد

وی حسن معصومی همدانی نام داشت

یك خرابکار دیگردرزدوخوردی بامامور انتظامی وامنیتی که‌در تعقیب وی بودند کشته شد.

او حسن معصومی همدانی نام داشت‌واز عاملان خرابکاری‌های اخیربود. ماموران انتظامی و امنیتی که وی‌را شناخته وتعقیب می کردند، درخیابان‌ایرانمهرباو برخورد کردند. خرابکارمتواری شد وبداخل منزل یکی از بستگانش پناه برد بعدا که ماموران این‌خانه را پیدا کردند وی از داخل منزل به سوی‌آنان مبادرت به تیراندازی کرد که‌در تیراندازی متقابل کشته شد.

محکومیت اعضای سازمان زیرزمینی شفق

دادگاه فرمانداری نظامی ازمیر دیروز دو نفر از اعضای سازمان زیرزمینی شفق را به‌اتهام تبلیغات کمونیستی به ۸سال و ٦ماه زندان و۲ سال تبعید محکوم نمود ضمنا همین دادگاه ، دیگری را که متهم بود آنارشیستها رادر منزل خود پناه داده است به ۷ ماه زندان محکوم کرده است.

اعدام ایران شریفی ۲۴ساعت بتعویق‌افتاد

حکم اعدام‌صبح‌روزدوشنبه اجرا میشود

دادستان‌استان مرکزضمن ابلاغ اجرای حکم‌اعدام در مورد ایران‌شریفی‌تاکید کرد در صورتی که زندان‌آمادگی اجرای حکم رادارد، آن‌را هرچه‌زودتر اجرا کندتااجرای حکم معطل‌نماند.

یکی‌از خبرنگاران ما که بامقاما تزندان تماس‌گرفته گزارش‌داده‌است که حکم اعدام‌در مورد ایران شریفی‌با ۲٤ ساعت تعویق به جای‌فردا سپیده‌دم دوشنبه اجرامیشود.

ایران شریفی اینك‌درزندان زنان بدون اینکه‌از دستور اجرای حکم‌اطلاع داشته‌باشد به وسیله ٤ زن‌از‌زندانیان «خوشرفتار» تحت‌مراقبت قرار دارد.

ظهر امروز نیز به اداره پزشکی قانونی اعلام شد که سپیده‌دم‌دوشنبه‌ایران‌شریفی اعدام می شود. اداره پزشکی قانونی یکی‌از پزشکان‌خود را مامور کرد که نیمه شب فردا در زندان حاضرشودوازایران معاینه بعمل آورد.

«سوسن» تصادف کرد

شمیران : بعداز ظهر دیروز هنگامی که‌اتومبیل‌خانم «سوسن» خواننده معروف از خیابان بوعلی نزدیك کوچه پارس در «دزاشیب»میگذشت‌بعلت‌نامعلومی از مسیر خود منحرف شد و پس‌ازدرهم شکستن «در» خانه شماره ۳۳۵ متعلق به شخصی بنام عباس زمانی قسمتی از دیوار خانه او را نیز درهم کوبید و سپس متوقف شد.

دراین حادثه قسمتی‌ازاتومبیل حامل «سوسن» آسیب دید و «سوسن» نیز از ناحیه صورت جراحاتی برداشت.

دبیرستان‌های بزرگ‌شمال شهر بفروش میرسد

طبق تصمیم شورای آموزش و پرورش منطقه‌ای تهران تعدادی‌از دبیرستان های بزرگ شمال تهران که دانش آموزان آن کمتر از ظرفیت دبیرستان‌هامیباشد بفروش میرسد.

وازدرآمد حاصله تعدادی‌دبستان و دبیرستان درجنوب شهربنا می شود.

امروز خبرنگار ما با خانم دکتر فرخ‌روپارسای وزیرآموزش‌وپرورش پس از پایان گشایش سمینار راهنمایان تعلیماتی‌کشوردر دانش‌سرایعالی تماس حاصل کرد و از وی سئوال نمود شایع است که وزارت آموزش و پرورش درنظر دارد دبیرستان های شمال شهررا بفروش‌برساند و از درآمد حاصله از آنها تعدادی مدرسه درجنوب شهر بنا نماید. وزیر آموزش و پرورش درپاسخ‌سئوال خبرنگارما گفت: اخیرا شورای آموزش و پرورش منطقه‌ای تهران تصمیم گرفته‌است‌که تعدادی ازدبیرستان های شمال شهر را که وسعت و زمین زیاد دارد ولی‌تعداد دانش آموزان آن بسیار کمتر ازوسعت دبیرستان است بفروش برساند و از اعتبار حاصله از آن تعدادی دبستان و دبیرستان در نقاط مختلف جنوب شهر که با کمبود مدرسه و کثرت دانش آموز روبرو است بنا کند.

وزیر آموزش و پرورش دردنباله سخنان خودافزود البته این‌تصمیم در شورای آموزش و پرورش منطقه‌ای تهران اتخاذ شده است و نه تنها این تصمیم بوسیله شورای مذکور بمرحله عمل راسا درنخواهد آمد بلکه من هم که وزیر آموزش و پرورش هستم اختیار اجرای چنین تصمیمی را ندارم و باید این پیشنهاد ازطرف شورای آموزش و پرورش منطقه تهران به وزارت آموزش وپرورش فرستاده شود تا بعدا در جلسه هیئت‌وزیران مطرح شود وچنانچه هیئت دولت موافقت‌کرد این‌تصمیم بصورت تصویبنامه بموقع اجرا گذاشته شود.

خانم دکتر فرخ‌روپارسای افزود ممکن است این امر از وظایف و اختیارات هیئت وزیران نیز نباشد و احتیاج به قانون داشته باشدکه البته لایحه مربوط به قوه مقننه تقدیم خواهد شد.

وزیر آموزش و پرورش در پایان سخنان خود تصمیم شورای آموزش و پرورش منطقه‌ای تهران را ستود و گفت با توجه به‌کثرت دانش آموز و کمبود مدرسه در جنوب شهران تصمیم قابل‌اهمیت است و البته دبیرستان هائی که در شمال شهر بفروش میرسد دانش‌آموزان آن‌به سایردبیرستان های شمال شهر که دانش آموز کمتری دارد اعزام میشوند.

قطع ارتباط تلفنی روزنامه اطلاعات

امروز صبح بعلت نوسازی قسمتی‌از ساختمان های‌اطراف موسسه اطلاعات تلفن های روزنامه چند ساعت قطع شد. بدون‌تردید عده‌ای‌از خوانندگان ارجمند و افرادی که قصد تماس بااطلاعات را داشته‌اند متوجه این قطع ارتباط شده‌اند و ما از این پیش آمد غیر مترقبه پوزش می‌طلبیم.

چنانکه اشاره شد علت این قطع رابطه یك امر ضروری و اجتناب ناپذیر بود و در این مورد مسئولین امر دخالتی نداشتند و پس از پایان کار ساختمانی مجدداارتباط تلفنی اطلاعات‌باکوشش‌ماموران‌شرکت تلفن برقرار گردید.

هواپیمای ربوده شده عازم مقصد نامعلومی شد

سنت‌لوئیس- مرد مسلح رباینده هواپیمای‌شرکت هواپیمائی«آمریکن ایرلاینز» سرانجام پول و چتر های نجات موردتقاضای خودرا دریافت کرد وبلافاصله‌بقیه‌مسافران‌هواپیما- جز پنج‌نفر گروگان را آزاد نمود

پلیس فرودگاه «سنت لوئیس» گزارش داده‌نگامیکه هواپیما روی باند فرودگاه در تسلط رباینده مسلح بود یک اتومبیل در حالیکه بسرعت روی باند حرکت میکرد باهواپیمای ربوده‌شده‌بشدت تصادم نمود وبراثر این‌تصادم دستگاه‌فرود آورنده هواپیما خراب شد.

اندکی پس از این تصادف هواپیما قصد داشت‌از فرودگاه سنت‌لوئیس بلند شود لیکن‌این حادثه پرواز را بتاخیر انداخت وواحدهای پلیس و آمبولانس هواپیما را محاصره کردند. گزارش بعدی حاکی است رباینده با هواپیمای دیگری که سرانجام به پرواز درآمده بسوی مقصد نامعلومی حرکت کرده است.

رباینده باچتر نجات پائین‌پرید

در آخرین گزارش سازمان هوانوردی آمریکا اعلام کرد رباینده هواپیما اندکی پس از برخاستن ازفرودگاه‌سنت‌لوئیس درنزدیك پایگاه هوائی ایندیانا باچترنجات پائین پرید.

تمساح درهواپیما نگرانی شدیدی بوجود آورد!

یکساعت تمام طول کشید تا ماموران نجات توانستند «مسافر ناخوانده» هواپیما را دستگیر و طناب‌پیچ‌کرده وبباغ‌وحش‌استانبول بفرستند. هواپیما که‌از خاور دور پرواز کرده بود درراه خود به فرانکفورت در استانبول توقف کرده بود. هنوز معلوم نیست این تمساح چگونه وارد هواپیما شده بود که هیچکس متوجه آن نشده بود.

استانبول‌وجودیک«تمساح»درقسمت توشه هواپیمای «یاناما» هیجان و اضطراب‌شدیدی‌درفرودگاه استانبول بوجود آورد. هنگامیکه باربران برای تخلیه‌چمدانهای مسافرینی که دراستانبول بیاده شده بودند وارد قسمت توشه هواپیما شدند باکمال حیرت یک تمساح بزرگ یک متر و نیم‌رادرمیان چمدانهای مسافران دیدند وبلافاصله ماجرا باطلاع ماموران پلیس فرودگاه رسید.

امریکا باران را وارد جنگ ویتنام کرد

واشنگتن ـ مجله «سانیس» چاپ واشنگتن‌در شماره‌اخیر خودنوشته است که وزارت دفاع امریکا برای جلوگیری از ورود نیروهای‌ویت‌نام شمالی به ویت‌نام جنوبی از باران مصنوعی استفاده میکنند. باین‌معنی که‌کارشناسان‌امریکائی میزان‌ریزش باران را در سراسر هندوچین افزایش داده و راهها را غیر قابل عبور میسازند.

مجله «سانیس» نظامیان امریکارا متهم کرده است . که از اوضاع جوی بعنوان یک اسلحه جنگی‌علیه ویت‌نام شمالی استفاده می‌کنند. این همان‌نقشه‌ای‌است که‌ستادبرزیدنت جانسون در سال ۱۹٦۷ برای جلوگیری ازپیشروی کمونیستهانهیه کرده بود. بموجب‌این نقشه‌میبایستی حتی‌المقدور راههای نفوذ نیروهای ویت‌نام شمالی به منطقه جنوب محدود شود.

برای این منظور هواپیماها روی ابرهای انبوه که اغلب آسمان هندوچین را فرا گرفته پرواز کرده وباریختن مواد شیمیائی موجب ریزش بارانهای سیل‌آسا میشوند.

لبنان درخواست تشکیل کنفرانس سران‌کشورهای عرب را میکند

بیروت ـ امروز در بیروت اعلام شد که عاصم قذافی پسر عموی سرهنگ معمر قذافی از جمله فدائیانی است که در جریان حمله اسرائیل به منطقه «حسبیه» در جنوب لبنان‌زخمی شده است.

پسرعموی قذافی که در کنار کماندوهای فلسطینی سازمان الفتح در نبرد های‌مرزی شرکت کرده بود براثر جراحات وارده در بیمارستان بستری شده ولی ظاهرا خطری متوجه‌او نیست.

از طرف دیگر روزنامه«الانوار» چاپ بیروت گزارش داده‌است در صورتی که سازمان مقاومت فلسطین از تخلیه مناطق‌جنوبی لبنان خودداری کند دولت‌لبنان درخواست خواهد کرد که تا ٤۸ ساعت دیگر کنفرانسی از سران کشورهای عربی برای بحث درباره این مسئله تشکیل شود.

دنباله اخبار خارجه

بازارهای عمده پولی جهان تعطیل شدند

زوریخ ـ بدنبال به نوسان درآمدن قیمت لیره استرلینگ بسیاری از بازارهای پولی جهان تعطیل شدند بازار ارز زوریخ بدنبال هرج و مرجی که در نتیجه اعلام تصمیم دولت انگلیس در موردآزادی نوسان قیمت لیره بوجود آمد تعطیل شد.

در فرانکفورت بانک فدرال آلمان اعلام کرد که تا اطلاع بعدی از خرید دلار آمریکا خودداری خواهد کرد.

بازار های پولی‌آلمان‌غربی بدنبال اعلام تصمیم دولت انگلیس روز جمعه بحال تعطیل درآمدند.

در پاریس بدنبال اعلام تصمیم دولت انگلستان تمام معاملات ارزی روی پولهای ممالک بازار مشترک اروپا متوقف شد و بورسهای ارزی بحال تعطیل درآمدند.

در رم مقامات پولی ایتالیا تصمیم گرفتند معاملات ارزی را تا اطلاع بعدی‌دراین‌کشور متوقف کنند

در توکیو روز جمعه برای اولین بار از تاریخ۱۱اوریل سال جاری قیمت دلار آمریکا به پائین‌تر از سطح ۳۲۰ ین برای هردلار تنزل کرد.

در لندن بلافاصله پس از آزاد شدن نوسان قیمت لیره ـ مظنه طلا با سرعتی برق‌آسا افزایش یافت و به ۶۳٫۵ دلار برای هراونس رسید.

روز گذشته آخرین قیمت طلا دربازار فلزات گرانبهای لندن از ۶۱٫۸۵ دلار در هراونس تجاوز نمیکرد.

در برن اعلام شد که هیئت مدیره بانک ملی سوئیس تصمیم گرفته است یک‌جلسه فوق‌العاده در شهر برن‌تشکیل دهد و درباره دلایل و نتایج قابل پیش بینی آزادی‌نوسان قیمت لیره استرلینگ بحث کند.

ترقی قیمت طلا

بدنبال صدور اعلامیه خزانه‌داری انگلستان قیمت طلا دربازارهای سراسرجهان و مخصوصا در اروپای غربی بشدت ترقی کرد.

در پاریس همزمان باگرمی ناگهانی مظنه طلا بانکهاانجام معاملات دلاری خودرامتوقف کردند.

در نیویورک حالت تردید و بی‌اطمینانی ناشی‌ازافزایش نرخهای بهره و ظهور مسائل پولی جدیدی که آزادی‌نوسان لیره انگلیسی پیش‌درآمد آن است روی معاملات بورس در روز جمعه تاثیر آشکاری‌باقی گذاشت.

وزارت خزانه داری آمریکا ضمن بیانیه‌ای در باره آزادی نوسان قیمت لیره استرلینگ اظهار نظر کرد که این تصمیم تحت تاثیر عوامل گذرا وموقتی اتخاذ شده است.

خزانه داری آمریکا ابراز امیدواری کرده است که‌تصمیم دولت‌انگلستان برنرخهای‌توافق شده سایر پول های عمده تاثیر های منفی باقی نگذارد بلکه برعکس‌عامل‌تازه‌ای برای تسریع انجام مذاکره وحصول توافق برای اصلاح نظام پولی بین‌المللی باشد.

تشکیل دانشکده‌داد گستری پیشنهادشد

کنفرانس عالی قضائی که به منظوربررسی مشکلات‌دادگستری وارائه راه حل تشکیل شده‌بود امروز به جلسات خود با صدور قطعنامه‌ای در ۲۵ ماده پایان‌داد.

علاوه‌بر قطعنامه، کنفرانس در مورد اصلاح قوانین مدنی و کیفری وآئین‌دادرسی کیفری و مدنی‌وتشکیلات‌دادگستری‌نظرائی به صورت توصیه به وزارت دادگستری تسلیم‌خواهد کرد.

مهمترین موادقطعنامه کنفرانس عالی قضائی از این قرار است:

برای نظارت کامل در پرورش وآموزش افراد چه برای تصدی مقامات قضائی و چه پست های اداری مطابق نیازمندی های دادگستری‌وبا توجه‌باینکه موادی که دردانشکده‌های‌حقوق‌تدریس می‌شود از جهات عملی کافی برای‌انجام وظائف دادگستری نیست، تشکیل یك‌دانشکده دادگستری که جامع‌تمام هدفها بوده ومنطما تعداد کافی قاضی‌و کارمند برا ی‌سازمانهای قضائی تدارك نماید ضرورت داشته و پیشنهاد می شود. تشکیل دانشکده دادگستری این‌امکان راخواهد داد که برنامه علمی و عملی‌متناسب بانیاز دادگستری تهیه گردیده ودر تمام مدت‌که دانشجودر این‌دانشکده‌بتحصیل مشغول است عملا در قسمت‌های مختلف دادگستری کارآموزی خواهد کردوبه علاوه‌دادگستری این فرصت‌را خواهد داشت که در جریان تحصیل ازنظراخلاقی ومعنوی دانشجورا مورد مراقبت کامل قراردهد وبا توجه به نیازمندی های خود افراد واجد صلاحیت‌را تربیت‌نماید.

گرچه باتشکیل‌دانشکده‌دادگستری مشکلات مربوط به کمبود کادر اداری نیز مسلما برطرف‌خواهدشد اما پیش از تشکیل این دانشکده که مسلما مدتی طول خواهدکشید کمبودهای کادر اداری را نمیتوان نادیده گرفت زیرا این نقائص‌بسیار زیاد بوده و غالب پستهای اداری بخصوص درشهرستانها بلامتصدی است وهرسال بوجود سعی در استخدام عده جدید برتعدادپستهای خالی بلحاظ بازنشستگی و سایر جهات افزوده میشود.

یکی از علل این کمبود کارمند تشریفات پیچیده استخدامی است که رعایت آن زمان زیادی را تلف میکند وبر مشکلات میافزاید. بدین جهت‌پیشنهاد میشودکه ازتشریفات غیر لازم کاسته شود تا در امر استخدام کارمندان اداری تسریع بعمل‌آید.

باتوجه به طبیعت کار ووظائف دشوار کارمندان اداری دادگستری که غالبا در معیت قاضی هستند و گاه وظایف‌شبه‌قضائی انجام‌میدهند که باوظیفه و مسئولیت یککارمند در هیچ دستگاه‌دیگر قابل قیاس نیست پیشنهاد میشود که کارمندان اداری دادگستری در مرحله دوم قانون‌استخدام‌کشوردر گروه‌مناسب و متناسب باوظائف سنگین خود قرار داده شوند.

استقلال

استقلال مالی قوه قضائیه باتوجه باصل تفکیک قوا در قانون‌اساسی امروز بیش از هرموقع قابل انجام بنظر میرسد بهمین جهت پیشنهاد میشود که این استقلال صورت تحقق بخود گیرد.

همچنین دربرنامه پنجم اعتبارات لازم جهت‌پیشرفت دادگستری‌تامین گردد.

تشکیل پلیس قضائی

بمنظور فراهم کردن موجبات رسیدگی سریع بدعاوی جنحه‌ای‌و تعیین تکلیف این نوع پرونده‌ها در یک فاصله زمانی متناسب‌و متعادل کردن کار دادسراها بالاخص‌شعب بازپرسی. تشکیل پلیس قضائی تحت نظارت وزارت دادگستری‌و بااستفاده از ضوابط و مقررات سایر کشورهائیکه تجربیاتی دراین خصوص اندوخته‌اند و رعایت مقتضیات کشور توصیه میشود.

اعاده‌صلاحیت به‌دادگستری

باتوجه به‌این‌که دادگستری مرجع رسیدگی به تظلمات عمومی می باشد کنفرانس پیشنهاد می نماید آن‌قسمت از صلاحیت های دادگستری که بموجب قوانین خاص یا حسب ضرورت بمراجع غیر قضائی داده شده اینك که خوشبختانه نظام نوین در جامعه مابه کمال استقرار یافته است موجبات اعاده صلاحیت های مزبور به دادگستری فراهم شود.

تجدید نظر در سازمان دادسرای انتظامی قضات‌ولدی الاقتضا محول کردن وظائف این‌سازمان‌بدادسرای دیوان عالی کشور به موجب‌قانون پیشنهاد و توصیه می گردد.

تجدید نظر در قانون چك

کنفرانس ضمن آگاهی از مزایای مالی و اقتصادی چك در معاملات و مبادلات روزانه مردم با توجه‌به‌وضعی که در نتیجه صدور چکهای بیمحل پیش آمده وبرتعداد دعاوی چك در دادسرا ها و دادگاه ها بمیزان فوق‌العاده افزوده شده است پیشنهاد می کند که در قانون چك بنحوی تجدید نظر شود که ضمن حفظ گردش آن‌اعتبار بیشتری یابدو هرکس‌نتواند بسهولت چك بیمحل صادر کند.

کنفرانس همچنین به منظور رفع تبعیض در نقل وانتقال و انتصابات قضائی تشکیل شورای عالی قضائی‌راضروری دانسته و پیشنهاد کرده‌است که بودجه دادگستری‌استانی شود و موضوع تهذیب و تربیت مجرم مورد توجه‌قرار گیرد بر تجهیزات پزشکی قانونی افزوده شود و عبارت «وکالت تسخیری» بصورت مناسب‌تری درآید و ازلحاظ احراز هویت متهم، همه‌مردم دارای کارت شناسائی‌شوند.

خبرهای کوتاه

سفر والاحضرتها

یکساعت قبل‌از ظهرامروز والاحضرت همایون ولیعهد به‌اتفاق‌والاحضرتها شاهدخت فرحناز، شاهپور علیرضا و شاهدخت لیلا به سوئیس عزیمت کردند.

سفر والاحضرتها طبق معمول همه‌ساله انجام می‌گیرد و ووالاحضرتها از ژنو عازم سن‌موریتس‌خواهندشد.

گشایش کلاس راهنمایان تعلیماتی

امروز هشتمین دوره کلاس راهنمایان تعلیماتی با شرکت ۲۰۰ تن از داوطلبان تهران‌و شهرستانها بوسیله خانم دکتر فرخ‌رو پارسای وزیر آموزش و پرورش در دانشسرایعالی گشایش یافت.

در این مراسم آقای شعاری نژاد معاون اداره تعلیمات ابتدائی گزارشی در باره ۷ دوره کلاسهای راهنمایان تعلیماتی باطلاع رساند سپس وزیرآموزش‌وپرورش‌وظایف سنگین راهنمایان تعلیماتی و معلمین را تشریح کرد.

بازگشت وزیرآب و برق

بامداد امروزآقای دکتر ایرج وحیدی وزیر آب وبرق که در راس‌هیئتی بدعوت دولت‌شوروی بمنظور بازدید از تاسیسات‌آب وبرق این کشور بمسکو عزیمت کرده بود بتهران بازگشت.

درمانگاه‌برای روستائیان

چهل ویکمین‌درمانگاه سازمان بیمه های اجتماعی روستائیان بمنظوراستفاده‌رایگان کشاورزان عضوشرکت‌های‌تعاونی روستائی و خانواده تحت تکفل آنها از خدمات درمانی‌دربند امیر واقع دراستان فارس آغاز بکارکرد.

متخصص ماشینهای مختلف

براساس مذاکراتی که بین کارشناسان دفتربین‌المللی کارو انجمن‌توان‌بخشی انجام گرفت تابان سال جاری گروهی متخصص‌کارگاههای ماشین‌های مختلف و ساعت سازی برای آموزش معلولین‌به ایران خواهد آمد.

کارشناسان‌ونمایندگان دفتر بین‌المللی کار درایران روز پنجشنبه گذشته از آموزشگاه حرفه‌ای توان‌بخشی گورش در شهرری دیدن کردند.

استاندارد های جدید

استاندارد و مهارت کارگران قرقره‌پیچ- بافنده- پخت پارچه های پنبه‌ای والیاف مصنوعی، امروز از طرف صندوق کار آموزی تعیین شد و در اختیار کارخانه های‌سازنده محصولات مزبور گذاشته شد.

براساس استاندارد های‌جدید، کارگران این صنایع باید دارای سواد خواندن‌و نوشتن درحدود پنج ساله ابتدائی بوده واز دید سالم و کافی برخوردار باشند.

در انجمن قلم

ساعت شش و نیم بعدازظهر فردا آقای شاه زیدی سردبیر مجله روشندل در باره «اندیشه های شیخ بهائی» در انجمن‌قلم سخنرانی خواهند کرد.

خرید وسایل سوخت رسانی هوائی

رادیو لندن خبر داد دولت ایران مبلغ یك میلیون و ۵۰۰ هزار لیره استرلینگ وسایل و دستگاه های سوخت رسانی هواپیما و یدك كش و ادوات یدکی مربوط به آنرا خریداری کرده است.

پیش‌بینی هوا

هوای کرانه های دریای مازندران و استانهای آذربایجان کمی تا قسمتی ابری گاهی همراه بارگبار پراکنده، هوای‌شهرستانهای غربی صاف در بعضی‌ساعات همراه با مقداری ابر و باد نسبتا شدید در سطح زمین است.

هوای استان خوزستان‌و جزایر تنب و ابوموسی و سواحل دریای عمان و شهرستانهای اطراف کویر صاف گاهی باباد نسبتاشدید در سطح زمین است. هوای تهران صاف گاهی همراه بالکه های ابر و باد نسبتا شدید در سطح زمین است.

گرمترین نقطه ایرانشهر باحدا کثر ۴۸ و حداقل ۲۶ درجه و خنك ترین نقطه همدان باحداکثر ۲۹ و حد اقل ۸ درجه‌بوده است. حداکثر درجه حرارت دیروز تهران ۳۶ و حداقل آن ۱۸ درجه بوده است.

والاحضرت شاهپور غلامرضا در مشهد

قبل از ظهر امروز، والاحضرت شاهپورغلامرضا پهلوی با هواپیما از تهران به مشهد رفتند.

ملاقات رئیس سنا با صدراعظم آلمان

دیروز ویلی‌برانت‌صدراعظم آلمان‌غربی آقای‌مهندس‌جعفر شریف امامی رئیس مجلس سنای‌ایران‌وهیئت‌همراه‌ایشان را به حضور پذیرفتند ومدت نیمساعت با ایشان گفتگو نمود.

افزایش تولید نفت خام

گزارش شرکت های عامل نفت حاکی است که تولید نفت خام در حوزه کنسرسیوم در ماه «مه» روزانه ٤ میلیون و ۵۰٤ هزار بشکه بود. این رقم نسبت به ماه مشابه سال قبل ۲۵۸هزار بشکه ونسبت به ماه قبل ۱۱٦ هزار بشکه بیشتر بود.

در همین ماه میزان تصفیه نفت درپالایشگاه آبادان‌روزانه ٤۱۰ هزار بشکه بود که نسبت به ماه مشابه سال قبل ۱۷ هزار بشکه کمتر است.

انتصابات در بانك ملی ایران

این انتصابات امروز دربانك ملی‌ایران صورت‌گرفت. آقایان احمدمصباح طباطبائی برياست اداره بهداری، محمد تقی ملك‌زاده میلانی رئیس قبلی بهداری بسمت مشاور عالی‌فنی و رئیس بخش جراحی‌بهداری این بانك، عبدالرحیم صدیق رئیس شعبه بازار بانك ملی، بسمت سرپرست شعب استان مرکزی بانك و ایوب صفی‌نیا رئیس شعبه‌حافظ بسمت رئیس شعبه بازار بانك ملی منصوب و مشغول کار شدند.

حوزه های‌مالیاتی تهران دوسره شد

ساعات اداره کار حوزه های مالیاتی تهران دوسره شد و بهمین منظور ازطرف اداره کل مالیات های‌تهران به حوزه های مالیاتی و ممیزین کل و سر ممیزین‌ها دستور داده شد بعد ازظهر ها نیز از ساعت ۴٫۳۰ دقیقه الی ۸ بعد از ظهر بایدکلیه مامورین تشخیص مالیاتی‌در حوزه هاحضور یابندواظهار- نامه هائی که از طرف‌مودیان مالیاتی تسلیم می شوددردریافت ورسیدگی نمایند.

حداقل دستمزد کارگران چلوکبابی ها

وزارت کاروامور اجتماعی اعلام‌داشت آخرین حداقل دستمزد کارگران چلوکبابی ها که با توجه به منطقه‌بندی شهرها تعیین شد میزان دستمزد کارگران چلوکبابی بشرح‌زیر است.

کارگران منطقه یك ۷۰ ریال -منطقه دو ٦۵ ریال- منطقه سه ٦۰ ریال.وزارت کار برای‌تامین رفاه کارگران‌این صنف، به‌سندیکاهای کارگری توصیه می نماید برای‌ازدیاد درآمد وشرایط کار بهتر با کارفرمایان مذاکره نموده و برای بستن قرارداد دستجمعی اقدام کنند.

پایان کار کنفرانس پیشکاران دارائی

کنفرانس سالانه‌پیشکاران و روسای دارائی مستقل‌پایان یافت.

این کنفرانس که‌بدستور وزیر دارائی هرسال دریکی‌از مراکز استان تشکیل میشود اقدامی بمنظور پیشرفت هدفهای انقلاب اداری واجراء صحیح قوانین‌بر مبنای تبادل نظر وبهره گیری از تجارب و وافکار ماموران دارائی در سراسر کشور می‌باشد.

دراین کنفرانس که از بیست‌و هفتم خردادماه‌تایکم تیرماه امسال بمدت شش روز دربابلسر تشکیل گردید مسئولان وصول‌مالیات‌وهزینه درسراسر کشور تجارب خود رادرباره اجرای برنامه های کلی وزارت‌دارائی ورسیدگی به نیازمندیهای مختلف شهرستانها در جهت تقویت و آمادگی بیشتر واحد های مختلف مبادله نمودند.

یك قطار اضافی

ازامروز یك قطارمسافری در خط تهران- مشهداضافه شد.

درحال حاضر سه قطار مسافری‌در خط تهران-مشهد دایرمی باشد.

مونیخ: من میزبان ۱۲ هزار ورزشکار هستم

م. کاشانی‌پور

نام مونیخ،این روز هابخاطربازیهای المپیک که‌از شهریور ماه دراین‌شهر برگزار میشود ، فراوان شنیده میشود . مونیخ اگرحدود سی‌سال قبل جایگاه پرورش‌و تکامل یکی از ویرانگرترین رژیم های سیاسی جهان‌بود، اینك شهری‌است که آماده میشود تا یکی‌از انسانی‌ترین وعالی‌ترین مراسم‌بشری را به بهترین‌وجه برگزار کند، این‌شهر چند سال قبل از آغاز جنك جهانی کانون‌تکامل دیکتاتوری بنام هیتلرو رژیمی بنام نازیسم بود ،اما اکنون محل برگزاری بزرگترین المپیك تاریخ‌است .

آنچه در زیر میخوانید ، ریرتاژی است که م. کاشانی‌پور خبرنگار اطلاعات در آلمان از شهر مونیخ و تدارکی که در آن برای بازیهای المپیک فراهم آمده تهیه کرده است .

هشتادسال پیش مونیخ دهکده کوچکی بود با ۴۵۰ نفر جمعیت که «مونش» یعنی عابد خوانده میشد . وجه تسمیه مونش از این‌جهت بودکه ۹۰۰سال قبل درمحلی‌که مونیخ کنونی‌واقع است ، تنها دیری وجود داشت که‌در آن‌چند زن راهبه‌زندگی می‌کردند وبهمین سبب صفت «عابد » که‌واژه آلمانی آن «مونش »است‌به‌این منطقه اطلاق شد.

امروزه هم سمبل‌علامت رسمی شهرمونیخ طرح‌زنی‌است ملبس به لباس راهبه ها که در یك کادر شبیه پسر های قدیمی‌قرار دارد.

اقبال هنگامی به مونیخ رو آورد که در سال ۱۱۵۸ یعنی ۸۱۴ سال قبل ، فرید ریك‌ـ باربارا‌سون یکی از حکمرانان محلی آلمان در سفری که باین دهکده کرد ، موقعیت آن را پسندید و دستور توسعه آنرا داد.

مونیخ‌از حیث جغرافیائی از جنوب‌به‌رم،ازشرق به‌سالزبورك و آسیا وازغرب به‌اسپانیا راه دارد ، و میتوان آنرا دروازه قسمت‌غربی آلمان به‌دنیادانست، و به‌سبب‌همین‌موقعیت‌جغرافیائی مطلوب ، روز به‌روز توسعه یافت تاآنکه درسال ۱۲۱۴ به عنوان شهر شناخته شدو نام آنهم از مونش به مونیخ تغییر کرد .

عمده توسعه‌و ترقی مونیخ در زمان لودویك اول (۱۸۴۸ ــ ۱۸۲۵)از فرمانروایان با قدرت آلمان انجام گرفت ، بر اثر مساعی‌این فرمانروا شهر شش برابر توسعه یافت : کلیساها، ساختمان های متعدد ، پلها و دروازه های بسیاری در آن بنا گردید که هنوز هم پابرجاست. و به‌فرمان همین شخص بود که‌مونیخ‌دارای موزه‌ودانشگاهی شد که‌امروزه از بزرگترین‌و معتبرترین موزه ها و دانشگاه های جهان هستند.

جنك دوم

توسعه مونیخ‌تا آغاز جنك بین‌الملل دوم که جمعیت آن به ۸۲۰۰۰نفر رسیدادامه‌یافت، اما جنك‌این‌شهر را چون‌دیگر نقاط آلمان به نیستی کشاندو به‌تلی خاك مبدل کرد .

تلفات انسانی مونیخ‌درجریان جنك جهانی دوم فوق‌العاده بود ، تنها در بمباران های‌هوائی شهر ۲۲۳۴۶ نفرتلف و ده‌هزار نفربرای‌همیشه‌مفقودالاثرشدند، به‌جرات می‌توان گفت‌تلخ‌ترین روز مونیخ ،روزی بود که پی یك‌حمله هوائی متفقین ۶۶۳۲ نفر ازمردم شهر به‌یکباره کشته‌شدند

روزی که جنك‌تمام‌شد ،مونیخ شهری مخروبه‌وکم سکنه بودو آمریکائیان دکتر «کارل ــ شارنا‌گل» رابه سمت شهردار شهر برگزیدند . این شخص تاسال ۱۹۶۰ درسمت خود باقی بود ،وپس از او دکتر یوهانس یوخان نوگل به شهرداری برگزیده شدو هنوز هم در این سمت‌باقی است ، امروز مونیخ دیگرآن شهر نابود شده وکم جمعیت‌پس از جنك نیست ،بلکه شهری‌است که ۱،۳ میلیون‌نفر جمعیت دارد ، از اقتصاد و توسعه‌شکوفائی برخوردار استو خلاصه به آن حد از ترقی رسیده که می خواهدعظیم‌ترین المپیك ورزشی تاریخ را درزیر بزرگترین وپرخرجترین سقف جهان ، وباصرف هزینه‌ای‌معادل تقریبا ۴٫۵ میلیارد تومان برگزار کند.

جدید وقدیم

مونیخ‌نه فقط عظیم ترین تاسیسات‌ورزشی‌رابرای‌برگزاری المپیك جهانی ۱۹۷۲ تدارك‌دیده بلکه تمام دیدنی ها ، آثار تاریخی و عجایب خود را برای تماشای مردمی که در ایام برگزاری المپیك به‌این شهر سفر می کنند، رنك‌و جلا داده است . مسافرین مونیخ علاوه بر مشاهده تاسیسات‌اعجاب‌آور دهکده‌المپیك وبازی های‌هیجان انگیز ورزشی می توانند مونیخ قدیم وجدید را به‌بینند .مسافر مونیخ‌می‌تواند قدیمی ترین قسمت شهر را بلافاصله پس‌از مشاهده مدرن‌ترین قسمت آن ببیندو مثلاز خیابانی که‌بلا‌فاصله پس‌از خروج از دروازه «کارلز‌تور»درمیدان «اشناخوس» به‌قدیمی‌ترین مرکز شهر که اکنون فقط پیادگان حق عبور از آن دارند قدم بگذارد و باحیرت دریابددرزیراین‌خیابان خلوت وسرشار از آرامش ، پنج‌تونل در پنج طبقه برای‌عبور ومرور مترو های شهر احداث گردیده‌است . در همین منطقه فرصت‌دیدار از بنای کلیسای «فرائن‌کیرشه» که‌بعد از برج معروف‌تلویزیون مونیخ مرتفع ترین بنای این شهراست‌و۵۵۰ سال قدمت دارد دیدن کند. دیوارهای‌ضخیم این کلیسا آن رابه‌صورت یکی از پناهگاه‌های مردم مونیخ برای فرارازبمباران های هوائی در زمان جنك در‌آورده بود .

سیصد متردورتر از این‌کلیسا عمارت قدیمی شهرداری قرار گرفته که بخاطر ساعتش‌اشتهار زیاد دارد.در ارتفاع ۶۰ متری نمای‌جلوی‌این‌ساختمان ،ساعتی نصب است که‌هرروز وقتی‌زنك ساعت ۱۱صبح به صدا درمی

درشهر مونیخ‌جوانان هنرمند درگوشه وکنار خیابان های مونیخ‌می‌نشینندوبکارمی‌پردازند.

آید، عروسکهای جلوی‌ساعت به‌طرز جالبی میرقصند .این‌بنا هم‌از سمبولهای مونیخ‌ومحل برگزاری جشن ها و کارناوال های مردم آن‌است . درشماع ۸۰۰ متری‌این ساختمان‌تعدادی ساختمان‌تاریخی‌ومنجمله کلیسا وجود دارد که قدمت آن هابه ۶۰۰ تا ۷۰۰ سال میرسد وهمه از آسیب بمباران های جنك‌دوم مصون مانده‌اند.

بزرگترین موزه صنعتی دنیا

در کنار مونیخ،رودخانه‌ی‌زیبا وبرکت خیز «ایزار » جریان دارد ، ودرساحل همین‌رودخانه است که بزرگترین‌موزه‌صنعتی دنیاواقع شده‌است .این موزه که‌در ۱۹۲۵ تکمیل شد ودیدن تمامی قسمت های آن چندروز وقت میخواهد ، بهمت تنی‌چنداز صنعتگران ومخترعین آلمان نظیراسکارفون‌میلن. کروپ و لیندن‌بنانهاده شده‌و در آن تمامی اختراعات بشر به‌نمایش گذاشته شده‌است . بیننده‌در این‌موزه یك کشتی کاملا سالم ساخت ۲۰۰۰ سال پیش رادر کنار اولین هواپیما که‌بوسیله برادران رایت ساخته شد ،می بیندو نیزدرسالنی خود را در حال سفر با آپولو به اعماق فضاحس می کند.

شرابخانه هیتلر

در قسمت شمالی ابرای مونیخ که بزرگترین ابرای‌آلمان است ، میدانی واقع است که کلیسای مشهوری بنام توتین درآن قرار دارد ، رویروی این کلیسا بنائی‌بنام«فلان هاله» واقع است، که پشت‌آن‌یک شرابخانه قدیمی که‌درحقیقت کانون اولیه رشد نازیسم است قرار گرفته. در همین‌شرابخانه بود که هیتلر در سالهای نخستین ظهور خود سخنرانیهای آتشین‌ایراد میکرد وطرح‌تسلط نازیسم‌را بر آلمان میریخت .

هیتلر وقتی به قدرت رسید ، دستور داددردوطرفدر ورودی این‌بنا همیشه دو نگهبان‌کشیک بدهند ، و مراقب باشند کسانی که ازرویروی این شرابخانه می گذرند به‌نشان‌احترام دست‌راست خود را بالا ببرند و هایل هیتلر بگویند !

حال که صحبت ازشرابخانه بمیان‌آمد ، بدنیست بگوئیم یکی دیگر از وجوه مشخصه مونیخ آبجوی‌آن است . همه کارخانه های‌آبجوسازی مونیخ‌درمنطقه‌ای نزدیک بمیدان‌کونیک‌یلاس واقع است .

مشهور ترین‌این‌کارخانه‌ها«لوون بروی» نام‌دارد که‌روزی ده‌هزار هکتولیترآبجوتولید میکند!جشن آبجوخوران نیزیکی‌از جشنهای تعطیل ناپذیر مونیخی‌ها است. معمولا شهردارمونیخ با خوردن اولین‌لیوان‌از اولین بشکه‌آبجو ، جشن را افتتاح می کند.

قبل از آنکه به سراغ دهکده المپیك‌برویم ، لازم است از یک بنای‌منحصربه فرد سبک ژاپنی مونیخ که در وسط پارك‌بزرگ انگلیش‌کارتن قرارگرفته ذکری بمیان آوریم .

در باره این بنا می گویند صدها سال‌پیش،یک سیاح‌چینی درسفرخودبه‌مونیخ عاشق‌دختری از اهالی این شهر شد، دختر نیز به اودل بست ، اما والدین دختر باازدواج آنها مخالفت کردند .جوان چینی برای‌اثبات عشق‌خودونرم کردن دل‌والدین دختراین بنای‌مرتفع را ازچوب ساخت وبه‌دختر هدیه کرد ولی بازهم والدین دخترا وصلت او با جوان چینی مخالفت کردند . در نتیجه این مخالفت ، دخترو پسر خود را از بالای این بنا بزیر افکندندوخودکشی کردند.

این بنا ،اکنون کعبه آمال عشاق مونیخ‌ومحل بستن‌میثاق میان ایشان است .

بسوی دهکده

دهکده المپیک‌درمنطقه(اوبرویزن فلد) که ۴ کیلومتر با مونیخ فاصله دارد ساخته شده است. دراین‌دهکده،یک‌سلسله‌تاسیسات ورزشی‌که شامل استادیوم های مختلف فروشگاه، محل سکونت خبرنگاران ، ورزشکاران ، مهندسین و تکنیسین‌ها است احداث شده است.

اولین چیز قابل رویت از دور ، در این دهکده معظم برج رفیع تلویزیونی مونیخ است. این‌برج که‌قبل‌از آنکه قرارباشد المپیک ۱۹۷۲ درمونیخ برگزار شود ، ساخته شده ، ۲۹۰ متر ارتفاع دارد و فقط یک متر کوتاهتراز‌برج ایفل در پاریس است.این برج‌باهزینه‌ای معادل ۲۲٫۸ میلیون مارک ساخته شده ودرارتفاع ۱۸۲ متری آن یک رستوران گردان وجود داردکه ۳۶ یا ۷۰ دقیقه‌یکبارمیچرخدوکسی که در آنجا روی یک صندلی نشسته میتواندتمام شهر مونیخ را زیر پای خود به بیند.

زیر این‌برج‌ساختمانی وجود داردکه‌قبلا محل بازی اسکی روی یخ بوده است ، اما اکنون آنرا تغییر شکل داده‌اندوبرای برگزاری مسابقات بکس‌المپیک آماده کرده‌اند.

از رستوران برج تلویزیون میتوان بزرگترین‌سقف جهان‌را که ۷۴۰۰۰ مترمربع وسعت دارد وتاکنون ۱۸۵ میلیون‌مارک خرج تهیه آن شده تماشا کرد . مهندسین طراح این سقف، در ابتدا هزینه احداث آنرا ۱۷ میلیون مارک‌برآوردکرده‌بودند، ولی این رقم تاکنون به ۱۸۵ میلیون مارک رسیده است . این سقف تا ده سال گارانتی میباشد وپس‌از ده سال به‌جزئی تعمیر نیازمند است . هزینه‌این تعمیرات جزئی حدود چهل میلیون تومان برآورد شده‌است!

سقف مورد بحث بوسیله یک ستون ۸۰ متری و چند رشته سیم‌که قطر هر رشته ۱۰ سانتی متر است نگه‌داشته میشود و هوای سطح زیر آن بوسیله هواکش های‌قوی توربینی‌تصفیه خواهد شد.

تاسیسات المپیک مونیخ در زمینی بوسعت سه میلیون متر مربع احداث گردیده است که از این مقدار زمین ۲۰ هزار مترمربع آن اختصاص به دهکده المپیک داده شده است .

بزرگترین استادیوم المپیک‌مونیخ گنجایش هشتاد هزارنفرتماشاچی را دارد . این استادیوم شب با چهار تابلو نورافکن که هر تابلو شامل تعداد زیادی نورافکن های مخصوص است ، چون روزروشن میشود . این نورافکن‌ها جدید‌ترین اختراع بشر در زمینه‌وسائل الکتریکی است . در جریان برگزاری مسابقات بهای مجموع مصرف برق این نورافکنها درهر یکساعت و نیم ۶ هزار مارک است .

سالن مخصوص برگزاری مسابقات شنا ، گنجایش نه‌هزار تماشاچی را دارد و یازده هزار تماشاچی دیگر میتوانند در استادیوم شماره ۳ المپیک مونیخ مسابقات ژیمناستیک را تماشا کنند . استادیوم‌های‌شماره۴و۵و۶ که مخصوص برگزاری مسابقات دوچرخه سواری،بوکس ووالیبال است بترتیب ۵ هزار و ۷ هزارو ۳۷۰۰ نفر ظرفیت دارند .

یازده هزارقهرمان

مسابقات چوگان درقسمت‌شمالی دهکده المپیک با ظرفیت ده هزار نفر تماشاچی ساخته شده و در نزدیکی همین میدان دو سری ساختمان زیبا و دیدنی برای اقامت دوازده هزار زن و مرد ورزشکار شرکت کننده‌درمسابقات المپیک احداث گردیده است .

در نزدیکی استادیوم والیبال ، یک مرکز رادیو تلویزیون ساخته شده است . از این مرکز باکمک دستگاههای رله رصدخانه‌ای که در حومه مونیخ واقع است بازی های المپیک برای کشور های آسیا ریرتاژ میشود . مردم کشور های آمریکا از طریق یک ماهواره مخابراتی که مرکز کنترل آن در انگلستان است برنامه‌های المپیک را تماشا خواهند کرد .

دوسری ساختمان مجزا نیزبرای اقامت ۴ هزارنفرخبرنگاران‌رادیو وتلویزیون و جراید جهان وسه هزار تکنیسین ومهندس که امور فنی المپیک را انجام خواهندداد احداث شده است .

تنها مسابقاتی که در جریان المپیک ، خارج از مونیخ برگزار میشود مسابقات قایقرانی دردریا وقایقرانی در رودخانه است که بترتیب دربندرکیل(شمال آلمان) وشهراکسبورک (۶۰ کیلومتری مونیخ) انجام خواهد شد .

یک کمپانی آلمانی نیز دوبنای معظم در نزدیکی دهکده المپیک ساخته است . اولین‌بنا ۹۴٫۵ متر ارتفاع دارد و به روی پایه‌ای به قطر ۱۴٫۳۶ متر کار گذاشته‌شده است . پنجره‌ها و شیشه های این بنا یکپارچه‌وازجنس‌آلومینیوم مخصوصی است که ضد سرما و گرما است ولی نوربخوبی از آن عبور میکند ، این درو پنجره‌هارا ژاپنی‌ها ساخته‌اند . بنای دوم که کره‌ای شکل است بصورت موزه صنعتی این‌کمپانی در می‌آید . درخاتمه بایداین‌نکته رایادآوری کنیم مونیخ‌یک شهر صنعتی است که سلاحهای سنگین نظیر تانک وارابه جنگی نیز تولید میکند . بهمین جهت درهمان هنگام که فریاد هزارهاتماشاچی مسابقات المپیک‌بخاطر شروع این‌مراسم‌که بزرگترین هدف متصور از آن برقراری صلح وتفاهم بین ملت‌ها است ، به آسمان بلند میشود در کارخانه های حومه مونیخ عده‌ای کارگر ، مهندس وتکنیسین سرگرم ساختن اسلحه ، تانك توپ‌وارابه جنگی خواهند بود !!

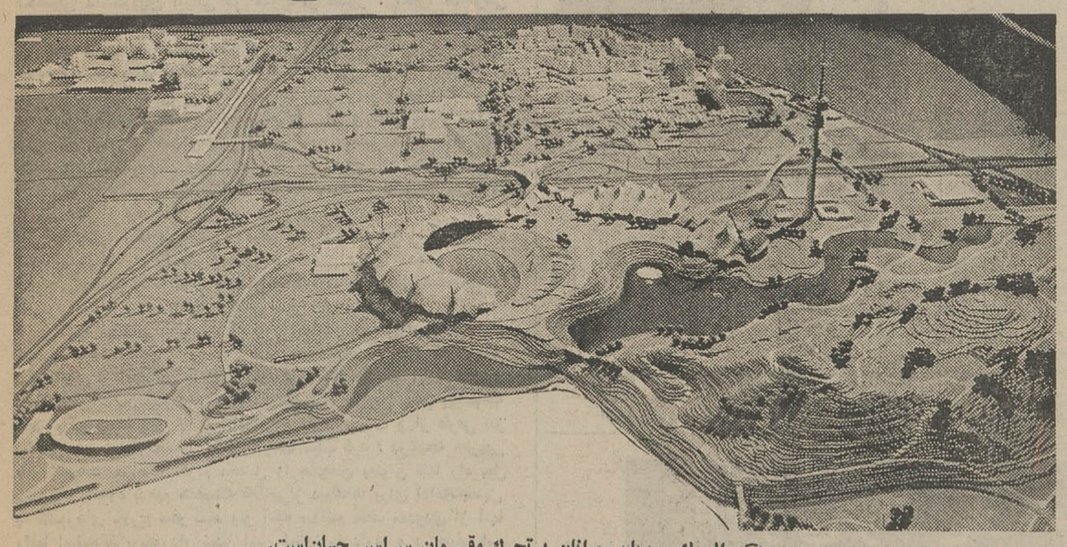

دهکده‌المپیك میزبان جوانان پرتحرك وقهرمان سراسر جهان‌است.

آماری درباره مونیخ

- ۱۸۱۰۰۰ نفر از سکنه کنونی مونیخ تبعه ممالک خارج هستند ، یعنی از هرهفت‌نفر مونیخی‌یکی خارجی است. آمار نشان میدهد از هرپنج‌نوزادی که در این شهر بدنیا می آید متعلق به زوجی خارجی است .
- مونیخی‌ها مردمی سرزنده ودلشاد هستند و متوسط عمر دراین شهر ۷۵ سال است .
- در دانشگاه بزرگ مونیخ درحدود چهل ودوهزار دانشجو تحصیل می کنند . رشته های پزشکی ـ علوم وفلسفه این دانشگاه شهرت بسیاردارد .

بخاطر داشته باشید نشت‌گاز باعث آتش‌سوزی‌یا انفجار میشود

بنابراین اگردر آشپزخانه بوی گازاحساس نمودید :

۱ـ شیر سیلندر گاز را ببندید .
۲ـ اگرنشت‌از سیلندرگاز یاشیرآن است آنرا بفضای آزاد و مطمئنی‌انتقال‌دهیدودرب پنجره آشپزخانه را باز نمائید تا جریان هوا گاز های متراکم را به بیرون منتقل نماید .
۳ـ از قطع‌و وصل وسایل‌برقی و افروختن آتش‌گیریت و فندك در این‌زمان خودداری کنید. متوجه باشید چنانچه نشت‌گاز خیلی شدید و فضای خانه‌شما کاملا آلوده بگاز شده باشد بهتر است از ساختمان خارج شده و به‌شرکت توزیع‌کننده و آتش‌نشانی اطلاع دهیدکه جهت خارج کردن سیلندر و انجام عملیات جلوگیری از آتش‌سوزی بشما کمك نمایند .

۱ـ۲۱۵۸۴

آگهی پذیرش دانشجو برای دوره لیسانس تربیت‌بدنی دانشسرای عالی

دانشسرای عالی در سال آموزشی ۵۱ ــ ۵۲ برای‌دوره لیسانس رشته تربیت بدنی‌تعدادی‌دانشجوی دختر و پسر از میان دارندگان دیپلم طبیعی و ریاضی میپذیرد . داوطلبانی که متولد اول‌مهر ماه ۱۳۲۷ وپس‌از آن باشند(درمورد کسانیکه‌خدمت سپاهی‌را انجام‌داده‌اند اول‌مهر ماه ۲۵ببعد) میتوانندبرای‌کسب‌اطلاع ودریافت‌فرم های درخواست حداکثر تاتاریخ بیست تیرماه بنشانی زیر مکاتبه و یا تاتاریخ ۵ مرداد ماه در ساعات‌اداری شخصا مراجعه نمایند.

نشانی :شماره ۴۹ خیابان روزولت گروه‌آموزشی تربیت بدنی دانشسرای عالی

م الف ۴۷۷۸ آ ـ ۱۶۹۸

آگهی استخدام

۱ـ گاردشاهنشاهی بمنظور تکمیل کادرفنی درجه‌داری تعدادی داوطلب باشرایط زیراستخدام مینماید.

الف ـ تابعیت کشور شاهنشاهی‌ایران‌و متدین به‌دین‌اسلام یایکی از ادیان رسمی کشور .
ب ـ داشتن‌حداقل سن ۱۸ سال تمام وحداکثر ۲۴ سال‌تمام.
پ ـ دارابودن حداقل گواهینامه سوم‌متوسطه
ت ـ سالم‌بودن و داشتن تناسب‌اندام برابر تشخیص بهداری گاردشاهنشاهی .
ث ـ داشتن حداقل ۱۶۵ سانتیمتر قد .
ج ـ نداشتن سابقه بد و معروف نبودن بفساد اخلاق
چ ـ نداشتن عیال‌و اولاد وکسان تحت تکفل.
ح ـ نداشتن هرگونه اعتیاد.

۲ـ مدت تحصیل درآموزشگاه یکسال و دانش‌آموزان در مدت تحصیل شبانه روزی بوده وهزینه زیست‌وخوراك وپوشاك آنان به عهده گارد شاهنشاهی بوده‌وماهیانه مبلغ ۱۵۵۰ ریال به عنوان کمك هزینه تحصیلی دریافت خواهند نمود .

۳ـ داوطلبان پس از خاتمه‌دوره آموزش و احراز موفقیت در آزمایشات بدرجه گروهباندومی مفتخر و ماهیانه مبلغ ۷۸۰۰ ریال‌وحقوق ۳۰۰۰ ریال‌حق صف بعنوان‌حقوق ومزایادریافت و ترفیع بعدی آنان مطابق قانون استخدام نیرو های مسلح شاهنشاهی خواهدبود.

۴ـ داوطلبان می‌توانند برای کسب اطلاع‌بیشتر وثبت‌نام با در دست داشتن عین‌گواهینامه تحصیلی یافتوکپی آن‌وعین شناسنامه و ۱۲ قطعه‌عکس ۴×۶ پرسنلی ازتاریخ ۵۱٫۴٫۱۵ الی ۵۱٫۶٫۱۵ همه‌روزه باستثناء روز های تعطیل از ساعت ۷٫۳۰صبح تا پایان وقت‌اداری به (سلطنت‌آباد جاده‌لویزان درب شرقی.سربازخانه‌سلطنت‌آباد مراجعه نمایند.)

م‌الف ۴۷۸۷ آ ـ ۲۱۶۸۶

پدرم، می‌بیند از باچماق خبری نشده به آن گاردشاهنشاهی

آگهی استخدام داوطلب سرپاسبان

آگهی استخدام داوطلب برای آموزشگاه سرپاسبانی (درجه‌داری) شهربانی کل کشور شهربانی کل‌کشور بمنظور تکمیل کادر انتظامی تعدادی داوطلب باشرایط زیر می‌پذیرد .

الف شرایط ورود :
۱ـ تابعیت دولت شاهنشاهی ایران
۲ـ متدین بیکی از ادیان رسمی .
۳ـ دارابودن‌حداقل گواهینامه سوم‌متوسطه
۴ـ حداقل سن ۱۸سال و حداکثر ۲۸ سال تمام .
۵ـ حداقل قد ۱۶۵ سانتیمتر .
۶ـ داشتن بنیه قوی و تندرستی کامل و تناسب اندام‌و توانائی‌برای انجام کاری‌که بمنظور آن استخدام میشوند .
۷ـ مبتلا نبودن به بیماریهای روانی .
۸ـ عدم محکومیت به جنایت و جنحه‌هائی که بموجب قوانین جزائی مستلزم محرومیت از خدمت دولت میگردد .
۹ـ عدم اعتیاد بمواد مخدره و الکل .
۱۰ـ عدم معروفیت به‌فساد عقیده و اخلاق و داشتن حسن‌پیشینه .
۱۱ـ تعهد ۷ سال‌خدمت درشهربانی کل کشور پس‌از پایان دوره آموزشگاه .
۱۲ـ داوطلبان باید در بدو ورود یکنفر معرف‌و یکنفرضامن‌معرفی و برگ‌تعهد راتکمیل و ارائه نمایند .
۱۳ـ موفقیت در آزمایشات ورودی .

ب ـ مدت تحصیل و امتیازات :
۱ـ مدت‌تحصیل در آموزشگاه سرپاسبانی یکسال تمام از تاریخ شروع دوره خواهد بود .
۲ـ دوره آموزشگاه دانش‌آموزان شبانه‌ـ روزی بوده و کلیه هزینه آنها از قبیل خوراك و پوشاك و مسکن بعهده شهربانی خواهد بود .
۳ـ به داوطلبان از بدو استخدام تا زمان‌فراغت ازتحصیل ماهیانه ۱۲۵۰ ریال بعنوان کمك هزینه تحصیلی داده خواهدشد .
۴ـ دانش‌آموزان پس‌از خاتمه دوره آموزشگاه و موفقیت‌در آزمایشات مربوطه بدرجه سرپاسبان دومی با ۵۷۵۰ ریال حقوق نایل میگردند و ترفیعات بعدی آنان برابر قانون استخدام نیرو های مسلح شاهنشاهی خواهد بود .

مدارك لازم برای ثبت‌نام :
داوطلبان برای ثبت‌نام میتوانند همه‌روزه‌به استثنای ایام تعطیل تاآخر وقت اداری با دردست داشتن مدارك زیر جهت‌ثبت‌نام بدانشگاه پلیس مراجعه نمایند .
۱ـ عین گواهینامه سوم متوسطه .
۲ـ عین شناسنامه عکس‌دار
۳ـ شانزده قطعه عکس ۴×۶
۴ـ تقاضای کتبی بامضای داوطلب .

م الف ۴۷۰۷ ۱ـ۳ شهربانی کل‌کشور ۲۱۳۲۸ـ۱

آگهی استخدام

نیروی هوائی شاهنشاهی بمنظور تامین کادر افسری اسلحه و مرمیات برای یگانهای خود در سراسر کشور تعدادی داوطلب باشرایط زیر جهت‌تحصیل در آموزشگاه افسری اسلحه‌ومرمیات استخدام مینماید .

۱ـ شرایط :
الف ـ تابعیت دولت شاهنشاهی ایران .
ب ـ متدین بیکی از ادیان رسمی کشور (اسلام ـ مسیحی ـ کلیمی ـ زرتشتی).
پ ـ دارا بودن حداقل گواهینامه ششم دبیرستان رشته (ریاضی ـ طبیعی) ، احراز موفقیت در آزمایشات ورودی.
ت ـ سن بین ۱۸ تا ۲۴ سال تمام و برای کسانی که خدمت زیر پرچم انجام داده‌اند ۲۵ سال تمام .
ث ـ نداشتن پیشینه بد.
ج ـ داشتن صحت مزاج و تناسب اندام بر طبق گواهی بهداری عمومی نیروی هوائی .
چ ـ سپردن تعهد خدمت در نیروی هوائی برابر قوانین و مقررات ارتش شاهنشاهی .
ح ـ نداشتن کسان تحت تکفل.

۲ـ مدت تحصیل در آموزشگاه مزبورحداقل یکسال است و دانشجویان در تمام مدت تحصیل شبانه روزی بوده و هزینه زیست و پوشاك آنان بعهده نیروی هوائی شاهنشاهی میباشد و ماهیانه مبلغ ۱۹۶۰ ریال بعنوان حقوق دریافت خواهند داشت.

۳ـ دانشجویانی که دوره تحصیلی را با موفقیت طی نمایند به درجه ستوانسومی نائل و ترفیع درجات بعدی آنان بر طبق مفاد قانون استخدام نیرو های مسلح شاهنشاهی میباشد.

۴ـ داوطلبان میتوانند برای کسب اطلاعات بیشتر وثبت‌نام با در دست داشتن یك نسخه فتوکپی گواهینامه تحصیلی ، عین شناسنامه(عکس دار)و ۲۲ قطعه عکس ۴×۳ از تاریخ نشر این آگهی تاتامین‌احتیاج (باستثنای روزهای تعطیل و پنجشنبه ها همه روزه) از ساعت ۷ الی ۱۲ به فرماندهی آموزشهای هوائی واقع در خیابان‌تهران نو ایستگاه فرودگاه مراجعه نمایند . م‌الف ۴۰۰۰

آ ـ ۱۷۷۸۶ نیروی هوائی شاهنشاهی

هاویلوکس
HAWILUX
معتبرترین نام درصنعت رنگسازی
ساکوپ

سرمقاله

نیاز به تحصیل یا نیاز به مدرک تحصیلی؟!

درباره سیستم آموزشی کشور و مساله اعزام دانشجو و وضع تحصیلی دانشجویان ایرانی در خارج از کشور ، اخیرا مذاکراتی در مجلس سنا صورت گرفت ونکاتی عنوان شد که‌درخور تامل‌است .

در سنا اظهارشدکه دیپلمه‌های ایرانی وقتی‌برای‌تحصیل به‌خارج میروند، مدتها طول میکشد تا بتوانند باگذرانیدن دوره‌ها و کلاسهای آمادگی ، نام خود را در دانشگاه ثبت کنند و برای دریافت مدرک تحصیلی ازدانشگاه خارج ، مجبورند دو سال و گاهی چهار سال و پنج سال بیشتر از همدوره‌های خارجی خودتحصیل کنند. نتیجه‌اینکه بسیاری از دانشجویان چون هدفشان چیزی غیر از تحصیل مدرک نیست به مدارسی روی می‌آورند که نه تجهیزات کافی دارند و نه ارزش علمی و باصطلاح کارشان دیپلم فروشی است !

با وجود آنکه طی سالهای اخیر ، برای محصلین‌ایرانی که قصد تحصیل در خارج را دارند مقررات خاصی وضع شده و قیود و ضوابطی منظور گشته است معهذا این مقررات برای حل همه‌مشکلاتی که درین زمینه وجود دارد ، کافی بنظر نمیرسد .

اینرا نمیتوان منکر شد که مملکت ما در مقام برخورد با مساله تحصیلات دانشگاهی با وضع دشواری روبروست . چرا که هرسال عده کثیری از محصلین ما دوره متوسطه‌را تمام میکنندو آماده تحصیل در مدارس عالیه میشوند ، حال آنکه ظرفیت مدارس عالی بهیچوجه کافی برای پاسخگویی به این نیاز روز افزون نیست و از طرفی نیز نمیتوان حق ادامه تحصیل را از جوانها سلب کرد . درنتیجه چاره‌یی باقی نمیماند جزاینکه اعزام محصل را همچنان بعنوان تنها راه حل بپذیریم و اجازه بدهیم همه‌ساله قافله‌یی‌از دیپلمه‌ها برای ادامه‌تحصیل به کشورهای خارج سفر کنند ولو آنکه میدانیم فقط معدودی از آنها واقعا استحقاق برخوردار شدن ازین امتیاز را دارند و در پایان این سفر تحصیلی با دست پر به مملکت باز خواهند گشت .

منتهی درین میانه یک نکته هست که همه این مشکلات ناشی از نیاز به تحصیل نیست ، بلکه معلول نیاز به «مدرک تحصیلی» است و بهمین علت ، ریشه درد را باید درمحیط اجتماعی مملکت بجوئیم نه در محیط آموزشی !

یکی از جوانان ایرانی که چندین سال در یک دانشگاه معتبر خارجی درس خوانده و در یک رشته علمی تخصص حاصل کرده است ، چندی قبل به کشور بازگشت و نظر به مرتبت علمی که داشت دربدو ورود از وی دعوت شد در یکی از مدارس عالی تهران تدریس کند. این دعوت را ایشان با شوق زیادی پذیرفت و چون کار دیگری داشت ساعات فراغت‌خود را بالمره وقف تدریس کرد . اما دوره درس‌دادنش چند ماهی بیشتر طول نکشید و هنوز سال تحصیلی به نیمه نرسیده بود که از ادامه تدریس عذر خواست و تحت هیچ شرایطی حاضرنشد به کاری که آنهمه مورد علاقه‌اش بود ادامه‌دهد.

او برای تصمیم خودعلت خیلی‌روشنی داشت و میگفت من وقتی پیشنهاد تدریس را قبول کردم نه به پولی که ازین طریق عایدم میشد توجه داشتم نه به عنوان و تیتر و مزایای دیگری‌ازینقبیل . فقط علاقه به نفس تدریس محرک و مشوق من بود ولی بعدازآنکه مشغول کار شدم فهمیدم اشتباه بزرگی میکرده‌ام ، چون در کلاسهایی که قدم میگذاشتم اکثریت محصلین را فاقد کمترین شوقی برای درس خواندن می‌یافتم و مخصوصا تعجب میکردم که میدیدم بیشتر آنها حتی درسن تحصیل نیستند و جای پدر من به حساب می‌آیند . مضافا به اینکه نه حال درس خواندن داشتند و نه خیال آنرا و بطوری که خودشان نزد من اقرار میکردند این زحمت را فقط بخاطر دریافت «مدرک» متحمل میشدند تا پرونده استخدامی خود را تکمیل کنند و بتوانند به مشاغل بالاتر و مواجب بیشتری نائل آیند .

درد اینست که در غالب دانشکده‌ها و مدارس عالی ما کلاسها را بیشتر کسانی اشغال کرده‌اند که نیاز مبرمی به «مدرک تحصیلی» احساس میکنند و در دوره تحصیل به‌تنها چیزی که توجه ندارند آن چیزی است که بعنوان درس و مواد درسی می‌آموزند . طفل دبستانی را ضرورت تشخیص این نیاز به مدرسه میکشاند . همین ضرورت باعث میشود که پدرها در سنین بالا برای راه یافتن به مدارس عالی با فرزندان خود رقابت کنند و حتی همین نیاز موجب آنست که‌گروهی از جوانهای ما فرسنگها بکوبند و به آنطرف دنیا بروند و چنانکه در مجلس سنا اظهار شد به مدارسی روی آورند که نه درسی در آنجا برقرار است نه بحثی‌و فقط پولی میگیرند و مدرک تحصیلی میفروشند تا خریدار آنرا در وطنش ارائه کند و « از مزایای قانونی! » آن بهره‌مند شود .

اگر این علت بوجهی از میان برخیزد و مدرک تحصیلی از صورت یک وسیله اعاشه خارج شود ، خیلی از مشکلات آموزشی ما بطریق اولی فیصله خواهد یافت .

تفسیر سیاسی

نتایج ضربه‌های اسرائیل

بدنبال حمله به هواپیماهای میگ مصری، نیروهای‌مسلح اسرائیل دومین و سومین ضربه خود را بر لبنان و سوریه وارد کردند . تاخت و تاز نیروهای هوائی و زمینی اسرائیل در خاک لبنان قبل از آنکه اقدامی علیه لبنان باشد بخاطر ایجاد رعب و وحشت در میان سوریها بود . با اینحال هدف قدیمی صهیونیست‌ها که وادار کردن لبنانی‌ها به تخلیه مناطق جنوبی لبنان و ملحق کردن تدریجی این مناطق بخاک اسرائیل است ، در طرح فرماندهان نظامی اسرائیل جای مشخص خود را داشت .

در میان کشورهای جبهه مقدم جنگ ، سوریه حیثیت و اعتبار نسبی خاصی داشته است . ارتش سوریه بطور نسبی سریعتر از آنچه مرسوم ارتشهای عربی است بر قدرت رزمی خود می‌افزاید و خلبانان آن در چند پرواز بر مواضع‌اسرائیل ، بی آنکه به خلبانان اسرائیلی امکان وقوع درگیری را بدهند ، کارآئی قابل ملاحظه خود را نشان داده‌اند .

بجز ابن، شرکت سوریه در فدراسیون جمهوریهای متحده عربی، خطر بالقوه‌ای را که از این ناحیه همواره متوجه قلب اسرائیل بوده است، بمیزان زیادی افزایش داده . این خطر هنگامی بهتر احساس میشود که سرزمین سوریه به پایگاه بمب‌افکن‌ها و موشکهای مصر تبدیل شود .

به چنین کشوری بود که اسرائیل خواست قدرت ابتکار نفوذ و مهارت سازمانهای اطلاعاتی و جاسوسی و نیروی رزمی خود را یادآور شود .

ربودن پنج افسر ارشد سوری که بگفته اسرائیلی‌ها یک نفر از آنها درجه‌ژنرالی دارد، به آسان‌ترین شکل‌های ممکن البته پیروزی نظامی ، روانی و حیثیتی قابل ملاحظه‌ای برای اسرائیل است وبهمان نسبت سوری‌ها را سرافکنده میسازد و حتی اگر همه این افسران با سه خلبان اسرائیلی که در اسارت سوری‌ها هستند مبادله شوند ، باز اسرائیلی‌ها آنچه را که در این عملیات درپی‌اش بوده‌اند بدست آورده‌اند. اماآنچه‌راکه نمیتوانند بدست‌آورند هدف‌برگشت، تبدیل‌کردن سوریه بیک سرزمین آرام و بی‌خطر برای اسرائیل است . اسرائیل نمی‌تواند سوریه را از فدراسیون جمهوریهای متحده عربی جدا کند و نمی‌تواند رشته‌های پیوند دمشق را با اعرابی که در جستجوی یک راه‌حل قطعی برای حل مسئله اسرائیل هستند قطع کند .

سوریه ، نه لبنان است و نه اردن و همین اوضاع و احوال خاص است که پیروزیهای اسرائیل‌را موقتی‌و گذرا میسازد، ضربه‌های بی‌دربی نظامیان اسرائیل البته همه حاکی از برتری نظامی اسرائیل است و همانطور که اسرائیل مایل است به اعراب تفهیم میکند که نمی‌توانند در جنگ پیروز شوند . اما این ضربه‌ها چیز دیگری هم به اعراب می‌آموزد که اسرائیل آن را نمیخواهد . هر ضربه اسرائیل بدون تردید در عین کوبندگی ، بیدار کننده نیز هست و سرانجام هشیاری و آمادگی اعراب بحدی میرسد که تاب تحمل نتایج آن را نمیتواند داشته باشد ، حتی اگر به سلاح اتمی مجهز گردد .

جعفر مدنی

مرزهای بحرانی لبنان و سوریه

تابستان داغ خاورمیانه

از : فیگارو

ترجمه : علی بهارلو

درحالی که منطقه کانال سوئز پس ازنبرد هائی اخیر همچنان در آرامش کامل بسر می‌برد جبهه شرق (مرزهای سوریه ، لبنان واسرائیلی‌ها)تابستان‌داغ وپرآشوبی را آغاز کرده است .

پس‌از حادثه فرودگاه « لود » وحوادثی که درروز های اخیر درمرز های لبنان و اسرائیل روی میداد دیگر جای تردیدنبود که فرماندهان ستاد عملیاتی اسرائیل نقشه یک حمله انتقامی ناگهانی را تهیه می‌بینند

از چند روز قبل هواپیماهای اسرائیل وارد قلمرو هوائی لبنان و سوریه شده و بعملیات شناسائی دامنه‌داری‌درمناطق‌جنوبی لبنان دست میزدند . واحد های زرهپوش اسرائیل در مرز های لبنان در انتظار دریافت فرمان حمله درحال آماده‌باش‌بسر می بردند .

حمله فدائیان فلسطینی بیک اتوبوس مسافری در نوار مرزی وعملیات کماندوهای ازجان گذشته عرب درداخل سرزمینهای اشغالی فرصت خوبی برای عملی‌ساختن نقشه حمله واحد های موتوریزه و نیروی هوائی اسرائیل بداخل‌مرز های لبنان‌بوجود آورد . در این حملات علاوه براینکه عده زیادی از نیرو های لبنانی وفدائیان‌فلسطینی در زیرگلوله توپخانه‌اسرائیل و بمب‌هـــای جنگده جان سپردند یک ژنرال ، چهار سرهنگ سوری و یک سرهنگ‌لبنانی بدست نیروهای مهاجم اسیر شدند .

واین واقعه که در تاریخ نبرد های مرزی اعراب واسرائیل بیسابقه است حوادث خونین دیگری را درجبهه شرق واحیانادر منطقه کانال سوئز بدنبال داشت . درمرز های لبنان و سوریه یااسرائیل باردیگـــر طرفین یکدیگر را زیر آتش گرفتند .

اسرائیلی‌ها پس از ماجرای فرودگاه «لود » بارها به دولت لبنان اخطارکرده‌اند که به فعالیت کماندوهای فلسطینی درمرزها وداخل آن‌کشور پایان دهد . آنها میگویند اسناد ومدارکی دردست دارند که نشان میدهد تروریستهای ژاپنی که حادثه‌خونین «لود» را بوجود آوردند درارد‌وگاههای فلسطینی‌ها درلبنان دوره « آموزشی » را طی کرده‌اند درحالی که مقامات لبنانی‌منکر این ادعا هستند .

صرفنظر از اینکه دعوای طرفین تاچه‌حد به حقیقت نزدیک باشد قدر مسلم این‌است که در چند هفته قبل کماندو های فلسطینی پس از یک وقفه نسبتا طولانی به فعالیتهای دامنه‌داری در داخل‌مرزهای‌اسرائیلی و سرزمینهای اشغالی دست‌زده‌اندروزی نیست که یک اتومبیل نظامی اسرائیل براثرانفجار مین منفجر نشود و یا فدائیان فلسطین در دسته های پراکنده به مراکز نظامی و ساختمانهای دولتی اسرائیل شبیخون‌نزنند.

حادثه انفجار بمب دردانشگاه تل‌اویوو گلوله‌باران یک اتوبوس مسافری بوسیله بازوکااز مهمترین عملیات کماندوئی فدائیان فلسطین درروزهای اخیربود .

اسرائیل بارها اعلام کرده است که‌اینگونه عملیات علیه هدف های غیر نظامی راتحمل نمی کند ولی آیا«تل‌آویل» میتوانند با حمله به دهکده‌های مرزی لبنان وبمباران روستائیان بی‌دفاع و بی‌گناه امنیت مرزهای خودرا تامین کند ؟ پاسخ این سئوال بدون تردید منفی است .

همانطور ، سازمانهای فلسطینی نیز نمی توانند با ایجاد حوادث خونین نظیرحادثه فرودگاه « لود » اختلال در خطوط هوائی بین‌المللی وهواپیمادزدی حقوق از دست رفته خود را بازیابند مگر آنکه اعراب و اسرائیل دریک جنگ جدید در کلیه جبهه های شرق وغرب بایکدیگردست‌زورآزمائی بزنند . درحالیکه شرایط واوضاع‌واحوال بروز جنگ جدیدی نظیر جنگ شش‌روزه‌را اجازه نمی دهد بی‌شک‌اسرائیل میخواست با این یورش جدید به چند هدف مشخص دسترسی پیدا کند .

نخستین هدف اسرائیل این بودکه بدولت لبنان نشان دهد که اگر به فعالیت فدائیان درمرز های آن کشور پایان ندهد مناطق جنوبی آن کشور بصورت سرزمین غیر مسکونی درخواهد آمد از طرفدیگرظاهرا فرماندهی نیروهای اسرائیل خواسته است ثابت کند که اگر دژاسرائیل برای‌عملیات راهزنی هوائی و فعالیت های کماندوئی غیرقابل نفوذ نیست هیچ یک از کشورهای عربی نیز از ضربت کماندو های ارتش اسرائیل درامان نیستند .

آنتونی لوئیس ازهانوی گزارش میدهد

ویتنامی‌ها: حاضریم کمی سختی بکشیم

از : نیویورک تایمز
ترجمه : پرویز پرتو

آنتونی لویس نویسنده و خبرنگارمعروف روزنامه نیویورک‌تایمز و برنده جایزه‌ادبی پولیتزر اخیرا در «هانوی»پایتخت‌ویتنام شمالی بوده وگزارشی ازاین دیدارتهیه کرده‌است که به خوبی می تواندنمایانگر وضع‌ویتنام‌شمالی درزیر آتش بمباران های هواپیما های آمریکائی و چگونگی زندگی مردم‌این کشور باشد . گزارش «آنتونی لویس» را در اینجا می خوانید.

در اولین بعد از ظهر از دو هفته اقامتم در «هانوی» پایتخت ویتنام شمالی ازیك کارمند وزارت امور خارجه هانوی سئوال کردم که‌آیا به نظر او ،مردم ویتنام شمالی مایل هستند همچنان با وجود بمباران های هواپیما های‌آمریکائی به‌جنك ادامه دهند ؟

مخاطب من‌مرد چهل‌ساله، کوچك‌اندام ومتبسمی باصورت گردو کوچك بود ،که به‌آسانی میخندید اوبعد از این کـــه سئوال مرا شنید، خندیدو گفت :

ـخارجیان همیشه فکر می کنند که اوضاع‌اینجا ، وحشتناك‌است البته اینجا جنك‌است ولی ماسالیان طولانی است که باین‌جنك عادت کرده‌ایم‌والبته . . . . پذیرش مرك هنوز آسان نیست بعد ادامه داد:

ـامروز من شما را در این‌جا ، در این بنای بزرك که با طرح فرانسوی ساختمان شده‌است پذیرفته‌ام پس‌اوضاع نبایدچندان بدباشد . بمباران شهر ها تازه‌شروع شده‌است شاید این بناتواند تا پایان بمباران دوام بیاورد وبرجای‌بماند بنظر من اگرکسی این سئوال را که شما مطرح کردید بر لب آوردویتنام رانمی‌شناسد و نمیداند مفهوم جنك‌ویتنام چیست ؟واگر عده بیشتری ازآمریکائی ها می‌دانستند و میفهمیدند جنك اینجا چه معنا میدهد این جنك ادامه نمی یافت.

واین جمله‌ای بود که اغلب مخاطبین من‌بمن میگفتند گاه مخاطبشان من‌بودم وگاه‌اشاره به همه آمریکائیها‌بودواغلب در جواب من می‌گفتند :

ـشما نمیدانید جنك ویتنام یعنی‌چه ! دوهفته برای شناختن کشور من کافی نیست

درویتنام‌شمالی‌تماس‌بامقامات دولتی وبه حرف‌آوردن آنها مشکل است . نمی توان حرفی درباره جنك و علل آن‌غیراز اینکه آمریکائیها متجاوز هستند ویا دولت سایگون بمثل عروسکی دردست آنها است‌نمی توان شنید .

بنابراین این مقاله نمی تواند سیاسی‌باشد و من تنها سعی کرده‌ام در آن احساس‌و طرز برخوردم را در مقابل مسائل‌مختلف بازگو کنم شاید بتوانم از این راه‌تصویری از ویتنام شمالی رسم کنم .

دکتر «نگوین خاچوین» ، و مردی تحصیل کرده از ویتنام شمالی است کـــه تحصیلات خود را از مدرسه فرانسویان در هانوی آغاز کرده است و در پاریس‌و مجددا هانوی آنرا پایان داده است . او دکتر در طب است ولی فعالیتی در زمینه پزشکی ندارد . من و او باب گفتگو رابا یکدیگر میگشائیم و او چنین میگوید :

ـ بعد ازچند سال خدمت دربیمارستان دریافتم که بیماریها یکی از خصوصیات و پدیده های منطقه‌ای هستند و هرمنطقه‌ای بنا بر وضع خاصی که از نظر اقتصادی دارد ، بهمان نسبت مردم آن‌سالم و یا گرفتار امراض هستند . من یک روستائی را مدت چند ماه تحت درمان قرار داده‌و از او بادقت مراقبت نمودم او از بیماری که داشت نجات یافت.وی بعد وقتی‌دوباره به منطقه خود بازگشت بیمار شد . این شرایط خاص محیط او بود که او رابیمار میکرد بنابراین من نیز از حرفه پزشکی دست کشیدم و به سیاست روی آوردم و مشغول فعالیت های سیاسی گشتم .

من در زمان فرانسویان در ویتنام عقیده داشتم که یک نهضت روشنفکرانه نمی تواند ، فرانسویان را از این کشور بیرون کند . وقتی که من در دانشگاه هانوی در سال ۱۹۳۵ درس میخواندم‌آنجا فقط ۵۰۰ دانشجو داشت که از سرتاسر هندوچین از نقاط مختلف این منطقه به‌این دانشگاه آمده بودند ودرس می‌خواندند

مبارزه ضد چینی

ـ او ادامه داد : در گذشته در زمان‌سلطنت‌سلسله«مینگ» درقرن‌پانزدهم‌چینی هادرست بیست سال بود بر ویتنام چنگ انداخته بودند که یک نهضت‌پارتیزانی‌علیه آنها بوجود آمد ـ رهبر گروه یک شاعر ونویسنده و معلم بود که عقیده داشت باید قلب مردم را تسخیر کرد وسیاست‌و جنگ رابا‌هم درآمیخت ـ بعد از پیروزی این گروه بر چینی ها ،پادشاه ویتنام به‌هانوی بازگشت . در آن موقع یک نفر از قبیله معروف و پرنفوذ « ماندریس» جعبه‌ای به نزد پادشاه آورد و گفت که‌در آن‌جعبه لیست نام تمام‌کسانی که‌باچینی ها همکاری کرده‌اند نوشته شده است .

ولی پادشاه از باز کردن جعبه‌خودداری کرد و گفت :

ـحالا که ما پیروز شده‌ایم بایدصلح را گرامی داریم واز ایجاد تضاد و اختلاف با یکدیگرجلوگیری کنیم و دستور داد جعبه را بسوزانند بعد از مدتی گفتگوی من و دکتر واین به زمان حال ویتنام کشید و من از او دوباره پرسیدم :

ـ آیا مردم شما ، همچنان بدون توجه به‌آنچه آمریکا انجام میدهد و یا علیه آنها انجام خواهد داد و باوجود تمام این بمباران ها مایلند که به جنگ ادامه دهند ؟ او در جواب من گفت :

ـ ما میدانیم که آمریکا کشور ثروتمندی بامنابع طبیعی نامحدودی است و میتواند مدتها حملات وحشتناکی را علیه ما ادامه دهد ولی ، مانیز میدانیم که درگذشته در شرایط ووضع بدتر و وحشتناکتر از حالا بوده‌ایم اما نجات یافتیم و دوام آوردیم بطوریکه می‌بینید هنوز هستیم پس میتوانیم این وضع رانیز تحمل کنیم .

بعد او بمزمان بعداز جنگ دوم جهانی وقتی که نیروهای انقلابی در ویتنام تحت رهبری هوشی‌مین علیه ارتش ژاپن کویتنام را تسخیر کرده بود قیام کردند اشاره نمود و گفت که چگونه و باچه ایمان و سرسختی هوشی‌مین و یاران او موفق شدند ارتش ژاپن‌را شکست‌دهند و شهر ها را یک‌بیک بتصرف خود درآورند ولی بعدا فرانسویان آمدند و هوشی‌مین و یارانش را از شهر ها بیرون راندند و آنها به‌ناچار به جنگلها وکوهها پناه بردند و سپس چنین ادامه داد :

ـدر ٤٦ ـ ۱۹٤٥ کشور ما دچار یک قحطی بزرگ شد و بیش از دو میلیون نفر از مردم ما از گرسنگی جان سپردند . چیانکایچک در آن‌زمان ارتشی مرکب از ۲۰۰ هزار نفر رادرهانوی مستقر کرده بود ما محاصره شده بودیم ، تماسمان بادنیای خارج قطع شده بود شوروی در آن زمان خیلی ازما دوربود وتازه از جنگ‌وحشتناکی خلاص شده بود . نهضت ما تحت رهبری هوشی‌مین هیچگونه تجربه‌ای برای تشکیل یک ارتش ملی نداشت. تمام مهندسین و متخصصین فنی ما از ده نفر بیشتر نبودند. بجای اسلحه از نی‌های بلندی که دربا‌طلاق ها می‌رویند استفاده میکردیم ولی ما تحمل داشتیم صبر کردیم و بعد قوی‌تر وقوی تر شدیم .

از او پرسیدم :

ـ نظرتان درباره مین‌گذاری بنادر کشور شما توسط آمریکائیها چیست ؟ آیا تغییری در زندگی شما پدید نمی‌آورد ؟

دکتر جواب داد :

ـدرهر صورت ما به جنگ ادامه میدهیم . صددرصد خطوط‌ارتباطی ، خطوطی که از آنها‌آذوقه و مهمات حمل میشوند قطع نشده است ما میتوانیم بدون آذوقه هائی که به کشورمان وارد میشد زندگی کنیم وخطوط و واگنهای باقی مانده از بمباران را بـه ارسال تجهیزات و آذوقه موردنیاز ارتش اختصاص بدهیم .ما حاضر هستیم که قدری سختی بکشیم . فی‌المثل دهقانان ما هر کدام ۳۳ کیلو برنج هرماه سهم دارند و در زمانی که فرانسویان اینجا بودند این سهمیه ۲۰ کیلو بود .

حالا شهرها و روستاها همه از نظر توزیع و استفاده از مواد غذائی محله‌ای‌و جیره‌بندی شده‌اند، هر محله به احتیاجات همه ساکنان مـــی رسد بنا بـــراین اگر همه خطوط حمل آذوقه بطور کلی ویران شود باز ما میتوانیم زنده بمانیم و به‌زندگی ادامه دهیم چون افراد هر محله به کمک یکدیگر میشتابند و هر محله میتواند باآندکی ریاضت سهمیه آذوقه خود را هرچند هم که کم باشد تا آنجا که افراد از گرسنگی نمیرند تهیه کند ، گاه صرفه جوئی کند، گاه یکی دوروز جیره را کمتر کند وبالاخره بهر شکلی شده مردم میتوانند بزندگی‌ادامه دهند .

در دادگاه

« کزواوکاموتو » تنها تروریست زنده حادثه فرودگاه لود «تل‌آویو» در جلسات اولیه محاکمه .

او بار دیگر به شرکت در کشتار فرودگاه لود اعتراف کرد . ژاپنی دیگری که باعینک دیده میشود‌مترجم او در دادگاه است .

عکس رادیوئی اطلاعات

از : اکسپرس

ترجمه : رضا عقیلی

سوریه نام اسرائیل را از نقشه جغرافیا حذف کرده‌است

امروزه در خاورمیانه نه جنك کامل‌است ، نه‌صلح و در عین حال هم جنك است‌و هم آتش‌بس .

سوریه بعد از جنك شش‌روزه اعراب واسرائیل تامدتها دربه روی بیگانه‌بسته‌و سربگریبان فروبرده‌بود .

اما این‌وضع دوام نیاورد سوریها وجوداسرائیل را درخط مرزی خود ، که همچون خاری به‌چشمشان فرومیرود نتوانستند نادیده‌انگارند . از دمشق تاخط مرزی‌اسرائیل را با اتومبیل‌می توان سه ساعته طی کرد ،در این‌صورت می توان تخمین زد که‌اسرائیلی ها برای پیمودن مسیرمخالف یعنی از خط‌مرزی تا دمشق با تانك‌وزره‌پوش چند ساعت‌درراه خواهندبود . جنك شش‌روزه ژوئن را برای‌سوریه باید «جنك یکروزه » نامید زیرا اسرائیلی هافقط در عرض یکروز ارتفاعات جولان یعنی مانع‌اصلی راه دمشق را طـــی کردند.

اکنون بین سوریه‌واسرائیل جنك کامل نیست، صلح هم نیست. سربازان اسرائیلی در مناطق‌اشغالی‌به‌سبك‌اعراب دست در دست همدیگرانداخته‌وبدون اسلحه اینطرف و آنطرف پرسه میزنند . همگی اونیفورم برتن دارند ودر زیر این اونیفورم،چتر بازان اسرائیلی خود را پنهان کرده‌اند . بهر کجا چشـــم بیندازید،اونیفورم‌پوش‌اسرائیلی می بینید.

سازمان نظامی فلسطین که‌با دست‌و باپول حزب سوسیالیست بعث بوجود آمده ، در جنوب لبنان مستقر گشته‌ودیگر در سوریه نیست‌و همین مسئلـــه سبب نگرانی لبنان را فراهـم ساخته‌وآرامش این کشور رابر هم زده‌است .

واقع‌بینی

بعلاوه اسرائیل این‌امر را نشانه‌عدم تمایل لبنان به صلح تلقی می کند . وجود ایـــن تشکیلات در جنوب لبنان و نبودن آن در سوریه اگربزیان لبنان تمام میشود در عوض‌ثابت میکند که سوریه‌بهیچوجه مایل نیست‌بااسرائیل‌درگیری مستقیم پیداکند واین نکته بر خود اسرائیلی ها ثابت‌شده‌است.

امروزه در سوریه بجای سولان و مبشران جنگ ، مردی بـــر مسند قدرت نشسته که معتقـد است :

« سرزمینهای از دست رفتـه به اعراب باز خواهد گشت و راهی که فلسطینی‌ها را بـــه فلسطین بازگرداندبسیار طولانی تر،بردست‌انداز و سنگلاخ تـر ازراهی‌است‌که‌اسرائیلیهاممکن است‌به دمشق رهنمون شود » او حتی بازگشت یکصدو پنجاه هزار نفری را که بعد از جنگ شش روزه‌از ارتفاعات« جولان» و شهرها فرار کرده‌اند ، وعده نمیدهد .

حافظ‌اسدبا صهیونیسم دشمن است ولی ضد یهود نیست وبا شورو حرارتی وافراز اتهـــام ضد یهود نبودن خود دفـــاع میکند . بارها گفته است :

« ما با یهودیان دشمن نیستیم ولی با صهیونیسم دشمنی‌دیرین داریم » و این عقیده تمام مردم سوریه است. عده‌ای ازیهودیان در سوریه بسر میبرند و اقلیت کوچکی را در این کشورتشکیل میدهند ، اقلیتی که بهیچ‌قیمتی حاضر نیستند این سرزمین را ترک کنند و چه بسا که‌درموقع مقتضی بصورت ستون پنجـــم درآیند . این اقلیت یهودی مقیم سوریه مجبورندنسبت‌به‌اسرائیل روش خصمانه پیش بگیرند و حق‌ندارندبدون‌اجازه‌مخصوص‌از مقامات سوریه ، اقامتگاهشان را تغییر دهند .

معلوم نیست اگر یهودیان‌مقیم سوریه میتوانستندازین کشور را ترك گویند ،تابحال هرتقاضائی در این باره رسیده با مخالفت مقامات سوری مواجه گشته ، چند نفر یهودی سوریه را رها میکرد و به اسرائیل میرفت ؟ یکی از یهودیان سوری در این باره گفته بود .

« آیا ! چه میشد اگر بیـن اعراب و اسرائیل صلح برقـرار میشد ! براستی چه خـــوب است انسان‌اهل‌سوریه ویهودی باشد!»

صلح همچنان نایافتنی وناپیدا است . معهذا حافظ اسد در هشتم مارس گذشته گامی‌بسوی آن‌برداشت وبیاناتی درموافقت‌با قطعنامه۲۲ نوامبر ۱۹۶۷شورای امنیـــت ایـــراد کرد. در این راه حل مخصوصا عقب‌نشینی نیروهای اسرائیل از مناطـــق اشغالی و برسمیت شناختـــن استقلال کشور های این منطقه از جمله کشور اسرائیل بـــا مرزهای قبل از جنگ شش‌روزه ۱۹۶۷ ذکر شده است .

در راه حل شورای امنیت‌قید شده :« لازمست برای مسئلـه آوارگان فلسطینی ترتیبی داده شود »، اما حافظ اسددر باره « حقوق فلسطین» صحبت‌میکند. این دوفرمول اختلاف‌محسوسی باهم دارند . رئیس جمهـــور سوریه استقرار صلح را در خاورمیانه مشروط به بـــاز گرداندن « حقوق» فلسطینی‌ها کرده است و این شرط بسیار بزرگی است مخصوصا وقتی بدانیم که اسم اسرائیل از تمام نقشه‌های جغرافیائی که‌از سال ۱۹٤۸ ببعد در سوریه چـــاپ میشود ، حذف شده است .

از : لوموند

مبارزه برای جانشینی ساتو

بعداز اعلام کناره‌گیری«ساتو» نخست‌وزیر ژاپن از مقام خود ، مبارزه سیاسی دامنه‌دار برای اشغال کرسی نخست‌وزیری‌این کشور آغاز و یا بهتر بگوئیم تشدید یافته است .

اولین شخصیتی که نامزد نخست‌وزیری است «تاکئو . فوکودا» نام دارد که در حال حاضر وزیر امور خارجه ژاپن است . هیکلی لاغر و باریك چشمانی خندان و پلکهائی پف کرده دارد . او «توچه»محبوب‌و مورد علاقه نخست‌وزیر مستعفی «ساتو» است و این دوشخصیت باهم خیلی فرق دارند .

«فوکودا» بعنوان دنباله‌روی «ساتو» با خط‌مشی‌محافظه ـ کارانه‌ای در عرصه سیاست‌ نمایان میگردد‌و اگر قرارباشد خط‌مشی او از «ساتو» جداشود بدون شك این کار را بتدریج و با احتیاط کامل خواهدکرد.

او قبلا یکی از اعضای‌عالیرتبه دولتی بوده و بعدا وارد سیاست شده است . بطوریکه منتقدین او میگویند . این «ساتوزاده» یا«زاده‌ساتو»حکومت‌بورو کرات ها را ابدی خواهد کرد !

مرد تغییرات

دومین شخصیت که‌برعکس اولی مـرد تغییرات است «کاکوئل ـتاناکا» نام دارد که اکنون وزیر تجارت خارجی و صنایع است . در حال حاضر اوضاع از چند نظر برای او مساعدتر است و پیروزی او ، چیزی که بسختی امکان پذیر است ، نظیر پیروزی آدم تازه و مرد خود ساخته‌ای است که حتی دانشگاه را هم ندیده ودر جوانی به قدرت رسیده باشد .

و اما‌آن دو نفر نامزدبدون شانس یعنی « میکی »و«اوهیرا» دارای دو وجه اشتراکند ،اولا هردونفرشان وزیر امور خارجه بوده‌اند ثانیا آنچه که این دو رابهم نزدیك کرده اینست‌که هردو شانس کمی برای رسیدن بقدرت دارند.

در محافل سیاسی میگویند: با این‌که این دو شانس رسیدن بمقام نخست وزیری ندارندولی بعید نیست حمایت و جانبداری این دو از هریك از دو نامزد قبلی درانتخاب آن نامزد موثر باشد و باعث پیروزی او گردد. چه هیچیك از نامزدان در دوره اول اخذ آرا در کنگره برنده نخواهدشد لذا بخاطرعدم‌حصول اکثریت ، دست به مانور هائی خواهندزد.

نقاط ضعفی که باین دو نفر نسبت میدهند ، مغایر ومتضاد همدیگر است . مثلا میگویند «میکی » نسبت به سیاست داخلی کشور کاملا بیگانه‌است و ذره‌ای از آنچه در کشورمی گذرد اطلاع ندارد و گوئی‌تمام حواسش معطوف به سیاست خارجی است اما « اوهیرا » درست برعکس است وبقدری از سیاست خارجی بی اطلاع است که بنظر نمی رسد بتواند در صحنه سیاست جهانی‌نقشی ایفا کند.

و بالاخره پنجمین و آخرین نامزد نخست وزیری «تاکازون» است که در خارجه او رابعنوان مبتکر نقشه تجدید تسلیحات ژاپن می شناسند که سال گذشته در دنیا سرو صدا بپا کرد . و نتیجتا جلوی‌این‌نقشه گرفته شد . هدف مبتکر این نقشه دولت فردا نیست بلکه دولت پس فردا است . اوتصمیم ندارد بلافاصله بعد از «ساتو » زمام امور را بدست گیرد زیرا محیط امروزی رابرای اجرای نقشه‌اش مساعد نمی‌بیند .

او می‌خواهد در دوره بعد یا در ادوار بعدی بقدرت برسدتا محیط از هر لحاظ مساعد با افکار و نظراتش باشد. اگر می بینیم که امسال در این انتخابات وارد مسابقه شده ، صرفا جنبه آزمایش دارد و می خواهد دراین مسابقه باکمك فراکسیون حزبی‌اش ، مانور کردن ، چهار نعل تاختن ، یورتمه رفتن را امتحان کند.

در هر حال چون آرا دردست محافظه‌کاران است ، هرکس برنده شود خواه‌ناخواه‌حکومت دست راستی را در ژاپن ادامه خواهد داد .

روزنامه اطلاعات معرفی میکند :

مردمان بی‌سیمای عصرما

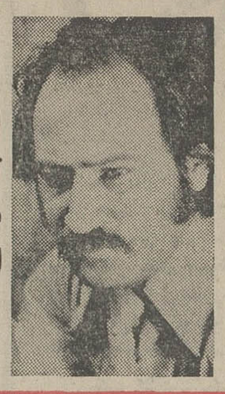

امین‌الله‌رضائی، تصویر گر طرح های خشم آلودی از زندگی امروز

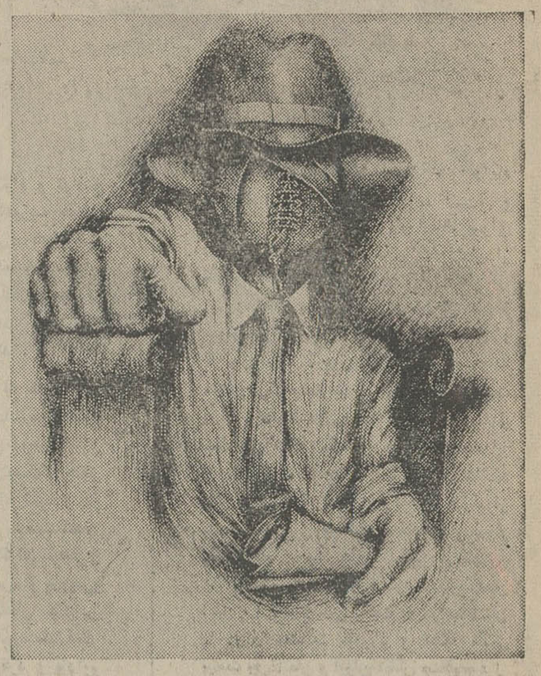

آقای فوتبال

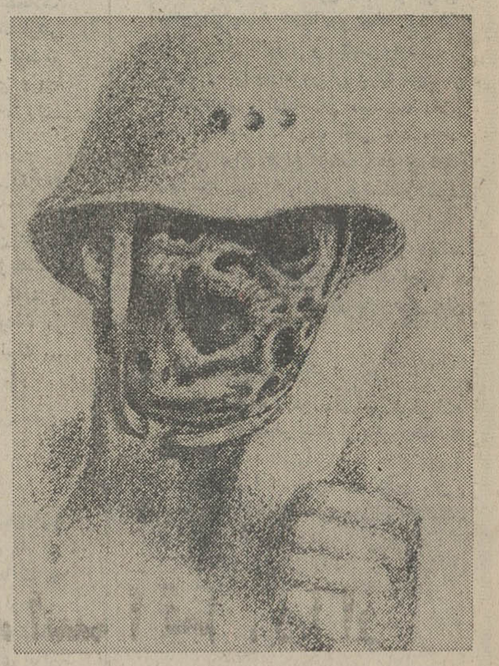

جذام جنك برچهره قهرمان

امین‌الله رضائی آمد سراغ من ، بسابقه آشنائی که چند سال پیش نقاشی هایش رادر گالری سیحون دیده بودم ودر آثارش اندیشه های ژرفی را سراغ کرده بودم . حالا چندتائی از آثار تازه‌اش را آورده بود که به‌بینم و دیدن‌این طرحهای زیباو قدرتمند مرا بشگفت آورد طرحهای خشونت‌ـ باری که باصراحت تمام از موقعیت انسان امروز حکایت داشت .

رضائی به‌انسان بی‌سیمای عصر حاضر پرداخته است، آدمهائی که مشخص نیستند . این کیست ، دوست است یا دشمن ، خودی است یابیگانه ، بتوچه میگوید واز تو چه میخواهد ؟ تنها جسمی را می‌بینی استوار و عادی که چهره و سیمائی ندارد ویا اگر روزگاری داشته است جنگ یا پرنده‌ای وحشی ویاترس ، آن چهره را از ریخت انداخته‌و مسخ کرده است . من اینها را طرح های سیاه می‌نامم.

در یکی از این طرحهای شوم ، که تیرگی و خشمو دلهره از آن می‌بارد چهره یک سرباز زیر کلاهخودآهنینش به حفره هائی تبدیل شده است . حفره هائی که بمب های آتش‌زا آنرا پدید آورده و یاخوره‌ای که جسم را در این‌هوای ناخوشایند میتراشد و می‌خورد .

در طرحی دیگر مردی بی‌سرباقامتی استوار ایستاده است ، ازاو دماغی وسبیلی‌پیداست و چشمهای اورا پرشالش می‌بینی، چرا؟ شاید او جهان بینی‌اش را در معده خوددارد، شاید این چشمها از ترس به پناه آمده‌اند .این آدم که شاید بتوان آنرا یک «بی‌مصرف» دانست در اینجا بچه‌کار آمده است وچه میخواهد ؟

این طرح ها برای تو پاسخی ندارند سئوالی است که مکرر میشود .

آقای فوتبال رانمی‌شناسید، همشهری ما است. دائما در ورزشگاه دست تکان میدهد و نعره میکشد . او عاشق ورزش است . نمی‌بینید چقدر موقر و مطمئن نشسته است .

بندهای فوتبال خوب جائی گره خورده است .

جوانک شاخدار و خوش سیمائی که بجای گل یک فرفره دردهان دارد . این مرد که با ابهتی اساطیری برکرسی نشسته و عقابی چهره اورا بلعیده است . کیست، پرومته‌ایست که‌کرکس خودرا چنین عزیز داشته است یا نخجیر گری‌است که بینائی‌اش را به پرنده شکاری‌اش بخشیده است .

بدبین نباشیم ، این نابینائی قدیمی و پرنده راهنمای او را به تعابیر ناخوشایندی متهم نکنیم ، نمی‌بینید، مرغ‌چه آسوده دل است‌اما مرد ؟ راستی مرد خود را در شولای خود سخت می‌پیچاند چرا، هوا سرد است یا دردی جانکاه اورا مچاله میکند .

من در رضائی تیافه یک داور بی‌گذشت را می ـ شناسم که پرده پوشی نمیداند و قضاوتی سهمگین دارد .او رایک طراح اندیشمند و صریح می‌بینم که بعنوان مورخی هشیار دراین روزگار مینگرد و خوشا که کارش را دنبال گیردتا که بامردم میهنش آشناتر شود و مردم با او .

اگر بیوگرافی‌او را بخواهید ، میتوان گفت که۳۶ساله است . اهل‌همدان ، تحصیلات متوسطی دارد ، کتاب زیاد می‌خواند . شعر های پرهیجان سروده است ، در زندگی بهرکاری دست زده . مدتی کوتاه شغل سپاهیگری داشته. مدتی دراز در بیابان و خیابان بی‌پناه وبی‌امید اطراق کرده است. حالا برای بازار کار های بازاری میسازد کار میکند، محجوب است و ..

اینهمه را میتوان ندیده گرفت چرا که طرحهایش از روحی بزرگتر از زندگی پرتوان تری حکایت دارد . این مرد جوان وسوسه‌تصاحب دنیای بزرگی رادارد که برآستانه آن ایستاده است .

جواد مجابی

روشندل

تلویزیون

تئاتر

ساعت ۲۲٫۰۰ برنامه شبکه (شنبه)

نمایش امشب : آسیدکاظم
نوشته : محمود استادمحمد
کارگردان : هوشنگ توزیع
استاد محمد از بازیگران گروه بیژن مفید بود که درشهر قصه هم نقش حساسی رااجرا میکرد . او به بندرعباس رفت یک گروه تئاتری تشکیل داد و بعد از یکسال به تهران آمد نمایشنامه آسیدکاظم را نوشت و کارگردانی کرد و حالا در تلویزیون ، شاهد اجرائی از این نمایشنامه به کارگردانی توزیع هستیم .

این نمایشنامه را گروه تئاتر دیگر اجرا کرده است .

تستهای کنکور

ساعت ۲۰ برنامه دوم

قسمت اخبار تلویزیون ملی ایران برای آن عده از دانش‌ـ آموزان و علاقمندان که قصد شرکت در کنکور سراسری را دارند و از نحوه امتحانات بی‌اطلاع‌هستند برنامه‌ای‌خاص تهیه کرده‌است که امشب‌پخش میشود و این برنامه هر روز شنبه انجام خواهد شد . در این برنامه جوانان در جریان چگونگی برگزاری کنکور سراسری قرار خواهند گرفت.

ایران زمین

ساعت ۲۲٫۰۰ برنامه دوم (شنبه)

در برنامه ایران زمین این ساعت دکتر عباس زریاب‌خوئی درباره قیامهای مردم ایران در اواخر خلافت اموی و اوایل خلافت عباسی و قیام راوندیه‌ـ سنباد بحث و گفتگو میکند .

رادیووتلویزیون

۷ برنامه شبکه تلویزیون

شنبه

۱۷ـ۴۵ اسلاید و موزیک
۱۷ـ۵۸ سلام شاهنشاهی و اعلام برنامه
۱۸ـ۰۰ کودکان (ما و شما ـ مسابقه مبارز و پیروز)
۱۸ـ۳۰ ورزش در برنامه نوجوانان
۱۹ـ۰۰ سرزمین‌ها
۱۹ـ۳۰ گفتار مذهبی
۲۰ـ۰۰ گفتگو دربارهتست‌های کنکور
۲۰ـ۳۰ مشروح اخبار همراه‌با
۲۱ـ۰۵ روزهای زندگی
۲۲ـ۰۰ تئاتر آسیدکاظم
۲۳ـ۰۰ آخرین اخبار

نیمروز یکشنبه

۱۳ـ۰۰ اخبار
۱۳ـ۱۱ محله پیتون
۱۴ـ۰۰ دانش
۱۴ـ۳۰ اخبار

۹ برنامه دوم تلویزیون

شنبه

۱۵ـ۱۹ اسلاید و موزیک
۱۹ـ۳۰ سلام شاهنشاهی و اعلام برنامه
۱۹ـ۳۴ اخبار
۱۹ـ۴۰ فیلم مستند
۲۰ـ۰۵ مسابقه جایزه بزرگ
۲۰ـ۳۰ داش‌پالکی
۲۱ـ۳۰ مشروح اخبار
۲۲ـ۰۰ برادران کارامازوف
۲ـ۳۰ ایران زمین

۱ تلویزیون آموزشی

یکشنبه

۸ـ۰۰ ترانه‌ها وچشم‌اندازها
۸ـ۳۰ سلام شاهنشاهی و اعلام برنامه
۸ـ۳۵ نیایش
۸ـ۴۵ ریاضی مدرن
۹ـ۱۵ برنامه هنری
۹ـ۳۰ مسابقه ریاضی
۹ـ۵۵ مکالمه آلمانی
۱۰ـ۱۰ حساب ذهنی
۱۰ـ۳۵ فیلم آموزشی
۱۰ـ۵۰ شیمی برای همه
۱۱ـ۱۵ برنامه هنری
۱۱ـ۳۰ مکالمه انگلیسی
۱۱ـ۴۵ علوم دبستانی
۱۲ـ۰۵ فیلم داستانی

۸ برنامه تلویزیون امریکا

شنبه

۱۸ـ۰۰ دانیل‌بون
۱۹ـ۰۰ اخبار
۱۹ـ۱۵ این زندگی توست
۱۹ـ۴۰ برنامه باب‌هوپ
۲۰ـ۳۰ آیرونساید
۲۱ـ۲۰ برنامه مخصوص
۲۲ـ۱۵ شوی امشب
۲۳ـ۲۰ خانواده کریستوفر

نمایشگاه عکاسی محیط ـ زیست در انجمن ایران و امریکا

نمایشگاهی از عکس های‌مربوط به موضوع محیط زیست ازتاریخ سوم تا بیست و چهارم تیر ماه ۱۳۵۱ در کانون فرهنگی انجمن ایران و آمریکا ـ عباس‌آباد ـ دائر خواهد شد .

همین نمایشگاه‌در تاریخ چهارم تیر ماه ۱۳۵۱ در شعبات انجمن ایران و آمریکا در اصفهان و شیراز نیز افتتاح خواهد شد .

علی شکوه عکاس این نمایشگاه در افتتاح نمایشگاه تهران که از ساعت ۶ تا ۸ بعد از ظهر روز سوم تیر ماه برگزار میشودحضور خواهد داشت ، شکوه ۲۶ ساله و اهل تهران است و در دانشگاه ایالتی وین و دانشگاه کالیفرنیادر برکلی در رشته عکاسی تحصیل کرده است .

فستیوال فیلم های ایرانی در کاخ مرکزی جوانان

گروه هنری کاخ‌مرکزی‌جوانان جهت آشنا نمودن جوانان‌باکیفیت کنونی فیلم های ایرانی‌ومشکلاتی که در راه تهیه این فیلم هاوجود دارد فستیوال فیلم های ایرانی منتخب سال ۱۳۵۰ را که برنده جایزه سپاس شده‌اند از ٤ الی۹ تیر ماه ۱۳۵۱ برگزار مینماید . هر شب قبل از شروع فیلم باتهیه کنندگان و کارگردانان‌و هنرپیشه های اول فیلم ها مصاحبه‌ای نیز به عمل خواهد آمد .

آگهی برای اطلاع اهالی محترم مشهد

نوبت اول

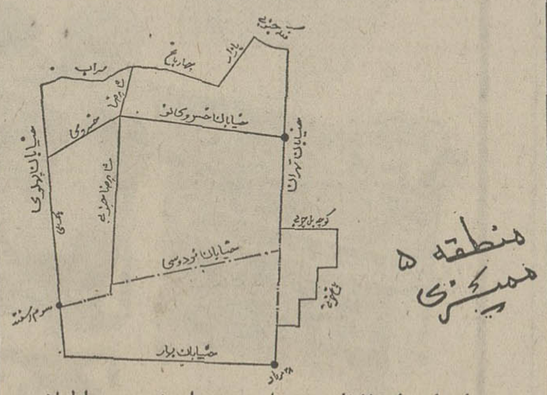

در اجرای ماده ۷ قانون نوسازی و عمران شهری به اطلاع کلیه مالکین اراضی وساختمانها و مستحدثات واقع درمحدوده زیر میرساند که ممیزی منطقه (پنج) پایان یافته لذا از کلیه مودیان محترم دعوت میشودبامراجعه به سازمان‌ممیزی و درآمد نوسازی در شهرداری مشهد از نتیجه ممیزی املاک خود اطلاع و عوارض تعیین شده را شخصا و یا بامشورت مامورین سازمان ممیزی به حساب ۳۵۰۰۰ بانک ملی ایران در هرشعبه مشهد که مایل باشند واریز و در صورتی که به نتیجه ممیزی اعتراض قانونی داشته باشند در ظرف ٤ ماه از تاریخ نشر این آگهی رونوشت یا فتوکپی قبض پرداخت به میزان بهاء اعلام شده از طرف مالک بضمیمه برگ اعتراض خود بدفتر شهرداری ارسال دارند در صورت عدم اعتراض در مدت فوق ممیزی قطعی‌خواهد بود .

شهردار مشهد ـ دکتر معتمدی
آ ـ ۲۱۲۶ ٤

قسمتی ازمشخصات فنی کاشی سعدی که مورد توجه مهندسین ودکوراتورهاست

زوایا
رنگ ناپذیری سطح لعابدار
قائمه بودن
مسطح بودن سطح لعابدار

کاشی سعدی پیشاهنگ در تحول صنعت سرامیک ایران

بام خانه شما هرگز چکه نخواهد کرد
اگر آنرا با ایزوگام بپوشانید.

ایزوگام پدیده‌ای مدرن برای هرنوع ایزولاسیون در سقف با امتیازات بیسابقه زیر :

۱ ـ ایزوگام نمیسوزد و قابل اشتعال نیست
۲ ـ ایزوگام دربرابر سرما وگرمای شدید (از ۱۷ درجه زیرصفر تا ۱۴۰ درجه بالای صفر) مقاومت میکند
۳ ـ ایزوگام بسرعت نصب میشود واحتیاج به روکار موزائیك ویا آسفالت ندارد
۴ ـ ایزوگام بخوبی رنگ پذیر است و رنگ برروی ایزوگام دوام بیشتری دارد
۵ ـ ایزوگام پوشش سبك ونفوذ ناپذیر برای پوشش سقف های شیب دار
۶ ـ ایزوگام بطوریك پارچه روی بام قرار میگیرد بدینجهت حتی یك قطره آب ازبام خانه نفوذ نمیکند
۷ ـ ایزوگام برای عایق دیوارهای استخروایزوله پی‌های ساختمان بی‌نظیراست
۸ ـ ایزوگام در مقابل گاز وبخار آب مقاوم بوده و برای ایزولاسیون سردخانه‌ها مخصوصاًسرد خانه‌های میوه باکنترل آتمسفرایده‌آل است

ازامروزبام‌خانهٔ‌خود رافقط باایزوگام بپوشانید

ایزوگام
پدیده‌ای مدرن برای هرنوع ایزولاسیون
ایزوگام

برای کسب اطلاعات بیشتر لطفاً به :
شرکت سهامی پشم شیشه ایران
خیابان شاهرضا ـ صبای جنوبی شماره ۱۳ ـ تلفن‌های ۶۶۷۵۳۷-۴۸۵۲۱ مراجعه فرمائید

برنامه‌تورهای‌تابستان سال ۱۳۵۱
آژانس جهانگردی مهاجری وشرکاء
در تورهای تابستانی آژانس جهانگردی مهاجری وشرکاء ازهتلهای درجه یك دنیا استفاده شده است

تورشماره۱ بنام آناکاپری: بازدید ازشهرهای بارسلون، نیس، مونت‌کارلو ژنو ـ پاریس ـ لندن ، هامبورك ، وین ، رم، ناپل، کاپری وسورنتو . قیمت ـ ۷۹۷۴۰ ریال تاریخ حرکت : ـ ۷ـ ۱۴ـ۲۱ ۲۸ ـ تیر ۴ـ۱۱ـ ۱۸ـ۱۰ مردادو ۱شهریورمدت۳۰روز

تورشماره۲ بنام کالسکه زرین: بازدید از شهرهای وین ، برلین، هامبورك ، آمستردام ـ روتردام لندن ـ پاریس ـ ژنو ـ ونیز ـ رم . قیمت ـ ۸۷۹۷۰ ریال تاریخ حرکت ـ ۱۸ تیر ۱ـ۱۵ مرداد مدت ۳۳ روز

تورشماره۳ بنام وایکینگ: بازدید از شهرهای کپنهاك ـ هلسینکی ـ استکهلم ـ اسلو ـ لندن ـ مونیخ رم ـ ناپل ـ کاپری وسورنتو . قیمت ـ ۸۹۹۰۰ ریال تاریخ حرکت ۲۵ تیر و۸ـ۲۲ مرداد مدت ۳۳ روز

تورشماره۴ بنام جزیره مروارید: بازدید ازبانکوك ـ مانیل ـ توکیو ـ هاکونه ـ آتامی ـ ناگویا توبا ـ کیوتو ـ نارا ـ اوزاکا ـ هنك‌کنك ـ سنگاپور قیمت ـ ۱۰۴۰۰ ریال تاریخ حرکت ۲۲تیرماه مدت ۲۳ روز

تورشماره۵ بنام گلدن گیت: بازدید ازنیویورك ـ واشنگتن ـ بالتیمور ـ لاس‌وگاس ـ لوس آنجلس دیسنی‌لند ـ سانفرانسیسکو ـ اوکلند ـ برکلی ـ لندن قیمت ۹۶۹۰۰ ریال تاریخ حرکت ۵ و ۱۹ تیرماه بمدت ۲۲ روز

تورشماره۶ بنام میامی بیچ: بازدید از نیویورك ـ بوفالو (آبشار نیاگارا) دیترویت ـ شیکاگو سانفرانسیسکو ـ لوس آنجلس ـ لاس وگاس ـ میامی ـ واشنگتن ـ لندن . قیمت ـ لندن ۱۴۳۹۰۰ ریال تاریخ‌حرکت ۸ تیر مدت ۴۵ روز .

تورشماره۷ بنام تور۶ هفته‌ای زبان انگلیسی: درانگلستان برای بزرگسالان درکمبریج به مبلغ ۶۲۶۴۰ ریال و خردسالان در تور کوی به مبلغ ۵۸۹۳۰ ریال .

تورشماره۸ بنام دوردنیا: بازدید ازرم ـ ناپل ـ کاپری ـ سورنتو ـ بارسلون ـ نیس ـ مونت‌کارلو ـ ژنو شامونی ـ پاریس ـ لندن ـ هامبورك ـ کپنهاك ـ نیویورك ـ واشنگتن ـ میامی ـ مکزیکو ـ لوس آنجلس ـ دیسنی‌لند سانفرانسیسکو ـ هونولولو ـ توکیو ـ کیوتو ـ نارا ـ نیکو ـ مانیل ـ هنك‌کنك ـ بانکوك . حرکت سوم مرداد قیمت ـ ۲۵۰۰۰۰

آدرس شیراز خیابان ویلا شماره ۳ و ۳۷ تلفن ۸۲۵۰۵۶ ـ ۷ـ ۶ـ ۵ـ ۸۲۴۰۷۴ آبادان حسن‌شاین تلفن ۲۶۸۰ـ۲۵۹۴ـ ۲۴۸۰ اصفهان خیابان چهارباغ پاساژ ایفل تلفن ۲۸۰۰ اهواز خیابان ششم بهمن تلفن ۲۳۴۴ـ۲۸۵۵ رشت ـ خیابان پهلوی ساختمان محمود تلفن ۴۹۷۰ شیراز ـ خیابان زند تلفن ۶۹۶۳ مشهد ـ ابتدای خیابان خسروی نو تلفن ۲۸۸۵۴

علی جواهرکلام

انتقاد

روی اصغر قاتل سفید!!

گوش‌بری چندجور است‌و برای این‌که کسی گرفتار هیچ‌جور آن‌نشود حالا من‌دوسه‌جور آنرا برایتان می‌گویم که خوب گوشتان را باز کنیدو دودستی گوشتان را بچسبید که بی‌گوش نشوید اینك طبقه‌بندی گوش‌بری های قدیم وجدید:

۱ـ گوش‌بری بمعنای کلاهبرداری که‌فی‌المثل می‌آیند به بنده‌و شما می‌گویند که میخواهیم راه امامزاده داود را شوسه کنیم و باحضرت ابوالفضل شریك هستیم. بعد که ازچند نفر آدم خوش‌باور پول گرفتند میروند کنار دریا و خوش‌می‌گذرانند بعد هم شهرت میدهند که حضرت امامزاده داودبه خواب حاجی بی‌بی‌خانم آمده و فرموده اگر این راه شوسه بشود یکدسته آدمهای عرق‌خور قمارباز سوار ماشین میشوند و به آسانی به‌آن‌مکان مقدس هجوم می‌آورند پس چه بهتر که راه‌خراب‌بماند و پای آنجور آدمها به امامزاده بازنشود.

اوایل مشروطه یك مشت گوش‌بر کلاهبردار اوراقی چاپ کردند و مجالس سخنرانی ترتیب دادند که اگر میخواهید اقتصاد وطن پابرجای بماند پول‌بدهید بانك‌وطن دایر کنیم، جمعی هم پول دادند و قبض گرفتند. رندان‌بجای این‌که پول ها را دربانك وطن‌بگذارند به بانك های خارجی دادند و خودشان هم دنبال پولها سربه‌نیست شدندو مرحوم مدیرنسیم شمال‌این شعر ها را در مرثیه بانك‌وطن سرود:

جمعی باسم ملت اموال خلق بردند
بردند پول ها را در بانك ها سپردند

نقل و شراب وشاهپا بالای‌میزخوردند
هرکس بفکرخویشه توهم‌بفکرخودباش

۲ـ گوش‌بری لفظی که هروقت بچه ها یابزرك ها شیطونی بکنند میگویند : سرجایت بنشین که گوشت را میبریم .ولی این نوع گوش‌بری‌لفظی است . و بیشتر جنبه تهدید دارد و کمتر عملی میشود. آن قدیم ها در محله ماپیرزنی بودحجامت‌چی که او را آبجی‌کوچك (خیلی هم چاق و گنده‌بود) میگفتند آبجی کوچك سالی دوسه بار بخانه ما می‌آمد شاخ پشت‌بچه‌ها و خانم میگذاشت و تیغ میزدو خون میگرفت . بچه ها ازاسم آبجی کوچك تنشان می‌لرزید و برای‌آنها یك‌لولوی حسابی شده بود. همان روز هاخانم پرمدعائی هم همسایه آبجی کوچك بود این خانم پر مدعا اصراری داشت که بچه ها باومامان جان بگویند . اما آنها بجای مامان جان عنوان عادی ننه‌جان‌را دوست داشتندخانم هم ساعت بساعت پای آبجی کوچك را بمیدان میکشید که بیاید وگوش بچه‌ها رابردولی‌آبجی‌کوچك هیچوقت گوش‌کسی رانبرید .

۳ـ گوش‌بری رسمی که در زمان مرحوم وزیر نظام خیلی رسم بود که هروقت در یك محله‌ای بدمست و چاقو کش‌و کلاهبردار پیدا میشد فوری یك‌گوش او را میبریدند و سرو صدا را می‌خواباندند .

۴ـ گوش بری غیر رسمی که حالا هم معمول است دونفر باهم دعوا میکنندوآن یکی که قلدرتر است با دندان یاچاقو گوش حریف رامی‌برد.

۵ـ گوش‌بری تازه مدامروز که تاحالا سابقه نداشته گوش‌بری خانم قزوینی در قزوین‌است که روزنامه اطلاعات خبرداده بود:
این خانم محترمه یاغیر محترمه دخترك ده یازده‌ساله‌ای زهرا نام رابعنوان کلفتی بخانه آورده ولی یکمرتبه جوشی‌شد و دولاله‌گوش زهرارا بریده و تنش راهم از کتك سیاه وکبود کرده‌است .

آیا این دخترك چه‌گناهی کرده. شاید به ماتیك وریمل خانم دست زده ـ شاید پیازداغ راسوزانده شاید کاسه آبگوشت را زمین زده شاید و شایدوشاید... ولی گناهش هرچه باشد آیا مکافاتش این است که دولاله‌گوش او رابرند . آنهم‌هردو گوش دخترك رابرند که او رازن میگویندمظهر عاطفه‌میخوانند و هزار جور شعر و غزل درباره دل نازکی این جنس لطیف سروده‌اند مثلا مشهور است که وقتی قابیل هابیل را کشت‌آدم به حوا گفت اگربجای قابیل یك دختر خانم زائیده بودی ما گرفتار داغ‌اولادنمیشدیم . حواهم سرش را پائین انداخت و گفت همسر عزیزم حق‌باشماست وای‌کاش آدم می‌آمد ومیدید که دختران حوا نمونه‌هائی مثل‌ایران‌شریفی‌وخانم قزوینی دارند که کم‌کم رودست اصغر قاتل بلندشده‌اند.

شنیده‌ام که وقتی در جنك جهانی زیر دریائی نازیها کشتی های مسافربری امریکائیها راغرق کردند عده‌ای زن و بچه‌هم توی آن کشتی‌هابودند و غرق شدند که‌این خبر وحشت‌آور در کنگره امریکا مطرح‌شدیکی از خانم های عضو کنگره ازشدت تاثر پشت تریبون غش کردو نتوانست صحبت کند. بعد هم همین روز ها در روزنامه خواندیم که‌دراثر رعدو برق بهاری این ایام چند خانم‌باردار از ترس بچه‌انداخته‌اند ـ آیا اینهااز جنس ایران شریفی و خانم‌قزوینی نبوده‌اند . چرا بوده‌اند اما هر جنس خوب‌و بد دارد معذالك خیلی عجیب است که‌همین جنس لطیف از صدای آسمان غرنبه زهره‌ترك میشوندو در عین حال بچه‌خفه میکنند ، گوش میبرد ... »

لابد خانم ها میفرمایند مرد ها که هزار بار در گوش‌بری از زنهاجلوترند پس چرا از آنها نمیگوئید این درست ولی مرد ها از اول جنس زمخت بوده‌اند برعکس شما خانم ها که‌می‌گوئید عیسی رشته و مریم بافته‌اید.

در هرحال دادسرای قزوین طبق موازین قانونی قضیه را دنبال کرده و البته داد زهرای‌بدبخت را از خانم‌قزوینی‌ستمگر خواهدگرفت ولی چقدر شایسته است که‌خانم های علاقمند باصلاح وضع زنان دور هم بنشینند و برای اصلاح جنس لطیف نقشه‌ای بکشند، طرحی بریزند که این قبیل فاجعه ها تکرار نشود . چه خوب است که خانم ها بجای گستردن سفره‌حضرت رقیه یا دایر کردن بساط قمار کمی هم بفکر این جوربدبختی های همجنسان خود باشند . من نمیگویم در ممالك پیشرفته زنها قمارنمیکنند وبنام مریم مجدلیه وردو دعا نمیخوانند ،چرا آنها هم ازاین کار ها دارند اما در مقابل صدجور کار اساسی دیگر هم برای بهبود وضع اجتماعی زنان انجام میدهند که یکی از آنها انجمن های ویزیتوراست . یعنی در هرکوی و برزن چند خانم حسابی بانیت خالص بدون جارو جنجال‌جمعیتی تشکیل میدهند و کارشان اینست که هفته‌ای ماهی یك دوبار سرزده به خانه ها میروند گل‌و شیرینی میبرند از وضع خانوادگی مردم تحقیق میکنند مشکلات آنها راجویا میشوند و باکمك افراد مسئول در رفع مشکلات آنها قدم برمیدارند . اقدامات این خانمهای خداپرست و نوع دوست محرمانه است . نه عکسشان در مجله هاو روزنامه ها چاپ‌میشود و نه انتظار جایزه و مدال دارند و نه تقدیرنامه از کسی می‌خواهند و فقط وجدان و خدارا در نظر دارند از حضرت رسول اکرم «مربی عالم امکان »سئوال شد که چطور صدقه بدهیم تا در پیش خداوند پسندیده باشد. پیغمبر اکرم فرمودند طوری صدقه بدهیدکه دست راست شما از دست چپ خبر نشود . یعنی بی‌سرو صدا ، بی قیل‌و قال بی تظاهر که واقعا از روی اخلاص و حمیت باشد.

البته تشکیل چنین انجمن هائی برای مردان هم لازم وضروری است ولی من بیشتر به‌زن ها امیدوارم چون هرچه باشد زن از مرد مهربانتر و دل رحمتر و در عین حال جدی‌تر است و این که خدا مرد ها را هم‌باین کار های خیر وادار کند. یارب دعای خسته دلان مستجاب کن.

چهل سال قبل در همین روز

جریان محاکمه تیمورتاش و امین‌التجار اصفهانی در دیوان جزا

سه ساعت و یکربع قبل از ظهر جلسه محاکمه بریاست آقای لطفی و عضویت آقایان عقیلی و یکانی با حضور آقای سروری مدعی‌العموم دیوان جزای عمال دولت تشکیل گردید .

عبدالعلی لطفی — (عبدالحسین‌تیمورتاش) سردار معظم خراسانی

آقای تیمورتاش باتفاق وکیل‌مدافع خود آقای‌مقبل وآقای‌حاج‌امین‌التجار باتفاق سه نفر وکلای مدافع خود : آقایان سید هاشم خان وکیل ، دکتر آقایان و گرکانی حاضر بودند .

رئیس محکمه به متهمین : لازم است خود را به هیئت حاکمه معرفی کنید .

اظهار آقای تیمورتاش : اسم عبدالحسین، پدرحاجی‌کریم دادخان، نام فامیل تیمورتاش ، سن ۵۰ سال.
شغل : شغلی ندارم ، محل تولد خراسان ، محل اقامت محبس .
اظهار حاجی امین : اسم حاجی میرزا حبیب‌الله ، پدر آقا سیدمحمد، نام فامیل امین ، شغل تجارت ، سن ۵۰ سال ، محل تولد اصفهان، محل اقامت طهران .

از طرف رئیس محکمه به وکلای مدافع تذکر داده شد که در جلسه محاکمه رعایت انتظامات و قوانین‌را نموده و مواظبت داشته باشند چیزی برخلاف‌وجدان گفته نشود وهمچنین به متهمین تذکر داده شد که در کلیه اظهارات خودتان دقت کنید و ملتفت باشید که چه میگوئید .

قرائت ادعانامه و تنفس

در این موقع‌ادعانامه مدعی‌العموم دیوان جزاکه‌قبلا منتشر شده‌بوسیله منشی محکمه قرائت گردید و پس‌از قرائت چندین صفحه از ادعانامه چند دقیقه تنفس داده شد .

بعد ازتنفس محکمه مجدداتشکیل و بقیه ادعانامه قرائت شد .

در قسمت سوم ادعانامه راجع به سید قمرالدین خان منشی حاج‌امین، آقای مدعی‌العموم تذکر داد که قرائت آن زائد است و رئیس‌محکمه گفت : موضوع عدم صلاحیت است و قرائت آن موردی نخواهد داشت . سپس برحسب تقاضای آقای سید هاشم خان وکیل موافقت شد که قسمت سوم هم قرائت شود .

سئوالات از تیمورتاش

رئیس محکمه : مدعی‌العموم‌دیوان جزای عمال دولت شما را متهم کرده که مبلغ ۹ هزار لیره و دویست‌هزار ریال از حاجی امین بعنوان رشوه در مقابل مساعدتی‌که‌راجع به امتیاز انحصار تریاک کردید گرفته‌اید .
دلایل مدعی العموم را شنیدید ، خود را مقصر و مجرم میدانید یانه ؟
جواب تیمورتاش : خیر .

سئوال از حاجی امین

ادعانامه قرائت شد و شنیدید مدعی‌العموم در ادعانامه شما را متهم کرده است که مرتکب سه فقره جرم شده‌اید ، اول آنکه ۹ هزار لیره و دویست هزار ریال بعنوان رشوه در مقابل‌مساعدت‌هائی‌که آقای تیمورتاش باشمادرموضوع امتیازانحصارتریاک کرده است داده‌اید . دوم خیانت در امانت‌شرکاء تجارتی انحصارتریاک. سوم مبلغ ده هزار لیره از شرکاء کلامبرداری کرده‌یعنی‌لیره به ۹تومان فروخته و پای شرکاء ۶تومان‌حساب کرده‌اید که بالنتیجه از مال شرکاء را بوسیله تشبث بوسایل تقلبی برداشته‌اید .
دلایل مدعی‌العموم چند قسم است که شرح داده میشود، آیا به تقصیر خود بشرحی که مدعی‌العموم داده است اعتراف دارید ؟
جواب : خیر .

سئوال از تیمورتاش

س ـ این ۹ هزار لیره و دویست هزار ریال چه پولی است که شما گرفته‌اید ؟ ج ـ قرض کردم . س ـ مذاکره هم قبلا کرده بودید که بعنوان قرض است ؟ ج ـ بلی .
س ـ پس چرا اظهارات‌شما باایشان مغایرت دارد . ج ـ از من نباید بپرسید، از ایشان‌سئوال کنید. س ـ یک تاجری که صد دینار و سه‌شاهی جمع میکند چطور متجاوزازصدهزار تومان بیك نفر قرض میدهد بدون اینکه سندی مبادله شود ویا منافعی منظور گردد ؟ ج ـ برضرر ایشان نبوده است . س ـ پس چطور سند نداده‌اید ج ـ حوالجاتی که هست خودش سند است وبا دوستی و روابطی که بین بنده و ایشان است محتاج به سند نبوده ـ سند برای چیست برای اثبات مدیون بودن من میباشد ، بزرگترین سند حواله‌ایست که به فرنگ بنام بنده شده، برخلاف اظهار آقای مدعی‌العموم که میگوید عنوان قرض‌کردن معلوم نیست همان حواله که بامضاء بنده وصول شده بهترین سند برای حاجی‌امین‌میباشد و محل تردید نیست که محکمترین سند من در آنجا موجود است ، بنابراین اظهار آقای مدعی‌العموم که کوچکترین یادداشتی نوشته نشده وارد نیست . س ـ در حواله شما اسمی نیست که سند باشد . ج ـ در پاریس تا وقتی بنده امضاء نداده باشم که بمن وجه را نخواهند داد و در قسمت شش هزار لیره بانک ملی که میگویند حواله نیست در اینجا یک اشتباهی تولیدشده‌است . سفته طلب داده شده . س ـ آیاهیچ‌فایده برای‌ایشان‌منظور شده ؟ . ج ـ نخیر اوضاع و احوال قضیه معلوم است و ایشان با دوستی و روابطی که با من داشتند این مساعدت قرض را نمودند . س ـ چه ملاحظه داشتند که متجاوز از صد هزار تومان بشما بدهند ومنفعت‌نگیرند ؟ . ج ـ دوستی از یکطرف . اعتماد بنده از طرفی و تقاضائی که برای گرفتن وجه نموده بودم . س ـ شما به حاجی امین چه اظهار کردید ؟ . ج ـ بنده‌عرض کردم که احتیاج به وجه دارم برای رفع احتیاج یکعده از کسان خود که در فرنگ هستند ، اطفالم که مشغول تحصیل هستند و مرضائی‌که دارم در آنجا احتیاج به وجه دارم وایشان حواله فرنگستان دادند وبقیه مبلغی که خواستم گفتند که فعلا ندارم و بعد به بانک ملی حواله کردند که بنده یک فته طلب بانکی دادم س ـ چه شد که شما برای تعارف هم یکمرتبه صحبت نکردیدکه منافع‌این‌وجه‌چیست ؟ ج ـ ملازمه‌ای نداشت . س ـ دفتر روزنامه را ملاحظه کرده‌اید که به چه عنوان نوشته شده ؟ . ج ـ نخیر شما روی موازین قضائی تعبیر کنید ، فقط چیزی که مورد نظر باشد این است که تمام نکات را منطقی حل کنید .

دنباله دارد

(نقل‌ازاطلاعات ۳تیرماه ۱۳۱۲)

آگهی حراج کالای متروکه

اداره گمرك آبادان مقداری کالای متروکه از قبیل‌تیرآهن، رنك ویکدستگاه اتومبیل بنز مدل ۱۹۰ آهن قراضه ، فیلیتر ، ماشین‌آلات وکاسه نمد ووسائل مستعمل اتومبیل وسایر لوازم متفرقه دیگررا از ساعت پنج‌بعداز ظهر الی هفت روز یکشنبه ۵۱ر۴۱۷ لغایت پنجشنبه ۵۱ر۴۲۹ طبق مقررات به معرض حراج‌خواهد گذارد صاحبان کالا یانماینده قانونی آنها می توانند قبل‌از عرضه و فروش در حراج کالای متعلق‌بخودرا باپرداخت حقوق وعوارض وسایر هزینه های گمرکی ترخیص نمایند .

اداره گمرك آبادان
آ ـ ۲۱۷۰۰
آ ـ ۷۴۵۱

دعوت مجمع عمومی عادی بطور فوق‌العاده

از کلیه صاحبان سهام شرکت ایران‌چاپ(سهامی‌خاص) دعوت میشود که‌درجلسه مجمع‌عمومی عادی شرکت‌ایران‌چاپ که‌بطورفوق‌العاده درساعت۵ بعدازظهر روز۱۵تیرماه ۱۳۵۱ در محل شرکت در خیابان خیام ساختمان ایران‌چاپ تشکیل‌می شود شرکت نمایند .

دستور جلسه
۱ـ استماع گزارش عملیات شرکت و تصویب ترازنامه عملیات سال ۱۳۵۰
۲ـ انتخاب بازرس اصلی و علی‌البدل .
۳ـ تعیین روزنامه کثیرالانتشاری که آگهی های شرکت درآن چاپ خواهد شد .

۱ـ ۲۱۶۴۴

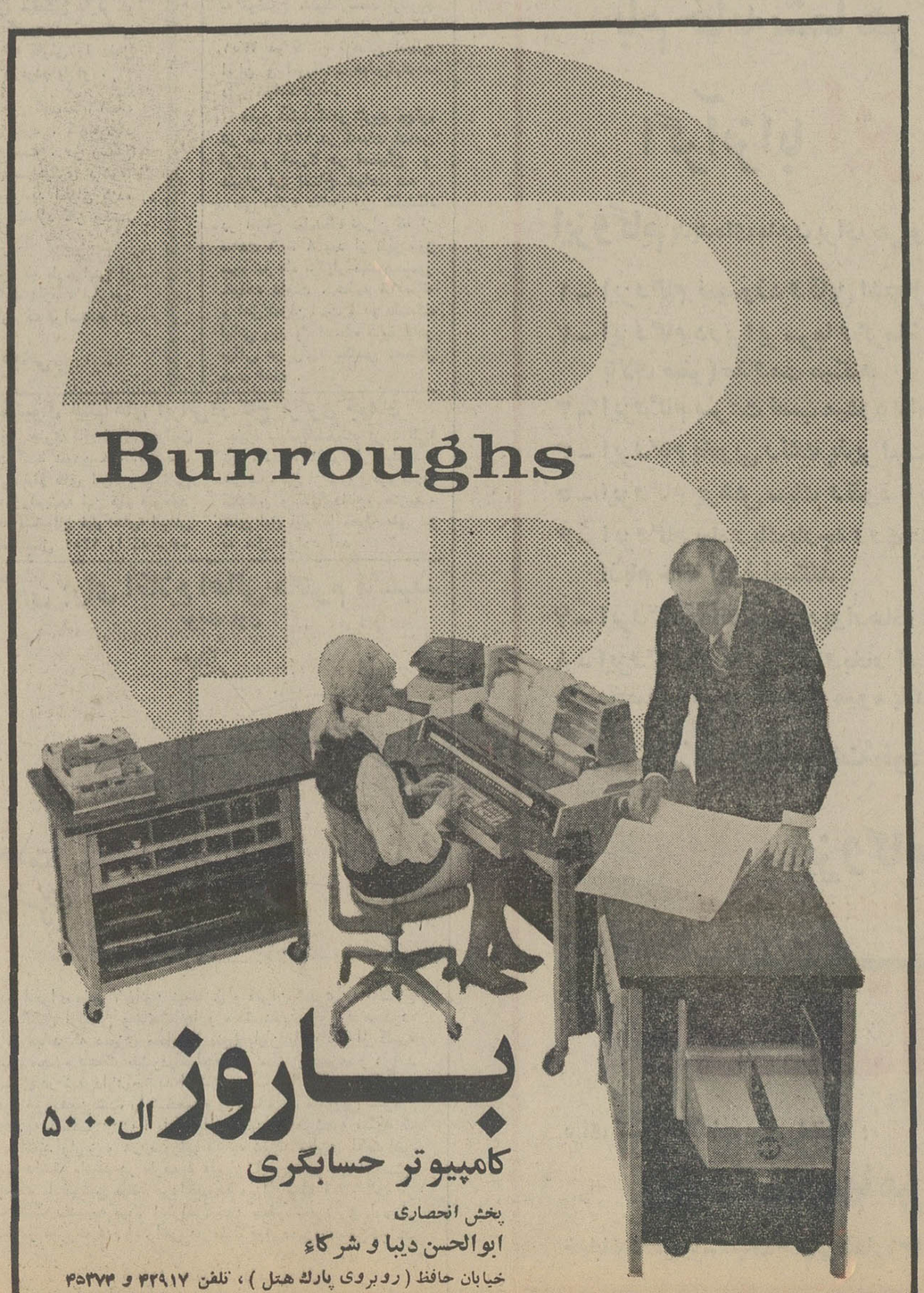

زنان در ایران

احمد احرار

ـ۱۶۸ـ

او نسبت به‌ایرانیان با احترام و تواضع رفتار میکرد . طی دوران ماموریت خویش در شرق ، مثل اغلب همکاران و هموطنانش بشدت تحت تاثیر محیط اجتماعی ایران قرار گرفته بود و همین دلبستگی نسبت به ایران و ایرانیان موجب میشد که درباره عثمانی‌ها احساس کراهت کند .

«کنت کانیتس» حتی به کتمان این طرز تلقی تقیدی نشان نمیداد و آشکارا اظهار میکرد که چون عثمانی درباره ایران حسن‌ظن‌ندارد‌بمصلحت ایران‌نیست‌که بدون قید و شرط‌با عثمانی نزدیک شود و در جریان جنگ از عوامل عثمانی تبعیت کند.

آنروز نیز در ضمن مذاکرات سه‌نفری که مابین «شونمان» و «کانیتس» و «رویس» در منزل شاهزاده عضدالسلطان حکمران اراك جریان یافت «کنت‌کانیتس» یکباردیگر عقیده قلبی خود را عنوان کرد و یادآور شد که :

ـ این رویه که از ابتدای جنگ‌ملاك عمل وزارت امور خارجه و ستاد ارتش «رایش» بوده ودرباره اموراریان ، ازطریق استانبول و طبق صوابدید اولیای دولت عثمانی تصمیم گرفته‌اند ، باید متروك شود .

«کانیتس» سپس به وزیر مختار روکردو گفت :

ـ نمیدانم ! شاید ما با متحدمان عثمانی قول وقراری داشته باشیم که بعداز جنگ ، ایران هم به قلمرو عثمانی علاوه شود یا بصورت منطقه نفوذ عثمانی درآید . در آنصورت البته این سیاست جایز است ...

«پرنس رویس» سرتکان داد :

ـ هرگز ... ما حتی فکر چنین چیزی را نکرده‌ایم !

«کانیتس» گفت :

ـ پس چرا به این سیاست اشتباه‌آمیز ادامه‌میدهیم ؟ شاید مقامات برلن به این مسئله توجه نداشته باشند ولی ما که با مسائل منطقه آشنائیم باید برلن را از وضع روابط دوهمسایه مطلع سازیم . عثمانی‌یکی از سه قدرتی است که پیوسته برای ایران ایجاد خطر کرده‌اند و ایرانی ها ازسیاست دولت عثمانی‌همانقدر بیمناکند که‌ازدیپلوماسی روس وانگلیس ... دربار عثمانی هنوز داعیه خلافت اسلامی را رها نکرده است و ایرانیان که از اوایل تاریخ اسلام برای تحصیل استقلال و استخلاص خودشان از سیطره خلفای عرب دست به مبارزات‌طولانی زده ومتحمل صدمات فراوان شده‌اند طبیعتا خوششان‌ندارند بعداز چندین قرن تلاش و کوشش حالا گریبان خودشانرا بدست خلفای ترك بسپارند ... ازین گذشته دولت عثمانی اصولا مایل است درین ناحیه تفوق سیاسی و نظامی خود را حفظ کند و بعنوان قدرت برتر ، با دولت آلمان تماس داشته باشد بطوری که کلیه امور منطقه صرفا از طریق استانبول و طبق صلاحدید دربار عثمانی‌و شخصیت های سیاسی‌وفرماندهان نظامی‌آنکشور حل‌و فصل‌شود...نظر بهمین اصل ، دولت عثمانی نسبت به روابط آلمان با ایران حسادت میورزد و مطلقا مایل نیست بین آلمان و ایران تماس مستقیم‌برقرار باشد ... این وضع درگذشته اشکال چندانی ایجاد نمیکرد . اما اکنون که ما از ایرانیها میخواهیم بخاطر هدف های نظامی وسیاسی دولت آلمان با روس و انگلیس وارد مبارزه شوند وحتی به‌راه وروش دولت خودشان اعتنا نکنند ، ادامه این سیاست مقدور نخواهد بود ... دولت آلمان باید پرونده مستقلی برای ایران ترتیب دهد و کاری نکند که غرور ایرانیان جریحه‌دار شود. ما باید یک ستاد عملیاتی در ایران ایجاد کنیم که مستقیما با برلن تماس داشته باشد و احتیاجات خود را چه از حیث اسلحه و نفرات ، چه از جهت پول یکسره از برلن تامین کند ...

«پرنس رویس» گفت :

ـ بااین نظریه کاملا موافقم و بمحض‌آنکه در کرمانشاه مستقر شدم از برلن‌درخواست میکنم نسبت به‌تمامی این مواد اقدام شود.

نوبت به «شونمان» رسید که عقیده داشت برای اداره مبارزات ملی درایران ،تشکیلات سیاسی و نظامی موجود کافی نیست :

ـ ایرانیان آمادگی زیادی برای همکاری باما نشان میدهند . از اکناف کشور ، گروه گروه مردم داوطلب پیوستن به قوای ملی و شرکت در مبارزه میشوند .

★

جدول کلمات متقاطع

شماره ۱۳۶۷

طراح جدول : ف . جلوه

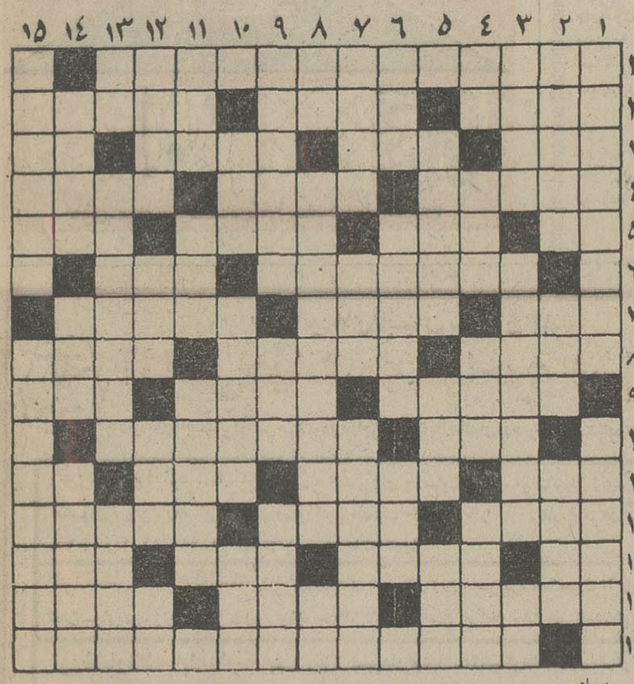

افقی :
۱ـ یکی وفانکند
۲ـ از دانه های‌معطر صادراتی ـ پوشش داخلی حفره های دهان و گلو و بینی‌ـ دلاوری ۳ـ مربوط به آینده است‌ـ از برجهای دوازده‌گانه‌ـ بندگی ـ اگر باشد
۴ـ نقاش چیره‌دست
مکتب فلامان ـ خانه پرندگان ـ از رود
خانه های آلمانی ۵ـ
نان فرانسه ـ از
شهر های آسیا ـ
رودی در فرانسه ـ
خوبی۶ـ از بازارچه‌ها و محلات قدیمی
تهران ـ سستی ۷ـ
طره زلف‌ـ حالادیگر
چنین بودن از علامات
روشنفکری است ـ
داروغه ۸ ـ محل
روپوش‌دار ـ عروس
تا نمیگرفت چهره
نمی نمود ـ جای
درس ۹ـ چند صباحی به‌جای تاریخ بکار بردند ـ بارطب بهم بافند ـحرف تصدیق ۱۰ـ صبحگاهان ـ مجهول ۱۱ـ بالاتر ـ سخت و سفید چون تن و بدن دلدار ـازغذاهای برنجی ـ رمق ۱۲ـ دیار انار‌ـ اصلی ـواحدی از تقسیمات کشوری ۱۳ـ سابقا همراه سولقان بود ـ موش خرما ـ ضمیر مستقل ـ می کشند و سیر عالم هیروت‌می کنند۱۴ـ کارشان را قیاس از خویشتن نباید گرفت ـمال رستم قوس و قزح بود ـ وحشت و ملاحظه ۱۵ـ ماجرای پیکار ایشان از داستانهای شورانگیز شاهنامه است .

عمودی :
۱ـ جعبه‌ای که در قدیم به سفر می بردند و همه اسباب سفر درآن بود ـ خلیجی در اروپا ۲ـ درخت پیروزی ـ ـاگر پایش شکسته بودحضرت گزار ۳ـ کج ـاگر مال‌پاریس باشددر کتاب بینوایان وصفش به کمال آمده است ـناشنوا ۴ـ راه‌میان‌بر ـ از درختان قدبلند ـ درخشندگی ـ ترس ۵ـ از کارهای رئیس دادن‌این هم هست ـ راه معاش ـ ضمیر عربی ۶ـ بار درخت علم ـفرزند نتیجه ـ یکی از پنج ۷ـ در اماکن مقدسه برایش اذن می طلبند ـ با نموهمراه است‌ـاپرای معروفی اثروردی ۸ـ یکی را چند تا می کند‌ـ تعارف دارد ـ ضمیر است ۹ـ آنچه که از خطر خالی نباشد‌ـ مادر ـ ورم ۱۰ـ خصومت ـ نقطه مقابل ما قبل نسبت به حال ـ بینی ۱۱ـ از اقلیم‌های جغرافیائی ـ بزرگترین کشتی‌بان ـمظهربزرك صداقت و امانت ۱۲ـ سرش را ببرید یا نبرید گردنش دراز است ـاز بین بردن ـ ازعشاق‌معروف پرصدای میان تهی ـ بنیان ابوی بود ۱۳ـ رمق ـ بیچاره چقدر قصه عشق مجنون را به لیلی تحمل کرد ـ باتیر نسبتی دارد ۱۴ـ کجامهربانتر ازمادر باشد ـ مرتبه ـ استاد نانوائی ۱۵ـ سیاستمدار معروف اطریشی درقرن نوزدهم ـ همه چیز را آسان میگیرد و پشت گوش می اندازد .

حل جدول شماره ۱۳۶۶

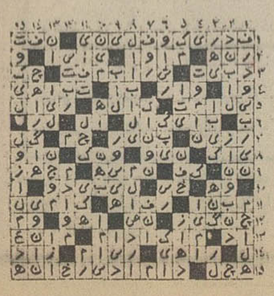

تنظیم از : اصغر ریوندی

در اولین روز تابستان

هزاران نفر خود را بدریا انداختند

بعلت کمبود جاعده زیادی ازمسافران دریا در خیابانها خوابیدند

شهرهای ساحلی گیلان و مازندران در دو روزتعطیلات آخر هفته مملو از مسافران دریا بود و در سال جاری، شهرهای شمالی و دریای مازندران یکی از شلوغ‌ترین روزهای خودراگذراندند

خبرنگار اطلاعات در چالوس ساعت چهاربعد از ظهر دیروز در یك گزارش تلفنی بتهران اطلاع داد: صدها نفرازساکنان شهرهای دور و نزدیک کشور به سواحل دریای نوشهر ، چالوس و مثل‌قوهجوم آورده‌اند ودر هیچیك از پلاژهای این مناطق جای‌خالی پیدا نمیشود.

و مسافران بایستی برای بازگشت به شهرهای خودآماده شوند معهذا تا این ساعت گویا کسی خیال بازگشت‌ندارد و در حال حاضر صدها نفر در گوشه و کنار مشغول آبتنی هستند .

خبرنگار اطلاعات درچالوس افزود :

بعلت ازدیاد مسافردرهیچیك از هتلها و مهمانخانه‌ها جای خالی پیدا نمی‌شد و عده‌زیادی شب را یا در خانه ساکنان چالوس و یا در پیاده‌روها و ساحل دریا گذراندند .

تا عصر روز ۵ شنبه بیش از ۷ هزار مسافر وارد چالوس شدند

رشت

رشت:در حالیکه هزاران نفر مسافر گرما زده تهرانی و شهرستانی کلیه پلاژ های بندر پهلوی را اشغال کرده بودند ساکنان شهر رشت نیز دست از کار و کسب کشیده و برای آبتنی راهی آن منطقه شدند.

چمخاله وزیباکنار

براساس گزارشهای رسیده از چمخاله و زیباکنار امروز با هجوم چشمگیر مسافران باین دو نقطه چهره زیبا کنار و چمخاله‌نیزبکلی عوض شد وبا ورود اولین دسته مسافران به این دو نقطه کار پلاژداران رونق گرفت .

درجه حرارت هوای‌رشت‌دیروز در اینساعت چهار بعداز ظهراز ۴۰درجه بالای‌صفر گذشت‌وباد نسبتا گرمی در شهر می وزید.

بندرپهلوی

خبرنگاراطلاعات دربندرپهلوی نیز گزارش‌داد : امروز «جمعه» درساحل پهناوردریای‌بندرپهلوی انبوه جمعیت چشمگیر بودو مسافران تهرانی وشهرستانی‌در دومین‌روز تابستان بخوبی از آب دریا استفاده کردند .

دراینساعت ۵ بعداز ظهر سیل اتومبیلها بطرف بندر پهلوی‌در حرکت‌است ودر پارکینگها نیز جای خالی پیدا نمی شود .

براساس گزارشی که بدست آمده از بعداز ظهر روز ۵شنبه گذشته تاساعت ٤ بعداز ظهر دیروز بین ۳ تا ٤ هزار اتومبیل بابیش ازده‌هزار سرنشین وارد بندر پهلوی شدند و در پلاژهای این منطقه مستقر شدند .

براساس همین گزارش:دیروز اکثر رانندگان‌وسائط‌نقلیه‌عمومی از قبیل تاکسی واتومبیلهای کرایه‌دست‌از کار روزانه خود کشیدند وبرای گذراندن تعطیل جمعه خود به‌بندرپهلوی‌روی‌آور شدند .

جاده هراز

دیروز باردیگرجاده هراز در زیربار ترافیك سنگین شانه‌خم کرد و عبورو مرور وسائط نقلیه دراینراه اکثرماموران پلیس‌راه ژاندارمری و کارکنان‌راهداری‌را به آماده‌باش مطلق واداشت .

بعداز ظهردیروز یك مقام مطلع پلیس راه ژاندارمری‌آمل ضمن‌اشاره‌به هجوم سرسام‌آور مسافران‌دریا به طرف سواحل دریای مازندران گفت : از عصر روز ۵شنبه تا اینساعت(سه‌بعداز ظهر روز جمعه) هرساعت‌بین سیصد الی سیصد وپنجاه‌دستگاه اتومبیل از مقابل پاسگاه ژاندارمری آمل‌بطرف بابلسر- محمودآبادوسایرشهرهای‌شمالی عبور کرده‌است !

اتومبیل‌هائی که‌تاساعت ۲ الی ۳ بعداز ظهر دیروز عازم شهرهای مازندران شده بودند از این‌ساعات ببعد بازگشت خود را بطرفتهران آغاز کردند ودر منطقه‌ایکه چند روز قبل جاده فرو نشسته بود بعلت‌کم‌عرض بودن «راه» رفت‌وآمد بکندی صورت می‌گرفت .

گزارش رسیده حاکیست : دیروز در طول جاده هراز اتومبیلها زنجیروار طی طریق میکردندو بخصوص از جاجرود ببالا سیل اتومبیل بطرف آمل درحرکت‌بود.

بازار داغ پلاژداران!

دیروز همزمان با سایر شهرهای سواحل دریای مازندران، بابلسری ها نیز میزبانی‌هزاران مسافر گرما زده رابعهده داشتند و پلاژ داران مشتاقانه بخدمت‌مسافران کمربسته بودند .

در بابلسر نیز چون سایرشهر های شمالی دریا آرام‌و هوا مساعد بودو هزاران نفر مسافر تهرانی و شهرستانی درساحل دریای بابلسر استراحت کرده بودند .

براساس گزارش واصله : دیروز در بین پلاژداران بابلسر که از چندی پیش خود را برای پذیرائی از مسافران دریا آماده کرده‌بودند جنب‌وجوش فوق‌العاده‌ای بچشم میخورد و باصطلاح بازار آنان برای اولین بار در سال جاری داغ داغ شده بود .

رقص صبحگاهی!

پریشب در ساحل دریای نوشهر غلغله‌ئی برپا بود ، صد ها نفراز کسانی که برای استفاده از آب دریا به‌این نقطه رفته بودند براثر کمبود جا شب را درکنار خیابانها، پیاده‌روها و بر روی ماسه های ساحل بصبح رساندندو جالب‌اینکه گروه کثیری از مسافران بااستفاده ازهوای مساعد شب ۱۱ تا اولین ساعات بامدادی برقص و پایکوبی پرداختند و صدای ساز و آواز آنان سراسر ساحل دریای نوشهر را پر کرده بود .

براساس‌گزارش واصله : دیروز درکلیه پلاژهاو مهمانخانه هاو سایر نقاطی‌که از مسافران‌پذیرائی میکردند باصطلاح معروف جای سوزن انداختن نبود .

در مورد تعداد مسافرانی که‌تا عصر دیروز وارد نوشهر شدند آمار دقیقی در دست نیست ولی ازگزارشات واصله‌چنین‌استنباط میشود که ظرف بعد از ظهرروز ۵شنبه تا عصر دیروز بیش از ۳ هزار و پانصد دستگاه وسیله‌نقلیه از گوشه و کنار وارد نوشهر شد .

در شهسوار

دیروز صدها نفر از مسافرانی که بقصد اقامت در شهسوار وارد این شهر شدند باکمبودجا مواجه گشتند و ناچار شهسوار رابطرف کتالم، نشتارود و عباس آبادترک گفتند .

دیروز سراسر سواحل دریای شهسوار از جمعیت موج میزدو اتوبوسها زنجیر وار در راه های اطراف شهسوار در حرکت‌بودند.

۸۰ هزار اتومبیل در کرج

از بعد از ظهر روز ۵ شنبه‌تا ساعت ٤ بعد از ظهر دیروزبیش از هشتاد هزار دستگاه وسیله نقلیه سبک و سنگین از شهرهای دور و نزدیک وارد کرج شدندو در این میان بیش از سی هزار اتومبیل با سرنشینان خود از طریق جاده های چالوس- رشت به طرف شهر های شمالی کشور عزیمت کردند .

دیروز و پریروز شهر کرج و نقاط ییلاقی اطراف آن از قبیل آسارا ، عظیمیه ، گچسر،گلشهر گوهردشت و باغات خصوصی میعادگاه بزرگ ده ها هزارمسافر تهرانی و شهرستانی‌بود ودرطول مسیر رودخانه جاده چالوس‌همه جا انبوه جمعیت‌به‌چشم میخورد.

تصادف‌درجاده‌کرج

عصر دیروزدر نزدیکی‌پل کن تصادف‌شدیدی ، بین‌دواتومبیل سواری روی‌داد که‌بر اثر آن همه سرنشینان‌دواتومبیل‌مجروح شدند. واتومبیلها همانطوریکه درعکس دیده میشود به آهن پاره‌ای تبدیل شدند .

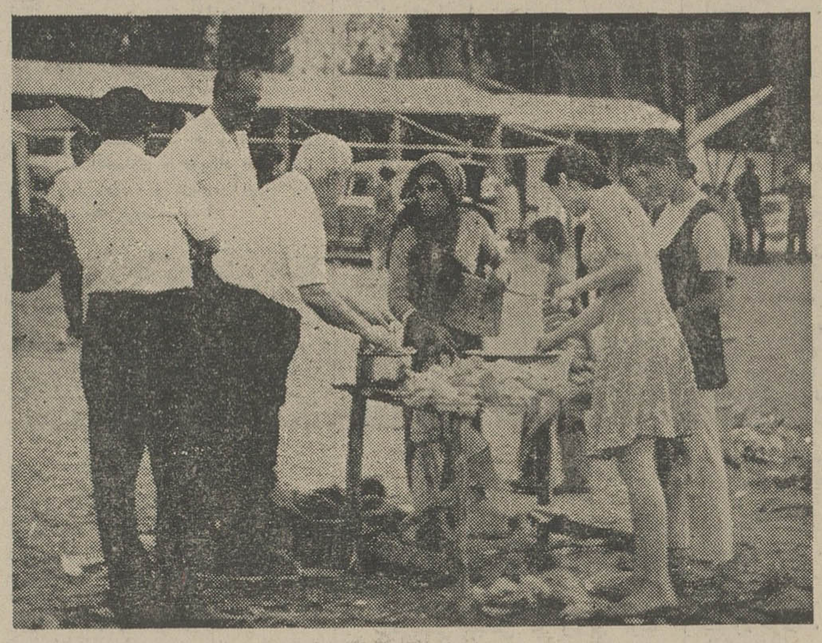

دیروز برای اولین بار درسال جاری بازار بلال فروشهای دوره گرد در سواحل دریا رواج‌یافت ومسافران ضمن گشت درساحل‌از خرید بلال نیز غافل نبودند .

چهار پایان توقیف شدند

دیروز هوای ساری گرم بود بهمین جهت عده کثیری‌ازمردم این شهر به ساحل دریا رفته و به‌شنا آب تنی مشغول شدند دیروز تمام پلاژهای فرح آباد بوسیله کارمندان ادارات دولتی‌اشغال شده‌بود .

***

پریشب‌اتومبیلهای سواری شماره ۵۷۶۸۳تهران ـ ج به‌رانندگی بهرام کمجانی وشماره ۳۲۳۸۲آبادان به رانندگی محمود کنعانی باتفاق باسه‌راس اسب تصادف کردند و هر سه‌اسب دراین‌حادثه ازبین‌رفتند .اتومبیل های مزبور به‌آهن پاره مبدل شدندورانندگان هردواتومبیل به‌سختی آسیب‌دیدند.

بدنبال این‌حادثه ماموران پاسگاه فرح‌آبادساری‌از پریشب‌اقدام بجمع‌آوری حیوانات‌سرگردان‌درجاده کردند ودرنتیجه ٦٤ راس‌گاو و ۲۲راس‌اسب از سواحل‌فرح‌آباد گردآوری شدو در محوطه‌پاسگاه توقیف گردیدند.

ساری ـ خبرنگار اطلاعات

قهرمان جدول سال ۱۳۵۱

از مدتها قبل طرح یک مسابقه بزرگ و جالب در سطح وسیع که شامل همه طبقات بشود و در عین حال باشاعه‌دانش و معرفت و تشویق و ترویج اندیشه و تحقیق کمک نمایدمورد توجه روزنامه اطلاعات بود ، ازمیان‌طرح های مختلف‌بالاخره طرح انتخاب قهرمان جدول سال مورد توجه قرار گرفت .

این طرح اجرای یک مسابقه بسیار بزرگ فکری‌بصورت جدول است که با اجرای صحیح و دقیق‌آن موفق خواهیم‌شد برای اولین بار قهرمان جدول سال را در کشور انتخاب و معرفی نمائیم .

در تیر ماه هرسال روزنامه اطلاعات همزمان با جشن سالروز انتشار خود و با اجرای یک مسابقه دقیق‌که بی‌شک همه علاقمندان در آن شرکت خواهند کرد ، قهرمان جدول ایران را انتخاب خواهد کرد .

مسابقه در دومرحله برگزار خواهد شد و مرحله دوم حضوری است به غیر از خوانندگان روزنامه اطلاعات در تهران خوانندگان عزیز شهرستانی نیز میتوانند در این‌مسابقه بزرگ شرکت کنند .

جایزه قهرمان جدول سال یك صفحه طلای‌اطلاعات است. صفحه طلای اطلاعات لوحی است‌که از طلا تهیه میگردد . این صفحه هرسال از صفحه اول شماره‌ای ساخته میشود که عکس قهرمان جدول کشور و خبر پیروزی وی در آن چاپ خواهد شد .

در شماره های آینده باز هم اطلاعاتی در این باره در اختیار علاقمندان خواهیم گذاشت .

سازمان جهانگردی و مسافرتی اریانت

تقدیم‌مینماید

تورمونت‌کارلو ۳۲ روز : دیدار از شهرهای وین ـ هامبورك ـ لندن ـ پاریس ـ ژنو ـ بارسلون ـ نیس ـ مونت کارلو ـ رم (ناپل ـ کاپری ـ سورنتو) ـ استانبول. تاریخ حرکت از تهران دوشنبه ۲٦ تیرماه ۱۳۵۱

تورهای اوریانت شامل بلیط هواپیمای جت ـ هتل‌های درجه یك ـ صبحانه وناهار در تمام‌مدت مسافرت ـ گردش‌ها ـ ورودیه ها ـ عوارض فرودگاهها ـ ایاب و ذهاب همراه راهنمایان فارسی زبان میباشد .

آدرس : تهران ـ خیابان ویلای شمالی شماره ۳۳۹ تلفنهای : ۸۲۷۰۲۷ ـ ۸۲۷۰۲۸ ـ ۸۲۷۰۲۹ ـ ۸۳۳۹۳۸

الکتروموتورهای ZSE ساخت چکسلواکی

بقدرتهای مختلف یك فاز و سه فاز بقیمت های جدید وارزان

موجود در تهران

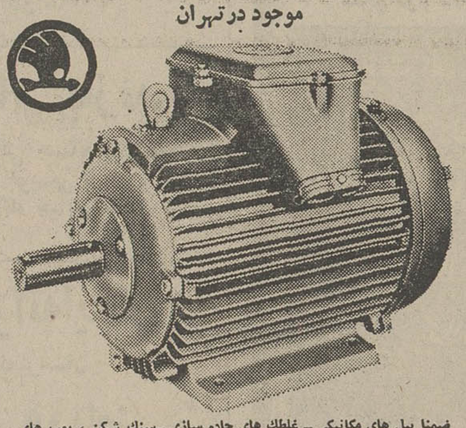

ضمنا بیل های مکانیکی ـ غلطك های جاده سازی ـ سنگ شکن ، پمپ های آب ـ الکتروموتورجرثقیل های سیار ـ موتور دیزل و دستگاه های دیزل ژنراتور ـ لیفت تراکهای مجهز به دوشاخه بارگیری و سایر ماشین آلات و ابزاردر انباراین‌شرکت‌واقع‌درخیابان‌شوش موجودمیباشد

نماینده انحصاری در ایران

شرکت تجارتی ایران واشکودا

تهران خیابان تخت‌جمشید ۱٦۲ تلفن ۸۲۵۳٦۰ ۸۲۹٤۲۷

تلگرافی اشکودا ورکس

فروشگاه خیابان سعدی شماره ۷۱٦ تلفن ۳۱٦٤۷٦

انبار خیابان‌شوش‌شماره۱۳تلفن۳۵٦۲٤۷

BroomWade air power

کمپرسورهای ثابت بروم‌وید

نوع وی کمپاکت

فونداسیون لازم ندارد

بازده از ۱۰۰ تا ۳۰۰ فوت مکعب هوا در دقیقه

بافشار۱۰۰تا۱۵۰پوندبراینچ مربع

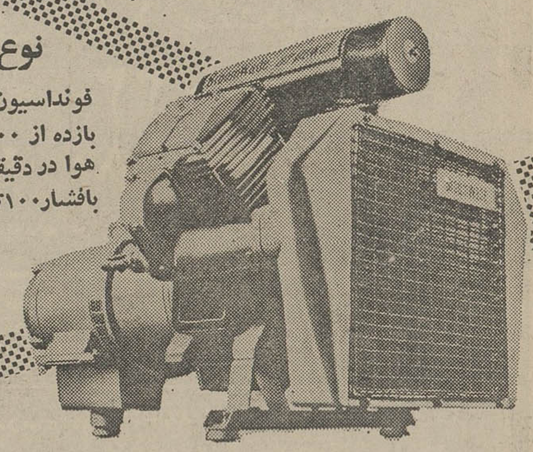

نوع بی دبلیو

بازده از ۵۰ تا ۲۰۰ فوت مکعب با فشار ۱۰۰ پوند براینچ مربع هوای‌بدون‌روغن برای‌صنایع‌غذائی

کمپرسورهای‌فشارقوی‌برای‌پرکردن بالون و فشار متوسط برای‌تعمیرگاه هاو کارخانجات

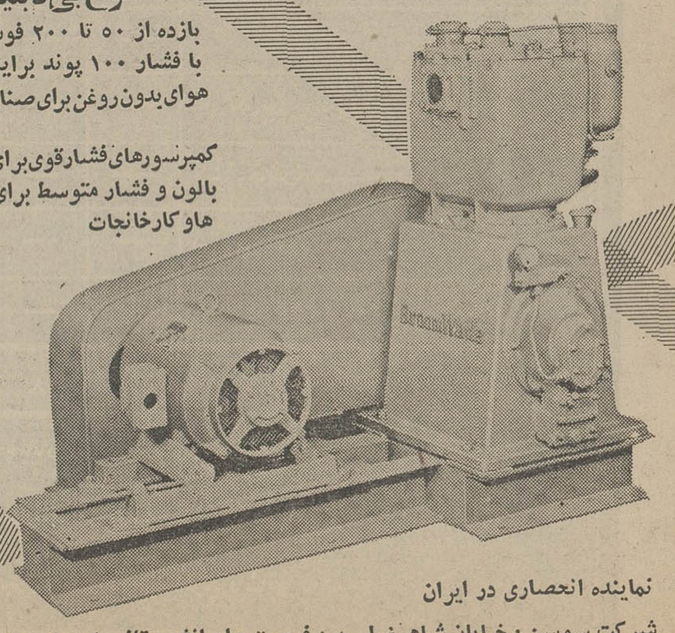

نماینده انحصاری در ایران

شرکت سوسن : خیابان شاهرضا ـ بین فرصت و ایرانشهر تلفن ۸ـ۸۲۸٤۲۷

آگهی مناقصه شماره ۱۸ر۵۱ر

راه‌آهن دولتی ایران سه‌قلم‌لوازم خطاز قبیل: آچاروصله‌بلند دوسره . آچار پیچ‌تراورس‌چوبی . آچار پابند مورد نیاز را برطبق مشخصات و نقشه شرایط مربوطه .

سی‌انداف یکی از بنادر ایران (خرمشهر یا « شاهپور) یا مرزجلفای ایران یا ایستگاه راه‌آهن مرز ایران و ترکیه از طریق مناقصه خریداری مینماید .

داوطلبان شرکت در مناقصه میتوانند در ساعت اداری با تسلیم قبض صندوق راه‌آهن به‌مبلغ ۲۰۰ ریال جهت دریافت اسناد مناقصه بادارہ کل کارپردازی مراجعه نمایند. شرکت کنندگان در مناقصه باید مبلغ ٤۵۰۰۰ ریال بعنوان سپرده شرکت در مناقصه بصندوق راه‌آهن پرداخت و رسیدصندوق یا معادل آن ضمانت‌نامه بانکهای مجاز ایران که لااقل دوماه اعتبار از تاریخ مناقصه داشته باشد بضمیمه پیشنهاد خود تا ساعت ۹ صبح روز ۵۱ر٦ر۱۱ مطابق با ۲ سپتامبر ۷۲ در صندوق پیشنهاد ها واقع در اداره کل کارپردازی بیاندازند .

پیشنهادهای واصله ساعت۱۰ همان‌روز باز و قرائت خواهدشد حضور پیشنهاددهندگان یانمایندگان‌مجاز آنان درجلسه‌مناقصه آزاد است و راه‌آهن‌در ردیاقبول هریك‌یاتمام‌پیشنهاد هامادامی که قرارداد مبادله نشده است جزا و کلا مختار می‌باشد به پیشنهاد فاقد سپرده و مشروط و مبهم و پیشنهادی که بعداز موعد مقرر برسد ترتیب‌اثر داده نخواهد شد سپرده برنده و حائز حداقل درجه دوم مناقصه نگهداری و در صورت‌استنکاف از انجام معامله بدون هیچگونه تشریفات بنفع راه‌آهن ضبط خواهد گردید و پرداخت مالیاتی که در ایران نسبت بعواید حاصله از این معامله بنا به تشخیص وزارت دارائی تعلق میگیرد بعهده برنده یا برندگان مناقصه می‌باشد راه‌آهن میتواند صدی بیست‌و پنج از میزان معامله را کسر یا اضافه نماید . پیشنهاد های واصله از کشورهائی که با دولت‌ایران پیمان معاملات تهاتری‌دارند باشرایط مساوی‌حق‌تقدم خواهند داشت . ۴الف ٤۷۸۳ راه‌آهن دولتی ایران

آگهی استخدام

نیروی هوائی شاهنشاهی تعدادی داوطلب با شرایط زیر جهت تحصیل در آموزشگاه‌افسری جزء برای (رسته های غیر تخصصی) استخدام

الف ـشرایط استخدام و مزایا.

۱ـ تابعیت دولت شاهنشاهی ایران.

۲ـ متدین بیکی از ادیان رسمی کشور. مینماید.

۳ـ دارا بودن گواهینامه ششم دبیرستان (ریاضی ، طبیعی ، ادبی) و احراز موفقیت در آزمایشات ورودی.

٤ـ سن بین ۱۸ سال تا ۲٤ سال تمام و برای کسانی که خدمت زیر پرچم انجام داده‌اند ۲۵ سال.

۵ـ نداشتن پیشینه بدو معروف نبودن‌بفساد.

٦ـ داشتن صحت مزاج و تناسب اندام بر طبق گواهی بهداری نیروی هوائی و نداشتن کسان تحت تکفل .

۷ـ مدت تحصیل در آموزشگاه حداقل یك سال بوده و دانشجویان در تمام مدت تحصیل‌شبانه روزی‌بوده و هزینه زیست‌و پوشاك آنان بعهده نیروی هوائی میباشد و ماهیانه ۱٦٦۰ ریال نیز دریافت خواهند داشت.

۸ـ داوطلبان پس از خاتمه دوره و احراز موفقیت در آزمایشات به درجه ستوان سومی مفتخر و ترفیع بعدی آنان بر طبق قانون و مقررات استخدام نیروهای مسلح شاهنشاهی خواهدبود.

ب ـ داوطلبان میتوانند برای کسب اطلاعات بیشتر و ثبت‌نام با دردست داشتن عین شناسنامه و فتوکپی دیپلم و ۲۲قطعه عکس ۴×۳ از تاریخ نشر آگهی استثنای روزهای پنجشنبه و تعطیل از ساعت ۷الی ۱۲ به فرماندهی آموزش های هوائی واقع در جاده تهران نو ایستگاه فرودگاه مراجعه نمایند . ۴الف ۳۹۹۹

آ ـ ۱۷۷۸٤ نیروی هوائی شاهنشاهی

آگهی استخدام

نیروی هوائی شاهنشاهی بمنظور تامین کادر افسری رادار کنترل برای یگانهای خوددرسراسر کشور تعدادی داوطلب با شرایط زیر جهت تحصیل‌درآموزشگاه افسری رادار کنترل‌استخدام مینماید .

۱ـ شرایط استخدام

الف ـ تابعیت دولت شاهنشاهی ایران .

ب ـ متدین بیکی از ادیان رسمی کشور (اسلام ـ مسیحی ـ کلیمی ـ زرتشتی)

پ ـ دارا بودن حداقل گواهینامه ششم دبیرستان رشته (ریاضی ـطبیعی) و احراز موفقیت در آزمایشات ورودی .

ت ـ سن بین ۱۸ تا ۲٤ سال تمام . و برای کسانیکه خدمت زیر پرچم انجام داده‌اند ۲۵ سال تمام .

ث ـ نداشتن پیشینه بد .

ج ـ داشتن صحت مزاج و تناسب اندام برطبق گواهی بهداری نیروی هوائی

چ ـ سپردن تعهد خدمت در نیروی هوائی برطبق گواهی‌بهداری نیروی هوائی .

ح ـ نداشتن کسان تحت‌تکفل .

۲ـ مدت تحصیل‌درآموزشگاه مزبورحداقل یکسال ونیم است و دانشجویان در تمام مدت شبانه روزی بوده و هزینه زیست‌و پوشاك آنان بعهده نیروی هوائی شاهنشاهی میباشد و ماهیانه مبلغ ۲۹۱۵ ریال بعنوان حقوق و مزایا دریافت خواهند داشت .

۳ـ دانشجویانیکه دوره تحصیلی را با موفقیت طی نمایندبدرجه‌ستوانسومی نائل‌وترفیعات بعدی آنان بر طبق مفاد قانون استخدام نیروهای مسلح شاهنشاهی میباشد .

٤ـ داوطلبان میتوانند برای کسب اطلاعات بیشتر و ثبت نام با در دست داشتن یك نسخه فتوکپی گواهینامه تحصیلی ، عین شناسنامه (عکس‌دار) و ۲۲ قطعه عکس ۴×۳ از تاریخ‌نشر این آگهی تا تامین احتیاج (باستثنای روز های تعطیل و پنجشنبه ها) از ساعت ۷ الی ۱۲ به فرماندهی آموزشهای هوائی واقع در خیابان‌تهران نو ایستگاه فرودگاه مراجعه نمایند . ۴الف ٤۰۰۱

آ ـ ۱۷۷۸۸ نیروی هوائی شاهنشاهی

گفتگوی تلفنی

۳۱۱۰۷۱

از ساعت ٤ تا ۹ بعد از ظهر

★الو ، من رضا تفنگ سازـ جا دارد مسئولان شهرداری ناحیه ٦ سری هم بمیدان نادر بزنند به‌بینند انبوه‌بشه ومگس که براثر تجمع زباله دراین میدان جمع میشوند چه بروز مردم می‌آورند . ما از خیر اسفالت این میدان گذشتیم ، حداقل رفتگرانی در این محل بگمارند که زباله ها را بموقع جمع کنند .

★الو ، من صادق ذبیحی ـ درخیابان رودکی‌عده‌ای از جوانان بیکار ، تمام روز گرد هم جمع‌می‌شوند و برای اهالی ایجاد مزاحمت میکنند . طوری که هر زن یا دختری که ناگزیر از کنار آنها می‌گذرد از آزار های بدنی وزبانی شان درامان نیست .

● الو ، من هوشنگ مددی ، ساکن خیابان دوم‌نیروی هوائی ـ در این خیابان که یک خیابان ۲۰متری پررفت و آمد است ـ عده‌ای از جوانها که‌تازه از امتحانات هم فارغ شده‌اند ، توی خیابان خط کشی کرده‌ودروازه فوتبال گذاشته‌اند وصبح تا غروب با خیال راحت خیابان را بند می‌آورند ومزاحم مردم میشوند . چندبار به کلانتری محل اطلاع داده‌ایم ولی جلوگیری نکرده‌اندخوب است شهربانی کل‌کشور، در این مورد دستور موکدی صادر کند .

● الو ، من محمدتقی‌مومنی، ساکن‌تهران‌نو ـ ایستگاه قاسم‌اباد ، در جاده تهران‌نو ، مدتی است‌که پاتوق زنهای ولگردشده است ، بطوری که‌زنهای نجیب حتی جرات نمی کنند از این‌حدودبگذرند، یاحتی توی صف‌اتوبوس بایستند ، چون بلافاصله اتومبیل سوارها ، جلو آنها ترمز می کنند و بطرز زننده‌ای آنها را دعوت‌بسوارشدن‌میکنند. چرا این زنان را از اینجا نمی رانند ؟

● الو ، من کارمند وزارت پست و تلگراف و تلفن‌ـ چندروزپیش‌ازطرف‌کانون کارمندان ، بین‌کارمندان این وزارتخانه اوراقی پخش کردند تا هرکس که خانه ندارد این اوراق را پرکند که بعدا به او خانه بدهند ولی من دیدم که بسیاری از همکاران خانه‌دارهم از این اوراق پرکردند . خواستم مقامات مسئول هشیار باشندتابین‌طریق، حق عده‌ای خانه بدوش پایمال نشود .

● الو من علی‌آذری ـ به امید بردن جایزه یکی‌از بانکها ، شب عید دراین بانک حساب پس‌اندازی باز کردم بعد که همین اواخر جوایز را قرعه‌کشی کردند و چیزی نصیب من نشد رفتم که پولم را پس بگیرم ، اما بمن گفتند‌نمی‌بایدتوتومان از پولم کم کنند . در حالیکه معمولا به حساب پس‌انداز سود تعلق می گیرد نه جریمه ایا کانون بانکها یا مسئولان امور به این‌مسائل‌توجه دارند ؟

● الو ، من تقی جعفری ـ چندی‌پیش آمدندوخیابان صاحب‌جمع را کانال ـ کشی کردند وهرچندچن وزباله بود توی خیابان ریختند . حالا که‌کانال کشی تمام شده ، نه‌تنها این لجن‌وزباله را جمع‌آوری نکرده‌اند بلکه روزبروزهم بر مقدار آن افزوده میشود . آیا شهرداری قصد ندارد اینجا را ازصورت‌زباله‌دانی در بیاورد ؟

● الو ، من‌عبداله عبدالمطلب تهرانی ـ حاشیه سواره روها وپیاده‌رو های انتهای خیابان دلگشا ، سه‌راه چرمسازی ، بغیر از تعداد زیادی کارگاه تعمیرات و سرویس اتوبیل از انواع واقسام کارگاههای سیار بدون جواز کسب کنارخیابانی هم بی نصیب نیست . این کارگاهها ضمن‌تولید سروصدای ناهنجار ،در این محل باعث‌تصادفات زیادی هم می شوند . بنویسید که مسئولین‌امر بفکر آسایش ماهم باشند .

در سال پنجاه ۸۳ میلیون تومان مالیات دریافت شد .

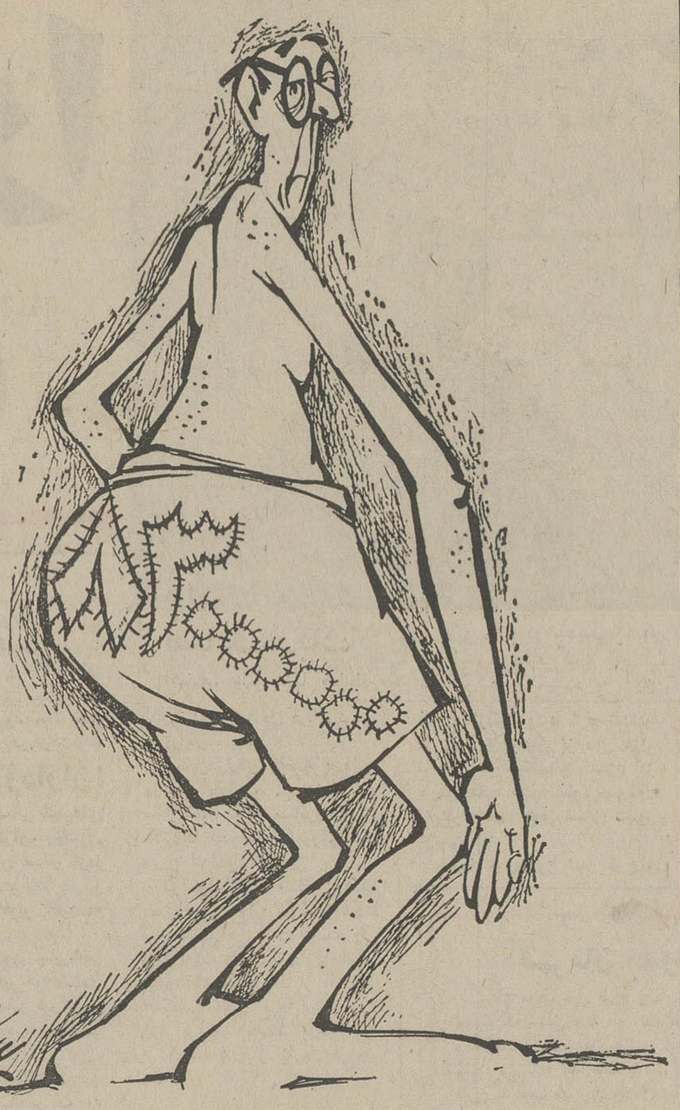

تابوت و دار در لندن

عقیده آزاد

از : حسین رامتین

در شماره سه‌شنبه ۳۰ خرداد روزنامه اطلاعات خواندم که گروهی جوانان‌خارجی‌و چندتن ایرانی‌ماسك‌دار (تابوت‌و دار) بردوش کشیده با شعار هائی در برابر سفارت ایران تظاهرات کرده‌اند .

اتفاقا شنیدم گویندگان رادیولندن نیز این خبر را باآب وتاب درسرویس اخبار صبحگاهی و شامگاهی خود تکرار فرموده‌اند البته من ایرادی بر مستخدمینی که فانشان از ممری تامین میشود و ناچار به خواندن‌ترجمه خبری هستند که دیگران به زبان انگلیسی می‌نویسند ندارم .ولی با خواندن خبربالا مدتی بفکر فرو رفتم که منظور ازاین تظاهرات آنهم‌دویست نفر جوان (بنام دانشجو) از میان صدها هزار جوانان و روشنفکران که در سراسر انگلستان خبر ها و تفسیرهای سیاسی و اقتصادی و رویداد های‌جهان را آزادانه مطالعه و درباره آنها‌مباحثه میکنند ، چه بوده است ؟

اجازه بدهید ابتدا به خواننده‌عزیز صریحا بگویم که من هیچگاه باتملق و چاپلوسی موافق نبوده‌ام و تا ابدهم این عمل مذموم را ویران کننده هر مملکت و نابودکننده هر جامعه‌میدانم. بزرگترین دشمن خود را در درجه اول آن کسانی‌میدانم که‌مرا باچاپلوسی و تملق از راه حقیقت بازدارند ، گرچه موقتا از تملق‌و چرب‌زبانی آن کسان روی طبیعت بشری خوشم بیاید .

این مطالب که مینویسم ، بار ها نوشته‌ام و صدها بار در برابر جوانان پرشور و پر حرارت که خاصیت‌انقلابی و پرشرو شوری آنان راستوده‌ام و می ستایم ، بادلایل فراوان و حسی درباره نظرات آنان گفتگو و بحث‌داشته‌ام .

من بسیاری از نظرات جوانان را،چه در داخل مملکت و چه در خارج ، با دیده یك انسان که روزی جوان بوده، مورد مطالعه قرار داده‌ام و از دیده پدری که خود دارای فرزندانی پرشور دانشگاهی است در مسائل جوانان‌می اندیشم .

مقامی ندارم که بخاطر حفظ آن حقیقتی را پنهان دارم و طالب مقامی نیستم که‌برای بدست آوردن آن‌تلخی ها و ناکامی‌ها را شیرینی و شادکامی بنمایانم .

باکمال صراحت می‌گویم که ایمان دارم هر ایرانی ، حتی‌آن جوان پرشور و شر که‌باسخنان تند از پدران و مسئولان انتقاد میکند ، ایران را می پرستند و بویژه‌اکثر آنان که‌درخارج کشور ناظر پیشرفتهای علمی و عملی دیگران هستند بیش‌از آنان که در ایران زندگی میکنند دلباخته پیشرفت های سریع ایران هستند .

ممکن است برخی‌باور نداشته‌باشند که تنها بانزدیك شدن و گفتگوی مستقیم و ابراز حقایق مشکلات‌وموانع و داشتن تحمل و صبر و طاقت‌شنیدن سخنان تند جوانی میتوان بسیاری از انتقادات را از بین برد ، و جوانانی را که متاسفانه بعللی‌درکوره راه‌افتاده‌اند براه راست آورد و وادار به قضاوت منصفانه کرد . که این مسئله ازبحث امروز من خارج‌است و نیازمند گفتگوی بسیار مفصلی است .

آنچه مرا براستی در شگفت آورد، بردوش کشیدن «تابوت و دار» آنهم بوسیله چنده‌تن جوانان انگلیسی یا هندی بوده است ...

من بر خلاف بعضی هموطنان که به این قبیل‌تظاهرات خیلی اهمیت‌میدهند، چون سالهای سال هرروز ناظر صحنه های متنوع‌و تماشائی‌این قبیل‌تظاهرات بوده‌ام ، آنقدر ها هم آنرا ریشه‌دار و عمیق و قابل‌توجه نمی‌دانم .

ولی شگفت من از اینست که چرا چندتن هموطنان جوان من خودماسك برچهره زده‌اند (اگر هموطن بوده باشند) و تابوت و دار را بردوش بیگانگان حمل کرده‌اند .

این بیگانگان میخواهند چه‌بگویند؟ شنیدم چندتن آنها آمریکائی وچند تن هندی و پاکستانی چپ‌رو و چند تن انگلیسی بوده‌اند . اگر صحیح باشد واقعا بر هوش ایرانی چند تن هموطن ماسك‌دار و طرفداران پشت‌پرده آنان باید آفرین گفت !

امریکائی بدبختی که خود در گوشه و کنار کشور پر ثروت و پر قدرتش‌اسیر اختلافات نژادی است و اگر به‌محلات سیاهپوستان در نیویورك و لوس‌آنجلس و واشنگتن بروید واقعا چهره گریه فقرو نکبت رابچشم خود می‌بینید ،واقعا حق دارد‌برای‌ایرانیان‌تابوت‌بدوش کشد؟! مگر آنکه‌تابوت کودکان گرسنه‌وآواره ویتنام‌را‌که پدرومادرشان‌زیر آتش بمبها و خمپاره هاسوخته و نابود شده‌اند بر دوش بکشند ، وشاید این جوانان روشنفکر امریکائی‌خواسته‌اندبمابگویند «ایرانیان مراقب باشید ، امنیت وملیت خود رافدای تحریکات قدرتهای بزرك نسازید که ناچار روزی صد ها هزار تابوت باید بردوش بکشید وجوانان و فرزندان و پدران خودرا به قبرستان سیاه استعمار ببرید ... »

آیا آن تظاهر کنندگان امریکائی جزاین میتوانند چیزی بگویند ؟ و آن گروه جوانان انگلیسی که گویا تابوت ودار را به اشاره مرگ آزادی و قتل آزادگان بردوش کشیده‌اند ، آیا خود سری به «بلفاست و لندن دری » در ایرلند شمالی زده‌اند ؟ آیا خودازجنایات «یان اسمیت » های انگلیسی الاصل و هم‌مسلکان او در آفریقا و سایر نقاط جهان اطلاع دارند ؟

آیا این چند ده تن انگلیسی که از میان ده ها هزار جوانان روشنفکر انگلیسی تابوت آزادی را برخ ما می ـ کشند ، یك لحظه به مرگ کودکان ایرلندی و زنان و مردانی که فدای استعمار سیاه شده‌اند و میشوند اندیشیده‌اند ؟

چطور آزادیخواهان جوان‌انگلیسی در برابر کشتارهای ایرلند و ویتنام و روزبا سکوت میکنند و تابوت بدوش نمی کشند ، ولی بخاطر استماع‌شایعاتی، و تحت تاثیر تبلیغاتی که حقیقت آنرا درست بررسی نکرده‌اند ، تابوت‌آزادی را بما هدیه میدهند ؟

چطور آن جوانان هندی‌وپاکستانی که خود را وابسته به گروه‌های‌افراطی چپ میدانند ،بدبختی ها و کشتار هاو جنك های ناشی از نفوذ قدرتها را در سرزمین وسیع خود فراموش کرده‌اند و مرگ سیاه صد ها هموطن خود رایکباره نادیده گرفته‌اند و تابوت و دار را برای ما بدوش می کشند ؟

من معتقد نیستم که ما منکرحقایق شویم . ما باید بدنیا اعلام داریم که برای پیشرفت در کشورمان نیازمند به رعایت نظام جدید و حتی گاهی خشونت مقدس هستیم ، و هیچ ابائی هم نداشته باشیم .ما باید صریحا اعلام داریم که میخواهیم عقب افتادگی چندصد ساله کشور خودرا ، که عوامل استعماری به انواع حیل موجب آن‌بوده‌اند ، جبران کنیم و برای جبران این عقب افتادگی باید باسرعت و قدرت راه هارا هموار سازیم و پیش برویم ، و برای هموار کردن راه و رسیدن به مقصود هرمانعی در سر راه خود ببینیم باکمال بی رحمی خردونابود کنیم ، چنانکه رهبران کشور هائی مانند روسیه ، یوگسلاوی ، چین‌و غیره چاره‌ای جز این ندیدند که‌هیاهوی کشور های صنعتی را که نمی‌خواستند و نمی خواهند بازار فروش کالا های صنعتی آنان از دست برود عدم آزادی و دموکراسی راوسیله و بهانه قرارداده و آنانرا دیکتاتور خواندند ، نادیده گرفتند و برپیش‌تظاهر کنندگان‌ومخالفان و تابوت کشان در «هایدپارك کورنر » و «سنترال پارك » و سایر جاها خندیدند، تابمقصود رسیدند ،و حالا همان‌آزادی‌ـ خواهان و طرفداران جدی دموکراسی پارلمانی با منت بسراغ آنها میروند و دست دوستی میفشارند و از ترقیات‌آنان تمجید می کنند.

چه اصراری است که‌ما خود را در پرده رنگین‌دموکراسی باختری که‌اساسا به مزاج ما نمیسازد بپیچیم ؟ ما باید راه خود رابرویم . راه ایرانی که بامزاج ایرانی سازش داشته باشد.

کمی از مرحله دور افتادم .منظور من ازاین‌بحث این بود که ایرانیان وطن پرست حقیقی و آنها که داغ مقام و عقب‌افتادن از دیگران بر دل ندارند و براستی به سرنوشت ایران می‌اندیشند این روزها بیشتر به «تابوت ودار »که تظاهر کنندگان لندنی بردوش کشیده‌و بر در سرای سفارت ما می‌برند ، فکر کنند ؟

آیابراستی بیگانگان ، آزادی و عدالت برای ما میخواهند یانفت و مس وطلا و اورانیوم و سایر چیز ها؟

اگر آن چندجوان هموطن ماسك‌دار واقعا ایرانی باشند آیا بهتر نیست عمیق تر باین مسائل بیندیشند ؟ من مخالف انتقاد و منکر اشتباهات یاخطاها یا خدای ناکرده بعضی بی عدالتی ها نیستم و بخصوص باصل تبعیض و رفع آن خیلی معتقدم ،ولی آیا وظیفه خود ما ایرانیان است که در این باره فکر و عمل کنیم یا بیگانگان ؟!

تاکی باید سرنوشت ما را دیگران تعیین کنند ؟

اگر هنوز بعضی معتقدند که‌تظاهرات و حتی تذکرات بیگانه می تواند در سرنوشت‌ملتی، که روی‌پای‌خود ایستاده است ، موثر باشد بهتر است فقط به سرنوشت ویتنام توجه کنند که نه‌روسیه شوروی و نه چین کمونیست و نه‌امریکا نمی‌توانند باین جنك میهنی خاتمه‌دهند مگر خود ویتنامی ها .

بنظر من اگر ماسکداران وبی‌ماسك های پشت پرده به میهن‌عزیزشان‌تشریف بیاورند و منصفانه و آرام در گوشه و کنار مطالعه کنند و دور از تمام‌قضاوت های صحیح و ناصحیح از یك سطح بالا و عمیق در باره وطنشان مطالعه کنند ، بخوبی درمی‌یابند که دیگر باتابوت و دار بدوش کشیدن و نعره وفریاد زدن نمیتوان مردم ایران را از راهی که در پیش گرفته‌اند باز گردانید.

باید به ایران آمد و تابوت‌استعمار رابدوش کشید و به‌قبرستان ابدیت برد و دار مجازات‌را برای کسانی که راه انقلاب را بانبعیض و کار های‌ضدانقلابی منحرف میسازند برپاساخت.

بگذار بیگانگان تابوت ودار را برای خود بدوش کشند وبه بلندگویان آنها بگو که ایرانی با این‌تظاهرات تن بالجام تقاضا های سود پرستانه شما نمی‌دهد.

نامه به‌روزنامه

ماموران بیامدند

در تاریخ ۱۲ر۲ر۵۱ اخطاریه‌ای از طرف‌شرکت‌برق منطقه‌ای‌تبریز برای ما ساکنین خیابان ۲۵ شهریور ارسال شد.که ضمن‌آن به‌ماتکلیف شده‌بود برای اصلاح شبکه و تقویت برق باید تا ۲روز دیگر فلان وسایل را تهیه کنیم وبه آنها اطلاع دهیم که فورا به تعویض کنتور و سیم های برق ما اقدام کنند . ما خوش باورها اطاعت کردیم و فورا با صرف مبلغی وسائل مورد نظر شرکت‌راتهیه کردیم ولی‌تاامروز هنوز خبری‌ازاجرای وعده آنها نشده است.این‌عدم توجه‌شرکت برق منطقه‌ای تبریز نسبت بقول خود باعث میشود اعتماد مردم از سایر ادارات دولتی هم سلب گردد .

از تبریز : غلامحسین مهر

نان هم گران شده !

حالا که از گرانفروشی‌بسیاری از مایحتاج‌مردم جلوگیری‌نمیشود ویااگر میشود به‌نتیجه نمیرسد، حداقل بیایند و از گران شدن قوت غالب یعنی نان ، جلوگیری کنند. شاید مسئولان مبارزه با گرانفروشی ندانند که مدتی‌است نانواها عملا نان‌را گران‌کرده‌اند. به این معنی که اگر ظاهرا نان کیلوئی ۱۲ ریال است (که همین مبلغ هم از طرف شهرداری‌اعلام نشده و باید نان را ارزان‌تر از این فروخت) نانواها بسته به انصاف خود از کیلوئی ۱۵ تا ۱۸ ریال می‌فروشند . و اصولا ترازو در نانوائی، گوئی جنبه دکور دارد، چون اصلا از آن استفاده نمیشود. از طرفی‌شایع است که نانوائی‌هاهم مثل‌قصابیها انحصاری است‌واشخاصی‌هستند که صاحب چندین‌مغازه نانوائی هستند واز افتتاح نانوائی های دیگر جلوگیری می‌کنند . بهتر است مسئولان شهرداری چند مامور را بفرستند که‌درخیابانها بگردند و با توجه به تعداد خانه‌ها وساکنان خیابانها اجازه بدهند که تعدادنانوائی‌ها درهر خیابان به اندازه لازم افزایش یابد .

مرتضی حیدری

رادیو ایران در تربت حیدریه

صدای رادیو ایران، درتربت حیدریه، مخصوصا از ساعت ٤ صبح تا ٦ بعدازظهر خراب و غیرقابل استفاده است . اولا صدا، ناگهان قطع میشود، آنهم غالبا هنگام پخش اخبار مهم داخلی و خارجی. ثانیا درطول روز، پارازیت های اعصاب‌خرد کن، آزارمان میدهد ثالثا سوت های کوتاه و مداوم بی‌سیم که با امواج کوتاه اول و دوم رادیو ایران منطبق است، نمی گذارد از برنامه‌ها استفاده کنیم صدای رادیو مشهد هم‌آنقدر ضعیف‌است که هرگز بطور کامل به تربت حیدریه نمیرسد. با این حساب گویا ما باید رادیو های خودرا خاموش کنیم و از خیرشان بگذریم !

محمود قرائی

کلاسهای تقویتی ـ تجدیدی ـ متفرقه

دبیرستان دخترانه همایون

برای دوره راهنمائی ودوره اول ـ دوره دوم

تمام رشته‌ها ازدهم تیرماه شروع میشود

آدرس خیابان روزولت ـ میدان ۲۵ شهریور تلفن ۸۲۳۷۰۱

تست کامل طبیعی

چاپ هشتم

برای داوطلبان کنکور دانشکده‌های

پزشکی ، داروسازی ، دندانپزشکی ، دامپزشکی

علوم ، کشاورزی و دانشسرایعالی

شامل ۴۰۰۰ تست چهار جوابی ویك‌جوابی ازکلیه مباحث طبیعی

تألیف : تقی ثابتی اشرف

مؤسسه انتشارات امیرکبیر منتشر شد

کودکستان ـ دبستان ـ سال اول راهنمائی

تحصیلی فخر ایران

برای کلاسهای تابستانی (ریاضی ـ انگلیسی ـ موسیقی) ثبت‌نام مینماید .

امیرآباد شمالی روبروی جاده فرعی امیرآباد به پارك‌وی خیابان هیراد ـ دبستان فخر ایران تلفن ۶۳۰۳۹۸ ـ ۲۱۶۵۸

دبیرستان بازرگانی پازند

برای رشته های تخصصی بازرگانی حسابداری بانکداری تعدادی دانش آموز میپذیرد ـ نام نویسی از اول تیر تا پایان تیر ماه نشانی ـ شرق دانشگاه خیابان‌آناتول فرانس شماره ۲۱ تلفن ٤٥۲۱۱

دبیرستان دخترانه ایمان

برای دوره اول و دوم دبیرستان

رشته‌های طبیعی و ریاضی

و دوره راهنمائی تحصیلی

همه روزه ثبت نام مینماید .

نشانی ـ خیابان وصال شیرازی کوچه مهرین ٤٦٨٦٤

تحصیل در انگلستان

برای اطلاعات راجع به تحصیل و رزرو جا در انگلستان با نماینده دی . آر.لوئلین مشاوران تحصیلی . تلفن ٦۲۹۷۵۸ خیابان عباس آباد ـ شماره ۹۹ ـ صندوق پستی ۱۹۵٤ ـ ۱۱ بین ساعت ۸ تا ۱۳ تماس بگیرید .

گروه فرهنگی جاویدان

سری دوم کلاسهای تقویتی و تجدیدی خودرا برای دوره‌اول ودوم ازروز شنبه دهم تیر ماه ۱۳۵۱ شروع مینماید .

کلاسهای تقویتی ششم ریاضی ۳۳ ساعت درهفته

کلاسهای تقویتی ششم طبیعی ۱۸ ساعت درهفته

کلاسهای تجدیدی ششم ریاضی ۳۳۰ ساعت دریك‌ترم

کلاسهای تجدیدی ششم طبیعی ۱۸۰ ساعت دریك‌ترم

کادر آموزشی و ساعات برنامه برای کلاس های ششم :

موادد رسی	ع ریاضی تقویتی درهفته	ع ریاضی تجدیدی یک دوره	ع طبیعی تقویتی در هفته	ع طبیعی تجدیدی یکدوره	کادر آموزشی
فیزیك	۵ ساعت	۵۰ ساعت	۵ ساعت	۵۰ ساعت	حسین‌پور ـ قلی‌پور ـ خانپور ـ میرحسینی ـ مجدی ـ کرباسچی ـ هاشم‌آبادی ـ رهبر
شیمی	۵ ساعت	۵۰ ساعت	۵ ساعت	۵۰ ساعت	دکتر نادی ـ تهتوری ـ گل‌باباپور ـ زانن
جبر	٤ ساعت	٤۰ ساعت	۵ ساعت	۵۰ ساعت	بهنیا ـ قیصری ـ قندهاری ـ رضائی
زبان	۳ ساعت	۳۰ ساعت	۳ ساعت	۳۰ ساعت	پیرا ـ پناه ـ قدس ـ نصر
مکانیك	٤ ساعت	٤۰ ساعت	—	—	قلی‌پور ـ رهبر ـ میرحسینی ـ کرباسچی
مثلثات	٤ ساعت	٤۰ ساعت	—	—	بهنیا ـ خوش‌آهنگ ـ عبدموسوی ـ کدخدایان
هندسه ترسیمی ورتوی ورسم فنی	٤ ساعت	٤۰ ساعت	—	—	مهندس خوئی ـ مسعود محمدی ـ واجدسمیعی
حساب استدلالی	٤ ساعت	٤۰ ساعت	—	—	قراگزلو ـ مسعود محمدی ـ طالبی
جمع ساعات	۳۳	۳۳۰	۱۸	۱۸۰	

محل ثبت نام ۱ـ آموزشگاه جاویدان ـ خیابان سلسبیل چهارراه وثوق تلفن ۹۵۵٤۶۳

۲ـ دبیرستان جاویدان ـ میدان شاهپور ـ روبری بیمارستان رازی کوچه قوام دفتر تلفن ۵۳٤۱۱۳

۳ـ دبیرستان مدائن ـ چهارراه پهلوی شاهرضا کوچه کاشانچی پلاك ٤۷ تلفن ٤٤۳۷۹

دبیرستان دکتر هشترودی

برای کلاسهای تجدیدی وتقویتی دوره راهنمائی تحصیلی و

دوره اول ودوم دبیرستان

که از دهم تیر ماه ۵۱ و کلاسهای ششم (ریاضی ـ طبیعی)

که از شانزدهم تیر ماه ۵۱ شروع می شود ثبت نام می نماید

ثبت نام همه روزه صبحها ۹ ـ ۱۲

ثبت نام همه روزه بعد از ظهر ها ۵ ـ ۹

مدارك لازم : دو قطعه عکس ٤×۶

آدرس : خیابان نصب‌جمشید میدان کاخ دبیرستان دکتر هشترودی

تلفن ٤۳۵۹۵ ـ ٤۳۵۷۹

شعر امروز

همیشه شکلهای تازه ادبی مدتی کوتاه با مخالفت روبرو شده است

شعرخوانی سنت اصیلی است که باید ادامه یابد

شاعری که مسائل زمانه‌اش را نشناسد عقب مانده است

اشاره

در شماره پیش بحثی درباره شعر امروز ایران داشتیم . مقالاتی درباره پیوند شاعر با مردم وطن خود بقلم سرآمدان هنر امروز خواندید دو مقاله در موردهمین موضوع می‌خوانید که نگرشی دیگر بر روابط هنر و جامعه اوست

حرف مردم است برای مردم

دکتر جواد مجابی

اتفاق افتاد که دربحثی بایکی از دانشمندان این مملکت مجادله‌ای داشته باشم کار لاجرم به شعر رسید و جدال کهنه و نو ، من‌گفتم که‌موسسه محترم ایشان هر چیز عتیقه ، فرسوده و کهنه را ارج می‌نهد وبرف می چیند وهر چیز تازه را صرفا بخاطر نو بودن‌آن بیمقدار می شمرد وگاهی بآن عنادهم میورزند ایشان‌برآشفتند که‌آقا! یکی از ارکان فرهنگ این مملکت چندهزار ساله شعر است یعنی شعر کهن پارسی. آنوقت عده‌ای بیسواد آمده‌اندو شعر دیگری راه انداخته‌اند که نه لفظ دارد، نه معنی گفتم میدانم که شما شعر کهن را بسیار خوانده‌اید گیرم از نوع انوری و عسجدی‌اش اما شما که باین قاطعیت شعر امروز را محکوم کرده‌اید کتابی از آن خوانده‌اید؟ گفت نه! این کتابها که خواندن ندارد، نخوانده معلوم است که پرت است.

آخر شعر نوچه‌دارد؟وزن، قافیه،معنی ، اصلا ضابطه‌ای ندارد. گفتم شما تعریف و تبصره نیما را خوانده‌اید، مقالاتی که اخوان و شاملو در باره ساختمان شعر معاصر نوشته‌اند دیده‌اید؟ گفت‌نه. گفتم کارتان مثل آن طلبه‌ها میماند که طرف راکشتند بعد پرسیدند گناهش چه‌بود؟ البته حضرت ایشان بسیار از جسارت این بنده که حتی اسمم را نمیدانستند غرق حیرت شده بودند.

وقتی بایشان گفته شد که موسسه متبوع ایشان فکرنو و شیوه های‌نو و جوان را ندیده میگیرد و تحقیر میکند گفت اینهمه وسیله برای جوانان تهیه شده وقتی که توضیح دادم فکر نو لزوما متعلق و منحصر به جوانها نیست واشاره کردم بمچند شاعر نقاش و موسیقیدان پیرکه ذهنی جوان دارند ، گفت شما بیائید اینها را بما معرفی کنید توضیح دادم که‌وکیل مدافع هنرنو نیستم این وظیفه همه است که اگر خواهان چیز تازه هستند بروند آنرا بیابند. گفت من از شعر نو چیزی نخوانده‌ام و نمی خواهم که بخوانم اما در جلسه‌ای کسی را دیدم که جوان بود وشعر نو میگفت خودش رابا مولوی برابر میدانست گفتم آدم خلوضع درهر صنف و دسته‌ای هست، مگر در کهنه پردازان کسی مدعی کندن بنای رودکی نشده بود و خودرا از فردوسی بالاتر نمیدانست؟

بحث بجائی نرسید که جلسه‌ای بود رسمی و من آدم‌کم حرفی هستم.

***

وقتی که تازه باشعر امروز آشنا شده بودم ، برای‌یافتن معیار های این هنر جدید- که چندان هم جدید نبود- بهردر میزدم ودر ارزشیابی این موج جدید فکری تعصب داشتم.

اتفاق افتاد که‌بایک معاند روبرو شدم که‌کم خوانده بود و زیاد ادعا داشت گفت من شعر نورا نمی‌فهمم گفتم لابد کم خوانده‌ای. گفت برایم بخوان به‌بینم، شعری ساده از شاملو خواندم نفهمید داد کشید که آقا من دیپلم ادبی هستم اگر من نفهم این شعر بچه‌درد مملکت میخورد، هزاران نفر مثل‌من پاکمتر از من سواد دارند آنها هم این شعر را نخواهندفهمید، از او خواستم که بانتخاب خودش یک غزل از حافظ بخواند بدشانس بود و غزلی بامطلع« سالها دل طلب جام جم از ما میکرد» را خواند، باده غلط فاحش وزنی و عبارتی و در آخر وقتی گفتم چه معنائی دارد؟ بی معناترین معنای عالم را برای آن‌تراشید.

گفتم، عزیزمن! کسی نمی تواند شعر امروز را بفهمد مگراینکه شعر قدیم را خوب فهمیده باشد، اگر حافظ‌نخوانده باشی نیما واخوان را نخواهی فهمید،توظاهرا حافظ را یکبار هماز نخست تاانتها نخوانده‌ای اما شنیده‌ای که بزرگترین شاعر است- که‌البته حرف درستی است- دیگر خودرا از شناختن این بزرگترین شاعر بی‌نیاز داشته‌ای و فکر کرده‌ای که چون بفارسی شعر سروده و توهم فارسی میدانی پس‌باید حتما آنرا بفهمی ، بخیالت هم نرسیده که فهم شعر حافظ همین دیوان حافظ -که توی خانه خودت و خاله و عمه و دوست و همقطارت پیدا میشود- آنقدر شعور لازم داشته‌باشد که نداری و بیسوادیت ، جهل را موجب شده و جهل تعصب را و دیواری کوتاه‌تر از شعر نیما پیدا نکرده‌ای برای اینکه همه بدگفته‌اند توهم‌بایدبدبگوئی،هیچوقت به صرافت نیافتاده‌ای که‌بروی شعرنیما رانه، لااقل شعر حافظ را بقصد خواندن وفهمیدن و کشف آن بخوانی توکه حافظ را نمی فهمی من از شاملو باتو چه‌بگویم که از پله نخست پرت شده‌ای.

***

بغلط در مجمع چندتن‌ازمعمرین مورد احترام افتاده بودم، اسمهائی که حرکت‌قلم‌وزبانشان دراین مملکت برای خاص وعام حجت است یکیشان مقام مسئولی‌بوددردانشگاه و نسبتا جوان بود وقتی سخن ازادبیات نو رفت یکی گفت چطور شما اجازه دادید که این نوپردازان در دانشگاه هم رخنه کنند، آن آقا که‌من بمراتب دانش اودرفلسفه اعتقاد کامل دارم گفت از روی ضرورت بود دانشجویان میخواستند ماهم مجبور شدیم، مقام مسئول مجبور شده بود که ادبیات امروز ایران را به جوانان امروز ایران بشناساند،میخواهید آن تعلیمات اجباری نتیجه‌ای بهتر ازاینکه می‌بینید داده باشد؟

در این جلسه یکی از حاضران گفت که کلنل علینقی‌خان وزیری- که یکی از رهبران مکتب موسیقی جدید ایران است، درانیروز ها که پیر و خانه‌نشین شده است سرگرمیش‌خواندن اشعار نوپردازان است در زمینه ریتم های موسیقی شعر جوانان را مطالعه می کند، کمتر کتابی است از نوپردازان‌که نخوانده باشد، دیدم این مقام جوان دانشگاهی چگونه از ادبیات گریزان است و آن پیرفهیم و بیشرو هنوزهم درآخرین سالهای تجربه از آموختن و پذیرفتن باز نایستاده‌است .

می‌بخشید که مثل پیرمرد ها خاطره تعریف کردم بگذارید یکبار جوانانه چنین اشتباهی کرده باشم، اما غرض ازانتشار این مقالات آن بود که یکی از هدفهای شعر امروز مشخص شود،بیشتر این مقالات تاکید برپذیرش مردم دارند، شاعران دوست دارند که شعرشان را برای مردم بنویسند و بخوانند اگر «شاملو» می نویسد، شعر وقتی پرداخته شد متعلق بجامعه است، هدیه‌ای است، شعرش، که نثار مردم کرده است ، وقتی «براهنی» مینویسد بگذارید برای مردم شعر بخوانیم اودر جستجوی شنوندگان بیشتری است تاهیجان بیشتری برای سرودن بیابد وقتی آزاد می‌نویسد وسائل ارتباط جمعی بهترین رابط شاعر و مردم هستند ، چرا ما این وسیله راازآنان ومردم دریغ کنیم؟

مگر نه‌اینکه شاعران یک مملکت ، عاشق زبان هستند، عاشق مردم هستند ، عاشق وطن هستند، عاشق پاکیها و پاکبازیها هستند؟ چرا نبایدلحن‌آنان گسترشی وسیع‌تر از یک تیراژ دوسه هزارتائی کتاب‌شعربیابد؟چرا نباید باشعرخوانیهای بزرگ همانگونه که‌درانیحا بود و درهمه جاهست صدای شعر امروز رابگوش همه رساند؟

من اینجا نمی خواهم شاعرنو پرداز را در برابر شاعر کهن قرار بدهم، یک غزل خوب شهریار برای من همانقدر عزیزاست که افسانه نیما این جنگ زرگری احمقانه است بگذارید هرکس شعرش را بگوید و حرفش را بزند، آقای‌یژمان بختیاری جای آقای کسرائی را تنگ نمیکند و چاپ شعر من، کتاب سعدی را از سکه نمی‌اندازد هرکس در این فضای‌وسیع ادبیات بهوائی نفس میکشد بگذارید هرکس راه خودرا برود، آنانکه نمیتوانند درراه میمانند آنسان که هزاران کس مانده‌اند واگر جدلی هست ونزاع این قلم باآن قلم باشد اما بشرطی‌که چماق‌پرونده‌وپاپوش نباشد.

جهان بدون صدای شاعر، بی صداست

شعر خوب‌باید شنیده، شود، و البته باید خوانده شود ، بلند ، تا شنیده‌شود. چرا که شعر صدای فرهنگ است ، آکنده از تمام‌معانی صدادار فرهنگ است ، و اگر شنیده نشود در واقع فرهنگ شنیده نشده ، اگر لطمه‌ای ببیند در واقع نه فقط ذهن و تخیل ، بلکه حتی یک دستگاه انسانی ، یعنی گوش ، لطمه دیده است . بگذارید شعر خوب شنیده شود !

حتی از موسیقی هم صدائی بلندتر دارد ، چرا که اگر موسیقی یک مخاطب داشته باشد و آن مخاطب هم‌ذهن انسان باشد ، شعر خوب چندین مخاطب دارد درذهن و چندین مخاطب در رابطه تمام انسانها ، یعنی زبان ، و چون زبان بی معانمیتواند باشد شعر خوب که ا کنده به چندین معنای عالی‌است، در واقع صدای بلند معانی است . بگذارید شعر خوب شنیده شود !

و شعر خوب را چه کسانی بایدبخوانند ؟کسانی که به فنون صدای بلند معانی آگاهی دارند ، یعنی خود شاعران ، چرا که‌آنها هستند که‌داخل بافت‌صدائی زبان از این سوی به آن سوی حرکت میکنند. آنها هستند که با صدای‌وزن‌ها، با صدای خام آنها کلنجار میروند ، تا موسیقی واقعی کلام را خلق کنند. آنها هستند که خالق صدا های پرمعنا هستند ، آنها هستند که میدانند کجا تاکید کنند ، کجا تاکید نکنندو کلمات و هجاهای زبان را چگونه ادا کنند . بگذارید صدای شاعران شنیده‌شود!

شاعری هنری است که‌در آن انسان دردهایش را بصدای بلند بگوش جهان میرساند . در ذهن و در آهنگ و در زبان ، دردهایش را بگوش جهان میرساند . جهان بدون این صدای‌بلند شاعری خالی است . جهان بدون‌صدای شاعربی‌صداست حتی تاریخ بدون صدای شاعر بی‌صداست . با چند تصنیف و ترانهٔ قراضهٔ‌بازاری شمامردم‌جهان نبایدباصطلاح عیش بکنید شما لایق عیشی بالاتر از اینها هستید. گوش شما لایق عیشی بالاتر ازاین تصانیف بازاری است این خاک و مردم این خاک از هزار و دویست سال پیش‌تا حال فقط یک عیش معنوی داشته ، و آن شعر بوده. بگذارید صدای این عیش معنوی شما را در خودغرق کند ، شمارا بشور و حال بیاورد ، شمارا بسوی ماجرا و جنون و عشق هدایت‌کند. جنون و ماجرا و عشقی که سازنده است ، نه مهندم کننده . جنون و ماجرا و عشقی که تعالی میدهد ، که انسان را دراوج ، در تعالی پله میکند . بگذاریدصدای شاعر شنیده شود !

دکتر براهنی

و شاعران گذشته‌مرده‌اند و صدایشان از حنجره شنیده نخواهد شد . پس بگذارید صدای شاعران گذشته از حنجره شاعران امروز شنیده شودو صدای شاعران امروز نیز پیش ازآنکه بمیرند بگوش برسد . این آهنگ های درونی قومی ما، که‌عالیترین انعکاسش را در زبان مادر گذشته پیدا کرده ، و آهنگهای درونی قوم ما که امروزنیز عالیترین‌انعکاسش را در زبان شعرامروز پیدا میکند ، نیاز بیک گسترش جمعی دارد . سرسراهای محافل ما ، سالنهای پر و خالی ما ، حتی شهر ها و دشت ها و کویر های ما نیازمند این صدا های قومی گذشته و حال است . سرنوشت این صدا ها این نیست که بین حنجره و لب محبوس شود ، سرنوشت شعراین نیست که در کتاب، در فاصله بین چاپ و کاغذ محصور شود . شعر باید سرنوشتی از این بالاتر و عالیترداشته باشد .سرنوشت شعراینست که شنیده شود، بلند و از طریق بهترین و محبوبترین وعالیترین‌صداها یعنی صداهای خودشاعران، تا هیجان معنوی از طریق صدای شعر ، به هیجان معنوی پاسخ داده شود. تا عیش معنوی به عیش معنوی پاسخ داده شود . بگذارید صدای این هیجان و عیش معنوی شنیده شود !

و صدای یک شاعر فقط یک صدانیست، بلکه‌سکوت هم هست . شما عادت به سکوت کردن را از دست میدهید . غرضم از سکوت، خفه شدن و صدا درنیاوردن نیست . بلکه غرضم با خود و در خود نشستن است وبه خویش و عالم ، در سکوت تمام اندیشیدن و به اشیاء به سرنوشت جهان به‌معنا و مفهوم و اشراق‌اندیشیدن آنقدر سروصدای عوضی در جهان ماهست که شما رااز سکوت کردن و اندیشه کردن در معنا و مفهوم سکوت باز می دارد . در حالیکه شاعر با صدای خود سکوت را معنی‌دار میکند، در صدای‌شاعر حتی‌سکوت، صدا می دهد ، پراز آهنگ‌و ترنم و معنا میشود . پس بگذارید صدای شاعرشنیده شود تا شما نه تنها معنای صدا ، بلکه معنای سکوت را هم دریابید !

. شعر فقط دعوت‌به‌سکوت کردن نیست ، دعوت‌شوروحال و رقص و هیجان هم هست . این مولوی‌خوان‌های مادر رادیو و در تلویزیون، قاتل شعر مولوی هستند . چرا که آنهمه مردانگی صدای مولوی را بدل‌به‌چنان چیز ضعیف و خفیف‌و خنثی و زنانه‌ای میکنند که انگار این همان مرد نیست که‌در سرسراهای روح شرقیان صدای اشراق جنون‌آمیزش را در کلماتی از عیش معنوی ،عشق و سودامنعکس کرده است. چه کسی‌باینها گفته که شعر را باین‌صورت بی‌حال و بی‌شور بخوانند ، معلوم نیست . و این نقص ترمیم نخواهد شد ، انقلابی در شعرخوانی بوجود نخواهد آمد مگر اینکه بگذارید شاعران امروز شعر امروزو شعر گذشته را بگوش برسانند . از من بشنوید ، بگذارید صدای شعر، در صدای خود شاعر بگوش مردم برسد !این عیش‌معنوی را از مردم دریغ‌نکنید !

کولر را از سازنده‌ای بخرید که در کار خود تجربه دارد

ارج اولین و بزرگترین سازنده کولر آبی در ایران

ارج ARJ

نامی‌که میشناسید و بآن اطمینان دارید

جناب آقای حاجی محمدعلی شکوری گرکانی

انتخاب جنابعالی رابه‌ریاست صنف سیمانکاران تهران و حومه تبریک گفته امیدوارم همانطوریکه سابقا صادقانه خدمتگزارایین صنف‌بوده‌اید حالیه هم باپشتکار وجدیتی که دارید صنف سیمانکار رابه‌ترقی وتعالی بیشتری برسانید.

از طرف کارخانجات شمیرانات-اقبال پزشکپور
آ-۷۳۶۷

شرکت سهامی ایجاد باغات کوی شاه ـ اهواز

اطلاعیه

بعیمن نام پرافتخار شاهانه که براین شرکت نهاده شده است جناب آقای مهندس منصور روحانی مقام وزارت کشاورزی برای عمران این منطقه اقدام جدی مبذول و جناب آقای سالور استاندار خوزستان برای پیشبرد اهداف عمرانی استان گامهای ارشاد هدایت همیشگی رامعمول و حسن‌نیت آقایان مهندسین اداره کل کشاورزی این محصول رابه دست داد که :

۱ـ صاحبان سهام‌زمین های خود راباغ نمایند و مهندسین‌زراعی هم اقدام به زهکشی را شروع تا رفع نقیصه شود و هر صاحب سهمی که هزینه زهکشی خود را بپردازد به کشاورزی معرفی و گواهینامه مربوط بایجاد باغ را اخذ و بلادرنگ آنان را به‌اداره ثبت اسناد جهت انتقال قطعی سهام معرفی نماید که اسناد خود را دریافت کنند .

۲ـ از صاحبان سهام و شرکاء محترم تقاضا دارد تا هرچه زودتر دراین کار خیر اقدام نموده و خشنودی اجماع ملت ایران را فراهم سازند تا هم شهراهواز زیبا و هم هوایش ملایم و لطیف‌شود.

۳ـ صاحبان سهامی که ازپرداخت هزینه زهکشی‌استنکاف‌نمایند سهم آنها در بانکها یامحل سرمایه گذاری دیگری که به صرفه باشد بمگرو گذارده میشود و جهت انجام زهکشی تامین اعتبار میگردد‌وهزینه‌وزیان مربوطه بر عهده صاحب سهم‌مستنکف‌است.

۴ـ این اطلاعیه درسه نوبت هرماه یکمرتبه در روزنامه کثیرالانتشار کشور درج میشود .

۵ـ جهت آن عده از صاحبان سهام که نشانی معینی در دفتر شرکت دارند یک مرتبه آگهی ارسال خواهد شد .

۶ـ کمترین هزینه جهت یک هکتار زهکشی پنجاه هزار ریال برآورد شده است ولی چون این مبلغ کافی برای تامین کل هزینه نیست لذا پس‌از محاسبه ضریب سهام بالا آنچه که بلامحل باقی مانده است بادر نظر گرفتن قیمت منطقه بندی دارائی روی عرصه درسال ۱۳۵۱ بنسبت ارزش آن روی سهام تقسیم شده و برویهم عموم سهامداران علاوه بر مبلغ بالا صدی یک ونیم ارزش زمین سهام خود را می‌پردازند تا هزینه لازم تامین گردد.

۷ـ صاحبان سهامی که هم‌اکنون دارای باغ هستند و نقدا هزینه های زهکشی را پرداخت نمایند مشمول مراتب ماده یک خواهندبود.

۸ـ صاحبان سهامیکه درسه قسط هزینه های مزبور را بپردازند پس‌از پرداخت آخرین قسط به کشاورزی و ثبت اسناد معرفی خواهند شد.

۹ـ مراتب بالا مبنی بر پرداخت هزینه زهکشی باستناد صورت جلسه عمومی فوق‌العاده ۱ر۲ر۵۱ که بامضای عده‌ای از صاحبان سهام حاضر در جلسه رسیده است اعلام میشود .

آ-۲۱۴۶۴

آگهی استخدام

واحد کل عملیات کارخانه اریامهر افراد زیر را برای خدمت در محل کارخانه استخدام مینماید :

۱ـ مهندس برق و الکترونیک
۲ـ مهندس مکانیک
۳ـ مهندس مکانیک (طراح ماشین)
۴ـ مهندس تعمیرات توربین و دیگهای بخار
۵ـ تاسیسات تهویه و تبرید
۶ـ مهندس تکنولوژی
۷ـ مهندس هیدروتکنیک
۸ـ تعمیر کار توربین
۹ـ تعمیرکار انواع پمپها
۱۰ـ تعمیرکار دستگاه های وانتیلاسیون
۱۱ـ تعمیرکار دستگاه های تهویه
۱۲ـ تعمیرکار دیگهای بخار
۱۳ـ تعمیرکار دستگاه های آزمایشگاهی
۱۴ـ متخصص ابزار دقیق
۱۵ـ استادکار تعمیر دستگاه های تراش
۱۶ـ کارگر پرسکار قیچی
۱۷ـ کارگر دستگاه اهرمهای فولادی
۱۸ـ فرزکار
۱۹ـ راننده الکتروکار
۲۰ـ راننده تاشکی برقی و لیفتراک
۲۱ ـ پرداخت گر
۲۲ـ تعمیرکار دستگاه های اتوماتیک بازدید فنی‌واگن‌ها
۲۳ـ بازدید کننده واگن ها
۲۴ـ نقشه کش طراح غلطکهای نورد
۲۵ـ نقشه کش مکانیک برای قطعات یدکی
۲۶ـ مونتاژکار وسائل تاسیساتی
۲۷ـ جوشکار برق با سابقه کار مطلوب
۲۸ـ جوشکار گاز
۲۹ـ لوله کش لوله های فولادی‌و چدنی
۳۰ـ کانال ساز

متقاضیان میتوانند همه روزه با در دست داشتن‌مدارک لازم بانضمام چهار قطعه عکس باداره کاریابی‌قسمت کارگزینی این واحد واقع‌در ۴۵ کیلو متری جاده اصفهان شهرکرد مراجعه نمایند ضمنا متقاضیان مقیم تهران میتوانند از تاریخ هفتم تادهم هرماه باداره کاریابی شرکت ملی ذوب آهن‌ایران واقع در چهارراه پهلوی اول تخت جمشید مراجعه نمایند.
الف ۱۸۱۷

اطلاعات دختران و پسران یکشنبه ها منتشر میشود

نیازمندیهای شما

اثاثیه

خرید

بازرگانی فرش کیهان ۸۳۰۹۰۴ و ۸۲۳۷۷۶ خریدار نقدی همه رقم فرش کهنه و نو جهت صادرات روزولت میدان ۲۵ شهریور

فرش طوسی ۷۵۹۰۲۹ همه‌نو فرشهای کهنه اعلا و نو شما را قیمت صادراتی از سایرین بهتر نقدا خریدار است .

فروشگاه آسیا ۹۲۲۸۳۲ و ۹۲۵۱۰۲ خریدار یخچال برقی و نفتی تلویزیون قالی و قالیچه و سایر لوازم منزل را بااطلاع تلفنی خیابان شاه

فروشگاه آستارا ۹۲۶۴۰۲ خریدار یخچال برقی و نفتی تلویزیون فرش و کلیه لوازم منزل بقیمت عادلانه شاه چهارراه پیروز

فروشگاه مشرق ۹۲۹۳۲۷ بهترین خریدار یخچال نفتی برقی قالی قالیچه لوازم منزل

جهان کالا
خریدار یخچال، تلویزیون و لوازم منزل ، شاه چهارراه پیروز تلفن : ۹۲۵۴۵۸ آـ ۳۱۹۱

فرش خواجه نصیر

بهترین خریدار فرش کهنه و نومعاوضه جهت صادرات تلفن ۵۲۶۹۰ ۷

فروشگاه ایران فرش
تلفن ۷۷۴۹۷۲
کلیه لوازم منزل شمارا بهرمبلغ باشد بیشتر از سایرین نقد خریداریم .

فروشگاه اریا ۹۲۹۳۹۳ خریدار یخچال برقی نفتی فرش مبلمان اجاق گاز تلویزیون و اثاث منزل

فرش تخت جمشید
فرشهای کهنه‌شما راخریداری و معاوضه‌مینماید تلفن ۸۳۴۷۴۳ آـ ۳۱۲۸

نمایشگاه فرش طباطبائی
انواع فرش های کهنه ونوشما را در منزل نقدا خریدار است تلفنهای : ۴۰۴۱۰ و ۱۶۲۱۴۸

فروشگاه فرش اخوان
فرش نو و کهنه و کلیه اثاثیه منزل شما را خریداریم تلفن ۴۷۲۱۲

فروشگاه فروردین
خرید فرش کهنه و نو تلفن ۶۶۱۶۵۵ و ۴۳۰۸۵

فرش گلشن تلفن ۱۲۱۴۲۱
بهترین خریدار فرش کهنه همه رقم فرش نو موجود میباشد

فروشگاه فرش تهران
کالا فرش اثاثیه منزل ۹۲۹۲۲۶

نمایشگاه فرش توکلی
فرشهای کهنه را با نو معاوضه وفرشهای کهنه را نقد خریدار است نمایشگاه ـ ۶۲۱۴۰۵ بازار ۲۰۸۲۹

ایران فرش

خرید فرشهای کهنه و نو و قبول‌رفوگری تلفن : ۷۶۱۰۳۲ آـ ۴۲۱۳

فرش شایان ۹۲۳۳۸۱

فروشگاه ایران ۹۲۲۷۲۳
خریدار فرش نو و کهنه و لوازم منزل و قبض بانک کارگشائی و اشیاء قدیمی ۱ـ۱۰ آـ ۴۲۲۹

فروشگاه بختیاری تلفن ۷۵۹۳۲۹
بهترین خریدار کلیه لوازم منزل

فروشگاه فرش صمد
خریدار همه رقم فرش کهنه و سایر لوازم منزل واشیاء قدیمی ۹۲۹۹۸۴

فروشگاه شایان ۹۲۳۳۸۱
بهترین خریدار فرشهای کهنه و نو یخچال تلویزیون و سایر لوازم

فرشهای کهنه

از متری ۲۵۰ تومان ببالا خریداریم فرش اشراف جنب سینما پاسیفیک
۷۵۸۶۵۵

فروش دست دوم

رادیو و ضبط صوت استریو ، ماشین لباس شوئی ، لباس ، مبل ، یخچال ماشین و سایر وسایل توسط خانواده آلمانی که ایران را ترک میکنند بفروش میرسد، آدرس : داودیه خیابان میرداماد روبروی قصر موج خیابان شمسی خیابان نجم‌آبادی شماره ۲۲

یک عدد کولرآمریکائی آبی با ترانس مقطوع ۱۵۰۰تومان ۳۱۶۱۰۶
۱ـ۳ آـ ۴۳۶۶

فروش دست اول نمایشگاه لوستر بوهم

لوستر میناکاری بوهم چون جواهری گرانبها زیبا و خیره کننده است نشانی خیابان پهلوی نرسیده به سه راه عباس‌آباد تلفن ۶۲۸۱۹۶ نماینده انحصاری انواع لوسترهای دیواری وسقفی و رومیزی بوهم درایران

سید مجتبی پیشنمازی

فروشگاه مرتضوی

بورس یخچال وتلویزیون اجاق گاز ـ کولر وکلیه لوازمات خانگی نقد ـ اقساط نواب چهار راه مرتضوی تلفن ۹۶۰۷۸۱

لباس عروس منصف

مبتکر بهترین لباس عروس با ۴۰ سال‌سابقه درخشان بهترین لباس های عروس و لباس شب‌جهت فروش ،اجاره سفارش هرنوع دوخت قبول میشود اوائل‌صفی علیشاه ـ تلفن ۳۰۴۰۵۶ منصف

لوازم خانگی

فروشگاه عظیم‌پور

مرکز پخش همه نوع سماور نفتی ، چراغ خوراک‌پزی میدان‌شاهپور مقابل ارامنه .
تلفن ۲۵۴۲۳
آـ ۴۲۲۱

دیگ زودپز وگا

در ۱۵ اندازه مختلف ـ مقابل اطمینان ـ باصرفه ـ خیام جنوبی مختاری جدید کوچه بهشت پلاک ۱۲ـ ۱۴ ـ ۱۶ ـ تلفن ۵۳۷۷۰۴

دیگ زودپز سب
شرکت ایران سب
ساختمان آلومینیوم طبقه هشتم
تلفنها : ۶۶۰۵۴۰ ـ ۶۶۱۰۴۰
پنج سال تضمین تعمیر مجانی
تنها دیگ زودپز استاندارد شده
صندوق پستی ۱۴۰۵

نمایشگاههای مبل

پیراهن مبل : ۳۱۹۵۰۵
تعویض پارچه مبل : ۳۱۹۵۰۵
پرده دوزی شهرزاد ۳۱۹۵۰۵

پرده دوزی ارجمند ۳۱۷۳۷۰

شستشوی مبل وفرش

شستشوی مبل فرش پرده
کلین سرویس مبتکر و پیشرو نظافت مبل وفرش وبادستگاه منحصر بفرد خشکشوئی پرده با نصب مجانی ۹۵۲۵۴۶
آـ ۱۶۵۱

کنت سرویس
مبلمان موکت فرش و تشک اتومبیل شمارا با آخرین‌تکنیک در جای خود سرویس مینماید
۷۷۶۷۱۳

درایکلین سرویس المان خشکشوئی مبلمان‌فرش موکت در محل ۷۹۵۳۰۷

کارخانه قالی‌شوئی ماژیک

تلفن مرکزکارخانه ۶۶۱۸۲۲
تلفن‌شعبه جمشیدآباد ۶۶۱۸۲۳
تلفن شعبه تهران‌نو ۷۹۸۸۱
آـ ۳۶۲۱

خشکشوئی مبلمان‌ادیب یکدست ۵۰ تومان در جای خود تلفن ۹۵۶۵۶۵

کارخانه قالی شوئی ادیب
مجهز منظم تلفن : ۹۵۶۵۶۵

آنتن تلویزیون
آنتن تمام کانال ۸۰۰ آموزشی ۵۰۰ ریال تلفن ۹۵۸۸۷۹
آـ ۴۴۴۸

تعمیرات

تلویزیون

تعمیرگاه‌تلویزیون‌الکترون
تلفن ۷۶۳۶۸۲
تعمیرگاه تلویزیونهای R.C.A شاوب لورنس. فیلیپس .سییرا تلفونکن وسایر مارکهاباسرویس مجهز سیار درشهر وشمیرانات

تلویزیون سرویس شاد
سرویس فوری تلویزیونهای اروپائی امریکائی . شاوب لورنس ، آر ، تی ، آ و نصب آنتن تمام کانال تلفن ۷۶۴۵۴۱ سرویس سیار تعمیر در محل
۱ـ۲۶ آـ ۴۰۲۰

موسسه مهندسین ایران تلویزیون

تعمیرگاه مجهز تلویزیون های اروپائی و آمریکائی
R.C.A.R.T.I.
شاوب‌لورنس دمونت‌بلر وستینگهاوس فیلیپس گراوندیک ، تلفونکن سرویس سیارضمانتنامه
تلفن ۷۶۰۷۶۴

سرویس تلویزیون گارانتی تلفن ۶۲۸۳۷۱
سرویس سیار R.T.I.R.C.A سییرا . مدیاتور . جنرال ـ الکتریک و گراندیک بویژه شمیرانات .

تعمیرگاه ثابت

RCA RTI تعمیر تلویزیونهای با تخفیف استثنائی
تلفن ۶۶۹۱۷۰

تعمیرگاه مجاز

شاوب‌لورنس ـ آر.تی.آی سرویس فوری
تلفن ۷۵۵۴۵۰

تلویزیون فوری در منزل تعمیر میشود ۹۶۰۵۴۶

تعمیرگاه‌رادیووتلویزیون بویر تعمیر تلویزیون سیلورتون و گرتس و تلویزیون های‌متفرقه مدیرمسئول رومیک‌تلفن ۳۰۲۷۹۰

کولر

نصب و سرویس ورنک کولر و کانال کشی‌فوری ۷۹۳۸۹۷

تعمیرگاه آسیا
سرویس و نصب کولرو یخچال تلفن ۹۷۰۸۵۵

سرویس کولر ۲۰۰ریال پوشال ۴۰۰ ریال
تلفن ۷۶۱۹۹۵

سرویس‌مجازشماره ۱۱۴
ارنج
نصب ، رنگ‌امیزی ،سرویس. تعمیر و پخش قطعات یدکی کولر و آبگرمکن شهر ری . خیابان قم ـ جنب ژاندارمری موسسه آریا ـ ری تلفن ۵۹۱۴۸۱
۱ـ۲ آـ ۶۱۹۰

سرویس‌مجازشماره ۱۲۴
ارنج
نصب . رنگ‌امیزی. سرویس. تعمیر و پخش قطعات یدکی کولر وآبگرمکن‌خیابان سیروس بین سرچشمه و چهارراه بوذرجمهری ـ مقابل‌پمپ‌بنزین کارگاه‌فنی کورش‌تلفن ۳۵۰۱۸۴

الکترو آریا

نصب و سرویس کولر تعمیر کلیه ادوات برقی سیم کشی ساختمان و تهویه شوفاژ امیرآباد شمالی اول خیابان رستم
تلفن ۶۳۸۴۷۹
آـ ۴۵۴۱

کارگاه فنی نادر
نصب و سرویس کولر سرویس کولر ۲۰۰ریال کانال تهویه هوا ۳۵۰ ریال تلفن ۳۵۰۴۰۳

مجانی

جهت معرفی شرکت جدید ـ لتاسیس ولتیس سرویس کامل کولر مجانی انجام میشودمعرف بهترین پوشال نصب کولر و کانال‌کشی‌با۱۵٪ تخفیف تلفن ـ ۷۵۱۵۶۹

جنرال

مقدم
سرویس معمولی و نصب کولر و آبگرمکن فوری تلفن : ۶۳۶۶۳۰
۱ـ۴ آـ ۴۲۲۴

یخچال

تعمیرگاه سید حسین ۸۸۲۴۳۸
تعمیر هرنوع‌یخچال.رختشوئی آبگرمکن . سرویس و نصب کولر .

تعمیرات یخچال فوری سردخانه . رختشوئی ـ کولر گازی ۷۹۳۸۹۷

سرویس آبگرمکن ۹۲۰۶۶۴

تعمیر یخچال سردخانه کولر شوفاژ ۴۳۳۵۵

تعمیرگاه‌یخچال فریجیدر اساس یدکی موجود است تلفن ۷۵۲۳۳۶

تعمیرگاه یخچال‌فوری ۸۸۲۴۳۸
۱ـ۲۶ آـ ۲۳۲

شماره‌تلفن‌جدید موسسه فنی توریکار ۹۲۰۶۶۴ سرویس یخچال ـ کولر ـ ابگرمکن

فروش اتومبیل

پژو
مدل ۷۱
پژو ۴۰۴ مدل ۷۱ بسیار تمیز ونو بفروش میرسد ۷۵۶۵۶۵
آـ ۴۴۸۶

شورلت
مدل ۷۲
یکدستگاه اتومبیل شورلت‌شول مدل ۷۲ دودرب بفروش میرسد تلفنهای ۸۹۱۲۷۹ و ۶۳۶۲۵۵و ۸۷۴۲۶۸
۱ـ۲ آـ ۴۴۸۹

فولکس کارمن مدل ۶۰ ممتاز بدون واسطه به فروش میرسد تلفن ۳۱۸۲۹۴

فورد
مدل ۶۶
فوردتندربرد اتوماتیک وضعیت فوق‌العاده عالی ۸ صبح تا ۳ بعدازظهر ۸۳۶۰۴۱ و شبها شماره ۸۹۱۵۷۷
۱ـ۴ آـ ۴۲۸۸

فولکس‌واگن ۱۶۰۰ TL
مدل ۶۷
بارادیو گرام تمیزبعلت‌مسافرت بفروش میرسد قیمت ۲۰۵۰۰ تومان تلفن ۹۲۱۲۶۷
۱ـ۲ آـ ۴۴۷۹

یکدستگاه اتومبیل مسکویچ استیشن مدل ۷۰ خیلی تمیز بدون واسطه بفروش میرسد. تلفن ۲۳۶۴۵

اتومبیلهای زیر بامزایده‌بفروش میرسد فورد سالون مدل ۱۹۶۶ آستین ج۲ استیشن مدل ـ ۱۹۶۷ حقوق گمرکی پرداخت نشده .
اتومبیلها را در سفارت‌انگلیس بین ساعات ۷٫۳۰ الی ۹ صبح غیر از روزهای یکشنبه بازدید نمائید .
۱ـ۲ آـ ۲۱۵۲۰

فروشگاههای اتومبیل

اتومبیل جهان
فروش اتومبیل های نوبرای تاکسی و انواع اتومبیلهای دست دوم شهباز نرسیده به غیاثی تلفن ۳۵۵۳۷۹
۱ـ۲۶ آـ ۲۵۰۰

ژیان ۵۱
نقدواقساط

آماده برای تحویل
نمایشگاه اتومبیل امیر
میدان محمدرضاشاه
تلفنهای ۹۳۰۰۹۰ و ۹۲۹۶۶۶

برادران گلپایگانی
خریدو فروش مینی‌بوس بنز ، او ـ ام نو ودست دوم بطور نقد و اقساط تلفن
۵۳۶۳۰۱ و ۲۷۹۰۰

برای اتومبیل شما

محافظت اتومبیل

قیر پاشی اتومبیل بوسیله قیر صداگیر پلاستیکی بندیکسر . پپسی کولا جیحون پائین‌تر از دامپزشکی جنب فروشگاه قیر بندیکسر سالن قیر پاشی تلفن ۹۵۳۶۰۱

الکتروموتور و فروش بلبرینگ
خیابان قزوین نبش سه راه مخصوص جنب‌بانک بازرگانی تلفن ۹۵۳۶۰۰

فروشگاه شیشه هدایت
خیابان خراسان‌جنب بانک‌ملی انواع شیشه اتومبیل شیشه‌خم تلفن ۳۵۳۷۱۷
۱ـ۷ آـ ۴۰۴۹

FIAT
تعمیرگاه مرکزی فیات
تعمیر همه نوع اتومبیل فیات با سرویس مجهزشهنازچهارراه صفا شماره ۱۲۹ تلفن ۷۵۹۶۷۴
آـ ۳۳۶۱

روکش صندلی اتومبیل
فقط
کارچر
ایرانشهرجنوبی ـ تلفن :
۸۲۰۳۵۲

کرایه

اتولوکس
اتومبیلهای تشریفاتی با راننده برای داخل و خارج از تهران میدان فردوسی تلفن ۸۲۱۲۷۰ و ۸۲۶۶۰۵

کانج بار
بارکش شهر وحومه
حمل بار بتمام نقاط ایران تلفنهای
۶۶۱۱۱۱
۴۱۱۱۱

اتوبوس و مینی‌بوس دربستی
تلفن ۹۵۰۰۴۰
۱ـ۷ آـ ۳۸۳۶

ژاله بار تلفن ۳۱۵۳۸۷

ILAS
ام . آ . اس
اتوبوس ومینی بوس دربست
۹۷۰۸۱۴
۹۷۸۸۱۵

مسافربری میهن‌نورد
مسافرت به اصفهان ـ شیراز اهواز ـ آبادان ـ یزدـکرمان بندر عباس ـ مشهد ـ اراک در اسرع وقت بوذرجمهری مقابل بازار آهنگرها تلفنها ۲۵۶۵۵ ـ ۲۱۹۳۷
آـ ۴۰۶۸

جرثقیل توانا
تلفن : ۹۵۴۰۹۱
۹۵۲۱۸۰

جرثقیل بابک ایزنهاور
تلفن ۹۷۸۰۸۰ و ۹۵۹۵۸۸

اتو سرویس کرملو
تعمیرگاه مجاز شماره ۱ آریاشاهین ـ جیپ‌شمیران مقابل‌سینماپاسیفیک اول خیابان شیراز تلفن های ۷۵۹۰۰۰ و ۷۵۴۶۴۲
گرانتی اتومبیل‌های نو تا ۵۰۰۰ کیلومتر

ماشین آلات

کارگاه فنی مان
سازنده ماشین‌های بخار اطوکشی و ماشین لباسشوئی میدان ثریا اول خیابان آریا مقابل کلانتری ۶ تلفن ۷۶۳۸۰۳ عزیز ابراهیمان
آـ ۴۲۴۱

استخدام

یکنفر پزشک‌عمومی باپروانه دائم برای بعد از ظهرها مورد نیاز است تلفن ۵۳۶۵۸۷

به چند نفر استادکار جهت تعمیرات‌و نصب کولروآبگرمکن نیازمندیم کسانیکه گواهینامه رانندگی داشته باشند مقدمند تلفن ۷۶۱۱۲۵ از ۵ تا ۸بعد از ظهر مراجعه فرمایند.
آـ ۴۱۲۲

پس از دیدن یکدوره از کلاسهای موزیک گام در رشته دلخواهتان شروع‌بفعالیت هنری نمائید. سه‌راه شاه نبش‌کوچه سیمرغ کلاسهای موزیک گام تلفن : ۶۶۱۴۳۳
آـ ۴۰۸۷

آشپز و خدمتگذار
یک نفر آشپز مرد (متاهل) و یک نفر خدمتگذار زن بطور شبانه‌روزی مورد نیاز است تلفن ۸۹۱۶۱۰
۱ـ۲ آـ ۲۰۹۵۰

تعدادی درب و پنجره ساز وارد بکارهای فلزکاری بابرگ خاتمه خدمت مورد نیازاست. واجدین‌شرایط با تلفن ۶۲۷۲۷۰ یا ۸۲۰۱۷۵ تماس حاصل نمایند.
آـ ۴۱۷۷ ۱ـ۷

کار و اموزش
۲۵ نفر علاقمند به کار رادیو تلویزیون . نقشه‌کشی . برق فشار قوی و ۲۰ نفر علاقمندبه ماشین نویسی پس از یکدوره کوتاه آموزش به کار مشغول میشوند پهلوی نبش بهرامی تلفن ۴۹۴۹۴

بچند نفر که شبانه در یکی‌ازموسسات‌آموزشی فنی مشغول تحصیلند و ساعات روزرا مایلندکار کنند احتیاج‌داریم بتلفن ۵۹۰۰۸۹ مراجعه نمایند

بدونفر کارگر شیشه‌خم کن نیازمندیم .
تلفن ۹۵۸۹۲۰
آـ ۴۲۹۱

پرستار بچه (زن)
پرستار باتجربه و باسوادبرای تمام وقت با حقوق مکفی مورد نیاز است لطفا صبحهاازساعت ۸الی ۱۲ ظهربا تلفن ۶۲۲۱۴۷ تماس بگیرید .
۱ـ۲ آـ ۴۳۵۴

شرکت راهسازی
به مهندس باتجربه وتکنیسین و نقشه بردار ورزیده دررشته راهسازی احتیاج دارد. لطفا با تلفن ۷۶۳۹۵۸ تماس‌بگیرید.
۱ـ۲ آـ ۴۱۳۱

سالن آرایش شیدا
به یکنفر دوشیزه یا بانو که در فن آرایش ماهر باشد نیازمند است آریامهر خیابان جنوبی فلکه تلفن ۹۷۹۸۴۷
آـ ۴۲۹۳

SITUATION VACANT
IRANIAN citizen receptionist secretary with perfect command of English language required Typing in English and Farsi essential. Knowledge of French language and shorthand in English eventual. We offer good salary, pleasant work surronding, permanent position in foreign company. Please call 636021-29 Ext. 287

بازاریاب جهت فروش لاستیک اتومبیل باحداقل ۳ سال تجربه و ضامن معتبربا حقوق مکفی‌مورد لزوم است به راهنمای ۲۵۹ روزنامه اطلاعات تلفن ۳۱۱۲۳۱ تماس بگیرید

Sté SOGEMIRAN engage. pour sa mine de Ravanj (Delidjan) un ingenieur des mines libre de service militaire et ayant. si possible quelques années de pratique dans l'exploitation de carrièrre et souterraine Connaissance du Français (ou d'Englais) indispensable. Prière d'écrire à l'adresse de Ste SOGEMIRAN Ave Pahlavi. K. Malek No 6.

ده نفر خانم دیپلمه
پس از دیدن یکدروه‌کارآموزی ۴۰ تا ۴۵ روزه منشیگری با حقوق مکفی استخدام خواهند شد تلفن ۳۱۴۰۴۰
۱ـ۴ آـ ۴۳۴ ۴

استخدام مهندس کشاورزی
یک شرکت مختلط ایرانی وآلمانی جهت سرپرستی کادر فروش سموم دفع افات نباتی خود احتیاج به یک مهندس کشاورزی با شرائط زیردارد:
۱ـ علاقه کامل به امرفروش وداشتن سوابق در این کار و مدیریت .
۲ـ تسلط کامل بزبان انگلیسی یا آلمانی و نامه‌نگاری بیکی از این دو زبان .
۳ـ امکان مسافرت‌های طولانی بهمه نقاط ایران .
واجد شرائط به راهنمای شماره ۲۵۳ اطلاعات مراجعه نمایند .
۱ـ۳ آـ ۲۱۳۲۴

کارگر زن برای دستدوزی
نیازمندیم داوطلبین‌ازساعت ۵ الی۸ بعدازبه تلفن ۶۲۵۰۵۱ تماس بگیرند .

ظریف‌کار و فلزکار
با آشنائی کامل به جوشکاری برق‌وکاربیت‌یکنفر،جوشکاربرق وکاربیت آشنا به آهنگری با تجربه کافی ۲نفر :جهت کارخانجات داروئی آی‌دی‌آی کیلومتر ۱۴ جاده شمالی کرج روبروی ری‌ـاو ـ واک .
آـ ۴۴۸۴

شیمیست خانم
ظریفکار مکانیک مورداحتیاج کارخانجات داروئی آی‌دی‌آی کیلومتر ۱۴ جاده شمالی کرج مقابل ری‌ـاو ـ واک میباشد .
۱ـ۲ آـ ۴۴۸۴

بیک منشی زن حداقل سن ۲۵ سال آشنا بماشین‌نویسی برای صبحها مورد نیازمیباشد با تلفن ۳۱۱۴۴۳ تماس‌بگیرند.
آـ ۴۴۸۵

کارگر نوارباف
کارگر متخصص‌نواربافی برای تمام روزباحقوق مکفی‌استخدام میشود بین ۲ تا۴ باتلفن ـ ۳۵۵۹۸۴
۱ـ۲ آـ ۲۹۹ ۷

چندنفر کارگر مرغداری مورد نیاز است به تلفن ـ ۳۰۵۲۲۴ مراجعه نمایند .
۱ـ۲ آـ ۲۱۵۳۶

استخدام خدمتکار زن
خدمتکار زن شبانه روزی با محل‌سکونت وهفته‌ای یکشبانه روز مرخصی برای‌یک خانواده انگلیسی مورد احتیاج است طالبین که آشنائی بکار در خانواده های خارجی داشته باشند ۴ تا۷ بعدازظهربه‌تلفن ۷۷۰۷۰۲ مراجعه نمایند .
۱ـ۲ آـ ۴۵۰۳

بدونفر جوشکار برق که‌سن آنها کمتر از ۱۸ سال باشد نیازمندیم . خیابان خیام کوچه گذرقلی هنرگاه‌کوروش‌پلاک ۶۰
آـ ۷۴۴۷

استخدام ماشین نویس
مدرسه عالی پارس بتعدادی ماشین نویس فارسی و لاتین که دارای دیپلم کامل متوسطه بوده و بزبان انگلیسی آشنائی داشته باشند نیازمند است . داوطلبان میتوانند همه روزه‌از ساعت ۸٫۵ صبح الی۷٫۵بعداز ظهر ببخش زبان مدرسه عالی پارس واقع درخیابان‌سلطنت‌آباد مراجعه نمایند .
۱ـ۳ آـ ۴۵۴۹

آگهی استخدام
شرکت سهامی شیشه و گاز بچندنفرمکانیک درجه۱که‌بعداز دیدن تعلیمات لازم بتوانند از عهده تصدی دستگاههای تولید بر آیند نیازمند است اشخاصیکه آشنائی بزبان انگلیسی داشته باشند حق‌تقدم خواهند داشت واجدین‌شرایط می توانند در ساعات اداری‌به پرسنل شرکت سهامی شیشه‌و گاز سرآسیاب مهرآباد مراجعه فرمایند .
۱ـ۶ آـ ۷۵۰۱

شرکت سهامی ویتانا جهت تکمیل کادروصول مطالبات خود در تهران احتیاج بتعدادی تحصیلدار ورزیده و با تجربه با شرایط ذیل دارد .
۱ ـ تحصیلات حدود سیکل اول متوسطه
۲ ـ حداکثر سن سی سال
۳ ـ دارابودن برگ‌خاتمه خدمت یا معافیت دائم غیر پزشکی
۴ ـ داشتن گواهینامه موتور دنده‌ای
۵ ـ سپردن تضمین ملکی بمبلغ سیصدهزار ریال
۶ ـ کسانیکه وسیله نقلیه (موتور دنده‌ای) داشته باشند حق تقدم خواهند داشت
بانتخاب‌شوندگان‌علاوه‌بر حقوق‌پورسانت پرداخت خواهد شد . و ضمنا از مزایای بیمه‌نیز استفاده خواهند نمود .
واجدین‌شرایط میتوانند بعداز ظهرها بین‌ساعت ۴الی ۷ بسازمان فروش این‌شرکت واقع‌درمیدان کاخ‌خیابان‌ابتهاج‌خیابان دی پلاک ۲۱ مراجعه فرمایند .

استخدام پرستار بچه
برای نگهداری نوزاد بانوی۳۵ تا ۴۵ ساله تمام وقت موردنیاز است لطفا از ساعت چهارونیم تا ۷ به تلفن ۴۸۷۴۷ مراجعه فرمائید .
آـ ۲۱۵۰۴

استخدام دیپلمه
چندنفر دیپلمه‌ریاضی یا طبیعی که خدمت وظیفه خود راانجام داده باشند استخدام میشود داوطلبان با تلفنهای۷۷۴۱۹۶و ۷۷۴۹۶۳ مذاکره نمایند .
آـ ۵۲۲ ۴

شرکت ابوالحسن دیبا و شرکاء به ۲۰ نفر کارگرساده که در حدود سوم متوسطه معلومات داشته باشند نیازمند است . متقاضیان همه روزه از ساعت۴الی ۶ بعد از ظهر بدفتر شرکت واقع در خیابان حافظ ـ مقابل پارک هتل مراجعه نمایند .
۱ـ۵ آـ ۱۹۹۸۲

آگهی استخدام
شرکتی یک نفر کارمند که در امور سرپرستی ومکانیکی اتومبیلها تجربه کافی داشته و تحصیلاتش در حدود دیپلم باشد برای کار در میاندوآب استخدام می نماید .
واجدین شرایط مشخصات خود رادراسرع وقت بصندوق پستی شماره ۱۴۴۹ر۱۴ ارسال فرمایند .
۱ـ۲ آـ ۷۱۹۵

شریک

شریک‌طبیب یاغیرطبیب
باسرمایه ۳۵ هزار تومان جهت مرکز پزشکی نیازمندیم تلفن ـ ۳۵۲۶۵۹
۱ـ۲ آـ ۴۳۸۷

جویای کار

جوانی با داشتن‌ده سال سابقه کار در امور کارگزینی‌ومدیریت‌اداری آماده کار می‌باشد ،تلفن ۵۳۴۴۸۱

جوانی ۲۴ ساله باداشتن مدرک قبولی ششم ابتدائی و رانندگی دوم شخصی خدمت کرده تمام وقت‌آماده کار است تلفن ۳۱۱۲۳۱ راهنمای ۲۵۴ اطلاعات .
۱ـ۲ آـ ۳۸۹ ۷

راننده همگانی مسن باسواد جویای‌کار است راهنمای ۲۵۵ روزنامه اطلاعات‌تلفن ۳۱۱۲۳۱
۱ـ۲ آـ۷۴۱۳

جویای کار
تحصیلات دیپلم . آشنائی‌کامل بزبان آلمانی و سیستم مدیریت تجارتی با سابقه دهسال‌تجارت در آلمان غربی تهران صندوق پستی ۱۸۶۱
آـ ۷۲۸۱ ۱ـ۳

راننده دو شخصی با سواد دارای معافی جویای کار است تلفن ۸۲۲۱۳۴
آـ ۴۴۸۰

هنر جوی مکانیک باگواهینامه دو شخصی و موتورسیکلت دنده‌ای با سابقه کار آماده کار است در ضمن با وانت هم کار میشود تلفن ۳۱۷۴۴۶ ـ
آـ ۷۳۰۳

دیپلمه با ۱۳ سال سابقه حسابداری بانکی از ۲ بعد از ظهر به بعد آماده کار هفته‌دو روز پارت‌تایم راهنمای ۲۵۲ روزنامه اطلاعات‌تلفن ۳۱۱۲۳۱
۱ـ۲ آـ ۷۳۱۵

شخصی دارای معافی دائم‌وگواهینامه۲شخصی از ساعت ۳ بعد از ظهر به بعد جویای کار است تلفن ۳۹۳۷۱۹

ویزیتور مرد
سرمایه‌کم ـ استفاده زیاد ـ
اجر بی‌پایان
محمود دیانی برای پخش اوراق درسی کتابهای داستان ـ کتابهای نقاشی و سایر تالیفات خود به عده‌ای ویزیتور مردکه‌بتواند مبلغ یکهزارریال به حساب جاری شماره ۱۶۰۴۷۲ ملی شاه‌آباد سپرده‌نقدی بسپارند نیازمنداست سعدی شمالی کوچه بیمه شماره ـ ۱۰ چاپ رشدیه

کلاسهای انگلیسی
گروه فرهنگی دکتر اقبال
برای ترم تابستانی از هم‌اکنون‌ثبت‌نام مینماید.
۱ ـ خردسالان (مکالمه ـ خواندن ـ نوشتن)
۲ ـ دانش آموزان دبیرستان دوره اول و دوم تقویتی و تجدیدی (مکالمه ـ گرامر ـ ترجمه)
نشانی میدان ۲۵ شهریور خیابان بختیار
تلفن : ۸۲۰۸۲۶

تدریس خصوصی
فیزیک ، شیمی ،ریاضیات ، ادبیات وسیله دانشجویان دانشگاه تهران امور دانشجوئی دانشگاه تهران تلفن ۴۷۰۶۷

مژده بمشتریان عزیز
کافه قنادی پارس با دکوراسیون جدید افتتاح شدخیابان تهران‌نوایستگاه‌فرح‌آبادتلفن ۷۹۲۲۲۱

بذرپاشهای ۳متری و۴متری ساخت‌دانمارک
باخط‌کش اتوماتیک ـ مساحت شمار ـ هیدرولیکی با ۲ عدد چرخ لاستیکی مخصوص کشت غلات ـ یونجه ـ شبدر ـ حبوبات ـ شاه‌آباد خیابان ملت شماره ـ ۲۸ تلفن ۳۱۵۲۱۶

شرکت کارخانجات تولیدی‌و صنعتی فیلتر سازی
ام.ام.ای.
تولید کننده انواع و اقسام فیلتر های روغن ـ گازوئیل ـ هوا ـ برای ماشین آلات کشاورزی و صنعتی اعم از دیزلی و بنزینی نمایشگاه امیر کبیر کوچه ناظم الاطباء پاساژ صدقی نژاد پلاک ۷۷ـ ۷۱ـ تلفن‌های ۳۹۲۶۵۴ـ ۵۳۴۳۳۸ ـ کارخانه ۲۶۶۳۳

شرکت پارس‌بار بامسئولیت محدود
مقاطعه کار حمل ونقل داخلی ایران .
دفتر مرکزی‌خیابان‌ملت‌تلفن ۳۰۲۸۵۷ـ۳۱۷۲۱۹
باربری خیابان رزم‌آرا اول فرح‌آباد تلفن۲۸۱۲۶

برای سرویس‌محصولات آزمایش بتلفنهای ۹۶ تا ۷۹۶۶۹۳ مراجعه فرمائید

کلیه‌اثاثیه منزل‌یک‌فرانسوی‌بعلت خاتمه ماموریت درایران‌بفروش میرسد
بین‌ساعت۴ الی ۶ بعدازظهر. خیابان ظفرخیابان نفت کوچه ۴ شماره ۱۰۰ تلفن ۷۷۲۸۴۱

اطلاعات
صاحب امتیاز
عباس مسعودی
تهران خیابان حیاه
تلفن ۳۱۱۰۷۱

شرکت سهامی
ایران‌چاپ
چاپخانه اطلاعات
خیابان سپه ـ مقابل پست‌خانه مرکز
تلفن ۳۱۱۲۳۳

نیازمندیهای شما

نیازمندیهای اطلاعات

تلفنی آگهی قبول میکند

تلفن‌های ۳۱۱۲۲۰-۳۱۱۲۲۴

۳۱۱۲۲۷-۳۱۱۲۲۹-۳۱۱۲۳۰

حسابدار دیپلمه
با سابقه جویای کار است تلفن ۳۰۴۰۸۹
۱ـ۴ آ ـ ۴۳۲

راننده بافولکس استیشن شخصی خود تمام وقت آماده کار است تلفن ۳۱۴۴۸۰
آ ـ ۷۵۰۷

راننده دو شخصی
متاهل با سواد و با سابقه‌آماده کار میباشد تلفن ۷۹۴۲۰۹
آ ـ ۷۴۷۳

انگلیسی در خانه شما تلفن ۹۲۸۰۹۹ ـ ۱۲تا۴
۱ـ۲ آ ـ ۷ ۴۳۵

تقویتی ـ تجدیدی
کلیه دروس توسط دانشجوی دانشکده فنی تلفن ۳۱۸۵۹۸
۱ـ۲ آ ـ ۷۴۵۳

تدریس ریاضیات ، فیزیکو مکانیک و شیمی و ترسیمی و رقومی توسط لیسانسیه باتلفن ۶۲۸۵۲۶ بعدازظهرها تماس بگیرید .
آ ـ ۷۴۰۵

تدریس‌خصوصی
ریاضیات توسط فریدون محمودی دبیر ریاضی دخترانه مکتبی ساعتی یکصد ریال‌تلفن ۳۰۲۴۲۴
آ ـ ۷ ۴۲۹

راننده پایه دوم تهران با ۱۵ سال سابقه وفنی آماده کار ۹۲۱۷۱۷
آ ـ ۷۵۰۳

تدریس خصوصی توسط دانشجوی فنی فیزیک . شیمی وریاضی ۳۱۷۳۶۳
آ ـ ۴۵۳۷

آموزشگاهها

ماشین نویسی
اموزشگاه ماشین نویسی
بیژن
هنما ندارد میتوانید امتحان کنید میدان ژاله جنب‌پمپ‌بنزین

دبیرستان بازرگانی پازند
برای رشته‌های تخصصی بازرگانی ـ حسابداری ـ بانکداری تعدادی دانش آموز میپذیرد ـ نام‌نویسی از اول تیر تا پایان تیر ماه
نشانی ـ شرق دانشگاه خیابان آناتول‌فرانس ـ شماره ۲۱ تلفن ۴۵۲۱۱
۱ـ۳ آ ـ ۴۲۷۳

تعلیم موسیقی
تعلیم گیتار اکاردئون پیانو ارگ در منزل خودتان توسط استاد با سابقه تلفن ۶۶۲۳۵۸

تدریس خصوصی

انگلیسی تدریس و مکالمه ۴۸۱۱۵

انگلیسی توسط MR. MAYER
ساعتی ۱۵ تومان
تلفن ۹۵۰۵۸۲

تدریس خصوصی انگلیسی توسط دبیر لیسانسیه عصرها ۷۸۱۱۹۰ ـ ۶۳۲۲۲۸ رحیمی
آ ـ ۶۹۸۳ ۱ـ۳

تدریس خصوصی توسط دانشجو تلفن ۹۵۴۱۲۲
۱ـ۲ آ ـ ۴۱۴۹

انگلیسی و آلمانی توسط بانو
برای بانوان در منازل ۸۲۰۵۳۶
آ ـ ۳۶۴۰

تدریس خصوصی انگلیسی توسط دبیر لیسانسیه عصرها ۷۸۱۱۹۵ ـ ۶۳۲۲۲۸ رحیمی
آ ـ ۶۹۸۳ ۱ـ۲

تدریس فیزیک شیمی‌ریاضیات توسط فارغ‌التحصیل دانشگاه تهران تلفن ۹۷۵۴۶۴
آ ـ ۴۵۰۲

راننده دو شخصی دیپلمه
آماده کار ۳۹۳۷۰۲
۱ـ۲ آ ـ ۷ ۴۱۹

باغ فروشی

کنار دریای نوشهر
ویلای مجلل با باغ بـه‌فروش میرسد تلفن ۴۲۴۹۶
۱ـ۶ آ ـ ۴۲۴۴

زمین فروشی

زمین ارزان
با سند مالکیت بقطعات ۱۲۰ متری ببالا شمالو جنوب جاده ۴۵ متری اسفالته خیابان خراسان تلفن ۴۷۲۱۲ اخوان خیابان شاه‌اول فروردین جنوبی

توجه فرمائید رویاهای خوش
خودرابه‌حقیقت بپیوندید باخرید یکقطعه زمین از
باغ‌دشت شهریار
بقطعات ۱۵۰۰ متری
با آب و برق خیابانهای اسفالت
میدانهای بزرگ متری
۵۰ ریال
نقد و اقساط طویل المدت
فاصله از تهران
۳۰ دقیقه
سرویس مجانی برای مشاهده آماده است
دفتر : سه راه تهران ویلا طبقه فوقانی موسسه جهان
تلفن ۹۷۱۸۷۱
نمایندگی : خیابان آلستوم مقابل خیابان سپهر دفترجهان
تلفن ۹۷۱۴۲۸
آ ـ ۴۱۷۱

زمین بقطعات ۱۰۰متری متری
۴۵ تومان
جنوب غربی تهران
دفتر سه‌راه تهران ویلا طبقه سوم بانک تهران دفتر جهان
آ ۳۳۷۷

۲ قطعه زمین
بمساحت ۹۲۵۰ و ۷۰۰۰متردر جاده ساوه فوری فروش تلفن ۶۶۲۴۴۱
آ ـ ۴۱۶۹

اکازیون
یک قطعه زمین به مساحت ۴۰۰ متر در بهترین نقطه عباس‌آباد برای فروش تلفن ۷۷۱۹۲۷
آ ـ ۳ ۹۹۷

عظیمیه کرج
۵۷۰ متر زمین داخل محدوده متری ۹۵ تومان تلفن ۹۲۸۸۳۴
۱ـ۲ آ ـ ۴۳۴۲

مستقل فروشی مرغوب در خیابان سعدی داریم
که سالیانه نودوشش‌هزارتومان اجاره ثابت دارد برای اخذ توضیحات رجوع فرمائید ـ ۳۱۹۷۸۴ به: بنگاه کوشان .
آ ـ ۲۱۶۰۲

اگر فروشنده ملک باشیدهر کجای تهران و شمیران باشد توضیح و قیمت را با۳۱۹۷۸۴ به بنگاه کوشان بفرمائید .
۱ـ۶ آ ـ ۲۱۶۰۰

خانه‌ای ۲۰۰ متر دونبش میدان مقطوع ۱۳۰ هزار تومان تلفن ۷۹۵۱۰۸

خانه فروشی در داودیه
دونبش ۳۰۰ متر زمین ۴۵۰ متر ساختمان دوطبقه و نیم یکلی مستقل جمعا دارای ۱۲ اتاق با کلیه لوازم مدرن قیمت ۳۲۰ هزار تومان‌تلفن۷۷۰۲۲۵

عباس‌آباد خانه شخصی‌ساز
۴طبقه۱۷اطاق‌مجزابا ارکاندیشن بعلت مسافرت فروش ویا یکجا اجاره داده میشود تلفن ـ ۷۵۵۵۴۴
۱ـ۶ آ ـ ۴۴۸۸

یک باب خانه دوطبقه‌دارای ۸ اطاق با دو سرویس کامل دونبش و دو شماره تلفن به مساحت ۲۳۰متروزیر بنا ۳۵۰ متر . خیابان ضرابخانه ضرغام نبش خیابان‌هفتم‌پلاک ۱بفروش میرسد به تلفن ۷۷۸۹۴۷
آ ـ ۴۵۳۸

خیابان وزراء
خانه‌مستغل شمالی۴۸۰ متر زمین ۶۰۰ متر بنا تلفن دو دستگاه کولر بعلت مسافرت بفروش میرسد تلفن ۷۷۴۵۲۹و ۷۷۳۵۰۴

شمیران‌چهار راه‌حسابی
یک باغچه مشجر بمساحت ۲۰۰۰ متر با ساختمان و قنات جزی بفروش میرسد
۶۶۲۶۸۹ ایران مسکن

آپارتمان‌فروشی
آپارتمان۱۵اطاقه‌مهندسی ساز باشوفاژ کولراستخر تصفیه آسانسور و تلفن بین خیابان تلویزیون و جردن بفروش میرسد املاک سایه ۷۵۳۳۵۱

آپارتمانهای فروشی
چندین دستگاه آپارتمان سه اطاقه نو ساز ومدرن با تجهیزات کامل بر خیابان پهلوی نزدیک سینما مهتا بجهت اطلاع‌بیشتر صبحها از ساعت ۹ الی ۱۲ وعصرها از ۵الی ۸ به تلفن ـ ۶۶۲۷۶۳ تماس حاصل شود .
آ ـ ۴۵۳۹

خانه‌شمالی نزدیک‌پهلوی
۳۷۶ متردو طبقه۹ اطاق و سرویس لازم ۴۷۰ هزار تومان دفتر مسعود ۷۷۵۸۲۵ و ۷۷۰۲۴۱

سلامتی شما و فرزندانتان با هوای سالم خرم دشت تضمین است
خرم‌دشت
بهترین منطقه ویلائی جاده آبعلی کیلو متر۲۸ محیط ییلاقی و خیابان های اسفالته و جدول بندی خیابانها بااسلوب صحیح با سند تفکیکی جداگانه بقطعات ۱۰۰۰ متری
نقد و اقساط
سازمان‌عمران خرم‌دشت
تلفن ۷۶۵۱۱۷

زمین
فقط با ۵۰۰ تومان صاحب یك قطعه زمین شوید تلفن ۳۵۶۳۸۷ میدان شاه دفترشایسته فرد

کرج
نیمساعت فاصله‌ازمیدان شهباد
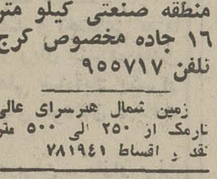

زیبادشت در تامین مسکن و سلامتی‌و آسایش شما ومطمئن ترین پس‌انداز
زیبادشت هرروز زیباتر میشود
توصیه‌سازمان‌زیبادشت
از کلیه نقاط پیشنهادی حومه کرج قبلا دیدن‌نمودهبعدا برای هرکونه مقایسه از باغات محصور ویلائی زیبادشت که آماده برای ساختمان‌است نیز دیدن نمائید و آنگاه برای‌خرید تصمیم بگیرید. تلفن ۵۳۹۸۹۹ـ ۲۳۷۰۰ و بعد از ظهر۴۴۳۱۱
نشانی : انوبان کرج خروجی جاده شاهدشت ۹کیلو متر بطرف جنوب

زیبادشت
آ ـ ۴۲۳۲

زمین فروشی
زمین محصور کوچك منطقه صنعتی کیلو متر ۱۶ جاده مخصوص کرج تلفن ۹۵۵۷۱۷

زمین شمال هنرسرای عالی نارمک از ۲۵۰ الی ۵۰۰ متر نقد و اقساط ۷۸۱۹۴۱

فروش سرقفلی

مغازه واگذاری
دوباب مغازه تعویض روغن و پنچری با کلیه وسایل وجواز واقع در خیابان سرباز نرسیده به دایره زندان قصر بفروش میرسد .
۱ـ۴ آ ـ ۴۴۸۳

مغازه واگذاری
خیابان پهلوی چهار راه امیر اکرم پاسار اریا یکباب‌مغازه ۳دهنه‌حدود ۱۹۰ متر دو طبقه تلفن ۴۰۴۳۱

یك باب مغازه سه دهنه دو طبقه مدرن با دکوراسیون عالی واقع در بهترین نقطه خیابان کاخ بفروش میرسد تلفن ۴۴۰۷۵

واگذاری سرقفلی
دوباب مغازه‌مبآب و برق‌پهلوی پائین چهارراه شاه نرسیده به شاهپور علیرضا تلفن ۸۳۳۱۲۶
آ ـ ۴۴۴۳

زیر زمین واگذاری
یک زیرزمین بمساحت ۳۰۰متر دارای آب‌وبرق و شوفاژوکولر تلفن۸۲۱۷۱۸ واقع درتخت ـ جمشید .
آ ـ ۴۵۰۴

اجاره‌داده‌میشود

آپارتمان اجاره
یکدستگاه آپارتمان ۴ اطاقه با کلیه لوازم‌مدرن برای محل‌کار اجاره‌داده میشود ، آدرس : بهار شمالی نبش مزین‌الدوله ساختمان کاریابی تلفن: ۷۶۰۱۳۲ و ۷۵۲۸۹۸

دو دستگاه آپارتمان ۳ و ۴ اتاقه برای دفاتر کار نبش پهلوی نخت جمشید برای اجاره ۶۶۲۲۶۳

چندین دستگاه آپارتمان ۲ و ۳ و ۴ و ۵ و ۶ اطاق‌خواب با شوفاژ کولرتلفن برای‌اجاره موجود است . خیابان وزراء نرسیده به خیابان یازدهم ساختمان دریچه طبقه سوم دریچه .
۱ـ۶ آ ـ ۴۰۰۵

آپارتمان مدرن نزدیک‌دانشگاه تهران اجاره داده میشود تلفن ۴۶۶۸۱
۱ـ۵ آ ـ ۴۲۵۳

ساختمان اجاره
ساختمانی شامل ۸ دستگاه آپارتمان دارای ۳۰ اطاق ودو سالن بزرگ واقع در خیابان فردوسی کوچه فروشگاه فردوسی مناسبیرای‌موسسات فرهنگی ـ ادارات دولتی و شخصی بیمارستان وهتل یکجا ویا جداگانه اجاره داده میشود به تلفن های ۸۷۰۷۱۶ و یا ۳۰۵۲۴۱ مراجعه فرمائید .
آ ـ ۴۴۸۱

دوطبقه درچهار دستگاه ساختمان با کولر و آب و برق برای موسسات دولتی‌ویا شخصی اجاره داده‌میشود تلفن۳۱۸۲۹۷

تخت جمشید
یکدستگاه ساختمان‌چند طبقه ۳و۴ اطاقه با شوفاژ تلفن آسانسور جهت محل کار یکجا یا جداگانه‌اجاره‌داده‌میشود ۶۶۲۶۸۹ ایران مسکن

اجاره جهت محل کار
ساختمانی ۳ اطاقه دارای شوفاژ کولر اجاره داده‌میشود تلفن ۷۵۰۲۳۴
آ ـ ۴۳۵۸

اجاره برای سکونت
ساختمان ۵ اطاقه دارای‌شوفاژ کولر آسانسور تلفن اجاره داده میشود تلفن ۷۵۰۲۳۴
آ ـ ۴۳۵۷

یک ویلای لوکس‌برای اجاره پهلوی خیابان ایوبی تلفن ـ ۶۳۴۹۲۰
آ ـ ۴۵۴۰

نیازمندیهای اجاره

سازمان نیازمندیهای خارجیان خانه‌شما را اجاره میدهد ۸۳۳۹۳۹

تهیه مسکن تلفن ۷۷۳۲۸۵ مرکز اجاره بخارجیها

موسسه نیازمندیهای هیلتون اجاره به خارجیان ۸۳۴۶۳۷
آ ـ ۸۳۰

۸۲۹۷۶۶-۸۳۵۱۲۰ سازمان کوش ـ اجاره به خارجیان

آژانس امپایر تلفن ۷۷۳۲۸۵ مرکز اجاره بخارجیها

خریداری میشود

اراضی تهران پارس خریدار و فروشنده‌ایم امینی ۷۹۰۰۹۰

کوهك ، کوهك ، کوهك
خریداریم گلکاریزدی ۹۵۶۶۰۶
۱ـ۲۶ آ ـ ۸۱۵

خریداری میشود تعدادی خانه‌های واقعا شخصی ساز بزرك و کوچك و همچنین زمین درمناطق‌جردن، دروس، پهلوی، داودیه‌نیازمندیم تلفن۷۷۰۲۴۱و۷۷۵۸۲۵
۱ـ۷ آ ـ۳۹۴۷

زمینهای افسریه
خریداریم ۷۹۱۳۵۹

خرید کوهکجنت‌آباد باغ‌فیض عباس‌اباد سازمان برنامه تلفن ۶۶۲۲۰۳

بورس املاک شمیران دفتر براتی باغ فردوس۸۷۲۰۷۵

زمین تهران پارس‌خریداریم ۷۹۳۰۲۰

خرید زمین افسریه
۷۹۳۳۴۶

بورس اراضی ولنجک محمودیه علی‌اباد لطفی ـ ۸۹۰۱۵۰
آ ـ ۸۳۱

بنگاههای معاملات املاک

اراضی‌جاده کرج تا قزوین را خریدار و فروشنده‌ایم تلفن ۹۶۳۴۳۲

زمین یافت‌اباد خریدارو فروشنده‌ایم تلفن ۹۵۲۵۴۵

کارخانه و انبار خریدار و فروشنده‌ایم تلفن ۹۵۲۵۴۵

سازمان دادوستد مکان مرکز خرید و فروش اراضی فرح‌زاد جاده کرج و اجاره املاک در شمال تهران تلفن ۷۶۴۱۷۳
۱ـ۳ آ ـ ۲۰۹۵۲

معاملات پول

پول موجود ارزان‌شد
در مقابل اتومبیل ، تلفن و خانه با ارزانترین‌بهره وشرایط سهل فورا وام داده میشود
۴۹۰۵۰ ۴۵۰۵۷
خیابان حافظ جنب‌پارك هتل پلاك ۱۹۴ موسسه نعاون

برای گرفتن وام و گرو گذاشتن روی اتومبیل و تلفن وملک‌خود با تلفن۴۴۳۰۴تماس بگیرید
آ ـ ۶۷۳۸

از یك میلیون ریال ببالا موجود پاکپور ۶۶۶۲۶۳

درمقابل مسکن تلفن واتومبیل وام داده میشود با بهره مناسب ۷۹۱۵۱۹ گرامی
۱ـ۵ آ ـ ۳۸۹۸

پول شرطی با سود بانکی موجود ۸۲۲۶۵۹ و ۸۳۷۶۸۴

خانه پول ـ فرح شمالی مرکز معاملات پول تهران ۷۷۱۲۸۸

پول دوشاهی ۸۲۸۰۹۰

پول‌سود ۱۰٪ ۶۶۲۰۲۰

پول‌۵ر۱ شاهی ۶۲۴۸۷۳

پول شرطی ده درصد ۴۴۳۴۱

پول نومالی دو شاهی همیشه موجود ۸۲۸۰۹۰

فلك وام میدهد
درمقابل سیع ارزنده ملکفورا وام میدهد تلفن ۷۶۰۷۴۵

پول فوری ۲ شاهی ۸۲۹۶۸۰

موردنیاز

پول نیازمندیم ۸۳۷۶۸۴

معاملات تلفن

خرید و فروش تلفن ۳۰۳۲۳۶

خرید و فروش تلفن ۳۰۱۴۰۴

قبوض

موسسه تك
صددرصدقبوض فرش ـ طلا ـ جواهر بانک کارگشائی را خریدار است و بمازاد ارزیابی قبوض شماوام میدهد خیابان شاه روبروی‌بانک‌بیمه‌بازرگانان ۶۶۲۴۵۹ و ۴۵۱۶۸

قبوض ۷ ساله‌عباس‌آباد و مرحله سوم اصلاحات ارضی و دیگر اوراق بهادار بی‌واسطه خریدار پاکپور ۶۶۶۲۶۳ و ۶۶۴۶۱۸ و ۶۶۰۲۰۰

برای ساختمان شما

رحمانی
خاك برداری زمین توسط بولدوزر لودر و کامیون تلفن ۷۵۴۹۷۶ و ۷۵۵۳۹۲

کاشی
سرامیک تهران‌نقش
سازنده مرغوبترین سرامیک در فرم و رنگهای مختلف در موقع خرید سرامیک بمارک ع .سی توجه فرمائید خیابان حضرت عبدالعظیم خیابان فرح آباد سرای حاج حسنعلی تلفن ۲۷۱۶۴

حسین همدانی
فروشنده همه رقم آهن آلات . تهران‌نو نبش خیابان کهن تلفن ۷۵۱۶۱۶ ـ ۷۵۵۰۵۷ـ دفتر مرکزی ساختمان بانك سپه بازار تلفن : ۵۳۰۲۴۳
۱ـ۲ آ ـ۴۴۵۷

تزئینات ودکوراسیون

کاغذ دیواری با نصب نقد و اقساط تلفن ۹۷۸۴۲۰

کاغذ دیواری
با نصب فوری باقساط ۷۸۱۹۷۷ و ۷۷۵۷۷۱

پرده کرکره
با نصب فوری و تعمیر تزئینات هومن ۹۷۰۸۸۸

کاغذ دیواری ، فرش ماشینی
و پرده کرکره‌با سهلترین‌شرایط تلفن ۶۳۷۶۱۰ طالقانی
۱ـ۱۰ آ ـ ۳۹۹۸

فروشگاه آهن امین
نماینده شماره ۱۱ ایرانیت مرکز پخش‌آهن آلات و کلیه لوازمات ساختمانی میدان‌تجریش دزاشیب مقابل کلانتری یك تجریش تلفن های ۸۷۰۳۰۲ و ۸۷۳۹۹۷

MISCHLER
میشلر
سرما، گرما و نور از کرکره چوبی میشلر عبور نکند، پره چوبی میشلر در عین بیاطی در مجاری سرقت مقاوم بوده، بصورت مثلث خواهد شد.
BW
پارکت
فروش چوبی ایران با طراحان شاه‌جلوه خاصی بخشید.
روی پارکت BW آتش نگیرد، جوهر، آسید و سایر مواد کشیدائی اثر ندارد.
نمایشگاه پارکت BW و پرده کرکره میشلر: خیابان شاهرضا کوچه فتوحی. تلفن های ۸۲۹۳۹۰ ـ ۸۲۴۲۰۷ و ۸۲۹۵۹۶ و ۸۲۴۸۷۰

نئون پلاستیک فتاحی
تلفن ۳۹۳۷۱۹

تهیه‌وبنیاد
تزئینات داخلی دوخت. ونصب‌پرده کاغذدیواری (نقد واقساط)
۶۶۱۶۳۴

انتشارات ابن‌سینا
انتشارات ابن‌سینا تقدیم میکند
پیام
تازه ترین اثر از نویسنده توانای معاصر محمد حجازی شامل ۲۰ داستان کوتاه و یك نمایشنامه در ۱۷۲ صفحه با چاپ کاغذ نفیس بسرمایه انتشارات ابن‌سینا میدان ۲۵ شهریور منتشر شد تلفن ۸۲۶۲۳۴

WANTED
An International Manufacturing Company in Tehran repuires 1st class Electrician for installation and maintenance work. Must be capable of reading wiring Diagrams and having good command of English and Farsi.
Contact Personnel Department telephone No. 352065-352069.

آگهی استخدام
گروه تولیدی پارس بدونفر برنامه‌نویس و سیستم‌آنالیست باشرایط زیر نیازمند است .
۱ـ دارای لیسانس فنی .
۲ـ انجام خدمت زیر پرچم یا معافیت دائم .
۳ـ عدم اشتغال بخدمت .
۴ـ حداکثر سن ۳۰ سال .
داوطلبان واجد شرایط میتوانند برگ درخواست خودرا با ذکر مشخصات کامل یا نشانی‌منزل و شماره تلفن ، بانضمام یک قطعه عکس ، حداکثر تاتاریخ دهم تیرماه ۱۳۵۱ بوسیله صندوق پستی ۱۹۸۲ ارسال دارند .
۱ـ۲ آ ـ ۴۴۶۸

بام‌خانه‌واستخر
را با فلکسوتان و پلی‌استر مسلح بالیاف شیشه بپوشانید.
شرکت پلی‌استر یوسف آباد خیابان بیمه ۴۱ تلفن ۶۲۱۷۲۷

آگهی تغییر محل و شماره تلفن
شرکت بنادر بامسئولیت محدود
طبق تصمیم مورخ ۷ر۳ر۵۱ مجمع عمومی شرکت بنادریا مسئولیت محدود که طی شماره ۲۰۲۱۴ ـ ۲۷ر۳ر۵۱درروزنامه رسمی چاپ شده محل شرکت از خیابان ارفع به :
خیابان کاخ شمالی (بین خیابان پهلوی‌وکاخ‌شمالی) کوچه‌خورشید شماره ۲۴ تلفن ۶۲۱۷۹۵ تغییر یافته است .

کانال کشی ساختمان
با نازلترین قیمت برای مشتریان عزیز آماده میباشد
مصنوعات فلزی طبری
خیابان تهران‌نو جنب سینما ماندانا
تلفن ۷۹۴۸۰۲

آموزشگاه انگلیسی ـ نژاد
مؤسسه انگلیسی نژاد
برای ترم تابستانی تعدادی دانش‌آموز میپذیرد .
انگلیسی خردسالان ۱۲ ـ ۸ سال : شامل خواندن نوشتن ومکالمه
انگلیسی محصلین دبیرستانی : دوره اول، شامل گرامر ترجمه ، مکالمه
انگلیسی برای داوطلبان متفرقه
مکالمات روزمره : مخصوص اشخاصیکه قصد یادگرفتن مکالمات روزمره انگلیسی راد ارند .
شرایط وامتیازات دوره :
۱ـ ازداوطلبین دوره امتحان ورودی بعمل میآید .
۲ـ پذیرش محصل هرکلاس ۲۵ نفرکنترانی تضمینی دوره نشده سه ماه ـ شش ماهه
۳ـ کتابهای گرامر انگلیسی ومکالمات روزمره مصور باهزاران ترین وتست چهارجوابی **مجانی**
انگلیسی وماشین نویسی خصوصی تهران وشهرستانها
ـ برای تابستان شما وبچه ها
انگلیسی ها باهمکاری استادان دانشگاهی سری کامل کتابهای مکالمات روزمره انگلیسی وجوره کامل گرامر انگلیسی را از مبتدی دبیرستانی تاکنکور سراسری وماشین نویسی فارسی ولاتین زاد رشش جلد کتاب مصور بطرز جالبی با هزاران ترین وتست تهیه نموده اند .
که شما میتوانید **فقط با ۹۹ تومان** دراوقات فراغت درحداقل مدت انگلیسی و ماشین نویسی راد رمحل کار یا منزل بطور خود آموز یاد بگیرید . کیف با ارزش ۲۰۰ ریال **مجانی**
انگلیسی، ماشین نویسی و شورت هند
باجدید ترین متد و برنامه متداول در انگلستان زیر نظر بانوی انگلیسی یک یا سه ماه ، یادگرفته یا اخذ دیپلم باکمك وراهنمائی **مجانی** درمؤسسات ملی ودولتی استخدام شوید.
مکالمات روزمره انگلیسی خصوصی . توسط بانوی انگلیسی درمؤسسه یا منزل شما
اوقات تدریس ۸ صبح تا ۹ شب هفته ای ۶ تا ۲۴ ساعت طبق تایل ووقت دانشجویان .
برای اطلاع بیشتر به آموزشگاه انگلیسی ـ نژاد ـ پهلوی مقابل کاخ مرمر مراجعه یا با تلفن های : ۴۲۰۸۶ ـ ۴۷۱۴۱ تماس حاصل فرمائید .

نیازمندیهای شما

نیازمندیهای اطلاعات

تلفنی آگهی قبول میکند

تلفن‌های ۳۱۱۲۲۰-۳۱۱۲۲۴
۳۱۱۲۲۷-۳۱۱۲۲۹-۳۱۱۲۳۰

میان انبوه درختان تناور، فراز کف‌های نیلی امواج دریا

زیر آبشار نور بلوار
از متل قو به سوی شهسوار

ویلاهای چهار اطاقه

خانه‌سازی مدائن

با آب و برق منطقه‌ای وتمام اسباب بهداشتی

تابستان سوزان را

برای شما

به بهشت جاودانه رویائی مبدل میکند

خواستاران درتهران به تلفن‌های ۷۹۰۴۳۵ و ۷۶۳۶۸۳ ودر «متل‌قو» به آقای هوشنگ فرد مراجعه فرمایند :

جافا

عصاره طبیعی پرتقال

جافا انرژی‌بخش و سرشار از ویتامین که در کارخانجات کنسرو سازی شمشاد زیر نظر متخصصین مواد غذائی تهیه میشود.

تلفن ۵۳۰۸۰۰-۵۳۷۷۸۹ محمد بهی

آگهی دعوت عمومی از صاحبان آموزشگاههای رانندگی

بمنظور حفظ حقوق افراد صنف و اطلاع از خط مشی آینده‌هیات رئیسه‌و مدیره منتخب‌و استماع بیانات آنان بدینوسیله ازعموم مدیران آموزشگاه های رانندگی و مکانیکی مرکز دعوت به عمل می آید تا در جلسه‌ای که روز دوشنبه ۵ر۴ر۵۱ از ساعت ۵ الی ۷ بعد از ظهر در محل اتحادیه واقع در خیابان هدایت داخل شورای عالی اصناف به همین منظور تشکیل می‌شود حضور بهمرسانند

م‌ـح پرستوك رئیس‌اتحادیه آموزشگاههای‌فنی و رانندگی مرکز

کولر برای اتومبیل‌های چهاروشش سیلندر وارد شد

برای ملاحظه وخرید به شرکت سهامی دیسك ایران میدان فردوسی خیابان شاهرضا شماره ۳۶۸ طبقه دوم مراجعه فرمائید .

تلفن ۸۲۹۲۷۸ـ ۸۳۵۶۳۴

Newly formed manufacturing joint venture with a factory in South Tehran requires the following male staff:

MECHANICAL

DRAUGHTSMAN.

ENGINEERING.

Conversant in English and Metric systems.

Applicants who must be Iranian Nationals and exampt from military service should contact Personnel Department telephone No. 352065-352069.

مؤسسه سم‌پاشی چمن

سمپاشی باغات ومنازل خیابان دزاشیب جنب کلانتری تجریش
تلفن ۸۷۱۳۲۰

نصب پرده کرکره آمریکائی وتعمیرات فوری هرمتر مربع ۴۰ تومان تلفن ۹۶۸ ۷۹۵

تابلو سازی

مهتاب

سازنده بهترین تابلو نئون‌وپلاستیك‌سرچشمه پشت پاسگاه پلیس پاساژ وثیقی

تلفن ۳۱۶۸۵۱

فرش ماشینی

الیزابت

درنگهای مختلف متر مربع ۳۵ تومان

انتهای بلوار الیزابت تلفن ۶۶۳۲۹۶

۷۵۸۵۵۰

پرده پارچه کاغذ دیواری پرده کرکره ـ فرش ماشینی کف‌پوش باقساط

لوله بازکنی

لوله بازکنی فاضل آب
سرویس منظم مسعود
بلوار تلفن ۶۶۴۴۸۵

لوله بازکنی کنت با تخلیه چاه

۷۷۶۷۱۳

لوله بازکنی فاضل آب
سرویس دولت
تلفن: ۸۲۷۴۰۸

لوله بازکنی واتررام
۸۳۲۰۱۰

لوله بازکنی فاضل آب
قدیمی، تلفن ۹۵۵۱۱۶

رفع گرفتگی هرنوع لوله ساختمانی
با دستگاه تراکم مرا تلفن ۷۸۷۲۷

لوله بازکنی فاضل آب
مقدم ۶۶۴۶۳۵
۶۶۵۳۷۴

گاز

پرسی گاز

گاز و سرویس
غرب خیابان پهلوی
۹۶۳۰۲۱ الی ۹۶۳۰۲۵
از ۷ صبح تا ۷ شب
شرق خیابان پهلوی
۸۲۲۰۲۵ الی ۸۲۲۰۲۱
۸۳۰۰۳۵ الی ۸۳۰۰۳۱
از ۷ صبح تا ۱۰ شب
تلفن مخصوص تعمیرات ۸۲۶۲۴۰

گاز

پخش گاز همه روزه
از ساعت ۷ صبح الی ۱۱ شب
تلفن ۳۸ ـ ۸۲۷۱۳۱
نصب و تعمیرات
تلفن ۵۳ ـ ۸۲۳۰۵۱
نمایشگاه: شاهرضا میدان فردوسی

ایران گاز

سرویس سریع ـ ایمنی کامل ـ جنس بهتر

ارساگاز
۸۲۴۰۲۱

قابل توجه اهالی محترم تهران و شهرستانها

صاحبان زمین

خانمها و اقایان شماکه به‌عللی نمی‌توانید ساختمان‌سازی کنید یک شرکت ساختمانی با طرح و نقشه‌مورد تائید شما با بهترین اسلوب مهندسی با شرایط زیر ساختمان‌سازی‌میکند ۱ـ کلیه هزینه ساختمان سازی بعهده شرکت میباشد ۲ـ طرح و نقشه و اجرای ساختمان شماتحت نظر مهندسین‌این شرکت ۳ـ هزینه ساختمان شما بصورت اقساط سالیانه باسود بانکی دریافت میگردد برای اطلاعات بیشتر خواهشمنداست‌بنشانی چهارراه شاه کوچه سیمرغ شماره ۶۶طبقه سوم تلفن۶۶۸۳۷۴ تماس حاصل فرمائید

WANTED

An International Manufacturing Compan in Tehran has a vacancy for an Experienced Universal and Surface Grinding Machine Operator.

Ability to read drawings and capable of working to close tolerances.

Contact Personnel Department Telephone No. 352065-352069 for interview appointment.

شرکت بوتان

بوتان

پخش گاز ۹۵۳۰۵۱
سرویس وصدور کارت وتغییر آدرس ۳۱۲۱۶۱
قسمت فروش ۲۰۴۷۱۱
قبول سفارشات گاز از ۷ صبح الی ۹ شب

آگهیهای متفرقه

تحصیل کلیه خواستهای صادراتی و وارداتی شما در ۱۶۹ کشور تلفن ۸۲۸۱۷۱ و ۸۳۴۹۴۴
آـ ۴۲۶۱

یك دستگاه نردبان ۱۸ متری چرخ‌دار قابل جمع شدن بفروش میرسد تلفن ۷۹۱۶۹۲

یك‌دستگاه کشتی تفریحی و سالن دانسینك‌و چند چند عدد قایق موتوری کنار دریا با جواز کسب و زمین بفروش میرسد ۹۶۱۸۶۸ ـ ۳۹۲۳۶۱

باصرفه‌ترین وسیله خنك کردن یکنواخت اطاق وسالن

پنکه سقفی اوریانت

باسرعتهای مختلف از ۱ تا ۵ درجه قوی وبی صدا

محکم وزیبا

Orient

نماینده انحصاری «اوریانت» درایران

تجارتخانه «ارز»

خیابان سعدی پائین پشت بانك بازرگانی شماره ۸۷۲ طبقه ۳
تلفن ۳۱۰۷۰۴ تلگرافی: بیرامارد صندوق پستی ۱۸۵۲ تهران

رستورانهای خانوادگی

رستوران یاس نو

فلکه دوم تهران‌پارس‌محل دنج برای خانواده‌هادرباغ‌رستوران یاس‌نو از ۹ صبح الی۱۱شب.
آـ ۴۴۳۱

رستوران گیلاره

باجوجه کباب ، ششلیك وانواع‌غذاهای ایرانی از شما پذیرائی می‌نماید تلفن ۶۳۴۱۷۸
امیرآباد شمالی قبل از پمپ بنزین پلاك ۵۵۲

چلوکباب‌فردسلطانی

مطبوع‌ترین چلوکباب انواع خورشها در سالن فرد سلطانی آماده پذیرائی از مشتریان محترم میباشد فرح جنوبی‌مقابل اجرائیات پلیس تلفن ۷۵۵۳۴

گمشده

یک کیف دستی محتوی ۲ فقره گذرنامه و شش برگ رونوشت شناسنامه با ترجمه روسی و یک دفترچه حساب پس‌انداز از بانک صادرات شعبه ارجمندی با موجودی دویست‌وده‌هزار ریال وتعدادی اوراق دیگر که برای اینجانب دارای ارزش میباشد در تاریخ ۲۹ر۳ر۵۱ در تاکسی جامانده از یابنده تقاضادارم به آدرس تهران . میدان بروجردی . خیابان مجاوری‌کوچه فراهانی پلاک ۳۱ مراجعه‌نموده وپس‌از تحویل آنها مژدگانی دریافت دارد .
آـ ۷ ۳۷۱

تاکسی فیات ۳۲۲۶۴ تهران الف که دوشنبه‌شب از مقابل ساعت مشیرالسلطنه بابجا ـ گذاردن موریس شماره۹۲۵۸۷ برده‌اند تمنا دارد بهروسیله ممکن آنرا در محل قبلی پارک ویا محل فعلی آنرا وسیله‌پست یا تلفنهای ۷۵۳۷۰۹و۵۳۸۴۵۷ بصاحب آن اطلاع داده امتنان صاحب آنرا فراهم نمایند .
بلورسازی ، کوچه همایونی پلاک ۲۳ سررشته‌دار .
آـ ۷۳۹۷

یک جلد شناسنامه وگواهینامه بنام نصرت‌اله حسین‌پوربوانلو صادره از قوچان‌حوزه ۱۳مفقود از یابنده تقاضا داریم که بنشانی خیابان پامنار کوچه بهاءالدوله پلاک‌نوداطلاع‌دهد.
آـ ۷ ۵۰۵

کارت شماره ۴۶۴۰ به نام آقای دیتریش پاول فرش مفقود شده است . از یابنده تقاضا میشود با تلفن ۸۹۱۴۷۷ تماس بگیرید .

داروخانه‌ها

داروخانه مهران

خیابان شیروخورشید چهارراه استخر تلفن ۹۵۴۰۰۷

سرمایه‌کم ـ استفاده زیاد ـ اجر بی‌پایان

فرزندان عزیز به کتابهای داستان و نقاشی احتیاج دارند داوطلبان کنکور هم اوراق درسی کنکور میخواهند ولی نمی‌توانند به فروشگاهها و کتابخانه های دور دست مراجعه نمایند .

شما میتوانید در این کار مفید و اجتماعی به ما و مردم کمك کنید و با یکهزار ریال سپرده نقدی به حساب شماره ۱۶۰۴۷۲ ملی شاه‌آباد یکهزار وپانصد ریال‌از اوراق و کتابهای کودکان دریافت نمائید .

خیابان لاله‌زار ـ کوچه برلن ـ بازار برلن شماره ۶۴ سعدی شمالی کوچه بیمه شماره ۱۰ چاپ رشدیه

National

استخدام ناسیونال برای اصفهان

کارخانجات رادیو و تلویزیون ناسیونال افراد زیر را از طریق مسابقه و مصاحبه برای کار در اصفهان استخدام مینماید

۱ـ مهندس الکترونیک سه نفر ۲ـ مهندس مکانیک‌یک‌نفر ۳ـ دیپلمه تکنیسین الکترونیک سه‌نفر ۴ ـ دیپلمه تکنیسین مکانیک ۳نفر .

۱ـ شرایط افراد فوق بایستی خدمت وظیفه را انجام داده یا معافی داشته باشند .

۲ـحداکثرسن‌برای‌مهندسین۲۸ ودیپلمه‌ها۲۵سال‌میباشد.

۳ـ افراد واجدشرایط بایستی رونوشت مدارک‌تحصیلی وبیوگرافی خودشان را بایک‌قطعه عکس‌وآدرس‌کامل‌حداکثر تا ۲۵ تیرماه به آدرس اصفهان صندوق پستی ۹۴ ارسال‌نمایند محل مسابقه در اصفهان و تاریخ آن قبلا به آدرس داوطلبین ارسال خواهد شد .

۱ـ۳ آـ ۴۴۰۴

هتل زیبا کنار

بهترین روزهای تابستان را با ما در زیباکنار بگذرانید .
ماهیگیری، اسب سواری، شکار، قایق رانی با اطاقها و غذاهای عالی در محیط آرام واختصاصی زیبا کنار
تلفن‌های رزرو۸۲۹۶۶۲و۸۲۸۶۶۳ و ۸۲۹۶۵۹
شرکت ورلد اکسپرس شماره ۶۸ خیابان ویلا ـ تهران .

B.K.D بکد

دربازکن برقی

یکدستگاه کامل ۲۵۰ تومان

بدون پیش قسط به اقساط ماهیانه

درتمام مدت ۲۴ ساعت شبانه روز بوسیله تلفن سفارش دهید دستگاه درمدت ۴ ساعت نصب وتحویل میشود.

تلفنهای دفترفروش : ۶۲۴۴۱۴-۶۲۷۸۸۲-۷۷۲۰۰۸
تلفنهای دفترسرویس ۶۲۴۵۱۰-۶۲۸۷۷۴

نماینده انحصاری ومرکزفروش ونصب ، شرکت بکد الکتریک
تهران ـ خیابان پهلوی مقابل پارک ساعی شماره ۶۸۰
فروش درکلیه فروشگاههای لوازم برقی والکتریکی‌ها درتهران وشهرستانها برای اخذ نمایندگی فروش به تلفنهای فوق اطلاع دهید یا باآدرس شرکت مکاتبه فرمائید

شاوب لورنس

SCHAUB-LORENZ

سرویسهای سریع درمنازل

تلفن ۹۲۴۳۰۲ ۹۲۴۷۶۴ ۹۲۸۹۳۲

INTERNTIONAL. T.V. SERVICE. Co.

کمپانی مهندسین تلویزیونهای بین المللی

حراج تابستانی مبل ایتال‌استیل حراج نیست

بلکه تاراج است

بمناسبت تجدید دکوراسیون و آغازفصل تابستان انواع‌مبل‌های مدرن و سرویس‌های مجلل اطاق خواب و پذیرائی و سایر مبلمان دیگر منزل مدل‌های سال ۷۲ با طرح و رنگهای‌استثنائی با ارزانترین قیمت

و سهلترین شرایط حراج میگردد

شما خانواده‌های محترم و نوعروسان برای خرید مبلمان و جهیزیه از این حراج بزرگ دیدن نمائید چون اگر خرید هم نفرمائید یک کادوی زیبا و چنانچه خرید نمودید یک گلدان کریستال مجانی تقدیم میگردد .

شاهرضا مقابل دانشگاه نمایشگاه‌مبل ایتال‌استیل‌تلفن ۶۶۳۶۳۶

کلاسهای تابستانی ـ تجدیدی ـ تقویتی

قبولی هردانش‌آموز باضمانت نامه محضری تضمین میگردد

تکدرس، دوره راهنمائی ، سیکل اول ، سیکل دوم بویژه

ششم طبیعی وریاضی

میدان ۲۴ اسفند ـ گروه فرهنگی اروند تلفن ۶۶۸۱۸۰

اطلاعیه شرکت تعاونی مسکن یزدیهای مقیم مرکز

بدینوسیله باطلاع کلیه همشهریان گرامی میرساند که این شرکت با راهنمائی بانك رهنی ایران در سال ۱۳۴۹ تشکیل واکنون با استفاده از وام ۱۵ ساله آن بانك و بهره تعاونی برای کلیه یزدیهای مقیم تهران که فاقد خانه میباشند خانه می‌سازد و تا ۹٪ سود بسهام داران خود می‌پردازد لطفا برای قبول عضویت و خرید سهام و اطلاع از شرایط خانه‌دار شدن بتلفن ۸۳۸۷۸۰ وبه‌دفتر مرکزی‌خیابان سپهبدزاهدی (فیشرآباد) اول خیابان سپند شماره ۱۰ مراجعه فرمائید .

محمود احمدیان ـ مدیر عامل

حامی دارندگان ژیان

نریمیان قطعات یدکی‌مدلهای‌مختلف سیتروئن را مستقیما از فرانسه وارد نموده و با تخفیف واقعا فوق‌العاده در اختیار شما میگذارد .

فروشگاه شماره ۱ خیابان‌حشمت‌الدوله‌غربی۴۲۲ چهار راه باستان‌ازشهرستانها نماینده فعال‌می‌پذیریم تلفن ۹۵۰۱۱۱

ایران‌مسکن ۶۶۲۶۸۹

بورس‌زمین ـ خانه ـ ویلا ـ مستغلات ـ اجاره

نمایشگاه مصنوعات فلزی آریا

تولید کننده همه نوع سرویس آشپزخانه و اجناس فلزی ـ چهل متری نواب چهارراه ساسان تلفن ۹۵۵۷۵۹

برنامه سینماها

★ صبح روز حادثه ـ رنگی ـ آلن‌دلون ـ سیمون سینیوره
آتلانتیک (۶۲۷۱۷۱) ۱۱ـ۳ر۳۰ـ۵ر۳۰ـ۷ر۳۰ـ۹ر۳۰

★ تابستان ۴۲ـرنگی ـ جیفراونیل ـ گاری‌گویمز
شهر فرنگ (۶۲۷۶۲۸) ۱۵ر۱۱ـ۳ـ۵ر۱۵ـ۷ر۳۰ـ۹ر۴۵

★ من زنم را دوست دارم ـ رنگی ـ الیوت‌گلد
دیاموند (۸۲۸۴۰۰) ۱۵ر۱۱ـ۳ر۳۰ـ۵ر۳۰ـ۷ر۳۰ـ۹ر۴۵

★ شاه‌لیر ـ یوری‌یاروت
شهر قصه (۶۲۷۲۹۰) ۱۱ـ۲ر۰ـ۵ـ۷ر۳۰ـ۱۰

★ آتش افروزان ـ رنگی ـ بریژیت‌باردو ـ کلودیاکاردیناله
امپایر (۶۲۳۹۴۲) ۱۱ـ۳ر۳۰ـ۵ر۳۰ـ۷ر۳۰ـ۹ر۳۰

★ قوزك پا ـ رنگی ـ هورست‌بوخهولز
تراس امپایر (۶۲۳۹۴۲) ۷ر۳۰ـ ۹ر۴۵

★ مبارز ـ رنگی چارلزبرونسون ـ لی.جی.کاب
سانترال (۹۲۸۶۸۶) ۱۱ـ۱ـ۳ـ۵ـ۷ـ۱۵ر۹
گلدن‌سیتی (۶۶۳۲۶۹) ۱۵ر۱۱ ـ ۳ر۳۰ ـ ۵ر۳۰ ـ ۷ر۳۰ ـ ۹ر۴۵
رویال (۸۲۹۷۸۵) ۱۰ـ۱۲ـ۲ـ۴ـ۶ـ۸ـ۱۵ر۱۰
متروپل (۳۱۹۴۱۰) ۳۰ر۱۰ـ۲ر۳۰ـ۴ر۳۰ـ۶ر۳۰ـ۸ر۳۰

★ کت‌لو ـ رنگی ـ یول‌برینر ـ دالیالاوی
مولن‌روژ (۷۵۲۹۲۹) ۱۱ـ۳ر۳۰ـ۵ر۳۰ـ۷ر۳۰ـ۹ر۳۰

★ مافوق سرعت ـ رنگی ـ استیومك‌کوئین
پولیدور (۴۲۶۳۱) ۳۰ر۱۱ـ۳ر۳۰ـ۵ر۳۰ـ۷ر۳۰ـ۹ر۳۰

★ آفتاب سرخ ـ رنگی چارلزبرونسون ـ آلن‌دلون
کسری (۸۲۶۹۳۹) ۳۰ر۱۰ـ۲ـ۴ـ۶ـ۸ـ۱۰

★ ازدواج سیسیلی ـ رنگی ـ لاندوبوزانکا
سینما ونک (۶۲۹۰۱۶) ۱۱ـ۱۵ر۳ـ۳۰ر۵ـ۴۵ر۷ـ۱۰

★ روزگاریکه مردم از ته دل میخندیدند
سینه‌موند (۴۸۳۲۲) ۱۱ـ۳ـ۵ـ۷ـ۹

★ ده فرمان ـ رنگی چارلتون هستون
ب. ب. (۸۲۹۶۴۱) ۱۰ـ۲ـ۶ـ۱۰

★ مرغ تخم طلا ـ رنگی ـ همایون ـ بهمن مفید
اونیورسال (۹۲۶۹۵۳) ۱۱ـ۱ـ۳ـ۵ـ۱۵ر۷ـ۳۰ر۹
پاسیفیک (۷۵۳۳۱۱) ۱۱ـ۱ـ۳ـ۵ر۱۵ـ۷ر۳۰ـ۹ر۴۵
ایران (۳۱۶۳۵۴) ۳۰ر۱۰ـ۲ر۳۰ـ۴ر۳۰ـ۶ر۳۰ـ۸ر۳۰
ساینا (۳۵۲۴۴۲) ۱۰ـ۱۲ـ۲ـ۴ـ۶ـ۸
تیسفون (۹۵۸۸۸۲) ۳۰ر۱۰ـ۲ر۳۰ـ۴ر۳۰ـ۶ر۳۰ـ۸ر۳۰
مراد (۷۵۳۳۸۲) ۹ـ۱۱ـ۱ـ۳ـ۵ـ۷ـ۹
موناکو (۷۹۵۵۷۶) ۹ـ۱۱ـ۱ـ۳ـ۵ـ۷ـ۹
پرسپولیس (۵۸۱۰۸۳) ۱۰ـ۱۲ـ۲ـ۴ـ۶ـ۸
داریوش (۲۶۲۶۵) ۹ـ۱۱ـ۱ـ۳ـ۵ـ۷ـ۹
دریا (۷۹۱۷۴۶) ۱۰ـ۱۲ـ۲ـ۴ـ۶ـ۸
کارون (۹۵۵۱۶۵) ۱۰ـ۱۲ـ۲ـ۴ـ۶ـ۸
مهتاب (۴۷۷۷۷) ۱۵ر۱۱ـ۱۵ر۳ـ۱۵ر۵ـ۱۵ر۷ـ۱۵ر۹
کریستال (۳۱۷۶۷۵) ۱۰ـ۱۲ـ۲ـ۴ـ۶ـ۸
آستارا (۸۷۴۰۲۲) ۳۰ر۱۰ـ۲ر۳۰ـ۴ر۳۰ـ۶ر۳۰ـ۸ر۳۰
تراس انیورسال ۸ ـ ۱۰

★ شعله های آتش ـ رنگی ـ مارلوبراندو
رادیوسیتی (۴۳۳۲۰) ۱۵ر۱۱ـ۳ـ۱۵ر۵ـ۳۰ر۷ـ۴۵ر۹

★ بده در راه خدا ـ ظهوری ـ کتایون
کاپری (۴۸۴۰۱) ۱۱ـ۱ـ۳ـ۱۵ر۵ـ۷ر۳۰ـ ۹ر۴۵
نیاگارا (۶۶۵۳۰۷) ۱۱ـ۳ـ۵ـ۱۵ر۷ـ۳۰ر۹
اروپا (۳۰۳۱۷۹) ۳۰ر۱۰ـ۲ر۳۰ـ۴ر۳۰ـ۶ر۴۵ ـ۹
میامی (۷۵۴۳۲۹) ۱۱ـ۳ـ۵ـ۱۵ر۷ـ۳۰ر۹
الوند (۳۵۶۵۳۸) ۱۰ـ۱۲ـ۲ـ۴ـ۱۵ر۶ـ۳۰ر۸
کیهان (۹۵۷۳۶۰) ۱۰ـ۱۲ـ۲ـ۴ر۱۵ـ۶ر۳۰ـ۸ر۴۵
ری (۲۲۵۷۸) ۱۰ـ۱۲ـ۲ـ۴ـ۱۵ر۶ـ۳۰ر۸
اسکار (۹۵۰۸۹۵) ۳۰ر۱۰ـ۱۲ر۳۰ـ۲ر۳۰ـ۴ر۳۰ـ۶ر۳۰ـ۸ر۳۰
فردوسی (۳۱۵۷۸۴) ۹ـ۱۱ـ۱ـ۳ـ۵ـ۱۵ر۷ـ۳۰ر۹
مارلیک (۹۶۳۶۱۶) ۳۰ر۱۰ـ۱۲ر۳۰ـ۲ر۳۰ـ۴ر۴۵ـ۷ـ۱۵ر۹
ارانوس (۲۷۹۷۱) ۱۰ـ۱۲ـ۲ـ۴ـ۱۵ر۶ـ۳۰ر۸
سیلورسیتی (۸۶۱۲۰۵) ۳۰ر۱۰ـ۲ـ۴ر۱۵ـ۶ر۳۰ـ۸ر۴۵
سیلوانا (۳۹۳۷۷۷) ۳۰ر۱۰ـ۱ـ۳ر۳۰ـ۶ـ۸ر۳۰

★ پنج جهنمی ـ رنگی ـ جرج هیلتون
آسمان آبی (۳۹۲۶۶۸) ۹ـ۱۱ـ۱ـ۳ـ۵ـ۷ـ۹

★ خاطرخواه ـ ناصر ملك‌مطیعی ـ مفید ـ فروزان
آسیا (۴۲۹۰۹) ۱۱ـ۱ـ۳ـ۵ـ۱۵ر۷ـ۳۰ر۹
رکس (۳۱۵۲۹۳) ۳۰ر۱۰ـ۲ر۳۰ـ۴ر۳۰ـ۶ر۳۰ـ۸ر۳۰
شهوند (۳۵۴۰۴۰) ۹ـ۱۱ـ۱ـ۳ـ۵ـ۷ـ۹
لیدو (۹۵۱۲۸۲) ۹ـ۱۱ـ۱ـ۳ـ۵ـ۷ـ۹
رنگین‌کمان (۷۵۶۷۶۰) ۱۰ـ۲ـ۴ـ۱۵ر۶ـ۳۰ر۸
ژاله (۳۰۴۱۲۰) ۹ـ۱۱ـ۱ـ۳ـ۵ـ۷ـ۹
پاسارگاد (۷۹۲۷۸۲) ۱۰ـ۱۲ـ۲ـ۴ـ۱۵ر۶ـ۳۰ر۸
توسکا (۵۳۹۵۴۴) ۱۰ـ۱۲ـ۲ـ۴ـ۶ـ۸
المپیا (۹۲۶۷۹۷) ۴۵ر۱۰ـ۱ـ۳ـ۵ـ۷ـ۹
چرخ‌وفلک (۹۵۰۵۵۸) ۱۰ـ۱۲ـ۲ـ۴ـ۶ـ۸
شرق (۵۴۰۲۴) ۹ـ۱۱ـ۱ـ۳ـ۵ـ۷ـ۹
فیروزه (۷۵۷۶۶۹) ۹ـ۱۱ـ۱ـ۳ـ۵ـ۷ـ۹
ماندانا (۷۹۹۸۲) ۹ـ۱۱ـ۱ـ۳ـ۵ـ۷ـ۹
درایوین (۶۲۲۵۵۷) ۸ ـ ۱۰
دیانا (۴۷۳۶۵) ۱۱ـ۱ر۳۰ـ۳ر۳۰ـ۵ر۳۰ـ۷ر۳۰ـ۹ر۳۰
حافظ (۳۹۱۰۷۴) ۳۰ر۱۰ـ۲ر۳۰ـ۴ر۳۰ـ۶ر۳۰ـ۸ر۳۰
تراس دیانا ۸ ـ ۱۰

★ وقتی توبیائی بهارهم میاد ـ رنگی ـ سادنا
همای (۳۱۱۶۶۹) ۳۰ر۱۰ـ۲ر۳۰ـ۴ر۳۰ـ۶ر۳۰ـ۸ر۳۰

★ شش‌تافضول باشی ـ رنگی ـ لوئی دوفونس
تخت‌جمشید (۴۳۵۵۰) ۱۱ـ۲ـ۴ـ۶ـ۸ـ۱۰

★ تیره‌تر از کهربا ـ رنگی ـ رودتیلور ـ سوزی‌کندال
ریولی (۷۵۷۷۷۷) ۱۱ـ۳ر۳۰ـ۵ر۳۰ـ۷ر۳۰ـ۹ر۳۰

★ تپلی ـ همایون ـ زری‌خوشکام ـ عقیلی
تراس نیاگارا ۷ر۳۰ ـ ۹ر۳۰

★ پاداش تجاوز ـ رنگی ـ راکوئل‌ولش
پارامونت (۴۸۳۲۱) ۱۵ر۱۱ـ۳ر۳۰ـ۵ر۳۰ـ۷ر۳۰ـ۹ر۳۰

★ نسل مطرود ـ رنگی ـ رومیناپاور
بولوار (۶۶۰۲۹۲) ۱۱ـ۲ـ۴ـ۶ـ۸ـ۱۰

★ چیچو فرانکو در ماجرای گیوتین ـ رنگی
پردیس (۳۰۴۲۵۹) ۹ـ۱۱ـ۱ـ۳ـ۵ـ۷ـ۹

★ هنرپیشه بدلی ـ رنگی ـ جینالولو بریجیدا
پارک (۳۱۹۶۳۷) ۹ـ۱۱ـ۱ـ۳ـ۵ـ۷ـ۹

★ رشید ـ بهروز وثوقی ـ بهمن مفید ـ زری‌خوشکام
خورشیدنو (۳۹۳۵۷۸) ۹ـ۱۱ـ۱ـ۳ـ۵ـ۷ـ۹

★ دختر رایان ـ رنگی رابرت‌میچام ـ سارامایلز
ادئون (۳۱۸۱۱۸) ۳۰ر۱۰ـ۲ـ۳۰ر۵ـ۹

★ مردی در توحش ـ رنگی ـ ریچاردهریس
ایفل (۳۱۱۴۷۷) ۱۰ـ۱۲ـ۲ـ۴ـ۶ـ۸ـ۱۰
سهیلا (۳۱۶۴۲۴) ۳۰ر۱۰ـ۲ر۳۰ـ۴ر۳۰ـ۶ر۳۰ـ۸ر۳۰
پلازا (۴۴۲۵۵) ۱۱ـ۱ـ۳ـ۵ـ۷ـ۹
تاج (۳۱۳۸۶۴) ۱۰ـ۱۲ـ۲ـ۴ـ۶ـ۸ـ۱۰

★ مردقانون ـ رنگی ـ برت لنکستر
فلور (۲۸۰۹۶) ۹ـ۱۱ـ۱ـ۳ـ۵ـ۷ـ۹
دروازه‌طلائی (۳۵۲۱۶۰) ۱۰ـ۱۲ـ۲ـ۴ـ۶ـ۸ـ۱۰

★ رگبار ـ پرویز فنی‌زاده ـ پروانه معصومی
ماژستیک (۶۶۸۴۶۱) ۳۰ر۱۰ـ۱۲ر۴۵ـ۳ـ۱۵ر۵ـ۷ر۳۰ـ۹ر۴۵

★ زنده‌باد ماریا ـ رنگی ـ بریژیت‌باردو
گلدیس (۶۲۸۷۱۳) ۳۰ر۳ـ۵ر۳۰ـ۷ر۳۰

★ ۳۹۵۵ بعد از میلاد مسیح ـ ۱۲ جانباز
دنیا (۳۹۳۸۱۲) ۹ـ۱۱ـ۱ـ۳ـ۵ـ۷ـ۹

★ تایتان ـ درته استخر
ستاره (۵۳۹۷۲۱) ۹ـ۱۱ـ۱ـ۳ـ۵ـ۷ـ۹

★ مردی بنام یلو ـ پیروزی در صحرا
البرز (۳۰۴۲۵۸) ۳۰ر۸ـ۱۲ـ۳۰ر۳ـ۷ـ۳۰ر۸

سانس انگلیسی
گلدیس ساعت ۹ر۳۰ (زنده‌باد ماریا)

گران‌ترین زن کاباره، قربانی مافیا شد!

رم ـ این ، تصویری ازمونیکا، رقاصه زیبای ایتالیائی استکه آخرین قربانی مافیا بشمار می رود .

مونیکا ، یکی ازرقاصه های زیبا و پرطرفدارکاباره مولن‌روژ رم بود که به او لقب « گران‌ترین زن کاباره» داده بودند. زیرا هرمردی میخواست به او یک گیلاس مشروب بدهد ،باید مبلغی معادل ۴۰۰ تومان می‌پرداخت و اگر کسی قصد داشت یکساعت با او صحبت کند ،مجبوربود مبلغی درحدود یک هزار تومان بپردازد !

دو روز پیش ، عده‌ای‌ناشناس، مونیکا را از پنجره خانه‌اش‌به بیرون پرتاب کردند و او پس‌از سقوط از پنجره، بلافاصله‌جان سپرد و حتی آنقدر زنده نماند تا قاتلین خود را معرفی کند. اما پلیس رم ، پس‌ازتحقیقات فراوان به این نتیجه رسید که مونیکا را افراد مافیا کشته‌اند. پلیس همچنین فاش کرد کـه:

مونیکا از چند سال پیش یکی از اعضای فعال مافیا بوده‌ودر تجارت برده های سفید ، که‌از رم تا یوگسلاوی ادامه دارد و در اختیار جنایتکاران مافیا است ، دست داشته است .

مونیکا سرانجام تصمیم‌گرفت از عضویت درمافیا شانه خالی کندوبابه‌فرار بگذاردوبهمین‌قصد تمامی موجودی خود را از بانک خارج کرد. او قصد داشت صبح روز بعد به آلمان پرواز کند و برای‌همیشه در آنجا بماند . اماهمان شب درحالیکه با پروازبسوی آلمان بیش‌از چندساعت‌فاصله نداشت توسط عده‌ای از افراد مافیا از پنجره اتاق خود که درطبقه پنجم قرار داشت‌به بیرون‌پرتاب شد و جان سپرد.

گفته میشود مونیکاراهنگامی که در خواب بوده به بیرون پرتاب کرده‌اند زیرا پلیس جسد او را در حالی پیدا کرد کـه لباس خواب‌نازکی بر تن‌داشت.

شایع است علت قتل او این بوده که قصد داشته پس از فرار به آلمان ، اسرارگوشه‌ای از جنایات و فجایع مافیا را فاش کند !

الاغ‌های امروز، شیکپوش شده‌اند!

رضائیه ـ اکنون در شهر بزرگ رضائیه تنها یک پالاندوز وجود دارد که مرد ۹۴ ساله‌ای بنام مشهدی درویش تـلاوت است .

در ۵ سال اخیـر ، از ۴۸ پالاندوزی‌که‌رضائیه داشت ، او تنها پالاندوزی است که درشغل خود باقی مانده است و بقیـه پالاندوزها بعلت کسادی کـار تغییر شغل داده‌اند .

درویش می‌گوید :

ـ اگر در این شغل حتی از گرسنگی هم بمیرم، حاضرنیستم از آن دست بردارم ، زیرا این شغل از آباء و اجدام بـه من ارث رسیده و من درست ۸۰ سال است‌که‌به‌این‌کارمشغولم....

پالاندوز ۹۴ ساله میگوید :

ـ زمانی که من بـه این کار مشغـول شدم دنیا این قـدر پیشرفت نکـرده بود ، و الاغ ارج و قربی داشت ، چون‌تمام سفرها و کارهای حمل و نقل بوسیلـه ایـن حیـوان انجـام می‌گرفت ... ولی حالا دیگـر حتی برای بارکشی هم ازوسیله موتوری استفاده می‌کنند ، چه رسد به مسافرت که دیگر کسی پایش را از هواپیما پـائین‌تر نمی‌گذارد !

البته درویش تلاوت از کار خود راضی نیست ، زیراچون تنها پالاندوز رضائیه است کار و بارش رونق دارد و خـودش می‌گوید :

ـ مـن سالی ۴۰۰ ـ ۳۰۰ پالان میدوزم و سرم‌آنقدرشلوغ است که ممکن است کسی در زمستان سفارش پالان بدهد و در تابستان آنراتحویل‌بگیرد...

اما جالب ترین حرف‌درویش اینست که :

ـ الاغ های امروزهم باالاغ های چندسال‌پیش فرق‌کرده‌اند. در قدیم ، پالان های خیلی‌ساده و زمختی می‌دوختیم ، ولی‌حالا مجبوریم پالان های نرم وشیکی بدوزیم ، چون الاغ‌ها هم‌شیک پوش و متمدن شده‌اند !

حاشیه پرداز

هادی خرسندی

سخنی با آشپزهای مطبوعات ـ رادیو و تلویزیون!

«کلنگ» نوعی پرنده است که گوشت خوشمزه‌ای دارد «طلحک» آدم خوشمزه و حاضر جوابی بوده در زمان یکی از خلفا، و «عبیدزاکانی» لطیفه‌پرداز بزرگی بوده‌که‌این حکایت خوشمزه از اوست:

«یکی از طلحک پرسید کـه کلنگ را چگونه کباب کنند؟ گفت: اول تو بگیر» !

حالانقل متخصصین خوشمزه آشپزی رادیو و تلویزیون و روزنامه و مجله است‌که طرز پختن غذاهای مختلف را بـه اطلاع خانم‌های خانه‌دار مـی رسانند. و صدایشان هم از جای گرم در می‌آید: گوشت بی استخوان،نیم‌کیلو!ـ سیب زمینی ۷۵۰ گرم!ـ ربگوجه فرنگی دو سیر و نیم!ـ پیازه سیر!ـ تخم مرغ روز۱۰ عدد!

ـ کره، دو قالب صد گرمی ! و خیلی چیز های دیگر .... کمبقول عبید، باید به آشپز مربوطه گفت تو اول بگیر ، پختنش را خودمان بلدیم ! کدام خدبانو و اشپز خنگی است که گوشت بی‌استخوان و سیب زمینی و پیاز و کره‌را دراختیار داشته باشد و عمل طبخش را نداشته باشد ؟ .

خود بنده، با اینکه درعمرم همه کار یاد گرفته‌ام ، جـز نویسندگی و آشپزی، اگراین مواد اولیه را که خانم های آشپز روزنامه و مجله ورادیو وتلویزیون می‌خویند، دراختیار داشته باشم، چنان عـذای خوشمزه و خوش عطروطعمی از کار در می‌آورم، که آشپز آقای اوناسیس، انگشت بـه دهان حیران بماند! وهرکس بخورد، (علیرغم سفارش های بهداشتی پزشکان مطبوعات و رادیو و تلویزیون)، انگشت هایش را بلیسد !

امروزه، روزنامه و رادیو ، همه جا هست و بقول، رپرتر برنامه دهقان ، (در برنامه روزهاو روزنامه‌های‌تلویزیون) حتی کشاورزان هم، هنگـام شخم زدن زمین، یکرادیوی ترانزیستوری بشاخ گاوشان آویزان می‌کنند! روزنامه هم امروز تا دورافتاده‌ترین نقاط کشورمی‌رود! بنابراین‌مجریان و نویسندگان برنامه های طباخی ، باید توجه داشته باشند که دستورات آشپزی آنان، در همه‌جا پخش و منتشر می‌شود. بنابراین‌باید چیزهائی در مطالب و برنامه های خود بگنجانند که بدرد همه بخورد. وگرنه تا چهل سال دیگر هم که از گوشت بی استخوان و سیب زمینی بی‌رگ حرف بزنند، من یکی آشپزبشو نیستم !

مثلا چرا این حضرات ، هیچوقت طرز پختن نان‌وپنیر و سبزی را برای مـا نمـی گویند؟ چرا نمی‌گویند اشکنه شنبلیله را چگونه می توان پخت؟ آنهم بدون پیازداغ و سیب زمینی و تخم مرغ و شنبلیله !؟

اگر این برنامه‌ها برای‌مردم است، نه برای یکده خاص، پس چرا غذاهائی‌که میگویند، اینقدر پرخرج است؟ واخرمی خواهند با گفتن این چیزها، دهان بنده وامثال بنده راآب ببیندازند که انصاف نیست !

اصلا بنظر من همانطورکه یکی آمده، خواننده‌مردم‌کوچه و بازار شده، و یکی نوازنده و یکی شاعر مردم کوچه و بازار، یکنفر هم باید بیـاید آشپز مردم کوچه وبازارشود و بجای اجرا کردن برنامه های سنگین و سمفونی‌وار غذاهائی درحد ترانه «جومه نارنجی» پیشنهاد کند که‌مورد پسند عامه باشد .

کی سینجر برای دشمنانش احترام خاصی قائل است!

اطلاعات تقدیم میکند

عشقها و بازیهای سیاسی مشاور نیکسون

نوشته : بابو دانیل‌هونبل
روزنامه نگار فرانسوی
ترجمه : رضاعقیلی

بازگشت بپاریس

به پاریس باز گشتم .

تاروز جمعه که برنامه«پانوراما» پخش میشد ، چهارروز باقی‌بود که طی همین مدت می‌بایستی فیلم را مونتاژ و برای پخش در برنامه مزبور آماده کنیم .

هدایائی را که رئیس‌جمهور امریکا برای فرزندانم توسط من اهداء کرده بود ، به آنها دادم . امضای نیکسون هدیـه ژولیت و قلم خودتویس مال لئونور بود . بچه‌ها عکسی را که با رئیس جمهورو کیسینجر گرفته بودم ، برداشتند وبدقت آنرا وارسی کردند . معتقد بودند که مادرشان به تنهائی از بسیاری از روسای کشور ها تواناتر و مقتدرتر است .

لئونور بلحن سرزنش‌باری گفت :

ـ مامان ، لباس بهتر ازاین نداشتی که در حضور رئیس جمهور بپوشی؟لااقل میخواستی به جای شلوارو بلوزیک‌پیراهن برتن کنی ! راستی این قـد کوتوله کیست که طرف راست نیکسون ایستاده است ؟

او اشاره‌به کیسینجرمیکرد. قدری در این باره‌با من شوخی کردند ، من هیچ رازی از فرزندانم بخصوص از لئونور که بزرگتر است،پنهان نمیکنم و بهمین دلیل درباره کیسینجر سربسرم می‌گذاشتند ..

بابی‌صبری هرچه بیشتر منتظر پایان مونتاژ و شروع نمایش فیلم بودم. سرانجام روز پنجشنبه غروب فیلم بیست دقیقه‌ای که برای تهیه‌اش‌بقدر یك‌فیلم دوساعتی فیلم‌خام‌مصرف شده بود ، آماده نمایش شد.

در نمایش مقدماتی که در سالن مخصوص نمایش فیلـم تلویزیون انجام می‌شد بسیاری از همکارانم‌چه‌همکاران‌مطبوعاتی و چه‌همکاران تلویزیونی‌حضور داشتند .وقتی به نمایش صحنه بازکردن‌در گاوصندوق‌رسیدیم ناگهان از هر طرف‌صدای کف زدن‌وخنده‌دوستان‌برخاست.صحنه جالب دیگر این فیلم ، همان کیسه لباس چرك بـود . کیسینجر تازه یکسال بود که وارد کاخ سفیـد شده و برای اکثر فرانسویان بکلی ناشناس مانده بود .

روز جمعه در برنامه « پانوراما» فیلم کیسینجر از تلویزیون پاریس پخش شد ، از فردای آنروز نـه فقط کلیه مطبوعات پایتخت شروع به تمجید وتحسین فیلم‌کردند بلکه سیل نامه های تشویق آمیز مردم که این برنامه‌راتماشا کرده‌بودند، از هر سو بطرفم سرازیر گشت . من موفق شده بودم .

دوباره در نیویورك

بخاطر دارم روز بعد از نمایش فیلم وقتی به پستخانه شانزلیزه رفتم تا عکسهائی را که از ما در هانری به امانت گرفته بودم ، پس بفرستم . کیف پولم همراهم نبود و برای خرید تمبر پول نداشتم . متصدی فروش تمبر همینکه مـرا شناخت محبت و احترام فراوان کرد وتمبر مورد نیاز مرانسیه بمن داد .

دو روز بعد از پاریس به کاخ سفید تلفن کردم و واکنش مردم را از نمایش فیلم برای هـانـری تشریح کـردم و حتی داستان متصدی فروش‌تمبرزابرایش تعریف کردم. بشوخی در جوابم گفت :

ـ با سختگیری و خشگی که من درمامورین پست سراغ دارم‌تصور نمی کنم داستانی که تعریفکردید واقعیت داشته باشد ! بدین ترتیب در سراسر پاریس‌مرا می‌شناسند. پس در آینده منی که این قدردلم میخواهد ناشناس بمانم ، چگونه میتوانم به فرانسه سفر کنم ؟

سفارت آمریکا خواهش کرد یك کپی از این فیلم برای کاخ سفید فرستاده شود .

کم‌کم‌کار بالا گرفت و سروصدای این فیلم به امریکا رسید . موسسه تلویزیون « سی . بـی . اس » نماینده‌ای به پاریس فرستاد و از من به نیویورك دعوت کرد . من از فرصت استفاده کردم و کپی مخصوص‌کاخ سفید را همراه‌بردم تا شخصا آنرا به کیسینجر بدهم.

هنگامیکه هانری مطلع شد کـه «سی . بی . اس» قصد دارد فیلم را بدست بیاورد ، سخت عصبانی شد ، فکر کردم شاید عصبانیت او باین دلیل است که هنوز خودش فیلم را ندیده و از کیفیت آن اطلاع ندارد و الا دلیل نداشت عصبانی شود .

واکنش جریحه‌دار

چون به نیویورك وارد شدم سه روز منتظر شدم تا قرار ملاقـات در کاخ سفید گذاشتم . زیرا دائما قرار میگذاشتند. ساعتی بعد آنرا لغو می کردند . دو باره وعـده می دادند.دو ساعت بعد آنرا بـه فردا موکول می کردند . بنظرم رسید که هوای کاخ سفید بـه اصطلاح خودشانیها « خیلی پس است » اوضاع ویتنام رضایت‌آمیز نبود و مثل اینکه وجود ناچیزمن بیمقدار هم اسباب زحمت و مزید برعلت شده بود !

روز بیست و چهارم مارس در حالیکه کپی فیلم زیر بغلم بود ، درفرودگاه واشنگتن بزمین نشستم قرار ملاقات برای ساعت ده صبح در کاخ سفید تعیین شده بود . هراسان به کاخ سفید رفتم، منشی هانری بمن حالی کـرد ، جلسه شورای امنیتی که علی‌الرسم روز پنجشنبه هر هفته تشکیل می ـ شود ، امروز احضار فوری شده و هانری هم تمام مدت روز گرفتار ملاقات های بی دربی خواهد بود بعد پرسید :

ـ با این وصف آیا منتظر می ـ شوید یاترجیح میدهید قرارملاقات بروز دیگر موکول شود ؟

تصمیم گرفتم منتظر بمانم .

ساعت هشت بعدازظهر بـرای بار دیگر از نرده های کاخ سفید عبور کردم بشدت متاثر بودم . آیا هانری عوض شده بود ؟ چرا اینقدر اخلاقش تغییر کرده ؟ آیا از دیدن مجدد من بعد از این‌مدت کوتاه ناراحت میشود یا قصددارد میزان محبت مرا امتحان کند؟ چه از آخرین باری که امریکا را بـه قصد پاریس ترك گفتم تا روزی که دو باره به امریکا برگشتم‌فقط سه هفته فاصله داشت بعضی‌از واکنشهای هانری مرا جریحه‌دار میساخت و شاید او از این کـار لذت میبرد .

« ما باید با آرامش وبادیدگان روشن به‌چهره جهان بنگریم هرچند هم‌که امروزچشمان جهان ازخون بسته شده باشد»
« گاندی جی »

کشف هند

بحثی در آئین ، فلسفه و ناسیونالیزم هند
نوشتهٔ جواهر لعل نهرو
ترجمهٔ محمود تفضلی
مؤسسهٔ انتشارات امیرکبیر

دبیرستان کیهان نو
برای کلاسهای تقویتی و تجدیدی وفشرده رشته‌های طبیعی وریاضی همه روزه ثبت‌نام مینماید
آیزنهاور اول‌جمشیدآباد شمالی تلفن های۶۶۶۷۷۹ و ۴۷۸۷۵ و ۶۶۷۹۰۴

دبیرستان همایون‌دختران
برای سال تحصیلی۵۲۵۱ دوره راهنمائی و دوره اول و دوم متوسطه (رشته های طبیعی ـ ادبی ـ خانه‌داری ـ منشیگری) ثبت‌نام مینماید .
وسیله ایاب‌و ذهاب آماده‌و غذای گرم برای ناهار داده میشود
آدرس : خیابـان روزولت ـ میدان ۲۵ شهریور تلفن ۸۲۳۷۰۱

گروه‌فرهنگی خرداد
برای کلاسهای تجدیدی و تقویتی ششم ریاضی و طبیعی و دوره اول و دوم ثبت نام مینماید .
کلاسهای تقویتی‌زبان‌برای دانش‌آموزان کـلاسهای اول و دوم دوره راهنمائی رایگان است .
نشانی : خیابان مـهران نرسیده بمیدان شهناز ـ دبیرستان شماره ۲ خرداد تلفن ۷۵۴۹۱۱

مدرسه عالی بازرگانی
فرم تقاضای شرکت در مسابقات ورودی دوره‌لیسانس‌شبانه
مدرسه عالی بازرگانی
خواهشمند است نام مرا در ردیف داوطلبان شرکت در مسابقه ورودی کلاسهای لیسانس دوره شبانه مدرسه عالی بازرگانی ثبت نمائید ، مشخصاتم بشرح زیر است.
نام خانوادگی (بحروف)
نام (بحروف) نام پدر
شماره شناسنامه محل صدور تاریخ تولد
محل تولد
(باعلامت × داخل مربع مورد نظر پاسخ دهید)
دیپلمه طبیعی رشته ریاضی
دانش‌آموز بازرگانی
شهر دبیرستان متفرقه
نسخه اول فیش بانکی بشماره بمبلغ ۵۰۰ ریال بحساب جاری‌شماره ۱۰۵۵ بانک بیمه ایران شعبه کریمخان زند بانضمام ۴ قطعه عکس ۴×۳ پشت نویسی شده و یکبرگ فتوکپی شناسنامه خود را به ضمیمه ارسال میدارم .
آدرس کامل پستی من : شهر خیابان کوچه
کوی شماره‌پلاک تلفن
امضاء تاریخ
توضیح :
۱ـ این مدارک باید حداکثر روز دوشنبه پنجم تیرماه ۱۳۵۱ تحویل پست سفارشی گردد
۲ـ از شهرستانها واز طریق کلیه شعب بانک های مختلف مینوان بحساب مورد نظر پول حواله نمود . آ ـ ۲۱۵۹۰

کلاسهای تابستانی برای دانش آموزان مدارس وداوطلبان متفرقه در آموزشگاههای خزائلی
کلاسهای تجدیدی و تقویتی در آموزشگاههای دخترانه وپسرانه خزائلی
تحت نظر دبیران مجرب ازهفته اول تیرماه صبح وعصر دایر است
واز بیستم خرداد همه روز صبح و بعداز ظهر ثبت نام بعمل میآید
نشانی : شاه‌آباد ـ کوچه محمودی ـ آموزشگاه پسرانه خزائلی تلفن ۳۹۱۸۸۱
نشانی ـ شاه‌آباد ـ کوچه‌ظهیرالسلام ـ آموزشگاه دخترانه خزائلی تلفن ۳۱۷۲۶۷

گروه‌فرهنگی آذر
برای کلاسهای تجدیدی وتقویتی دوره‌اول ودوم‌دبیرستان که‌بتدریج‌ازروز ششم تیرماه شروع میشود ثبت‌نام‌مینماید.
داوطلبان‌میتوانندهمه‌روزه‌بین‌ساعات ۸ تا ۱۲ صبح و ۴ تا ۸ بعدازظهر به نشانیهای زیر مراجعه نمایند:
دبیرستان شماره ۱ آذر ـ خیابان نـادری چهـار راه قوام‌السلطنه تلفن ۶۶۷۱۷۰ و ۶۶۴۶۷۱
دبیرستان شماره ۲ آذر ـ خیابان بهارستان خیابـان صفی علیشاه تلفن ۳۱۸۴۸۱ و ۳۰۱۱۰۶
دبیرستان شماره۳ آذر ـ چهارراه شاه تلفن۴۳۵۰۲

بررسی فعالیتهای یك ساله بانك ملی ایران

فعالیت چشمگیر بانک ملی ایران در سال کوروش کبیر

چهل و سومین مجمع عمومی عادی صاحبان سهام بانک ملی ایران روز بیست و نهم خرداد ماه ۱۳۵۱ تشکیل و ترازنامه سال ۱۳۵۰ بانک را تصویب و خدمات هیئت عامل و کارکنان بانک را مورد تقدیر قرار داد . آمار و ارقام مندرج در گزارش ترازنامه بانک بخوبی فعالیت و کوشش این بانک را برای پیشرفت اقتصاد کشور و اجرای دقیق سیاستهای پولی و بانکی نشان میدهد . ضمنا مطالعه‌ارقام مربوط به سپرده‌ها ،درآمد،تعدادشعب عده کارکنان و سود ویژه بانک‌ملی نمودار روشنی ازترقی و گسترش چشمگیر این موسسه بزرگ اقتصادی است.

بانك ملی ایران در جشن شاهنشاهی

در سال ۱۳۵۰ بمناسبت برگزاری جشن بیست و پنجمین سده بنیانگزاری شاهنشاهی ایران جنبشی‌همگانی‌در راه‌آبادانی وعمران کشور صورت گرفت . یکی از ارزنده ترین این‌اقدامات بنای ۲۵۰۰مدرسه یادبوددراقصی‌نقاط‌کشورو پیکارعلیه بیسوادی بود.

این جنبش عظیم فرهنگی که به‌ابتکار شاهنشاه آریامهر صورت پذیرفت باعث گردید که ملت ایران باجان و دل به این ندای انسان دوستانه شاهنشاه پاسخ گویند و کلیه ارکانهای مملکتی در این رستاخیز ملی شرکت نمایند .

بانک ملی ایران و کارکنان آن بنا به آئین ملی و میهنی خود در بزرگداشت این جشن بزرگ ملی کوشیدند و برای بارور کردن هرچه بیشتر ثمرات ارزنده اجتماعی، اقتصادی وفرهنگی آن فعالانه در این جشن شرکت نمودند بطوریکه از جمع کل فروش اوراق ۲۵۰۰ مدرسه که به ۷۶۲ میلیون ریال بالغ گردید اوراق مربوطه به ۱۲۸۰ مدرسه بمبلغ ۳۸۶ میلیون ریال ازطرف واحد های‌بانک ملی ایران بفروش رسید.کارکنان بانک ملی‌ایران نیز اوراق مربوط به تاسیس ۲۴ مدرسه را بمبلغ هفت میلیون و دویست هزار ریال خریداری نمودند وعلاوه بر این بانک ملی ایران برای تشویق خریداران اوراق مدارس یادبود یک جایزه بمبلغ سه میلیون ریال تعیین و پرداخت نمود .

سپرده‌ها

بانک ملی ایران با تکیه به اعتماد عمومی ، پشتکار و صمیمت کارکنان خود همواره در امرجمع‌آوری سپرده های مردم موفق بوده و از این طریق علاوه بر کمک به افزایش سطح پس‌انداز ملی توانسته است خدمات شایانی به اقتصاد شکوفان کشور بنمایدبطوریکه‌جمع کل سپرده‌های مردم نزد بانک ملی ایران در پایان سال ۱۳۵۰ بحدود ۸۸ میلیارد ریال بالغ گردیده‌است.

درآمد

خوشبختانه طی دهه انقلاب باوجود تمام رقابتهای موجود در امور بانکی سال بسال میزان درآمد کل بانک ملی ایران افزایش یافته و در پایان سال مورد گزارش بحدود ۹،۴۱۳میلیون ریال بالغ گردیده است که نسبت‌به رقم مشابه سال قبل بالغ بر ۷۹۴میلیون ریال و حدود ۹٪ فزونی داشته است .

اعتبارات

در سال مورد گزارش بانک ملی ایران مبالغ هنگفتی از منابع اعتباری خود را برای رشد و توسعه صنایع کشور بکار انداخت و با توجه به ضرورتهای اقتصادی میزان این نوع تسهیلات و اعتبارات‌راتا حدود ۱۰،۰۶۳ میلیون ریال افزایش داد که در مقام مقایسه با رقم مشابه سال قبل از افزایشی‌بالغ بر ۴،۱۴۶ میلیون ریال و رشدی معادل ۷۱٪ برخوردار بود . ضمنا رقم کل مانده تسهیلات بانک به رشته صادرات در آخر سال ۱۳۵۰ حدود ۱۱،۲۴۰ میلیون ریال بوده و در زمینه رونق در امور بازرگانی داخلی و اصناف ، ساختمان و سایر رشته‌ها بترتیب مبالغ ۲،۶۱۶ـ ۱،۲۸۹ و ۱،۱۶۲ میلیون ریال تسهیلات اعتباری اعطا گردیده است .

گسترش شبکه بانک

بمنظور فراهم نمودن تسهیلات در امور بانکی برای عموم مردم ایران بانک ملی ایران شبکه بانکی خود را در اقصی نقاط کشور گسترش داده است . از آنجمله تنها در سال موردگزارش تعداد ۱۶۳ واحد به واحدهای‌بانک ملی ایران در داخل وخارج کشور افزوده گردید، و تعداد کل واحد های بانک ملی به ۱۱۷۷ واحد رسید .

شعب خارج از کشور

بانک ملی ایران برای ایجاد تسهیلات لازم در اموربازرگانی خارجی ، دانشجویان ، مسافران و جهانگردان واحد های خودرادر مراکز عمده تجارتی جهان مستقر نموده است و هم اکنون‌بانک‌ملی‌ایران در خارج ازکشور ، در هامبورگ ، لندن، دوبی ، نیویورک ، شارجه ، بحرین ، پاریس ، جده وهنگکنگ دارای واحدهائی است که کلیه امور بانکی مشتریان را انجام میدهند .

سایر فعالیت های بانك

در سال مورد گزارش بانک ملی ایران در جهت تعمیم حساب جاری و چک و جلب بیشتر سپرده‌ها و تسهیل پرداخت حقوق کارکنان دولت و رفع نیازهای افراد در پرداخت وجوه آب و برق و تلفن و سایر مطالبات دولت دامنه فعالیت خود را توسعه داد بطوریکه ۱۲۱،۹۹۳ حساب جدید برای کارکنان دولت و موسسات وابسته افتتاح شد و تعداد این حسابها جمعا به ۶۶۵،۰۲۷ شماره بالغ گردید .

طی سال ۱۳۵۰ بانک ملی ایران بمنظور تامین کادرمتخصص مورد لزوم و آموزش فنون جدید بانکی به کارکنان خود اقدامات مجدانه‌ای بعمل آورد و با تشکیل ۱۷ دوره کار آموزی در امور مختلف بانکی و معرفی ۱۹۶ نفر از کارمندان برای تحصیل در موسسه علوم بانکی و سایر دانشکده های کشور و اعزام ۳۲ نفر از کارمندان بخارج از کشور برای کار آموزی در بانکهای مختلف قدم مهم دیگری در راه آموزش علمی و عملی کارکنان بانک برداشته است .

از جمله اقدامات دیگر بانک ملی ایران توسعه مکانیزاسیون و ماشینی کردن حسابها بمنظور ایجاد دقت و سرعت بیشتر در انجام امور مشتریان میباشد . در سال مورد گزارش ۱۱۴واحد دیگر از واحدهای بانک ملی ایران مجهز بماشینهای حسابگری یا تحویلداری گردیده و نیز بهره‌برداری ازکامپیوتر ۳۶۰مدل ۴۰ ـ آی.بی.ام بجای کامپیوترهای سابق آغاز گردید .

سپرده مردم در بانک ملی ایران به ۸۸ میلیارد افزایش یافت

ترازنامه بانك ملی ایران در پایان اسفند ۱۳۵۰

(به ریال)

دارائی	سال ۱۳۵۰	سال ۱۳۴۹	بدهی	سال ۱۳۵۰	سال ۱۳۴۹
طلا	۲۲،۱۸۲،۶۵۵	۵۳،۰۷۴،۱۵۳	سرمایه ثبت شده و تماما پرداخت شده	۳،۰۰۰،۰۰۰،۰۰۰	۲،۰۰۰،۰۰۰،۰۰۰
اسکناس و مسکوك	۶،۲۹۶،۹۷۶،۴۶۰	۵،۷۶۶،۹۸۳،۲۳۰			
سپرده نزد بانك‌مرکزی‌ایران :			اندوخته ها :		
سپرده قانونی	۱۴،۹۹۴،۱۵۵،۰۰۰	۱۳،۴۳۲،۷۳۸،۰۰۰	اندوخته قانونی	۱،۱۱۸،۰۰۰،۰۰۰	۱،۸۸۱،۵۰۰،۰۰۰
سایر سپرده‌ها	۸۷۶،۱۵۰،۰۰۰	۸۵۵،۲۰۰،۰۰۰	سایر اندوخته‌ها	۸۳۳،۵۰۰،۰۰۰	۷۴۷،۵۰۰،۰۰۰
موجودی نزد بانکهای داخلی	۳۸،۰۰۰،۰۰۰	۱۸،۰۰۰،۰۰۰	مانده سودویژه نقل به‌سال بعد	۶۸،۸۲۲	۴۷۱،۱۸۷
	۲۲،۲۲۷،۴۶۴،۱۱۵	۲۰،۱۲۵،۹۹۵،۳۸۳	مالیات بر درآمد	۸۷۵،۷۸۳،۶۲۴	۸۰۷،۳۶۵،۶۳۶
قطه یگانه و موجودی نزد بانکهای خارجی	۲،۴۷۷،۶۱۴،۱۳۷	۴،۸۳۷،۴۲۸،۰۶۵	کسر میشود :		
برگهای بهادار	۸،۹۰۳،۵۹۱،۳۲۸	۲،۸۷۸،۲۷۹،۰۶۲	پرداختهای قبلی	۴،۰۲۹،۸۷۹	۳،۸۳۲،۵۸۶
اسناد خزولی و پروات خریداری	۲۰،۵۹۲،۸۸۶،۷۵۲	۱۷،۸۴۶،۳۲۷،۴۱۱	سود صاحبان سهام	۸۷۱،۷۵۳،۷۴۵	۸۰۳،۵۳۲،۰۵۰
وام و سایر مطالبات	۶۴،۶۸۶،۳۷۶،۳۸۵	۵۴،۹۲۱،۴۸۹،۲۱۹	بستانکاران :	۳۷۷،۵۰۰،۰۰۰	۳۲۶،۰۰۰،۰۰۰
سایر دارائیها	۴۳۸،۳۳۵،۵۳۸	۳۰۴،۰۸۴،۶۱۶	حساب‌جاری اشخاص و سایر سپرده‌های دیداری	۲۵،۳۳۴،۴۷۴،۴۳۹	۲۲،۹۲۹،۴۰۴،۲۳۷
وثایق تملك شده	۹۹۶،۶۳۱،۹۵۸	۱،۰۰۱،۲۹۸،۳۹۰	بانکها	۱۷،۵۶۴،۵۹۴،۳۶۶	۱۵،۲۷۳،۳۲۶،۶۵۶
مشارکت	۱،۱۸۷،۳۷۱،۴۶۷	۱،۱۶۸،۸۳۰،۶۹۴	سپرده‌های مدت‌دار از هرقبیل	۳۹،۷۶۰،۳۸۵،۵۲۵	۲۹،۳۶۸،۴۸۲،۹۳۳
اموال منقول	۱،۳۵۰،۷۸۷،۷۲۴	۱،۱۴۰،۱۳۷،۹۱۳	حسابهای پس‌انداز	۳۲،۶۰۵،۰۲۰،۳۹۹	۲۶،۴۴۷،۸۳۴،۰۲۷
کسر میشود :			سایر بدهیها	۱،۳۴۱،۰۳۷،۴۰۰	۹۴،۰۱۹،۰۴۷،۸۵۳
استهلاك تا پایان سال ۱۳۵۰	۹۶۵،۱۹۳،۶۵۳	۸۶۳،۱۸۷،۳۵۷	متفرقه و اقلام در راه	۸۲۷،۹۵۵،۳۵۴	۱،۱۹۷،۵۸۹،۲۶۸
اموال غیر منقول (شامل‌سرقفلی)	۳،۴۳۹،۷۱۶،۷۱۷	۲،۹۵۳،۸۲۹،۰۱۷			۳،۸۴۷،۹۳۹،۹۱۳
کسر میشود :					
استهلاك تا پایان‌سال ۱۳۵۰	۲،۷۰۱،۲۹۳،۴۱۸	۲،۴۹۰،۹۳۲،۱۴۲			
	۱،۷۳۸،۴۲۴،۲۹۹	۱،۴۶۲،۸۹۶،۸۷۵			
تعهدمشتریان بابت‌ضمانت نامه‌ها و اعتبارات بازشده	۱۲۳،۶۳۴،۲۹۰،۰۵۰	۱۰۴،۸۲۳،۵۸۰،۲۷۱	ضمانت نامه های صادره و اعتبارات باز شده	۱۲۳،۶۳۴،۲۹۰،۰۵۰	۱۰۴،۸۲۳،۵۸۰،۲۷۱
	۱۸،۸۴۶،۳۶۲،۲۵۸	۱۱،۴۹۸،۷۹۸،۳۸۸		۱۸،۸۴۶،۳۶۲،۲۵۸	۱۱،۴۹۸،۷۹۸،۳۸۸
وجوه امانی بانك مرکزی ایران بابت حسابهای دولتی	۱۲،۰۹۳،۱۸۰،۱۹۹	۹،۹۰۴،۴۱۶،۹۹۱	حسابهای دولتی نزد شعب	۱۲،۰۹۳،۱۸۰،۱۹۹	۹،۹۰۴،۴۱۶،۹۹۱
	۱۴۲،۴۸۰،۶۵۲،۳۰۸	۱۱۶،۳۲۲،۳۷۸،۶۵۹		۱۴۲،۴۸۰،۶۵۲،۳۰۸	۱۱۶،۳۲۲،۳۷۸،۶۵۹

هیئت عامل

یوسف خوشکیش — مدیرکل
محمود رئیس — قائم‌مقام
یحیی سهامی — معاون
میر احسان‌الله علائی — معاون
مهدی لنگری — معاون
جواد سعیدی فیروزآبادی — معاون

هیئت نظار

محمد حسین فرخ پارس
حسرو طباطبائی دیبا
محمود معدل
علی مستوفی

حساب سود و زیان برای سال منتهی به ۲۰ اسفند ماه ۱۳۵۰

(به ریال)

بدهکار	سال ۱۳۵۰	سال ۱۳۴۹	بستانکار	سال ۱۳۵۰	سال ۱۳۴۹
هزینه کل و متفرقه	۳،۸۹۶،۱۴۶،۵۱۷	۳،۳۱۸،۳۱۷،۶۶۹	بهره وکارمزد و سود حاصل ازمعاملات ارزی	۸،۹۶۷،۳۸۴،۴۹۱	۸،۱۸۲،۸۸۴،۱۲۱
بهره وکارمزد پرداختی	۳،۵۲۵،۰۶۷،۰۹۹	۳،۴۹۲،۹۳۶،۱۰۳	سود معاملات فلزات	۳۵،۰۴۵،۷۵۹	۴۰،۲۴۸،۵۴۶
استهلاك :			سود سهام و متفرقه	۴۱۰،۹۵۰،۲۰۵	۳۹۵،۶۷۹،۱۹۱
منقول (اثاثیه)	۱۶۴،۹۷۶،۶۸۹	۱۰۷،۶۸۶،۰۶۲			
غیر منقول	۲۴۱،۸۰۸،۸۹۱	۲۷۶،۰۷۱،۱۹۸			
	۴۰۶،۷۸۵،۵۸۰	۳۸۳،۷۵۷،۲۶۰			
سود ویژه نقل به‌حساب تقسیم‌سود	۱،۵۷۵،۳۸۱،۲۵۹	۱،۴۲۳،۸۰۰،۷۲۶			
	۹،۴۱۳،۳۸۰،۴۵۵	۸،۶۱۸،۸۱۱،۸۵۸		۹،۴۱۳،۳۸۰،۴۵۵	۸،۶۱۸،۸۱۱،۸۵۸

حساب تقسیم سود

بدهکار	سال ۱۳۵۰	سال ۱۳۴۹	بستانکار	سال ۱۳۵۰	سال ۱۳۴۹
مالیات بردرآمد	۸۷۵،۷۸۳،۶۲۴	۸۰۷،۳۶۵،۶۳۶	مانده نقل ازسال قبل	۴۷۱،۱۸۷	۳۶،۰۹۷
اندوخته قانونی	۲۳۶،۵۰۰،۰۰۰	۲۱۴،۰۰۰،۰۰۰	سود ویژه نقل ازحساب سود و زیان	۱،۵۷۵،۳۸۱،۲۵۹	۱،۴۲۳،۸۰۰،۷۲۶
سایر اندوخته ها	۸۶،۰۰۰،۰۰۰	۷۶،۰۰۰،۰۰۰			
سود صاحبان سهام	۳۷۷،۵۰۰،۰۰۰	۳۲۶،۰۰۰،۰۰۰			
مانده نقل به سال بعد	۶۸،۸۲۲	۴۷۱،۱۸۷			
	۱،۵۷۵،۸۵۲،۴۴۶	۱،۴۲۳،۸۳۶،۸۲۳		۱،۵۷۵،۸۵۲،۴۴۶	۱،۴۲۳،۸۳۶،۸۲۳

تفسیر اقتصادی

افزایش قابلیت تولید در کشاورزی

فتحعلی تاجبخش

هرنوع کوششی در بالا بردن سطح قابلیت تولید در بخش کشاورزی ، بدون آنکه افزایشی در صنایع کشور پدیدار گردد ، بازده‌ای چندان چشمگیر نخواهد داشت و اینکه عده‌ای بکرات میگویند این کشور و یا هر کشور دیگر تنها کشور کشاورزی است و باید صنعت را به گوشه‌ای بیافکنند حرفی نیست که دارای منطقی ، و منطبق با موازین اقتصادی باشد .

در شیوه های نوین کشت و برداشت، این ابزارصنعتی هستند که رخ مینمایند ،و استفاده از حداقل کار، درحداقل مساحت را با بازده‌ای قابل توجه بدست می دهند .

در حال حاضر هیچ کشوری نیست که بتواند بدون استفاده از روش مدن کشاورزی در عرصه رقابت های بین‌المللی محصول کشاورزی خود را بطریقی و قیمتی قابل قبول عرضه نماید .

کاهش قیمت محصول کشاورزی ، در جهتی با پائین آوردن سطح هزینه های جاری امکان پذیر است . تکنیک با استناد به تجربه های موجود ، مطمئنا علاوه بر تسهیل‌فعالیت های لازم در این بخش‌عاملی محسوب میگردد در کاهش‌هزینه های جاری در تولید هر محصول .

این امر بیشتر در مورد کشور هائی صادق است که باوجود خاک و شرایط اقلیمی مناسب برای کشاورزی پی‌باین مطلب برده‌اند که کشت محدود محصولات قابل صدور ، در بازار بین‌المللی بازدهی مناسب نخواهد داشت .

حالا اگر صحبت‌از کشت وسیع به میان می آید دیگر نمیتوان در زمینه وسایل کار ازقبیل بیل وشن‌کش و نیروی انسانی که حاکم بر کشاورزی باشد متکی شد .

زیرا امروزه ماشین است که وظیفه کارگر کشاورزی را در زمان کوتاهتر و بهتر انجام می دهد، ماشین، در واحدی تولید جایگزین کارگر کشاورزی شده است .

توجه کنیم که نیم بیشتر ، از حجم سرمایه‌گذاری هادر بخش کشاورزی در کشوری که سابقه‌ای در کار تولیدات صنعتی ندارد میبایست در زمینه تولید صنایع وابسته به کشاورزی باشد و این جدا از سرمایه‌گذاریهائی است که اختصاصا به بخش صنایع واگذار میشود .

بنابراین به کیفیت سرمایه‌گذاری بیشتر باید توجه‌داشت به عنوان مثال برای ساختن یک جاده نباید صرفا متکی به کارگر و تعداد بیل ها بود بلکه سرمایه‌گذاری صحیح در این راه آنست که یک ماشین تسطیح فراهم گردد تا هم درکیفیت کار اثر بگذارد و هم کار را زودتر به پایان رساند .

ایجاد واحد های صنعتی سازنده تراکتور ،کمباین وسایر ماشین‌آلات مورد استفاده در کشاورزی از جمله عواملی‌است که رسیدن ، به هدف حداکثر استفاده‌از زمین و نیز بالابردن سطح قابلیت تولید را در بخش کشاورزی تسهیل می نماید. از این طریق خروج ارز یکبار و آنهم برای واردات کالاهای سرمایه‌ای در رشته مورد نظرخواهد بود .

خبر صدور تراکتور های ساخت ایران به برخی‌ازکشور های همسایه در سال آتی امید بخش است ، اگر غیر ازاین راهی دیگر انتخاب شود ، هرگز نمی توانیم ادعا کنیم‌که‌حتی دارای کشوری با امکانات کشاورزی هستیم .

بیانات والاحضرت شاهپور عبدالرضا پهلوی در سومین دوره مدیریت

مدیریت
احتیاج ضروری اقتصاد ایران

مواد درسی سومین دوره مدیریت جواب گوی احتیاجات کشور است

ساعت ۸و نیم صبح امروز سومین دوره مدیریت‌برای مدیران عامل موسسات دولتی وخصوصی بوسیله‌والاحضرت شاهپورعبدالرضا پهلوی ریاست عالیه هیئت امنای مرکز مدیریت در هتل رامسر گشایش یافت .

والاحضرت دربیانات افتتاحیه خود گفتند :

من خوشوقتم که سومین دوره مدیریت برای مدیران عامل را افتتاح میکنم و میل دارم که‌دلایل خوشوقتی خاصم‌راباشما در میان بگذارم.حدود۲ سال پیش‌گروهی از همکاران شما کمیته‌ای جهت تاسیس‌یک‌موسسه آموزشی‌مدیریت در سطح مدیریت در ایران‌تشکیل دادند ، آنها با یک برنامه‌مشروع کردند و با صرف وقت زیادموفق شدند برنامه را اجرا بکنند .

آنها میخواستندیک طرزتدریس مدیریتی که از نوع بهترین‌دردنیا باشد به ایران بیاورند و موفق شدنددانشگاه« هاروارد»راعلاقمند کنند تا قراردادی بلند مدت‌باآنها امضاء کند .

مرکز بین‌المللی

طبق طرح تاسیس مرکز قرار بود ریاست مرکز به عهده شخصی‌که در مدیریت مطلع واجد شرایط باشد گذارده شود و خوشوقتم‌که در جلسه امروزپروفسور« رابرت لیورناش» یکی از اساتید ارشد دانشگاه «هاروارد» شرکت‌دارند. طبق طرح تهیه شده‌قرار بودهیئت آموزشی مرکز مدیریت‌رادراسرع وقت اساتید ایرانی تشکیل بدهند و باز خوشوقتم که در جلسه امروز دکتر محمد فاضل ودکتر کسرای فردوس که برای اینکار خاص انتخاب و تعلیم یافته‌اند شرکت دارند .

همچنین در نتیجه قرارداد با دانشگاه «هاروارد» ، پروفسور «کارسارجیان» ،«هاری» ،«فلتن» و«رومانت» به ایران آمدند تا در مرکز مدیریت تدریس کنند. مایلم به ایشان خوشامد بگویم . طبق طرح تهیه شده قرار بود سعی شود مرکزمدیریت جنبه بین‌المللی داشته باشد و این کار شد و باید باطلاع برسانم که علاوه‌برشرکت کنندگان ایرانی‌از لبنان،هندوستان پاکستان ، ترکیه ، تانزانیا ، و ایالات متحده آمریکا نیز دراولین دوره فوق لیسانس شرکت‌خواهند داشت .

تحصیل مجدد تحصیل کرده ها

امتحانات ورود به‌مرکزمدیریت قراربود در سطح بالائی صورت گیرد این کار نیز انجام گرفت، ۶۰ نفر از بین ۵۰۰ نفر انتخاب شده‌اند و همه آنها افراد بسیار بااستعداد وزبده‌ای می‌باشند . برای من جالب بود وقتی که دانستم‌معدل‌سن‌شرکت‌کنندگان ۲۸ سال‌است وبخصوص اینکه تعداد زیادی از آنها با هزینه شخصی دراین‌دوره شرکت کرده‌اند .با توجه به‌مشکلات و ضیق وقت ، معهذا اشخاصی که چند سال پیش‌از دانشگاه‌فارغ‌التحصیل شده‌اند واکنون‌دوباره مشغول کار شده اند . این عمل ضمن آنکه قابل تحسین است نشان‌دهنده امیدواری به آینده اقتصاد مملکت نیز می‌باشد .

فرمایشات ملوکانه

تمام موفقیت های فوق مدیون پشتیبانی شدید ودائمی شاهنشاه آریامهر است در تمام فرصت‌ها شاهنشاه اهمیت‌مدیریت رابرای توسعه و پیشرفت آینده ایران تاکید فرموده و انتظارات خودرا از مرکزمدیریت‌اعلام‌فرموده‌اند. آخرین فرمایشات شاهنشاه‌در این مورد خطاب به‌اعضای‌شورای امور اجتماعی بود که فرمودند «ماکه الان میابیم دانشکده مدیریت می سازیم‌و می‌خواهیم همپایه دانشکده های معروف‌به اصطلاح « هاروارد ، اسکول آوبیزینس ادمینستراپشن»باشد. معلوم‌می شود که به مدیریت اهمیت میدهیم وموفقیت‌هرکاری بخصوص صنایع‌مدیریت‌صحیح می‌باشد »

والاحضرت آنگاه گفتند : باذکر پیشرفت هائی که‌تاکنون شده‌است نمی خواهم کار هائی که در پیش است کوچک‌بشمارم.

یکی‌از مهمترین قسمت‌های‌طرح تنظیم شده اهمیت تهیه برنامه درسی‌بود که جوابگوی‌احتیاجات تشکیلات‌این مملکت باشد .در این‌مورد لازمست بخاطر داشته باشیم که شهرت « هاروارد » بخاطرهمکاری نزدیک صنایع امریکا بوجود آمده‌است .

احتیاجات مملکت

برنامه درسی«هاروارد»جوابگوی اقتصاد امریکا است بخاطر اینکه مطالب درسی‌آن راجع به مسائل واقعی موسسات امریکا می‌باشد .نظر باینکه در مرحله اول‌ما اصرارداشته‌ایم که مرکز مدیریت بایستی مدیرانی تربیت کند که بتوانند مسائل مملکت‌خودمان را حل بکنند. شما برای جمع‌آوری مطالب و مسائل مربوط‌به تشکیلات‌داخلی ایران‌نبایدازهیچ‌اقدامی‌فروگزاری کنید .

شما باهمکاری در این‌امر به آینده خود و کشور خود کمک می‌کنید .

همانطورکه میدانیداین‌سومین وآخرین دوره‌ای می باشد که برای‌مدیران عامل تشکیل شده است. من خوشوقتم که این دوره‌ها مارا دور هم جمع کرده است‌تابا اساتیدبرجسته«هاروارد» آشنا شویم ونسبت به مسائل مورد علاقه تبادل‌نظر بکنیم . این‌دوره‌ها همچنین بما فرصت داده‌اند تا از نزدیک با روش خاص تدریس و محتوی‌و میزان کاری که برای‌برنامه‌یازده‌ماهه فوق لیسانس مرکز مدیریت تنظیم شده است ، آشنا بشویم. بعداز بیانات‌افتتاحیه‌والاحضرت کنفرانس بلافاصله کار خود را تعقیب کرد و بحث پیرامون مسائل دردستور را آغاز کرد .

برنامه

هیئت آموزشی سومین دوره مدیریت برای مدیران عامل‌را پروفسور « کریستن‌سن»،پروفسور «اسکات»وپروفسور «لیورناش» استادان مدرسه‌مدیریت‌دانشگاه «هاروارد » تشکیل میدهند .

در جلسات این‌دوره ۵۰ تن‌از مدیران‌موسسات‌دولتی‌وخصوصی شرکت دارند .

این‌دوره تا ۸ تیرماه جاری ادامه خواهد داشت . عصر دیروز بهمین مناسبت مجلس ضیافتی‌عصرانه در هتل‌منعقدشد که اعضای کنفرانس از نزدیک بامهمانان خارجی‌خود آشنا شدند .

نوشته:محمود میرمحمد صادقی

زهرا «ع»:
بانوی پرهیزکار اسلام

زنی که‌قهرمانان‌شهید اسلام رابعالم بشریت هدیه‌داد

این ایام جهان اسلام و بخصوص عالم تشیع در مرگ یگانه دختر گرامی پیامبراسلام حضرت فاطمه زهرا علیهاسلام سوگوار است و بهمین سبب مراتب تسلیت خود را بعموم مسلمانان و شیعیان جهان ابراز میدارم .

آری در چنین شرایطی پیغمبر اسلام دارای چند دختر و پسر شد و چون پسران حضرت بنامهای قاسم ـ طاهر وعبدالله قبل از بعثت بدرود حیات گفته بودند و دیگر پسری برای حضرتش باقی نمانده بود بدین سبب اعراب جاهلیت او را « ابتر» نامیدندحتی عاص‌بن‌وائل پدر عمروبن‌عاص‌گفت ای مردم. نگران نباشید فرداست که‌مرگ محمد فرا خواهد رسید و دین و قرآن اونیز با خودش بخاک سپرده خواهد شد .

ولی خدای بزرگ بحضرتش بشارت داد که :

(ما بتو کوثر عطا کردیم به پیشگاه پروردگارت نماز بگزار و بدان آنکس که با تو سر خصومت دارد خودش «ابتر » است).

سال هفتم هجرت است ـ قلعه مستحکم و عظیم خیبر که تکیه‌گاه کفار یثرب می باشد با همت واراده پیامبر گرامی و بقوت بازوی شهسوار اسلام حضرت علی علیه‌السلام براحتی گشوده شدو مرحب که از شجاعان زمان و از مخالفین سرسخت اسلام بود بضرب شمشیر علی درخون‌خود غلتید.

در کنار این قلعه مستحکم دهکده‌ای بس آباد و زیبا قرار داشت که نام آن « فدك »بود. رسول‌اکرم بمحض تسخیر قلعه خیبر بمردم فدك‌امر فرمود که جملگی بدین اسلام‌مشرف‌شوند آنها نیز با مشاهده قتل مرحب و سقوط قلعه قبول اسلام‌نموده وآبادی خودرا که همان فدك باشد برسول اکرم هبه کردند قرآن کریم دراین باره حاکی است :

«آنچه خداوند از مال ومنال کفار برسولش‌هدیه‌نموده‌متعلق بخدا و رسول و خویشان‌رسول (ذوالقربی) و ایتام‌و مساکین و در راه ماندگان «ابن‌السبیل» خواهد بودو هشدار که‌این‌غنائم بدست ثروتمندان نیفتد .آنچه رسول خدا فرمان داده بپذیرید و از آنچه نهی فرموده احتراز کنید و از خدا بترسید زیرا عقوبتش بس دشوار خواهدبود.»

در تفسیرذوی‌القربی حتی‌اغلب علمای عامه نام علی ـ فاطمه و فرزندان فاطمه را ذکر کرده‌اند امارسول گرامی اسلام دهکده فدك را دربست بدختر گرامیش حضرت فاطمه زهرا اعطا فرمود و دستور داد سندی مبنی بر واگذاری این قریه بفاطمه‌زهرا تنظیم نمودند اماباکمال تاسف دیری نپائید که رسول اکرم‌از دنیا رحلت فرمود وحکومت‌وقت فدك راباتوسل بعنف و جبر که نتیجه قهری آن مجروح شدن دختر پیغمبر وسقط شدن طفل آنحضرت بود از فاطمه زهرا علیهاسلام پس گرفت .

آنها برای مشروع جلوه دادن عمل خویش حدیثی جعل کردند مبنی براین که پیغمبر اسلام فرمود (نحن‌معاشرالانبیاء لانورث‌درهماولادینارا) عجبا ! فدك در زمان حیات رسول‌الله بفاطمه هبه گردیده در اینجا صحبت از ارث نیست تازه اگر هم روی این حدیث مجعول‌تکیه شود و اگر اینطور باشد که پیامبران میراثی از خود باقی نمیگذارند پس آیه « وورث سلیمان داود وقال یا ایها‌الناس علمنا منطق‌الطیر واوتینا من‌کل شیئی...»و« یوصیکم الله فی اولاد ... » و یا « اولوالارحام بعضهم اولی ببعض ... »چیست؟ آری‌باتمام این‌آیات‌بینات‌معذلك بازدستگاه وقت دست‌از عنادو لجاج نکشید و فدك را ربود فاطمه زهرا علیهاسلام به خاطر احقاق‌حق‌خود از پای ننشست و بهمراهی گروهی‌اززنان‌بنی‌هاشم به مسجد پیغمبر رفت‌و خطابه شیوائی در برابر جمعیت ایراد فرمود .

بفاطمه زهرا علیها سلام جبرا تکلیم نمی‌شد که برای‌اثبات‌ادعای خود دوشاهد انتخاب کند و حضرتش نیز مولای متقیان و امام‌یمن‌را به عنوان شاهد معرفی فرمود اما شهادت‌این‌دوشاهد را نپذیرفتند . آنها گفتندعلی شوهر فاطمه است‌و هرچه باشد آتش‌را بطرف تنور خودمیکشد. وام‌ایمن‌نیز یك زن عجمی‌است ونمی تواند بدرستی تکلم کند .

واأسفا آیاعلی مرتضی که‌وقتی دختر گرامیش گردن‌بندی را بطورامانت از خزانه‌دار می‌گیرد باو می گوید‌دخترم !اگر این‌گردن‌بند را نه به‌رسم‌امانت گرفته‌بودی دختر علی نخستین کسی‌ازخاندان رسالت بود که به جرم‌دزدی دستش قطع می‌گردید ممکن‌است بخاطر جیفه دنیا شهادت دروغ‌بدهد ؟و آیا ام‌ایمن که رسول خدادرباره‌اش فرمود «ام‌ایمن‌زنی از زنان‌بهشت است »شهادتش قبول نیست ؟

باری مجموع این عوامل بانوی گرامی اسلام را به بستر‌بیماری انداخت . حق‌شکنان ودنیاداران چه بسیار کوشیدند که باعیادت از دختر پیغمبر به خیال خود غبار کدورت را از قلب پاکش بزدایند تا فردا در پیشگاه‌عدل الهی ودر محضر پدر عالیقدر او سرافکنده وخجل نباشند اما فاطمه زهرا علیها سلام روی از آنان بتافت و هرگز آنها را نبخشید .

سرانجام روزموعود ـ روزوصل عاشق فرا رسید در آن‌روزفاطمه زهرا علیهاسلام‌به اسماءبنت عمیس دستور داد آب برایش حاضر کردند بعد به کمك‌فضه مستخدمه‌خودبا آن آب‌غسل‌فرمود وبابوشیدن جامه‌پاك به بستر آرمید وبذکر پروردگار لایزال پرداخت وبهنگام غروب آفتاب روح‌پاکش در ملکوت آسمانها به‌پرواز‌درآمد .

زهرای بتول درروز سیزدهم جمادی‌الاول سال یازدهم هجرت دراوان جوانی از دنیا رفت و با مرگ او جهان فضیلت‌وتقوی‌یکی از شخصیت های ممتاز خودرااز دست‌داد .اما اگر این مظهر عفاف وپاکدامنی دیده از جهان فروبست در عوض ودایعی بس گرانبهااز خود بیادگار گذارد که علیرغم دشمنان دین ، همه آنهاهادیان راه حق ومروجان شریعت حقه‌اسلام بودند و تا هم اکنون نیز نسل این بانوی عالیمقام در جهان باقی وپایدار مانده‌است .

در نیمه‌اول خردادماه یک‌میلیارد و۱۷۱ میلیون‌ریال کالا صادر شد

در نیمه اول خرداد ماه‌جاری ۴۸ هزار و ۹۰۰تن کالابه ارزش یک میلیارد و ۱۷۱ میلیون ریال به کشور های مختلف صادر شد. حجم صادرات « غیرنفتی» در ۱۵ روزه اول خرداد ماه جاری از حیث وزن با آنکه ۴۲ هزارتن نسبت به میزان‌صادرات در مدت مشابه کاهش نشان می دهد ولی از حیث ارزش بیش از ۱۴۰ میلیون ریال افزایش دارد .

براساس‌آمار صادرات‌وواردات نیمه اول خرداد سال جاری که از طرف وزارت دارائی انتشار یافته مهمترین رقم صادرات در نیمه اول خردادماه از نظرارزش فرش دستباف و گلوخه کانی‌بوده است .

در این مدت ۲۹۹ میلیون ریال فرش صادر گردیده که نسبت به مدت مشابه۴۷میلیون ریال‌افزایش دارد .

به موجب همین آمارصادرات انواع زیره ، گیاهان داروئی و صنعتی ، کلوخه کانی، خاویار ، پشم و کرك ، پارچه پنبه‌ای و الیاف مصنوعی ، کفش ، روغن نباتی ، پودر لباسشوئی ولاستیک ووسیله نقلیه افزایش داشت ولی صدور میوه های خشک ، کنیرا، سیمان ، گلسیرین و موادشیمیائی کاهش نشان می دهد .

همچنین در ۱۵روز اول‌خرداد ماه جاری ۲۷۴ هزار تن کالاهای مواد اولیه و ماشین‌آلات مختلف بارزش۹ میلیاردو۳۶۰میلیون‌ریال‌وارد گردید که پس از تشریفات‌گمرکی و دریافت یک‌میلیاردو ۶۰۰میلیون ریال حقوق گمرکی به ترتیب۱۰۲ هزار تن از گمرک بندر شاهیور۴ هزار تن از بندر خرمشهر ۲۹ هزار تن از گمرک جلفا و سایر گمرکخانه هاترخیص وبه‌صاحبان کالا تحویل شد .

قابل توجه صاحبان کالا

بزودی در یکی از بهترین نقاط پایتخت دراك‌استور و سوپر مجهزی افتتاح می‌شود . ازصاحبان کالاهای تولیدی و تجارتی ، از جمله : دارو ـ لوازم آرایش ـ و بهداشت‌ـ اسباب بازی و همچنین مواد خوراکی دعوت میشود برای کسب اطلاعات بیشترو عرضه کالای خودبه تلفن ۶۳۱۳۵۰ مراجعه فرمایند .

آگهی دعوت از سهامداران

مجمع عمومی عادی شرکت سهامی رادیو تلویزیون ایران در روز یکشنبه ۲۵تیرماه ۱۳۵۱ ساعت ۴بعداز ظهردر محل شرکت تشکیل می شود . **دستور جلسه عبارت است از :**

۱ـ استماع گزارش هیئت مدیره وبازرس شرکت
۲ـ تصویب ترازنامه سال ۱۳۵۰
۳ـتجدید انتخاب بازرس شرکت
۴ـشورو مذاکره راجع‌به‌خط‌مشی آینده شرکت
۵ـ شورو بحث‌واخذ تصمیم‌در مورد پیشنهادات و سایرمسائلی که از طرف صاحبان سهام مطرح‌خواهد شد .

از صاحبان سهام تقاضا می شود با رعایت مقررات‌اساسنامه درروز مقرر در مجمع حضوربهمرسانند .

رئیس هیئت مدیره شرکت سهامی رادیوتلویزیون ایران

تشکیل مجمع عمومی شرکت سهامی خاص کف

مجمع‌عمومی عادی شرکت سهامی خاص‌کف روز پنجشنبه ۲۹ تیرماه ۱۳۵۱ ساعت ۱۰ صبح در دفتر مرکزی واقع در خیابان پارك ـ(وزراء) کوی نهم تشکیل میشود .

از سهام داران محترم و بازرس قانونی دعوت میشود که در مجمع‌عمومی مذکور حضور بهمرسانند .

دستور جلسه

۱ـ رسیدگی و تصویب بیلان و صورت سود وزیان سال مالی ۱۳۵۰
۲ـ انتخاب هیئت‌مدیره
۳ـ انتخاب بازرس قانونی
۴ـ سایر مسائلی که‌در صلاحیت مجمع‌عمومی‌عادی است.

هیئت‌مدیره

۱ـ۲۱۳۷۶

آگهی بصاحبان تاسیسات در منطقه جغرا فیائی زیر :

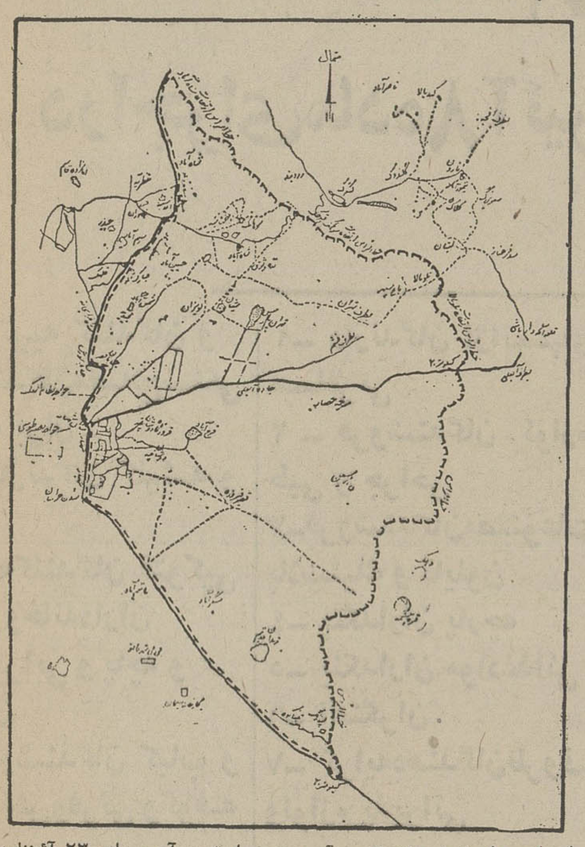

بمنظور اجرای مواد فصل هفتم قانون آب و نحوه‌ملی‌شدن آن و ماده ۲۳ آئیننامه جلوگیری از آلودگی آب‌باطلاع کلیه صاحبان‌تاسیساتی‌که‌کار آنها‌ملازمه باتخلیه فاضلاب یاپس‌آب درمنطقه محدود بحدود جغرافیائی زیر :

شمالا ـ خط‌الراس ارتفاعات شاه‌آباد ـخط‌الراس ارتفاعات سوهانك وگردنه قوچك ـ خط‌الراس ارتفاعات تلوبالا .

شرقا ـ خط‌الراس تابلو بالاتاکیلومتر ۲۰ جاده آبعلی ـ خط‌الراس ارتفاعات غرب دهکده هرسین ـ خط‌الراس ارتفاعات غرب دهکده‌قریه‌چشمه‌ـ خط‌الراس ارتفاعات شرق ده لپه زنك تا کیلومتر ۲۰ جاده خراسان (از میدان خراسان) .

غربا ـ ضلع شرقی خیابان های شهباز وشهناز ـ میدان خراسان ـ ضلع‌شمالی خیابان شاهرضا ـ ضلی شمالی‌خیابان‌خواجه‌نصیر طوسی‌ـضلع شرقی خیابان‌خواجه نظام‌الملك ـ ضلع‌شمالی خیابان قصر ـ ضلع‌شرقی خیابان کوروش‌کبیر ـسه‌راه ضرابخانه ـ ضلع شرقی خیابان سلطنت آباد تاسه‌راه اقدسیه ـ ضلع جنوبی خیابان‌اقدسیه‌تامسیل شاه‌آباد ـ ضلع شرقی مسیل شاه‌آباد تا ارتفاعات شاه‌آباد .

جنوبا ـ ضلع شمالی جاده خراسان از کیلومتر ۲۰ تامیدان خراسان .

دارد یاخواهد داشت میرساندکه‌برای اخذ پروانه تخلیه فاضلاب یاپس‌آب از تاریخ انتشار این آگهی ظرف‌مدت۱۵روز به سازمان آب‌منطقه‌ای‌تهران (شرکت سهامی) امور حفاظت منابع آب و جلوگیری از آلودگی واقع درخیابان امیرآباد روبروی دربزرك پارك فرح کوچه ارجمند مراجعه ونمونه‌های‌لازم را اخذ وبضمیمه طرح‌ومشخصات‌تاسیسات تخلیه بهمراه طرحهای توجیهی فنی و بهداشتی که بتائید وزارت آب و برق و حسب‌مورد وزارت بهداری یاوزارت کشاورزی و منابع طبیعی یاوزارت اقتصاد رسیده‌باشدتکمیل و تسلیم دارند .

درصورت عدم‌مراجعه‌درمهلت مقرر و اقدام‌به تخلیه فاضلاب یاپس‌آب عمل آنها آلوده ساختن آب بطور عمد تلقی و علاوه برآنکه بنابرماده ۵۷ قانون آب از ادامه کار تاسیسات آنها جلوگیری خواهد شد متخلف نیز طبق بند ۵ از ماده ۶۰ قانون‌مذکورتحت‌تعقیب کیفری قرار خواهد گرفت .

وزیر آب و برق

م الف ۴۷۱۴

آگهی ایران ـ کامپساکس (شرکت سهامی خاص)

برابر صورتجلسه مجمع عمومی و هیئت مدیره‌ایران ـ کامپساکس (شرکت سهامی خاص) مورخ ۲۰خرداد ماه ۱۳۵۱ تغییرات زیر در شرکت صورت گرفت :

۱ـ ضمن تصویب ترازنامه وحساب سودوزیان سال ۱۳۵۰ آقایان فرخ‌پناه ایزدی(سهامدار طبقه الف) واولف بلاك‌واسونداستروپ(ازطرف‌سهامداران طبقه ب) با کلیه اختیارات مندرج دراساسنامه‌برای مدت یکسال بسمت اعضای هیئت مدیره شرکت انتخاب شدند که آقای اسوندااستروپ رئیس هیئت مدیره و آقایان فرخ‌پناه ایزدی واولف بلاك‌مدیران عامل شرکت می باشند مدیران عامل شرکت‌اختیار اداره‌امور روزانه شرکت‌رادارند .

۲ـ کلیه اسناد و مدارك تعهدآور شرکت به امضای متفق دو عضو هیئت مدیره که یکی ازطرف سهامداران طبقه الف ودیگری از طرف سهامداران طبقه ب می‌باشد خواهد رسید .

۳ـ آقایان آقانورقراخانیان ومنصور شبابی برای مدت یکسال به ترتیب بسمت بازرس اصلی‌و علی‌البدل شرکت انتخاب شدند .

۴ـ کلیه آگهی های شرکت‌درروزنامه اطلاعات منتشرخواهد شد . م الف ۴۷۳۵

رئیس‌اداره ثبت شرکت‌ها ومالکیت صنعتی
مهدی‌نراقی

آ ـ۲۱۶۸۴

خط‌کشتیرانی N·C·H·P هاورز ـ پاریس
Paris

کشتی ویل‌دووآلنس

کشتی نامبرده بالا قرار است روز ۲۶ژوئن ۱۹۷۲ مطابق با «تیر ماه جاری برای تخلیه کالای وارداتی به خرمشهر برسد .
تاریخ قطعی ورود کشتی بعدا آگهی‌خواهد شد .

شرکت گری‌مکنزی‌محدود

نماینده

تهران تلفن ـ ۳۱۴۱۵۶٫۵۹ ساعات کار اداری ـ ۷ صبح الی ۱½ بعد از ظهر
خرمشهر تلفن ـ ۲۷۴۸٫۵۰

آگهی مجمع عمومی فوق‌العاده

چون روز شنبه مورخ ۱۷٫۴۵۱ ساعت ۹ صبح جلسه فوق‌العاده‌مجمع عمومی شرکت تعاونی‌و توزیع‌صنف کفاش در محل اتحادیه صنف کفاش واقع در لاله‌زارنو پاساژ داروگر محل‌شرکت تشکیل خواهدبوداز عموم سهامداران محترم شرکت تعاونی صنف کفاش دعوت میشود در محل مزبور حضور بهمرسانند .

دستور جلسه

بحث در اطراف ماده ۶۶ .

رئیس هیئت مدیره شرکت تعاونی صنف کفاش ـ اسمعیل ـ اسمعیل نظری

آگهی حراج اتومبیل

اداره‌گمرك کردستان درنظر دارد که یکدستگاه اتومبیل سواری شورلت ایمپالا مدل ۱۹۶۷ راکه مدت توقف قانونی آن در گمرك سپری‌گردیده در اجرای ماده ۶۶ آئین‌نامه کالای متروکه در تاریخ ۱۵٫۴۵۱ از طریق حراج عمومی به فروش برساند داوطلبان میتوانند همه‌روزه بغیر از روز های تعطیل از ساعت ۸صبح الی ۱۳ از اتومبیل مزبور در محوطه گمرك سنندج بازدید نمایند ضمنا کلیه هزینه‌های مربوط به درج آگهی ـ حق‌حراج و مالیات و غیره به عهده خریدار است که بلافاصله پس‌از خاتمه حراج وصول خواهد شد .

م الف ۴۷۸۹

رئیس گمرك کردستان ـفرزانه

۱ـ۲۱۴۶۶

شرکت ملی نفت‌ایران برای خدمت در شرکت های عامل‌نفت ایران در مناطق‌نفت‌خیز جنوب به‌عده‌ای مهندس زمین شناس باشرایط زیرنیازمندمی‌باشد :

۱ـملیت‌ایرانی
۲ـ متدین‌بیکی از ادیان رسمی کشور
۳ـ شاغل نبودن درسازمان های دولتی‌و موسسات وابسته‌به‌آن
۴ـتحصیلات : فارغ‌التحصیل رشته مهندسی زمین شناسی از دانشگاه های معتبر (کسانی که درجه‌فوق لیسانس ویادرجه دکترا داشته‌باشند ارجح خواهندبود)
۵ـتجربیات : کسانی که تجربیاتی در زمینه های زمین‌شناسی نفت ،بررسی های تحت‌الارضی شامل کنترل حفاری چاه های نفت داشته‌باشند ارجح خواهندبود.
۶ـارائه گواهی‌پایان خدمت‌وظیفه‌عمومی ویاگواهی معافیت‌دائم غیرپزشکی
۷ـ تسلط کامل به‌زبان‌انگلیسی
۸ـ سن‌حداکثر۴۰ سال

متقاضیان واجدشرایط می‌توانند همراه بامدارك مربوطه ویك قطعه‌عکس ۴×۶ همه‌روزه باستثنای روز های جمعه و تعطیل حداکثر تاتاریخ۱۵٫۴۵۱ ازساعت ۸ تا ۱۱صبح به‌اداره کل استخدام وکاریابی شرکت ملی نفت‌ایران ـخیابان کاخ‌شمالی شماره ۷۶تهران مراجعه فرمایند.

آ ـ۲۰۹۳۰

فارس:

آفتابگردان: دانه‌های اشرفی که بر باد میرفت

گل آفتابگردان چرخهای قسمتی از صنایع کشور را میچرخاند

خورشید در فارس بی دریغ می‌تابد ، آسمان آبی و روشن فارس ، مهربان ترین عرصه تابش خورشید است وبدینسان در فضای اثیری و شورانگیز این استان ، کرامت خورشید جهانتاب بازمین ، با بذر ها ، با دستهای پینه بسته کشاورزان از بندر رشته ایرانی ، الفتی صمیمانه دارد.

... اگر باران بیاید ، اگر چهره ابر ها خشماگین شود و بر فراز دشتها گریه ابر ها آغاز گردد ، آنوقت میتوان کرامت خورشید را دید که چه‌حماسه برانگیز و پر جلال ، ازهردانه، صدها دانه میرویاندو همه‌جلگه ها را از بار نعمت گرانبار می سازد.

... و اینک بروزگار ما ،که کشاورزی نیز روش و سیره تازه‌ای یافته است ، فارس نیز، همگام با تکنولوژی کشاورزی آنچنان سفره‌ای در برابر خورشید جهانتاب گسترانده است که جابجائی توان اعجاب و تحسین را در دیده هر دیدار کننده‌ای به اشتیاق پیدا کرد. اگر مجالی پیدا شودو دیدار کنندگان از فارس ، سری به مزارع آفتابگردان ها بزنند ، خواهند دید که این«گل‌وگیاه» پرثمر صنعتی ، چگونه با هر گرشمه آفتاب ،باسیمائی‌همانند خورشید از این سو به‌آن سو گردن میکشد و نگاه خیره خورشید رابر زیبائی خویش میخرد !

انبوه گلهای آفتابگردان‌که پیش ازاین اگر هم‌کشت‌میشد، زینتی بود در حاشیه مزارع، اینک‌به زراعت‌صنعتی اعتلا می‌بخشد وهمه ساله با معیار هزاران و میلیون ها به ارز مملکت خدمت میکند.

... و بدینسان است که در شناخت فارس ، فرستاده ویژه اطلاعات ، به دیدار مزارع آفتابگردان میرود تاگفتنی های بسیاری ازاین زراعت صنعتی را برای شمایکجا گرد آورد!

آفتابگردان ، بوسه‌گاه‌خورشید !

ژاپنی ها ، آفتابگردان را بوسه‌گاه خورشید می دانند ، یك افسانه ژاپنی می گوید:

«... و وقتی خورشید که همسر ماه بود، بقهر ، ماه را از خود راند، تنها ماند، وچون تنهائی‌خورشید را آزار می داد، در جستجوی‌یار همدلی‌برخاست و سرانجام گل آفتاب گردان راجست و از آن پس ، در هر دیدار با زمین ، بوسه هائی فراوان بر چهره گل آفتابگردان زد !... »

«کیموتو کوتونا »شاعرنامدار ژاپنی در منظومه بلندی بنام «بوسه گاه خورشید » میگوید :

ـ... سلام برای توخورشید.
و سلامت برای آفتابگردان
که هرگاه از خشم تو می ـ
هراسم ،
شکایت به سیمای شکفته
آفتابگردان میبرم !

... و «آفتابگردان »این‌گل زراعی که اینك بعضی‌چرخهای صنعتی مملکت بمدد آن می ـ گردد ، در ایران نیز سابقه‌ای طولانی دارد ، اما واقعیت‌اینست که تاچند سال پیش « آفتاب‌ـ گردان » برای مردم‌و کشاورزان شناخته شده نبود ، و اگر کشاورزی‌برحسن تفنن، حاشیه مزرعه خودرا باگل آفتابگردان می آراست ، تنها باین خاطر بود که ظرافتی بکار خود داده باشد، مزرعه‌اش رازیباترساخته باشد. اما بزودی باآموزش‌هائی که بهمت بخش خصوصی به کشاورزان از بندرسته ایرانی داده شد، تازه معلوم گردید که «آفتابگردان » می تواند آنقدر پردرآمد باشد که زیبائی آن دیگر بحساب نیاید .

این جنبه نمایشی تنها‌مربوط به گل آفتاب گردان نبود ، «سویاسوژا » و «گلرنك » نیز همین موقعیت را داشتند ، اما حقیقت این بود ، که‌آفتاب ـ گردان، سویا و گلرنك باید منابع درآمد جدیدی برای کشاورزان باشد، رونق‌اقتصادی کشاورزی صنعتی را بیشترکند، از خروج ارز جلوگیری کند، و ... چنین هم شد!

پس از انقلاب اجتماعی‌ایران که دگرگونی همه جانبه‌ای را در صنعت و کشاورزی پیش آورد ، «شرکت سهامی توسعه کشت دانه های روغنی » بعنوان واحدی فعال از بخش خصوصی کمر همت بست و پس از یك سلسله بررسی ها و مطالعات پرارزش، برنامه‌ترغیب‌کشاورزان رابمنظور توسعه کشت دانه‌های روغنی که زراعت‌آفتابگردان، سویا و گلرنك ، اهم آن بود، آغاز کرد.

گل آفتابگردان که در گذشته ، در مزارع جنبه تزئینی داشت ، اینك باتوسعه کشت آن در خدمت صنعت قرار گرفته‌است .

طی این مدت ، وقتی کشاورزان ایران به فواید علمی و نتیجه اقتصادی آن آشنا شدند ،روز بروزدامنه‌فعالیت خودرا گسترش دادند ، بنحوی که درحال‌حاضر در ده استان کشور بیش از یکصد هزار هکتار زمین زیر کشت دانه های روغنی است . کارشناسان « شرکت سهامی توسعه کشت دانه های روغنی» که با دورنگری خاصی هدف توسعه هرچه بیشتر سطح زیر کشت را تعقیب می کنند، امید دارند که طی چند سال آینده این میزان به چند برابربرسد.

گل آفتاب گردان ، سویا و گلرنك که مهمترین مثلث پر درآمد دانه‌های روغنی هستند ، بجز در زمین های شور وقلیائی در همه جا قابل کشت است واز ویژگیهای آن یکی هم اینست که در صورت پرورش درمحیط مساعد و مراعات فنون صحیح کشاورزی می توان در سال تا دوبار محصول‌بدست آورد.

در گرگان که‌شرایط‌بهتری برای پرورش گل آفتاب‌گردان وجود دارد، در حال حاضر ، سالی دو بار ، برداشت محصول میشود.

پول بیشتر بازحمت کمتر

ـ عطاءالله کارگر امامی یکی ازکشاورزان که در منطقه آباده فارس به کشت آفتابگردان اقدام کرده‌است ، در دیداری‌با خبرنگار اعزامی اطلاعات می گوید:

ـ وقتی فرآورده‌های کشاورزی خریدارداشته‌باشد،پول آن نقد پرداخت شود ، ونرخ‌هم‌متناسب باشد و هزینه کشت وبرداشت هم اندك باشد، کشاورز سود میبرد و راضی است و این خاصیت رازراعت آفتاب گردان بطور همه جانبه دارد . من ٤ سال پیش با تردید کار کشت آفتابگردان ، سویا و گلرنك راآغاز کردم ، ولی همان سال اول آنچنان از کارو فعالیت خود راضی بودم که به توسعه سطح زیر کشت‌دست زدم.

«عطاءالله کارگرامامی » که بقول خود: « سالهای سال به شیوه‌آباواجدادی‌به کشاورزی می پرداخته است » ، میگوید:

ـ از محاسن کشت آفتاب ـ گردان ، سویا و گلرنك یکی هم اینست که کشاورز بطور مستمر در جریان کمك‌وآموزش لازم قرار میگیرد، برای نمونه شرکت سهامی توسعه کشت دانه های روغنی ، بمابذرمرغوب و اصلاح‌شده میدهد ، کود شیمیائی در اختیارمان‌میگذارد، بطور مساعده از دادن کمك‌های نقدی دریغ ندارد ، خریدار به قیمت ثابت تضمین میکند ، بطور مرتب با آفات احتمالی از طریق سمپاشی مبارزه میکندو بالاتر از همه اینها ما را در جریان آموزش های لازم قرار میدهد.

آفتابگردان در خدمت صنعت

دانه های روغنی که آفتاب‌ـ گردان ، سویا و گلرنك ، مهمترین آنهاست ،بنحوی‌موثر در خدمت صنعت قرار دارد و برای تولید روغن مورداستفاده قرار میگیرد.

افزایش سطح زیر کشت آفتابگردان به تعبیری دیگر سبب افزایش میزان تولیدروغن های نباتی میگردد واین‌افزایش تولید می‌تواند ، ضمن برآوردن نیاز های داخلی سبب صدور مقادیر معتنابهی روغن‌نباتی به کشور های خارج گردد .

ادامه دارد

از آفتابگردان عسل بگیرید

حتما ضرب‌المثل های معروف « یك تیرودو نشان» و یا « هم فال و هم تماشا » راشنیده‌اید . در زراعت آفتابگردان نیز اگر از زنبور عسل در مزارع استفاده شود ، در حقیقت دوکار مهم و اساسی انجام گرفته است.

اول این‌که از پوکی دانه ها جلوگیری شده است، زیرازنبور عسل باعلاقه زیادی که بگل آفتاب گردان دارد برای برداشتن شهد گلها و ساختن عسل روی‌گل ها می نشیند و با انجام این عمل سبب تلقیح گلبهای آفتابگردان شده و نتیجه آن بارور شدن دانه ها می باشد. پس دیگر دانه ها پوك نشده و محصول بیشتری بدست میاید.

دوم آنکه ، از هر هکتار حداقل ۱۵کیلو عسل از آفتابگردان بدست میاید که خود محصول خوب و بازار پسندی می‌باشد.

بهمین جهت کشاورزان هنگامی که پنج درصد از گلبهای مزرعه آفتابگردان باز شدند حداقل یك‌کندو در هر هکتار قرار میدهند.

بازدید استاندار خوزستان از اقدامات عمرانی دررامهرمز

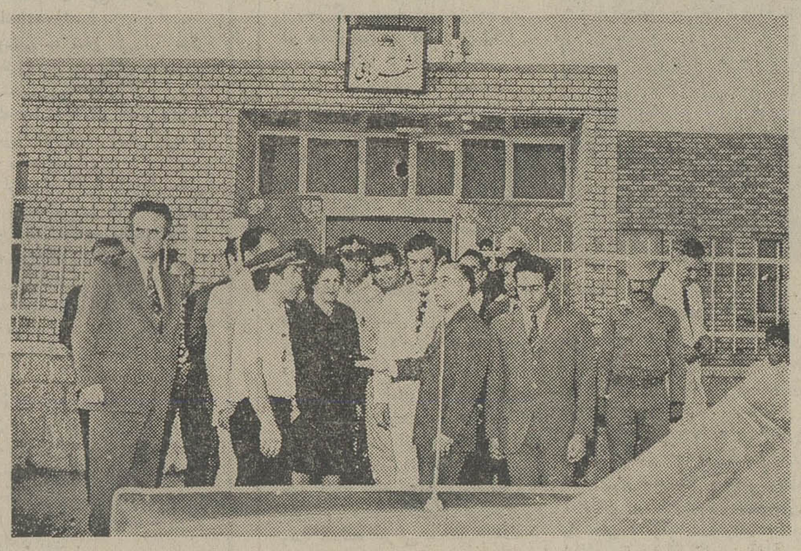

آقای سالور استاندار خوزستان به اتفاق چند تن از مدیران کل و مسئولین ادارات استان طرحهای‌عمرانی‌واقدامات آبادانی شهرستان‌رامهرمز رامورد بازدید قرارداد .

دراین بازدیداز۹دستگاه‌خانه های‌سازمانی کارمندان دولت‌وهمچنین ساختمانهای جدیدالاحداث شهربانی وندامتگاه رامهرمز دیدارشد . این ساختمانها توسط اداره کل آبادانی و مسکن خوزستان ایجاد شده‌است . عکس‌بالا صحنه‌ای ازبازدید را نشان میدهد .

مجله‌دنیای ورزش
همراه با
عکسهای اختصاصی
از مسابقات
فوتبال جام
جهانی کوچك
امروز
منتشر شد

شماره ٤ر١ر٥٧٥٩٠
تاریخ ٣ر٤ر١٣٥١

آگهی تشکیل انجمنهای نظارت بر انتخابات اتحادیه‌های صنفی پایتخت

دراجرای ماده ۸ آئین نامه انتخابات اتحادیه‌های صنفی ضمن اعلام تشکیل انجمنهای نظارت بر انتخابات صنوف

۱ـ تهیه کنندگان و فروشندگان مصالح سنگی وسنك بران ۲ـ سازندگان کلیشه و گراور ۳ـ تهیه‌کنندگان فتوکپی ٤ـ داروخانه‌داران ٥ـ سیرابی و پاچه و کله‌پزان ٦ـ فروشندگان کباب و حلیم و آش‌وفرنی وکوفته وشامی	۱ـ دارندگان آژانسهای مسافرتی ۲ ـ فروشندگان لوازم طبی و جراحی ۳ـفروشندگان‌مصنوعات پلاستیك و نایلون ٤ـ بنکداران پارچه ٥ـ بنکداران موادغذائی ٦ـ آهنگران ۷ـ کرایه‌دهندگان‌ظروف ولوازم پذیرائی	۱ـ دارندگان موسسات حمل ونقل باربری ۲ـ فروشندگان و تعمیر کنندگان ساعت و طلا و نقره و جواهر ۳ـ فروشندگان میوه وسبزی ٤ـ تاکسی‌داران ٥ـ گرمابه‌داران ٦ـ خواربارفروشان ۷ـ دارندگان تاکسی بار	۱ـ لوله‌کشان ۲ـ صرافان ۳ـ سمساران و امانت ـ فروشان ٤ـ نقاشان ساختمان ٥ـ قند ریزان ٦ـ فروشندگان اسباب بازی ووسائل ورزش و شکار ۷ـ تولید کنندگان یخ مصنوعی	۱ـ اتوبوسداران ۲ـ تعمیر کنندگان‌گلگیر ورادیاتور ۳ـ فروشندگان اشیاء عتیقه و مصنوعات دستی ٤ـ آب‌نبات ریزان ٥ـعطاران‌وسقط‌فروشان ٦ـ کیوسك‌داران و صندوقداران یخ ۷ـ سازندگان و فروشندگان کفشهای ماشینی و پلاستیك	۱ـ فروشندگان سموم و آفات‌نباتی‌ولوازم‌باغبانی ۲ـ فروشندگان کاغذ و مقوا ۳ـ نقاشان اتومبیل ٤ـ مسافرخانه‌داران ٥ـ فروشندگان مشمع و برزنت و نایلون ٦ـ چاپخانه‌داران	۱ـ فروشندگان ماشین‌آلات‌کشاورزی و انواع موتورهای برقی و تلمبه ۲ـ فروشندگان لوازم اتومبیل ۳ـفروشندگان‌مصنوعات فلزی و خانگی و دفتری ٤ـ صابون پزان ٥ـ تزئین کنندگان ساختمان ٦ـ سازندگان و فروشندگان گچ و آهك ۷ـ تهیه کنندگان و فروشندگان‌چادروحصیر
محل تشکیل انجمن نظارت اتحادیه میوه فروشان خیابان هدایت	محل‌تشکیل انجمن نظارت دبیرستان ایرانشهر خیابان خیام کوچه بامداد	محل تشکیل انجمن نظارت سالن کتابخانه پارك شهر	محل تشکیل انجمن نظارت دبستان هادیان خیابان هدایت خیابان تنکابن کوچه بزرك‌نیا	محل تشکیل انجمن نظارت اتحادیه عکاسان خیابان هدایت	محل تشکیل انجمن نظارت دبستان ۱۷ دی خیابان هدایت خیابان تنکابن	محل تشکیل انجمن نظارت دبستان نورجهان‌خیابان هدایت‌خیابان‌تنکابن کوچه بزرك‌نیا

باطلاع‌عموم‌افرادصنوف‌مزبورکه‌داوطلب‌عضویت‌درهیئت مدیره‌اتحادیه‌مربوط‌میباشدمیرساندکه‌ظرف‌ده‌روزازتاریخ‌انتشار این آگهی شخصا بانجمن نظارت بر انتخابات‌اتحادیه صنف مربوط مراجعه و پرسشنامه را دریافت‌وتنظیم و تسلیم نمایند . ضمناده نفر از افراد هرصنف که‌واجد شرایط انتخاب‌کننده باشندنیز میتوانند ظرف‌مدت مقرر با تنظیم و تسلیم پرسشنامه های مخصوص که در دفتر انجمن نظارت موجود است نسبت بمعرفی‌نامزد های انتخاباتی مورد علاقه خود اقدام نمایند .

شرایط انتخاب کننده (مستخرج از ماده ۲ آئین نامه‌انتخابات اتحادیه های صنفی)

۱ ـ دارا بودن پروانه کسب در صنف مربوط باگواهی شهرداری یا کارت عضویت اتاق بازرگانی ۲ ـ برای تاکسی داران ارائه گواهی شرکت تعاونی تاکسی رانی تهران ۳ ـ برای اتوبوس داران گواهی اتحادیه اتوبوس داران ٤ ـ دارندگان تاکسی بار گواهی اداره شماره گذاری

شرایط انتخاب شونده (مستخرج از ماده ٥ آئین‌نامه انتخابات اتحادیه های صنفی)

۱ ـ حداقل پنجسال سابقه کسب ۲ ـ سواد خواندن‌و نوشتن زبان فارسی ۳ ـ حداقل سن ۲٥ سال کامل شمسی ٤ ـ محروم نبودن از حقوق اجتماعی ٥ ـ انجام خدمت زیر پرچم یا معافیت دائم برای متولدین سال ۱۳۲۱ به بعد ٦ ـ نداشتن سابقه ورشکستگی بتقصیر

وزیر کشور ورئیس هیات عالی نظارت بر اتاقهای اصناف
محمد سام

ترازنامه بانک اصناف ایران در پایان سال ۱۳۵۰

دارا	۱۳۵۰	۱۳۴۹
وجوه نقدی		
اسکناس و مسکوک	۳۵۸٫۱۷۳٫۲۲۳/—	
سپرده قانونی وموجودی نزد بانکهای داخلی (پس‌انداز تا پای)	۳۲۴٫۸۱۵٫۰۸۰/—	۶۸۲٫۹۸۸٫۳۰۳/—
برگهای بهادار	۵٫۰۶۰٫۰۰۰/—	۱۳٫۴۵۲٫۳۸۰/—
اسناد نزولی وبروات خریداری	۹۲۴٫۹۵۴٫۰۰۵/—	۶۸۱٫۷۱۶٫۰۶۵/۵۰
وامها و سایر مطالبات	۱٫۰۷۰٫۳۶۷٫۴۵/—	۷۰۶٫۶۲۹٫۱۷۴/۶۰
وثائق تملیک شده	۵٫۲۴۱٫۸۹۰/—	۱٫۲۹۲٫۰۰۰/—
مشارکت بقیمت تمام شده	۳٫۳۹۴٫۰۰۰/—	۱٫۹۸۴٫۰۰۰/—
سایر دارائیها	۳۲۹٫۵۱۲٫۳۷۶/—	۲۳۲٫۵۷۵٫۶۶۱/۳۰
اموال منقول بهبهای تمام شده	۷۰٫۰۷۲٫۸۲۳/—	
کسرمیشود ذخیره استهلاک	۳۳٫۴۹۸٫۵۰۶/—	۲۶٫۲۰۹٫۵۴۶/۲۰
اموال غیرمنقول بهبهای تمام شده	۳۲٫۸۲۳٫۱۷۴/—	
کسرمیشود ذخیره استهلاک	۱۴٫۶۹۲٫۳۴۵/—	۱۷٫۹۰۷٫۱۲۰/—
سرقفلی	۴۷٫۲۳۷٫۸۰۹/—	
جمع	۳٫۱۲۳٫۹۶۰٫۹۷۴/—	۲٫۰۹۶٫۸۷۷٫۲۱۲/۵۵
تعهد مشتریان بابت ضمانتنامه ها	۱٫۴۷۶٫۳۷۷٫۶۵۹/—	۱٫۰۸۹٫۸۸۹٫۲۹۱/—
جمع کل	۴٫۶۰۰٫۳۳۸٫۶۳۳/—	۳٫۱۸۶٫۷۶۶٫۵۰۳/۵۵

بدهی	۱۳۵۰	۱۳۴۹
سرمایه		
ثبت شده	۱۰۰٫۰۰۰٫۰۰۰/—	
پرداخت‌شده	۵۰٫۰۰۰٫۰۰۰/—	۵۰٫۰۰۰٫۰۰۰/—
اندوخته ها		
اندوخته قانونی	۵٫۶۸۹٫۴۷۰/—	
سایراندوخته ها	۳٫۲۲۲٫۴۸۷/—	۸٫۹۱۱٫۹۵۷/—
مانده سود و زیان		۲۷۰٫۷۲۱/۴۰
بستانکاران		
حسابهای جاری و سایر سپرده های دیداری	۹۰۹٫۵۷۵٫۶۷۵/—	
بانکهای داخلی (پس‌انداز تا پای)	۲۰٫۵۲۹٫۳۳۴/—	۹۳۰٫۱۰۵٫۰۱۹/—
سپرده مدت دار		۵۵۵٫۱۷٫۵۵۱/—
حسابهای ذخیره		۱٫۴۷۵٫۸۳۶٫۴۹۱/—
سایر بدهیها		۱۰۳٫۶۸۹٫۹۵۶/—
ضمانتنامه ها	جمع	۳٫۱۲۳٫۹۶۰٫۹۷۴/—
		۱٫۴۷۶٫۳۷۷٫۶۵۹/—
	جمع کل	۴٫۶۰۰٫۳۳۸٫۶۳۳/—

۱۳۴۹	۱۳۵۰	بدهی
۵۰٫۰۰۰٫۰۰۰/—	۵۰٫۰۰۰٫۰۰۰/—	
	۸٫۹۱۱٫۹۵۷/—	
۷٫۲۰۴٫۱۳۷/—		
۵۶۷٫۸۳۱٫۹۸۳/۷۵	۹۳۰٫۱۰۵٫۰۱۹/—	
۲۷۲٫۷۷۳٫۳۷۷/۵۰		
۱٫۰۲۸٫۱۴۰٫۷۵۱/۵۵		
۱۷۰٫۶۵۶٫۱۹۱/۳۵		
۲٫۰۹۶٫۸۷۷٫۲۱۲/۵۵	۳٫۱۲۳٫۹۶۰٫۹۷۴/—	
۱٫۰۸۹٫۸۸۹٫۲۹۱/—	۱٫۴۷۶٫۳۷۷٫۶۵۹/—	
۳٫۱۸۶٫۷۶۶٫۵۰۳/۵۵	۴٫۶۰۰٫۳۳۸٫۶۳۳/—	

رئیس هیئت مدیره
سرلشگر علی اکبر ضرغام

مدیر عامل
غلامرضا زائرین

بازرسان قانونی
هوشمند ضرغام. سلیم نعمائی

رئیس حسابداری کل
سید احمد محمدی

حسابدار رسمی مجتبی ادیب شهرکی

حساب سود و زیان منتهی به سال ۱۳۵۰

بدهکار	۱۳۵۰	۱۳۴۹
هزینه کل	۱۸۵٫۰۷۴٫۳۳۹/۴۰	۱۴۷٫۱۰۸٫۲۳۷/۶۵
بهره پرداختی	۷۴٫۳۱۷٫۶۸۰/—	۳۱٫۵۶۲٫۲۲۵/—
کارمزد پرداختی	۵۶٫۰۷۶/—	۲۷۳٫۲۶۵/۴۵
استهلاکات		
اموال منقول	۱۱٫۹۳۷٫۲۷۸/—	
اموال غیر منقول	۳٫۲۸۲٫۳۱۷/—	
هزینه تأسیس	۱۶٫۱۴۷٫۱۹۵/—	۸٫۴۱۴٫۷۲۴/—
جمع	۲۷۵٫۵۹۵٫۲۹۰/۴۰	۱۸۷٫۴۵۲٫۴۳۸٫۱۰
سود ویژه	۵٫۴۳۷٫۰۴۸/۶۰	۴٫۳۶۳٫۸۶۸/۴۰
جمع کل	۲۸۱٫۰۳۲٫۳۳۹/—	۱۹۱٫۸۰۲٫۳۲۰/۵۰

بستانکار	۱۳۵۰	۱۳۴۹
بهره دریافتی	۲۲۲٫۱۰۵٫۷۶۶/—	۱۵۵٫۳۴۶٫۶۷۱/۷۰
کارمزد دریافتی	۵۰٫۲۹۲٫۰۹۹/—	۳۱٫۶۲۴٫۲۸۹/۱۵
درآمد های متفرقه	۸٫۶۳۴٫۴۷۴/—	۴٫۸۳۱٫۳۵۹/۶۵
جمع کل	۲۸۱٫۰۳۲٫۳۳۹/—	۱۹۱٫۸۰۲٫۳۲۰/۵۰

حساب تقسیم سود

بدهکار	۱۳۵۰	۱۳۴۹
نقل به اندوخته قانونی	۸۱۵٫۰۵۸/—	۵۶۷٫۵۲۲/—
نقل به اندوخته مالیاتی و سایر اندوخته‌ها	۸۹۲٫۲۶۲/—	۷۷۶٫۲۶۱/—
نقل بسود سال آینده		۲۷۰٫۷۷۱/۴۰
سود قابل تقسیم	۴٫۰۰۰٫۰۰۰/—	۳٫۰۰۰٫۰۰۰/—
جمع	۵٫۷۰۷٫۸۲۰/—	۴٫۶۱۴٫۵۵۴/۴۰

بستانکار	۱۳۵۰	۱۳۴۹
سود ویژه	۵٫۴۳۷٫۰۴۸/۶۰	۴٫۳۶۳٫۸۶۸/۴۰
نقل مانده سود سال قبل	۲۷۰٫۷۷۱/۴۰	۲۵۰٫۶۸۶/—
جمع	۵٫۷۰۷٫۸۲۰/—	۴٫۶۱۴٫۵۵۴/۴۰

آگهی استخدام

سازمان بیمه های اجتماعی به یکنفر پزشک عمومی ویک نفر ماما برای، خدمت در درمانگاه بندرعباس نیازمنداست . داوطلبان می‌توانند به منظور آگاهی از شرائط استخدام باداره کل کارگزینی سازمان بیمه های اجتماعی درخیابان آیزنهاور مراجعه نمایند .

سازمان بیمه‌های اجتماعی
آ ـ ۲۱۳۶۲

آگهی احضار

بغیرارتشیان ۱ـ جمعه ۲ـنوک بزدك که محل اقامت آنان قریه لار تعیین گردیده‌و فعلا مجهول‌المکان هستندابلاغ میگردد که‌به اتهام شرکت در حمل ۲۷٫۷۰۰ کیلوگرم تریاك‌و مقاومت‌مسلحانه در برابر مامورین دولتی در این بازپرسی تحت‌تعقیب می باشند . مراتب سه‌نوبت متوالی آگهی‌می گردد تاخود را به شعبه دوم بازپرسی دادسرای دادگاه عادی ۱۶واقع‌در کرمان معرفی نمایند درصورتی که تا دو ماه بعد از تاریخ‌آخرین‌اعلام در جرایدخودرا معرفی ننمایند بدون حضور آنان رسیدگی‌واقدام قانونی به عمل خواهدآمد . م‌الف ۴۷۱۸
بازپرس شعبه ۳دادسرای‌دادگاه عادی ۱۶ کرمان.
۱ـ۳ آ ـ ۲۱۳۵۴
آ ـ ۲۱۳۵۶

آگهی احضارغیابی

به‌غیر ارتشی مهدی فرزند غلامرضا شهرت زارع که محل اقامت خود را قبلا احمدیه شاهدوست پلاك ٤ تعیین و فعلا مجهول‌المکان می‌باشد ابلاغ میگردد که‌باتهام‌تقلب‌و دسیسه در امور نظام‌وظیفه در دادگاه عادی شماره یك اداره‌دادرسی نیروهای مسلح شاهنشاهی‌واقع در جاده قدیم‌شمیران نرسیده به چهارراه قصر تحت تعقیب می‌باشد لازم است ظرف مدت ۲ماه از تاریخ انتشار این آگهی خود را به دادگاه‌معرفی در صورت‌عدم معرفی و انقضاء مهلت مقرر دادگاه غیابا به پرونده امر رسیدگی و حکم مقتضی صادر خواهد نمود .
م الف ۴۷۲۳
رئیس دادگاه عادی شماره یك تهران ـ سرتیپ عبداله خواجه نوری
۱ـ۳ ۱ ـ ۲۱۳۳۶

آگهی احضار غیابی

به‌غیرارتشی محمد فرزندمختار شهرت‌بداغی که محل اقامت او قریه‌عین‌آباد تعیین گردیده وفعلا مجهول‌المکان است ابلاغ می ـ گردد که باتهام سرقت مسلحانه وایرادضرب در دادگاه عادی‌شماره ۸ واقع در سنندج تحت‌تعقیب می‌باشد لازم است‌ظرف دو ماه از تاریخ انتشاراین آگهی خود رابه دادگاه معرفی نمائید در صورت عدم معرفی و انقضاء مهلت مقرر دادگاه غیابا رسیدگی و حکم مقتضی صادر خواهدنمود . م‌الف
رئیس‌دادگاه عادی شماره ۸ اداره دادرسی نیرو های مسلح شاهنشاهی مقیم سنندج
آ ـ ۲۱۳۴۸

آگهی احضار

بمهناوی دوم فضل‌اله ، فرزند احمد، شهرت کهرم ، درجه دار فراری نیروی دریائی شاهنشاهی که محل اقامت خود را قبلاتهران خیابان شهباز کوچه کریمی پلاك شماره ٥٤ تعیین نموده و فعلا مجهول‌المکان می‌باشداخطار می‌شودکه به اتهام فرار از خدمت در این‌بازپرسی تحت‌پیگرد می‌باشد مقتضی‌است ظرف دو ماه ازتاریخ نشرآخرین آگهی خود را به‌این بازپرسی واقع‌در خیابان فرح‌جنوبی خیابان منصور معرفی نمایند . در غیر این صورت طبق ماده ۱٤٦ قانون دادرسی وکیفرارتش غیابا رسیدگی واقدامات قانونی معمول خواهدگردید . م‌الف ٤۷۷۷
بازپرس نیروی دریائی‌شاهنشاهی
آ ـ ۲۱۷۰٤

بازدیداز بیمارستان ششم بهمن تبریز

آقای مهدی راسخ معاون استانداری و فرماندار تبریز باتفاق مدیران کل ادارات دولتی از بیمارستان ششم بهمن سازمان‌بیمه های اجتماعی تبریز بازدید کرد ، و اقداماتی که بنابه دستور رئیس هیئت مدیره ومدیرعامل سازمان توسط مدیرمنطقه‌ورئیس بیمارستان وسایر مسئولین برای بهبود وضع درمان بیمه شدگان انجام گرفته است مورد تقدیر و تحسین قرار گرفت.

مشاور حقوقی استانداری

آقای وزیر نظامی وکیل پایه یک دادگستری از طرف آقای سالور استاندار خوزستان بسمت مشاور حقوقی استانداری منصوب شد آقای وزیر نظامی که عضو هیئت مشورتی روزنامه اطلاعات دراهواز است سابقا مدیریت‌روزنامه‌سیاست شرق را بعهده داشت واز روزنامه نگاران باسابقه میباشد .

شهرستانیها: تهران را فقط دو هفته میتوان تحمل کرد

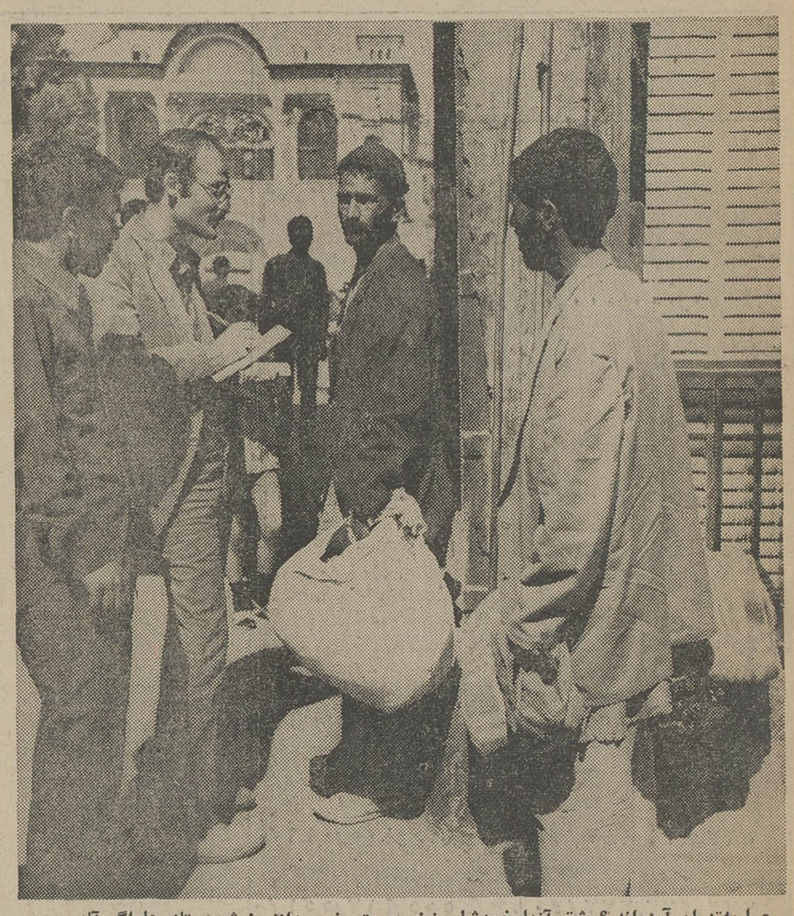

چرا به‌تهران آمده‌اند ؟بیشتر آنها خودشان نیز بدرستی نمی دانند ! شهرستانی‌ها اگر آلوده نشوند و موج ماشینیزم آنان را به سوی خود نکشد ، بیشتر از دو هفته نمی توانند تهران را تحمل کنند !

درحالی که روزانه بطور متوسط ۳۰ هزار نفر به‌جمعیت شهر تهران افزوده می شود ، دولت در اندیشه جلوگیری از تهرانگرائی است.گروه بیشماری از مسافران تازه وارد به تهران در برخورد با مشکلات شهر بزرگی چون ترافیک ، مسکن و بهداشت مات و مبهوت می‌شوند بدون آنکه حتی خود نیز بدانند چرا به تهران آمده‌اند !

بیشتر شهرستانی های‌تازه‌وارد تصویری کاملا روبائی از شهر بی‌دردروازه تهران‌درخیال‌خود پرورده‌اند و با این‌خیال شیرین رهسپار پایتخت می شوند ، اما هرگز بهشت روبائی خود را در سیمای تهران نخواهند دید .

سفر به تهران ، چرا ؟

تهرانگرایان به گروه های گوناگون بخش میشوند: عده‌ای که برای اقامت دائمی به‌تهران می آیند و گروهی که درزمره مهاجرین سیارند ، دو ، سه‌ماه در تهران کار کرده و با درآمد حاصل به شهرستان های خود باز می گردند و این برنامه را گاه تا سالی سه‌بار تکرار می کنند .

در گفتگو با تازه واردین ، به نکته های جالبی برخوردیم

آقای «جانفدا» از اهالی‌نهاوند، که دوسه روز اقامتش درتهران بیشتر نمی گذشت ، شدیدا از ترافیک و شلوغی گله داشت می گفت که رای خود را تغییرداده است و بزودی به شهر خود باز می گردد ! او معتقد بود که آب و هوای سالم نهاوند ودرآمد کم آنجا را ترجیح می دهد زیرا تهران جز یک‌تصویر چشمفریب ولی توخالی چیزی ندارد !

وسوسه درآمد بیشتر

سیدجواد فولادوند ـ اهل خرم‌آباد ـ معتقد بود که درآمد و فروش در تهران بیشتر است. این شخص که پس‌از فروش وسایل زندگی و مغازه خود به تهران آمده‌است،اکنون مشغول جستجوی شغل است .

فروش ساعت !

مرد دیگری از اهالی میانه پس‌از ورود به تهران و تمام شدن پولش ، مشغول‌پیدا کردن کسی بود تا ساعتش را بخرد و با پول آن به میانه بازگردد .

آقای حائری دبیر اهل مشکین‌شهر ، اظهار میداشت : «بیشتر شهرستانی‌ها از تاسیس قطب‌های‌جدید صنعتی‌دراهواز ، اراک،تبریزو اصفهان‌بی‌اطلاعند بهمین دلیل است که به تهران می آیند و اگر ارقام و آمار تازه‌تری از درآمد ها و جریان فعالیت های اقتصادی در این شهر ها ،دراختیار مردم‌گذاشته شود ، بجای رهسپار شدن به سوی تهران، مسلمابه این قطب ها جذب خواهند شد .»

سطح زندگی در تهران

معبود مدنی اهل خلخال نیز از شلوغی‌وبالابودن‌سطح زندگی در تهران‌شکایت‌داشت و میگفت که تصمیم گرفته است به شهر خود بازگردد زیرا در مورد تهران اشتباه کرده است !

گروهی دیگر از مسافران‌که برای‌استفاده‌از تعطیلات‌تابستانی خود به تهران‌آمده‌اند ،میگفتند: «دولت نباید از ورود ما به پایتخت جلوگیری کند زیرا ما می خواهیم از تعطیلات خود استفاده کنیم واز تفریح، زیبائی و بهداشت بیشتر تهران سود ببریم !» گروه بیشماری نیزشهر های خود را بر تهران ترجیح داده و میگفتند پس‌از پایان تعطیلات به شهر های خود باز می‌گردیم ،زیرا پایتخت را یک‌تا دو هفته بیشتر نمی توان تحمل کرد !

یک مسئله اجتماعی

کلاهبرداری بسبک «ژ» ـ «بی» و «م»!

علیرضا طاهری

در پاریس :

یک میلیونر نگراسی سالهاست که دربدر به دنبال آقای « ژ » میگردد تا حق اورا کف دستش بگذارد ... آقای«ژ» یکصدهزار فرانک بعنوان بیعانه از این میلیونرنگراسی گرفته است تا برج ایفل را به او بفروشد! اما درست یک روز پس از انجام این‌معامله آقای «ژ» ناگهان غیش میزند وتا به امروز هیچ کس نفهمیده که او کجا رفته است . حالا هم خدامیداند که آقای «ژ» کجا تشریف دارد ولی هرکجا هست ، بیگمان تا آخرین سانتیم از یکصد هزار فرانک بیعانه فروش برج ایفل را ، دریکی ازنقاط خوش آب و هوای فرانسه خرج باده نوشی وهم آغوشی کرده‌است ! کسی چه میداند ، شاید آقای «ژ» همین حالا دربدربدنبال یک میلیونر دیگر باشدتا پیش قسط فروش برج ایفل را از او بگیرد !

در لندن :

آقای « بی» از راه فروش یک گربه ملوس وچشم‌آبی‌سیامی ، نزدیک به سی هزارلیره انگلیسی کاسب بوده است . گربه ملوس آقای « بی » دست‌کم یکهزار پوند می‌ارزد ولی او بارها وبارها این گربه کم‌نظیر و قیمتی را حتی در مقابل هشتصد پوند به پیرزنان پولداروگربه‌دوست انگلیسی‌فروخته است .

پلیس دربدر بدنبال آقای « بی » میگردد ولی خدا میداند که او کجاست ، خودش میگوید : « من بیگناهم ! » ... وواقعا گناه آقای « بی » چیست وقتی که گربه قیمتی وکم‌نظیر سیامی ، درسش را خوب‌میداندو چند روز پس از معامله ومبادله ، بمجرد اینکه لای درباز ماند ، صاحب جدیدش را ترک میکند و بی سروصدا یکراست نـزد صاحب پیشینش یعنی‌آقای «بی» برمیگردد؟

آقای «بی » نیز مسلما هرکجا باشد ، هم اکنون مشتری جدیدی برای گربه نازنین خود جست وجومیکند ، چون دیگر آهی در بساط ندارد و حتی پول خردهایش‌را نیز برسر شرط‌بندی مسابقات فوتبال و اسبدوانی باخته است !

در تهران :

آقای « م » اهل خاک پاک تهران،برخلاف همکاران اروپائی وآمریکائی‌اش بجای یکی هزار و یک جور دوز و کلک میداند . او دنبال فروش ساختمانی مثل برج‌ایفل‌نیست وخوب میداند که از درودیوار تهران سگ وگربه میبارد و روزی هزاران‌نفر ابزیه‌گربه گم میکنند . آقای « م » همچنین میداند که ایرانی جماعت به آسانی دست کسانی را که چند تومان میخواهند تا جای چند میلیون‌تومان را نشان دهند ، می خواند... بااینحال آقای «م »ازین قوم نومید نیست چون اینراهم میداند که وقتی فکر صاحب شدن یک سرپناه‌محقر خشت وگلی دردماغ ایرانی ـ و بخصوص تهرانی ـ راه‌یافت هوش وگوش خود رامی‌بازد وچنان غرق رویا میشود که‌باهمه‌زرنگی، میتوان‌بسهولت گوشش را برید و سروکیسه‌اش کرد و تا آخرین پشیز اورا از جیبش بیرون کشید .

آقای «م» از روابط مالک ومستاجر در ایران بخوبی آگاه است . او خوب میداند که‌ایرانی جماعت درتب تصاحب یک چهار دیواری میسوزد تابه آسودگی بتواندعبارت فرحبخش « چهاردیواری ، اختیاری » را زمزمه کند ، پس باید از این راه واردشد وکیسه‌ها را پر کرد . اینست که‌بدون‌روبرو شدن با کوچکترین مزاحمتی ، آگهی پشت آگهی صادر میکند و مژده فروش خانه‌های ویلائی شهر مدرن ییلاقی « میمیه ! » را میدهد . خانه‌های ارزان . بابرق و آب و سرویس .. جاده‌آسفالته... فضای‌سبز ... بنقد واقساط ... بیچاره مردم ! بیچاره زنی که حتی انگشتری طلای‌عروسی‌خودرا روی گوشواره های به ارث رسیده از مادر- بزرگش میگذاردتا پیش قسط صاحبخانه شدن‌دریکی ازشهرهای خیالی آقای «م» را فراهم کند .

خانه های خیالی آقای « م » درچنان‌نقاط خوش‌آب و هوائی قرارداد که حتی خانه‌دارهاهم هوس میکنند ، آپارتمانی در آنجا داشته باشند ! اما قربانی اصلی در هرحال آن بیچاره‌یی است‌که شبها توی سریچه هایش میزند تانق‌نق آنها رابخاطر گرسنگی خفه کند و دینارروی‌دینار ، بامید خانه‌دارشدن میگذارد .

اگرهمکاران آقای « م » درفرانسه‌وانگلیس وآمریکا افراد جاسنگین و پول وپله‌دارا را برای دوشیدن انتخاب می کنند ، دراینجا سروکار امثال «م» بیشتر باکسانی است که دارونددارشان در چنددست رختخواب و چند تکه بادیه ولگن مسین خلاصه‌میشود .

آقای «م» خانه‌های خیالی خود رادر شهرهای خیالیش میفروشد ، اما درآمد کلانش را نه‌خرج‌باده نوشی وهماغوشی میکند، نه‌خرج شرط بندی‌روی‌مسابقات فوتبال و نه خرج‌ستاره کردن یک‌دوشیزه عفیفه . آقای «م» از همکارانش استادتر است و ضرب المثل « مورچه‌و بلبل» را همواره در برابر نظر دارد . بادیه ولگن مسی و فرش زیر پای فلان کارمند دونپایه بصورت مرغ دلار به بانکهای اسرائیل و سویس پر میکشد و در حساب شخصی خانم «م» جا خوش میکند . آقای «م» درس خود را خوب بلد است و حسابش را کرده که اگر بعد از سه سال مچش را گرفتند، پول های بیزبان متعلق بمردم بی زبانتر ، باید در جای امن باشد که حتی با چماق قانون نیز نتوان آنرا پس گرفت . چه جایی امن و امانتر از حساب خانم در یک بانک خارجی ؟

آقای «م» راست راست توی شهر مثل میلیونرها راه میرود ، سیگار برگ دود میکند ، در حالی که یک «گارد»محافظ مثل پروانه گردشمع و جودش میچرخد، و افراد این گارد برای اینکه خیال‌آقای «م» از هر حیث راحت باشد ، مسیر او را قبلا به شیوه‌ماموران « اف . بی.آی» شناسائی میکنند تا مبادا گربه شاخی به وجود ایشان بزند .

حالا آقای «م» یک گردن کلفت میلیونر است که گه‌گاه توی یکی از بنگاههای معاملات ملکی آفتابی میشود تا کیسه های دوخته شده را با پول چاقتر کند او در برابر چشمان بهت زده مشتریان حاضر میشود قطعه زمینی را که فقط یک میلیون ریال می‌ارزد . به دومیلیون ریال بخرد ! در این میان یک مشتری از همه جایی خبر به گمان اینکه حتم قطعه زمین مورد معامله بزودی‌مرغوبیتی خواهد یافت ، چون آقای «م» دست روی آن گذاشته ، نرخ را بالا می‌برد وقیمت دومیلیون و پانصد هزار ریال راپیشنهاد میدهد . آقای «م» مثل آب خوردن از حقه تازه نتیجه میگیرد و قطعه زمینی را که بخودش تعلق دارد اما بنام یکی از ایادی او است و یک میلیون ریال ه نمی‌ارزد ، به دومیلیون و پانصد هزار ریال میفروشد !

آقای «م» سه سال تمام سیگار برگ دود میکند ، بهترین لباسها را می‌پوشد بهترین ادکلن‌ها را میزند و در پناه‌گارد محافظ آزادانه میگردد .

حساب آقای «م» درست است. او باخود اندیشیده : فرض کنیم که مرا گرفتند ، مگر چند سال در زندان‌میمانم؟ مسلما از ده سال بیشتر نخواهد بود . ولی بعد از ده سال آبها از آسیاب می‌افتد و ..

بیچاره آنهائی که تا چند روز پیش‌از خبر دستگیری آقای «م» هنوز خواب‌یک خانه شخصی را می‌دیدند . خانه‌ای که کولر و شوفاژ و تلفن دارد و آنقدر اتاقهایش بیشمار است که بتوان به بچه ته تغاری نیز یک اتاق اختصاص داد.. بیچاره آنها ! دلم بحالشان خیلی‌میسوزد. دل قانون هم میسوزد .؟

هدیه تابستانی آزمایش:
کولر اطاقی آزمایش
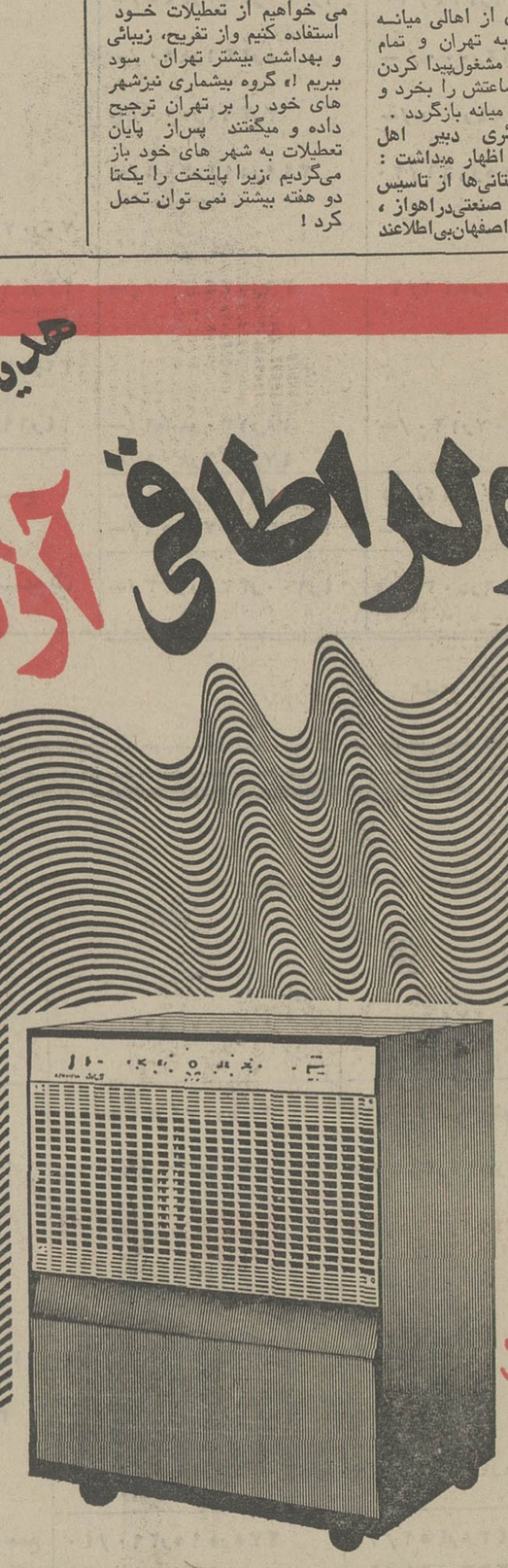
محصول جدید
یک کولر زیبا
با قیمت خیلی مناسب
پر از نسیم خنک
۱ـ با مخزن آب بسیار بزرگ
۲ـ قدرت خنک کنندگی فوق العاده
۳ـ قابل وصل به لوله کشی آب شهر
۴ـ بدون احتیاج به کانال کشی

از : ع . عباد

در محافل تهران

وکیل قدیم در راه بهارستان !

..... بی‌مهری تاکسی‌ها هم به یک سیاستمدار قدیمی قضیه جالبی دارد اما بیائیم واز ته قلب بگوئیم «تفو برتو ای چرخ گردون تفو ...!»

..... واما قضیه از اینقرار است که چند روزپیش یکی از همکاران مطبوعاتی با یکی از سیاستمداران استخواندار قدیمی ووکیل ادوار مختلف مجلس‌شورایملی وعده ناهار داشتند .

ناهار بخوبی و خوشی صرف میشود و طبق معمول ایرانی جماعت، «گپ» بعداز غذا که بنوبه خود خاصیت تحلیل غذا رانیزدارد زده میشود وهردو دوست‌ازچلوکبابی بالای شهر خارج میشوند. رجل استخواندارقدیم‌اول‌تصور میکند که دوست مطبوعاتی او مثل همیشه اتومبیل دارد اما متوجه میشود که استثنائا امروزاتومبیل‌همراه‌اونیست. بنابراین خداحافظی می‌کنند و هرکدام بفاصله‌چند متر منتظر تاکسی میشوند .

خط‌سیر جناب سیاستمدار و وکیل سابق مجلس ، میدان بهارستان بوده است. باین دلیل وقتی تاکسی‌ها یکی پس از دیگری از مقابل ایشان عبور می کردند . جناب سیاستمدار با صدای بلند اشاره بسوی پائین می کرد و می‌گفت :

بهارستان ... اما مسیر هیچ‌یک از تاکسیها به مسیر وکیل برجسته قدیم نمی‌خورد! وقتی این وضع چندبارتکرار شد، دوست روزنامه‌نویس رو به‌وکیل معروف پیشین‌مجلس شورای ملی میکند و می‌گوید :

« دکتر ..... روزگار را می‌بینی ؟!، دیگر حتی تاکسی‌ها هم شما را به بهارستان نمیبرند...!»

وزیر متخصص عکاسی

اخیرا کاشف بعمل آمده که حمید رهنما وزیراطلاعات از عکاسان زبردست نیز بشمار میرود .

این مساله را یکی از عکاسان قدیم فاش کرد . او میگفت: وقتی جناب رهنما به سمت وزیر اطلاعات معرفی شدند ، همگی ما گفتیم : خدا راشکرکه‌وزیرجدیداطلاعات از همکاران خود ما هستند. و این موضوع را با خود ایشان هم مطرح کردیم. وزیر اطلاعات در حالی که از تکنیک ضعیف یکی از عکاسان ایراد میگرفت، گفت: من هنوز عکاس عکاس نیستم چون فقط پانزده تا دوربین عکاسی دارم !

حال این سئوال پیش آمده است که کدامیک از عکاسان ایرانی ۱۵ دستگاه دوربین عکاسی دارند که جناب وزیر خود را فاقد صلاحیت برای پیوستن به گروه عکاسان می‌داند .

بقول یکی از بروبچه‌های خبرنگار عکاس: «بهرحال خوش به‌حال وزیر بخاطر ۱۵ دوربینی که دارد. حالا می خواهد عکاس باشد، میخواهد نباشد !...

زبان رجال !

بعضی از اعضاء کابینه وشخصیتهای مملکتی،«لهجه» دارند مثلا دکتر سام وزیر کشور کاملا لهجه کرمانی‌دارد یا دکتر نیکپی شهردار پایتخت، حتی وقتی‌به‌زبان انگلیسی هم صحبت میکند، لهجه‌اش «اصفهانی غلیظ» است! دکتر ولیان وزیر تعاون وامور روستاها لهجه تهرانی‌های «دبش» را دارد دکتر وحیدی وزیر آب و برق لهجه خوزستانی دارد. اما جالب است اگر بدانید که کورس آموزگار وزیر آبادانی و مسکن که از بچه‌های تهران است ، لهجه «آمریکائی» دارد .

بهر تقدیر اگرقسمت شد ، باز هم راجع به لهجه رجال صحبت خواهیم کرد. راستی تایادمان نرفته بگوئیم که هویدا نخست‌وزیر هم لهجه دارد. اما چه لهجه‌ای . هنوز کشف نشده... شاید لهجه‌ای آمیخته با فارسی ، عربی، انگلیسی و فرانسه !

اما یادتان باشد که رجال امروزی هرلهجه‌ای داشته باشند بازهم زبانشان را همه خواهند فهمید !

درگذشت آقای اکبر

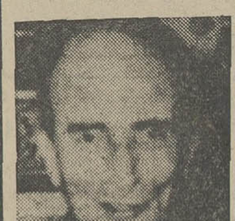

بانهایت تاسف اطلاع‌حاصل کردیم که آقای محمد اکبر رئیس تشریفات دربار شاهنشاهی ، بر اثر عارضه سکته قلبی، در سن هفتادو سه سالگی درگذشته است .

درگذشت آقای محمد اکبر را به کلیه بازماندگان آن شادروان به ویژه به‌فرزندان آن مرحوم بانوان عزت اکبر (همسر آقای بافر بوشهری) زرین اکبر (همسر آقای رحمت سمیعی) و آقایان‌اکبر اکبر، دکتر علی اکبر استاد دانشگاه ملی و اسماعیل‌اکبر نماینده مجلس شورای ملی، صمیمانه تسلیت می‌گوئیم .

ضایعه‌مطبوعاتی

با اندوه فراوان اطلاع رسید که خانواده مطبوعات ایران یکی از افراد قدیم و سرشناس خود آقای سید اسدالله‌رسا ـ مدیر روزنامه قانون ـ را از دست داده است .

بقرار اطلاع ، معالجات اطباء خارجی موثر نیفتاد و آقای سید اسدالله رسا در خارج از کشور برحمت ایزدی پیوست . جنازه آن مرحوم با هواپیما به تهران حمل و پس از تشییع در بهشت زهرا به خاک سپرده شد .

این ضایعه مطبوعاتی را به کلیه بازماندگان آن فقید سعید صمیمانه تسلیت میدهیم

سینما تخت جمشید
ارتباط فرانسوی
(نمایش دهنده بهترین فیلمهای سال)
از همین هفته
(برنده جایزه اسکار ۱۹۷۲)

بدنبال تصمیم ناگهانی انگلستان در مورد مواج کردن لیره

دادوستد ارزی و ثبت سفارش کالا در ایران متوقف شد

احمد مرادی

تصمیم ناگهانی انگلیس در مورد مواج ساختن نرخ لیره در بازار های پول و بانکی دنیا و از جمله ایران اثر فوری گذاشت . بهمین جهت ازصبح امروز بانك مرکزی ایران از اعلام نرخ نقدی خرید و فروش رسمی ارزها بجز دلار خودداری کرد . ثبت سفارش کالا از امروز متوقف شد و داد و ستد در بازارآزادارز متوقف گردید.

بانك مرکزی ایران بدنبال تصمیم انگلیس در مورد مواج کردن نرخ لیره صبح امروز فقط نرخ نقدی خرید وفروش دلار آمریکا را اعلام کرد که این نرخ با روز های قبلتفاوتی نکرده است و خرید هر دلار آمریکا بوسیله بانك مرکزی همان ۷۶٫۲۵ ریال و فروش‌آن توسط این بانك ۷۶٫۵ ریال است .

بانك مرکزی در لیست نرخ خرید و فروش ارز ها بعد از اعلام نرخ خرید و فروش دلار اعلام داشت بعلت تعطیل بودن بازار های بین‌المللی ارز ،این بانك تا اطلاع بعدی قادر به اعلام‌نرخ سایرارزها و همچنین نرخ های مربوط به‌ثبت‌سفارش نخواهد بود . انتظار میرودبانك مرکزی تا روز سه شنبه آینده که بورس های جهان و بانك های مرکزی دنیا مجددا بعداز یك تعطیل کوتاه کار خود را از سر بگیرند از اعلام نرخ رسمی خرید و فروش ارزها خودداری کند .

آثارتغییرات ارزی درایران

محافل پول‌وبانکی کشوراز صبح امروز بررسی های‌همه‌جانبه‌ای را روی تصمیم اخیر انگلستان در مورد مواج شدن پول این کشور و اثرات احتمالی آن روی ذخائر ارزی بانکها وبطور کلی ذخائر ارزی کشور آغاز کردند و روسای بانکها و کارشناسان هر بانك بطور جداگانه مواج شدن نرخ لیره را بررسی نمودند وضمن‌تماس با مقامات بانك مرکزی از کم وکیف این تصمیم و نظرات آنان مطلع گردیدند .

مقامات و کارشناسان بانك مرکزی از همان ساعات اولیه اعلام تصمیم انگلیس دائر به مواج شدن نرخ لیره که به وسیله خبرگزاریها بسراسر جهان مخابره شد و همچنین به کمك اطلاعاتی که‌بوسیله‌تلکس این بانك مخابره شده است در جریان مواج شدن نرخ لیره قرار گرفته و مطالعات وسیع خود را پیرامون اثرات این تصمیم شروع کردند .

مقامات و کارشناسان بانکی کشورپویژه بانك‌مرکزی‌ایران تاساعت دو بعد از ظهر امروز منتظر اعلام نتیجه دیدارروسای بانکهای مرکزی اروپا بودند. آنها تا در جریان تصمیماتی که این گروه خواهند گرفت قرار بگیرند ، و بتوانند بانك ها را براساس نتیجه مذاکرات جلسه روسای بانك های‌مرکزی اروپا در پاریس توجیه کنند .

بهرحال تا آخر وقت اداری امروز نتیجه این مذاکرات روشن نشده ولی مقامات بانك مرکزی و کارشناسان ارزی این بانك بعد از تعطیل وقت اداری در بانك ماندند تاآخرین اطلاعاتی که بوسیله تلکس این بانك از بانکهای سراسر جهان مخابره می شود اطلاع حاصل نمایند و تصمیمات لازم را بگیرند .

ارزهای محکم

همانطوریکه دربالا اشاره‌شد ثبت‌سفارش کالاها بعبارت روشن تر اعتبارات اسنادی کالا های وارداتی غیر از ثبت‌سفارشی کالا هائی که بوسیله دلار صورت میگیرد متوقف شد و بانك مرکزی و سایر بانکها از ثبت‌اعتبارات‌اسنادی‌خودداری کردند . ولی در مورد ثبت سفارش کالا های وارداتی که بوسیله دلار صورت می گرفت احتیاط کمتری می شد و قبول ثبت سفارش خیلی با احتیاط صورت می گرفت .

در محافل آگاه پول‌وبانکی گفته شد : بانك مرکزی از دو هفته گذشته و بخصوص پنج، شش روز اخیر مقدار زیادی از ذخائر ارزی خود را که به صورت لیره انگلیسی‌نگهداری میشد تبدیل به ارزهای محکم کرده است .

«دنیس هیلی» نماینده حزب کارگر در پارلمان انگلستان اواسط هفته‌گذشته ضمن‌حمله شدیدبوزیرخزانه‌داری‌انگلستان گفت :

بشما قول میدهم که تا آخر این ماه «ماه فرنگی» نرخ‌بهره تنزل کند . این حمله و سایر آثاری که از یکی و دوماه گذشته و بخصوص یکی دو هفته اخیر روی لیره انگلیسی دیده می شد سبب شد که مقامات بانك مرکزی اقدامات احتیاطی روی ذخایرارزی‌بکنند

تبدیل ارز

امروز شنیده شد که بانك مرکزی ظرف ۵روز گذشته حدود ۷۵ میلیون لیره‌انگلیس از ذخائر ارزی را تبدیل‌بسایر ارز های قوی کرده است .

بطور کلی در این مورد باید گفت که همیشه برای حفظ ذخائر ارزی ، و جلوگیری از زیانهای احتمالی ، که در اثر تغییر نرخ ارزها پیش می آید، بدو طریق عمل می شود ، اول وارد شدن در بورس های‌جهانی بمنظور خرید طلا ، و دوم‌خرید ارز های قوی‌که بانك مرکزی طریقه‌دوم‌آنرا عمل کرده‌است.

در مورد آثار این تصمیم‌در درآمد نفتی ایران گفته می‌شود : نفت به دلار آمریکا قیمت‌گذاری می شود و بنرخ رسمی دلار و لیره انگلیس تبدیل‌می گرددوبرای‌جلوگیری از ضرر طبق فرمول خاص نرخ متوسط هر لیره و دلار درطول یکماه محاسبه می شود و بر اساس نرخ بدست آمده تغییر انجام می پذیرد .

اثر منفی بر صادرات

در مورد صادرات و واردات تصمیم اخیرانگلستان سبب میشود، که قیمت کالاهای صادراتی کشور ها برای ورود به بازار انگلیس گرانتراز قیمت فعلی آن تمام شود، واز این بابت موقعیت کالاهای صادراتی تااندازه‌ی بخطر افتد . ولی درمورد واردات باید گفت که کالاهای وارداتی از انگلستان از این پس‌ارزان‌تر از سابق تمام خواهد شد.

امروز در محافل پولی و بانکی کشور تصمیم انگلیس را دائر به مواج کردن نرخ لیره ناگهانی خواندند.

یک مقام آگاه بانکی گفت : حدود ده روز قبل با انتشار آمار موازنه تجاری این کشور وضع لیره که از چندی قبل خراب شده بود تشدید گردید، اما پیش بینی نمیشد که دولت انگلیس اینطور ناگهانی و غافلگیرانه اقدام به مواج کردن‌نرخ پول این کشور کند.

موقعیت انگلیس در بازار مشترك

این منبع افزود : تصمیم اخیر انگلیس بیشتر برداشت سیاسی دارد، چون تا اواخر سال ۷۲ مسیحی‌یااوایل‌سال ۱۹۷۳انگلستان وارد بازار مشترك میشود ودولت انگلیس بااین تصمیم میخواهد با وضع بهتری وارد بازار مشترك شود چون این تصمیم سبب خواهد شد که‌کالاهای وارداتی این کشور بانتزلی که نرخ لیره پیدا می‌کند ارزانتر وارد بازار کشور عضو شود و در نتیجه موقعیت بهتری برای اقتصاد این کشور فراهم سازد.

بعقیده این مقام ، همین امرسبب شد که انگلیس از فرصت استفاده کرده تصمیم ناگهانی بگیرد.

بازار آزاد

معاملات در بازارآزاد ارز و طلا امروز بکلی متوقف بود و هیچگونه دادوستدی در بازار آزاد ارز و طلا صورت نگرفت . بازار آزاد منتظر اعلام نرخ رسمی ارزها از طرف بانك مرکزی است تابتواند براساس آن قیمت خرید و فروش ارزها را در بازار تعیین کند.

آخرین قیمت فروش ارزهای‌عمده دربازار آزادبدین قرار بود : دلار آمریکا ۷۷٫۸۰ ریال، لیره انگلیس ۲۰۴ ریال، فرانك فرانسه ۱۶٫۲۰ ریال، فرانك سوئیس ۵۰ر۲۰ریال، مارك آلمان غربی ۲۴٫۵ ریال.

قیمت رسمی طلا و قیمت این فلز دربازار آزاد تغییری نکرد، ولی معاملات آن متوقف شد. آخرین قیمت رسمی طلا که روز گذشته بوسیله بانك ملی اعلام شده است هرکیلو آن ۱۶ هزار و۶۰۰ تومان بود قیمت طلا در بازار آزاد هر مثقال ۷۱ تومان است.

دریا درنخستین روزهای تابستان

درنخستین روز تابستان ، عده زیادی‌از مشتاقان دریاراهی شهر های ساحلی‌شدند و تعطیلات آخر هفته رادر کنار دریا ودر میان زیبائی های شمال بخوبی‌گذراندند. عکس که‌دیروز در ساحل بابلسر برداشته شده عده ای از مسافران رادرداخل و کناردریا نشان‌میدهد.

رپرتاژی از هجوم مسافران به دریا ،در صفحه ۹ چاپ شده‌است.

هشتمین‌سال‌انتشارثروت‌ملل

مجله اقتصادی ثروت ملل که به مدیریت آقای دکتر محمد حسین یزدانفر بطور ماهانه منتشر میشود وارد هشتمین سال انتشار خود گردید.

ثروت‌ملل حاوی اخبار و مقالات و تفسیر های‌اقتصادی وآمارهای بازرگانی جالب‌و مستندی است که مورد استفاده محافل اقتصادی و صنعتی ونیزدانشجویان رشته های مالی و پولی واقتصاد وبازرگانی‌می باشد.ضمن‌تبریک موفقیت روزافزون مدیر ونویسندگان گرامی این‌مجله را خواهانیم.

تهدید انجمن شهرستان مشهد

اعضای انجمن شهرستان مشهد در آخرین جلسه‌خود تصمیم به‌استعفای دسته‌جمعی گرفتند و گفتند . اگر مسئولین امور برای رفع نواقص بیمارستان سوانح مشهد اقدامی عاجل به‌عمل نیاورند آنان تاده روز دیگر از سمت‌های خود کناره گیری خواهند کرد !

خبرهای تلفنی شهرستانها

دریافت عوارض جدید

تبریز : شهردار تبریز گفت : طبق پیشنهاد شهردار تبریز و تصویب انجمن شهر از این پس از هر تن محموله وارده به تبریز از طریق راه‌آهن به تبریز از طریق ریال عوارض‌به نفع‌شهرداری وصول خواهد شد . وصول این عوارض اثری در وضع صاحبان کالانخواهد داشت ولی جمع آوری آن که در سال به سی میلیون ریال بالغ می گردد تاثیر مطلوبی در وضع مالی شهرداری تبریز بجای‌خواهد گذاشت .

تصادف سه وسیله‌نقلیه

کرج- بعداز ظهردیروز طی یك حادثه رانندگی که در مقابل دامپروری‌حیدرآباد کرج رویداد ۲نفر کشته و ٤ نفر مجروح شدند .

حادثه براثر برخورد کامیون شماره ۲۲۹۸۶ رانندگی اسدول خرمی با تاکسی شماره ۵۲۱۱۵ کرج براننده‌گی علی اشرف فرحناك‌پور و اتومبیل‌سواری شماره ۴۸۰۸۹۸ تهران الف برانندگی حیدرباقری اتفاق افتاد .

دونفر مقتولین حسین ناصربخش (سپاهی دانش) و محرم مردکار سرنشینان تاکسی بودند ..

مجروحین نیز که عبارتند از میکائیل و غلامرضاباقری گل‌آقا ترابی‌و راننده‌تاکسی بنام علی‌اشرف دربیمارستان بستری هستند .

سمینار مدیریت در رامسر

رامسر - ساعت ۸ بامداد امروز سومین سمینار مطالعات مدیریت ایران با شرکت ۵۱ نفر از مدیران‌و صاحبان صنایع بخش خصوصی و دولتی در هتل رامسر گشایش یافت‌جلسات این سمینار مدت۵ روزصبح و عصر ادامه خواهد داشت وضمن آن مسائل ومشکلات مدیران و صاحبان صنایع مورد بحث و تبادل نظر قرار خواهد گرفت .

گشایش کارخانه سنك شکن

اصفهان - کارخانه سنك شکن آهك پیربکران که متعلق به کارخانه ذوب‌آهن آریامهر میباشد با ظرفیت روزانه ۷۰۰ تن سنك آهك آغاز بکار کرد .

ساختمان این کارخانه‌از تیرماه ۱۳۴۸ آغاز گردید و مدت ۳ سال کارساختمان آن بطول انجامید .

معدن پیربکران دارای ذخیره‌ای بمیزان یکصد میلیون تن است و قریب۷۰ سال مصرفی آهك کارخانه آریامهر را تامین مینماید.

۸۲۰۰ عدل کنف سوخت

خرمشهر- دیروز قسمتی از انبار «فعلیه» گمرك خرمشهر آتش گرفت و خسارات‌زیادی به ۸۲۰۰ عدل «کنف» که در این انبار قرار داشت وارد آمد .

هنوز علت آتش سوزی‌روشن نشده است .

آگهی مسابقه‌ورودی‌دوره‌لیسانس‌شبانه‌دانشگاه‌تهران

دوره شبانه دانشگاه تهران در سال تحصیلی ۵۲ـ۵۱ از طریق مسابقه ورودی وبا شرائط زیر تعدادی دانشجو می‌پذیرد.
از دارندگان دیپلم کامل متوسطه رشته‌های طبیعی یا ریاضی یا ادبی برحسب نوع دیپلم آنان‌درحدود برنامه دوره دوم متوسطه(رشته‌ای که‌دیپلم‌آن‌رادارند) امتحان‌بعمل‌میاید موادامتحانی وضرائب‌برای‌هریک از سه نوع دیپلم بشرح زیر است :
مواد امتحانی و ضرائب آنها برحسب نوع دیپلم

دیپلم طبیعی	ضرائب	دیپلم ریاضی	ضرائب	دیپلم ادبی	ضرائب
زبان فارسی		زبان فارسی		زبان فارسی	
زبان خارجه (انگلیسی یافرانسه)	۱	زبان خارجه (انگلیسی یافرانسه)	۱	زبان خارجه (انگلیسی یافرانسه)	۱
طبیعیات شامل فیزیولوژی‌گیاهی		ریاضیات شامل جبر هندسه		ادبیات فارسی و زبان	
و جانوری زمین شناسی و تکامل	۳	مثلثات حساب استدلالی	۳	عربی	۳
فیزیک و ریاضی	۲	فیزیک و مکانیک	۲	فلسفه و منطق روانشناسی	
شیمی	۲	شیمی	۲	و اخلاق	۲

داوطلبان میتوانند برحسب نوع دیپلمی که دارند انتخاب خود را در کلیه رشته‌های دوره شبانه طبق جدول زیر بترتیب تمایل خود بنویسند .
رشته تحصیلی داوطلبان پس از توفیق در امتحانات مسابقه برحسب جمع نمرات وانتخاب آنان تعیین خواهد شد .

شماره انتخاب رشته	رشته	نوع دیپلم طبیعی	نوع دیپلم ریاضی	نوع دیپلم ادبی	تعداد تقریبی دانشجو
۱	ادبیات فارسی			×	۳۰
۲	ادبیات عرب			×	۵۰
۳	اقتصاد		×		۶۰
٤	ریاضی		×		٤۰
۵	زبان انگلیسی	×	×	×	۳۵
۶	زبان فرانسه	×	×	×	۵۰
۷	زبان آلمانی	×	×	×	۵۰
۸	زمین‌شناسی	×	×		۲۰
۹	زیست‌شناسی	×	×		۲۰
۱۰	شیمی	×	×		۲۰
۱۱	علوم اجتماعی	×	×	×	۳۰
۱۲	علوم اداری	×	×		۶۰
۱۳	فیزیک		×		۲۰
۱٤	قضائی	×	×	×	۶۰
۱۵	مدیریت بازرگانی	×	×		۶۰

۱ـ داوطلبان رشته های زبان و ادبیات خارجی (انگلیسی- فرانسه-آلمانی) باید لااقل ۳ درصد سئوالات امتحان زبان مورد انتخاب‌خودرا پاسخ صحیح بدهند .

ثبت‌نام

۱ـ ثبت‌نام از روز پنجم تیر ماه ۱۳۵۱ شروع وتا روز بیست و پنجم تیر ماه ۱۳۵۱ ادامه خواهد داشت .
۲ـ داوطلبان باید تقاضانامه ضمیمه این آگهی را از روزنامه جدا کرده با دقت و بطور خوانا تنظیم نموده و بانضمام یکبرگ‌رونوشت با فتوکپی صفحه اول شناسنامه و ۲ قطعه عکس ٤×۶ برقی (که نام و شماره شناسنامه وتاریخ تولد خودرا پشت‌آنها نوشته باشند) و رسید بانك ملی یا بانك مرکزی بمبلغ پانصد ریال (که بحساب ۲۲٤۵ بانك مرکزی ایران پرداخته شده باشد) و فتوکپی برگ معافیت از خدمت نظام یا فتوکپی دفترچه خاتمه خدمت باپست‌سفارشی دوقبضه به‌نشانی:

(سازمان مرکزی دانشگاه تهران ـ امور خدمات آموزشی ـ نامنویسی مسابقه ورودی دوره شبانه) ارسال دارند .
توجه داشته باشند که از ارسال اصل یا فتوکپی مدرک دیپلم درموقع ارسال تقاضا خودداری نمایند .
۳ـ بدرخواستهائیکه درآن اطلاعات خواسته شده در تقاضانامه‌بطور کامل نوشته نشده باشد ترتیب اثر داده نخواهد شد .
٤ـ وجه نامنویسی مسترد نمیشود .
داوطلبان میتوانند برای اطلاع بیشتر از شرایط تحصیل دردوره شبانه و خرید راهنمای مربوط بمرکز فروش کتاب دانشگاه واقع در خیابان ۲۱ آذر مراجعه نمایند .

تاریخ توزیع کارت مسابقه ورودی :

داوطلبانی که دیپلم طبیعی دارند باید از ساعت هفت صبح تا شش بعد از ظهر روز دوشنبه ۲ مرداد ماه ۱۳۵۱ و داوطلبانی که دیپلم ریاضی و ادبی دارند روز سه‌شنبه ۳ مرداد ماه ۱۳۵۱ در همان‌ساعات با در دست داشتن مدرک لازم مبنی برقبولی در دوره کامل متوسطه برای دریافت کارت مسابقه ورودی ودفترچه‌راهنمای امتحانات بدانشگاه تهران مراجعه نمایند .

تاریخ و محل مسابقه ورودی :

مسابقه ورودی ساعت ۸ صبح‌روز پنجشنبه ۵ مرداد ماه ۱۳۵۱در محل دانشگاه تهران انجام خواهد شد . داوطلبان باید با در دست داشتن کارت مسابقه ورودی ساعت هفت صبح روز مذکور در دانشگاه تهران حاضر باشند.

شرایط تحصیل در دوره شبانه :

۱ـ برنامه های آموزشی دوره لیسانس شبانه مانند برنامه همین‌رشته‌ها در روز میباشد ولی مقررات خاص دوره شبانه از لحاظ میزان شهریه و تعداد واحد های درسی در هرنیمسال نیز اجراء میگردد .
۲ـ شهریه هرواحد درس علوم نظری در هرنیمسال پانصد ریال برای کلیه واحد های دروس علوم تجربی (فیزیک ، شیمی ، زیست شناسی ، زمین شناسی) ششصد ریال است که دانشجو در موقع ثبت‌نام هرنیمسال برابر تعداد واحدهائی که انتخاب میکند نقدا می‌پردازد .
۳ـ شهریه زبان خارجی : چون برای زبان خارجی ساعات‌اضافی در واحد های درسی معین شده است (هرواحد سه ساعت) هردانشجو هنگام ثبت‌نام نیمسال اول علاوه برواحدی ۵۰۰ ریال مبلغ ٤۰۰۰ ریال بابت ساعات اضافی نیز باید پرداخت نماید و در نیمسال سوم نیز علاوه برواحدی ۵۰۰ ریال مبلغ ۲۰۰۰ ریال بابت ساعات‌اضافی باید به پردازد .
٤ـ ساعات تحصیل در دوره شبانه از ۵ تا ½۹ بعد از ظهر است.هردانشجو در هرنیمسال میتواند حداقل ۸ و حداکثر ۱٤ واحد انتخاب کند .
۵ـ کسانی که در مسابقات ورودی پذیرفته شوند باید برطبق‌آگهی رسمی دانشگاه در موعد مقرر برای نامنویسی مراجعه کنند . درغیر اینصورت پذیرش آنان در دانشگاه تهران موکول به توفیق مجدد در مسابقات ورودی خواهد بود .
۶ـ هرگاه زبان خارجه قبولشدگان براساس نتیجه تست زبان خارجی مسابقات ورودی ضعیف باشد باید در کلاسهای فشرده زبان در تابستان ۱۳۵۱ شرکت نمایند و شهریه مقرر را بپردازند .
۷ـ دانشگاه تهران امتیازات دانشجوئی از قبیل معافیت ازشهریه ،مسکن در اختیار دانشجویان دوره شبانه نخواهد گذاشت .

درخواست ثبت‌نام برای‌شرکت در مسابقه‌ورودی دوره شبانه دانشگاه تهران در مرداد ماه ۱۳۵۱

اینجانب با مشخصات زیر :

محل درج‌حروف الفبای نام‌خانوادگی بترتیب از راست‌بچپ

۱ ـ نام خانوادگی

محل درج‌حروف‌الفبای نام‌بترتیب از راست بچپ

۲ـ نام

۳ـ شماره شناسنامه ٤ـ محل صدور ۵ـ تاریخ تولد ۶ـ محل تولد

۷ـ رشته تحصیلی دبیرستان : طبیعی (۱) ریاضی (۲) ادبی (۳)

۸ـ زبان خارجه‌ای‌که امتحان‌میدهم: انگلیسی (۱) فرانسه (۲) آلمانی (۳)

۹ـ رشته های انتخابی مورد علاقه اینجانب به ترتیب عبارتند از :

که گواهی نامه دوره دوم متوسطه را در سال بامیانگین از دبیرستان
شهرستان دریافت داشته‌ام و نشانی اقامتم شهر : خیابان
کوی خانه پلاك شماره تلفن

است با اطلاع از مقررات مسابقه ورودی و تحصیل در دوره شبانه دانشگاه تهران و قبول کامل آنها درخواست شرکت در مسابقه ورودی را دارم.

قبض رسید بانك ملی یا مرکزی بشماره مورخ
بمبلغ پانصد ریال (۵۰۰ ریال) که بحساب اختصاصی شماره ۲۲٤۵ دوره شبانه در بانك مرکزی ایران پرداخته‌ام و ۲ قطعه عکس ٤×۶ و یکبرگ فتوکپی صفحه اول شناسنامه یا رونوشت شناسنامه ، فتوکپی معافیت از خدمت نظام ، فتوکپی دفترچه خاتمه خدمت ضمیمه این درخواست است .

امضاء داوطلب تاریخ

تذکر : داوطلبان باید این درخواست را با توجه کامل به آگهی مسابقات ورودی تکمیل نمایند .

م الف ٤۸۲۲
آ ـ ۲۱۷۵۶

اطلاعیه کودکستان‌ودبستان‌دانش‌وهنر

(به‌سرپرستی خانم زرشناس(مژدهی)
متخصص امور تربیتی با سابقه چندین ساله در مدارس پایتخت)
کودکستان ـ دبستان ودوره راهنمائی
«پانسیون‌شبانه‌روزی»

برنامهٔ تابستانی : شامل‌کلاسهای تقویتی ـ تمرین زبان انگلیسی وسیله معلمین‌باتجربه‌تدریس زبان فرانسه و آلمانی ، رقص و موسیقی ، نقاشی و کارهای دستی و فیلم و گردشهای‌علمی و تفریحی ، استخر و پاتیناژ و سایر وسائل تفریحی کودکان ، سرویسهای مجهز آمد و رفت .
«ثبت‌نام‌همه‌روزه‌از ۸ صبح تا ۱۲ و عصرها از ٤ تا ۷ بعد از ظهر»
نشانی : خیابان تخت‌طاوس-شاه‌عباس شمالی ـ کوچه خاوری تلفن ۶۲۱۸۰۷

آگهی استخدام

نیروی هوائی شاهنشاهی بمنظور کار در مهندسی ستاد و کارگاه های ساختمانی تعدادی مهندس راه وساختمان ومهندس تاسیسات (آب‌وفاضلاب ، برق ،تهیه‌وشوفاژ) که‌حداقل ۵سال‌سابقه کارداشته واز نظر تخصص و مدیریت در سطح بالائی باشنداز طریق مصاحبه‌وآزمایش باحقوق مکفی‌استخدام مینماید واجدین شرایط می توانند ازتاریخ۳ر۱۳۵۱ تا ۱۵ر۱۳۵۱همه‌روزه بجز پنجشنبه و جمعه از ساعت ۷الی ۱۱بادردست داشتن‌مدارك تحصیلی بدایره کارگزینی‌غیرنظامیان‌مهندسی نیروی هوائی واقع درخیابان فرح‌آبادستاد نیروی هوائی شاهنشاهی مراجعه نمایند.
م‌الف٤۶٤۰ مهندسی نیروی هوائی شاهنشاهی

آگهی احضار

به عبدالعلی فرزند عایر شهرت حیائی شماره شناسنامه محل اقامت اهوازقدیم جنب مسجد اهوازقدیم که مجهول‌المکان است و باتهام سرقت مسلحانه در این‌بازپرسی تحت پیگرد واقع شده‌است اخطار میگردد که از تاریخ‌نشر این آگهی چنانچه ظرف مدت سه‌ماه خود را باین بازپرسی معرفی ننماید در اجرای‌ماده ۲۶۱ قانون دادرسی و کیفرارتش غیابا به پرونده اتهامی شما رسیدگی و قرار غیابی صادرخواهد شد .م‌الف ٤۵۷۰
بازپرس شعبه یکم دادسرای نظامی شماره ۱۲ اهواز

آگهی حراج

فرماندهی ترابری نیروی زمینی شاهنشاهی مقداری‌چوب، هیزم ، تنه و شاخه درختهای موجود درپادگان باغشاه را از طریق حراج بفروش میرساند . داوطلبین میتوانند درساعت ۱۰ صبح‌روز۱٤ر۱۳۵۱ برای مشاهده و خرید چوب و هیزمهای مورد نظر باتوجه بشرایط مربوطبه دفتر فرماندهی پشتیبانی‌واقع درسربازخانه باغشاه مراجعه نمایند . ضمنا هرگونه عوارض ، هزینه جمع‌آوری و حمل بعهده خریدار بوده و برنده موظف است درظرف ۵ روز نسبت به حمل آنها اقدام و ارزش چوب و هیزم فروخته شده نقدا دریافت خواهد شد . م‌الف۴۷۸۱
فرمانده ترابری نیروی زمینی شاهنشاهی
آ-۲۱۷۰۲

دنیای‌ورزش

با آخرین خبرهای ورزشی

روزهای شنبه منتشر میشود

از محمود ابوالحسنی فرزند عیسی،۲۲ ساله مدت شش‌سال است خبری نیست هر کس اطلاعی از نامبرده دارد به نشانی خزانه قلعه مرغی کوچه نمکی پلاك ۲۱ خبر داده و خانواده‌ای را خشنود سازد .

هم‌پیاله «اصغر لاتی» زندانی شد

پانزده روز پیش مردی‌دریکی از بیمارستانهای تهران‌درگذشت چون آثار ضربه در اودیده می شد و فوت او مشکوک به نظر میرسد مامورین ژاندارمری مهرآباد جنوبی تحقیقات دامنه‌داری را در باره او آغاز کردند .

پس از تحقیقات زیاد مامورین پی بردند که این مرد اصغر معروف به (اصغر لاتی) است مامورین ضمن تحقیقات خودپی بردند که‌شب حادثه اصغربااتفاق قاسم یافت‌آبادی به کافه واهان در سه‌راه آذری رفته بود وپس از صرف شراب از کافه خارج شده بود .

مامورین ژاندارمری برای‌پی بردن به چگونگی فوت اصغر، برای دستگیری‌قاسم یافت‌آبادی اقدام کردند ولی پس از مدتی پی بردند که‌قاسم تهران‌را ترک کرده است .

دیروز قاسم بتهران بازگشت و چون فهمید که مامورین ژاندارمری در تعقیب اوهستند خود را بپاسگاه معرفی کرد .

استوار فغانی رئیس پاسگاه ژاندارمری از قاسم در مورد فوت اصغر بازجوئی کردوقاسم گفت اصغر در آن شب که ما در کافه واهان مشروب می خوردیم ازروی چهارپایه بزمین افتاد و مجروح شد و من او را به پزشک رساندم‌و دیگراطلاعی ندارم با وجوداین بازپرس‌دادسرا با قرار بازداشت او را زندانی کرد .

این اتومبیل «شماره ۵۴۷۹۵ تهران ب» در جاده استخر شاه «تبریز» با درخت تصادف کرد و یك نفر کشته و یك نفر مجروح شد .

مقتول این حادثه ابراهیم‌ملکی دانشجوی سال سوم‌شیمی‌و مجروح آن مهدی خراسانی دانشجوی‌سال سوم پزشکی دانشگاه تبریزبود.

۲ خارجی سرتحویلدار بانك تبریز کلاه‌گذاشتند

دومرد خارجی که‌علاقه زیادی به اسکناس های پانصد تومانی ایران داشتند تحویلدار شعبه بانك ملی تبریز را فریب‌دادند و با استفاده از فرصتی کوتاه چهارقطعه‌اسکناس پانصدتومانی را بسرقت بردند .

آندو صبح روز ۵ شنبه ضمن مراجعه به بانك اظهار علاقه کردند که چند قطعه اسکناس پانصد تومانی را از نزدیك به بینند وتحویلدار بانك‌بتقاضای آنان یك دسته اسکناس‌پانصد تومانی را در اختیار آن‌دومرد خارجی قرار داد .

علاقمندان به پولهای ایرانی پس از اینکه قدری اسکناسها را این‌دست‌و آن دست کردند آنها را به تحویلدار بانك مسترد داشته و رفتند‌تحویلدار پس از رفتن آن دو تصمیم گرفت اسکناسها را دوباره بشمارد و ضمن این شمارش پی‌برد که ٤ قطعه اسکناس پانصد تومانی وسیله ۲ خارجی به سرقت رفته است.

اینك آقای تحویلدار بانك با همکاری مامورین انتظامی در جستجوی دومرد خارجی است .

در راه چالوس اتومبیلی با ۳ سرنشین برودخانه افتاد !

براثر برخورد مینی‌بوس شماره ۷۴۸۸۷ برانندگی سیدزمان‌مافی مدنی‌درسی و پنج کیلومتری«مرزن آباد» پنج هزار چم با اتومبیل‌ایل شماره ۱۸٦٤٥ تهران ـ ب به رانندگی خانم انجیه جیرسرائی، اتومبیل سواری با ۳ سرنشین به رودخانه افتاد .

در این حادثه خانم «انجیه» مجروح شد ولی همسر وی دکتر علی اکبر جیرسرائی و فرزندش عبدالحسین صدمه‌ای ندیدند !

گلوله‌هائی در تاریکی !

مردی بنام سلیمان‌سلیمانی ساکن یکی از قراء گهواره (شاه آباد غرب) براثر شلیك چند گلوله در تاریکی شب کشته شد .

مامورین برای شناختن قاتل یا قاتلین سلیمان فعالیت میکنند .

دختری خود را کشت

امروز جسد یك دوشیزه ۱۵ ساله به نام «طرلان » که‌آثار کبودی در پای چپ‌و نیز آثار ضربه در سمت چپ صورت او مشاهده میشد و در ملحفه‌ای پیچیده شده ، و ممهور به مهر بازپرس شعبه ۲ دادسرای زنجان بود در جعبه قرارداشت وسیله گروهبان یکم حیدری مامور پاسگاه ژاندارمری‌قیدار زنجان به اداره پزشکی قانونی منتقل شد.

پرونده امر حکایت دارد دوشیزه طرلان بوسیله نامادری خود «بالاخانم » مورد ایراد ضرب قرار گرفته ، و از فرط ناراحتی اقدام به خوردن سم می‌کند که نوع آن نامعلوم است .

رانندهٔ‌مینی بوس، برادر خودرا کشت

راننده یك مینی‌بوس ، هنگام خروج از گاراژ برادر خود رابین بدنه مینی بوس و «در» گاراژ که نیمه باز بود گذاشت و باعث مرگ او شد .

مقتول محسن اعلمی نام داشت و ۱٦ساله بود .

محسن‌که کمك راننده مینی‌بوس شماره ۷۲۱٦٦ تهران الف بود ، دیروز در یکی از گاراژ های‌کرج، برادرش اصغراعلمی راننده مینی‌بوس را درخارج کردن‌مینی بوس از گاراژ راهنمائی میکردکه دچار حادثه شد و جان خود را از دست داد .

۲ تصادف منجر بمرگ در تهران

دیروز در دو حادثه رانندگی در تهران دو نفر جان خود را از دست دادند :

نخستین حادثه در خیابان فرح‌آباد ژاله اتفاق افتاد. وانت شماره ۱۹۱۵٦ « تهران » که راننده آن داودیزدانی‌بودموقعی که از این خیابان می گذشت با پروین صفاری ۳ ساله‌تصادف کردو طفل جان سپرد.

سه راه آذری

حادثه دیگر در سه راه آذری رخ‌داد دراین سه راه کامیون کمپرسی‌شماره۳۱٦۳۸ با ابوالفضل اکبری تصادف‌کرد و او را مجروح ساخت .مجروح روانه بیمارستان شد و چند ساعت بعد براثر جراحات‌وارده درگذشت .

نفتکش واژگون‌شد و۲ نفر کشته شدند

تانکر شماره ٤٤۵۸۷ تهران ـ د برانندگی علی کوثر نجفی که با دوسرنشین دیگر ازخرمشهر عازم تهران بود در ده‌کیلو متری ملاوی در جلگه «خلج» براثر انحراف بچپ واژگون شد و ۳۵ هزار لیتر نفت سیاه آن به جاده سرازیر گردید . ۲ تن از سرنشینان‌تانکر محمد نجفی (فرزند راننده) ۱۸ ساله دانش آموز و یك پیرمرد ناشناس از ساکنین «چم گز»کشته شدند و راننده به سختی مجروح شد، جسد پیرمرد بوسیله ساکنین جلگه خلیج دفن شد .

زدوخورد در ختنه سوران

دریک مجلس ختنه‌سوران که پریشب در خیابان سرآسیاب‌دولاب کوچه فتاح پلاك ۲۹ برپا بود نزاعی درگرفت و میهمانان باچاقو به‌جان هم افتادندوکارآنها بپاسگاه ژاندارمری ودادسرای تهران‌کشیده بود. مجلس ختنه‌سوران در خانه حق‌وردی میرزائی برپا شده بوداو از چند روز پیش عده‌ای‌از بستگان و دوستانش را برای شرکت در این مجلس دعوت کرده بود.

میهمانان یکی پس از دیگری‌بخانه حق‌وردی که پسرش را ختنه‌میکرد میآمدند ساعت۱۰شب‌سفره شام‌پهن شدوحق‌وردی‌میرزائی‌میهمانان‌راسر سفره شام دعوت کرد و همگی‌سر سفره حاضر شدند. انعام‌احمدیانی یکی از میهمانان از خوردن شام خودداری کرد و در جواب سئوال میزبان‌گفت چون‌دیگران‌راقبل ازمن سرسفره شام دعوت کردی غذایت را نمی‌خورم وقتی محمدعلی وعلی بایزام‌پور پسرخاله‌های او اصرار کردندکه باید شام بخورد ناگهان باچاقو به آن دو نفر حمله کرد و هردو را مجروح ساخت .زدو خورد ادامه یافت . جریان این نزاع به پاسگاه ژاندارمری‌سلیمانیه اطلاع داده شد و انعام احمدیان دستگیر گردیدو به‌عمل خوداعتراف کرد و مجروحین به بیمارستان اعزام شدند و تحت عمل جراحی قرار گرفتند.

جواهراتی که‌در کرمان بسرقت‌رفته بوددر تهران بدست آمد

مقداریکصد وشصت هزارتومان جواهر و طلا که حدود یکماه‌پیش درکرمان‌به سرقت رفته بودبوسیله مامورین آگاهی‌این شهر درخیابان بوذرجمهری تهران‌کشف شد.

خبرنگار اطلاعات در کرمان گزارش داد:بعد از ظهر نهم‌خرداد ماه‌گذشته‌بمغازه جواهری‌برادران دادبخش واقع در خیابان شاهپور باسوراخ کردن‌پشت مغازه دستبرد زده‌شدویکصد وشصت هزار تومان طلا و جواهر به‌سرقت رفت.

در پیگیری های اداره شهربانی وآگاهی کرمان ، مامورین سارقین جواهرات راباسامی: یداله اکبری نجار ـ علی‌اصغر توانائی شناختند ودرتعقیب‌قضیه‌زن علی‌اصغرتوانائی رادرحالیکه‌مقداری طلاوجواهرات راباساکی در خیابان بوذرجمهری دستگیر کردند وضمن تحقیق بقیه‌جواهرات را به دست آوردند.

۵ حادثه

دیروز «آمنه» یکی از دختران زیبای «کولی» شاه‌آباد غرب به علت نامعلومی خود را کشت و ماموران برای کشف علت اقدام وی مشغول رسیدگی شدند .

آخرین درو ! ...

کمباینی برانندگی‌نادر پیچاره‌و به سرنشینی اکبر رضائی و مهدی مشکی که در یکی از قراءاطراف گرگان مشغول دروبود واژگون شد و در نتیجه مهدی براثر ضربه وارده کشته‌شدو ۲سرنشین دیگر کمباین مجروح شدند .

کشف جسد !

صبح دیروز مامورین‌ژاندارمری کرج ، جسد جوان ۲۰ ساله‌ای را که گفته می شود غرق شده پیدا کردند جریان امر تحت رسیدگی است .

قتل با تبر

جسد جوانی به نام علی‌کرمی که در ارتفاعات دالاهو با ضربات تبر کشته‌شده بود،توسط‌مامورین انتظامی کشف گردید .

پسری غرق شد

رمضان رضاپور ۱۲ ساله که‌در ساری مشغول آب‌تنی بود غرق پلاژ مقابل پلاژشهرداری فرح‌آباد شد .

حتی مردها...!

نه فقط دختر های دانش آموز
نه فقط دختر های دانشجو
نه فقط دختر های کارمند
نه فقط زنهای خانه‌دار
نه فقط زنهای کارمند

حتی مردها نیز در سال جدید اطلاعات بانوان را میخوانند و عقیده دارند :

اطلاعات بانوان واقعا هر هفته کاملترو خواندنی‌تروزیباتر بدست مردم میرسد .

مدیره یک دبستان کشته‌شد

دیروز هنگامیکه اتومبیل شماره ۴۲۷۷۹ کرمانشاه‌برانندگی ستوان محمد یزدان بخش و سر نشینی چند تن از اعضای خانواده وی‌از قصر شیرین‌عازم شاه‌آباد غرب‌بود بعلت نامعلومی درنزدیکی شاه‌آباد واژگون گردید.

دراین حادثه‌خانم‌صدیقه خوش کوه مدیره‌دبستان ۹اسفندشاه‌آباد ومادرزن راننده‌کشته شد و راننده وچند سرنشین دیگر اتومبیل نیز آسیب دیدند و جهت معالجه به بیمارستان کرمانشاه انتقال یافتند.

میان میلیونها چراغ ، ودرخشش میلیونها ستاره

تراس گل .در فضای آزاد

گل ـ خیابان شاه ـ تلفن ٦٦۳٦۳۵ ـ تا نیمه شب با پذیرائی خاص

آ ـ ۲۱٦٦۲

آگهی استخدام‌در نیروی هوائی شاهنشاهی

نیروی هوائی شاهنشاهی تعدادی داوطلب با شرایط زیر جهت‌تحصیل درآموزشگاه افسری جز فنی استخدام مینماید :

۱ـشرایط

الف ـ تابعیت دولت‌شاهنشاهی‌ایران.

ب ـ متدین بیکی از ادیان رسمی کشور . (اسلام ـ مسیحی ـ کلیمی ـ زرتشتی)

پ ـ دارابودن گواهینامه قبولی ششم دبیرستان(رشته‌ریاضی ـ طبیعی) با داشتن حداقل معدل ۱۵واحراز موفقیت در امتحانات ورودی.

ت ـ سن‌بین ۱۸ تا ۲٤ سال تمام وبرای کسانی که خدمت زیربرچم انجام داده‌اند ۲۵سال‌تمام.

ث ـ نداشتن پیشینه‌بد.

ج ـ داشتن صحت مزاج وتناسب‌اندام طبق گواهی بهداری‌نیروی هوائی .

چ ـ سپردن تعهد خدمت دائم درنیروی هوائی شاهنشاهی.

ح ـ نداشتن کسان تحت تکفل .

۲ ـ مدت تحصیل در آموزشگاه مزبوردوسال‌است‌ودانشجویان درتمام‌مدت تحصیل شبانه‌روزی بوده وهزینه زیست‌وپوشاك آنان بعهده نیروی هوائی شاهنشاهی می‌باشدو ماهیانه معادل۲۹۱۵ ریال بعنوان حقوق و فوق‌العاده دریافت خواهندنمود.

۳ ـ دانشجویانی که دوره تحصیلی را باموفقیت طی نمایند بدرجه ستوانسومی نائل‌وترفیعات بعدی آنان برطبق مفاد قانون استخدام نیروهای مسلح شاهنشاهی میباشد .

٤ ـ داوطلبان می‌توانند برای کسب اطلاعات بیشتروثبت نام‌با در دست داشتن یك نسخه فتوکپی گواهینامه تحصیلی ، عین شناسنامه (عکس‌دار)و ۲۲قطعه عکس ٤ × ۳از تاریخ نشر این آگهی تا تامین احتیاج (باستثنای روز های تعطیل وپنجشنبه ها)از ساعت۷الی ۱۲ بفرماندهی آموزش های هوائی واقع در خیابان تهران‌نو ایستگاه‌فرودگاه مراجعه نمایند . م‌الف ٤۰۰۲

نیروی هوائی‌شاهنشاهی .

بزودی در ٤۰ سینمای ایران

مرداجاره‌ای

جناب آقای‌میررسول‌قضاتی

شهردار محترم نهاوند

انتصاب جنابعالی را به سمت شهردار نهاوند تبریك میگوئیم و امیدواریم مانند گذشته بتوانید در انجام وظایف اجتماعی خود بیش از پیش موفق باشید.

اهالی سیه‌سران ، لیوارجان و علمدار گرگر

آ ـ ۲۱۳۰٤

فیروزخان‌وممتاز،دوهنرمند ایرانی و برنده‌جایزه‌سینمائی سال ۱۹۷۲ هندوستان در کنار هم خالق ماجراهائی هستند پرکشش و هیجان‌آور

ازصبح چهارشنبه فقط در

سینماهمای

برای نخستین بار فیروزخان از سنت‌ها و مرزهای‌دیرین سینمای هند گام فراتر مینهد و شاهکاری می‌آفریند در حد بزرگترین آثار سینمائی جهان

این فیلم همزمان با تهران در **سینمافردوسی (مشهد)** نیز بمعرض نمایش گذاشته میشود ...

برنامه آینده‌گروه ممتازسینمائی پایتخت

سپهر نیا ـ گرشا ـ متوسلانی

اعجوبه‌ها

بکارگردانی رضا صفائی

فیلمبردار شکرالله رفیعی

شیلا ـ مهدوی ـ نادری ـ امیرقضلی ـ توشین سیمین‌علیزاده ـ عبدی. تهرانچی ـ رسولی و هایك

محصول استودیو مهرگانفیلم

دفتر مهندسی

سفارشات شما را در زمینه

(مهندسی و دکوراسیون)

پذیرفته‌وباطرحهای بی‌سابقه‌ونماهای زیبارضایت‌وتحسین‌سلیقه‌های مختلف را فراهم می‌آوریم

خیابان پهلوی جنب شاهپور علیرضا تلفن ٦٦۳۲۱۵

آ ـ ۲۱۱۷۰

شماره‌مخصوص تابستانی جوانان همراه‌یک‌تقویم‌بزرگ دیواری

مصاحبه مهم واختصاصی با «تدکندی» دهها مصاحبه اختصاصی ، وقایع پشت پرده‌که درهیچ جای دیگر نظیرآنرا نخواندهاید

دوشنبه‌شماره‌مخصوص جوانان‌منتشرمیشود

ازفردا صبح

فقط در سینما

ادئون

لوین دروفونی در فیلم

یک گوله نمک

باشرکت : ژرژ ویلسون کاترین دومونژو بکارگردانی : ژان ژیرو

کمتر صنعتی است که احتیاج به قطعات پلاستیکی نداشته باشد

هرمشکلی درکار **پلاستیک** دارید با ما مشورت کنید

و هرقطعه پلاستیکی که بخواهید ما برای شما خواهیم ساخت

قطعات صنعتی پلاستیکی از ۴ تا ۴٫۰۰۰ گرم

کارخانجات پلاستیك سازی پلاستی ران :

جاده قدیم کرج کیلومتر ۱۸ جنب ایران ناسیونال تلفن ۹٦۰۷۹۸ ـ ۹۵۳٦۰۵

اداره فروش و دفتر مرکزی :

خیابان شاهرضا ـ چهارراه کالج شماره ۱۹۳ تلفن ۲ و ۴۹۲٦۱ ـ ۶٦۵٦۶۸

Plastiran co.

مجالس ترحیم

با کمال تاسف درگذشت شادروان **حاج محمد زند** پدر خانم را باطلاع دوستان و بستگان میرسانم، مجلس فاتحه فقید سعید روز یکشنبه چهارم تیر ماه از ساعت ۵تا۷ بعداز ظهر در مسجد الجواد برگزار خواهد شد .

آ ـ ۲۱۷۹۰ **دکتر محمد باهری**

خانواده‌های زند. زندسلطانی. هاشمی‌نژاد. حاجیان . خداداد. آل‌احمد. رحیم‌پور. باهری. سالم. امیرعلائی .

درگذشت مرحوم **حاج محمد زند** را باطلاع دوستان و بستگان میرساند مجلس فاتحه مردانه وزنانه روز یکشنبه‌چهارم تیر ماه از ساعت ۵ تا۷ بعدازظهر در مسجد الجواد برگزار خواهد شد .

بعموم افراد خانواده‌های عزادار بویژه آقای دکتر محمد باهری مصیبت وارده را تسلیت‌میدهیم.

باکمال تاسف درگذشت ناگهانی شادروان **پری ملکوتی** همسرآقای مهندس مجتبی ملکوتی مهندس عالیرتبه راه‌آهن دولتی ایران مامور خدمت دربانك رهنی ایران را باستحضار دوستان آشنایان و همکاران میرساند . مجلس ختم آنمرحومه از ساعت ۱۸ تا ۲۰ روز یکشنبه چهارم تیرماه جاری در خانقاه صفی‌علیشاه منعقد خواهد بود .

راه‌آهن دولتی ایران

با تاسف و تاثر بسیار وفات **بانو پری ملکوتی** همسرآقای مهندس مجتبی ملکوتی مشاور مدیر عامل این بانک را باابراز همدردی عمیق نسبت بهمکار محترم و خاندان ملکوتی باطلاع همکاران و دوستان میرساند .

مجلس ترحیم مردانه وزنانه از ساعت ۶ تا۸ بعداز ظهر روز یکشنبه چهارم تیر ماه در خانقاه صفی علیشاه منعقد خواهد بود .

بانک رهنی ایران

آ ـ۲۱۷۵۸

کانون کارکنان بانک رهنی ایران با احساس تاثر عمیق وفات **بانو پری ملکوتی** همسر جناب آقای‌مهندس مجتبی‌ملکوتی دوست گرامی و عزیز خود را باطلاع عموم همکاران محترم میرساند. مجلس ترحیم مردانه وزنانه بشرحی است که‌ازطرف خانواده آنمرحومه اعلام گردیده است .

کانون کارکنان بانک رهنی ایران

کادر پزشکی بیمارستان خزانه ضایعه اسفناک وفات‌بانوپری **ملکوتی** مادر همسر جناب آقای دکتر بهمند را باطلاع همکاران گرامی میرساند . مجلس ترحیم از ساعت ۶ تا۸ بعد ازظهر یکشنبه (فردا) در خانقاه صفی‌علیشاه منعقد میباشد.

کادر پزشکی بیمارستان خزانه

با نهایت تاسف و تاثر ضایعه وفات نابهنگام **بانو پری‌ملکوتی** همسر آقای مهندس مجتبی ملکوتی و صبیه مرحوم محسن‌آقا تهرانچی را باطلاع اقوام و دوستان وآشنایان میرساند .

مجلس ترحیم مردانه وزنانه آن شادروان از ساعت شش تاهشت بعدازظهر روز یکشنبه چهارم تیرماه در خانقاه صفی‌علیشاه منعقد خواهد بود .

خانواده‌های: ملکوتی. بهمند. تهرانچی. نیک‌بین. اقبال امیرانی. ضیاء . جویان. شباهنگ. مهرداد. بیانی. رسولی. حجت. حدیدی. لسانی. طالقانی. دیوسالار. خسنو. فرجام پارسا. میراحمدیان. ملکزاده. میرفندرسکی. حشمت صنیعی. حیائی. طبائی. صدارت. مشیری. حقایقی. نجفی. مجتهدزاده. بهمنیار. فکور. بدخش. مظاهری. میانجی. غضنفری. غفاری. بردبار . طاعتی . انصاری . صالحی . میلانی . درودی . مغازه. اسمعیل زاده . شیخ‌الاسلام.

آ ـ۲۱۲۲۶

درگذشت بانو پری ملکوتی موجب کمال تاسف است بعموم افراد خانواده‌های عزادار بویژه آقای مهندس مجتبی ملکوتی تسلیت میگوئیم.

بسمه تعالی

با نهایت تاسف درگذشت **حاجیه فاطمه خانم یکه‌کلام** همسر آقای حاج سید مهدی یکه‌کلام و همشیره حاج علی‌آقا محمودیان که از بانوان باتقوی و افتخار خدمت بحضرت سیدالشهداء علیه‌السلام را یک عمر دارا بود باطلاع دوستان و مومنین میرساند .

مجلس ترحیم یکشنبه ۱۳ج‌ا مطابق ٤ تیر ماه از ساعت ٤ونیم تا ٦ونیم بعداز ظهر در مسجد فخریه خیابان امیریه منعقد . شرکت در مجلس موجب اجر و ثواب و تسلیت بازماندگان میباشد .

سید ضیاءالدین استرآبادی، العبدمحمدحسین‌الطباطبائی العلوی .

با نهایت تاثر و تاسف درگذشت **بانو حاجیه فاطمه (محمدخان تبریزی)** همسر حاجی سید مهدی یکه‌کلام‌اباطلاع عموم اقوام و آشنایان رسانیده مجلس ختم مزدانه از ساعت ٤ونیم تا ٦ونیم بعداز ظهر روز یکشنبه چهارم تیر ماه ۵۱ در مسجد فخریه واقع در خیابان امیریه و مجلس ختم زنانه در همان روز و همان ساعت در منزل آن مرحومه منعقد خواهد بود .

حاجی سید مهدی یکه‌کلام ، حاجی علی محمودیان ، منصور محمدخان تبریزی و خانواده های : تبریزی ، فانی ، ابزارچی ، عضدی ، گشتائی ، آل‌حسن ، رئیسی ، بختیاری، ایازی‌کیا ، احمدی ، تاج‌بخش ، سالاری ، حسین‌زاده ، قاسمی‌پناه ، فیاض‌بخش ، روان‌آسا ، غفوری ، زمانیان ، اصغری .

درگذشت **حاجیه‌فاطمه یکه‌کلام** را به بانوان محترمه اطلاع داده مجلس ختم یکشنبه چهارم تیر ماه از ساعت ٤ونیم تا ٦ونیم بعداز ظهردرمنزل شخصی آنمرحومه بازارچه شیخ‌هادی کوچه شفیع‌زاده پلاک ۳۰ منعقد است .

بانو فاطمه مالک

بعموم بازماندگان آن مرحومه مصیبت وارده را تسلیت میدهیم .

باکمال تاسف فوت مرحوم **فرج‌الله آقاری** بزرك خاندان آقاری‌راباطلاع فامیل و دوستان و اشنایان میرسانیم . مجلس ختم آن مرحوم از ساعت ٤ ونیم الی ٦ ونیم بعدازظهر روز دوشنبه ۵ تیرماه ۱۳۵۱ درکنیسای دبیرستان اتفاق خیابان اناتول فرانس (شرق دانشگاه) برگزار خواهد شد .

خانواده‌های : آقاری . پیرنظر. باباجانیان . احدیان . سعادت . سمیعا . عادلی . صادق.دارابی.یونسی.رکنی. رستگار . برزیده . تفتیان . سنبل . سلسله . رحیم‌پور .

۱ـ۲ آ ـ ۷۵۰۹

بعموم بازماندگان آنمرحوم مصیبت وارده را تسلیت میدهیم .

بازگشت همه بسوی خدا

بنابه به مشیت و اراده پروردگار توانا بدین وسیله فوت **حاج حبیب‌الله مخمل‌چی معمار** را باستحضاردوستان‌وآشنایان می رساند .

مجلس ترحیم آن مرحوم روز یکشنبه ٤ر٥١ ازساعت ٤ونیم تا ٦ ونیم بعداز ظهر در مسجد ابادر واقع در میدان ژاله خیابان خورشید و خم زنانه همان روز در منزل آن مرحوم واقع در میدان ژاله اول زرین‌نعل شماره ٤٢ برگزار میشود .

مخمل‌چی ، خسروی ، شراره ، چاوشی ، یکرنگیان ، هاشمی ، کاشانی ، قادری ، مقدم ، کیا ، دکتر مویدی ، انتظاری ، تهرانی ، کاوسی ، حسینیان ، شاهرخی ،کریمیان، دکتر نباتی ، لاجوردی،وزیری ، مشیدی ، درستی ،ابریشمی، خرازی ، حساسیان ، شریف‌خدائی ، رامتین ، احمدی ، شبرمحمدی ، رفوگر ، زمانی ، ریاضی ، حجاجی ، نمازی ، رضوی ، سهرابی ، بهنام ، صحبتی ، صابری .

آ ـ۷۵۳۳

با اندوه فراوان درگذشت **حاج حبیب‌الله مخمل‌چی‌معمار** را باستحضار دوستان و آشنایان میرساند .

مجلس ترحیم آن مرحوم روز یکشنبه ٤ر٥١ ازساعت ٤ونیم تا ٦ونیم بعداز ظهر در مسجد ابادر واقع در میدان ژاله خیابان خورشید برگزار میگردد .

انصاری ، شیرازی‌فر ، زینت‌بخش ، لواسانی ،پوردیبا، دلیران ، متعبد ، سراجی ، اخگری ، کاشانی ، لاجوردی ، حسینی ، منوسل ، شهرابی ، رضا سلیمانی‌راد .

آ ـ۷۵۳۳

بعموم بازماندگان آنمرحوم مصیبت وارده را تسلیت میدهیم .

باکمال تاسف فوت مرحوم **فرج‌الله آقاری** بزرك خاندان آقاری‌راباطلاع فامیل و دوستان و آشنایان میرسانیم . مجلس ختم آن مرحوم از ساعت ٤ ونیم الی ٦ ونیم بعدازظهر روز دوشنبه پنجم تیرماه ۱۳۵۱ درکنیسای دبیرستان اتفاق خیابان اناتول فرانس (شرق دانشگاه) برگزار خواهد شد .

خانواده‌های : آقاری . پیرنظر. باباجانیان . احدیان . سعادت . سمیعا . عادلی . صادق.دارابی.یونسی.رکنی. رستگار . برزیده . تفتیان . سنبل . سلسله . رحیم‌پور .

۱ـ۲ آ ـ ۷۵۰۹

بعموم بازماندگان آنمرحوم مصیبت وارده را تسلیت میدهیم .

بازگشت همه بسوی خدا

بنابه به مشیت و اراده پروردگار توانا بدین وسیله فوت **حاج حبیب‌الله مخمل‌چی معمار** را باستحضاردوستان‌وآشنایان می رساند .

مجلس ترحیم آن مرحوم روز یکشنبه ٤ر٥١ ازساعت ٤ونیم تا ٦ ونیم بعداز ظهر در مسجد ابادر واقع در میدان ژاله خیابان خورشید و خم زنانه همان روز در منزل آن مرحوم واقع در میدان ژاله اول زرین‌نعل شماره ٤٢ برگزار میشود .

مخمل‌چی ، خسروی ، شراره ، چاوشی ، یکرنگیان ، هاشمی ، کاشانی ، قادری ، مقدم ، کیا ، دکتر مویدی ، انتظاری ، تهرانی ، کاوسی ، حسینیان ، شاهرخی ،کریمیان، دکتر نباتی ، لاجوردی،وزیری ، مشیدی ، درستی ،ابریشمی، خرازی ، حساسیان ، شریف‌خدائی ، رامتین ، احمدی ، شبرمحمدی ، رفوگر ، زمانی ، ریاضی ، حجاجی ، نمازی ، رضوی ، سهرابی ، بهنام ، صحبتی ، صابری .

آ ـ۷۵۳۳

مجالس سخنرانی و سوگواری

هیئت انصارالحجة(ع)

بمناسبت فرارسیدن شهادت یگانه بانوی فضلیت وتقوی ملکه اسلام دختر حضرت پیغمبر صل‌ا... علیه‌وآله حضرت فاطمه زهرا سلام‌اله علیها و ایام مصیبت اهل بیت عصمت وطهارت هیئت انصارالحجةعلیه‌السلام مجلس سوگواری آن حضرت را روز یکشنبه چهارم تیرماه ۱۳۵۱ مطابق باسیزدهم جمادی الاول ۱۳۹۲ از ساعت ۸ تا ظهر منعقد نموده از مومنین و علاقمندان بشعائر اسلام دعوت میشود تشریف‌فرما شده از ذکر فضائل و مصائب آن حضرت بهره‌مندشوند.

نشانی : خیابان ری ـ خیابان آبشار ـ انتهای خیابان ایران (عین‌الدوله) کوچه قوامی منزل آقای‌حاج‌محمدحسین نوروزی

بسمه تعالی

حسب‌المعمول از فردا (یکشنبه ۱۳ جمادی ٤ تیرماه) سه روز بمناسبت وفات حضرت صدیقه طاهره علیها سلام عصرها از ساعت ۵ تا غروب در بنده منزل مجلس سوگواری منعقد است .

نجفی الموسوی الشهرستانی

سخنرانی اسلامی

خاطره اسف‌بار شهادت **پیشوای زنان جهان ودخت‌والای پیامبر اسلام** یادآور مجاهدات سعادت‌آمیزی است که انسانیت را به ایمان و پاکی وپیروزی رهبری می‌کند .

مکتب مقدس فاطمه ع کانون و جاویدان است که‌روح آدمی را به ابدیت می‌پیوندد و پایگاه ولایت الهی را درقلوب مشتاقان یکتاپرستی استوار می‌سازد .

بهمین جهت در **حسینیه بنی‌فاطمه ع** که از دیربازنوآموز این مکتب انسان‌ساز الهی است در ایام امتحال حضرتش مجلسی برپا می‌شود که گویای منطق آسمانی **زهرای بزرگ** باشد .

واز خطیب اسلامی جناب آقای فخرالدین حجازی دعوت شده‌است‌که‌بمدت‌ده شب از شب دوشنبه چهاردهم جمادی الاولی (پنجم تیرماه) تحت عنوان **(فاطمه ع سخن می‌گوید)** برای ارادتمندان **مقام ولایت اهل‌بیت ع** خاصه طبقه جوان سخنرانی نمایند فضای باز و گسترده محل اختصاصی‌جدید که بزودی مکتبی برای آموزش مبانی اسلامی خواهد بود محل برگزاری این مجلس است از همه آقایان و بانوان‌برای شرکت در این جلسه سوگ و تبلیغ دعوت می‌کنیم. باشد که خدمتی دراین طریق حنیف انجام پذیرد.

احمد جعفری

آغاز برنامه ساعت هشت بعدازظهر
نشانی ـ سرچشمه خیابان امیرکبیر حسینیه‌بنی‌فاطمه‌ع
آ ـ ۷۴۳۱

مسجد امام‌صادق‌علیه‌السلام
مسجد بزرك آریاشهر

بمناسبت ایام فاطمیه و نشرمعارف دینی مسجد امام صادق(ع) برنامه خود را پس‌از اقامه نماز جماعت ده شب از شنبه ۳ تیر ماه بترتیب زیر آغاز مینماید :

۱ـ درس تفسیر وحدیث توسط حضرت حجت‌الاسلام آقای ملایری .

۲ـ سخنرانی واعظ محترم جناب آقای حاج‌سیدمحمود سدهی .

۳ـ مدح اهل بیت توسط جناب آقای حاج‌سیدمحمد موسوی .

شروع برنامه از ساعت ۸ و نیم بعدازظهر و درساعت ۱۰ ونیم پایان میابد .

دفتر مسجد امام‌صادق

ام ابیها

بمناسبت ایام شهادت بی‌بی انبیاء دخت بزرگوارپیغمبر خدا حضرت صدیقه کبری زهرا سلام‌الله علیها به منظور نشر معارف دین و معالم اسلام مجلس وعظ محترم دانشمند ارجمند :

جناب آقای سید محمود سدهی

در مسجد حضرت علی علیه السلام واقع در امیرآباد شمالی مقابل پمپ بنزین از شب جمعه یازدهم جمادی الاول مطابق با دوم تیر ماه ۵۱بمدت ۱۰ شب از ساعت ۸ و نیم الی ۹ و نیم بعد از نماز جماعت برقرار است . شرکت کلیه طبقات بالاخص دانشجویان عزیز وجوانان گرامی مورد انتظار و علاقه ماست .

هیئت امناء مسجد حضرت علی‌علیه‌السلام

باتهایت تاسف درگذشت **میراسدالله‌رسا** مدیر روزنامه قانون بزرگ خاندان‌رسا را باطلاع خویشان و دوستان میرسانیم . مجلس ترحیم مردانه از ساعت ٤تا٦ بعد از ظهر روز دوشنبه‌پنجم تیرماه در خانقاه صفی علیشاه و ترحیم زنانه در همان روز وساعت درمنزل آنمرحوم در خیابان تهران‌نو خیابان بهرامی باغ‌رسا منعقد میباشد.

مراسم شب هفت از ساعت ۵تا۷ بعداز ظهر روز سه‌شنبه ششم تیرماه در سالن شماره٤ بهشت زهرا برقرار است.

خانواده های رسا. خوش‌کیش. یمینی. رادسرشت. غزنوی. شهریاری. صولتی. غفیری. قرمگزلو. امامیان. انواری. اخلاقی کرمانشاهی. و سایر فامیلهای وابسته

۱ـ۲ آ ـ۲۱۷۸۶

بانهایت تاسف درگذشت شادروان **بانو مستوره صافی (فیض‌اللهی)** خواهر آقای فیض‌اللهی کارمند اداره بازرسی و مراجعات وزارت امور خارجه را باستحضار میرساند .

مجلس ختم زنانه و مردانه آن مرحومه از ساعت ٤ تا ٦ بعداز ظهر روز یکشنبه ٤ر٥١ درخانقاه صفی‌علیشاه منعقد خواهد گردید .

وزارت امور خارجه

آ ـ۲۱۶۰٤

بانهایت تاسف‌وتاثر درگذشت شادروان مرحومه‌مستوره **صافی (فیض‌اللهی)** عمه ارجمند آقای عباسقلی فیض‌اللهی معاون دبیرکل کمیسیون ملی یونسکو درایران را به اطلاع میرساند .

مجلس ترحیم آن مرحومه از ساعت ٤ تا ٦ بعدازظهر روزیکشنبه٤تیرماه ۱۳۵۱درخانقاه صفی‌علیشاه برپاخواهدشد.

وزارت علوم و آموزش عالی

آ ـ۷٤۸۷

بانهایت تاسف وتاثردرگذشت شادروان مرحومه **مستوره صافی** والده بانوطاهره صافی همکارگرامی را باطلاع‌میرساند.

مجلس ترحیم آن مرحومه از ساعت ٤ تا ٦ بعدازظهر روز یکشنبه ٤ تیرماه ۱۳۵۱ درخانقاه صفی‌علیشاه برگزار خواهد بود .

سازمان آب و برق آذربایجان

آ ـ۷٤۸۵

درگذشت **بانو مستوره صافی (فیض‌اللهی)** را باطلاع همکاران میرساند . مجلس ترحیم مردانه و زنانه آنمرحومه از ساعت ٤ تا ٦ بعداز ظهر یکشنبه ٤ تیر ۱۳۵۱ درخانقاه صفی‌علیشاه برگزار خواهد شد .

شرکت تارا

آ ـ۷٤۸۹

بانهایت تاسف‌وتالم درگذشت مادر عزیزمان **بانومستوره صافی(فیض‌اللهی)** را باطلاع میرساند .

مجلس ترحیم مردانه و زنانه از ساعت ٤ تا ٦ بعداز ظهریکشنبه٤تیرماه ۱۳۵۱ درخانقاه‌صفی‌علیشاه برگزارمیاشد.

کاظم صافی . صافیا صافی (سهیل) . طاهره‌صافی. مهرآذر سهیل . مهندس حسین سهیل .

آ ـ۷٤۸۹

درگذشت **بانو مستوره صافی (فیض‌اللهی)** را باطلاع خویشان‌ودوستان و آشنایان میرساند . مجلس ترحیم‌مردانه و زنانه آن‌مرحومه مغفوره از ساعت ٤ تا ٦ بعدازظهریکشنبه ٤ تیرماه ۱۳۵۱ درخانقاه صفی‌علیشاه منعقد است .

الاحقرسیدعبدالکریم انواری . خانواده های : فیض‌اللهی. قدر . صفائی . شیخ . جوادی . لطفی . اقتصادی . خاتمی . مصطفی‌زاده . جلدی . خالقی . اسلامی . میرمطهری . دانشوران . سفالیان.امین‌الشرعی . رحمان‌آذری . شکوهی. تبریزیان . پیمایش . محمدزاده . رضوی . سهیل . صافی .

آ ـ۷٤۸۹

بعموم افراد خانواده های عزادار بویژه فرزندان آن مرحومه مصیبت وارده را تسلیت میدهیم .

هوالباقی

باکمال تاسف درگذشت شادروان سروان بازنشسته **محمدطاهر نویدی** را باطلاع دوستان و آشنایان میرسانیم . مجلس ترحیم مردانه و زنانه ساعت ٦ تا ٨ بعد از ظهر روز دوشنبه پنجم تیر ۱۳۵۱ در خانقاه صفی علیشاه برگزار میگردد .

خانواده های : نویدی ، باقی زاده ، ناصر مستوفی ، خسروی ، رحیمی ، امجدی بیگوند ، لاجوردی ، پوینده ، احتشامی ، صفیاری ، کوشیار ، قبادی بیگوند، حیدری‌بیگوند، اردلان ، نورنیا ، نوری ، سهرابی ، درستی .

۱ ـ ۲ آ ـ ۷۵۱۹

بعموم بازماندگان آن مرحوم مصیبت وارده را تسلیت میدهیم .

خانواده بدیعی (شیرازی) و خانواده های وابسته .

با نهایت تاثر و تالم درگذشت مرحوم **مرتضی بدیعی** بزرگ خاندان بدیعی (شیرازی) را باطلاع بستگان و دوستان و آشنایان می رسانند .

مجلس ختم آن مرحوم در شیراز روز شنبه سوم تیرماه در مسجد سپهسالار برپا میگردد و مجلس ختم زنانه ومردانه دیگری در تهران در روز یکشنبه چهارم تیر ماه از ساعت ۳ تا ۵ بعداز ظهر در مسجد الجواد (میدان ۲۵ شهریور) برگزار خواهد شد .

تسلیت

تیمسار سپهبد کهنموئی معاونت محترم شهربانی کل کشور

گروه فرهنگی بیدار مصیبت وارده را بجنابعالی و خانواده محترم صمیمانه تسلیت میگوید .

۱ـ۲۱۷٤۶

جناب آقای حاج سیدعباس حاج سید جوادی
ریاست محترم بانک سپه اندیمشک

فوت پدر گرامیتان موجب تاثر و اندوه فراوان گردید مصیبت وارده را بجنابعالی و خاندان محترم حاج سیدجوادی تسلیت عرض میتمائیم .

محمودی. مرتضوی. موسوی. ابراهیمی.

آ ـ۷۵۵۵

همکار گرامی آقای اسدالله حمیدی

بانهایت تاسف مصیبت وارده را بجنابعالی و خانواده محترم تسلیت میگوئیم.

بانک صادرات ایران

آ ـ۲۱۷٤۸

دوست عزیز سرکار ستوانیکم موحدی

درگذشت مادر گرامی‌تان را تسلیت عرض می‌نمایم .

نمایندگی اطلاعات بهبهان ـ هوائی

آ ـ ۲۱٤۸۲

جناب آقای ناصر معتمد

بانهایت تاثر و تاسف درگذشت برادر گرامی‌تان را تسلیت گفته بقاء عمر و دوام عزت آنجناب و خانواده ارجمند را از درگاه احدیت مسئلت دارم .

بهبهان ـ محمد رستگار

آ ـ ۲۱٤۷۸

هم‌رزم عزیز و دوست گرامی سرکار ستوانیکم موحدی

مصیبت وارده را به شما و خانواده گرامی تسلیت عرض می‌نمائیم .

کاظمی ، احمدی ، بهرامی ، نیشابوری، زارع ، ابراهیمی

آ ـ ۲۱٤۷۶

سپهبد کهنموئی معاونت محترم شهربانی کل

باکمال تاسف درگذشت مادر گرامی‌تان را از سوی‌خود و همکارانم تسلیت عرض نموده بقاء کلیه بازماندگان را از ایزد متعال مسئلت دارد .

بهبهان ـ سرهنگ بدالله حسین زاده

آ ـ ۲۱٤۷٤

جناب آقای مهندس ناصر معتمد

از طرف مهندسین و کارکنان شرکت اینترکان فوت‌اخوی گرامی آن جناب را تسلیت عرض کرده و خود را درغم‌شما شریک میدانیم .

آ ـ۲۱٦۱۰ **رضا ایمانی**

باکمال تاسف و تاثر فوت **حسین عطائی** بزرك خاندان عطائی صاحب‌منصب عالیرتبه بازنشسته وزارت پست وتلگراف را باطلاع میرسانیم . مجلس تذکر مردانه و زنانه روز یکشنبه چهارم تیرماه از ساعت ٤تا۸بعداز ظهر درخیابان کاخ خیابان مشتاق شماره ۳۲ منعقد خواهد شد .

خانواده های : عطائی . ورقا . خاضع . ایرانپور . میثاقی . امینیان . خیامی . مسعودی نراقی . صفائی . دژبان. کامران . سالم‌نراقی . پرنده . افشار قاسملو . وجدی.بریمن . سعادتمند.وفادار . ملکی . وحدت . سیحون.

آ ـ۷۵۱۳

بعموم بازماندگان آنمرحوم مصیبت وارده را تسلیت میدهیم .

با قلبی آکنده از تاسف و بااندوهی فراوان درگذشت همسر و پدر عزیزمان **حاجی علی‌اکبر دارابی** را باطلاع کلیه خویشاوندان و آشنایان میرسانیم .

مجلس ختم مردانه انمرحوم روز یکشنبه چهارم تیرماه‌از ساعت ۵تا۷ بعد از ظهر در مسجد حاتم خیابان خواجه نظام‌الملک سه‌راه‌زندان و ختم زنانه از ساعت ۵ تا۷ بعدازظهر همانروز در منزل شخصی واقع در دزاشیب خیابان بوعلی کوچه بهار جنب کاشی ۱۰ برگزار میشود .

فخری دارابی. مهرنوش دارابی. آذرنوش دارابی مسعود دارابی. فرح دارابی. کیانوش دارابی. کینی دارابی. شهرزاد دارابی. نی‌نوش دارابی. آزیتا دارابی .

آ ـ۷۵۵۹

حاجی علی‌اکبر دارابی که از مردان خیر و نیکوکار بود صبح روز جمعه دوم تیرماه ۱۳۵۱ طریق حق را لبیک گفته و بسوی دنیای روحانی شتافت. فقدان سعید فقید را که برای خویشان و دوستان او نهایت اندوهبار است بدینوسیله‌باطلاع خانواده‌های وابسته و دوستان و آشنایان میرسانیم مجلس‌ختم مردانه رز یکشنبه چهارم تیر ماه از ساعت ۵ تا ۷ بعدازظهر در مسجد خاتم خیابان خواجه نظام‌الملک سه‌راه زندان وختم زنانه از ساعت ۵تا۷ بعدازظهر همانروز در منزل شخصی‌واقع در دزاشیب خیابان بوعلی کوچه بهار جنب کاشی۱۰ برگزار می‌شود .

خانواده‌های: دارابی. دارابیان. محمدی. هاشمی‌حائری. آل‌احمد. اصغرزاده. حسن‌زاده بنائی. کرمزاده. اسرارنظامی. افضلی. امیر دلفان. دستیار. شمس. رجبی اسلامی. اسماعیل دارابی. زهرا دارابی. معصومه دارابی. فاطمه دارابی. امیر هاشمی حائری . مهدی هاشمی حائری . مجتبی آل‌احمد . سرهنگ تقی دارابیان. سرهنگ حسن اسرارنظامی . سرتیپ محمدعلی افضلی. حاجعلی افضلی. داریوش افضلی. ابوالفتح افضلی. لطف‌اله افضلی. سرهنگ رضا امیردلفان . سرهنگ رضاقلی امیردلفان .

آ ـ۷۵۵۹

ضایعه ناگوار را بعموم افراد خانواده‌های عزادار بویژه بازماندگان آنمرحوم مصیبت وارده را تسلیت میدهیم.

البقاءلله‌وحده

بانهایت تاثر و تاسف فوت دبهنگام آقای حاج محمداحمدی **(حاجی‌علی‌احمدی)** خدمتگذار آستان حضرت ابیعبدالله‌الحسین(ع) را باطلاع بستگان و دوستان میرساند مجلس ترحیم آن مرحوم روز یکشنبه چهارم تیرماه سیزدهم جمادی‌الاولی (٤تیرماه) از ساعت٤الی ٦ بعد ازظهر در مسجد ارک منعقد است.

حاجی میرزا خلیل کمره

آ ـ۲۱۷۵۲

خانواده‌های : احمدی . (حاجی‌علی‌احمدی) . خوانساری . کمره‌ای. رحیمی . زرین‌کلک نبریزی . نوری . نیک‌خواه .امیدوار تهرانی . آذربیجانی . جهان‌بین . نوروز ی. زارع‌نژاد . دادرس. مجیدی . ابوالحلم . ابریشمی . منشیان . شهری‌پور . دادمند . عرفانی . گلکار . اروجی . فندی . دماوندی .

بانهایت تاسف فوت **مرحوم حاج محمداحمدی (حاجی‌علی‌احمدی)** را باطلاع همه بستگان و دوستان میرساند مجلس ختم مردانه روز یکشنبه چهارم تیرماه ۱۳۵۱ از ساعت ٤الی٦ بعد ازظهر در مسجد ارک برقرار است و مجلس یادبودی از طرف هیئت مدیره انجمن محلی آتابای در روز دوشنبه پنجم تیرماه در مسجد علی واقع در خیابان فرح‌آباد نیروی هوائی ـ خیابان آتابای ـ کوچه مسجد از ساعت ۵تا۷ منعقد میشود .

مجید احمدی . ابوالقاسم احمدی . محمدتبریزی . ناصرالدین زرین کلک ـ حاج محمدحسین نیکخواه . علی‌احمدی . اصغر احمدی . مهندس اکبر احمدی . قاسم خزائساری . قاسم نوری.

آ ـ۲۱۷۵۲

بعموم افراد خانواده‌های عزادار بویژه بازماندگان آنمرحوم مصیبت وارده را تسلیت میدهیم.

اطلاعیه به راهنمایان حج سنوات قتل و دوستان

بانهایت‌تاسف درگذشت مرحوم **حاج‌محمدناصری** (راهنمای کاروان حج ناصر) را باطلاع میرساند شب‌هفت آن مرحوم روزیکشنبه (فردا) ازساعت ٤ درمنزل واقع درگلوبندك‌کوچه مسنوفی کوچه حمام تابش پلاك ٤ برگزار خواهد بود .

حسین بابااحمدی

آ ـ۷۵۲۳

بانهایت تاسف وتاثر فوت نابهنگام جوان ناکام **مهرداد چیپ‌ساز** فرزند ارشد آقای عباس چیت ساز رئیس اداره امور شعب این بانك را باطلاع میرساند .

مجلس ترحیم آنمرحوم روز یکشنبه چهارم تیرماه جاری از ساعت ٤ الی ٦ بعدازظهر در مسجد حاج حسن واقع درشاهپور اول ارامنه منعقدخواهد بوداین مصیبت عظمی‌را به آقای چیت‌ساز و فامیل محترم تسلیت گفته صبر جمیل برای همگی از خداوند متعال خواهانیم .

بانك اعتبارات تعاونی و توزیع

آ ـ ۷۵۶۹

بانهایت تاسف وتالم فوت جانگداز و نابهنگام جوان ناکام **شاهرخ چیت‌ساز** فرزند عباس چیت‌ساز که در اثر سانحه بدرود زندگی گفته است باطلاع خویشان و دوستان میرساند. مجلس ترحیم مردانه روز یکشنبه ٤ر٥١ از ساعت ٦تا٤ بعد از ظهردر مسجد حاج‌حسن واقع در خیابان شاهپور اول خیابان ارامنه منعقد است بدیهی است شرکت در این مجلس التیامی به قلب داغدار بازماندگان میباشد. ضمنا مجلس ختم زنانه هم در همانروز وساعت در مسجد فوق برگزار میشود.

خانواده های:چیت‌ساز. لطفی. دادبین. دکتر کریم‌اردوبادی. باقر جورابچی. منوچهر طالش. نیک‌ساز. غلامپور. محمودیان . ابراهیم‌نژاد. کلاکیان. بهاری.

آ ـ۷۵۲۵

بعموم بازماندگان آنمرحوم مصیبت وارده را تسلیت میدهیم

اتحادیه صنف الکتریک تهران

بانهایت تاسف درگذشت **آقای سلیمان شائولی** برادر گرامی آقایان عمران و شمعون شائولی را باطلاع همکاران محترم میرساندمجلس ترحیم روز چهارشنبه ۷ر٤ر٥١ ازساعت ٤ و نیم تا ٦ و نیم بعد از ظهر در کنیسای عراقیها واقع در خیابان آناتول فرانس برگزار خواهد شد .

میراسمعیل فائدان

آ ـ۷۵۱۷

بانهایت تاسف درگذشت اخوی بزرگمان **آقای‌سلیمان شائولی** را باطلاع همه دوستان و آشنایان میرسانیم .

مجلس ترحیم آن مرحوم روز چهارشنبه از ساعت ٤ و نیم تا ٦ و نیم بعد از ظهر در کنیسای عراقیها واقع در خیابان آناتول فرانس برگزار خواهد شد .

پرویز ویونس نظریان

بانهایت تاسف درگذشت اخوی بزرگمان **آقای سلیمان شائولی** را باطلاع همه دوستان و آشنایان میرسانیم .

مجلس ختم آن‌مرحوم روز چهارشنبه ۷ر٤ر٥١ ازساعت ٤و نیم تا ٦ و نیم بعد از ظهر در کنیسای عراقیها واقع در خیابان آناتول فرانس منعقد میباشد .

اسمعیل . دولت . سلطنت . حشمت . عمران .عزیزه . شمعون شایوروماهرخ شائولی

آ ـ۷۵۱۷

سپاسگزاری

از سروران گرامی و دوستان محترم که بمناسبت درگذشت همسر عزیزم مرحوم **لاهوریان** درمراسم ترحیم و شب‌هفت شرکت فرموده و یاوسیله تلگرام و تلفن و نامه ابراز همدردی نموده‌وخاندان‌آن‌مرحوم را مورد عنایت قرارداده‌اند بی‌نهایت سپاسگزارم چنانچه بعلت تالمات روحی امکان شرفیابی و عرض تشکر حضوری فراهم نگردید بدینوسیله پوزش طلبیده و برای آقایان و خانم ها از درگاه خداوند سعادت و سلامتی مسئلت دارم .

مهین لاهوریان

آ ـ۷۵٤۷

از کلیه سروران ارجمندودوستان عزیزی که در مراسم‌تشییع ومجالس ختم و شب هفت درگذشت پدر مهربانمان بوسیله تامه و جراید و تشریف فرمائی اظهار همدردی فرموده‌اند کمال‌تشکر و امتنان حاصل است اگربعلت‌تالمات روحی در عرض تشکرحضوری قصوری رخ داد تقاضای عفو داریم.

فرزندان مرحوم دکترمحمدحسین عبادی

آ ـ۲۱۷۷۶

از کلیه اقوام‌وسروران گرامی که در تشییع و در مجالس‌ختم وشب هفت درگذشت جانگداز همسر بزرگوارم **دکترمحمد حسین عبادی** بوسیله نامه تلگراف وجراید وتشریف‌فرمائی اظهارهمدردی فرموده‌اند صمیمانه سپاسگزارم واز خداوند متعال سلامتی همگان‌را خواهانم چنانچه بعلت تالمات روحی در سپاس حضوری تاخیری شد پوزش میطلبم..

بانو عبادی

آ ـ۲۱۷۷۸

سرکار سرهنگ هاشمی

کارمندان و کارکنان کانون اصلاح و تربیت ضایعه تاثرانگیز درگذشت همسر گرامیتان را از صمیم قلب حضور عالی و آن خاندان محترم تسلیت عرض و همگی خود را در این مصیبت‌شریك و سهیم میداند .

کانون اصلاح وتربیت

آ ـ ۷۵۶۵

جناب آقای مهندس معتمد

بانهایت تاثر درگذشت برادرگرامیتان را بجنابعالی وخانواده محترم تسلیت عرض نموده سلامتی و سعادت بازماندگان را خواستاریم .

شرکت سهامی خاص دی

آ ـ ۷۵۶۳

جناب آقای محمد تقی علمشاهی

بدینوسیله مصیبت وارده را حضور جنابعالی و خانواده های وابسته تسلیت عرض می نماید .

شرکت سهامی خاص دی

آ ـ ۷۵۶۳

هیئت مدیره و کارکنان شرکت سهامی خاص دی مصیبت وارده را به خانواده های محترم سجادی و دیبا تسلیت عرض می‌نماید .

آ ـ ۷۵۶۳

سپهبد کهنموئی معاونت محترم شهربانی کل کشور

با نهایت تاسف از سوی خود و کلیه افسران ومامورین شهربانی مهاباد مصیبت وارده را تسلیت عرض مینمایم.

سرگرد اردشیر باقرزاده

آ ـ۲۱٤۶۲

همکار عزیز آقای علی‌اصغر مجلسی

از طرف خود وسایر همکاران اداره کل تعاون وامور روستاهای خوزستان درگذشت والده گرامیتان را بشما وعموم افراد خانواده تسلیت میگویم و بقای عمر بازماندگان را از خداوند متعال خواهانم

مهندس ـ رحیم‌زاده

آ ـ۲۱٤۵۸

**خانواده محترم یحیی‌بیک

سال چهل وهفتم ـ شماره ۱۳۸۳۰

اطلاعات

شنبه ـ سوم تیرماه ۱۳۵۱
دوازدهم جمادی‌الاول ۱۳۹۲ بیست‌وچهارم ژوئن ۱۹۷۲

ساعات شرعی

استخراج دکتر ریاضی کرمانی

اذان صبح	ساعت ۲ و ۵۴ دقیقه
طلوع آفتاب	ساعت ۴و۴۸ دقیقه
ظهر شرعی	ساعت ۱۲ و ۸ دقیقه
اذان مغرب	ساعت ۷ و ۴۲دقیقه

بیمه بازنشستگان وخانواده فرهنگیان

★ دولت برای تامین درمان فرهنگیان،۱۵ میلیون تومان اضافه تر پرداخت کرده است .

بزودی طرح بیمه درمانی بازنشستگان و اعضاء خانواده کارکنان وزارت آموزش وپرورش در سراسر کشور تهیه می شود .

دکتر فرخ‌روپارسای وزیر آموزش و پرورش ضمن تایید این برنامه اظهارداشت .

ازیکسال پیش مسئله بیمه کارکنان‌وزارت آموزش‌وپرورش بشیوه‌ای تازه مورد توجه قرار گرفت باید ن‌معنی که تنهاپرداختن به‌بیمه «حوادث» برای‌فرهنگیان کافی‌نبود بلکه‌لازم‌بود پیش‌بینی هائی بعمل آید تا کارکنان وزارت آموزش و پرورش در مقابل هرگونه بیماری تامین درمان‌داشته‌باشند .بنابراین با مطالعات وسیعی که بعمل آمد طرح‌تامین‌درمان کارکنان‌آموزش وپرورش باتوجه به‌اولویت های درمانی تهیه و باجرا گذاشته شده‌است .

خانم دکترفرخ‌روپارسای‌افزود: در طرح جدید بسیاری موارد که در آئین نامه قبلی‌پیش‌بینی نشده‌بود ،در نظر گرفته‌شده است.ودر حالیکه سهم وزارت آموزش‌و پرورش درپرداخت‌حق بیمه کارکنان خوددوبرابر شده است ، سهم بیمه شدگان همان یك‌درصد قبلی‌است . تفاوت هزینه‌پرداخت‌نسبت‌به‌ادوارپیش، حدود۱۵ میلیون تومان است که دولت آنرامی پردازد .

وزیر آموزش و پرورش‌افزود: بزودی طرح بیمه‌درمانی بازنشستگان وخانواده کارکنان وزارت آموزش و پرورش نیز تهیه می شود .

بِلموند
باصفحه‌عظیم‌پانوراما
وتیونر تمام‌اتوماتیک‌الکترونیک
انتخاب کانال دلخواه با فشار یک‌دکمه
BELMONDE
electronic

نتیجه امتحانات اعزام دانشجو،تا۱۰ روزدیگر اعلام‌میشود

۴۴۰۰ دختروپسر برای رفتن بخارج ، امتحان دادند

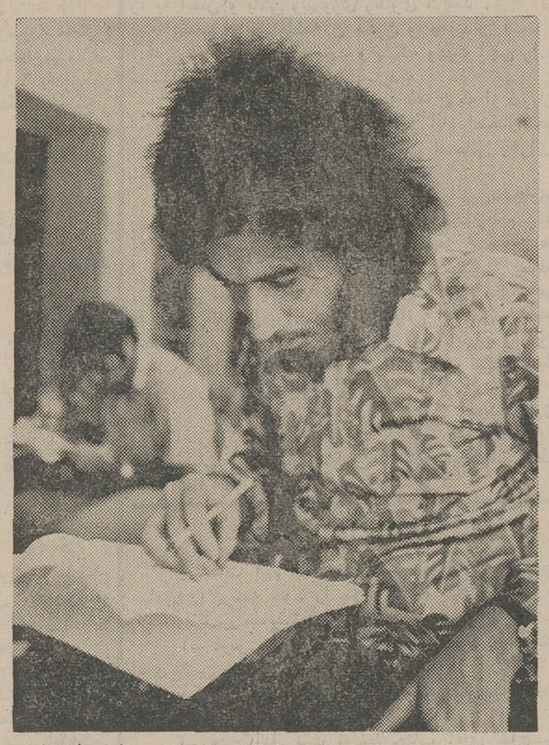

یکی ازشرکت کنندگان درکنکور اعزام دانشجو درجلسه امتحان

صبح دیروزامتحان اعزام دانشجو بخارج با شرکت ۴۴۰۰ داوطلب دختر و پسر در مدرسه عالی بازرگانی‌دانشسرایعالی‌و دبیرستان رضاشاه کبیر برگزار شد .

امتحانات اعزام دانشجو اززبان های انگلیسی ، فرانسه ، آلمانی بود که سئوالات قبل از امتحان وسیله یك هیئت هفت نفری از استادان دانشگاه تهران‌ودانش ـ سرایعالی تهیه شده بود .

آقای دکترکاظم زاده وزیردکتر اکبری معاون و دکتر حقدان مدیر کل امور دانشجوئی وزارت علوم وآموزش عالی از حوزه های امتحانی بازدید کردند .

دکتر حقدان گفت نتیجه امتحان اعزام دانشجو حداکثر تا ده روز دیگر اعلام میشود و دفتر امور دانشجویان برای اخذ پذیرش از دانشگاه ها وموسسات عالی‌خارج که مورد تائید وزارت علوم و آموزش‌عالی باشد، پذیرفته‌شدگان را راهنمائی و مساعدت خواهد کرد .

همچنین برای اطلاع ازچگونگی وضع تحصیل و زندگی اجتماعی کشوری که پذیرفته شدگان قصد دارند در آنجا به تحصیل بپردازند ، دفتر امور دانشجویان کلاس هائی ترتیب خواهد داد و کارشناسان امور دانشجوئی در این کلاسها برای دانشجویان سخن میگویند و به سئوالات‌آنان پاسخ میدهند .

امتحان دیروز شامل ۸۰ تست بود و برای هر تست چهار جواب گذاشته شده بود که یکی از آنها صحیح بود و یکساعت و نیم داوطلبان‌فرصت پاسخگوئی‌داشتند.

شرایط جدید حج

از تصویب‌شورای‌عالی حج گذشت

★ زائران خانه خدا بیمه می‌شوند

آئین‌نامه جدیدحج ازتصویب شورای عالی حج گذشت . براساس ، آئین‌نامه جدید کلیه سرپرستان کاروانهای‌حج موظف‌اند که دوباره قبل از مراسم حج برای تعیین محل اقامت زائرین درجده ـ مدینه ـمکه ـمنی اقدام‌کنند.

همچنین بموجب این‌آئین‌نامه، زائرین بیت‌الله‌الحرام درسال جاری در گروه های صد نفری و با کاروانهای مختلف روانه سفر حج خواهند شد .هریك ازسرپرستان حج موظف‌اند براساس آئین‌نامه جدید ازیك میلیون تایك میلیون و پانصد هزار ریال به عنوان سپرده به اوقاف بپردازند .

سازمان اوقاف درطول مدت مراسم حج اقدام به بیمه زائرین خانه خدا خواهد کرد. این بیمه شامل درمان زائران بیمار و دیگر مزایایی خواهد بود که به زائرین تعلق خواهد گرفت .

نرخ مسافرت

نرخ مسافرت حج را سازمان اوقاف در دوهفته قبل بمیزان پنجاه هزار ریال برای‌زائرین گروه اول و ششصد هزارریال برای زائرین گروه دوم تعیین کرد . این مبالغ شامل‌هزینه رفت و برگشت اقامت‌و خوراك حجاج خواهد بود. بدیهی‌است که این مبالغ شامل گذرنامه و مخارج بهداشتی زائرین نخواهد شد .

ساختمان مجتمع مسکن کارکنان آموزش‌وپرورش

شهریور ماه آینده آغاز می‌شود

★ ۴۸۰ آپارتمان فرهنگیان آماده بهره برداری است

۴۸۰ آپارتمان مخصوص‌سهام داران شرکت تعاونی مسکن کارکنان وزارت آموزش و پرورش آماده تحویل گردیده است .

این آپارتمان ها ۳ و ۴ اتاقی است و حداکثر تااوایل شهریور آینده‌مورد بهره برداری قرار خواهد گرفت .

خبرنگار ما گزارش میدهد: ۴۸۰آپارتمانی‌که ازطرف شرکت سهامی مسکن وزارت آموزش و پرورش تهیه شده است به سهامدارانی اختصاص دارد که حقوق آنها ماهانه کمتر از ده هزار ریال و سابقه خدمت آنها بیش‌ازبیست سال میباشد جمع اقساطی‌که‌این افراد می پردازندماهانه ۲۵۰ تومان‌است. این واحد های مسکونی که برتر‌تیب۷۲ و ۹۰ مترزیر بنادارد درخیابان هاشمی واقع است .

مجتمع مسکن

امروز یك مقام مطلع در وزارت آموزش‌و پرورش اعلام کرد: سازمان تعاونی فرهنگیان علاوه براجرای طرح آپارتمان سازی خیابان هاشمی ، تا دو ماه دیگر کلنك مجتمع مسکن کارکنان این وزارتخانه نیز به زمین زده میشود .

مساحت‌این زمین حدود ۴۰ هزار مترمربع‌است‌که دراراضی طرشت قرار دارد .

همین‌مقام‌افزود : کلیه نقشه های‌اجرای‌آپارتمان‌های«طرشت» آماده‌شده‌است و ساختمان آن درسه نوع شروع میشود .

این آپارتمان ها در چهار اندازه میباشد برای هرکدام ۱۰۵ و ۱۲۰ و ۱۳۰ و ۱۵۰ مترمربع زیربنا درنظر گرفته شده است .

خبرنگار ما گزارش میدهد: درمجتمع آپارتمان سازی کارکنان وزارت‌آموزش‌وپرورش دراراضی‌طرشت، کلیه‌تاسیسات ضروری از قبیل اماکن عمومی شامل‌سالن‌های مختلف ، مراکز ورزشی ، مراکزتجاری، مراکز فرهنگی و بهداشتی ، مراکز تفریحی ، تاسیسات حفاظتی و فروشگاه های متعدد ، وسایل ارتباطی‌وفضای سبز پیش‌بینی شده است .

اطلاعیه‌دبستان والاحضرت مهناز

ثبت‌نام دانش آموزان فقط در تیرماه جاری‌روز های دوشنبه و چهارشنبه از ساعت۸ صبح تا ۶ بعد از ظهر انجام می‌پذیرد .

نشانی : عباس‌آباد ـ بین‌دانشکده‌بازرگانی‌وپمپ‌بنزین
بیستمتری حمید تلفن ۶۲۱۸۰۸

مسابقه معماری

سازمان عمران مهرشهر

بنابه تقاضای عده‌ای‌از آرشیتکتهای مقیم خارج از کشور تاریخ ثبت نام برای مسابقه معماری مهر شهر تا ساعت ۱۲ روز دوشنبه ۵ر۴ر۱۳۵۱ تمدید گردید . علاقمندان میتوانند به دفتر مجله هنر و معماری واقع در خیابان شاهرضا شماره ۲۵۶ طبقه سوم روبروی درب خروجی دانشگاه مراجعه فرمایند .

سازمان عمران مهرشهر

در صفحات دیگر میخوانید

مونیخ : من میزبان ۱۲ هزار ورزشکار هستم صفحه ۵

- سرمقاله ـ تفسیر و مقالات و گزارشهای سیاسی در صفحه ۶
- هنر ورادیو وتلویزیون صفحه ۷
- روی اصغر قاتل سفید (انتقاد از : علی جواهر کلام) چهل سال قبل در همین روز ـ پاورقی و جدول صفحه ۸
- ریپرتاژی از اولین روز تابستان دردریا صفحه ۹
- تابوت وادار در لندن ـ گفتگوی تلفنی‌و کاریکاتور روز در صفحه ۱۰
- ویژه‌نامه شعر امروز در صفحه ۱۱
- نیازمندیهای شما درصفحات ۱۲ ـ۱۳ و۱۴
- برنامه سینماها درصفحه۱۴

گران‌ترین زن کاباره ، قربانی مافیا شد !

- زیرآسمان کبود ـ عشقها و بازیهای سیاسی‌کی‌سینجر در صفحه ۱۵
- تفسیر واخبار اقتصادی‌در صفحه ۱۷
- گزارشهای تحقیقی در صفحه ۱۸

شهرستانیها : تهران را فقط دو هفته‌میتوان‌تحمل کرد

- یک مسئله اجتماعی از : علیرضا طاهری در صفحه ۲۰

متل‌میموزا
تلفن رزرو
۶۶۱۳۴۸

آموزشگاه فرحناز‌پهلوی وابسته به انجمن ملی حمایت کودکان

برای بیست و سومین دوره بهیاری که از مهر ماه سال ۱۳۵۱ آغاز میشود با شرائط زیر دانش‌آموزمیپذیرد:

۱ـ حداقل سن ۱۶ و حداکثر ۲۶ سال تمام .
۲ـ صحت مزاج .
۳ـ داشتن گواهینامه قبولی سال سوم متوسطه.
۴ـ گواهی حسن اخلاق از دبیرستانی که درآن به تحصیل مشغول بوده است .
۵ـ رضایت کتبی ولی یا سرپرست داوطلب برای تحصیل در این رشته .
۶ـ موفقیت در آزمایش ورودی، مصاحبه ، تست روانی و معاینه پزشکی .
۷ـ سپردن تعهد خدمت بمدت چهار سال پس‌از پایان دوره آموزشی .

واجدین شرائط میتوانند همه روزه از اول تیرماه‌تا ۲۹ مرداد ماه ۱۳۵۱ بین ساعات ۸ تا۱۲ با در دست‌داشتن مدارک زیر برای ثبت‌نام تدفتر آموزشگاه فرحناز پهلوی واقع در یوسف‌آباد، خیابان محمد رضاشاه، ایستگاه دوم شماره ۱۵۶ مراجعه نمایند .

الف‌ـ اصل یا فتوکپی گواهینامه تحصیلی یا ارزش تحصیلی سال سوم متوسطه .
ب‌ـ عین شناسنامه .
ج‌ـ شش قطعه عکس ۴ × ۶
د‌ـ فیش بانکی پرداخت مبلغ پانصد ریال به‌حساب شماره ۱۱۱ بانک بازرگانی شعبه فرخی بنام انجمن ملی حمایت کودکان (این مبلغ بهیچ عنوان مستردنخواهدشد).

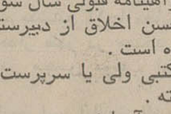

اداره کل بهداری استان اصفهان
کنکور آموزشگاه عالی پرستاری مهرآئین اصفهان

آموزشگاه عالی پرستاری مهرآئین برای سال تحصیلی ۵۱ـ۵۲ تعدادی دوشیزه داوطلب را از طریق امتحان ورودی و مصاحبه میپذیرد .

شرایط پذیرش :

۱ـ داشتن گواهینامه دوره دوم متوسطه دررشته طبیعی . ریاضی . ادبی باگواهی قبولی از دبیرستان مربوطه (درشرایط مساوی دارندگان‌گواهینامه‌رشته‌طبیعی حق‌تقدم خواهند داشت).
۲ـ سن از ۱۸ ـ ۳۰ سال .
۳ـ شش قطعه عکس ۴ × ۶
۴ـ اصل شناسنامه .
۵ـ رضایتنامه کتبی ولی .
۶ـ گواهی اخلاق از دبیرستان مربوطه .
۷ـ گواهی حسن اخلاق باتائید دو نفر که باداوطلب نسبت خویشاوندی نداشته باشند .
۸ـ تندرستی جسمی و روحی بتائید پزشك معتمدبهداری کل استان اصفهان .
۹ـ گواهی عدم سوء پیشینه .
۱۰ـ مبلغ ۵۰۰ ریال بابت حق‌ثبت‌نام که بحساب‌شماره ۱۸۷۶۹ انجمن بهداری استان اصفهان دربانك ملی ایران شعبه اصفهان واریز وفیش آنرا ارائه دهند . داوطلبان میتوانند از تاریخ ۱۵ر۳ر۵۱ لغایت ۱ر۴ر۵۱ همه روزه باستثنای ایام‌تعطیل بادردست داشتن مدارك فوق‌جهت ثبت‌نام به محل آموزشگاه واقع دراصفهان خیابان پهلوی بین پل‌فلزی و پل شیری مراجعه و بامدارك ضروری راوسیله پست سفارشی به آدرس فوق ارسال دارند .

کارت شرکت درامتحان ورودی روز امتحان ۱۵ر۵ر۵۱ ساعت ۷ ونیم صبح بین داوطلبان توزیع خواهد شد .

مدیر کل بهداری استان اصفهان
دکتر عباس لقمانی
آ ـ ۲۱۴۴۲

آگهی پذیرش دانشجو برای
آموزشگاه عالی پرستاری شفا

آموزشگاه‌عالی‌پرستاری شفا وابسته به انجمن‌توان‌بخشی از میان دارندگان گواهینامه سال ششم متوسطه در رشته طبیعی و ریاضی برای سال تحصیلی ۵۲ ـ ۱۳۵۱ از طریق مسابقه و مصاحبه تعدادی دانشجو با شرائط زیر میپذیرد :

۱ـ حداقل سن ۱۸ سال تمام و حداکثر ۳۰ سال تمام .
۲ـ مجرد بودن .
۳ـ سلامت کامل جسمی و روانی .

داوطلبان میتوانند بادردست داشتن مدارک زیر همه‌روزه از تاریخ نشر آگهی الی ۲۴ مرداد ماه از ساعت ۸ صبح الی ۳ بعد از ظهر به آموزشگاه عالی پرستاری شفا واقع در خیابان ژاله مراجعه نمایند .

۱ـ ۶ قطعه عکس سه در چهار همانند که در پشت آن مشخصات کامل داوطلب نوشته شده باشد .
۲ـ یک برگ فتوکپی مدرک قبولی یا گواهی اشتغال به تحصیل در سال ششم متوسطه .
۳ـ یک برگ فتوکپی یارونوشت شناسنامه .
۴ـ رسید مبلغ پانصد ریال به حساب شماره ۳۰۰۷۴بانک ملی ایران شعبه ژاله .
۵ـ یک برگ فتوکپی‌معافی از خدمت برای فارغ‌التحصیلان قبل از خرداد ماه ۱۳۵۱ داوطلبان شهرستانها میتوانند مدارک فوق را جهت ثبت نام وسیله پست سفارشی تا تاریخ ۲۳مرداد ماه به نشانی ذکر شده ارسال دارند .

توجه :

۱ـ کارت شرکت در امتحان ورودی روز های چهارشنبه ۲۵ و پنجشنبه ۲۶ مرداد ماه از ساعت ۸ الی ۳ بعد از ظهر در محل فوق توزیع خواهد شد . داوطلبان هنگام دریافت کارت باید شناسنامه عکس دار خود را همراه داشته باشند.
۲ـ تاریخ و محل امتحان هنگام توزیع کارت به اطلاع داوطلبان خواهد رسید .
۳ـ مواد امتحانی عبارتند از : هوش و استعداد ، علوم تجربی ، زبان فارسی ، زبان انگلیسی ، رغبت و خصوصیات اخلاقی .
۴ـ وجه دریافتی و کلیه مدارک ارسالی بهیچوجه مسترد نخواهد شد .

آموزشگاه عالی پرستاری شفا

مجله‌هنر ومردم
شماره ۱۱۵
با مطالب آموزنده‌ای در باره هنرو فرهنگ انتشاریافت.

در پارلمان ایران

جامعه‌ما احتیاج به‌قوانین جدید ثبت‌اسناد دارد

مدیر عامل جمعیت شیر و خورشید :
باوجود گسترش فعالیت این سازمان کمك دولت دینداری افزایش نیافته است .

از : علیرضا شفائی

لایحه قانون ثبت اسنادواملاك مصوب سال ۱۳۱۰ و قانون اشتباهات ثبتی و اسناد معارض مصوب سال ۱۳۳۳ درجلسه علنی مطرح میشود و طرح آن فرصتی به اقلیت میدهد تابکبار دیگر بعنوان مخالف مطالبی‌بیان دارند و ازدولت بخواهند لایحه اصلی و اساسی و جامع و کامل برای تکمیل سازمان ثبت اسناد و املاك را که بتواند جوابگوی جامعه بعداز انقلاب متحول ایران امروز باشد بیاورد .

نایب رئیس مجلس و مدیر عامل شیروخورشید سرخ ایران نیز از مشکلاتی که یکی از مواد لایحه مذکوربرای این جمعیت بوجود می آورد سخن میگوید .

★

ناصرقلی فرهادپور عضو فراکسیون پارلمانی حزب اقلیت ضمن‌اینکه تقدیم لایحه اصلاح قانون ثبت را نمودار توجه‌صادق احمدی وزیر دادنستری به نواقص سازمانی دستگاه‌ثبت‌اسناد و املاک و مقررات‌آن‌یاد میکند میگوید بی‌شبهه تاسیس اداره ثبت یکی از صد ها اقدامات بسیار مفید و اساسی دوران سلطنت بنیانگذار ایران نوین‌است. اما اگر درآن روز این اقدام بسیار پیشرفته و گام بلندی درجهت روابط اجتماعی ما بود متاسفانه قوانین ثبتی و سازمان اداره ثبت اسناد و املاك هم‌آهنگ بااحتیاجات و پیشرفت هائی که مملکت ما کرده است نیست .

★★★

عضو فراکسیون پارلمانی حزب اقلیت که بااین بیان موضوعی برای انتقاد بدست آورده باطرح نکته‌ای که امروز یکی از اصول اساسی انقلاب اجتماعی ایران ، نوسازی شهر ها و روستا ها است میگوید بزرگترین مانع درراه نوسازی شهر ها و روستا ها نقصی است که ما درتشکیلات ثبتی یا مقررات و قوانین ثبتی داریم زیرا این قوانین نمیتواند اجازه بدهد افراد از امکاناتی که انقلاب دراختیار آنها گذاشته است استفاده کنند .

★★★

طرح لایحه اصلاح قانون ثبت اسنادواملاك وقانون اشتباهات ثبتی ایران و اسناد معارض به دکتر حسین خطیبی عضو فراکسیون پارلمانی حزب اکثریت و نایب رئیس مجلس و مدیر عامل جمعیت شیرو خورشید سرخ فرصتی می دهد که پشت تریبون برود . او قبلا از توجهی که مهدی شیخ‌الاسلامی رئیس کمیسیون دادگستری مجلس درباره این لایحه باو داده است تشکر میکند و آنگاه پیشنهاد میکند ماده ۱۲۳ لایحه اصلاحی مذکور حذف شود . او دربیان علت تقاضای حذف این‌ماده میگوید : از پانزده سال قبل دینداری کمك دولت به شیرو خورشید سرخ اضافه نشده است درحالی که وظایف و تکالیف جمعیت روز بروز گسترش یافته است . تا امروز وضعمان از این قراربود که از کلیه معاملات رسمی پنج‌در هزار میگرفتیم و کل رقمی که درسال ۱۳۵۰ بابت این‌رقم گرفتیم هفتاد و چهار میلیون تومان‌شد . اگر این حق از شیروخورشید سرخ گرفته شود بکار این دستگاه‌لطمه میخورد . ما چیزی اضافه نمیخواهیم ولی آن حقی‌راکه داشتیم باتوجه به گسترش کاری که این جمعیت دارد نباید از او سلب کرد .

آگهی مناقصه شماره ۵۹۲ر۵۱

راه‌آهن دولتی ایران یکصدو پنجاه دستگاه ساعت ترانزیستوری ـ تقویم‌دار دیواری باباطری موردنیاز رابرطبق مشخصات و شرایط مربوطه . از طریق مناقصه تحویل‌تهران‌انبار مرکزی (ه) تهران خریداری مینماید .

داوطلبان شرکت درمناقصه میتوانند درساعات اداری‌جهت دریافت اسناد مناقصه باداره کل کارپردازی مراجعه فرمایند . شرکت کنندگان درمناقصه باید مبلغ ۱۵۰۰۰ ریال بعنوان سپرده شرکت درمناقصه به صندوق راه‌آهن پرداخت و رسید صندوق یامعادل‌همان مبلغ‌ضمانت‌نامه بانکی‌صادره‌یکی‌ازبانك های مجاز ایران که لااقل یکماه اعتبار داشته باشد بضمیمه پیشنهاد خود تاساعت ۹ صبح روز ۱۱ر۵ر۵۱ درصندوق پیشنهادهاواقع در اداره کل کارپردازی بیاندازند پیشنهاد های واصله ساعت ده روز مزبور بازو قرائت خواهد شد . حضور پیشنهاددهندگان یانمایندگان مجاز آنها درجلسه مناقصه آزاد است و راه‌آهن دررددوياقبول هر یک یا تمام پیشنهادها مادامیکه قرار داد مبادله نشده است جزا وکلا مختار میباشد . به پیشنهاد فاقد سپرده و مشروط و مبهم‌وپیشنهادیکه بعدازموعد مقرر برسدترتیب‌اثر داده نخواهد شد سپرده برنده اول و نفر دوم مناقصه نگهداری و در صورت استنکاف از انجام معامله بدون هیچگونه تشریفات بنفع‌راه‌آهن ضبط خواهد شد مالیات متعلقه و هر گونه عوارض دیگربعهده برندگان‌مناقصه‌میباشد. راه‌آهن‌میتواند تاصدی‌بیست‌و پنج از میزان معامله را کسر یااضافه نماید.

راه‌آهن دولتی ایران
۱ـ ۲۱۶۹۲

شماره ۳۱۸۹۹ تاریخ ۳۰ر۳ر۱۳۵۱

آگهی مناقصه

سازمان غله کشور حمل مقدار ۸ هزار تن غله را از هراسان ترکیه به سیلوی تبریز را بمناقصه میگذارد پیشنهادات تارأس ساعت ده صبح روز ماه ۲۵ر۴ر۵۱ جاری قبول و ساعت یازده همان روز باز و قرائت خواهد شد سپرده شرکت در مناقصه چهارصد هزار ریال وجه نقد میباشد طالبین برای کسب اطلاع از شرایط مناقصه و پیمان حمل باداره امور حمل و نقل سازمان غله کشور واقع در خیابان داور روبروی کاخ وزارت دادگستری مراجعه فرمایند . م الف ۴۷۰۶

سازمان غله کشور
۱ـ۲ ۱ـ۲۱۳۴۴

آگهی مزایده فروش یکباب خانه

بانك ملی ایران ششدانگ یکباب خانه پلاك شماره ۹۰۳ر۱۳۷ بمساحت ۱۳۶ متر مربع واقع در انتهای خیابان سیناپلاك شماره ۶۴۲ را از طریق مزایده بفروش میرساند . طالبین میتوانند برای بازدید خانه مزبور بنشانی فوق و دریافت برك شرائط مزایده به اداره ساختمان این بانك واقع‌درخیابان سعدی جنوبی نبش کوچه ممتاز مراجعه و در صورت تمایل سپرده‌ای معادل ۵درصد بهای پیشنهادی خودقبلا بحساب‌شماره ۸۴۰۸ اداره ساختمان نزد شعبه سعدی منظور و رسید آنرا پیوست پیشنهاد بدون قیدو شرط خود نموده و در پاکت‌لاك‌و مهر شده تاآخر وقت اداری روز ۲۷ر۴ر۱۳۵۱ بدفتر اداره ساختمان این بانك تسلیم نمایند . پیشنهادات‌واصله در ساعت ۱۰ صبح روز ۲۸ر۴ر۱۳۵۱ بازو قرائت خواهد شد عوارض و مالیات و هزینه آگهی بعهده برنده مزایده‌بوده و به پیشنهادات فاقد سپرده و مشروط و مبهم ترتیب اثر داده‌نخواهد شد .م‌الف ۴۶۴۹

بانك ملی‌ایران
آ ـ ۲۱۱۰۸

آگهی مناقصه تهیه غذای ۳۰۰ نفر کارآموزان مرکز تعلیمات حرفه‌ای

اداره کل آموزش‌حرفه‌ای‌وزارت کار و امور اجتماعی تهیه غذای ۳۰۰ نفر کارآموزان مرکز تعلیمات حرفه‌ای شماره ۱ و مرکز تعلیمات حرفه‌ای مربیان و سرکارگران را که عبارت از یك وعده ناهار میباشد با توجه به آئین‌نامه معاملات دولتی برای مدت ۹ ماه به مناقصه میگذارد داوطلبانی که مایل به شرکت درمناقصه میباشند میتوانند بامراجعه‌باداره کل آموزش حرفه‌ای طبقه چهارم کاخ وزارت کار و امور اجتماعی با ملاحظه برنامه‌غذائی و شرایط تهیه غذا پیشنهادات خود را حداکثر تا ساعت ۱۰ وقت اداری روز شنبه ۱۰ تیر ماه۱۳۵۱ بانضمام فیش بانکی بمبلغ ۵درصد کل‌پیشنهادبحساب‌جاری‌شماره ۱۱۱۱۶ بانك‌اعتبارات صنعتی ایران شعبه مرکزی در پاکت لاك‌و مهر شده تسلیم دفتر اداره کل آموزش نموده و رسید دریافت دارند . پیشنهادات واصله در ساعت ۱۰ر۵ همان روز در حضور پیشنهاد دهندگان باز و قرائت خواهد شد به پیشنهادات فاقد سپرده و مشروط‌و مبهم ترتیب اثر داده نخواهد شد اداره کل آموزش در رد یا قبول کلیه پیشنهادات مجاز خواهد بود . ضمنا اداره کل‌آموزش مجاز است تعداد کارآموزان خود را ۲۵ درصد کسر یااضافه نماید . کلیه هزینه های متعلقه از قبیل نشر آگهی ـ عوارض ـ مالیات و سایر هزینه های مربوطه و همچنین حق‌بیمه کارگران خود بعهده برنده مناقصه میباشد درصورتی که پیمانکار از انجام تعهدات خودداری نماید سپرده او بنفع دولت ضبط خواهد شد . اداره کل آموزش مجاز است پس از خاتمه مدت ۹ ماه قرارداد را برای مدت سه ماه دیگر تمدید نماید .

م‌الف ۴۶۲۱ مجری طرح آموزش حرفه‌ای‌بزرگسالان

مراسم تشییع‌و مجلس‌ختم مرحوم محمد اکبر

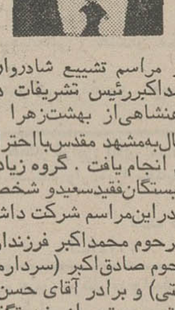

دیروز مراسم تشییع شادروان محمداکبررئیس تشریفات دربار شاهنشاهی‌از بهشت‌زهرا برای انتقال‌به‌مشهد مقدس‌باحترامات لازم انجام یافت . گروه زیادی از بستگان‌فقیدسعیدو شخصیت ها دراین‌مراسم شرکت داشتند.

مرحوم محمداکبر فرزندارشد مرحوم صادق‌اکبر (سردارمعتمد رشتی) و برادر آقای حسن‌اکبر سناتور محترم از خدمتگذاران صدیق کشور بود که سالیان متمادی‌دروزارت‌دربارشاهنشاهی شاغل مقام ارجمندی بود و پیوسته باصداقت و علاقمندی وظایف خویش را انجام می داد.

فقید سعید درسال ۱۲۷۶ شمسی در رشت متولد شد و از چندی باینطرف دچار عارضه کسالت قلبی‌بود باکمال تاسف دراثر همین کسالت صبح روز ۳۱ خرداد دارفانی را وداع گفت .

تاریخ ومحل مجلس‌ترحیم بعدا اعلام‌خواهد شد .

ما این ضایعه اسفناك را بعموم بازماندگان‌وخاندان محترم اکبر مخصوصا آقای‌سناتور حسن اکبر و بانوان عزت ملك و فردین ملك و آقایان اسماعیل اکبر نماینده مجلس واکبر اکبر ودکتر علی‌اکبر استاد دانشگاه ملی و آقایان باقر بوشهری نماینده مجلس و رحمت سمیعی صمیمانه تسلیت میدهیم .

آگهی مناقصه

سازمان غله کشور حمل مقدار شانزده هزار تن غله‌را از هراسان ترکیه‌به‌سیلوی‌رضائیه به‌مناقصه میگذارد پیشنهادات تا راس ساعت ده صبح رور۱۷ر۴ر۵۱ قبول و ساعت یازده‌همان روز باز و قرائت خواهد شد سپرده شرکت در مناقصه پانصد هزار ریال وجه‌نقد میباشد طالبین برای کسب اطلاع‌از شرایط مناقصه و پیمان حمل باداره امور حمل ونقل سازمان غله کشور واقع در خیابان داور روبروی کاخ وزارت دادگستری، مراجعه فرمایند . م الف ۴۴۵۶

۱ـ۲ ۱ـ۲۱۰۷۰

رئیس سازمان غله کشور