۲۸ صفحه

اطلاعات

یکشنبه ۲۹ آبان‌ماه ۲۵۳۶ - شماره ۱۵۴۶۸ تکشماره ۱۰ ریال

سادات اولین امتیاز را از اسرائیل گرفت

موشه‌دایان: اسرائیل حاضر است در مورد شرکت فلسطینی ها در کنفرانس ژنو مذاکره کند

کلیه رهبران اسرائیل در استقبال از انور سادات شرکت کردند

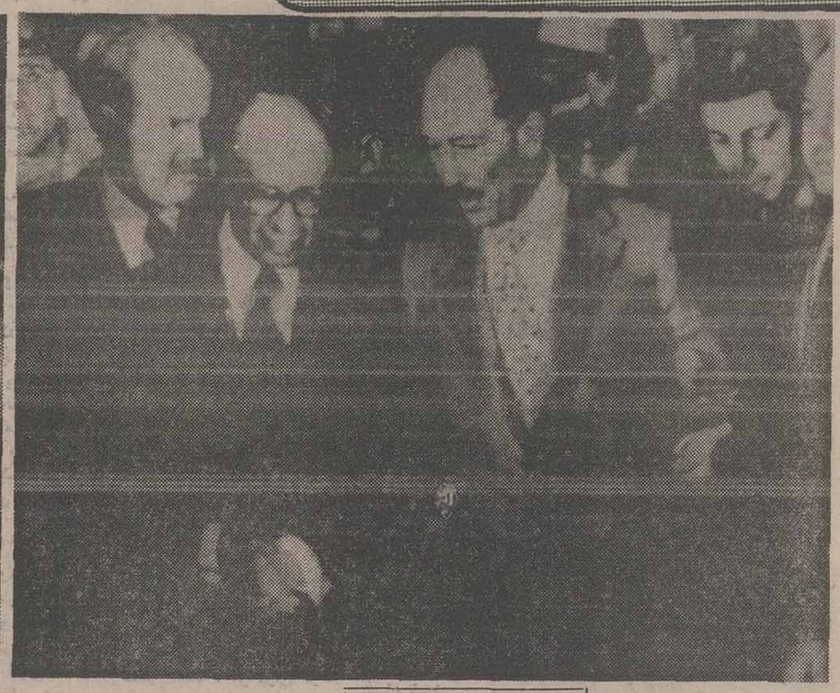

منابع اسرائیلی گفتند سادات نباید دست‌خالی بازگردد

●

سادات در مسجد الاقصی نماز عیدقربان گزارد

●

سادات پیشنهاد امضای قرارداد عدم مخاصمه با اسرائیل را مطرح میکند

در صفحات ۲ـ ۳ و ٤

گفتگوی سادات و بگین

سادات‌هنگام ورودبفرودگاه بن گوریون‌در اسرائیل‌نطقی ایراد نکرد . اما درهمان فرصت کوتاه چند کلمه با بگین نخست وزیر اسرائیل گفتگو کرد. عکس ساداتو بگین را در فرودگاه بن گوریون نشان میدهد . عکس‌رادیوئی آسوشیتدپرس

عراق بعنوان اعتراض به‌سفر سادات، جشن عیدقربان را لغو کرد

لیبی پرچم اتحاد با مصر را آتش زد

★ لیبی روابط خود را با مصر قطع کرد

★ تلویزیون دمشق سادات را به خیانت متهم کرد

★ در بیروت و دمشق عکس های سادات را آتش زدند .

★ در لندن ، مادرید ، استکهلم ، بوخارست پاریس و دهلی نو سفارتخانه های مصر موردحمله قرارگرفت

★ شوروی سادات رابه کوته‌بینی متهم‌کرد .

در صفحه ۲ ستون هفتم

چطور هستید «موشه»

سادات هنگامی که در فرودگاه بن‌گوریون از مقابل صف مقامات اسرائیلی عبور می‌کرد وقتی با موشه‌دایان دست می‌داد باوگفت: موشه چطور هستید؟ عکس‌سادات، بگین و پشت سر موشه‌دایان وزیر خارجه اسرائیل را نشان می‌دهد .

عکس رادیوئی آسوشیتدپرس

گلدامایر درآغوش سادات !

خبرگزاریها گزارش دادند گرمی بوسه سادات برگونه گلدامایر میتواند یخ روابط مصر و اسرائیل را آب کند.

سادات به گلدامایر گفت من مدت درازی‌منتظر شما بودم و گلدامایر جواب دادولی شما پیش ما نیامدید. عکس سادات راهنگام بوسیدن گلدامایر نشان میدهد. سرو گردن یک پاسدار اسرائیلی جلوی صورت‌گلدامایر راگرفته است.

(عکس رادیوئی آسوشیتدپرس)

بابرددیروز کویت

بازی تیم ملی فوتبال با استرالیا حساس تر شد

★ اگر جمعه ایران استرالیا را ببردپیش از مسابقه با کویت، قهرمان است

در صفحه ٤ ستون اول

درحاشیه سفر سادات به اسرائیل

★ سادات خانم گلدامایر را بغل کرد وبوسید!

★ در اطاق‌های هتل «شاه‌داود» توراتها را جمع آوری کردند و بجای آن قران مجیدقراردادند

★ سادات‌هنگام ملاقات باژنرال‌شارون‌اسرائیلی گفت من میخواستم گردن ترا بشکنم

★ خبرنگاران مصری از استقبال فوق‌العاده گرم اسرائیلی‌ها حیرت‌زده شدند

★ یك نویسنده‌عرب اسرائیلی سادات رانامزد جایزه صلح نوبل کرد .

★ پیراهن با آرم تقدیم قلب سادات به بگین‌وارد بازارشد

در صفحات ۲ و ۳

نامه‌رسانها، نامه‌های مردم‌رامعدوم‌میکردند!

درصفحه۲٦ ستون اول

درصورت تصویب پیشنهادهائی که امروز تقدیم مجلس شد

تکلیف اراضی محدوده شهرها ظرف ٦ ماه تعیین می شود

تا پایان سال ۳۸ چنانچه دو سوم زمین داخل زیربنا نرود ، توسط شهرداری فروخته خواهد شد

در صفحه ٤ ستون اول

آیا هرگز چراغ ارزانی میوه روشن میشود ؟

میوه فراوان است، اما ارزان نیست. در حالیکه محصول مرکبات امسال در شمال و جنوب، شاخه درخت هاراخم کرده اما پرتقال شهسواری در تهران هر کیلو ۷۲ ریال و نارنگی شهسواری هر کیلو ٦۵ ریال ، خرید و فروش می شود. آیا تهرانی ها طعم خوش میوه ارزان راخواهند چشید؟ گزارش صفحه ٥را بخوانید.

امروز در جشنواره فیلم تهران

برنامه های امروز و فردای جشنوارجهانی فیلم تهران و بررسی دو فیلم از بخش جشنواره هادر صفحه ۱۱ چاپ شده است.

رای دادگاه‌لاهه

محمدعلی مسعود انصاری‌معاون پیشین وزارت امورخارجه وسفیر سابق ایران در یوگسلاوی ،ایتالیا و بلژیک در مقاله‌ای نظرات دکتر فلاح، قائم مقام مدیر عامل شرکت ملی نفت ایران را در مورد رای دیوان داوری لاهه رد کرده است. در صفحه ۷

دفاع ازکتاب

نوشته علی اکبر کسمایی ، نویسنده اطلاعات را به بهانه هفته کتاب در باره کتاب‌همراه دیگرمقاله ها، درد دلهای‌تلفنی ونامه های خوانندگان به روزنامه‌در صفحات ٦ و ۷چاپ شده است.

هیتلر وانمودکرد لال شده است

دوازدهمین بخش از باورقی « آدولف هیتلر» امروز در صفحه ۸ چاپ شده‌است.

تجربه بزرك در شهرك ترك اعتیاد جوانان

از یکماه پیش باهمکاری وزارت بهداری و بهزیستی و حمایت معنوی و جنبی مجله جوانان که از گروه نشریات اطلاعات است، شهرکی در کرج برای معالجه جوانان معتاد ایجاد شد. امروزدر صفحه ۱۲ روزنامه ، اعتمادی سردبیر مجله جوانان گزارشی در باره این شهرک و چگونگی درمان جوانان نوشته که خواندنی است.

مقابله فیلمساز ایرانی بابرگمن

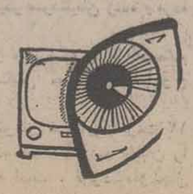

خبرهای هنری مربوط به برنامه‌های رادیو و تلویزیون راهمراه جدول برنامه های تلویزیونی در صفحه ۲٤ خوانید.

ایستگاه ماهواره مخابراتی دراطراف تهران نصب میشود

برای بهره‌گیری بیشتر از ماهواره های مخابراتی در جهت برقراری ارتباطات تلفنی و تلویزیونی بیشتر با کشور های خارج ، یک ایستگاه ماهواره مخابراتی در اطراف تهران نصب میشود .

با بهره‌گیری‌ازاین‌ایستگاه تعداد کانال های‌تلفن بین - المللی که اینک ٤۳۰ کانال است در ایندهبه‌حدود۱۱۰۰ کانال افزایش خواهد یافت و باعث میشود برقراری ارتباط با تلفن های‌بین‌المللی به آسانی امکان‌پذیر شود.

این مطلب را مهندس حسین حجتی سخنگوی شرکت مخابرات ایران در جمع خبرنگاران داخلی و خارجی‌که‌از ایستگاه‌ماهواره مخابراتی اسدآباد دیدن می‌کردند اعلام کرد .

مهندس حجتی‌گفت‌درحال حاضر با استفاده از ٤۳۰ کانال ارتباطی و از طریق ماهواره مخابراتی روزانه ۲٤ هزار نفر از مردم کشور با ممالک خارج و بالعکس تماس تلفنی فوری و بدون واسطه برقرار می‌کنند

مهندس حجتی گفت:طبق اوامر شاهنشاه شرکت مخابرات ایران در صدد در اختیار گرفتن یک ماهواره خصوصی داخلی است

با استفاده از این‌ماهواره امکانات ، ارسال مطالعات تلفنی و برنامه های تلویزیونی به سراسر کشور حتی به نقاط دور افتاده فراهم میشود

جاده کمربندی تهران را وزارت راه میسازد

در صفحه ۳ ستون پنجم

آگهی استخدام بانك ساختمان

در صفحه ۱۷

مولد برقهای سیارکرایه

تلفنهای ۳۵۵۵٦٤
نورهاشمی ۳۵۵۵٦۵

اطلاعیه سازمان سنجش آموزش کشور درباره

گزینش دانشجو برای دانشکده دریانوردی و علوم و فنون دریائی چابهار وابسته‌به دانشگاه‌بلوچستان

شرح در صفحه ۱۲

اطلاعیه بانك فرهنگیان ایران

شعبه رشت بانك فرهنگیان ایران واقع در شهر رشت خیابان سعدی بموجب اجازه‌نامه نب ۱۷۷٤ مورخ- ۱٤ر۸ر۳٦ بانك مرکزی ایران‌برای انجام کلیه عملیات بانکی آغاز بکار کرده است

اطلاعیه بانك ملی ایران

بدینوسیله‌باطلاع‌میرساند ، اشخاصی‌که‌برای حفظ‌اوراق و اسناد بهادار و اشیاء قیمتی‌خود احتیاج‌به صندوق امانات‌دارند میتوانند‌به‌شعبه‌های این بانک به نشانی زیر مراجعه فرمایند :

شعبه ۲۵ شهریور : میدان ۲۵ شهریور روبروی خیابان کریمخان‌زند .
شعبه تخت طاوس : خیابان تخت طاووس- نبش پهلوی .
شعبه کالج : خیابان شاهرضا جنب قرارگاه پلیس تهران .

جناب آقای دکتر حسن علی‌آبادی

انتصاب بجا و شایسته شما را به مقام ریاست کل‌اداره شهرسازی پایتخت صمیمانه تبریک گفته و توفیق شما را در راه خدمت شاهنشاه آریامهر و ملت ایران آرزومنداست.

گروه کارخانه های صنعتی کاوه : فرهادخرم- بهرام خرم - پرویز خرم

بانك اعتبارات ایران

آگهی عرضه‌سهام‌جدید بدارندگان سهام بانك اعتبارات ایران

رجوع‌شودبه‌صفحه ۲۳

اطلاعیه

سازمان حمایت‌از تولید کنندگان‌ومصرف‌کنندگان

پیرو اطلاعیه قبلی بدینوسیله باطلاع وارد کنندگان موز میرساند که‌ورود موزتا اطلاع‌ثانوی آزاد بوده و متقاضیان میتوانند پس‌از کسب‌اجازه سازمان‌نبات وابسته بوزارت کشاورزی‌باپرداخت هرکیلو ۱۰ ریال بحساب ٤۰۱٦۵ این سازمان در بانك مرکزی ایران بسازمان مذکور مراجعه و پس‌از اخذ اجازه ورود نسبت به‌گشایش اعتبار با رعایت مقررات اقدام نمایند .

قابل توجه‌شرکتهای ساختمانی، مهندسان وطراحان باذوق کشور

بقیه در صفحه آخر

تغییر محل شرکت ساختمانی ریکان

با مسئولیت محدود

از محل سابق به خیابان عباس‌آباد بین فرح و پاشائی شماره ۱۷٤ طبقه دوم انتقال یافت .

تلفنهای ۸٤۰۱۰۵و۸۵۳۰٤۰

قدردانی و تشکر

بدینوسیله از کلیه طبقات و اصناف بویژه هیئت های مذهبی وجامعه حملو نقل‌اصفهان وسروران‌ودوستان‌گرامی که در فوت مرحوم پدر عزیزمان‌ابرازهمدردی نموده‌وبطور کتبی‌یاحضوری مارا مورد محبت وعنایات خود قرارداده‌اند صمیمانه سپاسگزاری و تشکر نموده و بقاء و سلامتی‌همگان را از خداوند متعال خواهانیم .

اصفهان - حاج کریم شهبازی و اخوان

نخستین دور مذاکرات «سادات» با «بگین» موفقیت آمیز بود

اورشلیم - خبرگزاری فرانسه-آسوشیتدپرس - پرزیدنت انورسادات ساعت‌ده بعداز ظهر دیروز (بوقت تهران) برای یك دیدار چهل‌وسه ساعته که ممکن است تاریخ خاورمیانه را دگرگون سازد وارد اسرائیل شد .

رئیس جمهوری مصر هنگامی به‌سرزمین اسرائیل قدم‌نهاد که موج اعتراض و تظاهرات خصمانه سراسر جهان عرب را فراگرفته و در بسیاری ازکشورهای عربی از این دیدار بعنوان یك «خیانت»به‌آرمان عرب‌نام‌برده میشود .

هواپیمای حامل پرزیدنت سادات سه دقیقه قبل از موعد مقرر در فرودگاه «لود»بزمین نشست و در میان صداهای شیپور ها که‌در فرودگاه طنین انداخته بود به‌آرامی بسوی فرش سرخ رنك که شخصیت‌های‌اسرائیل درآنجا صف‌کشیده بودندبحرکت درآمد پس‌از آن هواپیما متوقف شدودر آن بروی یکبهزار و پانصد نفراز مستقبلین بازگردید و همراهان سادات از آن‌پیاده شدند .

عده زیادی از ماموران انتظامی در حالیکه انگشت‌شان‌روی ماشه مسلسل های خودکار بود در اطراف فرودگاه مستقرشده بودند .

هنگامی که «ابراهام‌امیر» رئیس تشریفات اسرائیل‌برای استقبال از سادات از پله های هواپیما بالامیرفت رئیس جمهوری مصر در بالای پله‌کان هواپیما ظاهر شد جمعیت باکف زدن‌های پرشور نسبت به‌نخستین رهبر کشور عربی‌که بخاك اسرائیل قدم میگذاشت ابراز احساسات کرد .

رئیس جمهوری مصر در حالیکه صدای شیپور هاهمچنان به آسمان بلند میشد ، به‌استقبال کنندگان سلام کرد و چهره‌اش که تاآنوقت خندان بود ناگهان گرفته شدوبه‌آرامی ازپله‌های هواپیما که در پائین آن پرزیدنت «یفرائیم کاتزیر» و مناهم بگین انتظارش رامی‌کشیدند پائین آمد . سه مردد پشت انبوه خبرنگاران عکاس دستهای یکدیگر را فشردند .

پس‌از آن سادات درمیان کفزدنهای پرشور دست ژنرال اریل شارون وموشه‌دایان وزیرامور خارجه و گلدامایر نخست‌وزیر اسبق اسرائیل را فشرد. ژنرال دایان‌در جنك ۱۹۵۶ صحرای سینا رئیس‌ستاد ارتش اسرائیل بودو ژنرال شارون نیز همان افسری است که در جنك‌اکتبر ۱۹۷۳ نیروهای اسرائیل را از

قرآن مجید بجای تورات در هتل سادات

مدیران هتل داود شاه در اورشلیم یک جنگل «انورسادات» در نزدیکی شهر که ۱۸۰ درخت دارد به رئیس جمهوری مصر هدیه کردند .

رئیس جمهوری مصر و همراهانش از دیشب‌در آپارتمان های این هتل که مخصوص پذیرائی از مهمانان بلندپایه خارجی است مسکن کرده‌اند درکلیه اتاقها کتابهای تورات که معمولا روی میز کوچکی در کنار تختخوابها گذاشته میشود برچیده شده و بجای آنها کتاب مقدس مسلمانان قرآن مجید قرارداده شده است .

کانال سوئز عبور داد . در این هنگام بازچهره سادات‌شکفته شدو لبخندی برلب آورد .

سپس رئیس جمهوری مصر در حالیکه پرزیدنت کاتزیر در سمت راست و مناهم بگین در سمت چپش‌قرارداشتند سرود ملی مصررا که برای نخستین بار در سرزمین اسرائیل‌نواخته میشدگوش کرد. سادات درحالیکه گوئی به‌نقطه دور دستی خیره شده است بحال خبردار ایستاده بود در این هنگام‌غرش ۲۱ تیرتوپ که بافتخار اوشلیك میشد فضای فرودگاه راروشن می‌کرد. سادات در همین وضع به‌سرود ملی اسرائیل که‌برای نخستین بار در تاریخ برای استقبال از یك رئیس کشور عربی نواخته میشد گوش کرد .

رئیس‌جمهوری مصر آنگاه از گارد احترام که از ۷۲نفر ازهمه صف‌های ارتش تشکیل شده بود و هریك ازآنهاپرچم‌های هنك‌های خودرا بدست‌داشتند سان‌دید .بازهم محیط‌بشادی گرائید . رئیس‌جمهوری مصر هیجان‌زده با مناهم بگین‌به‌گفتگو پرداخت و از وی‌پرسید ژنرال‌شارون بازهم در میان شما است بگین باین سئوال پاسخ‌مثبت داد شارون در کابینه کنونی‌پست وزارت کشور را بعهده دارد و سادات هنگام‌پیاده‌شدن ازهواپیما دست اورا فشرد. پس‌از آن‌رئیس جمهوری مصربدون‌سخنرانی فرودگاه لودرا بسوی هتل داود شاه دراورشلیم ترك گفت و مسافت بین‌فرودگاه و هتل را با اتومبیل زره‌پوشی که‌سفیر آمریکا در اسرائیل دراختیار اوگذاشته بود و در حالیکه‌چند کامیون‌پراز سرباز اورا اسکورت میکردند طی کرد .

مذاکرات مقدماتی رئیس‌جمهوری مصر و نخست‌وزیر اسرائیل دیشب در هتل داود شاه آغاز شد ، مشاورمطبوعاتی مناهم بگین این مذاکرات را«بسیارصمیمانه» توصیف کرد.

مشاور مطبوعاتی بگین تاکید کردکه‌نخست‌وزیر اسرائیل از این گفتگو ها راضی بود . بگین گفته است ما یکدیگررا خوب درك کردیم وامیدوارم این روابط شخصی ادامه پیداکند. **بگین بعد از مذاکرات دیشب که در طبقه ششم هتل «داود شاه» باسادات انجام داد گفت من و سادات همدیگر رادوست داریم. مذاکرات ما بسیار دوستانه وگرم بود.**

در نخستین گفتگوهای سادات و بگین ایگال یادین معاون نخست‌وزیر موشه‌دایان وزیر امور خارجه از جانب اسرائیل و معاون نخست‌وزیر مصر از جانب آن کشور حضور داشتند . امروز سادات ناهار را بطور خصوصی بابگین‌صرف کردو سران دو کشور به‌گفتگوهای خودکه چندین ساعت بدرازا کشید ادامه دادند در سرمیز شام که‌امشب بافتخارسادات ترتیب داده میشود بیش ازدوازده نفر حضور نخواهند داشت.

یک دیپلمات مصری هنگامی که درفرودگاه دست یک دیپلمات اسرائیلی را فشار میداد گفت ماامروز یک قدم‌بزرگی بجلو برداشتیم واکنون برشما است که‌قدم های بعدی را بردارید .

سخنرانی مهم سادات

اسرائیلی ها میگویند دیدار سادات از اورشلیم‌بیشتر بیك معجزه شباهت دارد . محافل اورشلیم اعتراف میکنند که سادات بااین اقدام جسورانه آینده سیاسی خود رابخطر انداخته است واز این روشاید دست خالی بمقاهره بازگردد.

یک مقام آگاه در اورشلیم اظهار داشت که انورسادات ومناهم بگین در نخستین گفتگو های خود درباره تعبیری که دو طرف از صلح‌می‌کنند مذاکره کرده‌اند.

هنوز هیچ یک از دوطرف طرحی درباره چگونگی برقراری صلح در منطقه خاورمیانه مطرح نکرده‌اند .

امروز سخنرانی تاریخی پرزیدنت سادات در پارلمان اسرائیل اوضاع را روشن‌ترخواهد کرد .اسرائیلی ها همینقدر میدانند که پرزیدنت سادات با پیشنهاد های‌جدیدی به‌اسرائیل آمده وحاضر است هر لحظه و در هرجا که‌باشد بااسرائیلی ها پیرامون این پیشنهاد ها بگفتگو بپردازد .

رادیو اورشلیم ازقول یک مقام وابسته به وزارت امور خارجه اسرائیل گفتکه پرزیدنت سادات امضای یک قرارداد عدم مخاصمه رابین دو کشور پیشنهاد خواهدکرد. امااین خبر هنوز تائید نشداست بگین نیزبنوبه خودپیشنهاد هائی برای صلح خاورمیانه عنوان‌خواهد کرد . اماگفته میشود که‌در موضع اسرائیل نسبت به چگونگی حل اختلاف های خاورمیانه تغییری داده‌نشده است .

روزنامه‌نگاران مصری که همراه سادات به اورشلیم آمده‌اند خوشحالی شدید مردم اسرائیل و خوش‌بینی رهبران این کشور را نسبت به‌آینده باشك و تردید تلقی میکنند .

دیپلمات های مصری عقیده دارند که‌اگر اسرائیل قدم های‌بعدی رادر راه برقراری‌صلح برندارد دیداررئیس‌جمهوری مصر ازاورشلیم نتیجه‌ای ببار نخواهد آورد .

پرزیدنت سادات قبل از ورود به فرودگاه در هواپیما به خبرنگاران مصری گفته است که‌برای پایان دادن به اختلاف های اعراب و اسرائیل پیشنهاد های مهمی به‌رهبران اورشلیم ارائه خواهد دادو امیدوار است اسرائیلی ها این پیشنهاد ها را بپذیرند سادات درباره تظاهراتی که درجهان عرب علیه وی‌برپا شده گفت ازاین تظاهرات بیمی بخود راه نمیدهم .من نسبت به‌آینده اطمینان دارم و بدیدار از اسرائیل نیز فوق‌العاده خوشبین هستم .

عراق بعنوان عزاداری سفر سادات جشن‌عیدقربان را لغو کرد

لیبی پرچم‌فدراسیون جماهیر عرب را آتش زد

بیروت - رویتر - آسوشیتد پرس - یونایتد پرس - رویتر - سفارت مذکور را سنگباران فدراسیون جماهیر عرب را به آتش کشیده و بجای آن پرچم فلسطین رابرافراشتند.

درلیبی۱۰۰ هزارمصری‌وغیر مصری تظاهراتی بعنوان اعتراض به سفر سادات‌برپا کردند و سفارت مصر را آتش زدند .

در یونان یک نفر و در لبنان دو نفر در جریان تظاهرات علیه سفر سادات کشته شدند .

در عمان کابینه اردن با انتشار بیانیه‌ای از اعراب خواست اینکه‌سفر سادات انجام گرفته از آتش زدن به بحران خودداری ورزیده‌و برای حفظ یکپارچگی جهان عرب بکوشند .

در سانفرانسیسکو یک شرکت کننده در یک کنگره یهودیان آمریکا سفرسادات به بیت‌المقدس را با اولین سفر انسان به کره ماه‌مقایسه کرد و دیگری گفت‌ماموریت سادات بزرگترین رویداد پس‌ازتاسیس کشوراسرائیل در ۱۹۴۸ است .

تظاهرات در اروپا

در لندن : بیش‌از ۲۰۰نفر ازاعضای اتحادیه کل‌دانشجویان فلسطینی مقیم انگلستان و ایرلند دیروز تظاهرات مسالمت آمیزی دراطراف سفارت‌مصردر مرکز لندن برپا کردند که‌ه ساعت طول کشید و در آن‌به سفر سادات‌به اسرائیل‌اعتراض شد .

۵۰ تا ۶۰ نفر دیگر از دانشجویان از دیروز تاکنون‌در تظاهراتی مشابه محل دفتر نمایندگی اتحاد عرب را در لندن اشغال کرده‌اند .

در مادرید در حدود ۲۰۰ نفر از دانشجویان عرب‌وافراد دیگرکه دیروزدر برابرسفارت مصر در پایتخت اسپانیا علیه سادات به اسرائیل تظاهرات کرده‌ند.در پاریس افرادناشناس دیروز یك بطری پراز بنزین را در حالیکه غرق در شعله های آتش بود به ساختمان مرکز فرهنگی مصر در خیابان های باریوس در پاریس‌پرتاب کردند که براثر حریقی که بوجود آمده بود خساراتی‌ببار آورد .

در استکهلم پایتخت سوئد نیز دیروز در حدود ۲۰۰نفر که اکثرا از دانشجویان عرب تشکیل میشدند در برابر سفارت مصر علیه سفرسادات به اسرائیل تظاهرات کردند

شعله های آتش

شعله های آتش و شلیک گلوله‌ها دیروز همراه فریاد های «خائن ،خائن» جلوه‌های بدرقه‌ای بودند که دنیای عرب از انورسادات رئیس جمهور مصر از سفر او به‌اسرائیل بعمل آورد .

در بیروت و دمشق تظاهر کنندگان خشمگین عرب و فلسطینی‌دهاهکس بزرگ‌رئیس جمهور مصر را به آهنگ‌فریاد های «سادات یک خائن است» آتش زدند .

در بیروت حداقل ۵ نفر در جریان تظاهرات فلسطینی های افراطی که با مسلسل های خودکار و دستگاه های پرتاب فارنجك به خیابانها ریخته بودند تا برضد سادات و سفرش به اسرائیل تظاهرات کنند زخمی شدند ، بین این تظاهر کنندگان و نیرو های عرب مامور حفظ صلح در لبنان که سراپا غرق دراسلحه بودند ، هنگامی که تظاهر - کنندگان سعی داشتند خودرا بسفارت مصردربیروت‌برسانند کار به زد و خورد کشید .

روز جمعه گذشته عده‌ای دیگر از کسانی که از سفر سادات به اسرائیل به خشم آمده‌اند در حدود ۲۴ ساعت قبل از شروع این سفر طبقه اول بنای سفارت مصر را در بیروت مورد حمله قرار دادند و انفجار مهیبی درآنجا روی داد که سوراخ بزرگی درآنجا بوجود آورد ، در حدود ۱۲ ساعت بعدازآن دفترهواپیمایی ملی‌مصر در بیروت نیز تبدیل بصحنه انفجار دیگری شدکه در نتیجه آن آتش سوزی بوجود آمد و باعث سوختن آن محل گردید .

شب گذشته درست در لحظاتی که هواپیمای حامل سادات‌در فرودگاه‌مین‌گوریون به‌زمین مینشست رادیوی صدای فلسطین از جانب یک گروه مارکسیستی‌ازتمام چریك های عضو این گروه خواست امروز به تاسیسات اسرائیل در خاك فلسطین حمله کرده مانع آن شوند که سادات در مسجدالاقصی نماز بگذارد .

درواشنگتن‌سایروس‌ونس وزیر امور خارجه آمریکابار دیگر اقدام جسورانه سادات را ستود و گفت دیدارازرئیس جمهوری مصر از اسرائیل ممکن است محیط مساعدی برای گفتگو های صلح‌اعراب و اسرائیل بوجود بیاورد .

تظاهر کنندگان عرب در برابر سفارت مصر درین ، نسبت به سفر انورسادات به اسرائیل دست بتظاهرات زده‌اند.
عکس رادیویی آسوشیتدپرس

سلطان‌حسن و موشه‌دایان مقدمات سفر سادات رافراهم کردند

پاریس- یونایتدپرس - ملك حسن دوم پادشاه مراکش (مغرب) از کسانی بوده که‌در فراهم کردن مقدمات سفر تاریخی انور سادات رئیس جمهور مصر به اسرائیل‌دستی داشته و به تدارك وسایل این سفر از طریق ملاقات ها و مذاکراتی که خود بطور سری وپنهانی با مقامات اسرائیلی‌و از آن جمله با موشه دایان وزیر دفاع سابق اسرائیل و وزیرخارجه کنونی آن کشور داشته کمك کرده است.

روزنامه فرانسوی لوموند که دیروز این مطلب را فاش کرده در خبری به امضای‌آندره نوتتن سردبیر آن روزنامه نوشته است که اسحق رابین نخست وزیر قبلی اسرائیل هنگامیکه هنوز زمامداری می کرد در ۹ اکتبر ۱۹۷۶ سفر محرمانه‌ای به رباط انجام داد که در جریان آن با پادشاه مراکش مذاکره کرد.

تماس های اسرائیل و مراکش بعد از آنکه مناهم‌بگین نخست وزیر کنونی اسرائیل جای رابین را گرفت ادامه یافت .

لوموند اضافه می کند که در ۱۶ سپتامبر گذشته ،موشه دایان سفر کوتاهی به پاریس کرد ولی بخلاف داستانی که در آن وقت گزارش داده شده بودرفرودگاه اورلی باقی نماند بلکه بایك هواپیمای مراکشی بارباط رفت و ملاقات محرمانه دیگری‌با ملك حسن دوم‌انجام داد.

مخالفت تنها حزب دست چپی مصر با سفر سادات

قاهره - یونایتدپرس - تنها حزب دست چپی مصر که تنها دوکرسی در پارلمان‌آن کشور دارددیروز قبل‌ازآنکه سفرسادات به‌اسرائیل‌شروع شود آن را محکوم کرد و اعلام نمود که رفتن سادات به اسرائیل همبستگی دنیای عرب را برباد خواهد داد اشغال بخش قدیمی بیت - المقدس بوسیله اسرائیلی‌ها را موجه و مشروع جلوه خواهد داد و برگستاخی‌و ستیزه‌جوئی‌اسرائیل خواهد افزود .

حزب دست چپی مصر که اتحاد ناسیونالیستی اتحاد است .

طلبان ترقی‌خواه نامیده می شود بیانیه‌ای صادر کرده‌که در آن (ساعاتی قبل از سفر سادات)ازرئیس جمهورمصر خواسته است که ازاین‌سفر بعنوان عملی که نتیجه‌اش عبارت از دادن امتیاز های یکجانبه‌وبدون بدست‌آوردن امتیازات متقابل از اسرائیل خواهد بودچشم‌پوشی کند. حزب مذکور که چنانکه‌گفته شد تنها دارای ۲کرسی در پارلمان ۳۶۰نفری مصراست و بوسیله خالد محی‌الدین، یعنی مردی رهبری می شود که یکی از اعضای گروه افسران آزاد مصر بوده است .

موشه‌دایان: مسئله‌شرکت فلسطینی‌ها در کنفرانس ژنوقابل بحث است

موشه‌دایان وزیر خارجه اسرائیل در مصاحبه‌ای برای نخستین بار گفت که مسئله مشارکت نمایندگان فلسطین در کنفرانس‌ژنوقابل بحث‌است رهبران اسرائیل تاکنون بدون چون و چرا مخالف شرکت نمایندگان فلسطین‌در کنفرانس ژنو بودند اما موشه‌دایان‌برای اولین بار گفت که هر چند وی وبگین مخالف این امر هستند با این حال نظریات دیگری نیز وجود دارد که همه قابل تامل است .

فلسطینی ها به طور کلی‌با ابتکار عمل سادات برای‌دیدار از اسرائیل مخالفند به ویژه فلسطینی های افراطی سعی‌می کنند سادات‌را به‌صورت‌خیانت کار نسبت به مسئله عرب و فلسطینی درآورند .

جبهه امتناع فلسطینی ضمن محکوم کردن سادات‌و توصیف وی به خیانت کار بزرك رهبری رسمی سازمان آزادی بخش فلسطینی را به سستی‌ورخوت در اعلام تصمیم خود برای محکوم کردن‌سادات منهم‌کرده بود لازم به یادآوری است که سازمان الفتح طی اعلامیه‌ای‌با لحن ملایمی‌از سادات دعوت کرده بود در تصمیم خودبرای دیدار از اسرائیل تجدید نظر کند زیرا دیدار وی وحدت‌و هم‌بستگی عرب را دچار از هم پاشیدگی می‌کند ولی در پی صدور اعلامیه جبهه امتناع فلسطینی‌و محکوم کردن‌موضع رهبری رسمی سازمان آزادی بخش فلسطین سازمان آزادی بخش فلسطین با حضور نمایندگان کلیه گروه های فلسطینی به ریاست عرفات کرد.

تشکیل جلسه دادوطی‌اعلامیه‌ای اقدام سادات به عقب نشینی و نادیده گرفتن‌مقدس‌ترین هدف های ملت عرب‌و فراموش‌کردن یکصد هزار قربانی عرب که در راه مسئله فلسطینی جان خود رااز دست داده‌اندتوصیف کرد.

مراسم‌دعابرای‌سادات در کلیساهای‌ژنو

رم - خبرگزاری فرانسه- پرزیدنت جیووانی‌لئونه‌رئیس جمهوری ایتالیا ضمن پیامی که بعنوان پرزیدنت انور - سادات فرستاده برای وی در ماموریت بزرگی که بعهده گرفته‌آرزوی موفقیت کرده است .

رئیس جمهوری ایتالیا خطاب به سادات‌نوشته‌است من اینکار جسورانه شما را برای برقراری صلح ستایش می‌کنم و موفقیت شما در این راه‌نه‌تنها بسود ملت های منطقه‌ای بلکه ثبات‌بین- المللی را نیز در پی خواهد داشت .

سلطان قابوس پادشاه عمان و مسقط نیز ضمن پیامی که بعنوان سادات فرستاده ابتکار رئیس جمهوری مصر را درتلاش برای برقراری صلح در خاورمیانه تائید کرده وبرای او آرزوی موفقیت نموده است .

در ژنو امروز بمناسبت سفر سادات به اسرائیل در کلیه کلیسا های کاتولیك مراسم دعا و نیایش برای صلح‌درخاورمیانه برگزارشد و رهبران کاتولیك برای رئیس جمهوری مصر از درگاه خداوند طلب پیروزی کردند .

در گینشازا ژنرال موبوتو رئیس جمهوری زئیر نیز ابتکار سادات را برای‌دیدار از اسرائیل تائید کرد وگفت این اقدام جسورانه رئیس جمهوری مصر راه را برای برقراری صلح در منطقه هموار خواهد کرد .

حمایت ارتش مصرازسادات

روزنامه لوموند نوشته است هر چند اسماعیل‌فهمی وزیر امور خارجه مصر انورسادات رئیس جمهوری مصر را با استعفای خود اندکی تنها گذاشت اما در عوض ارتش مصر کاملاو را مورد حمایت قرارمی‌دهد

ژنرال جمصی وزیرجنگ مصر اعلام کرد نیرو های مسلح مصر از سفرسادات به اسرائیل حمایت میکند .

و برای رئیس جمهوری آرزوی موفقیت مینماید ،در قاهره گفته شد که پلیس و نیرو های مسلح مصر به حال آماده‌باش درآمده‌اند تا از وقوع حوادث احتمالی جلوگیری کنند .

شوروی،سادات‌رابه کوته‌بینی‌متهم کرد

مسکو - یونایتدپرس-اتحاد شوروی که وقایع اخیر خاورمیانه آن را بیش ازپیش در این منطقه در انزوا قرار داده است دیروز پیشگوئی کرد که ماموریت انور سادات در سفرش به اسرائیل‌باشکست روبرو خواهد شد.

روزنامه «سلسکایازیزن»،ارگان کمیته مرکزی حزب کمونیست شوروی در شماره دیروز خود نوشته است : عقیده‌ای که‌ناظران سیاسی‌دنیا از جمله در پایتخت های ممالک باختری در آن اتفاق دارند این است که سفر سادات به اسرائیل به استقرار صلح در خاورمیانه منجر نخواهد شد.

سلسکایا ژیزن ، نتیجه‌گری کرده است که بدیهی است معامله‌ای جداگانه میان مصرو اسرائیل و بصورتی که سادات در پی آن‌است، بامنافع‌اساسی کشور های عرب و مردم فلسطین مغایرت خواهدداشت.

میعیر

سادات به‌ژنرال شارون : من من میخواستم گردن ترا بشکنم

قاهره - یونایتدپرس - انورسادات دیشب به آریل شارون وزیر کشاورزی اسرائیل که در جنگ ۱۹۷۳ خاورمیانه‌قهرمان عبوردادن ارتش کشورش از کانال سوئز شناخته شد ، هنگامی که در فرودگاه بن‌گوریون با وی دست میداد گفت :

من در نظر داشتم گردن شمارا در آن جنگ بشکنم. شارون که عبور خیره کننده‌اش از کانال سوئز در اکتبر۱۹۷۳ باعث به‌محاصره افتادن ارتش سوم مصر گردیدجزو شخصیتهایی بود که درفرودگاه بن‌گوریون‌به استقبال سادات‌رفته بودند.

سادات وقتی که دست شارون رامیفشرد گفت :من در نظر داشتم شمارا در خاك مصر در هم بکوبم و گردنتان را بشکنم .

ولی شارون‌در جواب فقط گفت :

- به‌کشورما خوشامدید.

سادات اضافه کرد :شما همچنین گفته بودید که حرفهای مزاجع به‌آمادگیم برای سفر کردن به اسرائیل یک نیرنگ‌است ، ولی حالا می بینید که من به کشور شما آمده‌ام .

تلفات‌اعتصاب آتش‌نشانان انگلیس به ۱۷ تن رسید

لندن - آسوشیتدپرس - اعتصاب ماموران آتش نشانی انگلستان که امروز وارد هفتمین روز خودمی شود و هرج و مرج بیسابقه‌ای در امور شهری‌و زندگی مردم بوجود آورده و گزارش های رسیده حاکیست که دیروز دو مرد کهنسال در لندن براثر نرسیدن خدمات اطفاء حریق جان خودرا از دست‌دادند. با مرگ این دوتن شمار قربانیان اعتصاب سراسری آتش نشانان انگلیس به ۱۷ تن رسید . متجاوز از ۳۲ هزار تن آتش نشانان تمام وقت انگلیس‌از روزدوشنبه هفته پیش به منظور پیشبرد هدف دریافت اضافه دستمزد دست به اعتصاب زده‌اند.

آخرین قربانی اعتصاب سراسری ماموریتن آتش آتش نشانی انگلیس یکمرد ۸۹ ساله است که ماموریتن پلیس دیروز او را دراطاق دودگرفته خود مرده‌یافتند.

از چهارگوشه‌جهان

گرانترین مجسمه فروخته شد

لندن - آسوشیتدپرس - یک مجسمه قدیمی یونانی‌هفته پیش بطور محرمانه بیکی از موزه های امریکائی بمبلغ ۵ میلیون دلار فروخته شد . ساندی‌تایمز که این خبر راگزارش داده اضافه میکند که درتاریخ خرید و فروش اشیاء عتیقه این گرانترین قطعه عتیقه‌ای است که فروخته میشود.

بنوشته روزنامه ساندی تایمز ، مجسمه مورد بحث یعنی مجسمه فروخته شده یگانه شاهکار بازمانده‌از طی‌سیوز، مجسمه ساز مشهور یونانی است که در قرن چهارم قبل از میلاد مسیح دریونان میزیسته است.

مجسمه بنوشته ساندی‌تایمز ساخته شده از برنز استو هیکل تمام قدیك قهرمان یونانی است که بسبب پیروزی در مسابقات المپیك موفق بدریافت جایزه شده بود .

هواپیما برآثر انفجار بدو نیم‌شد

فونچال ، پرتغال ، آسوشیتدپرس - یک هواپیمای‌جت مسافربری پرتغال که ۱۶۳سرنشین داشت ، دیشب هنگام فرود آمدن در جزیره فونچال واقع در اقیانوس اطلس‌براثر انفجار بدو نیمه شد .

در این حادثه دستکم ، ۵۰تن جابه‌جا کشته شده‌اند و ممکن است که تعداد کشتگان بیك صد تن هم برسد .

تاکنون اجساد در حدود ۵۰ تن از سرنشینان هواپیما رایافته‌اند و جستجو برای یافتن دیگر سرنشینان زنده یامرده ادامه دارد .

سخنگوی بیمارستان محلی در جزیره فونچال گفت‌تمام سرنشینانی که زنده مانده‌اند ،بسختی مصدوم ومجروح شده‌اند .

گفته میشود علت انفجار وزش توفان شدیدی بسرعت ۱۲ مایل در ساعت وریزش بارانی بوده است که دید خلبان را فقط تادونیم مایل ممکن میساخته است ، فرودگاه‌فونچال براثر وزش همین توفان از صبح دیروز تعطیل شده بود.

خبرنگاران مصری از استقبال همکاران اسرائیلی خود حیرت‌زده‌شدند

اورشلیم -خبرگزاری فرانسه- روزنامه‌نگاران مصری که سحرگاه روز شنبه وارد اورشلیم شده‌اند ظاهرا دراین شهر احساس غربت نمیکنند گو اینکه‌هنگام‌ورود بفرودگاه کمی ناراحت بنظر میرسیدند.

از ظهر دیروز روزنامه - نگاران مصری با همتا های اسرائیلی خود سرگرم گفتگو و تبادل نظر بودند و در مصاحبه‌های تلویزیونی‌شرکت کردند . هنگامی که خبرنگاران مصری وارد فرودگاه بن - گوریون شدند حسن نیت‌قبلی آنها به ترس و اضطراب‌تبدیل شد و آن هنگامی بود که ماموران فرودگاه به گذرنامه آنها مهر اسرائیل میزدندزیرا مهر اسرائیل روی گذرنامه‌ها کافی است که برخی ازکشور های عربی درآینده آنها را به خاك خود راه ندهند .

خبرنگاران مصری ظاهرا از استقبال گرمی که از آنها در فرودگاه بعمل آمد دستپاچه شده بودند اسرائیلی ها با ادای کلمه «مرحبا» از مهمانان مصری استقبال میکردند وکلمه «صلح» دهان بدهان میگشت.

در تاکسی راننده ها اصرار داشتند آواز های امکلثوم و رشیدالاطرش را بگوش مهمانان مصری برسانند وهمه جا از روابط حسنه‌ای کمین اسرائیل و ساکنان ساحل‌غربی اردن دربار‌یکه غزه وجود دارد سخن بمیان‌می آمد .

بنظر خبرنگاران مصری اسرائیلی ها در استقبال از نخستین خبرنگاران عرب راه افراط می‌پیمودند اما وقتی که آنها در برابر هتل داود شاه چشمشان به تابلوکوچکی که روی آن این کلمات بچشم میخورد :«به فرزندان عزیز مصر و مهمانان گرامی‌مان خوش آمد میگوئیم ، رفتار شك و تردید آنهابرطرف‌شد مصریها از اینکه مسافران نخستین هواپیمائی هستندکه مستقیما از قاهره بتل‌اویو پرواز کرده خوشحال‌هستند. هواپیما که یک «چارتر» یوگوسلاوی بود برای نخستین بار پس‌از ژوئن۱۹۶۷ از فراز آسمان نیل پرواز کرد و هنگام پرواز هواپیما برای مصریها در باره مسایل امنیتی سئوالاتی پیش آمده بود، اما همینکه هواپیما در فرودگاه بزمین نشست و بیدرنگ عده زیادی ازسربازان اسرائیلی آن را در میان گرفتند اطمینان یافتند که مقامهای فرودگاه بجه اقدامات گسترده‌ای برای حفظ جان مصریها و بویژه پرزیدنت انورسادات دست زده‌اند .

بسیاری از خبرنگاران مصری بعد از ظهر دیروز که ازشهر قدیمی بیت‌المقدس دیدن کردند از تغییراتی که ظرف دوسال‌در این‌شهر روی‌داده دچارشگفتی شدندخبرنگاران مصری‌همچنین دیروز از ساحل غربی اردن دیدن کرده و با ساکنان عرب این منطقه گفتگو کنند.

عالیترین لوازم بهداشتی منازل
انواع وان - زیردوشی و دستشوئی در رنگها و طرحهای متنوع مرکز پخش - پهلوی بالاتر از میدان ولیعهد ساختمان اطباء طبقه پنجم شرکت سنای تک
تلفن ۸۹۱۴۷۶

گرمی بوسه سادات بر گونه گلدامایر یخ روابط مصر و اسرائیل را آب میکند

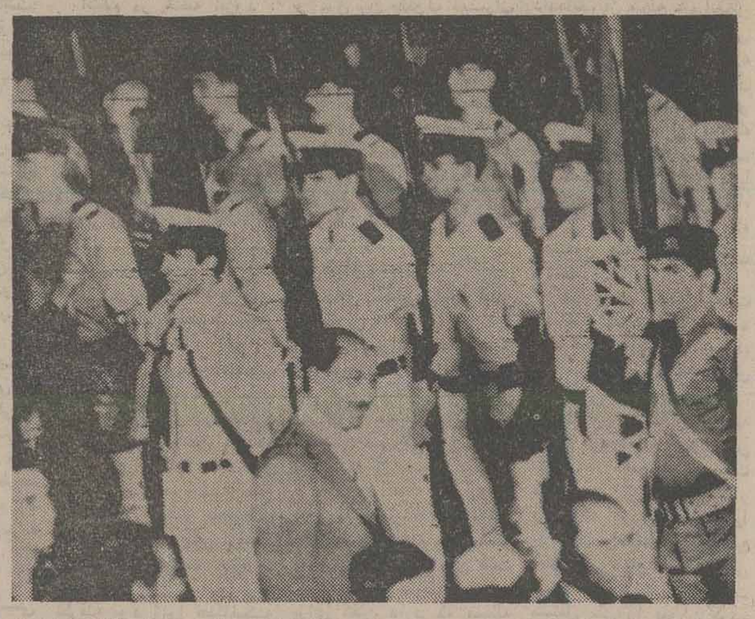

پرزیدنت انورسادات رئیس جمهوری مصر در حالیکه لبخند میزند ازبرابر گارد احترام در فرودگاه بن‌گوریون تل‌آویو می‌گذرد . عکس رادیویی آسوشیتدپرس

تل‌آویو ـ آسوشیتدپرس ـ این یکی آن دیگری را یک تازی مینامید و آن دیگری با اشاره‌ای وهن‌آلود این یکی‌را «پیرزن» صدا میکرد .

اما این اطلاق های‌خصمانه مربوط به گذشته بود چون عصر دیروز، شنبه،انورسادات وقتی که قدم بر خاک اسرائیل گذاشته بود «پیرزن» را در آغوش گرفت و با بوسه‌ای‌که برگونه‌اش گذاشت جبران‌مافات کرد .

دشمنان قدیمی‌اکنون‌دوستانه رودر روی یکدیگر قرار گرفته بودند. اینکه آیا سفر سادات به‌اسرائیل سبب خواهد شدتا شمشیر هایشان را یکبار برای همیشه بشکنند یا غلاف کنند بهیچوجه مسلم نیست .

امابوسه‌ای که سادات نثار صورت خانم گلدامایر نخست وزیر اسبق اسرائیل کردبدون تردید بقدر کافی گرم بود که بتواند یخ ناشی از ۳۰سال جنگ را در روابط مصر و اسرائیل آب کند .

دیشب وقتی که انورسادات وارد اسرائیل شد در فرودگاه بن‌گوریون دست های بسیاری از رهبران‌و ژنرال‌های‌اسرائیلی را که‌در سال های جنگ با ارتش کشور خودش دست‌و پنجه نرم کرده بودند فشرد .

درروز های جنگ اکتبر ۱۹۷۳ وقتی که ارتش اسرائیل قسم می‌خوردکه استخوان‌های مصریان رانرم‌و آسیاب‌خواهد کرد نخست وزیری اسرائیل مقامی بود که‌به‌خانم گلدامایر تعلق داشت . حتی در سال گذشته خانم‌مایرازاشاره سادات به‌این مطلب که یهودیان‌اقتصاد مصر را قبضه کرده‌اند بشدت رنجید و جواب داد :

سادات یک نازی بوده وهنوز هم یک نازی مانده است .

گلدامایر در آن وقت به سوابق سادات اشاره کرد که در جنگ دوم جهانی ، پشتیبان آلمانی های هیتلری بود و با همان احساسات نیز در جنگ برای بیرون راندن انگلیسی ها ازمصر شرکت نمود .

درصف خوشامد گویانی که دیشب از سادات در فرودگاه بن‌گوریون استقبال کردندضمنا چهره های سرشناس دیگری‌نیز جلب توجه میکردند :موشه‌دایان وزیر خارجه کنونی اسرائیل که در دو جنگ۱۹۵۶ و ۱۹۶۷ و ۱۹۷۳ خاورمیانه بترتیب رئیس ستاد کل نیرو هاح مسلح اسرائیل‌و وزیردفاع آن‌کشور بود . اسحق‌رابین نخست وزیر قبلی اسرائیل در جنگ ۱۹۶۷ ریاست ستادارتش رابرعهده داشت . ایگال یادین که اکنون معاون نخست‌وزیر است . در ۱۹۴۸ که اولین جنگ اسرائیل برضد اعراب‌در آن تاریخ‌درگرفت ارتش‌اسرائیل را فرماندهی میکرد .

سادات دیشب با تمام این مردان بگرمی دست داد و تبسمی که قلب های رهبران اسرائیل را تسخیر میکرد در تمام آن دقایق چاشنی دست فشردن های وی و میزبانانش بود .

رئیس جمهور مصر وقتی که دست خانم گلدامایر رامی‌فشرد . گفت: من مدت درازی برای رسیدن این لحظه انتظار کشیدم .

گلدامایر گفت : ولی شما پیش ما نیامدید .

سادات جواب داد : ولی حالا زمان آمدن من رسیده است .

تلویزیون دمشق: سادات در آغوش دشمن قرار گرفته است

دمشق ـ یونایتدپرس ـ رادیوی‌دولتی سوریه‌دیروز پس ازاعلام‌کردن خبرورود انورسادات به اسرائیل گفت که اکنون دسیسه‌ای که او و دشمن (اسرائیل) ترتیب داده‌اند جامه عمل پوشیده است .

دربخش سخن پراکنده های آخر شب تلویزیون دمشق در شب گذشته‌در۴۸ ساعتی که تا آن لحظه از شروع انتقاد های رسمی سوریه از سفر سادات به اسرائیل میگذشت از او برای اولین‌بار بعنوان یک خائن سخن گفته شد .

رادیوی دمشق ضمن پخش گزارشهای مربوط‌به ورود رئیس جمهوری مصر به اسرائیل حتی از ذکر نام او خودداری کرد و بطور ساده سادات را باشارات مکرر «آن خائن» نامید.

تلویزیون‌دمشق‌ورودسادات به اسرائیل را زیر عنوان هنگامیکه سادات‌خائن قدم‌به اسرائیل گذاشت‌پخش کرد.

گوینده تلویزیون دمشق روی این مطلب که سفر سادات به اسرائیل موجی‌از اعتراض در دنیای عرب به حرکت آورده و اینکه در در داخل اسرائیل بمناسبت این سفر تدابیر امنیتی کم سابقه‌ای بکار بسته شده است مورد تاکید قرار داد. تلویزیون سوریه ضمنا گفت که هیئت همراهان سادات درسفرش به‌اسرائیل از مقامات‌درجه سوم مصری تشکیل شده است .

درآن حال که فیلم ورود سادات به اسرائیل از تلویزیون دمشق‌پخش میشد گوینده بالحنی تندو تلخ تفسیری را که در آن باره تدارک شده‌بود قرائت‌میکرد و هنگامیکه رئیس جمهور مصر میزبانان اسرائیلی‌خود رادر آغوش‌میگرفت گوینده تلویزیون دولتی سوریه بطور ساده گفت : سادات اکنون در آغوش دشمن قرار گرفته است .

پیراهن «تقدیم قلب» سادات به بگین

بیت‌المقدس ـ آسوشیتدپرس ـ دربازار گرمی که این هفته پیراهن های سبک «تی‌شرت»در اسرائیل خواهند داشت‌فروش فاتحانه‌ای که برای یک‌محصول کاملا نوظهور از محصولات همین سبک بسیار قابل انعطاف پیش‌بینی میشود پیراهنی است که مناهم بگین نخست وزیر اسرائیل و انورسادات رئیس جمهور مصر در حالی که دندان هایشان را بیکدیگر نشان میدهند و سادات دارد قلب سرخ بزرگی را به‌بگین تقدیم می‌کند نشان میدهد .

ترجمه کلمات شرحی که‌در یک سطر بزبان انگلیسی بر سینه این پیراهن ها نقش‌بسته چنین است : تمام چیزی که تو احتیاج داری ـ«عشق»است «این پیراهن ها از عصردیروز چند ساعت قبل از ورودرئیس جمهور مصر به اسرائیل در مغازه های بیت‌المقدس به‌معرض فروش گذاشته شده است .

«داووگوا» هنرمند ۲۸ ساله‌ای که بعنوان طراح فیلم های کارتون برای تلویزیون اسرائیل نیز کار می‌کند بعنوان طراح پیراهن نوظهور به خبرنگاران گفت :ماهمین دیشب این طرح را تهیه کردیم و تاکنون فقط در حدود ۱۵۰عدد ازآنهارا آماده کرده‌ایم که به بازار رفته است . ولی دختر های‌کارگر اکنون‌سخت‌مشغولند تادنباله کاررا بگیرند و تعداد زیادی از این پیراهن ها را آماده کنند. قیمتی که‌برای این پیراهن در اسرائیل از خریدار دریافت میشود۵۰ لیره‌اسرائیلی (در حدود ۳٫۳۰ دلار) است.

پیشنهاد دادن جایزه صلح نوبل به سادات

بیت‌المقدس ـ رویتر ـ پس از ورود سادات به اسرائیل اقدامات امنیتی بیسابقه‌ای که برای حفظ جان او و همراهانش آغاز شده همچنان ادامه دارد . هنگام ورود سادات پلیس اسرائیل‌تافاصله ۱۰کیلومتری فرودگاه «بن‌گوریون» را زیر پوشش‌امنیتی خودگرفته بود. در هتل «شاه‌داود»نیز که ۸۰ اطاق آن در اختیار سادات و همراهانش قرار دارد اقدامات احتیاطی‌شدید برقرار شده است . احمد عباسی نویسنده عرب که تابعیت اسرائیلی دارد گفت وی از نویسندگان عرب و اسرائیل خواهد خواست‌که سادات را نامزد دریافت جایزه صلح نوبل کنند . دو طبقه از هتل «داودشاه» به ستاد فرماندهی سرویس‌های امنیتی اسرائیل و مصربرای حفظ جان‌سادات‌و همراهانش تبدیل شده است . مجموعا ۱۶۵نفر مصری همراه‌سادات به اسرائیل آمده‌اند.

استقبال غیرقابل تصور

تل‌آویو ـ دیشب هنگام ورود سادات به اورشلیم در حدود ۴۰ هزار نفر از مردم اسرائیل در مسیر او فریاد میزدند : سادات ، سادات .

هزاران خبرنگار خارجی که برای تهیه خبر و عکس از مراسم ورود سادات و مذاکرات او در اسرائیل به این کشور آمده‌اند گفتند استقبالی که از سادات بعمل آمده و آنچه در مجموع روی‌داده غیرقابل قبول است .

گروه بادرماینهوف دست از هواپیماربائی کشید

پاریس ـ رویتر ـ گروه تروریستی بادرماینهوف‌آلمان روز گذشته بافرستادن اخطاریه‌ای برای دفتر خبرگزاری رویتر در پاریس هشدار دادند گروه بادر ـ ماینهوف ازین‌پس دیگر به هواپیماربایی‌مبادرت‌نخواهند کرد لیکن حمله به نهادها (سمبل) های کاپیتالیسم (سرمایه داری) همچنان ادامه خواهد یافت .

در بیانیه‌گروه بادرماینهوف گفته شده اعضای‌گروه‌اخیرا باهوادارانی از کشور های دیگر ملاقات کرده و طی این دیدار عملیات آینده گروه موردبحث و بررسی قرار گرفته است .

بیانیه گروه بادرماینهوف بزبان فرانسه و با حروف درشت روشن نوشته شده بود و کارشناسان پس از مطالعه پاکت گفتند که نامه هفته پیش از لوکزامبورک به نشانی خبرگزاری رویتر در پاریس پست گردیده بود

در بیانیه گفته شده است: «مادیگرهواپیمایی‌رانخواهیم ربود اما هواپیما ها را حین پرواز منفجر خواهیم کرد ما همه‌جابه عملیات‌تروریستی دست خواهیم زدازچاپخانه ها گرفته تا کلوب ها در سینما های مجلل و محل ادارات و ساختمانهای مهم بازرگانی عملیات تروریستی ما ادامه خواهد یافت .

گروه تروریستی‌بادرماینهوف درپی خودکشی سه تن از یاران خود از جمله بادراز رهبران طراز اول گروه تهدید کرده است به تلافی۳ هواپیما لوفت‌هانزا را یکی پس ازدیگری منفجرخواهند کرد .

کمبود تخم مرغ بیشتر شد

فعالیت واسطه‌ها و دلال ها و تبانی شرکت‌های‌عمده توزیع‌کننده باعث کمیابی روزافزون تخم‌مرغ در پایتخت شده است . یکی‌از شرکت‌های بزرگ بسته‌بندی که قبلا روزانه ۵۰ تا ۶۰ تن تخم‌مرغ به بازار عرضه میکرد اینک فقط ۱۵ تا ۲۰ تن تخم‌مرغ عرضه میکند.

این شرکت که پردیس‌نام داردبراساس مقدارتخم‌مرغی که از تولیدکنندگان‌خریداری میکند بهمان نسبت حواله برای گرفتن«دان»مرغ میدهد تااز صندوق عمران مراتع دان تحویل بگیرد . ولی هنوز روشن نشده است‌که این واحدها در حال حاضر که تمام تولید خود را به شرکت پردیس نمی‌دهند چگونه میتوانند «دان»تهیه کنند.

در حال حاضر روزانه ۱۰۰ تن‌تخم‌مرغ برای‌توزیع پایتخت اختصاص یافته است ولی با اینحال در بیشتر مغازه‌ها و فروشگاه های مواد غذائی تخم‌مرغ یافت نمی‌شود.

کمبود تخم‌مرغ درتهران از کمبود گوشت مرغ محسوس‌تر است . امروز گفته شد گروهی از تولید کنندگان بیشتر تولید خود را به شهرستانها میفرستند تا سود بیشتری عایدشان شود. علاوه برآن مقدار عرضه خود را در پایتخت کم و در بعضی نقاط بطور کلی قطع کرده‌اند تا بتوانند تولید خود را ذخیره کنند و با قیمت بالاتر درپایتخت بفروشند، البته دربازارسیاه.

باید دانست تنها تخم‌مرغ نیست که فعلا در بازار تهران کمیاب‌است بلکه‌روغن نباتی و انواع بیسکویت‌نیز در بازار کمیاب است .

برنج گیلان کیلوئی ۲ تا ۳ ریال گران شد

رشت ـ خبرنگار اطلاعات: نرخ انواع برنج گیلان‌افزایش یافته و نسبت‌به نرخ های‌اعلام شده یک ماه قبل قیمت‌هرکیلو ۲ تا ۳ریال گرانتر شده‌است.

قیمت هر کیلو برنج‌دمسیاه در اواخر مهر ماه‌هرکیلو بین ۷۵ تا ۸۸ ریال و در اوایل آبان ماه ۸۰ تا۹۰ ریال بود ولی براساس گزارش اتاق بازرگانی وصنایع و معادن رشت در چند روز اخیرقیمت این نوع برنج کیلوئی ۳ ریال گرانتر شده است . و درحال حاضر هر کیلو برنج دمسیاه بین ۸۰ تا ۹۳ ریال بفروش میرسد .

همچنین قیمت برنج صدری از ۶۳ تا ۷۲ ریال مهر ماه‌و ۶۵ تا ۸۲ هفته اول آبان، به ۶۶ تا ۸۴ ریال افزایش‌یافته است .

قیمت انواع برنج درهفته سوم آبان بشرح‌زیر اعلام‌شده است :

برنج صدری‌دنگی درجه‌دو هر کیلو بین ۶۲ تا ۷۲ ریال (که دو ریال بیشتر شده‌است)

برنج صدری‌دنگی درجه‌سه هر کیلو بین ۵۵ تا ۶۸ ریال

برنج‌صدری ماشینی درجه‌یک هر کیلو بین ۴۱ تا ۴۳ریال.

برنج صدری ماشینی درجه دو هر کیلو بین ۳۹ تا ۴۱ ریال .

برنج صدری ماشینی درجه ۳ هر کیلو بین ۳۷ تا ۴۰ریال.

برنج چمپادنگی هر کیلو ۳۱ ریال .

برنج چمپا ماشینی هر کیلو ۳۱ ریال .

شلتوک صدری هر کیلو از ۲۸ تا ۳۲ ریال

شلتوک چمپا هکیلو از ۲۱ تا ۲۱٫۵۰ ریال .

وزارت راه مأمور احداث جاده کمربندی تهران شد

شهردار پایتخت در جلسه دیشب انجمن‌شهر اعلام‌کرد بدستورنخست‌وزیر، وبرای تسریع در ساختمان جاده کمربندی تهران، شهرداری پایتخت این جاده را باکمک وزارت راه و ترابری‌احداث می کند. شهردار در همین جلسه اعلام کرد طرح‌دیگری که‌می تواند تاحدی‌دربهبود ترافیک تهران موثر باشد انتقال میادین میوه وترهبار به خارج از شهر است . ما دراین زمینه مطالعه کرده‌ایم وقرار شد میدان بزرگ‌میوه و ترهبار با سرمایه‌گذاری مشترک بانک‌های مختلف‌در خارج از شهر احداث‌شود. شهردار در مورد خانه‌هائی که بهنگام احداث جاده کمربندی خراب خواهد شد گفت: ما بدنبال آن هستیم تا بجای خانه هائی که در مسیر جاده‌های کمربندی خراب میشود به صاحبان آنها زمین یا خانه‌های‌ساخته شده بدهیم .

بهمین جهت سعی خواهیم کرد تا از طرح لویزان زمین هائی را تفکیک کنیم و به کسانی بدهیم‌که خودشان‌می خواهند خانه بسازند یاآنکه خانه‌های آنهائی‌راکه‌تخریب میشود با خانه های ساخته شده معاوضه کنیم تا مردم بی‌خانمان نشوند .

در این جلسه که بعد ازظهر دیروز به‌ریاست تیمساررشید نادرخانی تشکیل شده بود محمد رضا تقی‌زاده بااشاره به تظاهرات اخیر در خارج وداخل مملکت‌گفت: آن‌زمان که کار از مرحله گذشت و شکل‌خشونت یافت‌بایدقانون برای حفظ ازادی مداخله کند.آنچه ارزش داردارزش های قانون است .

تقی‌زاده سپس اضافه کرد ما از شهردار تازه انتظار معجزه نداریم، اما همینکه موفق شده است که اعتماد مردم‌راجلب کند، برای‌انجمن شهر کافی است که از او حمایت کند.

سپس محمد باقر رفیعی طاری‌درباره‌مسافرت‌شاهنشاه به امریکا و اروپا سخن‌گفت.

آنگاه قاضی یکی دیگر از نمایندگان گفت: روزنامه اطلاعات در روز نهم آبان خبر محکومیت شرکت‌کلاه‌بردار «ینوسویل» انگلیسی سازنده وفروشنده کارخانه تبدیل زباله به کود گیاهی‌را پخش کرد که هم‌غرورآفرین بود وهم تاسف‌انگیز. غرور از اینکه شعبه ۱۱ دادگاه استان وزارت دادگستری‌با محکوم کردن‌کمپانی انگلیسی استقلال قضایی ما را تاکید کردند، اما تاسف ازاینجهت است که چرا بی دقتی باید سبب ایجاد چنین ماجرای رسوائی آمیز و زیان بار گردد وکارخانه ازیک‌کمپانی فاقدصلاحیت خریداری‌شود و میلیون ها تومان سرمایه های ملی ما را به هدر دهد و حالا هم که حکمی صادر شده معلوم نیست ضمانت اجرای ان چیست ؟ چون تاسیسات انگلیسی ها مطلقا قابل‌استفاده نیست، درحالی که زباله‌ها باقی مانده و به صورت وحشتناکی مردم را آزار میدهد و محیط زیست را هم دچار خفقان میسازد. هم‌اکنون در اثر بوی زباله ها د رحوالی کهریزک یا جاجرود، هوا قابل تنفس نیست. این زباله‌ها در ریز شن و ماسه دفن میشود و اگر طوفان یا گردبادی‌شدید برخیزد امیدواریم که شاهد رقص زباله ها در آسمان پایتخت نباشیم .

اقدام شهردار سابق‌درتفریط اموال عمومی و مردم را با وعده های پوچ و دروغ امیدوارساختن، قابل‌تحسین نیست‌مادر همانموقع‌اعتراض کردیم و کمیسیونی‌هم برای رسیدگی تشکیل‌شدولی نمی دانم چه رمز و رازی هست که‌تاکنون نتیجه آن‌رسیدگی ها معلوم نشده است .

د راینجا رئیس انجمن‌گفت: مادرهمانموقع به‌این خریداز کمپانی انگلیسی اعتراض کردیم اما کسی باین‌اعتراض گوش نکرد .

از امساز شروع میشود

وزارت‌راه و ترابری امروز در مورد احداث اتوبان کمربندی تهران اعلام کرد : طرح ساختمان این اتوبان بوسیله وزارت راه‌وترابری تهیه شده است و در سال جاری ساختمان قسمتی از مسیر این اتوبان به پیمانکار واگذار می شود.

۲ تن گوشت مشکوک به فساد کشف شد

دو تن گوشت مشکوک به فاسد بودن ، توسط ماموران وزارت بهداری و بهزیستی‌در تهران کشف شد .

این گوشت ها ۲۵ روز پیش در اختیاراتحادیه صنفکبابیها قرار گرفته بود اما ماموران وزارت بهداری وبهزیستی با آگاهی از امکان فساد گوشت ها ، مراتب‌رابه سازمان‌گوشت کشور وکشتارگاه تهران‌اطلاع دادند .

مقامهای مسئول کشتارگاه‌تهران امروز در این زمینه به‌خبرنگار ما گفتند: شش ماه قبل‌سازمان گوشت کشور ۴۰ تن گوشت را برای نگهداری به سردخانه این کشتارگاه سپرد . اما دام‌پزشکان سردخانه پس‌از معاینه این گوشت ها متوجه شدند، امکان اینکه گوشت ها فاسد باشد بسیار زیاد است ، بهمین جهت رئیس سردخانه‌و کشتارگاه تهران مشروط به اینکه سازمان گوشت پس از مدت کوتاهی‌این‌مقدار گوشت مشکوک را ازسردخانه خارج کند و گوشت ها بهنگام‌خروج مجددا توسط متخصصان سردخانه معاینه شود با نگهداری این ۴۰ تن گوشت‌در سردخانه موافقت کرد .

معهذا با گذشت ماه‌ها هیچ گونه اقدامی در زمینه خروج این گوشت‌ها از سوی‌سازمان گوشت کشور انجام نشد .

تا آنکه حدود یک ماه قبل مقدار ۲ تن از این گوشت ها از سردخانه تهران خارج شد و برای مصرف‌در اختیارصنف کبابی قرار گرفت .

خبرنگار ما کسب اطلاع‌کرد : موضوع گوشت‌های مشکوک که گویا بوی تعفنی هم از آن به مشام میرسیده است ، از طرف صنف کبابیها به ماموران وزارت بهداری و بهزیستی اطلاع داده شده است .

مقام های کشتارگاه وسردخانه بزرگ تهران‌امروزدر این‌زمینه به اطلاعات گفتند :

گوشت های مشکوک‌آخر وقت اداری‌و بدون معاینه مجددتوسط دامپزشکان‌سازمان گوشت از کشتارگاه خارج‌شده است و ۳۸ تن دیگر از این گوشت ها در سردخانه‌کشتار گاه موجود بوده است که۱۰ تن آن‌نیزچند روز پیش‌توسط سازمان گوشت از سردخانه خارج شده است .

براساس گفته برخی‌ازمقام های آگاه احتمالا این‌گوشت ها به پاره‌ای از شهرستان‌ها ارسال شده است .

امروز همچنین گفته شد ، گوشتهای مشکوک که توسط بازرسان وزارت بهداری و بهزیستی ضبط شده‌است مورد آزمایش قرار گرفته و نتیجه آن قریبا اعلام خواهد شد.

تشکیل کمیته های ارتباط با روستائیان

بزودی کمیته های حزبی برای برقراری ارتباط با روستائیان‌در مراکز استانها، شهرستانها و بخش ها تشکیل میشود . در این کمیته ها نتیجه اظهارنظرها و مطالب شورهای‌روستائی را به کمیته مرکزی ارتباط باروستائیان در مرکزمنعکس می‌کنند و متقابلا پیام ها و رهنمود های حزب به آنها ابلاغ می‌شود .

این تصمیم را دیروز محمد باهری دبیر کل حزب رستاخیزملت ایران‌در جلسه کمیته ارتباط با روستائیان که برای اولین بار تشکیل شد اعلام کرد .

در حاشیه جلسه دیشب انجمن‌شهر

خبرنگاران، نمایندگان انجمن شهر را تشویق به حرف زدن میکنند

در جلسه هفته قبل ، بهنگام نطق قبل از دستور فرهنگ فرهی ناگهان شهرستانی شهردار ناراحت شدو باصورت برافروخته گفت «من حاضر نیستم در باره موضوعی که‌مربوط بشهرداری نیست مورد مواخذه قرار بگیرم» بهمین جهت در جلسه دیشب فرهنگ فرهی سخنان هفته قبل خودرا به‌این صورت بازگو کرد«تهران احتیاج به‌درمانگاه وبیمارستان دارد ولی اگر این مسائل مربوط به شهرداری نیست، به هرحال مشکل مردم‌هست.

شهردار درمقام توضیح گفت: متاسفم از اینکه درجلسه قبل سوء تفاهم شد. بااین تذکری که اقای فرهی داد من ازایشان معذرت می‌خواهم، من همیشه مشتاق بوده‌ام که ازفکر انجمن استفاده کنم

★ مهدی باستانپور ضمن یک یادداشت کوتاه از شهردار تقاضا کرده بودکه بشهرداری‌های نواحی‌دستور بدهد تا از تخریب اتاق‌هائی که‌درخارج از محدوده‌ساخته شده‌وسرپناهی برای سکونت یک‌عائله ۶ـ۷نفری کارگران شده ، در شرایطی که با سرمای زمستان روبرو هستیم، خودداری‌شود، ظاهراشهردار درخواست‌مهدی‌باستانپور را پذیرفت .

● در جلسه دیشب چندبار انجمن از اکثریت‌افتاد حتی بااینکه قرار بود که‌جلسه درساعت ۴ بعد از ظهر تشکیل شود تاساعت ۵ و ۳۰ دقیقه بعد از ظهر اکثریت حاصل نشده بود. نادرخانی باتوجه به‌این تاخیر باتاکید گفت جلسه آینده حتما باید درساعت ۴ بعداز ظهر تشکیل شود وسپس اضافه کرد «به مخبرین جراید هم اطلاع بدهید» .

فرهنگ فرهی منباب توضیح گفت: چون تاانها نباشند، جلسه ما تشکیل نمی‌شود، این حضور مخبرین هست که نمایندگان انجمن را به‌حرف زدن وادار میکند !

★ دیشب قاسم مستعلی می‌گفت: از آنجا که‌تاکنون از شهرداری درباره جلوگیری از خشک کردن درختان خیابان تخت جمشید و تعقیب عاملان آن نتیجه نگرفته است تصمیم داردکه بوسیله حزب این موضوع را تعقیب کند. یکی ازرندان گفت: این مساله باحیثیت مستعلی گره خورده بنابراین اگر ده دوره دیگر هم انتخاب شودبازهم خشک شدن درختهای تخت جمشیدرا تعقیب خواهندکرد.

● البرت کوچوئی از رئیس سئوال کرد من نمی دانم درباره هرپیشنهاد یا هر موضوعی که مطرح میشود چند نفر می‌توانند صحبت کنند .

رئیس پاسخ داد مطابق آئین‌نامه فقط دو نفر موافق ودو نفر مخالف حق صحبت دارند.

آلبرت کوچوئی پرسید پس چرا این مقررات‌رااجرا نمی کنید؟ تیمسار نادرخانی گفت: قبل از انتخابات هیئت رئیسه وضعی پیش آمده بودکه در هرجلسه ۱۰ ـ ۱۲ نفر بعنوان تذکر، نطق قبل از دستور می‌کردند درحالیکه تذکر اصولا وجود ندارد، بنابراین درصورتیکه اجازه فرمایند تدریجا این مقررات را اجرا خواهیم کردوبدنبال آن باوجودی‌که چندبار مهدی باستانپور اجازه صحبت خواست وگفت سئوالی دارم، رئیس بروی‌خودش‌نیاورد.

★ خبر روزنامه اطلاعا تمبنی براینکه انجمن‌شهر سه هیئت رئیسه (روزانه، ماهانه و سالانه) دارد، دهان بدهان نقل می‌شد چون بسیاری از اعضای انجمن‌تاکنون متوجه نشده بودند که ناخودآگاه سه تا هیئت رئیسه تشکیل داده‌اند، هیئت رئیسه روزانه بریاست تیمسار نادرخانی، هیئت رئیسه ماهانه بریاست محمد علومی که درحزب رستاخیز تشکیل می‌شود و هیئت رئیسه سالانه که سالی یکبار بریاست آرام برای مدت نیمساعت حکومت برانجمن شهر را بعهده می‌گیرد .

● بعداز خاتمه جلسه علنی انجمن شهر، مجمع‌عمومی شرکت‌واحداتوبوسرانی بدرخواست تیمساررزم‌ارا جلسه محرمانه‌ای تشکیل داده. در این جلسه مدیر عامل شرکت واحد گفت که من بامخبران جراید هیچگونه مصاحبه‌ای نکرده‌ام بعلاوه معتقدم که‌درکارهیئت مدیره سابق، سوء مدیریت وجود داشته است .

قاسم مستعلی بدفاع برخاست وگفت چنین چیزی نبوده است، اما آلبرت کوچوئی با تاکید گفت هیئت‌مدیره سابق اتوبوس‌ها را رنگ کردند ونرخ بلیط‌های آنرا افزایش دادند تا در حقیقت مردم تهران را «رنگ» کرده باشند .

edding 1700
ماژیک آلمانی
ادینگ
مدرن
روان
بادوام

ماشین بلوک زنی سیمانی
کادونا CADONA
تولیداز ۱۵۰۰الی ۱۲۰۰۰عدد درروز
ساخت ایتالیا
شرکت بتون ماشین
خیابان ایرانشهر بین نواب و اسکندری شماره ۳۶۳
تلفن ۹۳۲۷۲۶ ـ ۹۳۹۵۰۳ ـ ۹۳۱۷۲۰

آنجاکه
قالی و قالیچه مولن روژ
شکوفامیشود
قصری شکوهمند درخاطرمیدود
برای تبدیل اطاقتان به یک قصرشکوهمند
قالی و قالیچه مولن روژ راانتخاب کنید
به دوام وزیبائی قالی ایرانی، بااصیل ترین نقشه های ایرانی
گروه صنعتی مولن روژ تلفن ۹-۷۶۹۰۹۱
پروپاگاند

اطلاعات و نیازمندیهای عمومی

● مرکز اورژانس تهران ۱۲۳

● دفتر ارائه اطلاعات مسمومیت‌ها مرکز اورژانس تهران ۶۶۰۵۵۲ ـ ۶۶۰۵۵۱

● مرکز حمایت مسمومین بنیاد والاحضرت شاهدخت شمس پهلوی ۸۴۱۰۲۰ ـ ۸۵۱۰۳۰

● تصادفات راهنمائی و رانندگی ۳۳۳۳۳۳ـ۳۴۳۴۳۴

● بیمه ایران (۲۴ ساعته) ۳۰۴۰۲۶ ـ ۶۴۳۰۱۴

● کمیته ملی حمایت از مصرف کننده ۸۵۴۷۴۷ ـ ۸۵۴۸۴۸

● اطلاعات‌فرودگاه۶۴۳۰۱۴

● مهرآباد ۶۴۳۹۱۳ ـ ۶۴۳۰۱۲ ۲۷۷۷۷۲ و ۲۷۷۷۷۱

● آتش نشانی شمیران

● آتش نشانی تهران ۹۵۴۴۴۴ ـ ۹۵۵۵۵۴

● هواپیمائی ملی‌پروازهای خروجی ۹۱۱۳۱۳ و ۹۱۱۲۳۱۴ ۹۵۵۵۵۵ ـ ۶۴۴۴۴۵

۶ ماه مهلت برای تعیین تکلیف اراضی محدوده شهرها

در جلسه علنی امروز مجلس شورایملی که ساعت ۹ بامداد بریاست آقای مهندس عبداله ریاضی تشکیل شد لایحه دولت مربوط به موافقتنامه حمل و نقل بین‌المللی از طریق جاده‌ها بین ایران و بلغارستان از تصویب نهائی گذشت و برای اجرا بدولت ابلاغ شد.

در آغاز جلسه امروز مهندس ریاضی طی سخنانی در تجلیل از خدمات شادروان رضاحکمت (سردار فاخر) که ۵ دوره ریاست مجلس شورایملی را بعهده داشت، از درگذشت وی اظهار تاسف کرد و برای شادی روح آن مرحوم یکدقیقه سکوت اعلام نمود و نمایندگان بپا خاستند و باحترام یک دقیقه سکوت کردند.

محمد علی ادیب مجلسی نماینده تهران در نطق قبل از دستور خود باقدردانی از خدمات اتاق اصناف فطی دوران فعالیت خود گفت وظیفه اصلی صاحبان واحد های صنفی آنست که خدمات و کالا ها را بنحو مطلوب در اختیار مصرف کنندگان بگذارد

بازار پنبه و مسئله اعتیاد

● دکتر لیوانی (نماینده بندرگز) گفت کشاورزان پنبه کار در گرفتاری عجیبی قرار دارند سال گذشته وضع پنبه و قیمت آن خوب بود و بهمین دلیل کشاورزان تشویق به کشت بیشتر شدند اما متاسفانه امسال بابازار کساد و راکد روبرو شدند.

● حسین تجدد (نماینده رفسنجان) یادآور شد که مشکل ما مشکل زمین، مسکن و ترافیک نیست، بنظر من مشکل مهم جامعه ما اعتیاد است که ایران را تهدید می‌کند. اعتیاد بمواد مخدر آرام آرام ریشه های حیات ملت را می‌سوزاند و جوانان را به نابودی می‌کشاند سال گذشته پنج هزار کیلو مواد مخدر کشف شد در حالیکه این رقم یک صدم موادی است که وارد و مصرف می‌شود. من نمیدانم دولت در این زمینه چه برنامه‌ای دارد ولی آنچه مسلم است با یک حرکت لاکپشتی نمی‌شود با این مسئله مقابله کرد. تازمانی که مواد مخدر مثل نقل و نبات در دسترس همه است چگونه می‌شود باآن مبارزه کرد ما باید کشت خشخاش را مجددا ممنوع کنیم و امکانات بهداری را افزایش دهیم.

● تیمسار سرلشکر ایلخانی رئیس کمیسیون نظام مجلس به تفصیل در خصوص پیشرفت های ارتش بمناسبت روز ارتش سخن گفت.

محدوده را بردارید

● دکتر واحدی در بحث پیرامون لایحه جلوگیری از افزایش نامتناسب بهای زمین گفت.

ایرادات بسیار به این ماده وارد است از جمله: تشخیص اینکه معامله به نرخ زائد بر بهای عادله انجام گردیده متعذر است و این امر دستاویزی خواهد شد برای ایجادمزاحمت برای مردم ورده تازه‌ای برای اخاذی و سوءاستفاده گشوده خواهد شدو در نتیجه مامووران مربوط و بخصوص مامووران شهرداری

● ناطق افزود من برای رفع مشکل مسکن وجلوگیری از گرانی بی‌تناسب بهای زمین پیشنهاد میکنم که از تاریخ تصویب این لایحه محدوده از میان برداشته شود و این غول عظیم به زانو درآید. چرا که همین محدوده بازی موجب گردید که قیمت زمین بطرز سرسام‌آوری بالا رود.

محدوده‌ای که در تهران تعیین کرده‌اند بهیچوجه با محدوده های دنیا تطبیق ندارد زیرا اصولا شهرداری ها باید بدوا برای شهر یک محدوده مشخص هندسی پیش‌بینی کند و مانند کمربندی‌دور شهربکشند که‌در آن محدوده مثلا دایره شکل یا بیضی شکل وسرویس های رفاهی به مردم بدهند ولی در تهران به‌این صورت عمل نکردند.

پیشنهادات

دکتر بقائی یزدی پیشنهاد کرد به لایحه یک تبصره اضافه شود «اراضی تا هزارمتر برای هریکنفرمالک ازجمع کل مالکیت وی در سراسر کشور از شمول لایحه مستثنی است».

پیشنهاد دیگر وی این بود:

«حق تملک اراضی برای سازمان‌زمین و دیگرموسسات دولتی صرفا برای استفاده طرح‌های دولتی یا اجاره بوده وبهیچ‌ترتیب‌حق‌فروش به‌اشخاص حقیقی یا حقوقی را نخواهند داشت.

تعیین مهلت

علی بهنیا نماینده‌شاهپور پیشنهاد کرد «آن قسمت از اراضی داخل محدوده ولو محصور ـ چنانچه تا پایان سال ۲۰۳۸ لااقل دوسوم آنها زیربنا نروند شهرداری مجاز است چنین اراضی را بیهای مقرر فروخته ووجوه دریافتی‌را به‌صاحبان‌اراضی پرداخت نماید.

تعیین تکلیف

محسن پزشکپور و دکتر عاملی پیشنهاد کردند ماده الحاقی زیر افزوده شود:

ماده الحاقی ـ مراجع مسئول مکلف‌میباشندحداکثر ظرف شش ماه تکلیف زمین هائی را که در محدوده قانونی شهرها در تملک اشخاص میباشد و مساحت آن کمتر از یکهزار مترمربع است وتاکنون بعلل‌گوناگون مانند قرارداشتن در طرح و یا خارج بودن از محدوده پنج‌ساله به آنان اجازه ساختمان داده نمی‌شود، معین کنند و به آنان اجازه ساختمان بدهند.

پیشنهاد دیگرآنها این‌بود که به لایحه، ماده الحاقی زیر افزوده شود:

ماده الحاقی ـ اشخاصی که مجموع زمینهای تحت اختیار آنان و همسر و فرزندان تحت تکفلشان‌کمتر از یکهزار متر مربع باشد، از شمول مقررات این‌قانون مستثنی می‌باشند.

پزشکپور در بحث زمین گفت من مسئله زمین را به عنوان یک عامل موثر انحطاط و فساد می‌دانم و نمیدانم چرا دستگاههای مسئول متوجه این مشکل نشده‌اند و نخواسته‌اند این «دمل» را بشکافند.

لایحه جدید

معاون پارلمانی وزارت کشاورزی لایحه اجازه استرداد پانصد متر مربع‌از اراضی منابع ملی شده به اشخاص را به شرح زیر تقدیم کرد:

ماده واحده: به وزارت کشاورزی و عمران‌روستائی اجازه داده میشود قطعات تفکیکی از مراتع غیرمشجر واقع در محدوده شهرهارا که بعد از تاریخ تصویب این قانون از طرف آن وزارت یا بموجب تصمیم کمیسیون های ماده ۵۶ قانون‌حفاظت و بهره‌برداری از جنگلی و مراتع جزء منابع ملی مشخص یا تائید می‌شود و مساحت آنها حداکثر پانصد متر مربع است درصورتیکه تاریخ تفکیک قبل از تاریخ تقدیم لایحه باشد بدون دریافت وجه بمالکان‌قطعات مزبور مسترد نماید.

به مشمولین این قانون در هیچ مورد بیش از یک قطعه واگذار نخواهد شد.

استقلال مالی مدارس حرفه‌ای

بدنبال اجرای‌طرح واگذاری اختیارات کلیه مدارس فنی و حرفه‌ای دولتی تهران (صنعتی وخدمات) مستقل شدند.

اداره کل آموزش وپرورش تهران امروز اعلام کرد کلیه اعتبارات سرانه مدارس فنی‌و حرفه‌ای تهران از سوی دفتر کل بودجه وزارت آموزش و پرورش به واحد های مربوط نرستاده شد تاطبق تصویبنامه شورای آموزش و پرورش منطقه تهران به مصرف برسد.

انعکاس سفر سادات در تهران

سفر سادات به اسرائیل چه‌پی‌آمدهایی خواهد داشت؟ این سفر را چگونه بایدتوجیه کرد؟ یک اقدام شجاعانه و حساب شده، یا تلاشی بسان تلاش غریقی آویخته به تخته پاره‌ای در یک اقیانوس متلاطم؟ چه انگیزه‌ای پرزیدنت سادات رابااین اقدام غیرمنتظره واداشت: ترس از جنگی مجدد، خستگی‌از ادامه‌بحران یا توافقی پنهانی بین او و اسرائیل با واسطگی آمریکاکه در آن نتیجه بخش بودن سفرش به اسرائیل تضمین شده است؟

«اطلاعات» امروز این پرسش ها را با گروهی از مردان سیاست (چه داخلی و چه خارجی)، کارشناسان، مفسران و مردم عادی در میان گذاشت. حاصل این نظر ـ خواهی را که در بیشترموارد با تحسین از سادات توام‌بوده است، درزیر میخوانید.

شرمسازی اعراب

محمد صبری الحدیثی سفیر عراق در ایران:

سفر سادات به اسرائیل مخالف منافع دسته‌جمعی اعراب است وجزشرمساری برای اعراب این سفردست‌آورد دیگری‌نخواهد داشت.

رشادت فوق‌العاده

نصراله انتظام وزیر اسبق وزارت امور خارجه:

ـ انورسادات با انجام این سفر رشادت فوق‌العاده‌ای به خرج داده است، ولی مسئله اعراب و اسرائیل‌تنها بارشادت حل نمیشود، بلکه باید از سوی اسرائیل نیز قدمی‌برای ایجاد یک صلح پایدار درخاور میانه برداشته شود.

انتظام اضافه‌کرد: باوجود اینکه گروهی مخالف سفر انورسادات به اسرائیل‌هستند ولی این سفر برای صلح و اعراب هیچگونه ضرری نخواهد داشت زیرا غیرممکن است که‌انور سادات‌درذاکرات خود با سران اسرائیل‌تصمیمی برعلیه منافع اعراب بگیرد.

انتظام در خاتمه افزود: از آنجا که عضو کمیسیون سازمان ملل برای رسیدگی به مسئله فلسطین بوده‌ام به اشکالات زیاد این مذاکرات واقف هستم ولی برای‌رسیدن به یک صلح پایدار در خاور میانه تنها راه این بود که‌یک نفر فداکاری میکرد و قدم‌اول را برای شروع مذاکرات برمیداشت که سادات این فداکاری را کرد.

پایان وضع نامطلوب

علی سمیر صفوت سفیر مصر در ایران:

این‌سفر به وضع‌نامطلوب نه‌جنگ نه صلح میان‌اعراب واسرائیل پایان خواهد داد و تکلیف را روشن خواهد کرد. وی درباره استعفای فهمی وزیر خارجه مصر گفت فهمی بیشتر بدانجهت استعفا کرد که پیش ازاعلام خبر سفر پرزیدنت سادات در جریان این تصمیم قرار نگرفته بود زیرا هنگامیکه این تصمیم‌را پرزیدنت‌سادات در مجلس ملی مصر اعلام داشت فهمی در تونس بود. درواقع میتوان گفت که به فهمی بر خورده‌است که چرا وی بعنوان وزیرامور خارجه از این‌جریان بی‌خبر بوده است.

شانس یك در هزار

حسن صدرنویسنده معروف آگاه بمسائل خاورمیانه عربی: قبل از معلوم شدن نتیجه سفر سادات اظهار نظر دراین باره آسان نیست. من یکدر هزار احتمال میدهم که تقاضا های ملت عرب نسبت به تخلیه اراضی اشغالی وتاسیس‌دولت فلسطینی برآورده‌شود و ۹۹۹ درصد چنین چیزی را بعید میدانم.

بنابراین اگر سادات بدون قرارداد جداگانه با اسرئیل برگردد برای پرستیژ ملل عرب و نشان دادن منتهای‌فداکاری خود شان هرکدام کشوری برای صلح‌مفید است واختلاف و نفاق بین صفوف اعراب برداشته میشود. ولی بدترین شکل این است که سادات‌برای مصر به تنهائی، ولو باگرفتن تمام اراضی اشغالی مصر، قرارداد ترک مخاصمه‌یاصلح منعقد کند و بقیه خواسته‌های اعراب را بحال تعلیق رها کند. این بدترین پی آمد سفرسادات وموجب شکست واقعی‌اعراب خواهد بود.

حرفهای سادات

خلیل الخلیل سفیر لبنان در ایران:

اگر اسرائیل حقوق فلسطین را به‌رسمیت‌بشناسد، یکی از مشکلات عمده بین اعراب و اسرائیل‌حل‌میشود درچنین صورتی این سفر موفقیت‌بدنبال خواهدداشت.

درمورد اینکه سادات در نطق خود درسنای اسرائیل برروی چه مسایلی بیشتر تکیه خواهد کرد وی گفت فکر میکنم او حرفهای زیادی برای گفتن دارد که مسئله فلسطین عمده‌ترین موضوع برای بحث است.

مفاهیم‌دیپلماتیک و

دکتر کاظم ودیعی معاون آموزشی و انتشاراتی‌حزب رستاخیز: بنظر من اقدام انورسادات براست ازمفاهیم سیاسی‌دیپلماتیک ودیپلماسی و انسانیت و از لحاظ کلی باید گفت وقتیکه اسلحه را زمین میگذاریم بجنگ پایان داده‌ایم و وقتی روبرو می شویم ومذاکره می‌کنیم صلح را آغاز کرده‌ایم.

همچنین باید بگویم این اقدام بسیار شجاعانه و انسانی و درجهت منافع‌کلی اعراب و مخصوصا درجهت منفعت ویژه ملت‌مصر است.

ما باید قبول کنیم‌که‌منافع کلی اعراب از منافع تک‌تک کشورهای عربی که بحکم واحدهای جغرافیائی خودشان هرکدام کشوری و ملتی را رفته رفته تشکیل داده‌اند، از منافع کلی‌آنهائی که احساس همبستگی عربی دارند، در پاره‌ای ازموارد تفاوت میپذیرد. یکی از آن موارد همین جنگ مصر و اسرائیل است، آن روز که صداهائی در مصر برخاست که گفت اسرائیل را به دریا بریزیم معلوم نیست این‌صدا، صدای همه کسانی بود که احساس همبستگی عربی داشتند.

امروز هم که سادات شجاعانه به اسرائیل میرود حتما عمل او به نیابت‌ازطرف همه کسانی‌نیست که‌احساس همبستگی عربی دارند.

بنابراین باید رفته رفته عادت کرد که به اهمیت‌نقش منطقه، کشور و سیاست مستقل ملی پی ببریم، کشور ایران که این قبیل مسائل را به دلیل حساسیت موقع جغرافیایی خود خوب می شناسد سالهاست که‌سیاست مستقل ملی را عنوان کرده و من تردید ندارم که‌بسیاری ازاین کشورها این سیاست را الگو قرار خواهند داد. من‌به‌مانندیک انسان‌مسلمان، مبارز وصلحجو برای سادات‌ارزوی موفقیت‌دارم.

پیروی از دستورات سلام

حضرت آیت‌الله کمره‌ای: مهمترین مسئله روز است وتا بحال سابقه نداشته‌است، ولی من تعجب نمیکنم زیرا سادت پیروی کرده‌است ازدستورات اسلام، چه‌بترکه جلوی‌خون‌ریزی گرفته شود و صلح و آرامش بین دو طرف برقرار شود.

درست مثل پیغمبر اکرم که بت پرستان‌وکفار نهایت‌دشمنی را در حق او کرده بودندولی وقتی لشکر پیغمبر به نزدیکی مکه رسید و آنها نیز آمده دفاع شدند دستور رسید به پیغمبر که اگر آنها صلح را پیشنهاد کردند تو هم قبول کن.

اسرائیل‌دیگر دلیل‌ندارد

محمود جعفریان رییس خبرگزاری پارس

درگذشته من بار ها اعلام داشتم که کا رعرب و اسرائیل بصلح نخواهد انجامید مگر اینکه واقعیات برای ملت‌های عرب و اسرائیل روشن شود و از عوام فریبی چشم بپوشند از روزی که سادات بر سر کار آمد یعنی از سال ۱۹۷۰ اعلام کرد که ماکشور مصریم نه یک جمهوری کمونیستی که‌خواهیم بر دنیای عرب حکومت کنیم. برای سادات که مردی‌صریح است و از عوام فریبی تنفر دارد دست زدن باین‌اقدام‌کار آسانی نبود و باعتقاد من در میان سران کشور های‌جهان بیش از دو سه نفر نیستندکه جنین شهامت و صراحتی داشته باشند. باعتقاد من چه سادات‌موفق‌بشود و چه‌نشود و چه بایکتوطئه‌او راازپای در‌آورند، درهرحال نامش در تاریخ تلاشهای انسان برای صلح ثبت خواهد شد و از سوی دیگر در آینده‌اسرائیل دلیلی برای ادامه بحران‌خود میانه ندارد.

گفتگو با رهگذران

گزارشگران «اطلاعات» امروز همچنین در خیابان های تهران باعده‌ای پیرامون سفرپرزیدنت سادات به اسرائیل مصاحبه کردند که در زیر میخوانید.

غلامحسین لامعی ـ کارمند وزارت فرهنگ و هنر: مسافرت سادات‌به اسرائیل در جهت مثبت خواهد بودونتیجه‌مطلوبی در برخواهد داشت‌زیرا سادات در جهان عرب سیاست میانه‌رو و مثبتی داشته ودارد. سیاست او سازنده است چون درسال های گذشته کشورهای عربی ثابت کرده‌اند که. بطورمتحد نمی‌توانند چاره جوی مسائل عربی‌وفلسطین باشد. امیدوارم که‌پرزیدنت سادات مثل گذشته بطور جسورانه بتواند با این مسافرت و با پشتیبانی کشور های عربی مشکلات خاورمیانه و تشکیل کشور فلسطین را خاتمه دهد.

دکتر رضا آقائی: من فکر می‌کنم رفتن‌سادات به‌اسرائیل بدون‌مطالعه صورت گرفته‌است. او بدینوسیله آرمان فلسطینی ها را عملا از بین برد.

اسماعیل نجار باشی بازرگان: بعقیده من سادات با نتیجه مطلوب به وطن باز خواهد گشت و مین اعراب‌و اسرائیل صلح برقرار خواهد شد.

قوامی بازپرس دادسرای تهران: چرا باید رهبر یک جمعیت ۷۰ میلیونی به دیدن رهبران یک کشور ۲ میلیونی برود، من به‌این سفرخوشبین نیستم زیرا سادات نمی تواند با اسرائیل به‌توافق برسد. به‌آرمان اعراب جواب مثبتی داده نخواهد شد زیرا همین اسرائیل بود که اراضی اعراب را به تصرف‌خوددرآورد. ضمنا اسرائیل از اول گفته بود ما مذاکره رودررو را می‌خواهیم.

محمدی کارمند: **اگرسادات بتواند با نتیجه مثبت برگردد امنیت در سراسر خاورمیانه حکمفرما میشود و ما آرزومی‌کنیم که سادات در این سفر موفق برگردد.**

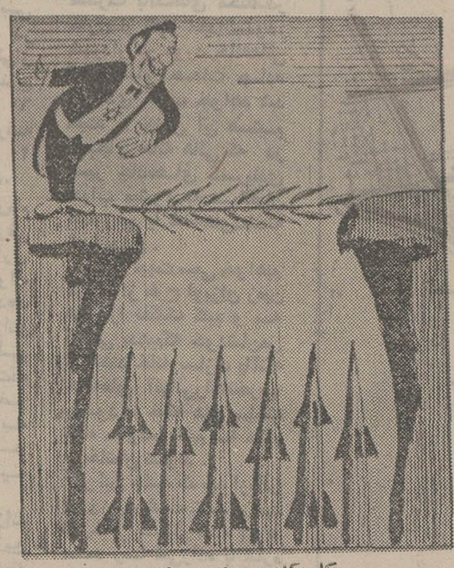

کاریکاتور روسی درباره سفرسادات

مطبوعات شوروی سفر سادات را به‌اسرائیل بصورت های مختلف محکوم می‌کنند. در کاریکاتوری‌که‌در روزنامه پراودا چاپ شده دره‌ای نشان داده شده که داخل آن انباشته از سلاحهای جدید است وروی آن بایکشاخه زیتون بعلامت ظاهری صلح پوشانده شده.

پراودا درتوضیح این کاریکاتور نوشته که‌اسرائیل باهیاهو درباره صلح سخن می‌گوید ولی در حقیقت با حداکثر قدرت برای جلوگیری از صلح تلاش میکند.

عکس رادیوئی آسوشیتدپرس

سادات در مسجدالاقصی نماز گزارد

اورشلیم خبرگزاری فرانسه ـ پرزیدنت انورسادات ساعت۹ بامداد امروز (بوقت تهران) برای انجام مراسم مذهبی‌روز عید قربان در مسجد الاقصی حضور یافت.

هنگامی که رئیس جمهوری مصر به داخل مسجد الاقصی سومین مکان‌مقدس اسلامی‌قدم گذاشت گروهی از مومنان که روی زمین نشسته بودند با هلهله های‌تحسین آمیزباحترام او برپاخاستند. پرزیدنت‌سادات که لبخندی برلب داشت با تکان دادن دست به حاضران سلام داد.

رئیس جمهوری مصر که بسیار خسته بنظر میرسیدپس از آنکه در اطراف خود به چشمان کنجکاو اما آرام و بی‌دغدغه جمعیت نگاه کرد، درمیان‌جمعیت روی کفه‌مسجد قرار گرفت.

محافظین سادات در میان جمعیت بخوبی از دیگران تشخیص داده میشدند زیرا آنها تنها کسانی بودند که سر پا ایستاده وبدقت کوچکترین حرکات حضار را زیر نظر داشتند.

امام مسجد که پس ازانجام مراسم نماز و دعا رشته‌سخن را بدست گرفت گفت از برکت حضور پرزیدنت انورسادات برای نخستین بارمردم سراسر جهان صدای غرنده‌ای‌راکه از الاقصی بلند میشود بوسیله ماهواره های مخابراتی می‌شنوند، اکنون روی سخن‌ما باانورسادات است کمروحهی تنها کسانی بودند که سر پا اسیر را در سرزمین های اشغال شده آزاد کند.

پس از پایان‌مراسم پرزیدنت سادات از جای خود بلندشد و باریش سفیدان و شخصیت های مسلمانی که در اطرافش بودند بگفتگو پرداخت وپس از آن در میان هلهله های پرشور مسجد را ترک گفت، در این هنگام جمعیت فریاد برآورد: «ما با خون و روحمان در کنار تو هستیم، سادات».

ماموران امنیتی بزحمت توانستند از میان توده عظیم انسانی که اطراف رئیس جمهوری را گرفته‌بودند راهی بازکنند، پس از آن سادات بصحن مسجد رفت و توسط شیخ مصطفی انصاری مورد استقبال قرار گرفت. درآنجا نیز انبوه‌جمعیت بسوی‌سادات که ماموران امنیتی دراطراف او کمربندی ایجاد کرده‌بودند هجوم برد.

هنگامی که سادات وارد مسجدالاقصی شد هزاران نفر از مسلمانان مناطق اشغالی‌در ساحل غربی رود اردن‌مشغول ادای فرایض روز عید قربان بودند، تلویزیون اسرائیل اعلام کرد بدرخواست مصریها رادیو و تلویزیون اسرائیل مراسم دعاونمازمسجد الاقصی را مستقیما پخش میکند.

مسجد الاقصی بکنبدنقره‌ای در آغاز قرن هشتم بوسیله یکی از خلفی عرب ساخته شد و بعد بدستور صلاح‌الدین تزئینات مفصلی برای آن تهیه شد. صحن داخلی مسجد ظرفیت ۵ هزار نمازگزار را دارد.

مسجدالاقصی‌بعد از مکه و مدینه سومین محل مقدس مسلمانان جهان‌است، مسجد الاقصی که در بیت‌المقدس است بعد از جنگ ۶ روزه اعراب و اسرائیل در سال ۱۹۶۷ باشغال اسرائیل درآمد و چندی‌قبل‌یک مرداسترالیائی آنرا آتش زد.

ملک فیصل پادشاه فقید عربستان سعودی بر هفته بود که آرزو دارد قبل از مرگ در مسجدالاقصی نماز بگزارد.

مسئله آزادی بیت‌المقدس و مسجدالاقصی همواره یکی از آرزو های سوزان‌اعراب و همه مسلمانان بوده است.

زائران خانه‌خدا حاجی شدند

امروز در عربستان سعودی عید قربان بود و بیش از یک میلیون و ۵۰۰ هزار نفر زائر از سراسر جهان حاجی شدند.

بیش از ۳۰ هزار نفرزائر ایرانی دیروز رادرصحرای عرفات بسربردند و بعد از غروب آفتاب به سوی صحرای مشعر رهسپارشدند و سپیده صبح امروز به منی رفتند.

زائران ایرانی همراه سایر زائران امروز پس از (رمی جمره) گوسفند قربانی کردند.

امروز در منی حدود۱٫۵ میلیون شتر، گاووگوسفند به تناسب استطاعت مالی زائران قربانی شد.

اولین گروه‌زائران‌ایرانی روز جمعه چهارم آذر ماه سال جاری از جده بسوی تهران پرواز می‌کنند.

هم‌اکنون حال کلیه‌زائران ایرانی خوب است و فقط یکی اززائران ایرانی بنام‌شاه آبادی تعادل روحیش بهم خورده است همچنین یکی‌از مدیران گروه های حج بنام رسول زادگان بعلت تخلف بعد از مراسم عرفات ازکار برکنار میشود.

امروز همچنین گفته شد یکی از زائران ایرانی بنام یعقوب قهرمانی که باگذرنامه جعلی بسوریه رفته بود و قصد رفتن‌به عربستان‌سعودی راداشته است دستگیر شد

عید قربان در مهاباد

مهاباد ـ خبرنگاراطلاعات طبق اعلام نظر امام‌جمعه مهاباد خبرنگار ما و دیگر علمای روحانی مهاباد فردا در مهاباد عید قربان است و مراسم این روز بجای آورده میشود.

ملاشیخ عزت‌الدین حسین امام جمعه مهاباد درابنمورد گفتند معمولا در اعیادمذهبی همیشه با کشور های عربی یک روز اختلاف داریم اما دوروز تفاوت‌بنظر غیرعادی میرسد. از آنجایی که‌عید سعید قربان مربوط به تمام مسلمین جهان و با توجه‌به اینکه امروز در عربستان سعودی عید قربان بوده است بنابراین تصمیم‌گرفته‌ایم روز دوشنبه‌راعیدقربان‌اعلام کنیم.

تأسیس اولین کارخانه شاسی‌سازی ایران باهمکاری آلمان

ابراهیم فرحبخشیان وزیر راه و ترابری در دولت‌سابق کار برجسته‌ای در بخش اقتصادی و تولیدی عهده‌دار شد و مدیر اولین کارخانه بزرگ شاسی سازی ایران گردید.

این واحدصنعتی بامشارکت بنیاد پهلوی با۴۹در صد سهام بانک توسعه صنعتی و معدنی با ۲۶ در صد سهام‌وگروه صنعتی معروف آلمان «تیسن» با۲۵ در صد سهام در اراک احداث خواهد شد.

با بهره برداری از این‌واحد صنعتی تصور میرود ایران ظرفسال‌های آینده ازواردات شاسی اتومبیل های پیکاپ و کامیون و کامیونت بی نیاز شود.

در نخستین جلسه مجمع عمومی که دیروز تشکیل شد اعضای هیات مدیره بشرح زیر انتخاب شدند.

سناتور طاهر ضیائی به نمایندگی از سوی بنیادپهلوی بسمت رئیس هیات مدیره، دکتر ابراهیم فرحبخشیان مدیر عامل مهندس سعید آصفی‌نایب رئیس، دکترهوفکن ومرتضی نامدار از طرف گروه تیسن‌و نظامی‌و انواری‌نیزبسمت‌اعضاء هیات مدیره انتخاب شدند.

کارخانه شاسی سازی ایران مجهز به عظیمترین پرس های ۴ هزار تنی خواهد بود و علاوه بر ساخت شاسی‌امکان خواهد داشت‌که بدنه وقطعات دیگری از کامیون و کامیونت را نیز در ایران بسازد.

براساس قراردادی که‌منعقد شده است، گروه صنعتی «تیسن» آلمان در انتقال تکنولوژی ساخت مصنوعات مربوط به ایران نقش اساسی خواهد داشت و ۴۲۵ نفر از مهندسین و تکنیسین ها و کارگران ماهر ایرانی را که در این کارخانه بکار خواهند پرداخت آموزش خواهدداد.

بزرگترین مرکز تعمیر اتومبیل تأسیس میشود

بموجب طرحی که در اتاق اصناف پایتخت مورد بررسی است برای رفاه دارندگان اتومبیل و نیز بهره‌وری از نیروی کارگران ماهر نخستین و بزرگترین مجتمع تعمیر اتومبیل در جاده لشگرک تاسیس خواهد شد.

این مجتمع با سرمایه‌گذاری رئیس اتحادیه تعمیرکاران اتومبیل ایجاد میشود وهزینه آن بالغ بر پانصد میلیون‌ریال برآورد شده است.

تعمیرگاه مزبور با تجهیزات کافی و مدرن احداث میشود که قادر است روزانه یکصد اتومبیل را تعمیر اساسی‌کند.

بمنظور سهولت در کار دارندگان اتومبیل در طرح‌پیش بینی شده است که تعمیرگاه خود نیزدارای تعدادی‌اتومبیل باشد و در اختیار کسانی‌قرار گیرد که اتومبیلهایشان رابرای تعمیر به این تعمیرگاه خواهند آورد.

این تعمیرگاه تا نیمه اول سال آینده مورد بهره‌برداری قرار خواهد گرفت.

اتاق اصناف پایتخت نیز اعلام کرد تسهیلات لازم در اختیار داوطلبانی که مایل هستند نظیر چنین مجتمع تعمیراتی ایجاد کنند از طرف این اتاق گذاشته میشود تاآنها نیز این اقدام به اینکار کنند یکی از این تسهیلات آن است که از محل صندوق تعاون‌صنفی به آنها وام پرداخت خواهد شد.

میزان‌شهریه‌رشته‌های سه‌گانه‌دوره‌آموزش بزرگسالان

شرایط تشکیل کلاس و میزان شهریه دانش آموزان دوره آموزش بزرگسالان در رشته های نظری، صنعت، و خدمات اعلام شد.

روزگذشته شورای‌منطقه‌ای آموزش و پرورش تهران تشکیل کلاسهای دوره تکمیلی آموزش بزرگسالان را در ۳ رشته نظری، صنعت و خدمات تصویب کرد طبق تصمیم این شورا شهریه دانش آموزان برای شرکت در کلاسهای رشته نظری هفده هزار ریال، خدمات بیست هزار ریال و صنعت سی هزار ریال‌تعیین شده است و داوطلبان شرکت در کلاسها میتوانند شهریه مذکور را بطور اقساط به پردازند.

طبق تصمیم شورای مذکور شورای دبیران مدارس دوره تکمیلی میتوانند نسبت به ده‌در صد از دانش آموزانی که سابقه تحصیلی درخشان داشته‌اند و عدم تمکن‌مالی انها محرز باشد تا ۵۰ درصد تخفیف‌در شهریه قائل شوند.

ضمنا حداقل دانش‌آموز لازم در هر مدرسه برای تشکیل کلاس دوره تکمیلی در رشته نظری و خدمات ۱۲۰ نفر و صنعت ۹۰ نفر تعیین شده است.

بخشدار سابق ساوجبلاغ بنز اهدائی را پس داد

بخشدار سابق ساوجبلاغ‌بنز ۳۱۰ هزار تومانی اهدایی مردم این بخش را پس‌داد.

مردم این منطقه در پایان خدمت محمدعلی فاضل‌پور که اخیرا بخشدار شهریار شده است بعنوان قدردانی از خدمات وی‌درمدت بخشداری ساوجبلاغ به او یك بنز ۲۳۰ هدیه‌داده بودند امروز محمدعلی فاضل پور طی نامه‌ای به اطلاعات‌خبر داد که ضمن اظهار امتنان از این اقدام محبت آمیز اهالی بخش هشتگرد، اتومبیل‌مزبور را به خود آنها پس داده است تا پول آنرا به مصرف کارهای عمرانی بخش‌هشتگرد برسانند.

عدم توجه به فرمان پاسبانها ۳۰۰ تومان جریمه‌دارد

عدم توجه به فرمان پاسبان های راهنمائی مستقر در تقاطع ها۳۰۰ تومان جریمه داردلیکن قبض این نوع جرائم وسیله افسران راهنمائی و رانندگی منطقه مربوطه صادر میشود.

یک مقام راهنمایی ورانندگی در توجیه این تصمیم گفت پاسبان های راهنمائی مستقر در تقاطع ها نقش مهمی در جلوگیری از پیچیدگی ترافیک خیابان های تهران دارند ولذا عدم توجه به فرمان آنها لطمه بزرگی به ترافیک تهران‌میزند.

وی گفت: باتوجه به‌مفاد آئین‌نامه راهنمائی ورانندگی‌از پاسبان های راهنمائی خواسته شده ضمن‌گزارش‌تخلفات‌وسائط نقلیه به‌مناطق راهنمائی مربوطه تخلفات عدم توجه رانندگان را به فرمان پلیس گزارش کنندتا برای متخلفین از فرمان پلیس ۳ هزار ریال‌جریمه‌صادرشود.

میزان جرائم این نوع‌تخلف از طریق پاسبان های اجرائیات به اطلاع متخلفین می‌رسد تا نسبت به پرداخت آن بموقع اقدام نمایند.

راهنمائی و رانندگی تهران به پاسبان های‌راهنمائی دستور داده است کمدر تقاطع هابیشتر سعی خود را به گشودن راه ها و ارشاد رانندگان معطوف دارند

قیمت ارزان برای مصارف زیاد برق لغو میشود

بدنبال خبردیروزوزرنامه اطلاعات مبنی بر تغییرقیمت برق و تجدیدنظر درتعرفه های برق مصرفی اعم از مصارف صنعتی یا تجاری‌و خانگی امروز گفته شد این تجدیدنظر در جهت لغو ضابطه تشویق‌افزایش‌مصرف خواهد بود. باین ترتیب‌که در حال حاضر مصرفهرچه بیشتر باشد رقم پرداختی بابت هر کیلووات برق نیز کمتر است.

طبق ضوابطی که مورد نظر است و در آینده نیز پس از تصویب بموردا جرا درخواهد آمد افزایش مصرف، سبب کاهش قیمت برق نخواهد شد.

برای تجدیدنظر در تعرفه برق‌مانندتعرفه آب‌پیشنهادات مختلفی تهیه و در دست بررسی است.

براساس یکی از این پیشنهادات، قیمت برق در مقداری از مصرف یکسان وبعد ازرقم‌مشخصی‌افزایش خواهد یافت.

این ضوابط هم‌اکنون در مورد قیمت آب در تهران نیز اعمال‌میشود و مشترکین تا ۲۴ متر مکعب آب‌بها را متر مکعبی ۷٫۵ ریال می پردازند و پس از آن رقم آب‌بهاتصاعدی تغییر می‌کند.

همچنین امروز گفته شد در تجدیدنظر تعرفه برق خودکفائی آب وبرق‌وابسته به وزارت نیرو موردتوجه وتاکید قرار دارد و درعین حال رساندن منظم آب و برق به مصارف مختلف و مشترکین هدف اساسی‌برنامه های‌جدید وزارت نیروست.

خانه‌سازی تعاونی وزارتخانه‌ها در کن

در گرو تصویب‌شورای‌عالی شهرسازی‌است

بانصویب شورایعالی شهر سازی عملیات خانه سازی شرکت های تعاونی مسکن وزارتخانه های دولتی در لتمان‌کن، آغاز خواهد شد.

امروز گفته شد، چنانچه شورای عالی شهرسازی‌اجرای طرح های خانه سازی را که توسط ۳۰ شرکت تعاونی‌مسکن کارکنان دولت و در ۲۵ هزار واحد مسکونی ایجاد خواهد شد. تصویب کند ـ عملیات ساختمانی این خانه ها آغاز خواهد شد.

خبرنگار ما مینویسد اراضی لتمان‌کن به‌این شرط در اختیار شرکت تعاونی مسکن کارکنان دولت گذاشته شده است که ظرف مدت پنج سال درآن خانه سازی نیز اینکار را مدتی مدت مقرر در شرف اتمام است به‌علت مشکلاتی که درراه این شرکت ها موجود بود هیچ گونه اقدام ساختمانی در آنها صورت نگرفته است.

بنابراین اگر شورایعالی‌شهر سازی نیز اینکار را مدتی طولانی به تعویق اندازد، شرکت های تعاونی مسکن مجبور خواهند شد ـ با از دست دادن این زمین ها بفکر خرید زمین هایی با قیمت‌گرانتر باشند که‌این مسئله نتیجتا باعث افزایش قیمت خانه ها و به ضرر کارمندان دولت خواهد بود. یکی از مشکلات عمده شرکت های تعاونی، عدم هماهنگی طرح های اجرایی‌این شرکت ها بایکدیگر بود که این مسئله با تشکیل اتحادیه‌ای از سوی آنها حل شده است.

درگذشت علیرضا سودآور

اطلاع یافتیم که علیرضا سودآور فرزند ارشد آقای فریدون سودآور بطورناگهانی درلندن درگذشته است.

علیرضا سودآور هنگام‌مرگ ۳۲ سال داشت. وی ازچهارده سالگی تحصیلات خود را در آلمان و سوئیس انجام داد و بازبان های انگلیسی وفرانسه‌ـ آلمانی آشنائی کامل داشت. علیرضا سودآور علاقه فراوان به پرورش اسب داشت و از اولین کسانی بود که نخستین گام رادرپرش بااسب برداشت، وهمین علاقه بود که او رابر آن داشت در سال ۲۵۳۳ به ایرلند برود و به پرورش‌اسب برای مسابقه بپردازد.

ما این واقعه تاسف آور را به خانواده سودآور تسلیت میگوئیم.

فوتبال مقدماتی جام جهانی‌آرژانتین: کویت ۱ـ استرالیا صفر

نبرد با استرالیا، برای ایران حساس ترشد

تیم ملی فوتبال کویت بعداز ظهر دیروز با شکست ۰ـ۱ استرالیا، امیدواری های تازه‌ای برای خود درجدال های مقدماتی جام جهانی ۱۹۷۸ آرژانتین بوجود آورد.

کویتی‌ها که در خانه خود با استرالیا مصاف میکردند، پس از تساوی صفر ـ صفر وقت اول، با گل دقیقه ۵۲ فیصل‌الدخیل موفق‌به‌پیروزی مقابل استرالیا گردیدند که باین‌ترتیب‌سرنوشت اینگروه را در فهرمان شدن خود یا ایران خلاصه کردند.

ایران در حال حاضر از ۶ مسابقه‌اش ده امتیاز دارد و کویت از ۷بازی ۹ امتی

آیا هرگز چراغ ارزانی میوه روشن می‌شود؟

چراغها روشن شده، اما این چراغ، چراغ ارزانی نیست

میوه بازار داغی دارد. در بازار های روز، روی چرخ دوره گردها و روی بساط میوه فروش های حاشیه پیاده رو، چراغ روشن شده و برق آن روی میوه های دستمال کشیده و تمیز، تلالو خاصی دارد. این فراوانی و این چراغ روشن کردن ها دلیل ارزانی است؟

در شمال و جنوب، مرکبات شاخه را خم کرده و صحبت از فراوانی میوه است. ورود پرتقال به کشور آزاد شده تا قیمت ها را بشکند، فروشندگان چراغ روشن کرده اند تا دین و دل از خریداران ببرند، با اینهمه، پرتقال شهسواری هر کیلو ۷۲ ریال و نارنگی شهسواری هر کیلو ۶۵ ریال خرید و فروش می شود. پرتقال خارجی هم که ظاهرا خریداران مخصوصی دارد، توی پستو مغازه و «قاچاقی» فروخته می شود.

باغداران سیب در غرب و شرق کشور می گویند: با اینهمه محصول، نمیدانیم چه کنیم اما سیب تخم لبنانی هر کیلو ۶۰ ریال و سیب معروف به خراسانی هر کیلو ۵۰ ریال قیمت گذاری شده است. اگر چک و چانه هم بزنید باید بدون سیب به خانه بروید!

تا یادمان نرفته بگوئیم: موز حالا در نقاط مختلف شهر تهران هر کیلو بین ۱۰ تا ۱۵ تومان خرید و فروش می شود.

آنها که دستشان در این تنور است می گویند: میوه در تهران کم نیست و شاید هم خیلی بیش از مصرف توزیع میشود، حتی موز هم بیش از مصرف وارد میشود، اما نفع طلبی و سودجوئی‌های وارد کننده یا واسطه‌های آن، جلوی توزیع و عرضه را گرفته و مصرف کننده را ناراحت می کند.

موزه میوه‌ای است که از کودک ۲ ساله تا پیرمرد کهنسال، آن را می‌پسندند. چون به آسانی خورده می‌شود و بعنوان یک غذای کامل و راحت شناخته شده است.

موز تا ده ـ پانزده سال قبل، مصرف زیادی نداشت. چرا که جامعه شهری ما، آنرا بدرستی نشناخته بود، اما حالا موز در بالاترین سطح مصرف میوه‌های گوناگون قرار گرفته، بطوریکه فقط در تیر و مرداد مصرف آن ۱۵ـ۱۰ درصد کاهش پیدا میکند. ولی در سایر فصول سال، همانند هر میوه دیگری خریدار دارد.

کشت موز در سال‌های اخیر، مخصوصا در جنوب ایران، توسعه زیادی پیدا کرده است بطوریکه هم اکنون در خوزستان، بندرعباس و میناب و حتی در بسیاری از نقاط کرمان و سیستان و بلوچستان کشت میشود و کاشت و برداشت بسیار چشمگیری دارد. این میوه در جنوب ایران بیش از ۷۵۰ تا ۸۵۰ خوشه در هر هکتار بار میدهد یا بکلام دیگر بین ۱۲ تا ۱۵ تن برداشت میشود و بهمین دلیل یکی از میوه‌هایی است که سود دهی خوبی دارد، موزهایی که در جنوب بلوچستان کشت میشود، از لحاظ عطر و طعم و از لحاظ بار و برپا کاشتهای مشابه در سایر نقاط ایران قابل مقایسه نیست.

اما متاسفانه، کشتکاران محلی سرمایه کافی برای توسعه این محصول ندارند و سرمایه گزاران غیر محلی هم خوزستان و استان هرمزگان را ترجیح میدهند چرا که در این نقاط وسایل حمل و نقل فراوان تر هست و رفت و برگشت هم آسانتر انجام میشود.

موز انحصاری

یکی از دست اندرکاران توزیع و فروش میگوید یک وارد کننده سرشناس، اجازه ورود موز را دریافت کرده و چند روز قبل هم یک کشتی ده هزار تنی از طریق جنوب ایران موز وارد کرده است، اما این موز را در خوزستان و اصفهان به واسطه‌ها و دلال های تهرانی هر کیلو هفت تا هشت تومان میفروشد و در همانجا توزیع میکند، و واسطه‌ها موز را به تهران حمل میکنند و هر کیلو بین ده تا ۱۵ تومان بفروش میرسانند.

اینکه در تهران یک موز فروش دوره گرد را به اتهام گرانفروشی تعقیب و یا جریمه کنیم، به رفع کمبودها یا ارزانی قیمت‌ها پاسخ درست و مستدل و منطقی نداده‌ایم، چون اگر خواهان شکستن این بازار کاذب قاچاق و گرانفروشی هستیم باید وارد کننده را متعهد کنیم که دستکم قسمتی از موز وارداتی را در تهران توزیع کند نه آنکه به او «کارت بلانش» بدهیم تا موزهای وارداتی را در اهواز و آبادان و اصفهان به طوافان و دلالان بفروشد و از حمل آن بتهران جلوگیری کند تا بازار فروش آن در پایتخت همیشه داغ باشد. از سوی دیگر چرا دولت به بقیه متقاضیان، اجازه ورود موز را نمیدهد تا از این حالت انحصاری خارج شود.

میوه های دیگر

سوای موز، در عرضه و توزیع بعضی دیگر از اقسام میوه هم، مشکلاتی وجود دارد.

مثلا باروری و باردهی مرکبات شمال در سال جاری اگر بیش از مصرف نباشد، دستکم کمتر از نیاز مصرف کننده هم نخواهد بود و همین مساله باغداران و کشتکاران شمال را به وحشت انداخته است چون افزایش فراوان محصول، اجبارا نرخ عادلانه آنرا در بازار میشکند، اما باید توجه داشت که این نرخ شکنی، فقط به زیان باغدار خواهد بود، چرا که فروشنده آن را ارزان میخرد ولی همچنان گران میفروشد و کوچکترین بیمی هم از انبار شدن یا فاسد شدن آن ندارد، چون اگر فاسد شود در انبارهای باغدار فاسد میشود و به او لطمه نمی زند. بگذریم که با اینهمه محصول پرتغال امسال از هر سال دیگر در بازار افزایش قیمت داشته است.

توزیع کنندگان میوه میگویند: برای حفظ مصالح باغدار باید از ورود مرکبات، لااقل تا روزهای قبل از عید جلوگیری کنیم و به هیچ عنوان اجازه ورود ندهیم، اما برای آنکه قاچاقچیان نتوانند در روزهای عید بی‌انصافی

و اجحاف را به بالاترین مرز برسانند، باید برای رقابت با کارهای ناسالم آنها، ورود مرکبات و میوه آزاد شود.

با اینکه حاصل و ثمره مرکبات شمال بیش از مصرف است، اما متاسفانه بدلیل همین باردهی زیاد، کوچکتر شده است بگونه‌ای که فقط ۲۰ تا ۳۰ درصد این مرکبات، مجلسی و درشت است. بنابراین اگر مرکبات خارجی وارد بازار ایران بشود، بی‌هیچ تردیدی به فروش مرکبات داخلی لطمه خواهد زد. چون مصرف کننده عادت دارد که نارنگی و پرتغال درشت و مجلسی بخرد.

فروشندگان میوه در تهران میگویند: گرانی میوه بدلیل افزایش نرخ خدمات است. چون در سال های گذشته، کشاورز و کارگر میوه چین فراوان بود، ولی متاسفانه در چند سال اخیر، مرتبا نیروی انسانی بازار کشت و برداشت، کم و کمتر شده و در نتیجه دستمزدها بالا رفته است و بموازات آن نرخ حمل و نقل هم مرتبا افزایش پیدا کرده، بنابراین طبیعی است که توزیع کنندگان و فروشندگان هم باید بموازات افزایش نرخ خدمات، نرخ فروش را بالا ببرند. اما باغداران میگویند: در اینکه نرخ دستمزد کارگران میوه چین افزایش پیدا کرده تردید نیست اما این گرانی دستمزد را، ما متحمل میشویم نه توزیع کننده و فروشنده، در صورتیکه بار فروش میوه را ارزان میخرد ولی با چند برابر قیمت به مصرف کننده میفروشد و در حقیقت سود اصلی و نفع عمده را بار فروش می برد.

نظر کارشناسان

کارشناسان و متخصصان میوه میگویند دولت باید ترتیبی بدهد تا باغدار و کشاورز و کشتکار، همه محصول خود را یک جا به یک موسسه دولتی یا به شرکتهای تعاونی بفروشند و سپس بوسیله دولت یا شرکتهای تعاونی در دسترس مصرف کننده قرار گیرد تا از این روش ارزان خریدن و گران فروختن جلوگیری شود. چون اگر این راه و روش غلط و ناسالم دوام پیدا کند، باغدار اجبارا به مشاغل دیگری رو میکند و کار کشت و زرع را لنگ میگذارد.

هم اکنون تهران به تنهایی روزی پانصد تن مرکبات و دویست تن سیب مصرف میکند در حالیکه بسیاری از تهرانی‌ها هنوز بطور عادی مصرف پرتغال و نارنگی را آغاز نکرده‌اند بنابراین در ۲۰ روز آینده این مصرف به چند برابر خواهد رسید و بهمین جهت باید اتاق اصناف و مقامات مسئول در اندیشه پیشگیری از افزایش نرخ آن باشند.

یک دستور

دیروز آقای جمشید آموزگار نخست وزیر به شهردار پایتخت دستور داد: میدانهای فروش و توزیع میوه در تهران به خارج شهر منتقل شود. نخست وزیر از شهردار خواست این دستور هرچه زودتر انجام شود.

میوه در تهران فراوان است، اما ارزان نیست. آیا تهرانی ها طعم خوش میوه ارزان را خواهند چشید؟

غلامرضا صاحب قلم

.... یک نظر

ایران از قدیم‌الایام از همان زمان که ارین‌ها وارد ان شدند. بداشتن میوه‌های خوش طعم فراوان شهرت داشت. عشق به زراعت و باغداری در نهاد ایرانیان وجود داشت و تربیت و توجه هخامنشیان بر آن تاثیر گذاشت.

تنوع زمین‌های جنس خاک، زیادی روزهای آفتابی، خورشید درخشان، و آسمان آبی، ایران را برای باغداری مساعد کرده است.

شاردن فرانسوی که در زمان صفویه بایران آمده است. می‌نویسد: «میوه در ایران بقدری زیاد است که غذای فقراست و فقرا خود را با میوه سیر می کنند».

نان و پنیر و انگور، نان و پنیر و خربزه و هندوانه، از غذاهای متداول است. لذیذ و سرشار از مواد غذائی و ویتامینها.

کلیه مورخین و سیاحان باغهای میوه ایران را توصیف و تحسین نموده‌اند. صنعت باغداری را ایرانیان نسل به نسل حفظ نموده‌اند.

پس از استقرار امنیت مطلق در ایران. صنعت باغداری از لحاظ کمیت و کیفت توسعه فوق‌العاده یافت. و هنوز این توسعه ادامه دارد. در این راه سرمایه گذاری بزرگی بعمل آمده ولی متاسفانه رسانه‌های گروهی آنطوریکه باید پیشرفت صنعت باغداری را به عامه ملت ایران، نشان نداده است.

توسعه باغهای سیب در آذربایجان و خراسان. گسترش باغهای مرکبات در شمال، پاسخ عینی و مثبتی است به کسانیکه می‌خواهند. کشاورزی ما را عقب مانده جلوه دهند، یا ما را غیر قابل پیشرفت معرفی نمایند.

دقت. علاقه. و عشق باغداران شمال. اثرات کودهای شیمیائی. و سموم آفات نباتی و تکنیک جدید باغداری. امسال خود را با زیباترین چهره نشان داده است.

محصول مرکبات شمال باندازه‌ایست که انسان مات و مبهوت می‌ماند. و در حیرتم چگونه با مشکلات کارگر و دستمزد، این محصول جمع آوری و به بازار عرضه خواهد شد. چرا این باغها و این محصول و این زحمت هم میهنان بوسیله تلویزیون رنگی نشان داده نمی‌شود؟

کشورهائیکه نزدیک ما هستند. و می‌خواهند بازار نزدیک و نقد. و پر مصرف برای محصول خود تهیه نمایند. می‌خواهند با انواع دسیسه و تحریک. نظرات خود را تأمین نمایند. ما نه امسال و نه در سالهای آینده احتیاجی بواردکردن پرتقال نداریم.

متاسفانه خبر اخیر روزنامه‌ها راجع با اینکه دو کشتی پرتقال وارد شده است. اثرات بسیار منفی و یاس آور در شمال گذاشت. بطوریکه باغداران وقتی وارد جلسه معامله با دلالان و میدانداران می‌شدند. قیافه‌شان شبیه قیافه شاگرد تنبلی بود که وارد جلسه امتحان جبر و هندسه شده است.

پنجاه سال قبل که اولین کارخانه کبریت سازی در تبریز تأسیس شد، جقه‌بازی و گربه رقصانی‌های استعمار نیز شروع گردید. ایادی آنان کبریت‌ها را می‌خریدند و مرطوب می کردند و می‌فروختند. هم زمان کبریت خارجی نیز ارزان‌تر توزیع می‌شد.

عده‌ای از روحانیان و میهن پرستان، این شعار را در تمام بازارها و مغازه‌ها نصب نمودند:

(کهن جامه خویش پراستن ـ به از جامه عاریت خواستن). هنوز ما محتاج کبریت خارجی نشده‌ایم.

موقع آنست که باغداران شمال شعاری به دکانهای میوه فروشی نصب نمایند که:

«ایرانی میوه ایرانی بخور».

ورود بی حساب میوه خارجی ممکن است امراض و آفات نباتی غیر قابل علاجی وارد کشور کند و فاجعه کرم خاردار. و کرم ساقه خوار برنج را تجدید نماید. و خسارتهای غیر قابل جبرانی وارد سازد.

امسال هم

در تگزاس، از زمستان خبری نیست!

پوتین تگزاس ، راحت‌ترین ، زیباترین و گرمترین راه عبور از زمستان است .

BELLA

پوتین تگزاس

در همه فروشگاههای کفش بلا

اطلاعات
بنیانگذار: شادروان عباس مسعودی
صاحب امتیاز و مدیر: فرهاد مسعودی
سردبیر: حسین بنی احمد
سال پنجاه و دوم
محل اداره: خیابان خیام. ساختمان اطلاعات
تلکس ۲۱۲۳۳۶ ـ تلگرافی: اطلاعات. تهران.
تلفن ۳۲۸۱

سخن روز

کمیابی حبوبات

در حالی که کمیابی تخم مرغ را مردم تهران ـ و بسیاری از شهرستانها ـ بعنوان یک واقعیت پذیرفته‌اند، اکنون مصرف کنندگان تهرانی با مساله کمبود حبوبات روبرو شده‌اند. در مغازه های علافی و بقالی و خواربار فروشی، جای لپه و عدس و نخود و ماش و لوبیا خالی است و چون در بسیاری از غذا های ایرانی «حبوبات» جزء مواد اصلی بشمار می‌آید، طبعا خانواده‌ها کمبود حبوبات را با تلخی و دلتنگی تلقی میکنند.

هر وقت یکی از مواد مصرفی بدون علت خاصی در بازار کمیاب و اندکی بعد بکلی نایاب میشود هم فروشندگان و هم مصرف کنندگان میدانند که باید منتظر افزایش نرخ آن کالا باشند و به کنایه میگویند «همین که قیمتش بالا رفت، از مخفیگاه بیرون می‌آید». در باره حبوبات هم خبرگان همین نظر را داده اند و معتقدند کمیابی حبوبات، نوعی زمینه سازی برای افزایش قیمت آنهاست.

اتفاقا نرخ حبوبات در سال های اخیر دائما افزایش داشته و در مواردی حتی شاهد مثال افزایش هزینه زندگی بوده است. البته انتظار هم نمیتوان داشت در شرایطی که محصولات کشاورزی کمتر از میزان تقاضا و آنهم با هزینه زیاد تولید میشود مثل چهل، پنجاه سال پیش نخود و لوبیا و برنج وماش و عدس و امثال آن قیمت واقعی نداشته باشد. محصولات کشاورزی حتما باید متناسب با کالا های صنعتی درحد معقولی قیمت گذاری شود تا کاشت و برداشت و اشتغال به کار پرزحمت کشاورزی برای مردم صرف کند و از اشتغال بدان رویگردان نشوند.

منتها، دو نکته را باید موکدا خاطر نشان سازیم.

اول اینکه تفاوت قیمت محصولات کشاورزی نباید در شهر به جیب واسطه‌ها و فروشندگان و دلالان و بنکدارها برود تا هر وقت دلشان خواست با ایجاد بازار سیاه و زمینه سازی و احتکار، مقاصد خود را بر مصرف کننده تحمیل کنند. هر زمان تجدید نظری در نرخ محصولات کشاورزی ضرورت پیدا کند باید مطمئن شد که تولید کننده محصول از آن بهره خواهد برد و هر یک دیناری که بر جیب مصرف کننده تحمیل میشود مستقیما بردرآمد کشاورزان افزوده خواهد گشت و نتیجه آنهم رونق کشاورزی داخلی است.

دوم، این موضوع که گفته میشود قیمت بعضی فرآورده های دامی و کشاورزی در تهران ارزانتر از شهرستانهاست، بکبار بطور منطقی و اساسی باید مورد بررسی قرار گیرد و مشخص شود که آیا ادامه چنین وضعی به صلاح است یا خیر؟ چرا باید گوشت و نان و حبوبات در تهران ارزانتر از شهرستانها باشد؟ آیا برای تهران گرایی و تهران نشینی دلایل و موجبات کافی وجود ندارد که از این طریق نیز بایستی آن را تشویق کرد؟

بعقیده ما امروزه اگر مصلحتی وجود داشته باشد عکس این است. یعنی باید ترتیبی داد که زندگی در شهرستان‌ها برای مردم آسان‌تر و بیشتر مقرون به صرفه باشد تا رغبت مهاجرت به تهران کمتر شود و حتی مهاجرت صورت معکوس پیدا کند. نه اینکه در تهران آب و نان و برنج و بنشن و کرایه خانه هم از شهرستانها ارزانتر است!

دفاع از کتاب

یادگاری کز آدمیزاد است — سخن است، ان دگر همه باداست

علی اکبر کسمایی

بمناسبت هفته کتاب، در رادیو تلویزیون چند مصاحبه و گزارش دیده و شنیده شد که من از آنها با وجود احساس «امتنان»، هم «خنده‌ام» گرفت و هم در «شگفت» شدم:

«امتنان» برای اینکه رادیو و تلویزیون اگر سالی یکبار هم در ترویج و تبلیغ کتاب بکوشد، باز هم مغتنم است و باید سپاسگزار بود. «خنده‌ام» گرفت برای اینکه رادیو و تلویزیون از عنصری تعریف میکرد که خود بزعم گروهی از دانشمندان، ماهیت ضد انرا دارد و اوقاتی را که مردم باید صرف کتاب کنند، بیرحمانه و بی امان، اشغال کرده است. «در شگفت» شدم زیرا رادیو تلویزیون از چنین دشمنی تعریف میکرد و تعریف از دشمن در این روزگار بی انصافی، مایه شگفتی است!

تصور میکنم در میان خوانندگان، هم کسانی باشند که از این چند سطر خنده شان بگیرد و نه احساس امتنان بلکه احساس شگفتی کنند و از خود بپرسند که چگونه در این روز ها، کسی رادیو و تلویزیون را دشمن کتاب میخواند؟!

برای آگاهی اینگونه کسان باید گفت از روزگاری که رادیو و آنگاه تلویزیون پیدا شد و کم و بیش جای کتاب یا اوقات خواندن مردم را گرفت، گروهی از اندیشمندان این پرسش را در میان نهادند که آیا رادیو و تلویزیون یک وسیله فرهنگی است یا وسیله تفریحی، و آیا میتوان مانند کتاب هدفهای آموزنده از آن داشت؟ این پرسش را در میان نهادند که آیا رادیو و تلویزیون یک وسیله فرهنگی است یا وسیله تفریحی، و آیا میتوان مانند کتاب هدفهای آموزنده از آن داشت؟ این پرسش یا تردید، از زمان پیدایش رادیو و تلویزیون، همواره از جانب متفکران جهان مطرح شده است و هر چند تا کنون پاسخی قطعی و رسمی که مورد پذیرش عملی باشد، به آن داده نشده ولی تردید در آموزندگی و بهره دهی معنوی و فرهنگی این دو دستگاه ـ بویژه در مقام مقایسه با کتاب ـ همچنان پای برجاست و بحثهای دور و درازی را بر انگیخته و صاحبنظران را بدو دسته موافق و مخالف تقسیم کرده است.

یکی از بر جسته ترین مخالفان رادیو و تلویزیون یا سینما که منکر جنبه های فرهنگی و آموزندگی این دستگاههاست، «ژرژ دو هامل» نویسنده و ادیب و متفکر بزرگ فرانسه و عضو فرهنگستان آن کشور است که چند سال پیش بدرود زندگی گفت. وی در یکی از کتابهای بسیار معروف خود که تاکنون بیش از بیست بار چاپ شده است و «دفاع از ادبیات» نام دارد، از کتاب در برابر رادیو و سینما دفاع میکند و هجوم وسایل سمعی و بصری را بر ذهن و فکر آدمی ـ و در واقع بر چشم و گوش او ـ خطری برای فرهنگ و معرفت بشری می شناسد. وی نوشته است:

پایه فرهنگ، فهم پدیده ها و کتابها و جهان هستی است. انسانها پیوسته در معرض شک و تردید ذهنی و حواس پرتی و پریشانی خاطر هستند. حتی آنانکه حافظهٔ بسیار نیرومندی دارند، نیازمند رجوع به منابع مدون، و تامل و اندیشه در کتاب، و مرور در دلایل صحت و سقم یا حق و بطلان موضوع مطلوب خود هستند و همین رجوع به منابع و تامل در کتاب و مرور در شیوه های استدلالی و منطقی و تحقیقی آثار مدون است که دقت در فهم و عادت تفکر را پدید میاورد و پایه و مایه فرهنگ و معرفت انسان میشود.

کسی که کتاب میخواند، لحظه هایی نیز درنگ میکند تا بیندیشد و آنچه را که خوانده است در مغز خود مرور کند. در کتاب میتوان سطوری را که خوانده شده است، از نو خواند و سراسر کتابی را که بپایان برده ایم، میتوانیم بار های دیگر بخوانیم و چه بسا که هر بار، نکته هایی تازه تر از آن دریابیم. این از فواید کتاب است که شخص را به تامل و اندیشه و بازخوانی و مرور مجدد وامیدارد و این خود یک ذهن دقیق و اندیشه گر در آدمی پدید میاورد. اما آنچه از رادیو شنیده میشود و یا بر پرده سینما و صفحه تلویزیون دیده میشود، چنین نیست.

ما وقتی یک گفتار را از رادیو می شنویم و یا هنگامی که یک تراژدی یا کمدی را بر پرده سینما یا صفحه تلویزیون می بینیم، بار دیگر نمی توانیم به آن باز گردیم و یا روی بعضی از قسمتهای آن، درنگ و تامل واندیشه کنیم و حال آنکه با کتاب، امکان تامل و اندیشه یا تفکر و تفحص ذهنی بیشتر است.

اصولا فرهنگ و معرفت، زائیده تامل واندیشه است و آیا با کتاب، بیشتر میتوان تامل واندیشه کرد یا با رادیو و تلویزیون؟ ما از گوش دادن به رادیو و یا با تماشای پرده سینما و صفحه تلویزیون که اثر آنی دارد و تاثیرش پایدار نیست، میخواهیم لحظه‌ای از بند تفکر و مسائل جدی رها شویم.

رادیو و تلویزیون برای ما بیشتر جنبه تفریحی و وقت گذرانی و استراحت ذهنی دارد و حال آنکه وقتی بدنبال کتابی میرویم و انرا میخوانیم، کمتر قصد تفریح و تفنن داریم و بیشتر منظور ما کسب اطلاع و بدست آوردن آگاهیهای ویژه و معرفت حقیقی است. با رادیو و تلویزیون چندان جدی نیستیم زیرا به آنها بدیدهٔ تفریح و تفنن می نگریم ولی با کتاب نمیتوانیم جدی نباشیم.

مطالب رادیو به اصطلاح معروف: باد هوا میشود. به این گوش میآید و از آن گوش در میرود. تلویزیون و سینما یک خبرگی انی پدید میاورد و تصویر ها پیوسته در حال حرکت است و حال آنکه عنصر فرهنگی باید ثابت و با دوام و قابل تامل و اندیشه و دقت کردن باشد.

برابر کلمه فرهنگ و معرفت، در زبان فرانسه وانگلیسی: کولتور یا کالچر است بمعنای شیار انداختن. یعنی چیزی که در ذهن اثر میکند و شیار می اندازد و بذر دانایی را در آن می پاشد. چنین کاری را کتاب انجام میدهد که باسطور ثابت خود، در ذهن و مغز آدمی و حتی در دل و قلب او نیز که کانون دانش و بینش است، بذر معرفت می پاشد و حال آنکه با تصاویر متحرک یا با کلمات مسموع که پیوسته در حرکت اند و ثبات ندارند، چنان شیار افکنی و بذر پاشی فرهنگی در ذهن، امکان پذیر نیست.

گوش دادن به رادیو و تماشا کردن تلویزیون، دقت زیادی نمیخواهد ولی مطالعه کتاب، دقت میخواهد و همین دقت، لازمه کسب معرفت است و آنچه مستلزم دقت نباشد، معرفتی پدید نمیاورد. از این گذشته، کتاب را خود ما انتخاب میکنیم ولی آنچه بر پرده تلویزیون می بینیم یا از رادیو می شنویم، منتخب ما نیست و چیزی که دیگران برای ما تدارک دیده اند، ما را بسرچشمه معرفت نمی رساند. برای آگاهی راستین، ما باید امکان گزینش آزاد داشته باشیم.

دستگاه تبلیغی رادیو و تلویزیون که خصلت و ماهیت آن، نوعی سرگرمی است و وسیله تفریح و وقت گذراندن و از رنج روز آسودن و دمی را فارغ از هر چیز در برابر آن و با آن گذراندن بشمار آمده است، در کار خود درنگ و باز گویی ندارد و در برنامه های خود ذوق عوام و یا درک خواص و گروهی خاص را ناچار است رعایت کند، و حال آنکه تفکر و تامل، مستلزم درنگ و باز گویی است و معرفت و آگاهی، یک تلاش فردی و تشخیص منفرد است و کتاب بدین منظور، هم امکان درنگ و باز گویی و باز خوانی دارد و هم آنکه ما در انتخاب آن آزادیم و این خود ما هستیم که نوع انرا برای خویش بر میگزینیم.

مطالب رادیو و تلویزیون را نمیتوان پیش خود از نو خواند و شنید و حال آنکه کتاب در اختیار شماست و هر وقت و هر جا خواستید میتوانید بار ها و بار ها بدان مراجعه کنید.

در مطالعه کتاب، انسان موضوع و مطلبی ویژه را برای خواندن بر میگزیند و این آزادی انتخاب، یکی از نخستین کار های طبیعی و لازم برای هر فرد زنده است.

ما هنگامی که کتابی را برای مطالعه بر میگزینیم، مانند کسی هستیم که غذای خاصی را برای تغذیهٔ بدن خود سفارش میدهد. تغذیهٔ روح ما نیز باید به آزادی و بفراخور فهم و درک و نیاز روحی ما صورت پذیرد و ما خود با همت و دقت خود در راه آن تلاش و کوشش کرده باشیم نه آنکه دیگری لقمه را در دهان ما بگذارد.

هر گونه برنامه یا کار فرهنگی بمعنای اعم که امکان اندیشه و انتخاب در آن نباشد، در حقیقت دگر گون ساختن معنای آن چیزی است که تاکنون فرهنگ نام داشته است.

من: ـ ژرژ رو هامل ـ موسیقی را دوست میدارم و در هر مناسبت بر ضد بازرگانان و فریب دهندگان و مفسدان کار موسیقی، از آن دفاع کرده‌ام و معتقدم این یک تبهکاری است که برای رسیدن به هر هدفی، سوار موسیقی شویم!... ما، در رادیو و «تلویزیون» موسیقی را تا مرز غوغا و سرو صدا و هدفهای ثانوی و طفیلی وار، نزول داده‌ایم و حتی موسیقی را با آمیختن به گفتار بانحطاط کشانیده‌ایم و سخن را با آمیختن به موسیقی، تحقیر میکنیم. گویی سخن خود آن تاثیر مطلوب را که باید داشته باشد ندارد و نا چار باید از موسیقی مدد بگیرد و موسیقی هم آن استقلال و ارزش ویژه خود راندارد که باید نه بتنهایی بلکه در خلال گفتار شنیده شود!

و حال آنکه موسیقی حقیقی مقام شامخ و مستقلی دارد و سخن نیز باید از جاذبه و مقام بلند ادبی برخوردار باشد و برای تاثیر نیازمند موسیقی نباشد.

امروز عادتهایی پیدا شده که از نظر مطلق فرهنگی، خطری برای معرفت خالص و فرهنگ راستین داست. مثلا مردم را در سینما یا در تماشای فیلمهای تلویزیونی عادت داده‌اند که حتما سرو صدایی بشنوند تا بکمک آن، تصاویر متحرک را تماشا کنند.

کمتر گفتار یا سخنرانی است که در رادیو و تلویزیون با موسیقی آمیخته نباشد.

بدینگونه بسوی آشفتگی ذهنی میرویم و احساس درست نسبت به آنچه را که اساسی است و در جای واقعی خود باید قرار گیرد، از دست داده‌ایم.

بسیاری از پریشانیها و حواس پرتیها و بی دقتی هایی که در نسل جوان وجود دارد، ناشی از همین در هم آمیختن عناصر نا هم آهنگ فرهنگی و سرازیر شدن پیوسته و بی بندو بار و اصرار آمیز آنها شبان و روزان در ذهن آشفته جوانان است.

به من: ـ ژرژ رو هامل ـ میگویند موسیقی زینت بخش گفتار است.

من دشمن زیب و زیور نیستم ولی از زیب و زیور نا متناسب و از هر چه بیجا و غیر ضروری و اضافی است بیزارم. اگر ما نتوانیم چیزی درباره اسپاینا بگوییم بی آنکه از آهنگ «کارمن» مدد جوییم، نه از اسپانیا چیزی خواهیم فهمید و نه آهنگ کارمن را احساس خواهیم کرد. اگر بدینگونه پیش برویم، بزودی روزی فراخواهد رسید که روز نامه ها هم ناطق و صدا دار خواهند شد و چه بسا که هر مقاله یا خبر، تا با عطری آمیخته نباشد و یا یک چیز خوردنی در کنار آن قرار نگیرد، خواننده بدان التفاتی نشان ندهد!

در خانه هایی که هنوز کتابخانه وجود ندارد، راه یافتن تلویزیون یک خطر فرهنگی است و کسانی که هنوز عادت به مطالعه کتاب ندارند ولی برای داشتن رادیو و تلویزیون سرو دست می شکنند، بر سر چشمه دانایی و آگاهی دسترسی نخواهند یافت ولی البته با آن دستگاهها بخوبی میتوانند تفریح و وقت کشی کنند...

پاسخی به سرمقاله روزنامه اطلاعات

صنعت یا پیشرفت

حمید صادق نوبری مهندس کشاورزی

در ستون «سخن روز» شماره ۱۵۴۶۰ مورخ ۱۹ آبانماه جاری روزنامه اطلاعات مقاله جالبی درج شده بود که یکدنیا حقیقت در برداشت و بقلم شخصی نوشته شده است که خود مهندس بوده و ۱۴ سال تمام در یکی از بزرگترین کشورهای صنعتی جهان (آلمان) بسر میبرد.

از ملاحظه «مقدمه» معلوم میشود که مقاله مرقوم «مفاد»ی است که از نامه مبسوط نویسنده تلخیص و یا اقتباس گردیده حاصل آنکه اطلاق (عنوان صنعتی) بصنایع ناقص مونتاژ صحیح نبوده و اولین قدم برای رسیدن به تمدن بزرگ در ایران آنگاه برداشته میشود که خوراک و پوشاک و لوازم ساختمان حتی بیش از حد ضرورت و در داخل مملکت و بدست مردم بوجود آید»

ما اگر بتوانیم خود را از پیشداوریها و یا اثر تلقیناتی که در ذهنهای ما بوجود آورده خلاص کنیم نه تنها خواهیم توانست عمق معنی نهفته در مقاله را دریابیم بلکه بعلل خاموشیهای برق و سیرمنفی برنامه‌ها و انحطاط کشاورزی نیز آشنا گردیم.

لزوم حفظ حسن روابط بین المللی و استفاده از منابع زیر زمینی و اعمال سیاست مستقل ملی در حد نسبی ایجاب مینمود که نفت خام در بازارهای جهان و بمنظور گرداندن چرخ اقتصاد کشورهای صنعتی فروخته شود. با علم باینکه وفور وجوه حاصله از یکطرف باعث تورم بوده و از طرف دیگر سبب پیدایش طبقات میلیاردر اقتصادی در سطح کشور میباشد و در صورت خودداری از فروش نفت زیادی علاوه بر این مطلب که ارزش ذخیره قهری و بدون خرج، روز بروز بالا میرود و مانع تورم خطرناک و مفاسد حاصله از درآمد زیاد در میان طبقاتی میشود که قادر بجذب پول در مصالح و سرمایه گذاری مولد نبوده و بسبب نادانی به اسراف و مصرف مشروبات الکلی و مواد مخدر کشیده میشوند معهذا همان نسبیت استقلال وادار نمود بمیزان تولید فروش نفت افزوده شود.

دولت که این در آمد را در قبضه اختیار خود میگرفت بجای آنکه پول بدست آمده از سرمایهٔ ملی را در راه سرمایه گذاریهای اصیل و مولد بکار بیاندازد شروع کرد بطرح نویسی بدست دوستان و اقرباء، اقرباء که اگر چند روزی در آمد نفت منقطع گردد چون کشاورزی را هم از دستمان گرفتند قدرتی نمانده که خوراک مصرفی مانرا در داخله کشور فراهم کنیم.

خلاصه اینکه اکثریت طرحها عنوانی بوده و محللی، برای حیف و میل اعتبارات بدون بیم از مسئولیت و یا هراس از تعقیب مراجع قانونی و بهمان دلیل می بینیم که در سالهای اخیر ادارات و سازمانها و تشکیلات دولتی لاینقطع جابجا میشده مخصوصا واحد های اقتصادی که اغلب بصورت شرکتهای دولتی دست باز تری در حیف و میل دارند دائما در حال انتزاع و الحاق و انحلال و ادغام از وزارتخانه‌ئی بوزارتخانه دیگر بودند و از باب ذکر نمونه و شاهد، تغییرات سازمانی وزارت کشاورزی را از سال ۱۳۴۶ باینطرف مورد بررسی قرار میدهیم.

در سال ۱۳۴۶ وزارت کشاورزی که خود را چنان نشان میداد که از اجرای اصل اصلاحات ارضی فارغ البال گردیده و میبایستی سطح تولید و درجه رفاه زارعین را فی الواقع بالا ببرد مانند «سلول» شروع کرد به چهار وزارتخانه منقسم شدن. لاجرم بجای یک وزیر چهار نفر بوزارت گماشته شدند که هر کدام دم و دستگاه وزارت پناهی با استاندارد قرن لونی چهاردهم لازم داشته و هر یک از این چهار نفر وزیر، چندین معاون طرح و پارلمانی و اداری و برپائی تبلیغات و غیره و هر یک از معاونان با انتصاب نا محدود مدیر کل با حقوقهای «هل من مزید» بودجه مملکت تحمیل میشدند و هر وزارتخانه بعد از تاسیس در حد قرابت و استعداد خود میلیارد ها ریال را بنام طرح بر باد دادند بطوریکه در مدت فقط ۴ سال عمر دو وزارتخانه از این چهار بسر آمد و از سال ۱۳۴۹ و ۵۰ که فی المثل وزارت تولیدات کشاورزی و مواد مصرفی تعلیق و سپس ادغام در وزارت تعاون و امور روستا ها شده بود تا این اواخر اعضایش و میز و صندلی ادارات مختلفش از این اطاق بان اطاق در حال «رتق و فتق» بود تا

قرار شد کلیه سرگردانان منجمله وزارت تعاون و امور روستاهای منحله که وجودش نظر باهمیت تعاون بتظاهر بیشتری نیاز داشت تحت یک عنوان (وزارت کشاورزی و عمران روستائی) قیام به پیشبردن کشاورزی مملکت نمایند و طبعا ده سال دیگر طول خواهد کشید که عنوان بهمان عنوان سابق (وزارت کشاورزی) که کلیت داشته باشد باز گردد.

اما هنوز بعد از انکه چندین صد میلیون ریال جهت مطالعه و نسخه نویسی ادغام این ادارات بمنظور پیاده کردن آخرین قانون مصوب وزارت کشاورزی بموسسات خارجی و داخلی پرداخت گردیده است هنوز هم مانند سالهای گذشته کارمندان بلاتکلیف روزی یا در هفته یکی دو ساعت به محل کار، نزدیک شده و با روح بدبینی حوزه وزارتی را ترک مینمایند و اخر ماه چه کاری بکنند یا نکنند حقوق و فوق العاده خود را دریافت مینمایند و در عین حال با ملاحظه این احوال که با وجود داشتن عنوان «مهندس» و «دکتر» باندازه یک راننده تاکسی نمیتوانند خرج بکنند عصبانی و ناراضی هستند.

تصور میکنم در اینکه عنوان مقاله را «صنعت یا پیشرفت» گذاشته‌اند کمی تساهل شده زیرا تصور نمیرود نویسنده مقاله این دو را در عرض هم و قابل استخلاف قلمداد کرده باشند چه «صنعتی شدن» خود راهی از پیشرفت است و «پیشرفت» در شقوق دیگر و بغیر از راه صنعتی شدن نیز امکان پذیر بوده و در هر حال معنی عام دارد.

منظور اصلی نویسنده اولویت دادن بمسئله خود کفائی کشاورزی است که خود ملازمه با صنعتی شدن (در کلاسهای پائین تر) و یا باصطلاح استفاده صحیح تر از تکنولوژی دارد. مثلا باید برای خرمن کوبی «کمباین» بکار بریم تا سه چهارم محصول از بین نرود و راه صحیح نگهداری و بکار بردن انرا نیز یاد بگیریم که اگر بفرض پیچی از ان شکست بخاطر ان یک پیچ سرمایه چند ده میلیون ریالی در گورستان ماشین الات دانشکده های کشاورزی و یا در انبار های بخش خصوصی مدفون نشود.

مقصود اینکه برای پیش بردن کشاورزی و ازدیاد کم و کیف استحصال راه صنعتی شدن را بتدریج طی نمائیم امانه از راه چاپ و تکثیر تابلو دانشکده کشاورزی انهم در شرایطی که نه ساختمان داریم نه دانشجو نه ادوات و وسائل و نه استاد؛ و حقوق و مزایای کلان بفلان رئیس دانشکده و دستگاه اداری او بدهند شاید فقط بخاطر این مطلب که از فلان پست وزارت برداشته شده است بلکه باید بجای این دانشکده های خیالی سرمایه بر باد ده مدارس حرفه‌ای را که تا بحال میلیارد ها ریال بصورت تئوریک و ببهانه ایجاد انها خرج کرده‌ایم عملا دایر نمائیم تا پاسداران کشاورزی از قبیل باغبان ـ درختکار ـ زراعتکار، مامور دفع افات ـ تعمیر کار تلمبه های آبیاری و سایر ماشین آلات کشاورزی و یا ارباب دیگر حرف: سیم کش ـ جوشکار ـ بنا ـ معمار ـ تعمیر کار ابزار آلات ـ کج بر و کاشیکار وارد میدان کار نمائیم که اینهمه سرمایه مثلا بخاطر نبودن فلان پیچ و مهره و یا «صنعت کار» عاطل و باطل نماند و مزد طبقات اقتصادی نسبت بیکدیگر بعلت عدم عرضه کافی از حال تعادل خارج نشود و مجبور نشویم از کشور های خارج کارگر فنی وارد کنیم که صد ها تالی فاسد در اینده قابل پیش بینی متوجه کشور خواهند نمود.

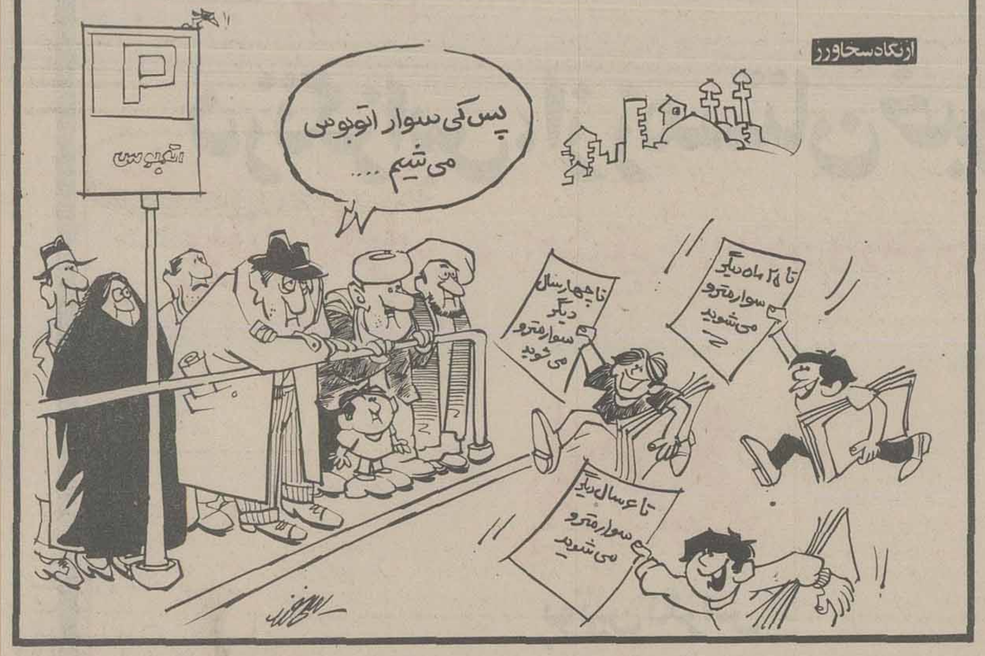

حرفه شریف است یا عامل حرفه

خانم فریده مهدیان در مطلبی به حمایت از جامعه پزشکان داد سخن داده‌اند و از برنامه آقای کاردان بسختی انتقاد کرده‌اند. که درپاسخ ایشان سخنی دارم، اینکه آقای کاردان اجرا کننده برنامه ۲ + ۲ که آن برنامه مورد نظر را هم من ندیده‌ام ظاهرا درست انگشت روی نقطه حساسی گذاشته و سخنگوی یک اجتماع بدبین به طب و طبابت دراین کشور شده است و از اینطریق از زبان هزارها نفر سخن گفته‌اند، حال سرکار که بمصداق معروف چهارشنبه پول پیدا کرده‌اید و بزبان ساده تر از طبابت خیر دیده‌اید و یا پزشک مستثنی از ترانه آقای کاردان نصیبتان شده، حق دارید درمقام دفاع برخیزند و از آقای کاردان و برنامه ایشان گله و شکوه کنید، ولی مواردی از این طب و طبابت دراجتماع ما وجود دارد که کاردانها و هزاران هزار مردم به آن ها واقف تراز شما هستند و برخلاف عقیده شما که ازشب نخوابی ها و تحصیل طاقت فرسا و کوشش شبانه روزی! این آقایان سخن رانده‌اید صدها نفری که درچهارشنبه پول گم کرده‌اند، برداشت ها و خاطرات تلخی ازگروهی از این اجرا کننده «جان بخش ها» ی اجتماع دارند، طرز طبابت آنان درمطب های شخصی و در درمانگاههای عمومی، ازبرخورد آنان بابیماران بیمه و غیر بیمه، از صحنه سازیهائی که برای خالی کردن جیب بیماران درلباس پزشکی برپا میسازند، ازپاس دادن بیماران به سایر همکارانشان، از حق القدم های موسمی و فصلی، از کبرو غرورشان درمقابل بیماران درمانده و ازبی توجهی شان به سخنان بیمار و امکانات او. مگر درجراید هرچند بار داستانهائی ازاین قبیل نمی خوانید؟

شما چرا فقط تکیه به شب نخوابی اطباء میکنید، مگر دردیگر صنوف و مشاغل شب بخوابی و ناراحتی و سختی وجود ندارد؟ مگر همین کارگران و کارکنان روزنامه ها که من و شما را دراسرع وقت درجریان رویدادها و دیگر مطالب دنیا قرار میدهند تاصبح بی خوابی نمیکشند؟ مگر مجریان رادیو و تلویزیون شبانه روز وظائف خاص خود را بدون کوس و کرنا انجام نمیدهند؟ مگر پلیس و ژاندارم شب و روز برای آسایش شما بیدار نیست؟ مگر کارکنان مخابرات و غیره و غیره بدون هیچ تظاهری درجان بخشیدن بمردم نقشی ندارند؟ پس چرا فقط شب نخوابی گهگاه یک پزشک آنهم درمقابل پول را ملاک جان بخشیدن قرار داده‌اید؟

خانم عزیز! همه درکارخود شریف هستند. بعقیده من حرفه شریف نیست، عامل حرفه باید شریف باشد. اگر آموزگاری بوظیفه خود آشنا نباشد، اگر راننده‌ای بیمبالات باشد، اگر فروشنده‌ای بنجل فروش و کم فروش باشد، اگر سربازی متمرد باشد، اگر تلفن چی سازمانی بی توجه و بی تفاوت باشد، اگر نویسنده‌ای یک جانبه قضاوت کند و بالاخره اگر پزشکی رعایت شغل ووظیفه و تمام مواردیرا که بیمار بان نیازمند است، نکند، شریف نیست. هرشغل و حرفه‌ای، زمانی شریف است که عاملین ان شریف باشند.

درجای دیگر نوشته‌تان از حداقل نیاز پزشکان سخن گفته‌اید، شاید منظورتان معدود پزشکانی هستند که هنوز بقافله آن دست از پزشکانی که بار خود را بسته‌اند، نرسیده‌اند که آنهم گناهش بگردن همین پیش کسوتان است که میدانی بانها نداده‌اند و چیزی برای آنها باقی نگذاشته‌اند، اگر آنها هم میخواهند یک شبه راه صدسال بروند، همین رویه‌ایرا که آن گروه از پزشکان مورد نظر برنامه ۲ + ۲ انتخاب کرده‌اند برگزینند.

تاشما از نگرانی آنها خارج شوید!

محمد رضا سعید نیا

چهل سال قبل...

شرکت در سازمان پیشاهنگی برای دانش آموزان الزامی است

دکتر محمدنخعی

از طرف وزارت فرهنگ بخشنامه‌ای صادر و بکلیه بنگاههای معارفی کشور ابلاغ گردیده است که طبق تصمیم شورای عالی فرهنگ داوطلبان امتحانات نهائی ابتدائی و دوره اول متوسطه علاوه بر شرایط و مدارک مقرر در آئین نامه امتحانات نهائی باید در سازمان پیشاهنگی ایران شرکت نموده و مواد تعلیمات درجه سوم و درجه دوم پیشاهنگی را فرا گرفته گواهی نامه و ورقه خدمت یکساله را که از طرف اداره پیشاهنگی صادر میشود در دست داشته باشند.

مقصود از مدت خدمات یکساله آن است که پیشاهنگ در تمام ساعات تعلیمات و عملیات هفتگی پیشاهنگی در آموزشگاه و در جشن ها و اجتماعات رسمی سالیانه شرکت نموده و خدمات محوله را انجام دهد.

ورود به تهران

اقای دکتر محمد نخعی که تحصیلات خود را در علوم سیاسی و اداری در دانشگاه بروکسل بپایان رسانیده و مدتی هم بسمت استادی در همان دانشگاه اشتغال داشته اخیرا بتهران وارد گردیده‌اند. مشارالیه مؤلف چندین کتاب بزبان فرانسه میباشد و بین کتب مزبور کتاب نفت در ایران با تقریظ اقای ژاسپار نخست وزیر سابق و وزیر مشاور بلژیک و کتاب تاریخ سیاسی ایران در اروپا مورد توجه واقع گردیده و در مجلات مهم و جراید تفریظ های مفصلی نسبت به آن نگاشته شده است.

حادثه در بیرون شهر

در اواخر خیابان گوته «نایب السلطنه» خارج شهر محلی را برای استفاده از خاک رس آن کنده‌اند و در نتیجه گودال عمیقی حفر شده است. دو نفر طفل موسوم به رحیم حاجی خانی و محمدعلی جعفری از این گودال استفاده نموده و در آنجا مشغول عملیات ورزشی و پرش بوده‌اند. متاسفانه زیر محلی که اطفال مزبور برای پرش انتخاب نموده بودند خالی بوده و در نتیجه ناگهان گودال ریزش کرده اوار زیادی فرود می آید. محمدعلی جعفری که فقط نیمی از بدنش زیر اوار رفته بود انقدر فریاد میزند تا اینکه یکی از عابرین صدای او را شنیده و بگودال میرود. ابتدا محمدعلی و بعد رحیم حاجی خانی را که تمام بدنش زیر اوار رفته بود بیرون می اورد. کسان این دو طفل از قضیه مستحضر شده هردو را به بیمارستان میبرند. محمدعلی که جراحت مختصری برداشته بود در بیمارستان پانسمان و مرخص میشود ولی رحیم چون حالش بد بوده و بپایش هم صدمه زیادی رسیده بود پای او را گچ گرفته‌اند و فعلا در بیمارستان بستری است.

دانش آموز ۷۴ ساله

عباس فضل طوسی فرزند محمدتقی متولد ۱۲۴۳ که حالیه هفتاد و چهار سال دارد و شغل او قلابدوزی است با میل مفرط در آموزشگاه سالمندان شماره ۳ گوهرشاد مشهد مشغول تحصیل شده و بواسطه پیشرفت در کار و جدیت در انجام تکالیف رضایت اولیاء آموزشگاه را فراهم نموده است.

قتل با تفنگ سرپر

جهرم ـ رضا و علی اکبر و محمد نامان اهل و ساکن دهستان خضر کنار زراعت خودبوده‌اند. رضا بوسیله تفنگ سرپر علی اکبر را کشته و فرار میکند. مامورین امنیه او را تعقیب و دستگیر میکنند و اینک رضا ضمن بازپرسی مدعی است که تصور کردم جانوری است و برای جلوگیری از شر او با تیر نشانه‌اش کردم. در صحرای قریه برایجان نیز خلعت نام فرزند اسدالله برای حفظ محصول شلتوک خود بصحرا رفته بود درانجا حسینقلی صفرعلی را بوسیله تفنگ سربر میکشد. بلافاصله خلعت دستگیر و ضمن بازجوئی اظهار میدارد تصور کردم گراز داخل زراعت شده اورا کشتم. پرونده بدادگاه صلح جهرم تحویل و قضیه مورد بازجوئی است.

اقدامات مجدانه

سنندج ـ با اینکه بعد از قضیه گزیده شدن ۲۸ نفر بوسیله سگ هار از طرف فرمانداری و شهرداری قریب ۱۹۰۰ سگ بی صاحب کشته شده بود اخیرا سگ هاری از خارج بشهر وارد و دو نفر از اطفال را مجروح نمود. اطفال بلافاصله برای معالجه بتهران اعزام و برای کشتن بقیه سگ ها نیز اقدامات مجدانه جریان دارد.

متهم به رشوه خواری

به اقای عماد.. مدعی العموم سابق بروجرد که فعلا برطبق تصدیق مامور محل اقامتش غیرمعلوم است اخطار میشود که باتهام گرفتن رشوه و از بین بردن برگ های پرونده و امتناع از انجام وظایف قانونی در شعبه ششم بازپرسی دیوان جزای عمال دولت تحت تعقیب جزائی قرار گرفته‌اید. هرگاه در ظرف چهارماه از تاریخ نشر سومین آگهی خود را بشعبه نامبرده معرفی ننمائید قرار مقتضی صادر خواهد شد. بازپرس شعبه ششم دیوان جزا. «نقل از اطلاعات ۲۹ آبان ۱۳۱۷»

هیاهوی همدستان در واشینگتن، تهران، پاریس

از پرویز نیکخواه

در ساعاتی که رهبر کشور مابا رئیس جمهوری ایالات متحده آمریکا درباره‌ء مسائل بسیار مهمی چون انرژی، امنیت نظامی منطقه زیست ما، اوضاع سیاسی خاورمیانه و مناسبات دو کشور ایران و آمریکا گفتگو می کردند، در خارج از کاخ سفید گروهی از نقابداران چماق بدست، می کوشیدند تا سیمای واقعی ایران را بپوشانند و از اهمیت این مذاکرات بکاهند تابدان حد که پرچم‌های سرخ را از سر چماق‌هایشان برگرفتند و به خانواده‌های ایرانی که به استقبال از رهبر و شاهنشاه میهنشان گرد آمده بودند، حمله‌ور شدند. دراخبار چند روز اخیر شنیدیم که پلیس آمریکا دربرابر این خشونت به گاز اشک‌آور متوسل شد، و براثر حمله خشونت‌گرایان متظاهر صدو چند نفر مجروح شدند و حال مردی مسن از بین مجروحان به وخامت گرایید.

در همان ساعت‌ها نیز خبرگزاری پارس به همه جهان مخابره کرد که گروهی متشکل از پانصد نفر در تهران که درمیان آنها دانشجو هم بوده است به تظاهرات مشابهی دست زدند، شیشه شکستند و آدم مضروب کردند و خرابی به بار آوردند و به خبرگزاریهای بین المللی اظهار داشته‌اند که باهمان نقاب به چهره‌هایی که در واشنگتن تظاهر کرده‌اند، هم‌آوا هستند.

این نخستین بارنیست که به هنگام مذاکرات مهم سیاسی از اینگونه تظاهرات دیده می شود هنگامی که ایران در چند دهه قبل می‌خواست که گامهای نخستین را برضد کمپانیهای نفتی بردارد نیروهای منافق آن زمان که از سازمان سیاسی متشکلی هم برخوردار بودند کارخانه‌ها را به اعتصاب کشاندند، دانشگاهها را تعطیل کردند و جوانهایی هم که مثل همیشه دستخوش این حوادث بودند زیر کتل منافقان هورا کشیدند.

هنگامی که کشور ما در سخت‌ترین احوال سیاسی باقدرت برای اعمال حاکمیت ملی برمنابع و صنایع نفت می کوشید، تروریسم، مسلحانه به میدان آمد تابلکه این حرکت تاریخی را به توقف کشاند و این نیز پدیده‌ی ناشناخته‌ای نبود.

خبر نقابداران چوب بدست را خبرگزاریهای جهان مخابره کردند و خبرگزاری پارس نیز گزارش متظاهران تهرانی را به همه جهان مخابره کرد تاچیزی از قلم نیفتد و دردرجه نخست مردم ما آگاه و مطلع شوند که برای ما چه تدارک می‌بینند. زیرا این رویدادهای کوچک و رسواکننده و توطئه‌های هماهنگ دشمنان استقلال و حاکمیت ملی ما برنتایج دیدار شاهنشاه و شهبانوی ما از ایالات متحده آمریکا نمی توانست اثر بگذارد.

شاهنشاه ماپیش ازآن که رهسپار این سفر شوند دردو مصاحبه‌ی مهم نظرات خود را بیان داشتند. خطابشان به قدرتهای غرب بود که خودرا دوست کشور ما می‌دانند و باما مناسبات اقتصادی و سیاسی گسترده دارند. چوهر کلامشان این بود که شما باتوجه به سیاست مستقل ملی، چگونه رابطه‌ای می‌خواهید باما داشته باشید و مهمتر ازآن برای ایران امروز دراین منطقه از جهان چه سهمی قائل هستید؟ به یادآوریم دیدار نخستین شاهنشاهمان را با رئیس جمهوری آن زمان آمریکا ـ فرانکلین روزولت ـ که در تهران تسخیر شده‌ی سم ستوران دشمن انجام می گرفت و به یادآوریم زمانی را که در جامعه‌ی ملل نامی ازایران نبود و به یاد آوریم روزگارانی را که دشمنان استقلال و موجودیت ملی ما در شمال و جنوب کشورمان فرمان می‌راندند و نیروهای نظامی‌شان حضور داشتند.

لکن امروز، رهبر مقتدر کشوری درپی روشن کردن مناسبات تاریخی بین ایران و بزرگترین قدرت نظامی و صنعتی جهان بود که در آسیای باختری، در خاورمیانه نقش غیر قابل انکار دارد، کشوری که محسوب است و رهبری که مورد مشورت بزرگان میدان سیاست جهان قرار می گیرد.

حتما بازرگانان و خانواده‌های ایرانی که در ایالات متحده آمریکا به استقبال شاهنشاه و شهبانوی ما آمدند و از مورد حمله قرارگرفتن کودکان و همسران خود وسیله‌ی نقابداران چماق بدست نهراسیدند، این تجارب تاریخی را و ان گمنامی سیاسی دیرین را به یاد داشتند و این اقتدار و حضور ملی را که باشاهنشاه ماپیوند مستقیم دارد می‌شناسند و لمس می کنند.

نتیجه‌ی دیدار شاهنشاه ما از ایالات متحده آمریکا همچنان که انتظار میرفت موفقیت آمیز بود: رئیس جمهوری آمریکا علاوه برستایش رهبر کشور ما و نقش تاریخی شاهنشاهمان در پیشرفت ملی برمناسبات تاریخی ایران و آمریکا تاکید نهاد و حمایت نظامی ایالات متحده از ایران را ضروری دانست و از حضور ایرانیهای بسیار در ایالات متحده و آمریکائی‌های بسیار در ایران ابراز خشنودی کرد و آن را وسیله‌ی تحکیم تفاهم ملی بین دو کشور دانست. همچنین، رئیس جمهوری که پیش از این به هنگام ارائه‌ی سیاست انرژی به سنای آمریکا بر مواضعی که شاهنشاه ما مورد تاکید قرار داده بودند، اشاره‌های اشکار و اجتناب ناپذیر داشت، براساس یک تفاهم مشترک، یعنی چاره جویی برای فراهم ساختن سیاست انرژی جهانی و رابطه‌ی آن با بهای نفت و سایر منابع انرژی، به مذاکرات موفقیت آمیز نائل آمدند و مهمتر از همه برنقش کشور ما در منطقه و اهمیت ایران مستقل و نیرومند تاکید نهاده شد.

از این دیدگاههاست که این مذاکرات و دیدار را موفقیت آمیز توصیف میکنیم و به یاد هم داریم که در چه زمانی این موفقیت‌ها به دست میآید و چگونه به دست میاید و چه فشارهایی را در صحنه‌ی جهانی توانسته‌ایم خنثی کنیم و به روی پای خود بایستیم.

دراین شرایط هیاهوی حقارت امیزهمدستان درتهران وپاریس و واشینکتن، که هم رنگ خشونت سرخ را هویدا میکند و هم اب به آسیای دشمنان قدرت ملی ما می‌ریزد و از یک عوامفریبی رسوا و رنگ باخته پرده برمیگیرد که حرفی برای گفتن ندارد، به ما هشدار میدهد که چگونه دشمن برضد دمکراسی و توسعه سالم مناسبات اجتماعی و سیاسی کمین کرده است و چگونه با تجاوز به حقوق اجتماعی دیگران و متوسل شدن به خشونت برانست که چهره‌ای را به کشور ما تحمیل کند که خواست اوست. و چگونه با توسل به باجگیری میکوشد که ایران را از ادامه راه سیاست مستقل ملی باز دارد و مناسبات آن را یک سویه کند و مهمترین اینکه هدف فتنه انگیزیها و نفاق افکنی‌ها چه در قالب خشونت و چه در زیر شعارهای بظاهر دمکراتیک در طول چند سال اخیر جدائی ایران از غرب بوده است.

این نکته نیز شایان اهمیت است که رهبر کشور ما امروز میتوانند با قدرت به غرب نیز بگویند که اگر شما نخواهید نیازهای امنیت ملی ما را تامین کنید ما از منابع دیگر این نیازها را تامین خواهیم کرد، اما این سخن که حاکی از قدرت ملی ماست خوشایند کسانی نیست که روزگاری میتوانستند درباره نقشه‌ی جغرافیای وطن ما و سرنوشت ما تصمیم بگیرند. همان کسانی که هر پیوند ما را با جهان صنعتی غرب امروز هم خوار میدارند

ما فرا گرفته‌ایم که مبارزه ما با استعمار یک مبارزه‌ء تاریخی است و اشکال گوناگون دارد.

این مبارزه امروز شروع نشده است و فردا هم پایان نخواهد یافت. و هراندازه قدرت ما فزونی گیرد و هراندازه بیشتر بخواهیم در تعیین سرنوشت منطقه‌مان به سود صلح و رفاه ساکنان آن و به سود امنیت و سعادت ملت ایران موثرتر عمل کنیم مقاومت و دشمنی با ما بیشتر خواهد شد و برای حصول پیروزی بیشتر لازم میافتد که جامعه‌ی ما متشکل‌تر و آگاه‌تر باشد و نگذارد که از بیسوادی نادانی و کوردلی سیاسی در کشور ما برضد استقلال ووحدت و پیشرفت ملی سوء استفاده شود.

این تجارب نشان میدهد که فرصت طلبی سیاسی و آنچه به غلط نسیم غربی نام گرفته است و در سخن فرصت طلبان شناخته‌ی سیاسی متجلی است هنوز در جامعه ما هست و برای ریشه کن کردن آن به تشکل و آموزش سیاسی نوی که به هر ایرانی از دیدگاه منافع و مصالح ملی قدرت تشخیص و عمل سیاسی بدهد نیاز است.

ایران امروز نباید و نمیتواند نیروهایش را به هدر دهد و در شرایطی که اغتشاش و خرابکاریهای بین المللی گرداگرد کشور ما وجود دارد و سرنوشت کشورهای ضعیف و غیر متشکل را در عرصه‌ی شطرنج سیاسی میبینیم که گرفتار میایند و همچنان عقب میمانند، تشکل و پیشرفت فرمان زندگی ملی ماست و ما در جامعه‌ی رستاخیز ملت ایران موظف هستیم که این وحدت را با رهنمودهای شاهنشاهمان پاسداریم و لحظه‌ای نیز غفلت نکنیم.

تک مضراب

عبدالحسین مؤمنی

* قرار است به منظور آموزش رانندگان «هفته بوق نزدن» در تهران برگذار شود. بله بوق نزدن به مدت یکهفته... ولی برای اجرای این برنامه باید واحدهای سیار پزشکی در چهار راههای شهر مستقر گردد تا رانندگانی را که به بوق زدن «عادت» دارند و حتما «مریض» خواهند شد فوری معالجه کنند. مگر نه اینکه: «ترک عادت موجب مرض است؟»

* گفتم: روزنامه اطلاعات چند روز پیش را دیدی؟

گفت: همون که توش نوشته بود: نخستین کلینگ بنای درمانگاه روستائی «آجین دوجین» بزمین زده شد؟

گفتم: آری خودشه ولی آنطرفتر نوشته بود که: خاویار ایران گرانترین غذای جهان است.

گفت: خاویار؟.... خاویار دیگر چه جور غذائی است؟ منکه تا بحال اسمش بگوشم نخورده!

* در کمیسیون عرایض مجلس شورای ملی اعلام گردید که: بیشترین شکایت‌ها مربوط به وضع استخدامی و مسئله مسکن است.

ظریفی میگفت قاعدتا نباید اینطور باشد برای اینکه هرچه از بابت «حقوق ماهانه» دریافت میشود، از بابت «اجاره مسکن» پرداخت میگردد و... دیگر هیچ!

رأی دادگاه لاهه پیروزی ایران بود

محمدعلی مسعود انصاری

سخنرانی دکتر فلاح (قائم مقام مدیر عامل شرکت ملی نفت ایران) که دوشنبه هفته قبل در کلوب روتاری مرکز ایراد شد، بازتاب وسیعی در محافل تهران داشت.

«فلاح» در آن سخنرانی گفته بود که رای دادگاه بین المللی لاهه در مورد نفت، شکستی برای ملت ایران محسوب می‌شود و پیشنهاد کرد که نام «پروفسور رولن» از یک خیابان تهران برداشته شود. این حرف، نظرهای موافق و مخالفی را برانگیخت. آنچه در پی می‌آید، متن نامه‌ای است که آقای محمد علی مسعود انصاری، معاون پیشین وزارت امور خارجه و سفیر سابق ایران در یوگسلاوی، ایتالیا و بلژیک، در این زمینه نوشته است. مسعود انصاری، دارای درجه دکترا در حقوق و صاحب تالیفات بسیاری است، و نامه زیر را دررد اظهارات دکتر فلاح، نوشته است:

درشماره سه شنبه ۲۴ آبان ۲۵۳۶ روزنامه های تهران، مطالبی به نقل از سخنرانی جناب آقای دکتررضا فلاح سفیر شاهنشاه آریامهر وقائمقام مدیرعامل شرکت ملی نفت ایران درکلوب روتاری مرکز تحت عنوان «ایران دردیوان لاهه بزرگترین شکست نفتی را خورد» درج شده بود که بنظر اینجانب باحقیقت امر تطبیق نمیکند و چون ممکن است درذهن خوانندگان بنحو نامطلوبی اثربگذارد از اینجهت، اینجانب وظیفه خود میداند که جریان واقع را همانطور که اسناد و مدارک امر گواهی میدهند باستحضار خوانندگان گرامی برساند.

اینجانب این موضوع را درکتاب خود بنام «شورای امنیت سازمان ملل متحد» که درسال ۱۳۳۷ درتهران به چاپ رسیده به تفصیل درصفحه ۱۳۸ ان تحت عنوان شکایت انگلستان علیه ایران درموضوع نفت درسال ۱۹۵۱ توضیح داده‌ام که اینک خلاصه آن درزیر باستحضار میرسد:

پس از اجرای قانون ملی شدن صنایع نفت درایران مورخ ۲۹ اسفند ماه ۱۳۲۹ دولت انگلستان باسناد قرارداد ۱۹۳۳ درتاریخ ۲۶ مه ۱۹۵۱ شکایتی علیه ایران بدیوان بین المللی دادگستری درلاهه تسلیم نموده، و دیوان بین المللی دادگستری، برحسب تقاضای انگلستان درتاریخ ۵ ژوئیه ۱۹۵۱، قراری مبنی براقدامات احتیاطی صادرکرد ولی درعین حال اعلام داشت که صدور قرارمذکور بهیچوجه بموضوع صلاحیت یا عدم صلاحیت دیوان دراینخصوص و همچنین به هیئت امر لطمه وارد نمی آورد و این تصمیمات موقت، فقط و فقط برای حفظ حقوق طرفین دعوی تاهنگام رسیدگی قطعی بموضوع مورد اختلاف میباشد.

دولت شاهنشاهی که ملی کردن، صنایع نفت را درایران یک امر داخلی میدانست، و از طرف دیگر برای قرارداد ۱۹۳۳ جنبه بین المللی قائل نبود درهمانموقع اعلام داشت که دیوان بین المللی دادگستری را برای رسیدگی باین امر صالح نمیداند و بالنتیجه نمیتواند قرارموقت صادره را بموقع اجرا گذارد. بدین جهت، نماینده دائم انگلستان درسازمان ملل متحد درتاریخ ۲۸سپتامبر ۱۹۵۱ طی نامه‌ای از رئیس شورای امنیت درخواست نمودکه موضوع شکایت انگلستان علیه ایران درخصوص عدم اجراء موقت تصمیمات دیوان بین المللی دادگستری دردستورکارشورای امنیت قرارگیرد و دولت ایران را درعدم اجرای تصمیمات دیوان بین المللی دادگستری مقصر بشناسد. شورای امنیت، پس از مذاکرات طولانی واصغاء نظرات طرفین بالاخره درجلسه مورخ ۱۹ اکتبر ۱۹۵۱ خود بنا پیشنهاد نماینده فرانسه تصمیم گرفت تازمانی که دیوان بین المللی دادگستری نسبت به صلاحیت خود تصمیم اتخاذ ننموده، رسیدگی باین امر را به تعویق بیاندازد: باین ترتیب مذاکرات شورای امنیت تا اتخاذ تصمیم دیوان بین المللی دادگستری نسبت به صلاحیت خود به تعویق افتاد.

دیوان بین المللی دادگستری درتاریخ ۲۲ ژوئیه ۱۹۵۲ با اکثریت ۹ رای موافق و ۵ رای مخالف، قراری مبنی برعدم صلاحیت خود برای رسیدگی به شکایت انگلستان درموضوع شرکت سابق نفت ایران و انگلیس صادرنمود و درتاریخ ۱۹ اوت ۱۹۵۲ دبیر کل سازمان ملل متحد، قرارمذکور را باطلاع اعضا شورای امنیت رسانید و ضمنا علاوه نمود که پس از صدور قرارعدم صلاحیت مذکور درفوق، قرار موقت صادردرتاریخ ۵ ژوئیه ۱۹۵۱ مبنی براقدامات احتیاطی نیز از درجه اعتبار ساقط و از تاریخ مذکور بلااثر شده است. شورای امنیت، دیگر جلسه‌ای برای رسیدگی بموضوع فوق تشکیل نداد (برای اطلاع از جزئیات مذاکرات شورای امنیت دراینخصوص، مراجعه شود به کتاب اینجانب تحت عنوان شورای امنیت سازمان ملل متحد).

بنابراین بطوریکه ملاحظه میفرمایند گرچه قرارموقت صادره از دیوان بین المللی دادگستری، مبنی براقدامات احتیاطی که بنابرتقاضای دولت انگلستان صادر شده بود بضرر ایران بود و بهمین جهت دولت وقت این قرار را بعلت عدم صلاحیت دیوان بین المللی دادگستری اجرا نکرد، ولی تصمیم نهائی این دیوان مبنی برعدم صلاحیت خود، درحقیقت تایید نظرایران بود و میتوان گفت پیروزی بزرگی برای ما و شکستی برای انگلستان بشمار میرفت.

ضمنا در مطلب مذکور، از قول جناب آقای دکتر فلاح نقل شده که چون «پروفسوررولن»، قاضی انگلیسی، بزرگترین ضربه ها را به ایران وارد کرده بنابراین باید نام خیابانی که بنام او درتهران نامگذاری شده تغییریابد. تصور نمی رود که این موضوع احتیاج به توضیح زیادداشته باشد که اولا پروفسوررولن قاضی انگلیسی نبود، بلکه یک اسعاد حقوق بین المللی بلژیکی بود که از طرف دولت شاهنشاهی برای دفاع از حقانیت ایران استخدام شده بود و مقامات دولت شاهنشاهی برای حق شناسی اززحمات این استاد عالیقدردردفاع از حقانیت ایران تصمیم گرفتند که یکی از خیابانهای پایتخت را بنام او نامگذاری کنند. درضمن اکنون پیش از چهارسال است که پروفسور رولن درگذشته است.

درخاتمه بایستی باستحضار خوانندگان گرامی برساند که درای نهائی دیوان بین المللی دادگستری، قاضی انگلیسی عضو دیوان نیز برعدم صلاحیت دیوان بین المللی دادگستری دراین موضوع، یعنی بنفع ایران رای داد.

برای رفاه مراجعان تلفنی

در پاسخ مطالبی که در شماره ۱۵۴۴۰ مورخ ۲۵۳۶/۷/۲۵ آن نشریه زیر عنوان «تلفن اشغال است» درج گردیده است باطلاع میرساند:

به منظور رفاه مراجعان به ادارات مرکزی وزارت آموزش و پرورش در خیابان اکباتان ۱۵ شماره تلفن بشرح زیر تعیین گردیده است.

۳۰۴۲۰۵ ـ ۳۰۴۲۰۷ ـ ۳۰۴۲۰۸ ـ ۳۰۴۲۰۹ ـ ۳۰۴۸۱۱ ـ ۳۰۴۸۱۲ ـ ۳۰۴۸۱۳ ـ ۳۱۸۶۱۸ ـ ۳۱۸۶۱۴ ـ ۳۱۷۳۱۶ ـ ۳۱۸۷۹۸ ـ ۳۱۸۸۹۸ ـ ۳۱۸۹۹۸ ـ ۳۱۸۷۵۱ ـ ۳۱۷۹۸۳ ـ

ضمناً شماره تلفن های مستقیم مدیران کل دفاتر مستقردر ادارات مرکزی نیز آماده پاسخگوئی به مراجعان می باشد.

حرفهائی ازآن سوی سیم

مشکلات خود را با «اطلاعات» درمیان بگذارید

باستثنای بعدازظهر پنجشنبه‌ها و روزهای تعطیل
تلفن ۳۲۸۴۳۱ از ساعت ۸/۳۰ صبح
تا ۴ بعدازظهر در اختیار شماست

جعفر زمردیان
کوچه ۹ متری کفش ملی در چهار راه آذربایجان تهران فاقد روشنائی است، تا کنون بار ها از مسئولان برق منطقه‌ای تقاضا شده که نسبت به تعویض سه عدد لامپ ناقابل که سوخته است اقدام کنند، ولی کو گوش شنوا؟ چون در این کوچه خرابه‌ای وجود دارد که احتمالا ممکن است مورد بهره گیری دزدان قرار گیرد، بنابراین روشنائی کوچه کاملا ضروری است.

همت اله علائی شهمیرزادی
خیابان پلیس (مرودشت) در سه راه زندان تهران، هر روز بین ساعت ۷/۵ تا ۸/۵ صبح راه بندان است، که بدون تردید علت این راه بندان، نبودن مامور راهنمائی در این نقطه است، از مسئولان اداره راهنمائی و رانندگی تقاضا می کنیم در این منطقه مامور راهنمائی بگمارند.

حسین صفائی
برای تدریس به یکی از مدارس واقع در کوی فرهنگیان (انتهای خیابان هاشمی تهران) رفتم. هنگام مراجعت از ساعت ۷ تا ۸ شب معطل ماندم، اما حتی یک اتوبوس نیامد.
در نتیجه از تدریس در مدرسه بعدی عقب ماندم، خواهش می کنم رانندگان این خط (خط پارک شهر ـ بلوار استاد معین) را بوظایف خود آشنا کنید.

بندر پهلوی ـ ابراهیم جباری
با وجود توصیه های مکرر هنوز هم احشام اهالی و ساکنان طرفین جاده پهلوی ـ رشت وسط جاده پرسه میزنند و هنوز هم وجود گاو و اسب و گوسفند و الاغ موجبی است برای تصادف های وحشتناک در این جاده. آیا راهی برای رهائی از این مخمصه وجود ندارد؟

نصرت الملوک آیرم
کوچه فردوس (روبروی منیریه تهران) چهار متر عرض دارد و طرفین این کوچه، خانه های مسکونی است. اما با وجود عرض کم، اتومبیلها از هر دو طرف رفت و آمد می کنند و برای کودکان ساکنین کوچه موجب خطر هستند، قبلا یکطرف این کوچه تابلوی ورود ممنوع داشت که آن را برداشته‌اند، خوبست دوباره این تابلو رانصب کنند.

فروغ خانلری
مادر بیمارم را به توصیه پزشک به بیمارستان «به آور» بردم که فوری بستری شود. از صبح تا ساعت چهار بعد از ظهر، در بیمارستان منتظر ماندم تا بقول خودشان دکتر ها بیایند ضمن معاینه بعضی از بیماران را مرخص کنند و جائی برای بستری کردن مادرم در نظر بگیرند. امروز سه روز گذشته و هنوز هم من بانتظار هستم.

ازجشن خبری نیست

همه ساله بمناسبت روز راه آهن در باشگاه راه آهن خرمشهر دو شب جشن می گرفتند که شب اول به روسا و خانواده هایشان اختصاص داشت و شب دوم برای کارکنان و کارگران راه آهن خرمشهر بود، ولی امسال جشن روز راه آهن را فقط برای روسا گرفتند و از شب دوم خبری نبود. مقارن این سنت شکنی تیم شنای تهران به خرمشهر آمده بود و در سه شب مسابقاتی انجام داد و وقتی مسئولین با اعتراض کارکنان در مورد بر پا نکردن جشن شب دوم روبرو شدند، پاسخ دادند چون بودجه را صرف مسابقه کردیم، دیگر جشن نخواهیم گرفت. که باید گفت اگر بودجه نیست، پس باید برای شب اول هم نباشد و یا هر دو شب را یکجا جشن می گرفتند. مسئولین راه‌آهن خرمشهر همان روز قول دادند که در آینده نزدیک جشنی بپا خواهند کرد و از کارکنان قدیمی و یا کسانی که در انجام وظیفه آسیب دیده‌اند قدردانی می شود ولی هنوز از آن جشن خبری نیست.

کاظم کوه گیوی

شادولاین
SHADOWLINE

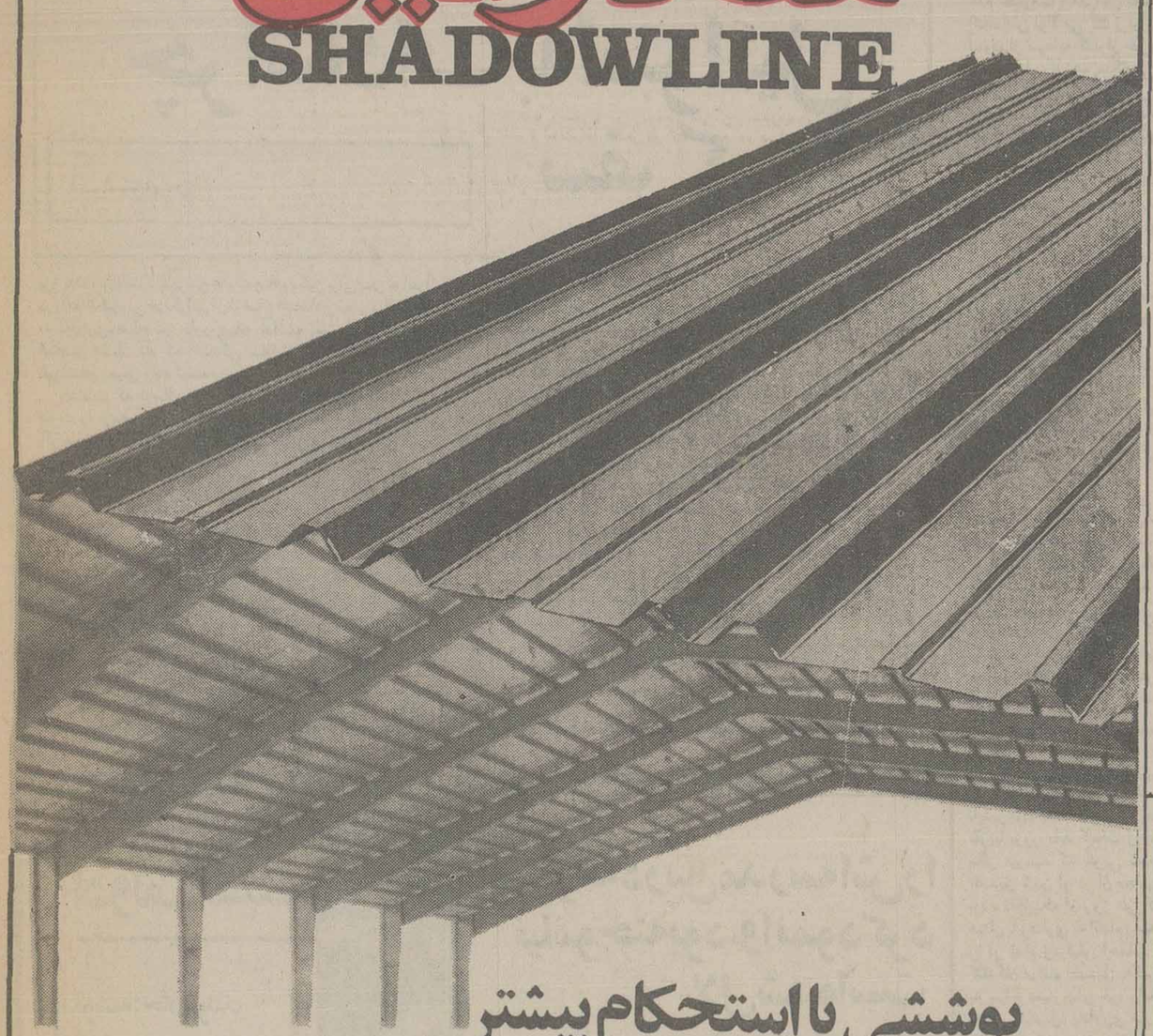

پوششی با استحکام بیشتر
ومقاوم درمقابل هرگونه عوامل طبیعی

پوشش‌های سقف وبدنه شادولاین بانصب آسانتر، هزینه کمتر وطول دلخواه در رنگهای گوناگون آلومینیوم وگالوانیزه برای پوشش سقف تأسیسات بزرگ، کارخانجات عظیم، انبارها، مراکز دامداری، مرغداری سردخانه، آشیانه های هواپیما، استادیوم های سرپوشیده ورزشی و واحدهای صنعتی مدرن.

AP-۱۰۷۰۳۶

آپرین
شرکت سهامی خاص
تهران: جاده جنوبی کرج ـ کیلومتر ۲۲ ـ خیابان سولاکام
تلفن: ۴ـ۹۵۴۷۴۱ و ۹ـ۹۶۵۰۸۵، تلگرافی: آتروپین

سوئیس

فرصت استثنائی
فقط تعدای محدودی آپارتمانهای لوکس با مناظر خاطره‌انگیز
در شهر لوزان (مورژ)، ژنو (زون فرانس) و در مونترو کنار دریاچه لمان موجود است:
قیمت از ۷۰۰۰۰ فرانک سوئیس
نحوه پرداخت ۴۰ درصد نقد بقیه در مدت ۲۳ سال، بهره ۷/۵ درصد
۲۷۹۵۴۲-۲۷۵۴۴۶
۲۷۰۶۲۰
آدرس: خیابان پهلوی نرسیده به تجریش، شماره ۱۸۳۷ شرکت آندالوسیا

سواحل دریای مدیترانه

شما میتوانید در بهترین نقطه جنوب اسپانیا (سواحل کستادل سل بین شهرهای مالاگا و ماربلا که دارای آب و هوای استثنائی و عالیست) با کمترین قیمت صاحب خانه‌ای مشرف بدریا شوید.

آپارتمان مشرف بدریا ۷۵۰۰۰ تومان
آپارتمان در ماربلا از ۱۳۲۰۰۰ تومان
زمین درلاس‌چاپاس ازمترمربعی ۱۰۰ تومان
ویلای مشجر از ۱۹۵۰۰۰ تومان
چهل‌درصد نقد بقیه به اقساط ٤ تا ۱۰ ساله

ANDALUCIA INTERNATIONAL REAL ESTATE
با ۱۵ سال سابقه کار در اروپا

سادات بخاطر صلح، حکومت خود را بخطر انداخت

فرانس پرس

بدعتی بی‌سابقه ـ متفاوت از همه بدعتهای دیگر ـ نوعی دهن کجی که در تاریخ نظیری برای آن نمیتوان یافت شده است. این است در غایت حسابها تعریف بایسته مفهوم دیداری که بین انور سادات رئیس جمهور مصر و مناهم بگین نخست وزیر اسرائیل در بیت‌المقدس انجام گرفت و به امتناعی که دنیای عرب از سی سال پیش تا کنون از روبرو شدن بی‌واسطه هر یک از رهبرانش با هر یک از رهبران کشور یهود داشته است پایان داد. به حکم تمام ظواهر از نظر تمام کسانیکه خبرگی و معرفتی بر احوال و حقایق بحران خاور میانه دارند ـ سفر به اسرائیل با غوغای اکنده از خشمی که حتی قبل از پیاده شدن رئیس جمهور مصر در فرودگاه ـ بن گوریون در دنیای عرب بر پا کرده عبارت از دهن کجی و هن الودی است که سادات با ارتکاب آن به استقبال انزوای چاره ناپذیر خود در میان اعراب شناخته است.

تقریبا درست در زمانی که ملک خالد پادشاه عربستان سعودی بعنوان وارث قرآن و عهده دار رسالت فرماندهی تمام مؤمنین مسلمان عرب دنیای عرب و اسلام را دعوت می کند که جهادی یک پارچه برای آزاد کردن بیت المقدس برپا کنند و مسجد اقصای آن را که سومین کعبه اسلام در سراسر جهان است از اشغال اسرائیل رهایی بخشند ـ رئیس جمهور مصر راه دیگری را انتخاب کرده است که به وی اجازه داد در فردای ورودش به اسرائیل ـ زیر نگاه مراقب سربازان «تساهال» (ارتش اسرائیل) ارتشی که سخن کوتاه ـ دشمن اصلی مصر و خصم غدار تمامی دنیای عرب است ـ در مسجد اقصی نماز بخواند. اسماعیل فهمی وزیر خارجه سادات به «عذر مقتضیات» ـ و بروشنی بدان دلیل که رئیس جمهورش به اسرائیل میرود ـ روز پنجشنبه گذشته استعفا کرده است و سادات که ظاهرا خود را ناتوان تر از آن می یافت که از میان سیاستمداران مسلمان جانشینی برای وزیر خارجه مستعفی پیدا کند ـ اداره وزارت خارجه مصر را در آن ناگزیری به «پطروس پطروس غالی» مرد مسیحی مذهبی سپرده است که از پیروان فرقه اقلیت قبطیان مصر است.

جانشین ناصر پس از تلاش بیهوده ای که بخرج داده است تا حافظ اسد رئیس جمهور سوریه را به حقانیت تماس مستقیم خود با رهبران اسرائیل متقاعد کند ظاهرا پذیرفته است که خطر کند و تن به قبول حرکتی دهد که به مخاطره انداختن رژیم و فرمان روایی خودش نمیتواند از نتایج قابل قبول آن نباشد.

بعلاوه سازمان الفتح که گروه اصلی در تشکیلات مرکزی رهبری کننده فدائیان فلسطینی است ـ پنجشنبه گذشته اشکارا موضع خصمانه‌ای بر ضد رئیس جمهور مصر اتخاذ کرده است در حالیکه یاسر عرفات رئیس سازمان آزادی بخش فلسطین تا آن وقت ترجیح داده بود که سکوت احتیاط امیز خود را در برابر تصمیم سفر

هنگامیکه هواپیمای حامل همراهان سادات وارد فرودگاه بن گوریون در اسرائیل شد صدها اسرائیلی در فرودگاه حضور یافته بودند تا از مصریها به گرمی استقبال کنند. عکس رادیوئی اسوشیتدپرس

سادات به اسرائیل حفظ کند.

این واکنش‌های سرشار از دشمنی به یک مفهوم دنباله و کامل کننده تفسیری از «تاس» خبرگزاری رسمی شوروی است. که «ابتکار» رئیس جمهور مصر را با تاکید بر این نکته که سادات در حقیقت برای خود تعهدی نمی‌شناسد تا به منافع حقه اعراب و به استیفای حقوق مشروع ملت فلسطین فکر کند ـ محکوم کرده است.

امریکائیان بنوبه خود از سفر سادات به اسرائیل جز با این داوری ستایش امیز که تصمیم رئیس جمهور مصر گامی بلند در راه بر پا کردن دوباره کنفرانس ژنو است سخن نگفته‌اند.

باین حساب سادات از هم اکنون خود را در انزوایی می یابد که اگر نتوان گفت دشمنی یاران عربش را علیه وی برانگیخته لااقل بدگمانی و عناد آنان را برای خود خریده است.

شاید نتوان در این باره تردید کرد که رئیس جمهور مصر در نطقی که در (پارلمان اسرائیل) ایراد می کند ـ سخن از «امر»ی به میان آورد که در دنیای عرب نوعی «انگ» متداول برای اثبات وفاداریها یک رهبر، به ملت عرب و آرمانهای مقدس عرب است: او طبق محتمل ترین حسابها در سخنرانی خود از اسرائیل خواهد خواست که اراضی اشغال شده در جنگ شش روزه تابستان ۱۹۶۷ را به اعراب برگرداند و حقانیت تقاضای مردم فلسطین را که خواهان برخورداری از کشوری مستقل و فلسطینی در ساحل غرب رود اردن هستند بپذیرد با اینحال سادات احتمالا فراموش نکرده است که در وجود مردی چون موشه دایان که هموطنانش او را «سمبل شکست ناپذیری» در برابر همه فشارهای طرفداران عملا ناتوان بازگشت اسرائیل به مرزهای قبل از ژوئن ۱۹۶۷ شناخته‌اند و نخست وزیری مانند بگین که طرفدار انعطاف ناپذیر رویای «اسرائیل بزرگ» است ـ خود را با حریفانی روبرو خواهد یافت که گرفتن هر امتیازی به سود اعراب و فلسطینی ها از آنان به هیچ وجه آسان نخواهد بود. عقد قراردادی جداگانه درباره تخلیه صحرای سینا ـ یعنی حقیقتا نوعی کنار آمدن و صلح کردن جداگانه مصر با اسرائیل در امتداد خطی که دقیقا مرزهائی چون بگین و دایان ترسیم کرده‌اند ـ احتمالا تنها سوغات بزرگی خواهد بود که انور سادات آن را در پایان سفر ۳۶ ساعته‌اش به اسرائیل همراه خود برای مصریان و سایر اعراب به قاهره خواهد برد.

رهبران اسرائیل ظاهرا گفته‌اند که: «ما از سادات نخواهیم خواست که با یکدیگر بطور مستقیم مذاکره و معامله کنیم. کما اینکه او نیز چنین آرزویی ندارد».

برای بگین که اکنون در رفیع ترین قله وجهه ملی قرار گرفته است سفر سادات به اسرائیل صرف نظر از هر نتایجی که بدنبال آورد ـ در نفس خود واقعه‌ای تاریخی است بقول او از زمان تولد اسرائیل ـ این نخستین مرتبه‌ای خواهد بود که کشور وی از «گتو»ـ از محاصره خصمانه‌ای که همسایگان عرب را در اطرافش بوجود آورده‌اند خواهد گریخت». (واژه «گتو» برای نخست وزیر کنونی اسرائیل که خود از جنگ دژخیمان نازی جان بدر برده دارای مفهومی است که او با مفهوم آن به نحوی کامل آشنایی دارد).

اسرائیل امتیاز میدهد؟

آیا معنای دیگر گفته بگین عبارت از این است که نخست وزیر اسرائیل برای دادن امتیازهای اساسی به اعراب ـ خواه بصورت عطا کردن محتوای توقعات انور سادات ـ یعنی تضمین خروج اسرائیلی ها از تمام زمین هایی که در ۱۹۴۷ اشغال کرده‌اند و از آن تاریخ تا کنون لااقل از جنبه سیاسی ـ حفظ بخش های بزرگی از این اراضی عملا سودی عاید اسرائیل نکرده است. و یا از راه شناخت حقوق مردم فلسطین آمادگی دارد؟

اغلب صاحب نظران عقیده دارند که حتی در صورتیکه شق بسیار نامحتمل تر قابل قبول بودن وجود این نوع آمادگی غریب و غیر عادی در دولت بگین تصور کردنی باشد دست کم در جریان دیدار سادات از اسرائیل نمیتوان انتظار داشت که چنین رویداد محیرالعقولی اتفاق بیافتد. دشوارترین کاری که مسلما هم رهبران اسرائیل و هم رئیس جمهور مصر طاقت فرسا بودن آن را ـ شاید بیک اندازه احساس خواهند کرد یافتن «فرمول» هایی است که هر دو طرف ـ برای حفظ مداومت مذاکرات به آن نیاز خواهند داشت.

در اسرائیل احتمالا هر یک از افراد مردم این کشور قبول دارد که سفر سادات به اسرائیل حتی در صورتیکه در ورای ظواهر نمایش خیره کننده‌اش به حصول هیچ نوع نتایج بسیط رسمی منتهی نگردد ـ باز هم بخودی خود واقعه‌ای است که جاذبه استثنائی دارد. در سوریه مفسران سیاسی یک زبان تاکید میکنند که سادات با سفر کردن به اسرائیل فتحی بزرگتر از تمام آنچه که دشمن صهیونیست اعراب در طول تمام موجودیت سی ساله‌اش تحصیل کرده است هدید می کند.

استقبالی با این نوع اظهار نظرها که در سوریه و بسیاری دیگر از کشورهای عرب از تصمیم رئیس جمهور مصر شده است طبیعتا نمیتواند اعتقادی را که اسرائیلی‌ها به «استثنایی بودن» یا «تاریخی بودن» رفتار رئیس جمهور مصر دارند استوارتر نسازد.

آنچه که باقی میماند این است که مناهم بگین بدون آنکه مرتکب «خیانت» علیه اصولی شود که خود به آنها اعتقاد دارد ـ فرمول های ساحرانه‌ای را که برای نجات مداومت مذاکرات مورد نیاز او و سادات هستند پیدا کند ـ این است نقطه‌ای که بگین نیز باید پس از رسیدن به آن درست به همان شیوه که میهمان وی عمل کرده است. خطر کند. زیرا رئیس جمهور مصر ناگهان ـ تا جایی که به افکار عمومی جهانیان مربوط میشود در چهره رهبری ظاهر شده است که بسیاری از مردم نیز رغبت دارند تا او را به چشم یک نخستین «پیام اور صلح» نگاه کنند. اینکه نخست وزیر اسرائیل هنگام اعلام دعوت رسمی انور سادات به بیت‌المقدس اظهار امیدواری کرده است که روزی او نیز بتواند به مصر برود و در پارلمان آنجا سخنرانی کند نشان میدهد که در نظر او نیز منتفی و ذاتا غیر قابل قبول است ـ که دیدارش با رئیس جمهور مصر آخرین ملاقات مستقیم آنها باشد.

چهره سادات

انور سادات رئیس جمهور مصر که ۵۸ سال دارد و عصر روز شنبه ۲۸ آبان با پیاده شدنش در فرودگاه بن گوریون هیجان افکار عمومی جهانیان را به اوج خود رساند ـ از مدتها پیش شهرتی را که سابقا در پشت سایه عظیم جمال عبدالناصر بعنوان مرد حقیر و گمنام عصر داشت از دست داده است.

از ۱۵ اکتبر ۱۹۷۰ که سادات این روستازاده و پرورش یافته در حرفه نظامیگری به ریاست جمهوری برگزیده شد ـ تا کنون ناگزیر از تن دادن به مخاطرات دایما فزاینده‌ای بوده است تا در همان حال که برای رها کردن کشورش از چنگال مصیبت‌های مضاعف فقر و جنگ تلاش می کند ـ قدرت فرمان روایی کننده را نیز برای خود محفوظ نگهدارد.

سادات پس از آنکه در آوریل ۱۹۷۱ مجبور شد خود را از شر جناح مردان طرفدار (و مورد حمایت) شوروی در دستگاه رهبری مصر خلاص کند ـ و آنگاه در ژوئیه ۱۹۷۲ هزاران تن از مستشاران و کارشناسان نظامی و غیر نظامی شوروی را نیز از کشورش اخراج نماید نخستین بار هنگامی برای بهبود سرنوشت مصر متوسل به زور شد که در ۶ اکتبر ۱۹۷۳ عبور فاتحانه سپاهیان مصر از کانال سوئز را رهبری کرد.

از آن زمان تا کنون سادات بارها از اوج وجهه ملی به قعر آن سقوط کرد و بدون مصون ماندن از توانرهای پر شتاب این نوسان دایمی محبوبیت کوشیده است تا آینده سیاسی خود را متکی به پیروزی قمار جسورانه‌ای کند که در آن ـ جان کلام عبارت از بکار بردن پشتگرمی‌اش حمایت امریکا همچون اهرمی برای تحصیل پشتیبانی رژیم‌های میانه دنیای عرب ـ عقد قرار داد صلح عادلانه‌ای با اسرائیل ـ و فراهم آوردن اسباب رشد اقتصادی مصر ـ بعنوان کشوری است که بذل ۳۰ سال مجاهدات جنگی تقریبا تمام منابع رمق آن را به تحلیل برده است.

گشوده شدن دوباره کانال سوئز در ۵ ژوئن ۱۹۷۵ و عقب نشستن نیروهای اسرائیل از یک بخش از اراضی اشغال شده صحرای سینا حجت‌هایی بوده‌اند که حقانیت سیاست سادات را در یکی دو سال گذشته توجیه کرده‌اند.

در ژوئیه ۱۹۷۷ سادات توانست حتی بخود اجازه دهد تا پایگاه نظامی «الادم» را در لیبی بمباران کند و با این ژست ضرب شستی به سرهنگ قذافی که در قاهره متهم به حمایت از دشمنان داخلی رژیم کنونی مصر شناخته شده است نشان دهد.

چرا سادات به اسرائیل سفر کرد؟

آسوشیتدپرس

پرزیدنت سادات با پذیرفتن دعوت مناهم بگین برای سفر به اسرائیل درواقع انگیزه‌یی جزنگرانی از اوضاع اقتصادی مصر و البته تمایل به برقراری صلح در خاور میانه نداشته است قبول این دعوت همچنین نشان داد که آمادگی سادات برای ایجاد یک محیط غیرمنتظر بسیار زیاد است.

سادات که درسال ۱۹۷۰ پس از مرگ جمال عبدالناصر زمام قدرت را درمصر بدست گرفت هم درجنگ و هم درعرضه دیپلماسی اگر همیشه یک گام پیش از اسرائیلی ها نبوده دست کم این است که با آنها همگام بوده است.

سادات بعنوان یک استاد شعبده های سیاسی همچنین از شوروی ها هم یک گام پیشی گرفت و درسال ۱۹۷۲ بیشتر مشاوران شوروی را از مصر اخراج کرد و پیمان دوستی با شوروی را لغو کرد.

نیروهای نظامی مصر درجنگ اکتبر ۱۹۷۳ درخاورمیانه باعبور از ردخانه نیل اسرائیلی ها را به هراس انداختند و این خود سبب تقویت نفوذ سادات درجهان عرب شد پس از این واقعه بود که سادات از جبهه کشورهای عرب ـ که سوریه مدافع جدی آن بود خارج شد و با اسرائیل دوموافقت نامه درباره جداسازی نیروهای نظامی امضاء کرد و بدین ترتیب بود که اسرائیلی ها از قسمت هایی از صحرای سینا که درجنگ ۶ روزه ۱۹۶۷ اشغال کرده بودند عقب نشینی کردند. ان گاه سادات براثر گسترش دوستی‌اش با هنری کی سینجر وزیر پیشین امورخارجه امریکا که اورا «دوستم هنری» خطاب می کرد سیاست مصر را ۱۸۰ درجه تغییر جهت داد و ازتکیه براتحاد شوروی به دوستی با امریکا متوسل شد.

اما هفته پیش سادات بزرگ ترین جنجال سیاسی خود را برپا کرد و گفت که برای توجیه وضع مصر حاضر است به پارلمان اسرائیل برود مناهیم بگین نخست وزیر اسرائیل از این بیان بهره برداری فوری کرد و رئیس جمهوری مصر را برای بیان نظراتش درپارلمان اسرائیل به اورشلیم دعوت کرد.

این دیدار نخستین دیدار رهبر یک کشور عرب از اسرائیل است و از این لحاظ هم که مصر و اسرائیل هنوز پیمان صلح امضاء نکرده‌اند و از لحاظ قانونی و فنی درحال جنگ علیه یک دیگر هستند سفر سادات به اسرائیل یک اقدام بی سابقه است.

اما صرف نظر از مسایل دیپلماتیک سادات رهبر کشوری است که با اقتصادی ناپایدار و جمعیتی برابر ۳۷ میلیون تن که بیشتر آنها درشهر ها زندگی می کنند.

اسماعیل فهمی وزیر امور خارجه مستعفی مصر هفته پیش ضمن مصاحبه‌اش باخانم باربارا والترز گفته بود: «ماکشوربزرگی هستیم ما مسایل مهمی چون انفجار جمعیت، بحران اقتصادی و دشواریهای بزرگ اجتماعی داریم مانمی توانیم با اقتصاد زمان جنگ به زندگی خود ادامه دهیم.» صلح یا دست کم توافقی درباره عدم خصومت با اسرائیل مصر را برای تمرکز توجهش به بازسازی اقتصادش آزاد می کند و نیزبه این کشورکمک می کند که با خیال آسوده از سرمایه گذاران خارجی استقبال کند.

دربهار گذشته هنگامی که وام صندوق بین‌المللی پول تکافوی تهیه مواد غذایی برای مصریها را نکرد بهای مواد غذایی ناگهان بالا رفت و شورش هایی علیه حکومت برپا شد. مصر هنوز هم به وام صندوق بین‌المللی پول نیازمند است. با وجود این عربستان سعودی و دیگر کشورهای نفت خیز عرب، بدان حد که مصر انتظار دارد دیگر به دادن کمک مالی به مصر رغبتی ندارند حتی بازگشایی آبراه سوئز درسال ۱۹۷۵ آن مقدار پول را که لازمه مواجهه مصربا بحران اقتصادی این کشور است تامین نکرده است. مصر هنوز هم بدهی سنگینی به شوروی ها دارد.

ارتش مصر

باتمام این احوال یک مسئله مهم دیگر بنابرنظر دیپلمات ها و ناظران غربی این است که آیا ارتش مصر از اقدام پرزیدنت سادات حمایت می کند یا نه.

رئیس جمهوری مصر از سال ۱۹۷۰ که زمام قدرت را درمصر به دست آورد سعی کرد که ارتش را از سیاست برکنار نگه دارد و مقام های بلند پایه عرب عقیده دارند که براثر این کوشش چنان وضعی درارتش مصر پدید آمده است که ظاهرا هیچ مخالفتی از جانب نیروهای مسلح مصری نسبت به اقدام سادات بروز نکرده است.

اما یک دیپلمات غربی عقیده دارد: «برای نیروهای مسلح مصری دشوار است که این سیاست سادات را تحمل کنند آنها که سال ها ازاو شنیده‌اند که باید تعلیم ببینند و خود را آماده جنگ علیه اسرائیلی ها بکنند، اکنون سفر او را به اسرائیل چگونه توجیه می کنند. سادات چند بار تاکید کرده است که سفرش به رفع موانع روانی بین عرب و اسرائیل کمک می کند. و یک سخن گوی حکومت مصر گفته است که این سفر نشانه پایان مبارزه مصر نیست و اگر تنها هدف سادات بازگرفتن صحرای سینا از اسرائیل بود وی هرگز به اورشلیم سفرنمی کرد.» همین سخن گو خاطر نشان کرد که این سفر دلیلی برآمادگی ما برای برقراری صلح درخاور میانه است ولی با آن که بیش تر مردم مصر موافق با این سفر سادات هستند نباید درباره نتایجی که از این سفر انتظار می رود غلو کرد اگر اسرائیل نسبت به ابتکار صلح آمیز سادات واکنش مساعد نشان ندهد ماجیزی از دست نخواهیم داد صلح جداگانه ما با اسرائیل هرگز میسر نیست و اگر بازگرفتن صحرای سینا تنها هدف سادات بود او هرگز بدین سفرتن نمیداد. این سفر اسرائیلی ها را درتنگنای تصمیم گیری قرار میدهد آنها باید بین صلح عادلانه یاادامه خصومت با دنیای عرب یکی را برگزینند. سادات تصمیم راسخ دارد که حقوق فلسطینی ها از جمله حق تاسیس یک دولت و کشور بدان ها داده شود.

روی دیوارهای شهر اورشلیم و نقاط دیگر اسرائیل بزبان های عبری و عربی به سادات خوشامد گفته شده است

ادولف هیتلر

۱۲

نوشته: جان تولند

هیتلر که درس مدرسه‌اش را نیاموخته بود، وانمود کرد لال شده است

دکتر هومر علاقه‌ای بیش از یک التفات گذرا نسبت به ادولف هیتلردوران نوجوانی و کارهای او نشان میداد زیرا علاوه بر تدریس زبان فرانسه دبیرزبان و ادبیات آلمانی مدرسه نیز خودش بود و از این گذشته عنوان مشاور کلاس آدولف و همشاگردانش را نیز به «هومر» داده بودند و با دارا بودن چنین وظایفی بود که او ـ جایی در یکی از گزارشهای خود نوشت: «ادولف با نوعی احساس دشمنی که آن را بطرزی ناشیانه پنهان میکرددر برابر پند و اندرز یا سرزنش و تذکارهای انتباهی واکنش نشان میداد در عین حال از دانش آموزانی که با او در یک کلاس درس میخواندند توقع انقیاد محض و اطاعت بی چون و چرا داشت خود را بابینشی شگرف و خنده آور به چشم یک رهبر نگاه میکردو در عین حال روح گذشت و اغماض را در پاره ای از زمینه های کم بها و بی اهمیت به شیوه‌ای ابراز میکرد که نظایرش در رفتارهای نوجوانانی که هنوز به مرحله بلوغ نرسیده اند به هیچ وجه نادرست نیست.» در نهاد آدولف جوان نجیب و تودار با آن صورت رنگ پریده «چیزی» وجود داشت که برای هومر دارای جاذبه بود و او آنچه را که از دستش برمیآمد بی مضایقه بخرج میداد تا شاگرد غریب خود را هدایت کند. با اینحال بذل چنان جدوجهدهایی درآنجا که پای آدولف به میان میآمد بی ثمر بود.

او که هنوز سالهای شباب را میگذراند به شیوه هایی چموش و پرسماجت پرورش یافته بود و به حکم این خصایل هر زمان که از سوی هرکس تقلایی برای رخنه کردن در حریم دنیای شخصی او صورت میگرفت بلافاصله پایش را میکشید و به درون غلاف خود پناه میبرد و هر کوششی را که دیگران برای نزدیکتر شدن به او میکردند نقش برآب میساخت.

اموزگار تاریخ مدرسه که «لئو پلاپوتش» نامیده میشد از کسان انگشت شماری بود که موفقیتی واقعی در تاثیر نهادن برذهن و روح نوجوان تودار بدست آوردند. آدولف از دروسی که «پوتش» در باره تاریخ و سرگذشت «توتون» های عتیق به شاگردان خود میداد و چهره ها و مناظری از زندگی آن اقوام قدیمی را بوسیله اسلایدهای رنگی برای دانش اموزان به معرض نمایش میگذاشت خود را غرق در لذتی میبافت که با اعجاب در هم آمیخته بود. هیتلر در «نبرد من» نوشته است:

«من حتی امروز هم با هیجانی گوراگاه به گذشته برمیگردم ـ و آن مرد سپید مویی را بیاد میاورم که با آتش سوزان زبان روایت کننده‌اش ما را گاهی وادار میکرد که زمان حاضر را فراموش کنیم. مردی که ما را گفتی با جاذبه والاترین لذات درونی به زمانهای گذشته میبرد ودرورای پرده های مه‌الود اعصار چندین هزار ساله خاطرات خشک وقایع تاریخی را در قالب حقیقت زنده در برابر ارواح جوان ماجان و تحرکی دوباره میبخشید.

در چنان فرصتهایی ما خاموش در جای خود مینشستیم، در حالیکه غالبا گرمای هیجانی مشتعل را در درون خود احساس میکردیم، و گاهی حتی چنان منقلب میشدیم که به گریه میافتادیم.»

با اینحال در دنیای خارج از کلاس درس «آدولف بیشتر اوقات مقهور عذاب هایی بود که در زندگی ملال آورش تحمل میکرد بطوریکه وقتی بهار ۱۹۰۴ فرا رسید محیط مدرسه نیز بار دیگر برای او به چیز پست و کسل کننده و پیش پا افتاده ای تبدیل شده بود در مه آن سال مراسم «تصدیق» بلوغ او را طبق آئینی که متداول بود در کلیسای «لینز» در یکی از روز های «یکشنبه ابیض» برگزار کردند گذراندن این آئین نیز برای او که خود را «هنرمند» جوانی میشناخت ازار دهنده بود. از بین تمام پسرانی که «امانوئل لوگرت» سرپرستی چنان مراسمی را به ایشان تصدی کرده بود تا آن وقت پسری را نمی شناخت که بقدر ادولف هیتلر انقدر نچسب و تحمل ناپذیر بوده باشد. «لوگرت» بعد ها در جایی یاد آوری میکند که: من تقریبا بزور باید کلمات را از دهان آدولف بیرون میکشیدم. چنان بنظر میرسید که گویی تمام آن مراسم و همه بساطی که برای تصدیق شدن او در آن مجلس ترتیب داده بودند برایش عذاب آور بود ـ تاجاییکه آن روز طی کردن تشریفات تصدیق بوسیله آدولف هیتلر با رفتاری به انجام رسید که گفتی هرگز اکراهی بزرگتر از آن را در تمام زندگیش احساس نکرده است.» به محض آنکه شرکت کنندگان مراسم تصدیق به لئوندینگ باز گشتند آدولف نیز بیدرنگ به سراغ همبازیهای خود رفت، و آن وقت، بطوریکه خانم لوگرت (همسر آمانوئل) یاداوری می کند ـ آدولف و بچه های دیگر اطراف خانه را انباشتند و با پرداختن به بازی سرخ پوستان بساط وحشتناکی برپا کردند!

آن سال هیتلر در امتحان زبان فرانسه ناکام شد در پائیز امتحان تجدیدی را با دریافت نمره قبولی پشت سر گذاشت ولی بدست آوردن آن نمره تنها باین شرط بود که برای طی کردن «فرم نهایی» دیگر به مدرسه «لینز» باز نگردد.

نزدیکترین مدرسه دیگری که باین ترتیب میتوانست در آن نام نویسی کند در حدود ۲۵ میل دورتر از «اشتایر» قرار داشت یک بار دیگر آدولف مجبور بود بدور از خانواده و جدا از مادرش زندگی کند. خانم هیتلر (مادرش) همراه پسر ۱۵ ساله خود سفری به اشتایر کرد و در آنجا در خانه‌ای که به فامیل «سنی چینی» تعلق داشت اطاق کوچکی برای پسر پیدا کرد. از همان ابتدای کار آدولف در محیط تازه ملول و ناشادمان بود. از شهر جدیدی که ناگزیر از زندگی کردن در آن شده بود نفرت داشت و چشم اندازی که از پنجره اطاقش دیده میشد در چشمان او «شوم» جلوه میکرد.

خودش نوشته است که «عادت کرده بودم معمولا در کنار پنجره اطاقم چرت بزنم.» در اینجا اوقات او بیش از آنکه صرف کار های مدرسه شود به چرت زدن یا کتاب خواندن و طراحی کردن میگذشت. نتیجه‌ای که بدست آورد این بود که نمراتش برای نیمه اول سال تحصیلی لطمه خوردند وتنزل کردند.

در حالیکه از «ژیمناستیک» نمره «عالی» و از طراحی آزاد نمره «خوب» گرفته بود از تاریخ و جغرافیا ـ با آنکه از دروس محبوب خودش بودند جز نمراتی که فقط «کافی» برای پشت سر نهادن امتحانات مقدماتی بشمار میرفتند دریافت نکرد و از ریاضیات و زبان آلمانی نمره های مردود کننده بدست آورد. برای آنکه از زیر بار تکالیف مدرسه شانه خالی کند پروایی نداشت که از نیرنگهای پر طول و تفصیل و حتی مضحک و سزاوار تمسخر استفاده کند یک بار پس از آنکه صبح یکی از روز ها تازه وارد کلاس شده بود با اشاره به شال بسیار بزرگی که به دور گردنش بسته بود ادعا کرد که حنجره‌اش اسیب دیده و این عارضه‌او را لال کرده است استفاده از این نیرنگ او را موفق کرد تا از اولیای مدرسه اجازه بگیرد و به خانه‌اش باز گردد.

شعر هیتلر

بهار آن سال آدولف هیتلر در حالیکه به یکی از شهر های نزدیک محل سکونتش سفر کرده بود شعر افشا کننده‌ای نوشت که به خط وی در یکی از دفاتر مخصوص ثبت اسامی مسافران یک میهمانخانه ـ باقی مانده است. غیر از چهار کلمه که در سطور دست نویس اولایقره مانده اند مشعر کذایی چنین است:

۱ ـ انجا اشخاص در خانه‌ای فراخ و پر فضا می نشینند.
با نوشیدن مشروب و آبجو گلویق تازه می کنند.
و می خورند و گستاخانه میاشامند..... و آنگاه هر چهار نفر را

روستائیان یک دهکده آلمانی درسال ۱۹۳۴ هنگام استقبال از هیتلر

بیرون می اندازند.

۲ ـ در آنجا به کوه های شامخ صعود می کنند..... با چهره هایی که حاکی از غرور است و میپرند و همچون ملخ ها می جهند و نمی توانند تعادلشان را باز یابند.

۳ ـ بعد از آن اندوهگین به خانه میرسند و از آن پس ساعتهایی میآیند که فراموش میشوند.

سپس همسر مرد بیچاره بدرون می آید تا زخم های شوهر نگون بخت را بخیال خود با کتک کاری هایشان درمان کند!

به این شعر طرح مصور کننده‌ای پیوست شده که مردی را با جثه نحیف در حالیکه زوجه‌اش او را با چماقی بزرگ کتک میزند و پستان های هیولای زن سنگدل مخصوصا جلب نظر می کند ـ نشان میدهد. طرح و شعر هر دو از پسری که تازه قدم به شانزده سالگی گذاشته شایان توجه است ـ ولی بهمان اندازه جالب توجه این است که آدولف هیتلر در آن سنین چطور میتوانست چنان دستکاریهای غریبی را در یک دفتر مهمانان مرتکب شود.

به رغم تمام این نارسایی ها ـ نمرات او تدریجا بهبود یافتند تا بالاخره به وی اطلاع داده شد که اگر در پائیز باز گردد و امتحان ویژه‌ای را بگذارند خواهد توانست فارغ التحصیل شود. آدولف این خبر نسبتا خوش را در یکی از روز های گرم ماه ژوئیه به مادرش رساند. خانم هیتلر دیگر مزرعه‌ای را که در لئوندینگ قرار داشت و صحنه آن همه آشوب و بدبختی در زندگیش بود فروخته بود و اکنون در آپارتمانی اجاره‌ای زندگی می کرد که بنای آن پوششی از سنگهای نتراشیده داشت و بالادرس پلاک ۳۱ در خیابان «هومبولت» اشتراسه در وسط شهر لینز» مشخص میگردید یک سال دوری از مادر و تیمار های مالامال از مراقبت های مادرانه تغییری نمایان در هیئت ظاهری آدولف بوجود آورده بود.

او دیگر ـ نه یک پسر بچه ـ بلکه جوانی بود که زلفان پریشان و شانه نکرده داشت بر پشت لب بالای او سبزی سبیل خام آغاز جوانی شروع به خود نمایی کرده بود و در گفتار و وجنات خصایص رویایی کولی جوانی را بیان میکرد که فی الجمله چیزی جز صفات پر شور و شاعرانه در رفتارش بچشم نمی خورد. یکی از شاگردان هم کلاسی او در «اشتایر» که «اشتورم برگر» نام داشت تمام این حالات و ویژگیهای آدولف هیتلر ۱۶ ساله را در نقاشی سیاه قلمی که شاید عبارت «تصویر هنرمند در جوانی» عنوان مناسبی برای آن باشد منعکس کرده است.

ناتمام

سال ۱۹۳۴ ـ هیتلر هنگام برگزاری جشن خرمن دردهکده «بوکربرگ»

پیرامون سفر موفقیت‌آمیز اعلیحضرتین به آمریکا و فرانسه

ایران به‌غرب، یکسال فرصت میدهد

سفر موفقیت‌آمیز شاهنشاه آریامهر و علیاحضرت‌شهبانو به آمریکا و فرانسه،دیروز پایان گرفت و شاهنشاه به میهن بازگشتند .

این سفر ، نخستین‌دیدار شاهنشاه آریامهرو حضرت جیمی کارتر رئیس‌جمهوری آمریکا بود . در خلال‌همین سفر کوتاه بود که رهبران دو کشور طی دو دور مذاکره توانستند از نظرگاه های یکدیگر آگاه گردند و مسایل مهم جهانی را مورد بحث و بررسی قرار دهند.

بیانیه‌ای که از سوی کاخ سفید درباره مذاکرات رهبران ایران و آمریکا انتشار یافت نشان میدهدکه دو کشور ، همچنان بر حفظ همبستگی‌های خود تاکید دارند .

در مذاکرات شاهنشاه آریامهر و حضرت جیمی کارتر ، یکبار دیگر اتحاد نظامی ایران و ایالات‌متحده تاکید و تصریح شده است و رئیس جمهوری آمریکا حمایت خود را ازاستحکام هرچه بیشتر این اتحاد و دفاع از یک ایران نیرومند ابراز داشته‌اند .

ادامه این اتحاد،میتواند ثبات و امنیت را در منطقه همچنان برقرار کند وهمین ثبات و امنیت است که هم آمریکا و هم ایران ، بر اهمیت آن آگاهی کامل دارند .

در این بیانیه، همچنین تصریح شده استکه ایران، در زمینه قیمت نفت طی اجلاس آینده‌اوپک‌موضع مشخصی خواهد داشت : جانبداری از تثبیت بهای نفت برای یکسال آینده .. موضع ایران در اجلاس آینده اوپک ، در واقع براساس این دکترین‌روشن شاهنشاه استوار است که ما ، نابودی غرب را نمیخواهیم .

اگر غرب ، فکر میکند که با افزایش قیمت نفت،میزان تورم جهانی‌و درصدبیکاران افزایش می‌یابد و مشکلات اقتصادی غرب ، از آنچه هست بیشتر میشود ، ما برای حل این بحران ، تا آنجا که به منافع درازمدت ما صدمه وارد نیاید ، آماده‌ایم ، بدیهی است که همراه با افزایش قیمت‌نفت، تورم جهانی ، با نرخ بیشتری بر اقتصاد ما اثر میگذارد اما غرب هم باید باین واقعیت گردن نهد که ما ، برای همیشه نمیتوانیم تاوان نابسامانی های اقتصادی آنها را پس‌بدهیم.

فرصتی که شاهنشاه‌ایران برای تثبیت بهای نفت تعیین فرمودند ، یک فرصت یک ساله است، و نه بیشتر .. در این فاصله است که‌غرب، با استفاده از آیندهنگری شاهنشاه و ملت ایران و دیگر اعضای اوپک ، خود را باید باز بسازد و باز بیابد . این یکسال ،درواقع محکی برای آزمایش‌توانائی غرب در رفع بحران ها و تنگناهایی است که با آن درگیر است .

اگر در این فاصله ،غرب برفع نابسامانی‌های‌اقتصادی خود فائق نیاید وبخصوص بطور کاملاجدی‌در جستجو جوی روشهای‌دیگری برای جانشینی نفت برنیاید،ایران علیرغم همه اشتیاقی که به اثبات دوستی وحفظ‌پیوند های خود با غرب دارد ، ناچار از اتخاذ رویه‌دیگری خواهد بود .دراین‌باره ، فرمایشات شاهنشاه آریامهر در مصاحبه مطبوعاتی خود در واشنگتن ، گویاوبی‌نیاز از تفسیر استکه‌فرموده‌اند:

فرض کنید شما ، آنچه‌را میخواهید در سال ۱۹۷۸ بدست آورید . در سال ۱۹۷۹ و سال‌های بعد از آن چه خواهید کرد ؟

دیدار ازپاریس

شاهنشاه آریامهر و علیاحضرت شهبانو ، در پایان دیدار از واشنگتن ، بدعوت حضرت والری ژیسکار دستن ، رئیس جمهوری فرانسه به پاریس رفتند . این ، یک سفر خصوصی بود اما اهمیت این سفر و مذاکرات‌رهبران ایران و فرانسه چنان بود که درحد یک سفر رسمی تلقی شده است . این سفر نیز مانند دیگر سفر های رهبر ایران ، نتایج مهمی برای جامعه ما بهمراه‌داشت که مهمترین‌آن ، امضاء یک قرارداد سی میلیون ریالی میان ایران ناسیونال و کارخانه اتومبیل سازی پژو بود. ایران و فرانسه مناسبات تجاری واقتصادی بسیار گسترده‌ای دارند و امضای قرارداد اخیر برای ساختن سالانه یکصد هزار اتومبیل پژو در ایران ، بیشک بر تحکیم این‌روابط خواهد افزود .

تظاهرات

سفر اعلیحضرتین به واشنگتن و پاریس با تظاهراتی هم مواجه بود.از یکسو ، هزارها دانشجو و ایرانی وطن‌پرست مقیم ایالات متحده آمریکا ، با تحمل هزینه و رنج سفر ، در جلوی کاخ سفید جمع شدند تا برای رهبر ایران ابراز احساسات نمایند و حمایت بیدریغ خویش را به نشانه حمایت همه ایرانیان دور از وطن و همه ملت ایران از شاهنشاه‌خود ابراز دارند ، اما از سوی دیگر ، گروهی از عوامل منحرف باصطلاح خود نغمه مخالفخوانی سردادند تا شاید از اعتبار و حیثیت جهانی ایرانی ، اندکی بکاهند .

جالب اینجاست که همزمان باتظاهرات‌واشنگتن تظاهرات مشابهی نیز در پاریس و تهران برپا شد . همزمانی و مشخصات‌یکسان این تظاهرات نشان‌میدهدکه اینان ،از یک منشاء ، ریشه میگیرند و از یکجا رهبری میشوند ، از همانجائی که دشمنان بزرگی و سربلندی ایران ، سال‌هاست در کمین نشسته‌اند تا بزعم خود ،بر ملت ایران ضربه بزنند ، اما این عوامل ، غافل از آنند که ملت ایران درروزگارانی که یکی از پرشکوه‌ترین دوره‌های تاریخ خویش را سپری میکند ، به این هیاهوها وقعی نمی‌نهد ..

ایران پرستان شاهدوست

ایران پرستان شاهدوستبا در دست داشتن پلاکاتهای متعدد با جملاتی ، نظیر : جاوید شاهنشاه ، پایدار ایران عزیز ، از شاهنشاهو شهبانو استقبال کردند. عکس صحنه‌ای از این تظاهرات میهن پرستانه را نشان می‌دهد.

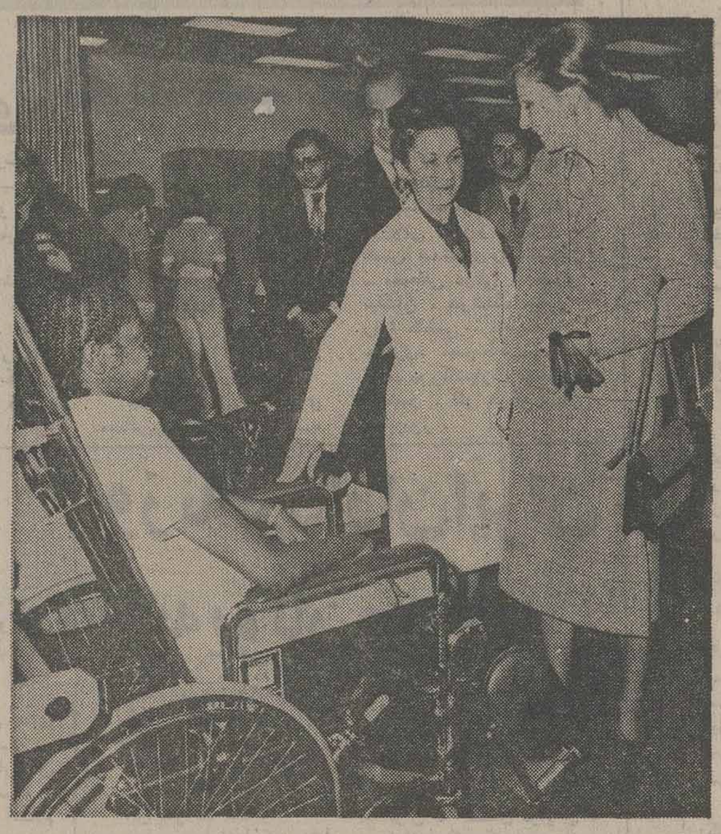

دیدار از بیمارستان کودکان

علیاحضرت شهبانوی ایران در جریان دیدار از آمریکا، همچنان خصلت‌انسان‌دوستی خویش را به منصه ظهور رساندند و از بیمارستان کودکان واشنگتن که یکی‌از بیمارستانهای مجهز کودکان جهان است بازدیدفرمودند. تصویر، علیاحضرت شهبانو رابهنگام دلجوئی از یک نوجوان بیمارستان می‌دهد.

در ضیافت کاخ سفید

کاخ سفید واشنگتن بار دیگر شاهد ضیافت باشکوه یکدیگراز روسای‌جمهوری ایالات متحده‌امریکا به‌افتخار شاهنشاه آریامهر و علیاحضرت شهبانوی ایران بود.

تصویری باشکوه‌ازشاهنشاه‌آریامهر، علیاحضرت‌شهبانوی ایران،پرزیدنت کارتر وبانو کارتر بهنگام برگزاری‌ضیافت رئیس جمهوری امریکا به افتخار اعلیحضرتین در کاخ سفید واشنگتن.

آشنائی با مؤسسه بازرگانی بابک‌فارس

موسسه بازرگانی بابک نخستین موسسه صادرات‌و واردات در فارس است که با ایجاد تسهیلات گمرکی وراهنمائی‌و ارشادبازرگانان و شرکتهای بزرگ‌وکوچک گام ارزنده و مثبتی در راه اقتصاد کشور و خصوصا منطقه جنوب برداشته است و نخستین موسسه‌ای است که توانسته در مدتی کوتاه ضمن کمکهای ارزنده به شرکتها و بازرگانان‌بعنوان مرجعی مورد اعتماد شناخته شود.

مدیر این واحد معظم بازرگانی آقای عبدالخالق مصدق‌زاده از جمله افرادی است که ضمن یک تجربه ۱۷ساله در امور گمرکی هدفش تنها خدمتگزاری و حل معضلات گمرکی است و در این راه پرونده درخشانی از خود بجای گذارده است و در این مدت با خدمت به چند نفر از بازرگانان فارس ازجمله مسئولین شرکت شهر سنگ شیراز فردی مفید و مورداعتماد بحال جامعه شناخته شده است زیرا وی به سودای مال منال بدین کار روی نیاورده و در کار های اقتصادی وشکوفا ساختن آن به جنبه های انسانی و معنوی کار ها بیشتر از جنبه مادی و سوددهی آن توجه می‌کند چون هدف خدمتگزاری بیشتر است.

موسسه بازرگانی بابک در تاریخ ۱۸ خردادماه ۲۰۳۵ برای نخستین بار به مدیریت آقای عبدالخالق مصدق زاده و با کادری متشکل از افراد مطلع و خوشنام و تحصیل کرده‌که بزبان های مختلف دنیا آشنائی دارند در ابتدای خیابان مشیرنو شیراز آغاز بکار کرد و با تجربه‌ای که مدیر این شرکت داشت خیلی زود راه‌گشای بازرگانان و شرکت های خصوصی قرار گرفت‌وحتی مدیر این موسسه‌پارا فراتر از این گذاشت و باسرویس های مجانی که به‌بازرگانان داد ضمن‌اینکه‌در امرمعافیت گمرکی آنان کوشید در حل معضلات و مشکلات‌بازرگانان پیشقدم شد و چند شرکت بزرگ راکه در کارصادرات و واردات بعلت عدم اطلاع از مسائل گمرکی وبازرگانی کالای خوددچار ضرروزیان فراوان شده بودند از خطر بیشتر رهانید که از جمله این شرکت‌ها شرکت شهر سنگ شیراز بود که بعلت عدم آشنائی مدیران این کارخانه به امورحمل کالاو ترخیص کالا های گمرکی و گشایش اعتبار برای ورود کالا واشتباهاتی که بانک بین‌المللی کرده بود مبلغ هفت میلیون ریال متضرر گردیده که با راهنمائی موسسه بازرگانی بابک ضمن پی‌گیری،این موضوع در دست اقدام می‌باشد و چنانچه بازرگانان با این موسسه تماس حاصل‌نمایند، جنین ضرر وزیانی‌رامتحمل نخواهند شد و هم‌اکنون شماره تلفن ۳۳۱۷۲ در اختیار بازرگانان می‌باشد تا بدون توقع مادی کارگشای آنان باشد.

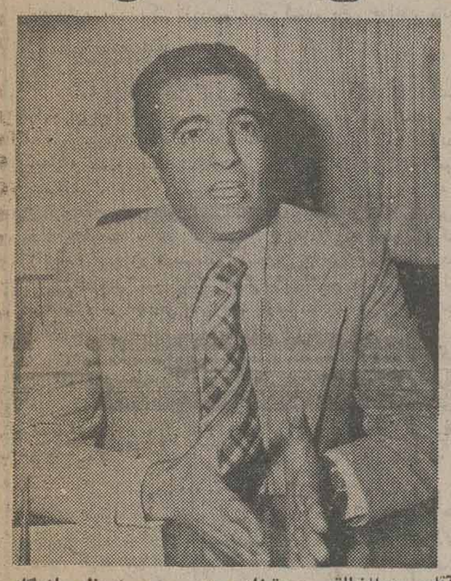

آقای عبدالخالق مصدق‌زاده مدیر موسسه‌معظم بازرگانی بابک فارس‌درحال‌سخنرانی.

A . MOSADDEGH ZADEH
MANAGER
BABACK TRADING Co.
Export & Jmport
Letter of credt & Castomers
IN IRAN
TRADING Cart No . 5348
Shiraz : P. O. Box 610
TEL : 33172
TELEX : MERK 332293
Cable : BABACK CO.

ع . مصدق زاده
مدیر
بازرگانی بابک
صادرات و واردات کلیه کالاهای مجاز
بازرگانی وقبول انجام کلیه کارهای اعتباری
وگمرکی در ایران
کارت بازرگانی : ۵۳۴۸
شیراز ، صندوق پستی : ۶۱۰
تلفن : ۳۳۱۷۲
تلکس : مرک ۳۳۲۲۹۳
عنوان تلگرافی : بابک‌کو

۸۰
ژیان
بامصرف‌کم
تحمل‌کننده‌ترافیک‌تهران
● لوازم‌یدکی ارزان و فراوان
● تعمیرگاه در تمام نقاط ایران

شرکت سهامی ایرانی تولید اتومبیل (سایپا)

آگهی انتخابات شورای داوری شهرك دولت آباد (شهرری)

در اجرای قانون جدید شورای داوری مصوب خرداد ماه۲۵۳۶وزارت دادگستری در نظر دارد در شهرك دولت آباد (شهرری)یك حوزه‌شورای داوری با محدوده زیر تشکیل دهد :

شمالا به خیابان ۴۵ متری قلعه شعاع‌السلطنه
جنوبا به خیابان های ۲۷ و۳۲ و باروتکوبی و آذر جنوبی
شرقا به خیابان اسفند و انتهای خیابان ۵۴
غربا به خیابان دولت آباد
شمال شرقی‌به‌خیابانهای آذرو۴۹

انتخاب کنندگان میتوانند ازتاریخ چهار شنبه ۱۶ر۹ر۲۵۳۶ لغایت سه شنبه ۲۲ر۹ر۲۵۳۶ از ساعت ۸صبح تا ۱۲ واز ساعت ۱۴ تا۱۷ برای ثبت نام‌به‌محل برزن‌جنب پاسگاه‌ژاندارمری دولت‌آبادمراجعه نمایندضمناداوطلبان عضویت شورای داوری شهرك‌دولت آباد باید ظرف همین مدت‌درخواست خود راضمیمه مدارك‌و دلایل‌صلاحیت بدفتر شعبه ۶۳ دادگاه شهرستان شهرری تسلیم نمایند بدیهی است پس از انقضاء مدت تقاضای ثبت‌نام و درخواست عضویت پذیرفته‌نخواهد شد . م‌الف ۱۹۸۰۹

وزارت دادگستری

۳۳۱۱۳

تجدید آگهی مزایده

۳۶٫۸٫۲۵

پیرو آگهی ۱۸۶۵۱ ـ۴ر۷ر۳۶ شهرداری همدان در اجرای تصویبنامه‌های شماره۲۳۸ـ۱ر۸ر۳۵ و۱۸۰ـ۶ر۶ر۳۶ انجمن شهر که طی شماره های ۲۵۰۰ـ۷ر۳ر۳۶و ۱۱۸۲۳ـ۹ر۶ر۳۶ بتائید مقام معظم استانداری رسیده پنج‌قطعه اراضی ملکی خودرابشرح ذیل :

۱ـ قطعه زمینی واقع در کمربندی بوعلی بسیروس بمساحت ۳۸ متر مربع از قرار متر مربع ۱۸۰۰۰ هزار ریال.

۲ـ قطعه زمینی واقع در چاپارخانه جنب مدرسه قرخ سرشت بمساحت ۳۶ مترمربع از قرار متری ۴۰۰۰ ریال.

۳ـ قطعه زمینی «جوی متروکه » واقع در جاده قدیم عباس آباد بمساحت۱۲٫۹۰ از قرار متری۳۰۰۰ ریال.

۴ـ دو قطعه زمین بمساحت های۲۶۹٫۴۰ و ۲۵۲ متر مربع واقع در جاده سابق‌سنگسیر از قرار متری ۲۰۰۰ ریال از طریق مزایده‌به شرایط آتی بفروش میرساند.

۱ـ پیشنهاد دهندگان بایستی ۵ درصدبهای زمین رابحساب ۱۰۲۶۲ بانك ملی بنام شهرداری پرداخت و فیش آنرا بپیوست پیشنهادخود نمایند.

۲ـ شرکت کنندگان در مزایده‌بایستی مشمول منع‌مداخله کارمندان نباشند.

۳ـ بهای زمین نقدا از برنده مزایده دریافت خواهدشد.

۴ـ کلیه هزینه های درج آگهی وغیره بعهده برنده خواهدبود.

پیشنهاد دهندگان بایستی پیشنهادات خودرا تاساعت ۱۰ صبح روز دوشنبه مورخ ۳۶٫۹٫۲۱ در پاکت سربسته لاك‌ومهر شده در قبال اخذ رسید بدفتر شهرداری تسلیم نمایند پیشنهادات واصله در ساعت ۱۱ صبح همان روز باحضور اعضاء کمیسیون بازو قرائت خواهدشد حضور پیشنهاددهندگان درکمیسیون مزایده آزاد است و شهرداری در رد یا قبول کلیه پیشنهادات مختار است.

آـ۴۶۱۸

شهردار همداز ـ چوبك

آگهی دعوت

جلسه مجمع عمومی عادی‌بطور فوق‌العاده صاحبان سهام شرکت سهامی خاص تولیدی وصنعتی دودمان در ساعت ۱۰ صبح روز شنبه ۱۲ آذر ماه ۲۵۳۶ در محل شرکت تشکیل میشود.

از کلیه سهامداران دعوت میشود درساعت مقرر حضور بهم‌رسانند.

دستور جلسه :تجدید انتخاب هیئت‌مدیره .

شرکت سهامی خاص و تولیدی دودمان

آـ۱۱۸۷۵

آگهی دعوت مجمع‌عمومی شرکت تعاونی رانندگان ترابری تهران نوبت دوم

نظر باین‌که در جلسه مورخ۱۸ر۸ر۲۵۳۶ اکثریت حاصل نشد لذاجلسه آینده مجمع‌عمومی شرکت به‌تاریخ۱۲ر۹ر۲۵۳۶ ساعت ۱۰ صبح‌درمحل ترمینال «کیلومتر ۲۱جاده کرج» موکول گردید. ازکلیه اعضاء محترم تقاضامیشود با دردست‌داشتن کارت عضویت‌در جلسه مجمع شرکت فرمایند.

محمدتقی زیباکلام

رئیس هیئت مدیره شرکت‌تعاونی رانندگان ترابری تهران

آـ۱۱۸۶۷

آگهی پرداخت سود سهام

طبق تصمیم متخذه درمجمع‌عمومی مورخ۱۵ آبان ۲۵۳۶ محترما ازصاحبان سهام‌شرکت سهامی فند هرودشت‌درخواست میشود برای دریافت سود سال ۳۵ با در دست‌داشتن سهام خود درتهران بمرکز شرکت‌واقع درخیابان شاه جنب چهارراه شیخ‌هادی پلاك ۲۹ «طبقه دوم» ودر مرودشت بحسابداری کارخانه مراجعه فرموده وسودسهام خودرا دریافت دارند.

آـ۱۱۹۲۵

آگهی دعوت مجددمجمع عمومی شرکاء شرکت ایران سالت بامسئولیت محدود

پیرو دعوتنامه مربوط بروز ۳۶٫۸٫۲۶ نظر بعدم حصول اکثریت‌قانونی در جلسه بدین وسیله ازکلیه صاحبان سهم الشرکه ایران سالت بامسئولیت محدود دعوت مینماید که‌برای ساعت ۱۰ روز چهارشنبه ۳۶٫۹٫۱۶ درمحل‌شرکت واقع‌در ایوانکی منزل‌آقای قاسم سعیدی حضوربهم‌رسانند:

دستور جلسه:

۱ـ اتخاذ تصمیم درافزایش سرمایه شرکت.

۲ـ تعیین وانتخاب هیئت‌مدیره جدید.

۳ـ تغییر اساسنامه شرکت و عندالاقتضا تغییر نوع شرکت از مسئولیت محدود به سهامی خاص.

مدیرعامل شرکت ایران‌سالت‌ـحسن‌حسن‌زاده

آـ۱۱۸۹۷

عکس شهباز حبیبی فرزند رمضان ۱۶ ساله کارگرمدت۵ ماه است که از منزل خارج گشته و تاکنون مراجعت‌ننموده است هرکس اطلاعی از وی‌دارد به شهرستان قزوین خیابان مولوی کوچه سلامت اطلاع‌داده وخانواده‌ای را ازنگرانی‌درآورد.

آـ ۱۱۸۶۵

دنیای ورزش روزهای شنبه‌منتشر میشود

روزهای داغ دسته دومیها

برای رستاخیز خرمشهر افق جام تخت جمشید روشن‌تر از آرارات است . رستاخیز که در بوشهر به پیروزی رسید با همین دوامتیازی که از ایران جوان گرفت ازرقیب نزدیک خود آرارات پیش افتاد.

برآراراتی‌ها خیلی سخت گذشت که نتوانستند درخانه‌ی خود ازمانع تهران جوان بگذرند. مساوی بدون گل چنان لطمه‌یی میتواند به تیم آرامنه بزند که دراین دوروز آخر جبران آن به معجزه میماند.

اشاره به‌این شد که رستاخیز افق روشن‌تری دارد .این زیاد هم بی‌ربط و ازروی پیش‌انگاری خوش بینانه نیست . زیراکه تیم خرمشهری سوای سفری که به‌ساری‌دارد تا دیدار عقب مانده‌ی خودرا باخانه جوانان بازی کند، درخانه‌ی خود منتظر سپیدرود و آتش نشانی نشسته است .

ممکن است گمان این‌باشد که‌این هرسه حریف‌سرسخت و تسلیم ناپذیرند و میتوانند این تیم جنوبی را ازصعود به دسته یکم محروم کنند. اما اگر خرمشهر در شهر خودنتواند براین حریفان فائق‌شود، بهتر آنکه درباره‌اش دلسوزی‌نکنیم.

در یك مقایسه دیگر هم، رستاخیز را پرامیدتر ازرقبای دیگر می‌بینیم .سپیدرود ، تعقیب‌کننده نزدیك ابومسلم را خطر از همه‌سو احاطه کرده است .باآنکه‌دروز بیستم ،بهترین نتیجه راسپیدرودیها بدست‌آوردند وآتش نشانی رادرخانه‌خود چهار برصفر مغلوب کردند قادعای خیرتماشاگران وهمشهریها را در سفر بهمراه خود داشته‌باشند اما دراین‌سفر پربلاهمه چیز بزیان تیم خوب گیلانی‌است .

محاصره

سپیدرودکه بایك امتیاز کمتر درکنار ابومسلم آرمیده است نخست به مشهد میرودوآنگاه همه‌ی قطرکشور را می‌پیمایدتابه خرمشهر برسد. دیدارها ابومسلم وآنگاه رفتن به میهمانی رستاخیز سفری است پرمخاطره که جان بسلامت بردن ازاین محاصره به‌معجزه شباهت دارد.

مسلم‌است که‌دراین دوهفته آخر شاهد حساسترین‌و داغترین دیدار ها خواهیم‌بود وتب فوتبال درمیان دسته‌دومی هابیشتر از همه‌جا مشهدو خرمشهر رادربرمیگیرد ، آنجا که سرنوشت را این سه‌تیم «ابومسلم، رستاخیز و سپیدرود »در میان نهاده‌اند.

برای ابومسلمی ها ـ گرچه مساوی باپهلوی چندان‌خوش آیندنبود ـ این‌امیدباقی است که سخت‌ترین حریف رادرخانه‌ی خود ملاقات‌میکنند و درتهران، اگربه پیروزی خود مطمئن نباشند ، مساوی باتهران جوان دور از دسترس آنهانیست و دراین صورت ،حتی سه‌امتیاز ازاین دودیدارآنها رابعنوان قهرمان روانه‌ی دسته‌یکم مینماید وبه‌دوامتیاز ، ازدودیدار باقیمانده ، بازیکی ازدوتیم صعودکننده باقی خواهند ماند.

ضربه مهلك

آرارات‌ها کم کم‌ازگود خارج میشوند. آنها که بانك‌سپه را درتهران وخانه جوانان رادرساری‌بید ملاقات کنند، حتی با دوپیروزی مسلم‌ـ که بعید مینماید شانس صعود ندارند ، چنانکه ساروپهنیز شکست از الکترونیك راهرگز فراموش نمیکنند . همین شکست خانگی ضربه مهلکی بود که بر پیکرخانه جوانان خورد.آنها که تاهفته‌نوزدهم درکنارخرمشهریها قرار داشتند، با این ناکامی‌دوراز انتظار که دومین شکست رابرآنان رقم زد ، فاصله بیشتری بین خودورستاخیز دیدند. ساروپها سه دیدار دیگر باید انجام دهند. اینان نیزبا سه پیروزی احتمالی نمیتوانند ازغیرممکن، ممکن بسازند و بکلی شانس صعود رابه سه تیم بالانشین سپردند.

در روز بیستم‌همه‌چیز بزیان بانك‌سپه تمام شد. که‌ناگهان از پله هفتم قالبه پرتگاه‌فرو افتاد. شکست بانکی ها درمسجد سلیمان همزمان بودبامساوی دورقیب ودو همتای تهرانی ، یعنی تهران‌جوان و هماو پیروزی دو شهرستانی دیگریعنی هخامنش و الکترونیك.

اگر بانك سپه همنشین ایران جوان بوشهر شد تابه هنگام سقوط تعادل بهم‌نخورد واز هردوگروه تهرانی ها و شهرستانیها پای‌یك نماینده در میان بشد، تیم شیرازی با دمش گردو می‌شکست که‌بار دیگر اقبل خودرابلند می‌بیند تابهمت‌بازیکنانی‌که دوباره بیدار شده‌اند از سقوطبرهد.

الکترونیك که در روز نوزدهم تهران‌جوان رابردو این هفته خانه جوانان ساری را ازآنجمت موردتحسین است که این دیداراخیر را درخارج ازخانه‌ی خودپاپیروزی باتمام رسانیده است‌و میتواند کاملا امیدوار باشد که دردو دیدار باقیمانده ، که هردو در شیراز انجام میگیرد، بانك سپه و ایران جوان هردوتیم سقوط کردنی رابزانو درآورد .آنگاه خواهیم دید که‌تیم ناامید دوسه‌هفته‌پیش ، همان تیمی که‌مدتی فانوس قرمز راهم‌بدست داشت، با امتیاز های جمع کرده‌در کمرکش جدول قرار بگیردو سرود تازه‌یی برای فصل آینده سردهد.

چنانکه پیداست کارایران جوان‌تمام است. اما برای بانك سپه، دیدارهایی که‌باقیمانده و سرنوشتی که تهران‌جوان و پهلوی در پیش رودارند روزنه‌ی کوچکی برای نجات باقی نهاده است.

جدول رده‌بندی تاپایان روز بیستم

تیم	بازی	برد	مساوی	باخت	زده	خورده	تفاضل	امتیاز
۱ـ ابومسلم مشهد	۲۰	۱۰	۸	۲	۲۰	۹	+۱۱	۲۸
۲ـ سپیدرود رشت	۲۰	۸	۱۱	۱	۱۹	۷	+۱۲	۲۷
۳ـ رستاخیز خرمشهر	۱۹	۸	۸	۳	۳۰	۱۷	+۱۳	۲۴
ـ آرارات تهران	۲۰	۷	۱۰	۳	۱۵	۸	+۷	۲۴
۵ـ خانه جوانان ساری	۱۹	۵	۱۲	۲	۲۰	۱۵	+۵	۲۲
۶ـ آتش نشانی کرمانشاه	۲۰	۶	۸	۶	۱۹	۱۹	۰	۲۰
۷ـ الکترونیک شیراز	۲۰	۶	۵	۹	۱۷	۲۳	ـ۶	۱۷
ـ پهلوی تهران	۲۰	۴	۹	۷	۱۶	۲۴	ـ۸	۱۷
۹ـ تهران جوان تهران	۲۰	۳	۱۰	۷	۱۴	۱۵	ـ۱	۱۶
ـ هخامنش مسجد سلیمان	۲۰	۶	۴	۱۰	۱۶	۲۴	ـ۸	۱۶
ـ بانک سپه تهران	۲۰	۵	۶	۹	۱۵	۲۴	ـ۹	۱۶
۱۲ـ ایران جوان بوشهر	۲۰	۱	۹	۱۰	۱۵	۳۱	ـ۱۶	۱۱

والیبال: آنهائی که به‌چین میروند

والیبال

مربی کره‌ای فدراسیون والیبال ایران «پارکسونگ» ۱۲ بازیکن را در قالب تیم ملی مردان برای سفر به چین برگزیده است که‌اینان قرار است ۱۰ آذر ،تهران را بقصد پکن ترکگویند . در کنار این‌جمع۲بازیکن دیگر نیز حضور دارند که ناصر نظافت‌دوست بدلیل انضباط فوق‌العاده و علی موذن به عنوان‌نفرچهاردهم تیم دعوت شده‌اند .

چینی‌ها که برای شرکت در جام‌بین‌المللی چند ماه پیش به تهران آمدند ، با دعوتی متقابل ایران راابرای دیدارهائی دوستانه بکشور خود خواندند که با قبول این دعوت از جانب ایران، تیم ملی ما در نیمه اول ماه آینده (آذر) راهی چین خواهد گردید .

اسامی چهره‌های‌برگزیده برای فرستادن به چین‌جمعه شب اعلام گردید و دیشب نخستین جلسه تمرین آنان زیر نظر مربی کره‌ای در سالن شماره ۲ استادیوم نصیری صورت گرفت .

بهر تقدیر این سیمای مسافرین چین است که گردهم در گیردار تمرین دیشب دیده میشوند .

ایستاده از راست :علی تارزونی ، عزیز پرتوی ، حسن شمشیری،رضاچیت‌گر ـ مصطفی ذوقی ، خسرو نیاکیان ، هوشنگ ملکلو، رضا کاظمی . نشسته:امیر حیدری، ناصرنظافت‌دوست، احمد پورکاشیان ، منوچهر آخشین ، علی موذن،مهدی صابرپور .

افغانستان،میهمان نهم جام آریامهر

برخوردار است که‌معروفترین آنها نجفعلی برنده مدال برنز ۴۸ کیلو و غلام سخی می ـ باشند .

قبل از افغانستان تیم های لهستان ـ آلمان شرقی ـ شوروی ـ امریکا ـ بلغارستان ـ عراق ـ مصر ـ یوگوسلاوی نیز آمادگی خود را اعلام داشته بودند .

مسابقه‌های دوره یازدهم جام آریامهر طی ۴ روز ودر روزهای ۱۵ تا ۱۸ آذرماه در تالار ۱۲ هزار نفری آریامهر آغاز میشود .

افغانها نهمین‌کشوری هستند که حضور خود را دریازدهمین دوره جام آریامهر فدراسیون کشتی ایران اطلاع داده‌اند . تیم افغانستان که سال پیش‌نیز در رقابتهای جام آریامهر حاضر بود در وزنهای سبک از مهره‌های با ارزشی

وزنه برداران ایران به‌یونان میروند

تیم ملی‌وزنه‌برداری‌ایران طول اسفند ماه آینده برای شرکت در اولین دوره مسابقه‌های بین المللی جام «کنستانتین سیباکوس»راهی آتن خواهد شد .

این مسابقه‌ها که بخاطر بزرگداشت کنستانتین سیباکوس رئیس فدراسیون فقید وزنه‌برداری یونان برگزار می‌شود ، شاهد رقابت بزرگان این ورزش خواهد بود .

بنا به ادعای مسئولین فدراسیون وزنه برداری یونان کشورهای صاحب عنوان وزنه‌برداری نظیر شوروی ـ بلغارستان ـ آلمان شرقی در این صحنه‌حاضر خواهند بود .

فدراسیون وزنه برداری ایران به احتمال فراوان ۵ تا ۷ شرکت کننده در این مسابقه‌ها شرکت میدهد .

همچنین مصر برای جام سید نصیر از ۵وزنه‌بردار ایرانی دعوت کرده است‌که به اتفاق دو همراه روز ۲ اسفند ماه در اسکندریه باشند .زهتاب‌دبیرفدراسیون ایران نیز به اسم توسط مصریهادعوت شده است.

گردهم‌آئی آگاهان وزنه برداری

فدراسیون وزنه برداری ایران با آگاهی از برنامه‌های آینده این ورزش که در راس همه آنان ، سه برنامه بزرگ، مسابقه‌های ارتش‌های جهان ـ دیدارهای قهرمانی جهان در تهران (سال آینده) و مسابقه وزنه برداری بازیهای آسیائی در بانکوک قرار دارد، تلاش میکند که چشم بسته قدم به میدان رقابتها نگذارد .

بهمین منظور ضمن‌بررسی همه جانبه این ورزش،سوای حضور در صحنه‌های بین ـ المللی که سنجشی حقیقی از کارآئی قهرمانان ما به دست خواهد داد ، فدراسیون‌تلاش دارد در یک گرد هم‌آئی کم‌با حضور آگاهان این ورزش‌و مسئولین فدراسیون وزنه برداری و اعضای کمیته فنی خواهد بود ، راههای تازه‌ای برای اوج گرفتن موردبررسی قرار دهد .

تاریخ این گردهم‌آئی بعدا از طریق‌فدراسیون وزنه ـ برداری مشخص خواهد شد.

«جام ادموند» ازسر گرفته میشود

مسابقه‌های هفتگی جام ادموند بیت خدا که باهمکاری مجله دنیای ورزش و فدراسیون تنیس روی‌میزهمه هفته برگزار میشد و بخاطر مسابقه‌های بین‌المللی جام پهلوی چند هفته‌ای تعطیل بود، با پایان گرفتن جام پهلوی باردیگر این مسابقه‌ها از امروز با حضور تیمهای شرکت کننده از سر گرفته‌می شود .

مبارزات جام مرحوم‌ادموند بیت‌خدا بین تیمهای باشگاهی پایتخت در ۲ گروه دنبال‌می شود و همه هفته یکدوره مسابقه بین حاضرین برگزار میگردد .

خبرهائی ازدنیای توپ گرد

سودان حذف شد

تیم ملی فوتبال مصر در مرحله مقدماتی مسابقه های فوتبال بازیها ی‌افریقائی که سال آینده (ماه جولای) در الجزایر برگزار می‌شود، تیم ملی سودان را حذف کرد . مسابقه مصر و سودان در قاهره انجام شد و مصریهادر دقیقه ۷۶ بوسیله «تاهاشهاتا» گل برتری خود را به دست آوردند . بعد از این پیروزی مصر برای راه‌یابی به مرحله نهائی مسابقه‌ها درالجزایرباید که با اوگاندا مصاف دهد .

مصریها قبل از بازی با سودان با نتیجه ۰ـ۴سومالی را شکست دادند. این‌بازی‌که ۵ هزار تماشاگر داشت در وقت اول ۰ـ۳ بسود مصر بود . مختار در دقیقه ۴ ، تاهاشهاتا در دقیقه ۹ ، علی خلیل در دقیقه ۱۷ و حسن شهاتا در دقیقه ۸۲ گل های مصر را به ثمر رساندند .

اوگاندا نیز دربازی‌قبلی‌اش با تانزانیا ۱ـ۱ کرد و بعد به حکم سکه برای‌دیدارسرنوشت مقابل مصر انتخاب شد .

ایتالیا ، میزبان جام ملتهای اروپا شد

اتحادیه فوتبال اروپا سرانجام تصمیم نهائی خودرا مبنی بر انتخاب یکی از دو کشور ایتالیا و انگلیس برای میزبانی مرحله نهائی مسابقه های فوتبال جام ملت های اروپا در سال ۱۹۸۰ گرفت . به این ترتیب ایتالیا در سال ۱۹۸۰ برگزار کننده‌این‌مسابقه ها خواهدبود. برای‌اولین‌بار در دوره آینده‌مسابقه‌های جام ملتهای اروپا بعوض ۴ تیم ، ۸ تیم در مرحله‌نهائی‌مسابقه‌ها حاضر خواهند بود .

دوره قبلی جام ملت های اروپا سال پیش‌دریوگسلاوی انجام شد که چکسلواکی با شکست آلمان غربی به مقام قهرمانی دست یافت .

ریورپلات، قهرمان شد

تیم ریور پلات بوئنوس آیرس یکبار دیگر به مقام قهرمانی باشگاه‌های آرژانتین رسید . این تیم در آخرین روز ،نزدیکترین‌تعقیب‌کننده‌اش فروکاریل اوئس را روبرو داشت که موفق شد با نتیجه جالب ۲ـ۴ این‌حریف‌راشکست دهد . با این‌پیروزی‌ریورپلات قهرمان شد و تیم بازنده به مقام نایب قهرمانی‌دست‌یافت

پیروزیهای انگلستان «۶» تاشد

با برد ۰ـ۲ اخیر تیم ملی

بقیه درصفحه ۱۱

والیبال قهرمانی سال ۱۹۷۷ مردان جهان ـ ژاپن

ژاپن ـ شوروی ـ لهستان ـ کوبا ـ چین ـ کره‌جنوبی ـ بلغارستان و برزیل: درکورس تصاحب مدالها

ژاپن برابر برزیل، ازشکست ۰ـ۲ پیروزی ۲ـ۳ راساخت!

دیروز عصرپیکارهای والیبال قهرمانی سال ۱۹۷۷ مردان جهان، رقابتهای مقدماتی خود را پشت‌سر نهادوسیمای برگزیدگان برای جدالهای نیمه نهائی شناخته شد .

ژاپن ، لهستان، شوروی وکوبا تیمهایی‌اند که با تصاحب مکان های اوج گروهها ، ضمن راه یافتن به مرحله اوج ، به عنوان شانس های بزرگ قهرمانی پدیدار شدندو برزیل ، چین، کره جنوبی و بلغارستان هم با پچنگ آوردن عنوان‌های دوم‌گروهها، بخت حضور در نیمه نهائی نصیبشان گردید .

شب آخر

در آخرین شب بازیهای مقدماتی ، برزیل اگرچه مقابل ژاپن باخت ولی طول پنج گیم جدال‌با این حریف‌سرزبان آتش‌بازی خیره کننده‌ای داشت .

برزیلی‌ها که در گروه اول با ژاپن و آمریکا همنشین بودند ، مقابل ژاپن، گیمهای اول ودوم‌را۱۳ـ۱۵ و ۱۰ـ۱۵ بردند و با پیشی گرفتن ۰ـ۲ حریف بزرگشان را در آستانه شکستی سنگین قرار دادند .

و این التهاب و نگرانی برای ژاپنی‌ها ، از گیم سوم اندک اندک روشنائی‌هائی از امیدواری‌بخودگرفت و قدرت کوبنده ژاپنی‌ها سه گیم پیاپی ۹ـ۱۵ ، ۱۰ـ۱۵ و ۵ـ۱۵ برزیل را اسیر خود ساخت و بدینسان مردان سرزمین آفتاب تابان از شکست ۰ـ۲ پیروزی ۲ـ۳ را ساختند . این‌مسابقه در شهر «فوکوئوکا» برگزار شد .

لهستان پیشتاز گروه دوم

لهستان با پیروزی ۱ـ۳ بر چین گام نهائی خود برای قهرمانی‌درگروه دوم را برداشت ، این مسابقه که در «کانازاوا» برپا گشت در گیمهای اول‌و دوم ۵ـ۱۵ و ۷ـ۱۵ بسود لهستانیها تمام شد و چین تنها گیم بردش را در گیم سوم صاحب گردید که ۷ـ۱۵ لهستان را مغلوب‌کردو بالاخره‌پیروزی ۷ـ۱۵ لهستانیها در گیم چهارم حساب بازی را ۱ـ۳ بنفع آنان پایان‌داد .

در شهر «توماکومائی» ، شوروی و مکزیکو بازی آخرین گروه سوم را انجام دادند که روسها با درهم‌کوبیدن ۰ـ۳ حریف آمریکای جنوبی خود ، در صدر گروه ایستادند .

۱۵ـ۴ ، ۱۵ـ۷ و ۱۵ـ۷ نتایج سه گیم پیروزی روسها بودند .

در گروه چهارم ، آخرین دیدار با پیروزی ۰ـ۳ بلغارستان بر مصر به آخر رسید که بلغارها بی‌دردسر،حریف آفریقائی را ۱۵ـ۴ ، ۱۵ـ۱ و ۱۵ـ۸ بزانو نشاندند .

نمایش دلپذیر کوبا

در دیدارهای مقدماتی‌جلب‌کننده‌ترین نمایش را کوبائی‌ها داشتند که هردو مسابقه‌اشان برابر بلغارستان و مصر را ۰ـ۳ بردند و بدون گیم باخت به نیمه نهائی رسیدند .

بهرحال ۸ تیم ژاپن ـ برزیل ـ لهستان ـ چین ـ شوروی ـ کره جنوبی کوبا و بلغارستان در نیمه نهائی جدال خواهند داشت ضمن‌اینکه چهار تیم مصر ـ مکزیکو ـ کانادا و آمریکا که مکان‌های آخرگروههایشان را بدست آوردند ، در یک گروه‌برسر مقام‌های نهم تا دوازدهم دیدار می ـ کنند .

رده‌بندی گروه‌ها درپایان بازیهای مقدماتی

گروه اول

کشور	برد	باخت	ستها
۱ـ ژاپن	۲	ـ	۶ـ۲
۲ـ برزیل	۱	۱	۳ـ۵
۳ـ آمریکا	ـ	۲	۶ـ۰

گروه دوم

کشور	برد	باخت	ستها
۱ـ لهستان	۲	ـ	۶ـ۱
۲ـ چین	۱	۱	۳ـ۴
۳ـ کانادا	ـ	۲	۶ـ۰

گروه سوم

کشور	برد	باخت	ستها
۱ـ شوروی	۲	ـ	۶ـ۰
۲ـ کره جنوبی	۱	۱	۳ـ۵
۳ـ مکزیکو	ـ	۲	۶ـ۰

گروه چهارم

کشور	برد	باخت	ستها
۱ـ کوبا	۲	ـ	۶ـ۰
۲ـ بلغارستان	۱	۱	۳ـ۳
۳ـ مصر	ـ	۲	۰ـ۶

(در ستون ستها : عدد سمت‌چپ تعداد ستهای پیروزی و عدد سمت راست ستهای باخت میباشد).

دو صحرانوردی تشویقی تهران

دوومیدانی

صبح جمعه ۱۱ آذرماه دیدارهائی تحت عنوان«دو صحرا نوردی تشویقی تهران» با تلاش هیات دو و میدانی پایتخت ، برپا می‌گردد که مسابقات آن درسه گروه خواهد بود.

«دو» مسابقه به مسافت ۲٫۵ کیلومتر برای دختران و پسران صورت میگیرد که متولدین سال ۱۳۳۸به بالا اجازه شرکت در آنرادارند و همچنین دیداری دیگر برگزار میشود که شرکت‌در آن برای عموم آزاد وبطول ۵ کیلومتر خواهد بود .

محل انجام مسابقه ها پارک فرح (مقابل باشگاه تاج) میباشد و ساعت۱۰٫۵ دیدارها آغاز میشود، ضمن اینکه ۲ ساعت پیش‌ازشروع مسابقات ، نامنویسی‌صورت میگیرد . نکته دیگر اینکه هیات برگزار کننده تاکید کرده است دیدارهاتحت هر شرایط جوی انجام می ـ شود.

«گولاگانگ» درراه‌اوج

«ابوون گولاگانگ»ستاره قدیمی تنیس زنان‌استرالیاکه پس از یک دوره رکود باردیگر تلاش می‌کند تا در صحنه بین‌المللی اوج گیرد، با پیروزی بر یک چهره‌تازه نام آمریکا بنام«متری‌هولادی» به مرحله نیمه‌نهائی‌مسابقات تنیس بین‌المللی کلکتیت که‌در سیدنی «استرالیا» برگزار میشود ، راه یافت .

گولاگانگ ست‌اول مسابقه را ۰ـ۶ برد . ولی‌دردومین ست ۲ـ۶ مغلوب گردید و بالاخره با پیروزی ۳ـ۶ در سومین ست «فاتح» میدان مسابقه را ترک گفت تا در نیمه نهائی با «دیان‌فرو مهولتز» بازیگر هموطنش دیدار کند .

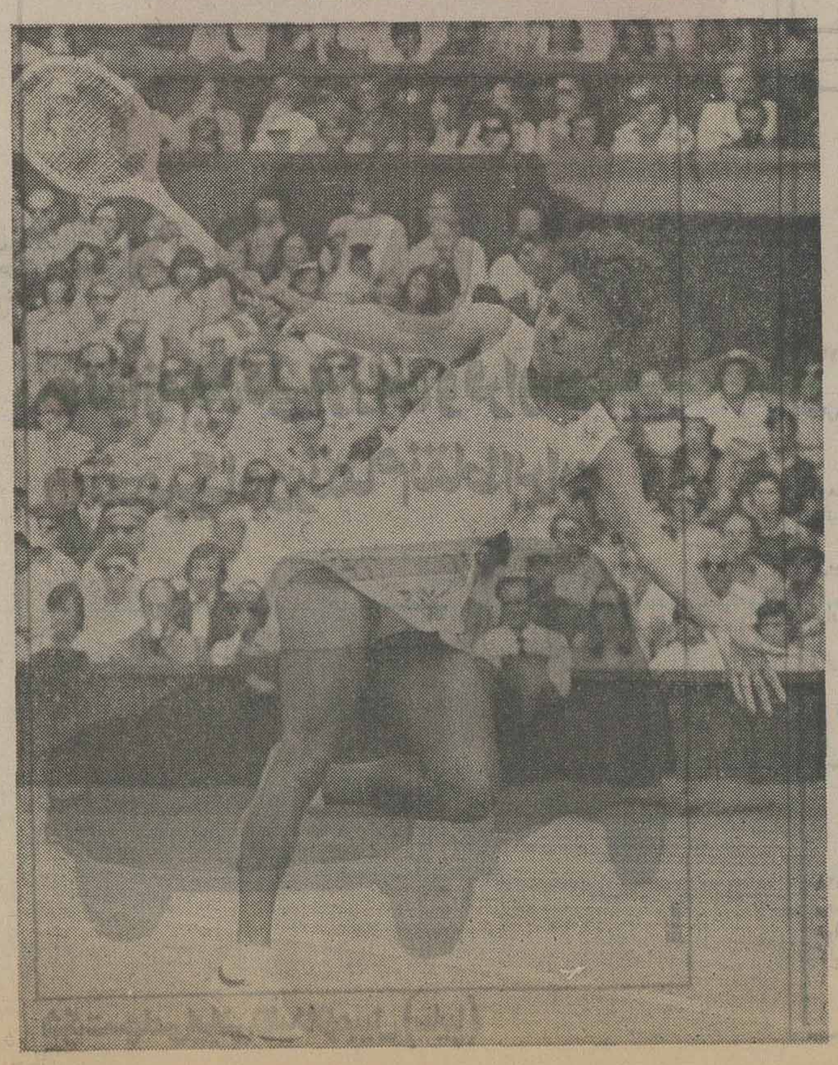

دومین دوره دیدار های تشویقی دوومیدانی جام مدرسه عالی‌بازرگانی

یاران «دانشگاه تهران» موفق تراز همه بودند

دومین دوره مسابقات دوومیدانی تشویقی دانشگاهها و مدارس عالی تهران «جام مدرسه عالی بازرگانی» که با علاقمندی مسئولین این مدرسه برپا گردیده بود ، با رقابتهای ۱۲۵شرکت کننده از ۱۲ واحد آموزشی برسر تصاحب عنوانها به پایان برده شد.

این دیدارها که در محل استادیوم امجدیه به مرحله انجام درآمد در ۱۱ ماده برگزار شد که «حسین جلالی » دونده مدرسه عالی بازرگانی با بدست آوردن سه عنوان قهرمانی موفق‌ترین سیما را در جمع چهره‌های پیروز به نمایش گذارد .

در جمع امتیازات تیمی ، دانشگاه تهران ، بالاتر از همه ایستاد که با ۵۸ امتیاز ، و ضمن ۶٫۵ امتیازبرتری نسبت به دانشگاه ملی قهرمان شد . مدرسه بازرگانی میزبان‌مسابقات‌به مقام سوم رسید .

۱۵۰۰ متر : ۱ـ مهدی کاظمی (دانشگاه ملی) ۲٫۵ـ ۴ دقیقه ۲ ـ علاف جعفری (توان‌بخشی) ۸ـ۳۰ـ ۴ دقیقه ۳ـ عنایت هاشمی (مدرسه عالی بازرگانی) ۹ـ۳۰ـ۴ دقیقه .

۴۰۰ متر با مانع : ۱ـ حسین‌جلالی (مدرسه عالی بازرگانی) ۷٫۵۶ ثانیه ۲ـ علی کفاشیان (دانشگاه ملی) ۱٫۵۹ثانیه ۳ـ محمد خضری (علم‌و صنعت) ۱٫۶۰ ثانیه .

۲۰۰ متر:۱ـحسین جلالی(بازرگانی) ۲۳٫۷ ثانیه ۲ـ آندره نعمت (دانشگاه تهران) ۲۴٫۱ ثانیه ۳ ـ ناصر توکل (دانشگاه تهران) ۲۶٫۴ ثانیه .

پرتاب نیزه : ۱ـعلی زینعلی(دانشگاه تهران) ۴۴٫۸۸ متر۲ـ قاسمعلی‌فیروزی (علم و صنعت) ۴۲٫۱۰ متر ۳ـ عبدالله قدیمی (علم و صنعت) ۳۹٫۰۶ متر .

پرش طول : ۱ـناصرنیکنام(دانشگاه تهران) ۶٫۹۵متر۲ـ محمدرضاسروانی (تهران) ۶٫۴۵ متر ۳ـ آنه شاه نظریان (دانشگاه ملی) ۶٫۳۹ متر .

۴۰۰ متر ۱ـ حسین جلالی(مدرسه عالی بازرگانی) ۵۱٫۶ ثانیه ۲ ـ رحیم رادافشار (دانشکده علم و صنعت) ۵۲٫۵ ثانیه ۳ـ آندره نعمت (دانشگاه تهران) ۵۳٫۶ ثانیه

پرش با نیزه : ۱ـ محمد رضابیات (دانشگاه تهران) ۳٫۴۰ متر ۲ـ داراب چراغی (دانشگاه ملی) ۳متر ۳ـ ضیاء منصوری (مدرسه عالی بازرگانی) ۲٫۸۰ متر .

پرتاب دیسک : ۱ـ قاسمعلی‌فیروزی (دانشکده علم و صنعت) ۳۰٫۲۰ متر۲ـ محسن افشار(دانشکده‌ادبیات) ۲۹٫۶۶ متر ۳ـ رجبعلی صادقی (دانشکده علم و صنعت) ۲۷٫۵۲ متر

۳۰۰ متر :۱ـ مهدی‌کاظمی(دانشگاه ملی) ۱٫۳۲ـ۹ ثانیه ۲ـ حبیب عزیزی (مدرسه عالی پارس) ۱٫۵ـ۱۰ دقیقه۳ـ هوشنگ فهیمی (خدمات) ۳۶٫۵ـ۱۰ دقیقه

۱۰۰ متر ۱ـ ذبیح‌الله اصغرزاده (دانشگاه تهران) ۳٫۱۱ثانیه ۲ـ حسین جلالی (بازرگانی) ۱۱٫۴ ثانیه ۳ـناصر توکل (دانشگاه تهران) ۱۱٫۵ ثانیه

۴۰۰×۴ متر تیمی : ۱ـ دانشگاه تهران ۳۲ـ۳ دقیقه ۲ـ مدرسه عالی بازرگانی ۳۸ـ۳ دقیقه ۳ـ دانشگاه ملی ۳۹٫۵ـ۳ دقیقه .

ردبندی کلی : ۱ـ دانشگاه تهران ۵۸ امتیاز ۲ـ دانشگاه ملی ۵۱٫۵امتیاز ۳ـ مدرسه عالی بازرگانی ۴۹ امتیاز

ششمین جشنواره جهانی فیلم تهران

نگاهی به فیلمهای بخش جشنواره جشنواره ها : تق ـ عروج

یان تروئل، ازواقعگرایی بسوی ذهنیت مطلق

«عروج»، انطباق زندگی بر مرگ

نخستین فیلمهای بخش جشنواره جشنواره‌ها در ششمین جشنواره جهانی فیلم تهران فیلمهای «تق» از کشور سوئد و «عروج» از اتحاد جماهیر شوروی بودند، که البته این دو فیلم در سینما دیاموند بنمایش درآمدند و سینما پارامونت در بخش جشنواره جشنواره‌ها به نمایش دو فیلم دیگر اقدام نمود که در آخرین روز جشنواره درسینما دیاموند نمایش آنها تکرار خواهد شد.

تق

کارگردان، یان تروئل
فیلمنامه: یان تروئل، گئورک آدنر، اسون کریسترسوان (براساس داستان کوتاهی از اسون کریسترسوان)
فیلمبردار: یان تروئل
موسیقی‌متن کارل ـ اریک ولین
بازیگران: هاکان سرنر ، ایوون لومبارد، ایوافون‌هانو . سوزان هم‌شایر
رنگی ـ ۳۵ میلیمتری ـ صدو بیست دقیقه.

فیلم، خود را در محدوده یک کاراکتر پردازی دقیق محدود می‌کند و به همین‌جهت و بویژه از آنرو که تمامی توجهش معطوف بشخصیت نخست فیلم «هکان سرنر» است فیلمی شخصی به نظر می‌آید که در واقع گویای ذهنیتی مطلق است که با واقعیت روزمره زندگی آدم‌فیلم پیوندی ناگسستنی دارد. رویاهای ناپهنگام وبا بخود آدم فیلم در تار وپود شخصیت او آن چنان نفوذ عمیقی دارد که تشخیص آن از شکل عینی زندگی وی کاری سخت مینماید چندانکه برای سنجش فیلم در محدوده منطق‌های معمول‌هیچ راهی باقی نمی‌ماند و همین مورد شاید محکمترین دلیل شخصی بودن وتاحدی غیرقابل لمس بودن فیلم جلوه‌می‌کندو این باشناختی که از «یان‌تروئل» با دو فیلم شرکت کرده در جشنواره دوم داریم مغایرت فراوان دارد واین فکر را تقویت می‌کند که او تمامی خواستهای‌دست نیافتنی‌خویش را که جز از طریق سینما امکان عینیت بخشیدن بدانها میسر نیست در روحیه خاص و استثنائی کاراکتر خودمیجوید.

بیاد می‌آوریم که در«سرزمین جدید» و «مهاجران» سعی فیلمساز متوجه سینمای صددر صد واقعگرایی بود که در نهایت کوشش فراوان داشت تابیش از آنکه خود رادرگیر وقایع ملموس سازد تاداستان را به پیش ببرد کوشش داشت تا از آن طریق به شناختی درست و عمیق از همه‌ی شخصیتهای فیلمش دست یابد. حالا یان‌تروئل به بهترین وجهی فرصت این را یافته تا تحمیل آرزوی‌دیرینه رابرآورده سازد وبا انتخاب داستانی که ره به هیچ نوع منطق واقعگرایانه‌ای ندارد در تارو پود دنیای آدمی رسوخ کندو از ورای ذهنیتی عریان وگاه بی‌بند وبار امید بدان بندد که از طریق یک کلیت ونه باتکیه برجزئیات گذرا به معنای‌زندگی آنطور که می‌بینند دست یابد.

زندگی آدم او زندگی تلخی است که فیلمساز با بهره‌گیری از تصویری شاعرانه، ریتمی کندوکو بیانی طنز آمیز که نامو فق‌مینماید میکوشدهمانطور که‌اشاره شد در یک چهار چوب کلی به تلخی حاکم بر شخصیت اول فیلم ونه خود فیلم دست یابد. این تلاش‌قابل تحسینی است برای اینکه فیلم مرز میان شاعرانه‌بودن وترسیم احساسات رقیق را فراموش نکند و بین این دو وجه‌تفاوت قائل شود و با دوری گزیدن از تاکید برانزوای شخصیت نخست فیلم ورنجی که او از فرا رسیدن مرگ متحمل‌میشود بشناسایی دقیقی از وی نائل شود که‌مبتنی‌به برانگیختن‌حس همدردی تماشاگر باشد.

اما همین وجه امتیاز از طرفی سبب میگردد تاارتباط میان تماشاگر و فیلم بزودی‌از هم بگسلد و ارتباط پایداری نباشد چرا که فیلم در مسیر ترسیم ذهنیت مغشوش‌شخصیت هاکان‌سرنر بتدریج تداوم خود را از کف میدهد ودربند بیانی تجریدی گرفتار می‌آید.

از اینجا به بعد تصاویر انتزاعی هر چند در یک قالب کلی قابل قبول و حامل معنا بنظر می‌آیند اما بهتنهائی آنقدر بار عاطفی ندارند که حداقل ارتباط میان تماشاگر و فیلم را برقرار سازند، نتیجه این میشود که بیننده پیش از آنکه بخواهد بیک کلیت دست یابد وباآن مرتبط شودارتباط خود را بافیلم میگسلد و تاب تعقیب آنرا تا به‌آخر از دست میدهد. در این میان چاشنی طنز فیلم‌گاه بر ضد آنچه رفت عمل می‌کند و شخصیت فیلم‌را دوست داشتنی جلوه میدهد اما عامل طنز در فیلم چندان رنگ باخته و ضعیف است که بزودی در میان تصاویر انتزاعی فراموش میشود ودر مقام یک عامل یاری دهنده‌برای تحمل کاراکتر بی‌تحرک فیلم کاربرد خود را از دست‌میدهد.

نقش موسیقی در فیلم «تق» نقش غیر قابل انکاری‌است واز موارد معدودی بشمار میرود که موسیقی پابه‌پای تصاویر در القاء مفاهیم فیلم میکوشد و حتی گاه بشکلی‌عمل میکند که در صورت غایب بودن آن، تصویر نیز درانتقال معنای خود ناتوان مینماید.

به بیانی وضوحتر موسیقی در دست فیلمساز، برد دوربین را دارد وبهمان اندازه در شناسائی خلقیات آدم اول فیلم موثر است که تصاویر. بازی باریتم آرام وتند موسیقی در فصل‌های پیاپی دقیقا گویای تضاد درونی آدم فیلم و اغتشاشات روحی اوست.

باوجود این همه نکته‌بینی فیلمساز، فیلم در نهایت بخاطر ضرب آهنگ بیش از حد کند خود، تصاویر انتزاعی وبهره نبردن از عواملی که بشخصیت فیلم ابعاد واقعی‌تری ببخشد ، یک اثر شخصی و در بسیاری موارد خسته کننده بنظر میرسد.

★ صحنه از فیلم «تق»

عروج

کارگردان: لاریسا شپیتکو
تهیه کننده: استودیو مسفیلم
فیلمنامه یوری کله پیلکوف، ل. شپیتکو (براساس داستان واسیل بیکوف)
فیلمبردار: ولادیمیر چوخنوف
بازیگران: بوریس پلوتنیکوف، ولادیمیر گوستاخین، آناتولی سولژنیتسین.
سیاه و سفید ـ ۳۵میلیمتری ـ صد دقیقه

«عروج» فیلم تاثیر گذاری است که براحتی بدلیل همین خصیصه میتواند انسان را متقاعد سازد که فیلم خوبی هم هست در صورتیکه چنین‌نیست وتاثیر گذاری و تحمیل‌ارتباطی که فیلم برقرار میسازد زاده‌ای یک پرداخت تصنعی و تاکیدی است که صد البته محتوای انسانی فیلم از شدت آن‌میکاهد وبه یمن محتوا، فیلم عروج بدون بهره‌وری از یک سینمای ناب تنها باتکیه و تاکید بصری بر فضا توفیق میابد ظاهری چشمگیر کسب کند.

در وهله نخست نگاه میکنیم به بازیهای اغراق آمیز بازیگران که بشیوه غالب فیلمهای روسی سعی میشودتا احساس بازیگر در نقش‌کاراکتر بافشار هرچه تمامتر برروی پرده منعکس گردد و از آنجا به تماشاگر انتقال یابد، البته دراین مورد ایفاگر نقش«ریباک» شخصیتی که سرآخر بدشمن می‌پیوندد بیشترین ضعف را داراست وفریادهای بی‌امانش‌در طی فیلم همان وظیفه‌ای را بر عهده دارد کهکلیت فیلم‌میخواهد بدان دست یابد یعنی دست یافتن به فضائی‌متشنج وخفقان آور از طریق تشدید تمامی عوامل از حرکت دوربین و انتخاب زوایا گرفته تا بازیهای اغراق آمیز.

صحبت از سینمای ناب رفت وفقدان آن‌در این فیلم.«عروج» سراسر مملو از شات‌های‌بسته است، صحنه‌هائی که بطور فشرده آدمها واشیاء را در خود جمع دارند و لحظه به لحظه‌برحالت‌تحمیلی‌شان‌افزوده میشود. این بخودی خود شاید یک امتیاز برای فیلم محسوب گردد و به تصاویر استقلال بیان در تاییدمحتوای فیلم ببخشد اما هنگامیکه فریاد آدمها، روابط اغراق شده‌آنها، حرفهای رد و بدل شده‌میانشان که بیشتر بنوعی فریاد شباهت دارند تا کلام، تمامی فیلم را احاطه میکنند گذر برد تصاویر آنطور که باید رخ نمی‌نمایاند و هیچ کمکی به‌برملا شدن مفاهیم پشت تصاویر نمی‌کند جز آنکه در ساختن فضای تلخ فیلم بسیار بیش از آنچه مورد نیاز است ، عمل میکند و نتیجتا جای تفکربرای تماشاگر بجای نمی‌نهد .

بیننده در زیر فشار تصاویر بسته فیلم همه چیز را به‌آسانی در میابد، نتیجه را آنطورکه فیلمساز خواسته میفهمد ودر پایان، ورای آنچه دیده نمی‌اندیشد.

نگاه میکنیم بفصل طولانی زندان، رابطه‌ی دوپارتیزان و در پس آن آمدن دخترک و آدمهای دیگر و آنگاه تاکید بسیار برچهره آدمها وحرف هایشان، بر معصومیت دخترک وپارتیزان بیمار و اینهمه بدان جهت است که فصل بعدی (فصل بدار آویخته شدن‌آنها) تاثیر عاطفی شدیدی بجای بگذارد وبویژه سربازوتیکوف شهیدنما شود و مسیح‌وار بمیرد.

همین فصل آخر نیز بنوبه‌ی خود بیش از آنچه باید کشدار مینماید هر چند حامل‌تصاویر زیبا و پر مغزی هم است : اول، ردوبدل‌شدن نگاه‌تیکوف وپسرک که شاهد بدار آویخته شدن اوست و ما بیش ازآنچه به چشم خود جان دادن تیکوف را ببینیم بیشتر ازطریق تاثیر حادثه بر چهره پسرکو انعکاس آن برنمای درشت صورت اوست که مرگ تیکوف ودیگران را در میابیم. دوم، تصویر زیبائی است که به‌بهترین وجهی گویای بیگانه‌ی دختر دراین ماجراست،دخترک چون قدش بمطابدار نمیرسد،دژخیم در زیر پایش چوب میگذارد و سوم نمای نزدیکی است از نیمکت زیر پای قربانیان که چون واژگون میشود تنها پاهای «تیکوف»در کادرمیمانند که بتدریج از حرکت باز می‌ایستند. همین تصاویرموجز ودر عین حال زیبا با آنکه همچنان خود را نشان میدهند اما در میان کشدار بودن همین فصل آخر تاثیر خود راآنچنان که در خورشان است برملا نمی‌سازند. در این میان بیشترین تاکید متوجه رفتار پوزش ـ طلبانه «ریباک» است که‌بنوعی، معصومیت مسیح وارتیکوف را تشدید میکند. اما صحبت اصلی برسر اینست که باوجود اینهمه تاکید برشخصیت و معصومیت خاص تیکوف ، وی رنجورتر از آنست که بتواند شهادت مسیح واری را تداعی سازد که خواست خاتم «لاریساشپیتکو» بوده است. اما قابل توجه است که فیلمساز «ریباک» را نیز در این‌فاجعه مقصر اصلی قلمداد نمی‌کند و بسرنوشت وی دل میسوزاند. «ریباک» پس از مرگ‌تیکوف آنچنان خرد شده و پشیمان برجای میماند که گوئی زندگی ومرگ او ازپیش، یکسان است.

★ صحنه از فیلم «عروج»

امروز در جشنواره

مسابقه

کلوپ آدم های تنها (مجارستان)
کارگردان: لیویاگیارماتی
باو بگوئید که دوستش دارم (فرانسه)
کارگردان : کلودمیلر
سینما دیاموند ساعت ۱۶
ممنونیم‌آقایان(چکسلواکی)
کارگردان: واکلاوبدویچ
خوخونتلا ـ سرزمین شعله‌ور (مکزیک)
کارگردان : آلبرتو ماریسکال
سینما دیاموند ساعت ۱۹
باس وتیتراز (امریکا)
کارگردان : سائول‌باس
تابستانی که پانزده ساله شدم (نروژ) .
کارگردان: کنوت‌آندرسن
سینما پارامونت‌ساعت۱۹.
دیوید (هلند)
کارگردان : پل دریسن
درخت آرزو (شوروی)
کارگردان : چنگیز ابولادزه
سینما پارامونت‌ساعت۱۶ و ۲۲

جشنواره‌ی جشنواره‌ها

بن‌بست (ایران)
کارگردان : پرویزصیاد
هنرپیشگان : مری‌آیک‌ـ بهمن زرین‌پور
سینما دیاموند ساعت ۲۲
مردی که عاشق زنهابود (فرانسه)
کارگردان : فرانسوا تروفو
سینما رادیوسیتی ساعت ۱۹
شاک (پاناما)
کارگردان : رونالدکلین
سینما رادیوسیتی ساعت ۲۲

بزرگداشت کینگ‌ویدور

نان روزانه ما (۱۹۳۴)
کارگردان : کینگ‌ویدور
سینما سینه‌موندساعت۲۲

سینمای ایران و جشنواره‌ی جهانی

پرچین
کارگردان : ارسلان ساسانی
مغولها
کارگردان : پرویز کیمیایی
سینماسینه‌موند ساعت۱۹

یادی از فیلمهای‌موزیکال

یک امریکای در پاریس
کارگردان: وینسنت‌مینلی

فردای جشنواره

پیام بر (ایران)
کارگردان : حسین‌ترابی
دوران جوانمردی (بلغارستان)
کارگردان: ادواردزاهاریر
سینما دیاموند ساعت ۱۶
مانع (لهستان)
کارگردان : یرژی‌کوسیا
کلاغ (ایران)
کارگردان : بهرام‌بیضایی
سینما دیاموند ساعت ۱۹
کلوپ آدمهای تنها (مجارستان)
باو بگوئید که دوستش دارم (فرانسه)
سینما پارامونت‌ساعت۱۳ و ۱۹
ممنونیم‌آقا (چکسلواکی)
خوخونتلا ـ سرزمین شعله‌ور (مکزیک)
سینما پارامونت‌ساعت۱۶ و ۲۲

جشنواره‌ی جشنواره‌ها

چرا معلم را بکشیم (کانادا)
کارگردان : سیلویا نارییرانو
سینما دیاموند ساعت۱۳.
آنی‌هال (امریکا)
کارگردان : وودی آلن
سینما دیاموند ساعت ۲۲
کفاف سیاه (اسپانیا)
سینما رادیوسیتی ساعت ۱۰ و ۲۲
بن‌بست (ایران)
کارگردان : پرویز صیاد
هنرپیشگان : مری‌آیک‌ـ بهمن زرین‌پور
سینما دیاموند ساعت ۱۹
سینما رادیوسیتی ساعت ۱۳ و ۱۹

بزرگداشت کینگ‌ویدور

گذرگاه شمالی غربی (۱۹۴۰)
سینما پارامونت‌ساعت۱۰
استلا دالاس (۱۹۳۷)
سینما سینه‌موندساعت۲۲

یادی از فیلمهای‌موزیکال

کفش بلورین (۱۹۵۴)
کارگردان: چارلز والترز
سینما سینه‌موندساعت۱۰
هیچ کاری مثل نمایش نیست (۱۹۵۴)
کارگردان : والتر لانگ
سینما سینه‌موندساعت۱۶

سینما چشم‌و گوش‌دارد

هوارد هیوز مرد عجیب (امریکا)
سینما دیاموند ساعت ۱۰
سفر هاکولنا (امریکا)
برخی فلسطینی‌ها(اردن)
سینما رادیوسیتی ساعت ۱۶

سینمای ایران و جشنواره‌ی جهانی

گلباران
کارگردان : علی اکبر صادقی
مسافر
کارگردان: عباس‌کیارستمی
سینما سینه‌موندساعت۱۳ و ۱۹

اسرار طول عمر، شادابی وتندرستی

«۱۳۷»

آب سبزیها ومیوه‌های تازه عصبانیت را تبدیل به آرامش میکند

سبزی‌ها را با دقت‌بشوئید. مخصوصا توجه کنیدکه‌سبزی ها مدت زیادی در آب نماند زیرا اگر سبزی ها مدت‌زیادی در آب بماند ویتامین‌های ب‌و ث آن که در آب حل میشوند از دست میرود .

سپس سبزی ها را زیرشیر آب بشوئید سبزی های‌ریشه‌ای مثل هویج پوست نکنید برس زیری به آن بمالید(ژاپونیها بررسی بیضی شکل ساخته‌اند که کاملا برای پاک کردن سبزی های ریشه‌ای مناسب است) این‌برس را در مغازه‌های رژیم میتوانید بدست آورید .

اگر شما درنظر دارید‌ماشین آب سبزی گیری بخرید جدید ترین آنرا که میتوانید پیداکنید بخرید .این‌ماشین نبایدارتعاش داشته باشد و ناهم‌آهنگی‌کند و در نتیجه آب سبزی کف آلودی بیرون دهد .

یک ماشین آب سبزی‌گیری خوب را اگر گران هم بخرند سرمایه‌ای است برای‌تمام افراد خانواده .

از زمانی که من ضرورت نوشیدن آب سبزی ها راگفته وپراکنده‌ام‌چندین نمونه‌دستگاه های آب سبزی گیری دربازار پیدا شده‌اندکه بعضی‌مخصوص بار و بعضی برای مصرف خانواده هست .

باز هم چیزی که‌در موقع خریدن دستگاه‌آب‌سبزی گیری باید در نظر گرفت اینست که آب سبزیها نباید باقسمت‌فلزی ماشین از قلع ، یا سرب یا آلومینیوم تماس پیدا کند.باید در ظرفی از فولاد زنگ‌نزدنی بلور یا پلاستیک جمع شودتا هم رنگ هم طعم ترکیب آن خراب نشود .

وقتی سبزیها را شستیدآنرا هر دستگاه آب گیری بریزیدو اولین لیوان‌آب‌آنها رابچشید.

اگر مقدار زیادی آب سبزی‌ها را گرفته‌اید آنرا در شیشه بریزید و درآنرا محکم‌به‌بندید و در یخچال حفظ کنید والا آب‌سبزیهرنگ اشتهاآورخود را ازدست خواهند داداحتراز کنید از اینکه آب سبزیهای‌تازه را در مقابل هوا قرار دهید بنابراین حتی‌برای آب گرفتن آنهم هرچه زودتر این کاررا انجام دهید .

آب سبزیهارا همینکه‌گرفتید بنوشید . کمال مطلوب اینست که هر روز دومنجن از آب سبزیهای تازه‌را بوسیله‌ی‌های باریک بنوشید و هرگز آنرا لاجرعه سرنکشید .

دفع آفت از روی‌سبزیها

در حال حاضر موادسمی‌و حشره‌کش‌بقدری پراکنده‌شده‌اند که توصیه شده است تمام‌سبزی ها را با محلول آسیدکلوریدریک بشوئیم .

مخصوصا احتیاط کنید اگر به مکزیک یا شرق میرویدویا اگر در مقابل‌بعضی از حشره کش ها حساسیت دارید.

آب هویج از آب سبزی هائی است که‌زیاد موردتوجه است هر قدر میتوانید از آن بنوشید . یک منجن‌آب‌هویج سرشار از ویتامین های اوب و ث، کلسیم آهن و حتی‌ید است .

آب هویج‌به کمک‌موسیلاژ گیاهی‌اش حدتبه رنگ‌رخسار شمقرارمی‌دهد ودیدشمرابهتر میکند احساس خستگی و اعصاب شما را آرام‌میسازد.

آب هویج بیش از همه‌آب سبزیها طعم دوائی دارد که شما میتوانید آنرا به تنهائی یا مخلوط با دیگر آب سبزی ها نهیه و بنوشید .

آب هویج با شیر

نیم منجن آب هویج مخلوط با نیم منجان شیر مقوی‌شگفت آوری را بوجود میاورد ، سرشار از ویتامین هاوزیادتر سرشار از کلیسم‌است .نوشابه ایده‌آلی است که بین عذاهای اصلی‌مصرف میشودودرمزارع زیبائی خیلی مورد توجه‌است کسانی که مواظب وزن خود هستند آب هویج را با شیر چربی گرفته تهیه میکنند .

آب کرفس

آب کرفس بین‌آب سبزی‌ها از همه بیشتر در انگستان موفقیت باب هضم راآسان و اشتها را باز میکند . چندسقه کرفس که قسمت خارجی آن سبز باشد انتخاب کنید زیرا دارای کلوروفیل بیشتری‌است ولی زیادمروی نکنید والاآب کرفس تلخ میشود بعلاوه‌ممکن است به آن مواد دفع‌حشرات زده باشند .

چند قطره آب لیموی ترش یا گریپ‌فروت رااگر به آب کرفس بزنید عطر آنرا زیادمی کند و رنگ طبیعی آنرا حفظ مینماید .

آب کرفس دارای ویتامین های آوب‌وث وکمی ویتامین ا املاح معدنی سودیم ، پتاسیم و کلرورهاست .

برای‌آنهائی میل دارندوزن خود راکم‌کنند کوکتل‌خوشمزه اصلی است که مثلا با اختلاط نصف آب هویج بخوبی بهم آهنگی میکند .

آب‌چغندر تازه

چغندر های تازه و کوچک را با آب خوب بشوئید ودر دستگاه‌آب‌سبزی گیری‌بیندازید و آب خوشرنگ آنرا که به رنگ شراب قرمز میماند ولی طعم آن‌کاملاخوش آیندنیست، بگیرید .

آب چغندر را به مقدارکم در آب سبزی هاو میوه‌های دیگر داخل‌کنیدچنانکه فی‌المثل دو قسمت از آب آناناس رابا یک سوم آب چغندر تازه اگر مخلوط کنید نوشابه‌گوارا و مطبوعی بدست می دهد.

در زیر یک دستور جدیدو خیلی ساده‌از طباخی‌سریع‌ذکر میشود :

نیم فنجان آب چغندر را از نیم لیتر شیر بریزید و آنرااگرم کنید و یک گرد نمک نباتی در آن بریزید و بنوشید .

آب سیب

من در اینجاآب سیب‌درختی را شرح می دهم زیرا بطور تحسین آمیزی‌باآب تمام سبزی ها مخلوط و خوشمزه‌میشود وزیرا که تهیه سیب درختی‌در طول سال آسان است .

هیچ چیز بهتر از آب سیب تازه‌ورسیده پوست نکنده‌نیست وابدا به آب سیب معمولی و شراب سیب شباهتی‌ندارد و میتوانیم آنرا (سیب‌های مایع) بنامیم زیرا عطر و شیره سیب ها را حفظ میکند .

آب سیب بقدر کافی دارای ویتامین های آ و ب هست‌و خیلی سرشار از ویتامین ث میباشد و بعلاوه دارای املاح معدنی و اضافه بر آن مقدار زیادی سدیم است .

از خیلی سال ها پیش آب سیب تازه را در معالجه نقرس و انواع رماتیسم توصیه می کنندوماچون چیزمفیدوخوبی است میخوریم .

آب سیب های تازه را در طول رژیم لاغری بین غذاها بخورید خیلی لذیذ است و یکتین سیب ها گرسنگی و عصبانیت را آرام میکند .

آب کلم تازه

یک کلم تازه وترد راانتخاب کنید و آنرا به تکه های‌درازی ببرید و در ماشین آب سبزی گیری بگذاریدو آب آنرابگیرید آبی سبز روشن‌با طعمی‌شیرین بدست خواهید آورد .

برای اینکه عطر آنرا زیاد کنید چند شاخه از برگ سبز کرفس را به آن اضافه کنید.

آب کلم دارای‌ویتامین های «آ، و ب» و «ث» وخواص شفابخش و ویتامین «آ» و «او»میباشد و ویتامین «او» نامی‌که دکتر شنی به ماده‌شفا بخش آب کلم داده‌و آنرا از اول کلمه اولسر گرفته‌است.

آب کلم شیرین را با آب هویج و هر سبزی دیگری‌می توان معطرساخت بعبارت‌دیگر اگر ۷۵ درصد آب‌کلم را با۲۵ درصد آب‌هویج‌یا گوجه‌فرنگی مخلوط‌کنندهمین نتایج‌رابدست خواهند آورد .

مثل همه سبزیها ، آب کلم هم باید همان روزی‌که‌مصرف میشود گرفته شود .

کوکتل گیلورد هاورز

باندازه مساوی شاخه های سبز کرفس ، هویج‌های طلائی وسیب درختی قرمز را تکه‌تکه کنید وبا دستگاه آب‌میوه و سبزی گیری آب آنرا بگیرید آبی‌که بدست‌میاید دارای‌مقدار زیادی ویتامین ها ، املاح معدنی ، آنزیم ها وکلروفیل است .

سه لیوان از این نوشابه لذیذ و خوشمزه که هر روز مصرف شود بهترین تضمین حفظ تندرستی و طول عمرشما

در تهیه‌کوکتل گیلورد‌هاورز توجه داشته باشید که وقتی آب سیب ها را بگیریدکه آخر کار است زیرا پکتین سیب ها ممکن است سوراخ ها تیغه دستگاه آب سبزی گیری را ببندند .

ادامه دارد

خبرهائی از ...

بقیه از صفحه ۱۰

فوتبال انگلیس در ورزشگاه ویمبلی و مقابل تیم ملی‌ایتالیا، تعداد بردهای انگلیس ها مقابل ایتالیائیها طی بازی‌های ملی که تابحال مقابل یکدیگر بازی کرده‌اند ، به ۶رسید . از سیزده مسابقه‌برگزاری‌دو تیم تاکنون ،ایتالیا ۳باربپیروز شده و ٤ مسابقه هم نتیجه مساوی داشته است .

نتایج بازیها از این قرار بوده است :

۱۹۳۳ (رم) : ایتالیا ۱ انگلیس ۱
۱۹۳٤ (لندن) : انگلیس ۳ـ ایتالیا ۲
۱۹۳۹ (میلان) : ایتالیا۲ـ انگلیس ۲
۱۹٤۸ (تورین) : ایتالیا صفر ـ انگلیس ٤
۱۹٤۹ (لندن) : انگلیس ۲ ـ ایتالیا صفر
۱۹۵۲ (فلورانس) : ایتالیا ۱ـ انگلیس ۱
۱۹۵۹ (لندن) : انگلیس ۲ ـ ایتالیا ۲
۱۹٦۱ (رم) : ایتالیا ۲ ـ انگلیس ۳
۱۹۷۳ (تورین) : ایتالیا ۲ ـ انگلیس صفر
۱۹۷۳ (لندن) : انگلیس صفر ـ ایتالیا ۱
۱۹۷٦ (نیویورک):انگلیس ۳ ـ ایتالیا ۲
۱۹۷٦ (رم) : ایتالیا ۲ انگلیس صفر
۱۹۷۷ (لندن) : انگلیس۲ـ ایتالیا صفر .

نیوکاسل، فرانک اوفارل را میخواهد

باشگاه انگلیسی‌نیوکاسل‌که هفته قبل ، مربی خود را به دلیل نتایج بد تیم در این فصل از کار برکنار کرد ، از فرانک اوفارل مربی پیشین تیم ملی فوتبال ایران‌خواستار قبول کار مربیگری‌تیم‌نیوکاسل شده است .

اوفارل در حال‌حاضرمربی تیم انگلیسی «تورکی»درگروه چهارم باشگاهها می‌باشد.مربی ایرلندی پس از دریافت این پیشنهاد ، برای تصمیم‌گیری در مورد آن خواستاریک‌هفته مهلت شده است .

استاندار زنجان گفت:

از نظر بهداشت ودرمان وبهزیستی استان زنجان نمونه میشود

گوشه‌ای از مراسم افتتاح آموزشگاه بهورزی عمید آباد زنجان ، توسط آقای نصرت‌الله شیلاتی فرد استاندار زنجان ، در عکس آقای دکتر لاشائی مدیر عامل شورای منطقه‌ای بهداری و بهزیستی استان‌زنجان دیده‌می شود .

در مراسم گشایش آموزشگاه بهورزی عمید آباد زنجان که باحضور شیلاتی فرد استاندار زنجان و مقامات سازمان های دولتی و معتمدین استان و شهرستان ابهرو اجتماع‌کثیری از روستائیان عمیدآباد واقمار آن برپا گردید . آقای دکتر لاشائی‌مدیرعامل سازمان‌منطقه‌ای بهداری و بهزیستی استان زنجان مشروحا برنامه های جدید وزارت بهداری را در اجرای سیاست عدم تمرکز و پوشش بهداشتی و درمانی‌و بهزیستی کلیه روستاهای‌استان و ایجاد آموزشگاه های پرستاری وبهورزی و تربیت کادر کمکی را باطلاع رسانید، آنگاه نماینده روستائیان ضمن عرض سپاس و درود فراوان دهقانان‌به خاکپای رهبرعالیقدر وطن ماابظهار داشت‌که دهقان امروز از کلیه‌نعمت های‌زندگی برخوردار و ازکلیه تسهیلات رفاهی و خدمات درمانی و بهداشتی برخوردار است و در فضای رستاخیزی وبا کوشش و تلاش فراوان به سهم خود در بازسازی و اعتلای وطن خود آگاهی دارد ، سپس‌خانم طاهری کارشناس و مدیر آموزشگاه گزارش مشروح‌و گویائی از نحومجلب داوطلب بهورزی و تشکیل خانه های بهداری و بهزیستی‌و پیشرفت آموزشی دانش آموزان‌قرائت نمود و از آقای‌استاندارتقاضا کرد که آموزشگاه بهورزی عمیدآباد زنجان را بنام نامی شاهنشاه آریامهر افتتاح‌نمایند.

آقای شیلاتی فرد استاندار زنجان خطاب به روستائیان‌و دانش آموزان ضمن اظهار خوشوقتی از تعمیم خدمات بهداشتی و درمانی اظهار داشتند من شاهد پیشرفت‌روز افزون امور بهداشتی‌ودرمانی مخصوصا در سطح روستاها هستم و از اینکه در اجرای منویات مبارک شاهنشاه و اصل فرمان بهداشت همگانی مردم شاهدوستو وطن‌پرست زنجان با مشارکت خود موجبات توفیق مسئولین سازمان منطقه‌ای بهداری و بهزیستی را دراین استان‌فراهم می نمایند و این آموزشگاه‌و خانه های بهداشت این‌منطقه نمونه‌ای از این مشارکت می‌باشد .

آقای استاندار افزود : ما قادر خواهیم بود موفق‌تر برنامه های خودرا پیاده‌نمائیم و معتقدم باهم آهنگی و علاقمندی چشمگیری که دراین استان وجود دارد از نظر بهداشت و درمان و بهزیستی استان زنجان نمونه میشود.

پس از افتتاح آموزشگاه بنام نامی شاهنشاه آریامهر قسمت های مختلف (کلاس درس ، خوابگاه ، اطاق‌مربیان سالن‌غذاخوری دانش‌آموزان) مورد بازدیدقرار گرفت‌و ساعت ۱۲ ظهردرمیان‌ابراز احساسات شدید بهپیشوای وطن مارهبر عالیقدر ایران آقای شیلاتی‌فرد استاندار زنجان به اتفاق همراهان مراجعت نمودند .

گزارش از : فیروز جمیلی نماینده‌وخبرنگاراطلاعات در زنجان

به‌قلم : ر. اعتمادی

یک تجربه بزرگ و تازه در شهرک ترک اعتیاد جوانان

دراین شهرک جوان معتادهر لحظه بخواهد به زمین ورزش میرود ، بتماشای تلویزیون رنگی می نشیند بادوستانش شطرنج و پینگ پنگ بازی می کند و داروی ترک اعتیاد هم مصرف میکند

دکتر مهربانی

یکماه پیش باهمکاری وزارت بهداری و بهزیستی و همفکری و حمایت معنوی و جنبی مجله جوانان از گروه نشریات اطلاعات شهرکی بنام شهرک ترک اعتیاد، مخصوص معالجه جوانان معتاد تشکیل شدکه درمحافل اجتماعی مورد بحث و استقبال فراوان قرار گرفته‌است .ماقبلا ازچگونگی اعزام جوانان معتاد به‌این شهرک خبردادیم و اکنون برای این‌که خوانندگان عزیز آگاهی یابندکه دراین شهرک‌چه خبر است و چه تلاشهائی صورت میگیرد، گزارشی که دراین زمینه بقلم آقای ر.اعتمادی سردبیر مجله جوانان نوشته شده نقل میکنیم‌وامیدواریم مجله جوانان ووزارت بهداری و بهزیستی درانجام این خدمت اجتماعی و ملی به کامیابیهای تازه‌ای نائل شوند.

در آستانه در فلزی و سپید رنگ شهرک ترک اعتیاد، درحالی که باد خنک پائیزی برگهای خزان زده‌را بنرمی پر برزمین میساید و می‌برد ، من و دکتر پرویز مهربانی ، مردی که مسئولیت یکی از تجربه های بزرگ و بی‌مانندی‌رادر موضوع ترک‌اعتیادجوانان‌برعهده دارند ایستاده‌ایم و به جوانانی نگاه می‌کنیم که دوبدو، تنها، در گروه های کوچک باگرم کن های رنگی در محوطه قدم می‌زنند، دکتر مهربانی عینک‌دسته سیاهش را روی بینی جابجا می کند و باحرارت همیشگی در سخن گفتن میگوید : همه‌چیز مرتب است ، برای یک آغاز ازاین بهتر نمیشد ، فقط به همت جوانانی امیدوارم که مانده‌اند و شجاعانه‌با دیواعتیاد می‌جنگند.

کار های بزرگ و زمان‌گر

ما قدم‌زنان وارد شهرک ترک اعتیاد میشویم و بیاد روزهائی میافتیم که تاسیس شهرک‌تنها یک پیشنهاد و یک رویابود ..

دکتر مهربانی میگوید :از مرحله پیشنهاد تاتاسیس بیش از یکماه طول نکشید اماکار بزرگی انجام شد، گاهی اوقات فکر میکنم یک معجزه اتفاق افتاده است ، ما دیده‌ایم که برای تاسیس یک درمانگاه کوچک به چه زمان طولانی‌نیاز داریم اما. اینجا مسئله برسر یک کار دستجمعی بود، ماشیها در پرتو نورافکن ها کار می‌کردیم و روز ها یک لحظه‌نمی ایستادیم تابتوانیم درتاریخی که تعیین شده بود اولین گروه‌را بپذیریم.

مردم باید بدانند

من دست دکتر مهربانی را میگیرم و در حالی که بطرف خوابگاه ها میرویم میگویم : آنچه در اینجا میگذرد یک تجربه تازه در یک معیار جهانی است ، باید مردم بدانند در شهرکی که برای ترک اعتیاد جوانان ایجاد شده کار ها چگونه میگذرد ؟ معالجه برچه اساسی پی‌ریزی شده است ؟

گروه سنی

دکتر مهربانی میگوید : معالجه معتادان در شهرک ترک اعتیاد دارای خصلت‌های خاصی است که امروز بصورت تجربی اجرا میشود شاید در آینده بمقیاس جهانی قابل‌اجرا باشد. اساس معالجه بر گروه سنی و داوطلب بودن معتاد استوار است . ماجوانان معتاد تازیر ۲۵ سال را در اینجا قبول کرده‌ایم. مسلم است که‌جوانان چون بطور جمعی معالجه میشوند در کنار خود ، در کنار بستر خود، در گردشها و ورزش ها با همسن‌و سالهای خویش‌روبرو هستند .

آنها از تضاد عقیده که در بیمارستان های معتادان بین افراددر گروه های سنی مختلف دیده میشود تاحدود زیادی فارغ هستند ، خصلت های یکدیگر را بهتر تحمل می‌کنند، «کولتور » و فرهنگ آنها تا حدود زیادی برابر است‌وما خصوصا دراین‌قسمت کاردیگری هم برای برابری و همسانی فرهنگ معتادان انجام‌داده‌ایم ، ضمن این که همه در یک‌شهرک هستند اما خوابگاه ها را از نظر میزان تحصیلات تقسیم کرده‌ایم .مدراینجا خوابگاهی داریم که بیشتر افراد دیپلم‌در آن بستری هستند. دانشجویین فارغ‌التحصیلان و خلاصه‌معتادانی که دراین گروه فرهنگی قرار دارند دریک خوابگاه جمع شده‌اند ، بحث ها، گفتگو ها، عکس‌العمل ها و حتی قنش های روحی آنان در یک سطح قرار دارد .

البته گروه سنی ،بزرگترین معیار تقسیم بندی و معالجاتی ما را تشکیل میدهد.

آنکه داوطلب نیست‌برود

میگویم : البته مسئله سن ۲۵ سال برای ستاد مرکزی امداد جوانان در تهران‌مشکلاتی فراهم کرده است ، ما مرتبا با جوانانی در دفتر مجله‌روبرو هستیم که فقط سه ماه یا یک سال از میزان سن تعیین‌شده بزرگترند و دائما بافشار دائم التزاید آنها روبرو هستیم اما به معیار تعیین شده شماوفادار مانده‌ایم چون اگر این معیار بهم بخورد اساس معالجه شما در گروه های‌سنی بهم‌میخورد.

دکتر مهربانی میگوید :ما امیدواریم پس از دفع هجوم اولیه معتادان برای گروه سنی ۲۵ تا۳۰ سال هم آزمایشی بکنیم ، اما نکته‌ای که بز لازمست توضیح بدهم اینست که معالجه مابراساس داوطلب بودن معتاد است . مانمیخواهیم جوانانی رابپذیریم که فقطتحت فشار محل کار خود، یاخانواده خود قرار گرفته و بخاطر رفع تکلیف برای معالجه می‌آیند . هدف ما اینست ، جوانی که برای ترک اعتیاد مراجعه‌میکند خودشان داوطلب و مشتاق ترک اعتیاد، باشند . زیرا ما در اینجا معالجه را در محیط و محوطه بز انجام میدهیم .جوان معتاد کاملا خودرا در شهرک آزاد حس میکند .هر لحظه بخواهد به تریا میرود، به زمین فوتبال یا والیبال میرود ، به تماشای تلویزیون رنگی می‌پردازد ، شطرنج بازی میکند، با دوستانش پینگ‌پنگ بازی‌می کند و ضمنا برای ترک اعتیاد ، دارو هم مصرف میکند. درچنین محیطی مسلم جوانی که‌داوطلب ترک اعتیاد نیست راه گریز می‌یابد . البته ما در اینجا ماموربن محافظ « گاردشخصی» داریم اما دلمان نمیخواهدبزور مانع از خروج معتاد شویم ، چون اثرنگهداری معتادی که مصرا تقاضای مرخصی دارد روی داوطلبان بسیار ناگوار است .

عوامل قاچاقچی

دکتر مهربانی میگوید : روزی که ما ، دربخش اول‌کار خود یکصد و ده نفررابستری کردیم ، بعداز پنج شش روز با موارد خاصی روبرو شدیم، عده‌ای فقط برای‌این آمده‌بودند که باصطلاح «دوز » یا مقدار مصرف داروی خودراچند روزی پائین بیاورند و بعد بروند و بخانواده خود بگویند که ما ترک کردیم.

عده‌ای که البته تعدادشان کم بودو بوسیله عوامل‌قاچاقچی خود را داخل صفوف معتادان کرده بودند تابا توزیع مواد بین معتادان مانع از نتیجه ـ گیری شوند که خوشبختانه خودجوانان بیدار ماهیت‌آنها را شناختند و ساعتی که‌آنها قرار بود از آنسوی دیوارشهرک مواد مخدر بردارند مراقبین در حین ارتکاب جرم مچ آنان را گرفتند و تحویل دادسرای‌کرج دادند ، اما آنچه برای ما‌ارزش و اعتبار دارد آن دسته سالم و خوبی هستند که صرف برای ترک اعتیاد آمده‌اند وشجاعانه بمبارزه دامه میدهند.

آنها که چند بار ترک کرده‌اند

از دکتر مهربانی می‌پرسم : وقتی اساس معالجه جمعی وبر مبنای داوطلبی باشد طبعا به تجربیات تازه‌ای‌درنوع پذیرش میرسید آیا ممکنست‌تغییراتی دراین نوع پذیرش داده شود؟

دکتر میگوید:

بله! مثلامابه این نتیجه رسیده‌ایم که در ثبت نام دوره دوم تنها از کسانی ثبت نام کنیم که برای بار اول می ـ خواهند ترک اعتیادبکنند ،زیرا آنکه بیش‌از هفت بار ترک‌اعتیاد کرده‌و دوباره بازگشته است طبعا مسائلی دارد که باید در محیط خانونده‌اش حل شود ویا این که در بیمارستان معتادان بستری شود، نه در یک شهرک که هدفش بازسازی نیروئی‌است که میتواند بسرعت خودرا در صف افراد فعال وارد کند.

ما اکنون مشغول مطالعه هستیم تا در ثبت نام دسته‌دوم اعلام کنیم

روان درمانی

سخن از مسائلی که اینک در شهرک ترک اعتیاد میگذرد بسیار است ،من بمسئله‌روانی و روان درمانی معتادان جوان اشاره میکنم که جوان حتی معتادش ،همیشه قدرت‌آنرادارد که با شکنجه‌های ترک اعتیاد بجنگد اما آنچه در اینجا مهم است مسئله روان‌درمانی است، ما باید بدانیم‌علل اعتیادجوانی که مراجعه کرده چیست ؟ و آن گره روانی اعتیاد او را بشکافیم زیرا امروزمثابت شده است‌که اعتیاد بیش‌از هر چیز منشاء روانی دارد.

دکتر مهربانی میگوید: وزارت بهداری و بهزیستی در تجهیز این مرکز نقش موثری داشته و از آن جمله ماموفق شده‌ایم از طریق وزارت‌بهداری برای هر روز یک روانپزشک‌در اختیار بگیریم . علاوه براین چندین مددکار داریم که پیوسته با معتادان در حال‌صحبت و گفتگو هستند ، بخصوص پس‌از آنکه دو دسته نایاب ، عوامل نسازگار و معتادان حرفه‌ای از صف خارج شدند اینک ما‌یک‌گروه باقیمانده یک پیوند خاص‌روحی داریم.عملیات مربوط به باز سازی آنان آغاز و در بعضی مراحل در شرف اتمام است . هنگامی که‌اعتیاد بطور کلی‌ریشه کن‌شد آنها که بیکار و بی فائده تخصص‌هستند بسوی کارگاه‌خواهندرفت .

ما اینجا ۴۵ کارگاه فنی‌داریم که میتوانند بهترین ومدرن‌ـ ترین تخصص ها رابه داوطلبان بیاموزند.

در آسایشگاهها

با دکتر مهربانی وارد آسایشگاه ها میشویم . درهر جوانان درانجا فرصتی‌می‌یابند تادر کنار هم‌بیاسایند وسلامت وشادابی خویش را بازیابند.

در خوابگاههای شهرک گروه سنی ،فرهنگ و تحصیل جوانان معتاد ملاک هم‌گروه بودن است، تنها دریک آسایشگاه چندین دانشجو فوق‌دیپلم‌و دیپلمه درکنار هم شجاعانه به‌ترک اعتیادمشغولند قاچاقچیان مواد مخدر میخواستند بوسیله‌چند جوان معتاد درشهرک اعتیاد نفوذ کنند اما موفق نشدند ومعتادان قاچاقچی تحویل دادسرای کرج گردیدند .

آسایشگاهی بطور متوسط‌بین بیست تاچهل تختخواب زده شده است . بعضی از جوانها دنبال ورزش رفته‌اند ، عده‌ای بسوی سلف سرویس برای صرف ناهارمیروند و گروهی بتماشای تلویزیون نشسته‌اند. عده‌ای هم ترجیح داده‌اندروی تخت دراز بکشند یا مجله بخوانند .بیش‌از دوازده‌دانشجو در یک اتاق بسر می‌برند، چند نفر فوق دیپلم هستند، چندنفر هم کارمند .

یک کارمند میگوید : من احساس کردم که در ورطه خطرناکی افتاده‌ام و اگر دیر بجنبم ممکنست آبرویم برود، مرخصی گرفته‌ام و آمده‌ام .

یک دانشجو میگوید :من نگران درسهایم هستم به خانواده‌ام هم نگفته‌ام چون‌آنها نمیدانند من درچه‌وضعی‌هستم.. هرکس حرفی میزند . ما به سلف سرویس میرویم .ناهار عدس‌پلو با گوشت ، خرما و سوپ است . آنجا با دو سه نفر روبرو میشویم که شدیدا اصرار میکنند مرخص شوند. می‌پرسم چرا ؟ میگویند ما کاملا ترک کرده‌ایم. میگویم اگر اعتیاد رابشود در هفت روز ترک کرد پس چه ترسی از اعتیاد داریم . پیداست از گروهی هستند که همیشه در هر «کاروانی » از نیمه راه برمیگردند . دکتر مهربانی می گوید : ما اصراری نداریم کسی رابزور نگهداریم ، اما در آینده تعهدخواهیم گرفت، یک تعهد اخلاقی ، زیراچگونه میتوان یک هفته هزینه گزافی بر گردن دولت گذاشت ،نیرو هارا هدر داد ؟ما برای معالجه داوطلب میخواهیم.

بسوی اطاق پینگ‌پنگ میرویم ، و در راه صحبت برسر اینست که بهرحال معتاد بهانه گیرمی شود، معتادی‌که در شرفترک اعتیاد است از غذا، از دکتر، از پرستار ایراد میگیرد. او به تکیه‌گاه های‌روحی احتیاج دارد . ما اینها را میدانیم . ما میدانیم که در روز های‌قطع دارو از اینهم بدتر میشوند . شاید ناسزا هم بگویند ولی تحمل می‌کنیم ، بقول یک پزشک اینجا یک شهر مقدس است ، شهری که به انسانیت دوباره سلام میگوید .

دکتر مهربانی باید به یک جلسه تازه برود . گروهی از پزشکان و مسئولان بهزیستی منطقه را دعوت کرده است تابه بررسی کار های انجام شده بپردازند . شور ومشورت بنیاد کار های اجتماعی را تشکیل میدهد . میگویم کاری که اینجا انجام میشود در یک مقیاس تجربی جهانی است ، شما میتوانید از طریق‌پرسش‌ـ نامه ها عامل و عوامل اعتیاد جوانان رابه‌دولت‌گزارش‌کنید.

دکتر مهربانی میگوید ما بزودی همین کار را خواهیم کرد همچنانکه دیدم‌خبرنگاران جوانان نیز مشغول گفتگو با معتادان هستند ، تاعامل اعتیاد جوانان را بخانواده ها بازگو کنند.

از فضای شهرک خارج می ـ شوم . پشت سر من ،شهرکی نفس میکشد که شاید در آینده نظیر آن نه در کشور ما، بلکه در سراسر جهان پا بگیرد . شهرکی که‌با‌همکاری یک وسیله روابط جمعی یعنی مجله جوانان و یک سازمان مسئول یعنی وزارت بهداری و بهزیستی و رهبری یک پزشک و یک مدیر فداکار « دکتر مهربانی »و گروهی ازپرجنبه ترین همکاران فداکارش‌بنیان گرفته است تابه جنگ مسئله قرن ، مسئله اعتیاد برود.

آگهی

شهرداری مرودشت باستناد مواد ۱و۲ قانون نوسازی ممیزی اراضی داخل محدوده شهر را جهت وصول صحیح عوارض نوسازی شروع کرده است لذا بدینوسیله بکلیه مالکین داخل محدوده شهر اخطار مینماید که با مراجعه بدائره نوسازی مقدار مالکیت خود را اعلام تا ترتیب قانون آن داده شود در غیر اینصورت براساس ماده ۱۱ قانون نوسازی اراضی اعلام نشده به تصرف شهرداری درآمده و برابر مقررات با مالکین رفتار خواهد شد. برای رفع‌هرگونه مشگل بعدی بهتر آنست که هر یک از مالکین به‌وظیفه‌قانونی خود آشنا بوده تا براساس موازین قانونی مملکت و در اجرای منویات رهبر عالیقدر شاهنشاه آریامهر بتوان خدمت بیشتری ارائه نموده و در رقابم هموطنان عزیز موفقیت بهتری نصیب ما گردد.

شهردار مرودشت

دانشگاه بلوچستان

اطلاعیه سازمان سنجش آموزش کشور

درباره

گزینش دانشجو برای دانشکده دریا نوردی‌وعلوم‌وفنون دریائی‌چابهاروابسته به‌دانشکده بلوچستان

دانشگاه بلوچستان با همکاری دانشکده دریانوردی‌سوتامپتون‌انگلستان و بمنظور آموزش‌و پرورش‌افسران‌فنی و ناوبران‌کشتی تعدادی دانشجوی‌مرد برای‌دوره‌چهارساله رشته‌دریانوردی‌ازطریق‌مسابقه‌ومصاحبه می‌پذیرد و به دانش آموختگان گواهینامه معادل دانشیابی‌ودرجه افسر دومی کشتی می‌دهد

دانش‌آموختگان میتوانند درصورت احراز شرایط تحصیلی لازم‌بعدی‌بدرجات افسر اولی‌و کاپیتانی کشتی‌ارتقاءیافته‌وازحقوق و مزایای استثنائی برخوردار باشند .

الف ـ شرایط داوطلبان :

۱ـداوطلب باید دارای دیپلم ریاضی یا طبیعی یا هنرستانی در یکی از رشته‌های فنی باشد.
۲ـ داوطلب باید در آزمایش همگانی تیرماه سال جاری شرکت‌کرده باشد.
۳ـ داوطلب باید متولد سال ۱۳۳۴ یابعد ازآن باشد.
۴ـ داوطلب باید دانشجوی فعلی، اخراجی یا انصرافی‌دانشگاه ها وموسسه‌های آموزش عالی نباشد.
۵ـ داوطلب باید پسر و مجرد باشد.
۶ـ داوطلب باید متعهد خدمت در سازمانهای دولتی یا بخش‌خصوصی نباشد.
۷ـ داوطلب باید منطقه‌ای باشد.

توضیح: داوطلب منطقه‌ای کسی است که حداقل ۵۵ امتیاز از امتیازات زیر را دارا باشد.
ـ تولد داوطلب در منطقه ۱۰ امتیاز
ـ تولد پدر در منطقه ۱۰ امتیاز
ـ هریک سال تحصیل در منطقه (۵) امتیاز ۶۰ امتیاز (حداکثر)
ـ هر یک سال اقامت پدر یا ولی در منطقه (۲) امتیاز ۲۰امتیاز (حداکثر)
جمع ۱۰۰ امتیاز (حداکثر)

ومنظور از منطقه ، استان‌های سیستان و بلوچستان ـ هرمزگان ـ بوشهر و شهرستانهای ـ آبادان، خرمشهر، ماهشهر ودشت‌میشان‌در استان خوزستان می‌باشد.

تذکر مهم: شرط منطقه‌ای بودن هنگام مصاحبه دقیقا کنترل‌می‌شود.

۸ـ برخورداری کامل از سلامت تن و روان.

ب ـ امتحان ، معاینه و مصاحبه:

۱ـ از کلیه داوطلبان از مواد ریاضی، فیزیک و زبان‌انگلیسی، در سطح مشترک دیپلمهای مورد پذیرش امتحان کتبی، به صورت تستی چهار جوابی به عمل می‌آید.
۲ـ از پذیرفته شدگان مرحله اول (امتحان کتبی)، معاینه ویژه‌چشم و انواع معاینات لازم دیگر به عمل می‌آید.
۳ـ از پذیرفته شدگان مراحل امتحان و معاینه ، مصاحبه‌نیز به عمل می‌آید.

پ ـ اطلاعات دیگر :

۱ـ دوره تحصیل که تلفیقی از آموزش و کارورزی است به‌صورت شبانه‌روزی خواهد بود و دانشجویان باید از خوابگاه و انیفورم ولباس مخصوص کار استفاده کنند.
۲ـ تدریس در دوره تحصیل بزبان انگلیسی و به صورت تمام وقت می‌باشد.
۳ـ پذیرفته شدگان در قبال سپردن تعهد خدمت به شرکتهای کشتیرانی، از بورسهای تحصیلی و کمک هزینه استفاده می‌کنند.
۴ـ کلیه پذیرفته شدگان مشمول مقررات آموزش رایگان میباشند .
۵ـ کارورزی روی کشتی‌ها که به تشخیص و معرفی‌دانشگاه تعیین می‌شود ضروری است وجزو واحدهای درسی بحساب‌میاید.
۶ـ کارتهای ورودی در تاریخ پنجشنبه ۲۴ آذر ماه ۳۶ در پلی‌تکنیک تهران توزیع می‌شود و امتحان در روز جمعه ۲۵ آذر۳۶ درهمان محل انجام خواهد پذیرفت.

ت ـ نحوه ثبت نام :

داوطلبان باید برگ درخواست ثبت‌نام زیر را تکمیل کرده‌همراه با مدارک مندرج در آن حداکثر تا پایان روز یکشنبه ششم آذرماه (۲۵۳۶،۹،۶) به توسط پست سفارشی بنشانی:

تهران ـ خیابان آبان جنوبی ـ شماره ۹۴ـ سازمان سنجش آموزش کشور، مرکز اجرای‌آزمونها ارسال‌دارند

بدرخواستهائی که اصل یاضمائم آنها ناقص بوده و یابعدازششم آذر ماه به پست تحویل شده باشد ترتیب اثر داده نمی‌شود.

تذکر: قبض پست سفارشی را در روز توزیع کارت‌های‌ورودی همراه داشته باشید.

این درخواست را از روی خط چین، از روزنامه جدا کنید .

برگ درخواست شرکت در امتحان ورودی دانشکده دریانوردی چابهار

(وابسته به دانشگاه بلوچستان)

اینجانب با مشخصات زیر:

نام خانوادگی : محل درج حرف به حرف نام خانوادگی

نام: محل درج حرف به حرف نام — نام پدر:

شماره شناسنامه — محل صدور شناسنامه: — تاریخ تولد: —

محل تولد: شهرستان — استان — نوع دیپلم: ریاضی / طبیعی / هنرستانی / ناوشته دیپلم هنرستانی — طبق شناسنامه

محل اخذ دیپلم: دبیرستان یا هنرستان — شهرستان — استان — تاریخ اخذ دیپلم: خرداد شهریور سال اخذ

متقاضی شرکت در امتحان ورودی دانشکده دریانوردی چابهار وابسته به دانشگاه بلوچستان می باشم‌ومدارک زیر را به این درخواست ضمیمه کرده ام:

۱ـ قبض بانک ملی ایران شعبه — مورخ — به مبلغ ۵۰۰ ریال، پرداخت شده به حساب جاری شماره ۷۴۸ خزانه نزد بانک مرکزی ایران.

۲ـ یک برگ فتوکپی یا رونوشت مصدق شناسنامه.

۳ـ چهار قطعه عکس ۴×۳ که‌مشخصات خود را پشت‌آن نوشته ام.

درضمن، دارا بودن شرایط ۸ گانه و کامل بودن و صحت مندرجات این برگ و مدارک ضمیمه آن را تأیید می کنم و آگاهی دارم که‌اگر این برگ یا مدارک ضمیمه آن نقص یا کمبودی داشته باشد هیچگونه ترتیب اثری به آن داده نخواهد شد .

امضای داوطلب: تاریخ :

نشانی پستی کامل داوطلب: شهر

تلفن محل سکونت‌داوطلب: کد شهرستان : شماره تلفن :

تذکر مهم: وجه ثبت نام و همچنین مدارک به هیچ وجه مسترد نمی شود .

نیازمندیهای اطلاعات

تلفنهای: ۳۲۸۴۱۴-۳۲۸۲۵۷

فروش دست دوم

تابلو نقاشی

تابلو نقاشی و اشیاء جوبی متیقه کار چین کمنظیربعروش میرسد تلفن ۲۴۷۸۳۱ ۱ـ۲ آ-۱۲۵۹

کت و پالتوی پوست بوفالو زنانه نو سایز ۴۴ و ۴۶ و لباس نو ودست دوم زنانهو بچگانه بفروش می رسد ۲۲۷۹۶۹ـ ۲۲۷۸۸۹ آ-۱۳۸۰

یکدستگاه جاز مدل جدیدبیانل دست دوم بفروش می رسد تلفن ۲۹۲۹۷۳ آ-۱۳۴۶

لباسهای خارجی نو و دست دوملباس‌عروس تلفن۶۶۱۶۸۹ ۱ـ۲ آ-۱۳۴۱

یکعدد کاپ مینگ سفید و مقداری لباس دست اول و دوم زنانه خارجی وهمچنین لباس بچگانه بفروش میرسد، از ساعت ۲ تا ۸ بعد ازظهربه آدرس عباس آباد خیابان‌مهناز خیابان تکش غربی شماره۱۶۸ مراجعه و یا با تلفن ۸۴۲۷۶۴ تماس بگیرید. آ-۱۳۵۵

مقداری البسه دوخت خارج‌به فروش میرسد تلفن ۲۷۱۴۹۵ آ-۱۳۸۶

فروش عتیقه و اشیاء قدیمی

بعلت مسافرت تعداد زیادی چراغ‌و جارو حبابهای‌قدیمی بفروش می رسد . آریامهر روبروی هتل اینترکنتینانتال ـ بابا طاهر ـ سهند ـ پلاک ۴۹ همه روزه از ساعت ۱۲ تا ۲۰ ۱ـ۲ آ-۱۸۳۵

لباسهای خارجی نو زنانه اروپائی در سایز های مختلف ۹۷۰۳۹۰ ۱ـ۲ آ-۱۵۳۱

مقداری لباس زنانه‌و مردانه خارجی و مبلمان منزل دست دوم بفروش میرسد از ساعت ۴ بعد از ظهر ببعبد آدرس انتهای فرح شمالی خیابان پالیزی کوچه مهناز پلاک ۳ ۱ـ۳ آ-۱۲۲۶

فروش دست اول

فرش رسول اسماعیلی

بورس فرشهای نجف آباد و اردکان و مشهد با نازلترین قیمت ۵۵۲۸۱۴ ۱ـ۳ آ-۱۳۱۳

ماشین تحریر برقی و فتوکپی (۱۲تا۲) ۸۲۰۸۴۳ آ-۱۶۹۴

یک دست مبل شامل اطاق ناهار خوری و سالن پذیرائی و مقداری لباس زمستانی و تابستانی نو و دست دوبه فروش میرسد تلفن ۸۹۹۳۱۰ آ-۱۳۸۵

کیف و کمر کروکودیل لوازم آرایش دوربین فیلمبرداری‌و عکاسی کانون‌نو و لوازم‌دیگر بعلت مسافرت‌فروشی ۹۷۹۸۹۵ آ-۱۳۴۸

یکدست لباس عروس دوخت پاریس سایز ۱۰ و دو دست لباس اسکی کامل سایز ۱۰ بفروش میرسد ۲۳۴۰۸۸ ۱ـ۲ آ-۱۳۸۳

مقداری لباسهای خارجی نوو دست دوم‌در سایز های ۳۶ تا ۴۰ـ۴۲ و پالتو و لباس شب و لباس عروس فروشی شمیران خیابان پهلوی بالاتر ازمحمودیه کوچه بهروزپلاک ۱ـ۲ تلفن ۲۹۱۶۰۸ آ-۱۳۸۴

مبلمان ـ اطاق خواب ولوازم دیگر منزل چینی و ایتالیائی نو فروشی ۴۵ متری سید خندان چهار راه مجیدیه به طرفشمال میدان سرباز دست راست گلستان ۳ شماره ۱۴ روز ۱ر۹ـ۳۶ از ۹ تایک بعد از ظهر و ۲ تا ۶ بقیه روزها ۳ر۵ ببعد آ-۱۷۰۵

اکازیون

دو عدد پالتو پوست مینک ماده (ساگا اسکاندیناوی) به اندازه های۳۸و ۴۰ به رنگ قهوه‌ای کاملاپررنگ دوخت بسیارشیک قیمت هر یک ۲۲۵۰۰ تومان تلفن ۲۴۱۹۰۵ ۱ـ۲ آ-۱۹۹۴

انواع لباس زنانه دست اول بفروش‌میرسد. امیر آبادشمالی خیابان‌دوم کوچه دکتراقراری پلاک ۷۰ ۱ـ۳ آ-۱۸۰۹

سرویس اطاق خواب کامل لباسهای تابستانی و زمستانی گرام پایونیر رادیو تیونرسان سوئی بفروش میرسد ۸۹۹۳۱۰ آ-۱۹۹۵

قابل توجه

دوستداران بهترین کلکسیون موسیقی‌کلاسیک‌و جاز خارجی و تکثیر کنندگان‌نوار موسیقی حدود یکهزار نوار حلقه‌ای‌پر شده امریکائی که اکثرابوسیله انتکس بطریقه استریو ضبط گردیده و هیچکدام دوبله نمیباشد یکجا آماده فروش‌می باشد. طالبین از ساعت ۱۰ صبح الی یک بعد ازظهر با تلفنهای ۳۱۲۹۸۵ و ۳۱۲۹۰۷ تماس حاصل نمایند.

قالیچه آنتیک ابریشمی چینی فروشی تلفن ۶۲۹۷۳۲ آ-۱۵۲۰

حراج ۲ سرویس تختخواب کین سایز و کوئین سایز آمریکائی جالب شمیران تلفن ۲۷۰۵۴۰ آ-۱۸۱۷

حراج لباسهای زنانه ایرانی‌و خارجی نو و دست دوم ۹ صبح به بعد بدت یک هفته جاده قدیم شمیران‌بین حسینیه ارشاد و میرداماد روبروی بیمارستان مفید کوچه بهشت آسا پلاک ۱۰ آ-۱۱۸۵۵

مبلمان کامل ایتالیائی نو تلفن ۶۶۲۱۴۹ـ۷۵۹۰۹۱

جامکو jamco

کت و شلوار مردانه جامکو

محصولی از بزرگترین کارخانه های پوشاک ایران و ایتالیا

هدایای انحصاری جامکو (کت وشلوار ـ پالتوـاورکت)

در قصر پوشاک

خیابان فردوسی تلفن ۳۱۹۸۹۹ و ۳۱۶۴۴۴

خرید اثاثیه

گالری فرش

شایان ۶۶۱۰۶۹ و ۶۶۶۴۳۰ خریدار قالی‌و قالیچه‌کهنه ونوکاخ ۷۹

فرش ایران‌نوین

فرشهای‌به‌قیمت رسیده شما را برای صادرات گرانتر از همه می‌خرد ۶۵۳۱۹۵

فرش خواجه نصیر خریدار فرش کهنه و نو ۷۵۳۶۹۰

فرش سامان ۶۵۵۷۴۴ خریدار قالی کهنه و نو

مبل ودکوراسیون

مبلمان از دوانمارک

وارد شد دفتر فروش راه خیابان روزدلت نرسیده به شریعتی کوچه کیوان شماره ۱۳ تلفن: ۸۲۲۴۸۷

تعمیر مبل

کلیه مبلمان کهنه شما بامبلمان نو معاوضه‌میشود کلیه‌تعمیرات مبل پذیرفته میشود ۹۳۷۲۲۰

مبل مظفر

تعویض رویه مبل و صندلی ۶۲۹۹۶۸

فروش اتومبیل

پیکان

پیکان جوانان اواخر ۵۴ رنگ گوجه‌ای بدون تصادف مقطوع۳۷ هزار تومان ۹۵۰۰۷۱

پیکان دولوکس اردیبهشت۳۶ طوسی رنگ فروشی تلفن ۳۴۶۵۵۱ آ-۱۸۱۳

پیکان مدل ۵۳ آبالوئی تلفن ۳۴۲۱۴۵ـ عشقی آ-۱۸۱۴

پیکان جوانان مدل ۵۲ قرمز نمره شهرستان بفروش می رسد ۹ـ۶۸۳۰۹۸ آ-۱۷۰۷

پیکان دولوکس۵۴سبز روهن رینگ‌جوانان سپر بهن برادیو پخش صوت ۴۰ هزار تومان تلفن ۸۳۰۷۸۰ آ-۱۹۹۱ ۱ـ۲

پیکان جوانان مدل ۵۳ رنگ گوجه‌ای به علت مسافرت فوری‌به فروش می رسد تلفن ۲۴۸۷۱۳صبح ساعت ۸ الی ۴ بعد ازظهر تماس بگیرید. آ-۱۹۹۰

پیکان ۳۶ فروشی تلفن ۹۳۴۲۵۸

پیکان جوانان اواخر ۵۴ رنگ گوجه‌ای بدون تصادف مقطوع ۳۷تومان تلفن ۹۵۰۰۷۱

پیکان ۵۵ آبی متالیک کارکرد ۹هزار کیلو متر قیمت ۴۷ هزار تومان ۹۷۴۷۰۱ آ-۱۳۷۱

پیکان دو لوکس آخر ۵۳سپر بهن با رادیو پخش تلفن ۳۱۹۷۰۱ آ-۱۳۷۲

پیکان دولوکس یشمی اواخر ۴۹ فوق‌العاده مرتب بالوازم اضافی مقطوع ۲۷۵۰۰ تومان ۲۶۲۷۳۵

پیکان دولوکس ۳۶ اخرائی روشن شیشه رنگی کار کرد هزار کیلو متر ۵ بعد از ظهر ببعد تلفن ۹۳۱۷۶۷ آ-۱۳۷۴

پیکان کرم رنگ مدل ۴۹ به فروش میرسد تلفن ۶۳۸۰۸۶

پیکان دولوکس ۵۵ بارینگ رادیال ۴۲ هزار تومان تلفن ۲۶۵۷۷۷ آ-۱۳۷۶

پیکان دولوکس مدل ۵۱ به فروش میرسد تلفن ۸۵۳۵۹۰ آ-۱۳۸۱ ۱ـ۲

پیکان صفر کیلو متر ۳۵۸۱۹۸

پیکان‌مدل۵۴ بسیار تمیزفروشی ۷۳۹۱۷۰ـ۳۶۱۰۷۹ ۱ـ۲ آ-۱۳۹۰

پیکان ۵۳ رادیو پخش بسیار تمیز ۷۸۳۴۳۰ ۱ـ۲ آ-۱۳۹۱

پیکان ۴۶ بسیار تمیز دست اول بالوازم اضافی ۲۱۵۰۰۰ ریال ۳۶۷۶۱۳ ۱ـ۱

پیکان دولوکس ۳۶ آجری روشن تلفن ۹۳۹۶۱۲ بعد از ظهرها آ-۱۳۵۵

پیکان‌جوانان ۵۳ زرد۷۶۳۹۴۶ آ-۱۴۷۶

پیکان ۳۶ شیری صفر کیلو متر۶۳۴۸۴۲ آ-۱۵۱۲

پیکان دولوکس ۵۱ مراجعه از ۶تا۸ بعد ازظهر تلفن۹۶۹۲۳۷ آ-۱۸۱۲

پیکان‌دولوکس ۵۵شیشه رنگی سپر پهن‌بیواسطه ۸۳۸۲۷۰

پیکان دولوکس مدل ۵۵ رنگ قهوه‌ای بفروش می رسد از ساعت ۹ صبح الی ۷ بعدازظهر باتلفن ۳۱۲۸۵۱ تماس حاصل نمائید

هیلمن

هیلمن ۷۵ تمیز مقطوع ۲۹ هزار تومان تلفن ۹۵۶۷۷۰ آ-۱۵۱۷

ژیان

ژیان ۵۳ تمیز با پخش صوت ۱۵ هزار تومان تلفن ۲۲۰۰۵۶ آ-۱۴۰۶

ژیان مدل ۵۳ سفید با وسایل اضافی ۱۸۵۰۰ تومان ۴ بعبعد ۹۲۱۴۹۷ آ-۱۵۱۴

آریا

رامبلر ۶۴ از ۹ الی۱۹ تلفن ۹۳۲۷۸۷

یکدستگاه اتومبیل اریا مدل۵۰ باکولر شیشه رنگی تودوزی مخمل ورادیو پخش استریو بمقیمت ۴۲ هزار تومان ۹۶۹۲۱۷ آ-۱۳۶۲

شورولت

اکازیون

یکدستگاه اتومبیل شورلت ایمپالا مدل ۷۳ کاستوم رنگ متالیک ـ فول باکولر بسیار تمیز بیواسطه نقدا به فروش میرسد در صورت تمایل روز های پنجشنبه ۲۶ و جمعه ۲۷ آبانماه از ساعت۸صبح تا۱بعد ازظهر با تلفن ۲۶۴۰۵۱ مذاکره فرمائید. آ-۱۳۸۷

بلیزر دولوکس ۷۷گمرک شده سبزه نشده ۷۵۱۲۸۳

شورولت ایران رویال اتوماتیک ـ کولر ـ مدل ۵۴ کیلومتر ۱۸۵۰۰ قیمت ۶۸ هزار تومان تلفن ۲۳۹۲۲۳ از ۵تا۸ بعدازظهر

شورولت کاپریس متالیک ـ فول اتوماتیک باتمام وسایل نمرمنشده دانشجوئی۸۲۴۲۰۳ آ-۱۹۸۷

شورلت‌بلزمدل ۶۲ با تودوزی مخمل سفید رنگ تمیز ومرتب ۲۵هزار تومان‌تلفن۸۳۳۹۰۲ آ-۱۹۹۰

بلیزر شایان آبی متالیک ۳۵۰ از۴ ببعد تلفن ۹۲۰۵۲۱ آ-۱۲۵۴ ۱ـ۵

شورلت رویال ۵۵ رنگ سفید سقف مشکی شیشه رنگی با کولر رادیو پخش با بیمه‌کامل کارکرد ۳۷ هزار قیمت ۷۵ هزار تلفن ۶۴۰۷۳۱ از ساعت ۱۶ تا ۱۸

شورولت ایمپالاتوماتیک کولر شیشه رنگی‌رادیو پخش رنک یشمی به فروش می‌رسد تلفن ۳ز۲۷۰۷۷۲ ببعد

شورلت کامارو ۷۶ دانشجوئی ۶ سیلندر دنده معمولی‌رنک نقره‌ای متالیک با رادیو ضبط استریو کارکرد ۱۷ هزار تلفن ۶۴۴۷۱۹ ـ ۶۶۹۶۶۸

بلیزر ۷۸ کابریس ۷۴ تلفن صبح ۳۲۰۷۴۵ عصر ۶۴۲۶۳۴ ۱ـ۲ آ-۱۴۷۷

کامارو مدل ۷۲ فرمان هیدرولیک دنده اتوماتیک در وضعیت‌بسیار عالی قیمت ۴۳ هزار تومان تلفن ۷۶۶۲۸۹ هاشمی

بلیزر ۷۷ شایان ۸ سیلندر فول با لاستیک پهن و رینگو آبی گمرک نشده ۲۸۷۴۸۵ و ۲۴۷۳۳۹ بعد از ساعت۶ آ-۱۵۱۹

بلیزر شایان ۷۷ اتوماتیکتلفن های ۹۳۸۹۱۸ و ۹۳۶۰۹۵ آ-۱۴۷۸

ب.ام.و

بی‌ام‌و ۲۰۰۲ مدل ۷۶ سفارش آمریکا

رنک دودی متالیک‌کولر، رادیو پخش استریو بکر مکزیکو بفروش می‌رسد قیمت مقطوع ۱۱۷ هزار تومان تلفن ۳۱۱۲۲۴ـ ۳۱۱۲۲۵

بی‌ام‌و ۲۰۰۲ مدل ۷۳ سندآ۷۲ آبی متالیک شیشه رنگی پمپ برقی و لاستیک یخ شکن ۹۲۱۹۷۶

اکازیون

بی‌ام‌و ۵۱۸ـ۷۷ فروشی تلفن ۲۷۴۱۸۵

بی‌ام‌و مدل ۷۳ نارنجی با پخش استریو قیمت ۶۱ هزار تومان و یا باپیکان تمیز معاوضه میشود تلفن ۹۶۹۷۱۷

بی‌ام‌و ۲۰۰۰ چهار درب مدل ۶۹ در وضعیت خوب تلفن ۲۱۹۷۰۷ آ-۱۴۰۶ ۱ـ۲

بنز

بنز ۲۰۰ مدل آخر ۷۱ سفید بروضع استثنائی بیواسطه۸۵ هزارتومان بعد ازظهر۶۵۰۷۲۰ آ-۱۵۱۱

مرسدس‌بنز ۲۸۰ اس بسیار تمیز مدل ۱۹۶۹ موتور نو ۱۹۷۲ به علت ماموریت به فروش می رسد تلفن۶۳۰۷۷۷ آ-۱۴۷۹

مرسدس بنز ۲۸۰ اس مدل۷۷ فول بدون واسطه ۹ تا۱۲ و ۳تا۵ره تلفن ۸۲۶۱۰۵ آ-۱۴۷۵

سفارت‌استرالیا

مرسدس بنز ۲۸۰ اس اتوماتیک مدل ۱۹۷۲ تلفن ۱۹ـ ۸۳۳۰۱۷ از ۱۲ الی ۳ بعدازظهر

بنز۲۰۰ مدل ۷۰ همه چیز ۷۴ پارادیو ضبط فیلیپس بسیار عالی به فروش میرسد تلفن ۹۶۵۳۶۲ آ-۱۹۸۸

بنز ۲۳۰ مدل ۷۶ فرمان هیدرولیک رنک طلائی متالیک فوری نقدفروشی تلفن ۷۹۸۹۹۲

کامیون بنز ۱۹۲۱ مجهز به جرثقیل هیدرولیک گردان فروشی ۶۳۱۸۲۴ ـ۱۳۸۵

فولکس

فولکس‌های استیشن ـ لمپینگ وانت دو کابین و غیرو ۷۹۰۵۰۸

فولکس گلف جی ال اس چهاردر سبز متالیک ۷۸ بدون گمرک و نمره۴۰تا ۷ بعدازظهر تلفن ۷۹۴۳۲۹

فولکس ۶۳ـ از ۹ الی ۱۹ تلفن ۲۳۲۷۸۷

فولکس مدل ۵۹ خیلی تمیز و مرتب مقطوع ۸۵۰۰ تومان‌از ساعت ۲ ببعد تلفن ۷۹۰۵۸۳

فولکس استیشن ۶۶ درب کشوئی‌با صندلی دور شیشه تلفن ۹۷۶۶۵۰ آ-۱۷۰۸

فولکس استیشن مدل ۶۹ تازه تعمیر بفروش می رسد تلفن ۳۱۸۵۴۲ آ-۱۹۸۴

آلودی

آلودی ۱۰۰ ال ۷۷ انگوری متالیک ۱۱۷ هزارتومان ۴تا ۱۰ شب تلفن ۹۳۱۰۳۵ آ-۱۳۵۳

پژو

پژو ۴۰۴ مدل ۷۲ با دو یخشکن‌و رینگ‌اضافه و باربند و رادیو وضبط صوت بفروش میرسد تلفن ۶۲۴۱۵۰

پژو ۵۰۴ ال ۷۷ سفید یخچالی نو و تمیز با ۴ هزار تومان وسایل اضافی‌و ۷ هزار کیلو مترکارکردبدون واسطه‌مقطوع ۷۸ هزار تومان تلفن ۲۴۱۱۹۷ آقای تابشیان

پژو ۴۰۴ خیلی تمیز مدل ۷۳ باپخش تلفن ۲۹۴۷۱۷ آ-۱۳۸۶

پژو ۴۰۴ کوپه مدل ۷۳یشمی متالیک فروشی تلفن۸۴۴۷۵۰

پژو ۵۰۴ جی ال ۷۷ آلبالوئی گمرک شده‌نمره نشده دانشجوئی‌نقدا ۱۱۵ هزار تومان ۹۲۳۷۹۸ از ۴ تا ۸

پژو ۴۰۴ مدل ۷۴ لیموئی بسیار تمیز فروشی ۷۹۷۲۰۰ آ-۱۸۱۵

پژو ۴۰۴ مدل ۱۹۷۲ رنگ سرمه‌ای متالیک تلفن۲۱۵۰۰۳ آ-۱۴۷۹

پژو ۵۰۴ ال ۷۷ ترانزیت فروشی ۴ الی ۸ بعد از ظهر ۲۴۴۹۲۳ آ-۱۴۷۳

پژو ۵۰۴جی‌ال ۷۴سبز متالیک در موقعیت عالی فروشی صبح ها ۸۹۶۶۸۲. ۱ـ۲ آ-۱۷۰۹

پژو ۷۶ متالیک ضبط صوت گرمکن عقب ۵۲۶۰۷۸ آ-۱۷۱۱

فیات

فیات ۱۲۷ مدل ۷۴ بفروشمی رسد تلفن عصرها ۳۳۵۹۳۶ ۱ـ۳ آ-۱۷۸۲

فیات لادا زرد قناری تمیز با پخش استریو ودو حلقه لاستیک یخشکن فروشی ۷تا ۴عصر ۶۵۰۲۵۸ آ-۱۴۰۷

فیات ۱۲۴ اسپرت ۱۸۰۰ مدل ۷۳ بسیار تمیز از ۹ صبح الی ۷بعد ازظهر ۷۵۳۲۵۶

فیات۱۲۵ بی مدل ۷۲بالاستیک رادیال ورادیو ضبط فروشی ۶۵۱۲۰۹ آ-۱۴۸۸

فیات ۱۸۰۰ـ ۱۲۴ مدل ۷۴ با رادیو پخش مقطوع ۳۶هزار تومان ۸۵۸۳۷۸ آ-۱۷۱۰ ۱ـ۲

تویوتا

تویوتا کرونا ۷۷ رنک مسی‌نمره نشده‌پارکینگ جنب سینما شهر فرنک یا تلفن ۶۲۷۶۲۸ از ۴ بعدازظهر به بعد

تویوتا کرولا ۷۷ فول‌سفارش امریکا ۱۶۰۰ چهار درب بدنه اتوماتیک کولر و شیشه رنگی گرمکن‌شیشه‌عقب‌سیر استحفاظی ترمز قدرتی رنگ سفید گمرک شده بدون نمره ۷۲ هزار تومان ۶۲۸۴۱۵ آ-۱۷۰۶

تویوتا کرونا رنگ شیری ۷۷ فروشی ۸۴۶۰۸۷ از ساعت ۵ به‌بعد

تویوتا سیلیکا مدل ۷۵ رنک زرشکی تمیز از ساعت ۸ صبح الی ۵ بعدازظهر تلفن۶۶۱۳۶۳

تویوتا سیلیکا مدل ۷۵ لیموئی شیشه رنگی باپخش استریو ۷۹۲۴۸۸

تویوتا سلیکا مدل ۷۳ بفروش میرسد تلفن ۲۳۰۲۱۱

مینی ماینر

مینی‌مایزرجی‌تی۷۶ تمیزفروشی بین ۴ تا۷ بعد ازظهر تلفن ۶۳۳۰۸۳

ولوو

ولوو ۶۳ شیری رنگ بفروش میرسد تلفن ۳۱۷۴۵۳

مک وان

مک وان مدل ۷۳ سند ۷۱ متالیک انگوری‌با کولر ،رادیو پخش استریو و فرمان تلسکوپی بقیمت ۴۵۰۰تومان بفروش میرسد تلفن۲۹۱۹۴۵ ـآ-۸۱۳۰

رنو

رنو صفر کیلو متر بفروشمی رسد ۷۹۶۷۶۷ آ-۱۲۸۲

رنو ۵ سفید مدل ۲۵۳۵ کارکرد ۷۵۰۰ کیلومتر تلفن۶۸۲۴۲۹ـ ۸۳۹۴۰۸

دوج

دوج چارجر ۶۹ دو درب‌با کولر ۶ سیلندر با پخش‌کاست کاتریج لاستیک پهن ۷۵۲۹۹۸ و ۷۵۳۹۵۸ آ-۱۴۷۶

جیپ

شرکت سوزمیران یک دستگاه جیپ استیشن آهو نو با ۴۶۰۰ کیلو متر کارکردمقطوع ۸۰۰۰۰ تومان فروشنده است معاوضه با پژو ۵۰۴مدل ۷۷ اگر نیز امکان‌داشته باشد تلفن۶۴۰۹۲۱ از ۸صبح تا ۲ بعدازظهر

جیپ جنگی بسیار تمیز موتورو گیربکس‌نوقیمت ۲۲ هزار تومان تلفن ۷۸۱۲۳۵

رنجرود ۷۸ گمرک شده با کولر بدون واسطه صبحهااز ساعت ۹ تا ۵ر۴ـ ۶۶۶۱۶۱ بقیه اوقات ۲۲۱۴۸۵

رنجرور مدل ۷۵ رنگ سفید مجهز به کولر ، شیشه رنگی، گرمکن، شیشه عقب رادیو پخش فیلیپس ، کارکرد ۲۶۰۰۰ کیلومتر نقدابفروش می رسد. تلفن ۶۴۰۵۳۶ و ۶۶۱۳۹۵ آ-۱۹۴

فروشگاههای اتومبیل

پیکان نقد و اقساطباوام بانکی تلفن ۹۳۵۰۵۶

فیات ۱۳۱ و ۱۳۲

باشرایط سهل آماده تحویل تلفن ۷۶۱۱۹۶ و ۷۶۵۰۵۴و ۷۶۸۲۲۶ ۱ـ۱۰ آ-۱۳۶۱

انواع پیکان ۳۶ با وام بانکی ویااقساط شرکت گزینش ۹۶۰۱۰۲ـ۹۲۷۴۸۴ آ-۲۰۲۱

انواع لندرور دست دوم نقد واقساط ۷۹۲۷۲۹

نمایشگاه صبا(کاظمی)

نماینده‌انحصاری فولکس پاسات ،آاودی، گلف وانواع‌وانت نقد و اقساط با وام بانکی ۷۵۳۷۷۴ ـ ۷۵۱۰۲۹

ژیان و مینی بوس با اقساط وام بانکی- رنو چهار درب تلفن ۷۵۰۴۵۱ و ۷۵۱۸۳۰

دولوکس جوانان‌کار استیشن باوام‌بانکی ۳۰ ماهه ۷۵۰۴۵۱ و ۷۵۱۸۳۰ آ-۴۲۰

نیسان

وانت‌نیسان ۲۰۰۰ خارجی با قیمت استثنائی نقد و اقساط آماده ۷۲۸۰۷۸

بنز کمپرسی

ویک دستگاه لودربا قیمت مناسب نقد و اقساط ۷۲۸۰۷۸

خرید و فروش پیکان حاج‌مظفرهاتفی۵۲۴۰۷۸

فیات ۱۳۱ و ۱۳۲ پیش‌قسط ۱۵۴۰۰ تومان تلفن۸۵۴۱۷۸

فیات ۱۳۱ و ۱۳۲شرایط سهل با گارانتی لوازم یدکی تلفن ۸۴۴۹۴۴ آ-۱۷۰۰

نمایندگی شماره۲

تویوتا

سواری‌وانت‌آماده‌تحویل با بهره بانکی ۷۵۹۴۷۰

تویوتاکرونا

۷۸ نماینده‌فروش احتشامی تلفن۷۶۳۴۳۹

تویوتا ۷۸

کارینا و کرونا نقد و اقساط با وام بانکی ۶۶۰۵۷۵۶

گالانت

نقدو اقساطموجود است ۳۱۲۳۱۵ و ۳۱۱۰۶۸

دوج‌گالانت

دوج‌لانسر

نقد واقساط باپهره بانکی نمایشگاه اتومبیل پرویز گورش کبیرنبش شهنازه ۷۵۳۹۵۸ و ۷۵۵۰۸۴

گالانت

دوج لانسر

بقیمت کمپانی با وام بانکی ۳۰ ماهه تلفن ۶۶۰۵۷۵۶

انواع داتسون

نقدو اقساط

خیابان جیحون تلفن ۹۵۰۸۷۹

انواع داتسون

نو ودست دوم

در۷مدل نقد و اقساط نیروی هوائی تلفن ۷۹۴۴۲۸ و ۷۹۲۸۴۲

سواری داتسون

مشمول تخفیف در ۴ مدل سه راه تهران ویلا تلفن۹۷۴۴۵۲

انواع داتسون

نقد و اقساط

خیابان‌پهلوی‌ایستگاه محمودیه پاکبیکر تلفن۹ـ۲۹۱۹۰۸

گلپایگانی

مرکز خرید و فروش اتوبوس و مینی بوس

سیمتری سه‌راه‌مختاری

۵۲۷۹۰۰ ۵۳۶۳۰۱ ۵۲۳۱۲۵ ۵۳۹۳۲۰

خرید اتومبیل

نمایشگاه اتومبیل پیرجندی داتسون‌دست دوم راخریداریم تلفن ۹۰۸۷۵ و ۹۰۸۷۹

خواستار یک ماشین رنو۱۵ تا۱۷ به شماره تلفن های ۸۹۳۱۳۹ و ۸۹۴۸۵۸ با آقای کرمی تماس بگیرید.

دولوکس جوانان‌کار استیشن باوام‌بانکی ۳۰ ماهه ۷۵۰۴۵۱ و ۷۵۱۸۳۰

برای اتومبیل شما

خیمه ساحل

سازنده‌انواع چادر خارجی و ایرانی سپه نرسیده به میدان باغشاه فروشگاه خیمه ساحل ۶۶۴۳۴۳

کرایه اتومبیل

تکنو ترافیک تاکسی

سرویس شبانه‌روزی ۲۳۲۰۴۷ ـ۲۳۵۷۸۰

اتو تهران اتوبوس مینی‌بوس جهت سرویس کارخانجات و غیره تلفن ۵۱ـ۳۵۹۴۵۰

اتومبیل کرایه پیمان لوکس ۲۴ ساعته در اختیارشماست۳۴۰۱۱۱

سوبر تاکسی‌سرویس سواری ومینی‌بوس کرایه تلفن ۲۶۷۷۷۴

خاور تاکسی تخت طاووس ۲۴ ساعته ۸۴۹۳۲۵

جیپ و لندرور تلفن۵۳۹۸۲۹

پیکان‌کرایه‌بدون راننده‌موجود است تلفن ۵۴۱۴۲۵

کوروش تاکسی سرویس شبانه‌روزی ۷۳۲۵۳۰ و ۷۳۴۴۳۱ نارمک

ام.آ.اس M.A.S

قابل توجه کارخانجات و آژانسهای توریستی اتوبوس ومینی‌بوس های لوکس جهت داخل و خارج شهر تلفن ۹۷۰۸۱۴ و ۹۷۸۸۹۵

سرسبز تاکسی

انواع اتومبیل با راننده بدون راننده تلفن ۷۹۰۴۰۶

مورد نیاز کرایه

به تعدادی اتومبیل پیکان با راننده‌جهت کار در آژانس‌تمام وقت نیازمندیم ۳۴۰۱۱۱

یکصد دستگاه اتومبیل با راننده مورد نیازاست تلفن ۷۹۰۴۰۶

باربری شهری

توکل بار

باربری‌شهروحومه ۵۲۲۲۲۲ ۵۲۲۲۲۳

شوش بار

مؤسسه حمل ونقل شهروشهرستان ۳۶۱۱۱۱ ۳۶۱۱۱۲ ۳۶۱۱۱۳ ۳۶۱۱۱۴

فردبار

حمل‌باروأثاثیه‌منزل بابسته‌بندی‌درشهروشهرستان ۵۴۵۵۵۵ ۵۴۵۵۵۶ ۵۴۵۵۵۷

جرثقیل کرایه

جرثقیل جاسب ۵۲۵۷۶۳ـ۵۲۷۸۱۸

جرثقیل بلوار ۳۴۶۱۱۱ـ۳۴۲۵۶۳

جرثقیل و تریلی شبانه‌روزی ناصر آژانس تاسیسات ۲۵ تن تمام شبانه‌روزی‌آماده‌بکار میباشد ۹۷۱۳۴۹ـ۹۷۹۴۰۲

ماشین آلات

فورک لیفت ۳ تنی جرثقیل کارکردهفت ماه (۷۰۰ ساعت) خیلی تمیز فروشی از ساعت ۷تا۹ شب طبقه دوم۶۵۱۰۷۹

کمپرسی آماده کار در تهران و شهرستان ۳۱۴۴۸۰

دستگاههای‌تولید نایلون‌نایلکس وسلفون و برش اتوماتیک فوری خریداریم تلفن ۵۲۵۴۰۵ آ-۱۹۹۳ ۱ـ۴

آنتن تلویزیون

نصب آنتن رنگی ۲۷۶۱۰۶

نصب آنتن رنگی ریزی آلمانی فوری تلفن ۵۳۰۴۱۸

تعمیر تلویزیون

تعمیرگاه مجاز تلویزیون شاوب‌لورنس، بلر، آر.تی.ای نصب انواع آنتن ۳۳۸۱۱۳

سرویس مجاز تلفنکن فیلیپس گروندیک

تلویزیون رنگی تلفن ۲۷۶۱۰۶

مرکز تعمیرات در منازل نصب آنتن رنگی فوری

گروندیک رنگی شاوب‌لورنس‌بلر فیلیپس آر . تی.آی و غیره

۳۴۸۴۲۹

شرکت تلساند الکتریک

نصب سکام وتعمیرتلویزیونهای نصب رنگی آنتن گروندیک فیلیپس شاوب‌لورنس تلفن: ۸۲۲۸۷۹

تعمیر انواع تلویزیون ووسائل الکترونیکی درمحل تحت نظر مهندس الکترونیک ۶۳۱۱۲۰

سرویس تعمیرات تلویزیونهای وستینگهاوس جنرال الکتریک

۹۵۷۲۰۵

تعمیر تلویزیون

بلر آر.تی.آی فیلیپس گروندویک شاوب‌لورنس

۸۲۷۴۷۰

تزئینات‌ودکوراسیون

دکوراما

موکت ، کاغذ دیواری ،پرده کرکره‌وکفپوش تلفن۷۵۴۱۳۱

خدمات تزئینی‌قزلباش

نصب فوری کاغذ دیواری‌ـ موکت ـ کفپوش ـآکوستیک ۳۱۸۰۷۳

پذیرش دانشجو و استخدام

آموزش دوره های تخصصی مدیریت ، الکترونیک ، برنامه نویسی، طراحی سیستمها و انگلیسی کامپیوتر بامدرک رسمی.

استخدام دانشجویان در طی دوره کار آموزی و پایان آن.بازاریاب لوا کامپیوتر ، فنی، خدمات مهندسی برق. آموزش M.C.Co نوآلب ۲۳۶ تلفن ۹۳۶۵۴۰

قابل‌توجه مهندسین و مقاطعه‌کاران

درب‌های پیش‌ساخته ایرانی و آلمانی ساده‌و کلاسیك پنجره‌های دوجدار شیشه در دو جهت بازشو آلمانی چهارچوب چوبی و چهارچوب‌فلزی درب‌وپنجره آلومینیومی موسسه نیلو ۳۱۱۲۲۴و ۳۱۱۲۲۵

R·U· ENGLISH SERVICE آر یو انگلیش سرویس

موکت نمدی با نصب سری ۲۲تومان . موکت کیریتی نوداراز با نصب متری ۴۵ تومان

نصب کاغذ دیواری شرکت آریو انگلیش سرویس ۸۴۳۸۴۵ـ۸۵۵۳۴۰

پرده کرکره امروز

سفارش دهید ۴۸ساعت بعد تحویل بگیرید از شهرستان ها نماینده فعال میپذیریم .

۸۴۶۱۱۳

تزئینات لوموند

نصب آکوستیک و سقف های کاذب در اسرع وقت انواع تزئینات با نازلترین قیمت تلفن ۷۶۹۳۲۹

تابلو های پلاستیک

نئون برنجی، مسی وتعمیرات ۵۴۶۶۸۹ آ-۱۹۱۲

فقط‌یک تلفن کافیست که موکت- کاغذ دیواری - کف پوشپرده افقی - عمودی - پرسیانا- اگوستیک کف پوش رادر اسرع وقت انجام دهیم.

۸۴۶۱۱۳ آ-۱۹۱۱

تعمیر کرکره فوری ۷۳۸۲۲۲

همه‌رقم پارکت ایرانی ، خارجی نصب و تعمیر تلفن ۷۶۴۹۶۹

پرده کرکره

امروز سفارش دهید دو روز بعد تحویل بگیرید تلفن۵۹۲۲۰۷

برای ساختمان شما

پاکتان

انجام کلیه خدمات ساختمان ۸۲۴۵۸۱

تولید کننده درب پنجره آلومینیوم و رابیتزنیماوتوری ۷۹۳۹۰۱

تولید و نصب سنگهای ساختمان و تعمیر ساختمان در اسرع وقت تلفن ۹۵۸۴۶۹

آسفالت

وقیرگونی پشت‌بام ۵۲۲۱۰۱

شرکت نارمکان تهران نصب داربست فلزی با مسئولیت محدود ۷۳۰۳۶۲

آجرسفید

۵ر۲ و ۳ و ۴ سانتی‌و سفال بلوك ـ فشاری‌و کلیه مصالح ساختمانی تحویل فوری۲۳۹۱۴۴و ۲۳۵۷۳۳

سیمان

واردانی بقیمت مناسب ۷۶۶۱۳۹

فیروگوبی و اسفالت

باتضمین ۷۳۸۴۵۵ـ۷۳۰۱۰۸

آسفالت ورولپلاك

کلی وجزئی فوری ۹۲۰۰۴۷

سنك ساختمانی لاشتر تیشه‌ای و سنك های دیگر ساختمانی‌در اسرع وقت در هرنقاط ایران تحویل داده‌میشود ۳۵۰۹۹۵۲

آسفالت پشت‌بام و محوطه سازی تلفن ۹۵۵۷۸۱

آجرفوری

۷۳۴۶۸۰ و ۷۳۷۲۲۷

همه گونه خاکبرداری پذیرفته‌میشود۶۴۶۴۹۱

نقاشی ساختمان

در هر نقطه کشور ـ انواع پولیسترلاك‌الکل و رنك فوری ۷۶۴۵۳۷

سیمان‌تیپ۵

ف

نیازمندیهای اطلاعات

تلفنهای: ۳۰۳۷۰۲-۳۱۱۲۱۹-۳۱۱۲۲۵-۳۱۱۲۲۴

نیازمندیهای اطلاعات تلفنی رسمی میپذیرد

قابل توجه کارخانجات محصولات لاستیکی

پودر لاستیک کیوان پودر مصرف کارخانه شما را به هر شکل و مقدار در اسرع وقت تامین می‌نماید تلفن ۹۳۸۱۵۰

قابل توجه شرکتهای ساختمانی و تاسیساتی و داربستی

شرکت داربست رویال کاپلر

نمایندهٔ فروش داربستهای خارجی بدینوسیله آدرس وشماره تلفن جدید خود را به اطلاع میرساند.

خیابان کورش کبیر باغ صبا خیابان ملک شماره ۷۰

تلفن ۷۶۶۱۱۱ - ۷۵۰۲۴۷

داربست فلزی ایرانشهر

تلفن ۸۲۶۳۴۸

نقاشی ساختمان همه‌رقم فوری تلفن ۷۳۲۱۵۹

نقاشی ساختمان ۹۵۵۶۲۳

تعمیرات ساختمان ۹۵۵۶۲۳

رابیتز

فروش ونصب سقفهای کاذب

۷۶۱۲۸۰

۷۶۱۲۸۱

آسفالت کاری ۷۶۹۵۲۶

پیچ ورولپلاک سنک ۲۷۶۸۶۱

اسفالت کاری تلفن ۸۵۳۳۶۵

آسفالت

قیرگونی ومحوطه ۷۹۳۴۵۶

آسفالت کاری کلی یا جزئی ۹۵۵۶۲۳

نوسازی و کلیه تعمیرات ساختمان ۷۶۰۷۰۶ و ۷۵۸۲۹۶ ۱ـ۵ آ ـ۱۲۵۴

خاکبرداری، آسفالت و انجام کلیه کارهای ساختمانی تلفن ۶۴۲۸۹۸

شستشوی مبل وفرش

کلین سرویس ایران نایس

خشکشوئی موکت، فرش پرده، مبلمان، تشک اتومبیل پارکت در محل

۲۲۷۲۸۵

کلین سرویس پاکزا

خشکشوئی فرش مبل، موکت وکلیه کفپوش ها با آخرین تکنیک تمیز تر و ارزانتر تلفن ۸۵۳۹۹۵

رفوگری فرش پذیرفته میشود ۷۶۸۵۹۵

پی ـ ام کلین

خشکشوئی موکت متری ۳۰ ریال مبل یکدست ۵۰ تومان به انضمام خشکشوئی فرش، پرده پارکت و کفپوش ۳۵۲۲۴۶

تی دم هوم سرویس

تشک تمبل موکت مبلمان فرش پرده

نظافت ساختمان ۸۴۸۵۵۳

لیدرهوم آمریکا

خشکشوئی مبلمان فرش پارکت موکت نظافت کلی ساختمان مطمئن‌تر وارزانتر ۸۵۶۵۳۰ـ ۸۵۳۷۸۰

قالیشوئی شربت اوغلی شستشو با اصول مذهبی ۹۲۶۱۸۹

شرکت فورهاش

نظافت کلی ساختمان و خشکشوئی مبل موکت فرش و پرده ۷۵۶۵۵۸

CERTIFIED HOME SERVICE CLEANING CO. TEL 754812 754816

بعمل کار برآید به سخن دانی نیست امریکن سرتیفاید هوم سرویس کلینینگ مجهز ترین سازمان خشکشوئی مبلمان فرش، موکت، پرده ونظافت منزل ومحل کار با برخورداری از نیم قرن تجربه وتکنیک برتر امریکائی تلفنهای رزرو ۷۵۸۴۹۶ ـ ۷۵۴۸۱۳

قالیشوئی وطن

با ۲۰ سال سابقه درخشان آماده شستن فرش بادستگاه های اتوماتیک تلفن:

۵۵۱۶۷۰

دوراکلین سرویس امریک

تلفن های رزرو وقت ۸۴۸۳۹۵ و ۸۴۸۳۹۶ و ۸۴۵۶۸۳

قالیشوئی رفوگری شمسائی ۳۹۳۴۶۴

قالیشوئی بیوک

بسرپرستی داریوش

رفوگری و رنگ برداری پذیرفته می شود تلفن ۵۵۱۳۶۰ و ۹۷۷۱۱۸

امریکن کلینرهوم سرویس

خشکشوئی مبل، فرش، موکت، پرده داخل اتومبیل در محل واکس پارکت. موزائیکو مکالئوم ۷۶۹۹۰۲ و ۷۵۳۸۷۳ و ۷۵۳۸۸۵

آر.یو R.U.English service انگلیش سرویس

خشکشوئی موکت ـ فرش مبل ـ پرده تشک اتومبیل ونظافت کلیه ساختمان

۸۵۵۳۴۰ـ۸۴۳۸۴۵

کارخانه قالیشوئی زمرد ۹۲۱۷۷۴

تعمیر وسرویس شوفاژ

نصب

شوفاژ ـ تهویه لوله‌کشی گاز به اقساط ۱۲ ماهه

شرکت ایران واگا

۸۲۶۶۶۴

۸۳۹۷۰۷

سرویس و تعمیر شوفاژ ۹۳۵۰۵۷

شوفاژ آلمان

سرویس و نگهداری ۹۳۲۹۰۱

سرویس و نگهداری شوفاژ ۵۳۱۹۶۲

سرویس و تعمیر شوفاژ ۶۸۲۷۱۹

شرکت مهندسی حریف

طرح تهیه و نصب شوفاژ تهویه، برق، گاز و تعمیرات

شبانه روزی

تلفن های ۸۴۱۸۸۴ و ۸۵۵۷۵۲

شوفاژ شبانه روزی ۶۴۲۰۵۲

شرکت ایران باخار نصب سرویس شوفاژ تهویه برق ۸۴۸۴۲۱

شرکت فن ترم

نصب و سرویس و نگهداری شوفاژو تهویه فوری

تلفن ۸۳۸۰۰۸

سرویس و نگهداری شوفاژ تلفن ۸۴۴۶۰۸

سرویس و نگهداری شوفاژ ۲۷۶۸۶۱

آتی پی

طرح و اجراء فوری برق ـ شوفاژ

۸۹۴۱۵۱

شرکت تاسیساتی **ایران دارسل**

نصب و سرویس و نگهداری شوفاژ وتهویه مطبوع را بعلت استقبال مشتریان عزیز بطور شبانه روزی انجام می دهد ۸۳۸۹۶۸

شمیران شوفاژ ۲۶۵۳۹۹ نصب سرویس نگهداری

سرویس ونگهداری شوفاژ

۸۵۳۷۳۱

نصب ـ سرویس وتعمیرات فوری شوفاژ ۸۴۱۲۴۶

نصب شوفاژ

۳۱۷۶۰۴ و ۷۹۹۸۱۳

تعمیر سرویس نگهداری تاسیسات شوفاژ تهویه ادارات بیمارستان منازل

۶۶۲۹۶۱

شوفاژ تهویه

سرویس، تعمیر، گارانتی

۳۰۰ تومان

۶۲۷۷۸۱

شرکت ایران تاسو سرویس نصب شوفاژ تهویه نقد و اقساط فوری ۷۵۱۶۵۱ و ۷۵۴۴۵۰

سرویس نگهداری و تعمیر شوفاژ تلفن ۶۴۷۹۱۰ و ۶۶۳۸۷۳

تعمیر و راه اندازی و نگهداری شبانه روزی شوفاژ تلفن ۶۸۵۹۹۲

نصب سرویس و نگهداری **شوفاژ شمیرانات** ۲۶۲۶۹۸

نصب وسرویس شوفاژ ۹۲۱۱۰۸

شرکت کولدواتر

نصب سرویس و نگهداری شوفاژ ۳۰۵۴۱۶

سرویس شوفاژ و نگهداری ۷۵۵۶۱۴

نصب شوفاژ و تهویه مطبوع و آبرسانی شرکت مکرول ۸۲۲۷۸۸

سرویس و نگهداری شوفاژ ۶۵۹۱۴۹

سرویس و نگهداری شوفاژ ۷۶۵۶۸۸

تعمیر وسرویس یخچال

تعمیرگاه یخچال فریجیدر اثاث یدکی موجود ۸۴۸۷۵۶

تعمیر یخچال فریزر سیدحسین ۲۴۲۴۳۸

تعمیر سرویس

نصب لباسشوئی وظرف شوئی ۵۳۱۹۶۲

تعمیر لباسشوئی ۷۶۴۰۳۰

تعمیر مجاز لباسشوئی ۲۷۶۸۶۱

تعمیر لباسشوئی آبگرمکن بخاری فوری ۹۷۰۳۰۳

تعمیر آبگرمکن و بخاری فوری تلفن ۷۶۴۰۳۰

موسسه فنی ۱۱۲ سرویس فوری بخاری و آبگرمکن نفتی و گازی ۹۶۴۱۹۱

خدمات شهری پارس برق تاسیسات تعمیرات بخاری آبگرمکن و سایر لوازم منزل تلفن ۸۵۱۶۲۹

کانال کشی کولر سرویس آبگرمکن و بخاری فوری ۷۵۲۸۸۱

سرویس بخاری آبگرمکن ۷۶۵۲۴۴

لوله کشی گاز

لوله کشی گاز

شرکت ایران باخار باتائید شرکت ملی گاز تلفن ۸۴۸۴۲۱ ۱ـ۳ آ ـ۱۲۵۱

لوله کشی گاز منازل باتایید شرکت ملی گاز تلفن ۸۹۵۵۰۹

شرکت مهندسی **رئومور**

برق، گاز نصب و نگهداری شوفاژ ۹۲۴۷۱۱ ۱ـ۱۰ آ ـ۱۳۶۹

تکنوتبدیلیران

«بامسئولیت محدود» لوله‌کشی گاز، شوفاژو سرویس سالیانه تلفن ۸۹۷۳۹۳

لوله کشی گاز

باتائید شرکت ملی گاز میهن گاز ۵۵۴۵۰۱

گاز، شوفاژ

بدون کنده کاری منازل قدیمی ونوساز

۶۶۲۹۶۱

شرکت ایران مانوهیت لوله‌کشی گاز باتائید شرکت ملی گاز شوفاژ، تهویه، سریع ارزان ۸۹۰۱۵۸ ۸۹۷۱۹۵

لوله بازکنی

لوله بازکنی فوری سعدی ۳۵۵۴۷۳

لوله بازکنی وتشخیص ۳۴۱۶۳۸

لوله بازکنی و تخلیه چاه تلفن ۳۶۰۶۹۶

تشخیص ترکیدگی

لوله با دستگاه الکترونیکی و لوله بازکنی و لوله‌کشی تلفن ۶۵۹۰۴۷ و ۹۲۰۱۷۵

لوله بازکنی فقط ارزان فوری یکساعته ۷۶۵۲۴۴

لوله بازکنی فوری ۲۲۷۱۴۴

لوله بازکنی و ترکیدگی لوله **شمیرانات** ۲۶۲۶۹۸

لوله بازکنی تلفن ۷۹۱۵۸۰

تشخیص ترکیدگی لوله ۳۰۵۴۱۶

تشخیص ترکیدگی لوله بادستگاه الکترونیکی ۲۲۷۱۴۴

خدمات شهری پارس تشخیص ترکیدگی لوله بادستگاه الکترونیکی، لوله بازکنی فوری ۸۵۱۶۲۹

نشت یابی رامین تشخیص ترکیدگی با دستگاه الکترونیک و ترمیم بلافاصله تلفن ۶۳۷۱۲۳ ۱ـ۱۰ آ ـ۱۳۳۰

تشخیص ترکیدگی لوله

بادستگاه مجهز آمریکائی و ترمیم بلافاصله ۹۳۹۴۲۹

لوله بازکنی فوری ۵۳۱۹۶۲

لوله بازکنی فوری ۵۴۸۹۶۳

لوله بازکنی شبانه روزی فوری ۶۳۶۳۷۹

تخلیه چاه

تخلیه چاه و لوله بازکنی ۵۳۴۴۲۲ـ ۵۶۲۹۰۴ و ۵۳۷۸۱۷ـ ۵۳۸۳۲۷

۵۰ تومان

تخلیه چاه لوله بازکنی کاوه باپمپهای مخصوص لجن کشی در تهران و شهرستانها ۹۶۲۲۵۳

تخلیه چاه

۹۲۰۱۷۵ و ۶۵۹۰۴۷

تخلیه هرگونه چاه ولوله بازکنی تعمیر وحفر چاه ۲۰٪ تخفیف ازکلیه شرکتها ایران تخلیه ۹۳۵۲۸۶

تخلیه چاه با قیمت مناسب

۵۳۷۸۸۵

تخلیه چاه

با پمپ های مخصوص لجن کش تلفن:

۵۴۹۶۸۳

تخلیه چاه فوری ۵۴۸۹۶۳

تخلیه هرنوع چاه ولوله بازکنی جهت تهران وشهرستانها شرکت دلیجان ۹۷۵۷۴۲

تخلیه چاه متری ۱۵۰ ریال تلفن ۵۲۱۶۷۶ ـ ۶۴۳۰۲۷ مهتاب

تخلیه چاه

فوری ۸ تومان ۳۴۴۶۲۷

تخلیه چاه فوری ۳۵۴۵۴۴

تخلیه چاه کامل منازل ۴۰۰ تومان ۳۴۱۶۳۸

آگهیهای متفرقه

دفتر خوانندگان ۶۵۱۹۲۰

ترجمه رسمی و عادی روزولت مقابل سینما دیاموند دارالترجمه پروند ۸۳۳۳۱۹ ۱ـ۵ آ ـ۱۴۴۲

سالن پذیرائی قزل آلا و بلوار الیزابت برای جشنها و عروسیها تلفن: ۸۹۰۶۷۵

تهران پارتی

هر نوع غذا برای هر گونه مجالس و موسسه تلفن ۳۶۶۵۴۸ـ۹

ترخیص و خدمات گمرکی شرکت سان چا تلفن ۸۵۷۴۲۹

امتیاز دانشجوئی واگذار می شود ۲۷۳۴۳۷ از ۶ تا ۸ ۸۵۸۷۲۰ آ ـ۱۹۸۲

گمشده

پروانه حمل تفنگ ساچمه زنی بشماره ۴۴۷۲۳ بنام جعفر جعفری پوشانلوئی مفقودشده یابنده به تلفن ۹۳۷۰۰۹ آقای ایمانی اطلاع داده و پس از تحویل مژدگانی دریافت دارد. آ ـ۱۴۷۱

چند روز پیش کیف محتوی دفاتربیمه، پس انداز، شناسنامه ودو برگ چک جمعا ۶هزار تومان عهده بانو سکینه سعدی نژاددر وجه حامل که اینجانب میباشم با اوراق دیگر ومقداری وجه نقد در تاکسی جا مانده ببانک مربوطه اطلاع و حساب بسته شده از راننده شریف و بانوی محترم مسافر ارمنی یا آسوری تمنا میشود بابرداشت قسمتی از وجه یاتمام آن مدارک رابه آدرس زیر ارسال فرمایند. شاهرضا پل چوبی خیابان گرامی کوچه گرامی شماره ۴۱ یابتلفن ۷۵۸۵۸۰ اطلاع دهند. هورفر سعدی نژاد آ ـ۱۹۱۶

یک کیف شامل گواهینامه رانندگی و دسته چک ۷۸۴۱۷۶ـ ۲۰۰ جاری ۱۰۸۳۰ بانک اعتبارات شعبه آیزنهاور مفقود گردیده چکها از درجه اعتبار ساقط میباشد تقاضا می شود باتلفن ۹۵۶۵۰۳ تماس بگیرید و مژدگانی دریافت نمائید. آ ـ۱۹۴۹

پیدا شده

یك خیمه در جاده آبعلی پیدا شده لطفا به تلفن ۳۵۸۶۰۸ دفتر بزرگمهر تماس بگیرند.

آپارتمان فروشی

آپارتمان فروشی در شمال شهر ۸۳۵۲۲۲ـ ۸۳۲۴۴۰

اکازیون

۵ر۲ طبقه ۲۵ شهریور روزولت با هر بودجه که دارید بما تلفن کنید بنفع شماست ۸۳۴۷۲۲

دواطاق خوابه

با شوفاژ روشن، فیش تلفن دوساله پارکینگ، مولن موکت، پرده و لوستر ۵۶۰ هزار تومان ظفربین نفت و شاهنشاهی خیابان خجند (رئیسی) خیابان شیبانی ۱۲ متری ناز پلاک ۴۴ طبقه سوم تلفن ۶۴۶۱۶۲ آ ـ۱۳۱۸

آپارتمان فروشی محل کار ۹۳۳۹۷۶

آپارتمان فروشی شمال شهر ۹۲۸۰۸۲

آپارتمان فروشی

مساحت مفید ۸۳ متر با مساحت اشتراکی جمعا ۱۴۰ متر دونبش دارای دو اتاق خواب سالن پذیرائی سرویس ایرانی و خارجی موکت کاغذ دیواری شوفاژ لوله گاز فیش تلفن به مبلغ ۶۰۰ هزار تومان بفروش می رسد آدرس خیابان کورش کبیر مقابل سایه روشن نبش خیابان آزاد طالبین به تلفن ۸۴۰۶۷۲ مراجعه فرمایند

فروش آپارتمان های لوکس

شرکتی آپارتمانهای ۲ اطاق خوابه و ۳ اطاق خوابه خود رادر بهترین نقطه تهران پارس با کلیه تجهیزات و شوفاژ روشن بفروش میرساند تلفن ۶۸۶۲۶۰ و ۷۸۴۱۸۵ آ ـ۱۴۳۰

اکباتان

آپارتمان ۳ اطاق خوابه با تمام وسائل با انباری و پارکینگ فاز اول سند قطعی آماده واگذاری تحویل ۱۵ روز دیگر قیمت ۷۵۰ هزار تومان تلفن ۶۸۲۶۵۶

آپارتمان خود را انتخاب کنید ۴۰ درصد آن را بپردازید بخانه جدید نقل مکان کنید و ۶۰ درصد بقیه را به اقساط طویل‌المدت با بهره ۱۲ درصد بپردازید دفتر ساختمانی فردوس تلفن ۳۴۳۶۹۶

۱۲ واحد آپارتمان مسکونی یك اطاق خوابه کلا یکجا و تك تك بر خیابان میرداماد بقیمت مناسب به فروش میرسد ۲۲۱۲۸۵

آپارتمان به مساحت ۸۰ متر زیربنا ۲ اطاق خوابه شوفاژ روشن کولر پارکینگ اختصاصی واقع در میدان فرح ۴۵ متری سیدخندان فروشی است بعدازظهرها از ساعت ۵ ببعد تلفن ۶۵۲۳۱۰

شهرك اکباتان

آپارتمان طبقه پنجم ۱۶۸ متر با انباری و پارکینگ تلفن ۷۹۴۴۷۳ از ۲ بعد از ظهرتا ۹ شب آ ـ۱۴۰۳

آپارتمان فروشی

درنارمک ۱ و ۲ و ۳ و ۴ اطاق خوابه باسرویس کامل ۷۹۶۰۲۸

امیر آباد شمالی آپارتمان ۲ اطاق خوابه لوکس با وسایل کامل بفروش می رسد ۶۵۱۶۴۸

آپارتمان مهندسی ساز

درجردن بادید عالی بافن کوئل ۲ و ۳ اطاق خوابه ۱۲۵ و ۲۰۰ متر زیر بنای مفیدتفکیکی گرفته آماده تحویل ۲۲۲۴۷۹ و ۲۲۲۴۸۰

آپارتمان فروشی شرق شمیران ۲۸۴۳۸۰

فروش آپارتمان در شمال شهر از ۴۵۰ هزار تومان ببالا ۸۵۶۷۸۷

آپارتمان فروشی

۳ و ۴ اطاقه نقد و اقساط با بهره بانکی تلفن ۷۹۰۳۵۳ ۱ـ۱۰ آ ـ۱۴۰۷

آپارتمان

۳ و ۴ و ۵ اطاقه باقیمت مناسب نقد و اقساط تلفن ۷۹۴۶۵۴

آپارتمان از ۳۰۰ هزار تومان ببالا از چهار راه قصر تا شمیرانات تلفن ۲۲۸۹۷۱ تفکری

آپاتمان تهران پارس نقد و اقساط ۷۸۱۹۱۸

آپارتمان در گاندی

آپارتمان ۲ اطاق خوابه با سرویس کامل فن کوئل برای فروش آماده تحویل ۲۲۲۴۷۹ و ۲۲۲۴۸۰ آ ـ۱۸۱۴

آپارتمان دو اطاق خوابه در زیباترین نقطه نیاوران ۹۲۷۹۰۲ ۱ـ۴ آ ـ۱۹۸۵

آپارتمان در شهرک غرب یک اطاق خوابه با اقساط بفروش میرسد تلفن ۸۹۸۲۷۲ از ۴ الی ۸ بعد ازظهر آ ـ۱۹۱۷

آپارتمان لوکس و مجهز

۳ اطاق خوابه حوالی عباس آباد جهت سکونت تلفن ۸۴۹۶۶۳ آ ـ۱۲۲۰

آپارتمان ۲ اطاق خوابه مهندسی سازسالن ناهار خوری شوفاژ روشن پهلوی محمودیه خیابان خیام ۵۵۰ هزار تومان ۹۳۸۱۴۰ و ۹۲۸۱۴۰ ۱ـ۲ آ ـ۱۹۸۲

شهرك اکباتان

فاز اول آماده تحویل ۱۸۶ متر تلفن شوفاژ فن کوئل تلفن ۶۶۶۲۱۸ از ۹ تا ۱۲ و ۵ تا ۸ آ ـ۱۹۵۵

داودیه

دو دستگاه آپارتمان دو اطاق خوابه با سالن و سرویس ۱۱۰ متر بنا قیمت ۵۳۰ هزار تومان ۸۴۵۵۴۴ آ ـ۱۳۵۸

فرمانیه

آپارتمان بسیار لوکس نو ساز دارای ۲ اطاق خواب با موکت هال سالن نشیمن و پارکینگ و انباری واستفاده از استخر فوری فروشی تلفن ۲۸۳۸۰۳

انتهای فرح شمالی خیابان جلفا آپارتمان ۲ اطاق خوابه نو ساز مساحت ۱۱۵ متر به اضافه پارکینگ و مشاعات قیمت ۵۵۰ هزار تومان ۸۴۵۵۴۴

آپارتمان فروشی تهران‌پارس با وام بانکی ۲۵۰ هزار تومان پیش قسط به اقساط ۱۵ ساله از یك الی ۵ اطاق تلفن ۷۸۲۰۳۰ و ۷۸۰۰۶۱

جردن، گاندی، وزرا

آپارتمان ۲ و ۳ و ۴ اطاق خوابه از ۶۰۰ هزار تومان ببالا بفروش میرسد ۲۲۲۴۸۰ و ۲۲۲۴۷۹ ۱ـ۱۰ آ ـ۱۹۳۱

آپارتمان دو اطاق خوابه در زیباترین نقطه نیاوران ۹۲۷۹۰۲ ۱ـ۳ آ ـ۱۸۳۷

آپارتمان با سرویس کامل ۳۴۷۵۷۵

خانه فروشی

خانه فروشی شمال شهر ۹۲۸۰۸۲

خانه ویلائی و مستغلات فروشی ۸۳۹۷۴۰ ـ ۸۳۹۰۲۵

ساختمان ۴ طبقه با ۵ دهنه مغازه ۱۳۰۰ متر بنا محل برای پارکینگ ایرانشهر شمالی تلفن ۸۲۰۷۱۹ از ۵ تا ۸ بعدازظهر

پهلوی میامی خیابان مستوفی خانه‌ای ویلائی ۴۲۰ مترمشجر مهندسی و اشرافی فروشی یا معاوضه باخانه کوچکتر تلفن ۸۲۳۶۰۶ ۱ـ۳ آ ـ۱۹۰۴

اکازیون در زعفرانیه

یک طبقه و نیم از یک ویلای سه طبقه در زمینی بمساحت ۷۰۰ متر دارای ۴ اطاق خواب ویک دفتر کار ویک اطاق اطو ومهمانخانه و ناهار خوری بزرگ سرویس میهمان و دو آشپزخانه هال پارکینگ و دو تراس بزرگ با منظره بی نظیر کف پارکت و کرکره میشلر نوساز متری ۱۰ هزار تومان فروشی تلفن ۲۷۴۲۷۱ از ۹ تا ۱۲ و از ۲ تا ۶ بعد ازظهر تماس بگیرید. ۱ـ۲ آ ـ۱۷۰۴

منزلی واقع در خیابان جمشید آباد شمالی بمساحت ۳۱۷ متر وزیر بنا، ۴۰۰ متر دو طبقه بفروش میرسد تلفن ۹۲۳۷۷۰ ۱ـ۲ آ ـ۱۹۱۷

اکازیون

ساختمان مهندسی ساز مدرن ۳ طبقه هر طبقه دو اطاق و سرویس کامل مساحت زمین ۱۲۳ متر روکار سنك مرمر سفید با تلفن ۵۴۱۶۵۲ از ساعت ۹ تا ۷ شب باغشاه خیابان کاشان خیابان ششم پلاك ۴۳

به پیروی از منویات شاهنشاه آریامهر در مورد خانه‌دار شدن کارگران عزیز

خانه های ویلائی ارزانقیمت قاسم آباد شاهی کیلو متر ۱۸ جاده ساوه غیر قابل رقابت با خانه‌های مشابه در جاده ساوه.

۲ اطاقه با ۹۰ مترمربع و ۳ اطاقه با ۱۲۰ متر مربع مساحت باآب وبرق

سرویس کامل و سایر وسایل رفاهی

قیمت ۱۳۰ الی ۱۵۰ هزار تومان

برای بازدید و خرید میتوانید با تلفن ۶۶۹۷۶۸ تماس بگیرید.

توجه ـ توجه

کاشی ساده ۱۵×۱۵ و گلدار ـ سرامیك و سرویس بهداشتی در انواع طرحها و نقش های زیبا و رویائی.

از ایتالیا و انگلستان

وارد شد: کاشی ساده از متری

۵۷۰ ریال ببالا

کلی و جزئی تلفن ۶۵۵۳۹۰

اکازیون واقعی

امیر آباد شمالی خانه دو طبقه جنوبی تخلیه با دو رشته تلفن ۶۵۲۰۴۹ آ ـ۱۹۵۰

خانه‌ای با مساحت ۳۱۲ متر مربع در نارمک سه راه مهر بفروش میرسد ۷۹۰۰۹۳ ۱ـ۳ آ ـ۱۳۹۷

خانه‌ای در آیزنهاور بمساحت ۱۱۰ متر دو طبقه جنوبی دارای ۴ اطاق تلفن ۹۷۰۳۳۹

تخت طاوس اق اولی

منزلی شمالی ماشین رو بمساحت ۲۴۲ متر ۴۰۰ متر زیربنا دو طبقه مجزا هر طبقه چهار اطاق و هال بزرگ با تمام تجهیزات کامل. تلفن. کولر، موکت بیواسطه بفروش می رسد تلفن ۸۴۳۳۵۷ ۱ـ۵ آ ـ۱۷۵۶

اکازیون

خانه‌ای ۱ طبقه دارای ۳ اطاق بزرك با تلفن موکت آبگرمکن بسیار تمیز به فروش میرسد تلفن ۵۳۲۰۲۶

خانه‌ای شخصی ساز دو طبقه ونیم مساحت ۱۲۰ متر هفت اطاقه با سرویس کامل واقع در خیابان سپه یک میلیون و یکصد هزار تومان ساعت دیدن ۳ تا ۷ بعد ازظهر تلفن ۶۶۲۸۵۲ ۱ـ۲ آ ـ۱۱۸۵۹

واقع در الهیه شمیران

خانه ویلا نو ساز و مدرن بمساحت ۶۶۶ متر در دو طبقه هر طبقه دارای ۴ اطاق خواب باکلیه تجهیزات بعلت بدهی بقیمت دو میلیون و ۸۰۰ هزار تومان فوری بفروش میرسد تلفن ۲۲۸۹۷۱ تفکری آ ـ۱۴۷۵

مناسب و ارزان

خانه ویلائی در شمس آباد مقطوع ۵۸۰ هزار تومان جهت اطلاع بیشتر با تلفن ۲۳۲۷۸۷ـ از ۹ الی ۱۹ مراجعه شود. آ ـ۱۵۱۳

فرح جنوبی اندیشه دو بمساحت ۱۰۳ متر و ۱۷۵ متر ساختمان در ۳ طبقه با سرویس های کامل و تلفن تماس ساعت اداری تلفن ۳۱۸۸۴۵ و شبها ۷۹۹۴۹۳ ۱ـ۳ آ ـ۱۳۳۶

۱ـ ساختمان فروشی شامل ۲۰ دستگاه آپارتمان با سرویس کامل آسانسور تهویه احداثی در ۹۰۰ متر زمین در خیابان میرداماد جنب پلاك ۱۲۳

۲ـ آپارتمان بسیار لوکس با آسانسور و پارکت خیابان خواجه نصیر نزدیك سه راه تخت جمشید.

۳ـ آپارتمان به مساحت ۱۳۰ متر تجارتی با تلفن آسانسور تهویه خیابان امیر اتابك چهارراه دیبا

۴ـ آپارتمان به مساحت ۱۲۰ متر با سرویس کامل پارکینك اختصاصی

۵ـ سالن تجارتی به مساحت ۵۰ متر سرویس پارکینك اختصاصی خیابان خواجه عبدالله انصاری مقابل کوچه هفتم بفروش میرسد ۸۴۱۵۵۸

۴۰۰ متر بنادر ۵۰۰ متر زمین باسرویس کامل در بهترین نقطه عظیمیه کرج بقیمت منطقه‌ای تلفن ۸۳۱۷۵۹ ۱ـ۴ آ ـ۱۱۵۵۵

منزلی واقع در خیابان آذربایجان اول کارون دو طبقه با زیر زمین و تلفن فوری بفروش میرسد. از ساعت ۱۲ الی ۹ شب تلفن ۹۵۶۰۱۶ ۱ـ۲ آ ـ۱۹۰۰

منزلی درمهرآباد جنوبی خیابان تولیددارو به مساحت ۱۲۶ متر دو طبقه دارای ۶ اطاق آشپزخانه حمام سرویس کامل دونبش مستغلاتی و دوباب مغازه با جواز کسب فروشی مقطوع ۴۸۵ هزار تومان تلفن ۹۶۲۰۷۹

ویلا فروشی

شرق شمیران ویلا فروشی ۲۸۴۳۸۰ آ ـ۱۱۲۰

محدوده نوشهر ویلائی مجهز در باغ ۱۰۰۰ متری ۶۸۰۴۶۷ ۱ـ۲ آ ـ۱۳۶۵

ببینید مقایسه کنید ویلائی با ۷ اطاق وسالن ۵ دری تمام مبله بااستخر ۸۰۰ بنا ۵ر۲ طبقه اکازیون گیشا بلوار ۶۳۸۷۳۴ و ۶۳۵۲۸۸

دو دستگاه ویلا بایک سند به مساحت ۸۷۵ متر مربع در بهترین نقطه عظیمیه کرج با معاوضه در تهران تلفن ۹۵۳۴۲۵ ۱ـ۳ آ ـ۱۴۷۷

باغ فروشی

باغچه‌ای بمساحت ۲۲۰۰ متر مربع باویلای مجهز بمساحت ۱۸۵ متر مربع در زیبا دشت (شاهدشت) استخر چاه آب و برق وراه آسفالت تلفن ۹۳۹۹۵۹ ۱ـ۲ آ ـ۱۴۷۵

سرقفلی

در بهترین نقطه کیشا ملک دو باب مغازه با جواز کسب ساندویچ و خشکبار به قیمت مناسب نقد و مدت فروشی ۶۳۶۵۳۶ آ ـ۱۵۰۲

حجره تجارتی واقع در جنب مسجد شاه سرای حافظ با وسائل و فیش تلفن فروشی تلفن ۳۰۳۰۶۰ آ ـ۱۵۰۰

کارخانه فروشی

اول جاده آبعلی زمین ۱۵۰۰ متر زیربنا ۲۴۰۰ متر برق ۱۰۰ آمپر وتلفن ۸۲۰۷۱۹ از ۵ تا ۸ بعداز ظهر

محلی مناسب برای همه گونه کسب تجارت در محدوده بازار عباس آباد روبروی پاساژ ۱۱۰ به قیمت مناسب بفروش میرسد تلفن ۸۴۱۹۵۱

یکباب مغازه تخلیه دونبش واقع در اول فرح آباد تهران نو واگذار میشود تلفن ۷۹۸۸۰۴

اکازیون

سالن آرایش زنانه فروشی تلفن ۳۴۹۸۳۲

بوتیك بچگانه در دو طبقه باجواز ودکوراسیون وتلفن پائین تراز چهارراه تخت جمشید بهار ۶۳۹۶۸۲

یکباب مغازه با موقعیت عالی درضلع جنوبی میدان شوش به فروش می‌رسد تلفن ۶۶۸۹۷۴

دوباب مغازه حدودچهار راه پهلوی سپه با تلفن و جواز واگذار میشود تلفن ۶۴۶۳۰۸ و ۶۴۶۰۹۹

قهوه‌خانه در گلشهر کرج با موقعیت عالی فروشی تلفن ۲۸۵۷۳۴ آ ـ۱۸۳۲

نیازمندیهای اطلاعات

تلفنهای: ۳۱۱۲۳۰-۳۱۱۲۲۹

نیازمندیهای اطلاعات تلفنی آگهی میپذیرد

یکباب مغازه ٤ دهنه در خیابان دماوند باآب برق تلفن و اجناس لوازم منزل با پروانه یکجاو اگذار میشود ۷۹۰۳۷۱

جهان سرویس
تعمیرگاه بخاری آبگرمکن کولر یخچال اجاق گاز فوری فروشی تلفن ۵۲۸۸۲۸

لابراتوار ساخت مواد بهداشتی که دارای پروانه ساخت اجازه و بهره برداری از وزارت بهداری میباشد با ماشین های آن به فروش میرسد از طالبین خواهشمنداست با تعیین نشانی و شماره تلفن با صندوق پستی شماره ۷٤ تهران مکاتبه فرمایند تاترتیب دیدار از محل و قرار معامله داده شود.
۱ـ۲ آـ۱۱۸٤۷

دفتر مشترک
روزولت شمالی
۸۳۸٤٤۷

زمین فروشی

زمینهای صنعتی
و کارخانه از ۱۸۰متر به بالا با جواز ۷۸۰۶۷۰

قطعه زمینی ۵۱۱ فردیس ۵ر۵۲۲ متر فروشی ۷۹۶۱۱۲
۱ـ۲ آـ۱۹۱۹

زمین جهت مرغداری ۱۱ هزار متربر ٤۵ متری اسفالته فروشی تلفن صبحها ۵۶۲۵۸۰ عصرها ۹۵۶۸۳٤

اکازیون
زمین فروشی درمهرشهر فاز دوم تلفن ۶۶۰۸۲۸ و ۲۷٤۷۶۱

فروش زمین ساختمانی ۹۲۸۰۸۲
۱ـ۱۳ آـ۱۶۲۲

فروش زمین ساختمانی ۹۲۸۰۸۲

اراضی
تهران پارس
خارج از محدوده قنات کوثر سازمان چای حکیمیه جوادیه خریدار و فروشنده ایم تلفن های ۷۸۲۰۳۰ و ۷۸۰۰۶۱

زمین و کارخانه صنعتی اجاره ـ فروشی ۷۹۸۹۰٤

زمین مهرشهر فروشی ۸۳۱٤۰۲ و ۸۲٤۰۱۰

دو قطعه زمین در شمیران داخل و خارج محدوده فروشی ۲۸٤۳۸۰

اجاره داده میشود

آپارتمانهای ۲ و ۳ و ٤ و ۵ اطاق خوابه با اجاره ٤هزار تومان ببالا
تهیه مسکن گلدهاوس
تلفن ۶۵۰٤۱۳ و ۶۵۲۶۳۲

آپارتمان و ویلا در شرق شمیران اجاره داده میشود ۲۸٤۳۸۰

اجاره هر نوع ویلا آپارتمان ومحل کار تلفن ۹۳۶۱۸۱

تعدادی آپارتمان جهت اجاره موجود است ۶۸۲۲۷۰

دفتر کار
بمساحت ۲٤۰ متر ٤ اطاق خواب تلفن مستقل با شوفاژ کولر حوالی آریامهر ۶۵۵۳۹۰
۱ـ۳

طبقه همکف از یک آپارتمان ۲ طبقه با حیاط شوفاژ و کولر و تلفن بصورت مبله بدون واسطه ۶۵ هزار ریال اجاره داده میشود آدرس: خیابان زعفرانیه خیابان کوه بن خیابان کوهسار پلاک ۱۸ تلفن ۲۷۵۵۸۹ از ۱٤ ببعد

مرکز اجاره
به ایرانی و خارجی آپارتمان ویلا دفترکار و سکونت از ۳۰۰۰ تومان ببالا ۶۵۵۳۹۰
۱ـ۸

اجاره دفتر کار
۱۳اطاق در حوالی میدان ونک باسرویس کامل و قیمت مناسب اجاره داده میشود ۲۲۲٤۷۹ و ۲۲۲٤۸۰

دفتر کار در وزراء
۲۰ اطاق با ۵ رشته تلفن با چندین سرویس کولر شوفاژ باقیمت مناسب اجاره داده می شود ۲۲۲٤۷۹ و ۲۲۲٤۸۰
آـ۲۰۲٤

یکدستگاه آپارتمان سه اتاق خوابه با سرویس کامل خیابان اردیبهشت چهارراه سزاوار تلفن ۶۶۸۲۱۹ و ۹۷۵۱۸۹

تهرانپارس خانه‌ای ویلائی دو اتاق خواب سرویس کامل اجاره ۵۳۰۰ تومان تلفن ۷۸۱۰۸۲

برای محل کاروسکونت
جهت اجاره موجود ۸٤۷۹۸۲ و ۸۵۳۷۳۶

رهن
طبقه دوم از یک خانه ویلائی نوساز واقع در اوایل تهران پارس به مساحت ۱۸۰متر زیربنا سه اطاق خوابه آب وبرق و تلفن لوستر کرکره کولر بطور مستقل بمدت یکسال ۲۰۰ هزارتومان به ایرانی ویا خارجی رهن داده میشود تلفن ۷۸۱۲۸۱

آپارتمان مسکونی ومحل کار اجاره‌ای فوری موجود است ۸٤۸۵۵۳

برای اجاره فوری
یکدستگاه آپارتمان ۲ اطاق خوابه در شمال شهر ۵۰۰۰ تومان ۸۵۰٤۵۰
آـ۱۲۱۶

آپارتمان اجاره
۱و۲و۳ اطاق خوابه شوفاژ، کولر تلفن مبله و غیر مبله بیواسطه ماهانه ۳۵۰۰تا ۹۰۰۰ تومان جاده قدیم شمیران مقابل پارک کورش تلفن ۲۳۵۰۰۸ و ۲۳٤۱۵۲
آـ۱۹۹۶

برای محل کار و سکونت
درعباس آباد یکدستگاه آپارتمان برای اجاره ۸۵۳۸۰۷
آـ۱٤۷۹

اجاره برای سکونت
۲اطاق خوابه یوسف آباد شمالی شوفاژ کولر سرویس ایرانی و فرنگی آسانسور ٤۰۰۰ تومان ۸۵۸۹۰۲
آـ۱٤۱۱

آپارتمان جهت سکونت ودفتر کارموجود است ۸۵۸۹۰۲
آـ۱۳۷۰

حیاط دربست برای محل کار ۸اتاق ـ اول دوراهی یوسف آباد ۶۲۷۷۳۷
۱ـ۵ آـ۱۱۷۷۵

ساختمان اکازیون
شامل ۷۰ اطاق فن کوئل آسانسور پر ظرفیت برق ۱۵۰ آمپرپارکینگ وسیع و چندین تلفن در حوالی میدان آرژانتین با اجاره مناسب ۶۲۳۵۱۱ و ۶۲۵۲۰۱

آپارتمانی دارای سه اطاق به انضمام هال و سرویس وکولر طبقه دوم بر جمشید آباد شمالی چهار راه فرصت ماهی چهار هزارتومان اجاره تلفن ۹۲۱۳۱۸
۱ـ۲ آـ۱٤۰۲

ویلا ، آپارتمان ، دفتر کار
درشمال شهر موجود است ۷۶۹۰۷٤ و ۷۶۹۰۷۱

شهر مسکن
به ما تلفن کنید مسکن دلخواهتان رادراختیارتان قرار دهیم یک تلفن ضرری ندارد به نفع شماست تلفن ۸۵۷۷۹۸

بورس اجاره شمیران ۲۷۱۱۵۳

آپارتمان رهن و اجاره ۳٤۷۵۷۵

جهت خرید یافروش یامعاوضه یا اجاره یا رهن باما مشورت فرمائید ۸٤۵۰۵۱

مورد نیاز اجاره

S.F.A
نخستین مرکز اجاره به خارجیان ۱۳ـ ۶۵۱۲۱۲

طالب یک منزل اجاره در شمیران تلفن ۲۷۱۱۵۳

آپارتمان و ویلانیازمندیم شمال شهر ۸۰ـ۲۲۲٤۷۹

ویلا جهت سکونت تا ۱۸۰۰۰ تومان نیازمندیم ۸٤۸٤۲٤
آـ۱۹۱۵

آپارتمان ویلا همکف و هرنوع مستغلات شمارا فوری نیازمندیم ۶۸۲۲۷۰

به چنددستگاه آپارتمان مسکونی ومحل کار اجاره‌ای ارزان نیازمندیم ۶۲۱۵۶۹ـ ۸٤۸۵۵۳
آـ۱۹۰۹

شرکت آمریکائی
فوری
بتعداد زیادی آپارتمان و ویلا مدرن با تلفن در شمال شهر نیاز دارد ۲۲۸٤۱۲ و ۲۲۲۶۰۹

تعدادی آپارتمان ارزان جهت اجاره نیازمندیم ۶۸۲۲۷۰

شهر مسکن
به ما تلفن کنید مستاجر دلخواهتان رادراختیارتان قرار دهیم . یک تلفن ضرری ندارد به نفع شماست ۸۵۷۷۹۸

وزرا. گاندی جردن ظفر میرداماد و پهلوی یک و ۲ و ۳ اتاق خوابه شما را فوری نیازمندیم ۶۸۷۰۶٤ ـ ۶۸٤۶۵۹

دانشجوی پزشکی به آپارتمان خیلی کوچک باتلفن و شوفاژ در حوالی امیر آباد یا گیشا نیازمند است ۵ ببعد تلفن ۲۶۱۹۳۲
آـ۱۵۰۳

نیاز اجاره خارجیان
شرکت یونیک جهت کارمندبه تعدادی آپارتمان طبقه اول و دو دستگاه ویلا فوری نیازمند است ۲۲۵۵۰٤ و ۲۲۶٤۸۷
آـ۱٤۸۰

بدو اطاق و یک هال جهت دفتر کارهای مهندسی نیازمندیم تلفن ۵٤۲۱۳۱
۱ـ۳ آـ۱٤۷۰

جهت خانواده های فرانسوی آپارتمانهای ۲ و ۳ اطاق خوابدر حوالی داودیه ـ جردن ـ پهلوی ـ ونک ـ گاندی نیاز فوری داریم ۸۳۰۸٤۱ ـ ۸۳۰۸٤۲
آـ۱۶۶۹

مالک محترم: آپارتمان و ویلای شما را درهر نقطه تهران اجاره میدهیم ۶۵۷۲۹۷

ویلاو همکف شمال شهر برای خارجیان نیازمندیم ۲۳۰۲۷۳

نیاز اجاره
در هر نقطه تهران خانه یا آپارتمان برای اجاره فورا نیازمندیم ۶۵۵۳۹۰
۱ـ۸

تعدادی ویلاوآپارتمان برای خارجیان شرکت شمال شهر احتیاج است ۸۵۰۶۳۱

به دو اطاق حدودخیابان های آذربایجان ایزنهاور و رودکی برای سکونت یک خانواده ۲ نفری مورد نیاز است از ۸ر۵ الی ۱ و از ٤ الی ۶ر۵ بعداز ظهر تلفن ۳۲۸۳۸۷

آپارتمان اجاره محل کار ۹۳۳۹۷۶

ویلا و آپارتمان درشمال شهر برای کارمندان عالیرتبه شرکت خارجی فوری نیازمندیم ۲۲۲۶۳۰ و ۲۲۷۵۱۱

آپارتمان و ویلا در شرق شمیران جهت اجاره نیازمندیم ۲۸٤۳۸۰
آـ۱۱۲٤

مورد نیاز برای خرید

زمینی به مساحت ۱۰۰۰ تا ۱۲۰۰ متر مربع حدود خیابان وزرا، بخارست، گاندی یامیدان آرژانتین باجواز ساخت و تراکم حداقل ۱۵۰ درصد یا ساختمان در همان حوالی ۵ یا ۶ طبقه با آسانسور ،پارکینگ وحیاط بدون واسطه نیازمندیم مالکین نام، آدرس، تلفن ومشخصات قیمت زمین یا ساختمان را به صندوق پستی شماره ٤۶۱ روزنامه اطلاعات ارسال دارند.
۱ـ۲ آـ۱۲۳۱

خریدارزمین افسریه ۳٤۱۳۵۹
۱ـ۱۱ آـ۷۹۵

زمین
در حومه کرج و ملارد بقیمت منطقه‌ای خریدار وفروشنده‌ایم
۹۳۹۵۵۹
آـ۱۸۳۱

جواز باطری سازی خریداریم تلفن ۷۹۸۸۰٤

خریدار زمین افسریه ۳٤۳۳٤۶
۱ـ۱۰ آـ۲۰۹۶

خریدار یک خانه یا یک قطعه زمینی در شمیران ۲۷۱۱۵۳

نیاز خرید ویلا
دو دستگاه ویلا در شمال شهر تا ۱۰ میلیون تومان خریداریم ۸٤۸٤۲٤
۱ـ۲ آـ۱٤۸۱

تهران پارس موسسه کیان زمین های تهران پارس خریداریم تلفن ۷۸۰۲۹٤

زمین صنعتی کارخانه جاده
کرج خریدار فروشنده‌ایم ۹۲۷۹۶۹

اهواز
زمین خریداریم ۷۹٤٤۱۸

خانه های کلنگی وزمین های ساختمانی شمال شهر را خریداریم ۹۳۳۹۷۶

خرید و فروش آپارتمان ۹۲۲۷۳۹

خرید زمین ساختمانی ۹۳۳۹۷۶
۱ـ۱۳ آـ۱۶۲۳

زمین در مهرشهر خریداریم ۸۲٤۰۱۰ و ۸۳۱٤۰۲

خرید و فروش زمین های بلوار رضا پهلوی تلفن ۳٤۵۶۵۳

خرید خانه کلنگی شمال شهر ۹۲۸۰۸۲

اهواز
زمینهای اهواز ـ خرمشهر آبادان خریداریم ۶۶۸۳۷٤

زمینهای تهران پارس خریداریم ۷۹۳۰۲۰
۱ـ۱۲ آـ۱۹۰۷

خرید زمین بلوار رضا پهلوی ۳٤٤۹۸۲
۱ـ۱۲ آـ۱۸۷۲

ویلا و خانه فروشی نیازمندیم ۸۳۵۲۲۲ و ۸۳۹۰۲۶

یکقطعه زمین در داخل یا خارج محدوده شمیران خریداریم ۲۸٤۳۸۰
آـ۱۳۱۹

خرید آپارتمان شرق شمیران ۲۸٤۳۸۰
آـ۱۳۱۸

ویلادرشرق شمیران خریداریم ۲۸٤۳۸۰

بنگاههای معاملات املاک

دفتر پارس
مرکز معاملات املاک شهر و شمیرانات ۸٤۱۵۵۸

بورس اراضی مهرشهر کوی ولیعهد گوهردشت ۶٤۸۲۵۵

خرید وفروش مهرشهر گوهردشت ،فردیس ۹۲۲۷۳۹

بورس املاک شمیران دفتر براتی ۲۷۲۵۷۵
آـ۱٤۷۳

معاملات پول

پول
در مقابل چک کارمندی مازاد سند ملک و تلفن چنانچه در رهن یاگرو باشد در اسرع وقت پرداخت می نمائیم.
۶۶۹۷۰۰
شاهرضا مقابل سینما دیانا ساختمان ۱۶۲طبقه سوم شرکت اورورا

پول راکد شما را با انتقال مبیع هزاری ۵۰ تومان سود می‌دهیم ۷۵۶٤۲٤ و ۷۵۷۵۳۵

چک کارمندی تلفن ۸۳۹۷٤۰

پول شرطی موجود ۸۲۲۶۵۹

پول موجود است تلفن ۶۸۰۱۳۶

پول
در مقابل ارائه سند مالکیت
منزل خود به اعتبار آن به شما وام میدهیم ونیز در مقابل اتومبیل وتلفن هم وام پرداخت میشود
۸۹۲۲٤۳

وام فوری
ارزانتر از همه جا روی ملک ـ اتومبیل و چک کارمندی و مازاد ملک چنانچه در رهن و گروباشد فوری پرداخت میشود
۶٤٤۵۱۹

پول فوری در مقابل خانه و مستغلات موجود ۹۲۸٤۶۵

وام درمقابل چک کارمندی
۷۵۲۱۳۳

وام فوری
درمقابل ملک ۶۵۵۳۹۰

پول شرطی موجود ۶۸٤۵۲۵

پول شرطی از صد هزار تا ۵ میلیون تومان نیاز ۹۲۰۸۲۹

مورد نیاز
پول شرطی در مقابل خانه ارزیده مورد نیاز است ۷۵۷۵۳۵ و ۷۵۶٤۲٤

پول شرطی نیازمندیم ۸۳۷۶۸٤

معاملات تلفن

تلفن پیام
مرکز خرید و فروش
۳ـ ۲ـ ۸۵۳۰۳۱

استخدام

مهندس با سابقه کار
درابنیه هیدرولیکی و شبکه آبیاری به صورت تمام وقت و یا نیمه‌وقت مورد نیاز است . تلفن ۸۲۷۱۵۰

یک شرکت خدماتی که طرح های فوق‌العاده‌عظیم و آزمایش شده برای شرکتها دارد جهت تکمیل کادر و تسریع کارخود احتیاج بهمکاری افرادی با مشخصات زیر دارد که بدون سرمایه و با شرایط عالی آنان را سهیم گرداند. بمعنای واقع صمیمی ، زیاده خواه، آینده نگر، فعال باحداقل سابقه کار ۵ وسن ۲۵ سال و شخصیتی گیرا درحد توانائی مذاکره بامدیران شرکتها لطفا با تلفنهای ۷۶۸۲۲۶ و ۷۶۱۱۹۶ مکالمه فرمائید.
۱ـ۳ آـ۱۸۰۵

بتعدادی دوشیزه یا بانو تمام وقت جهت امور حسابداری و صندوقداری نیازمندیم ۱۷ الی ۸۳۳۶۱۵

شرکت خارجی
بچند نفر راهنمای جوان فعال تمام وقت و اشنا به زبان انگلیسی با وسیله نقلیه احتیاج فوری دارد ۲۲۸٤۱۲

استخدام تلفنچی
یک شرکت بین‌المللی بیک دوشیزه یا بانوی تلفنچی احتیاج دارد واجدین شرایط به تلفن های ۷ تا ۲۳۹۰۳٤ تماس حاصل نمایند .

به چند نفر استاد برق کار نیازمندیم تلفن ۷۶۷۱۸۸
آـ۱۹۲۱

شرکت تاسیساتی ایران دارسل به تعدادی سرویسکار و شوفاژو لوله‌کش نیازمند است ۸۳۸۹۶۸

مدیر فروش
یک مدیر فروش و ده نفر فروشنده ورزیده مسلط در امر فروش ماشین آلات راهسازی ماشین شستشو وژنراتور برق مورد نیاز. حائزین شرایط مشخصات کامل خود را به صندوق پستی ۲۱۱۶ر٤۱ ارسال فرمایند

آگهی استخدام
یک موسسه تولیدی برای تکمیل کادر اداری خود بافراد زیر نیازمنداست
۱ـ ماشین نویس فارسی و لاتین
۲ـ دفتردار و بایگان
۳ـ راننده
٤ـ خدمتکار
داوطلبین از ساعت ۸ تا ۱۶ به نشانی خیابان پهلوی بالاتر از میدان ولیعهد جنب سینما آتلانتیک کوچه خورشید پلاک ۲۳و ۲۵ مراجعه نمایند .

نامه‌رسان
به یکنفر نامه‌رسان دارای گواهینامه موتورسیکلت که آشنائی به خیابان‌ها داشته باشد با ضامن معتبر نیازمندیم واجدین شرایط همه روزه بادر دست داشتن یک قطعه عکس به میدان فردوسی ابتدای خیابان سپهبد زاهدی شماره ۳۷ـ۳۵ قسمت اداری گروه صنعتی کاوه مراجعه نمایند .

دیپلمه حسابداری بازرگانی و ریاضی
یک شرکت تولیدی واقع در نارمک جهت امور حسابداری انبار بیک جوان دیپلمه نیازمند است شرایط استخدام: داشتن معافی غیر پزشکی و حداقل یکسال سابقه کار موثر تلفن ۷۹۰۱٤۵
آـ۱۹۸۰

آگهی استخدام
یکنفردوشیزه یا بانوی ماشین نویس باحداقل ۱ سال سابقه کار مفید بطور تمام وقت با حقوق مکفی دعوت به همکاری میگیرد تلفن ۸۹۷۶۵۹
۱ـ۲ آـ۱۹۱۳

به یکنفر جوان فعال آشنابه تایپ نیازمندیم ۶۵۱۹۹۷
آـ۱۹۵٤

شرکت آی.جی.اس
افراد زیر را به همکاری دعوت مینماید :
۱ـ دوشیزه یابانو جهت جوابگوئی تلفن تمام وقت
۲ـ ماشین نویس تمام وقت یا نیمه وقت مسلط به تایپ فارسی با سابقه ۲ نفر
۳ـ بازاریاب با حقوق ثابت و مکفی ۳ نفر
٤ـ کارمند دیپلمه جهت امور دفتری
۵ـ راننده دو شخصی با تحصیلات حدود سیکل با سابقه رانندگی حدود یک سال ۱ نفر
۶ـ تحصیلدار با داشتن موتورسیکلت و آشنا به نقاط تهران ۳ نفر
۷ـ مستخدم مرد بین ۱۸ تا ۲۲ سال تمام وقت ۲ نفر
متقاضیان از ساعت ۹ تا ۱ و ۳ الی ۷ با تلفنهای ۷۶۳٤۰٤ ـ ۷۶۰۱٤۹ ـ ۷۶٤۷٤۶ ـ ۷۵۷۷۶۰ و یا به آدرس جاده قدیم شمیران باغ صبا مقابل ملک شماره ٤۶۷ طبقه دوم مراجعه نمایند .

اگر طالب شغلی پر درآمد در اوقات فراغت هستید به مابه پیوندید ۶۵۱۹۹۷
آـ۱۹۵۳

به چند نفرد وشیزه یا بانو برای بسته بندی نیازمندیم با سرویس رفت و امد تلفن ۸۹٤۰٤٤

آگهی استخدام
شرکت تولیدی مرکب ایران افراد واجدشرایط زیر را بطور تمام وقت استخدام مینماید
۱ـ دیپلمه فنی برق با معافیت دائم برای امور فنی و سرپرستی کارخانه
۲ـ کارگر ساده مرد با معافیت دائم و پایه حقوق ثابت ۱۲۰۰۰ ریال
مزایا
سرویس رفت وآمد غذای گرم سود ویژه
آدرس ـ خیابان سلطنت آباد خیابان زرغام خیابان جاودان چهارراه کل (جنب خانه های تک) و یا به آدرس فردوسی جنوبی کوچه خندان فروشگاه تولیدی مرکب ایران مراجعه نمایند .

راننده دو شخصی
۳۱۲٤۸۵ـ۳۱۲٤۱۷
۱ـ۲ آـ۱٤۷٤

درمانگاه شبانه روزی پزشک استخدام مینماید تلفن ۷۳۰۶۶۷ از ۳تا۷ بعد ازظهر
آـ۱۹۲۰

بچند نفر کارگر اسکلت ساز مونتاژ کارنیازمندیم تلفن ۳٤۰۸۶۱ از ۲ الی ۵ر٤ بعد از ظهر .

شریک

شرکت ساختمانی و تاسیساتی کول کاندیشن با سابقه خوب و درآمد تضمین شده احتیاج بیک شریک مرد یا زن با سرمایه ۵۰۰ تا یک میلیون تومان دارد . خواهشمند است جهت اطلاع بیشتر به آدرس شاه ـ کاخ قاآنی (تیر قدیم) ساختمان ۱ر۲٤ طبقه چهارم و یا به تلفن ۶۶۳۷۶۲ مراجعه فرمایند .

بیک نفر شریک باسرمایه حداقل ۵۰۰ هزار تومان نیازمندیم تلفن ۷۵۳۳۹۰

جویای کار

راننده دو شخصی با بیش از ۳ سال سابقه کار با اتومبیل پیکان تمام وقت در تهران و شهرستانها جویای کار می‌باشد با راهنمای ٤۶۰ روزنامه اطلاعات تلفن ۳۱۱۰۸۰

مهندس برق آماده کار دربعد ازظهر و شیفت دوم تلفن ۹۶۵۲٤۷
۱ـ۳ آـ۱۱۷۰۹

جویای کار
راننده پایه یکم با ۲۰ سال سابقه جویای کار تلفن ۵٤۰۷۹۶ فرهودی
۱ـ۲ آـ۱۱۸٤۵

مهندس کشاورزی جویای کار میباشد لطفا با راهنمای شماره ٤۳۳ روزنامه اطلاعات مکاتبه فرمائید.
۱ـ۲

کارمندبازنشسته ٤۸ ساله وارد بامور حسابداری و اداری با وسیله نقلیه شورولت ایران مدل ۵٤ آماده کار تلفن ۳۵۷۷۶۲ صبح ۱۰ الی ۱۲ بعد ازظهر ۱۷ الی ۱۹

آموزشگاهها

تعلیم آواز و کلیه سازها ۶٤۲۶۳۳ و ۶٤۱۳۲۲

ماشین نویسی بیژن
با حسن شهرت میدان ژاله تلفن ۳٤۸۳۸٤
آـ۱۶۱۷

آموزشگاه ماشین نویسی هما فارسی ولاتین میدان منیریه

کلاسهای فرانسه
دبیرستان روشن گهر تلفن ۸٤٤۷۸۷

تدریس خصوصی

مکالمه انگلیسی
رادر مدت کوتاه بیاموزید تلفن ۶۵۲٤۵۷

انگلیسی ،فرانسه ، آلمانی ، عربی ، تلفن ۶۶۹۷۸۳

کلیه دروس ۶۶۹۷۸۳

ریاضیات
فیزیک شیمی توسط لیسانس ببالا تلفن ۸۳۳۳۱۹

کلیه دروس دبیرستانی توسط دانشجویان دانشگاه تهران باتضمین قبولی ۷۹۰٤۰۶ و ۶۳۳۷۰۰

انگلیسی برای بزرگسالان
۱۰۰ ساعته کنتراتی تضمینی در موسسه ومحل شما تلفن ۸٤۲۸۶۲ و ۸٤۵٤۱۵

تدریس خصوصی کلیه دروس از ۵ الی ۸ بعد ازظهر ۶۲۸۰۹۰
۱ـ۳ آـ۱٤۷۳

مکالمه انگلیسی فرانسه آلمانی
۸۲۰۹۷۳

انگلیسی خصوصی مکالمه
۹۷۱۸۷۶

کلیه دروس
نظری ، راهنمائی دبیرستان ، هنرستان
۸۲۰۹۷۳

انگلیسی فرانسه تلفن ۶۵۲۶۵۹

تدریس خصوصی راهنمائی دبیرستان توسط دانشجویان مهندسی پلی‌تکنیک تلفن ۸٤٤٤۹۳

انگلیسی فرانسه
۸۲٤۷۶۶

فرانسه خصوصی ۹۳٤٤۰۲
۱ـ٤ آـ۷۶۷۳

پانسیون

پانسیون کاخ شمالی خانم کارمند و دانشجو ۶۶۰۸۵۱ و ۶٤۸۳۹۵

Required a Junior Accounts Clerk for an airline. Must have a knowledge of English and experience in writing Ledgers and Journals in Farsi. These who have completed Military Service hold permanent exemption may please apply in own handwriting to Ettelaat Ref. No. 464.

خدمات بیمه‌ای طلوع
افراد زیر را به همکاری دعوت مینماید.
۱ـ دوشیزه یا بانو که در امور بیمه آشنائی داشته با حداقل ۳ سال سابقه کار.
۲ـ دوشیزه یا بانو ماشین نویس فارسی ولاتین و تلفنچی .
۳ـ مستخدم زن یا مرد که دارای تضمین کافی باشد با حقوق مکفی و تامین یک وعده غذا .
آدرس . خیابان محمدرضا شاه (یوسف آباد ایستگاه دوم) طبقه فوقانی بانک ملی ایران . تلفن . ۶۲۸۹۵۹ـ۶۲۳۲۲٤

آرایشگر
یک نفر کارگر زن سرپیچ برای سالن هتل آریاشرایتون موردنیاز است تلفن ۶۸۶۱۳۱

HAUFFADEKAR
شرکت صنعتی شوفاژکار
افرادزیر رادعوت بهمکاری مینماید
۱ـ کارمند ارشد بازاریابی یک نفر
۲ـ کاردان فنی تاسیسات شوفاژ دو نفر
۳ـ بازاریاب فروش سه نفر
٤ـ حسابدار صنعتی ومالی چهار نفر
۵ـ تراشکار ده نفر
۶ـ تحصیلدار موتورسوار یک نفر
جهت ردیف دوم دیپلمه های فنی برق و تاسیسات در شرائط مساوی ارجحیت دارند واجدین شرائط با دوسال سابقه کارمیتوانند همه روزه بخیابان تخت جمشید بین ملک الشعرای بهار و روزولت شماره ٤۲۵ تلفن ۸۳۵۹۹۱ و ۸۳۸۶۷۷ مراجعه فرمایند .

خانه شما را بخارجیان اجاره میدهیم

۸۲٤۹۵۳ سازمان نیازمندیهای خارجیان خانه شما را به خارجیان اجاره میدهد ۸۲۷۹۰۱ـ۸۳۸۱۰۶

۲۶۷۲۲۹
سریعترین مرکز اجاره منزل شمابه خارجی و ایرانی

شرکت تی دم
مرکز اجاره به ایرانی و خارجی ۶۲۱۵۶۹ ـ ۸٤۸۵۵۳

مؤسسه فرد
بزرگترین مرکز اجاره بخارجیان ۶۸۶۱۵۸ـ۶۸۵۷۳۷

آژانس استار
اجاره بخارجیان
۸۴۶۱۶۳ـ۸۵۶۱۷۴

مرکز اجاره بایرانی و خارجی ۲٤ ساعته ۸۳۲۹۳۳

مرکز اجاره بخارجیان
خرید و فروش ۹۳۶۲۷۸و

سازمان کلدن سیتی
مرکز اجاره به خارجیان
تلفن ۷۶۲۲۵۷ـ۷۵۶۹۲۲

وزیری
۶۵۸۱۸۸
۶۵۳۷٤۳
اجاره بخارجیان ـ خرید ـ فروش

مؤسسه ظفر ZAFAR
سریعترین مرکز اجاره خانه بخارجیان در شمال شهر
تلفنهای: ۲۲۵۵۰٤
۲۲۷۷٤۶ـ۲۲۸۵۸۹

سازمان مسکن شاهین
مرکز اجاره فوری به ایرانی و خارجی خرید فروش
تلفن ۶۸۲۲۷۰

ایران مسکن IRAN
گروه مجرب ۳۵ نفری ـ اجاره بخارجیان ـ شمال شهر ـ شمیرانات (خرید و فروش)
۲۳۰۸٤٤ـ۲۳۰۲۷۳

مؤسسه مشاور خارجیان
۸۳۲۹۵۸ـ۸۲٤٤۱۶

خدمات تهران کوشیار
مرکز اجاره ویلا و آپارتمان به خارجی و ایرانی
خرید و فروش آپارتمان و ویلا
تلفن ۶۸۷۰۶٤ ۶۸٤۶۵۹

مؤسسه امپایر ۲۳۷۵۰۰
خانه بخارجیان اجاره میدهد
۲۳۸۹۵۵ـ۲۳۲۲۲۲

مؤسسه نیازمندیهای خارجیان
خانه بخارجیان اجاره میدهد
۸۳۰۰۸۱ـ۸۳۰۰۸۲
۸۲۱۸۱۱ـ۸۲۱۷۲۳
۳۱۱ تخت جمشید مقابل سفارت آمریکا

سازمان مسکن پارس
مرکز اجاره بخارجیان
۸٤۸٤۲٤
۸۵۳۸۵۳
۸۵۷۵۸۵
خرید و فروش

هرنوع ویلا و همکف در شمال شهر برای سکونت روسای خارجی فوری نیازمندیم ۲۲۲۶۳۰ و ۲۲۷۵۱۱

تهیه مسکن آگشن
اجاره بخارجیان ۶۸۷۸۱۲

آژانس منوچهر
سریعترین مرکز اجاره به خارجیان و ایرانی ۸٤۹۶۶۳ ـ ۸۵۰٤۵۰

مؤسسه امور خارجیان
مرکز اجاره تخت جمشید جنب بهار ۵۰۳
۷۵۱۷۸۲ـ۷۵۲۳۵۸

یونیک UNIQUE
خانه بخارجیان اجاره میدهد
سریعترین مرکز اجاره در شمال شهر
۲۲۵۵۰٤
۲۲۶٤۸۷

سازمان مسکن کندو
کانون اجاره بخارجیان
ویلا آپارتمان دفترکار
خرید و فروش
۲۲۷۶۳۸ـ۲۲۷۶۳۹

پیشتاز
پیشتاز اجاره بخارجیان
۳۱۷۷٤۲ـ۳۹۱۰۵۵

شماره ۱
تقاطع کوروش کبیر و ٤۵ متری
۲۳۸۷۹۹
۲۳۶۰۷۸
سازمان یونیورسال
اجاره ویلا آپارتمان
۲٤ ساعته
۲۳۲۵۹۳
۲۳۹۱۱۸
سازمان یونیورسال
با تضمین یکسال
دفترکار و خرید و فروش
شماره ۲
روبروی هتل بین المللی

۸۳۵۱۲۰ـ۸۲۹۷۶۶
سازمان کورش
اجاره منازل بخارجیان

نیازمندیهای اطلاعات

تلفنهای: ۳۰۳۷۰۲-۳۱۱۲۱۹-۳۱۱۲۲۵-۳۱۱۲۲۴

نیازمندیهای اطلاعات تلفنی آگهی میپذیرد

یکران

(شرکت سهامی خاص)

نماینده انحصاری اتومبیلهای سواری مرسدس بنز در ایران

دعوت بهمکاری می نماید

سرپرست سالن تعمیرگاه ـ مکانیک اتومبیل
با تجربه کافی در تعمیرات
کارمند کارگزینی ـ کارمند دبیرخانه
باحداقل دوسال سابقه کار
ماشین‌نویس لاتین ـ فارسی
با تجربه کافی و دو سال سابقه کار
تلفنچی (خانم یاآقا) انباردار
باحداقل یکسال سابقه کار
راننده پایه یک ـ پیشخدمت ـ کارگر ساده

داوطلبان میتوانند روزهای شنبه الی چهارشنبه از ساعت ۷٫۳۰ الی ۴٫۳۰ بعد از ظهر به امور اداری واقع درخیابان پهلوی مقابل پارک شاهنشاهی شماره ۱۳۹۵ مراجعه نمایند.

کار در گیلان

مجتمع صنایع چوب و کاغذ گیلان افراد واجد شرایط زیر راکه آشنائی به زبان انگلیسی داشته باشند بـه همکاری دعوت مینماید.

شغل	تحصیلات	تجربه
تکنیسین آزمایشگاه	دیپلمه طبیعی یا ریاضی	۲ سال
مسئول امورآزمایشگاهی آمارگر	لیسانس شیمی	ـ
	دیپلمه طبیعی یاریاضی	سابقه کار در آمار و حسابداری
مسئول قسمت آمار	لیسانس آمار، حسابداری یا اقتصاد	ـ
آزمایشگر (کارگر مرد)	سوم تا پنجم دبیرستان	۲ سال در آزمایشگاه

صنایع چوب و کاغذ ایران (مجتمع گیلان) چوکا
شرکت سهامی خاص

لوازم آرایشی ـ بهداشتی

CLINIQUE

کلینیک
استخدام خانوادگی
و فوری

نمایندگی کلینیک آمریکا خانواده های ایرانی را بهمکاری دعوت میکند

اگر در خانه شما دختران یا بانوانی با تحصیلات متوسطه تاعالی هستند که علاقمندبه داشتن یک شغل مناسب بادرآمد قابل ملاحظه میباشند لطفا بشرایط زیر توجه نمائید.

۱ـ دوشیزگان و بانوان انتخاب شده بمدت ۲ ماه زیر نظر متخصصین آمریکائی کلینیک در مسائل بهداشتی و آرایشی آموزش میبینند و دراین مدت از حقوق عالی و همچنین سرویس رفت و آمد رایگان استفاده میکنند.

۲ـ دوشیزگان و بانوان انتخاب شده زیر نظر سرپرستان خود در یکی از فروشگاههای معتبر لوازم آرایش کلینیک بکار مشغول و علاوه بر حقوق ، از مزایای فوق العاده نیز استفاده خواهند کرد.

۳ـ محلهای کار طوری است که میتوانند باتوجه به سنت های ایرانی برای پدر و مادر ها آسودگی خیال دریر داشته باشند.

۴ـ سرپرستدختران یک بانوی ایرانی است و اصولا انتخاب شدگان ،معرفی لوازم آرایش کلینیک رابه خانه ها بعهده خواهند داشت.

۵ـ داوطلبان شهرستانی پس از دوره آموزش در شهرستان خود بکار مشغول خواهند شد.

تهران ـ خیابان تخت جمشید روبروی بانک ایرانیان بین ویلا و فیشر آباد شماره ۳۰۳ ساختمان نیمه تمام طبقه دوم . شهرستانها صندوق پستی (۱۷۷ تهران)

برای خرید هرگونه زمین ، ویلا و آپارتمان در ناحیه
Huntington Beach, Fountain Vally
مصفاترین نقطه کالیفرنیا باشرکت کلنیال به آدرس زیر بفارسی و یا انگلیسی مکاتبه یا تماس حاصل فرمائید.

JIM Khoroozan
Colonial Real State
19461 Brookhurst Street
Huntington Beach
CALIF 92646

مورد احتیاج یک شرکت بین المللی

۱ـ تعدادی کارگر ساده
۲ـ تعدادی مکانیک باتجربه
۳ـ تعدادی برقکار

همه روزه باستثنای پنجشنبه وجمعه ۸ تا ۱۱ صبح به آدرس خیابان شاه‌عباس شمالی روبروی تهران کلینیک کوچه چهارم پلاک ۲۴ طبقه سوم آقای نعمتی مراجعه فرمایند.

استخدام
یک ویک

گروه شرکتهای سهامی دشت مرغاب جهت تکمیل کادر پرسنلی خود به افراد زیر احتیاج دارد:

۱ـ لیسانس حسابداری یا حسابرسی یادارا بودن حداقل ۲ سال سابقه کار موثر جهت سرپرستی اداره حسابرسی گروه یکنفر (محل خدمت تهران) .

۲ـ لیسانس حسابداری با دارا بودن حداقل ۲ سال سابقه کار موثر جهت اداره نمودن بخش امور مالی یکی از واحد های تولید یکنفر (محل خدمت رضائیه).

واجدین شرایط میتوانند همه روزه غیر ازایام تعطیل (پنجشنبه و جمعه) بدفتر مرکزی گروه واقع در خیابان کاخ شمالی بین بزرگمهر و میدان کاخ شماره ۱۰۴ مراجعه نمایند.

شرکت تولیدی قطعات پیش ساخته بتونی احتیاج به دو نفر نقشه‌کش باحداقل دوسال سابقه در نقشه‌کشی، معماری و مهندسی ساختمان و یکنفر کمک حسابدار برای کارخانه خود واقع در پانزده کیلو متری شرق تهران دارد.

واجدین شرایط میتوانند جهت اطلاع با تلفن ۳۱۲۰۵۸ از ساعت ۸ الی ۴ بعد از ظهر تماس حاصل نمایند.

نماینده فروش

جهت همکاری و فروش لوازم آشپزخانه نماینده فعال در تهران و شهرستانها پذیرفته میشود
شرکت بلانکو ایران تلفن
۸۲۲۰۰۵ـ۶ از ساعت ۸ الی ۱۴

صنایع هواپیمائی ایران

افراد واجد تخصصهای ذیل را با مزایای فوق ـ العاده شغلی جهت کار در تهران به همکاری دعوت مینماید :

۱ـ سرپرست تعمیرات وسائل نقلیه سنگین: دیپلم متوسطه با حداقل ۵ سال سابقه کار .

۲ـ سکرتر : دیپلم متوسطه با ۳ سال تجربه و آشنائی کافی بزبان انگلیسی .

۳ـ اپراتور کامپیوتر: دیپلم متوسطه با ۳ سال تجربه

۴ـ پانچیست : دیپلم متوسطه با ۲ سال تجربه

۵ـ متصدی دستگاه تلکس : دیپلم متوسطه با ۳ سال تجربه .

۶ـ تکنیسین فوریتهای پزشکی: دیپلم متوسطه و دارا بودن گواهینامه رانندگی .

۷ـ باطری‌ساز و برقکار اتومبیل: سوم متوسطه و ۵ سال تجربه در امور مربوطه .

۸ـ جوشکار درجه یک : حداقل ششم ابتدائی با ۵ سال تجربه .

۹ـ کارگر ساده : با مدرک ششم ابتدائی .

از واجدین شرائط دعوت میشود به کارگزینی شرکت واقع در خیابان پهلوی جنوب پارک ساعی شماره ۱۰۹۱ مراجعه نمایند.

شرکت سهامی نوسازی و عمران تهران

بچندنفر نقشه‌کش برق تمام‌وقت نیازمند است. داوطلبین همه‌روزه بجز روز های ۵شنبه و جمعه بین ساعات ۳ تا ۵ بعداز ظهر به‌دفتر مرکزی شرکت واقع در خیابان پهلوی خیابان بیژن شماره ۶۰ طبقه هشتم مراجعه نمایند.

استخدام دیپلمه
شرکت کفش جم

برای اشتغال در قسمتهای مختلف تعدادی دیپلمه ریاضی ، طبیعی ، ادبی و هنرستان در رشته های مختلف را با حقوق قابل توجه بهمکاری دعوت مینماید.
جاده مخصوص کرج کیلومتر ۱۸

آگهی استخدام

شرکت معتبر تجارتی افراد زیر رابه همکاری دعوت و باحقوق مکفی استخدام مینماید .

۱ـ حسابدار با تجربه
۲ـ صندوقدار با ضامن معتبر
۳ـ ویزیتور ابزار و ماشین آلات صنعتی .

داوطلبین برای تعیین وقت مصاحبه حضوری لطفا با تلفن ۳۱۴۱۲۱ داخلی ۲۳ بین ۸ تا ۲ بعداز ظهر تماس حاصل نمایند.

استخدام فوری انباردار

شرکت آنتروپوز جهت کار در کارگاه احتیاج فوری به یك نفر انباردار با سابقه وآشنابه‌زبان فرانسه دارد .
آدرس ـ تهران خیابان آناتول‌فرانس شماره ۹۹ (کارگزینی)

شرکت نواسا
آ.ا.گ

۴ نفر تلفنچی با حقوق مکفی ، ناهار وسرویس رفت و آمد استخدام میکند
متقاضیان به کیلومتر ۷ جاده کرج خیابان رنگین شرکت . آ.ا.ك (نواسا) مراجعه نمایند.

شرکت سهامی مالتای ایران بیکنفر حسابرس لیسانس حسابداری باحداقل سه‌سال سابقه کار نیازمنداست

داوطلبان به کارگزینی شرکت واقع در کیلو متر ۱۴ جاده مخصوص کرج روبروی جنرال موتور خیابان آریا کارخانه آبجوسازی اسکول مراجعه فرمایند تلفن ۹۷۷۰۶۲ـ۴

آگهی استخدام

شرکت مهندسین مشاور به افراد مشروحه زیر نیازمند است :

ـ کارمند تدارکات با ۲ سال سابقه کار
ـ کارمند امورمسافرتی باسابقه درامر تهیه بلیط ورزرواسیون

افراد واجد شرایط با در دست داشتن برك خاتمه خدمت یا معافیت دائم همه روزه از ساعت ۸ صبح الی ۱۵ به امور اداری شرکت واقع در خیابان روزولت خیابان ثریا کوچه مژدهی ششماره یك مراجعه نمایند.

علاءالدین ایران استخدام مینماید

۱ـ پرسکار با حداقل تحصیلات ششم ابتدائی و سه سال سابقه کار .
۲ـ راننده پایه ۲ شخصی باسابقه کار روی مینی بوس
۳ـ راننده لیفتراك باحداقل یکسال سابقه کار .
گواهینامه مجاز .
۴ـ کارگر بافنده با سه سال سابقه کار باماشین های بافندگی .

از داوطلبین استخدام خواهشمنداست همه‌روزه بین ساعت ۷٫۵ الی ۱۶ به کارگزینی کارخانه علاءالدین ایران واقع در کیلومتر ۸ جاده مخصوص کرج جنب کارخانه لیلاند مراجعه نمایند.

شرکت گیلکان

برای کارگاه ساختمانی و صنعتی خود واقع در کیلومتر ۳۷ جاده بندر پهلوی به آستارا افرادزیر را بـه همکاری دعوت می‌نماید :

۱ـ کانال ساز درجه یك با تجربه کافی در کارهای صنعتی ۹ نفر
۲ـ لوله کش اینسترومنت درجه یك با تجربه کافی در لوله کشی برای کارهای برق ضعیف ۴ نفر
۳ـ نقاش درجه یك با حداقل سه‌سال تجربه در نقاشی ۲۰ نفر

اشخاص واجد شرایط با دردست داشتن مدارك کافی دال بر سابقه کار شخصا برای مصاحبه واستخدام به کارگاه این شرکت به آدرس فوق الذکر مراجعه نمایند.
برای اطلاعات بیشتر با تلفن ۳۰۵۶ـ ۰۲۳۲۱ داخلی ۱۲۸ با آقای داودی ـ تماس حاصل شود.

WANTED

Technical & Vocational Training Centre, Tabriz, attached to Imperial Organisation for Social Services, *has vacancies for the following personnel:-*

1. Translator - English to Farsi.
2. Bi-lingual Typist - able to type both English & Farsi - with good working knowledge of English.

Qualified candidates may contact the personal department of the centre or telephone 59011, 59012, between 8.30 A.M. to 4.30 P.M., Saturday through Thursday except holidays. Centre is situated at south Manzariye, Tabriz.

آگهی استخدام
کارخانجات رابرت گرن

تعدادی کارگر ساده و نظافتچی با حقوق مکفی استخدام می‌نماید داوطلبین به کیلومتر ۷ جاده مخصوص کرج به کارگزینی شرکت مراجعه نمایند.

۱ـ رئیس امور پرسنلی
۲ـ رئیس خدمات اداری

دفتر مرکزی یك شرکت تولیدی در تهران دونفر را برای تصدی سمتهای فوق بهمکاری دعوت مینماید .

حداقل شرایط :

۱ـ لیسانس درزمینه‌های مربوط .
۲ـ داشتن یکسال تجربه در امور اداری
۳ـ حداکثر سن ۳۵ سال
۴ـ معافیت از وظیفه عمومی

لطفا مشخصات کامل خود را بـا ذکر شماره تلفن به شماره ۳۲ خیابان تکش شرقی خیابان سهروردی (فرح‌شمالی) ارسال نمائید .

نیازمندیهای روزنامه اطلاعات تلفنی آگهی می پذیرد
خدمات عمومی ۳۱۱۲۲۷ ۳۱۲۴۱۳
(متفرقه)

نیازمندیهای اطلاعات

تلفنهای: ۳۱۱۲۲۷-۳۱۲۴۱۳

نیازمندیهای اطلاعات تلفنی آگهی میپذیرد

آگهی استخدام

شرکت تجارتی دیزل الکتریک برای تکمیل کادر پرسنلی خود به تعدادی افراد دیپلمه نیازمند است داوطلبان میتوانند همه روزه از ساعت ۷½ الی ۴½ بعد از ظهر به کارگزینی شرکت واقع در خیابان امیرکبیر شماره ۱۸۰ مراجعه نمایند.

آگهی استخدام

باشگاه ورزشی شاهنشاهی

افراد مشروح زیررا جهت تکمیل کادر قسمت فنی با شرایط زیر استخدام مینماید:

۱ـ تکنیسین برق با سابقه کار ۱ نفر

۲ـ برقکار باسابقه کار ۱ نفر

داوطلبان میتوانند همه روزه بغیر از روزهای تعطیل از ساعت ۹ صبح الی ۱۲ ظهر با در دست داشتن مدارک لازم به قسمت فنی باشگاه ورزشی شاهنشاهی مراجعه نمایند.

باشگاه ورزشی شاهنشاهی

آدرس: خیابان پهلوی ـ بالاتر از میدان ونک ـ جنب بیمارستان قلب. تلفن: ۲۹۳۱۰۱

شرکت سهامی عام شیشه و گاز

بمنظور تکمیل کادر فنی به تعدادی دیپلمه فنی برق و یکنفر انباردار آشنا بزبان انگلیسی را با شرایط مندرجه زیر و پرداخت دستمزد و مزایای استثنائی بهمکاری دعوت مینماید.

۱ـ داشتن حداقل سه سال سابقه کار.

۲ـ داشتن برگ خاتمه خدمت یا معافیت غیر پزشکی.

متقاضیان همه روزه باستثنای روز های تعطیل بین ساعات ۹ الی ۳ بعدازظهر بکارگزینی شرکت واقع درسرآسیاب مهرآباد جنوبی جنب کارخانه کانادا درای مراجعه نمایند.

شرکت سهامی کفش وین

افراد زیر را با حقوق مکفی و برخورداری از امکانات رفاهی استخدام مینماید.

۱ـ کارگر قالب‌ساز کفش با حداقل ٤ سال تجربه.

۲ـ کارگر ریخته‌گر

۳ـ کارگر باطری ساز آتومبیل

٤ـ کارگر چرخکار کفش چرمی

۵ـ کارگر ساده زن و مرد

متقاضیان میتوانند همه روزه باستثنای روز های تعطیل به کارگزینی شرکت واقع در کیلومتر ۱۲ جاده مخصوص تهران ـ کرج شرکت سهامی کفش وین مراجعه نمایند.

استخدام حسابدار

چند نفر حسابدار که آشنائی کامل به تنظیم دفاتر روزنامه و کل داشته ودارای ۵ سال سابقه باشند مورد نیاز می‌باشد.

واجدین شرایط لطفا به جاده مخصوص کرج کیلومتر ۹ شرکت سهامی مدار تلفن های ٦٦٨٣٤٤ـ ٦٦٦٣٣١ مراجعه نمایند.

اونیورسال

شرکت سهامی عام

جهت تکمیل کادر پرسنلی خود افراد ذیل را به‌همکاری دعوت مینماید.

۱ـ سرپرست توسعه و نگهداری وارد به‌امور آهنگری ـ ساختمانی و تعمیرات

۲ـ طراح قالب تحصیلات دیپلم فنی رشته فلز کاری و یا فوق‌دیپلم طراحی قالب با سابقه کار

۳ـ طراح جیگ و فیکسچر با سابقه کار

٤ـ قالب‌ساز ـ فرزکار ـ سنگ‌کار ـ صفحه تراشکار و کمک‌قالب‌ساز با سابقه کار

۵ـ مکانیک تعمیرکار ماشین‌آلات صنعتی با سابقه کار

٦ـ کارگر برق‌کار با آشنائی به سیم‌کشی ساختمان و برق ۳ فاز

۷ـ سرویسکار محصولات خانگی با تجربه‌کار وداشتن گواهینامه‌رانندگی اتومبیل باموتورسیکلت

۸ـ نگهبان با داشتن دفترچه پایان خدمت سربازی و ٦ کلاس سواد

۹ـ کارگر ساده جهت کارگاه مونتاژ و لاآب

داوطلبان به محل کارگزینی شرکت واقع در انتهای سیمتری نارمک خیابان چهل جنب دانشکده علم و صنعت مراجعه فرمایند.

شرکت صنایع ساختمانی گل تپه

بیکنفر تلفنچی دوشیزه یا بانو با سابقه‌کار جهت جوابگوئی تلفن ازساعت ۱۰ صبح الی ٦ بعدازظهر نیازمند است تلفن ۹ـ ۸۵٦۹۷۵

بانک ساختمان چندنفر ماشین‌نویس لاتین را که دارای آشنائی کامل بزبان انگلیسی باشند استخدام مینماید داوطلبین میتوانند همه روزه از ساعت ۸ صبح الی ٤ بعدازظهر به‌امور اداری بانک ساختمان مراجعه نمایند.

شرکت لاستیک پارس

(سهامی عام)

بیکنفر مدیر حسابداری صنعتی جهت کار در شهرصنعتی کوروش (ساوه) احتیاج دارد.

۱ـ ٤ الی ۵ سال سابقه در امور حسابداری صنعتی وحداقل یکسال تجربه به مدیریت حسابداری صنعتی

۲ـ دارا بودن لیسانس حسابداری صنعتی یا بالاتر.

۳ـ تسلط کامل بزبان انگلیسی.

٤ـ دارا بودن ورقه خاتمه خدمت

۵ـ حداکثر سن ۳۵ سال.

از کلیه واجدین شرایط دعوت میشود همه روزه بغیر ازپنجشنبه هااز ساعت ۹ الی ۱۲ و ۲ الی ۵ بعدازظهر بکارگزینی شرکت واقع در تهران، بلوار الیزابت شماره ۱٦٦، طبقه سوم مراجعه فرمایند.

آگهی استخدام

تعدادی پیشخدمت نظافتچی که واجد شرایط زیر باشند استخدام میشود.

ـ تابعیت ایران

ـ حداکثر سن ۲۵ سال

ـ تحصیلات حدود دوره ابتدائی

ـ داشتن برگ معافی دائم یا پایان خدمت

ـ واجدین شرایط تقاضای خود را با ذکر کلیه مشخصات و آدرس کامل همراه بایک قطعه عکس تا تاریخ ۳ر۹ر۲۵۳٦ به صندوق پستی شماره ۱٦۳۹ ارسال دارند.

استخدام

به‌چند نفرخانم یا آقای مسلط به تایپ انگلیسی وآشنائی کامل به‌زبان فارسی وانگلیسی نیازمندیم متقاضیان به‌آدرس خیابان شاه ساختمان ٤۸ طبقه ششم شرکت زرینه مراجعه نمایند.

استخدام در رشت

یك شرکت تولیدی معتبر در رشت به افراد زیر نیاز دارد

۱ـ تکنیسین برق با ۳ سال تجربه ۱ نفر

۲ـ تکنیسین ماشین‌آلات صنعتی با ۳ سال تجربه ۱ نفر

۳ـ متخصص ماشین‌های بادی پلاستیك با ۳ سال تجربه ۱ نفر

واجدین شرایط همه روزه در ساعت اداری به تلفن های ٦٦۰۱۰٤ و ۹۵٤٤۷٦ تماس حاصل نمایند.

استخدام راننده

بیك‌نفر راننده پایه دو جهت خدمت در تهران نیازمندیم طالبین به تلفنهای ٦٤۸۲۸٦ و ٦٤۸۲۸۲ مراجعه فرمایند

راننده پایه یکم

باسابقه ۱۰ سال رانندگی برای منزل موردنیاز است.

تلفن ۸۹۱۰٤۱

کارخانجات اتومبیل سازی رنو

یکنفر مدیر جهت مدیریت انبار ها و برنامه‌ریزی کنترل تولید تسلط کامل به زبان فرانسه با حقوق و مزایای فوق‌العاده استخدام مینماید.

از واجدین شرایط خواهشمند است همه روزه از ساعت ۸ صبح الی ۱۵ به کارگزینی کارخانجات اتومبیل سازی رنو واقع در جاده مخصوص کرج کیلومتر ۱۳ مراجعه نمایند.

یك شرکت معتبر داروئی

بچندنفر ویزیتور داروئی تمام‌وقت که خدمت زیر پرچم خود را انجام داده‌ووسیله نقلیه‌شخصی داشته باشند احتیاج دارد.

متقاضیان از ساعت ۸ صبح تا ٤ بعدازظهر با تلفن شماره ٦٤٤۵۰۹ برای تعیین وقت تماس بگیرند.

یك شرکت تولیدی برای نگهداری کارت‌حساب اسناد دریافتی و پرداختی بیك‌نفر با شرایط زیر جهت کار تمام‌وقت در تهران نیازمند است.

۱ـ تحصیلات دیپلم ریاضی یا فوق دیپلم حسابداری

۲ـ انجام‌خدمت نظام‌وظیفه یا معافیت دائم

۳ـ حداکثر سن ۳۰ سال

٤ـ ۲ سال سابقه کارمفید در امور مربوط به حسابداری واجدین شرایط میتوانند به آدرس خیابان وصال شیرازی ساختمان برك طبقه دوم مراجعه یا با تلفن ٦۵۹۱۰۰ تماس بگیرند.

مبیران

مزرگترین نمایشگاه مبیران

در بلوار پهلوی و میدان ماده کمی بالاتر از میدان محسنی

افتتاح شد تلفن ۲۲٦٤٦٦

محل فروش کلیه طرحهای جدید در خیابان فرح

کمی بالاتر از تخت طاوس تلفن ۸٤۳۱۸۲

نگین ـ کلین سرویس

خشکشوئی مبلمان ـ موکت ـ فرش ـ پرده ـ تشك اتومبیل در محل.

کلیه نظافت ساختمان ـ نصب موکت و کاغذدیواری و نقاشی ساختمان تلفن ۳۱٦٦۹۵

مولد برقهای سیار کرایه

تلفنهای ۳۵۵۵٦٤

نورهاشمی ۳۵۵۵٦۵

آگهی دعوت

بدینوسیله از صاحبان سهام شرکت صنایع پارس و آمریکا (سهامی عام)

دعوت میشود در جلسه مجمع‌عمومی عادی صاحبان سهام که بطور فوق‌العاده ساعت ۵ بعداز ظهر روز چهارده آذرماه ۲۵۳٦ در محل شرکت واقع در خیابان شاه ساختمان آلومینیوم طبقه ۱۱ تشکیل میشود حضور بهمرسانند

دستور جلسه

انتخاب هیئت‌مدیره و تعیین صاحبان‌امضاءمجاز

شرکت صنایع پارس وآمریکا

سهامی عام

سرمهندس ارشد

یك شرکت ساختمانی معتبر برای مدیریت کارگاه های تهران‌احتیاج بیکنفر مهندس باسابقه مدیریت شرکت یا مدیریت فنی شرکتهای ساختمانی دارد تلفن ۲ تا ٦۸٦٦۸۱

آگهی

شرکت آسانسور سازی ایران شیندلر جهت تکمیل کادر سرویس و تعمیرات آسانسور به تعدادی کارگر ماهر احتیاج دارد. ضمنا تعدادی کارگر ساده جهت طی دوره‌آموزش میپذیرد که پس‌از طی دوره آموزش باحقوق مکفی بکار گمارده میشوند.

خیابان بهار مزین‌الدوله شماره ۷۳

آگهی استخدام

نمایندگی بیمه ایران وآمریکا دوشیزه مسلط به تایپ فارسی را جهت همکاری دعوت می‌نماید شاه‌عباس شماره ۱۵٦ تلفن ۸۳٤۲۵٦

۱۲ ترم انگلیسی در ٦ ماه با بهترین‌روش

آمادگی برای آزمون‌نهائی دیپلم، آزمون، اعزام

کلاسهای انگلیسی پارت

شروع کلاسها دوم آذر خیابان شاه چهارراه اردیبهشت تلفن ٦٤۲٦۱۹ـ ٦٤۱۲۰۱

آگهی

بدین‌وسیله از سهام‌داران شرکت سهامی‌خاص واحد صنعتی و تولیدی موزائیك‌سازان تهران دعوت میشود درجلسه‌مجمع عمومی‌عادی که‌بطور فوق‌العاده در تاریخ ۱٤ر۹ر۲۵۳٦ ساعت ٤ بعداز ظهر تشکیل میشود به نشانی ذیل حضور بهم رسانند.

پیچ‌شمیران ـ خیابان‌تنکابن نرسیده‌به هدایت پلاك ۳۲

دستور جلسه:

۱ـ تصویب‌ترازنامه‌سال ۲۵۳۵ شاهنشاهی

۲ـ انتخاب ۲ نفر بازرس اصلی و یك نفر بازرس علی‌البدل

۳ـ تعیین روزنامه کثیرالانتشار برای آگهی های دعوت و سایر آگهی های مورد لزوم‌شرکت

هیئت مدیره

فروشگاه های بزرك زنجیره‌ای کورش

دو نفر منشی با حقوق مکفی استخدام میکند

۱ـ دانستن تایپ فارسی و لاتین ـ سرعت حداقل ۳۰ کلمه (۱۵۰ حرف)

۲ـ آشنائی کامل به زبان انگلیسی.

۳ـ دانستن شورت‌هند.

داوطلبان باتجربه در رشته منشیگری مقدم خواهند بود. داوطلبان‌واجد شرایط میتوانندهمه‌روزه به استثنای‌پنجشنبه ها وایام تعطیل صبح‌هابین ساعات ۹ الی ۱۲ جهت مصاحبه وانتخاب به اداره کل‌امور اداری شرکت ـ ساختمان بیمه آسیا ـ نبش تخت جمشید و سپهبد زاهدی مراجعه‌فرمایند.

درب های پیش ساخته ایتالیائی

باچهار چوب، دستگیره، قفل لولا و رنگامیزی شده در اندازه های مختلف به هر تعداد موجود است.

تلفن ۸۳۱۳۲۳ و ۸۳۸۲۰۳

ویزیتور داروئی

بطور نیمه‌وقت برای تهران استخدام می‌شود به تلفن ٦٦۲۵۸۵ مراجعه فرمائید

شرکت مهندسی و بازرگانی پارس استخدام میکند

۱ـ حسابدار ارشد حداقل دیپلم وآرد بامور حسابداری قیمت تمام شده با ٤ سال سابقه کار.

۲ـ حسابدار حداقل دیپلم ۳ سال سابقه کار دفترداری و حسابداری وارد بامور بانکی و سفارشات.

۳ـ کارمند دفتری دیپلم وارد بامور اداری.

۴ـ کارمند تدارکات بایکسال سابقه‌کار در امور گمرك

۵ـ فروشنده دستگاههای تهویه مطبوع آشنا به زبان انگلیسی ۲ سال سابقه کار در امر فروش (ترجیحا دارای معلومات و تجربه‌دردستگاه های تهویه).

٦ـ نامه‌رسان ششم ابتدائی دارای گواهینامه موتورسیکلت

متقاضیان میتوانند در ساعات اداری بدفتر مرکزی شرکت واقع در خیابان حافظ بالاتر از چهارراه کالج کوچه آرژانتین پلاك ۱ ر ۴ مراجعه نمایند

عروس خانم ـ شاه‌داماد برای دعوت از محبوبترین خوانندگان ومشهورترین گروههای جاز موزیك و موزیکهای بزمی ایرانی وآنچه که فکر میکنید به جشن شما رونق میبخشد بادفتر خوانندگان تلفن ٦۰۱۹۲۰ تماس بگیرید

صفحات ویژه بمناسبت هفته کتاب

آقای جواد اقبال رئیس اتحادیه ناشران:
باید از مرحله حرف خارج شویم و به عمل بپردازیم

★ آقای جواد اقبال رئیس اتحادیه ناشران

مراسم هفته کتاب که از ۱۴ سال پیش به فرمان شاهنشاه آریامهر، همه‌ساله در هفته پایانی آبان ماه برگزار می‌شود، امسال‌نیز باشرکت ۵۱ نفر ناشر با ۲۹۵۰ نوع کتاب با تیراژ ۱۴۰۰۰۰۰ جلد، روز ۲۳ آبانماه باحضور جناب‌آقای پهلبد وزیر فرهنگ و هنرو جناب آقای همایون، از طرف اتحادیه ناشران و کتابفروشان و با همکاری وزارت فرهنگ و هنر، در خیابان شاهرضا روبروی دبیرخانه دانشگاه افتتاح گردید.

استقبال علاقمندان کتاب، از نمایشگاه کتاب که بهمین مناسبت تشکیل گردیده‌است. امسال بصورت چشمگیرتری مشاهده می‌شود و هرروز علاقمندان کتاب به نمایشگاه کتاب مراجعه و کتابهای مورد علاقه خودرا از غرفه های ناشران خریداری می‌نمایند.

آقای جواد اقبال رئیس اتحادیه ناشران می‌گوید:

استقبال عمومی از هفته کتاب، امسال بیش از پیش باعث دلگرمی ناشران شده است تا آنجا که این‌استقبال می‌تواند در امر چاپ و نشر کتاب، ناشران را به سعی و کوشش بیشتری‌وا دارد تا بیش ازپیش رضایت خاطر مردم و علاقمندان کتاب را فراهم نمایند.

هیات مدیره اتحادیه‌ناشران شش سال تمام است‌که‌برای بثمر رساندن رسالت خود و گسترش کتاب در میان طبقات مختلف جامعه، «هفته کتاب» را هرچه بهتر و با شکوهتر برگزار می‌نماید.

در هفته کتاب، مطالبو مسائل مهمی پیرامون کتاب مطرح می‌شود که بایستی مسائل را دقیقا مورد توجه و بررسی قرار داد و تا آنجا که ممکن است هرکس نسبت به میزان مسئولیتو اتطاعت خود در این باره شاهد آن باشیم که دیگر از اقدام نماید تا شاید وزی هیچ لحاظ مشکلی در امر کتاب نداشته باشیم.

آقای جواد اقبال رئیس اتحادیه ناشران سپس‌مسائل کتاب را باین ترتیب یادآور می‌شود و می‌گوید:

کمبود نویسنده ـ کمبود خواننده ـ گرانی تولید ـ نقص توزیع ـ کمی تیراژ ـ و نقش رسانه‌های گروهی، از جمله مواردی است که عموم مردم وصاحبنظران‌در سمینار ها و جراید و دیگر رسانه های گروهی پیرامون آنها اظهار نظرکرده‌اند، ولی امسال بخصوص در این شش مورد بیشتر صحبتو مذاکره شده است که البته باید بگوییم فقط صحبت و مذاکره کافی نیست، بلکه لازمست از این صحبت ها و مذاکرات نتیجه بگیریم و علاوه براین باید هر ماه میزگرد یا مجلس بحث و تبادل نظری داشته باشیمتا بتوانیم برای رفع مشکلات کار کتاب، از مرحله حرف خارج شویم و به عمل بپردازیم و به نتیجه مطلوب که همانا‌علاقمند ساختن‌مردم به‌کتاب خواندن و بالابردن تیراژ کتاب است برسیم.

موسسه انتشارات امیرکبیر

موسسه انتشارات امیرکبیر بمناسبت هفته کتاب با عرضه تمامی کتابهای موجود خود در نمایشگاه کتاب موقعیتی فراهم آورده است تا دوستداران و علاقمندان کتاب از هر گروه و طبقه‌ای مطابق با خواست خود بتوانند کتابهای مورد نیازشان را خریداری کنند.

ادبیات

زندگینامه برده فراری
استبان منتخو
ترجمه: بهمن فرزانه
بها: ۱۷۰ ریال

آناهیتا
مصطفی رحیمی
چاپ سوم ـ بها: ۱۴۵ ریال

گرگها
رومن رولان
ترجمه: بدرالدین مدنی
بها: ۱۲۵ ریال

ازپاریز تاپاریس
دکتر باستانی پاریزی
چاپ دوم ـ بها: ۴۹۵ ریال

ربمکا
دفنه دوموریه
ترجمه: حسن‌شهباز
چاپ یازدهم ـ بها: ۳۳۰ ریال

سیری در بزرگترین کتابهای جهان
حسن شهباز
جلد دوم ـ بها: ۱۲۵۰ ریال

سیاست

روسیه و جهان
ویلیام‌هایتر
ترجمه: دکتر کاووس حشمتی
چاپ دوم ـ بها: ۱۴۰ ریال

اندیشه های نهرو
ترجمه: محمود تفضلی
چاپ پنجم ـ بها: ۲۰۵ ریال

حکم غیابی
عبدالحمید علوجی ـ نجده فتحی صفوه ـ خالد قشطینی
ترجمه: م.ح. روحانی
بها: ۲۹۰ ریال

مباحث دینی

جاهلیت قرن بیستم
محمد قطب
ترجمه: صدرالدین بلاغی
چاپ دوم ـ بها: ۳۶۵ ریال

زندگانی امام حسین
زین‌العابدین رهنما
چاپ نهم ـ بها: ۷۰۰ ریال

دریچه‌ای به جهان روشنایی
مهدی سهیلی
جلد اول ـ بها: ۲۶۰ ریال

تاریخ

تاریخ هنراسلامی
کریستین پرایس
ترجمه: مسعود رجب‌نیا
چاپ دوم ـ بها: ۲۹۵ ریال

تاریخ ایران بعد از اسلام
دکتر عبدالحسین زرین‌کوب
چاپ دوم ـ بها: ۸۵۰ ریال

شاه جنگ ایرانیان در چالدران و یونان
اشتن‌متز ـ جون‌بارک
ترجمه: ذبیح‌الله منصوری
چاپ دوم ـ بها: ۵۲۰ ریال

کریم خان‌زند و زمان‌او
پرویز رجبی
چاپ دوم ـ بها: ۳۶۰ ریال

جامعه شناسی
طرحی برای مبارزه بافقر جهانی
گونار میردال
ترجمه: قهرمان قدرت‌نما
بها: ۳۶۵ ریال

جامعه‌شناسی

ساموئل کینگ
ترجمه: مشفق همدانی
چاپ ششم ـ بها: ۲۷۵ ریال

فلسفه

چنین گفت زرتشت
فردریک ویلهلم‌نیچه
ترجمه: حمید نیرنوری
چاپ سوم ـ بها: ۳۵۵ ریال

مؤسسه انتشارات اقبال

EQBAL

بمناسبت هفته کتاب باعرضه تمامی کتابهای موجوددر

نمایشگاه کتاب

موقعیتی فراهم آورده است تا دوستداران وعلاقمندان کتاب، از هرگروه‌وطبقه‌ای‌مطابق باخواست خود بتوانند کتابهای مورد نیازشان را خریداری کنند

- راههای خداشناسی تالیف‌آموزگار ۵۰۰ ریال
- مقام‌زن در آفرینش تالیف آموزگار ۴۰۰ ریال
- عالم ارواح تالیف آموزگار ۲۰۰ ریال
- سخنان بزرگان تالیف آقای جنتی عطائی ۱۵۰ ریال
- دکتر برای همه تالیف آقای اسمعیل اژدری ۳۰۰ ریال
- طبیب خانواده‌تالیف‌آقای اسمعیل اژدری ۳۰۰ ریال
- پزشک خانواده تالیف دکتر حاجبی ۳۰۰ ریال
- قیافه شناسی تالیف دشتستانی ۲۰۰ ریال
- مکتبهای سیاسی تالیف دکتر پازارگاد ۱۵۰ ریال
- هنر سخن گفتن ترجمه اسعدی ۲۰۰ ریال
- تاریخ تمدن تالیف ویلدورانت در ۲۴ جلد ۱۲۰۰۰ ریال
- تاریخ رو ابطسیاسی ایران و انگلیس ـ محمود ۳۰۰۰ ریال
- سیری‌درتاریخ شاهنشاهی ایران ۱۰۰۰ ریال
- سیر اختراعات تالیف محمود ۳۰۰ ریال
- عصر بی خبری یاتاریخ امتیازات ایران ۴۰۰ ریال
- فراماسونری درایران ـ کتیرائی ۳۰۰ ریال
- دلیران تنگستانی کتیرائی ۱۵۰ ریال
- چگونه معاشرت کنیم تالیف صالحی ۲۰۰ ریال
- خدا تالیف عقاد ترجمه محمدعلی خلیالی ۳۵۰ ریال
- بعد چهارم ـ مترلینگ ترجمه زندیه ۲۰۰ ریال
- افتخارات ایران تالیف بهروزی ۲۰۰ ریال
- نوادر تاریخی تالیف بهروزی ۵۰۰ریال
- هنر زندگی کردن ترجمه اسمعیل اسعدی ۱۵۰ ریال
- هنرکتاب‌خواندن ترجمه اسمعیل اسعدی ۱۲۰ ریال
- هنر دوستیابی تالیف مجید یکتای ۲۵۰ ریال
- آکادمی علوم تالیف نور مفیدی ۳۰۰ ریال
- مادر، چه‌میخواهی ۳۵۰ ریال
- بن هور ۱۲۰ ریال

پاره‌ای از کتابهای موسسه انتشارات اقبال در نمایشگاه هفته کتاب

سازمان کتابهای جیبی بمناسبت هفته کتاب پاره‌ای از کتابهای خودرامعرفی مینماید

شرکت سهامی کتابهای جیبی

جامعه شناسی

درس های تاریخ: ویل و اریل دورانت ـ احمدبطحائی
چاپ دوم ۸۰ ریال

زمینه جامعه شناسی: آگبرن و نیم‌کوف ـ دکتر امیر حسین آریانپور تجدید چاپ خواهد شد

مراحل اساسی اندیشه درجامعه شناسی: ریمون‌آرون ـ باقر پرهام چاپ دوم ۲۸۰و ۳۳۰ ریال

نوسازی جامعه: مایرون‌وینر ـ رحمت‌الله مقدم مراغه‌ای و همکاران

اقتصاد

آشنائی باعلم اقتصاد: لودویک، اچ.مای ـ علی اصغر هدایتی
چاپ سوم ۸۵ ریال

تکنولوژی و توسعه اقتصادی: از نشریات مجله ساینتیفیک آمریکن ـ دکتر غلامرضا کیانپور
چاپ اول ۱۶۰ ریال

سرمایه داری آمریکا: نظریه قدرت همسنگ: جان کنت‌کالبریت ـ آرسن نظریان
چاپ اول ۱۵۰ و ۲۰۰ ریال

فلسفه اقتصادی: جون رابینسون ـ بایزید مردوخی
چاپ اول ۹۰ ریال

مقدمه‌ای برنظریه اشتغال: جون‌رابینسون ـ احمد شهشهائی
چاپ اول ۸۵ ریال

آمار

روش های مقدماتی آماری در روانشناسی و تعلیم وتربیت: فخرالسادات امین
چاپ سوم ۲۲۰ و ۲۹۰ ریال

داروشناسی

مبانی فارماکولوژی: جی.اچ.برن ـ دکتر مرتضی فرح‌سیر، دکتر محمود بهزاد
چاپ اول ۱۷۰ و ۲۳۰ ریال

حقوق

حقوق دریائی (بحث تحلیلی در باره‌قانون‌دریائی) ابو البشر فرمانفرمائیان
چاپ اول ۸۰ ریال

دورمحقوق مدنی(عقدجواله): دکتر محمد جعفر جعفری لنگرودی (دانشگاه ملی ایران)
چاپ اول ۲۰۰ ریال

حقوق جزای عمومی: دکتر پرویز صانعی (دانشگاه‌ملی‌ایران)
جلد اول ـ چاپ دوم ۲۰۰ ریال

فلسفه

تاریخ فلسفه: ویل دورانت ـ دکتر عباس زریاب‌خوئی(جلد ۱و۲)
چاپ هفتم زیرچاپ

تاریخ فلسفه غرب: برتراندراسل ـ نجف‌دریابندری
چاپ چهارم (جلدهای ۱و۲و۳) ۴۴۰ و ۵۶۰ریال

زیست‌شناسی

آقای تامپکینز دردرون‌خود: جورج گاموف، ریتناس ایکاس ـ دکتر محمود بهزاد، دکتر پیمان علویان
۲۲۰ ریال

پزشکی و بهداشت

آبستنی، تولد، جلوگیری ازآبستنی: رابرت‌ج. دیمارست‌ودکتر جان ج.سیارا ـ دکتر اقدس حکیم نژاد

دفتر و هروشگاه مرکزی
خیابان شاهرضا ـ مقابل دبیرخانه دانشگاه
تلفن قسمت فروش ۶۴۵۴۵۰ ـ حسابداری ۶۴۱۳۳۶

حفاظت محیط زیست

باداش اکولوژی آشنا شویم: تدوین‌بیژن یاوندی
۱۲۰ و ۱۵۰ ریال

بیائید درخت انتخاب کنیم: شرلی‌میلر ـ منوچهر کوچک(انجمن ملی حفاظت منابع طبیعی و محیط زیست)
چاپ اول ۷۵ و ۱۱۰ریال

مجموع قوانین و مقررات مربوط به حفاظت منابع طبیعی و محیط زیست انسانی: گرد آورنده ـ یوسف اعتمادی (جلد دوم) ۲۱۰ ریال

محیط زیست انسان وجلوگیری از آلودگی آن، کلیات هوا (جلد اول) (انجمن ملی حفاظت منابع طبیعی)
چاپ اول ۱۰۰ ریال

فروشگاه شماره ۱ خیابان شاهرضا ـ چهارراه کالج جی‌بی۱ تلفن ۶۶۹۸۷۵
فروشگاه شماره ۲ خیابان شاهرضا ـ خیابان و صال شیرازی جی‌بی۲ تلفن ۶۴۴۹۹۰
فروشگاه شماره ۳ خیابان نادری ـ جنب هتل نادری جی‌بی۳ تلفن ۳۱۱۷۹۶

مؤسسه انتشارات مرکز نشر سپهر

مرکز نشر سپهر

بمناسبت هفته کتاب نفیس‌ترین کتابها را بعموم علاقمندان با ۳۰ درصد تخفیف تقدیم میدارد.

از شعر گفتن اسماعیل خوئی ۲۰۰ ریال
غم های کوچك (چاپ دوم) امین فقیری ۱۳۵ ریال
ویتنام از دین‌بین‌فو تاسایگون غلامرضا تجارتی ۲۵۰ ریال
زندگی و مرك قهرمان چاپ هفتم پردووو ترجمه غلامرضانجانی ۹۰ ریال
بررسی چند مسئله‌اجتماعی(چاپ سوم) علی اکبر اکبری ۱۰۰ ریال
کوچه باغهای‌اضطراب (چاپ‌دوم) امین‌فقیری ۱۵۰ ریال
دهکده پرملال (چاپ‌سوم)امین فقیری ۲۵۰ ریال

مرکز نشر سپهر تهران‌خیابان‌شاهرضا روبروی‌دانشگاه‌شماره ۲۷۰ تلفن ۴۱۶۲۵

نیل

انتشارات نیل

نیل ناشر شاهکارهای ادبی واجتماعی بمناسبت

هفته کتاب تقدیم میکند

کتاب‌دن کیشوت تالیف‌سروانتس ترجمه آقای محمد قاضی این کتاب درچاپ پنجم‌با ۵۰۰۰ هزارمنتشر شده است
کتاب ژان‌کریستف تالیف رومن رولان آقای به‌آذین
دزیره نوشته آن ماری‌سیلنکو ترجمه ایرج پزشکزاد
کتاب ژان‌کریستف تالیف رومن‌ـ‌رولان در چهار جلد و دهها کتاب دیگر از فروشگاه نیل مقابل دانشگاه دراختیار کلیه‌علاقمندان به کتاب قرارداده است. تلفن ۶۴۹۵۷۶

در بازارچه کتاب بمناسبت هفته کتاب، باتخفیف ۳۰ درصد انتشارات اشراقی تقدیم میکند

۱ـ تاریخ شیعه‌وفرقه های‌اسلام تالیف دکتر محمد جواد مشکور ۳۰۰ ریال
۲ـ تشنجات سیاسی پس ازجنك دوم جهانی تالیف دکتر مسعود انصاری ۵۰۰ ریال
۳ـ مصونیت های قانونی: نمایندگان سیاسی ـ مجلس ـ قضات ـ وزراء ۱۸۰ ریال
۴ـ ۲۰هزار فرسنك زیر دریا شاهکار ترجمه رضا همزاه ۲۵۰ ریال
۵ـ داوید کاپرفیلد شاهکارچارلز دیکنز ترجمه رضا همراه ۳۰۰ریال
۶ـ خودآموزی‌جامع‌زبان‌ایتالیائی باتالیف رضا طاهری ۵۰۰ ریال
۷ـ خودآموزرمز پیروزی دربازی شطرنج تالیف عزیزالله نبوی ۸۰ ریال
۸ـ راهنمای مسافرت به آمریکا: ضروری برای محصلین، دانشجویان و مسافرین تالیف ذبیح‌الله بیات ۲۰۰ ریال

انتشارات وکتابفروشی اشراقی تهران ـ خیابان شاه آباد جنب باغ‌سپهسالار تلفن‌های ۳۱۹۹۰۸ و ۳۰۲۸۵۴

صفحات ویژه بمناسبت هفته کتاب

نمایشگاه کتاب فعلی، بنام نمایشگاه دائمی گوتنبرگ و بصورت مجتمع کتابفروشها همچنان فعالیت خواهد داشت

★ آقای محمودکاشی جی مدیر انتشارات گوتنبرک

برگزاری هفته کتاب، امسال با اقدام بسیار جالبو درخور توجهی از سوی آقای محمود کاشی‌چی مدیر بنگاه انتشارات گوتنبرک همراه بوده است. این اقدام ارزنده که جدارد به عنوان گامی موثر درجهت توسعه وگسترش هرچه‌بیشتر کتاب درمیان مردم‌نامیده‌شود، خرید پاساژی است که‌ازطرف آقای محمود کاشی‌چی مدیر انتشارات گوتنبرگ‌که در هفته کتاب ، نمایشگاه کتاب دراین پاسژ برپا گردیده است .

آقای محمود کاشی‌چی در مورد نمایشگاه کتاب چنین می گوید :

در تمام کشور های جهان، مراکز پخش کتاب وجوددارد که علاقمندان کتاب میتوانند کتاب های مورد علاقه‌خود را از این مراکز خریداری نمایند. برای ایجادچنین‌مرکزی مابفکر افتادیم که از همین محل تشکیل نمایشگاه کتاب استفاده کنیم .باینصورت که نمایشگاه فعلی کتاب، پس از اتمام هفته کتاب برچیده نخواهد شد و بوضع فعلی برای همیشه باقی خواهدماندو بصورت‌بازارچه کتاب و یا مجتمع کتابفروش ها فعالیت خواهد داشت .این بازارچه کتاب بنام نمایشگاه دائمی گوتنبرگ نامیده‌میشود و بصورت مرکز پخش کتاب در سراسر ایران و حتی‌جهان درمیاید .

آقای محمود کاشی‌چی مدیر انتشارات گوتنبرک در مورد علت کمبود کتابخوان عقیده دارد که سرچشمه تمام مسایل کتاب‌یکی است .او میگوید : کتاب‌گران است ، چون تیراژ کم است. تیراژ پائین است . چون‌ناشر نمیتواند با چاپ وسیع کتاب ریسک کند . اگر تیراژ کتاب دوبرابر شود،قیمت آن‌تانصف کاهش می یابدو در نتیجه‌کتاب خریدار بیشتری پیدا میکند.

PADIDEH

انتشارات پدیده نفیس ترین کتابهارا بمناسبت هفته کتاب تقدیم میدارد

۱ـ مثنوی و معنوی در یازده دفتر به تصحیح محمدرمضانی.
۲ـ رباعیات خیام بقطع ۷۰×۵۰ در شش صبا با تصاویری از استاد محمد تجویدی .
۳ـ رباعیات حکیم عمر خیام در ۹ زبان با تصاویری‌ازاستادمحمد تجویدی .
٤ـ رباعیات حکیم عمر خیام در ٤ زبان با تصاویری‌ازاستادمحمد تجویدی .
۵ـ رباعیات حکیم عمر خیام در۲ زبان با پنج ترجمه ازفتیتزجرالد.
٦ـ دوبیتی های باباطاهرعریان در ٤ زبان .
۷ـ آفاق غزل از دکتر صبور
۸ـ شاهنامه فردوسی در۵جلد به تصحیح محمد رمضانی .
۹ـ نثر وشرح معنوی در٦جلد.
۱۰ـ مجالس شاهنامه حاوی ۵۲ مجلس از شاهنامه .
۱۱ـ دیوان حافظ شیرازی با تصحیح محمدرمضانی .
۱۲ـ رباعیات حکیم عمر خیام بزبان فارسی .
۱۳ـ دوبیتی های باباطاهر به‌زبان فارسی .
۱٤ـ تاریخ‌سیستان به تصحیح ملك‌الشعرای بهار .
۱۵ـ تاریخ طبرستان‌به‌تصحیح عباس اقبال .

انتشارات پدیده شاه‌آباد اول خیابان ملت تلفن های ۳۱۶۷۰۰ و ۳۰۳۹۷۸

موسسه انتشارات گوتنبرك بمناسبت هفته کتاب تمامی کتابهای موجود خود را در نمایشگاه کتاب در اختیار دوستداران وعلاقمندان ونوجوانان کتاب قرارداد ، تاهرگروه وطبقه‌ای مطابق باخواست خود بتوانند کتابهای مورد نیاز خودرا انتخاب وصدی ۳۰ تخفیف بگیرند

★ گیرنده و فرستنده
سیاه و سفید، رنگی
از: دکتر حسن طباطبائی
شومیز- ۱۰۰ ریال

★ سرگرمی و آزمایش هوش
فائقی ۱۷۰ ریال

★ هنر عکاسی
گردآورنده: عبدالمجید وحدتیان
۲۵۰ ریال

★ تومان ادیسون
اثر ـ ژگلن رودکلارک
ترجمه اسداله امجدی
۱۲۰ ریال

★ باشفتیهای جهان آشنا شوید
ترجمه: گیتی شیوا خواه
شومیز- ۲۰۰ ریال

★ ریاضی برای سرگرمی
ترجمه: کاظم فائقی
شومیز- ۱۲۰ ریال

فیزیک

★ ماده وانرژی
از: لویی میسون
ترجمه: نادر بزرگمهر
شومیز-

★ الکتریسته و مغناطیس
از: محمد مهدی موحدی
شومیز- ۲۰۰ ریال

★ در بیروت زنده ماندن
ژورژ پمپیدو از معلمی تا ریاست جمهوری
مقده حقارت وطریقه درمان آن

★ اگر من یک الکترون بودم
نوشته نوئل ویلسون
ترجمه لاله جواهری
۲۰ ریال

★ سرگرمی‌های فنی برای جوانان
ترجمه : کاظم فائقی
شومیز- ۱۲۰ ریال

★ فرضیه نسبی اینشتین
از.ل. لاندویوری رومر
ترجمه: محمد صیادپور
شومیز- ٤۰ ریال

زیست شناسی
گیهان شناسی

★ بازگشت به ستارگان
ترجمه: نادره قزوینی و کاظم فائقی
ـ ۱۲۰ ریال

★ پیام‌آوران گیهان از الکساندر کازانتسف
ترجمه : مرتضی صابر
شومیز- ٤۰ ریال

★ فیزیک وروان شناسی
از: آرمیک آراکلیان
شومیز ـ ۱۵ ریال

★ جوهر انرژی
از: آرمیک آراکلیان
شومیز- ۲۵ ریال

★ نخستین روزهای انسان
نوشته روی بارل
ترجمه حشمت‌الله کامرانی
۱۷۵ ریال

★ شاهنامه فردوسی۹۹جلد
چاپ شوروی ۲۵۰۰

★ کاتها تا مشروطیت ٦۹٦ صفحه ۵۰۰ ریال ۳۵۰

★ نتردام دوپاری
از: ویکتور هوگو
ترجمه: جواد محبی
سلفون ۳۰۰ ریال

★ جزیره گنج
از: ر.ل. استیونسن
ترجمه: اردشیر نیکپور

★ روبنسون کروزوئه
از: دانیل دفو
ترجمه : حبیب شنوتی

★ جزیره اسرار آمیز
از: ژول ورن
ترجمه: جواد محبی
سلفون ۳۵۰ ریال
بقطع جیبی دوجلد هردوره ۱۲۰ ریال

★ کنت دومونت کریستو (۳ جلد)
از: الکساندر دوما
ترجمه: ذبیح‌اله منصوری
کالینگور

★ موریکه می‌خندد
از: ویکتور هوگو
ترجمه: جواد محبی
سلفون ۱۵۰ ریال

★ برگزیده آثار چخوف (ج۱و۲)
ترجمه: رضا آذرخشی ـ هوشنگ رادپور
یک دوره ۲۹۰ ریال

★ دانستنیهای علم برای جوانان
ترجمه رویا فائقی
۲۰۰ ریال

★ ماه در انتظار انسان
از: ربرو
ترجمه: رزم‌آزما

★ خورشید وزمین
از: آندره بواشو
ترجمه: مرتضی صابر
شومیز- ۷۰ ریال

★ پیدایش جهان
از: فیلکس لف
ترجمه: غلامحسین متین
شومیز- ۵۰ ریال

عمومی

★ پرده از رازها برگنارمیشود
از: هیئت نویسندگان
ترجمه: گامایون
شومیز-

★ در باره بزهکاری اطفال و نوجوانان
تالیف ـ دکتر جاویدصلاحی
بهاء ۲۰۰ ریال

★ اخذ تصمیمدر باره کودکان ونوجوانان
بزهکار وناسازگار
تالیف- دکتر جاویداصلاحی
بهاء ۲۰۰ ریال

★ در جهان دانش بینش
ترجمه نادره فروتنی و کاظم فائقی
۱۲۰ ریال

★ اسرار مجهول جهان
ترجمه نادره فروتنی و کاظم فائقی ۱۲۰ ریال

★ دانستنیهای علم برای جوانان
ترجمه: رویا فائقی
ـ ۲۰۰ ریال

★ نخستین روزهای انسان
نوشته :روی بارل
ترجمه: حشمت‌الله کامرانی
ـ ۱۷۵ ریال

★ درباره گاز چه میدانید ؟
آ: نامیلین ـ ترجمه صادق
ـ ٦۰ ریال

★ کانال ذغال سنگ
از: سیمون گارین
ترجمه ـ صادق سرابی
ـ ۳۵ ریال

★ رودخانه‌ها را چگونه مهار کردند
از: آلکساندر ایویچ
ترجمه: صادق سرابی
ـ ٤۰ ریال

★ درباره قطب نما چه میدانید؟
از: یاشور
ترجمه : صادق سرابی
ـ ٤۰ ریال

★ فیزیک برای همه
ترجمه: کاظم فائقی
شومیز: ۱۲۰ ریال

★ چرخ دنده‌ها
از: مهندس ابراهیم صادقی
کالینگور

★ فیزیک بنیادی
از: کوشکین شیر گویچ
ترجمه: مصطفی مفیدی
کالینگور ـ ۲۵۰ ریال

★ الفبای مکانیک کوانتا
از: ویتالی رایدنیک
ترجمه: مجتبی جعفرپور
شومیز- ۱۲۰ ریال
سلفون- ۱۵۰ ریال

★ شگفتیهای جهان جلد دوم
ترجمه گیتی شیوا خواه

★ فیزیک برای سرگرمی
از برکمان
۱۰۰ ریال

★ هزار راز علمی
ترجمه کاظم فائقی
شومیز ۱۲۰ ریال

موسسه انتشارات گوتنبرك روبروی دانشگاه تهران نمایشگاه شماره ۱ تلفن ٦٤۳٤۷۹ فروشگاه‌شماره۲ تلفن٦٤۲۵۷۹

دنیای ورزش
شنبه‌ها
منتشر میشود

انتشارات دنیا بمناسبت هفته کتاب تقدیم میدارد

انتشارات دنیا

حیدرخان عمواوغلی رحیم رضازاده‌ملك ۲۵۰ریال
سوسمار الدوله رحیم رضا زاده ملك ۲۰۰ ریال
شانس قطعیت وروند ها ۳۰۰ ریال
حرفهای همسایه نیمایوشیج ۱۲۵ریال
قلم‌انداز نیمایوشیج ۱۱۰ریال
فریه‌دهای دیگر نیمایوشیج ۱۰۰ریال
حماسه دره فوردور انار ابراهیم دارابی ۱۲۰ریال
فانتزی سنجاق قفلی پرویز شاپور ۱۵۰ریال
مقالات حسابداری ۲ دفتر هر دفتر ۵۰ریال
سه داستان ماکسیم کورگی ۱۰۰ ریال
دیوان نعیمی ونسیمی (ادبیات حروفیه رستم علی یف) ۲۲۰ ریال
از پنجره به شهر هرمها عبدالله کوثری ٦۵ریال
تلگرافی از بلغارستان عزیزنسین ترجمه‌پیغون ۷۵ ریال
طراحان طنزاندیش ایراندخت محصص ۱۲۵ریال
مجرای قریه داناباس جلیل قلی‌محمدزاده ترجمه کاتبی ۱۲۰ ریال
مرده ها جلیل محمدزاده ترجمه ناطق ۷۰ریال
شاهنامه فردوسی ۹ جلدچاپ مسکو ۲۵۰۰ ریال
مطلع انوار امیر خسرو دهلوی ۲۲۰ ریال

انتشارات دنیا تهران شاهرضا
مقابل دبیرخانه دانشگاه شماره ۳۲٤

کتابخانه طهوری

ناشر کتابهای «زبان وفرهنگ ایران» چنداثر ذیقیمت زیر رابدوستداران کتاب تقدیم میکند

۱ـ اصطلاحات دیوانی : دوره غزنوی و سلجوقی تالیف دکتر حسن انوری .
۲ـ تاریخ دیار بکریه تالیف‌ابوبکر طهرانی تاریخ آق‌قویونلو و قراقویونلو تصحیح پرفسور فاروق سومر

کتابخانه طوری : شاهرضا مقابل‌دانشگاه تلفن های ٦٦۸۲۳۵ و ٦٤٦۳۳۰

کتاب‌های تازه

کتاب زمان در هفته کتاب

سیاه مشق ـ ه .ا .سایه
آمار کورد ـ فدریکو فلینی ـ ترجمه مهین دانشور
کریستین وکید ـ هوشنك گلشیری
به خدا که می کشم‌هرکس که‌کشتم ـ بهرام‌حیدری
ژان‌پل سارتر ـ هنری پیر- ترجمه احمدمیرعلائی ـ ابوالحسن نجفی
گزیده‌ای از ادب فارسی ـ علی‌اصغر خبره‌زاده
چگونه از موسیقی لذت ببریم ـ زیگموند اسپات ـ ترجمه دکتر پرویز منصوری
هزارتوهای بورخس ـ خورخه لوئیس بورخس- ترجمه احمد میرعلائی
در باره ادبیات ـ ۱۵ مقاله- ترجمه احمدمیرعلائی
ادبیات و اندیشه ـ سارتر- آلبرکامو ـ لوکاچ ـ ترجمه مصطفی رحیمی
قربانی ـ کورتز یومالاپارته- ترجمه محمدقاضی
از پشت شیشه ها ـ اکبررادی
درمه‌بخوان ـ اکبر رادی
خیابان شاهرضا ـ مقابل دانشگاه تهران- شماره ۱۸۰

در هفته کتاب کلیه انتشارات کتاب زمان با ۲۰٪ تخفیف بفروش میرسد

انتشارات صفی علیشاه پیشرو کار کتاب درایران

در ایران ارزنده‌ترین نشریات اخیرخود را به پویندگان‌راه‌وادب ودانش پارسی تقدیم میکند .

۱ـ دائی جان ناپلئون تالیف ایرج پزشکزاد
۲ـ ماشاالله خان در بارگاه هارون‌رشیدتالیف ایرج پزشکزاد
۳ـ ادب مرد به‌زدولت اوست تالیف ایرج پزشکزاد .
٤ـ قیام‌خیابانی تالیف آذری
۵ـ قیام کلنل پسیان تالیف آذری
٦ـ جنایت و مکافات تالیف داستایوسکی
۷ـ گلستان سعدی به‌تصحیح‌دکتر خطیب‌رهبر
۸ـ غزلیات شمس‌تبریزی باهتمام‌منصورمشفق
۹ـ سرگذشت موسیقی ایران تالیف روح‌الله‌خالقی .
۱۰ـ اسرارنامه عطار با تصحیح‌دکتر گوهرین

وصدها کتاب دیگر ...

میدان بهارستان انتشارات صفی‌علیشاه تلفن ۳۹۲۰٤۱

مؤسسه مطبوعاتی عطائی

که نزدیك به نیم قرن مشغول در امر خدمتگذاری به عالم دانش و فرهنك میباشد بمناسبت هفته کتاب کلیه نشریات خودرا باصدی ۳۰ تخفیف در اختیار علاقمندان‌در نمایشگاه هفته کتاب شاهرضا مقابل دبیرخانه دانشگاه‌قرارداده **است فهرست انتشارات این موسسه از هر نقطه کشور درخواست شود بطور رایگان ارسال خواهد شد .**

دفتر مرکزی تهران خیابان ناصرخسرو تلفن ۳۱۲٤۲٤

صفحات ویژه بمناسبت هفته کتاب

انتشارات زرین بمناسبت هفته کتاب در کلیه فروش به علاقمندان کتاب ۳۰ درصد تخفیف مخصوص تقدیم میدارد

نام کتاب	مولف	مترجم	اندازه	قیمت
۱ـ فرهنگ سیاسی	فالورنی الیوت	مهدی افشار	رقعی	۸۵۰ ریال
۲ـ تاثیر علم بر اجتماع	برتراندراسل	مهدی افشار	رقعی	۱۵۰ ریال
۳ـ گزیده آثار راسل		مهدی افشار	رقعی	۲۰۰ ریال
٤ـ تاریخ آفرینش	مجید یکتائی	ـ	وزیری	۲۰۰ ریال
۵ـ دائرةالمعرف زرین	آذرفر	ـ	وزیری	۹۵۰ ریال
٦ـ اطلاعات عمومی متوسط	ـ ریاحی پور	ـ	رقعی	٤۰۰ ریال
۷ـ اطلاعات عمومی جیبی	ـ ریاحی پور	ـ	جیبی	۲۰۰ ریال
۸ـ مرواریدهای بی صدف	داریوش شاهین	ـ	رقعی	۳۵۰ ریال
۹ـ مرواریدهای بی صدف	داریوش شاهین	ـ	جیبی	۲۰۰ ریال
۱۰ـ سپید دندان	جك لندن	داریوش شاهین	رقعی	۳۰۰ ریال
۱۱ـ گرامر انگلیسی زرین	داریوش شاهین	ـ	رقعی	۳۵۰ ریال
۱۲ـ فرهنگ انگلیسی بفارسی زرین	فرزانگی	ـ	جیبی	۳۰۰ ریال
۱۳ـ راهنمای لیونگ انگلیسی	داریوش شاهین	ـ	جیبی	۳۰۰ ریال
۱٤ـ راهنمای پدران ومادران (برای بیماری‌های کودکان)	دکتر جان هندرسن	دکتر حسن مرندی	رقعی	٤۰۰ ریال
۱۵ـ روانشناس تجربی کودك	دکتر کریگوریا	محمد تقی‌زاد	وزیری	٤۷۵ ریال
۱٦ـ مجموعه کامل قوانین مالی و محاسباتی (۲ جلدی)	روح‌الله وهمن	ـ	قعی	۲۰۰۰ ریال
۱۷ـ مجموعه کامل استخدام کشوری	روح‌الله وهمن	ـ		۷۰۰ ریال
۱۸ـ مجموعه کامل قوانین ثبت	روح‌الله وهمن	ـ	رقعی	۵۰۰ ریال
۱۹ـ مجموعه کامل قوانین مالیاتهای مستقیم	روح‌الله وهمن	ـ	جیبی	۵۰۰ ریال
۲۰ـ ماخذ عوارض نوسازی	روح‌الله وهمن	ـ	رقعی	۱۲۰ ریال

پاره‌ای از کتابهای مؤسسه انتشارات خوارزمی در نمایشگاه هفته کتاب

دین
تاریخ طبیعی دین (چاپ دوم) — نوشته دیوید هیوم، ترجمه دکتر حمیدعنایت (زیرچاپ)

آموزش و پرورش
فقر آموزش درامریکای لاتین (چاپ دوم) — نوشته ایوان ایلیچ، ترجمه هوشنگ وزیری، بها ۱۳۵ ریال

جامعه شناسی
ساخت های خانواده و خویشاوندی درایران (چاپ دوم) — نوشته دکتر جمشید بهنام، بها ۹۵ ریال
مقدمه برجامعه شناسی — نوشته دکتر شاپور راسخ و دکتر جمشید بهنام، زرکوب ۳۱۵ ریال
امریکای دیگر — نوشته مایکل هرینگتن، ترجمه ابراهیم یونسی، بها ۱٦۵ ریال

سیاست
امریکای لاتین «دنیای انقلاب» (چاپ دوم) — نوشته ک.بیلز، ترجمه و.ح. تبریزی، بها ۱۵۵ ریال
انقلاب افریقا (چاپ چهارم) — نوشته فرانتس فانون، ترجمه محمدامین کاردان (زیر چاپ)

ادبیات کودکان
اقبال و غول — نوشته بنیامین، ترجمه مهدخت دولت‌آبادی، بها ۳۵ ریال
سرگذشت فردیناند — نوشته رابرت لاوسن، ترجمه مهدخت دولت آبادی، بها ٤۵ ریال

فلسفه تاریخ
تاریخ چیست؟ (چاپ سوم) — نوشته ای.اچ.کار، ترجمه دکتر حسن کامشاد (زیرچاپ)
فقر تاریخیگری — نوشته کارل ر.پوپر، ترجمه احمدآرام، شمیز ۱۱۵ ریال

اقتصاد
بحران دلار — نوشته ر.تریفین ـ ژان‌دونیزه فرانسوا اپرو، ترجمه دکترامیرحسین‌جهانبگلو، بها ۱۲۵ ریال
نفت و کشور های بزرگ جهان (چاپ دوم) — نوشته پیتر اودل، ترجمه‌دکتر امیرحسین‌جهانبگلو، بها ۱۵۵ ریال
نفتما و مسائل حقوقی آن چاپ دوم — نوشته دکتر محمد علی موحد، بها ۲٦۵ ریال
جهان سوم در برابر کشور های غنی (چاپ دوم) — نوشته آنجلو آنجلوپولوس، ترجمه‌امیرحسین جهانبگلو (زیر چاپ)
جهان‌سوم در بن‌بست — نوشته پل‌بروک، ترجمه امیر حسین جهانبگلو، بها ۲٤۵ ریال

حقوق
مجموعه قوانین و مقررات شهرداریها — گرد آورنده هوشنگ زندی، زرکوب ۲۰۰ ریال

آموزش زبان
آموزش‌حروف انگلیسی(برای نوآموزان زبان های‌لاتین) — بها ۲۰ ریال
علی و آذر (کتاب آموزش انگلیسی برای نوآموزان) — بها ٤۰ ریال
هدیه (کتاب آموزش انگلیسی برای نوآموزان) — بها ٤۰ ریال

علوم طبیعی
آموزش حل مسائل شیمی‌آلی (چاپ دوم) — نوشته دکتر پرویز ایزدی (زیر چاپ)
آموزش شیمی (چاپ پنجم) — نوشته دکتر پرویز ایزدی، بها ۲۷۵ ریال
اشعه لازر — نوشته گریبوفسکی ـ چکالینسکایا، ترجمه غضنفر بازرگان، بها ٦۵ ریال

انتشارات خوارزمی مقابل دانشگاه تهران

سازمان انتشارات اشرفی بمناسبت هفته کتاب

کلیه انتشارات خودرا با ۳۰ درصد تخفیف در اختیار علاقمندان کتاب در محل های غرفه کتاب مقابل دبیر خانه دانشگاه ، تهران و همچنین در موسسه انتشارات اشرفی تقدیم میدارد .

شیرزنان پرودوا :
اثر : کنستان ویرژیل گیورگیو ـ ترجمه لقا اردلان (۳۱٤ ص . باجلد سلوفان ۲۰۰ریال).

کلکسیو ن :
هارولد پینتر ـ ترجمه منیژه کامیاب .
(۱۷۹ ص ـ باجلد شمیز ٤۰ ریال)

چشمهای من ، خسته:
اثر : جمال میرصادقی
(چاپ اول ـ ۱٦۵ ص، باجلد شمیز ۸۰ریال)

برکها میریزند :
کاظم سادات اشکوری
(۷۵ صفحه در اندازه رقعی ۳۰ ریال)

واپرتها :
دکتر محمود عنایت
(۲٤۰ ص ـ ٦۰ ریال)

گلایه :
مجموعه شعر از محمد زهری
(چاپ دوم ۱۳٦ص باجلد سلوفان ۱۲۰ریال)

شبنامه :
مجموعه شعر از محمد زهری
(باجلد سلوفان ۱۰۰ ریال)

ظهر درد :
مجموعه شعر از آثار داود رمزی است
(باقطع وزیری وجلد سلوفان ۱۰۰ ریال)

شعر دیکر :
(۱۱۸ ص ـ باجلد شمیز ۵۰ ریال)

دائرةالمعارف یا فرهنك دانش وهنر :
تالیف پرویز اسدی‌زاده ـ سعید محمودی بهمنش ـ ابوالقاسم شیخ‌الاسلامی ـ فریدون معلمی داریوش محمدخانی ـ عطاءالله
(چاپ چهارم ۱٦۰۰ ص دارای ۳۸ تابلو ، عکس و نقشه باکاغذ خوب و جلد سلوفان ۷۵۰ ریال ـ دوجلدی ۸۰۰ ریال)

راهنمای خط کوفی :
تالیف محمد مشیری دبیر موسسه سکه شناسی ایران .

فرهنك عامیانه عشایر بویراحمدی وکهکیلویه:
اثر دکتر منوچهر لمعه
(باقطع ۵ صفحه و جلد سلوفان ۲۰۰ریال)

دیوان قصی نردی
دکتر محمد دبیر سیاقی
۲۳۲ صفحه ۲۸۰ ریال

سلام برحسین :
نوشته محمود منشی
(چاپ دوم ۲۷٦ ص ـ باچاپ وجلد عالی)

منصور حلاج:
تالیف عباس کلجان

صادق آل محمد (ع):
نوشته محمود منشی
(برنده جایزه سلطنتی بهترین کتاب سال)
۲۸۰ ص با جلد سلوفان ٤۵۰ ریال

پدرم سارحان :
بازگوئی از خانم سلطان‌ستاری ـ نوشته : ن . همدانی
در ۱۰٤ ص ـ باجلدشمیز وقطع ۵صفحه ۸۰ ریال

سخنان حسین ابن علی علیه‌السلام .
(۲۰٤ ص ـ با کاغذ اعلاو جلد سلوفان ۱٤۰ ریال)

فلسفه زندگی :

اثر لئوتالستوی ترجمه جلال دادگری
اثر لئوتالستوی ترجمه جلال دادگری
(رقعی ۲۰۸ ص ـ ۸۰ ریال)

بشر چیست ؟ :
اثر مارك‌تواین ـ ترجمه دکتر محمد حسن کنجی (رقعی ۱۲۰ ص ـ ۵۰ ریال)

چه باید کرد ؟
اثر لئوتالستوی ـ ترجمه‌دکترمهدی‌سمسار
(چاپ جدید رقعی ۱۸٦ ص ـ ۸۰ ریال)

راهنمای خط کوفی :
تالیف محمد مشیری دبیر موسسه سکه شناسی ایران .

با من طلوع کن :
مجموعه‌ای از شعر های تازه م . آزاد ،شعر هائی که درسال های اخیرسروده
(۱۲۰ صفحه باجلد شمیز ۱۰۰ ریال)

فرهنك عامیانه عشایر بویراحمدی وکهکیلویه:
اثر دکتر منوچهر لمعه
(باقطع ۵ صفحه و جلد سلوفان ۱۰۰ ریال)

(۲) پرورش رز ،گل سرخ ، نسترن :
تالیف محمد مشیری

گنج بازیافته
دکتر محمد دبیر سیاقی
۱۹۹ صفر ۲۸۰ ریال

مقدمه‌ای بر روانشناسی یونك :
تالیف فریدافوردهام
ترجمه دکتر مسعود میربهاء
(باکاغذ خوب وجلد سلوفان ۱۵۰ ریال ، باجلد شمیز ۱۲۰ ریال)

روش صحیح مطالعه :
ترجمه پرویز ایراملو
(در ۵٦ ص ـ ۲۰ ریال)

ازهواواینه‌ها :
مجموعه شعر از احمد شاملو
(با کاغذ خوب وجلد سلوفان ۲۵۰ریال)

بازیکر
ژولیا کانینگهام
مهدخت دولت ابادی ۸۸ صفحه ٦۵ ریال

زینب : (بزرك بانوی جهان)
نگارش حاج مهدی ملتجی
(۱۸٦ ص ـ رقعی ۱۲۰ ریال)

ترمه :
مجموعه شعر از نصرت رحمانی
(۱۹٤ ص ـ باجلد سلفون ۱۲۵ ریال)

دانستنیهایی از دوران پنجاه ساله نخستین شاهنشاهی سلسله پهلوی

ضمیمه دائرةالمعارف یا فرهنك دانش‌وهنر بمناسبت پنجاهمین سال سلطنت پهلوی

منوچهر اشرف الکتابی (۹۲ صفحه با جلد سلوفان ۲۵۰ ریال)

شرح ماموریت آجودانباشی
حسین‌خان نظام الدوله
به انضمام متن سفرنامه‌عبدالفتاح کرمرودی
تالیف : محمد مشیری
۵۲۱ صفحه ٦۰۰ ریال

سازمان انتشارات اشرفی تهران میدان شهناز اول خیابان مهران تلفن ۷۵۴۰۵۳

موسیقی ایرانی بکجا میرود؟

گفت وگو بافرامرز پایور

سازهای غربی را باید در ارکستر ایرانی بکار برد

این گفتگو چهارمین مصاحبه از سری مصاحبه‌هایی است که با موسیقیدانان ایرانی تحت عنوان «موسیقی ایرانی به کجا میرود» انجام شده است.

از زمانیکه به چاپ این مصاحبه‌ها اقدام کرده‌ایم این جا و آنجا بحث‌هایی را باعث شده است که وجود همین بحث‌ها دلیل اهمیت کاری است که انجام می‌گیرد. با این توضیح روزنامه اطلاعات آماده است که هر گونه نظری را در این باره مورد توجه قرار داده و در صورت خصوصی نبودن حرفها و بحث‌ها آنها را منعکس کند. ضمنا ناگفته نماند چاپ این مصاحبه‌ها دلیل قبول کلیه‌ی مطالب عنوان شده نیست، در اینجا هر کسی آزاد است حرفش را بزند و نظرش را عنوان کند منتظر دریافت نظرات شما هستیم.

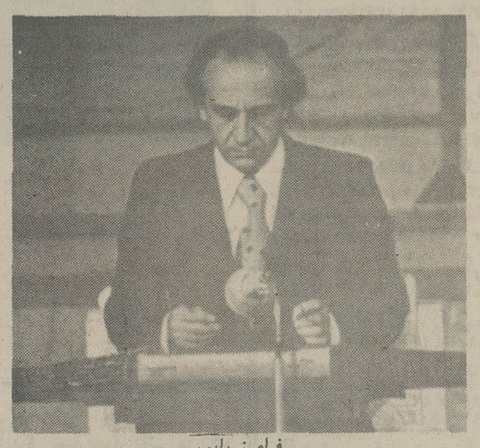

فرامرز پایور

به عقیده شما چرا موسیقی ایرانی در شرایط فعلی نمیتواند به بیان مسائل متنوع جامعه ایران بپردازد؟

و آیا موسیقی ایرانی بالقوه اینچنین قدرتی در بیان مسائل زندگی دارد؟

بطور کلی مقایسه این موسیقی با انواع دیگر غیر از اطراف و جوانب خودش به نظر من کار درستی نیست ما به هیچ عنوان وجه تشابهی بین این موسیقی و موسیقی غربی نداریم، در دوره باخ بود که در موسیقی اروپائی گامهای گریگوری را که مثل گامهای ایرانی بود تغییر دادند و به شکل گامهای فعلی در آوردند که به این وسیله بتوانند در ارکستر هارمونی برقرار کنند و نیز بتوانند با سازها اکورد بگیرند، وقتی موسیقی اروپا به این شکل درآمد دیگر بکلی با موسیقی شرق تفاوت کرد و راه دیگری در پیش گرفت، البته این فواصل دیگر قابل استفاده نیستند و به همین خاطر است که در غرب گرایشی به موسیقی شرق پیدا شده است البته میگویند در موسیقی ایرانی جنبه‌های غم‌انگیز برموارد شادی بخش فزونی دارد، علت این را باید در تهاجم اعراب به ایران جستجو کرد که طی آن موسیقی را بطور کلی حرام اعلام کردند ولی موسیقی علیرغم این محدودیت توانست در مذهب به زندگی خود ادامه دهد و علت غم‌انگیز بودنش اینست که چون فقط در محیط مذهب اجازه نشو و نما پیدا کرد نیز چون به بیان حالات بزرگان مذهب پرداخت و این حالات عموما غم‌انگیز بودند موسیقی ایرانی آکنده از غم شد نمایش‌های مذهبی که همراه با موسیقی اجرا میشدند معمولا مصائب و رنجهای زندگی رهبران مذهب را نشان میدادند و به این خاطر لازم می‌آمد که موسیقی با محتوای نمایش تناسب داشته باشد

* چرا حتی در دوره‌هائی که مشاهده میشود نفوذ مذهب بر جامعه هنری ایران کمتر شده موسیقی کمتر توانسته است به بیان مفاهیمی که مستقیما با زندگی مردم رابطه داشته و آنها را مطرح میکند بپردازد؟

درست است که موسیقی از طریق آواز در مراسم مذهبی باقی ماند ولی باید گفت شکل موسیقی سازی را بخود نگرفت، یعنی تحت عنوان موسیقی زندگی نمیکرد این ما بودیم که از آن بصورت موسیقی استفاده کردیم و اینجا بود که موسیقی به خاطر اجرا شدنش در بعضی مجامع جنبه خصوصی پیدا کرد، در نتیجه هر چه برای عوام بود هر چند آهنگین بود ولی عنوانش را عوض می کردند و به مذهب مربوطش میداشتند مثل نوحه خوانی که با وجود داشتن خصوصیات هنری موسیقی هیچگاه موسیقی به حساب نمی‌آمد، ولی همان موسیقی که در مجامع خصوصی اجرا میشد موسیقی با ارزشی بود، اینکه ما الان یک نوع اشفتگی در زمینه موسیقی داریم علتش اینست که از داناتانادان به آن می‌پردازند ولی در آن موقع چون در دست عده خاصی بود و این عده هم بطور کلی از جوانان و اشخاص معمولی نبودند بلکه از نظر سنی از چهل سال به بالا بوده از کار معمولی بیرون و متمکن و تحصیل کرده بودند نتیجتا به موسیقی سبک گرایشی نداشتند و موسیقی عمیق تری را می‌پذیرفتند، در نتیجه موسیقی که امروز به نام موسیقی سنتی می‌پذیریم حالت عرفانی دارد چرا که آدم‌هائی که به اصل موسیقی پرداختند اینها بودند، البته شواهدی هم میتوان از نظر تاریخی برای اینها ذکر کرد مثل مولوی و شعرای دیگر که به هر حال موسیقی دان بودند و در دوره خودشان هم موسیقی اینطور آزاد نبود، البته نباید تصور شود که موسیقی ما توانائی بیان همه مضامین را دارد زیرا مثلا با یک ساز نمیتوان موسیقی جنگی ساخت، نوع سازهای ما آن حالت را ندارد در این مورد باید از سازهای پرصدا استفاده شود.

* با توجه به اینکه ارکستر در بیان مفاهیم مختلف میتواند نقش بزرگی داشته باشد بگوئید که وضع فعلی ارکسترهای ایرانی چگونه است و آیا میتوان ارکستر بزرگ ایرانی بوجود آورد؟

پایور: پیش از این به تغییراتی که باخ در گامهای موسیقی غربی داد که نتیجه‌اش بوجود آمدن هارمونی در ارکستر و امکان گرفتن اکورد با ساز بود اشاره کردم، این تغییرات در موسیقی ما داده نشده و نتیجه‌اش هم اینست که موسیقی ما به همان صورت تکنوازی باقی مانده است و آنچه که ما امروز به صورت ارکستر عرضه می‌کنیم تقلید ناقصی است از کار اروپائیان.

ارکستر ممکنست که همصدا بزند چه یک ساز چه چند ساز، کلمه ارکستر در موردی بکار میرود که استفاده از صداهای مختلف مورد توجه باشد اساس ارکستر روی هارمونی و اکورد است، اگر ما این اکوردها و حالت‌هایشان و تسلسل آنها را پیدا نکنیم نمیتوانیم ارکستر به معنای واقعی داشته باشیم، ما ارکستر داریم و ملودی‌های ساده ایرانی را نوازنده‌ها با استفاده از قواعد اروپائی ولی بدون توجه به مسائل بالا با هم میزنند، ولی اساس کار صحیح نیست، ما باید در مورد اکوردها و همچنین بوجود آمدن هارمونی بین سازها تحقیق کنیم و سعی کنیم این موضوع روشن شود که اکوردهای مختلف چه مفاهیم و حالت‌هائی را بیان می کنند و آنها را تا حدودی تثبیت کنیم و فاصله آنها را بدست آوریم، تا زمانی که این فواصل شناخته نشده‌اند، تشکیل ارکستر ایرانی امکان پذیر نخواهد بود، البته این یک کار گروهی است و سالها طول می کشد

به هر حال ارکستر ایرانی از نظر ظاهر امر کارهائی انجام میدهد و این کارها در نتیجه هارمونی قوی نیست بلکه در نتیجه استفاده از سازهای مختلف و ساختن ملودی‌های خاص است، در موسیقی مادر حال حاضر نمیتوان ارکستر به آن مفهوم به وجود آورد و به همین خاطر است که اروپائی‌هائی که به اینجا می‌آیند توجهی به جنبه‌های ارکستری موسیقی ایرانی نمی کنند

ولی با همه اینها ارکستر میتواند مفاهیمی را بدهد که در تکنوازی نمیتوان عنوان کرد و به همین خاطر است که باید از فکر بوجود آمدن ارکستر ایرانی حمایت شود.

* آیا در ارکستر ایرانی باید منحصرا از سازهای ایرانی استفاده شود؟

پایور: خیر، به عقیده من سازهای غربی نیز باید در ارکستر ایرانی وجود داشته باشند، سازهای ایرانی باید تک‌تک مورد مطالعه قرار گیرند و توانائی‌هایشان در مورد کار ارکستری بررسی شود، اول باید ببینیم که اکوردهای موسیقی ایرانی دارای چه حالتی هستند و تسلسل آنها چه مفهومی بدست میدهد که به اصطلاح پیدایش هارمونی موسیقی ایرانیست، دوم اینکه اگر میخواهید از سازهای ایرانی استفاده کنیم این استفاده را به شرطی انجام دهیم که به رنگ آمیزی ارکستر و زیبائی آن لطمه وارد نیاورد، در ارکستر اروپائی اغلب از سازهائی استفاده میشود که دارای اکوی زیاد نباشند مثلا هارپ و پیانو بطور استثنائی در ارکستر بکار میروند، اما از سازهای ایرانی مثل تارو سنتور و سه تار که دارای اکوی ممتد هستند با احتیاط میتوان استفاده نمود، در ارکستر ایرانی نی و کمانچه که تقریبا شبیه سازهای بادی و زهی اروپائی هستند شاید بهتر و راحت‌تر بکار بیایند

بطور کلی ارکستر از نظر ترکیب نمیتواند شکل خاصی داشته باشد و باید سازها با توجه به محتوای موسیقی انتخاب شوند.

■ سعید ویس زاده

رسیتال ویلن و پیانوی دانشکده هنرهای زیبا

توفیقی برای حاشیه وضعفی برای متن

توماس کریستیان و برونوپیل و این برگزار کننده یک رسیتال پیانو و ویلن در تالار دانشکده هنر های زیبای دانشگاه تهران بودند و با حضور گروهی تماشاگر که می توان عده آنها را بین یکصد و بیست تا یکصد و سی نفر بر آورد کرد، شاهد موفقیتی نسبی در اجرای آثاری از شوبرت، بتهوون، مایزدر لاسترا و ژرژ بیزه بودند.

در این رسیتال «توماس کریستیان» ویلن نواخت و «برونوپیل واین» پیانو، که با توجه به همنوائی و هماهنگی کار، رسیتال پیانو و ویلن دانشکده هنر های زیبا رونقی یافت و ارزشی.

از شوبرت دوئو در اما ژوراپوس ۱۶۲، از بتهوون سونات درسی ینور اپوس ۳۰ از مایزدر و اریاسیون های نشباط انگیز از لاسترا سونات کوچک تقدیم شده به توماس کریستیان وازژرژ بیزه و اریاسیون روی تیم های اپرا فانتزی کارمن.

چیزی که در کل ستایش انگیز بود تکنیک توماس کریستیان ونیز عشق و علاقه‌ی هر دوی این نوازندگان بموسیقی است. در تمام طول کنسرت تسلط «پیل واین» بکاری که انجام می دهد قابل درک و دریافت بود. «پیل واین» از آن آدم هائیست که وقتی سخن از موسیقی بمیان بیاید چونان شوریده‌ای سر از پا نشناس از تمامی وجودش مایه میگذارد.

تکنیک پیشرفته و برتر «توماس کریستین» از همان آغاز کارخودش را تحمیل کرد براستی بسیار چیز هائی که میتواخت آدم را مسحور میکرد واین سئوال را پیش میاورد که مگر امکان دارد؟

این دو با استادی تمام قطعه، شوبرت را که قطعه‌ای محزون و در عین حال پر شور بود باجرا گذاشتند. قطعه‌ای که تکنیک بسیار خوبی را در اجرا نیاز داشت و بحق که این دو براحتی از پس این کار بر آمدند. تسلط دو نوازنده بخصوص در اجرای دو قطعه‌ی اسکرتزو و پرستو و آندانت کاملا نمایان بود.

اینجا باید اضافه کنم که از ملودی این آندانت سالها پیش گروه بی جیز در آهنگ «یک میلیون سال» استفاده کرده‌اند.

سونات بتهوون نیز پس از این اثر با موفقیت اجرا شد. ولی اینجا لازم میدانم نکته‌ای را خطاب بانجمن فیلارمونیک بگویم: فکر میکنم اگر در برنامه هائی که انجمن فیلار مونیک ترتیب میدهد بیشتر از موسیقی «کلاسیک معاصر» استفاده شود کاری بسیار بجا و ارزنده‌ای خواهد بود، زیرا نه تنها آشنائی شنونده را به شیوه های گوناگون «کلاسیک معاصر» امکان پذیر میکند، بلکه باو این فرصت را میدهد که با توجه بمسائل و علائق این دوره بتواند بیشتر در جریان و سیر هنر عصر خویش قرار گیرد. امیدوارم این سوء تفاهم بوجود نیامده باشد که موسیقیدانان قدیم در نظر من ارزشی ندارند و باید ترکشان گفت نه اینطور نیست و من احترام فراوانی برایشان قائلم ولی در عین حال فکر میکنم نمیتوان از موسیقیدانان معاصر غافل ماند و باید بطرح آثار آنان نیز پرداخت تا گفته نماند که در این برنامه لاسترا از آهنگسازان معاصر است ولی یکی کافی نیست.

برنامه با اجرای واریاسیون های نشاط بخش ادامه پیدا کرد.

واریاسیونی از آثار جوزف مایزدر ـ بر خلاف عنوان اثر، این واریاسیون ها چندان نشاط بخش نبودند.

در اینجا نکته‌ای هست در مورد اجرای توماس کریستیان که چون تقریبا حالتی کلی دارد فعلا از طرح آن میگذرم.

«سوناتین» اثر لاسترا قطعه‌ای بود متشنج و گوشخراش. البته این که میگویم گوشخراش به این معنا نیست که این قطعه بد بود، بلکه با توجه بشرایط زیستی قرن بیستم بخصوص برای کسی که در ۱۹۳۳ و در اروپا متولد شده باشد ضروری مینماید که برداشتهایش را از محیط زندگیش وارد هنر نماید چرا که ماشینیسم و خشونت ناشی از اقتصاد سرمایه داری چیزی نیست که بتوان انکارش کرد و از اینجاست که ظهور خشونت و صدا های گوش خراش در آثار آهنگ سازان معاصر طبیعی مینماید.

بعد از قطعه‌ی لاسترا نوبت بواریاسیون روی تم هائی از اپرا فانتزی کار من اثر ژرژ بیزه رسید.

حتما کسانی که با موسیقی کلاسیک غرب آشنائی دارند با این اپرای ژرژ بیزه که سر شار از لحظات و دقایق زیبا و ملودی های جذاب است آشنایند. این اپرا نخستین بار در سال ۱۸۷۵ بصحنه آمد. این اپرا داستان عشق یک دختر کولی بنام کارمن است بیک افسر ارتش اسپانیا و خیانت او به معشوقش و تراژدی که پس از خیانت افریده می شود.

توماس کریستیان و برونوپیل واین قطعات زیبائی از اپرای کارمن را برای اجرا برگزیده و برای ویلن و پیانو تنظیم کرده بودند. باید توضیح دهم که ملودی های اجرا شده در خود اپرا با همین ترتیب قرار ندارند بلکه توماس کریستیان آنها را طوری تنظیم کرده است که بتوان در یک برنامه همه را با هم اجرا کرد.

حال به سراغ مطلب مهمی می روم که قرار بود در خاتمه به آن بپردازم:

در این شکی نیست که تکنیک توماس کریستیان در مورد نواختن ویلن در سطحی بالا قرار دارد و نیز در این شکی نیست که در بسیاری از لحظات این اجرا کارش موفق بود، ولی این را هم نباید فراموش کند که زیاد شدن پاساژ ها در یک اثر این خطر جدی را بوجود می آورد که شنونده از اصل موضوع منحرف شود، به عبارت دیگر تراکم پاساژ ها ایجاد اشفتگی میکند و این اشفتگی به سرگردانی شنونده می انجامد و او را از مرحله پرت میکند و این دقیقا همان مشکلی است که در موسیقی ایرانی با آن دست بگریبانیم، به این مفهوم که در موسیقی ایرانی گاه چنان شنونده در گیر چهچهه خواننده می شود که پرداختن به محتوای آواز و توجه به موسیقی از او گرفته می شود.

تکنیک پیشرفته زمانی در کار موثر می افتد که در جای خودش مورد استفاده قرار گیرد نه آن که عاملی باشد برای چشم بندی و جلب توجه های نا لازم و حتی مضر. در بسیاری جا ها اینطور بنظر می آید که هدف از نواختن یک قطعه در واقع این نیست که به عمق و وجود آن قطعه پی برده شود، بلکه هدف اینست که مهارت نوازنده به نمایش در آید. البته نوازنده این حق را دارد که به نمایش مهارت های خود بپردازد، ولی این کار را نباید به صورتی انجام دهد که به کل کار لطمه وارد کند. بهر حال همان طور که گفتم اجرا در کل توفیقی متوسط داشت، ولی توماس کریستیان ۲۶ ساله آینده‌ای درخشان در پیش خواهد داشت، به شرطی که تکنیک چشمش را بروی واقعیت نبندد و همیشه در مقابل این خطر هوشیار باشد.

روی موسیقی کاباره‌ای سفید!

گریزلدا پونس دلئون هنرمند کشور ایتالیا درتالار دانشکده‌ی هنرهای زیبای دانشگاه تهران درمتن برنامه های انجمن فیلارمونیک تهران دریک برنامه رسیتال گیتار به اجرای آثاری از سه آهنگساز قدیمی ودواهنگساز معاصر پرداخت.

درنخستین بخش سه اثر ازدولاند، فرسکو بالدی ویوهان سباستین باخ ودربخش دوم پنج پرلور ازویلالوبوش ویک سونات کوچک ازمورنو توروبا اجرا شد.

یادم می آید دویا سه سال پیش را که نوازنده ای به نام ژان پیرژومز هنرمند کشور فرانسه بدعوت انجمن فیلارمونیک به تهران آمد و برنامه اجرا کرد. درفاصله‌ی دو قسمت از برنامه، یکی از اساتید موسیقی یکی درضمن ازدانشکده های های تهران هم بود درجواب سئوالم که کیفیت برنامه را پرسیده بودم گفت: این جوان کارش درحد اجراهای کاباره ای است وکارزیبا وجالبی ارائه نداده است. اتفاقا حرف آن استاد اگر ازجنبه های اغراقش بگذریم چندان غلط نبود چون ژومز درقسمت دوم هم نتوانست کارخوبی ارائه دهد. ولی حال برنامه‌ی دلئون را دیده ام باوجود گذشت زمان میتوانم کاراین دونوازنده را به مقایسه بگذارم. دراین مقایسه می بینم ژومز سزاوار ان همه بی لطفی نبود. دوست عزیزمان اگر این برنامه را میدید چه میگفت؟

ماماندیم وشاهد اجرای ضعیف وابتدائی بودیم ـ اجرائی خارج اززیبائی های سازسرشاری چون گیتار. سازی که توانائی های بالقوه وبالفعلش بسیار بالاتر ازچند دینگ دانگ خسته کننده وخواب اور است.

نکته‌ی مهمی که اینجا حتما باید گفته شود ضعف ها وکاستی های غیر قابل تحمل خانم دلئون دراکورد نوازی بود. بگذریم ازاینکه کار آکورد دراجرای ایشان بسیار کم بود ولی همانی هم که بود بسیار بی روح، خسته کننده وبی جاذبه می نمود.

ضعف درتکنیک نوازندگی دربسیاری لحظات مانع از آن میشد که حتی درملودی ها، وزن وریتم درروال خود بماند وازاین نظر اشفتگی فراوان دراجرا دیده میشد وهمین امر باعث شد که حضار همگی به یاد سرفه کردن، یاروی پاانداختن، توی نخ دیگران رفتن وکارهائی ازاین قبیل بیفتند براستی که حاضران درتالار اگر هیچ لطف وجاذبه ای اجرا کننده نداشته باشند حداقل این امتیاز را برایش دارند که اثینه‌ی کاراوباشند وبرایش بگویند که چه هست وچه نیست واجرا کننده باید ازبیننده یا شنونده پند بگیرد تااشتباهاتش دیگر تکرار نشود.

اصفهان با پنج سال فعالیت مداوم ودرخشان

پیشگام نهضت تشکیل اردوهای عمران ملی در کشور

گزارش از : عبدالحسین جعفری ـ اصفهان

* دانشجویان اردوهای عمران ملی استان اصفهان در گروه های آموزشی و عمرانی ۸۳۳ پروژه احداثی و تکمیل در روستاهای منطقه اجرا کرده اند

* بررسی آمار و ارقام فعالیت دانشجویان در گروههای آموزشی،

بهداشت درمانی، کشاورزی و دامپروری، اجتماعی و آموزش فنی و حرفه‌ای نشان از شوق خدمت صمیمانه دانشجویان در اردوهای عمران ملی دارد.

نمایندگان مردم اصفهان در مجلس شورایملی و سرپرست حزب رستاخیز ملت ایران در اصفهان از فعالیتهای اردوئی دانشجویان دیدن میکنند.

... و چون زمان بگذرد آنسان که آبها از آتش وانشیند و احساسات کنار گذاشته شود می توان قضاوتی واقع بینانه‌تر نسبت به گذشته‌ای نه چندان دور داشت. بدان چه صورت گرفته و شکل گرفتنش اینک در زندگی میلیونها انسان نقش می پذیرد که خود این موضوع انگیزه‌ای است برای من ـ خبرنگار اطلاعات در اصفهان ـ تا باتفاق آقای دانش مسئول کمیته روابط عمومی ستاد اجرائی اردوهای عمران ملی، آقای نونین استاد دانشگاه و پنجاه نفر از دانشجویان رشته جغرافیای دانشگاه اصفهان که یکبار دیگر مروری کنم به آنچه که بدست جوانان پر تلاش و پژوهنده علم و دانش در روستاهای استان اصفهان و در طول تشکیل اردوهای عمران ملی این منطقه انجام گرفته است. به این ترتیب در گزارشی که می خوانید سخن از اقدامات و کوششهای به ثمر رسیده انسوی مرزها نخواهد بود و تحقیقات انجام یافته در درون حصارهای بلند آزمایشگاه را به رخ نمی کشم. بهمراه دانشجویان و مسئولان یاد شده به روستاهای رهنان، جزین و باغبادران میروم. در روستای جزین درچه که به درچه پیاز معروف است. دانشجویان اردوی عمران ملی با تحویل گرفتن سه هزار متر زمین مرغوب از یک پیرمرد «کشاورز ـ ساکن روستا، که با خلوص نیت و بطور رایگان برای ایجادیک دبستان در اختیار آنها قرار داده بود، دبستانی به شکوه و عظمت بناهای مکمل آموزشگاهی ایجاد کرده‌اند.

دانشجویانی که مرا همراهند با این پیرمرد به گفتگو می نشینند و انگیزه‌اش را از واگذاری سه هزار متر زمین ـ به منظور ایجاد دبستان ـ به اردوهای عمران ملی جویا می شوند و پیر مرد روستائی در حالیکه حتی با نگاهش هم خنده می کند و سراپای وجودش را شادمانی فرا گرفته می گوید: به شکرانه آسایش و امنیتی که در پرتو رهبریهای، رهبر عالیقدر مملکتمان به همه مردم ایران و بویژه روستائیان در پرتو پیشرفتهای عظیم کشورمان داده شده، من اینکار را کرده‌ام و تصور نمیکنم با عمل خود به جز ذره‌ای کوچک از دین خود را نسبت به وطنم ادا کرده باشم. و ما با غرور فراوان هم چنان بدیدارهایمان ادامه دادیم. و حال حرفهایم از مشاهداتی است که بعد از یکی، دوماه بر حاصل کارنامه پرافتخار جوانان این مرز و بوم میکنم. گرچه کار دشواری است و سنجیدن این همه کوششهای وسیع در این اختصار نمی گنجد. لیکن میکوشم تا در همین مختصر آنچه را که انجام گرفته با مدد گرفتن از اقای ارانی سرپرست کل اردوهای عمران ملی استان اصفهان در قالب کلمات بگنجانم. شاید در این رهگذر اشاره‌ای باشد به یادبودهای پیش که ماندنشان ابدی است و دیروز و امروز و هر روز شاهد آن خواهیم بود.

* تلاشهای سازنده و بنیادی

درزمان تشکیل و فعالیت اردوهای عمران ملی استان اصفهان، ۲۲۸۹ زن و ۵۳۴۵ مرد، در ۳۶۳ دبستان روستائی، به همت ۳۱۹ دانشجوی دختر و پسر به کسب دانش اشتغال داشته‌اند و در همین زمان ۴۹ مدرسه احداثی. ۱۱۶ مدرسه تعمیری و تکمیلی، ۱۷ مسجد، ۲۷ حمام احداثی. ۳۰ حمام تعمیری و تکمیلی، ۲۴ پروژه راهسازی، ۱۲ پروژه تسطیح و تعریض راه، ۸ پروژه ساخت علائم راهنمائی، ۲۲ میدان ورزش، دو مهد کودک، ۴ درمانگاه، ۳ خانه فرهنگ روستائی ۱۱۹ سرویس بهداشتی، ۷۴ پل، ۳۶ پروژه دیوارکشی، ۱۴ پروژه نرده کشی، ۱۴ پروژه کابل کشی، ۲۳ شبکه فاضلاب، حفر ۶۳ حلقه چاه و ساخت و نصب ۲۵ منبع آب، ۱۳ پروژه بهداشتی کردن چشمه، ۱۷ پروژه محوطه سازی، یک کشتارگاه، ۱۱ غسالخانه، ۷۹ نقاشی و رنگ آمیزی ساختمان در شمار فعالیتهای گروه فنی و عمرانی اردوهای عمران ملی استان اصفهان قرار دارد.

* فعالیتهای بهداشتی و درمانی

هم چنین با مرور دیگری به کار یک گروه دانشجو جدا از گروههای یاد شده با فعالیتهای ثمربخش گروه درمانی و بهداشتی آشنا می شویم که در مجموع موفق شده‌اند ۲۰۵۶۳۲ نفر را بر علیه آبله، سرخک، دیفتری، کزاز، سیاه سرفه، فلج اطفال واکسینه کنند و ۲۰۱۵۴ آزمایش کچلی، خون، حصبه و تب مالت انجام دهند. در طول مدت اردو ۴۵۹۸۲ نفر بیمارپابی شده‌اند و ۳۱۲۴۴ مورد تزریقات انجام شده ۸۱۹۶۲ مورد بیماری های مختلف تحت درمان قرار گرفته، ۱۶۴۳۳ نفر با برنامه بهداشت و تنظیم خانواده و ۳۶۹۹۹ نفر با بهداشت محیط زیست آشنا شده‌اند. و در پایان فعالیتهای این گروه می توان اضافه کرد که ۱۷۶۴۸ روستائی آموزش بهداشت دیده‌اند و از بازدید به عمل آمده.

* کشاورزی و دامپروری

در بررسی فعالیتهای کشاورزی ودامپروری که شامل آموزش نحوه کاربرد ماشین سمپاشی، سمپاشی مزارع و اشجار، آموزش صحیح کاشت و برداشت و ابیاری، آموزش جلوگیری از ضایعات کشاورزی و شناسائی خاک، بذر، کود، لایروبی و تنقیه قنات، و نحوهٔ شناسائی و مبارزه با آفات کشاورزی، ایجاد مزارع نمونه، مبارزه با موش صحرائی، سمپاشی اصطبلها، آموزش نگهداری و پروار بندی دام، شناسائی بیماریهای دامی، نحوه کاربرد تلمبه سمپاشی و آموزش صحیح دوشیدن شیر، تهیه شناسنامه ده، ترویج صنایع دستی به آمارهای افزونی برخورد می کنیم که در مجموع یک رقم نجومی را به نسبت کاریکه انجام شده است تشکیل میدهد.

* آموزش فنی و حرفه‌ای

در طول فعالیت اردوها دانشجویان گروه فعالیتهای آموزش فنی و حرفه‌ای ۳۳۴ زن و ۴۱۹۹ مرد روستائی را تحت آموزش فنون و حرفه های مختلف، از جمله سیم کشی برق، تعمیر تراکتور، کاربرد ابزار فنی، بنائی، نجاری، نقاشی، درب و پنجره و ساختمان، لوله کشی، جوشکاری و تعمیر ماشین آلات سبک کشاورزی، تعمیر ژنراتور، خیاطی و گلدوزی، اشپزی و خانه داری قرار گرفته‌اند. و همه این فعالیتها در مجموع یک گوشه از کوششهای مؤثر و راستین دانشجویان داوطلب خدمت در اردوهای عمران ملی را نشان میدهد. زیرا در گروه های اجتماعی اردوها نیز فعالیتهای مفید و ارزشمندی انجام گرفته که آمار و ارقامی والا دارد.

با این بررسی و مرور کوتاه بر کار و کوشش دانشجویان اردوهای عمران ملی استان اصفهان به شوق می گریم و بیشتر تحت تأثیر قرار می گیریم که باخبر می شوم استان اصفهان از این لحاظ در بین اردوهای عمران ملی کشور همچون سایر فعالیتهایش به مقام شایسته و والائی دست یافته و در مقایسه با فعالیتهای انجام شده در سراسر کشور پیش گام بوده است.

به همین جهت مصمم می شوم که با آقای ارانی سرپرست کل اردوهای عمرانی ملی استان اصفهان دیدار کرده و با او به گفتگو به‌نشینم و نظریاتش را در پیرامون این همه تلاش و کوشش عاشقانه دانشجویان اقای زاد استاندار معظم استان اصفهان بهره ها گرفته و در نتیجه این بهره گیری مسیر کلی برنامه های اردو در چهارچوب مستحکم‌تری قرار داشته است. ناگزیرم به همکاری و همگامی صمیمانه تنی چند از مقامات عالیرتبه استان اصفهان که در پیش برد اهداف اردوهای عمران ملی نقش شایان توجهی داشته‌اند منجمله آقایان شهابی معاون استانداری، دکتر توسی رئیس دانشگاه اصفهان، دکتر شیرانی فرماندار، رسائی سرپرست کمیته حزب رستاخیز ملت ایران، محسن مدیرکل آموزش و پرورش، حق پناه مدیرکل کشاورزی و عمران روستائی، دکتر امینی مدیرعامل سازمان بهداری و بهزیستی، انصاری مدیرکل راه و ترابری، امیرابراهیمی مدیرکل اطلاعات و جهانگردی، شهپری مدیر رادیو تلویزیون مرکز اصفهان و سایر مسئولان سازمانهای اجرائی که بواسطه عدم حضور ذهن امکان دارد فراموش کرده باشم نامشان را بگویم اشاره کنم تا بدینوسیله از خدمات مؤثر آنان تجلیل کرده باشم. هم چنین از مقامات مرکزی اردوهای عمران ملی کشور که همواره با راهنمائی و ارشادهای ارزنده خود راه‌گشای خدمات اردوئی جوانان کشور در اردوهای عمران ملی استان اصفهان بوده‌اند تشکر و سپاسگزاری نمایم.

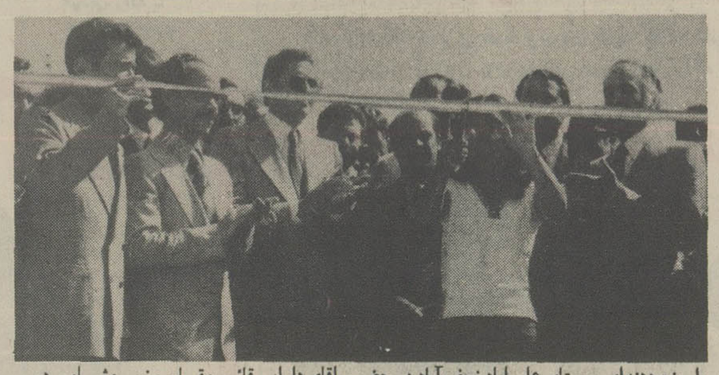

پل پنج دهنه‌ای روستای علی آباد نجف آباد در حضور آقای دارابی قائم مقام وزیر مشاور در اردوهای عمران ملی و مقامات محلی وسیله یک دانشجوی‌اردوی عمران ملی افتتاح می شود.

* نقش حساس اردوها

آقای ارانی از فعالیتهای ملی و میهنی دانشجویان در سطح حوزه نفوذی اردوها بعنوان برنامه‌ای پرثمر و ارزنده یاد می کند و اضافه مینماید در ستاد اجرائی اردوها عده‌ای که مسئولیت اداری داشتند عهده‌دار راهنمائی اردوها نیز بودند و طبق برنامه تنظیمی همه هفته کلیه اردوها مورد بازدید واقع شده و عرصه های خدمتی این اردوها مورد بررسی واقع می گردید و با اشاره به همکاریها و همگامیهای حزب رستاخیز ملت ایران همه گروههای متشکل در اردوها اظهار داشت:

با پذیرش این حقیقت که کار دانشجو باید به دانشجو سپرده شود و با توجه به اینکه این گروه جوان آینده ساز کشورند و یکی از هدفهای اردوی عمران ملی می تواند شاه‌بیت آن باشد، در جهت انسان سازی و پرورش زنان و مردان فعال آینده از بین دانشجویان علاقمند و داوطلب و کارآمد عده‌ای بعنوان دستیار در اردوها انتخاب شدند که سرپرستان اردوهای عمران ملی را در همه زمینه ها یاری می دادند. سرپرست کل اردوهای عمران ملی استان اصفهان هم چنین به بهره‌دهی فعالیت و افتتاح خدمات عمرانی اشاره کرد و گفت: امسال در اثر مشارکت بیشتر روستائیان و توجه و کمک سازمانهای اجرائی و تلاش و کوشش عوامل اجرائی اردوها، دانشجویان و هنرجویان و سپاهیان دانش توانستند در شش شاخه خدمتی خود در اکثر روستاهای اصفهان یادگارهای ارزنده‌ای بجای گذارند و در پایان گفت: رویهمرفته اردوهای عمران ملی استان اصفهان از همکاری ارزنده و پرثمر عده‌ای از مقامات اداری بهره‌گیری کرده و مورد حمایت قرار گرفته است.

اعضای ستاد اجرائی اردوها تلاش ارزنده‌ای نمودند و برابر نظریه سه نفر محققان گروه تحقیقاتی دانشگاه تهران نه در حد کمال مطلوب ولی تا حدود یک جنبش پنجساله توفیق خدمت داشته و برابر گزارش فرستاده حزب رستاخیز ملت ایران بیش از سایر نقاط مملکت پربار بوده به این ترتیب می توانم بگویم: پیروزیم نه بخاطر اینکه در مقایسه با سایر شرکت کنندگان درارودها موفق بوده‌ایم. از آن جهت خرسندیم که اولا نیات خاص رهبر اندیشمند خویش را جامه عمل بخشیده و از سوی دیگر این خواسته قلبی شاهنشاه آریامهر را در راه خدمت به ملک و میهن انجام داده‌ایم.

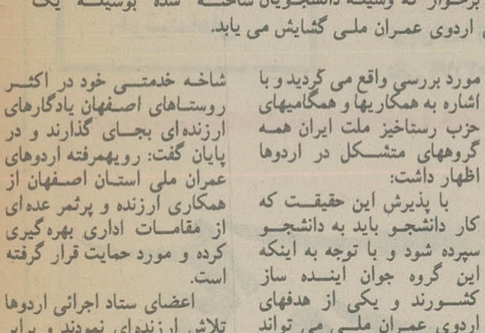

آقای ارانی سرپرست کل اردوهای عمران ملی استان در مورد کارهای انجام شده توضیحات لازم را بخبرنگار اطلاعات در اصفهان میدهد.

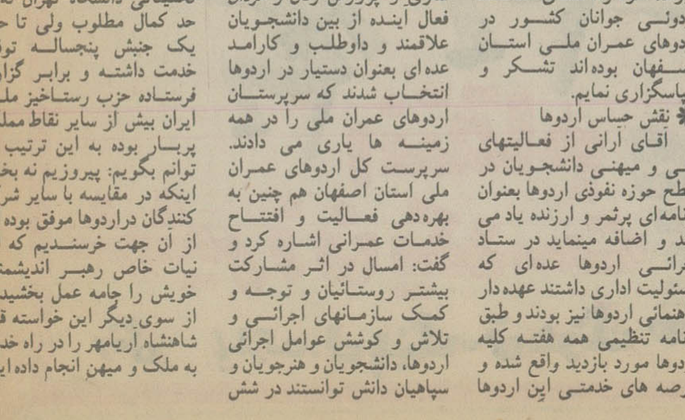

درمانگاه «مهدیه» شاپورآباد برخوار که وسیله دانشجویان ساخته شده بوسیله یک دانشجوی اردوی عمران ملی گشایش می یابد.

راننده گرامی:
چنانچه اتومبیل شما به علت نقص فنی متوقف گردید خودرورا به قسمت شانه خاکی جاده و یا پارکینگهای موجود منتقل نموده و از وسائل ایمنی شامل مثلث شبرنگ یا چراغ چشمک زن استفاده فرمائید.

ازفردا صبح درسینما

گلدیس

کلینت ایستوود
در فیلم
یاغی
(جوزی ولز)
THE OUTLAW JOSEY WALES
زنگی، پاناویژن، باشرکت: جان ورنون، ساندرا لاکی
کارگردان: کلینت ایستوود
محصول ۱۹۷۶ برادران وارنر

سئانسها ۱۱/۱۵ صبح ـ ۱/۳۰ـ ۳/۳۰ـ ۵/۳۰ـ ۷/۳۰ بزبان فارسی و ۹/۳۰ بزبان انگلیسی

* اینست آخرین کلام سینما درساختن فیلمهای پرحادثه
* اینست آخرین سرحد فیلمسازی دردنیای امروز
* اینست شاهکاری که هرده سال یکبار ممکن است نظیر ان ساخته شود
* و... این فیلمی است که شمارا به قله های هیجان والتهاب وحادثه میکشاند

بزودی درسینماهای ممتاز ۴ ستاره

****

لی ماروین ـ راجرمور

دو غول سینمای امروز در برابر هم

فریاد شیطان

بکارگردانی: پیتر هانت

Shout at the Devil

باشرکت: باربارا پارکینز ـ ایان هلم
پاناویژن و رنگی ـ محصول ممتاز سال ۱۹۷۷

برنامه آینده

گلدن سیتی

بینوایان

شاهکار ویکتور هوگو

ازصبح سه شنبه فقط در

سینما سانترال

سینمای ممتاز ۴ ستاره ****

باطلاع میرساند سینما سانترال نیز سینمای ممتاز ۴ ستاره شناخته شد و از این پس اقدام به نمایش جدیدترین اثار ممتاز سینمائی امریکا و اروپا خواهد بود.

نخستین برنامه انتخابی

بزرگترین هنرمندان سینما در قویترین فیلم سال که سوژه پرالتهاب ان همه را تحت تاثیر قرار خواهد داد

برت لنکستر ریچارد ویدمارک

درساخته بهت انگیز رابرت آلدریچ

اولتیماتوم

TWILIGHT'S LAST GLEAMING

رنگی. باشرکت: ملوین داگلاس ـ جوزف کاتن
ریچارد جیکل ـ روسکولی براون
ویلیام مارشال ـ پل وینفیلد
محصول ۱۹۷۷

ازصبح چهارشنبه

برنامه مخصوص عید قربان سینماهای

سیلورسیتی وادئون

جک پالانس ـ هنرمندی که درایفای نقشهای منفی ومردان خبیث شهره عالم است باردیگر دراثری لبریزازهیجان وحادثه و...

جک پالانس

درفیلم رنگی

تبهکاران شهر

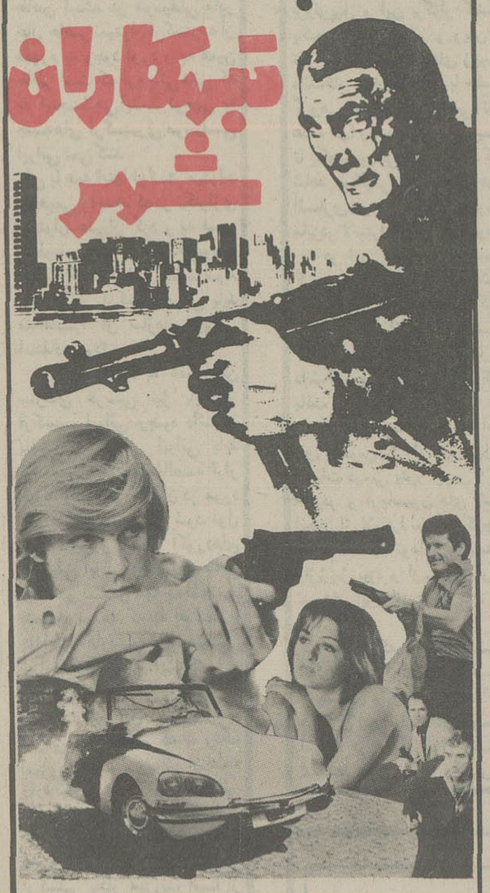

باشرکت: ادموند پردام ـ آل کلیور ـ هاری بائر

آگهی مناقصه

شرکت صنایع هواپیمائی ایران تعداد ۲۰۰ عدد کپسول آتش نشانی ۵ پوندی و ۸ عدد کپسول ۱۵۰ پوندی پودری را از طریق مناقصه خریداری مینماید پیشنهاد دهندگان میتوانند برای کسب اطلاعات بیشتر ودریافت برگ مشخصات از تاریخ ۲۸ آبان ماه ۲۵۳۶ تاآخر وقت اداری سه‌شنبه ۸ آذرماه ۲۵۳۶ به‌دایره تدارکات شرکت صنایع هواپیمائی ایران واقع در جاده مخصوص کرج روبروی شهرك اکباتان جنب ارتاکسی مراجعه فرمایند.

مجله دنیای ورزش شنبه‌ها منتشر میشود

این پدیده جالب ونوظهور برای تمام آنهائی است که فیلم هندی را دوست دارند وازداستانهای شورانگیز ورقص و اواز های دلپذیر ان لذت میبرند

ازفرداصبح برنامه ویژه عیدقربان

سینمارکس

شما هرچقدر مشکل پسند باشید بازهم ازدیدن این فیلم قشنگ نمیتوانید چشم بپوشید

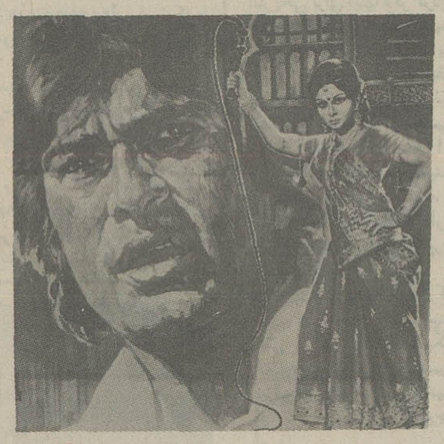

ششی کاپور ـ شرمیلا تاگور ـ آجیت
درفیلم
گناه و ثواب
رنگی ـ ایستمن کالر ـ محصول ۱۹۷۷ ـ پخش از تهران فیلم

قصه‌ای ازگناه وعشق وپاکی وآلودگی
پدیده‌ای التهاب اور که درزندگی نسل جوان تاثیر می کند و شورزندگی را اشکار می سازد

برای اولین بار درایران

ازفرداصبح فقط در

سینما شهر قشنگ

سینمای مدرن وخانوادگی شما

۱۸ ساله بیگناه

رنگی

باشرکت: کریستیانا بورگی ـ لورندو سل ـ مارک فیورینی

ماجرای دختری زیبا که محبت خانوادگی راازدست داده و درخارج ازخانه خواستار محبت دیگران است.. ودراین جهان پراشوب دختری که پناه وپشتیبان ندارد چه خواهد کرد؟..

برنامه سینماها

تماشای فیلمهائی که با علامت (×) مشخص شده برای اشخاص کمتر از ۱۸ سال ممنوع است.

* آقای جنگ ـ رنگی ـ تام لافلین
سهیلا (۳۱۶۴۲۴) ۱۰/۳ـ ۲/۳ـ ۴/۳ـ ۶/۳ ۸/۳
مراد (۷۵۳۳۸۲) ۹ـ۱۱ـ۱ـ ۳ـ۵ـ۷ـ ۹
* اسلحه ـ بیک ایمانوردی
کیهان (۵۴۶۳۶۰) ۹ـ ۱۱ـ ۱ـ ۳ـ ۵ـ ۷ـ ۹
* اقابچه‌اش نمی شه ـ رنگی ـ لاندوبوزانکا
گلدیس (۶۲۸۱۳) ۱/۳ـ ۱/۳ـ ۷/۳ـ
* بن هور ـ رنگی ـ ۷۰میلیمتری ـ استریوفونیک
کاپری (۱۹۲۸۴۰۱) ۱۰/۱۵ـ ۲ـ ۵/۴۵ـ ۹/۳۰
* بی نام ـ آمیتاب بچان ـ رنگی
رکس (۳۱۸۲۴۲) ۱۰/۳۰ـ ۲/۳۰ـ ۴/۳۰ـ ۶/۳۰ـ ۸/۳۰
* بازگشت طولانی ـ رنگی ـ مارک بزنر
ریولی (۷۵۷۷۷۷) ۱۱ـ ۳/۳۰ـ ۵/۳۰ـ ۷/۳۰ـ ۹/۳۰
* تایتان ـ رنگی ـ جولیا نوجما
اروپا (۳۰۳۱۷۹) ۱۰/۳۰ـ ۱۲/۳۰ـ ۲/۳۰ـ ۴/۳۰ـ ۶/۳۰ـ ۸/۳۰
میامی (۷۵۴۳۲۹) ۹ـ ۱۱ـ ۱ـ ۳ـ ۵ـ ۷ـ ۹
سیلوانا (۳۶۳۷۷۷) ۱۱ـ ۱ـ ۳ـ ۵ـ ۷ـ ۹
* جوهیل ـ رنگی تامی برگرن
شهرقشنگ (۶۴۷۷۷۷) ۱۱ـ ۱ـ ۳ـ ۵ـ ۷ـ ۹/۱۵
* جشنواره جهانی فیلم تهران
پارامونت (۶۴۸۳۱) ۱۰ـ۱ـ۴ـ ۷ـ۱۰
رادیوسیتی (۶۴۳۳۲۰) ۱۰ـ۱ـ ۴ـ۷ـ۱۰
سینه موند (۶۴۸۳۲۲) ۱۰ـ۱ـ۴ـ ۷ـ۱۰
دیاموند (۸۲۸۴۰۰) ۱۰ـ۱ـ۴ـ ۷ـ۱۰
* چشمان هوسباز ـ سینما سکوپ ـ رنگی
پارک (۳۱۹۶۳۷) ۹ـ ۱۱ـ ۱ـ ۳ـ ۵ـ ۷ـ ۹
* خوشگلهای هوسباز ـ رنگی ـ پاسکال پتی
ب.ب. (۸۲۹۶۴۱) ۱۰ـ ۱۲ـ ۲ـ ۴ـ ۶ـ ۸ـ ۱۰
* دختران امروزی ـ رنگی ـ کندیس ریاسون ۹/۳۰
سیلورسیتی (۲۶۱۲۰۵) ۱۱/۳۰ـ ۱/۳۰ـ ۳/۳۰ـ ۵/۳۰ـ ۷/۳۰ـ
ادئون (۳۱۸۱۱۸) ۱۱ـ ۱ـ ۳ـ ۵ـ ۷/۱۵ـ ۹/۳۰
* دیوانه‌ای از قفس پرید ـ رنگی ـ جک نیکولسون
شهرفرنگ (۶۲۷۶۲۸) ۱۱/۱۵ـ ۲/۳۰ـ ۵ـ ۷/۳۰ـ ۱۰
* دوشس و قمارباز ـ رنگی ـ جرج سگال
شهرقصه (۶۲۷۲۹۰) ۱۱ـ ۲ـ ۴ـ ۶ـ ۸ـ ۱۰
* دختری دور از گناه ـ رنگی ـ ضی بنوسی
کسری (۸۲۶۹۳۹) ۱۰ـ ۱۲ـ ۲ـ ۴ـ ۶ـ ۸ـ ۹/۳۰
* دل خودش می خواد ـ فروزان
مارلیک (۹۶۳۶۱۶) ۱۰ـ۱۲ـ۲ـ ۴ـ۶ـ۸ـ۱۰
* سردسته قلابی ـ رنگی ـ بیل بیکبی
گلدن سیتی (۶۶۳۲۶۹) ۱۱/۳۰ـ ۳/۳۰ـ ۵/۳۰ـ ۷/۳۰ـ ۹/۳۰
* سربازهای یک چشم ـ رنگی ـ مارلون براندو
امپایر (۸۹۳۹۴۲) ۱۱/۳ـ ۱/۳ـ ۳/۳ـ ۵/۳ـ /۷ـ ۹/۴۵
* شیر خفته (رنگی ـ عزت الله انتظامی
اونیورسال (۹۲۶۹۵۳) ۹ـ ۱۱ـ ۱ـ ۳ـ ۵ـ ۷ـ ۹
ایران (۱۶۳۵۴) ۹ـ ۱۱ـ ۱ـ ۳ـ ۵ـ ۷ـ ۹
ساینا (۳۵۲۴۴۲) ۹ـ ۱۱ـ ۱ـ ۳ـ ۵ـ ۷ـ ۹
تیسفون (۸۵۸۸۸۲) ۹ـ ۱۱ـ ۱ـ ۳ـ ۵ـ ۷ـ ۹
رنگین کمان (۷۴۵۷۶۰) ۱۰ـ ۱۲ـ ۲ـ ۴ـ ۶ـ ۸
پاسیفیک (۷۵۳۳۱۱) ۱۱ـ ۳/۳۰ـ ۵/۳۰ـ ۷/۳۰ـ ۹/۳۰
دریا (۳۴۱۷۴۶) ۹ـ ۱۱ـ ۱ـ ۳ـ ۵ـ ۷ـ ۹
استارا (۲۷۴۰۲۲) ۱۰/۳۰ـ ۲/۳۰ـ ۴/۳۰ـ ۶/۳۰ـ ۸/۳۰
* شیطان هفت دریا ـ رنگی ـ جک کانرز
برلیان (۳۹۳۵۳۵) ۹ـ۱۱ـ ۱ـ ۳ـ ۵ـ ۷ـ ۹
* شور ـ رنگی ـ منوچ کومار
ایفل (۳۱۱۴۷۷) ۱۰/۳ـ ۲/۳ـ ۴/۳ـ ۶/۳ـ ۸/۳
* شاهدی درسکوت ـ رنگی ـ ژاکلین بیسه
رویال (۸۲۹۷۸۵) ۱۰ـ۱۲ـ ۲ـ۴ـ۶/۸ـ ۱۰
* ستایش ـ رنگی ـ راجش کانا
ارانوس (۵۲۷۹۷۱) ۹/۳۰ـ ۱۱/۴۵ـ ۲ـ ۴/۱۵ـ ۶/۳۰ـ ۸/۴۵
* عشق خانم دکتر ـ رنگی ـ ادی ویلیامز
پلازا (۶۴۲۵۵) ۱۱ـ ۱ـ۳ـ۵ـ ۷ـ۹
* عشق پاک درجسم سیاه ـ سینما سکوپ ـ رنگی
ماژستیک (۶۶۸۴۶۱) ۱۱ـ ۱ـ ۳ـ ۵ـ ۷ـ ۹
* عاشق دیوانه ـ رنگی ـ محصول هندوستان
شهناز (۷۵۴۶۲۶) ۱۰/۳۰ـ ۱۲/۳۰ـ ۲/۳۰ـ ۶/۳۰ـ ۸/۳۰
* عروس مار ـ رنگی ـ سونیل دات ـ فیروز خان
حافظ (۳۹۱۰۷۴) ۱۰/۳۰ـ ۲/۳۰ـ ۴/۳۰ـ ۶/۳۰ـ ۸/۳۰
* غول هشت پا ـ رنگی ـ جان کارلو جانینی
کریستال (۳۱۷۶۷۵) ۱۱/۳۰ـ ۱/۳۰ـ ۳/۳۰ـ ۵/۳۰ـ ۷/۳۰ـ ۹/۳۰
* قدرت زیرا ـ رنگی ـ مایک لین ۹/۴۵
شهر تماشا (۹۲۸۶۸۶) ۱۱/۳۰ـ ۱/۳۰ـ ۳/۳۰ـ ۵/۳۰ـ ۷/۳۰
* کینه ـ بیک ایمانوردی
الوند (۳۵۶۵۳۸) ۹ـ۱۱ـ۱ـ ۳ـ۵ـ۷ـ۹
* کتاب ابلیس ـ رنگی ـ تلی ساوالاس
اتلانتیک (۸۹۷۱۷۱) ۱۱/۳۰ـ ۱/۳۰ـ ۳/۳۰ـ ۵/۳۰ـ ۷/۳۰ـ ۹/۳۰
* مبارز وارد می شود ـ چارلی و هنر کمدی
البرز (۳۰۴۲۵۸) ۸/۳۰ـ ۱۲ـ ۳/۳۰ـ ۷ـ ۸/۳۰
* مثلث طلائی ـ رنگی ـ سینما سکوپ
پولیدور (۸۹۲۷۳۱) ۱۱/۳ـ ۱/۳ـ ۳/۳ـ ۵/۳ـ ۷/۳ـ ۹/۴۵
* مردشماره ۱۰ ـ منوچ کومار ـ هما مالینی
همای (۳۱۱۶۶۹) ۱۰/۳ـ ۲/۳ـ ۴/۳ـ ۶/۳ـ ۸/۳
* ماهیها درخاک میمیرند ـ فرزان دلجو ـ ایلین ویگن
آسیا (۶۴۲۹۰۹) ۱۱ـ ۱ـ ۳ـ ۵ـ ۷/۱۵ـ ۹/۳۰
مولن روژ (۷۵۲۹۲۹) ۱۱ـ ۳/۳۰ـ ۵/۳۰ـ ۷/۳۰ـ ۹/۳۰ـ ۸/۳۰
شهوند (۳۵۴۰۴۰) ۱۰/۳۰ـ ۱۲/۳۰ـ ۲/۳۰ـ ۴/۳۰ـ ۶/۳۰ـ ۸/۳۰
نپتون (۷۶۱۰۳۶) ۹ـ ۱۱ـ ۱ـ ۳ـ ۵ـ ۷ـ ۹
ژاله (۳۰۴۱۲۰) ۱۰/۳۰ـ ۲/۳۰ـ ۴/۳۰ـ ۶/۳۰ـ ۸/۳۰
توسکا (۵۲۶۵۴۴) ۹ـ ۱۱ـ ۱ـ ۳ـ ۵ـ ۷ـ ۹
المپیا (۹۲۶۷۹۶) ۱۱ـ ۱ـ ۳ـ ۵ـ ۷/۱۵ـ ۹/۱۵
لیدو (۹۵۱۵۱۱) ۹ـ ۱۱ـ ۱ـ ۳ـ ۵ـ ۷ـ ۹
پاسارگاد (۳۴۲۷۸۲) ۱۰ـ ۱۲ـ ۲ـ ۴ـ ۶/۱۵ـ ۸/۳۰
چرخ فلک (۹۵۰۵۵۸) ۹ـ ۱۱ـ ۱ـ ۳ـ ۵ـ ۷ـ ۹
* مرغ تخم طلا ـ اژدهای یک چشم
المان ابی (۳۴۱۶۶۸) ۹ـ ۱۱ـ ۱ـ ۳ـ ۵ـ ۷ـ ۹
* مافوق سرعت ـ آقای خیل جناب کشیش
نادر (۳۱۴۷۹۵۱) ۹ـ ۱۱ـ ۱ـ ۳ـ ۵ـ ۷ـ ۹
* ندامتگاه زنان ـ سینما سکوپ رنگی
اریا (۳۱۹۸۸۴) ۹ـ ۱۱ـ ۱ـ ۳ـ ۵ـ ۷ـ ۹
* وقتیکه زنها دم داشتند ـ رنگی ـ سینما سکوپ
تاج (۳۱۳۸۶۴) ۱۰ـ ۱۲ـ ۲ـ۴ـ۶ـ۸ـ۱۰
* وقتی زنها شوهر نداشتند ـ قهرمانان کاراته
فلور (۵۲۸/۹۶) ۹ـ ۱۱ـ ۱ـ ۳ـ ۵ـ ۷ـ ۹
* ژنرال دست نگهدار ـ سینما سکوپ رنگی
دروازه طلائی (۳۵۲۱۶۰) ۹ـ ۱۱ـ ۱ـ ۳ـ ۵ـ ۷ـ ۹
* هیشکی حریفش نمیشه ـ رنگی ـ فرانکونرو
متروپل (۳۱۹۴۱۰) ۹ـ ۱۱/۱۵ـ ۱/۳۰ـ ۳/۴۵ـ ۶ـ ۸/۳۰
* هوسهای خفته ـ رنگی ـ فیلیپ لروی
سانترال (۹۲۸۱۸۱) ۱۱ـ ۱ـ ۳ـ ۵ـ ۷ـ ۹/۱۵
* ۱۸ ساله دوست داشتنی ـ رنگی ـ باربارا بوشه
دیانا (۶۴۷۳۶۵) ۱۱/۳۰ـ ۱/۳۰ـ ۳/۳۰ـ ۵/۳۰ـ ۷/۳۰ـ ۹/۴۵
* سانس انگلیسی
گلدیس (ساعت ۹/۳۰ فیلم (آقابچه‌اش نمی شه)

کریستال: غول هشت پا

برنامه مخصوص عیدقربان ـ ازصبح سه شنبه درقویترین گروه سینمائی

اونیورسال ـ پاسیفیک ـ ایران ـ ساینا ـ تیسفون رنگین کمان ـ کارون ـ دریا وآستارا «تجریش»

اگه ازمشکلات توی خونه وبیرون خونه کلافه شدین... اگه ازترافیک سرسام گرفتین... اگه مدتیه ازته دل نخندیدین.. اگه بزن بزن مشتی میخواین واگه آواز میخواین. قصه میخواین، خنده میخواین.. این فیلمو حتما به بینین

رضا شیبانی
بیک ایمانوردی. آغاسی. ژیلا شاهانی و میدی
درساخته: رضا صفائی
یکی خوش صدا یکی خوش دست

همزمان با تهران درشهرستان های مشهد (هما ـ ایران) * اصفهان (نقش جهان ـ مایاک) شیراز (پارس ـ سعدی) * رشت (کوروش) * اهواز (اریا) * کرمانشاه (اتلانتیک) ابادان (ایران) * تبریز (متروپل) * همدان (هما) ـ گرگان (مهتاب) * اندیمشک (یارادیا) * یزد (سهیل) * کاشان (بی تا) * قزوین (اریا) * زنجان (ستاره آبی)

و حالا بزرگترین رویداد سینمائی در سزون سینمائی امسال

و اکنون می آید... قهرمانی با یکدست می آید که انتقام خون بگیرد... فیلمی می اید که انتقام خون بگیرد... فیلمی می اید که مدت زیادی انتظار آن را کشیدیم... و بالاخره شمشیرزن یکدست می اید برای انتقام....

ازفردا صبح درسینماهای

اروپا
خیابان شاه آباد
تلفن ۳۰۳۱۷۹

میامی
میدان شهناز
تلفن ۷۵۴۳۲۹

سیلوانا
میدان ژاله ـ
تلفن ۳۶۳۷۷۷

انتقام شمشیرزن یکدست
رنگی باشرکت: لی چینگ ـ تی هونگ
پخش از: حسامفیلم

برنامه‌های فردای جشن فرهنگ و هنر

دوشنبه ۳۰ آبان

شماره	برنامه	محل اجرا
۱	نمایشگاه آخرین کشفیات باستانشناسی	تهران ـ موزه ایران باستان ساعت ۹تا۱۲و۱۶تا۲۰
۲	نمایشگاه و غرفه های فروش کتاب	تهران ـ میدان ۲۴ اسفند پاساژ فردوس
۳	نمایشگاه خط نیروهای مسلح شاهنشاهی	تهران ـ خانه افتاب ساعت ۹تا۱۲و۱۶تا۲۰
۴	نمایشگاه خط جلیل رسولی	تهران ـ نگارخانه مهرشاه ساعت ۹تا۱۲و۱۶تا۲۰
۵	گشایش نمایشگاه نقاشی کارگران	تهران ـ استادیوم کارگران ساعت ۱۶/۳۰
۶	فیلم سینمائی ـ داش اکل	تهران ـ کاخهای جوانان ابان، جنوبی ساعت ۱۸/۳۰
۷	فیلم سینمائی ـ درشکه‌چی	تهران ـ کاخ جوانان شوش ساعت ۱۸/۳۰
۸	نمایشگاه مینیاتور	تهران ـ کاخ جوانان مرکزی ساعت ۱۸
۹	فیلم سینمائی ـ قیامت عشق	تهران ـ کاخ جوانان فرح اباد
۱۰	ارکستر شاد و گروه کر	تهران ـ مدرسه عالی بازرگانی ساعت ۱۷/۳۰
۱۱	هفته فیلمهای ایرانی	تهران ـ کاخ جوانان مهر ساعت ۱۸/۳۰
۱۲	جشن اموزش و پرورش ناحیه ۱۵	تهران ـ دبیرستان باختر ساعت ۱۶
۱۳	جشن اموزش و پرورش ناحیه ۳	تهران ـ دبیرستان اندیشه ساعت ۱۶/۳۰
۱۴	جشن پیشاهنگان ناحیه ۱۸	تهران ـ خانه پیش اهنگی ساعت ۱۶/۳۰
۱۵	موسیقی اصیل ایرانی و نمایشنامه	تهران ـ امفی تئاتر مهراباد جنوبی
۱۶	نمایشنامه اواز دهل	شیراز ـ قهوه خانه چهارفصل
۱۷	تئاتر عروسکی	شیراز ـ تالار ابوریحان
۱۸	نمایشنامه پیراقا	گرگان ـ تالار پیش اهنگی
۱۹	نمایشنامه اجازه است آقای برشت	بندرگز ـ سالن سینما

موسیقی ـ رقص ـ نمایش اراک ـ خمین ـ تبریز ـ مهاباد ـ شیراز ـ فسا ـ نیشابور ـ سرحس ـ سقز ـ میناب ـ ایلام ـ شهرکرد ـ همدان ـ یزد ـ بوکان ـ زاهدان.

نمایشگاه داراب ـ نیشابور.

سخنرانی قزوین ـ رضائیه ـ زاهدان ـ سنندج ـ کرج.

بزرگداشت کرمانشاه ـ اهواز ـ خرمشهر ـ قزوین ـ فردوس.

شب شعر بهشهر ـ سمنان ـ یاسوج.

فیلم

ششمین جشنواره جهانی فیلم تهران

برنامه فردای سینماهای نمایش دهنده فیلمهای جشنواره

پارامونت: «گذرگاه شمال غربی» ساعت ۱۰، «کلوپ آدمهای تنها» و «باو بگوئید که دوستش دارم» ساعت ۱۳و۱۹، «ممنونیم آقایان» و «خوخونتلا ـ سرزمین شعله‌ور» ساعت ۱۶و۲۲

رادیوسیتی: «کثافت سیاه» ساعت ۱۰و۲۲، «بن بست» (کارگردان: پرویز صیاد) ساعت ۱۳و۱۹، «سفرهای کولتا» و «برخی فلسطینی ها» ساعت ۱۶.

سینه موند: «کفش بلورین» ساعت ۱۰، «هیچ کاری مثل نمایش نیست» ساعت ۱۶

«گلباران» (کارگردان: علی اکبر صادقی) و «مسافر» (کارگردان: عباس کیا رستمی) ساعت ۱۳و۱۹، «استلاوالاس» ساعت ۲۲

سینما دیاموند اختصاص به میهمانان جشنواره دارد و درگیشه آن بلیط فروخته نمی شود

تئاتر

ریشه ها عمیق اند

نوشته: گودوسو

کارگردان: جمشید شاه محمدی

محل نمایش: خیابان روزولت دانشکده تربیت معلم ساعت اجرا: ۱۸/۳۰

میلاد

نویسنده و کارگردان: علاءالدین رحیمی

محل اجرا: تالار مولوی خیابان ۲۱ آذر ساختمان شماره ۲

شنبه هفتم....

نویسنده و کارگردان: سیاوش طهمورث

محل اجرا: کارگاه نمایش، چهارراه یوسف آباد، اول خیابان شاه ساعت ۲۰ جمعه ها ساعت ۱۷

خواهر من باغی است با حصار

نویسنده: تنسی ویلیامز

باهمکاری: اربی اوانسیان، سوسن تسلیمی و صدرالدین زاه

محل اجرا: تئاتر شهر چهار راه پهلوی شروع نمایش: ساعت ۱۹/۳۰

دوسپلانس

گروه تئاتر فیلم فرانسه

محل اجرا: تئاتر شهر چهار راه پهلوی ساعت ۲۰

نمایشگاه

نقاشی های نصرت الله مسلمیان

دانشکده هنرهای زیبا. دانشگاه تهران ساعت بازدید: ۹ تا ۱۷

آثار نیکزاد نجومی

گالری شهر: خیابان بزرگمهر شماره ۸۶ ساعت بازدید: ۵ بعدازظهر

کجا برویم

نقاشی ناصرعلی فیلی

گالری سامان: بلوار الیزابت ساعت بازدید: ۱۰تا۱۳و۱۶تا۱۹

نمایشگاه کتاب

دانشکده علم و صنعت نارمک ساعت بازدید ۹تا۲۰

هفته کتاب

بازارچه کتاب: خیابان شاهرضا روبروی دانشگاه تهران سامت ۸ تا ۱۹

نمایشگاه پویش و پژوهش های هنری

دانشگاه ملی، دانشکده معماری ساعت بازدید: ۱۰تا۱۸

نقاشی های شموئل کاتز

نگارخانه نیازی: عباس آباد روبروی سینما شهرفرنگ شماره ۴۳۰ ساعت بازدید ۱۸ـ۰۰ تا۲۱ـ۰۰

نقاشی های قاسم حاجی‌زاده

انجمن ایران و امریکا خیابان وزراء ساعت بازدید ۱۸ـ۰۰تا۲۰/۰۰

نقاشی و طراحی حسین دبیری

گالری تهران: خیابان عباس اباد، چهارراه قصر شماره ۹ ساعت بازدید ۱۰تا۱۹

خط های جلیل رسولی

گالری مهرشاه از سه‌شنبه ۲۵۳۶/۸/۲۴ آبان نمایشگاهی از خط های جلیل رسولی را به نمایش میگذارد

خیابان آبادانا نبش خیابان نوبخت ساعت بازدید ۹تا۱۳و۱۶تا۲۰

نقاشی های نیروهای مسلح شاهنشاهی

خانه آفتاب: خیابان روزولت مقابل دانشکده تربیت معلم شماره ۱/۱۵۴

ساعت بازدید: ۹تا۱۲/۳۰ و ۱۶تا۱۹/۳۰

نقاشی جلیل خلیلی

این نمایشگاه بمدت یک هفته برای بازدید دائر خواهد بود

کتابخانه دانشگاه ملی: اوین

نمایشگاه هنر افریقا

۵۰۰ قطعه از اشیاء عتیقه قاره سیاه دراین نمایشگاه به تماشا گذاشته شده است

باغ فردوس شمیران ساعت بازدید ۱۸ـ۰۰تا۲۰ـ۰۰

نمایشگاه آثار حسین محجوبی

خیابان بخارست، خیابان هیجدهم شماره ۴ ساعت بازدید ۱۷/۰۰تا۲۱ـ۰۰

نقاشی های نقاشان معاصر کالیفرنیا

نگارخانه سولیوان نمایشگاهی از نقاشیهای رنگ و روغن نقاشان معاصر طبیعت پرداز کالیفرنیا ولیتوگراف های اصل از: پیکاسو، پروشاگال، سالوادور دالی و جانسم بلانجر را با همکاری گالری ماکسول سانفرانسیسکو تشکیل داده

خیابان فخررازی مقابل دانشگاه تهران ساعت بازدید ۱۷تا۲۰

این نمایشگاه تا ۲ آذر ادامه خواهد داشت

نقاشی های مسعود مهرابی

گالری شیخ: خیابان بخارست خیابان هشتم شماره ۳۳ ساعت ۱۷تا۲۰

نقاشیهای فرهاد استوانی

گالری لیتو: خیابان آبان جنوبی شماره ۳ ساعت بازدید ۱۵تا۱۹

نقاشی های ناصر عصاره

نگارخانه زند: خیابان محمدرضاشاه کوچه چکاوه ساعت بازدید: ۱۷الی۲۰

نقاشی حسین رسائل

گالری تهران: خیابان عباس آباد چهارراه قصر شماره ۹ ساعت بازدید: ۱۰تا۱۹

نقاشی حجت شکیبا

گالری سیحون: خیابان عباس آباد خیابان وزراء کوچه چهارم ساعت بازدید: ۹تا۱۳ و ۱۶تا۲۰

شعر و سخنرانی

سخنرانی محمود اعتمادزاده (م. ا. به آذین) به تعویق افتاد

دانشگاه صنعتی آریامهر ـ خیابان آیزنهاور

موزه

* موزه ایران باستان: خیابان قوام السلطنه خیابان پرفسور رونی ساعت بازدید ۹تا۱۳ و ۱۵تا۱۸، دوشنبه ها و بعدازظهر جمعه موزه تعطیل است.
* موزه جواهرات سلطنتی: خیابان فردوسی، ساختمان بانک مرکزی ساعت بازدید از ۱۵ـ۳۰ تا۱۸ جمعه ها تعطیل است.
* موزه شهیاد: میدان شهیاد ساعت بازدید ۹تا۱۶ بدون تعطیل
* موزه سلسله پهلوی: کاخ مرمر ساعت بازدید ۹تا۴ بعدازظهر پنجشنبه ها تعطیل است.
* موزه نگارستان: تقاطع خیابان سپه و کاخ ساعت بازدید ۱۰تا۱۸ شنبه تعطیل است.
* موزه مردم شناسی: میدان ارک ساعت بازدید ۹تا۱۶ جمعه ها تعطیل است.
* موزه ملک: بازار بین الحرمین ساعت بازدید ۸ـ۳۰ تا ۱۲ جمعه ها تعطیل است.
* مرکز فرهنگی و هنری رضا عباسی: خیابان کوروش کبیر سیدخندان ساعت بازدید ۱۵تا۱۹ بدون تعطیل
* موزه صبا: خیابان ظهیرالاسلام ساعت ۹تا۱۶ پنج‌شنبه و جمعه عصر تعطیل است.
* موزه هنرهای ملی: میدان بهارستان ساختمان مرکزی وزارت فرهنگ و هنر ساعت بازدید ۹تا۱۶ پنج‌شنبه ها تعطیل است.
* موزه هنرهای معاصر: پارک فرح ساعت بازدید ۱۱تا۲۰ بدون تعطیل
* موزه کاخ گلستان: میدان ارک ساعت بازدید ۹تا۱۶ جمعه ها تعطیل است.

فال فردای شما

فروردین اشنایان و دوستان تازه باعث تغییرات مفیدی دربرنامه های شما می شوند.

اردیبهشت درمحیط کار تغییرات بسیار جالبی درمرحله انجام هستند.

خرداد یکی از دوستان یا اقوام بایک نقشه جالب باعث تعجب و خوشحالی شما خواهد شد.

تیر برای رسیدن به نتیجه مطلوب، دامنه فعالیت های خود را توسعه دهید مسافرت برای تجدید قوا مناسب است.

مرداد دریافت نامه‌ای شمارا خیلی خوشحال خواهد کرد نیک است شکار و مسافرت و دیداربزرگان.

شهریور زیاددرباره نقشه های خود با دیگران بخصوص آنها که اعتمادندارید صحبت نکنید.

مهر در گرفتن تصمیمات جدید قدری جوانب امر را در نظر بگیرید.انجام کلیه امور خوب است.

آبان برای گرفتن تصمیم خیلی مهمی احتیاج به مطالعه دارید. اقدام در امور خیریه مناسب است.

آذر مسئله‌ای که مدتی است برایتان ایجاد شک و دودلی کرده خودبخود حل خواهد شد شروع به معالجه و تعلیم و تعلم مناسب است.

دی تامیتوانید برای خوشحال کردن کسی که دوستش دارید تلاش کنید.

بهمن پول خودرا فقط صرف چیزهای ضروری و لازم بکنید نقل مکان و تغییر منزل خوب است.

اسفند موفقیت اخیر خود را باسخت گیریهای بی مورد خراب نکنید.

برنامه حرکت قطار های مسافربری

مسیر عبور	نوع قطار	حرکت از تهران	ورود به مقصد	ساعت مراجعت	ورود به تهران
تهران خرمشهر	سریع السیر	۱۶/۳۵	۹۰۲۵	۱۷/۱۰	۱۰/۳۰
	عادی	۱۱/۰۰	۶/۱۰	۱۱/۱۵	۶/۳۰
	اکسپرس	۱۵/۳۰	۸/۰۰	۱۵/۰۰	۸/۰۵
تهران مشهد	توربوترن	۷/۱۵	۱۷/۰۵	۷/۰۰	۱۷/۰۰
	سریع السیر	۱۹/۱۵	۹/۵۵	۱۴/۰۵	۵/۵۰
	عادی	۱۳/۱۵	۷/۳۵	۲۱/۴۰	۱۶/۴۵
	اکسپرس	۱۷/۱۰	۸/۰۵	۱۵/۰۰	۷/۰۵
تهران تبریز	سریع السیر	۱۸/۰۰	۸/۰۰	۲۰/۳۰	۱۰/۴۰
	عادی مراغه	۲۰/۰۰	۹/۲۰	۱۵/۴۵	۵/۵۰
تهران اصفهان	سریع السیر	۲۱/۱۵	۶/۲۰	۲۱/۰۰	۶/۵۵
تهران کرمان	سریع السیر	۱۵/۰۰	۸/۴۰	۱۵/۳۰	۹/۲۵
تهران گرگان	عادی	۶/۰۰	۱۷/۳۰	۷/۰۰	۱۸/۵۰
	سریع السیر	۲۱/۴۵	۸/۱۵	۱۹/۲۵	۶/۳۰
تهران مسکو	سریع السیر	روزهای چهارشنبه ۱۸/۰۰	روزهای یکشنبه (بوقت مسکو) ۱۰/۳۵	روزهای شنبه (بوقت مسکو) ۱۷/۳۵	روزهای چهارشنبه ۱۰/۴۰
تهران استانبول	سریع السیر	روزهای پنجشنبه ۹/۰۰	روزهای یکشنبه (بوقت استانبول) ۷/۴۳	روزهای چهارشنبه (بوقت استانبول) ۱۷/۴۵	روزهای شنبه ۲۲/۲۵

سید علی اکبر جهانی جوانمردی ۴۲ ساله ۴۵ روز است خبری از وی نیست هر کس اطلاعی از نامبرده دارد خواهشمند است به آدرس ـ سه راه آذری جاده ساوه شهر ولیعهد مقابل بانک ملی کوچه ۶ متری پاکیزه جم پلاک ۳۹ تلفن ۹۴۳۴۰۲ اطلاع دهد.

آ ـ ۱۱۸۸۳

عمر قلی زاده ۲۲ ساله فرزند بشیر دو ماه و نیم است خبری از وی نیست هر کس اطلاعی از نامبرده دارد خواهشمند است بتهران ـ نازی آباد بازار دوم جنب کفش وین پلاک ۱۶۰ منزل نریمان قلی زاده یا خیابان خیام کوچه قورخانه پاساژ صرافیان قدیم طبقه دوم پلاک ۳۱ تلفن ۵۵۰۰۹۹ اطلاع دهد.

آ ـ ۱۱۸۷۹

آگهی مناقصه آسفالت زمین پارکینگ

دانشگاه صنعتی آریامهر آسفالت زمین پارکینگ خودرا بمقدار تقریبی چهار هزار و پانصد مترمربع طبق مشخصات و شرایط موجود در دانشگاه بمناقصه میگذارد.

شرکت کنندگان درمناقصه میتوانند بامراجعه به دانشگاه و بازدید از محل و گرفتن شرایط مناقصه و مشخصات فنی پیشنهادات خودرا به پیوست تضمین بانکی معادل پنج درصد قیمت پیشنهادی تاساعت ۱۱ روز ۸ر۹ر۳۶ ماه سال جاری بدفتر معاونت مالی و اداری تحویل و رسید دریافت دارند.

بانوان سه‌شنبه هامنتشر میشود

بانک اعتبارات ایران

BANQUE ETEBARATE IRAN

آگهی عرضه سهام جدید بدارندگان سهام بانک اعتبارات ایران

چون طبق تصویب مجمع عمومی فوق‌العاده بانک اعتبارات ایران(شرکت سهامی عام) مورخ ۱۵ر۸ر۲۵۳۶ سرمایه بانک ازیک میلیارد و پانصد میلیون ریال بمبلغ دو میلیارد ریال افزایش خواهد یافت و از طریق اعمال حق تقدم معادل دویست و پنجاه میلیون ریال سهام جدید بدارندگان سهام بانک عرضه میشود. لذا بدینوسیله اطلاعات مربوط باین قسمت از افزایش سرمایه را باطلاع دارندگان سهام بانک میرساند.

۱ـ سهام جدید بقیمت‌اسمی (هر سهم یکهزار ریال) بسهامداران بانک عرضه میشود وهر سهامدار بازا هر شش سهم‌یکهزارریالی نسبت بخرید یک سهم هزار ریالی از سهام جدید حق‌تقدم دارد لذا برای هر سهامدار گواهینامه حق‌تقدم خرید سهم صادرو بوسیله پست سفارشی ارسال میگردد.

۲ـ مهلت اعمال حق‌تقدم و پذیره نویسی و پرداخت بهای‌سهام از روز شنبه ۱۲ آذر ماه ۲۵۳۶ شروع و در ساعت ۱۲ روزپنجشنبه ۱۳ بهمن ماه ۳۶ خاتمه می‌پذیرد.

صاحبان سهام یا نماینده قانونی آنان‌برای اعمال حق‌تقدم خود باید حداکثر تا پایان‌مهلت مذکور بادردست داشتن گواهینامه حق‌تقدم‌خریدسهم و مدرک هویت و حسب‌المورد مدرک نمایندگی خود بشعبه مرکزی بانک اعتبارات ایران خیابان سوم اسفند شماره ۵۰ مراجعه وورقه تعهد خرید سهام را امضاء وبهای سهام خریداری خود را نقدا بحساب ۷۵۰۰۰ شعبه مزبور پرداخت نمایند درغیراینصورت بمحض انقضای مهلت مزبور حق آنان خودبخود ساقط خواهد بود.

۳ـ اگر تعداد سهام‌جدیدی که هرسهامدار حق تقدم خرید آنرا دارا می‌باشد کسری از یک سهم رادربر داشته باشد دارنده حق میتواند باخرید حق دیگری یا فروش حق خود نسبت بکسر یک سهم تعداد سهام مورد پذیره نویسی خود را بعدد صحیح تبدیل نماید درهر حال هنگام پذیره نویسی ورقه تعهد خرید سهم و بهای سهم نسبت بکسر یک سهم قبول نخواهد شد.

۴ـ صاحبان سهام حق دارند حق تقدم خود را نسبت به بعض یاتمام سهام جدیدی که‌به‌آنان تعلق میگیرد (اعم از سهم کامل یا کسر یکسهم)بدیگران انتقال دهند نحوه انجام این انتقالات و شرایط لازم برای احرازصحت آنها بشرحی است که‌در گواهینامه حق‌تقدم خرید سهم که برای هر یک از سهامداران ارسال میگردد درج شده است.

۵ـ بسهامی که‌بموجب گواهینامه های حق‌تقدم مذکور دراین آگهی خریداری خواهد شد از اول سال ۲۵۳۷ سود تعلق خواهد گرفت.

بانک اعتبارات ایران

آگهی مزایده بهره‌برداری از پلاژ شهرداری

نوبت دوم

شهرداری بوشهر باستناد تصویبنامه مورخ ۲۰ر۹ر۳۵ انجمن شهر که به تائید مقام استانداری بوشهر رسیده بهره برداری ازپلاژ رابا شرایط زیر بمزایده میگذارد.

۱ـ درحال حاضر باتاسیساتی که‌شهرداری دارد از پلاژبهره‌برداری میشود و باوضع موجود به برنده مزایده واگذار میگردد وتکمیل آن بر طبق نقشه و مشخصاتی که‌دفتر فنی استان بوشهر تهیه نموده بعهده برنده خواهدبود.

۲ـ نقشه‌ها و طرح‌تکمیلی پلاژ ومشخصات تاسیسات که باید احداث شود در دفتر فنی استان موجود بوده و طالبین شرکت درمزایده میتوانند مدارک مزبور را در قبال پرداخت مبلغ سه هزار ریال به دفتر فنی مدارک را اخذ نمایند و کلیه تاسیسات رابر اساس نقشه و طرح تکمیلی احداث نمایند و کلیه هزینه های آن بعهده برنده مزایده خواهد بود.

۳ـ مدت اجاره پلاژ از تاریخ‌تنظیم‌قرارداد بابرنده ده سال شمسی است.

۴ـ برنده مزایده مکلف است که‌کلیه تاسیسات پیش بینی شده در طرح تکمیلی را از تاریخ قرارداد حداکثر ظرف مدت یکسال به پایان برساند و در انقضاءمدت‌در صورتی که عملیات انجام شده نیمه تمام و یا ناقص باشد قرارداد شهرداری بابرنده لغووتاسیسات نیمه تمام و مصالح‌های کار مجانا متعلق به شهرداری خواهدبود.

۵ـ مال‌الاجاره پلاژ بایز شرح خواهدبود که از تاریخ تنظیم قرارداد تا پایان یکسال شمسی که پایان عملیات طرح تکمیلی پلاژنیز خواهد بود وجهی بابت مال‌الاجاره دریافت نخواهد شدو از آغاز سال دوم که مبدا آن تاریخ قرارداد است تاپایان سال چهارم مال‌الاجاره ماهانه حداقل مبلغ پنجاه‌هزارریال و از آغاز سال پنجم تاپایان سال هفتم ماهانه حداقل هشتاد هزار ریال وازسال هشتم تاپایان سال دهم «انقضای مدت قرارداد» ماهانه‌حداقل یکصدو بیست هزار ریال تعیین که مستاجر مکلف است در آخر هرماه بحساب شهرداری پرداخت و رسید دریافت دارد.

۶ـ در پایان مدت قرارداد مستاجرمکلف به تخلیه و تحویل پلاژ بشهرداری خواهدبودو کلیه تاسیسات و مستحدثات موجود نیزمتعلق به شهرداری بوده و ازاین بابت هیچگونه وجهی به مستاجر پرداخت نخواهد شد.

۷ـ کسانی که مایل به شرکت درمزایده باشند بایستی پیشنهادات خودرا شامل دو پاکت الف و ب که‌پاکت الف شامل ۱½درصد مبلغ پیشنهادی کرایه ده ساله بصورت‌تضمین بانکی و نقشه های مربوط به طرح تکمیلی و پاکت ب‌شامل مبلغ پیشنهادی کرایه که با حروف وعدد بطور خوانا و بدون قلم خوردگی باشد خواهدبود و دو پاکت مزبور در پاکت دیگری گذارده و سربسته و لاک‌ومهر شده که روی آن جمله «پیشنهاد مزایده بهره‌برداری از پلاژ شهرداری» و نام‌ونام خانوادگی‌پیشنهاد دهنده و نشانی آن قید شده باشد تاساعت۱۰ صبح روز چهارشنبه ۹ر۹ر۳۶ به‌دفتر شهرداری تحویل و رسید دریافت دارند پیشنهادات‌رسیده در ساعت ۱۱صبح همان روز باحضور اعضاء کمیسیون بازو قرائت خواهدشد.

۸ـ حضور پیشنهاد دهندگان ویانمایندگان آنان در جلسه آزاد است.

۹ـ به پیشنهادات مشروط یا مبهم و یا مخدوش و فاقد سپرده و یابعداز موعد مقرر رسیده باشد ترتیب‌اثرداده نمیشود.

۱۰ـ شهرداری در ردو یاقبول یک یا کلیه پیشنهادات مختار است.

۱۱ـ سپرده برندگان نفر اول و دوم و سوم تاانقضای انعقادقراردادبانفراول‌درشهرداری باقی خواهدبود درصورتی‌که نفر اول تا یک‌هفته بعداز ابلاغ کتبی شهرداری حاضر به انعقاد قرارداد نشود سپرده رابنفع شهرداری ضبط و قرارداد بهمین ترتیب بانفردوم یاسوم منعقد خواهد شد.

۱۲ـ کلیه هزینه های ثبتی و مالیاتی و بها حق‌الدرج آگهی بعهده برنده مزایده‌خواهد بود.

م‌الف ۲۰۹

ایرج سلامی ـ شهردار بوشهر

آگهی مناقصه آسفالت زمین پارکینگ

دانشگاه صنعتی آریامهر آسفالت زمین پارکینگ خودرا بمقدار تقریبی چهار هزار و پانصد مترمربع طبق مشخصات و شرایط موجود در دانشگاه بمناقصه میگذارد.

شرکت کنندگان درمناقصه میتوانند بامراجعه به دانشگاه و بازدید از محل و گرفتن شرایط مناقصه و مشخصات فنی پیشنهادات خودرا به پیوست تضمین بانکی معادل پنج درصد قیمت پیشنهادی تاساعت ۱۱ روز ۸ر۹ر۳۶ ماه سال جاری بدفتر معاونت مالی و اداری تحویل و رسید دریافت دارند.

گروه صنایع هواپیمائی دانشکده علم و صنعت ایران به‌تعدادی کادرهیئت علمی که دارای مدرک دکترا ویا فوق‌لیسانس در یکی از رشته های صنایع هواپیمائی باشند، نیاز دارد. از علاقمندان خواهشمند است برای تعیین وقت مصاحبه با تلفن ۷۹۹۹۵۱ تماس گیرند و یا مستقیما به بخش مکانیک دانشکده علم وصنعت ایران واقع در نارمک مراجعه نمایند. م‌الف ۱۹۶۳۰

مجله دنیای ورزش روزهای شنبه منتشر میشود

جدول

ویژه ۹۷۸۲ — شماره — عادی ۱۲۰۶۴

افقی:

۱ـ از انواع حساب که لایپ نیتز آنرا اختراع کرد ـ ویژه ۲ـ درشت ترین نوع مو ـ نکوهش کننده ـ نوعی تفنگ است ۳ـ باد سرد ـ واحد لباس ـ بی عقل به کرمان می برد! ـ اثری از راسین ۴ـ پاروی قایقرانان ـ بی مو ـ مدام در اندیشه است ـ اخرین حرف ۵ـ عیار و تردست ـ ضربه با سر ـ پاکی و پرهیزگاری ۶ـ هوای نفس ـ وقت تاریکی ـ مغلوب در بازی نرد ـ خانه ۷ـ دردها و رنجها ـ اندک ـ صاحب دو دیده روشن ـ بلی بزبان روسی ۸ـ اصطلاحی در موسیقی ـ نوعی کلاه است ـ واحد زمان مسابقه والیبال ۹ـ مغز است ـ کشیش به کمر می بندد ـ شکم پرست ـ ندبه و گریه کردن ۱۰ـ جنگی در صدر اسلام ـ عشوه و ادا ـ بالا آمدن اب دریا ـ بیم و هراس ۱۱ـ گریزان ـ نفسی بر سیگار ـ نام دیگر ستاره مشتری ۱۲ـ واحد ذاروئی است ـ نامه بر عرب ـ عضوی در درون ـ مردم صالح ۱۳ـ زمانی به پای اسیران می بستند ـ جزا و مکافات ـ بخاک سپردن ـ زیارت خانه خدا کردن ۱۴ـ گیاه عشقه ـ از مدرسین است ـ افتاب عالمتاب ۱۵ـ گواه صادق ـ اولین اتومبیل را براه انداخت.

عمودی:

۱ـ نوعی موتور است ـ از بزرگترین دانشمندان ایران قدیم که برای اولین بار در تاریخ ماه مصنوعی به آسمان می فرستادو فرود میاورد ۲ـ اسب چاپار ـ درازا ـ لقب دوازدهمین ایلخان مغول ۳ـ از گلهای خوشبو ـ صدای بلند ـ طاقچه بالا ـ کبک خوش خرام ۴ـ زیرکی و هوشیاری ـ برای انجام کار لازم است ـ خداوند یکتا ـ اراده ۵ـ اشک چشم ـ گل سرخ ـ شرح اوستا ـ نم نم باران ۶ـ تنهاست ـ اثر چرکی ـ مایعی است فرار که از اکسید کردن الکل بدست می آید ۷ـ کلید موسیقی ـ شراب انگور ـ به دور از گناه ـ حیوان باربر ۸ـ از حیوانات درنده ـ خون ـ گونه باشد ـ پدر بزرگ ۹ـ از نشریات امریکائی ـ شهری در استان مرکزی ـ بکشید تا بیاید ـ رودی در اروپا ۱۰ـ از انواع موشک امریکائی است ـ زهر ـ بلند شدن روز ۱۱ـ با جنجال میاید ـ خدا نکند دل چنین باشد ـ مقدار معینی از دارو ـ موی مد روز ۱۲ـ پسندیده ـ لخت و برهنه ـ به گربه گم می کنند ـ فرزند عرب ۱۳ـ به کار بردن ـ از کشیدنی ها ـ دستگاهی در موسیقی ـ سرشت و ذات ۱۴ـ بخشی از اوستا ـ تند خو و عصبانی ـ سیه چشمان ۱۵ـ از نشریات قدیمی تهران ـ منزه از ماده در اصطلاح حکما.

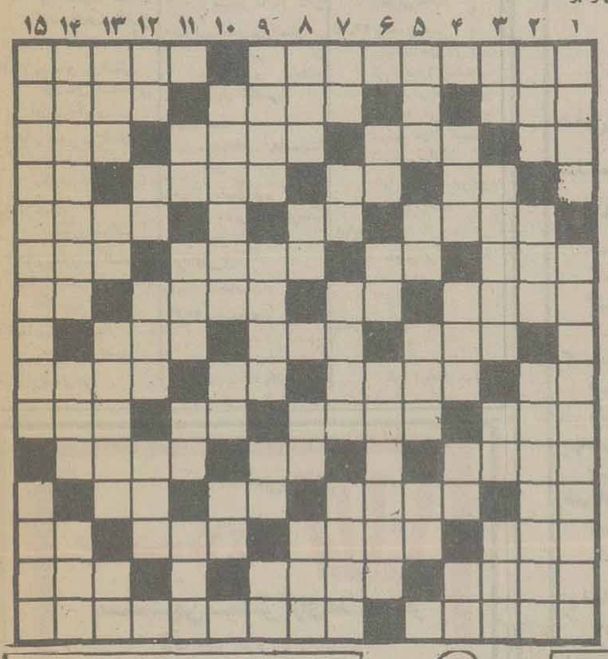

حل جدول های شماره قبل

افقی:

۱ـ از مشهورترین شعرای دربار شاه اسمعیل صفوی که شاهکار او ترکیب بندی است ـ ولگردان ۲ـ روز عرب ـ از گرفتنی هاست اما نه با دست ـ کلمه احترام برای زنان ۳ـ اگر ـ ضایع شده ـ روی و رخساره ـ دانه ایست ۴ـ سه کیلو ـ با تردید اید ـ حتما تز نوشته ـ علامت مفعول صریح ۵ـ لباس خانم هندی ـ وقت تاریکی ـ بر پوست سوخته می زند ۶ـ پارچه ایست ـ در ان شراب می انداختند! ـ رؤسا ـ بازداشتن کسی از کاری ۷ـ باور کردن ـ تکرارش نوعی غذاست ـ تاریک هم هست ـ دریا ۸ـ حرف سکوت ـ فعلی است ـ از خود راضی بیشتر می زند ۹ـ تنها ـ از انواع طریقه شنا ـ طرف و جهت ـ حکم میان خوب و بد می کند ۱۰ـ مثل و مانند ـ آب آتشین ـ کلید موسیقی ـ حریص شدن ۱۱ـ کارمند در پی گرفتن آنست ـ پایتختی در اروپا ـ از صفات حق است ۱۲ـ درویش می کشد ـ صحرائی در خاور میانه ـ گاهی میسوزد ـ واحد پول ژاپن ۱۳ـ خویشاوندی ـ اداره کننده ـ نوعی کباب است ـ نفس ۱۴ـ نوعی پای افزار است ـ در بین شیادان بجوئید ـ گستاخی می کند ۱۵ـ دفترش را وکلا باز می کنند ـ اثری از هدایت.

عمودی:

۱ـ هوس آبستن ـ از مشهورترین نویسندگان فرانسوی که آثار زیبائی از او باقی است ۲ـ سیه چشم ـ قسمتی از دست ـ شعبه‌ای از دین عیسی مسیح است ۳ـ بوئیدن ـ وزارت دارائی در قدیم ـ خداوند یکتا ـ همان صداست ۴ـ همه کس از آن بهره نبرده ـ خوب ـ فراری المانی ـ دانه خوشبو ۵ـ فیس و افاده ـ مظهر سردی ـ خانه ـ دریای عرب ۶ـ از کارخانه های دارو سازی اروپا ـ پی کم و کاست ـ یکی از جهانگشایان ۷ـ شکوه ـ در لباس بکار اید ـ فرمانروا ـ جای آسودگی خیال ۸ـ از برجهای فلکی ـ حرف همراهی ـ با تخته روی هم میشود ـ هم صحبت برهمن ۹ـ یکی از ملعونین تاریخ ـ راه اهن زیر زمینی ـ بالا آمدن آب دریا ـ طایفه ایرانی ۱۰ـ در هر رشته‌ای ضروریست ـ خاک کوزه گری ـ در صورت است ۱۱ـ گوشت ترکی ـ علامت مخصوص ـ اثر چرکی ـ باید بگیرند تا رقص پیش اید ۱۲ـ حرف افسوس ـ لخت و برهنه ـ سر زمین عجایب ـ ته جوی آب میماند ۱۳ـ حرف همراهی دنباله دار! ـ مادر عرب ـ باعث درد سر شده و سر و صدا و کندی حرکتش اعصابی برای خلق الله باقی نگذاشته ـ از انواع هواپیما ۱۴ـ زمانی قسمتی از خانه بود ـ باد زیر پوست ـ بانگ جرس ۱۵ـ یکی از ساختمانهای دوره قاجاریه در تهران ـ سمت راست.

امروز و فردا در تلویزیون ببینید

یکشنبه

شبکه اول

۱۷/۰۰ اخبار
۱۷/۰۵ کودکان و کتاب ـ کارتون ـ بوج کسیدی
۱۸/۱۵ درقلمرو حیوانات: دریای درحال نابودی
۱۹/۰۰ دراستان ما
۱۹/۱۵ اخبار ورزشی
۱۹/۳۰ سرزمین ما
۲۰/۰۰ مسابقه از هامون تا ارس
۲۰/۳۰ اخبار
۲۰/۵۰ دنیای خبر
۲۱/۲۰ با مردم
۲۲/۰۵ آقای مربوطه
۲۲/۱۵ معرفی کتاب «بمناسبت هفته کتاب»
۲۲/۲۵ کریستی لاووخبرکن
۲۳/۰۵ اخبار

رادیو و تلویزیون دوم

۱۸/۳۰ اسلاید + موزیک
۱۹/۰۰ اخبار
۱۹/۱۰ مادام بواری ـ قسمت اول «عروسی» ـ اثر گوستا وفلوبر
۲۰/۰۵ اشنائی با هنر آفریقای سیاه
۲۰/۳۰ دنیا درجنگ ـ قسمت ششم «بانزای»
۲۱/۳۰ اخبار
۲۲/۰۰ هفته کتاب
۲۲/۱۵ تاتر: آن روز گرم و دراز ـ نویسنده ناصر ایرانی ـ تهیه کننده و کارگردان: تهمینه میرمیرانی با شرکت: شهلا ـ غلامحسین نقشینه ـ داریوش ایران نژاد دریایان درودی، سرودی، بدرود

دوشنبه

شبکه اول

۱۷/۰ـ اخبار
۱۷/۰۵ ـ کودکان: کتاب، کارتون، بچه ها بچه ها، کابوی هابنام متهم
۱۸/۱۵ ـ موجوداتی شبیه ما: پرندگان
۱۹/۰ـ دراستان ما
۱۹/۱۵ ـ اخبار ورزشی
۱۹/۳۰ ـ عکاس باشی ـ قسمت چهارم
۲۰/۰ـ دانش
۲۰/۳۰ ـ اخبار
۲۰/۵۰ ـ دنیای خبر
۲۱/۲۰ ـ معرفی کتاب
۲۱/۳۵ ـ آقای مربوطه
۲۱/۴۵ ـ فیلم سینمائی دوشنبه شب «بیقرار» کارگردان: ایرج قادری با شرکت: پوران ـ فخری خوروش ـ سیده
۲۴/۰ـ اخبار

رادیو و تلویزیون دوم

۱۸/۳۰ اسلاید + موزیک
۱۹/۰۰ اخبار
۱۹/۱۰ داستانهای قشنگ برفسور جویندگان طلا بوفالوبیل
۱۹/۲۰ برنامه ویژه فستیوال تهران
۲۰/۰۰ ره آورد ـ «مجله علمی و اجتماعی»
۲۰/۳۰ دارونادار ـ قسمت هشتم ـ با شرکت: پیتراشتراوس
۲۱/۳۰ اخبار
۲۲/۰۵ لحظه
۲۲/۱۰ فستیوال فیلمهای برگمن «سکوت» ـ با شرکت: بیل اندرسون ـ لیواولمن دریایان درودی، سرودی، بدرود

فردا در تلویزیون یک فیلمساز ایرانی به مقابله با برگمن برمیخیزد

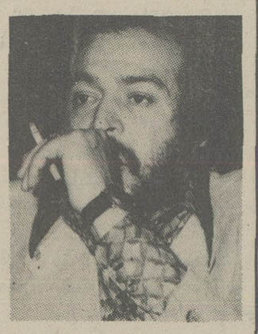

ایرج قادری فیلمسازی که فردا با فیلمش تماشاچیان بسیاری رابگریه خواهد انداخت.

تیچاره «برگمن» فردافیلمش بیننده ای نخواهد داشت

روشنفکرانه. نوذری در رادیو یک، بیشتر بگفتن «جوک» می پردازد وفرخزاد در رادیو ۲ در مورد کتاب «شعر» واز این قبیل مسائل صحبت می کند. طبقه بندی فوق بطور کلی در برنامه ریزی هنری این دیار وجود دارد یا برنامه هایی ارزش است ویا آنقدر هنری ودور از دسترس که نمایششان بیشتر جنبه‌ی خصوصی دارد. مثلا در تهران یک باشگاه سینمایی هست که از طرف وزارت فرهنگ وهنر تاسیس شده تا به ترویج هنر سینما در این دیار کمک کند.محل این باشگاه در کنار بازار صفویه است وشرایط عضویت پرداختن مبلغ ۹۰۰۰ ریال ووابسته بودن به جمع سینما دوستان.

این جمع از عده ای تشکیل میشوند که راه فرنگ را بلدند وفیلمها را در اکران اول سینماهای خارج می بینند ودیده اند ووالله شیدای جشنواره‌ها نیز هستند.

در غیر وابسته بودن به این جمع می بایست یا پشت درهای بسته نمایش ایستاد ویا به دیدن فیلمهای تکه پاره شده اکران عمومی قانع شد.

بماند که فرهنگ وهنر برای این عده تماشاچیان خاص ماهانه مبالغ هنگفتی بابت کرایه محل وفیلم می پردازد که بقولی اگر آن پولها را صرف کرایه‌ی سینمایی در شهر بکند می تواند به نمایش فیلمهای خوب خارجی وایرانی که سینماها حاضر بنمایششان نیستند کمک کند.بگونه‌ی این وضع در تلویزیون هم جریان دارد.

هر چند تلویزیون ۲ می تواند با تماشاگر بیشتری ارتباط برقرار کند اما همزمانی نمایش دو گونه فیلم از شبکه طبعا تماشاگران سهل پسند را بنوع دوم تماشای فیلم ایرانی سوق خواهد داد. که متاسفانه در این مورد هم در خریدن فیلم های ایرانی دقت نشده، تلویزیون با نمایش فیلمهای متوسط خارجی ویا احیانا خوب تا کنون در بالا بردن سطح توقع وديد تماشاگر موثر بوده است.

نمایش فیلم ایرانی پی ارزش از تلویزیون بار دیگر بگونه سینماها سهل پسندی تماشاگر را تقویت خواهد کرد. در حالیکه میتوان با نمایش فیلم های خوب سینمایی که تلویزیون در اختیار دارد سطح فکر تماشاگر را بالا برد.

چرا فیلم ایرانی نمایش داده شود. همانطور که پیش از این گفتیم فیلم خوب ایرانی برای نمایش هست هر چند اندک ولی خوب لزومی ندارد که تلویزیون هر هفته فیلم ایرانی داشته باشد بهر حال فردا نور زمستانی یکی از آثار برگمان در تلویزیون ۲ نمایش داده خواهد شد. قبلا قرار بود «سکوت» به نمایش در آید که نمایشش به بعد موکول شد.

در مورد فیلمهای برگمان بطور کلی صحبتی خواهیم داشت، فیلم ایرانی تلویزیون یک نیز «بی قرار» نام دارد که ایرج قادری با شرکت سپیده، فخری خوروش وبطریقه رنگی ساخته است. این فیلم داستان ملودرام اشک انگیزی دارد که بگونه‌ی فیلمهای هندی خانواده‌ها را بگریه خواهد انداخت ـ

دو فیلم سینمایی کاملا متفاوت فردا از دو شبکه‌ی تلویزیونی به نمایش در می‌آیند نور زمستانی کار برگمن از سوئد وبیقرار کار ایرج قادری از ایران.

از هفته‌ی پیش که تلویزیون ۲ نمایش آثار برگمن را آغاز کرد، تلویزیون یک نیز اقدام به نمایش فیلم سینمایی ایرانی نمود. ودر اولین هفته نمایش فیلم ایرانی «تشنه‌ها» مقارن شد با نمایش فیلم فریادها ونجواها، یکی از بهترین ساخته های برگمن.

طبعا تعداد کثیری از تماشاگران تماشای فیلم «تشنه‌ها» را بر فیلم برگمن ترجیح دادند وبر عکس تعداد قلیلی به تماشای فیلم فریادها ونجواها نشستند.

وضعیت نمایش فیلم تلویزیون نیز بصورت نمایش فیلم در اکران سینماها وکلوب‌های خصوصی در آمده، از یک طرف تلویزیون یک به نمایش فیلمهای تجاری ومعمولی سینما می‌پردازد وتلویزیون ۲ فیلمهای هنری را نمایش میدهد تا تماشاگران عادی وروشنفکر از برنامه های تلویزیون رضایت حاصل کنند.

این گونه برنامه ریزی در رادیو نیز اعمال میشود وبرنامه های رادیو یک ودو برای دو دسته شنونده تهیه میشوند. مثلا صبح جمعه رادیو یک برنامه ای عامیانه است وبرنامه رادیو ۲

«مادام بواری» در سینماو تلویزیون

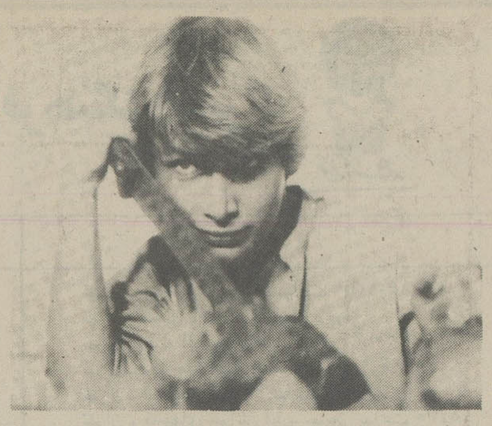

صحنه‌ای از فیلم «مادام بوواری» که در ششمین جشنواره‌ی جهانی فیلم تهران نمایش داده میشود.

همزمان باپخش مجموعه جدیدی باعنوان «مادام بواری» از شبکه دوم تلویزیون ملی ایران که امروز ساعت ۱۹/۱۰ از تلویزیون ۲ به طریقه رنگی پخش میشود، در پلاتوی شماره «۲» چینه چیتای ایتالیا مجموعه تازه‌ای براساس همین کتاب جلوی دوربین رفته است. از رمان «مادام بواری» نوشته گوستاو فلوبر تاکنون فیلمهای بسیاری برای سینما ساخته شده که آخرین آنرا امسال در ششمین جشنواره‌ی جهانی فیلم تهران به کارگردانی «زبیگنیو کاسینگی» از لهستان روز ششم آذر دربخش جشنواره جشنواره‌ها خواهیم دید.

کارگردان مجموعه‌ی جدید مادام بواری که در چینه‌چیتای ایتالیا تهیه میشود «دانیله داترا» است و «کارلاگراوینا» ستاره‌ی ایتالیایی نقش اصلی آنرا برعهده دارد. این مجموعه در پی رکود و تعطیلی نسبتا طولانی چینه‌چیتا به لحاظ بحران اقتصادی سینما تهیه شده است.

اما قسمت اول مجموعه مادام بواری که از امروز ساعت ۱۰ ـ ۱۹ از تلویزیون ۲ پخش میشود عروسی نام دارد. و باشرکت: «تیام کونتی» و فرانسیسکا آنیس ستاره‌ی انگلیسی ساخته شده است.

رادیو تعطیلی و مشکلات مردم

برنامه های رادیو تعطیلی که همه هفته از ساعت ۶ صبح روز پنجشنبه شروع می شود و تا نیمه شب جمعه ادامه دارد، مورد توجه مردم قرار گرفته و ۹۸ درصد شنونده دارد. این آمار را سر دبیر برنامه رادیو تعطیلی در اختیار ما گذاشته است. استقبال مردم از رادیو تعطیلی و نحوه ارتباط این برنامه با مردم، مشکلاتی بوجود آورده است که

بد نیست بدانید:

مسئولان اطلاعات شرکت مخابرات می گویند: روز های پنجشنبه و جمعه، مردم از شماره ۱۱۸ بطور مرتب و پی در پی شماره تلفن رادیو را سئوال می کنند و با اینکه شماره تلفن مخصوص این برنامه در طول پخش برنامه چندین بار توسط مجریان و گویندگان رادیو اعلام می شود مع الوصف، تلفن های ۱۱۸ مرتب اشغال است و مردمی که شماره های دیگر را می خواهند، اغلب دقایق بسیار مجبورند پشت خط با صدای بوق اشغال روبرو شوند.

پنجشنبه و جمعه همزمان با اجرای برنامه های رادیو تعطیلی تلفن های سازمان رادیو تلویزیون کلا اشغال می‌شود و شنوندگان رادیو بدون توجه به سیر کار دراین سازمان، با تلفن های قسمت های مختلف تماس می‌گیرند و مانع ادامه کار کارکنان می‌شوند.

از سوی دیگر کاست فروشی های شهر، در این دو روز بیش از هر روز هفته، کاست خام (پر نشده) می فروشند و آمار فروش رادیو های ترانزیستوری دستی بطور چشمگیر در بازار بالا می رود افزایش ۲ ریال به قیمت باطری در روز های پنجشنبه و جمعه از جمله مسایلی است که مستقیما با برنامه های رادیو تعطیلی ارتباط دارد.

قبلا قرار بود، اسم این برنامه تغییر پیدا کند ولی شنوندگان برنامه با توضیحاتی که دادند، مسئولان برنامه رادیو تعطیلی را از تغییر نام این برنامه منصرف کردند.

زندگی مارلون براندو، برت لنکستر و جان وین در تلویزیون

مارلون براندو — برت لنکستر — جان وین

زندگی هنرپیشگان معروف و فقید جهان فیلم می‌شود. تلویزیون «پی بی سی» لندن ضمن اعلام این خبر اطلاع داده است که این فیلمها بصورت مستند و براساس شواهد و مطالب و خاطراتی که ازاین هنرمندان دردست می‌باشد صورت تحقق به خود خواهد گرفت.

درمیان هنرمندانی که تاکنون فیلم شدن زندگی آنها قطعیت یافته نام «گاری کوپر» هنرپیشه پرقدرت آمریکائی بیشتر از دیگران به چشم میخورد و بعد ازاین هنرمند، «داگلاس فربنکس» و دیگران نیز زندگیشان جلوی دوربین خواهد رفت. ضمنا بعد از بازیگران فقید سینمای امریکا نوبت به مارلون براندو، جان‌وین وبرت لنکستر خواهد رسید تازندگی آنها بصورت فیلم تلویزیونی درآید.

بازیگر مجموعه سوئینی آوازه خوان میشود.

«دنیس» واترمن» بازیگر سریال تلویزیونی «سوئینی» هم به جمع خوانندگان انگلیسی پیوست و ماه گذشته آلبومی از آهنگهایش را پرکرد و به بازار عرضه نمود. شهرت جناب واترمن گویا در فروش آلبوم او تاثیر گذاشته است و این جناب از توفیقی عظیم برخوردار شدند.

دنیس واترمن باسریال سوئینی به شهرت دست یافت و سپس در فیلمی که براساس ماجراهای سوئینی تهیه شده بود، شرکت کرد. اما گویا سینما آنچنان که باید از آقای واترمن استقبال نکرده که وی به گروه آوازه‌خوانان پیوسته است.

جدول زیر برپایه ساعت پخش برنامه‌های سه گانه تلویزیون تنظیم شده و خوانندگان گرامی می توانند از روی ساعت پخش، برنامه‌های دلخواه خود را انتخاب کنند

یکشنبه ۲۹ آبان ماه

۱۵.۵۵ برنامه‌ی بین المللی اعلام برنامه (بزبان انگلیسی)
۱۶.۰۰ برنامه‌ی بین المللی خلاصه‌ی اخبار (بزبان انگلیسی)
۱۶.۰۵ برنامه‌ی بین المللی کارتون باتانا اسپلیتز (بزبان انگلیسی)
۱۶.۳۰ برنامه‌ی بین المللی خیابان سه سامی (بزبان انگلیسی) ـ دراین مجموعه بزبانی ساده وبیانی تصویری به آموزش زبان انگلیسی پرداخته میشود. هر چند این مجموعه برای کودکان انگلیسی زبان تهیه شده ولی قابل استفاده‌ی کودک ایرانی نیز هست.
۱۷.۰۰ شبکه اخبار
۱۷.۰۵ شبکه برنامه‌ی کودکان (کتاب، کارتون، آلیرت خیله، مسابقه‌ی دورنگه
۱۷.۳۰ برنامه‌ی بین المللی گربه‌ی استثنایی (بزبان انگلیسی)
۱۸.۰۰ برنامه‌ی بین المللی تیله‌ی مرمری آبی رنگ (بزبان انگلیسی)
۱۸.۱۵ شبکه درقلمرو حیوانات
۱۸.۳۰ برنامه‌ی بین المللی اخبار (بزبان انگلیسی)
۱۸.۳۰ برنامه‌ی دوم موسیقی و تصویر
۱۹.۰ برنامه‌ی دوم

اخبار
۱۹.۰ شبکه دراستان ما ـ تحت این عنوان خبرهای استان مرکزی پخش میشود. مراکز تلویزیونی استانهای مختلف ایران نیز دراین ساعت خبرهای استان خود را پخش می کنند
۱۹.۰۰ برنامه‌ی بین المللی زندگی حیوانات (بزبان انگلیسی)
۱۹.۱۰ برنامه‌ی دوم ماجرای عروسی از مجموعه‌ی جدید (مادام بوواری) نوشته‌ی گوستاوفلوبر و با شرکت مرانسیسکا اینس
۱۹.۱۵ شبکه اخبار ورزشی
۱۹.۲۵ برنامه‌ی بین المللی شودیک وان دایک (بزبان انگلیسی)
۱۹.۳۰ شبکه سرزمین ما
۱۹.۵۰ برنامه‌ی بین المللی ماجرایی از مجموعه‌ی روهاید (بزبان انگلیسی)
۲۰.۰۰ شبکه مسابقه‌ی ازهامون تا ارس
۲۰.۰۵ برنامه‌ی دوم آشنایی با هنر افریقای سیاه
۲۰.۳۰ شبکه اخبار
۲۰.۳۰ برنامه‌ی دوم قسمت ششم مجموعه‌ی «دنیا درجنگ» بکارگردانی: هیوراحت
۲۰.۴۰ برنامه‌ی بین المللی فی لیس (بزبان انگلیسی)
۲۰.۵۰ شبکه دنیای خبر
۲۱.۱۰ برنامه‌ی بین المللی کاراموزان وکالت (بزبان انگلیسی)
۲۱.۲۰ شبکه با مردم
۲۱.۳۰ برنامه‌ی دوم اخبار
۲۲.۰ برنامه‌ی دوم هفته‌ی کتاب
۲۲.۰۵ شبکه اقای مربوطه
۲۲.۱۵ برنامه‌ی بین المللی رایان دریایان (بزبان انگلیسی) برنامه‌ی بین المللی
۲۲.۱۵ شبکه معرفی کتاب
۲۲.۱۵ برنامه‌ی دوم نمایشنامه‌ی (آن روز گرم و دراز) نوشته‌ی: ناصرامرانی بکارگردانی: تهمینه میرمیرانی با شرکت شهلا، نقشینه داریوش ایرانژاد دریایان درودی، سرودی و بدرود
۲۲.۲۵ شبکه ماجرایی از مجموعه‌ی «کریستی لاوراخیرکن»
۲۳.۰۵ شبکه اخبار پایان برنامه‌ی شبکه

آگهی مزایده

بانک رفاه کارگران شش دانگ یک بابخانه بمساحت ۱۸۷٫۱۷ متر مربع بپلاک شماره ۱۷۲ فرعی از ۵۱۴۰ اصلی واقع در بخش ۵ تهران میدان گمرک محل تقاطع خیابان حاج عبدالصمد ومیدان گمرک را از طریق مزایده بفروش میرساند طالبین میتوانند جهت اخذ اطلاعات بیشتر تاپایان وقت اداری روز ۲۵۳۶٫۹٫۱۲ به اداره کاریردازی بانک واقع در خیابان روزولت روبروی دیزار شرقی سفارت امریکا پلاک ۱۲۵ مراجعه نمایند.

م الف ۱۹۶۹۱

بانک رفاه کارگران
اداره کاریردازی و خدمات

آگهی استخدام

کارخانه صنعتی آزمایش به تعدادی کارگر تراشکار و فلزکار حداقل با پنج سال سابقه نیازمند است واجدین شرایط می توانند به کارخانجات آزمایش مرودشت شیراز مراجعه نمایند.

شهربانی کشور شاهنشاهی استخدام میکند

شهربانی کشور شاهنشاهی بمنظور تکمیل کاردانتظامی مجموعه های هنری و موزه‌ها تعدادی داوطلب مرد با شرایط و امتیازات زیر به سمت پاسبان استخدام مینماید:

الف ـ شرایط.

۱ـ تابعیت دولت شاهنشاهی ایران
۲ـ متدین بودن به یکی از ادیان رسمی (اسلام ـ مسیحی ـ زرتشتی ـ کلیمی).
۳ـ دارا بودن حداقل گواهی نامه پایان تحصیلات ابتدائی
۴ـ حداقل سن هفده (۱۷) سال و ششماه و حداکثر بیست و چهار (۲۴) سال تمام. برای کسانی که خدمت زیر پرچم را انجام داده‌اند ـ بیست و شش (۲۶) سال تمام.
۵ـ حداقل طول قد یکصد وشصت و دو (۱۶۲) سانتیمتر
۶ـ دارا بودن صحت مزاج و تناسب اندام و عدم اعتیاد به الکل و مواد مخدر برابر گواهی بهداری شهربانی کشور شاهنشاهی.
۷ـ عدم محکومیت به جنایت و جنحه هائی که بموجب قوانین جزائی مستلزم محرومیت از خدمات دولتی میگردد.
۸ـ داشتن حسن شهرت فردی و خانوادگی.
۹ـ تعهد ده سال خدمت در شهربانی کشور شاهنشاهی.

ب ـ امتیازات.

۱ـ مدت آموزش برای آنعده از داوطلبانی که خدمت زیر پرچم را انجام داده‌اند سه ماه و برای داوطلبان خدمت نکرده ششماه میباشد که شبانه روزی بوده و کلیه هزینه های آنان از قبیل خوراک پوشاک و مسکن بعهده شهربانی میباشد.
۲ـ بداوطلبان در مدت آموزش ماهیانه مبلغ سه هزار و هفتصد و پنجاه (۳۷۵۰) ریال کمک هزینه تحصیلی پرداخت خواهد شد.
۳ـ داوطلبان پس از خاتمه دوره آموزشگاه و موفقیت در آزمایش های مربوطه با درجه پاسبان سومی استخدام و حقوق ومزایای آنان برابر قانون استخدام نیرو های مسلح شاهنشاهی پرداخت خواهد شد همچنین از مزایائی نظیر دو ماه پاداش سالیانه ـ پس انداز تامین آتیه ـ امکان استفاده از خانه‌های سازمانی ـ درمان رایگان و استفاده از فروشگاه های ارتش با تخفیف قابل ملاحظه بهره‌مند میگردند.

توضیح

داوطلبان میتوانند به منظور ثبت نام و کسب اطلاعات بیشتر باهمراه داشتن مدارک زیر در ساعات اداری روز های یکشنبه و سه شنبه هر هفته به استثنای ایام تعطیل در تهران میدان سپه ضلع شرقی کاخ شهربانی ـ مرکز آموزش شهربانی کشور شاهنشاهی مراجعه نمایند.

۱ـ عین شناسنامه عکس‌دار
۲ـ عین کارنامه قبولی پایان تحصیلات ابتدائی
۳ـ شش قطعه عکس ۴ × ۶ غیر فوری.
۴ـ اصل دفترچه آماده بخدمت (داوطلبانی که سن آنان از ۱۹ سال به بالا باشد).

دارندگان و خریداران محترم تلویزیونهای رنگی بلموند توجه کنید.

تلفنهای قسمت فروش: ۶۴۸۳۰۷ـ۶۵۷۹۷۵
۶۴۸۸۷۲ـ۶۴۶۶۹۲
قسمت سرویس و خدمات: ۵۲۲۹۱۴ ـ ۵۲۸۳۹۵ ـ ۵۳۵۵۱۵
قسمت نصب آنتن و پایه: ۳۹۳۶۹۲ـ۶۵۸۶۲۴
قسمت تحویل: ۶۴۶۹۰۶ـ۶۴۶۸۹۰
بازرسی و شکایات: ۷۵۲۱۶۳ـ۶۶۷۳۶۱
دایره امور مالی و حقوقی ۶۴۶۸۹۰

از تولید بمصرف
باحذف عوامل واسطه بنفع مصرف کننده

قیمت درسراسر ایران ۸۰۰۰ تومان
پیش قسط ۱۰۰۰ تومان
وبقیه باقساط ماهیانه ۵۰۰ تومان

آرزوی ما اینست که همه یک تلویزیون رنگی داشته باشند.

تهران ـ بلوار الیزابت، ساختمان سامان. شماره ـ ۶۹ بلموند

quick

کاشی ایرانا
جدید ۲۰×۲۰
مناسبترین پوشش برای کف و دیوار
با استحکام فوق العاده
برخوردار از زیباترین طرحهای کاشی درجهان
کاشی جدید ۲۰×۲۰ ایرانا همزمان با عمر ساختمان زینت بخش خانه شما خواهد بود.
ایرانا اولین محصول صنعتی وتنها کاشی استاندارد شده ایران

در تاریخ ۳۶/۸/۱۲ چک شماره ۲۱۴۰۶۹ ۵۴/ب تهران جویبار بانک سپه شعبه بازار ساری متعلق به اینجانب علی اکبر مصلحی به مبلغ شانزده هزار ریال حامل مفقود شده است بدینوسیله باطلاع میرساند چک مزبور از درجه اعتبار ساقط است
آ ـ ۵۸۳۴

گفتگوهای ایران و شوروی در مورد افزایش قیمت گاز

ایران و شوروی گفتگو هائی را در تهران درباره صدور گاز طبیعی ایران به شوروی آغاز کردند. اساسی ترین مسئله ایکه درمذاکرات تهران مطرح است موضوع قیمت گاز ایران است که ایران خواستار افزایش آن میباشد.

در حال حاضر ایران سالانه حدود ده بیلیارد متر مکعب گاز طبیعی بازرش دویست میلیون دلار به شوروی صادر میکند.

باین ترتیب هر هزار متر مکعب گاز صادراتی ایران به شوروی ۲۰ دلار فروخته میشود و ایران خواستار آنست که این قیمت ۷۰ سنت اضافه شود یعنی هر هزار متر مکعب گاز، بمبلغ ۲۰ دلار و هفتاد سنت به فروش برسد.

رادیو لندن که این گزارش را داد اضافه کرد: در گفتگو های تهران هیاتهای دو کشور درباره ایجاد دومین خط لوله گازایران به شوروی که ساختمان آن هم اکنون در دست اجراست نیز بتبادل نظر خواهند پرداخت

خط لوله دوم گاز ایران بشوروی پانصد کیلو متر طول دارد و ظرفیت صدور گاز ایران را باین کشور افزایش قابل توجهی خواهد داد.

گفته میشود هرگاه شوروی در مورد خواست ایران که افزایش عادلانه ۷۰ سنت برای هر هزارمتر مکعب گاز است مقاومت کند ممکن است ایران در اجرای طرح لوله دوم گاز خودنیز تجدید نظر نماید.

مقامات مسئول درشرکت ملی گاز ایران امروز، از تائید و یا تکذیب این خبر وخودداری کردند ولی یادآور شدند با بازگشت آقای مهندس مصدقی مدیر عامل شرکت ملی ایران از جنوب اطلاعاتی در اینزمینه در اختیار مطبوعات خواهند گذاشت.

اقتصاد جهان

ضرورت همکاری اقتصادی کشور های صنعتی با جهان سوم

تونس ـ آسوشیتدپرس ـ «مانوئل پرزگرمرو» وزیر مشاور دولت ونزوئلا و یکی از روسای مشترک کنفرانس همکاری اقتصادی بین‌المللی (مذاکرات شمال و جنوب) که اوایل سال جاری در پاریس بی‌نتیجه پایان یافت، اظهار کرد که مناسبات اقتصادی کشورهای صنعتی غرب بایکدیگر به سطحی رسیده که به نقطه اشباع نزدیک است و بنابراین کشورهای مذکور چاره‌یی ندارند جز آنکه همکاری اقتصادی خود را با کشورهای جهان سوم توسعه دهند.

«پرزگرمرو» که‌درسمپوزیوم دوروزه‌ای در تونس در باره آگاه کردن افکار عمومی جهان از مسایل جهان سوم صحبت میکرد گفت همکاری اقتصادی میان کشورهایی که یکی بردیگری سلطه یافته عملی نیست .وی گفت کشورهای صنعتی غرب برای آنکه تحرک وسلامت اقتصادی خود را حفظ کنند باید بهرشد اقتصادی و حفظ قوه خرید کشورهای جهان سوم کمک نمایند.

وزیر مشاور دولت ونزوئلا در باره سرنوشت مذاکرات شمال و جنوب گفت جامعه بین‌المللی باید مصممانه بکوشد که این مذاکرات در سازمان ملل ویا درمراجع دیگر دنبال شود و هدف کلی و اصلی مذاکرات باید افزایش و تحکیم قوه خرید کشورهای در حال توسعه قرار گیرد . چون این عامل برای تضمین رفاه و ثبات جامعه بین‌المللی اهمیت اساسی دارد.ضمنا هر دو طرف باید راه و رسم زندگی‌خود را تدریجا جرح و تعدیل کنند تا ازتغییرات ناگهانی و دردناک جلوگیری شود.

صندوق مالی ایجاد ذخائر احتیاطی کالاها

ژنو ـ آسوشیتدپرس ـ دوجونز ـ دبیرخانه کنفرانس سازمان ملل برای‌تجارت وتوسعه (آنکتاد) ضمن بیانیه‌ای گفته است که با تشکیل صندوق مالی ایجاد ذخایر احتیاطی کالاها، ضرورت کنترل صادرات و تولید کشورهای درحال توسعه از میان نخواهد رفت.

قرار است مذاکرات مربوط بتشکیل صندوق مذکور ماه آینده در ژنو دنبال شود.

پارمیی از کشورهای صنعتی وبخصوص اعضای بازار مشترک اروپا گرچه بطور کلی با ایجاد صندوق مشترک وذخایر احتیاطی کالاها موافقت کرده‌اند، باوضع محدودیت‌های صادراتی بشدت مخالفت میکنند.

در بروکسل دبیر کل «آنکتاد» اظهار امیدواری کرد که در مورد تشکیل صندوق مشترک بمنظور تثبیت درآمد کشورهای در حال توسعه از محل صادرات ، توافق حاصل شود. وی پس از مذاکره بااعضای کمیسیون اجرائی بازار مشترک گفت گرچه دراین مورد موافقت اصولی حاصل شده هنوز اختلاف نظرهایی میان دولتهای مربوط باقی است دبیر کل «آنکتاد» گفته است که متابع لازم برای ایجاد صندوق مشترک ۶ میلیارد دلار برآورد شده کهباید یک سوم آن بوسیله کمکهای دولتهای مربوط وبقیه از طریق استقراض تامین گردد.

رشد اقتصادی چهاردرصد

«اتمارامینگر» رئیس بانک مرکزی آلمان فدرال ضمن مصاحبه‌ئی که درشماره اکتبر ماهنامه «بنکرز» منتشر شد گفته است که‌در سال جاری رشد اقتصادی این کشورروی همرفته به ٤درصد خواهد رسید. و بدین ترتیب رشد اقتصادی آلمان در دو ساله ۷۷ـ ۱۹۷۶ به ۱۰ درصد بالغ خواهد شد. «امینگر»گفت که در سال جاری رشد سرمایه‌گذاری بخش خصوصی و دولتی ونیز رشد صادرات کمتر از حدود انتظار بوده است. وی اضافه کردکه کاهش‌رشد سرمایه‌گذاری بعلت کم شدن سودآوری شرکتها بوده‌و در کاهش‌رشد صادرات آلمان وضع تجارت بین‌المللی که رشد آهسته‌ئی داشته، بطور کلی موثر واقع شده است. بااین حال، از آنجائی که تورم به کمتراز ٤درصد محدود شده امکانات بیشتری برای اتخاذ تدابیر انبساطی ایجاد میکند.

رئیس بانک مرکزی آلمان فدرال درتوضیح علتی که موجب اتخاذ سیاست پولی شدید از طرف بانک مرکزی گردیده گفت که این یک عکس‌العمل طبیعی در مقابل تورم سال های اخیر بوده است.

«امینگر» در باره وضع پولی‌بین‌المللی گفت برخلاف عقیده متداول او فکر نمیکند که در حال حاضر نقدینگی اضافی بمیزان زیاد مورد نیاز باشد بخصوص که ذخایر ارزی بین‌المللی سالانه حدود ۳۰ میلیارد دلار افزایش یافته است. رئیس بانکمرکزی آلمان گفت که بعقیده او افزایش مفرط تقاضا یکی از مهمترین عوامل تشدیدتورم در جهان است.

با بهره‌برداری از واحد های جدید تولید سیمان، در سال آینده

کمبود سیمان تاحدود زیادی برطرف خواهدشد

واحد سوم کارخانه سیمان کرمان با ظرفیت ۲۳۰۰ تن سیمان در روز در دیماه‌شروع به بهره‌برداری میکند . همه‌اکنون کارخانه مشغول آخرین آزمایش های مربوط به راه اندداختن این واحد میباشد و قریب ۵۰ هزار تن سیمان‌نیمه ساخته خودرا که حاضر دارداز اول دیماه تبدیل بسیمان‌کامل کرده و به بازار عرضه خواهد داشت .با بهره برداری ازاین واحدو همچنین دو واحد دیگر سیمان کرمان که‌روزانه ۱۳۰۰ تن محصول دارد ، مشکل‌سیمان مناطق جنوب شرقی کشوربکلی برطرف میشود.

بعد از کرمان ، ساختمان کارخانه ۷۰۰۰ تنی سیمان‌غرب «کرمانشاه» در سال جاری خاتمه یافته و شروع به‌بهره‌برداری خواهدکرد و در طول سال آینده توسعه سایر کارخانه‌ها و ساختمان کارخانه های جدید التاسیس سیمان پایان می‌یابد و با این ترتیب مشکل کمبود سیمان کشورتا حدود زیادی برطرف خواهد شد.

واردات کالا به بنادر فزونی یافت

براساس آخرین آمارتخلیه و بارگیری کالا در گمرکات کشور از آغاز سال ۲۵۳۶ تا نیمه اول آبان ماه جاری ۱۰ میلیون و ۳۰۰ هزار تن کالا از بنادر و سایر گمرکات مرزی نخلیه و در همین مدت ۱۰ میلیون و ۲۸۰ هزار تن کالا بارگیری شده است .

این آمار نشان میدهدمتوسط میزان تخلیه و بارگیری در هفته از حیث تخلیه ۳٤۲ هزار تن و از لحاظ بارگیری ۳۳۸ هزار تن بوده‌است .

مطابق آمار فوق‌میزان کالای وارده بگمرکات بندری کشور حدود ۲۷۸ هزار تن بود که ۸۱٫۳ درصد کل واردات هفته مذکور را تشکیل میداد و این مقدار نسبت به هفته های‌ماقبل آن ۳٫٤ درصد افزایش داشت. در مقابل میزان بارگیری کالا در گمرکات بندری به ۲۸۵ هزار تن رسید که حدود۸٤٫۳۹ درصد کل بارگیری کالا طی این مدت بود.

در هفته اخیر در گمرکات زمینی کشور ٤۵ هزار تن کالا تخلیه و ٥٤ هزار تن‌بارگیری شده است .بر اساس این آمار جمع کل تخلیه کالا در این مدت ۳٤۱ هزارو ۷۹۸ تن و میزان بارگیری و ترخیص۳۳۸ هزارو ۱۸٤ تن میباشد

تسریع در فروش کالاهای متروکه

گمرک‌ایران ، پس از مطالعات لازم و نظر خواهی از مناطق گمرکی و مسئولین و مراجع مربوط و صاحبان‌صنایع و بازرگانان در مورد تسهیل مقررات فروش و تعیین‌تکلیف کالاهای متروکه ، بررسی های لازم را به عمل آورد که‌طرح آنپس از تصویب‌مقامات مسئول بمورد اجرا گذاردهخواهد شد . چون کالاهای متروکه باید تشریفات قانونی خاصی را تا مرحله فروش طی نماید بناچار این‌کالاهامدت زمان‌بیشتری فضای انبار ها را اشغال میکند که با اجرای تصمیم‌فوق از توقف بیمورد این کالاها در انبار ها جلوگیری خواهدشد.

افزایش صادرات میوه‌های تازه و سبزیجات

★ درهفت ماهه اول امسال ۱۰۸۹۱ تن میوه بارزش ۱۱۳٫۵ میلیون ریال بخارج صادر شد .

مقدار ارزش میوه های تازه و تربار و سبزیجات صادراتی ایران در سال جاری فوق العاده افزایش یافته است .

آمار نشان میدهد که در ۷ ماهه سال جاری حدود ۱۰۸۹۱ تن میوه تازه به ارزش ۱۱۳٫۵ میلیون ریال و قریب ۱۱٦٦٤ تن تربار و سبزیجات بارزش ۱۳۲ میلیون ریال بخارج‌ازکشور صادرشده‌است ،درصورتیکه بر اساس همین آمار در ۷ ماهه اول سال گذشته‌حدود ۵۹۷۰ تن میوه تازه بارزش ۳۹۰ میلیون ریال و ۵٤۲۷ تن تره بار و سبزیجات به ارزش ۳۹٫۵ میلیون ریال بخارج از کشور صادرشده است .

باین ترتیب در ۷ ماهه اول سال جاری نسبت‌بمدت مشابه سال گذشته‌صادرات میوه های تازه از لحاظ وزن ۸۲٫۵ درصد و از جهت ارزش ۱۹۱٫۲۷درصد و تربار و سبزیجات از لحاظ وزن ۱۱۵ درصد و از لحاظ ارزش ۲۳٤٫۵ درصد افزایش یافته است.

یک مقام آگاه به خبرنگار ما گفت : در حال حاضرنیز سفارش های خرید از چند کشور بخصوص شیخ‌نشین های خلیج فارس و برخی‌از کشور های عربی رسیده ، ولی چون مقدار تولید این فرآورده ها محدود است ، نمیتوان مقدار زیاد بخارج از کشور صادر کرد.

دنیای ورزش منتشر میشود شنبه ها

انجمن ادبی سخن‌سنج فردوسی هرهفته روزهای دوشنبه از ساعت ۷ الی ۹ بعدازظهر دائر است
حاج‌اسدالله طوفانیان

نیازمندیهای اقتصادی

نرخ فروش ارزهای خارجی

نوع ارز	ارزش‌به‌ریال دربانکهای کشور	اسکناس دربازار آزاد	حواله در بازار آزاد
دلار امریکا	۷۰٫۷۵	۷۱٫٤۰	۷۱٫۲۵
دلار کانادا	۶۳٫۹۰	۶۸	ـ
دلار استرالیا	۸۰٫۲۰	۸۲	ـ
لیره انگلیس	۱۲۹٫۷۰	۱۳۱	۱۳۰٫۸۰
مارک آلمان فدرال	۳۱٫۶۵	۳۱٫۸۵	۳۱٫۷۰
فرانک سویس	۳۲٫۲۰	۳۲٫۵۰	۳۲٫۳۵
فرانک فرانسه	۱٤٫۶۵	۱٤٫۷۵	۱٤٫۷۰
یکصد فرانک‌بلژیک	۲۰۱٫۲۵	۳۰۱٫۳۵	۲۰۱٫۲۵
یکصد لیر ایتالیا	۸٫۱۰	۸٫۲۰	۸٫۱۵
فلورن هلند	۲۹٫٤۰	۲۹٫۵۰	ـ
کورن‌سوئد	۱٤٫۸۰	۱۵	ـ
کورن نروژ	۱۳	۱۳	ـ
کورن دانمارک	۱۱٫۶۰	۱۲	ـ
شلینگ اتریش	٤٫۶۵	٤٫۸	ـ
یکصد ین ژاپن	۲۹٫۱۰	۲۹٫۲۵	۲۹٫۱۵
یکصد روپیه هند	۸۳۰	۸۱۰	۸۰۵
دینار کویت	۲٤۹	۲۵۱	۲۵۰
دینار عراق	۲٤۱٫۵۰	۲۱٤	ـ
دینار بحرین	۱۸۱	۱۷۸	ـ
ریال سعودی	۲۰٫۳۵	۲۰٫۵۰	ـ
درهم امارات متحده	۱۸٫۵۰	۱۸٫۳۰	ـ

ازخریداران ارزهای خارجی دربانکها هزینه زیروصول‌میشود
۱ـکارمزدفروش‌اسکناس ۵٫۱ درصد
۲ـکارمزد فروش‌تراول‌چک ۱درصد
۳ـکارمزدفروش حواله ۵٫۱در هزاریاضافه‌هزینه: پست،تلگرام‌وتلکس

نرخ فروش سکه های طلا

نوع سکه	دربانکملی	دربازار آزاد
ربع پهلوی	۸۷۰ ریال	۸۵۰ ریال
نیم پهلوی	۱۷۰۰ ریال	۱٦۳۰
یک پهلوی	۳۳۵۰ ریال	۳۲۳۰
دو ونیم پهلوی	۸٤۰۰ ریال	۸۳۰۰
پنج‌پهلوی	۱٦۷۰۰ ریال	۱٦٤۵۰

معاملات بورس سهام شرکت ها روز شنبه

نام شرکت	تعداد سهام معامله شده	قیمت اسمی	قیمت دیروز
بانک توسعه صنعتی	۳۵۷	۱۰۰۰	۱٦۰۰
بانک توسعه و سرمایه	۷۱۲	۱۰۰۰	۱٦۵۰
بانک ساختمان	٦۷۲	۵۰۰۰	٦۰۰۰
بانک گسترش‌خوزستان	۳۵۰	۵۰۰	۵۹۰
بانک شهریار	۱۵٤	۱۰۰۰۰	۱۱۷۰۰
بانک صادرات	۳۳۱	۱۰۰۰۰	۲۳۰۰۰
بانک صنایع	۵۵۵٫۵	۱۰۰۰۰	۱٦۳۵۰
سیمان خوزستان	۲٦۹	۱۰۰۰۰	۱٦۷۰۰
قند کرمانشاه	۱۵	۵۰۰۰	۷۷۸۰
قند نیشابور	۳٦۳	۱۰۰۰	۱۲۰۰
یزدباف	۸۸۵	۱۰۰۰	۲۵۳۰
ایران ناسیونال	۲۵۰	۱۰۰۰	۲٦٦۲
دوچرخه‌وموتوسیکلت	۱۲۰۵	۱۰۰۰۰	۱۸٤۰۰
پارس‌الکتریک	۹۰۰	۱۰۰۰	۲۲۵۰
فیلور	۳۰	۱۰۰۰۰	۲٤۲۰۰
سرمایه‌گذاری‌ملی	۱۲۰۰	۱۰۰۰	۱۰٦۱
سرمایه‌گذاری‌بانکها	۱۰۲۰	۱۰۰۰	۱۰۰۰
هاوایلوکس	۱۵۰	۱۰۰۰	۲۳۸۷
بانک ایران‌وژاپن ـ حق خرید	۱۲۵۰۰	ـ	۷۰۰

شرکت های جدیدالتاسیس

شرکت	موضوع	موسسین و مدیران
بی‌بشت	ساختمان و جادسازی	اصغر سلطانی نقده
سرویتک اینترنشنال	بازرگانی مجاز	ژاله پناهی و پیرژان هوبرت
سارامو اینترناشنال	واردات و صادرات کالا های مجاز	کامبیز معتضدی
تعاونی مسکن کارگران چاپ یادگار	تامین مسکن اعضاء	ابوالفضل حقیقی
مهندسی دائیل برق صاحبقران	نصب تاسیسات برق تولید مرغ و تخم مرغ	نعمت‌الله ابوذ محمدی منصور صدیورجواهری
توربوگاز	مشاوره و طراح کارهای ساختمانی	با قر شهرستانی وعباس صلاحی
مهندسی ژدوآر	پیمانکاری و طراحی ساختمان	یوسف مجتهدزاده
تعاونی مصرف کارکنان آموزش و پرورش ناحیه ده تهران	تامین کالاهای مصرفی	حسین رضوی ناظم
یوهاتون	تاسیسات و ساختمان	مرتضی مرتضوی
استودیو پارس فیلم	تولید فیلم‌های آموزشی	اسماعیل کوشان
سولاکتاب	واردات و صادرات کالا های مجاز	کیومرث اورکی
کاناری	واردات مواد داروئی و غذائی	عبدالله منشی‌زاده آذر

حمایت ارزنده یک نیکوکار گلپایگانی از ۱۵۰ خانواده بی‌سرپرست

آقای مصطفی نظری گلپایگانی با احداث مدرسه حرفه‌آی ، پرداخت مقرری ماهیانه و اهداء یکدستگاه اتومبیل به حمایت ازیکصدوپنجاه خانواده بی‌سرپرست برخاست .

★ آقای مصطفی نظری گلپایگانی مدیر عامل شرکت تضامنی مصطفی گلپایگانی ،پسران و برادران باپرداخت‌ماهیانه ۷۵۰٫۰۰۰ ریال ،اهداء یك ساختمان برای‌واحد حمایت از خانواده های بی سرپرست‌شهرستان گلپایگان و هدیه یك اتومبیل رنجروورحمایت از ۱۵۰ خانواده بی‌سرپرست‌را درزادگاه‌خویش «گلپایگان» تقبل نمود .

● برنامه حمایت از خانواده های بی سرپرست‌سازمان‌شاهنشاهی خدمات اجتماعی بوسیله مدد کاران‌وعوامل‌اجرائی خود مشخصات این خانواده هاوفرزندخوانده های ایشان راطی‌گزارش کامل همراه آلبوم عکس در اختیار آقای گلپایگانی قرار خواهد داد .

★ این داوطلب نیکوکار پیوسته درجریان‌تحولات سازنده‌ای که توسط مددکاران اجتماعی‌برنامه حمایت برای باز توان شدن خانواده هاصورت خواهد گرفت قرار می گیرد .

نامبرده در ادامه نیت‌خیرخود ۵۰۰۰ متر زمین درشهرستان گلپایگان برای ایجاد یک مرکز آموزش حرفه‌ای در اختیار تشکیلات‌امور اجتماعی‌سازمان شاهنشاهی خدمات اجتماعی قرارداد ومتقبل‌شدندکه هزینه ساختمان این‌مرکز رابپردازند.

برنامه حمایت از خانواده های‌بی‌سرپرست هم اکنون در ۲۰۰شهر و بخش کشور با ۲۲٦ واحد فعالیت دارد و فرزندان خانواده های تحت حمایت رابا توجه باستعدادشان در مدارس حرفه‌ای سازمان شاهنشاهی خدمات اجتماعی با فن و حرفه آشنا شده دربازار کار جذب میگردند .

عموم‌داوطلبان‌خدمات اجتماعی میتوانند با تلفن های۳۱۹۸۹۷ـ۳۲٤۲۲۳۲ که همواره برای پاسخگوئی‌بهنیات بشردوستانه این افراد آماده میباشد تماس حاصل نمایند تا راهنمائی های لازم را درجهت کمکبخانواده های بی‌سرپرست‌در اختیارشان قرار دهند .

حدود مشارکت بانکها در برنامه حمایت ازخانواده های بی سرپرست

۱ میلیون و ۴۴۰ هزار ریال کمک بانک ایران وانگلیس برای حمایت از ۳۶ خانواده بی سرپرست

بانك ایران و انگلیس‌درسومین سال همکاری‌با برنامه حمایت ازخانواده های بی‌سرپرست با پرداخت سالیانه مبلغ ـ ۱٫٤٤۰٫۰۰۰ ریال (یك میلیون‌وچهارصدوچهل‌هزارریال) حمایت‌مالی‌ازتعداد ۳٦ خانواده‌بی‌سرپرست را قبول کرده است .

برنامه موفق حمایت از خانواده‌های‌بی‌سرپرست که‌متکی‌به‌کمکهای‌مردمان نیکوکار و خیرخواه وطن ما میباشد هر روز افراد و طبقات بیشتری از اجتماع را به مشارکت در این امر بزرگ جلب می نماید در این کار انسانی بانکهای‌کشور باهمکاری کانون بانکها سهم ـ ارزنده‌ای داشته‌اند و تاکنون ـ۱۲۲۳ خانواده را مورد حمایت مالی‌قرار داده‌اند . این بخشی از استقبال پرشور و زاید‌ـ الوصف نیکوکاران‌ومردم ایران است که بااتکاءبه آن این برنامه موفق‌شده است زیر نظر داوطلبان نیکوکاری هزاران‌خانواده بی سرپرست راکه‌بعللی نان‌آور خود را از دست داده‌اند حمایت نماید .

برنامه حمایت ازخانواده های بی سرپرست هم‌ـ اکنون در دوسمت شهر وبخش کشورمان فعالیت دارد و ظرف مدت ۵سال گذشته یکهزار خانواده را بمرحله باز توانی رسانیده بطوریکه این گونه خانواده ها دیگر نیازی بکمك ندارند و مستقلا بزندگی خویش ادامه‌می دهند .

انتشار نشریه اقتصادی خبرگزاری پارس

نشریه اقتصادی خبرگزاری پارس با عنوان «پانا» منتشر شد .

این نشریه که‌از این‌پس‌روزانه انتشار می یابد دارای‌محتوائی از مهمترین خبر های اقتصادی ایران و سایرکشور های‌جهان است .

نخستین شماره نشریه‌اقتصادی خبرگزاری پارس‌در ۱٦ صفحه انتشار یافته و حاوی خبر هائی از کشور های مختلف جهان و ایران‌مطالبی پیرامون وضع معاملات اوراق سهام‌در بورس تهران میباشد .

سیمای جامعه روستائی ایران

مهندس علی حق‌پرست

ایروزها مسائل جامعه روستائی ایران، بویژه نیاز روستاها وروستائیان مابه‌تاسیسات زیربنائی، خانه‌های روستائی، امکانات رفاهی و آموزشی ودگرگونی درشرایط زیست واجتماعی آنان، در مطبوعات ، در انجمنهای ملی ، در جلسات علنی و کمیسیونهای مجلسین و در سمینارها و کنفرانسهای گوناگون عنوان میگردد و این ناشی ازضرورت واهمیت واولویت اجرای برنامه‌های کشاورزی و عمران روستائی در سطح مملکت می‌باشد که باید صادقانه وواقع بینانه به آن توجه خاص مبذول گردد.

از نظر اهمیت موضوع و توجه عموم به این موارد، از مهندس علی حق‌پرست که سالها است با سمت معاون وزارت تعاون وامور روستاها ووزارت کشاورزی وعمران روستائی در مسائل مربوط به جامعه روستائی وکشاورزی وعمران ونوسازی روستاها بررسی ومطالعه کرده و یکی از نویسندگان وکارشناسان باتجربه و صاحب نظر در اینگونه مسائل و موارد می‌باشد، دعوت کردیم که نظرات خود را درباره مسائل مختلف روستائی ایران طی چند مقاله به‌اطلاع خوانندگان برساند.

در زمان فعلی، مسائل جامعه روستائی ایران ونیازهای این جامعه در زمینه‌های گوناگون، بیش از هر زمان دیگر عنوان میگردد.

مسائل جامعه روستائی ایران چیست ونیازهای واقعی آن کدامست؟

ترسیم یک خط مشخص و متمایز بین جامعه شهری و روستائی ، خالی از اشکال نیست.

در تعریف آماری مرکز آمار ایران، کلیه نقاط ومراکزی که تعداد جمعیت آنها کمتر از ۵ هزار نفر است ، بعنوان روستا شناخته میشوند واز نظر فعالیتها ووظایف، چنانچه فعالیت غالب، کشاورزی واقتصاد وابسته به تولیدات کشاورزی باشد، در قلمرو جامعه روستائی قرار میگیرد. شهرهای کوچک ۵تا۲۵ هزار نفر نیز بواسطه نقش دوگانه آنها در ارتباط با هر دو سیستم شهری و روستائی، در قلمرو روستائی محسوب میشوند. از تعداد ٤٤ درصدشهر هائی که از سال ۲۵۱٤ به این سو تاسیس یافته‌اند، تعامی دارای چهره روستائی با حفظ نهادها و سازمانهای‌روستائی میباشند. این شهرها که روستاهای اقمار خود را باجوامع شهری مرتبط میسازند، بعلت عوامل گوناگون، در حاشیه خدماتی قرار گرفته و سهم موثری از خدمات ارائه شده نصیبشان نشده است.

براساس گزارش فاضلانه و مستند آقای دکتر صفائی مدیر آزمایش سرزمینی، باتوجه بهویژگیهای فیزیکی فضای روستائی (پستی و بلندی، آب وهوا) تولید کشاورزی ، پراکندگی جمعیت وروابط جامعه روستائی با جامعه‌شهری، انواع گوناگون از فضاهای روستائی، به شرح زیر بوجود آمده است:

● فضاهای واقع دردشت، شامل دشتهای متراکم و خانه‌های پراکنده، دشت‌های بزرگ باتراکم زیاد و خانه‌های متراکم ودشت های باتراکم متوسط.

● فضاهای کوهستانی، شامل: دشت‌های بلندکوهستانی وتواحی کوهستانی بلند.

● دیگر فضاها، شامل: نواحی بیابانی و نواحی حاشیه‌ای دیمکاری وچراگاه.

با در نظر گرفتن تنوع مناطق روستائی ایران، میتوان شش نوع اساسی از مناطق کشاورزی را از یکدیگر متمایز ساخت.

این مناطق که برای تشلخیص وضعیت و تعیین سیاست های خاص هر منطقه بکار می‌آید، عبارتست از:

● نواحی نوآباد، شامل: خوزستان، زابل ومغان.

● نواحی کشت فشرده، شامل: گیلان، مازندران ، اصفهان، خراسان شمالی و رضائیه.

● نواحی غله خیز شمال غربی، شامل: تبریز، اردبیل، زنجان وکردستان.

● دشت‌های شمال زاگرس، شامل: کرمانشاهان، ایلام، همدان، لرستان و اراک.

● سرزمین های پراکنده ، شامل : فارس ، منطقه بختیاری ، کهکیلویه و خراسان مرکزی .

● زمین های زراعتی حاشیه‌ای ، شامل : مناطق‌پیرامون کویر، کویر لوت و مناطق ساحلی جنوب .

جامعه روستائی‌ایران ، از دیدگاه اقتصادی ،اجتماعی و اکولوژیک ، دارای سه ساخت متمایز دهقانی ، قبیله‌ای و دهقانی ـ قبیله‌ای ، میباشد .

طبق نتایج مقدماتی سرشماری سال ۲۵۳۵ ، جمعیت کشور بالغ‌بر۳۳ میلیون‌و ۵۹۱هزارنفراست‌که‌ازاین‌تعدادبالغ‌بر ۱۵ میلیون و ۷۱۵ هزار نفر جمعیت شهری و حدود ۱۷ میلیون و ۸۷٦ هزار نفر جمعیت روستائی میباشد .

رشد سالانه جمعیت بین دو سرشماری‌سال های۳۵۲۵ و ۲۵۳۵ ، حدود ۲٫۸ درصد میباشد که رشد جمعیت روستائی در دوره مزبور حدود ۱٫۵ درصد و رشدجمعیت شهری بالغ بر ٤٫۸ درصد گردیده است .

رشد طبیعی جمعیت شهر ها ، علیرغم‌اجرای برنامه‌های تنظیم خانواده و بهبود وضع بهداشتی‌و آگاهی‌شهرنشینان از مزایای خانوار های کم بعد معادل ۲۰٫۵ درصد بوده است .

ترکیب جمعیت روستائی در دهه اخیر ، از ۲ ٦درصد به ۵۳٫۲ درصد کاهش یافته است .

تعداد جمعیت روستائی وابسته به بخش کشاورزی، در سال۲۵۳۲ ، حدود ۷۵ درصد و جمعیت وابسته به‌دیگر فعالیت های کشاورزی ، حدود ۲۰ درصدبوده است.چناچه نسبتهای فوق را در سال ۲۵۳٦ نیز قبول نمائیم ،حدود ۱۳٫٤ میلیون نفر از جمعیت روستائی به بخش کشاورزی‌و ۳٫٤ میلیون نفر دیگر فعالیت های بخش کشاورزی و ابستگی دارند .

ارقام فوق نمایانگر ساخت معیشتی و وابستگی جمعیت روستائی‌به ارتزاق از راه تولیدات کشاورزی و فعالیت‌های مربوط به بخش مزبور میباشد .

یکی از ویژگیهای روستاهای ایران ، تعداد وتنوع‌و پراکندگی مناطق روستائی در پهنه کشور میباشد که تامین خدمات اساسی و نوسازی روستاها را با دشواری‌مواجه ساخته است .

براساس یک گزارش آماری ،از تعداد۵۹۱۸۹ روستا باستثنای مزارع و مکان های‌مستقل‌تابع حدود ۶۷٫۵درصد دارای جمعیتی کمتر از ۲۵۰ نفر و حدود ۱۷٫۵ درصددارای جمعیتی بین ۲۵۰ تا ۵۰۰ نفر و ۱۲ درصد بین ۵۰۰ تا۱۵۰۰ نفر میباشد .

تنها ۱٫۷ درصد از تعداد روستاها دارای جمعیتی‌بین ۱۵۰۰ تا ۳ هزار نفر و ۰٫۳ درصد بین ۳تا ۵ هزار نفر است .

میانگین تراکم جمعیت روستائی کشور ، حدود ۲۱نفر در کیلومتر مربع میباشد که بااحتساب جمعیت شهری ،تراکم جمعیت کشور ، از ۱۹ نفر در کیلومتر مربع تجاوز نمی‌نماید .

تعداد بهره‌برداری ها که بالغ بر ۲۵۳۳ هزار واحد برآورد گردیده ، با توجه به تعداد واحد های بهره برداری کوچک(از۱تا۵ هکتار)که حدود ۶۶٫۶ درصد کل‌بهره‌برداری هارا تشکیل می دهد ، مسائل مربوط به تنوع و پراکندگی‌و دوری روستاها از مراکز خدمات را آشکار میسازد .

نامه‌رسانها، نامه‌های پستی و مطبوعاتی رانابودمیکردند

۳ نامه‌رسان باهمکاری یك ناشناس نامه‌های پستی و مطبوعاتی رادر بیابان معدوم میکردند

وزارت پست و تلگراف و تلفن طی‌شکایتی‌خواستار تعقیب چند تن از ماموران پست شد که نامه‌های مردم را معدوم می‌کردند .

متهمان که‌ماموران پست هستند و وظیفه آنان رساندن نامه‌های پست شده به مقصد است ، پس از دریافت نامه‌ها ازادارەتوزیع پست ، آنها را به دست شخصی میسپردند که‌نامه‌ها را معدوم و نابود کند . شخص مزبور نیز نامه ها و بسته‌های پستی را در محلی واقع در باغ فیض نابود می‌کرد . مادر زن‌این شخص که متوجه شده‌بود دامادش مقدار زیادی نامه و بسته‌های مطبوعاتی‌پستی را نابود میکند ، جریان را به وزارت پست و تلگراف اطلاع داد .

ماموران مسئول پس از رسیدگی متوجه واقعیت ماجرا شدند . باین ترتیب شکایتی از ۳ تن‌ازماموران نامه‌رسان وزارت پست و تلگراف تهیه و تنظیم شد.

در دادسرای تهران نیز رسیدگی به پرونده به دادائی دادیار شعبه‌ی ۹ تحقیق ارجاع گردید . سرانجام مردی که نامه‌ها را از سه نفر ازماموران پست تحویل میگرفت و نابود می کرد شناخته شد ، ولی وقتی ماموران‌برای‌دستگیری وی به محل سکونت او رفتند شخص مزبور فرار کرد.

تحقیق برای دستگیری ۳ مامور نامه‌رسان و عامل نابودی نامه‌ها ادامه دارد.

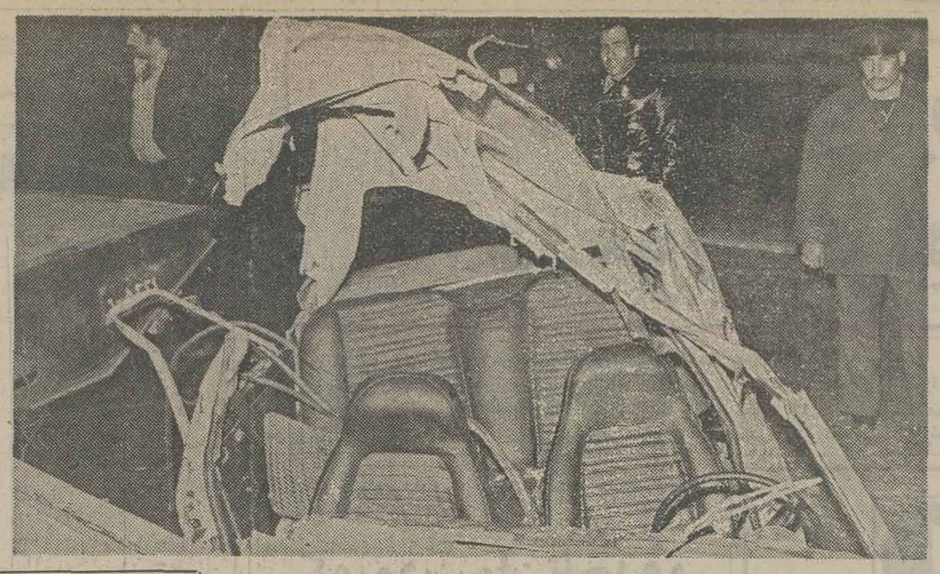

همسر راننده ژیان کشته شد

همدان- خبرنگار اطلاعات: در برخورد یک کامیون با سواری ژیان در کیلومتر ۶۰ جاده همدان- ملایر، همسر راننده ژیان کشته شد.

اتومبیل سواری ژیان۴۳۶۸۲- همدان برانندگی حسن محمدی که از همدان عازم ملایر بود، باکامیون بنز ۱۳۴۱۱ تهران-ل بشدت برخورد کرد.

در این حادثه همسر حسن محمدی راننده سواری ژیان بشدت مجروح شد و به بیمارستان‌مهلوی« همدان‌انتقال یافت. مجروح براثر شدت جراحات در راه بیمارستان‌جان سپرد.

کشف دستگاههای هدایت امواج صوتی و تلکس

اصفهان- خبرنگار اطلاعات: از مردی بنام اسماعیل‌زانیک در خیابان «شاه عباس کبیر» اصفهان تعدادی دستگاه‌هدایت امواج صوتی و تلکس‌توسط ماموران اداره آگاهی اصفهان بدست آمد.

اسماعیل زانیک هنگامی دستگیر شد که قصد فروش‌چند دستگاه مبارامتر« و «ترمومتر» و یک عدد قاب ساعت راداشت.

در تحقیقات بعدی ازاسماعیل زانیک یک دستگاه هدایت امواج صوتی و یک دستگاه تلکس و دو دستگاه ماشین تحریر نیز کشف شد.

اداره آگاهی اصفهان شماره دستگاه تلکس و دستگاههای دیگر را طی نامه‌ای به شرکت «زیمنس» اطلاع داد تا خریدار آن شناسائی شود. گفته شد «اسماعیل زانیک» از هنرپیشه های تئاتر اصفهان است.

۳ نفر کشته‌شدند

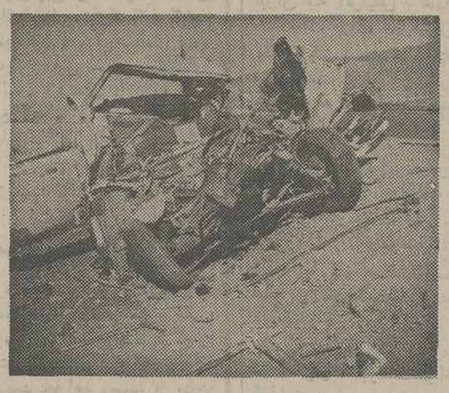

شهرضا- خبرنگار اطلاعات کشته شدگان حادثه رانندگی اصفهان- شهرضا شناخته شدند.

هویت مقتولین که ۳عضو یک خانواده‌بودند، علی‌کاشانی ۲۸ ساله، معصومه امیری ۱۷ ساله وفرزند ۷ ماهه ایندو بنام مهدی اعلام شد .

حادثه دو روز پیش در برخورد اتومبیل۱۵۵۴۷-شیراز باتانکر نفتکش۳۲۴۶۱ تهران‌ج- در ۴۰ کیلومتری شهرضا رخ داد. علت وقوع حادثه انحراف به چپ سواری اعلام شد.

تصادف شدید در خیابان پهلوی

در یک حادثه‌شدید رانندگی در خیابان پهلوی« نفرمجروح شدند .

پیکان شماره ۲۴۵۰۱۹تهران ـ ه برانندگی عین‌الله قدرتی که با سرعت زیاد از جنوب بشمال در خیابان پهلوی‌حرکت میکرد بعلت انحراف به چپ و عدم کنترل بی . ام.و بشماره ۱۸۵۳۲ تهران ص برخورد کرد. سپس با کامیونت‌شماره ۸۴۲۷۶ تهران ـ ب که کنار خیابان مقابل توانیر پارک‌کرده بود بشدت برخورد کرد .

شدت برخورد بحدی بود که قسمت بیشترآن بزیر کامیونت رفت . در این حادثه راننده اتومبیل پیکان و چهار نفر دیگر مجروح شدند که به بیمارستان رضا پهلوی‌تجریش منتقل وبستری شدند .

دو نفر از مجروحین بنام فضل‌الله داودی و عبدالکریم صادقی میباشند . هویت سه نفر دیگر هنوز معلوم نیستو حالشان وخیم است .

در عکس اتومبیل پیکان که پس از برخورد بصورت یک مشت آهن‌پاره درآمده‌مشاهده میشود .

دادگاه اطفال

پرونده پسر بچه ۱۳ساله‌ای که هفته قبل کودک ۸ساله‌ای را باچاقو کشت به دادگاه اطفال ارجاع شد.

یکهفته قبل کودک ۱۳ساله‌ای، پسر بچه ۸ ساله‌ای را بنام‌سید علی حسینی با چاقو بسختی مضروب و مجروح کرد.

سیدعلی بوسیله بستگانش‌به بیمارستان خزانه منتقل شدولی معالجات در مورد ناسبرده موثر واقع نشد و مجروح‌درگذشت.

پرونده‌ای در این مورد در کلانتری ۱۶ تشکیل و به دادسرای تهران فرستاده شد.

رسیدگی به پرونده نیز به دادائی دادیار شعبه ۹تحقیق ارجاع شد. دادیار پس از رسیدگی به پرونده وبازجوئی از متهم بقتل، نامبرده را با پرونده متشکله برای دادرسی به دادگاه اطفال فرستاد.

مسافر جوان روی صندلی اتوبوس جان داد

تبریز- خبرنگار اطلاعات : ابوبکر هوشیار ۲۷ ساله اهل سقز، که با اتوبوس ۷۲۱۸۷ ـ تهران، ازتهران به تبریز، میرفت‌بین راه‌دراتوبوس جان سپرد وساعتها کسی از مرگ او باخبر نشد.

سه ساعت بعد از اینکه اتوبوس به گاراژ رسیده و مسافران پیاده شدند، کمک راننده اتوبوس، برای‌سرویس اتوبوس، سوار شد و ابوبکر را روی صندلی اتوبوس دید . او بخیال‌اینکه مسافراتوبوس، خواب مانده است، او راصدا زد ولی ابوبکر بیدار نشد و معلوم شد که مسافر جوان، ساعتها پیش درگذشته است .

انواع لوازم تأسیسات شوفاژ تهویه بقیمت تجاری ۸۴۱۲۴۶

در حادثه راه کنگاور ـ صحنه ۳ سرنشین یک اتومبیل کشته شدند

بیستون ـ خبرنگار اطلاعات: در یکحادثه رانندگی در راه کنگاور ـ صحنه ۳ نفر کشته شدند.

پیکان سواری ۵۳۷۳۶کرمانشاه که با ۳ سرنشین از کنگاور به صحنه میرفت در ۶ کیلومتری صحنه از جاده منحرف شد و بزیر یک پل سقوط کرد.

در این حادثه سرنشینان اتومبیل‌بنام‌سید هادی خضری، احترام خضری (سپاهی دانش) وابراهیم احمدی کشته شدند

پرونده مربوط به این حادثه از طریق پاسگاه مرکزی ژاندارمری صحنه به دادگاه بخش کنگاور احاله شد و از سوی مجیدپور رئیس دادگاه بخش کنکور تحت رسیدگی‌قرار گرفت.

همدست «کلاهبردار ۶ میلیون تومانی» کرمان، دستگیر شد

کرمان ـ خبرنگار اطلاعات مردی که خود را «سرهنگ» معرفی و به عناوین مختلف در شهرهای بهوکرمان کلاهبرداری میکرد دستگیر شد .

وی بدستور دکتر رفعتی دادستان کرمان توسط ماموران آگاهی این شهر بدام افتاد . عسکری زاده دادیار دادسرای کرمان نیز سرهنگ‌قلابی را که «محمدکاظم‌شهبانی نوری» نام دارد با قرار دو میلیون ریال بازداشت کرد .

محمدکاظم ، سرهنگ قلابی دوست و همدست محمدکار ـ دوست معروف به «ناصر چپ دست» است .که چندروز پیش دربی یک سلسله برنامه های پلیسی ، درکرمان بدام‌ماموران آگاهی افتاد .

مردم‌کرمان به‌محمدکاردوست لقب «مرد ۶میلیون تومانی» داده بودند .

وی با ۶ میلیون تومان بدهکاری از چنگ طلبکارانش گریخته بود .

چند روز پیش محمدکاظم شهبانی‌نوروزی،پیش‌دکتررفعتی دادستان کرمان رفت و گفت که‌او حاضر است بدهی های کاردوست را بپردازد .

دادستان کرمان که بەرفتار این مرد ،مشکوک شده بود، بیکی از ماموران آگاهی دستور داد که بطور پنهانی ، مراقب او باشد .

محمدکاظم (سرهنگ قلابی) پس‌از بیرون آمدن‌از دادسرای کرمان ، همراه‌همسرش- پروین عزیزی ـبمخانه مردی بنام «گلرسان‌نژاد» که یک چک ۱۸۰ هزارتومانی‌ازکاردوست- مرد۶ میلیون تومانی‌کرمان‌در دست داشت، رفت وگفت که او‌حاضر است مبلغ چک را بپردازد .

وقتی گلرسان‌نژادچک یکصد و هشتاد هزار تومانی را بدست پروین یزدی داد ، او چک را به دهان خودگذاشت و خواست آنرا ببلعد ! اما «گلرسان نژاد» چک رااز دهان او بیرون کشید واز دست زن وشوهرکلاهبردار ،شکایت کرد .

روز بعد این زن و شوهر به دادسرای کرمان احضار شدند و مامور آگاهی که از دور مراقب رفتار سرهنگ قلابی بود، به دادستان خبر دادکه این‌مرد ، یک کلاهبردار حرفه‌ای است . و پرونده‌های متعددی دارد .

محمدکاظم‌و همسرش پروین که احساس خطر کرده بودند، تصمیم به فرار گرفتند ، اماچند لحظه بعد ، ماموران بدست آنها دستبند زدند .

در تحقیقات بعدی معلوم شد که پنج‌سال پیش محمد کاظم با یک اتومبیل «واکسل» سرقتی شده از کرمان به بم‌گریخت و اتومبیل مسروقه را برای‌تعمیر به یک مکانیک سپرد . وی خودرا یک مقام‌بلندپایه زاهدان معرفی کرد و صاحب کارگاه مکانیکی ، برای رفتن او به زاهدان ، اتومبیل دیگری در اختیار این مرد کلاهبردار گذاشت .

در تحقیقاتی که از محمد کاردوست ـ مرد ۶ میلیون تومانی کرمان- بعمل آمد ،وی گفت:

در تهران با این مرد آشنا شدم واو کهاز کلاهبرداران معروف است بمن‌قول‌داد در مسافرت خود به کرمان ،بدهی های مرا بپردازد .

دادیار دادسرای کرمان ، پروین‌عزیزی همسرسرهنگ‌قلابی را به‌اتهام همکاری باشوهرش، باکفیل دومیلیون‌ریالی‌بازداشت کرد .

سرقفلی دودهنه مغازه

وچهارده دستگاه آپارتمان جمعا ۵۴ اطاق تجاری و اداری با آب ـ برق ـ تلفن- تهویه- آسانسور ـ واقع در آریامهر یکجا و جداگانه اجاره داده میشود. تلفن : ۵۳۴۴۱۹ و ۶۵۴۹۶۰ آ-۳۴۱۲۷

جیب‌بر چاقوکش دستگیر شد

جیب‌بری که شکار خودرا باچاقو مجروح و فرارکرده بود دستگیر شد.

شش روز قبل شخصی بنام حسین پارسا که جیب‌بری‌میکرد جیب شخصی را در خیابان ناصر خسرو برید، ولی این شخص که متوجه جریان شده بود بتعقیب حسین پرداختو در کوچه بن‌بستی بوی رسید.

حسین که متوجه شد راه فراری ندارد چاقویی از جیب خود خارج کرد ومردی را که او را تعقیب میکرد زخمی‌کرد ومتواری شد.

مرد مجروح خود را به ماموران پلیس رساند و جریان را شرح داد.

ماموران او رابه بیمارستان منتقل کردند و برای دستگیری حسین بتعقیب وی‌پرداختند .

پرونده‌ای در این مورد نیز در کلانتری ۱۳ تشکیل و به دادسرای تهران فرستاده شد. رسیدگی به پرونده به‌غلامعلی عابدی دادیار تحقیق شعبه ۹ ارجاع شد.

جمعه شب ماموران کلانتری ۱۳ حسین پارسا را دستگیر کردند و صبح دیروز وی را به‌دادسرا فرستادند. درداسرا دادیار پس از تحقیق ازنامبرده ورو‌شن شدن جریان قرار مجرمیت و کیفر خواست‌برای حسین صادر کرد.

سر دسته‌دزدان ۵ کیلو طلا باسهم خود کتاب خرید!

اهواز ـ خبرنگاراطلاعات سه جوان اهوازی که گاوصندوقی را با ۵ کیلو طلا ربوده بودند ، پس از ۸ ماه دستگیر شدند .

دزدان نوجوان بدون استفاده از کلید ، انفجارو یا هر وسیله دیگری که‌دیگر دزدان بکار می‌برند ، شبانه گاوصندوق بزرگ جواهر- فروشی « داود مشیری » واقع درخیابان «آریا»اهواز را ربودند و بطور خیلی استادانه گاوصندوق بسیار سنگین را با اتومبیل به خارج از شهر بردند .

دزدان بابریدن لوله های در گاوصندوق آنرا باز کردند و پس از برداشتن ۵ کیلو جواهرات درون گاوصندوق ، آنرا در بیابان رها کردند . این سه تن - جوان شجرات ، بیژن چهار لنگ و مجید جوانمرد نام دارندکه سرانجام بابیگیری ماموران آگاهی شهربانی اهواز بدام افتادند .

ماموران آگاهی‌بامشاهده نحوه سرقت ، در پی یافتن سارقین حرفه‌ای بودند و برای ردیابی ۸ ماه تلاش کردند و سرانجام باتحقیقات دامنه‌داری متوجه شدند که ۳ نوجوان اهوازی دست‌به چنین دزدی ماهرانه‌ای زده‌اند .

دزدان تازه‌کار جواهرات مسروقه را نیز در تهران بفروش رسانده بودند .

«جوانمرد » که رهبری باند را بعهده‌داشت بیشترین پول سهم خود از فروش جواهرات را صرف خرید کتاب های گران قیمت کرد . وی یکی از دانش آموزان درسخوان وزرنگ‌اهواز است.

هریک از سه سارق با قراری معادل یک میلیون‌و پانصد هزار تومان روانه زندان شدند .

قمارباز کشته‌شد

گالیکش ـ خبرنگار اطلاعات

دو قمارباز در بی‌اختلاف برسر بردوباخت با چاقو بجان هم افتادند و یکی از آنان بقتل رسید .

قتل در روستای«تراجت» از توابع گالیکش اتفاق‌افتاد و «علیرضا بیات » دوست وهمبازی‌خود میرحسین‌معروف به‌محمود خالیاز را با چاقو کشت .علیرضاپس ازدستگیر شدن توسط ماموران ژاندارمری دلیل کشتن دوستش را تقلب در قمار و ندادن « تاوان» باخت اعلام کرد . وی افزود :در نزاعی که بین آندو درگرفت وی باچاقو دوستش‌راکشت

۲ پسرعمو «مکانیکی» راکشتندوجسداورا به‌رودخانه‌انداختند

زنجان- خبرنگار اطلاعات: دو پسر عمو که مکانیک «شرکت پاتاق» زنجان را در حاشیه جاده زنجان ـ تهران‌به قتل رساندند پس از اینکه‌جسد رابه رودخانه‌ای انداختند،در یکی از روستاهای‌مشگین‌شهر دستگیر شدند.

ایندو که امان‌الله منیاده (راننده لودر) و علی منیاده (کارگر) هستند چند روزپیش پس از پایان مدت فعالیت‌خود در شرکت پاتاق با حسابداری شرکت تسویه حساب کردند و به همراه «بابوش قازاریان» مکانیک این شرکت که با اتومبیل خود عازم تهران بود روانه تهران شدند.

از آنجا که قبلا قازاریان گزارشی مبنی بر خراب شدن موتور «لودر» به شرکت‌پاتاق داده بود به همین سبب مبلغ ۱۶ هزار ریال از حقوق «امان‌الله منیاده» کسر شد. در میان راه بین «امان‌الله» و «قازاریان» مشاجره‌هائی‌درگرفت ودرپی‌آن امان‌اله و علی ، «قازاریان» را از اتومبیل خارج کردند و امان‌الله با سنگی به وزن تقریبی۲کیلو گرم‌ضربه‌ای برشقیقه قازاریان وارد کردو او را کشت.

ایندو پس از کشتن«قازاریان» جسد او را در نقطه‌ای دوراز چشم مردم به یک رودخانه انداختند.

امان‌الله و علی با استفاده‌از اتومبیل مقتول خودرا بزنجان رساندند وپس از رها کردن اتومبیل در یکی از خیابان‌های زنجان باوسیله نقلیه دیگری‌به تهران واز آنجا به روستای «تقی بیزج» ـ از توابع‌مشگین شهر- گریختند و در آنجا مخفی شدند، ولی باتلاش ماموربن ژاندارمری شناسائی‌و دستگیر شدند.

متهمین پس ازانتقال بزنجان باقرارباز‌داشت«سادات‌بازیکانی» بازپرس شعبه۲ دادسرای‌زنجان روانه زندان شدند.

تماشاگر مسابقه‌فوتبال کشته‌شد

بندرشاهپور ـ خبرنگاراطلاعات نوجوان ۱۵ ساله‌ای هنگام تماشای یك مسابقه فوتبال در بندر شاهپورمیان لوله‌های‌قطور آب که‌کنار زمین بازی قرار داشت سرنگون شدوجانسپرد.

این نوجوان علیرضا معصوم زاده نام داشت و در مدرسه راهنمائی «رازی» بندر شاهپور درس میخواند .

علیرضاعصرپیروز،برای‌تماشای بازی فوتبال که‌در ورزشگاه‌بندر شاهپور برگزار میشد به استادیوم رفت و کنار زمین بازی روی لوله های قطورآب ایستاد ولی ناگهان لوله‌ای که علیرضا روی آن ایستاده بود، روی زمین‌غلتید وعلیرضا بمیان لوله ها افتاد و بشدت مجروح شد . علیرضا توسط چند تن‌از تماشاگران ازلابلای لوله ها بیرون کشیده شدامادا پیش از رسیدن به بیمارستان جانسپرد . علت مرگ این نو جوان خونریزی مغزی اعلام شد .

خبرها و حادثه‌ها در شهرستانها

کشف‌جسد در تاکستان

مشهد ـ جسد خون‌آلود دو ناشناس توسط‌ماموران کلانتری ۲ مشهد در باغ انگور ، پشت کارخانه «قاسمیه»پیداشد. تلاش‌برای یافتن ردپائی از قاتل‌یاقاتلین مقتول که ۳۵ ساله به نظر میرسد ادامه دارد.

مرگ پسربچه

قزوین ـ طی یک حادثه رانندگی در خیابان «سعدی» قزوین پسربچه ۶ ساله‌ای‌به نام منوچهر کیائی کشته شد.

مشخصات راننده و اتومبیلی که باعث مرگ منوچهر شد هنوز معلوم نیست.

کارگر جوان کشته شد

مشهد ـ کامیون۷۷۳۶۷- مشهد برانندگی‌حسن‌حریری در خیابان خواجه ربیع مشهد کارگر جوانی به نام غلامعلی هوشیاری را زیر گرفت و کشت. غلامعلی سرگرم هدایت‌راننده کامیون برای تخلیه بار بود که‌دچار حادثه شد.

کشف اسلحه

مشهد ـ ماموران پاسگاه ژاندارمری «شاندیز» مشهد در حوالی این روستا ودر بازرسی بدنی از شخصی‌به نام محمود حسین‌زاده یک قبضه اسلحه کمری و یک قبضه تفنگ «شنکل» با ۵ تیر فشنگ کشف کردند.

متهم‌همراه سلاح های مکشوفه به دادسرای مشهد اعزام و از سوی موسویان بازپرس شعبه دو دادسرا زندانی شد.

راننده کشته شد

غرق‌آباد ساوه ـ پیکان ۴۸۵۱۸ ـ همدان برانندگی قربانعلی‌یادگاری که‌ازهمدان عازم کرج بود در ۲۵ کیلو متری جاده غرق اباد-ساوه بعلت سرعت زیاد واژگون شد.

در این حادثه راننده اتومبیل کشته شد و دو سرنشین ان باسامی محمد سعیدی واسداله صدرائی‌که بشدت مجروح‌شده بودنددر بیمارستان فرح‌پهلوی ساوه بستری شدند.

سرنشین اتومبیل کشته شد

میانه ـ اتومبیل پژو ۱۶۶۲۳ تهران ـ هبرانندگی عظیم خادمی که با چهار سرنشین از تبریزعازم تهران بود در ۵۰ کیلومتری جاده میانه ـ زنجان بعلت سرعت زیاد واژگون شد.

در این حادثه بانو بهیه مشرفی ۵۰ ساله کشته شد و راننده و ۳ سرنشین‌دیگر اتومبیل باسامی عباسقلی و عفت خادمی و زهرا فتحی مجروح شدند. راننده پژو در بیمارستان‌شیروخورشید سرخ میانه بستری گردید ، اما ۳ مجروح دیگر بعلت وخامت حالشان برای‌معالجه به تهران اعزام شدند.

موتورسوار کشته شد

رشتخوار ـ موتورسیکلت سواری بنام حسن سالاری که از روستای«باسفر» عازم رشتخوار بود در نزدیکی این شهر با کامیونی به راننده‌گی محمد جعفری تصادف کرد .

در این حادثه موتورسوار بشدت مجروح شد و به بیمارستان آریامهر تربت - حیدریه انتقال یافت .

تلاش پزشکان درمعالجه وی موثر واقع نشدوجان سپرد . این حادثه ازطریق پاسگاه ژاندارمری «سنگان» تحت پیگرد قانونی قرار گرفته است .

تبریکات

جناب آقای دکتر جزنی

باکمال مسرت انتصاب شایسته آنجناب را تبریک‌عرض مینمایم .

پاریس ـ محمد رضا ملکزاده

جناب آقای مهندس یوسف سلیمانی

انتصاب بجا و شایسته شما را تبریک عرض مینمائیم.

منصور زاهدیان . خانواده علائی

برای مشاوره در مورد خرید یا اجاره هرگونه خانه ـ آپارتمان ـ زمین در لوس‌آنجلس لطفا با آژانس «شاون ربان SHAWN RABAN در لوس‌آنجلس تلفن ۸۳۷۷۴۰۶ ـ۲۱۳ تماس بگیرید .

نصب و فروش فوری هر مقدار ایرانیت ـ آردواز ـ پلی اشتر ـ ورق گلدن بلیرز و گالوانیزه درتمام سطح کشور.

سازمان فروش سایبان تلفن ۳۰۳۱۳۲

دفتر فنی و نصب ۷۵۵۰۸۶

آگهی مناقصه خرید سیلوی متحرك حمل‌دان

شرکت سهامی پرورش و تولید گوشت بوقلمون وابسته به وزارت کشاورزی و عمران روستائی یك دستگاه سیلوی متحرك حمل دان بوقلمون را ازطریق مناقصه‌خریداری مینماید .

پیشنهاد دهندگان میتوانند جهت دریافت برگ شرایط ومشخصات‌فنی مورد مناقصه به‌دبیرخانه شرکت‌واقع در بلوار الیزابت ـ خیابان ۲۱ آذر ساختمان شماره ۲ وزارت کشاورزی و عمران روستائی طبقه اول مراجعه نمایند .

پیشنهادات باید با توجه به‌مندرجات برگ شرایط مورد مناقصه تنظیم وتا ساعت ۱۰ صبح روز دوشنبه ۱۴آذر ماه ۲۵۳۶ به دبیرخانه شرکت‌تسلیم گردد .

شرکت در رد یاقبول یك یاکلیه پیشنهادات مختار است .

مجتمع صنعتی گوشت بوقلمون

م‌الف ۱۹۸۱۰

آقای علی قربان رئیسی

پدرت مریض استو مادرت‌در ناراحتی سختی چشم براهشما هرکجا هستی فوری بخانه برگرد.و یاباتلفن‌های۳۶۱۰۹۱ و ۷۶۰۸۴۹ تماس بگیر آ-۱۱۸۸۹

مجالس ترحیم

بانهایت تاسف درگذشت شادروان دکتر سلیمان انوشیروانی نماینده پیشین مجلس شورایملی را باطلاع میرساند. مراسم‌تدفین ومجالس ختم برحسب وصیت آن مرحوم در کردستان برگزار خواهد شد.
عبداله ریاضی

بانهایت تاثر وتاسف درگذشت شادروان دکتر سلیمان‌انوشیروانی وکیل ارجمند دادگستری را باطلاع آقایان قضات و همکاران‌و دوستان و آشنایان آن مرحوم میرساند. مراسم تدفین ومجالس ختم آن مرحوم در کردستان برگزار میگردد. ضمنا از ساعت۳تا۶ بعدازظهر روز دوشنبه سی‌ام آبان مجلس یادبودی در منزل شخصی آن شادروان در خیابان اختیاریه شمالی پلاک ۳۹۶برپا خواهد بود.
رئیس کانون وکلای دادگستری ـ سید محمد رضاجلالی‌نائینی

باکمال تاسف درگذشت دوست ارجمند وروزنامه‌نگاربرجسته شادروان دکتر سلیمان انوشیروانی را باطلاع میرساند. مراسم تدفین ومجالس ختم در کردستان برگزار خواهد شد ومجلس یادبودی روز دوشنبه سی‌ام آبان از ساعت سه تا شش بعدازظهر در منزل شخصی آن مرحوم خیابان اختیاریه شمالی شماره ۳۹۶ برقرار خواهد بود.
دکتر مصطفی‌الموتی ـ دکتر علی بهزادی ـ نعمت‌اله جهانبانوئی ـ رحیم زهتاب‌فرد ـ منوچهر سعید وزیری ـ علی سپهر ـ دکتر جعفر شاهید ـ علی اکبر صفی‌پور ـ محمود طاوعی ـ عبدالکریم طباطبائی ـ دکتر رحمت مصطفوی ـ کاظم مسعودی ـ مهندس عبداله والا.

بانهایت تاسف درگذشت دوست عزیز وارجمندمان شادروان دکتر سلیمان انوشیروانی را باطلاع میرساند. مراسم تدفین و مجالس ترحیم آن مرحوم در کردستان برگزار میگردد و مجلس یادبودی از ساعت سه تا شش بعدازظهر روز دوشنبه سی‌ام‌آبان در منزل شخصی آن مرحوم در خیابان اختیاریه شمالی برپا خواهد بود.
دکتر حبیب دادفر ـ سعیدی فیروزآبادی ـ محمد کشاورزیان ـ عبداله هاشمی ـ دکتر غلامحسین وفائی ـ دکتر خردمند ـ اسماعیل ناصری ـ اکبر زوار ـ محمود طلوعی ـ منصور آزادی.

خانواده‌های: انوشیروانی ـ امیر سلیمانی ـ فیض‌اله بیگی ـ یزدان‌پناه ـ کیخسروی ـ شجیعی ـ اردلان ـ دادخواه ـ احمدی ـ فاتح ـ عباسی و خانواده‌های وابسته و عشایر فیض‌الله‌بیگی.
بانهایت تاسف وتاثر درگذشت شادروان دکتر سلیمان‌انوشیروانی را باطلاع میرسانند. برحسب وصیت آن مرحوم مراسم تدفین ومجالس ختم آن مرحوم در کردستان برگزار میگردد و مجلس یادبودی از ساعت سه تا شش بعدازظهر روز دوشنبه سی‌ام آبان در منزل شخصی آن مرحوم واقع در اختیاریه شمالی پلاک ۳۹۶ برقرار خواهد بود.
ابراهیم ـ اسماعیل ـ رحمن انوشیروانی ـ محمد کیخسروی ـ عبداله یزدان‌پناه ـ دکتر تقوی ـ منصور آزادی ـ فرهاد امیر سلیمانی ـ نیک نیکوئوپولوس ـ عبدالله ایزدی.

باکمال تاسف درگذشت شادروان دکتر سلیمان انوشیروانی، همسر وداماد ارجمندمان را باستحضار میرساند. برحسب‌وصیت آن مرحوم مراسم تدفین ومجالس ختم در کردستان برگزار خواهد شد و مجلس یادبودی روز دوشنبه سی‌ام آبان از ساعت ۳تا۶ بعدازظهر در منزل شخصی آن مرحوم واقع در خیابان اختیاریه شمالی شماره ۳۹۶ برقرار خواهد بود.
فرشته انوشیروانی (امیرسلیمانی) ـ ظهیرخاقان‌امیرسلیمانی

باکمال تاسف درگذشت ناگهانی مهندس عزیزاله منصوری‌موید همسر ـ پدر وبرادر ارجمندمان‌راباطلاع بستگان‌و دوستان‌میرساند: مجلس ترحیم آن فقید سعید در روز سه‌شنبه اول آذرماه از ساعت ۱۶تا۱۸ در خانقاه صفی علیشاه برگزار میگردد.
خانواده‌های: منصوری موید ـ متضدی ـ اربابزاده ـ مسعود ـ مصاحب ـ روحانی‌نژاد ـ جزایری ـ ارشادی.
اطلاعات ـ مصیبت واردہ را بخانواده‌های عزادار بویژه بازماندگان آنمرحوم تسلیت میدهد.

درنهایت تاسف و تاثر درگذشت ناگهانی قدرت‌الزمان مدیرصیرفی خواهر، مادر ومادر همسرمان رابه اطلاع دوستان و آشنایان میرسانیم مجلس تذکر مردانه وزنانه شادروان از ساعت ۳الی ۵بعد ازظهر روز دوشنبه ۳۰ آبان ماه جاری در منزل آنمرحومه واقع در گیشا خیابان ۳۶ چهار راه‌اول دست چپ پلاک ۶۲ برقرار خواهد بود.
جهانگیر مدیرصیرفی ـ دکتر جنگیز باقری ـ گیتی پوراشرف ـ زهره الیاس‌پور ـ حاج تقی پور اشرف ـ دکتر پرویز الیاس‌پور ـ خانواده های: مدیرصیرفی ـ باقری ـ پوراشرف ـ الیاس پور ـ زرین‌پر ـ تقی‌پور ـ حضرت‌زاد ـ گیسوی ـ دیلمی ـ جلالیان ـ و خانواده های وابسته.
آ ـ ۱۱۹۱۷
اطلاعات ـ مصیبت واردہ را بخانواده های عزادار تسلیت میدهد.

بدینوسیله درگذشت شادروان حبیب‌اله مقدم پدر بزرگوار همکاران آقایان دکتر حسین مقدم ودکتر علاءالدین مقدم راباطلاع میرساند.
دکتر شجاع‌الدین شیخ‌الاسلامزاده

باکمال تاسف وتاثردرگذشت شادروان‌حبیب‌اله مقدم(رفیع‌الملک) را که از خاندانهای اصیل، خدمتگزار واز بنیان‌گزاران جمعیت آذربایجان بودند باطلاع میرساند. مجلس ختم آن مرحوم روز دوشنبه ۳۰ آبانماه از ساعت ٤الی٦ بعدازظهر در مسجد مجد منعقد خواهد گردید.
رئیس جمعیت آذربایجان ـ برفسور یحیی عدل

درگذشت شادروان حبیب‌اله مقدم (رفیع‌الملک) پدر ارجمند دوست و همکار عزیزمان دکتر حسین مقدم را باطلاع دوستان و همکاران میرساند. مجلس ختم آن مرحوم روز کوشنبه ۳۰آبانماه از ساعت ٤الی٦ بعدازظهر در مسجد مجد منعقد خواهد بود.
هیئت مدیره بیمارستان آریا

بانهایت تاسف وتاثر درگذشت شادروان حبیب‌الله مقدم پدر بزرگوار همکاران عزیز آقایان دکتر حسین مقدم و دکتر علاءالدین مقدم را باطلاع میرسانیم.
دکتر قاسم صوفی ـ دکتر ویلسون بیت‌منصور

بانهایت تاسف وتالم درگذشت شادروان حبیب‌اله مقدم (رفیع‌الملک) پدر ارجمند دوست و همکار عزیزمان دکتر حسین مقدم را باطلاع دوستان و همکاران میرساند. مجلس ترحیم آنمرحوم روز ٤تا٦ درمسجد مجد برقرارخواهدبود.
دکتر اسدالله آرام

بانهایت تاسف وتاثر درگذشت شادروان حبیب‌اله مقدم (رفیع‌الملک) بزرگ خاندان مقدم را باطلاع میرساند مجلس‌یادبود مردانه وزنانه آن مرحوم از ساعت ٤الی٦ بعدازظهر روزدوشنبه ۳۰ آبانماه در مسجد مجد برگزار خواهد بود.
ملوک مقدم (منصوری دارا) ـ دکتر حسین مقدم ـ دکتر علاءالدین مقدم ـ منیره مقدم (سالور) ـ مهندس صلاح‌الدین سالور
خانواده‌های: مقدم ـ منصوری دارا ـ مکرمی ـ هویدا ـ سالور ـ جوانشیر ـ منیعی ـ آصفی ـ آراسته ـ مجتهدی ـ پیشوا ـ ریاحی ـ سالار یحیی‌پور ـ بهشتی ـ حافظی ـ سپهبد جواد قرنباغی ـ رضا طباطبائی‌دیبا ـ همایون ـ بهادری ـ ظهیریه ـ دیباج ـ فرتاج ـ امینی افشار ـ کاه‌کار ـ شیخ‌الاسلامی ـ منصوربیگی ـ آرامی ـ کسرائی.
اطلاعات ـ مصیبت واردہ را بخانواده‌های عزادار بویژه بازماندگان آنمرحوم تسلیت میدهد.

باتاسف فراوان درگذشت مادرمان حاجیه زهراسلطان صدری را باطلاع دوستان وبستگان و همشهریان عزیز میرساند. مجلس ترحیم آنمرحومه از ساعت ٤تا٦ بعدازظهر روز دوشنبه ۳۰ر۸ر۳۶ در مسجد مجد برگزار میشود.
خانواده‌های: صدری ـ عبدالله‌صدری ـ جمشید صدری ـ فتح‌اله صدری ـ علی صدری ـ خلیل صدری ـ جواد صدری.
اطلاعات ـ مصیبت واردہ را ببازماندگان آنمرحومه تسلیت میدهد.

باتاثر فراوان درگذشت مادرمان حاجیه زهراسلطان صدری را باطلاع دوستان وبستگان و همشهریان عزیز میرساند .مجلس ترحیم آنمرحومه ومردانه آنمرحومه از ساعت ٤تا٦ بعدازظهر روز دوشنبه ۳۰ر۸ر۳۶ در مسجد مجد برگزار میشود.
خانواده‌های: صدری ـ عبدالله‌صدری ـ جمشید صدری ـ فتح‌اله صدری ـ علی صدری ـ خلیل صدری ـ جواد صدری.
اطلاعات ـ مصیبت واردہ را ببازماندگان آنمرحومه تسلیت میدهد.

باکمال تاسف درگذشت بانوی پرهیزکار و مومنه سرکار خانم بزرگ‌خالخالی مادر گرامی بانوان عذراوفائی‌وزرین‌تاج‌بنی‌فضل و آقایان مهندس منوچهر خلخالی‌ودکتر بهمن‌خلخالی رابر مشهد باستحضار اقوام‌و دوستان میرساند. جنازه‌آن مرحومه در جوار مرقد منور حضرت ثامن‌الائمه «ع» دفنو مجلس ختم درآستانه قدس رضوی برگزار گردید.
مجلس ترحیم زنانه‌و مردانه در تهران روز چهارشنبه دوم آذرماه از ساعت ٤ تا ٦ بعدازظهر درخانقاه صفی علیشاه منعقد خواهدشد.
خانواده‌های خلخالی،وفائی، بنی‌فضل ،بابازاده ،ایروانی ، پاک‌نژاد، کاغذکنانی، فرنوش ،مهتدی ،صابر خلخالی، باقری، فیضی ، معماری ، صابر، سید مدنی، کاظمی ،ارجمند، تربیت ، ترابی ، دهقان، کی‌تاش، شعبانی ،قهرمانی،کمپانی، هنری .
اطلاعات ـ بخانواده های عزادار مصیبت واردہ را تسلیت میدهد.

بازگشت همه بسوی خداست

با تاثر وتاسف فوت مادر مهربان و بزرگوارمان بانو ربابه کریمی را به‌اطلاع می‌رساند مراسم شب هفت از ساعت ۳ر۵ تا ۵ر۵ بعداز ظهر روز دوشنبه ۳۰ر۸ر۲۵۳۶ درسالن شماره ۵ بهشت‌زهرا برگزار می‌گردد .
خانواده‌های کریمی، مطاق، گیویان، فولادی ، دولو قاجار، منیری، قائم‌مقامی، صالحی‌راد، محمدی، موقر، شیرگانی، صادقی، نراقی، امیرطهماسب، تهامی، سجادی، وداعی، صفری.
اطلاعات ـ مصیبت واردہ را ببازماندگان آن مرحومه و خانواده‌های عزادار تسلیت می‌دهد .

باقلبی آکنده ازاندوه درگذشت پدر گرامی همکارعزیزمان آقای ناصر انصافداران را به‌استحضار همکاران و دوستان عزیز می‌رساند مجلس ختم آن مرحوم روز دوشنبه ۳۰ آبان ماه از ساعت ۳تا۴ بعداز ظهر در مسجد سجاد و اقع‌درخیابان شاه منعقد می‌باشد .
از طرف کارکنان جواهری روبی سه‌راه شاه ـ تقی‌زاده

با تاثر وتاسف بی‌پایان درگذشت آقای علی انصافداران بزرگ خاندان را به‌اطلاع اقوام ودوستان و آشنایان محترم می‌رساند مجلس ختم زنانه ومردانه آن مرحوم روز دوشنبه سی‌ام آبانماه ازساعت ۳تا۴ بعداز ظهر در مسجد سجادو اقع در خیابان شاه برقرار ضمنا مراسم یادبود شب هفت روز پنجشنبه از ساعت ۵تا۷ بعداز ظهر در منزل انمرحوم واقع در یوسف‌آباد خیابان بیمه کوچه هفدهم پلاک ۱۷ برگزار می گردد .
خانواده‌های انصافداران، آذرنژاد، صدری مقدم، بستچی، مقصودی‌گهر، آذری،تقی‌زاده،شاهین‌زاد،حسینیان، خوشدل، صلبی، زنجانی، کرمی، سبزواری ، اکبرزاده ، نرگسیان ، قزوینیان، جباری، ولیسه، عظیم‌پور .
اطلاعات ـ مصیبت واردہ را بخانواده‌های عزادار بویژه بازماندگان آنمرحوم تسلیت می‌دهد .

بانهایت تاسف درگذشت شادروان اسماعیل مستوفی کارمند عالیرتبه بازنشسته وزارت اقتصاد را باطلاع بستگان ودوستان میرساند. مجلس ترحیم آن مرحوم روز دوشنبه ۳۰ر۸ر۲۵۳۶ از ساعت ۱۲ تا ۱۴ در خانقاه صفی علیشاه برگزار می‌گردد .
معصومه مستوفی (رئیس) ، مهرانگیز مستوفی، بدری بلالی (مستوفی)، پری مستوفی ، روح‌انگیز معیرالممالکی (مستوفی)، محمد ابراهیم مستوفی، ناصر علی مستوفی ، وخانواده‌های: رئیس، بلالی، فرهت، آمیزش،مستشار، دره.

باکمال تاسففوت بانو حاجیه زهراسلطان صدری رابه‌اطلاع دوستان و آشنایان میرساند مجلس ترحیم آن مرحومه درساعت ۲تا۴ بعدازظهر روز دوشنبه ۳۰ر۸ر۳۶ در مسجد مجد منعقد میشود.
محمود طیب‌زاده نوری ـ محمدعلی فاوجی ـ ایرج‌انور ـ عبداله صدری

هو الباقی

باکمال تاسف درگذشت شادروان دکتر قاسم رسا ملک الشعرای آستان قدس رضوی ومداح خاندان رسالت را به استحضار دوستان و آشنایان میرساند .
مجلس ترحیم آنمرحوم روز دوشنبه ۳۰ر۸ر۳۶ از ساعت ۳تا۴ بعداز ظهر در مسجد جامع نارمک برگزار میگردد .
یداله سحابی، مهدی صافی، علی اسدی کنی ، مصطفی اسدی کنی، مرتضی اسدی کنی .
اطلاعات ـ درگذشت شادروان دکتر قاسم رسا موجب تاسف است. مصیبت واردہ را ببازماندگان و دوستان و آشنایان آنمرحوم تسلیت مدهد .

باکمال تاسف درگذشت بانوی پرهیزکار و مومنه سرکار خانم بزرگ‌خالخالی مادر گرامی بانوان عذراوفائی‌وزرین‌تاج‌بنی‌فضل و آقایان مهندس منوچهر خلخالی‌ودکتر بهمن‌خلخالی رابر مشهد باستحضار اقوام‌و دوستان میرساند. جنازه‌آن مرحومه در جوار مرقد منور حضرت ثامن‌الائمه «ع» دفنو مجلس ختم درآستانه قدس رضوی برگزار گردید.
مجلس ترحیم زنانه‌و مردانه در تهران روز چهارشنبه دوم آذرماه از ساعت ٤ تا ٦ بعدازظهر درخانقاه صفی علیشاه منعقد خواهدشد.
خانواده‌های خلخالی،وفائی، بنی‌فضل ،بابازاده ،ایروانی ، پاک‌نژاد، کاغذکنانی، فرنوش ،مهتدی ،صابر خلخالی، باقری، فیضی ، معماری ، صابر، سید مدنی، کاظمی ،ارجمند، تربیت ، ترابی ، دهقان، کی‌تاش، شعبانی ،قهرمانی،کمپانی، هنری .
اطلاعات ـ بخانواده های عزادار مصیبت واردہ را تسلیت میدهد.

بازگشت همه بسوی خداست

با تاثر وتاسف فوت مادر مهربان و بزرگوارمان بانو ربابه کریمی را به‌اطلاع می‌رساند مراسم شب هفت از ساعت ۳ر۵ تا ۵ر۵ بعداز ظهر روز دوشنبه ۳۰ر۸ر۲۵۳۶ درسالن شماره ۵ بهشت‌زهرا برگزار می‌گردد .
خانواده‌های کریمی، مطاق، گیویان، فولادی ، دولو قاجار، منیری، قائم‌مقامی، صالحی‌راد، محمدی، موقر، شیرگانی، صادقی، نراقی، امیرطهماسب، تهامی، سجادی، وداعی، صفری.
اطلاعات ـ مصیبت واردہ را ببازماندگان آن مرحومه و خانواده‌های عزادار تسلیت می‌دهد .

باقلبی آکنده ازاندوه درگذشت پدر گرامی همکارعزیزمان آقای ناصر انصافداران را به‌استحضار همکاران و دوستان عزیز می‌رساند مجلس ختم آن مرحوم روز دوشنبه ۳۰ آبان ماه از ساعت ۳تا۴ بعداز ظهر در مسجد سجاد و اقع‌درخیابان شاه منعقد می‌باشد .
از طرف کارکنان جواهری روبی سه‌راه شاه ـ تقی‌زاده

با تاثر وتاسف بی‌پایان درگذشت آقای علی انصافداران بزرگ خاندان را به‌اطلاع اقوام ودوستان و آشنایان محترم می‌رساند مجلس ختم زنانه ومردانه آن مرحوم روز دوشنبه سی‌ام آبانماه ازساعت ۳تا۴ بعداز ظهر در مسجد سجادو اقع در خیابان شاه برقرار ضمنا مراسم یادبود شب هفت روز پنجشنبه از ساعت ۵تا۷ بعداز ظهر در منزل انمرحوم واقع در یوسف‌آباد خیابان بیمه کوچه هفدهم پلاک ۱۷ برگزار می گردد .
خانواده‌های انصافداران، آذرنژاد، صدری مقدم، بستچی، مقصودی‌گهر، آذری،تقی‌زاده،شاهین‌زاد،حسینیان، خوشدل، صلبی، زنجانی، کرمی، سبزواری ، اکبرزاده ، نرگسیان ، قزوینیان، جباری، ولیسه، عظیم‌پور .
اطلاعات ـ مصیبت واردہ را بخانواده‌های عزادار بویژه بازماندگان آنمرحوم تسلیت می‌دهد .

بانهایت تاسف درگذشت شادروان اسماعیل مستوفی کارمند عالیرتبه بازنشسته وزارت اقتصاد را باطلاع بستگان ودوستان میرساند. مجلس ترحیم آن مرحوم روز دوشنبه ۳۰ر۸ر۲۵۳۶ از ساعت ۱۲ تا ۱۴ در خانقاه صفی علیشاه برگزار می‌گردد .
معصومه مستوفی (رئیس) ، مهرانگیز مستوفی، بدری بلالی (مستوفی)، پری مستوفی ، روح‌انگیز معیرالممالکی (مستوفی)، محمد ابراهیم مستوفی، ناصر علی مستوفی ، وخانواده‌های: رئیس، بلالی، فرهت، آمیزش،مستشار، دره.

باکمال تاسففوت بانو حاجیه زهراسلطان صدری رابه‌اطلاع دوستان و آشنایان میرساند مجلس ترحیم آن مرحومه درساعت ۲تا۴ بعدازظهر روز دوشنبه ۳۰ر۸ر۳۶ در مسجد مجد منعقد میشود.
محمود طیب‌زاده نوری ـ محمدعلی فاوجی ـ ایرج‌انور ـ عبداله صدری

هو الباقی

باتاثر فراوان درگذشت مادرمان حاجیه زهراسلطان صدری را باطلاع دوستان وبستگان و همشهریان عزیز میرساند .مجلس ترحیم آنمرحومه ومردانه آنمرحومه از ساعت ٤تا٦ بعدازظهر روز دوشنبه ۳۰ر۸ر۳۶ در مسجد مجد برگزار میشود.
خانواده‌های: صدری ـ عبدالله‌صدری ـ جمشید صدری ـ فتح‌اله صدری ـ علی صدری ـ خلیل صدری ـ جواد صدری.
اطلاعات ـ مصیبت واردہ را ببازماندگان آنمرحومه تسلیت میدهد.

باتاثر فراوان درگذشت مادرمان حاجیه زهراسلطان صدری را باطلاع دوستان وبستگان و همشهریان عزیز میرساند .مجلس ترحیم آنمرحومه ومردانه آنمرحومه از ساعت ٤تا٦ بعدازظهر روز دوشنبه ۳۰ر۸ر۳۶ در مسجد مجد برگزار میشود.
خانواده‌های: صدری ـ عبدالله‌صدری ـ جمشید صدری ـ فتح‌اله صدری ـ علی صدری ـ خلیل صدری ـ جواد صدری.
اطلاعات ـ مصیبت واردہ را ببازماندگان آنمرحومه تسلیت میدهد.

تقویم اطلاعات

ساعات شرعی

استخراج دکتر ریاضی کرمانی

یکشنبه- بیست و نهم آبان‌ماه ۲۵۳۶
هشتم ذیحجه ۱۳۹۷- بیستم نوامبر ۱۹۷۷
اذان مغرب . . . . . ساعت ۵ و ۴۲ دقیقه
اذان صبح (فردا) . . ساعت ۵ و ۴۲ دقیقه
طلوع آفتاب (فردا) . . ساعت ۷ و ۱۳ دقیقه
ظهر شرعی (فردا) . . ساعت ۱۲ و ۲۳ دقیقه
اذان مغرب (فردا) . . ساعت ۵ و ۴۲ دقیقه

مقررات استخدامی شرکتهای دولتی تغییر میکند

بررسی برای تغییر در مقررات استخدامی شرکت های دولتی همزمان با تجدید نظر درلایحه قانون استخدام کشوری شروع شده است .

اصلاحات جدید درمقررات استخدامی شرکت های دولتی زودتر از تجدید نظر در لایحه نهائی قانون استخدام کشوری انجام و برای تایید به هیئت وزیران ارسال میشود .

در مطالعات برای تغییرات جدید در مقررات استخدامی شرکت های دولتی نقطه نظر های مشترک این مقررات با قانون استخدام کشوری مورد بررسی قرار گرفته است ،

بدین ترتیب آنچه که در قانون استخدام کشوری برای دگرگونی مورد نظر است در تغییر مقررات استخدامی شرکت های دولتی نیز مورد توجه میباشد .

در تغییرات جدیددر مقررات استخدامی شرکت های دولتی ازحجم این مقررات کاسته می‌شود و مسائل مشابه در یکدیگر ادغام میشوند.

همچنین در این تغییرات حتی‌الامکان روش های اجرائی از متن مقررات فعلی حذف می‌شود ، و پیش بینی های تازه‌ای برای تشویق و توبیخ کارمندان شرکت های دولتی در نظر گرفته میشود .

پس از پایان بررسی درمورد تغییر مقررات شرکت های دولتی قید شده در این مقررات نیز مورد بررسی و تجدید نظر قرار گرفته است .

امروز همچنین گفته شد : همزمان با بررسی برای تجدید نظر در مقررات استخدامی شرکت های دولتی ، کلیه آئین نامه ها و دستورالعمل های قید شده در این مقررات نیز مورد بررسی و تجدید نظر قرار گرفته است .

اطلاعات دیپلماتیک

ایران بعنوان ناظر در اجلاس «سی‌پک» شرکت میکند

امروز اعلام شد که ایران در جلسات شورای بین‌المللی کشور های تولید کننده مس صیک، که ماه آینده باشرکت وزیران کشور های عضو در جاکارتا تشکیل میشود بعنوان ناظر شرکت خواهد کرد .

انتظار میرود که در این اجلاس کاهش میزان تولید به عنوان راهی برای حفظ قیمت مس مورد بحث قرار گیرد .

رویتر ازپاریس ضمن انتشار خبر مشابهی در این زمینه یاد آور شدکه فیلیپین نیز بعنوان ناظر در جلاس شورای بین‌المللی کشور های تولید کننده مس در جاکارتا شرکت خواهد کرد .

صدرالدین آقاخان مشاور ویژه کورت والدهایم میشود

کورت والدهایم دبیر کل سازمان ملل متحد بااستعفای صدرالدین آقاخان کمیسرعالی ملل‌متحد برای پناهندگان موافقت کرده است و در نظر داردوی را در پایان دوره ماموریتش در اوایل دیماه امسال بسمت مشاور ویژه منصوب کند. بدین ترتیب صدرالدین آقاخان در خدمت سازمان ملل متحد برای انجام ماموریت هائی در زمینه فعالیت های این سازمان بویژه در زمینه مسائل انسانی باقی خواهد ماند . صدرالدین آقا خان از سال ۲۵۲۵ - ۱۹۶۶ در مقام کمیسر عالی خدمت کرده و طی این مدت مسئول هماهنگ کردن بسیاری از عملیات انسانی مانند کمک به افراد فراری و آواره هند - جنوب سودان - قبرس - آنگولا وجنوب آفریقا بوده است .

دیدار خصوصی وزرای بحرین از ایران

دو وزیر بحرینی برای یک دیدار خصوصی دیروز وارد تهران شدند این دو نفر یوسف الشیراوی وزیربرنامه ریزی و صنعت و ماجدالجیشی وزیر آب و برق بحرین هستند کمبرای استفاده از مرخصی عید قربان به ایران آمده‌اند.

وزیر آب و برق بحرین برای بازدید از آثار تاریخی فردا رهسپار اصفهان خواهدشد. یوسف الشیراوی و ماجدالجیشی روز چهارشنبه از طریق شیراز به کشور خود عزیمت خواهند کرد.

آقای سهراب بانکی

هیئت مدیره و کارکنان شرکت مسافرتی سیروس تراول مصیبت وارده را به آن همکار عزیز و گرامی تسلیت عرض نموده و خود را در این غم بزرگ شریک میدانند.

سیروس تراول - سیروس بهشتی

ضیافت بمناسبت روز ملی عمان

مال‌اله علی حبیب سفیر عمان در دربار شاهنشاهی بمناسبت روز ملی کشورش دیشب ضیافت عصرانه‌ای ترتیب داد که در آن والاحضرت شاهپور عبدالرضا پهلوی حضور داشتند .

در این ضیافت که در هتل آریا شرایتون برگزار شد جمشید آموزگار نخست‌وزیر، شریف امامی رئیس سنا ، امیرعباس هویدا وزیردربار شاهنشاهی، شیخ‌الاسلام‌زاده وزیر بهداری و بهزیستی ، کریم معتمدی وزیر پست و تلگراف و تلفن، امیراصلان افشار رئیس کل تشریفات شاهنشاهی، منوچهر ظلی معاون سیاسی و پارلمانی وزارت امور خارجه و همچنین عده‌ای از شخصیتهای مملکتی، سفیران و دیپلمات های خارجی حضور داشتند.

سفیر عمان از والاحضرت شاهپور عبدالرضا هنگام ورود به محل برگزاری جشن روز ملی عمان استقبال میکند .

قانون اجاره خانه‌های خالی بزودی در ۳۰ شهر اجرامی شود

اسامی شهر هائی که برای اولین بار طرح اجاره دادن خانه های خالی و یا تکمیل خانه های نیمه تمام در آنها اجرامی شود این هفتدر هیئت وزیران برای تائید مورد بررسی قرار میگیرد .

یک مقام آگاه دروزارت کشور گفت : تاکنون آمار خانه های خالی و نیمه تمام بیش از ۴۴۰ شهر مورد مطالعه کمیسیون عالی وزارت کشور قرار گرفته که ازمیان آنها ضمن بررسی های همه‌جانبه بحدود ۳۰ شهر که نبودن مسکن و افزایش تقاضادر آنها بیشتر به چشم میخورد برای اجرای قانون موردبحث اولویت داده شده است .

این مقام افزود لیست شهر های مشهد ، اصفهان ، تبریز ، اهواز ، آبادان ، خرمشهر ، رشت و بندر پهلوی و چند شهر دیگر در این هفته برای تائید به هیئت دولت تقدیم خواهد شد. اسامی این شهرها پس از تائید برای اجرا بشهرداری‌های مربوط ابلاغ میشود .

این مقام اضافه کرد :بررسی امکانات و نیاز های هریک از شهر های بزرگ و کوچک کشور در زمینه خانه های خالی و نیمه تمام همچنان ادامه می‌یابد .

قابل توجه شرکتهای ساختمانی، مهندسان و طراحان باذوق کشور

عالیترین در- پنجره و آشپزخانه های پیش ساخته و کمدچوبی ساخت کشور های آلمان - ایتالیا را بارنگ، قفل و لولا، کاشی، سرامیک (کف- دیوار) ونمای ساختمان و وسائل بهداشتی (وان- دستشوئی- توالت- بیده) به رنگهای دلپذیر و شاد وسایروسائل تزئینی ساختمان را ازماتهیه فرمائید.

تلفن ۲۷۲۵۴۳

فروشندگان بخاری ادعا کردند :

تعداد زیادی بخاری احتکار شده است

در حالی که بخاری در تهران کمیاب است و در بازار سیاه به قیمت های سرسام آوری به فروش میرسد تعداد زیادی بخاری از انواع مختلف و با مارک کارخانجات داخلی در انبار های چند بنکدار عمده فروش مصنوعات نفت و گاز والکتریک احتکار شده است، و این احتکار کنندگان بخاری ها منتظرسرمای زمستان هستند تا آنها را با قیمت های گران بفروشند .

چند تن از عاملین فروش بخاری در گفتگوئی با خبرنگار ما علت کمیابی و نیز بازارسیاه بخاری را در میان گذاشتند و گفتند :برخلاف نظر دولت که نباید کالائی در انحصار درآید فعلا توزیع بخاری درپایتخت به انحصار چند عمده فروش درآمده است .

آنها افزودند :اتاق اصناف پایتخت برای سهولت در امر فروش و توزیع دستورداده است افرادی که برای توزیع بخاری هاطرف قراردادکارخانه ها هستند باید ۶۰ درصد از قراردادشان رادر اختیارشرکت تعاونی صنف ما بگذارند و شرکت تعاونی نیز مکلف است که ۶۰ درصد را مستقیما از کارخانه تحویل گرفته و بین اعضائی که با کارخانه ها قرارداد دارند توزیع کندولی اعضاء هیئت مدیره این شرکت تعاونی و کارخانجات تولیدی به نحوی برنامه ریزی کرده‌اند که اگر عاملین فروش بخواهند بخاری را از طریق شرکت تعاونی خریداری کنند باید به جای بخاری فقط حواله را از شرکت تعاونی بگیرند و پس از ۱۵ تا ۲۰ روز نوبت بخاری را در محل کارخانه تحویل بگیرند علاوه بر آن برای هر بخاری مبلغ ۵۰ ریال باید بشرکت تعاونی بابت حمل و نقل بپردازند در صورتی که کلیه مخارج حمل ونقل به عهده متقاضی است و ازسوی دیگر اگر خرده‌فروشان بخواهند بخاری مورد نیاز خود را ازعمده‌فروشان بخرند از ده درصد تخفیف که توسط کارخانجات داده میشود ۵ درصد آنرا بایدبه عمده فروش بدهند و در این صورت است که اگر خرده فروش بخواهد رعایت نرخ مصوبه را بکند بایستی کالای خود را یا به ضرر و یا به بهائی که برای خود تمام شده است بفروشد .

یکی از فروشندگان مورد سئوال خبرنگار ما در بازار تهران گفت : چون اعضاء هیئت مدیره شرکت تعاونی ، خودشان عمده فروش هستند لذا بخاطر اینکه سود بیشتری به جیب خود بریزند نمی‌گذارند شرکت تعاونی تقویت شود و در حقیقت کمیابی و بازار سیاه را خود آنها بوجود میاورند .

اظهارات رئیس هیئت مدیره

محمد علی ادیب مجلسی رئیس هیئت مدیره شرکت تعاونی مصنوعات نفت، گاز و الکتریک در این مورد به خبرنگار ما گفت : شرکت تعاونی ما یک شرکت انتفاعی نیست، ۵۰ ریال بابت هر بخاری بدستور اتاق اصناف به نفع خودصاحبان سهام میگیریم و این پول به جیب کسی نخواهد رفت و در واقع یک هزینه پرسنلی است.

وی درمورد تحویل ندادن بموقع بخاری گفت مقصر واقعی یکی از کارخانجات تولیدی است که به این بهانه که کارتن ندارد و یا تولید کم است سعی میکند مدتی مراجعان را سرگردان کند. و اعضاء هیئت مدیره هیچگونه نفوذی در این مورد ندارند.

وی در پایان اضافه کرد که جلوی هر گونه خلافی گرفته شود و ضمنا هیچ بنکداری حق به انحصار درآوردن بخاری را ندارد و بمحض اینکه متوجه شویم بنکداری در انبارهای خود اقدام به جمع آوری بخاری کرده است فوراً با رابطه مقامات مسئول معرفی می‌کنیم تا تحت تعقیب قرار گیرد .

اطلاعیه بانک عمران

بمنظور تشویق هموطنان عزیز به پس‌انداز بانک عمران حساب جدیدی به نام «اندوخته پرثمر» ایجاد نموده که از هر لحاظ متضمن منافع استفاده کنندگان از این حساب میباشد. خدمات جالب توجهی به دارندگان این حساب داده شده که قسمتی از خدمات مزبور شامل حواله مرتب ارز برای تحصیل فرزندان و بستگان صاحبان حساب در خارج از کشور و خرید ارز مسافرتی بدون دریافت هیچگونه کارمزد میباشد. درعین حال بموجودی حساب مزبور حداکثر بهره «مصوبه بانک مرکزی ایران که فعلا ۸٪ میباشد پرداخت می‌گردد . پس‌انداز کنندگان در این حساب میتوانند در مواقع ضروری ازوام‌های بانک نیز استفاده نمایند، باضافه دارندگان این حساب میتوانند بکلیه شعب بانک عمران درسراسر کشور برای دریافت وجه مراجعه نمایند.

بانک عمران اطمینان دارد که با تشکیل حساب اندوخته پرثمر تسهیلات بی‌سابقه‌ای برای هموطنان عزیز فراهم ساخته و این حساب مورد استقبال عموم قرار خواهد گرفت .

بنگاه حمایت مادران و نوزادان

پرسشنامه انتخاب مادر نمونه

باتوجهات وعنایات مخصوص علیاحضرت فرح پهلوی شهبانوی ایران ریاست عالیه بنگاه حمایت مادران و نوزادان

روز بیست و پنجم آذرماه هرسال بمناسبت روز مادر مراسمی برگزار میگردد ومادران نمونه هر استان که قبلا طی تشریفات و ضوابط خاصی تعیین شده‌اند انتخاب میگردند.

از مادران گرامی که محل سکونت‌شان در استان مرکزی است وعلاقمند بشرکت درانتخاب مادر نمونه سال جاری هستند تقاضا میشود پرسشنامه زیر را تکمیل و حداکثر تا تاریخ سی‌ام آبانماه ۲۵۳۶ بدبیرخانه بنگاه حمایت مادران و نوزادان واقع در خیابان کوروش کبیر جاده قدیم شمیران» کمی بالاتر از چهار راه سیدخندان شماره ۱۰۴۸ و در استانهای دیگر به استانداریها یا فرمانداریهای کل ارسال فرمایند. تامورد بررسی قرار گیرد.

مشخصات مادر	نام و فامیل		محل سکونت (پنج سال اخیر باذکر مدت)
	شماره شناسنامه	محل صدور	تاریخ و محل تولد
	پایه معلومات	شغل	
	متاهل	بیوه	
مشخصات همسر	نام و نام فامیل	محل سکونت	
	شماره شناسنامه	محل صدور	تاریخ تولد
	پایه معلومات	شغل	درآمد ماهیانه خانواده

* مشخصات فرزندان *

ردیف	نام و نام خانوادگی	تاریخ و محل تولد	پایه معلومات	شغل	محل سکونت

« جواب سئوالات زیر رالطفا جداگانه تنظیم وبه ضمیمه پرسشنامه بنشانی ذکر شده ارسال نمائید».

۱- چرا خودرا مادر نمونه میدانید.
۲- آیا از فرزندان خود شکایتی دارید؟ بچه دلیل، اگر شکایت دارید دقیقا دلیل آنرا ذکر کنید.
۳- واکنش شما در مقابل نافرمانی فرزندانتان چیست؟
۴- آیا موفقیت فعلی فرزندان خودرا مدیون زحمات خود میدانید ، چرا؟
۵- در بین فرزندان شما کدامیک را بیشتر می‌پسندید، چرا؟
۶- در پرورش فرزندان خودبدرشان تاچه حد سهیم بوده، بچه طریق ؟
۷- آیا اشخاص دیگر از خانواده در پرورش و تربیت فرزندتان بشما کمک میکرده‌اند ، یا نه ؟
۸- در مقابل ناسازگاریهای زناشوئی واکنش فرزندتان چیست ؟
۹- فعالیت‌های اجتماعی و عام‌المنفعه افراد خانواده را با ذکر نام ونوع آن بنویسید.
۱۰- در مورد تربیت جوانان امروز برای آینده کشور چه نظراتی دارید.
۱۱- اگر قرار بود شما «مادر نمونه» را انتخاب کنید چه شرایطی رالازمه مادر نمونه شدن میدانید؟
۱۲- آیا شما تاکنون احساس نگرانی ودلخوری وحسادت در بین فرزندان خودنسبت بهم کرده‌اید. اگر جواب مثبت دارید یکی دو مورد از آنرا شرح دهید.
۱۳- بزرگترین فداکاری خودرانسبت به فرزندتان ذکر دهید.

م الف ۱۷۲۲۹

سرمایه گذاری پرسود

در پس انداز و وام مسکن

اکباتان

امروز اگر پول خود را در اکباتان پس انداز کنید با دریافت بالاترین رقم بهره معادل

۱۱٪ بسپرده های ثابت و مدت دار و

۹٪ به پس اندازهای عادی و همچنین ۱/۵

ازسود اضافی سهام پس اندازهائیکه یکسال مالی

در اکباتان میماند .

شما سودآورترین سرمایه گذاری را نموده اید .

پس انداز در اکباتان پرسودتر است.

کریمخان زند نبش مدیری تلفن ۹- ۸۳۵۸۰۱

امیرآباد شمالی - روبروی سه راه فرح زاد تلفن ۶۵۰۵۸۴

پس انداز و وام مسکن اکباتان

چرم یک محصول طبیعی است

کفش چرمی بهترین نوع کفش است

کفش ملی تولیدکنندهٔ کفش چرمی درایران

کفش ملی مسئول پای شماست

کفش چرمی با آستر چرمی بخرید

کفش چرمی سلامتی شما را بهتر تامین میکند

ازفروشنده‌های کفش بخواهید که تائید کنند آستر کفش انتخابی شما چرمی است

کفش ملی مسئول پای شماست

کفش چرمی در فروشگاههای کفش ملی

کفش ملی در اکثر شهرهای ایران

کفش ملی مسئول پای شماست

چرم یک محصول طبیعی است

کفش چرمی بهترین نوع کفش است

کفش ملی تولیدکنندهٔ کفش چرمی درایران

کفش ملی مسئول پای شماست

کفش چرمی با آستر چرمی بخرید

کفش چرمی سلامتی شما را بهتر تامین میکند

ازفروشنده‌های کفش بخواهید که تائید کنند آستر کفش انتخابی شما چرمی است

کفش ملی مسئول پای شماست

چرم یک محصول طبیعی است

کفش چرمی برای سلامتی مناسبتر است

کفش ملی تولیدکنندهٔ کفش چرمی درایران

کفش ملی مسئول پای شماست

کفش چرمی در فروشگاههای کفش ملی

کفش ملی در اکثر شهرهای ایران

کفش ملی مسئول پای شماست