

范曄曰君相秦決羊腸之險塞太行之口史記

吳起謂魏武侯曰殷紂之國左孟門右太行戰

策作左孟門右漳滏然則孟門即太行矣又韓桓惠王三十年秦擊

我于太行上黨降趙秦昭王四十四年白起攻

太行道絕而韓之野王降又世紀湯歸自伐夏

歸自秦卷陶索隱曰卷當為桐陶衍文楊慎曰

秦桐即太行太行原有此音列子大作形山海

經作五行之山淮南子武王欲築宮于五行之

暴亂則伐吾難矣君子以為能持漢三年漢王

滿蓋亦指太行而言內讀曰納教困于滎陽成臯間議退屯于鞏洛鄴食其進

曰願塞成臯之險杜太行之道後漢永平十三

年登太行幸上黨元和二年北登太行山至天

井關元初元年詔遣兵屯河內通谷衝要三十

六所皆作塢壁設鳴鼓以備寇寇盖太行北至

恒山限隔并冀其間谷道相通時寇寇充斥故

于衝要之處作塢壁以備之又太行山近鄴亦

謂之西山建安九年曹操圍鄴袁尚自平原還

救操曰尚從大道來當避之若從西山來此成

禽耳尚果循西山而東戰敗奔中山盖太行深



UNIVERSITY OF TORONTO LIBRARY

阻尚有依險自全之心故搃逆知其必敗晉永嘉三年劉淵據蒲子遣其子聰等十將南據太行石勒等十將東下趙魏所至殘破太元十九年後燕慕容垂伐西燕頓軍于鄴西南月餘不進慕容垂以太行道寬疑垂欲詭道取之乃志欲諸軍杜太行口既而垂自滏口入滅永述征記曰太行首始河內北至幽州凡百嶺諸山皆立名實一連亘十三州之界有八陁兩淮因連太行也連亘十三州之界有八陁山中斷為陁第一軹關陁見濟源縣第二太行陁見河內縣

容永屯軹關杜太行口第三白陁見衛輝府輝縣第四

以拒慕容垂此二陁也第五井陁在北直獲鹿縣第六

飛狐陁在山西蔚州第七蒲陰陁在北直易州

關第八軍都陁在北直昌平州括地志太行連

亘河北諸州凡數千里始于懷而終于幽為天

下之脊里道記自晉陽趣河內入洛陽必經太

行太行在懷澤間實據南北之喉嗑後魏主嗣

太常八年自河內登太行至高都見山澤州子攸

永安三年誅爾朱榮使將軍史忸龍守太行





嶺及爾朱兆自晉陽南下許龍等帥衆先降兆  
遂長驅入洛東魏武定六年高澄自虎牢濟河  
南至洛陽既而自太行還晉陽隋仁壽末漢王  
諒舉兵并州分遣其將余公理自太行下河內  
大業三年北巡發河北丁男鑿太行山達于并  
州以通馳道繼而自太原還上太行開直道數  
十里至濟滹唐武德三年世民攻王世充于東  
都分遣將劉德威自太行東圍河內八年突厥  
寇并州詔總管任瓌屯于太行以脩突厥寶應

初以史朝義據洛陽徵回紇兵至河東藥子昂  
往勞軍請回紇自太行南下據河陰扼賊咽喉  
不從文德初河南尹張全義罷河陽節度使李  
罕之北走引河東兵還攻河陽朱全忠遣軍救  
全義分兵欲斷太行路河東軍惧引退光化三  
年朱全忠寇易定李克用遣李嗣昭將兵下太  
行拔懷州攻河陽以救之明年朱全忠攻李克  
用分遣其將氏叔琮入自太行五代漢乾祐末  
郭威入汴李驥勸劉崇疾引兵逾太行據孟津



宋建隆初昭義節度李筠謀舉兵從事閻立仲  
卿說筠曰公以孤軍舉事大梁甲兵精銳不如  
西下太行直抵懷孟塞虎牢據洛邑東向而爭  
天下筠不能用太祖遣石守信等擊筠勅之曰  
勿縱筠下太行急引兵扼其嗑破之必矣三年  
開太行運路謀并北漢也清康元年粘沒喝陷  
太原遂長驅下太行入懷州開禧二年蒙古圍  
金中都分軍循太行而南破懷孟十年蒙古使  
其將木華黎經略太行東西諸州軍元至正十

八年劉福通將閔先生等踰太行焚上黨大掠

晉冀以北既而睿罕帖木兒遣將閔保等分兵

阻隘塞井陘杜太行以遏賊侵軼之道

時閔先生等分

軍出塞外餘党復自晉冀南還也國朝洪武元年大軍克元都

遂西下太行收山西諸州郡河南守將馮宗異

亦渡河下懷慶徇太行以北夫太行為天下脊

豈止一方之險要而已元和志太行陞在懷州

北澗三步長四十里羊腸疇經括地志曰河內北有羊腸阪蓋

即太行陞也瀑布懸流實為險隘崔伯易感山賦曰



上正樞星下開冀方迤胃而畢自柳以張起為  
 名立妥為平岡魏乎甚尊其名太行黑翟察而  
 知驥之貴尸伎過而辨牛之難稷王升由翟道  
 而出稷天子傳天子命駕八駿之乘赤驥之馬  
南征翔行逕絕翟道升于太行南濟于河  
 世宗行自大河而還孝明常登幸上黨郡章帝  
 以游至天井關孟德北上紀摧輪之恐謝公西  
 顧引憂生之端阮籍失路而咏懷劉峻懷人而  
 發歎歸晉陽子惠之便道對二阪祖濟之精詳  
 若夫或主或臣建功立宗尤顯聞于後世則有

决羊腸之險整山山之道攻滎陽伐韓以威天

下應侯為秦昭王之謀也據教倉之粟杜此山

之阨距飛狐之口守白馬之津見北直大名府滑縣使天

下知所歸者鄜食其為漢高祖之謀也踰此山

入射犬射犬見陳慶府河內縣破青犢之衆救謝躬于鄴

以收復天下為心者漢光武之謀也濟河降射

犬之衆還軍教倉屬魏种以河北事然後西向

以爭天下者魏武帝之謀也進據武牢扼其噤

要俾竇建德不能踰山入上黨收河東之地而





卒以并天下者唐太宗之謀也夫太行之山千  
 秋不異則太行之險亦千秋不異矣今山東山  
 西皆以太  
 行而分唐十道志于河東曰南抵首陽太行于  
 河北曰西距太行常山今特詳于河南者以太  
 行首起  
 懷州也

三峭

三峭山亦曰二峭一名嶽  
 在今河南府永寧縣  
 北六十里其地或謂之峭澗或謂之澗隘或謂  
 之峭塞春秋僖公三十三年晉人及姜戎敗秦  
 師于峭左傳峭有二陵焉南陵夏后皋之墓也

北陵文王之所避風雨也杜預曰古道在二峭  
 間南谷中谷深委曲

兩山相竊故可避風雨水經注北陵  
 山徑委深峯阜交蔭故可以避風雨公羊傳云

峭之嶽岩穀梁傳云峭岩峯之下戰國策所稱

澗隘之塞也秦昭王初楚圍雍雍氏見秦下  
 禹州

師于峭以救韓張儀說趙曰秦軍于澗池地  
 志

峭底一名澗池又名峭坡在永  
 寧縣西北七十里峭谷之虛也 頽渡河踰漳戰

邯鄲下蘇代謂甘茂曰自峭塞至鬼谷今陝西  
 三原縣

西北二十里有清谷即鬼谷也一作  
 槐谷謂槐里之谷即今陝西興平縣其地形險

易皆明知之又秦昭王二十八年使、者告趙

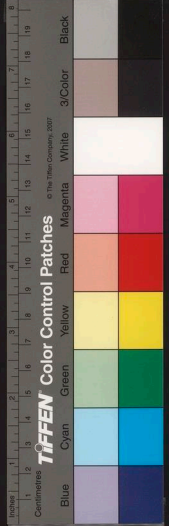

王頌為好會于河外渾池史記秦穆公三十三年潛師襲鄭蹇叔百里奚謂其子西乞術益明視曰汝軍即敗必于靖渾矣師還晉遮秦兵于靖擊之無一人得脫者呂氏春秋九塞靖其一也淮南子九塞一曰渾隘漢景帝三年吳楚叛周亞夫出關討之趙涉說曰吳王懷輯死士必置奸人于靖渾阻隘間亞夫因出武關而東又王莽命王奇曰穀渾之險東當鄭衛後漢建武三年赤眉自三輔引而東帝令諸將屯渾池以

要其東使馮異擊其西異大破赤眉于靖底建安十年高幹舉兵并州河內張晟遂寇靖渾間弘農張瑛亦起兵應之十九年龐德破賊張白騎于兩靖之間水經注靖有盤靖石靖干靖之山是為三靖又盤靖之山靖水出焉石靖之山石靖水出焉干靖之山干靖水出焉其水皆北流入河所謂靖有二陵則石靖之山也自漢以前率多由此建安中曹公西侵巴漢惠南路之險更開北山高道自後行旅皆從之山側附路有石銘云晉太康三年弘農太守梁柳修復旧括地志文道大靖以東西靖以西明非一靖也

王亦避風雨即東峭山俗亦號為文王山在夏  
后臯墓之北可十里許其山幽深可陰有回谿  
阪亦曰回坑即漢馮  
異與赤眉戰處行者畏之曹公開北道嗣  
後遂以北道為大路晋大寧三年後趙石生屯  
洛陽寇掠河南劉曜使其党岳超孟津呼延  
謨自峭岬而東合諸軍以攻洛陽興寧三年燕  
慕容恪陷洛陽畧地至峭岬關中大震秦苻堅  
自將屯陝城以備之義熙十三年劉裕伐秦檀  
道濟等由許洛軍渑池進攻潼關秦將姚紹出

戰而敗自潼關退屯于定城定城見陝西華陰縣遣姚鸞

屯大路以絕道濟糧道大路即三峭路先是紹  
遣將胡翼度據東京與

大路相為唇齒皆據險  
以絕道濟之餉道也沈林子襲斬寫字元嘉

二十七年將軍龐法起寺攻陝城、險固難克

魏洛州刺史張是連提度峭岬救薛安都擊斬

之陝城遂下後魏永熙三年高歡自晉陽犯洛

宇文泰使別將李賢自關中將騎赴援會魏主

西走遇于峭中西魏大統四年宇文泰拔金墉

戰于邱山尋敗還高歡自孟津濟河遣別將追





魏師至峭不及既而韋孝寬罷破東魏將段琛  
 等于宜陽峭渾遂清杜佑曰自魏晉以來二峭  
 皆由北道後周初更復南移隋紀大業初建東  
 京廢二峭道開菱冊道此仍廢南道開北道也  
 胡氏曰歷考東西二京  
往來綠道離宮禱出于隋唐時置者俱不載可  
 謂菱冊道山海經云夸父之山多棧柁其北曰  
 桃林今山在湖縣西九里或者棧柁  
 為菱冊狀廢湖縣今見閩鄉縣九年楊玄  
 感攻東都代王侑遣衛文昇自長安赴救文昇  
 鼓行出峭渾直趣東都城北與玄感相持唐武  
 德初復開南道貞觀十四年又廢大約出潼關

歷陝州入永寧界又東分為二道東南入福昌

縣界今置陽縣  
 此即南道東北入渾池縣界此即  
 北道開元五

年辛東都過峭谷以道隘不治欲罪有司以宗

璟諫而止上元二年史思明敗李光弼于印山

欲乘勝入關使其子朝義為前鋒自南道罷陝

城思明自北道將兵繼之朝義至矚于坡矚一作  
 矚子

嶺見  
 陝州為衛伯玉所敗後唐清泰末石敬瑭引契

兵舟趣洛陽渡河慮唐主西奔遣契丹千騎屯

峭崑一作  
 崑池元和志自東峭至西峭長三十五里

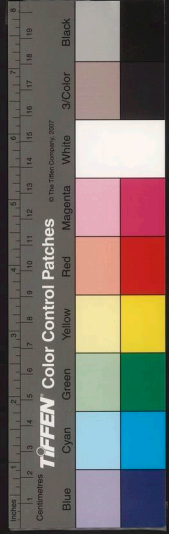

東峭長阪數里峻阜絕澗車不得方軌西峭純

是石阪十二里其險不異東峭此二峭皆在秦

關之東漢關之西指函谷新舊關而言輿地廣記二峭山

連入硤石界自古險阨之地也硤石在陝州東南七十里宋

建炎二年金人自同華東走石壕尉即旧峭縣見永寧

李彥先保三峽峭即三屢敗金師復陝州及絳解

諸縣元至正十六年汝穎賊李武等陷陝州斷

峭函嶽趣秦晉察罕帖木兒夜拔峭陵立柵交

口交道之口也賊運南山粟給食固守察罕嚴破其

靈寶賊城乃棄陝州渡河北遁今自新安以西

歷澗池硤石澗池縣至硤石驛七十里陝州靈寶閿鄉而至

于潼關凡四百八十里其地皆河流翼岬巍峰

挿天絕谷深委峻坂紆迴峭函之險實甲于天

下矣

底柱底一作砥

底柱山亦曰三門山在今河南府陝州城東四

十里山西平陸縣東南五十里大河中禹貢導

河至于底柱水經注禹治洪水山陵當水者鑿

之故破山以通河之水分流包山而過山見水  
中若柱然故曰底柱元和志禹鑿底柱二石見  
于水中若柱然故河水至此分為三派出出其  
間故亦謂之三門陝志三門中神門南鬼門北  
人門惟人門脩廣可容舟鬼  
門尤險舟筏入者鮮有得脫三門之廣約三  
十丈其東百五十步有峯特立斯為底柱自  
底柱而下至五戶灘其間一百二十里夾岍巍  
峰重巒于霄蔽日蓋亦禹岍鑿以通河者衝湍  
激石有一十九灘水流迅急勢同三峽破壞舟  
船自古岍患漢武帝時河東守番係言漕從山

東西歲百餘萬石更底柱之艱敗亡甚多而煩  
費鴻嘉四年以河水決溢為患楊焉上言河從  
上下底柱險隘可鑄廣之乃令鑄之線沒水中  
不能復去而令湍流沸怒為害弥甚是年秋勃  
海清河信  
都河後漢興平二年李傕等寇長安帝幸陝別  
將李樂欲令車駕御船過底柱出孟津楊彪以  
為河道險艱非萬乘所宜乘乃止三國曹魏景  
初二年以底柱道險遣寇茲濬治晉泰始三年  
復遣樂世帥眾修鑿功卒不集隋開皇三年遣







沃醞而鑿之天寶元年上言三門運渠成然棄石入河水益湍怒不能入新門候水漲以人輓舟而上未幾益阻溢不可行舟貞元二年李泌為陝虢觀察使益鑿集津倉山西逕為車道十八里屬于三門倉蓋即裴耀卿故道也時泌又為入渭船方五板輸東渭橋太人以為便宋乾德元年詔重鑿底柱三門慶曆中陝西用兵歐陽修請裴裴耀卿舊迹以通漕運政和五年蔡京建議鑿大任三山西河創天成聖功二橋役夫數十萬纔成而水漲橋壞

國朝天順中楊鼎言黃河乃漢唐漕河即今蓋船木筏往來不絕其間雖有三門折津之險而古人倒倉之法為當三門之上有小河僅通延綏如以所運糧草各貯水次通流饋運庶幾軍餉可足許進亦言黃河自陝州而上至綏德近境春初皆可舟行若計沿河郡縣改徵本色水陸接運而上榆林可以少蘇蓋黃河在山陝之間龍門為險龍門見陝西韓城山西河津縣而在晉豫之交底柱為阨也



其大川則有大河

河南境內之川莫于大河而境內之險亦莫重于河境內之患亦莫甚于河蓋自東而西橫亘

幾千五百里其間可渡處約以數十計而西有

陝津見陝州中有河陽見下河陽三城東有延津白馬

數十里間皆謂之延津今延津縣亦因以名自

白馬變為平陸而延津之險移于中灤又東則

黃陵岡塌塢口亦嘗為津要白馬見北直滑縣

中灤見封丘縣黃陵岡見儀封縣塌塢口見山

東縣自三代以後未有百年無事者也至鞏洛

以東河流屢變北端于周浸淫于漢橫潰于宋

自宋至今安流不可得而數見矣今由潼關以

東歷閿鄉靈寶陝州之北又東經渾池新安縣

北過河南府北邙山下歷孟津鞏縣北與懷慶

府濟源孟縣溫縣武陟縣分界又東歷汜水河

陰滎陽滎澤原武中牟縣而經開封府北與河

北衛輝府之獲嘉新鄉胙城及陽武封丘分界

又東歷蘭陽儀封縣北又東為睢州考城縣及

歸德府北又東為虞城夏邑縣北而與山東南

直接界詳見川瀆異同



ES: 00001. NANYANG UNIVERSITY LIBRARY

方輿紀要 卷三 三



淮水

淮水自南陽府桐柏縣流經信陽州北又東歷  
 羅山縣北確山縣南又東流經真陽縣息縣南  
 及光山縣光州固始縣北而入南直隸州界其  
 地居淮南上游自古爭淮南者必爭淮西爭淮  
 西必爭于義陽建安之間建安詳固始縣蓋南北襟要  
 憑焉不特一方之險也漢志淮水過郡四謂南陽汝  
 臨淮也南九江行三千二百四十里疑今詳見川瀆異  
 同

汴水

汴水即禹貢之澗水所謂河出為澗也春秋時  
 謂之汴水汴音汲即汴字後避反字改為汴宣十三年晉楚之  
 戰楚軍于汴即是水也水經志濟水東合滎潰濟水于此亦蓋汴水稱  
 其地蓋即滎口受河之處今在河陰縣西秦漢間曰鴻溝史記滎陽  
 下引河東南為鴻溝以通宋鄭陳蔡曹衛與濟  
 汝淮泗並會于楚孔氏曰即汲水也汲字者受  
 濟東南與淮通漢志謂之狼蕩渠前漢平帝時  
 汴河決壞至明帝永平中浸淫益甚遣王景王

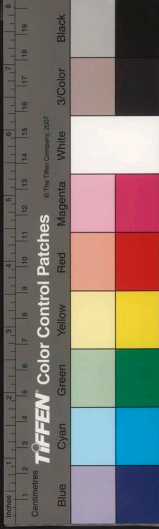

RESERVED FOR NATIONAL CENTRAL LIBRARY, TAIWAN, R.O.C.

吳脩纂絕水立門河汴分流復其旧迹六曰滎陽漕渠說文汴水受陳留浚儀陰溝狼滂渠六曰陰溝

至蒙今南直蒙城縣為澗水東入于泗元和志禹塞滎

澤開渠以通淮泗漢永平中命王景修滎景汴修滎

謂之歲久湮廢晉末劉裕滅秦發長安自洛入

河開汴渠而歸其後復塞隋大業初更開導名

通濟渠西通河濟南達江淮唐自天寶以後汴

水湮廢廣德二年時漕運者皆自江漢抵梁洋

迂險勞費乃命劉晏為河南江淮以東轉運使

開汴水以通運自是歲運米數十萬石給關中

唐末汴水潰決埽橋東南埽橋見南直宿州悉為汚澤

五代周顯德二年方謀伐唐命武寧帥武行德

發民夫因故堤疏導之東至泗上五年濬汴口

導河流以達于淮江淮舟楫始通胡氏曰此即唐時運路江

淮割據漕運不通水路湮塞今復濬之宋太平興國中汴水決溢

不時至道元年詔張洎等講求汴水疏鑿之由

洎言汴水橫亘中國首承大河漕引江湖利盡

南海半天下之賦由此而進禹初于滎澤下分

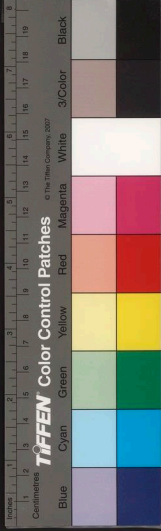

大河為陰溝出之淮泗至浚儀西北復分二渠

二渠詳見祥符縣鴻溝注其後或曰鴻溝始皇疏之以淮魏

都者也或曰葭若渠葭若亦作狼蕩又為葭蕩自滎陽五池

口五池口見中牟縣來注于鴻溝者是也或曰浚儀渠

漢明帝時循河水故瀆作渠成流注浚儀者

是也水經注漢末河入浚注交豫永平中導汴水絕河而受索或石曰門

渠靈帝建寧四年于敖城西北壘石為門以遏

渠口者是也石門渠東合濟水与河渠東注至

敖山之北敖山見河陰縣而兼汴水又東至滎陽北而

旃然之水東流入汴旃然水見滎陽縣滎陽之西有廣

武二城汴水自二城小澗中東流而出濟水至

此乃絕惟汴渠首受旃然水謂之鴻渠桓溫將

通之而不果晋大和中桓溫自兖州伐燕郗超道遠汴水又淺恐濟運難通盖兵

亂之餘汴水填淤未經浚治而淺也劉裕伐秦浚之始有湍流

東注而岸善崩潰裕更于北十里疏鑿以運漕

者義熙十三年也水經注列公命劉遵考浚此渠而山崩壅塞乃于渠北十

里更鑿故皇甫誼發河南丁夫百萬開之起滎

澤入淮于餘里更名曰通濟渠者隋大業三年

CC-0. National Central Library, TAINAN R.O.C.

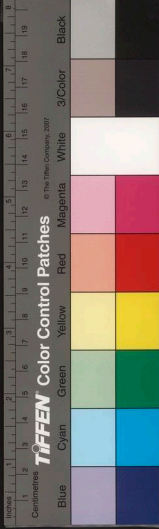



也陳無已曰隋大業初合索河為通濟渠別流而東南入于淮今于畿為白溝于宋為沙于

單為石渠于徐為裴耀卿言江南租船自淮西

北汴鴻溝轉輸河陰含嘉太原芋倉河陰縣有河陰倉東

都有含嘉倉陝凡三年運米七百萬石者唐開

元之二十三年也唐初改通濟渠為廣濟渠開元末河南採訪使齊澣以江

淮漕運經淮水入汴淮流湍激多損壞遂浚廣濟渠下流自泗州虹縣至楚州淮陰縣北八十

里合于淮功畢而水流通急不可行乃廢又貞元十四年董晉作汴

州東西水門時晉為宣武帥五代漢乾祐三年河決鄭

州盧振請修汴河立斗門以備旱潦振上言汴河兩岸蠟

堤堰不堅每歲潰決正當農時勞民役眾莫若

沿汴水訪河故道陂澤屢立斗門水漲溢時以

分其勢則濬水無滯沒之患周顯德四年疏汴水

北入于五丈河五丈河見後六年命王朴如河陰案

行河堤立斗門于汴口又命韓令坤自大梁城

東導汴水入蔡水以通陳穎之漕蔡水見後宋建隆二年

水入五丈渠以通青鄆之漕蔡水見後宋建隆二年

導索水自旃然與湏水合索水湏水俱見後入于汴

謂為金水河金水河本京索水導自宋縣東南黃堆山其源曰祝龍泉過中牟曰

金水河宋漕運四渠之一也詔河陰汴口每歲均節水執濟

四渠之一也

詔河陰汴口每歲均節水執濟



江淮漕運

宋國史太平興國三年浚汴口四年

水入城西大通門外流出城東上善通津門九年又浚堤淳化二年汴決景德三年汴溢皆築堤以塞之

大中祥符二年汴水溢詔遣使相度

宋

要時自京至鄭州汴水浸溢道路詔遣減汴口水勢既而水減阻漕乃復浚汴口四年白波發便判官史瑩請于汜水縣東孤柏嶺下緣南岸山趾開汴口以均水勢會內臣閻從翰請于下流開減水四道以防浸溢後之堂議寢尋又時中并蒙澤各開減水河而浚渠修隄之文深五尺可省修隄之費詔相度修治因浚泗州夾岡一帶天聖三年汴水淺溢詔疏河口四年復以漲溢為患詔度京城西賈岡坡地洩之于護龍河

嘉祐六年都水監奏汴河自泗州至南京

今歸德府

道直流駛不復須治自南京以上至汴口水散

漫多淺請自南京都門三百里修狹河水岸扼

束水勢從之功成而人以為便

會要嘉祐初自京至泗州俱置

狹河熙寧四年于故河口西創開警家口

宋志

受黃河之處在河陰縣南每歲自春及冬常于河口均調水勢止深六尺以通行重載為準然

大河向背不常故河口歲易則度地形相水勢為口以逆之警家口在河陰縣石門之相近

汜水 縣界紆成而淤乃復開舊口

宋史時有鹿舜臣者上言新口在孤

柏嶺下當河流之衝其便利可常用勿易水大泄以斗門小則為輔渠于下流以益之王安石

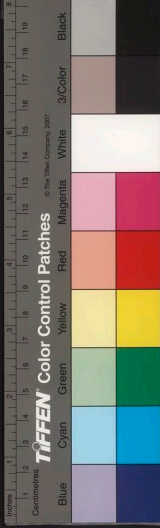

善其說後三年河水壅溢積潦敗堤堤與汴口  
官王珣請塞營家口而留輔渠八年侯叔獻復  
濬營家口既而汴  
水大漲乃復塞之  
六年都水丞侯叔獻言汴河  
兩岸沃壤千里牧地廢田二萬餘頃欲稍置斗  
門池其餘水分為支渠及引京索河并三十六  
陂以溉田三十六陂俱在汴南既而祥符中辛之民大被  
水患又汴河水淤常至絕流公私大困八年議  
因故道鑿渠置陂釀汴水入蔡河通漕元豐初  
張從惠言汴河歲閉塞修隄防勞費徃有建議  
導洛入汴患黃河嚙廣武山見河陰縣須鑿山嶺十

數丈以通汴渠功大不可為去年七月水退河  
稍北距廣武山麓七里退灘高濶宜鑿渠導洛  
為萬世利都水丞范子淵請于泥水鎮北門導  
洛為清汴通漕既又言河陰十里店以西至洛  
口地形西高東下可行水請起自鞏縣神尾山  
即龍尾山至士家堤築大堤四十七里以捍大  
河起沙谷亦在鞏縣東至河陰十里店穿渠五十二  
里以引洛屬于汴于是遣內侍宋用臣等相視  
興役自任村沙口任村在汜水縣西南至河陰縣瓦亭子

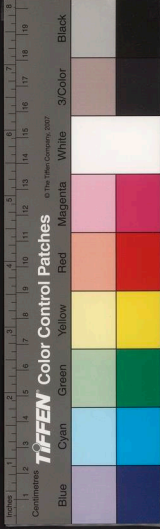



達汴口接運河長五十一里一每二十里置束水  
 之急兩岸為隄長一百三里源注房家黃家孟  
 家三陂及三十六陂高印處瀦水為塘以備洛  
 水不足則決于黃河之上又置臛路閘以通黃汴二  
 五十步屬于黃河下置臛路閘以通黃汴二  
 河舡筏又即洛河口置水澁以池伊洛漲水入  
 大河其古索等河暴漲則即魏樓築澤孔固三  
 斗門以泄之仍修黃河南岸堤埽以防侵奪新  
 徙官吏于新洛口自是汴洛通流三年興修  
 狹河六十里時以洛水入汴至淮河流漫濶多  
 自汴河北引洛水入禁中賜名曰天源河于城  
 西咸豐門立堤凡三千三十步是年又廢金水  
 阻礙汴舟也六年范子淵請築新堤及開展

直河子淵請于武濟山麓至河岸并樹灘工修  
 堤及廢埽退又築新堤于新河兩岸及開

展直河長六十里明年武濟河潰詔縱其分流  
 止護廣武三埽武濟即廣武北山嶽難新淤流  
 元祐初廢水時蘇轍言汴口以東州縣呼置  
 水置徒費損民田清汴水流自

足未嘗取以灌注乞盡五年復導河入汴  
 歲梁燾

今關大河于堤北據其地以引洛中間缺為斗  
 門名通舟楫實盜河以助洛之淺澗也廣武三  
 埽歲費無慮數百萬新沙疎弱力不能制悍河  
 猶起流循洛而下直背京師是甘以數百萬之

慮養異時為一之患宜復為汴口導引大河啓  
 閉以時誠為得紹聖初紹述議起因復閉汴口  
 策至是從之宋史自引洛後洛水漲溢入河廣武埽  
 引洛水危急朝議以埽去洛河不遠恐漲漫下



淮京師詔都水丞馮忱之相度築欄山蒼堤既  
 而洛水漲溢注于河帝曰若廣武掃壞河洛為  
 一則清汴不通京師漕運可憂詔吳安時等規  
 度安時言廣武第一埽危急決口與清汴口絕  
 近綠洛河之南廣武山千餘步地形稍高自鞏  
 縣東七里店至今洛口不滿十里可別開新河  
 導洛水近南行地里至少用功甚微詔再按視  
 李偉復言自武濟以下三十里神尾山乃廣武  
 埽首所起約置刺堰三里餘就武濟山下尾廢  
 堰柘河基址增修疏導回截河勢東北行舊  
 埽作是隄可以紓清汴下注京城之患復詔宗  
 用臣等覆按四埽楊琰七依元豐例減放洛水  
 入京西界大白龍坑及三十六陂充置以助汴  
 河行運詔賈種民等相度種民言元豐改汴  
 為洛口汴河為清汴以取水于洛也復置清汴  
 以備淺溢而助行流元祐間却于黃河澗口分  
 引渾水令自澗上流入洛口比之清宣和初大  
 洛難以調節請一依元豐旧制從之

水汴隄決壞詔復修治

時河水漲入都城以西漫為巨浸東決汴堤汴

水將溢諸門皆城守奔流東南注而司隄汴  
 水下流由城北五丈河下通梁山濼而止既而  
 以汴河淤淺隄岸潰塌復詔興脩諸康初汴河  
 上流為溢汴決數處塞久不合運河乾涸網運  
 不通責都水  
 措置尋復舊夫汴河本自大河支分宋元豐中  
 每事更張汴洛亦不獲循其故道矣

梁燾言洛水本清自

引洛入汴之後汴常黃流是洛不足以行汴而  
 所以能行者乃附大河之餘波也又汴洛未  
 通汴口析大河三分之一導洛而後洛口所瀆  
 大河之水十分之一耳河流盡北則洛口多瀆

決之虞若迴薄洛口則京師又有涇瀾之慮故  
 不如復汴口為長策也其言甚深切而時不能

寤又沈括曰國朝汴渠發京畿附都三十餘縣  
 歲一濬詳符以後三歲一濬其後益弛汴渠有



二十年不浚者歲、涇澱東城東水門下至雍  
丘兼芑渠底皆高出堤外平地一丈二尺自堤  
下賦民居如在深谷此張方平曰漕渠以河渠  
決溢之患所以日多也  
為主國初浚河渠三道通京城漕運自後定立  
上供軍額汴河六百萬石廣濟六十二萬石惠  
民六十萬石惟汴河可運供京師億萬口之需  
國家于漕河至急至重而汴河又建國之本非  
可與區、水利同言也蘇軾曰世謂煬帝始通  
汴入泗非也晉王濬伐吳杜預与之書曰自江  
入淮逾于泗汴自河而上振旅還都王濬舟師

之盛古今絕倫而自汴汧河以班師則汴水之  
大小當不減于今矣今考汴河故道自河陰縣  
東北十里廣武澗中東南流過陽武中牟縣界  
至開封府城南過陳留杞縣北又東過睢州北  
考城縣南寧東流陵縣北而東經歸德府城南  
自隋以前自歸德府界東北流達虞城夏邑縣  
北而入南直徐州界過碭縣北蕭縣南至徐州  
北合于泗自隋以後則由歸德府境東南流達  
夏邑永城縣南而入鳳陽府宿州界東南流經

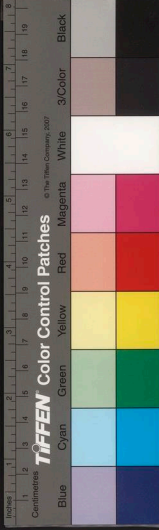



靈壁縣及虹縣南至泗州兩城間而合于淮宋時東南之漕大都由汴以達于畿邑故汴河之經理為詳南遷以後故都離黍江淮漕運自是不資于汴于是汴河日就湮廢金人雖常都汴而周章匆遽亦欲經理漕渠自泗通汴宗嘉定十五年金元光五年也詩卒未遑也國初議建北京于引汴通漕不果大梁規畫漕渠以浚汴為先務洪武六年浚開封漕河即汴河也既而中格自是河流橫決陵谷倒置汴水之流不絕如綫自中年以東斷續

幾不可問矣

洛水

伊瀍澗附見

洛水出陝西之安府商州南六十里之冢嶺山經洛南縣東北流入河南盧氏縣西南境又東北經永寧縣宜陽縣南而入洛陽縣西南境又東則澗水流入焉澗水之上源曰穀水出澗池縣南山中穀陽谷東北流經縣南又東北至新安縣南又東北而澗水合焉澗水出澗池縣東北二十三里之白石山東流合穀水遂兼有穀

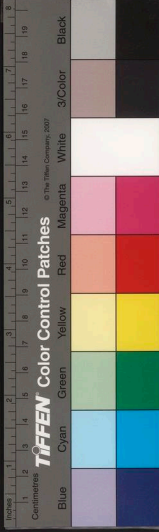

水之稱引而東又折而南俱至府城西故苑中  
 以入于洛，水又東經故洛陽城南而澗水入  
 焉澗水出洛陽縣西北五十里之穀城山東流  
 經府城北至洛陽故城之西而南流入洛東漢  
 以後則經洛陽故城之東又東南經偃師縣南  
 又東而復入于洛，水自洛陽故城南又東至  
 偃師縣西而伊水入焉伊水出盧氏縣東南一  
 百六十里之巒山一名閭頡崩水經注伊水出  
 南陽縣西荀渠山地志伊水  
 出熊耳山六典謂商州之熊耳非也商州熊耳  
 在家嶺之西北則伊水在洛水北矣顏師古

曰伊水出陸渾山伊水所經  
 非亦出也今以括地志為據 東北流歷嵩縣

南經汝州伊陽縣西又東北至府城東南又東

至偃師縣西而入洛，水又東北流至鞏縣北

入于大河禹貢曰伊洛澗既入于河又曰導

洛自熊耳見盧氏縣東北會于澗澗又東會于伊又

東北入于河周書洛誥我乃卜澗水東澗水西

惟洛食卜王城也我又卜澗水東亦惟洛食卜下周

語伯陽父曰昔伊洛竭而夏亡河竭而商亡又

周靈王二十三年穀洛閉將毀王宮澗水于是始有穀水

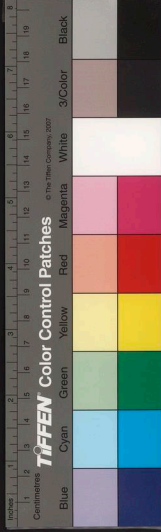

名戰國時以河洛伊為三川故張儀曰三川周  
室天下之市朝也秦因之置三川郡漢呂后三  
年伊洛溢漢志時二水溢流千六百餘家東漢初定都洛陽建  
武二十三年張純引洛水通漕謂之陽渠堰漕  
穀之水自洛陽城北東屈而南曰千金渠會于  
陽渠自是漕穀非復故流矣曹魏文明之世大  
營宮殿分引支流灌注苑囿延及晉代川谷漸  
移及元魏遷都更復營治太和七年穀水自河  
南城北合漕水乳流而城西之支渠遂絕大約

時所務者都邑之漕渠而已及隋大業九年改  
建東都并河南洛陽而一之大變成周之轍而  
通濟之渠復起于時又以穀洛二水周匝都城  
為急故復引穀水南流以會于洛從城西遠城  
而南以達于城東經偃師鞏縣之間而注于洛  
口其千金九曲之故迹漢千金渠後魏為九曲漕又未嘗過  
而問也漢志注洛水自冢嶺山至鞏入于河過  
郡二弘農河南行一千七十里唐十道志河南大川  
曰洛水自貞觀以後伊洛二川往來決溢為東

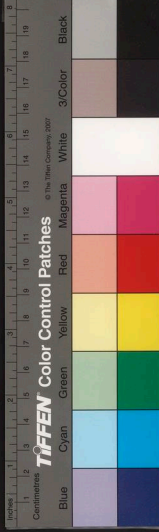



都之患視十一年穀洛水溢入洛陽官堞官  
 溺民居千餘家神龍初洛水又溢流二千餘家  
 開元八年澧穀溢漂溺幾二千餘人十年伊水  
 溢十八年洛水復溢皆漂溺東都千餘人于是屢費  
 脩塞宋志洛水貫西京多暴漲然唐宋皆以洛  
 邑為陪京渠堰之利大抵皆因舊制補偏救弊  
 而已無赫然可紀者唐六典天下造舟之梁三  
 河三洛一河則蒲津見山西大陽見陝盟津見後  
 河陽洛則孝義古偃石柱之梁四洛三灞灞一橋  
 三城洛則天津在府城西南永濟在宜陽縣中橋洛中  
 見陝西洛則天津在府城西南永濟在宜陽縣中橋洛中

橋在府城灞則灞橋也大柱之梁三、渭橋也  
 之東南俱見西舉京都之衝要為巨梁者凡十有一而  
 安府洛居其四云  
 灞水蔡河及五丈河俱附見

灞水源出河南登封縣東二十五里之陽乾山  
 流經開封府禹州之北入許州界經襄城縣北  
 亦謂之堵河又東經臨潁縣北又東經西華縣  
 北陳州之南又東經項城縣南沈丘縣北接歸  
 德府鹿邑縣南境而合于蔡河蔡河首受汴自



祥符縣東南通許縣西尉氏扶溝縣之東境太  
 康縣之西境至鹿邑縣南而合于潁河謂之蔡  
 河口水經注菴蕩渠自中牟縣東流至浚儀縣  
 分為二水南流曰沙水東注者曰汴水魏收曰  
汴水在  
大梁城東分為蔡  
渠續述征記汴  
沙到浚儀而分汴  
東注沙南流沙即蔡也潁  
 水合蔡亦兼有沙河之稱自鹿邑縣東南流入  
 南直鳳陽府界經太和縣及潁州之北潁上縣  
 之東南當壽州西北正陽鎮而入淮謂之潁口  
 漢志注潁水歷郡三潁川淮  
陽汴却行一千五百里自

古用兵之地也左傳襄公十年晉帥諸侯伐鄭  
 楚救鄭晉師進與楚夾潁而軍鄭人宵涉潁與  
 楚盟此即今高州  
北之潁水三國魏黃初五年曹丕為水  
 軍親御龍舟循蔡潁浮淮如壽春將以伐吳正  
 始四年司馬懿欲廣田蓄穀于揚豫間使鄧艾  
 行陳項以東至壽春艾以為首太祖破黃巾因  
 為此田積穀許都以制四方今三隅已定事在  
 淮南每大軍出征運兵過半功費巨億陳蔡之  
 間土下田良可省許昌左右諸稻田并水東下



胡氏曰汝水潁水黃鵠渠水 令淮北屯二萬人

守益開河渠以增灌溉通漕運計除眾費歲合

五百萬斛以為軍資六七年間可積三十萬斛

于淮上此則十萬之眾五年食也以此乘吳無

不克矣司馬懿善之遂北臨淮水自鍾離以南

鍾離今南直橫石以西橫石一作缺畫泚水四

百餘里泚水即淝水見固始縣五里置營、六

十人且田且守兼修廣淮陽百尺二渠淮陽百尺渠俱

州在陳上引河流下通淮潁大治諸陂于潁南潁

北穿渠三百里溉田二萬頃淮南淮北倉廩相

望自壽春至京師農官屯田雞犬之聲阡陌相

屬每東南有事大兵出征泛舟而下達于江淮

資食有儲而無水害艾所建也晉太元八年苻

秦主堅大舉入寇至項城苻融等將兵先至潁

口唐建中二年田悅魏博李惟岳恒冀李納滑

帥梁崇義襄鄧拒命舉天下兵討之諸軍皆仰

給京師而李納田悅兵守渦口見南直懷遠縣

梁崇義

給京師而李納田悅兵守渦口

懷遠縣

梁崇義

給京師而李納田悅兵守渦口

懷遠縣





扼襄鄧南北漕引皆絕江淮轉運使杜佑以秦  
 漢運路出浚儀西十里入琵琶溝絕蔡河至陳  
 州而合潁河自隋鑿汴河官漕不通若道流培  
 岸功用甚寡疏鷄鳴西首尾尉氏縣有鷄鳴城  
或曰今齊直合肥  
縣西北之鷄鳴可以通舟陸行纒四十里則江  
山肥水出焉  
 湖黔中嶺南蜀漢之粟可方舟而下由白沙見  
直儀趣東關在南直經廬壽浮潁涉蔡歷琵琶  
真縣入汴河抵東都無濁河沂淮之阻佑孟欲由  
水由肥水以減故道二千餘里會李納將李洧  
達于蔡河

以徐州歸朝時渦口屬徐州淮路通而止三年淮西帥

李希烈叛徙鎮許州与李納相結絕汴渠餉道

由是東南轉輸者皆不敢由汴渠自蔡水西上

宣武節度使李勉因治蔡渠引東南饋元和十

一年討吳元濟初置淮潁水運使揚子院來自

淮陰沂淮入潁至項城入澗輸于郟城以饋淮

西行營諸軍省汴運之費旧史時運米沂淮至

壽州四十里入潁口又沂流至潁州沈丘界五

百里至于項城又沂流五百里入澗河又三百



里輸于郟城凡歷千三百餘里蓋迂言之五代周顯德四年

攻唐淮南先習水戰于大梁城西汴水側至是

命將王環將水軍數千自閩水沿潁入淮閩水亦蔡

河之異名唐人大驚六年自大梁城東導汴水以入

于蔡韓令坤浚以通陳穎之漕宋建隆二年浚蔡渠

先是元年浚蔡河設斗門斗門至是復命陳丞貽督其後導閩水自新鄭與蔡

水合此閩水謂蔡河上流濞浦諸川也貫京師之南歷陳穎達

壽春以通淮右之漕舟楫畢至都人利之于是

以西南為閩河東南為蔡河乾德二年又鑿渠

自長社今許州引溪水至京師漢水亦見許州合閩水渠

成民無水患閩河之漕益通開寶六年改閩河

為惠民河太平興國四年名城南惠民河水門曰普濟廣利為漕運四

河之一端拱初陳堯叟等言漢魏晉唐于許陳

鄧潁暨蔡宿亳至于壽蠡春用水利墾田陳迹

具在今用古法大開屯田以通水利導溝瀆蔡

防堰每屯千人給一牛治田五十畝約收

三斛歲可收十五萬斛七州之間置二十屯可

得三百萬斛因而益之數年可使倉廩充實者



江淮漕運矣議不果行淳化二年以漢水泛溢  
 自長葛開小河導漢水分流二十里合于惠民  
 河至道初大理丞皇甫選言鄧許陳潁蔡宿亳  
 七州境內有公私閑田三百五十一支合二十  
 二萬餘頃民力不能盡耕皆漢魏以來名信臣  
 杜詩杜預司馬宣王鄧艾苻立制墾闢地有陂  
 塘防隸旧址即不能照旧增築宜擇其隄防未  
 壞可興水利者先畊二萬餘頃他處漸圖建置  
 從之未幾復罷咸平二年霖雨蔡河溢開封守

寇準治丁岡古河以洩導之在府城東南大中祥符

二年陳州請自許州長葛浚減水河及治棗村

舊河在臨潁縣以入蔡河從之既又于頓固減水河

口修雙水門在商水縣南以減陳潁之水惠九年知

許州石普請于大流堰寄渠在尉氏縣置二斗門引

沙河以漕天聖二年修復大流堰斗門開減水

河以通漕宋志時田承說獻議重脩許州各流

遷路五嘉祐三年開京城葛家岡新河分入魯

溝魯溝見陳留縣時秋霖水溢為京城之患也熙寧九年于順天門

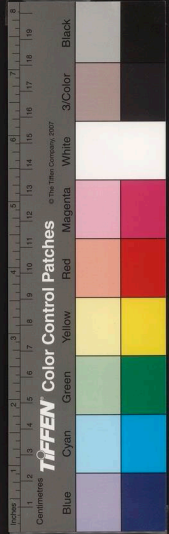



方輿紀要 卷三

職三堂

外汴城西通直河至滌院後入護龍河即城至

咸豐門南北門西入京索河元祐四年知陳州胡

宗愈議浚八丈溝在陳州分蔡河之水為一支由

潁壽以入河詔經理之大觀初復開潁河入蔡

河蔡河蓋兼閔水潁水以通漕舟也歐陽志曰

蔡河即古之琵琶溝胡氏曰琵琶溝自東京戴

樓門入南面西來第一門本名安上門京城宣化水門出南面東來

也門從東南下經陳州過鹿邑縣界蔡河口而入

潁今由朱仙鎮見祥符縣而東南有水道經西華南

頓沈丘以達于潁壽蓋郡蔡河故迹又有五丈

河亦宋漕運四河之一也九域志五丈河即禹

貢之荷澤自汴城北歷陳留曹濟及鄆其廣五

丈周顯德四年疏汴水北入五丈河東流經定

陶北入于濟齊魯舟楫皆達大梁先是顯德二年于京城西

引水入五丈河達于濟

六年浚五丈渠東過曹濟梁山泊

見山東壽張縣以通青鄆之漕宋建隆二年發曹單民

浚五丈河先是河塞命衛將軍陳承昭于京城西決汴河造斗門自滎陽鑿渠百餘里引京索



二水通城濠入斗門架流于汴水上東匯于五

丈河以便東北漕運此即奎水河開寶六年改

為廣濟河太平興國四年名城東水門曰咸通

丈河蓋自永順門入京景德三年內侍趙守倫

議自京東分廣濟河由定陶至徐州入清河即泗

水以達江湖漕運後成復罷宋史徐州運河成

勢極淺難置渠堰又懸呂梁帝以地有龍阜

灘積之險非可漕運罷之天聖六年闢貽慶

言廣濟河下接濟州之合蔡鎮見山東通梁山

灤請治五丈河入天黃河即濟間引水注之因

立橋梁置壩堰詔有司相度慶曆中又濬徐沛

之清河任城金鄉之大義河見山東任城以通

漕運熙寧七年有司請于通津門汴城東汴河

東岸開河下通廣濟以便行運從之元豐五年

廢廣濟輦運司移工供物于淮揚軍尋復加脩

治元祐四年都水監言廣濟河以京索河為源

轉漕京東歲計請于宣澤門外置槽架流入咸

豐門宣澤咸豐二門俱在汴城由旧道復河源

以通漕從之建炎初宗澤留守東京開五丈河

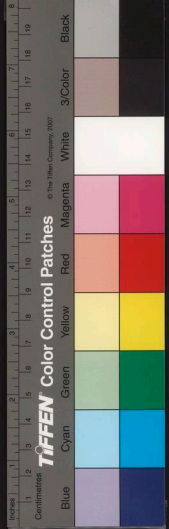

東亞細亞圖書刊行會發行

以通西北商旅宋會要汴都以惠民金水五丈  
 汴為四渠而汴黃惠民廣濟六曰四河蓋河渠  
 流通轉輸易達此汴洛所以為天下樞也國朝  
 洪武八年大河南決挾潁以入淮而蔡河之流  
 漸絕三十年河復南決擁蔡水入陳州永樂初  
 郁新奏言淮黃淤淺官運不通請自淮安用輕  
 舟運至沙河及陳州潁岐口以大舟載入黃河  
 復陸運入衛河以達北京後之正統以後大河  
 決塞不一潁蔡五丈諸流盡失故道其可辨者

無幾矣

汝水

汝水出汝州魯山縣西南七十里大孟山之東  
 北流出縣北經伊陽縣及汝州之南又東南經  
 寶豐縣及郟縣南而入南陽府裕州界經葉縣  
 之北又東入開封府許州之襄城郟城而入汝  
 寧府西平縣境自縣北東南流經上蔡縣西汝  
 陽縣北又東經新蔡縣西息縣之北至南潁  
 州南而注于淮左傳成公十六年楚以汝陰之

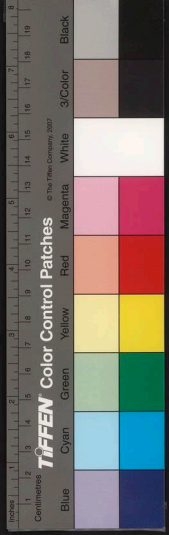



田求成于鄭十七年諸侯圍鄭楚救鄭師于汝  
 上哀公元年楚圍蔡使疆于江汝之間十七年  
 楚子穀曰文王以彭仲與為令尹縣申息朝陳  
 蔡封畛于汝國語齊桓公伐楚濟汝踰方城荀  
 子曰楚汝潁以為險淮南子亦曰潁汝以為險漢志注汝水  
 歷郡二潁川汝南行一千三百五十里呂后三年汝  
 水溢流八百餘家唐開元十年汝水溢漂溺千餘家十道  
 志河南大川曰汝水宋劉敞曰汝水南達淮北  
 距潁懸瓠之險在南北必爭之處元至正間汝

水泛溢有司自舞陽斷其流舞陽屬裕州蓋下流壅而汝水逆上也  
 也舞陽約水東注今大河屢經決塞汝水亦非復  
 故流也

其重險則有虎牢

虎牢關在開封府鄭州汜水縣西二里一名成  
 臯關亦曰古靖關其地古東魏國鄭為制邑左  
 傳鄭莊公曰制岩邑也又為北制隱公五年鄭  
 敗黃師于北制亦名虎牢穆天子傳天子獵于鄭有虎在葭中七萃  
 之士擒之以獻命蓄莊公二十一年鄭伯定王  
 之東魏因曰虎牢

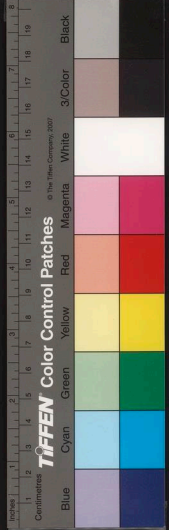

室王與之武公之畧自虎牢以東僖公四年齊侯與鄭申侯以虎牢襄公二年晉悼公與諸侯會于戚戚見北直開州謀鄭故也孟獻子曰請城虎牢以逼鄭晉從之遂城虎牢鄭人乃成杜預曰是時虎牢屬晉十年諸侯之師城虎牢而戍之晉即楚也鄭大夫于鞮其後為成臯戰國策三晉分智氏地段規謂韓王曰分地必取成臯王曰成臯石溜之地也無所用之規曰不然一里之厚而動千

里之權者地利也王用臣言則韓必取鄭矣及取鄭果從成臯始韓哀侯二年滅鄭又張儀脅趙曰今秦發三軍一軍塞于道一軍成臯一軍渑池又脅楚曰秦下甲據宜陽則韓之上地不通下河東取成臯韓必入臣韓釐王時趙李兌約五國攻秦罷而留于成臯李斯曰惠王用張儀之計東據成臯之險史記秦莊襄王元年使蒙驁伐韓、獻成臯秦界北至大梁自秦據成臯十九年而韓遂亡夫晉楚之霸也爭鄭秦之并

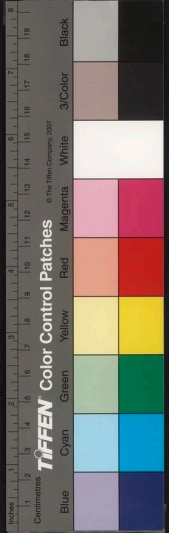

六國也始于韓以虎牢成臯之險也及楚漢爭  
衡成臯尤為重地漢三年項羽使終公守成臯  
而自東擊彭越漢擊破終公復軍成臯項羽攻  
拔之酈食其謂漢王楚令適成卒公守成臯此  
天所以資漢顧急復進兵塞成臯之險是也四  
年漢復取成臯卒滅楚十年黥布反薛公策之  
曰布東取吳西取楚并韓取魏據敖倉之粟塞  
成臯之口勝敗之數未可知也景帝三年吳楚  
七國反桓將軍說吳王疾西據洛陽武庫食敖

倉粟不從事敗元狩初淮南王安与伍被謀反

曰吳何知反漢將一日過成臯者四十餘人今

我絕成臯之口塞三川之險

謂洛陽

指山東之兵

舉事如此十事九成又安嘗言塞成臯之道天

下不通云東漢初以馮異為益津將軍異遂南

下河南成臯以東十三縣尋置成臯關時定都

洛陽成臯其東面之阻也中平末何進謀誅宦

官台外兵使東郡太守橋瑁屯成臯初平二年

關東州郡皆起兵討董卓曹操議引兵西據成

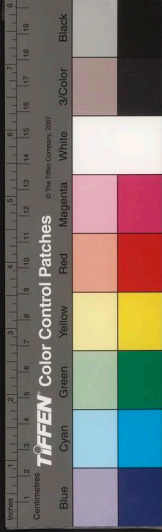



臯諸將不聽晉永康三年趙王倫篡逆齊王同  
起兵許昌討之倫遣兵分道拒同使其党司馬  
雅等自成臯關出入永嘉四年劉聰遣其子粲  
等犯洛陽既而石勒出成臯關圍陳留太守王  
讚于倉垣倉垣見陳留縣天寧三年劉曜遣劉岳等圍  
石勒將石生于金墉勒使石虎西援虎入成臯  
關與岳戰城西石勒自襄國馳救謂其下  
曜復攻石生于金墉石勒自襄國馳救謂其下  
曰曜盛兵成臯關上策也阻洛水中策也坐守

洛陽此成擒耳及至成臯曜無守兵勒大喜詭  
道兼行擊曜于洛西擒之永安五年後趙成卒

梁犢等作亂自雍城東出潼關雍城今陝西鳳翔府治石

虎使李農等拒之戰于新安及洛陽皆大敗乃

退壁成臯犢東略滎陽陳留諸郡石虎復遣石

琝擊滅之于滎陽興寧二年燕慕容恪謀取洛

陽先遣軍益津及成臯太和四年桓溫伐燕

燕請救于秦許賂秦虎牢以西之地義熙十二

年劉裕伐秦前鋒檀道濟等進至成臯秦人以



成臯虎牢二城降

謂成臯縣城與虎牢關城也

道濟寺遂長

驅以進十三年裕引舟師沂河而上魏主嗣命

長孫嵩守筒裕西過即自成臯濟河南侵彭沛

謂彭城沛郡

不果元麴初裕以毛德祖為滎陽太守

成虎牢宋永初元年兼置司州于此景平初魏

將吳斤等攻虎牢毛德祖堅守不下魏主嗣自

如成臯絕虎牢汲河之路

北史虎牢之水城中懸鏡汲河魏主令連

艦工施輜輹絕其汲路

久之不拔乃作地道洩虎牢城中

井深四十丈山勢峻峭不可得防城中人馬

渴乏乃陷元嘉七年命劉彥之取河南地別遣

段宏將精騎直指虎牢克之野謂河南四鎮虎

牢其一也既而仍沒于魏為豫州治二十七年

復遣軍北伐別將梁坦等逼虎牢不克二十九

年又分遣魯爽等向宛洛與取長社敗魏人于

大索

見滎陽縣

進攻虎牢聞礮礮敗退

礮礮見山東長清縣引

還北魏和平初以虎牢為重鎮太和十八年置

東中郎府于城中永安二年梁將陳慶之送元

顥北還稱帝于梁國命爾朱世隆鎮虎牢以備

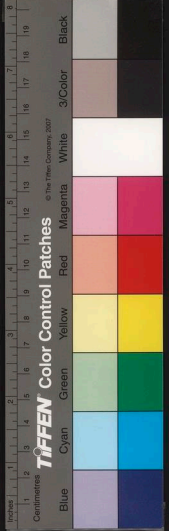

之慶之尋擊滎陽進擊虎宇世隆棄城走永熙  
三年高歡自晉陽南犯洛陽魏主脩命斛斯椿  
等鎮虎牢既而魏主西走虎牢屬于東魏置北  
豫州及成臯郡治焉天平四年高歡以侯景為  
西道大行臺与高教曹守治兵于虎牢及沙苑  
之敗沙苑見陝西同州河南州鎮多附于西魏元象初  
復遣侯景治兵虎牢魏人皆棄城而西歸武定  
初北豫州刺史高仲密以虎牢降魏宇文泰親  
帥諸軍應之大戰于邙山敗還虎牢復入于東

魏五年守將陸子章增築虎牢城六年高澄南  
臨黎陽見北直滑縣自虎洛濟河至洛陽太行以  
返晉陽高齊河清二年周人圍洛陽敗去高齊

主湛如洛陽東至虎牢自滑臺如黎陽還鄴隋  
大業初置虎牢都尉府九年楊玄感圍東都分  
遣其將顏覺取虎牢虎牢降以覺為鄭州刺史  
鎮虎牢十二年以河南道盜翟讓等為亂命裴

仁基鎮虎牢明年仁基降于李密唐武觀初李  
密將徐世勣以黎陽來歸使經畧虎牢以東三

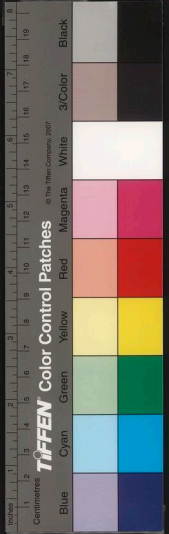



年秦王世民圍王世充于東都將軍王君廓引  
兵襲虎牢枝之四年東都圍急實建德引兵救  
世充軍于成皋東原鄭孝德等請先據虎牢之  
險以拒之世民亦曰建德將驕卒情吾據武牢  
唐諱虎易曰武牢扼其咽喉彼若冒險爭鋒取之甚易  
遂東趣虎牢及戰建德敗滅乾元二年史思明  
殺李光弼謂賊方闕洛當扼武牢是也乾符五  
年黃巢寇葉陽程詒發兵守鞞轅伊闕河陰虎  
牢五代唐同光四年以鄴都軍亂將濟河襲鄆

汴乃如關東招撫之尋次汜水至滎澤東進至  
萬勝鎮見中聞李嗣源入汴遂旋師留軍守成  
皋關嗣源遣石敬瑭將前軍趣汜水時議者

復勸車駕控扼汜水收撫散兵方發為郭從諫  
等所弑嗣源遂入關石晋天福二年時范延光

舉兵魏州張從賓以洛陽附之襲取河陽又引  
兵扼汜水關汴州危急既而杜仲威等引兵克

汜水從兵敗死宋真宗祥符四年西巡至虎牢  
關詔曰春玉關之樞會汜水田闕東題曰虎牢西題曰玉關故云控

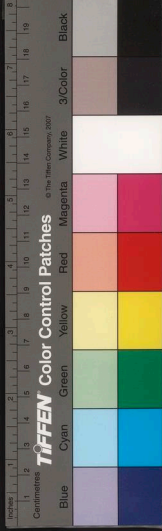

鼎邑之要衝改為行慶閔仁宗慶曆四年省汜水縣為行慶閔屬河南府未幾復舊清康二年粘沒喝自河陽渡河至汜水閔建炎初岳飛大敗金人于此元至正十五年汝穎賊轉臨河南州郡察罕戍虎牢以馮賊鋒十九年圖復汴梁引大軍次虎牢發諸道兵四面俱進國初大兵下江南自中梁鎮入虎牢遂清閔洛今自滎陽而東皆坦夷西入汜水縣境地斷高城中突起一山如萬斛困出西郭則亂巔糾紛一道紆回其間

斷而復續使一夫荷戈而立百人自廢信乎為洛陽之門戶矣唐賈至虎牢閔銘曰王侯設險虎牢擁其要扼之以五岳惟嵩幸焉繼之以四瀆洪河突焉宜其咽喉九州間國中夏漢祖守之以臨山東坐清三齊疆楚鄴蜀而不進太宗據之以排河朔克擒醜夏偽鄭袒縛而請命惟茲虎牢天設巨防攻在坤下拒在離旁昏恃以滅聖憑而王又呂溫銘曰鎖天中樞控地四鄙此亦足以見虎牢之大略矣

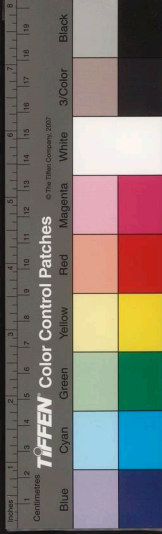

龜阨

龜阨塞在汝寧府信陽州東南九十里湖廣應

山縣北六十五里亦曰龜阨六曰龜塞亦作卽

皆音又謂之平瀟關靖一作靜旧志關在信陽州南七十五里宋時

名為行者坡其地有大小石門鑿山通道道實為

險阨左傳定公四年吳伐楚自淮涉漢道出今光州信

陽之楚左司馬成請還塞大隧直轅龜阨自後

擊之又三關總名曰城口楚史皇所謂塞城口

而入也輿地廣記羅山縣有石城山古所謂冥阨也胡氏以大隧為黃峴關直轅冥阨

為武陽平靖二關戰國策蘇代曰秦欲攻魏重楚則以

南陽委於楚殘均陵今襄陽府均州塞龜阨楚人對

頃襄王曰涉龜塞而待秦之倦也又莊辛對楚

襄王曰穰侯受命于秦王填龜塞之內而按已

于龜塞之外朱英謂春申君曰秦逾龜阨之塞

而攻楚不便魏信陵君說安釐王曰秦伐楚道

涉山谷索隱曰往楚之險路也蓋從褒斜入梁州之道行三千里而攻

冥阨之塞所行甚遠所攻甚難呂氏春秋天下

九塞冥阨其一淮南子亦云自魏晉以後冥阨之地





常為南北重鎮所謂義陽有三關之塞也三關者一曰平靖關即左傳之冥阨也其關因山為障不啻濠隍故以平靖為名一曰武陽關亦名澧山關即左傳之大隧也在信陽州東南一百五十里西南至德安府應山縣一百三十里地名大寨嶺薛氏曰三關之險大寨嶺為平易是也一曰黃峴關亦名百鴈關俗諺為白鴈又謂之九里關即左傳之直轅也在信陽州南九十里南至應山縣亦九十里義陽城與三關勢如首尾

齊東昏永元三年軍主吳于陽寺出三關侵魏敗還既而魏將田益宗謀取義陽欲以揚州之卒頓于建安峴始縣捍三關之援時元英言東豫州刺史田益宗兵守三關是也東豫州魏治新息即今息縣梁天監三年義陽降于魏三關戍將聞之皆棄城走七年魏三關戍主

侯登以城降梁司州刺史馬儂理謀固三關

梁司州治鹿城關見湖廣黃岡縣使其將馬廣屯長簿胡文范

屯松峴長簿在武陽關北松峴在黃峴關北八年魏元英將取三

關至義陽策之曰三關相瀕如左右手若克一

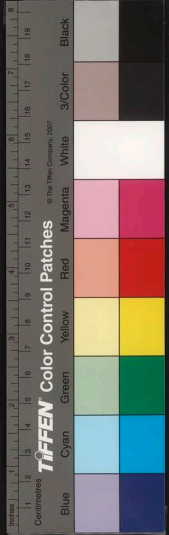

關西關不待攻而破攻難不如攻易宜先攻東

關武陽關又恐其并力于東使西李華向西關

平靖在武陽之西故曰西關分其兵勢英自督諸軍向東關

至長簿長簿饋刀圍武陽克之進攻黃峴黃峴史作

峴廣及西關梁將皆走普通五年遣將李國興攻

魏平清關楊乾攻武陽關及黃峴關皆克之進

圍鄧州不克魏鄧州治義陽三關尋入于關八年司州

刺史夏侯夔等出義陽道攻魏平清等關克之

繼而復自武陽進克東豫州迨侯景之亂三關

為齊所有于是南國之勢益折而并于北唐之

中葉淮西屢叛亦以三關諸險在其境內恃為

強固也宋南渡以後三關防維單弱故壽春合

肥往、多事盖欲保淮西必守義陽守義陽則

三關之備不容不重黃氏有言三關險要關外

百里皆險也敵得信陽將与我分險而守營要

坡以抗武陽要坡在武陽關北數里營雞頭以抗平靖平靖

關北有營石門以抗黃峴石門山亦近黃峴關北是舉三

關棄之也

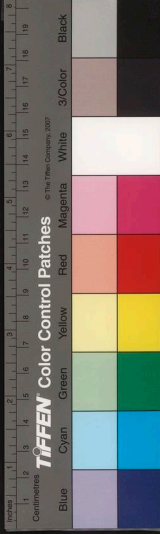

三鷓

三鷓路在今南陽府北及汝州之南一統志南陽府北七十里有二路東北帶西而行者為三鷓路中有石山鯉魚山拓禽山即行人來往趣西洛之便路也杜佑曰汝州魯山縣後周置三鷓鎮在縣西南十九里亦名平高城以禦齊高齊亦于縣東<sup>北</sup>十七里置魯城以禦周今三鷓路自南陽府北六十里之故向城又北有石川路一名百有即三鷓之第一府北七十里分水嶺而

北即三鷓之第二由故向城而北又八十里有魯陽關入魯山縣界即三鷓之第三舊時鄧汝二州與魯陽關分界荆豫逕途斯為險要張景陽詩朝登魯陽關峽路峭且深者是也晋太元三年苻秦寇襄陽使別將石越帥精騎出魯陽關北魏孝昌初方有事于西北二荆西郢謂穰城及魯陽後魏太和中置荊州于魯陽後又移治穰城也或以為西荆治上洛北荆治襄城悞西郢胡氏曰治真陽縣穰城見鄧州魯陽即魯山縣襄城今屬許州真陽縣屬汝寧府

蠻皆反斷三鷓路北至襄城中阻汝水也據險





要道路不通復引梁將曹義宗圍荊州即今鄧州魏將崔暹赴救至魯陽不敢進更遣元或討魯陽蠻辛雄東趣葉城別將裴衍等將兵出武關通三鷓路以救荊州又東魏興和二年侯景出三鷓將復荊州宇文泰遣李弼等出武關景乃還西魏大統十三年侯景叛東魏以魯陽長社諸城賂魏、荊州刺史王思政將州兵從魯陽向陽翟此即三鷓路也宇文周建德四年享孝寬陳伐齊之策一云廣州義旅廣州治今魯山縣出自三

鷓一云三鷓以北萬春以南萬春見廣事此田洛陽縣預為積備三鷓蓋出奇之道矣

河陽三城

河陽城在今懷慶府孟縣西南三十里即漢河陽縣自漢以來縣皆治此唐又為孟州治今孟縣城金大定中築非古城也古曰

孟津六曰盟津周武王濟師于此因謂之武濟

亦曰富平津却道可轅古今之津要也東漢初

拜馮異為孟津將軍規取洛陽永初五年先零

羗寇河東至河內詔朱寵將兵屯孟津以備之

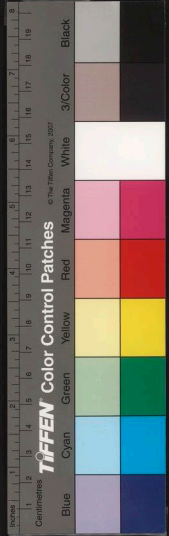

中平末何進謀主宦官使武猛都尉丁原將兵  
寇河內燒孟津火照洛陽城中晉恭始中杜預  
以孟津渡險有覆溺之患請建河橋于富平津  
議者以為殷周所都歷聖蹟而不作者必不可  
作故也預曰造舟為梁河橋之謂也從之橋果  
成太安二年成都王穎自鄴舉兵內向列軍自  
朝歌見淇縣以至河橋鼓聲聞數百里帝出屯河  
橋以拒之永興二年豫州刺史劉喬與東海王  
越等相攻河間王顓使成都王穎等據河橋為

喬繼援

時越等欲連兵討顓于關中也

既而河橋之師為東都

所擊次第敗走平昌公模等遂自鄴而南進逼

洛陽永嘉末傅祗屯三渚劉聰遣子粲攻之三

渚河中渚也水經注河中渚上有河平侯祠旁

有二渚又有陶渚故曰三渚祗蓋屯于孟津小

城又津西有涼馬臺昔人每于河橋浴馬浴竟

即高納涼處也永和六年苻健圖入關中自枋

頭志衆而西枋頭見北直濟縣至孟津為浮梁以濟既

濟焚橋興寧二年燕慕容恪圖取洛陽遣將悅

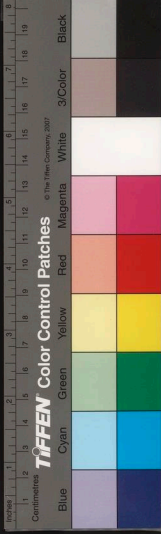

希軍于孟津太元十八年慕容垂謀叛燕秦初  
渡河慮河橋南空倉中有伏兵乃自涼馬臺結  
草筏以渡北魏太和十七年遷洛命作河橋河  
北側岸有二城相對置北中郎府戍守之因謂  
之北中城景明二年咸陽王禧謀為變會魏主  
出獵北邙其党之伏馬居說僊還入洛城勒兵  
閉門天子必北走秦乾城謂平城也殿下可斷河橋為  
河南天子不果又元光初元畧避元義之難故  
孟津城北留此留洛志魏都洛陽以北中為重  
見山西潯安府

城北中不守則河陽直行至洛陽宋白曰河陽城一名北中

武泰初爾朱榮自晉陽南下胡太后遣將守

河橋及北中城以拒之既而都督李神軌至河

橋聞北中不守即遁還又陶渚在河陰西北三

里南北長堤之外故河陰城見今孟津縣水經注孟津亦曰陶河曾樓貯杜

巖試樓舟于孟津覆于陶河杜佑曰河陽縣南

西南十三里古遼馬堤即是其處陶或作陶爾

朱榮謀誅百官請魏主子攸西循河西至陶渚

引百官于行宮西北云欲祭天百官既集使胡

騎圍而殺之又遷魏主于河橋置之幕下明年

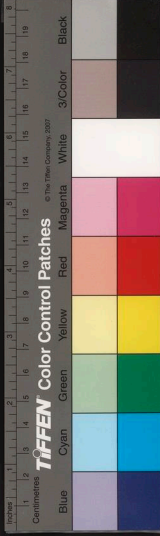



元顥入洛魏主北走爾朱榮奉之南討顥遣陳  
慶之守北中城自據南岸分兵守河中渚又別  
遣兵緣河固守時北軍無船可渡楊侃請徵發  
民材多為桴筏間以舟楫緣河布列皆為渡勢  
首尾既遠顥必不知可備一處得渡必立大功  
高道穆亦請分兵遣將所在散渡榮從之命爾  
朱兆等縛材為筏自馬渚西硤石夜渡硤石見  
孟津縣  
顥軍遂潰永安三年魏主誅爾朱榮遣將軍奚  
毅等將兵鎮北中時爾朱世隆自洛出屯河陰

即欲還北其党司馬子如曰兵不厭詐不如還  
軍向京師出其不意或可成功世隆乃攻河橋  
據北中城引胡騎至郭下舉朝惶惧李苗請徑  
斷河橋許之因募人從馬渚上流乘船夜下去  
橋數里縱火船焚河橋倏忽而至世隆兵在南  
岸者皆爭橋北渡橋絕溺者甚衆世隆遂收兵  
北遁既而爾朱兆從晉陽南下信道兼行從河  
橋西涉渡魏主初以大河深廣謂兆未能猝濟  
是日水不沒馬腹兆騎叩宮門宿衛乃覺一時

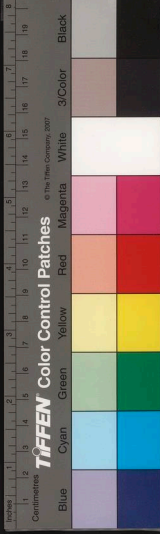

潰散魏主為兆騎所執普泰二年爾朱度律自洛陽爾朱天光自長安會爾朱兆等攻高歡于鄴敗還將之洛陽爾朱彥伯在洛欲自將以守河橋爾朱世隆不從使其党陽叔淵馳赴北中簡閔敗卒斛斯椿謀叛爾朱自鄴信宿光還至北中紹叔淵得入椿遂據河橋盡殺爾朱氏之党度律等欲攻之不克走死永熙三年高歡自晉陽犯闕魏主勳兵屯河橋歡尋自野王而南引軍渡河魏主西走東魏大象三年築中渾城

及南城

中渾即河中渚時所置河陽闕于其地

高歡使潘樂屯北

中城高永樂守南城置橋于河陽及高敖曹為宇文泰所敗叩河陽南城以閉關不納而死武定元年高仲密以虎牢降西魏宇文泰帥諸軍應之至洛陽前軍于謹圍河陽南城高歡將兵至河北泰退軍于灑上縱火舡于上流以燒河橋東魏將斛律金使別將張亮以小艇百餘載長鎖伺火船將至以釘之引鎖向岸橋獲全歡遂渡河據卬山與泰相持宇文周建德四年



大舉伐齊周主邕自將出河陽拔河陰大城守  
文憲拔洛口東西二城縱火焚河橋、絕齊將  
傅永自永橋鎮夜入中渾鎮。永橋鎮見周人既  
武陟縣克南城圍中渾二日不下乃還隋開皇初因東  
魏行臺置河陽宮于河陽城內大業九年楊玄  
感攻東都詔屈突通自河北馳救軍于河陽唐  
武德初賊帥李侗胡據孟津中渾城二年行軍  
總管劉弘基遣將神如翊襲王世充河陽城焚  
其河橋三年懷州總管黃君漢分道攻世充以

舟師襲世充之回洛城斷河陽南橋天寶十四  
載安祿山反遣將封常清來驛詣東京斷河陽  
橋為守禦之備乾元二年九節度之使潰于相  
州郭子儀以朔方軍斷河陽橋保東京時眾議  
欲捐東京退保蒲陝朔方都虞候張用濟定計  
守河陽役所部築南北西城而守之。蓋因舊城  
增築也既而史思明陷汴鄭將逼洛陽李光弼以洛城  
難守議移軍于河陽北連澤潞利則進取不利  
則退守表裡相應使賊不敢西侵為援臂之勢





遂率士馬而東守河陽思明築月城于河陽之南以拒光弼欲泛火船燒河橋又志力以攻南城皆不克時光弼屯于中潭應援南北西城思明進攻中潭敗却又敗思明于河陽西渚是時賊雖入洛而憚光弼兵威南不出百里西不赴畿內陝州得脩戎備關輔無虞光弼保河陽之力也建中二年置河陽三城節度自是常為重鎮廣德初史懷義敗滅命內侍魚朝恩守河陽以河清濟原溫之租稅入河陽三城尋又以紀水軍駐屬之建中二年置河陽節度使割東畿河陽河清濟源溫王屋五縣隸焉會昌三年

增置孟州治河陽縣光啓三年河南尹張全義襲河陽節

度李罕之入其三城罕之走澤州既而河陽歸于朱溫河東屢爭河陽不克朱溫自是益強後唐同光四年李嗣源討鄴軍之亂為亂軍所戴詔發軍扼河陽橋以備之清泰末唐兵為河東契丹所敗唐主從珂遣兵屯于河陽尋議北討引軍至河陽盧文紀曰河陽天下津要車駕宜留此以鎮撫南北既而復進次懷州會諸軍相繼潰敗乃自懷州還洛至河陽命諸將分守南

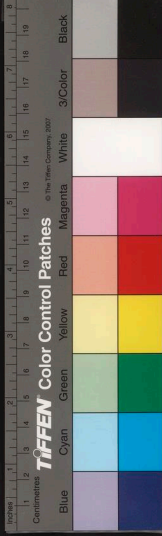

北城以衛河橋既又命專守南城斷浮梁而還  
及晉兵至鎮守將裴從簡以舟楫迎降石晉天  
福九年契丹入寇至黎陽命西京留守安彥威  
守河陽開運三年契丹大舉兵入犯與晉軍相  
持于恒州中度橋李穀密奏大軍危急之勢請  
駕幸滑州及發兵守澶州河陽以備之賊奔衝不  
果劉漢乾祐末隱帝遇弒李驥說太原留守劉  
崇亟引兵逾太行據益津鄭威必不敢動崇不  
聽宗靖康末金將粘沒喝自太原長驅而南前

鋒渡孟津粘沒喝旋至懷州頓河陽紹興六年

岳飛請投兵趣河洛據河陽陝府潼關為恢復

之計不用紹定四年蒙古窩濶台攻金汴京引

軍自河清渡河

河清今見孟縣

入鄭州國初取山西河

南守將馮宗異分道出河陽克武陟下懷慶河

陽蓋天下之腰膂南北之噤喉也三城記河陽

北城南臨大河長橋架水古稱設險南城三面

臨河屹立水滴中潭城表裏二城南北相望黃

河兩派貫于三城之間每秋水泛溢南北二城



皆有濡足之患而中渾屹然如故渾讀作詭水  
史乾德三年水漲壞中渾橋梁而城郭無恙政  
和七年鄆水孟陽言曰河陽南北兩河分流中  
渾繫浮梁頭緣北河淤澱水不通行止于南河  
修築一橋因此河項窄狹水勢衝激每遇漲水  
多置損壞欲措款開修北自古及今常為天造  
河如舊修南北兩橋從之之險

按河南閩域中夏道里輻輳頃于曰韓天下之  
咽喉魏天下之胸腹范雎云韓魏中國之處  
而天下之樞也秦氏觀曰長安四塞之國利于  
守開封四通五達之郊利于戰洛陽守不如雍

戰不如梁而不得洛陽則雍梁無以為重故自  
古踞為天下之咽喉夫據洛陽之險固資大梁  
之沃饒表裡河山提封萬井河北三郡足以指  
揮燕趙南陽汝寧足以控扼秦楚歸德足以鞭  
弭齊魯遼蔽東南中天下而立以經營四方此  
其選矣然不得河北則患在肩背不得閩中則  
患在嚙吭自古及今無異轍也宋紹定五年蒙  
古攻金降人李昌國言于拖雷曰金遷汴將二  
十年其可恃以安者潼關黃河耳若出寶雞今





西鳳翔府屬縣以侵漢中不一月可達唐鄧大事進矣

拖雷從之遂自鳳翔而南犯漢中由金州出唐

鄧間破金人之師于鈞州今禹蒙古主窩濶台

亦自河北渡河清合攻汴都而金人之禍始烈

元至正十九年劉福通據汴號召群盜聲勢甚

壯蔡罕帖木兒既平關中河東遂圖河南北塞

太行南守鞏洛自將中軍、浞池賊敗軍于宜

陽乃自洛陽以虎牢先發游騎南道出汴南略

歸亳陳蔡北道出汴東戰船浮于梁水陸俱下

畧曹南今山東曹縣南據黃陵渡渡在黃陵岡下見儀封縣乃大發

秦兵出函谷過虎牢晉兵出太行踰黃河俱會

汴城下奪其外城自將鐵騎屯杏花營見祥符縣賊

窘遂拔其城此其經營措置一何密也從來有

事河南其大畧固不能過此哉

二

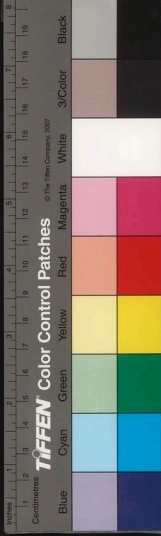









讀史方輿紀要

河南二

開封府

東至歸德府五百十五里東北至山東曹州三百里東南至南直潁州五百四十里

南至汝寧府四百六十里西至河南府四百二十里西南至南陽府裕州五百五十里西北至

懷慶府三百七十里北至北直開州百五十里自府治至京師一千五百八十里至南京一千

一百七十五里

禹貢豫州之域春秋時為鄭地戰國時為魏都

魏惠王自安邑徙都大梁即此秦屬三川郡漢置陳留郡晉為



國家圖書館, NATIONAL CENTRAL LIBRARY, TAIWAN, R. O. C.

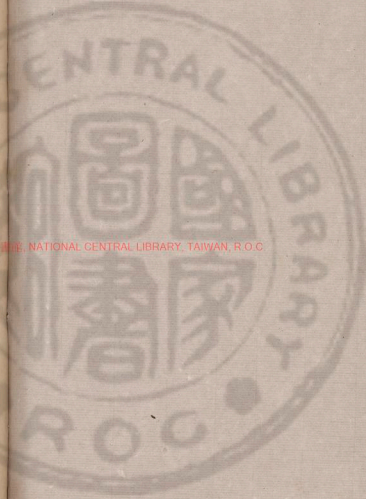

陳留國 其後沒于群胡石 後魏亦曰陳留郡東

魏置梁州及陳留開封二郡 天平四年梁州附

州于此旋復 北齊以開封省入陳留後周改梁

州為汴州隋廢陳留郡大業初并廢州分其地

入滎陽梁潁川等郡唐初置汴州天寶初改陳

留郡乾元初又為汴州興元二年自宋州徙宣

武軍于此朱梁建都升東京開封府後唐復為

汴州宣武軍晉復都此仍曰東京開封府 契丹

仍曰汴州尋 漢周皆因晉舊宋太祖復定都焉

亦為宣武軍

亦曰東京開封府金曰汴京廢主亮改曰南京

宣宗珣遷都焉元曰南京路至元二十五年改

汴梁路國朝洪武初建北京于汴梁復曰開封

府 北京 尋罷今領州四縣三十

府川原平曠水陸都會戰國時張儀說魏哀王

曰魏地四平諸侯四通條達輻輳無有名山大

川之限魏之地勢固戰場也楚漢間酈生說漢

王曰陳留天下之衝四通五達之郊唐韓弘曰

大梁襟帶河汴控引淮泗足以禁制山東後唐

方輿紀要

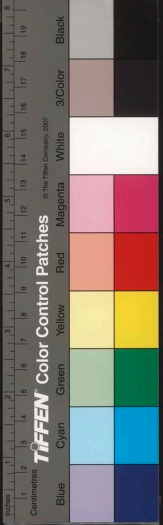



崇韜曰汴州關東之衝要地富人繁石敬瑭說

李嗣源曰大梁天下之要會也胡三省曰大梁

淮泗北接隋魏舟車之所湊集及敬瑭入洛議

徙大梁時范延光鎮天雄謀作亂桑維翰曰大

梁北據燕趙南通江淮水陸都會形勢富饒大

梁非魏不過十驛彼若有變大軍尋至可謂疾

雷不及掩耳也天福二年晉主以大梁舟車宋

人謂汴都背倚巖趙面控江淮恭嶺鎮其左溫

洛縈其右為天下奧區然形勢渙散防維為難

開寶九年太祖幸洛欲留都之群臣及晉王光

義力諫太祖曰遷河南未已終當居長安耳光

義問故曰吾欲西遷據山河之勝以去冗兵循

周漢故事以安天下也光義等復力請還汴帝

不得已從之歎曰不出百年天下民力殫矣史記

張儀說魏王曰卒戍四方守亭障者參列粟糧

漕庾不下十萬鮑氏注他國或有山川間阻惟

梁無之以卒戍守陳無已日開封無山川之阻

為四戰之地故太祖以兵為營衛常用十四萬

人于仁宗景祐三年范仲淹與宰相呂夷簡論

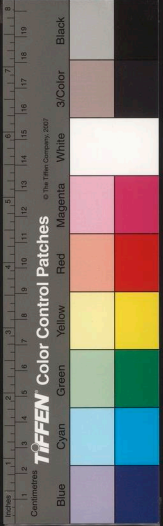

平宜居汴即有事必居洛陽當漸廣儲蓄繕營  
宮室時不能用慶曆四年韓琦自陝西還朝請

脩京師外城

慶曆三年琦條事所宜先  
者六謂莫如先營洛邑

言北戎

勢重京師坦而無備若一朝稱兵深入必促河  
朔重兵與之力戰彼戰勝則趨澶淵

見北直  
開州

若

京城堅固戒河朔之兵使勿與戰彼不得戰而

欲深入則前有堅城後有重兵必阻而自退

而邀之擊之皆可也故脩京師非徒禦寇誠以

伐深入之謀諫官余靖言王者守在四裔今無

故而脩京城是舍天下而為嬰城自守之計遂

不果行及靖康之禍金人邀中山河間太原三

鎮地許之陳東等言無三關四鎮

高陽瓦橋益  
津三關太原

中山河間  
真定四鎮是棄河北也棄河北朝廷能復都大

梁乎楊時亦言河朔為朝廷重地而三鎮六河

朔要藩一旦棄之使敵騎疾驅貫我心腹不數

日可至京城若三鎮拒其前吾以重兵躡其後

尚可為也既而岳飛亦說張所曰國家都汴恃

河北為固云國初常幸汴梁議徙都之不果蓋

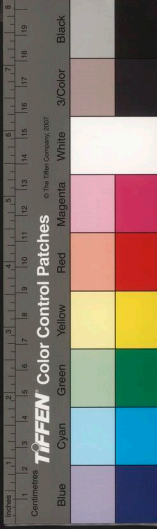

雖恃德不恃險而設險重閉之義亦未可略而不講矣建都議曰都汴者以河汴流通輓輸便易為美談宋張方平曰京師所謂陳留八達之地也國依兵而立兵以食為命食以漕運為本漕運以河渠為主國家浚河三道通京城漕運曰廣濟曰惠民曰汴河詳見前太倉蓄積三軍士庶咸取給焉此建國之本也宋會要東京以惠民為四渠而汴黃惠民五丈亦曰四河雖然蘇代有言決滎口魏無大梁魏公子無忌亦曰決滎澤水以灌大梁大

梁必亡及秦攻魏王賁果引河灌以灌大梁王假被虜一國為魚宋端平初趙葵入汴蒙古決黃河寸金浚水灌之寸金浚見祥符縣葵敗還紀聞崇禎十年閩賊圍城河決城西北七里之朱家寨水溢城北又數日大水至汴城壞軍民死者數萬人蓋往古之禍復中于今日也王氏有言汴四戰之地受敵最深梁末帝之禍甚于王假靖康之地幾于石晉况滔天之浸近在咫尺之間言建都者其必有鑒于往事哉

今府城宋東京城也舊志外城周四十八里有





奇周顯德中世宗呀築名曰新城宋大中祥符

九年元豐元年俱增築改和六年又展築京

城南面亦裏城周二十里有奇汴州舊城也唐

曰國城李勉呀築宋亦曰闕城金主珣興定二

年築汴京裏城蓋因舊城而增脩之宮城周

五里曰大內即宣武軍治所城北曰皇城宋會要

為建昌宮石晉天福初為大寧宮周世宗入少

加營繕焉宋建隆三年廣皇城之東北隅四年

按洛陽宮殿蓋加脩治乾德二年導靖康元年

五丈河通皇城為池自是屢增脩之

種師道言京師周迴八十里高數十丈此言外

城也紹定五年蒙古攻金汴城京城周二十里

不能徧守此言裏城也又宮城門凡六南面三

門中曰乾元朱梁曰建國門後唐因之石晉天

丹遣降將張彥澤將騎先趣大梁自封丘門斬

闕而入頓兵于明德門外城中大獲既而契丹

至入封丘門至明德門下馬拜而後入宮漢乾

祐初郭威入汴遣兵守明德門諸軍大掠後周

仍曰明德門宋因之太平興國二年改曰丹鳳

大中祥符八年改曰正陽明道二年又改為建

德雅熙初改曰乾元其後因之金史宮城南外

門曰南薰以次而北有豐宜丹鳳承天大慶諸

門曰南薰以次而北有豐宜丹鳳承天大慶諸

門曰南薰以次而北有豐宜丹鳳承天大慶諸

門曰南薰以次而北有豐宜丹鳳承天大慶諸

門曰南薰以次而北有豐宜丹鳳承天大慶諸

門曰南薰以次而北有豐宜丹鳳承天大慶諸

門曰南薰以次而北有豐宜丹鳳承天大慶諸

門曰南薰以次而北有豐宜丹鳳承天大慶諸

門曰南薰以次而北有豐宜丹鳳承天大慶諸

門曰南薰以次而北有豐宜丹鳳承天大慶諸

門曰南薰以次而北有豐宜丹鳳承天大慶諸

門曰南薰以次而北有豐宜丹鳳承天大慶諸

門曰南薰以次而北有豐宜丹鳳承天大慶諸

門曰南薰以次而北有豐宜丹鳳承天大慶諸

門曰南薰以次而北有豐宜丹鳳承天大慶諸

門曰南薰以次而北有豐宜丹鳳承天大慶諸

門曰南薰以次而北有豐宜丹鳳承天大慶諸

門曰南薰以次而北有豐宜丹鳳承天大慶諸

門曰南薰以次而北有豐宜丹鳳承天大慶諸

門曰南薰以次而北有豐宜丹鳳承天大慶諸

門曰南薰以次而北有豐宜丹鳳承天大慶諸

門曰南薰以次而北有豐宜丹鳳承天大慶諸

門曰南薰以次而北有豐宜丹鳳承天大慶諸



拱宸 舊名曰玄武門大中祥符五年改今名又

北一門曰安貞門國朝洪武初幸宋故裏城門

宮十二年即其處建周王府第

凡十南面三門中曰朱雀 本名曰尉氏朱溫廢

用脫圍登尉氏門緹城得出梁開平元年改為

高明門石晉天福三年改為薰風門宋景祐為

朱雀 東曰保康西曰崇明 祥符五年始作保康

門于朱雀 東面二門南曰麗景 初名宋門胡氏

面南來之第二門也朱梁改曰觀化石晉天福

三年又改曰仁和周顯德六年將士推趙匡胤

為帝自陳橋驛還汴京從仁和門而 北曰望春

入俗仍呼為宋門麗景蓋宗名也

開平初改曰建陽門石晉天福三年改曰迎春

門漢乾祐門末郭威自鄴都南下漢 西面二門

主暹祥郭威自迎春門入歸私第

南曰闔闔 舊曰鄭門西面南來之第一門也朱

迎秋門汴人仍呼為鄭門五代漢乾祐三

年大風吹鄭門扉起十餘步而落即此

宜秋 舊曰梁門西面北來之第一門宋溫開平

元年改曰乾象門俗仍呼為梁門後唐同

光初軍至汴唐主入自梁門石晉天 北面三門

福三年改曰乾明門宋改曰宜秋門

中曰景龍東曰安遠 本名曰醜奎門北面東來

初改曰興和門石晉天福三年改曰玄化門漢

乾祐末郭威南下漢主自出禦之諸軍潰潰漢

主還至玄化門權知開封府劉錫自門上射之

漢主走死既而郭威至錐復射之威遂自迎春

門而入門內有土阜曰夷山或 西曰天波 宋人

曰大梁舊有夷門蓋本于此

引金

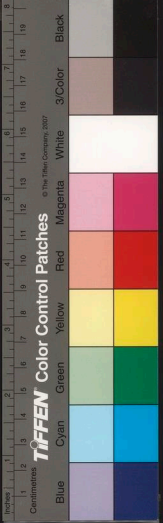

WWW.NATURALTEXTURE.COM

水河入天波門貫于皇城之內按舊門曰陳橋  
 封丘酸枣酸枣門在封丘門之東梁開平元年  
 改封立門曰含耀時人仍謂之封丘門後唐同  
 光初李嗣源至大梁攻封丘門梁人開門出降  
 四年嗣源引軍至滑州以石敬瑭為前軍趙汗  
 敬瑭使裨將李瓊以勁兵突入封丘門敬瑭踞  
 其後自西門入遂獲其城石晉主迎于封丘門  
 為宣陽門開運末契丹入汴晉主迎于封丘門  
 外宋太平興國四年俱易以新名金史都城門  
 凡十有四曰開陽曰宣仁曰安利曰平化曰通  
 遠曰宜照曰利川曰崇德曰迎秋曰積澤曰順  
 義曰迎朔曰順常曰廣智蓋金主珣增築汴城  
 因修易  
 諸門也 外城門凡二十有一南門三門中曰南  
 薰 亦曰朱明門宋靖康二年鉉宗留于青城金  
 人奪南薰門路人心大恐既而上皇后祀太  
 子俱自南薰東曰宣化 靖康二年金人圍汴攻  
 門出就金營 宣化 宣化門

西曰安上 俗曰戴 東面二門南曰朝陽 青城人攻

朝陽 北曰賓賓 本名曰含輝 宋太平興國四

門 含輝 西面三門中曰開遠 一名于秋門 宋志太

南置本名曰通遠 門 南曰順天 宋靖康初馬忠

天聖初改曰開遠 路是也 俗名為新門 北曰金輝 北面向四門中曰

通天 一名天津 宋志 天聖初改 東曰景陽 宋志

景靖康初金人攻宣澤 以東曰永泰 西曰安肅 宋志

門又安肅 天津 景陽 門 太平興國 又南面水門二

四年改今名門外有安肅教場 曰普濟 在南薰門之東惠民河上水門 曰廣利

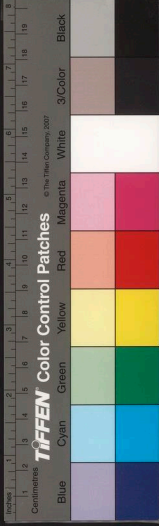



在南薰門之西惠民河下水門也 東面水門三

胡氏曰惠民河自戴樓入京城 曰上善 在通津門之南

曰通津 在朝陽門之南 汴河之水門也

宋天聖初改曰廣津門熙寧十年復曰 曰咸通

通津門靖康二年金人轉攻通津門 在賓宣門之北五丈河下水 西面水門曰大通

門也宋天聖初改曰善利 在順天門之北汴河上水南門也宋志太平興

國四年賜名曰大通天聖初改為順濟後復舊 亦曰利澤水門 在咸豐 在金輝門之北五丈河

汴河自此入城 曰咸豐 在咸豐門之北舊亦曰大通熙寧

犯或曰宣澤 在咸豐門之北舊亦曰大通熙寧 十年改曰宣澤門汴河上水北門

也靖康二年金人攻宣澤門 北回水門一曰水順 在安肅門

熙寧十年創建 水順 在安肅門之西五丈

其城址紆曲縱斜時人罔測神宗嘗欲改作而

未果政和間蔡京擅國乃一撤而方之墉堞樓

櫓雖甚藻飾而無復曩時之堅樸靖康初胡馬

南牧二虜揚鞭城下有得邑曰是易攻耳 二虜

砲四隅隨方而擊城既引直一砲 於後知藝祖

亦歷一壁皆不可立竟以此失守 之況幾遠觀也又世傳周世宗築京城取虎牢

土為之堅密如鐵蒙古將速不臺攻汴用砲石

晝夜擊之不能壞乃因外濠築城圍一百五十

里晝夜攻擊竟不能拔 按此謂汴之裏城裏城

THE NATIONAL LIBRARY OF CHINA



宗又修築焉時金人棄外城專守裏城觀金主  
 守緒請和于蒙古遣其城楊居仁出宜秋門以  
 酒炙犒師可見會崔立叛降汴京乃下李漁汴京遺跡  
 曰汴城舊有十三門南曰南薰曰陳州曰戴樓  
 東曰新宋曰揚州曰新曹西曰新鄭曰萬勝曰  
 固子新鄭西面從南之第一門也即順天門萬  
 勝西面從南之第三門也即開遠門固子  
 西面即金輝也門北曰陳橋曰封立曰駸棗曰  
 衛州代既移見聞亦多有錯悞今道路之所  
 通者惟新曹新鄭陳州揚州南薰固子封立七  
 門而已

祥符縣

附郭故大梁魏都也漢曰浚儀縣屬陳留  
 郡後漢因之晉屬陳留國後魏仍屬陳留  
 郡東魏于此置梁州後周改汴州隋大業初州  
 廢縣屬滎陽郡唐仍置汴州治浚儀縣宋祥符  
 中改今名今編  
 戶七十五里

浚儀廢縣

在今城西北漢縣治此晉地道記衛  
 儀邑也蘇林曰故大梁城梁惠王始

都此秦始皇三十二年穰侯攻魏至大梁始  
 皇三十二年王賁攻魏引河溝以灌大梁大  
 梁城據史記大梁之東門曰夷門侯嬴為夷  
 門監即此括地志今大梁之北門是也興地  
 志云夷門之下新里之東浚水之北象而儀  
 之以為邑名漢武帝元年廢新里而立浚儀  
 縣劉宗元嘉中後魏陳留郡治浚儀亦謂之  
 大梁城又魏主于攸永安二年梁將陳慶之  
 送元顥北還入洛元天穆寺攻大梁拔之遣  
 將攻帑年慶之還擊天穆遜敗走又魏主恭



善恭初徐州刺史爾朱仲遠自滑臺徙鎮大  
 梁隋亦為浚儀縣治旧唐書隋浚儀縣在今  
 縣北三十里為李密所陷縣人王要漢字豪  
 族置縣于故汴州城之內義寧四年于縣復  
 置汴州唐高祖武德四年移縣于州北羅城  
 之內貞觀中又移于州西一里元和中又移  
 入郭

開封廢縣

在府南五十里魏邑也史記韓釐王  
 二十一年使暴鳶救魏為秦所敗齊  
 走開封漢初曹參西至開封擊秦趙賁軍破  
 之圍賁開封城中又沛公以酈商為將陳  
 留兵與偕攻開封是也高祖封功臣陶合為  
 侯邑後為縣屬河南郡晉屬滎陽郡後魏孝  
 昌中改屬陳留郡東魏增置開封郡齊魏孝  
 隋屬鄴州唐屬汴州貞觀初省入浚儀延和  
 初復析置開封縣移入郭

新里城

在府西南秦舊邑也漢武帝時廢隋開  
 皇中復置新里縣大業初廢隋末復置  
 唐初屬汴州武德七年廢入浚儀縣又信陵  
 亭在府城東南隅志云魏公子無忌嘗居此

名因

青城

有二一在南薰門外宗祭天齋宮也謂之  
 南青城封立門外又有北青城宗祭地齋  
 宮也清康末金人復圓汴幹離不自真定趙  
 汴至城下止于城東刘家寺粘沒喝自河陽  
 趣汴屯于青城既而金人入青城攻朝陽門  
 又紹定六年蒙古速不臺攻汴至青城金鼓  
 將崔立以汴京降速不臺也

鳳凰山

在府城東北隅宋徽宗所築初名鳳凰  
 山後改壽山艮嶽上為華陽宮峯岒嶂  
 巖洲渚池治皆以人力為之窮奇極  
 勝後為金人所毀僅存土阜而已

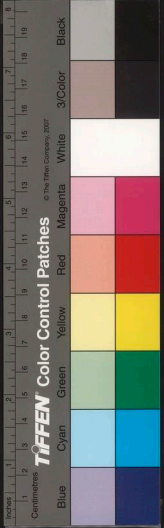



駝牟岡

在城西北郭外宗清康元年金人侵汴據駝牟岡天駝監既而援兵徐至乃守駝牟岡增壘自固又紹興三年葉榘將李橫敗劉豫兵復賴昌府傳檄收東京劉豫以金人逆戰于駝牟岡橫賊遷

赤岡

在府東北十二里水經注渠水東南逕赤城之北即赤岡也今名霍赤岡唐光啟三年蔡州賊秦宗權寇汴州其堯分屯于赤岡及板橋列三十六寨連延二十餘里既而朱溫大賊宗權張睦于赤岡五百官伏路側請罪丹王立汴駐馬于赤岡晉五代石晉之末契既入城日暮復出屯于赤岡漢隱帝末郭威自鄴都渡河南下帝遣諸軍屯赤岡以拒之此即

葛家岡

在府城西宗志嘉祐二年大水入京城有司請自祥符西葛家岡開新河直城

南好草陂北入惠民河分注魯溝以紓京城之患是也今河湮而岡存又幕天坡亦在城西宗靖康初李綱帥軍敗挑平仲與金人遇戰于幕天坡却之

○黃河

今在府城之北十里舊黃河在城北四十餘里自汜水縣入境東達于虞城自洪武二十四年河決原武之黑陽山而故道淤河去城北不過五里正統十三年決蒙陽過開封西南自陳州項城達南直之亳州而入渦口又經蒙城至懷遠界以入于淮而汴城且在河北矣自是以後雖數經塞治而措決不時梁宗陳顥之交浸淫沮洳幾無寧宇嘉靖四十四年已後河遷移于徐沛而汴南之患稍舒崇禎十五年賊圍城日久城北枕黃河乃決城西北十七里朱家寨灌城祀瀨毫以東皆受其患汴錄汴之要害莫甚于河秦將王賁既引河以灌大梁矣五代時晉梁夾河而爭晉雖屢勝而不敢自黎陽南渡者梁

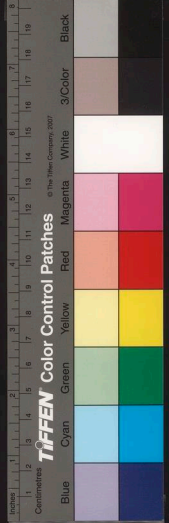

之戍守嚴也宋清康之禍金人至黎陽入滑  
州河南無一人禦敵者金人取小舟徐濟笑  
曰南朝可謂無人若以一二千人守河吾豈  
得渡哉既而李綱請固守京城紳師道出議  
裁策拒之俟其情歸扼而殲之于河網又請  
扼河津絕餉道分北復畿北諸邑而以重兵  
臨敵管堅壁勿戰俟其食盡力疲然後縱其  
北歸半渡而擊之此必勝之計也皆不聽  
建炎初宗澤守東京據形勢立二十四砦于  
城外沿大河鱗次為壘結兩河山水砦溯河  
七十二里命十六縣分守之禡平元年趙葵  
入汴蒙古引軍南下決黃河寸金浚水以灌  
之官軍多溺水者遂引還寸金浚旧在城北  
二十餘里蓋河隄之別名也今詳見川瀆異  
同

汴水 舊在城南宋時自滎陽東南流經于府城  
內東入歸德府界今合頓鄭京索之水自

中牟縣北入于河不復引而東也旧志汴渠  
即故鴻溝戰國策蘇秦說魏葉王曰大王之  
地南有鴻溝史記西四年項羽為楚漢幼曰楚  
漢會要在滎陽縣東南二十里自滎陽曰楚  
復分為二渠一渠東經陽武縣中牟臺下為  
官渡一渠東南流至浚儀引河東南出以灌  
使將軍王賁伐魏斷故渠引河東南出以灌  
大梁謂之河溝即鴻溝也鴻溝口在河口東  
一百里或謂之陰溝或謂之良溝渠或謂之  
汴渠宋張洎曰鴻溝即出河之溝也太平興  
國二年汴水溢壞開封西之太寧隄浸民田  
暴溢皆詔有司相視築塞蓋宋漕渠之利莫  
過于汴而亦時被決溢之患蘇氏曰自唐以  
前汴泗會于彭城之東北然後東南以入于  
淮近歲言沿于江海達于淮泗是時江無通  
州貢道言沿于江海達于淮泗是時江無通

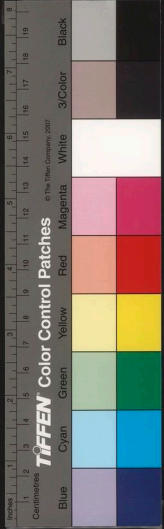

淮之道也徐州直云浮于淮泗達于河則鴻溝官浸汴水之類自禹時已有之明矣詳見大川

蔡水

在城之東南自汴河分流為蔡水曰沙水沙孔氏讀為蔡下流至歸德府鹿邑縣合于潁水宋開宝中賜名曰惠民河為漕運四河之一今多堙廢詳見前大川潁水○永通河旧在府城西南六曰永濟河即宋嘉祐中自葛家岡穿河引溢水入惠民寺河處也

今亦廢

五丈河

在城北亦自汴河分流東通曹鄆諸州宋開宝中賜名曰廣濟河六漕運四河之一也建炎初宗澤留守東京開五丈河以通西北商旅往來即此今堙亦詳見大川潁

金水河

在城西其上源即萊陽縣之京水也宋建隆二年命衛將軍陳承昭鑿渠引水過中年凡百有餘里抵都城架其水橫絕于汴故斗門入浚溝通城濠東會于五丈河公私利焉乾德三年又引金水為渠達于皇城歷後苑內大中祥符二年又詔內史謝德權引為渠自城北之天波門入並皇城至乾元門引而東由城下水甯入于濠元豐五年金水河透水槽阻礙上下舟楫宗用目相視請自板橋為一河引水北入于汴既而改青龍河相合賜名曰天源其後導洛通汴自城中而金水河槽廢政和間復命內侍宋昇等于城內七里河開月河一道分水灌入禁中重和初復導入內庭至于城西南水磨口引索河一派架以石梁絕汴南北築隄導入天源河以助之宋會要金水河汴都層運四渠

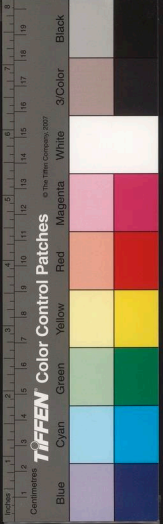



之一也  
今潤

白溝河

在城東舍禪門外河無山源以潯潤為  
盈竭輿地廣記河出自封丘縣界六曰  
港渠唐載初元年引汴水經白溝以通徐充  
之漕其邑港濼故名宋至道元年博士邢用  
之請開白溝自京師放呂梁口凡六百里  
以通長淮之漕議中止咸平六年白渠溢用  
之乃自襄邑疏下流以瀆京師積水而民田  
無害大中祥符二年金水河決議者謂汴河  
南三十六陂古蓄水之地必有下流通河燕  
寧六年都水丞侯叔獻請開白溝備土三十六  
陂及京索二水為源徹真楚州開平河置牒  
使四時可行舟則汴渠可廢既而都水監復  
言白溝自雅河至淮凡八百里七分三年與  
隋從之發廢政和二年都水丞孟昌齡復請  
白溝開堰通流功未及成呂梁見南直徐州  
襄邑今睢州也。護龍河宣化門外城濼也

靖康二年郭京以妖術為將開宣化門出兵  
攻金人金人擊之京兵敗走蘭死於護龍河  
者甚眾城遂陷金  
人焚南薰諸門

浚水

舊在城北詩爰有寒泉在浚之下竹書紀  
年梁惠王三十一年為大溝于北郭以行  
圃田之水縣北有浚水像而儀之曰浚儀志  
云今城東三十里有寒泉陂即詩所稱者浚水  
為汴所奪故汴水經大梁北亦兼浚水之名  
漢明帝時王景作浚儀渠蓋即汴渠也水經  
亦謂之  
渠水

通濟渠

在城西南二里隋煬帝所鑿以引汴水  
杜佑曰陳留渠城西有通濟渠煬帝大  
業初開以通江淮漕運兼引汴水又城西十  
里有琵琶溝從中牟縣流入本秦漢運路煬  
帝幸江都始鑿溝入通濟渠以形似琵琶因  
名又有非陽渠三國魏志建安七年魏武至

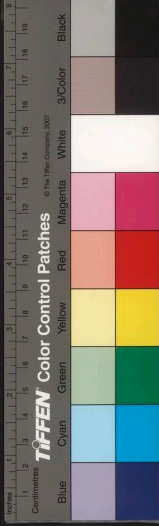

浚儀治睢陽渠蓋東達于睢陽之渠也。擊水河有二一在城南戴樓門外東流一在城東揚州門外南流俱至城東南二十里入決河國朝洪武中黃河決溢疏鑿二河以分波

之因

金明池

在城西故瓊林苑北宋太祖置神衛水軍以習舟師太平興國元年詔鑿池引金水河分注焉每臨幸觀水戰祥符六年詔諸軍選江淮習水卒于金明池試戰陣立為虎翼軍營于池側又講武池在南薰門外故五津園東抵宣化門宋建隆四年鑿以習水戰引菴水注之名教舟池開四年改曰講武池又澱碧池在城東南平臺側唐牧澤也宋真宗時鑿為池今俱淤塞

沙海

在府城西北十二里戰國策竊欲發卒取周揚顏率師曰梁君臣欲得九鼎謀于沙

海之上指此也隋文帝疏鑿舊渠引汴水注之習舟師以伐陳今塞

蓬陂

即蓬澤也在縣東南二十四里左傳哀十四年宋皇野語向巢造澤有介廩焉造澤去宋遠或曰造猶過也澤即宋之孟諸周顯王二十六年秦幸王使公子少官帥師會諸侯于蓬澤以朝王開封有造尼之川謂造尼之藪以賜民漢志開封有造尼之川謂造尼之藪也後合為蓬澤晉永嘉末有蓬陂塢亦為造關石勒与之倍陳于相攻于蓬關是也其地又為陳川城晉大興初蓬陂塢主陳川自稱陳留太守附于祖逖繼而以浚儀叛降石勒逖攻川于蓬關勒救之逖敗後勒尋遣將桃豹守川故城逖遣將韓潛分據其城潛由東門豹由南門勒遣將運糧饋豹至汴水逖遣別將馮缺邀擊盡獲之豹宵遁逖使韓潛進屯封丘馮缺據二臺逖鎮雍丘威聲甚振二臺即在陳川城內韓潛與桃豹據城



時清居東臺豹居西臺是也唐志蓬澤亦為蓬池天宝六年改為福涼池禁魚採。霧澤門合京密河元祐初詔斥霧澤改募兵承佃增置水置為廣濟河上源今涸

涿堤一統志在城東六里隄東至歸德凡三百餘里亦曰蓼堤世傳梁孝王從鄱睢陽時定五年蒙古兵由唐鄭趣汴金人議開短堤決河以衛京城短堤城北小河堤也

時和驛渡府北十里為防河要地又府西北十店與府西北三十五里之刊戴驛口渡府東北三十里之汪家樓渡皆河防衝要也又有翟家口渡在府西北二十五里

○汴故宮

在府城內正北朱梁始都此曰建昌宮石晉改為大寧宮高顯德中嘗修治之宋營繕蓋廣謂之大內正殿曰大慶其別殿以數十計又有苑內諸殿綿延相屬金人南徙復備而廣之今為周王府第又壽聖宮在內之東宋為太后所居。龍德宮在城內西北隅宋徽宗潛邸也即位後廢之易名為又延福宮在府城安遠門內。徽宗好建名宮宋時奉安歷代御容殿府東南三十里又有太一宮宋太平興國中祈建祠宮也

臨蔡關

府東南四十里五代周顯德中浚閘水入蔡河沿潁入淮以伐南唐嘗置閘于此今土人呼其地為閘頭。通津閘在府東北五代周顯德中疏汴水入五丈河以通齊

魯置閘于此





繁臺

在府南五里本師曠吹臺也梁孝王增築

繁音蒲米梁開平初改為講武臺水經注臺

北有牧澤中出蘭蒲方一十五里俗謂之蒲

閩澤今層臺孤立于牧澤之右晉世袁乂

治憑居世謂之乂治臺又謂之婆臺城唐中

和二年黃巢圍陳州不克引軍東北趨沛州

屠尉氏其將尚讓以驍騎五千逼大梁至于

繁臺全忠將朱珍等擊却之五代劉漢初知

臺之下

封臺

在南薰門外洪武初幸汴時呀築又有奉

天臺在城內布政司治後亦幸汴時祭天

之呀岳臺在城西九里六國魏特築此臺

護事霍山神宗太祖建隆三年臨幸岳臺習

騎射又謂武臺在城西千秋門外之楊村宗

太宗呀築咸平二年又于郟城東北二十里

東武村築臺大閱熙寧八年又大

杏花營

城西二十里宋嘉定八年蒙古由汝州

間道襲金汴京至杏花營金人擊却之

元末劉福通據汴蔡平帖木兒遣兵四面攻

圍自將錢騎比杏花營是也咸化十四年黃

河決于此

陳橋驛

在城東北二十里亦曰陳橋鎮石晉末

重威以其眾北陳橋謀弒恭誅之不親宗太祖

禪位于此咸平二年契丹南寇帝親禦之車

駕次陳橋進次澶州國朝洪武初徐達定山

東引軍攻汴梁至陳橋元將左君弼等迎降

今有陳驛在驛之北自陳橋

北六十里即大克長垣縣

上源驛

在城內李克用引軍殺朱全忠全忠寔

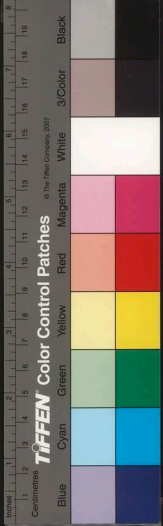

福五年改為都亭驛又作班荆館于景陽門外以延徽使又懷遠驛在城東南顯德五年置宗太平興國二年改為都亭驛又景德三年作懷遠驛于汴河北

朱仙鎮

在城南四十五里宗紹興十年岳飛大敗金人于鄆城進軍朱仙鎮是也今商旅哥經以朱仙為水陸會集之所南丹北車從此分岐矣又南城五里有朱仙頓又南五里為棘店稍宗時嘗射獵于此白沙鎮在城西三十里金兀術自鄆抵白沙拒汴京寨

寇擊却宗澤之

八角鎮

在順天門外唐光啓三年蔡賊秦宗權敗朱全忠于此宋靖康初梁師成賜死于此朱全忠敗秦宗權之兵于此追至陽武橋橋蓋在陽武縣界時宗權退屯于鄭州

七里店

在城北二十里今圯于水五代漢隱帝末郭威自鄴趣汴至封丘漢主漢諸帝拒之侯益等屯赤岡慕容彥超軍于七里店既而南北軍遇于柳子陂在七里店之東北胡氏曰在封丘之南汴郊之北又漢主自將禦郭威夜宿七里寨即此又郭威墓漢自澶州而南至七里店建營于卑門村薛居正曰開封縣郭外有卑門原趙村在城西南六里漢隱帝遇害于此又封禪寺在府城東石晉末契丹入汴百官出迎于封禪寺既而契丹遷晉主及其家人于寺內

板橋

在城西七里唐大曆十一年河陽三城使馬燧破汴宗殺將李靈曜之兵引軍西此板橋光啟三年賊將秦宗權寇汴其党張旌屯于北郊秦贖屯于板橋既而為朱全忠敗

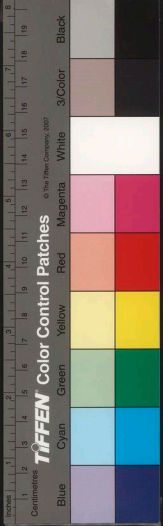

THE NATIONAL LIBRARY OF TAIWAN



郭橋

在城之西北唐長慶二年宣武軍亂以韓充為節度使充自滑而入汴軍于千塔胡

郭氏曰其地在汴城之北既而敗宣武亂兵于橋進軍于萬勝九域志云祥符縣有郭橋鎮

萬勝見中牟縣。彰化橋舊在汴城之北跨廣濟河宋天禧二年幸彰化橋北教場以閱武

陳留縣

在府東五十里春秋為留地屬鄭後為陳

齊并故曰陳留秦置縣漢為陳留郡治晉後陳留國治小黃縣廢入焉隋初復置屬宋州

後屬梁郡唐初屬杞州尋屬汴州五代屬開封府後因之今編戶四十八里

○陳留故城

縣北二十里秦舊縣也沛公項羽去外黃攻陳留又酈食其說沛公罷陳留得秦精粟慶也漢元狩初嘗建行宮于城內晉太康志故城南三里又有小陳留城今

縣蓋隋初所置城周七里有奇

小黃城

縣東北三十里漢縣屬陳留郡高祖母昭靈后葬此曰小黃園晉為陳留郡治後魏因之北齊廢或謂之下黃今地名小黃村元延祐中大河自小黃村口決入下流合入淮。斗城在縣南三十五里左傳子產

莖伯有于此又縣境有餅鄉後漢建武初封王帝為侯邑

臨濟城

在縣西北五十里秦邑也秦章邯圍魏楚軍救齊王田儂于臨濟楚無救魏軍却大破齊曾參取臨濟是也刘昭曰平丘有臨濟亭即此

牛首城

在縣西南十一里左傳桓十四年宋伐鄭取牛首襄十年晉伐鄭師取牛首俗



謂之車牛城。老丘城在縣北四十里左傳定十五年鄭罕達敗宋師于老丘又縣西北九十里有平丘城今見此直長垣縣蓋與縣接界也

倉垣城

在縣西城臨汴水一名石倉城相傳鄭莊公呀其以盛倉粟晉懷帝永嘉三年石勒危信都詔將軍王堪守詩勒攻倉垣殺王至恭陽王堪退屯倉垣明年勒攻倉垣殺王堪四年石勒復圍陳留太守王瓚于倉垣為讚討敗五年豫州都督苻首帥以洛陽獻因表請還都倉垣不果既而洛陽陷豫章王瑞自洛東奔倉垣苻首率群官奉為皇太子置行臺尋自倉垣徙北蒙城永和八年晉將謝旌屯倉垣尋以蒙陽太守劉粲據此後沒于慕容燕太和四年桓溫伐燕不克奔還自東趨倉垣鑿井而飲後又為姚秦所得置交州于此義熙十三年劉裕伐秦沈林子自汴入河克倉垣劉永初三年魏將滑稽陷倉垣陳

留太守嚴稜降魏仍置陳留郡于此水經注汴水出浚儀縣北東經倉垣城南即大梁縣之倉垣亭也魏收志浚儀有倉垣城舊志城在陳留西南五十里今城邑改置故址不可復迹矣

莘城

縣東北三十五里或曰即國語所謂莘墟也今詳見山東曹縣又縣南十五里有空桑城相傳伊尹生此蓋亦因莘城而名

黃河

在縣北三十里自祥符封立縣流入境又東入蘭陽縣界

汴水

舊在縣北五里自浚儀置入縣界又經小黃城南而入杞縣界。沙水在縣西南十里即蒺藜河也東流入杞縣

睢水

舊在縣東北四十里合小黃河入杞縣又東經歸德府之睢州達寧陵縣後漢建安



七年曹操軍難至浚儀治睢陽渠蓋因睢水而作渠漢志注睢水于浚儀首受良蕩渠東至取慮而入于泗

巴河

在縣東北三十五里一名泌水黃河之支流也元大德九年黃河決溢汴梁因自汴

梁東開董盆口通支河入巴河以截其勢既而正河流緩并趣支流巴河不能容因南決歸德諸處北入濟寧境內大為民害復塞治之今東經蘭陽儀封縣南入歸德府寧陵縣界復入于大河

魯溝

在縣西北十七里源出符符之蘆澤又東南經杞縣南而合于汴河。觀音陂在縣

東唐貞觀十八年縣令劉雅作陂蓄水溉田百頃

○逍遙宮

在縣南六里隋大業二年建尋廢

杞縣

在府東百里東北至歸德府睢州考城縣九十里古雍國首帝之後殷周封夏後于杞漢

置雍丘縣屬陳留郡晉屬陳留國後魏置陽夏郡北齊因之隋初改置杞州大業初州廢以縣屬梁郡王世充亦置杞州于此唐初因之貞觀六年州廢縣屬汴州五代晉改為杞縣漢仍曰雍丘宋因之金復為杞縣今編戶百二十三里

○雍丘城

今縣治春秋屬杞地志武王封高後于此號東樓公後屬宋戰國屬魏雍一

作難左傳襄公九年鄭圖宋雍丘宋景瑗圍鄭師取之史記鄭世家縞公十五年韓景侯

伐鄭取雍丘又秦蒙驁拔魏雍丘秦二世二年沛公項羽自定陶西屠地破秦軍于雍丘

又曹參南攻雍丘擊李由軍破之後漢興平二年陳留太守張邈使其弟超保雍丘曹操

攻拔之三國魏曹丕改封其弟植為雍丘王

東晉初鎮西將軍祖逖為豫州刺史鎮雍丘



屢破石勒軍大河以南多為晉土是也列宗  
遠將劉儵戍雍丘以南之唐天寶十年真源  
令張巡起兵討安祿山西至平雍丘賊未攻  
屢敗

外黃城

在縣東北六十里左傳魯惠公季年敗  
宋師于黃杜預曰決白馬之口魏無黃濟陽秦置

外黃縣二世二年沛公與項羽自雍立累攻  
外黃漢四年項羽攻外黃恕其不早下將坑  
之以舍人兒言而止裳即有內黃縣屬陳留  
郡都尉治焉張晏曰魏郡有內黃故此加  
外黃外黃屬陳留國後魏主燾延和三年  
置徐州于外黃縣皇興初州罷縣尋廢高  
齊復置外黃縣隋屬曹州唐初屬曹州  
貞觀六年廢陳留風俗傳云外黃有大齊城  
小齊城又有羨倉科粟二城皆汗水之呀經

杜佑曰外黃縣東有黃城兵亂之後城邑墟  
墟因曰黃墟晉太和四年桓溫伐燕慕容  
厲逆戰于黃墟賊走又有曲棘里劉昫曰在  
外黃城中春秋昭公二十五年宋公佐卒于  
棘曲

高陽城

在縣西二十五里顯頊高陽氏佐少昊  
有功封于此鄆食其居外黃沛公兵過

高陽入謁自稱高陽酒徒文穎曰高陽聚邑  
名也亦曰高陽亭漢文帝子武成封梁其地  
北界泰山西至高陽魏  
北志雍丘有高梁城

圍城

縣南五十里春秋時鄭地昭五年晉韓起  
逆女于杞還過鄭伯夢諸國戰國策楚

請項襄王還射圍之東解魏左肘漢置圍  
縣屬淮陽國王莽居揖東郡太守翟義起兵  
討之敗于圍北即圍城北也後漢屬陳留郡  
晉屬陳留國後魏曰圍城縣屬陽夏郡北齊





縣廢隋復置屬宋州唐初屬杞州貞觀六年廢五代周顯德三年征淮南駐師于圍城鎮即此今亦曰南圍鎮

令狐城

在縣西三里唐至德初令狐潮築以攻張巡以糧運斷絕去守睢陽又縣北七里有張柔城元張柔鎮雍丘城被水呀祀乃于城外築新城劉置解宇維修復故城縣南祀即今治也肥陽城在縣東北二十里城冢記高治洪水在肥澤之陽因築此城今

有西

肥集

成安城在縣城東漢縣屬陳留郡武帝封韓延年為侯邑後漢縣廢風俗傳成安縣今名利望亭○陽樂城在縣東北四十里述行記城在汴北一里高五里蓋符秦時所置又有棋城在縣西北十八里亦曰箕城隋末王也充嘗置縣于此又吳起城志云在縣東北

十里相傳吳起屯兵處

○桃陵

在縣東南十里唐至德初張巡守雍丘擊賊衆于白沙渦還至桃林遇賊敗兵悉擒之即此處也白沙渦還在歸德府寧陵縣又縣東南三十五里曰青陵亦名青陵保縣西南五十里曰翟陵又十里為石陵縣東北二十里至武陵皆土亭也志亦謂之五陵今多漫漶者○韓岡在縣西三十五里又西至陳留四十里往來所經之道

○汴水

在城北自陳留縣流入經縣東北境而入睢州界志云縣北四十里有蒲口旧時汴水分流處也元大德初河決于此

睢水

在縣北五十里自陳留縣流入境又東入歸德府睢州界水經注睢水首受浚儀葭蕩水東經高陽故亭北



魯溝 在縣南自陳留縣流入境下流入于汴河

水溉田慶也

漢隄 在縣北即漢永平中王景所治者縣有隄

築自大梁至灌口者也灌口或曰即老鵲河見南直淮安府

○鳴雁亭 在縣北四十里水經注汲水東經亭南

之白雁亭

通許縣 在府東南九十里東至杞縣六十里本陳

留扶溝二縣地宋初置通許鎮咸平中升

○上倉城 縣西八里五代周世宗

○鷺鷥岡 縣東南四十里相傳有鳳集此故名縣

岡榛于岡七里寺岡大者綿亘數里居民避

水患多築廬于其上志云縣當祥符陳留二

邑之衝要岡阜環列河流紫繞

○蔡河 在縣之西志曰蔡河自祥符縣之范村流

淮而為一下入于扶溝建開啓開宗時通江

淮之漕道也宋志建隆二年後蔡河設斗門

以節自水京距通許鎮。舊黃河志云自汴

西之杏花營分流經縣西三里南達于扶溝

太康縣 在府東南二百里東至睢州柘城縣八十

城漢置陽夏縣屬淮陽國東漢屬陳國晉屬梁

國後魏屬陽夏郡高齊置淮陽郡廢隋初開

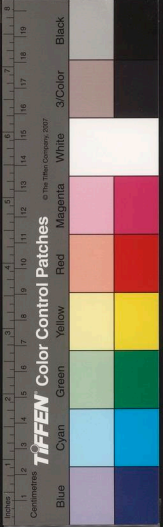

東亞圖書館 國家圖書館 中央研究院 臺灣省立圖書館

皇七年開縣曰太康屬陳州王世充置夏州于陽夏即此唐復為太康縣屬陳州五代梁屬開封府宋宣和初改屬洪州今仍屬開封府今編戶三十六里

○陽夏城

即今治漢縣也秦為陽夏鄉陽夏人吳廣起兵于蕪是也漢元年將合軍薛歐

王吸出武關逆太公呂后于沛楚發兵距之陽夏五年追項羽至陽夏南洪氏曰陽夏鄉今去太康縣三十里後漢建安初陳王龍攻陽夏表附遣客詐殺之晉永嘉五年石勒攻陳留太守王讚于陽夏橋之即此地又縣西北五里有霸王臺臨渦水俗謂之項王將臺亦曰漢王臺縣南二十里又有南拒臺北拒臺相傳楚漢相距處相去各一里亦謂之南拒城北

○渦水

在縣北五里其上源自通許境接蔡水流經縣北東南經柘城縣及鹿邑縣境又東

入南直亳州界水經注渦水首受蔡東流經陽夏北其下流入于淮是也今有秋江泊在縣東南二十里渡通柘城○五里口渡在縣西南五十里路通西華縣

○義安

在縣南二十五里路出陳州此為中頓

置逆運所于此

尉氏縣

濟南九十里西南至許州百三十里春秋鄭大夫尉氏邑秦置縣漢屬陳留郡晉屬

陳留國後魏亦屬陳留郡陳魏改屬開封府北齊省隋復置屬許州王世充于此置尉州唐武德四年改置南許州貞觀初州屬尉州唐武廢縣屬汴州今編戶二十六里

○康陰城

縣東南四十里隋末置唐初屬滑州貞觀初廢志云武德四年安撫使任環于

古齊城置康陰縣又有苑陵城在縣西南四十里古山氏城也竹書紀年梁惠成王十六





年秦公孫壯宰師城山氏即此唐武德四年任環于新鄭縣界內移苑陵縣治山氏城屬

觀初發

向城在縣西南五十里左傳襄公十一年諸侯伐鄭會于北林師于向杜預日向城在長

杜之東北即此又十四年晉及諸侯會吳于向二十二年仲孫速會却人盟于向。芟氏城

屈生于芟氏又有蔣城在縣西六十里與新鄭縣接界或以為即春秋時蔣國所謂凡蔣邢茅城又有鍾城魏鍾由之故居在縣西北

五十

鷄鳴城

在縣西南三十里竹書魏惠成王元年韓伐魏軍于晶澤陂北對鷄鳴城是也又七里為三亭岡秦王稽與范雎言待我三亭之南即此。蔡陂城在縣西南四十里與

雞鳴城相近志云

○沙水

縣東五十里自祥符縣流入即宋之惠民河宋祥符元年惠民河決于尉氏遣使修塞縣東有康溝流合惠民河即長明溝之支流也又有筆溝在縣東北四十里端直如筆流合于康溝引而南於置也

長明溝

在縣西南三十里源出許州長葛縣界經縣西南滙為大陂謂之蔡澤陂也在鷄鳴城西五里南北十里或曰即晶澤陂也在鷄鳴城南長明溝又東南流與大溝合。大溝在縣西南十五里東南流與大溝合。大溝在境衆水滙合下流入于決河

○陵樹亭

縣東北三十五里六曰陵樹柳漢建安中荀攸封陵樹侯即此其東有少曲亭。少曲亭在縣東陳留風俗傳尉氏縣有少曲亭俗謂之少城水經注康溝東經扶溝縣

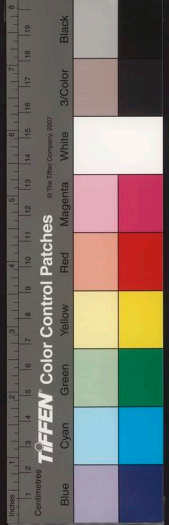

之白亭又東經少曲亭此河南之少曲也

洧川縣在府西南一百五十里南至許州六十里

漢為潁川郡新汲縣地唐初為洧氏縣地宋為宋樓鎮屬尉氏縣金始置洧川縣今編戶十七里

○新汲城在縣南春秋時曲洧也成十七年公會諸侯伐鄭自密量至于曲洧漢神爵三年置新汲縣以河內有汲縣故曰新汲後漢章帝封馬防為侯邑晉仍屬潁川郡後魏因之東魏改屬許昌郡北齊廢

唐初復置屬洧州貞觀初廢

匡城在縣東北左傳文公元年衛孔達侵鄭伐綿訾及匡又定公六年公侵鄭取匡此鄭國之匡城也

○陰坂在縣西水經注洧水又東經陰坂北水有梁焉俗謂是濟為參辰口左傳襄九年晉伐鄭濟于陰坂次于陰口而遷杜預曰陰坂洧津也又縣西南有小阜俗謂之牛脾山舊傳即鄭公莊子里闕隧見母處

○洧水在縣南源出河南府登封縣北陽城山至禹州密縣又東流至新鄭縣合溱水為雙洧河西南有青龍水合焉經宋曲鎮又東象縣陵扶溝西華

○朱曲鎮在縣之東南本屬于洧氏縣金日朱家曲改屬今縣洧水至此回曲而東因以名

鄆陵縣在府南一百六十里西南至許州六十里東至扶溝縣四十里春秋時鄭邑戰國屬

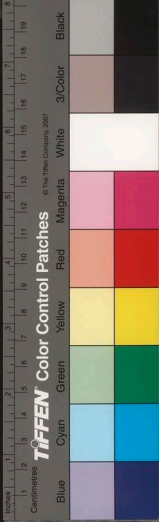



于韓漢置鄢陵縣屬潁川初晉及後魏皆因之  
東魏屬許昌郡北齊省入許昌縣隋復置又置  
洧州于此大業初州廢王世充復置唐因之貞  
觀初州廢縣屬于許州宋改今屬今編戶二十  
里九

○鄢陵城

舊城在今縣西南四十里春秋隱公元  
年鄭伯克段于鄢公十六年晉敗楚  
師于鄢陵韋昭曰古鄢國為鄭武公所滅國  
語曰魏鄭八邑鄢其一也史記韓宣惠王十  
四年秦敗我于鄢又秦始皇二十二年李信  
攻楚鄢郢破之胡氏曰時楚靈壽春所謂鄢  
者即此鄢謂陳州也三國魏曹丕封弟燕王  
宇為鄢陵王築臺于城中名燕王臺唐初移  
今治括地志故城在今鄢陵縣西北十五里  
又縣南有朱漫城漢漢初功臣封鄢陵侯因  
城葉此

安陵城

括地志在縣西北十五里本鄭地史記  
齊宣公四十二年田莊子伐魯魯及安  
陵戰國時魏襄王之弟安陵君封于此公于  
無忌所云王之使者大過出而忌安陵氏于  
秦者是也秦始皇二十二年滅魏欲以五百  
里之地易安陵水經注安陵一名富平陳留  
風俗傳尉氏安陵鄉故富平也漢昭帝封張  
安世為侯邑蓋旧為尉氏縣界又漢帝志征  
羗侯國有安陵亭征羗見鄢城縣杜佑曰安  
陵在鄢城東南七十里又魯城葛長葛也  
後俱見

○洧水

在縣北二十里自洧川縣流  
入境又東南入扶溝縣界

○五女店

在縣西三十里又西南三十里即許州

操可害  
堊于此



扶溝縣 府南二百里南至陳州西華縣七十里漢

舊縣屬淮陽國以小扶亭有洧水之溝因

名光武封朱鮪為侯邑改屬陳留初晉省後魏

復置東魏屬許昌郡隋屬許州唐初于縣置北

陳州尋廢以縣屬滑州貞觀初仍屬許

州五代梁改今屬今編戶二十九里

○扶樂城 在縣東南三十里光武封劉隆為扶樂

唐貞觀初廢志云扶樂城亦曰大扶城其北

又有小扶城沙水運二城之西而東南流即

蔡河

○固城 在縣西南尹村保通典云漢時築周迴皆

水勢甚固其水亦曰二備溝宋楊侃東京

賦云城通兩扶

溝逾二備者也

雍氏城 在縣之西南四十里春秋襄公十八年

楚伐鄭復雍梁又襄公三十年鄭大夫

伯有奔雍梁戰國策曰楚圖韓雍氏即雍梁

也杜預曰陽翟之東北有雍氏城今成棧禹

界州

○蔡水 在縣城東自通許縣西流

入境又東南流入陳州界

洧水

在縣西自鄆陵流入境又東南入西華

縣界宋志洧水自許田注鄆陵東南南歷扶

溝合于蔡又溟水自臨澗歷鄆陵扶溝亦合

于蔡蓋宋時導蔡河上流以通漕運亦謂之

河閼

○桐丘亭 在縣西二十里左傳莊二十八年楚侵



中牟縣

在府城西七十里西至鄭州七十里春秋  
鄭邑漢置縣屬河南郡高帝封功臣單父  
聖為侯邑晉屬滎陽郡後魏省尋復置東魏初  
增置廣武郡治此後周移縣治圃田隋初魏廢  
改縣曰內牟屬鄭州開皇十六年改曰郟城大  
業初又改為圃田縣仍徙舊治唐初復改中牟  
并置年州貞觀初罷州以縣屬管州龍朔初改  
屬鄭州五代梁屬開封府唐復屬鄭州宋仍屬  
開封今編戶  
三十七里

○中牟舊城

在縣東六里縣舊治也東漢初平二  
年朱雋謀討董卓以河南殘破東也  
中牟三年為卓將李催等所敗唐乾符三年  
山東盜王仙芝等陷陽武攻鄭州昭義將雷  
殷符此中牟破走之國朝天順中徙今治○  
清池廢縣在縣西寨字記中牟有清陽亭唐  
初置清池縣屬  
管州貞觀初廢

官渡城

在縣東北十二里即中牟臺也六曰曹  
公臺建安四年曹操表紹相持于官渡  
口裴松之北征記中牟臺下臨泚水是為官  
渡表紹曹操壘尚存焉晉永嘉初東海王越  
鎮許昌以石勒寇兖州掠遺荀晞等拒之于  
平原陽平間越出北官渡為晞聲援又縣西  
南有林亭左傳宣元年楚為  
賈救鄭遇晉軍于北林即此

○牟山

有馬陵志云陵綿亘五十餘里或曰即故  
縣北五里縣南二十里有土山又縣西南  
也

○泚水

在縣南又東流入于開封府城南今淤或  
曰在中牟故城之北唐中和四年李克用  
等敗黃巢于陳州巢自陳以趨泚至中牟又  
自中牟適泚而北去克用邀擊之于封丘是  
也

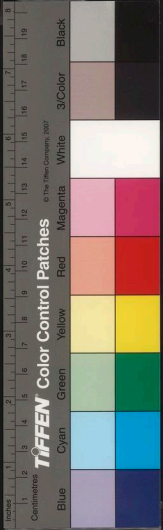

官渡水

在縣北中牟臺下鴻溝自滎陽下分二渠一為官渡水是也圃田澤在其南又北則為黃河胡氏謂官渡即黃河也故袁曹相距沮授曰德、黃河吾其濟乎按袁紹敗後幅中渡河則黃河在官渡北矣

汜水

在縣南東北流入官渡水今泗杜佑曰此為東汜水左傳僖公三十年晉侯秦伯圍鄭晉軍函陵秦軍汜南蓋在此水之南也又襄公九年晉會諸侯伐鄭師于汜蓋亦為東

刁馬河

在縣東南田通汴河宋元豐五年范子視舉司漲言京西四斗門近京惟孔固斗門可以泄水入苗河其孫實斗門雖可泄水入廣然下尾穿狹不能盡吞惟于萬勝鎮旧減濟水河汴河北岸倫立斗門洶舊河劉開生

圃田澤

在縣西北七里周豫州職方藪曰圃田中邊城畫板列伯莊曰圃田即圃田澤中多產麻黃詩所謂東有圃草也東西五十里南北二十六里西限長城東極官渡高者可耕窪者成進今為澤者八若東澤西澤之類為陂者三十六若大灰小灰之類其實一圃田澤耳

五池溝

在縣西亦曰五池口今泗曹魏嘉平二年司馬懿討王凌魏主使侍中韋誕勞軍于五池宋裴潛曰葭菹渠也

王滿渡

在縣南舊為汴河所經津濟之處唐中和四年李克用救汴州自許州而北追及黃巢于王滿渡乘其半濟奮擊大敗之唐書渡在中牟北

河一道下合刁馬河是也今涇

CHINESE NATIONAL LIBRARY





○萬勝鎮 在圃田澤之北亦曰萬勝寨唐長慶二

州入境軍于萬勝光啓三年秦宗權將盧瑋

軍萬勝夾汴口為梁以絕汴州運路將朱全忠

鯨取之後唐同光四年帝幸關東至萬勝鎮

聞李嗣源入汴遂還宋景德二年開封府言

萬勝鎮先置斗門以城河水今汴河分注濁

河水唐濟河漕塞不利帝以斗門本洹京索

萬勝鎮在汴不更壅塞命高置斗門胡氏曰

沙鎮在縣東三十七里九域志

縣有白沙鎮與祥符縣接界

曲遇聚 在縣西司馬彪郡國志中牟縣有曲遇

又世家曹參自開封西擊楊熊於曲遇熊走榮陽

軍于曲遇是也曲遇讀曰裕容

陽武縣 在府西北九十里北至衛輝新府鄉縣八

十里秦博浪沙地漢置陽武縣屬河南郡

晉屬滎陽郡東魏屬廣武郡北齊省隋復置屬

鄭州唐因之五代時屬開封府今編戶五十四

里

○博浪城

在縣東南五里一名博浪沙亭即張良

令力士擊秦始皇也司馬貞曰凌儀

縣西北四十里有博浪城漢建安五年袁紹

與曹操相罪于官渡紹軍陽武依沙堤為屯

東西九數十里沙堤或曰即博浪沙。北據

城象字記曰在縣北十里其地又有南據城

城

○黃河

舊在縣北今在縣南自原武

縣流入境又東入封丘縣界

白溝

在縣東南三里又東南入封丘縣界水經

注濟水在陽武故城南又東為白馬澗泉

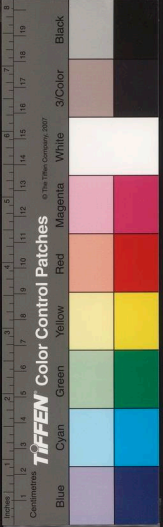



方輿紀原

卷

耳

流為白溝或謂之白河唐載初元辛引汴水入白河即此今涸

原武縣在府西北一百二十里西南至鄭州六十

南郡晉省後魏復置屬梁駁陽郡東魏改屬廣武

鄭州宋熙寧中省入陽武縣元祐初復置全屬

鄭州元因之國初改屬開封府今編戶二十三

○卷城在縣西北七里蘇秦說趙王曰據衛取淇

卷則齊必入朝秦昭襄王三十二年容

卿胡傷攻魏卷取之入始皇二年庶公將卒

攻卷漢置縣屬河南郡建初二年帝幸偃師

廢水經注河水經卷縣北又東至酸枣之延

津二邑皆河津之要也

垣雍城在縣西北五里春秋時為鄭地六曰衛

還至衛雅又文公八年公子遂會晉趙盾于

衛雍後為垣雍秦昭王四十八年韓馥垣雍

以和戰國策魏莊曰秦許我以垣雍魏公子

無忌謂秦有重地得垣雍皆此也城濮見山

東濮

安城在縣之東南二十里志周云所置城也史

記魏世家昭王十三年秦拔我安城兵至

于大梁而去括地志云原武縣有安城史記

信陵君謂魏安釐曰通王韓之上党于共寧

使道安成出入賦之謂此國初置安城壁正

德中廢共見今衛輝府審見今懷慶府之脩

方輿紀原

卷

三

長城在縣西北徐廣曰蔡陽卷縣有長城經陽

武到密六國魏乎蔡竹書紀年梁惠成王

十二年龍賈帥師葉長城于西邊蓋是時長城猶在河西其後河西屬秦因改築長城于此

○黑陽山 在縣北二十里連陽武縣界黃河經其下洪武二十四年河決于此又正統十

三年河決榮澤縣東及黑陽山由蒲經澶四百餘里合黃河故道北入會通河蒲澶見北直長垣縣及開州

○黃河 在縣北二十二里自萊陽流入縣界達于開封城北水經注河水東經卷縣北春秋時晉楚之戰晉軍爭濟舟中之指可掬楚莊祀河告成而還皆是處也隋大業十三年李密攻東都遣徐世勳自

原武濟河取黎陽倉于縣西北春秋莊二十三年公會齊使盟于扈又文七年晉趙盾與宋衛曹鄭齊許

諸侯盟于扈其後往會盟于此蓋其地在四方道里中也竹書晉出公二十二年河絕于扈又有武隋亭或以為脩魚也秦記惠文王後七年韓魏燕齊率匈奴共攻秦使樗里疾與戰于脩魚

封丘縣 府北七十里北至北直滑縣一百四十里古封父國左傳漢初平四年表街也漢置

封丘縣屬陳留郡後漢初平四年表街也漢置曾操自鄆城引兵擊走之晉屬陳留國大興三年祖逖遣其將韓潛屯于此既而石勒遣石庸引兵南侵城封丘而還後魏仍屬陳留郡北齊省隋復置屬滑州唐屬汴州今編戶四十三里

○黑山 在縣北三里後漢初平四年表街引軍屯于黑山曹操以兵斷街之糧道街遂敗走

此即







傳五代時鄭  
威北兵虜

延津縣 在府西北九十里東北至衛輝府昨城縣

陳留郡晉因之後漢并入小黃縣後復置屬屬東  
郡北齊并入南燕縣隋初復析置酸枣縣屬滑  
州大業初改入滎陽郡唐復屬滑州五代梁屬  
開封府宋改延津縣金置延州尋廢復為延津  
縣今編戶  
二十七里

○酸枣城 縣北十五里本鄭之廩運邑左傳隱元

年鄭叔段侵鄭至于廩運亦曰酸枣襄  
三十二年鄭以伯有之乳游吉奔晉如帶追之  
盟于酸枣戰國策蘇秦曰魏北有河外卷衍  
燕酸枣史記魏文侯三十二年伐鄭城酸枣  
取鄭地而城之也秦始皇五年使蒙驩攻魏  
拔酸枣漢縣治此武帝封廣川惠王子晏為  
侯邑後漢中平末關東共起義兵討董卓交

州刺史劉岱等與曹操止酸枣陳留志城內  
有韓王故宮闕戰國韓宣都此又縣東南二  
里有酸枣山谷呼為土山黃河首嘗遠其下  
邑志云山在縣西南五里後唐同光三年治  
酸枣逆隄以禦決河周廣順  
二年河決酸枣尋修塞之

○黃河 旧在縣北城外十四年河決縣西之冢村

界縣 泛濫七十餘里十五年徙流縣南入封丘

濮水 在縣北今泗水經注濮水自酸枣首受河

源而同流也詳見城南蓋以封丘之濮渠異  
胙城縣今黃河遷決濮水絕流也見

延津 杜預曰酸枣縣北有延津水經注河水又

閔表給自河南還軍于延津建安五年曹操  
以袁紹攻白馬引軍趣救之荀攸曰今兵少

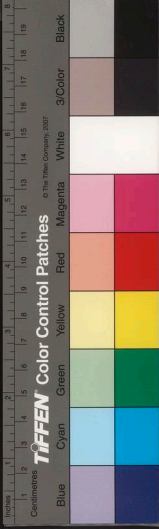

不敵公到延津若將渡兵向其後者紹必西  
 鹿之速後以輕兵襲白馬掩其不備從之既  
 敗紹軍遂引還給浚河追至延津南操勒兵  
 駐營于南阪下及戰大破紹軍晉延和四年  
 石勒破劉曜遂出于此以河水泮為神靈之  
 助辨為靈昌律志云唐衛州新鄉縣有延津  
 閔蓋在延津之北岸曹操救東郡太守劉延  
 于白馬至延津之北岸曹操救東郡太守劉延  
 縣直滑

烏巢澤

在縣東南三國志許攸謂曹操曰袁氏  
 輜重在此市烏巢操遂出奇兵攻燒之  
 紹因之敗亡今故市城在鄭州北二十五里  
 水經注濟瀆又東經酸枣縣之烏巢澤北澤  
 有故亭

香臺閔

在縣北地名沙門鎮有巡商司

蘭陽縣

秦府東北九十里北至北直長垣縣七十里  
 魏廢縣為鎮宋初復置東明縣金折東明六鄉  
 置今縣取其首鄉曰蘭陽以名屬曹州元屬汴  
 梁路今編戶三十八里

東昏城

在縣東北二十里故戶牖鄉也春秋哀  
 公十三年黃池之會吳因于服景伯以  
 還及戶牖歸之秦屬陽武縣陳平陽縣伯以  
 歸人也漢因封為戶牖侯後置東昏縣相傳  
 秦始皇東遊至此昏霧四塞不能進因名有  
 秦臺廢址存焉韓陵城在縣東北五十里  
 志云元時曾徙縣治此入縣東南八里有流  
 渠城旧址為縣治以渠水牙運而名日久漸  
 塞

濟陽城

縣東五十里春秋宋地戰國屬魏蘇代曰  
 決白馬之口魏無首濟陽竹書紀年梁

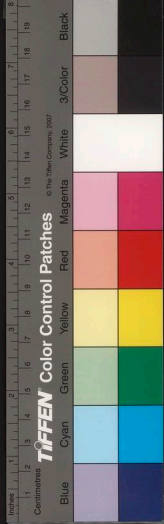



惠成王三十年城濟陽秦二世二年章邯等  
 擊滅魏無咎于濟陽漢為濟陽縣屬陳留郡  
 景帝中六年封梁孝王子明為濟川王應劭  
 曰即濟陽縣也昭帝元平初昌邑王初徵至  
 濟陽王建始五年徙王山縣陽仍屬陳留後  
 漢紀光武生于濟陽官光明狼堂蓋縣有武  
 帝時東巡故宮普六屬陳留國劉宋元嘉五  
 年徐州刺史王仲魏改德濟陽及陳留又後  
 魏延和二年置徐州唐初州廢初州廢孝昌  
 中改屬陽夏郡隋屬曹州唐初省入宛句縣  
 武德四年復置濟陽縣屬杞州貞觀初復廢  
 宗為濟陽鎮寬  
 白雲山 在縣西十里山下有張良洞山東南即  
 張城山周回三里厥勢如城又縣東北  
 二十里為東岡頭有岡頭  
 舖達儀封縣十五里而近



○黃河

今在縣北十五里又東入儀封縣境舊志  
 云縣北二十里有賈魯河元賈魯所開又  
 三十里為馬蹄河舊名清河秦始皇遊飲  
 馬于此因更名也其下流俱入黃河水勢洶  
 湧嘉靖間狩于縣東北十里開李景高河以  
 殺水勢萬曆十七年河決李景高河口雅陳  
 故道  
 尋塞

巴河

縣南六里自陳留縣流  
 入又東入儀封縣境

儀封縣

府東北百五十里東至山東濰縣百二十  
 里春秋時衛邑漢為東昏縣唐置儀封縣  
 城縣地金為考城縣之東安僱元置一  
 縣屬睢州國初改今屬編戶二十一里

○儀封城

在縣北十七里相傳儀封人請見孔子  
 處元于此置縣國初圮于河因遷今所  
 一統志儀封城在蘭陽西  
 北二十里亦為儀封鄉

○黃陵岡

縣東北五十里接山東曹縣界金末蒙古圍汴金主守緒以糧援俱絕遂東逃次黃陵岡謀入開州是也亦曰黃陵渡元末察罕謀復汴梁使舟師出汴東畧曹南據黃陵渡即此詳見山東曹縣又

○黃河

在縣北二十里自蘭陽縣流入境又東入睢州界志云縣境有賈魯旧河自黃陵岡南經曹縣梁進口下通歸德丁家道口弘治中利大夏雲浚此以殺決河之勢今廢梁進口亦曰梁清口由黃陵岡

巴河

在縣南八里自蘭陽縣流入界東南經杞縣東北之高岡而達于睢州境○黃陵河舊志在縣北泗陽鄉周回六十餘里蓋大河所溢也

新鄭縣

在府西南二百二十里西南至高州九十里古有熊地黃帝都焉周封黃帝後于此

○鄭城

古鄭城在縣之西北相傳鄭武公始都此其城有梁門皇門及鄭門師之梁寺門春秋桓公十四年宋人以諸侯之師伐鄭焚梁門入及大逵宣公十二年楚克鄭入其皇門

○鄭城

其城有梁門皇門及鄭門師之梁寺門春秋桓公十四年宋人以諸侯之師伐鄭焚梁門入及大逵宣公十二年楚克鄭入其皇門

襄公十年晉以諸侯之師伐鄭門于鄭門梁之梁及北門二十六年楚伐鄭門于師之梁

三十年鄭盟國人于師之梁之外以子皙伯有之亂也昭公七年公如楚鄭伯勞于師之

梁又有墓門詩墓門有梅棠公三十年鄭伯有自墓門之簡入杜預曰墓門鄭城門又純

為鄆國春秋時為鄭武公之國曰新鄭以別于京兆之鄭也秦為潁川郡地漢置新鄭縣屬河南郡晉省縣而城如故永嘉末梁陽太守李矩保聚于此利宋復置縣屬梁陽郡後魏省隋復

置屬鄭州王世充置蔡州唐州廢縣仍屬鄭州宋因之金元屬鈞州國朝萬曆初始改今屬編戶二十

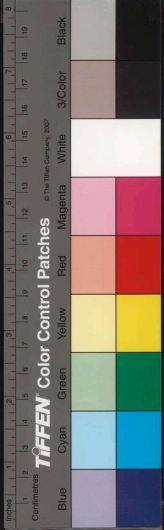

門或曰西門也襄公十八年楚伐鄭門于純  
 門又時門鄭南門也昭公十九年鄭大水龍  
 闕于時門之外洧淵又哀公二十七年晉智  
 伯伐鄭入南里門于栝秩之門栝秩之門蓋  
 亦鄭南門矣又有閨門昭公元年鄭為游楚  
 之觀大夫罕虎公孫僑公孫段印段游吉駟  
 帶私盟于閨門之外寔薰隧杜預曰閨門鄭  
 城門薰隧門外之道名或曰閨門鄭內宮北  
 門如後世呀  
 謂複道云

范陵城

范陵城在縣東北三十八里秦邑漢初樊噲攻  
 于榮陽即後魏屬于陳留郡東魏天平初改  
 屬廣武郡四年魏大帥督宇文泰進據潁川  
 敗東魏之兵東魏將任祥退保范陵隋開皇  
 十六年肖范陵入新鄭唐初復置屬洧州貞  
 觀初廢

華城

華城在縣東南三十里亦曰華陽亭古華國史  
 伯謂鄭桓公華君之土也赧王四十二年  
 趙魏伐韓華陽秦昭王使白起救韓敗魏軍  
 于華陽之下走芒卯即此括地志華陽城在  
 鄭州管城縣南四十里

制城

制城在范陵城東左傳成十六年晉以諸侯之  
 師伐鄭諸侯之師次澤西遷于制曰即此  
 杜預曰范陵縣東有制澤又雒城在范陵東  
 北竹書紀年梁惠成王十六年秦公孫壯圍

鄭伐圍雒城

林鄉城

林鄉城在縣東二十五里杜預曰范城縣東南  
 有林鄉蓋鄭地左傳宣元年諸侯會于  
 栗林以伐鄭又襄三十年衛襄公如楚過鄭  
 鄭伯有廷勞于栗林或謂之北林戰國策蘇  
 代曰兵用子林中信陵君曰自林鄉軍以至  
 于今秦七攻魏是也又有白雁陂在長社東

國立中央圖書館臺灣分館

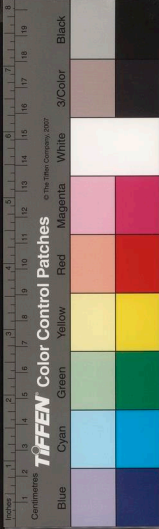



北林鄉西南晋太和四年桓温伐燕前奔鄒  
邈米序敗燕兵于林浩即白雁陂矣宋志許  
鄭間有白雁溝  
下流合于蔡河

○大騾山

今名具茨山在縣西南四十里淇水出  
焉山海經大騾之山其陰多鏡珉志魏

南容縣有大騾山蓋与容縣界將至別  
主善見元象初侯景攻廣州闡魏救將至別  
將盧勇請進颯形勝以百騎敗魏軍于大騾  
山廣州遂降時州蓋治于襄城。大山在縣  
西二十五里一名  
自然山黃水出焉

陘山

在縣南三十里左傳隱十一年周以陘田  
与鄭僖四年齊伐楚次于陘戰國策蘇秦  
說韓曰南有陘山說楚曰北有陘塞又史記  
魏襄王十六年伐楚敗之陘山又秦攻陘使  
人馳南陽之地徐廣曰陘山絕之名今自陘  
山而西南達于襄鄗皆群山綿亘故昔以陘

山為南北之險塞。函陵在縣北九十三里  
左傳僖三十三年晉侯秦伯圍鄭晉軍函陵  
即此函  
陵也

○漆水

在縣北源出密縣境一名澮水東北流至  
縣界与涑水合詩漆与涑方沔、兮國語

主茅騾而食漆涑  
柴騾即大騾山也

涑水

在縣南源出登封縣陽城山水經注涑水  
出密縣西南馮嶺山即陽城山也經密縣

而東流入縣境會漆水為双泊河又東經長  
葛至西華縣入潁水左傳襄元年晉帥諸侯  
之師伐鄭入其郟敗其徒兵于涑上又十一  
年諸侯伐鄭觀兵于南門西濟于濟又曰  
濟隨即涑隨之譌也又襄二十六年楚伐鄭  
涉于樂氏門于師之梁樂氏上涑津名又有  
涑淵昭十九年鄭大水龍  
聞于時門之外涑淵是也

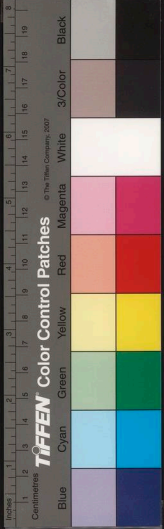

潁水

出縣西南之大隗山南流經長葛縣西又南至許州城北又南至臨潁縣界而合于

潁水

黃水

在城東南二十里其源出于大山下流与洧水合左傳襄公二十八年如楚鄭過鄭

伯有

有迂勞于黃崖杜預曰黃崖以黃水而名水經注黃水出大山之黃泉東南流經于華

城之西

棘澤

在縣東南二十里其源出于棘澤

○瑣澤亭

在苑陵城西亦曰瑣澤左傳成十二年公會晉侯衛侯于瑣澤又襄十一年諸

侯伐鄭會于北林師于向

右還次于瑣是也向見尉氏縣

韓王壘

在縣西南相傳戰國時舊址晉建興末劉聰使劉徽攻萊陽太守李矩于新鄭

屯韓王故壘相去七里  
矩擊之遂敗走今埋

陳州

在縣東南二百六十五里東至南直亳州二百里南至汝寧府二百里西至許州二百一

里十

古庖犧氏所都曰太昊之墟周初封舜後嫡滿

于此為陳國楚滅陳頃襄王自郢徙此秦屬潁

川郡

陳勝于此自漢置淮陽國治陳縣更始初封張印為淮陽

王後漢章和二年改為陳國晉屬梁國劉宋置

陳郡後魏因之東魏又置北揚州治北齊改

為信州

以百姓守信不後周改曰陳州隋廢陳



郡改縣曰宛丘大業州改初為淮陽郡唐復為陳州

亦曰淮陽郡貞元中忠武節度治此五代晉開運二年置

鎮安軍周因之宋仍曰陳州宣和初升為淮安

府寰宇記陳州城北陳水周回三十里金復為陳州元因之國初

以附郭宛丘縣省入編戶六領縣四

州控蔡賴之郊鎗汴宋之道淮泗有事順流東

指此其經營之所也漢賈誼欲以淮陽禁吳楚

魏司馬懿以陳許圖東南唐以淮泗多故特置

重鎮于此与汴洛相為表裏中和光啟之間黃

巢秦宗權亟攻陳州而卒不能陷也又其地原

隍沃衍水流津通汲黯守淮陽益備陂塘以溉

民田賈逵為豫州刺史通運渠二百餘里鄧艾

又為廣漕渠屯田積穀于陳潁間誠有意于富

強前軌詎不足問歟詳見前大

○宛丘廢縣今州治漢置陳縣為淮陽國治後漢為陳國治晉屬十梁國劉宋并八項

縣為陳郡治隋改置宛丘縣為陳州治唐宗因之國初省今州城周七里蒙有奇

長平城州西六十里秦始皇六年蒙鶩攻魏拔長平漢置縣屬河南郡武帝封衛青為

衛侯邑後漢屬陳國晉屬梁國興寧初燕慕容廆攻陳留太守表披于長平後魏仍屬陳

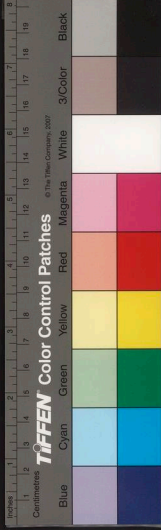



郡北齊省今為長平鄉杜預曰長平東南有辰亭春秋宣十一年楚子陳侯鄭伯盟于辰陵即此志云長平城在

臨蔡城

州東北三十里隋開皇初折宛丘縣置大業初廢又蕪平廢縣亦在州東北唐

初置屬陳州貞觀初廢

犖城

在州之西北王隱曰犖北有谷水春秋僖公元年公會齊人宋人鄭人曹人及邾人于榿杜預曰陳縣西北有榿城榿即犖也谷

水上承勞陂六曰勞城又有犖城在犖城之南謂之東犖城水經注云州城南郭內有一城曰淮陽城鄭子產所置漢高帝因以名侯國

○宛丘

在州城南三里高二丈爾雅陳有宛丘詩序稱宛丘之上宛丘之下者也又州城內

東北隅有池即詩序謂東門之池者。硯丘在州東南四十里高五丈相傳楚王滅陳于此醜會因名醜

立訛為硯丘

杏岡

在州西北元至元三年毀民焚陳州北于杏岡即此

○潁水

在州南五十里源出登封縣乾陽山流經禹州臨潁襄城許州及西華高水而達州

界下流至鳳陽府壽州西北入于淮詳見大川潁水

黃河

志云在州南三十里西接汴水東至項城合潁以至于淮蓋嘉靖中黃河南決之道

也今

百尺溝

在城東本沙水也水經注沙水自鄆陵城西北經州東而為百尺溝水東南

流谷水自陳城南注之其水上承勞陂在陳城西北百尺溝東南流注潁謂之交口水

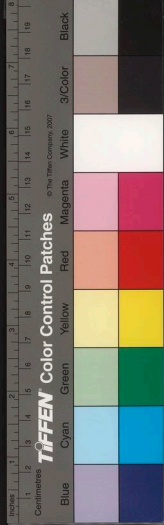

東亞圖書館藏

次有大堰即古百尺堰曹魏嘉平三年王凌謀舉兵壽春討司馬懿發軍嚴凌自水溝掩至百尺堰是矣亦名八溝宋會要熙寧二年遣大理丞陳世修經度陳州八丈溝故迹初世修言陳州項城縣界蔡河東岸有八丈溝或斷或續迤邐東去由潁及壽綿亘三百五十餘里先因故塘浚治與復大江次河射虎流龍百尺等陂塘灌漑數百里內復為稻田王安石以蔡河今潁以通漕不能如鄧艾時并水東下功未可就乃詔先行相度議遂阻元祐四年知陳州胡宗愈言本州地勢卑下夏秋之間許蔡汝鄧西京及開封諸處大雨則諸河之水並由陳州沙河蔡水同入潁河不能容受故境內潞為陂澤今沙河合入潁河處古名八丈溝可以開浚分決蔡河之水自為一支由潁壽界直入于淮則沙河之水雖甚洶湧不能壅遏矣詔可功既成謂之新河政和初知陳州霍滿友又言陳地

汙下久雨則積潦害稼比疏新河八百里而去淮南遠水不時漫請益開二百里起西華循頡宛丘入城以達于淮後之今皆湮廢

陳陀溝

在州北十里世傳陳公子陀呀開上承安仁溝流入州郭又城西南十五里有

五梁溝上承清水東流入谷水溝有五橋因名其水會處有龍口之稱今與賈侯渠陳陀溝合為城壕

賈侯渠

在城西水經注後漢賈逵為豫州刺史開運渠也或謂之淮陽渠又州南有

廣漕渠水經注以為鄧艾呀開又翟王渠在州東唐趙羽為忠軍節度使按鄧艾故迹決翟王渠溉稻以利農是也今皆湮廢

○厄臺

在州城南本弩臺也後漢書陳敏王曾孫寵善弩射黃巾賊起出軍都亭國人畏服

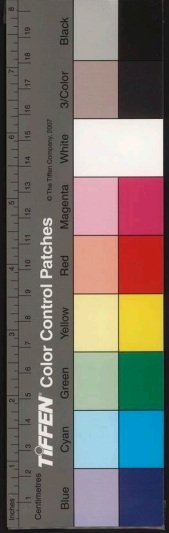

不敢殺此其弩臺唐開元中移孔子廟于臺上俗謂之厄臺以孔子在陳絕糧也又西二十里有貯糧臺相傳

故陽里

在州北唐中和四年黃巢攻陳州李克用會諸道軍擊之巢兵屢敗退也故陽

里陳州之

固陵聚

在州之西北四十里漢五年高祖追項羽于固陵韓信與彭越之兵不會即此

也

思陵戍

在州西北二十里劉宋元嘉三年謝晦以荊州叛魏遣將王慧龍援之拔思陵

戍進圍項城

商水縣

在州西南九十里西北至西華縣九十里漢之汝陽縣地屬汝南郡隋置商水縣屬

陳州唐建中二年隸商州元初仍隸陳州宋改為商水縣元末徙治南頓縣今因之編戶十里

○激水舊城

在縣西三十里隋開皇十六年置縣屬陳州唐貞元十五年詔夏州帥韓

全義統諸道軍討淮西叛帥吳少誠全義屢敗退保激水少誠進兵迫之遂焚陳州元和十二年淮西兵寇激水鎮殺三將焚芡粟而去廣明初黃巢掠淮南迤渡淮芡河南諸道發兵屯激水以拒之中和三年黃巢攻陳州志衆屯激水既而感化帥時溥赴援六軍皆此處

南頓城

即今縣治春秋時頓子國或曰古頓城在今縣北三十里頓子迫于陳而奔楚

自頓南徙故曰南頓史記楚昭王二十一年滅頓漢置縣屬汝南郡光武父欽令此曰南

REPUBLIC OF CHINA NATIONAL CENTRAL LIBRARY TAIWAN R.O.C.





潁君後漢六曰南頓縣建武十九年辛南頓  
 曹魏正元二年毋丘儉討司馬師舉兵壽春  
 渡淮西據項王墓言于司馬師曰南頓有大  
 師猶豫基曰彼得志利吾得志利者是為爭  
 城因積粟先人有奪人之心此平賊之要也  
 地南頓是也遂進據之卒敗儉晉初仍屬汝  
 南郡惠帝時置南頓郡永嘉五年石勒攻殺  
 新蔡王確于南頓進拔許昌列宗及後魏亦  
 曰南頓郡梁大通三年豫州刺史夏侯亶圖  
 魏南頓攻陳項魏源子恭拒却之大同初元  
 慶和攻魏南頓康為濠州刺史充陳州破北  
 齊郡廢改縣曰和城屬信州隋屬陳州大業  
 初復為南頓縣唐初省入項城縣嗣聖初復  
 析置光武縣以縣有光武鄉也景雲初復曰  
 南頓仍屬陳州後因之元末改置商水縣于  
 此。和城廢縣在縣西晉南渡後置縣屬南  
 頓郡列宗後魏因之北齊廢入南頓縣而改

南頓為和城

汝陽城

在縣之西北漢曰汝陽縣屬汝南郡後  
 漢曰汝陽三國曹魏正元二年司馬師  
 擊毋丘儉于項城止師于汝陽即此東晉  
 置汝陽郡後魏因之後齊郡廢隋并廢縣入  
 水澗

博陽城

在縣東北四十里漢縣屬汝南郡宣帝  
 封丙吉為侯邑王莽更名為博嘉縣東  
 漢廢三國魏正元中兗州刺史鄧艾擊毋  
 丘儉于項城建立樂嘉作浮橋于潁水之上  
 以待司馬師遂自汝陽潛兵親艾于樂嘉  
 是也志云今縣北有鄧城蓋鄧艾屯田時所  
 築

扶蘇城

縣東南十二里陳涉起兵自稱公子扶  
 蘇從人望也隋末越王侗困于此置扶

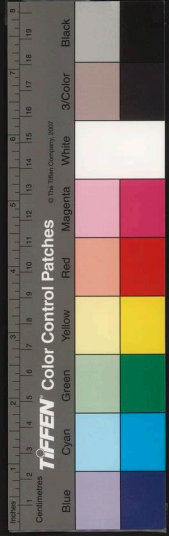

蘇縣唐武德初廢貞元末刺史曲環夾河築城相對三城相對三為犄角

○廣利原 在故激水縣南唐貞元十六年夏州帥韓全義為招討使將諸道兵與淮西叛

帥吳少誠戰于此軍潰退保五樓

○潁水 在城北三十里水經注云潁水過汝陽縣之北入東南流過南頓縣潁水東注之是也

灑水 在縣之北六曰大灑水自許州鄆城縣流入于境至縣東二十里而合于潁水上有灑橋魏丘丘餘軍項城王基請司馬師速以兵據南頓累請乃馳進據灑水既而師亦以于灑橋灑即灑也○穀水志云出縣西合淩岡流經項城縣界或謂之穀谷水下流合

水于潁

北池湖 志云在縣北十五里漚工游諸水而成方四十里又條合于潁水○驛馬溝在

縣西南十里相傳曰條叔教所鑿以潁水湍急而名屈曲六十里入于潁水

時曲 在縣西南五十里唐元和十年李光顏敗淮西兵于時曲胡三省曰即洄曲也灑水

于洄洄曲故名洄曲今見鄆城縣

○凌雲柵 在故激水縣之西南當鄆城縣之東北唐元和中蔡元立柵于此以凌雲為名

其旁又有石越寺柵元和十一年李光顏寺屬破淮西兵于凌雲柵尋拔之又進拔石越

柵二

章華臺 在縣西北三里樊襄王保陳時苻某又乾溪臺亦在縣西北三里相傳即樊靈



西華縣 王丹墓又有叢臺在縣北二十里陳州圖經故楚時有嘉禾叢生故名

五樓 為淮西兵所敗退保于此既而淮西復進攻之全義

取保激水

西華縣 府上蔡縣百十里北至府二百里南至汝寧

鄧晨為侯國光和末皇甫嵩破黃巾賊討賊于

西華晉初省後復置屬潁川郡元魏屬陳郡隋

初改為鴻溝縣大業初復曰西華屬淮陽郡唐

改箕城縣貞觀初省初復置改曰武城神

龍初復曰箕城景雲初又改為西華

仍屬陳州宋因之今編戶二十六里

○媯城 在縣之西古女媯氏所都也城側有陂三

目之為柳城志云今縣之東北十五里有北

柳城縣之東南三十里有南柳城皆以柳舒

名而

閻倉城 在縣西南左傳昭二十年宋華向之亂

于見閻杜預曰長平西北有閻亭曹魏築城

置倉于此因改今名又夏序城在縣境寰宇

記城去縣三十里春秋時

陳大夫夏御叔之封邑

○潁水 在縣城之北東南流入陳州界洧水自扶

龍中縣令張餘慶因廢陂復開引

潁水溉田蓋以勸艾故址而名

○長社 在縣南六十里有巡簡司城守又有涼

藥艾呀

項城縣 州東南九十里東至南直太和縣百二十

里東北至歸德府鹿邑縣百三十里古項







方輿記要

卷

五

子國漢置項縣屬汝南郡晉屬陳國後屬梁國  
後魏屬陳郡東魏置北揚州及秣陵縣梁太清  
初改置殷州北齊為信州後周為陳州治清  
始改為項城縣屬陳州唐初置沈州于此貞觀  
初州廢縣屬陳州宋因之元初省

○秣陵廢縣 即今縣治春秋時為項國僖十七年  
滅項是也後為楚地項氏世為楚將

封于項即此漢為項縣治曹魏因之正元二  
年毋丘儉等起兵討司馬師西至項甘露二

年司馬昭奉車駕擊諸葛誕于壽春至項晉  
咸寧五年伐吳以賈亮節度諸軍荊州平苻

秦大舉入寇堅發長安至項城義熙十二年苻  
劉裕伐秦前鋒檀道濟入秦境秦徐州刺史

姚弋仲以項城降宋永和三年魏將叔孫建自  
平京濟河徇青兗豫州刺史劉粹遣高道瑾

據項城景平元年魏人來寇劉粹復遣將姚

聳夫助守項城元嘉二十七年魏復南寇拔  
項城秦始三年魏拓跋石自懸岫攻汝陰不

克退北陳珣時陳郡治項城也梁大同初元  
慶和攻東魏城以北高歡遣高昂曹拒之于項

太清初侯景以楊州歸梁改高昂曹拒之于項  
思達為刺史明年景為東魏所敗思達棄項

城走還隋志項城縣東魏置揚州兼置丹陽  
郡及秣陵縣開皇初郡廢改秣陵為項城縣

十六年又分置沈州于此大業初州廢唐仍  
屬陳州中和三年陳州刺史趙擊擊黃巢

將孟楷于項城  
擒斬之是也

公路城 在縣東鞠水側表術所築故以術字名  
城又縣北一里有曰合鄉城志云即論語

吁謂五鄉難与言者六曰合鄉唐中和四年  
蔡州賊秦宗權攻朱全忠于宣武天平帥朱

瑄救之賊宗權  
于合鄉即此

方輿記要

卷

五

識

○潁水

在縣東自陳州流入又東入沈丘縣界

激水

在縣西七十里接商水縣界即合潁之口也唐元和十一年置淮潁轉運使揚子院

米自淮陰沂淮入潁至項城入激輸于鄆城以餽討淮西諸軍即此處也

○項闕

在縣西北五十里晉永嘉五年劉聰遣王弥刘曜守陷洛陽弥与曜有隙自洛陽東

此項闕是也今名南頓闕有廵司

丁村集

在縣東三十里入東四十里有直溝俗名前河至鳳陽潁州水路二百二十里

正德中賊刘六一等嘗出沒于此

光武臺

在縣北二十里光武辛南劫時所築志云縣南四十七里有秦丘符堅南侵時

因名

沈丘縣

在州東南百十里東至南直潁州百二十里北至南直太和縣八十里古沈子國春秋

秋定四年蔡人滅沈漢為渡縣地隋末置沈州于此唐州廢神龍初置沈丘縣屬潁州宋因之

元末寨罕敗汝陰賊于此國初縣廢弘治十年復置編戶六里

○養城

在縣東北春秋時楚邑昭三十年吳二公子掩餘燭庸奔楚使居養取城父是田

以与之蓋其地近今亮穎二州界又磚城在縣東北四十五里魏鄧艾屯田置戍處也今

猶存

○武丘

在縣東六十里本名丘頭水經注丘頭南枕潁水魏嘉平三年司馬懿擊王凌于沈

壽春至丘頭凌面縛請降因稱武丘甘露二年諸葛誕據壽春封司馬貽督諸軍進此

立頭胡氏云是後也昭改丘頭為武丘以旌武功云又大和五年桓温攻叛將袁瑾于壽

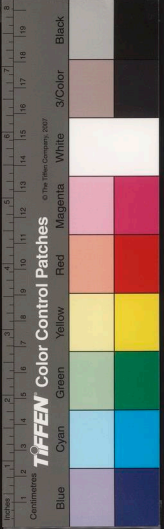

春慕容燕遣兵救瑾温遣  
竺瑤破燕兵于丘頭即此

沈丘 在縣南百步或曰即寢丘也 楚莊王封孫叔敖子于寢丘 秦始皇二十二年蒙恬破

楚軍于寢丘 皆此地云

○潁水 在縣城東北五里流入南直潁州界志云 縣西南十里有小汝河自汝水分流經縣

北入于潁水 流鞍河在縣東北二十里志云自項城縣西接百尺溝經縣境至南直潁

州西二十里 而入于潁河

○界首閘 縣東五十里今有巡司又沈亭在縣東 五里舊臨潁水亭南有阜陽城今翻亭

也其旁又有青陽館相傳漢光武嘗駐蹕于 此 乳香臺在縣東五十里志云潁水自項

城縣趙家渡流入境 又東經乳香臺下

許州 在府西南二百二十里西至河南府三百三 十里南至汝寧府二百六十里北至鄭州二

百八 十里

春秋時許國戰國為韓魏二國之境秦屬潁川 郡 治陽

漢初為韓國地尋屬潁川郡 東漢末獻 帝 翟 郡 治許昌其

後魏因之東魏天平初置潁州 武定七年改 社 後魏 治移治長

曰鄭州 移治于 後周曰許州隋初廢潁川郡大 業初復改許州為潁川郡唐復曰許州亦為潁

川郡 元和中為 五代末梁為匡國軍治唐復曰 忠武軍治

五

方輿紀要

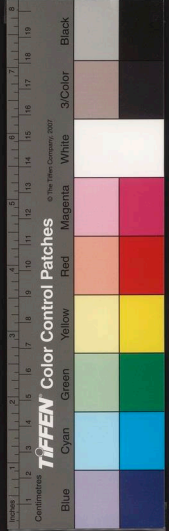



忠武軍守仍曰許州 亦為忠武軍許昌郡 元豐三年升為  
 潁昌府金復為許州昌武軍元六曰許州屬河  
 南路國初改今屬以州治長社縣省入 編戶四十八里  
 領縣四

州西控汝洛東引淮泗舟車輻集轉輸易通原  
 野寬平耕也有賴曹操挾天子于此北并幽冀  
 南抗吳蜀說者曰自天下而言河南為遠中之  
 地自河南言許州又遠中之地也北限大河曾  
 無饋溢之患西控帟宇不乏山谿之阻南通蔡

鄧寶邑淮漢之防許六形勝之區矣豈惟土田  
 沃衍人民殷阜足稱地利乎 宋史志許州長社

八十里唐節度使高琦立以溉田

○長社廢縣 今州治漢之潁陰縣地屬潁川郡東魏武定七年移潁州及潁川郡治于

潁陰縣改曰鄭州復置長社縣為州郡治潁齊以陰潁縣并入長社隋開皇初改縣曰潁川仍為許州治唐復曰長社縣自唐以後許州皆治此國初省縣入許州今州城高九里

許昌城 在州東三十里秦許縣屬潁川郡陳勝

將任遠軍于此章邯擊破之漢仍曰許縣後漢章帝封馬先為侯邑建安元年獻帝都此曹魏文帝至黃初二年改曰許昌為五

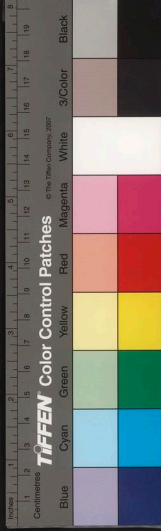

都之一歲嘗臨幸焉每伐吳命司馬懿留鎮  
 于此明帝灑太和六年如許昌起許昌宮治  
 景福永光寺殿後亦裁臨駐馬晉為潁川郡  
 治永嘉末屢為石勒所攻臨既而荀組建行  
 臺於此大興初石勒遣兵追許昌荀組南走  
 大寧三年許昌沒于石勒永和七年始歸于  
 晉明年降將張遇復以許昌叛歸苻秦尋復  
 克之既又沒于燕秦滅燕屬于秦太元九年  
 復歸于晉隆安中陷于姚秦義熙十二年劉  
 裕伐秦前鋒檀道濟克秦許復潁川太守姚  
 垣是也劉宋景平初為魏所陷潁川太守李  
 元德復釅取之既而魏將高襲復潁川史釅  
 其戍以三封疆而還秦和四年豫州許昌賊  
 劉劭敗魏兵于許昌秦魏天平初始分潁川  
 置許昌郡北齊郡廢隋屬許州唐因之五代  
 唐韓昌改曰許田縣宋熙寧四年省入長社  
 縣為許  
 田鎮

濇疆城

在州西南漢縣屬汝南郡光武封堅  
 為侯邑晉省隋開皇十六年置陶城縣

大業初復為濇疆縣屬潁川  
 郡唐初屬許州貞觀初廢

洧倉城

在許昌故城東即洧水即閼也水經注  
 洧水過長社縣分一支東流過許昌又

東入于洧倉城內俗以洧水為洧水故亦曰  
 洧倉東漢建安中夷祗建議也田募人叱許  
 下得穀百萬斛此其倉城也昔永嘉末石勒  
 敗東海王越將何倫于此宗室四十八王皆  
 沒于  
 勒

桐丘城

在州東北左傳莊二十八年楚侵鄭諸  
 侯救鄭楚師夜遁鄭人將奔桐丘謀告

曰楚幕有烏乃止杜預曰許昌縣東北有桐  
 丘城又魯城在州西南左傳隱八年鄭請以  
 泰山之枋易許田而祀周公後置邑于此因  
 曰魯城其傍又有副城或曰秦封蔡澤為副



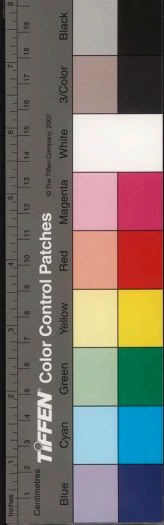

方輿紀要 卷之六

城名

○潁水 在州西四十里 郗國志潁水下流合洧水

亦兼洧之稱 水上有誠橋 晉永和八年謝尚等攻叛將張遇于許昌 符楨使符健等救之 尚與戰于潁水之誠橋 敗績 地記許昌有

橋誠

潁水 在州北二里 自長葛縣流入 又南經臨潁

縣而合于潁 一名魯國河 又名清流 河又

潁澤 在州之西 水經注皇陂水出胡城北 胡

城朔陰之狐人亭也 亦曰胡宗鄉 皇陂古

長社縣之濁澤 史記齊田和會諸侯于濁澤 魏人請獻觀以和 又韓世家宣惠王十六年 秦敗我師于脩魚 虜將鯁申差于濁澤 晉永

康二年 趙王倫篡位 王盛等聚眾于濁澤 謀討倫 為倫將管嚴所敗 即此觀 今山東之觀

縣城

東湖 在州東二十五里 湖本二合 為一 潁水經

其 中多菱芡魚蝦之利 元時設提鎮官主

○岸亭 在州東北二十八里 亦曰岸門 今名長武

亭 括地志 戰國時秦人敗韓于岸門 即此

臨潁縣 在州南六十里 西南至襄城縣六十里 東

南至鄆城縣六十里 漢縣屬潁 潁以在

潁水之上 故名 晉及後魏因之 隋屬許州 唐建

中二年 屬潁州 貞元初 仍屬許州 今編戶二十

里 四

方輿紀要 卷之六



○臨潁故城

在今縣西北十五里孔穎達曰鄭莊公遷其母于城潁即臨潁也漢縣亦岡阜也即今治矣郡國志臨潁阜東南長五十里名曰龍牌岡嵩高記嵩山東南三百里有龍牌沃壤可居今縣治據其上貞元十四年淮西吳少誠遣兵畧臨潁陳許田後上官浣遣軍趣救賊汝少誠遂圍許州元和十年陳許帥李光顏敗淮西兵于臨潁又敗之于南頓

○繁昌城

在縣西北三十里舊曰繁陽亭漢獻帝遷于尚義之繁陽亭後遷至潁川潁陰縣屬汝南郡晉屬襄城郡後魏因之隋屬許州唐貞觀初省入臨潁宋為繁城鎮述征記繁昌在許南七十里有臺高七丈方五十步南有臺高二丈方三十步即魏受終壇又有城鼻亭在旧繁昌縣界左傳定四年諸侯盟于鼻

鮑杜預曰繁昌縣東南城鼻亭是也

○大陵城

在縣北三十里縣東三十里又有黃連城相傳皆曹魏時所築○秦龍城郡國志在縣西四十里城西北有秦龍城郡國志古秦龍氏之邑城西有拒陵岡又城冢記縣東北有商城商高宗巡狩時所築

○潁水

在縣城西自襄城縣界流入水經注潁水南過汝陽縣北又東南過西華縣北又從西來注之○潁水在縣北自許州南流至縣合于潁水宋時分流自鄆陵扶溝合于漆水

○小潁水

在縣西南以潁城南有大潁水也東流合于潁水唐貞元十五年諸道軍討淮西與潁水吳少誠潰于心元和十年李光顏等敗淮西兵于小潁水又十二年諸鎮討淮

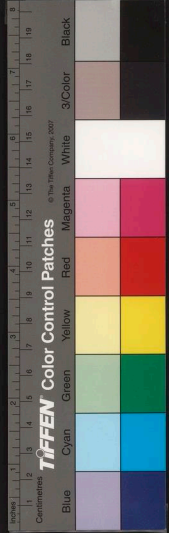

西夾澗水而軍無敢渡者陳許將王師先渡  
據要地為城于是諸軍皆渡賊于鄆城又  
中和四年朱全忠擊秦宗權賊于澗水即  
小澗水也水經注小澗水自潁分支復入潁  
水又澗水在縣西十里或曰小澗水之支流  
也唐元和十年李光顏及吳元濟戰于臨潁

賊之于  
澗水上

○ 澗

初澗在縣北二十里潁河之支流也三國曹  
魏初澗祇後人因以名河或謂之為澗村  
河○澗河在縣西南四十里一名瑪瑙河自  
襄城界流入又有石梁河在縣北三十里自  
許州界流入俱入潁今泗流而東南注于  
河決

○ 澗

在縣西二十里北接于潁水南接于泥河  
南北二口俱有柴門亦曹魏時引水溉田

慶之

○ 尚書臺

在縣東南四十里漢馬融嘗讀書于其  
上因以名唐高宗嘗于此閱武更名曰  
講武臺

○ 小商橋

在縣南小澗水工宗紹興十年岳飛大  
敗金人于鄆城兀朮次于臨潁飛將楊  
再興遇之于小商  
橋驟與戰敗之

○ 襄城縣

西南至潁州之郟縣百十里  
西南至裕州葉縣六十里春秋鄭地漢  
置縣屬潁州郡晉置襄城郡後魏于此置南廣  
州及襄城郡東魏曰廣州後周置廣州于此  
又改為汝州隋初州廢大業初郡廢唐初復置  
汝州貞觀初州廢以縣許州開元四年屬改屬  
德州尋復舊天寶七載又改屬汝州  
宋因之全屬許州今編戶三十二里



○汜城

在今縣城南春秋鄭汜地謂之南汜左傳  
倍二十四年王遷鄭慶汜成七年楚子重  
伐鄭師于汜又襄二十六年楚伐鄭涉于汜  
而歸杜預曰于汜城下涉汜水南歸也又昭  
五年楚子使令尹于蕩如晉逆女過鄭伯  
勞諸記史記晉成公十五年伐鄭取汜後屬  
魏以周襄王避狄難出居此故謂之襄城魏  
昭王九年秦拔我襄城後屬楚懷王二十九  
年秦取楚襄城秦為襄城縣屬潁川郡二世  
二年項梁使項羽別攻襄城是也漢亦置縣  
于此晉為襄城郡治後魏置州東魏天  
平十三年入于西魏尋復取之明年西魏將  
趙剛復拔潁州旋棄不守武定五年侯景引  
兵屯襄城破以長社為行臺崔猷曰襄城控  
帶京洛實當今要地如有動靜易相應潁  
川既臨寇境又無山川之固賊若潛來徑至  
城下莫若擯兵襄城為行臺之所潁川置州

遣良將鎮守則表裡膠固人心易安思政不  
從卒致覆敗唐建中四年淮西叛帥李希烈  
作亂進據許州官軍進討相持于襄城尋以  
糧盡引還襄城陷而賊勢益熾蓋縣為控扼  
要地也

○泜丘城

在縣東北左傳襄公十七年楚伐鄭治  
兵于泜戰國策曰楚北有泜陘之塞史  
記秦昭王四十二年攻韓泜陘拔之蓋與新  
鄭陘山俱為南北隘道楚嘗于此為塞以禁  
方北

○西不羹城

在縣東南楚之別都也左傳昭公十  
一年楚大城陳蔡不羹音即不羹  
有二此其一也又襄之東北有襄亭漢光武  
兵徇襄城傳後以亭長出迎拜為校尉即此  
處。論城在縣東北魏武帝操進行營也中  
有論事臺志曰縣北四十里有關塞即古之

方輿記要

卷

堯

職





閭鄉舊傳周襄王叱戌之呀又五里為鄭莊公城春秋楚伐鄭、莊公出師境上與楚相

○首山

在縣南五里史記申公曰天下名山八三在夷狄立在中國皆黃帝呀遊首山其一也或以為即此山首山者縣西諸山迤邐直接嵩華而突起于此故名山上有聖泉又紫雲山在縣西南二十里上有油塔

○白草原

在縣東二十五里唐元和十二年裴度督征淮西軍行至白草原淮西以輕騎要度鎮將曹華擊却之

○潁水

在縣東北一名滑河東入臨潁縣界又瑪瑙河在縣北二十里東北臨流達潁縣而入潁

汝河

在縣南自南陽裕州之葉縣流入有河堰在汝河之南壘石為岸長五里勢甚險峻汲者若梯而達又東達郟城縣境而入汝寧府上蔡縣界。蛟龍池在縣北七十里祝穆以為鄭之消淵也

○潁橋鎮

在縣北十五里唐建中四年哥舒曜討李希烈自襄城進兵至潁橋遇大雨還保襄城

○郟城縣

州南百二十里南至汝寧府西平縣六十里古郟子國漢置郟縣屬潁川郡晉因之後魏置潁川郡于此北齊改置臨潁郡齊郡廢尋置道州改縣曰郟城後又廢道州以縣屬許州唐初復置道州貞觀後州廢以縣屬潁州建中二年于縣置澗州尋廢以縣屬許州今編戶

○二十里

五里



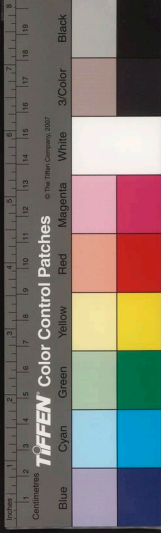

○ 澉州城

今縣治古鄆國戰國屬魏史記楚昭陽

取鄆後為鄆縣治更始封尹尊為

鄆王建武二年賈復擊鄆尊降唐建中二年

置澉州治焉蕪湖臨潁及陳州之潁水縣旧

唐書鄆城本治澉水南開元十一年因大水

移澉水北元和十二年平淮蔡高承簡為澉

州刺史開元田列防膏湖澉綿地二百里無

復水患皆為腴田長慶元年州廢○司州城

在縣西北二十五里寰宇記刘宗元嘉中改

汝南為司州蓋治于此隋開皇十六年置道

州治焉志云今縣西

南五里又有道州城

台陵城 縣東四十五里春秋僖四年齊楚盟于

台陵昭十四年楚子使屈罷簡東國之

兵于台陵定四年諸侯會于台陵謀伐楚也

史記秦惠王後十四年伐楚取台陵漢置縣

屬汝南郡東漢光和末黃巾賊取汝南太守

趙謙于台陵晉屬潁川郡刘宗永初三年魏

人南侵司州刺史毛德祖遣長社令王法政

戍台陵是也後魏仍屬潁川郡隋大業初省

又有堽亭在其南志云

鄆棄城

在縣東南三十五里亦曰鄆城春秋桓

蔡公子于子皆盟于鄆戰國時楚懷王伐秦

敗于藍田韓魏聞之南罷楚至鄆又秦昭襄

王十六年司馬錯取鄆封

公子惲于鄆此鄆城也

征羗城 在縣東南後漢初置縣屬汝南郡來歙

封征羗侯邑于此志云光武以歙征羗

有功因築城以寵之晉省後

魏復置屬汝陽郡高齊廢

青陵城

在縣西南三十里唐時淮西叛帥之牙

元濟浚澉水圍青陵以絕鄆城之歸路鄆城

遂降○葛伯城在縣之南相傳古葛伯國也

唐元和十二年宣武軍奏克蔡州古葛伯城  
即此志云縣西五十里有裴城裴度伐蔡時  
葉

○大澗水

在城南以臨潁有小澗水也自潁州葉  
縣境流入至陳州商水縣而入于潁水  
經注汝水支  
分高澗水

洄曲

在縣東三十里唐元和中討吳元濟降將  
李祐言于李愬曰蔡之精兵皆在洄曲是  
也洄曲者縣有蔡水在城東南五里即汝水  
也源自汝州魯山縣來亦曰汝河又有禮河  
從潁州舞陽縣來經潁南境至縣東深灣渡  
北流合汝河又東南流其處謂之洄曲也吳  
元濟以重兵委重重盾守  
洄曲以拒鄆城之兵即此

討虜渠

在縣東南五十里曹魏黃初六  
年辛未陵通討虜渠謀伐吳也

○沱口鎮

在縣東南二十里又南七里曰五溝與  
洄曲接壤或謂曰鮑口北魏永平初懸  
軌降于梁魏主命邢岳擊之岳兼程行至鮑  
口殺將白阜生離城二百里逆戰岳擊賊之  
長驅至于懸弧是也唐元和十二年裴度討  
淮西北鄆城觀菜連城于汜口賊將董重盾  
帥騎兵出立備邀擊李光顏寺力戰推却之  
且扼其溝中之歸路賊衆大敗連城一作赫

城連

賈店

在縣東南十餘里唐元和十二年陳許帥  
李光顏等討吳元濟與淮西兵戰于賈店

賊績  
即此

長葛縣

在州北辛里春秋鄭地德五年宋人伐鄭  
圍長葛又曰縞葛漢為潁川郡長社縣地  
隋開皇六年置長葛縣屬  
許州今編戶三十五里





○長社故城

在縣西一里應劭曰宋之長葛也其社中樹暴長因更名長社戰國時屬魏秦昭襄三十三年留魏長社徵漢建武八年以潁川盜賊初定留寇恂于長社鎮撫吏民光和末皇甫嵩大破黃巾賊于長社建安十三年曹操使張遼屯長社晉潁川郡初治許昌後移治長社宋元嘉二十七年豫州部將梁坦因進攻帝守長社魏荆州刺史魯爽棄城走坦因進攻帝守長社魏荆州刺史魯爽棄城遣瑛等自汝南向許洛與取長社進敗魏兵于大索東魏天平初為潁州治四年潁州附魏東魏將任祥等來攻宇文泰遣宇文貴等赴救至陽翟東魏軍已去潁州志陽里在茅疾馳據潁川大破東魏兵九城三十里貴長社西北九十里是也武定五年侯景以郟降西魏王王思政鎮守東魏攻圍逾年始隋以城多崩額周移郡治潁陰縣

長箱城

即今城十六國春秋東魏武定五年清河王岳帥眾圍西魏將王思政于潁川

葉山初以車箱為樓曰長箱城俗亦呼長平城。東西兩城在縣東北五里相去各一里左傳隱十一年鄭伯使許大夫百里奉許叔以居許東偏又使鄭大夫公孫復處許西偏或以為即此兩城也又鳳凰城在縣之北張保稟字記漢黃霸治潁川有鳳凰集此因名城周三

○洧水

在縣北三里自新鄭縣流入境西魏大統十五年王思政守潁川東魏人攻之踰年不能陷劉豐生建策堰洧水灌城。中泉湧懸釜而炊自長社以北皆為陂澤城卒不下高澄自將來攻督衆作堰既而大風從西北起吹水入城壞今一名雙濟河。淇水在縣西從新鄭縣流入境又南入許州境



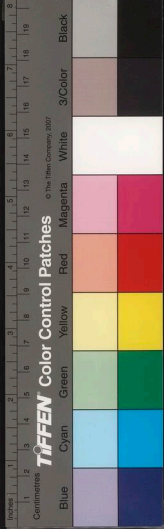

禹州

禹州

狼溝 在縣東水經注消水入東南與龍淵水合

則通注龍淵水清潔澄深寰宇記曰即狼溝也左傳文九年楚伐鄭師于狼淵杜預曰

淮陰縣西有狼陂

禹州 在府西南三百二十里西北至河南府二百

九十里東南至汝寧府三百七十里

夏禹初封此 汲冢周書禹都陽翟春秋時鄭櫟邑也

戰國屬韓自新城徙都此秦置潁川郡 戰國策

向壽公何不以秦為韓求潁川于楚 漢初封

韓之寄地也潁川之名蓋不始于秦 漢初封

韓王信于此後仍為潁川郡 晉屬河南郡 魏屬

治許 後魏因之又嘗置潁州于山 景明三年魯

昌 許起兵潁 東魏興和初置陽翟郡 隋廢郡仍舊

州即此 屬伊州 大業初置襄城郡 唐初屬嵩州 後屬許

州 宋屬潁昌金府 置潁順州 尋改為鈞州 偽齊

置潁順軍 金大定二十二年改為州 國初因之

二十四年又改鈞州以州有鈞臺 編

以陽翟縣省入萬曆三年避御諱改曰禹州 戶

七十領縣一

州控汴洛之郊通汝潁之道 潁謂山川盤紆形

勢險固一旦有警此腹心之患也若其根柢淮

汜憑依襄鄧縱橫北向鴻溝不能限成舉不足  
韓王信于此既而以信壯武北近鞏洛潁川南  
迫宛葉東有淮陽皆天下勁兵處也乃徙封信  
于太原其後蒙古攻金人于河南先臨鈞州而  
汜遂不可守

○陽翟城

今州治本春秋時鄭之標邑左傳桓公

十五年王空亂鄭伯突入于標自標侵鄭莊公  
四年狄伐鄭取標宣公十一年楚伐鄭及標  
又昭公元年楚公子圍使公子黑肱城標蓋  
是時標已屬楚史記秦景公十五年救鄭

取晉兵于標後改為陽翟戰國初入于韓  
景侯自平陽徙都此鄭世家鵠公二十三年  
圍韓之陽翟既而韓滅鄭都新鄭後復自新  
鄭徙都焉秦置陽翟縣為潁川郡治二世三  
年沛公拔潁川令韓王成留守陽翟後仍後  
潁川郡治後漢光初七年皇甫嵩破黃巾  
賊波才于陽翟建安十三年曹操使樂進屯  
陽翟晉屬河南郡太興三年郭誦保陽翟石  
勒將石生屢攻之不能克東魏置陽翟郡于  
此隋屬伊州唐初屬嵩州貞觀初改屬許州  
顯慶二年改屬洛州開元二十六年仍屬許  
州宋因之金為鈞州治國初省今州城周  
九里有奇

潁陰城

在州東南四十里潁水之北漢縣屬潁

思故臺更始二年封宗桃為潁陰王建安十  
三年曹操使于禁屯潁陰曹魏典農都尉

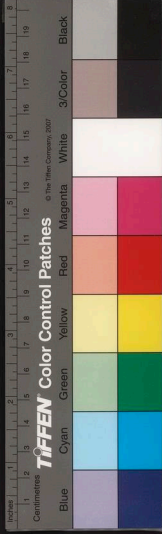



方輿紀要

卷六

職思堂

治馬魏明帝封侍中辛毗為侯邑晉六曰潁  
 陰縣仍屬潁川郡永康二年趙王倫篡逆齊  
 王冏起兵討昌討倫遺其党張泓等推同  
 進據陽翟同軍于潁陰遣其將濟頌以攻同  
 營後魏仍為潁陰縣屬潁川郡東魏武定七  
 年改潁州曰鄭州移治潁陰復置長社縣潁  
 陰縣并入焉○黃臺城在州東北四里有黃  
 臺岡東魏興和元年分陽翟置縣屬陽翟郡  
 隋大業初廢

康城

在州西北三十里水經注潁水又東歷康  
 城南夏少康故邑也魏明帝封尚書衛臻  
 為康鄉侯邑于此晉太業二年石勒將石  
 攻鄆誦于陽翟為鄆所敗退保康城後魏考  
 昌中置康城縣屬陽城郡隋仁壽四年廢入  
 陽城縣大業末李密起兵于荊陽梁郡間敗  
 隋兵于洛西至康城說下穀城是也唐武德  
 三年復置康城縣屬嵩州貞觀三年省今為

安康里

上棘城在州南左傳襄十八年楚師伐鄭城上  
 棘遂城潁是也又州西南有高氏亭左  
 傳成十七年衛侵鄭至高氏○小韓城在州  
 西北三十里戰國韓哀侯所築史記五義景  
 侯自新鄭徙居此

○三峯山

在州西南二十里上有三峯六月三封  
 嶺有泉謂之嵎水其西五里有黃榆店  
 宋紹定四年蒙古兵自黃榆店趣汴金將完顏  
 合達寺自鄆州赴援至黃榆店雨雪不能進  
 又前至三峯山皆餓困為蒙古所敗○嵩山  
 在州城北潁水之南又州東北有官山蒙古  
 賊金兵于三峯山追獲其  
 將移刺蒲阿殺之于此

荆山

在州西北五十里洛陽記南齊武帝嘗于  
 此採玉又州西五十里有三磴山其山上



下俱有龍潭又有六盤山在州北十五里○  
七女岡在州東北三十里下有七女泉流至  
長葛入于消水又州西北潁水上有竹林蒙  
古敗金人于三峯山金將武仙遁入竹林中  
走密

○潁水

在州南北二里自河府登封縣流入經三  
峯山及高山之北東入許州界或謂之沙  
河蒙古敗金人于沙河即州西之潁水矣○  
馬跑泉在州東北四十里世傳漢光武駐兵  
于此乏水馬

○鈞臺

在今州城北門外左傳昭四年楚椒舉曰  
夏啟有鈞臺之享杜預曰陽翟縣南有鈞  
臺故魏收曰陽翟有鈞

密縣

在州西北一百十里北至京陽縣八十里西  
至河南府登封縣八十五里古之密國亦鄆

國之地漢置密縣屬于河南郡晉榮屬陽郡後  
魏因之後周屬榮州隋屬鄭州唐初于縣置密  
州尋廢州以縣仍屬鄭州後屬河南府宋屬  
鄭州尋屬河南府金屬鄭州元改今屬編戶二  
里十七

○密城

在縣東南三十里即春秋之新城左傳僖  
六年諸侯伐鄭圍新城鄭子以不時城也  
漢縣治此晉永嘉五年洛陽陷司空荀藩等  
建行臺于密既而秦王業自洛陽南奔密藩  
守奉之南走許昌隋大業橋始移置法間堡  
即今治○曲梁城在縣東北後魏分密縣置  
曲梁縣屬榮陽郡東

○鄆城

在縣東北五十里春秋周之鄆國也詩有  
鄆風國語史伯曰鄆中恃險謂此平土時  
鄭武公滅鄆而并其地左傳僖公三十二年  
鄭蹇其公子瑕于鄆城之下杜預曰城在密

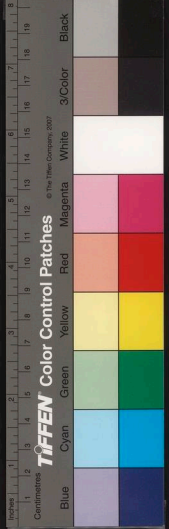

縣之東北

○橫山 在縣西三十餘里有大二山一小東西對峙橫而不斷。○雲龍山在縣北三十里

一名侵雲山其西南又有咏雲山東南有石樓山皆高峻

龍岩山 縣西北二十五里起伏連延其勢如龍北又有藺岩山在記

水接界峭拔千丈

○洧水 在縣南十五里自河南府登封縣流入縣境又滌水亦曰鄧水出古鄧城西北難終

焉下東南流至新鄭縣而合洧水。石梁河出縣西南山谷中經高州北境達許州臨潁

縣而合潁水

○眉山店 在縣東宋紹定五年蒙古逼汴京金將武德自宛歸入據至縣東眉山店敗還

省應作極

鄭州 在府城西一百四十里南至陳州二百八十里西至河南府二百六十里北至懷慶府獲

嘉縣界黃河中九十六里

州在上古為高辛氏火正祝融之墟周初封管

叔于此又為魏鄭之地鄭武公從平王東遷滅

西國而有其地戰國時韓滅鄭又徙都之秦屬

三川郡漢屬河南郡晉分置滎陽郡後魏嘗為

東恒農郡尋復曰滎陽郡東魏因之後周置滎

州尋改曰鄭州舊志云俱治東臯隋置管州大業初復

國家圖書館 國家中央圖書館 國家中央圖書館





曰鄭州又為滎陽郡俱治管城縣隋末王世充復置管州移鄭州治于記

水縣九域志云王世充置瀋州于山移置管州于中牟縣唐亦曰鄭州武

四年于武寧縣置貞觀七年移治于管城縣天寶初曰滎陽郡乾元

初復為鄭州宋因之亦曰奉寧軍熙寧五年州

廢屬于開封府元豐八年復置州金元仍舊國

朝亦為鄭州以附郭管城縣省入編戶三十六里領縣

四

州雄峙中樞控禦險要史伯謂鄭桓公子男之

國號鄆為大號叔恃勢鄆仲恃險若克二邑鄆

菽補丹依睎歷莘八邑邑名君之土也若前莘後河

右洛左濟主芣騄讀浮而食溱洧可以少固范

睎說秦昭王、下兵而攻滎陽則鞏成臯之路

不通張儀曰從鄭至梁不過百里魏公子無忌

謂魏王秦有鄭地與大梁隣王以為安乎漢十

二年詔陳平灌嬰將十萬衆屯滎陽故滎陽在今滎澤縣

西南十七里帝以天下新定恐易世之際景帝

人心動搖故以信臣重兵屯南北之衝三年吳楚七國反周亞夫曰吾據滎陽滎陽以

東無足憂者呂氏曰滎陽成臯自春秋以來嘗



為天下重鎮由秦而上晉楚于此爭霸由秦而  
下楚漢于此分雄後之有事者未嘗不睥睨此  
地而決成敗焉

○管城廢縣

即州治周管叔封于此春秋時為鄭地左傳宣公十二年楚伐鄭晉人救

鄭楚軍次于管以待之後為韓地戰國策秦攻韓之管又韓非子曰魏安釐王伐韓拔管使縮高守管信陵君攻之不下漢為中牟縣地晉因之隆安二年鄧啓方等將兵擊慕容德于管城無賊而還隋開皇十六年始析置管城縣又置管州治高唐武德四年六月置鄭州貞觀元年州廢廢縣屬于鄭州七年移鄭州治于此宋因之國初縣省今州城周九里

奇有

衍氏城

在州北三十里与原武縣之故卷城相近蘇秦謂魏北有卷衍史記魏世家景

曆王五年秦拔我垣蒲陽衍又秦始皇本紀楊端和伐魏取衍氏曹參世家柱天侯反于衍氏參進破取之是也○武彊城在州東三十一里曹參擊項羽破衍氏遷攻武彊城即此

故市城

州北三十五里漢縣屬河南郡高祖封功臣闔澤亦為侯邑建安五年曹操將

輜重慶也晉廢

邲城

在州東六里左傳宣公十二年晉前林父帥師与楚子戰于邲敗績即此○蔡城在

州之東北十五里周公之第五子吁封後并于鄭成公四年晉伐鄭取祀蔡祀即中牟南蔡即蔡城祀蔡蓋二邑也○莘城即國志在州東國語史伯對鄭桓公所云依陳歷莘者

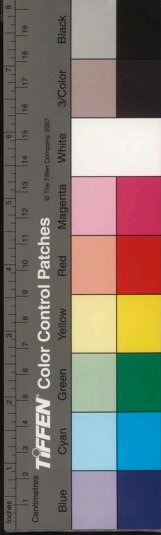

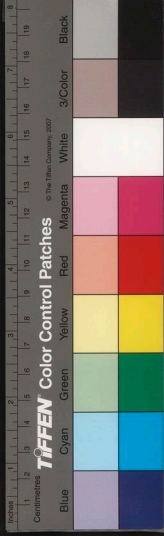

方輿紀要

卷

此即莘邑吳

○梅山在州西南二十五里春秋襄公十八年楚薨子道帥師侵鄭右迺梅山侵鄭之東北

此即

○鄭水在州東二十五里其源出乎梅山京索二水自滎陽而東流合于鄭水入京北至中

年縣溉田千餘頃其餘水下入于汴亦名為不家水經注不家溝水流經管城之西

俗謂之管水

○澗水在州之西自滎陽廢京城以流入境合于索水又泗國朝正德八年以流惠河臣趙

瑛于州西鑿澗水河又于滎澤西鑿分水河以分河流俱導入孫家渡決河以紓河患尋

大小回湖在州東三十里二河相連下達中牟縣迤邐入黃河又僕射陂在州東南

四里元魏文帝賜僕射李冲因名唐天宝六載更名廣仁池

○萬歲亭在州東後漢建安中曹沫表封前或為萬歲亭侯即此

○滎陽縣在州西七十里至府城二百里古東魏國地漢置滎陽縣屬河南郡晉置滎陽郡北

齊改郡曰成華隋初郡廢縣屬鄭州唐因之武后天授二年分置武泰縣屬洛州尋又并入滎

陽而改滎陽為武泰神龍初復故宋仍屬鄭州今編戶二十三里

○滎陽城在縣北括地志在今滎澤縣西南十七里殷之故地也亦曰澠在周曰北制在

表山之陽戰國時屬韓曰滎澤史記韓宣惠王二十四年秦拔我之成皋滎陽秦二世

元年陳涉以吳廣為假王監諸將西擊滎陽李由為三川守滎陽弗能克既而章邯擊

方輿紀要

卷

三

戰思堂



破涉將李歸寺于榮陽之下漢二年漢王敗  
 于彭城收散卒至榮陽軍復振敗楚軍于榮  
 陽之東既而項羽圍榮陽拔之三年漢軍圍  
 楚將鍾離昧于榮陽呂后八年三月齊軍圍  
 起兵誅諸呂灌嬰軍于榮陽與諸侯連和以  
 待呂氏之變文帝三年幸太原濟北王興居  
 反發兵欲襲榮陽詔印侯綰賀為將軍屯榮  
 陽景帝三年七國反以竇嬰為大將軍屯榮  
 陽監齊趙之兵周亞夫將兵擊吳楚會兵于  
 滎陽後漢初平二年曹操自酸棗引兵而西  
 將據成皋進至滎陽汴水晉永興二年東漢  
 王越寺起兵以討河間王闕于闕中特刺陽  
 王統鎮許昌進北滎陽既為魏為諒州刺史  
 王喬所敗走河北顯復其說李嗣宗此于榮  
 陽尋復敗散永嘉末石勒攻滎陽太守李矩  
 擊敗之大寧三年沒于石勒咸和三年劉曜  
 圍金墉勒會東滎陽前救金墉永和末滎陽  
 復歸于晉隆和初又為熈所陷太和五年秦

王猛取洛陽蕪幕容城自石門以進北滎陽  
 猛遣將梁成等擊走之自後燕至姚秦滎陽  
 皆為重地義熙十三年劉裕伐秦取滎陽其  
 後沒于後魏梁大通三年梁遣陳慶之送元  
 顥北還魏遣楊昱鎮滎陽慶之攻拔之東魏  
 天平四年滎陽即降西魏尋復取之隋大業  
 九年楊玄感還東都分遣其將韓世弼圍滎  
 陽皆故滎陽城也隋末移治大索城五代時  
 始移于

京城

縣東南三十里春秋時鄭邑莊公封弟叔  
 段于京漢三年與楚戰滎陽南京索間別

通曰楚人起彭城轉鬪至滎陽威震天下然  
 兵困于京索間迫西山而不敢進謂此也尋  
 置縣屬河南郡建武初宗室劉茂聚眾京索  
 間自稱獻新將軍遣將李隆之晉屬滎陽郡  
 後魏因之後齊省入滎陽縣。大索城在故  
 京城西二十里東北四里為小索城春秋昭

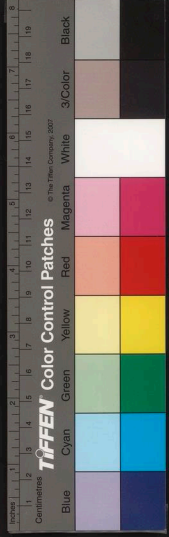

五年晉韓起如楚送女鄭子皮芳諸索氏是也宋元嘉二十九年魯輿被魏將拓跋僕蘭董過守保以名為大綱馮太平真君中潁州刺史崔白自虎牢移州治此後遷治滎陽改州為滎陽郡城遂廢京相璠曰京縣有大索小索亭昔索氏兄弟居此故有大小之稱括地志今滎陽縣即大索城小索故城在縣北四里元和志云

垂隴城

在縣東春秋文二年晉士穀會諸侯盟于垂隴京相璠曰在滎陽東二十里世謂之都尉城曹魏典農都尉治此故名又東二十里有墮城春秋公會鄭伯于時來即墮也亦曰都尉

宅陽城

縣東十七里戰國魏惠王五年與韓會于宅陽史記趙魏合攻秦不利于宅陽

又魏冉走魏將芒卯入于北宅即宅陽也竹書紀年晉出公六年齊鄭伐衛荀瑶城宅陽又惠王三十三年王及鄭壘侯盟于巫沙以釋宅陽之圃水經注滎陽澤際有沙城即巫沙也

平桃城

在縣東北二十里馬淵郡國志縣有魏亭俗謂之平桃城北魏孝文太和十九年自滑臺舍石濟西遷洛陽太子恂出迎于平桃城是也桃亦作眺石濟見衛輝府胙城縣

須水城

在縣東三十里唐初置須水縣屬管州以須水自此入京水而名貞觀初并入鄭州管城縣

嵩渚山

在縣東南二十五里一名四小陸山俗又名為周山水經注以為黃堆山也京



索京 索二水出焉其西又有萬山澗水出焉又有賈峪山賈峪河水出焉二水之下流皆入于

聖源山

在縣治西山多靈秀又西有檀山、多檀水經注謂之檀山聖趙世家成侯二

十年魏猷榮陽以為檀臺置也

○黃河

在縣北二十五里自記水縣流入境又東入河陰縣界

京水

源出嵩諸山經鄭州西南十五里東北入鄭水五代唐天成二年自蒙陽至京水

遂入大梁又蒙古圍汴金主召鄭州守將完顏思烈入援至京水兵潰水經注黃水發源

京縣之黃堆東南流俗名祝龍泉世謂之京水。潁水在縣東武曰源六出嵩諸山經故

京城東南流入鄭州

索水

源亦出于嵩諸山北流入京水水經注云索水即辨然水也春秋襄公十八年楚人

伐鄭右師涉潁次于辨然襄公十八年楚人在縣東二十里索水在縣南三十五里五代

唐莊宗同光二年詔蔡州刺史朱勅浚索水以通漕宗人每浚京索二水以為金水河之

源

鴻溝

通典在縣南楚漢分境慶史記河渠書于東方則通鴻溝江淮之間應劭曰鴻溝在

滎陽縣東南二十里水經注尉氏有鴻溝鄉鴻溝亭睢陽東有鴻口亭蕭縣西又有鴻溝

亭蘇秦河云南有鴻溝者非欽縣則楚漢時分特就滎陽東西言之耳方輿紀勝鴻溝在

河陰縣東北接廣武山與蒙澤連

馮池

在縣之西東北流歷河陰縣教山之南水經注池水經滎陽縣北之嵩山東北注于

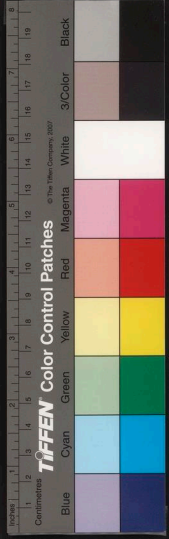

國家圖書館藏



濟世謂之礫石澗亦謂之礫澗司馬貞曰戰國時韓有宛馮之澗蓋以宛人鑄劍于馮池

○金隄閘

在縣東北章懷太子賢曰汴自滎陽首受河所謂石門在滎陽山北一里過汴而東積石為隄謂之金堤成帝陽嘉中可作也按漢文十三年胡決駁東潰金隄金隄緣河積石為堰過河古曰咸曰金隄金隄閘蓋因堤以名隋大業十二年李密說翟讓取滎陽于是破金隄閘攻滎陽諸縣多下之即此又隄東北四十里有大海寺李密與隋將張須陁戰伏兵于大海寺北林間洎陁戰死虜也金隄閘蓋

滎澤縣

在今河陰縣東在州北五十里北至衛輝府新鄉縣百里西北至江水縣四十五里漢滎陽縣地晉

屬滎陽郡隋開皇四年置唐武縣仁壽初改為滎澤縣屬鄭州唐因之宋熙寧中省入管城元祐中復舊元屬汴梁路國初改屬鄭州今編戶十六里

○王宮城

在縣西北十五里左傳僖二十八年晉文公敗楚于城濮遂至衛雍作王宮于踐土今故城內東北隅有踐土臺宋白曰滎陽故城在今縣南十七里平原上索水經其東即項羽圍漢王虜

○黃河

在縣北三里自河陰縣以流入境又東入武縣界又有孫家渡在縣東南十五國朝正統十三年大河決滎陽尋自孫家里渡決而南全河遂南徙久之始塞弘治七年河決于封丘河南撫臣徐恪議以孫家渡經朱仙鎮下至項城南旧決河餘流猶未盡涸疏而後之使由淮入泗可以殺上流之勢從之自是屢開屢塞萬曆十八年復築堤以固

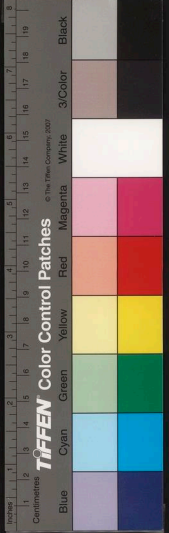



方輿紀要

卷

戰恩堂

塞口

榮澤

在縣治南今縣本榮澤地尚貢濟水入于

侯及狄人戰于榮澤杜氏曰戰慶當在河北  
非此榮澤也又宣十二年楚潘崇逐晉魏錡  
及榮澤即此矣鄭立曰自榮澤平帝以後塞  
為平地榮陽人猶謂其地曰榮猶史記波  
作播京相璠榮澤在榮陽東南于濟隧合春  
秋襄公十一并諸侯圍鄭觀兵于濟隧合春  
于濟隧即此恐誤蓋春秋  
時濟水或經鄭地城西也

河陰

在州西北五十里西南至榮陽縣三十里  
河陰縣本汜水榮澤二縣地唐開元二十年折置  
益州宋因之金屬鄭州今編戶十一里

○河陰舊城

在縣之東本榮縣汜水兩勝地唐開  
元二十年折置河陰縣管河陽倉二

十三年徙治于輸場之東渠口以便漕運元  
時復徙治于廣武山之大峪口國初又徙今  
治

○廣武山

在縣東北十里括地志在榮陽縣西  
二十里一名三皇山亦曰三空山又名

教鄒山史記秦昭王四十年攻韓沙陘及  
之因城河上之廣武或以為即此地也戴延  
之西征記曰三皇山之上有二城東曰東廣  
武西曰西廣武各在一山頭相去有二百餘  
步汴水從廣武湖中東南流今湖城各有三  
面在教倉之西郭緣生述往記曰山上一濶  
橫絕相對皆立城塹遂號為東廣武漢四  
年漢王壁河內引兵渡河復取成臯軍于廣  
武就教倉倉又項王已定東海西與漢王俱  
臨廣武而軍既而項王即漢王相與臨廣武  
而語皆山度也今東廣武亦曰楚王城西廣  
武亦曰漢王城唐武德四年夏王竇建德救

方輿紀要

卷

七

戰恩堂

置掃處

王世充軍于成臯之東京此即東廣武也秦  
 王世民拒建德于虎牢北濟河南臨廣武以  
 察巖之形勢此即西廣武也志云廣武山連  
 亘五十里其麓東跨滎澤南跨汜水脩有小  
 山名曰金山又有武濟山在縣北十餘里即  
 廣武山北之支隴以地連孟津相傳周武王  
 從此濟河故名曰武濟宋元豐以後范子淵  
 等議導洛通汴屢請于武濟山之麓修堤以  
 置掃處

敖山 在縣西二十里皇甫謐曰殷仲丁自亳徙  
 鷲即敖也水經注濟水入東經敖山北山  
 上有阪即仲丁所遷周宣王搏獸于敖左傳  
 宣十二年晉師在敖鄙之間秦也立敖倉于  
 此二世二年陳勝將由滅自滎陽西迎秦軍  
 于敖倉賊死漢王二年漢軍滎陽葉甬道屬  
 之河以取敖倉酈生說漢高擣敖倉之粟  
 是也惠帝六年修敖倉武帝曰洛陽有武庫

敖倉天下衝阨王莽地皇三年以東方兵起  
 遣楊浚守敖倉光武建武二年遣蓋延南擊  
 敖倉安帝永初元年調濟水縣穀輸敖倉四  
 年虞翻為朝歌長謂河南太守馬援曰朝歌  
 去敖倉百里賊不知開倉拾粟劫庫兵守成  
 臯此不足憂也建安四年曹操濟河降射犬  
 還軍敖倉括地志敖倉在滎陽縣西北十五  
 里石門之東北臨汴水南帶三皇山射犬見  
 懷慶府

牛口峪

在縣西北二十五里亦作牛口滑唐武  
 德四年竇建德與秦王戰于虎牢自板  
 滑出牛口置陣北距大河西薄汜水南屬鵲  
 山亘二十里及戰大敗建德竄于牛口滑為

唐河

黃河 在縣北十三里自滎陽縣流入界又東入  
 滎澤縣界宋大觀三年詔沈純臣開捺兔

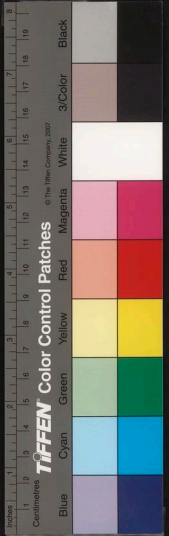



源河在廣武埽對岸分減埽下  
漲水也宣和二年復浚治焉後廢

石門渠

在縣西二十里榮濟受河之慶即禹貢  
導榮水之道也

魏無大梁魏公子無忌呵云決榮澤而水大  
梁者是也或曰即秦將王賁引河溝以灌魏  
都之慶司馬貞曰榮澤口與汴河口通水深  
可灌大梁秦始皇二十六年王賁斷故渠引  
水東南灌大梁謂之梁溝水經注濟水又東  
合榮瀆于此而薰卿之稱左傳宣公十三年  
晉楚之戰晉軍敗于却即是水也瀆水受河  
有石門謂之榮口石門後漢永平中河流入  
汴充豫間皆被其惠明帝使王景修治之慶  
門又重帝建寧四年于教城之西北壘石為  
三里渠水盛則通流于河水耗則較流三國  
曹魏黃初中大水是後河濟泛溢鬱艾議開  
石門以通之晉武帝時復據傳祇為榮陽太

守乃造沉萊堰于是充豫之間始無水患咸  
和三年石勒擊劉昶于金墉後石虎據襄陽  
石門升平二年詣葛恢擊蔡入自石門止于  
河渚太和四年桓溫伐燕使豫州刺史袁真  
攻譙郡梁國開石門以通水運真克譙梁而  
不能開石門水運之路塞既而慕容德克許  
洛陽燕慕容容滅擊賊秦兵于石門太元九年  
後燕慕容容垂孫王于石門梁陽自濟河長驅  
向鄴太元十五年慕容暉自洛陽引還襄陽苗  
列將慕容成石門義熙十二年劉裕伐秦遣  
沈林子劉遵考等將水軍出石門自汴口入  
河北魏太和二十年將如嵩高至汴口而還  
周齊之間更名曰汴口堰隋開皇七年使梁  
瀋增築漢古堰以遏河入汴自是更名為梁  
公堰大業初又開通濟渠自板渚引河歷榮  
澤而入汴胡氏曰大河自板城渚口東過榮

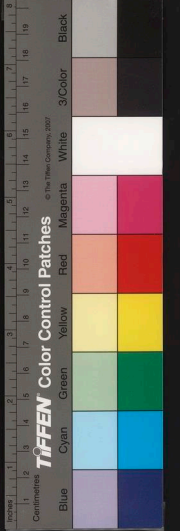

陽縣黃陂渠出焉是渠南為出汴水漢之萊陽石門即其地也唐開元二年河南尹李傑奏河汴間有梁公棗歲久棗破南方漕運不通請自故渠濬之從之久棗便利十四年洛陽人劉宗器請塞汴水舊汴河于下流萊澤界開梁公堰置斗門通淮汴明年新漕填塞行舟不通乃命將作大匠范安及檢行鄭州河口斗門疏浚使河向日而畢唐德二年劉安為轉運租庸使河陰肇洛見宇文瓘梁公堰斷河為通濟渠視李傑新堤盡得其利病于是轉輸無壅五代後周顯德五年潘汴口導河流達于淮江淮舟楫始通六年復命王朴如河陰按行河隄立斗門于汴口既運命韓令坤導汴流入于蔡以通陳穎之漕運胡三省曰自漢築滎陽石門而濟與河合流入海不入滎清矣舊志石門在滎陽山北一里餘詳大川汴水

清水

在縣東北即濟水舊流也晉太安十二年成都王穎自鄴舉兵內向進屯河南阻清水為壘

八澗隄

在縣西水經注河水又東逕八澗隄漢安帝永初元年命謁者于岑于石門東積石八呀皆如小山以捍衝波謂之八澗隄

河口倉

在石門西六日武牢倉唐時江淮漕運悉至東都含嘉倉祗車陸運三百里至陝開元二十年用裴耀卿議置倉于汴水達河之口二十二年又于河口宜輸場東置河陰倉西置柏產倉江淮舟運志輸河陰倉更用河舟轉運至東都陝州倉大曆初晏掌漕運以為江淮河渭水力不同教漕卒以江船達揚州汴船達河陰河船達渭口渭船達大倉河陰倉即河口倉也元和十年淄青帥李思道遣盜攻河陰轉運院焚穀帛以救淮西

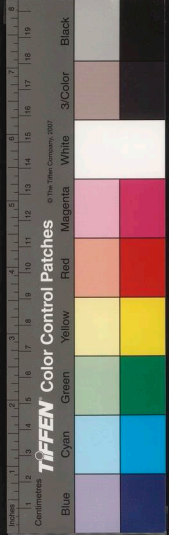

蓋時以河口倉為轉輸  
中潁之虞柏崖見孟縣

麻田

在縣境晉永和八年姚襄率其衆自滎陽而西與秦將李暉等戰于麻田為虜

汜水

縣州西百十里西至河南府鞏縣六十里汜

邑亦曰魏春秋昭元年諸侯之大夫會于魏

石鞏穿秦厲三川郡漢置成臯縣屬河南郡魏

後又置豫州于汝南以虎牢為北豫州太和十

九年改置東中府于此以縣屬滎陽郡東魏天

平中復置北豫州兼置成臯郡治馬段固置滎

州隋改鄭州俱治于此開皇十八年改成臯曰

汜水縣大業初屬滎陽郡唐初仍屬鄭州顯慶

中改屬洛州垂拱四年改曰唐武神龍初復曰

汜水會昌三年改屬孟州宋初屬洛州元豐初

復屬孟州金屬鄭

○成臯城

在縣之西北劉勰曰唐武德四年分汜

水縣地置成臯縣貞觀初省顯慶二年

移汜水縣治于虎牢城神龍初復故開元二

十九年復移縣治于武牢城縣北有故成臯

虎牢城

在今城西自古戍守之虞也宋永初

末毛德祖守虎牢魏吳斤寺攻圍二百

餘日毀其外城德祖于內更築三重城以拒

相拒久之糧盡援絕乃陷通典云城側有廣

武城東魏將陸子章增築城其城索帶

山阜北臨黃河絕岸峻崖以為險固城西北

隅有小城周回三里北面臨河直上并眺濟

速勢盡川陸唐武德四年將軍張孝珉蘇王

世充之汜水城入其郛即虎牢城也賈至云

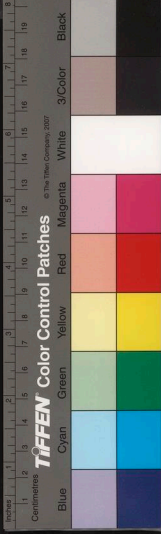



關上有二城一則張飛城一則呂布城也輿地廣紀云沱水縣有故虎牢城有沱水關東南有成皋故關西南有旋門故關通釋云成皋關在沱水縣西二里近志謂今城即故關城

○方山 在縣南四十里山嶺經浮戲之山沱水出焉是也或謂之王仙山又有鷓鴣山在縣東南數里又縣有三山上有三峯

九曲山 縣西二里其山自下而上有乾溝相間上有呂布城。紫金山縣南五十里西

與白玉嶺相對

嬰子谷 在縣西即成皋之關口唐天宝十四載安祿山反于范陽遣兵入寇封常清拒之武牢賊至賊走收餘衆戰于葵園又敗後唐同光四年李嗣源入汴帝自沱水關西還

過嬰子谷道狹每遇衛士皆溫言慰撫之既而李嗣源入洛自嬰子谷而西蔡園在嬰子谷之南

○黃河 在縣城北一里從河南府鞏縣而東洛水入焉李世民與竇建德相持于武牢建德

欲俟唐軍牧馬河北乃罷武牢世民于是北濟河南臨廣武留馬千餘匹于河濱以誘之蓋河洛之郊多牧馬之渚云

沱水 源出方山水經注沱者水決復入之義音凡後詭為已沱水北逕虎牢城東又北注

于河左傳貳二于二于朝之亂王師軍于沱又項羽大司馬曹咎守成皋浚沱水擊漢士卒半渡漢擊之大破楚軍隋大業十三年帝幸鎮將裴仁基等自沱水西入與東都合兵攻李密等于洛口東都兵先敗仁基引還唐武德四年李世民擊竇建德東涉沱水直



國家圖書館 NATIONAL CENTRAL LIBRARY, TAIWAN, R.O.C.

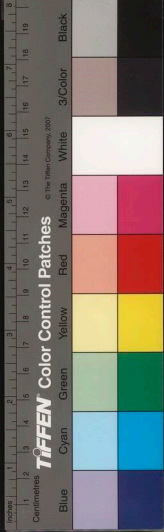

方輿紀要

地理

薄其陣薊慶二年辛許州  
敗于渾水南至汜水曲

板渚

津谷也在縣東四十里水經注河水過成  
臯而東合汜水又東逕板城北有津謂之

板城渚口又東過萊陽縣葦蕩渠出烏隋大  
業初開通濟渠自板渚引河懸萊澤入汴唐  
武德四年竇建德殺王世充軍  
于成臯東原築宮板渚是也

竹蘆渡

在縣之東宋建炎二年岳飛敗金人于  
汜水關駐于此與敵相持選精銳三百

伏前山下令縛勇為火具燕四  
瑞而舉之金人疑援兵至驚潰

○古峭關

即虎牢也在縣西二里志云一名車從  
關又有玉門成臯之西門也宋時西關

門亦曰王闐戰國策周武王有玉門之難漢  
三年漢王自萊陽收兵復保成臯項羽進兵  
圍之漢王跳獨與滕公出玉門渡河而走脩  
武項羽遂拔成臯張晏曰玉門成臯之北門

悞也又有瓦井在縣東南七十里漢高祖與  
項羽戰敗于京索膏肓入此因名詳見重險  
牢

黃馬關

在縣西十五里水經注河水逕黃馬阪  
北又東而逕旋門阪晉咸和三年劉曜

攻金墉關石勒濟河來救始議增榮  
陽戍杜黃馬關蓋關在黃馬阪因名

旋門關

在縣西南十里即旋門阪曹大家西征  
賦涉伊洛之交流看成臯之旋門是也

漢靈帝時河南八關之一自旋門  
而東至板城渚口皆成臯關之道

方輿紀要

卷三

地理

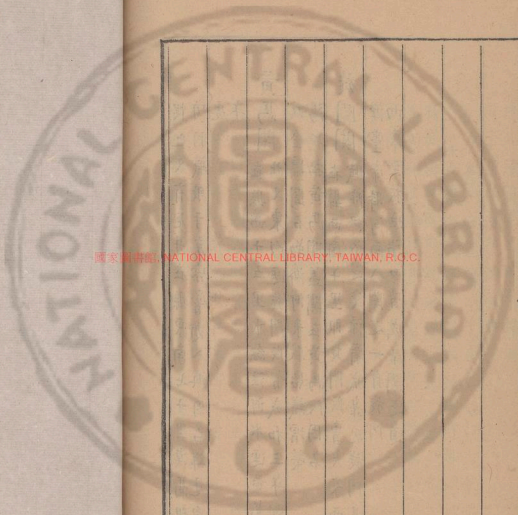

國家圖書館, NATIONAL CENTRAL LIBRARY, TAIWAN, R.O.C.

大輿新要

卷

頁

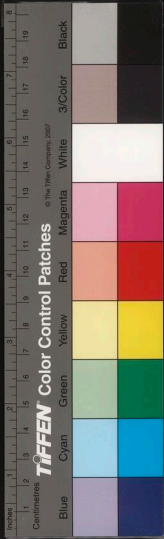





國家圖書館, NATIONAL CENTRAL LIBRARY, TAIWAN, R.O.C.

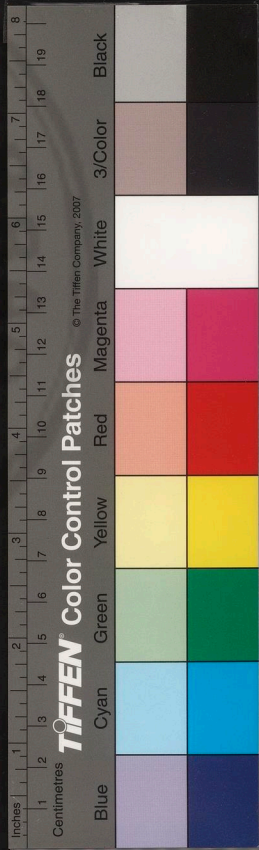



讀史方輿紀要

河南三

河南府 東至開封府三百八十里東南至許州三百三十里南至南陽府三百里西南至陝西商州八百八十六里西至陝西華州五百七十里西北至山西絳州五百里北至山西澤州二百八十里東北至懷慶府一百四十里自府治至京師一千八百里至南京亦一千八百里至布政司見上

禹貢豫州之域周舊都也秦置三川郡秦莊襄王元年置郡以河洛漢置河南郡俱治洛陽東漢都于此改使三川為名



國家圖書館: NATIONAL CENTRAL LIBRARY, TAIWAN, R.O.C.

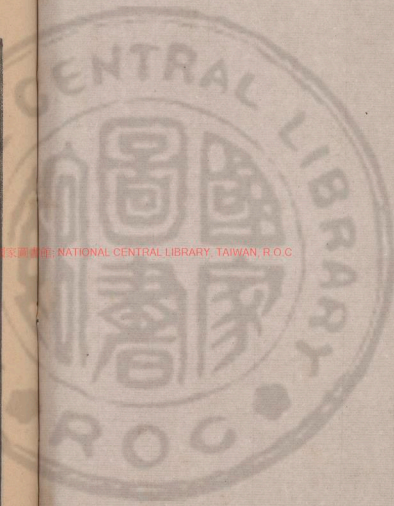

3401953 v.44

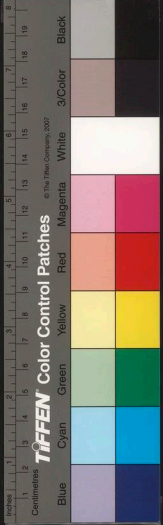



為河南尹兼置司隸魏晉相繼都之並置司州

改司隸為司州河南尹如故其後劉聰置荊州

石席為洛州慕容暉亦置荊州于此符秦曰豫

州劉宗初亦置司州治席後魏改為洛州初置南雍

洛州後改太和十七年自代徙都之亦曰司州守郡

仍為河東魏復曰洛州改河南尹為洛陽郡魏

得之又改司州後周曰東京大成初以洛陽為

北齊復曰洛州後周曰東京隋初罷郡曰洛州煬帝徙都此曰豫州復曰河

南郡初為東京大業五年又改為唐初又為洛

州置都顯慶二年建東都光宅初改神都神開

元初改洛州為河南尹天寶初定為東京龍紀

佑國節度治焉五代梁謂之西都後唐都此復曰東都

石晉亦曰西京宋仍為西京河南府金廢西京

而府如故兼置德昌郡興定初號中京改為金

昌府元曰河南路國朝曰河南府領州一縣十

三

府河山控帶形勝甲于天下武王謂周公曰南

望三塗三塗山謂席鞞鞞鞞鞞鞞北望嶽鄗鄗鄗

也又平陽府霍山一名太岳顧瞻有河粵瞻洛

也又平陽府霍山一名太岳顧瞻有河粵瞻洛

也又平陽府霍山一名太岳顧瞻有河粵瞻洛

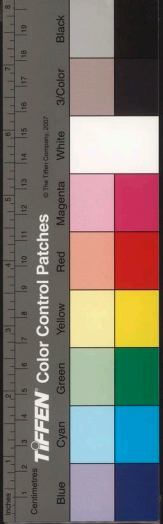

國家圖書館 NATIONAL CENTRAL LIBRARY TAIWAN

伊此言洛陽勝形之祖也史記吳起謂魏武侯

曰夏桀之居左河濟右太華即華山伊闕在嵩山

勝在北羊腸壑前名山太行皇甫謐曰武王以洛邑為有夏之居起所言今河南城直

之漢高祖定都群臣謂洛陽東有成皋西有崤

澠背河鄉伊洛其固足恃後因張良妻敬言乃

西都閩中張良曰洛陽其中不過數百里景帝時里四面受敵非用武之國

七國反桓將軍說吳王曰願大王可過城直不

下去疾西據洛陽武庫食教倉粟阻山河之險

以令諸侯雖無入闕天下固已定矣武帝時淮

南王安謀反謂伍被曰今先據成皋之口下潁

川兵塞轅轅見鞏縣伊闕見洛陽之道發南陽兵守

武闕見陝西重險河南太守獨有洛陽耳元帝時翼

奉上書願徙成都南左據成臯右阻澠池前嚮

崧高後介大河滎陽扶河東南北千里以為

關而入教倉見前河陰縣地方百里者八尤足以自

娛東厭諸侯之權西遠羗狄之擾及光武中興

乃定都焉班固云崤函有帝王之宅河洛為王

者之里張衡賦東京有曰沂洛背河左伊右瀕

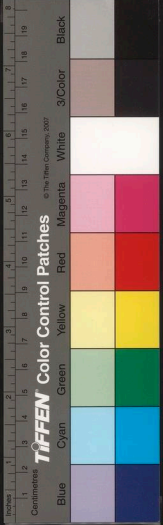

西阻九河東門于旋旋門阪見開封府汜水縣盟津達其後

大谷通其前大谷見洛陽縣迴行道于伊闕邪徑捷于

輟轅太室作鎮揭以熊耳熊耳見盧氏縣扈柱輟涼鐔

以大岷此以成皋為大岷也靈帝光和七年以黃巾賊亂

從河南尹何進言置八關卻尉官八關者函谷

廣成見汝州本河南梁縣伊闕大谷輟轅旋門小平津

見孟津縣孟津是也曹魏西晉六都之陸機洛

陽記曰左成皋石函谷前有伊闕後背盟津謂之

洛陽四關又江統賦云張華博物志云周在中

樞三河之分風雨所起四險之國也晉永嘉五

年洛陽為劉聰所陷王彌說劉曜曰時聰遣王彌劉曜共

陷洛陽洛陽天下之中山河四塞城池宮室不假

修營宜為都邑曜不用彌策而焚之彌欲曜轉白聰從都

洛陽曜以天下未定洛陽四彌罵曰屠子豈

面受敵不可守遂不用彌策有帝王之意耶太和四年桓溫伐燕屯于枋頭

見北直濟縣燕請救于苻堅王猛謂堅曰燕雖強大

慕容評非溫敵也若溫舉山東進屯洛邑收幽

冀之兵引并豫之眾觀兵峭渙則大事去矣魏

THE NATIONAL CENTRAL LIBRARY TAIWAN R.O.C.

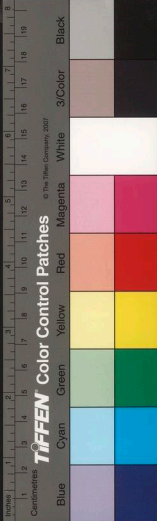



高歡犯順宇文泰言長河萬里捍禦為難一處  
得渡大事去矣洛陽蓋恃河為險也唐初秦王  
世民攻鄭立新安進立慈湖遣史萬寶自宜陽  
南據龍門即伊闕劉德威自太行東圍河內王君  
廓自洛口斷其餉道黃君漢自河陰攻回洛城  
見孟津縣大軍進北北即以逼洛陽既而洛陽降下  
宋初周昭義節度使李繼筠昭義即今潞安府舉兵南  
向其從事閻立仲卿說筠曰公孤軍舉事其執  
甚危大梁甲兵精銳難與爭鋒不如西下太行

直抵懷孟塞帟宇據洛邑東向而脅大義于天  
下計之上也筠不能用而敗孔穎達曰洛陽處  
澗澗之中天地交會北有太行之險南有宛葉  
之饒東歷江淮食湖海之利西馳崤澠據閩河  
之勝李文叔曰洛陽處天下之中挾崤澠之阻  
當秦隴之嚙喉而趙魏之走集蓋四方必爭之  
地也天下常無事則已有事則洛陽必先受兵  
太祖命徐達言先取山東次及河洛蓋英雄  
舉事類以洛陽為標準矣

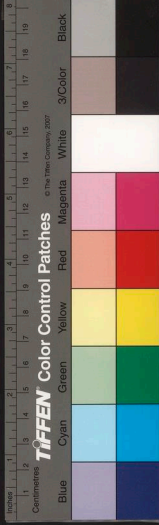

今府城隋大業初所營之東都也昔武王克商

定鼎于郊廓鄭玄曰郊山名廓邑名司時未有

城成王營洛邑以為王城謂之東都在今城西偏

遷居于此靈王時穀洛闕將毀王宮齊莊公遣

師城郊郊陌也左傳襄公二十四年城郊即王城也亦曰河南

城周書作雒解周公立城方一千六百二十丈

鄠方七十二里南繫于洛水北因乎邾山一作邙山

以為天下大矣王城面有三門凡十二門南城

曰圓門左傳莊公二十一年于頡之亂鄭鄭駘定王室節伯將王自圓門入東門

曰囿門以九囿自此而入也又洛陽西南洛水之北有囿中觀也以九囿而名北

城門曰乾祭左傳昭公二十四年于朝爭立晉使士伯立于乾祭而問于介衆是

也又為下都城在王城東四十里在今城東二十里下都居

殷氏与王城俱曰成周敬王以于朝之亂出居于狄泉泉

在故洛陽城中詳見後晉定公使魏舒率諸侯之大夫會

于狄泉尋盟且令城成周而居敬王即下都也

春秋昭公三十二年城成周亦曰洛陽城帝王世紀城東西

六里十步南北九里七十步俗稱為九六城秦

因周城而益大之建宮闕于洛陽漢高祖五年置酒南宮即

國家圖書館 國家中央圖書館 臺灣省立圖書館



秦之故東漢初定都于此城郭益以宏壯魏晉

亦相繼都焉漢雒陽城凡十二門魏晉因之晉

王彌入京師還鄴其党石越帥兵屯于南面四

十二城門是也後魏都洛亦因前制魏晉以後曰

門正南一門曰平門亦曰平城門平昌門永嘉

末劉飛將呼延晏等寇洛陽攻平昌門克之遂焚東陽門及諸府寺其東曰開陽

門飛至而名魏晉以後皆因之其西曰小苑

門亦曰諺門以微為宣陽門水經注云宣陽門

漢之小苑門也對闔闔門南直洛水浮橋永嘉

之末劉聰將王斌逼宣陽門尋克之入南宮升

太極前殿縱兵大又西曰津門以洛水自此入

掖元魏時塞

後曰津陽門晉永嘉二年王彌寇東面二門正

洛陽北于津陽門一名建城門魏晉以後曰東陽門吳王孫皓亡

東曰東中門魏晉以後曰東陽門晉成都王

穎將孫秀犯洛陽賊其南曰望京門亦曰稅門

于東陽門外是也

一名芒門魏晉以後曰清明其北曰上東門一

門後魏文帝改為青陽門

名曰上升門漢建武十三年車駕出獵夜還工

東中門而入又表結懸節于上東門迤奔冀州

魏晉以後曰建春門晉成都王穎將馬威等犯

洛陽長沙王又奉帝戰于建春門大敗之入水

嘉二年王彌寇洛陽兵敗遂燒建春門而東水

經注云穀水經建春門前水上有石橋亦曰建

陽門按唐宗時有上東建春寺鎮蓋因故城遺

址而西面三門正西一門曰雍門魏晉以後曰

西明門晉永



UNIVERSITY OF TORONTO LIBRARY



嘉三年劉淵遣其于聰等寇洛陽聽此于西明  
 門五年聰將劉曜寇洛陽逼西明門普光武  
 庫後魏主宏改為西陽門魏主子攸永安三年  
 誅爾朱榮是夜爾朱世隆帥宗部曲焚西陽門  
 出此乎  
 其南一門曰廣陽門漢順帝漢安二年  
 河陰儲軍為單于詔祖餞之于廣陽門外是也魏晉  
 因之晉河間王勳將張方至洛陽入廣陽門亦  
 曰西陽門石勒救洛陽與劉曜大戰于其北一  
 西陽門即此後魏主宏改曰西明門  
 門曰上西門魏晉以後閭闔門石勒與劉曜  
 之是也又北一門曰承明門後魏主宏所立當  
 金墉城前東西大道初曰新門後改為承明是  
 時蓋塞宣陽門開承北而二門其東曰穀門穀  
 明門亦曰十二門水  
 水所經而名漢靈帝中平末袁紹守謀宦官中  
 常侍張讓等將帝步出穀門夜至小平津即此

魏晉以後  
 曰廣莫門其西曰夏門漢桓帝崩迎立鮮于  
 大夏門後魏永安三年爾朱世隆以爾朱榮見  
 殺遣其党將胡騎至鄆下魏主升大夏門以望  
 之即其中曰宮城後漢為南北兩宮魏宮城之

正南門曰雲龍門後漢南宮正門曰端門旁有  
 門晉更名曰雲龍門而東西掖門如故元康初  
 賈后謀殺楊駿、主簿朱振說駿燒雲龍門以  
 脅之駭曰雲龍門魏明帝所造功費甚大是雲  
 龍門即閭闔門也後魏亦曰閭闔門或曰後魏  
 安初爾朱榮擒葛榮于鄆北送至洛魏主御闔  
 闔門受之三年爾朱天光擒万俟醜奴蕭宝寅  
 于高平至洛陽置閭闔門外都街中既而魏主  
 誅爾朱榮登闔闔門下詔大赦未幾爾朱兆犯  
 闔魏主步出雲龍門為兆騎所執是雲龍門在

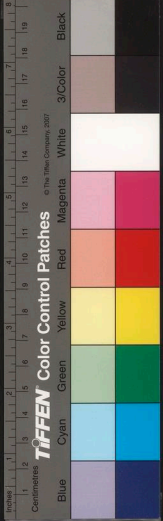

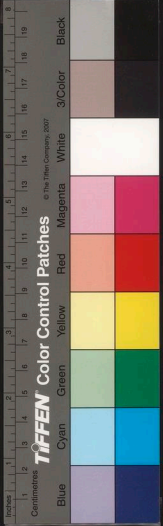

闕闔門之內也又普泰二年尔朱度律寺攻鄴  
 敗還河橋為斛斯椿所擒遣騎入洛執爾朱世  
 隆寺斬于闕闔門外高歡尋入洛改立東曰萬  
 平陽王脩為帝亦升闕闔門大赦  
 春門曹魏門名也晉時亦謂之上東門長沙王  
 又與齊王同相攻帝辛工東門即萬春門  
 也後魏又改西曰千秋門漢時宮西門曰廣義  
 為萬歲門又改西曰千秋門亦曰神扉門晉曰  
 千秋門又為神扉門永寧二年齊王回叢長沙  
 王又馳入宮閉諸門回將董又陳兵宮西燒  
 千秋神扉門後魏時亦曰千秋門又名神扉門  
 尔朱度律寺攻高歡于鄴敗還斛斯椿寺據河  
 橋誅爾朱之覺遣行臺長孫稚詣北曰朔平門  
 洛陽于神扉門外殿誅尔朱氏  
 漢北宮門曰朔平門自魏晉華延雋洛陽記云  
 至于後魏皆相因而不改

洛陽城內宮殿臺觀府藏寺舍凡一百一萬一

千二百一十九間自劉曜入洛元帝渡江宮署  
 閭里鞠為茂州後魏孝文帝太和十七年幸洛  
 陽巡故宮詠黍離之詩為之流涕經始洛京  
 十九年新都始立陽衙之洛陽伽藍記京師東  
 西二十里南北十五里水廕多難以後城郭崩  
 毀宮室傾覆隋大業元年改營東京城前直伊  
 闕之口後依印山之塞東出澗水之東西踰澗  
 水之西洛水貫其中象河漢也跨洛為橋名曰  
 河南洛陽于是合而為一括地志周玉城在苑  
 內之東北隅自周敬

王漢光武魏文帝晉武帝皆都洛城唐亦曰

至是自洛城之西移十八里置都城志

東都高宗始以洛城為東都武后號曰金城志

云自宮城而東二十五里四十步周一萬

五千五百步其崇一丈有八尺武后號曰金城

唐會要云天宝二載築神都羅城號曰金城

外城亦曰都城周五十二里九十六步劉昫曰

城北十五里二百八十步東西十五里七十步周

回六十九里三百二十步又隋初作東都無外

城僅有短垣謂之羅城正南曰建國門唐內城

武后時使李昭德築之天寶初又築馬

步宮城唐曰紫微城亦據周九里三百步到駒

城東西四里一百八十步南北二里十五步有

隔城四重隔城者皇城之東曰東城皇城端門

之南曰南城東城之東曰曜儀城宋曰西京大

宮城之東南曰皇城詳見後

抵皆因隋唐之故宮城門凡六中五鳳樓隋曰

門唐武德四年秦王世民毀則天門及闕貞觀

中復營治之顯慶五年御則天門樓受百濟倂

福門或以為開元時名也宮城門南曰承東曰

興教門隋名也唐曰重明門昭宗遷洛又改為

掖門遂焚門瑜西曰光政門自隋至宋相仍不

改為光政東面一門曰蒼龍隋曰太陽門王

世充攻太陽門殺盧楚等唐改曰西面一門曰

蒼龍亦名宣仁門宋仍曰蒼龍西面一門曰

金虎自隋至宋北面一門曰拱辰宋志拱辰門

THE NATIONAL CENTRAL LIBRARY OF THE REPUBLIC OF CHINA

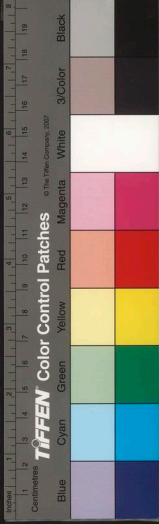



後唐應順初唐主從厚以潞王從珂犯洛謀北  
凌河使親信守元武門遂出走是也宗大中祥  
符五年改今名或曰旧名獅子門後唐宮城東  
莊宗被弒劉后自獅子門出走即此

西有夾城各三里東二門南曰賓暉門北曰啟

明門西門三南曰金耀門北曰乾通門皆隋唐  
之旧名

宋因皇城門凡七南面三門中曰端門隋名也  
大業二

年自江都還東京御端門大赦唐秦王入樓都

改端門曰闕闔既而惡其侈廢命撤端門棟焚

乾陽殿唐六典皇城南門中曰順天隋開皇二

年作初曰唐陽仁壽初改昭陽大業初改為瑞

門唐武德中又改曰順天貞觀四年擒突厥頡  
利士御順天門受俘即此神龍初改曰承天宋  
亦曰左右掖門東面一門曰宣仁天寶十四載  
安祿山反其

將田承嗣寺臨東京封常清與賊于都亭驛兵  
賊退守宣仁門又敗乃自禁苑外牆西走又唐

六典東城在皇城之東其門東曰宣仁南曰承

福後唐同光四年將東巡汜水騎兵陳于宣仁

門外步兵陳于五鳳門西面三門中曰開化南

外郭從顯寺遂作觀

曰麗景六典洛城南門西有麗景  
北曰應福

西面二門南曰麗景京城門凡十南面三門中  
北曰宣耀

曰定鼎隋曰建國隋書東都南面三門中曰  
建國六典唐平王世充焚建國門

曰長夏西曰厚載東面三門中曰建春隋曰建  
陽亦曰

太陽大業九年楊玄感遺弟玄挺分道攻東都  
東都兵拒之于白司馬叛兵敗玄挺直抵太陽

門宗志謂南曰永通  
唐志作北曰上東  
為羅門侯

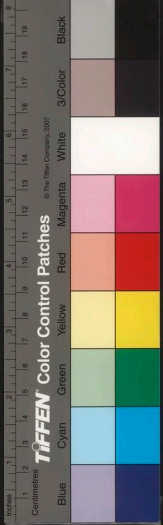

上倉揚玄感攻東都屯上春門大業十三年李  
 密攻金墉陳兵北印通上春門唐改為上東安  
 祿山遣田承嗣犯東京封常清  
 與戰于上東門兵敗東京遂陷西面一門曰闕  
 門北面二門東曰延喜唐史昭宗天祐二年勅改東都延喜門曰宣仁  
 西曰徽安皆隋唐舊名也隋志東都有三市東市曰豐都市舊唐書都城內有東西二市縱橫各十街、分一百三坊每坊縱橫三百步開東西二門自靖康以後而翟泉再出蒼鵝銅駝又沉荆棘黍離麥秀之悲于秋一轍山川岩壑之奇都邑官闕之盛止以發嗜古者之歎歎云爾

洛陽縣

附郭周下都也在洛水北故曰洛陽泰為三川却治漢河南都六治馬東漢改洛為

雅魏復為洛陽縣晉及後魏皆因之隋遷郡治河南縣并移縣郭下唐神龍二年改洛陽曰永昌尋復舊宋熙寧六年省入河南縣元祐初復置金人以河南縣省入洛陽今因之編戶八十里

○洛陽故城

在府東北二十里周顯王以後呀都也顯王三年秦敗魏師韓師于洛陽

即此通鑑外紀周公營洛邑城方十七里陸機洛陽記洛陽城周公所制東西十里南北

十三里或曰非也秦封呂不韋為洛陽十萬戶侯大其城漢魏益增備之輿地志秦三川

守治洛陽漢六為河南郡治後漢都此改洛為維魚秦曰漢火德火忌水故去水而加佳

也魏復改為洛魏于行次為土、水之壯也故除佳而加水晉仍為洛陽永嘉以後城郭

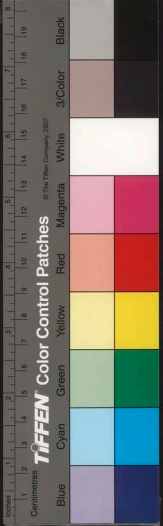

宮闕大都蕪沒後魏太和十七年始營洛陽  
 景明二年司州牧唐陽王嘉請築洛陽宮室  
 始成永安二年梁陳慶之送元顥北還入沛  
 牢魏主于伏北渡河入河內顥入洛陽宮未  
 幾敗滅東魏遷鄴改置洛陽郡西魏大統三  
 年遣獨孤信等趣洛陽至新安東魏高歡曹  
 自洛引兵北渡河信進據金墉城四年東魏  
 侯景弒圖信于金墉志燒洛陽內外官寺民  
 居存者十二三及印山之戰兩軍互相傷敗  
 宇文泰向長孫于彥守金墉而還高歡來攻  
 于彥棄城走焚城是云城中復屋俱盡毀金墉而  
 還未幾魏將是云云寶器俱盡散毀金墉文  
 泰敗于印山西入關洛州復為東魏所取隋  
 開皇初廢洛陽郡大業初移洛陽入新都郭  
 內洛陽記魏晉時城中有銅駝街在宮南旁  
 有汶  
 湯里

河南故城

在府城西北商之王城亦曰邾邑春

十四年齊人城邾是也自平王以後十邾王

皆都此敬王始遷洛陽至赧王復居王城秦

置三川郡漢為河南縣屬河南郡後漢魏晉

皆屬河南尹晉地道志河南城去雒城四十

里宋白曰在唐苑城東北隅後漢建武二年

遣馮翼代鄧禹定關輔車駕送漢南晉水

嘉五年前後十二敗遂至洛陽後魏太和十七  
 年如河南城遂定都洛陽縣仍屬河南尹東  
 魏遷鄴改為宜遷縣仍曰河南郡于此隋初都  
 廢大業初改營新都仍曰河南縣唐因之垂  
 拱二年以明堂成改合宮縣神龍初復故三  
 平仍曰合宮旋又復舊宋六曰河南縣金人  
 省入洛陽。永昌廢縣唐書垂拱四年分河  
 南洛陽置治都內道德坊在洛水側神龍三  
 年廢。宋庭廢縣唐天授三年分洛陽縣置





治都內從善坊  
龍朔元年廢

### 金墉城

故洛陽城之西北隅也魏明帝築城南  
日乾光門東曰含春門北有翟門又築

西宮于城內嘉平六年司馬師廢其主芳遷  
于金墉延熹二年魏主裨位于晉出含金墉

城晉揚后及愍懷太子至賈后之廢皆徙于  
金墉永康二年趙王倫篡位遷惠帝自華林

西門出居金墉城改曰永昌宮其後每有廢  
置輒于金墉城內大寧三年後趙將石生保

金墉劉曜遣劉岳等攻之不克咸和三年劉  
曜攻石生于洛陽封石廓攻朗于金墉金墉

朗舉兵于洛陽封石廓攻朗于金墉金墉  
潰永和十一年桓溫救洛陽屯故太極殿前

尋從北金墉置戍而還興寧二年為燕苻臨  
太和五年秦王猛克洛陽使鄧羗戍金墉太

元九年復歸晉隆安初姚興遣姚崇寇洛陽  
河南太守夏侯宗之固守金墉崇不能克久

之始陷義熙十二年刘裕伐秦前鋒至成臯  
秦將勸姚萇屯洗固守金墉以待西師之救

金墉不下晋必不敢越我而西洗不聽遣軍  
迎戰軍敗洗出降元熙初刘裕使王康保據

金墉宋景平元年為魏苻臨元嘉八年遣劉  
房之等北伐下河南伯杜驥守金墉為河南

四鎮之一既而後魏將安頊自委粟津經營  
未攻驍南遁魏太和七年如金墉城有瑤

光寺魏太和中廢后馮氏延昌末太后高氏  
皆徙居于此西魏大統四年東魏高歡因宇

文肅自印山西遁金墉齊將獨孤永業拒德  
四年周主自將攻金墉齊將獨孤永業拒却

之隋大業十三年李密攻金墉不克明年密  
大敗王世充于鞏城乘勝進據金墉唐初以

洛陽縣治故金墉城貞觀六年移入郭下金  
墉遂廢

廢

廢

廢

廢

廢

廢



含嘉城

在東都城北隋世含嘉倉城也大業末  
 世含嘉城又唐武德三年秦王世民伐東都  
 充世充使其子玄恕守含嘉城開元中置  
 含嘉倉于此又有皇城隋志云在洛陽羅郭  
 之內自為一城附于宮城東南唐六典云即  
 皇城也以內有皇城朝堂而名唐秦王以兵  
 攻王世充世充遣其弟世偉守皇城東城之東  
 南又有南城王城之東又有東城東城之東  
 則為曜儀城王世充以唐兵來攻使其兄世  
 倓簡戟南城于玄應守東城道洵守曜儀城  
 是也。伐惡城在今城之東南高齊伐惡城帝  
 天保五年于洛陽城之西南築伐惡城之師  
 城新城河南城因迴四城以挑西魏之師  
 魏師不出

新城

府南七十五里古戎蠻子邑戰國時謂之  
 新城張儀曰秦攻新城以臨周郊是也又

城難言于楚以新城為主卻史記秦昭王十  
 年拔新城二十三年白起攻新城敗韓魏之師  
 于伊闕二十五年復與韓會新城又漢二年漢  
 新城二十五年復與韓會新城又漢二年漢  
 王至洛陽新城三老董公遮說廢也漢惠帝  
 四年置新城縣屬河南郡晉因之廢和初桓  
 溫遣鄧遐救洛陽進軍新城後魏仍屬河南  
 郡東魏置新城郡于伊闕山為名屬伊州大業  
 年改縣曰伊闕以伊闕山為名屬伊州大業  
 初屬河南郡二年發江都自伊闕入東京唐  
 亦曰伊闕縣貞觀十五年拔獵伊闕因幸嵩  
 陽宗宣和中廢為伊闕鎮杜預曰新城縣東  
 南有蠻城即戎  
 蠻子故邑也

高都城

在新城之西南史記蘇代所說韓相國  
 以高都與周者竹書紀年云梁惠成王  
 十七年東周與鄭高都是也其南七里楚  
 垂亭柳音審左傳文公七年周甘歇敗楚師

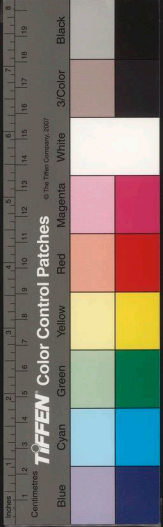

于御垂水經注云來儒之水出于羊石山之西南流迳大石山又西至高都城東西入于伊

前城

在城西南五十里左傳昭二十三年子朝之亂司徒醜以王師敗績于前城既而晉

箕遺樂徵右行競濟師取前城服虔曰前讀為泉即泉戎地在伊闕南僖十一年揚拒泉曰伊闕北有泉亭楊拒泉畢皆戎邑也泉畢即前城矣又故洛城西南有戎城則伊洛之戎也。甘城在城西南二十五里周襄王弟于帶之故邑亦謂之石城又有削亭左傳昭二十四年子朝之亂其党尹辛攻削王隱曰河南縣西南有削鄉

穀城

府西北十八里故苑中西臨穀水左傳定八年周大夫僖翽叛單子伐穀城即此漢

置穀城縣屬河南郡晉省西魏大統四年東魏侯景圖金墉宇文泰赴救至穀城北齊常山王漁于穀城築城以備周師。解城在故洛陽城西南左傳昭二十二年王師次于解杜預曰洛陽縣西南有大解小解戰國策蘇代謂向壽公与楚解口地封小令尹以杜陽解口即兩解城也杜陵或曰

北印山

在府北十里山連偃師華孟津三縣綿亘四百餘里古陵渡多在其上印一作

芒左傳昭二十二年王田北山即印山也魏平帝嘗欲平北印于工作臺現望孟津以辛毗諫而止晉太安二年成都王穎自鄴舉兵內向帝軍于芒山以拒之明年帝自鄴還濟河至芒山永和十二年姚襄為桓溫所敗奔洛陽北山即芒山也元熙初後魏守將于栗磾遊騎在芒山上窺通洛陽利裕遣兵救却之魏太和二十年命代人遷洛者悲蒸于印

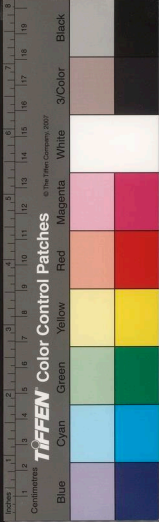



山景明三年獵于北印建義初尔朱荣自洛  
 還晉陽親主餞之于印陰永安二年元霸自  
 河橋賊還遂南走洛中諸巨楊津寺出迎魏  
 主于北印三年尔朱兆作乱立長唐王暉于  
 晉陽明年將入洛至印山尔朱世隆有之禪  
 位于應陵王恭普泰二年高歡自鄴趣洛陽  
 奉其主朗至印山復廢之而立平陽王修永  
 熙三年魏主与高歡有隙因發河南諸州兵  
 大閱于洛陽南臨洛水北際芒山既而歡自  
 普陽南犯魏主勒兵于河橋以斛斯椿為前  
 驅陳于印山之北西魏大統四年東魏將侯  
 景圓金墉守文泰馳救景解圍去泰追至河  
 上景為陳北據河橋南屬印山既而賊走東  
 魏武定初帟宇降魏將宇文泰帥諸軍應  
 之前軍圍河橋南城高歡引軍渡河據印山  
 為陳泰尋自瀘曲夜登山以繫歡為歡所  
 取明日復戰歡敗走俊周保定四年宇文護  
 弒伐北齊軍于弘農前鋒尉遲迴圍洛陽宇

文憲等軍于印山久之齊將段韶自晉陽馳  
 救濟河至洛陽登印坂現高軍形勢與水周軍  
 遇于太和谷周師敗遁自印山至穀水二十  
 里中軍資器械弥滿山谷隋大業九年楊立  
 感圍東都代王侑自長安使衛文昇赴救文  
 昇度瀼水進屯于印山之陽与立感決戰十  
 三年李密據洛水上越王侗遣北印山倉米入  
 城分兵北豐都市口春門及北印山為九營  
 以備密明年李密據金墉擁兵三十萬屯于  
 北印東都出兵以拒之為牙敗唐武德初王  
 世充攻李密偃師密自金墉引精兵出偃師  
 阻印山以待之二元夜遣二百餘騎潛出印  
 山伏谿谷中及戰伏兵發衆高麗密皆縱火  
 焚其庐舍密衆大潰三年秦王世民攻王世  
 充大軍屯于北印以逼洛陽世充出戰臨穀  
 水拒唐軍世民陳于北印登魏宣武陵望之  
 知賊可擊度水大戰賊敗走四年世民圍東  
 都實建德來救世民分兵圍守世充自將兵

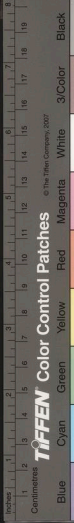

歷北却抵河陽趨鞏軍于武牢世充不敢出  
 上元二年李光弼自河陽与史思明戰于邙山  
 賊績洛陽有事北却必爭之會吳金廢  
 主亮堂更山名曰太平志云太和谷在邙山  
 東垂魏宣武陵北魏主恪陵也亦曰景陵在  
 邙山上近府  
 城西北隅

關塞山

在府西南三十里亦曰龍門山亦曰伊  
 關山一名關口山一名鍾山又為龍門

通水西山對石壁峭立望之若闕伊水卷  
 其門左傳昭二十六年晉知瑛趙鞅帥師納  
 王使女寬守關塞又定六年鄭伐周闕外即  
 伊關之外也戰國策秦攻魏將犀武軍于伊  
 關進兵攻周既而犀武敗于伊關史記周赧  
 王二十四年蘇厲謂周君秦將出塞攻梁又  
 秦昭王十四年白起攻韓魏之師于伊關四

THE NATIONAL DICTIONARY PROJECT

十一年將軍繆攻韓取陽城負黍西周君背  
 秦約与諸侯從將天下銳兵出伊關攻秦之  
 一北魏史伊關以南大山長谷壘多居之魏  
 因以伊川土壘李長壽為防密都督景明初  
 嘗遣宦者白卷鑿二佛龕于龍門其後宦者  
 始騰復鑿一龕皆高百尺用功數十萬又寺  
 于伊關口極土木之美武泰初群盜李洪攻  
 虢軍以西關口以東將軍賞穆敗洪于關口  
 南遂平之隋大業九年楊玄感作亂圍東都  
 分兵守伊關道唐初討王世充史萬空自建  
 中四年李希烈叛進兵剽掠至伊關元和十  
 一年淮西叛屢犯東畿防禦兵屯伊關以備  
 之宋初曰伊關洛陽南面之險也自汝潁北  
 出必道伊關其間山谷相連阻阨可恃元末  
 土民築黠者往置砦于此西連商洛東出



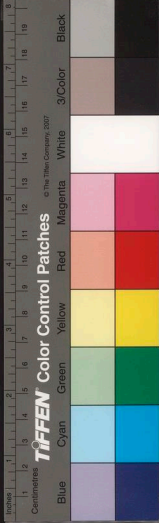

汝穎隨地立名多致數十徐達收中京次第  
平定又龕澗在戲塞山中後唐同光三年獵  
于白沙明日宿于伊闕又明日宿潭泊又有  
日宿龕澗明日還宮其地皆在闕塞旁又有  
八節灘在  
龍門下

穀城

山在府西北五十里其東連孟津縣界舊  
名為替亭山瀘水之出也又有秦山  
在城西南二十五里俗傳山北為秦頭魏尾  
因以名又有谷口山在城西南三十里谷水  
出焉亦曰孝水○八將山在城西三十里志  
云唐尉遲敬德與單雄信等八將戰于此因

名以

委粟山

在府東三十里三國曹魏景初元年營  
圖丘于此後魏主宏太和十九年如委  
粟山定圖丘○首陽山在城之東北曹魏主  
丕黃初三年表首陽山東為壽陵其相近者

又有霞  
舟山

大石山

在府東南四十里六曰大石嶺一名萬  
安山阿有魏明帝陵曰高平陵曹奐  
從魏主芳謁高平陵司馬懿因之以誅爽後  
魏主修永熙末西遷關中散騎常侍葉寬不  
附高氏处于大石嶺即此○周山在城南十  
五里一名曰小亭山下有周谷又山之東麓  
有柏

亭

大谷

在府東南五十里亦曰大谷口唐垂懷太  
子賢曰自嵩陽縣西北出八十里對故  
洛陽城張衡東京賦云大谷通其前者六  
東漢靈帝時八閩之一也初平二年孫堅討  
董卓進軍于大谷距洛陽九十里堅蓋軍于  
登封縣界王世充置谷州以其在大谷口而

名



白司馬阪在府東北三十里邛山東北蕭也或以閩中教蕭贊在洛陽城關之惧而出走趣

白馬山至河橋為人所獲隋大業九年楊玄感反于黎陽引兵向洛使弟玄挺為先鋒自

白馬阪踰邛山南入唐貞觀十一年河蓋壞陝州河北縣毀河陽中潭城帝幸白司馬阪

觀之朱梁開平末晉王存勗屢破梁兵于河北全忠悞引兵屯司馬阪又唐主從珂未以

石敢塘將沒河而南遣將至白司馬坂行戰地不

○黃河在府北二十里自山陝之交歷潼關北流

入閩鄉縣北境經靈寶陝州屯池新安洛

陽孟津鞏縣北而入開封府界府境諸水悉入于河後魏永熙三年高歡自晉陽舉兵犯

洛魏主勒兵屯河橋斛斯椿陳于邛山北請帥精騎夜渡河掩其勞擊魏主不許宇文泰

聞之曰高歡數日行八九百里此兵家所忌當乘便擊之而主上以萬眾之重不能渡河

決戰方緣津拒守長河萬里杆禦為難一度得渡大事去矣乃遣精騎赴援洛陽魏主遂

西幸大統四年宇文泰破東魏侯景于洛北赴河死者以萬數今詳見大川黃河及川瀆

同異

洛水在府南十五里其源出于陝西商州之冢

嶺山經盧氏宜陽而入縣境又東經偃師

縣至鞏縣西北而入于河旧有洛水浮橋在

故洛城之南五里司馬懿謀誅曹爽勒兵屯

于洛水浮橋晉永嘉三年劉淵遣其子聰等犯洛陽聰直逼西明門而屯涼州將北宮純

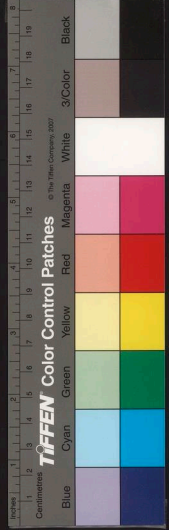

UNIVERSITY OF TORONTO LIBRARY



六

耳

帥勇士夜襲飛壁乃南屯于洛水五斗刘  
將呼延晏等寇洛陽帝具舟洛水將東走晏  
盡焚之唐志洛水經東都城南面門于此  
橋天津永濟中橋又有馮口洛城中門于此  
駕放入洛水處也唐武德四年王世充出右  
掖門臨洛水為陳唐將王懷文為世充所獲  
引置左右忽起刺世充軍追獲殺之開元十九年  
唐軍至寫口世充軍追獲殺之開元十九年  
浚苑中洛水九旬而罷又有韓公堤在今城  
南宗韓鎮尹洛時築此以障洛水餘詳見大  
川洛

伊水

伊水 府東南十六里源出盧氏縣之嵩山流入  
伊陽嵩縣境又東北至洛陽東南又東至  
偃師縣而入于洛曹魏正始十年司馬懿閉  
城門拒曹爽留車駕宿伊水南晉永和十  
二年桓溫北收洛陽軍至伊水姚襄拒水而  
戰溫擊敗之後魏景明二年改築園丘于伊

水之陽蓋在洛陽城南伊水之北唐有伊水  
堰唐天宝十載河南尹裴迥自龍門山東抵  
天津橋為石堰  
以遏水處也

澧水

澧水 在府北源出于穀城山東南流至故洛城  
西入洛漢明帝作千金堰于故河南洛陽

東十五里蓋堰載洛之水會于澧而經洛陽  
城北謂之千金渠又東南合于陽渠至偃師  
北山東與千金渠合又東過洛陽縣南又東  
過偃師縣南又東入于洛後魏永熙末高歡  
自晉陽帥兵渡河魏主帥五騎獨于澧西  
逐西奔東魏天平末侯景圍魏將獨孤信于  
金墉宇文泰軍至澧東景等解圍去又武定  
初宇文泰圍河橋南城高歡至河北泰退軍  
澧上既而高鞏重于澧曲距歡營四十里鞏  
歡軍于北却不免隋楊作玄感亂圍東都衛  
文昇自長安赴救凌澧水与玄感戰皆在今

城東

澗水

在府西源出澗池縣之白石山東流經新  
安縣東而合穀水穀水出澗池縣南山中  
穀陽谷東北流經新安縣南又東而與澗水  
會自是遂兼穀水之稱又東歷故洛陽城廣  
莫北門又東南出上東門外石橋下而會于  
洛水此魏晉以後之穀水也周時澗水本在  
王城西入洛故洛誥云澗水東澗水西周靈  
王時穀洛闕毀王宮亦在王城西自此澗水  
更名穀水經注河南城西北穀水之右有  
石噴南出為文獻北出為湖兼魏太和七  
年暴水流高三丈此地下傳流以成湖渚造  
溝以通水東西十里決湖以注澗水然則穀  
水入澗而經城北自元魏時始也隋開通濟  
渠自西苑水引穀洛達河又自板橋引河通  
淮而水道復一變唐六曲東都苑中穀洛二  
水會焉通典云穀水經東都西苑中入洛是

也北齊河清中段韶敗周軍自邙山追至穀  
水唐天復四年朱全忠剗車駕還洛陽自陝  
而東總于穀水尋發穀水  
入宮穀水蓋即澗水矣

孝水

在府西二十里出谷口山本名田谷水晉  
王祥卧冰求魚于此因改為孝水北流入  
于穀水西魏大統四年殺別將侯景圖金墉許  
文恭自閩中帥兵赴救別將李弼貸多婁景請  
擊秦前鋒夜遇西魏將李弼弼于孝水戰死  
高齊時常山王演于此築孝水戍以拒周師  
○甘水在城之西南四十里其源出于宜陽  
縣之鹿蹄山東北流經故甘城又北入于洛  
水

千金竭

在府城北洛陽記云在河南縣城東十  
五里旧堰穀水入洛陽城晉河間王顥  
游張方逼洛陽决千金竭京師水確皆涸是  
也永嘉初李弼為汝陰太守与汝南太守袁

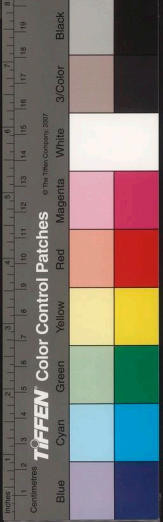



字脩洛陽千金竭以利漕運晉咸和三  
年劉曜攻後趙將石生于金墉決千金堡蓋于千  
唐初羅士信伐王世充拔其千金堡蓋于千  
金竭傍築堡也又千金竭一名五龍竭亦曰  
九龍渠亦曰九曲潰後漢建武中司空王梁  
引穀水以溉京鄱渠成而水不流後張純堰  
洛而通漕是渠引穀水堰竭東注魏文帝使  
都水使者陳協更脩此堰謂之千金竭積石  
為竭而開溝渠五周謂之五龍渠太始七年  
大水湧壞晉元康七年更于西開池名曰代  
龍渠凡更開二竭二渠亦曰九龍渠後魏太  
和五年又嘗脩治亦謂之九曲潰博陽入經  
河南十二縣簿言陳協鑿運渠從洛陽入經  
鞏縣西注九曲潰又西至洛陽東陽門會于  
陽渠是也

### 陽渠

在府東舊志在故洛陽城南漢建武二十  
三年張純奏穿渠引洛水為漕也洛陽

記以為周公所作述征記東城有二石橋曰  
于王城東北開渠引洛水名曰陽渠東流經  
洛陽故城東南回通出石橋下運至建春門  
以輸常滿倉水經注上東門外石橋石柱銘  
曰陽嘉五年詔書以城下漕渠東通河濟南  
引江淮方貢委輸汴由而至乃作石橋此即  
陽渠與穀水相通李光弼也唐乾元二年史思明  
陷鄭州西窺洛陽李光弼自洛城而北乎  
賊遊騎已至石橋諸將請曰自洛城而北乎  
當石橋而進乎光弼曰當石橋而進却曲堅  
整賊不敢逼後唐同光四年李嗣源入汴帝  
自汜水西遷至石橋之西置酒悲涕乃入洛  
城即故上東門  
外之石橋也

### 大陽三渠

在府南十里舊分洛水以溉日本一  
渠後折為三又漕口渠在城東北宋

開宝九年幸西京發卒自洛城市橋鑿渠至  
漕口三十五里以便餽運又有通津渠在城

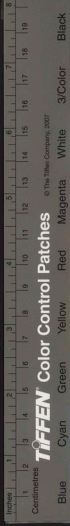

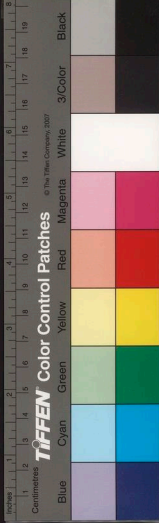

南三里元和志隋大業初分洛水西北名千步磧渠東北流入洛水云金水河在城西二十里自新安縣流入志云

金谷澗

在府東北七里水經注云金谷水出于

東南流經晉石崇之故居又穀水自千金場東流經畢門橋之東左會于金谷水東晉太寧三年列驪督諸將與石琚戰于洛陽此金谷夜軍中無故大驚士卒奔潰乃退此澗池隋大業九年楊玄感作亂攻東都代王侗自長安遣衛文昇帥兵赴救文昇鼓行出澗直趣東都城北于金谷即印山之金谷也太白原在城西北六十里即印山之別阜云

七里澗

在故洛城東三十里水經注云鴻臺陂在洛陽東北二十里其水東流合于七

里澗晉泰始十年立石橋于澗之上永安初成郡王穎還鄴齊王冏送之七里澗長沙王年穎遣陸機為前鋒帥兵進逼洛陽機安王又討破之機軍赴七里澗者死者如積水為之不流又永熙二年群盜王彌等引兵逼洛陽不克遂引而東晉王秉將兵追敗之于七里澗

鴻臺陂

亦曰鴻池陂在洛陽故城之東二十里水經注云穀水東經鴻池陂池東西于

步南北于一百步漢桓帝永興元年辛鴻池元魏時曰洪池景明二年咸陽王禧謀為變夜宿于洪池墅事覺自洪池東南走即此又有天淵池在故洛城之內東北隅水經注云穀水逕故洛陽城北東流大歷夏門下支分渠水東入于華林園又東注于天淵池又東歷故金市南直于秋門支流入石逕注于靈狀流芝九龍池即三國曹魏明帝亦引過九

龍殿前

翟泉

在故洛陽城中左傳僖二十九年盟于狄泉昭二十三年天王居于狄泉三十二年

晉合諸侯之大夫于翟泉城成周史記景王元年晉王人入敬于朝自立敬王不得入居

澤賈遠曰澤邑名即狄泉也時于朝據王城曰西王敬王在狄泉曰東王鄭立曰狄泉本

在下都城北時城成周乃繞狄泉于城內杜預曰狄泉即洛陽內太倉西南池水也地道

紀晉時此水在東宮西北今堙○甄官井在故洛陽城中甄官掌琢石陶土之事晉漢初

官署漢時蓋屬于他署而井因以名後漢初平二年孫堅討董卓賊之進至雒陽得傳國

璽于城南甄官井中即此

○漢故宮

在洛陽故城中括地志洛陽故城內有南宮北宮秦時已有之漢五年帝置酒

洛陽南宮後漢建武元年車駕入雒陽幸南宮遂定都焉恭質漢儀南宮坐北宮相去七

里永平初帝思中興功臣圖畫二十八將于南宮雲臺延康四年孫程等定策立和帝自

德陽殿西鍾下幸南宮登雲臺台公卿百僚是也其北宮禁門六曰省門又名章臺門北

宮北門曰朔平門省門內有崇玄詣南宮內即德陽殿又有承明門及溫德寺詣南宮內

門即端門旁有鴻都盛德九龍及金商青瑣諸門其正殿曰崇德殿旁為嘉德殿崇德殿

西則金商門也董卓之亂南北西宮大都焚蕩建安初駕還洛陽諸將聚楊自以為功名

所葺南宮正殿曰楊安又曹丕篡位宮洛陽宮初居北宮起建始殿朝群臣又于其北建

崇華殿曹叡青龍三年始于漢南宮崇德殿故址起太極胎陽諸殿又是年崇華殿災乃

更作九龍殿引穀水過殿前其北宮南又有武乾顯陽諸殿及太后所居曰永寧宮皇后

居

居

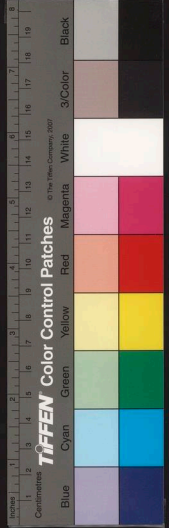

東亞圖書集成



宮中殿曰含章殿東宮門曰永華門闔于太極殿前作總章殿高十餘丈門曰闔闔以象洛復成灰燼及後魏南遷大營宮室魏晉之旧次第修復其後爾朱育福東西戰爭東魏天平二年遣高澄之盡撤洛陽宮殿運其材入鄴自是故址漸成蕪莽及隋改營都邑而滄桑益不可問矣。永安宮在漢北宮之東中有假天

堂亦漢置

### 洛陽宮

在故宮城內隋大業所建其正殿曰紫微殿南門曰紫微宮門內闔曰紫微殿

觀其別宮曰景華宮隋史宮城南面為麗天興故光政三門興教之內曰全昌門其北曰章善門光政之內曰廣運門其北曰顯福門大業十四年東都立趙王侗王世充專政使其党守章善顯福二門既逐幽侗于含涼殿唐武德四年平洛陽故宮遂廢貞觀中復治

之永徽以後營繕益密其正殿曰乾元即隋乾陽故址也武后垂拱四年毀之改營明堂開元五年復故十七年復曰明堂明堂西則復為乾元殿二十七年復曰明堂明堂西則武成殿也其別殿臺館在宮內者凡二十五所又上陽宮在宮城西南隅南臨洛水西距穀水東接宮城北連禁苑門殿皆東向正門曰提象正殿曰觀風內有別殿亭館凡九所上陽之西隅穀水為西上陽宮以梁跨穀行幸往未皆高宗龍朔後所置武后嘗居東都興修益廣及天寶後勤漁陽亂作車駕不復東迎宮室漸廢天祐初朱全忠繕脩因宮通帝遷洛未幾全忠篡奪開平三年徙居洛陽宮後唐都洛未幾改作石晉遷汴至于宗季宮闕猶存唐旧及女真蒙古播毒中華而故宮鞠為茂州矣東都記洛陽宮城北出曰洛城西門其內曰德昌殿南出曰延慶門又南曰韶暉門西南曰洛城南門其內曰

