

始



青森宮林局管内要覧
昭和二年年度統計

14.4

3541

青森營林局管内要覽

(昭和二年
度統計)

為參考寄贈
青森 林局



青森營林局管内要覽

(昭和二年
度統計)



寄贈本

昭和二年度管内要覽正誤表

| 頁數 | 摘 要 | 誤 | 正 |
|-----|---------------------|--------------|-------------|
| 二七 | 營林署名 | 宮沼内 | 沼宮内 |
| 同 | 沼宮内擔當區官舎位置 | 岩手縣沼宮内町大字江刈内 | 同縣沼宮内町大字江刈内 |
| 同 | 田頭擔當區官舎位置 | 同郡田頭村字大田頭 | 同郡田頭村大字田頭 |
| 三六 | 瀨月内川流未地名 | 青森縣三戸村 | 青森縣三戸郡 |
| 同 | 小河原沼、鷹架沼面積 | 一〇、八八六町 | 一〇、八八六町 |
| 六四 | 公有林野官行造林苗圃播種數量ノ單位稱呼 | 秆 | 疍 |
| 一〇〇 | 伊具郡角田町ノ大字名 | 角田、横倉、豊室 | 角田、横倉、豊室、小田 |
| 一〇八 | 青森區裁判所管轄區域 | 濱館林 | 濱館村 |

14.4-354

青森營林局管內要覽

(昭和二年度統計)

目 次

| | | | |
|-----------------------------|----|---------------------------|----|
| (1) 營林局管轄區域 | 1 | (24) 犯罪事故別 | 50 |
| (2) 維新以前ノ沿革大要 | 1 | (25) 犯罪處分別 | 52 |
| (3) 維新以後ノ沿革大要 | 13 | (25) 犯罪前科結果別 | 52 |
| (4) 營林署擔當區官舎位置保護區域表 | 20 | (25) _一 犯人年齡別 | 52 |
| (5) 地況・林況・設備 | 34 | (25) _二 犯罪時季別 | 54 |
| (6) 職 員 | 39 | (25) _三 犯罪發覺原因別 | 54 |
| (7) 國有林野及公有林野官行造林契約地擔當區平均面積 | 40 | (25) _四 辨 價 | 54 |
| (8) 國有保安林 | 42 | (26) 有料貸付 | 54 |
| (9) 官地民木保安林 | 42 | (27) 無料貸付 | 56 |
| (10) 部 分 林 | 42 | (28) 牛馬放牧 | 56 |
| (11) 國有林野委托及社寺保管 | 42 | (29) 經費々途別 | 56 |
| (12) 官地民木林 | 43 | (30) 收入科目別 | 56 |
| (13) 有害鳥獸捕獲 | 43 | (31) 禁 獵 區 | 58 |
| (14) 社寺上地林 | 44 | (32) 不要存置林野處分濟否面積 | 58 |
| (15) 國有林野讓與組替境內編入 | 44 | (33) 鑛區試掘採掘出願件數 | 58 |
| (16) 副產物無料採取數量價額 | 44 | (34) 地方産業其ノ他ノ爲ニスル供用面積 | 58 |
| (17) 開墾適地國有林野個所面積 | 46 | (35) 施業按編成及檢訂成績 | 58 |
| (18) 國有林野開墾個所面積 | 46 | (36) 文書件數 | 59 |
| (19) 處分調査成績 | 48 | (37) 下戻法ニ依ル下渡不下渡面積 | 59 |
| (20) 林野賣拂 | 48 | (38) 境界査定成績 | 60 |
| (21) 被 害 | 48 | (39) 境界實測成績 | 60 |
| (22) 國有林野附帶設備被害 | 48 | (40) 造 林 | 60 |
| (23) 製品被害 | 50 | (41) 公有林野官行造林 | 64 |
| | | (42) 立木賣拂 | 66 |
| | | (43) 立木賣拂 | 66 |

青森營林局管內要覽

(昭和二年度統計)

目次

| | | | |
|----------------------|----|-------------------------------|------|
| (44) 斫伐製品賣拂 | 66 | | |
| (45) 伐木造材 | 68 | (60) 行政區劃 | 86 |
| (46) 官行造材成績 | 68 | (61) 裁判所管轄區域 | 108 |
| (47) 斫伐實行經費 | 68 | (62) 稅務署管轄區域 | 112 |
| (48) 副產物賣拂 | 70 | (63) 管內營林署著名個所一覽 | (22) |
| (49) 農業用柴草拂下數量價額 | 70 | (64) 管內代表の名山志 | (16) |
| (50) 薪炭供給地及採草拂下許可地面積 | 70 | (65) 名木志 | (9) |
| (51) 林道 | 70 | (66) 國有保護林概観 | (4) |
| (52) 薪炭材拂下數量價額 | 71 | (67) 管內名勝舊蹟地 | (1) |
| (53) 共濟組合員異動表 | 72 | (68) 歴代農商務大臣、同次官、山林局長、青森大林區署長 | |
| (54) 共濟組合各種給與金表 | 74 | (69) 森林鐵道里程表 | |
| (55) 共濟組合公傷給與金表 | 76 | | |
| (56) 共濟組合疾病給與金表 | 80 | | |
| (57) 共濟組合員生年別表 | 82 | | |
| (58) 共濟組合員死因別表 | 84 | | |
| (59) 共濟組合員生年別死亡廢疾表 | 84 | | |

【参 考】

(1) 營林局管轄區域 三月末

| 位 置 | 管 轄 區 域 | | | | | | 營林署數 | 擔當區數 | 面積 (本部調) |
|------|---------|----|-----|----|----|-----|------|------|-------------|
| | 縣 | 國 | 郡數 | 市數 | 町數 | 村數 | | | |
| 青森縣 | 青森 | 陸奥 | 8 | 2 | 21 | 147 | 19 | 115 | 624.43 |
| 青森市 | 岩手 | 陸奥 | 11 | 1 | 22 | 179 | 12 | 88 | 987.80 |
| 大字沖館 | 宮城 | 磐城 | 13 | 1 | 34 | 138 | 5 | 43 | 472.45 |
| 字篠田 | 秋田 | 羽後 | (1) | — | — | (1) | — | — | — |
| | | 陸中 | (1) | — | — | (1) | — | — | — |
| | 計 | | (3) | — | — | (3) | — | — | — |
| | | | 36 | 4 | 87 | 522 | 36 | 246 | 2,084.68 |

(2) 維新以前ノ沿革大要

奥羽ノ地由來森林ニ富ミ山下ノ蒼生多ク其恩惠ニ據リテ生業ヲ營ミ國家ノ財源亦其餘澤ニ基クモノ勢カラズ即チ山林ハ人命存亡ノ繫ル所ニシテ又國家ノ休戚ニ關スル所ナリ昔時封チ此地ニ受クルモノ皆銳意力ヲ山林ノ經營ニ致シ之カ獎勵發達ヲ計リシコト誠ニ故ナキニアラザルナリ就中我青森營林局ハ其主タル森林地ニシテ青森縣全部岩手宮城ノ大部及秋田縣ノ一部ニ涉リ舊津輕藩ノ全部南部藩ノ大部分仙臺藩ノ全部及秋田藩ノ一部其他數多ノ小藩ヲ包含スルガ故藩毎ニ各其制度ヲ異ニスト雖ドモ古來山林保護監督又ハ植樹獎勵等ノ方法整然トシテ備ハレルヲ見レバ如何ニ森林ノ經營ニ重キヲ置キタルカヲ知ルニ足ルベシ今各藩林制ノ概要及其ノ變遷ヲ略述シ以テ參考ニ供セントス

一 津 輕 藩

津輕ハ弘前ヲ首府トシテ陸奥國ノ西部即東、西、南、北、中津輕ノ五郡ヲ占メ現今ノ青森縣內青森、內眞部、蟹田、増川、相内、中里、喜良市、睦々澤、深浦、弘前、大鰐、黒石ノ十二營林署ノ所管之ニ屬ス

(一) 林 制

今載籍傳フル所ニ依リ本藩林制ノ起源ヲ探究スルニ林業獎勵ノ濫觴ハ遠ク寛文年間ニ在リシカ如シ時ノ藩主信政一日語リテ曰ク我一分ニ對シ大切ト思フモノ三ツアリ第一ニ家運ナリ第二ニ上佐守(嗣子)ナリ第三ニ山ナリ云々山ノ用ハ舉テ數ヘカタシ後世ニ至リテモ上下共ニ能ク心ヲ山林ニ用フベキ事ナリ云々ト以テ其一班ヲ見ルベシ天和貞享ノ頃ニ及テ田畑山林ニ關スル諸般ノ制規漸ク備ハリ其成績見ルベキモノ少ナカラズ降テ正徳年間ニ至リ特ニ山方役所ヲ創設シテ山林ニ關スル諸般ノ政務ヲ裁理セシメ以テ殖林事業ノ發達ヲ計レリ

(1) 御本山 (藩有林)

一名御手山ト稱シ純然タル藩有山ニシテ從來專ラ山方役所ノ管理スル所ナリシガ安永八年山方郡方ノ兩支配ニ屬セシメ其保護看守ハ之ヲ山下村民ニ委シ時々山方役人ヲ派シ荒蕪ノ跡ヲ檢セシム若シ盜伐アリ犯人不明ナルトキハ該村ノ怠慢ニ歸シタル故ヲ以テ嚴刑ニ處セラレタルヲ以テ村民意ヲ勞シテ官山ノ保護ニ從事スル報酬トシテ副産物及薪炭材下草等ニシテ官山保護上支障ナキモノハ自由ニ採取セシメ又或場合ニ於テハ建築用其他ノ用材ヲ伐採スルノ利益ヲ與ヘ官民協力シテ之ヲ保護セシムル策ヲ取レリ然レドモ留山明山ノ別アリテ留山ハ一切人民ノ出入ヲ禁セリ今御本山ヲ大別スレバ下ノ如シ

- 上山通リ (碓ヶ關山林ヨリ目屋ノ深山林迄九ヶ山)
- 中山通リ (前田ノ目山林ヨリ小泊山林迄拾九ヶ山)
- 外ヶ濱通リ (鶴ヶ坂山林ヨリ宇鐵山林迄參拾八ヶ山)
- 西濱通リ (中村山林ヨリ大間越山林迄拾五ヶ山)
- 御抱合山 (淺瀬石山林ニシテ黒石藩ト共同管理ス)

以上ノ通ニシテ之ヲ種別セバひび、すぎ生立山林五拾參ヶ山雜木生立山林貳拾八ヶ山ニシテ總テ天然林ナリ而シテ舊藩治中ヨリ廢藩當時ニ至ルマテ御本山ノ保護看守ハ常ニ此政策ニ基キ別ニ取締ノ方法ヲ設ケ山下村民共同責任ヲ以テ之ガ保護ノ任ニ當ラシメタリ

純然タル藩有山林以外ニ田山、館山、仕立見繼山、抱山等山林ノ種別ヲ設ケ一定ノ制限ノ下ニ伐木ヲ許可シ以テ植樹ヲ奨励セシガ明和八年四月更ニ命テ下シテ諸木ヲ植栽セシモノハ多少ニ抱ハラズ成功ノ上地租トシテ三百坪ニ付銀壹分ノ割合ヲ以テ役錢ヲ上納セシメ植立地ヲ併セテ其者ノ所有ニ歸セシムベキ旨ヲ達セリ是ニ於テ植林ノ事業勃然トシテ起リ之ガ監督保護ノ方法又漸ク密ニシテ成績頗ル見ルベキモノアリシガ如クナレドモ不幸天明ノ凶歉ニ遭遇シ森林多ク濫伐セラレ多年勞費ヲ投ジテ經營セシモノ一朝ニシテ荒廢ニ歸シ林籍又散逸シテ殆ント收拾スベカラザルニ至レリ是ニ於テカ寛政七年山奉行ノ建議ヲ容レテ田山、館山、仕立見繼山等諸種ノ山林ノ所在調査ヲ各組代官ニ命ジ以テ林簿ノ整理ヲ爲サシム現今存スル所ノ享和ノ元帳ナルモノハ即チ當時ノ調製ニ係ルモノナリ而シテ其山林ノ名稱及性質ヲ述ブレバ

(ロ) 抱山 (私有林)

天和二年ノ創設セラレタルモノニシテ其證文ハ藩廳ヨリ一々抱山主ニ下付セリ故ニ抱山證文ヲ有セザルモノハ決シテ抱山ニアラズ即チ抱山トナレバ其賣買讓與ハ自由ニ行ハレタリ然レドモ其伐木ニ就テハ藩廳ノ許可ヲ得サルベカラズ其伐採樹種ひび、すぎナリシトキハ一本ニ對シテ苗木拾本ヲ代植セシメ數年後藩吏ヲ派シテ其實跡ヲ檢セシム雜木タリトモ其伐採量多キニ過ギ廣大ナル空地ヲ存スル等ノコトアラバ尙一本ニ對シ杉五本ヲ植栽セシム而シテ全山ノ皆伐ハ固ヨリ嚴禁スル所ニシテ此禁ヲ犯セシモノハ忽チ官沒セラレタリ又藩廳ノ許可ヲ得テ伐採シタル林木ハ藩廳ノ檢印ヲ得タル後ナラザレバ直ニ賣買使用スルヲ得ズ然レドモ炭竈ニ對シテハ買租ヲ納ムルノ例ナシ其

藩用トシテ伐木シタルモノハ時ノ相場ヲ以テ買上ケラル然レドモ或ル特種ノ抱山ニアリテハ御役木ト稱シ伐採材量ノ二分ノ一若クハ三分ノ一ヲ納付セシムルコトアリ

(ハ) 見繼山 (官地民木林)

此ノ名稱ハ天和年代以後ニ起リシモノニシテ官山伐採跡地ニ自生セル雜樹或ハ樹藝方(役人)ニ於テ栽植シタル苗木ノ保護看守ヲ藩廳ヨリ山麓村民ノ一人若クハ全村或ハ數ヶ村ニ命ジ數年後ニ至リ其勤勞ヲ確認シテ該看護者ノ看護ニ任スベキコトヲ認定セラレタルヨリ民間ニ於テ其看護スベキ官山ヲ指シテ見繼山ト私唱シタルモノナリ其看護ニ對スル報酬トシテ將來經營上ノ妨害トナラザル限リ自家用材其他副産物ノ無料採取等ヲ許可セリ然レドモ其用材ニ對シテハ代金ヲ上納セシメ炭竈設置ノ場合ハ之ニ對スル租稅ヲ納付セシメタリ伐採跡地ハ抱山同様二尺回以上ノすぎ一本ニ對シ小すぎ五本ヲ代植セシム

(ニ) 仕立見繼山 (官地民木林)

本林ハ見繼山ノ如ク藩廳ヨリ命令シタルモノニアラズシテ人民ノ請願ニ基キタルモノナリ即チ人民ヨリ官山ノ伐採跡地又ハ空地ニ自費植栽セシコトヲ願出テ藩廳ノ許可ヲ得テ植栽セシモノニシテ尙抱山ニ於ケルト同様其成功檢査ヲ受ケ始メテ仕立見繼山タルノ證文ヲ下付セラル而シテ賣買讓與ハ自由ニ行ハシメズ立木伐採ニ當リテハ其都度藩廳ノ許可ヲ得セシムルノミナラズ藩廳若シ過度ト認ムルトキハ出願本數ヲ減セシメ又伐採シタル木材ハ悉ク藩廳ノ鑓印ヲ押捺シタル後ニアラザレバ使用又ハ販賣スルコトヲ許サズ若シ恣ニ伐採シ秃山トナリシトキハ忽チ證文ヲ取上ケ再ビ該違反者ニ栽植ヲ許サズモノナリ而シテ藩用トシテ伐採シタル木材ニ對シテハ代金ヲ下付セザルモノトス

(ホ) 館山 (官地民木林)

館山ハ建山又ハ立山ト記載シ其性質ニ付テハ諸説區々ニシテ今尙疑問ノ内ニアルガ如シト雖ドモ今日維持スルモノハ一ノ屏風山アルノミ抑モ建山ナルモノハ仕立見繼山ト同シク藩有山林若クハ空山空地等一定ノ箇所ヲ撰定シテ植栽ヲ爲シ而シテ其土地ノ所有ハ許サレザルモノニシテ寛政年中各郡村ニ居住ノ藩士等ガ植培保護シ來リタルヲ弘前ヘ移住ノ際村民ニ讓渡シタルヨリ起リタルモノニシテ其實質ハ全ク仕立見繼山ト異ナル所ナシ又曰ク弘前城ノ南北及木造地方ニ存在シ共ニ藩廳ノ督勵ニ依リテ成立セシ軍備上必要ノ森林ヲ指示スルモノナリト説ク者モアリ若シ軍備上必要ノ森林ナリトセバ御留山トシ之ガ看守ヲ嚴ニシテ斧鉞ヲ容ルハコトヲ許サルハ論ヲ俟タズ人民ノ出入ヲ禁ズ可キ筈ナルニ其此處ニ出アズシテ伐木ヲ許可シタルコトアルニ依レバ軍事上必要ノ森林ナリト認メ難シ然リ而シテ伐木ヲ絶對的禁止スルニ非ルモ又容易ニ之ヲ許サルヲ以テ見レバ仕立見繼山ノ如ク薪炭其ノ他ノ用材ヲ採取スル目的トハ異ナリ寧ろ水源涵養林若クハ防風林ノ如キモノニシテ田山ト其性質ヲ同フスルモノト云ハザルヘカラズ然レ共改租ノ際見繼山ト變名シテ現ハレタルモノナリ

(ヘ) 田山 (官地民木林)

本林ハ専ラ水源涵養ノ目的ヲ以テ造林シタルモノニシテ官地ニ於ケル人民ノ自費栽植ヨリ見ル森林ナリシモ其官用タルト私用タルトヲ問ハズ其立木ノ伐採ヲ禁ズ然レドモ文久以前ニアリテハ家屋用材及用水木柄等ノ用材ヲ要スル場合ニ際シ他ニ供給ノ途ナキトキハ風倒木枯損木ノミヲ許可シ一本ニ對シ拾本ヲ代植セシメタリ而シテ田山ナル名稱ハ水田ニ關係ヲ有スル山林ノ意ヨリ來リタルモノニシテ一名水源山ト稱ス

(ト) 試植林 (部分林)

本林ハ地租改正ノ際始メテ命名シタルモノニシテ舊時試仕立山ト私唱セシモノ即之レナリ抱山仕立見繼山ハ前ニ述アル如ク村民自費栽植ノ許可ヲ得造林シタル後更ニ藩廳ノ臨檢ヲ請ヒ山方役人實査ノ後其成績拔群ナルヤ否ヤ地盤ヲ併セテ支障アルヤ否ヲ考察シ其支障アルモノハ仕立見繼山トナシ支障ナキモノハ抱山トシテ證文ヲ下附セリ而シテ其既ニ許可ヲ得テ栽植シ仕立見繼山若クハ抱山タルコトヲ得ベカリシニ時會々維新ニ際シ栽植地ノ臨檢ヲ請フニ至ラズシテ止ミ證文ノ下付ナカリシモノヲ云フ其成立ヨリスレバ官地民木ノ性アルモノナリ故ニ部分林ノ制ニ倣ヒ現今迄處理シ來レリ即チ試仕立山トハ荒蕪地又ハ空地ニ願ノ上植樹シ官ノ檢査ヲ受ケル迄ノ期間ヲ稱シ又仕立見繼山ヲ伐採シタル後更ニ造林シテ檢査ヲ受ケル迄ノ期間ヲ新仕立ト稱セリ

(チ) 漆仕立山 (官地民木林)

古來津輕ハ漆器ヲ以テ名アル地方ニシテ特ニ漆奉行タル官職ヲ置キテ漆樹ノ栽植ヲ獎勵セリ今其一端ヲ擧グレバ千本以上ヲ栽植セシモノハ平民ト雖モ帶刀ヲ許シ郷土ノ格式ヲ與ヘ漆守ト稱セリ而シテ漆山ハ皆人民自費ヲ以テ官地ニ栽植シタルモノニシテ成木シタルトキハ仕立見繼山抱山等ト同ジク漆山證文ヲ下附セリ而シテ收穫シタル漆樹及漆實ハ悉ク藩廳ニ納メシメ内二分ヲ御役トシ之ニ對スル代金ヲ下付セサルモ殘八分ニ對シテハ漆汁百匁ニ付五匁樹實ハ一升銀三分ノ割合ヲ以テ代金ヲ下付セリ然ルニ以前ニ於テハ仕立見繼山ニ同ジク人民ノ出願ニ基キ栽植ヲ許可シタルモノナリシガ文化年中特別獎勵ノ爲メ土地ヲ配分シテ仕立主ニ賜ハリ栽植セシメタルヲ以テ抱山ニ類似セル性質ノモノナリ

明和八年四月ニ於テ植樹獎勵ノ訓示ヲ發シタリシガ星霜ヲ重ヌルニ從テ漸々萎靡ノ傾向ヲ生セシノミナラズ天明ノ凶荒ニ際シ濫伐ノ結果森林著シク衰弊セルヲ以テ其振興ヲ計ラシガ爲メ更ニ山麓村民ヲ獎勵シ以テ栽植ヲ勸誘セシモノナリ是ニ至リテ森林ノ事業再ビ隆盛ヲ致シ森林漸ク繁茂シテ舊態ニ復スルニ至レリ實ニ寛政ハ津輕林業ノ中興ト謂フベキ時代ニシテ同藩林政ハ寛政年度ヨリ文化文政ノ頃ニ於テ殆ント整備ノ域ニ達シタルモノナリ爾後多少釐革スル所ナキニアラサルモ多クハ當時需用シ來リタルモノヲ補正加除シタルニ過ヤズ其骨子ハ傳ヘテ以テ廢藩置縣ノ際ニ至レリ

御本山ニ於ケル檜(ひば)杉ノ伐採ノ總テ官伐ニシテ十年ヲ一期トシテ輪伐シ一山三年ノ卒業トシテ順次ヲ定メ其手續タル甲年榎木舞ヲ製シ乙年建築其他ノ用材ヲ造リ丙年三番末木ヲ伐ルニ終ル而シテ一山ヲ畢テ他山ニ著手スルニアラズ譬ヘバ甲年上山ニ入林シテ榎木舞ヲ製シ乙年建築其他ノ用材ヲ製スルトキハ一方ハ外ヶ濱ニ著手シ丙年上山ノ卒

業スルトキ又一方ハ中山ニ着手スルガ如キ順序ニシテ一時ニ末木造材マテ抽取セシメサルハ蓋シ生木盜伐ノ弊ヲ防クノ趣旨ニ出テタルモノナラシ榎木舞及建築用材ハ毎年官伐ノ後之ヲ貯材シ藩用ヲ除クノ外元價ヲ以テ士族一般ニ拂下ゲ城下市内ニテハ士族拂受ノ分ヲ轉賣融通シテ資用ニ供シ其他藩用有餘ノ分ヲ地拂ト唱ヘ之ヲ拂下ケ又三番末木ヲ山下人民ニ附與シ以テ地方ノ需用ニ供給セリ其他利用處分上下記ノ諸法アリ

- 一 樋管水門橋梁海岸浜除等ハ總テ官費ヲ以テ製造修繕ス但樋水門架換ノ節水下反別一反歩ニ付銀四分(永二十四文)ヲ代納セシム
- 一 農具用並船具用ハ袖役ヲ納メ隨時伐採ヲ許ス
- 一 薪材及炭炭用木ハ雜木ニ限り伐採セシメ藩用並士族用並藩廳ニテ之ヲ買上士族用ハ貸渡俸祿ノ内ヲ以テ十ヶ月賦ヲ以テ代銀ヲ徴ス
- 一 薪材雜木ハ目屋野澤山林ニ輪伐法ヲ豫定シ官費ヲ以テ山下村落ノ柚子ニ伐採セシメ深出ノ上元價ヲ以テ買上其他ノ山林ハ山下村民ニテ出願ノ上伐採シ澤口ニ卷立高(高一丈幅二丈ヲ以テ一卷トス)檢査ノ上役木ヲ差出サシム但役木徴收ノ法ハ出材ノ木六歩ニ課シ四歩ハ末木トシテ役ヲ付セス

以上藩用並士族用ヲ除キ地拂トシテ民間ノ費用ニ供セリ此外民間需用ノ分ハ山下村ノ願ニ依リ袖役ヲ納メ最寄山林ヨリ伐採ヲ許ス但俸伐ト唱ヘ技若クハ小木ハ駄付ヲ除キ日歸採薪鋤切ノ分ハ役ヲ付セス根柴枯枝ノ類ハ山下人民隨意ニ採取スルコトヲ許シ露筋蕨笹竹ノ類ハ山下ニ限ラス隨意ニ採取スルヲ許シ下草ハ山下村民之ヲ刈取スルコトヲ許サレタリ又一朝凶變ノ生スルニ當リテ下ノ如キ特典ヲ與ヘタリ

- 一 山下村民火災ニ罹リ家屋焼失スルトキハ一戸ニ付槍(ひば)杉五十本ツ、(後年ニ至リテ三十本トナル)立木ノ儘給與ス
- 一 同上水火ノ暴災ニ罹リ又ハ劣作凶荒等ニ際シ生計困難ヲ告クルトキハ特ニ補助トシテ槍(ひば)杉立木願ノ上無役ニテ其伐採ヲ許サルコトアリ
- 一 凶荒ノ場合ハ雜木立山林ハ袖役總テ免除シ隨意伐採ヲ許シ當時ノ成例ヲ以テ檢束スルノ限リニアラス

(二) 職制

| | |
|----------|---|
| 山奉行 | 二人乃至三人ニシテ山林事務ヲ總管ス |
| 山方吟味役 | 四人乃至五人ニシテ勘定奉行、山奉行ノ兩支配ニ屬シ山方役所ノ出納ヲ管掌シ兼テ山奉行ヲ補佐シテ山林事務一切ノ事ヲ司ル |
| 山方締役 | 十人ニテ保護斫伐ヲ司ル |
| 山方物書 | 二人ニテ山奉行ノ書記ヲ勤ム |
| 山役人 | 六十人乃至六十九人ニシテ山奉行、山方吟味役ノ指揮ヲ受ケ森林ヲ監視シ兼テ官行斫伐ノコトヲ司ル |
| 諸木仕立方取扱手 | 二人乃至四人ニテ山奉行ノ指揮ヲ受ケ春秋兩度造林地ヲ監査ス 十八人ニテ諸木仕立方ノ指揮ヲ受ケ造林人夫ヲ使役シ時宜ニヨリ自ラ鋤鋤ヲ取リテ造林事業ニ從事ス |

十 步 一 役 五人ニテ流水ノ役木徴収ヲ司ル
 大 山 頭 目屋ノ澤山二人淺瀬石山一人ニテ受持山ノ取締ヲ爲サシム
 郡 方 地方牧民官ナルモ森林事務ニシテ一般ノ行政上ニ關係アルモノニ
 參與ス

二 南 部 藩

盛岡ヲ首府トシ陸奥國ノ東部地方上北、下北、三戸、二戸ノ四郡及陸中國九戸、上閉伊、下閉伊、岩手、紫波、稗貫、和賀、鹿角ノ八郡ヲ含ミ即チ現今ノ青森縣内野邊地、三本木、三戸、横濱、大畑、川内、佐井、岩手縣内久慈、沼宮内、宮古、岩泉、盛岡、遠野、花巻川尻ノ十五營林署ノ所管及秋田縣内毛馬内、花輪ノ二營林署所管ノ一部之ニ屬ス

(一) 林 制

本藩ハ寛永年中城中火災ノ爲メ諸記録ヲ焼失シ往古ノ林政沿革ヲ尋ヌル由ナキノミナラズ明治維新ノ際開城轉封ノコトアリ封内騷擾爲メニ諸記録ノ散逸セシモノ亦尠カラズト雖トモ現存ノ記録ニ徴スレハ正徳二年ニ於テ里林ハ勿論深山タリトモ檜(ひば)杉、松、桂、楓等ノ樹林ハ總テ伐採ヲ禁ズルト同時ニ無立木地ニハ各其地味地勢ニ應シ前記ノ如キ重要樹種並ニ漆雜木等ヲ植栽スベキヲ命シ元耕地ト雖ドモ荒廢ニ屬セシ個所ハ造林ヲナサシムル等大ニ森林ノ繁植ヲ計リ又一方ニハ農民ノ秣場ニ不自由ヲ感ズルモノヲ調査シ事情ノ已チ得ザルモノアラバ古來採取ノ慣行ナキ場所ト雖ドモ更ニ草刈場ヲ定メテ之ガ患ヲ除キ併セテ山守ヲシテ一層野火ノ取締ヲ嚴ニセシム次テ元文、寛保、延享等ノ年間ニ於テ屢山林保護、植樹獎勵ノ令達アリ降テ寛曆年間ニ至リ田名部通(是レハ代官所轄區域ニシテ今ノ青森縣下北郡全部ニ當ル)ニ輪伐法ヲ設ケ栗石門馬其他ノ地方ニ留山ヲ定メ又運上山ノ制ヲ創定シ官民林ノ別ナク切りニ伐木スルヲ禁止シ又植立奉行ヲ派遣シテ間地ニ植樹セシメ其藩力ノ及バザルモノハ特志者ヲ勸諭シテ之ヲ助ケシメ植樹ノ多寡ニ因テ褒賞シ以テ衆庶ヲ獎勵シ或ハ法ヲ犯スモノハ懲罰ニ付スル等林政ノ規模漸ク備ル是レ本藩林政ノ中興トス然レドモ上意ノ存スル所普ク下民ニ通徹セザルモノアリ又有司ノ取扱時ニ弊害ナキニアラズ故ニ其ノ間往々濫伐行ハレ逐年林相衰頽ノ狀アリ寛政六年植樹獎勵ノ爲メ部分木ノ制ヲ改メ文化元年ニ至リ部分木ノ制ニ改正ヲ加ヘ弘化年中林籍簿ヲ整理シ藩内山林ノ施設處分等總テ之ヲ照査シテ決行スベキモノトナセリ

(イ) 御 山 (藩有林)

總山諸木書上帳ナルモノハ藩内ニ於ケル諸山ヲ取調ベタルモノニテ是ニ登載シアルモノハ總テ藩有林ノ如ク取扱アルモ中ニハ村吏ノ公證ヲ得テ個人間ニ賣買讓與等行ハレタルモノナキニアラズ

(ロ) 留 山 (藩有林)

非常用材立林ニシテ拂下ヲナサザルハ勿論平時ノ用材ニモ供セズ見守ヲ監守スル禁伐林ヲ謂フ

(ハ) 運 上 山 (藩有林)

下北郡田名部代官所々管内ニ於ケル檜(ひば)山ノ如キ年々伐採スヘキ山地ヲ豫定シ

置キ輪伐法ニ依リ五寸角以上ノモノ、ミ年々對價ヲ徴シテ山師共ニ入拂セルモノ及普通競賣ニ依ルモノヲ謂フ

(ニ) 水ノ目山 (藩有林)

水源涵養ノ爲メ諸木ヲ繁茂セシメ伐採ヲ禁止シタル山林ヲ謂フ

(ホ) 取分林 (部分林)

寛政六年植樹獎勵ノ一方法トシテ取分木ノ制ヲ定メ官山ノ無立木地へ植樹セシモノハ根付檢分ノ上其樹種ニヨリ六官四民、七官三民等ノ取分證文ヲ下附スルコト、シ城下附近ハ用水多キヲ以テ特ニ五官五民トシ苗木ノ下付ヲ受ケタルモノハ六官四民トナシ以テ誘導獎勵ニカメタルモ進ンテ植樹ニ精勵スルモノ甚ダ乏シキヲ概シ文化元年ニ至リ其歩合ヲ定メ杉、檜(ひば)植立ニ付テハ二官八民トナシ尙植樹成績ノ佳良ナルモノニハ褒賞ヲ與フルコト、シタルヨリ成立シタルモノナリ

(ヘ) 御忠信植立山 (藩有林)

取分林ニ於テ民收歩合多クシ且植樹成績ノ佳良ナルモノニハ褒賞ヲ與フルコト、ナシタル結果愛林ノ思想勃然トシテ興リ篤志ノ輩ハ部分法ニ依ラズシテ自費植栽ノ上全部獻納ヲナシタルモノモ尠ナカラズ是等ノ輩ニハ其成功ニヨリ身分ヲ引上又ハ帶刀ヲ許シ紋服ヲ與フル等其篤行ヲ表彰シタルヨリ成立シタルモノナリ

(ト) 札 山 (藩有林)

植樹地又ハ天然林ニテモ其生育状態良好ニシテ將來良林タルベキ場所ニ藩ニ於テ特ニ制札ヲ建テ保護セシモノナリ

(チ) 社 寺 木 (藩有林)

神官僧侶等ガ社寺境内ニ植樹セシモノナレドモ私ニ伐木ヲ許サズ出願藩許ノ上伐木ヲ許スベキモノトセリ

(リ) 高ノ口林 (私有林)

田畑莊廢ノ爲メ檢地ノ際高外トナリシ箇所ニ植樹シ年々坪役錢ト稱スル薄稅(百坪ニ付二十文)ヲ納メシメ私有ヲ許セシモノナレドモ伐木ノ際ハ出願藩許ノ上伐木スヘキモノトセリ

(ヌ) 居久根林 (私有林)

邸宅ノ周圍ニ植樹セシモノナレドモ伐木ノ際ハ出願藩許ノ上伐木スベキモノトセリ

(ル) 見 守 山 (部分林)

無立木地ニ人民自費植栽シ又ハ官山ニ自生セシ稚樹ヲ人民ノ養護セシ山林ヲ云フ植栽又ハ養護者ヲ見守役ニ任シ林木費用ノ特權ヲ與ヘタリ

(二) 職 制

勘 定 奉 行 林務ヲ總管ス
 山 林 方 勘定奉行ノ配下ニ屬シ藩廳ニ在リテ林務ニ從事ス
 代 官 地方一般ノ事務ヲ掌ル職務ナルモ山奉行ノ上席ニ位シ森林ノ伐木及犯罪等ノ事務ヲ分擔ス

山奉行 地方ニ在勤シ勘定奉行ノ指揮監督ヲ承ケ所管山林ノ保護取締ニ任ス
 山守 山奉行ノ配下ニ屬シ專ラ森林ノ監守ニ任ズ
 山林方 國中山林ノ木數ヲ調査シ且山林ニ關スル金錢ノ出納ニ從事ス
 植立吟味役 勘定所吏員ノ内ヨリ選任シ植立奉行ノ事務ヲ検査ス
 植立奉行 專ラ造林事業ニ從事ス
 春木奉行 藩用ノ爲メ伐採スベキ薪材ノ運材等ヲ擔任シ川除普請奉行ヲ兼務ス
 山肝剪 毎村ニ配置セシモノニアラズ境界紛議等臨時事件發生シタル場合ハ
 山古人 古老ニアラサレバ決シ能ハザル際民間ヨリ選任セシム

三 仙 臺 藩

仙臺ヲ首府トシ陸中國南部地方江刺・贍澤・東磐井・西磐井ノ四郡陸前國氣仙郡及宮城縣一圓ヲ統ベ現今ノ岩手縣内水澤・一關・高田・盛・宮城縣内川渡・中新田・仙臺・石巻白石ノ九營林署所管及福嶋營林署（東京營林局管内）所管ノ一部之ニ屬ス

藩祖政宗嘗テ曰封内患ナシト雖ドモ既ニ百年ヲ經ルニ至ラバ仙臺在民多クシテ材木薪炭漸ク足ラザルベシト大ニ森林ノ繁殖ニカメ元和七年ノ法度書ニ漆樹ハ領内百姓一人ニ付キ毎年十五本ツヽ植栽セシメ根付ノ上ハ其十分ノ一ヲ下付スルコト。桑樹植付ハ無税タルベキコト楮竹ノ植栽ヲ獎勵セシコト。松杉桐造林ヲ命ジタルコト。命令ニ從ヒ所定ノ木竹ヲ植栽セザルトキハ科料トシテ一人ニ付二十日ヅツ人夫出役ヲ命ズルコト。猥リニ木竹ヲ伐採シタルモノニハ科料金ヲ申受クルコト等ヲ掲記シアルハ以テ當時ノ一班ヲ窺フニ足ルベシ其他保存林ノ過伐ヲ禁止シ海岸風潮除林ヲ設ケ一面ニハ田畑ノ障害ヲ除キ一面ニハ海防ノ用ニ供ヘ又山林ノ濫伐ハ用水ノ保存洪水ノ原因等ニ大關係アルヲ認メ社寺境内ノ樹木及民木ト雖ドモ御留木ト稱スル檜（ひげ）樅。朴。桂。槐。榴。樟。楓及青木ト稱スル杉松椴樺榎松等ノ數ハ悉ク之ヲ臺帳ニ明記シ置キ伐木植挿ノ増減風燒枯損木等ヲ加除シ以テ之レガ取締ヲ爲ス伐木ハ必ス所定ノ季節（冬十一月ヨリ翌春土用迄）ニ於テ青木三尺回以上ノモノ三十本以上ヲ伐木セントスルトキハ山林係ノ検査ヲ經許可ノ後伐木スルニ其三尺回以内ナル時ハ代官ノ開濟ニ止レリ其跡地ハ伐木一本ニ付苗木三本乃至五本ヲ植栽ガシメ山林役巡回ノ時之ヲ検査シ若シ止テ得ザル必要ニ際シ季節外伐木ヲ要スル時ハ官民林ヲ問ハス其事由ヲ稟申シテ認可ヲ受クル者トス若シ此制ニ反スル者アレバ山林ハ盜伐トシ民林ハ密伐トナシ其樹數ノ多寡大小等ニヨリ科料。入獄。入寺。謹慎。流罪。死刑等ニ處ス官林木ハ他村ニ拂下グズシテ必ラズ地元人民ニ拂下グルノ例ナリシガ故村々ニ於テ官林ヲ見ル事自林ニ異ナラズ類焼アル時ハ家士以下山守迄ニ家作材ヲ無代價ニテ下付シ平民ニシテ類焼多キ時ハ一戸毎ニ雜木凡七十四本ヲ下付ス其他非常凶荒ノ際ニハ薪炭山ヲ無代價ニテ下與シタル等事蹟歴々トシテ舊記ニ存セリ

(1) 御 林 (藩有山林及部分林)

本林ハ純然タル藩有山林ナリト雖ドモ人民ノ願ニ依リ官林ニ於テ檜杉等ヲ植栽セシメ枯木植繼下草荻採等悉ク人民ニ委シ伐木ノ時ニ到リ官民之ヲ折半ス稀ニハ四官六民等ニ部分スルアリ又仙臺藩三世ノ主伊達宗綱ノ時代ニ初メテ封内沿海ノ地ニ製鹽製鐵ノ

業ヲ起シ其燃料ニ供スル薪材ハ最初之ヲ藩有林ヨリ供給セシモ事業ノ漸ク隆ナルト共ニ藩有林ノミニテハ供給ノ不足ナルヲ以テ藩民ヲ勸誘シテ運材ニ便宜ナル沿岸地方ノ民林ヲ献上セシメ之ヲ藩有林トナシ事業終了ノ後藩ノ見込又ハ献上者ノ願ニ依リ三ヶ二分收法（一官二民）ヲ以テ毛上ヲ下付スルノ制ヲ設ケ製テ今日ニ及ベリト舊藩御林帳ニ（御鹽木山・御鐵山）ノ名稱ヲ付シアルハ即チ是レナリ又同種ニシテ之ト性質ノ異ナルモノアリ從來ヨリ民有林ナリシモ盜難火災ノ虞アリテ自家保護ノ行届カサルモノハ藩ニ請フテ特ニ二分收林ノ許可ヲ得タルモノ等ヲ稱シテ賣分山ト云ヘリ而シテ管理保護ハ山奉行ノ任ニ當ラシメタリシト雖ドモ樹木拂下・開拓・枯損等ノ處分ハ總テ出入司ヨリ老奉行（家老）ノ手ヲ經テ其指揮ニ依リ處分シ決シテ專行ヲ許サレルモノトス

民林ニハ歸農ヲ條件トシテ特ニ下付ノ處分ヲ受ケタル拜領山及御拂山薪料渡世山・居久根林・里山等種々ノ名稱アリ

(二) 職 制

山林奉行 一人山林事務ヲ總管ス
 山林方元締役 一人山林奉行ノ副職ヲ司ル
 山林請拂役 一人林政ノ出納ヲ司ル
 山林横目役 四人ニテ山林ノ事。諸木植立。流木等ヲ司ル
 山林方役人 十七人ニテ保護管理ヲ司ル
 繪 圖 係 一人山林繪圖ヲ管シ且實地測量等ヲ司ル
 加 勢 役 五人繪圖方係ヲ補助ス
 下 役 七人樹木植付伐採ニ要スル人夫ノ宰領ヲ司ル
 近 山 横 目 三人仙臺附近山林ノ監督ヲ掌リ且非常ニ備フルヲ以テ武器ヲ携帯ス
 山 守 定員ナキモ官林一個所乃至二。三ヶ所毎ニ一名ヅヽヲ置キ總テ村民中ヨリ人選スルモ概ネ世襲ス

四 秋 田 藩

現今當器管内ニシテ本藩ニ屬スル秋田縣北秋田郡早口村地内ノ一國有林即チ弘前營林署ノ一少部分ニ過ギザルモ參考ノ爲メ左ニ本藩林制ヲ掲グ

(一) 林 制

藩祖佐竹義宣公ガ水戸ヨリ其封ヲ遷サレシ當時ハ森林ハ到處トシテ世ニ稀レナル美林ノ藪藪タルモノアリシハ諸記録ノ證スル處ニシテ之レガ利用開發ヲ策シ無窮ノ富源タラシメント欲ヒシコト亦史乘ニ徴シテ之ヲ察スルニ難シトセズ即チ當時ニ於ケル山林ハ御檢地役專ラ之レヲ取り扱ヒタルモノニシテ先ヅ田畑ヲ首トシ山ハ之ニ次グベキ財源ニテアリシナリ故ニ慶長九年既ニ官行所伐ヲ創メ同十六年ノ記録ニ依レバ野代（今ノ能代）御林木受拂勘定目錄アリシガ如キ元和年代ニ伐木禁止ノ制札ヲ揭示セルガ如キ若クハ延寶年代ノ初メ迄御材木方得用二百三四十貫目程アリシガ如キ同五年ヨリ御材木御拂代千貫目アリシガ如キハ蓋シ其一例トシテ之ヲ看ルニ足ラン殊ニ延寶五年ヨリハ長木澤ヨ

盛ニ保太木ヲ搬出シテ大阪ニ輸送シ其年額拾萬挺ニ及ベリト云フニ至テハ如何ニ其林植ノ大ナリシカヲ想フニ堪ヘザルモノアリ蓋シ當時ノ保太木ナルモノハ今ノ寸甫ノ三倍即チ約一尺ニ當ルヲ以テ立木尺ニ推測スレバ實ニ十五萬尺ニ達スル伐採ヲナセルモノト知ルヘシ然レドモ斯ノ如ク伐採利用漸ク盛ニ行ハルニ從ヒ官行斫伐ヲ行フベキ山林ニシテ保太木ヲ産出シ得ベキ所少キヲ訴フルニ至リ乃チ正徳ニ於ケル天祥院公ノ第一期ノ林政改革アリ此ノ年代ヨリ享保十九年頃ニ於ケル米代川流域年々ノ納木額ヲ舊記ニ徴スレバ保太木・突出木(保太木ヲ採リ能ハザル寸甫狀ノモノ)等二十三萬二千七百七十七挺其他材木一萬三千五百三十五本ヨリ十三萬七千六百四十五挺二萬七十九本ニ漸ク減少セルヲ見ルニ至ル而シテ林力衰ヒ濫伐再ヒ行ハルニ及ビ第二期ノ刷新タル寶歷年代ノ改革アリ主トシテ吟味役安間庄兵衛田崎助之丞等ガ之ガ衝ニ當リ殆ント經營畫策至ラザルハナシト雖モ出材額ハ年ト共ニ減ジテ美林漸ク荒涼ノ狀ナキヲ得ズ是ニ於テカ第三期ノ大刷新タル文化年代ノ改革ヲ行ヒタリキ實ニ此ノ文化年代ノ林制コソ今日天下ノ耳目ヲ變動セシメタル秋田美林ノ成リシ濫觴ナリト云フベクレ當代ノ藩主ハ明君ノ譽レ高キ佐竹義和公ニシテ天樹院ト稱シ累代ニ傑出シタル英主ナリ恰モ米澤ノ上杉鷹山公ニ於ケルガ如ク殖産興業ノ上ニ竭クシタル鴻圖偉略ハ後世ノ典型トシテ仰グベキモノ歟シトセザレバ偉材ノ士加藤景林ヲ拔擢シテ木山方吟味役ト爲シ之ニ委スルニ能代川上ノ森林ヲ統轄セシムルト同時ニ殆ント藩内ノ林政ヲ舉ゲテ其局ニ當ラシメ造林ニ伐採造林若クハ運材其ノ他森林保護ノ點ニ至ル迄一トシテ之ガ刷新ヲ圖ラザルハナカリキ故チ以テ一タビ弛廢セル政綱大ニ張リ官紀更ニ興リテ殆ント人目ヲ惹クモノアリシト共ニ秋田森林ノ備蓄ハ初メテ牢平タル基礎ノ上ニ作ラレタルモノナリトス今森林ノ種類及職制ノ梗概ヲ示セバ下ノ如シ

(1) 御直山

御直山トハ秋田藩ノ直接經營セル森林ニシテ概シテ杉・羅漢柏・松等ノ當時青木ト稱スル美林ヲ形成セルモノナリ。サレバ藩ノ財源タル寶庫ニシテ官行斫伐即チ直山ニ依リ施業シ藩内及藩外ニ向ツテ其販路ヲ需メ其ノ供給範圍頗ル廣ク前述ノ如ク大阪地方ニマテ輸出セルモノナリ即チ彼ノ保太木ノ如キハ此ノ御直山ヨリ出テタルモノニシテ能代木山方管轄スル處ノ能代川上七十四ヶ山ノ如キ是レナリ故ニ直山ナル名稱ハ直山山ヨリ轉約シタルモノナルベシ想フニ今日幾巨萬ノ鴻益ヲ收メタル國有林ハ乃チ昔時ノ所謂御直山ナルヲ知ラバ如何ニ其林植ノ大ナルヤ測リ知ルベカラザルモノアラン尙御直山ハ其森林經營ノ如何ニ依リ施業ノ目的相異ルニ隨ヒ種々ノ名稱アリ即チ下ノ如シ

御札山

御札山ナルモノハ森林ノ保護取締若クハ森林ノ育成ヲ目的トシ之レニ制札ヲ掲ケタルヲ以テ此ノ名アリト稱フ故ニ山守若クハ内見繼ノ任務ニ當ル者ハ回山巡林ノアル毎ニ此制札ヲ森林ノ要所ニ掲ケ其次回ノ回山セル者ニ之ヲ採カサシムルト共ニ入林禁止ヲ示シタルモノナリトス而シテ御札山ト稱スルモノハ獨リ御直山ノミナラス民願ニ依リ代金ヲ徴シテ雜木柴草ノ採收ヲ許シタル運上山ニモ制札ヲ掲ケタルハ蓋シ

舊記ニ散見スル處ナリ當時ノ御札山ハ之ヲ直山圖ニ徴セバ其數三百一ヶ所ノ多キヲ有シ其ノ制札ノ文意ヨリ之ヲ觀察セバ入林禁止ナリト雖モ時トシテハ出願ニヨリ林役ノ調査ヲ經テ用材ヲ拂下ゲタル例證モアレハ致テ伐木禁止林ヲ揭示セルノミニアラズ且ツ青木ヲ養成スル爲メ雜木柴草ノ伐採ヲ許シタル例證アレバ御札山ナルモノハ素ヨリ其目的一ナラズト雖モ森林ノ撫育及ビ保護ヲ主眼トセルモノナリトス而シテ其制札ヲ掲ケタル處ハ概シテ次ノ場合ナルガ如シ

- (一) 伐跡ニ森林育成ノ場合
- (二) 大森林ニ接シテ青木ヲ育成スルニ適シタル場合
- (三) 近傍村落ニ於テ盜伐被害ノ多キ場合
- (四) 耕作地ノ水源涵養トシテ必要ナル場合
- (五) 野火延燒ノ虞アル場合
- (六) 水路護岸ニ對シ効用アル森林成立ノ場合

御留山

直山圖其ノ他ノ古記ニ徴セバ御留山ナルモノハ藩内ヲ通ジテ其數ハ數十個所アリテ稍々御札山ニ相類スト雖ドモ其差異ヲ糺セバ御留山ハ札山ノ如ク制札ヲ掲ゲタルモノニアラズシテ單ニ林役ノ之ヲ認メテ或期間伐木停止セルモノナリトス而シテ人或ハ留山ハ番山概ナル輪伐區域外ノモノニシテ不時ノ備林ナリト解スルモノアレト事實ハ之ニ反スルモノナクンバアラズ乃チ御留山ヲ設定スル場合左ノ如キ例證アリ

- 1 御留山ニシテ輪伐區域ナルモノアリ
- 2 各町村ノ拂下出願ニ當リ伐期ニ達セザルヲ以テ留山ト命名シタルモノナリ
- 3 一時ノ故障ニ依リ伐木停止ノ爲メ留山トナシタルモノアリ
- 4 此ノ邊村落附近ナレバ不時ノ備林ニ達スルヲ以テ留山トセヨト命ジタルモノアリ

平山

直山外ト雖ドモ隨時伐採スベキモノニシテ以上二山ト其性質ヲ異ニシタル平時ノ事業林ナリトス

銅山掛山 金山領

阿仁鑛山ノ如キ大葛鑛山ノ如キ主トシテ鑛業用材若クハ薪炭材ヲ供スル目的ナレバ特種ノ需ニ應ズルモノナリ

御園山

全藩ノ森林中最モ屈指ノ美林ニシテ良材ニ富ミ且ツ運搬最モ便利ナル個所ヲ選ミ之ヲ設定セルモノナリ即チ當時漫ニ伐採セズ大船ノ濶材幕府ノ用ニ供スルモノ若クハ藩主ノ用材ニ供センガ爲メ之ヲ備ヘ置キタルモノトス

運上山

運上山トハ代金ヲ徴シテ雜木柴草ノ採取ヲ許シタル森林ヲ稱シタルモノアリ抑モ運上山ハ其設定ノ年代明カナラザレドモ御直山ヨリ後年ノ創設即文化八年以後ニ現ハレタル公山ノ一種ナルコトヲ推定セラルモノニシテ一定ノ町村又ハ個人的拂下ニ對シテ雜木以下ノ採取ヲ許シタル森林ナレド器具材・建築材ノ如キ用途ナル時ハ假

令運上山内ノ立木ト雖モ別ニ林役ノ允許ヲ受ケ相當運上即チ代金ヲ納付スベキハ勿論其ノ他伐採上數多ノ制限ヲ附セルモノナリ而シテ運上山ノ設定以前ニアリテハ雜木柴草等採取ニ就テハ概シテ雜賣山ナシタリシガ各村落ノ需要平衡ヲ得ズシテ需用者ノ不利不便ナルノミナラス藩ノ收入基礎定ラス林政上其宜シキヲ得タルモノニアラザルヲ認メタレハ之ヲ廢シ更ニ各町村ノ運上銀年額拾貫五百匁六分三厘ヲ徵收セリ運上山ニハ下ノ三種アリ

1 入會運上山 2 一町村運上山 3 符人運上山

森林ノ大小處在ノ遠近ニ依リ數町村ノ入會スルモノアリ一町村ノミニ入林セシムルモノアリ符人運上山ノ如キハ個人ノ耕宅地附近ノ森林ナレバ藩内僅カニ十個所ニシテ個人的關係ノモノニ屬シ產物採取ノ權利ヲ得タルモノナリ縱令運上山ト雖ドモ寛曆年代ヨリ御留木ト稱スル青木(杉・羅漢柏・松・榎・赤檜ノ五種)四木(茶・桑・楮・漆ノ四種)八木(栗・桂・朴・梅・マヅ・黄蘗・楓・七葉樹ノ八種)又運上山ハ藩内南部ニノミ行ハレ北部能代木山方管理區域内ニアリテハ木元米徵收ノ特制アリシナリ抑モ木元米ニ關スル舊記ノ趣意ヲ察スルニ能代木山方區域内ノ村落ハ運上銀ヲ廢シテ米割ヲ以テ材木木羽ヲ製セシメ且ツ輪番法ニ依リテ行ハシメタルヲ明カナリ乃チ元錄十四年以前ハ各村ヨリ木元米ヲ徵シ輪番ヲ以テ其年所有ノ材木伐採ヲ命ジ木元米ハ伐木當番ノ村落ニ交付シテ抽經費ヲ充用セシメ來リシモ其後五斗米又ハ増元米ヲ能代川上九十八ヶ村(材木郷ト稱シタリ)ヨリ之ヲ徵シ能代木山方經費ノ基本トナシ林業ヲ經營シタルモノナルヲ推知スルニ難カラザルナリ之ヲ要スルニ運上ト謂ヒ木元米ト謂ヒ公山ヨリ雜木柴草類ヲ需要スルニ納付セシメタル課稅ナリトス

郷山及符人山

郷山トハ町村ノ所有又ハ部落有ノ森林ヲ云ヒ符人山トハ一個人ノ所有森林ヲ云フ蓋シ正徳年代ノ頃ハ深山里山ノ名稱アリシノミニシテ郷山藩有山ノ區分ナカリシモ享保ノ頃ヨリ其ノ村落附近ニシテ住民家職ニ要スベキ森林ハ郷山ニ定メタリキ寛曆年代ニ至リ初メテ郷山ニ對シテハ山帳(一名林帳トモ云フ)及ビ植立帳ナルモノヲ作製セシメ之ヲ各村落ニ備ヘテ伐木製炭ノ際林役ノ調査ヲ經伐木數、引上木數、及製炭期間、製炭釜數ヲ登錄スルモノトス但シ植立帳ニハ地所ノ官民有テ間ハズ總ヘテ之ヲ記入スベキモノニシテ山帳ハ現今ノ所謂森林土地臺帳ニ類似シ植立帳ハ部分林臺帳ニ相當スルモノナリトス尤モ植立帳ニハ私有林ノ植栽木モ記入セル事實アリテ一見奇ナルガ如シト雖モ當時森林原野ニ對シテハ一般ニ納租ノ制ナク主トシテ成木分收法ヲ用ヒ其ノ植栽木ニ對シテハ地所ノ國有私有ノ如何ヲ問ハズ三官七民ノ割合ヲ以テ分收セシカ故ニ植立帳ハ木數ヲ專一ニ掲載セルモノニシテ耕地又ハ宅地ノ外周ニ植立テタルモノハ畑添、田添、屋敷添ト稱シ其ノ植立木ノ如キハ之ヲ下付シ分收セザルヲ例トス是レ乃チ耕宅地ニ對シテハ別ニ納稅セルヲ以テ重ネテ分收ヲ行ハザル所以ナリ又郷山、符人山ニ發生スル雜木下草ハ別ニ用材ノ如ク分收ヲナサシメ

ズ只ダ無料採取ヲ許可セリ

(二) 職 制

| | |
|-------------|--|
| 勘定奉行 | 一人ニテ林政機關ノ要務ヲ總管ス |
| 吟味役 | 四人乃至五人勘定奉行ノ指揮監督ヲ承ケ一般ノ林務ニ從事ス |
| 林取立役 | { 加勢共廿五六人ニシテ内十二人ハ秋田ニ其他ハ各地木山方材木場ニ配 置シ專ラ森林保護繁殖及伐木等ノコトヲ掌ル |
| 入木調役 | { 約二十人内外ニテ司法警察官ノ如キモノニテ贓物其ノ他ノ不正品ヲ搜 査シテ之ヲ差押ヒ又ハ犯則者ヲ捕縛シテ刑官ニ申告スル等主トシテ木 材市場若クハ河港等木材ノ集散ノ要地ニ派遣シテ出材ノ極印ヲ検査ス ルモノトス |
| 山守 (内見繼) | { 二種アリ一ハ直山方ノ任命ヲ受クルモノニシテ其數九十一人外見習二 人見繼人十四人ニシテ給料ヲ受クルモノハ山林ノ地元ニ於テ村費ニテ 雇入レタルモノナレバ人員一致セズ專ラ森林ノ保護取締ニ從事ス |

(3) 維新以後ノ沿革大要

皇政維新政體一變百般ノ制度革新セラル、ニ際シ舊藩ノ林制モ亦一大變更ヲ來スベキハ數ノ免レザル所ナリ然レドモ明治元年ヨリ二年迄ハ奥羽地方ハ戰爭ノ餘ヲ受ケ人心恟々未タ其堵ニ安セズ政府モ亦之ヲ鎮撫取締等ニ忙ハシク森林行政ニ對シテハ何等ノ施設アリシヲ見ズ且明治四年廢藩置縣マデハ地方行政管轄區域ノ變更頻繁ニ行ハレ或ハ數藩トナリ或ハ數縣トナリ隨テ其名稱種々變更アリシモ一々掲記スルハ繁雜ナルヲ以テ後ニ表ニ讓リ山林制度變遷ノ概要ヲ叙スルニ止ム明治二年各藩版籍ヲ奉還シテヨリ其藩有タリシ山林ハ凡テ官林ト稱シ其事務ハ初メ會計官ニ屬シ後民部官 民部省地理司ニ移リ同年民部大藏ノ合併ニヨリ大藏省勸農寮又ハ租稅寮ニ屬セシカ明治七年一月內務省中ニ地理寮ヲ置カル、ニ途ニ寮中ニ木石課ヲ設ケ此ニ山林ニ關スル事務ヲ取扱フコト、ナリ後ニ之ヲ山林課ト改メ同省事務掌程中ニ山林法則及繁殖ノ道ヲ施行スルノ條ヲ設ケ植伐ノ事務ハ地理寮ノ主管スル所トナレリ十年一月地理寮ヲ地理局ト改メ同局中ニ山林課ヲ置キ同年六月官林作業課ヲ増置セラル十一月七日青森縣内ノ官林ハ總テ內務省ノ直轄トナリ青森ニ地理局出張所ヲ設ケ官林ニ關スル事務ノ地方廳ヨリ引繼ガレタルハ同年九月七日ナリ同年六月全國ヲ分テテ五大林区トナシ林区ノ下ニ更ニ四十九中林区ヲ設ケ二百十六小林區ヲ置キ官林事務ヲ分掌處理セシム十二年五月內務省中ニ山林局ヲ置キ其分課ヲ定メテ本課官林課文書課官林作業課ノ四課トシ同年六月官林作業課ヲ廢シ殖樹、伐木、運伐、運船、出納ノ五課ヲ増ス當時青森ノ地理局出張所ハ山林局出張所トナル十四年四月七日農商務省設置セラル、ハ山林局ハ其所轄ニ屬ス當時ノ職制及事務章程ニヨレ

農 商 務 省 職 制

第六 官有ノ山林ヲ管理シ其保蓄栽培伐木ニ係ル事務ヲ統理シ私有ノ山林保蓄栽培伐木

方ヲ監督ス

農商務省事務章程

第一條 農商務省ノ事務ハ左ノ諸局並ニ會議ニ分任シテ整理審議スベキモノトス

五 山 林 局

第六條 山林局ハ官有山林ノ保蓄栽培伐木等山林ニ關スル一切ノ事務ヲ調理ス
明治十四年六月二十五日各省各局處務規程ヲ定メラル

各 局 處 務 規 程

第 二 章 分 課

第十三條 山林局ハ事務章程六條ニ依リ官有私有山林ノ保蓄栽培伐木等山林ニ關スル一切ノ事務ヲ調理スル所ナリ其分課ヲ定ムル左ノ如シ

林 政 課 山林ノ制規及山林原野官民ノ區別所有權等ニ關スル事務ヲ掌理ス

學 務 課 山林學術試驗及ビ著書翻譯等ニ關スル事務ヲ掌理ス

官 林 課 官林ノ保護栽培伐木官有原野並ニ其雜産ノ處分及部分林等ニ關スル事務ヲ掌理ス

統 計 課 山林統計及伐木保蓄發賣等ニ關スル事務ヲ掌理ス

庶 務 課 公文信書ノ受附圖書印章ノ保存局員ノ進退及他課ノ主管ニ屬セザル事務ヲ掌理ス

同年九月三十日青森山林局出張所ヲ農商務省山林事務所ト改稱セラル

明治十六年三月山林局處務規程ノ改正アリ又此年各山林事務所ガ事業擴張ノ便宜ヲ圖リ官林ノ要所ニ派出所ヲ設置ス

明治十八年十二月二十二日農商務省ヲ廢シ農商務大臣置カル

同十九年三月一日農商務省官制發布シ局中ニ課ヲ置キ同年四月十六日大小林区署官制ヲ發布セラレ大林區署ハ農商務大臣ノ管理ニ屬シ其事務ハ(一)長期施業案編成ノコト

(二)小林區豫算ニ關スル事項(三)管區巡回視察ニ關スル事項(四)官林產物賣拂許否ニ關スル事項(五)林地境界調査分合ニ關スル事項(六)林地ノ變更及貸地ニ關スル事項

小林區署ハ大林區署ニ屬シ(一)短期施業豫算ノ事(二)山林諸產物採收及賣却ニ關スル事項(三)造林及林地改良ニ關スル事項(四)官林保護ニ關スル事項(五)官林内道路其他築造ニ關スル事項(六)林地測量製圖ノ事項等ヲ掌ル又大林區署ニハ林務官、林務官補、書記、小林區署ニハ營林主事、營林主事補、森林監守ノ職員ヲ置カレ林務官ハ奏任三等以下トシ農商務大臣ノ指揮監督ヲ受ケ大林區署長トナリテ所管官林ヲ管理シ林務官補ハ判任トシ其所部ヲ監督シ署務ヲ分掌シ書記ハ判任トシ上官ノ指揮ヲ受ケ庶務ニ從事ス、營林主事ハ判任トシ農商務大臣林務官又ハ林務官補ノ指揮監督ヲ受ケ小林區署長トナリテ所管小林區ノ業務ヲ掌ル營林主事補ハ判任トシ署長ノ指揮ヲ受ケ營林ノ事務ヲ分掌シ森林監守ハ判任トシ上官ノ指揮ヲ受ケ林区保護ニ從事スルモノナリシモ便宜雇員ヲ以テ之ニ充ツル事ヲ得タリ是ニ於テ同年五月十九日從來ノ山林事務所ヲ廢サレ貳拾

壹大林區署ヲ置キ其位置區域ヲ定メラル同月二十七日各大林区署部内ヲ通シテ總數百貳拾七小林區署ヲ設置セラレ青森大林區署ハ青森縣下一圓宮城大林區署ハ宮城縣下一圓ヲ管轄シ岩手縣ノ官林ハ以前地方廳ノ管理ニ屬セリ而シテ經費等ノ爲メ小林區設置ノ準備ヲナスコト能ハサル個所ニハ派出所ヲ設置シ略小林區署ト同一ノ事務ヲ施行セシメラル其數各大林区署ヲ通シテ六十七派出所トス是ヨリ毎年林区増設ノ方針ヲ以テ進行セリ當時ノ青森大林區署管内ニテ十四小林區署ト數ヶ所ノ派出所及宮城大林區署管内ハ派出所ノミ設置セラレ當時ノ小林區署名及管轄區域ハ下ノ通り

| 位 國 | 郡 | 村 | 名 稱 | 區 域 郡 村 名 |
|-----|-----|-----|-----|----------------|
| 東 同 | 東 同 | 內 後 | 內 後 | 東津輕郡內眞部村外三ヶ村地内 |
| 同 同 | 同 同 | 瀨 邊 | 瀨 邊 | 同 後瀨村外六ヶ村地内 |
| 同 同 | 同 同 | 三 厩 | 三 厩 | 同 瀨邊地村外二ヶ村 |
| 同 同 | 同 同 | 大 平 | 小 國 | 同 三厩村外三ヶ村地内 |
| 同 北 | 津 同 | 小 泊 | 小 泊 | 同 大平村三ヶ村地内 |
| 同 同 | 同 同 | 喜 良 | 喜 良 | 北津輕郡小泊村外二ヶ村地内 |
| 同 同 | 同 同 | 飯 詰 | 飯 詰 | 同 喜良市村外三ヶ村地内 |
| 同 同 | 同 同 | 薄 市 | 薄 市 | 同 飯詰村外十八ヶ村地内 |
| 同 同 | 同 同 | 相 關 | 相 關 | 同 薄市村外二ヶ村地内 |
| 同 南 | 津 同 | 碓 ヶ | 碓 ヶ | 同 相關村外一ヶ村地内 |
| 同 同 | 同 同 | 早 瀨 | 虹 貝 | 南津輕郡碓ヶ關村外四ヶ村地内 |
| 同 同 | 下 北 | 大 畑 | 大 畑 | 同 早瀨野村外四ヶ村地内 |
| 同 同 | 同 同 | 川 内 | 川 内 | 下北郡大畑村地内 |
| | | | | 同 川内村地内 |

同年八月二十二日大林區署處務規程ヲ定メラル

大 林 區 署 長 處 務 規 程

第一條 大林區署長ハ所轄官林ニ關スル一切ノ事務ヲ處理ス

第二條 大林區署長ハ主管事務ノ整理及大小林区署職員勤惰ノ監視ニ就テハ總テ其責ニ任ス

第 三 條 大林區署長大臣ノ命令又ハ其適宜處分ヲ許サレタル事件ヲ執行スル者ニ必要ナリトスルトキハ其實施ノ順序ヲ設ケテ之ヲ公告シ又ハ府縣ノ令達告示ヲ要スル場合ニ於テハ其旨ヲ地方廳ニ照會スルコトヲ得

第四條 大林區署長ハ主管ノ事務ニツキ各廳ニ對シ照會往復スルコトヲ得

第五條 大林區署長ハ林務官補以下ノ職員ニ署中事務ノ分掌ヲ命ジ及主管ノ事務ニツキ處務細則ヲ設クルコトヲ得

第六條 大林區署長ハ大小林区署職員ノ身分ニ關スル事項ハ山林局長ヲ經由シテ具狀スルコトヲ得

第七條 大林區署長ハ日給金貳拾錢以下ノ傭員ヲ採用解免スルコトヲ得

第八條 大林區署長ハ小林區吏ノ在勤ヲ命免スルコトヲ得

第九條 大林區署長ハ官林巡邏ノ進退黜陟ハ之ヲ專行スルコトヲ得

第十條 大林區署長ハ所轄官林ヲ巡視シ及大小林区署職員ニ管内出張巡回ヲ命ズルコト

ヲ得

第十一條 大林區署長ハ大小林區署職員ヲシテ訴訟事件又ハ官林ニ係ル犯罪若クハ官林流出ニ關シ管外ニ派出セシムルコトヲ得

第十二條 大林區署長ハ巡回出張等ノ場合ニ於テハ次席ノ官吏ニ署務ノ幾分ヲ委任シ自己ノ名義ヲ以テ之ヲ處理セシムルコトヲ得

第十三條 大林區署長ハ大小林區署職員ニ除服出仕ヲ命ズルコトヲ得

第十四條 大林區署長ハ刑事附帶ニ係ル訴訟ヲナスコトヲ得

第十五條 大林區署長經問ノ上處分スベキモノハ左ノ件ヲトス

| | |
|-----------------------------------|--------------------|
| 第一 林地交換ノ事 | 第二 林地拂下ノ事 |
| 第三 林地無代下附ノ事 | 第四 林地變更ノ事 |
| 第五 官林貸渡ノ事 | 第六 民地侵墾處分ノ事 |
| 第七 民有地及民家買上又ハ借入ノ事 | 第八 官林民林ニ引直ノ事 |
| 第九 社寺上地關係委託ノ事 | 第十 官林内部分木仕付ノ事 |
| 第十一 官林内樹木人民自費栽植ノ事 | 第十二 小林區ノ廢置變更ノ事 |
| 第十三 官林境界調査又ハ分合ノ事 | 第十四 國土保安ニ關スル林木處分ノ事 |
| 第十五 林植調査ノ事 | 第十六 長期施業安確定ノ事 |
| 第十七 生伐豫算案及金員豫算案ノ確定ノ事 | |
| 第十八 施業案ノ伐採定額十分ノ一以上増減變更ノ事 | |
| 第十九 生伐豫算表金員豫算表又ハ造林計畫案十分ノ一以上増減變更ノ事 | |
| 第二十 金員五拾圓以上ノ主副產物ヲ特賣スル事 | |
| 第二十一 主產物特賣ノ爲メ條約ヲ結ブ事 | |
| 第二十二 主副產物拂下代金年度外ニ係ル延期若クハ棄損ノ事 | |
| 第二十三 大小林區署及官舎建築又ハ附屬地撰定變更ノ事 | |
| 第二十四 林地埋藏物發顯處分ノ事 | |
| 第二十五 官林制札新設ノ事 | 第二十六 管外出張及上京ノ事 |
| 第二十七 主管ノ件ニツキ訴訟ニ關スル事 | |
| 第二十八 大小林區職員歸郷願又ハ轉地療養ノ事 | |
| 第二十九 官金辨償ノ義務アル契約ヲナシ又ハ既成ノ契約變更ノ事 | |

第十六條 大林區署長ハ第十五條ノ各項ヲ除ク外主管ノ事務ニ限リ便宜處分スルコトヲ得

第十七條 大林區署ニ於テ處分セシ一切ノ事務ハ之ヲ報告スベシ

明治二十一年三月二十八日三大林區署ヲ増設セラレ岩手大林區署ハ即チ此際増設セラレタルモノニシテ地方廳ヨリ官林事務ノ引繼ヲ受ケタルハ實ニ五月三日ナリトス

明治二十二年九月全國（北海道沖繩ヲ除ク）ノ官林ヲ悉皆農商務省ノ直轄トナシ大林區ノ區域ヲ改正シ十六大林區署ヲ置キ小林區署ハ各大林區署ヲ通ジテ其數百九十二派出所ハ百五十四トナル

明治二十三年四月ニ至リ會計法制定ニ依リ森林經濟ノ變更ヲ來シ森林費ハ國庫經常ノ支出トナリ隨テ收入モ全ク國庫ニ納入スヘキコトニ變セシテ以テ本局費ト林區署費トハ茲ニ余ク相分離スルコト、ナレリ尙森林ノ財産ヲ明確ナラシメ之ガ經濟ノ基礎ヲ充ツルニハ正確ナル施業案ノ編成ヲ望ムト雖モ今日ノ有様ニテハ容易ニ能ハザルヲ以テ差向キ各小林區派出所毎ノ林種面積現伐積輪伐年度ヲ調査シ其年度ヲ以テ現伐積ヲ除シ以テ一年ノ伐採定額トシ之ニヨリ毎年ノ事業案ヲ編成スルノ見込ニシテ之ヲ名クテ假施業案トナセリ續テ經常費ノ外調査費ノ支出ヲ仰ギ官有林野ノ調査即チ官有林野實況調査官林境界調査等ノ手續ヲ定ム其目的ハ實況調査ニアリテハ林野ノ永遠國有トシテ存置スベキモノト將來存置ヲ要セザルモノトノ區別ヲ調査シ尙部分林ノ調査ヲ包含シ境界調査ニ在テハ林野ノ境界ヲ判明畫定スルニアリテ何レモ森林ノ整理上一日モ放棄スベカラザルモノト且該調査スルヤ拾數年ノ星霜ヲ經テ始メテ完結ヲ見ルベキモノナルヲ以テ其經費ヲ繼續費トシテ二十三年度ヨリ向拾五年間即チ三十七年度マテ費額計拾五萬五千八百五拾餘圓ヲ支出スルコト、ナレリ續テ境界調査ヲ區別シ官林踏査及境界測量トシ各其内規ヲ定メ一官林ノ境界線ヲ踏査シテ其界線ヲ判明シ一官林ヲ實測シテ正確ナル面積ヲ算定スルノ主旨トナセリ同年四月法律ヲ以テ刑事訴訟法ヲ發布セラレ其第四十七條ニヨリ森林官吏ハ檢事ノ補佐トシテ其指揮ヲ受ク司法警察官トシテ犯罪ヲ捜査スル事ヲ得ルニ至レリ

同年六月二十日農商務省官制改正セラレ翌七月十六日大小林區署官制モ亦改正セラレタルモ官等定員等ニ變更セルノミニテ主掌事務ニ對テハ從前ト大差ナシ

明治二十四年一月省令ヲ以テ官林ニ關スル事件ニシテ大林區署ノ司掌ニ屬スルモノ、民事訴訟ハ同年ノ勅令ニ依リ所管大林區署長ニ之ヲ代表スルノ權利ヲ委任セラレ同年二月大林區署長處務規程ヲ廢シ更ニ大林區署長委任條件ヲ定メ三月九日小林區署長處務規程ヲ定メラル同年七月二十四日農商務省及大小林區署官制改正大林區署職員ニ技師ヲ加ヘラレ營林主事以下ノ定員ニ變更アリ

明治二十六年四月小林區署ヲ増設シ派出所ヲ廢止セラレ同年十月大小林區署官制改正アリ大林區署職員中技師ヲ除キ定員ノ變更其他事務ノ必要ニヨリ小林區署ノ職員ヲ大林區署ニ臨時勤務セシムルコトヲ得ル等ノ外從來ト大差ナシ尙此月大小林區署名稱位置管轄區域ヲ改正セラレ是迄ノ十六大林區署ニ廢合ヲ行ハレ十六大林區署トナル其結果岩手大林區署ハ廢止トナリ宮城大林區署ニ合併セラレ小林區署ヲ通ジテ三百二十四ヲ置キ其下ニ九百九十一ノ保護區ヲ設置セラレ明治三十年六月農商務省官制及林區署官制改正更ニ六大林區ヲ増補セラル、ヤ岩手大林區署ヲ盛岡市ニ再設セラレ岩手縣一圓ヲ其管理ニ屬セシム同年十月府縣所管ノ官有山林原野ヲ十二月二十八日限リ大林區署ヘ引繼方違セラレ茲於國有森林原野ハ舉ゲテ大林區署ノ所管トナリ同月林區署長職務章程定メラル

以上國有林野法發布迄ノ沿革及其後ノ沿革ヲ簡單ニ述ブレバ明治十一年七月青森縣下ノ官林ヲ內務省ノ直轄ニ移シ地理局出張所ヲ青森ニ置カル當時岩手及宮城縣下ハ各地方廳ノ主管ニ屬セリ十四年四月農商務省ヲ設置セラレ、ヤソノ直轄トナリ同年九月山林事務

所ト改稱セラル十九年三月大小林区署官制發布ト共ニ同五年五月青森大林区署ヲ設置セラレシヨリ現今ニ至ル改廢次ノ如シ

Table detailing administrative changes in Aomori Prefecture from Meiji 19 to Taisho 8. It lists dates, locations (e.g., Aomori, Miyagi, Iwate), and specific actions like 'merger' or 'abolition'.

維新ヨリ山林事務所及大林区署へ引繼ニ至ルマテノ地方行政管轄區域ノ變遷ヲ參考ノ爲メ記セハ

Table titled '青森縣' (Aomori Prefecture) showing administrative changes from Meiji 19 to Taisho 8. Columns include '郡市名' (Municipality Name), '元年' (First Year), '二年' (Second Year), and '四年以降' (From Fourth Year onwards).

Large table titled '岩手縣' (Iwate Prefecture) and '宮城縣' (Miyagi Prefecture) showing administrative changes from Meiji 19 to Taisho 8. It details changes in '郡市名' (Municipality Name) across various years, including specific dates and locations like Iwate, Miyagi, and Aomori.

(4) 營林署擔當區官舎

| ア 青 | | モ 森 | | 青森縣青森市大字沖館字小濱 (官) | |
|---------------------|----------------|--------------------------------|--|-----------------------|--|
| 名 稱 | 官 舎 位 置 | 保 護 區 域 | | | |
| (官) 青 森 | 青森市大字沖館字小濱 | 青森市 東津輕郡横内村・大野村・筒井村・瀧内村大字孫内・岩渡 | | | |
| アラ 荒川 ハマ 館 | 同郡荒川村大字荒川 | 東津輕郡高田村・荒川村 | | | |
| (官) 濱 館 | 同郡濱館村大字濱館字見取 | 同 郡濱館村 | | | |
| ミヤ 宮 田 | 同郡東岳村大字宮田 | 同 郡原別村・東岳村大字宮田ノ内・馬屋尻・三本木・瀧澤 | | | |
| クグリサカ 久 栗坂 | 同郡野内村大字久栗坂 | 同 郡野内村・東岳村大字宮田ノ内・矢田 | | | |
| ヤマ 山 コ | 同郡平内村大字山口 | 同 郡西平内村 | | | |
| 小 湊 | 同郡中平内村大字小湊 | 同 郡中平内村・東平内村 | | | |
| ウ 内 | | マ 眞 部 | | 青森縣東津輕郡奥内村大字清水字濱元 (官) | |
| (官) 内 眞 部 | 東津輕郡奥内村大字清水字濱元 | 東津輕郡奥内村大字内眞部・清水・後湯村大字左堰 | | | |
| (官) 瀬 戸 子 | 同郡同村大字瀬戸子字磯田 | 同 郡奥内村大字瀬戸子・西田澤・飛島前田・奥内・油川町 | | | |
| (官) 新 城 | 同郡新城村大字新城字平岡 | 同 郡新城村・瀧内村大字西瀧・三内・濱館 | | | |
| (官) 後 湯 | 同郡後湯村大字後湯字大原 | 同 郡後湯村大字六枚橋・後湯・四戸橋・小橋 | | | |
| カ 蟹 | | タ 田 | | 青森縣東津輕郡蟹田村大字蟹田字蟹田 (官) | |
| (官) 中 師 | 東津輕郡蟹田村大字中師字宮本 | 東津輕郡蟹田村大字蟹田・小國ノ内字南澤石濱・中師 | | | |
| (官) 廣 瀬 | 同郡蓬田村大字廣瀬字坂本 | 同 郡蓬田村大字瀬邊地・廣瀬・郷澤 | | | |
| (官) 長 科 | 同郡同村大字長科字川瀨 | 同 郡蓬田村大字蓬田・阿彌陀川・長科中澤 | | | |
| (官) 大 平 | 同郡蟹田村大字大平字山元 | 同 郡蟹田村大字山本・大平・小國ノ内 | | | |
| ノ 野 タ | 同郡平館村大字野田 | 同 郡平館村大字石濱・今津・野田 | | | |
| 平 館 | 同郡同村大字平館 | 同 郡平館村大字石崎・平館・根岸 | | | |

備考 (官)ハ土地建物共官有ノ稱ニシテ(官)ハ建物(官)ハ土地ノミ官有地ナルヲ示セルモノトス

位置保護區域表

昭和三年三月末日現在

| マ 増 | | カ 川 | | 青森縣東津輕郡三厩村大字増川字深澤 (官) | |
|-----------------|----------------|---|--|-----------------------|--|
| 名 稱 | 官 舎 位 置 | 保 護 區 域 | | | |
| (官) 増 川 | 東津輕郡三厩村大字増川字深澤 | 東津輕郡三厩村大字増川・三厩・字鐵ノ内 | | | |
| (官) イマ 今 別 | 同郡今別村大字今別字今別 | 同 郡今別村大字今別・鍋田・濱名 | | | |
| オホカハタヒ 大 川 平 | 同郡同村大字大川平字村元 | 同 郡今別村大字大川平 | | | |
| ホロ 養 月 柳 | 同郡一本木村 | 同 郡一本木村 | | | |
| (官) 三 厩 | 同郡三厩村大字字鐵字鐵山 | 同 郡三厩村大字字鐵ノ内 北津輕郡小泊村ノ内 | | | |
| ア 相 | | ウ 内 | | 青森縣北津輕郡相内村大字相内字吉野 (官) | |
| (官) 相 内 太 | 北津輕郡相内村大字相内 | 北津輕郡相内村大字相内ノ内 | | | |
| (官) 脇 元 | 同郡相内村大字太田字山ノ井 | 同 郡相内村大字太田 | | | |
| (官) 第 一 泊 | 同郡脇元村大字脇元字赤川 | 北津輕郡脇元村・相内村大字相内ノ内 西津輕郡十三村 | | | |
| (官) 第 二 泊 | 北津輕郡小泊村字砂山 | 北津輕郡小泊村ノ内 | | | |
| (官) 第 三 泊 | 同 上字砂山 | 同 郡小泊村ノ内 | | | |
| ナ 中 | | サ 里 | | 青森縣北津輕郡中里村大字中里字龜山 (官) | |
| (官) 中 里 宮 野 澤 | 北津輕郡中里村大字中里 | 北津輕郡中里村大字中里・宮川・同 郡中里村大字宮野澤・大澤内・深郷田・八幡・武田村 | | | |
| チツ 尾 別 | 同郡内湯村大字尾別 | 同 郡内湯村大字尾別 | | | |
| ウス 薄 イチ | 同郡内湯村大字薄市 | 同 郡内湯村大字薄市・高根 | | | |
| (官) 今 泉 | 同郡同村大字今泉字布引 | 同 郡内湯村大字今泉 | | | |
| キ 喜 | | ラ 良 市 | | 青森縣北津輕郡喜良市村字弓矢形 (官) | |
| (官) 第 一 喜 良 市 | 北津輕郡喜良市村字中富田 | 北津輕郡喜良市村ノ内 | | | |
| カナ 金 キ | 同郡金木町大字金木 | 同 郡金木町 | | | |

| (續) 營林署擔當區官舎 | | | |
|-----------------------------------|-------------------------|---|---|
| 名稱 | 官舎位置 | 保護區域 | |
| (官) 第二號市飯詰 | 同郡喜良市村 同郡飯詰村大字飯詰字影日深 | 同 郡喜良市村ノ内、嘉瀬村大字嘉瀬 | 同 郡飯詰村、中川村、榮村、松島村、三好村、五所川原町、嘉瀬村大字毘沙門、長富、中柏木 |
| ハラ原 | 同郡七和村大字原子 | 同 郡七和村、長橋村、梅澤村、六郷村、沿川村、小阿彌村、板柳町、鷺田村 | 南津輕郡大杉村 |
| アサ 官舎 位置 サハ 澤 青森縣西津輕郡鱒ヶ澤町大字本町 (官) | | | |
| 鱒ヶ澤 | 西津輕郡鱒ヶ澤町 | 西津輕郡森田村、水元村、柏村、木造町、鱒ヶ澤町、鳴澤村、舞戸村 | |
| コシ越 | 西津輕郡越水村大字越水 | 同 郡越水村、館岡村、柴田村、出精村、川除村、稻垣村、車力村 | |
| ナガ長 | 同郡中村大字長平 | 西津輕郡中村大字長平 | |
| (官) アシ芦 | 同郡中村大字芦 | 中津輕郡岩木村大字百澤ノ内 西津輕郡中村大字中村芦ノ内、濱横澤、赤石村大字深谷 | |
| タネ種 | 同郡赤石村大字種里 | 中津輕郡岩木村大字松代 西津輕郡赤石村大字種里、南金澤、姥袋、鬼袋、一ツ森ノ内(赤石川西岸一帯) | |
| ニ小 | 同 上大字小森 | 同 上大字小森、館前、日照田、赤石、一ツ森ノ内(赤石川東岸一帯) | |
| (官) オホ大戸瀬 | 同郡大戸瀬村大字關字小島崎 | 同 郡大戸瀬村大字岩坂、柳田、北金ヶ澤、關 | |
| フカ 官舎 位置 ウラ 浦 青森縣西津輕郡深浦町大字深浦 (官) | | | |
| 深浦 | 西津輕郡深浦町大字深浦 | 西津輕郡深浦町大字深浦、横磯、蟻作、月屋 | |
| トド木 | 同郡大戸瀬村大字轟木 | 同 郡大戸瀬村大字轟木、風合瀬、田野澤 | |
| オホ追良 | 同郡深浦町大字追良瀬 | 同 郡深浦町大字追良瀬、廣戸 | |
| イハ岩 | 同郡岩崎村大字岩崎 | 同 郡岩崎村大字澤邊、岩崎、久田、正道、反、森山 | |
| クロ黒 | 同郡岩崎村大字黒崎 | 同 郡岩崎村大字松神、黒崎、大間越 | |
| ヒロ 官舎 位置 サキ 前 青森縣弘前市大字住吉町 (官) | | | |

| 位置保護區域表 | | | |
|-------------------------------------|-----------------|--|--|
| 名稱 | 官舎位置 | 保護區域 | |
| (官) オホ大和澤 | 中津輕郡千年村大字大和澤字里見 | 中津輕郡千年村、豊田村、和徳村、堀越村、清水村ノ内(大字下湯口、悪戸ヲ除ク) 弘前市 北秋田郡早口村大字早口字早口澤ノ内小字澄川 | |
| (官) ユ湯 | 同郡相馬村大字湯口字一ノ安田 | 中津輕郡清水村大字悪戸、下湯口、相馬村大字湯口、黒瀧 | |
| ソク相 | 同郡同村大字相馬 | 同 郡相馬村大字藍内、相馬ノ内 北秋田郡早口村大字早口字早口澤ノ内小字丁間澤、沼澤、逆澤 | |
| タイ大 | 同郡同村大字大助 | 中津輕郡相馬村大字五所、水木在家、紙渡澤、坂市、藤澤、大助、澤田、相馬ノ内 | |
| タカ高 | 同郡高杉村大字高杉 | 同 郡新和村、藤代村、高杉村、船澤村、裾野村、岩木村大字百澤ノ内 | |
| (官) ヒヤク百 | 同郡岩木村大字百澤字寺澤 | 同 郡大浦村、岩木村(大字常盤野、松代百澤ノ一部ヲ除ク)駒越村 | |
| (官) タケ獄 | 同郡同村大字常盤野字湯ノ澤 | 同 郡岩木村大字常盤野 西津輕郡中村大字芦ノ内 | |
| タ田 | 同郡西目屋村大字田代 | 中津輕郡東目屋村、西目屋村大字白澤、大秋、杉ヶ澤、田代ノ内 | |
| (官) ムラ村 | 同郡同村大字村市字船葉 | 同 郡西目屋村大字居森平、藤川、村市、田代ノ内 | |
| スナ砂川 | 同郡同村大字砂子瀬 | 同 郡西目屋村大字砂子瀬、川原平ノ内 | |
| コ子瀬 | 同郡同村大字川原平 | 同 郡同村大字川原平ノ内 | |
| オホ 官舎 位置 ワニ 鱈 青森縣南津輕郡大鱈町大字虹貝字篠塚 (官) | | | |
| (官) ニジ虹 | 南津輕郡大鱈町大字虹貝字篠塚 | 南津輕郡大鱈町大字三ツ目内、宿川原、居士ノ内、大鱈、石川町、藏館村 | |
| カウヤ高野早瀬 | 同郡同村大字居士 | 同 郡大鱈町大字居士ノ内 | |
| シヤ嶋 | 同郡同町大字早瀬野字小金澤 | 同 郡同町大字早瀬野、虹貝 | |
| シヤ嶋 | 同郡同町大字嶋田 | 同 郡大鱈町大字嶋田 | |
| 家屋碓 | 同郡碓ヶ關村大字碓ヶ關 | 同 郡碓ヶ關村大字古懸、碓ヶ關ノ内 | |

| (續) 營林署擔當區官舎 | | | |
|-------------------------|----------------------|--|-----|
| 名稱 | 官舎位置 | 保護區域 | |
| 家屋(官) 第 ^二 關ヶ | 同 上 | 同 郡同村大字碓ヶ關ノ内 | |
| (官) 船 ^一 岡 | 同 上字本道 | 同 郡同村大字碓ヶ關ノ内 | |
| (官) 第 ^一 岡 | 同 上字船岡 | 同 郡同村大字碓ヶ關ノ内久吉 | |
| | 黒石 | 青森縣南津輕郡中郷村大字東野添字庚申塚 同縣同郡黒石町大字山形町 | (官) |
| オキウラ 沖浦 | 南津輕郡山形村大字沖浦 字沖浦村上 | 南津輕郡山形村大字沖浦。二庄内。板留。 温湯。袋。上山形。下山形。花巻。豊岡。 石名坂。牡丹平。竹館村大字唐竹。新館。 沖館。田舎館村。猿賀村。金田村。浅瀬。 石村。尾崎村。柏木町村。大光寺村。町居 村。尾上村 | |
| クツカハ 葛川 | 同郡竹館村大字葛川 | 同 郡竹館村大字葛川。切明ノ内 | |
| (官) フノクニ 小國 | 同郡同村大字小國字川邊 | 同 郡竹館村大字切明ノ内。小國。廣船 | |
| (官) オホカハラ 大川原 | 同郡山形村大字大川原字 橋ノ向 | 同 郡山形村大字大川原。南中野。黒石町。 野澤村。巖崎町。畑岡村。十二里村。女鹿 澤村。浜岡村。常盤村。六郷村。五郷村。 中郷村。光田寺村。富木館村 | |
| | 野邊地 | 青森縣上北郡野邊地町大字野邊地字 野邊地。濱掛 | (官) |
| 家屋(官) チビキ 千曳 | 上北郡野邊地町大字野邊 地 | 上北郡野邊地町。甲地村ノ内 | |
| アンマハヤシ 天間林 | 同郡甲地村字家ノ下 | 同 郡甲地村ノ内 | |
| フボ 坪 | 同郡天間林村大字天間館 字上志田 | 同 郡天間林村ノ内(野邊地事業區第一林班 乃至二十四林班ヲ除ク) | |
| オツトモ 乙供 | 同郡甲地村字乙供 | 同 郡甲地村ノ内 | |
| カツチ 甲地 | 同郡同村字甲地 | 同 郡甲地村ノ内。六ヶ所村大字倉内。平 沼。鷹架 | |
| (官) シツノ 七戸 | 同郡七戸町字太田 | 同 郡七戸町。浦野館村 | |
| | 三本木 | 青森縣上北郡三本木町大字三本木字南 金崎 | (官) |
| 三本木 | 上北郡三本木町大字三本 木 | 上北郡三本木町。四和村。藤坂村。六戸村。 下田村。百石村。三澤村 | |

| 位置保護區域表 | | | |
|-----------|-------------|---|-----|
| 名稱 | 官舎位置 | 保護區域 | |
| フカモチ 深持 | 同郡大深内村大字深持 | 同 郡大深内村 | |
| オホセ 奥瀬 | 同郡法奥澤村大字奥瀬 | 同 郡法奥澤村大字奥瀬ノ内。澤田 | |
| ハフリヤ 法量 | 同郡同村大字法量 | 同郡法奥澤村大字法量。奥瀬ノ内 | |
| ヲチサハ 淵澤 | 同郡同村大字奥瀬字淵澤 | 同 郡同村大字奥瀬ノ内 | |
| ワ和田 | 同上字十和田 | 同上 鹿角郡七瀧村大字上向(字物草澤ヲ除ク) | |
| | 三戸 | 青森縣三戸郡田子町大字田子字風張 | (官) |
| タコ 田子 | 三戸郡田子町大字田子 | 三戸郡田子町 | |
| サルベ 猿邊 | 同郡猿邊村大字貝守 | 同 郡猿邊村。斗川村 | |
| セキ 關 | 同郡上郷村大字關 | 同 郡上郷村大字關。夏坂。山口字岸萩平 | |
| トホセ 遠瀬 | 同郡同村大字遠瀬 | 同 郡上郷村(大字關。夏坂。山口字岸萩平 ヲ除ク) | |
| ライ 來 | 同郡戸來村字金ヶ澤 | 同 郡戸來村。野澤村。倉石村 | |
| ハチノ 八戸 | 同郡八戸町 | 同 郡三戸町。八戸町。淺田村。小中野町。 留崎村。湊町。名久井村。鮫村。階上村。 大館村。館村。嶋守村。田部村。中澤村。 平良崎村。地引村。是川村。向村。北川村。 五戸町。川内村。豊崎村。市川村。上長苗 代村。下長苗代村 | |
| | 横濱 | 青森縣上北郡横濱村字屋敷形 | (官) |
| (官) 横濱 有烟 | 上北郡横濱村字屋敷形 | 上北郡横濱村ノ内 | |
| トマリ 泊 | 同郡同村字有烟 | 同上 | |
| オニ 尾 | 同郡六ヶ所村大字泊 | 同 郡六ヶ所村大字泊 | |
| オオ 老 | 同郡同村大字尾鮫 | 同 郡横濱村ノ内。六ヶ所村大字出戸。尾鮫 | |
| スナ 砂 | 下北郡東通村大字白糠 | 下北郡東通村大字白糠。小田野澤ノ内 | |
| | 同郡田名部町大字奥内 | 同 郡田名部町大字奥内。中野澤 | |
| | 同郡東通村大字砂子又 | 同 郡東通村大字砂子又。目名。蒲野澤。大利。 野牛。岩屋。尻勞。猿ヶ森。尻屋。田屋。 小田野澤ノ内 | |
| | 大畑 | 青森縣下北郡大畑村大字大畑字筒萬坂 | (官) |

(續) 營林署擔當區官舎

| 名稱 | 官舎位置 | 保護區域 |
|--|--|---|
| 大畑一 大畑二 シモフ 下風呂 イコク 易國間 | 下北郡大畑村大字大畑 同上 同郡風間浦村大字下風呂 同郡風間浦村大字易國間 字易國間 | 下北郡大畑村大字大畑ノ内、大畑川ノ北部 同郡大畑村正津川大畑ノ内、大畑川ノ南部 田名部町大字田名部ノ内字曾利山國有林 同郡大畑村大字大畑ノ内、風間浦村大字下風呂 同郡風間浦村大字易國間、蛇浦 |
| カハ 川 内 青森縣下北郡川内町大字川内字川内 (官) | | |
| (官) 川内 ギンナン 銀杏木 宿野部 カキ 蠟崎 脇野澤 畑 オホミ 大湊 田名部 | 下北郡川内町大字川内字川内 同上銀杏平 同郡同町大字宿野部 同郡同町大字蠟崎 同郡脇野澤村大字脇野澤 同郡川内町大字川内 同郡大湊町大字城ヶ澤 同郡田名部町大字田名部 | 下北郡川内町大字川内ノ内 同上 同郡川内町大字檜川、宿野部 同郡川内町大字蠟崎、脇野澤村大字小澤 同郡脇野澤村大字脇野澤 同郡川内町大字川内ノ内、佐井村大字長後ノ内 同郡大湊町大字大湊、城ヶ澤 同郡田名部町大字田名部(字曾利山國有林ヲ除ク)關根、大湊村大字大平 |
| サ 井 青森縣下北郡佐井村大字佐井字大佐井川目 (官) | | |
| (官) 大佐井 コザ 古佐井 奥戸 長後 ウシ 牛瀧 | 下北郡佐井村大字佐井字大佐井川目 同郡同村大字佐井 同郡大奥村大字奥戸 同郡同村大字長後字長後川目 同郡同村大字同字細間 | 下北郡佐井村大字佐井ノ内 同郡佐井村大字佐井ノ内 同郡大奥村 同郡佐井村大字長後ノ内 同上 |
| ク 久 岩手縣九戸郡久慈町大字下大川目 (官) | | |
| 久慈 | 九戸郡久慈町大字下大川目 | 九戸郡久慈町、字部村、長内村、夏井村 |

位置保護區域表

| 名稱 | 官舎位置 | 保護區域 |
|--|--|---|
| ノ野 侍 シモ 霜 ト戸 アツ 安 カ ル 輕 | 同郡野田村大字野田 同郡侍濱村大字北侍濱 同郡山形村大字霜畑 九戸郡山根村大字下戸鎖 下閉伊郡安家村 九戸郡輕米町大字輕米 | 大川目村 同郡野田村 同郡侍濱村、中野村、種市村、大野村 同郡山形村 九戸郡山根村 下閉伊郡安家村、普代村 九戸郡葛巻村、戸田村、江刈村、伊保内村 小輕米村、晴山村、江刺家村、輕米町 |
| ヌイ 宮 沼 内 岩手縣岩手郡沼宮内町大字江刈内 (官) | | |
| (官) 沼宮内 オ大 デン 田 ヨリ 寄 マツ 松 ナラ 寺 ハタ 畑 アラ 荒 ジヤ 淨 コ 小 鳥 谷 ナカ 中 ヤマ 山 | 岩手郡沼宮内町大字江刈内字入口 同郡大更村 同郡田頭村大字田頭 同郡松尾村大字寄木 同郡同村大字松尾 同郡寺田村大字寺田字館 二戸郡荒澤村大字荒屋 同郡同村大字荒屋 同郡淨法寺村大字淨法寺 同郡小鳥谷村大字小鳥谷字中屋敷 同郡同村大字小繫字中山 | 岩手郡沼宮内町、御堂村大字五日市、沼宮内ノ内、江刈内、大坊、久保、子抱、川口村、巻畑村 同郡大更村、遠民村大字下田ノ内 田頭村大字平笠ノ内 同郡田頭村大字田頭、平笠ノ内 松尾村大字寄木ノ内 同郡松尾村字寄木ノ内、野駄 同郡同村大字松尾、平館村、寺田村大字荒木田 同郡寺田村大字寺田、帷子、上關、一方井村 二戸郡荒澤村大字荒屋ノ内 同郡同村大字荒屋ノ内、淺澤 同郡淨法寺村、御返地村、斗米村 同郡小鳥谷村大字小鳥谷、平棟、鳥海村、田部村、福岡町、一戸町、金田一村、姉帯村、浪打村、石切所村、爾薩体村 同郡小鳥谷村大字小繫、中山、宇別 岩手郡御堂村大字御堂、沼宮内ノ内 |
| イ 宮 古 岩手縣下閉伊郡宮古町字藤原 (官) | | |
| 宮古 ツガル 津輕石 | 下閉伊郡宮古町 同郡津輕石村大字津輕石 | 下閉伊郡宮古町、花輪村、山口村、千徳村、崎山村、刈屋村、茂市村 同郡磯鷄村大字磯鷄ノ内、高濱ノ内 |

(續) 營林署擔當區官舎

| 名稱 | 官舎位置 | 保護區域 |
|--------------------------------------|---|--|
| トヨマ 根 豊間根 | 同郡豊間根村大字豊間根 | 小山田、八木澤、金濱、津輕石村、豊間根村大字荒川ノ内(北ノ又國有林) |
| オモヘ 茂 重茂 | 同郡重茂村大字重茂 | 同郡重茂村、磯鷄村大字磯鷄ノ内、高濱ノ内 |
| ヤマダ 田 山飯岡 | 同郡山田町大字飯岡 | 同郡山田町、織笠村、船越村、大澤村 |
| エナギ 繫 江繫 | 同郡小國村大字江繫 | 同郡小國村、川井村大字川井ノ内、閉伊川以南及大字片巢、川井ノ以東 |
| カハ川 内 川内 | 同郡川井村大字川内 | 同郡川井村大字川内ノ内、閉伊川以北及同村大字鈴久名以西、門馬村大字平津戸 |
| (官) カド馬 門馬 | 同郡門馬村大字門馬字大瀧 | 同郡門馬村大字門馬、田代 |
| イハ 泉 岩 泉 | | |
| 岩手縣下閉伊郡岩泉町 (官) | | |
| 岩泉 泉 オホカハ川 大川 モト本 小本 ラウ老 田老 | 下閉伊郡岩泉町 同郡大川村大字大川 同郡小本村字小本 同郡田老村大字田老 | 下閉伊郡岩泉町、小川村 同郡大川村 同郡小本村、田野畑村 同郡田老村、有藝村 |
| モリ 岡 盛 岡 | | |
| 岩手縣盛岡市大字仁王字流作場内丸 (官) | | |
| タマヤマ 山 玉 山 | 岩手郡玉山村大字玉山 | 岩手郡藪川村、玉山村、淺岸村、中野村、遼民村大字遼民、門前寺、芋田盛岡市 |
| タキサハ 澤 瀧 澤 | 同郡瀧澤村大字瀧澤 | 同郡厨川村、瀧澤村、遼民村大字川崎、松内下田ノ内 |
| (官) シンゴク 石 オミヤウ 御明神 | 同郡雲石村字源太堂 同郡御明神村大字上野 | 同郡雲石村、西山村大字長山、西根ノ内 同郡御明神村大字上野、御明神ノ内、西山村大字西根ノ内 |
| ハシ 橋 アウシ 宿 | 同郡同村大字橋場 | 同郡御明神村大字橋場、御明神ノ内 |
| マサ 宿 マサ 澤 | 同郡御所村大字鶯宿 | 同郡御所村大字鶯宿西安庭ノ内 |
| ハタ 澤 ミナ 畑 | 同郡同村大字南畑字樹澤 | 同郡御所村西安庭ノ内、南畑ノ内 |
| ニシ 畑 ニシ 西安庭 | 同郡同村大字南畑 同郡同村大字西安庭 | 同郡同村大字南畑ノ内 同郡同村大字西安庭ノ内、繫、太田村 |

位置保護區域表

| 名稱 | 官舎位置 | 保護區域 |
|-------------------------------------|---|--|
| (官) クブヤマ 煙山 | 紫波郡煙山村大字煙山字川原 | 本宮村 紫波郡煙山村、不動村、飯岡村、見前村、徳田村 |
| (官) シ志 和 | 同郡志和村大字上平澤字川原 | 同郡志和村、水分村、日詰町、古館村、赤石村 |
| アカサハ 赤澤 | 同郡赤澤村大字赤澤 | 同郡乙部村、長岡村、赤澤村(大字山屋ノ一部ヲ除ク)彦部村、佐比内村 |
| ヤナカハ 築川 | 岩手郡梁川村大字川目 | 同郡赤澤村大字山屋ノ内、岩手郡築川村 |
| トホ 野 遠 野 | | |
| 岩手縣上閉伊郡遠野町字西館 (官) | | |
| (官) 遠野 野 ツチ土 淵 カミ上 郷 カマ釜 石 | 上閉伊郡遠野町字西館 同郡土淵村大字土淵 同郡上郷村大字細越 同郡釜石町 | 上閉伊郡遠野町、附馬牛村、松崎村、綾織村 同郡土淵村 同郡青笹村、上郷村 同郡栗橋村、鶴住居村、釜石町、甲子村ノ内(大楡國有林ヲ除ク) |
| カネザ 金澤 | 同郡金澤村 | 同郡金澤村ノ内(自九四林班至一一〇林班ヲ除ク) |
| オホヅ 大槌 | 同郡大槌町大字大槌 | 同郡大槌町、金澤村ノ内自九四林班至一一〇林班 |
| マササハ 鱒澤 ミヤ守 守 | 同郡鱒澤村大字下鱒澤 同郡宮守村大字下宮守 | 同郡鱒澤村、小友村、綾織村 同郡宮守村大字下宮守ノ内(黒日影國有林ヲ除ク) 和賀郡谷内村 |
| ハナ 卷 花 卷 | | |
| 岩手縣稗貫郡花卷町大字北萬丁目字内吹張 (官) | | |
| (官) 花 卷 | 稗貫郡花卷町大字北萬丁目 | 稗貫郡花卷川口町、花卷町、矢澤村、宮野目村、湯本村 |
| ユクシ 湯口 | 同郡湯口村大字湯口 | 同郡湯口村(大字鉛、豊澤ヲ除ク)太田村 |
| (官) ナマリ 鉛 イシ鳥 谷 | 同郡同村大字鉛 同郡好地村大字好地字田屋 | 同郡同村大字鉛、豊澤 同郡好地村、八幡村、新堀村 |
| ウチカハ 内川 ツチ目 澤 | 同郡内川目村字立石 和賀郡十二鋪村大字十二ケ | 同郡内川目村、外川目村、大迫町 同郡八重畑村、龜ヶ森村 |

營林署擔當區官舎

| (續) | | 營林署擔當區官舎 | |
|---------|----------------|--|--|
| 名稱 | 官舎位置 | 保護區域 | |
| | | 和賀郡小山田村・十二鐘村 上閉伊郡宮守村大部下宮守ノ内字黒日影國有林・達曾部村 | |
| カハ川 | | 岩手縣和賀郡湯田村字一跨 (官) | |
| (官) 川尻 | 和賀郡湯田村字一跨 | 和賀郡湯田村ノ内 | |
| (官) 新町 | 同郡澤内村大字新町 | 同 郡澤内村大字前郷・新町・大野・太田・猿橋 | |
| (官) カハ川 | 和賀郡澤内村大字川舟字下巾 | 同 郡澤内村大字川舟 | |
| (官) 家屋 | 同郡湯田村大字大石 | 同 郡湯田村ノ内 | |
| (官) 大元 | 同郡同村字元屋敷 | 同 上 | |
| (官) 仙 | 同郡岩崎村大字山口 | 同 郡横川目村大字横川目ノ内北本内川流域 | |
| (官) 横川 | 同郡横川目村大字横川目 | 同 郡笹間村・藤根村・横川目村大字豎川目・横川目ノ内・飯豊村・江釣子村・中内村・更木村・立花村・二子村・黒澤尻町 | |
| (官) ヤマ山 | 同郡岩崎村大字山口 | 同 郡岩崎村・鬼柳村 膽澤郡相去村・金ヶ崎町大字西根ノ内(駒ヶ岳國有林) | |
| ミヅ水 | | 岩手縣膽澤郡水澤町大字鹽竈字新小路 (官) | |
| (官) 西根 | 膽澤郡金ヶ崎町大字西根字新田 | 膽澤郡金ヶ崎町大字西根ノ内・三ヶ尻 | |
| (官) ナガ永 | 同郡永岡村大字永榮 | 同 郡永岡村・若柳村ノ内膽澤川以北 | |
| (官) 若柳 | 同郡若柳村大字若柳 | 同 郡若柳村ノ内膽澤川以南・南郡田村 | |
| (官) 前澤 | 同郡前澤町大字前澤 | 同 郡前澤町・古城村・小山村・衣川村・白山村 | |
| (官) ミヅ水 | 胆澤郡水澤町 | 江刺郡黒石村・岩谷堂町・羽田村・田原村・愛宕村・廣瀬村・福岡村・稻瀬村 膽澤郡水澤町・眞城村・姉体村・佐倉河村 | |
| (官) イ手 | 同郡伊手村 | 同 郡藤里村・伊手村・玉里村 | |
| (官) 人首 | 同郡米里村字人首 | 同 郡米里村・梁川村 | |
| イチ | | 岩手縣西磐井郡一關町 (官) | |

位置保護區域表

| 名稱 | 官舎位置 | 保護區域 | |
|--------|------------|---|--|
| 一 關 | 西磐井郡一關町 | 西磐井郡平泉村・萩莊村・巖美村大字五串ノ内・一關町・中里村・山目村・奥瀧村・彌榮村・金澤村・花泉村 | |
| イッ 嚴 | 同郡巖美村大字猪岡 | 同 郡巖美村大字猪岡・五串ノ内 | |
| ヒ 日 | 西磐井郡日形村 | 東磐井郡黃海村 西磐井郡日形村・老松村・永井村・涌津村・油嶋村 | |
| セン 千 | 同郡千厩町 | 東磐井郡薄衣村・八澤村・藤澤町・千厩町・磐清水村・門崎村 | |
| ヲリ 折 | 同郡折壁村大字下折壁 | 同 郡小梨村・矢越村・折壁村・奥玉村 | |
| オホ 大 | 同郡大原町 | 同 郡大原町・澁民村・興田村 | |
| サル 猿 | 同郡猿澤町 | 同 郡松川村・長嶋村・舞川村・長坂村・猿澤村・摺澤村・田河津村・生母村 | |
| サカリ 盛 | | 岩手縣氣仙郡盛町字宇津ノ澤 (官) | |
| 盛 | 氣仙郡盛町 | 氣仙郡日頃市村・立根村・大船渡村・赤崎村・猪川村・赤崎村・綾里村・盛町 | |
| ヨシ 吉 | 同郡吉濱村 | 同 郡唐丹村・吉濱村・越喜來村 | |
| カミ 上 | 同郡上有住村 | 同 郡上有住村 上閉伊郡甲子村ノ内(大檜山國有林) | |
| シモ 下 | 同郡下有住村 | 氣仙郡下有住村 | |
| セ 世 | 同郡世田米村 | 同 郡横田村・世田米村ノ内今泉以東及合地 澤流域以南 | |
| オホ 大 | 同 上 | 同 郡世田米村ノ内(世田米擔當區域ヲ除ク) | |
| タカ 高 | | 岩手縣氣仙郡高田町 (官) | |
| 高 田 | 氣仙郡高田町 | 氣仙郡米崎村・高田町・氣仙町・小友村・廣田村・竹駒村 | |
| ヤ 矢 | 同郡矢作村 | 同 郡矢作村 | |
| シ 鹿 | 本吉郡鹿折村 | 本吉郡鹿折村・大嶋村 | |
| ガラ 唐 | 同郡唐桑村 | 同 郡唐桑村 | |
| ケ 氣 | 同郡氣仙沼町 | 同 郡松岩村・新月村・氣仙沼町 | |
| 津 津 | 同郡御岳村(津谷) | 同 郡御岳村・大谷村・歌津村・小泉村・階上村 | |
| オホ 大 | 東磐井郡大津保村 | 東磐井郡大津保村 | |
| カハ川 | | 宮城縣玉造郡川渡村大字大口字町西 (官) | |
| 家屋 | 玉造郡鳴子町 | 玉造郡鳴子町・川渡村 | |
| (官) 鳴子 | 同郡鳴子村字轟園 | 同 郡鳴子村ノ内 | |
| (官) 南 | 同郡南首村 | 同 郡南首村ノ内 | |

(續) 營林署擔當區官舎位置保護區域表

| 白 | | 石 | | 宮城縣刈田郡白石町字澤端 (官) | |
|-------|---------------------------|--|--|------------------|--|
| 名稱 | 官舎位置 | 保護區域 | | | |
| 白石 | 刈田郡白石町大字白石本郷 | 刈田郡小原村(字上戸澤、下戸澤ヲ除ク)白川村、大鷹澤村、齋川村、越河村、大平村、白石町、福岡村(大字深谷ヲ除ク) | | | |
| 家屋(官) | カマサキ トホ先 遠刈田 ワタ瀨 | 同郡福岡村大字藏本 | 同郡福岡村 | | |
| | | 同郡宮村字遠刈田 | 同郡宮村、圓田村 | | |
| | | 同郡七ヶ宿村大字渡瀨 | 同郡七ヶ宿村大字渡瀨、小原村字上戸澤、下戸澤 | | |
| | セキ ユ湯 丸 | 同郡同村大字關 | 同郡同村大字關、滑津 | | |
| (官) | ハラ 原 森 | 同郡同村大字湯原 | 同郡同村大字湯原(字稻子山ヲ除ク) | | |
| | | 伊具郡丸森町 | 伊具郡丸森町、耕野村、大張村、館矢間村、角田町、櫻村、北郷村、西根村、筆甫村 | | |
| | オホ 大 | 同郡大内村大字大内 | 同郡小齋村、枝野村、藤尾村、東根村、大内村、金山町 | | |
| | | | 亶理郡坂本村、山下村、亶理町、逢隈村、吉田村、荒濱村 | | |

(5) 地況林況設備

地勢 當局管内ハ前述ノ如ク四縣ニ跨リ廣袤南北凡百二十一里東西十里乃至五十八里ニ及ビテ南西部一帯ハ概シテ中央山脈ニ涯セラレ東北ノ兩面ハ太平洋及日本海ニ臨ミ海岸線實ニ二百里ニ達ス土地山岳多ク人煙稀薄ノ爲メ農耕地極メテ少ナシ

山系 山系ヲ大別シテ五トナシ陸奥中央山脈、北上山系、泊岳連山、津輕山脈、恐山々彙是ナリ中央山脈ハ陸奥地方ノ脊梁ヲ爲シテ北走シ山脈ノ標高三千尺乃至七千尺ニ及ビ刈田岳、酢川岳、駒ヶ岳、岩手山、八甲田山等嶮峻峻峯隨所ニ聳立シ山勢一般ニ峻嶮ナリ、殊ニ陸中、陸奥、羽後ノ疆界地方ニ於テ山彙大ニ擴張ス北上山系ハ北上川ノ東方ニ沿ヒ之ト平行シテ南北ニ連亘シ陸中ヲ從貫シテ陸前ニ入り牡鹿半嶋ヲ起ス山勢概シテ峻嶮ナラザルモ尙早池峯ノ名山ヲ有ス泊岳連山ハ鳥海大山脈ニ屬シ陸奥ノ西方泊岳ヲ中心トシテ一脈ハ東走シテ羽後、陸奥ノ境界ヲ作シ和田湖附近ニ至リテ中央山脈ノ一部ニ屬シ其北端ヲ成セルモノニシテ八甲田山ヨリ分岐シテ津輕半嶋ヲ起シ其脊骨ヲ成ス標高千尺ヲ出ヅルコト多カラズ恐山々彙ハ同シク是レ中央山脈ノ一岐ニシテ一度雌伏ノ後更ニ勃發シテ下北半嶋ヲ形勢シ有名ナル恐山ヲ起ス

モノナリ而シテ三千尺以上著名ナル高山ヲ列記セバ

| 縣名 | 名稱 | 所屬地名 | 高サ | 名稱 | 所屬地名 | 高サ |
|----|--------------|-------------|----------------|------|----------|---------|
| 青 | 八甲田山 | 東津輕、上北郡 | 5,211 | 岩木山 | 中津輕郡 | 5,363 |
| | 赤倉岳 | 同 | 5,108 | 高田大岳 | 上北郡 | 5,118 |
| | 櫛ヶ峯 | 南津輕、上北郡 | 5,004 | 白神岳 | 西津輕郡、秋田縣 | 4,065 |
| | 横岳 | 南津輕、東津輕郡 | 4,421 | 戸來岳 | 三戸、上北郡 | 3,826 |
| | 尾太山 | 中津輕郡 | 3,575 | 朝比奈岳 | 下北郡 | △ 3,216 |
| | 八幡岳 | 上北郡 | 3,367 | 蘆唐岳 | 南津輕郡、秋田縣 | 3,290 |
| 森 | 釜臥山 | 下北郡 | △ 3,016 | 摩須賀岳 | 西津輕郡 | 3,359 |
| | 岩手山 (須川岳) | 岩手郡 西磐井郡 | 6,834 5,468 | 早池峯山 | 下閉伊郡外三郡 | 6,315 |
| 岩 | 烏帽子岳 | 岩手郡 | 4,886 | 藥師岳 | 上閉伊、稗貫郡 | 5,428 |
| | 燒石山 | 和賀、膽澤郡 | 5,108 | 駒ヶ岳 | 岩手郡 | 5,404 |
| | 和賀岳 | 和賀郡 | 4,753 | 毛無森 | 上閉伊郡 | 4,710 |
| | 經塚山 | 和賀、膽澤郡 | 4,530 | 五葉山 | 氣仙郡 | 4,426 |
| | 六甲牛山 | 上閉伊郡 | 4,271 | 片葉山 | 下閉伊郡 | 4,333 |
| | 白森 | 上閉伊、稗貫郡 | 4,119 | 姥ヶ山 | 岩手郡 | 4,707 |
| | 早坂森 | 下閉伊郡 | 3,023 | 姫神山 | 同 | 3,411 |
| | 高倉山 | 岩手、紫波郡 | 4,648 | 駒ヶ岳 | 膽澤郡 | 3,728 |
| | 三ツ森山 | 和賀郡 | 3,637 | 鹿臥山 | 同 | 3,105 |
| | 駒ヶ岳 | 膽澤郡 | 3,728 | 牛形山 | 和賀郡 | 4,121 |
| | 小高岳 | 岩手郡 | 3,733 | 檜能山 | 膽澤、西磐井郡 | 3,059 |
| | 師藥岳 | 和賀郡 | 4,006 | 七時雨山 | 二戸郡 | 3,498 |
| | 八幡平 | 二戸郡 | 5,325 | 眞晝岳 | 和賀郡 | 3,498 |
| | 境ノ神岳 | 下閉伊郡 | 4,353 | 稻庭岳 | 二戸郡 | 3,557 |
| 宮 | (栗駒岳) | 栗原郡、岩手縣 | 5,468 | 刈田岳 | 刈田、柴田郡 | 5,805 |
| | 面白山 | 名取郡 | 4,173 | 磐城山 | 刈田郡 | 4,366 |
| | 荒雄岳 | 玉造郡 | 3,248 | 禿ヶ岳 | 玉造郡 | 4,164 |
| | 船形山 | 宮城郡、加美郡 | 4,851 | 翁峠 | 加美郡 | 3,547 |

(表中括弧ニテ表示セルハ同一山岳ニシテ△印ノ高サハ縣統計ニヨル)ナリ

水系 河川ノ大ナルモノヲ北上川トス中央山脈及北上山系ニ發源シ兩者ノ中央ヲ南駛スルコト六十有餘里陸中ヨリ陸前ニ出テ終ニ石巻港ニ至リテ太平洋ニ注ク流域七百里支川九百ニ及ビ實ニ管内第一ノ大河ニシテ兼テ本邦有數ノ巨浸タリ下流二十里間汽船ヲ通ズ、馬淵川ハ管内第二ノ長流ニシテ北上川ト同シク中央、北上兩山脈ニ發シ而モ之ト反對ノ方向ニ流レ主トシテ中央山脈ノ諸河水ヲ併セ八戸港ニ至リテ太

平洋ニ入ル延長二十六里トス。岩木川ハ泊嶽連山ニ發源シ津輕平野ヲ灌溉シ北西ニ流レ十三湖ヲ經テ日本海ニ注グ延長二十二里管内第三ノ河川タリ其他十里以上ノ河川ヲ擧ケレバ

Table with 5 columns: 縣, 河川名, 水源地名, 流末地名, 里數. Rows include 青森, 岩手, 宮城 counties and various rivers like 坪川, 荒川, 相坂川, etc.

ニシテ湖沼モ亦乏シカラズ。就中十和田湖最モ有名ナリ即チ中央山脈ト泊嶽連山トノ交會地點ニアリテ四圍深山ヲ環ラシ閑寂幽邃眞ニ太古ノ偉アリ風光ノ珍奇跌宕ナク多ク其ノ比ヲ見ズ尙本湖以外ニシテ百町歩以上ヲ列記セバ

Table with 8 columns: 縣, 名稱, 所在地, 周圍, 面積, 名稱, 所在地, 周圍, 面積. Rows include 小河原沼, 鷹架沼, etc.

Table with 8 columns: 縣, 名稱, 所在地, 周圍, 面積, 名稱, 所在地, 周圍, 面積. Rows include 森, 宮城 counties and various swamps like 大溜沼, 宇曾利沼, etc.

ナリ 地質 北上山系ヲ除クノ外多クハ第三紀層ニ屬シ基山ハ凝灰岩・砂岩・板泥岩等ノ水成岩及安山岩石英斑岩等ノ火山岩ヲ主トス北上山系ハ本邦地質上特色ヲ帶アルヲ以テ名アルモノニシテ大部ハ古生層ヨリ成リ南東ノ一部ニ中世層ノ發露ヲ見ル花崗岩・粘板岩ノ石材ヲ産シ或ハ本邦第一ノ釜石鐵礦山ヲ有シ且古生物ノ化石ヲ藏スルヲ以テ有名ナリ尙火山ニ富メルヲ以テ鑛泉モ亦乏カラズ今著名ナル溫泉ヲ列記セバ

Table with 6 columns: 縣, 名稱, 所在地, 溫度, 泉質. Rows include 青森, 岩手, 宮城 counties and various hot springs like 淺酸湯, 巖手, etc.

| 縣名 | 稱 | 所在地 | 溫度 | 泉質 | |
|----|----|--------|----------|---------|-------------|
| 城 | 秋保 | 名取郡秋保村 | 122 | 鹽類泉 | 長町驛ヨリ四里 |
| | 作並 | 宮城郡廣瀬村 | 134 | 同 | 仙臺市ヨリ七里 |
| | 定川 | 同郡大澤村 | 102 | 同 | 同 六里 |
| | 田義 | 玉造郡川渡村 | 自109至113 | 硫黄泉 | 川渡驛ヨリ十四町 |
| | 赤渡 | 同 | 自109至118 | 同 | 川渡温泉ヲ距ル二十五丁 |
| | 新湯 | 同 | 143 | 炭酸泉 | 田中温泉ヲ距ル五丁 |
| | 鳴子 | 同 郡鳴子町 | 自143至176 | 鹽類泉 | 赤湯温泉ノ西七丁 |
| | 河原 | 同 | 206 | 酸性泉及硫黄泉 | 同 |
| | 中風 | 同 郡鬼首村 | 122 | 鹽類泉 | 鳴子驛所在 |
| | 寒駒 | 同 郡栗駒村 | 自154至188 | 硫黄泉 | 鳴子温泉ノ西三丁 |
| | 湯ノ | 同 郡花山村 | 105 | 鹽類泉 | 汽車ノ便アリ |
| | 湯ノ | 同 | 143 | 硫黄泉 | 川渡ヨリ四里 |
| | 湯ノ | 同 | 150 | 同 | 築館町ヨリ十餘里 |
| | 湯ノ | 同 | 150 | 同 | 同 十里 |
| | 湯ノ | 同 | 163 | 同 | 同 十三里 |
| | | | | 同 十七里 | |
| | | | | 同 十六里 | |

氣象 當管内ハ北緯三十八度ヨリ四十一度半ニ亘リ地形甚ク複雑ナルヲ以テ氣象ノ變化亦著シ即チ陸前地方ハ一般ニ暖和ナルモ陸奥地方ニ至リテハ三面海ヲ經ラシ西北ニ向テ傾斜スルノ故ヲ以テ氣候荒涼ニシテ其變化頗ル劇甚ナリ陸中ハ兩者ノ中間ニ在リテ氣象亦大略平均セラルモ土地高ク山岳多キヲ以テ寒冷多雪ノ部分多シトス而シテ一々年平均溫度ハ九度六乃至十二度六トシ雪ハ十月ヨリ翌年四月マテ約半ケ年ニ涉リテ降下シ山地ハ更ニ其期間長シ

林況ノ概要 所管國有林ノ大部分ハ針葉樹ノ天然林ニシテ其他人工植栽ニ成ル針葉樹亦少ナカラズト雖モ未ダ利用ノ時期ニ達セルモノ稀ナリ森林分布ノ上ヨリ是ヲ見ルトキハ宮城岩手ノ兩縣及青森縣ノ南端ハ一般ニ潤葉樹ニ富ミ自餘ノ大部分ハ針葉樹殊ニ羅漢柏ノ天然林ニシテ實ニ我國三大美林ノ一トシテ古來世人ノ稱賛セル所ナリ今其ノ總蓄積ヲ述ブレバ全蓄積三億八百餘萬石ニシテ内針葉樹ハ六千七百餘萬石ニテ他ハ潤葉樹ナリトス

一般利用上ノ關係 管内ハ三面繞ラスニ海ヲ以テシ北ニハ津輕斗南ノ二半嶋遠ク海洋ニ突出シ岩手宮城ノ東海岸又良港要津ニ乏シカラズ而シテ内ニハ鐵道アリテ東北及奥羽線ノ管内ヲ貫通シ搬出概シテ便利ナリ伐木運材ハ青森方面ニ於テハ古來積雪ヲ利用シ運材スルヲ以テ伐木ハ多ク冬期雪中ニ於テ橋ヲ用ヒ或ハ澗流ヲ利用シ之ヲ搬出ス津輕斗南ノ兩半嶋ハ地勢ノ關係上國有林ハ概シテ海濱ヲ距ル遠カラザルヲ以テ其便殊ニ大ナリ津輕半嶋ニハ國有林ヲ縱貫スル森林鐵道アリテ青森市大字沖館ヲ起點トシ該半嶋東海岸ヲ北驅シテ蟹田今泉間ノ群巒ヲ橫斷シ十三湖畔ニ出テ更ニ半嶋中央山脈ニ沿ヒ南下シテ北津輕郡喜良市村ニ終ル此延長四十一哩六鎖隧道ハ延長六百十二尺ト千五百尺ノ二箇所ニシテ全線四ヶ所ノ停車場ヲ設置ス即チ

| 停車場名 | 位 | 置 | 停車場名 | 位 | 置 |
|-------|-------------|---|--------|-------------|---|
| 青森停車場 | 青森市大字沖館 | | 蟹田停車場 | 東津輕郡蟹田村大字蟹田 | |
| 今泉停車場 | 北津輕郡内湯村大字今泉 | | 喜良市停車場 | 北津輕郡喜良市村 | |

ニアリテ起終兩點ノ停車場間ニハ三萬七千六百七十三間弱ニ延長セル複式線電話ヲ架設ス軌條ハ一碼ニ付二十封度ニシテ軌間ハ二呎五吋而シテ輕汽關車ヲ以テ運轉シ明治三十九年十一月二日ノ起工ニ係ハリ四十二年十一月三十日始メテ開通シ爾來林產物搬出ノ用ニ供セリ宮城岩手ノ兩方面ニ於テモ亦積雪ヲ利用シ伐採搬出ニ便ナル所跡ナカラズト雖トモ伐採ハ多ク秋期ヨリ始メテ橋又ハ木馬ヲ利用シ筏流若クハ馬車ニヨリ最寄停車場又ハ附近港灣ニ搬出スルヲ例トス

貯木場 沖館貯木場ハ青森縣青森市大字沖館ニアリテ構内ノ面積ハ拾五町貳反九畝壹歩ニシテ内五千百坪ノ鹽水貯水池ノ設備アリ而シテ北面一帶ハ青森灣ニ臨ミ東方ハ鐵道省青森驛敷地ト相隣接シ構内引込線ノ設アルニ依リ管内各國有林生產材ノ輸入並輸出ハ四季海陸共ニ至便ナリ又構内ヲ貫通スル沖館川河口ニ於テハ大堰堤ノ設アリテ津輕下北兩半嶋方面ヨリノ筏出入ニ便ナルノミナラズ森林鐵道ノ輸送材ト共ニ構内ニ貯藏シ一般ノ需用ニ應セリ

(6) 職員 昭和三年四月一日現在

| | 高等官 | | | | | 判任官 | | | | | 雇員 | 合計 | |
|-----|--------|-------|-------|-------|-------|------|------|------|------|------|-----|-------------|-----|
| | 營林局事務官 | 營林局技師 | 營林局技師 | 營林局技師 | 營林局技師 | 營林局屬 | 營林局屬 | 營林局屬 | 營林局屬 | 營林局屬 | | | |
| 營林局 | 2 | 8 | - | 1 | - | 11 | 36 | - | 37 | - | 73 | (15) 128 | 227 |
| 營林署 | - | - | 6 | - | 1 | 7 | - | 93 | - | 74 | 206 | (5) 209 | 594 |
| 計 | 2 | 8 | 6 | 1 | 1 | 18 | 36 | 93 | 37 | 74 | 206 | (20) 337 | 821 |

() 内ハ囑託員トス

(7) 國有林野及公有林野官行造

| 管 林 署 | 森 林 | | 原 野 | | 森 林 附 屬 地 | |
|-------------|-------|--------------|-------|------------|-----------|----------|
| | 個 所 | 面 積 | 個 所 | 面 積 | 個 所 | 面 積 |
| 青 內 蟹 增 相 | 67 | 33,006.5228 | 20 | 4.6627 | 116 | 18.7103 |
| | 27 | 7,247.5329 | 16 | 5.9107 | 712 | 26.7811 |
| | 91 | 18,517.5126 | 13 | 4.8913 | 520 | 40.0018 |
| | 45 | 16,456.3927 | 18 | 83.9515 | 35 | 22.4918 |
| | 61 | 11,780.9002 | 37 | 64.5726 | 274 | 23.3901 |
| 中 喜 鯉 深 弘 | 46 | 9,354.1427 | 11 | 20.9922 | 751 | 25.6106 |
| | 23 | 12,178.4729 | 3 | 0.4112 | 500 | 58.6201 |
| | 1,014 | 29,539.3919 | 48 | 116.9926 | 3 | 22.1627 |
| | 104 | 34,233.4209 | 35 | 144.1824 | 72 | 17.7819 |
| 大 黑 野 橫 川 | 53 | 42,178.8025 | 8 | 3.5112 | 73 | 50.9800 |
| | 86 | 16,309.8624 | 6 | 0.5016 | 478 | 23.7001 |
| | 27 | 24,435.5327 | 2 | 0.0529 | 2 | 4.5614 |
| | 124 | 23,910.4124 | 142 | 312.0113 | 76 | 26.6828 |
| 大 佐 三 三 久 | 64 | 18,274.3027 | 50 | 1,486.0913 | 3 | 14.2812 |
| | 279 | 37,019.1508 | 23 | 6.0815 | 362 | 33.4120 |
| | 45 | 26,813.0625 | 10 | 14.8312 | 238 | 29.3923 |
| | 30 | 15,922.7409 | 14 | 5.9500 | 2 | 4.0517 |
| 沼 宮 岩 盛 遠 | 81 | 35,541.9805 | 15 | 108.6806 | 2 | 22.0211 |
| | 15 | 18,101.3203 | 8 | 25.6205 | 1 | 4.4117 |
| | 152 | 36,444.5710 | 41 | 14.0010 | 1 | 5.6609 |
| | 81 | 54,796.0711 | 85 | 38.2721 | 161 | 12.3806 |
| 花 川 水 一 | 73 | 52,249.1519 | 17 | 7.4406 | 130 | 18.2400 |
| | 33 | 25,432.2827 | 15 | 2.8611 | 1 | 1.7524 |
| | 129 | 60,475.6918 | 176 | 48.1508 | 75 | 34.1520 |
| | 54 | 42,597.9712 | 17 | 13.2003 | 1 | 5.8825 |
| 高 川 中 仙 石 白 | 53 | 28,641.0301 | 39 | 24.3609 | 3 | 5.6123 |
| | 62 | 65,503.8425 | 63 | 22.1015 | - | - |
| | 32 | 28,847.7601 | 19 | 40.7617 | 504 | 15.0927 |
| | 56 | 10,946.1821 | 4 | 14.3316 | - | - |
| 青 岩 宮 秋 | 32 | 9,717.3710 | 5 | 0.5804 | 1 | 5.6700 |
| | 52 | 6,794.5727 | 1 | 2.3311 | 2 | 3.1617 |
| | 278 | 36,649.3008 | 3 | 6.1025 | 199 | 26.4414 |
| | 35 | 21,080.2728 | 4 | 0.6422 | 1 | 1.0000 |
| 計 | 112 | 30,383.7406 | 6 | 7.4821 | 5 | 13.4327 |
| | 165 | 14,485.7623 | 119 | 171.9703 | 6 | 11.8409 |
| | 79 | 26,276.1605 | 3 | 20.8719 | 4 | 8.5913 |
| | 3,760 | 982,143.3403 | 1,096 | 2,845.4804 | 5,314 | 638.0611 |
| 森 縣 | 2,280 | 425,908.5419 | 479 | 2,409.9623 | 4,220 | 469.1007 |
| 手 縣 | 768 | 417,322.6226 | 482 | 228.4211 | 877 | 104.4714 |
| 城 縣 | 710 | 133,999.1620 | 135 | 207.0900 | 217 | 64.4820 |
| 田 縣 | 2 | 4,912.9928 | - | - | - | - |

林契約地擔當區平均面積 昭和二年度

| 計 | | 官行造林契約地 | | 合 計 | | 一 擔 當 區 當 | |
|--------|--------------|---------|-------------|--------|----------------|-----------|----------|
| 個 所 | 面 積 | 個 所 | 面 積 | 個 所 | 面 積 | 數 | 面 積 |
| 203 | 33,029.9028 | 11 | 1,283.0700 | 214 | 34,312.9728 | 7 | 4,901.85 |
| 755 | 7,280.2317 | 5 | 419.7300 | 760 | 7,699.9617 | 4 | 1,924.99 |
| 624 | 18,562.4127 | - | - | 624 | 18,562.4127 | 6 | 3,093.73 |
| 98 | 16,562.8500 | 3 | 211.9900 | 101 | 16,774.8400 | 5 | 3,354.96 |
| 372 | 11,868.8629 | 3 | 151.1200 | 375 | 12,019.9829 | 5 | 2,003.95 |
| 808 | 9,400.7525 | - | - | 808 | 9,400.7525 | 5 | 1,880.15 |
| 526 | 12,237.5112 | 3 | 257.2800 | 529 | 12,494.7912 | 5 | 2,498.95 |
| 1,065 | 29,678.5612 | 2 | 215.5900 | 1,067 | 29,894.1512 | 7 | 4,270.59 |
| 211 | 34,395.3922 | - | - | 211 | 34,395.3922 | 5 | 6,879.07 |
| 134 | 42,233.3007 | 8 | 422.8800 | 142 | 42,656.1807 | 11 | 3,877.83 |
| 570 | 16,334.0711 | 10 | 720.1200 | 580 | 17,054.1911 | 8 | 2,131.77 |
| 31 | 24,440.1610 | 6 | 477.8320 | 37 | 24,918.0000 | 4 | 6,229.50 |
| 342 | 24,249.1205 | 5 | 341.7500 | 347 | 24,590.8705 | 7 | 3,512.98 |
| 117 | 19,774.6822 | 1 | 124.5400 | 118 | 19,899.2222 | 7 | 2,842.74 |
| 664 | 37,058.6513 | 2 | 266.0400 | 666 | 37,324.6913 | 8 | 4,665.58 |
| 293 | 26,857.3004 | - | - | 293 | 26,857.3004 | 4 | 6,714.32 |
| 46 | 15,932.7426 | - | - | 46 | 15,932.7426 | 5 | 3,186.55 |
| 98 | 35,672.6822 | 6 | 468.7800 | 104 | 36,141.4622 | 6 | 6,023.57 |
| 24 | 18,131.3525 | 6 | 1,028.5816 | 30 | 19,159.9411 | 6 | 3,193.32 |
| 194 | 36,464.2329 | 3 | 345.0900 | 197 | 36,809.3229 | 7 | 5,258.47 |
| 327 | 54,846.7308 | 1 | 100.0000 | 328 | 54,946.7308 | 11 | 4,995.15 |
| 220 | 52,274.8325 | 3 | 431.8528 | 223 | 52,706.6923 | 8 | 6,588.33 |
| 49 | 25,436.9102 | 5 | 416.6329 | 54 | 25,853.5501 | 4 | 6,463.38 |
| 380 | 60,558.0016 | 1 | 100.0000 | 381 | 60,658.0016 | 13 | 4,666.00 |
| 72 | 42,617.0610 | 2 | 196.4000 | 74 | 42,813.4610 | 8 | 5,351.68 |
| 95 | 28,671.0103 | - | - | 95 | 28,671.0103 | 6 | 4,778.50 |
| 125 | 65,525.9510 | 1 | 163.4800 | 126 | 65,689.4310 | 8 | 8,211.17 |
| 555 | 28,903.6215 | 34 | 3,601.5806 | 589 | 32,505.2021 | 7 | 4,643.60 |
| 60 | 10,960.5207 | 23 | 3,633.5912 | 83 | 14,594.1119 | 7 | 2,084.87 |
| 38 | 9,723.6214 | 35 | 5,110.3310 | 73 | 14,833.9524 | 6 | 2,472.32 |
| 55 | 6,800.0725 | 12 | 1,649.4500 | 67 | 8,449.5225 | 7 | 1,207.07 |
| 480 | 36,681.8517 | 19 | 1,866.4305 | 499 | 38,548.2822 | 8 | 4,818.53 |
| 40 | 21,081.9220 | 15 | 2,224.6300 | 55 | 23,306.5520 | 5 | 4,661.31 |
| 123 | 30,404.6624 | 6 | 611.5600 | 129 | 31,016.2224 | 8 | 3,877.02 |
| 290 | 14,669.5805 | 10 | 1,427.4125 | 300 | 16,097.0000 | 10 | 1,609.70 |
| 86 | 26,305.6311 | 18 | 2,470.8700 | 104 | 28,776.5011 | 8 | 3,559.56 |
| 10,170 | 985,626.8818 | 259 | 30,738.6501 | 10,429 | 1,016,365.5319 | 246 | 4,538.07 |
| 6,979 | 428,787.6115 | 71 | 6,389.3106 | 7,050 | 435,176.9225 | 115 | 3,826.86 |
| 2,127 | 417,655.5221 | 114 | 14,948.6525 | 2,241 | 432,604.1816 | 85 | 5,089.46 |
| 1,062 | 134,270.7410 | 74 | 9,400.6800 | 1,136 | 143,671.4210 | 46 | 3,123.29 |
| 2 | 4,912.9928 | - | - | 2 | 4,912.9928 | - | - |

(8) 國 有

| 縣 別 | 土砂并止 | | 飛砂防止 | | 積雪防止 | | 水害防備 | | 湖害防備 | |
|-----|--------|-------------|------|----|------|---------|------|----|------|------------|
| | 個所 | 面積 | 個所 | 面積 | 個所 | 面積 | 個所 | 面積 | 個所 | 面積 |
| 青 森 | (1) 11 | 7,283.1204 | - | - | - | - | - | - | - | - |
| 手 城 | 13 | 7,007.9317 | - | - | 1 | 34.9016 | - | - | 3 | 180.7014 |
| 宮 城 | 14 | 1,637.1108 | - | - | - | - | - | - | 57 | 998.8805 |
| 計 | (1) 36 | 15,928.1629 | - | - | 1 | 34.9016 | - | - | 60 | 1,179.5819 |

(9) 官地民木保安林 昭和二年末

| 縣 別 | 湖害防備 | | 水源涵養 | | 防 風 | | 計 | |
|-----|------|--------|------|------------|-----|------------|-----|------------|
| | 個所 | 面積 | 個所 | 面積 | 個所 | 面積 | 個所 | 面積 |
| 青 森 | - | - | 24 | 3,061.2615 | 763 | 3,546.3013 | 787 | 6,607.5628 |
| 手 城 | - | - | - | - | - | - | - | - |
| 宮 城 | 1 | 0.4923 | - | - | - | - | 1 | 0.4923 |
| 計 | 1 | 0.4923 | 24 | 3,061.2615 | 763 | 3,546.3013 | 788 | 6,608.0621 |

(10) 部 分

| 縣 別 | 一官二民 | | 二官一民 | | 二官八民 | | 二·五官七·五民 | |
|-----|------|------------|------|---------|-------|------------|----------|---------|
| | 個所 | 面積 | 個所 | 面積 | 個所 | 面積 | 個所 | 面積 |
| 青 森 | - | - | - | - | 2,238 | 2,460.7522 | 240 | 61.1822 |
| 手 城 | - | - | - | - | 20 | 27.0103 | - | - |
| 宮 城 | 10 | 1,020.5412 | 1 | 13.2500 | - | - | - | - |
| 計 | 10 | 1,020.5412 | 1 | 13.2500 | 2,258 | 2,487.7625 | 240 | 61.1822 |

(11) 國有林野委託及社寺保管 昭和二年度

| 縣 別 | 委 託 | | | | 社 寺 保 管 | | | | | |
|-----|---------|-------------|--------|-----|---------|------------|-----|-------|-----|----|
| | 個所 | 面積 | 讓與額 | | 個所 | 面積 | 主產物 | | 社寺數 | |
| | | | 主產物 | 副產物 | | | 材積 | 價額 | | |
| 青 森 | (1) 100 | 14,650.3620 | 14,218 | 527 | (1) 2 | 134.6704 | 石 | 円 | 円 | 1 |
| 手 城 | - | - | - | - | 4 | 589.9829 | 344 | 3,155 | 25 | 4 |
| 宮 城 | 7 | 516.0215 | 392 | 175 | 7 | 365.4902 | 9 | 4,891 | - | 8 |
| 秋 田 | 1 | 96.6200 | 34 | - | 1 | - | - | - | - | - |
| 計 | (1) 108 | 15,263.0105 | 14,644 | 702 | (1) 108 | 1,090.1505 | 353 | 8,046 | 25 | 13 |

保 安 林 昭和二年末

| 縣 別 | 水源涵養 | | 防 風 | | 魚 附 | | 風 致 | | 目 標 | | 計 | |
|-----|-------------|----|------------|----|------------|----|------------|----|--------|---------|-------------|----|
| | 個所 | 面積 | 個所 | 面積 | 個所 | 面積 | 個所 | 面積 | 個所 | 面積 | 個所 | 面積 |
| 10 | 2,362.3518 | 67 | 1,015.8602 | 5 | 755.7820 | 5 | 110.4827 | - | - | (1) 98 | 11,527.6111 | |
| 18 | 3,100.4701 | 2 | 10.2703 | 14 | 508.8422 | 2 | 26.7417 | - | - | 53 | 10,869.8800 | |
| 21 | 6,722.6519 | - | - | 8 | 319.3714 | 7 | 1,005.6026 | 1 | 1.5000 | 108 | 10,685.1312 | |
| 40 | 12,185.4808 | 65 | 1,026.1305 | 27 | 1,584.0026 | 14 | 1,142.8410 | 1 | 1.5000 | (1) 259 | 33,082.6223 | |

(12) 官地民木林 昭和二年末

| 縣 別 | 田 | | 山 | | 見 繼 山 | | 計 | | | |
|-----|-------|------------|---------|----------|-------|--------|---------|----------|-----|------------|
| | 要 存 置 | | 不 要 存 置 | | 要 存 置 | | 不 要 存 置 | | | |
| | 個所 | 面積 | 個所 | 面積 | 個所 | 面積 | 個所 | 面積 | | |
| 青 森 | 790 | 6,554.5314 | 10 | 586.9025 | 1 | 2.7203 | 30 | 615.0213 | 831 | 7,759.1825 |
| 手 城 | - | - | - | - | - | - | - | - | - | - |
| 宮 城 | - | - | - | - | 1 | 0.4923 | - | - | 1 | 0.4923 |
| 計 | 790 | 6,554.5314 | 10 | 586.9025 | 2 | 3.2126 | 30 | 615.0213 | 832 | 7,759.6818 |

林 昭和二年末

| 縣 別 | 三·五官六·五民 | | 三官七民 | | 四官六民 | | 五官五民 | | 計 | |
|-----|----------|-------|----------|----|---------|----|------------|-------|------------|----|
| | 個所 | 面積 | 個所 | 面積 | 個所 | 面積 | 個所 | 面積 | 個所 | 面積 |
| 924 | 139.6802 | 1,544 | 449.9529 | - | - | 12 | 11.6701 | 4,958 | 3,123.2516 | |
| 1 | 42.0900 | - | - | 1 | 21.9515 | 1 | 0.0619 | 23 | 91.1207 | |
| - | - | 3 | 36.0507 | - | - | 18 | 1,076.6004 | 32 | 2,146.4423 | |
| 925 | 181.7702 | 1,547 | 486.0106 | 1 | 21.9515 | 31 | 1,088.3324 | 5,013 | 5,360.8216 | |

(13) 有害鳥獸捕獲 昭和二年中 () 内八官行造林

| 縣 別 | 鳥 類 | | | | | | | 獸 類 | | | 合 計 | | |
|-----|-----|----|---|----|----|----|------|-----|---|----|------------|------------|------------|
| | 雉 | 鶺鴒 | 鳩 | 椋鳥 | 鴉 | 雀 | 河原鶺鴒 | 計 | 熊 | 栗鼠 | | 兔 | |
| 青 森 | 4 | 14 | 2 | 7 | 13 | 3 | - | 43 | - | - | (14) 797 | (14) 797 | (14) 840 |
| 手 城 | 8 | 2 | - | 8 | 1 | 1 | - | 20 | - | - | (15) 246 | (15) 246 | (15) 266 |
| 宮 城 | 22 | 29 | 2 | - | - | 8 | 2 | 63 | - | 3 | (3) 252 | (3) 252 | (3) 318 |
| 計 | 34 | 45 | 4 | 15 | 14 | 12 | 2 | 126 | - | 3 | (32) 1,295 | (32) 1,298 | (32) 1,424 |

(14) 社 寺 上 地 林

| 縣 別 | 林 別 | 社 寺 上 地 林 | | | | | | | |
|-----|-------|-----------|---------|-----|-----|-----|---------|---------|----|
| | | 神 社 | | 寺 院 | | 計 | | 社 寺 數 | 計 |
| | | 個 所 | 面 積 | 個 所 | 面 積 | 個 所 | 面 積 | | |
| 青 森 | 保 安 林 | 5 | 1,851.8 | 5 | — | 5 | 1,851.8 | 5 | — |
| | 供 用 林 | 35 | 5,919.9 | 31 | 21 | 10 | 56 | 6,086.5 | 41 |
| | 計 | 40 | 7,771.7 | 36 | 21 | 10 | 61 | 7,938.3 | 46 |
| 岩 手 | 保 安 林 | 1 | 5.7 | 1 | — | 1 | 5.7 | 1 | — |
| | 供 用 林 | 9 | 49.7 | 9 | 5 | 5 | 14 | 613.8 | 14 |
| | 計 | 10 | 55.4 | 10 | 5 | 5 | 15 | 619.5 | 15 |
| 宮 城 | 保 安 林 | 3 | 928.6 | 3 | 2 | 2 | 5 | 966.8 | 5 |
| | 供 用 林 | 5 | 43.0 | 5 | 13 | 11 | 18 | 239.3 | 16 |
| | 計 | 8 | 971.6 | 8 | 15 | 13 | 23 | 1,206.1 | 21 |
| 計 | 保 安 林 | 9 | 2,786.1 | 9 | 2 | 2 | 11 | 2,824.3 | 11 |
| | 供 用 林 | 49 | 6,012.6 | 45 | 39 | 26 | 88 | 6,939.6 | 71 |
| | 計 | 58 | 8,798.7 | 54 | 41 | 28 | 99 | 9,763.9 | 82 |

(15) 國 有 林 野 讓 與

| 縣 別 | 學 校 數 | 讓 與 | | | | | | 計 | 陸 軍 諸 用 地 |
|-----|-------|-------------|-------------|---------------|-------------|-----|-----|---|-----------|
| | | 病 院 養 老 院 數 | 水 道 池 溜 池 數 | 感 化 院 附 屬 地 數 | 墓 地 火 葬 場 數 | 其 他 | 計 | | |
| 青 森 | — | — | — | — | — | — | — | — | |
| 岩 手 | — | — | — | — | — | — | — | — | |
| 宮 城 | — | — | — | — | — | 0.2 | 0.2 | — | |
| 計 | — | — | — | — | — | 0.2 | 0.2 | — | |

(16) 副 產 物 無 料 採

| 縣 別 | 件 數 | 入 林 鑑 札 交 付 數 | 樹 實 | | 樹 葉 | | 柴 草 | |
|-----|-----|---------------|----------------------------------|--|----------------------------------|------------------------------------|------------------------------------|--|
| | | | 數 量 | 見 込 額 | 數 量 | 見 込 額 | 數 量 | 見 込 額 |
| 青 森 | 187 | 19,997 | 26,572 <small>買 價 263石</small> | 1,782.396 <small>買 價 1,782.396</small> | 13,411 <small>買 價 13,411</small> | 406.758 <small>買 價 406.758</small> | 107,583 <small>買 價 107,583</small> | 3,689.622 <small>買 價 3,689.622</small> |
| 岩 手 | 92 | 9,598 | 11,843 <small>買 價 11,843</small> | 2,589.060 <small>買 價 2,589.060</small> | 7,220 <small>買 價 7,220</small> | 295.520 <small>買 價 295.520</small> | 171,720 <small>買 價 171,720</small> | 2,781.900 <small>買 價 2,781.900</small> |
| 宮 城 | — | — | — | — | — | — | — | — |
| 計 | 279 | 29,595 | 38,415 <small>買 價 38,415</small> | 4,371.456 <small>買 價 4,371.456</small> | 200 <small>買 價 200</small> | 702.278 <small>買 價 702.278</small> | 279,303 <small>買 價 279,303</small> | 6,471.522 <small>買 價 6,471.522</small> |

林 昭 和 二 年

| 件 數 | 個 所 | 保 管 林 設 定 | | | | | | | | | |
|-----|-----|-----------|-------|-----|-------|-------|---|-----|-----|---------|-------|
| | | 神 社 | | 寺 院 | | 計 | | 件 數 | 個 所 | 面 積 | 社 寺 數 |
| | | 面 積 | 神 社 數 | 面 積 | 寺 院 數 | 面 積 | 計 | | | | |
| — | — | — | — | — | — | — | — | — | — | — | — |
| — | — | — | — | 1 | 2 | 134.7 | 1 | 1 | 2 | 134.7 | 1 |
| — | — | — | — | 1 | 2 | 134.7 | 1 | 1 | 2 | 134.7 | 1 |
| — | — | — | — | — | — | — | — | — | — | — | — |
| 1 | 1 | 41.2 | 1 | 3 | 3 | 548.8 | 3 | 4 | 4 | 590.0 | 4 |
| 1 | 1 | 41.2 | 1 | 3 | 3 | 548.8 | 3 | 4 | 4 | 590.0 | 4 |
| 2 | 2 | 197.5 | 2 | 2 | 2 | 39.8 | 2 | 4 | 4 | 237.3 | 4 |
| 1 | 1 | 28.5 | 1 | 3 | 3 | 99.7 | 3 | 4 | 4 | 128.2 | 4 |
| 3 | 3 | 226.0 | 3 | 5 | 5 | 139.5 | 5 | 8 | 8 | 365.5 | 8 |
| 2 | 2 | 197.5 | 2 | 2 | 2 | 39.8 | 2 | 4 | 4 | 237.3 | 4 |
| 2 | 2 | 69.7 | 2 | 7 | 8 | 783.2 | 7 | 9 | 10 | 852.9 | 9 |
| 4 | 4 | 267.2 | 4 | 9 | 10 | 823.0 | 9 | 13 | 14 | 1,090.2 | 13 |

組 替 境 內 編 入 昭 和 二 年 (本 表 中 △ の 單 位 は 満 タ サ ル モ ノ ト ス)

| 組 替 用 地 | 公 園 及 名 稱 蹟 數 地 | 河 川 及 堤 塘 溜 池 數 地 | 鐵 道 數 地 | 其 他 | 計 | 境 內 編 入 | | |
|---------|-----------------|-------------------|---------|------|------|-----------|---------|-----|
| | | | | | | 祭 典 法 用 地 | 風 致 用 地 | 其 他 |
| — | — | △ | 8.0 | 42.8 | 50.8 | — | 0.1 | 0.1 |
| — | — | 0.5 | — | 0.9 | 1.4 | — | — | — |
| — | — | 1.7 | — | — | 1.7 | — | — | — |
| — | — | 2.2 | 8.0 | 43.7 | 53.9 | — | 0.1 | 0.1 |

取 數 量 價 額 昭 和 二 年 中

| 數 量 | 見 込 額 | 菌 蕈 | | 雜 種 | | 計 | |
|----------------------------------|--|----------------------------------|--|------------------------------------|--------------------------------|------------------------------------|--|
| | | 數 量 | 見 込 額 | 數 量 | 見 込 額 | 數 量 | 見 込 額 |
| 266,182 <small>買 價 815</small> | 8,617.720 <small>買 價 8,617.720</small> | 28,598 <small>買 價 28,598</small> | 2,594.266 <small>買 價 2,594.266</small> | 631.663 <small>買 價 631.663</small> | 1,150 <small>買 價 1,150</small> | 383,657 <small>買 價 383,657</small> | 17,722.425 <small>買 價 17,722.425</small> |
| 56,968 <small>買 價 56,968</small> | 1,153.765 <small>買 價 1,153.765</small> | 21,775 <small>買 價 21,775</small> | 1,811.065 <small>買 價 1,811.065</small> | 109.320 <small>買 價 109.320</small> | 908 <small>買 價 908</small> | 236,541 <small>買 價 236,541</small> | 8,740.630 <small>買 價 8,740.630</small> |
| 815 <small>買 價 815</small> | 9,771.485 <small>買 價 9,771.485</small> | 50,373 <small>買 價 50,373</small> | 4,405.331 <small>買 價 4,405.331</small> | 740.983 <small>買 價 740.983</small> | 1,150 <small>買 價 1,150</small> | 620,198 <small>買 價 620,198</small> | 26,463.055 <small>買 價 26,463.055</small> |

(17) 開墾適地國有

要 存

| 縣 別 | | 處 分 | | | | | | | | 其 他 | 計 |
|-----|---------|-------|----------|---------|---------|------|-----------|---------|----|-----|---|
| | | 貸 付 地 | | | | 其 他 | | | | | |
| | | 個所 | 面積 | 個所 | 面積 | 個所 | 面積 | 個所 | 面積 | | |
| 青 森 | (21) 41 | 135.9 | (36) 63 | 432.8 | (16) 5 | 12.2 | (73) 109 | 580.9 | — | — | |
| 岩 手 | (12) 12 | 88.2 | (19) 51 | 481.0 | (5) 9 | 14.1 | (36) 72 | 583.3 | — | — | |
| 宮 城 | (3) 3 | 22.6 | (1) 12 | 69.6 | (4) | 1.2 | (8) 15 | 93.4 | — | — | |
| 秋 田 | — | — | 6 | 63.1 | (2) | 0.2 | (2) 6 | 63.3 | — | — | |
| 計 | (36) 56 | 246.7 | (56) 132 | 1,046.5 | (27) 14 | 27.7 | (119) 202 | 1,320.9 | — | — | |

不 要

| 縣 別 | | 處 分 | | | | | | | | | | | | | | | | | |
|-----|------|---------|------|---------|-------|-----------|-----|---------|-------|--------|-------|--------|------|---------|-------|-------|-----|--------|------|
| | | 貸 付 地 | | | | 賣 拂 豫 約 地 | | | | 賣 | | | | | | | | | |
| | | 個所 | 面積 | 個所 | 面積 | 個所 | 面積 | 個所 | 面積 | 個所 | 面積 | | | | | | | | |
| 青 森 | 個所面積 | (10) 10 | 39.0 | (24) 11 | 115.7 | (5) 2 | 0.6 | (39) 23 | 155.3 | (2) 7 | 14.7 | (1) 26 | 17.1 | (18) 21 | 245.1 | (1) 4 | 2.5 | (1) 24 | 34.9 |
| 岩 手 | 個所面積 | (1) | 0.1 | 3 | △ | (1) 2 | 0.2 | (2) 3 | 24.5 | (2) 2 | 74.1 | (2) 9 | 10.5 | (7) 11 | 109.1 | — | — | — | 4 |
| 宮 城 | 個所面積 | — | — | (1) — | 0.5 | (1) — | 0.5 | (1) 1 | 15.3 | 1 | 101.8 | (1) 2 | 19.6 | (2) 2 | 136.7 | — | — | — | — |
| 秋 田 | 個所面積 | — | — | — | — | — | — | — | — | — | — | — | — | — | — | — | — | — | — |
| 計 | 個所面積 | (11) 10 | 39.1 | (25) 14 | 116.2 | (6) 2 | 0.7 | (42) 26 | 156.0 | (5) 10 | 54.5 | (3) 36 | 47.2 | (26) 34 | 490.9 | (1) 4 | 2.5 | (1) 28 | 36.9 |

(18) 國 有 林 野 開

| 縣 別 | | 賣 拂 豫 約 = 依 ル モ ノ | | | | 即 時 賣 拂 = 依 ル モ ノ | | | | | | | | | |
|-----------------|--------|-------------------|--------|-------|-----|-------------------|------|------|-----|---|---|---|---|---|----|
| | | 田 | 畑 | 宅 地 | 其 他 | 田 | 畑 | 宅 地 | 其 他 | | | | | | |
| | | 個所 | 面積 | 個所 | 面積 | 個所 | 面積 | 個所 | 面積 | | | | | | |
| 青 森 | 2 | 12.7 | (2) 2 | 14.9 | — | — | (1) | 3.1 | — | — | — | — | — | — | 25 |
| 岩 手 | — | — | 1 | 0.4 | — | — | — | — | — | — | — | — | — | — | 1 |
| 宮 城 | — | — | — | — | — | — | — | — | — | — | — | — | — | — | 4 |
| 秋 田 | — | — | — | — | — | — | — | — | — | — | — | — | — | — | — |
| 計 | 2 | 12.7 | (2) 3 | 15.3 | — | — | (1) | 3.1 | — | — | — | — | — | — | 30 |
| 賣 拂 豫 約 年 末 現 在 | (5) 10 | 54.5 | (3) 36 | 389.2 | (4) | 2.7 | (26) | 44.5 | — | — | — | — | — | — | — |

林 野 個 所 面 積

昭 和 二 年 度
本 表 中 () 内 ハ 重 復 モ ル モ ノ ニ シ
テ △ 印 ハ 單 位 ニ 滿 タ サ ル モ ノ ト ス

置

| 縣 別 | | 處 分 | | | | | | | | 其 他 | 計 |
|-----|---------|-------|----------|---------|-----|------|----------|---------|----|-----|---|
| | | 濟 | | | | 未 濟 | | | | | |
| | | 個所 | 面積 | 個所 | 面積 | 個所 | 面積 | 個所 | 面積 | | |
| 青 森 | (6) 34 | 294.8 | (11) 94 | 650.1 | (2) | 1.8 | (19) 128 | 946.7 | — | — | |
| 岩 手 | (6) 23 | 360.8 | (7) 108 | 437.7 | (5) | 63.2 | (18) 131 | 861.7 | — | — | |
| 宮 城 | (3) 3 | 8.2 | (1) 11 | 321.9 | — | — | (4) 14 | 330.1 | — | — | |
| 秋 田 | (3) | 17.7 | (5) 4 | 47.8 | — | — | (8) 4 | 65.5 | — | — | |
| 計 | (18) 60 | 681.5 | (24) 217 | 1,457.5 | (7) | 65.0 | (49) 277 | 2,204.0 | — | — | |

存 置

| 縣 別 | | 處 分 | | | | | | | | | | | | |
|-----|------|-------|------|-------|------|--------|------|----------|----------|----------|----------|----------|--------|----------|
| | | 濟 | | | | 未 濟 | | | | 其 他 | | | | |
| | | 個所 | 面積 | 個所 | 面積 | 個所 | 面積 | 個所 | 面積 | 個所 | 面積 | | | |
| 青 森 | 個所面積 | (2) 4 | 28 | (3) 6 | 6 | (1) 4 | 12 | (13) 137 | (14) 417 | (27) 554 | (5) 27 | (7) 88 | (7) 19 | 115 |
| 岩 手 | 個所面積 | 0.1 | 37.5 | 24.0 | 27.6 | 3.1 | 54.7 | 199.0 | 2,910.3 | 3,109.3 | 627.5 | 661.1 | 65.5 | 1,354.1 |
| 宮 城 | 個所面積 | — | — | — | — | — | — | — | — | — | — | — | — | — |
| 秋 田 | 個所面積 | — | — | — | — | — | — | — | — | — | — | — | — | — |
| 計 | 個所面積 | (2) 4 | 32 | 6 | 74.3 | (3) 15 | 74.3 | (1) 4 | 21 | (22) 160 | (18) 589 | (40) 749 | (7) 42 | (13) 139 |

墾 個 所 面 積

昭 和 二 年 度
本 表 中 括 弧 内 ハ 重 復 セ ル モ ノ ニ シ
テ △ 印 ハ 單 位 ニ 滿 タ サ ル モ ノ ト ス

| 縣 別 | | 計 | | | | | | | | | | | | | |
|-----------------|------|---------------|-------|----|-----|--------|------|---------|-------|-------|-----|------|------|---------|-------|
| | | 貸 地 其 他 ノ モ ノ | | | | 計 | | | | | | | | | |
| | | 畑 | 宅 地 | 田 | 畑 | 宅 地 | 其 他 | 計 | 個所 | 面積 | | | | | |
| 青 森 | 38.2 | 84 | 89.6 | 21 | 1.2 | 27 | 50.9 | (2) 86 | 104.5 | 21 | 1.2 | (1) | 3.1 | (3) 134 | 159.7 |
| 岩 手 | 0.7 | 23 | 157.9 | 9 | 1.1 | 1 | 0.7 | 24 | 158.3 | 9 | 1.1 | — | — | 34 | 160.1 |
| 宮 城 | 1.5 | 22 | 9.4 | 7 | 0.1 | 4 | 1.5 | 22 | 9.4 | 7 | 0.1 | — | — | 33 | 11.0 |
| 秋 田 | — | — | — | 3 | △ | — | — | — | — | 3 | △ | — | — | 3 | △ |
| 計 | 40.4 | 129 | 256.9 | 40 | 2.4 | 32 | 53.1 | (2) 132 | 272.2 | 40 | 2.4 | (1) | 3.1 | (3) 204 | 330.8 |
| 賣 拂 豫 約 年 末 現 在 | — | — | — | — | — | (5) 10 | 54.5 | (3) 36 | 389.2 | (4) — | 2.7 | (26) | 44.5 | (38) 46 | 490.9 |

(19) 處分調査

| 調査員 | 調査日数 | | | | 調査済 | | 経費 | 内 個所 |
|-----|------|-----|-----|-----|-----|------------|-----------|---------|
| | 内業 | 外業 | 其他 | 計 | 個所 | 面積 | | |
| 3 | 53 | 295 | 134 | 482 | 591 | 1,193.4811 | 4,130.630 | 11.1 |

(20) 林野

| 縣別 | 公賣 | | | | 特 | |
|----|----|----|----|----|-----|------------|
| | 個所 | 面積 | 産物 | | 個所 | 面積 |
| | | | 用材 | 薪材 | | |
| 青森 | — | — | — | — | 246 | 2,001.5623 |
| 岩手 | — | — | — | — | 123 | 181.6425 |
| 宮城 | — | — | — | — | 6 | 0.7114 |
| 計 | — | — | — | — | 375 | 2,183.9302 |

(21) 被

| 縣別 | 森林 | 窃盗 | | 火災 | | 風 |
|----|----|-----|-------|----|-------|-----|
| | | 件数 | 数量 | 件数 | 数量 | |
| 青森 | 森 | 92 | 693 | 16 | 1,753 | 153 |
| 岩手 | 手 | 98 | 715 | 46 | 6,696 | 51 |
| 宮城 | 城 | 24 | 60 | 13 | 1,104 | 29 |
| 秋田 | 田 | 2 | 12 | — | — | 2 |
| 計 | | 216 | 1,480 | 75 | 7,630 | 235 |

(22) 國有林野附

| 縣別 | 林道 | | | | | | | |
|----|----|------|-----|------|------------|------|------|------|
| | 鐵道 | | 軌道 | | 車道.木馬道.牛馬道 | | 步道其他 | |
| | 延長 | 損害價格 | 延長 | 損害價格 | 延長 | 損害價格 | 延長 | 損害價格 |
| 青森 | — | — | 728 | 900 | — | — | — | 728 |
| 岩手 | — | — | — | — | — | — | — | — |
| 宮城 | — | — | — | — | — | — | — | — |
| 計 | — | — | 728 | 900 | — | — | — | 728 |

成績 {新調 276 471.9627 昭和二年度
再調 315 721.5114}

| 一日ノ功程 | | | | | | 一日平均 | 一ヶ所 | 一町歩 | |
|---------|----|--------|-------|--------|-----|--------|-------|-------|-------|
| 業外 | 業 | 其他 | 總調査日数 | | | 經費 | 平均經費 | 平均經費 | |
| 面積 | 個所 | 面積 | 個所 | 面積 | 個所 | | | | 面積 |
| 22.5125 | 2 | 4.0417 | 4.4 | 8.9019 | 1.2 | 2.4718 | 8.569 | 6.989 | 3.460 |

賣拂 昭和二年度

| 賣 | | | 計 | | | |
|--------|--------|-----|------------|--------|--------|-------------|
| 産物 | 價額 | 個所 | 面積 | 産物 | | 價額 |
| | | | | 用材 | 薪材 | |
| 4,609 | 49,131 | 246 | 2,001.5623 | 4,609 | 49,131 | 141,563.860 |
| 5,225 | 9,396 | 123 | 181.6425 | 5,225 | 9,396 | 35,580.520 |
| 1,664 | 2,095 | 6 | 0.7114 | 1,664 | 2,095 | 7,316.850 |
| 11,498 | 60,622 | 375 | 2,183.9302 | 11,498 | 60,622 | 184,461.230 |

害 昭和二年 ()内ノ官行造林

| 害 | | 其他 | | 計 | |
|--------|--------|-----|--------|-------|---------|
| 数量 | 價格 | 件数 | 数量 | 件数 | 價格 |
| 77,421 | 18,635 | 178 | 77,153 | 439 | 78,900 |
| 1,187 | 630 | 205 | 18,609 | 400 | 97,539 |
| 1,319 | 556 | 103 | 7,697 | 169 | 16,295 |
| 40 | 22 | 2 | 5,530 | 6 | 14,451 |
| 79,967 | 19,843 | 488 | 12,954 | 1,014 | 128,529 |

帶設備被害 昭和二年

| 計 | 河川 | | 貯木場 | | 砂防設備 | | 苗圃 | | 損害價格 |
|-----|----|------|-----|------|------|------|-----------|------|-------|
| | 個所 | 損害價格 | 個所 | 損害價格 | 個所 | 損害價格 | 數量 | 損害價格 | |
| 900 | — | — | 1 | 36 | — | — | 5,329,731 | 985 | 1,921 |
| — | — | — | — | — | — | — | 15,000 | 11 | 11 |
| 900 | — | — | 1 | 36 | — | — | 5,344,731 | 996 | 1,932 |

(23) 製品

| 縣別 | 林産物品會計官吏ノ取扱ニ屬スル分 | 林産物品 | | | | | | | |
|----|------------------|------|------|-----|------|-----|------|-----|------|
| | | 用材 | | 薪材 | | 其他 | | 用材 | |
| | | 數量 | 損害價格 | 數量 | 損害價格 | 數量 | 損害價格 | 數量 | 損害價格 |
| 青森 | 石 円 | 石 円 | 石 円 | 石 円 | 石 円 | 石 円 | 石 円 | 石 円 | 石 円 |
| 岩手 | — | — | — | — | — | — | — | — | — |
| 宮城 | — | — | — | — | — | — | — | — | — |
| 計 | — | — | — | — | — | — | — | — | — |

(24) 犯罪事

| 縣別 | 事故別 | 前年未決 | | 當年犯罪 | | | | | |
|----|-----|------|----|------|----|---------|---------|---------|---------|
| | | 件數 | 人員 | 現行 | | 非現行 | | 計 | |
| | | | | 件數 | 人員 | 件數 | 人員 | 件數 | 人員 |
| 青森 | 森林盜 | — | — | 2 | 3 | 66 | 84 | 68 | 87 |
| | 其他 | — | — | 1 | 1 | 17 | 19 | 18 | 20 |
| | 計 | — | — | 3 | 4 | 83 | 103 | 86 | 107 |
| 岩手 | 森林盜 | 1 | 1 | 8 | 9 | 71 | 85 | 79 | 94 |
| | 其他 | — | — | — | — | (1) 30 | (1) 33 | (1) 30 | (1) 33 |
| | 計 | 1 | 1 | 8 | 9 | (1) 101 | (1) 118 | (1) 109 | (1) 127 |
| 宮城 | 森林盜 | — | — | — | — | 28 | 34 | 28 | 34 |
| | 其他 | — | — | — | — | 6 | 6 | 6 | 6 |
| | 計 | — | — | — | — | 34 | 40 | 34 | 40 |
| 秋田 | 森林盜 | — | — | — | — | 1 | 1 | 1 | 1 |
| | 其他 | — | — | — | — | — | — | — | — |
| | 計 | — | — | — | — | 1 | 1 | 1 | 1 |
| 計 | 森林盜 | 1 | 1 | 10 | 12 | 166 | 204 | 176 | 216 |
| | 其他 | — | — | 1 | 1 | (1) 53 | (1) 58 | (1) 54 | (1) 59 |
| | 計 | 1 | 1 | 11 | 13 | (1) 219 | (1) 262 | (1) 230 | (1) 275 |

被害 昭和二年

| 會計官吏ノ取扱ニ屬セサル分 | 計 | | | | | | | | | |
|---------------|-----|------|-----|------|-----|------|-----|------|-----|------|
| | 薪材 | | 其他 | | 用材 | | 薪材 | | 其他 | |
| | 數量 | 損害價格 | 數量 | 損害價格 | 數量 | 損害價格 | 數量 | 損害價格 | 數量 | 損害價格 |
| 石 円 | 石 円 | 石 円 | 石 円 | 石 円 | 石 円 | 石 円 | 石 円 | 石 円 | 石 円 | 石 円 |
| — | — | — | — | — | — | — | — | — | — | — |
| — | — | — | — | — | — | — | — | — | — | — |
| — | — | — | — | — | — | — | — | — | — | — |
| — | — | — | — | — | — | — | — | — | — | — |

故別 昭和二年中 () 内ハ官行造林

| 合計 | 不起訴 | | | | | | | | 犯罪總數 | | |
|---------|---------|-----|------|----|------|--------|--------|---------|---------|----|----|
| | 件數 | 人員 | 微罪處分 | | 起訴猶豫 | | 其他 | | 件數 | 人員 | |
| | | | 件數 | 人員 | 件數 | 人員 | 件數 | 人員 | | | |
| 68 | 87 | 35 | 41 | 1 | 3 | 14 | 22 | 50 | 66 | 18 | 21 |
| 18 | 20 | 3 | 3 | 2 | 2 | 8 | 10 | 13 | 15 | 5 | 5 |
| 86 | 107 | 38 | 44 | 3 | 5 | 22 | 32 | 63 | 81 | 23 | 26 |
| 80 | 95 | 44 | 47 | 14 | 19 | 4 | 5 | 62 | 71 | 18 | 24 |
| (1) 30 | (1) 33 | 3 | 3 | 19 | 22 | (1) | (1) | (1) 22 | (1) 25 | 8 | 8 |
| (1) 110 | (1) 128 | 47 | 50 | 33 | 41 | (1) 4 | (1) 5 | (1) 84 | (1) 96 | 26 | 32 |
| 28 | 34 | 18 | 24 | 1 | 1 | 3 | 3 | 22 | 28 | 6 | 6 |
| 6 | 6 | 1 | 1 | 3 | 3 | — | — | 4 | 4 | 2 | 2 |
| 34 | 40 | 19 | 25 | 4 | 4 | 3 | 3 | 26 | 32 | 8 | 8 |
| 1 | 1 | — | — | — | — | — | — | — | — | 1 | 1 |
| — | — | — | — | — | — | — | — | — | — | — | — |
| 1 | 1 | — | — | — | — | — | — | — | — | 1 | 1 |
| 177 | 217 | 97 | 112 | 16 | 23 | 21 | 30 | 134 | 165 | 43 | 52 |
| (1) 54 | (1) 59 | 7 | 7 | 24 | 27 | (1) 8 | (1) 10 | (1) 39 | (1) 44 | 15 | 15 |
| (1) 231 | (1) 276 | 104 | 119 | 40 | 50 | (1) 29 | (1) 40 | (1) 173 | (1) 209 | 58 | 67 |

(25) 犯 罪 處

| 縣 別 | 事 故 別 | 總 數 | | 有 罪 | | 無 罪 | |
|-----|---------|-----|-----|-----|-----|-----|-----|
| | | 件 數 | 人 員 | 件 數 | 人 員 | 件 數 | 人 員 |
| 青 森 | 森 林 窃 盜 | 18 | 21 | 17 | 20 | — | — |
| | 其 他 | 5 | 5 | 4 | 4 | — | — |
| | 計 | 23 | 26 | 21 | 24 | — | — |
| 岩 手 | 森 林 窃 盜 | 18 | 24 | 14 | 17 | — | — |
| | 其 他 | 8 | 8 | 6 | 6 | — | — |
| | 計 | 26 | 32 | 20 | 23 | — | — |
| 宮 城 | 森 林 窃 盜 | 6 | 6 | 5 | 5 | — | — |
| | 其 他 | 2 | 2 | 1 | 1 | — | — |
| | 計 | 8 | 8 | 6 | 6 | — | — |
| 秋 田 | 森 林 窃 盜 | 1 | 1 | 1 | 1 | — | — |
| | 其 他 | — | — | — | — | — | — |
| | 計 | 1 | 1 | 1 | 1 | — | — |
| 計 | 森 林 窃 盜 | 43 | 52 | 37 | 43 | — | — |
| | 其 他 | 15 | 15 | 11 | 11 | — | — |
| | 計 | 58 | 67 | 48 | 54 | — | — |

(25) 犯 罪 前 科

| 縣 別 | 犯 人 總 數 | 犯 人 前 科 別 | | | | | 体 | |
|-----|---------|-----------|-----|-----|-----|-----|-------|-------|
| | | 初 犯 | 一 犯 | 二 犯 | 三 犯 | 四 犯 | 一 ヶ 月 | 二 ヶ 月 |
| 青 森 | 107 | 98 | 7 | 1 | 1 | — | — | — |
| 岩 手 | △1 128 | △1 115 | 6 | 6 | — | 1 | — | — |
| 宮 城 | 40 | 37 | 2 | 1 | — | — | — | — |
| 秋 田 | 1 | 1 | — | — | — | — | — | — |
| 計 | △1 276 | △1 251 | 15 | 8 | 1 | 1 | — | — |

(25) 犯 人 年

| 縣 別 | 犯 人 總 數 | 自一一年 | 自一六年 | 自二一年 | 自二六年 | 自三一年 | 自三六年 | 自四一年 |
|-----|---------|------|--------|------|------|------|------|------|
| | | 至一五年 | 至二〇年 | 至二五年 | 至三〇年 | 至三五年 | 至四〇年 | 至四五年 |
| 青 森 | 107 | 1 | 6 | 5 | 14 | 15 | 14 | 14 |
| 岩 手 | (1) 128 | — | 5 (1) | 10 | 15 | 14 | 18 | 9 |
| 宮 城 | 40 | — | 4 | 6 | 6 | 6 | 4 | 2 |
| 秋 田 | 1 | — | — | — | — | — | — | — |
| 計 | (1) 276 | 1 | 15 (1) | 21 | 35 | 35 | 36 | 25 |

分 別 昭和二年 () 内ハ官行造林

| 時 効 | 免 訴 | | 死 亡 | | 未 決 | | 犯人不明 |
|-----|-----|-----|-----|-----|-----|-----|---------|
| | 件 數 | 人 員 | 件 數 | 人 員 | 件 數 | 人 員 | |
| — | — | — | — | — | 1 | 1 | 36 |
| — | — | — | — | — | 1 | 1 | 11 |
| — | — | — | — | — | 2 | 2 | 47 |
| — | — | — | — | 1 | 2 | 3 | 27 |
| — | — | — | — | — | 2 | 2 | (1) 19 |
| — | — | — | — | 1 | 2 | 5 | (1) 46 |
| 1 | 1 | — | — | — | — | — | 13 |
| — | — | — | — | — | — | 1 | 9 |
| 1 | 1 | — | — | — | — | 1 | 22 |
| — | — | — | — | — | — | — | — |
| 1 | 1 | — | — | 1 | 2 | 4 | 6 |
| — | — | — | — | — | — | 4 | (1) 39 |
| 1 | 1 | — | — | 1 | 2 | 8 | (1) 115 |

結 果 別

本表ノ()内ハ罰金刑ト併科セラレタルモノニシテ△印ハ公有林野官行造林ヲ示ス

| 刑 | | | | | | | 罰 金 刑 | |
|-----|-----|-----|-----|-----|-----|-----|-------|-------|
| 三ヶ月 | 四ヶ月 | 五ヶ月 | 六ヶ月 | 七ヶ月 | 八ヶ月 | 九ヶ月 | 人 員 | 金 額 |
| — | — | — | (1) | — | — | — | 24 | 610 |
| (1) | (2) | 1 | (1) | — | — | — | 22 | 547 |
| 3 | — | — | — | — | — | — | 3 | 80 |
| — | — | — | — | — | — | — | 1 | 5 |
| (1) | 3 | (2) | 1 | (1) | (1) | — | 50 | 1,242 |

齡 別 昭和二年 () 内ハ官行造林

| 自四六年 | 自五一年 | 自五六年 | 自六一年 | 自六六年 | 自七一年 | 自七六年 | 自八一年 | 年齢不明 |
|------|------|------|------|------|------|------|------|------|
| 至五〇年 | 至五五年 | 至六〇年 | 至六五年 | 至七〇年 | 至七五年 | 至八〇年 | 至八五年 | |
| 6 | 16 | 8 | 4 | 3 | — | 1 | — | — |
| 8 | 13 | 13 | 9 | 3 | 5 | 4 | 1 | 1 |
| 8 | 3 | 1 | — | — | — | — | — | — |
| — | — | — | — | — | 1 | — | — | — |
| 22 | 32 | 22 | 13 | 6 | 6 | 5 | 1 | 1 |

(25) 三 犯 罪

| 縣 別 | 事件總數 | 一 月 | | 二 月 | | 三 月 | | 四 月 | | 五 月 | |
|-----|---------|----------|----|----------|----|----------|----|----------|-------|----------|--------|
| | | 森林 窃盜 | 其他 | 森林 窃盜 | 其他 | 森林 窃盜 | 其他 | 森林 窃盜 | 其他 | 森林 窃盜 | 其他 |
| 青 森 | 133 | 15 | - | 8 | 7 | 12 | 2 | 13 | 1 | 12 | 6 |
| 岩 手 | (2) 156 | 10 | 1 | 12 | 1 | 7 | 2 | 13 | (1) | 17 | (1) 15 |
| 宮 城 | 56 | 5 | 1 | 3 | - | 3 | 4 | 3 | - | 1 | 3 |
| 秋 田 | 1 | - | - | - | - | - | - | - | - | - | - |
| 計 | (2) 346 | 30 | 2 | 23 | 8 | 22 | 8 | 29 | (1) 1 | 30 | (1) 24 |

(25) 四 犯 罪 發 覺

| 縣 別 | 巡 視 | 伐 跡 檢 査 | 賣 拂 物 件 | 認 | | | |
|---------------|------|-------------|-------------|-------------|-------------|-------------|---|
| | | | | 部 落 民 風 密 告 | 部 落 民 風 密 告 | 部 落 民 風 密 告 | |
| 森 林 官 定 夫 査ノ際 | 引渡ノ際 | 部 落 民 風 密 告 | 部 落 民 風 密 告 | 部 落 民 風 密 告 | 部 落 民 風 密 告 | 部 落 民 風 密 告 | |
| 青 森 | 91 | 3 | 1 | - | 9 | 2 | 4 |
| 岩 手 | 90 | 12 | 3 | - | 13 | 7 | 3 |
| 宮 城 | 42 | 5 | 1 | - | 2 | 3 | - |
| 秋 田 | 1 | - | - | - | - | - | - |
| 計 | 224 | 20 | 5 | - | 24 | 12 | 7 |

(26) 辨

| 縣 別 | 土 地 漫 用 | 森 林 窃 盜 | | 誤 |
|-----|---------------|-----------|-------------------|-----|
| | | 件 數 | 金 額 | |
| 青 森 | 187 191,521.5 | 2,357.730 | 62 358 277,830 | 32 |
| 岩 手 | 53 15,601.4 | 280.320 | 41 482 447,030 | 63 |
| 宮 城 | 23 2,400.3 | 269,060 | 19 33 266,880 | 13 |
| 秋 田 | - | - | 2 8 8,790 | - |
| 計 | 263 209,530.2 | 2,907,110 | 124 881 1,000,530 | 108 |

備考 本表ニハ國有林野以外ノ辨償ヲ包含セサルモノトス

(27) 有 料

| 縣 別 | 耕 地 | | 植 樹 | | 物 置 場 物 干 場 | |
|-----|----------|--------------|------------|-------------|-------------|-------------|
| | 面 積 | 金 額 | 面 積 | 金 額 | 面 積 | 金 額 |
| 青 森 | 867.8 町反 | 10,628.150 円 | 1,764.8 町反 | 3,905.160 円 | 34.7 町反 | 5,031.040 円 |
| 岩 手 | 613.4 | 4,382.690 | 8.7 | 123.830 | 17.4 | 439.020 |
| 宮 城 | 155.3 | 1,812.840 | 49.8 | 403.800 | 4.8 | 48,540 |
| 秋 田 | 51.1 | 404.550 | 1.0 | 9.740 | 0.1 | 1,600 |
| 計 | 1,687.6 | 17,228.230 | 1,824.3 | 4,442.530 | 57.0 | 5,520.200 |

時 季 別 昭和二年 () 内ハ官行造林

| 六 月 | | 七 月 | | 八 月 | | 九 月 | | 十 月 | | 十一 月 | | 十二 月 | |
|----------|----|----------|----|----------|----|----------|----|----------|----|----------|----|----------|----|
| 森林 窃盜 | 其他 | 森林 窃盜 | 其他 | 森林 窃盜 | 其他 | 森林 窃盜 | 其他 | 森林 窃盜 | 其他 | 森林 窃盜 | 其他 | 森林 窃盜 | 其他 |
| 7 | 3 | 6 | 3 | 3 | 1 | 10 | - | 6 | 2 | 7 | 3 | 6 | - |
| 13 | 18 | 12 | 3 | 8 | 2 | 3 | - | 2 | - | 5 | 7 | 5 | - |
| 3 | 3 | 6 | 1 | 3 | 2 | 4 | - | 3 | - | 4 | - | 3 | 1 |
| - | - | - | - | 1 | - | - | - | - | - | - | - | - | - |
| 23 | 24 | 24 | 7 | 15 | 5 | 17 | - | 11 | 2 | 16 | 10 | 14 | 1 |

原 因 別 昭和二年 () 内ハ官行造林

| 知 | | | 實 査 | | | 他ノ事件 ニ 關 聯 | 警 察 官 發 見 | 營 林 局 員 發 見 |
|-----|-----|-----|---------|-------|--------|---------------|--------------|----------------|
| 自 首 | 其 他 | 其 他 | 收 獲 個 所 | 貸 付 地 | 其 他 | | | |
| 7 | - | - | 6 | - | 8 | 2 | - | - |
| 8 | 1 | - | 5 | 1 | (1) 9 | 4 | (1) | - |
| 1 | - | - | - | - | 2 | - | - | - |
| - | - | - | - | - | - | - | - | - |
| 16 | 1 | - | 11 | 1 | (1) 19 | 6 | (1) | - |

償 昭和二年度

| 伐 | | 訴訟費用償却金 | | 其 他 | | 計 | |
|------------------------|-----------|---------|-----|-----|-----------|-----|-------------|
| 數 量 | 金 額 | 件 數 | 金 額 | 件 數 | 金 額 | 件 數 | 金 額 |
| 11.2立坪 15本 88 | 152,420 円 | - | - | 30 | 145,530 円 | 311 | 2,933,510 円 |
| 992 | 697,310 | - | - | 22 | 1,662,330 | 179 | 3,086,990 |
| 3割 69 | 174,770 | - | - | 10 | 138,720 | 65 | 849,430 |
| - | - | - | - | - | - | 2 | 8,790 |
| 11.2立坪 15本 3割 1,149 | 1,024,500 | - | - | 62 | 1,946,580 | 557 | 6,878,720 |

貸 付 昭和二年度

| 鐵 業 用 地 | | 其 他 | | 林道使用料 | 計 | |
|---------|-------------|------------|-------------|-------------|------------|--------------|
| 面 積 | 金 額 | 面 積 | 金 額 | | 面 積 | 金 額 |
| 56.3 町反 | 1,237,320 円 | 1,394.1 町反 | 3,900,670 円 | 8,139,820 円 | 4,117.7 町反 | 32,842,160 円 |
| 126.1 | 2,815,560 | 18,286.6 | 14,870,120 | 1,398,970 | 19,052.2 | 24,030,190 |
| 26.4 | 1,771,000 | 364.0 | 1,595,940 | 14,820 | 600.3 | 5,646,940 |
| - | - | 4.5 | 54,060 | - | 56.7 | 469,950 |
| 208.8 | 5,823,880 | 20,049.2 | 20,420,790 | 9,553,610 | 23,826.9 | 62,989,240 |

| (28) 無料 | | | | |
|---------|----------|-----------|----------|----------|
| 縣別 | 建物 | 道路及用水路 | 物置場物干場 | 學校及社寺用地 |
| | 面積 | 面積 | 面積 | 面積 |
| 青森 | 町 1.8011 | 町 15.4716 | 町 0.0006 | 町 3.0010 |
| 岩手 | 3.4906 | 30.3713 | 0.4011 | 1.6915 |
| 宮城 | 0.1321 | 13.3206 | — | 0.4521 |
| 秋田 | — | — | — | — |
| 計 | 5.4308 | 59.1705 | 0.4017 | 5.1516 |

| (29) 牛馬 | | | | | | | |
|---------|-----------|-------|-------------|-------|---------|-----------|--------|
| 縣別 | 牛 | | | | | 馬 | |
| | 面積 | 頭數 | 料金 | 一頭當積 | 同上料金 | 面積 | 頭數 |
| 青森 | 町 4,807.7 | 1,596 | 町 1,278.390 | 町 3.0 | 町 0.801 | 町 9,815.1 | 3,565 |
| 岩手 | 26,773.7 | 6,883 | 6,040.290 | 3.9 | 0.878 | 28,545.4 | 10,703 |
| 宮城 | — | — | — | — | — | 416.2 | 166 |
| 計 | 31,581.4 | 8,479 | 7,318.680 | 3.6 | 0.863 | 38,776.7 | 14,434 |

| (30) 經費 | | | | | | |
|---------|---------------|---------------|-----------------|------|---------------|---------------|
| | 營林局費 | 營林署費 | 斫伐事業費 | 製材所費 | 林產物處分費 | 造林費 |
| 森林費 | 町 100,015.080 | 町 293,851.450 | 町 1,259,074.390 | — | 町 171,561.000 | 町 714,121.320 |
| 諸支出金 | 5,870.880 | 769.900 | 17,514.350 | — | — | 1,778.190 |
| 計 | 105,885.960 | 294,621.350 | 1,276,588.740 | — | 171,561.000 | 715,899.510 |

| (31) 收入科 | | | | | | |
|-----------------|-----------------|----------|--------------|--------------|---------------|--------------|
| 經常 | | | | | | |
| 木竹拂下代 | 斫伐製品拂下代 | 製材所製品拂下代 | 雜種物拂下代 | 地所貸下料 | 林野拂下代 | 牛馬放牧料 |
| 町 2,115,267.980 | 町 3,587,487.130 | — | 町 15,811.750 | 町 48,381.620 | 町 212,076.980 | 町 17,160.940 |

| 貸付 昭和二年度 | | | |
|----------|-----------|-----------|-----------|
| 牧場 | 養漁場 | 雜種 | 計 |
| 面積 | 面積 | 面積 | 面積 |
| 町 — | 町 11.6702 | 町 13.1524 | 町 45.1109 |
| 177.5204 | — | 21.5424 | 235.0313 |
| — | — | 4.2823 | 18.2011 |
| — | — | 0.2227 | 0.2227 |
| 177.5204 | 11.6702 | 39.2208 | 298.5800 |

| 放牧 昭和二年度 | | | | | | | |
|-------------|-------|---------|------------|--------|-------------|-------|---------|
| 馬 | | | | 計 | | | |
| 料金 | 一頭當積 | 同上料金 | 面積 | 頭數 | 料金 | 一頭當積 | 同上料金 |
| 町 2,643.460 | 町 2.7 | 町 0.741 | 町 14,622.8 | 5,161 | 町 3,921.850 | 町 2.8 | 町 0.759 |
| 7,160.050 | 2.6 | 0.668 | 55,319.1 | 17,586 | 13,200.340 | 3.1 | 0.750 |
| 112.340 | 2.5 | 0.677 | 416.2 | 166 | 112.340 | 2.5 | 0.677 |
| 9,915.850 | 2.6 | 0.687 | 70,358.1 | 22,913 | 17,234.530 | 3.0 | 0.752 |

| 途別 昭和二年度 | | | | | | |
|---------------|--------------|--------------|--------------|-------------|-----------|-----------------|
| 土木費 | 施業案編成費 | 測定費 | 整理處分費 | 共濟組合給與金 | 公有林野官行造林費 | 計 |
| 町 654,984.030 | 町 73,270.970 | 町 30,985.320 | 町 15,847.810 | 町 9,630.130 | 町 — | 町 3,323,341.500 |
| 906.810 | — | — | 66.500 | — | 44.830 | 26,951.460 |
| 655,890.840 | 73,270.970 | 30,985.320 | 15,914.310 | 9,630.130 | 44.830 | 3,350,292.960 |

| 目別 昭和二年度 | | | | | | |
|--------------|--------------|-----------------|--------------|----|--------------|-----------------|
| 部 | | | 臨時部 | | | 合計 |
| 辨償金 | 其他 | 計 | 物拂下代 | 其他 | 計 | |
| 町 15,121.560 | 町 41,622.120 | 町 6,052,930.080 | 町 42,529.840 | — | 町 42,529.840 | 町 6,095,459.920 |

(32) 禁 獵 區

| 縣 | 郡 | 村 | 區 | 城 | 備 考 |
|-----|-----|-------|-------------------------------------|------------|-----|
| 岩 手 | 岩 手 | 松 尾 | 國 見 | 3,406.0400 | |
| | | | 上 坊 山 | 1,809.2800 | |
| 青 森 | 上 北 | 法 奥 澤 | 十和田湖岸ヨリ二十町並燒山橋ヨリ子ノ口ニ至ル奥入瀬川筋及兩岸ヨリ各十町 | | |
| 秋 田 | 鹿 角 | 七 瀧 | | | |

(33) 不要存置林野處分濟否面積 (自明治卅二年至昭和二年)

| 地 方 | 處 分 濟 | | 處 分 未 濟 | | 計 | |
|-----|--------|--------------|---------|-------------|--------|--------------|
| | 個 | 所 面 積 | 個 | 所 面 積 | 個 | 所 面 積 |
| 青 森 | 19,083 | 65,141.1304 | 1,291 | 8,741.9622 | 20,374 | 73,883.0926 |
| 岩 手 | 13,042 | 45,852.6709 | 699 | 1,445.8606 | 13,741 | 47,298.5315 |
| 宮 城 | 4,736 | 29,657.0504 | 362 | 903.0516 | 5,098 | 30,560.1020 |
| 秋 田 | - | - | - | - | - | - |
| 計 | 36,861 | 140,650.8517 | 2,352 | 11,090.8814 | 39,213 | 151,741.7401 |

(34) 鑛 區 試 掘 採

| 地 方 | 金 | | 金, 銀 | | 金, 銀, 銅 | | 金, 銀, 銅, 鉛, 亞鉛 | | 金, 銅 | | 金, 銀, 銅, 鉛, 亞鉛, 石, 水, 鉛 | | 金, 銀, 銅, 鉛, 亞鉛, 質, 母, 尼 | | 金, 銀, 銅, 鉛, 亞鉛, 流, 化, 鐵 | |
|-----|---|-------|------|-------|---------|-------|----------------|-------|------|-------|-------------------------|-------|-------------------------|-------|-------------------------|-------|
| | 個 | 所 面 積 | 個 | 所 面 積 | 個 | 所 面 積 | 個 | 所 面 積 | 個 | 所 面 積 | 個 | 所 面 積 | 個 | 所 面 積 | 個 | 所 面 積 |
| 青 森 | - | 1 | - | 9 | - | - | - | - | - | - | - | - | - | - | - | 4 |
| 岩 手 | 1 | 4 | 8 | 5 | - | - | - | - | - | - | - | - | - | - | - | - |
| 宮 城 | - | 4 | 6 | 3 | 1 | 1 | - | - | - | - | - | - | - | - | - | 1 |
| 計 | 1 | 9 | 14 | 17 | 1 | 1 | - | - | - | - | - | - | - | - | - | 5 |

(35) 地 方 産 業 其 ノ 他 ノ

| 縣 別 | 國有保安林 | 官地民木 | | 社寺保管林 | 委 託 林 | 部 分 林 |
|-----|----------|---------|---------|----------|---------|-------|
| | | 保 安 林 | 保 安 林 | | | |
| 青 森 | 11,527.6 | 6,607.6 | 134.7 | 14,650.4 | 3,123.3 | |
| 岩 手 | 10,869.9 | - | 590.0 | - | 91.1 | |
| 宮 城 | 10,685.1 | 0.5 | 365.5 | 516.0 | 2,146.4 | |
| 秋 田 | - | - | - | 96.6 | - | |
| 計 | 33,082.6 | 6,608.1 | 1,090.2 | 15,263.0 | 5,360.8 | |

(36) 施 業 按 編 成

| 區 別 | 事業區數 | 面 積 | 作業級數 | 林班數 | 小 班 數 | 延 日 | |
|-----------|------|-------------|------|-----|-------|-------|-------|
| | | | | | | 外 業 | 內 業 |
| 編 成 及 檢 訂 | 8 | 38,238.3611 | 14 | 443 | 2,996 | 2,562 | 5,210 |
| (一 部 修 正) | 1 | 193.1619 | 2 | 4 | 9 | 11 | 35 |
| (追 加) | 1 | 16.8628 | 1 | 1 | 7 | 5 | 25 |
| (國有天然林調査) | 1 | 2,923.6925 | - | - | - | 66 | 238 |

(37) 文 書 件 數 昭和二年中

| 區 別 | 越 高 | 受 高 | 計 | 處 分 濟 高 | 處 分 未 濟 高 |
|-------|-------|--------|--------|---------|-----------|
| 營 林 局 | 2,766 | 47,297 | 50,063 | 47,638 | 2,425 |
| 營 林 署 | 2,776 | 95,052 | 97,828 | 94,674 | 3,154 |

(38) 下 戻 法 ニ 依 ル 下 渡 不 下 渡 面 積 (自明治卅二年至昭和二年)

| 縣 別 | 下 戻 申 請 | | 下 渡 | | | 不 許 可 處 分 | | 原 告 敗 訴 | | |
|-----|---------|---------|---------|--------|-----------|-----------|-------|---------|-----|---------|
| | 件 數 | 面 積 | 許 可 處 分 | | 訴 訟 ノ 結 果 | 件 數 | 面 積 | 件 數 | 面 積 | |
| | | | 件 數 | 面 積 | | | | | | |
| 青 森 | 2,910 | 164,239 | 79 | 1,178 | 19 | 17,936 | 2,831 | 163,060 | 73 | 32,426 |
| 岩 手 | 780 | 117,091 | 42 | 926 | 3 | 4,992 | 738 | 116,165 | 72 | 31,611 |
| 宮 城 | 356 | 97,356 | 35 | 17,787 | 8 | 37 | 321 | 79,569 | 52 | 56,885 |
| 秋 田 | - | - | - | - | - | - | - | - | - | - |
| 計 | 4,046 | 378,686 | 156 | 19,891 | 30 | 22,965 | 3,890 | 358,794 | 197 | 120,922 |

堀 出 願 件 數 昭和二年 () 内ノ採堀

| 滿 俵 | 硫 黄 | 燐 | 石 炭 | 亞 炭 | 石 油 | 計 |
|-----|-----|---|-----|-----|-----|----|
| 1 | - | 1 | 3 | - | 4 | 23 |
| - | 6 | - | - | 1 | 2 | 28 |
| - | 1 | - | - | - | 1 | 18 |
| 1 | 7 | 1 | 3 | 1 | 7 | 69 |

爲 ニ ス ル 供 用 面 積 昭和二年度

| 貨 地 | 放 牧 地 | 採 草 地 | 薪 炭 供 給 地 | 計 |
|----------|----------|----------|-----------|-----------|
| 4,162.8 | 14,622.8 | 1,230.0 | 207,985.9 | 264,045.1 |
| 19,287.2 | 55,319.1 | 18,193.1 | 112,678.9 | 217,029.3 |
| 618.5 | 416.2 | 297.2 | 43,317.1 | 58,362.5 |
| 56.9 | - | - | 48.2 | 201.7 |
| 24,125.4 | 70,358.1 | 19,720.3 | 364,030.1 | 539,638.6 |

及 檢 訂 成 績 昭和二年度

| 旅 行 | 計 | 經 費 | | | 功 程 | | 對 一 町 步 經 費 | |
|-----|-------|------------|-------|-------------------|-----------------------|-------|-------------|--|
| | | 普 通 費 | 創 業 費 | 外 業 一 日 對 ス ル 面 積 | 總 延 日 數 一 日 對 ス ル 面 積 | 普 通 費 | 創 業 費 | |
| 335 | 8,107 | 59,025.260 | - | 14,9318 | 4.7307 | 1.544 | - | |
| 2 | 48 | 177.480 | - | 17.5602 | 4.0312 | 0.919 | - | |
| 2 | 32 | 112.650 | - | 3.3724 | 0.5409 | 6.680 | - | |
| 10 | 314 | 2,756.790 | - | 44.3123 | 9.3105 | 0.943 | - | |

(39) 境界査

Table with columns: 年度, 區別, 組數, 地區數, 字數, 用地數, 延長距離, 查定點數, 境界標數 (石標, 固定岩石, 木標, 土石塚, 計). Rows include 本年度, 初年度乃至本年度.

(40) 境界實

Table with columns: 區別, 組數, 個所 (個所數, 用地數), 測點數 (總數, 標杭數), 延長距離, 面積 (實測, 臺帳). Rows include 本年度前圖簿調製済, 本年度前圖簿未調製, 本年度圖簿調製済, 本年度圖簿未調製, 合計.

(41) 造

Table with columns: 縣別, 面積, 數量, 單價, 經費. Rows include 青森, 岩手, 宮城, 計.

備考 本表中括弧内面積ハ翌年度準備事業トシテ實行セル地拵面積▲印ハ官苗圃養成

定成績 昭和二年度

Table with columns: 業務別日數 (旅行, 外業, 内業, 計), 經費 (全, 一里當), 外業一日功 (查定點數, 延長距離), 内外業平均一日功 (查定點數, 延長距離), 着手年月日, 終了年月日. Rows include 24, 82, 106, 3,224, 177, 3,401.

測成績 昭和二年度

Table with columns: 積引 (差増, 減), 經費, 調査日數 (内業, 外業, 計), 功程 (每里當經費, 外業一日功程當). Rows include 313,416.9300, 326,310.610, 5,848.475, 11,696.950, 17,545.425, 313,416.9300.

林 昭和二年度

Table with columns: 面積, 數量, 單價, 經費. Rows include 町, 2.92, 65.16, 13.33, 13.33, 14.76, 86.41.

苗數及前年度採集又ハ購入セル種子數量經費ノ括弧内數量ハ翌年度用準備數量トス

| (41) 一 造 | | | | | | | |
|----------|-------|----------|-----|-------|-----------|----------|---------|
| 縣 別 | 別 | 天 然 生 | | | | 天 然 生 | |
| | | 天 然 | 下 種 | 單 價 | 經 費 | 面 積 | 經 費 |
| 青 岩 宮 | 森 手 城 | 1,715.71 | — | 0.040 | 66,840 | 994.64 | — |
| | | 594.45 | — | 1.780 | 1,060.440 | 738.41 | 144.880 |
| | | 279.77 | — | 1.040 | 291.190 | 409.97 | — |
| | 計 | 2,589.93 | — | 0.550 | 1,418.470 | 2,143.02 | 144.880 |

| (41) 二 造 | | | | | | | |
|----------|-------|-------|-----|-------|--------|-----|---------|
| 縣 別 | 別 | 砂 防 | | | | 砂 防 | |
| | | 面 積 | 數 量 | 單 價 | 經 費 | 面 積 | 經 費 |
| 青 岩 宮 | 森 手 城 | 12.68 | — | 9,316 | 78,040 | — | 989.580 |
| | | — | — | — | — | — | — |
| | | — | — | — | — | — | — |
| | 計 | 12.68 | — | 9,316 | 78,040 | — | 989.580 |

| (41) 三 造 | | | | | | | |
|----------|-------|---------|-----------|---------|-----------|------------|----------|
| 縣 別 | 別 | 苗 種 | | | | 床 | |
| | | 面 積 | 數 量 | 單 價 | 經 費 | 面 積 | 經 費 |
| 青 岩 宮 | 森 手 城 | 7.9604 | (234.0) | 1,182.6 | 676.330 | 5,384.242 | 21,421.4 |
| | | 3.4421 | (127.2) | 780.4 | 831.060 | 2,864.670 | 10,872.3 |
| | | 2.9721 | (1,016.4) | 1,545.0 | 1,431.090 | 4,260.340 | 5,442.5 |
| | 計 | 14.3816 | (1,377.6) | 3,508.0 | 869.600 | 12,509.252 | 37,750.2 |

| (41) 四 造 | | | | | | | |
|----------|-------|---------|--------|--------|------------|------------|------------|
| 縣 別 | 別 | 保 護 設 備 | | | | 經 費 計 | |
| | | 防 火 | 線 | 雜 | 經 費 | 經 費 | 經 費 |
| 青 岩 宮 | 森 手 城 | 118,611 | 113.25 | 57.300 | 6,438.780 | 10,199.770 | 16,688.550 |
| | | 115,587 | 142.77 | 63.110 | 9,010.850 | 16,598.880 | 25,609.730 |
| | | 142,162 | 182.92 | 48.370 | 8,848.750 | 8,542.580 | 17,391.330 |
| | 計 | 376,360 | 438.94 | 55.470 | 24,348.380 | 35,341.230 | 59,689.610 |

| 林 昭和二年度 | | | | | |
|-----------|-----------|-------------|---------|--------------|-------|
| 育 芽 | 補 工 及 天 然 | | | | 經 費 計 |
| | 面 積 | 數 量 | 單 價 | 經 費 | |
| 66.840 | 1,871.66 | ▲ 8,676 | ▲ 5.600 | ▲ 10,475.010 | |
| 1,205.320 | 679.76 | ▲ 2,800 | ▲ 4.890 | ▲ 3,320.970 | |
| 291.190 | 513.45 | ▲ 850 | ▲ 3.940 | ▲ 2,024.280 | |
| 1,563.350 | 3,064.87 | ▲ 1,648,540 | ▲ 8.580 | ▲ 26,300.688 | |

| 林 昭和二年度 | | | | | |
|---------|---------|----------|----------|-------------|-------|
| 補 栽 | 補 栽 | | | | 經 費 計 |
| | 面 積 | 數 量 | 單 價 | 經 費 | |
| 0.40 | ▲ 1,630 | ▲ 33.830 | ▲ 13.530 | ▲ 1,003.110 | |
| 0.64 | — | 147.340 | 94.300 | 94.300 | |
| 1.04 | ▲ 1,630 | ▲ 15.700 | ▲ 16.330 | ▲ 16.330 | |

| 林 昭和二年度 | | | | | |
|------------|---------|------------|------------|------------|-------|
| 替 圓 | 替 圓 | | | | 經 費 計 |
| | 數 量 | 單 價 | 經 費 | 經 費 | |
| 7,325,516 | 616.440 | 13,206.608 | 17,203.720 | 35,794.570 | |
| 4,084,332 | 708.160 | 7,703.370 | 10,718.070 | 21,286.110 | |
| 1,713,350 | 742.130 | 4,043.120 | 4,806.370 | 13,109.830 | |
| 13,123,198 | 661.000 | 24,953.098 | 32,728.160 | 70,190.510 | |

| 林 昭和二年度 | | |
|-----------|-------------|-------------|
| 試 驗 經 費 | 共 通 經 費 | 經 費 計 |
| 3,702.900 | 120,304.180 | 323,231.170 |
| 1,872.620 | 86,328.130 | 226,723.890 |
| 762.730 | 19,672.420 | 132,436.300 |
| 6,338.250 | 256,304.730 | 682,391.360 |

(41) 五造

| 縣別 | 撫 | | | | | | | |
|----|-----------|-------|-------------|-----------|-------|------------|--------|-------|
| | 手入 | | | | 蔓切枝 | | | |
| | 面積 | 單價 | 經費 | 面積 | 單價 | 經費 | 面積 | 單價 |
| 青森 | 9,235.63 | 7.630 | 70,511.050 | 8,718.00 | 3.450 | 30,107.890 | 470.11 | 2.460 |
| 岩手 | 6,150.42 | 6.370 | 39,193.260 | 2,284.50 | 4.740 | 10,839.820 | 71.66 | 5.310 |
| 宮城 | 3,061.26 | 7.290 | 22,132.050 | 1,874.86 | 2.470 | 4,626.010 | - | - |
| 計 | 18,447.31 | 7.150 | 131,836.360 | 12,877.36 | 3.540 | 45,573.720 | 541.77 | 2.840 |

(42) 公有林野

| 縣別 | 人工 | | | | | | | |
|----|------------------------|-----------------------|-------------------------|---------------------------------|-------------|----------------------|-----------------------|----|
| | 新植 | | | | 補植 | | | |
| | 面積 | 數量 | 單價 | 經費 | 面積 | 數量 | 單價 | 經費 |
| 青森 | (198.93) 341.60 | 本 ▲ 1,014,990 | 円 ▲ 30.040 30.750 | 円 ▲ 10,262.757 10,505.810 | 町 519.83 | 本 ▲ 196,400 | 円 ▲ 4,180 2,580 | |
| 岩手 | (728.55) 820.51 | ▲ 2,399,500 5,700 | ▲ 21.900 29.400 | ▲ 17,971.806 24,124.980 | 1,924.49 | ▲ 793,840 1,500 | ▲ 4,920 2,640 | |
| 宮城 | (322.13) 472.33 | ▲ 1,358,200 6,700 | ▲ 25.720 40.560 | ▲ 12,145.355 19,156.710 | 700.68 | ▲ 257,680 | ▲ 4,130 3,080 | |
| 計 | (1,249.61) 1,634.44 | ▲ 4,772,690 12,400 | ▲ 24.710 32.910 | ▲ 40,379.918 53,787.500 | 3,145.00 | ▲ 1,247,920 1,500 | ▲ 4,620 2,730 | |

| 縣別 | 苗圃 | | | | | | | | | |
|----|-------------|--------------------|--------------|--------------|-------------|----------------|--------------|----------------|----------------|----------------|
| | 播種 | | | | 床替 | | | | 雜費 | |
| | 面積 | 數量 | 單價 | 經費 | 面積 | 數量 | 單價 | 經費 | 雜經費 | 經費計 |
| 青森 | 町 0.6215 | 新 (214) 38.6 | 円 813.540 | 円 508.440 | 町 7.3020 | 本 2,322.163 | 円 615.400 | 円 4,497.210 | 円 1,322.720 | 円 6,328.370 |
| 岩手 | 1.3813 | (128.9) 107.0 | 1,388.060 | 1,921.070 | 9.1017 | 3,345.160 | 845.710 | 7,701.050 | 5,821.090 | 15,443.210 |
| 宮城 | 1.2921 | (101.2) 77.2 | 1,325.640 | 1,719.360 | 6.6402 | 2,412.987 | 344.060 | 4,720.760 | 2,290.740 | 8,730.860 |
| 計 | 3.3019 | (251.5) 222.8 | 1,254.900 | 4,148.870 | 23.0509 | 8,030.310 | 409.250 | 16,919.020 | 9,434.550 | 30,502.440 |

| 縣別 | 簡易道路 | | | | | | | |
|----|----------|------------|--------------|--------|--------|---------|--------|--------------|
| | 敷設 | | | | 修繕 | | | |
| | 延長 | 單價 | 經費 | 延長 | 單價 | 經費 | 共通經費 | 經費計 |
| 青森 | 町 660 | 円 0.230 | 円 149.650 | 町 - | 円 - | 円 - | 町 - | 円 149.650 |
| 岩手 | 2,030 | 0.080 | 158.650 | 8,490 | 0.020 | 176.060 | 21.400 | 356.110 |
| 宮城 | 2,515 | 0.030 | 80.250 | 4,754 | 0.020 | 90.540 | 23.720 | 194.510 |
| 計 | 5,205 | 0.070 | 383.550 | 13,244 | 0.020 | 256.600 | 45.120 | 700.270 |

林 昭和二年度

| 打除 | 育 | | | | | | 經費總計 |
|-----------|---------------|------------|----------------|--------|--------|--------|------------------|
| | 伐 | | 倒 | | 木起 | | |
| | 面積 | 單價 | 面積 | 單價 | 面積 | 單價 | |
| 1,157.430 | 町 1,805.72 | 円 3.850 | 円 6,959.340 | 町 - | 円 - | 円 - | 円 108,735.710 |
| 380.430 | 4,118.00 | 3.600 | 14,821.560 | - | - | - | 65,235.070 |
| - | 202.37 | 1.080 | 217.950 | - | - | - | 26,976.010 |
| 1,537.860 | 6,126.09 | 3.590 | 21,998.850 | - | - | - | 200,946.790 |

官行造林 昭和二年度

| 植 | 栽 | | | | 經費計 |
|--------------|----------------|---------------|------------|----------------|-----------------------------|
| | 手入 | | 經費 | | |
| | 面積 | 單價 | 面積 | 單價 | |
| ▲ 2,172.990 | 町 1,342.690 | 円 1,282.59 | 円 7.140 | 円 9,160.390 | ▲ 12,435.747 21,008.890 |
| ▲ 9,467.242 | 5,078.340 | 4,055.95 | 4.370 | 17,735.360 | ▲ 27,439.048 46,938.680 |
| ▲ 2,895.337 | 2,154.690 | 1,805.13 | 7.260 | 13,109.490 | ▲ 15,040.692 34,420.890 |
| ▲ 14,535.569 | 8,575.720 | 7,143.67 | 5.600 | 40,005.240 | ▲ 54,915.487 102,368.460 |

| 保 | 護 | | | | | | 設 | | | 施業準備 | 共通經費 | 經費總計 |
|------------|-------------|-------------|----------------|--------------|----------------|-------------|------------|--------------|----------------|-----------------|------|------|
| | 火 | | 線 | | 雜 | | 備 | | | | | |
| | 面積 | 延長 | 單價 | 經費 | 經費 | 經費計 | 面積 | 單價 | 經費 | | | |
| 町 19.09 | 町 16,483 | 町 75.060 | 町 1,432.800 | 町 203.660 | 町 1,636.660 | 町 458.24 | 町 0.610 | 町 280.260 | 町 6,878.520 | 町 36,132.700 | | |
| 111.97 | 67,282 | 59.190 | 6,627.430 | - | 6,627.430 | 2,057.13 | 0.170 | 343.550 | 16,858.340 | 86,211.210 | | |
| 40.03 | 26,481 | 82.080 | 3,285.710 | - | 3,285.710 | 465.74 | 0.570 | 267.700 | 11,277.220 | 57,982.380 | | |
| 171.09 | 110,246 | 66.320 | 11,345.940 | 203.660 | 11,549.600 | 2,981.11 | 0.300 | 891.510 | 35,014.060 | 180,326.290 | | |

(43) 立 木

| 縣 別 | 用 | | | | | |
|-----|--------------|------------------|-------------|-----------------|-------------|-----------------|
| | ヒ | | ス | | マ | |
| | 材 積 | 價 格 | 材 積 | 價 格 | 材 積 | 價 格 |
| 青 森 | 石 269,338 | 円 728,855.060 | 石 28,586 | 円 76,520.994 | 石 20,036 | 円 28,991.046 |
| 岩 手 | 8,928 | 19,881.440 | 9,959 | 27,487.409 | 205,984 | 271,532.993 |
| 宮 城 | 144 | 40.300 | 10,894 | 41,556.700 | 46,486 | 69,272.157 |
| 計 | 278,410 | 748,776.800 | 49,439 | 145,565.103 | 272,506 | 369,796.196 |

| 縣 別 | 用 | | | | |
|-----|------------|----------------|-------------|-----------------|-------------|
| | ナ | | ホ | | 其 |
| | 材 積 | 價 格 | 材 積 | 價 格 | 材 積 |
| 青 森 | 石 6,859 | 円 4,029.164 | 石 17,016 | 円 15,380.460 | 石 58,907 |
| 岩 手 | 5,334 | 2,864.413 | 12,297 | 10,111.665 | 36,114 |
| 宮 城 | 7,247 | 3,756.752 | 891 | 477.618 | 31,618 |
| 計 | 19,440 | 10,650.329 | 30,204 | 25,969.743 | 126,639 |

(44) 斫 伐 製

| 縣 別 | 素 材 | | 製 材 | | 薪 材 | |
|-----|-----------------|--------------------|-------------|----------------|---------------|----------------|
| | 數 * 量 | 價 格 | 數 量 | 價 格 | 數 量 | 價 格 |
| 青 森 | 石 520,284.04 | 円 2,659,052.574 | 石 340.06 | 円 2,384.370 | 石 1,555.83 | 円 9,047.420 |
| 岩 手 | 66,201.91 | 152,191.080 | 53.91 | 933.100 | 4,057.32 | 16,514.370 |
| 宮 城 | 39,857.22 | 87,807.510 | — | — | — | — |
| 計 | 626,343.17 | 2,899,051.164 | 393.97 | 3,317.470 | 5,213.15 | 25,561.790 |

賣 拂 昭和二年度

| 材 | | | | | |
|------------|----------------|-------------|----------------|-------------|----------------|
| ケ | | リ | | サハクルミ | |
| 材 積 | 價 格 | 材 積 | 價 格 | 材 積 | 價 格 |
| 石 3,534 | 円 7,284.105 | 石 12,185 | 円 9,352.810 | 石 13,961 | 円 9,082.332 |
| 2,244 | 6,595.893 | 57,046 | 66,851.152 | 1,683 | 1,145.172 |
| 3,841 | 14,454.050 | 1,896 | 1,937.739 | 1,462 | 626.160 |
| 9,619 | 28,334.048 | 71,127 | 78,141.701 | 17,106 | 10,853.664 |

| 他 | | 材 計 | | 薪 材 | | 價 格 總 計 |
|-----------------|--------------|------------------|----------------|------------------|--------------------|---------|
| 價 格 | 材 積 | 價 格 | 材 積 | 價 格 | 材 積 | |
| 円 28,835.396 | 石 430,422 | 円 908,331.367 | 石 1,242,237 | 円 341,024.743 | 石 1,249,356.110 | |
| 22,310.482 | 339,589 | 428,780.619 | 1,392,447 | 399,391.831 | 828,172.450 | |
| 32,201.136 | 104,479 | 164,322.612 | 573,967 | 161,071.818 | 325,394.430 | |
| 83,347.014 | 874,490 | 1,501,434.598 | 3,208,651 | 901,488.392 | 2,402,922.990 | |

品 賣 拂 昭和二年度

| 木 | | 炭 | | 副 産 品 | | 價 格 計 |
|-----------|-----------------|-----|-----|------------|--------------------|-------|
| 數 量 | 價 格 | 數 量 | 價 格 | 數 量 | 價 格 | |
| 392,382 | 円 76,426.250 | | | 3,888.176 | 円 2,750,798.790 | |
| 522,020 | 90,915.920 | | | 2,609.360 | 263,163.830 | |
| 142,724 | 26,816.950 | | | 3,949.010 | 118,573.470 | |
| 1,057,126 | 194,159.120 | | | 10,446.546 | 3,132,536.090 | |

(48) 副 產 物

| 縣 別 | 柴 | 草 | 菌 | 蕈 |
|-----|---|-----------|---|---------|
| 青 森 | | 2,683.510 | | 124.380 |
| 岩 手 | | 2,801.150 | | 629.730 |
| 宮 城 | | 1,382.140 | | 215.680 |
| 計 | | 6,866.800 | | 969.790 |

(49) 農 業 用 柴 草 拂

| 縣 別 | 別 | 柴 | | | | 草 | | | |
|-----|-----|-----|--------|-------|-----------|---------|-------|-----|-----|
| | | 肥 料 | | 其 他 | | 肥 料 | | 其 他 | |
| | | 數 | 價 格 | 數 | 價 格 | 數 | 價 格 | 數 | 價 格 |
| 青 森 | — | — | 64,770 | 1,277 | (5,948) | 57,280 | 633 | — | — |
| 岩 手 | 883 | 9 | 6,803 | 186 | (861,985) | 35,523 | 1,677 | — | — |
| 宮 城 | — | — | 16,934 | 291 | — | 39,094 | 492 | — | — |
| 秋 田 | — | — | — | — | — | — | — | — | — |
| 計 | 883 | 9 | 88,507 | 1,754 | (867,933) | 131,897 | 2,802 | — | — |

(50) 薪炭供給地及採草拂下許可地面積 昭和二年度

| 縣 別 | 薪炭供給地 | 採 草 拂 下 許 可 地 | | | | | | | | |
|-----|-------|---------------|-----|-----------|-----|----------|-----|----------|-----|-----------|
| | | 飼 料 用 | | 肥 料 用 | | 其 他 用 | | 計 | | |
| | | 件數 | 面 積 | 件數 | 面 積 | 件數 | 面 積 | 件數 | 面 積 | |
| 青 森 | 402 | 207,985.95 | 54 | 1,912.90 | 22 | 533.94 | 12 | 24.20 | 88 | 2,471.04 |
| 岩 手 | 801 | 112,678.87 | 178 | 14,484.69 | 108 | 8,470.01 | 20 | 833.68 | 306 | 23,788.38 |
| 宮 城 | 206 | 43,317.08 | 58 | 2,009.21 | 18 | 527.46 | 75 | 3,579.99 | 151 | 6,116.66 |
| 秋 田 | 2 | 48.19 | — | — | — | — | — | — | — | — |
| 計 | 1,411 | 364,030.09 | 290 | 18,406.80 | 148 | 9,531.41 | 107 | 4,437.87 | 545 | 32,376.08 |

(51) 林

| 縣 別 | 別 | 森 林 | | 鐵 道 | | 軌 道 | 牛 馬 道 |
|-----|---|--------|---------|--------|-----|---------|---------|
| | | 幹 線 | 附 屬 軌 道 | 延 長 | 延 長 | | |
| | | 延 長 | 延 長 | 延 長 | 延 長 | | |
| 青 森 | — | 56,395 | — | 37,958 | — | 80,281 | 83,092 |
| 岩 手 | — | — | — | — | — | 27,272 | 12,905 |
| 宮 城 | — | — | — | — | — | — | 10,045 |
| 秋 田 | — | — | — | — | — | — | — |
| 計 | — | 56,396 | — | 37,958 | — | 107,553 | 106,042 |

賣 物 拂 昭和二年度

| 土 石 類 | 雜 | 計 |
|-----------|-----------|------------|
| 1,539.420 | 719.850 | 5,067.160 |
| 1,962.400 | 705,970 | 6,099.250 |
| 2,497.640 | 349.870 | 4,445.330 |
| 5,999.460 | 1,775.690 | 15,611.740 |

下 數 量 價 格 昭和二年度

| 其 他 | 計 | | | | | | | |
|-----------|---------|-------|-----------|---------|-------|-----------|---------|-------|
| | 肥 料 | | 其 他 | | 計 | | | |
| | 數 量 | 價 格 | 數 量 | 價 格 | 數 量 | 價 格 | | |
| (7,269) | 70,018 | 774 | (5,948) | 57,280 | 633 | (7,269) | 134,788 | 2,051 |
| (318,816) | 43,417 | 928 | (861,985) | 36,406 | 1,686 | (318,816) | 50,220 | 1,114 |
| — | 47,781 | 600 | — | 39,094 | 492 | — | 64,715 | 891 |
| (326,085) | 161,216 | 2,302 | (867,933) | 132,780 | 2,811 | (326,085) | 249,723 | 4,056 |

(52) 薪炭材拂下數量價額 昭和二年度

| 縣 別 | 自 家 用 | | 稼 用 | | 計 | | | | |
|-----|-----------|-----------|---------|----------|-----------|---------|-----------|-----------|-----------|
| | 材 積 | 價 額 | 材 積 | 價 額 | 材 積 | 價 額 | | | |
| | 青 森 | (317,779) | 394,835 | 127,212 | (33,574) | 693,765 | 178,365 | (351,353) | 1,088,600 |
| 岩 手 | (2,898) | 95,872 | 29,242 | (13,255) | 857,529 | 245,671 | (16,153) | 953,401 | 274,913 |
| 宮 城 | (22,496) | 85,432 | 32,662 | (3,119) | 489,220 | 138,355 | (25,615) | 574,652 | 171,017 |
| 秋 田 | — | — | — | — | — | — | — | — | — |
| 計 | (343,173) | 576,139 | 189,116 | (49,948) | 2,040,514 | 562,391 | (393,121) | 2,616,653 | 751,507 |

道 昭和二年度末現在

| 車 道 | 步 道 | 滑 道 | 鐵 索 |
|--------|-----------|-----|-----|
| 延 長 | 延 長 | 延 長 | 延 長 |
| 21,909 | — | — | 422 |
| 57,502 | 1,974,415 | — | — |
| 8,406 | 397,987 | 347 | — |
| — | 201,096 | — | — |
| 87,817 | 2,573,498 | 347 | 422 |

(53) 共 濟 組 員

| 種 別 | 前年度末 現在人員 | 加 入 人 員 | | | | 脫 | | | |
|--------------------|--------------|---------|----------|----------|----------|----|----|-----|-------------|
| | | 採用 | 任意 加入 | 轉入 | 合 計 | 死亡 | 廢疾 | 轉出 | 自 退 職 |
| 總 數 | 1,090 | (59)515 | - | - | (59) 515 | 4 | 3 | - | 135 |
| I 組 合 員 | | | | | | | | | |
| 甲 種 | 雇 員 | 300 | (16) 69 | - | (16) 69 | 2 | 1 | - | 32 |
| | 巡 視 | 2 | - | - | - | - | - | - | - |
| | 給 仕 | 31 | 15 | - | 15 | - | - | - | 8 |
| | 小 使 | 30 | 5 | - | 5 | - | 1 | - | 4 |
| | 職 工 | 10 | 3 | - | 3 | - | - | - | 3 |
| | 定 夫 | 281 | (4) 174 | - | (4) 174 | - | - | - | 24 |
| 其 他 | 257 | (17) 33 | - | (17) 33 | 1 | - | - | 39 | |
| | 計 | 911 | (37)299 | - | (37) 299 | 3 | 2 | - | 110 |
| 乙 種 | 144 | (18)216 | - | (18) 216 | 1 | - | - | 19 | |
| 丙 種 | 35 | (4) | - | (4) | - | 1 | - | 6 | |
| II 勤 務 | | | | | | | | | |
| 營 林 局 | 123 | (17) 35 | - | (17) 35 | 1 | 3 | - | 12 | |
| 營 林 署 | 本 署 | 276 | (2) 53 | - | (2) 53 | 1 | - | 37 | |
| | 製 材 所 | 7 | 3 | - | 3 | - | - | 3 | |
| | 研 伐 事 業 所 | 504 | 207 | - | 207 | 2 | - | 73 | |
| | 其 他 | 180 | (40)217 | - | (40) 217 | - | - | 10 | |
| 計 | 967 | (42)480 | - | (42) 480 | 3 | - | - | 123 | |
| III 女 子 組 合 | | | | | | | | | |
| 甲 種 | 雇 員 | 13 | 4 | - | 4 | - | - | - | 4 |
| | 給 仕 | 5 | 2 | - | 2 | - | - | - | 3 |
| | 小 使 | 4 | - | - | - | - | - | - | 1 |
| | 職 工 | - | - | - | - | - | - | - | - |
| | 定 夫 | - | - | - | - | - | - | - | - |
| 其 他 | 97 | 10 | - | 10 | - | - | - | 29 | |
| | 計 | 119 | 16 | - | 16 | - | - | 37 | |
| 乙 種 | - | - | - | - | - | - | - | - | |
| 丙 種 | - | - | - | - | - | - | - | - | |

異 動 表 昭和二年度

| 種 類 別 | 退 人 員 | | | | | | | | | | 加入 退ノ差 △ 減 | 年度末 現在 人員 | |
|----------------|---------|----|-----|-------|-----|----------|----------|----|---------|---------|------------------|-----------------|-------|
| | 已 便 宜 | | | 非 自 已 | | 已 便 宜 | | | 合計 | 合計 | | | |
| | 任意 退 | 其他 | 計 | 公傷病 | 私傷病 | 事務 部合 | 身分 異動 | 徵兵 | | | | | 其他 |
| — | — | — | 135 | — | — | 227 | (59) 6 | 3 | — | (59)236 | (59)378 | 137 | 1,227 |
| 種 類 別 | | | | | | | | | | | | | |
| — | — | — | 32 | — | — | (5) 6 | 3 | — | (5) 9 | (5) 44 | 36 | 336 | |
| — | — | — | — | — | — | — | — | — | — | — | — | 2 | |
| — | — | — | 8 | — | — | (6) | — | — | (6) 8 | (6) 8 | 1 | 32 | |
| — | — | — | 4 | — | — | (7) | — | — | (7) 7 | 5△ | 7 | 23 | |
| — | — | — | 3 | — | — | — | — | — | — | 3 | — | 10 | |
| — | — | — | 24 | — | — | 136 | (19) | — | (19)136 | (19)160 | △ 1 | 280 | |
| — | — | — | 39 | — | — | 35 | (4) | — | (4) 35 | (4) 75 | △ 29 | 228 | |
| — | — | — | 110 | — | — | 171 | (41) 6 | 3 | (41)180 | (41)295 | — | 911 | |
| — | — | — | 19 | — | — | 56 | (18) | — | (18) 56 | (18) 76 | 140 | 284 | |
| — | — | — | 6 | — | — | — | — | — | — | 7△ | 3 | 32 | |
| 個 所 別 | | | | | | | | | | | | | |
| — | — | — | 12 | — | — | (2) | 3 | — | (2) 3 | (2) 19 | 31 | 154 | |
| — | — | — | 37 | — | — | (15) 6 | — | — | (15) 6 | (15) 44 | △ 4 | 272 | |
| — | — | — | 3 | — | — | — | — | — | — | 3 | — | 7 | |
| — | — | — | 73 | — | — | 4 | (42) | — | (42) 4 | (42) 79 | 86 | 590 | |
| — | — | — | 10 | — | — | 223 | — | — | 223 | 233 | 24 | 204 | |
| — | — | — | 123 | — | — | 227 | (57) 6 | — | 233 | (57)359 | 106 | 1,073 | |
| 員 種 類 別 | | | | | | | | | | | | | |
| — | — | — | 4 | — | — | — | — | — | — | 4 | — | 13 | |
| — | — | — | 3 | — | — | — | — | — | — | 3△ | 1 | 4 | |
| — | — | — | 1 | — | — | — | — | — | — | 1△ | 1 | 3 | |
| — | — | — | — | — | — | — | — | — | — | — | — | — | |
| — | — | — | — | — | — | — | — | — | — | — | — | — | |
| — | — | — | 29 | — | — | — | — | — | — | 29△ | 19 | 78 | |
| — | — | — | 37 | — | — | — | — | — | — | 37△ | 21 | 98 | |

(54) 各 組 濟 共

| 種 別 | 公 傷 給 與 金 | | | 疾 病 給 與 金 | | | 死 亡 給 | | |
|----------|-----------|-----------|-------------|-----------|-----------|-------------|--------|---------|---------|
| | 人 員 | 金 額 | 一 人 當 平 均 額 | 人 員 | 金 額 | 一 人 當 平 均 額 | 人 員 | 金 額 | |
| 總 數 | 46 | 3,444.070 | 74.870 | 134 | 7,851.830 | 58.590 | 3 | 316.660 | |
| I 組 合 員 | | | | | | | | | |
| 甲 種 | 員 | — | — | — | 36 | 3,106.400 | 86.290 | 2 | 228.660 |
| | 巡 視 | — | — | — | — | — | — | — | — |
| | 給 仕 | 1 | 4.750 | 4.750 | 3 | 39.890 | 13.300 | — | — |
| | 小 使 | — | — | — | 2 | 134.160 | 67.080 | — | — |
| | 職 工 | 2 | 83.120 | 41.560 | — | — | — | — | — |
| | 定 夫 | 11 | 803.630 | 73.060 | 44 | 2,055.540 | 46.720 | — | — |
| 其 他 | 6 | 91.600 | 15.270 | 17 | 748.930 | 44.050 | 1 | 88.000 | |
| 計 | 20 | 983.100 | 49.160 | 102 | 6,084.920 | 59.660 | 3 | 316.660 | |
| 乙 種 | 26 | 2,460.970 | 94.650 | 26 | 1,560.560 | 60.020 | — | — | |
| 丙 種 | — | — | — | 6 | 206.350 | 34.390 | — | — | |
| II 勤 務 個 | | | | | | | | | |
| 營 林 局 | — | — | — | 18 | 1,805.870 | 100.330 | 1 | 178.660 | |
| 營 林 署 | 本 署 | 1 | 4.750 | 4.750 | 29 | 1,680.930 | 57.960 | 1 | 50.000 |
| | 製 材 所 | — | — | — | — | — | — | — | — |
| | 研 伐 事 業 所 | 42 | 3,407.120 | 81.120 | 74 | 4,034.100 | 54.510 | 1 | 88.000 |
| | 其 他 | 3 | 32.200 | 10.730 | 13 | 330.930 | 25.460 | — | — |
| 計 | 46 | 3,444.070 | 74.870 | 116 | 6,045.960 | 52.120 | 2 | 138.000 | |

種 給 與 金 表 和 和 二 年 度

| 與 金 | 脫 退 給 與 金 | | | 年 功 給 與 金 | | | 合 計 | | |
|---------|-------------|-----------|--------|-------------|---------|--------|-------------|------------|-----|
| | 一 人 當 平 均 額 | 人 員 | 金 額 | 一 人 當 平 均 額 | 人 員 | 金 額 | 一 人 當 平 均 額 | 人 員 | 金 額 |
| 105.550 | 378 | 4,928.890 | 13.040 | 55 | 823.660 | 14.980 | 561 | 17,365.110 | |
| 種 類 別 | | | | | | | | | |
| 114.330 | 44 | 1,627.840 | 37.000 | 23 | 371.560 | 16.150 | 82 | 5,334.460 | |
| — | — | — | — | — | — | — | — | — | |
| — | 8 | 20.700 | 2.590 | — | — | — | 12 | 65.340 | |
| — | 5 | 117.670 | 23.530 | 2 | 28.640 | 14.320 | 7 | 280.470 | |
| — | 3 | 10.990 | 2.660 | — | — | — | 5 | 94.110 | |
| — | 160 | 1,172.700 | 7.330 | 16 | 252.180 | 15.760 | 215 | 4,284.050 | |
| 88.000 | 75 | 1,202.440 | 16.030 | 1 | 13.200 | 13.200 | 99 | 2,144.170 | |
| 105.550 | 295 | 4,152.340 | 14.080 | 42 | 665.580 | 15.950 | 420 | 12,202.600 | |
| — | 76 | 343.160 | 4.520 | 8 | 54.450 | 6.810 | 128 | 4,419.140 | |
| — | 7 | 433.390 | 61.910 | 5 | 103.630 | 20.730 | 13 | 743.370 | |
| 所 別 | | | | | | | | | |
| 178.660 | 19 | 863.610 | 45.450 | 9 | 200.780 | 22.310 | 38 | 3,048.920 | |
| 50.000 | 44 | 1,301.390 | 29.580 | 20 | 293.620 | 14.680 | 75 | 3,330.690 | |
| — | 3 | 10.990 | 3.660 | — | — | — | 3 | 10.990 | |
| 88.000 | 79 | 2,058.500 | 26.060 | 20 | 213.850 | 10.690 | 196 | 9,801.570 | |
| — | 233 | 694.400 | 2.980 | 6 | 115.410 | 19.240 | 249 | 1,172.940 | |
| 69.000 | 359 | 4,065.280 | 11.320 | 46 | 622.880 | 13.540 | 523 | 14,316.190 | |

(56) 共 濟 組 合 疾

| 種 別 | 療 養 料 | | | | | | | |
|---------------------------------|-----------------|-----------|-----------|-----------|-------------------|-------------------|-----------------|-------|
| | 人 員 | 罹 病 延 日 數 | 給 與 延 日 數 | 金 額 | 一 人 平 均 罹 病 延 日 數 | 一 人 平 均 給 與 延 日 數 | 一 人 一 日 給 與 金 額 | |
| 總 數 | 134 | 4,147 | 4,046 | 6,839.350 | 31 | 30 | 1.701 | |
| I 組 合 員 | | | | | | | | |
| 甲 種 | 雇 員 | 36 | 1,276 | 1,241 | 3,106.400 | 35 | 34 | 2.538 |
| | 巡 視 | — | — | — | — | — | — | — |
| | 給 仕 | 3 | 89 | 88 | 24.950 | 29 | 29 | 0.287 |
| | 小 使 | 2 | 91 | 82 | 103.000 | 45 | 41 | 1.256 |
| | 職 工 | — | — | — | — | — | — | — |
| | 定 夫 | 44 | 1,178 | 1,169 | 1,605.560 | 27 | 27 | 1.351 |
| 乙 種 | 其 他 | 17 | 451 | 448 | 628.380 | 26 | 17 | 2.174 |
| | 計 | 102 | 3,085 | 3,028 | 5,468.290 | 30 | 30 | 1.787 |
| 丙 種 | 種 | 26 | 877 | 861 | 1,164.710 | 34 | 33 | 1.357 |
| 種 | 種 | 6 | 185 | 157 | 206.350 | 31 | 26 | 1.323 |
| II 勤 務 個 | | | | | | | | |
| 營 林 局 | 營 林 局 | 18 | 735 | 685 | 1,778.180 | 41 | 38 | 2.600 |
| | 本 署 | 29 | 931 | 908 | 1,662.520 | 32 | 31 | 1.849 |
| | 製 材 所 | — | — | — | — | — | — | — |
| | 營 林 署 斫 伐 事 業 所 | 74 | 2,227 | 2,199 | 3,143.870 | 30 | 30 | 1.416 |
| | 其 他 | 13 | 254 | 254 | 254.780 | 20 | 20 | 0.980 |
| 計 | 116 | 3,412 | 3,361 | 5,061.170 | 29 | 29 | 1.505 | |
| III 給 與 種 | | | | | | | | |
| 療 養 料 ノ ミ 給 與 シ タ ル 者 | 43 | 1,464 | 1,401 | 3,324.550 | 34 | 33 | 2.343 | |
| 療 養 料 及 休 業 扶 助 料 ヲ 併 給 シ タ ル 者 | 91 | 2,683 | 2,645 | 3,514.800 | 29 | 29 | 1.331 | |

病 給 與 金 表 昭和二年度

| 人 員 | 休 業 扶 助 料 | | | | | | 合 計 | | |
|-------|-----------|-----------|-----------|-----------------|-------------|-----------------|-----|-----------|---------------|
| | 休 業 延 日 數 | 給 與 延 日 數 | 金 額 | 一 人 平 均 休 業 日 數 | 同 上 給 與 日 數 | 一 人 一 日 給 與 金 額 | 人 員 | 金 額 | 一 人 當 給 與 金 額 |
| 91 | 2,672 | 2,199 | 1,012.480 | 29 | 24 | 0.464 | 134 | 7,851.830 | 58.596 |
| 種 類 別 | | | | | | | | | |
| — | — | — | — | — | — | — | 36 | 3,106.400 | 86.289 |
| — | — | — | — | — | — | — | — | — | — |
| 3 | 89 | 73 | 14.940 | 30 | 24 | 0.208 | 3 | 39.890 | 13.297 |
| 2 | 92 | 73 | 31.160 | 46 | 27 | 0.577 | 2 | 134.160 | 67.080 |
| — | — | — | — | — | — | — | — | — | — |
| 44 | 1,189 | 960 | 449.980 | 27 | 23 | 0.445 | 44 | 2,055.540 | 46.717 |
| 16 | 443 | 365 | 120.550 | 28 | 23 | 0.328 | 17 | 748.930 | 44.055 |
| 65 | 1,913 | 1,471 | 616.630 | 28 | 23 | 0.412 | 102 | 6,084.920 | 59.656 |
| 26 | 859 | 728 | 395.850 | 33 | 28 | 0.544 | 26 | 1,560.560 | 60.021 |
| — | — | — | — | — | — | — | 6 | 206.350 | 34.391 |
| 所 別 | | | | | | | | | |
| 3 | 100 | 75 | 27.690 | 33 | 25 | 0.369 | 18 | 1,805.870 | 105.326 |
| 2 | 81 | 71 | 18.410 | 41 | 36 | 0.256 | 29 | 1,680.930 | 57.963 |
| — | — | — | — | — | — | — | — | — | — |
| 73 | 2,233 | 1,860 | 890.230 | 32 | 25 | 0.488 | 74 | 4,034.100 | 54.515 |
| 13 | 258 | 193 | 76.150 | 20 | 15 | 0.390 | 13 | 330.930 | 25.456 |
| 88 | 2,572 | 2,124 | 984.790 | 29 | 24 | 0.466 | 116 | 6,045.960 | 52.120 |
| 類 別 | | | | | | | | | |
| — | — | — | — | — | — | — | 43 | 3,324.550 | 77.315 |
| 91 | 2,672 | 2,199 | 1,012.480 | 29 | 24 | 0.464 | 91 | 4,527.280 | 49.750 |

(57) 共 濟 組 合

| 種 別 | 天 保 | | 弘 化 | | | | 嘉 永 | | | | | | 安 政 | | | | | | | | | | | | | | | | | |
|---------|-----|----|-----|----|----|----|-----|----|----|----|----|----|-----|----|----|----|----|----|----|--|--|--|--|--|--|--|--|--|--|--|
| | 13 | 14 | 1 | 2 | 3 | 4 | 1 | 2 | 3 | 4 | 5 | 6 | 1 | 2 | 3 | 4 | 5 | 6 | | | | | | | | | | | | |
| 總 數 | - | - | - | - | - | - | - | - | - | - | - | - | 1 | - | - | - | - | 2 | | | | | | | | | | | | |
| 男 女 配 偶 | | | | | | | | | | | | | | | | | | | | | | | | | | | | | | |
| 男 | 有配偶 | - | - | - | - | - | - | - | - | - | - | - | - | - | - | - | - | 2 | | | | | | | | | | | | |
| | 無配偶 | - | - | - | - | - | - | - | - | - | - | - | 1 | - | - | - | - | - | | | | | | | | | | | | |
| | 計 | - | - | - | - | - | - | - | - | - | - | - | 1 | - | - | - | - | 2 | | | | | | | | | | | | |
| 女 | 有配偶 | - | - | - | - | - | - | - | - | - | - | - | - | - | - | - | - | - | | | | | | | | | | | | |
| | 無配偶 | - | - | - | - | - | - | - | - | - | - | - | - | - | - | - | - | - | | | | | | | | | | | | |
| | 計 | - | - | - | - | - | - | - | - | - | - | - | - | - | - | - | - | - | | | | | | | | | | | | |
| 種 別 | 明 | | | | | | | | | | | | | | | | | | | | | | | | | | | | | |
| | 13 | 14 | 15 | 16 | 17 | 18 | 19 | 20 | 21 | 22 | 23 | 24 | 25 | 26 | 27 | 28 | 29 | 30 | | | | | | | | | | | | |
| 總 數 | 20 | 7 | 17 | 26 | 25 | 19 | 19 | 21 | 25 | 29 | 26 | 18 | 26 | 30 | 36 | 32 | 26 | 37 | | | | | | | | | | | | |
| 男 女 配 偶 | | | | | | | | | | | | | | | | | | | | | | | | | | | | | | |
| 男 | 有配偶 | 20 | 7 | 15 | 23 | 24 | 17 | 18 | 17 | 22 | 25 | 26 | 16 | 23 | 25 | 21 | 26 | 22 | 36 | | | | | | | | | | | |
| | 無配偶 | - | - | - | 1 | - | 1 | - | 2 | 1 | - | - | - | 1 | - | - | 4 | 1 | 1 | | | | | | | | | | | |
| | 計 | 20 | 7 | 15 | 24 | 24 | 18 | 18 | 19 | 23 | 25 | 26 | 16 | 24 | 25 | 21 | 30 | 23 | 37 | | | | | | | | | | | |
| 女 | 有配偶 | - | - | 2 | 2 | 1 | 1 | 1 | 1 | 2 | 4 | - | 2 | 2 | 5 | 5 | 2 | 3 | - | | | | | | | | | | | |
| | 無配偶 | - | - | - | - | - | - | 1 | - | - | - | - | - | - | - | - | - | - | | | | | | | | | | | | |
| | 計 | - | - | 2 | 2 | 1 | 1 | 1 | 2 | 2 | 4 | - | 2 | 2 | 5 | 5 | 2 | 3 | - | | | | | | | | | | | |

生 年 別 表 昭和二年度

| 萬 延 | 文 久 | | | 元 治 | | | 慶 應 | | | 明 治 | | | | | | | | | | | | |
|---------|-----|----|----|-----|----|----|-----|----|----|-----|----|----|----|----|----|-----|----|----|----|-------|-----|---|
| | 1 | 2 | 3 | 1 | 2 | 3 | 1 | 2 | 3 | 1 | 2 | 3 | 4 | 5 | 6 | 7 | 8 | 9 | 10 | 11 | 12 | |
| 1 | 1 | 1 | 1 | 1 | 1 | 1 | 1 | 1 | 1 | 1 | 1 | 1 | 1 | 1 | 1 | 1 | 1 | 1 | 1 | 1 | 1 | 1 |
| 2 | 1 | 1 | 1 | 4 | 1 | 5 | 5 | 11 | 9 | 4 | 5 | 11 | 8 | 9 | 18 | 7 | 15 | 15 | 13 | | | |
| ノ 有 無 別 | | | | | | | | | | | | | | | | | | | | | | |
| 2 | 1 | 1 | 1 | 4 | 1 | 5 | 5 | 10 | 9 | 4 | 4 | 10 | 5 | 9 | 14 | 6 | 13 | 15 | 11 | | | |
| - | - | - | - | - | - | - | - | 1 | - | - | 1 | - | 2 | - | 3 | - | - | - | 1 | | | |
| 2 | 1 | 1 | 1 | 4 | 1 | 5 | 5 | 11 | 9 | 4 | 5 | 10 | 7 | 9 | 17 | 6 | 13 | 15 | 12 | | | |
| - | - | - | - | - | - | - | - | - | - | - | - | - | 1 | 1 | - | 1 | 1 | 2 | - | - | | |
| - | - | - | - | - | - | - | - | - | - | - | - | - | - | - | - | - | - | - | - | 1 | | |
| - | - | - | - | - | - | - | - | - | - | - | - | - | 1 | 1 | - | 1 | 1 | 2 | - | 1 | | |
| 種 別 | 治 | | | | | | | | | | | | | | | 大 正 | | | | | 合 計 | |
| | 31 | 32 | 33 | 34 | 35 | 36 | 37 | 38 | 39 | 40 | 41 | 42 | 43 | 44 | 1 | 2 | 3 | 4 | 5 | | | |
| 總 數 | 47 | 30 | 34 | 34 | 49 | 33 | 41 | 52 | 48 | 60 | 68 | 54 | 38 | 29 | 18 | 10 | 5 | - | - | 1,227 | | |
| ノ 有 無 別 | | | | | | | | | | | | | | | | | | | | | | |
| 38 | 27 | 31 | 23 | 33 | 19 | 26 | 19 | 11 | 8 | 3 | 3 | - | 4 | - | - | - | - | - | - | 760 | | |
| 2 | 3 | 3 | 7 | 10 | 11 | 10 | 30 | 35 | 47 | 57 | 46 | 35 | 23 | 16 | 9 | 4 | - | - | - | 369 | | |
| 40 | 30 | 34 | 30 | 43 | 30 | 36 | 49 | 46 | 55 | 60 | 49 | 35 | 27 | 16 | 9 | 4 | - | - | - | 1,129 | | |
| 7 | - | - | 4 | 4 | 3 | 5 | 2 | 1 | 3 | 6 | 2 | - | - | - | - | - | - | - | - | 76 | | |
| - | - | - | - | 2 | - | - | 1 | 1 | 2 | 2 | 3 | 3 | 2 | 2 | 1 | 1 | - | - | - | 22 | | |
| 7 | - | - | 4 | 6 | 3 | 5 | 3 | 2 | 5 | 8 | 5 | 3 | 2 | 2 | 1 | 1 | - | - | - | 98 | | |

(60) 行政區畫

青森縣

東津輕郡

一ヶ町二十二ヶ村

| 町 村 | 大 字 名 |
|------|---|
| 大野村 | 大野(字長島ヲ除ク) 安田 細越 |
| 荒川村 | 荒川 八ツ役 上野 野木 大別内 金濱 |
| 高田村 | 高田 小館 入内 大谷 野澤 小畑澤 |
| 油川町 | 油川 羽白 |
| 西瀧内村 | 西瀧 三内 浪館 岩渡 孫内 |
| 新城村 | 新城 石江 戸門 鶴ヶ坂 岡町 |
| 奥内村 | 奥内 前田 清水 内眞部 飛鳥 西田澤 瀬戸子 |
| 六枚橋村 | 六枚橋 後瀧 四戸橋 小橋 左堰 |
| 蓬田村 | 蓬田 廣瀨 瀨邊地 郷澤 阿彌陀川 長科 中澤 |
| 蟹田村 | 蟹田 中師 石濱字磯ノ山 宇鹽越 小國 山本 大平 南澤 |
| 根岸村 | 根岸 平館 石崎 野田 今津 石濱字船岡 宇磯山 |
| 今別村 | 今別 濱名 大川平 鍋田 |
| 三厩村 | 三厩 増川 宇鐵 |
| 横内村 | 横内 野尻 四ツ石 大矢澤 田茂木野 雲谷 台子澤 新町野 牛館 |
| 筒井村 | 筒井 幸畑 濱田 浦町字奥野 |
| 濱館村 | 濱館 小柳 戸山 澤山 駒込 古館 松森 濱館 田屋敷 |
| 原別村 | 原別 矢田前 平新田 諏訪澤 築木館 後苑 桑原 戸崎 八幡林 泉野 |
| 宮田村 | 宮田 馬屋尻 三本木 瀧澤 矢田 |
| 久栗坂村 | 久栗坂 野内 浅虫 |
| 山口村 | 山口 藤澤 増田 小豆澤 中野 土屋 瀨打 茂浦 稻生 |
| 小湊村 | 小湊 盛田 福島 福館 浅所 東瀧 白砂 東田澤 沼館 濱子 内童 子 田茂木 |
| 清水川村 | 清水川 口廣 狩場澤 薬師野 松野木 外童子 |

西津輕郡

三ヶ町十七ヶ村

| | |
|-----|-------------------------------------|
| 本町 | 田中町 七ツ石町 米町 濱町 新町 釣町 漁師町 新地町 富根町 淀町 |
| 木造町 | |

町 村 大 字 名

| | |
|-------|----------------------------------|
| 赤石村 | 赤石 日照田 館前 深谷 小森 一ツ森 鬼袋 種里 南金澤 姥袋 |
| 瀬川村 | 瀬川 北金ヶ澤 柳田 岩坂 田野澤 風合瀬 森木 |
| 深浦町 | 深浦 廣戸 追良瀬 横磯 月屋 樋作 |
| 岩崎村 | 岩崎 澤邊 正道尻 久田 森山 松神 黒崎 大間越 |
| 中村 | 中村 濱横澤 長平 芦花 |
| 南浮田村 | 南浮田 北浮田 湯船 小屋敷 建石 出来島 |
| 森田村 | 森田 大館 床舞 山田 中田 上相野 下相野 |
| 越水村 | 越水 三ツ館 下福原 丸山 吹原 |
| 柴田村 | 柴田 中館 千代田 菊川 福原 濁川 |
| 廻堰村 | 廻堰 野木 木筒 尾原 妙堂崎 |
| 桑野木田村 | 桑野木田 上古川 下古川 鷺坂 稻盛 廣泊 玉水 |
| 川除村 | 川除 小曲 豊田 芦沼 蓮川 |
| 林兼館村 | 林兼館 出野里 善積 大畑 土瀧 永田 蓮花田 下遠山里 |
| 沼崎村 | 沼崎 吉出 沼館 福富 豊川 穂積 繁田 下繁田 千歳 |
| 館岡村 | 館岡 大湯町 菰越 龜ヶ岡 筒木坂 平瀧 |
| 車力村 | 車力 牛湯 下牛湯 下車力 豊富 富苑 |

中津輕郡

十六ヶ村

| | |
|------|-------------------------------------|
| 富田村 | 富田 小澤 坂本 常盤坂 悪戸 下湯口 |
| 壘田村 | 壘田 和徳 高崎 撫牛子 大久保 津賀野 百田 向外瀬 清野袋 |
| 新里村 | 新里 境調 福田 福村 外崎 高田 小比内 |
| 門外村 | 門外 堀越 大清水 取上 |
| 小栗山村 | 小栗山 松木平 清水森 大和澤 一野渡 原ヶ平 |
| 駒越村 | 駒越 眞土 瀧ノ口 鳥井野 如來瀬 一町田 兼平 |
| 宮地村 | 宮地 五代 新聞 葛原 新法師 百澤 常盤野 松代 |
| 五所村 | 五所 紙渡澤 坂市 水木在家 相馬 藍内 大助 藤澤 澤田 湯口 黒瀧 |
| 國吉村 | 國吉 櫻庭 米ヶ袋 中野 中畑 |
| 田代村 | 田代 杉ヶ澤 白澤 大秋 村市 藤川 居森平 砂子瀬 川原平 |
| 船水村 | 船水 藤代 土堂 石渡 鳥町 菴中 町田 中崎 三世寺 大川 |
| 種市村 | 種市 青女子 小友 三和 笹館 |
| 賀田村 | 賀田 熊島 高屋 横町 八幡 泉田 植田 |
| 富榮村 | 富榮 細越 折笠 宮館 中別所 蒔苗 |
| 獨孤村 | 獨孤 前坂 薬師堂 高杉 楳坪 |

| 町 村 | 大 字 名 |
|---------------|---|
| 裾野村 | •大森 貝澤 鬼澤 櫛木 十面澤 十腰内 |
| 南津輕郡 四ヶ町二十五ヶ村 | |
| 黒石町 | •市ノ町 内町 山形町 寺町 馬喰町 中町 横町 濱町 甲徳兵衛町 乙裏町 甲裏町 寺小路 株梗木横町 鍛冶町 片裏町 甲大工町 乙大工町 油横町 上町 元町 乙徳兵衛町 大坂町 後大工町 前町 |
| 女鹿村 | •下十川 女鹿澤 増館 |
| 富木村 | •水木 久井名館 富柳 福館 |
| 野澤村 | •樽澤 銀郷山前 吉野田 |
| 大杉村 | •高屋敷 大釋迦 徳才子 長沼 杉澤 |
| 浪岡村 | •浪岡 王餘魚澤 五本松 |
| 五郷村 | •本郷 北中野 吉内 細野 相澤 |
| 六郷村 | •高館 竹鼻 三島 赤坂 上十川 二双子 |
| 十二里村 | •矢澤 水沼 柏木堰 俵升 下俵升 五林 中野目 西中野目 龜岡 吉内 中島 小畑 |
| 常盤村 | •常盤 若松 徳下 福嶋 榊 |
| 藤崎町 | •藤崎 葛野 藤越 |
| 光田寺村 | •前田屋敷 川部 和泉 境森 土矢徳 堂野前 東光寺 |
| 畑岡村 | •林崎 深味 長野 太田 辻 横澤 飯田 |
| 田舎館村 | •田舎館 垂柳 諏訪堂 大曲 畑中 八反田 高樋 十二川原 枝川 大根子 豊巻 |
| 中郷村 | •株梗木 境松 西馬場尻 東馬場尻 黒石 野際 東野際 北田中 小屋敷 飛内 上目内澤 下目内澤 |
| ヤマ山形村 | •花巻 牡丹平 石名坂 豊岡 下山形 上山形 温湯 南中野 大川原 板留 二庄内 沖浦 袋 |
| 猿賀村 | •八幡崎 大袋 日沼 蒲田 新山 西野曾江 猿賀 原 中佐渡 長田 |
| 尾上村 | •追子野木 尾山 高木 久米 |
| 金田村 | •南田中 金屋 李平 新屋町 |
| 浅瀬石村 | •浅瀬石 中川 高賀野 |
| 大光寺村 | •大光寺 本町 小和森 杉館 館田 館山 苗生松 松館 松崎 荒田 |
| 柏木町 | •柏木町 小杉 四ツ谷 石畑 大坊 岩館 原田 石郷 吹上 高畑 |
| 竹館村 | •沖館 小國 切明 葛川 唐竹 新館 廣船 |
| 居村 | •新屋 尾崎 平田森 |
| 尾崎村 | •石川 八幡館 乳井 鯖石 小金崎 薬師堂 大澤 森山 |
| 石川町 | •大鰐 宿川原 三ツ目内 居士 早瀬野 嶋田 虹貝 |

| 町 村 | 大 字 名 |
|--------------|---------------------------------|
| 蔵館村 | •長峰 蔵館 苦木 駒木 唐牛 |
| 碓ヶ關村 | •碓ヶ關 古懸 久吉 |
| 北津輕郡 三ヶ町二十ヶ村 | |
| 五所川原町 | •柏木 高増 大俵 牡丹森 狐森 五幾形 |
| 小阿彌村 | •梅田 横范 瀬良澤 中泉 沖 |
| 梅沢村 | •常海橋 五林平 夕顔關 館野越 瀧井 |
| 沿川村 | •板柳 灰沼 福野田 三千石 赤田 欠落林 小幡 |
| 板柳町 | •胡桃館 境 石野 野中 中野 山道 |
| 六郷村 | •鶴田 強巻 大巻 大性 菖蒲川 鶴泊 |
| 鶴田村 | •廣田 稻實 七ツ館 姥菴 湊 |
| 榮中村 | •川山 田川 新宮 長橋 種井 沖飯詰 櫻田 |
| 中三村 | •鶴ヶ岡 藻川 高瀬 |
| 七ヶ村 | •羽野木澤 原子 高野 下石川 持子澤 前田野目 俵元 |
| 長橋村 | •神山 野里 松野木 戸澤 豊成 福山 淺井 |
| 松橋村 | •吹畑 金山 太刀打 米田 一野坪 石岡 漆川 唐笠柳 水野尾 |
| 飯詰村 | •飯詰 下岩崎 |
| 嘉瀬村 | •嘉瀬 毘沙門 長富 中柏木 |
| 喜良市村 | •金木 蒔田 神原 川倉 藤枝 |
| 金木町 | •富野 豊嶋 豊岡 福浦 蘆野 田茂木 長泥 |
| 武田村 | •中里 深郷田 八幡 大深内 宮野澤 宮川 |
| 中里村 | •薄市 尾別 高根 今泉 |
| 内湯村 | •相内 太田 |
| 内湯村 | •鶴元 磯松 |
| 相内村 | |
| 小泊村 | |
| 上北郡 三ヶ町十三ヶ村 | |
| 野邊地町 | •野邊地 馬門 有戸 |
| 七戸町 | |
| 横濱村 | |
| 天間林村 | •天間館 榎林 附田 二ツ森 野崎 中岫 花松 |
| 天間林村 | |
| 甲地村 | •大浦 新館 上野 |
| 浦野館村 | •洞内 深持 大深内 立崎 八斗澤 馬洗場 |
| 大深内村 | |

| 町 村 | 大 字 名 |
|---------------|--|
| 三本木町 | •三本木 赤沼 切田 |
| 法奥澤村 | •奥瀬 澤田 法量 |
| 藤坂村 | •相坂 藤嶋 |
| 四和村 | •米田 瀧澤 大不動 傳法寺 |
| 六戸村 | •犬落瀬 上吉田 鶴喰 下吉田 柳町 小平 折茂 |
| 百石村 | |
| 下田村 | |
| 三澤村 | •三澤 天ヶ森 |
| 六所村 | •平沼 倉内 鷹架 尾鯨 出戸 泊 |
| シモキタ郡 三ヶ町六ヶ村 | |
| 田名部町 | •田名部 關根 奥内 中野澤 |
| 大湊町 | •大湊 大平 城ヶ澤 |
| 東通村 | (•田名部町大字田名部) 大利 目名 蒲野澤 野牛 岩屋 尻屋 尻勞 猿ヶ森 小田野澤 白糠 砂子又 田屋 |
| 大畑村 | •大畑 正津川 |
| 風間浦村 | •易國間 下風呂 蛇浦 |
| 大奥村 | •大間 奥戸 |
| 佐井村 | •佐井 長後 |
| 川内町 | •川内 檜川 宿野邊 蠣崎 |
| 脇野澤村 | •脇野澤 小澤 |
| サンハ郡 六ヶ町二十六ヶ村 | |
| 八戸町 | •番町 八幡町 堀端町 常海町 窪町 馬場町 堤町 本徒士町 徒士町 稻荷町 新荒町 荒町 上組町 上徒士町 町組町 二十六日町 二十三日町 十三日町 常番町 本鍛冶町 烏屋部町 大工町 寺横町 山伏小路 鍛冶町 十六日町 六日町 三日町 八日町 鷹匠小路 長横町 岩泉町 朔日町 十八日町 二十八日町 十一日町 鹽町 下大工町 柏崎新田 下組町 柏崎 類家 田向 石手洗 中居林 糠塚 |
| 三戸町 | •在府小路町 同心町 八日町 馬喰町 二日町 六日町 川守田町 久慈町 川守田村 梅内村熊ノ林 同諏訪町 同金堀 同同心町平 同古間 木平 同上河原 |
| 是川村 | |
| 小中野町 | •濱通ノ内湊 同白銀 大久保 |
| 湊ノ鯨村 | •濱通ノ内鯨 同持越澤 同二千石 同白濱 同深久保 同種差 同法師濱 |

| 町 村 | 大 字 名 |
|------------|--|
| 大館村 | 同大久喜 金濱 |
| 階上村 | •新井田 妙 十日市 松館 |
| 館村 | •角折柄 田代 晴山澤 平内 烏屋部 金山澤 赤保内 道佛 |
| 上長苗代村 | •賣市 田面木 根城 八幡 坂牛 柳引 上野 澤里 沼館 |
| 下長苗代村 | •尻内 根岸 大佛 花崎 根市 |
| 北川村 | •河原木 石堂 長苗代 |
| 引里村 | •銀吉 虎渡 斗賀 |
| 鳴守村 | •苔米地 片岸 夢澤 高橋 小泉 |
| 久井村 | •鳴守 頃巻澤 |
| 田部村 | •上名久井 下名久井 平 高瀬 法光寺 烏舌内 烏谷 |
| 中澤村 | •福田 法師岡 森越 杉澤 樺木 堀渡 |
| 留斗崎村 | •市野澤 中野 泥障作 大森 泉清水 |
| 斗内村 | •梅内 (三戸町ニ屬スル分ヲ除ク) 泉山 目時 |
| 田子町 | •斗内 豊川 |
| 石龜原村 | •貝守 蛇沼 袴田 |
| 大向村 | •田子 相米 |
| 沖田面村 | •石龜 原 茂市 山口 關 夏坂 遠瀬 |
| 上市川村 | •大向 小向 |
| 中市村 | •沖田面 玉掛 相内 赤石 |
| 西越村 | •上市川 切谷内 |
| 淺水村 | •中市 石澤 又重 |
| 七崎村 | •西越 手倉橋 |
| ヒロサキ市 九十ヶ町 | |
| 弘前市 | •元寺町 本町 在府町 相良町 元大工町 元長町 鹽分町 上白銀町 森町 覺仙町 茂森町 西茂森町 茂森新町 古堀町 古堀新割町 新寺町 新寺町 新割町 北新寺町 土手町 品川町 山道町 住吉町 新品川町 鍛冶町 新鍛冶町 北川端町 桶屋町 銅屋町 南川端町 松森町 椿町 新椿町 富田町 富田新町 和徳町 北横丁 茶畑町 茶畑新割町 代官町 植田町 線町 萱町 南瓦ヶ町 上瓦ヶ町 中瓦ヶ町 北瓦ヶ町 南柳町 坂本町 西川岸町 田代町 山下町 北柳町 |

| 町 村 | 大 字 名 |
|---|--|
| カメカモリ カケヘハタ ニヒ新 矢新 好地 八幡 湯本 宮野 花巻 花巻 湯口 太田 | <ul style="list-style-type: none"> ●猪鼻 八重畑 関口 瀧田 五大堂 東中嶋 ●新畑 戸塚 ●高松 矢澤 幸田 東十二丁目 高木 ●好地 北寺林 大瀬川 大興寺 松林寺 富澤 長谷堂 ●八幡 中寺林 南寺林 江曾 西中嶋 黒沼 小森林 ●湯本 北湯口 大畑 二枚橋 臺 金矢 小瀬川 桐ノ目 狹澤 棟塚 ●東宮野目 西宮野目 葛 田力 庫理 柏葉 上似内 下似内 北飯豊 ●花巻 北萬丁目 高木 ●里川口 南萬丁目 高木 下根子 西十二丁目 外臺 ●圓萬寺 湯口 鍋倉 膝立 西晴山 上根子 中根子 鉛 下シ澤 豊澤 |
| ワガ 和賀郡 一ヶ町十六ヶ村 | |
| クロサハジリ 黒澤 鬼柳 岩崎 横川 藤根 江釣子 笹間 飯豊 二子 更木 立花 中内 谷内 十二ヶ 小山 小澤 湯 | <ul style="list-style-type: none"> ●黒澤尻里分 黒澤尻町分 ●下鬼柳 上鬼柳 ●岩崎 煤孫 山口 岩崎新田 ●横川目 堅川目 ●藤根 長沼 後藤 ●上江釣子 下江釣子 滑田 新平 鳩岡崎 北鬼柳 ●中笹間 北笹間 南笹間 轟木 栃木 横志田 尻平川 ●飯豊 成田 村崎野 藤澤 ●更木 臥牛 ●黒岩 平澤 湯澤 立花 ●中内 毒澤 駒籠 宮田 浮田 石持 落合 小通 商成嶋 ●谷内 倉澤 砂子 小友 鷹巢堂 館迫 晴山館迫 町井 小原 田瀬 ●十二ヶ 東晴山 安俣 北成嶋 ●下小山田 上小山田 ●太田 大野 新町 前郷 川舟 猿橋 |
| 井澤 井澤郡 三ヶ町十一ヶ村 | |
| コロモカハ 衣前 前澤 | <ul style="list-style-type: none"> ●下衣川 上衣川 ●前澤 白鳥 稻置 |

| 町 村 | 大 字 名 |
|---|---|
| コシラ 白姉 眞小 若南 都水 佐倉 永金 相 | <ul style="list-style-type: none"> ●古城 稻置 ●白山 稻置 ●白山 秋成 ●秋成 常盤 中野 ●若柳 東田 ●都鳥 南下幅 東田 ●鹽竈 北下幅 常盤 ●下河原 宇佐 常盤 満倉 ●永澤 永榮 ●西根 三ヶ尻 |
| エサシ 江刺郡 一ヶ町十二ヶ村 | |
| イハヤ 岩谷 愛岩 羽田 黒田 藤原 伊手 米里 玉里 築川 福川 廣瀬 稲瀬 | <ul style="list-style-type: none"> ●田代 石原 ●廣稻 稻瀬 ●照澤 稻瀬 |
| ニシイハ 西磐井郡 一ヶ町十四ヶ村 | |
| ナガ 永井 浦津 油島 花泉 金老 日 | <ul style="list-style-type: none"> ●油田 蝦島 ●花泉 奈良坂 |

| 町 | 村 | 大 | 字 | 名 |
|----|---|---------|----------|---------|
| 彌 | 村 | ●三關 | 孤禪寺 | 瀧澤 眞柴 |
| 榮 | 村 | ●上黒澤 | 市野々 | 達古袋 下黒澤 |
| 瀧 | 町 | ●猪岡 | 五串 | |
| 關 | 村 | ●山目 | 赤萩 | |
| 莊 | 村 | ●中里 | 川邊 | |
| 美 | 村 | ●平泉 | 中尊寺 | 戸河内 |
| 目 | 村 | | | |
| 里 | 村 | | | |
| サカ | 村 | | | |
| リ | 村 | | | |
| 盛 | 町 | | | |
| | | 三ヶ町二十ヶ村 | | |
| 折 | 村 | ●下折壁 | 濱横澤 | |
| 矢 | 村 | ●釘子 | 上折壁 | |
| 小 | 村 | ●小梨 | 清田 | |
| 八 | 村 | ●砂子田 | 徳田 新沼 増澤 | |
| 大 | 村 | ●保呂羽 | 津谷川 大籠 | |
| 津 | 町 | ●藤澤 | 西口 | |
| 藤 | 村 | | | |
| 黄 | 村 | | | |
| 薄 | 村 | | | |
| 千 | 村 | | | |
| 奥 | 村 | | | |
| 磐 | 村 | | | |
| 水 | 村 | | | |
| 崎 | 村 | | | |
| 川 | 村 | ●相川 | 舞草 | |
| 島 | 村 | ●小島 | 長部 | |
| 母 | 村 | ●赤生津 | 母體 | |
| 津 | 村 | | | |
| 坂 | 村 | | | |
| 澤 | 村 | | | |
| 澤 | 村 | | | |
| 民 | 村 | ●曾慶 | 湊民 | |
| 田 | 村 | ●沖田 | 鳥海 中川 | |
| 原 | 町 | | | |
| | | 三ヶ町十九ヶ村 | | |
| | | ケ 仙 郡 | | |

| 町 | 村 | 大 | 字 | 名 |
|---|---|---------|------------------|-----|
| 赤 | 村 | | | |
| 大 | 村 | | | |
| 末 | 村 | | | |
| 小 | 村 | | | |
| 廣 | 村 | | | |
| 米 | 村 | | | |
| 高 | 村 | | | |
| 氣 | 村 | | | |
| 矢 | 村 | | | |
| 竹 | 村 | | | |
| 横 | 村 | | | |
| 世 | 村 | | | |
| 下 | 村 | | | |
| 上 | 村 | | | |
| 日 | 村 | | | |
| 猪 | 村 | | | |
| 立 | 村 | | | |
| 吉 | 村 | | | |
| 唐 | 村 | | | |
| 綾 | 村 | | | |
| 越 | 村 | | | |
| | | 三ヶ町十四ヶ村 | | |
| | | カミ 伊 郡 | | |
| 野 | 町 | ●新里 | 上綾織 下綾織 | 鶯崎 |
| 織 | 村 | ●下鶴澤 | 上鶴澤 | |
| 澤 | 村 | | | |
| 友 | 村 | | | |
| 守 | 村 | ●下宮守 | 上宮守 | |
| 部 | 村 | | | |
| 崎 | 村 | ●松崎 | 白岩 駒木 光興寺 | |
| 馬 | 村 | ●上附馬牛 | 下附馬牛 東禪寺 | 安居臺 |
| 淵 | 村 | ●土淵 | 柏崎 山口 柄内 飯豊 | |
| 符 | 村 | ●青笹 | 棟前 中澤 | |
| 郷 | 村 | ●細越 | 板澤 來内 佐比内 平倉 平ノ原 | |
| 子 | 村 | | | |
| 石 | 町 | ●釜石 | 平田 | |

| 町 村 | 大 字 名 |
|-----------------|---------------------------------|
| ウノスマ井 鶴住居村 | •鶴住居 兩石 箱崎 片岸 |
| 橋野村 | •橋野 栗林 |
| 小槌町 | •小槌 大槌 <small>キリキリ</small> 吉里吉里 |
| 大津村 | |
| シモヘイ 下 閉 伊 郡 | 三ヶ町二十四ヶ村 |
| コヤマ 古山村 | •崎山 寄嶽ヶ崎 |
| ヤマラウ 田老村 | •田老 乙部 米前 攝待 |
| 山口村 | •山口 近内 田代 |
| 千徳村 | •千徳 根市 花原市 |
| 花輪村 | •花輪 田鏡 松山 長澤 老木 |
| 茂市村 | •茂市 墓目 腹帯 |
| 刈屋村 | •刈屋 和井内 |
| 磯鷄村 | •磯鷄 小田山 八木澤 高濱 金濱 |
| 津輕石村 | •津輕石 赤前 |
| 重茂村 | •重茂 音部 |
| 豊間根村 | •豊間根 荒川 石峠 |
| 飯岡村 | •飯岡 山田 |
| 川井村 | •川井 古田 箱石 鈴久名 川内 片集 夏屋 |
| 門馬村 | 門馬 田代 平津戸 |
| 小國村 | •小國 江繋 |
| 小本村 | •小本 中里 中島 巖野 |
| 田野畑村 | •田野畑 濱岩泉 沼袋 |
| 岩泉町 | •岩泉 乙茂 猿澤 二升石 尼額 |
| 藝家村 | 上有藝 下有藝 鼠入 |
| 門穴澤村 | •門 穴澤 巖鏡 |
| 大川村 | •大川 巖内 釜津田 |
| クノヘ 九 戸 郡 | 二ヶ町十八ヶ村 |

| 町 村 | 大 字 名 |
|--------------|--|
| クサナ 久慈町 | •下大川目 門前 長久寺 長内 |
| 長内村 | •長内 小久慈 |
| 野田村 | •野田 玉川 |
| 下戸鎖村 | •下戸鎖 上戸鎖 細野 木賣内 深田 端神 |
| 川井村 | •川井 戸呂町 日野澤 小國 荷輕部 霜畑 繋 |
| 上大川目村 | •上大川目 繋 |
| 早坂村 | •早坂 大崎 鳥谷 閉伊ノ口 黒沼 夏井 |
| 北侍濱村 | •北侍濱 南侍濱 白前 |
| 中野村 | •中野 有家 小子内 |
| 大野村 | •大野 阿子木 <small>ライ</small> 帶島 水澤 |
| 小輕米村 | •小輕米 圓子 蛇口 |
| 輕米町 | •輕米 上館 高家 長倉 |
| 晴山村 | •晴山 山内 狄塚 |
| 江刺家村 | •江刺家 山屋 |
| 伊保内村 | •伊保内 長興寺 小倉 荒谷 雪谷 |
| 戸田村 | •戸田 山根 |
| ニノヘ 二 戸 郡 | 二ヶ町十三ヶ村 |
| 金田一村 | •金田一 釜澤 野々上 下斗米 |
| 米澤村 | •米澤 上斗米 下斗米 |
| 堀野村 | •堀野 仁佐平 白鳥 福岡 |
| 石切所村 | •石切所 福岡 |
| 一戸村 | •一戸 鳥越 檜山 岩館 <small>ネソリ</small> 根反 |
| 一戸村 | •一戸 高善寺 |
| 西法寺村 | •西法寺 女鹿 小友 中里 月館 出ル町 |
| 姊帶村 | •姊帶 面岸 |
| 田野冬部村 | •田野 冬部 |
| 小鳥谷村 | •小鳥谷 小繋 平糠 宇別 中山 |
| 淨法寺村 | •淨法寺 御山 漆澤 駒ヶ嶺 <small>オホシツ</small> 大清水 |
| 荒澤村 | •荒澤 淺澤 |
| 安比村 | •安比 似鳥 福田 上斗米 |

| 町村 | 大字 | 名 |
|------|-------|---------------------------------------|
| 釜ヶ瀬町 | シモアヤシ | ゴウロク |
| 釜ヶ瀬村 | 下愛子 | 郷六 上愛子 熊ヶ根 作並 |
| 大澤村 | 芋澤 | 大倉 |
| 根白石村 | 根白石 | 福岡 西田中 朴澤 小角 實澤 |
| 七北田村 | 七北田 | 上谷刈 古内 荒巻 野村 市名坂 松森 北根 |
| 岩切村 | 岩切 | 小鷺 燕澤 鷓ヶ谷 |
| 利府村 | 利府 | 菅谷 飯土井 神谷澤 赤沼 澤乙 加瀬 森郷 春日 |
| 松嶋町 | 高城 | 松嶋 磯崎 竹谷 北小泉 手塚 櫻渡戸 初原 根廻 幡谷 |
| 七郷村 | 荒井 | 南小泉 蒲ノ町 荒濱 震目 伊在 六丁目 長喜城 |
| 高砂村 | 田子 | 福室 岡田 中野 |
| 多賀城村 | 市川 | 浮嶋 高橋 新田 山王 八幡 大代 笠神 高崎 南宮 下馬 |
| 七瀬村 | 留ヶ谷 | 東田中 |
| 浦戸村 | 寒風澤 | 野々嶋 石濱 桂嶋 |
| 黒川郡 | | 一ヶ町九ヶ村 |
| 吉岡町 | 宮床 | 小野 |
| 宮谷村 | 富谷 | 一ノ関 二ノ関 石積 大龜 明石 志戸田 三ノ関 穀田 西成田 今泉 大童 |
| 吉田村 | 吉田 | 高田 |
| 鶴巣村 | 北目 | 大崎 鳥谷 下草 小鷺澤 大平 幕柳 太田 山田 |
| 落合村 | 相川 | 檜和田 舞野 蒜袋 松坂 報恩寺 三ヶ内 |
| 粕川村 | 粕川 | 石原 |
| 大谷村 | 粕川村 | 大字粕川 中村 羽生 山崎 鶴崎 土橋 不來内 味明 川内 東成田 |
| 大松澤村 | 大衛 | 大瓜 駒場 奥田 大森 |
| 加美郡 | | 一ヶ町六ヶ村 |
| 中新田町 | 東小野田 | 西小野田 月崎 |
| 小野田村 | 四蔵 | 大村 一ノ関 志津 清水 高根 王城寺 黒澤 高城 吉田 平澤 小栗山 |
| 色麻村 | 宮崎 | 柳澤 北川内 |

| 町村 | 大字 | 名 |
|-------|------|--------------------------------------|
| 加美石村 | 鳥屋ヶ崎 | 米泉 孫澤 君ヶ袋 沼ヶ袋 鳥島 谷地 森 本船 小泉 |
| 廣原村 | 采切谷 | 上狼塚 上多田川 下多田川 城生 羽場 |
| 鳴瀬村 | 四日市場 | 下新田 平柳 雜式目 下狼塚 |
| 志田郡 | | 三ヶ町六ヶ村 |
| 古川町 | 大柿 | 稻葉 吉川 中里 |
| 山崎町 | 千石 | 金谷 次橋 長尾 須磨屋 |
| 三本木町 | 三本木 | 南谷地 蒜袋 伊賀 蟻ヶ袋 坂本 高柳 桑折 秋田 上伊場野 齋田 音無 |
| 高倉村 | 中澤 | 新沼 引田 堤根 矢ノ目 |
| 志田村 | 飯川 | 流井 荒田目 柏崎 齋下 塚目 保柳 上中目 新堀 耳取 |
| 荒雄村 | 福沼 | 小泉 福浦 箕口 沼 宮袋 江合 李埤 馬寄 |
| 敷玉村 | 石森 | 下中目 楡木 青生 宮内 師山 境野宮 大幡 |
| 下伊場野村 | 鹿嶋臺 | 平渡 深谷 船越 廣長 木間塚 大迫 |
| 玉造郡 | | 二ヶ町六ヶ村 |
| 岩出山町 | 新田 | 清水 大崎 |
| 東大崎村 | 下野目 | 南澤 |
| 西大崎村 | 下一栗 | 池月 上野目 |
| 栗村 | 上山里 | 下山里 |
| 眞山村 | 大口 | 名生定 |
| 川渡村 | | |
| 鳴子町 | | |
| 鬼首村 | | |
| 遠田郡 | | 三ヶ町九ヶ村 |
| 浦谷町 | 田尻 | 大嶺 八幡 遺木 北牧目 小松 諏訪峠 沼木 中目 |
| 田尻町 | 牛飼 | 南小牛田 |
| 小牛田町 | 浦谷 | 小塚 上郡 下郡 |
| 元浦谷村 | 木間塚 | 福ヶ袋 練牛 大柳 二郷 和多田沼 |
| 南郷村 | 不動堂 | 北浦 桑針 關根 鷓ヶ坪 深沼 |
| 不動堂村 | 北浦 | 桑針 關根 鷓ヶ坪 深沼 |
| 北浦村 | 富長 | 狐塚 馬放 長岡 針 休塚 淵尻 上埤 |
| 富永村 | | |

| 町 | 村 | 大 | 字 | 名 |
|----------|---|------|-----------|------------------------------|
| 中 | 坪 | •中坪 | 平針 | 南高城 中高城 成田 狹坪 南牧目 |
| 沼 | 邊 | •沼邊 | 小鹽 | 大澤 櫻田高野 北高城 北小牛田 |
| 大 | 貫 | •大貫 | 蕪栗 | |
| 鏡 | 嶽 | •太田 | 住吉 鏡嶽 | 井ノヲカタンタイ ヲサト ナルサハ 猪岡短壺 小里 成澤 |
| ク | | | | |
| 栗 | | | | |
| 原 郡 | | | | |
| 四ヶ町二十五ヶ村 | | | | |
| 築 | 館 | •荒谷 | 小野 | |
| 若 | 柳 | •豊岡 | 嵯峨 | |
| 岩 | 崎 | •清瀧 | 小山田 山田 | |
| 高 | 水 | •藤澤 | 大里 | |
| 長 | 岡 | •玉萩 | 太澤 | |
| 宮 | 澤 | •梅崎 | 白幡 姫郷 | |
| 清 | 瀧 | | | |
| 藤 | 里 | | | |
| 玉 | 澤 | | | |
| 志 | 波 | | | |
| 宮 | 野 | | | |
| 富 | 野 | | | |
| 澤 | 邊 | •澤邊 | アネハ 姉齒 大堤 | |
| 金 | 成 | | | |
| 萩 | 野 | •有馬 | 末野 藤渡戸 賢兒 | |
| 有 | 賀 | •武館 | 有賀 | |
| 大 | 岡 | | | |
| 畑 | 岡 | | | |
| 一 | 迫 | •眞坂 | 柳目 | |
| 畑 | 松 | •王澤 | 片子澤 寶來 | |
| 鷺 | 澤 | | | |
| 尾 | 松 | •稻屋敷 | 八幡 栗原 | |
| 鳥 | 崎 | •鳥谷 | 駒崎 | |
| 津 | 久 | •津久毛 | 大堤 | |
| 金 | 田 | | | |
| 長 | 崎 | | | |
| 花 | 山 | | | |
| 文 | 字 | | | |
| 栗 | 駒 | •沼倉 | 松倉 | |

| 町 | 村 | 大 | 字 | 名 |
|---------|---|----------|----------------------------|---|
| 登 米 郡 | | | | |
| 四ヶ町十二ヶ村 | | | | |
| 登 | 米 | •(登米寺池) | 登米小嶋 (登米日野渡) 日根牛 | |
| 石 | 森 | •(米谷) | (樓臺) | |
| 新 | 田 | •石森 | 加賀野 | |
| 北 | 越 | •(新田下) | (新田上) | |
| 北 | 方 | •(北郷) | (東郷) (南郷) | |
| 南 | 方 | •北浦 | 日向 三方嶋 | |
| 米 | 山 | •(東郷新田) | 南方 (東郷本地) (本郷) (西郷上) (西郷下) | |
| 吉 | 田 | •西野 | 中津山 | |
| 豊 | 里 | •(櫻岡) | (吉田) (善王寺) | |
| 實 | 江 | •(赤生津新田) | 赤生津 (赤生津本地) (赤生津山通) 鍋波 | |
| 上 | 沼 | •(田沼黒沼) | 森 (田沼新井田) | |
| 浅 | 水 | •上沼 | (上沼大泉) (上沼彌勒寺) 櫻揚 | |
| 錦 | 織 | •(水越) | (淺部) | |
| 米 | 川 | •西郡 | 嵯峨立 | |
| モ | | | | |
| 桃 生 郡 | | | | |
| 一ヶ町十八ヶ村 | | | | |
| 飯 | 野 | •相野谷 | 成田 中嶋 中野 皿貝 馬鞍 | |
| 宮 | 戸 | | | |
| 野 | 萩 | •野萩 | 大塚濱 淺井 | |
| 小 | 野 | •小野 | 上下堤 川下 濱市 中網 西福田 新田 高松 根古 | |
| 鷹 | 木 | •矢本 | 大曲 小松 | |
| 赤 | 井 | | | |
| 大 | 井 | •大窪 | 鹽入 | |
| 廣 | 瀧 | | | |
| 須 | 江 | | | |
| 北 | 村 | | | |
| 前 | 谷 | •前谷地 | 和淵 | |
| 鹿 | 又 | | | |
| 大 | 谷 | •小船越 | 飯野 | |
| 中 | 津 | •中津山 | 寺崎 | |
| 桃 | 生 | •櫻崎 | 牛田 永井 倉坪 脇谷 太田 | |
| 橋 | 浦 | •長尾 | 橋浦 女川 | |

| 町 村 | 大 字 名 |
|----------------|---|
| 十五濱村 | 雄勝濱 名振濱 船越濱 立濱 大濱 小嶋濱 大須濱 熊澤濱 桑濱 明神濱 水濱 分濱 |
| 大川村 | 釜谷濱 福地 針岡 長面濱 尾ノ崎濱 |
| 二俣村 | 三輪田 北境 東福田 大森 |
| オシカ 鹿 郡 三ヶ町五ヶ村 | |
| 石巻町 | 石巻 門脇 湊 |
| 渡波町 | 根岸 佐須濱 祝田濱 |
| 蛇田村 | 大瓜 南境 高木 流留 澤田 井内 水沼 眞野 沼津 |
| 稲井村 | 荻ノ濱 小竹濱 折ノ濱 小積濱 竹濱 牧濱 桃ノ浦 月浦 侍濱 |
| 萩濱村 | 狐崎濱 福貴浦 田代濱 |
| 女川町 | 女川濱 浦宿濱 針ノ濱 大石原濱 野々濱 飯子濱 尾浦 桐ノ崎 石濱 鷺ノ神濱 小乗濱 高白濱 横浦 塚濱 江ノ崎 出嶋 竹浦 宮ヶ崎 御前濱 指ヶ濱 |
| 鮎川村 | 鮎川濱 網地濱 長渡濱 十八成濱 |
| 大原村 | 大原濱 小網倉濱 清水濱 谷川濱 鮫ヶ浦 寄磯濱 給分濱 新山 泊濱 |
| 本 吉 郡 三ヶ町十四ヶ村 | |
| 志津川町 | 志津川 (荒戸瀬) (清水濱) |
| 氣仙沼町 | |
| 柳津町 | 柳津 (黄牛) |
| 横山村 | 北澤 (南澤) |
| 戸倉村 | 折立 (水濱邊) (瀧濱) (長清水) |
| 十三濱村 | 十ヶ濱 (三ヶ濱) |
| 入谷津村 | |
| 小泉村 | |
| 御嶽村 | 津谷 (馬籠) (山田) |
| 大谷村 | 岩尻 (平磯) |
| 階上村 | 長磯 (波路上) (最知) (岩月) |
| 松岩村 | 松崎 (赤岩) |
| 新月村 | 月立 新城 |
| 折柳村 | |
| 唐桑村 | 唐桑 小原木 |

| 町 村 | 大 字 名 |
|--|--|
| 大島村 | |
| 仙 臺 市 二百十五ヶ町 | |
| 仙臺市 | 新河原町 新河原町行人塚 河原町 新河原町東裏丁 廣瀬川橋下 桃源院東 五ツ谷行人塚 新弓ノ町 八軒小路 東染師町 南石切町 南材木町 穀町 六十人町 墨屋町 五十人町 保春院前丁 三百人町 西新丁 東新丁 木ノ下 控木通 成田町 表柴田町 裏柴田町 元茶畑 南鍛冶町 壱場 船丁 弓ノ町 石名坂 石垣町 荒町 土樋 田町 上薬師町 北目町 連坊小路 柳町 米ヶ袋鹿ノ子清水通 同廣丁 同上丁 同中丁 同下丁 同中ノ坂通 同十二軒丁 同鍛冶屋前丁 南六軒丁 七軒丁 片平丁 櫻小路 鐵砲横丁 道場小路 伊勢屋横丁 狐小路 袋町 大窪谷地 靈屋下 越路 越路瑞鳳寺前丁 同六軒丁 同越地丁 同川前丁 越路明神横丁 同元支倉 花壇 同前川丁 琴琵琶丁 同新丁 良覺院丁 本荒町 南町 川内追廻 同中ノ瀬町 同柳町 同大工町 同濃橋通 同龜岡町 同龜岡北裏丁 川内三十人町 同山屋敷 同新横丁 片平丁 大町頭 大町一丁目 同二丁目 同三丁目 同四丁目 同五丁目 同五丁目新町 教樂院丁 南町通 柳町通 北目町通 南光院丁 清水小路 名掛町 二十人町 二十人町通 榴ヶ岡 車町 新傳間町 鐵砲町 元寺小路 元貞坂 掃部丁 末無掃部丁 茂市ヶ坂 同心町中丁 大佛前 東一番丁 東二番丁 東三番丁 大聖寺裏門通 東四番丁 東五番丁 東六番丁 東七番丁 東八番丁 東九番丁 東十番丁 新寺小路 肴町 立町 立町通 本柳町 仲ノ町 立町新丁 本材木町 本町末無 國分町 定禪寺通橋丁 定禪寺通 元鍛冶町 本櫛丁 北材木丁 表小路 匂當臺通 外記丁 外記丁通 上杉山通 同心町通 中杉山通 光禪寺通 二本杉通 杉山通 花京院通 六軒丁 長刀丁 長町 空堀丁 新名掛丁 新小路 小田原遺水丁 同宮町東裏丁 同袖振丁 同車通 同山本丁 同裏山本町 剛金剛院丁 小田原廣丁 同大行院丁 同清水沼通 同弓ノ町 同東丁 同牛小屋丁 同長丁通 同高松通 北一番丁通 北二番丁通 北三番丁通 宮町 跡付丁 常盤丁 支倉町 二日町 北鍛冶町 通町 通町北浦園 北一番丁 北二番丁 北三番丁 北四番丁 北五番丁 北六番丁 北七番丁 北八番丁 北九番丁 北山町 神子町 堤通 北田町 堤町 支倉通 土橋通 十二軒丁 切通丁 角五郎丁 角五郎新丁 濃町 中嶋丁 瀧前町北五十人町 八幡町 山上清水 石切町 江戸町 覺性院丁 坊主町 伊勢堂下 半子町 長町 原町 南小泉 |
| ● ナ附シタルハ市役所及町村役場所在地ナリ 登米郡及本吉郡ノ内大字名關中ニ括弧ヲ附シタルハ土地大字ナリ (非公稱大字) | |

(61) 裁判所管轄區域

青森地方裁判所

| 區裁判所 | 出張所 | 管轄區域 | |
|------|--------------------|--|--|
| 青森 | 青森市 | 東津輕郡ノ内 大野村 荒川村 高田村 瀧内村 新城村 横内村 筒井村 濱館林原別村 | |
| | 油川 | 同 郡ノ内 油川町 奥内村 後湯村 | |
| | 壘田 | 同 郡ノ内 壘田村 蓬田村 平館村 | |
| | 今別 | 同 郡ノ内 今別村 一本木村 三麻村 | |
| | 野内 | 同 郡ノ内 野内村 東嶽村 | |
| | 小湊 | 同 郡ノ内 中平村 西平内村 東平内村 | |
| | 野邊地 | 上北郡ノ内 野邊地町 横濱村 | |
| | 七戸 | 同 郡ノ内 七戸町 天間林村 浦野館村 大深内村 | |
| | 乙供 | 同 郡ノ内 甲地村 六ヶ所村 | |
| | 森田名 | 下北郡ノ内 田名部町 大湊町 東通村 大畑村 | |
| 大間 | 同 郡ノ内 大奥村 風間浦村 佐井村 | | |
| 川内 | 同 郡ノ内 川内町 脇野澤村 | | |
| 五所川原 | 北津輕郡ノ内 | 五所川原町 鶴田村 榮村 中川村 三好村 松嶋村 飯詰村 | |
| | 同 郡ノ内 | 七和村 梅澤村 沿川村 長橋村 | |
| | 同 郡ノ内 | 金木町 嘉瀬村 喜良市村 武田村 中里村 内湯村 | |
| | 同 郡ノ内 | 小泊村 相内村 脇元村 | |
| | 同 郡ノ内 | 板柳町 小阿彌村 六郷村 | |
| | 中津輕郡ノ内 | 新和村 | |
| | 南津輕郡ノ内 | 畑岡村 | |
| | 弘前 | 弘前市 | 中津輕郡ノ内 清水村 和徳村 豊田村 堀越村 千年村 駒越村 相馬村 岩木村 藤代村 大浦村 船澤村 |
| | | 西目屋 | 同 郡ノ内 西目屋村 東目屋村 |
| | | 高杉 | 同 郡ノ内 高杉村 裾野村 |
| 黒石 | | 南津輕郡ノ内 黒石町 富木館村 六郷村 常盤村 田舎館村 中郷村 山形村 鶴賀村 尾上村 金田村 浅瀬石村 光田寺村 大字前田屋敷 横森 土矢倉 堂野前 東光寺 | |
| 藤崎 | | 同 郡ノ内 藤崎町 十二里村 光田寺村 大字川邊 和泉 | |
| 浪岡 | | 同 郡ノ内 浪岡村 女鹿澤村 野澤村 大杉村 五郷村 | |
| 柏木町 | | 同 郡ノ内 柏木町村 大光寺村 竹館村 町居村 尾崎村 | |
| 藏館 | | 同 郡ノ内 藏館村 石川町 大罾町 碓ヶ関村 | |
| 鱒ヶ澤 | | 西津輕郡ノ内 | 鱒ヶ澤町 赤石村 中村 舞戸村 鳴澤村 大戸瀬村 大字北金ヶ澤 關 柳田 岩坂 田野澤 |
| | | 同 郡ノ内 | 深浦町 岩崎村 大戸瀬村 大字風合瀬 轟木 |
| | 同 郡ノ内 | 木造町 森田村 越水村 柴田村 水元村 柏村 川除 | |

| 區裁判所 | 出張所 | 管轄區域 | |
|-------|-------|--|---|
| 盛岡 | 盛岡市 | 岩手郡ノ内 戴川村 浅岸村 築川村 中野村 本宮村 太田村 瀧澤村 厨川村 | |
| | 沼宮内 | 紫波郡ノ内 乙部村 煙山村 飯岡村 見前村 岩手郡ノ内 沼宮内町 川口村 一方井村 御堂村 | |
| | 渡民 | 同 郡ノ内 渡民村 玉山村 卷畑村 | |
| | 平石 | 同 郡ノ内 平石村 御所村 御明神村 西山村 | |
| | 館詰 | 同 郡ノ内 平館村 大更村 田頭村 松尾村 寺田村 | |
| | 同日 | 紫波郡ノ内 日詰町 長岡村 彦部村 赤澤村 佐比内村 赤石村 志和村 水分村 不動村 徳田村 古館村 | |
| | 花巻 | 稗貫郡ノ内 | 花巻町 花巻川口町 矢澤村 太田村 湯口村 湯本村 宮野目村 |
| | | 和賀郡ノ内 | 笹間村 飯豊村 大字成田 飯豊 村崎野 |
| | | 稗貫郡ノ内 | 大迫町 内川目村 龜ヶ森村 外川目村 |
| | | 同 郡ノ内 | 好地村 新堀村 八重畑村 八幡村 |
| 和賀郡ノ内 | | 黒澤尻町 更木村 立花村 鬼柳村 岩崎村 横川目村 藤根村 江釣子村 二子村 飯豊村 大字藤澤 | |
| 膽澤郡ノ内 | | 相去村 | |
| 和賀郡ノ内 | | 十二鐘村 小山田村 谷内村 中内村 | |
| 同 郡ノ内 | | 澤内村 湯田村 | |
| 二戸 | | 二戸郡ノ内 | 福岡町 一戸町 金田一村 斗米村 爾薩體村 石切所村 御邊地村 浪打村 鳥海村 姊帯村 田部村 小鳥谷村 淨法寺村 大字淨法寺 御山 漆澤 |
| | | 同 郡ノ内 | 荒澤村 田山村 淨法寺村 大字胸ヶ嶺 大清水 |
| | 九戸郡ノ内 | 久慈町 長内村 大川目村 夏井村 侍濱村 山形村 大字 戸呂町 繫 | |
| | 同 郡ノ内 | 野田村 宇部村 山根村 | |

盛岡地方裁判所

| 區裁判所 | 出張所 | 管轄區域 |
|------|---|--|
| 二戸 | 葛卷 | 同郡ノ内 葛卷村 江刈村 山形村大字日野澤 荷輕村 霜畑 小國川井 |
| | 大野 | 同郡ノ内 大野村 中野村 種市村 |
| | 伊保内 | 同郡ノ内 伊保内村 戸田村 江刺家村 |
| | 輕米 | 同郡ノ内 輕米村 小輕米村 晴山村 |
| 遠 | 大槌 | 上閉伊郡ノ内 遠野町 青笹村 上郷村 小友村 綾織村 附馬牛村 松崎村 土淵村 |
| | 釜石 | 同郡ノ内 大槌村 栗橋村 金澤村 鶴住居村大字鶴住居 片岸箱崎 |
| | 宮守 | 同郡ノ内 釜石町 甲子村 鶴住居村大字兩石 |
| | 盛 | 氣仙郡ノ内 唐丹村 上閉伊郡ノ内 宮守村 鯉澤村 達曾部村 氣仙郡ノ内 盛町 大船渡村 日頃市村 立根村 猪川村 赤崎村 綾里村 越喜來村 吉濱村 |
| 野高 | 世田米 | 同郡ノ内 世田米村 下有住村 上有住村 |
| | 高田 | 同郡ノ内 高田町 末崎村 小友村 廣田村 米崎村 氣仙村 矢作村 竹駒村 横田村 |
| 宮古 | 山川 | 下閉伊郡ノ内 宮古町 津輕石村 重茂村 磯鷄村 崎山村 千徳村 花輪村 茂市村 刈屋村 山口村 田老村 |
| | 井泉 | 同郡ノ内 山田町 船越村 織笠村 大澤村 豊間根村 |
| | 岩泉 | 同郡ノ内 川井村 門馬村 小國村 |
| | 小川 | 同郡ノ内 岩泉町 小本村 有藝村 安家村 普代村 田野畑村 同郡ノ内 小川村 大川村 |
| 一關 | 涌津 | 西磐井郡ノ内 一關町 眞瀧村 萩莊村 嚴美村 山目村 中里村 平泉村 |
| | 千厩 | 東磐井郡ノ内 舞川村 長嶋村 |
| | 大原 | 西磐井郡ノ内 涌津村 永井村 油嶋村 花泉村 金澤村 老松村 日形村 彌榮村 |
| | 關 | 東磐井郡ノ内 千厩町 折壁村 矢越村 小梨村 八澤村 大津保村 藤澤町 黃海村 薄衣村 奥玉村 磐清水村 門崎村 松川村 同郡ノ内 大原町 田河津村 長坂村 猿澤村 摺澤村 澁民村 興田村 |
| 水前 | 岩谷堂 | 膽澤郡ノ内 水澤町 佐倉河村 眞城村 姊體村 南都田村 若柳村 永岡村 金ヶ崎村 |
| | 澤 | 江刺郡ノ内 羽田村字草井沼 元谷木 下沼 前谷木 |
| | 岩谷 | 膽澤郡ノ内 前澤町 白山村 古城村 衣川村 小山村 |
| | 米里 | 東磐井郡ノ内 生母村 江刺郡ノ内 岩谷堂町 愛宕村 黒石村 田原村 藤里村 廣瀨村 稻瀨村 福岡村 羽田村(字草井沼 元谷木 下沼 前谷木ヲ除ク) 玉里村 { 字熊野 中野 蓬田 稻荷崎 老耳 中嶋 高間ヶ岡 巽澤 玉崎 振ノ木谷地 朝日野 |
| 澤 | 同郡ノ内 米里村 伊手村 梁川村 玉里村(字熊野 中野 蓬田 稻荷崎 老耳 中嶋 高間ヶ岡 巽澤 玉崎 振ノ木谷地 朝日野 | |

| 區裁判所 | 出張所 | 管轄區域 |
|---------|-----|---|
| | | ヲ除ク) |
| 仙臺地方裁判所 | | |
| 仙臺 | 原町 | 仙臺市 |
| | 釜石 | 宮城郡ノ内 七北田村 根白石村 |
| | 廣瀨 | 同郡ノ内 原町 七郷村 高砂村 岩切村 |
| | 岩沼 | 同郡ノ内 鹽釜町 七濱村 浦戸村 松島町 利府村 多賀城村 |
| 大村 | 白石 | 同郡ノ内 廣瀨村 大澤村 |
| | 七ヶ宿 | 名取郡ノ内 秋保村 |
| | 角田 | 同郡ノ内 岩沼町 館腰村 玉浦村 千貫村 |
| | 丸森 | 同郡ノ内 増田町 閉上町 下増田村 愛島村 高館村 中田村 |
| 古川 | 松山 | 同郡ノ内 長町 生出村 西多賀村 六郷村 |
| | 中新田 | 黒川郡 一圓 |
| | 小野田 | 柴田郡ノ内 大河原町 槻木町 金ヶ瀬村 船岡村 沼邊村 |
| | 岩出山 | 同郡ノ内 村田町 富岡村 川崎村 |
| 川 | 清水 | 刈田郡ノ内 圓田村 |
| | 金田 | 同郡ノ内 白石町 福岡村 宮村 白川村 大鷹澤村 大平村 |
| | 岩ヶ崎 | 同郡ノ内 齋川村 越河村 |
| | 金成 | 同郡ノ内 七ヶ宿村 小原村 |
| | | 亘理郡 一圓 |
| | | 伊具郡ノ内 角田町 櫻村 北郷村 西根村 小齋村 枝野村 藤尾村 東根村 |
| | | 同郡ノ内 丸森町 金山町 大張村 耕野村 館山村 筆甫村 太内村 |
| | | 志田郡ノ内 古川町 三本木町 荒雄村 高倉村 志田村 敷玉村大字 下中目 石森 師山 宮内 境野宮 大幡 楡木 |
| | | 同郡ノ内 松山町 下伊揚野 鹿島臺村 敷玉村大字青生 |
| | | 加美郡ノ内 中新田町 鳴瀨村 廣原村 色麻村大字四竈 大村 一ノ關 王城寺 黒澤 高城 吉田 志津 清水 加美石村大字米泉 沼ヶ袋 |
| | | 同郡ノ内 小野田村 宮崎村 色麻村大字高根 平澤 小栗山 加美石村大字孫澤 鳥屋ヶ崎 鳥島 谷地森 木船 小泉 君ヶ袋 |
| | | 玉造郡ノ内 岩出山町 東大崎村 西大崎村 一栗村 眞山村 |
| | | 同郡ノ内 鳴子町 川渡村 鬼首村 |
| | | 遠田郡ノ内 涌谷町 小牛田町 元涌谷村 籠嶽村 大貫村 北浦村 不動堂村 南郷村 |
| | | 同郡ノ内 田尻町 沼部村 富永村 中埤村 |
| | | 栗原郡ノ内 築館町 玉澤村 宮野村 姫松村 一迫村 富野村 志波 姫村大字姫郷 |
| | | 同郡ノ内 高清水町 長岡村 宮澤村 清瀧村 藤里村 |
| | | 同郡ノ内 金田村 長崎村 花山村 |
| | | 同郡ノ内 岩ヶ崎町 鶯澤村 尾松村 文字村 栗駒村 鳥矢崎村 |
| | | 同郡ノ内 金成村 萩野村 津久毛村 澤邊村 有賀村大字有賀 |

| 區裁判所 | 出張所 | 管轄區域 |
|---------|-----|--|
| 古川 | 若柳 | 同郡ノ内 若柳町 大岡村 志波姫村 大字白幡 梅崎 畑岡村 有賀村 大字武鎗 |
| 石巻 | 萩濱 | 牡鹿郡ノ内 石巻町 渡波町 蛇田村 稻井村 女川村 同郡ノ内 萩濱村 大原村 鮎川村 |
| | 飯野川 | 桃生郡ノ内 廣淵村 宮戸村 野蔭村 小野村 鷹來村 赤井村 北村 大鹽村 須江村 前谷地村 同郡ノ内 飯野川町 鹿又村 中津山村 桃生村 大谷地村 二俣村 同郡ノ内 大川村 橋浦村 十五濱村 本吉郡ノ内 十三濱村 |
| 登米 | 佐沼 | 登米郡ノ内 登米町 米山町 吉田村 豊里村 淺水村 本吉郡ノ内 柳津町 横山村 |
| | 石森 | 登米郡ノ内 佐沼町 北方村 南方村 米山村 寶江村 新田村 同郡ノ内 石森町 米川村 綿織村 上沼村 石越村 |
| 氣仙沼 | 志津川 | 本吉郡ノ内 氣仙沼町 階上村 松岩村 新月村 鹿折村 唐桑村 大島村 |
| | 津谷 | 同郡ノ内 志津川町 戸倉村 入谷村 歌津村 同郡ノ内 御嶽村 小泉村 大谷村 |
| 秋田地方裁判所 | | |
| 大館 | 鷹巢 | 北秋田郡ノ内 鷹巢町 榮村 坊澤村 七坐村 綴子村 早口村 澤口村 七日市村 |
| | 毛馬内 | 鹿角郡ノ内 毛馬内町 小坂町 錦木村 大湯村 七瀧村 |

(62) 稅務署管轄區域

| 縣 | 稅務署名 | 管轄區域 |
|----|------|---------------|
| 青森 | 青森 | 青森市 東津輕郡 |
| | 陸前 | 西津輕郡 |
| | 五所川原 | 弘前市 中津輕郡 南津輕郡 |
| | 野邊地 | 北津輕郡 |
| 岩手 | 盛岡 | 上北郡 下北郡 |
| | 花巻 | 三戸郡 |
| | 水沢 | 盛岡市 岩手郡 紫波郡 |
| | 一盛 | 稗貫郡 和賀郡 |
| | 遠野 | 膽澤郡 江刺郡 |
| 下手 | 久慈 | 西磐井郡 東磐井郡 |
| | 盛岡 | 氣仙郡 |
| | 閉伊 | 上閉伊郡 下閉伊郡 |
| | 久慈 | 九戸郡 |

| 縣 | 稅務署名 | 管轄區域 |
|----|------|---------------------|
| 岩手 | 二戸 | 二戸郡 |
| 宮城 | 仙臺 | 仙臺市 宮城郡 名取郡 黒川郡 亙理郡 |
| | 古川 | 加美郡 志田郡 玉造郡 遠田郡 |
| | 築館 | 栗原郡 登米郡 |
| | 石巻 | 桃生郡 牡鹿郡 |
| 秋田 | 志津川 | 本吉郡 刈田郡 伊具郡 |
| | 大河原 | 柴田郡 |
| 鹿角 | 鷹巢 | 北秋田郡 |
| | 花輪 | 鹿角郡 |

Table with multiple columns and rows, containing faint text and numbers. The text is illegible due to low contrast and blurriness.

Blank page with extremely faint, illegible text.

管内名所舊蹟地

地理及歴史上著名ナル名勝舊蹟ヲ釋スルニ松嶋ハ海濱ノ秀麗ニシテ十和田湖ハ山間ノ明媚ナリ平泉ハ藤氏三代豪華ノ遺芳ヲ留メ其ノ名顯著ナルヲ以テ左ニ記載ス

一宮城縣

松嶋

陸前國宮城郡鹽竈町ヨリ灣頭一轉海ニ出ヅレバ我國三景ノ一タル松嶋ノ勝地タリ仙臺灣ノ一邊ニシテ方城六方里三沿岸線約七里ヲ下ラズ而シテ宮戸嶋、桂嶋、寒風深等ノ巨嶋逶迤連綿ノ如ク羅列シ外、激浪ナ粹ヤ内嶋嶼ヲ擁シ以テ一大盆景ヲ成就ス此ヲ松嶋ノ大勢トス灣ノ内外無數ノ嶋嶼星列碁布シ陸上ノ邱陵山嶽ト相俟テ情趣ヲ添フ山水ノ秀麗風光ノ明媚ナル古來天下ニ鳴リ安藝ノ巖嶋、丹後ノ天橋立ト併稱スルモ松嶋ハ素ヨリ之ニ冠絶セルヲ知ル星列碁布ノ諸嶋八百八嶋ハ皆ナ石身松髪ニシテ澄鏡ノ上ニ湧現シ勢浮動セムトス之ヲ陸地ヨリ眺ムルモ又舟中ヨリ囑スルモ總テ佳ナラザルハ莫ク一步ヲ進ムレバ一奇ヲ増シ一櫛ヲ搖セバ一象ヲ變ジ晴好雨奇雪晨月夜亦妙ナラザルハ莫シ若シ夫レ舟轉シ洲廻リ灣磯相代リ嶋嶼來往ノ際ノ如キハ左右應接ニ違アラズ嶋巖ノ怪態ナル鶴翼、龜背、春蛙、秋蟻、鳥帽、黃冠、丹靚、素琴一々名狀スベカラズ而シテ其ノ嶋松ハ石ニ飽テ土ニ渴シ恒ニ海風ニ弄セラル、ヲ以テ奇蟠蟠屈龍ノ如ク蜿ノ如シ

松嶋ニ四大觀アリ多門山ハ美觀、大鷹森ハ壯觀、富山ハ麗觀、扇谷ハ幽觀ト稱セラレ舟行探賞ノ外試ミニ山頭ニ卓立スレバ群嶋歴々雙眸ノ中ニ落チ何人モ此ニ至テ筆ヲ擲タントス之レ眞ニ天下ノ絶勝タル所以ナリ此ノ勝地ニ遊アモノ彼ノ伊達政宗公ガ多ニ雄圖ヲ抱キテ一世ニ睥睨セシハ松嶋ノ靈氣爲メニ大ニ資セシ所アリタルヲ知ルベシ

二岩手縣

泉

平泉ハ藤原氏三代(清衡、基衡)ノ舊蹟ニシテ國有鐵道東北本線平泉停車場所在地ナリ藤原氏ガ豪華ノ餘ニ遺營セシ樓閣伽藍

ハ當時天下ノ壯觀ヲ極メシモ末葉全カラズシテ滅ビケレバ惜ムベキカナ其ノ居館寶庫ハ兵燹全クニ罹リ唯々塔ノ尙ホ其ノ輪奐ノ莊嚴ヲ止メシモ時世ノ變遷ト共ニ次第ニ朽廢シ今ヤ其ノ一二ヲ存スルニ過ギズ之ヲ探究スルトキハ山究々トシテ怪禽ノ叫ブヲ聽キ露湛々トシテ斷礎ノ横ハルヲ看ル何人カ多少ノ感慨ヲ興シ當年ヲ偲バザルモノアラシ乎
然レドモ當年天下ノ壯觀タリシ金色堂及經藏ノ一牛ハ今尙嚴然トシテ藤原時代ノ建築及美術ノ眞髓ヲ發揮セリ

伽藍御所跡 秀衡、泰衡ノ館ナリ
柳御所跡 清衡、基衡ノ館ナリ
高館跡 判官館ト號ス柳御所廬内ニ屬シ別館ヲ設ケテ義經ヲ置キタル所ナリ

關山中尊寺天臺宗

仁明天皇御宇嘉祥三年慈覺大師ノ開基ニシテ貞觀元年勅シテ寺號ヲ中尊寺ト賜フ長治二年清衡堂宇ヲ經營ス天治三年堂塔四十餘宇坊舍三百餘宇竣工シ文治五年泰衡没落後建武四年野火ノ爲メニ烏有ニ歸シ金色經藏ヲ殘スノミ元和元年伊達政宗廟受封ノ後寺領ヲ寄附シ繼絶興廢佛像ヲ保護シ勅願所タル舊狀ヲ保存スルコト、ナレリ明治九年聖駕御東遊ノ日臨奉アリ堂宇什器ヲ始メ古樂ニ至ルマデ親シク觀覽アリ岩倉右府ヲシテ永久保存ノ途ヲ講セシメラレ同二十年保存會ヲ下シ賜フ大長壽院、大德院、願成就院、琉璃光院、金剛院、圓乘院、常住院、藥樹王院、金色院、法泉院、地藏院、積善院、眞珠院、觀音院、圓教院、利生院、釋尊院ハ現存ノ坊舍ナリ

金色堂

天仁二年清衡ノ建立也内部ニ三壇ヲ構ヘ彌陀、勢至、觀音、六地藏、多聞天、持國天ヲ安置ス各法橋定朝ノ作也清衡、基衡、秀衡ノ三氏ノ棺ヲ納ムル靈廟ナリ秀衡ノ棺側ニ泉三郎忠衡ノ首桶アリ四本柱ハ七寶莊嚴ノ卷柱木邦金溜卷繪ノ權輿ナリ十二光佛ヲ圍現シ柱梁ニハ螺鈿、珠玉ヲ鑲メ、西壁内外羅紗布ヲ以テ之ヲ包ミ墨漆ヲ厚塗ニシ金箔ヲ貼シ全堂悉ク金色ヲ輝カス故ニ里俗之ヲ稱シテ光堂(比加利堂)ト云フ明治三十年十二月寺保護法ニヨリ金色堂ハ特別保護建造物トシテ内務大臣ヨリ告示セラレ

經藏

天仁元年清衡ノ建立ニ依リ三種ノ一切經ヲ納ム本尊ハ文殊菩薩(獅子座)右ニ優闍王變ヲ把リ淨名居士拂子ヲ採リテ後ニ立チ左ニ善哉童子蓮ヲ捧ゲテ從ヒ佛陀波利錫杖ヲ持テ後ニ立ツ何ツレモ毘首羯磨ノ作ニシテ精巧比類ナキ靈佛也其ノ須彌壇ハ紋螺鈿入り優等ナル美術品ニシテ今ハ國寶トナレリ壇ノ側ニ千手觀音、二十八部衆(運慶作)ヲ安置ス本堂元ト萱葺ナリシモ明治二十六年金色堂ト同時ニ瓦葺ニ改修セリ同三十六年特別保護建造物トナレリ叙上ノ外平泉ニハ舊趾頗ル多ク又中尊寺ニ附隨セル寺坊ニハ古文書古佛像頗

ル多シ

平泉ノ地タルヤ當年奥羽ノ重鎮ニシテ武人用兵ノ要衝タリ而シテ今ハ變ジテ東北ノ名邑學者考古ノ勝區ト爲ル其ノ崗阜ニ據リ三面流ヲ帶ビ地勢ノ雄ヲ占メ又規模ノ大ナル固ヨリ當年鎌倉ノ比ニ在ラズ藤氏三世九十九年間此ニ盤踞シ奥羽ノ財賦ヲ傾キ以テ部邑ヲ經營シ異域ノ奇材ヲ集メテ以テ伽藍ヲ構造シ泰然東北ニ雄視シ源右府二十八萬ノ兵來リテ罪ヲ問フニ及ンテ豪富繁華ノ名邑ハ一朝ニシテ滅ビシモ金色堂及經藏ハ辛ク舊觀ヲ存シテ彫刻繪畫工藝美術史料參考ノ爲再ビ世上ニ光輝ヲ發揚スルニ至レルモノナリ

三青森縣

和田湖

本湖ハ秋田縣鹿角郡ト青森縣上北郡トノ境ヲ接スル所ニアリ、湖面海拔一千三百尺周圍十六里直徑約四里深サ一千二百尺ニ達ス人跡稀ニ斧鉞入ラザル國有林中ニ一大明鏡ヲ開キ四圍ノ林泉太古ノ佛ヲ存シ、靜寂幽遠ナル一仙臺ナリ
本湖ハ其ノ形ヲ稍々角ニ近ク、幅員四里其ノ四圍ハ環狀ノ分水嶺ニ繞マレ、之レ山脈ノ僅カニ裂ケテ瀧水ノ排出スル所ヲ子ノ口トス奥入瀨街道ノ外ハ各街道トモ多少ノ坂路ヲ登リテ分水嶺ニ達シ直下シテ湖岸ニ達スルモノナリ

二大角ノ南ヨリ北ニ向ヒテ、湖中ニ斗出シ湖ノ南半ヲ分チテ三灣トナス、東ノ湖、中ノ湖、西ノ湖即チ之ナリ、其ノ突角東ナルヲ御倉半嶋ト云ヒ西ナルヲ中山半嶋ト云フ中湖最モ深クシテ千二百尺ニ達ス、他ハ二十四五尺乃至五六尺ナリト云フ(明治四十二年鍾淵)湖ノ中心ヨリ稍北ニ偏倚シテ一大危礁アリ御門石ト云フ礁頭纒ニ水面ニ露出シ參差トシテ波間ニ出沒ス、中湖ハ當年ノ噴火口タルコト學者ノ一致スル所ナルモ尙地殼中ノ瓦斯又ハ水蒸氣ノ鬱積セルモノ巨大ノ壓力ヲ以テ突然地表ヲ爆破シテ生ジタル穴即チ「マアル」ニ非ザルヤノ説アリ

中山御倉ノ兩半嶋、姫小松頗ル多ク全嶋滿山純林ヲ爲ス之ヲ十和田風光ノ一異彩トス、四林鳴禽甚多ク湖上モ亦水禽群ヲ爲セリ就中鷺鷥ノ湖岸ニ集ヒテ雅雜ヲ哺育スルハ他ニ多ク其ノ比ヲ見ザル所ナリ、初夏ノ候五月蟬ト稱スルモノ喧々聒々耳ヲ襲セシム日没シテ群蟬聲ヲ潜ムレバ無數ノ河鹿之ニ代リテ湖岸ニ歌ヒ玲瓏トシテ金鈴ヲ玉盤ニ轉ズルガ如シ、獸類ハ貂、鼬、鼠、猿ノ類アリ
十和田湖ニ遊ブモノ夏季ヲ以テスルモ多シトス、然レドモ五、六月ノ交奥入瀨ヲ過リテ湖上ニ遊バンカ躑躅炎工藤花笑ヒ山櫻到處爛漫トシテ咲キ亂レ、異花野ヲ蔽ヒ珍芳溪ヲ埋ムル美觀、形容シ難シ就中淵澤燒山間一里ノ藤隧道、風岩ノ躑躅、長沼ノ殘雪ト新綠トハ最モ觀賞ニ値セリ、湖岸到處ノ綠蔭ヲ點綴スレトモ其ノ最モ簇生シテ湖水ヲ紅ナラシムルハ中山崎ノ西北面トス、中湖ノ南

岸御倉半嶋ノ北端ハ老櫻數百景勝ヲ占メ、萬葉ノ花雲ヲ變カシテ朱紅雪白、他ノ青黄綠ヲ交ハリテ碧水ナ彩リ、漣波輕ク蕪苔チ叩ク處落花紛々トシテ薰風ニ舞フ艶麗他ニ見ルベカラズ、子ノ口ニ近キ湖岸ニ垂櫻ノ一老木アリ、往人ノ觀賞措カザル所ナリ、十和田ノ美ハ萬本綿繡ヲ著クルノ候ニ於テ其ノ極致ニ達ス十月中旬ヨリ下旬ヲ限リトス十一月ニ入レバ即チ晩シ夏ノ十和田ヲ見タルノ人ハ必ズ再ビ之ヲ訪フテ花間新緑ヲ愛シ三度之ヲ月夜ノ紅葉ヲ賞スベシ、冬十二月ヨリ翌四月ニ至ル、風響雪霰ハ觀光ニ適セザルナリ

(66) 國有保護林概観

一 八甲田保護林 面積八百七拾九町八反六畝步 (高山植物)

八甲田山ハ古來岩木山ト併稱セラレタル高山ニシテ青森縣東津輕郡八甲田事業區二十二林班ろは五十二林班いろ小班面積八百二十六町七反一畝步及同縣上北郡十和田事業區二百二十六林班は小班面積五十三町一反五畝步ニ跨リ青森市ヨリ一里半ノ横内村ニ出テ縣道七里ニシテ達ス最高五千二百一十一尺ニシテ當路ニハ酸ケ湯温泉アリ山頂ノ眺望絶佳ナリ附近一帶ハ學術考證上再ビ得難キ左ノ高山植物生育スルヲ以テ採取ニ當リテハ營林署ノ許可ヲ要スルコト、セリ

がんかうらん ごげも つるこげも しらたまのき あかも みれすわう つがざくら あなのつがざくら しやくながみ ひめしやくなぎ いそつづし ひなさくら はいまつ あなもりごまつ まるばしもつけ等 みやまりんだう いばかがみ いはうめ いはぶくろ いはいてう いはききよう まんねんさう うさぎきく わうれん みづばわうれん よつばしほがま うらじろたで しられあほひ きんばいさう うしばさいしう はくさんぼうふ むしとりすみれ たいもんじさう たけしまらん たてやまきんばい みやまおだまき みやままんねんすぎ みやまきんばい みやましよばかま

二 津輕保護林 面積百三町一反七畝步 (學術參考)

本個所ハ青森縣東津輕郡奥内村内眞部第一事業區八林班ろは九林班には小班面積八十九町八反二畝步及北津輕郡喜良市村喜良市事業區四十二林班小斑十三町三反五畝步ニ跨リ津輕半島ノ青森山脈中俗稱燒山ノ頂上ニ位シ鬱蒼タル櫛ノ單純林ニシテ殆ト天然ノ狀態ヲ維持シツ、林齡約百八十年ニ達シ每町蓄積千七百石乃至二千百石ヲ有スル美林タリ而シテ青森市ヨリ森林鐵道及軌道牛馬道等

ニ依ルトキハ約一時間半程ニシテ茲ニ達スヘク山頂附近一帶ノ鬱然タル櫛林チ一瞬ノ下ニ取ムヘキ絶好ノ地位ニ在ルヲ以テ比隣ノ狀況ト照應シテ學術及森林事業ノ考證上資スル所渺カラサルヘシ

三 後潟保護林 面積二百五十七町四反步 (學術參考)

本個所ハ青森縣東津輕郡後潟村ニアリ内眞部第二事業區ニ屬シ内眞部營林署ニ管轄セラル津輕半島青森山脈ノ一部ヲ占メ地勢概シテ峻峻ニシテ基岩露出シ所々ニ懸崖ヲ見ルヘク交通運搬ノ便亦缺如セルヲ以テ殆ト原生林ノ狀況ヲ呈シ能ク本地方ニ於ケル垂直ノ林相變化ヲ髣髴セシム即チ下部ハ櫛ノ單純林ニシテ生産良好ナルモ漸ク奥部ニ入ルニ從ヒ雜木ヲ混生シ櫛ハ生育次第ニ衰ヘ途ニ其上部界ヲ示シツ、櫛ノ純林ヲ維持シ更ニ進メハ林木矮小トナリ途ニ小葉狀ヲ呈スルニ至ルモノニシテ其天然林相ノ變化ヲ以テ學術及商業上ノ參考ニ供シ得ヘキナリ

四 岩木山保護林 面積三百八十町九反二畝步 (高山植物)

岩木山ハ青森縣中津輕郡二壁立スル第三紀層ノ丘陵地ニ噴出セル火山ニシテ頂上ハ岩鬼山(又ハ赤倉岳)岩木山及鳥海山ノ三峯ニ別レ最高五千三百六十三尺ニ達シ其裾野ハ遠ク延ヒテ津輕平野ニ亘リ所謂津輕富士ノ美容ヲ爲セリ弘前事業區六十三林班ほへ及六十四林班ろ小班ハ岩石地ニシテ所謂高山地帯ニ屬シ幾多學術上興味アル高山植物ヲ有シ就中みちのくこざくらノ如キハ本邦稀有ノ高山植物ニシテ世界ノ珍種ト稱セラレ初夏ノ候御花島ノ美觀ヲ呈ス依テ靈山岩木山神社境内ノ東南境ヲ爲セル本區域ナ割シテ保護林ニ編入シ左ノ植物採集センニハ營林署ノ許可ヲ要スルコト、セリ

みちのくこざくら さちばにんじん うすばさいしん べにばないちやくさう やなぎさう ひなさくら だけしまらん かうやのまんねんさう しらたまのき ききよう せんぶり おほばたけしまらん しられあふひ いはひげ いちげきすみれ やまぶきしろうま つばめおもと つまとりさう こげも とりあししろうま つるりんだう きんばいさう あかものおほばのきすみれ いはうめ むんねんさう たいもんじさう ひめおどりさう うらじろたで みやまかたばみ ねばりのざらん きばなのこまのつめ いはつじ からまつさう よつばむぐら あきのきりんさう さんかふ ひかげのかつら むんごさく しやうじやうばかま おとざりさう さいばいらん むびれ じろばなのへびいらん いぶきせり等 しやくなげ あららぎ きくざさいちりんさう やまさくら つがざくら ばつこやなぎ ほつづじ はひまつ しらかんばしなのき うらじろやうらく まるばしもつけ やしやぶし みれかへで はうちばかへで おほかますみ なのまごみ やまほつづじ がんかうらん つのはしばみ うだひかんば つりがねにんじん (ツリガネカツラ) いはなし等

五 大鰐保護林

面積百十八町六反八畝歩

(學術參考)

奥羽線大鰐驛ヨリ虹貝川ニ沿ヒ森林軌道ヲ左ニシテ遡レハ總テ早瀬野村ニ達スヘク是ヨリ早瀬野川本流ニ入り大鰐事業區國有林ヲ左顧右眄シツ、進メハ初メ左方ニ杉造林地ヲ見ルヘク更ニ轉シテ大島澤ニ至レハ巨杉亭立シ美幹良材多ク其ノ純林ト稱スヘキモアリ更ニ步道ヲ進ミ島田早瀬野大字界ノ分水嶺ニ近クニ從ヒ杉ハ漸ク減少シテ樅新ニ加ハリ林相益美良ニ銅山澤ニ下ルニ從ヒ樅杉ノ混淆相半シ樹幹通直生長閉鎖ノ狀況殆ト理想的ナルヲ見ルヘク更ニ下リテ嶋田川本流ニ近クニ從ヒ林相再ヒ變シテ殆ト樅ノ單純林ヲラントス以上大島澤步道乃至銅山澤ノ一帶ハ七十一林班ヘミチ及八十六林班イテ稀有ナル天然ノ美林ニシテ林齡百五十年毎町蓄積千石乃至千五百石ヲ有スルノミナラス能ク本地方ニ於ケル杉林ト樅林トノ林相ノ推移ノ狀況ヲ瞥見スルヲ以テ本區域ヲ劃シテ參考林ト爲シ之ヲ保護スルコト、セリ

六 碓關保護林

面積四十六町九反一畝歩

(名所舊蹟保存)

青森秋田兩縣ノ境界ナル矢立峠ハ舊秋田津輕兩藩時代ヨリ戊辰ノ變ニ至ル迄ノ遺蹟タルノミナラス國道又ハ鐵道ニ依リ本峠ヲ通過スルニ當リテ其境界ニ入ルモノハ實ニ翠綠蒼蒼タル本保護林ニシテ以テ沿道ノ風致ヲ飾ルヘシ又本林ハ沿線ノ積雪防止土砂扞止上必要ナルヲ以テ禁伐ノ取扱ヲ爲シツ、アリ

七 十和田保護林

面積七千三百六十四町六反一畝歩

(享樂地保存)

本個所ハ青森秋田ノ縣界ニ跨レル十和田湖畔ノ地帯ニシテ古來東北名勝ノ一ニ數ヘラレシカ近時ニ至リ兩縣ニ於テ觀光者誘致ノ方策ヲ採リツ、アリテ將來本邦屈指ノ觀光地ヲラントスル傾向アリ林相ハ概ネ老齡ノ潤葉樹林ニシテ殆ト原生林ニ近シ本林ノ内湖心ニ突出セル中山半嶋ハ御倉山中ノ海湖岸ノ一帶ト共ニ舊噴火口ニ屬シ巖壁峭壁相聯リ十和田景勝地ノ中心ヲ爲スヲ以テ百餘町歩ノ區域ハ夙ニ風致保安林ニ編入セラレタリシカ又奥入瀨瀨流ノ幽靜ハ湖畔ノ明媚ト相俟テ十和田風光ノ一要峯タルヲ以テ深川一帶ノ地區ヲ禁伐林ト爲シ風致ノ保持助長ニ資セシメ其ノ他ノ地域ニ在リテハ長遠ナル輪伐齡ニ依リテ擇伐作業ヲ採リツ、アリ

八 萬 保護林

面積八百七十七町一反五畝歩

(學術參考)

本個所ハ青森縣上北郡法興澤村大字奥瀨部内ニシテ十和田事業區百四十四林班イ百五十五林班イ小班ニシテ十和田道ヨリ萬川ニ添ヘ萬温泉道ヲ遡ルコト數百歩ニシテ達ス老ナル潤葉樹林中附近ニ得難キ薔薇タル處女林ナルガ故參考林トシテ禁伐ノ取扱ヲ爲セリ

九 恐山保護林

面積二千二百四町三反二畝歩

(學術參考)

本個所ハ青森縣下北郡大畑村大字大畑及田名部町大字田名部ニ跨リ大畑事業區四林班乃至二十六林班ニシテ宇曾利湖畔ノ一帶ノひば

ざつ混淆樹林ノ地域ニ該當ス宇曾利山ハ恐山ト稱シ古來東北ノ靈地トシテ名高キヲ以テ風致維持ハ勿論學術參考上保持助長ニ資セシメ長遠ナル輪伐齡ニ依リ擇伐作業林ニ編入セリ近時大湊鐵道ノ開通セルヲ以テ觀光者ノ便大ナリ

一〇 岳山保護林

面積四町七反一畝歩

(學術參考)

本個所ハ岩手縣二戸郡島海村ニシテ沼宮内事業區百一林班ハ小班ニ該當シ面積狹少ナリト雖かしはノ天然林ニテ生育良好平均樹齡約八十年直徑一寸樹高九間ニ達スル美林ヲ形成セルヲ以テ學術參考上ノ好資料トシテ保護林ニ編入セルモノナリ

一一 岩手山保護林

面積二千三百二十七町二反四畝歩

(高山植物)

岩手山ハ古來奥州富士ト稱シ山容秀麗海拔六千八百三十四尺ノ靈山タル沼宮内事業區二百五十二林班ハ及瀧澤事業區六十三林班イテ小班ノ林地ハ左記六十餘種ノ高山植物藥用植物等ニ當就中胸草ハ仙人草又ハ豊年草ト稱シ醫藥ニ効アリ大ニ珍トセル近時高山植物ノ濫採セラル、ニ至レルヲ以テ本地域ヲ以テ保護林ニ編入シ其保存ヲ圖リ學術上ノ參考ニ資セントス山頂ニ岩手山神社アリ東北本線瀧澤驛ヨリ頂上迄五里半登路ハ此瀧澤口ヲ便トス

いはききょう いはうめ いはかかみ いはしやうぶ いはぶくろ いははたざほ いはひげ いはせんきんしやう いそつ つじ いはくさ はくさんちざり はひまつ べにちやさう べにばないちご とうき とどまつ ちんぐるま おやまそば おさばぐさ ちしませきしやう おたからかう かうもりさう がんかうらん よつばむぐら よつばしほがま だいもんぢ さう たかれすみれ たかれおみなし たけしまらん つまとりさう つがざくら つるりんごう つはめおもと ればりのざらん なるこゆり むしざりすみれ のびれちざり やまときさう やまをだまき まうせんこけ ふじばたざほ ふたりしづか こまぐさ こげも、こめつがざくら いぞつ、じ あまごころ あきのきりんさう さんかえふ きみかけさう みやまほつ、じ きばなのこまのつめ みやまからまつ みやまきんばい みやまをだまき ゆきわりこざくら みつばなうれん みれすなう しられあふひ みやまうしゆきさう しられにんじん したやくしゆ しやくなぎ しやうじやうはかま ひめかんすげ ひなざくら ひめうめばなさう しるばなのこめつ、じ

一二 早池峯山保護林

面積二百四十九町五反三畝歩

(高山植物)

早池峯山ハ岩手縣上下閉伊岩手神貫ノ諸郡ニ跨リ盛岡市ノ西南方ニ屹立スル名山ニシテ海拔六千三百七十二尺ニ達ス林内高山植物ニ富メルモ就中宮古事業區八十七林班ハ八十八林班ハ八十九林班ハ九十林班ハ九十一林班ハ小班ハ繁殖殊ニ著シク其ノ種類ハ略前肥岩手山ノ分ト同シ本地域ハ國土保安治水上ノ關係アルヲ以テ立木地伐採ヲ禁止スルト共ニ高山植物ノ保存ヲ期スルモノナリ

一三 攝待山保護林 面積七町四反一畝步 (學術植物)
 本個所ハ岩手縣下閉伊郡田老村大字攝待ニ在リ岩泉事業區八十二林班ハ小班ニシテ同郡宮古町ヨリ北方約一日行程ニシテ視察スルヲ得ヘシ櫛ノ天然林ニシテ生長優良ニ樹幹通直林木密立シ樹齡三十年直徑四寸樹高四間每町蓄積二百八十四石ヲ有シ海岸地稀有ノ美林ナルヲ以テ之ヲ保存ヲ計リ將來櫛林造成上ノ參考ニ資セシメントス

一四 須川岳保護林 面積千二百六十八町四反二畝步 (學術參考)
 東北本線一ノ關驛ニ下車シ北上川ノ支流タル磐井川本流ニ沿ヒテ須川温泉道ヲ過リ中央山脈地帯ニ入レハ眞湯温泉ヨリ約一里ニシテ白水澤ニ達スヘク此邊ハ直徑尺五寸内外ニ跨ル一齊ノ櫛林ト成リ林内枳板屋楓杣等混淆スルヲ認ムヘシ更ニ進ミテ釣橋附近ニ至レハ林相漸ク懸シキモ殆ト櫛ノ純林ニ推移シ一ツ石澤ノ分水嶺ニハ姫子松櫛ヲ散見ス是ヨリ上流ハ山岳愈急峻ニシテ斷岩絕壁ノ間約十丈ノ飛瀑ヲ懸ケ滿沫怒テ奇巖ヲ弄スル所山中ノ絶勝タリ而シテ權澤附近ニ於テハ林相ハつじ、みやほななまご、かば類ノ灌木林ト成リ次テ廣漠タル草地ニ連リ海拔五千四百六十八尺ノ須川岳附近ハ偃松石南密生シ高山植物帶ニ入り俗ニ之ヲ松巨リ七里ト稱ス以上ノ如ク本個所ハ水澤第二事業區十六林班ハ十七林班ハ小班ニシテ温帶ヨリ寒帶ニ亘ル林相ノ變化植物分布ノ狀況ヲ研究スルニ適恰ナルヲ以テ林學上ノ參考林ニ供シ兼テ高山植物ノ保存ヲ計レルモノナリ

一五 鍵取保護林 面積十八町四反八畝步 (學術參考)
 本個所ハ宮城縣宮城郡西多賀村大字鉤取ニ在リ仙臺事業區五十六林班ハ小班ニ該當シ仙臺市ヲ去ルコト西方六里餘ニ過キス樅、檜、雜ノ混淆林ニシテ約二十年前櫛ヲ擇伐シ更ニ大正二年櫛殘木ヲ伐採スルモ林況漸次恢復シ本地方ニ見得ヘカラサル原始狀態ヲ持續スルノミナラス日本植物帶上櫛林ノ成立北限地帯ナルヲ以テ森林施業上ノ考證ニ資センガ爲自今伐採ヲ禁止シ之ヲ保護スルコト、セルモノナリ

一六 斗藏保護林 面積十四町八畝步 (學術參考)
 本個所ハ宮城縣伊具郡角田大字小田ニ在リ丸森事業區二十五林班ハ小班ニ該當シ東北本線櫛木驛ニ分岐スル角田軌道ノ終點ニ隣接セリ林内最モ白楡ニ富ミ樅、檜、赤楡、赤松等ヲ混シ之ニ樅、樅、赤松等ノ針葉樹ヲ點綴シ林況鬱蒼特異ノ林相ヲ呈ス本櫛林ハ伊達藩時代櫛ノ柄材供給地トシテ保護セラレタルモノニシテ赤楡ハ當時ノ植栽ニナレリト云フ而シテ本林ハ森林植物帶上櫛林北限地帯ニ當レルノミナラス大部分ハ接續セル斗藏神社ノ風致維持上夙ニ保安林ニ編入セラレ被害木ノ外伐採ヲ禁止セルモノニ係ルヲ以テ參考林トシテ保護セントスルモノナリ

一七 青葉南保護林 面積六町一反畝步 (學術參考)
 本個所ハ宮城縣亶理郡大内村丸森事業區七林班ハ小班ニ該當ス樅ノ天然林ニシテ生育良好ノ美林ナルヲ以テ將來櫛林ノ研究上參考林トシテ保持セルモノナリ

名木志

◇内眞部營林署部内

(一) 變態櫛

所在地 青森縣東津輕郡奥内村大字内眞部字内眞部山國有林

目通周圍 二尺七寸 樹高六間 樹齡不明

樹形 地上約四間迄眞直ニシテ夫ヨリ二股トナリ直徑四寸一ハ分岐點ヨリ二間他ハ一間アリ枝ハ分岐點下方各一尺ツツツ隔テ、南面ニノミ四本アリ分岐ノ上部ハ四面ニ枝葉密生シ枝ノ最モ長キモノハ約一間半ニ及ビ恰モ傘ノ狀ヲ爲セリ
 變態ト認ムベキ點ハ葉部ニシテ普通ノモノヨリ葉面長クシテ疎ナリ
 由來 前記ノ通り變態ト認ムルヲ以テ研究資料トシテ保護ス

◇喜良市營林署部内

(二) 神木 (櫛)

所在地 同縣北津輕郡喜良市村字喜良市山國有林小字小深澤

目通周圍 二丈五尺 樹高十四間 樹齡約五百年

樹形 地上七尺ノ部分ヨリ樹幹分岐シテ十二本(徑四寸ヨリ一尺七寸ニ至ル)ナリ
 由來 同地方ハ毎月十二日特ニ十二月十二日ヲ以テ山神ノ緣日トシ林業労働者ハ勿論一般木材業者モ其業ヲ休ミ祭典ヲ執行シ幸運ヲ祈願ス本櫛樹ハ十二月ノ緣日ニ因メル如ク樹幹十二本ニ分岐スルニヨリ附近部落民ハ之ヲ神木ト稱シテ其分岐點ニ鳥居ヲ建ツ數年前ニハ樹幹十三本ナリシモ徑四寸ノモノハ一本自然枯損シ十二本トナレリ

◇鎌ヶ澤管林署部内

(一) 五本松 (黒松)

所在地 同縣西津輕郡鳴澤村大字湯船字若山一九四番舊國有林 (陸軍省用地)

目通周圍九尺 樹高八間 樹齡百年餘

樹形

地上三尺ノ處ヨリ各直徑約一尺宛ノ支幹四本ニ分レ内一支幹ハ更ニ二本ニ分岐スルヲ以テ此名アリ然ルニ數年前一支幹ハ半面腐朽シ強風ノタメ挫折セラレシヲ以テ現在四本ナルモ尙五本松ト稱セラレ

傳説

今ヲ去ル約五十年前一村童小鳥ヲ捕スル爲メ登攀シテ一支幹ノ分岐點ニ達スルヤ俄ニ身体ノ自由ヲ失フニヨリ以來右木ニ觸ル、モノナシ明治二十四年同國有林樹木拂下ノ際モ伐採ヲ見合セ保存セリ

(二) 櫛杉

所在地 同縣西津輕郡赤石村大字深谷字矢倉山國有林内小字沼ノ澤ノ内櫛澤

目通周圍一丈三尺 樹高十二間 樹齡四百餘年

樹形

地上二間ノ所ニ於テ直徑五六寸ノ枝六本輪狀ニ出テ其ノ枝梢上方ニ向ヒ一見櫛狀ヲナス、本幹ハ直立シ高サ十二間ニ及テ而シテ該櫛狀ノ基部ヨリ乳狀ノ突起垂下ス

傳説

本樹ハ其附近ニ天然ニ存在スル杉ノ母樹ニシテ地方稀ニ見ルノ大木ナリ、村人神木ト稱シ又矢倉天狗ノ棲家ト稱セ

(三) カメ杉

所在地 同縣西津輕郡大戸瀨村大字關字柄澤國有林

目通周圍二丈二尺五寸 樹高約十一間 樹齡六百年

樹形

其ノ枝葉繁茂シテ恰モカメ蜂ノ巢ノ如クナルヲ以テ此ノ名アリ

傳説

古ハ神杉ト云ヒテ何時ノ頃ヨリカカメ杉ト音ノ變シタルモノトモ云ヒリ、樹下ニ庚申堂アリ附近ニ五六百年前ノ古碑二十個アリ

(四) 名稱ナシ (公孫樹四本)

所在地 同縣西津輕郡大戸瀨村大字岩坂字大童子山國有林

目通周圍一丈二尺二寸ノモノ二本、二丈一尺ノモノ二本 樹高何レモ十一間半 樹齡何レモ五百年位

◇深浦管林署部内

(一) 御神木 (槻)

所在地 同縣西津輕郡岩崎村大字黒崎字黒崎山國有林小字大峯澤

目通周圍約二丈五寸 樹高十間 樹齡一千年

樹形

地上十二尺ノ所ヨリ三股ニ分岐シ各股木ヨリ數十本ノ枝條側方ニ向テ整然ト張ルモ皆下方ニ垂レ下枝ノ如キハ將ニ地表ニ接セントスル有様ニシテ樹冠ノ形狀ハ一見笠ヲ伏セタルガ如シ加之根部ヨリ大小ノ葛藤數條纏綿シ樹皮亦辭

傳説

昔ヲ生ジテ一段ノ趣キヲ添ヘ眞ニ古色蒼然タリ

傳説

口碑ニ依ルニ同所ニ數百年前迄同樹種三本アリ内二本ハ已ニ伐採シ現在ノ木モ其ノ當時共ニ伐採スベカリシニ比較的小ナリシヲ以テ殘存セシメタルモ其後今ヨリ凡五十年前伐採セントシ鋸ヲ加ヘシニ其切口ヨリ樹液ノ出ヅルニ

傳説

驚キテ伐採ヲ中止シタリト云フ又本樹ハ下枝垂下シテ路上ヲ蔽フヲ以テ一樵夫ノ之ヲ伐採セントシ一二回斧鉞ヲ振リテ自己ノ足及背ヲ切りタルコトアリ因テ其後ハ神木ト稱シテ地方民之ヲ保存シテ今日ニ及ベリ

◇弘前管林署部内

(一) 八森ノ一本松 (赤松)

所在地 同縣中津輕郡岩木村大字百澤字東岩木山國有林小字八森澤

樹形 高 十一間 樹齡四百五十年

傳説

幹ノ中央部ヨリ二本ニ分岐シ傘狀ヲナシ風衝ノ關係上及老齡ノ結果樹葉細少ニシテ頗ル美觀ヲ呈ス

傳説

今ヲ去ル六十年前岩木山麓高杉村大字高杉字住吉出身力士白瀧岩五郎ナルモノ將軍家御抱角力ヲ倒シ山中ニ逃入り此樹下ニ數年間住居セルコトアリト云フ尙此ノ一本松ハ岩木山登山者ハ勿論一般入林者ノ目標トナリ公衆ニ利便

(二) 嶽前ノ一本松 (赤松)

所在地 同縣中津輕郡岩木村大字百澤字東岩木山國有林小字瀧ノ澤

◇大鰐營林署部内

目通周圍約六尺 樹高十間 樹齡二百餘年
樹形 岩木山麓一帶開放セル無立木地中に存立シ形狀頗ル雅致ニ富ム
傳説 ナシ

(一) 山ノ神 (杉)

所在地 同縣南津輕郡碓ヶ關村大字碓ヶ關字碓ヶ關山國有林小字湯ノ澤
目通周圍二十四尺 樹高約二十二間 樹齡約三百年

樹形 根際ヨリ多クノ枝條分岐ス

由來 元官行斫伐事業ヲ行ヒ時山ノ神木トシテ保護セルモノニシテ今ハ孤立セル雄姿ヲ備フ

(二) 神木 (杉)

所在地 同縣南津輕郡碓ヶ關村大字碓ヶ關字西碓ヶ關山國有林小字相乘澤

目通周圍二十一尺 樹高二十五間 樹齡約三百五十年

樹形 地上十尺ノ點ヨリ三本股トナリ共ニ略同様ノ生長ヲナス

傳説 唯稀ニ大ナル三本股ナルヲ奇トシ斧鉞ヲ加ヘズシテ保護シ來レルモノナリ

(三) 山神木 (白楊)

所在地 同縣南津輕郡大鰐村大字居士字三ツ目内山國有林小字大川目

目通周圍九尺 樹高十四間 樹齡約四十五年

樹形 地上約一丈三尺ノ處ニ於テ二股ニ分レ其ノ一ハ周圍六尺他ハ五尺七寸、生長佳良ニシテ枝葉ノ發生具合頗ル整正ナ

傳説 古來山ノ神木ト稱シ袖夫等入林ノ際ハ之ヲ拜シテ安全ヲ祈願スル慣習アリテ今尙現存セリ

◇黒石營林署部内

(一) 五本たも (やちたも)

所在地 同縣南津輕郡竹館村大字切明字温川澤國有林

目通周圍一丈四尺 樹高十四間 樹齡約二百年

樹形 地上七尺ヨリ分岐シ人ノ五指ヲ立テタルガ如ク各分枝ハ直徑二尺位アリ

傳説 今ヨリ三十年前部内山形村大字石名坂部落民本樹ノ近傍ニ於テ薪炭材ノ拂下ヲ受ケ小屋掛入林中毎夜ノ如ク此ノ五本たもニ燈明ヲ認メ以來地方ニテハ名木トシテ尊重セリ

◇三本木營林署部内

(一) 長嶺ノ松 (赤松)

所在地 同縣上北郡大深内村大字深持字梅山國有林

目通周圍十四尺五寸 樹高九間 樹齡不明

樹形 地上四尺ノ處ヨリ太キ枝ヲ生シ更ニ三本ニ分ル枝幹自然ニ風曲シテ雅致アリ

傳説 昔時本持梅部落ニアリシ寺院ノ舊記帳簿ヲ歛メタル塚(長嶺ト稱ス)ノ上ニ生立セルヲ以テ此ノ名アリ

◇川内營林署部内

(一) 傘ひのき

所在地 同縣下北郡川内町大字楡川字釜ノ澤山國有林

目通周圍八尺一寸 樹高十間 樹齡約三百年

樹形 地上二間ノ處ヨリ大小數百本ノ枝條眞直ニ上方ニ向ヒ形狀傘ニ似タリ

傳説 神ノ木トシテ此地方民ノ尊敬スル處ニシテ殊ニ袖夫等ニ於テ甚シ

(二) 神木 (杉)

所在地 同縣下北郡川内町大字川内字湯ノ川山國有林

目通周圍一本ハ八尺四寸、一本ハ一丈餘 樹高何レモ十七間 樹齡約二百年

樹形 此二本ハ二尺ヲ隔テ、相立チ樹冠ハ八間四方ニ張ル

傳説 昔時ヨリ山神ナリト云ヒ傳ヘ斧鉞ヲ加ヘザルハ勿論之ニ覺察スルモノナシト云フ

◇沼宮内營林署部内

(一) 子抱一本杉

所在地 岩手縣岩手郡御堂村大字子抱字子抱園有林小字子抱
樹形 約五百年
傳 孤立木ニシテ枝條多ク地面ニ近クヨリ枝ヲ生ジ樹下ニ六尺方形深サ四尺餘ノ小池アリテ常ニ清水湧出ス
昔ハ此杉現位置ヨリ約數十間上部ノ山腹ニアリシガ帆柱ニ充テントシテ約七日間ヲ費シ伐採セルモ途ニ轉倒スルニ
至ラズ後日自ラ倒レテ山麓現位置ノ土中ニ深ク蝕入シ夫レヨリ根ヲ生ジ枝條繁茂セリ故ニ枝底殆んど地面ニ接シ枝
條附着ス又東南四町餘ヲ隔テ、兒育ヲ觀音ヲ祠ル、子抱觀音堂ハ元樹下ニアリシト云フ乳汁不足ノ婦人ニシテ參拜
シ之ガ賽米ヲ喰セバ乳汁湧出テ眼病人此ノ清水ニテ洗滌スル時ハ効アリ、往古大旱魃アリテ山麓ノ北上川スラ流水
涸渴セシニ獨リ此ノ小池ノミハ淡々トシテ清水湧キ出テタリ、此水ハ今モ尙附近民家ノ飲用水トシテ用ヒラル

◇花巻營林署部内

(一) 鍵掛 様 (槽)

所在地 同縣稗貫郡湯口村大字湯口字大澤山園有林

目通周圍約一丈 樹齡百三十年

傳 昔尙一本ノ同樹種ノ大木アリシガ之ヲ伐リタルニ山大ニ荒レ樵夫山ニ入ルヲ得ザリシト云フ爾來現樹木ヲ崇重シ登
山者之ニ鍵ヲ掛ケテ登ル時ハ災害ヲ免ル、トテ此名傳ハレリ

(二) 明 神 杉

所在地 同縣和賀郡小山田村大字上小山田字泥金園有林

目通周圍九尺三寸 樹高九間 樹齡二百年

傳 地上三尺ヨリ枝條密生シ其狀圓錐形ヲナセリ

傳 毒ヶ森澤ノ下流七瀧ト稱スル小瀧ノ傍ニ七瀧明神ノ小社アリ早魃ノ時此瀧ニ石ヲ投ズレバ降雨アリト云フ

◇川尻營林署部内

(一) 姥 杉 (神木トモ云フ)

所在地 同縣和賀郡岩崎村大字山口字山口山園有林

樹高十三間 樹齡審カナラザルモ地元部落民ノ説ニヨレバ一千年位ト思料ス

樹形 幹楕圓形ニシテ空洞アリ枝下十二尺位夫レヨリ上部ハ八本ニ分岐ス

傳 本樹ヨリ約二十間ヲ離レテ父杉トテ同形位ノモノアリ、此二本ヲ稱シテ父母杉トセシガ數十年前父杉枯死シ母杉ノ
ミトナル、往昔此所ニ仙人住ミ其際植栽シタルモノナリト云フ

未ダ平和街道ノ開通セラレザル以前ハ秋田縣ニ通ズル道路ノ要衝ニシテ岩崎村ト湯田村ノ村界ニ位シ通行者ノ休憩
所タリ、又同所ニハ仙人山神社アリ

◇水澤營林署部内

(一) 袈裟 掛 櫻

所在地 同縣江刺郡黒石村字正法寺園有林

樹形 約百年

傳 地上約三尺ノ部分ヨリ二股ニ分ル

傳 正法寺開祖無底良紹大和尚當山ニ分ケ入ル際休憩シ袈裟ヲ掛ケタリト云フ

(二) 杉 ノ 宮 杉

所在地 同縣膽澤郡金ヶ崎村大字西根字駒ヶ嶽園有林

目通周圍 本數十九本ニシテ二尺ヨリ一丈二尺ニ至ル 樹高三間半乃至十間

傳 延曆二十年(千百十六年前)坂上田村麿東夷鎮撫ノ爲メ下向記念トシテ「サカホコ」ト稱スル杉數百本ヲ植付ケラ
ル後世之ヲ杉ノ宮ト稱セリ、其後天喜四年九月(八百六十一年前)源賴義安倍貞任征討ノタメ奥州伊澤(現今ノ膽
澤)ニ宿陣シ康平五年(八百五十五年前)貞任追討ノ爲メ賴義、義家父子再ビ此地ニ下リ杉ノ宮北東約千間ヲ隔ル
要地ニ居城ヲ築キ數年間此地ニ貞任ト對戦セリト今此城ヲ八幡館(園有林)外ト稱ス、義家居城中杉ノ宮ヲ圍庭ト
シテ清遊ヲ爲シテ慰安セリト、尙地方ニ於テハ之ヲ伐採セバ暴風雨生ズベシト云ヒ傳ヘリ(實地ノ狀況樹齡等ノ關
係ヨリ見ル時ハ現在ノ杉ハ後繼樹トシテ植付ケラレタル如シ)

◇石巻營林署部内

(一) 墓 標 木 (扁柏、赤松各一本)

所在地 宮城縣登米郡米川村大字髭淵字銅圓澤園有林

扁柏九尺 扁柏八間 樹齡 扁柏三百年
赤松九尺二寸 樹高 赤松九間 樹齡 赤松三百年

樹形傳説

扁柏ハ梢頭枯死シ赤松ハ數年前枯死スニ樹其ノ幹部ニ於テ相合体シ根元際ニ徑約一尺五寸圓形ノ石ヲ埋メラレタリ天正十八年八月登米郡登米ニ在ル寺ヶ池城主葛西晴信仙臺藩祖伊達政宗ノ爲メニ逐ハレ戦利アラズ同郡佐沼ニ於テ家臣ノ大部分ト共ニ自刃シタルニ一部ノ家臣等ハ本吉郡鱒淵郷山中合ノ木ニ遁ル伊達勢ノ追撃急ニシテ途ニ合ノ木澤合點ニ於テ最後ノ一戦ヲ試ミタリ、彼我多數ノ戦死者ヲ出シタルモ僅ニ之ヲ免レタル二十一名ノ生存者ハ同所ニ小屋掛住居ヲナシ亂後敵味方ノ戦死者ヲ埋葬シタル所ナリ而シテ其ノ多クハ上記里道下ノ澤淵(民有地)ニ埋メ塚ヲ築キ櫻ヲ植ヘ其内著名ノ士ハ里道上ノ國有林内即チ本個所ニ埋葬シ赤松扁柏ヲ植栽シタルモノナリト云フ

白石管林署部内

(一) 一本杉

所在地 同縣刈田郡宮村字倉石岳國有林
目通周圍十八尺 樹高二十間 樹齡一千二百年

樹形傳説

地上二間ノ處ヨリ多數ノ枝ヲ生ジ二三年前迄ハ枝垂シテ地ニ届キタルモ今ハ枯レタリ
所在地ハ往時刈田嶺神社ノ宿坊杉ノ坊ト稱スル寺院跡地ナルヨリ考フルニ現今殘存セル杉ハ一本ナルモ昔時ハ多數存在セシモノナラン乎

(二) 神樂榭

所在地 同縣刈田郡七ヶ宿村大字關字烏川國有林
目通周圍九尺 樹高五間 樹齡約二百年

樹形傳説

枝條ニ分レ其形神樂獅子ノ如シ故ニ此名アリ

(64)

管内代表的名山志

(一) 岩木山

岩木山ハ陸奥國平原ノ西南ニ聳立スル熄火山ニシテ弘前市ノ四方約三里餘ノ所ニアリ之ヲ東方ヨリ望ムトキハ全ク平原ノ中ニ峙立シ

テ美麗ナル圓錐形ヲナシ傾斜急ニシテ裾野遠ク數キ山容秀麗外形酷シク富士ニ似タルノ故ヲ以テ津輕富士ト稱セラル山頂ニ岩木山神社アリ顯國神、多部比々賣命、宇賀能賣命、大山祇神、鎮守將軍從三位坂上大宿禰菟田磨ノ五神鎮座シ玉ヒシガ明治六年五月十八日守山神社ノ三神大水口神、久々能智神、草野姫神ヲ合祠セラル神德照明ナレバ國民ノ崇健大ニシテ津輕地方總鎮守ノ社ト稱セラル明治六年六月國幣小社ニ列セラル

【登路】

弘前市ヲ西へ出テ所謂國幣街道ヲ進ムコト三里ニシテ百澤(所在地)ニ達ス此ノ地ニ到ラバ先ヅ岩木山神社一名下居(オリエ)宮ニ詣テ登山ノ途ニ就ク宮居ヨリ登ルコト十町許ニシテ鼻擦リノ險ニ達ス、峻壁眞ニ鼻擦ヲ摩スルノ概アリ、進ムコト一里許ニシテ燒石ト稱スル一大巨石アリ其他大黒石等アリ此附近ヲ鞍坂ト云フ是ヨリ珍シキ草木漸ク現ハレ或ハ盛夏ノ候時知ラメ山櫻ノ綻開ニ笑ヒ又ハ山躑躅ノ岩間ヲ彩リ或ハ雲ノムラ消エタルアタリニ蕨萌エすみれ咲キ或ハ秋草離々トシテ百花繚亂タル郊原ヲ横ギリ燒止リニ達スコ、ニ山樹跡ヲ絶チテ四望廣洞一小丘ノ眼ヲ遮ルモノナシコレヨリ山路幾程豁谷ニ下ル蘇苔厚ノ水ヲ交ルトコロ白雲徂徠シ幽禽尙啼カザルノ仙臺ニ入ル既ニシテ巉巖兀々タル山中ノ最難所坊主顯シニ達ス一方ハ豁谷深サ千仞近來鐵鎖ヲ懸ケテ登攀ニ便ス其傍ニ清冽ナル水ノ湧出スル泉アリ之ヲ錫杖清水ト云フ三伏ノ候ト雖洞ル、コトナシ尙登ルコト二町餘ニシテ漸ク豁洞ヲ出テ路稍平坦路傍ニ種蒔苗代ト稱スル渾水アリ周圍二町餘深サ四尺許清水堪エテ淨瑠璃ノ如ク試ニ一掬スレバ冷涼齒牙モ亦凍ラントスソレヨリ一ノ坂二ノ坂三ノ坂ヲ踰エテ山嶺ニ達ス此坂ハ峻峻ニシテ且頂上ヨリ岩石ノ顯露スルコトアリ最注意ヲ要スト云フ三ノ坂附近ニ有名ナル風穴アリ山嶺ヨリ二華表ヲ過リテ本祠ニ達ス本祠ハ五尺四方ノ一小祠ニシテ内ニ一尺五寸位ノ銅製神鉢ヲ安置ス山嶺ノ廣サ百坪計リニシテコ、ニ前記小祠ノ外祈禱水授與所登攀者休憩所アリ寒涼ノ氣身ニ浸ミ盛夏猶綿衣ヲ欲セシム今絶嶺ニ立チテ極目スレバ岩木川流域津輕五郡ノ平野ハ一眸ノ裡ニ聚マリ弘前青森ノ市街ヲ陸奥灣内ノ船舶一々指點スベク四圍ノ群山靈々脚下一ニ覽マリ唯近ク八甲田山ノ僅ニ雄ヲ競ヒアルノミ遠ク眼ヲ放テハ北ハ對岸北海道ノ峯巒及函館港ヲ望ム南方ハ八郎瀨、雄鹿ノ嶋山竝ニ鳥海ノ雄姿ヲ雲煙縹渺ノ間ニ望ムコトヲ得ベシ斯クテ登路ハ六時間ヲ要スルモ下山僅ニ二時間ヲ出テズ

【賽詣ノ習俗】

土俗登山賽詣スルモノヲ「御山参リ」ト稱シ凡ソ男子十五歳ニ至ルチ俟チテ初メテ登山ス父母一族亦之ヲ獎勵鼓舞スルノ風アリ登賽ノ期ハ陰曆八月朔日ヨリ同十五日ニ至ル間ヲ最盛トス登賽者ハ家族ト居チ別ニシ一七日或ハ二七日又ハ三七日ノ間毎日數回淨水ニ浴シテ潔齋シ居常行狀ヲ慎ミ守戒頗ル嚴格ナリ朔日ニ至レバ例祭ニ詣ツル爲白衣白袴ヲ穿チ手ニ大幣帛ヲ捧ゲ口ニ呪文ヲ唱ヘ鼓聲笛音

ヲ以テ之ニ和シ隊伍整々結束シテ路ニ上ルヲ例トス呪文ニ曰ク「懺悔々々、六根懺悔、御山初第、金剛童子、一々七拜、南無歸命頂禮」
 「サイキサイギ、ロクコウサイギ、オヤマニハツダイ、コンゴウドウシヤ、イーチニナノハイ、ナムキンミヤウテウライ」ト其音調清朗衷切一種ノ情趣アリ斯クテ縣内ノ四方ヨリ集合セル賽者數百千先ツ下居宮ニ詣テ半夜相前後シテ登山ノ途ニ就キ山中殷盛ヲ極ム徹宵呪文ヲ唱ヘテ峻坂ヲ攀チ未明山頂ニ達シ日ノ出ヲ拜ス途中花石ヲ通過スルトキ賽者之ヲ靈物視シテ禱ヲ奉納スルモノ多シ種極ム徹宵呪文ヲ唱ヘテ峻坂ヲ攀チ未明山頂ニ達シ日ノ出ヲ拜ス途中花石ヲ通過スルトキ賽者之ヲ靈物視シテ禱ヲ奉納スルモノ多シ種
 薛苗代通過ニ當リテハ誠心祈禱ノ上初穂ヲ水上ニ獻ズ神明受納アレバ一紙一錢ト雖水中ニ沈下スル者ナリ受納ナクレバ金銀刀劍ノ如キ類ト雖水上ニ浮ビ岸邊ニ漂着スト云フ又赤倉山上ニ古來栖ム所ノ二魂アリ人ノ信不信ニ因テ或ハ護リ或ハ懲ス道者茲ニ至ルヤ固ク沈黙ヲ守リ無言ニシテ過グ荷モ喧囂スレバ必ズ風雨ノ災アリト云フ其山頂ノ本祠ニ詣ツルヤ衆庶隨喜狂觀シテ携フル所ノ幣帛ヲ以テ祠宇ノ屋根ヲ打敲キ然ル後神酒同餅ヲ奠シテ禮拜ヲ爲ス祈禱ヲ捧グ神酒ヲ神像ノ冠頂ヨリ灌注シ神餅ヲ以テ之ヲ摩撫ス乃チ神明ノ嘉納アリタル靈符ト做シテ納酒ト共ニ家ニ持チ歸ルヲ例トス尙登山ノ紀念トシテ假松ノ枝(雷除ノ靈符ト稱セラル)こけも、ノ實(馬ノ腹痛ニ對スル靈藥)等ヲ採取若クハ買得ノ上歸路ニ就クヤ一族村内ノ知己等ハ途中ニ之ヲ迎ヘ其無事ナルヲ祝シ相共ニ歡呼朴躍シテ歸還シ前記ノ神酒神餅諸種ノ紀念品ヲ頒チ而シテ賽者登山ニ際シテ疲勞ノ爲半途ニシテ下山スルモノ少カラズ、俚俗之ヲ「ゲダイ」ト稱シテ恥辱トス

要之岩木山ノ神靈ヲ認メ之ガ祭祀ナシタル濫觴ハ遊トシテ釋メベカラズト雖其起原極メテ古ク其秀麗ナル山容ト時々發スルトコロノ壯烈無比ナル噴火ノ現象トハ書契以前已ニ前種種族崇拜長敬ノ標的トナリシヤ疑ヲ納レズ彼ノ中古マテ唯一ノ登山口トセラレタル北麓十腰内ハ夷族ノ遺跡トシテ最モ著名ナルカ如キ亦此ノ反面ノ歴史ヲ語ルモノニアラザルナキカ中世ニ及ビテ大和民族トノ交渉漸密ニ大軍屢々上國ヨリ臻ルアリ其都度武將ノ尊崇スルトコロナリ竝ニ社殿ノ建造ヲ見爾來數百載ノ星霜ヲ經寛治五年(源義家盛時)之ヲ現在ノ地ニ移轉シタルモノ、如シ
 斯クテ津輕氏興ルニ及ビ代々尊崇厚ク殊ニ五郡ヲ統一セル中興ノ英主爲信ハ慶長六年(紀元二二七一年)下居宮ヲ建立シ八年大堂拜殿ヲ造營シ又祀田四百石ヲ寄進ス(因云弘前城ハ慶永十六年五月竣成)信牧ハ寛長五年(紀元二二八四年)七月樓門ヲ建立シテ五百羅漢ヲ安置シ信義亦土功ヲ起シタルモノ、如ク信政ニ至ツテ天和二年(紀元二三四二年)始メテ岩木山祭禮ヲ執行ス後大ニ功ヲ起シ貞享三年(紀元二三四六年)ヨリ元祿七年(紀元二三五四年)ニ及ビ藩主自ラ慶百澤ニ至リテ督勵ヲ加ヘ本社、大堂、山門、觀音堂辨才天堂、中門、唐門、護摩堂、神樂殿、繪馬堂、鐘樓、神橋、瑞籬、石垣、華表及寺院、寶庫等ヲ新造若ハ修理シ費用總ベテ十八萬兩ト註セラル此時津輕通寶錢ト稱スル一分銀貨鑄造セラル、茲ニ至リテ殿堂樓閣悉ク備ハリ結構壯麗金碧燦爛人目ヲ眩スルモノア

リ世人稱揚シテ奥ノ日光ト謂フ
 岩木山百澤寺ハ下居宮ト同所ニ在リモト百澤寺光明院ト稱シ十腰内ナル四方寺觀音院松代ナル永平寺景光院ト共ニ岩木山三寺ト稱セラル其創建年代詳カナラズ天正十七年(紀元二二四九年)同祿ノ災ニ遭ヒシガ信牧ノ代ニ至リ他ノ二寺ヲ其寺領ト共ニ當寺ニ併合シ寶永六年(紀元二二八五年)之ヲ再營シ岩木山別當ニ任ズ信政前記ノ如ク大土功ヲ起シ佛閣伽藍ノ再興完成シ津輕五山ノ一ニ列シ眞言宗ニ屬シタリキ而シテ別ニ下寺トテ東林、法光、南泉、山本、德藏、寶積、福壽、萬福、白林等十坊アリテ各十六石ノ祿ヲ扶持セラレ聲望尊信頗ル盛ナルモノアリシガ星移リ物替リ明治維新ノ變革ニ遭ヒ同三年神佛混雜禁止ノ令出テ神社ハ尋テ國幣小社ニ列セラレ寺院ハ廢セラル、ニ至リ附屬建築物悉ク破壊セラレ社内ノ佛像ハ撤去セラレテ今ハ僅カニ百澤寺ノ名殘ヲ留ムルニ過ギズ

【登 路】

盛岡市ノ北西數里ノ外ニ聳ヘ高峻雲漢ヲ摩シ之ヲ東方ヨリ望バ八面玲瓏殆ンド完全ナル圓錐体ヲナシ岩手平野ヲ霸壓セントスルノ概アルモノ之ヲ岩手山トナス
 岩手山ハ陽春五月ヨリ冰雪漸ク融解シ去リ盛夏八月ニハ全ク殘暑ヲ見ズ登山期ハ六月ヨリ九月ニ至ル四ヶ月間ニシテ十月山麓ノ樹木搖落ヲ初ムル頃早ク已ニ白雪ヲ戴ク七八ノ兩月ハ登山者頗ル多ク殊ニ近年岩手山一萬講ノ設立セラレシ以來團體登山等ヲサヘ生ジタリ其登路ハ柳澤口、雫石口、網張口、平笠口ノ四條アリ
 柳澤口ハ最普通ノ登路ナリ(柳澤岩手郡瀧澤村)ハ盛岡ヨリ四里許リ即チ岩手山ノ東麓ニシテ岩手山神社遙拜所同社務所二三ノ宿舍アリ往時ハ女人ハ當所以上ノ登裝ヲ禁セラレタリト云フ之ヨリ裾野ヲ編カニ上リ行クコト一里ニシテ馬止ニ達ス之ヨリ下胎坂(ゲダイ)ナリ下リ谷間ニ入り改所柳澤ヨリ一里廿町ニ至レバ「時知らぬこも雪あり奥の不二」ノ句ヲ刻セル石碑アリ之ヨリ急坂山頂ニ向テ續クコト二里一合目又ハ五勺目毎ニ石標ヲ建テ、十合目ニ至ル斯クテ林間ヲ出テ、大なめりノ泥坂ヲ出テ一合目ヲ過ギテ叢林ニ入り更ニ三合目ニ出ツコ、ニ小舎アリ之ヨリ道ハ益々急峻ヲ加ヘ六合目ヲ過ギ御倉石ヲ傍岩直下ニ至レバ藏王神社アリ山上ニ鐵鎖ヲ設ケ登攀ニ便セリ七合目ナル鉢立神社祠前下向道ト相合スルニ至レバ急峻漸ク緩キ坦道容易ニ八合目ニ達スルヲ得八合目ニハ小屋アリ更ニ石壁ヲ登レバ晶玉溪トシテ進レバ一箇ノ清泉ニ出ツベシ九合目ハ不動平ニシテ岩根社ノ附近ニ棟ノ小屋アリ山上夜泊ノ人ヲ宿ス之ヨリ急峻ナル火口壁ヲ登レバ御鉢ノ縁ナル十合目ニ達スルヲ得ベシ御鉢廻ハ小徑幅二尺ニ滿タザル所アリテ一方ハ岩壁ニ

妨グラレ一方ハ斷崖千仞頗ル危險ナリ然レドモ山上ニ立テテ日ノ出テ拜シ四方ヲ展望スルアラシカ廣大ナル裾野ハ眼下ニ横ハリ北上ノ長流蜿蜒帯チ引キタルガ如キアリ俗塵遠ク絶シ空氣清澄ニシテ人ヲシテ全ク塵縁ヲ斷チタルノ想アラシム

網張口ハ新湯即チ帝釋温泉(岩手郡西山村)ヨリ登山スル間道ナリ山上ニ至ルニハ三里潤葉樹林間ヲ登リテ三千尺ノ所ニ至レバあなもりとまつの針葉樹林トナリ根曲リ竹ノ間ヲ縫フテ外輪山ヲ越エ大地獄ニ下リテ不動平ヲ出ヅベシ地獄谷ノ硫氣噴孔七瀧御釜御苗代及八ツ眼ノ温泉等ヲ見ルヲ得他ノ登路ヲ取リテ之ヲ見ント欲セバ不動平ヨリ半里ヲ上下セザルベカラズ

【岩手山神社】

岩手山頂噴火孔中ノ御室ニアリテ本宮ト稱セラル、石造ノ祠三個大已貴命稻倉魂命日本武尊ノ三神ヲ祀ル現時郷社タル山麓柳澤ニ遙拜所アリ新神山ト稱ス

傳ヘ云フ往昔桓武天皇ノ延暦二十年(紀元一四六一年)田村將軍東夷征伐ノ時山中ニ潜伏スル賊徒ヲ誅戮シテ民害ヲ除ケリ是ニ於テ民安堵シテ三神ヲ勸請セシテ將軍親シク祭祀ヲ以テ後來國土鎮護ノ神トナセリトカ後冷泉院ノ康平五年(紀元一七二二年)陸奥守頼義義家父子ノ安倍貞任及宗任ヲ征討スルヤ九年ノ久シキニ亘リ所々ノ合戦ニ勝負決セザルヲ以テ武運長久ヲ本社ニ祈リシ其ノ時ヨリ平時濠々タル雲霧忍テ晴レテ始メテ山頂ヲ露ハシ官軍又大ニ勝利ヲ得タリ文治五年(紀元一八四九年九月)源頼朝、藤原泰衡ヲ討ツニ當リ土人工藤小次郎行光ナルモノアリテ泰衡通レリ厨川ノ櫓ニ潜伏セルヲ探知シ之ヲ頼朝ニ告ゲタル功ニヨリ岩手郡ヲ賜ハリ岩鷲神社ノ大宮司トナリ厨川ニ住ス、行光ノ子孫南部家ニ屬シ栗谷川ト改メ建久元年(紀元一八五〇年)五月二十五日ヨリ二十八日マテ大祭ヲ執行セリ以後今ニ至ルマテ五月二十五日ヲ例祭日トナシ永祿年中(紀元二二二〇年前後)南部家ヨリ社領二百石ヲ寄進シ且領内ノ總鎮守トナシ社殿ハ石造ニシテ二尺四面ノモノ三個ナリ山中境外末社七個所山麓瀧澤村宇柳澤ニ遙拜所アリテ本社幣殿拜殿社

殿社務所等アリ

(三) 藏 王 山

本名ヲ刈田嶽ト云フ中世ヨリ專ラ現名ヲ用フ仙臺市ノ南四十里白石町ノ北西五里ノ外ニ屹立スル宮城地方隨一ノ高山トシテ兼ホテ陸羽中央山脈中有數ノ名山タリ其火山ノ結構ノ雄大ニシテ山容ノ壯偉ナル多ク儼然ト見ズ山嶺火口ノ散開數里ノ間ニ鋪キ山脚廣ク磐城陸前羽前ノ三州ニ跨リ數十方里ノ地ヲ塞歴ス

【登 路】

白石町ヨリ山路六里三十町ニシテ青根温泉ニ至リ之ヨリ登山ノ途ニ就ク或ハ國道ヲ宮村ニ進ミ夫レヨリ白石川ノ支川松川原谷ヲ過リ遠刈田温泉ヲ經テ青根ニ至ルモ可ナリ又大河原ノ驛ヨリ前記ノ經路ヲ取ルモ可ナリ青根ヨリ山頂マテ三里トス宮村(大河原ヨリ二里弱白石ヨリ一里半弱)ニ於テ國道ト別レ漸次松川ノ流域ニ入り永野及遠刈田温泉ヲ過ギ谿間ノ嶺道ヲ傳フテ青根温泉ニ至ル巴ニ海抜一千七百尺ニ達シ眺望頗ル闊大ナリ是ヨリ直チニ急坂ヲ攀ツルヤ二溪アリ南ヲ清川或ハ澄川ト云ヒ北ヲ濁川ト云フ即チ清川ニ沿フテ上ル溪究マルトコロノ大瀑布アリ幅十間直下百間雪山ヲ崩セルガ如シ之ヲ不動瀧ト云フ更ニ右徑ノ嶺路ヲ躡ミテ岷々温泉道ト別レテ藏王山ニ登ルヤ矮樹盡キテ眼界漸ク闊ク青根ノ山々及船岡山、白石川或ハ阿武隈ノ大江マテ脈絡分明ナリ已ニシテ賽ノ河原ニ出ヅ竟廣袤五百町歩ニ涉リ大小ノ石片重疊狼籍ス是レヨリ烟砂ヲ踏越シテ登山嶺ニ藏王沼アリ周廻一里略圓形ヲナシ水色血ノ如ク岩孟ニ充ツ俚俗御釜ト稱ヘ尊崇唯ナラズ悽愴鬼氣人ニ迫ルノ概アリ其東面五色山ノ斷崖之ヲ繞リ北西南ノ三面ハ噴火孔底ノ低地ヲ隔テ、熊野岳、馬ノ背、刈田岳ニ對ス熊野岳ハ實ニ藏王群山中最高嶺ナリトス而シテ熊野山ノ頂上ニ藏王權現ノ小祠アリ周圍ニ石ヲ積ムコト七八尺許リ以テ烈風ヲ防グ蓋シ佛敎ノ盛時ニ及ビ例ノ本地垂迹ノ說ニ隨ヒ一山ヲ冥府ニ擬シ各其ノ地形ニ應ジ三途川、灰塚、賽ノ河原、劍ヶ峯、血ノ池等ノ名稱ヲ附シ俚俗ノ信仰ヲ繫ギタルモノナルベシ此ノ他山中ニ眺望絶佳ト稱セラル、物見岩、三階瀧、(不動瀧ノ下流澄川ノ流ニアリ幅二間高サ三十丈ト稱セラル)地蔵瀧(不動瀧上流)不歸瀧、新岡温泉、硫黃坑、刈田嶺神社ノ見ルベキモノアリ且山中異草怪禽多ク亦人ノ好奇心ヲ唆リ或ハ學術上裨益スルトコロ少カラズ斯クテ每歲夏秋ノ交俚人修學ノ士ノ登賽スルモノ數千ニ及ブ俚人ハ登山ヲ尊稱シテ「御山ヲ掛ケル」ト云フ

【刈田嶺神社】

刈田郡宮村ニ在リ俗ニ白鳥明神ト云フ延喜式神ノ名ニ列セラレ「祈鈔格勅符」ニハ弘龜四年(紀元一四三三年)十月刈田神ニ神封ニ

戸ヲ充テ奉レルコト見エレバ古來崇敬ノ篤カリシヲ知ルニ足ル。刈田岳山嶺ニアル刈田嶺神社ハ蓋シ其ノ本宮タルベキナリ。

(63) 管内營林署著名個所一覽

◎青森營林署

(一) 縣社善知鳥神社

青森市安方町ニアリ大同年間ノ創立ニシテ市杵嶋姬命多紀理姬命多岐部姬命ノ三神ヲ祀ル當社ノ由來ヲ按スルニ人皇十九代允恭天皇ノ御宇朝廷ニ呼鳴(ウタフ)中納言安方朝臣トイヘルアリ父子共ニ勅勵ヲ蒙リ父ハ奥東ニ于テ南海ニ配流セラル斯クテ安方朝臣ニハ東日流(ツガル)外ヶ濱ニ來ル一夜高倉明神ノ靈夢ニ依リテ此地ニ「ウタフノ里」アルヲ知ル朝臣其已レノ姓ニ同シキヲ以テ謂ヘラケ普天ノ下率土ノ濱王ノ地ニアラザルコトナシ是レ天我ニ此地ニ止マリテ王城ヲ守護セヨトノ託宣ナラント即チ筑紫國胸郡ナル宗像三女神ヲ此地ニ勸請シテ永ク鎮護ノ神ト崇メ神號ヲ善知鳥宗像大明神ト稱ヘ奉レリ(神ハ今尚ホ當社ノ背後ナル池中ニ祠ヲ建テ、祀リアリト)云フ久シカラズシテ安方朝臣薨セシ故茲ニ葬リヌ後年坂上田村廣將軍東夷征伐ノ時此地ニ來リ大ニ堂宇ヲ造營セラレ又寛永年中ニ至リ舊弘前藩主津輕信政公新ニ社殿ヲ造築シ祭典ヲ行ヘリ爾來年々九月十四日ニ新穀ヲ神前ニ供スルヲ恒例トスル故參詣スルモノ頗ル多ク雜沓ヲ極ム境内稍々廣ク樹木鬱蒼トシテ流石ニ市内ニ於ケル一佳境タルヲ失ハズ炎天ノ夕杖ヲ曳クモノ多シ明治六年縣社ニ列セラレ

(二) 淺蟲温泉

陸奥國東津輕郡野内村大字淺虫ニ在リテ此地國有鐵道東北本線淺虫驛アリ青森驛ヨリ廿餘分ニシテ達スヘシ東南西ノ三方ハ山ヲ負ヒ北ハ青森灣ニ臨ミ海上指呼ノ間ニ鳴鳴湯ノ鳴鳴湯等散在シ眺望頗ル佳ナリ海常ニ穩カナレバ舟遊垂釣ノ樂ヲ取ルニ宜シク又山ニ探厥狩菌ノ娛ミヲ爲スコトヲ得最近ニ至リ東北帝國大學ノ臨海實驗所ノ新築ト共ニ風致一層助長シ公衆ノ享樂地トシテ縣下第一ト稱セラレ温泉浴場ハ孰レモ設備完全ニシテ宿泊スルニ足ルヲ以テ四時股賑ヲ極ム傳ヘ聞ク昔圓光大師東國巡錫ノ時一頭ノ牡鹿海抜ノ中ニ浴セルヲ見初メテ温泉ノ在ルヲ知リ里民ニ諭シテ浴場ヲ開設セシメタルハ(里民恐レテ入浴セス唯々布ニ織ルヘキ麻ヲ温泉ニ浸シテ蒸シケルヲ以テ麻蒸ノ湯ト呼ヒシヲ今日淺虫ト轉訛セシモノナリ)此地ノ濫觴ナリト

◎内眞部營林署

□眺望山

陸奥國東津輕郡奥内村大字内眞部字内眞部山國有林ニシテ此レ正ニ我國ノ名物ヲフ三大美林ノ一ト稱セラル之ヲ輪環セル面積約二千町歩ハひば天然林ニシテ青森灣ヲ展望シ得ベク風光頗ル佳ナリ本林ハ過去ノ盜伐ニヨリアラユル林況ヲ導イテ來リシハ幸カ不幸カ是カ抑モ吾人ニ研究ノ印象ヲ與フルニ至ツタノテ此山ニ就テハ無數ノ博士論文カマツテ居ル丈ケニ學生其他團體等ニシテ視察セラレサルハナシ而シテ該山ハ明治十年頃火災ニ罹リ爲メニ爾來燒山ト稱セラレシナ大正八年七月九日岡本山林局長内眞部山國有林ヲ視察セラレタル際眺望山ト改メラル

◎蟹田營林署

□標識ノ松

東津輕郡蓬田村大字蓬田字汐越原野ニアリテ直徑三尺八寸位高サ八十尺位ノ二又老松木ニシテ附近一帶渺茫タル開墾地ニ只此一木翠色滴ラントシテ存セルヲ以テ青森灣漁船ノ目標トナリ公衆ノ風教ヲ増進スルコト夥ナシトセス依テ永久的保護木トシテ存置セラレンコトヲ望ムノミ

◎増川營林署

□龍馬山義經寺

東津輕郡三厩村大字三厩ニ在リ傳ヘ云フ昔文治ノ戰ニ源家一統シテ後源延尉義經公兄君鎌倉殿ト圍墻ノ事アリテ密ニ都ヲ立出テ奥州ノ探願秀衡ヲ頼リ其後又高館ヲ越エテ外ヶ濱ニ來リ見ルニ蝦夷ノ千嶼目前ニアリ彼地ニ涉リ害ヲ避ケントス時ニ風浪高クシテ渡ルヲ得ズ茲ニ於テカ延尉自ラ古岩上ニ端座シ三日三夜一心ニ觀世音ニ祈禱シ大悲ノ妙智力ニ據リ波濤ヲ渡ラントセラレタルニ滿願ノ曉頃白髮ノ翁告テ曰ク「汝至心ニ誠ヲ投スル甚ダ切ナルガ故ニ今殿中ニ在ル三疋ノ龍馬ヲ與フ是レニ乘シテ涉ルベシ」ト云給テ失セ給フ延尉感涙重衣ノ袖ヲ濡シ早天ニ巖頭ヲ下リ岩穴ニ向ヘバ三匹ノ駿馬風ニ嘶キ海面又波靜カナリ於是報德ノ爲メニトテ延尉常ニ親ヲ尊秘スル處ノ正觀世音ヲ岩上ニ安置シ途ニ主從三騎蝦夷ノ地ヘ渡レリト傳フ故ニ靈場ヲ龍馬山ト號シ土地ヲ三厩ト稱スルニ至レリ境内廣ク津輕海峽ヲ隔テ北海道渡嶋中嶋ヲ望ミ風景絶佳ナリ義經寺下ノ海岸ニ大ナル巖アリテ中ニ三ツノ窟アリ昔源豫州ノ馬ヲ繫ギシ處

ナリト云フ又此處ヲ距ル里餘龍飛岬ハ日本海ニ突出シ沿岸總テ奇岩絶壁ニシテ頗ル景勝ニ富メリ

◎相内營林署

北津輕郡小泊村ニ在リテ日本海ニ突出スルコト一里餘奇巖怪石峨々トシテ連リ靈頭獅子ノ面ニ似タルヲ以テ此ノ名アリト云フ頂上ニ登レハ流舟白帆ミナ足下ニアリ遙ニ北海道ヲ望ミ頗ル勝景ナリ

◎中里營林署

北津輕郡中里村大字中里字袴腰山國有林内ニ在リテ中里部落ヲ距ルコト一里十町餘母澤ニ沿フテ不動ノ林アリ古來風教上伐採禁止ノ個所ナレハ林木ノ生長殊ニ著シ此ノ翠綠鬱蒼タル林間ノ小徑ヲ下ルコト暫時ニシテ水聲轟々トシテ心耳ヲ清メ忽チ一場ノ明媚ナル山水目前ニ展開セラル之レ即チ不動ノ瀧ナリ懸崖絶壁千古ノ蒼苔奇石怪巖ヲ覆ヒ高サ三丈餘ノ岩石ヲ傳フテ落下スル熊鷹ニ千條ノ白糸ヲ晒シタルノ感アリ盛夏ノ候ト雖モ一度遊杖ヲ曳ケバ炎威ヲ忘レ風火ノ美正ニ一個ノ畫ナリ晩秋ノ候ハ萬葉亂紅ノ深淵ニ漲リ又一入ノ感アリ瀧壺ヲ距ル僅カニシテ高サ二丈餘ト丈餘ノ圓錐狀ノ奇石二個峙立シ人皆不動明王トシテ崇拜セルヨリ不動ノ瀧ト命名セルナラン

◎喜良市營林署

北津輕郡七和村大字前田野目字野田野目國有林内ニ孕在シ大山祇神大名持神少名彥神ノ三神ヲ祀ル古來ノ傳説ニヨレハ約千二百年前大同三年八月坂上田村麿ノ再建ナリト云フ焚珠岳(最古ニ於テ千ヶ寺アリシ個所ト傳ヘラレ中腹ニ平地アリテ數地ナリシ形跡アリ尙ホ古井戸等ノ存スル狀ヨリ推スルニ太古ニ於テ名寺アリシヲ傳ハシム絶頂ニ釋迦ノ堂宇アリ之ヲ釋迦堂ト謂フ當時鐘撞堂アリシ個所ト傳ヘラル)ノ中腹ニシテ縣道ヨリ二里餘ノ處ニアリ本殿鎮座地ハ自然技巧ニ成ル石倉ニシテ幾千年ヲ經タラントモ覺ユル老松慘嗟トシテ蒼蒼樹幹蟠屈巖上ニ茂リ西南北ノ三面遙カニ展ケテ眺望絶佳ノ神域寂トシテ太古ニ似タリ當社境内ノ觀世音ハ舊藩津輕三十三所禮拜場二十五番トシテ四時參詣者ノ絶エザリシト雖モ法要ノ舊四月八日ニハ殊ノ外參詣者多シ

◎餘ヶ澤營林署

岩木山ノ餘生北ニ延亘シテ山霞伏丘陵ノ狀ヲ爲シ十三村ニ連ル是レ屏風山ニシテ水元村大字廻堰ヨリ車力村大字富苑ニ至リテ靈ヶ本山ハ幅員一里ニ過キザルモ南北十里ノ間ニ綿互シ東ハ廣須木造ノ二新田ノ沃野ニ連リ西ハ七里長濱ニ接シテ日本海ニ枕シ松風波濤天籟ノ響アリ東北方ニハ水元村大字廻堰、妙堂崎、森田村大字山田、森田、床舞、大館、越水村大字越水、吹原、丸山、館岡村菰植、大湯町、館岡、龜ヶ岡、筒木坂、平瀧、車力村大字牛瀧、下牛瀧、車力、豊富、富苑ノ五ヶ村二十ノ大字ヲ有シテ直ニ丘陵ニ倚ル昔時此丘陵ハ草木生ゼズ西風砂ヲ吹キ退リテ東方ハ耕耘ニ堪ヘザリシニ天和二年藩主津輕信政凡緒ニシテ飛砂烈シキヲ慨シ樹藝ニ精シキ者ヲシテ近里ノ住民ヲ使役シ松及雜木ヲ植栽シテ潮風飛砂ヲ防カシメタル森林ナルヲ名ケテ屏風山ト稱セリ蓋シ屏風ニ譬ヘタルナリ然ルニ植栽樹木生長繁茂セルニ從ヒテ東方ノ平野ニハ戸口漸次増加シ耕田ニ從事スルモノ多ク天和ヨリ寶永ニ至ル二十年間ニ開墾セル田畑ハ千三百餘町歩ニ及ビ元文ニ至リ始メテ此地ヲ測量シ平年收穫ノ幾分ヲ以テ貢租ニ充ツ之レヲ元文ノ筆入ト云フ次テ天明ノ大飢饉ニ住民爭ヒテ本地ノ樹木ヲ伐採シ之レヲ販賣シテ纒カニ流離ノ苦ヲ免ル然レトモ山林濫伐ノ結果ハ害ヲ田圃ニ及ホシ再ヒ荒蕪ニ歸セントセシテ藩早クモ善後ノ策ヲ講シ植樹セシム寛政ヨリ天保三年ニ至ル四十年間ニ東方更ニ開墾セシ處田一千町歩嘉永年間復々林木ヲ補植シ田四百町歩ヲ開墾セシカ故戸數又増加シテ現今ニ於テハ西部ノ富源地タリ實ニ此ノ富源ハ一ニ屏風山樹木ノ繁殖ニ伴ヒテ受ケタル新田耕地一萬餘町歩ニシテ藩公ノ遺業ヲ偲ハシメ其名殊ニ高シ

◎深浦營林署

深浦町大字追良瀧字初瀧山ニシテ縣道筋ヨリ追良瀧川ヲ週リ約二里餘ノ一部落ト川ヲ隔テ、相對セル一區孤立ノ山地ニテ川ニ臨ミテ屹立シ閑雅幽邃ノ地奇巖怪石層重シ其狀千姿萬態ニシテ其風景眞ニ掬クスヘク地方名稱ノ一二數ヘラル、モ偶然ニアラサルナリ本觀音ハ如意輪觀音菩薩ニシテ其創設詳カナラサルモ棟札ノ表ニハ人皇九十七代光明院御宇康永三甲申年八月大檀那藤原氏家堂宇再建ト記載アリテ縣下古社ノ一二數ヘラル地方ノ信仰最モ厚ク平日ト雖モ近郷近在ハ勿論遠國ヨリノ參詣者尠カラス

◎弘前營林署

(一) 弘前公園

津輕家累世ノ居城タリシ弘前城趾ニシテ東西五町四十間南北八町四十六間面積實ニ十四萬餘坪ナリ廢藩置縣令出ツルヤ各藩悉ク其城廓ヲ破毀シ或ハ市街地トナリ或ハ耕地ト變セシカ弘前ハ蓋シ北門ノ要地ナル地利ノ宜シキヲ以テ存城トナレリ爾來陸軍省ノ所轄ニ屬シ四門閉鎖セル所トナリシカ明治二十八年舊城内ハ公園トシテ開放セラレ大手搦手ノ兩門ハ常ニ公開セラレ、ニ至リシカハ市民ノ遊歩觀樂ノ便ヲ得タリ三重ノ濠ヲ匝ラシ其土居ニハ二百餘年ノ老樹綠ニシテ本丸ニ入ルヤ正面ニ天主閣アリ此閣中ニ古物展覽會ヲ設ケ衆人ノ參觀ニ供ス又二ノ丸正方ノ角矢倉ニハ津輕古書保存會ヲ設置シテ數百部ノ古書ヲ備ヘテ縱覽ヲ許ス本丸ハ廣サ四千六百餘坪ニシテ明治三十九年藩祖三百年祭ニ當リ津輕爲信公ノ銅像建設セラレタリト雖モ依然トシテ舊態ヲ存シ岩木川ハ蜿蜒トシテ城下ヲ流レ西方ハ遙ニ岩木嶽乎トシテ雲際ニ聳エ天然ノ佳景稀ニ見ル所ナリ故ニ明治四十一年東宮殿下東北御巡幸ノ際本園ニ御休憩遊ハシ給ヒ遙カ津輕富士ノ名峯ヲ御眺望殊ノ外御賞美アラセラレ鷹揚園ノ名ヲ賜ヘリ

(二) 高照神社

陸奥國中津輕郡岩木村大字高岡ニ在リテ天兒屋根命武甕槌命伊弉比主命比賣大神及右京大夫藤原爲信朝臣越中守信政朝臣ノ六靈神ヲ祀ル同村岩木山神社ト共ニ岩木山麓ノ東方ニ位シ弘前市ヲ去ルコト三里十町ニシテ社殿壯麗清淨潔白一庭境内ニ足ヲ入レンカ自ラ崇嚴ノ感ニ打タレ神々シサ譬フルニ物ナシ社道ノ兩側ニ生立セル老木ハ間道ノ竝木ト共ニ鬱蒼タリ境内ニハ老杉老松天ニ競ヒ青綠滴ルカ如ク蒼嶺暗ク實ニ幽邃極ナシ境内廣大ニシテ本殿拜殿神樂殿神饌殿等アリテ津輕家ノ珍寶佳什ヲ藏ムトイフ前面ニハ巍然タル樓門アリ拜殿ト共ニ國寶特別保護建造物ニシテ津輕日光ノ稱アリ信政公ハ津輕四代ノ名主ニシテ神道ニテハ高照神社佛名ハ妙心院殿文武兩道ヲ兼備セラレ殊ニ文學及事業ヲ振興シ熱心ニ殖林ヲ督勵シ現今新田ヲ稱セラル、地方ノ水田數千町歩ハ當時ノ開墾セラレタルモノニシテ地方ノ崇拜殊ニ厚ク毎年七月二十一日ノ祭典當時ハ弘前市民及地方人ノ參詣スルモノ極メテ多シ

(三) 暗門ノ瀧

中津輕郡西目屋村大字川原平暗門澤國有林内ニアリテ廣袤面積四町參畝歩川原平部落ヲ離ル三里樹木鬱蒼畫嶺暗キ處ニシテ三層ノ階段ヲ成シ第一層ハ高サ三十六丈第二層ハ二十丈第三層ハ十八丈巾各十丈餘落チ來ル水ハ懸崖ニ觸レ絶壁ニ激シ餘沫飛散シ空ニ漲リテ降ルコト驟雨ノ如ク又細霧ノ如シ轟々トシテ百雷ノ鳴ルカ如ク氣澄ミ人靜カナルノ夜ハ其音遙カ拾里ノ外ニ聞ユト蓋シ我國有數ノ瀑布ナランモ惜哉遊遠ノ爲メ世人ノ探ル者少ナシ

◎大鰐營林署

□ 大鰐 温泉
陸奥國南津輕郡大鰐町大字大鰐ニアリテ奥羽線大鰐驛ヲ距ル五町ニシテ此地ノ後方ニハ阿闍羅山アリ前ニハ平川ノ清流ヲ控ヘ山河ノ風景又頗ル良シ此地ノ地ト川ヲ隔テ、藏館村ノ人煙ト相對シ有名ナル温泉ハ川ノ兩岸ニ湧出シ共同浴場五六ヶ所ヲ數フ其ノ泉質ハ鹽類泉ニシテ浴客常ニ盛集シ旅館モ亦清瀧ニシテ其名遠邇ニ喧傳セリ泉源ヲ河原熱湯飛瀧ノ湯御假屋湯橋本湯ト云フ又藏館村大日堂ノ門前ニ萩桂ト稱スル有名ナル古木一株アリ幹ハ桂ニシテ花ハ萩ニ似タリ高サ數丈ニシテ四月中旬ノ花時壯觀ヲ極ム大鰐ノ浴客等ハ朝夕之ヲ賞觀ニ供セリ

◎黒石營林署

□ 中 野 (紅葉名稱地)
享和三年弘前藩主左ノ百種ノ楓ヲ此地ニ植エタリト傳ヘ全山皆楓樹ナルヲ以テ晚秋降霜ノ時ハ滿山錦ヲ裝ヒ燦爛トシテ山爲メニ燃エントス瀑布アリ高サ三丈餘白糸ヲ瀧ケカ如ク中野川其麓ヲ回リ又山腹ニハ日本武尊大山祇命倉稻魂命田村磨命岩戸姫ノ五神ヲ祀レル神社アリ
高雄 松錦 妻紅 實守 龍田 綾風 若垣 水鏡 朝雪 内床 源山楓 古里 十日瀧 相生笠 藜廬時雨 青曾山 折葉 朝露 横々楓 遠近人 紅浪 紋盡 葛城 迎紅葉 佐山 千入 九重 神無月 裏紅 通天 帚 暮葉 麓寺 幾染 夕暮 白浪 千里 松景 唐紅葉 名月 夕時雨 駒留 限リ 時雨山 小倉山 切錦 數鳴 水車 笠取山 程々 裏懸 朽葉 富士形見 鳴立澤 軒場 時雨染 鹿紅葉 村雲 一入 鶉葉 奥州簾 玉ノ筭 忘形見 上田川 通伊 平染糸 初紅葉 放錦 折技 紅葉重 金山 初花 五月雨 小南京 七夕 花見形 ノ内 譯詰田錦 松風 綾葉 水滸 振葉 清瀧 嵐山 荒形見 志能 武 朝香 萬葉 鐘ノ音 花ノ綠 名取川 放葉柳 黒八丈 内昔 唐織 七瀨川 青葉山 手綱染 十五夜 晚霜

◎野邊地營林署

□ 森 ノ 平
陸奥國上北郡甲地村字森ノ平トハ明治七年明治天皇陛下東北御巡幸ノ御御駐蹕ノ所ニシテ陸奥舊街道ノ傍峙ノ絶頂ニテ現今ハ國有造林地タルモ附近一帶展望雄大鵬程幾百里奥ノ細道ヲ辿ツテ下レハ此地ニ到リ始メテ海ヲ見對岸恐山ノ容姿ヲ望ミ頗フル勝景ナリ

◎三木本營林署

□ 萬ノ風光

十和田ノ勝景ヲ探ルニハ途中ナル此地ニ杖ヲ曳カサレバ十和田全體ノ深勝ナリト云ヘ得ザラン即チ燒山橋前ヨリ右折スルコト數百歩ニシテ一瀑ノ懸崖ヨリ落チ來ル深々タリ此岩ヲ楓岩ト云ヒ瀧ヲ立田ノ瀧ト云フ夫レヨリ進ムコト半里ニシテ萬川ヲ越エ一坂路ヲ登レバ萬温泉ニ出ツ鹽泉ニシテ頗ル清淨ナリ温泉ノ附近ハ絶景奇勝多ク殊ニ著名ナルモノハ

立田ノ瀧 楓岩 萬川 風穴 通天橋 萬沼 湯沼 月沼 鏡沼 長沼 飄箆沼 姫森山 流止ノ瀧 猿倉ノ瀧 萬瀧 乘鞍岳 守馬神社 松林 神鏡地 黃瀬川 瀧澤ノ瀧 鉛倉ノ瀧 裏見ノ瀧 松見ノ瀧 小布ノ瀧 小金澤ノ瀧 太田沼 箱合ノ溪

◎三戸營林署

(一) 春砂ノ塚

陸奥國三戸郡三戸町大字川守田字元木平舊五戸道ノ側ニ在リ由來南部ハ往古ヨリ良馬ヲ産ス靈元天皇天和二年時ノ將軍德川家綱公斯波ヨリ購入セシ馬一頭ヲ南部廿五代重直公ニ下賜シ其繁殖ヲ計ラシム重直公是テ住ケ谷ノ牧場ニ放チテ種馬トナサシム爾來數年ナラサルニ駿足相踵ヲ産シ遂ニ南部馬ノ名廣ク世ニ知ラル、ニ至レリト其ノ名馬ノ斃ル、ヤ篤ク之ヲ葬ル春砂ノ塚ト稱スル是ナリ後寛保三年御野馬奉行石井王業此所ニ碑ヲ建テ追善ヲ行ヒ社ヲ建立シテ産馬ノ護神ト崇メタリ碑ニ刻マレタル「唐花のみちのくにちる春砂かな」ノ春砂トハ波斯(ハルシヤ)ノ稱ニシテ「アラヒヤ」馬ナリ毎年舊曆正月十六日參拜ノ人馬陸續タリ

(二) 鮫浦ノ絶景

陸奥國三戸郡鮫村ニシテ太平洋ニ臨メル一小灣ナルモ此邊頗ル風光ニ富ミ灣内ニ蕪嶋ト稱スル小嶋アリ海岸ヨリ僅カ十丁程ヲ隔テ、海中ニ突出スル一孤嶋ニシテ嶋ノ上ニ一社アリ市杵姫命ヲ祀ル社ノ前後ハ遠望絶佳蝦夷千嶋一望ノ中ニ在リ菜花ノ時ハ恰カモ海上ニ黄金ヲ布ケルガ如シ

◎横濱營林署

□ 尻屋崎燈臺

青森縣下北郡東通村大字尻屋字尻屋崎ニアリテ本州ノ盡頭斗南半嶋ノ東端北緯四十一度廿六分東徑百四十一度七分ニ位シ東ハ泚茫タ

◎大畑營林署

□ 恐山

下北郡田名部町ノ西三里五町ヲ距ル同町大字田名部字曾利山ニアリ貞觀年中慈覺大師ノ草創ニカ、ル圓通寺ハ山ノ半腹ニ在リテ境内ハ山嶺平窪ノ地ニシテ一大境内ヲナシ廣サ百餘町步壯嚴ナル御堂及ビ大伽藍無洩館普賢寮茶屋長屋等アリテ境内外ノ山水秀麗實ニ本地垂迹ノ靈場ニシテ沙婆界ノ極樂園ナリ殊ニ地藏堂ニ安置セル地藏尊ハ大師ノ作成ニシテ高サ六尺立像其體内ニハ唐土ヨリ携帶セル地藏經一卷ヲ藏ス亦信心僧都及定朝作ノ千體佛アリ境内ノ西南ニハ周圍三里ノ湖水アリテ大盡小盡丸山北國屏風鶴頭地藏劍等ノ八峰ヲ繞ラシテ八華蓮化ノ順應ヲ現ハシ湖水深クシテ藻草ノ發生スルナク恰モ海ノ如シ水質良好無毒ニシテ飲用ニ適ス亦温泉浴場ハ五ヶ所湧出シ何レモ酸性ナリ溫度七十八度乃至九十三度ニシテ無色透明ナレハ春季融雪ヨリ冬季降雪ノ季ニ至ル間參詣湯治スルモノ絶ユルコトナキモ當山ノ祭禮日タル自七月十八日至七月廿四日ハ各縣ヨリノ參詣者頗フル多シ

◎川内營林署

□ 釜臥山

下北郡大湊町大字大湊及ヒ大字大平ニ跨リ釜臥山國有林二十二林班及二十三林班二十五林班いろはニ擴リ大湊部落ヨリ頂上ニ達スルニハ約一里半大湊ノ海面ヲ抜クコト三千十六尺其狀恰モ釜ヲ臥セタルカ如ク突トシテ雲表ニ聳エ下北半嶋ノ精タルヲ失ハス巖錢タル頂上ニ立ツテ遠ク北天ヲ望メハ右手ハ尻屋崎左手ニハ大間岬何レモ碧海ニ手ヲ伸セルガ如ク漸次視界ヲ展ズレハ北海道ノ諸山ハ一葦帶水ヲ隔テ、眉間ニ迫マリ更ニ眸ヲ身邊ニ集メテ脚底ヲ見レバ大湊ノ海水ハ趾間ニ波立ツ小天ノ橋立ノ稱アル葦崎ハ白砂青松ノ間ニ

斗出シ北西方ヲ望センカ有名ナル恐山ノ靈湖湛々タル波ヲタマ、へ往昔慈覺大師カ登眺シテ彼ノ靈湖ヲ發見シタリト云フモ亦故ナキニ
 アラス頂上ハ殆ント奇巖怪石ニシテ青苔ヲ帶サルハナク或ハ姫松カ千年ノ色ヲ今ニ傳ヘテ是等ノ岩石ヨリ横ニ成育シ風餐雨虐ニ堪ヘ
 ツ、神斧鬼工ノ極ヲ示ス一憩シ前面ヲ眺望スレハ漁舟ハ片帆眞帆ヲソヨ吹ク風ニ孕マセ右往左往ニ走ルサマ眞ニ一幅ノ畫ヲ見ルカ如
 シ更ニ進ミテ山嶺ニ至レハ一塔將ニ傾カントシテ建ツ苔漸ク青シ此光景ノ絶佳ナル蓋シ繪ニモ見エサル處ニシテ眞ニ天下ノ絶景ト云
 フヘシ山頂ニハ一祀アリテ其靈現殊ニ著シトカニテ參拜者ノ團體其幾組ナルカヲ知ラス然レトモ萬一婦人ノ登山センカ如何ナル晴天
 モ一天忽チ搖キ曇リ風荒レ狂フ様皮膚爲メニ粟ヲ生スト只憾ム此附近ハ要塞地帯ナルヲ以テ模寫攝影錄取ヲ制限セラル、ト土地邊鄙
 ナルカ故他方面ヨリノ參拜者少ナカリシモ東北本線支線タル大湊線ノ開通スルニ至リ益々登山者激増シテ本縣屈指ノ名山ト世人ヨリ
 稱ヘラルハニ至レリ

◎佐井營林署

□辨天嶋

下北郡大奥村大字大間部内ニアリテ本州ノ最北端ニシテ大間海岸ヲ距ル約半澤ノ海中ニ孤立セルハ是レ即チ辨天嶋ナリ周圍約廿五
 町地勢圓形ニシテ嶋ノ中央ニ建立セル辨天堂ハ毎年三月三日ヲ以テ祭祀ス近傍眼ニ映スルモノナク只々渺茫タル翠色ハ水波立ツト共
 ニ嶋岩ニ寄セテハ返シ曳キテハ寄スル巒々トシテ岸打ツ浪ノ音凄然トシテ風光明媚春夏ノ遊覽場トシテハ實ニ良嶋ナリ

◎久慈營林署

□鐘乳洞

下閉伊郡安家村字元村(擔當區官舎ヲ距ル約四町)ニアリ洞ノ直徑約四尺内部ニ入ルニ從ヒ擴大ニシテ歩行自由ナリ穴ハ約一町程ニ
 シテ經路ノ如キモノ幾多ニモ別レ水ナキ瀧及大河ノ如キアリテ恰モ外界ノ小澤ニ似タリ穴ノ上部ヨリハ點々トシテ落チ來タル清水ハ
 鐘乳石ヲ作り異觀ヲ呈セリ而シテ洞ノ延長ハ幾何ナルヤ昔時ヨリ其終點ニ達セルモノナキトカヤ或レ日村民洞ノ終點ヲ見届ケント周
 到ナル要意ニテ早朝ヨリ三日間進行スルト雖モ終點ニ達スルヲ得サリシ爲メ止ムナク飯路ニ付キタリト云フ之レヨリ見テモ洞ノ延長
 幾何ナルヤ推シテ知ルヘキナリ夏季ハ洞ヨリ冷風吹キテ天然ノ冷蔵庫ノ如ク冬季ハ暖風吹キテ附近ニ雪ナク恰モ小春ノ如シ都人士一
 度此地ニ入レバ必ズ鐘乳洞ニ入りテ唯啞然タルノミ

◎沼宮内營林署

□天臺寺

二月郡淨法寺村大字御山ニアリ桂泉觀音ト稱ス聖武帝ノ勅願ニシテ僧行基ノ開基ナリト淨法寺市街ヲ距ルコト約三十町御山ニ至ル路
 傍ニ大桂一株アリ清冽ナル甘泉根元ヨリ湧出ス桂泉ノ稱呼ノ起リシ所以ノモノ是ニアリ本丸ニ觀世音菩薩ノ堂アリ登レハ頭上青銅ノ
 大鐔口アル正平十八年五月南部信行ノ奉納スル所ナリ正面ノ内陣ニハ行基ノ製作ニ成リタル國寶聖觀音像外數點安置セラル能面其他
 ノ寶物ニシテ見ルヘキモノ鈔ナカラス境内ニハ松杉桂等ノ老木各々左右ヨリ枝ヲ交ヘ路上ニ繁茂セルカ故樹下晝尙暗ク幽邃閑鴉宛然
 仙境ノ趣アリ

◎古宮營林署

□山田八景

古ノ八詩ヲ移シテ山田ノ風景ヲ記セン

- (一) 山田灣晚望 指點層樓釣磯 蘆岸湖平寫夢穩 蒲帆斜載落陽歸
- (二) 虎洞晚鐘 (湖島寺ノアル所) 剎門前草色青 晚鐘聖響再冥々 落花風裏春將盛 幽鳥空庭聽語知
- (三) 野橋夕景 春風梅綻斷橋西 田野雲融水柏堤 漁曳網魚猶來去 黃鸝呼處夕陽低
- (四) 水鄉夜雨 芳草已露膏雨懸 西川堤畔夜萋然 笛聲啞使人愁殺 歌枕燈前獨不眠
- (五) 藏山秋月 藏山躋舉見嫦娥 海面金風起綠波 此夜誰鳴孤揖去 坐隣寒影奏絃歌
- (六) 澤田落雁 風清月冷暮天秋 南畝北田刈稻疇 雲路悠々千里雁 爲誰傳信下蘆州

(七) 開谷晴山風

嶂壁雲收雨臺晴

谿頭樵路曉烟橫

恩風到處草應偃

農老碎歌唱泰平

(八) 鯨山晚雪

鯨峰高峙電燐々

枯木數花景色寒

倦鷗歸飛天欲暮

山田浦上浮圓看

◎盛岡營林署

(一) 厨川柵趾

岩手縣岩手郡厨川村ニアリ盛岡市ノ西北國道ニ沿フテ距ルコト約一里北上川ノ右岸ニアリト安部館トテ永承以來康平五年滅亡ニ至ル迄安部貞任氏ノ據リタル城壘ニシテ老杉鬱鬱トシテ森々タル林ヲナセリ昔貞任ノ據リタル頃ハ西北ハ大澤ニ鑑ニ東南ハ北上川ノ大河ヲ控ヘ斷崖聳峙上ニ樓櫓ヲ構ヘ下ニ利及チ樹ヲタリシト云フ前九年ノ役貞任此ノ處ニ敗亡シ後藤原泰平隱伏シ居リシガ文治五年源賴朝ノ爲ニ亡ホサル、ヤ工藤小次郎光行ニ岩手郡ヲ與エシカハ城廓ヲ修繕シテ之ニ居タリ後元弘二年南部茂時ノ屬城トナリシガ文祿元年ニ至リ故アリテ之ヲ破毀セルヨリ北ノ外濠變シテ水田トナリ現今ハ城趾ノ幾部ト共ニ僅カニ昔時ノ佛ヲ殘セリ之レヨリ西一里ニシテ姫戸柵ノ舊跡又東ニ八幡森南ニ方八町里館中屋敷等ノ地アリ皆當時ノ遺跡ナリ

(二) 玄武洞

盛岡市ヲ西ニ距ルコト六里三十町岩手郡西田村大字長山宇東葛根田國有林(一八一林班ろ小班)内ニアリテ葛根田川左岸ニ沿フテ廻レハ屏風ヲ建テ巡ラシタルカ如キ斷崖絶壁幾十丈下位ニ空洞アリ之レ稱シテ玄武洞ト云フ四季觀覽ニ杖ヲ曳クモノ多シ附近ニハ電氣發電所アリ網張温泉アリ温泉ノ背後ニハ鬼峯タル岩手山負ハ巖間ニハ躑躅生ス春花ヲ眺メツ、鶯聲ヲ聽キ夏ハ清風前溪ニ滿チテ炎威ヲ忘ル秋ハ紅錦ヲ眺メ其風光絶佳ナリ殊ニ盛夏入浴後清氣ニ嘯ケハ心神爽快宛トシテ仙境ニ在ルノ思ヒアラシム當温泉ハ遊覽地ヨリ寧ク幽遠清涼ノ好適地ナリ

◎遠野營林署

□ 鍋倉神社

遠野町舊城鍋倉山ノ半腹ニアリ遠野南部氏ノ祖先師行政長信政信光政光五代勤王ノ靈ヲ祀ル初メ明治九年七月明治天皇來巡ノ際畏ク

モ五代勤王ノ事蹟天聰ニ達シ南朝ヨリ賜フ處ノ諭旨及刀鎧ヲ觀覽ニ供シ奉リシニ保存料ヲ下賜セララル、恩典ニ浴セシカハ明治十四年八月他ノ有志等數百名其神靈ヲ奉祀シテ功業ヲ不朽ニ傳ヘント企テ翌年四月允准ヲ經乃チ地ヲ舊城址ニトシテ社殿ヲ造營ス明治十八年九月十八日鎮座式ヲ舉行セリ社地高岡ニ位シ遠野市街及近郊ヲ一望ノ眼下ニ入ルヘク境内ハ櫻樹ノ名所春時ノ美觀ヲ以テ名アリ毎年九月十八日ニハ祭典ヲ行ヒ豊年ノ際ハ町内ハ勿論近郊ヨリ多數ノ山車及各種ノ踊アリテ頗フル賑カナリ

◎花巻營林署

□ 清水觀世音寺

岩手縣稗貫郡太田村字清水ニアリ花巻町ヨリ二里道平坦ニシテ馬車ノ便アリ昔時坂上田村鷹東奥ノ蝦夷征伐ノ策ヲ廻ラサンガ爲メ本寺ヲ根據地トナセリト境内ハ三千坪ニシテ堂宇四棟ヲ存シ直徑ニ達スル老杉鬱蒼トシテ天ニ競ヒ晝猶暗ク幽邃極ナシ本觀世音ハ日本三觀世音ノ一ニ算セラルカ故參詣者絶エス中ニモ陰曆七月廿六日ノ法要日ニハ近村ハ勿論遠ク盛岡及宮城縣ヨリ集ヒ來ル善男善女數萬ニ達スト云フ

◎川尻營林署

□ 笠松

横川目村大字横川目小字上畑ニ在リ樹幹二本寄りテ一體ヲナス各直徑三尺其形陣笠ニ似タリ依テ笠松ト稱セラル一ハ雄松一ハ雌松ナリト云フ傳説(イ)藤原秀衡公御手植ノ松ト云フ秀衡公衣川ヲ根據トセシ御經塚山ヲ以テ東北ノ高野山トシテ開山ノ計劃ナリシ際横川目村ニ下降シ記念トシテ雄松雌松ヲ併植セシモノナリト(ロ)是信御法カ親鸞上人ノ弟子トシテ隨從シ佛法布教ノタメ東國ニ來リタルトキ手植シタルモノナリト其他明治十五年平和街道開通ノ際當時ノ内務卿山田顯義巡行セラレ笠松ノ下ニ休憩シ之ニ「祝ノ松」ノ稱號ヲ附サレ左ノ如ク詠歌セラレタリ

ひらけ行く道を祝の松が枝は
千歳をかけてなほさかふらん

◎水澤營林署

□ 殿美溪

西磐井郡殿美村大字五串字沖ノ上字下谷起同村大字猪岡字鴻ノ果一帯ノ地域ハ通稱之ヲ殿美溪ト唱ヘ一關驛ヨリ西方二里餘磐井河ノ上流ニ在リ陸羽國境ニ聳ユル須川岳其水源ヲ爲シ此地ニ至リテ山狹忽チ蹙マリテ溪ヲナシ殿美溪ハ乃チ之レナリ飛泉瀑布トナリ世ニ五串ノ瀧ト稱セラル溪流紋石ノ上ヲ奔リ怪岩奇石磊々水心ニ蹙蹙シ水激シ岩叫ヒ兩岸ノ巖石モ亦千態萬狀鬼工神斧ニ爲ルノ感アリ溪上架スルニ一橋ヲ以テス結構橋柱ヲ用ヒス因テ天工橋ノ名アリ文政二年時ノ里正幕府ニ請ヒ松平定信ノ題額松崎鎌堂選文ノ天工橋記文ノ碑アリテ今尙現存シ溪中ノ岩上自然上層ヲ生シテ柳櫻松躑躅ノ類錯生シ四時ノ美觀ヲ呈ス古來文人墨客ノ踏ヲ曳クモノ夥シク奥州平泉ナル藤氏三代ノ遺跡ヲ探クルモノ木曾ノ寢覺床ト並稱セラル此地ニハ來遊セザルモノナク地方屈指ノ勝地ニ數ヘラル

◎盛營林署

□王子ノ陵
氣仙郡盛町愛宕神社境内ニアリ古碑ニ曰ク「王子陵」ノ三字ヲ刻ミアルハ古昔敏達天皇第一ノ尾張皇子ナラン陸奥佐倉郷ニ下リ住シ給ヘリト云フ源正徳ノ作「玉敷ニ瓊ナス御身ヲ玉銚ノミチノ奥ナリ田茂山ノ邊ニ」トアリテ以前田茂山村ニ屬セシ現今ノ盛町ニ住ハセ給ヒシト尙當時ノ從臣タル水野某ノ後裔ニハ豊舍利金幣佛像等ノ古物ヲ藏スト謂フ

◎仙臺營林署

仙臺市ハ往古宮城野ノ名ニ依テ世ニ知ラレタル原野ノ一部ニシテ國分ノ莊ト稱ヘラレシ處ナリ文治五年千葉五郎胤道ノ領ニ歸シ後四百年天文ノ頃此地ニアリシ千體佛ニ據テ千體佛ハ千代ト呼ハレ伊達政宗ノ東奥二十一郡ヲ領シ慶長五年其居城ヲ此處ニ築クヤ改メテ仙臺ト書スルニ至レリ其ノ附近ノ勝地ヲ探ルモノハ先ツ此地ニ第ヲ駐メ其舊蹟ヲ訪ハサルヘカラス今其ノ主ナルモノヲ擧グルハ左ノ如シ

(一) 仙臺城跡 (青葉城)

慶長六年伊達政宗ノ代ニ築キシモノニシテ廢藩後第二師團司令部ニ充當セラレ停車場ヨリ西約二十五町ニテ達ス

(二) 愛宕山

山上ニ愛宕神社、虚空藏ノ堂ヲ建ツ廣瀬ノ清流ニ臨ム高原ニシテ全市ヲ俯瞰シ其觀望四季變化シ市民遊覽ノ勝地ナリ

(三) 櫻岡公園

縣社櫻岡大神宮ヲ鎮祀シ境内ニ政宗ノ朝鮮ヨリ齋シ來リタル八房梅ヲ移植セリ借行社市公會堂等アリテ遊覽ノ地ナリ

(四) 宮城野

古ヨリ萩ノ名所ニシテ世ニ知ラレ仙臺開府ノ頃マテハ尙萩ノ外所謂萩ノ七草咲キ亂レ又雲雀鴉等ノ巢育スルアリテ平素其捕獵ヲ禁シタリシト然ルニ今ニ練兵場トシテ其一部ヲ存スルノミニシテ往昔時ノ風致ヲ知ルニ由ナシ

(五) 木ノ下薬師ト國分寺

木ノ下薬師ハ宮城野ノ東南隅ニアリ天平九年聖武帝ノ勅建ニ係リ後世伊達政宗堂宇ヲ改造ス近年特別保護建物ニ指定セラレ修築ヲ加ヘラル國分寺ハ薬師堂ノ西南ニ接シ今尙其舊蹟ヲ存ス

(六) 三澤氏初子墓

孝勝寺境内ニアリテ伊達綱宗ノ生母ナリ劇作仙臺萩ノ政岡ト稱スルハ實ニ此ノ初子ヲ指スモノトス

(七) 支倉六右衛門ノ墓

光明寺境内ニアリ名ハ常長政宗ノ命ヲ奉シ慶長十八年羅馬國ニ使シ在ルコト十八ケ年ニテ歸朝後元和八年五十二年ニシテ歿ス

(八) 林子平ノ墓

龍雲院ニアリ名ハ友通六無齊ト號シ海國兵談三國通覽ノ書ヲ著シ寛政五年幽囚中ニ歿ス年五十六歲明治五年正五位ニ叙シ祭祀料ヲ賜ハル

(九) 多賀城跡

岩切停車場ヨリ鹽竈街道ヲ東ニ進ムコト一里許リ縣道左方ノ高丘ハ即チ往古ノ多賀城跡ニシテ今猶往々其古瓦ヲ出ス質堅クシテ密表ニ鑿痕アリ裏ニ布目ヲ見ル硯材トシテ雅致アリ此城ハ聖武帝ノ神龜元年鎮守府將軍大野東人東夷ヲ征討スルニ當リ根據地トシテ築キタルモノナリト云フ此ノ附近ニ多賀城ノ一碑アリ所謂壺碑是レナリ日本總國風土紀彙編ニ曰ク

「陸奥國宮城郡壺碑在鴻池爲故鎮府門碑惠美朝騰建之見雲真人清書也」

(十) 瑞嚴寺

古ノ松嶋寺ニシテ天長五年ノ開基ニカ、始メ天臺宗ナリシナ文應年中禪宗ニ改メ後伊達政宗之ヲ修築シテ御成支關及ビ玉座ヲ設ク異日至尊ノ臨幸ノ日アルヘキニ備ヘタリ維新後漸ク頽廢ニ歸セントセシテ有志ノ力ニ依リ維持シ來リシガ幸ニ特別保護建造物ニ編入セラレ今ヤ又舊觀ニ復スルニ至レリ庭前政宗ノ朝鮮ヨリ齋セル梅樹アリ槎牙偃蹇姿致愛スベシ寺中政宗ノ像ヲ安置ス明治九年先帝御巡幸ノ際駐蹕セラレ同四十一年今上陛下東宮ニ座スノ日復駐駕アラレタリ

◎高田營林署

□氣仙沼
氣仙沼町ハ舊記ニ細浦トアリ寛永ノ頃此地一帯ノ山脈ニ採鑛業行ハレ海路ノ便ニ依リ大阪地方ヨリ多數ノ鑛夫及商賈ノ來往スルアリテ今尙大阪町ノ名ヲ傳フ而シテ氣仙沼ノ稱呼ハ此地ニ近カキ朝來沼ヨリ訛傳セシモノナランカ。明治二十二年四月町制ヲ布キ大正四年三月ノ大火後ニ於テ急速ナル發達ヲナシ現戸數二千ヲ超エ人口一萬ヲ算シ本縣第一ノ漁獵地トシテ其水産年額當サニ五百萬圓ノ壘ヲ摩シ縣總水産額ノ約四分ノ一ヲ占ムルニ至レリ

◎石巻營林署

□金華山
牡鹿半島ノ盡ケル所靈山突ルトシテ洋中ニ泛フ之ヲ金華山トス古ノ「黄金花さく」ト歌ヒシ陸奥山ハ之ヲ稱スト傳フ山腹ニ黄金山神社アリ延喜式内ノ古社ニシテ今ハ縣社ニ列ス山型恰モ摺鉢ヲ伏セタル如ク老樹鬱蒼トシテ晝猶昏シ山鹿群リ野猿馴レ眞ニ塵外ノ仙境タリ一山五峯トナリ又分レテ六十八巒四十八溪トナル頂上ニ立テテ東太平洋ノ浩蕩ヲ望ミ西本州ノ垂嶺ヲ數フヘク雄大壯觀物ノ譬フベクナシ島ノ周圍五里餘奇巖怪石波濤ト相戰ヒ浪花燦然トシテ白玉ヨリモ美ナリ松島ノ女性の明媚ニ飽キタル人ハ去リテ此ノ雄大ナル男性的靈山ニ攀チテ振衣嘯傲天上ノ顯氣ヲ呼吸スルモ亦最大快事タラズンバアラス

◎川渡營林署

□靈山栗駒山
栗駒山ハ一名須川岳トモ謂フ栗駒村ノ西北隅ニ聳ユル高山ニシテ秋田岩手宮城ノ三縣下ニ跨リ其標高凡五千四百六十八尺ト稱セラレ絶頂ヲ大日岳ト云フ沼倉ヨリ山頂マテノ里程凡ソ七里之レヲ遠望スレハ毎年三四月頃ヨリ八十八夜ノ頃マテハ殘雪恰モ駒ノ如クニ浮ヒ出テ時ニ或ハ走馬立馬ノ形ニ變スル事アリ八十八夜後ハ虚空藏嶽前ニ鮪形ノ殘雪現ハル播種期ニ入レハ編笠ヲ被リ杖ヲ提ケタル人ノ形ニ見ユルヨリ地方人ハ之ヲ種蒔坊主ト稱シ其ノ現ハル、ヲ待ツテ苗代ニ種ヲ下スヲ通例トナス斯クテ雪全ク消エ去リタル八九月ノ候ニハ何物モ見エスナリ秋ノ彼岸ト共ニ更ニ雪ヲ見ルニ至ル毎年二百十日經レハ石楠花ノ花開キテ滿山チ紅花シ秋ハ紅葉ニ錦繡ヲ飾ル其美眞ニ筆紙ニ盡シ能ハサルモノアリ山頂駒形根神社ノ行者ハ毎年八九月ノ候ニ於テ沼倉ヲ經テ登山スルヲ通例トシ居レルガ

◎白石營林署

其ノ多クハ地方人ニシテ登米郡地方ヨリ來ルモノ之レニ次キ一ヶ年ノ平均登山者約二千人山中天狗ノ碁盤石赤阪ノ秋月造リ瀧ノ奇巖玉山ノ不動橋「天狗橋」トモ云フ等ノ名所アリ

(一)白石城趾

刈田郡白石町西字益岡ニアリ今ヲ去ル八百二十五年前堀川天皇ノ寛治二年刈田左兵之尉經元源賴義ノ軍ニ從ヒテ功アリ刈田伊具ノ二郡ヲ賜ハリ白石氏ト稱シ代々城主タリ十九世若狹守宗實ニ至リ天正十四年屋代勘解由兵藤景賴代リ同十九年蒲生飛彈守秀行ノ家臣蒲生源左衛門邦成城代タリ慶長三年上杉景勝ノ臣甘糠備後清長之ヲ守リ同五年伊達政宗ノ管領ニ歸シ石川大和照之城代タリシカ同七年片倉小十郎景綱ニ賜ハリ十二世景範ニ及ヒ慶應四年(明治元年)十月當城召上ケラル

(二)斗藏山

伊具郡館角田町大字小田ニアリ大同二年坂上田村廣討夷ノ時千平觀音ヲ直請建立セル靈地ナリ又紅葉ノ勝地トシテ角田ノ地ヲ知ラサルモノト雖モ斗藏山ノ名ヲ知ラサルモノナシ羊腸索回シテ山上ニ至レハ老杉轟々トシテ陸深ク極メタリト大正元年中山上ノ巨杉二十餘株暴風ノ爲メ根返リ強半ヲ失フニ至ル地元民ノ口碑ニ據レハ日本武尊御東征ノ砌リ木沼城主角田郡大夫一女ト契リ淺カラス其形身ニ寶劍ヲ賜リ之ヲ神體ニ祭リ武尊王ノ宮ト崇敬セシカ夜々光明天ニ立昇リ北斗星ニ映シテ赫灼タル然ルニ人皇四十代天武天皇ノ御宇小角行者ナル人諸國ノ靈山各地ヲ錫杖シテ當斗藏山ニ來リ此ノ比類稀ナル光景ニ接シ治マレル御代ノ太平ヲ祝シ「天照ス光ハ四方ニ陸奥ノ夷狄カ千島ノ北ノ果マテ」ト詠ヒ社前ニ於テ一週日ノ間寶祚長延國家安全ノ爲メ大聖不動明王ニ祈願シ夫ヨリ荒神神薊薊ヲ拂ヒテ小祠ヲ建テ山王大權現ヲ觀請セリ今日殘レル山王堂ハ即チ之ナリト云フ地方民ノ尊崇深キハモトヨリ栗原地方及福島縣相馬伊達信天地方ヨリ參詣スル者一日トシテ絶ユルコトナシト云フ

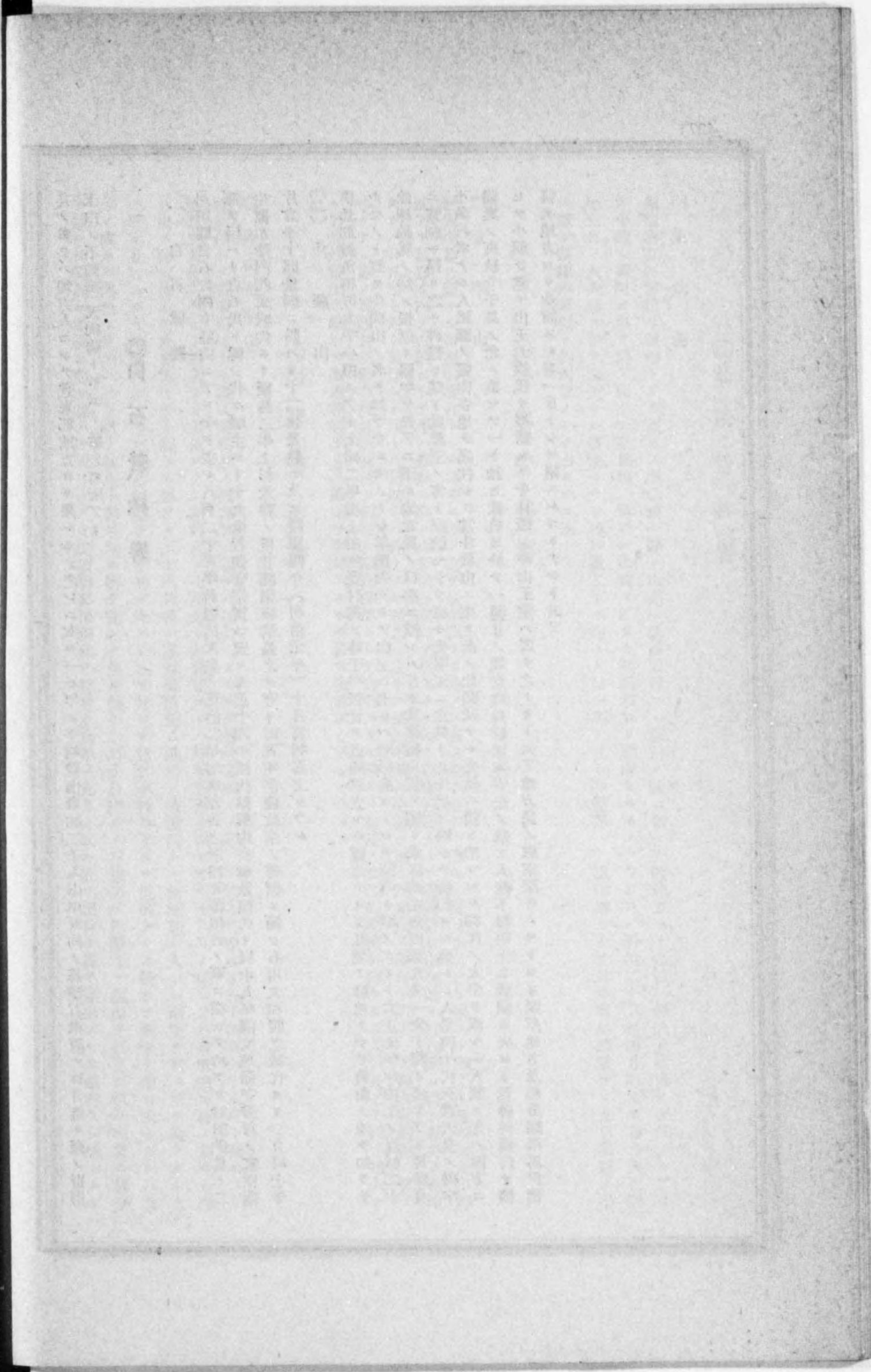

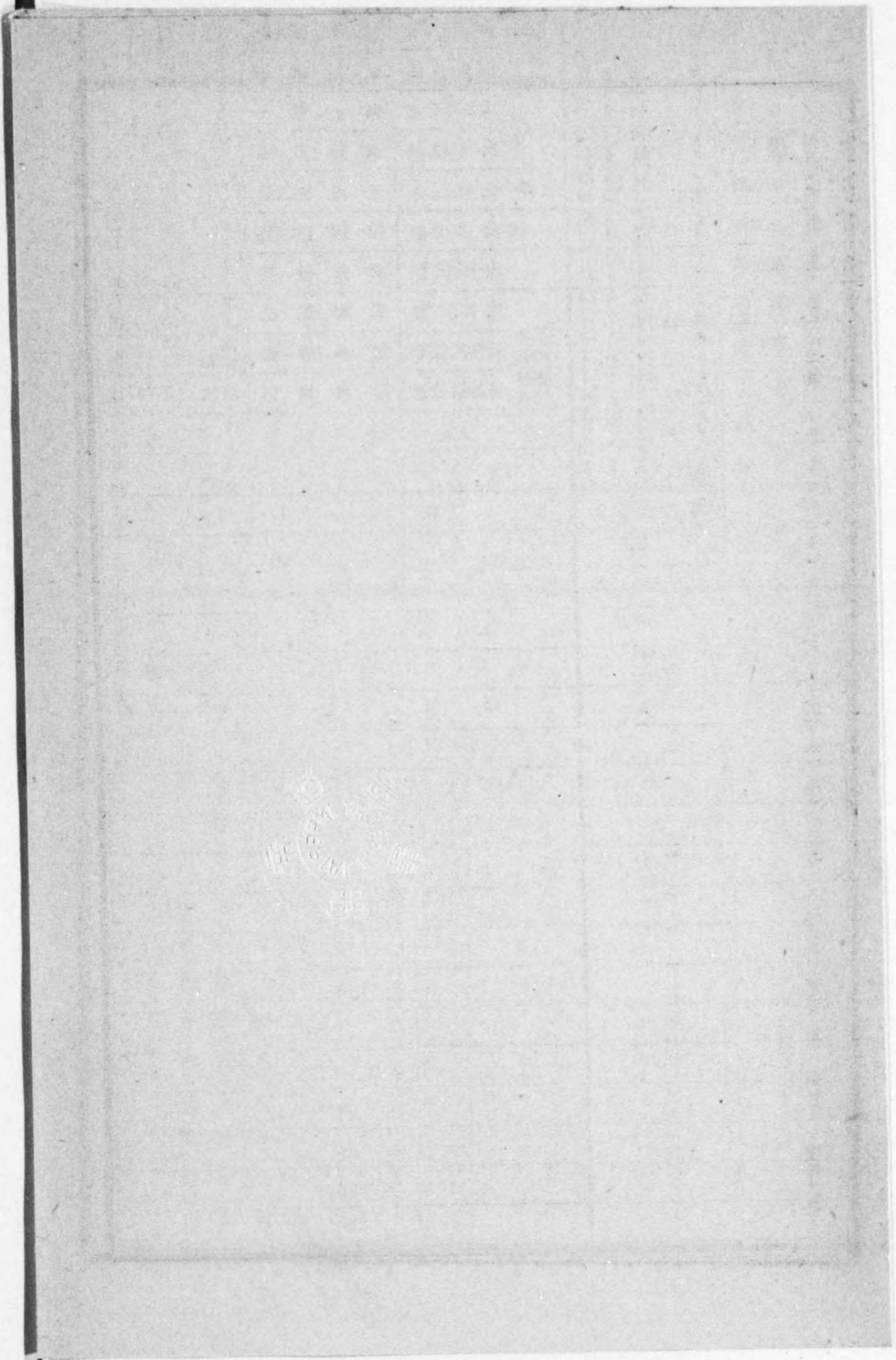

(68) 歴 代

| 農 商 務 大 臣 | | 同 次 官 | | 山 林 局 長 | | 青 森 大 林 區 署 長 | | |
|------------|--------------------------|---------------|--------------------------|--------------|--------------------------|---------------|---------|--------------------------|
| 氏 名 | 在職年月日 | 氏 名 | 在職年月日 | 氏 名 | 在職年月日 | 官 名 | 氏 名 | 在職年月日 |
| 郷 河 野 敬 謙 | 明治 14 4 7 ク 14 10 20 | 輔 品 川 彌 二 郎 | 明治 14 4 7 ク 18 9 26 | 櫻 井 勉 | 明治 12 5 15 ク 13 3 5 | 林 務 官 | 井 出 今 滋 | 明治 19 5 24 ク 19 10 30 |
| 同 西 郷 從 道 | ク 14 10 21 ク 18 12 22 | 輔 次 官 吉 田 清 成 | ク 18 9 26 ク 20 7 26 | 心得 品 川 彌 二 郎 | ク 13 3 5 ク 14 4 7 | 心得 林 務 官 補 | 横 卷 利 敬 | ク 19 10 30 ク 20 6 1 |
| 谷 干 城 | ク 18 12 22 ク 20 7 26 | 花 房 義 賢 | ク 20 7 26 ク 21 11 20 | 宮 島 信 吉 | ク 14 4 11 ク 14 7 2 | 林 務 官 | 中 村 衡 平 | ク 20 6 1 ク 22 5 20 |
| 兼任 西 郷 從 道 | ク 19 3 16 ク 19 7 10 | 岩 村 通 俊 | ク 21 11 20 ク 22 12 24 | 牟 田 口 元 學 | ク 14 7 2 ク 14 10 25 | 心得 林 務 官 補 | 有 田 正 盛 | ク 22 5 20 ク 22 6 1 |
| 同 山 縣 有 朋 | ク 19 7 10 ク 20 6 24 | 前 田 正 名 | ク 23 1 16 ク 23 5 31 | 武 井 守 正 | ク 14 11 1 ク 20 3 22 | 林 務 官 | 高 橋 琢 也 | ク 22 6 11 ク 26 11 6 |
| 土 方 久 元 | ク 20 7 26 ク 20 9 17 | 石 田 英 吉 | ク 23 7 16 ク 24 6 13 | 田 邊 輝 實 | ク 20 3 22 ク 26 11 4 | 林 務 官 | 有 田 正 盛 | ク 26 11 6 ク 28 11 16 |
| 黒 田 清 隆 | ク 20 9 17 ク 21 4 30 | 西 村 捨 三 | ク 24 6 15 ク 26 3 9 | 高 橋 仲 次 | ク 26 11 4 ク 28 5 2 | 心得 林 務 官 | 永 田 正 吉 | ク 28 11 16 ク 28 11 19 |
| 兼任 榎 本 武 楊 | ク 21 4 30 ク 21 7 25 | 齋 藤 修 一 郎 | ク 26 3 9 ク 27 1 8 | 高 橋 琢 也 | ク 28 5 2 ク 30 8 26 | 林 務 官 | 永 田 正 吉 | ク 28 11 19 ク 30 9 30 |
| 井 上 馨 | ク 21 7 25 ク 22 12 23 | 金 子 堅 太 郎 | ク 27 1 31 ク 30 4 10 | 志 賀 重 昂 | ク 30 8 26 ク 30 11 2 | 林 務 官 | 中 根 明 | ク 30 9 30 ク 31 12 16 |
| 岩 村 通 俊 | ク 22 12 24 ク 23 5 17 | 大 石 正 巳 | ク 30 4 10 ク 30 11 6 | 心得 藤 川 馬 五 郎 | ク 30 11 2 ク 30 11 17 | 林 務 官 | 道 家 充 之 | ク 31 12 16 ク 34 8 30 |
| 陸 奥 宗 光 | ク 23 5 17 ク 25 3 14 | 奥 田 義 人 | ク 30 11 6 ク 31 5 6 | 同 奥 田 義 人 | ク 30 11 17 ク 30 12 18 | 林 務 官 | 内 藤 確 介 | ク 34 8 30 ク 36 12 31 |
| 河 野 敬 謙 | ク 25 3 14 ク 25 7 14 | 藤 田 四 郎 | ク 31 5 6 ク 31 7 5 | 渡 邊 融 | ク 30 12 18 ク 31 7 5 | 林 務 官 | 山 根 龜 吉 | ク 36 12 31 ク 38 3 8 |

| | | | | | | | | | | | | | | | | | | | | | | |
|----|-------|---|----|----|----|----------|---|----|----|----|------|---|----|----|----|--------|-------|-------|----|----|------|----|
| 兼任 | 榎本武楊 | ク | 21 | 4 | 30 | 齋藤修一郎 | ク | 26 | 3 | 9 | 高橋琢也 | ク | 28 | 5 | 2 | 林務官 | 永田正吉 | ク | 28 | 11 | 19 | |
| | | ク | 21 | 7 | 25 | | ク | 27 | 1 | 8 | | ク | 30 | 8 | 26 | | 永田正吉 | ク | 30 | 9 | 30 | |
| | 井上馨 | ク | 21 | 7 | 25 | 金子堅太郎 | ク | 27 | 1 | 31 | 志賀重昂 | ク | 30 | 8 | 26 | 林務官 | 中根明 | ク | 30 | 9 | 30 | |
| | | ク | 22 | 12 | 23 | | ク | 30 | 4 | 10 | | ク | 30 | 11 | 2 | | 中根明 | ク | 31 | 12 | 16 | |
| | 岩村通俊 | ク | 22 | 12 | 24 | 大石正巳 | ク | 30 | 4 | 10 | 心得 | ク | 30 | 11 | 2 | 林務官 | 道家充之 | ク | 31 | 12 | 16 | |
| | | ク | 23 | 5 | 17 | | ク | 30 | 11 | 6 | | ク | 30 | 11 | 17 | | 道家充之 | ク | 34 | 8 | 30 | |
| | 陸奥宗光 | ク | 23 | 5 | 17 | 奥田義人 | ク | 30 | 11 | 6 | 同 | ク | 30 | 11 | 17 | 林務官 | 内藤確介 | ク | 34 | 8 | 30 | |
| | | ク | 25 | 3 | 14 | | ク | 31 | 5 | 6 | | ク | 30 | 12 | 18 | | 内藤確介 | ク | 36 | 12 | 31 | |
| | 河野敬謙 | ク | 25 | 3 | 14 | 藤田四郎 | ク | 31 | 5 | 6 | | ク | 31 | 7 | 5 | 林務官 | 山根龜吉 | ク | 36 | 12 | 31 | |
| | | ク | 25 | 7 | 14 | | ク | 31 | 7 | 5 | | ク | 31 | 7 | 5 | | 山根龜吉 | ク | 38 | 3 | 8 | |
| | 佐野常民 | ク | 25 | 7 | 14 | 柴四郎 | ク | 31 | 7 | 5 | | ク | 31 | 11 | 26 | 心得 | 林務官 | 三木隆太郎 | ク | 38 | 3 | 8 |
| | | ク | 25 | 8 | 8 | | ク | 31 | 11 | 8 | | ク | 31 | 11 | 26 | | 三木隆太郎 | ク | 39 | 4 | 1 | |
| | 後藤象二郎 | ク | 25 | 8 | 8 | 次官 | ク | 31 | 11 | 8 | | ク | 31 | 11 | 26 | | 三木隆太郎 | ク | 39 | 4 | 1 | |
| | | ク | 27 | 1 | 22 | 藤田四郎 | ク | 34 | 6 | 5 | | ク | 38 | 3 | 16 | | 三木隆太郎 | ク | 40 | 9 | 16 | |
| | 榎本武楊 | ク | 27 | 1 | 22 | 總務長官 | ク | 34 | 6 | 5 | | ク | 38 | 3 | 16 | | 三木隆太郎 | ク | 40 | 9 | 16 | |
| | | ク | 30 | 3 | 29 | 安廣伴一郎 | ク | 36 | 9 | 3 | | ク | 40 | 8 | 2 | | 三木隆太郎 | ク | 41 | 12 | 3 | |
| | 兼任 | ク | 30 | 3 | 29 | 總務長官 | ク | 36 | 9 | 3 | | ク | 40 | 8 | 2 | | 三木隆太郎 | ク | 41 | 12 | 3 | |
| | | ク | 30 | 11 | 6 | 和田彦次郎 | ク | 40 | 8 | 3 | | ク | 41 | 8 | 29 | | 三木隆太郎 | ク | 41 | 12 | 3 | |
| | 山田信道 | ク | 30 | 11 | 8 | | ク | 40 | 8 | 3 | | ク | 41 | 8 | 29 | | 三木隆太郎 | ク | 41 | 12 | 3 | |
| | | ク | 31 | 1 | 12 | 久米金彌 | ク | 41 | 7 | 17 | | ク | 41 | 12 | 30 | 心得 | 山林技師 | 千本停三郎 | ク | 3 | 3 | 17 |
| | 伊藤巳代治 | ク | 31 | 1 | 12 | | ク | 41 | 7 | 17 | | ク | 7 | 10 | 29 | | 千本停三郎 | ク | 3 | 3 | 23 | |
| | | ク | 31 | 4 | 26 | 押川則吉 | ク | 1 | 12 | 21 | | ク | 7 | 10 | 29 | | 千本停三郎 | ク | 3 | 3 | 23 | |
| | 金子堅太郎 | ク | 31 | 4 | 26 | | ク | 2 | 2 | 23 | | ク | 7 | 10 | 29 | | 千本停三郎 | ク | 8 | 6 | 12 | |
| | | ク | 31 | 6 | 30 | 下岡忠治 | ク | 2 | 2 | 23 | | ク | 9 | 6 | 24 | | 千本停三郎 | ク | 8 | 6 | 12 | |
| | 大石正巳 | ク | 31 | 6 | 30 | | ク | 2 | 2 | 23 | | ク | 9 | 6 | 24 | | 千本停三郎 | ク | 11 | 5 | 13 | |
| | | ク | 31 | 11 | 8 | 橋本重三郎 | ク | 3 | 4 | 17 | | ク | 13 | 8 | 12 | | 千本停三郎 | ク | 13 | 6 | 21 | |
| | 曾根荒助 | ク | 31 | 11 | 8 | | ク | 3 | 4 | 17 | | ク | 13 | 8 | 12 | | 千本停三郎 | ク | 13 | 6 | 21 | |
| | | ク | 33 | 10 | 19 | 上山満之進 | ク | 7 | 10 | 2 | | ク | 14 | 4 | 1 | (營林局長) | 營林局技師 | 德本孝也 | ク | 13 | 6 | 21 |
| | 林有造 | ク | 33 | 10 | 19 | | ク | 7 | 10 | 2 | | ク | 14 | 4 | 1 | (營林局長) | 營林局技師 | 德本孝也 | ク | 13 | 6 | 21 |
| | | ク | 34 | 6 | 2 | 犬塚勝太郎 | ク | 9 | 6 | 22 | | ク | 2 | 5 | 25 | | 德本孝也 | ク | 2 | 4 | 19 | |
| | 平田東助 | ク | 34 | 6 | 2 | | ク | 9 | 6 | 22 | | ク | 2 | 5 | 25 | | 德本孝也 | ク | 2 | 4 | 19 | |
| | | ク | 36 | 7 | 17 | 田中隆三 | ク | 11 | 6 | 14 | 心得 | ク | 2 | 7 | 1 | | 德本孝也 | ク | 2 | 4 | 19 | |
| | 兼任 | ク | 36 | 7 | 17 | | ク | 11 | 6 | 14 | | ク | 2 | 7 | 1 | | 德本孝也 | ク | 2 | 4 | 19 | |
| | | ク | 39 | 1 | 7 | 岡本英太郎 | ク | 12 | 12 | 8 | | ク | 2 | 7 | 1 | | 德本孝也 | ク | 2 | 4 | 19 | |
| | 松岡康毅 | ク | 39 | 1 | 7 | | ク | 12 | 12 | 8 | | ク | 2 | 7 | 1 | | 德本孝也 | ク | 2 | 4 | 19 | |
| | | ク | 41 | 7 | 14 | 竹内友治郎 | ク | 13 | 1 | 7 | | ク | 2 | 7 | 1 | | 德本孝也 | ク | 2 | 4 | 19 | |
| | 大浦兼武 | ク | 41 | 7 | 14 | | ク | 13 | 1 | 7 | | ク | 2 | 7 | 1 | | 德本孝也 | ク | 2 | 4 | 19 | |
| | | ク | 44 | 8 | 30 | 鶴見左吉雄 | ク | 13 | 6 | 11 | | ク | 2 | 7 | 1 | | 德本孝也 | ク | 2 | 4 | 19 | |
| | 兼任 | ク | 43 | 3 | 28 | | ク | 13 | 6 | 11 | | ク | 2 | 7 | 1 | | 德本孝也 | ク | 2 | 4 | 19 | |
| | | ク | 43 | 9 | 3 | 三土忠造 | ク | 13 | 8 | 12 | | ク | 2 | 7 | 1 | | 德本孝也 | ク | 2 | 4 | 19 | |
| | 牧野伸顯 | ク | 44 | 8 | 30 | (政務)三土忠造 | ク | 13 | 8 | 12 | | ク | 2 | 7 | 1 | | 德本孝也 | ク | 2 | 4 | 19 | |
| | | ク | 1 | 12 | 21 | | ク | 13 | 8 | 3 | | ク | 2 | 7 | 1 | | 德本孝也 | ク | 2 | 4 | 19 | |
| | 仲小路廉 | ク | 1 | 12 | 21 | 中井勳作 | ク | 13 | 8 | 12 | | ク | 2 | 7 | 1 | | 德本孝也 | ク | 2 | 4 | 19 | |
| | | ク | 2 | 2 | 20 | | ク | 13 | 12 | 1 | | ク | 2 | 7 | 1 | | 德本孝也 | ク | 2 | 4 | 19 | |
| | 山本達雄 | ク | 2 | 2 | 20 | 四條隆英 | ク | 13 | 12 | 1 | | ク | 2 | 7 | 1 | | 德本孝也 | ク | 2 | 4 | 19 | |
| | | ク | 3 | 4 | 16 | | ク | 14 | 4 | 1 | | ク | 2 | 7 | 1 | | 德本孝也 | ク | 2 | 4 | 19 | |
| | 大浦兼武 | ク | 3 | 4 | 16 | 阿部壽準 | ク | 14 | 4 | 1 | | ク | 2 | 7 | 1 | | 德本孝也 | ク | 2 | 4 | 19 | |
| | | ク | 4 | 1 | 7 | | ク | 14 | 4 | 1 | | ク | 2 | 7 | 1 | | 德本孝也 | ク | 2 | 4 | 19 | |
| | 河野廣仲 | ク | 4 | 1 | 7 | (政務)小山松壽 | ク | 14 | 8 | 10 | | ク | 2 | 7 | 1 | | 德本孝也 | ク | 2 | 4 | 19 | |
| | | ク | 5 | 10 | 9 | | ク | 2 | 4 | 22 | | ク | 2 | 7 | 1 | | 德本孝也 | ク | 2 | 4 | 19 | |
| | 仲小路廉 | ク | 5 | 10 | 9 | (政務)東武 | ク | 2 | 4 | 22 | | ク | 2 | 7 | 1 | | 德本孝也 | ク | 2 | 4 | 19 | |
| | | ク | 7 | 9 | 29 | | ク | 2 | 4 | 22 | | ク | 2 | 7 | 1 | | 德本孝也 | ク | 2 | 4 | 19 | |
| | 山本達雄 | ク | 7 | 9 | 29 | | ク | 2 | 4 | 22 | | ク | 2 | 7 | 1 | | 德本孝也 | ク | 2 | 4 | 19 | |
| | | ク | 11 | 6 | 12 | | ク | 2 | 4 | 22 | | ク | 2 | 7 | 1 | | 德本孝也 | ク | 2 | 4 | 19 | |
| | 荒井賢太郎 | ク | 11 | 6 | 12 | | ク | 2 | 4 | 22 | | ク | 2 | 7 | 1 | | 德本孝也 | ク | 2 | 4 | 19 | |
| | | ク | 12 | 9 | 2 | | ク | 2 | 4 | 22 | | ク | 2 | 7 | 1 | | 德本孝也 | ク | 2 | 4 | 19 | |
| | 田健治郎 | ク | 12 | 9 | 2 | | ク | 2 | 4 | 22 | | ク | 2 | 7 | 1 | | 德本孝也 | ク | 2 | 4 | 19 | |
| | | ク | 12 | 12 | 24 | | ク | 2 | 4 | 22 | | ク | 2 | 7 | 1 | | 德本孝也 | ク | 2 | 4 | 19 | |
| | 兼任 | ク | 12 | 12 | 24 | | ク | 2 | 4 | 22 | | ク | 2 | 7 | 1 | | 德本孝也 | ク | 2 | 4 | 19 | |
| | | ク | 13 | 1 | 7 | | ク | 2 | 4 | 22 | | ク | 2 | 7 | 1 | | 德本孝也 | ク | 2 | 4 | 19 | |
| | 岡野敬二郎 | ク | 13 | 1 | 7 | | ク | 2 | 4 | 22 | | ク | 2 | 7 | 1 | | 德本孝也 | ク | 2 | 4 | 19 | |
| | | ク | 13 | 6 | 11 | | ク | 2 | 4 | 22 | | ク | 2 | 7 | 1 | | 德本孝也 | ク | 2 | 4 | 19 | |
| | 前田利定 | ク | 13 | 6 | 11 | | ク | 2 | 4 | 22 | | ク | 2 | 7 | 1 | | 德本孝也 | ク | 2 | 4 | 19 | |
| | | ク | 13 | 6 | 11 | | ク | 2 | 4 | 22 | | ク | 2 | 7 | 1 | | 德本孝也 | ク | 2 | 4 | 19 | |
| | 農林大臣 | ク | 14 | 4 | 17 | | ク | 2 | 4 | 22 | | ク | 2 | 7 | 1 | | 德本孝也 | ク | 2 | 4 | 19 | |
| | | ク | 14 | 4 | 17 | | ク | 2 | 4 | 22 | | ク | 2 | 7 | 1 | | 德本孝也 | ク | 2 | 4 | 19 | |
| | 岡崎邦輔 | ク | 14 | 4 | 17 | | ク | 2 | 4 | 22 | | ク | 2 | 7 | 1 | | 德本孝也 | ク | 2 | 4 | 19 | |
| | | ク | 14 | 8 | 2 | | ク | 2 | 4 | 22 | | ク | 2 | 7 | 1 | | 德本孝也 | ク | 2 | 4 | 19 | |
| | 早速整爾 | ク | 14 | 8 | 2 | | ク | 2 | 4 | 22 | | ク | 2 | 7 | 1 | | 德本孝也 | ク | 2 | 4 | 19 | |
| | | ク | 15 | 6 | 3 | | ク | 2 | 4 | 22 | | ク | 2 | 7 | 1 | | 德本孝也 | ク | 2 | 4 | 19 | |
| | 町田忠治 | ク | 15 | 6 | 3 | | ク | 2 | 4 | 22 | | ク | 2 | 7 | 1 | | 德本孝也 | ク | 2 | 4 | 19 | |
| | | ク | 15 | 6 | 3 | | ク | 2 | 4 | 22 | | ク | 2 | 7 | 1 | | 德本孝也 | ク | 2 | 4 | 19 | |
| | 山本悌二郎 | ク | 15 | 6 | 3 | | ク | 2 | 4 | 22 | | ク | 2 | 7 | 1 | | 德本孝也 | ク | 2 | 4 | 19 | |
| | | ク | 2 | 4 | 20 | | ク | 2 | 4 | 22 | | ク | 2 | 7 | 1 | | 德本孝也 | ク | 2 | 4 | 19 | |
| | 山本悌二郎 | ク | 2 | 4 | 20 | | ク | 2 | 4 | 22 | | ク | 2 | 7 | 1 | | 德本孝也 | ク | 2 | 4 | 19</ | |

青森県立林業試験場

昭和三年十二月廿七日刊行

青森營林局
林務課統計編

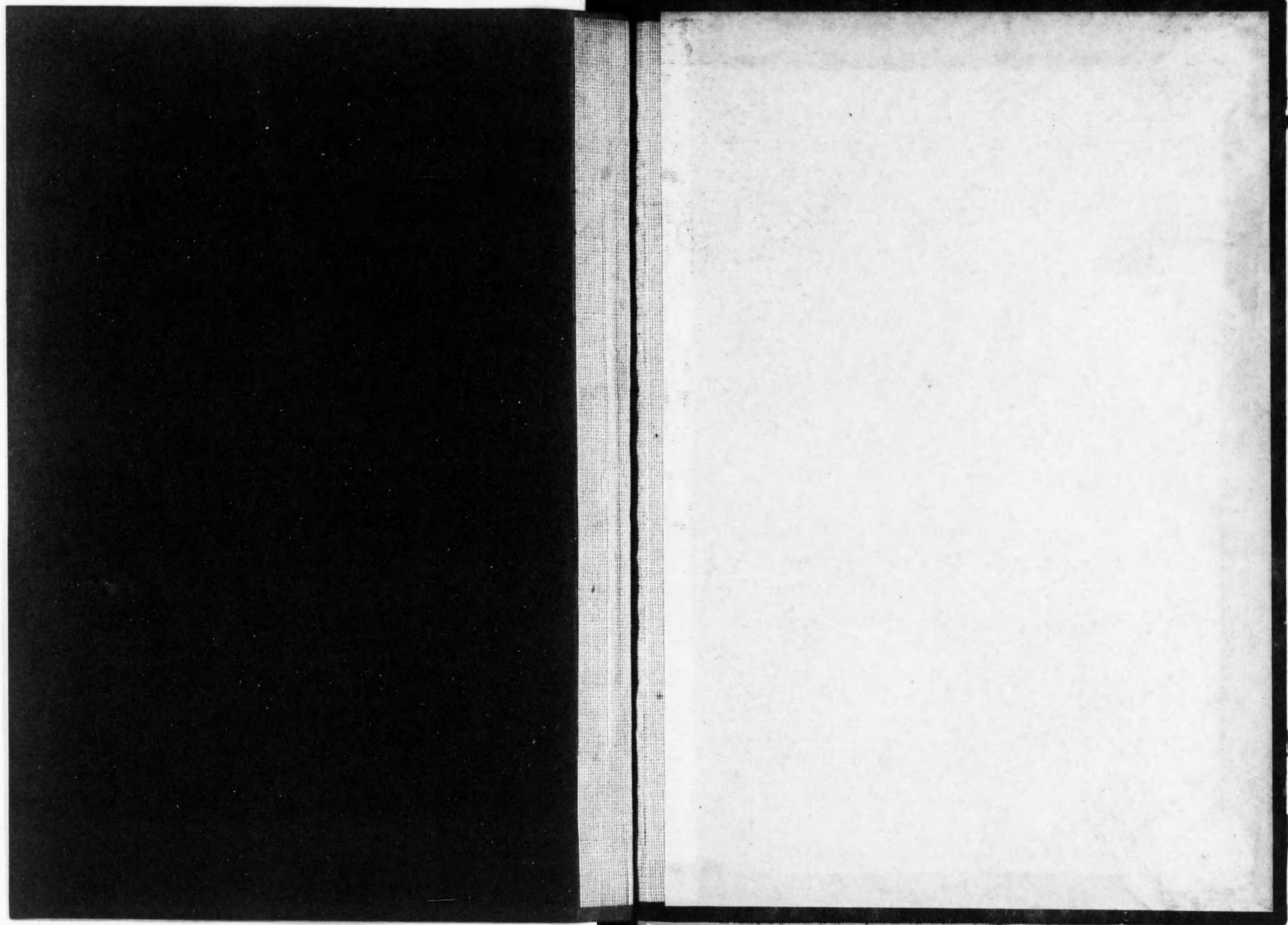

14. 4-3541



1200501204833

14.4

3541

終