

改訂 增補 兵要日本地理小誌

關三校訂

三

特32-585



\*1200800181314\*

特 32

585



始



一 根 根 伯 島  
 因 輪 出 雲  
 石 隱 岐  
 二 管 理 岐  
 都 府 八 京  
 兵 庫 馬 屬  
 兵 庫 二 隸

增補 改訂 兵要 日本地理小誌 卷之三 中根 著

山陰道總論

山陰道ハ東方畿内北陸道ニ接シ南方山陽道ト相背キ  
 北方日本海ニ枕ム東ヨリ西ニ横ハリテ八國ヲ合シ實  
 ニ一縣五十三郡ヲ併有ス茶、煙及ヒ礦物多シ其丹波ハ  
 四邊山ヲ環シ雲霧殊ニ深シ兵家ノ忍ニス可ヲサル所  
 其丹後ニ出ルハ路皆崎嶇其但馬ニ至ルハ路稍平易而  
 ノ毎國道路復奇險ナシ固ヨリ武ヲ用フルノ國ニ非ス  
 必ス山陽ト唇齒相依テ而シテ後堅シトス六分一公ノ如

六分一公  
足利氏ノ  
時山名氏  
ノ所轄六  
州ニ跨リ  
海内六分  
ノ一ヲ有  
ス故ニ此  
稱アリ  
兩川吉  
川小早川  
外戚云々  
池田光仲  
ヲ因幡鳥  
取ニ池田  
光政ヲ備  
前岡山ニ  
封ス

キ山陽ノ國ヲ跨有スルヲ以テ故ニ能ク一世ヲ雄視ス  
毛利氏兩川ヲ分テ東ニ向ヒ徳川氏外戚ヲ以テ兩道  
ニ封ス皆之カ爲メナリ吉川氏馬山ヲ保テ東軍ヲ退  
ク意フニ未タ必スシモ地利ノ宜キヲ得ルニ非ス其死  
ヲ決メ之ヲ守ルヲ以テナリ鳥取地勢一隅ニ據ル大關  
ノ雄畧ヲ以テ力ヲ費ヤシ而シテ後僅ニ之ヲ取ル者ハ則  
チ地利ノ人和ニ及ハサル所以ナリ其伯者ハ百川並ヒ  
馳ス北陸ノ越中ト彷彿タリ富田ハ出雲ニ在テ地勢稍  
便、尾子氏ノ之ニ城ク亦宜ナル哉然レモ其終ニ社稷ヲ  
喪フ所以ノ者豈山陽ノ早ク己ニ大江公ニ歸スルヲ以  
テカ此際今ニ至リテ猶鹵鹽ヲ長門ニ仰ク亦是一大關

事、其山陽諸國ニ出ルノ道多クハ是艱險固ヨリ沿海道  
路ノ比ニ非サルナリ隱岐ノ山陰ニ於テ海中ニ國スル  
亦猶佐渡ノ北陸ニ在ルカ如シ而シテ内帑ハ却リテ但馬  
石見ニ在リト云フ

丹波誌

丹波國ハ東南山城攝津ノ間ニ角入シ西播磨但馬ノ間  
ニ角入シ北東亦丹後若狹ノ間ニ角入ス獨リ正東僅ニ  
近江ニ界ス東西ノ地南北ニ比スレハ稍長ヲ加フ形ナ  
龜甲ノ如シ四境山多ク内亦諸山アリ丹後ノ境ニ鬼城、  
赤目、三仙アリ三國岳ハ丹後若狹ニ跨ル若狹ノ境ニ頭  
巾岳、八峯アリ近江ノ境ニ知井山、五波坂アリ其地半國

福知川一名音無瀬  
大川一名由良川

龜岡舊名龜山

八尾、畠山、粟鹿ノ諸山國中ニ峙ツ鬼城ノ南方ヲ福知山トス一水東境佐々里村ノ山間ヨリ來ル者處ニ從フテ其名ヲ異ニス大野川ト云ヒ和知川ト云ヒ又福知川ト云フ流レテ此ニ至リ土師川、和久川、諸水ヲ合シ北丹後ニ入ル即チ大川ノ上流ナリ福知山ノ已位ニ當リテ篠山アリ大蛛川上、篠見村ノ大瀑ヨリ發シ其西ヲ過キ西流シテ久下川トナル佐治川氷上郡ノ山間ヨリ來リ合シテ一トナリ西播磨ニ入ル即チ加古川ノ上流ナリ篠山ノ東方十里許ヲ龜岡トス則チ國ノ東南隅ナリ殿田川近江ノ境ヨリ來リ園部川攝津ノ境ヨリ來リ園部ニ至テ合ノ一トナリ龜岡ノ北ヲ過テ東山城ニ入ル此水

六郡桑田船井何鹿多紀氷上天田

亦處ニ從フテ其名ヲ異ニス鳥羽川ト云ヒ並河ト云ヒ保津川ト云ヒ山本川ト云フ即チ大堰川ノ上流ナリ國中六郡アリ産スル所茶、絲、煙艸、砥石、蒲席、杉木アリ後醍醐帝ノ時足利尊氏反ス邦人久下時重等之ニ應ス帝吉野ニ走リ玉フ時江田行義、高山寺城ニ據リ金谷經氏、丹生山ヲ守ル後細川氏ノ領スル所タリ大内義弘ノ反スル時山名氏清ノ子某兵ヲ國中ニ起ス戰國ノ時秦秀治ノ領スル所タリ織田信長、明智光秀ヲノ屢之ヲ伐シム己ニ羽柴秀長來リ十餘城ヲ拔ク光秀欺キテ秀治ヲ殺シ龜山ニ治ヌ光秀誅ニ伏スルノ後國豐臣氏ニ歸ス

五郡加  
佐與謝中  
竹野熊野

足占山一  
名磯砂山  
中郡ニ在  
一ノ高第  
ニシテ北  
海ノ航船  
此ヲ望標  
トス

舞鶴舊名  
田邊

大川一名  
由良川  
普甲峠今  
千歳坂ト  
云フ  
由良カ岳  
丹後富士  
ト稱ス

丹後誌

丹後國ハ東ハ若狹南ハ丹波西南ハ但馬ニ接ス而シテ北  
方一帯地水雄長ヲ争フ其地形廣狹若狹ト畧相若ケリ  
但左右相反スルノミ國中五郡アリ境域山ヲ圍ラス西  
南ニ足占山アリ三國岳ハ丹波但馬ニ跨ル東南ニ舞鶴  
アリ其北海灣ヲ受ク宮津ト共ニ良港タリ冠沓ノ二島  
其北ニ横ハル一水丹波ノ境ヨリ來リ注ク之ヲ二橋川  
トス西岸ニ建部山アリ灣ノ外ヲ由良港トス大川丹波  
ヨリ來リ東北ニ流レ其東ニ落ツ河口廣シト雖モ海船  
ヲ通スル四里ニ過ス小舟ハ泝テ丹波ノ福知山ニ達ス  
是ヨリ海水岸頭ト屈曲シ西ニ向テ地中ニ入ル之ヲ與

大江山ニ  
名千丈ガ  
岳與謝加  
佐ノ三郡  
三陸ル  
野田川一  
名倉村川

謝海ト云フ其晝ル處ハ岩瀧港ナリ海門ノ南岬ヲ黑崎  
トシ北岬ヲ鷲崎トス北岸ニ沿テ日出平田、蒲入ノ三港  
アリ南岸ノ半ヲ宮津トス宮津ノ南ニ普甲峠由良岳ア  
リ又西南ニ大江山アリ野田川其西北ヲ過キ岩瀧港ニ  
注ク其北岸ノ小岬南方ニ伸出ス之ヲ天橋立ト云フ万  
松海波相映シ風景殊ニ佳即チ我國三勝ノ一ナリ其北  
ニ成相山アリ其頂ヲ鼓岳ト云フ地勢北ニ向ヒ經岬ニ  
至テ遽ニ西ス其海ヲ宇川浦ト云フ次ニ竹野浦掛津浦  
アリ以テ但馬ニ接ス其間曲灣兩所アリ東ヲ夕日湊ト  
云ヒ西ヲ久美港ト云フ穴崎其中間ニ突出ス佐野川上  
ノ二川共ニ但馬ノ境ヨリ來リ其西灣ニ注ク竹野川常

元明帝和  
銅六年

八郡  
來養父出朝  
石氣多城  
崎美含二  
方七味

吉村ノ山間ヨリ出テ諸流ヲ併セ北流シテ其東灣ノ東  
ニ入ル産スル所縮緬及ヒ生蠟アリ  
元明帝ノ時丹波五郡ヲ割テ之ヲ置ク足利氏ノ時一  
色氏之ヲ領ス義定ニ至リ織田信長ニ誘殺セラル石  
田三成兵ヲ舉ル時細川藤孝田邊ニ居ル西軍田邊ヲ  
圍ム己ニシテ釋ク後京極高知ノ領スル所タリ幾  
クモ無シ高知出雲隱岐ニ徙封セラル  
但馬誌  
但馬國ハ南播磨丹波ノ間ニ角接シ東一頭地ヲ丹波丹  
後ノ間ニ出シ西因幡ニ隣リ北海ト界ス形ヲ西洋茶碗  
ノ如シ國中八郡アリ境上山多シ三國楸播磨丹波ニ跨

豐岡川一  
名朝來川  
津若山港  
ハ津若山  
島ノ陰ニ  
アリ故ニ  
名ツク近  
來淤填シ  
テ大船ヲ  
泊スル能  
ハス  
湯島舊名  
大溪温泉  
ヲ以テ著  
ナル

リ山脉延テ東南境ヲ限リ上坂、床尾、蒲生ノ諸嶺トナル  
又丹波ニ接スル處朝來山アリ其西南ヲ生野トテ銀山  
アリ豐岡川此際ヨリ發源シ諸水合メ北流シ豐岡ヲ經  
テ大濱、六方ノ二川ヲ併セ津居山湊ニ至リ海ニ注ク此  
川處ニ從フテ其名ヲ異ニス竹田川ト云ヒ蓼川ト云ヒ  
城崎川ト云フ一國ニ最タルヲ以テ又大川ト稱ス河口  
丹後ノ境上ニ近シ其東ニ樂友浦アリ河水陸地ニ入り  
テ一小灣ヲナス其西ニ來日岳アリ下ニ温泉アリ湯島  
ト云フ津居山ハ即チ其中央ニ當レル小嶼ナリ谷木川  
豹山ノ麓ヨリ發シ妙見山ノ南ヲ過ク廣谷川筏村ノ大  
瀑ヨリ出テ系魚川明延銀山ヨリ來リ共ニ東流シテ豐

三開山但  
馬富士ト  
稱ス  
猫崎一名  
鹿島崎

餘部岬一  
名伊冊崎

雪ノ白濱  
一名諸寄  
港

岡川ニ入ル出石川極東丹後ノ境ナル山間ヨリ來リ出  
石ノ南ヲ繞リ奥山川ヲ併セ西流ノ豐岡川ニ合ス出石  
ノ北ニ三開山アリ來日嶽ノ西ニ細流アリ市場川ト云  
フ河口ノ地角ヲ猫崎ト云フ而シテ其西汀渚海波ト相嚙  
ム小港アリ丹生港ト云フ其西大谷川源ヲ豹山ヨリ發  
シ小代湯船ノ諸川ヲ併セ海ニ入ル其上流ヲ矢田川ト  
ス河ノ西ニ岬アリ餘部岬ト云フ海中ニ斗出スルコト三  
里丹後ノ經岬ト相對シ兩翼ヲ張ルカ如シ其西ニ二方  
川アリ源ヲ富谷川トス因幡ノ境ナル山間ヨリ出テ  
東北ニ赴キ寺木温泉熊谷等ノ小流數派ヲ併セ直ニ北  
流ス久斗谷川久斗山ヨリ發シ相合シテ濱坂村ニ至リ

海ニ注ク小岬アリ鬼門崎トス又西諸寄港アリ雪ノ白濱  
ニ連リテ因幡ノ境ニ近シ灣狹シト雖モ亦舟泊ニ堪タ  
リ而シテ海岸十八里斷崖岩礁多シ嗚呼此國山陰ノ沃  
土且黃白ヲ産スルコト多キヲ以テ之ヲ攝津播磨ニ比ス  
ルニ尙兄タリ難ク弟タリ難シトス産スル所更ニ紙砥  
及ビ牛アリ  
足利氏ノ時山名氏ヲ領スル所タリ戰國ノ時織田信  
長兵ヲ遣シ山名氏ヲ攻テ之ヲ滅ボス後豐臣秀吉國  
中ヲ狗ヘ諸城ヲ陷ル山名祐豐出石ヲ以テ降ル徳川  
氏ノ季年客士等尊攘ノ說ヲ唱ヘ兵ヲ聚メ銀山ニ據  
ル時ニ土寇四方ニ起リ且近傍ノ藩兵來リ撃ツ國中

八郡美八岩  
井法美八  
東八上智  
頭邑美高  
草氣多  
因幡山一  
名字倍山  
豹山一  
氷山二作  
菅山但馬  
播磨二跨  
ルヲ以テ  
亦三國山  
ト稱ス  
名木山一  
二那岐山  
二作ル

平ク  
因幡誌  
因幡國ハ地形方正、其境北海ニ面シ、東、但馬ニ界シ、東南、播磨ニ接シ、南ハ美作西ハ伯耆ニ境ス、而シテ美作入境地少ク、出入ス、國中八郡アリ、境上山ヲ繞ラズ、東方ニ因幡山、豹山、菅山アリ、東南ニ池田山アリ、南方ニ副山、名木山、籠山、頭巾山アリ、西方ニ四角峠、沖山、鷲峯山アリ、三國山ハ美作伯耆ニ跨ル、八東川、播磨ノ境ヨリ來リ、權現、大鹿、諸鹿ノ諸瀑水ヲ併セ、西流シ、千代川ニ入ル、因幡川、法美郡ノ雨龍ヨリ出テ、亦西流シ、鳥取ヲ過キ、囊川トナリ、千代川ニ入ル、千代川國ノ正南、人坂峠ヨリ發源シ、北ニ流

湖山池又  
小山池二  
作ル周回  
三里餘

レ東西數水ヲ合メ、海ニ入ル、加露川是ナリ、其港ヲ加露浦ト云フ、鳥島其口ニ當ル、其東岸海ニ近キ處ヲ鳥取トス、東ニ兩水匯アリ、湯山池、細川池ト云フ、二水合メ、北海ニ落ツ、其東ニ細流アリ、上流湯村ノ地、温泉ヲ生ス、又田後網代、岩戸ノ三港アリ、但馬ノ境ニ近シ、加露川ノ西ニ大湖アリ、湖山池ト云フ、中ニ島アリ、青島ト云フ、池水加露川ト共ニ海ニ入ル、其西ニ小湖アリ、東ニ在ル者ヲ奥澤見池ト云ヒ、西ニ在ル者ヲ日光池ト云フ、共ニ北海ニ通ス、其南ヲ鹿野ト云フ、之ヲ國ノ西境トス、而シテ此十數所、大抵皆海上ニ在リ、其腹地ニ至リテハ、播磨美作ニ出ル、兩大道ノ外別ニ說ク可キ者アルナシ、繭、紙、木綿、木材、



白珊瑚ヲ以テ國産トス  
 足利氏ノ時山名氏之ヲ領ス後尼子氏ノ有スル所タ  
 リ己ニシテ毛利氏之ヲ亡ホシ此地ヲ取ル後尼子勝久  
 但馬ヨリ來リ山名豐邦之ニ應ス勝久十餘城ヲ拔キ  
 鳥取ニ據テ國中ヲ下ス其後豐臣秀吉來征シ鹿野ヲ  
 攻メ山名氏ノ一族城中ニ在ル者ヲ收メテ還ル吉川  
 元春之ヲ救フテ及ハス而シテ秀吉又豐邦ヲ鳥取ニ圍  
 ミテ之ヲ降シ因テ國中ヲ徇フ豐邦走ル而シテ鳥取  
 諸臣猶毛利氏ニ屬ス秀吉遂ニ大舉メ之ヲ圍ム城中  
 糧尽ク吉川經宗等自殺ス國秀吉ニ屬ス秀吉西征ノ  
 後宮部繼潤ヲ封ス關原ノ役後中村一氏之ヲ領ス後

德川氏池田光仲ヲ封シ鳥取ニ治セシム

伯耆誌

伯耆國ハ東、因幡ニ接シ東南、美作備中ニ接シ中間少シ  
 シ、陷リ南西、圭角ヲ備後出雲ノ間ニ入ル北方一帶東ヨ  
 リ西ニ至ル迄海面ニ彎出シ而シテ出雲ニ近キ處大岬ア  
 リ地東西ニ長ク南北ニ短シ故ニ全國ノ形十箇ヲ倒マ  
 ニスルカ如シ國六郡アリ國境山多シ國ノ正南ニ大山  
 アリ山陰第一ノ高嶺トス其東方ニ蛭山アリ北麓ニ鍋  
 山、能見山、瓦山アリ東方海邊ノ湖ヲ東郷池ト云フ北海  
 ニ通ス之ヲ橋津川ト云フ南方竹田、三朝ノ諸水相會メ  
 一トナリ小鴨新村ノ二川ヲ併セ北、長瀬ニ至リ海ニ落

六郡久米八河  
 村入會  
 橋野  
 見山本名  
 大山  
 大神山  
 東郷池  
 回凡三里

野組村  
日野郡  
在リ

ツ之ヲ天神川ト云フ其西一帯汀沙海水ト正界ス而ノ  
十餘小水皆南方ヨリ直瀉メ海ニ入ル其深キ者ハ之ニ  
舟シ之ニ方ス而メ其淺キ者ハ裳ヲ褰ケテ涉ルヘシ最  
モ西ニ在ル水源ヲ國ノ西南野組村ノ山中ニ發シ日野  
會見二郡ノ諸水ヲ併セ東北ニ向ツテ馳セ大岬ノ東ヨ  
リ海ニ注ク之ヲ日野川ト云フ河口ノ東端ヲ日吉津ト  
ス而メ大岬ノ角ヲ夜見濱ト云フ沙嘴北海ニ斗出シ西  
出雲ト海ヲ隔テ、大灣ヲナヌ之ヲ名和浦ト云フ灣ノ  
東隅ノ岸ニ米子ノ市街アリ因テ米子ノ深浦ト稱ス海  
船百餘艘ヲ容ルヘシ沙嘴ノ尽ル所ヲ壻浦ト云フ亦佳  
港タリ此ヨリ東ニ淀江、御來屋、赤崎、松谷、泊浦ノ諸港ア

リト雖モ狹隘ニシテ風濤ヲ防ク可カラズ故ニ碇泊ニ  
便ナラス御來屋ノ東南ニ船上山アリ國中鉄砂、木綿、麻  
苧ヲ産ス

後醍醐帝隱岐ニ播遷シ玉ノ時潜ニ出テ此地ニ至ル  
本國ノ人名和長年族ヲ舉テ勤王シ寨ヲ船上山ニ造  
リ大ニ賊軍ヲ敗ル足利氏ノ時山名氏ノ封國タリ戰  
國ノ時國尼子氏ニ属ス尼子氏亡ヒテ毛利氏ニ属ス  
南條元續羽衣石ニ在リ毛利氏ニ畔ク吉川元長等之  
ヲ討シ長瀬川ニ戰ヒ大ニ之ヲ敗ル豊臣秀吉因幡ニ  
入ル時吉川元春之ヲ救ヒ馬山ニ至リ鳥取陷ルト聞  
テ留マル已ニ秀吉來ル元春退カス死テ以テ自ラ

十郎 雲梯 鹿島 宇大 義仁 石神 女龜 名火 天狗 名熊 所ヲ 大根 錦浦 凡六 穴道 里余

矢フ秀吉乃チ歸ル後二氏和スルニ及ヒテ馬山ヲ以テ界トス出雲誌  
 出雲國ハ東ハ伯耆南ハ備後西南ハ石見三所均ク正接シ西北同ク海ニ枕ム國中十郡アリ山多シ石見ノ境ニ琴彈山アリ備後ノ境ニ女龜山阿圖馬山アリ伯耆ノ境ニ島上山坊床山アリ三國山ハ備後伯耆ニ跨ル北方ニ八重垣山天狗山アリ東北ノ地伯耆ト共ニ一大海灣ヲ擁ス是ヲ中海ト云フ其岬ヲ三保關トス其西ニ森山アリ伯耆ノ夜見濱ニ對ス峽口甚ク狹ク中ニ大根島江島アリ灣ノ極西ヲ錦浦ト云フ其西松江ノ大湖アリ穴道

富田川 一 名 大川 一 名 古志川 一 名 名神門川 二 名 琴彈山 一 名 小田川 一 名 赤川 一 名 神西 一 名

湖ト稱ス大川來海、玉造乃白ノ諸川皆此ニ注ク湖水東流シテ馬瀨ノ瀬戸ヲ過キ灣ニ通ク州ノ最モ東ニ在ル者ヲ井尻川ト云フ井尻村ノ山中ニ發ス少シク西ニ富田川アリ東南ヨリ來リ坊床山ヨリ出ル所ノ溪流ヲ集メ菅澤川トナリ下田原村ニ至リテ三郡山ヨリ發スル所ノ山佐川ト合シ共ニ東北ニ赴キ灣ニ落ツク水ニ間チ富田トス伯耆備後ノ境ニ近キ處ヲ簸川上ト云フ簸川源ヲ島上山ニ發シ西流シテ室原龜嵩馬木阿井等ノ數水ヲ合セ北ニ流レテ深野三刀屋久野牛尾等ノ諸川ト會シ坂田村ニ至リ四派ニ分レテ湖ニ入ル古志川西南隅ニ發シ亦北流シテ頓原、吉野、伊佐、東村等ノ諸水ヲ

富田川一 名 大川一 名 古志川一 名 名神門川二 名 琴彈山一 名 小田川一 名 赤川一 名 神西一 名

神皇正統記  
卷之十一  
神皇正統記  
卷之十一

併七更ニ東北ニ赴キ小野、稗原ノ二川ト合シ西濱ニ落  
ツ其西ニ神西湖アリ九景島崎、山田、姊谷ノ諸細流皆此  
ニ注キ西流シ指海川トナリ海ニ入ル其北ニ梓築湊アリ  
リ西海ニ臨ム此地即チ大社アリ其西北角チ宇龍崎ト  
シ其東チ日御崎トス迤南海水西ヨリ角入シ迤東海木  
北ヨリ蝕入ス其港灣チ宇龍浦、鷺浦トス而シ其東北ハ  
倉海ニ面シ南ハ湖灣チ受ケ半島ノ形チナセリ申間ニ  
岬アリ十六島崎ト稱ス前頭浮礁十六基布セルヲ以テ  
此名アリ其大ナル者チ經島トス東方ニ山アリ嵩山枕  
木山下云フ其西湖水流出シテ江角浦ニ注ク佐田川ト  
云フ此國山陰ニ僻在スト雖ヒ千早振ル神ノ代ヨリ諸

堀河帝康  
和二年

神己ニ此地ニ住ミ玉フヲ以テ其名夙ニ蜻洲ニ顯ル、  
ト云フ産スル所紙、蠟、鋼鉄、陶器、海魚アリ  
堀河帝ノ時源義家ノ嫡子義親チ隱岐ニ流ス後逃レ  
テ此地ニ至リ吏チ殺シ貢賦チ奪フ平正盛討テ之チ  
誅ス北條氏以來鹽谷氏之ヲ領ス後佐々木氏ノ領ス  
ル所タリ而シ其族尼子經久遂ニ之ヲ領シ大内義興  
ト連年兵争ス孫晴久ニ至リ大内義隆大兵チ以テ來  
リ之チ富田城ニ攻メ敗レテ歸ル後晴久伯耆石見隱  
岐チ蠶食ス而シ毛利元就屢々來リ撃ツ互ニ勝負アリ  
後元就衆チ悉メ富田チ圍ム尼子氏圍ミチ受ル七年  
終ニ降ル後尼子勝久其臣山中幸盛等ト此地ニ據リ

布辨ニ戰フテ敗レ新山ニ走ル元就卒ス勝久勢頗ル  
張ル吉川元春奮フテ之ヲ攻ム勝久走リ幸盛降ル已  
ニ逸メ京師ニ走ル關原役後堀尾吉晴ノ領スル所  
タリ後堀尾氏嗣無メ國除カル之ヲ京極氏ニ賜フ亦  
嗣無メ國除カル

石見誌

石見國ハ西長門ニ界シ東ニ折レテ周防ニ接シ既ニソ  
安藝ノ大彎ヲ受ケ東南一點備後ニ交ハリ東出雲ニ界  
ス而メ北ハ総テ海ニ面ス其海濱西ヨリ東ニ至ル凡四  
十里弛ミテ又張ル所謂石見瀉ナリ地形東西ニ長ク南  
北ニ短シ殆ト鬪鷄ノ頭ニ似タリ皆東ニ向フ石見國如

石見ノ一  
聯梁田蛻  
巖唱和ノ  
句

六郡安  
濃那賀美  
智那賀美  
濃那賀美  
枕瀨川一  
名津和野  
川

高津山ニ  
梯本人丸  
ノ祠アリ

外浦一ニ  
嚴浦一ニ  
ル一名琴  
浦一ニ  
郷川一ニ  
江川一ニ  
見川一ニ  
ル一名石

硯竹生島似笙ノ句即チ古人一時ノ滑稽ノミ國中六郡  
アリ境域山多シ出雲ノ境ニ三瓶山アリ安藝周防ノ境  
ニ三石山星坂峠青野岳アリ國ノ中央ニ峙ツテ冠山ト  
云フ北ニ矢瀧城山アリ西南隅ヲ津和野トス和田川其  
際ヨリ北流シ枕瀨横田ノ數水ヲ合セ飯田村ニ至リ兩  
派ニ分レ又合シテ海ニ入ル下流ヲ高津川ト云フ河口  
ヲ高津浦トス其西ニ山アリ高津山ト云フ又東ニ久々  
茂川岡崎川アリ皆海ニ入ル周布川安藝ノ境ナル山間  
ヨリ發シ北流シテ橋立川トナリ津摩ノ浦ニ注ク其西  
ニ三隅浦アリ而メ其東ニ小灣アリ長濱浦ト云フ馬嶋  
瀬戸嶋矢野嶋其前ニ列ル又其東大橋川ヲ隔テ濱田

郷津亦江  
津ニ作ル  
浮布沼ハ  
安濃郡ニ  
アリ

床浦一名  
疊浦  
波根湖  
回凡一里

アリ其北小岬西ニ出ツ其内灣ヲ外浦ト云フ長濱浦ト  
共ニ北海ノ佳港タリ郷川國ノ南邊安藝備後ノ界ヨリ  
來リ邑知那賀二郡ノ諸水ヲ合シ西北ニ流レ星高山ノ  
東ヲ過キ濱田ノ東數里ノ處ヨリ海ニ入ル是ヲ山陰第  
一ノ大河トス河口ヲ郷津ト云フ是ヨリ東ニ和田川ア  
リ浮布沼ヨリ發シ北流シテ行恒川トナリ靜間村ニ至  
リ太田川ト合シ海ニ入ル其間福光西田大國ノ細流ア  
リ又温泉津大浦等ノ小港アリ仁萬律ハ大國川ノ河口  
ニシテ海濱ニ床浦アリ一面ノ平石波際ニ出ツ南北六  
七町東西十町餘坐シ以テ海山ノ勝ヲ攬ルヘシ東境出  
雲ニ近キ處波根湖アリ潮水相通ス國銀鉛蠟楮ヲ産ス

本島周回  
凡三十里  
島後ト稱ス

南北朝ノ時三角某兵ヲ舉テ足利直冬ニ應ス高師泰  
兵ヲ帥ヒテ來リ數城ヲ拔ク義滿ニ至リテ直冬降ル  
乃チ此國ニ安置ス後大内氏山名氏之ヲ分領ス戰國  
ノ時尼子氏ニ屬シ遂ニ毛利氏ニ屬ス輝元ニ至リ之  
ヲ削ラル徳川氏ノ季年毛利氏ヲ征ス毛利氏兵ヲ出  
シ屢國中ニ戰ヒ遂ニ濱田ヲ陷ル

隱岐誌

隱岐國ハ出雲ノ正北海中ニ在リ地勢畧方形ヲナシ巽  
位海水岐入ス故ニ其際南北兩岬相對シテ一大灣ヲナ  
ス地形蜘蛛ノ物ヲ捉ヘントスルカ如シ北岬ノ頭ニ兩  
池アリ男池女池ト云フ横尾山大瀧寺峯東西ニ對峙ス

西郷港一  
名隱岐港

三島併テ  
周回凡四  
十四里島  
前ト稱ス  
四郡稱  
夫海部  
吉越智

八尾川大満寺峰ニ發源シ東南ニ流レ西郷港ニ注ク西郷港ハ東海ニ面シ津井浦ト一大灣ヲ抱ク出雲ノ三保關ヲ距ル三十六里其南ニ箕浦加茂ノ二港アリ是ヲ周吉郡トス越智郡ノ島ノ西部ニメ西南ノ岸ヲ那久崎ト云フ其北ニ福浦港アリ其他島中小山小流アリ南方海中ニ三島アリテ之ニ属ス之ヲ併セテ四郡トス三島東ニ在ル者ヲ中島ト云フ形ヲ楡ニメ屈曲多シ東ニ知夫井港アリ其北濱ニ後鳥羽帝ノ古蹟アリ是ヲ海部郡トス西ニ在ル者ヲ西島ト云フ形ヲ狹長東岬ニ焚火山アリ其西ニ浦郷港アリ西北隅ハ即チ後醍醐帝行在所ノ在シ處ナリ南ニ在ル者ヲ知夫里島ト云フ最モ小南方

承久三年  
元弘二年  
二月

ノ港ヲ知夫里港ト云フ此二島ヲ併セテ知夫郡トス其他近傍ニ小島數十アリ西北洋中ニアルヲ松嶋竹嶋ト云フ皆海中ノ一拳石ノミ産スル所鰒、海參、石決明、裙帶菜アリ  
承久ノ亂京軍大ニ敗レ後鳥羽上皇此國ニ播越シ玉ヒ數年ヲ經テ崩ス元弘中北條高時後醍醐帝ヲ此地ニ遷ス明年帝潛ニ出テ伯耆ニ至ル戰國ノ時尼子氏毛利氏相尋テ之ヲ領ス關原大戰ノ後堀尾氏京極氏又相尋テ之ヲ領ス

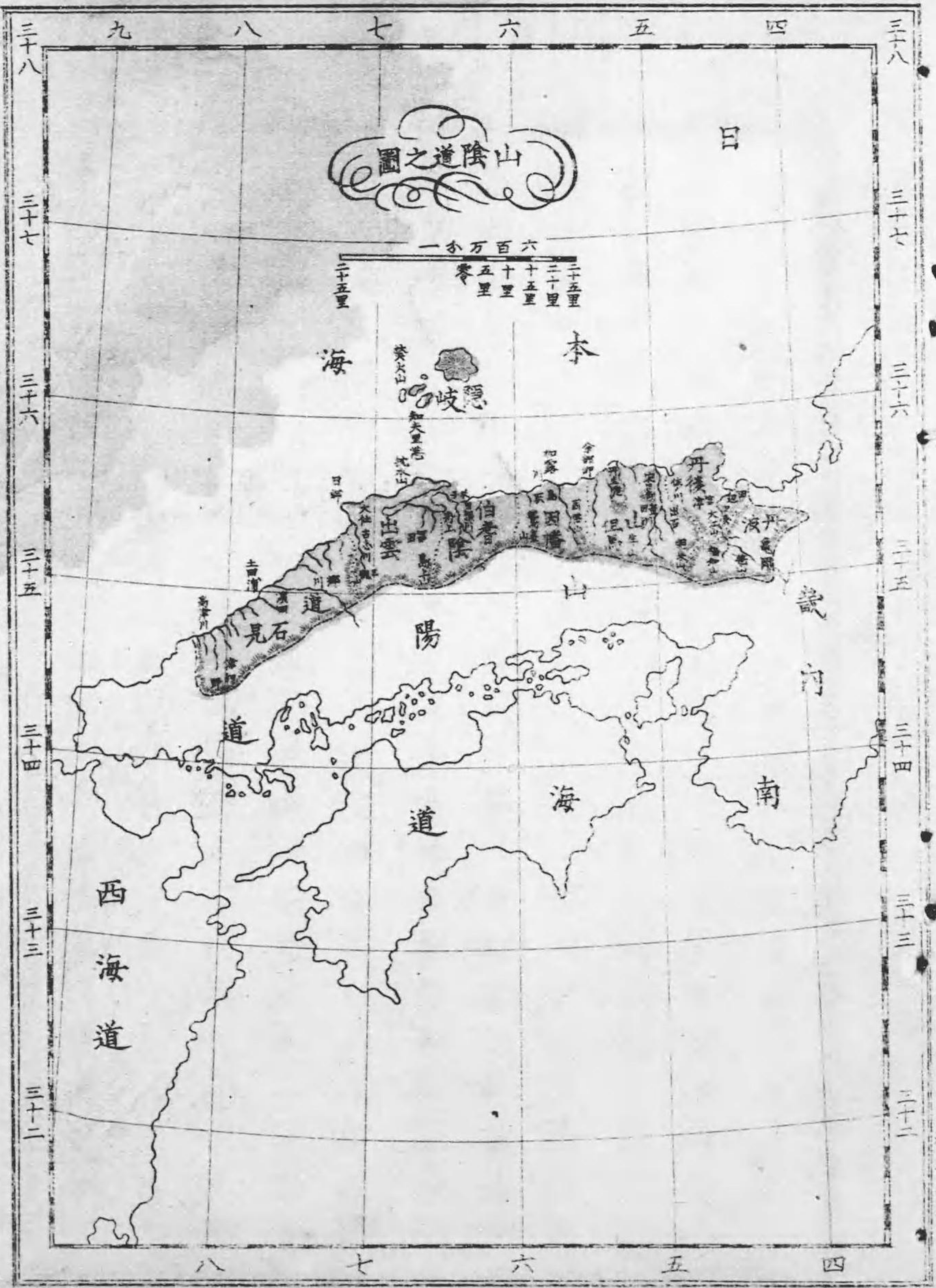

增訂日本地理小誌  
 卷之三  
 山陰道之圖  
 此圖係日本地理小誌卷之三中之第一圖也。其圖之範圍自北緯三十四度至北緯三十八度，東經一百三十四度至東經一百三十八度。其範圍之廣闊，實為日本地理中之重要部分。圖中所示之山陰道，乃日本本州島之西北一隅，其地山嶺連綿，河流縱橫，風景優美，物產豐富。圖中標註之各處，均為該道之重要地點。此圖之繪製，實為日本地理學之重要貢獻也。



四縣ハ播  
 磨岡山縣  
 備前備  
 中備前廣  
 島縣ハ安  
 藝備後山  
 口縣ハ周  
 防長門ヲ  
 管長門ヲ  
 黑田長政  
 如木ト号  
 赤松則村  
 田心ト号  
 赤松則村  
 坂則村ノ  
 叛テ播磨  
 ノ白旗城  
 ニ據ル新  
 田義貞之  
 村攻ム則  
 詐テ降  
 足利尊氏  
 大軍ヲ率  
 テ來リ援

山陽道總論

山陽道ハ東畿内ニ接シ北山陰道ト相背キ南内海ニ面  
 シ東西ニ衝<sup>ヨコ</sup>ハリテ八國ヲ連ヌ内ニ四縣八十一郡ヲ管  
 有ス實ニ山陰ト腹背ヲ相成セリ魚鹽米紙砂糖共ニ豐  
 備明石ハ岩屋ト海路樞<sup>カ</sup>要<sup>エ</sup>ノ地而シテ明石川加古川以西  
 數河大水ノ時皆小害アリ<sup>カ</sup>姫路ハ地勢坦<sup>ニ</sup>ノ<sup>ニ</sup>蕩<sup>ク</sup>々如水  
 氏ノ豐大閤ヲノ之ニ城カシムル者ハ其通道ノ衝<sup>カ</sup>ニ當  
 ルヲ以テカ白旗ノ如キ地形僻小圓心氏ノ詐僞ト等持  
 公ノ大接トニ非サレハ以テ一朝モ守ル能ハス室津ト  
 下津井ハ海舟必由ノ港舟坂三石ハ古人敵ヲ扼スルノ  
 地而シテ其岡山ハ姫路ト相類ス大凡攝津以西三備ニ至

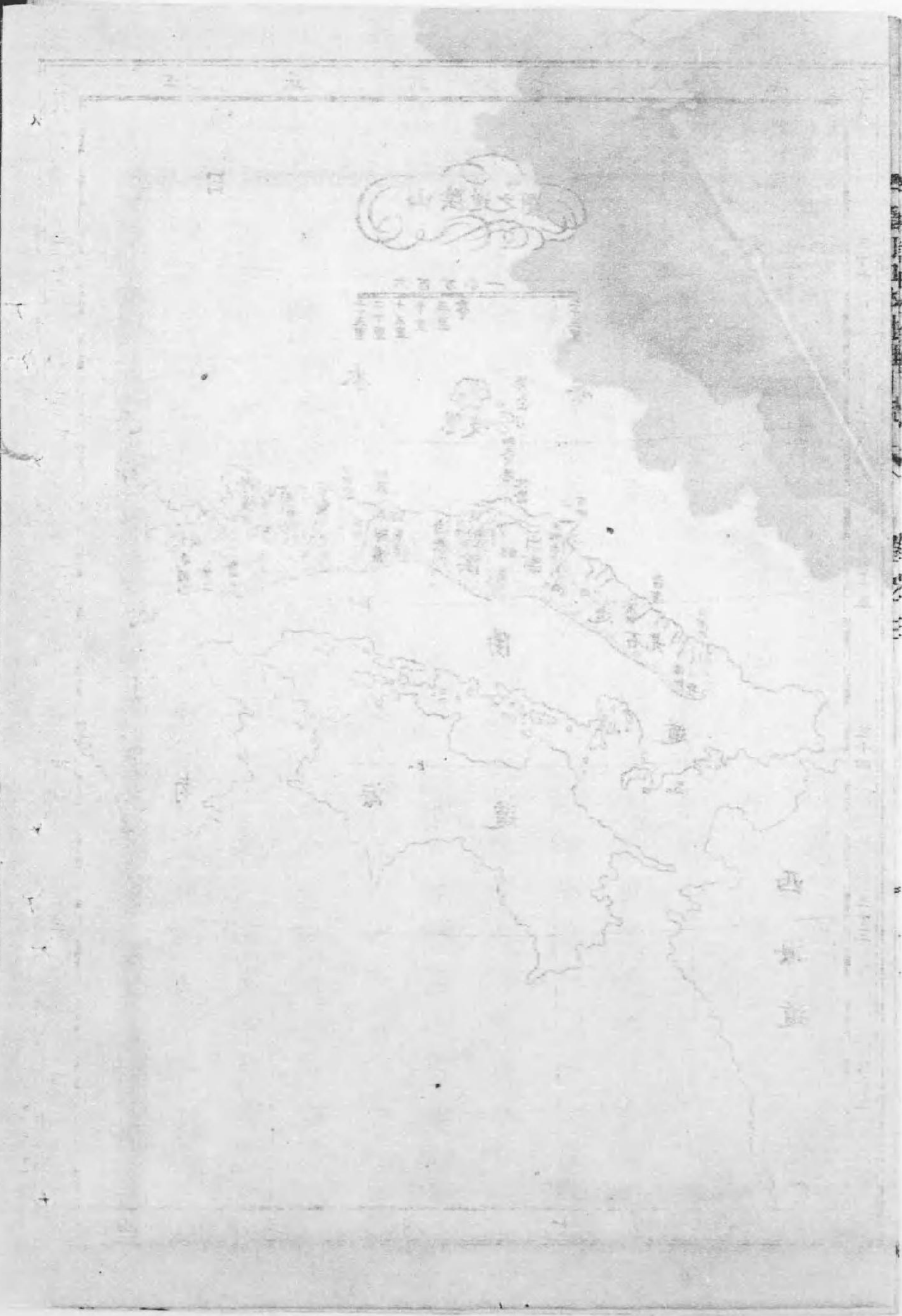

ヲ義貞圍  
ルヲ釋テ走

偏安 偏  
隅ニ據テ  
一時ノ安  
ヲ偷ムヲ  
云フ  
東隅云々  
後漢馮異  
傳ノ語東  
隅ハ日ノ  
出ル處桑  
榆ハ日ノ  
没スル處

十六郡  
明石加古  
印南美濃  
加東加世  
多可神東  
神西飾東  
飾西揖東  
揖西赤穂  
穴栗佐用

リ地ノ險ト稱スヘキ者ナシ大關ノ山陰ヲ捨テ山陽ヲ  
圖ル者ハ己ニ腹心ヲ治ムル時ハ其背疾從フテ醫スヘ  
キヲ以テナリ毛利氏ノ和メ之ト争ハサル者ハ乃チ小  
早川氏ノ智術當時比ナキ所以ナリ何ントナレハ山陽  
ノ地安藝ヨリ以西地形稍險ト云フト雖モ國力以テ中  
原ト相角ス可ラス山名大内ノ大ヲ以テ一敗反ラサル  
所以ノ者豈獨リ其戰ノ罪ノミナランヤ燭々タル一雙  
ノ慧眼何ソ見ルコノ甚タ早キヤ周防長門亦大險大河  
ナシ而シテ其赤馬關ハ則チ海路要扼ノ地昔時平家此際  
ニ據リ以テ偏安ヲ圖ラントシ終ニ以テ全ク亾フ之ヲ  
東隅ニ失ノ又桑榆ニ失フ哀哉

播磨誌

播磨國ハ東攝津ニ界シ北丹波但馬ニ界シ西北一角因  
幡ニ接シ西美作ト出入シ西南備前ニ隣リ南海ニ距ル  
地形方ニメ而シ長國中十六郡アリ人烟稠密隣邑相望  
雞犬ノ聲相聞ユ東北隅ニ武士三草五峯鳴尾御岳ノ諸  
山アリ北方ニ瀧谷峯金倉山アリ國ノ半ニ當リテ南ニ  
書寫山増位山麻生山アリ國ノ東部ノ中間ヲ限リ攝津  
ノ摩那再度ノ山脉ニ連ル又沿海ニ雄子尾女子尾高御  
座ノ諸山アリ北ニ雪彦山アリ備前ノ界ニ舟坂山アリ  
美作ノ界ニ杉坂大日山アリ而シテ西北一帶山甚タ多シ  
攝津ノ境ニ川アリ堺川ト云フ川ノ西方ニ明石アリ其

加古川一名瀧野川

東濱ヲ舞子トス攝津須磨ヨリ此際ニ至ル迄南淡路ヲ望ムニ風光殊ニ佳ナリ明石川東北ヨリ來リ其西ニ落ツ又久下川丹波ヨリ來リ東北邊ノ數流ヲ併セテ南ニ馳セ攝津ノ境ヨリ發スル所ノ三木川ト會シ明石ノ西數里ニ至リ海ニ注ク之ヲ加古川ト云フ其口ヲ高砂トス東ニ尾上アリ西北ニ一大石室アリ形狀奇古号ケテ石寶殿ト云フ屋ヲ横ニシ戸ヲ上ニメ池中ニ横ハレリ土人云フ石室支柱ナシ但水上ニ浮フノミ或云フ意フニ上古大石ヲ此地ニ削開シ功未タ竣スノ之ヲ委テ其後四圍水ト成シナラント其然リ豈其然ラシヤ其西市川國ノ正北但馬ノ境ヨリ分レテ二派トナリ海ニ入ル

新川一名  
姫路川  
姫路今飾  
磨ト稱ス  
正糸川一  
名掛川

有年川一名  
有年草川

淡加島一  
名男鹿島  
ニ作ル

東岸ヲ御著トシ西岸ヲ姫路トス飾磨津ニ接シ舟楫相通ス其西、正糸川アリ北境ヨリ發水シ宍粟郡ノ諸水ヲ併セ南流シテ西谷川、御方川ト合シテ海ニ入ル上流ノ西岸ヲ龍野トス河口ノ西地ト水ト一却一進ス港アリ室津ト云フ其他坂越、那波ノ諸港アリ最モ西ニ在ル河ヲ有年川ト云フ其源亦北境ニ發シ佐用郡ヲ環流シ上津熊見、久崎ノ諸水ト會シ南流シ海ニ入ル中道ノ東岸ニ白旗山アリ河門ノ西ヲ赤穂トス備前ノ境ニ近シ姫路、龍野ノ際海上島多シ西島、家島、淡加島稍大ナリトス此海ヲ播磨灘ト稱ス國邊及ヒ革匣、木炭、木材ヲ産ス雄略帝市邊押葉ヲ殺ス其子億計、弘計二王逃レテ赤

安徳帝壽  
永二年

石ニ遷ル清寧帝ノ時迎ヘラレテ宮ニ入り後皆帝位  
ニ即キ玉フ壽永中源行家平氏ト室山ニ戰ヒ敗レテ  
奔ル後醍醐帝ノ時赤松則村コトナ城ヲ城キテ王ニ勤  
ム足利尊氏ノ反スル時則村亦反ス新田義貞之ヲ白  
旗城ニ圍ム兒島範長此地ヲ過キ則村ノ兵ト戰フテ  
之ニ死ス義貞圍ミヲ釋テ東ニ去ル國赤松氏ニ歸ス  
滿祐ニ至リ將軍義教ヲ京ニ弑シ逃レテ歸ル諸軍從  
フテ來征シ滿祐誅ニ伏ス國山名持豐ニ賜フ其後赤  
松氏再ヒ興リ又之ヲ領ス戰國ノ時小寺政職等毛利  
氏ヲ懼レ疑ヲ織田氏ニ納ル信長豐臣秀吉ヲ此地ニ  
封ス政職中海テ備後ニ走ル毛利氏尼子氏ヲ上月ニ

推訂日本地理小論 卷之三

十二郡  
吉野英多  
勝南勝北  
久米南条  
久米北条  
東北条西  
北条西  
大庭真島

園ム秀吉自ヲ將トシ之ヲ救ヒ高倉山ノ下ニ戰フ東  
軍軍利アラズ是ヨリ先キ別所長治三木ニ據リ秀吉ト  
山戰ヒ互ニ勝負アリ己ニシテ城中食ニ乏シ長治力屈メ  
入遂ニ自裁ス徳川氏ノ時池田氏ヲ封ス己ニシテ備前ニ  
來徙ス元祿中赤穂城主淺野長矩江戸ニ在リ吉良義英  
合ヲ營中ニ傷タ死ヲ賜フ其老大石良雄義人ヲ糾合シ  
非義英ヲ江戸ノ邸ニ擊テ其仇ヲ復ス  
山美作誌  
美作國ハ北因幡ニ界シ西頭角ヲ伯耆備中ノ間ニ入レ  
南備前ニ界シ東播磨ニ接ス地勢東西ニ長ク南北ニ短  
ク全地稍異乾ニ向フ形ヲ巨人ノ武ノ如シ國中十二郡

增訂日本地理小論 卷之三 十八

佐良山又  
久米皿山  
ト云フ

アリ境域山多シ東南境ハ奈木、赤見ノ山脉相環リテ盡ク峻嶺ヲナス西境ハ伯耆ノ大山ニ接シ峯勢峻絶ナリ又中央ノ數郡ハ泉山ノ山脉綿亘シテ北境ヲ限ル即チ山陽ノ山國タリ國ノ中央ヨリ稍東チ津山トス一水西北泉山ヨリ出ルヲ院庄川トス其南ニ至リ南北ノ水ヲ合セテ南流ス之ヲ津山川ト云フ又一水、東北因幡ヨリ來リ吉野、英多二郡ノ間ヲ過キ之ト南境ニ會ソ備前ニ入ル之ヲ東川ト云フ津山ノ西南ニ當リテ佐良山、二上山アリ高峯ニ連ル其他鹽垂、神南ノ諸山各方ニ對峙ス更ニ一水西北隅伯耆ヨリ來ルヲ高田川トス勝山ノ西ヲ回リ東西ノ水ヲ併セ東南ニ馳セ備前ニ入ル之ヲ西

元明帝和  
銅六年

川ト云フ國中小山及ヒ古城趾多シ鐵ト雲齊織トヲ産ス

元明帝ノ時備前六郡ヲ割テ此國ヲ置ク南北朝ノ時山名時氏赤松氏ト戰ヒ諸城ヲ取ル後國赤松氏ニ屬ス赤松ハヒテ山名氏ニ屬ス後浦上氏ノ領スル所タリ戰國ノ時其臣浮田氏之ヲ奪フ後毛利氏浮田ノ貳アルヲ憤リ師ヲ率ヒテ來リ五城ヲ拔ク既ニ國豊臣氏ニ歸ス關原大戰ノ後小早川秀秋ノ領スル所タリ

備前誌

備前國ハ西備中ニ界シ南半地勢稍贏リ北半地勢較輪

八郡和  
氣邑久磐  
梨上道赤  
坂津高御  
野兒島  
旭川一  
朝日川ニ  
作ルニ

吉井川一  
名吉備川

夕南ハ海ニ臨ミ東ハ播磨ニ接シ東北地勢大ニ殺ク西  
北ニ至リテ一小角ヲ抽ンツ而シ此一帯皆美作ノ南境  
ナリ地北ニ狭ク南ニ寛シ蓮房ノ狀ニ似タリ國中八郡  
アリ河水二道皆北美作ヨリ來リ南海ニ達ス故ニ全國  
三分ニ分ル西ニ流ル、水ヲ西太川ト云ヒ又旭川ト云、  
河口ニ福島港アリ西岸ニ岡山アリ海ニ近シ其北方ニ  
當リテ別ニ街道アリ岡山ノ西方ニ細流一アリ備中ニ  
接近ス東ニ流ル、水ヲ東大川ト云ヒ又吉井川ト云フ  
此兩大川獨リ運漕ニ便ナルノミナラス灌溉ノ利亦諸  
國ニ冠タリ河口南兒嶋ノ盡頭ニ向フ傳ヘ云フ兒嶋古  
へ嶋嶋タリト今ハ則チ備中ノ東南ニ連レナリ地形狹

地計日本地理小誌 卷之三

長内灣亦從フテ長シ兒嶋ノ東角ヲ寺石崎ト云フ米崎  
ト海峽ヲ夾ム西南角ヲ下津井ト云フ讚岐ノ鹽飽嶋ト  
相對ス灣ノ盡頭ヲ藤戸トス此ニ至リテ渡頭ヲ問フモ  
土人前ニ懲テ應ニ答フル者無ルヘシ行人豈迷津ノ歎  
ナキヲ得ンヤ吉井川ノ東汀沙海面ニ突出ス東南角ヲ  
牛窓ト云フ其前ニ島マリ前島ト云フ國ノ正南ニ當レ  
リ海ヲ隔テ讚岐ト相對ス是ヨリ東界ニ至リテハ港灣  
屈曲シ石井島長嶋曾嶋鹿久居嶋其前ニ羅列ス又其中  
間海水地中ニ曲入スル處アリ其西北ニ熊山アリ北ニ  
當リテ天神山アリ國ノ中央ニ峙ツチ大王山ト云フ其  
西ニ龍天山金山アリ東播磨ノ境ヲ三石トス其上ニ十

吉備川一 名吉備川 卷之三 二十

三峠アリ國茶葉砂糖磁器ヲ産ス造ル所ノ刀劍諸國ニ冠タリ

備前ハ舊備中備後ヲ併セテ吉備ト稱ス後分テ三國トス平氏一ノ谷ニ敗ル、ノ後源範賴餘兵ヲ兒嶋ニ擊ツ佐々木盛綱密ニ淺處ヲ漁人ニ問ヒ之ヲ殺メ其口ヲ滅シ衆ニ先テ進ミ遂ニ之ニ捷ツ足利尊氏反スル時兒嶋範長父子兵ヲ熊山ニ舉ケ脇屋義助三石菩提ヲ圍ム後國赤松氏ニ屬ス赤松ハヒテ山名氏ニ屬シ而メ後又赤松氏ノ領スル所タリ戰國ノ時浮田氏之ヲ領ス嘗テ豊臣氏ノ命ヲ以テ兒嶋ニ築キテ毛利氏ニ備フ穂田元清攻テ之ヲ拔ク關原ノ役浮田秀

十一郡 宇賀屋 下道 小田 後月川 上賀 善多

家西軍ノ帥タリ敗レテ西ニ走ル徳川氏乃チ小早川秀秋ヲ封ス秀秋狂死シ國除カル己ニシテ池田光政ヲ封シ岡山ニ治セシム

備中誌

備中國ハ鳥賊ノ狀ノ如シ頭ヲ北美作伯耆ノ間ニ插ミ左右ヲ備前備後ニ接シ腰海ニ臨ミ足海中ニ曲出ヌ而シ此曲出ノ地獨リ備前ニ屈スト云フ國中十一郡アリ到ル處山アリ而メ又平地アリ北隅ニ劍山花見山アリ其南方ニ當リテ新野山アリ又青瀧赤瀧透照高月諸山アリ其際高深川數水ト相會シテ國ノ中身ヲ貫キ南海ニ入ル之ヲ甲部川ト云フ河口ヲ玉嶋港トス其西備後

甲部川一  
河邊川  
高粱管名  
松山

備津社  
備前ノ  
境ナリ  
備中山ニ  
アリ

ニ接シテ笠岡港アリ神嶋其前ニ當ル河東海ニ近キ處  
ナ倉敷ト云フ國ノ中央ヲ高粱トス亦甲部川ノ東岸ニ  
在リ其東北ニ井山忍山アリ一水其北ヨリ來ルヲ今津  
川ト云ヒ一水西備後ヨリ來ルヲ成羽川ト云フ皆高粱  
ニ至リテ甲部ニ入ル其他西方ヨリ發原スル水ヲ矢蔭  
川ト云フ東南ニ流レ甲部ノ下流ニ入ル東方ニ發源ス  
ル水ヲ大井川ト云フ南流シテ庭瀨及ヒ吉備津社ノ西  
ヲ過キ兒島ノ内灣ニ入ル其東ハ則チ備前ノ境ナリ此  
國海中ニハ真鍋北木白石等ノ數島アリ而シテ尤モ西ニ  
在ル者ヲ水島ト云フ因テ此際ノ海上ヲ水嶋灘ト稱ス  
全國沃土其田ハ上ノ上銅鐵茶絲ヲ産ス甲部ニ浮ヒテ

安徳帝壽  
永二年

海ニ達ス

壽永中源義仲兵ヲ遣メ平氏ト水島ニ戰フテ敗績ス  
足利尊氏九州ニ走ル時大江田氏經福山城ヲ守ル已  
ニメ足利直義攻テ之ヲ陷ル後細川滿之ヲ領ス戰  
國ノ時國毛利元就ニ屬ス尼子勝久再ヒ出雲ニ起リ  
國中之ニ應ス元就其子穗田元清ヲメ之ヲ平ケシム  
三村元親松山ニ在リ浮田氏ト連年兵爭ス後豐臣秀  
吉毛利氏ト争ヒ高松ヲ環メ之ニ灌ク城將清水宗治  
自殺ス秀吉織田信長害ニ遇フト聞キ毛利氏ト和シ  
甲部川ヲ界トメ去ル關原役後毛利氏之ヲ削ラル德  
川氏ノ季年毛利氏ヲ討ス毛利氏ノ兵海路ヨリ倉敷

備前國志  
卷之三  
二二二  
二二四



東條川一  
ニ東城川  
コ作ル  
田房川一  
名原川

ヲ襲フ東軍安藝ニ在ル者反リ撃テ之ヲ走ラス

備後誌

備後國ハ形ヲ鷲鳥ノ頭ノ如シ項背ヲ東、備中ニ接シ頭  
ヲ東北、伯耆ニ界シ喙ト喉トヲ出雲石見安藝ニ接ス而  
ノ南海ニ臨ム所ヲ頸トス國中山中央ニ龜岳、蛇園山ア  
リ東境ニ藏王岳、黃葉山アリ北境ニ大鐘山八國山、大熊  
山アリ東北隅ヲ東條トス其南ニ在ル川ヲ東條川ト云  
フ東流メ備中ニ入ル是ヲ成羽川ト云フ國ノ北ニ細流  
數派アリ惠蘇川、阿井川、田房川ト云フ皆西ニ流レ互ニ  
相會ス後合メ一トナリ三次川ト稱ス水勢極テ大ニシ  
テ西境ニ至リ遂ニ安藝ヨリ來ル吉田川ト合メ石見ニ

備後誌

入ル國ノ西南ヲ三原トシ其東ヲ尾道トス御調、太田ノ

二小水西境ヨリ東ニ馳セ合メ一トナリ猶東流シ遽ニ

折レテ南シ東方ノ水ヲ合セ南海ニ赴ク是ヲ葦田川ト

云フ其東岸ヲ福山トス東ニ地角アリ備中ニ界ス西ニ

岬アリ海中ニ抽ンツ岬頭ニ港アリ鞆ト云フ凡中國ノ

中此港及ヒ備前ノ下津井、播磨ノ室津皆好馬頭トス岬

ノ西ニ阿伏菟岬アリ戸崎其西ニ突出シ海水灣ヲナス

是ヲ松永ノ灣ト云フ灣ノ當中ヲ今津トス海中東ニ仙

醉島、走島アリ西ニ因島、向島アリ田島洲上、躑躅皇后ノ

數島其間ニ碁布ス國中郡十四アリ蒲席、水綿、烟艸ヲ産

ス

十四郡 津安那 神石沿隈 品治葦田 御調世羅 三次三谿 甲奴三谿 惠蘇奴可

足利氏ノ時澁川氏山名氏相尋テ之ヲ領ス戰國ニ至  
國毛利氏ニ属ス足利義昭織田信長ト隙ヲ生シ困蹙  
ノ毛利氏ニ投ス輝元之ヲ鞠ニ置輝元封ヲ削ラル  
後福嶋正則ノ領スル所タリ後正則罪アリ封ヲ收メ  
ラル

安藝誌

安藝國ハ西周防ニ接シ北大弓ヲ關キテ石見備後ニ交  
ハリ東鈍角ヲ備後ノ西南ニ接ス南方一帶海ニ枕ミ東  
出テ西入ル地形鬮巖ノ如シ國八郡ニ分ツ山陽ノ國三  
備大卒平術此ニ至リテ山多シトス國中十方阿生野呂  
白木ノ諸山アリ其山脉北ニ繞リテ石見ノ境ニ直ル皆

八郡 田安郡 茂田郡 伯高郡 宮山郡

陸奥ノ松 島前ノ松 併ス三勝

緒山ナリ北邊ノ山間ヨリ發スル水ヲ吉田川ト云フ東  
流メ鬮巖ノ鼻梁ニ至リ忽チ濁流ノ額ニ霽ヒ備後ノ三  
次川ト會シ石見ニ入ル即チ郷川ノ上流ナリ濁流ノ中  
間ヲ吉田トス西境ヨリ東ニ流ル、水ヲ太田川ト云フ  
國ノ中央ニ至リ東北ノ水ト合シ越ニ折レテ西遡シ數  
派ニ分レテ海ニ注ク是ヲ可部川ト云フ東、二水ノ間ヲ  
廣島トス南海ニ面シ一大灣ヲ控ス似嶋其前ニ當ル西  
ノ水ヲ小屋川ト云フ其西ニ八幡川アリ最モ西周防ノ  
境ニ又小流アリ大竹川ト云フ南ニ流レテ小瀬川ト合  
シ海ニ注ク其東海上數町ニ嶋アリ宮嶋ト云ヒ又嚴嶋  
ト云フ波ヲ隔テ玖波浦ニ對ス嶋中高山アリ彌山ト云

江田島一  
名能美島  
倉橋島一  
名瀬戸島  
泊舟ノ地  
ト鹿毛渡  
ト云フ

奴田川一  
ニ沼田川  
ニ有ル  
蒲刈大崎  
各上下二  
島ノ下  
六崎嶋一  
御子洗港  
アリ

フ西北濱ニ一神殿アリ堂廊壯嚴潮至レハ塔下皆水ト  
ナル即チ我國三勝ノ一ナリ廣嶋ノ南ニ嶋アリ江田ト  
云フ此二島皆大灣中ニ在リ灣ノ東角ヲ鍋岬トス其南  
倉橋島ト一條ノ海峡ヲナス是ヲ音頭瀬戸ト云フ傳ヘ  
云フ古ヘ此地半嶋タリ平清盛安藝ノ守タル時地峽ヲ  
鑿開メ海水ヲ通シ以テ來往ノ船ニ便スト云フ峽ヨリ  
東海濱甚タ曲屈ナシ而メ内海竹原忠海ノ諸港アリ又  
小水二三派アリ最モ東ニ在ル水ヲ奴田川ト云フ戸野  
椋梨ノ諸水ヲ併セ備後ノ境ニ沿テ海ニ入ル此邊海上  
蒲刈大崎生口等ノ諸嶋大小數百アリ星散シテ伊豫ノ  
三大島及ヒ備後ノ因嶋向嶋ニ接ス産スル所山繭木綿

牡蠣及ヒ鉄アリ

足利氏ノ時大内武田二氏之ヲ分領ス其季年尼子經  
久牟利元就ヲ吉田ニ攻メ軍敗レテ歸ル後陶晴賢大  
内義隆ヲ弑シ長門周防ヲ領シ兵ヲ此地ニ用フ元就  
兵ヲ嚴嶋ニ伏セ大ニ之ヲ敗ル晴賢走ル迄テ之ヲ斬  
ル是ニ於テ毛利氏大ニ興リ近國ヲ畧有ス關原ノ役  
後福嶋正則ノ封國タリ後正則罪アリテ國除カル尋  
テ淺野氏之ヲ領ス徳川氏ノ季年毛利氏ヲ征シ前軍  
廣嶋ニ次ス遂ニ兵ヲ進メテ大ニ敗走シ又屢大野玖  
波ノ際ニ戰フ而メ東軍終ニ利アラス

周防誌

六郡 玖  
河熊毛都  
濃佐波吉  
巖大島  
名錦川

周防國ハ其形チ破レタル鰻殼ニ似タリ東海ト安藝ト  
ニ界シ北石見ニ接シ西北長門ニ接ス之ヲ殼ノ輪廓ト  
ス南方一帶水土屈曲ス之ヲ殼端ノ敗處トス國中六郡  
アリ境上山多シ東方安藝ノ界ヲ岩國トス一水西北石  
見ノ境ニ發源シ大湖田原ノ二水合流ノ來リ委曲ノ其  
東ニ落ツ之ヲ岩國川トス橋アリ錦帶橋ト云フ南ニ岩  
國山アリ其南方ノ小半嶋ヲ室津ト云フ其西ニ室積ア  
リ是ヨリ西ニ當リテ一曲岬アリ赤石岬ト云フ岬角尙  
儂ノ東ニ向フ其西海上ニ嶋アリ笠戸嶋ト云フ嶋ニ近キ  
隅地ヲ大嶋トス隅腰ノ地舟ヲ通スヘシ其次ヲ徳山ト  
ス黒神、大津ノ二嶋前面ニ列ル其西ニ川アリ川崎川ト

向島往海  
一孤島ナ  
リシカ其  
間填塞シ  
テ陸地ト  
ナレリ

鳳翔山ハ  
長門ニ跨  
ルニ峯ア  
リ其長門  
ニ在ルモ  
ノチ西風  
ノ山ト稱  
ス入代嶋  
回三十里  
郡ナリ

云フ是ヨリ地水相滄長ス而シテ其西ヲ富海トス又三田  
尻アリ岬端ヲ向島ト云フ其間ノ一港ヲ中關トス地勢  
海ヲ隔テ、豊後伊豫ト相對ス此海ヲ周防灘ト云フ佐  
波川北、長門ノ境ヨリ來リ庄方、徳地ノ諸川ヲ併セテ灣  
ニ入ル其西海上ヲ大海浦ト云フ其次又内灣ヲ擁ス是  
ヲ長門ノ境トス其東北ニ當リテ山口アリ鳳翔山、天神  
山、鴻峰四面ヲ圍ミ山間ノ數水此際ヲ繞リ合流ノ南、内  
灣ニ落ツ之ヲ樺川ト云フ又屬島數十アリ岩國ノ東南  
ニ一大島アリ地形東北ニ狭ク西南ニ濶シ八代島ト云  
フ平郡、島、桂島其左右ニ列ス其西ニ一島アリ長島ト云  
フ形チテ以テ名ク其北濱ヲ上關トス是其最モ大ナル

義尹後チ  
名ヲ義植  
ニ更ム

者紙及ヒ紫染ヲ産ス

足利氏ノ時大内氏ノ封國タリ義興ニ至リ前將軍足  
利義尹ヲ奉メ京ニ入り政ヲ執ルコト十餘年遂ニ罷歸  
ル義隆ニ至リ陶晴賢反シ山口城ヲ攻ム義隆長門ニ  
奔リ遂ニ自殺ス晴賢因テ其地ヲ奪フ後毛利元就ノ  
誅スル所トナリ國毛利氏ニ属ス

長門誌

長門國ハ地形良ヨリ坤ニ長ク乾ヨリ巽ニ短シ東石見  
ニ接シ東南周防ニ接シ其他皆海ヲ環ス北ヨリ西ニ至  
リテ岬灣相錯ハリ屈指スルニ勝ヘス而シテ西南ノ地海  
中ニ衍出ス此ヨリ東ヲ周防灘トシ西ヲ響灘トス東方

末岬又本  
山岬ト云

下關一名  
亦馬關

源延尉  
義經

周防ニ近キ處小岬ヲ伸出ス之ヲ末岬ト云フ廣瀬川其  
東ニ入ル岬ノ西衍出ノ地ト海灣ヲ擁シ有帆下津吉田  
等ノ水之ニ入ル灣ノ西岸ニ長府アリ衍地ノ頭ヲ下關  
トス西道往來ノ要港タリ南九州ト對シテ海峡ヲナス  
其間極テ狹シ是ヲ早瀬瀬戸ト云フ潮流激迅ニシテ岩  
礁多シ下關ノ東ヲ檀浦トス峽ノ西ニ島アリ引島ト云  
フ此際ハ即チ源延尉平族ヲ殲スノ處ナリ銀沙落日無  
王氣血戰餘聲有怒潮ト此詩以テ之ニ當ツヘシ衍地ノ  
濱西ニ轉メ室津特牛ノ諸港アリ此海上ヲ響灘ト云フ  
小流アリ石津川ト云フ是ヨリ北ニ轉メ地大ニ缺ク上  
ノ二山一ヲ二山ト云ヒ一ヲ甲山ト云フ其東北長岬西

大橋川一名阿武川

六郡厚 峽美浦大 津見阿 武見阿 後鳥羽帝 文治元年 伏見元年 仁元年 探題ハ鎌 倉ノ命ス 名所ノ職

三向フテ出ツ向津ト云フ中ハ即チ海港ナリ栗野川以下數水之ニ流注ス其東地勢出入一ナラス又河又山而ノ其海面大小嶋嶼甚々多シ一水東南ヨリ德佐地福飯櫃ノ數流チ會メ一大河トナリ西北ニ流ル之ヲ河上川ト云フ分レテ二トナリ海ニ注ク一チ大橋川ト云ヒ一チ大原川ト云フ其中間海濱チ萩トス傍ニ港アリ其東北ニ大井川アリ是ヨリ東地勢稍張ル其頭ニ又港アリ下湊ト云フ其東ニ田方川アリ以テ石見ノ界ニ接ス國中大道多ク六郡ニ分割ス紙及ヒ海膽チ産ヌ文治中平氏八嶋ニ敗レ逃レテ至ル己ニ源義經舟師チ率テ至リ大ニ海中ニ戰フ平軍敗績シ平知盛以

下諸將皆之ニ死ス平氏滅フ安德帝海チ踏テ崩ス永仁中北條氏族人チ此地ニ置キ中國ヲ監ス之ヲ長門探題ト云フ後醍醐帝ノ時探題官軍ニ降ル足利氏ノ初大内氏ノ封内タリ義隆ニ至リ逆臣陶晴賢之ヲ山口ニ襲フ義隆走リテ此地ニ至リ終ニ自殺ス晴賢乃チ之ヲ奪フ後晴賢誅ニ伏シ國亦ク毛利氏ノ有タリ德川氏ノ季ニ毛利氏攘夷ノ詔チ奉シ外船チ赤馬關ニ砲撃ス己ニ亞墨利加船來攻シ其砲臺チ毀後各國兵艦又來リ攻ム軍支フル能ハス遂ニ之ト和ス德川氏大軍チ發シ其關チ犯スノ罪チ責ム毛利氏ノ軍四境チ守リ東軍ト戰フ東軍終ニ其境ニ入ル能ハス



卷之三十八

日本地理志  
 卷之三十三

*[Faint, illegible text in a large rectangular frame]*

三縣和  
歌山縣  
紀伊縣  
紀伊縣  
伊豫高知  
縣伊土佐  
阿波管  
理波○淡  
路ハ兵庫  
縣ニ屬ス

南海道總論

南海道ハ我國ノ南方ニ在リ東ハ畿内及ヒ東海道ニ接  
 ヲ別ニ一區ヲナス之ヲ紀伊トス其淡路ハ内海中ノ巨  
 嶋東畿内ト海灣ヲ隔ツ其四國ハ東ハ紀伊北ハ山陽西  
 ハ九國ト皆海水ヲ隔テ、相對ス而メ南ハ總テ太平洋  
 ニ面ス全道六國斷續ノ東西ニ亘リ實ニ三縣五十一郡  
 ナ跨有ス魚鹽木料ノ利尤モ多シ紀伊ハ果實水族餘リ  
 アリ而メ米穀足ラス東方ニ熊野一帯ノ山險アリ而メ  
 西方亦羊藪多シ和歌山近旁地形稍坦北ニ一山一木ア  
 リ以テ一方ヲ防クニ足ル但地形南隔ニ斗絶スルヲ以  
 テ其國獨リ立テ難シトス根來高野ノ大閤ニ敵セサル





戰ハスノ其然ルヲ知ル淡路ハ沿海山ヲ環シ、中却テ平夷、其紀伊播磨及ヒ阿波ニ對スル處、皆海門ノ一大要口、四國ノ地、山彙ヲ分テ南北ニ國ス故ニ南北諸道、大率鳥道獸徑、而シテ海邊ノ道ハ未タ曾テ大險アラサルナリ、河ノ長ク且大ナル者吉野川ヲ以テ第一トス其諸山ハ皆泉脈アリ故ヲ以テ田畝多ク山腹ニ在リ志度ト多度津ハ著名ノ港平氏ノ此際ニ據ル者ハ其畿内山陽ヲ復セント欲スルヲ以テナリ其之ヲ失フ者ハ地理ノ不便ニ非サルナリ乃チ之カ守ヲ失フニ由ルノミ其伊豫ハ土居得能氏アリテ起リ新田、大館氏アリテ亾フ是其地ノ利不利アルニ非ス時ニ利不利アルヲ以テナリ細川

氏以降、三好、松永皆四國ノ兵ヲ以テ屢京畿ニ入ル者ハ此地能ク北方ヲ制スヘキニ非ス幸ニ東西諸道梗塞シ當時京師ノ諸將皆孤弱ナルヲ以テノミ故ニ右府大閤尋テ興ルニ及ヒテ長曾我部氏ノ梟雄ヲ以テ猶其前弱スル所タリ豈地勢ノ然ラシムルニ非スヤ

紀伊誌

紀伊國ハ全國一大圭角ヲナシテ南海ニ斗出シ北方亦大和ノ大圭角ヲ受ケ西北、河内和泉ニ接シ東北、一頭ヲ伊勢ニ容ル西地稍大、東地稍細、形ヲ磬ノ如シ國中七郡アリ到ル處皆山、國ノ中央ニ聳ルヲ大塔、峯トス大和ノ境ニ龍神山、無終山アリ河内ノ境ニ紀伊、見峠アリ和泉

郡高有 伊都那 名草梅 八塔峯一 口大高山 及島二ア 及並列ス 又苦カ島 紀伊川ノ

南ニ日ノ  
 雨國懸ノ  
 南大社ア  
 北ニ根  
 來我川ノ  
 二音アリ  
 片雄波  
 八丸ノ歌  
 二和歌ノ  
 浦ニ汐満  
 片雄波若  
 邊チサシ  
 テ田鶴鳴  
 キワタル  
 有田川ハ  
 高野山ヨ  
 高野山ハ  
 高川ハ大  
 加ノ境チ  
 龍神ノ山  
 共ニ西流  
 共ニ西流  
 入ルテノ  
 入ルテノ

ノ境ニ大久保峠、根來山アリ紀川大和ヨリ來リ其南ニ  
 横流シ海ニ入ル即チ吉野川ノ下流ナリ河口ノ北チ加  
 太湊ト云フ友嶋チ中ニシ淡路ノ由良ト海峽チナス是  
 チ加太ノ瀬戸ト稱ス河南ニ大津峠、梨木峠高野山アリ  
 海ニ近キ處和歌山アリ其南灣チ和歌浦ト云フ灣中極  
 テ淺シ其蘆葦チ繞リテ一碧チ弄スル者ハ則チ謂フ所  
 片雄波カ其南、藤白峠、有田川、方寸峠、湯淺川、鹿脊山、愛徳  
 山、日高川チ經テ田邊アリ海ニ臨メリ日御崎ハ日高川  
 ノ西ニ斗出シ阿波ノ椿岬ト内海チ抱キ淡路其北チ限  
 ル之チ紀海ト云フ汐見峠、大坂峠、妻夫坂、岩上峠ハ田邊  
 ノ東ニ當リ熊野ニ連ナル熊野那智山ノ中ニ大飛瀨ア

安宅川ハ  
 源流チ日  
 置川ト云  
 フ本宮ノ  
 西陰ヨリ  
 出テ二派  
 ニ分ル一  
 ハ南安宅  
 ニ至リ海  
 ニ入ル即  
 チ安宅川  
 ナリ一ハ  
 ナ古座ノ  
 東古座ノ  
 浦ニ注ク  
 是チ古座  
 川ト云フ  
 北山ト云  
 名成川一

リ飛流直下其幾千尺ナルチ知ラス海上ヨリ遙ニ之チ  
 望ムニ素練チ懸ルカ如シト云フ田邊ヨリ海ニ沿フテ  
 富田、安宅二水チ絶リ汐見崎ニ至ル之チ國ノ極南頭角  
 トス岬東チ古座トシ岬西チ安宅トス岬ノ東南ニ大島  
 アリ是ヨリ地勢東北ニ轉ス北山川、大和ヨリ來リ國境  
 チ曲縫シ本宮チ過キテ音無川ト合シ遠ニ東南、海ニ入  
 ル河門ノ南チ新宮トス那智山其西北ニアリ本宮ハ大  
 和ノ境チ距ルコ九里ニアリ是チ熊野三山ト稱ス大雲  
 鳥、小雲鳥ノ高山ハ三山ノ間ニ峙ツ此際ヨリ伊勢ノ界  
 ニ至ル一帶、連山總テ號シ熊野ト云フ因テ又此海濱チ  
 熊野浦ト稱ス八鬼山ハ伊勢ノ境ナル大臺原山ノ西南

孝靈帝七十二年

ニ在リテ浦上ニ屹立ス而シテ阿田和川、市本川志原川井土川以下小河數十アリ皆東海ニ朝ス凡ソ此國ノ海濱灣港甚々多シ俗之ヲ九十九浦ト云フ産スル所密柑、漆器、白密、材料及ヒ鯨魚アリ

考靈帝ノ時秦人徐福此地ニ來ル南北朝ノ時足利氏ノ兵南軍ト龍門山銀嶽等ノ處ニ戰ヲテ之ニ勝ツ後南軍土丸城ニ據ル義滿大兵ヲ發メ之ヲ攻ム南軍走ル尋テ諸城ヲ陷ル山名義理功アルヲ以テ此地ニ封セラル已ニメ大内義弘ニ與フ義弘敗後畠山滿家ノ領スル所タリ豊臣氏ニ至リ根來寺ノ猖獗ヲ怒リ來リ征ス諸寨潰ユ遂ニ雜賀熊野ヲ攻テ皆之ヲ平ク關

原役後淺野氏之ヲ領ス後徳川氏之ヲ安藝ニ徙封シ賴宣ヲ封ス賴宣ハ家康ノ子ナリ

淡路誌

淡路國ハ南北ニ長ク、東西ニ短ク、而シテ北地ハ狹ク、南地ハ寬シ、形々犇ノ如シ、前播磨攝津ヲ指シ、底、河内和泉ニ遙對シ踵後、紀伊ニ迫近シ、口、阿波讚岐ニ向フ海中ノ一孤島ト云フト雖モ其地處ヲ得ルヲ以テ之ヲ海門ノ戸口トス國中二郡アリ四圍山ヲ環ス其播磨ニ向フ處ヲ岩屋浦ト云フ明石ト海峽ヲ夾ム其西一角ヲ松帆崎ト云フ南ニ伊弉諾尊ノ社アリ其南海濱一帶播磨灘ニ面ス又南一地角ヲ起出シ海水矩形ヲナス三原川東南諸

二部 三  
原津名  
松帆崎一  
ニ松尾崎  
ニ作ル

先山一名  
千光寺山

水ヲ合メ之ニ入ル地角ヨリメ而メ南而メ東坎ト坤ト  
相應ス其半ニ福良港アリ鳴戸ノ南ニ當ル是ヨリ一二  
角ヲ經テ東南海邊一直線以テ紀伊ニ迫ル岸頭ニ喻鶴  
羽山アリ紀海ニ臨ム底後ニ港アリ由良ト云フ紀伊ノ  
加太ト相對メ海峽ヲ夾ム是ヲ由良ノ瀬戸ト稱ス其北  
ヲ須本トス一水西ヨリ來リ之ニ注クヲ須本川ト云フ  
又北地勢稍ク退ケリ是ヲ鞆底ノ半トス國ノ中央ニ先  
山アリ島中ノ高山ニシテ東ハ茅渚海ニ臨ミ西ハ播磨  
灘ニ面ス大古伊弉諾伊弉册二尊始メテ此國ニ降り玉  
フト云フヲ以テ國俗自ラ淳古ヲ尊フト云フ三原郡ニ  
淳仁帝ノ陵アリ産スル所茶、海鼠、陶器アリ

淳仁帝  
淡路廢  
帝ト稱ス  
明治三年  
追諡ス

十郡  
野阿波三  
好美馬麻  
椎名東名  
西勝浦那  
賀海部

惠美押勝ノ亂ニ孝謙上皇淳仁帝ヲ廢メ此地ニ遷ス  
防衛甚ダ嚴ナリ帝憤怒ニ勝ヘヌ宮ヲ逃ル果サス  
崩ス足利氏ノ時細川氏ノ領スル所タリ後將軍義植  
細川高國ト愜ハスメ此地ニ至ル己ニシテ阿波ニ適テ  
卒ス義植ハ即チ義尹ナリ

阿波誌

阿波國ハ十郡アリ北讚岐ニ界シ西伊豫土佐ニ斜接シ  
南ト東ト共ニ海波ヲ繞ラス地形斜角ヲナシ西北ニ伸  
テ東南ニ縮ム國境山多シ伊豫ノ境上ニ夏峯アリ土佐  
ノ境上山ニ劍峯アリ其北ニ袒谷、高越ノ諸山アリ海ニ  
漸浦アリ其東ニ海部川アリ又東ニ日和佐川アリ西境

日和佐川  
上流ヲ那  
賀川ト云

椿岬一名  
蒲生田岬

吉野川四  
國二郎十  
稱ス源ヲ  
土佐ノ矢  
等岳ニ積

ヨリ發水シ東ニ流レテ桂川ヲ分テ南ニ赴キ此ニ入ル  
桂川ハ直テニ東流シテ内海ニ注ク次テ由岬港トス其  
東地角東南ニ出ツ鞆ヨリ此ニ至ル迄外洋ニ臨ム是ヲ  
國ノ南濱トス港灣相連リ群島前面ニ羅列ス其大ナル  
者ヲ大島ト云フ東ニ轉シ小岬アリ椿岬ト云フ東南ニ  
斗出シ紀伊ノ日御崎ト對シテ内外ノ海ヲ限ル是ヨリ  
地勢稍殺ク數小河アリ東海ニ注ク其北海灣アリ東ニ  
向フテ紀伊淡路ト相對シ内海ヲ包ム灣上ヲ德島トス  
南方ニ當リテ太龍寺山アリ西南ニ當リテ燒山寺山ア  
リ佐古山、眉山等ニ連リ中央一帶ノ山脈ヲナシ南北ヲ  
劃斷ス一二小流此際ヨリ來リ德島ノ南ヨリ灣ニ入ル

吾學編ニ  
琉球ノ西  
ニ澎湖島  
アリ海水  
漸ク低シ  
之ヲ落添  
トイフ  
尾閩ハ莊  
子秋水編  
ニ見ユ集  
韻ニ云ク  
石ノ名海  
水注シ者  
ナシ

吉野川遠ク土佐ヨリ來リ伊豫川ヲ合セ國ノ北邊ヲ通  
過シ分合數回遂ニ多支ニ分レテ廣戸、今切別宮、津田ノ  
諸水トナリ德島ノ北ニ落ツ舟楫ヲ通スル二十四五里  
兩岸藍田多シ灣ノ北又一角ヲ出ス是ヲ東北隅トス前  
ニ大毛山、島田山等ノ嶋アリ其淡路トノ海峡甚々狹シ  
是ヲ鳴戸トス而シテ其内海水盤旋シテ兩落添ヲナス行舟  
之ニ觸ル、時ハ萬一モ脱スル能ハス誠ニ我國第一  
ノ險峽之ヲ東海ノ尾閩ト云フモ誰カ之ヲ信セザラン  
ヤ産スル所、銅、藍、鹽、烟アリ  
南北朝ノ季細川賴之此國ニ居リ以テ四國ヲ總督ス  
其子孫世々京ニ在リ管領トナル賴之ノ弟詮春滿之

十一郡  
太内寒川  
三木山田  
香川阿野  
三野  
豊田多度  
三野

ノ子孫此地及ヒ讃岐ノ間ニ在リ戰國ノ時國三好氏ニ屬ス後長曾我部元親土佐ヨリ來リ伐ツ細川三好中富川ニ戰フテ大ニ敗ル國長曾我部氏ニ屬ス己ニ豊臣氏元親ヲ征ス元親降ル因テ峰須賀政家ヲ此地ニ封ス

讃岐國ハ南阿波ニ正界シ西南伊豫ニ抵リ其他三面大灣ヲ張テ海ニ臨ム而シ海濱岬角甚々多シ地形敗荷ノ半ノ如シ國中十一郡アリ山多ク水多シ西南隅ニ雲邊山アリ阿波伊豫ニ跨ル其東ニ大川山アリ峯巒重層南境ヲ限ル極西ニ岡田川本山川アリ其東長岬アリ箱崎

郷東川一  
ニ香東川  
ニ作ル

直島周回  
四里向島  
荒神男木  
女木ノ属  
嶋アリ各  
周回一里  
餘

ト云フ岬ノ東地勢稍退ク其海濱良港アリ多度津ト云フ大市アリ丸龜ト云フ其南方ニ象頭山アリ山ノ東ニ満濃池アリ是ヨリ出ル水北流メ丸龜ノ西ニ落ツ之ヲ原田川ト云フ丸龜ノ南ニ當リテ山アリ飯野山ト云フ東ニ當リテ二水アリ二村川ト云ヒ府中川ト云フ皆南境ヨリ流レテ海ニ注ク河上ニ綾松山アリ即チ崇徳帝ヲ葬ルノ處ナリ北方ニ岬アリ乃生崎ト云フ郷東川南境ヨリ來リ其東方ニ入ル又東海邊ヲ高松トス國ノ身半ニ當レリ直島ノ群島其前ニ羅列シ備前ノ兒島郡ト相對シテ其間一大灣ヲナス是ヨリ三四水ヲ經テ長岬西ニ向フテ鉤出ス岬頭ヲ八嶋トス是則チ源豫州平軍

壯夜赤壁  
 詩二折  
 載沉沙鉄  
 卒銷自將  
 磨洗認前  
 朝東風不  
 與周郎便  
 銅雀春深  
 鎖二喬  
 小豆嶋周  
 同二十九  
 里大廿淡  
 路嶋二亞  
 十餘アリ  
 豐島最大  
 トス周同  
 四里

ナ破ルノ處兵器ハ人ニ由ルト云フト雖東風不與周  
 郎便焉此大勝利ヲ取ルヲ得ンヤ八嶋ノ東ニ五劍山ア  
 リ山巔劍ヲ植ルカ如シ因テ以テ名ク或ハ之ヲ八栗山  
 トモ云フ其麓ニ港アリ志度ト云フ鴨部川其東ヨリ海  
 ニ入ル而シ此際海濱地勢漸ク東ニ轉ス其東津田横田  
 等ノ諸水アリ以テ南阿波ニ接ス此國西伊豫ヲ連テテ  
 中國ト海ヲ隔ツ其中大小嶋嶼碁布星列ス俗之ヲ八百  
 八嶋ト云フ其大ナル者志度ノ北ニ小豆嶋アリ九龜ノ  
 北ニ鹽飽嶋アリ七嶋ニ分ツ嶋人皆水ヲ郷トシ舟ヲ家  
 トスト云ス産スル所玉石木綿海鹽海參アリ  
 保元ノ亂ニ後白河帝崇徳上皇ヲ此地ニ徙ス數年ヲ

增訂日本地理小誌 卷之三

鹽飽島周  
 同四里屬  
 島并餘ア  
 リ其中佐  
 柳廣島手  
 島高見櫃  
 石與島ノ  
 六嶋ヲ較  
 六トス因  
 テ本嶋ヲ  
 併テト嶋  
 ト稱ス

後白河帝  
 保元元年  
 安徳帝壽  
 永二年  
 征西ノ役  
 嶋津氏ヲ  
 伐ツヲ云

經テ崩ス壽永中平氏京師ヲ出テ九國ニ奔リ又來リ  
 テ八嶋ニ據リ南海山陽ヲ徇ヘテ攝津ニ據ル己ニソ  
 大ニ敗レ復八島ニ還ル平氏ノ不意ニ源義經遽ニ至  
 リ火ヲ高松ニ縱テ鼓噪メ來ル平氏大ニ駭キ海ニ泛  
 ヒテ逃ル足利氏ノ時細川氏ニ屬ス戰國ノ時三好氏  
 長曾我部氏相尋テ之ヲ奪フ豊臣秀吉長曾我部氏ヲ  
 破ルニ及ヒテ此地ヲ削リ仙石秀久ヲ封ス征西ノ役  
 秀久秀吉ノ節度ニ違ヒ封土ヲ收メラル尋テ尾藤知  
 定ヲ封ス幾クモ無メ又之ヲ收メ生駒親正ヲ封ス徳  
 川氏ノ時生駒氏罪アリ國除カル

伊豫誌

增訂日本地理小誌 卷之三 三十六

十四郡  
宇摩新居  
越智桑村  
温早和氣  
温泉久米  
浮穴伊豫  
喜多宇和

玉野江川  
一名長野  
川

伊豫國ハ東南一帶土佐ノ灣ヲ受ケ東北僅ニ阿波讃岐  
ニ接シ北ヨリ西ニ至リテ総テ海ヲ繞ラス而シテ岬角交  
出ツ地形良坤ニ長ク異乾ニ短シ而シテ西南ニ至リ尤  
モ狹シトス國中十四郡アリ山多シ土佐ノ界東方ニ美  
川山石槌山アリ中間ニ中津明神山唐岩嶺アリ西ニ筵  
山天赦峯アリ海濱東讃岐ノ箱岬ト大灣ヲナス灣口甚  
々闊シ其當中ニ川江川野田川アリ其西ニ西条小松ア  
リ西条ノ西ニ過ル水ヲ加茂川ト云ヒ小松ノ西ニ過ル  
水ヲ玉野江川ト云フ皆寒川石槌ノ山間ヨリ出テ北流  
シテ水嶋灘ニ入ル其西北灣ノ盡ル處ヲ今治トス小岬  
アリ其西ニ鉤出シテ懸灘水島灘ヲ分界ス是ヲ宮崎ト

小富士一  
祭典居島

云フ大島伯方島大三嶋岬前ニ列リ備後ノ因嶋ニ接ス  
此ヨリ初間高濱ノ二角ヲ經テ地勢一轉シ西北ニ向フ  
テ大弓ヲ受ク弓ノ下消ニ近キ所ヲ松山ト云フ其東北  
ニ温泉アリ道後湯ト云フ重信石手ノ二川共ニ連山ノ  
間ヨリ發シ合シテ其西ヲ過キ海ニ入ル其海中ニ孤山  
屹立ス之ヲ伊豫小富士ト云フ其北ニ忽那怒和津和ノ  
諸嶋アリ周防ノ八代嶋安藝ノ倉橋嶋ト斷續相接ス弓  
己ニ盡テ長脚西南ニ彎出スルコト十八里形ヲ象鼻ノ如  
シ三崎ト云フ西豊後ノ佐賀關ヲ指シテ海峡ヲ夾ミ南  
海灣ヲ擁ス此ヨリ東北ハ山陽南海兩道ノ内海ニシテ  
懸灘ト稱ス岬ノ半ニ港アリ三机港ト云フ口北ニ向フ



第一脚ハ  
大崎第二  
脚ハ天地  
第三脚ハ  
由良第四  
脚ハ長面  
第二脚ハ  
北越

戸島日振  
島屋回各  
里余天  
朱雀帝天  
慶二年

脚ノ本ヲ大洲トス稍海ニ遠サカル肱川南土佐ノ角山  
ヨリ來リ一大河トナリ其東ヲ過テ岬ノ本ヨリ北海ニ  
入ル河口ヲ長嶋トス大洲ノ南ニ當リテ菅生山アリ國  
ノ中央ニ位ス大洲ノ西南戌壬相旺並ス此ヨリ國ノ極  
南ニ至ルマテ四長岬アリ故ニ其間亦三灣アリ第一灣  
ノ當沖ヲ宇和島トス戸島白振島其前ニ連ル其後ニ吉  
野川アリ南土佐ニ注ク凡ソ此國ノ海上小嶼甚タ多ク  
白黒碁子ヲ排スルカ如シ産スル所紙、鹽及ヒ木綿アリ  
天慶中前伊豫掾藤原純友平將門ニ應シ南海山陽二  
道ヲ劫掠ス明年賊軍敗レ純友九州ニ奔ル己ニ復  
來リ遠ニ誅セラル後醍醐帝ノ時河野氏ノ族土居通

治得能通言義兵ヲ起シ長門探題ト星岡ニ戰フテ之  
ヲ敗ル南北朝ノ時大館氏明兵ヲ揚ケ世田ニ據ル會  
脇星義助來リ共ニ四國ヲ拘フ兵勢大ニ振フ義助率  
ス細川賴春來リ攻ム氏明之ニ死ス後西園寺氏難ヲ  
此地ニ避ケ遠ニ國司トナル公廣ニ至リ河野通直宇  
都宮豐綱屢兵争ヌ毛利氏通直ヲ援ケ長曾我部氏豐  
綱ヲ援ク而ノ毛利氏ノ兵連ニ數城ヲ拔ク豐綱降ル  
後長曾我部氏來攻ヌ西園寺氏成キテ行フ而ノ遠ニ  
其取ル所トナル豐臣氏長曾我部氏ヲ降スニ及ヒテ  
小早川隆景ニ與フ己ニメ又徒封ス關原ノ軍起ルニ  
及ヒテ加藤義明毛利氏ノ軍ヲ撃ツ軍平キテ後德川

氏加藤、藤堂二氏ヲ封ス幾クモ無メ藤堂氏ヲ伊賀伊勢ニ徙ス

土佐誌

土佐國ハ形ヲ鎌ノ頭ノ如シ背ヲ西北伊豫ニ接シ背後ヲ東北阿波ニ接ス而シテ莖ト俱ニ南海ニ向フ國中七郡アリ山岳險峻東南隅ニ野根山アリ阿波ニ近キ處横山アリ伊豫ノ界ニ白髮山、矢筈山アリ其南ニ津野山、羽山アリ以テ南添剱山ニ連リ一帯ノ山脉國境ヲ限ル其他中央ニ横倉仁井ノ諸山アリ西南ニ富リテ渡山アリ南海岸ニ火打山、御在所山、森山アリ最西南ニ月山アリ國中ノ水阿波ノ境ヨリ發スル者一ハ野根山ノ東ヲ

七郡 安藝 長門 美作 備前 備後 高松 津野山一 角山ニ 作ル

四萬十川 上流ヲ云フ其末ヲ四方十川ト呼フ也

過テ南海ニ入ル其他奈半利、井尾喜、安藝物部等ノ水皆西南ニ赴キ海ニ歸ス鏡川、隈川共ニ北ヨリシ高知ヲ回リテ内海ニ注ク吉野川其北境矢筈山ニ發水シ山間ヲ東ニ流レテ阿波ニ入ル高知ノ西ニ仁淀川アリ伊豫ヨリ發源シ横倉山ノ下ヲ過キ國中ヲ横截シ海ニ入ル之ヲ國中第一ノ大河トス其西南一帶ニ二三小流アリ極西南吉野川ノ下流伊豫ヨリ來リ無數ノ細流ヲ合セテ一大河トナリ山岳ノ間ヲ環流シ東南下田浦ニ至リ海ニ注ク是ヲ四萬十川ト云フ國中ノ港阿波ニ近キ處甲浦アリ東ニ向フ國中ノ中間海水東南ヨリ地中ニ入ル一里餘是ヲ吸江ト云フ其盡頭ハ即チ高知ナリ南海濱ニ

足摺崎ノ極端ニ松ノ東四ノ間三東里沿岸八九十里アリ古陸地ナリシカ地震ノ時陥リテ浦トナレルヲ以テ水底淺クノ大船ヲ泊スルニ便アラズ紀ノ土佐日記紀ノ紀行天武帝十三年十月十四日

須崎、佐賀、宇佐、大小諸港アリ西ニ繞リテ清水港、天地湊等アリ國中ノ岬角室戸崎、東南隅ヨリ伸出ス一ニ之ヲ東寺鼻ト云フ西南隅ノ足摺岬ト相對ス足摺岬一ニ西鼻ト云フ其他仁淀川ノ南ニ龍崎アリ又南ニ與津崎アリ數小港ヲ合セテ總テ刃ノ筋缺ノ如シ高知ノ東南海濱汀沙席ノ如シ青松櫛比スルコト十餘里土佐日記ニ云ク斯テ宇田ノ松原ヲ行過ク其松ノ數幾若干幾千年經タリト知ラスト蓋シ是ヲ云フナリ産スル所、瑪瑙、珊瑚、肉脯、銅、具、茶、紙、材木及ヒ木炭、石炭アリ

天武帝ノ時國中大震田圃五十餘萬頃陷リテ海トナル壽永中平宗盛人ヲメ流人希義ヲ殺サシム希義ハ

安徳帝壽永元年

二帝順德帝後鳥羽上皇

後土御門帝文明二年

ヒ老本山安藝大平津野吉長曾我部

賴朝ノ弟ナリ承久ノ亂ニ帝海島ニ越在ス土御門帝獨リ京ニ留ルニ忍ヒ玉ハス此地ニ幸ス後阿波ニ崩ス足利氏ノ時國細川氏ニ属ス文明中一條房家亂チ此地ニ避ケ遂ニ國司トナル七老アリ其一ヲ長曾我部元秀トス元秀專横六族ノ殺ス所トナル數十年ヲ歴テ其孫元親諸族ヲ伐チ或ハ込ホシ或ハ降シ又其主ヲ逐テ國司トナリ遂ニ四國ヲ兼併ス豐臣氏元親ヲ征スルニ及ヒテ其三國ヲ削ル盛親ニ至リ石田三成ヲ援ケ東軍ト關原ニ戰フテ敗ル盛親降ル後故アリテ封ヲ收メラル尋テ山内一豐之ヲ領ス



This page contains a large block of text enclosed in a rectangular border. The text is extremely faint and illegible, appearing as light grey or white marks against the paper background. It likely represents a detailed description or historical notes related to the map on the opposite page.

五縣ハ豊大  
分及ヒ豊  
後ノ二郡  
前ノ二郡  
福前筑後  
筑前筑後  
及前筑後  
六郡筑後  
長門肥前  
肥前肥後  
島前島後  
島前島後  
向大隅  
摩大隅

西海道總論

西海道ハ我國ノ西方ニ位シ東ハ中國四國ト海峡ヲ隔  
 テ南ハ大平洋ニ抵リ西北日本海ニ枕ム北ヨリ南ニ向  
 フテ九國ヲ綴合シ實ニ五縣九十四郡ヲ總有ス魚鹽米  
 粟茶烟ノ利甚々大、全地古昔筑紫ト稱シ或ハ之ヲ鎮西  
 ト稱ス後世獨リ筑前地方ヲ以テ筑紫ト云フ其地遐遠  
 ニシ反服常チキマ以テ古時大宰府ヲ置テ之ヲ鈐制ス  
 其府筑前ニ在ル所以ノ者ハ意フニ當時博多ノ港外船  
 楫集リ處而シ其中國ニ通スルノ道近フシ且夷ナルヲ  
 以テ夫リ故ニ後世探題亦皆之ニ居ル弘安ノ大捷亦之  
 カ功クナリナル無ニ非サルナリ筑後肥前ハ地形坦平中

西海道總論

卷之三

一四十一



弘安ノ大  
 徳後宇多  
 帝ノ弘安  
 四年大ニ  
 蒙古來寇  
 ノ兵ヲ敗  
 ルヲ云フ  
 鎮西公源  
 爲朝

仲謀ハ孫  
 權ノ字曹  
 操曰ク子  
 ナ生ム當  
 ニ孫仲謀  
 ノ如クナ  
 ルヘシ劉  
 景舛ノ兒  
 子ノ如キ  
 ハ豚犬ノ

間筑後川ノ大流アリ菊池氏ノ敵ナリ此ニ破ル蓋シ地形  
 ナ熟知スルノ故長崎ハ古來外船ノ至ル處其地ノ繁盛  
 固ヨリ各地小港ノ及フ所ニ非ス肥後ノ地高亢平潤而  
 ノ河流亦大鎮西公ノ此國ニ據ル豈其地理ノ宜キヲ見  
 ルカ後世菊池氏之ヲ以テ室町將軍ニ抗ス又何ソ雄大  
 ル島津龍造寺氏ノ此國ヲ爭フ又其要地タルヲ以テナ  
 リ近歲ニ至リ鎮臺ヲ熊本ニ設ク亦唯地形ノ便ニ出西  
 ノミ阿蘇山温泉嶽櫻島曾テ一タヒ灰石ヲ噴ス其レ預  
 ノ戒メサル可ンヤ豊後ハ山河險多シ大友氏屬城ノ力  
 ニ依リ僅ニ込ヒサル者ハ其子ノ孫仲謀ニ有サルヲ以  
 テナリ日向亦一大原廣ノ地猶西岸ノ肥後アルカ如シ

龍伯鳥  
 津義久

面縛ハ手  
 ナ背ニ反  
 ノ之ヲ縛  
 フスルヲ云

伊東氏一起一倒皆其人賢愚ノ致ス所固ヨリ地勢ノ利  
 害ニ非サルナリ而シテ薩摩大隅皆南邊ニ僻在シ地利宜  
 キヲ得ルト云フ可ラス而シテ一旦其土ヲ廣ムル所以ノ  
 者ハ伊東大友繼嗣皆豚犬肥後ノ地定主ナク龍伯眼中  
 己ニ人ナキヲ以テナリ而シテ大關ノ韜畧ヲ以テ土ヲ卷  
 テ來リ攻ム其面縛降ヲ容サレ能ハサル者ハ又肥後豊  
 後早ク己ニ東ニ屬スルヲ以テナリ琉球ハ絶海ノ島嶼  
 慶長以來源々トシテ來朝シ以テ不侵不叛ノ臣ナリ之ヲ  
 神州ノ右臂ト云フモ豈不再ナランヤ

筑前誌

筑前國ハ地形驢馬ノ首ノ如シ耳ヨリ面ニ至リテ西南

十五郡 怡土志 早長那 席田柏 宗像遠 鞍手嘉 穗波夜 下座上 御笠上 若屋川 名遠賀 國中賀 川中賀 運漕漕 便アリ

肥前筑後ニ界シ口頭豊後ニ交ハリ東豊前ニ矩形ヲ受テ願ト喉トナ形リ北小岬ヲ抽ンテ、頸ト鬣トナ分チ以テ耳後ニ至ル國中十五郡アリ而シ山多シ口頭ニ白木山三日月等ノ古城址數處アリ又朝倉山アリ眼鼻ノ間ニ秋月アリ嘉麻川彦山ノ麓ヨリ來リ此際ノ諸水ヲ合メ北流シ更ニ赤池川ヲ併セテ壩屋ニ至リ若屋山鹿兩港ノ間ニ注ク之ヲ蘆屋川ト云フ一水分流シテ東北境ノ木城灣ニ通ス鴨生田川ト云フ此際海濱長門ト相對ス其西小岬ヲ鐘岬ト云フ響灘ト玄界灘トナ分界即チ頸ト鬣トナ分ツ處ナリ地島大島等岬前ニ並列ス是ヨリ地勢西ニ一轉ス諸見川東南ヨリ來リ岬也袖ヲ添

竈門山一 名寶滿山 又御笠山 宰府ハ往 古太宰府 古置キタ 地ニシテ 都府ノ樓 道趾アリ

ニ落ツ河西地稍出ツルヲ鶴崎ト云フ而シ其西灣港ヲナス西南岸ハ即チ鉤出ノ小岬ナリ岬本細ク末大志賀ト名ク岬端ヲ海中道ト云フ沖津島其前ニ横ハル其南海水地ヲ食ミ半月形ヲナス其南岸當中ハ即チ福岡ナリ其東岸ニ沿フテ博多、箱崎、香椎アリ那賀、多田羅ノ二川ハ共ニ竈門山ヨリ出テ西北ニ赴キ博多、津ニ注ク是ヨリ東南ニ當リテ宰府アリ府ノ北ト東ニ竈門山、頭巾山、米山、寒水峠アリ南ニ天拜山、城山、岩屋山アリ筑後ノ境ニ近シ福岡ト西境トノ間ニ半島アリ是ヲ志摩郡トス東ハ月形ノ灣ヲ受ケ西ハ海水西方ヨリ注キ灣ヲナス半島ノ中心ニ可也山アリ東岬ヲ唐泊ト云西岬芥屋

聖武帝天  
平十二年  
醍醐帝昌  
泰三年  
安徳帝壽  
永二年  
仁元年

ハ肥前ノ呼子崎ト相對ス其南境ニ當リテ雷山、獅子舞  
山、浮岳等アリ郡中ノ水、羅漢、多久、泉等アリ北海中ニ群  
島羅列ス立界島最モ名アリ因テ此際ノ海總テ號メ立  
界灘ト云フ産スル所、段匹、蜂蜜、石炭、茶種アリ  
筑前ハ筑後ト舊一國タリ後分ケテ二國トス仲哀帝  
熊襲ヲ討シ玉フ時此地ニ崩ス聖武帝ノ時僧立昉藤  
原廣嗣ヲ譴シ太宰府ニ譴ス廣嗣怒リテ反シ京軍ト  
戰ヒ軍敗レテ斬ラル醍醐帝ノ時菅原道真ヲ貶メ大  
宰權帥トナス尋テ薨ス壽永中平氏帝ヲ奉メ至ル諸  
方維義等豐後ヨリ來リ攻ム平氏乃ケ四國ニ逃ル永  
仁中北條氏同族兼時ヲ置テ九州ヲ總督ス之ヲ鎮西

探題ト云フ後醍醐帝ノ時菊池武時探題ヲ博多ニ伐  
チ克タスノ之ニ死ス己ニ小貳大友擊テ之ヲ殺ス  
足利尊氏反メ京ニ敗レ來奔ス菊池武敏之ヲ輔演ニ  
攻ム克タス南北朝ノ時尊氏庶子直冬ヲ以テ探題ト  
ス直冬尊氏ニ畔ク其後菊池氏復起リ小貳大友ヲ破  
リ後又探題斯波氏經ヲ討テ之ヲ走ラス兵勢大ニ振  
フ是ニ於テ足利義滿今川貞世ヲ以テ探題トシ之ヲ  
伐シム己ニ義滿大兵ヲ舉ケ來リ征ス菊池氏之ヲ  
長門ニ破ル尋テ戦利アラス退キテ筑後ニ陣シ遂ニ  
和ヲ乞フテ肥後ニ歸ル義滿此地ヲ小貳氏ニ與フ幾  
クモ無メ小貳氏反ス貞世擊テ之ヲ殺ス後菊池小貳



復兵ヲ興ス大内義弘討テ之ヲ平ク赤松滿祐ノ反ス  
 ル時小貳嘉賴討賊ノ命ヲ奉セズ大内持世之ヲ攻ム  
 嘉賴對馬ニ走ル持世遂ニ此地ヲ領ス後嘉賴ノ子教  
 賴對馬ヨリ來リ舊地ヲ復ス戰國ノ時島津氏九國ヲ  
 荐食シ秋月筑紫二氏ヲ降シ高橋鎮種ヲ岩屋ニ攻ム  
 鎮種自殺ス其子宗茂古花城ニ在リ固ク守リテ降ラ  
 ス豐臣氏之ヲ救フ宗茂乃々岩屋ヲ復ス而シテ筑紫氏  
 降リ秋月氏城守ス己ニシテ城陷リ亦降ル事平キテ後  
 小早川隆景ヲ封ス秀秋ニ至リテ徳川氏之ヲ備前ニ  
 封シ黒田長政ヲ封ス

筑後誌

有明沖又  
 筑紫瀉ト  
 稱ス  
 筑後河本  
 名千歲川  
 九州第一  
 ノ大河タ  
 ルヲ以テ  
 又筑紫三  
 郎ト稱ス

高尾山ノ  
 山脈東ニ  
 亘リ十餘  
 里高低ナ  
 シ因テ又  
 屏風山ト  
 呼フ

筑後國ハ北筑前ニ斜接シ東稜頭ヲ豊後ニ交ヘ南肥後  
 ノ彎形ヲ受ケ西方一帶北半ハ地ヲ肥前ニ接シ南半ハ  
 肥前ト内海ヲ抱ク形ヲ三脚鐵ノ如クニシテ西方一角ヲ  
 缺ケリ其缺ル處ヲ柳川トス即チ海灣ノ盡ル處ナリ海  
 濱ハ總テ泥濘ニシテ泊舟ニ便ナラス其内海ヲ稱シテ  
 有明沖又前海ト云フ矢部川東境三國山ヨリ發シ柳川  
 ノ東ニ至リ岐流メ瀬高沖端壩塚ノ三川トナリ前後ヨ  
 リ内海ニ入ル筑後川豊後ヨリ發源シ國ノ北邊ヲ繞リ  
 巨瀬川ヲ併セ肥前ノ界ヨリ南流メ二派ニ分レ大野島  
 ヲ抱キテ内海ニ入ル是ヲ九州第一ノ大河トス兩岸概  
 チ平坦ニシテ沃野遠ク連レリ其上流ヲ久留米トス柳川

彭祖時ノ人壽  
入百歲  
周公且武  
王ノ子成  
王ノ子成  
後漢ノ馬  
受伏波將  
軍ト号ス  
考將ヲ以  
テ名アリ  
ニ國ハ豐  
後肥後ノ  
境ニ跨ル

十部御  
原御井三  
猪山門三  
池下斐上  
妻山本行  
野生菜

ノ北ニ當レリ久留米ノ東ニ高良山アリ乃チ武内大臣  
チ祠ルノ處タリ嗚呼一人ノ身ニシテ彭祖ノ壽周公ノ功  
伏波ノ勇チ兼ヌ誰カ之ヲ敬セサラン國中ノ山東南隅  
ニ文字山三國山アリ豊後ノ界ニ御前岳熊渡山高井岳  
アリ其他小山アリ國十郡ヲ轄ス産スル所蠟菜種石炭  
アリ  
足利氏ノ時澁川氏久ク九州探題タリ遂ニ此地ヲ領  
ス戰國ノ時國大友氏ニ屬大友氏屢佐賀ヲ攻テ功ナ  
シ遂ニ大兵ヲ舉ク龍造寺氏邀ヘ撃チ三戰皆捷ツ後  
共ニ平ク大友氏島津氏ト戰ヒ敗ル、ニ及ロテ龍造  
寺隆信國中ヲ掬ヘ畧ク之ヲ定ム豊臣氏來征スルノ後

八都字  
佐下毛上  
毛筑城仲  
津京都田  
川企救  
浦生川一  
名紫川

此地ヲ割テ毛利秀包立花宗茂ニ分與ス關原ノ役宗  
茂西軍ニ應ヌ黒田孝高加藤清正國中ヲ定ム己ニシ  
田中吉政之ヲ領ス後田中氏嗣無シ國除セル徳川氏  
乃チ立花有馬二氏ヲ分封ス

豊前誌

豊前國ハ西鈍角ヲ筑前ニ接ヘ南東一帶弓ヲ豊後ニ向  
ケ其内地勢一張一弛ス東北一帶海ニ瀕シ極北ニ至リ  
テ岬角ヲ抽ンツ形チ半開ノ花ヲ側ツカ如シ花片相掬  
メ東北ニ向フ國中八郡アリ岬頭ヲ門司關ト云フ長門  
ノ下關ト相對シ海峽ヲナス其間五町ニ過キス岬東ニ  
田浦アリ門司ノ後ヘチ内裏トス又後ヘチ小倉トス筑

小波瀬一 名屋川 耶馬溪一 名山國谷 驛貫川一 名字佐川 上流ヲ深 見川ト云 御許山一 名馬城峯

前ト相接近シ九州ノ要港タリ蒲生川菅生瀧ヨリ出テ  
企救郡ノ諸水ヲ併セ其間ヲ貫キテ港ニ注ク小倉ノ西  
茶白山大王山池田尾等ノ諸山アリ筑前ニ界ス岬ノ本  
東ニ向テ一枝ノ發ス今津崎ト云フ其次二三小灣アリ  
一水南ヨリ來リ大橋ノ東ニ落ルヲ小波瀬川ト云フ其  
源ハ則チ彦山ニ出ツ是ヨリ東數里ニ高瀬川アリ其源  
ハ彦山ト犬嶽ノ際ニ出テ、東北ニ環流ス上流ヲ耶馬  
溪トス奇勝ヲ以テ著ル河口ノ東ヲ中津トス南方ニ羅  
漢寺、鹿嵐山烏帽子山アリ東ニ驛貫川アリ椎屋ノ大瀑  
ヨリ流出シ豊後ヨリ來ル津房、惠良ノ二川ヲ併セテ海  
ニ入ル河東ヲ宇佐トス東南ニ御許山アリ即チ豊後ノ

境ナリ國中ノ山彦山ヲ以テ第一トス此山高ク西南ニ  
聳エ筑前豊後ノ境ニ跨レリ自餘ノ山岳皆是ヨリ脉ヲ  
分ツト云フ産スル所水晶、硫黃、蠟、鹽、石炭、木炭、匹段アリ  
豊前國ハ豊後國ト舊並ヒニ豊ノ國ト稱ス後前後ニ  
分ツ南北ノ季、大内義弘菊池氏ヲ攻テ功アリ足利義  
滿長門及ヒ此地ヲ義弘ニ與フ大内氏ハ後大友  
氏之ヲ領ス義鎮義統ニ至リ國中多ク島津氏ニ應ス  
豊臣氏來征ノ時毛利氏小倉ヲ拔キ諸將從フテ國中  
ヲ定ム事平キテ後黒田孝高、森勝信ヲ分封ス石田三  
成兵ヲ舉ル時孝高國中ヲ定ム己ニ細川忠興之ヲ  
領ス後肥後ニ徙ル徳川氏ノ季年毛利氏ヲ討ヌ閣老

八郡東速見大國  
分海部大  
野直入埃  
珠日田

小笠原氏九州諸侯ノ兵ヲ引テ此地ニ次ス毛利氏ノ  
軍來リ攻ム互ニ勝負アリ己ニシテ諸軍敗レ小笠原氏  
走ル遂ニ牟利氏ノ取ル所トナル  
豊後國ハ八郡アリ北豊前ノ弓形ヲ受ケ西方一帯北半  
ハ角ヲ張リテ筑前筑後ヲ衝キ南半ハ肥後ノ一隅ヲ受  
ケ南ハ日向ニ界シ西ニ縮ミテ東ニ開ク東方海陸出入  
殆ト名狀ス可ラス其形ヲ畧ク狸奴ノ鞠ヲ弄フカ如シ西  
北ヲ首トシ西南ヲ背トス東方岬角ハ足ナリ鞠ナリ北  
豊前ノ境ヨリ東ニ向フテ一團地ヲ出ス是ヲ國東郡ト  
ス周防灘ヲ夾ミテ山陽道ニ對ス海上ニ姫島アリ郡中

由布川一  
名鶴川山  
布山ヨリ  
發シ海ニ  
入ル

隈川一名  
日田川上  
流ヲ大山  
川ト云フ  
嵯峨關一  
ニ佐負關  
ニ作ル

ニ八面山、文珠山アリ熊毛、小川ノ細流其間ニ發シ竹田  
津、下原ノ諸邑沿岸ニ相連リ其南、海灣ヲ抱テ北岸ヲ杵  
筑及ヒ日出トシ南岸ヲ別府及ヒ府内トス府内ノ東ニ  
由布川アリ西ニ四極山アリ又西ニ由布嶽鶴見嶽アリ  
相並峙シ其頂共ニ硫烟ヲ發ス山麓温泉多シ其西ニ當  
リテ平家山アリ狸奴ノ頸ニ當レリ隈川肥後ノ阿蘇山  
ニ發源シ豊前ノ彦山ヨリ出ル豆田川ト相會シ更ニ此  
際ノ衆水ヲ合セテ一大河トナリ筑前筑後ノ際ニ入ル  
即チ筑後川ノ監觴ナリ海灣ノ南岸ニ嵯峨關岬アリ岬  
端チ地藏崎ト云フ伊豫ノ三崎ニ對シ相距ル六里古ヘ  
此海峽ヲ速吸門ト稱ス此岬ヨリ北ノ海ヲ硫黃灘ト云

安徳帝  
永二年

フ岬心ニ御所、峠山アリ岬腰ニ白嵩川アリ亦阿蘇山ニ  
發源シ國ノ腹地ニ至リ竹田ヲ抱キ岩戸川ト合シ再ヒ  
播レ兩河ト爲リ鶴崎港ヲ夾ミテ海ニ入ル岬ノ南ヲ白  
杵トス其南ヲ佐伯トス二地ノ間蒲戸、網代ノ二小岬ア  
リ佐伯ノ南、亦鶴崎、芹崎等ノ二三岬アリ以テ日向ニ接  
ス其界ニ從フテ西、肥後ニ至ル中間ニ梓山、傾山アリ三  
國ノ境ニ祖母岳アリ山脈西ニ亘リテ阿蘇山ニ接ス黒  
岳其北ニ峙テリ産スル所、紙、蠟、硫黃、人參アリ  
壽永中平氏帝ヲ奉シ此地ニ至リ州人紹万、維義ノ攻  
ル所トナリ乃チ走ル南北朝ノ季足利義滿、菊池氏ヲ  
討ス大友氏功アリ因テ此地ヲ賜フ戰國ノ時大友義

鎮兵ヲ四境ニ用フ又毛利元就ト屢兵ヲ交フ後伊東  
祐在島津氏ヲ破ル所トナリ來奔ス義鎮死シ義統嗣  
之島津氏ト戰ヒ又大ニ敗ル諸城皆潰ユ己ニシテ義久  
長驅メ府内ニ至ル義統豐前ニ走ル豊臣氏來リ討ス  
ルニ及ヒテ義久遁ル事平キテ後義統舊ニ復ス石田  
三成兵ヲ舉ル時黒田孝高大友氏ヲ攻メ國中ヲ定ム

肥前誌

肥前國ハ東、筑後ニ接シ東北、筑前ニ界シ其他西南、岬角  
半島、千形萬狀、全國ヲ舉テ之ヲ譬フニ殆ト孔雀ノ歩ム  
カ如シ尾、南ヲ指シ趾、西ニ履ミ頭、東ニ向フ古詩謂フ所  
孔雀東南飛、其レ思フヘシ國中十一郡アリ鳥頭、海ニ濱

十一郡 基神養又 三根小崎 佐嘉小崎 松浦杵島 藤津彼杵 高木 鬣振山一 二領巾振 山二作ル 唐津川又 松浦川ト 稱ス

スル處ヲ佐賀トス西ニ加瀬牛津、高橋等ノ數小水アリ  
 是ヨリ西南鳥背ニ當ル處筑後ト内海ヲ抱ケリ是ヲ有  
 明沖ト云フ西ニ多良岳アリ海濱ニ聳ニ佐賀ノ北ニ背  
 振山、鬣振山アリ西北ニ天山、船山アリ又西北ニ唐津川  
 アリ其西岸ヲ唐津トス其西北海ヲ出ル處數小岬ヲナ  
 ス鳥爪ノ如シ其爪底ニ當ル處ヲ呼子浦ト云フ江頭川  
 ニ跨リ加部島ト對シテ名古屋浦ニ連ル總テ此海面ヲ  
 松浦瀨ト稱ス又地勢西ニ回リテ大灣アリ其當中ヲ伊  
 萬里トス有田、大坪ノ諸川皆此灣内ニ注入ス前ニ福島  
 鷹島アリ後ヘニ黒髮山アリ而シテ西ニ一大半島アリ是  
 ナ松浦郡トス地勢西北ニ向フテ出テ既ニ小岬亂出

シ鳥足ノ形ヲナセリ後距ヲ日野浦トス其西ニ高島ア  
 リ其中爪ニ當ルヲ田平浦ト云フ雷瀨戸ヲ隔テ、平戸  
 島ト相對ス而シテ兩足ノ間ハ則テ伊萬里ノ海灣ナリ鳥  
 身ニ温泉アリ醫ノ盡ル處ヲ大村トス鳥尾開キテ三分  
 ス其下ナル者本細末大其頭後距ニ向フ故ニ尾足ノ間  
 一大灣ヲナス所謂彼杵入江ナリ針尾島其口ニ當リ兩  
 岸相蹙リテ海峽ヲナス是ヲ針尾瀨戸ト云フ而シテ兩尾  
 ノ間又一長港ヲナス長港盡ル處之ヲ長崎トス即チ中  
 尾ノ莖ニ當レリ此地古ヨリ互市ノ場タルヲ以テ固ヨ  
 リ唐山、荷蘭ノ商館港上ニ並ヒ建テリ其後各國商船至  
 ルニ及ヒテ皆館ヲ設ケテ之ニ居ル市邑繁庶學校アリ

瀬海島筑  
 瀬海ト云  
 瀬海島周  
 回四十里  
 五島中  
 通若松奈  
 留久賀及  
 福江福江  
 中通共三  
 里他六十  
 島ハ共三  
 八里ト云

病院アリ造船所アリ中尾ノ頭ヲ野毛崎ト云フ別ニ小  
 岬ヲ横出ス脇岬ト云フ其灣ハ即チ脇津ナリ上尾東南  
 ニ向フテ半島ヲナス是チ高來郡トス地峽甚々狹シ其  
 北小岬ヲ隔テ、灣ヲナス當中ヲ諫早ト云フ半島ノ中  
 央火山一座アリ其温泉ヲ發スルヲ以テ名ケテ温泉岳  
 ト云フ南ニ方丈岳アリ南出ノ岬ヲ口津ト云フ肥後ノ  
 天草島ト相望ム東濱ニ嶋原アリ内海ヲ夾ミテ肥後ニ  
 對ス其間十里ニ過キス凡此國附近ノ小嶋散布數フ可  
 ラス獨リ鳥足ノ下一長嶋アリ平戸ト云フ其西南ニ五  
 箇嶋アリテ順列ス併セテ之ヲ五嶋ト云フ最モ先ニ位  
 スル者甚々大號ノ福江ト云フ此數嶋ノ如キ大サ鳥跡

二條帝永  
 曆元年  
 後宇多帝  
 弘安四年

ノ類ニ過スト雖其鯨獵多キヲ以テ人民皆富メリ我  
 國到ル處煤坑多シ而シ唐津、高嶋ノ煤諸國ニ冠タリト  
 云フ其他産スル所、陶器、煙草、海魚、鯨油等アリ  
 肥前ハ肥後ト古ヘ共ニ火國ト稱ス後前後ヲ以テ之  
 ヲ分ツ、中古以來松浦氏其西北ヲ領ス二條帝ノ時日  
 向太郎通良叛ス平清盛之ヲ討シ首ヲ京師ニ傳フ後  
 宇多帝ノ時元主忽必烈兵十萬餘ヲ發メ來リ寇シ平  
 壺ニ薄ル我兵擊テ之ヲ破ル會、大風起ル我兵之ニ乘  
 ノ復鑿擊ス元兵大敗メ還ル南北朝ノ時小訖賴尙國  
 ノ東方ヲ領ス有馬氏南方ヲ領ス戰國ノ時龍造寺氏  
 始メテ大ナリ後島津氏有馬義純ヲ助ケ龍造寺氏ヲ

蠻人即チ  
葡荷牙人  
當時目シ  
テ南蠻ト  
云フ

明正帝寬  
永十四年

破ル豊臣氏島津氏ヲ討スル時龍造寺政家功アリ政  
家死シ其孤又尋テ死ス國人鍋島直茂ヲ以テ主トス  
征韓ノ役秀吉行臺ヲ名古屋ニ築キ之ニ居ル織田氏  
ノ時ヨリ蠻人多ク我國ニ至リ人民ヲ擾亂ス秀吉其  
至ルヲ禁シ嘗テ其徒ヲ長崎ニ磔ス徳川氏ニ至リ相  
尋テ之ヲ禁シ獨リ長崎港ヲ以テ支那、荷蘭ノ互市ノ  
場トス寛永中小西幸長ノ遺臣等亂ヲ天艸ニ起シ島  
原ニ至ル近國諸侯兵ヲ發メ之ヲ攻ム年ヲ踰テ始メ  
テ平ク明治七年佐賀亂起ル初メ江藤新平朝ニ在テ  
征韓ノ議ヲ建テ行ハレス乃チ去テ其黨ヲ集メ縣廳  
ヲ襲フ是ニ於テ陸軍少將野津鎮雄兵ニ將トメ之ヲ

十四郡  
阿蘇池  
益城  
台志山  
山本  
飽田  
八代  
玖麻  
天草

伐チ連戦皆勝ツ新平等潰走シ遂ニ獲ラレテ死ス

肥後誌

肥後國ハ北筑後ニ界シ東豊後日向ニ隣リ南日向ヨリ  
薩摩ニ抵リ西海ニ枕ム地形東ニ向フテ四字ヲナス而  
メ北肩甚々大ナリトス國中十四郡アリ山嶽多ク九國  
ニ在テ地勢尤モ高シトス北方ニ霧越山、車歸山アリ鞍  
岳、八方岳ハ筑後ノ境ニ聳エ其東ニ三國岳アリ山脉豊  
後ノ境ヲ環リテ涌蓋山ニ連ル東北ニ火山アリ阿蘇山  
ト云フ九州第一ノ高峯ナリ其嶺常ニ硫烟ヲ噴出ス山  
勢南ニ亘リテ峯巒重疊怒濤ノ如シ白川其北ヨリ出テ  
南ヨリスル水ト合シ西ニ赴キ託麻、飽田二郡ノ間ヲ彎



高瀬川一  
名山鹿川  
緑川一名  
川尻川

桃花云々

武陵桃源

ノ典ヲ用

ユ李白詩

ニ問余何

事住碧山

笑而不答

心自開桃

花流水香

然去別有

天地非人

問

流ノ小島ニ至リ海ニ入ル其北岸ヲ熊本トス金峯山、花  
岡山其西ニ峙ツ北ニ細流一二派アリ高瀬川三國岳ヨ  
リ出テ菊池、合志ノ諸水ヲ併セ山鹿ヲ抱キテ西、海ニ入  
ル北岸ヲ高瀬トス又其北ニ南關アリ筑後ニ接ス白川  
ノ南ニ縁川アリ源ヲ阿蘇山ニ發シテ西南ニ流レ益城  
郡ノ衆水ヲ合セ川尻ヲ經テ海ニ入ル其南岸ヲ宇土ト  
ス其西長岬延出ス是ヲ三角瀬戸ト云フ岬南小灣ヲナ  
ス灣ノ南ハ即チ八代ナリ東ニ矢山白鳥峯アリ其東ヲ  
五家莊トス傳ヘ云フ平氏ノ遺民此地ニ匿レ桃花流水  
別天地ヲナシ子孫今ニ至リテ他ニ通スルヲ願ハスト  
八代ノ南ニ玖麻川アリ水源東南日向ノ境ヨリ發シ玖

玖麻川一  
名入代川  
筑後川ニ  
亞ケル大  
河ナリ  
三島上天下  
草島大矢下  
及ヒ大云  
野下ノ島  
フ大回シ  
最下ノ島  
テ此三  
十里餘  
ノ島十  
島トテ  
合セテ  
草島トス

麻郡ノ衆流ヲ集メ人吉ヲ經テ水勢急駛西ニ赴キ兩派  
ニ分レテ海ニ入ル其南小水兩三派アリ又田浦佐敷ノ  
諸港アリ以テ薩摩ニ接ス其境ニ國見山、鏡山、矢筈山等  
アリ國ノ東南隅ニ江代、一房ノ諸山アリ山間ノ一郷ヲ  
米良ト云フ亦人跡ノ到ラサル處ナリ米良川アリ東流  
メ日向ニ入ル海中三角瀬戸ノ頭ニ三島アリテ相並列  
ス又數小島アリテ之ニ屬ス三島ノ尤モ先ナル者ヲ天  
草島ト云フ北肥前ノ半島、南薩摩ノ長島ニ密近ス此内  
海上毎秋一夕鹹光ヲ發ス冷燄燐々波ヲ焚ント欲ス土  
人號メ不知火ト云フ産スル所、陶器、燗艸、密柑及ヒ馬ア  
リ其稻米諸國ニ冠タリ

源平氏ノ時ヨリ菊池氏此國ヲ領ス後醍醐帝以來菊池氏久ク足利氏ニ抗シ屢々小貳大友ヲ破ル足利義滿之ヲ征ス菊池氏戰敗レ和ヲ乞テ退ク戰國ノ時大友氏ニ屬ス己ニシテ島津龍造寺二氏國中ニ争フ豐臣秀吉島津氏ヲ征スル時阿蘇大宮司命ヲ拒ク秀吉伐テ之ヲ降ス事平キテ後佐々成政ヲ封ス成政民ヲ撫スル能ハス乃チ死ヲ賜フ因テ加藤清正小西氏ヲ分封ス石田三成兵ヲ舉ル時清正小西氏ノ地ヲ攻ム國遂ニ清正ヲ領スル所タリ子忠廣罪アリ國除カル細川氏之ヲ領ス後小西氏ノ遺臣等亂ヲ天草ニ起シ肥前ニ移ル

日本地理記 卷之三

日向誌

日向國ハ北、豊後ニ界シ西、肥後大隅ニ接シ一大凹形ヲナシ南肩ヲ聳セリ其頭稍薩摩ニ觸ル南海水ヲ控メ答形ヲナシ東方一帶總テ大洋ニ面ス國中五郡アリ九州ニ在テ第一ノ大國トス西方ノ地、亂峯參差殆ト行ク可ラス東ニ可愛岳、行嶽山アリ海岸ニ峙チ豊後ニ接ス西北隅ニ祖母嶽アリ豊後ニ跨レリ北ヨリ西ニ至東テ高千穂黑峯、國見、鷹巢諸山アリ皆凹字ノ北肩ニ當レリ此地肥後ノ東境ニ接ス總稱シテ高千穂ノ庄ト云フ五箇瀬川五家山中ニ發源シ諸山ノ間ヲ貫通シ延岡ノ左右ヲ回り東海港ニ落ツ北ニ視子川、北川アリ南ニ門川鹽

五郡 珂諸 崎兒 崎兒 崎兒 崎兒 崎兒  
高千穂 天孫降臨ノ地

高城川一ノ瀨川  
名ノ瀨川一ノ瀨川  
瀨川共ニノ瀨川  
肥後ノ米  
長山中ニ  
養シ東流  
入ル  
宮崎ニ神  
武天皇ノ  
編アリ  
大淀川一  
名赤江川

見川アリ又耳川西境ノ山間ヨリ來リ美々津港ニ注ク  
其北灣ヲ細島トス海水深ク陸地ニ入ル此國第一ノ佳  
港タリ又南ニ高城川アリ四字ノ物處ニ當レリ河南ヲ  
高鍋トス海ニ臨メリ南一瀨川ヲ隔テ、佐土原アリ西  
ニ在ル山ヲ法華嶽トス是ヨリ出ル水ニ派アリ東北ニ  
赴キ一瀨川ニ入ル者ヲ三納川ト云ヒ直流シテ海ニ入  
ル者ヲ石崎川ト云フ國ノ西方北ヨリスル水ヲ猿瀨川  
ト云ヒ南ヨリスル水ヲ繩瀨川ト云フ二水合ソ東ニ流  
レ宮崎ノ南方ヨリ海ニ入ル水勢頗大ナリ之ヲ大淀川  
ト云フ河源兩水ノ中ニ當リテ霧島山アリ山頂常ニ硫  
煙ヲ吐キ勢天ヲ焚ント欲ヌ南ニ猪島越正峯住吉山ア

露島一  
ア東チ  
予峯ト云  
國西チ韓  
フ即チ古  
ナリ  
都井一  
名土肥

景行帝十  
二年

リ又山間ノ一邑ヲ都城ト云フ皆大隅ノ界ニ接ス大淀  
川ノ南方ニ大渡川アリ西ニ小松山鈴峯アリ其西ヲ牛  
崎トス山脈西去川山ニ連ル酒谷川其際ヨリ來リ油津  
湊ニ注ク其北岸ヲ飢肥トス其海岸ノ岬ヲ宮浦ト云フ  
海面ニ斗出シテ東南洋ヲ分テリ其南ハ地勢自ラ異ニ  
ソ岬灣出入シ大島築島等其前ニ連ナリ以テ東南海角  
ニ至ル其角ヲ都井岬ト云フ大隅ノ火崎ト相對シテ一  
ノ海灣ヲナス此ヨリ北豊後ニ至ル海面ヲ總稱ソ日向  
灘ト云フ産スル所茶紙炭蠟及ヒ杉材アリ  
上古神武帝此地ヨリ興リ上國ニ入り終ニ天下ヲ平  
定シ玉フ景行帝ノ時熊襲叛ス帝親征シ討テ之ヲ平

ケ玉ヲ再々叛スル時皇子小碓之ヲ征シ泉師川上ヲ  
 刺殺ス南北朝ノ季ニ足利義滿菊池武敏ヲ討ス伊東  
 氏功アルヲ以テ此地ニ封セラル義祐ニ至リテ島津  
 氏ト戦ヒ大隅ヨリ薩摩ニ入ル子祐直ニ至リ連リテ  
 敗颯ス己ニメ島津義久來リ撃ツ祐直豊後ニ走ル大  
 友義鎮來討シ祐直ヲハントス義久ト戦フテ大ニ敗  
 ル後島津氏北出シ豊後肥後ヲ畧取シ勢大ニ張ル豊  
 臣氏ノ兵至ルニ及ヒテ義久家久ヲメ耳川ヲ守ラシ  
 △東軍至ル家久夜出テ其營ヲ斫ル互ニ殺傷アリ己  
 ニメ家久走ル

大隅誌

大隅國ハ地形南北ニ長ク東西ニ狭シ東日向ニ界シ西、  
 薩摩ニ接シ南、兩岬ヲ岐出ス形ヲ蛤輪ノ如シ而メ獨リ  
 正西一灣ヲ缺ケリ灣中一島アリ櫻島ト云フ中ニ御嶽  
 アリ其頂時ニ烟ヲ發ス國中山阜ク水淺シ北方横川ノ  
 地、金山アリ金ヲ出ス一水日向ヨリ國ノ極北ヲ貫穿シ  
 薩摩ニ入ル即チ仙代川ノ上流ナリ廣瀬川國ノ腹地ニ  
 發シ南流メ國府ニ至リ灣ニ注ク東方ニ高隈山アリ栢  
 原川是ヨリ發シ東流メ波見ニ至リ海ニ落ツ日向ノ境  
 ニ近シ雄川モ亦高隈山ヨリ出テ西流シテ根占ニ至リ  
 灣ニ注ク其他東西二三派アリ皆行潦ノ類ノミ左角ノ  
 頭ヲ佐多岬ト云フ其淡ヲ大泊トス岬北ニ立目崎アリ

櫻島一名  
 向嶋岡  
 十一里  
 仙代川一  
 二川内川  
 一作ル  
 廣瀬川一  
 名新川  
 栢原川一  
 名高隈川

種子島即  
 十餘毛郡  
 三十八里  
 屋久島ハ  
 馭談郡ヲ  
 六里  
 八郡  
 山桑原苑  
 羅吻啖肝  
 屬大隅熊  
 毛馭談  
 元明帝相  
 稱德帝神  
 稱德帝二  
 後奈長帝  
 天文十四  
 年

薩摩ノ山川律ト對シテ海門ヲ夾ム右角ノ頭ヲ火崎ト  
 云フ日向ノ都井岬ト相對ス傍ニ内浦港アリ其南方ニ  
 當リテ兩大島アリ一ハ東ニ位ス形ナ南北ニ長シ号シ  
 種子島ト云フ其北端ヲ御崎トシ其南岬ヲ門倉トス御  
 崎ノ西ニ赤尾木港アリ一ハ西ニ位ス形ナ短長ナシ號  
 ノ屋久島ト云フ八重岳其中央ニ峙立ス屋久ノ西、小島  
 アリ永良部島ト云フ國八郡ヲ轄ス陶甕、煙草、魚類ヲ産  
 ス  
 元明帝ノ時日向四郡ヲ割テ此國ヲ置ク稱德帝ノ時  
 和氣清磨呂ヲ此國ニ流ス己ニシ之ヲ還ス足利氏ノ  
 時肝屬氏ノ領スル所タリ天文中ホレハカ葡人鳥銃ヲ種子島

十三郡  
 播磨可邊  
 河多溪山  
 鹿兒嶋日  
 置薩摩伊  
 左出水高  
 城既嶋  
 長嶋周回  
 二十一里  
 集八浦戶  
 一名黒瀬

ニ屬ス島主時堯之ヲ得後遂ニ天下ニ遍シ其後伊東  
 義祐、島津氏ト屢兵ヲ交ヘ國中ニ戰フ而シ國遂ニ島  
 津氏ノ有トナル

薩摩誌

薩摩國ハ西海ニ臨ミ北肥後ニ接シ東北日向ト相抵シ  
 東ハ北半大隅ト地ヲ交ヘ南半灣ヲ隔ツ南方地勢稍廣  
 シ三面海ヲ繞ラシ本土相生剋ス其地南北ニ長ク東西  
 ニ短シ形ナ無鬚ノ龍蝦ノ如シ頭北ニ向ヒ尾南ニ指ス  
 國中十三郡アリ山多ク河少シ北方ニ紫尾山アリ山脈  
 矢筈山ニ連ル阿久根川此ヨリ出テ、西、海ニ入ル海口  
 ナ阿久根ト云フ其北ニ西目港アリ岬角突出シテ長島

野間岬トテ上  
古稱シテ  
笠沙岬トテ

ト海峽ヲ夾ム是ヲ隼人瀬戸ト稱ス長島ハ獅子島ト相  
連リテ肥後ノ天草島ニ接ス川内川大隅ヨリ來リ伊佐  
郡ノ諸水ヲ集メテ一大河トナリ西南ニ流レテ海ニ入  
ル河門ハ久見崎京泊ノ兩市相夾シテ港ヲナス其南地  
少々出ツ寄田ト云フ是ヨリ海濱出テ又遼ス岸上ヲ  
櫛木ト云フ東北ニ薩摩山アリ其瀬野ノ地金ヲ産ス帆  
湊ヨリ地勢南ニ從フテ西ニ轉ス小半島アリ西北ニ出  
ツ中ニ野間嶽アリ其端ヲ野間岬ト云フ北ニ繞リテ片  
浦港アリ羽島崎ト相對シ海水灣入ス其沿岸白沙數里  
ニ亘ル之ヲ吹上濱ト稱ス半嶋ノ北一二小流アリ半嶋  
ノ南又一二小灣アリ西ニ向フ西南角ヲ坊岬ト云フ其

甲寅川一  
コ江月川  
コ作ル源  
コ花尾山  
コ花尾山  
コ花尾山  
上既周  
同既周  
下既周  
同既周  
木程三十  
里ヲ一更  
ト云フ

港ヲ坊津トス山川津ト共ニ佳港タリ是ヨリ地形一轉  
シ海濱南ニ向フ西南ノ小港ヲ枕崎ト云フ其後ヘニ鹿  
籠金山アリ東南ニ當リテ海門嶽アリ之ヲ望メハ富士  
ノ如シ因テ又薩摩富士ト云フ嶽南ノ一角ヲ海門崎ト  
ス其東海門ノ口ニ當ルヲ山川津ト云フ古來著名ノ佳  
港タリ是ヨリ地勢又一轉シ東ニ向フテ大隅ト海峽ヲ  
ナス峽中甚ダ廣シ其盡頭ノ西岸ヲ鹿兒島トス東大隅  
ノ櫻島ト對シ西城山ヲ負フ甲突川市街ノ間ヲ貫流ス  
其西北ニ郡山アリ其他國ノ正西ニ當リテ三島アリ既  
島ト云フ上中下ヲ以テ分ツ又南ニ群島アリ屋久島ノ  
北ニ當ルヲ硫黃島ト云フ中ニ火山アリ竹嶋黒島左右

二列ル其南ニ口嶋中嶋等ノ七嶋アリ以テ琉球國ニ連  
 ル是ヲ國ノ水程二更ノ處トス産スル所陶器肉脯アリ  
 源氏以來嶋津氏漸ク興リ足利氏ノ時全國ヲ併ス其  
 季年屢伊東氏ノ兵ヲ受ケ大ニ衰フ義久ニ至リ又伊  
 東氏ト戦ヒ其侵地ヲ復シ日向ニ入ル勢ニ乗ン肥後  
 豊後ヲ畧シ二筑豊前ニ及フ豊臣氏大兵ヲ舉テ來討  
 シ諸城皆潰走ス秀吉國中ニ入ル義久降ル徳川氏ノ  
 季年國人英人ヲ武藏ノ金川ニ殺ス是ニ於テ英艦直  
 ニ鹿兒嶋ニ至リ之ヲ讓ム遂ニ大ニ戦ヒ撃テ之ヲ却  
 ク而シ市街大ニ兵燹ニ罹ル已ニシテ金ヲ贖フテ之ト  
 和ス

琉球國本邦地理小誌  
 卷之三

附琉球誌 一ニ沖繩島ト云フ

中山ハ島  
 ノ中央ニ  
 在リ故ニ  
 中頭省ト  
 云フ又山  
 南ヲ島尻  
 省ト云ヒ  
 山北ヲ國  
 頭省ト云  
 フ  
 八頭嶽岳  
 恩納名護  
 佳嶽チ五  
 岳ト云フ

琉球國ハ九州ノ南洋中ニ在リ地勢長ヨリ坤ニ長ク乾  
 ヨリ巽ニ狹シ稱シテ大琉球ト云フ之ヲ分テ三府五  
 州三十五郡トス其三府ハ中山、山南、山北是ナリ其海濱  
 小岬群出ス西岸ニ一大半嶋アリ其北灣チナス之ヲ謝  
 名灣ト云フ中ニ運天港アリ東岸ニ長岬アリ其北又灣  
 チナス洋人之ヲ巴爾羅灣ト云フ西南隅ニ那霸港アリ  
 國ノ極南ヲ喜屋武崎ト云ヒ極北ヲ邊戸崎ト云フ水小  
 ニ山卑シ其稍大ナル者山南ニ八頭嶽アリ中山ニ龜山、  
 慈嶽、浦添山アリ山北ニ恩納嶽、名護嶽、佳嶽及ヒ富藏  
 河アリ地氣暖熱、海風特ニ強シ故ヲ以テ家屋ノ制甚々

大島東西  
二十里南  
北六里周  
回六十里  
德嶋古名  
度感嶋周  
回二十里  
永良部嶋  
又沖永良  
部島ト云  
四里  
宮古島又  
太平山ト  
云フ周回  
十一里  
石垣嶋古  
名信覺島  
周回十六  
里入表島  
古名玖美

卑シ王常ニ中山ノ首里ニ居ル故ヲ以テ稱シ中山王ト云フ王ノ衣冠皆明代ノ者ト大同小異國俗大約循良其男女皆結髮ノ簪ヲ加フ衣服飯食言語文字大抵我ト相似タリ其物産ハ米穀、蕃薯、火酒、漆器、牛羊及ヒ上布、芭蕉布アリ別ニ附近ノ嶋大小三十餘アリ謂フ所三山六々島是ナリ近嶋ノ最モ大ナル者ヲ大嶋トス其東北ニ在リ地勢曲折岬灣殊ニ多シ大サ本嶋ト相匹ス故ニ呼テ小琉球ト云フ兩地ノ間德嶋、永良部嶋等アリ大島ニ属ス又國ノ西南海中ニ宮古、石垣、入表ノ三島アリ是其稍大ナル者總稱シテ先島ト云フ極西ニ與那國島アリ臺灣ト相望ム

嶋周回十  
五里合セ  
テ八重山  
ト稱ス  
與那國嶋  
周回五里

冊封  
王ニ封ス  
ルノ聖書

上古天孫氏世ヲ傳フルト二十五紀權臣利勇ノ滅ホス所トナル是ヨリ先キ源爲朝此地ニ至リ大里按司ノ妹ヲ娶リ一子ヲ生ム尊敦ト號ス是ニ至リテ義兵ヲ舉ケ利勇ヲ討シ位ニ即ク之ヲ舜天王トス其孫義本王位ヲ英祖ニ禪ル是ヨリ國王姓ヲ代フルト數タヒ治亂興廢一ナラス而シテ琉球隋唐ノ時ヨリ屢々華人ノ犯ス所タリ察度王ノ時明大祖使ヲ遣メ好ク修ム是ニ至リテ始メテ明ニ通ス後常ニ其冊封ヲ受ク數世ノ後王尙德立ツ暴虐ニシテ政亂ル國人乃チ舜天王ノ遠裔金丸ヲ推テ王トス之ヲ尙國王ト云フ即チ中山王ノ始祖ナリ王尙寧ノ時島津家久德川氏ノ教ヲ



奉之ヲ招ク來ラス因テ之ヲ伐ツ新納一氏少ナル  
時僞リテ賈人トナリ此地ニ至リ其地形ヲ識ル乃チ  
一氏ヲ以テ八千人ニ將トメ之ヲ伐ツ要溪灘ヲ奪ヒ  
千里山ヲ攻ム城將孟龜靈夜我營ヲ襲フテ之ヲ火ク  
軍大ニ敗ル一氏虎竹城ヲ攻メ憤戦メ之ヲ陷ル遂ニ  
亂蛇浦ヲ降ス佐野政形等日頭山ニ上リ火ヲ都城ニ  
縱ツ政形戰死ス而メ一氏遂ニ都城ニ入ル王尙寧逃  
レテ捕ヘラレ乃チ降ル徳川氏此地ヲ以テ家久ニ賜  
フ是ヨリ琉球世々嶋津氏ニ隸ス維新ノ後朝廷邸ヲ  
東京ニ賜ヒ藩王ニ冊封ス其國西南臺灣ニ近シ國人  
ノ颺ニ遇フ者曾テ其地ニ漂到シ蕃人ノ掠殺スル所

トナル明治七年陸軍中將西郷從道師ヲ率ヒ海ヲ渡  
リテ之ヲ征ス蕃人邀ヘ戦フ乃チ撃テ之ヲ降ス而メ  
其地西陲清國ニ属スルヲ以テ朝廷更ニ大久保利通  
ヲ清國ニ遣ハメ之ヲ議セシム清國遂ニ金ヲ出メ之  
ヲ贖フ師乃チ旋ル

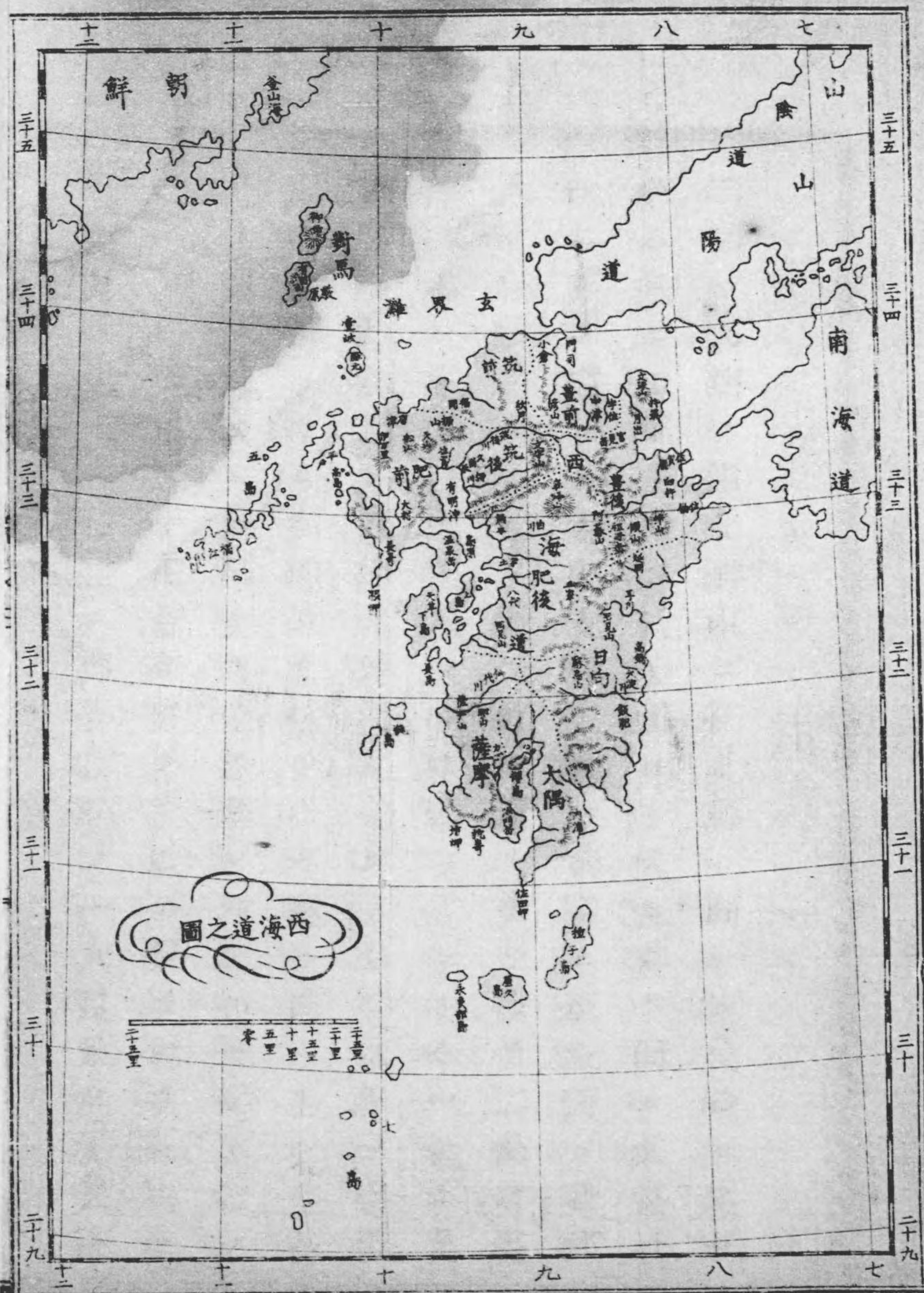

卷三之三十一

增訂日本地理小誌

卷之三十一

西海道之圖



二島總論

二島ハ九州ノ西北海中ニ在リ縣ハ同シク長崎ニ属シ  
郡ハ共ニ二郡ヲ轄ス其地固ヨリ大ニ非ス而ソ又甚々  
沃ニ非ス然レモ古來支那、三韓ノ我國ニ至ル而ソ我邦  
人ノ彼地ニ至ル必ス路ヲ此ニ取ル是ヲ以テ二島ノ名  
夙ニ著レ遠ニ各國ト通ヒ古テ國ヲ成セリ今ヤ天下萬  
國互ニ相和親シ四海ノ外亦兄弟タリ弘安、文祿ノ事復  
之アル可ヲサルニ似タリ然レモ不虞ニ備ヘサルハ古  
人ノ深ク戒ムル所況ヤ夷モリカ微邊塞ノ地ノ如キ安ソ之ヲ  
忽ニスルヲ得ンヤ在昔在原公壹岐ノ粟ヲ以テ對馬ノ  
糶ニ充テ互ニ相救援ス即チ當時ノ一大良策タリ後世

弘安四年  
蒙古ノ入  
寇  
文祿元年  
朝鮮ノ後  
平在原公行

徳川氏ノ宗氏ヲ別ニ肥前ノ地ヲ食シムル者ハ蓋シ  
其遺意カ嗚呼古今形勢固ヨリ一ニ非ス古人ノ良方未  
タ必シモ今日ニ施ス可ラス然レモ守リノ忽ニス可ラ  
サルニ至リテハ古今トナク一ナリ慎マサル可シヤ

壹岐誌

壹岐國ハ肥前ノ北海中ニ在リ平戸ヨリ舟ヲ而シ至ル  
海程十二三里ニ過キスト云フ國中三郡アリ山小ニ水  
細シ其地岬角四出ス附近小嶼枚舉スルニ暇アラス西  
南ニ向フ海灣ノ當中ヲ郷浦ト云フ肥前ニ面ス西北ニ  
向フ海灣ノ當中ヲ勝本トス對馬ニ對ス魚釣山ハ北出  
ノ岬端ニ屹立シ恰モ海波ヲ拔タカ如シ其南ニ流ル

後一條帝  
寬仁三年  
即宇多帝  
即位ノ年  
十一年  
永

水ヲ谷合川ト云フ國中寺院甚々多シ國ノ大サ固ヨリ  
種子、天草等、島ニ及ハス實ニ海中ノ一小島ナリ昔佛帝  
拿破崙地中海ノ哥塞牙島ヨリ出テ歐羅巴全洲ヲ震撼  
ス人ノ賢愚ハ地ノ大小華僻ニ由ラス我國附近此類多  
シ學者滄海ノ一粟ヲ以テ遠ニ之ヲ賤スルヲ勿シ産ス  
ル所、海魚、海艸及ヒ布匹アリ  
仁明帝ノ時戍兵ヲ此地ニ置キ新羅ノ入寇ニ備フ後  
一條帝ノ時夷船五十餘艘來寇シ國守理忠ヲ殺ス大  
宰府兵ヲ發メ之ヲ平ク後宇多帝ノ時元人三萬來リ  
寇ス平景隆之ニ死ス遂ニ大ニ掠メテ去ル戰國ノ時  
松浦氏之ヲ取ル

二郡  
縣下縣上

對馬誌

對馬國ハ壹岐ノ西北海中ニ在ル二島ニシテ地形南北ニ長ク東西ニ短シ四面沿海小岬亂出ス形テ蜈蚣ノ如シ國中二郡アリ山多ク田少シ北方ノ地ヲ下島ト云フ北端ニ鰐浦アリ朝鮮ト相距ル十三里東岸ニ網代舟志佐賀ノ諸港アリ前濱江川ノ諸川此ニ注ク西岸ニ大浦佐須奈ノ諸港アリ佐護伊奈鹿見ノ諸水此ニ注ク中央ニ御嶽アリ其東南海濱ニ日暮山鏡山アリ二山ノ西南連山ヲ踰テ寢山ニ至ル其南ニ一大支海アリ西ヨリ注ク是ヲ上下二島ノ分界トス支海ノ中孤島アリ島山ト云フ其他小岬小灣千々萬々屢指スルニ暇アラヌ而シテ

嚴原舊名  
府中

其盡頭ヨリ一線水路東岸ニ通ス大船越ト云フ潮水來レハ船來往スルヲ得其南方ハ即テ上島ニシテ嚴原東海濱ニ臨ミ遙ニ壹岐ト相對ス其西ニ屹立スル者ヲ有明山ト云フ山巔ヨリ乾針ヲ指テ朝鮮ヲ望ムニ天晴ルト時ハ一碧ヲ見ルト云フ有明山ノ西南ニ矢立山アリ矢立山ノ南ニ龍良山アリ川流ハ内山川久根川加志川アリト雖也共ニ細流ナリ之ヲ國ノ極南トス産スル所眞珠石炭及ヒ鉛アリ

源平氏ノ後ヨリ宗氏承ク此地ヲ領ス後宇多帝ノ時元人三萬來寇ス宗資國戰フテ之ニ死ス



北海道總論

北海道ハ北、樺太ト對峙シ東太平洋ニ枕ニ西、日本海ニ面シ南、東山道ト海峽ヲ隔ツ南ヨリ東北ニ向フテ十一國ヲ合併ス其千島國ハ明治八年八月樺太ヲ以テ魯領千島ト交換セシヨリ得撫以北十八島悉ク我版圖ニ入ル乃チ分テ三郡ヲ置ク實ニ八十九郡ヲ括有ス其地山彙蟠屈、河道流通、五葉鳳尾殊ニ多ク而シテ五穀以テ人ヲ養フニ足ラス其海<sup>ニ</sup>鮮<sup>ニ</sup>練<sup>ニ</sup>甚<sup>ニ</sup>多ク海<sup>ニ</sup>扇<sup>ニ</sup>海<sup>ニ</sup>菜<sup>ニ</sup>ノ類亦餘リアリ箱館ハ地勢本土ニ近ク以テ北方ヲ控制スベシ即チ北海ノ咽喉ナリ松前ハ舟泊穩便ナラスト雖<sup>ニ</sup>亦是西岸ニ抵ルノ要路、迤北海岸、道路崎嶇、熊石ヨリ久遠ニ



至リ久遠ヨリ大橋ニ至ル地ノ如キ近歲ニ至ル迄行族  
 皆路ヲ水ニ取ル其他此類甚々多シ是其地ノ險隘ニ由  
 ルノミ其札幌ハ今日已ニ繁盛ノ區タリ意フニ他日必  
 ス一大都會タラシ其地曠原甚々多ク而シテ石狩川アリ  
 テ之ヲ貫通ス地勢利根川附近ノ國ト相似タリ惜ムラ  
 クハ良港以テ之ニ便スルナキヲ天摺ノ腹地亦平原耕  
 ス可キ多シ其宗谷ハ又西北ノ要港タリ而シテ西岸一帯  
 到ル處魚獵多シ故ヲ以テ其繁盛自ラ東岸ノ上ニ出ツ  
 ト云フ然レモ東岸ノ國亦隨處美地多シ日高ノ礦室蘭  
 ノ港十勝ノ水厚岸ノ野又何ソ遠ニ之カ下タラシ其白  
 岳ハ時ニ轟發ノ懼アリ近旁ノ人預防セサル可シヤ其

摩周湖ハ沿岸河口ナク水地下ヲ潛流メ出ツ亦奇ト云  
 フヘシ州ノ腹地、攢峯重疊、古人探討スル者甚々稀ナリ  
 數年以來札幌ヨリ東岸勇拂白老ノ際ニ至ル迄新道ヲ  
 鑿開シ、東西ノ人來往便ヲ得、其他山路冬春積雪凝結ス  
 ル時ハ壑谷爲<sub>ニ</sub>埋<sub>ミ</sub>、行人程ヲ兼ヘシ凡此一道土人ノ風  
 俗、上國ニ異ル者多シ其男女皆斷髮黥面耳ニ金環ヲ着  
 ク其衣服ハ木皮ヲ製メ之ヲ裁ス、袖窄ク裾短ク、文繡甚  
 タ粗、足多クハ徒跣、或ハ魚獸ノ皮ヲ穿ツ者アリ食スル  
 所大率芟實、百合及ヒ魚獸而シテ最モ酒煙ヲ嗜ム、家屋ノ  
 制、蘆荻ヲ以テ之ヲ造ル、西地ハ多ク篋ヲ用フ間、又木皮  
 ヲ用フル者アリ、操ル所ノ業、漁獵ヲ以テ第一トス大獵



尉陀ハ秦ノ南海ノ尉遂ニ其地ヲ有ス  
漢封シテ南越王トス  
西漢ノ末天水ニ據リ自ラ稱  
寧王トシ  
君子云々  
論語ニ出ス

アレハ木幣ヲ以テ神ヲ祭リ相伴フテ舞フ其熊羆ヲ獵スル必ス矢ニ毒メ之ヲ發ス中リテ斃レサルナシ國中書契ナク人々口相傳フ故ニ古代ノ事得テ知ル可ラス其源判官武藏坊ノ説ノ如キ亦土人ノ口碑ニ存スルノミ而シテ其確證ナキヲ以テ人或ハ之ヲ疑フ然レモ八郎爲朝三郎義秀ノ如キ己ニ志ヲ中原ニ失ヒ去テ琉球朝鮮ニ入り隗囂尉陀ヲ以テ自ラ居レリ思フニ判官亦此類ノミ而シテ事ヲ好ム者之ヲ爲ト云シヤ嗟乎均ク我國ナリ唯其地ノ僻ト其人ノ野トヲ以テ古來置テ問ハサル者多シ其レ又何ノ心ソヤ君子居之何陋之有

渡島誌

比羅郡  
田茅部上  
磯島津  
輕檜山爾  
志  
箱館山一  
名辨天山

渡島國ハ北海道ノ極南ニ在リ南陸奥ト海水ヲ隔ツ東西南三方共ニ大彎形ヲ受ケ北ハ東半、膽振ニ接シ西半、後志ニ接ス實ニ北海ノ隅地ナリ地形三稜ヲナス國中七郡アリ山多シ東ニ大川嶽アリ又惠山、駒嶽、アリ共ニ火山ニシテ噴烟常ニ絶エス西ニ知内嶽、千軒嶽アリ北ニ黒嶽アリ南灣ノ中、小隅アリ海中ニ斗出シテ一灣ヲ抱ク隅中ノ山ヲ箱館山ト云フ其下一帶ヲ箱館トス市井繁庶、洋館アリ學校及ヒ醫院ノ設アリ港中外國ノ估帆、碇泊絶エス其東北一里ヲ龜田トス東稜ノ地、南角ヲ汐首トシ東角ヲ惠山崎トス陸奥ノ尻矢崎ト相對ス二角ノ間ニ熔鑛爐アリ惠山崎ヨリ北ニ轉シ川汲アリ名

石ヲ出ス又温泉アリ北方ニ當リテ又温泉兩處アリ山  
 ナ隔テ、西ニ二湖アリ一ナ大沼ト云ヒ一ナ小沼ト云  
 フ其北ナ砂原トシ又北ナ鷲木トス膽振ノ患鞆岬ト對  
 シ内ニ大灣ヲ擁ス是ナ内浦ト云フ落部川黒岳ヨリ發  
 シ東流シテ灣ニ注ク而シテ此國灣ノ四分一ヲ得、箱館ノ  
 灣ニ沿フテ西幾古内川有川ヲ經テ一角ヲ得、矢越崎ト  
 云フ又西一角ヲ白神崎ト云フ陸奥ノ龍飛崎ト海峽ヲ  
 夾ム其間潮勢急激ニシテ舟行最險ナリ知内川千軒岳  
 ヨリ發シ兩岬ノ間ヲ貫キ海ニ入ル皆西稜ノ地ナリ白  
 神ノ西ヲ松前トス一轉シ西岸ニ至ル西方ニ二島アリ  
 大鳴小鳴ト云フ西岸ノ中間ニ小岬アリ其北ナ上ノ園ト

後志國志

云フ又北、小灣ヲ隔テ、江刺アリ安奴留川亦黒岳ヨリ  
 出テ西流シテ其北ニ注ク又北方申歌、雄鉾二山ノ間ニ  
 温泉アリ北境ニ近シ

後志誌

後志國ハ東、膽振ト牙錯シ南、渡島ニ觸レ東北、石狩ニ接  
 シ西北、總テ海水ヲ繞ラシ兩凸形ヲナス北ニ在ル者大、  
 南ニ在ル者小國十七郡アリ山多シ極南ニ太田山、太櫓  
 嶽アリ中間ニ硫黃嶽アリ極北ニ余市嶽アリ後方羊蹄  
 山ハ東北境ニ聳エ形象富嶽ト彷彿タリ其山僻境ニ在  
 リト雖形固ヨリ洲中無雙ノ高山ナルヲ以テ其名夙ニ  
 中原ニ見ル猶唐山ノ崑崙ノ如シト云フ北、石狩ニ近キ

十七郡  
 久遠奥尻  
 太櫓瀨川  
 島牧壽都  
 歌樂磯石  
 岩内古宇  
 積丹美土  
 古平餘市  
 忍路高島  
 小樽

後志川ハ  
長十八里  
三大河ノ  
一ナリ

處港アリ小樽ト云フ西岸第一ノ穩港トス是ヨリ地形  
西南ニ轉ス古平川國分山ヨリ出テ古平郡ヲ貫流シ濱  
中村ニ至リ海ニ入ル而シテ北凸ノ頭圭角ヲナス之ヲ御  
神崎ト云フ南肩ニ雷電峠アリ西地ノ官道ニシテ最險峻  
トス山中ニ温泉アリ其南方大河アリ源ヲ當拂岳ニ發  
シ東、後方羊蹄山腰ヲ繞リ西流シテ磯谷浦ニ注ク是ヲ  
後志川ト云フ河口ノ南、灣アリ北ニ向フ中央ヲ壽都港  
トス灣ノ盡ル處、岬アリ辨慶崎ト云フ之ヲ南凸ノ北肩  
トス其南肩ニ又河アリ年別ト云フ又南境ノ西、海中ニ  
長島アリ奥尻ト云フ

石狩誌

九郡石狩  
狩札幌夕  
狩札幌夕  
張樺戸空  
知雨龍上  
川原田濱  
益知川ハ  
空知川ハ  
十勝岳ニ  
發シ札幌  
川ハ札幌  
岳ヨリ出  
テ雨龍川  
ハ郡中ノ  
水ヲ集メ  
共ニ石狩  
川ニ入ル  
石狩川長  
サ百六十  
七里五六  
河ノ一ナ

石狩國ノ北、天塩ニ界シ一角ヲ伸ヘ東、北見十勝及ヒ日  
高ニ接シ南、膽振ニ界シ而シテ西ハ南半、後志ニ界シ北半、  
海ヲ受ク形ヲ四指ノ握リテ將指ヲ張ルカ如ク國中九  
郡アリ土地沃饒ニシテ山野多ク海濱少シ東南膽振、日  
高ノ境ニ夕張嶽アリ其東北ニ石狩嶽アリ東南十勝岳  
ニ接シ北、天塩岳ニ連ル州中ノ高山ナリ山中温泉多シ  
一水石狩岳ノ大瀧ニ發シ十勝嶽ノ東北ヲ築リ空知札  
幌、雨龍等ノ數水ヲ合メ西、海ニ入ル水勢廣大是ヲ洲中  
第一ノ大河トス因テ西ノ父川ト呼フ河口ハ即チ石狩  
ナリ河南札幌ノ地ニ開拓使ノ官廳アリ北海道及ヒ千  
島ノ事ヲ司ル則チ國家荒ヲ包ミ遐キヲ遺レサルノ意

包荒不遺  
遐易ノ履  
卦ノ語荒  
阪遐遠ノ  
地ト雖モ  
之ヲ棄サ  
ルヲ云フ

六郡 增  
毛留萌 苦  
前天鹽 中  
川上川

其東方ニ方リテ湖水アリ形テ瓢ノ如シ東チ丹根湖ト云ロ西チ良運湖ト云フ膽振諸湖ノ水ト共ニ石狩川ニ流注ス兩湖ノ間チ貫ク水チ夕張川ト云フ源チ夕張岳ニ發シ西ニ赴キ膽振ヨリ來ル支笏川チ併セテ亦石狩川ニ入ル此國最煤坑ニ富リ

天鹽誌

天鹽國ハ西、海ニ臨ミ東北、北見ニ界シ南、石狩ノ角地ニ跨リ地形人字チナス國中六郡アリ山多シ東南隅ニ天鹽嶽アリ是ヨリ南境ニ亘リテ靛泉諸千別ノ諸岳アリ海岸ハ峭崖ニシテ沙汀遠ク亘リ風濤險惡ナリ東南十勝石狩二岳ノ間ヨリ出ル水諸水チ合メ中川天鹽ノ兩

天鹽川長  
七十里幅  
最廣キ所  
百八十間  
五大河ノ  
一ナリ  
成聚云々  
史記五帝  
紀ニ出ツ  
燒尻島天  
瓜島周回  
共ニ二里  
餘

八郡 宗  
谷利尻 札  
文枝 幸紋  
別常呂 綱  
走斜里

郡チ貫流シ西、海ニ落ツ之チ天鹽川ト云フ西岸ニ在テ石狩川ニ亞ク者トス故ニ西ノ母川ト稱ス河口ノ地葎草茫茫而シ其內地原野多シ今時草莽ニ屬スト雖開墾シ其方チ得ハ一年ニシテ聚チ成シ二年ニシテ邑チナス其レ必スヘシ其南ニ留萌川アリ幌尻山ニ發シ衆水チ併テ西流シ海ニ入ル海口チ留萌トス其他羽幌等ノ細流數條アリ皆西ニ注ク西方ニ二小島アリ燒尻ト云ヒ天瓜ト云フ

北見誌

北見國ハ北海道ノ極北ニ在リ南ハ西一半、天鹽石狩十勝ニ界シ東一半、釧路根室ニ界シ北方一帶海水チ受ク

當拂湖周  
 回大里網  
 走湖周回  
 七里共ニ  
 網走郡ニ  
 猿間湖周  
 回二十里  
 常呂郡ニ  
 屬ス

地形狹長中間稍廣シトス國中八郡アリ根室ノ界ニ斜  
 里嶽、祖父嶽アリ河水大抵短促諸骨、勇梯ノ二川ハ共ニ  
 千斗蟹牛岳ヨリ出テ各北流ノ紋別ノ岬ヲ夾ミ海ニ入  
 ル常呂川十勝石狩ノ境ナル山間ニ發シ斜里川ハ斜里  
 岳ヨリ出テ共ニ北流シテ海ニ入ル此四川ヲ稍大トス  
 東北海濱ニ湖アリ當拂ト云ヒ綱走ト云フ綱走川釧路  
 ヨリ來リ北ニ注ク又其西ニ大湖アリ猿間ト云フ其他  
 湖沼多シ極東北ノ岬ヲ知床ト云フ千島ノ國後島ト相  
 對ス其西、曲岬アリ野沉ト云フ西北隅ニ宗谷灣アリ其  
 東角ヲ志留志崎ト云フ樺太ノ白主岬ト海峽ヲ夾ム其  
 間二十七里北地ニ渡ル甚タ近シ其西角ヲ濱斜布ト云

利尻島禮  
 文島共ニ  
 周回十六  
 里餘利尻  
 ハ島峯富  
 士山ニ似  
 タルヲ以  
 テ北見富  
 士ト呼フ  
 室蘭港長  
 二十二里  
 幅一里餘  
 八郡ニ山  
 越虻田有  
 珠室蘭從  
 別白老勇  
 拂千歳  
 洞爺湖有  
 珠虻田ノ  
 一郡ニ亘  
 ル周回凡  
 十里

フ西方ニ二島アリ利尻、禮文ト云フ  
 贈振誌

贈振國ハ南、渡島ニ接シ西、後志ニ彎接シ北、石狩ニ界シ  
 共ニ曲折ス東日高ニ接シ東南、海水ヲ受ク中間曲岬ア  
 リ惠鞆岬ト云フ頭西ニ向フ内小灣ヲ室蘭ト云フ東地  
 第一ノ良港タリ灣ノ南岸ハ平野多ク東岸ハ路坦夷ナ  
 ラス禮文華峠アリ而シテ是ヨリ西、渡島ト一大海灣ヲ抱  
 タ地形狹長ニシ鉤曲ス國中八郡アリ山多シ東方ニ樽  
 舞嶽アリ其西ニ有珠岳アリ共ニ火山ニシテ海岸ニ對  
 峙ス西方ニ蟹干、黒松内、辰保ノ諸嶽アリ國中ノ川數十  
 流アリ勇羅布、梭部、長流別稍大ナリ皆灣中ニ落ツ東方

支笏湖一  
名千藏沼  
周同七里  
長都湖周  
同五里餘  
支笏川一  
名千藏川

七郡沙  
流新冠  
内三石浦  
河樣似  
泉

沼見峠一  
名當排峠

比部廣  
尾當綠十  
勝中川上  
川河東河  
西河東河  
大津川長  
甲幅長四  
キ所百三  
十六間五  
大河ノ一  
タリ支流  
ト云フ

幌別、數字、白老、勇拂、六皮亦稍大ナリ湖ノ大ナル者灣入  
東北海ニ近キ處洞爺湖アリ東方ニ支笏湖、長都湖アリ  
合流シテ石狩ニ入ル是ヲ支笏川ト云フ其間人民稍多  
シ而シテ國中温泉亦甚々多シ  
日高誌  
日高國ハ東十勝ニ界シ西南、海ニ莅ミ西ヨリ北ニ至リ  
テ膽振石狩ニ界ス地形畧、三角ヲナス國中七郡アリ山  
多ク河多シ中央ニ横嶽アリ東南隅ニ當綠嶽アリ河水  
皆東北ノ連岳ヨリ發シ西南ニ流ル沙流、昆保久、染退、浦  
河、幌別等稍大ナリ河口ハ多ク泊舟ノ地ニシテ海漁最  
盛ンナリ西南隅、沙流川ノ際ニ九郎源公ノ祠アリ東南

隅ニ岬アリ襟裳岬ト云フ即チ古ノ口蝦夷奧蝦夷ノ經  
界ナリ其東沼見峠ハ險路ナリト雖モ奧地ノ往來皆此  
ニ由ル此國金坑ノ跡甚々多ク而シテ人民亦極メテ多シ

十勝志

十勝國ハ東、釧路北見ニ界シ北、石狩ニ斜接シ西日高三  
正接シ東南、海ニ枕、地形畧、斜角ヲナス國中七郡アリ  
山多シ日高ノ界ニ樂古岳、神威嶽アリ薩内、孛呂ノ諸山  
其東ニ峙立ス石狩北見ノ界ニ十勝嶽アリ是ヨリ出ル  
河ヲ大津川ト云フ河東河西諸郡ノ水ヲ併セ南海濱ニ  
至リテ岐流ス東、岸ニ在テ第一ノ大川タリ因テ東ノ父  
川ト稱、河邊人烟多シ春夏ノ際魚群大ニ至ル時ハ土人

矢魚子棠  
左傳隱公  
五年二月  
ユ矢魚ハ  
魚ヲ觀ル  
ナ云フ

七郡白  
總足寄別  
路阿寒網  
尻川上厚  
岸阿寒高  
三百丈輻  
四間

相競フテ之ヲ漁シ歎ノ乃ノ聲棹聲ト相荅古人魚ヲ棠ニ  
矢ツ又其觀何ヲ以テカ之ニ過ン其他邊留舟フチ豐居樂古等  
ノ諸川アリ海濱ハ総テ淺沙ニシテ堀茅ホリ勇同イモト長節等ノ  
諸湖相連リ泊舟ノ地ナシ

釧路誌

釧路國ハ西ハ十勝北ハ北見東ハ根室ニ界シ南ハ海ニ  
瀕シ形ヲ畧ク方形ヲナス而シテ東北一隅ヲ欠キ東南餘地  
ヲ抽ンツ國中七郡アリ山多ク西北ニ雄阿寒嶽ヲアア雌阿寒嶽メアア  
アリ其中間ニ阿寒湖アアアリ湖邊温泉ヲ生ス湖水南方ニ  
溢レテ阿寒ノ瀧ナル此洲第一ノ瀑布トス雄嶽ノ東又  
二湖アリ西ナル者ヲ屈斜湖ト云フ上ニ温泉アリ中ニ

屈斜湖  
西八里南  
北五里  
摩周湖東  
一里南  
花三里  
白柳湖周  
同七里當  
路湖之ニ  
倍ス  
久壽里川  
長三十七  
甲幅最廣  
キ所二里  
五大河ノ  
一ナリ

厚岸港東  
西二里南  
北三里

島アリ親子津ト云フ島中火焰ヲ發シ夜猶晝ノ如シト  
云フ東ナル者ヲ摩周湖ト云フ其東西ニ摩周嶽モウ西別嶽ニ  
アリ南方ニ白柳當路ノ二湖アリ一水釧路岳ニ發シ諸  
湖ノ水ト相會シ漸ク大トナリ更ニ河寒瀨釣ノ二川ヲ  
併セ南海ニ落ツ之ヲ久壽里川ト云フ大津川ニ亞クテ  
以テ東ノ丹川ト稱ス河口ハ即チ釧路湊ナリ北國湖水  
甚ク多ク而シテ其景皆佳ナリ船入フ芰荷香處去人從雲水  
國中還ト亦此地ノ實景タリ久壽里川ノ東海灣アリ厚  
岸ト云フ灣北ノ大湖ト相通シ瓢形ヲナス大黒島東端  
ニ當リ西端知葉崎ト對シテ灣口ヲ扼ス湖中嶼島アリ

根室誌

標津川ハ  
標津岳ニ  
標津長十  
六里幅三  
十間〇西  
別川ハ別  
路ノ西別  
岳ヨリ出  
ツ長三十  
里幅一里  
御香沼周  
回十五里  
厄七里  
五郡花  
吹根室野  
付標津目  
梨

根室國ハ北海道ノ極東ニ在リ西、釧路北見ニ界シ東、海  
ヲ受ケ形ヲ關テ發セサル弓ノ如シ中間半島アリテ東  
南ニ出ツ野付ト云フ河流ノ大ナル者半島ノ北ニ標津  
アリ南ニ西別アリ共ニ東流ノ海ニ入ル其南海濱ニ二  
沼アリ大ヲ楓蓮ト云ヒ小ヲ御音ト云フ其西、釧路ノ境  
總テ蘆荻ノ場タリ東南ノ地隅形ヲナシ地勢東北ヲ指  
ス北岸ニ根室港アリ千島ニ渡ルノ要津ニ人煙頗ル  
稠シ極端ノ岬ヲ納沙布ト云フ大小ノ島嶼岬端ヨリ基  
布レ醜丹嶋ニ連ル北隅ノ地目梨岳アリ最端ヲ初登ト  
ス國中五郡アリ

千島誌 洋人之チ古利兒ト云フ

標津ノ頂  
湖アリ  
西ニ溢リ  
テ底吼瀨  
トナル高  
サ三十間  
幅三十間

千島國ハ根室ノ東北海中ノ諸島タリ一帯ノ島脈西南  
ヨリ東北ニ向ヒ魯領東察加ノ南端ニ亘リ太平洋ト阿  
哥斯科海トチ分界ス各島ノ地勢タル峻岳火山アリテ  
平原高野ニ乏シ海岸ハ概チ峭絶ニシテ岬角四出シ繫  
泊ニ便ナラス且其海峡潮流急激ニシテ瘴霧時ニ起リ  
咫尺ヲ辨スル能ハス舟行最危險ナリ其根室ニ近キ者  
ヲ國後ト云フ地形狹長地ヨリ長ニ至ル極南ノ岬ヲ計  
蘭ト云フ根室ノ野付岬ト相對ス其西ヲ泊港トス岬北  
隅ニ爺岳アリ此ニ至テ地勢稍廣シ岬頭ヲ跡江ト云フ  
其屬島ヲ醜丹ト云フ南方ニ在テ形ヲ稍圓、東北海峡ヲ  
隔テ、擇捉島アリ其大サ國後ニ三倍ス西北岸ニ四箇

七十四



擇捉島ノ  
東北岸ニ  
刺鬼別澤  
アリ海中  
ニ瀉ク高  
サ五十四  
丈幅二間  
餘

ノ半嶋アリ其間皆灣ヲナス是ヲ擇捉、振別、紗那、紗取ノ  
四港トス又東南岸ハ峭崖相連リ其中間ニ小港アリ其  
海濱ノ湖ヲ年茂井ト云フ散粒岳其西北ニ聳エ山脉跡  
左、單冠ノ諸岳ニ連ル東北端ニ摸與呂岳アリ是ヨリ海  
上ニ十八島アリ分テ三郡トス最南ニ在ル三嶋ヲ得撫  
郡ト云ヒ極北ニ在ル九嶋ヲ占守郡ト云ヒ中央ニ位ス  
ル六嶋ヲ新知郡ト云フ是皆首嶋ノ舊稱ヲ存ス之ニ連  
属スル各嶋ハ皆其郡第幾嶋ノ號ヲ以テス得撫ハ擇捉  
ト有里斯海峡ヲ隔ツ即チ得撫郡ノ首嶋タリ東南角ヲ  
濱布納崎ト云フ西岸ハ勝珍、有向、射割等ノ岬角相連ル  
第二嶋ヲ塵外ト云フ燒禮文ノ二嶋ヲ併セテ之ヲ稱ス

得輪又テ  
スコレト  
稱ス

第三嶋ハ其西北ニ位ス振屯ト云フ新知ハ即チ新知郡  
ノ首島ニシテ得撫ト蒲島、雜兒、海峡ヲ夾ム南端ニ噴火  
山アリ西南角ヲ亞崙崎ト云ヒ東南角ヲ呂留林崎ト云  
フ西北端ニ振屯港アリ港内廣シト雖モ連礁其口ニ横  
ハリニ大船ヲ容ル、能ハス第二嶋ヲ氣時ト云ヒ第三  
島ヲ磨根ト云フ其属嶋ヲ失知トス塔輪ハ第四島ニシ  
テ嶋勢頗ル峻シ第五第六嶋ヲ松輪、雷苔ト云フ占守ハ  
彼得報守港ト相距ル近キヲ以テ連嶋ノ土人移住スル  
者多シ因テ占守郡ノ首島トス此ヨリ西南八島ヲ連ヌ  
占守ノ北端ヲ呂旗崎ト云フ古利兒海峡ヲ隔テ、東察  
加ノ南端呂旗崎ト相對ス東岸ニ最寄港アリ西南角ヲ

茶<sup>チヤ</sup>奈<sup>ナ</sup>崎<sup>キ</sup>ト云フ第二島ヲ荒<sup>ア</sup>戸<sup>コ</sup>ト云フ其西ニ位ス幌<sup>ホウ</sup>筵<sup>ゼン</sup>  
 ハ第三島ニシテ其大サ國後ト相比スベシ音<sup>オン</sup>丹<sup>タン</sup>ト安<sup>アン</sup>及<sup>イ</sup>  
 律<sup>リツ</sup>得<sup>トク</sup>海<sup>カイ</sup>峽<sup>セツ</sup>ヲ夾ム其潮勢安穩ナルヲ以テ阿<sup>ア</sup>哥<sup>カ</sup>斯<sup>ス</sup>科<sup>カ</sup>海<sup>カイ</sup>ヨ  
 リ東<sup>トウ</sup>察<sup>サツ</sup>加<sup>カ</sup>ニ往<sup>ユウ</sup>來<sup>ライ</sup>レ<sup>ル</sup>或ハ亞<sup>ア</sup>米<sup>ミ</sup>利<sup>リ</sup>加<sup>カ</sup>ノ沿<sup>ユウ</sup>岸<sup>アン</sup>ニ航<sup>カウ</sup>スル船<sup>セン</sup>舶<sup>ハク</sup>  
 水路<sup>スイロ</sup>ヲ此ニ取<sup>ク</sup>ル島<sup>シマ</sup>ノ西南角<sup>スイナンカク</sup>ヲ利<sup>リ</sup>妹<sup>メイ</sup>崎<sup>キ</sup>ト云フ士林<sup>シリン</sup>基<sup>キ</sup>島<sup>シマ</sup>  
 ト相<sup>アヒ</sup>望<sup>マツ</sup>ム其北ニ安<sup>アン</sup>納<sup>ナツ</sup>戸<sup>コ</sup>崎<sup>キ</sup>アリ東南角<sup>トウナンカク</sup>ヲ唐<sup>タウ</sup>振<sup>ジン</sup>尻<sup>シ</sup>ト云フ  
 東<sup>トウ</sup>岸<sup>アン</sup>ノ中<sup>チュウ</sup>間<sup>カン</sup>ニ床<sup>トコ</sup>丹<sup>タン</sup>崎<sup>キ</sup>アリ夫ヨリ北ニ向<sup>ムカ</sup>フテ乙<sup>イ</sup>妹<sup>メイ</sup>港<sup>カウ</sup>ア  
 リ極<sup>キョク</sup>北<sup>キョク</sup>端<sup>タン</sup>ヲ水<sup>スイ</sup>藻<sup>ソウ</sup>崎<sup>キ</sup>ト云フ東<sup>トウ</sup>岸<sup>アン</sup>ニ接<sup>セツ</sup>シテ小<sup>コ</sup>嶼<sup>ジウ</sup>アリ掘<sup>ホ</sup>戸<sup>コ</sup>  
 ト云フ島<sup>シマ</sup>ノ西南ニ卷<sup>マク</sup>類<sup>ルイ</sup>アリ第四島トス其西南ニ真<sup>マ</sup>雄<sup>ユウ</sup>  
 島<sup>シマ</sup>アリ第五<sup>ゴ</sup>ヲ音<sup>オン</sup>丹<sup>タン</sup>ト云フ東南角<sup>トウナンカク</sup>ヲ切<sup>キ</sup>爾<sup>ニ</sup>珍<sup>チン</sup>崎<sup>キ</sup>トス加<sup>カ</sup>隣<sup>リン</sup>  
 ハ第六島ニシテ其西南ニ第七島アリ繪<sup>エ</sup>狩<sup>コ</sup>ト云フ知<sup>チ</sup>隣<sup>リン</sup>

加隣一名  
ノシレム  
コタ

八郡  
後擇  
別抄  
取得  
知占  
守新

齊明帝重  
祚ノ五年

之ニ属ス第八嶋ヲ舍<sup>シヤ</sup>丹<sup>タン</sup>トス其次四小嶼アリ見<sup>ミ</sup>知<sup>チ</sup>ト云  
 フ第九嶋ニシテ海峽ヲ隔テ、新<sup>シン</sup>知<sup>チ</sup>郡<sup>クニ</sup>ノ第<sup>ダイ</sup>六<sup>ロク</sup>島<sup>シマ</sup>ト相<sup>アヒ</sup>對<sup>タイ</sup>  
 ス國<sup>クニ</sup>八<sup>ハチ</sup>郡<sup>クニ</sup>ヲ轄<sup>カツ</sup>ス居民二種アリ一ハ古<sup>コ</sup>利<sup>リ</sup>兒<sup>ニ</sup>固<sup>コ</sup>有<sup>ユウ</sup>ノ人<sup>ニ</sup>種<sup>シュ</sup>  
 ニシテ蝦<sup>セ</sup>夷<sup>イ</sup>ノ人<sup>ニ</sup>種<sup>シュ</sup>ト異<sup>イ</sup>ナルナシ一ヲ阿<sup>ア</sup>令<sup>リン</sup>人<sup>ニ</sup>種<sup>シュ</sup>トス往  
 年北<sup>キタ</sup>亞<sup>ア</sup>米<sup>ミ</sup>利<sup>リ</sup>加<sup>カ</sup>ノ亞<sup>ア</sup>拉<sup>ラ</sup>巴<sup>バ</sup>馬<sup>マ</sup>嶋<sup>シマ</sup>ヨリ移<sup>ユ</sup>リシ者<sup>モノ</sup>ニシテ得<sup>トク</sup>撫<sup>ブ</sup>  
 新<sup>シン</sup>知<sup>チ</sup>ノ土<sup>ツチ</sup>人<sup>ニ</sup>是<sup>シ</sup>ナリ而<sup>シテ</sup>得<sup>トク</sup>撫<sup>ブ</sup>土<sup>ツチ</sup>人<sup>ニ</sup>ノ如<sup>ニ</sup>キ往<sup>ユウ</sup>々<sup>トク</sup>穴<sup>アナ</sup>居<sup>カウ</sup>スル  
 者<sup>モノ</sup>アリ婦<sup>メ</sup>女<sup>メ</sup>ノ服<sup>フク</sup>洋<sup>ヤウ</sup>布<sup>フ</sup>ヲ用<sup>ユウ</sup>テ之<sup>ノ</sup>裁<sup>サイ</sup>ス其制<sup>セイ</sup>歐<sup>オウ</sup>樣<sup>ヤウ</sup>ニ異<sup>イ</sup>ナ  
 ラス外ニ出<sup>デ</sup>ル巾<sup>キン</sup>ヲ冠<sup>カウ</sup>ムルヲ常<sup>ジョウ</sup>トス唯<sup>タダ</sup>願<sup>カネ</sup>ニ刺<sup>シ</sup>青<sup>セイ</sup>スル者<sup>モノ</sup>  
 多<sup>オホシ</sup>シ各<sup>オノオノ</sup>嶋<sup>シマ</sup>産<sup>サン</sup>スル所<sup>トコロ</sup>樺<sup>ヒヤク</sup>樹<sup>ジュ</sup>、五<sup>イ</sup>葉<sup>エフ</sup>松<sup>ソウ</sup>、熊<sup>クマ</sup>、大<sup>オホ</sup>口<sup>クチ</sup>魚<sup>イサ</sup>及<sup>シテ</sup>ヒ海<sup>カイ</sup>豹<sup>ヒョウ</sup>、海<sup>カイ</sup>馬<sup>バ</sup>  
 等<sup>トウ</sup>アリ而<sup>シテ</sup>得<sup>トク</sup>撫<sup>ブ</sup>ノ海<sup>カイ</sup>狸<sup>リ</sup>ヲ以<sup>テ</sup>テ第<sup>ダイ</sup>一<sup>イチ</sup>トス  
 齊<sup>セイ</sup>明<sup>メイ</sup>帝<sup>テイ</sup>ノ時<sup>トキ</sup>安<sup>アン</sup>倍<sup>バイ</sup>比<sup>ヒ</sup>羅<sup>ラ</sup>夫<sup>フ</sup>舟<sup>フネ</sup>師<sup>シ</sup>ヲ帥<sup>シ</sup>ヒテ此<sup>ノ</sup>地<sup>ノ</sup>ニ入<sup>イ</sup>リ後<sup>ノチ</sup>

方羊蹄山ノ下ヲ以テ政所トシ郡領ヲ置テ歸ル足利氏ノ時ハナハシ時トキ信廣洲ノ南界ニ據ル信廣ハ則テ若狹ノ人本姓武田氏是ニ至リテ今ノ姓ニ改ム慶廣、感廣ニ至リ相尋テ豊臣秀吉及ヒ德川家康ニ謁シ姓ヲ松前ト改ム寛政ノ初根室國後土寇起リ吏民七十餘人ヲ殺傷ス幕府吏卒ヲ發シ討テ之ヲ平ク而シ前數年來魯人屢々各所ニ至ル幕府因テ要地ヲ松前氏ニ徵シ鎮臺ヲ函館ニ置ク後二十餘年ヲ經テ又之ヲ松前氏ニ與フ安政中再ヒ其地ヲ獻セシメ多ク吏胥ヲ遣テ之ヲ治ム己ニシテ又各地ヲ割キ北國諸侯ニ分與ス戊辰ノ亂ニ官軍先ツ函館ニ至リ遠近ヲ鎮靜ス是冬東兵

兵艦ニ乘シ來リ攻ム鷲ノ本港ヨリ上リ官軍ヲ破リ龜田ニ入り五稜郭ヲ取ル尋テ松前江刺ヲ攻メ亦之ヲ取ル東兵別ニ開陽艦ニ乘シ之ニ會ス颶風ニ遇ヒ艦暗礁ニ觸レ盡ク破ル明年夏官軍數艦ヲ發シ先ツ江刺ヲ攻テ之ヲ取リ尋テ松前ヲ攻ム互ニ勝負アリ己ニシテ又之ヲ拔キ海陸兩道函館ニ向フ又互ニ勝負アリ而シテ官軍毎ニ甲鉄船ヲ操轉ス東兵之ヲ懼ル最後東兵蟠龍艦ヲ以テ朝陽艦ヲ砲撃シ其硝室ニ中ツ全船迸裂海水爲ニ繚ル而シ東艦前後亦皆破ル是時ニ當リテ東兵連リニ敗屢シ皆五稜郭ニ萃マル官軍使ヲ發シ說テ之ヲ降ス夫レ比羅夫ハ舊シ中世能ク此地

堀氏ハ  
利熙

ヲ服從スル者ハ則チ蠣崎氏然レモ政疎ニ賦重ク時  
ニ或ハ反ク者アリ後世近藤重藏最上徳内等洲中ヲ  
巡歴シ經營其方ヲ得惜カナ事逐ニ中止ムトモ近函館  
奉行堀氏等亦此地ニ大造アリ而シテ松浦武次郎ナル  
者出テ全力ヲ此土ニ尽シ足跡至ラサルナシ是ニ由  
テ山河ノ形勢路程ノ遠邇始メテ之ヲ悉ストモ得タ  
リ今時朝廷開拓使ヲ設ケ其成功ヲ責ム是ニ於テ邊  
民始メテ王化ニ沾フトモ得、吁、懿哉

附樺太誌 又唐太ト云フ洋人之ヲ庫負ト云フ

樺太ハ北海道ノ正北ニ在リ赤道ノ北、緯線四十六度ヨ  
リ五十四度ニ至ル南北極メテ長ク東西極メテ短シ其

樺太支廳  
所置キシ

形チ又筭ノ如クニモ東方別ニ一枝ヲ岐出ス又ノ西角  
チ白主トシ東角チ知床トシ岐出ノ枝チ真知床トシ而  
シテ筭把ノ尽头チ鵜小門トシ地氣極メテ凜烈州中山彙  
多シト雖モ高山及ヒ火山ヲ見ス而シテ曠原藪澤多ク巨  
流大河ナシ地質美惡交錯シ落葉松鳳尾松及ヒ雜草チ  
生ス白主ノ地南、宗谷チ距ルトモ十三里知床ト相對シ大  
灣ヲ抱ク之チ亞尼萃港ト云フ當中チ楠溪及ヒ大泊ト  
ス知床ヨリ北、六十里許ニ突岨山アリ又北、數十里地勢  
稍東ニ向フ此地チ敷香トス川アリ稍大其東チ盤香ト  
ス湖アリ亦大、其東、長岬チ真知床ト云フ岬頭南チ指ス  
即チ岐出ノ地ナリ内ノ大灣チ哈地尼塞ト云フ是ヨリ

北溪云々  
遊ニ山ツ

北五十餘里ニ鵝柴岬アリ海面崑石多ク海上平地多シ  
其北、縫江、茶江ノ際、海濱數十里ノ間大湖アリ湖口甚々  
廣ク鯨魚此中ニ浮泳ス北溟有魚其名爲鯢ト古人我ヲ  
欺カサルナリ鷺毛河南方ヨリ來リ縫江湖ニ入ル其北  
三十里ヲ辨連戸トス又大湖アリ以テ北鵝小門ニ臻ル  
西岸ハ白土ヨリ北、百里許ヲ鵝城ト云フ是ニ至リテ初  
メテ東韃地方ヲ遠望ス再ヒ北、三十五六里ヲ縵子谷ト  
ス西岸要害ノ地ナリ次ニ木透山アリ維石巖々、甚々異  
形トス又數里本所ニ至リ海岸煤炭多シ北、二十里許ヲ  
有奴郎トス此ニ至リテ地勢廣濶以テ北、後戸岬ニ連ナ  
ル後戸ハ即チ山丹人來往ノ津ナリ其海底甚々淺ク潮

水至ラサレハ舟スル能ハス又北、和牙、鉾部ニ至リテ山  
丹ト相距ル一二里ニ過キス是ヨリ北、數里即チ黑龍江  
口ノ衝ニ當リ以テ極北、鵝小門ニ至ル其居民數種アリ  
南方ノ人北海道ト異ルナシ西岸ハ縵子谷ヨリ北、鵝女、  
連種ノ人住ス東岸ハ盤香ノ際ヨリ小六子種ノ人住ス  
而シテ東岸縫鵝西岸鉾部ノ際ヨリ北方一帶總テ肉分種  
ノ人住ス其言語風俗獨リ南方ニ異ルシミナラズ亦各、  
小異アリ大抵男女皆髮ヲ結ヒテ後ヘニ垂レ耳環ヲ着  
ク其服ハ艸皮及ヒ魚獸ノ皮ヲ以テ裁ス其木綿布ハ皆  
山丹ノ齋ス所ト云フ食スル所草根獸肉雜魚及ヒ海獸  
ノ油ヲ灌キテ之ヲ食ス而シテ尤モ酒及ヒ煙艸ヲ嗜ム用

隴チ得テ  
 漢ノ光武  
 帝彭書ニ  
 與フル書  
 中ノ語其  
 厭クナキ  
 云フナキ

フル所ノ弓矢南方ニ異ルコナシ家々多ク犬ヲ養ヒ鹿  
 チ牽キ舟ヲ挽シム獨リ小六子犬ヲ使ハス又金錢鹿ヲ  
 使フ州人皆獵チ以テ産チ立ツ故ニ其産スル所亦鮭鱒  
 等ヲ以テ第一トス其他昆布及ヒ石炭甚々多ク  
 此島古來我國ノ属地タリ古書及ヒ地勢ヲ以テ之ヲ  
 證ス誰カ又疑チ容シ但其地ノ荒陬ナルヲ以テ古人  
 之ヲ度外ニ置ケリ魯西亞西伯里ヲ服シヨリ又將ニ  
 南ヲ圖チントス謂フ所隴チ得テ又勤チ望ム者ニミ  
 寛政中間宮林藏等此地ヲ經營ス爾來松前氏及ヒ函  
 館奉行交々之ヲ管轄ス而シテ前數年岡本文平島中ヲ經  
 歴シ極北ニ至リ始メテ其地理ヲ詳ニスルコトヲ得メ

リ初メ徳川氏ノ時幌子谷以北ヲ割テ魯ニ與ヘント  
 ス魯人聽カス遂ニ約シ雜居ノ域トナス明治八年八  
 月特命全權公使榎本武揚魯都ニ駐劄シ遂ニ此島ヲ  
 以テ彼ノ古利兒鮮島ト交換ノ約ヲ結フ多年疆場ノ  
 事是ニ於テ始テ定ル然リト雖モ北門ノ鎖鑰豈一日  
 モ之ヲ忽ニスルヲ得ンヤ

兵要日本地理小誌卷之三大尾



此圖日本國地圖也。其地廣闊，物產豐隆。其地之東，與日本國相接。其地之西，與朝鮮國相接。其地之南，與中國相接。其地之北，與蒙古相接。其地之氣候，與日本國相似。其地之物產，與日本國相同。其地之人民，與日本國無異。其地之風俗，與日本國無異。其地之語言，與日本國無異。其地之文字，與日本國無異。其地之歷史，與日本國無異。其地之地理，與日本國無異。其地之政治，與日本國無異。其地之經濟，與日本國無異。其地之文化，與日本國無異。其地之藝術，與日本國無異。其地之科學，與日本國無異。其地之宗教，與日本國無異。其地之法律，與日本國無異。其地之道德，與日本國無異。其地之信譽，與日本國無異。其地之聲望，與日本國無異。其地之尊嚴，與日本國無異。其地之榮光，與日本國無異。其地之幸福，與日本國無異。其地之繁榮，與日本國無異。其地之昌盛，與日本國無異。其地之興隆，與日本國無異。其地之顯赫，與日本國無異。其地之煥發，與日本國無異。其地之輝煌，與日本國無異。其地之燦爛，與日本國無異。其地之奪目，與日本國無異。其地之驚人，與日本國無異。其地之絕倫，與日本國無異。其地之冠絕，與日本國無異。其地之無雙，與日本國無異。其地之唯一，與日本國無異。其地之獨一無二，與日本國無異。其地之空前絕後，與日本國無異。其地之史無前例，與日本國無異。其地之亘古未有，與日本國無異。其地之開天闢地，與日本國無異。其地之改天換地，與日本國無異。其地之移山倒海，與日本國無異。其地之呼風喚雨，與日本國無異。其地之指點江山，與日本國無異。其地之氣吞山河，與日本國無異。其地之包攬宇宙，與日本國無異。其地之囊括四海，與日本國無異。其地之橫絕萬古，與日本國無異。其地之縱貫八極，與日本國無異。其地之無所不至，與日本國無異。其地之無所不有，與日本國無異。其地之無所不能，與日本國無異。其地之無所不包，與日本國無異。其地之無所不曉，與日本國無異。其地之無所不達，與日本國無異。其地之無所不通，與日本國無異。其地之無所不聞，與日本國無異。其地之無所不見，與日本國無異。其地之無所不識，與日本國無異。其地之無所不察，與日本國無異。其地之無所不覺，與日本國無異。其地之無所不知，與日本國無異。其地之無所不覺，與日本國無異。其地之無所不覺，與日本國無異。其地之無所不覺，與日本國無異。

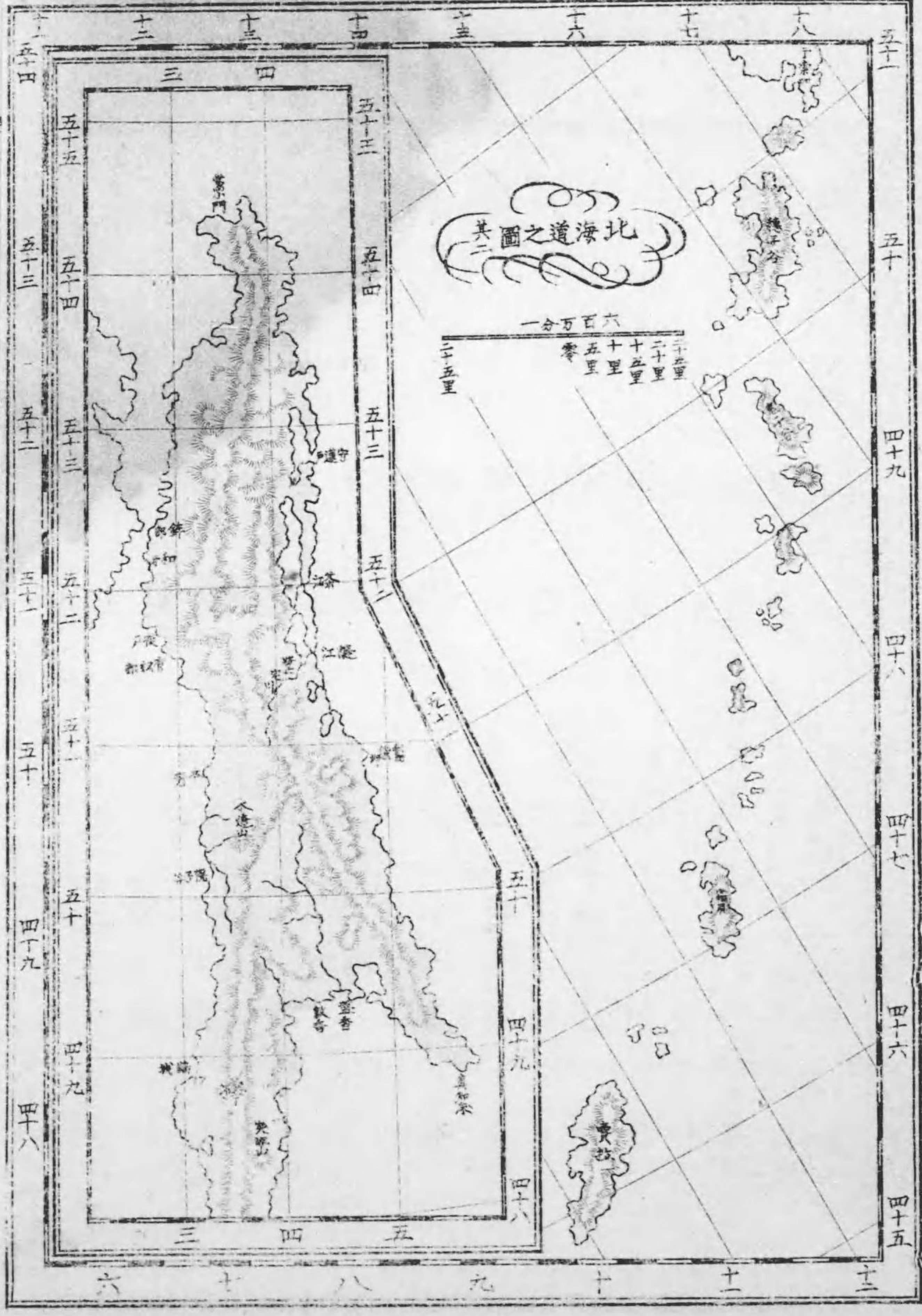

卷之三 公十二

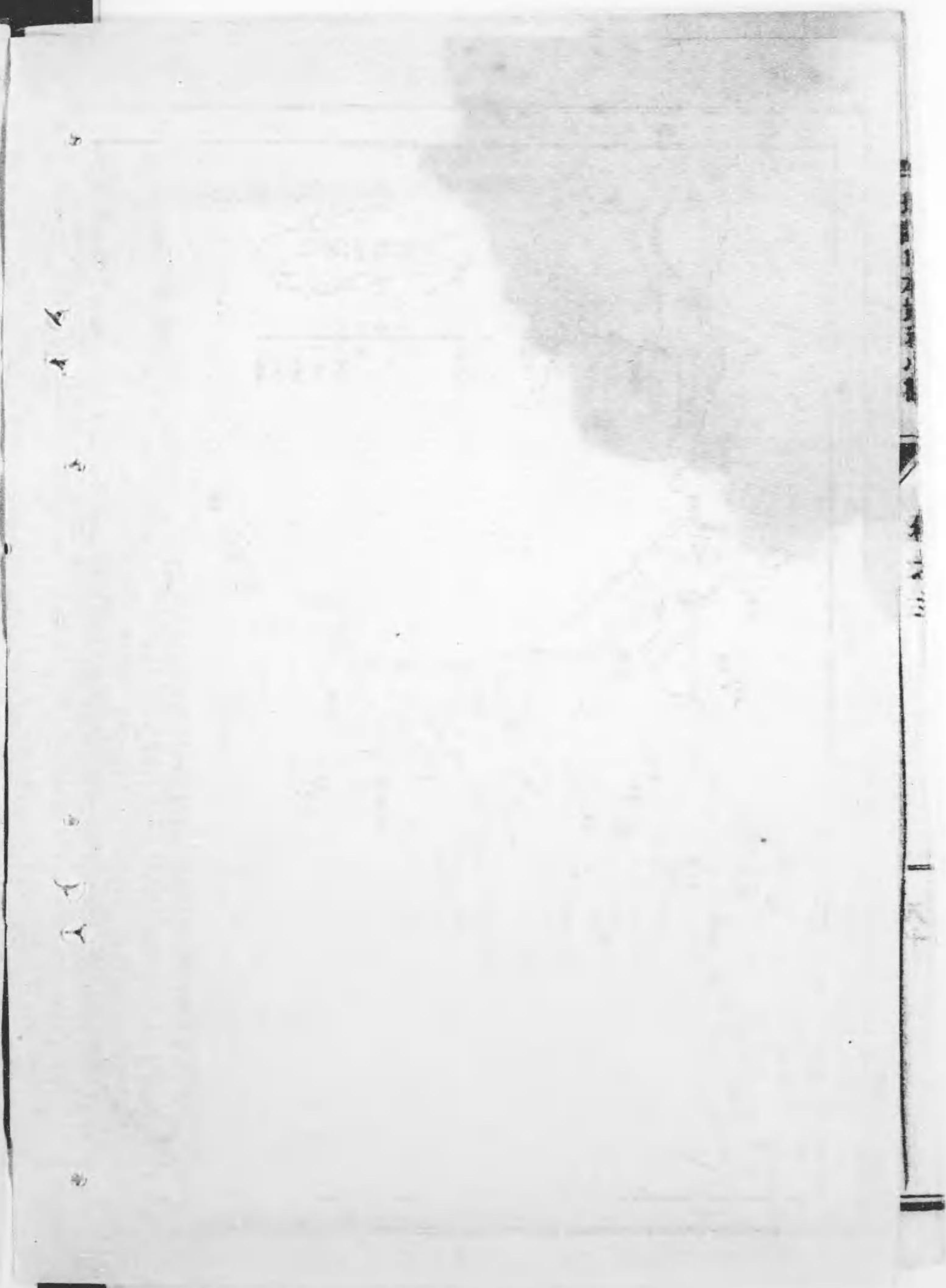



三十九	三十八	三十八	三十六	三十三	三十二	二十二	十三	十一	七	七	六	六	四	四	二	葉數
十四	十八	九	二	五	二	十一	四	十一	十九	十四	十一	九	十七	一	十一	行數

誤 地 畫 己 狗 方 己 狗 岬 時尼子 數 宣 植 狗 工 白 摺

正 他 盡 己 拘 己 拘 己 堀 時國尼子 數 宣 植 拘 二 白 摺

六十七	六十五	五十九	四十九	四十九	四十九	四十九	四十八	四十七	四十六	四十四	四十四	四十四	三十九	三十九	三十九	葉數
十四	十二	十四	十三	二	十	十	二	十四	十二	十五	十九	八	二	二十	二十一	行數

誤 頃 銅具 己 己 己 己 己 己 己 己 己 己 己 己 己 己 己 己 頃

正 項 銅具 己 己 己 己 己 己 己 己 己 己 己 己 己 己 己 己 頃

シ趾、西指、シ趾  
頃、東  
肆、稱  
飯、飲  
族、旅  
患、惠

業數	七十	七十	七十	七十一	七十一	七十一	七十二	七十三	七十七	七十八	七十八	七十九
行數	十八	二十	十七註	二十四註	二十九註	四	六	十七	一	十四	十七	十七
誤	北	沉	藏	藏	藏	志	北	形勢	父	冥	シ	
正	此	泥	歲	歲	歲	誌	此	勢路	父	冥	ノ	

明治十三年七月廿七日 翻刻御伺  
 同年八月三十一日 伺免許  
 同年九月一日 翻刻御届  
 同 十四年三月 刻成

定價金五拾錢

校正人 東京府平民 關 三一  
 出版人 東京府平民 東生龜次郎  
 翻刻人 京都府平民 山川九一郎  
 上京區第貳十三組大炊町百九十八番地  
 京都府士族 吉田大年  
 丹波國南桑田郡第貳組龜岡古世町四百六十八番地

弘

西京

田

中

治

兵

衛

同

杉

本

甚

助

同

村

上

勘

兵

衛

通

同

永

田

調

兵

衛

同

內

藤

彦

一

大

坂

柳

原

喜

兵

書

同

前

川

善

兵

衛

大

津

澤

宗

次

郎

名

古

屋

片

野

東

林

龜

岡

內

藤

半

七

終

