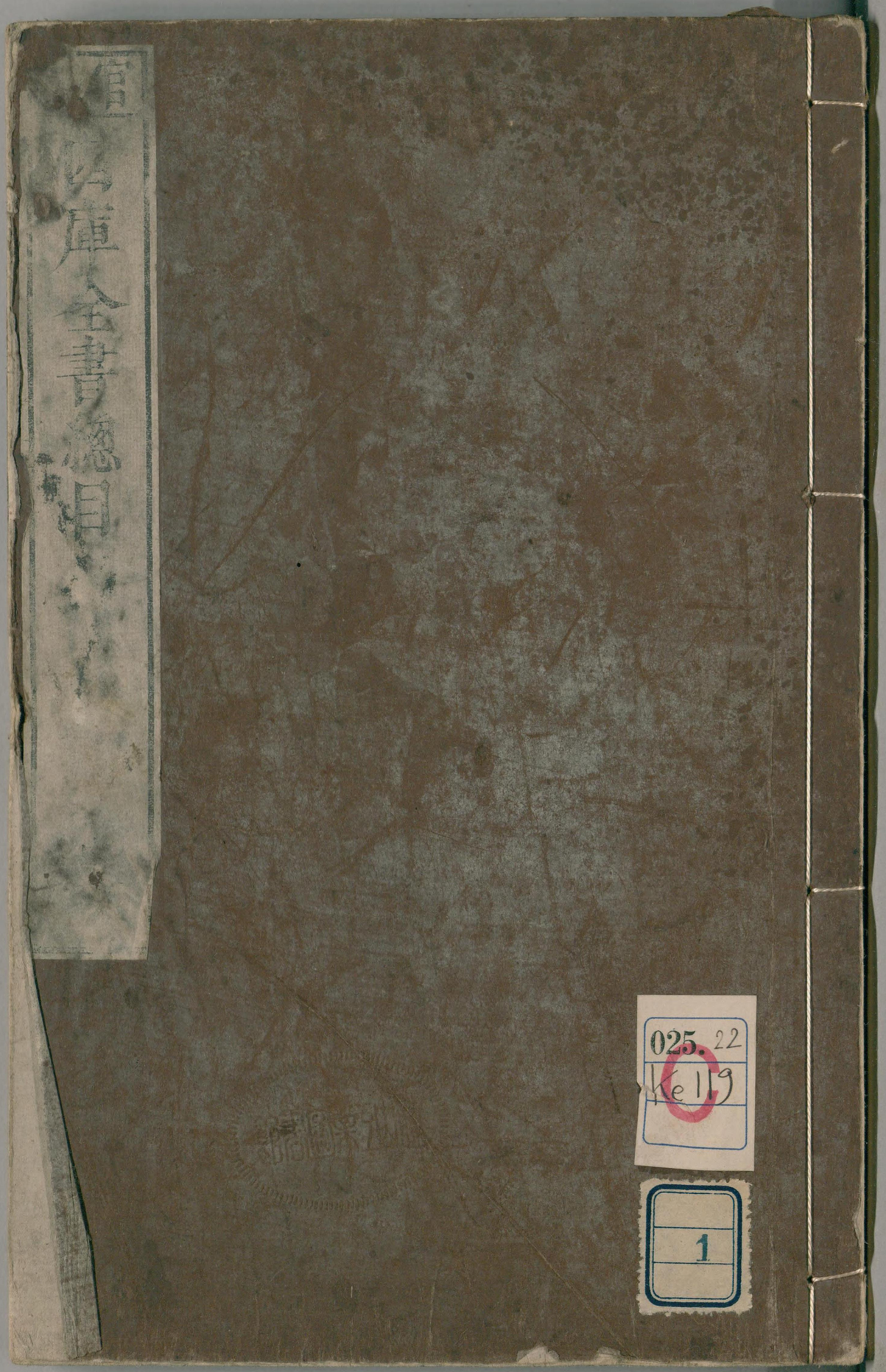

025.22
Ke119
1

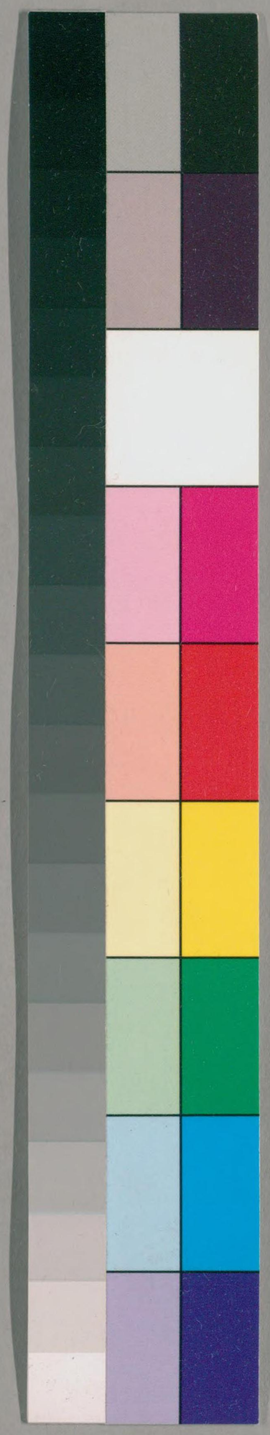

国立国会図書館　タイトル『乾隆欽定四庫全書總目不分巻』 請求記号 025.22-Ke119

ガラス使用

四部

乾隆欽定四庫全書總目

史部

正史類

史記一百三十卷 漢司馬遷撰

史記索隱三十卷 唐司馬貞撰

讀史記十表十卷 清汪越撰

漢書一百二十卷 漢班固撰

後漢書一百二十卷 宋范曄撰

兩漢刊誤補遺十卷 宋吳仁傑撰

三國志六十五卷 晉陳壽撰

史記集解一百三十卷 宋裴駰撰

史記正義一百三十卷 唐張守節撰

史記疑問一卷 清邵泰衢撰

班馬異同三十五卷 宋倪思撰

補後漢書年表十卷 宋熊方撰

三國志辨誤三卷 不著撰人名氏

三國志補注六卷附諸史然疑

81867

国立国会図書館　タイトル『乾隆欽定四庫全書總目不分卷』　請求記号 025.22-Ke119　ガラス使用

一卷 清杭世駿撰 四部

宋書一百卷 梁沈約撰 四部

梁書五十六卷 唐姚思廉奉勅撰 四部

魏書一百十四卷 北齊魏收奉勅撰 四部

周書五十卷 唐令狐德棻等奉勅撰 四部

南史八十卷 唐李延壽撰 四部

舊唐書二百卷 晉劉昫等奉勅撰 四部

新唐書二百二十五卷 宋歐陽修宋祁等奉勅撰 四部

舊五代史一百五十卷目録二卷 宋薛居正等奉勅撰 四部

新五代史記七十五卷 宋歐陽修撰 四部

五代史記纂誤三卷 宋吳縝撰 四部

新唐書糾謬二十卷 宋吳縝撰 四部

晉書一百三十卷 唐房喬等奉勅撰 四部

南齊書五十九卷 梁蕭子顯撰 四部

陳書三十六卷 唐姚思廉奉勅撰 四部

北齊書五十卷 唐李百藥奉勅撰 四部

隋書八十五卷 唐魏徵等奉勅撰 四部

北史一百卷 唐李延壽撰 四部

新唐書二百二十五卷 宋歐陽修宋祁撰 四部

宋史四百九十六卷 元托克托等奉勅撰 四部

遼史拾遺二十四卷 清厲鶚撰 四部

元史二百十卷 明宋濂等奉勅撰 四部

六卷 清乾隆十六年奉勅撰 四部

右正史類三十八部三千七百三十九卷皆文淵閣著録

正史類存目

訂正史記眞本凡例一卷 舊本題宋洪遵撰

史記瑣瑣二卷 明郝敬撰

史詮五卷 明程枝撰

班馬異同評三十五卷 宋倪思撰 劉辰翁評

史漢方駕三十五卷 明許相卿撰

五代史志疑四卷 清楊陸榮撰

国立国会図書館　タイトル『乾隆欽定四庫全書總目不分卷』　請求記号 025.22-Ke119　ガラス使用

宋史偶識三卷 明項夢原撰
右正史類七部八十五卷皆附存目

編年類

竹書紀年二卷 撰人闕
漢紀三十卷 漢荀悦撰
元經十卷 舊本題隋王通撰
資治通鑑二百九十四卷 宋司馬光撰
資治通鑑釋文辨誤十二卷 元胡三省撰
通鑑胡注舉正一卷 清陳景雲撰
資治通鑑考異三十卷 宋司馬光撰
資治通鑑目録三十卷 宋司馬光撰
稽古録二十卷 宋司馬光撰
通鑑外紀十卷目録五卷 宋劉恕撰皇王大紀八十卷 宋胡宏撰
中興小紀四十卷 宋熊克撰
宋李燾撰
卷附録一卷彙覽三卷 明張自勳撰
綱目訂誤四卷 清陳景雲撰
十二卷 宋呂祖謙撰
心傳撰
續宋編年資治通鑑十五卷 宋劉時舉撰
西漢年紀三十卷 宋王益之撰
靖康要録十六卷 不著撰人名氏

大唐創業起居注三卷 唐温大雅撰
後漢紀三十卷 晉袁宏撰
竹書統箋十二卷 清徐文靖撰

国立国会図書館　タイトル『乾隆欽定四庫全書總目不分卷』　請求記号 025.22-Ke119
ガラス使用

兩朝綱目備要十六卷 不著撰人名氏 宋季三朝政要六卷 不著撰人名氏 宋史全文三十六卷 不著撰人名氏 通鑑前編十八卷 舉要三卷 宋履祥撰 通鑑續編二十四卷 舊本題元陳桱撰

大事紀續編七十七卷 明王禕撰 元史續編十六卷 明胡粹中撰

皇清開國方略三十二卷 清乾隆三十八年奉勅撰 通鑑續編二十四卷附明唐桂二王本末三卷 清乾隆三十二年奉敕撰

御批通鑑輯覽一百十六卷 清乾隆四十年奉敕撰 御定通鑑綱目三編四十卷 清乾隆四十六年奉敕撰

資治通鑑後編一百八十四卷 清徐乾學撰

右編年類三十八部二千六十六卷皆文淵閣著録

編年類存目

考定竹書十三卷 清孫之騄撰 五代春秋二卷 宋尹洙撰

少微通鑑節要五十卷 宋江贄編 續宋編年資治通鑑十八卷 舊本題宋李燾撰 續資治通鑑節要五十卷 宋江贄編

增節音注資治通鑑一百二十卷 宋陸唐老編 通鑑綱目測海三卷 元何中撰

通鑑綱目釋地糾謬六卷補注六卷 清張庚撰

帝王紀年纂要一卷 元察罕撰 明本紀一卷 不著撰人名氏

世史正綱二十二卷 明邱濬撰 通鑑綱目前編三卷 明許詰撰

經世策一卷 明魏校撰 人代紀要三十卷 明顧應祥撰

嘉隆兩朝聞見紀十二卷 明沈越撰 明大政記二十五卷 明雷禮撰

国立国会図書館　タイトル『乾隆欽定四庫全書總目不分卷』 請求記号 025.22-Ke119　ガラス使用

明六朝索隱十六卷 舊本題明南雷禮撰
宋元資治通鑑一百五十七卷 明薛應旂撰
龍飛紀略八卷 明吳撰
甲子會紀五卷 明薛應旂撰
憲章錄四十七卷 明薛應旂撰
考信編七卷 明朴思撰
昭代典則二十八卷 明黃光昇撰
成憲錄十一卷 不著撰人名氏
祕閣元龜政要十六卷 不著撰人名氏
明通紀述遺十二卷 舊本一二四五八九十十二卷皆題卜世昌校訂三六七十一卷皆題屠衡校訂
世穆兩朝編年史六卷 明支大綸撰
明大政纂要六十卷 明譚希思撰
大政記三十六卷 明朱國楨撰
兩朝憲章錄二十卷 明吳瑞登撰
國史紀聞十二卷 明張銓撰
綱鑑正史約三十六卷 明顧錫疇撰
歷代二十一傳殘本十二卷 明程

元初撰
皇王史訂四卷 清李學孔撰
讀史綱要一卷 清王植撰
右編年類三十七部八百四十七卷內一部無卷數皆附存目

紀事本末類

通鑑紀事本末四十二卷 宋袁樞撰
春秋編年舉要 無卷數 明楊時偉撰
春秋左氏傳事類始末五卷 宋章冲撰
此木軒紀年略五卷 清焦袁熹撰
三朝北盟會編二百五十卷 宋徐夢莘撰
蜀鑑十卷 不著撰人名氏
炎徼紀聞四卷 明田汝成撰
宋史紀事本末二十六卷 明陳邦瞻撰
元史紀事本末四卷 明陳邦瞻撰

国立国会図書館　タイトル『乾隆欽定四庫全書總目不分卷』　請求記号 025.22-Ke119
ガラス使用

平定三逆方略六十卷 清勒德洪等奉敕撰
親征朔漠方略四十卷 清温達等撰 欽定平定金川方略三十二卷 清來保等撰
御定平定準噶爾方略前編五十四卷正編八十五卷續編三十三卷 清傅恒等撰
欽定平定兩金川方略一百五十二卷 清阿桂撰
欽定臨清紀略十六卷 清于敏中等撰 欽定蘭州紀略二十卷 清乾隆四十六年奉敕撰
欽定石峯堡紀略二十卷 清乾隆四十九年奉敕撰
欽定臺灣紀略七十卷 清乾隆五十三年奉敕撰
綏寇紀略十二卷 清吳偉業撰
明史紀事本末八十卷 清谷應泰撰 滇考二卷 清馮甦撰
繹史一百六十卷 清馬驌撰
左傳紀事本末五十三卷 清高士奇撰
平臺紀十一卷附東征集六卷 清藍鼎元撰
右紀事本末類二十二部一千二百四十七卷皆文淵閣著録
紀事本末類存目
鴻猷録十六卷 明高岱撰
永陵傳信録六卷 明戴笠撰
高廟紀事本末無卷數 舊本不著撰人名氏 三藩紀事本末四卷 清楊陸榮撰
右紀事本末類四部二十六卷内一部無卷數皆附存目
別史類

国立国会図書館 タイトル『乾隆欽定四庫全書總目不分卷』 請求記号 025.22-Ke119
ガラス使用

逸周書十卷 舊本題曰汲冢周書撰人闕 案隋書經籍志稱漢劉珍等撰蓋失其實

東觀漢紀二十四卷

建康實録二十卷 唐許嵩撰

隆平集二十卷 舊本題宋曾鞏撰

古史六十卷 宋蘇轍撰

通志二百卷 宋鄭樵撰

東都事略一百三十卷 宋王偁撰

路史四十七卷 宋羅泌撰

契丹國志二十七卷 宋葉隆禮撰

大金國志四十卷 舊本題宋宇文懋昭撰

古今紀要十九卷 宋黃震撰

續後漢書四十七卷 宋蕭讓撰

續後漢書九十卷 元郝經撰

春秋別典十五卷 明薛虞畿撰

欽定歷代紀事年表一百卷 清聖祖仁皇帝御定

欽定續通志五百二十七卷 清乾隆三十二年奉敕撰

歷代史表五十三卷 清萬斯同撰

後漢書補逸二十一卷 清姚之駰撰

春秋戰國異辭五十四卷通表二卷摭遺一卷 清陳厚耀撰

尚史一百七卷 清李鍇撰

右別史類二十部一千六百十四卷皆文淵閣著錄

別史類存目

歷代帝王纂要譜括一卷 不著撰人名氏

蜀漢本末三卷 元趙居信撰

十八史略二卷 元曾先之撰

天潢玉牒一卷 不著撰人名氏

讀史備忘八卷 明范理撰

宋史新編二百卷 明王洙撰

史略詳註補遺大成十卷 明柯維騏撰

徵吾錄二卷 明鄭曉撰

宋史質一百卷 明李紀撰

荒史六卷 明陳士元撰

藏書六十八卷 明李贄撰

国立国会図書館　タイトル『乾隆欽定四庫全書總目不分卷』　請求記号 025.22-Ke119
ガラス使用

續藏書二十七卷 明李贄撰
一卷 明鄧元錫撰
綵線貫明珠秋鑿錄一卷 不著人名氏撰
明帝后紀略一卷 明鄭汝璧撰
季漢書五十六卷 明謝陛撰
南宋書六十卷 明錢士升撰
閱史約書五卷 明王光魯撰
唐紀 無卷數 明孫慤撰
稽古編五十五卷 明郭之奇撰
從龍譜 無卷數 原本題李澤長編集今按蓋明人
明書一百七十一卷 清傅維鱗撰
函史上編八十一卷下編二十
明書四十五卷 明鄧元錫撰
遼古記八卷 明朱謀㙔撰
晉史刪四十卷 明茅國縉撰
晉書別本一百三十卷 明蔣之翹撰
讀史圖纂一卷 明俞煥章撰
書系十六卷 明唐大章撰
識大録 無卷數 明劉振撰

廿二史紀事提要八卷 清吳綬撰
讀史津逮四卷 清潘永圖撰
半窻史略四十二卷 清龍體剛撰
遼大臣年表一卷 金大臣年表一卷 不著人名氏撰
右別史類三十六部一千三百六卷 內三部無卷數 皆附存目

雜史類

國語二十一卷 吳韋昭注
戰國策注三十三卷 舊本題漢高誘注今考其書實宋姚宏校本也
鮑氏戰國策注十卷 宋鮑彪撰
貞觀政要十卷 唐吳兢撰
渚宮舊事五卷補遺一卷 一名渚宮
春秋紀傳五十一卷 清李鳳雛撰
季漢五志十二卷 清王復禮撰
晉記六十八卷 清郭倫撰
國語補音三卷 唐人舊本宋宋庠補葺

国立国会図書館　タイトル『乾隆欽定四庫全書總目不分卷』　請求記号 025.22-Ke119
ガラス使用

故事唐余知古撰
五代史闕文一卷宋王禹偁撰
北狩見聞錄一卷宋曹勛撰
燕翼詒謀錄五卷宋王栐撰
百川撰
大金弔伐錄四卷不著撰人名氏
錢塘遺事十卷元劉一清撰
宋實錄又名丙子平宋錄今考此書實元劉敏中所撰
革除逸史二卷明朱睦㮮撰
敕撰
東觀奏記三卷唐裴庭裕撰
五代史補五卷宋陶岳撰
松漠紀聞一卷續一卷宋洪皓撰
太平治迹統類前集三十卷宋彭
咸淳遺事二卷不著撰人名氏
汝南遺事四卷元王鶚撰
平宋錄三卷舊題元平慶安撰一名太元混一平
弇山堂別集一百卷明王世貞撰
欽定蒙古源流八卷清乾隆四十二年奉

右雜史類二十二部二百七十三卷皆文淵閣著錄

雜史類存目

左逸一卷短長一卷撰人闕
戰國策談棷十卷明張文懽撰
七雄策纂八卷明穆文熙編
戰國策去毒二卷清陸隴其撰
藝祖受禪錄一卷舊本題宋趙普曹彬同撰
龍飛記一卷舊本題宋趙普撰
景命萬年錄一卷不著撰人名氏
青溪寇軌一卷宋方勺撰
清溪弄兵錄二卷宋王彌大編
避戎夜話一卷宋石茂良撰
孤臣泣血錄一卷舊本題宋丁特起撰
靖康蒙塵錄一卷不著撰人名氏
靖康紀聞拾遺一卷不著撰人名氏
北狩行錄一卷舊本題宋蔡絛撰
靖炎兩朝見聞錄二卷舊本題宋陳東撰

国立国会図書館　タイトル『乾隆欽定四庫全書總目不分卷』　請求記号 025.22-Ke119
ガラス使用

建炎時政記三卷 宋李綱撰
建炎維揚遺錄一卷 不著撰人名氏
己酉航海記一卷 宋李正民撰
建炎復辟記一卷 不著撰人名氏
順昌戰勝錄一卷 宋楊汝翼撰
回鑾事實一卷 宋萬俟卨撰
南渡錄二卷竊憤錄一卷 此二書或題無名氏或題宋辛棄疾撰
重明節館伴語錄一卷 宋倪思撰
金圖經一卷 一名金國志撰人闕
使金錄一卷 宋程卓撰
建炎通問錄一卷 宋傅雱撰
維揚巡幸記一卷 不著撰人名氏
燕雲錄一卷 宋趙子砥撰
紹興甲寅通和錄一卷 宋王繪撰
淮西從軍記一卷 不著撰人名氏
采石戰勝錄一卷 宋員興宗撰

襄陽守城錄一卷 宋趙萬年撰
誅吳錄一卷 宋張華之撰
丁卯實編一卷 宋毛方平撰
平叛錄一卷 宋郭士寧撰
辛巳泣蘄錄一卷 宋趙與褒撰
使北日錄一卷 宋鄒伸之撰
廣王衛王本末一卷 宋陳仲微撰
三朝野史二卷 不著撰人名氏
平巢事蹟考一卷 舊本題宋人撰不著名氏
碧溪叢書八卷 不著編輯者名氏
南遷錄一卷 舊本題金張師顏撰
皇元聖武親征錄一卷 不著撰人名氏
大狩龍飛錄二卷 明世宗肅皇帝御撰
平猺記一卷 元虞集撰
洪武聖政記二卷 明宋濂撰
庚申外史二卷 明權衡撰
國初禮賢錄一卷 舊本題明劉基撰
平蜀記一卷 不著撰人名氏

国立国会図書館 タイトル『乾隆欽定四庫全書總目不分卷』 請求記号 025.22-Ke119
ガラス使用

北平錄一卷 不著撰人名氏
雲南機務鈔黃一卷 明張紱編
漢唐秘史二卷 明寧王權撰
別本洪武聖政記十二卷 不著撰人名氏
國初事蹟一卷 明劉辰撰
幼孜撰
小史摘鈔二卷 不著撰人名氏
天順日錄一卷 明李賢撰
朝鮮紀事一卷 明倪謙撰
出使錄一卷 一名使北錄 明李實撰
別本北平錄一卷 不著撰人名氏
明高皇后傳一卷 不著撰人名氏
奉天靖難記四卷 不著撰人名氏
北征錄一卷後北征錄一卷 明金
後北征記一卷 明楊榮撰
三朝聖諭錄三卷 明楊士奇撰
否泰錄一卷 明劉定之撰
南征錄一卷 明張瑄撰
東征紀行錄一卷 明張瓚撰

馬端肅三記三卷 明馬文升撰
平蠻錄一卷 明王軾撰
正統臨戎錄一卷 不著撰人名氏
平吳錄一卷 不著撰人名氏
明政要二十卷 明婁性撰
安楚錄十卷 明秦金撰
東征忠義錄 無卷數 明劉昭撰
壬午功臣爵賞錄一卷 壬午功臣別錄一卷 明都穆撰
平番始末一卷 明許進撰
南巡日錄一卷 北還錄一卷 明陸深撰
復辟錄一卷 明楊暄撰
北征事蹟一卷 明袁彬撰
燕對錄一卷 明李東陽撰
史餘一卷 不著撰人名氏
蘇州府纂修識略六卷 明楊循吉撰
治世餘聞二卷 不著撰人名氏
繼世紀聞五卷 不著撰人名氏
南城名對錄一卷 明李時撰

国立国会図書館　タイトル『乾隆欽定四庫全書總目不分卷』　請求記号 025.22-Ke119
ガラス使用

革除編年 無卷數不著撰人名氏
姜氏祕史一卷 明姜清撰
明良集十二卷 明霍韜編
革朝志十卷 明許相卿撰
維禎錄一卷附錄一卷 明陳沂撰
平漢錄一卷 明童承叙撰
茂邊紀事一卷 明朱紈撰
革除遺事節本六卷 明黃佐撰
楚紀六十卷 明廖道南撰
哈密事蹟一卷附趙全讞牘一卷 不著撰人名氏蓋明人撰
今言四卷 明鄭曉撰
雲中紀變一卷 明孫允中撰
遼記一卷 明田汝成撰
龍憑紀略一卷 明田汝成撰
行邊紀聞一卷 明田汝成撰
洗海近事二卷 明俞大猷撰
奉天刑賞錄一卷 自題懶生袁子今考蓋明袁棨所撰也
唐右戰功錄一卷 明唐順之撰

建文事迹備遺錄一卷 不著撰人名氏
平濠記一卷 明錢德洪撰
南泰紀略一卷 明耕
處苗近事一卷 明李愷編
革除遺事十六卷 明符驗撰
安南奏議一卷 不著撰人名氏
議處安南事宜一卷 不著撰人名氏
伏戎紀事一卷 明高拱撰
靖夷紀事一卷 明高拱撰
綏廣紀事一卷 明高拱撰
防邊紀事一卷 明高拱撰
平倭錄 無卷數不著撰人名氏
世廟識餘錄二十六卷 明徐學謨撰
西南紀事六卷 明郭應聘撰
交黎撫勦事略五卷 明方民悅撰
名對錄一卷 明申時行撰
平夷功次錄一卷 明焦希程編
嘉靖倭亂備鈔二卷 不著撰人名氏
瀛艖談苑十二卷 舊本題釣瀛子撰
平黔三記一卷 不著撰人名氏

使琉球錄二卷 明郭汝霖撰
平播全書十五卷 明李化龍撰
明祖四大法十二卷 明陳棟如撰
聖典二十四卷 明朱睦㮮撰
典故紀聞十八卷 明余繼登撰
乙未私志一卷 明余寅撰
建文書法擬五卷 明朱鷺撰
北樓日記二卷 不著人名氏撰
吳淞甲乙倭變志二卷 明張鼐撰
擬擊始末一卷 明陸夢龍撰
平播始末二卷 明郭子章撰
建文朝野彙編二十卷 明屠叔方撰
肅皇外史四十六卷 明范守己撰
倭患考原二卷 明黃俁卿撰
使琉球錄二卷 明蕭崇業謝杰同撰
馭倭錄九卷 明王士騏撰
繩武編三十四卷 明吳瑞登撰
明實訓四十卷 明陳治本呂允昌朱錦等所刊
兩朝平攘錄五卷 明諸葛元聲撰
遜國君記鈔一卷臣事鈔六卷

明鄭曉之編潛菴子訂今案潛菴子明季人不知名氏
虐政集一卷邪氛集一卷倒戈集一卷 不著人名氏撰
泰昌日錄一卷 明楊惟休撰
闖黨逆案一卷 明韓爌等奉敕定
遜國逸書七卷 明錢士升編
守廩紀略一卷 明高斗樞撰
建文史待 無卷數 明陳繼儒撰
事辭輯餘 無卷數 明沈諫撰
嘉靖大政類編二卷 明茅元儀撰
平巢事蹟考一卷 明茅元儀撰
定保錄 無卷數 明趙元祉撰
蜀國春秋十八卷 明荀袤詔撰
先撥志始二卷 明文秉撰
守汴日志一卷 明李光壁撰
東林始末一卷 明蔣平階撰
談往一卷 舊本題花村看竹侍者偶錄蓋明之遺民
平叛記二卷 清毛霖撰
遁跡爲僧者也

国立国会図書館 タイトル『乾隆欽定四庫全書總目不分卷』 請求記号 025.22-Ke119
ガラス使用

平寇志十二卷 舊本題管葛山人撰蓋明末人 明倭寇始末一卷 舊本題清谷應泰撰

見聞隨筆二卷 清馮甦撰 安南使事記一卷 清李仙根撰

交山平寇本末三卷附詩一卷詳文一卷書牘一卷 清夏鑾撰

平閩記十三卷 清楊捷撰 師中紀績一卷 清王得一撰

武宗外紀一卷 清毛奇齡撰 後鑒錄七卷 清毛奇齡撰

封長白山記一卷 清方象瑛撰 辨苗紀略八卷 清愈益謨撰

遜代陽秋二十八卷 清余美英撰 二申野錄八卷 清孫之騄撰

衡湘稽古五卷 清王萬澍撰

右雜史類一百七十九部七百五十七卷內七部無卷數皆附存目

詔令奏議類

太祖高皇帝聖訓四卷 清聖祖仁皇帝御編

太宗文皇帝聖訓六卷 清世祖章皇帝御編

世祖章皇帝聖訓六卷 清聖祖仁皇帝御編

聖祖仁皇帝聖訓六十卷 清世宗憲皇帝御編

世宗憲皇帝聖訓三十六卷 清乾隆五年 皇上御編

世宗憲皇帝上諭內閣一百五十九卷 清和碩莊親王允祿繕錄

世宗憲皇帝硃批諭旨三百六十卷 清雍正十年 奉敕校刊 以上專集

世宗憲皇帝上諭八旗十三卷上諭旗務議覆十二卷諭行旗務奏議十三卷 清和碩莊親王允祿等奉敕編

唐大詔令集一百三十卷 宋宋敏求編

国立国会図書館 タイトル『乾隆欽定四庫全書總目不分卷』 請求記号 025.22-Ke119 ガラス使用

兩漢詔令二十三卷 西漢詔令宋林虙編 東漢詔令宋樓昉編 以上總集

右詔令奏議類詔令之屬十部八百二十二卷皆文淵閣著錄

政府奏議二卷 宋范仲淹撰
包孝肅奏議十卷 宋包拯撰
盡言集十三卷 宋劉安世撰
讜論集五卷 宋陳次升撰
左史諫草一卷 宋呂午撰
商文毅疏藁略一卷 明商輅撰
王端毅公奏議十五卷 明王恕撰
馬端肅奏議十二卷 明馬文升撰
關中奏議十卷 明楊一清撰
楊文忠公三錄七卷 明楊廷和撰
胡端敏奏議十卷 明胡世寧撰
何文簡疏議十卷 明何孟春撰
孫毅菴奏議二卷 明孫懋撰
垂光集二卷 明周璽撰
玉坡奏議五卷 明張原撰
訥谿奏疏一卷 明周怡撰
潘司空奏疏六卷 明潘季馴撰
兩垣奏議一卷 明逯中立撰
張襄壯奏疏六卷 清張勇撰
華野疏藁五卷 清郭琇撰 以上專集
諸臣奏議一百五十卷 宋趙汝愚編
歷代名臣奏議三百五十卷 明黃淮楊士奇等奉敕編
名臣經濟錄五十三卷 明黃訓編
欽定明臣奏議二十卷 清乾隆四十六年奉敕編 以上總集
南宮奏藁五卷 明夏言撰
譚襄敏奏議十卷 明譚綸撰
兩河經略四卷 明潘季馴撰
周忠愍奏疏二卷 明周起元撰
靳文襄奏疏八卷 清靳輔撰

右詔令奏議類奏議之屬二十九部七百二十六卷皆文淵

国立国会図書館 タイトル『乾隆欽定四庫全書總目不分卷』 請求記号 025.22-Ke119
ガラス使用

閣著錄

詔令奏議類存目

大警或問一卷 明世宗肅皇帝御製

諭對錄三十四卷 明張孚敬撰 以上專集

明詔令二十一卷 不著編輯者名氏

明詔制凡卷 明霍韜編

絲綸捷要便覽一卷 不著編輯者名氏 以上總集

右詔令奏議類詔令之屬六部六十六卷皆附存目

代言錄一卷 明楊士奇撰

范文正公奏議二卷書牘一卷

田表聖奏議一卷 宋田錫撰

范忠宣公奏議二卷 明范惟一編

李忠定奏議六十九卷附錄九卷 宋李綱撰

朱子奏議十五卷 明朱吾弼編

奏對錄一卷 明楊士奇撰

兩廣奏草十六卷 明葉盛撰

晉溪奏議十四卷 明王瓊撰

辭榮錄一卷 明毛紀撰

方改亭奏草 無卷數 明方鳳撰

桂文襄奏議八卷 明桂萼撰

諫垣奏草四卷 明毛憲撰

桂洲奏議二十一卷 明夏言撰

奏對稟十二卷 明張孚敬撰

前川奏疏二卷 明曾忭撰

葉文莊奏疏四十卷 明葉盛撰

王介庵奏稟六卷 明王怨撰

寄匆稟三卷 明毛紀撰

毛襄懋奏議二十卷 明毛伯温撰

石峯奏疏四卷 明邵錫撰

漕河奏議四卷 明王以旂撰

夢虹奏議二卷 明鄧顯麟撰

復套議二卷 明曾銑撰

督撫經略疏八卷 明李遂撰

本兵疏議二十四卷 明楊博撰

国立国会図書館　タイトル『乾隆欽定四庫全書總目不分卷』　請求記号 025.22-Ke119
ガラス使用

臺省疏稾八卷 明張瀚撰
南宮奏牘二卷 明高拱撰
掌銓題稾十四卷 明高拱撰
奏疏輯略一卷 明董傳策撰
留都疏稾一卷 明吳文華撰
王文肅奏草二十三卷 明王錫爵撰
沖菴撫遼奏議二十卷 督撫奏議八卷 明顧養謙撰
敬事草十九卷 明沈一貫撰
王文端奏疏四卷 明王家屏撰
掖垣題稾三卷 明顧九思撰
平倭四疏二卷 明張煥撰
綸扉內稾一卷外稾一卷 明高拱撰
獻忱集二卷 明高拱撰
粵西疏稾三卷 明吳文華撰
存笥錄一卷 明張槓撰
小司馬奏草六卷 明項篤壽撰
內閣奏題稾十卷 明張志皐撰
奏議二卷 明李頤撰
諫垣疏稾四卷 明姚學閔撰

海防奏議四卷 明萬世德撰
治河奏疏四卷 明李化龍撰
黃門集三卷 明陳與郊撰
奏疏遺稾無卷數 明吳達可撰
周中丞疏稾十六卷 明周孔教撰
青瑣蓋言二卷 明楊東明撰
掖垣諫草五卷 明張貞觀撰
蘭臺奏疏無卷數 明馬從聘撰
畿南奏議六卷 明王紀撰
楊全甫諫草四卷 明楊天民撰
督蜀疏草十二卷 明朱燮元撰
朱襄毅疏草十二卷 明朱燮元撰
留垣奏議四卷 明黃起龍撰
朱少師奏疏八卷 明朱燮元撰
留垣疏草無卷數 明黃建中撰
湖湘五略十卷 明錢春撰
吳侍御奏疏一卷 明吳玉撰
兵垣奏疏一卷 明劉懋撰
治河奏疏二卷 明周堪賡撰
按晉疏草無卷數 不著撰人名氏

国立国会図書館　タイトル『乾隆欽定四庫全書總目不分卷』　請求記号 025.22-Ke119
ガラス使用

眞定奏疏一卷附刻一卷明衛楨固撰
文襄公奏疏十五卷附年譜一卷清李之芳撰
郝恭定集五卷清郝惟訥撰
西臺奏議一卷京兆奏議一卷附曲徙録一卷清楊素蘊撰
大觀堂文集三卷清余縉撰
存菴奏疏無卷數清徐越撰
撫黔奏疏八卷清楊雍建撰
于山奏牘七卷附詩詞一卷清于成龍撰
平岳疏議一卷平海疏議一卷
附平海洛文一卷師中小札一卷清萬正色撰
督漕疏草二十二卷清董訥撰
奏議彙無卷數清江繁撰
撫豫宣化録四卷清田文鏡撰
專集
大儒奏議六卷明邵寶編
明疏議輯略三十七卷明張瀚編
兩朝疏鈔十二卷明顧爾行編
古奏議無卷數明黃汝亨編
奏議稽詢四十四卷清曹本榮編
右詔令奏議類奏議之屬九十部八百十八卷內十部無卷數皆附存目
河防疏略二十卷清朱之錫撰以上
赤城論諫録十卷明謝鐸黃孔昭同編
右編四十卷明唐順之編
嘉隆疏鈔二十卷明張鹵編
留臺奏議二十卷明朱吾弼李雲鵬蕭如松
右編補十卷明姚文蔚編
二李先生奏議二卷明徐宗夔編

傳記類

孔子編年五卷 舊本題宋胡舜陟撰 東家雜記二卷 宋孔傳撰

右傳記類聖賢之屬二部七卷皆文淵閣著錄

晏子春秋八卷 舊本題齊晏嬰撰 魏鄭公諫錄五卷 唐王方慶撰

李相國論事集六卷 舊本題唐杜工部年譜一卷 宋趙子櫟撰

李綽撰

杜工部詩年譜一卷 宋魯訔撰 紹陶錄二卷 宋王質撰

金陀粹編二十八卷續編三十卷 宋岳珂撰

象臺首末五卷 宋胡知柔編 魏鄭公諫續錄二卷 不著撰人名氏

忠貞錄三卷附錄一卷 明李維樸林增志同編 寧海將軍固山貝子功績錄一

諸葛忠武書十卷 明楊時偉編

卷 不著撰人名氏 朱子年譜四卷考異四卷附錄二卷 清王懋竑撰

右傳記類名人之屬十三部一百十三卷皆文淵閣著錄

古列女傳七卷續列女傳一卷 漢劉向撰續傳一卷則撰人闕 高士傳三卷 晉皇甫謐撰 卓異記一卷 舊本題唐李翺撰

春秋列國諸臣傳三十卷 宋王當撰 廉吏傳二卷 宋賈樞撰

紹興十八年同年小錄一卷 撰人闕 名臣言行錄前集十卷後集十

伊雒淵源錄十四卷 宋朱子撰 續

四卷續集八卷別集二十六卷外集十七卷 前後集朱子撰續別外集宋李幼武撰 名臣碑傳琬琰集一百七卷 宋杜

撰

大珪編
慶元黨禁一卷 不著撰人名氏
京口耆舊傳九卷 不著撰人名氏
敬鄉錄十四卷 元吳師道撰
元朝名臣事略十五卷 元蘇天爵撰
古今列女傳三卷 明解縉等奉敕撰
嘉靖以來首輔傳八卷 明王世貞撰
明名臣琬琰錄二十四卷續錄二十二卷 明徐紘編
今獻備遺四十二卷 明項篤壽撰
百越先賢志四卷 明區大任撰
元儒考略四卷 明馮從吾撰
欽定八旗滿州氏族通譜八十卷 清乾隆九年奉敕撰
錢塘先賢傳贊一卷 宋袁韶撰
寶祐四年登科錄一卷 撰人闕
昭忠錄一卷 不著撰人名氏
唐才子傳八卷 元辛文房撰
明儒學案六十二卷 清黃宗羲撰
中州人物考八卷 清孫奇逢撰
儒林宗派十六卷 清萬斯同撰
明儒言行錄十卷續錄二卷 清沈佳撰
閩中理學淵源考九十二卷 清李
欽定宗室王公功績表傳十二卷 清乾隆四十六年奉敕撰
欽定蒙古王公功績表傳十二卷 清乾隆四十四年奉敕撰
欽定勝朝殉節諸臣錄十二卷 清乾隆四十一年奉敕撰
東林列傳二十四卷 清陳鼎撰
史傳三編五十六卷 清朱軾撰
右傳記類總錄之屬三十六部八百八卷皆文淵閣著錄
孫威敏征南錄一卷 宋滕元發撰
驂鸞錄一卷 宋范成大撰

国立国会図書館　タイトル『乾隆欽定四庫全書總目不分卷』　請求記号 025.22-Ke119
ガラス使用

吳船錄二卷 宋范成大撰
入蜀記六卷 宋陸游撰
西使記一卷 元劉郁撰
保越錄一卷 不著撰人名氏
閩粵巡視紀略六卷 清杜臻撰
扈從西巡日錄一卷 清高士奇撰
松亭行紀二卷 清高士奇撰

右傳記類雜錄之屬九部二十一卷皆文淵閣著錄

傳記類存目

孔子世家補十二卷 宋歐陽士秀撰
孔氏實錄一卷 不著撰人名氏
孔子論語年譜一卷 舊本題元程復心撰
孟子年譜一卷 舊本題元程復心撰
闕里誌二十四卷 明陳鎬撰孔尤植重纂
孔顏孟三氏誌六卷 明劉濬編
孔孟事蹟圖譜四卷 明季本撰
素王記事 無卷數 舊本卷首題明傅汝楫校正卷末又題黃濬輯錄

孔聖全書三十五卷 明蔡復賞編
夷齊錄五卷 明張玭撰
仲志五卷 明劉天和撰
尊聖集四卷 明陳堯道編
夷齊考疑四卷 明胡其久撰
閔子世譜十二卷 明張雲漢撰
道統圖贊一卷 不著撰人名氏
夷齊志六卷 明白瑜撰
闕里志八卷 明沈朝陽撰陳之伸補
聖賢圖贊 無卷數 不著刊書人姓名
聖門志六卷 明呂元善撰
二遷志五卷 明呂元善撰
宗聖志十二卷 明呂兆祥撰
陋巷志八卷 明呂兆祥撰
東野志四卷 舊本題呂兆祥撰東野武訂
孔子年譜綱目一卷 明夏洪基撰
孔子弟子傳略二卷 明夏洪基撰
聖門志考略二卷 不著撰人名氏
闕里廣志二十卷 清宋際慶長同撰

国立国会図書館　タイトル『乾隆欽定四庫全書總目不分卷』　請求記号 025.22-Ke119
ガラス使用

三遷志十二卷 清孟衍泰王特選仲蘊錦同撰
孔子年譜五卷 清楊方晃撰
殿同編
右傳記類聖賢之屬三十二部二百三十一卷內三部無卷數皆附存目
別本晏子春秋六卷 舊本題齊晏嬰撰
韓魏公家傳二卷 不著撰人名氏
韓忠獻遺事一卷 宋强至撰
种太尉傳一卷 宋趙起撰
三蘇年表二卷 宋孫汝聽撰
東坡年譜一卷 宋王宗稷撰
范文正年譜一卷補遺一卷附
洙泗源流 無卷數不著撰人名氏
至聖編年世紀二十四卷 清李灼貴撰
右傳記類聖賢之屬三十二部二百三十一卷內三部無卷數皆附

義莊規矩一卷 宋樓鑰撰補遺義莊規矩施撰人闕
呂忠穆公遺事一卷 不著撰人名氏
蔡崇禮年譜一卷 宋蔡煥撰
呂忠穆公年譜一卷 不著撰人名氏
涪陵紀善錄一卷 宋馮忠恕撰
尹和靖年譜一卷 不著撰人名氏
周子年譜一卷 宋度正撰
二梅公年譜二卷 梅詢年譜宋陳天麟撰梅堯臣年譜元張師曾撰
韓柳年譜八卷 韓文類譜七卷宋魏仲舉撰柳子厚年譜一卷宋文安禮撰
朱子年譜一卷 宋袁仲晦撰
君臣相遇錄十卷 不著撰人名氏
鄱陽遺事錄一卷 宋陳貽範撰
范文正遺蹟一卷 不著撰人名氏
言行拾遺事錄四卷 不著撰人名氏
道命錄十卷 宋李心傳編
饒雙峯年譜一卷 不著撰人名氏
許魯齋考歲略一卷 元耶律有尚撰

国立国会図書館 タイトル『乾隆欽定四庫全書總目不分卷』 請求記号 025.22-Ke119
ガラス使用

劉文靖公遺事一卷 元蘇天爵撰
辜君政績書二卷 元陶凱撰
思賢錄五卷續錄一卷 元謝應芳撰
草廬年譜二卷附錄二卷 明危素撰
褒賢集五卷 不題撰人名氏
滁陽王廟歲祀冊一卷 不著撰人名氏
鐘鼎逸事一卷 明李文秀撰
直道編八卷 明陳怡編
翊運錄二卷 明劉廌編
崔清獻全錄十卷 明崔子璲編
陸右丞蹈海錄一卷 明丁元吉編
張乖崖事文錄四卷 明顏端徐澣同編
李衛公通纂四卷 明王承裕撰
陽明先生浮海傳一卷 明陸相撰
朱子實紀十二卷 明戴銑編
韓祠錄三卷 明葉性談倫同編
奕世增光錄八卷 明王道行編
薛文清行實錄五卷 明王鴻撰
商文毅公行實一卷 明商汝頤編
商文毅年譜四卷 明商振倫撰

傳信辨誤錄一卷 明陳虞岳撰
夏忠靖遺事一卷 明夏崇文撰
雲林遺事一卷 明顧元慶撰
旌孝錄一卷 不著撰人名氏
岳廟集四卷 舊本題明徐階編
吳疏山集十七卷 明吳悌撰
胡梅林行實 無卷數 明胡桂奇編
忠烈編十卷 明孫堪孫墀孫陞同編
鄭端簡年譜七卷 明鄭履淳撰
董子故里志六卷 明李廷寶撰
濂溪志九卷 明李楨撰
濂溪志十三卷 明李嵊慈撰
東方類語十六卷 明朱惟陛撰
二程年譜二卷 明唐伯元撰清黃中訂補
涑水司馬氏源流集略八卷 明司馬晰編
武侯全書二十卷 明王士騏撰
米襄陽外紀十二卷 明范明泰撰
米芾志林十六卷 亦題明范明泰撰
精忠類編八卷 明徐縉芳撰

薛文清年譜一卷 舊本題明楊鶴撰
蘇米譚史一卷蘇米譚史廣六卷 明郭化撰
海珠小志五卷 明李韡撰
襄陽外編 無卷數 明顧道洪編
程朱闕里志八卷 明趙滂編
考亭朱氏文獻全譜十二卷 明朱鍾文撰
溫公年譜六卷 明馬巒撰
梅墟先生別錄二卷 明李日華鄭琬同撰
蘇米志林三卷 明毛晉撰
顧端文年譜二卷 明顧與沐編
張抱初年譜一卷 明馮奮庸撰
關帝紀定本四卷 明戴光啟邵潛同編
心齋類編二卷 明王元鼎編
邵康節外紀四卷 明陳繼儒編
遜志齋外紀二卷續集二卷 明姚履旋撰
周元公集十卷 明周沈珂編
周氏遺芳集五卷 明周沈珂其子之翰編

靈衛廟志一卷 明夏賓撰
廱略二卷 明陳念先撰
宋四家外紀四十九卷 不著編輯者名氏
羅江東外紀三卷 清閔元衢撰
賀監紀略四卷 清聞性善其弟性道同編
姑山事錄八卷 清吳肅公杜名齊同撰
謝皋羽年譜一卷 清徐沁撰
寧海將軍固山貝子保越平閩實績一卷 不著撰人名氏
保台實績錄一卷 不著撰人名氏
楊公政績記一卷 清黃家遴撰
楊文靖年譜二卷 清張夏編
忠武誌八卷 清張鵬翮撰
周忠介公遺事 無卷數 清彭定求撰
別本朱子年譜二卷附錄一卷 清黃中撰
王文成集傳本二卷 清毛奇齡撰
梅里志四卷 清吳存禮撰
朱子年譜六卷 清朱世潤編

国立国会図書館 タイトル『乾隆欽定四庫全書總目不分卷』 請求記号 025.22-Ke119
ガラス使用

陸象山年譜二卷 清李紱撰
左忠毅年譜二卷 清左宰編
朱子文公傳道經世言行錄八卷 清舒敬亭撰
曹江孝女廟志十卷 清沈志禮撰
右傳記類名人之屬一百五部四百九十四卷內三部無卷數皆附存目

考訂朱子世家一卷 清江永撰
胡忠烈遺事四卷 清史珥編

漢末英勇記一卷 舊本題魏王粲撰
靖康小雅一卷 不著撰人名氏
紹興正論一卷 舊本題湘山樵夫撰不著名氏
桐陰舊話一卷 宋韓元吉撰
南渡十將傳十卷 宋章穎撰
稗傳一卷 元徐顯撰
萬柳溪邊舊話一卷 元尤玘撰

旌義編二卷 元鄭濤撰
草莽私乘一卷 舊本題明陶宗儀編
金華賢達傳十二卷 明鄭柏撰
孝紀十六卷 明蔡保禎撰
忠義錄十四卷 明王賞撰
南宋名臣言行錄十六卷 明尹直撰
宋遺民錄十五卷 明程敏政撰
考亭淵源錄二十四卷 明宋端儀撰
吳中往哲記一卷續吳中往哲記補遺一卷 明楊循吉撰續記補遺皆明黃魯曾撰

忠傳四卷 不著撰人名氏
宋遺民錄一卷 不著撰人名氏
四明文獻錄一卷 明黃潤玉撰
潤州先賢錄六卷 明姚堂撰
名相贊一卷 明尹直撰
伊洛淵源續錄六卷 明謝鐸撰
尊鄉錄節要四卷 明王弼撰
鹿城書院集無卷數 明鄧淮撰
吳中故實記一卷續記一卷補

国立国会図書館　タイトル『乾隆欽定四庫全書總目不分卷』 請求記号 025.22-Ke119
ガラス使用

遺一卷 舊本題明楊循吉撰

蒲陽文獻十三卷 列傳七十五卷 明鄭岳編黃瓊撰

東嘉先哲錄二十卷 明王朝佐撰

春秋列傳五卷 明劉節撰

拾遺書一卷 明林塾撰

新安學系錄十六卷 明程曈撰

明瑞彰癉錄一卷 明顧爾邁撰

別本革朝遺忠錄二卷 不著撰人名氏

崑山人物志十卷 明方鵬撰

掾曹名臣錄一卷續集一卷 明王

蘇材小纂六卷 明祝允明撰

國寶新編一卷 明顧璘撰

備遺錄一卷 明張芹撰

台學源流七卷 明金賁亨撰

二科志一卷 明闇秀卿撰

華朝遺忠錄二卷 明郁袞撰

羣忠錄二卷 明唐龍撰

名臣言行錄前集十二卷後集十二卷 明徐咸撰

畢陵忠義祠錄四卷附錄一卷 明葉夔撰

畢陵人品記四卷 明葉夔撰

名臣像圖一卷 明吳守大撰

廣州人物傳二十四卷 明黃佐撰

紀善錄一卷 明杜瓊撰

淮郡文獻志二十六卷補遺一卷 明潘塤撰

祥符文獻志十七卷 明李濂撰

祥符鄉賢傳八卷 明李濂撰

金華先民傳十卷 明應廷育撰

閩學源流十六卷 明楊應詔撰

道南源委錄十二卷 明朱衡撰

東吳名賢記二卷 明周復俊撰

国立国会図書館 タイトル『乾隆欽定四庫全書總目不分卷』 請求記号 025.22-Ke119
ガラス使用

列卿紀一百六十五卷 明雷禮撰 內閣行實二卷 不著撰人名氏
善行錄八卷續錄二卷 明張時徹編 義烏人物志二卷 明金江撰
濟美錄四卷 明鄭燭編 逸民傳二卷 舊本題明皇甫涍撰今考涍當作濂
元祐黨人碑考一卷 明海瑞撰 續吳先賢贊十五卷 明劉鳳撰
羣忠備遺錄二卷 明羅汝鑑撰 宋五先生郡邑政績一卷 明李貴撰
碩輔寶鑑要覽四卷 明耿定向撰 守令懿範四卷 明蔡國熙撰
檇李往哲前編一卷 明戚元佐撰 古今廉鑑八卷 明喬懋敬撰
莆陽科第錄二卷 明吳爵編 懷忠錄 無卷數 明鄭應旂撰
吳興名賢續錄六卷 明王道隆撰 桐彝三卷 明方學漸撰
靖難功臣錄一卷 不著撰人名氏 貧士傳二卷 明黃姬水撰

崑山人物傳十卷 名宦傳一卷 明張大復撰 歷代相臣傳一百六十八卷 明魏顯國撰
儒林全傳二十卷 明魏顯國撰 歷代守令傳二十四卷 明魏顯國撰
元相臣傳十二卷 明魏顯國撰 忠節錄六卷 明張朝瑞撰
吳中人物志十二卷 明張昺撰 輔世編六卷 明唐鶴徵撰
聖門人物志十二卷 明郭子章撰 豫章書一百二十二卷 明郭子章撰
國士懿軌十卷 明余養蒙撰 春秋名臣傳十三卷 明姚咨撰
戰國人才言行錄十卷 明蔡瀚撰 鎮平世系記二卷 明朱睦㮮撰
江右名賢編二卷 明喻均劉元卿同撰 宗譜纂要一卷 明王應昌撰
貂璫史鑑四卷 明張世則撰 聖學宗傳十八卷 明周汝登編

国立国会図書館 タイトル『乾隆欽定四庫全書總目不分卷』 請求記号 025.22-Ke119
ガラス使用

歷朝瑞鑑四卷 明徐學聚撰
鹽梅志二十卷 明李茂春撰
漢唐宋名臣錄五卷 明李廷機撰
栖眞志四卷 明夏樹芳撰
獻徵錄一百二十卷 明焦竑撰
熙朝名臣實錄二十七卷 明焦竑撰
四庶傳四卷 明王士騏撰
歷代內侍考十卷 明毛一公撰
友于小傳二卷 明紀廷相撰
明十六種小傳四卷 明江盈科撰
夥壞封疆錄一卷 明魏應嘉撰
東林黜將錄一卷 明王紹徽撰
東林籍貫一卷 不著撰人名氏
東林同志錄一卷 不著撰人名氏
東林朋黨錄一卷 不著撰人名氏
天監錄一卷 不著撰人名氏
盜柄東林夥一卷 不著撰人名氏
事編內篇六卷 明孫愼行撰
廉吏傳 無卷數 明黃汝亨撰
歷代名臣芳躅二卷 明金汝諧撰

聖學嫡派四卷 明過廷訓撰
宰相守令合宙十三卷 明吳伯與撰
大臣譜十六卷 明范景文撰
毘陵人品記十卷 明吳亮撰
名世編八卷 明吳亮撰
安危注四卷 明吳牲編
明表忠記十卷 明錢士升撰
壺天玉露四卷 明錢陛撰
浙學宗傳 無卷數 明劉鱗長撰
榕陰新檢八卷 明徐燉撰
爲臣不易編 無卷數 明黃廷鵠撰
今史高山集七卷 舊本題吳用先編纂不著時代核其紙版乃明萬曆中式也
晉陵先賢傳二卷 明歐陽東鳳編
明詞林人物考十二卷 明王兆雲撰
弇州史料三十卷 明董復表編
兩浙名賢錄五十四卷外錄八卷 明徐象梅撰
古今貞烈維風什四卷 明許有穀撰
忠義存衷什二卷 明許有穀撰

国立国会図書館　タイトル『乾隆欽定四庫全書總目不分卷』　請求記号 025.22-Ke119
ガラス使用

續列女傳九卷 明郤正魁撰
東越文苑六卷 明陳鳴鶴撰
崇禎閣臣行略一卷 明陳盟撰
名臣志鈔二十四卷 明吳孝章撰
業軍功考二卷 明沈夢熊撰
孝友傳二十四卷 明郭凝之撰
遜國忠記十八卷 明周鑣撰
今按當爲明潞王常涉所輯也
宗聖譜十四卷 明鄒泉撰
陸氏世史鈔六卷 明陸濬源撰
逸民史二十二卷 明陳繼儒編
姑蘇名賢小記二卷 明文震孟撰
王謝世家三十卷 明韓昌箕撰
歷代相業軍功考二卷 明代相
銀鹿春秋一卷 明陸嘉穎撰
明孝友傳八卷 明郭凝之撰
吉令宗藩懿行考十卷 舊本題潞王編
明經濟名臣傳四卷 明賀中男撰
辨隱錄四卷 明趙鳳翀撰
衛門晤語六卷 明潘京南撰

楚寶四十五卷 明周聖楷撰
國殤紀略一卷 不著撰人名氏
五十輔臣編年錄殘本一卷 不著撰人名氏
今按亦曹溶撰
歷代循良錄一卷 清孫惠撰
歷代黨鑑五卷 清徐賓撰
畿輔人物志二十卷 清孫承澤撰
益智錄二十卷 清孫承澤撰
檇李往哲續編一卷 清項玉筍撰
聖學知統錄二卷 清魏裔介撰
希賢錄五卷 清朱顯祖撰
道南錄五卷 不著撰人名氏
崇禎五十宰相傳一卷 清曹溶撰
古人幾部六卷 清陳允衡撰
孔庭神在錄八卷 清胡時忠撰
四朝人物略六卷 清孫承澤撰
顧氏譜系考一卷 清顧炎武撰
金華徵獻略二十卷 清王崇炳撰
聖學知統翼錄二卷 清魏裔介撰
洛學編四卷 清湯斌撰

国立国会図書館 タイトル『乾隆欽定四庫全書總目不分卷』 請求記号 025.22-Ke119
ガラス使用

續表忠記八卷 清趙吉士撰
中州道學編二卷補編一卷 清耿介編
古懽錄八卷 清王士禎撰
續高士傳五卷 清高兆撰
勝朝彤史拾遺記六卷 清毛奇齡撰
明儒林錄十九卷 清張恒撰
錫山宦賢考略三卷 清張永祺同撰
允嘉撰
又尚集二卷 清何屬乾撰
卓行錄四卷 清黃容撰
天中景行集無卷數 清邵燈撰
大成通志十八卷 清楊慶撰
理學備考三十四卷 清范鄗鼎撰
留溪外傳十八卷 清陳鼎撰
雒閩源流錄十九卷 清張夏撰
吳越順存集三卷外集一卷 清吳
道南正學編三卷 清錢肅潤撰
聖宗集要八卷 清費緯綯撰
荊門耆舊紀略三卷列女紀略

一卷 清胡柄撰作
道統錄二卷附錄一卷 清張伯行撰
伊洛淵源續錄二十卷 清張伯行撰
人瑞錄一卷 清孔尚任撰
道學淵源錄一卷 清王植撰
蠹祀紀蹟十卷 清康偉然撰
蜀碧四卷 清彭遵泗撰
太學典祀彙考十四卷 清張璿撰
學宮輯略六卷 清余丙撰
編
學統五十六卷 清熊賜履撰
道南源委六卷 清張伯行編
嘉禾徵獻錄四十六卷 清盛楓撰
修史試筆二卷 清藍鼎元撰
節婦傳十五卷 清楊錫紱撰
關學編五卷 清王心敬撰
閩學志略十七卷 清李清馥撰
循良前傳約編四卷 清張先嶽撰
吉州人文紀略二十六卷 清郭景昌
孝史十卷 清錢儁衡撰

国立国会図書館 タイトル『乾隆欽定四庫全書總目不分卷』 請求記号 025.22-Ke119
ガラス使用

右傳記類總錄之屬二百九部二千三百四十八卷內六部無卷數
皆附存目

西征記一卷 宋盧襄撰
乙巳泗州錄一卷 宋胡舜申撰
巳酉避亂錄一卷 宋胡舜申撰
逢辰記一卷 不著撰人名氏
勤王記一卷 舊本題宋臧梓撰
西征道里記一卷 宋鄭剛中撰
烏臺詩案一卷 舊本題宋明九萬編
客杭日記一卷 元郭畀撰
使西域記一卷 明陳誠撰
使交錄十八卷 明錢溥撰
東祀錄一卷 明李東陽撰
七人聯句詩記一卷 明楊循吉撰
歸田雜識二卷 明毛紀撰
歸閒述夢一卷 明趙璜撰
淮封日記一卷 明陸深撰
南遷日記一卷 明陸深撰
使西日記一卷 明都穆撰
斷碑集二卷 明方豪撰
東觀錄一卷 明舒芬撰
滇程記一卷 明楊慎撰
却金傳一卷 明王世懋撰
南內記一卷 不著撰人名氏
奇遊漫記四卷 明董傳策撰
西遷注一卷 明張鳴鳳撰
歷仕錄一卷 明王之垣撰
黃梁遺蹟志一卷 明楊四知撰
恩命世錄十卷 明張國祥撰
饑民圖說一卷 明楊東明撰
視履類編二卷 明李同芳撰
官省賢聲錄四卷 明高日化撰
繡斧西征錄一卷 明何鏞編
禮白岳記一卷 明李日華撰
璽名錄一卷 明李日華撰
兩宮鼎建記二卷 明賀仲軾撰
北行日譜一卷 明朱祖文撰
鑒勞錄一卷 明孫傳廷撰

国立国会図書館　タイトル『乾隆欽定四庫全書總目不分卷』　請求記号 025.22-Ke119
ガラス使用

定變錄六卷 明許徽編
南征紀略二卷 清孫廷銓撰
李贄一卷 清胡文學撰
蜀道驛程記二卷 清王士禛撰
南來志一卷 清王士禛撰
北歸志一卷 清王士禛撰
秦蜀驛程後記二卷 清王士禛撰
粵遊日記一卷 清王餘佑撰
使琉球記一卷 清張學禮撰
治禾紀略五卷 清盧崇興撰
粵西偶記一卷 清陸祚蕃撰
海岱日記一卷 清張榕端撰
何御史孝子祠主復位錄一卷 清毛奇齡撰
滇行日記二卷 清李澄中撰
塞程別記一卷 清余棨撰
塞北小鈔一卷 清高士奇撰
滇遊記一卷附記一卷 清畢沅澍撰
滇行紀程一卷續鈔一卷東還紀程一卷續鈔一卷 清許纘曾撰

南征紀程一卷 清黃叔璥撰
念貽謄紀一卷 清周宣智編
鹿洲公案二卷 清藍鼎元撰
右傳記類雜錄之屬五十八部一百一十二卷皆附存目
東遊紀略二卷 清張鑄乾撰
安祿山事蹟三卷 唐姚汝能撰
僞豫傳一卷 宋楊克弼撰
張邦昌事略一卷 舊本題宋王稱撰
汪直傳一卷 不著撰人名氏
徐海本末一卷 明茅坤撰
劉豫事蹟一卷 清曹溶撰
右傳記類別錄之屬六部八卷皆附存目

史鈔類

兩漢博聞十二卷 明黃魯曾刊不著撰人名氏
通鑑總類二十卷 宋沈樞撰

南史識小錄八卷北史識小錄

国立国会図書館　タイトル『乾隆欽定四庫全書總目不分卷』　請求記号 025.22-Ke119
ガラス使用

八卷清沈名蓀朱昆田同編

右史鈔類三部四十八卷皆文淵閣著錄

史鈔類存目

史記法語八卷宋洪邁編

十七史詳節二百七十三卷宋呂祖謙編

東漢精華十四卷宋呂祖謙撰

諸史提要十五卷宋錢端禮撰

漢儁十卷宋林越撰

元史節要十四卷明張九韶撰

南朝史精語十卷宋洪邁撰

兩晉南北奇談六卷舊本題宋分類通鑑四卷不著撰人名氏

讀書漫筆十八卷明方瀾撰

諸史品節三十九卷明陳深編

史纂左編一百二十四卷明唐順之撰

史記鈔六十五卷明茅坤編

左國腴詞八卷明凌迪知撰

兩漢雋言十六卷明凌迪知編

全史論贊八十卷明項篤壽編

古今彝語十二卷明汪應蛟撰

史裁二十六卷明吳士奇撰

讀史快編四十四卷明趙維寰撰

南北史鈔無卷數明周詩雅撰

明彭以明編

讀史集四卷明楊以任撰

史要編十卷明梁夢龍編

太史華句八卷明凌迪知編

四史鴻裁四十卷明穆文熙編

宋史纂要二十卷明王思義撰

史書纂略二百二十卷明馬維銘撰

史觿十七卷明謝肇淛撰

史纘二十五卷明余文龍編

二十一史論贊輯要三十六卷

史品赤函四卷明陳仁錫編

宋史存二卷明文德翼撰

国立国会図書館　タイトル『乾隆欽定四庫全書總目不分卷』　請求記号 025.22-Ke119
ガラス使用

讀史漢翹二卷 明施端教撰

編

史書十卷 明姚允明撰

史異編十七卷 明俞文龍撰

史緯三百三十卷 清陳允錫撰

右史鈔類四十部一千六百十九卷內一部無卷數皆附存目

載記類

吳越春秋十卷 漢趙煜撰

華陽國志十二卷附錄一卷 晉常璩撰

鄴中記一卷 晉陸翽撰

二十一史論贊三十六卷 明沈國元

三國史瑜八卷 明張毓睿撰

廿一史識餘三十七卷 明張墉撰

讀史蒙拾一卷 清王士祿編

兩晉南北集珍六卷 清陳維崧撰

越絕書十五卷 不著撰人名氏

十六國春秋一百卷 舊本題魏崔鴻撰實則明屠喬孫項琳之僞本也 崔鴻撰

別本十六國春秋十六卷 舊本題魏

蠻書十卷 唐樊綽撰

江南野史十卷 宋龍袞撰

江表志三卷 宋鄭文寶撰

三楚新錄三卷 宋周羽翀撰

錦里耆舊傳四卷 一名成都理亂記宋句延慶撰

釣磯立談一卷 不著撰人名氏

江南別錄一卷 宋陳彭年撰

江南餘載二卷 不著撰人名氏

五國故事二卷 不著撰人名氏今考蓋宋初人

南唐書三十卷 宋馬令撰

南唐書十八卷音釋一卷 宋陸游撰

吳越備史四卷補遺一卷 宋錢儼撰補遺撰人闕

安南志略十九卷 元黎崱撰

十國春秋一百十四卷 清吳任臣撰

国立国会図書館　タイトル『乾隆欽定四庫全書總目不分卷』　請求記号 025.22-Ke119
ガラス使用

附錄

越史略三卷 不著撰人名氏

右載記類二十一部三百八十卷附錄二部九卷皆文淵閣著錄

載記類存目

晉史乘一卷 楚史檮杌一卷 不著撰人名氏

十六國考鏡一卷 舊本題宋石延年撰

西夏事略一卷 舊本題宋王稱撰

朝鮮史略六卷 一名東國史略 不著撰人名氏

明氏實錄一卷 明楊學可撰

高麗史二卷 舊本題明鄭麟趾奉敕撰

唐餘紀傳二十四卷 明陳霆撰

南詔事略一卷 明顧應祥撰

吳越紀餘五卷附雜吟一卷 明錢貴撰

滇載記一卷 明楊慎撰

末略一卷 明吳國倫撰

孤忠小史十八卷 不著撰人名氏

吳越世家疑辨一卷 明馬暨臣撰

韓氏事蹟一卷 方氏事蹟一卷

南詔野史一卷 舊本題明倪蕗集 阮元聲刪潤

十六國年表一卷 清張愉曾撰

十六國年表二十二卷 清孔尚質撰

右載記類二十一部一百六卷皆附存目

時令類

陳張本末略一卷附方國珍本

越嶠書二十卷 明李文鳳撰

朝鮮國紀一卷 明黃洪憲撰

後梁春秋二卷 明姚士粦撰

南唐拾遺記一卷 清毛先舒撰

中山沿革志二卷 清汪楫撰

国立国会図書館　タイトル『乾隆欽定四庫全書總目不分卷』 請求記号 025.22-Ke119　ガラス使用

歲時廣記四卷 宋陳元靚撰
御定月令輯要二十四卷圖說一卷 清聖祖仁皇帝御定
右時令類二部二十九卷皆文淵閣著錄

時令類存目

四時宜忌一卷 明瞿佑撰
四時氣候集解四卷 明李泰撰
月令通考十六卷 明盧翰撰
月令廣義二十五卷 明馮應京撰
節宣輯四卷 明上洛王朝曒撰
養餘月令二十九卷 明戴羲撰
日涉編十二卷 明陳堦撰
廣月令三卷後集二卷 明王勳撰
古今類傳歲時部四卷 清董穀士弟董炳文同編
節序同風錄 無卷數 清孔尚任撰
時令彙紀十六卷餘日事文四卷 清朱濂編
右時令類十一部一百二十卷內一部無卷數皆附存目

地理類

三輔黃圖六卷 不著撰人名氏
禁扁五卷 元王士點撰
右地理類宮殿疏之屬二部十一卷皆文淵閣著錄

元和郡縣志四十卷 唐李吉甫撰
太平寰宇記一百九十三卷 宋樂史撰
輿地廣記三十八卷 宋歐陽忞撰
元豐九域志十卷 宋王存等奉敕撰
方輿勝覽七十卷 宋祝穆撰
明一統志九十卷 明李賢等奉敕撰
大清一統志五百卷 清乾隆二十九年奉敕撰

国立国会図書館　タイトル『乾隆欽定四庫全書總目不分卷』　請求記号 025.22-Ke119
ガラス使用

右地理類總志之屬七部九百四十一卷皆文淵閣著錄

吳郡圖經續記三卷 宋朱長文撰
乾道臨安志三卷 宋周淙撰
淳熙三山志四十二卷 宋梁克家撰
吳郡志五十卷 宋范成大撰
新安志十卷 宋羅願撰
剡錄十卷 宋高似孫撰
嘉泰會稽志二十卷 寶慶續志八卷 宋施宿等撰續志宋張淏撰
寶慶四明志二十一卷 開慶續志十二卷 宋羅濬撰續志宋梅應發劉錫同撰
赤城志四十卷 宋陳耆卿撰
澉水志八卷 宋常棠撰
景定建康志五十卷 宋周應合撰
景定嚴州續志十卷 宋鄭瑤方仁榮同撰
咸淳臨安志九十三卷 元潛說友撰
至元嘉禾志三十二卷 元徐碩撰
大德昌國州圖志七卷 元馮福京郭薦等同撰
延祐四明志十七卷 元袁桷撰
至大金陵新志十五卷 元張鉉撰
齊乘六卷 元于欽撰
無錫縣志四卷 不著撰人名氏
姑蘇志六十卷 明王鏊撰
武功縣志三卷 明康海撰
朝邑縣志二卷 明韓邦靖撰
嶺海輿圖一卷 明姚虞撰
滇略十卷 明謝肇淛撰
吳興備志三十二卷 明董斯張撰
欽定日下舊聞考一百二十卷 清乾隆三十九年奉敕撰
欽定熱河志八十卷 清乾隆四十六年奉敕撰
欽定滿州源流考二十卷 清乾隆四十三年奉敕撰
欽定皇輿西域圖志五十二卷 清乾隆二十一年奉敕撰
欽定盛京通志一百二十卷 清乾隆四十四年奉敕撰

国立国会図書館 タイトル『乾隆欽定四庫全書總目不分卷』 請求記号 025.22-Ke119
ガラス使用

畿輔通志一百二十卷 清李衛等監修 江南通志二百卷 清趙宏恩等監修
江西通志一百六十二卷 清謝旻等監修
浙江通志二百八十卷 清稽曾筠等監修
福建通志七十八卷 清郝玉麟等監修 湖廣通志一百二十卷 清邁柱等監修
河南通志八十卷 清王士俊等監修 山東通志三十六卷 清岳濬等監修
山西通志二百三十卷 清覺羅石麟等監修
陝西通志一百卷 清劉於義等監修 甘肅通志五十卷 清許容等監修
四川通志四十七卷 清黃廷桂等監修 廣東通志六十四卷 清郝玉麟等監修
廣西通志一百二十八卷 清金鉷等監修
雲南通志三十卷 清鄂爾泰等監修 貴州通志四十六卷 清鄂爾泰等監修

歷代帝王宅京記二十卷 清顧炎武撰
右地理類都會郡縣之屬四十七部二千七百五十二卷皆文淵閣著錄

水經注四十卷 後魏酈道元撰
水經注集釋訂譌四十卷 清沈炳巽撰
水經注釋四十卷刊誤十二卷 清趙一清撰
吳中水利書一卷 宋單鍔撰
河防通議二卷 元沙克什撰
治河圖略一卷 元王喜撰
浙西水利書三卷 明姚文灝撰
河防一覽十四卷 明潘季馴撰
三吳水利錄四卷 明歸有光撰
北河紀八卷紀餘四卷 明謝肇淛撰
敬止集四卷 明陳應芳撰

国立国会図書館　タイトル『乾隆欽定四庫全書總目不分卷』　請求記号 025.22-Ke119
ガラス使用

三吳水考十六卷 明張內蘊周大韶同撰
欽定河源紀略三十六卷 清乾隆四十七年奉敕撰
崑崙河源考一卷 清萬斯同撰
居濟一得八卷 清張伯行撰
一卷 清靳輔撰河防述言 清張霽生撰
行水金鑑一百七十五卷 清傅澤洪撰
水道提綱二十八卷 清齊召南撰
右地理類河渠之屬二十三部五百七卷皆文淵閣著錄

籌海圖編十三卷 明胡宗憲撰
右地理類邊防之屬二部二十四卷皆文淵閣著錄

海塘錄二十六卷 清翟均廉撰
治河奏續書四卷附河防述言 清薛鳳祚撰
直隸河防志一卷 清陳儀撰
兩河清彙八卷 清萬斯同撰
鄭開陽雜著十一卷 明鄭若曾撰

南嶽小錄一卷 唐李沖昭撰
廬山記二卷附廬山紀略一卷 宋陳舜俞撰
赤松山志一卷 宋倪守約撰
西湖遊覽志二十四卷志餘二十六卷 明田汝成撰
桂勝十六卷附桂故八卷 明張鳴鳳撰
欽定盤山志二十一卷 清蔣溥等奉敕撰
西湖志纂十二卷 清梁詩正沈德潛等同撰
右地理類山川之屬七部一百十三卷皆文淵閣著錄

洛陽伽藍記五卷 後魏楊衒之撰
吳地記一卷附後集一卷 舊本題唐陸廣微撰
長安志二十卷 宋宋敏求撰
洛陽名園記一卷 宋李格非撰
雍錄十卷 宋程大昌撰

国立国会図書館　タイトル『乾隆欽定四庫全書總目不分卷』　請求記号 025.22-Ke119
ガラス使用

洞霄圖志六卷 宋鄧牧撰
汴京遺蹟志二十四卷 明李濂撰 武林梵志十二卷 明吳之鯨撰
江城名蹟二卷 清陳宏緒撰 營平二州地名記一卷 清顧炎武撰
金鼇退食筆記二卷 清高士奇撰 石柱記箋釋五卷 清鄭元慶撰
關中勝蹟圖誌三十二卷 清畢沅所進
右地理類古蹟之屬十四部一百二十五卷皆文淵閣著錄
南方草木狀三卷 晉嵇含撰 荆楚歲時記一卷 舊本題晉宗懍撰
北戶錄三卷 唐段公路撰 桂林風土記一卷 唐莫休符撰
嶺表錄異三卷 舊本題唐劉恂撰 益部方物略記一卷 宋宋祁撰
岳陽風土記一卷 宋范致明撰 東京夢華錄十卷 宋孟元老撰

六朝事蹟編類二卷 宋張敦頤撰 會稽三賦三卷 宋王十朋撰
中吳紀聞六卷 宋龔明之撰 桂海虞衡志一卷 宋范成大撰
嶺外代答十卷 宋周去非撰 都城紀勝一卷 不著撰人名氏
夢粱錄二十卷 宋吳自牧撰 武林舊事十卷 宋周密撰
歲華記麗譜一卷附牋紙譜一卷蜀錦譜一卷 元費著撰
吳中舊事一卷 元陸友仁撰 平江紀事一卷 元高德基撰
江漢叢談二卷 不著撰人名氏 閩中海錯疏三卷 明屠本畯撰
蜀中廣記一百八卷 明曹學佺撰
益部談資三卷 明何宇度撰 嶺南風物記一卷 清吳綺撰宋俊增補江閻
顏山雜記四卷 清孫廷銓撰 臺海使槎錄八卷 清黃叔璥撰

国立国会図書館 タイトル『乾隆欽定四庫全書總目不分卷』 請求記号 025.22-Ke119
ガラス使用

龍汊紀略一卷 清方式濟撰
東城雜記二卷 清厲鶚撰
右地理類雜記之屬二十八部二百十三卷皆文淵閣著錄
遊城南記一卷 宋張禮撰
河朔訪古記二卷 不著撰人名氏
徐霞客遊記十二卷 明徐宏祖撰
右地理類遊記之屬三部十五卷皆文淵閣著錄
宣和奉使高麗圖經四十卷 宋徐兢撰
大唐西域記十二卷 唐釋玄奘譯辯機撰
佛國記一卷 宋釋法顯撰
諸蕃志二卷 宋趙汝适撰
溪蠻叢笑一卷 宋朱輔撰
眞臘風土記一卷 元周達觀撰
島夷志略一卷 元汪大淵撰
朝鮮賦一卷 明董越撰
海語三卷 明黃衷撰

東西洋考十二卷 明張燮撰
職方外記五卷 明西洋人艾儒略撰
赤雅三卷 明鄺露撰
朝鮮志二卷 不著撰人名氏
皇清職貢圖九卷 清乾隆十六年奉敕撰
坤輿圖說二卷 清南懷仁撰
異域錄一卷 清圖理琛撰
海國聞見錄二卷 清陳倫炯撰
右地理類外紀之屬十七部九十八卷皆文淵閣著錄

地理類存目

華陽宮紀事一卷 宋僧祖秀撰
良嶽記一卷 宋張淏撰
故宮遺錄一卷 明蕭洵撰
右地理類宮殿疏之屬三部三卷皆附存目
新定九域志十卷 此書與元豐九域志文並相同蓋即讀書志所云新本

国立国会図書館　タイトル『乾隆欽定四庫全書總目不分卷』　請求記号 025.22-Ke119
ガラス使用

歷代地理指掌圖一卷 舊本題宋蘇軾撰

輿圖記敘二卷 明洪武中官撰

寰宇通衢一卷 明廖世昭撰

志略十六卷

皇輿考十二卷 明張天復撰

圖註水陸路程途八卷 明黃忭撰

郡縣釋名二十六卷 明郭子章撰

日營小輯四卷 明陸化熙撰

輿地名勝志一百九十三卷 明曹學佺撰

今古輿地圖 無卷數 不著撰人名氏

天下郡國利病書一百二十卷 清顧炎武撰

閱史津逮 無卷數 清朱約淳撰

增訂廣輿記二十四卷 清蔡方炳撰

古今約說 無卷數 清邵元龍編

歷代輿地微信編殘本六卷 清錢邦寅撰

山河兩戒考十四卷 清徐文靖撰

右地理類總志之屬十七部四百三十七卷 內三部無卷數皆附存目

成化山西志十六卷 不著撰人名氏

寧波府簡要志五卷 明黃潤玉撰

成化杭州府志六十三卷 明夏時正撰

建陽縣志四卷雜志三卷續志一卷 明黃璿撰

毘陵志四十卷 明王儉撰

中都志十卷 明柳瑛撰

金華府志三十卷 不著撰人名氏

赤城新志二十三卷 明謝鐸撰

弘治八閩通志八十七卷 明黃仲昭撰

陝西志三十卷 明伍餘福撰

嘉興府志三十二卷 明柳琥撰

弘治湖州府志二十四卷 明王珣撰

重修毘陵志四十卷 明朱昱撰

国立国会図書館　タイトル『乾隆欽定四庫全書總目不分卷』 請求記号 025.22-Ke119
ガラス使用

三原縣志十六卷 明朱昱撰
常州府志續集八卷 明張愷撰
赤城會通記二十卷 明王啟撰
嘉靖江西通志三十七卷 明林廷楫周廣同撰
雍大記三十六卷 明何景明撰
彰德府志八卷 明崔銑撰
常熟縣志四卷 明楊子器撰
嘉靖安慶府志三十卷 明胡纘宗撰
正德大同府志十八卷 明張欽撰
商略 無卷數 明任慶雲撰
敝浦續志九卷 明董穀撰
金陵古今圖考 無卷數 明陳沂撰
徽州府志十二卷 明汪舜民撰
吳邑志十六卷 明楊循吉撰
松江府志三十二卷 明顧清撰
崇安縣志四卷 明李讓撰
嘉靖惟揚志三十八卷 明盛儀撰
嘉興志補十二卷 明鄒衡撰
嘉靖廣信府志二十卷 明費寀撰

金陵世紀四卷 明陳沂撰
浦江志略八卷 明毛鳳韶撰
山東通志四十卷 明陸釴撰
吳興掌故集十七卷 明徐獻忠撰
平涼府通志十三卷 明趙時春撰
湖州府志十四卷 明唐樞撰
滁州志四卷 明胡松撰
嘉靖邵武府志十五卷 明陳讓撰
嘉靖河間府志二十八卷 明樊深撰
嘉靖貴州通志十二卷 明張道撰 謝東山刪正
隨志二卷 明顏木撰
嘉靖廣西通志六十卷 明黃佐撰
全陝政要略四卷 明龔輝撰
廣東通志初稿四十卷 明戴璟撰
南畿志六十四卷 明聞人詮撰
嘉興府圖記二十卷 明趙文華撰
嘉靖全州志六卷 明謝少南撰
嘉靖眞定府志三十三卷 明雷禮撰
陝西行都司志十二卷 不著撰人名氏

国立国会図書館　タイトル『乾隆欽定四庫全書總目不分卷』　請求記号 025.22-Ke119
ガラス使用

北地紀四卷 明汪來撰
萬曆開封府志三十四卷 明曹金撰 嘉靖仁和縣志十四卷 明沈朝宣撰
萬曆湖廣總志九十八卷 明徐學謨撰
定遠縣志十卷 明高鶴撰
續朝邑縣志八卷 明王學謨撰
括蒼彙紀十五卷 明何鏜撰
三郡圖說一卷 明王世懋撰
萬曆廣東通志七十二卷 明郭棐王學曾袁昌祚同撰
嘉靖貴州圖經新志十八卷 明趙續撰
萬曆四川總志三十四卷 明魏樸如游樸童良同撰
安邱縣志二十八卷 明馬文煒撰
紹興府志五十卷 明張元忭孫鑛同撰
隆慶永州府志十七卷 明史朝富陳良珍同撰
萬曆衡州府志十五卷 明伍讓撰
萬曆江都縣志八卷 明陸君弼撰
萬曆德州志十二卷 明李倫撰
天啓贛州府志二十卷 明謝詔撰
萬曆應天府志三十三卷 明王一化撰
通州志八卷 明沈明臣撰
閩書一百五十四卷 明何喬遠撰
南康志十二卷 明田瑄撰
萬曆濟寧州志八卷 明王國楨撰
順天府志六卷 明謝杰撰
萬曆信陽州志八卷 明劉尚朴撰
萬曆饒州府志四十五卷 明陳大綬撰
海鹽縣圖經十六卷 明胡震亨撰
萬曆容城縣志七卷 明蔣如苹撰
岳郡圖說一卷 明黃元忠撰
萬曆嘉定縣志二十卷 明韓浚撰
萬曆嚴州府志二十四卷 撰人闕

国立国会図書館　タイトル『乾隆欽定四庫全書總目不分卷』　請求記号 025.22-Ke119
ガラス使用

天台縣志二十卷 明張宏代撰
泰州志十卷 明劉萬春撰
萬曆餘杭縣志十卷 明戴日强撰
萬曆溫州府志十八卷 明王光纕撰
萬曆襄陽府志五十一卷 不著人名氏撰
清江縣志八卷 明秦鏞撰
崇禎碭山縣志二卷 明劉芳撰
海昌外志 無卷數 清談遷撰
西寧志七卷 清蘇銑撰
續安邱志二十五卷 清王訓撰
永平府志二十四卷 清朱琰撰
杞紀二十二卷 清張貞撰
杭志三詰三誤辨一卷 清毛奇齡撰
蕭山縣志刊誤三卷 清毛奇齡撰
臺灣紀略一卷 清林謙光撰
登封縣志十卷 清張聖誥撰
琅鹽井志四卷 清沈鼎撰
師宗州志二卷 清管掄撰
遼載前集二卷 清林本裕撰

揚州府志四十卷 清張萬壽撰
河套志六卷 清陳履中撰
湖南通志一百七十四卷 清陳宏謀等監修
續河南通志八十卷 清阿思哈監修
澳門記略二卷 清印光任張汝霖同撰
右地理類都會郡縣之屬一百八部二千四百六十七卷內三部無卷數皆附存目
河源記一卷 元潘昂霄撰
浙西水利議答錄十卷 一名水利文集 不著撰人名氏惟書中自稱其名曰
海道經一卷 不著撰人名氏
海道經一卷 元任仁發撰
漕河圖志三卷 明王瓊撰
治河總考四卷 明車璽撰
通惠河志二卷附錄一卷 明吳仲撰
問水集三卷 明劉天和撰

国立国会図書館　タイトル『乾隆欽定四庫全書總目不分卷』　請求記号 025.22-Ke119
ガラス使用

三吳水利論一卷 明伍餘福撰
浙西水利書一卷 不著編輯者名氏
吳中水利通志十七卷 不著撰人名氏
吳江水利考五卷 明沈啓撰
兩河管見三卷 明潘季馴撰
新濬海鹽內河圖說一卷 不著撰人名氏
新河成疏 無卷數 明游季勳沈子木朱應時涂淵陳揃張純唐鍊同撰
東吳水利考十卷 明王圻撰
治河管見四卷 明潘鳳梧撰
潞水客談一卷 明徐貞明撰
千金堤志八卷 明謝廷諒周孔教姜宏範全撰
新河初議一卷 不著編輯者名氏
膠萊新河議一卷 明王獻撰
治河通考十卷 明吳山撰
全吳水略七卷 明吳節撰
治水或問四卷 明龐尚鴻撰

古今疏治黃河全書四卷 明黃克纘撰
河漕通考二卷 明黃承元撰
河渠志一卷 明吳道南撰
皇都水利一卷 明袁黃撰
常熟水論一卷 明薛尚質撰
河紀二卷 清孫承澤撰
北河續記一卷 清閻廷謨撰
新劉河志一卷 婁江志二卷 清顧士璉撰
山東全河備考四卷 清葉方恒撰
今水經一卷 清黃宗羲撰
海塘錄八卷 明仇俊卿撰
泉河志十五卷 明胡瓚撰
南河志十四卷 明朱國盛撰
黃運兩河考議六卷 不著撰人名氏
具區志十六卷 清翁澍撰
河防芻議六卷 清崔維雅撰
明代河渠考 無卷數 清萬斯同撰
明江南治水記一卷 清陳士鑅撰

国立国会図書館　タイトル『乾隆欽定四庫全書總目不分卷』　請求記号 025.22-Ke119
ガラス使用

湘湖水利志三卷 清毛奇齡撰
治水要議一卷 清孫宗彝撰
蕭山水利書初集二卷續集一卷三集三卷附集一卷 明富玆編續集三集皆清張文瑞編附集文瑞之子學懋編撰
安瀾文獻一卷 清沈光曾撰
右地理類河渠之屬五十二部二百四十五卷內二部無卷數皆附存目

北邊備對一卷 宋程大昌撰
東南水利八卷 清沈愷曾撰
太湖備考十六卷 清金友理撰
東南防守利便三卷 宋陳克吳邊防控扼形勢圖論一卷 宋江默撰
若同撰
治河前策二卷後策二卷 清馮祚泰
水鑑六卷 清郭起元撰

東關圖一卷 明聞人詮輯
九邊考十卷 明魏煥編
萬里海防圖說二卷 明鄭若曾撰
江防考六卷 明吳時來撰
溫處海防圖略二卷 明蔡逢時撰
海防圖論一卷 不著撰人名氏
海防述略一卷 清杜臻撰
蠻司合志十五卷 清毛奇齡撰
秦邊紀略四卷 不著撰人名氏
清姜宸英撰
右地理類邊防之屬二十一部八十三卷皆附存目

修攘通考四卷 明何鏜編
海防圖論一卷 明鄭若曾撰
江防圖考一卷 明鄭若曾撰
兩浙海防類考續編十卷 明范涞撰
籌海重編十卷 明鄧鍾撰
陝西鎮考一卷 不著撰人名氏
延綏鎮志六卷 清譚吉璁撰
江防總論一卷海防總論一卷

国立国会図書館　タイトル『乾隆欽定四庫全書總目不分卷』　請求記号 025.22-Ke119
ガラス使用

龍虎山志三卷 元元明善撰
仙都志二卷 元陳性定撰
武夷山志十九卷 明裘仲孺撰
金山雜志一卷 明楊循吉撰
京口三山志十卷 明張萊撰
鄧尉山志一卷 明沈津撰
廬山紀事十二卷 明桑喬撰清范祁補訂
牛首山志二卷 明盛時泰撰
黃海六十卷 明潘之恒撰
阿育王山志十卷 明郭子章撰
茅山志十五卷 元劉大彬撰
天台山志一卷 不著撰人名氏
震澤編八卷 明蔡昇撰
雁山志四卷 明朱諫撰
慧山記三卷 一名九龍山志明邵寶撰
衡嶽志十三卷 明彭簪撰
仙都山志二卷 明戴熺撰
仙巖志六卷 明王應辰撰
武夷山志略四卷 明徐表然撰
雲門志略五卷 明張元忭撰

京口三山續志四卷 明徐邦佐陳朝用朱文山同撰
普陀山志六卷 明周應賓撰
齊雲山志五卷 明魯點撰
太姥志二卷 明史起欽撰
太岳太和山志十七卷 明田玉撰
續刻麻姑山志十七卷 明左宗郢撰清何天爵邱時彬重修
蜀中名勝記三十卷 明曹學佺撰
九疑山志九卷 明蔣鑨撰
雁山志勝四卷 明徐待聘撰
天台山方外志三十卷 明釋無盡撰
恆嶽志二卷 明趙之韓王濬初同撰
煙雲手鏡二卷 明揚繼益撰
嵩書二十二卷 明傅梅撰
華嶽全集十三卷 舊本題明李時芳撰
羅浮野乘六卷 明韓晃撰
泰山紀事三卷 明宋肅撰
幽溪別志十六卷 明釋無盡撰
天目山志四卷 明徐嘉泰撰

国立国会図書館　タイトル『乾隆欽定四庫全書總目不分卷』　請求記号 025.22-Ke119
ガラス使用

海陽山水志四卷 明丁惟曜撰
遺一卷 明談得修撰
龍門志三卷 明樊得仁撰
峴山志六卷 明張詹卿撰
爛柯山志二卷 明徐日炅撰
九華山志八卷 明顧元鏡撰
橫谿錄八卷 明徐鳴時撰
太平三書十二卷 清張萬選編
昌平山水記二卷 清顧炎武撰
麻姑山丹霞洞天志十七卷 清羅森撰
惠山古今考十卷附錄二卷補 明王惟曜撰
九鯉湖志六卷 明黃天全撰
崆峒山志三卷 明李應奇撰
上天竺山志十五卷 明釋廣賓撰
東西天目志八卷 明章之采撰
錫山景物略八卷 明王永積撰
閻阜山志二卷 明俞策撰
乍浦九山補志十二卷 清李確撰
黃山志七卷 清閔麟嗣撰

峩眉山志十八卷 清蔣超撰
浯溪考二卷 清王士禛撰
恆嶽志三卷 清張崇德撰
峩眉山志十八卷 清曹熙衡撰
寶華山志十卷 清釋德基撰
四明山志九卷 清黃宗羲撰
西湖夢尋五卷 清張岱撰
穹窿山志六卷 清李標撰
蟂磯山志二卷 清柯願撰
百城煙水九卷 清徐崧張大純同編
嶽麓志八卷 清趙寧撰
峩眉志略一卷 清張能鱗撰
長白山錄一卷補遺一卷 清王士禛撰
鼓山志十二卷 清僧元賢撰
七星巖志十六卷 清韓作棟撰
龍唐山志五卷 清僧性制撰
廬山通志十二卷 清釋定暠撰
四明山古蹟記五卷 不著撰人名氏
說嵩三十二卷 清景日昣撰

国立国会図書館　タイトル『乾隆欽定四庫全書總目不分卷』　請求記号 025.22-Ke119
ガラス使用

嵩嶽廟史十卷 清景日昣撰
雞足山志十卷 清范承勳撰
普陀山志十五卷 清朱謹陳璿同撰
湘山志八卷 清徐泌撰
林屋民風十二卷 清王維德撰
廬山志十五卷 清毛德琦撰
玉華洞志六卷 清陳文在撰
羅浮山志十二卷 清陶敬益撰
羅浮山志會編二十二卷 清宋廣業撰
羅浮外史 無卷數 清錢以塏撰
惠陽山水紀勝四卷 清吳騫撰
西樵志六卷 清馬符錄撰
武夷九曲志十六卷 清王復禮撰
西湖志四十八卷 清傅王露撰
太嶽太和山紀略八卷 清王概撰
峽石山水志一卷 清蔣宏任撰
雁山圖志 無卷數 清僧實行撰
金井志四卷 清姜虬綠撰
泰山道里記一卷 清聶欽撰

峽川志一卷 清潘廷章撰
西湖覽勝志十四卷 清夏基撰
南湖紀略稾六卷 清邱峻撰
右地理類山川之屬九十七部九百卷內二部無卷數皆附存目
大滌洞天記三卷 舊本題元鄧牧撰
西嶽神祠事錄七卷 明孫仁編
石湖志略一卷文略一卷 明盧襄撰
石鼓書院志四卷 明周詔撰
淨慈寺志十卷 明釋大壑撰
徑山集三卷 明釋宗淨撰
白鷺洲書院志二卷 明甘雨撰
歷代山陵考一卷 明王在晉撰
方廣巖志四卷 明謝肇淛撰
石鼓書院志二卷 明李安仁撰
關中陵墓志二卷 明祁光宗撰
金陵梵刹志五十三卷 明葛寅亮撰
徑山志十四卷 明宋奎光撰
延壽寺紀略一卷 明釋圓復撰

国立国会図書館 タイトル『乾隆欽定四庫全書總目不分卷』 請求記号 025.22-Ke119
ガラス使用

東林書院志二十二卷 清高世泰高嶷高延珍高陛許獻同撰
增修雲林寺志八卷 清厲鶚撰
鵝湖講學會編十二卷 清鄭之僑撰
右地理類古蹟之屬三十七部三百七十二卷皆附存目
豫章今古記一卷 不著撰人名氏
西湖繁勝錄一卷 舊本題西湖老人撰不著名氏考南宋人作也
廬陽客記一卷 明楊循吉撰
閩部疏 無卷數 明王世懋撰
秦錄一卷 明沈思孝撰
晉錄一卷 明沈思孝撰
滇南雜記二卷 明許伯衡撰
長溪瑣語一卷 明謝肇淛撰
西事珥八卷 明魏濬撰
東林書院志二十二卷 清高世泰高嶷高延珍高陛許獻同撰
增修雲林寺志八卷 清厲鶚撰
鵝湖講學會編十二卷 清鄭之僑撰
右地理類古蹟之屬三十七部三百七十二卷皆附存目
豫章今古記一卷 不著撰人名氏
西湖繁勝錄一卷 舊本題西湖老人撰不著名氏考南宋人作也
廬陽客記一卷 明楊循吉撰
閩部疏 無卷數 明王世懋撰
秦錄一卷 明沈思孝撰
晉錄一卷 明沈思孝撰
滇南雜記二卷 明許伯衡撰
西事珥八卷 明魏濬撰
鄧尉聖恩寺志十八卷 明周永年撰
南溪書院志四卷 明葉廷祥郭以隆紀延譽
破山興福寺志四卷 明程嘉燧撰
滄浪小志二卷 清宋犖撰
二樓小志四卷 清程元愈撰
崇恩志略七卷 清僧智藏撰
白鹿書院志十六卷 清彥文英撰
白鹿書院志十九卷 清毛德琦撰
孔宅志六卷 清諸紹禹撰
丹霞洞天志十七卷 清蕭韻撰
武林志餘三十二卷 清張暘撰
靈隱寺志八卷 清孫治撰 徐增重編
杏花村志十二卷 清郎遂撰
青原志略十三卷 清僧大然撰
江心志十二卷 清釋元奇撰
靈谷寺志十六卷 清吳雲撰
通玄觀志二卷 清吳陳璚撰
陳翹卿同撰
天童寺集二卷 明楊明撰
鄧尉聖恩寺志十八卷 明周永年撰
南溪書院志四卷 明葉廷祥郭以隆紀延譽
破山興福寺志四卷 明程嘉燧撰
滄浪小志二卷 清宋犖撰
二樓小志四卷 清程元愈撰
崇恩志略七卷 清僧智藏撰
白鹿書院志十六卷 清彥文英撰
白鹿書院志十九卷 清毛德琦撰
孔宅志六卷 清諸紹禹撰
丹霞洞天志十七卷 清蕭韻撰
武林志餘三十二卷 清張暘撰
靈隱寺志八卷 清孫治撰 徐增重編
杏花村志十二卷 清郎遂撰
青原志略十三卷 清僧大然撰
江心志十二卷 清釋元奇撰
靈谷寺志十六卷 清吳雲撰
通玄觀志二卷 清吳陳璚撰
陳翹卿同撰
天童寺集二卷 明楊明撰

国立国会図書館　タイトル『乾隆欽定四庫全書總目不分卷』　請求記号 025.22-Ke119
ガラス使用

泉南雜志二卷 明陳懋仁撰
閩中考一卷 明陳鳴鶴撰
兩河觀風便覽四卷 不著撰人名氏
增補武林舊事八卷 明朱廷煥撰
帝京景物略八卷 明劉侗于奕正同撰
山左筆談一卷 舊本題明黃淳耀撰
楚書一卷 明陶晉楪撰
京東考古錄一卷 舊本題清顧炎武撰
譎觚一卷 清顧炎武撰
山東考古錄一卷 舊本題清顧炎武撰
天府廣記四十四卷 清孫承澤撰
四州文獻摘鈔四卷 清畢振姬撰
甌江逸志一卷 清勞大輿撰
粵述一卷 清閔敘撰
星餘筆記一卷 清王鋮撰
中州雜俎三十五卷 清汪价撰
湖壖雜記一卷 清陸次雲撰
姑孰備考八卷 清夏之箎撰
臺灣記略一卷 清李麟光撰
海表奇觀八卷 不著撰人名氏

江南星野辨一卷 清葉燮撰
臺灣隨筆一卷 清徐懷祖撰
神州古史考一卷方輿通俗文一卷 清倪璠撰
西粵對問 無卷數 清江德中撰
潯陽蹉醝六卷 清文行遠撰
蜀都碎事六卷 清陳祥裔撰
續閩小紀一卷 清黎定國撰
嶺南雜記二卷 清吳震方撰
燕臺筆錄一卷 舊本題清項惟貞撰
嶺海見聞四卷 清錢以塏撰
南漳子二卷 清孫之騄撰
右地理類雜記之屬四十二部一百七十六卷內二部無卷數皆附

存目

古今游名山記十七卷 明何鏜撰
天下名山諸勝一覽記十六卷 明愼蒙撰
名山游記一卷 明王世懋撰

国立国会図書館　タイトル『乾隆欽定四庫全書總目不分卷』　請求記号 025.22-Ke119
ガラス使用

名山注 無卷數 明潘之恒撰
廣志繹五卷雜志一卷 明王士性撰
豫志一卷 明王士性撰
天目游記一卷 明黃汝亨撰
循滄集二卷 明姚希孟撰
名山記四十八卷圖一卷附錄一卷 不著撰人名氏
廣州游覽小志一卷 清王士禛撰
泰山紀勝一卷 清孔貞瑄撰
滇黔紀游二卷 清陳鼎撰
蒼洱小記一卷 清畢日零撰
五岳游草十二卷 明王士性撰
黔志一卷 明王士性撰
日畿訪勝錄二卷 明姚士粦撰
紀游豪一卷 明王衙撰
山行雜記一卷 明宋旉撰
天下名山記鈔 無卷數 清吳秋士編
匡廬紀游一卷 清吳闓思撰
玉山遺響六卷 清張貞生撰

右地理類游記之屬二十一部一百二十三卷內二部無卷數皆附存目

南中志一卷 舊本題晉常璩撰
高麗記 無卷數 舊本題宋徐兢撰
記古滇說一卷 舊本題宋張道宗撰
異域志一卷 不著撰人名氏
異域圖志一卷 不著撰人名氏
百夷傳一卷 明錢古訓撰
南夷書一卷 明張洪撰
西洋蕃國志 無卷數 明鞏珍撰
瀛涯勝覽一卷 明馬觀撰
朝鮮雜志一卷 舊本題明董越撰
海槎餘錄一卷 明顧岭撰
日本考略一卷 明薛俊撰
日本圖纂一卷 明鄭若曾撰
朝鮮圖說一卷 明鄭若曾撰
琉球圖說一卷 明鄭若曾撰
安南圖說一卷 明鄭若曾撰

国立国会図書館　タイトル『乾隆欽定四庫全書總目不分卷』　請求記号 025.22-Ke119
ガラス使用

西洋朝貢典錄三卷 明黃省曾撰 夷俗記一卷 明蕭大亨撰

朝鮮國志一卷 不著撰人名氏 東夷圖說二卷 嶺海異聞一卷

續聞一卷 明蔡汝賢撰 四川土夷考四卷 明譚希思撰

日本考五卷 明李言恭都杰同撰 咸賓錄八卷 明羅曰褧撰

別本坤輿外紀一卷 舊本題清南懷仁撰 西方要紀一卷 清西洋人利類思安文思南懷仁等撰

洱海叢談一卷 清釋同揆撰

八紘譯史四卷 紀餘四卷 清陸次雲撰

八紘荒史一卷 清陸次雲撰 崗谿纖志三卷 志餘一卷 清陸次雲撰

安南紀游一卷 清潘鼎珪撰

海外紀事六卷 清釋大汕撰 連陽八排風土記八卷 清李來章撰

中山傳信錄六卷 清徐葆光撰 楚南苗志六卷 清段汝霖撰

右地理類外紀之屬三十四部八十三卷 內二部無卷數 皆附存目

職官類

唐六典三十卷 唐玄宗明皇帝御撰 李林甫奉敕註

翰林志一卷 唐李肇撰 麟臺故事五卷 宋程俱撰

翰苑羣書一卷 宋洪遵編 南宋館閣錄十卷 續錄十卷 宋陳騤撰 續錄不著撰人名氏

玉堂雜記三卷 宋周必大撰

宋宰輔編年錄二十卷 明徐自明撰 祕書監志十一卷 元王士點商企翁同撰

翰林記二十卷 不著撰人名氏 今案蓋明黃佐所作也

禮部志稿一百十卷 明泰昌元年官修 太常續考八卷 不著撰人名氏

国立国会図書館　タイトル『乾隆欽定四庫全書總目不分卷』　請求記号 025.22-Ke119　ガラス使用

土官底簿二卷 不著撰人名氏
欽定國子監志六十二卷 清乾隆四十三年奉敕撰
欽定歷代職官表六十三卷 清乾隆四十五年奉敕撰
右職官類官制之屬十五部三百七十五卷皆文淵閣著錄
詞林典故八卷 清鄂爾泰張廷玉等纂輯
官箴一卷 宋呂本中撰
書簾緒論一卷 宋胡太初撰
御製人臣儆心錄一卷 清世祖章皇帝御撰
右職官類官箴之屬六部十七卷皆文淵閣著錄
職官類存目
歷代銓政要略一卷 舊本題宋楊億撰 太常沿革二卷 元任禔撰
南臺備要二卷 元劉孟保等撰 官職會通二卷 明魏校撰
南雍志二十四卷 明黃佐撰 虔臺志十二卷 明蕭根等撰
呂梁洪志一卷 明馮世雍撰 鄖臺志略九卷 明徐桂撰
虔臺續志五卷 明陳燦撰 南京太常寺志十三卷 明汪宗元撰
南京太僕寺志十一卷 明雷禮撰 太僕寺志十四卷 明顧存仁撰
浙省分署紀事本末六卷 明明茅坤撰 留臺雜記八卷 明符驗撰
南京吏部志十五卷 明汪宗伊撰 吏部職掌 無卷數 明黃養蒙撰
念初堂集十二卷 不著撰人名氏 公侯簿三卷 不著撰人名氏
詞林典故一卷附翰苑須知一卷 明張位撰

国立国会図書館　タイトル『乾隆欽定四庫全書總目不分卷』　請求記号 025.22-Ke119
ガラス使用

明功臣封爵考八卷 明鄭汝璧撰
掖垣人鑑十七卷附錄一卷 明館閣漫錄無卷數不著撰人名氏
職官志一卷附后紀妃嬪傳外戚傳三篇 明蕭彥撰 不著撰人名氏
楚臺記事七卷 明李天麟撰
舊京詞林志六卷 明周應賓撰
官制備攷二卷 舊本題明李日華撰
南京工部志十八卷 明朱長邦耀撰
南京都察院志四十卷 明施沛撰
南京行人司志十六卷 明翁逢春撰
留都武學志五卷 明徐伯徵撰
明文武諸司衙門官制五卷 不著撰人名氏
官爵志三卷 明徐石麟撰
符司紀六卷 明劉日升撰
南京鴻臚寺志四卷 明桑學夔撰
續宋宰輔編年錄二十六卷 明呂

古今官制沿革圖 無卷數 明王光魯撰
歷代銓選志一卷 清袁定遠撰
銓政論略一卷 清蔡方炳撰
歷代宰輔彙考八卷 清萬斯同撰
文武金鏡律例指南十六卷 清凌銘麟撰
南臺舊聞十六卷 清黃叔璥撰
右職官類官制之屬四十二部三百五十四卷 內三部無卷數皆附存目
牧民忠告一卷 元張養浩撰
牧津四十四卷 明祁承㸁撰
仕學全書三十五卷 明魯論撰
為政第一編八卷 清孫鉉撰
官箴一卷 明宣宗章皇帝御製
明職一卷 明呂坤撰
政學錄五卷 清鄭端撰
百僚金鑑十二卷 清牛天宿撰

国立国会図書館　タイトル『乾隆欽定四庫全書總目不分卷』　請求記号 025.22-Ke119
ガラス使用

右職官類官箴之屬八部一百七卷皆附存目

政書類

通典二百卷 唐杜佑撰
唐會要二百卷 宋王溥撰
五代會要三十卷 宋王溥撰
宋朝事實二十卷 宋李攸撰
建炎以來朝野雜記四十卷 宋李心傳撰
西漢會要七十卷 宋徐天麟撰
東漢會要四十卷 宋徐天麟撰
漢制考四卷 宋王應麟撰
文獻通考三百四十八卷 元馬端臨撰
明會典一百八十卷 明弘治十年奉敕撰
七國考十四卷 明董說撰
欽定大清會典一百卷 清乾隆二十九年奉敕撰
欽定大清會典則例一百八十卷 清乾隆二十九年奉敕撰
欽定續文獻通考二百五十二卷 清乾隆二十九年奉敕撰
欽定皇朝文獻通考二百六十卷 清乾隆十二年奉敕撰
欽定續通典一百四十四卷 清乾隆六十年奉敕撰
欽定皇朝通典一百卷 清乾隆三十二年奉敕撰
欽定皇朝通志二百卷 清乾隆三十二年奉敕撰
元朝典故編年考十卷 清孫承澤撰

右政書類通制之屬十九部二千二百九十八卷皆文淵閣著錄

漢官舊儀一卷補遺一卷 漢衛宏撰補遺清多羅質郡王永璐等輯
大唐開元禮一百五十卷 唐蕭嵩等奉敕撰

国立国会図書館　タイトル『乾隆欽定四庫全書總目不分卷』　請求記号 025.22-Ke119
ガラス使用

謚法四卷 宋蘇洵撰

居中等奉敕撰

大金集禮四十卷 不著撰人名氏

廟學典禮六卷 不著撰人名氏

諒胡行簡劉宗潮董彝蔡琛滕公瑛曾魯同奉敕撰

明集禮五十三卷 明徐一夔梁寅劉于周於

類宮禮樂疏十卷 明李之藻撰

明臣謚彙考二卷 明鮑應鼇撰

明宮史五卷 舊本題呂毖校蓋明季宦官也

明謚記彙編二十五卷 明郭良翰撰

萬壽盛典一百二十卷 清康熙五十二年內直侍臣纂

幸魯盛典四十卷 清孔毓圻等撰

欽定大清通禮五十卷 清乾隆元年奉敕撰

欽定皇朝禮器圖式二十八卷 清高晉等撰

南巡盛典一百二十卷 清高晉等撰

政和五禮新儀二百二十卷 宋鄭

紹熙州縣釋奠儀圖一卷 宋朱子撰

大金德運圖說一卷 撰人闕

清乾隆二十四年奉敕撰

欽定滿州祭神祭天典禮六卷 清乾隆十二年奉敕撰

八旬萬壽盛典一百二十卷 清乾隆十二年奉敕撰

歷代建元考二卷 清鍾淵映撰

廟制圖考一卷 清萬斯同撰

國朝宮史三十六卷 清乾隆七年奉敕撰

右政書類典禮之屬二十四部一千四十三卷皆文淵閣著錄

救荒活民書三卷 宋董煟撰

熬波圖一卷 元陳椿撰

錢通三十二卷 明胡我琨撰

欽定康濟錄六卷 清乾隆四年御定

捕蝗考一卷 清陳芳生撰

荒政叢書十卷 清俞森編

国立国会図書館　タイトル『乾隆欽定四庫全書總目不分卷』　請求記号 025.22-Ke119
ガラス使用

右政書類邦計之屬六部五十三卷皆文淵閣著錄

歷代兵制八卷 宋陳傅良撰

補漢兵志一卷 宋錢文子撰

馬政紀十二卷 明楊時喬撰

八旗通志初集二百五十卷 清世宗憲皇帝敕撰

右政書類軍政之屬四部二百七十一卷皆文淵閣著錄

唐律疏義三十卷 唐長孫無忌等奉敕撰

大清律例四十七卷 清乾隆五年奉敕撰

右政書類法令之屬二部七十七卷皆文淵閣著錄

營造法式三十四卷 宋李誡奉敕撰

欽定武英殿聚珍版程式一卷 清金簡撰

右政書類考工之屬二部三十五卷皆文淵閣著錄

杜氏通典詳節四十三卷 不著撰人名氏驗其版式蓋宋槧也

元典章前集六十卷附新集無卷數 不著撰人名氏

明祖訓一卷 明洪武二年編

明朝典彙二百卷 明徐學聚撰

經世實用編二十八卷 明馮應京撰

明典章無卷數 不著撰人名氏

會典鈔略無卷數 不著編輯者名氏

右政書類通制之屬七部三百三十一卷內二部無卷數皆附存目

別本漢舊儀二卷 舊本題漢衛宏撰

貢舉敘略一卷 舊本題宋陳彭年撰

通祀輯略三卷 不著撰人名氏疑爲元人作

明堂或問一卷 明世宗肅皇帝御撰

正孔子祀典說一卷 明世宗肅皇帝御撰

存心錄十卷 不著撰人名氏

国立国会図書館　タイトル『乾隆欽定四庫全書總目不分卷』　請求記号 025.22-Ke119
ガラス使用

日本東夷朝貢考一卷 明張廸撰
臨雍錄一卷 明費誾撰
大禮集議五卷 明席書編
科場條貫一卷 明陸深撰
保和冠服圖一卷 明張璁撰
太廟敕議一卷 明嘉靖中禮部頒行本也
改元考一卷 明朱常溯撰
重輯祖陵紀略二卷 明朱自新撰
謚法通考十八卷 明王圻撰
太常總覽 無卷數 明金贇仁撰
明臣謚類鈔一卷 明鄭汝璧撰
明貢舉考九卷 明張朝瑞編
謚苑二卷 明朱睦㮮撰
王國典禮八卷 明朱勤美撰
孔廟禮樂考六卷 明瞿九思撰
歷代貢舉志一卷 明馮夢禎撰
明典禮志二十卷 明郭正域撰
學科考略一卷 明董其昌撰
明謚考三十八卷 明葉秉敬撰
饁堂考故一卷 明張鼐撰

謚法纂十卷 明孫能傳撰
秦璽始末一卷 明沈德符撰
年號韻編一卷 明陳懋仁撰
明三元考十四卷 明張弘道張凝道同撰
萬古法程一卷 明袁應兆撰
辟雍紀事 無卷數 明盧上銘撰
學典三十卷 清孫承澤撰
文廟從祀先賢先儒考一卷 清郎廷極撰
頖宮禮樂全書十六卷 清張安茂撰
琉球入太學始末一卷 清王士禎撰
國朝謚法考一卷 清王士禎撰
辨定嘉靖大禮議二卷 清毛奇齡撰
制科雜錄一卷 清毛奇齡撰
彙征錄一卷 不著撰人名氏
國學禮樂錄二十四卷 清李周望謝履忠同撰
紀元彙考三十五卷 清黃琳撰
聖門禮樂統二十四卷 清張行言撰
學宮備考十卷 清彭其位撰

国立国会図書館 タイトル『乾隆欽定四庫全書總目不分卷』 請求記号 025.22-Ke119
ガラス使用

四譯館考十卷 清江繁撰
紀元要略二卷補遺一卷 清陳景雲撰
歷代帝系年號二十卷 清劉宗魏撰
右政書類典禮之屬四十八部三百五十七卷內二部無卷數皆附存目

邦計彙編一卷 舊本題宋李維撰
寶鈔通考八卷 元武祺撰
漕政舉要錄十八卷 明邵寶撰
鹽法考略一卷錢法纂要一卷 舊本皆題明邱濬撰
鐵冶志二卷 明傅浚撰
陽明保甲法一卷 明王守仁撰
陽明鄉約法一卷 明王守仁撰

救荒活民補遺書三卷 明朱熊撰
嘉靖清源關志四卷 明劉璽撰
茶馬類考六卷 明胡彥撰
兩淮鹽法志十二卷 明史起蟄張矩同撰
明通寶義一卷廣通寶義一卷 明羅汝芳撰
海運新考三卷 明梁夢龍撰
山東鹽法志四卷 明查志隆撰耀詹仰庇參修
八閩政議三卷 不著撰人名氏
蘇松浮賦議一卷 明鄭若曾撰
鹽政志十卷 明朱廷立撰
海運詳考一卷海運志二卷 明王宗沐撰
淮關志八卷 明馬麟撰
洲課條例一卷 明王健撰
海運圖說一卷 明鄭若曾撰
重修兩浙鹽志二十四卷 明王折撰

国立国会図書館 タイトル『乾隆欽定四庫全書總目不分卷』 請求記号 025.22-Ke119
ガラス使用

漕運通志十卷 明楊宏撰
長蘆鹽法志十三卷 明何繼高馮學易閔遠慶同撰
通漕類編九卷 明王在晉撰
北新鈔關志十六卷 明荆之琦撰
國賦紀略一卷 舊本題明倪元璐撰
古今鹺略九卷鹺略補九卷 明汪砢玉撰
救荒事宜一卷 明張陛撰
淮鹺本論二卷 清胡文學撰
蘇松歷代財賦考一卷 不著撰人名氏
歷代山澤征稅記一卷 清彭寧求撰
左司筆記二十卷 清吳暻撰
救荒事宜一卷 明周孔敎撰
粵東鹽政考二卷 明李檉撰
開荒十二政一卷 明魏純粹撰
救荒策會七卷 明陳龍正撰
泉刀匯纂 無卷數 清邱峻撰

錢錄十二卷 清張端木撰
右政書類邦計之屬四十五部二百五十卷 內一部無卷數皆附存目
馬政志四卷 明陳講撰
歷代武舉考一卷 清譚吉璁撰
右政書類軍政之屬二部五卷皆附存目
永徽法經三十卷 元鄭汝翼撰
至正條格二十三卷 元順帝時官撰
金玉新書二十七卷 不著撰人名氏
明律三十卷 明太祖時敕修
官民準用七卷 不著撰人名氏
右政書類法令之屬五部一百十七卷皆附存目
元內府宮殿制作一卷 不著撰人名氏
造甎圖說一卷 明張問之撰

国立国会図書館　タイトル『乾隆欽定四庫全書總目不分卷』　請求記号 025.22-Ke119
ガラス使用

西槎彙草一卷 明龔輝撰
水部備考十卷 明周夢暘撰
右政書類考工之屬六部十八卷皆附存目

目錄類

崇文總目十二卷 宋王堯臣等奉敕撰 郡齋讀書志四卷後志二卷考異一卷附志一卷 宋晁公武撰後志亦公武所撰趙希弁重編附志則希弁所續輯也
遂初堂書目一卷 宋尤袤撰
直齋書錄解題二十二卷 宋陳振孫撰
漢藝文志考證十卷 宋王應麟撰 文淵閣書目四卷 明楊士奇編
授經圖二十卷 明朱睦㮮撰 欽定天祿琳琅書目十卷 清乾隆四

南船紀四卷 明沈啓撰
浮梁陶政志一卷 清吳允嘉撰

十年奉敕撰
經義考三百卷 清朱彝尊撰
千頃堂書目三十二卷 清黃虞稷撰

右目錄類經籍之屬十一部四百二十四卷皆文淵閣著錄

集古錄十卷 宋歐陽修撰
金石錄三十卷 宋趙明誠撰
法帖刊誤二卷 宋黃伯思撰
法帖釋文十卷 宋劉次莊撰
籀史一卷 宋翟耆年撰
隸釋二十七卷 宋洪适撰
隸續二十一卷 宋洪适撰
絳帖平六卷 宋姜夔撰
石刻鋪敘二卷 宋曾宏父撰
法帖譜系二卷 宋曹士冕撰
蘭亭考十二卷 舊本題宋桑世昌撰
蘭亭續考二卷 宋俞松撰
寶刻叢編二十卷 宋陳思撰
輿地碑記目四卷 宋王象之撰

国立国会図書館　タイトル『乾隆欽定四庫全書總目不分卷』　請求記号 025.22-Ke119
ガラス使用

寶刻類編八卷 不著撰人名氏
古刻叢鈔一卷 明陶宗儀編
名蹟錄六卷附錄一卷 明朱珪編
吳中金石新編八卷 明陳暐撰
金薤琳琅二十卷 明都穆撰
法帖釋文考異十卷 明顧從義撰
金石林時地考二卷 明趙均撰
石墨鐫華六卷附錄二卷 明趙崡撰
金石史二卷 明郭宗昌撰
欽定校正淳化閣帖釋文十卷 清乾隆三十四年奉敕定
求古錄一卷 清顧炎武撰
金石文字記六卷 清顧炎武撰
石經考一卷 清萬斯同撰
石經考異二卷 清杭世駿撰
來齋金石考三卷 清林侗撰
嵩陽石刻集記二卷 清葉封撰
觀妙齋金石文考略十六卷 清李光暎撰
分隸偶存二卷 清萬經撰

淳化祕閣法帖考正十二卷 清王澍撰
竹雲題跋四卷 清王澍撰
金石經眼錄一卷 清褚峻摹圖牛運震補說
右經考異二卷 清杭世駿撰
右目錄類金石之屬三十六部二百七十六卷皆文淵閣著錄

目錄類存目

寧藩書目一卷 不著撰人名氏是書明寧獻王權藏書之目
祕閣書目無卷數 明錢溥撰
藁竹堂書目六卷 明葉盛撰
文苑春秋敘錄一卷 明崔銑撰
寶文堂分類書目三卷 明晁瑮撰
經序錄五卷 明朱睦㮮撰
國史經籍志六卷 明焦竑撰

国立国会図書館　タイトル『乾隆欽定四庫全書總目不分卷』　請求記号 025.22-Ke119
ガラス使用

經廠書目一卷 明內府所刊書目也
述古堂書目 無卷數 清錢曾撰
讀書敏求記四卷 清錢曾撰
別本讀書敏求記二卷 清王鉞撰
讀書叢殘三卷 清王鉞撰
易傳辨異四卷 清翟均廉撰
明藝文志五卷 清尤侗撰

右目錄類經籍之屬十四部四十一卷 內二部無卷數 皆附存目

吳下塚墓遺文三卷 明都穆撰
水經注碑目一卷 明楊慎撰
蒼潤軒碑跋一卷續跋一卷 明盛時泰撰
金陵古金石考一卷 明顧起元撰
瘞鶴銘考 無卷數 明顧元慶撰
碑目三卷 明孫克宏撰
唐碑帖跋四卷 明周錫珪撰
金石備考十四卷 舊本題宋濬撰今案明人稱天下金石志無卷數明于奕正撰

祾帖綜聞一卷 清胡世安撰
閒者軒帖考一卷 清孫承澤撰
昭陵六駿贊辨一卷 清張弨撰
瘞鶴銘考一卷 清汪士鋐撰
續金石錄 無卷數 清葉萬撰
中州金石考八卷 清黃叔璥撰
金石圖二卷 清褚峻摹圖 牛運震補說
金石表一卷 清曹溶撰
天發神讖碑釋文一卷 清周在浚撰
瘞鶴銘辨一卷 清張弨撰
金石遺文錄十卷 清陳奕禧撰
金石續錄四卷 清劉青藜撰
石蹟記一卷 不著撰人名氏

右目錄類金石之屬二十二部六十卷 內三部無卷數 皆附存目

史評類

史通二十卷 唐劉子玄撰
史通通釋二十卷 清浦起龍撰

国立国会図書館　タイトル『乾隆欽定四庫全書總目不分卷』　請求記号 025.22-Ke119
ガラス使用

唐鑑二十四卷 宋范祖禹撰 呂祖謙註
唐書直筆四卷 宋呂夏卿撰
三國雜事二卷 宋唐庚撰
涉史隨筆一卷 宋葛洪撰
大事記講義二十三卷 宋呂中撰
舊聞證誤四卷 宋李心傳撰
歷代名賢確論一百卷 不著撰人名氏
十七史纂古今通要十七卷 元胡一桂撰
學史十三卷 明邵寶撰
御批通鑑綱目五十九卷 通鑑綱目前編一卷外紀一卷舉要三卷 朱朱子撰前編外紀舉要皆宋金履祥撰續編明商輅等撰 清
御製評鑑闡要十二卷 清乾隆三十六年敕撰
欽定古今儲貳金鑑六卷 清乾隆四年劉統勳等編
右史評類二十二部三百八十二卷皆文淵閣著錄

史評類存目

史通會要三卷 明陸深撰
史通評釋二十卷 明李維楨評 郭孔延附評
史通訓故補二十卷 清黃叔琳撰
史通訓故二十卷 明王維儉撰
讀史管見三十卷 宋胡寅撰
四明尊堯集十一卷 宋陳瓘撰
三國紀年一卷 宋陳亮撰

議史摘要四卷 舊本題曰新刊祖謙呂先生議史摘要今檢其文即呂祖謙左氏博議但增以註釋耳

三國六朝五代紀年總辨二十八卷 不著撰人名氏

小學史斷二卷續集一卷附通鑑總論一卷 宋南宮靖一撰通鑑總論潘榮撰

史學提要一卷 宋黃繼善撰

承華事略一卷 元王惲撰

紋古類二卷 元錢天祐撰

史義拾遺二卷 元楊維楨撰

事偶韻語一卷 舊本題凌緯撰不詳時代

通鑑博論三卷 明寧王權撰

宋論三卷 明劉定之撰

蔗山筆麈一卷 明商輅撰

政監三十二卷 明夏寅撰

雪航膚見十卷 明趙弼撰

新舊唐書雜論一卷 明李東陽撰

宋紀受終考三卷 明程敏政撰

宋史闡幽二卷 明許誥撰

元史闡幽一卷 明許誥撰

世史積疑二卷 舊本題元李士實撰

兀涯西漢書議十二卷 舊本題明張邦奇撰

史評十卷 明范光宙撰

責備餘談二卷 明方鵬撰

東源讀史錄無卷數 明田維祜撰

冀正錄四卷 明何思登撰

尚論編二十卷 明鄒泉撰

世譜增定二卷 明呂顓編

帝鑒圖說無卷數 明張居正呂調陽同撰

羣史品藻三十卷 明戴璟撰

漢唐通鑑品藻三十卷 明戴璟撰

兩漢解疑二卷 明唐順之撰

兩晉解疑一卷 明唐順之撰

覺山史說二卷 明洪垣撰

太史史例一百卷 明張之象撰

史乘考誤十卷 明王世貞撰

洗心居雅言集二卷 明范欑撰

古史要評五卷 明吳崇節撰

史取十二卷 明賀祥撰

国立国会図書館　タイトル『乾隆欽定四庫全書總目不分卷』　請求記号 025.22-Ke119
ガラス使用

讀史漫錄十四卷 明于慎行撰
餘言二卷 明徐三重撰
讀史漫筆一卷 明陳懿典撰
史談補五卷 明楊一奇撰
人物論三十四卷 明鄭賢撰
史懷十七卷 明鍾惺撰
詩史十五卷 舊本題明顧正誼撰
史拾載補 無卷數 明吳宏基撰
評史心見十二卷 明郭大有撰
讀書鏡十卷 明陳繼儒撰
史韻二卷 明超南星撰
涉世雄談八卷 明朱正色撰
蘭曹讀史日記四卷 明熊尚文撰
尚友齋論古 無卷數 明涂一榛撰
讀史商語四卷 明王志堅撰
元羽外編四十六卷 明張大齡撰
測史剩語六卷 明馮士元撰
史砭二卷 明程至善撰
古質疑一卷 明鄭賡唐撰
青油史漫二卷 明茅元儀撰

史疑四卷 明宋存標撰
讀史書後一卷 明胡夢泰撰
孟叔子史發 無卷數 明孟稱舜撰
廿一史獨斷二十一卷 明張自勳撰
賣菜言一卷 舊本題匪齋撰 不知何許人
漢史億二卷 清孫廷銓撰
歷代甲子考一卷 清黃宗羲撰
讀史吟評一卷 清黃鵬揚撰
讀史贅疑十卷 清張彥士撰
歷代史論二編十卷 明張溥撰
拙存堂史括二卷 明冒起宗撰
狂狷裁中十卷 明楊時偉撰
宋史筆斷十二卷 舊本題正誼齋編集不著名氏
尚論編六卷 不著撰人名氏
綱鑑附評二卷 舊本題清劉善撰
論世八編十二卷 清華慶遠撰
鑑語經世編二十七卷 清魏裔介撰
史評辨正四卷 清黃鵬揚撰
史折三卷續一卷 清賀裳撰

国立国会図書館　タイトル『乾隆欽定四庫全書總目不分卷』　請求記号 025.22-Ke119
ガラス使用

澹景堂史測十四卷 清施鴻撰
資治通鑑述 無卷數 清陳詵撰
讀史辨惑 無卷數 清王建衢撰
詩史十二卷 清葛震撰
班范肪截四卷 清張篤慶撰
增定史韻四卷附讀史小論一卷 清夏敦仁撰
十七史論九卷年表一卷 清張鵬翼撰
芝墦史案五卷 清賈宏灝撰
讀史評論六卷 清劉鳳起撰
石溪史話八卷 清周池撰
乖世芳型十三卷 清金維寧撰
通鑑大感應錄二卷 清秦鏡撰
史論初集 無卷數 清朱直撰
四言史徵十二卷 清葛震撰
五代史肪截四卷 清張篤慶撰
史學正藏五卷 清宋士宗撰
十七朝史論一得一卷 清郭倫撰
唐鑑偶評四卷 清周池撰

右史評類九十二部八百七十卷內八部無卷數皆附存目

国立国会図書館　タイトル『乾隆欽定四庫全書總目不分卷』 請求記号 025.22-Ke119
ガラス使用

190
4+3

CL 190.43
No. 2849

欽定四庫全書總目不分卷

国立国会図書館　タイトル『乾隆欽定四庫全書總目不分卷』 請求記号 025.22-Ke119
ガラス使用

190
4+3

国立国会図書館　タイトル『乾隆欽定四庫全書總目不分巻』　請求記号 025.22-Ke119

ガラス使用