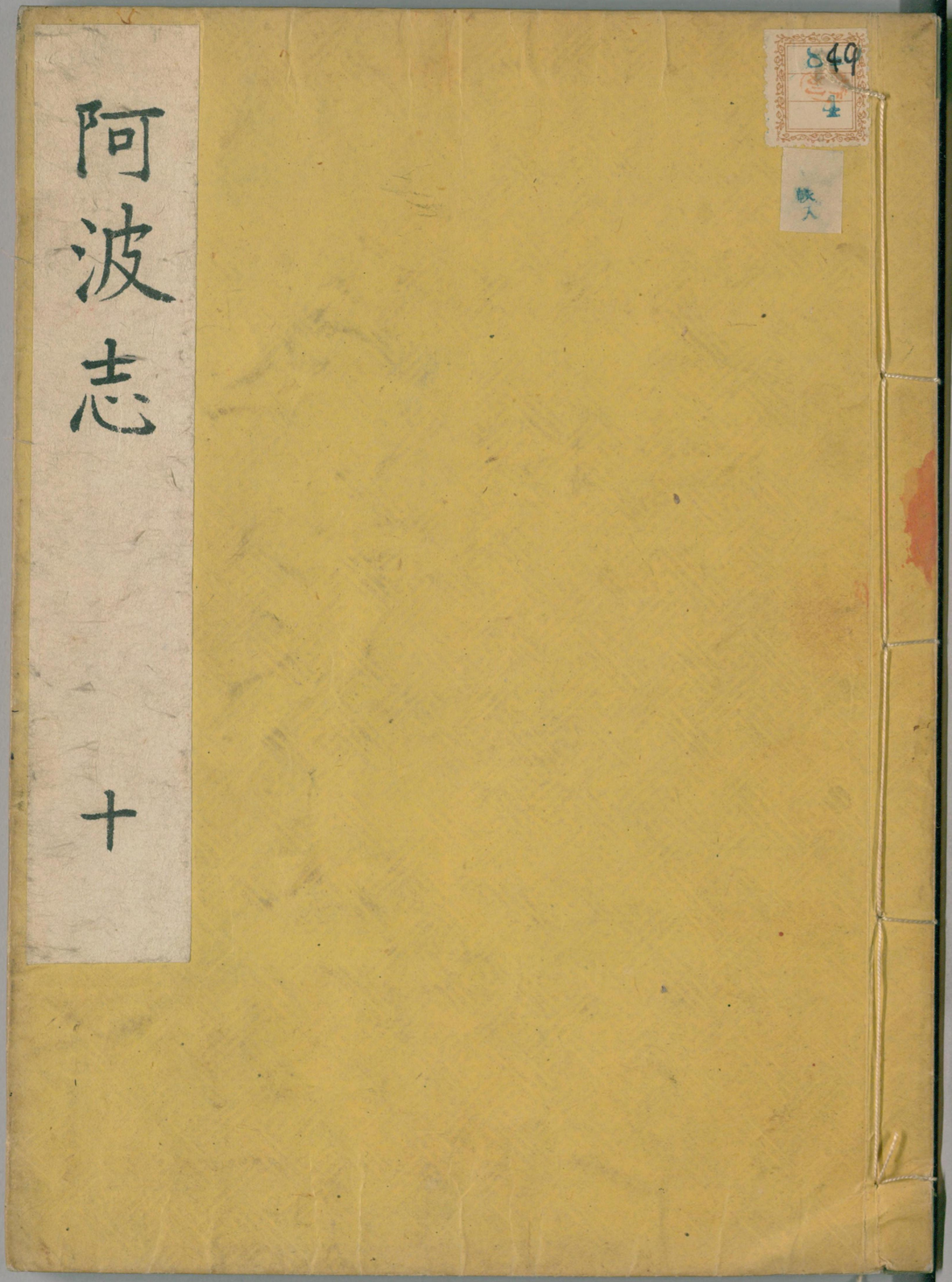

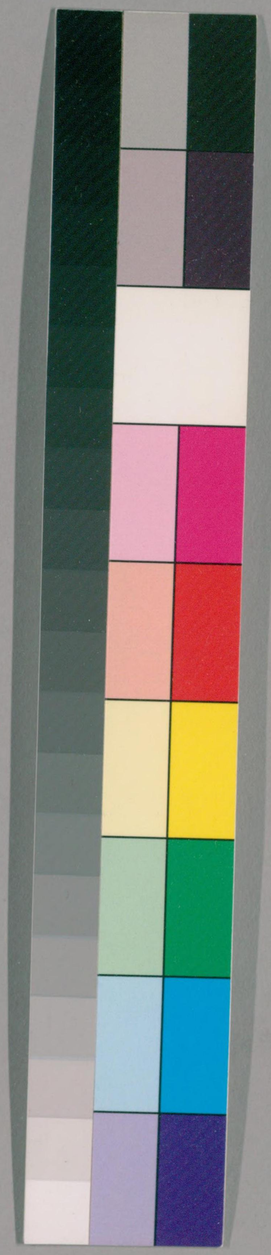

国立国会図書館　タイトル『阿波志』　請求記号 849-4

ガラス使用

阿波志卷之十目録

勝浦郡

圖
建置沿革
郷名
村里
土田
租稅

阿波國文庫

国立国会図書館　タイトル『阿波志』　請求記号 849-4

ガラス使用

戸口
山川
關梁
土産
祠廟
佛刹
古蹟
塚墓

氏族

国立国会図書館　タイトル『阿波志』 請求記号 849-4

ガラス使用

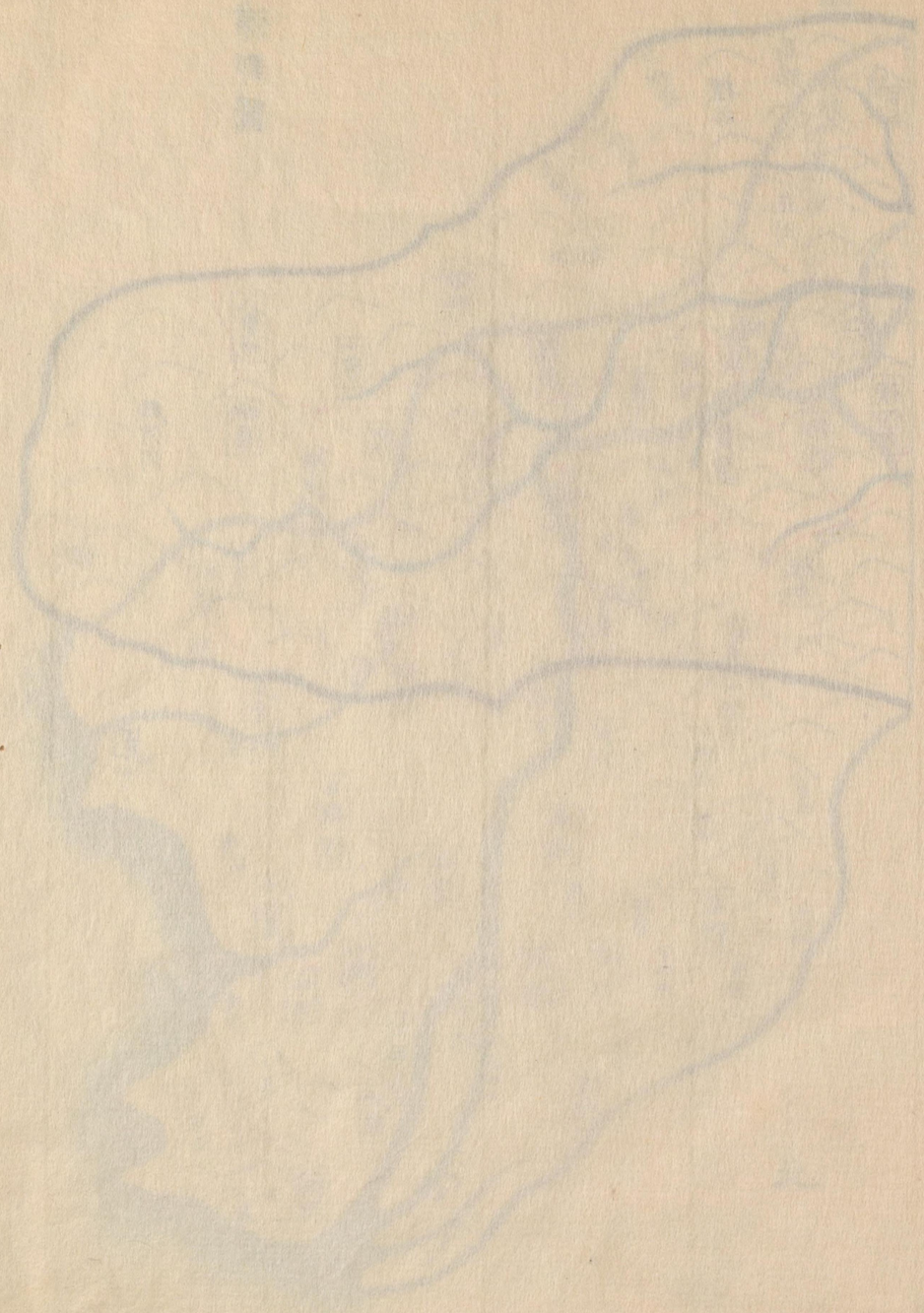

国立国会図書館　タイトル『阿波志』 請求記号 849-4

ガラス使用

勝浦郡圖

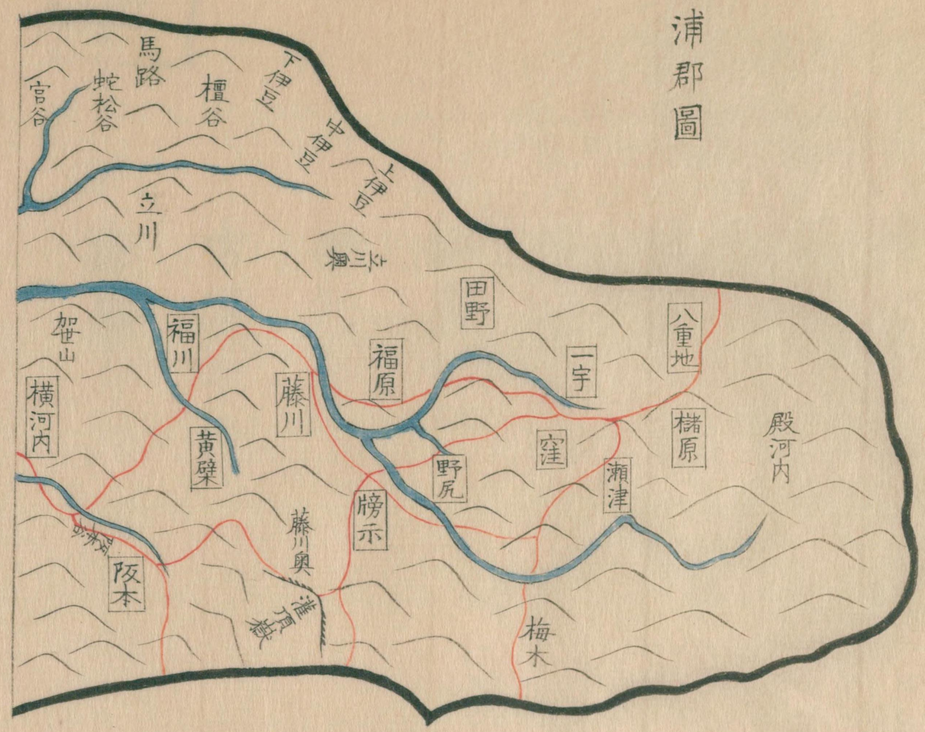

国立国会図書館　タイトル『阿波志』 請求記号 849-4

ガラス使用

阿波志卷之十

儒員　臣藤原憲輯

勝浦郡　東至海南至那賀郡西至名西郡
上山北至名東郡延袤十里餘

建置沿革

貞觀六年四月加少領一員三代實録慶長九年村
凡三十二元禄中同今爲三十九

国立国会図書館　タイトル『阿波志』　請求記号 849-4

ガラス使用

鄉名

篠原 今本莊有篠原里本莊潟上昔屬此

託羅 今廢宮井村青蓮菴前有田四十八萬步稱多加良牓示

新居 今有新居見村

餘戶 小松島一名阿摩古恐餘戶之轉戶令云凡戶㠯五十戶爲里每里置長一人若滿六十戶者割十戶立一里置長一人其不滿十家者隸入大村不須別置也

村里

大谷 支落一曰萱野

大松 慶長以前稱高田尋稱北鹽濱中稱平松舊有鹽場

論田浦 百年前冨田浦人往墾爲田

大原浦 里二曰千代城曰大神子

江田

中田 里一曰澤里

中鄉

小松島 舊稱阿摩古有坊除丁役

金磯 元祿二年八月勝浦河大溢芝生川決多田某請爲墾田七十餘町

日開野 舊有中島今合爲一

芝生

田野

田浦

新居見　此間昔屬新居郷

潟上舊稱乾

窪曰犬飼

谷口曰小竹牓示

宮井此間舊託羅郷

中角舊作中津野

曰天滿曰關

敷地舊屬森村稱鶴敷地谷一曰明神

澁野一曰長八多里三曰下多曰大

本莊舊稱櫻間昔屬篠原郷

飯谷支落一曰沖野牓示曰杉尾曰高

沼江支落一曰今山谷一曰蔭

星谷舊屬森村谷七曰小延曰井峽曰二森曰窟曰灰燒

森谷四曰野神曰砥石曰大谷曰坊谷

西塚舊稱敷地三曰下八多曰大

中山舊屬棚野

久國亦舊屬棚野

横河内

藤川

牓示多尾曰新居田曰櫛生曰西谷

瀬津

野尻

一宇

棚野一曰極樂谷三曰

阪本峽曰内谷曰本谷

黄蘗福川

福原北界故名里五曰中村曰宮

福原以下六村窪

田野

櫛原

八重地以上二十四村舊生夷郷

国立国会図書館　タイトル『阿波志』　請求記号 849-4

ガラス使用

土田

二千四百二十九町六段三十一歩五釐

二千二百八十三町一畝五八七五寛政

大谷

上等二町四段五畝中等九段七畝下等二町九段水田上等十三町九段六畝中等七町八段七畝下等五町九段五畝

大松

上等四分之一自餘中下雜水田七十一町二段六畝陸田十五町

論田

三等襍水田七十二町七段三畝陸田十四町八段九畝

大原

上等一町八段六畝下等八町一段六畝水田上等十町三段五畝中等十五町一段一畝下等二十八町五畝

江田

上等一町二段中等二町七段二畝下等二町三段

四等町三郷二畝水田上等二畝十歩
七二七五十町十畝二畝下畝等上十中等九等十六町四段九下段等六町八段水
町十十町六一五陸下畝等中二等九等十六町四段九下段等六町八段水
六五九九町段町田等中二等九等十六町四段九下段等六町八段水
段町町段三五金六等町一町十六町四段九下段等六町八段水
五中九下段畝磯町十七町四五町四段九下段等六町八段水
畝等畝等六水町中三町段五段九下段等六町八段水
水四陸十畝田陸下段七四段九下段等六町八段水
田十田七三田雑六段畝三畝陸十畝下段等六町八段水
百四七町日二水畝三水畝陸十畝下段等六町八段水
町町町二開町田小田中田九下段等六町八段水
七七二段野一三松上等十町等六町八段水
段段段六段上段十島等二町八二一畝水
九四五畝七等四十三三町三段町畝水
畝畝畝水畝四前九等十八段一中水
陸下田中十原町穐二段二畝中水
田等芝等三陸三九水町五畝水田
七三生二町田等段田六畝田十上
町十等上十一六穐四七段下中五等

六段二畝田浦陸田三町八段水田上等十六町四段九下段等六町八段水
畝畝新居見上等九町二段五町四段九下段等六町八段水
畝中等等十二町六段八畝下等六町八段水
段九畝下等二町六段八畝水水八段水
畝陸田水田八十九町九段九段水
中等十八四田上段下等二段水
等三九町町九町等二畝下畝水
二町町六町等二畝下畝水
十八六町九段十畝下畝水
三段段九段五畝下畝水
町六段五畝十二町畝水
一畝畝水本莊六等町等段水
四田莊六等町等段四中上等等下田
畝上中上段二七一水町下等十三段七町一町
下等等等八段町田二雜十二段七町一町
等三一四多下八上段水五町九畝一町
十十町町等強等段等下田町五段下畝一町
一町三七中半四中十等五自段一等三町
町二段畝下上町等町四十餘一等三町

六段五畝
宮井
上等四分之一中等三分之一餘下等百十三町一段六畝
飯谷
陸田上等二町中等五町下等二十九町一段五畝水田上等十町中等八町五段下等二十町七段一畝
沿江
水田五十四町七段六畝陸田十九町六段五畝
中角
上等十八町九段八畝中等四町四畝下等一町七段陸田上等一町九段中等九段六畝下等一町六段二畝下河原上等一町五段中等二段七畝陸田下等二段九畝
星谷
上等二十町六段一畝中等三町八段七畝下等六段陸田七町四段七畝
森
上等二十町一段六畝中等四町八段八畝下等三段七畝陸田二畝
敷地
上等十町五段一畝中等六町二畝下等二町二畝陸田三町八段
中山
三等雜水田二十五町四段六畝陸田十五町六段六畝
久國
上等五分之四自餘中下雜水田二十一町五段陸田四町
棚野
三等雜水田三十一町七段八畝陸田十四町一段六畝
横瀬
三等襍水田二十二町七段四畝陸田九町二段二畝
横河内
三等雜水田二十三町二畝陸田十二町四段一畝
阪本
三等雜水田四十町六段三畝陸田三十四町一段一畝
藤川
三等雜水田三十町九段三畝陸田二十五町六段五畝
黃檗
上等六段五畝中等一町四段三畝下等三段七畝陸田上等一段中等三段四畝下等八段二畝
福川
三等雜水田十八町四段七畝陸田二十二町一段七畝
牓示
三等雜水田三十六町二畝陸田二十六町四段
瀬津
三等襍水田六町七段三畝陸田二十四町一段二畝
福原
三等雜水

国立国会図書館　タイトル『阿波志』 請求記号 849-4
ガラス使用

田十五町六段九畝陸田十二町八段九畝

窪 三等雑水田二町七段五畝陸田二町六段四畝

野尻 三等雑水田九町四段陸田八町六段八畝

田野 三等雑水田二十一町三畝陸田十三町二段一畝

楮原 三等雑水田四町八段一畝陸田三町五段五畝

一宇 三等雑水田五町三段六畝陸田二町一段五畝

八重地 三等雑水田六町四段七畝陸田八町六段一畝

租税

一萬四千百八十八石六斗二升一合 元禄

芝生 千百三十一石

宮井 千七百七十七石

中角 六百六石

星谷 五百五十石

森 四百九十石

敷地 三百十三石

藤川 四百九十二石

福川 三百二十二石

牓示 四百五十七石

福原 百八十四石

窪 三十九石

野尻 百三十八石

田野 三百三石

楮原 六十一石

一宇 七十四石

八重地 九十四石

戶口

四千六百十八戶　二萬二千百三十一口

雜戶四百二十三口

五千二百八十九戶　二萬千五百六十口

雜戶五百六十五口　寬政

酤戶

十一戶　寬政

国立国会図書館　タイトル『阿波志』　請求記号 849-4

ガラス使用

山川

北山在大谷村有花櫻一株高三丈掩映百畝曰或稱櫻谷

勝浦河源出瀨津曲流經福川藤川東流距中廬立川自南入復東阪本溪自北入復東至今山北折歷飯谷本莊至西塚分流又合而注海

福原川有兩源一出田野一出野尻合流至牓示谷口注瀨津川爲勝浦河千歩

大松川在大松村勝浦河支流東北入海

菖蒲田池在中郷村中洲徑五十歩長三百歩許禁採捕此間舊稱杤屋居民千戸

国立国会図書館　タイトル『阿波志』　請求記号 849-4

ガラス使用

菖蒲田川　源出前原經中鄉小松島至金磯入海或曰舊勝浦河支流也

芝山　在中田村左接海港右帶勝浦河頂曰日峯臨眺數十里地利闓國第一亦爲佳景

西麓稱千代城東麓有石槨三各方一丈計

千代松林　在中田村負芝山中津峯西聳浦溆其東連南有豐太閤祠址老松叢茂植立數十步間又櫻樹夾道春時美觀今枯

良世子嘗請中院内大臣通枝作國風曰常盤木爾花乃光袁仁保和勢天又一入廻千代松原又林中往二有礎豐林寺之址也又有石高低成峯稱九山八海又有石曰馬石以形侶名其東峙者呼蜑子取石俗傳昔海水圍繞漁家兒嬉遊之處也

小松洲　一稱餘戶浦盛衰記作天子

繫駒松　在小松洲蛭子祠畔今枯俗傳昔源義經繫其馬

辨天山　在金磯海濱一稱曹島舊海水環之有灌木鄉名美勿列及柯葉扶疏四時蒼翠其根數十條極長自頂至地繞如羅網右有石門潮水出入

烏帽子岩　在金磯高二丈四尺餘其頂似帽上周四丈二尺中瘦如削下周十丈八尺

帽子石　在辨天島東入海百步許形圓如帽頂

裝束原　在芝生村俗傳源義經侵颶風以至被甲于此曰名

国立国会図書館　タイトル『阿波志』　請求記号 849-4

ガラス使用

千把嶽　在芝生道側或作船場曰古此地
瀕海石壁四丈許又有小千把
旗山　在芝生道東小山特立
俗傳義經嘗建旗旌于此曰名
芝生川　源出田浦清淨池至
磯入海徑二十餘歩
金
天王谷　在田野村有牛頭
祠居民相戒斷肉
勢潛石　在田野山麓有穴
如門可鞠躬以容
赤石山　在田野東濱海亂石多其下
曰勢合俗傳義經所憩之處
清淨池　在田浦清淨寺廢址
寘頭縷嶽　在新居見
芝生之界

掛鞍石　在新居見
春日祠側
蓮池　在新居見
水至清徹
神路山　又稱杉尾又稱勢見即勝占祠所在之
慶源豫州駐兵于此有峯二十稱伏鉢此
俗傳豫州脫冑于此以觀其兵一稱耻峯在伏
鉢峯西百五十歩有盤石上平四所有水名曰
洗櫛又稱鬢影相傳豫州
就以照其容又有矢淵
敷地原　在西塚村落橋北每歳九月
爲市又有赤石田中挺生
鶴島　在西塚村道左水田中特
立石壁環匝小松楚二
蔓島　在崔島東南
差大而戴土

国立国会図書館　タイトル『阿波志』　請求記号 849-4
ガラス使用

鞴川 在兩源一出澁野一出本莊至西塚合流入大松川

化頂峯 在本莊村丈六寺後枕勝浦河相傳永正十二年十一月望釋用急登此峯脫袈裟以挂松枝羽化去其松已枯

梅林 在澁埜村長田牓示家二栽梅樹二相望三四千步不絶花時可觀瀉上村亦多

八多山 在八多村公嘗狩此下有天王林櫧樟爭茂亦出白櫻梅

中津峯 在宮井村距城府三里阪道千八十步左右花櫻爲列西連八多山東望海門其峯森邃前有大悲閣其下爲如意輪寺

鳴瀑 在飯谷長柱里石壁十丈餘飛泉懸之下有深潭清澄可鑑板橋跨其上有菴曰洞友尤宜避暑

小嶽 在長柱小嶽名林木菀然頂有牛王祠其南有應潮泉稱御甕石穴僅二尺冬夏不涸土人就而禱雨

犬返阪 在長柱勝浦河南崎嶇枕水高六丈許頗險

星窟 在星谷山中古木葱翠石皆透徹如鏡其中有瀑布高數丈右有石崖高五丈許俗傳釋空海祈星于此南麓有石突起稱男石又有巉巖名曰懸鉤

窟溪 源出星窟合于灰燒溪及二森溪南流入勝浦河

大宮林 在星谷爲禁山中有平坦處名曰身繕傳稱源俊平習射于此麓有迴溪名曰

国立国会図書館 タイトル『阿波志』 請求記号 849-4
ガラス使用

閼伽又有弱
宮神戸二林
象頭巖在星谷西
以形似名
佛蹟山在中山村石崖臨
前有石門崛然而起溪水擁之呼小延
溪前後有徑彷左亦有小石門其後石梁絶水
其北老杉成林二外積石爲門徑通星谷上有
池危石中起有
草菴一僧守之
崔林山在敷地村南雜樹散生其上平寬彌望
敷十里滄溟南坼崔林寺上起其雄麗
闔郡無比
檜嶽在敷地村上有怪
岩名曰獅子頭

清泉亦在敷地村水甘寒俗稱
水飲有花櫻重瓣可觀
山神溪出崔山北流至敷地村入勝浦河又有
野神砥石二溪及大溪坊溪亦皆入勝
浦河並在
敷地村
古川在久國村舊有
淵今甚淺狹
星越在横河内村俗傳在昔
客星經此隕于岩腸村
峽野川在阪本村又有
内谷本谷二溪
轆轤山亦在阪本村上有經塚里民雩此又有
通夜石俗稱釋空海趺坐之處此地霜
不降蛭
不咥人

国立国会図書館　タイトル『阿波志』　請求記号 849-4
ガラス使用

灌頂瀑在藤川山石崖二十丈其水觸石亂墜或如落花或如輕綃或如薄霧或如瑠璃日光射之絢爛閃鑠輒成五色俗爲佛現其下怪石錯峙谿水清絶花櫻楓樹雜植滿山春秋二時最爲觀山半腹有堂安不動像就此流憩山稱月頂舊或作灌頂灌頂窟在灌頂瀑北數百歩其前大石隆起滑不可攀梯以登導者秉燭以入觀者尾以從深二十歩石横出如一字形以徃不甚寬鞠躬以入六歩三石如佛側有石人二十五呼菩薩石復進四歩有石螺宛如鬼工復進二歩一石人立呼普賢石其窮處石面上平呼灌頂壇其他奇狀不可枚舉其下爲慈眼寺虚谷在牓示村西名西郡神領界半腹有穴水常漲出擧村溉之産稻最多

立川源出上伊豆東流若干里宮溪自南入復東至中廬注勝浦河在立川山高二十仞古木蔥蘢下有深鳴瀑潭以承懸流又有龍頭巖以形侶名山神林在窪村林中有杉樹幹大六圍在野尻村源二一出野尻川殿河内一出高山田野川在田野村長一里入野尻川市宇川在市宇村高山闔郡最高登三百六十歩許南乂川在八重地村

北又川　二流皆
出清水

關梁

神田瀨橋　在小松島

落橋　跨鞘川紀能遠敗走經此曰名今爲石梁

批驗所　在大原浦籠港封人其先朝鮮人被囚而至二人

批驗所　在小松島根井

国立国会図書館　タイトル『阿波志』　請求記号 849-4

ガラス使用

土産

溪鰛 勝浦河出大者至一尺三寸歳獲數十萬

一代 即鄉名佀鯉扁長長尺餘産溪中

索訥婆吏 即鄉名一名一索坐勝浦河出多狀佀石伏魚而細小長二三分蒼色有黑點仲夏多聚味甘美

鰷魚 和名花宴一種赤額者呼趯胡十花宴即鬪魚蒼黑色差小者俗呼養納其花宴

鯉

鯽魚

泥鰌 鄉名獨直羊烏

鰻鱺

魶魚 鄉名索美識羊烏胡紅

海鰻

国立国会図書館 タイトル『阿波志』 請求記号 849-4
ガラス使用

牛尾魚　帶魚

鯧魚　海鰮

鱠殘魚　和名識魯胡紅潔白如雪又帶黄形長味美者稱氷魚

王餘魚　鰯魚

鰯魚　小松島出鄉名席吏眠眉坐珂秋末盛出大如針水蒼色在水無辨唯眼兩點黑耳以鹽水煮暴乾者名鷲毛脛　撥尾魚

青貫　竹筴

烏賊　竹麥

牡蠣　和名甲寐納鄉　寄居虫　和名甲寐納鄉

際小松島出土人盛之桶中和以泥以木攪之肉乃出淘以去泥及殻爲醢味香脆　名陪烏納生潮

勝浦　毛蟹　鄉名治陪女有二

鼈河出　螯毛最多大者八寸九寸　陟釐

乾苔　紫菜

鳩　欅

豫章　枇杷

地腎　小松島出最多

松蕈　本莊出

白楊梅 中山出

蜜柑 阪本出

薪 生夷鄉諸村出其品擲柞櫧松等也鬻之于城府載以平底船長三丈許濶六尺許舳有又口舟人容棹以避危石

樵柴 亦生夷鄉諸村出

梅 澁野瀉上二村出

硯材 土名木尺一西白蒼二品藤川最多

猫搔石 亦立川出色蒼質麁斷紋或成龍形

白沙 在大原大命稱雪濱以有白沙也吏守之有如米者如麥者如豆者又有如虱者最奇

細沙 小松島根井出作藍餅者和以此沙細且黑

伊紫吉 即鄉名葉細而堅開四瓣白花

遏珂 榕樹類土名美木連及高丈餘不花而實按圖蠻人呼安壘婆壘侄郎伊四者差異

荅伊密美隑識

不灰木 澁野出

黃土 中田出

黃蘗 黃蘗村盛出曰名延喜式歲貢三百斤

席索訥吉 即鄉名葉似落霜紅三四月開小白花單瓣其材稠堅堪爲劍柄

羅漢松 鄉名古索買吉

邏柚 鄉名花納予

珂眠趯免 即和名圍一寸餘長二三丈葉圓而厚有鋸齒開小白花皮有皺文土人作杖堅勒無比夫木集藤原爲家和歌云秋深山乃夕霧許米吳免爾已毛色也馬豆加波留

国立国会図書館　タイトル『阿波志』　請求記号 849-4
ガラス使用

良武

玉髓

製造皮鞋 中鄉出

樟腦 寛政中命醫學院始製之

鰹鮧 沿河諸村以溪鰛腸製之

代赭石 瀬津出

篛 亦中鄉出

石灰 立川出礦有蒼白二種即硯材之餘

祠廟

勝占祠 延喜式爲小祀在西塚村神路山上四百步許喬木蓊欝今稱杉尾叙正一位南足有祠曰松熊係官造北足有金毘羅祠嘗命移之于城府其址今石馬存神田七町五段餘 仁和親王嘗捐之有古鏡一面秘而不出木獸二基紀教能所捐又有鼓身用香木大和人某所捐云熊山東南田呼鳥居者其大門之址也

事代主祠 延喜式亦爲小祀在生夷鄉沼江村闔鄉共祀今微姓氏録云長公大奈牟智神兒積羽八重事代主命之後也

山縣比古祠 延喜式亦爲小祀

国立国会図書館 タイトル『阿波志』 請求記号 849-4
ガラス使用

宇母理比古祠　延喜式亦爲小祀

阿佐多知比古祠　延喜式亦爲小祀　以上三祀未詳多村

速雨祠　延喜式亦爲小祀　在八雨宮里水田中金藏寺管之

御縣祠　延喜式亦爲小祀　在中鄉村竹林中古事紀有櫛御方命不知同否今雖甚微村民猶畏敬之

建島女祖命祠　延喜式亦爲小祀　在中田村小山水田環匝今稱竹島三社大神其側有石徑一丈二尺其祝某八十二存存者僅稱竹島長太夫〇以上舊祠在大谷村其主石像二又有星祠在妙見山上林木頗茂或僅

曰紀成良置又有弱宮祭田猶存

杉尾祠　在大松村

水神祠　在論田浦

蛭子祠　在大原浦芝山麓又有山靈祠竈神祠

八幡祠　在中田村千代松林大宮松林環匝天正十七年瑞雲公賜十石慶長中賜財改造

廢豐臣祠址　在中田村松林中

日峯祠　在芝山頂石崖嶮絶伏瞰海口四望空濶其神大日靈女尊又有寶藏祠沖祠

国立国会図書館　タイトル『阿波志』　請求記号 849-4

ガラス使用

蛭子祠十二社
牛頭祠瀧島祠
源持常廟在中田村
桂林寺
管廟在中郷村祭料四斗五
升又有皇子祠住吉祠
祇園祠在小松島中古國大
其北百餘歩有大神祠以蛭子八
食前有古松曰繫駒相傳源豫州停駕之處
天照大神祠在金磯又有八
幡祠山王祠在金磯小山下舊
辨財天女祠在海中今接新田
總藏祠在前原村

天照大神祠在日開野村文殊院
八幡祠在芝生村旗山又有王子祠春日祠
牛頭祠在田野村天王谷松杉蓊鬱
山王祠在田浦村又有上天子祠若一王子祠總藏祠
菅廟在新居見村天神里石壁
後聳水澤前流頗爲佳景
三尺坊祠在西塚村本莊界又稱秋葉
所謂天狗也自丈六寺移
八幡祠在方上村負山臨田連松
蔚然又有草創祠熊野祠
八幡祠在澁野村又有佐野
祠天神祠牛頭祠

国立国会図書館　タイトル『阿波志』　請求記号 849-4
ガラス使用

伊豫王子祠　在澁野村王子谷越智通春置從者二人爲僧守之一日常心一日唯心

八幡祠　在八多村稱大宮此間舊屬詑羅鄉闔鄉共祀每歲八月官府給馬一匹祭料

一石五斗藏大般若經　麻殖遠州所捨

八幡祠　在本莊村又有攴現祠又在秋葉祠在丈六寺山上

賀茂祠　在宮井村每神會賜米五斗又有八幡祠二春日祠熊野祠三十八社又有菅

廟麻殖遠州置今廢爲小祠又有弱官

祀遠州又有井神祠愛宕祠志次目祠

御火祠　在宮井村金谷

杉尾祠　在飯谷村松樹高茂又有高良祠在河原山麓豫山祠在沖野八幡祠在谷口

牛王祠　在飯谷村長杜小嶽之頂東南瞰海西俯諸山亦爲佳景

大將軍祠　在沼江村又有天神祠在古原

藤原政吉祠　在今山麓稱家宮慶長五年大栗次郎左衛門置又有蛭子新祠生駒氏置

天神祠　在中角村

八幡祠　在星谷禁山中稱大宮草木暢茂俯臨原野頗爲佳景文應二年源時房造文明中大栗政吉重造天文八年源俊平復造慶長十年命重修側有武内祠天神祠等又有山

国立国会図書館　タイトル『阿波志』　請求記号 849-4

ガラス使用

本祠又山頂有三十
八所祠里民雩此
春日祠在敷地村風爐谷藤
有田稱御所前又有藤原又有御所祠前
祖父在間谷頗宜猿太彦祠俗稱御
遠眺東瞰海口
八幡祠在中山村
稼山祠在横瀬村其徑狹隘之處名曰輿挾
八幡祠在與河内村
八幡祠在阪本村又有明神祠在藤川村
八幡祠有明神祠又有岬祠

明神祠在黄蘗村
八幡祠在福川村
八幡祠在勝示村又有櫛山祠秋葉祠
八幡祠在瀬津村又有櫛山祠或稱加志和間神又有聖祠
王子祠在福原村
白山祠在久保村
八幡祠在野尻村又有櫛山祠
天照太神祠在田野村

国立国会図書館　タイトル『阿波志』　請求記号 849-4
ガラス使用

三寶祠　在市宇村
八幡祠　在八重地村

佛刹

地藏院　在大谷村舊稱觀音寺　安千手觀音像
元和二年命移其像于城府勢見山觀音是也乃以其挾侍地藏像爲主俗傳元暦中源義經師至衆懼而竄其地曰義經繫其馬不敢剪伐寺段地廢瓦往〻有文明字今隷城府觀音寺又有廢寺二曰華藏曰常照

延壽院　亦在大谷村延寶七年賜林方六十歩

持福寺　在大松村隷小松島地藏寺

寶聚寺　在江田村亦隷小松島地藏寺

国立国会図書館　タイトル『阿波志』　請求記号 849-4
ガラス使用

桂林寺　在中田村以釋周勝爲祖源持常重造
安觀音像捨田二百石及林釋原古亦
居既而廢絶元和中釋長俊重造長俊備前人
所傳有法華經持常所捨寛文中隷小松島地
藏寺地三百歩除其稅舊有子院十曰能萬寺
曰仙光寺曰般若院曰東光坊曰成願寺曰成
見寺曰圓福寺曰明音寺曰東善寺曰龍藏寺
相傳龍藏寺有辨財天女今金磯所置是也
成願寺　亦在中田村修眞言
宮坊　亦在中田村修眞言管八幡西祠又有廢
寺一曰豐林寺在千代松林中礎石存元和中釋尊
海居此
寶藏寺　在中鄉村一稱豐太閤像寛永十二年釋龍巖居此賜手書今隷小松島地藏寺
天滿寺　亦在中鄉村隷本莊丈六寺寛永十七年爲除地
密嚴寺　亦在中鄉村隷平安仁和寺距寺西百五十歩許有石俗傳往昔出火
地藏寺　在小松島采地二十二月吉成長久高市正見連署捨地八百歩元和二年十月命衛門爲除地寛永十七年九月亦命釋宥傳如故又有觀音寺阿彌陀寺寶性寺眞福寺藥師寺般若寺六宇並隷地藏寺
光善寺　亦在小松島修一忍置宗忍即安宅之向釋宗
圓福寺　在日開野村隷小松島地藏寺

国立国会図書館　タイトル『阿波志』　請求記号 849-4
ガラス使用

藤樹寺　亦在日開野村隷平安仁和寺安藥師像昔有藤大三圍蔓延數畝今枯

吉祥寺　亦在日開野村隷平安仁和寺

文殊院　亦在日開野村又稱成福寺優婆塞居之隷南都三寶院

恳山寺　在田野村舊稱密嚴寺安藥師像古木環繞下瞰原野天正中罹兵燹瑞雲公命造釆地一石六斗修眞言

福成寺　在田浦村隷小松島地藏寺

正福寺　在西塚村亦隷小松島地藏寺

大乘院　亦在田野村天王谷頭祠優婆塞居管牛頭祠

高松寺　亦在西塚村紀成直置舊作光勝元文中釋萬元重造藏淳和法帖其刻尤精良歸化僧隱元所齎來爲畸本僅九十二葉又藏朱漆柱杖紀伊丹羽氏槍柄也今隷丈六寺

神光寺　在瀉上村隷城府觀音寺

長谷寺　在澁野村亦隷觀音寺

新藏院　亦在澁野村細川氏置優婆塞居後從篠原自遯之和泉天正中歸齎自遯書以謁瑞雲公又有別莊有名東郡北濱稱不老閣

金藏寺　在八多村修眞言

長樂寺　亦在八多村大窪里修眞言

国立国会図書館　タイトル『阿波志』　請求記号 849-4

ガラス使用

西福寺 在八多村犬飼里修眞言

丈六寺 在本莊村山名瑞麟結搆壯麗永正中釋金岳自越前至傳曹洞第二世用急遁去不知所適俗傳羽化去源成之重造持隆造瑠璃殿三好氏捨采地十五貫地二町八段及花瓶幕弓宍草次之附以田浦吉田山今采地二百石更加賜十石命以祀吾先公安觀音像長一丈六尺藏豐臣太閤書

支院有清久寺知藏齋方圓寺

田林寺 亦在本莊村紀重遠城址隷小松島地藏寺

成福寺 在宮井村修眞言

如意輪寺 在宮井村中津峯阪道千八十步其上有大悲閤其像永正中小松島舟人助石某所置慶長十四年峻德公捐以山林南崇公賜月俸三口修眞言

青蓮菴 在宮井村舊稱眞國寺又稱青蓮院麻殖遠州捨采地二百石有支院六今廢有田名岡坊奥坊谷坊者遠州亾寺亦廢天正中釋宥雅作小菴而居賜粟二十石貞享中釋瑞照始廣戒律教以故賜山林除租四石八斗

法圓寺 亦在宮井村丈六寺支院釋月山居此

大匠寺 在宮井村廢城址釋冲室置釋石峯亦居安大匠夫人神版賜山林除租

醍醐寺 在飯谷村隷地藏寺

洞友菴 在飯谷村長柱瀑布側醍醐寺支院藏古木版長六尺餘博六寸字磨滅相傳

国立国会図書館 タイトル『阿波志』 請求記号 849-4
ガラス使用

釋空海眞蹟又有
知足天院今廢
善入寺 在沼江村 修眞言
胎藏寺 亦在沼江村 隷雀林寺
慈林寺 在今山村亦 隷雀林寺
觀音寺 在中角村亦 隷雀林寺
神宮寺 在星谷村亦 隷雀林寺
星谷寺 亦在星谷村 隷雀林寺 十四年捨田十五石後絶
雀林寺 在敷地村 修眞言山名天正 等諸堂壯麗如畫子院名靈鷲地藏祖師 六曰石室曰寶

積曰北室今廢曰愛染曰不動今廢曰東藏今廢藏古鐘有異紋三好氏捨二十貫今采地四十八石餘寛永十八年禁採樵

觀正寺 亦在敷地村 隷雀林寺

妙音寺 在中山村亦 隷雀林寺

圓明寺 在久國村亦 隷雀林寺

圓城寺 在棚野村亦 隷雀林寺

妙樂寺 在横瀬村亦 隷雀林寺

明光菴 亦在横瀬村 修禪

国立国会図書館　タイトル『阿波志』　請求記号 849-4
ガラス使用

寶性寺　在與河内村　隷雀林寺

長樂寺　在阪本村　修眞言

藥師寺　亦在阪本村　隷雀林寺

慈眼寺　在藤川村阪道三千六百歩境幽邃清有灌頂崖及瀑布祖師堂而怪岩往々挺生藏木杈一枚古色蒼老字皆既剥落相傳空海所書雀林寺別院相距一里半

金輪寺　亦在藤川村　隷雀林寺

普門寺　在牓示村亦　隷雀林寺

願成寺　在福原村亦　隷雀林寺

黒松寺　在田野村隷丈六寺松黒色者蓋海松也

光明院　在田浦村又稱眞道寺　隷三寶院安觀音像藏

国立国会図書館　タイトル『阿波志』　請求記号 849-4

ガラス使用

古蹟

芝山壘　在中田村稱千代城蓋源藤政所據享保中石棺出

藤原兼時宅址　在中田村落西

澁野壘　在澁野村平兼安據此

熊山壘　在本莊村舊稱櫻間城紀成良別壘後源國兼亦據

田林寺營　在本莊村水田中小山特立者此紀能遠所據元曆二年源義經攻而降之今爲寺田林寺平語稱三面泥濘一面有湟宮井壘　麻殖遠江守據此領千四百貫其址爲寺即大匠寺東有子城曰亭圓

国立国会図書館　タイトル『阿波志』　請求記号 849-4

ガラス使用

天神山壘　在新居見村文治中藤原近
山分壘　在飯谷村奥名稱中源吉則亦據永禄家所據
據此今爲田呼櫓下堀河的場
源長政別舘　在飯谷渡口竹林中
今山壘　在沼江村藤原國村
據此其麓今稱城端
星谷壘　在星谷村源長政別壘今有八幡祠稱寶殿丸蓋置武庫之處往ニ穿地得兵器云有射埒上有淵稱矢淵
中山壘　在中山村藤原國村據此
中角壘　在中角村中角六郎左衛門
據此今爲田呼城前城後

山分壘　在棚野村源俊平行營今爲田曰櫓下曰堀河

塚墓

七人塚　在芝生村

吉成出雲守墓　在西塚村正福寺

越智通春墓　在澁野村

源持隆墓　在丈六寺識曰德雲院嶽麟

平忠之墓　在丈六寺中門外高二尺五寸識曰新開遠江守入道道喜

松田新兵衛墓　在丈六寺大門中爲其主忠之鬪死于此

韓人墓　文祿中朝鮮之役獲韓人三人賜之仁木又五郎死葬于此

荒墳　在新居見村天神山麓俗呼磨黒塚

荒墳　在久國村土人呼櫻塚

安部縫殿亮碣　在藤川村民家側字磨滅不存

氏族

長人立　續日本紀寶龜四年五月辛巳阿波國勝浦郡領長費人立言庚午之年長直救夫披訴改注長直天平寶字二年國司從五位下豐野眞人籍皆着費字曰茲前郡領長直天平寶字二年國司從五位下豐野眞人篠原以無記驗更爲長費宿禰智神之兒積羽八重事代主命之後也新撰姓氏録云長公大奈良民部大輔散位壽永二年九月緒方惟義叛人立恐長公之後也

長大富賣　三代實録貞觀十三年閏八月四日節婦勝浦郡人長直大富賣叙位二階免戸内租表於門閭

紀成良　安徳天皇御腰輿遷幸于筥埼

国立国会図書館　タイトル『阿波志』　請求記号 849-4

ガラス使用

公卿宮人徒步以從亾何御船至柳浦謁宇佐祠紀光秀奉船百三十餘艘遂至讃岐菊池胤益運阿波之材造行宮于讃岐山田郡屋島成良將兵一千以至四州將士悉應乃爲阿波守文治元年降源氏一云壽永二年六月奉平氏之命造行宮于屋島令郡司助之貯糧食積薪蒭以僕行幸或曰其裔成安天正十年爲長曾我部氏所殺

紀能遠 稱櫻庭介成良之弟元曆二年二月源廷尉至直壞民家以埋其城湟急攻之能遠乃捨城而逃

紀教能 稱田内左衛門盛衰記作成直又或作重則成良之長子仕平氏攻河野氏元曆二年遂赴屋島伊勢義盛要道曰叔父既没既勝浦尊侯今降我無欲相見乎教能驚愕乃降

藤原近家 稱近藤六師光第六子據天神山壘源廷尉之至勝浦也使伊勢義盛說而降之就而見廷尉問地名荅曰勝浦問衆寡曰不過一千曰何寡也曰教能攻伊豫其餘乃分守各所廷尉聞而大喜以爲先鋒

源長政 大狀作吉武一作俊平稱福良出羽守居飯谷其先出於中將實方保元中居淡路福良浦云其族七曰佐〻木曰丹羽曰丈川曰伏田曰成瀨曰木戸曰服部天正四年迎源真之舘之于丹生山中與源敬元大栗國村栗田宇右衛門中角六郎左衛門等交爲警衛子某稱右衛門兵衛孫某稱兵左衛門其裔在森村藏鎗二枝劍八口弓一鞍二棚野村亦其

平兼安稱新開居澁野
村忠之之族
安宅某姓藤原居田
浦仕三好氏
源光則稱赤澤玄三釋服爲僧小笠原氏之族
居新居見村子某稱鹿丞天正十年中
冨川之役戰死其族七曰
曰前野曰高田曰三間曰湯淺曰大野
源吉則新居蓋赤澤氏之族
居新居見村曰以氏
源國兼稱本莊太郎兵衛據本莊熊山城其族
五曰木下曰小林曰櫻井曰梅田曰桑
原今八多村
桑原氏存
藤原綱清稱安宅新四郎世居大松村爲處士
稱高田左馬頭子某稱新四郎孫某

遠孫爲里正其族五曰細川曰
秋月曰棚中曰立石曰加田曰
藤原國村稱大栗左近政吉之後居沼江村其
族五曰内藤曰澤部曰芝田曰阪田
曰飯尾子某稱熊右衛門改
氏大木孫某稱次郎左衛門
磯谷源右衛門尉居芝生村仕源勝元
源藤政稱小命一作小御子居大原村小御子
里又芝山千代城有小命墳其族四曰
水野曰西延寺
曰三浦曰寺尾
鹿草出羽守或作宍草初稱彦太郎居田浦北
年閏七月在越前黒丸城與細川阿波守共代
源義貞義貞中流矢而卒於是愈顯出羽守貞

国立国会図書館　タイトル『阿波志』　請求記号 849-4
ガラス使用

治中奉細川氏命至伊豫太空與土居得能戰
又源成助欲攻細川氏也出羽守諫而息至元
仲無子以元木某爲子某稱右衛門兵衛尾張
蜂須賀人國初大粟山之役爲先鋒有功三世
莊右衛門有命娶益田氏之女正元公之孫
也肥前島原之役奉命爲軍裝會賊已誅不果
行賜四千五百畝及竹林除丁役正元公即
福聚公之弟尾張長島之役戰亦有遺腹才
藏君居高尾村賜五百石
寺澤六右衛門世居小松島瑞雲公嘗謁中
門以船奉迎公大悅分食以勝占水溢六右衛
松軒同管小松島日開野中鄉等賜二十分之
一又大阪商人新左衛門乃運輸以鬻之殿河内山捨之
而逃曰賜六右衛門乃剃髮稱宗齋興源公再枉駕獻三條藤公
公返賜固辭更賞以大木峻德公嘗命截
村于中島商人獻金以乞六右衛門請獻條銀
萬錠而無證瑞雲公聞之曰吾證之既而大
有利請獻金公不聽曰是證人之幸也薨
眞蹟勢語聽佩刀賜服者數享保中其裔彌六
郎掌紙鈔所獻銀二千八百
錠元禄八年賜月俸十口
多田某其後有喜右衛門慶長中居飯谷爲里
正又有助右衛門者就金磯作墾田
稱對馬守又稱出雲守見地藏寺所
吉成長久稱左馬國初
藏天正七年文書子某稱五郎右衛門舊居井關谷城後移猪
賜禄四十口其裔
在西塚村爲里正
猪防某稱五郎右衛門舊居井關谷城後移猪
山下國初墾開大谷村遂移居世爲里

国立国会図書館　タイトル『阿波志』　請求記号 849-4
ガラス使用

正

藤原兼時　稱泰地居中鄉村其先紀伊熊野人來仕細川氏其族三曰奥田曰森曰

莊野

友兼某　稱八太夫播磨人國初從公駕來墾里於八多村其田稱友兼臺其裔世爲

正

安部某　稱縫殿助伊豫人宗任之裔來居牓示村墾開草萊從者三十六人安藤彦九郎者爲之長每月朔入賀彦九分地以居養源長政之子彦九郎不至衆不敢入門國初命掌阪本衛以西租稅其裔猶存

越智通春　稱河野某民部太夫通久之子軍敗來居澁野元和七年七月没其裔六戶在澁野村又在阪本村家藏甲及槍

森監物　居森村仕細川氏衛丹生行營

羈旅　源義經　正五位上伊豫守兼院厩別當源義氏義經爲啓行十六日暴風起船多敗夜半解纜黎明至勝浦餘户浦船唯五隻卒一百直抜紀能遠城杤西藤原近家降命爲鄉導經中山至讃岐屋島放火攻之平族驚惶泛海十九日天皇遷幸次志度義經復犯之乃幸長門彦島

外方　釋周勝　族號古幢平安人姓藤原清水谷氏之也十三落卅丞相義滿源公愛其

国立国会図書館　タイトル『阿波志』　請求記号 849-4

ガラス使用

阿波志卷之十

俊邁常居左右師素嫌冨貴欲遊四方丞相不許一夕竊遁去名山大利無不登踐丞相弼瑞芝菴爲搜問師不得已而還應永中丞相命來創桂林寺又主天龍寺佛殿寶性逸居之地嘗奉丞相命來創桂林寺相國寺相國德濟軒又住寺遷鹿苑院永享元年居南禪寺相國寺建寶性成請師說法四年冬源賴捨西山別墅寺延師居之五年二月寂

釋原古名稽號三桑叟姓源細川氏之族也住平安等持相國兩寺創相國德濟軒又住居丹波自號丹陽三叟文明七年乚未三月十五日終于桂林寺

釋宗忍初名宗之安宅名冬康之子元龜中據攝津福島城平內府攻之走于紀伊熊埜伯後來小松島寬永中有感釋服爲僧有三子法嗣左兵衛仲彥左衛門並苗裔存叔淨智爲

国立国会図書館　タイトル『阿波志』　請求記号 849-4
ガラス使用

849
4

国立国会図書館　タイトル『阿波志』 請求記号 849-4

ガラス使用

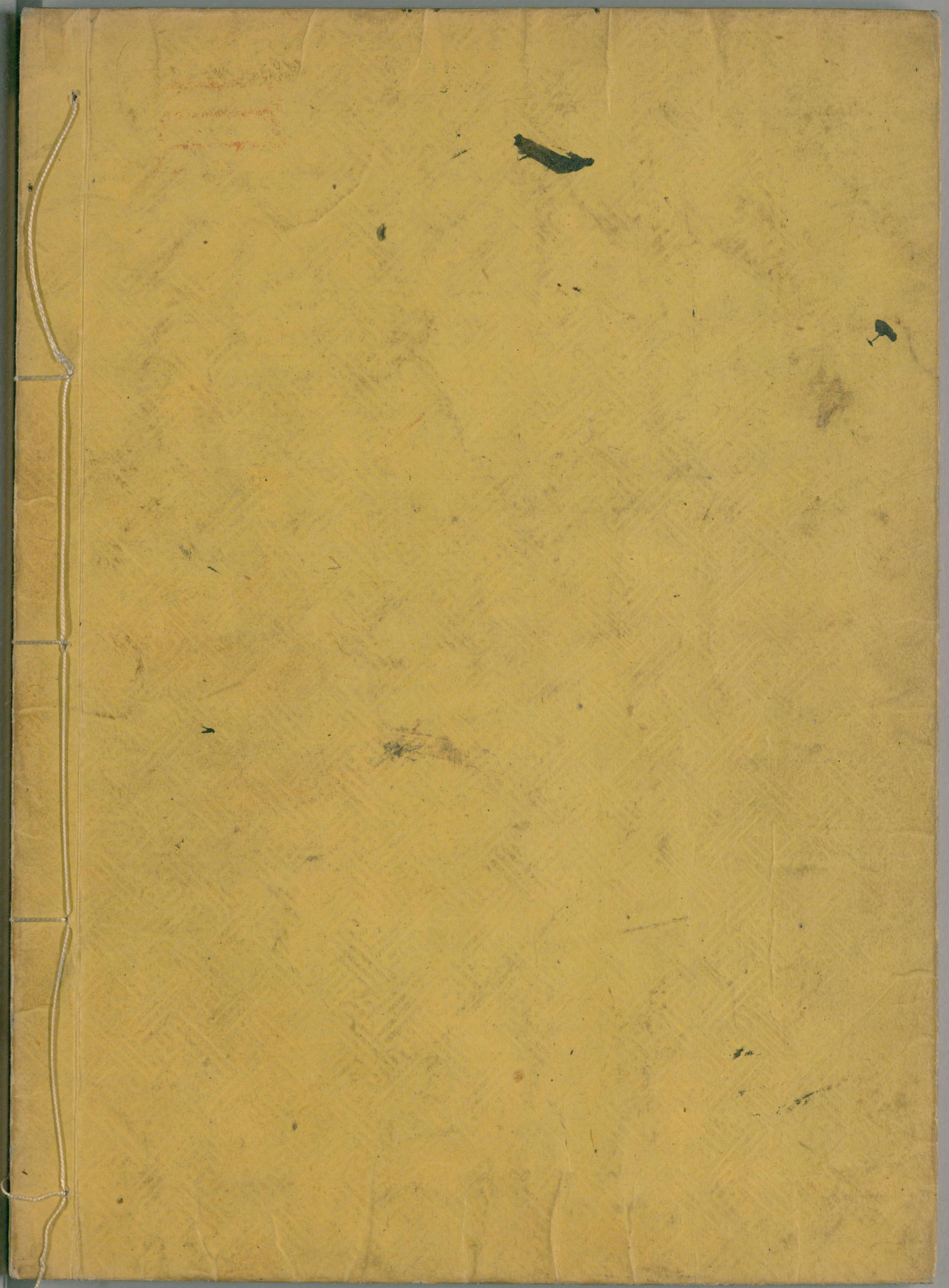

国立国会図書館　　タイトル『阿波志』　請求記号 849-4

ガラス使用