

22
1125

世 界 新 圖

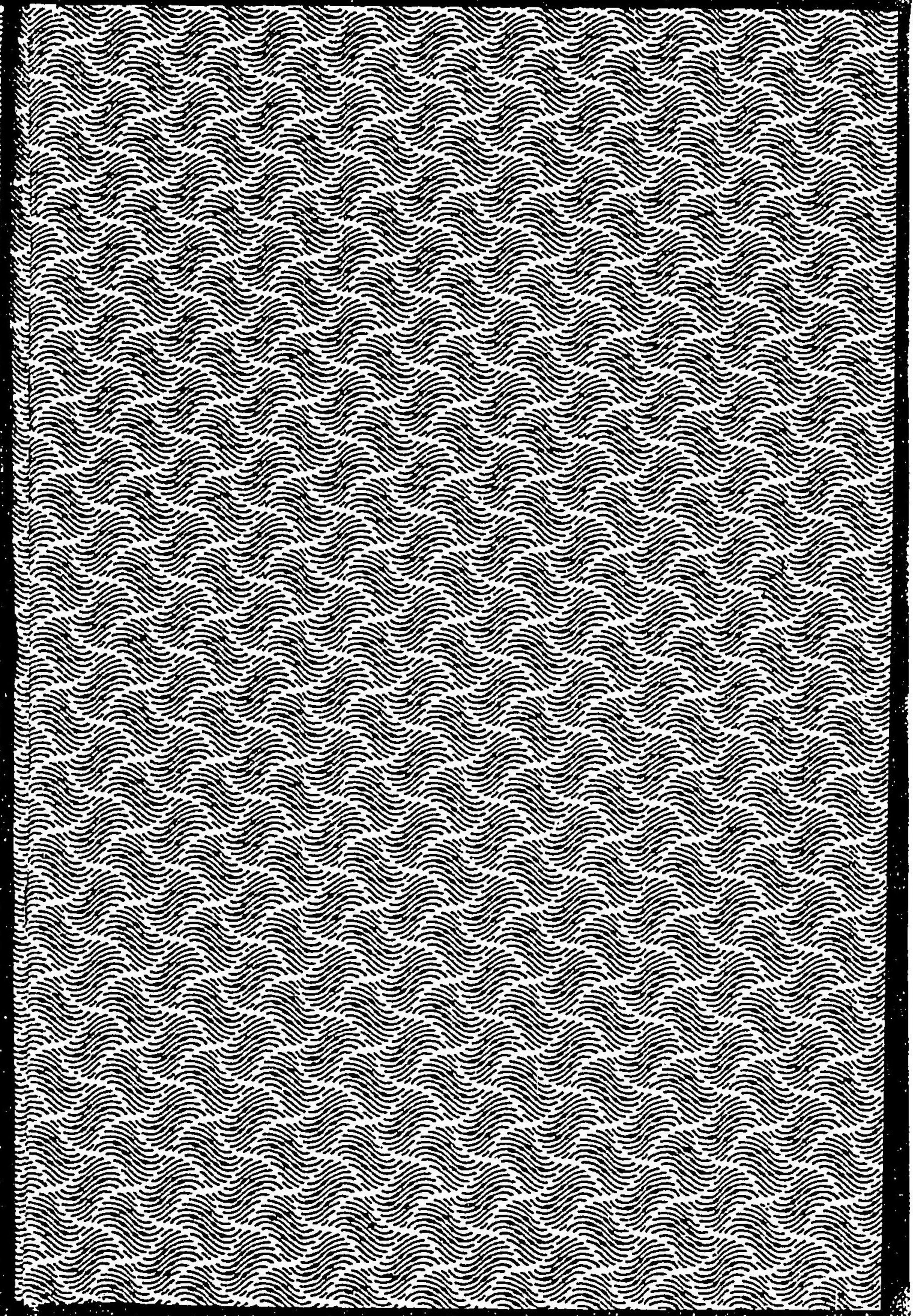

特62
409

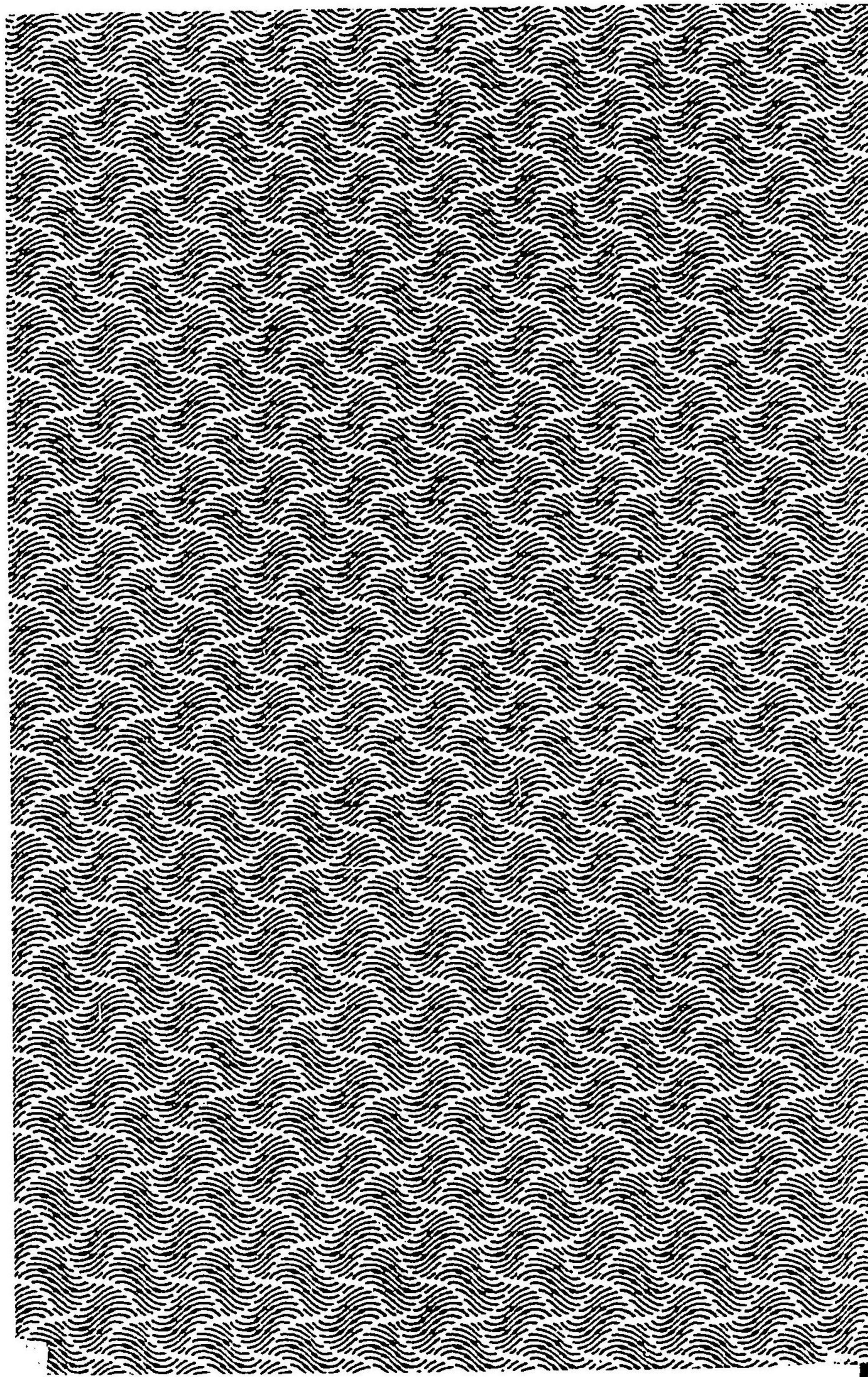
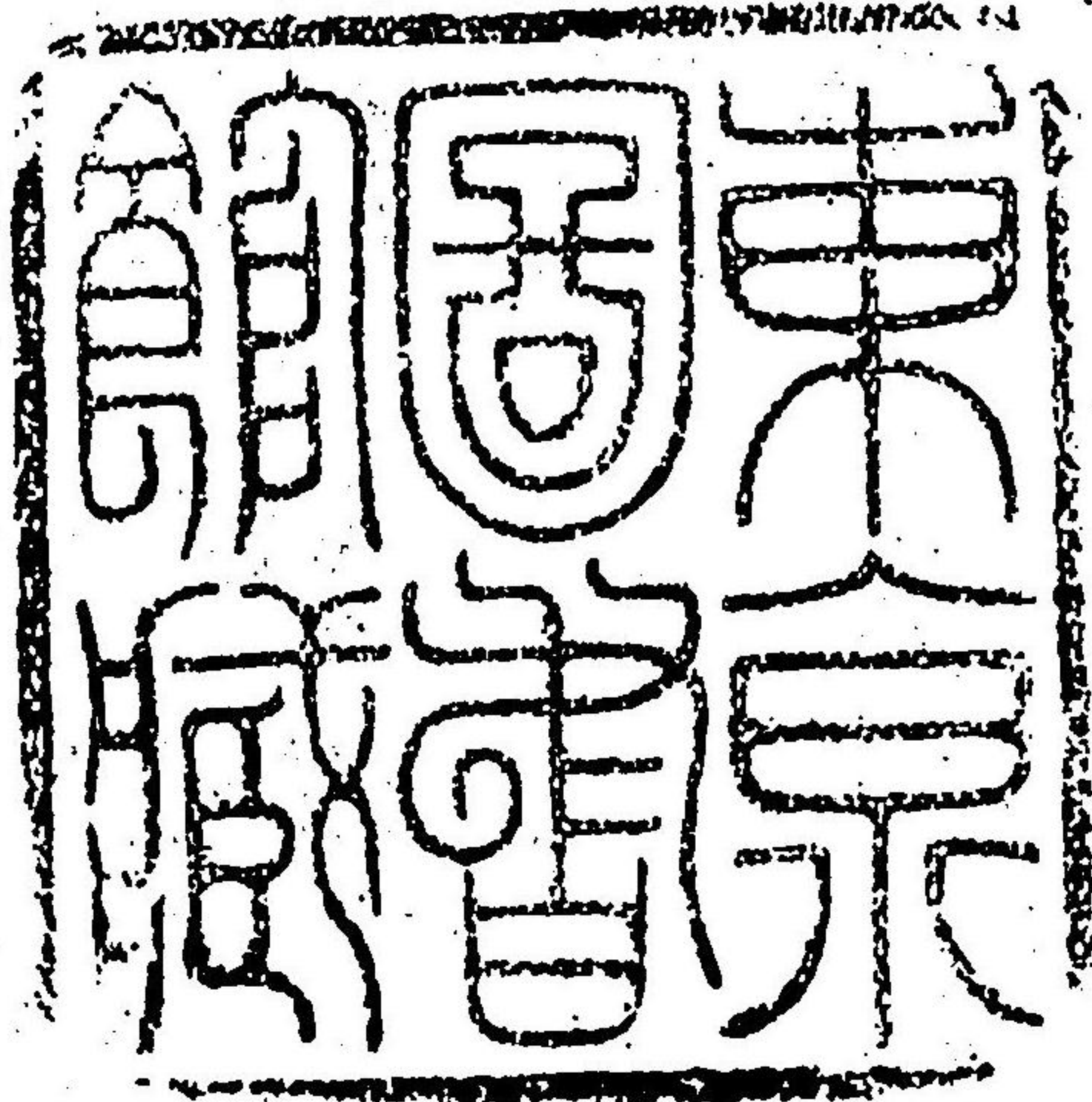

世界主要河流长短比较

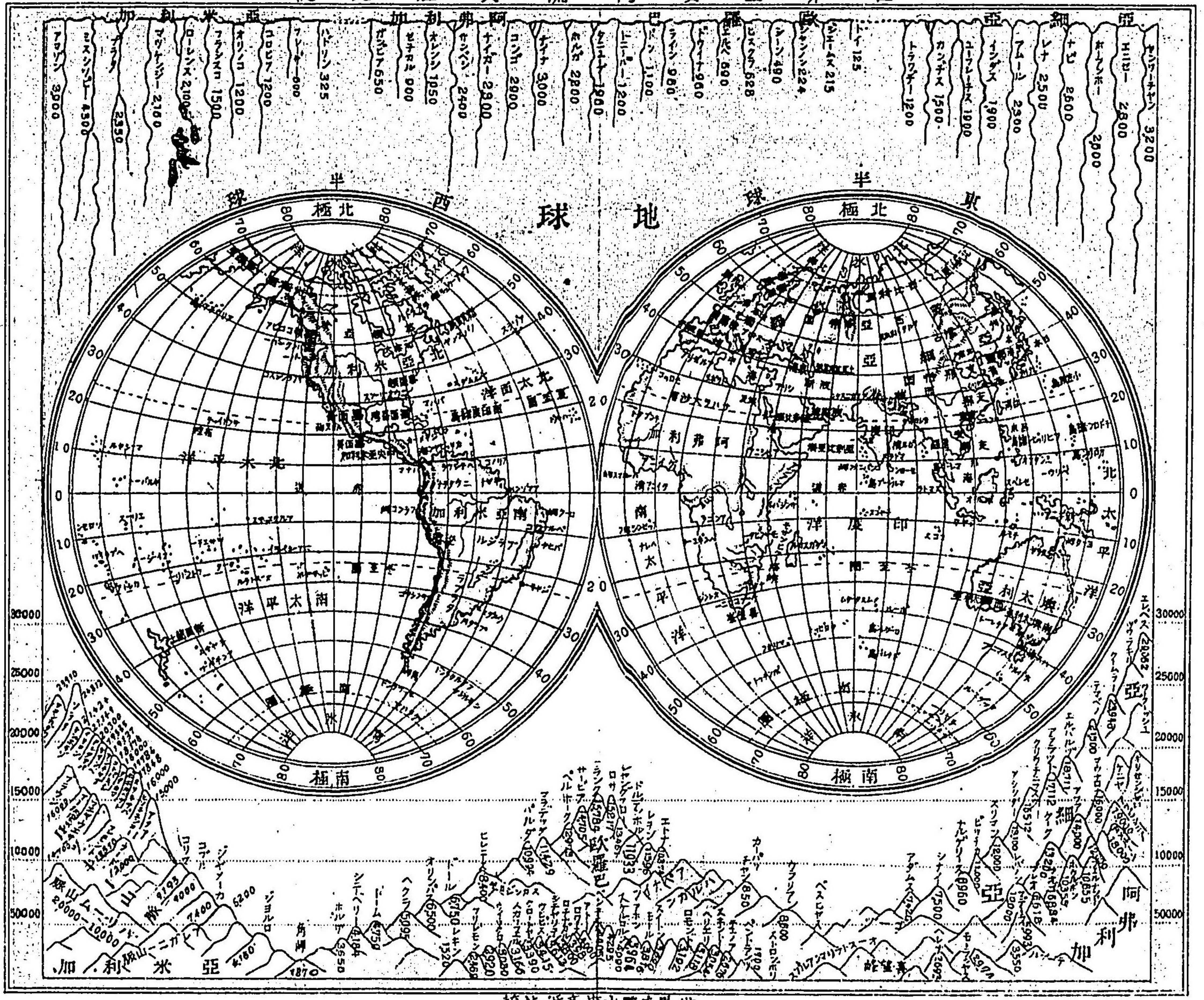

世界主要山脉高低比较

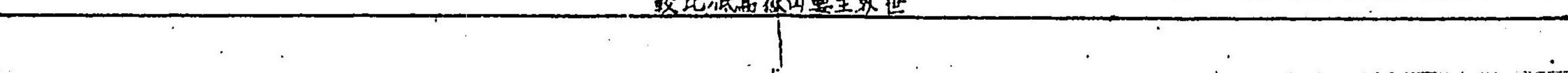

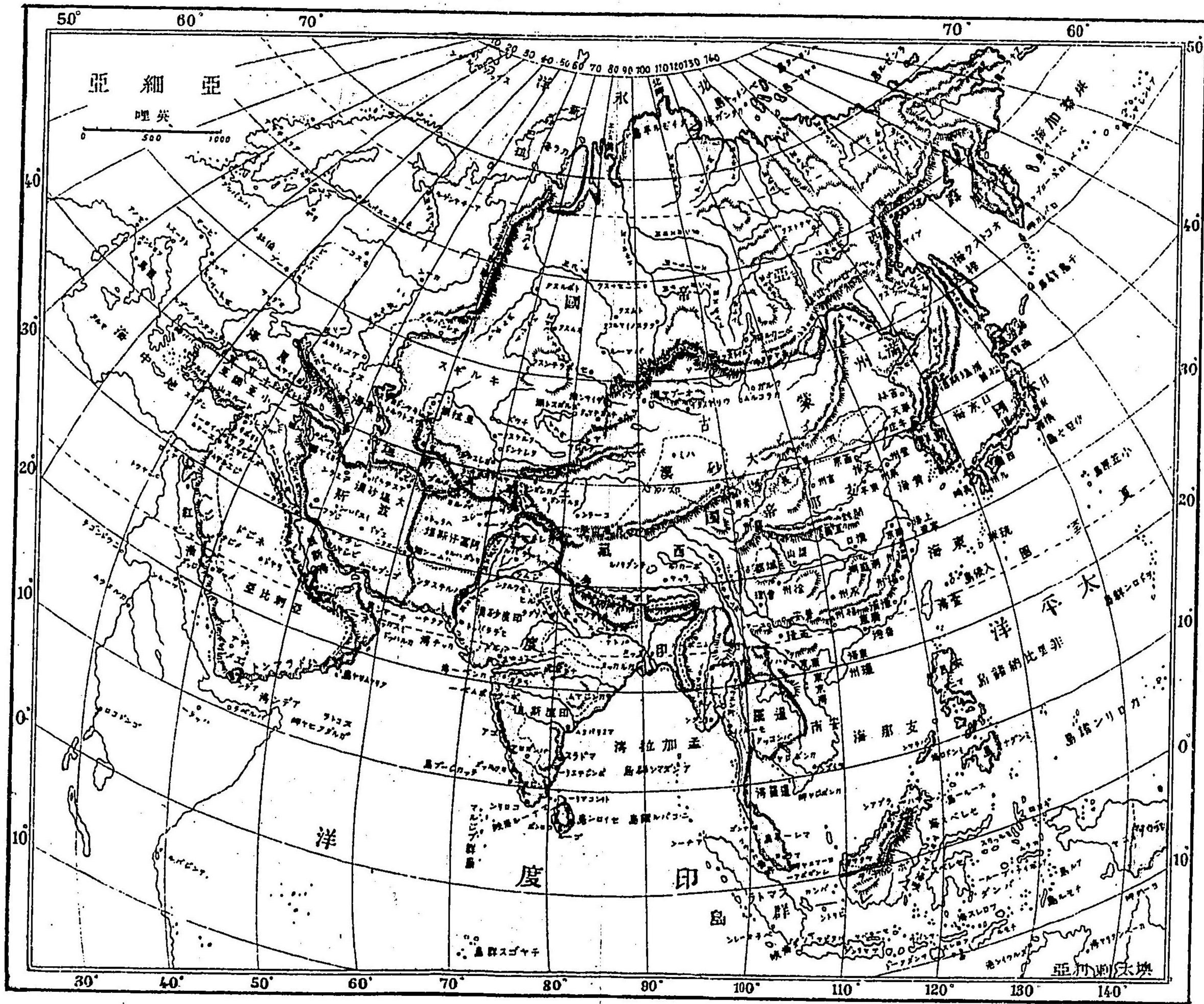







加利米亞南

哩 英
0 100 200 300 400 500 1000



加利米亞南

哩 英
0 100 200 300 400 500 1000

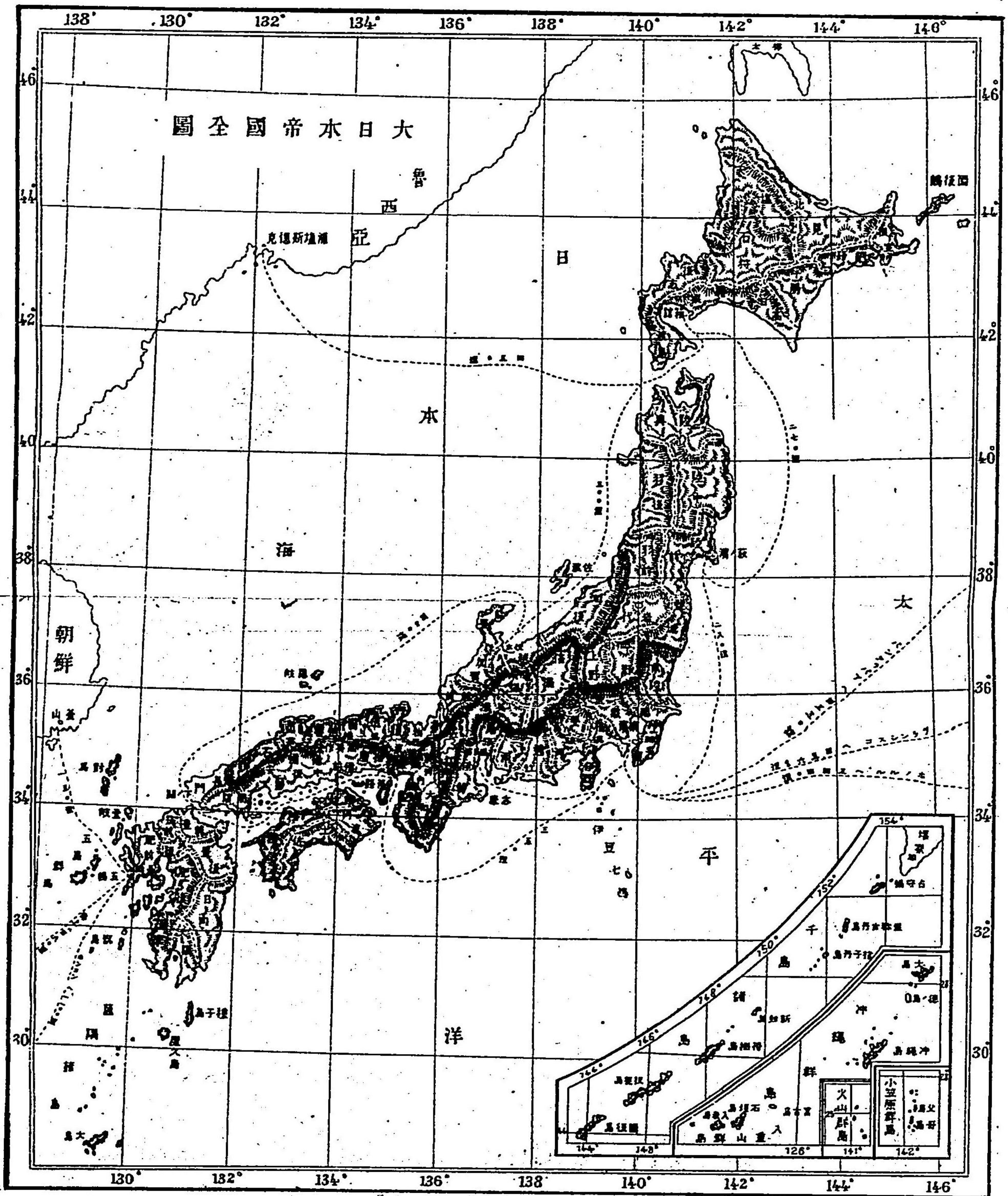

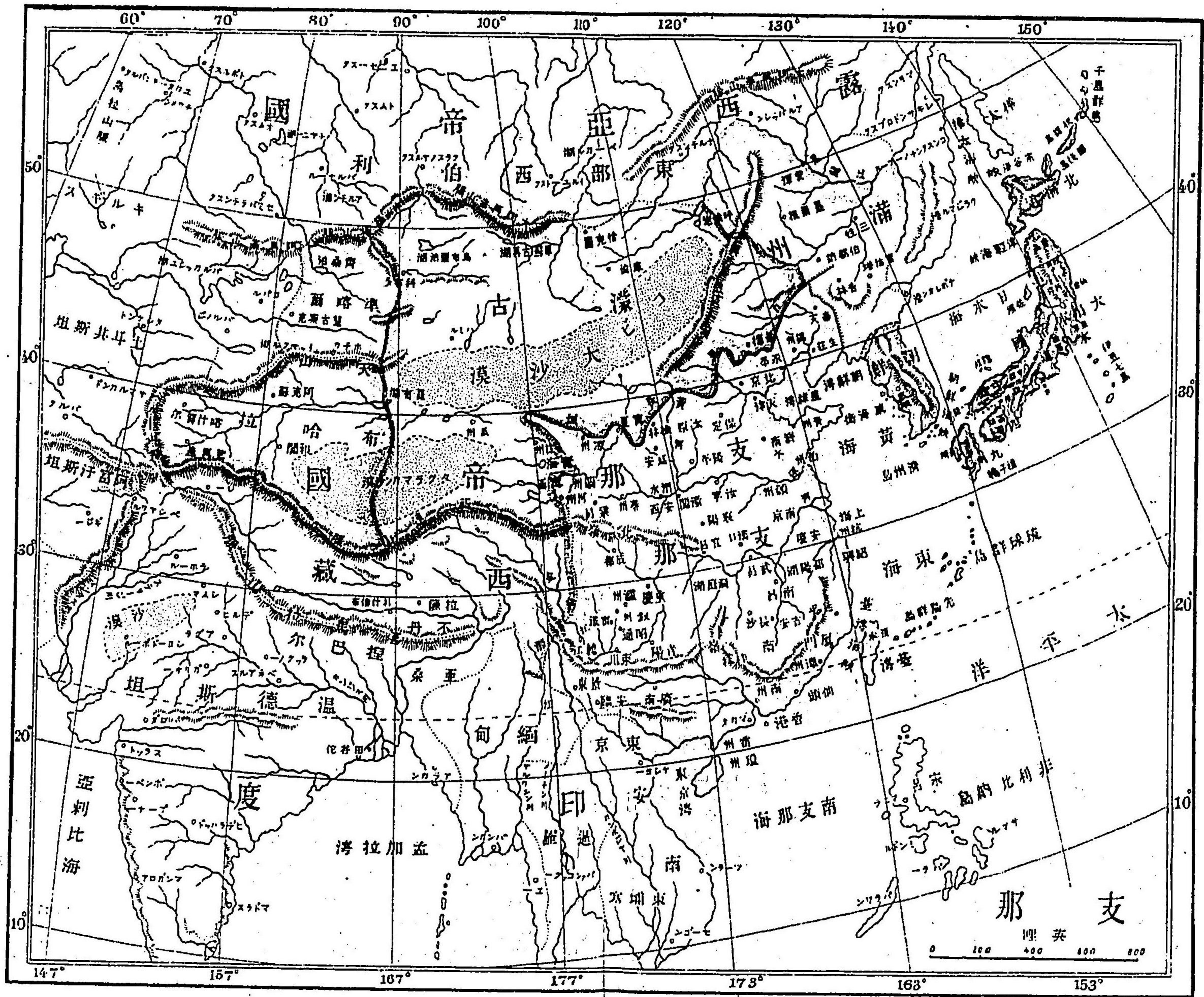

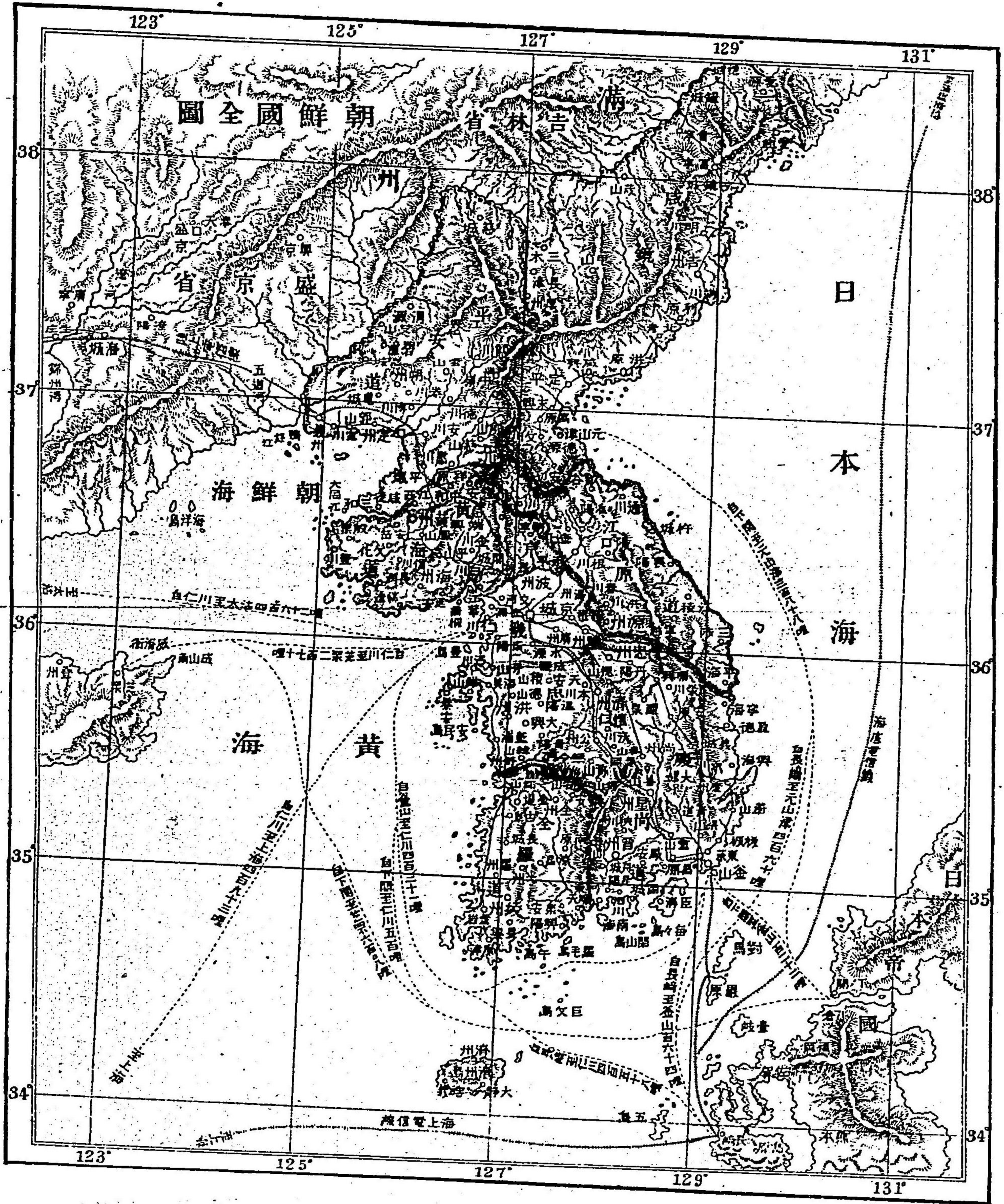

朝鮮全國圖

盛京省

吉林省

日

本

海

海

黃

日

國

123° 125° 127° 129° 131°

38°

37°

36°

35°

34°

123° 125° 127° 129° 131°

圖略城京

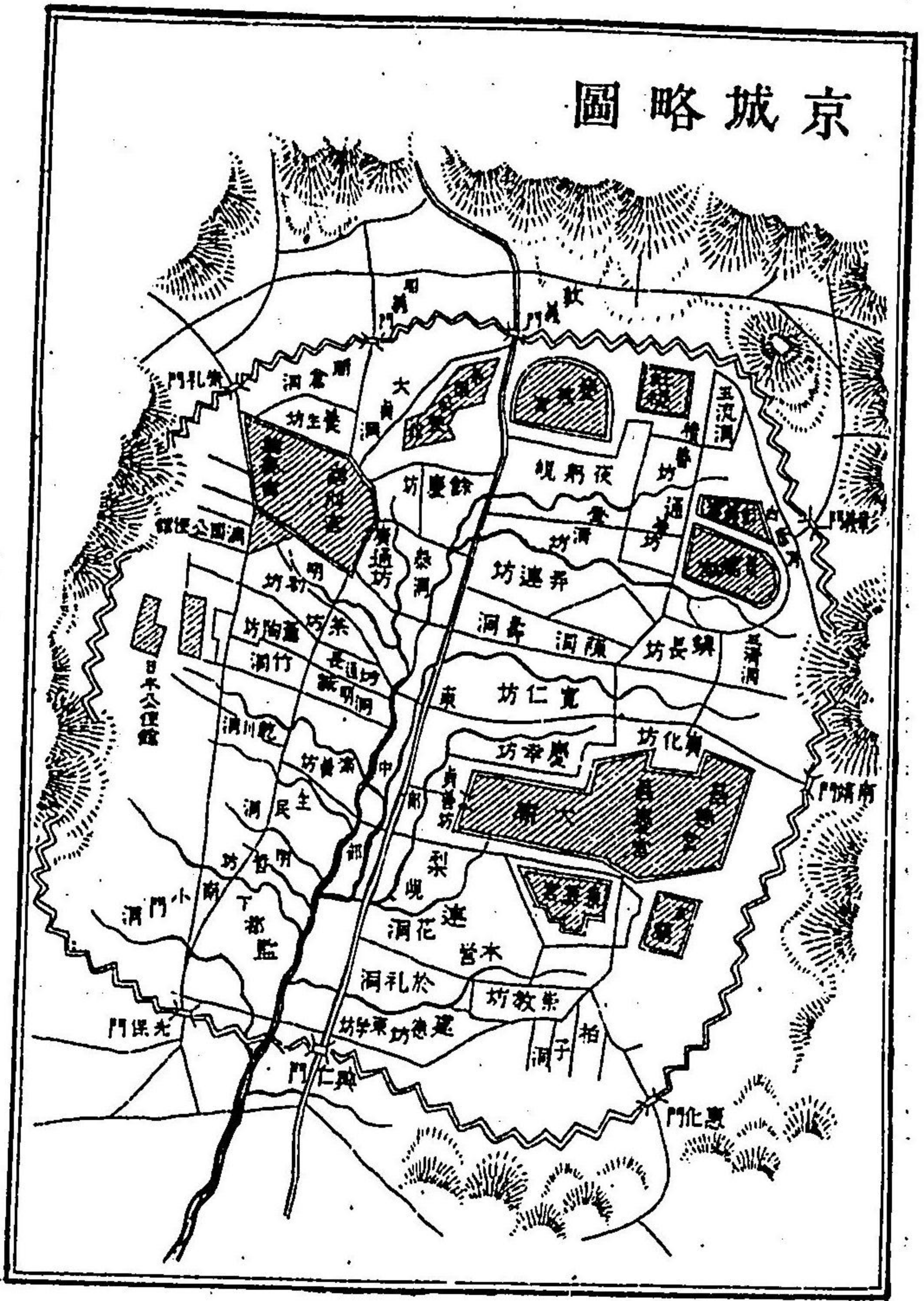

北京略圖

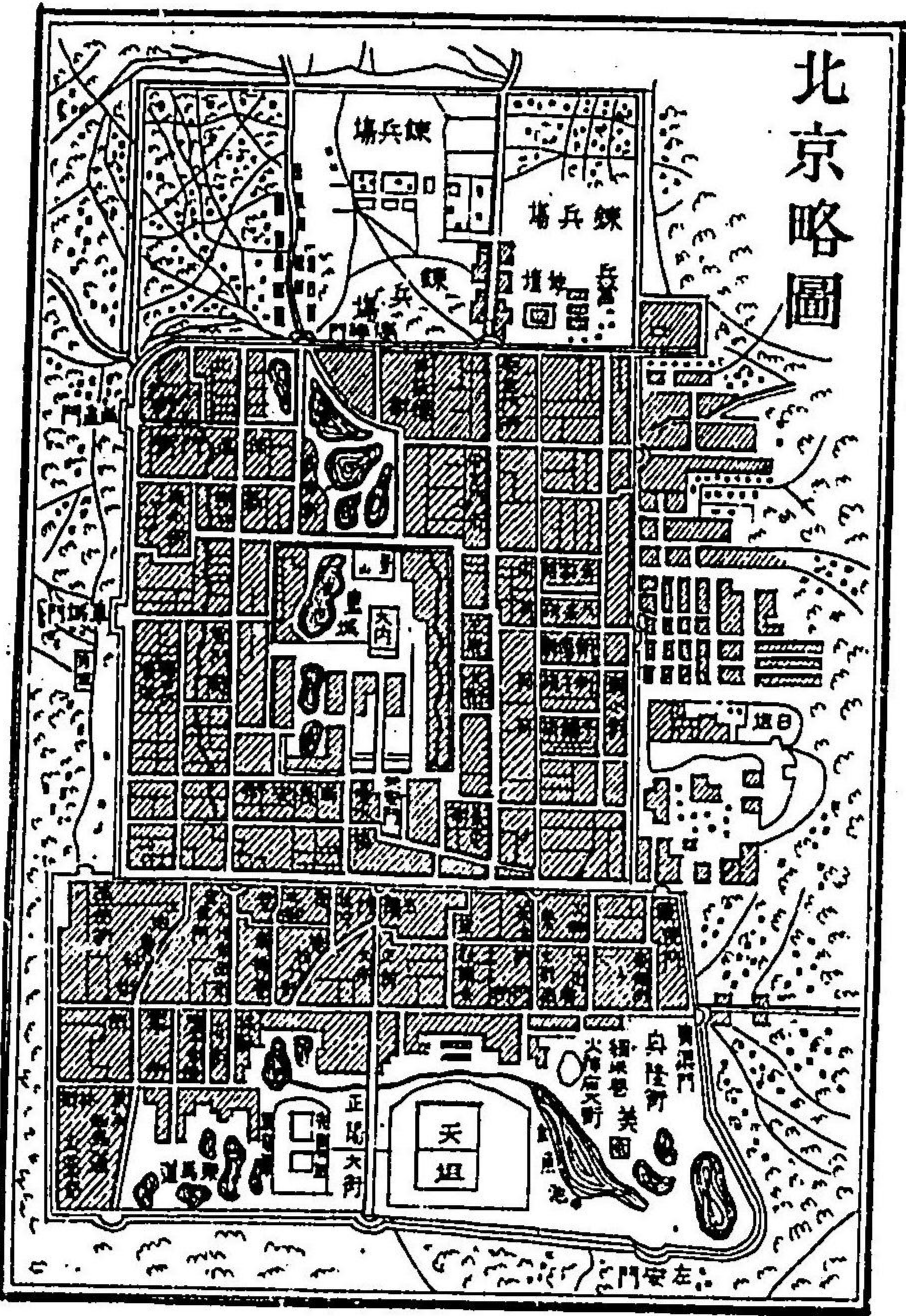

近四敦倫

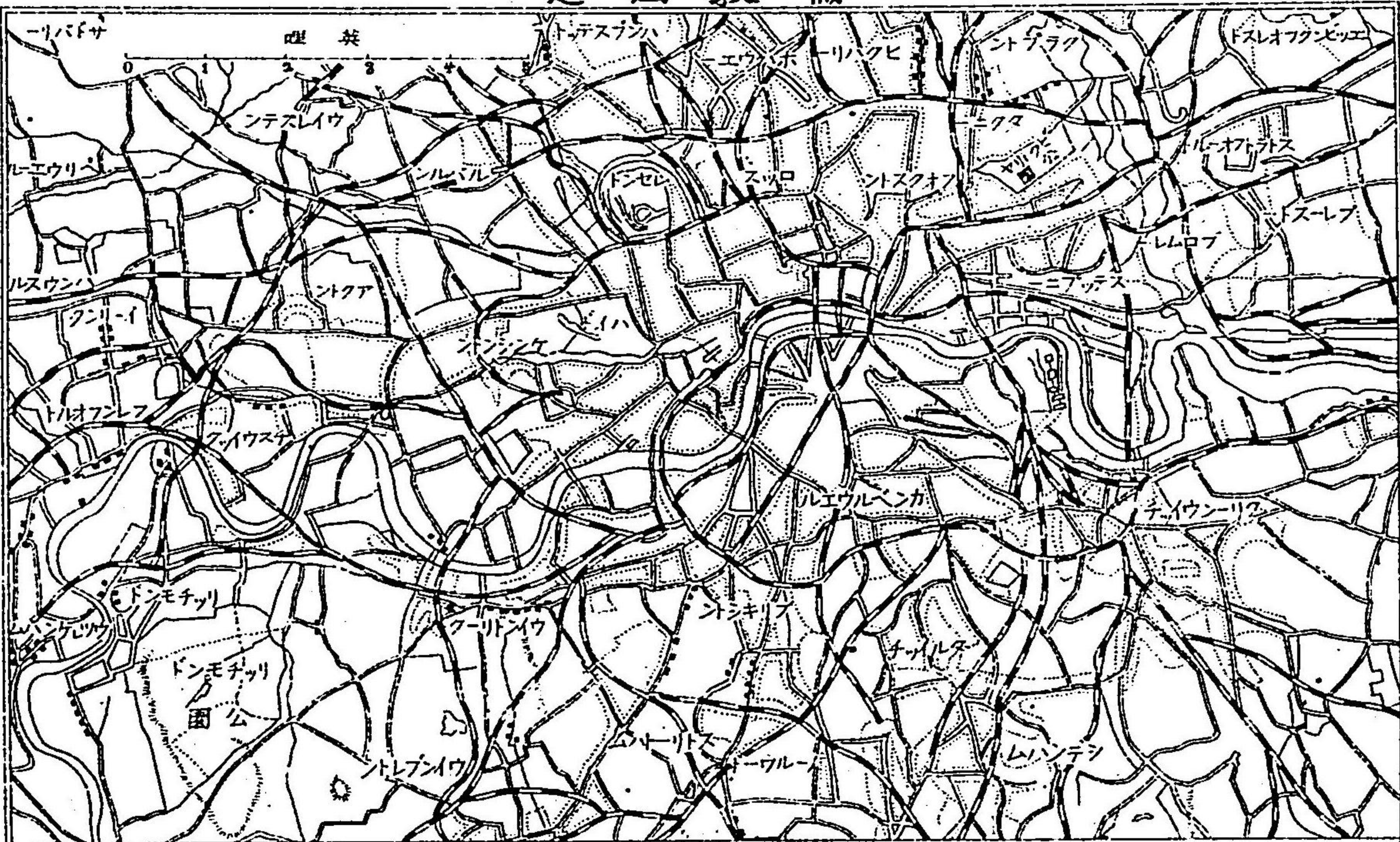

近四グレンヂエ
哩英

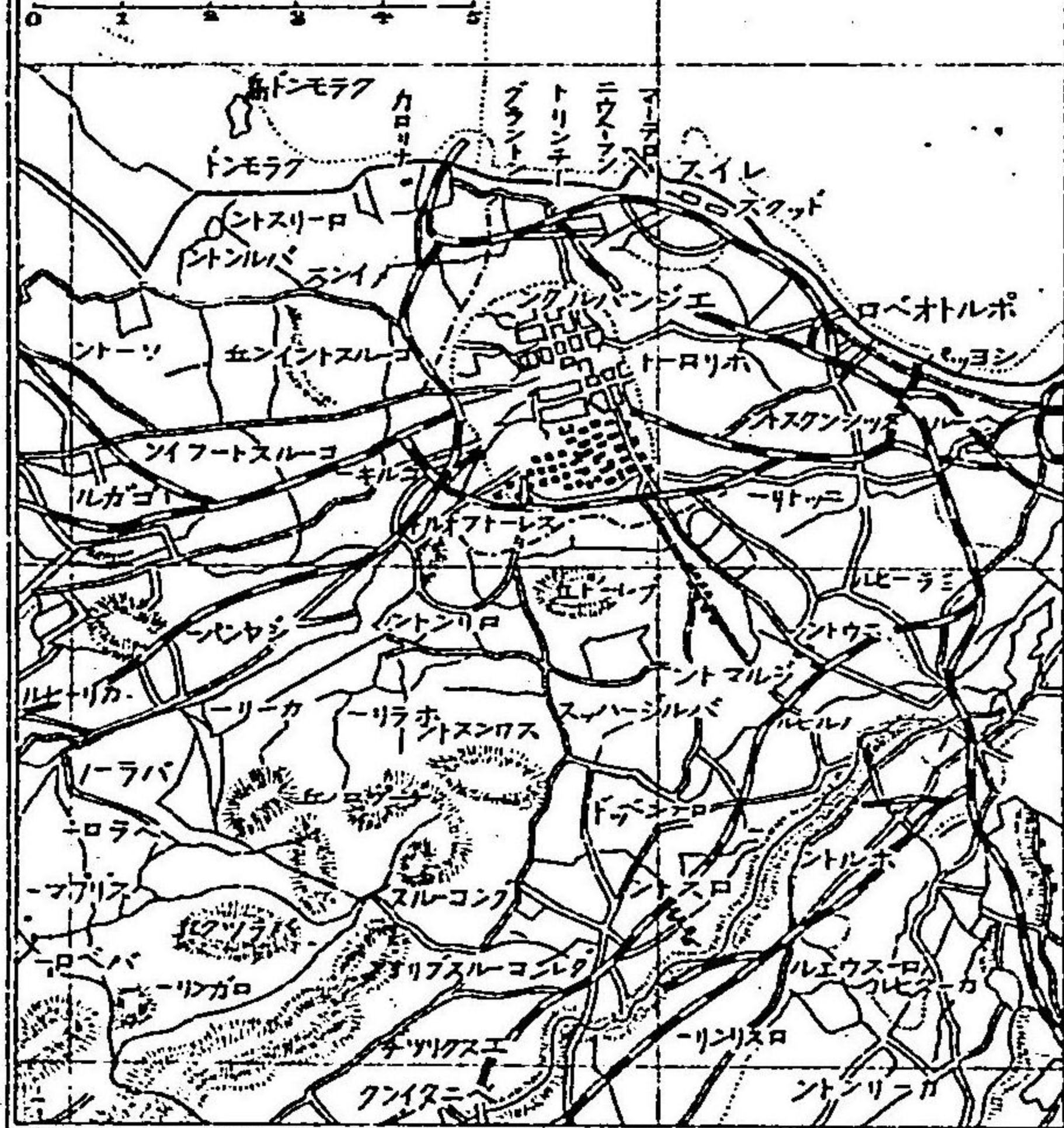

近四リブダ
哩英

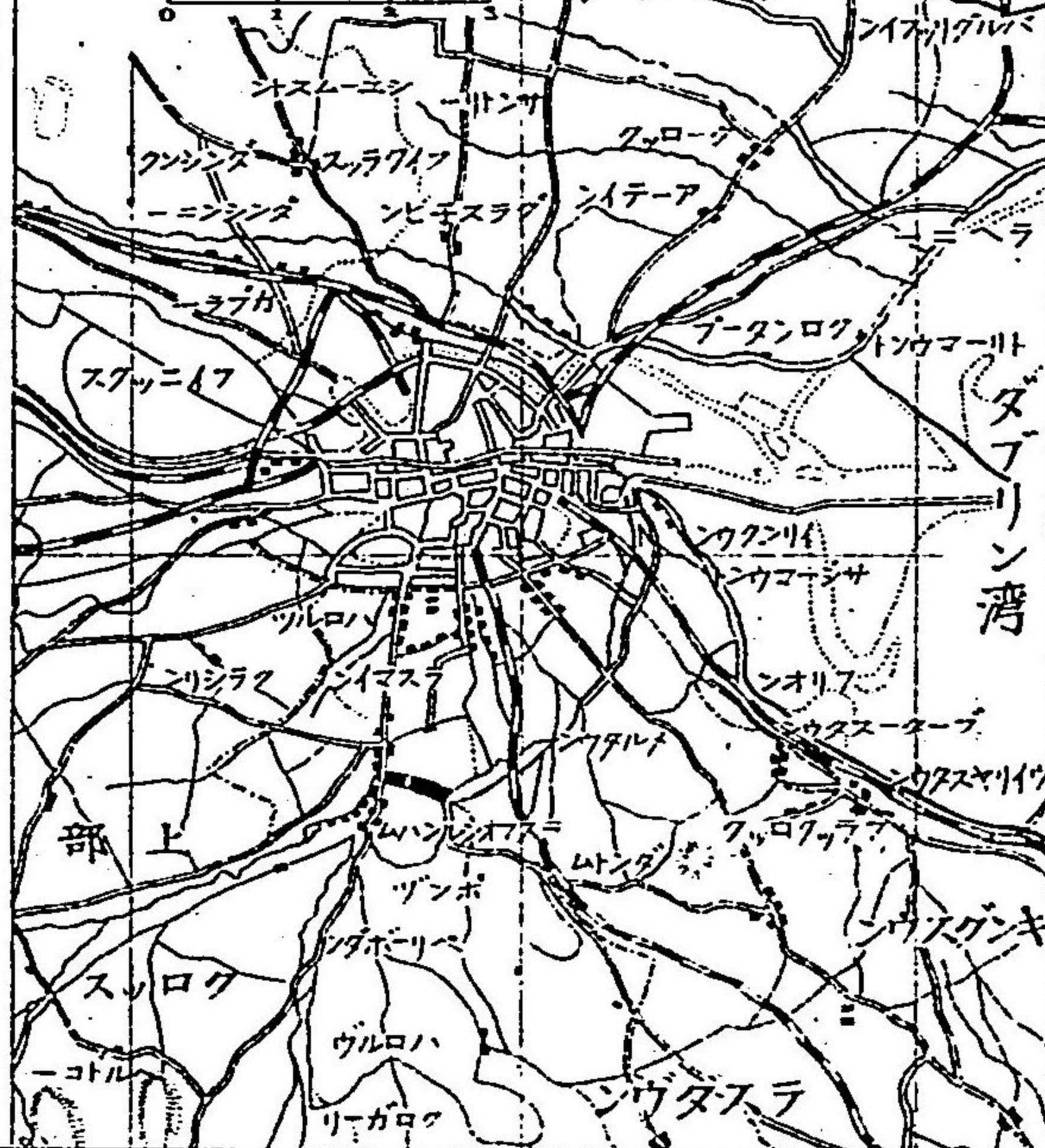

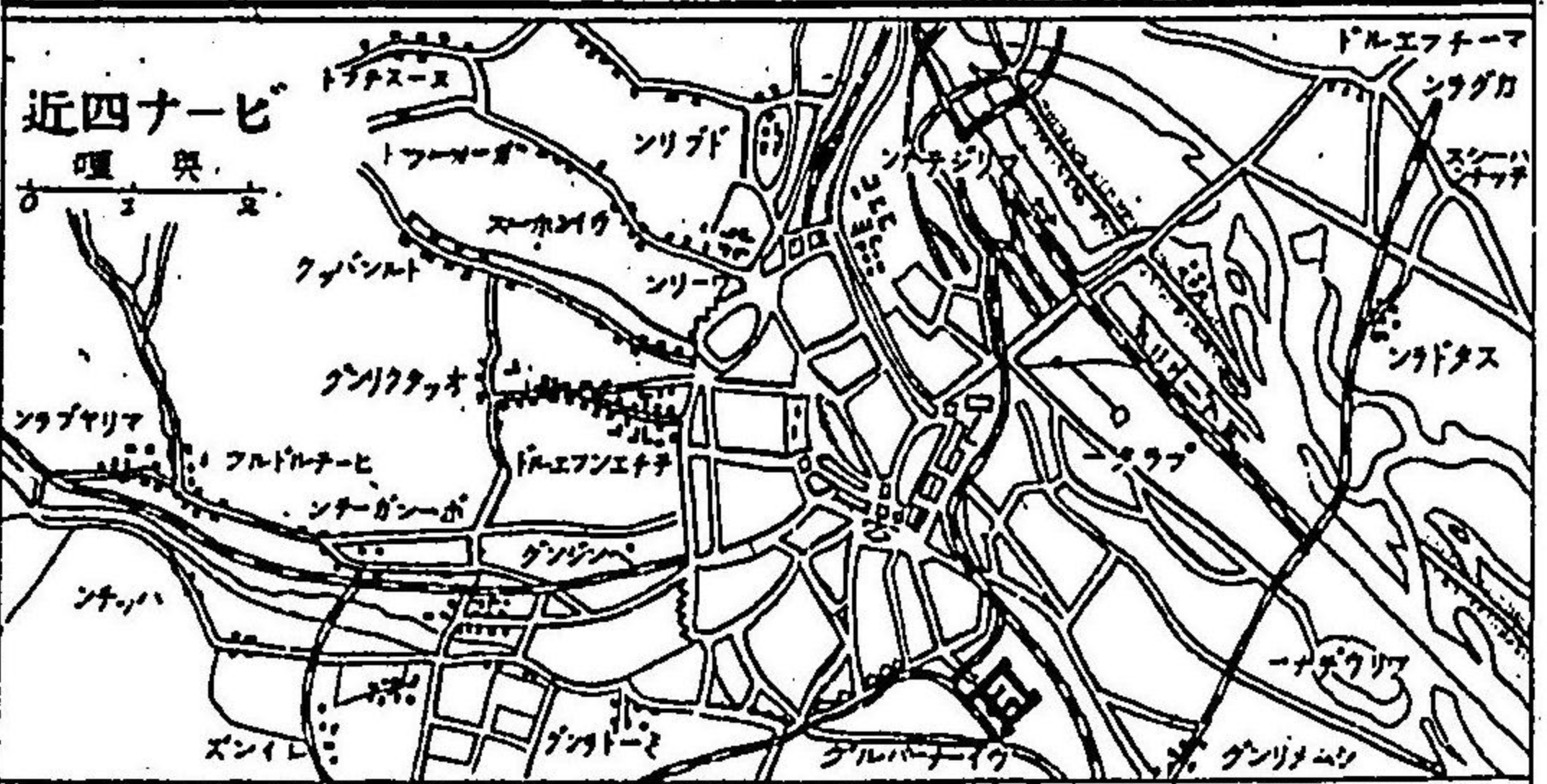
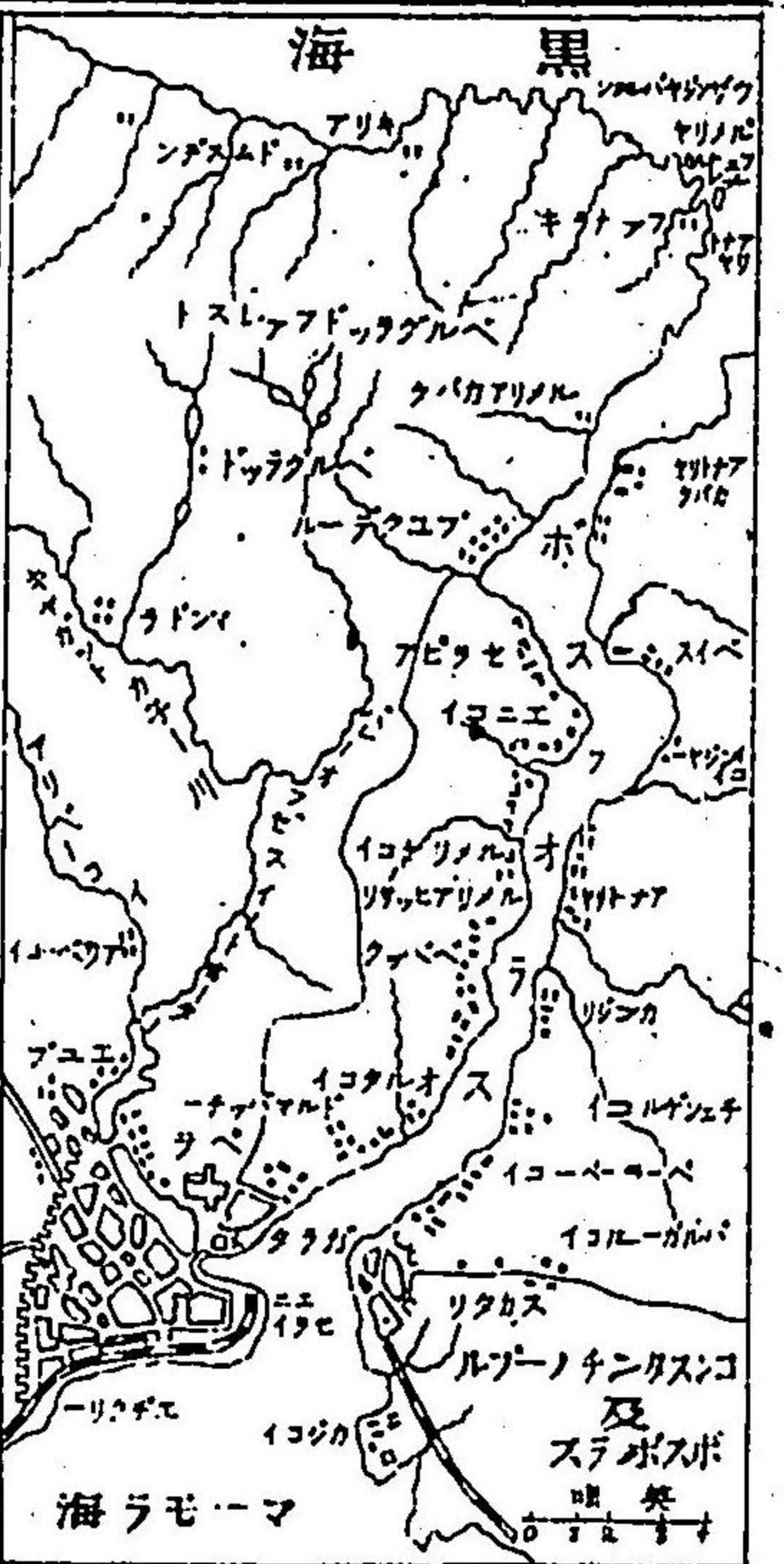
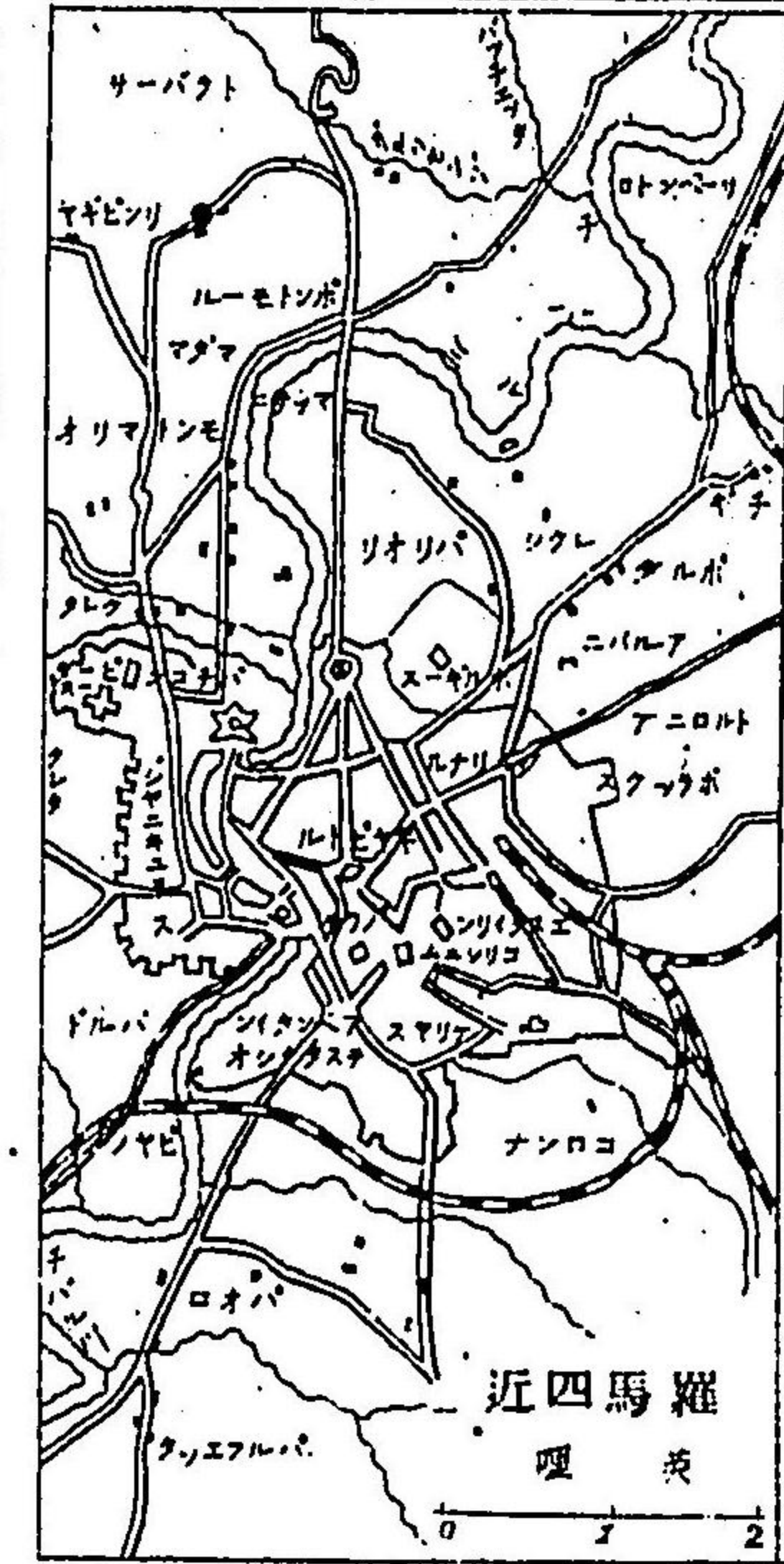
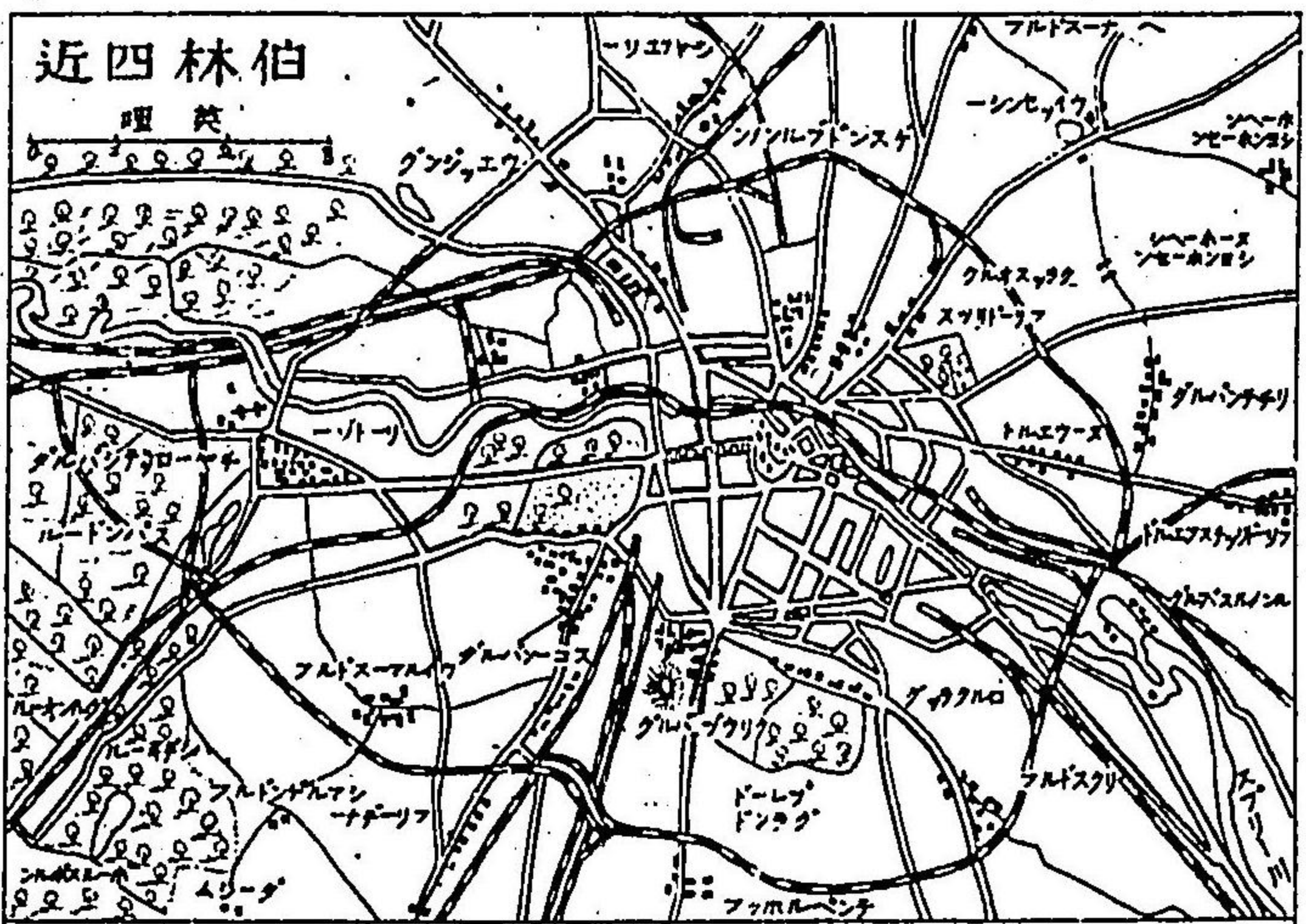
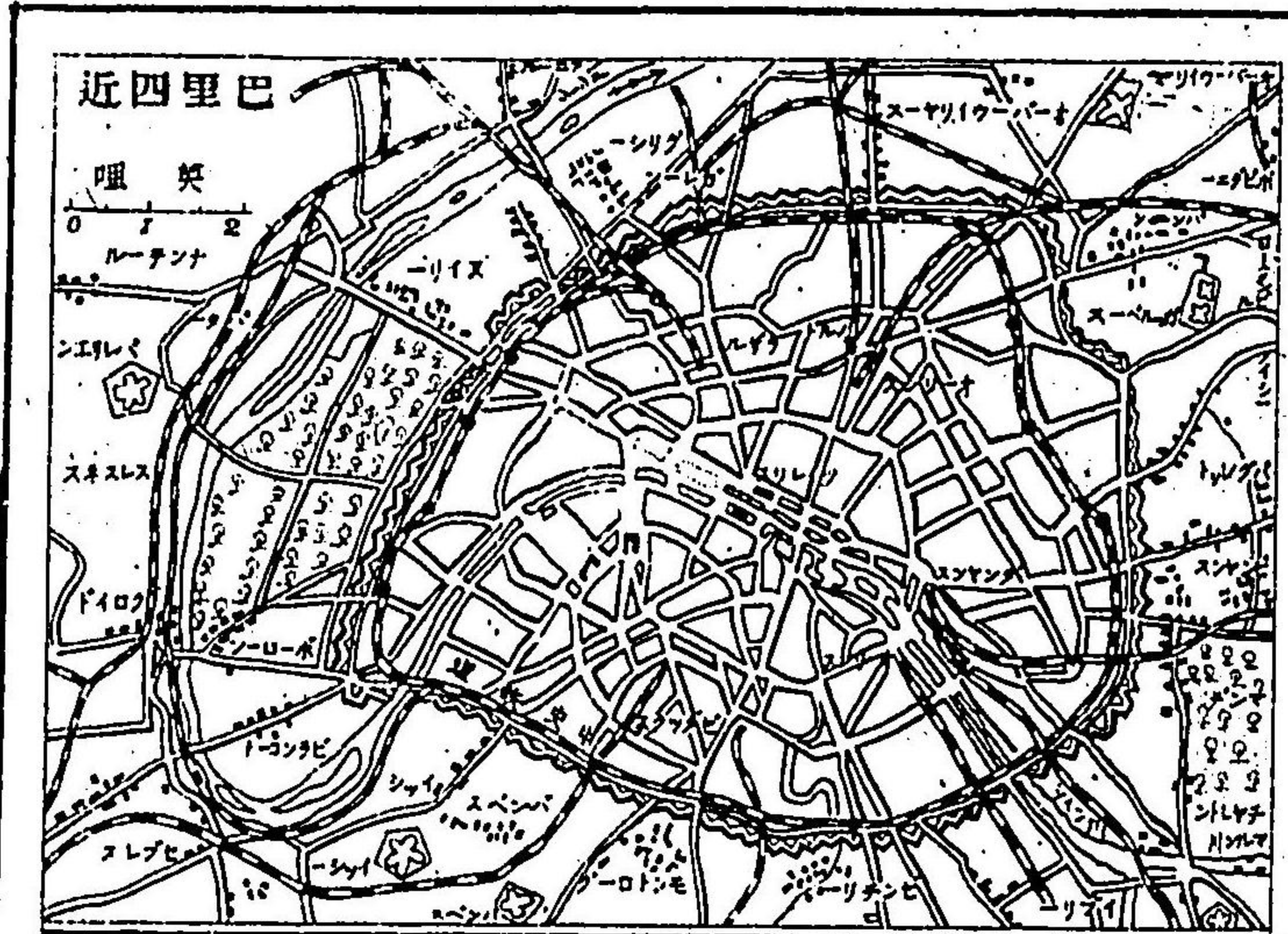

グルバスタービ



—コスモ

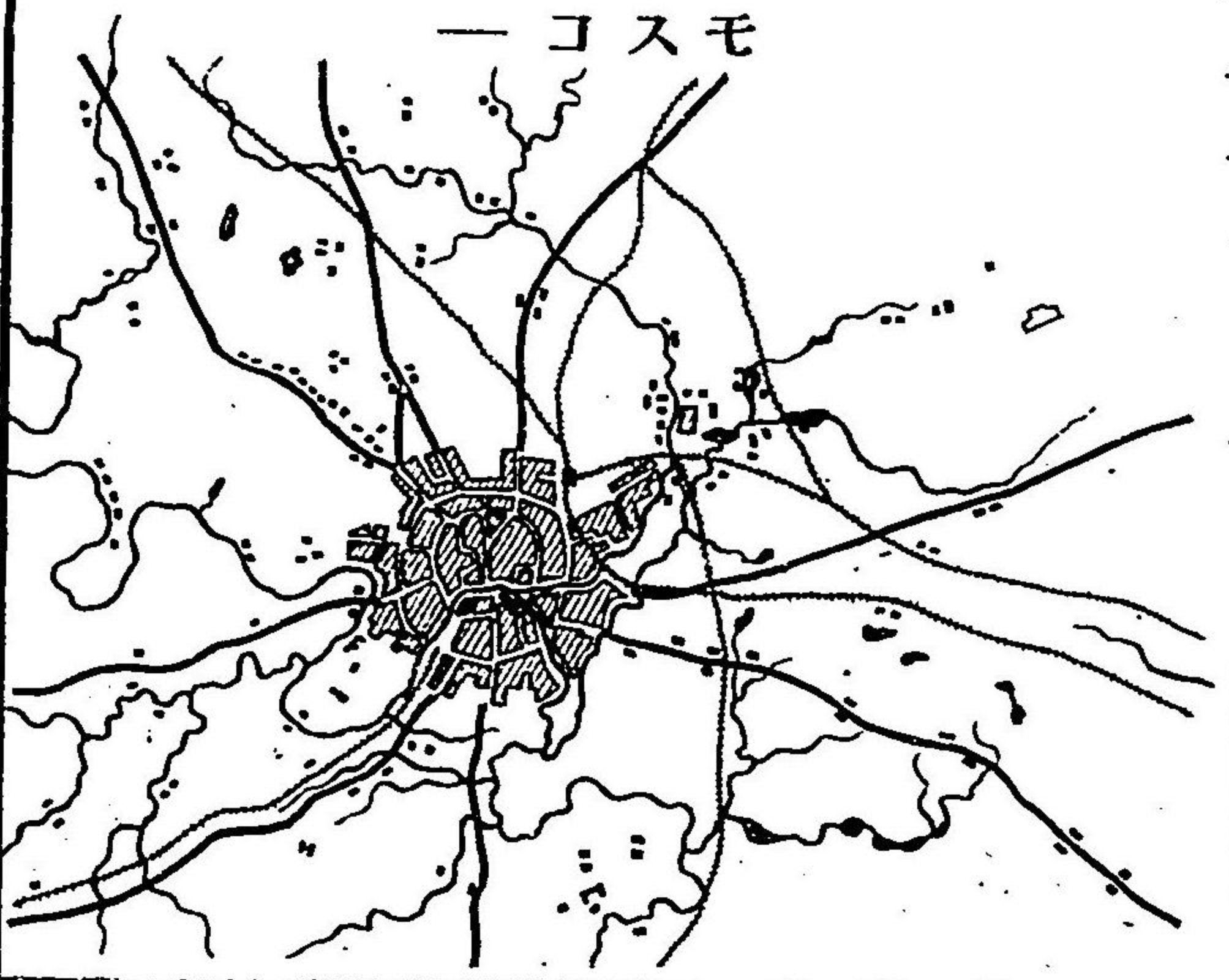

丁 亞

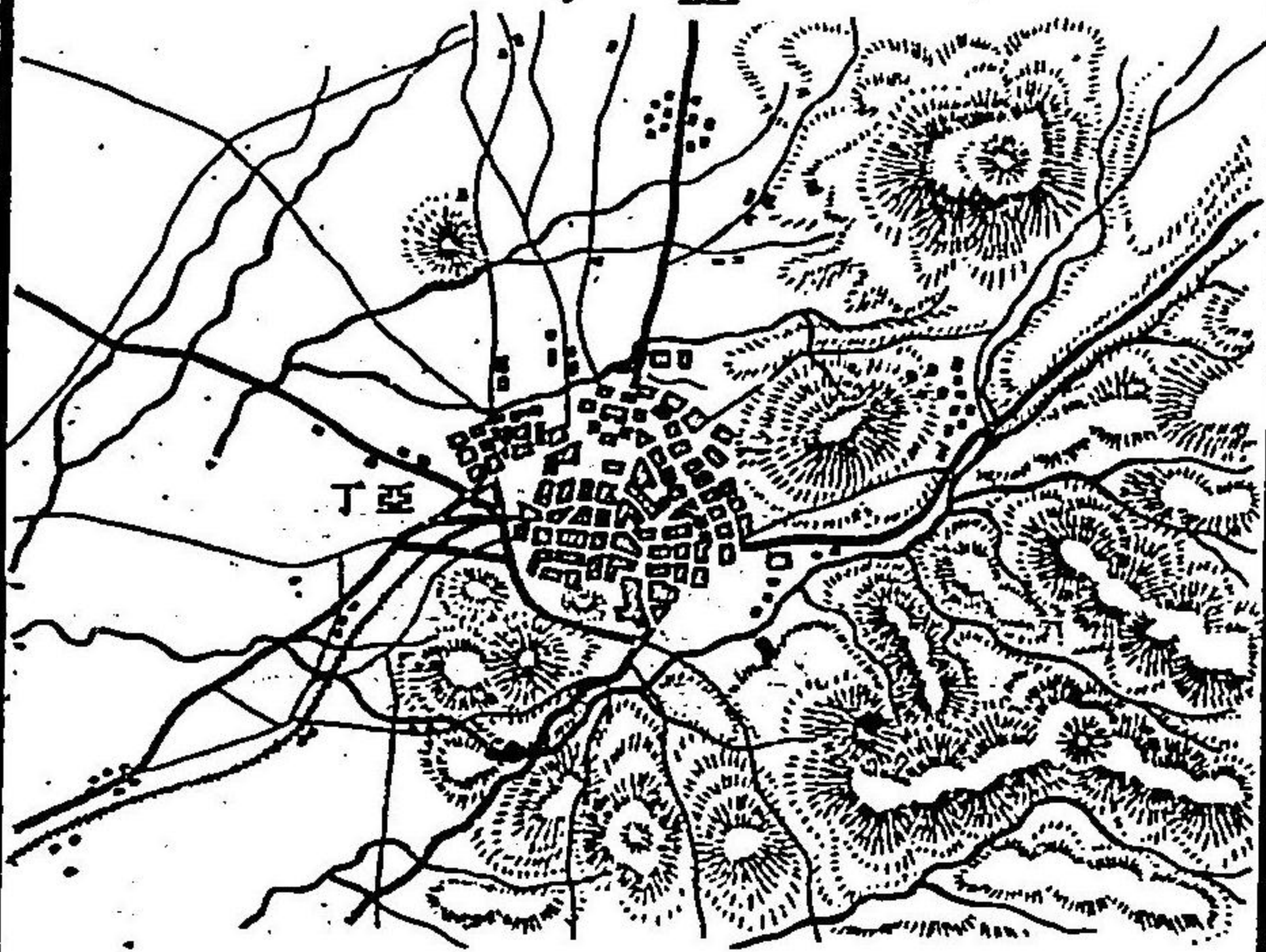

ウボスリ



スラドマ

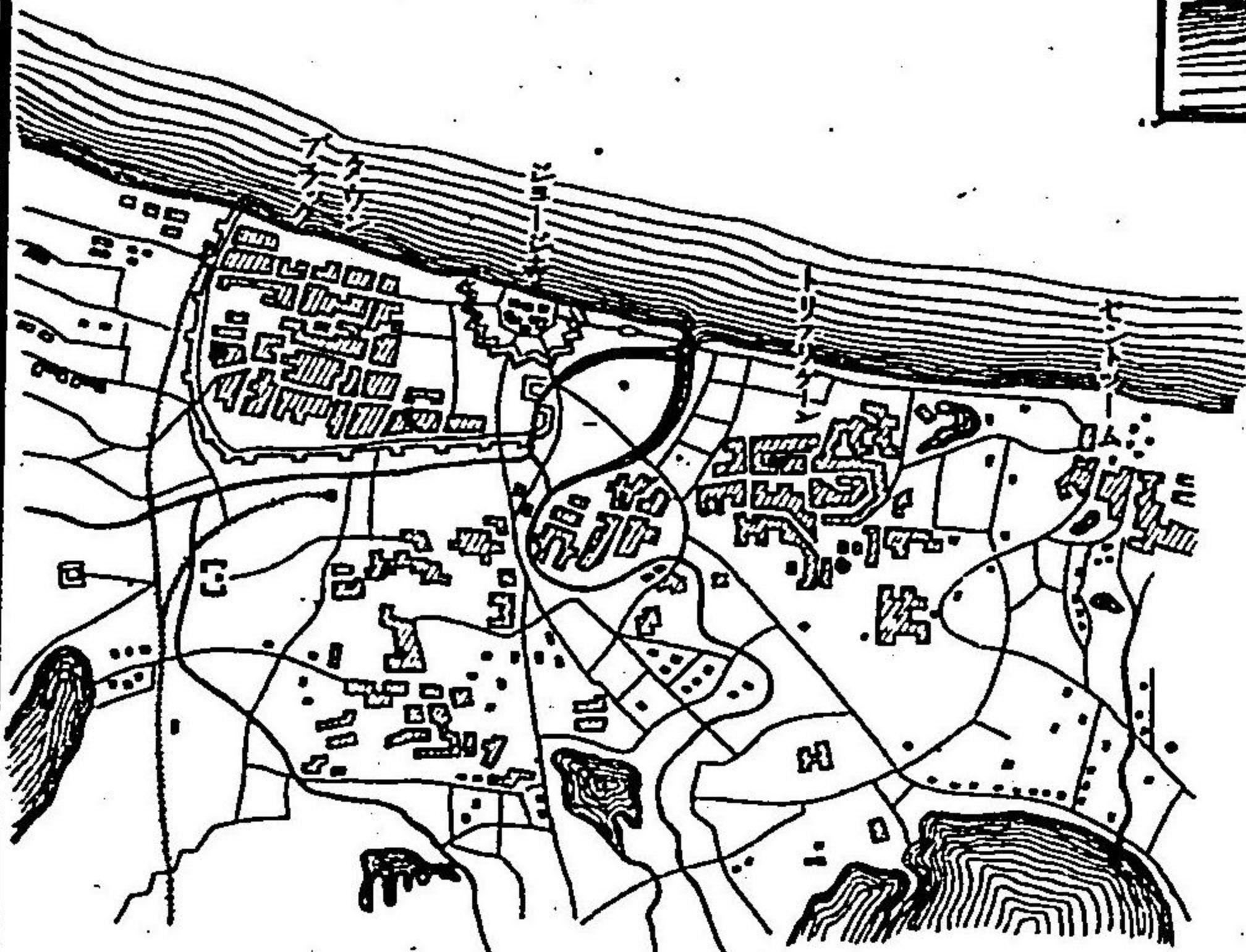

サッデオ



ナンーイウ



ンエフーオ , トスベ

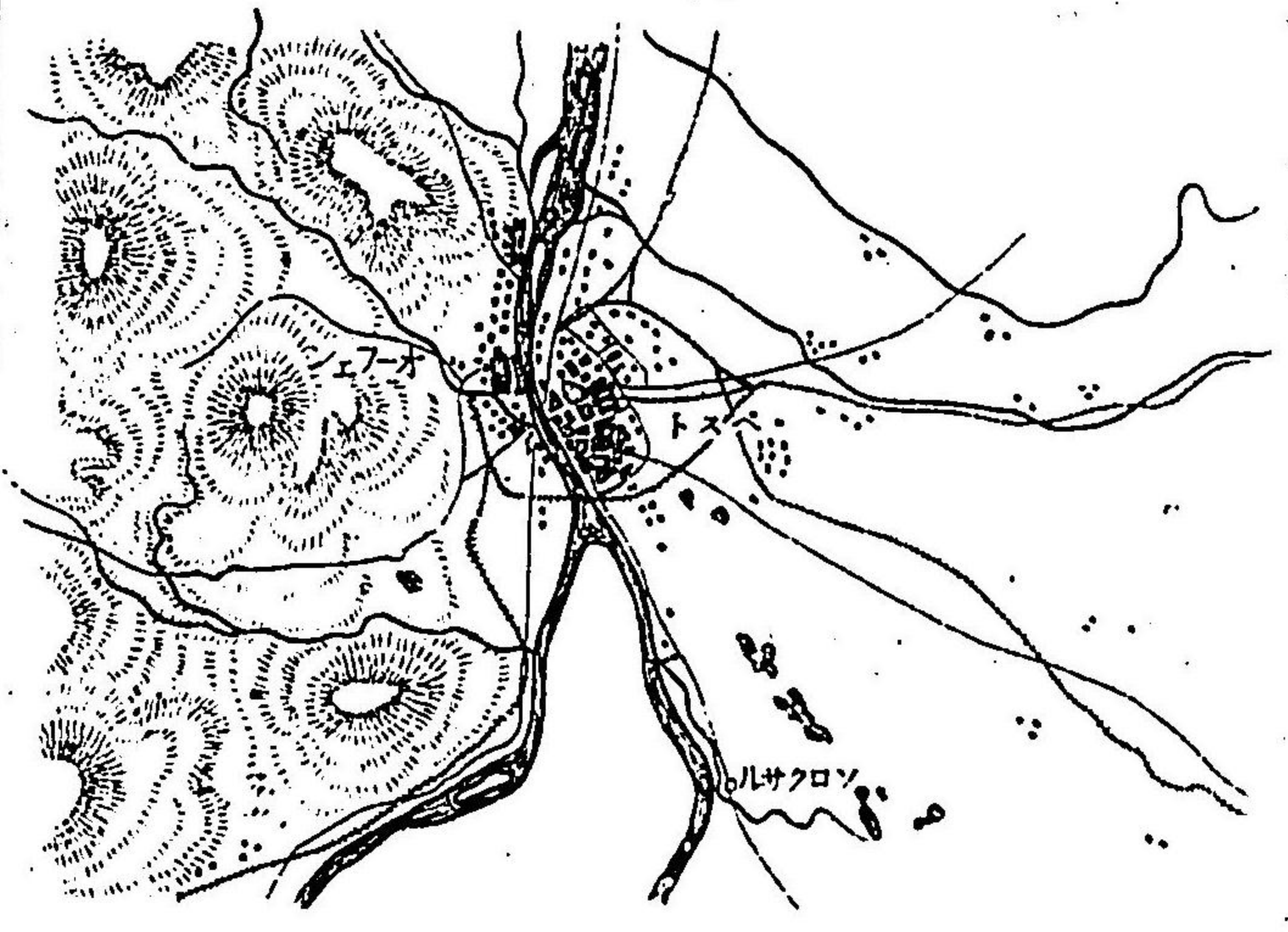

タッガ ルカ

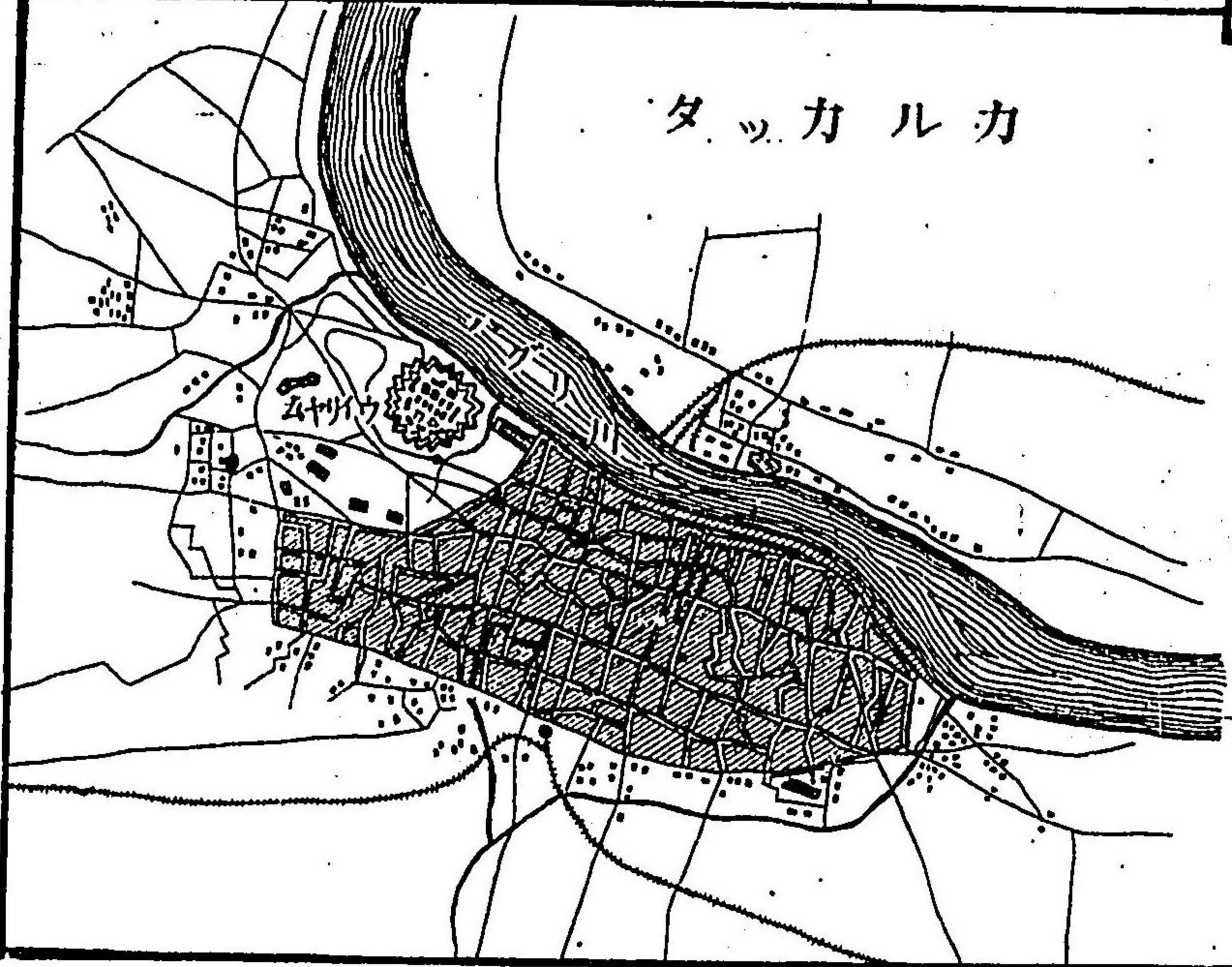

ドッリドマ

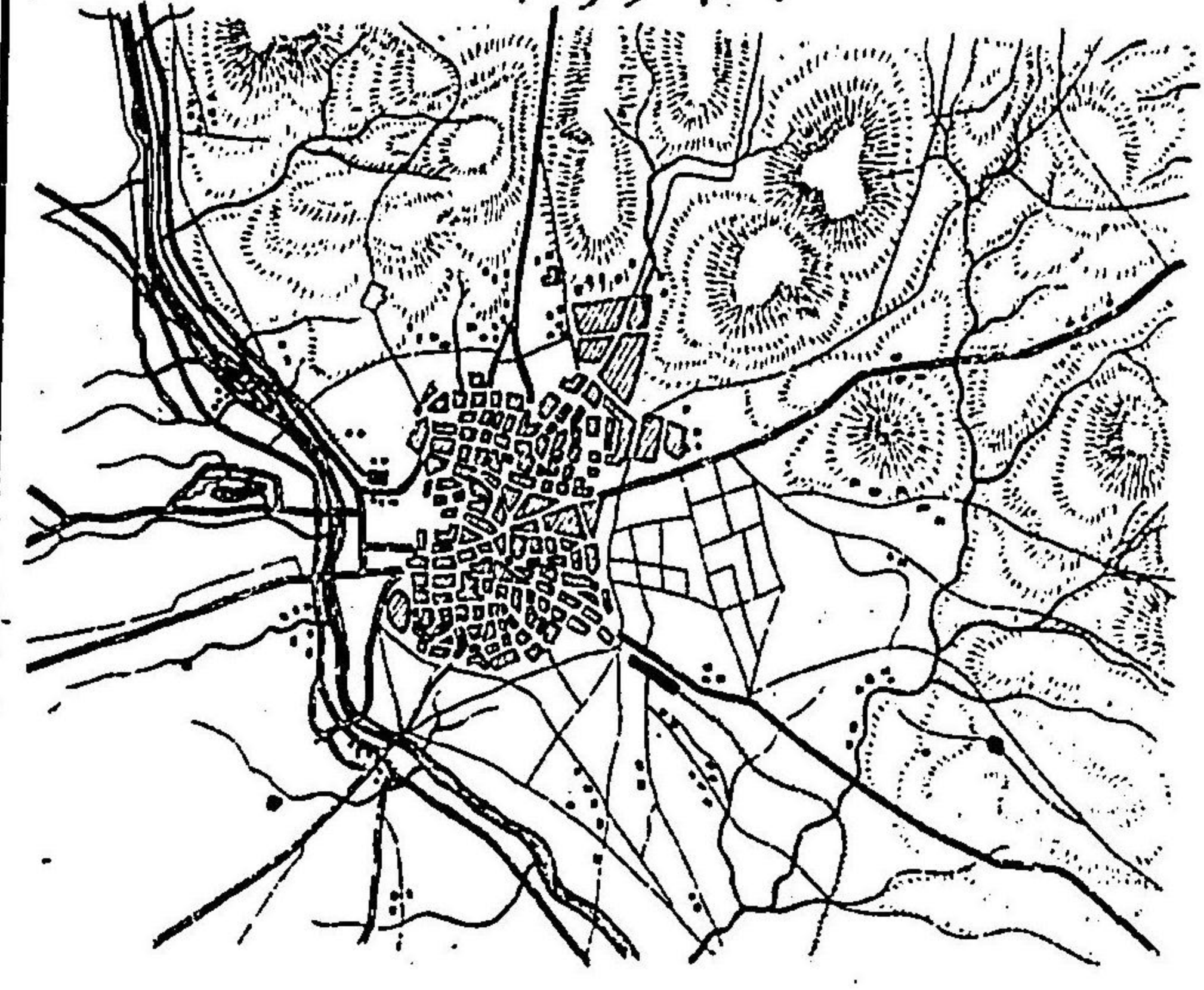

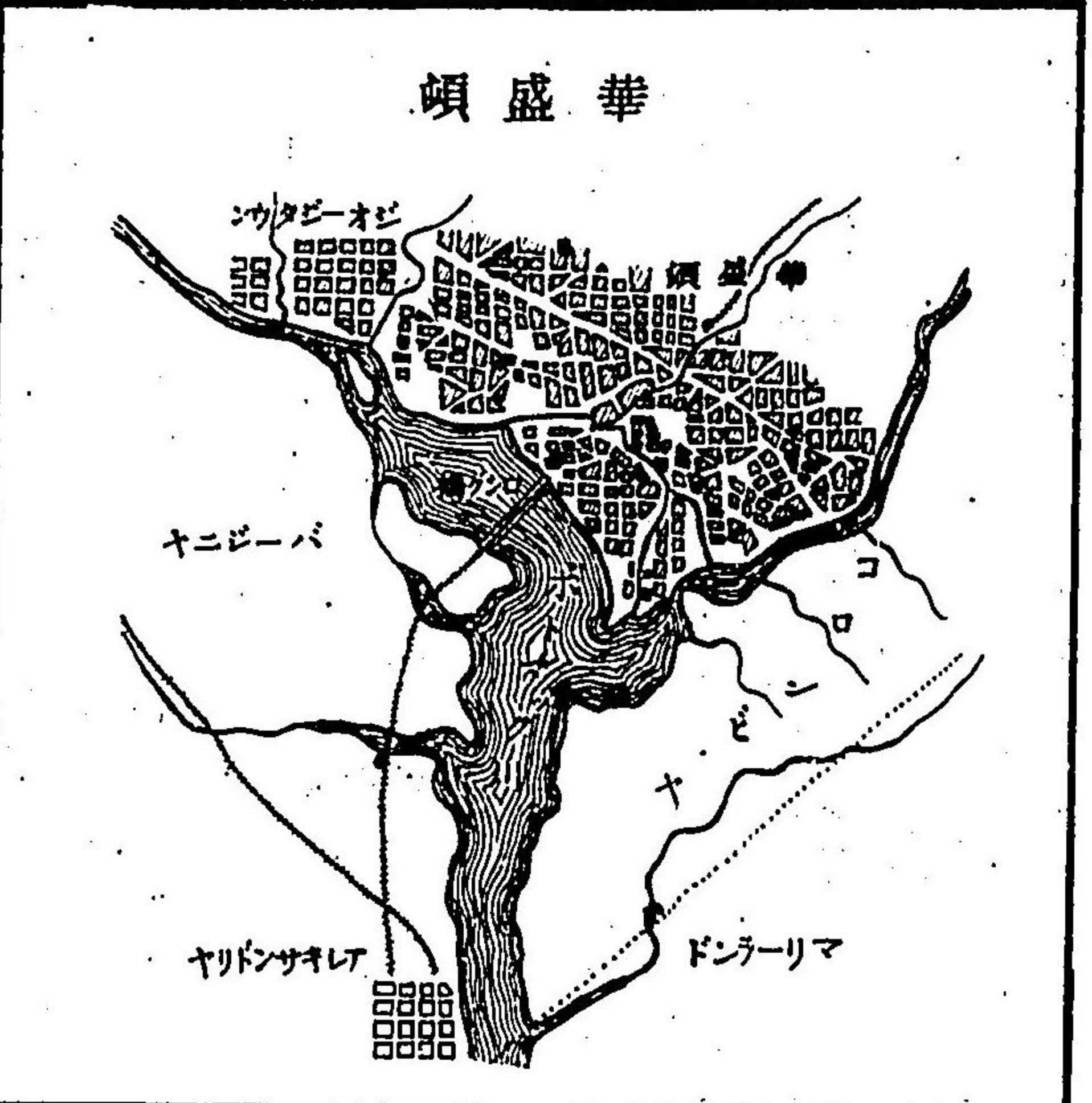
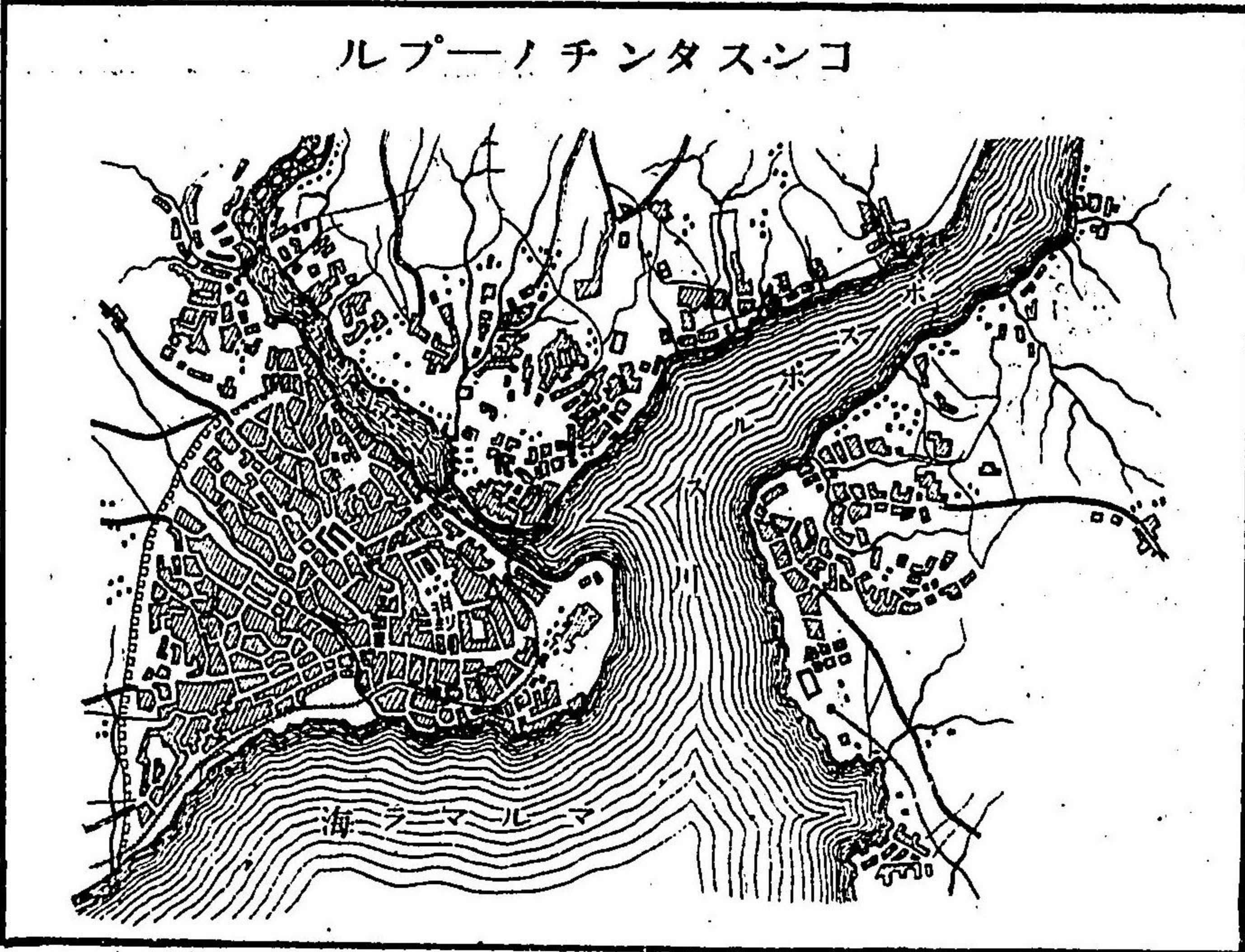
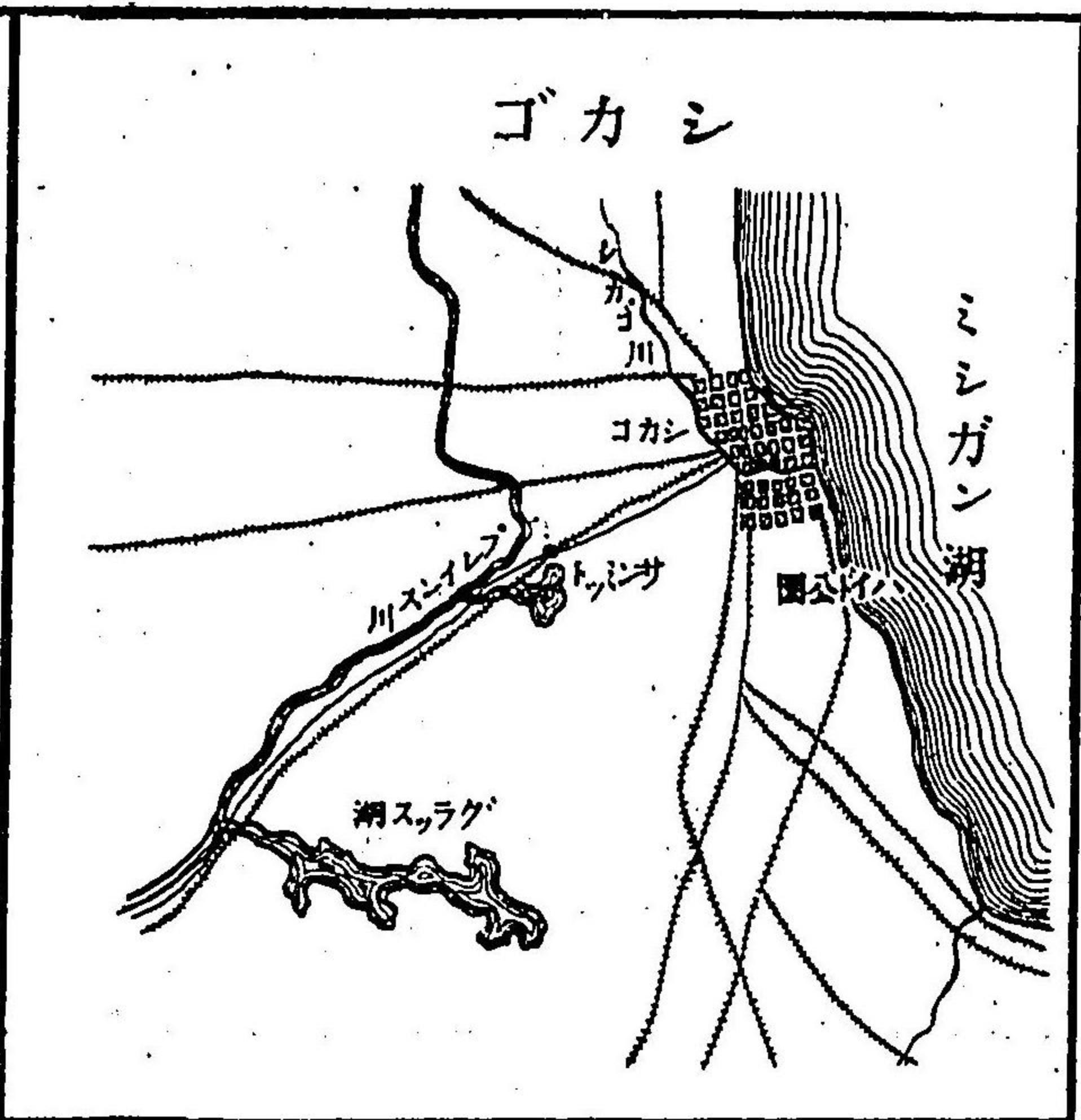
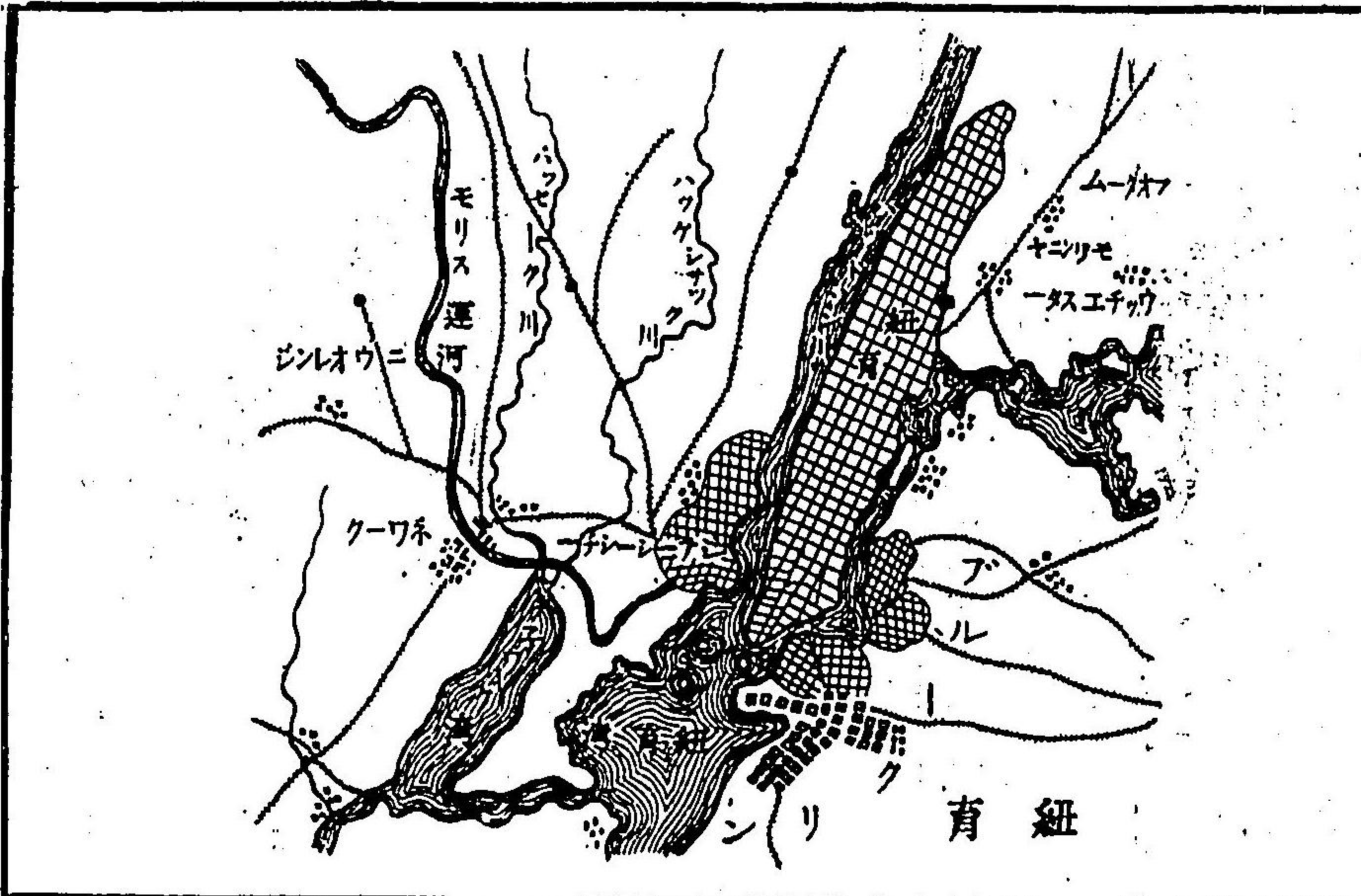

珍補世界新圖地理統計表

目次	丁數
一 諸游星運行時間表	一丁
一 五大州區畫及面積	二丁
一 地球上人口ノ大略及人種ノ區別	二丁
一 全地球言語ノ種類	三丁
一 各國時間ノ差違	三丁
一 世界各國々名表	四丁
一 全世界帝王及大統領	五丁
一 世界各國々會及議員手當	七丁
一 内外貨幣度量衡比較表	十丁
一 全世界面積及人口	十八丁
一 世界各國外國貿易表	二十丁
一 世界各國名產表	二十四丁
一 世界大河表	二十六丁
一 全世界七大良港表	二十八丁
一 海底電信線保護條約國	二十八丁
一 外國有名諸港航路里程表	二十八丁
一 外國爲替料表	三十丁
一 彼阿會社瀛船々客運賃表	三十丁
一 エムエム會社瀛船々客賃表	三十丁
一 全世界郵便通數	三十一丁
一 全世界各國陸海軍表	三十四丁
一 全世界鐵道及電信表	三十六丁
一 各國船舶比較表	三十九丁
一 世界各國歲入出及公債額	四十五丁
一 世界ニ探究ノ行届カザル地	四十九丁
一 東半球人種音聲ソノ	五十丁
一 世界開闢以來戰死人員	五十一丁

○游星ノ大陽ニ於ケル距離、并ニ之ヲ一周スル運行時間表ハ左ノ如シ

遊星	距離 百萬英里ヲ以テ一位トス	運行時間 日數
水星	三三	八八
金星	六〇	二二四
地球	八〇	三六五
火星	一三八	一年ト三二一
小遊星	一〇〇〇	三個月一年乃至六個月一年
木星	四三二	十一年ト三一五
土星	七八八	二十九年ト一六七
天王星	一五八六	八十四年ト
海王星	二四八四	六
		百六十四年ト二一六

地球ノ形狀ハ其圓キ丁恰モ橙子ノ如ク其全面ヲ一里四方ノ坪ニ積レハ三千三百七萬九千四百坪餘アリ又表面ヲ海陸ノ二部ニ分ツ而シテ海ハ四分ノ三ニテ陸ハ四分ノ一ナリ海面ハ二千四百四十三萬千七百坪、陸面ハ八百六十四萬七千六百七十坪アリ而シテ之レニ住スル人口ハ十一億〇

八百八十一萬六千人アリ、又地球ノ周圍ハ一萬〇百九十三里餘其直徑ハ三千二百四十七里アリ
トイフ

○五大洲ノ區畫及其表面ノ大サ

- 亞細亞洲 二百九十三萬八千五百三十方里
- 歐羅巴洲 六十二萬九千六百八十方里
- 亞非利加洲 百九十七萬三千方里
- 亞米利加洲 二百四十三萬四千七百八十方里
- 阿西亞尼亞洲 六十七萬一千六百六十方里

○地球上人口ノ大略及人種ノ區別

- 亞細亞洲 人口 六億五千二百萬
- 歐羅巴洲 人口 二億六千五百萬
- 亞非利加洲 人口 七千萬
- 亞米利加洲 人口 五千八百萬
- 阿西亞尼亞洲 人口 二千百萬
- 蒙古人種(黃色) 四億七千萬

高加索人種(白色)

エチナヒヤン人種(黑色)

亞米利加人種(銅色)

馬來人種(褐色)

(壕斯士利亞ノ深褐色ノ土人ヲ包括ス)

○全地球言語ノ種類區別

- 亞細亞洲 百五十三種
- 歐羅巴洲 五十三種
- 亞非利加洲 百十四種
- 亞米利加洲 四百二十三種
- 阿西亞尼亞洲 百十七種

○各國晝夜時刻表(表外ハ左ニ準シテ知ルヘシ)

日本東京ヲ正午十二時ト定メ	メキシコ	午後八時
ニュウジランド子ルソン府	ホストン	同十時
サンドウイスホノル	ブラシル、ハピア	同十二時
サンフランシスコ	リスボン	午前二時

暹羅	カラロンコーン一世	千八百五十三年九月出生
波斯	ナースル、エツザン	千八百三十一年七月出生
英吉斯	ザ非クトリア	千八百十九年五月出生
佛蘭西	サザー、カルノー	千八百三十七年出生
日耳曼	ウ井ルヘルム二世	千八百五十九年一月出生
露西亞	アレキサンダー三世	千八百四十五年三月出生
澳地利匈牙利	シヨセフ一世	千八百三十年八月出生
伊太利	アマバート一世	千八百四十四年三月出生
西班牙	アフォンソ十三世	千八百八十六年五月出生
葡萄牙	カールロス一世	千八百六十三年九月出生
白耳義	レオポルド二世	千八百三十五年四月出生
瑞西	ハムマー	
丁抹	クリスチアン九世	千八百十八年四月出生
瑞典及諾威	オスカー二世	千八百二十九年一月出生
土耳其	アブデュル、ハミッド二世	千八百四十二年九月出生
希臘	シヨージナス一世	千八百四十五年十二月出生

第六例
第六例同一の測器を用ひ
同一の状況に於て

伯丁荷	ニコラス一世	千八百四十一年九月出生
羅馬尼	カロール一世	千八百三十九年四月出生
塞爾維	アレキサンダー	千八百四十六年八月出生
埃及	モハメット、チウフ非ク	千八百五十二年十一月出生
北米合衆國	ハリソン	千八百三十三年八月出生
墨其志	ホーフ非リオ、デアツ	
孟刺爾	フオンセカ	
智利	バルマシター	
白露	カスセレス	
布哇	カラコーア一世	千八百三十六年十一月出生

右帝王及大統領ハ明治廿二年十二月ノ調査ニシテ表中大統領ヲ立ツルノ國ハ佛蘭西、瑞西、北米合衆國、墨其志、智利、白露、伯刺爾ナリ

○世界各國國會及議員手當

希 土 臘	耳 其	諾 威	瑞 典	瑞 典 及 諾 威	丁 抹	瑞 西	白 義	葡 牙	葡 牙	西 班 牙	和 蘭	奧 太 利	匈 牙 利	奧 地 利
立 憲 王 政	帝 政	立 憲 王 政	立 憲 王 政	立 憲 王 政	立 憲 王 政	共 和 政	立 憲 王 政	立 憲 王 政	立 憲 王 政	立 憲 王 政	立 憲 王 政	立 憲 王 政	立 憲 王 政	立 憲 王 政
一		下 上 下 上	下 上 下 上	下 上 下 上	下 上 下 上	下 上 下 上	下 上 下 上	下 上 下 上	下 上 下 上	下 上 下 上	下 上 下 上	下 上 下 上	下 上 下 上	下 上 下 上
院		院 院 院 院	院 院 院 院	院 院 院 院	院 院 院 院	院 院 院 院	院 院 院 院	院 院 院 院	院 院 院 院	院 院 院 院	院 院 院 院	院 院 院 院	院 院 院 院	院 院 院 院
一 五 〇		八 二 六	二 三 三 四 三			一 三 八	一 六 九	一 四 九		四 三 一	三 六 〇			
會 期 中 俸 給		兩 院 月 當	下 院 會 期 中 俸 給			下 院 會 期 中 月 俸	下 院 日 當							
三 一 〇		三 三 〇	三 三 五			八 四	二 五 〇							

九

匈 牙 利	澳 地 亞	露 西 亞	普 西 亞	日 耳 曼	佛 蘭 西	英 吉 利	波 斯	暹 羅	朝 鮮	支 那	日 本	國 名
立 憲 王 政	帝 政	立 憲 王 政	立 憲 帝 政	共 和 政	立 憲 政	立 憲 政	王 政	王 政	王 政	帝 政	立 憲 帝 政	政 體
聯 合		下 上 下 上	下 上 下 上	下 上 下 上	下 上 下 上	下 上 下 上	下 上 下 上	下 上 下 上	下 上 下 上	下 上 下 上	下 上 下 上	種 類
		四 三 二	無 定 員	三 九 七	五 六 二	三 八 四	六 〇 〇	五 七 〇			三 〇 〇	議 員
					下 上 院 院						下 上 院 院	手 當 種 類
					年 年 俸 俸						年 年 俸 俸	手 當 金 額
						一 三 〇 〇 〇					八 〇 〇 〇 円	

八

國名	貨幣	尺	里	町	間	丈	尺	分	厘
英	ポンド	ヤード	マイル	一四〇四三	〇〇一	一六三	〇〇〇	八三	
吉	クローン	ポール	フロン	一四〇四三	〇〇一	一六三	〇〇〇	〇〇	
利	ギニー	フート	マイル	一四〇四三	〇〇一	一六三	〇〇〇	〇〇	
北米	ドル	同	同	一四〇四三	〇〇一	一六三	〇〇〇	〇〇	
合衆	ドル	同	同	一四〇四三	〇〇一	一六三	〇〇〇	〇〇	
佛	フラン	センチメートル	メートル	一四〇四三	〇〇一	一六三	〇〇〇	〇〇	
蘭	ナポレオン	センチメートル	メートル	一四〇四三	〇〇一	一六三	〇〇〇	〇〇	

○内外貨幣及度量衡比較表

國名	貨幣	尺	里	町	間	丈	尺	分	厘
孟丁	立憲王政	一	院	二〇八	有立	給	三	〇〇〇	
羅馬	立憲王政	一	院	二〇八	有立	給	三	〇〇〇	
塞爾	立憲王政	一	院	二〇八	有立	給	三	〇〇〇	
埃及	王政	一	院	二〇八	有立	給	三	〇〇〇	
北米合衆	共和政	一	院	二〇八	有立	給	三	〇〇〇	
墨刺	共和政	一	院	二〇八	有立	給	三	〇〇〇	
伯爾	共和政	一	院	二〇八	有立	給	三	〇〇〇	
智利	共和政	一	院	二〇八	有立	給	三	〇〇〇	
白露	共和政	一	院	二〇八	有立	給	三	〇〇〇	
布哇	立憲王政	一	院	二〇八	有立	給	三	〇〇〇	

十一

十

西魯普	利地澳	西	蘭	佛
テスト	クインタル ロツク ウンセン ポンド	ミルリエ	キンタル ミリヤガラム キロガラム ヘクトガラム デカガラム ガラム	センチガラム デシガラム デカガラム
ポント ホンド ホンドルドウエト	ポント メツ、 セツフェル ウイスベル	二六八 二六八一 二六八二 二六八一 二六八一 二六八一	二六八 二六八一 二六八一 二六八一 二六八一 二六八一	二六八 二六八一 二六八一 二六八一 二六八一 二六八一
五〇一五八七八六	一五〇二九七	二六八 二六八一 二六八一 二六八一 二六八一 二六八一	二六八 二六八一 二六八一 二六八一 二六八一 二六八一	二六八 二六八一 二六八一 二六八一 二六八一 二六八一
メツ、 セツフェル ウイスベル	モルセル メリス イームル	五五〇 五五 五	五五〇 五五 五	五五〇 五五 五
六九二	一八一九五	五五〇 五五〇 五五〇 五五〇 五五〇 五五〇	五五〇 五五〇 五五〇 五五〇 五五〇 五五〇	五五〇 五五〇 五五〇 五五〇 五五〇 五五〇
八六九九二	九一二四六	六九六二 六九六二 六九六二 六九六二 六九六二 六九六二	六九六二 六九六二 六九六二 六九六二 六九六二 六九六二	六九六二 六九六二 六九六二 六九六二 六九六二 六九六二
	〇強	〇強	〇強	〇強

那支	志喜墨	其耳士	瑞典	威諾耳	蘭	荷
リヤン(兩) ケツチー(斤) ピコル(担)		カカ ケキユイ	スカンブンド	ポンド	ポンド ロード ポンド	フルレル ウイフチー ロード ポンド
一〇一五強 一六三四三強 一六三四三強		八六 三三六	九四	三七六〇〇	一三三三九 一三三九五 一三二九五〇	一三三三 一三三三 一三三三
		四強 一強			五	五五〇〇 五五一八四 五一八四〇
	アラロバ フア子ガ		カンナ	カント	コツフ スケーブル ミュツト	五五〇〇 五五一八四 五一八四〇
	八四九一〇 三〇〇三〇		一四三九八	一〇三二九		五五〇〇 五五一八四 五一八四〇

○全世界面積及人口

國名	面積	人口	調查年
日本	三,四七,六四六	四〇,七二八,六七七	千八百九十一年
支那	四,一七九,五五九	四〇,七三四,九七七	最近調
朝鮮	八二,〇〇〇	一〇,五二八,九三七	同
暹羅	二五〇,〇〇〇	六,〇〇〇,〇〇〇	同
印度	一,〇六四,七二〇	二〇,一七五,九三三	千八百八十一年
波蘭	六二八,〇〇〇	七,六五二,六〇〇	同
英吉	一三〇,八三三	一三〇,八三三	千八百八十七年
佛蘭	二〇四,一七七	三八,二二八,九〇三	千八百八十六年
日耳	二二一,一九六	四六,八五五,七〇四	千八百八十五年
普亞	一三七,〇六六	二八,三二八,四七〇	同
露亞	二,〇九五,五〇四	八八,二〇五,三五三	千八百八十三年
澳地	二四〇,九四二	三九,六四〇,八三四	千八百八十六年
伊太	一四四,四一〇	二九,九四三,六〇七	千八百八十一年
和蘭	一三,六四八	四,三九〇,八五七	千八百八十五年

國名	面積	人口	調查年
西班牙	一,九二,一〇〇	一六,六〇九,九二五	同
葡萄牙	三,四〇,三六	四,七〇八,一七八	千八百八十一年
白羅	一,一三,七三三	五,九〇九,九七五	千八百八十六年
羅馬	四八,三〇七	五,五〇〇,〇〇〇	千八百八十七年
塞爾	一八,七五〇	一,九三七,一七二	千八百八十五年
埃及	一,一〇,〇〇〇	六,七四二,六四六	千八百八十二年
土耳其	八五四,六六九	一五,四一〇,九四〇	千八百八十七年
希臘	二五,〇一四	一,九七九,四五三	千八百七十九年
孟買	三,六〇三	三三六,〇〇〇	最近調
北米	三,五〇一,四〇四	五〇,四九七,〇五七	千八百八十年
墨西哥	七四二,一四八	一〇,四四七,九七四	千八百八十二年
加那	三,四七〇,二五七	四,三三四,八一〇	千八百八十一年
伯刺	三,一九七,七六四	一,三九三,三七五	千八百八十五年
智利	二九三,九七〇	二九三,九七〇	同
白露	四六三,七四七	四六三,七四七	千八百七十六年
フヒ	七,七四〇	七,七四〇	同

○世界各國外國貿易		輸 入 額	輸 出 額	調 查 年 月
新南威耳斯	三〇,七〇〇	三〇,七〇〇	三〇,七〇〇	千八百七十六年
ニウヂーランド	一〇四,〇二七	一〇四,〇二七	一〇四,〇二七	同
グインスランド	六六八,四九七	六六八,四九七	六六八,四九七	同
南 濠 州	九〇三,四二五	九〇三,四二五	九〇三,四二五	同
タスマニヤ	二六,三七五	二六,三七五	二六,三七五	同
瑞 西	一五,八九二	一五,八九二	一五,八九二	千八百八十六年
丁 抹	一,九八〇,二五九	一,九八〇,二五九	一,九八〇,二五九	千八百八十年
瑞 典 及 諾 威	六,六七六,一八九	六,六七六,一八九	六,六七六,一八九	千八百八十六年
ヅ 井 ク ト リ ア	一〇,三六二,九	一〇,三六二,九	一〇,三六二,九	千八百七十七年
西 濠 州	四二,四八八	四二,四八八	四二,四八八	同
布 哇	八〇,五七八	八〇,五七八	八〇,五七八	千八百八十四年
日 本	七五,九五二,三四四	七五,九五二,三四四	九二,一七八,五五三	明治廿五年
錫 蘭	二四,一四九,八二五	二四,一四九,八二五	一九,二〇九,〇五七	千八百九十二年
				千八百八十七年

支 那	一四三,一六九,一三七	一四三,一六九,一三七	一,一〇二,〇二九	同
朝 鮮	二,八一五,四四一	二,八一五,四四一	八〇四,九九六	同
蘭 領 東 印 度	六二,六〇〇,〇〇〇	六二,六〇〇,〇〇〇	七,七八六,〇〇〇	最近推算
香 港	一七,二〇〇,〇〇〇	一七,二〇〇,〇〇〇	四三,四二六,三〇二	千八百八十八年
印 度	二九,九四四,七〇九	二九,九四四,七〇九	四三,四二六,三〇二	千八百八十五年
暹 羅	二八,八四一,七六〇	二八,八四一,七六〇	二二,八三〇,五四五	千八百八十七年
海 峽 殖 民 地	二七,四九七,六一〇	二七,四九七,六一〇	一〇八,七〇一,四九五	同
澳 地 利 匈 牙 利	二八,一三五〇,〇〇〇	二八,一三五〇,〇〇〇	一七四,四〇〇,〇〇〇	同
白 耳 義	四八二,三三〇,〇〇〇	四八二,三三〇,〇〇〇	五四三,〇六〇,〇〇〇	同
丁 抹	七六,一八〇,九〇三	七六,一八〇,九〇三	六〇,〇二八,八二七	千八百八十六年
佛 蘭 西	九八八,六〇〇,〇〇〇	九八八,六〇〇,〇〇〇	八四七,六〇〇,〇〇〇	千八百八十七年
日 曼	一八,二五九,五三五	一八,二五九,五三五	一一九,二九〇,三二五	同
英 吉 利	一,九三三,九一〇,一三〇	一,九三三,九一〇,一三〇	一,四九二,七三六,九二〇	千八百八十八年
希 臘	二五,六一五,七六〇	二五,六一五,七六〇	一九,三六三,七八七	千八百八十七年
伊 太 利	三二二,五〇二,六六六	三二二,五〇二,六六六	一五九,七七四,九三四	同

モンテネグロ	1,000,000	1,000,000	最近推算
ギリビヤ	9,000,000	6,000,000	最近推算平均額
コロンビヤ	1,380,645	8,719,916	千八百八十七年
イクラドル	1,029,488	1,146,533	同
サルバドル	5,242,696	3,275,024	同
ウラガイ	18,672,000	24,616,000	同
グランド	16,460,858	12,490,676	千八百八十五年
埃及	46,768,269	34,989,332	千八百八十七年
喜望峰	38,596,925	25,182,675	同
アルザエリヤ	37,191,860	42,267,511	同
リベリヤ	750,000	750,000	千八百八十三年
チユニス	5,543,580	5,543,580	千八百八十七年
マダガスカル	70,000,000	—	最近輸出入推算額
和蘭	413,150,000	473,750,000	千八百八十七年
葡萄牙	31,771,794	46,610,624	同
羅馬尼亞	62,926,600	53,145,200	同

露西亞	366,361,633	252,654,752	千八百八十六年
塞爾維亞	2,879,131	2,685,133	千八百八十八年
西班牙	144,436,358	162,242,341	千八百八十七年
瑞典	82,233,342	108,491,845	千八百八十六年
諾威	38,386,080	48,128,760	千八百八十七年
瑞士	282,731,787	249,854,592	同
土耳其	487,611,399	890,321,169	同
北米合衆國	683,862,104	732,957,114	千八百八十八年
モロツコ	6,276,440	6,896,640	千八百八十七年
サンツバル	262,395	654,830	千八百八十三年
濠州全体	293,674,415	303,044,535	千八百八十七年
新南威耳斯	906,400	940,355	同
ニューゼーランド	34,330,845	46,227,775	同
クイーンズランド	32,269,725	29,108,055	同
南濠州	26,653,900	25,481,465	同
タスマニア	7,246,855	7,984,080	同

グ 井 ク ト リ ア	五六七五五、七二五	九五、一〇、七五五	一千八百八十七年
南 洋 州	三、〇三三、二八〇	四、一六、一〇六五	同
布 哇	九、四三四、二〇四	四、九四三、八四〇	同

(本表中ノ日耳曼ハ「バクブルグ」「フレミン」ヲ除ク)

○世界各国名産表

大 日 本	金銀銅鐵米麥茶綿蠶紙松杉陶器類海産
支 那	金銀銅鐵鉛白鉛水銀陶器象牙細工綾羅錦繡毛氈亞片砂糖米麥茶麻香本肉桂竹海産
西 比 利 亞	金銀銅鐵白金鉛水銀錫亞鉛水晶松白楊裸麥大麥烟草熊鹿狼鹿狐海豹海馬
滿 洲	寶石礦類毛皮毛布騾馬野獸
安 南	金銀銅鐵亞鉛五穀砂糖亞片檳榔肉桂護謨象水豚
馬 來 暹 羅	金銀銅鐵鉛五穀鴉片肉桂護謨象水豚孔雀鸚鵡犀角
馬 刺 加 度	金銀銅鐵鉛五穀砂糖鴉片肉桂護謨象水豚孔雀鸚鵡獅子犀水牛駱駝珠珊瑚片
印 度	金銀銅鐵鉛石炭大理石瑪瑙諸寶石咖啡砂糖胡椒孔雀鸚鵡獅子犀水牛駱駝珠珊瑚片

呂 宋	烟草砂糖咖啡石炭硫黃
婆 羅 鳴	銅鐵白金アンチモン一石炭金剛石眞珠玳瑁象牙材木
西 里 伯 嶋	銅鐵金剛石玳瑁眞珠
シ ヤ ロ	鐵錫硫黃咖啡烟草材木
ス モ ト ラ	金銅鐵錫石炭樟腦胡椒染料藥種材木
濠 太 利	金寶石大小麥胡椒烟草
巴 布 亞	金銅米麥黍
哈 唯	金小麥棉咖啡
北 米 合 衆 國	金銀銅鐵鉛石炭白銀諸器具雜穀鳥獸毛織物牛乳烟草綿花染料葡萄酒狸
メ キ シ コ	金銀銅鐵亞鉛硫黃寶石烟草咖啡葡萄酒
南 米	金銀石炭豕牛馬綿咖啡黑木甘蔗紅木蘇木藍烟草
英 吉 利	金銀銅鐵鉛亞鉛石炭諸器械毛織物獸類海産物
ス コ ツ ラ ン ド	礦物大小麥石炭海産獸類
ア イ ル ラ ン ド	銀銅鐵鉛大小麥烟草海産物
佛 蘭 西	鐵銀鉛大小麥熊狼猪狐葡萄酒燒酎麻布絹布鐵器無花果烟草石炭獸類
西 班 牙	銀銅鐵錫亞鉛葡萄酒烟草牛馬羊豚

河名	國名	里數
葡萄牙	銀銅鐵錫葡萄酒烟草牛馬羊豚	
和蘭	銅鐵錫烟草獸類烟管砂糖乳酪	
比利義	礦石炭穀物明礬牛馬綿布時計飾具牛羊豚	
埃太利	鐵石炭錫鉛水銀穀物絹絲葡萄酒烟草石炭砂糖海產物	
瑞士	鐵石炭硫黃大理石絹布時計飾具牛羊豚	
魯西亞	金白硫黃石炭牛馬	
土耳其	銅鐵葡萄酒藥材石炭烟草獸類	
瑞典	鑄器銅銀金鉛時計具牛羊豚烟草木	
日耳曼	銅鐵銀水銀鐵器毛織物石炭烟草獸類海產物	
○世界大河表		
米斯シツピ	北米合衆國	一千六百四十餘里
アマゾン	南亞米利加	一千五百里
ナイロ	埃及	一千四百三十里
揚子江	支那	一千三百十餘里

エニセイ	西比利亞	一千百九十里
黄ナビ	支那	一千六十餘里
レナ	西比利亞	一千〇四十里
黒龍江	滿洲	九百八十里
グナガ	普西亞	九百四十餘里
ニゲル	中亞米利加	九百里
セントローレンス	加那太	同
ユフ	亞細亞	八百二十里
印度	亞細亞	七百三十里
ダニユ	印度	六百九十餘里
ガニユ	印度	六百六十餘里
ラシ	印度	五百九十餘里
ラシ	日耳曼	三百十餘里

世界中ノ高山大嶽多シト雖モ印度ノヒマラヤ山ノ如キハ二千七百七十八百丈餘ニシテ之ヲ世界第一ノ高山ト稱ス我富士嶽ノ如キハ千二百丈餘ニシテ西藏ノ崑崙山千八百丈ノモノト世界ノ高山中ニ數ヘラルル世界高山表アレニ之ヲ略ス

○全世界七大良港表

- 第一土耳其 コンスタンチノール港
- 第二伯刺西爾 リチヂゼ子イロ港
- 第三智利國 ワルパイソ港
- 第四澳太利亞 メルホルン港
- 第五大日本國 長崎港
- 第六英領支那 香港
- 第七濠太利亞 シドニー港

○海底電信線保護條約國

- 佛蘭西 普魯西 日耳曼 亞爾ゼンテン
- 白耳義 伯刺亞爾 カスタリカ 哥斯太利加 丁抹 淡太利 洪牙利
- 北米合衆國 哥倫比亞 グレートブリテン 大不列顛 愛爾蘭 度美尼哥 西班牙
- 希臘 伊太利 土耳其 荷蘭 印度 ガラマラ 牙德麻刺
- 薩爾波度兒 セルビア スイデン 瑞典 ノルウエー 烏刺蘇東部 ハーシア
- 薩爾波度兒 攝兒比亞 瑞典 諾威
- 外國有名諸港へノ航路里程表 (一マイルハ我が十)
- 六丁九分七厘五毛
- 香港迄 千三百五十六マイル
- 新嘉坡迄 二千八百六十三マイル
- 亞丁迄 六千五百七十七マイル

- 同 伊國那不見迄 九千三十二マイル
- 同 布哇迄 三千二百四十三マイル
- 同 濠州メルホルン迄 四千二百二十九マイル
- 同 浦曠斯德港迄 六百五十五マイル
- 同 柴食迄 二千二百四十九マイル
- 同 錫蘭迄 四千三百七十三マイル
- 同 蘇士迄 七千八百十五マイル
- 同 佛國馬耳塞迄 九千五百二十八マイル
- 同 桑港迄 三千五百十二マイル
- 長崎ヨリ 上海迄 四百三十七マイル
- 同 天津迄 六百六十三マイル
- 同 仁川迄 四百五十八マイル
- 同 芝罘迄 四百九十二マイル
- 同 釜山浦迄 百六十二マイル
- 同 元山津迄 四百六十マイル

○外國爲替料表

為替種目	金額制限	為替金高	為替料
香港へ	五十ドル	廿五ドル迄	金廿五錢
英國へ	十ポンド	五ポンド迄	金卅五錢
佛國及アルセリヤ	二百五十ドル	百廿五ドル迄	金卅五錢
米國へ	五十ドル	廿五ドル迄	金卅五錢
聯合為替		五十ドル迄	金六十錢
		五十ドル毎ニ	金十二錢
○彼阿會社汽船々客運賃表			
神戶又ハ横濱ヨリ	上等	中等	
香港	廿五圓	十五圓	
倫敦	三百七十五圓	二百十五圓	
○エムエム會社汽船々客運賃表			
神戶ヨリ	上等	中等	下等
上海	四十圓	三十圓	十五圓

香港	六十圓	四十五圓	二十四圓
馬耳塞	四百十五圓	二百五十圓	百五十圓
○ロイド汽船會社汽船々客運賃表			
神戶ヨリ	上等	中等	下等
長崎	十六圓	十圓	五圓
ブレイメン	四百四十圓	二百六十五圓	百二十圓
○カナダ汽船會社汽船々客運賃表			
神戶ヨリ	上等	中等	
横濱	十六圓	十圓	
バンクーバー	百六十圓	百十五圓	
○全世界郵便通數			
國名	郵便通數	調査年	
日本	一三七、二五七、二六六	明治廿年	千八百八十七年
蘭領東印度	五、五六五、一七三	同	同
印度	一三〇、六三三、三八二	同	同

波	埃	匈	白	丁	佛	日	英	白	智	伯	加	阿	コ	ウ	ウ
地	望	牙	耳	蘭	耳	吉	利	露	利	爾	那	ル	ロ	ラ	エ
斯	峰	利	義	抹	西	曼	利	露	利	爾	那	ル	ロ	ラ	エ
一、三七〇、八八五	一、二九一、六〇〇	四六二、九〇七、〇〇〇	一、二八、一一三、〇〇〇	一、二七、〇五四、七七二	三九、六二五、九七六	六九三、一六二、一八七	一、二七四、三五四、六一〇	一、六四九、〇〇〇、〇〇〇	二、二五四、四三四	三、八八〇、四六一	一、三、六三〇、二六七	九〇、六五六、〇〇〇	一、三三、一七四、四八一	一、二〇〇、〇〇〇	五、〇四八、六九六
千八百八十四年	千八百八十七年	千八百八十七年	千八百八十七年	千八百八十七年	千八百八十七年	千八百八十七年	千八百八十七年	千八百八十七年	千八百八十七年	千八百八十七年	千八百八十七年	千八百八十七年	千八百八十七年	千八百八十七年	千八百八十七年

北	土	瑞	諾	瑞	西	塞	露	羅	葡	和	伊	希	フ	喜	埃
米	耳				班	爾	西	馬	葡	太	太	太	ヒ	望	及
合	其	西	威	典	牙	維	亞	尼	牙	蘭	利	臘	イ	峰	及
六、六七一、八八三、三八五	二、五七八、〇三〇	九、九五二、五一〇	二〇、七七六、六二二	一〇一、一四九、〇九五	一〇二、七八六、五一五	四、七五七、五三二	一八九、七〇〇、〇〇〇	一三、六四〇、九二八	二、三、二七五、九九一	九〇、〇七二、九一五	二〇三、六三五、六七五	七、七、五〇二、二〇〇	一、七四、八四七	七、四三五、九六八	一、二、九一六、〇〇〇
同	同	千八百八十七年	同	同	同	千八百八十六年	同	同	同	千八百八十七年	千八百八十五年	千八百八十六年	同	千八百八十七年	千八百八十七年

佛蘭西	日耳曼	露西亞	澳洲	匈牙利	伊太利	和蘭	西班牙	葡萄牙	白耳牙	瑞典	丁抹	瑞典及諸威	土耳其	希臘	孟丁	羅馬尼亞
常備	同	同	同	同	同	同	同	同	同	同	同	同	同	同	戰時從軍	常備
五四一、三六五	四九一、六七七	八〇九、九七三	三〇一、〇四二	二五三、〇〇〇	八八、六九二	一四四、六四四	三〇、〇〇〇	三〇、四九五	一二〇、〇三一	一六、六五三	二二二、五七七	一五八、八一〇	二五、八一四	二九、〇〇〇	一九、八〇〇	
二五六	二〇八	三〇七	一〇四	二二四	一四一	一二八	五二			四七	二三	七三	四七			
同	同	千八百八十八年	同	同	同	同	同	千八百八十九年	千八百八十八年	同	同	同	同	同	同	同

英官利	波里斯	支那	日本	日	國名	○全世界各國陸海軍
後備民兵	常備	地方民兵	常備	現役後備	兵役種類	
四六八、八八二	二四、五〇〇	二〇〇、〇〇〇	二〇〇、〇〇〇	四五、五五一 四五、〇六五	平時陸軍	
二四七	二	九二	三二		海軍艦數	
千八百八十九年	同	千八百八十八年	千八百八十七年		調查年	
						二九、〇〇〇、〇〇〇 四四、八四五、九〇〇 三九、三七七、七七四 一一、五八六、八〇七 一五、一八一、三〇九 四、五四九、八九九 四一、二八七、七九二 二、二五三、八一四 一、五七四、四四二
						千八百八十七年

塞爾維	埃及	北米合衆國	墨西哥	伯刺爾	智利	白露
常備	同	地方兵備	同	同	常備兵	常備兵
一八、〇〇〇	九、四〇〇	二八、四四一	一〇五、一〇六	一五、六八九	五、八八五	四七、七七四
同	同	同	同	五〇	二一	四
同	同	同	同	千八百八十八年	同	同

(本表英吉利佛蘭西露西亞和蘭西班牙等ノ兵員ハ本國及屬地ノ兵員ヲ合算セルモノノ常備兵ハ現役兵及豫備兵ヲ合算セルモノ地方兵ハ地方用ノ爲メ設置スルモノナリ)

○全世界鐵道及電信

國名	鐵道		電		信	
	線路長	調查年	線路長	調查年	線路長	調查年
日本	一二七、七	最近	五、七九四	一八八七年	一六、〇六九	一八八七年
錫蘭	一八、二	一八八七年	三、〇八九	一八八四年	五、四八二	一八八四年
支那						

國名	鐵道		電		信	
	線路長	調查年	線路長	調查年	線路長	調查年
蘭領東印度	五九九	一八八七年	六、五五六	一八八七年	八六、八九〇	一八八七年
印度	一四、三八三	一八八八年	三〇、〇三四	一八八七年	八六、八九〇	一八八七年
海峽殖民地	二〇	最近				
澳地利	九、〇七五	一八八六年	一六、五三七	一八八七年	四三、三〇一	一八八七年
匈牙利	六、二七五	同	六、九五二	同	二五、七四二	同
白耳義	二、七五二	同	三、九〇〇	同	一八、七〇〇	同
丁抹	一、二一四	同	三、八一四	同	一〇六、〇〇〇	同
佛蘭西	一九、八七九	一八八八年	五三、八四五	一八八八年	一六九、二二七	一八八八年
日耳曼	二、五三七	同	五五、七四八	一八八七年	一九八、二一四	一八八七年
英吉利	一九、五七八	同	三〇、四三〇	一八八八年	一八〇、〇〇〇	一八八八年
希臘	三八〇	同	四、三〇〇	一八八七年	五、〇〇〇	一八八七年
伊太利	七、四二六	同	一八、九五五	同		
和蘭	一、五八三	一八八七年	三、〇四〇	一八八八年	一〇、六八四	一八八五年
モンテネグロ			二八〇	最近		
葡萄牙	一、一九三	一八八八年	三、二一〇	一八八五年	七、四六八	同
羅馬尼	一、三九八	同	三、三七二	一八八七年	七、四〇〇	同

露西亞	一八、八〇〇 同	七三、〇〇〇 同	三〇、六〇〇 同	一〇、二九〇、七九〇 同
塞爾維	三四〇 一八八八年	一、八一〇 一八八七年	二八、六三六 一八八七年	三九六、〇二七 一八八六年
西班牙	五、八七一 同	一、四二〇 同	一三、二〇八 同	三、五四九、八六〇 同
瑞典	四、五八一 一八八七年	五、一七四 同	一〇、二六六 同	一、二四二、三七四 一八八七年
諾威	九七二 一八八八年	五、一七四 同	一〇、二六六 一八八八年	八六一、五八一 同
瑞西	一、一五三 同	四、三七七 一八八七年	二六、六〇三 一八八七年	三、三三一、一五五 同
土耳其	一、一六一 同	一四、六一七 一八八四年	二六、〇六〇 一八八四年	一、二五九、一三三 一八八三年
北米合衆國	一五〇、七二〇 同	一七一、三七五 一八八八年	六六六、二四八 一八八八年	五二、四六三、九五五 一八八八年
墨喜志	四、七〇〇 同	二六、〇〇〇 同		
白露	一、六一二 同	一、三八二 一八八七年		
智利	一、六三〇 同	九、〇〇〇 一八八八年		五七二、三三二 同
伯刺爾	五、二九〇 同	七、五三九 同	一一、三四八 一八八八年	五六、一六一 一八八六年
加那太	一三、三三三 一八八七年	二八、四九八 一八八七年	五九、九四一 一八八七年	四、〇五二、六八四 一八八七年
エルシエンチン	四、七〇〇 一八八八年	一四、七〇〇 一八八八年	二八、五五〇 最近期	七三六、三二九 最近期
コロンビヤ	七四〇 一八八七年	二、三六〇 一八八四年		三〇〇、八一三 一八八七年
イグワドール	五〇 一八八八年	一、〇〇〇 一八八八年		

サルパドル	同	一、二四八 同					
ウラガイ	三四六 同	一、七〇〇 同					一八八六年
ウエチシユラ	一八三 同	二、八〇〇 一八八六年					
埃及	一、一〇九 最近期	三、一七三 一八八七年	五、四三三 一八八二年			一、六二六、九八一 一八八七年	
喜望峯	一、七七六 一八八七年	四、三二〇 同				八五一、二九四 同	
アルゴエリヤ	一、五五〇 一八八八年	三、六四五 一八八二年	八、六七八 一八八二年				
チユニス	二六〇 最近期	二、〇〇〇 一八八五年					
新南威其斯	二、〇三六 一八八七年						
ニウゼーラン	一、八四一 一八八八年	四、六四六 一八八八年	二二、四四四 一八八七年	二、八七六、五〇四 一八八七年			
クインスタン	一、七六五 一八八七年	八、七七一 一八八七年	二一、三七五 最近期	一、八三五、三九四 同			
南濠州	一、四一九 同	五、四八五 同	一、一〇〇七 同				
タスマニヤ	三一九 同	一、八一六 同	一、一四〇七 同				
ウヰグトリヤ	二、〇一八 一八八八年	四、一五五 同	一〇、一七五 同	二、一七六、九一五 同			
西濠州	二四一 一八八七年	二、九五五 同					

○各國船舶比較表

國名		調查年次		入港		出港		南港	
船數	噸數	船數	噸數	船數	噸數	船數	噸數	船數	噸數
日 本	一八八九	一,七九四	一,七九四	一,七四三	一,四四三	一九,二九八	四四一	千噸	千噸
支 那	一八八七	二八,三八一	二二,〇〇〇	七三三	一八〇				
朝 鮮	同	七二六	一八一						
波 斯	一八八六			三三三	二〇五				一六
暹 羅	一八八六								
露 西 亞	同	一一,五九〇		一一,四〇〇		二,三七五	五七七		
獨 逸	同	五七,〇一四	一〇,〇四八	五七,〇二八	一〇,〇七四	四,〇二一	一,二八五		
佛 蘭 西	一八八七	二八,三八六	二二,九七二	二二,九五三	九,五八八	一五,二六六	一,〇〇〇		
東 京(亞)									
安 南(亞)		五八							
佛 蘭 德	一八八六	四,九六二	一,九八五						
西 蘭	一八八七	九二下	二八						
佛 領	一八八六								
西 領	一八八七								
保 及	一八八六	三三八		七三九					

國名		調查年次		入港		出港		南港	
船數	噸數	船數	噸數	船數	噸數	船數	噸數	船數	噸數
交趾支那(亞)	同	四〇六		四九一					
東 南 亞	一八八七	六,七二五	一,六七二	六,五九六	一,六七四	三〇〇			
突 尼 士(阿)		一一,五八〇	三,六八五	七,八二六	一,六七四	三〇〇			
合 計	一八八七	四〇,九六六	一六,六五七	二九,七七九	一一,二六三	一五,五六六	一,〇〇〇		
英 吉 利	一八八六	五,一四〇	二,五一一	五,四四四	三,六五八				
印 度(亞)	同	一三,二〇三	四,二二七	一二,九四七	四,二二六	七,二九四	一一二八		
加 拿 太(北米)	同	一五,六四九	一一,八六三						
濠 州(大洋州)									
錫 蘭(亞)			三,六二三						
保 及 利 及 吉 利			一,五五五						
新西蘭(大洋州)	一八八六	一,四三三	九八一						
合 計	一八八六	一八,三三三	一六,七五二	一八,三九一	七,七八四	七,二九四	一一二八		
伊 太 利	一八八七	一八,〇八三	四八,九二九	一八,三九一	四〇,七六八	二九,〇四一	八,五一四		
澳 地 利 匈 牙 利	一八八六	六二,八四四	六,九三五	六三	六,九一七	九,七三九	二八七		

阿			洲										巴		羅	
白	墨	北米合衆國	土	瑞	瑞	西	塞	露	羅	葡	和	伊	希	モ	伊	希
露	喜	志	耳	西	威	典	班	爾	西	馬	牙	子	太	子	利	羅
格	志	國	格	威	典	牙	維	亞	尼	牙	蘭	グ	利	グ	羅	羅
六〇、四六、七八九	三七、九〇〇、〇〇〇	三七七、〇〇〇、〇〇〇	九二、五〇〇、〇〇〇	一三、二七八、二〇〇	一五、五二七、五九四	三二、五六五、一六〇	一六六、九六五、七〇八	八、八九二、〇〇〇	三六、二一三、二六五	四三、〇九六、二二一	四三、〇九六、二二一	四八、二四一、一八六	二九〇、四〇〇	四八〇、二三四、〇八九	一九、二八九、八九一	一九、二八九、八九一
五、〇七〇、六五〇	三八、五三七、二九九	三三〇、五八三、〇〇〇	一〇七、〇〇〇、〇〇〇	一三、三〇一、二〇〇	一五、四五五、五九四	三二、五六五、一六〇	一六六、七一一、六〇〇	八、八九二、〇〇〇	六三、八七一、三五五	四三、二二二、五七五	四三、二二二、五七五	五三、四三三、九五五	—	四八九、六二八、〇九二	一九、二八二、〇六七	一九、二八二、〇六七
一八八八年	同	一八八九年	一八八八年	一八八九年	一八八八年	一八八九年	一八八八年	一八八六年	一八八九年	一八八八年	最近調查	一八八九年	一八八八年	一八八八年	一八八九年	一八八九年
一五七、八九五、四〇〇	八一、九六五、二五〇	一、一三四、〇六二、二五七	四三五、〇一八、三〇〇	四六、一一四、四〇〇	三八、四四三、二二七	八八、五四八、三八二	一、三〇〇、〇〇〇、〇〇〇	五六、〇〇〇、〇〇〇	一五七、七四六、四九八	六〇〇、五六四、五〇五	四三二、二七九、七八〇	四三二、二七九、七八〇	四八四、〇〇〇	二、八五五、一九七、九六二	二〇六、一〇四、三九二	二、八五五、一九七、九六二
一八八八年	同	一八八九年	一八八八年	一八八九年	一八八七年	同	同	一八八八年	一八八七年	一八八九年	最近調查	一八八九年	一八八八年	一八八八年	一八八九年	一八八九年

歐						亞						細		亞	
英	日	佛	丁	白	匈	澳	海	暹	波	印	香	蘭	朝	支	錫
吉	耳	蘭	抹	耳	牙	地	峽	羅	斯	度	港	領	東	那	蘭
利	曼	西	西	義	利	利	殖	羅	斯	度	港	東	印	那	蘭
四三四、一三五、〇〇〇	二七三、二七五、七六〇	七五、一一三、四、九三六	一九、三六七、九五四	六四、四六九、一四〇	一七三、六二六、〇七七	二六九、二五七、六三三	三、四四六、八五五	一〇、〇〇〇、〇〇〇	八、七五〇、〇〇〇	三八四、〇四八、〇〇〇	二、四九七、三八〇	五二、一一六、八八二	—	一〇〇、六〇〇、〇〇〇	六、四五二、一〇一
四三三、〇七四、七二〇	二七三、二七五、六七〇	七五、一一三、四、九三六	二〇、一一六、六四九	六三、六二七、五九〇	一七三、二八七、一一八	二六九、一七二、八九三	三、一四五、三五〇	—	八、一五〇、〇〇〇	三八七、三九八、四〇〇	二、一〇七、二九五	五四、四七一、六八六	—	—	六、三九〇、二五八
一八八八年	同	同	同	同	一八八九年度	一八八九年	一八八七年	最近調查	一八八六年	一八八八年	一八八七年	一八八九年	—	最近調查	一八八七年度
三、五二七、八七五、三六五	二六七、二二三、四七二	五、九〇二、八〇〇、〇〇〇	六九、四八六、三六八	三、八三、一六九、三一五	七四九、〇二五、二一〇	一、八九九、四八六、六二四	一、五三、〇〇〇	—	—	八九二、三二一、五四八	—	—	—	—	二、二五六、〇三五
一八八八年	同	同	一八八八年	一八八七年	一八八八年	一八八八年	最近調查	—	—	同	一八八七年	—	—	最近調查	一八八七年

方リテ、西藏國ヲ貫通スル、サンポー河コソ則チイラワザーノ源流ニシテ、諸地圖ニ此河ガブラマブートラ河ニ注クコトニナセルハ誤マリナリト云ヘリ、左レドモ此ノ本源ノ事ニ付テハ未タ儘カナル説アラズ、又タスタンレー氏ノ最近地圖ニ初メテ現ハレシ、亞非利加ノ公果近傍ナルカサル地方ノ位置ハ、ウ井スマン氏ノ探究ニ因リテ、スタンレイ氏ノ地圖ニ見ユル場所ヨリハ、四十餘里西ノ方ニアルコト近頃明カニナレリ、又亞非利加ノマダカスカル島ノ三分之一ト、太平洋中ノニウ、ギーニー島ノ四分之三トハ、未タ探究行届カズ、ヒンドスタンノ内子ホール地方ニハ是迄唯タ一歐人内地ニ踏込メル者アルノミ、尙ホ南北兩極ニハ過去ハ扱置キ、未來ト雖モ永ク世ニ知レ難キ地方極メテ多カルベシ、

○亞細亞、亞非利加及ヒ歐羅巴人種ノ音聲ノ事

曾テ英京倫敦ノ人種學會ニ於テ、ダンカン、キツプ氏ハ其「亞細亞、亞非利加及歐羅巴人種ノ音聲比較論」ト題セル一篇ヲ朗讀シタルガ、其要ニ云ク支那人及日本人ノ聲ハ、力弱クシテ響ク所ノ限界狭ク、其調子ハマメルクシテ明曉ナラサル方ナリ、尤モ時々ハマメルキ中ニ弓弦ノ鳴リ響クカ如キ劇シキ聲ヲモ交ユ、韃靼西藏蒙古人等ノ聲ハ、支那人日本人杯ニ比スレハ、遙カニ調子高クシテ其響キ方モ又タ劇ク、女子ノ音調ノ高キ一ハ更ニ男子ニ讓ラサルナリ、印度人及ヒ緬甸人ノ聲ハ概シテ女々シキ迄ニ柔和ナル方ナルガ、其中チ山國ニ住スル人種ノ聲ハ、平地ノ人種ニ比スレバ大ニ荒々シキ所アリ、亞非利加ノ黑人ハ、恰カモ支那人ト韃靼人トノ間

ニ位セル調音器ヲ有スル者ニテ、其聲ハ調子ハツレノ荒聲ナレドモ、談話ノ節ナドニ隨分滑カニシテ、調子ノ整ヘル音聲ヲモ交ユルナリ、歐羅巴人種ノ内ニテモ、細カニ諸國ノ音調ヲ吟味スルトキハ、其異同固ヨリ多シト雖モ、先ツ大体ニ就テ云フ時ハ、歐羅巴人種ノ聲ハ、一般ニ力強クシテ響ク所ノ限界廣ク、且ツ其調子ハ頗ル明曉ナルモノナリ、就中日耳人ハ最モ強大ナル音聲ヲ有スレドモ、唯タ聲ノ強大ナル點ヲ以テスルトキハ、連モ韃靼人ニハ敵シ得ヘカラズ、蓋シ韃靼人ハ世界中ニテ強大ナル音聲ヲ有スル者ト云フテ可ナリト、右ハ歐人ノ手前勝手ナル論ナレトモ亦タ事實ニ近キ所モアルベシ、

○世界開闢以來戰爭ノ爲メニ斃レシ人員

世界開闢以來、大小ノ戰爭殆ント幾回ナルヤヲ知ルベカラズ、而シテ之カ爲メニ斃レタル人員ノ精算ヲ得ント固ヨリ容易ナラズト雖モ、或ハ學者ノ計算ニ據レハ、其總員ハ十四萬億(一四〇〇〇〇〇〇〇〇〇〇)ナリト云ヘリ、今マ此人員ガ其腕ヲ左右ニ張り延べ互ニ手ヲ取り合フテ居並ブトキハ、其行列八千四百五十八萬三千三百三十英里)凡我六百七萬六千三百八十七里半)ノ長サニ及ヒテ、此ノ地球ノ周圍ヲ六百八卷ガケ取巻クヲ得ヘキナリ、又タ一人ノ体量ハ平均一ハンドレツドウエート(凡我一八九〇〇〇〇〇〇〇〇〇貫目)トナル、又此ノ十四萬億ノ人サシ指チ一直線ニ並フルトキハ、其長サハ地球ヨリ月ニ達セサル上、尙ホ六十萬英里(凡我廿三萬里)ノ先キニ到ルベシ、又タ今若シ人アリテ十四萬億ノ人員チ一人ツ、數

へ上ノヲ企テ、毎日十九時間ツ、チ此勘定ニ費シ一時間ニ六千人ツ、チ數ヘ了ハルコトセシ
 ニ此ノ人ハ三百三十六年ヲ費セル後ニアラザレハ、悉ク總人員ヲ數ヘ了ハルヲ得サル割合ナ
 リ、

版權登錄

珍袖 世界新圖地理統計表終

全 明治廿七年十月十五日印刷
 年十月十五日發行

定價金 六元二錢

六盟館藏版
 版權所有

編纂者 東京市神田區旅籠町二丁目廿四番地 田村英太郎
 發行者 全 市日本橋區新大坂町十番地 小林喜右衛門
 同 全 市全區室町三丁目六番地 杉本七百丸
 同 全 市全區若松町廿一番地 柳原友吉
 同 全 市全區大傳馬町二丁目廿貳番地 長嶋恭三郎
 同 全 市京橋區銀坐四丁目十八番地 山中孝之助
 同 全 市京橋區弓町廿四番地 岡田榮松
 印刷者 全 市全區弓町廿四番地 岡田榮松
 印刷所 全 市全區南傳馬町二丁目五番地 三協合資會社
 發行所 全 目黑甚七
 同 六盟館

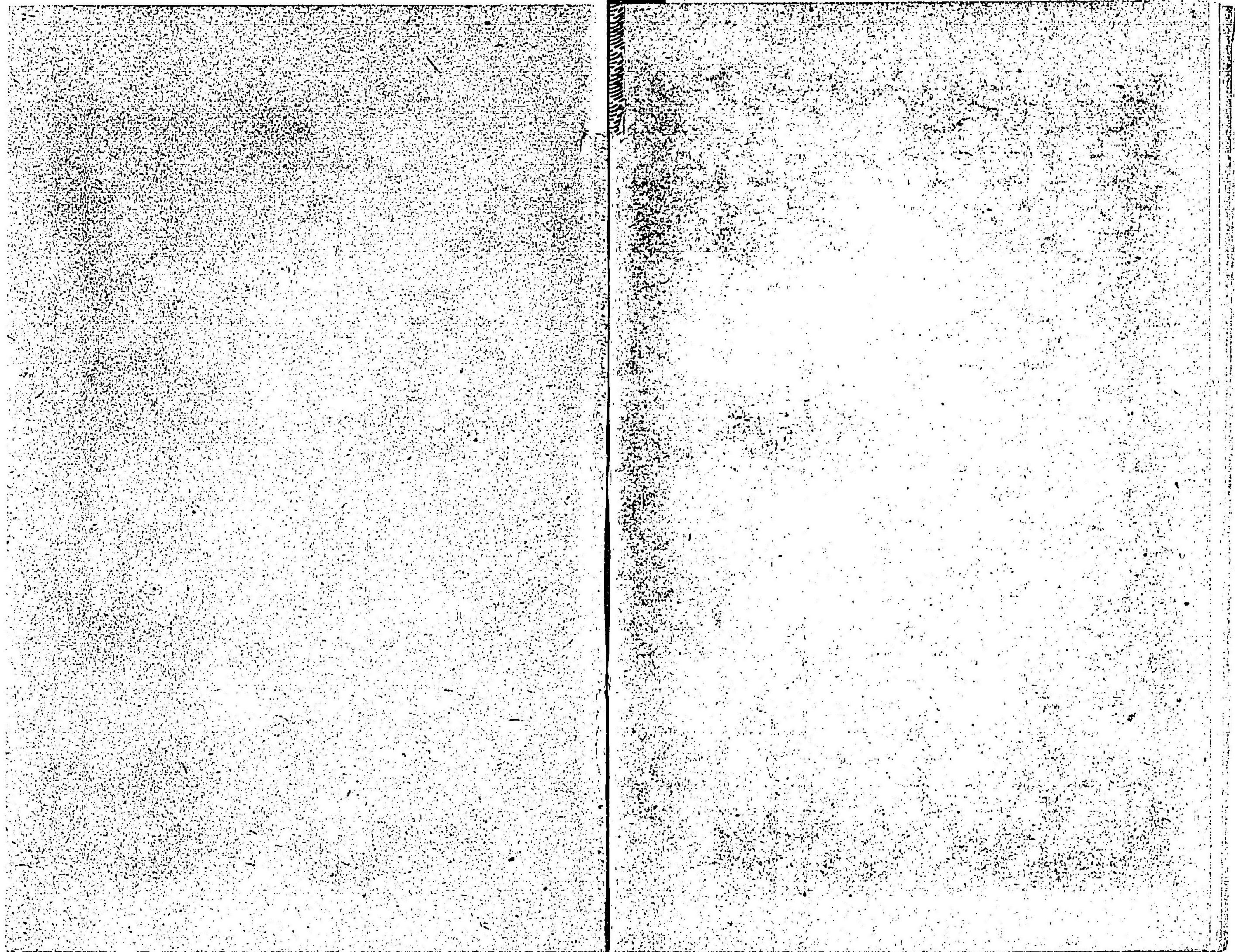

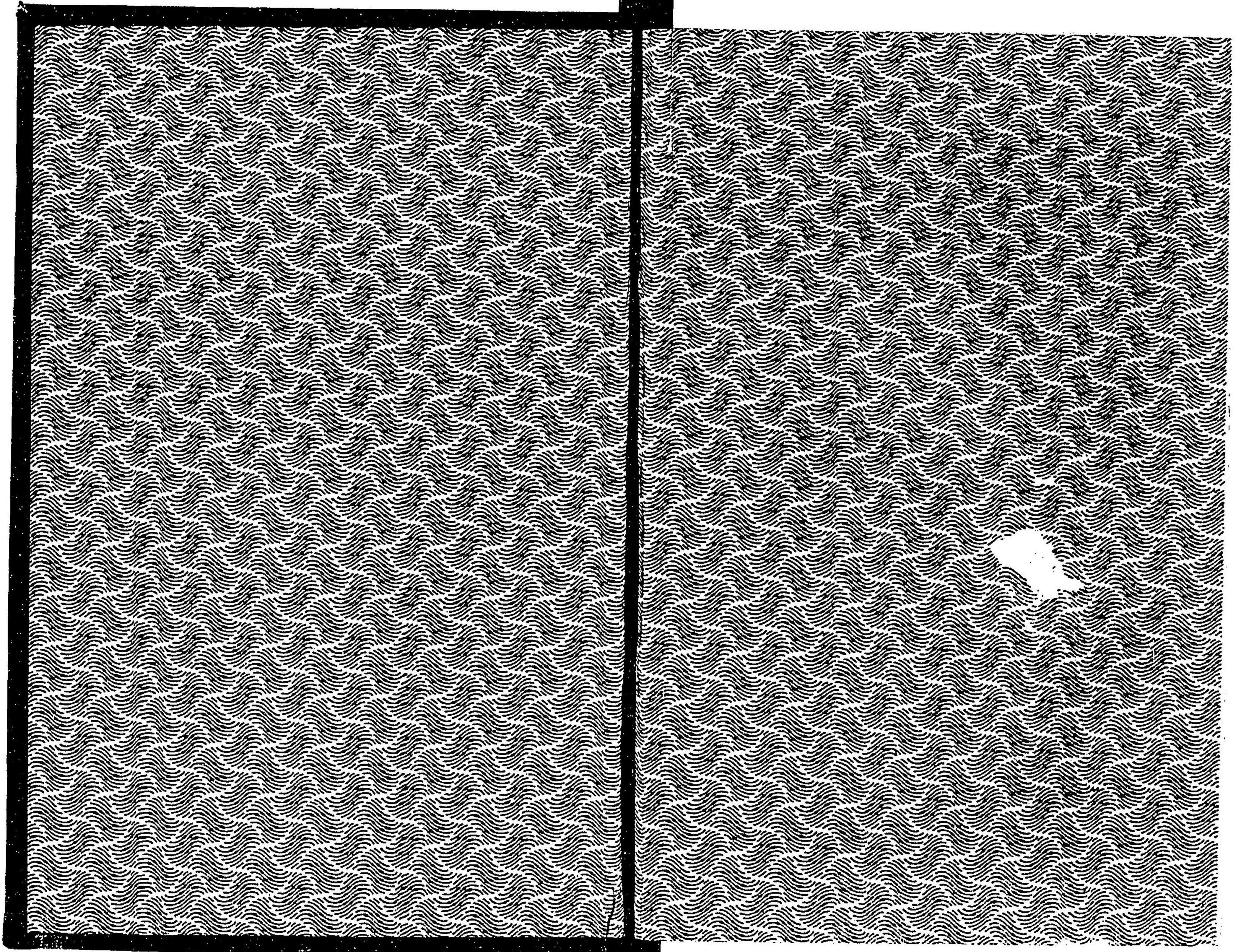

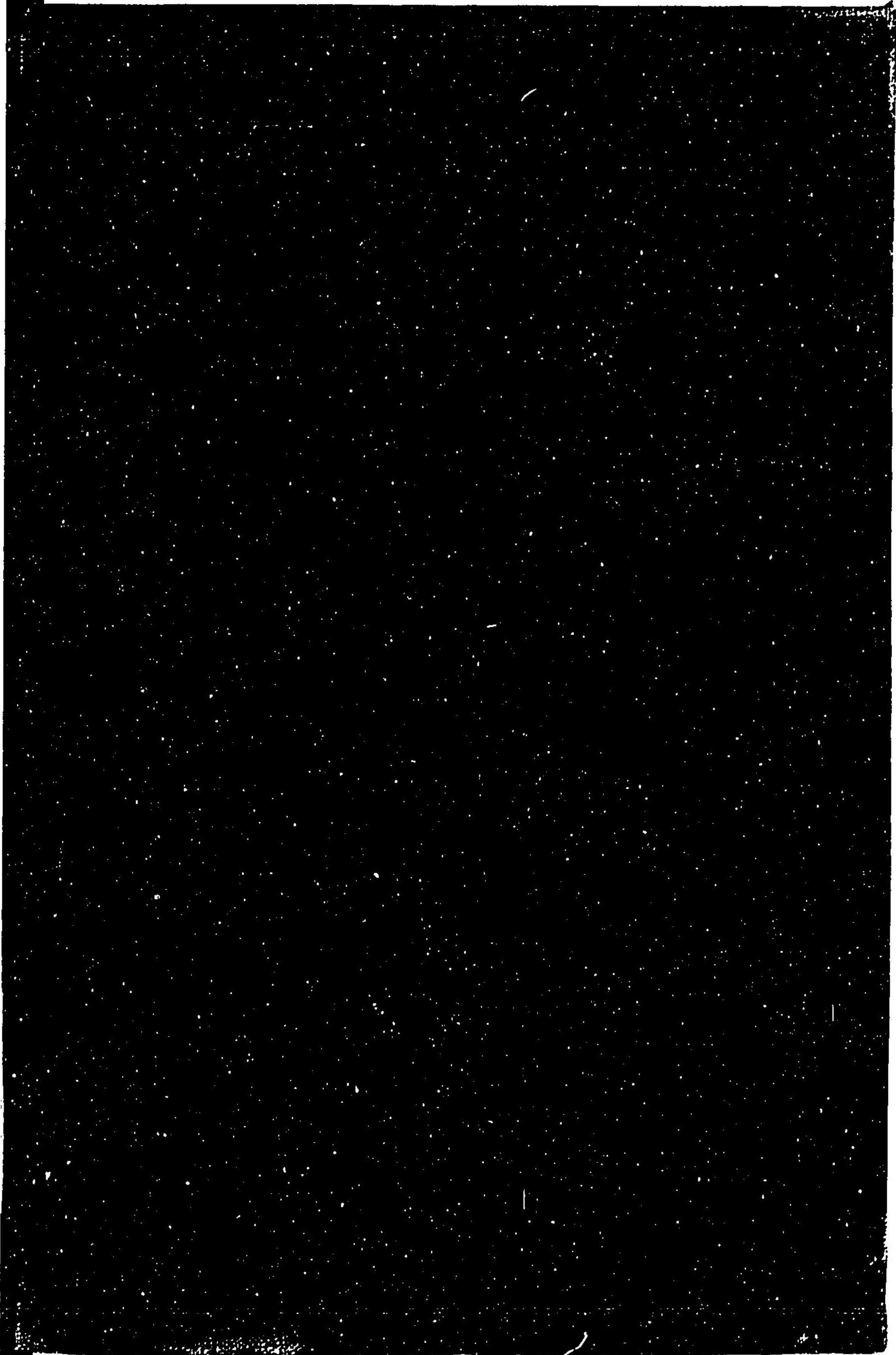

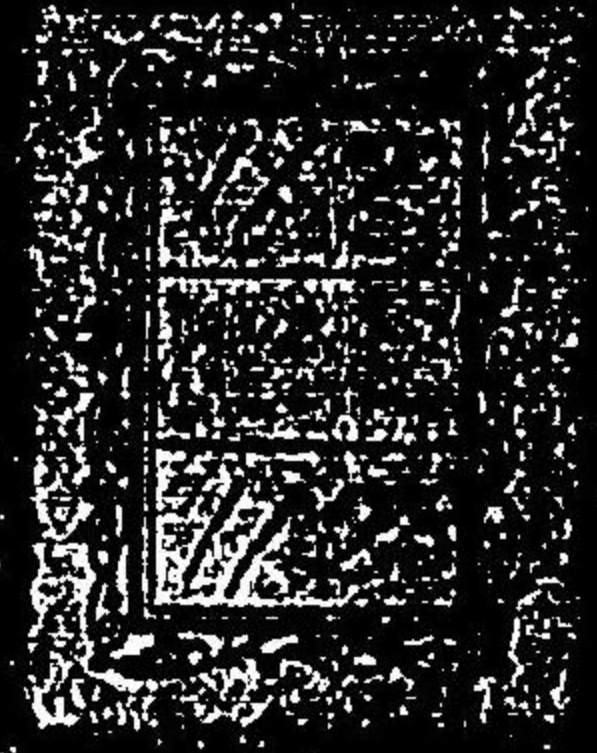

027109-000-3

特62-409

世界新図

田村 英太郎 / 編

M27

ADI-0133

