

4910  
10

殖民地移民概況

拓殖局

特



殖民地移民概況

目次

第一 臺灣

地勢

氣候

移民ノ沿革

移民ヲ收容スヘキ位置及地積

東部移民適地

西部移民適地

移民ニ關スル經營方針

移民ニ關スル施設現況

官營移民

指定移民

目次



移民ニ對スル保護

汽車汽船賃ノ割引等

官營移民

移民ニ貸與スヘキ土地物件

土地代金貸與ノ返納及租稅ノ有無

衛生設備

教育機關

指定移民

衛生設備

教育機關

事業主ト小作人トノ契約關係

源成農場

幸顯榮農場

賀田組農場

高砂製糖株式會社許可地

現在移住民ノ狀態

事業着手ノ年割

墾成ノ田畑面積

移民ノ數

農産物ノ種類及收穫高

交通上ノ關係

移民地ニ於ケル諸物價

移民地ニ於ケル賃銀

移民地ニ於ケル衛生狀態ノ一般

第二 關東州 (其一)

位置及面積



官有地

戸口及移住民状態

州内戸口

移住民ノ職業別

移住民ノ家族構成状態

移住民ノ移住及歸國

職業別ニ依ル移住民年々ノ増減

移住民ノ府縣別

労働移民ノ従業別

土着住民ト移住民トノ平均生活費

労働移民ノ賃金

移住民ノ衛生状態

移住民招致上ヨリ見タル關東州

農業

官有土地

耕地面積

農業者戸口

氣候ト農業

移民上ヨリ見タル官有未貸下地

穀菽作付及收穫

蔬菜作付及收穫

移住民招致上ヨリ見タル農業

水産業

沿海漁場面積

漁場ト漁民ノ割合

漁船ト漁獲高



沿海ノ漁場及漁期

近海漁獲高

汽車運賃

支那人向嗜好水産品

漁村ノ經營

移住民招致上ヨリ見タル水産業

南滿洲鐵道附屬地ノ一斑 (其二)

南滿洲鐵道附屬土地地目別面積表

各停車場毎ノ附屬地ノ面積表

附屬地内ニ於ケル人口表

會社附屬地居住者職業別表

附屬地人口累年對照表

附屬地現住内地人本籍地方別

附屬地ニ於ケル衛生狀態

附屬地内ニ於ケル日本移住民ノ縣別表

附屬地ニ於ケル土地建物ノ貸付

滿鐵會社有建物貸付表

附屬地内ニ於ケル將來貸付シ得可キ土地ノ面積

附屬地土地貸下ノ手續

附屬地市街ノ概況

附屬地内ニ今後移住シ得ル餘地

内地勞働移民ノ賃銀表

内地移住民及土着住民生活費比較表

物價表

第三 樺太

地勢

目次



氣候

移民狀況

移民ヲ收容スヘキ位置及地積

移民ニ對スル保護

汽車汽船賃ノ割引

種子ノ給與

家畜ノ貸付

家屋建築補助

農事獎勵補助

移民ヲ招致スヘキ地域ト人員

貸渡若ハ賣拂スヘキ土地面積等

事業主ト小作人トノ契約關係

現在移住民ノ狀態

事業着手ノ年別及移民數

墾成ノ田畑面積

農産物ノ種類及收穫高

四十二年農作物收穫量

農村及農家ノ狀況

交通上ノ關係

移民地ニ於ケル諸物價

移民地ニ於ケル賃銀

移民地ニ於ケル衛生狀態

森林化學工業ニ伴フ將來ノ勞働移民

漁業移民



第

一

卷

目







# 呂家原野移住地附近圖



七脚川原野移住地之內第二農區劃圖  
縮尺一萬二千分之一

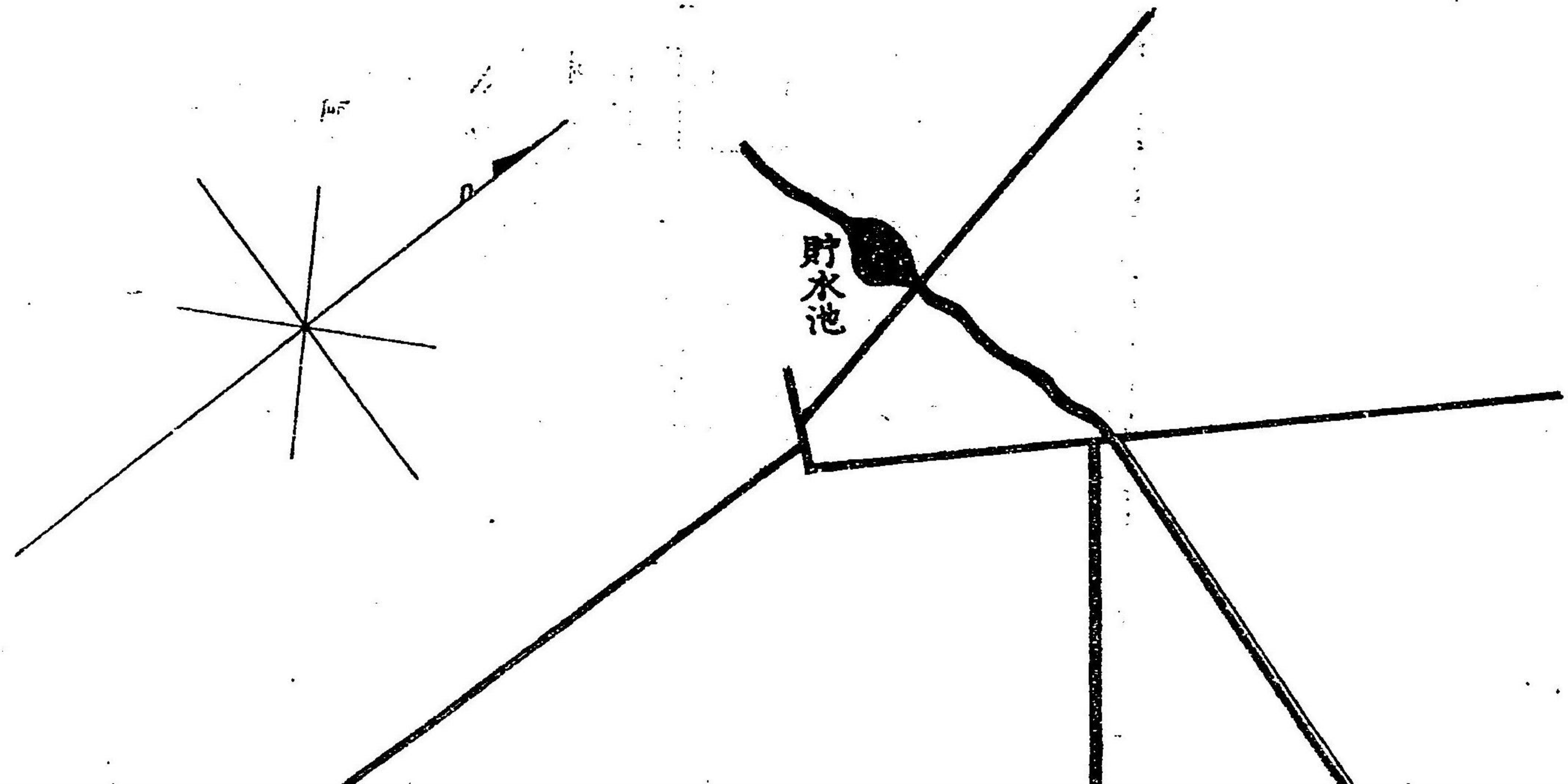

山	港	河川	樹木竹林	電信電話	輕便鐵道	道路	草生地	畑	田	宅地	學校	警官派出所	測候所	郵便局	廳	凡例
																例







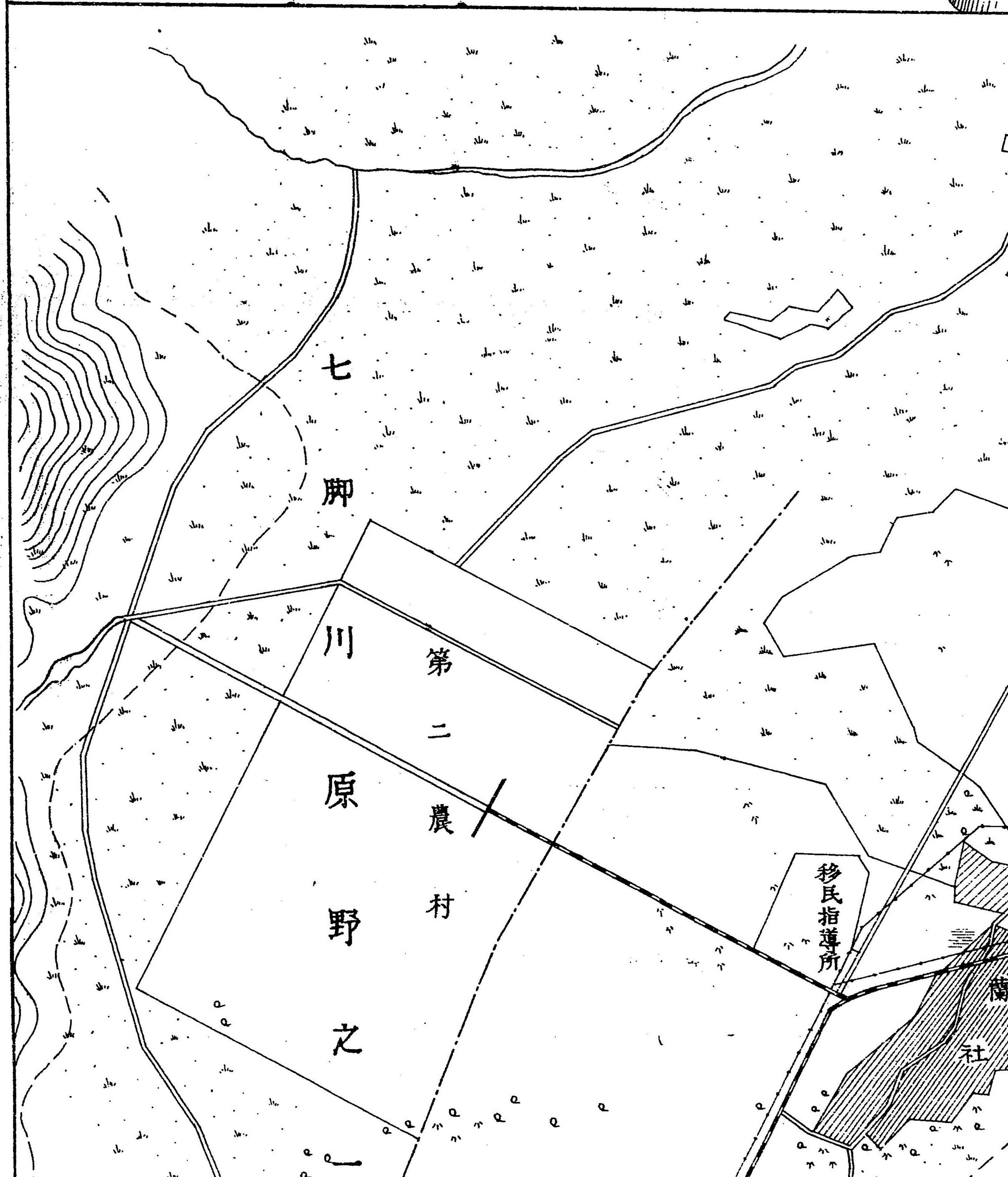
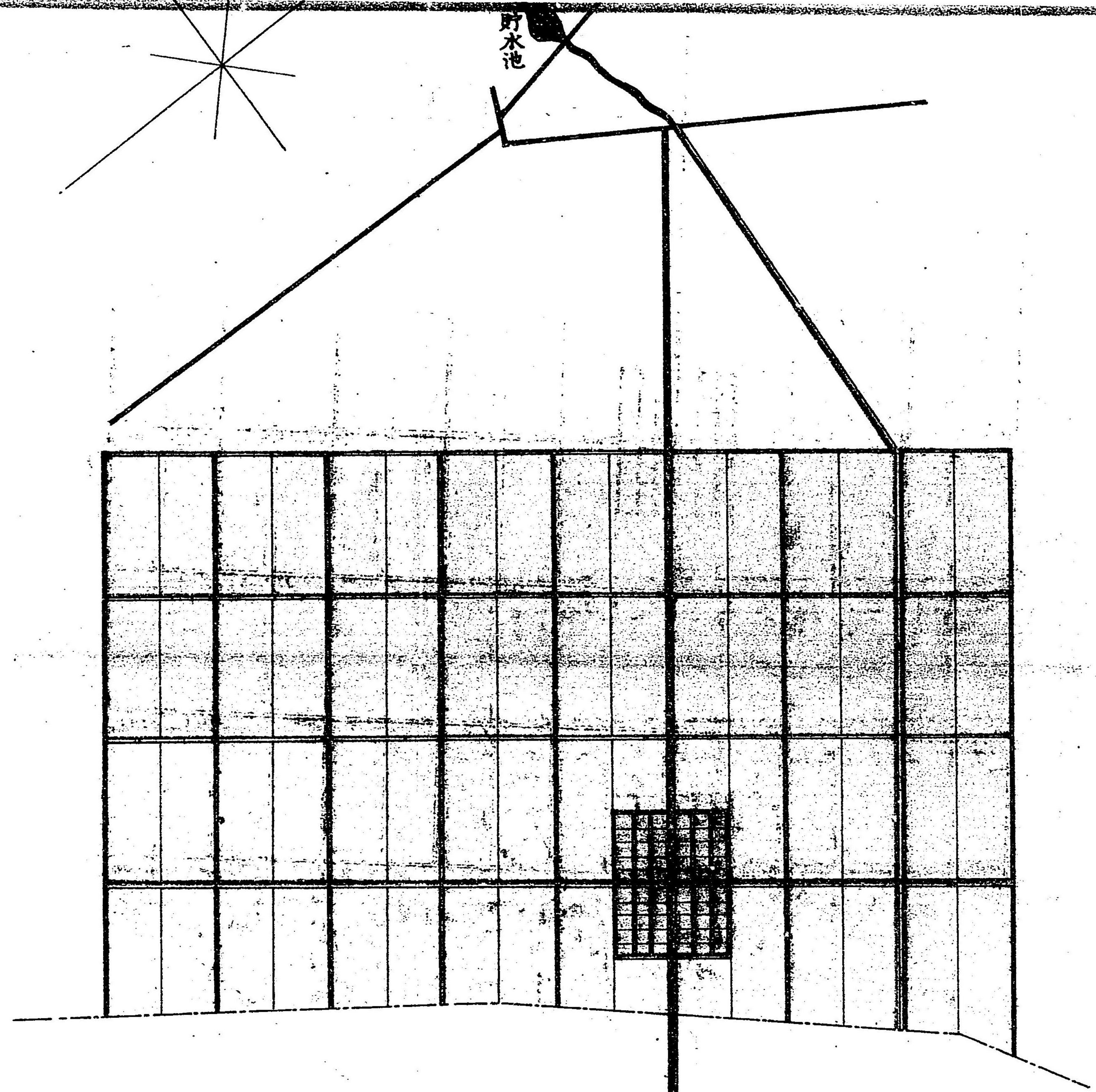
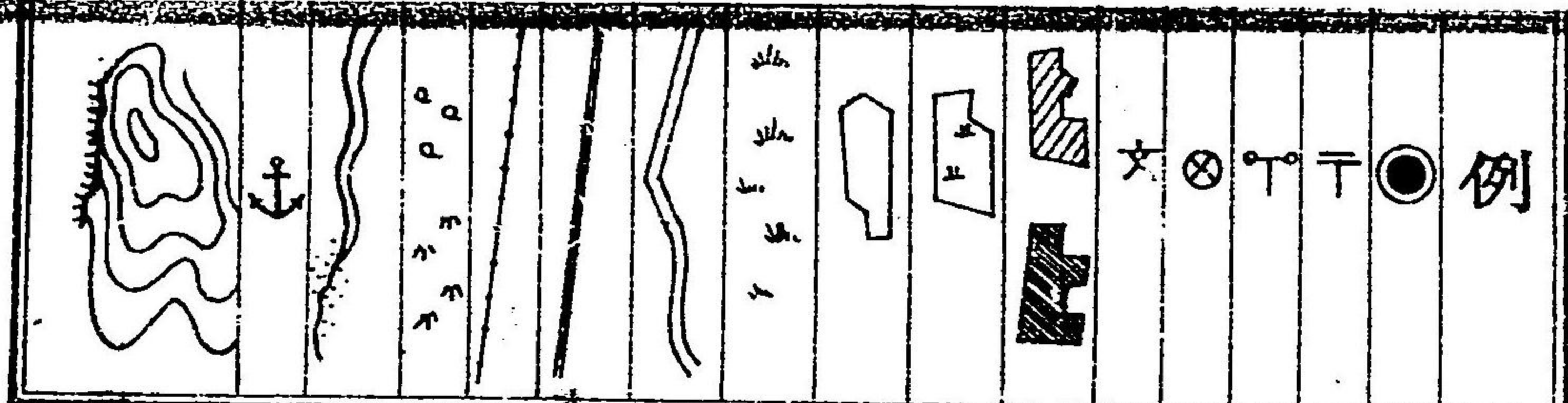

考	備	例	宅	耕
供用ヲ過カラシム	指導所前ヨリ區劃地及 宅地内ヲ串通シテ貯水 池ニ向ヘン道路ニ沿ヒテ水 道ヲ埋設シ貯水池ヨリ 水ヲ引キ宅地内ニ敷條 ノ支線ヲ設ケ教箇所ノ 水槽ヲ置キ飲用水ノ	輕便鐵道	宅地	耕地
		排水路	+	□

芝蘭移民指導所  
(農場)

□(宅地)



# 原野移住農村附近圖

縮尺二萬分之一

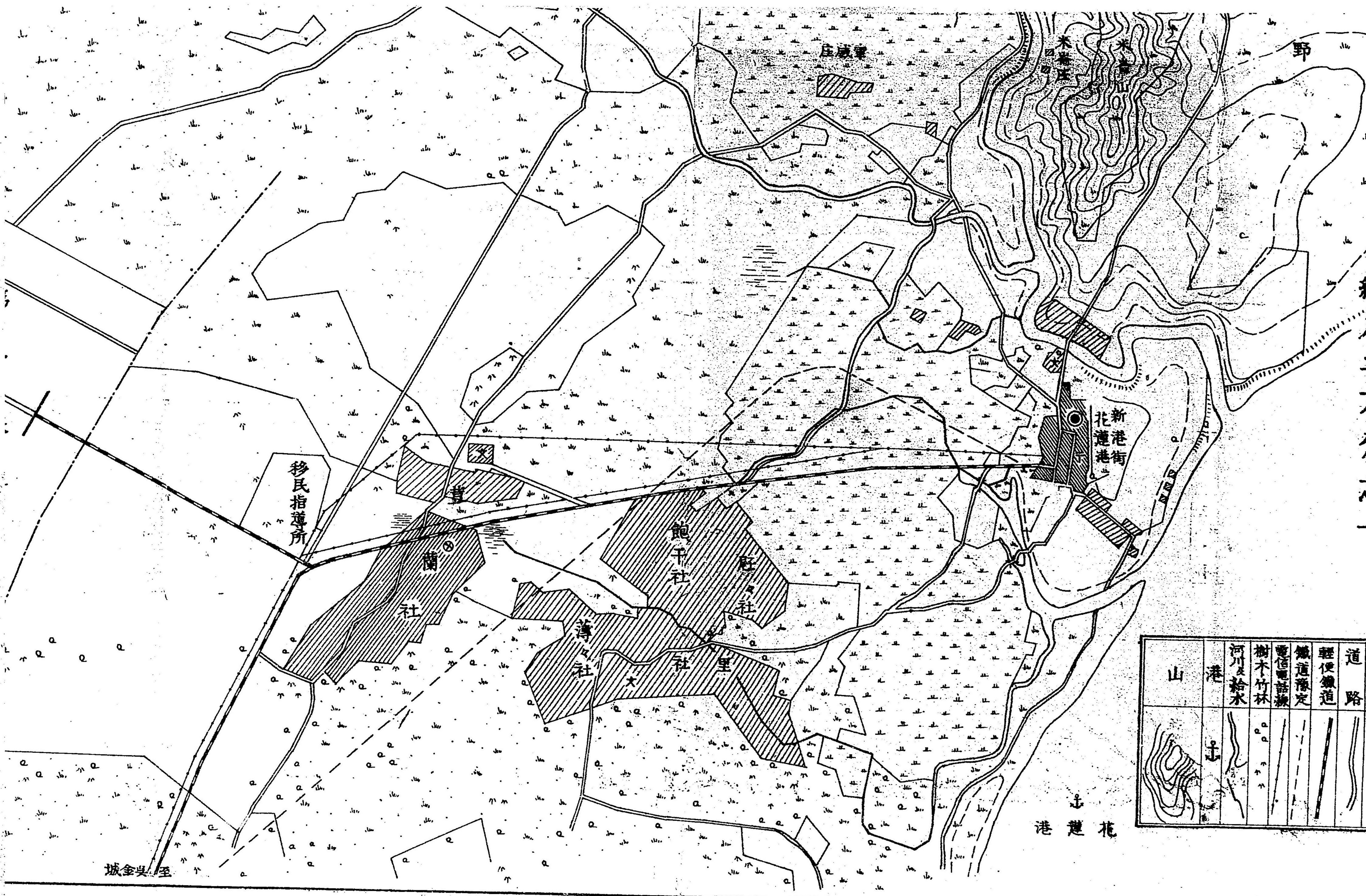

山	港	河川及給水	樹木竹林	電信電話線	鐵道線	輕便鐵道	道路	濕地	草地	畑	田	宅地	學校	警察派出所	郵便局	廳	凡例

花越港

至金谷城





考	備	例	凡
供水ヲ過カラシム	支線ヲ設テ敷箇所	水ヲ引キ宅地内ニ敷條	池ヲ埋設シ貯水池ヨリ
	道ヲ何ヘシ道路ニ治シ水	宅地内ヲ串通シテ貯水	指導所前ヨリ區劃地及
		輕便鐵道	耕地
		排水路	宅地
		道路	

至兵金城

苗圃移民指導所  
(農場)

港蓮花至

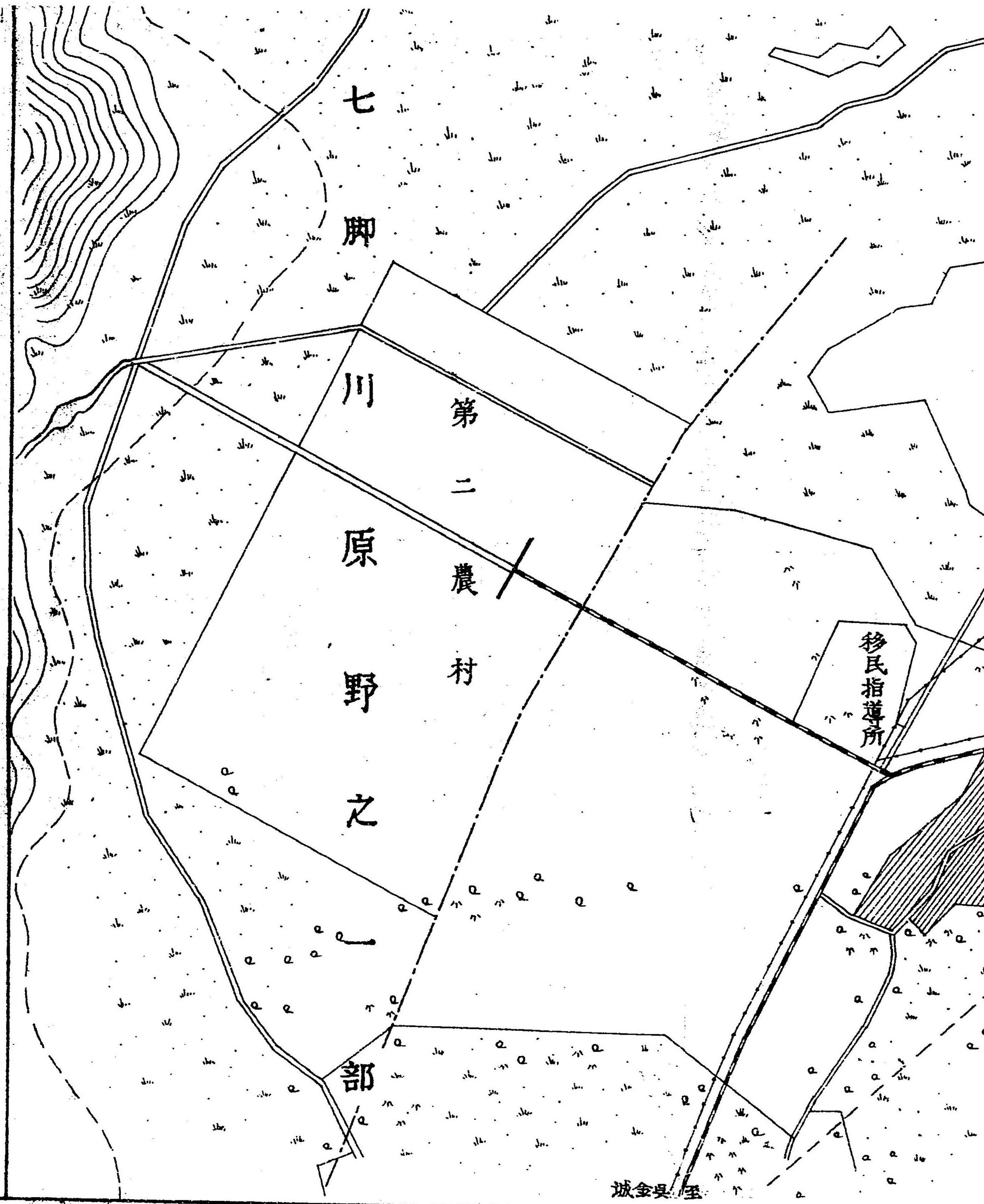

至兵金城



第六天 臺灣 地勢

臺灣本島及澎湖島並ニ之レニ附屬セル島嶼ヨリ成リ支那福建省厦門港ヲ距ル四十餘里ニシテ比  
律賓群島ノ東北九十餘里ニ在リ而シテ臺灣本島ノ位置ハ北緯二十一度四十五分ニ起リテ二十五度三十  
八分ニ終リ東經百二十七度二分ヨリ百二十二度六分ニ達ス(澎湖島畧ス)

臺灣本島ハ東西廣キ處約四十里南北百里周圍約二百九十里面積二千三百十八方里餘ニシテ屬島ハ其數  
十四此周圍約二十五里面積約六方里ヲ算シ高山峻嶺中央ニ重疊シテ全島ヲ東西兩部ニ縱斷シ東半部ハ  
急激ノ傾斜ヲ爲シテ海ニ入り西半部ハ地形平坦沃野廣潤ナリ

臺灣ノ地タル地味豐腴ニシテ稻粱一歲ニ再稔シ特ニ其西南部ノ如キハ沃野千里田疇菜圃畦畔鱗比シ北  
部及東部ハ山岳多シト雖其間又多クノ平原アリテ物産ニ乏シカラス殊ニ山間ノ地ニハ地下無限ノ鑛物  
ヲ貯藏セリ

氣候

臺灣ノ氣候ハ酷暑長ク嚴寒ヲ知ラス日々ノ最高氣溫ハ早キハ四月ニ於テ既ニ華氏九十度以上ニ昇リ遲  
キハ十月ニ至リ尙ホ同度ニ達シ其酷暑ニ當リテヤ連日九十度以上ニ昇ル冬季ニ至リテハ氣候頗ル溫和



ニシテ中部以北ニ於テハ偶結霜スルコトアルモ固ヨリ罕ニシテ降雪ハ高山山頂ニアラサレハ見ル可カ  
 ラス此ノ如ク氣候溫暖ナルヲ以テ木葉ハ常ニ緑ヲ帯ヒ花卉ハ時ナラスシテ開キ米ハ一年兩度ノ收穫ヲ  
 見ル

移民ノ沿革

内地農民ヲ臺灣ニ移植シ樞要適當ノ地ニ健全墾實ナル母國人農村ノ發達ヲ遂ケシメンカ爲メ相當ノ保  
 護ヲ與ヘテ之カ扶植獎勵ヲ圖ルハ獨リ臺灣拓殖上ノ長計タルニ止マラス亦實ニ臺灣ヲシテ鞏固ナル南  
 門ノ重鎮タラシムヘキ國防上ノ大策タリ以是臺灣總督府夙ニ此ニ留意スル所アリシモ諸般政務ノ情勢  
 ハ遽ニ之カ施設經營ニ膺ルヲ許サ、ルモノアリキ故ニ疾クヨリ先ツ未開地開墾出願者ニ對シ之カ移植  
 ヲ慈愼シ又ハ開墾許可ニ方タリ移民招徠ノ條件ヲ附スル等ノ方法ヲ以テ之カ實現ニ努メタル結果一ハ  
 臺東方面ニ於テ明治三十九年中數十戸ノ内地農民ヲ招致シ一ハ臺中廳下ニ於テ稍々大規模ノ農場ヲ經  
 營スルモノアリテ明治四十一年末以降移民ヲ爲シツ、アリ其他少數ノ内地農民ヲ移入シタルモノニア  
 リ而シテ臺灣ノ進運ハ獨リ之ヲ民營ニノミ待ツコト能ハサルモノアルト臺東地方ノ狀況上總督府直營  
 ノ必要ヲ認メ明治四十二年度ニ於テ豫算三萬圓ヲ以テ移民事務ヲ開始シ以テ總督府直接ニ一部ノ移民  
 事業ヲ經營シ一面民營移民ノ獎勵ヲ爲スコト、シ其事務ヲ殖産局林務課ニ屬セシメ四十二年度ハ主ト  
 シテ移民適地ノ踏査、移民事例及移民農業經濟ノ調査移民收容準備等ニ著手シ四十三年度ニ於テハ漸

次事業ノ擴張ヲ期シ豫算ヲ七萬九千七百五十五圓ニ増加シ四十三年五月殖産局ニ移民課ヲ新設シテ本  
 事務一切ヲ之ニ移セリ

移民ヲ收容スヘキ位置及地積

東部移民適地

移民收容地ノ狀況ヲ摘記センニ本島ヲ縱斷セル中央山脈ノ東ニ位置セル臺東一帶ノ平原ハ中央山脈ト  
 海岸山脈トノ間ニ介シ幅員ハ僅カニ一里ヲ出サルモ延長ハ臺東、花蓮港兩廳ニ涉リ四十五里ヲ算シ  
 地質砂礫ヲ交ユルモノ少カラサルモ肥沃可耕ノ地域亦甚タ廣シ由來交通不便ノ爲メ人ノ多ク至ルナク  
 本島人トアミス蕃人トカ稀疎ニ交錯シテ部落ヲ爲スニ過キスシテ之カ開發ノ先鞭トシテ明治三十二年  
 中一萬二千九百二十一甲餘ノ原野開墾ヲ賀田組ニ許可セシモ尙其他ノ剩地ニシテ空シク荒蕪ニ委セラ  
 ル、モノ甚タ多シ之ニ就テ移民適地ヲ調査セシニ左ノ結果ヲ得タリ

第一號表 官營及自由移民適地區域面積區分並收容戶數

管轄 廳名	所在地	原野名	目的的地					合計	同上ノ内既墾地		
			田	畑	美國麻畑 共有地	放牧地	建築物 道路敷地		田	畑	計
花	七脚川社	七脚川	1,000 甲	1,000 甲	1,000 甲	1,000 甲	1,000 甲	1,000 甲	1,000 甲	1,000 甲	1,000 甲
	拔仔庄	拔仔	1,000 甲	1,000 甲	1,000 甲	1,000 甲	1,000 甲	1,000 甲	1,000 甲	1,000 甲	1,000 甲







加路蘭社	八、八七〇				八、八七〇
大掃別社	二、七〇				二、七〇
小計	一、一六〇、八三				一、一六〇、八三
總計	八、八七〇				八、八七〇
備考	二、七〇				二、七〇

吳全城、鯉魚尾、鳳林、大埔尾ハ適地調査ヲ行ヒタル結果ヲ表シ加禮宛、卑南、加路蘭、大掃別社ハ適地調査未済ニシテ開墾目的ヲ表記セリ二者面積合計一三、七五〇甲七二ニシテ許可面積一、九二一甲五七七一一致セサルハ適地調査ノ爲メ測量増アリタルニ依ル

西部移民適地

中央山脈ノ西ナル一帯ノ地ハ古來人衆多ク墾闢幾ント至ラサルナキカ如シト雖トモ從來交通ノ關係上人ノ願ミル所トナラスシテ荒蕪ニ委セラレ又ハ曩年土匪剿討ノ結果其與黨ノ業地中無主トナリテ國庫ニ歸屬セルモノ及隘勇線ノ前進ニ依リ線内ニ包容セラレテ自然官有地トナリシモノ、地積尠少ニアラス是等ノ開墾出願ニ對シテ移民徭徠ノ條件ヲ附シテ許可セシモノ十五件面積五千六百十六甲餘アリ又舊政府時代ニ於テ反亂不軌ノ罪案ニ坐シ官沒セラレタル田園其他ノ土地カ官租地下名ケ國庫ノ有トシテ存セルモノ左ノ如シ

第三號表 官租地廳別地目別面積

廳名	田	畑	養魚池	建物敷地	山林、原野、池沼、雜種地	計
臺北	一八五、八七五	四、〇四六		四、二二四	八、二三三	二二九、一六三
宜蘭	四六、五〇七	二、三九九		三、二五三	五、二四〇	三六四、一七八
桃園	一五、〇八七	一、二八九		三、八六五	五、三二八	三三〇、一四
新竹	一〇八、四〇五	六、二九〇		一、四二二	四、六一〇	一一六、四六六
臺中	一六一、三二七	四、七七七		三〇、八〇四	五、一〇〇	一一三、四一五
南投	七〇五、九三七	五、八六九		二六、五九〇	三、九二八	一、三五九、五二八
嘉義	一、六二四、三八〇	三、二〇一		七、八一八	一、七、八四五	五六四、五七六
臺南	一、〇二二、六二九	九、八四一		六、一一八	一、三、〇四七	二、六三二、〇二六
阿緞	六三、七一六	七、九五七		二、五九一	六、五九〇	一、六三五、四三六
合計	六、〇五九、二〇〇	六、三二一、二六四		一、四七二、八三四	九、五二二、四三三	一、四一、五六、五三七

此ノ一萬四千有餘甲ハ其所存點々シ實際移民地ニ不適當ノモノアルモ之ヲ基礎トシテ移民地ヲ形成スルコト、シ附近民有地ハ賣買交換等適當ナル方法ヲ講スレハ之ニ依リ相當ノ集團地ヲ得ラル、ノミナラス現ニ林野ノ地相ヲ成シ開墾シテ田園ト爲スニ適スル土地ノ各所ニ點在スルモノ左ノ如ク之レアリ

第四號表 開墾適地廳別面積



廳別	永久農耕ニ適シ比較的起業容易ナルモノ	土地ノ改良ヲ行フニアラサルハ農耕地ニ適セサルモノ	切替畑適地	美國麻畑適地	計
臺北	二五〇,〇〇〇	一,二八〇,〇〇〇	一〇,六〇〇,二〇〇	甲	一,二一三,〇〇〇
宜蘭	三三,〇〇〇	六四五,〇〇〇	三五〇,五〇〇		九六六,〇〇〇
元深坑	一〇四,〇〇〇	五〇〇,〇〇〇	三五〇,七〇〇		四,一〇九,七〇〇
桃園	二〇〇,〇〇〇	六五〇,〇〇〇	五三二,四〇〇		六,一七四,九〇〇
新竹	七,〇〇〇	五六〇,〇〇〇	五五七,七〇〇		六,二〇七,四〇〇
苗栗	二五〇,〇〇〇	五三〇,〇〇〇	一八,七九七,一〇〇	三,一六四,〇〇〇	二,七五一,一〇〇
臺中	五二九,〇〇〇	三三六,〇〇〇	六,六四六,〇〇〇	一,五〇〇,〇〇〇	二,二〇三,五〇〇
南投	三五〇,〇〇〇	一,五五〇,〇〇〇	七,二二八,〇〇〇	一,〇〇〇,〇〇〇	一〇,二二八,〇〇〇
元斗六	二五〇,〇〇〇	一,〇三三,五〇〇	五,五〇〇,〇〇〇	三五四,〇〇〇	一八,六九九,〇〇〇
嘉義	五四八,〇〇〇	一,五〇〇,〇〇〇	五,一四一,一〇〇		七,一八九,一〇〇
鹽水	二九五,五〇〇	一,六〇三,二〇〇	三,一〇二,三〇〇	二,四五,七〇〇	五,一七一,七〇〇
臺南	七九〇,〇〇〇	二,八七四,〇〇〇	一,一六八,五三〇	四,七三三,〇〇〇	二〇,〇二八,三〇〇
阿緞南	一,一五〇,〇〇〇	二,六二七,五〇〇	五,八二二,〇〇〇	六,九九六,七〇〇	二六,五八六,二〇〇
合計	七,三五八,五〇〇	四二,二七四,七〇〇	八八,七五四,〇〇〇	一八,一九三,四〇〇	一五七,〇九〇,六〇〇

備考

本調査ノ大部分ハ昨四十二年十月ニ於ケル地方廳分割合併前ニ結了セシモノナルヲ以テ其廳ノ全

部併合セシモノハ所屬廳ニ併算掲上シ分割ニ係ル元深坑<sup>臺北</sup>、宜蘭<sup>宜蘭</sup>、元苗栗<sup>新竹、臺中</sup>、元鹽水港<sup>嘉義、臺南</sup>ニ分屬ス

此十五萬七千有餘甲ハ官民有混淆ノ面積ニシテ其中實際官有ニ屬スルモノ、面積ハ目下着手中ノ林野調査結了ノ後ニアラサレハ確知スルコト能ハス且此土地ノ大部分ハ土地改良ヲ行フニアラサレハ農耕地ニ適セサルモノ多ク内地新來ノ移民收容地トシテ適切ナラサルモノ多キヲ以テ寧ロ此部分ニハ本島人ノ勞役ニ慣レタルモノヲ移シ以テ一方ニ幾分ノ剩地ヲ收メ官租地ト併セテ適當ノ整理ヲ行フ可ナリトシ計約八萬甲ノ收容地ヲ得ラルヘキ見込ナリ乃チ以上ノ土地ヲ綜合シ概畧ノ調査ヲ了シタル臺中外四廳下ノ適地狀況ヲ左ニ掲ケ以テ其一班ヲ知ルノ資トナサン

第五號表 移民適地概査狀況

廳名	簡所數	官有地			官租地	介在其他民有地	開墾申告地	計
		出願外	出願中	已許可要整理				
臺中	七六	四三,二五五	七五〇	一六〇	八九九	四八二	一六五四	八,二六〇
南投	一四	四一五	三〇八	三三九	八七八	一,八四八	二八	六,六一七
嘉義	八七	六,一三五	一〇,二五五	一,七八一	二六八四	五,五六二	二一八	一七,三九六
臺南	五三	一,二五〇	四七一	—	九二九	二,三七〇	一,一五三	一七,四三三
阿緞南	五〇	六,二八二	二,一九二	—	六一二	八二七	—	九,九一三
合計	二七九	二九,六八二	七,五二二	二,二七一	六,〇〇三	一,〇九〇	三〇五三	五九,六一九



備考

- 一 揭表外ノ臺北外三廳管内調査未了
- 二 介在其他民有地及開墾申告地ハ適當ノ方法ヲ以テ整理ヲ要スルモノナリ
- 三 官租地面積ハ第三號表ノ官租地中ニ就キ直ニ移民地ト爲シ得ル部分ヲ掲ケタルモノナリ

### 移民ニ關スル經營方針

加之埤圳事業ノ進捗ニ依リ土地ノ利用廣マリ又其地位上昇シ且農業ノ改良進歩ニ依リ集約的農法ノ實行ニ伴ヒ自然耕作地ノ剩餘ヲ生スルアルヲ以テ結局豫定以上ノ移民收容地ヲ得ルコト容易ナリトス  
 斯業實行ノ方案ハ目下調査講究中ニ屬シ成案ヲ得ルニ至ラサルモ要スルニ臺東原野ハ土地ノ情勢尙未  
 タ全ク内地農民ノ移植ヲ民營ニ待チ又ハ直ニ自由移民ヲ招致スルコト能ハサルモノアルヲ以テ第一表  
 掲上ノ原野ハ先ツ總督府直接ノ經營トシテ自餘ハ相當時期ヲ以テ自由移民ヲ移シ一面從前開墾許可シ  
 アル賀田組ヲシテ其已移住民ヲ基礎トシテ尙若干ノ移民ヲ招徠セシムルコト、シ西部一帶ノ地ハ既ニ  
 移民收容ヲ指定シアル開墾起業者ヲ獎勵シテ之ヲ實行セシムルハ勿論今後調査ノ結果ニ依リ現出スヘ  
 キ移民適地ニシテ土地改良等ノ施設ヲ要シ多クノ資本ヲ必要トスル地域ハ内地資木家ノ手ニ依リテ小  
 作移民ヲ導クコト、シ其他直ニ内地農民ヲ移植シ得ル土地ハ渾テ自由移民ヲ獎勵誘致セントスルモノ  
 ナリ

然リ而シテ叙上ノ實行ハ事一ニ總督府財政上ノ關スル所ニシテ之カ實施上保護獎勵ノ程度方法ニ就テ  
 ハ深ク稽查ヲ要シ其資源ハ先ツ第一ニ講究セサルヘカラサル所ナルヲ以テ先以農耕移民ヲ徳島、大分、  
 新潟三縣ニ募集シテ試験的移民ヲ行ヒ一方適地ノ調査ハ目下銳意進行中ニ在ルヲ以テ其查了ヲ待ツテ  
 更ニ適地ノ狀況ヲ案シ又資源ト方法トヲ查究シ以テ異日具體的ニ決定實行ノ筈ニシテ今ハ只現下ノ狀  
 況ニ就キ以下逐次叙述スヘシ

### 移民ニ關スル施設現況

移民ヲ收容スヘキ位置及地積

將來ニ於ケル收容適地ノ狀況ハ概略前述ノ如クニシテ而モ未定ニ屬スルヲ以テ現ニ著手セル官營移民  
 地及指定ニ依ル開墾起業者ノ招致移民地位置及地積ヲ各別ニ表示シ尙其現況ニ就キ附記スル所アラン

### 官營移民

第六號表 現行官營移民收容地位置面積

位置	全面積	內本年割當ヲ爲スヘキ面積
花蓮港廳下七脚川原野	二、〇九〇・六六	一九〇〇・〇
臺東廳下呂家原野	二、四〇九・九三	

此兩原野ハ第一號表ニ掲上セル九原野ノ内ニシテ位置ハ臺東平原ノ兩端ニ在リ即チ各其一端ヨリ南漸



北進シテ開發ノ大成ヲ期スル方針ニテ七脚川原野ヲ以テ第一次ノ移民收容地トシ呂家原野ヲ以テ第二次收容地トシ明治四十三年二月七脚川原野ニ移民指導所ヲ設置シ荳蘭移民指導所ト稱ス尋テ同三月德島縣下ヨリ九戸(口數二十)ノ農民ヲ移シ同指導所附屬ノ農場ニ於テ農事ノ指導ヲ爲シ嗣後移民ノ模範タラシメンコトヲ期セリ爾後同指導所ニ於テハ農村區畫道路水路開設及移民家屋、學校醫療所ノ建築工事ニ著手シ今ヤ竣工ニ近キシヲ以テ本年十一月更ニ約五十戸ノ内地農民ヲ招致シ前述ノ模範移民ト共ニ土地ノ割當ヲ爲サントス呂家原野ニ於テモ本年六月移民指導所ヲ設置シ卑南移民指導所ト名ケ未タ各工事ニ及フニ至ラサルモ目下同所附屬農場ノ整地、卑南街ニ至ル輕軌布設、事務室官舎及農舎ノ建築ニ著手シツ、アリ前記ノ本年十一月招致スヘキモノ、中約五六戸ヲ模範移民トシテ此ニ收容スルノ見込ナリ

而シテ官營移民志望者ノ心得左ノ如シ

移住者ノ携帶用意スヘキモノ

- 一 農具ノ内鎌、鍬、鉋等ノ携帶シ得ラル、小農具
- 二 家具ハナルヘク纏メテ携帶スルヲ便トス
- 三 寢具ノ内蚊帳ハ「マラリヤ」豫防トシテモ一年中必要ナル故必ス携帶、夜具ハ厚キ大ナルモノハ不用ナリ、若シ新調スルナラハ毛布ノ方最モ宜シ

四 渡航費及第一回ノ收穫アル迄ノ間ノ食費ハ大畧左ノ見積リニテ必ス用意スルヲ要ス

一家人數ヲ小兒共五人ト見做シ

渡航費 四國、九州、中國邊ヨリノ者ハ合計三十圓位、東北及北越地方ヨリノ者ハ合計五十

圓位

但人數之ヨリ多キカ又ハ少ナキトキハ前記ノ金高ヲ四人ニ割リ其一人分ヲ大人一人ノ費用トシテ増減シ大差ナカラン

食費 甘蔗ヲ賣リテ資金ヲ得ルニ至ル間ノ一箇年分ヲ要ス、半年ノ後自分ニ食料ヲ收穫スル迄ノ六箇月間食米七斗トシテ八十圓(二十升ニ付十二錢買)其他ノ諸入用一箇年間分一箇月五圓積リトシテ六十圓計百四十圓ハ是非トモ必要ナルモ成ルヘクハ百五十圓乃至二百圓ヲ用意スルヲ可トス

野菜ハ各自ニ作り得ル迄ハ移民指導所農場ヨリ給與スルヲ以テ其積リニテ見込ミタリ但是亦人數ノ多少ニテ増減アルヘク又各自ノ暮ラシ方如何ニモ由ルモノナレバヨク見積リヲ立テ困乏セサル様用意スルヲ要ス

又呂家原野ノ方ニ入ルモノハ、農村區劃割ノ濟ム迄、移民指導所農場ノ農業ニ從事シ日給(一日大人一人男四十錢ヨリ五十錢迄 女二十五錢ヨリ三十錢迄)ヲ受クルカ故ニ、其間ヲ約八箇月トシ、家内五人ノモノ



ニテ儉約シテ一月ニ五六圓ヲ殘ストスレハ、四十圓以上五十圓迄位ノ貯金ハ出來得ルモ、彌々割當地ヲ受ルノ後ハ前ニ記ス通ノ用意ハ必要ナルカ故ニ能ク注意シテ困乏セサル様準備スルヲ要ス

募集ノ條件

- 一 永住ノ意思堅固ナルモノ
- 二 身體強壯ニシテ素行正シキモノ
- 三 永年農ヲ專業トスルモノニシテ、一家ヲ成シ又ハ新ニ別戸シテ一家ヲ作り家族ヲ引連レ移住スル者、但家事ノ都合ニテ直ニ家族ヲ連レ來ルコトノ能ハサル事情アルモノハ一箇年内ニ呼寄スル條件ニテ、單身渡臺ヲ許スコトアルヘシ
- 四 勤儉ニシテ業務ニ勵精シ、且母國人タルノ體面ヲ保チ得ルト認ムル者
- 五 移住者ニシテ渡臺シタル後チ他ノ事業ヲ兼營シ、又ハ怠惰ニシテ農業ニ勵精ナラス、或ハ母國人タルノ品位ヲ損シ善良ナル農民トナルノ見込ナシト認メタルトキハ貸與シタル土地物件ヲ引揚ケ、貸與金ハ即時ニ返納セシメ移民地ヲ退去セシム、自己ノ事情ニ依リ移住地ヲ離ル、モノ亦同シ
- 六 曾テ處刑ヲ受ケタル者、操行修マラサル者、他人ニ嫌ハルヘキ疾患アル家族ヲ有スル者、渡臺

後他業兼營ノ目論見ヲ有スル者ハ採用セス

- 七 多數移住者ノ仲介者トナリ、又ハ親方トナリテ之ヲ引連レ、渡臺セントスル者モ亦採用セス
- 八 募集ニ應セントスル者ハ、左ノ雛形ニ依ル町村長身元證明書ニ、戶籍謄本ヲ添へ、移住人名ヲ列記シタル移住申請書ヲ出張ノ募集官ニ差出スヘシ
- 九 前項ノ書面ヲ提出スルモ、募集人員カ豫定數ニ滿チテ募集ヲ中止シ、又ハ其他ノ事由ニ依リ採用セサルコトアルモ、別ニ何等ノ通知ヲ爲サ、ルモノトス

(雛形)

身元證明書

何府何郡何町大字何々何番地  
平民(士族)農戶主(某何男又ハ何々)

何 某

生年月日

- 一 職業 業(純然タル農業ナルヤ又ハ兼業ノ有無ト其業種及從業年數及家族ノ職業ト其狀況)
- 二 資産 産(戶主又ハ移住者本人ノ動産不動産現在高及見積價額等)
- 三 身體ノ狀態(體格營養其他健康狀態ノ概要及兵役ノ關係並家族ノ健康上ニ關スル一般ノ狀態)
- 四 刑罰 罰(刑罰ノ有無、有リトセハ其事柄)







上表ノ内現ニ内地農民ノ移住セル四箇所ニ就キ左ニ列叙セン

- 一 賀田組農場 賀田金三郎ノ經營ニ係リ許可地ノ内吳全城、鯉魚尾、鳳林ノ三原野カ相接壤シテ一區域ヲ爲セルモノヲ以テ農場トシ明治三十九年中内地農民ヲ募集移住セシメ現ニ五十三戸ヲ存セリ之ヲ基礎トシ將來確實ナル方法ノ下ニ内地農民ヲ移住セシメントス
- 二 源成農場 愛久澤直哉ノ經營ニ係リ上表ノ許可地臺中廳深耕堡等ノ四百五十六甲九分七厘三毛九糸以外ニ之ト犬牙錯綜シテ接壤セル民有地千五百六十九甲ヲ買收シ以テ一集團地ヲ作り明治四十二年農場ヲ創始シテ源成農場ト云ヒ同年初ヨリ昨四十二年夏迄ニ三回ノ内地移民募集ヲナシ現ニ八十三戸ノ移住者ヲ有セリ今後尙内地農民ヲ招致シテ此ニ内地農村ヲ扶植セントコトハ同農場ノ目的ナリト雖將來ノ實行期ハ未確定ナリ
- 三 辜顯榮農場 上表ノ許可地臺中廳下東螺西堡外二堡ノ中深耕堡山寮庄ニ大懋農場ナル農場ヲ經營シ六戸ノ内地農民移住シ來リ小作ニ從事シ居レリ此移民ハ明治四十年中岐阜縣農民カ臺灣ノ農業ニ從事セントスルノ目的ヲ以テ渡臺シ各地視察中恰モ本農場ニ小作人ヲ要スルニ會シ元彰化廳ノ紹介ヲ以テ移住セルモノナリ而シテ現狀ニテハ此上尙内地農民ヲ招徠スルノ意ナキカ如シ
- 四 高砂製糖株式會社許可地 阿緞廳港西上里手巾菴庄ノ百三十一甲八分二厘四毛五糸ハ元吉鹿善次郎ナルモノト起業ニシテ同人カ内地ノ知人ヲ介シテ移住者ヲ招致シ現ニ七戸ノ小作移民ヲ有ス昨

四十二年高砂製糖會社ノ起ルニ方タリ其開墾地ヲ同會社ニ於テ繼承シ右移住者モ隨テ其小作人トシテ現存スルモノナリ

### 移民ニ對スル保護

移民ニ對スル保護ハ官營ハ勿論指定移民自由移民ニ對シテモ相當補助ヲ與フヘキ見込ナルモ目下講究中ニ屬シ未タ成案ナシ但本年募集スヘキ官營移民ニ對シテハ左ノ保護ヲ與フルコトトセリ

#### 汽車汽船賃ノ割引等

臺灣ニ航路ヲ有スル郵船、大阪商船ノ兩株式會社ト協商ノ上汽船賃ハ五割引汽車賃ハ内地ハ鐵道院ニ交渉シ本州四國九州各線一般神戸宇品門司又ハ長崎ヲ着驛トシ五割引、島内ハ全部五割引トス但シ今回收容地區ニハ汽車ノ便ナシ

#### 官營移民

##### 移民ニ貸與スヘキ土地物件

- 一 土地 一家五人ニ對シ畑地ナラハ三甲、田地ナラハ一甲五分、田畑混交ナラハ之ニ應シテ面積ヲ定メ貸與ス
- 二 家屋 一家ニ一戸ヲ貸與シ、獨身者ニハ獨身者室一室ヲ貸與ス
- 三 農具 代金ノ嵩ム重ナル左ノ三種ヲ貸與ス



犁 內地ノ床犁ニ類シ土地ノ鋤返シニ用フ  
 割 內地ノ耙耜ニ似タリ土塊ノ破碎ニ用フ  
 手 內地ノ馬鋤ト同類ニシテ土ヲ均ラシ又碎クニ用フ  
 以上 價額十五圓

四 耕牛 一戸ニ付一頭價額五十圓但移住當分ハ二戸ニ付一頭トス

五 肥料 初年ニ限り現品ニテ貸與ス價額二十八圓九十錢

注意

渡航費及第一回ノ收穫アル迄ノ間ノ食費ハ各自ノ自辨トシ、官ニ於テ貸與セス

土地代金貸與ノ返納及租稅ノ有無

土地代金及貸與金ハ、移住後作付シタル四年目ヨリ無利息十箇年賦ニテ官ニ納メシム、其一箇年分ノ納金額左ノ如シ

- 土地代金 十五圓 一戸分面積三甲ニ對スル百五十圓ノ十分一
- 農具代金 一圓五十錢 十五圓ノ十分一
- 耕牛代金 五圓 五十圓ノ十分一
- 家屋代金 十五圓 一戸建築費三百圓ノ半額ハ官給トシ殘半額百五十圓ノ十分一

肥料代金二圓八十九錢 初年ノ分二十八圓九十錢ノ十分一

合計 金三十九圓三十九錢

此ノ返納ヲ皆済スレハ土地家屋ノ所有權ヲ與ヘ、且ツ宅地二百六十坪ハ無代ニテ附與ス、各自ノ收入ハ何時モ前述ノ百八十餘圓ニ据リ居ルモノニアラスシテ、作付四年後ニ至リテハ、耕作ノ馴熟地味ノ上進ニ依ル生産ノ増加或ハ副業其他ノ利益ニテ收入ヲ増スヘキヲ以テ、此ノ返納金ハ決シテ苦痛トナルモノニアラス

地租ハ年賦金皆済ノ年即チ移住後十三年間ハ免除シ、其他ノ諸稅モ、移住者一家ノ基礎確立シ、其負擔ニ堪ヘラル、ニ至ル迄ハ當分ノ徵收セス、又土地代金ノ返納濟マサル間ナリトモ、小作料其他ノ納入金ナキハ勿論ナリ

衛生設備

現下ハ臺灣總督府花蓮港醫院長及卑南醫院長ヲ囑託シテ「マラリヤ」豫防其他衛生一般ノ事ニ當ラシメ居レルモ今後ハ移民指導所内ニ醫療所ヲ建設シ(近々ニ竣工ノ管)相當ノ醫師藥劑師ヲ雇聘シ衛生上一切ノ事ヲ掌ラシメ診察ハ無料藥價及入院料ハ半額トシ定期的服用シ「マラリヤ」豫防藥ハ當分ノ内給與トス

教育機關



移民農村ニ小學校ヲ建設シ(七脚川ノ分ハ目下工事中)移民ノ就學兒童ヲ收容シ臺灣小學校令ニ依リ普通教育ヲ施ス

指定移民

指定移民即事業主ノ經營スル農場ニ於ケル移民取扱ハ大要左ノ如クニシテ政府ヨリハ未タ何等ノ補助ヲ與ヘス

賀田組農場ヲ除クノ外左ノ如シ

家屋 各事業主ニ於テ建造シ住居セシム

渡航費及第一回ノ收穫迄ノ食費其他ノ入用相當ノ額ヲ案シテ貸與シ漸次收穫ヲ以テ返納セシム

賀田組農場ニ於テハ左ノ如シ

家屋ハ現金ヲ貸與シテ小作人ヲシテ築造セシム渡航費ハ移民ノ自辨ナルモ開墾中ノ食糧小遣ハ給與シ開墾後ニ於テハ收穫ヲ引當ニ前貸金ヲ爲ス

小作契約年間誠實ニ従事シタル者ニハ其開墾ニ係ル土地ノ十分ノ一ヲ贈與ス病死者アリタルトキハ五十圓以下ノ弔祭料ヲ贈與ス

源成農場ニ於テハ病死者アリタルトキハ葬式ノ實費ヲ弔祭料ノ名ヲ以テ贈與ス

衛生設備

一 源成農場 農場附近ニ醫療所ヲ特設シ醫學得業士ヲ雇聘シ診療其他衛生ノ事ヲ掌ラシム又病室ノ

設ケアリテ重症患者ヲ收容治療ス藥價ノ實費ヲ徵收スルノ外何等ノ料金ヲ納メシメス

二 辜顯榮農場 源成農場ト接壤地タルノ便ニ依リ移民ノ診療ハ同農場醫療所ニ囑託セリ費用徵收ハ前ニ同シ

三 賀田組農場 農場内吳全城ニ醫療所及病室ヲ特設シ花蓮港街公醫ニ囑託シテ診療ス重患者ハ病室ニ收容シテ治療ス費用ハ渾テ農場ノ負擔ニシテ移民ニ對シテハ施藥治療ナリ

四 高砂製糖株式會社許可地 何等設備ナシ移民ニ病患アルトキハ附近公醫ノ診療ニ依ル

教育機關

一 源成農場 農場ノ費用ヲ以テ移民地中央ニ校舍ヲ建築シ之ヲ總督府ニ寄附シ彰化小學校分教場ト爲シテ移民子弟及隣接ノ辜顯榮農場移民ノ普通教育ヲナス

二 辜顯榮農場 前述ノ通

三 賀田組農場 吳全城庄ニ小學校ヲ設ケ普通教育ヲ爲ス

四 高砂製糖株式會社許可地 未タ教育ニ關スル設備ヲ爲スニ至ラス

事業主ト小作人トノ契約關係

源成農場

小作料ハ收穫ニ對シ植付初年ハ二分次年三分三年三分トシ蔗園ニ限り肥料ヲ農場ニ於テ負擔スルモノ



ハ五分トシ何レモ四年目ニ至リ土地ノ狀況ヲ案シ更ニ適當ノ料額ヲ協定シ及其他ノ必要事項ヲ協議シテ契約ヲ締結ス用水費ハ臺灣ノ舊慣ニ由リ小作人負擔トス現在ニ於テハ未タ契約ヲ立テス又小作年限ヲ定メス其他何等定マリタル事項ナシ

辜顯榮農場

源成農場ニ同シ但蔗園肥料ヲ農場ニ於テ負擔スルコトナク隨テ之ニ對スル小作料ノ特定ナシ

賀田組農場

二者間ニ締結セル契約要項左ノ如シ

田ノ小作料ハ一反歩ニ付立米三斗五升

畑作ハ農場ノ命スル所ニ從ヒ甘蔗ヲ栽植シ小作料トシテハ納付セサルモ其生産シタル甘蔗ハ一千斤ニ付三圓ノ代金ニテ農場ニ納付スルノ義務アリ小作年限ハ五箇年トシ滿期ニ至リ二者ノ協定ニ依リ繼續ス食費等ノ入用金ハ米作ニ付テハ其收穫ヲ引當トシ貸與シ甘蔗作ハ一町歩ノ栽培者ニ限リ相當額ノ前貸ヲ爲ス貸與金ニ付テハ日歩四錢ノ割ヲ以テ利子ヲ付ス

開墾期間ヲ四箇月トシ其間ハ食糧及小遣錢ヲ給與ス

家屋ハ相當ノ金ヲ貸與シ移民ヲシテ築造セシメ其貸與金ハ第一回ノ收穫ヨリ五箇年間ニ分納返済ス小作契約年限中ノ醫療ハ無代トシ若シ病死者アリタルトキハ戸主ニハ五十圓家族ニハ二十五圓以下三圓

迄ノ階級ヲ設ケテ吊祭料ヲ給與ス

小作契約期間誠實ニ從業シタル者ニハ其開墾シタル土地ノ十分ノ一ヲ贈與ス但此土地ノ轉賣ハ農場ノ買受ヲ望マサル場合ニアラサレハ之ヲ爲スコトヲ得ス

賀田組農場ニ於テ甘蔗作ハ小作料ヲ徵セス生産物ノ買收ヲ約セルハ同農場ニ於テ粗糖製造ノ業ヲ營ムニ依ル

高砂製糖株式會社許可地

永代小作ニシテ當初三箇年間ハ小作無料四、五箇年目ハ一甲ニ付一箇年五圓ノ小作料ヲ徵シ六箇年目ニ至リ土地ノ狀況ニ依リ適當ノ小作料ヲ定メ且其他ノ要項ヲ協定シ契約ヲ締結ス用水費用ハ源成農場ニ同シ

現在移住民ノ狀態

事業着手ノ年割

官營移民ノ狀況ハ前來叙述シタル如クニシテ別ニ年割ナシ又指定移民ハ移民ヲ主タル目的トシテ起リタルモノニアラスシテ開墾ヲ主トセル事業ニ對シ移民條件ヲ付シ又ハ起業方法ノ一事項トシテ幾部ノ移民ヲ爲サントスルモノニシテ其開墾、移民事業ノ狀況ハ亦前來ノ記述ニ於テ概要ヲ盡セルヲ以テ茲ニ再言セス



墾成ノ田畑面積

官營移民ノ已移住者ハ從來移民指導所農場ニ在リテ從業セルモノニシテ未タ土地ノ割當ヲ爲サス隨テ墾成地ナシ

指定移民ニ付テハ移民ニ依リテ墾成セラレタル面積ヲ左ニ掲表ス

第八號表 指定移民割當地墾成面積

農場名	一區域全面積	已墾		未墾地	計
		田	畑		
源成農場	二〇二五・九七三九	八二九・九三三四	一四九・七八五六	一三・〇一一	二四五・八一〇一
辜顯榮農場	九一・六〇九五	—	一九・六四〇〇	—	一九・六四〇〇
賀田組農場	吳全城 一、三九三・八五〇〇 高砂製糖株式會社許可地 一三一・八二四五	三、五八八・九	一、二五三八・二	—	四、八四七・一
備考	—	—	三三、〇〇〇〇	—	三三、〇〇〇〇

備考

賀田組農場ハ移民割當地ヲ假ニ上表ノ如ク定ムルモ甘蔗ノ栽植ヲ命スル場合ハ他ノ已墾地ヲ貸與スルモノナルカ故ニ實際ノ移民耕作地ハ之レ以上ナルモ其貸與面積、人員ハ年々異動アルヲ以テ掲表スルコト能ハス

移民ノ數

第九號表 移民ノ戶口數及一戶割當面積

事業主	位置	戶數	口數	一戶ノ割當地面積		未墾地	合計
				田	畑		
愛久(源成農場)	臺中廳下下溪境外一庄	八三戶	三五七人	九九九・二	一、八〇四・六	甲 一五七八	二、九六六・六
辜顯榮	臺中廳下山寮庄	六	三三	—	二、六〇六・六	—	二、六〇六・六
賀田組(賀田組農場)	花蓮港廳下吳全城庄	五三	一〇九	五三八四	二、五五四	—	七、九二八
高砂製糖株式會社許可地	阿猴廳下手巾寮庄	七	三二	—	三、二八五・七	—	三、二八五・七

備考

賀田組農場移民ノ割當地面積少キ理由ハ前表備考ニ述ヘタル如シ

農産物ノ種類及收穫高

第十號表 移民地ノ農産物種類收量及價額

事業主	位置	一 甲 當 收穫				備考
		種類	收獲量	單價	價額計	
官營	七脚川及呂家	水稻	四七〇〇	一石	一六、四五〇	一年二作ノ收量七脚川原野ハ當分水利ナク水稻ヲ栽培スル能ハス陸稻ヲ以テ之ニ代フ 甘蔗ハ此地方ニテハ食用ニ止マリ賣却ノ見込ナシ
		陸稻	一六〇〇〇	一石	四八、〇〇〇	
		甘蔗	六〇〇〇〇	千斤	一三八、〇〇〇	
		甘藷	二〇〇〇〇	斤	—	



愛久澤直哉 (源成農場)	前出	水 稻	四石 六〇〇〇〇	一石 三五〇〇	一年二作ノ收量
辜顯榮	同上	甘 蔗	二五〇〇〇	二五〇〇	一年二作ノ收量
賀田金三郎 (賀田組農場)	同上	水 稻	三石 三〇〇〇	一石 三五〇〇	一年二作ノ收量
高砂製糖株式會社許 可地	同上	甘 蔗	八〇〇〇〇	二五〇〇	一年二作ノ收量

備考

官營移民地ノ栽植種類收量其他ハ豫想ヲ以テ掲記ス

米作ニハ自家製造ノ堆肥ヲ肥料トシ甘藷作ハ無肥料ナルモ甘蔗作ニハ一甲當約三十圓乃至四十圓ノ肥料ヲ自辨セサルヘカラス

甘蔗ハ地方ノ保續三箇年以上ノ連作ハ不可ナリ故ニ前掲ノ收量二箇年分ヲ三箇年ニテ除シテ得タル數ヲ以テ一箇年分ノ收穫ト爲スヲ至當トス

交通上ノ關係

七脚川、呂家 基隆一箇月往航三回復航三回ノ定期船便アリ此兩原野ニ到ルニハ基隆ヨリ此航便ニテ

七脚川ハ花蓮港街ニ上陸シ二十四丁ノ距離間ヲ輕軌鐵道ニ依リ、呂家ハ卑南街ニ上陸シ十三丁ノ距離間ヲ輕軌鐵道ニ依リ孰レモ安全ニ交通運搬シ得、基隆發ノ翌日ハ花蓮港ニ其翌日ハ卑南ニ達ス卑南花蓮港間ハ右往復航ノ船便アルノ外已定ノ計畫ニ基キ將來臺東平原ノ縱貫鐵道布設成ルノ日アルモ目下ハ兩地間ニ輕軌ノ布設アリテ(中間ノ僅カナル一部分未成)此地方間ノ交通運搬利便ナリ  
源成農場及辜顯榮農場 共ニ西部ノ中央ニ位置シ鐵道ニ依リ田中央驛ニ至リ同驛ヨリ北斗街ニ輕軌鐵道ノ布設アリ北斗街ヨリ四里ノ坦道ヲ歩シテ到ル  
賀田組農場 花蓮港街ノ南四里ノ地ニ在リ七脚川ト同シク基隆ヨリ定期船便ニテ花蓮港ニ至リ同街ヨリ輕軌鐵道ニ依ル

高砂製糖株式會社許可地 交通運搬ハ渾テ官設鐵道及製糖會社布設鐵道ニ依ル

移民地ニ於ケル諸物價

第十一號表 移民地附近日用品物價表

品 目	單 位	移民ニ供給スル街庄ノ價格
米 (臺灣産)	白米一升	七脚川(港街) 粵人作 四二〇〇 呂家(卑南街) 粵人作 四一〇〇 源成農場(林街) 粵人作 四一〇〇 賀田組農場(全城庄) 粵人作 四一〇〇 高砂製糖許可地(壽壽寮街) 粵人作 四一〇〇
大豆	同	七脚川(港街) 粵人作 四二〇〇 呂家(卑南街) 粵人作 四一〇〇 源成農場(林街) 粵人作 四一〇〇 賀田組農場(全城庄) 粵人作 四一〇〇 高砂製糖許可地(壽壽寮街) 粵人作 四一〇〇







種別	七脚川		呂家		源成農場		賀田組農場		高砂製糖株式會社許可地	
	内地人	本島人	内地人	本島人	内地人	本島人	内地人	本島人	内地人	本島人
農業其他	1,200	1,200	400	400	1,350	1,350	3,000	3,000	850	850
一般日傭	5,000	5,000	2,500	2,500	1,800	1,800	500	500	3,500	3,500
蕃人	1,000	1,000	1,000	1,000	1,000	1,000	1,000	1,000	1,000	1,000
男女老幼	1,000	1,000	1,000	1,000	1,000	1,000	1,000	1,000	1,000	1,000
男女老幼	1,000	1,000	1,000	1,000	1,000	1,000	1,000	1,000	1,000	1,000

移民地ニ於ケル衛生狀態ノ一般

七脚川原野 此地ハ比較的健康地ニシテ只一ノ「マラリヤ」アルノ外他ノ惡疫ナシ移民來住後日向淺キヲ以テ遽ニ斷定ヲ爲ス能ハサルモ未タ重患者ヲ出セシコトナシ只「マラリヤ」ハ常ニ其害毒ヲ逞フセントスルノ狀況ナリ是ヲ以テ之カ豫防法ノ勵行ニ努メ期日ヲ定メテ移民(指導所員)ヲ指導所構内ニ集メ豫防劑服用ヲ嚴行シ其結果隣接地花蓮港街其他ニ多數ノ「マラリヤ」患者續出スルモ此地ノ移民ハ皆健康ニシテ目下一人ノ罹病者ナシ

呂家原野 未タ移住者ナキヲ以テ其狀態ヲ記スルニ由ナキモ此地亦比較的健康地ニ屬シ移民來住後ノ成績ハ七脚川ニ比シ良好ニシテ「マラリヤ」モ豫防法ノ勵行ニ依ツテ驅除スルヲ得ルノ見込ナリ

源成農場及辜顯榮農場 此地ハ古クヨリ開ケタル土地ニシテ惡疫其他ノ懸念ナキモ毎年九月ヨリ年末迄例トシテ一時「マラリヤ」病勢ヲ逞フスルヲ以テ之カ豫防驅滅ハ常ニ怠タラサル所ナリ又飲用水ノ關

係上間々腸加答兒患者ヲ出シ夏季小兒ノ汗疹ヲ患フルモノ多シ然レトモ移民モ年ヲ逐フテ風土適合ノ兆アルヲ以テ今後漸次良好ノ域ニ達スルニ至ラン但飲用水ニ付テハ農場ニ於テ每部落鑿井工事ヲ施ス筈又辜顯榮農場移民ハ短日數間ノ「マラリヤ」患者ヲ偶發スルノ外他ノ患者ヲ出シタルコトナシ

賀田組農場 此地ハ從來「マラリヤ」激甚ニシテ之カ爲メニ不幸ノ轉歸ヲ取リシ者往々之レアリシカ之ヲ防遏シテ勞働力ノ減殺セサランコトハ農場ノ最モ努メツ、アル所ニシテ是亦年ヲ逐フテ良兆ヲ呈セルモ尙常ニ「マラリヤ」患者ヲ絶タサルト少數ノ消化器病皮膚病ヲ出セリ

高砂製糖株式會社許可地 此地ハ現移民地中ノ最健康地ニシテ「マラリヤ」ハ偶々特發スルノ外曾テ休養ヲ要スル如キ病者ヲ出シタルコトナシ



第二  
關東州







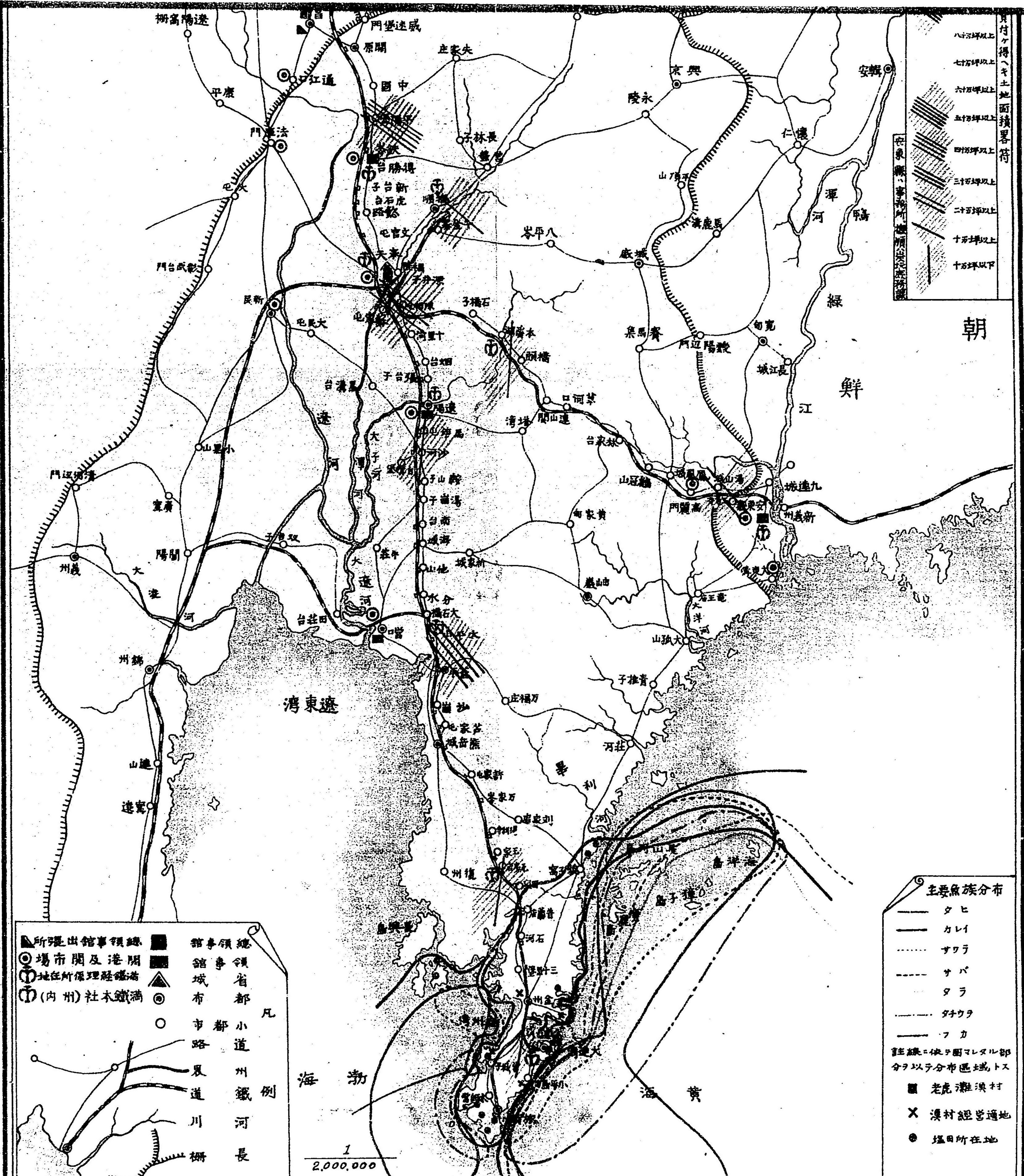

朝鮮

凡例

所提出館事領總	館事領總
場市関及港開	館事領省
地位所保理經滿	城布都
(内州)社本鐵滿	市都小
	路道州
	界道川
	柵

主要魚族分布

タヒ
カレイ
サワラ
サバ
タラ
タチウオ
フカ

註線ニ依テ圖マレタル部分ヲ以テ分布區域トス

- 老虎灘澳村
- X 澳村經營通地
- 塩田所在地

1 / 2,000,000



## 第二 關東州

(其一)

### 位置及面積

關東州ハ北、清國盛京省ヲ負ヒ西、渤海灣ヲ抱キ東南黃海ニ面シ、東經百二十度五十八分ヨリ百二十度十六分ニ至リ、北緯三十八度四十二分ヨリ三十九度二十八分ニ至ルノ間ニ位置ス  
其面積ハ

關東州	屬島數	面積
本州	一八	二〇二・二二六 <sup>方里</sup>
五島	五	七・三二七
長山列島	一七	九・二一四
計	四〇	二一八・七五七

ニシテ官有ニ屬スル土地ノ總計面積五千八百十六萬九千三百六十六坪六一七ナリトス (明治四十三年三月三十一日現在)

### 官有土地

地目別	官用	貸下地	未貸下地	小計
宅地	三三二・五三三 <sup>坪</sup>	五九八・九八九 <sup>坪</sup>	七二・四二九 <sup>坪</sup>	一、五五二・九六一 <sup>坪</sup>

第二 關東州



第二 關東州

水田	畑田	鹽田	牧野	原野	山林	池沼	其他
一八九、六四八	六〇、〇八二	九、二四四、七七五	六四、一三五	一、五、四、六六〇	一、六、六、二七九	一、五、一、四、六六〇	一、八、八、六、二五九
三三、六七〇	二、八、八、三、六九三	九、二、四、四、七七五	六、四、一、三五	一、六、六、二、七九	一、五、一、四、六、六〇	一、五、一、四、六、六〇	一、八、八、六、二、五九
二、三、三、一、八	八、九、四、三、三、八七	九、二、四、四、七、七五	六、四、一、三、五	一、六、三、二、四、五九	三、三、二、八、一、八三	三、三、二、八、一、八三	三、八、四、六、四、七、三
				一、六、二、九、八、六八	八、九、〇、一、六	八、九、〇、一、六	七、〇、八、三、〇〇
				六、四、一、三、五	六、二、九、八、六八	六、二、九、八、六八	五、七、七、八、四、〇、三三
				六、四、一、三、五	六、二、九、八、六八	六、二、九、八、六八	五、七、七、八、四、〇、三三
				六、四、一、三、五	六、二、九、八、六八	六、二、九、八、六八	五、七、七、八、四、〇、三三
				六、四、一、三、五	六、二、九、八、六八	六、二、九、八、六八	五、七、七、八、四、〇、三三
				六、四、一、三、五	六、二、九、八、六八	六、二、九、八、六八	五、七、七、八、四、〇、三三
				六、四、一、三、五	六、二、九、八、六八	六、二、九、八、六八	五、七、七、八、四、〇、三三

備考

- 一 坪以下切捨テタルニヨリ小計ト合計ト一致セス
- 一 本表中ニハ營造物敷地ヲ除外セルヲ以テ官有土地總面積ニ符合セス

戸口及移住民状態

州内戸口

州内ニ居住スル内地人、支那人及外國人ノ戸口及ヒ累年ノ増減ニ就キテ調査セル處左ノ如シ（各年末現在關東都督府調査）

明治四十二年	内地人		支那人		外國人		合計
	男	女	男	女	男	女	
一〇、九、九、九	五、四、四、四	五、五、五、五	一、八、八、八	一、九、九、九	三、三、三、三	三、三、三、三	一、九、九、九
一〇、九、九、九	五、四、四、四	五、五、五、五	一、八、八、八	一、九、九、九	三、三、三、三	三、三、三、三	一、九、九、九
一〇、九、九、九	五、四、四、四	五、五、五、五	一、八、八、八	一、九、九、九	三、三、三、三	三、三、三、三	一、九、九、九
一〇、九、九、九	五、四、四、四	五、五、五、五	一、八、八、八	一、九、九、九	三、三、三、三	三、三、三、三	一、九、九、九
一〇、九、九、九	五、四、四、四	五、五、五、五	一、八、八、八	一、九、九、九	三、三、三、三	三、三、三、三	一、九、九、九
一〇、九、九、九	五、四、四、四	五、五、五、五	一、八、八、八	一、九、九、九	三、三、三、三	三、三、三、三	一、九、九、九
一〇、九、九、九	五、四、四、四	五、五、五、五	一、八、八、八	一、九、九、九	三、三、三、三	三、三、三、三	一、九、九、九
一〇、九、九、九	五、四、四、四	五、五、五、五	一、八、八、八	一、九、九、九	三、三、三、三	三、三、三、三	一、九、九、九
一〇、九、九、九	五、四、四、四	五、五、五、五	一、八、八、八	一、九、九、九	三、三、三、三	三、三、三、三	一、九、九、九

明治四十一年 九、〇、〇、〇  
 明治四十年 七、〇、〇、〇  
 明治三十九年 五、〇、〇、〇

見ル可シ、最近三箇年間ニ於テ一萬二千四百六十六ノ戸數ト三萬七千二百九十六ノ人口ノ増加ヲ來タセルコトヲ

移住民ノ職業別

州内ニハ内地人、支那人、外國人ノ居住セルモノアリ支那人ハ多クハ土着ノ農民漁民等ニシテ外國人ハ多クハ外交官及貿易商ナルカ故ニ特ニ其職業ニツキテ述フルノ要ヲ見ス左ニ内地人ノ職業別ヲ各民政署ノ行政區劃ニ依リ調査シタルモノヲ示セハ（明治四十二年六月末日現在）

種別	旅順民政署管内		大連民政署管内		金州民政支署管内		計
	人戸	口數	人戸	口數	人戸	口數	
官吏	一、〇〇三	二、九一四	四六八	一、五二一	一、六六八	四九七	一、六六八
農業	七三	七三	一七	四六	一四	四	二四
商業	二、六八	一、六八	一、三〇二	四、八七三	一、六八	一、六八	六、二〇九
工業	一〇一	一〇一	四、八七三	一、四七四	一、四七四	一、四七四	一、五〇七
合計	一、〇〇三	二、九一四	四六八	一、五二一	一、六六八	四九七	一、六六八

第二 關東州



水産業	満鐵社員	雜業	藝、娼妓、酌婦	勞役者	無職業者	計
人戸	人戸	人戸	人戸	人戸	人戸	人戸
口數	口數	口數	口數	口數	口數	口數
七〇七	七六	一三三六	三三三	二二五九	二五四九	八三〇六
一七一	一三五	四〇四〇	九一八	三〇一三	七九四八	二六六六〇
		一九二				
二四八	一三九三	四一七三	二六六九	一、二七六	一、七九一	三、五九一

備考

一 雜業中ニハ醫師、辯護士、銀行員、代書業、旅館、料理店、寄席、新聞記者、質屋、湯屋其  
 他ヲ包含ム  
 二 本表中旅順民政署管内ノ分ハ明治四十三年三月末現在調トス  
 移住民ノ家族構成状態 (明治四十三年九月關東都督府報告)  
 移民中家族構成ノ状態ヲ見ルニ旅順民政署管内ニテハ其八割強ニ當リ、大連民政署管内七割乃至八割、  
 金州民政支署管内七割ハ家族ヲ成セルノ割合ナリトス

移住民ノ移住及歸國數 (關東都督府調査)

既往三箇年間ニ於ケル移住及歸國數調 (各年末)

所管別	四十年		四十一年		四十二年	
	移住數	歸國數	移住數	歸國數	移住數	歸國數
旅順民政署	二、七二九	九八八	一〇九九	六五二	一、二四八	八二六
大連民政署	三、三〇六	一九〇七	二、五九二	二、〇八七	一、九一七	一、四四一
金州民政支署	四、五七	一五三	二、五八	八三	二、二九	六〇
計	三、六、二四七	二、〇、一七八	二、七、二七九	二、一、六〇六	二、〇、四四一	一、五、三三三

職業別ニ依ル移住民年々ノ増減 (各年末調同上)

種別	年別	管轄			計
		旅順民政署	大連民政署	金州民政支署	
官吏	四十年	一、一五〇	一、〇三六	三、五〇	二、五三六
農業者	四十年	一、八一九	一、三三七	三、四九	三、五五五
商業	四十年	二、八九五	一、四四六	四、七三	四、七三
計	四十年	五、二四四	三、八一九	一、一、六八二	一、〇、〇二六
	四十一年	一、一五〇	一、〇三六	三、五〇	二、五三六
	四十一年	一、八一九	一、三三七	三、四九	三、五五五
	四十一年	二、八九五	一、四四六	四、七三	四、七三
	四十一年	五、二四四	三、八一九	一、一、六八二	一、〇、〇二六
	四十二年	一、一五〇	一、〇三六	三、五〇	二、五三六
	四十二年	一、八一九	一、三三七	三、四九	三、五五五
	四十二年	二、八九五	一、四四六	四、七三	四、七三
	四十二年	五、二四四	三、八一九	一、一、六八二	一、〇、〇二六



工 業	水 産 業	滿 鐵 社 員	雜 業	藝、娼妓、酌婦	勞 役 者	無 職 業	計
四四四 十十 二二 年年	四四四 十十 二二 年年	四四四 十十 二二 年年	四四四 十十 二二 年年	四四四 十十 二二 年年	四四四 十十 二二 年年	四四四 十十 二二 年年	四四四 十十 二二 年年
二七〇	三九 三九 七九	不詳 七六	一一三 一一三 一一三 一一三	五三六 三九六 三三三	七六九 二〇〇八 二〇〇八	八三 八三 九二	五八〇二 六三五一 七、八〇四
二、五八三 三、三三三 三、七四五	一三八 一六六 一四八	四〇四〇	六、二八 九、七八 三、八六三	八、九 九一八	一、七九六 二、二七三 二、六三三	二五八 二五八 二六	一、八九三 二、四七六 三、二六八
二九〇 一三三 七五	二 二	五七	四三〇 二三〇 一七七	一一〇 三五 二八	九四 八七 五八	三 三 三	一、八〇六 一、〇五五 一、〇二二
二、八七三 三、四七一 三、八三三	一七七 一七七 二二七	四、七三	七、七六一 一〇、五四五 五、一五四	六四六 四三三 二七六	二、六四九 三、三六八 四、六八八	三三 三三 三三	二、四三三 三、九七八 三、〇九三

備考  
滿鐵社員ハ四十一年分以前ハ雜業中ニ包含ス

移住民現在調

移住民ノ府縣別 (同上調査)

本籍府縣別	旅順民政署管内	大連民政署	金州民政支署	計
北 道	三九	二三八	四	二八一
東 京	四九二	一、五五七	六三	二、一三二
大 阪	一一八	六二一	一〇	七四九
神 戶	二六九	一、二六二	三〇	一、五六一
兵 庫	一四三	四七六	三	六二二
長 崎	一四六	一、〇八七	一〇	二、二四三
新 潟	七六八	一、四八八	四〇	二、二九六
埼 玉	九四	三七七	五	四七六
群 馬	四五	二四二	七	二九四
千 葉	三五	一六五	二八	二二八
茨 城	六〇	二七八	一四	三五二
栃 木	八四	二八〇	二七	三九一
奈 良	二八	一五二	九	一八九
三 重	五〇	一六六	五	二二一
計	一九八	四〇〇	一六	六一四



愛 靜 山 滋 岐 長 宮 福 岩 青 山 秋 福 石 富 鳥 島 岡 廣

知 岡 梨 賀 阜 野 城 島 手 森 形 田 井 川 山 取 根 山 島

一九九 八三 六八 四八 七五 八九 七九 二二 一九 四九 四五 五八 一〇〇 四一 一〇三 九二 一八八 五八一

六〇七 四二六 二二〇 三六四 三三三 四〇四 一九八 二四〇 九六 五六 一五九 二二三 二八二 二七四 二二四 二五六 三五三 五三〇 一三九五

九 三一 二七 二五 一五 二八 一七 一九 二二 九 三 五 一 一 三 四 一 二 七 七

八一五 五四〇 二二五 四三七 三九一 五〇八 三〇五 三八五 一二四 九四 二三〇 一七七 三四三 四二九 二六五 三五九 四七九 七三〇 二〇五三

山 和 德 香 愛 高 福 大 佐 熊 宮 鹿 沖

歌 計 兒

山 口 島 川 媛 知 岡 分 賀 本 崎 島 繩

四三〇 九八 一五七 一一五 二二八 九二 四四〇 二六二 四三三 四八一 一〇〇 三二六 七 七、八〇四

一、一九二 三〇六 三〇三 四四八 五九一 一九四 一、五七〇 七七七 九〇四 八六一 一六七 七三〇 一六 二、三、二六八

二 九 一八 一七 一七 九 四三 六三 四七 四六 二 一、〇二九

一、六四五 四一三 四七八 五八〇 八三六 二九五 二〇五三 一、〇二 一、三八四 一、三八八 二七四 一、二二〇 二五 三、二、一〇一

備考  
旅順民政署管内ノ分ハ四十二年三月末日現在  
金州民政支署管内ノ分ハ四十二年六月末日現在  
大連民政署管内ノ分ハ四十二年未現在

労働移民ノ従業別



移住民中各種勞働ニ從事スルモノ、數ヲ調査スルニ左ノ如シ (同上調査)

種別	旅順民政署管内			大連民政署管内			金州民政支署管内			計
	農	七	四六	五	四六	一五〇	五	一七五六	一六四	
潛水	一四	一五〇	四六	四〇	一五〇	四三	一七五六	一六四	五八	
木挽	三	四〇	四六	四〇	一五〇	四三	一七五六	一六四	五八	
桶	四六四	一、二八〇	二二	四六四	一、二八〇	二二	一、七五六	一、七五六	一、七五六	
大工	八六	二四二	九	八六	二四二	九	三二七	三二七	三二七	
左官	一六	四八	九	一六	四八	九	七三	七三	七三	
石工	一六	四八	九	一六	四八	九	七三	七三	七三	
人力車	七八	一七〇	九	七八	一七〇	九	二四八	二四八	二四八	
人	七八	一七〇	九	七八	一七〇	九	二四八	二四八	二四八	
炭	二〇	七四	九	二〇	七四	九	九四	九四	九四	
煉瓦	二二	一五一	九	二二	一五一	九	一七三	一七三	一七三	
硝子職	二二	一五一	九	二二	一五一	九	一七三	一七三	一七三	
鐵道工及機關夫	二九	九〇	四六	二九	九〇	四六	三六三	三六三	三六三	
水道工	三三	二八八	四六	三三	二八八	四六	三六三	三六三	三六三	

種別	旅順民政署管内	大連民政署管内	金州民政支署管内	計
電燈工	五六	一五六	一	五六
工	二八三	一九六	一	四七九
機械職	二八三	一九六	一	四七九
土工	一五	一	一	一五
船大工	一五	一	一	一五
屋根工	二四	一	一	二四
電工	二四	一	一	二四
籠職	一七	一	一	一七
鹽業	一七	一	一	一七
通業	一七	一	一	一七
仲業	一七	一	一	一七
船業	一七	一	一	一七
漁業	四五	一七八	一三	二四一
鑄物師及鐵工	四七六	一七八	一三	二四一
鍛冶職	二七	四七六	一三	二四一
鉞力職	一九	五二二	一三	二四一
乘合馬車	一九	五二二	一三	二四一
其他勞役者	二、四〇四	二、九三三	九八	一、四一六
計	二、四〇四	二、九三三	九八	七、一九五



土着住民ト移住民トノ平均生活費

(明治四十三年九月 關東都督府報告)

土着住民(支那人)ノ生活狀態ヲ上、中、下トシ一人ノ生活費旅順ニアリテハ一箇月上七圓、中五圓、下三圓トス

大連ニ在リテハ土着民労働者獨身者ノ生活費ハ一日十二、三錢ヨリ十五、六錢ニ至リ、内地人労働者獨身者一箇月十五、六圓ナリ

今州内左記各地ニ就テ之ヲ見レハ左ノ如シ

地 名	土着住民ノ平均生活費	内地移住民ノ平均生活費
旅 順	一八・〇〇	一六・〇〇
大 連	五・〇〇	一六・〇〇
金 州	五・〇〇	一五・〇〇

労働移民ノ賃金

内地人労働者ノ從業別ニ依ル賃金ノ平均調ハ左表ノ如シ (同上)

種 別	旅 順	大 連	金 州
潜水挽	三・〇〇	二・〇〇	大工其ノ他ノ職工一日平均一圓十錢ヨリ一圓迄トス
木挽	一・五〇	一・八〇	大工其ノ他ノ職工一日平均一圓十錢ヨリ一圓迄トス
大工	一・五〇	二・〇〇	大工其ノ他ノ職工一日平均一圓十錢ヨリ一圓迄トス
左官	二・〇〇	二・〇〇	大工其ノ他ノ職工一日平均一圓十錢ヨリ一圓迄トス
指物	一・五〇	二・二〇	大工其ノ他ノ職工一日平均一圓十錢ヨリ一圓迄トス
土石	一・五〇	二・二〇	大工其ノ他ノ職工一日平均一圓十錢ヨリ一圓迄トス
船大	一・五〇	二・二〇	大工其ノ他ノ職工一日平均一圓十錢ヨリ一圓迄トス
ベシ	一・五〇	二・二〇	大工其ノ他ノ職工一日平均一圓十錢ヨリ一圓迄トス
鍛冶	一・五〇	二・二〇	大工其ノ他ノ職工一日平均一圓十錢ヨリ一圓迄トス
日瓦	一・五〇	二・二〇	大工其ノ他ノ職工一日平均一圓十錢ヨリ一圓迄トス
煉瓦	一・五〇	二・二〇	大工其ノ他ノ職工一日平均一圓十錢ヨリ一圓迄トス
疊	一・五〇	二・二〇	大工其ノ他ノ職工一日平均一圓十錢ヨリ一圓迄トス
鉢	一・五〇	二・二〇	大工其ノ他ノ職工一日平均一圓十錢ヨリ一圓迄トス
舟	一・五〇	二・二〇	大工其ノ他ノ職工一日平均一圓十錢ヨリ一圓迄トス
屋根	一・五〇	二・二〇	大工其ノ他ノ職工一日平均一圓十錢ヨリ一圓迄トス



鐵 仲

工 仕

11

1・20

移住民ノ衛生狀態

滿洲ノ氣象ハ雨量少ク大氣乾燥シ冬季ハ三寒四溫ノ調節アリ概シテ健康地タリ而シテ公醫ノ配置、(關東州内)アリ都督府及南滿洲鐵道株式會社ノ病院ハ開設セラレ、且ツ衛生組合ノ設ケアリ、又近時各主要地ニハ上水及下水道ノ敷設完成シ一般衛生設備ハ好良トナレリ然レトモ四時常ニ各種傳染病ノ絶ユルコトナキハ北清内地及南清各地ト船舶ノ交通頻繁ナルカ爲ナリ茲ヲ以テ當局者ハ傳染病ノ輸入ヲ懼レ大連及旅順ニ於テハ常時海港檢疫ヲ施行シ之カ警戒ヲ怠ラサルモノアリト雖モ腸管扶斯、赤痢ハ常ニ流行シテ之レカ撲滅ヲ見ル能ハス、内地人ノ増加スルニ從ヒ漸次増加ノ傾向ヲ見ル、痘瘡、脚氣等ハ何レモ散發性ニシテ特ニ流行セス

移住民招致上ヨリ見タル關東州

農 業

官有土地

(明治四十三年三月三十一日現在)

地 種 目	地 別			
	官 用	貸 下 地	未 貸 下 地	小 計
宅 地	二二二,五二三	五九八,九八九	七二一,四二九	一,五四二,九三一

水 田	畑 田	鹽 田	牧 野	原 野	山 林	池 沼	其 他	合 計	
								水 田	畑 田
一八九,六四八	三二,六七〇	—	—	—	—	—	—	二二二,三一八	
六〇一,〇八二	二,八八三,六九三	—	—	—	—	—	—	八,九四三,三八七	
九,二四四,七七五	—	—	—	—	—	—	—	九,二四四,七七五	
六四,一三五	—	—	—	—	—	—	—	六四,一三五	
一六六,二七九	—	—	—	—	—	—	—	一,六三二,四五九	
一,五一四,六六〇	三三,二八一,一八三	—	—	—	—	—	—	三四,七九五,八四三	
五四〇,八五二	八九,〇一六	—	—	—	—	—	—	六二九,八六八	
五三四,八三六	—	—	—	—	—	—	—	七〇八,三〇〇	
一八,八六四,二五九	三八,四六四,一七三	—	—	—	—	—	—	五七,七八四,〇三二	

備 考

各種別ニ於テ坪以下切り捨テタルニ依リ小計ト合計ト一致セス

既耕地面積 (明治四十二年末現在)

地 方	田		畑		合 計
	田	畑	田	畑	
旅 順	〇	〇	二一九,九〇四	—	二一九,九〇四
大 連	〇	〇	一一一,四七三	—	一一一,四七三
金 州	八五八	—	七九一,二一一	—	七九二,〇六九







ニシテ之ヲ換算セハ即チ、十町八反九畝六七ニ當ル今之ヲ内地ヨリ移住シテ經營スルモノトナス  
トキハ

之レヲ普通ノ農家一戸當リ四町トシ畑一町當リヲ配スルモノトスレハ水田ノミニテハ二戸ト殘リ  
二町八反九畝餘ヲ一戸トシコレニ畑二町ヲ配ストセハ合計三戸トス、通常一戸四人トシ内三人ハ  
専ラ勞働ニ從ヒ一人ハ炊爨雜役ヲ爲スト見做シ三戸十二人ヲ收容スルコトヲ得

同上

畑

二、八八三、六九三・〇九二

即チ九百六十一町二反三畝三步〇九三ナリ

水田ニ配シタル四町ヲ引キ去リ九百五十七町二反餘ヲ一戸十五町當リトシ六十三戸、殘リ十二町  
二反三畝三步〇九三ヲ一戸トシ六十四戸トス、コノ人口(一戸構成狀態前ニ同シ)二百五十六人ナ  
リ

畑ノミヲ耕作センニハ、果樹ト蔬菜、菽麥類ノ混作ヲ爲サ、ル可ラス、果樹ハ如何ニ早ク收益ヲ  
望ムモ二三年間ハ收益ナキノミナラス元本ノ利子ヲモ望ム能ハサルカ故ニ、企業資金ノ回收上ヨ  
リ蔬菜、菽麥ノ類ヲ耕作ヲナスモノトシ之ニ要スル土地ヲ配シ十五町歩ト見積レリ

同上

山

林

三三、三八一、一八三・〇〇〇

一萬一千二百二十七町〇反六畝三步

由來山林ノ經營ハ他ニ常收入ヲ得ルモノナクハ新ニ獨立專業トシテ立ツ能ハス、即チ如何ニ林  
伐齡ノ短期ナルモノヲ植樹スルモ二三十年間ハ全ク收益ヲ得ル能ハサルモノナルカ故ニ性質上新  
ニ山林ノ經營ヲナスハ一私人ノ副業トスルカ又ハ公共團體ノ事業ニ附スヘキモノタリ、サレハ之  
レニ向ツテハ移住民ヲ要セサルモノナル可シ

同上

原 野

一、四六六、一八〇・五〇〇

四百八十八町七反二畝二十步五

原野ヲ開墾シテ普通ノ田畑ト爲シ耕作スルヲ得ル迄ニハ數年ヲ要ス、若シ一部ハ拓キ一部ハ耕シ  
漸次、耕域ヲ廣メツ、若干ノ收益ヲ年々得ルニアラサレハ開墾ノ費用ト生活費ヲ支辨スルヲ得サ  
ルカ故ニ比較的其區域ヲ大ニ見積ラサルヘカラス、前記面積ヲ一戸當リ四十町歩トスレハ十二戸  
(殘リ八町七反二畝二十步五合アリ)人口四十八人(一戸構成狀態前ニ述セリ)ヲ容ル、ヲ得ルコト  
ナル

然レトモ上述官有地ハ皆一團地ニアラスシテ數十ノ筆數アルカ故ニ實際ニ經營スルニ當ツテ尙頗  
ル斟酌ヲ要スルモノトス

穀菽作付及收穫

(四十二年)



今左ニ參考ノ爲メ州内ニ於ケル耕作反別ト其收穫量ヲ掲ケン(明治四十二年分)(關東都督府調査)

地方種別	今左ニ參考ノ爲メ州内ニ於ケル耕作反別ト其收穫量ヲ掲ケン(明治四十二年分)(關東都督府調査)			
	旅順	大連	金州	計
玉蜀黍	一〇、九三九 清石	三三、四三三 清石	四八、五三〇 清石	五八、八五二 清石
高粱	五五、六七九 清石	一八、八八〇 清石	二七、四〇〇 清石	二〇六、九六八 清石
粟	三七、八八一 清石	八、七七六 清石	二〇、二二五 清石	一五二、四〇三 清石
豆類	一一、五九三 清石	四、〇〇六 清石	一〇、一一四 清石	二四三、八三九 清石
陸稻				
水稻				
其他	九、三三六 清石	二〇、四一〇 清石	一〇、三四五 清石	八八、五六八 清石
合計	二二六、一四九 清石	六七一、一四四 清石	二八三、〇〇〇 清石	一、二八二、九〇七 清石

蔬菜作付及收穫 (四十二年分)

(同上調査)

地方種別	今左ニ參考ノ爲メ州内ニ於ケル耕作反別ト其收穫量ヲ掲ケン(明治四十二年分)(關東都督府調査)			
	旅順	大連	金州	計
白菜	一、九三三 清石	二、九三三 清石	二、九三三 清石	一、七九〇 清石
蘿蔔	一、五七三 清石	一、三三三 清石	一、三三三 清石	七、六八八 清石
甘藷	六、〇〇〇 清石	三、七三三 清石	三、七三三 清石	四、〇〇〇 清石
胡瓜	三、七三三 清石	三、七三三 清石	三、七三三 清石	一、四二二 清石
葱	一、九三三 清石	一、九三三 清石	一、九三三 清石	二、五三三 清石
茄子	一、四〇〇 清石	一、四〇〇 清石	一、四〇〇 清石	一、〇二二 清石
其他	五、〇〇〇 清石	四、七三三 清石	四、七三三 清石	四、〇九三 清石
合計	二〇、〇〇〇 清石	二〇、〇〇〇 清石	二〇、〇〇〇 清石	四、八九一 清石

一二表共單位、清畝、清石、清斤、ニシテ一清石ハ平均我一石五斗五升、一清畝我六畝六歩一  
清斤ハ凡我百六十一匁二分七厘八毛弱ニ當ル  
一作付反別ナルヲ以テ既耕地面積ト一致トセス

移住民招致上ヨリ見タル農業

之レヲ要スルニ關東州ハ其土地狹少ニシテ州内一帶ニ耕地拓ケ未耕地ヲ剩スコト少シ、從テ新ニ  
農業ノ企業ヲ目的トシ移住セントスルハ一ニ上述ノ官有地ヲ目的トセサルヘカラス、然レトモ其  
面積多カラサルカ故ニ此ノ方面ニ向ツテ移住スルコト寧ロ望ミ少ナキモノト謂フヘシ

水産業

沿海漁場面積

(農商務省水産局員調査)

渤海	東		西南		北
	東	西南	西南	北	
二百二十哩	百八十哩	二百四十哩餘	百五十哩		



備考

黃海漁場面積ハ清國山東省山東角ト朝鮮黃海道大青群島ノ見通シ線以內ナリ

漁場ト漁民トノ割合

我本國海岸線六千八百八十五里十九町ニ對シ漁民ノ割合一里平均二百五十三名(總漁民一、七四〇、七  
七〇人)ニシテ海岸線一里ニ對シ最モ多キハ、二千八百十一人ノ長崎縣、最少六十四人ノ沖繩、(北海  
道、神奈川、新潟不詳)ナリトス(明治四十二年末日現在)  
今關東州ニ就キテ按スルニ其海岸線ノ延長五百哩(關東都督府水産試驗場(明治四十年度事業報告)ニ達  
シ、之レヲ日本里ニ換算セハ二百三十五里餘トス

明治四十二年未關東都督府調ニヨレハ、州内ニ於ケル漁民ハ支那人二萬二千九百七十二人(從業者ノ  
家族ヲ包含セス)、内地人出嫁漁夫千三百〇三人アリ、合計二萬四千二百七十五人ニシテ、海岸線一里  
ニ對スル漁民ノ割合百〇三人餘、之レヲ内地海岸線ノ漁民分布ノ割合ト同一ナラシムレハ六萬八千四  
百五十五人ノ算當トナリ、現在海岸線一里ノ漁民ノ割合ヲ日本内地ト同一ノ程度ニ至ラシムルモノト  
セハ四萬四千有餘人ヲ收容シ得ルモノナリトス

漁船ト漁獲高

(四十一年度調水産統計年鑑)

一 日本内地  
イ 漁船數

日本形船	西 洋 形 船	合 計
四二七、二六〇 <small>艘</small>	四二五 <small>艘</small>	四二七、六八五 <small>艘</small>

ロ 漁獲高

(同)

沿岸 (本土、四國、九州、各島嶼)	北 海 道	遠 洋	合 計
六五、三三四、三五一 <small>円</small>	八〇、四九、一一〇 <small>円</small>	七、九五八、二〇一 <small>円</small>	八一、二八五、〇一二 <small>円</small>

- 一 漁獲高中ニハ乾海苔ヲ含有セス
- 二 北海道ニテハ地勢ト從來ノ關係上漁獲高トシテ届出サルモノアルヲ以テ其額實際ヨリ少ナシトス

關東州

(明治四十二年中ノ分關東都督府調査)



支那人漁船

出稼内地人漁船

計 二四

二、八五四

二八六

三、一四〇

水揚金額

六八四・六三一

備考

本表水産金額中ニハ熊岳城及山東沿海ノ黄花魚捕獲高ヲ包含セス  
上記ノ表ハ本國ト關東州トノ調査方法ニ於テ異ナルアリ全然同一ナルモノトスル能ハサルモ今之レカ  
比較ヲ爲セハ

内地

一艘漁獲高平均

約百九十圓、五餘

關東州

一艘漁獲高平均

約二百十八圓

本邦ノ進歩セル漁業方法ニ於ケル平均漁獲高ニ比シ關東州ノ支那人漁夫ノ漁具、漁法極メテ幼稚ニシテ  
延繩又ハ小曳網等ヲ使用スルニ於テモ猶其ノ平均一艘ノ收獲高我上ニアリ以テ魚族ノ豊富ナルヲ見ル

沿海ノ漁場及漁期

漁場

魚名

漁期

鯛 鯛

四五九十ノ四箇月  
四五八九十ノ五箇月

小平島近海

大口魚

〔三、四、五ノ三箇月(素乾製トナス)  
十、十一ノ二箇月(鹽漬製トナス)〕

刀魚

七、八、九、十ノ四箇月

鯖

五、九ノ二箇月

鮪

〔四、五ノ二箇月  
七、八、九、十ノ四箇月〕

海鼠

四、五ノ二箇月盛漁時期

平目

四、五、九、十ノ四箇月

小鰻及ツバ

五、六ノ二箇月

「グチ」鯛

七、八、九、十ノ四箇月

鱧

五、六ノ二箇月

刀魚

八、九ノ二箇月

(鱧、「アナゴ」、「コチ」、甲島賊等アリ)

九、十ノ二箇月

羊頭窪(鳩灣)

牡蠣

其他、長藻、天草ノ藻類アリ、

海膽

馬刀貝







備考

わら

一一、九三七

めばる

二、六〇九

計

六八四、六三一

備考

本表水揚高中ニ熊岳城及山東沿海方面ニ於ケル石首魚(黄花魚)ノ漁獲高ヲ包含セス

汽車運賃

南滿洲鐵道ノ鮮魚野菜類割引運賃率

左ノ貨物ヲ旅客列車便ニ依リ運送スルトキハ左ノ賃率ニ依ル

鮮魚、鮮肉、牛乳、生果、野菜、水、蒸魚、燒魚 普通小荷物運賃ノ半額トス

最低運賃

金十錢

備考

一 普通小荷物

五十哩迄

一斤ニツキ

金一錢

五十一哩以上百哩迄

同

金二錢五厘

百一哩以上二百哩迄

同

金二錢

二百一哩以上三百哩迄

同

金二錢五厘

三百一哩以上

同

金三錢

最低運賃

金十錢

支那人向嗜好ノ水産品

今爲參考日本内地ヨリ清國ニ向ケ輸出セラレタル種類及數量ヲ舉クレハ左ノ如シ

我本國ヨリ清國各港へ輸出セル水産品ノ總額、三百二十一萬三千〇二十三圓(四十一年度、外國貿易年表)關東州へ向ケ輸出セルモノ十九萬八千七百四十七圓(四十一年度外國貿易年表)ニシテ内清國ニ向ケ輸出シタルモノ、種類ヲ舉クレハ左ノ如シ

食鹽(粗、精)昆布、刻昆布、錫、鱈、田作、其他乾魚、鹹魚、煮干鰯、其他煎魚、乾鮑、貝柱、淡菜、乾蝦、揚卷、其他ノ乾貝、乾蝦、鱈、海參、寒天、鯉節、鮑罐詰、油漬罐詰、魚介罐詰、蒲鉾罐詰、鮑殼、魚油及鯨油等 關東州ヨリ滿洲ニ輸出スル支那人向水産物ノ種別モ略内地ヨリ清國各地ニ輸出セラル、モノト同様トス

關東州ニテ漁獲スル魚類中最モ支那人ノ嗜好ニ適スルモノハ

鱈 黄花魚 太刀魚 鱈 海參 蝦等

ニシテ支那人ハ皆鹽漬及乾魚トシテ食スルモノトス

漁村ノ經營

沿海無限ノ魚類ノ獲利ヲシテ全カラシメンニハ漁村ヲ經營シ以テ漁民ヲ移住セシメ其業ニ從ハシムル



以テ最モ策ノ得タルモノタルヘシ  
 漁村經營適地トシテハ其ノ地勢上  
 一 考虎灘、小平島、營城子、金州、大孤山  
 アリト雖モ今試驗中ノモノハ老虎灘漁村ニシテ其ノ經營ノ概畧ヲ述フレハ  
 一 漁戶建設敷地

明治四十年年度ニ於テ荒蕪地ヲ開墾埋立シタルモノニシテ此坪數四千二百五十二坪五合、土工費金九百六十五圓也

一 建坪及井戶

明治四十年年度建築家屋 五棟 二十戶 金額六千五百四十六圓也

同 物品保管倉庫 一棟 同 七百九十九圓也

同 掘鑿共同井戶 一箇所 同 二百五十八圓也

明治四十一年年度建築家屋 二棟 八戶 同 三千九百四十八圓也

明治四十二年年度掘鑿共同井戶 一箇所 同 八十圓也

計 同 一萬千六百三十一圓

一 在住者業體別

漁村管理所 一箇所

府縣別	戶數	家		計	寄留者		計
		男	女		男	女	
愛媛	八	一六	一四	三〇			三九
山梨	三	四	五	九			一七
大分	三	四	六	一〇			一五
岡山	二	二	三	五			七
福岡	一	一	二	三			〇
秋田	一	一	一	二			二
島根	一	一	一	二			三
計							



清朝長廣宮鳥香兵岐

國鮮崎島崎取川庫阜

計	二五	四二	四〇	八二	五九	三	三	一	三	一	五	四	二	一
---	----	----	----	----	----	---	---	---	---	---	---	---	---	---

- 一 漁村管理所。管理者ヲ置キ漁村局住人ノ保護取締及漁村經營ニ當ラシム
- 一 酒 保。漁村居住人ノ利便ヲ計ルタメ日用品ノ供給販賣ヲナサシム
- 一 副業及家族ノ生業
- 一 荒蕪地ヲ開墾シテ農業ニ從事ス既墾地二町七反歩
- 一 衛生
- 一 囑托醫一名(月手當九十圓)ヲ置キ在住者ノ診斷施療其他一般衛生ノ事ヲ掌ラシム
- 一 教育

- 一 大連第一尋常高等小學校ノ派遣教場アリ就學兒童計十九名
- 一 貯 蓄。規約貯金ノ制ヲ設ケ居住者ヲシテ貯金セシム
- 一 神 社
- 一 明治四十一年十月十七日金毘羅、惠比須ヲ合祀ス
- 一 宗 教
- 一 明治四十二年五月淨土宗出張布教所ヲ置ク
- 一 園藝及殖林
- 一 貸下地ノ總坪數十八萬七千九百三十坪
- 一 植樹ノ成績(畧)

移住民招致上ヨリ見タル水産業

農業ノ現状及將來ニ就テハ上述ノ如ク商工業ヲ目的トスル住民トシテハ原始産物ノ豐富ナルニ俟タサルヘカラス労働移民トシテハ尙支那人労働者ト競争セサル可サル困難アリ

只現今ニ於テ移民ノ招來ヲ待チツ、アルノハ夫レ水産業アルノミカ、其沿海線ニ富メルト黄海、渤海ニ星羅セル無數ノ島嶼ハ其豐富ナル水産物ノ漁獲ヲ爲スヘキ天與ノ好地位ニアリ

前ニ四億ノ人口ヲ控ヘ後ニ三千六萬三千六百十万里ノ滿洲及之レニ連レル無邊ノ大陸ハ海産物ヲ購置スヘク待チツ、アルモノ、如シ



運輸機關トシテ南滿洲鐵道アリ。鐵路遠ク西比利亞線ト接シ、關外、新奉ノ二線ニ續キ、海波近ク火船營口、芝罘ニ向フ、販賣區域ニ制セラレ、ノ虞ナキカ如シ  
現時使用スル捕魚ノ方法ニシテ漸次改良シ完全セハ以テ二百五十種ノ多キ魚族ハ生肉ニ、罐詰ニ、鹽漬ニ、乾肉ノ製造ニ無限ノ供給ヲ爲スヲ得ヘク、其種類ノ多キハ漁業季節ヲ連續セシムルノ利アリテ罐詰製造業等ヲ起スニ頗ル便宜ナル可キノ望ミアリ關東都督府水産試験所(所在地老虎灘)ニ於テ現ニ試験中ナリト云フ、

漁區ノ整頓、捕魚ノ方法、漁村ノ經營等アリ今弊ニ本國ト其漁民數ノ割合ヲシテ同一ナラシメント欲スルハ困難ナルヘシト雖モ將來漁業ノ進歩發達ニ伴ヒ漸次増加スヘキハ自然ノ勢ニシテ我人口過剩ニ依ル勞力ヲ移サンニハ此方面ニ移民ヲ招致スルノ余地アル可シ

南滿洲鐵道附屬地ノ一斑 (其二)

附屬地ハ關東州ト區別センカ爲メ州外ト云フ南滿洲鐵道ノ沿線ニ附屬スル土地ヲ云フモノニシテ今其ノ附屬地ノ面積ヲ示セハ左ノ如シ

南滿洲鐵道株式會社附屬地目別面積表 (四十三年三月末現在)

道	地	目	坪	數
探	地	目	坪	數
一五四六九七〇〇〇	探	石	地	坪
一四七一、三九〇〇〇〇	探	地	坪	數

公	墓	火	既	苗	既	荒	山	保	驛	工
園	葬	葬	成	圃	成	成	成	成	成	成
用	場	場	宅	用	耕	地	地	地	地	地
地	用	用	地	地	地	地	地	地	地	地
四〇、九〇八、〇〇〇	一九五五八、〇〇〇	一四、八二〇	一、七七五、八一八・二七〇	六八、〇五三、〇〇〇	二二、四〇四、三九〇・七八〇	三、〇九四、七六九、〇〇〇	四七九、四二六、〇〇〇	一七、七一一、八九六、一一六	四、五九四、二三四、一三〇	五、五九七、〇〇〇
埠	民	陸	海	溝	炭	炭	炭	炭	炭	炭
頭	政	軍	軍	渠	坑	坑	坑	坑	坑	坑
用	部	用	用	用	用	用	用	用	用	用
地	用	地	地	地	地	地	地	地	地	地
六九、四三四、〇〇〇	八九、七二八、〇〇〇	一、七三二、九〇一、一〇〇	五、三四一、〇〇〇	一〇、〇二〇、五〇〇	五三、一七九、〇〇〇	九五五、一一五、六五〇	一八七、四八五、〇〇〇	二二四、二九一、〇〇〇	二二四、二九一、〇〇〇	二二四、二九一、〇〇〇
計	計	計	計	計	計	計	計	計	計	計
五五、二〇三、三二七、三六六	五五、二〇三、三二七、三六六	五五、二〇三、三二七、三六六	五五、二〇三、三二七、三六六	五五、二〇三、三二七、三六六	五五、二〇三、三二七、三六六	五五、二〇三、三二七、三六六	五五、二〇三、三二七、三六六	五五、二〇三、三二七、三六六	五五、二〇三、三二七、三六六	五五、二〇三、三二七、三六六

各停車場毎ノ附屬地ノ面積表 (明治四十三年三月末現在)

×印ハ廢驛若クハ炭坑附屬地ヲ示ス

大	驛	名	面	積	驛	名	面	積
連	本	線	五八九、五〇九、五〇〇	臭	水	子	九九六、五二〇、〇〇〇	
(以下州)	本	線	五八九、五〇九、五〇〇	臭	水	子	九九六、五二〇、〇〇〇	
(内本線)	本	線	五八九、五〇九、五〇〇	臭	水	子	九九六、五二〇、〇〇〇	











計		二〇〇,四二一・六〇〇	×老
×千金墓附近炭坑附屬地		九五五,一一五・六五〇	×楊
×撫順		四三,七二三・四二五	×計 柏 虎
安奉線			堡 台
安東縣	面積	一,五二二,三五〇,〇〇〇	
烟台炭坑線(非營業線)			
七子溝	面積	九七,八〇五・〇〇〇	×計
×錘子	面積	三〇,九一六・四〇〇	炭坑附屬地
陶家屯石碑峯トローリー線(非營業線)			
三間房	面積	二五,八二一・〇〇〇	石碑嶺
計		二二八,七二一・四〇〇	積
		一八七,四八五・〇〇〇	積

小河台

七二〇,二四〇,〇〇〇

計

三二二,一三六,〇〇〇

面積總計三千二百九十萬三千三百七十坪三八〇

×停車場ナキ附屬地 三百七萬六千九百四十九坪六二〇

×炭坑附屬地 百十四萬二千六百坪六五〇

備考

一 本表中×印ハ停車場ナキ附屬地ノ地名及面積ト炭坑附屬地ノ面積トヲ示ス

附屬地内ニ於ケル人口表

明治四十二年末現在 關東都督府調

所管	日本人		支那人		外國人		合計		
	男	女	男	女	男	女	男	女	
營口警務署	一,七九五	一,三三九	二,〇九三	七八八			三,八八八	二,一〇〇	六,〇〇八
遼陽警務署	一,五九一	一,一四七	一,九三二	三九九			三,五二三	一,五四六	五,〇六九
奉天警務署	四,九九五	二,八三八	五,三五五	八九			一〇,三五〇	二,九二七	一三,二七七
鐵嶺警務署	九七一	六二五	四,二一〇	五九			五,一八一	六八四	五,八六二
長春警務署	二,〇五二	一,四五九	七,一五八	八四			九,二〇九	一,五四三	一〇,七五二
安東警務署	一,九九五	一,〇〇〇	三,五九三	一,四五〇			五,五八六	二,四五〇	八,〇三六
總計	一三,三九六	八,四〇八	二四,三四一	二,八六二			三七,七七七	一,二七〇	四九,〇〇七



備考

四十二年未外國人數調查未了

會社附屬地居住者職業別表

(明治四十三年三月末現在)

△印(南滿洲鐵道株式會社調查)

職業別	戶數		前月比		人員		前月比	
	日本	外國	減	増	男	女	減	増
官吏	四五九	一〇	七	△	六九二	四六六	九	△
銀行員	三三三	二八	三	△	四四〇	三三三	一〇七	△
會社員(本社)	三三三	二八	三	△	四四〇	三三三	一〇七	△
醫師	九	一	九	△	一七	五八	二	△
藥劑師	四	一	四	△	四	二	二	△
產婆	四	一	四	△	四	二	二	△
看護婦	二	一	二	△	二	一	一	△
看護人	二	一	二	△	二	一	一	△
獸醫	二	一	二	△	二	一	一	△
齒科醫	二	一	二	△	二	一	一	△
教員	二	一	二	△	二	一	一	△
新聞記者	二	一	二	△	二	一	一	△
通信員	二	一	二	△	二	一	一	△
僧侶	三	一	三	△	五	二	三	△
合計	四六九	一〇	七	△	六九二	四六六	九	△

職業別	戶數	人員	前月比
農業者	四六	三七六	九
牧畜業	一	一	一
屠宰業	一	一	一
運送業	二六	一六二	三六
土木請負業	三三	一一三	五八
勞力請負業	三三	五二	四
周旋業	四	四	一
代辦業	三三	二二	五
仲買業	三三	二二	五
代書業	四	四	一
用達業	二二	四九	一六
貿易業	三三	六七	六〇
兩替業	一	一	一
輕便鐵道業	一	一	一
製粉業	一	一	一
點燈業	一	一	一
雜貨商業	一五九	三四五	五八
賣藥商業	一八	三五	二
合計	四六九	六九二	九







活版印刷業  
煉瓦製造業  
土器製造業  
大工  
左官  
木挽  
鍛冶  
鐵力職  
ペンキ塗  
彫刻業  
壘職  
經師  
石工  
籠職  
三味線張替  
裁縫  
靴工  
煉瓦工  
旅館料理店  
下宿屋

三三	三三	二二	一五	二二	二〇	一五	二二	三三	四二	一〇	四八	二二	三六	三六	一五	一五
一五	二二	一三	一〇	四	三	三	三	一〇	三四	二二	五〇					
一八	四	二二	二五	二	六	一〇	八	一	三	四二	五八	三六	四一	六六	一五	五
三	二八	一	二	二	七	六	五	一	八	一四	六一	七	四	六四	二	一
九〇	五八	二四	一一	二	二	一四	六	一八	六	八七	一九	一〇	三	五八	五	二
七〇	三〇	〇	〇	四	七	九	二	一	五六	一三	六八	二	二七	二九	二	三
九四五	二六四	五三	三七	二	二	四	二	四	六	一〇	四〇	一〇	七	三九		一
二八	二	三	四	一五							二	一	六	三		
二																
一〇三七	三三	七六	四八	二	三	一八	二七	三	一〇	九三	二九	一四	一四	三	八〇	三
九八	三〇	三三	一四	一九	七	九	二	一	五六	一三	七九	三	三	三	三	三
一三三五	三五	九八	六二	二	四	二	二	二	一	一四	二	三	一	一	一	一
三	二九	二	二	八	四	三	三	一	八	七	二〇	九	五	二〇	一	二

下宿屋  
旅館料理店  
料理店  
飲食店  
遊戯場  
湯屋  
荷馬車宿  
待合宿  
藝妓  
酌婦  
仲居  
舞妓  
遊藝人  
理髮  
女髮結  
官公衛會社備  
荷馬車追  
人力車挽子  
日傭稼

一三	五一	七九	八三	七九	一三	一七	三三	三三	八三	七九	五一	一三				
一九	四	五〇	一五〇	四	五	四	九	一五〇	四	五	一九					
三三	五															
一五	七	三	三	三	三	三	三	三	三	三	三	三	三	三	三	三
七六	一	七	三	三	三	三	三	三	三	三	三	三	三	三	三	三
二五	一	七	七	一	一	一	一	一	一	一	一	一	一	一	一	一
一四		二八	三九	二	二	二	二	二	二	二	二	二	二	二	二	二
二八	一五六	一〇五	二七六	一三〇												
四〇	四	二	四													
二八	一五七	一〇五	六三五	二〇八												
五四	四	二	二八	四三	二	二	二	二	二	二	二	二	二	二	二	二
二九	一六一	一〇七	八三〇	三三	三	三	三	三	三	三	三	三	三	三	三	三
二八	七八	一〇七	一五五	二	二	二	二	二	二	二	二	二	二	二	二	二



計	其無雜苦			他職業力		
	六	三	二	二	三	六
八、九二四、三、一六〇	二、二八五	二、三九	八、四	二、九二△	二、七〇△	二、八五
五、二二〇、八、九	二、九二△	二、七〇△	一、五五△	二、九二△	二、七〇△	二、八五
一、三三八	九	三、七八	二〇九	四、〇六五	一、九六	一、五〇
一、三、八、九、二、九、一、二、九、一、八、九、九、五、一、四、七、四	五	二、四八	一、三二	四、〇六五	二、〇	一、五〇
一、四	一、五九	五、七四	九、二二	四、〇七四	二、六八	一、五九
五、三三、一、九〇、一、〇、六、〇、八	二、九八	八、四二△	九、二二	四、〇七四	二、六八	一、五九
四、二、七、九、八	二、九八	八、四二△	一、一、六、△	四、〇七四	二、六八	一、五九
二、二〇、八	二、九八	八、四二△	一、一、六、△	四、〇七四	二、六八	一、五九

凡例

- 一 本表ハ大畧(一)官公吏、會社員、醫師、辯護士、教員等(二)農業(三)商業(四)鑛業(五)漁業並ニ製鹽業(六)林業(七)工業(八)雜業ニ分類セルモノナリ
- 二 戸數ハ一世帯ヲ爲ス竈數ニ依リ各一戸トシテ計算セリ
- 三 戸數ハ職業ニ依リ專業若クハ兼業ノモノアルヘキヲ以テ主タル職業ニ依リ計算セリ
- 四 諸官公衙會社等ノ傭人ニシテ勞役ニ従事スル者ハ諸官公衙傭人中ニ記入セリ
- 五 使用人ハ其雇主ノ職業欄ニ家族トシテ記入セリ但藝妓、酌婦、仲居、人力挽子ノ如キ別ニ職業欄ノ設ケアルモノハ料理店、飲食店又ハ人力車營業欄ノ人員中ニ掲記セス

附屬地人口累年對照表

警務署 所管別	年別	内地人		支那人		外國人		合計		備考
		男	女	男	女	男	女	男	女	
營口	三十九年	一、七九五	一、三三五	一、五八〇	七五九	三、八八八	二、一〇〇	六、〇〇八	五、六四四	警口警務署ハ四十一年五月 告示第四七號ニ依リ新設サ ルレテ缺ク
遼陽	四十二年	一、七九五	一、三三五	一、五八〇	七五九	三、八八八	二、一〇〇	六、〇〇八	四十一年十一月告示第八十九 號ニテ設置セラレ故ニ三 十九年分ハ不明ナリ	
遼陽	四十一年	一、七九五	一、三三五	一、五八〇	七五九	三、八八八	二、一〇〇	六、〇〇八	四十一年五月告示第四十七 號ニテ奉天警務署鐵嶺支署 ヲ改メ鐵嶺警務署トナル故 ニ四十二年分以外ハ不明	
奉天	四十一年	一、七九五	一、三三五	一、五八〇	七五九	三、八八八	二、一〇〇	六、〇〇八	四十一年五月告示第四十七 號ニテ奉天警務署鐵嶺支署 ヲ改メ鐵嶺警務署トナル故 ニ四十二年分以外ハ不明	
鐵嶺	四十一年	一、七九五	一、三三五	一、五八〇	七五九	三、八八八	二、一〇〇	六、〇〇八	四十一年五月告示第四十七 號ニテ奉天警務署鐵嶺支署 ヲ改メ鐵嶺警務署トナル故 ニ四十二年分以外ハ不明	
長春	四十一年	一、七九五	一、三三五	一、五八〇	七五九	三、八八八	二、一〇〇	六、〇〇八	四十一年五月告示第四十七 號ニテ奉天警務署鐵嶺支署 ヲ改メ鐵嶺警務署トナル故 ニ四十二年分以外ハ不明	
長春	四十一年	一、七九五	一、三三五	一、五八〇	七五九	三、八八八	二、一〇〇	六、〇〇八	四十一年五月告示第四十七 號ニテ奉天警務署鐵嶺支署 ヲ改メ鐵嶺警務署トナル故 ニ四十二年分以外ハ不明	
安東	四十一年	一、七九五	一、三三五	一、五八〇	七五九	三、八八八	二、一〇〇	六、〇〇八	四十一年五月告示第四十七 號ニテ奉天警務署鐵嶺支署 ヲ改メ鐵嶺警務署トナル故 ニ四十二年分以外ハ不明	
安東	四十一年	一、七九五	一、三三五	一、五八〇	七五九	三、八八八	二、一〇〇	六、〇〇八	四十一年五月告示第四十七 號ニテ奉天警務署鐵嶺支署 ヲ改メ鐵嶺警務署トナル故 ニ四十二年分以外ハ不明	
公主嶺	四十一年	一、七九五	一、三三五	一、五八〇	七五九	三、八八八	二、一〇〇	六、〇〇八	四十一年五月告示第四十七 號ニテ奉天警務署鐵嶺支署 ヲ改メ鐵嶺警務署トナル故 ニ四十二年分以外ハ不明	
公主嶺	四十一年	一、七九五	一、三三五	一、五八〇	七五九	三、八八八	二、一〇〇	六、〇〇八	四十一年五月告示第四十七 號ニテ奉天警務署鐵嶺支署 ヲ改メ鐵嶺警務署トナル故 ニ四十二年分以外ハ不明	











鐵	一、一五八	一、〇〇五	三、一六三
長	一七一	二七一	五四二
安	二、七九六	二、一五一	四、九四七
合	六、六二八	五、三六七	一、一九九五

該表ハ四十二年末ノ現在數ヲ掲ケタルモノニシテ年々増加ノ形勢ヲ有ス

附屬地ニ於ケル土地建物ノ貸付

鐵道附屬地ニ於ケル土地建物ハ南滿洲鐵道株式會社ニ於テ社用、陸海軍用地民政部用ヲ除クノ外相當ノ料金ヲ以テ貸付ス、其使用料金ハ月納ニシテ、土地ニ於テハ一坪最上十錢、最下五厘、畑地ハ年額納ニシテ一坪ニ付キ最上二錢、最下一厘ナリ、建物ノ貸付料金ニ就テハ家屋ノ大小等ニヨリ種々異ナルヲ以テ之ヲ掲ケス今左ニ會社カ貸附セシ土地、建物等坪數、棟數及其收納料金表ヲ掲ケン

滿鐵會社有建物貸付表 (四十二年八月調)

管轄別	棟數	坪數	料金
直轄	四三	一、三九九・〇二二	三、四五四・九二〇
瓦房	一一〇	八、九四三・三二〇	六一八・〇二〇
大石	一六四	三、八〇四・四三一	六、二六〇・二四五
遼陽	四九	一、六四九・四九〇	二、五八三・八四二

奉天	九	四四四・二〇〇	六二四・四五〇
嶺南	五	四〇八・八九〇	一八二・〇三〇
春縣	一三	三四五・六四〇	二二八・九〇〇
順天	一四	五五三・九一九	一、一〇二・四三〇
安東	一〇	三四四・一〇四	二四八・二四〇
撫順	一	八・九四〇	〇
煙台	〇	〇	〇
合	四五一	九、八三六・二五九	一〇、四〇三・三六四

五九〇〇〇〇

滿鐵會社所有土地貸附面積及料金表 (四十二年八月末現在調)

管轄別	件數	坪數	料金	其他	合計
直轄	三	八、七五七・〇〇〇	二、五七三・二六〇	一、五三三・〇〇〇	六、八四三・〇〇〇
瓦房	六	一、七〇七・〇〇〇	八、五三三・〇〇〇	一、七〇七・〇〇〇	一、七〇七・〇〇〇
大石	六	一、〇〇〇・〇〇〇	一、〇〇〇・〇〇〇	一、〇〇〇・〇〇〇	一、〇〇〇・〇〇〇
遼陽	三	一、三六六・〇〇〇	一、三六六・〇〇〇	一、三六六・〇〇〇	一、三六六・〇〇〇

五五







本社直轄ニ屬スルモノヲ除ケハ瓦房店、大石橋、遼陽、奉天、鐵嶺、公主嶺、長春、本溪湖ノ管轄ニ屬スル土地ハ當該各經理係ニ願出テ、安東縣ハ同所事務所、撫順ニ於テハ撫順炭坑庶務課ニ願書ヲ提出スルモノトス、而シテ宅地ニ就テハ希望者ハ使用ノ目的、借受ノ個所、建築家屋ノ種類ヲ明記シタル願書ヲ提出シ、獨リ畑地三萬坪以上ヲ借入レント欲スルモノハ更ニ企業方法、收支目論見書ヲ申込書ニ添付シ願出ツルモノナリ而シテ土地ノ貸借ハ契約ニ依ルモノトス、殊ニ其借用目的カ有利ナルト認メラル、トキハ、會社ハ獎勵的ノ方針ヲ以テ貸付ス

使用料金ハ土地ノ狀況及其ノ程度ニ從テ等級ヲ定メ宅地ニアリテハ毎月之ヲ徵收シ、畑地ニアリテハ年二回ニ分納スルモノナリ

附屬地市街ノ概況

何レノ國何レノ土地ニ於テモ交通便利ナル所ニハ人及ヒ貨物集マリ、比較的大ナル市街ヲ形成ス、滿洲ニ於ケル市街モ此ノ原則ニ基キ鐵道沿線ニ繁華ナル市街ヲ有ス、露治時代ニ於テハ泥濘馬脚ヲ沒シ、茅屋點々タルニ止マリシカ、我南滿洲鐵道會社ノ經營ノ下ニ立チシヨリ頓ニ其面目ヲ一新シタリ今左ニ主タル市街ノ概況ヲ説明セン (明治四十二年四月滿鐵調査ニ依ル戸口中ニハ支那人ヲ含ム)

○瓦房店

瓦房店ハ大連ヲ發シテ第一ニ到着スル所ニシテ其大畧ハ

附屬地總面積 七十二萬四千餘坪  
 既貸付面積 一萬千九百餘坪  
 戶數 六百六十二戶  
 人口 一千三百〇四人

○熊岳城

瓦房店ノ次驛ナリ  
 附屬地總面積 百三十三萬四千數坪  
 既貸付面積 二千三百餘坪  
 戶數 百九十六戶  
 人口 七百〇五人

大石橋ハ熊岳城ノ次驛ニシテ滿鐵小學校、大連醫院出張所アリ  
 附屬地總面積 九十四萬七千餘坪  
 既貸付面積 七千五百坪  
 戶數 四百五戶  
 人口 千二百三十八人



○湯崗子

湯崗子ハ大石橋ノ數驛北ニアリ溫泉場ヲ以テ名アリ

附屬地總面積 十萬九千餘坪

既ニ全部耕作地トシテ貸附濟

戶數 十六戶

人口 五十人

○遼陽

遼陽ハ湯崗子ノ次驛ナリ

附屬地總面積 百八十三萬四千餘坪

既貸付面積 一萬七千八百餘坪

戶數 一千百戶

人口 四千九百五十七人

ニシテ尙水道ノ設備完成シ既ニ給水ヲナス

○奉天

奉天城ヲ去ル約一里ノ所ニアリ水道ノ設備アリ滿鐵小學校並ニ滿鐵大連醫院分院ノ設置ヲ見ル

附屬地總面積 百八十二萬五千餘坪

既貸付面積 一萬四千餘坪

戶數 七百四十戶

人口 二千八百九十人

ニシテ有望ノ都市ナリ

○鐵嶺

鐵嶺ハ奉天ノ次驛ニシテ

附屬地總面積 百六十八萬餘坪

既貸付面積 七千三百餘坪

戶數 三百三十二戶

人口 七百六十三人

ニシテ滿鐵小學校大連醫院分院ノ設ケアリ

○開原

開原ハ鐵嶺ノ次驛ナリ



附屬地總面積 百八十四萬五千餘坪  
既貸付面積 五萬五千七百餘坪

戸數 二百三十七戸  
人口 一千四百二十六人

ニシテ該地ハ附近大豆産出地ヨリ輸送上ノ便アル關係上往來頻繁將來有望ノ地ナリ

○公主嶺

公主嶺ハ開原ノ次々驛ナリ

附屬地總面積 百九十九萬六千餘坪  
既貸付面積 三萬七千五百餘坪

戸數 一千二百二十九戸  
人口 二千二百二十六人

ニシテ水道ノ設備アリ又滿鐵經營ノ屠畜場ノ設ケアリ

○長春

長春ハ南滿鐵道本線ノ終點ニシテ他ノ附屬地トハ稍其ノ面目ヲ異ニスル點少カラス

附屬地總面積 百五十萬三千餘坪

既貸付面積 八萬九千九百餘坪

戸數 一千百四十五戸

人口 四千九百八十六人

ニシテ道臺衙門ノ所在地タル支那市街地ニ接近シ、東清鐵道ノ聯絡地點ナルト物貨集散地トシテ名アリ將來有望ノ地ナリ

○安東縣

安東縣ハ安奉線ノ朝鮮側ニ於ケル起點ニシテ其ノ概況ヲ掲クレハ

附屬地總面積 百五十二萬二千餘坪

既貸付面積

戸數 四百十四戸

人口 一千三百二十六人

附屬地内ニ今後移住シ得ル餘地

以上説明シタル諸表ニ依リテ之ヲ綜合シ、將來尙貸付シ得ヘキ土地面積ヲ算スルニ、宅地ニ於テ百七十三萬一千九百餘坪、畑地百一十一萬八千餘坪、其他八千七百坪、合計二百八十五萬八千六百餘坪アル



カ故ニ宅地ニ於テ一人五十坪當リトセハ尙三萬四千六百三十九人ニ貸付シ得ヘク畑地ニ於テ一戸當六萬坪トスルモ尙約二百人ノ耕作者ヲ招致シ得ヘシ、其他ニ至リテハ水田アリ牧場アリト雖モ其ノ面積多カラス

奎天附屬地ニ於テ水田ヲ經營スル日本人アリ成績佳良ナリ然レトモ附屬地内ノ其面積左マテ多カラス水田ノ大企業ヲナスニ適スル餘地ナシ、現今南滿洲ニ於テ最モ移住者ニ適當シタル事業ヲ求メンカ、工業、商業及農業等ナラン、勞働移民ニ就テハ吾人ハ頗ル困難ナルモノアルヲ認ム何トナレハ前章ニ述ヘタル如ク滿洲ニハ苦力ナルモノアリ體健全腕力強ク、加フルニ生活程度極メテ低ク殆ント日本勞働者ノ忍ビ得ヘカラサル程ノ粗食陋衣ニ甘シ樹下石上野宿スルヲ意トセス勞賃頗ル廉ニシテ激シキ勞働ヲナシテ毫モ意トセス指揮者ノ命ヲ奉シテ柔順ナルヲ以テナリ、吾人ハ左ニ、勞働賃銀表及兩者ノ生活費比較表ヲ掲ケテ其ノ程度ノ一斑ヲ知ルニ便ナラシメン

鐵道附屬地ハ其名ノ如ク各驛停車場ニ附屬スル土地ニシテ土地概ネ平坦多クハ舊來ノ支那街ニ接シ滿鐵地方經營カ近キ將來ニ於テ完成スルノ曉ニ於テハ其中心ハ即チ新市街ニシテ外廓ノ一部ニ於テ田畑又ハ其他ノ農業地ヲ剩スニ至ルモノナリ、前述セル貸付シ得可キ畑地ハ市街計畫ノ外廓ニ當ルモノニシテ宅地トハ即チ市街區域ニ屬スルモノナリ、滿鐵ハ市街經營ノ計畫上ヨリ貸付目的ヲ畑地等ニナシ

アリト雖モ要スルニ附屬地ハ商工業者ノ來ツテ滿洲ノ野ニ活動スルヲ待ツモノニシテ農業者ヲ招致スルハ寧ロ第二ノ目的タルニ過キサルニアラサルカ

然レトモ附屬地一體ニ畑ノ經營ニ適スル資質ヲ有シ現今經營シツ、アルモノ、成績ハ實驗日尙淺ク未タ具體的ニ數字ヲ以テ證明スル能ハサルモ頗ル好結果ヲ擧ケツ、アリ又奉天ニテ既ニ日本人ノ經營セル水田ハ亦試驗時代ニ屬スルモ將來有望ナリト云フ若シ現在宅地トシテ計畫セル一部ヲ割テ水田經營ニ貸付セハ奉天附屬地ニ於テハ二三ノ中農者ヲ招致スルヲ得可シ、上述ノ如ク水田トシテハ現今奉天附屬地以外ニ於テ實行セル所ナキヲ以テ其成否ハ容易ニ斷言シ難キモ附屬地一帶ハ畑地トシテハ實ニ有望ニシテ特ニ果樹栽培ノ如キハ最モ有利ナリトス、關東都督府農事試驗場ノ試驗ニヨレハ滿洲一體ノ土質ハ葡萄、林檎、梨子、柿ニ適シ植付後二年或ハ三年ニシテ見事ニ結實ス可ク蔬菜ハ凡テノ種類ノ耕作ニ適スト云フ

内地勞働移民ノ賃銀表

(四十二年七月關東都督府報告ニ依ル)

種別	州内一日ノ平均賃			州外一日ノ平均賃					
	旅順	大連	金州	牛莊	奉天	遼陽	鐵嶺	安東	長春
潜水	三〇〇〇	—	—	—	—	—	—	—	—
木挽	一五〇〇	二〇〇〇	—	—	—	—	—	—	—
職業	—	—	—	—	—	—	—	—	—

大工平均日一圓  
日平均一圓  
十五日其他一圓  
一圓及八十錢

各職工及日  
各職人共二圓  
一圓及八十錢







材木				金物			石炭	石油	麥酒	清酒	砂糖
松六分板	松四寸角二間モ	杉六分板	杉四寸角二間モ	同	浪板(三十番)	鐵釜(二升)	九州	朝日	澤露	赤温	白温
坪	本	坪	本	枚	枚	個	噸	箱	箱	樽	片
1.15	1.15	1.30	1.35	1.30	5.50	15.00	8.50	3.00	8.80	2.00	8.90
2.10	2.15	1.30	1.35	6.30	7.00	15.00	8.30	3.00	8.50	1.90	8.30
1.10	1.15	1.60	1.30	1.00	3.00	15.00	9.20	3.50	9.10	1.95	9.60
1.10	1.15	1.40	1.50	9.30	9.50	16.00	8.00	3.00	9.50	1.85	8.50
1.80	1.30	1.70	1.30	6.50	6.50	15.00	8.20	3.10	9.00	2.00	9.00
1.45	1.30	1.20	1.20	9.50	1.00	14.50	8.00	3.60	9.00	2.00	9.00
1.30	1.15	1.60	1.30	1.00	1.20	13.50	7.50	3.50	9.00	2.00	9.75
1.20	1.30	1.80	1.30	1.00	1.50	15.00	7.30	3.50	9.60	2.00	9.70
1.10	1.10	1.10	1.10	8.80	8.80	16.00	7.50	3.50	1.00	2.00	9.80
1.00	1.00	1.00	1.00	1.00	9.00	14.00	7.00	3.00	1.00	2.00	9.00

醬油		鳥獸肉			乾鹽魚		乾物			麥粉		支那白米				
上	上	雞卵(大)	豚肉(同)	牛肉(骨付)	雞肉(活)	鯉節	雜魚	錫(劔)	鹽	出	干	椎	米	上	鐵	支那
同	斗	百	同	同	一	同	同	同	同	同	同	同	同	同	同	同
樽入	樽入	個	個	貫目	貫目	貫目	貫目	貫目	貫目	貫目	貫目	貫目	貫目	貫目	貫目	袋
3.50	3.80	0.90	1.40	1.90	1.60	6.50	1.50	6.00	1.00	1.00	2.90	7.50	2.50	2.00	2.00	1.30
3.50	3.80	1.00	1.00	1.10	1.10	5.50	1.40	5.50	0.90	1.00	2.90	6.80	2.30	2.00	2.00	1.30
3.80	4.00	1.30	1.30	1.20	1.40	6.40	1.70	6.00	1.00	0.85	2.50	7.20	2.40	2.50	2.70	1.20
3.80	4.00	1.00	1.00	1.00	1.00	9.00	2.50	6.00	1.25	1.25	2.00	8.50	2.30	2.00	2.00	1.30
4.00	4.20	1.70	1.10	1.00	0.80	8.50	2.00	7.50	1.50	1.20	2.50	9.00	2.30	2.00	2.00	1.30
4.40	4.50	2.00	0.80	0.90	0.80	9.00	1.00	6.50	1.40	1.40	2.00	9.50	2.40	2.00	2.00	1.40
4.30	4.40	1.50	0.85	0.90	1.00	6.50	1.80	7.00	1.25	1.30	2.00	8.50	2.30	2.00	2.00	1.30
4.50	4.60	1.00	0.70	0.70	1.15	6.00	1.50	7.00	1.30	1.25	2.00	8.00	2.30	2.00	2.00	1.30
4.00	4.20	1.00	1.00	1.00	0.50	7.50	1.70	6.00	1.00	1.00	2.00	8.00	2.40	2.00	2.00	1.30
4.00	4.15	1.00	1.00	1.00	1.00	6.00	1.90	6.00	1.00	1.00	2.00	8.50	2.40	2.00	2.00	1.30



紙		板硝子		セメント	
小形狀袋	改良半紙同	二十枚入	百枚入	淺野	小野田
一箱千枚	一箱千枚	一箱	一箱	一箱	一箱
一.六〇	三.五〇	六.七〇	六.七〇	四.五〇	五.二〇
一.五〇	三.九〇	六.三〇	五.八〇	—	五.〇〇
一.四〇	三.八四	六.五〇	六.五〇	五.二〇	五.三五
一.六〇	四.〇〇	一.〇〇〇	九.〇〇	六.七〇	六.五〇
一.七〇	三.〇〇	七.〇〇	八.〇〇	六.〇〇	六.〇〇
二.〇〇	四.〇〇	七.五〇	八.五〇	六.五〇	六.五〇
一.五〇	三.〇〇	六.〇〇	六.八〇	六.七〇	六.五〇
一.六〇	三.三〇	六.八〇	八.三〇	六.八〇	六.八〇
三.〇〇	三.三〇	七.五〇	七.八〇	七.〇〇	七.〇〇



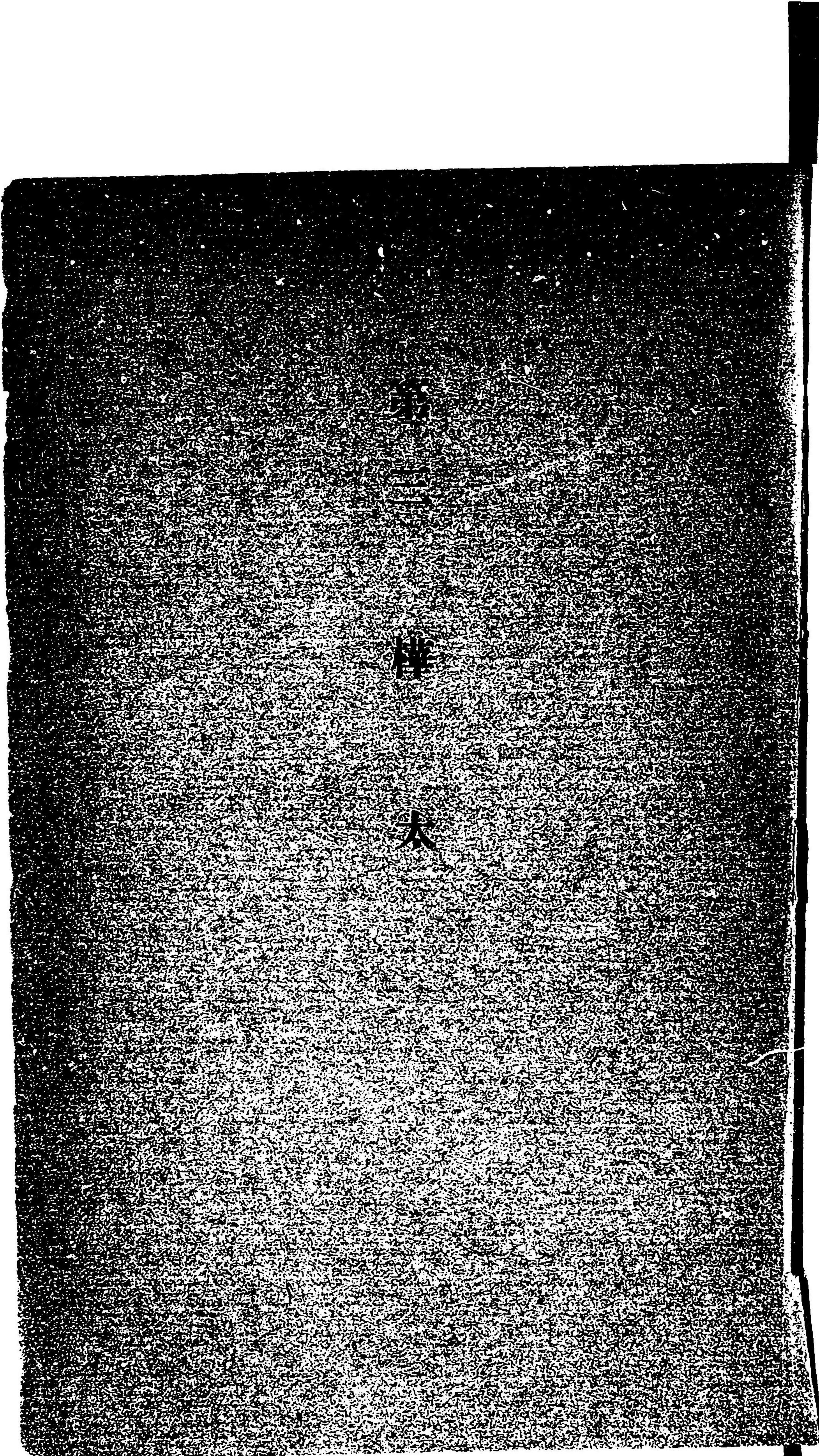

紙		板硝子		セメント	
小形 狀袋	改良半紙 同	二十枚 入	百枚 入	淺野	小野田
一箱 子枚			箱		樽
一六〇	三三〇	六〇〇	五・七〇	五・〇〇	五・〇〇
一・六〇	三・三〇	六・〇〇	五・六〇	四・五〇	五・二〇
一・五〇	三・二〇	六・三〇	五・八〇		五・〇〇
一・〇〇	三・八四	六・五〇	六・五〇	五・二〇	五・三五
一・六〇	三・〇〇	九・〇〇	九・〇〇	六・七〇	六・五〇
一・七〇	三・〇〇	八・〇〇	八・〇〇	六・〇〇	六・〇〇
二・〇〇	四・〇〇	八・五〇	八・二〇	六・五〇	六・五〇
一・五〇	三・〇〇	七・〇〇	六・八〇	六・七〇	六・五〇
一・六〇	三・三〇	六・八〇	八・三〇	六・八〇	六・八〇
三・〇〇	三・三〇	七・五〇	七・〇〇	七・〇〇	七・〇〇



# 精農拓殖式覽圖

**移住農民收容及保護一班**

一 移住農民ノ收容ハ豫メ定メテ之ニ適當ナル地域ヲ指定シテ之ニ適當ナル設備ヲ設ケテ之ニ適當ナル生活ヲ保障スルニ在リ

二 移住農民ノ生活ヲ安定セシムルニ在リテハ其ノ生活ノ基礎トシテ之ニ適當ナル土地ヲ提供スルニ在リ

三 移住農民ノ生活ヲ安定セシムルニ在リテハ其ノ生活ノ基礎トシテ之ニ適當ナル土地ヲ提供スルニ在リ

四 移住農民ノ生活ヲ安定セシムルニ在リテハ其ノ生活ノ基礎トシテ之ニ適當ナル土地ヲ提供スルニ在リ

五 移住農民ノ生活ヲ安定セシムルニ在リテハ其ノ生活ノ基礎トシテ之ニ適當ナル土地ヲ提供スルニ在リ

六 移住農民ノ生活ヲ安定セシムルニ在リテハ其ノ生活ノ基礎トシテ之ニ適當ナル土地ヲ提供スルニ在リ

七 移住農民ノ生活ヲ安定セシムルニ在リテハ其ノ生活ノ基礎トシテ之ニ適當ナル土地ヲ提供スルニ在リ

八 移住農民ノ生活ヲ安定セシムルニ在リテハ其ノ生活ノ基礎トシテ之ニ適當ナル土地ヲ提供スルニ在リ

九 移住農民ノ生活ヲ安定セシムルニ在リテハ其ノ生活ノ基礎トシテ之ニ適當ナル土地ヲ提供スルニ在リ

十 移住農民ノ生活ヲ安定セシムルニ在リテハ其ノ生活ノ基礎トシテ之ニ適當ナル土地ヲ提供スルニ在リ

**移住農民ノ生活ヲ安定セシムルニ在リテハ其ノ生活ノ基礎トシテ之ニ適當ナル土地ヲ提供スルニ在リ**

(1) 移住農民ノ生活ヲ安定セシムルニ在リテハ其ノ生活ノ基礎トシテ之ニ適當ナル土地ヲ提供スルニ在リ

(2) 移住農民ノ生活ヲ安定セシムルニ在リテハ其ノ生活ノ基礎トシテ之ニ適當ナル土地ヲ提供スルニ在リ

(3) 移住農民ノ生活ヲ安定セシムルニ在リテハ其ノ生活ノ基礎トシテ之ニ適當ナル土地ヲ提供スルニ在リ

(4) 移住農民ノ生活ヲ安定セシムルニ在リテハ其ノ生活ノ基礎トシテ之ニ適當ナル土地ヲ提供スルニ在リ

**移住農民ノ生活ヲ安定セシムルニ在リテハ其ノ生活ノ基礎トシテ之ニ適當ナル土地ヲ提供スルニ在リ**

(1) 移住農民ノ生活ヲ安定セシムルニ在リテハ其ノ生活ノ基礎トシテ之ニ適當ナル土地ヲ提供スルニ在リ

(2) 移住農民ノ生活ヲ安定セシムルニ在リテハ其ノ生活ノ基礎トシテ之ニ適當ナル土地ヲ提供スルニ在リ

(3) 移住農民ノ生活ヲ安定セシムルニ在リテハ其ノ生活ノ基礎トシテ之ニ適當ナル土地ヲ提供スルニ在リ

(4) 移住農民ノ生活ヲ安定セシムルニ在リテハ其ノ生活ノ基礎トシテ之ニ適當ナル土地ヲ提供スルニ在リ

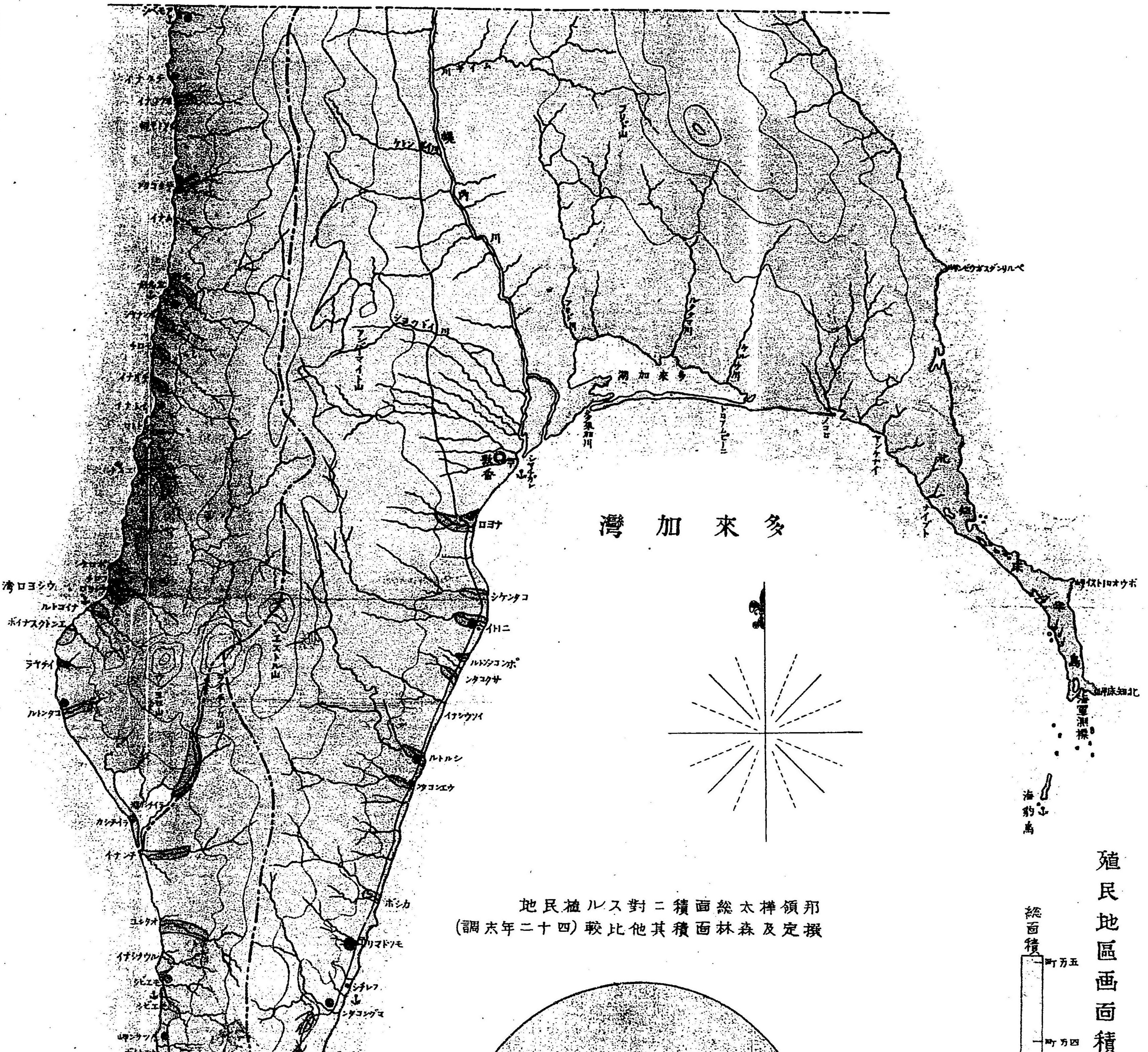

**殖民地撰定面積(四十二年末調)**

總面積

町方二十

町方一十

町方十

町方九

町方八

町方七

町方六

町方五

町方四

**殖民地地區面積**

總面積

町方五

町方四

邦領樺太總面積對其殖民地民地比較(調二十四年)撰定及森林面積

牧場適地

農耕適地











## 第三樺太

### 地勢

樺太ハ北ハ北緯五十度ヲ限リテ露領薩哈連ニ界シ東ハ渺茫タル「オホツク」海ニ面シ西ハ間宮海峡ヲ隔テ、西比利亞大陸ニ對ス南ハ西能登呂中知床ノ二岬突出シテ亞庭灣ヲ擁シ西能登呂岬ノ北海道宗谷岬ト相對スル處ハ即チ宗谷海峡ニシテ其間僅ニ四十餘哩ニ過キヌ地形南北ニ長クシテ延長約百二十里ニ及フモ幅員ハ最モ廣キ幌內川河口附近ニテ東西四十里内外最モ狹キ「クスンナイ」「マヌイ」間ハ僅ニ八里ニ滿タス其ノ面積二千二百餘方里ニシテ九州ヨリハ稍々小ニ臺灣ヨリハ稍々大ナリ地勢ハ一般ニ緩穩ニシテ峻峻ノ地少ナク南北ニ連亘セル東西兩山脈アルモ其ノ高峻ノ地ト稱スル國境附近ニ於テ尙ホ四千尺ヲ超エヌ兩山脈ノ中間ハ低地ニシテ幌內川内淵川鈴谷川留多加川等ノ河川其ノ間ヲ緩流ス就中内淵、鈴谷、留多加諸川ノ流域ハ土地豐饒ニシテ最モ農牧ニ適ス而シテ陸ニハ鬱蒼タル森林到ル處ニ繁茂シ沿海ニハ各種ノ魚介棲息シ地下亦石炭其ノ他有用ナル礦物ヲ藏スル等皆是レ天與ノ富源ナレトモ唯海岸線ハ屈曲出入少ナク良港灣ニ乏シキヲ憾ミトス

### 氣象

樺太ハ位置地形海流等ノ關係ニ依リ氣候ニ著シキ變化アリ夏季ハ比較的溫暖ナルニモ拘ラス冬季ハ著



シク寒冷ニシテ年平均温度甚タ低ク最も高キ真岡ノ三十八度(華氏以下同シ)最も低キ敷香ノ二十九度ノ間ニアリ概ネ南西部ヨリ北東部ニ向ヒ温度遞降ス各地ヲ通シ最も寒キハ一月ニシテ内部平原ハ氷點下四十度以下ニ降り最も暑キハ八月ニシテ九十一二度ニ昇ルコトアリ

### 移民狀況

#### 移民ヲ收容スヘキ位置及地積

殖民セントスル土地ハ豫メ其廣袤ヲ概測シ兼テ地勢氣候土質植物交通ノ狀況等ヲ調査ス該事業ハ三十八年十月ヨリ着手シ四十二年末マテノ五箇年間ニ亘リ西海岸國境ヨリ能登呂岬ヲ巡リ亞庭灣内中知床岬ヲ經テ東海岸敷香マテノ沿海線ニ於ケル各所及留多加、鈴谷、内淵三川流域(中央凹地帶)ヲ調査シタリ其結果ニ依レハ農牧ニ適スル地積十二萬九千餘町歩内農耕適地五萬九千六百餘町歩牧場適地六萬四千餘町歩泥炭地其他ニシテ改良施設ヲ要スルモノ九千餘町歩ニシテ之ヲ邦領樺太ニ於ケル第一期ノ殖民地撰定調査ノ成績トス此等ノ地方中地積多ク地味良好ナルハ留多加、鈴谷、内淵三川沿岸ノ原野ニシテ夙ニ露領時代ニ於テ殖民セラレ領有後亦直ニ移住者アリテ開墾ニ從事ス西海岸真岡附近及亞庭灣内各地ハ一箇所ノ地積大ナラサルモ氣候交通等ニ於テ優レルモノアリ其他東西兩海岸ノ北部地方ハ肥沃廣大ナル地ニ乏シカラサルモ交通不便ナルヲ免レス

以上撰定調査ヲ終ヘタル土地ノ外東西兩海岸ノ一部及河川上流地方ニ於テ尙ホ多少農牧ニ適スル土地

アル見込ナレトモ此等ハ暫ク第二期ノ調査ヲ俟タサルヘカラス

撰定調査ヲ終ヘタル農牧適地ハ更ニ交通其他ノ關係ヲ調査シ土地整理及移住民收容ニ便センカ爲メ區畫ヲ測設シタル後始メテ移住民ヲ收容ス區畫測設事業ハ三十九年ヨリ開始シ四十二年末マテニ留多加、鈴谷、内淵ノ三原野西海岸ノタサン、トンナイケシ、ウエントマリ、アラクワイ、テーヤ、トコンボ等ニ施設シ其總面積五萬一千餘町歩内農耕適地一萬三千七百餘町歩牧場適地一萬七千七百餘町歩共同放牧地七千七百餘町歩風防林官公共用地其他一萬七千九百餘町歩ニシテ此等ノ土地ニハ既ニ各年移住民ヲ收容シタリ而シテ四十三年ニ於テハトンナイチヤ湖畔キムナイ原野、亞庭灣内ナイオンナイ外三原野、西海岸トープシ外三原野ニ於テ約四百戸收容シ得ヘキ地積ノ區畫測設中ニシテ明年以後ノ移民收容地ニ充ツル豫定ナリ撰定區畫ヲ調査測設セシ箇所ハ樺太殖民撰定報文及拓殖一覽圖ニ明カナリ

#### 移民ニ對スル保護

##### 汽車汽船賃ノ割引

明治四十一年三月四日内務省告示第十八號ニ依ル割引券ヲ携帯スルモノハ移住途中汽車汽船賃ノ割引ヲ受クルコトヲ得ヘシ其割引率ハ三割乃至五割ニシテ樺太内ノ汽車ハ人畜荷物共無賃ナリ

##### 種子ノ給與

四十一年十二月二十六日樺太廳令第三十八號(明治四十年四月廳令第二號ヲ改正ス)ニ依リ移住農民ニ



ハ移住ノ初年ニ限り一戸ニ付大麥、小麥、稗麥、燕麥ハ各二斗五升以内馬鈴薯六俵(一俵十六貫入)以内ヲ給與ス

家畜ノ貸付

四十一年十二月二十七日樺太廳令第三十九號(明治四十年四月廳令第四號ヲ改正ス)ニ依リ移住農民ニハ一戸ニ付牛馬豚各一頭ヲ貸付シ牛馬ハ五箇年以内豚ハ二箇年以内ニ仔畜一頭ヲ納付スルトキハ母畜ハ借受人ノ所有ニ歸ス

家屋建築補助

四十三年四月十日樺太廳令第十二號ニ依リ移住農民移住後一箇年以内ニ住宅ヲ建築シタルトキハ三十圓以内ヲ補助ス

農事獎勵補助

四十三年四月八日樺太廳令第十號ニ依リ(一)島外ヨリ家畜ヲ移入シタルトキ及島内ニテ種畜ノ資質アルモノヲ購入シタルトキハ種畜ノ資質アルモノハ一頭ニ付牛二百圓以内馬三百圓以内豚拾圓以内其他ノ牛馬ハ三十圓以内ヲ補助シ(二)農具及農産製造又ハ農家ノ副業ニ要スル器具器械ヲ購入シタルトキハ原價ノ約二分一以上ヲ補助シ(三)農産品評會ヲ開設シタルトキ(四)農事獎勵上必要ト認ムル事業ヲ經營セントスルトキハ其設備費ニ對シ相當ノ補助金ヲ交付ス

移民ヲ招致スヘキ地域ト人員

移住農民ノ收容ハ毎年殖民地ノ區畫地積其他ノ設備ニ依リ戸數ヲ定ムルヲ以テ既定ノ年別制限等ナク在來ハ毎年百戸乃至五百戸ノ範圍内ニ於テ收容シ來リタリ

貸渡若ハ賣拂スヘキ土地面積等

本島ニ於ケル土地處分ハ四十年三月二十九日勅令第八十三號樺太國有土地管理規則ニ依リ處分スルモノニシテ同規則第三條ニ依リ開墾牧畜植樹等ニ供スル土地ハ無償貸付シテ事業成功後無償附與シ同第五條ニ依ル公用公共ノ利益トナルヘキ事業又ハ社寺教會ノ用ニ供スル土地ハ多クハ無償ニテ貸付シ同第六條ニ依ル市街地其他土地ノ狀況ニヨリ必要アリト認ムル土地ハ有償ニテ貸付シ若ハ有償貸付シタル後隨意契約ニテ借地人ニ賣拂ヲ爲シ同第七條ニ依ル素地ノ儘使用スル土地ハ有償又ハ無償ニテ貸付ス此等貸付賣拂附與スヘキ土地ハ管理規則第九條ニ依リ樺太廳長官ノ告示ニ依リ處分セラル、モノニシテ現今處分セラルヘキハ既設殖民地、市街及部落宅地、亞庭灣沿岸既墾荒蕪地、東海岸國境ヨリ北知床岬間ヲ除ク全島沿岸、真岡豐原間道路沿、及マヌイ、クスンナイ間道路沿ニ於ケル未區畫未開地ニシテ土地處分上支障ナシト認ムル箇所等ニシテ四十二年末ニ於ケル地積ハ殖民地區畫地一億五千三百十七萬九千六百六十坪市街區畫地四十二萬一千四百四坪部落宅地區畫地二百二十七萬六千九百六坪ナリ



貸付地ノ地積ハ管理規則第四條ニ依リ開墾目的地九萬坪牧畜植樹目的地五十萬坪其他ノ土地五萬坪ヲ超ユルコト能ハサル制限ナレトモ更ニ四十一年十二月十六日樺太廳令第三十六號(四十年廳令第三十五號ヲ改正ス)ヲ以テ施行細則ヲ設ケ貸付スヘキ地積ヲ市街宅地及部落宅地ハ千坪以内(但シ事業ノ種類若ハ土地整理上必要アリト認ムルトキハ市街宅地ハ千五百坪部落宅地ハ二千坪以内貸付ス)耕作ニ供スル土地五萬坪以内牧畜ニ供スル土地五十萬坪以内其他ノ用ニ供スル土地三萬坪以内ト定メ會社組合其他共同シテ事業ヲ經營セントスルモノニハ此ノ制限ニ依ラス勅令ノ制限マテ貸付スルコトセリ

事業主ト小作人トノ契約關係

本島ハ氣候風土並經濟上ノ關係ヨリ農業ノ經營法ハ専ラ農牧混同ノ自作農業ヲ主トスルノ方針ヲ以テ諸般ノ法規ヲ制定シ農民ヲ收容シツ、アルカ故ニ未タ小作人ナク從テ本項ノ事實ナシ

現在移住民ノ狀態

事業着手ノ年別及移民數

各年收容シテ事業ニ着手シタル移民ノ戶數及年末戶數ヲ擧クレハ左ノ如クニシテ其年末戶數ノ各年收容戶數ノ總計ニ比シ減少セルハ轉業歸還等アリシニ依ルモノナリ

年 別	收 容 戶 數	年 末 現 在 戶 數
三 十 九 年	三 六 五	?

四 十 一 年	四 三 三	七 九 四
四 十 二 年	一 一 六	八 三 〇
四 十 三 年	一 〇 一	八 六 六
四 十 四 年	一 三 八	一、〇 六 五

備考

四十二年六月末日現在戶數前年末戶數ニ本年收容シタル戶數ヲ加ヘタルモノヨリ多キハ大泊支廳管内在來居住者ノ内本年兼業耕作シタル戶數ヲ含ムヲ以テナリ

墾成ノ田畑面積

四十二年末ニ於ケル墾成シタル畑地ノ面積左ノ如シ

再 墾 地	八 二 四・六・五・一 三
新 墾 地	三 六 三・一・七・一 八
計	一、一 八 七・八・三・〇 一

農産物ノ種類及收穫高

本島ニ適スル農産物ノ種類及一段歩ノ收穫高左ノ如シ

大 作 物 名	一 段 步 收 穫 量
麥	一・〇 〇







一、四十二年畑墾成段別ヨリ作付段別多キハ沿海地方漁場其他ノ作付段別ヲ加算セシニ依ル  
**農村及農家ノ狀況**

現今農民ノ移住シテ開墾ニ從事セルハ亞庭灣沿岸、留多加、鈴谷、内淵原野以前露人部落ノ存在セシ地方及西海岸ノ一部ニシテ其四十三年六月末日ニ於ケル戸數ヲ支應別トスレハ大泊支應管内三百四十三戸豊原支應管内六百二十八戸真岡支應管内九十四戸計千〇六十五戸ニシテ大泊支應管内ノモノハ多少兼業者アリ敷香名好兩支應管内ハ殘留露人及漁場在住者ノ麥類蔬菜類ノ耕作ニ從事セル外未タ純農民ト稱スヘキモノナシ而シテ大泊豊原兩支應管内ノモノハ一里乃至二里ヲ距テ、存在スル十數戸乃至百餘戸ノ密集部落ニ於ケル在來家屋ノ貸付ヲ受ケテ居住シ眞岡支應管内ノモノハ在來家屋ナキヲ以テ概ネ貸付地内ニ自費建設シテ居住ス

移住農家ハ夏期ハ専ラ耕作ニ從事シ牛馬ノ飼養蕃殖ヲ圖リ又餘假ニハ他ノ勞働ヲ爲シ冬期ハ開墾地ノ伐木ノ傍ラ薪炭ノ製造及木林ノ伐採運搬等ニ從事シテ多少ノ收入ナキモノナク農作物ハ未タ作付段別多カラサルヲ以テ燕麥小麥ヲ多少販賣スル外概ネ自家用ニ供セラル、モ市街附近ノモノハ蔬菜類ヲ搬出賣却シテ相當ノ收入アリ農家一戸一箇年ノ收入二百圓乃至二百五十圓ナレトモ移住後日淺ク尙ホ開墾時代ニアリ事業經營ニ多費ヲ要スルカ故ニ著シク生計ニ餘裕アリト云フヘカラサルモ食料ハ毎年充分ニ收穫セラレテ甚シキ困難スルモノナク逐年開墾ノ進捗ト共ニ生計ノ基礎漸ク安固トナルモノ多キニ至レリ

本年ニ於ケル農家作付段別ハ約一千九百町歩一戸多キハ六町歩少ナキハ一町歩内外平均一町九段歩ニシテ昨年ニ比シ約三割ノ増加ナリ作物ノ生育狀況ハ昨年ニ比シテ稍遜色アルモ平年ノ收穫ヲ舉クルコトヲ得ヘク麥類ハ目下收納中ニ屬ス農村一般ノ狀況ハ概ネ順潮ニシテ主要ナル部落ハ私立小學校ヲ設ケテ子弟ヲ教育シ共同放牧場ヲ經營シ其他農會、試作場、貯蓄組合等ヲ設クルモノアリテ共同一致隣保救助ノ如キ美風亦漸ク行ハル、ニ至レリ

**交通上ノ關係**

樺太内地間ノ交通ハ函館ヲ基點トシテ四月ヨリ十二月マテ毎月五回(四月ハ三回十二月ハ二回)大泊真岡間ニ往復スル郵船會社定期船二艘、小樽ヲ基點トシテ西海岸各地ニ四月ヨリ十一月マテ毎月二回乃至三回往復スル命令航路船三艘小樽ヲ基點トシテ東海岸各地ニ五月ヨリ十一月マテ毎月二回乃至三回往復スル命令航路船二艘小樽ヲ基點トシテ十二月ヨリ翌年三月マテ大泊眞岡ニ毎月四回往復スル冬期命令航路船ヲ以テ聯絡セラル、ノ外夏期ハ北海道西北部及日本海沿岸各地ヨリ出入スル社外船少ナカラサルヲ以テ行旅ニハ敢テ不便ヲ感セサルモ冬期ハ唯一艘ノ命令航路ニヨリテ僅ニ内地トノ聯絡ヲ保ツ外船舶ノ出入ナク西海岸ノ一部ヲ除キテハ冬期數箇月間ハ結氷流水ノ爲メ船舶ノ往來殆ント杜絶ス陸上ニ於ケル交通ハ大泊豊原間ハ鐵道アリテ沿道住民ニ交通ノ便ヲ與フルモ延長長カラス尤モ目下豊



原以北榮濱迄鐵道延長工事中ナレハ竣功ノ上ハ利便多カルヘク道路ハ大泊ドブギー間大泊トンナイチヤ間ノ一部豊原眞岡間等主要ナル數線ノ漸ク開鑿セラレテ車馬ヲ通スルノミニシテ其他ハ未タ自然ノ徑路ニ依リ纒ニ步行シ得ルノミ殖民地内ニ於ケル道路ハ一部分露領時代開設セラレタルモノアレトモ既ニ廢類セルモノ多ク殊ニ新開地ハ道路ノ形跡ナキヲ以テ移住ニ困難ナルモノアリ殖民地ニ於ケル道路ノ開鑿ハ移民招徠上最モ急務ナリトス

又全島主要ノ箇所ニ五十二箇所ノ驛遞設置セラレ河川ニハ四十三箇所ノ渡船場アリテ行旅ニ便スルモ尙不便ヲ免レサル地方少ナカラス陸上ノ旅行ハ夏期ハ馬車或ハ騎馬ニ依リ冬期ハ馬橋ニ依ルヲ常トス殊ニ冬期ニ於ケル馬橋ハ夏期馬車ノ通セサル箇所ヲモ通行シ得ルノ利アリ其他犬橋馴鹿橋等ノ特殊ノ交通機關アリテ國境地方及馬橋ヲ通セサル地方ノ旅行ニ使用セラル

移民地ニ於ケル諸物價

四十三年四月末日調豊原ニ於ケル諸物價左ノ如クニシテ各殖民地ハ交通ノ便否ニ依リ豊原ヨリ二割乃至三割ノ高價ナリトス

品目	等級	單價	價格
白米	越中	一等	六・四八〇
	越中	二等	六・二〇〇
	同	二等	六・二〇〇

鹽	味	清	麥	石	砂
同	增	酒	粉	油	糖
同	上	中	下	チヤースター	赤
同	下	上	中	一	白
俵	貫	石	石	罐	斤
五・八〇〇	一・六〇〇	六八・〇〇〇	五〇・〇〇〇	二・四〇〇	〇・一七〇
	〇・三五〇	三〇・〇〇〇	三・七五〇	〇・二三〇	
		石(本島産)	袋(五十斤入)		
		三〇・〇〇〇	三・七五〇		

移民地ニ於ケル賃銀

四十三年四月末日調豊原ニ於ケル勞銀左ノ如シ

種別	日別	賃金
木挽	一日	一・二〇〇
大工	一日	一・四〇〇



左官	日	一・五〇〇
家根職	日	一・〇〇〇
煉瓦製造	日	一・三〇〇
指物	日	一・〇〇〇
經師	日	一・〇〇〇
壘刺	日	二・〇〇〇
建具職	日	一・四〇〇
日備	日	一・〇〇〇
女	日	〇・五五〇
男	日	三・〇〇〇
下	日	七・〇〇〇

移民地ニ於ケル衛生狀態

殖民地ニ於ケル農家ノ常食ハ稗麥大麥馬鈴薯ヲ主トシテ多少ノ米ヲ混ヘ蔬菜魚肉及獸肉等ヲ副トス衛生狀態ハ一般ニ頗ル良好ニシテ特殊ノ地方病ト稱スヘキモノナク傳染病ノ如キ殆ト見ルコトナシ酷寒ノ冬期中ト雖モ戶外ノ勞働ニ從事シテ何等ノ障害ヲ見ス北陬互寒ノ地健康ニ害アルヘシトハ皆人ノ想像スル處ナルモ數年ノ在住者ハ却テ身體ノ健康ヲ増進セルノ感アリト云ヘリ

森林化學工業ニ伴フ將來ノ勞働移民

樺太森林ノ利用策トシテ四十二年ヨリ企劃セララル森林化學工業ニシテ豫定ノ如ク遂行セララルトキハ原料切出シ及工場ニ使役スル勞働者初年ハ工場二箇所一箇年間ノ延人員約七千八百人一日平均二百六十人ニシテ略現今在住ノ勞働者及農民ノ副業トシテ所要ヲ充タシ得ヘキモ二年以後ハ漸次工場増加シ五年目ニハ工場數二十箇所一箇年間約七十八萬人一日平均二千六百八十箇年目以降ハ工場數三十七箇所一箇年間百四十五萬四千一百人一日平均四千八百四十七人ノ勞働者ヲ要シ從來ノ居住者ニテハ到底不足ヲ免レサルヲ以テ毎年事業ニ伴ヒ勞働者ヲ移住セシメテ勞力ノ充實ヲ圖ラサルヘカラス而シテ定住勞働者ハ一戸平均三口ヲ下ルコトナキヲ以テ結局該事業ノ爲メニ増加スル人口ハ一萬五千人ニ達スルモノト見テ大過ナカルヘシ

漁業移民

三十八年樺太領有以來北海道東北各縣其他ヨリ渡航シテ鱈其他ノ雜漁業ニ從事スルモノ多ク此等ハ沿岸各地ニ漁業設備地ノ區劃ヲ設テ漁業鑑札規則ニ依リ一箇年限リノ漁業ヲ許可セシカ永住ノ目的ニテ從業スルモノ少ナク移動常ナカリシヲ以テ四十一年ニ至リ東海岸ヲ四區亞庭灣內ヲ四區西海岸ヲ十二區トシテ各區ニ漁業組合ヲ設ケシメ之ニ建網漁業權ヲ附與シ區域內雜漁者中土着セルモノニ限リ其利益ヲ均霑セシメ漁村ノ根柢ヲ固フスルコトヲ期セリ



4910  
10

38506

第三 樺 太

一六

四十二年ニ至リ從來ノ漁業設備地ヲ部落宅地ニ編入シテ貸付後賣拂フコト、シ又漁業鑑札規則ヲ改正シテ從來普通使用セラレタル手繰網其他小規模ノ漁業ハ自由漁業トシ樺太ニ居住スルモノニ限り漁撈鑑札ヲ附與シ或ル特定ノ場合ノ外樺太ニ居住スルモノニ非サレハ雜漁業ヲ經營スルコト能ハサル制度ト爲シタルヲ以テ永住心ヲ喚起シ漸次漁村ノ基礎鞏固トナリ本年漁撈鑑札ヲ附與シタル數二千五百四十人ノ多數ニ上レリ漁業ノ種類ハ鱈、昆布、蟹、鯨等ヲ主ナルモノトシ漁具ニハ手繰網配繩等ヲ多ク使用ス

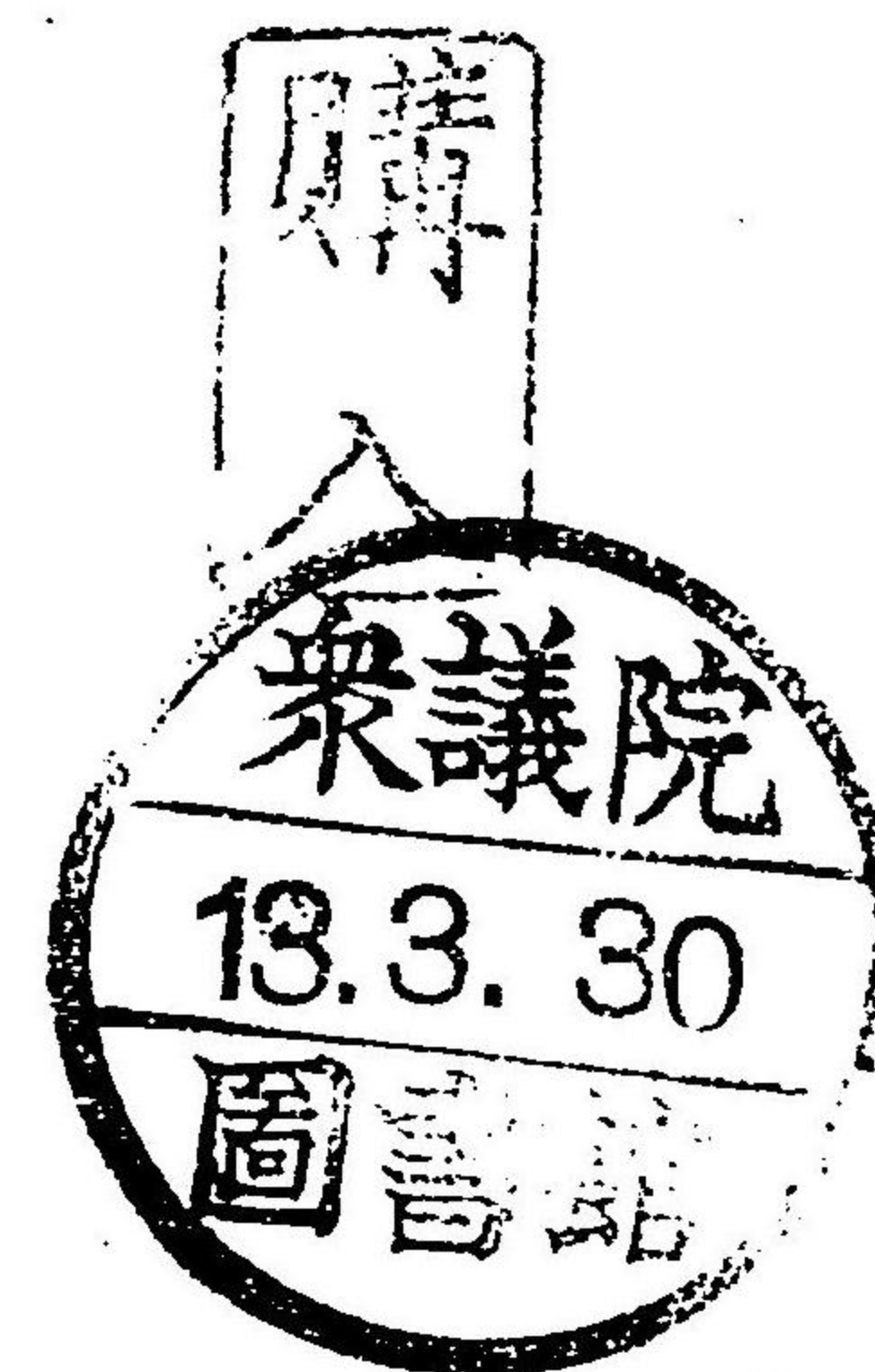



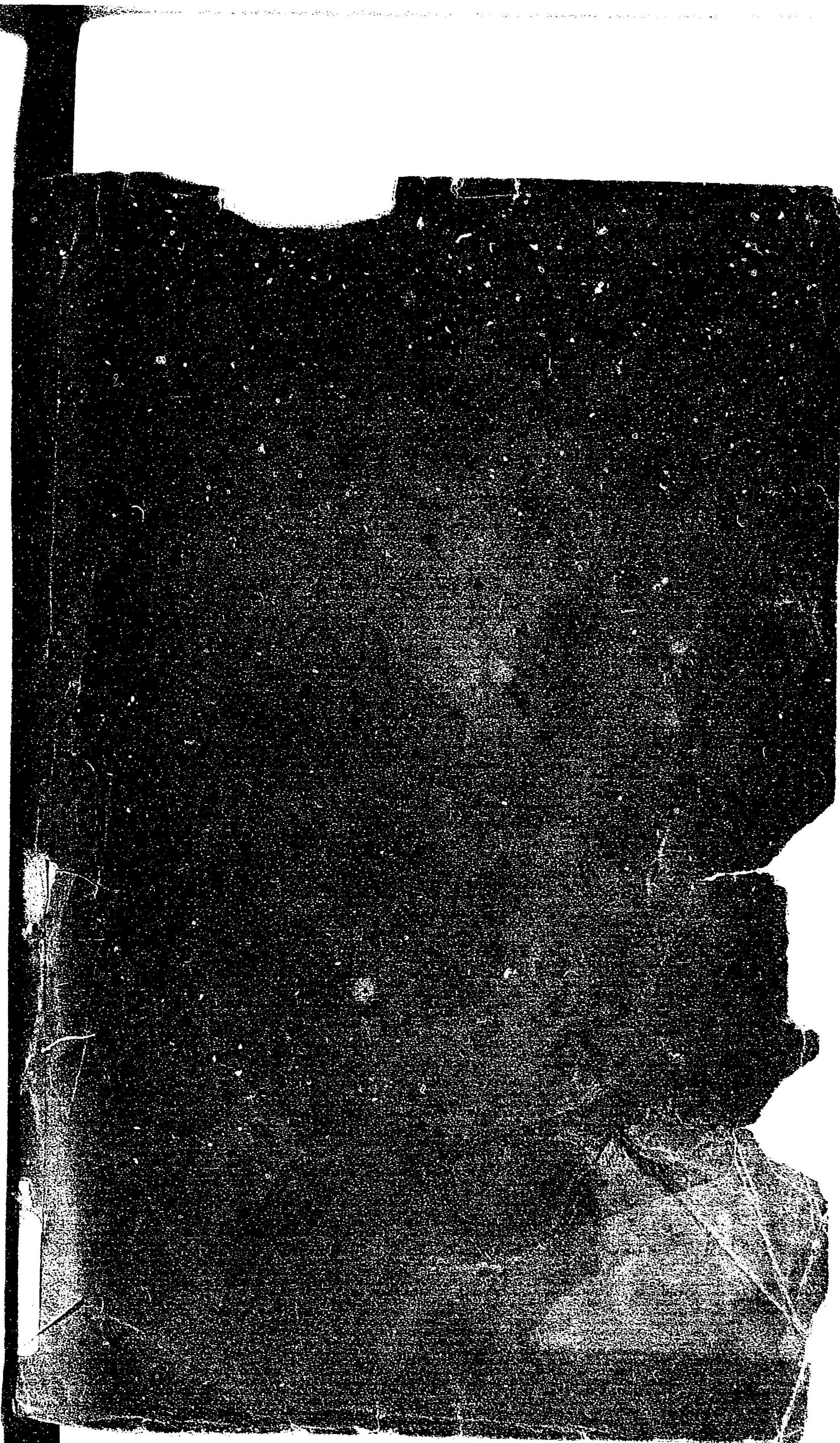



10

041456-000-3

特70-441

殖民地移民概況

拓殖局

[M43?]

BDG-0058



特