

工部局-90

321

116

清
國
事
情

第壹輯

外務省通商局

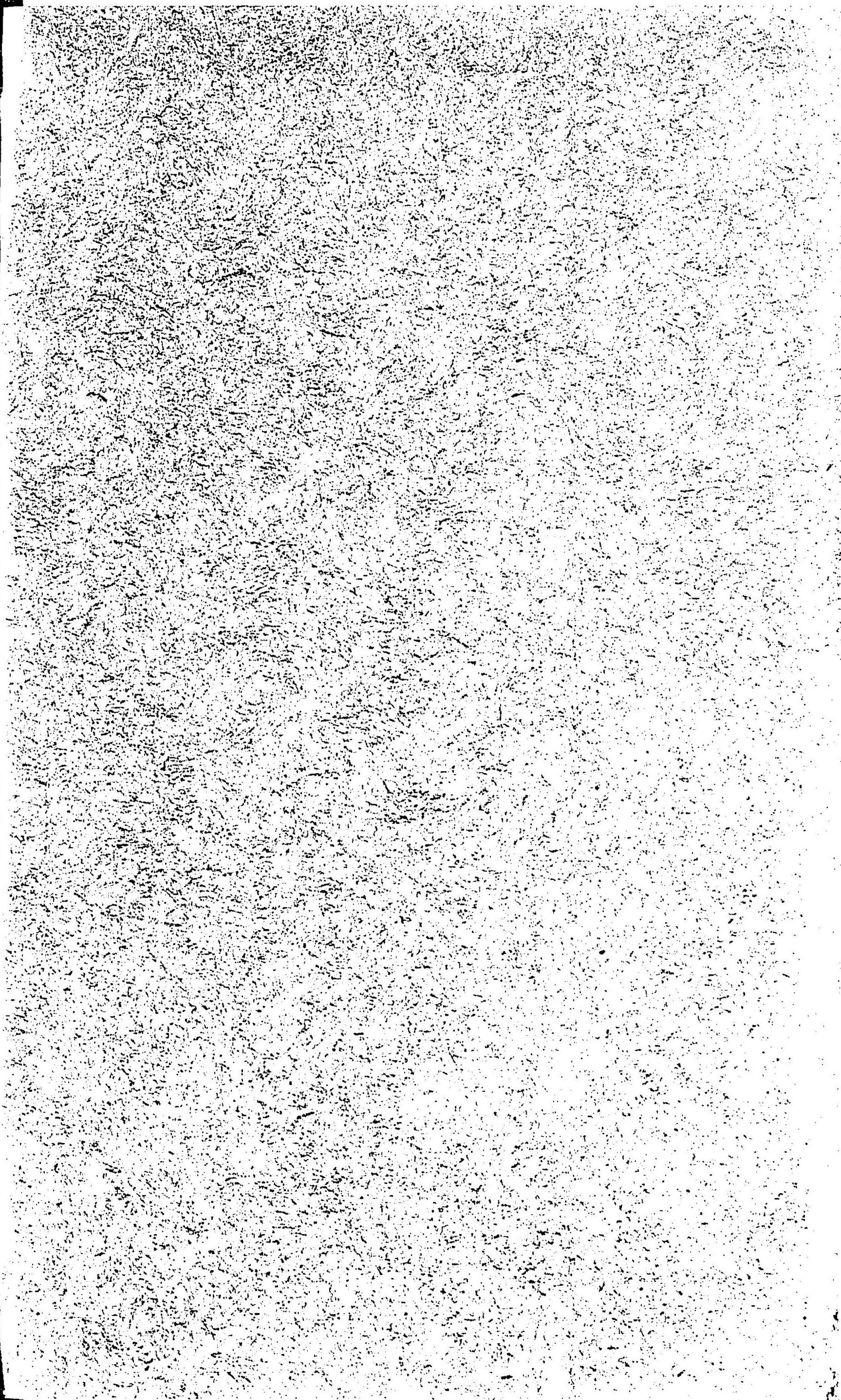

100

大清帝國全圖

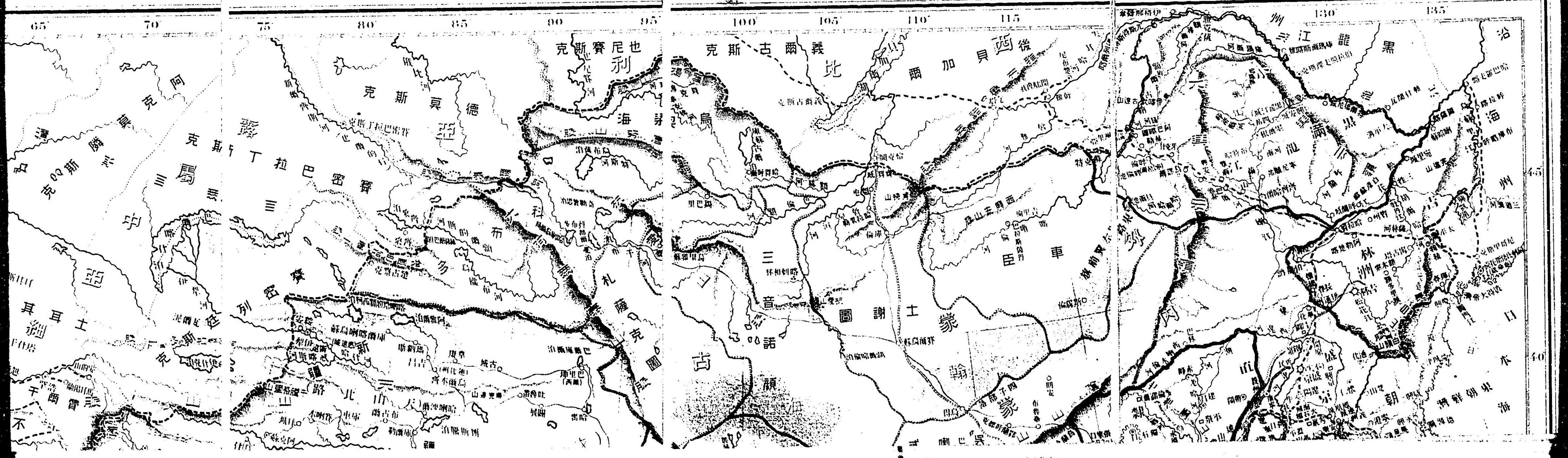

大清帝國全圖

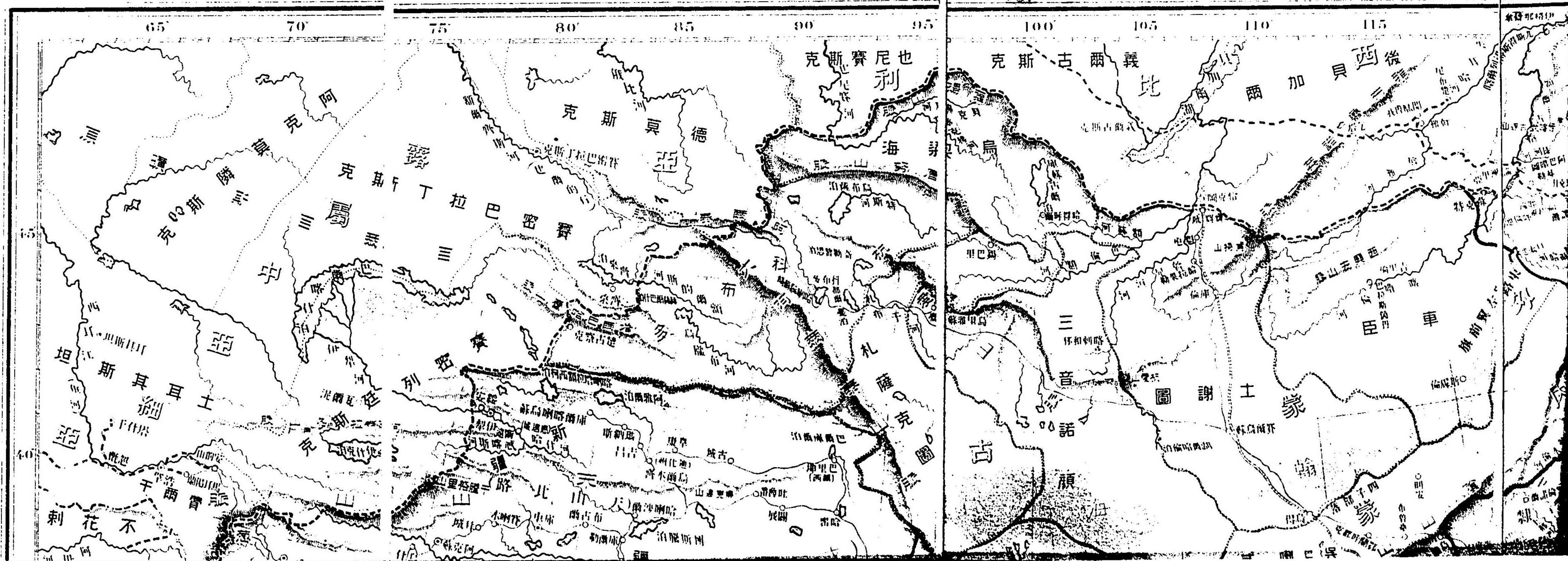

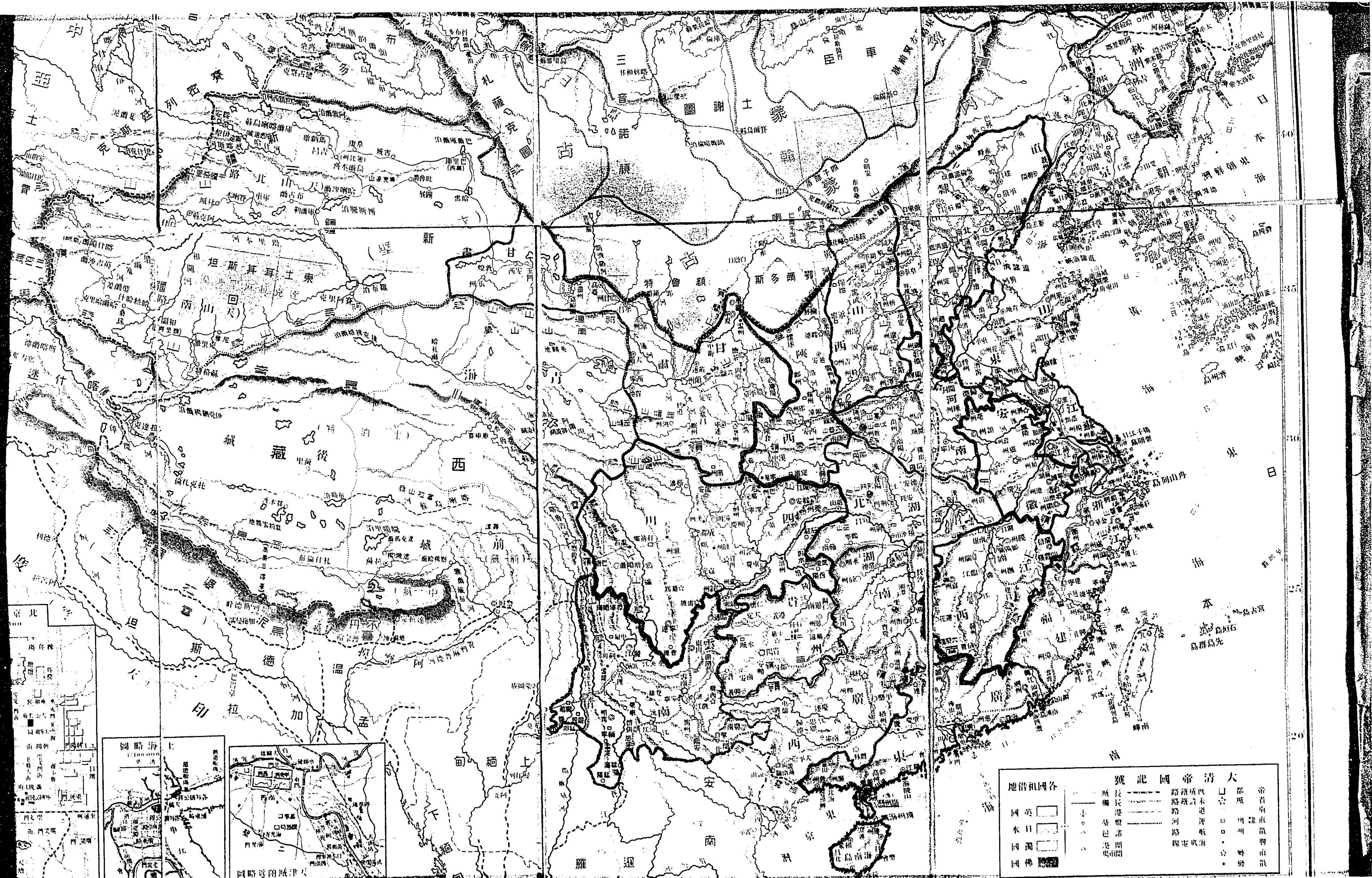

大 清 帝 國 記 號	長 城	鐵 路	運 河	航 空 航 線	都 城	省 會 直 隸 府 設	縣 治
各 國 領 土 界 限	領 事 官 署 界 限	海 軍 界 限	領 事 官 署 界 限	領 事 官 署 界 限	領 事 官 署 界 限	領 事 官 署 界 限	領 事 官 署 界 限
各 國 領 土 界 限	領 事 官 署 界 限	海 軍 界 限	領 事 官 署 界 限	領 事 官 署 界 限	領 事 官 署 界 限	領 事 官 署 界 限	領 事 官 署 界 限

圖略海上

圖略津浦鐵路

中國	黃河	長江	珠江	淮河	漢江	嘉陵江	岷江	怒江	雅魯藏布江
蒙古	塔吉克	回疆	藏	新	甘	陝	西	川	雲

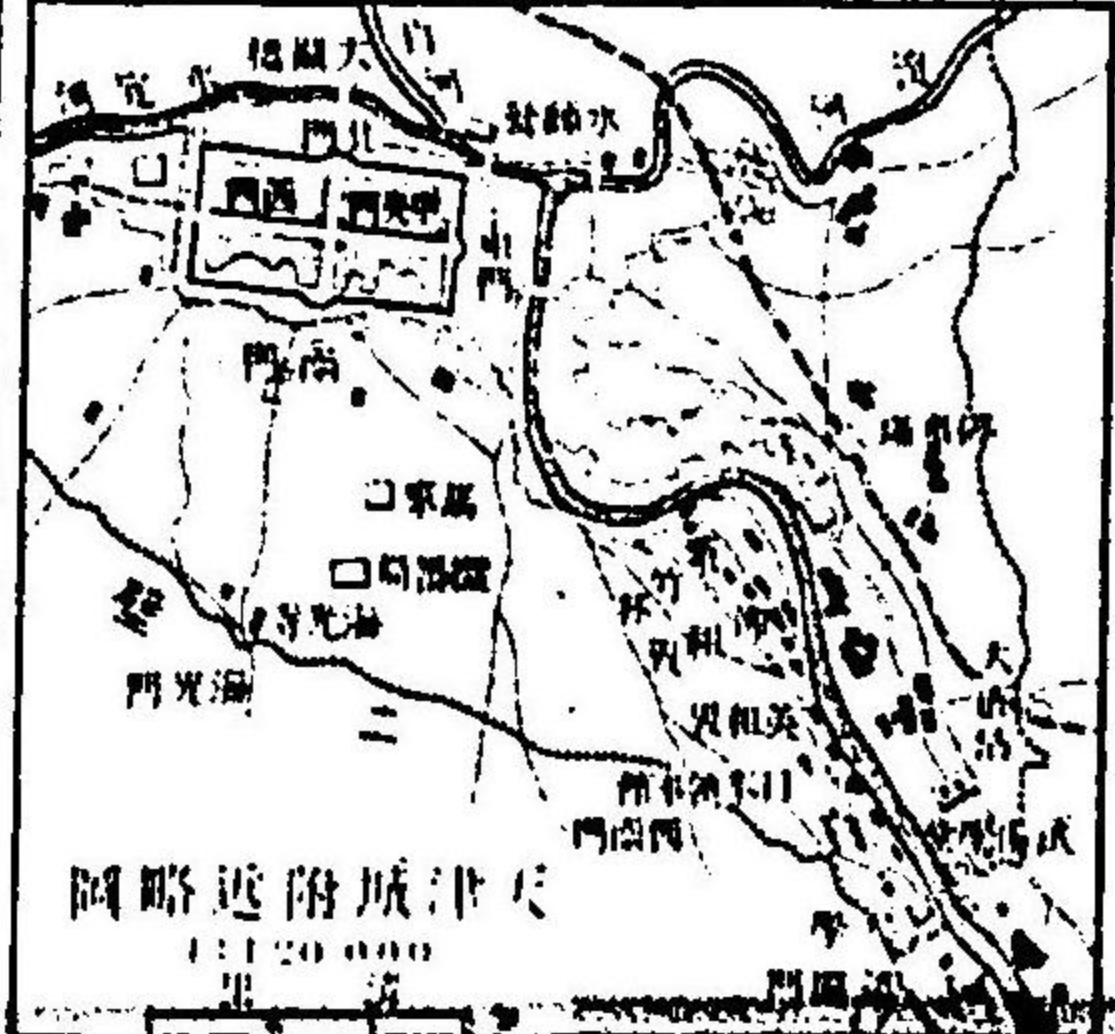
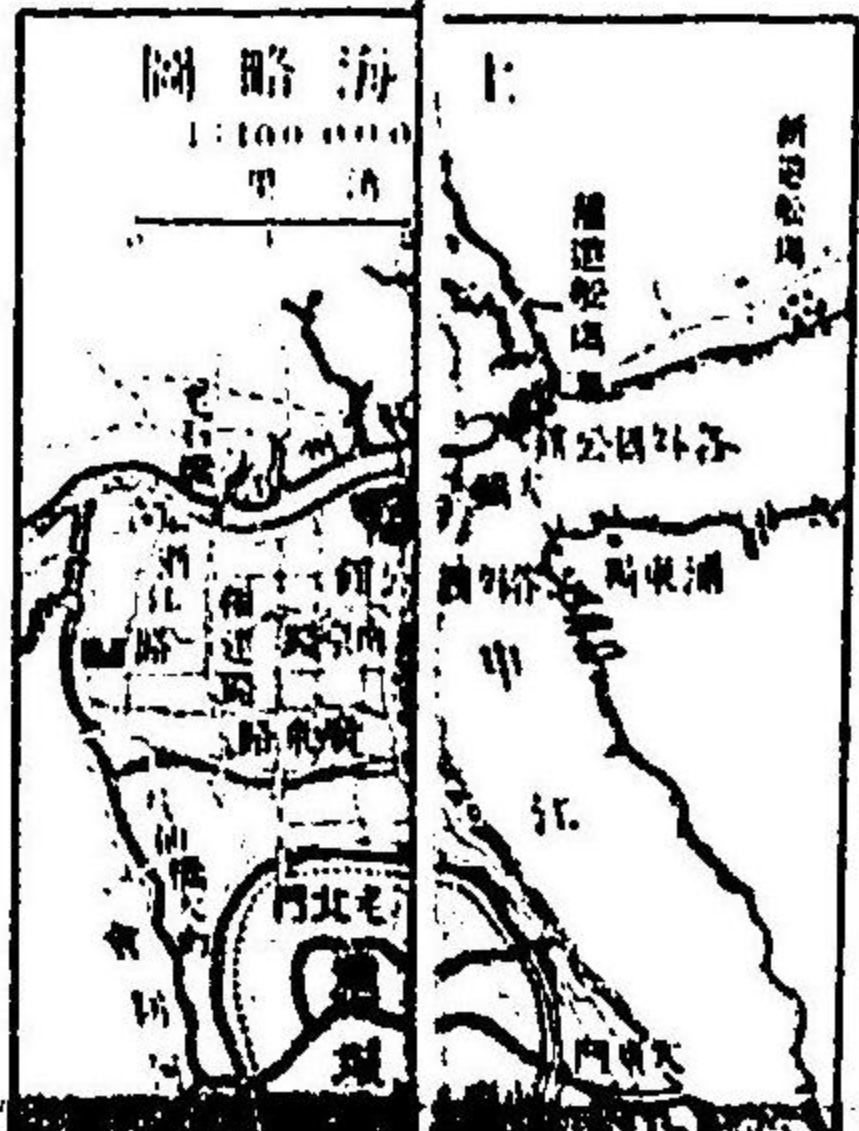
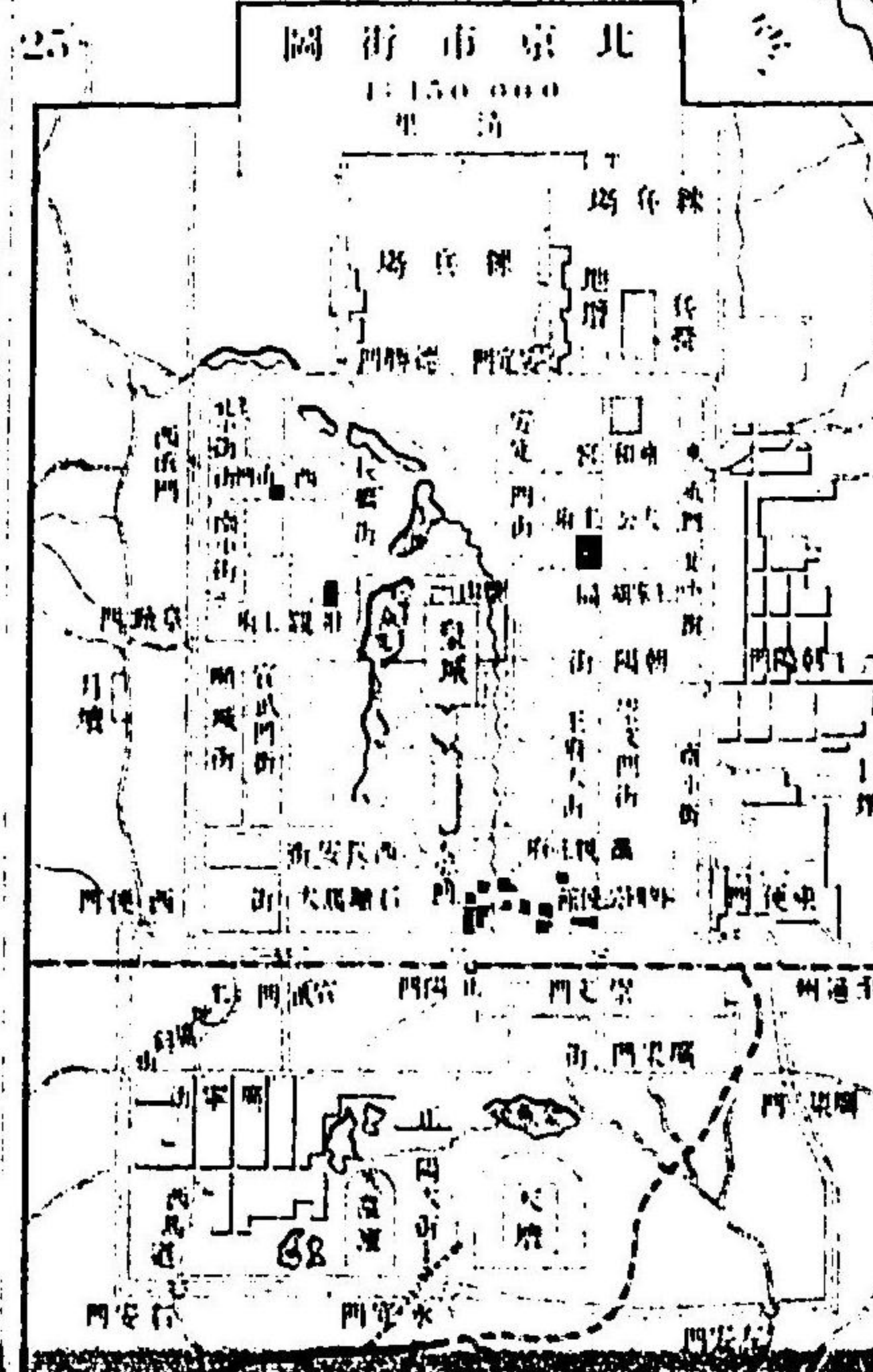
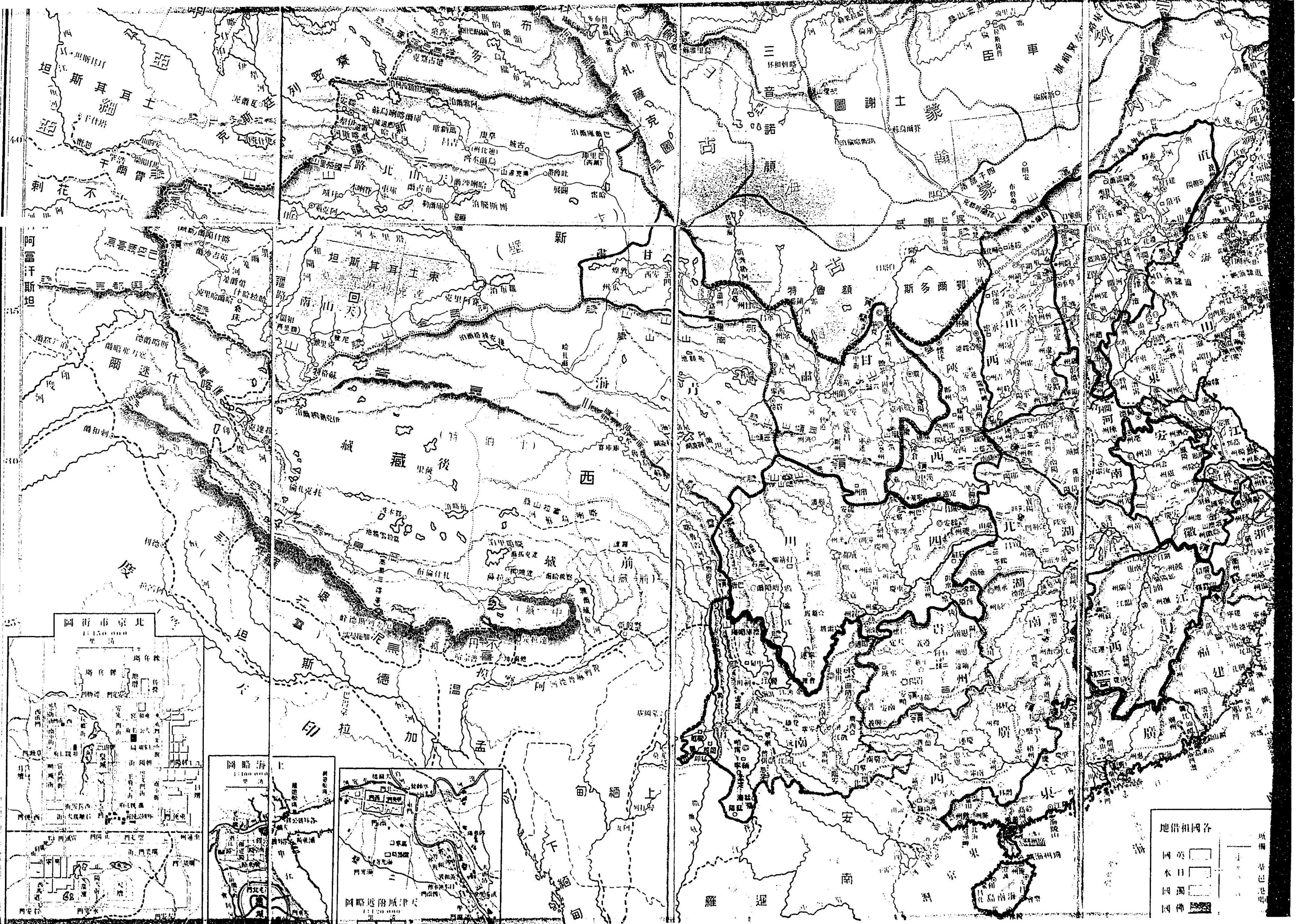

地借租國各

國英	○	城	○
本日	□	埠	○
國獨	■	鎮	○
國佛	■	村	○

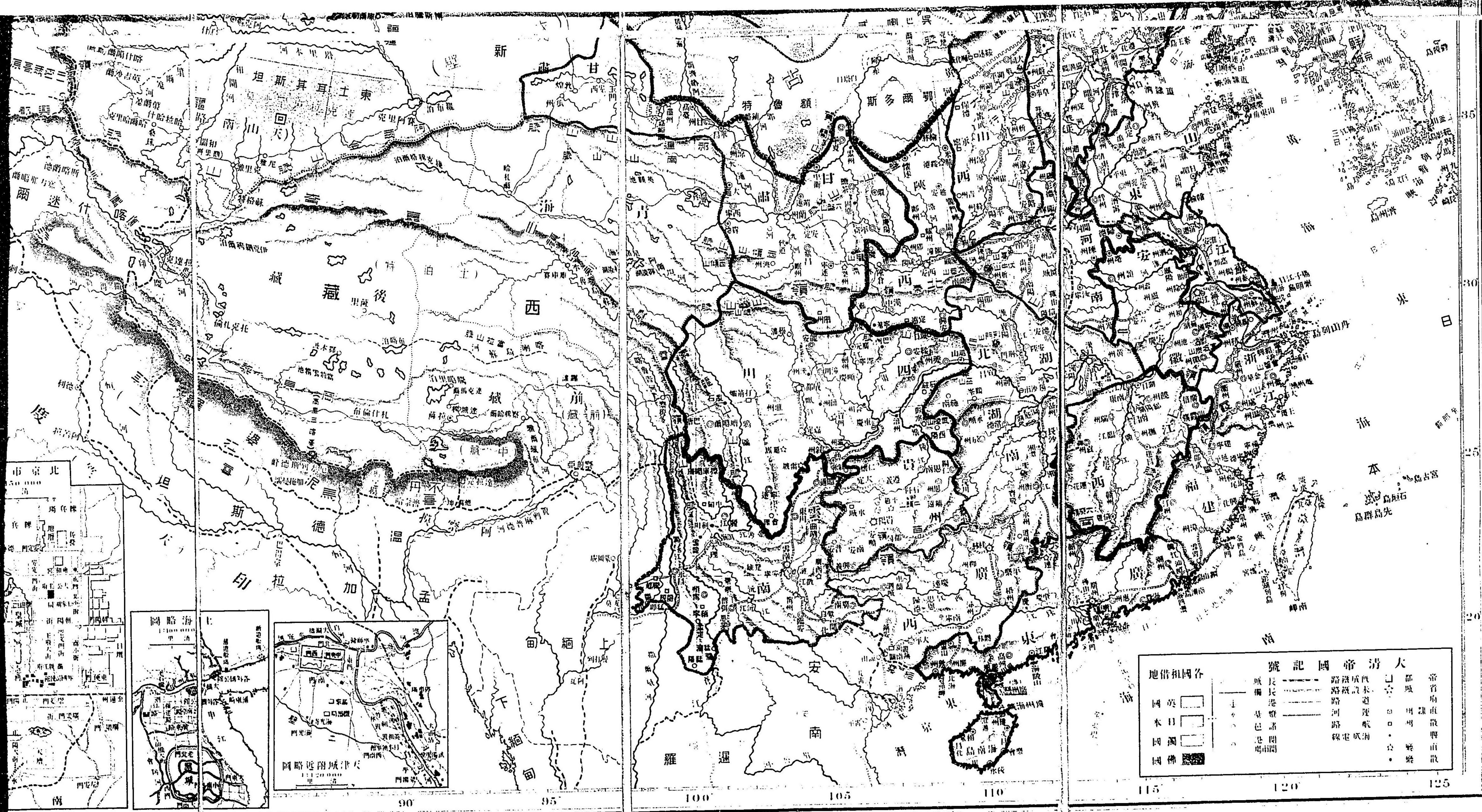

地借租國各		號記國帝清大			
國英	○	長	路	部	帝
本	□	基	河	城	首
國	■	港	運	直	府
佛	●	開	路	隸	直
		場	電	轄	轄
		間	氣	軍	軍
			海	營	營
				隊	隊

1:2,500,000 里米日

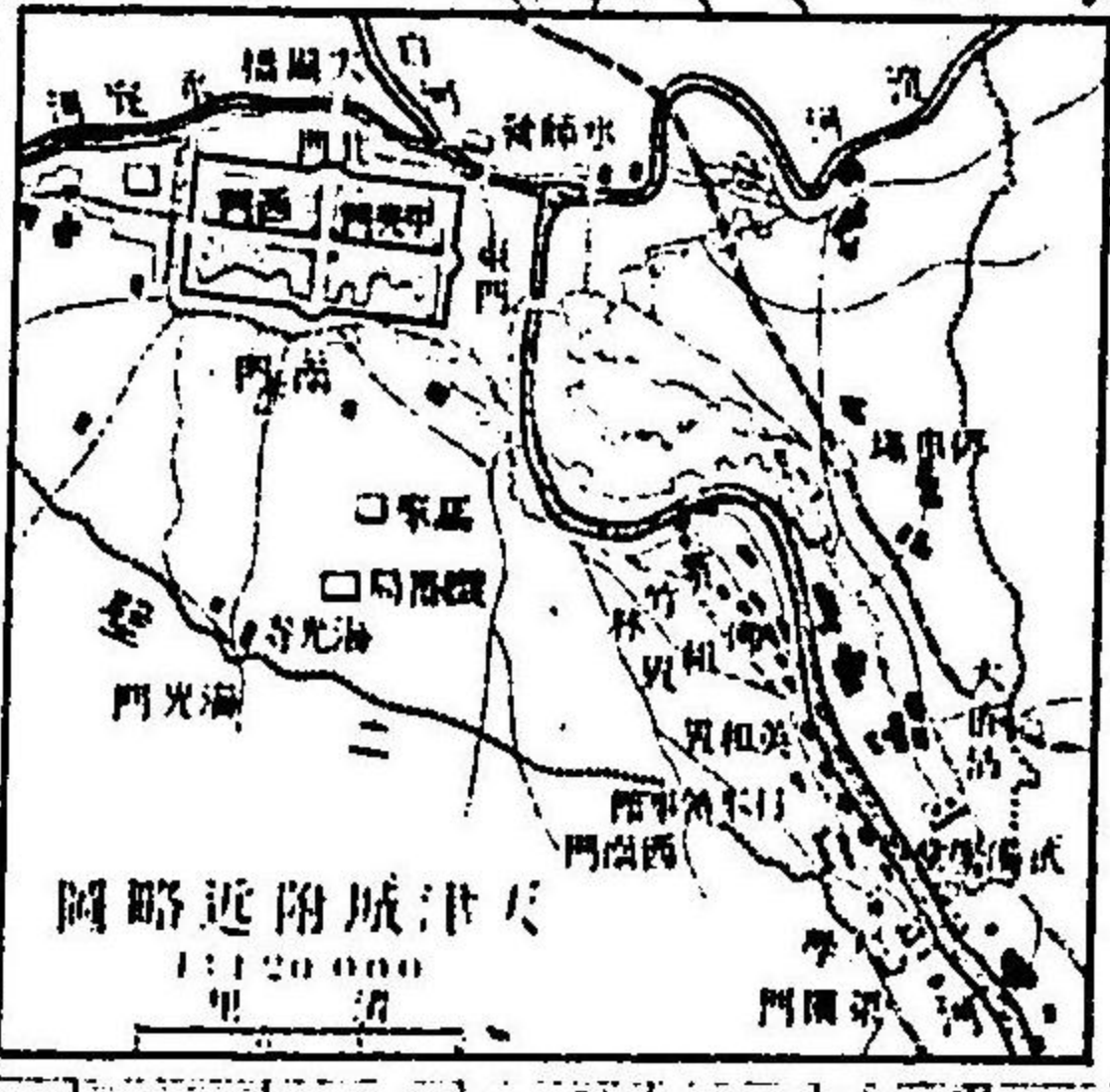
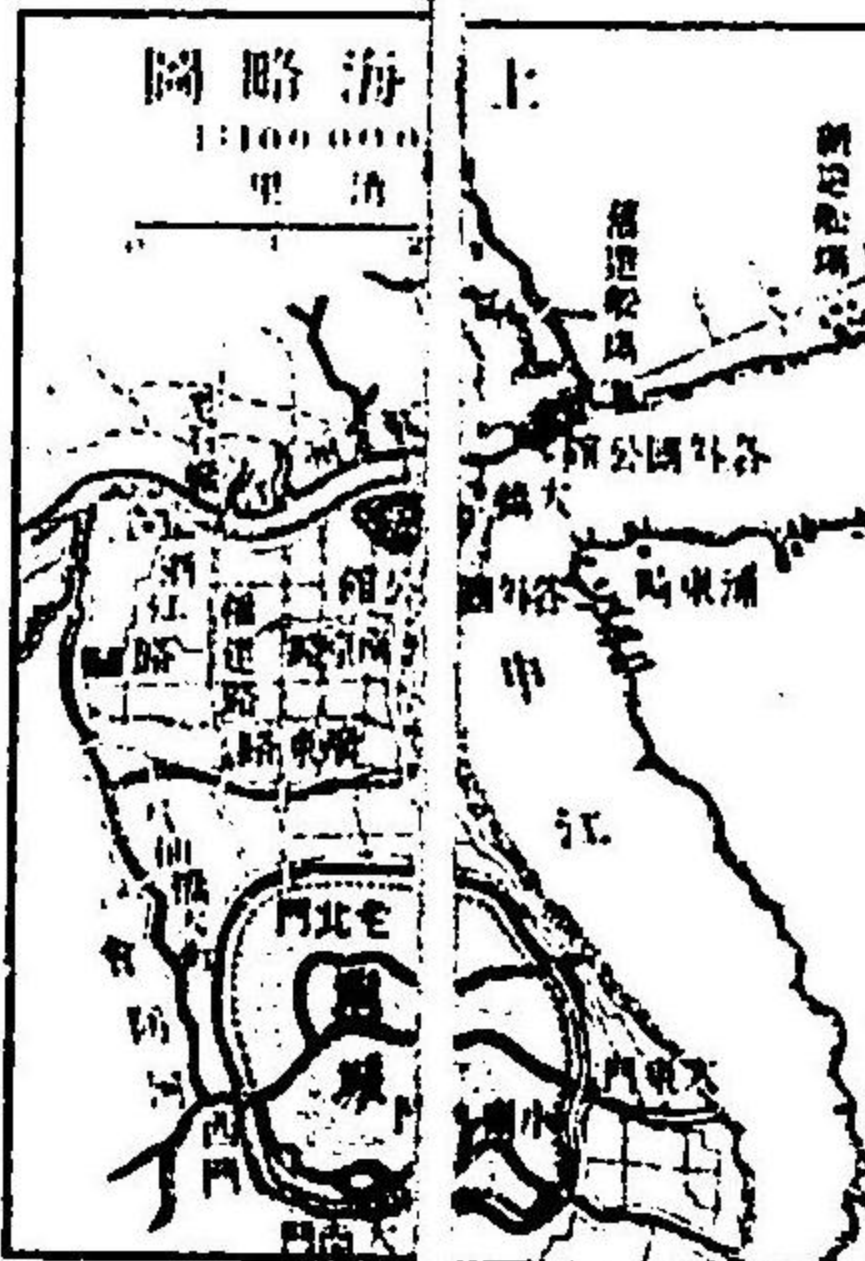
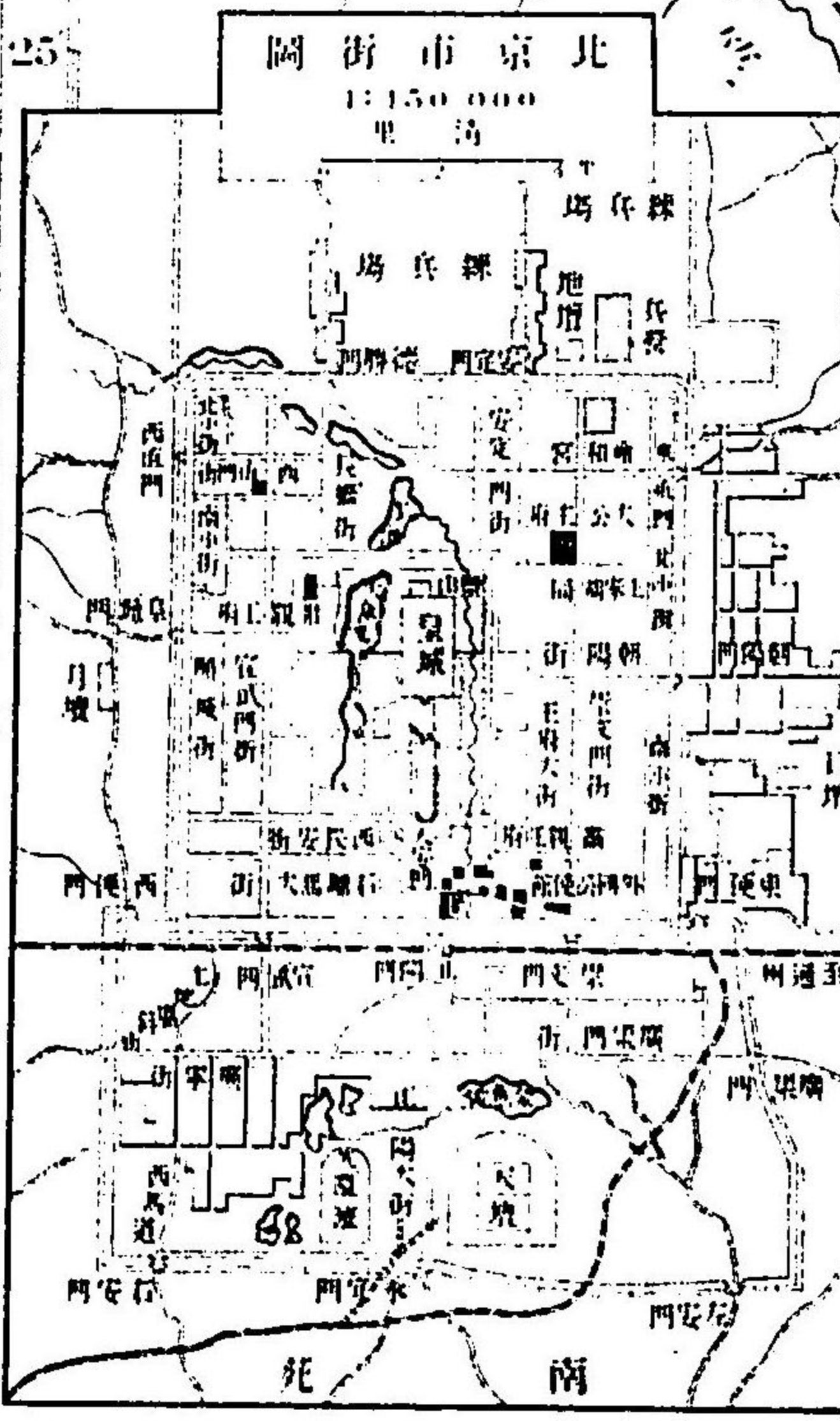
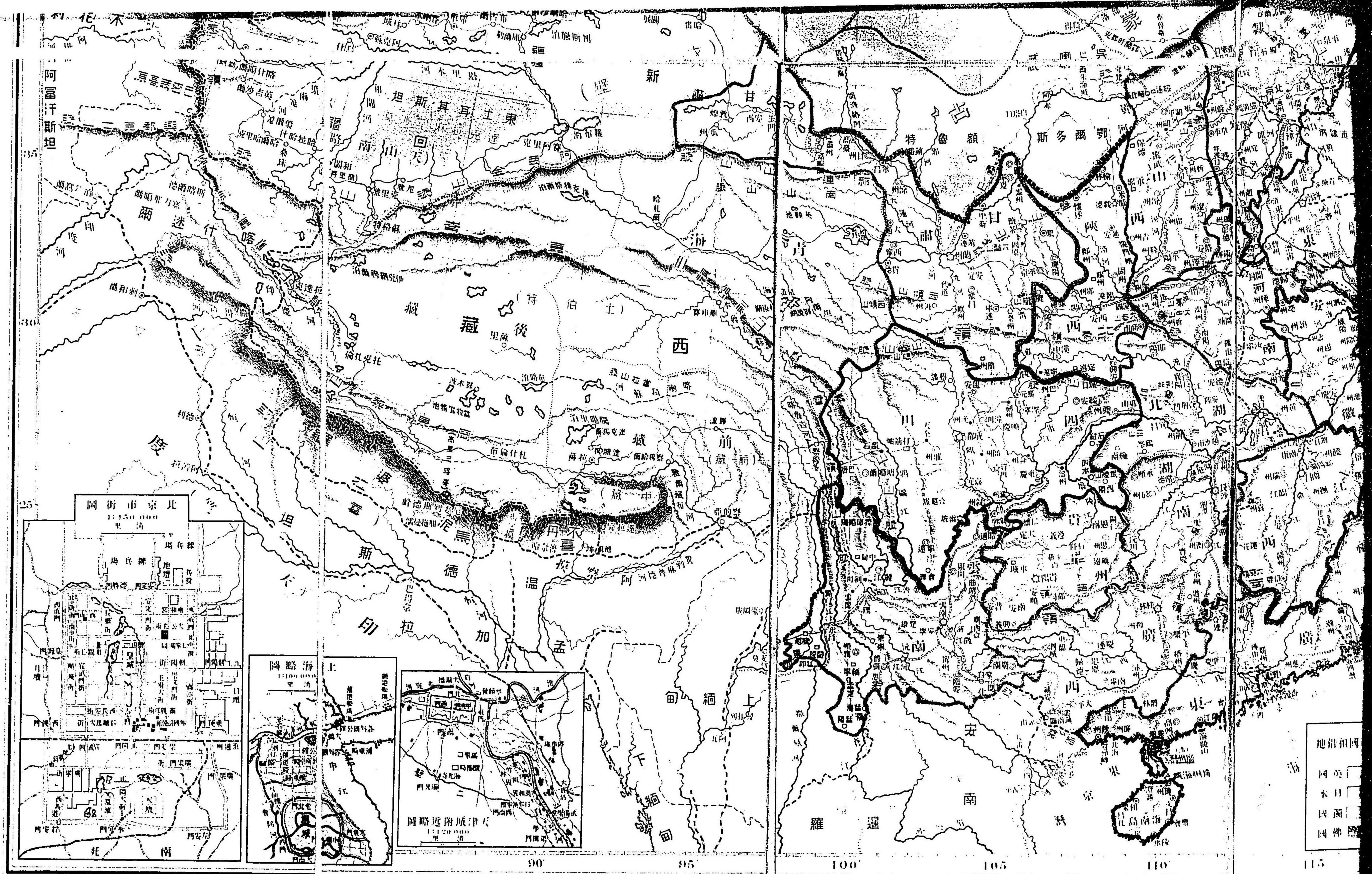

地借租國
國英
水日
國滿
國佛

100 50 0 100 200 300
哩 英

100 50 0 100 200 300 400 500
哩 法

1:2,500,000
50 100 150
哩 米 日

外務大臣ノ命ニ依リ在清國(滿洲)ヲ除ク各總領事館領事館
並ニ分館ヨリ提出シタル各館管轄區域内ニ於ケル地理氣候衛
生風俗外國貿易商工農業金融交通勞働賃銀物價等ニ涉ル諸般
ノ事項ニ關スル取調報告ヲ一括シ之ヲ清國事情ト名ケ今回當
局ニ於テ編纂上梓シ清國事情研究者ノ參考ニ供スルコト、セ
リ憶フニ此種ノ調査ハ其範圍廣汎加フルニ清國ノ如キ材料統
計ノ比較的缺乏セル事情ノ下ニ於テハ第一回ノ調査ヲ以テ完
璧ヲ期シ難キハ固ヨリ止ムヲ得サル所ナルヲ以テ將來定期改
訂増補ノ計畫ナルモ本書カ暫ク清國事情研究上ノ一資料タル
コトヲ得ハ幸トスル所ナリ

明治四十年八月

外務省通商局

清國事情第一輯目次

第一卷 在天津帝國總領事館管轄

區域內事情

第一章 地勢面積、人口及職業大別	一
第二章 管內ノ特長	二
第三章 衣食住ノ狀態	三
第四章 氣候並衛生	六
第一節 氣候	七
第一款 氣壓及風	八
第二款 降水量及其日數	九
第三款 濕度	九
第四款 天氣	九
第五款 暴風期節	九
第六款 霜雪期節	九
第二節 衛生	〇
第一款 水道	〇
第二款 給水	一
第三款 排水及除穢	一
第四款 市街道路	二
第五款 地方病及其他ノ疾病	三
第六款 防疫	三
第七款 醫師及醫育	三
第一輯目次	三

第五章 貿易附沿岸、ジャンク貿易

第六章 商業	三三
第一節 取引季節	三三
第二節 商習慣	三三
第三節 買辦	三五
第四節 天津ニ於ケル重ナル商人	二六
第五節 天津貨物ノ分配區域及消費地トノ行程日數	三三
第七章 工業	三四
第八章 農業及牧畜	四三
第九章 製鹽業	四四
第十章 獸毛及毛皮ノ產出	四五
第一節 羊毛	四六
第二節 駱駝毛	四七
第三節 毛皮	四七
第四節 蒙古地方ニ於ケル家畜	四八
第五節 外國商人ノ羊毛、毛皮類ノ買入方法	四九
第十一章 金融	五〇
第一節 金融機關	五〇
第一款 外國銀行附買辦	五〇
第二款 支那銀行	五〇
第一項 官設銀行	五六
第二項 墟房	五七

第一輯 目次

第三項 滙票莊

第四項 銀號及錢舖

第五項 當舖

第二節 通貨

第一款 元寶銀及小銀

第二款 銀票及兩銀一覽拂約束手形

第三款 弗圓銀

第四款 弗圓銀一覽拂約束手形

第五款 小銀貨

第六款 銅貨及銅錢

第七款 錢票

第三節 為換

第十二章 度量衡

第一節 尺度

第二節 斗量

第三節 權衡

第十三章 交通及通信

第一節 交通

第一款 航運業

第二款 鐵道

第一項 關內外鐵道

第二項 京漢鐵道(直隸河南湖北)

第三項 西陵鐵道(直隸)

第三款 天津下河流博民船

第四款 獨逸居留地

第五款 露國居留地

第六款 白耳義居留地

第七款 伊太利居留地

第八款 埃匈國居留地

第十六章 稅關

第一節 稅關制度

第一款 新關又ハ海關

第二款 舊關又ハ鈔關

第三款 釐局又ハ卡

第二節 關稅ノ種類

第一款 新關稅

第二款 抵代稅

第三款 沿岸貿易稅

第四款 噸稅

第五款 舊關稅

第六款 釐金稅

第七款 白河々口稅(河口捐)

第八款 北京入市稅

第三節 天津海關

第四節 天津鈔關

第五節 天津輸出入貨物ニ對スル海關、鈔

關其他ニテ課スル稅金

第一款 外國品ヲ汽船ニテ輸入シ天津ニ

テ消費スル場合並ニ清國內地ニ

第一輯 目次

五八

五九

六二

六三

六三

六四

六四

六五

六五

六六

六六

六九

七〇

七〇

七二

七三

七五

七五

八一

八一

八二

八五

八六

八七

二

第一項 南運河(一名玉河又御河或ハ

衛河ト稱ス)

第二項 北運河(一名北河又ハ白河)

第三項 金鐘河(一名東河)

第四項 子牙河(一名西河)

第五項 海河

第六項 民船

第四款 天津下清國內地トノ貿易通路

第五款 管内外要地間道路附里程表

第二節 通信

第一款 清國郵便

第一項 官局

第二款 外國郵便

第三款 清國電信

第十四章 天津城市及天津戶口

附管内重要ナル都邑

第十五章 居留地

第一節 日本專管居留地

第二節 天津在住本邦人戶口

第三節 外國居留地

第一款 外國居留地ノ始原

第二款 英國居留地

第三款 佛國居留地

第二款 清國產貨物ヲ汽船ニテ輸入シ内

地ニ輸送スル場合

第三款 清國產貨物ヲ民船「ジャンク」ニ

テ太沽及ヒ北塘ニ輸入シ更ニ内

地ニ輸送スル場合

第四款 清國產貨物ヲ内地ヨリ天津ニ輸

送シ來リ汽船ニテ清國沿岸各港

へ輸送ノ場合及天津產貨物ヲ輸

出スル場合

第五款 前記貨物ヲ「ジャンク」ニテ沿岸

開港地及ヒ未開港地へ輸出スル

場合

第六款 清國產貨物ヲ内地ヨリ三聯單ニ

テ輸出シ來リ汽船ニテ外國へ輸

出ノ場合

第七款 內國產貨物ヲ内地ヨリ天津ニ輸

送シ來リ天津ニ於テ消費スル場

合及再ヒ内地ニ輸送スル場合

第八款 既ニ輸入稅ヲ支拂ヒタル外國品

ヲ汽車ニテ沿岸開港地ニ輸送ノ

場合

第九款 雜稅

第十七章 教育

第一節 學制

三

八八

八八

八八

八九

八九

八九

九二

九二

九四

九四

九七

九七

九七

九九

九九

一〇一

一〇一

一〇三

一〇三

一〇五

一〇五

一一一

一一一

一一二

一一二

一一九

一一九

一二一

一二一

一二二

一二二

一二三

一二三

一二三

一二三

一二三

一二三

一二三

一二三

一二三

一二三

一二三

一二三

一二三

一二三

一二三

一二三

一二三

一二三

一二三

一二三

一二三

一二三

一二三

一二三

一二三

一二三

一二三

一二三

一二三

一二三

一二三

一二三

一二三

一二三

一二三

一二三

一二三

一二三

一二三

一二三

第一輯 目次

第二節 北京ニ於ケル學校	一四一
第三節 天津及其他直隸各地ニ於ケル學校ノ狀況	一四四
第四節 山西省ニ於ケル本邦教習	一四六
第十八章 宗教	一四六
第一節 寺院	一四六
第一款 概説	一四六
第二款 天津ニ於ケル寺社及僧侶數	一四八
第三款 著名ナル社寺	一四八
第四款 祀壇寺觀	一四九
第二節 天津地方基督教會ノ現狀	一五〇
第一款 新教教會	一五一
第二款 天主教會	一五一
第三款 基督教青年會	一五二
第四款 聖書會社	一五二
第三節 山西省内ニ於ケル基督教ノ現狀	一五三
第十九章 土地家屋ノ賣買並賃貸借ノ價格	一五三
第一節 地所家屋賣買ニ關スル手續習慣	一五三
第二節 地所家屋賃借ニ關スル手續習慣	一五四
第三節 天津市中及ヒ其附近ニ於ケル宅地田畝價格	一五七
第四節 天津附近ノ農地地價	一五九
第五節 家屋建築費用	一六〇

第二卷 在芝罘帝國領事館管轄區域內事情

第六節 土地家屋ノ賃貸借	一六〇
第二十章 普通勞働者並ニ僕婢ノ賃銀	一六一
第二十一章 物價表	一六二
第一章 地勢、面積、人口及職業ノ大要	一六七
第一節 地勢及面積	一六七
第一款 位置及境界	一六七
第二款 地勢	一六七
第一項 山脈	一六八
第二項 河川、港灣	一六八
第三項 面積	一七〇
第二節 人口及職業	一七〇
第二章 管內ノ特長	一七一
第一節 婚姻及葬禮	一七二
第二節 衣服	一七三
第三節 食物	一七四
第四節 住居	一七六
第四章 氣候並ニ衛生	一七七

第五章 貿易

第一節 氣候	一七七
第二節 衛生	一八三
第一款 清國人ノ衛生	一八三
第二款 外國人ノ衛生	一八七
第一項 芝罘	一八七
第二項 威海衛	一八九
第三項 青嶋	一九〇
第五章 貿易	一九一
第一節 芝罘	一九一
第一款 貿易	二〇〇
第二款 商習慣	二〇〇
第一項 商取引	二〇六
第二項 問屋口錢	二〇七
第三項 決算	二〇七
第三款 商人	二〇八
第一項 清商	二〇八
第二項 洋商	二二二
第三項 日商	二二四
第四款 運賃	二二五
第五款 輸出入貨物荷卸費用及倉敷料	二四九
第一項 輸入貨物積卸費	二四九

第六章 商業及市場

第一節 青嶋	二〇二
第一項 船泊	二〇二
第二項 輸入	二〇六
第三項 輸出	二〇六
第四項 再輸出	二〇六
第五項 船移	二〇八
第六項 執務時間	二〇八
第二節 威海衛	二〇九
第一項 貿易	二〇九
第二款 商人	二〇九
第一項 洋商	二〇九
第二項 清商	二二二
第三項 日商	二二四
第四節 濟南	二二四
第五節 濰縣	二二六
第六節 周村	二二七
第七節 龍口	二二九
第八節 黃縣	二二九

第一輯目次

第九節 沙河	二九〇
第十節 雜口	二九一
第十一節 青州	二九二
第十二節 羊角溝	二九三
第七章 工業及鑛業	
第一節 工業	二九三
第一款 絹紬	二九三
第二款 葡萄酒	二九五
第三款 麥稈真田	二九六
第四款 「フェルト」帽子	二九九
第五款 麥酒	三〇〇
第六款 豆素麵	三〇一
第七款 黃糸	三〇二
第八款 柞蠶糸	三〇二
第一款 柞蠶糸ノ重ナル產地	三〇二
第二款 柞蠶糸ノ繰糸法	三〇三
第三款 柞蠶糸ノ製造工場ノ狀態	三〇四
第四項 柞蠶糸ノ繰リ方法及晒白法	三〇五
第五項 柞蠶糸ノ種類及其代價	三〇六
第六項 芝罘ニ於ケル柞蠶糸ノ輸出額	三〇六
第七項 重ナル染色法	三〇六
第八項 青嶋德華繅糸公司	三〇七
第九款 紙捲烟草	三〇七
第十款 豆餅	三一
第一項 產地	三一

第二項 輸出額及仕向地	三一
第三項 原料供給地	三一
第四項 種類	三一
第五項 豆餅平	三一
第六項 建值	三一
第七項 油房	三一
第二節 鑛業	三一
第一款 石炭	三一
第一項 坊子炭田	三一
第二項 淄川炭田	三一
第三項 博山炭田	三一
第四項 沂州炭田	三一
第五項 新泰炭田	三一
第六項 章邱炭田	三一
第七項 萊蕪炭田	三一
第二款 石炭以外ノ諸鑛物	三一
第一項 鐵山及「シーハツ」山鐵鑛	三一
第二項 周村ノ雲母	三一
第三項 沂州ノ金剛石	三一
第四項 招遠縣ノ金鑛	三一
第五項 寧海州ノ金鑛	三一
第六項 平度州ノ金鑛	三一
第七項 威海衛ノ金鑛	三一
第三款 山東省ニ於ケル鐵山ト其採掘權	三一
第八章 農業及牧畜	三一

第一節 農業	三二七
第一款 耕作物	三二七
第二款 耕地	三二八
第三款 地價	三二八
第四款 收穫平均額	三三〇
第五款 地主ト小作人トノ關係	三三〇
第六款 地租	三三一
第七款 一畝地ニ要スル耕作費用	三三二
第八款 土地賣買習慣	三三四
第九款 山林	三三七
第二節 牧畜	三三七
第九章 漁業及獵業	三三〇
第一節 漁業	三三〇
第一款 魚類及ヒ漁業ノ概況	三三一
第二款 漁區	三三一
第三款 漁場	三三一
第四款 漁獲物ノ數量	三三一
第五款 漁船漁夫ノ概數	三三一
第六款 漁船	三三一
第七款 漁具	三三一
第八款 魚類賣買ノ狀況	三三一
第二節 獵業	三三一
第十章 金融及度量衡	三三六
第一節 金融	三三六

第一款 通貨	三三六
第一項 銀兩	三三七
第二項 銅錢	三五七
第三項 墨銀	三五九
第四項 小銀貨	三六〇
第五項 紙票	三六一
第六項 竹票	三六一
第二款 金融機關	三六一
第一項 外國銀行	三六一
第二項 錢莊	三六一
第三項 錢舖	三六一
第四項 公估局	三六一
第五項 銀爐	三六一
第六項 銀市及錢業公所	三六一
第七項 質屋	三六一
第三款 地金銀及通貨輸出入額	三六一
第二節 度量衡	三六一
第一款 尺度	三六一
第二款 斗量	三六一
第三款 衡量	三六一
第十一章 交通及通信	三六九
第一節 交通	三六九
第一款 海運	三六九
第一項 芝罘ニ於ケル海運ノ狀況	三七〇
第二項 威海衛ニ於ケル海運	三七八

第一輯 目次

第三項 青嶋ニ於ケル海運ノ狀況	三八〇
第四項 來往旅客	三八六
第二款 水運	三八七
第一項 小清河	三八七
第二項 運河	三九一
第三項 黃河	三九三
第三款 陸運	三九四
第一項 道路	三九四
第二項 鐵道	三九六
第二節 通信	四〇〇
第一款 信局	四〇〇
第二款 驛遞	四〇〇
第三款 西洋式郵便制度	四〇一
第四款 外國郵便局	四〇六
第四項 芝罘	四〇六
第二項 威海衛	四一〇
第三項 青嶋	四一一
第五款 電信	四一二
第六款 電話	四二七
第十一章 居留地	四二七
第一節 芝罘	四二七
第一款 外人雜居地域	四二七
第二節 威海衛	四三三
第三節 膠州灣	四三七
第一款 租借地域	四三七
第二款 膠州灣	四三八
第三款 青島半島	四二九
第四款 青島港	四二九
第四節 濟南府	四三四
第五節 周村	四三五
第六節 濰縣	四三六
第十二章 公私上ノ施設物	四四二
第一節 芝罘ニ於ケル施設物	四四二
第一款 官衙	四四二
第二款 學校、養育院	四四三
第三款 教會	四四三
第四款 衛生施設	四四五
第五款 俱樂部	四四五
第六款 商業會議所	四四六
第二節 威海衛ニ於ケル施設物	四四六
第一款 官衙、郵電局	四四六
第二款 集會、病院、教會等	四四七
第三節 青島ニ於ケル施設物	四四七
第一款 官衙	四四七
第二款 兵營	四四九
第三款 會社、工場及銀行	四五〇
第四款 教會及學校	四五一
第五款 新聞社	四五二
第六款 俱樂部、圖書館及協會	四五二
第四節 濟南ニ於ケル施設物	四五二

第十四章 土地家屋ノ賣買並賃貸借價格

第一款 官衙	四五二
第二款 官業工場	四五四
第三款 學校	四五六
第一節 土地ノ賣買賃貸借價格	四五七
第二節 家屋ノ賣買賃貸借價格	四五八
第十五章 普通勞動者並僕婢ノ賃金	四六二
第十六章 物價	四六三
第十七章 本邦人ノ着眼スヘキ事業	四六九
第一節 商業上着眼スヘキモノ	四六九
第一款 本邦人ノ着眼スヘキ商品	四六九
第二款 賣藥業及ヒ賣藥行商業	四七二
第三款 清國人トノ合同事業	四七三
第四款 濟南府ニ本邦商品陳列所ヲ設クルノ議	四七四
第二節 航運業上着眼スヘキモノ	四七五
第三款 工業上着眼スヘキモノ	四七七
第四節 農産物等ニ關シ着眼スヘキモノ	四七八

第二章 地勢面積人口及職業ノ大要

第二章 管內ノ特長	四八四
第一節 概説	五〇〇
第二節 上海	五〇一
第三節 吳淞	五〇二
第四節 鎮江	五〇二
第五節 南京	五〇三
第六節 蕪湖	五〇四
第七節 寧波	五〇五
第八節 温州	五〇五
第四章 衣食住ノ狀態	五〇六
第一節 衣服	五〇六
第二節 食物	五一〇
第三節 住居	五二二
第五章 氣候及衛生	五二四
第一節 氣候	五二四
第二節 衛生	五二四
第六章 貿易	五三三
第一節 上海ノ貿易	五三三
第二節 寧波ノ貿易	五三九
第三節 温州ノ貿易	五四五
第七章 居留地内ニ於ケル市場、取	九

第三卷 在上海帝國總領事館管轄區域内事情

第一章 緒言

第一輯 目次

第一輯目次

引所、商人、商品、商取引習慣

第一節 市場	五四五
第二節 取引所	五四五
第三節 商人	五五二
第四節 商品	五五三
第五節 商取引習慣	五五三

第八章 工業及鑛業

第一節 工業	五五四
第一款 綿糸紡績業	五五四
第二款 絹糸紡績業	五五七
第三款 造船、造機業	五六〇
第四款 金巾製織業	五六四
第五款 製粉業	五六四
第六款 製紙業	五六五
第七款 製烟業	五六六
第八款 燐寸製造業	五六六
第九款 石鹼製造業	五六七
第十款 其他諸工場	五六七
第二節 鑛業	五六九

第九章 農業、山林及牧畜

第一節 農業	五七〇
第一款 概説	五七〇
第二款 米ノ栽培	五七一
第三款 棉ノ栽培	五七九

十

第四款 茶ノ栽培

第四款 茶ノ栽培	五七九
第五款 罌粟ノ栽培	五八〇
第六款 收穫物ノ價額	五八一
第七款 地租	五八一
第二節 山林	五八六
第三節 牧畜	五八七
第十章 漁業及蠶業	五八八
第一節 漁業	五八八
第二節 蠶業	五九〇

第十一章 上海度量衡、通貨及金融

第一節 度量衡	五九一
第一款 尺度	五九一
第二款 斗量	五九二
第三款 權衡	五九二
第二節 通貨	五九二
第一款 通貨ノ種類	五九二
第一項 銅錢	五九二
第二項 銅貨	五九三
第三項 小銀貨	五九四
第四項 墨銀	五九四
第五項 鋼銀	五九五
第六項 紙幣	五九七
第二款 貨幣相場ノ説明	五九九
第三節 金融機關	六〇〇

第一款 外國銀行

第一款 外國銀行	六〇〇
第二款 官銀號	六〇三
第三款 滙票行	六〇三
第四款 錢莊	六〇四
第四節 上海ノ金利	六〇六
第一款 「チヨツブローン」利息	六〇六
第二款 錢莊ノ利息	六〇九
第三款 外國銀行ノ利息	六〇九
第十一節 交通及通信	六一〇
第一節 交通	六一〇
第一款 船舶	六一〇
第二款 鐵道	六一一
第一項 上海吳淞鐵道	六一一
第二項 上海南京鐵道	六一二
第三項 蘇、杭、甬鐵道	六一四
第四項 蕪、廣鐵道	六一四
第五項 津、鎮鐵路	六一四
第六項 澤、浦鐵路	六一五
第七項 浦、信鐵道	六一五
第三款 道路	六一五
第二節 通信	六一六
第一款 郵便	六一六
第二款 電信	六三六

第十四章 公私上ノ施設

第二節 佛國專管居留地	六六一
第一項 各國居留地ノ經營スル重ナル事業	六六一
第二項 各國居留地ノ經營スル重ナル事業	六六一
第三項 各國居留地ノ財政	六六一
第一節 官衙	六六一
第二節 學校	六六一
第三節 圖書館及博物館	六六一
第四節 公園及運動場	六六一
第五節 教會及寺院	六六二
第六節 墓地及火葬場	六六三
第七節 病院	六六四
第八節 公會堂	六六四
第九節 演劇會及劇場	六六五
第十節 義勇隊	六六六
第十一節 消防隊	六六六
第十二節 音樂隊	六六六
第十三節 商業會議所	六六六
第十四節 商業團體	六六七
第十五節 市場	六六九
第十六節 國民的團體	六七〇

第十三章 居留地

第一節 上海各國居留地

第一輯目次	六四〇
-------	-----

第一輯目次

第十七節 學術的團體 六七一
 第十八節 宗教及慈善的團體 六七一
 第十九節 俱樂部 六七二

第十五章 土地家屋ノ賣買並賃賃

價格

第一節 地積ノ計算法 六七三
 第二節 地券ノ種類 六七四
 第三節 外國人ノ永代借地手續 六七五
 第四節 土地賣買價格 六七六
 第五節 借地料 六七七
 第六節 家賃 六七七

第十六章 普通勞働者並僕婢ノ賃金

第十七章 食料品、材木並日用諸雜

貨ノ相場

第十八章 本邦人ノ着眼スヘキ事業

第四卷 在漢口帝國領事館管轄

區域內事情

第一章 地勢、面積、人口及ヒ職業ノ

大要

第一節 地勢 六八五
 第一款 湖北省 六八五
 第二款 河南省 六八六

第三款 江西省

第二節 面積人口及職業ノ大要

第一款 面積 六八七
 第二款 人口 六八八
 第三款 職業 六八九

第二章 管下一般ノ特長

第一節 概說

第二節 漢口ノ特長

第三章 衣食住ノ狀態

第一節 衣

第一款 服制

第二款 衣料

第一款 總說

第二款 麻布

第三款 綿布

第四項 羅紗ト天鷲絨

第五項 絹布

第三款 一般衣料ノ色ト模様

第一項 夏冬衣ノ色

第二項 色ニ對スル男子老幼ノ嗜好別

第三項 朝服吉服ト其ノ色合

第四項 喪服ト其色合

第五項 支那人衣服ノ模様

第二節 食

第四款 醫業

第一項 醫師及醫術

第二項 藥舖

第三項 本邦藥舖及ヒ行商ニ就テ

第五章 商業機關並ニ市場

第一節 幫ノ分立

第二節 市場

第三節 商習慣

第四節 買辦(コムブラドル)

第五節 稅關

第六節 商業團體(會館及公所)

第六章 貿易

第一節 一般輸出入貿易

第一款 總說

第二款 輸出貿易

第三款 輸入貿易

第四款 外國直輸出入貿易

第一節 對日本品貿易

第一款 日本ヨリノ總輸入品

第二款 對日本輸出品

第三節 沿岸貿易

第一款 土產品輸出貿易

第二款 再輸出

第三款 輸入

第一款 主食品 七〇五

第二款 副食物 七〇七

第一項 肉類及野菜 七〇七

第二項 鮮魚 七〇七

第三項 海產物ノ輸入 七〇七

第三節 住 七〇七

第四章 氣候並ニ衛生 七〇七

第一節 氣候 七〇七

第一款 總說 七〇七

第二款 空氣ノ溫度 七〇七

第三款 溫度及ヒ降水量 七〇七

第四款 晴曇及ヒ風ニ就テ 七〇七

第五款 漢口氣象統計表 七〇九

第二節 衛生 七〇九

第一款 漢口地方ノ天候ト衛生 七〇九

第二款 疾病 七〇九

第一項 風土病 七〇九

第二項 傳染病 七〇九

第三項 最モ多キ疾患 七〇九

第四項 日本人ノ最モ罹リ易キ疾病 七〇九

第三款 市街ノ衛生設備 七〇九

第一項 給水 七〇九

第二項 汚物除去 七〇九

第三項 道路 七〇九

第四項 家屋 七〇九

第一輯目次 七〇九

第一輯目次

第四款 內地貿易	七八三
第四節 九江ニ於ケル最近三年間貿易額對比一覽表	七八三
第一款 貿易諸統計表	七八三
第二款 九江重要輸入品	七八四
第三款 九江重要輸出品	七八七
第五節 工藝品ノ需給	七八九
第一款 輸入工產品	七八九
第二款 綿織物	七八九
第三款 絹織交織	七九三
第四項 絹織物	七九六
第五項 麵粉	七九八
第六項 砂糖	七九九
第七項 卷煙草	八〇〇
第八項 燐寸	八〇五
第九項 石油	八一〇
第十項 擬洋紙	八一〇
第十項 「セメント」	八一〇
第二款 漢口ニ於ケル雜貨	八一〇
第一項 香水	八一〇
第二項 石鹼	八一三
第三項 齒粉	八一三
第四項 橫楊子	八一四
第五項 漆器	八一四
第六項 「アンチモニー」	八一五

十四

第七項 彫刻、置物及陶製花瓶	八一六
第八項 匾額類	八一六
第九項 玩具	八一七
第三款 輸出工產品	八一七
第一項 漢口織布	八一七
第二項 「タオル」	八二四
第三項 燐寸	八二四
第四項 玻璃	八二四
第五項 麥粉	八二四
第六項 油類	八三三
第七項 麻網	八三一
第八項 白蠟	八三三
第九項 麻織物	八三三
第十項 製靴	八三六
第七章 工業及鑛業	八三七
第一節 工業	八三七
第一款 概說	八三七
第二款 既設工場	八四〇
第一項 既設工場表	八四〇
第二項 武昌四工場	八四三
第三項 漢陽鐵政局	八四三
第四項 漢陽兵工廠	八四九
第五項 榮昌燐寸製造所	八四九
第六項 阜昌、新泰、順豐磚茶製造所	八五四
第七項 漢陽「タオル」製造所	八五四
第十款 生漆	八五八
第十一款 小麥	九〇〇
第十二款 胡麻	九〇一
第十三款(甲) 材木	九〇一
同 (乙) 輸入材木	九〇五
第一項 外國輸入材木	九〇五
第二項 外國輸入枕木	九〇九
第三項 森林ニ就テ	九一〇
第二節 牧畜業	九一一
第一款 牛乳採取業	九一一
第二款 養豚業	九一二
第三款 一般ノ家畜	九一四
第四款 獸疫	九一五
第三節 土地	九一五
第一款 地價	九一五
第二款 地租	九一六
第三款 土地賣買ノ習慣	九一六
第九章 金融及度量衡	九一七
第一節 漢口ノ金融機關	九一七
第一款 概說	九一七
第二款 銀行ノ名稱及種類附當舖及公估局	九一七
第一項 票莊(或ハ票號)	九一七
第二項 錢莊(或ハ錢舖)	九一七
第三項 官銀號	九一七

第八章 重要農產物林產物並ニ牧畜、土地

第八項 漢口ニ於ケル各蛋廠	八五五
第九項 和豐麵粉製造所	八五六
第十項 製油製豆糟工場	八五八
第十一項 麥稈帽子製造工場	八五九
第十二項 棉線工場	八六一
第十三項 福華烟公司	八六二
第十四項 湖北廣益興公司	八六三
第十五項 武昌善技局	八六三
第二節 鑛物	八六四
第一款 總說	八六四
第一項 石炭	八六四
第二項 銅	八六九
第三項 鐵	八七〇
第一節 農林產物	八七二
第一款 概說	八七二
第二款 茶	八七二
第三款 棉	八八一
第四款 牛皮	八八三
第五款 豆類	八八八
第六款 米	八八九
第七款 麻	八九一
第八款 煙草	八九六
第九款 黃白生糸	八九七

第一輯目次

第四項	戶部銀行	九三〇
第五項	銀爐(或バ爐房)	九二〇
第六項	當舖(質屋)	九二一
第七項	公估局	九二二
第八項	公證手續及手数料	九二二
第三款	支那銀行ノ組織及營業ノ狀態	九二四
第四款	同業組合及錢業公所	九二四
第五款	貸附金、預金及利率	九二五
第六款	爲替賣買	九二五
第七款	莊票發行	九二六
第八款	外國銀行關係	九二六
第九款	漢口ニ於ケル外國銀行	九二七
第二節	通貨	九二七
第一款	概說	九二八
第二款	流通貨幣ノ種類	九二八
第三節	度量衡	九三一
第一款	概說	九三一
第二款	尺度	九三一
第三款	斗量	九三二
第四款	權衡	九三四
第十章	鐵道	九三五
第一節	粵漢鐵道(未設)	九三五
第二節	川漢鐵道	九三五
第三節	京漢鐵道	九三六
第一款	起源	九三六
第二款	諸掛リ	一〇〇八
第十三章	居留地	一〇一三
第一節	概說	一〇一三
第二節	在漢口外國商店及製造場一覽表	一〇一四
第三節	各居留地經營維持法	一〇一一
第十四章	土地家屋ノ賣買並賃貸借價格	一〇三三
第十五章	僕婢及勞働ノ賃金	一〇三三
第十六章	各種價格表	一〇三三
第一節	食料品價格表	一〇三三
第二節	漢口市場ニ於ケル材木ノ價格	一〇三六
第三節	雜貨	一〇三七
第十七章	學校及公共團體	一〇三八
第一節	學校	一〇二八
第二節	病院	一〇三三
第三節	教會堂	一〇三四
第四節	寺院	一〇三五
第五節	公共團體	一〇三七
第二款	工事ノ進行ト全線ノ開通	九三八
第三款	軌道及鐵道材料	九四〇
第四款	客車及乘車賃	九四〇
第五款	貨車及貨物	九四四
第六款	釐金	九四四
第七款	倉庫營業	九四六
第八款	沿海ノ要市	九四七
第九款	京漢鐵道運賃表	九四九
第十一章	汽船航運業	九七二
第一節	概說	九七二
第二節	各會社略說	九七三
第三節	漢口上海間ノ航路	九七五
第四節	漢口宜昌間ノ航路	九七八
第五節	漢口長沙湘潭間ノ航路	九八〇
第六節	漢口橫濱間及漢口神戶間	九八二
第七節	漢口武昌渡航路	九八三
第八節	淡水航路	九八四
第九節	支那民船	九八五
第十節	運賃	九八八
第十二章	汽船業ト倉庫	一〇〇三
第一節	汽船會社ト倉庫トノ設備	一〇〇三
第二節	支那人ノ經營セル倉庫	一〇〇四
第三節	水上倉庫	一〇〇七
第四節	港灣ノ設備	一〇〇八

第一款	臺船	一〇〇八
第二款	諸掛リ	一〇〇八
第十三章	居留地	一〇一三
第一節	概說	一〇一三
第二節	在漢口外國商店及製造場一覽表	一〇一四
第三節	各居留地經營維持法	一〇一一
第十四章	土地家屋ノ賣買並賃貸借價格	一〇三三
第十五章	僕婢及勞働ノ賃金	一〇三三
第十六章	各種價格表	一〇三三
第一節	食料品價格表	一〇三三
第二節	漢口市場ニ於ケル材木ノ價格	一〇三六
第三節	雜貨	一〇三七
第十七章	學校及公共團體	一〇三八
第一節	學校	一〇二八
第二節	病院	一〇三三
第三節	教會堂	一〇三四
第四節	寺院	一〇三五
第五節	公共團體	一〇三七

第一輯目次

清國事情第一輯目次終

清國事情 第壹輯

第一卷 在天津帝國總領事館管轄區域內事情

第一章 地勢面積人口及職業大別

(明治廿九年十月十三日附天津在帝國總領事伊集院彦吉報告)

地勢

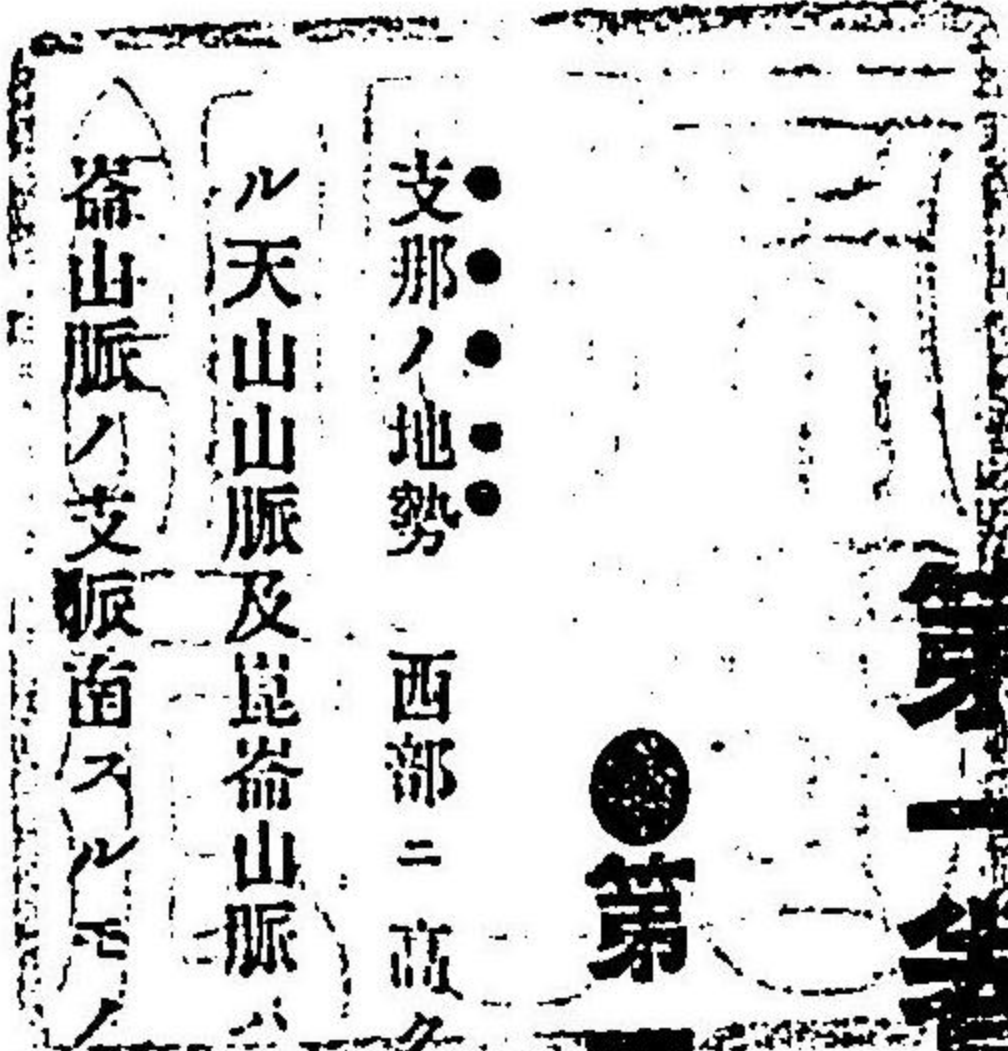

支那ノ地勢、西部ニ高ク、東部ニ向ツテ漸ク低下セリ。蓋シ亞細亞大屋背タル「パミール」高地ヨリ東方ニ向ツテ射出セ
ル天山山脈及崑崙山脈、其間ニ伊犁ノ高原ヲ包擁シ而シテ亞爾泰山脈ハ天山ノ盡クル處ヨリ起リテ蒙古高原ヲ構成シ崑
崙山脈ノ支脈南スルモノハ伏牛秦嶺巴山等トナリテ直チニ中部支那ニ突入シ其北スルモノハ大行大陰山脈トナリテ北部
支那ノ臺地ヲ抱キ更ラニ北シテ遙ニ興安嶺トナルナリ故ニ北部支那ト稱スルモノニ就テ視ルニ甘肅陝西山西一帶ニ亘
ル大臺地ヨリ東方ニ向ヒ地勢漸ク低下シテ河南、直隸、山東ノ大平野トナルナリ

當館管轄地タル山西省及ヒ直隸省ノ西北部特ニ長城外一帶ノ地方ハ西北部大臺地ノ餘勢ヲ受ケテ高原峻嶺相連亘シ僅ニ
直隸ノ東南部ニ至リテ廣漠タル平原ヲ展開スルヲ見ルナリ

直隸省ハ支那本部ノ東北隅ニ在リ北ハ內蒙古ニ接シ北ヨリ東ニ向ツテ滿洲ニ隣リ東方一面渤海ニ臨ミ南ハ山東河南ニ接
シ西ハ山西ニ連ル、山西省ハ東ハ直隸ニ隣リ北ハ蒙古ニ接シ西ハ陝西、南ハ河南ニ界ス北方ハ大陰山脈連亘シテ平地甚
タ少ク海拔二千五百尺乃至三千尺ニシテ地勢西北方ニ向ツテ頻リニ隆起シ遂ニ蒙古陝甘ノ大高地ニ連レリ

直隸ノ平野ハ黃河、滌河、白河、永定河、大清河及普臺河等ノ河孟ニシテ大小多數ノ河水此間ヲ流レ北清諸省中ニ在リテ
比較的水利ト灌溉ノ便多キ地域ナリ獨リ黃河ハ省界内ニ入ラス又舟楫ノ便ナキ河流ナリト雖モ他ハ概テ嗜好ナル民船ノ
水路タルナリ

地質ト農業トノ關係

白河、黄河、濠河、等ノ「デルタ」作用甚ダシキ爲メ陸地ノ發育最モ速カニシテ陸土ハ著シク鹽分ヲ含ミ往々ニシテ鹽分結晶シテ地表ニ顯ハル、所鈔カラス持ニ太沾ヨリ南シテ大滑、河口(黄河新河口)ニ到ル間ハ海岸ヨリ數里ノ内地一帯概テ鹽分ヲ含ミ全ク農耕ノ價値ナキノミナラス地質卑濕ナルカ爲メ車馬人行ヲ通スル能ハサル處鈔カラス管下一帯ノ地ハ所謂黄土層ニシテ到ル處黄土層ヲ以テ覆ハレ水ヲ含メハ泥濘トナリ雨季(七八月)ニ入リテハ所在之カ爲メ交通ヲ杜絶スル所鈔カラス乾燥スレハ灰燼ノ如ク黃塵濛々數丈ノ高サニ及ヒ不快名狀スヘカラス、從テ農耕上ノ價値極メテ少シ然レトモ南運河大清河、白河、子牙河、沿岸ノ地ハ地味稍肥沃農産ニ富ミ特ニ南部地方ニ至リテハ棉、大麻、麥類ノ産出極メテ多量ナリ

地味ト牧畜トノ關係

宣化以北長城ヲ超ヘテ朝陽承德、所謂蒙古地ニ至リテハ漠々タル高原荒野相連リ宛然タル大牧野ニシテ羊、山羊、馬、牛ノ群ヲ爲シ農耕ノ途殆ント棄テ、願ルモノナク僅ニ少量ノ雜穀蔬菜ノ畑地ヲ住民地ノ附近ニ散見スルニ過キス直隸省ノ面積十一萬五千八百方哩人口二千九十三萬七千人一方哩ノ平均百七十二人ナリ山西省ノ面積八萬一千八百三十方哩人口一千二百二十萬四百五十六人一方哩ノ平均百四十九人ナリ

面積及人口

住民ノ職業別

住民ノ職業別ハ大約シテ言ハ、直隸南部ヨリ中部ニ於テハ商農相半シ北部ハ農牧又相半スルモ長城外ニ至リテハ牧者ニシテ農ヲ兼スルモノト視ルヲ適當ナリト山西地方ニ至リテハ未タ之ヲ知ルコト能ハスト雖所在ノ都會地ヲ除クノ外住民概テ農業ニ從事シ北部ニ至リテハ多クハ牧業者ナリ

第二章 管内ノ特長

三ツノ特長

管内一帯天然ノ恵ヲ享クルコト甚タ鈔ク春ノ來ルヤ遅クシテ短ク夏ハ極メテ酷烈往々ニシテ濛々タル黃塵ヲ飛シ秋季亦甚タ短クシテ嚴寒五ヶ月ニ亘リ堅氷山川ヲ鎖シテ野ニ一生物ヲ留メス土壤ハ概テ崎嶇ニシテ農作ニ適セス産出スル農産物ト雖モ皆ナ各地方ニ於テ直ニ之ヲ消費シ盡クスヘキヲ以テ之レヲ他地方ニ輸出スルノ餘裕アルコトナシ求メテ三ノ特長ヲ得タリ一ハ唐山、西山(直隸)ノ炭礦ト山西省一帯ノ炭鐵礦ニシテ一ハ長城外及ヒ山西地方ヨリ多量ノ羊毛、山羊毛、駱駝毛、羊皮、山羊皮、牛皮其他各種ノ獸皮ヲ年々産出スルト及ヒ一ハ渤海沿岸地方ヨリ産出スル長蘆鹽是ナリ

第三章 衣食住ノ状態

衣服

衣服ノ區別及ヒ制式ノ嚴ナルハ官界ニ在リトス民間ニ在リテハ其貴賤貧富ノ度ニ應シ官界ニ倣フ左ニ之ヲ畧述スレハ種類ヲ褂子(上衣)袍子(下着)褲子襖衣ノ四種ニ分チ寒暖ニヨリ單、袂、綿、皮ノ四種ヲ春夏秋冬ノ四季及ヒ更ニ毎月二期(十五日毎ニ換ユ)即一年ヲ二十四季ニ分別シ各其材料及ヒ色合ヲ異ニス

季節ニ於ケル衣服

春即チ袂衣ニシテ褂子ニハ實地紗、袍子ニハ紗、襖衣ニハ軟羅ヲ用ヒ夏ハ單衣ニシテ褂子及袍子ハ亮紗、襖衣ニハ葛紗、秋ハ綿衣ニシテ褂子及袍子ニハ寧縐ヲ用ヒ襖衣ハ袂ニシテ縐縐ヲ用ユ冬ハ皮衣ニシテ褂子袍子共ニ毛皮ヲ用ヒ襖衣ハ綿入ニシテ縐縐ヲ用フ襖衣ハ別ニ材料ヲ撰ハス

色合ハ一三品官ハ紫色即チ棗紅及饒色黃色ヲ用ヒ以下ノ官吏ハ多クハ藍色ヲ用フ外褂子ハ大小官ヲ通シテ概チ天青色(紺色)ヲ用フ最モ忌辰(曆代皇帝ノ崩即ノ日)ハ元青(黑色)外褂ヲ用フ

禮服着用ノ時ハ忠孝帶ト稱スル後方ニ垂レタル組紐ノ帶ヲ用フ文官ハ淺藍色、武官ハ白色ナリ但シ此ノ忠孝帶ハ前記忌辰ノ時ニハ之ヲ用ヒス

繡靴トハ禮服ノ胸部ニアル繡紋ニシテ皇上及皇族ハ圓形、大小官ハ方形ナリ文官ハ飛禽ノ模様ヲ附ケ武官ハ走獸ヲ用フ平服モ亦其製法材料色合等禮服ニ準シ貴賤貧富ニヨリテ差等アリ一般ニハ平常綿布ヲ用フルヲ多シトス

衣料

色合ハ紫ハ上流ノ紳士紳商中等社會ノモノハ紫藍ヲ取り交エ又藍ヲ用ヒ中流ヨリ下ニ下リテハ藍灰ヲ用ヒ最下等ノモノハ灰色ヲ用フ材料ハ土布ヲ用フルモノアリト雖モ亞米利加英國本邦及ヒ獨逸等ヨリ輸入ノ品物ヲ以テ製作スルナリ且丁年以上ノ男子ハ染出シ模様ノ衣服ヲ着用セハ一般色地若クハ織出模様ノモノヲ着ス一着一色ニシテ縐物及染模様ノモノ

ハ俗色ナリトシテ之ヲ斥ク染模様ノ衣服ハ小童小女特ニ婦人着用ニ限ルカ如シ
 ▲冠帽、官帽、便帽ノ二トナシ官帽ニハ寒暑ニヨリテ暖帽涼帽ノ二種アリ官帽ハ文武ニヨリテ異ル文官ノ夏帽ハ黃白色ノ羅ヲ以テ製シ縷ハ紅絹絲ヲ用ヒ其長サ帽ノ下縁ト相齊シ武官ノ夏帽ハ藤皮ヲ以テ造リ縷ハ拳手尾ヲ紅色ニ染メ其長サ帽ノ下縁ヨリ長キコト三四寸トス冬期用ノ官帽ハ黑色ノ羅又ハ紗ヲ以テ表トシ三品以上ハ貂皮ヲ以テ表トナス縷ハ紅色ノ絹絲ヲ用ヒ文武ノ區別ナシ

帽ノ中心ニ頂戴ト稱シテ寶石類ヲ附添ス其品質七品八品ハ金色、六品ハ不透明ノ白玉、五品ハ水晶、四品ハ不透明ノ藍玉、三品ハ透明ノ藍玉二品ハ珊瑚一品ハ紅寶石トナス

翎子ハ五六七八品ハ皆藍翎即班紋ナキ孔雀ノ尾羽、四品以上ハ皆花翎(一個ノ紋ヲ有スル孔雀ノ尾羽)世襲ノ爵位ヲ有スルモノハ双眼花翎(即二個ノ紋班アルモノ)又故季中堂ノ如ク特旨ニ依リ三個ノ班紋アル花翎ヲ帶フルモアリ

官位ナキモノハ頂戴及翎子アルコトナシ
 便帽ハ勞働者ヲ除キ國民一般之ヲ冠ル

支那ノ衣服ニハ袂袖ナシ又帶ハ半帶ヲ用フ故ニ財袋、時計、扇子其他ハ總テ帶ニ挟ミ又ハ小袋ヲ作りテ帶ニ挿メリ
 衣服材料中尤モ多キハ綢緞トス其產地ハ南清及山東トス綿布ハ主トシテ洋布ニシテ英米日獨等ノ諸外國ヨリノ輸入ニ係ルモノナリ

▲靴鞋、官吏ノ禮靴ハ縐子ニテ作ル縐紋ヲ附シ美麗ナリ其材料ハ南清及山東産ノモノナリ本邦産ノ縐子ハ光澤ヲ附ケンカ爲ニ謹謨及ヒ黑鉛ヲ用ヒアルカ故ニ糊附惡シク從テ使用ニ堪ヘス若シ右等ヲ除キタランニハ恐クハ靴帽子用縐子ノ大部分本邦産ヲ使用スルニ至ルナラン

勞働者ニ至ル迄必ラス靴ヲ用フ其材料ハ麻ナリ
 食物 米ハ都會中流以上ノ食用ニシテ中以下ニ在リテハ一日一回ハ麵飯ヲ用フルヲ常トス更ニ下ルカ若クハ内地ニ至ル

ハ一般ニ粟、高粱、蜀黍、稗ヲ用フ米ハ南清地方ヨリ輸入ス直隸南部ニ於テ米ヲ産スル地少許アリト雖モ其附近ノ需要ヲ充スニ足ラス

麥粉ハ少額ノ土産ヲ除キ殆ト全部米國品ヲ輸入スルナリ右以外ノ雜穀ハ皆各地ノ土産ナリ肉ハ豚肉ヲ主トシ牛肉、羊肉、魚肉、雞肉、鴨肉ヲ嗜用ス此等ノモノハ民家到處ニ之ヲ飼用ス

回々教徒ハ宗禁ニヨリ全ク豚肉ヲ食セス又往々蟹及海參ヲ食セサルモノアリ
 蔬菜ハ白菜最モ多ク蒜ヲ嗜ミ又鱈、海參、鰻、昆布等ノ海産物(主トシテ本邦ヨリ來ル而シテ一部ハ南清地方ヨリ來ル)ヲ愛好ス

一般ニ綠茶及ヒ煙草ヲ好ム煙草ハ米國貨ノ早クヨリ嗜用ニ慣レタル結果多ク之レヲ愛好ス又一般ニ鴉片ヲ好ムコトノ甚タシキニ至リテハ寒心スルノ外ナシ

要スルニ食膳ノ調理ハ甚タ精巧ヲ極メ飲食ハ暖ナルニアラサレハ之ヲ用ヒス湯茶肉類ハ勿論菜葉ト雖モ必ス之ヲ煮熟セサレハ安セサルナリ

住居

家屋 大ナル都邑ニ在リテハ家屋ハ多ク粗造ナル煉瓦造ニシテ材料トシテ木材ヲ用フルコト少ク建築概テ粗雜ナリ住宅ハ一般ニ平家建ニシテ樓房少シ又都邑ノ塙末又ハ内地ニ入レハ中以下ノ人民一般ニ泥屋ニ住居ス皆泥土ヲ以テ屋壁ヲ塗リ立テ屋上屋根ニハ板ヲ用ヒス草葺ノ上ニ泥土ヲ以テ被覆ス

防寒ノ設備

冬季ノ寒氣甚タシキヲ以テ室ノ一方ニ高サ二尺斗リノ段ヲ設ケ段下ニ炕ヲ築キ高粱等ノ稈ヲ燃シテ熱ヲ床一面ニ通スル様ノ設備ヲナセリ

山西ノ邊僻ニ在リテハ地ヲ穿テ穴居スルモノ少カラズ又長城外ノ朔北ニ至レハ蒙古人ハ總テ羊毛ヲ以テ製セル毡子ニテ造レル天幕内ニ住居セルナリ

普通ノ住宅ノ概略ヲ記セハ門ヲ入りテ更ニ内門アリ之ヲ過キテ左右正面ニ房屋アリ正面ニアルヲ上房トス

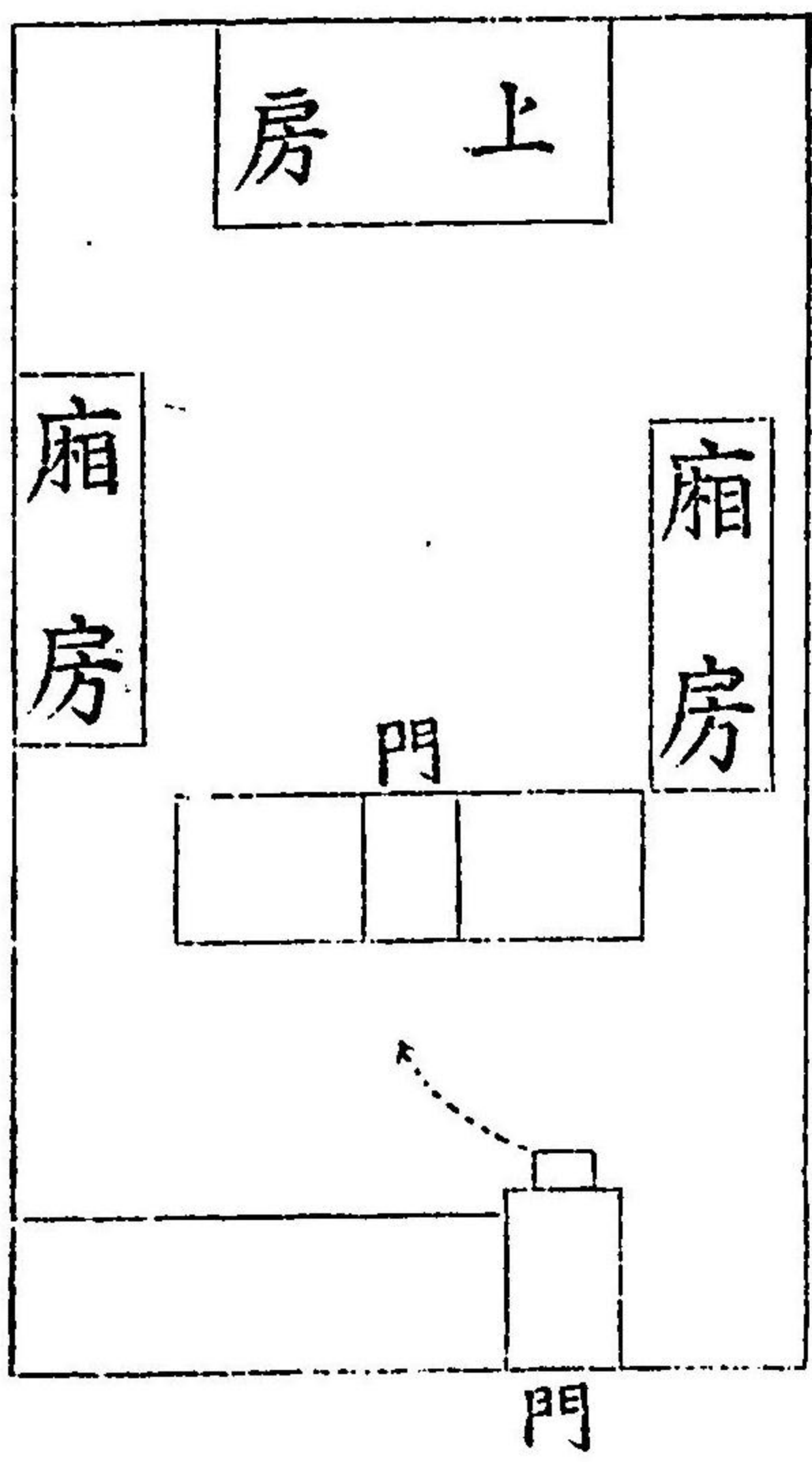

建築材料ト本邦材

●建築材料タル煉瓦ハ各地方土産ノモノニシテ木材ハ從來南清主トシテ福州及大東溝地方ヨリ來リシモノナリシモ今日ニ於テハ福州ノ山元ノ木材漸ク微乏シタルト日露戰役以來鴨綠江材ノ輸入杜絶セルタメ本邦材ノ輸入極メテ多量ニシテ將來モ依然此ノ趨勢ヲ持續スルナルヘシ此ノ外南清及ヒ米國材ノ輸入アリト雖モ極メテ些額ニシテ取立テ、算入スルニ足ラス

雜役及其給料

大工左官木挽其他ノ雜役ハ各地方到ル處其供給アリ其給料ハ一日二三十錢ヨリ五六十錢ナリ

●第四章 氣候並衛生

地質ト氣候トノ關係

●北清一帯ノ地ハ渺々タル原野ニシテ視界ヲ遮ルヘキ山脈ナク樹木ナク風ヲ防キ氣候ヲ寬和スヘキ天與ヲ缺キ加フルニ土質ハ砂質粘土ヨリ成レルヲ以テ日射吸收量輻射量共ニ大ナリ從ツテ氣溫ノ變化酷烈ニシテ夏季ハ甚タシキ苦熱ヲ冬季ハ寒烈ヲ感シ盛夏一ヶ月ハ濕潤時期トシテ其程度甚タ多ク本邦ニ讓ラサルモ他ノ三季ハ通シテ乾燥期ト稱スヘク殊ニ冬春

甚タシク乾燥ナルヲ見ル全月全ク雨瀟ヲ見サルコトアリ且ツ土質概テ含砂粘土質ナルヲ以テ風速左ノミ強ナラサルモ砂塵ヲ飛ハヌヲ常トス其強キニ當テハ大空濛々四面ヲ見ル能ハス然レトモ年ヲ通シ天氣清明ノ日多ク爽快ヲ感スルコト少シトセス左ニ示ス所ハ明治三十七年十月以降三十九年七月ニ終ル二十二ヶ月間天津觀測所ノ實測ノ結果ニ據ルモノトス

○第一節 氣候

(寒暖計ハ攝氏ヲ用フ)

氣候ノ變化

●全年(明治三十八年)ノ平均ニハ十一度六ニシテ我福島ト殆ント同シク畧ホ緯度ヲ等セル石ノ卷、宮古ヨリ稍高度ニアリ年間ノ變異ハ大陸的氣候ヲ享受スル土地トテ彼カ如ク緩和ナラサルハ勿論ニシテ最寒ナル二月ハ平均氷點以下三度四ニ降り全冬季ノ平均ハ氷點以下一度七ニシテ我北海道南部ニ似ルモ盛夏七月ハ二十五度九ノ高キニ達シ北海道沿岸ニ於テ年間多ク見サル處ノ高度ニシテ南海ノ沿岸若クハ九州ノ西部地方ト泊沖春秋ノ二季氣候ノ變化期ニ在テハ變化甚タ大ニシテ月平均スラ七八度ノ昇降ヲナシ一日中ニ在テ十五度以上ニ及フコト少カラス時ニ二十二度ノ多キニ達スルコトサヘアリ更ニ毎日平均ヲ以テ年間ノ變遷ヲ察スルニ一月上旬ヨリ二月上旬ヲ以テ最寒ノ時期トナシ氷點下七八度ヲ示シ爾後漸ク昇リ四五月頃急昇シ四月下旬十度ヲ超ヘ五月下旬二十度以上ニナリ以テ七月ノ最暑ニ達ス爾後僅カニ昇降シ八月中旬ヨリ漸ク降り九月中旬二十度以下トナリ十月下旬十度ヲ降り十二月中旬終ニ氷點ヲ降り以テ一月ノ最寒ニ移ル最寒ノ時期ニ於テ最低氣溫氷點下十五度ヲ降ルハ稀ニシテ年ニヨリテハ全ク之ナキコトアレトモ最暑ノ候晝間ノ最高氣溫ノ四十度以上若シクハ之ニ近キ度ヲ示スコト年々數回ニ及フ亦以テ如何ニ暑中ノ嚴烈ニシテ寒中ノ緩和ナルヲ知ルニ足ル晝間最高氣溫ノ氷點ヲ降ルハ十二月中旬ニ初リ二月下旬ニ終リ三ヶ月ニ亘ルモ實際此度ヲ示フハ僅カニ一ヶ月ニ充タヌ亦最低氣溫ノ氷點ヲ降ルハ十月ヨリ四月ニ至ル七ヶ月間ニ亘リ日數百二十七日ノ多キヲ見ルハ表土ノ影響大ナルヲ知ルニ足レリ而シテ過タル二十二ヶ月間ノ最高氣溫四十度七ニシテ三十九年六月十二日ニ起リ之レニ次クハ四十度四ニシテ三十八年六月十八日ナリ共ニ本邦ニ於テ此事業創始來ノ高度ナリ最低ハ氷點下十七度ニシテ三十九年一月十二日ニ起リ之レニ

第一卷 第四章 氣候並衛生

次クハ氷點下十七度ニシテ同年二月二日ニ起リ北海南部地方ノ最低度ニ伯沖セリ左ニ此地年間ノ平均ヲ四季ニ別チ本邦四五ノ地方ニ比スルニ左ノ如シ

	冬	春	夏	秋
函館	高 一	低 四、八	低 七、〇	低 一、二
福島	同 三、五	同 〇、九	同 三、二	高 一、二
石ノ巻	同 二、八	同 二、〇	同 四、六	同 一、三
東京	同 五、八	高 一、三	同 一、八	同 三、四
大阪	同 六、五	同 二、〇	同 〇、二	同 四、六
長崎	同 八、四	同 三、二	同 〇、四	同 五、六

表中ノ高低ハ天津ニ比シ高或ハ低ナルヲ云フ

即チ冬ハ函館ニ似テ他ノ各地ヨリ著シク寒ナルヲ知リ夏ハ大阪長崎ニ似テ他地方ヨリ暖ナルヲ見ルヘク年間ノ變差ハ各地ヨリ甚タ大ナルヲ知ル

第一款 氣壓及風

大陸氣壓配置ノ變遷ニヨリ地方氣壓ハ冬季ニ著シク高昇シ平均七百六十九耗五最高ハ七百八十耗二ノ高度ヲ示シ本邦各地ヨリ甚タ高度ナルモ夏季ハ之レニ反シ著シク低落シ平均七百五十三耗八ニシテ臺灣附近ト伯仲ス即チ冬季ハ高壓部ニ而シテ夏季ハ低壓部ニ近接シ振幅極メテ大ナリ各月ニ於テハ二回ノ高低ヲ示スモノ、如ク第一最高ハ二月第一最低ハ七月ニアリ而シテ年間ハ風ノ進路ニ接近スルコト殆ト之ナキヲ以テ不時ノ變化ハ本邦ノ如ク大ナルコトナク從ツテ年間ノ最低七百四十一耗ニ過キサリキ

風向及風速

北風ノ著シク發達スルヲ見ル風速ハ夏ニ最モ弱ク春ニ強ク冬ハ比較的弱シ各風向ニ區別セハ冬春ノ二季ハ東風強ク五月ハ北風夏ハ東乃至西ニ六、九、十ノ三ヶ月ハ西風ニ強キヲ知レリ

第二款 降水量及其日數

年計(明治三十八年)ハ五百一耗五ニシテ地上ニ存留ストセハ一尺六寸六分ノ深サニ相當シ一坪ニ對シ九石一升八合餘ニ相當シ本邦最少地タル瀬戸内若クハ北海道北東部ヨリ尙少ナキコト六割ニ及ヘリ本邦ニ在テハ六、九ノ二ヶ月ヲ最多トスルモ此地方全ク變遷ヲ異ニシ六月下旬ヨリ八月中旬ノ二ヶ月ニ多ク即チ雨期ト稱スヘキ時ニシテ此年ハ年計ノ七割八分ハ此期ニ降注セリ降雨ハ其大部ハ急雨性ニシテ電雷併發シ地方的變化ニ原因ス低氣壓的即チ廣區域長日子ニ亘ルモノ、如キハ稀ニシテ降量モ大ナラス故ニ連續五日以上ニ亘リシハ年間一二回ニ過キス如此急雨性ナルヲ以テ案外ノ大量ニ達スルコトアリ此年八月十八日ノ如キハ七十八耗ニ達セリ年間最少ノ時期ハ冬ニシテ僅カニ三耗春ハ秋ニ比シ稍ヤ多量ナリ

降水日數

降水日數ハ年計(明治三十八年)七十五日ニシテ本邦最少ナル澎湖島ヨリ尙少キコト十五日ニ及フ一ヶ月ニ十日以上ノ降水アルハ六、七、八ノ三ヶ月ニシテ冬期ハ僅カニ三日ニ過キス春秋ニ在リテハ春ニ稍ヤ多キヲ常トス

第三款 濕度(最濕ヲ百トシ最乾ヲ零トシ百分率ヲ以テ示ス)

年間稍ヤ濕潤ナルハ夏季ニシテ其百分ノ七十以上ナルハ七、八ノ二ヶ月ノミ他ノ三季ハ悉ク乾燥期ニシテ拂曉最濕ノ際ト雖モ百分ノ九十以上ニ達スルコト稀ニシテ殊ニ冬期天氣清朗北風二三日吹續スルトキハ非常ノ乾度ニ達ス本年二月五日ノ如キハ其一例ニシテ殆ト大氣中水分ヲ止メサルニ至レリ如此ハ本邦平地ニ在テハ曾テ之レアラサル所トス春冬ノ二季ハ北風殊ニ乾燥シ晚春夏候ニ在テハ南西風ノ甚タ乾ナルヲ知レリ

第四款 天氣

以上ノ如ク年間大部ハ乾燥期ニ屬スルヲ以テ雲霧極メテ少ク快晴日數年計(三十八年)百四十三日ノ多キニ達シ九月、二

第一卷 第四章 氣候並衛生

月ハ毎月十三日以上夏期ト雖モ六日乃至九日ヲ測レリ曇天ハ春ニ多ク秋之レニ次キ冬ニ少ク年計七十一日ニ及フ

▲第五款 暴風期節

夏秋ノ候本邦及支那海ハ大風ノ進路ニ當リ屢々至烈ノ大風ヲ起スモ此地方ハ此等大風ニ接近セサルヲ以テ夏期ニ於テ暴風ノ襲來スルハ月内僅カニ二三日ニシテ何レモ局部的變象ニ基因ス然レトモ冬春二期ハ特殊ノ暴風期トナル即チ高氣壓ノ發展ニ從ヒ強烈ナル北風若クハ東風ヲ起シ時トシテハ二三日ニ亘ルコトアリ此地暴風ハ氣壓ノ下降スルトキニ起ルコトナク上昇スル時ニ起リ上昇度多ケレハ多キ程風速ノ強キヲ普通トス即チ三十八年中暴風日數ハ冬二十日春二十三日夏十日秋十八日ヲ算セリ此等暴風ノ方向ハ北及東ニ多ク南ニ最少ク彼ノ塵風ト稱スルモノハ北及西風ニシテ北風ニ最モ強キヲ致セリ

▲第六款 霜雪期節

初霜ハ十月末若クハ十一月初ニシテ終霜ハ三月下旬ニアリ初雪ハ十一月下旬ニシテ二月下旬ニ終ル然レトモ明治三十八年ノ如キハ年内降雪ヲ見ス翌三十九年一月九日初雪ヲ見タリ降雪日數ハ極メテ少ク一二月ノ頃各月三四日ニ過キスシテ而カモ積雪スルカ如キハ年内一二回アルノミ

○第二節 衛生

日本租界ノ缺點

天津ハ土地卑濕ニシテ附近ニ死水多ク風土ハ反テ北京、山海關ニ劣ルモ土民ノ衛生思想ハ他ニ比シ幾分カ發達セル觀アリ然レトモ天津城内即チ支那市街ハ前項市街道路ノ條下ニ述ヘタルニ異ルコトナシ外國居留地ハ支那市街ノ東南ニ位シテ白河ノ南岸ニ在リ皆市區端正大道ニハ人道車道ノ別ヲ有スルモノアリ又人道ハ敷クニ人造石ヲ以テシ點スルニ街燈アリ排水除穢ノ法完備シテ衛生上間然スル所ナシ日本租界地ハ支那市街ト佛國租界地トノ中間ニ在リ殊ニ地盤ノ大部ハ不潔ナル池沼ヲ埋メテ成リ位置支那市街ニ接近スルヲ以テ各種傳染病ノ侵襲ヲ受クルコト多ク往々腸窒扶斯、痘瘡ヲ發生スルコトアリ街衢排水裝置ノ規模大ナラサルヲ以テ降雨ノ日雨水街道ニ溢ル、コトアリ要スルニ今後衛生上改良スヘキ點多シ

▲第一款 水道

天津城市及ヒ紫竹林(外國人居留地)一帶ノ住民ハ内外國人トモニ從來其飲用水トシテ各附近ノ流水ヲ蒸溜又ハ濾過沈澱シテ僅ニ其用ヲ辨シ來リシカ數年前ヨリ二個ノ水道會社設立セラレタル爲メ此等住民ハ全ク良好ナル飲用水ノ供給ヲ受クルコト、ナリ居レリ

天津水道會社 明治三十年三月英國居留地會社ノ特許ヲ以テ設立シタルモノ最初ノ資金ハ六萬五千兩ナリシカ其後増資シテ二十萬兩トナセリ

料金 會社ノ營業年限(二十五ヶ年)間ハ無稅トス

水源及給水量 水ハ白河ヨリ供給スルモノニシテ給水量一時間二萬「ガロン」一晝夜四十八萬「ガロン」ナリ

給水地域 當初ハ英國本居留地ノミニ給水スルニ過キサリシカ其後同國擴張居留地ニモ給水スルコト、ナリ三十二年及三十三年ニ至リテ獨乙居留地及佛國居留地ニモ略々同様ノ條件ヲ以テ給水スルコト、ナレリ

料金 天津城市水道會社(天津濟南自來水公司) 明治三十三年都統衙門ヨリノ特許ヲ以テ設立シタルモノニシテ當初ハ天津城市及其附郭ニ給水スルニ止マリ居リシカ一昨三十七年白河ヲ渡リテ佛國伊國及露國居留地ニ擴張シ又昨年ヨリハ日本居留地ニ其幹線ヲ延長シタリ此等擴張ノ結果目下ハ一日一百萬「ガロン」ヲ給水シ得ル設備ヲ爲シ居レリ、料金ハ一千「ガロン」ニ付キ銀七十五仙ナリ

井水ノ性質 北京、保定、山海關地方ハ主トシテ井水ヲ用ヒ天津ニ於テハ白河水ヲ使用ス井水ハ各地共ニ水質不良ニシテ浮游物多ク

第一卷 第四章 氣候並衛生

一一一

格魯兒ニ富ミ鹹味ヲ有シ間々安母尼亞、硝酸等ヲ含有シテ一種ノ臭氣ヲ有スルモノアリ故ニ多ク飲料ニ適セス且昌黎、山海關地方ノモノハ水質較良好ニシテ飲料ニ堪ユ北京ニ在リテモ近來掘貫井ヲ穿テ良好ノ飲料水ヲ得ト雖モ未タ以テ一般人民ノ需用ヲ充タスニ足ラス天津ニアリテハ二大水道會社アリ白河水ヲ濾過シ鐵管ヲ以テ之レヲ市中ニ導ク水質佳良ナリ然レトモ土民ハ經濟上ノ關係ヨリ之レヲ用ユルモノ少ク河水ヲ沈澱セシメテ使用スルモノ多シ

第三款 排水及除穢

排水除穢ノ法備ハラス

市街ノ不潔ナル所以

排水除穢ノ法ハ各地共全ク備ハラス北京ニ在テハ明代ノ設置ニ係ル下水溝アルモ既ニ破損シテ其用ヲ爲サス天津地方ニ在テハ汚水ノ一部ハ之レヲ汲テ白河若クハ附近ノ池沼ニ棄ツルモノアリト雖モ大窪口ハ細溝ニ作リテ之レヲ田圃ニ傾注シ甚タシキハ道路ニ流溢セシメテ憚ラス下等社會ニ在リテハ家ニ便所ノ設ケナク隨時隨所ニ放尿排便シ塵埃汚物等ハ其場所ヲ選ハスシテ放棄スルノ風アルヲ以テ胡同小路ハ不潔物堆積シ汚水浸淫シ低地ハ腐敗水ヲ溢ヘテ綠色ヲ呈シ死屍ハ一般ニ土葬ニシテ之レヲ埋ムルコト淺ク所謂土饅頭トナシ傳染病死體ト雖モ火葬スルコトナシ獸類ハ店頭ニ於テ屠殺スルヲ以テ血液地上ヲ汚スコト甚タシク犬貓等ノ死屍途上ニ横ハルモ之レヲ除去スルコトナク其腐敗スルニ任ス北京天津等ニアリテ市街ノ糞ヲ集メテ肥料製造ノ業ニ從フモノアリ日光ニヨリテ乾燥セシメ粉末トナスニアルカ如シ其附近臭鼻ヲ衝キ近ツクヘカラス

第四款 市街道路

家屋ノ構造傳染病ノ不絶

街衢ノ大部ハ石ヲ敷カス故ニ雨天ニ際シテハ非常ノ泥濘ヲ極ム殊ニ北京ニ於テ然リトス而シテ街路ノ方向ハ不規則且ツ狹隘不潔ナリ通街ニ於テハ多ク軒下ニ小渠ヲ設ケアルモ構造不適當ニシテ排水ノ用ヲ爲サス小路ニ在リテハ全ク之ヲ缺如ス又所々共同便所ノ設ケアルモ構造不完全ナルノミナラス掃除セサルヲ以テ糞ハ蓄積シ尿水ハ浸淫シ臭氣芬々タリ又殆ント街燈ノ設ケナシ家屋ハ貧富ニ應ジ泥造煉瓦造ノ別アリト雖モ一般ニ矮小ニシテ互ヒニ密接櫛比シ光線ノ射入空氣ノ流通共ニ不充分ナリ濕氣ニ富ミ甚タ不潔ニシテ臭虫、蟻、蠅、蚊等ノ發生棲息ニ適シ又諸病原菌ノ好適地ヲ爲ス當

地方四季傳染病ノ絶ヘサルコト怪ムニ足ラス

第五款 地方病及其他ノ疾病

北清地方別ニ地方病トシテ特記スヘキモノナシ然レトモ腸室扶斯、天然痘、麻刺利亞ハ各地共年中絶ユルコトナク殊ニ腸室扶斯ハ此地方ニ最モ多ク發スル傳染病ニシテ毎年八月ヨリ十一月ノ候ニ多シ其他夏季ニハ虎列拉赤痢ノ流行ヲ見ル又百斯篤ノ流行シタルコトアリ又實扶的里、猩紅熱、麻疹、流行性感胃、回歸熱、脚氣等傳染病ハ時々散發ス慢性ノ傳染病ニシテ當地方ニ蔓延シ害毒ヲ逞フシツ、アルモノハ結核及花柳病等ニ結核ハ獨リ肺ヲ侵セルモノ、ミナラス頸部淋巴線ヲ浸セルモノ多キヲ占メ花柳病中多キハ梅毒及淋疾トス是レ天津官醫院及北京英國慈善病院統計ノ示ス所ナリ之レニ次テ多キハ皮膚病及眼疾トス「トラホーム」多數ヲ占メ寄生性(疹癬、田虫等)ノモノ大部ヲ領ス一般ニ冬期ハ呼吸器病多ク夏ハ腦病ヲ發スルモノ少カラス

第六款 防疫

防疫ノ法規

傳染病豫防法、檢疫、檢微等ノ法規ナク種痘法又普及スルニ至ラス昨年來天津ニ北洋防疫學堂ノ設置アリ專ラ痘苗ヲ製シ種痘ノ普及ヲ圖リツ、アルモ設立以來日尙淺ク未タ效果ヲ見ルニ至ラス

第七款 醫師及醫育

醫師ハ皆漢方醫ニシテ洋方醫ハ只北京及天津ニ二三ノ日本醫及西洋醫ヲ見ルニ過キス醫育ハ未タ混沌ノ域ニアリ天津ニ北洋軍醫學堂北洋醫學堂アリ共ニ直隸總督ノ管轄ニ屬シ甲ハ日本醫ヲ聘シテ專ラ軍醫ヲ養成シ乙ハ佛英人教育ノ任ニ當リ主トシテ開業醫ヲ作ル北京ニ外國人ノ設立ニ係ル醫學堂アリ共ニ近來ノ創立ニシテ未タ多數ノ卒業生ヲ出スニ至ラス

第五章 貿易 附沿岸、シヤンク貿易

天津港貿易ノ進歩

天津ノ貿易ハ近來長足ノ進境ヲ表現シ來リ輸出入高ニ於テ直ニ上海ノ次位タルニ至レリ從來外國品ハ概ネ上海ヲ以テ伸

第一卷 第五章 貿易

總所トナシ即チ一タヒ上海商人ノ手ヲ經テ當天津ニ轉賣轉送シ來リシモノナリシカ一昨年頃ヨリ歐洲及米國仕出ニ係ル各種貨物ノ當地ニ直輸入セラル、モノ漸ク多キニ至レリ
 明治三十八年中輸入總高及國別

外國品輸入總高

六〇、四二九、六七三兩

內譯

外國直輸入高

三一、四六三、二〇八兩

上海經由清國各港ヨリ輸入高

二八、九六六、四六五兩

ニシテ其國別ヲ示セハ左ノ如シ

英 國	五、五八二、二三〇兩
米 國	五、七五九、一六五兩
獨 國	一、九〇二、五七六兩
日 本	九、五九五、八〇四兩
朝 鮮	一五、二三一兩
香 港	三、四〇九、六五一兩
蘭 國	一六、七七〇兩
佛 國	二、五六八、七〇七兩
和 國	一、〇七九、〇九〇兩
奧 國	九五、一八六兩
以 太 利	一七六、四五八兩
蘭 領 印 度	六五、五七八兩
加 奈 太	一〇七兩
瑞 西	一五、〇七〇兩
埃 及	四、六三二兩
オ ー ー ー	二二、三三三兩
新 嘉 坡	二〇一、六六一兩
印 度	一〇四、七六六兩
比 利 賓 諸 島	六六六、六四六兩
濠 洲	八六、〇二〇兩
	九四、一九八兩
	三二九兩

百萬兩以上輸入外國品及其輸入國別

品名	數量	英 國	獨 逸	佛 國	米 國	日 本	歐洲諸國	香 港	上 海	合 計
生 金 巾	兩匹	一、九六六	—	—	—	—	—	—	—	一、九六六
「シーチング」	兩匹	一、七〇〇	—	—	—	—	—	—	—	一、七〇〇
晒 金 布	兩匹	一、〇〇〇	—	—	—	—	—	—	—	一、〇〇〇
雲 齋	兩匹	一、〇〇〇	—	—	—	—	—	—	—	一、〇〇〇
		一、〇〇〇	—	—	—	—	—	—	—	一、〇〇〇

第一卷 第五章 貿易

第一卷 第五章 貿易

一六

綿「イタリ アンス」	兩	一六、七四		一、六八〇		三、五五六		二〇	一〇三、四三三
綿織糸	兩	六、七六		八、二二三		一七、〇六九		六	一〇三、四三三
銅塊	兩	二、八七六		二、九一二		七、六八八		一五、三〇〇	六、五四〇
捲葉	兩	五、五五		二、一九四		七、〇〇〇		五、〇〇〇	六、五四〇
人造藍	兩	二、二二				一四、九九九		三、三三三	一、〇三、〇九九
「マツチ」	箱	一、七五〇				一、七五〇		一、五〇	一、〇三、〇九九
石油	兩	一、〇七三				一、四一〇		四、〇〇〇	一、〇三、〇九九
鐵料	兩	一、〇七三				一、〇七三		一、〇七三	一、〇三、〇九九
赤砂糖	兩	一、〇七三				一、〇七三		一、〇七三	一、〇三、〇九九
白糖	兩	一、〇七三				一、〇七三		一、〇七三	一、〇三、〇九九
軟木	兩	一、〇七三				一、〇七三		一、〇七三	一、〇三、〇九九
堅木	兩	一、〇七三				一、〇七三		一、〇七三	一、〇三、〇九九
其他雜貨	兩	一、〇七三				一、〇七三		一、〇七三	一、〇三、〇九九

昨三十八年中國產貨物ニシテ清國諸港主トシテ漢口上海福州ヨリ天津ニ輸入シ來リタル總價額ハ
二千五百十三萬六千六十六兩

ニシテ就中諸外國及清國諸港ニ再輸出セシモノ
諸外國へ 二、八六二、九二四兩

清國諸港へ 八七、八一兩

ヲ控除シ内國產純輸入高ハ 二、八六二、九二四兩

沿岸貿易
ナリ、此ノ如クニシテ年々巨額ノ内國產貨物ハ沿岸貿易ノ手段ニ由リテ南清諸港ヨリ北清ニ輸送セラレ居ルナリ其重要ナル品目及純輸入價額左ノ如シ
二千二百二十二萬九千五十六兩

陶器(粗品)	二四三、八〇一兩
陶器(精品)	二七五、七六〇兩
紙捲煙草	二八〇、五三三兩
銅粉	四一四、九七六兩
麥粉	一一六、八五四兩
藥劑	一三〇、九〇一兩
紙	五五六、一一〇兩
同	九六三、六四一兩
米	四、三七五、〇七四兩
同	六、二一五、五七六兩

第一卷 第五章 貿易

一七

第一卷 第五章 貿易

繻	子	三四〇、二〇〇兩
繻	反物	一、六三五、九〇〇兩
綿	綿「リボン」	一三二、〇〇〇兩
砂	糖	六一五、四八三兩
綠	茶	一、〇六六、七〇〇兩
煙	草(葉煙草)	一三七、二五〇兩
同	(製品)	二二三、七四〇兩
木	材(小丸太)	三二四、九二八兩

右ノ内ニハ外國へ再輸出スヘキ紅茶ヲ除外シ居ルモノニシテ其所謂外國トハ主トシテ張家口恰克圖經由ノ西比里亞陸上貿易ヲ指スモノナリ

南清産紅茶ノ輸出先

南清産ノ紅茶ハ専ラ西比里亞向ノモノニシテ左ニ之レヲ掲ケテ輸出高ト内地消費高トヲ比較スレハ

紅茶	(西比里亞向)	一、三三七、六二五兩
	(内地消費)	九、七七五兩
同磚茶	(西比里亞向)	九九三、五二四兩

(内地消費)

北清地方ノ貨物消費地タル所以

北清地方ハ貨物ノ生産地ニ非スシテ大ナル消費地ナリ年々ノ貿易現象ニ就テ之レヲ視ルニ輸入五乃至七ニ對シ輸出ハ僅ニ一タルニ過キサリナリ蓋シ當地方ハ地勢、氣候、風土等ノ關係上天然物ニ富マサルノミナラス文化ノ度未タ甚タ低ク殖産工業ノ未タ視ルヘキモノナク此龐大ナル地方ヨリ輸出スル貨物ハ僅ニ獸毛獸皮及ヒ若干ノ農産物ニシテ其年額千五百萬兩ヨリ多クモ二千萬兩ニ上ラサルナリ

輸入超過ノ補填法

以上輸入超過ノ現象ハ獨リ北清貿易ニ就テ之ヲ言フニ非ラス清國全部ノ貿易ニ於テ毎ニ此ノ現象アルヲ認ムルモノナリト雖モ就中北清地方ニ於テ其甚タシキヲ認ムルナリ而シテ此輸出入不權衡ヨリ來ル補填ハ大消費地タル首府北京ニ全國ヨリ收納セル租稅(此年額約壹億兩)及ヒ北洋ノ首府タル天津總督府力其管下各地方ヨリ徵收スル租稅公徵(此年額二千萬兩)等ニ仰クモノナリト見テ大ナル誤ナキカ如シ

清國產物輸出總高	一七、六九〇、〇九四兩
外國直輸出高	一〇、四五八、九〇六兩
清國各港輸出高	七、二三一、一八八兩
外國直輸出高	一、九七九、五六三兩
英國	二、九三〇、七六二兩
米國	三二八、七四八兩
獨逸	一、三五三、一七四兩
日本	七、六二三兩
朝鮮	八二九、六七五兩
香港	一六、一四六兩
意大利	一一八、九二四兩
佛國	一九、三九三兩
白耳義	四、九九五兩
加奈太	一九

第一卷 第五章 貿易

第一卷 第五章 貿易

浦鹽	斯德	112,837兩
露領西比利亞		2,851,889兩
和蘭		2,992兩
馬尼刺		2,166兩

右ノ内露國西比利亞貿易ハ總テ清國產ノ茶ニシテ漢口ヨリ當地ニ來リ張家口及ヒ恰克圖經由再輸出ニ係ルモノナリ京漢鐵道開通後漸次之ニ依ルモノ多カラントス
更ニ重要ナル貨物ニ就テ其輸出先國別ヲ列記スレハ左ノ如シ
清國主要物產輸出額國別表

品名	英	國獨	逸佛	國米	國日	本	歐洲諸國	香	港	清國各港	合	計
廢骨												
豚毛	19,866											
支那製地												
生棉	33,033											
骨董	1,556											
石炭												
卵												
毛(各種)	113,533											
麻												
牛及水牛皮	31,071											

品名	英	國獨	逸佛	國米	國日	本	歐洲諸國	香	港	清國各港	合	計
藥												
皮及皮着及ラツグ	85,876											
麥稈	39,833											
塊綠												
葉												
羊毛	18,555											
其他雜品	210,509											

「ジャンク」貿易ノ衰微
「ジャンク」輸送ノ得失
「ジャンク」貿易ノ衰退ノ原因

▲沿岸「ジャンク」貿易 外洋ノ「ジャンク」貿易ハ近來大ニ其數ヲ減シタリ從來寧波福建等ヨリ紙、茶、竹、竹器、酒、煙草、木材等ヲ積載シテ天津ニ向テ出發スル「ジャンク」ノ數非常ニ多カリシモ近來汽船業者ノ壓倒スル處トナリタリ原來「ジャンク」輸送ノ特點ハ唯其運賃ノ低廉ナルノミナレトモ保險業者カ海上保險ヲ附スルコトヲ好マサルト假令保險ヲ附スルモ其率ハ殆ント禁止的高率ヲ課スルカ爲メト且清國海軍ノ衰亡ニ依リ沿海海賊ノ危險多キト其運搬ニ要スル時日ノ不定ナル點ニ於テ到底汽船ノ敵ニ非ス
從來鴨綠江ヨリ木材ヲ積載シテ天津ニ輸入シタル「ジャンク」ノ數一ケ年數百ヲ以テ數フル程ナリシモ日露戰爭以前ヨリ木材ノ輸入杜絶シ平和回復後ノ今日ニ至ルモ未タ一艘ノ入港セルモノナシ尙ホ從來大東溝、安東縣ハ開港地ニ非サリシヲ以テ特別ノ許可ヲ受ケタル汽船ノ外ハ入港スルコト能ハサリシモ今回同港解放ノ結果將來汽船ニテ輸入スル木材少カラサルヘク從テ日露戰役前ノ如キ「ジャンク」輸送ノ盛況ヲ見ルコト能ハサルヘシ
近來天津及太沽ニ於テ諸種ノ名義ノ下ニ賦課セラル、税金少ナカラサルヲ以テ其重稅ト繁雜ニ堪ヘ兼テ從來太沽ニ入港

「ジャンク」貿易ノ中心

シタル「ジャンク」モ近來山東省新黃河大清河ノ河口ナル程子口(又名大山口)ニ入港シ同地ヨリ小船又ハ車馬ニ積換ヘ河南及ヒ山西ノ諸省ニ貨物ヲ輸送スルモノ多キヲ加ヘタルモ太沽ニ入港スル「ジャンク」數ヲ減シタル大原因ノ一ナリ(汽船ノ航行シ能ハサル未開港地ト太沽間ノ「ジャンク」貿易ハ數年前ト同シク盛ンニ行ハレツ、アリ)

船 別	摘 要	三十七年	三十八年
南洋「ジャンク」	寧波福建ヨリ雜貨木材ヲ積載シタルモノ	三四	二九
北洋「ジャンク」	營口、遼東半島、芝罘ヨリ來ルモノ(鴨綠江ヨリ木材ヲ積ミ來ルモノヲモ含ハス)	三三三	一九五
鹽 船		一、四五	一、三五三

第六章 商業

○第一節 取引季節

北清各省内外蒙古及ヒ東三省ノ一部ハ皆天津ヲ以テ唯一ノ貨物集散地トナシ年々一億圓内外ノ貿易ハ實ニ此港ニ於テ行ハレ居ルナリ

商業取引繁閑ノ二期節

毎年冬期三ヶ月間即チ十二月中旬ヨリ三月中旬迄白河々口并ニ總テノ河川ハ悉ク氷結スルヲ以テ海運及ヒ内地水路全ク杜絶シ貨物ノ運輸茲ニ中絶スルカ故ニ天津ニ於ケル商業取引ハ之カ爲ニ自ラ繁閑ノ二期ニ分ナル、ナリ即チ春季解氷後二ヶ月間秋末氷結前一ヶ月間ハ一年中商業繁劇ノ季節ニシテ其他ハ閑散ナリ

取引繁盛ノ季節

結氷期中當港ノ輸入商ハ開河ノ際輸入スヘキ貨物賣買ノ約定ヲ爲シ又輸出商ニ在リテハ亦此期間山西蒙古地方ヨリ各種ノ獸毛獸皮ヲ引取り置クカ故ニ開河後一、二ヶ月間ハ此等貨物ノ出入取引ノタメニ商況頓ニ活氣ヲ生ス一年中ニ最モ繁劇ナル時期トナス

秋●季●結●氷●前●ニ●在●リ●テ●ハ●封●河●中●消●費●ス●ヘ●キ●貨●物●ヲ●輸●入●ス●ル●ト●又●南●清●地●方●ヨ●リ●運●河●ニ●由●リ●テ●來●航●セ●ル●多●數●ノ●糧●船●カ●復●航●ノ●際●各●種●ノ●貨●物●ヲ●仕●入●ル●ト●ニ●依●リ●亦●春●季●ニ●次●テ●取●引●繁●盛●ノ●季●節●ナ●リ●ト●ス

○第二節 商習慣

延取引ノ行ハル、所以

當國地方ニ於テハ苟モ取引ト名クヘキ取引ハ殆ント悉ク延取引即チ懸賣ニシテ現金拂ナルモノ稀有ナリ尤モ天津ノ如ク多數外國人若クハ他省人ノ入り込ミ居ル市街地ニ在リテハ多少現金賣買ノ行ハレ居ルヲ見ルヘキモ田舎ニ入りテハ事情全ク之ニ反スルモノアリ官吏ハ一年兩三回ニ其俸給ヲ受ケ又農民ハ一年一回ノ收穫アルニ過キス故ニ各種ノ賣買代金雇傭賃金ノ如キニ至ル迄皆悉ク一定ノ節季ニ於テノ外仕拂フコトナシ天津市中ノ如キ比較的現金拂ヲナス地ニ在リテモ尙例ヘハ料理店ニ就テ語ランニ料理店主ヨリ果物店魚肉牛羊肉蔬菜店等ヘノ仕拂モ顧客ヨリノ仕拂ナキヲ理由トシテ之ヲ節季拂ニ延ハスヲ通常トス料理店ノ如キモノニシテモ右ノ如キ次第ナルヲ以テ他ハ推シテ知ルヘキナリ

勘定決濟期

- 五月五日(端陽節)
- 八月十五日(中秋節)
- 十二月三十日(臘月節)

支那人間ニ

ノ三節句ニ於テスルモノナリ
内國ノ商人間ハ勿論内外商人間ト雖モ帳簿突合ハ右三節句ノ外ハ一切之ヲ行ハス若シ中途ニ於テ突合ヲ求メ若クハ催促カマシキ行リ方ヲ爲スニ於テハ當國商人ハ甚々之ヲ厭フノ風アリ或ハ之カ爲ニ折角ノ顧客ヲ他店ニ奪ハル、コトアリ
當地支那人間ニ於ケル普通取引ノ期限ヲ視ルニ概テ

於ケル普通
取引ノ期限

小取引(僅々十數圓迄ノモノ)
其稍大ニシテ數十圓ヨリ一二百圓迄
大取引

一週日
一ヶ月
二ヶ月

外國商人ノ
支那商人ニ
對スル延取
引ノ期限

金融ノ豐ナ
ラサル者ハ
商賣スルニ
困難ナリ

ニシテ當地商人ト山西山東ノ商人ト取引スルモノハ一ヶ月延拂ニシテ直隸ノ田舎客ニ取引スル場合ハ三ヶ月乃至四ヶ月延勘定トス外國商人ノ支那商人ニ對スル延取引ノ期限ハ約二ヶ月トス而シテ賣買約定當時ノ直段ノ建テ方ニ依リテハ例ヘハ買方(支那人)ノ附ケ直ヨリ二割方高直ヲ賣方ニ於テ主張スル場合ニテハ普通二ヶ月延拂ヲ四ヶ月カ五ヶ月ニ延ハシテ賣方ノ主張スル直段ニテ纏ムルコトアリ右ノ如キ次第ニテ總テノ商取引ハ必ス多少ノ期間延勘定トナスヲ常トナスカ故ニ商賣ノ繁盛ナレハ繁盛ナル才賣懸代金ノ高巨額ニ上ルハ自然ノ勢ナルヲ以テ當國ニ於ケル商業ハ金融ノ豐カナルモノニアラサル限リハ頗ル困難ナリト覺悟スヘシ當地ニ於テ獨英米ノ綿製品ノ輸入羊毛羊皮麻ノ輸入ヲ取扱ヒテ毎ニ最多額ノ取引ヲ爲セル獨逸商瑞記洋行カ支那商人ニ對スル賣懸代金ノ未決濟額毎ニ四百萬兩ヲ下ラス之カ得意タル支那商人數四十餘軒アリ互ニ相連繫シテ瑞記洋行ニ對スル買懸金ヲ保證シ居レリ此等商人中若シ他ノ外商ト新ニ取引ヲ開始スルニ於テハ貸方ナル瑞記洋行ハ直ニ之ニ迫リテ貸金ノ決濟ヲ督促スヘク其結果借方全體ノ破滅ヲ惹起スルニ至ルヘキヲ以テ此等四十餘軒ノ大間屋ハ相戒メテ一切他ノ外商ト取引スルモノナシトイフ懸賣ノ勢力モ亦偉ナラスヤ

懸買代金殘
高ノ處分法

商業帳簿ノ
證據力

決濟期ニ至リテ皆濟スル能ハス多少ノ殘高ヲ生スル時ハ其額ハ最早ヤ賣懸代金即チ商業上ノ貸借タル性質ヲ失ヒ尋常金錢貸借トナリテ別ニ債務者ヨリ借用證書ヲ差入レ概シテ年八分ノ利子ヲ附スルナリ
支那商人間ニ於ケル帳簿ハ極メテ有力ナル證據力ヲ有スルモノニシテ自己ノ利益ノ爲メニ自己備附ケノ日記帳ヲ援用シ自他毫モ之ヲ怪マヌ例ヘハ賣方ハ二百圓ノ賣懸金アリト主張スル場合ニ當リ買方ハ自己備附ノ帳簿ニ百八十圓ノ借入アリト記入シアル時ハ買方ハ之ヲ唯一ノ證據トシテ賣方ニ抗辯スルニ於テハ賣方ハ直ニ之ヲ承認シテ復多ク爭ハサルヲ常トス而シ双方ノ帳簿ノ記入高ニ相違アルトキハ其何レカ賣方買方タルニ關セス比較的大ナル商人ノ帳簿ヲ以テ證據トナ

清國商人ノ
業道徳

當國商人間ノ美風ハ互ニ其體面ノ信用ヲ相重シ商取引上ノ紛擾モ概テ圓滑ニ示談ヲ遂ケ訴訟沙汰トナルコト渺シ道ハ蓋シ理非ヲ法廷ニ爭ハンニモ法廷其物カ甚タ信頼ニ値セサルカ爲メナランモ彼等商人間ニ於テ多年間ニ養成シ來レル業道徳ノ致ス所ナラン歟
當地方商人ハ商取引ニ種々煩累ナル形式ヲ用ヒルヲ厭フノ風アリ就中大商人ニ在リテハ信用ヲ重スルコト甚ダシキモノナレハ彼ノ形式ニ拘泥シテ事毎ニ煩瑣ナル手續ヲ要スル西洋人ヲ對手トスルヨリモ寧ロ清國商人ヲ對手トスルノ確實ナルヲ見ルナリ

○第三節 賣 辨

買辨ノ種類

買辨ノ事ニ關シテハ金融機關ノ項ニ於テ略記シ置キタルモ尙重キテ之ヲ記述セン買辨ニハ種々アリ或ハ雇主ト共ニ互ニ資本金ヲ出シ合ヒ相手方ナル外國人ヲ名前主トシ自ラ買辨トシテ働キ共同ニテ事業ヲ營メルモノアリ或ハ若干額ノ保證金ヲ雇主ニ差入レ營業ニ對シ十分ノ委任ヲ受ケ殆ト自己事業同様ニ處理措辨シ利益ノ分配ヲ受クルモノアリ或ハ普通ノ番頭ノ如ク庶務ヲ總轄シ一定ノ俸給ノ外ニ營業ノ結果ニ由リ相應ノ利益ノ分配ヲ得ルモノアリ或ハ又實際清國人カ自己ノ資本ヲ以テ營業ノ結果ニ由リ相應ノ利益ノ分配ヲ得ルモノアリ或ハ又實際清國人カ自己ノ資本ヲ以テ營業セルモ種々ノ便宜上ヨリ表面外國人ニ若干額ノ報酬ヲ與ヘテ其名義ヲ借リ自ラ買辨トシテ業務ヲ營ムモノアリ
右ノ如キ次第ナルヲ以テ買辨制度ハ諸種ノ弊害ヲ伴フハ往々免カレ難キ處ナルモ實際ニ於テハ便利ニシテ双方トモ利益ナル組織ナリトス蓋シ清國商人間ニハ古來複雜ナル商習慣存在シ彼等清國商人ハ外國商人トノ取引ニ當リテモ尙ホ及フヘキ丈ケ此ノ商習慣ヲ襲用シ居ルヲ以テ外國商人ニ於テ悉ク之レニ通曉スルニ困難ナカラス且ツ清國商人間ニハ信用制度意外ニ發達シ居ルヲ以テ清國人トノ取引ニハ此ノ固有ノ信用制度ヲ利用スルニアラサレハ取引ノ圓滑ヲ得ルコト能

ハス

本邦商ニ於
テ買辦採用
ノ利益

此等ノ困難ニ打克タン爲メ外國商人ハ一切ノ責任ヲ買辦ニ負ハシメ清國商人トノ取引總テ之ヲ買辦ニ委任スルニ至ルナ
本邦商人ハ西洋諸國ノ商人ニ比シ當國ノ事情ニ通スル點ニ於テハ稍ヤ便宜ノ地位ニ在ルヘキヲ以ツテ必シモ買辦ヲ使用
セサルヘカラサルモノナリト断定スル能ハス現ニ西洋商人中ニモ其商賣ノ種類ニ依リテハ買辦ヲ用ヒ居ラサルモノアリ
左レト前述ノ如ク買辦制度ハ便宜ナル點多キヲ以テ本邦商人ニ於テモ自己ノ實狀如何ニ山リテ之レニ適應スル程度ニ買
辦制度ヲ加減按排シテ之ヲ採用スルコト亦必要ナルヘシ
又業務ハ有望有利ニシテ當業者ノ手腕亦十分ナルモ資本金ノ潤澤ナラサルモノハ便宜ノ裁量トシテ買辦ヲ雇入レ依リテ
以テ資金融通ヲ爲サシメ其報酬トシテ營業利益ノ半額若クハ往々ニシテ過半額ヲ分配スルモノアリトイフ其必シモ斥ク
ヘカラサル方法ナルヲ思フ

○第四節 天津ニ於ケル重ナル商人

英國居留地

△英國居留地

瑞記 (Arnhold Karberg & Co.)

獨逸商、主トシテ綿製品ノ輸入羊毛羊皮類輸出並ニ軍器輸入ヲ營ム當地外商中最

モ盛大ナルモノナリ

仁記 (William Forbes & Co.)

英商、端記ニ次ケル大商店ニシテ亦輸出入業ヲ營ム

隆昌 (M. D. Batouieff & Co.)

露國商、西比里亞貿易ヲ營ム

高林 (Collins & Co.)

英商、輸出入業、羊毛荷造業

興隆 (C. Sipherich & Co.)

獨逸商、輸出入業、

明義 (Lacs & Co.)

英商、輸出入業

禮和 (Carlowitz & Co.)

獨逸商、輸出入業、軍器輸入業、漢堡亞米利加汽船會社代理店ヲ營ム

平和 (Tadell Bros & Co.)

英商、輸出入業、二個保險會社及ヒ三個汽船會社代理店我東洋汽船會社ヲモヲ營ミ

居ッ

世昌 (E. Meyer & Co.)

獨逸商、當地ニ於ケル最モ古キ外商ニシテ輸出入業ヲ營ミ倫敦及ヒ伯林ニ於ケル生命保險

火災保險會社ノ代理店タリ

隆茂 (Mackenzie & Co.)

英國、輸出入業、羊毛荷造業ヲモ兼テ亦數個保險會社代理店タリ

阜昌 (Molchanoff, Pechanoff & Co.)

露商、輸出入業、西比里亞貿易業

信遠 (地亞士) (H. M. Schultz & Co.)

獨商、主トシテ軍器輸出入業ヲ營ム

泰來 (Telge & Schroeter & Co.)

英商、同上

新泰興 (Wilson & Co.)

英商、輸出入業、大阪商船會社代理店タリ

義利 (E. Lee & Co.)

獨逸商、雜貨業、

公易 (A. H. Jaques & Co.)

英商、雜貨業

福利 (Hall & Holz Ltd)

英商、雜貨業

飛龍 (H. Blom & Co.)

英商、雜貨業

恒豐泰 (H. NiemiFF)

獨商、雜貨業

天津印字館 (Tientsin Press Ltd)

英商、書籍、文房具、印刷業、ロイテルニ電報取扱店ナリ

增茂 (Hirs Banner & Co.)

獨商、雜貨業

第一卷 第六章 商業

佛國居留地

△佛國居留地

二八

日本居留地

△日本居留地

茂生 (American Trading Co.) 米國商、綿糸綿布木材ノ輸出入業、數種ノ保險會社及ヒ汽船會社ノ代理店タリ

良濟公司 (Belgian Trading Co. Ltd) 白耳義商、輸出入貨物ヲ取扱フ

立興 (Racine Ackermann & Co.) 佛商、輸出入業、

禪臣 (Stonsen & Co.) 獨逸商、輸出入業、

武齋洋行——店主武内才吉、當地ニ於ケル本邦商人中最モ古參ノモノニシテ各種雜貨ヲ取扱フ

小栗洋行——本邦各種雜貨輸入、吉田房次郎之ヲ主宰ス

西資館 (T. Tallier & Co.) 佛商、雜貨店

享達利 (T. Yrard & Co.) 各種時計、寫真器械、眼鏡、指環等ノ販賣店ナリ

烏利文 (T. Ullmann & Co.) 同上

△日本居留地

三井洋行——三井物産會社支店ニシテ各種貨物ノ輸出入業、軍器輸入等、安川雄之助支店長タリ

大倉洋行——大倉合名會社ノ支店ニシテ三井洋行ト同シク各種貨物ノ輸出入業、軍器輸入業ノ外土木工事請負ヲモ營業ス、皆川廣量支店長タリ

武齋洋行輸出部——前記武内才吉氏ノ主宰セルモノニシテ各種貨物ノ輸出入業、特ニ廢骨、羊毛ノ輸出ヲ取扱フ

有信洋行——大阪内外綿會社ノ支店ニシテ綿糸綿布類ノ輸入業村龜支店長ナリ

加藤洋行——加藤定吉ノ主宰ニ係ル本邦雜貨販賣店ナリ本邦雜貨店中ノ巨擘ナリ

信昌洋行——大阪紡績會社ノ支店ニシテ綿糸綿布ノ輸入業ナリ、西時雄支店長ナリ

新松昌洋行——伊藤彦九郎ノ主宰セルモノニシテ專ラ本邦木材ノ輸入業ヲ營ム、山本唯三郎之ヲ主管ス

櫻組——櫻組ノ支店ニシテ皮革製品ノ輸入ヲ取扱ヘリ、半澤賢輔支店長タリ

天津商品陳列館(三宅洋行)——三宅藤吉ノ主宰セルモノニシテ陳列館ヲ營造シ之ニ内外諸雜貨ヲ陳列販賣スルモノニシテ顧客ハ清國人七分西洋人二分本邦人二分ノ割合ナリトイフ

小林洋行——東京小林富次郎ノ支店ニシテ各種化粧品樂器其他教育器械等ヲ販賣ス、松岡保之助支店長タリ

富士製紙會社——同會社ノ支店ニシテ其製品輸入ヲ取扱フ、内田兼吉支店長タリ

樫村洋行——樫村保ノ主宰スルモノニシテ各種時計、寫真器械、其他裝飾品ノ販賣店ナリ

清水洋行——本邦各種雜貨店、清水幸三郎之ヲ主宰ス

玉井洋行——玉井信之輔ノ所有店ニシテ同上本邦諸雜貨ヲ取扱フ

平林號——本邦吳服太物ノ販賣店ニシテ平林儀右衛門之ヲ主管ス

天津城市 城市中尤モ繁盛ナルハ估衣街、針市街及北馬路ナリ左ニ同所内ノ重ナル商人ヲ擧クレハ

先ツ估衣街ニ於テ

范永和綢緞香貨舖——本邦雜貨ヲ販賣ス

文盛號——布帛、古衣商

義盛太——布帛、衣服商

大有號——茶葉店

慶豐成——各種西洋雜貨、綿布類

敦慶隆——絹反物商

瑞林祥——同上

第一卷 第六章 商業

天津城市ニ於ケル重ナル商人

瑞林祥——同上

第一卷 第六章 商業

第一卷 第六章 商業

第一卷 第六章 商業

第一卷 第六章 商業

第一卷 第六章 商業

第一卷 第六章 商業

第一卷 第六章 商業

第一卷 第六章 商業

第一卷 第六章 商業

第一卷 第六章 商業

第一卷 第六章 商業

第一卷 第六章 商業

第一卷 第六章 商業

二九

第一卷 第六章 商業

- 元隆——絹反物商
- 瑞盛錦——同上
- 慶豐成——同上
- 慶祥號——同上
- 物華樓——首球其他球玉裝飾品等ヲ販賣ス
- 恆利——同上
- 鴻昇——同上
- 恆義號——西洋雜貨店
- 萬全堂——藥房
- 仁育堂藥舖——同上
- 次ニ針市街ニテハ
- 和春——綿布綿製品商
- 獨慎玉——西洋雜貨店
- 功盛成——同上
- 聚源成——同上
- 瑞芝堂——藥種屋ナリ
- 寶心堂——同上
- 同仁堂——同上
- 又北馬路ニテハ

- 文益成——西洋雜貨店
- 裕昇號——茶舖
- 天華太——同上
- 回春藥房——藥種屋ナリ

○第五節 天津貨物ノ分配區域及消費地トノ行程日數

此外河東大街(海關道衙門ヨリ總督府ニ通スル間)ニ於テハ此程市區改正ノ結果亦繁華ナル巷區トナリ本邦商人ニシテ此處ニ店舖ヲ張レルモノニアリ東亞公司及ヒ泰東同文局是ナリ共ニ書籍文具ヲ販賣ス

内外貨物分配高地方別

- 天津ハ直隸ニ於ケル唯一ノ開港地ニシテ年々一億圓ヲ超ユル内外ノ貨物ハ本港ニ於テ集散セラル、ナリ北清ハ別項説ケル如ク由來貨物ノ大消費地ニシテ天津ハ實ニ此消費地ニ貨物ヲ分配供給スルノ職分ヲ有スルモノナリ今左ニ昨三十八年中當港輸入ノ内外貨物ニ就テ其分配高ヲ地方別ニ由リテ表示スレハ
- 直隸省 一九、九七四、八九二兩
- 山東省 九〇一、八二七兩
- 山西省 五、六六四、九五〇兩
- 河南省 一、〇七七、一〇五兩
- 陝西省 七四、五〇九兩
- 甘肅省 六〇三、九九六兩
- 土耳其斯坦 七五、五七九兩
- 奉天省 一、三六七、二六〇兩

第一卷 第六章 商業

三三

吉林省

二、九八七、一四五兩

蒙古

六、八九五兩

恰克圖

二一〇、四〇六兩

消費地ト行程日數 各省ニ於ケル外國品消費地ノ重ナルモノト天津トノ行程日數ハ左ノ如シ(天津ヲ起點トス)

盛京省

奉天府

汽車便三日支那馬車便十五日

錦州府

汽車便二日支那馬車便十一日

直隸省

順天府

汽車便一日支那馬車便二日

遵化府

汽車便一日支那馬車便三日

保定府

汽車便一日支那馬車便五日

易州

支那馬車便四日

承德府

支那馬車便十日

朝陽府

錦州マテ汽車便ニ依リ支那馬車便九日

永平府

灤州マテ汽車便ニ依リ支那馬車便七日

河間府

支那馬車便三日

正定府

汽車便二日支那馬車便八日

順德府

汽車便二日支那馬車便十二日

大名府

(順天ヨリ馬車用二日間)

宜化府

一日ニテ豐臺ニ至リ同所ヨリ駱駝ニテ四日

山東省

濟南府

小蒸瀝ニテ二日ト馬車ニテ七日

泰安府

小蒸瀝ニテ二日ト馬車ニテ八日

武定府

小蒸瀝ニテ二日ト馬車ニテ九日

濟寧府

小蒸瀝ニテ三日馬車ニテ十一日

山西省

大原府

汽車便三日ニテ獲鹿ニ至リ夫レヨリ馬車ニテ七日

平定府

獲鹿ヨリ馬車ニテ三日

平陽州

獲鹿ヨリ馬車ニテ二十日

解州

獲鹿ヨリ馬車ニテ五日

大同府

獲鹿ヨリ馬車ニテ十二日

寧武府

獲鹿ヨリ馬車ニテ十日

河南省

開封府

汽車便三日馬車便一日

陳州府

汽車便三日馬車便二日

歸德府

汽車便三日馬車便三日

彰德府

二日間

第一卷 第七章 工業

衡輝府	二日半
懷慶府	汽車便三日馬車便一日
河南府	汽車便三日馬車便二日
甘肅省	
蘭州府	汽車便一日ニテ豐臺ニ至リ駱駝ニテ五十日
平涼府	同上
因原府	同上
慶陽府	同上
甘州府	同上
新疆省	
迪化府	馬車ニテ三ヶ月十日
伊犁府	馬車ニテ三ヶ月半

第七章 工業

當國ニ於テ由來農ヲ以テ立國ノ基礎トナシ歷代ノ王朝未タ曾テ多ク工藝技術ヲ獎勵セズ陶器織物建築彫刻繪畫等其古ヘニ在リテハ會々發達セシモノ之レナキニアラスト雖トモ清朝ニ入りテ以來儉素ヲ以テ相戒メ奢侈ヲ抑制禁止シタルヲ以テ自然工業ノ發達ヲ阻礙シ前朝以前ニ比シ漸ク退歩ノ跡アルヲ認ム此等工藝美術品ト雖トモ多クハ中部南方各地方ノ製作産物ニシテ北清地方ニ在リテハ蓋シ之レアルヲ聞カザルナリ

想フニ當地方ノ風氣未タ農牧ノ時代ニ在リテ工藝技術ノ存在ヲ認ムルコト能ハス然レトモ北清事變以來袁總督ノ銳意百

工業教育上ノ設備

各地方ニ於ケル製作品

般ノ經營ヲ行フヤ高等工業學堂ヲ天津ニ興シ尋テ之レニ附隨セル實習工場ヲ設ケ工藝局ヲ置キ考工廠ヲ起シ以テ工業品ノ販賣ヲナサシメ又數多ノ半日學堂(半日ハ工藝ニ關スル學理ヲ研鑽シ半日ハ各自工藝ノ作品ヲ製造ス)ヲシテ鉛筆石盤其他教育ニ關スル工藝品ヲ製作セシメ居レリ

同時ニ省内隨所ニ工藝局ノ設置ヲ見ルニ至レリ北京工藝局ノ景泰磁、京東、各村莊ノ釀造酒、張家口ノ皮貨、順德地方ノ草帽磁州ノ缸磁、各地方ノ綿布ノ如ク益々改良ヲ加ヘテ愈々販路ヲ得ツ、アルナリ

之ニ加フルニ天津ノ絨氈、易州ノ絹、那臺ノ縐、安平ノ羅、饒陽ノ綢、宣化ノ阿敦綢ノ如キ其製作尤モ巧妙ヲ極ムルモノアリ

天津ニ於ケル各工場ノ實狀

又灤河ニ沿ヘル遷安縣ニテハ附近一帶ノ島地ニ生茂スル巨量ノ桑幹ヲ以テ一大製紙工業ヲ起スノ設計ニテ此程本邦ヨリ製紙技術ヲ備聘シタリ

左ニ天津市中ニ於ケル各工場ノ實狀ヲ記述スヘシ

目下當地ニ於テ捲菸工場トシテ營業シ居ルモノハ大小五箇所ニシテ就中機械ヲ備ヘテ就工セル工場ハ臨記公司、北洋煙草公司ノ二工場ナリ

臨記公司ハ昨年機械室燒失以來工場増築中ノ處本年落成セリ尙明年三月頃ヨリ資本金ヲ十萬兩ニ増加スル計畫ナリ

- 工主 王承譽
- 資本金 五萬二千兩
- 原動力 五馬力
- 「ボンサツク」 三 但シニ臺ハ使用セス
- 「ツイストン」 三

第一卷 第七章 工業

第一卷 第七章 工業

「キザミ」器

一日製造高

一
十五萬本餘

原料仕入地

清、米

製品賣捌地

天津、上海、廣東

職工

九十七人

工銀

仕上工日給二十仙
製造工月給四弗平均

臨記公司

工主

柳利齊

資本金

八萬五千兩

原動力

十四馬力

「ボンサツク」

四

「ウイストン」

四

「キザミ」機

二

一日製品

四十五萬本餘

材料仕入地

日、清

製品賣捌地

天津、北京ノ各地

職工

百十一人

工銀

仕上工日給二十二仙
製造工月給五弗平均

技師

一人

石鹼製造業

天津ニ於ケル石鹼業ノ進歩セザル所以

天津ノ石鹼製造業ハ極メテ小規模ニシテ内職的ニ製造シツ、アルモノ五十以上アルトモ一日ノ製品洗濯石鹼三十本入一箱ノモノ七八箱位ニ過キス其内石鹼工場トシテ五十坪以上ノ工場ヲ以テ營業セルモノハ天津有限公司ノ一アルノミ天津ニ於テ石鹼業ノ進歩セザル所以ハ石鹼ノ何物タルヲ知解セズ化學的ノ頭腦ナク單ニ脂肪ト「アルカリ」等ヲ混合セルヲ以テ適當ニ凝固セシメ毫モ鹼化セザル粗製品ヲ販賣シ居ルト又適當ナル技術者ヲ聘備セサルカ故ナリ有限公司ノ營業狀態左ノ如シ

天津有限石鹼公司

工主

陳永記

資本金

一千五百兩

支那式鍋

二

一日製品高

三十本入洗濯石鹼二十五箱餘

製品賣捌地

天津

原料仕入地

上海

職工

九人

工銀

月給三弗五十仙餘

實習工場

實習工場ハ直隸高等學堂ノ所屬工場ニシテ織布、染色、木工、「マツチ」、石鹼ノ各科ニ各別シ專門ノ技師ヲ備聘シ教授監督ノ下ニ製造シ居ルモノニシテ未タ練習中ニ屬シ一日ノ製品高一定セス製品ハ一定ノ商人之ヲ引受ケ天津市内ニ小賣トシテ販賣スルニ過キス同工場ニ於テ今後有望ナルハ織布ニシテ日本製手織機ヲ購入シテ各職工ニ供給シ織布ニ從事セシメ居レリ

營業狀態

天津實習工場

第一卷 第七章 工業

第一卷 第七章 工業

管理人

陳秉鑑

日本製「マツチ」機械

六

製品

六百基以上

材料仕入地

絹綿布、木製品、石鹼、「マツチ」、外雜品

製品販賣地

日本

職工

天津

工銀

七百五十人以上

技師

月給三弗平均

天津習藝工場

四人

天津習藝工場

天津習藝工場ハ四人ニ職業ヲ傳授セントスル目的ヲ以テ四人ヲ職工トシテ使役シ居ルモノナリ各種ノ工藝品ヲ製出スル中ニモ織布ハ手織ニテ爲シ易キ仕事ナルカ故ニ四人ノ職業ニ適シ目下工場増築中ナリ又製品ハ實習工場ノ製品ト同様市

内ニ小賣の販賣スルノミ

天津習藝工場

性朱

營業狀態

百五十基以上

日本製織布機

兵靴、「ゴック」靴、帶皮、綴通、各織布、染紙

材料仕入地

日、清

製品賣捌地

天津

職工トシテ使役スル四人

三百人以上

職工

十五人

工銀

十弗以下

北洋製皮公司

北洋製皮公司ハ北洋陸軍隊用ノ革具ヲ目的トシテ營業シ、アリ昨年迄ハ米國人ノ製皮技師ヲ僱聘シ置キシモ本年一月之ヲ解雇シタル以來製品不完全ニシテ殆ント半成品ヲ製出シ居リ工場取締ノ如キハ最モ不規律ニシテ事業進歩ノ見込

ナシ然レドモ天津ニ於ケル工場トシテハ比較的設備ノ完全ナルモノトス營業ノ狀態ハ左ノ如シ

營業狀態

天津製皮公司

列新市

工主

十五馬力

原動力

二

製皮壓榨機

二

伸長機

四

毛拔用機械

七五

仕入箱

軍隊用、革具靴、馬具、靴、雜品

製品

南清、日本

材料仕入地

天津、保定ノ各地

製品賣捌地

百五十七人

職工

日給五十仙ヨリ一弗マデ

工銀

十五萬兩

資本金

敬記油工廠 敬記油工廠ハ綿布及白紙ニ脂肪ヲ塗り付ケ乾燥シテ防水紙ト稱シ人力車々夫ノ雨具、荷造用、支那巡捕ノ防水衣ヲ製造

第一卷 第七章 工業

第一卷 第七章 工業

營業狀況

シツ、アリ製品ハ甚タ粗末ニシテ防水布ニ適セス然レトモ外國品ノ輸入ナキカ爲メ發達ノ見込アリ
天津敬記油紙工廠

工主

胡敬文記

資本金

一千七百兩

木製壓搾機

製品

人力車雨具、防水布衣

材料仕入地

天津、南清

製品賣捌地

天津、北京

職工

二十三人

工銀

月給五弗平均

天津起發木工廠

天津起發木工廠ハ昨年二月頃ヨリ開業シ日本製織布機ノ模造ヲ専門トシテ營ミ或ル一部ノ附屬品ヲ製造シ得ナル爲メ附屬品丈ケハ日本品ヲ購入シ居レトモ他ハ皆同工場ニテ製造シ日本品ナリト稱シ各地方ニ販賣シ居レリ目下天津ニ於テ日本製織布ノ模造工場十五六アリ

營業狀態

天津起發木工廠

工主

李慶臣

資本金

三千二百兩

製品

各種織布、綿操器

材料仕入地

日、清

製品賣捌地

天津、北京、河南

職工

五十八人

工銀

月給九弗

天津白粉製造所

瑞馨閣

工主

二百兩

資金

白粉、香油、齒磨

製品

天津、廣東

原料仕入地

天津

製品賣捌地

十二人

職工

日給三十五仙

工銀

四十二兩

一日製造高

天津綬通工廠

義成公記

工主

一千二百兩

資金

「ブラシ」、支那靴

製品

天津

材料仕入地

天津、上海、廣東

製品賣捌地

四十七人

職工

月給平均四弗

工銀

第一卷 第七章 工業

天津織染工場

列

四二

利裕筆工場

工主
利裕筆工場

除東已

資金

二百五十兩

製品

筆、墨

材料仕入地

天津、漢口

製品賣捌地

天津

職工

十二人

工銀

月給四弗平均

天津利成記蠟燭工場

工主

利成記

資金

三百五十兩

蠟燭機械

一

第一卷 第七章 工業

天津利成記蠟燭工場

製品

舊式蠟燭、洋蠟燭ノ二種

一日製品高

二百打餘

製品販賣地

天津

原料仕入地

天津

職工

十四人

工銀

月給四弗平均

第八章 農業及牧畜

農業

主要耕作物

收穫ノ平均額

地主ト小作人トノ關係

當地方經濟上ノ狀態甚ダ幼稚ニシテ未タ全ク農牧期ニ在リ其農牧業ト雖モ氣候不適順加フルニ土壤一般ニ黃土層ヲ以テ掩ハレ居ルガ故ニ決シテ良好ナル農牧地ナリト謂フヲ得ス就中區別ヲ求ムレバ南部直隸ハ農作ニ宜シク北部直隸及山西地方ハ牧畜ニ適ス

耕作物ノ重ナルモノハ高粱、小麥、大麥、粟、大豆、蕎麥、玉蜀黍、稷等ニシテ棉花、大麻、煙草、果實、罌粟、白菜其他ノ蔬菜類ハ或ハ地方ニヨリ或ハ需要ノ關係ニヨリ其栽培ニ多少ノ別アリ

收穫ノ平均額ヲ中部地方保定ニ就テ視ルニ一反歩ニ付高粱一石乃至一石四斗、小麥二石四斗、大麥二石八斗、粟一石二斗乃至二石、大豆一石八斗、蕎麥二石四斗、玉蜀黍三石六斗、稷二石八斗、棉花三十貫、煙草四十貫、大麻三十五貫ナリ

地主ト小作人トノ關係ハ概テ良好ナリ凶年ニハ小作人ニ於テ一定ノ小作料ヲ納入スルコト能ハザルガ爲メ往々爭議ノ解決ヲ官司ニ訴フルコトアルモ這ハ甚タ稀ナル場合タルニ過ギス小作料ハ收穫物ノ半分ニシテ地主五分ヲ取リ小作人ハ殘部ノ五分ヲ取ルナリ或ハ地方ニヨリ地租ヲ二分シ其一半ヲ小作人ノ負擔ニ歸セシムルモノアリ

地租

土地買賣ノ習慣

地租ハ上等畑地一反歩三吊錢(目下ノ相場一圓五十錢位)二吊五百文中等地一吊二百文下等三百文等ナルガ如ク精確ニ定セズ地租ノ外ニハ別段附加税ナシ

林産業

牧畜

土地買賣ノ習慣ハ概テ一定セリ此ノ場合賣主買主トモニ縣衙門ニ赴キ賣主所有ノ地契ヲ買主ニ手交シ買主ハ其地契ノ所有權移轉ノ登記ヲ求メ一定ノ登記料ヲ上納シ縣衙門ヨリ新シキ地契ヲ得ルナリ

牛

當地方ハ一望茫漠タル平原若クハ高原ニシテ殆ント些ノ林地ヲ有セス中部地方ヨリ南部ニ亘リテ所在ノ村落ニ灌木ノ樹林アリト雖モ以テ適當ニ林地ト稱スベキモノ絶ヘテ之レアルコトナシ

馬

牛ハ蒙古地ニハ多數ノ産アリト雖管轄内ニハ概シテ産出少シトイフヲ當レリトス多クハ河南地方ヨリノ輸入ニ係ルモノナリ

收畜ノ方法

馬ハ北部特ニ長城以北ノ地尤モ多ク産出ス

羊、山羊

其收畜ノ方法ハ極メテ無雜作ニシテ繁殖モ亦速ナルガ如シ南部地方ト雖モ農家ハ必ス一頭ノ騾、驢若シクハ馬ヲ飼養セラルハナシ牛ハ之レニ反シテ飼養スルモノ稀ナリ、鶏ハ一農家ニシテ十羽乃至二三十羽ヲ飼養スルモノ尠ナカラス、豚ハ一農家平均一頭若クハ二頭ヲ飼養ス

製鹽ハ官業

羊、山羊ハ南部ヨリ北部特ニ長城外ニ至リテハ最モ多ク産殖シ多クハ山野ニ放牧ス而シテ放牧スルモノハ大ナル費用ヲ要セス山羊、羊ノ如キハ概テ五六十頭ニ付キ一人ノ人夫ヲ要スルニ過キス概ニ於ケル費用ハ馬一頭ヲ飼養スルニハ一日ニ黑豆或ハ高粱二升粟十五六斤ヲ要シ時トシテハ少量ノ綠豆ヲ給スルナリ

第九章 製鹽業

鹽ノ發賣區域

鹽業ハ古來當國政府ノ專賣事業ナリ清朝ニ至リテ大ニ鹽政ヲ興シ沿海及ヒ内地ニ於テ苟モ鹽ノ產地アレハ悉ク之ヲ官有トナシ官之ヲ製鹽シ自ラ專賣シ或ハ特許鹽商ヲシテ之ヲ賣捌カシム

鹽ノ種類

各製鹽所ニ夫々官衙ヲ置キ地方督撫ヲシテ業ニ關スル一切ノ事務ヲ總攬セシム全國ヲ分チテ鹽ノ發賣區域ヲ十六區トナス

鹽ノ種類

長蘆鹽(直隸河南)山東鹽(山東沿海)河東鹽(山西)兩淮鹽(江蘇)兩浙鹽(浙江)兩廣鹽(廣東、廣西)福建鹽、甘肅鹽、四川鹽及ヒ雪南鹽即チ是ナリ

鹽ノ種類

長蘆鹽ト稱スルハ直隸鹽ノ謂ナリ長蘆ノ名ハ滄州(天津ヲ距ル南方二十里ノ小都會)ニ出ツ滄州ハ古來有名ナル製鹽地ニシテ同地方ニ面長蘆茂生シ居レルヲ以テ此地方産出ノ食鹽ニ長蘆ノ名ヲ冠シタルナリ

鹽ノ種類

長蘆鹽ハ全國各鹽場ノ製鹽中最上ノモノニシテ其利益亦最モ多シト稱セラル長蘆ノ鹽政ハ直隸總督ノ總攬スル所ニシテ鹽運使ヲ置キテ事務ヲ管掌セシム

鹽ノ種類

沿海産鹽ノ區域甚タ廣ク太沽ヲ中心トシテ南ハ太清河口(黄河新口)ヨリ北ハ濼河々口ニ至ル間濱海一帯ノ地幅員四五里ノ地ハ舉テ製鹽ニ適セルモノナリ製鹽ノ方法ハ晒乾法ニシテ風力ト日光トヲ利用スルニ在リ鹽田ハ五六層乃至七八層ヨリ成リ之ニ小溝ヲ通シテ海水ヲ鹽田ニ導カシム而シテ茲ニハ風車仕掛(八箇ノ帆ヨリ成レル風車ナリ)ノ運水機ヲ以テ海水ヲ鹽田内ノ最高層ニ注キ順次第二層ヨリ第三層ト漸ク下層ニ導キ終ニ末層ナル結晶田ニ達セシム茲ニ至ル間ニ於テ海水已ニ濃密トナリ此末層ニ於テ更ニ日光ノ熱射ト乾燥セル空氣ノ吸收作用ニ由リ一兩日間ニ水分悉ク蒸發シテ結晶鹽トナルナリ

鹽ノ種類

蘆臺、北塘、塘沽、太沽ヨリ南シテ滄州附近ニ至ル一帯ノ地ハ最モ適好ナル産鹽地ニシテ此地方ノ住民ハ過半鹽業ニ從事セルモノナリト云フモ過言ニアラス

第十章 獸毛及毛皮ノ産出

獸毛及毛皮ノ生産地

羊毛、駝毛及各種毛皮ハ茶及棉花ト共ニ清國三大重要輸出品ノ一ナリ之カ生産地ハ蒙古、山西、陝西、甘肅等ノ諸地方ニ

大集散市場
第一章 第十章 獸毛及毛皮ノ產出
シテ張家口ヲ以テ大集散市場トス

○第一節 羊毛

張家口ニ來ル羊毛ノ主タル原産地

- 張家口ニ來ル羊毛ノ主タル原産地左ノ如シ
- 庫倫、恰克圖一帶ノ地……………(西北方面)
- 喇嘛廟(多倫諾爾)與化鎮一帶ノ地……………(東北方面)
- 西包頭歸化城附近及甘肅陝西地方……………(西方面)

庫倫及恰克圖附近ノ羊毛ハ庫倫ニ集マリ同地ヨリ駝背ニ載セテ張家口ニ輸送シ來ルモノ此運送時日約一ヶ月ヲ要ス
多倫諾爾及與化鎮附近ノ羊毛ハ一ト度多倫諾爾市ニ集中シ同地ヨリ馬車又ハ駱駝ニテ張家口ニ輸送シ來ルモノナリ此輸送日數七日乃至十日ナリ

歸化城西包頭附近及陝甘地方ノ羊毛ハ歸化城ニ集マリ各地ヨリ八日乃至十日ヲ以テ張家口ニ輸送シ來ルモノナリ
此外張家口附近ヨリ來ルモノ若干アリト雖モ固ヨリ少量ニシテ取立テ、言フニ足ラス分量ノ割合ヨリ視レバ

各地ヨリ張家口ニ來ル羊毛ノ割合

- 庫倫方面ヨリ來ルモノ……………五分
- 多倫諾爾方面ヨリ來ルモノ……………二割五分
- 歸化城方面ヨリ來ルモノ……………二割
- 張家口附近ノモノ……………五分

羊毛ノ轉送ノ經路

右ノ如クシテ張家口ニ集來セル羊毛ハ左記ノ三經路ヲ以テ轉送セラル、ナリ
第一、北京ヲ經テ天津
第二、張家口附近ノモノ……………五分
ノ割合ニシテ一年ノ輸入額平均二百萬斤ナリ

北京ノ南方豐盛ニ出テ汽車便ニテ天津ニ輸送ス

第二、懷來ヲ經テ蘆溝橋ニ出テ水路天津ニ輸送ス

第三、懷來蘆溝橋ヲ經テ保定府辛集ニ至ルモノ

就中第一經路ヲ取ルモノ最モ多ク金額ノ六割ヲ占ム皆天津外國商人ノ購買ニ屬スルモノナリ
又保定府辛集ハ山西省大同府及張家口方面ヨリ天津及南清地方ニ輸送スヘキ羊毛ノ大集散地ナリ
羊毛ノ出市期節、羊毛ノ張家口ニ來集スヘキ季節ハ舊曆四五月ニシテ盛夏ニ入レハ之カ駝駝タル駱駝ノ休養期ナルカ故ニ輸入稍少ク十月ヨリ十二月ニ亘リテ再ヒ盛ニ輸送シ來リ翌年三月ニ至リテ止ム

○第二節 駱駝毛

駱駝毛ノ張家口ニ來ルハ多クハ庫倫若クハ伊犁地方ノ產ニシテ舊曆六七月頃ヨリ十一月頃ニ亘リ絶ヘス輸送シ來ルモノナリ
駱駝毛ハ之ヲ採取スルニ當リテ羊毛ノ如ク之ヲ抓キ取り又剪ミ取ルコト極メテ稀ニシテ自然ニ其剝毛スルヲ待ツモノナリ

剝毛季ハ四五月ノ交ナリトス

張家口ニ輸送シ來ル駱駝毛ノ數量毎年三十萬斤乃至四十萬斤ナリ

○第二節 毛皮

張家口ニ集來スル毛皮類ノ原産地ハ多倫諾爾、庫倫、歸化城ノ三方面ニシテ多倫諾爾ヨリハ主トシテ細毛皮類即チ貂皮、狐皮、狼皮ノ如キ細毛皮ヲ產出シ庫倫方面ヨリ主トシテ牛皮、駱駝皮、水獺皮、狐皮等ヲ產出シ又歸化城方面ヨリハ主ト

第一章 第十章 獸毛及毛皮ノ產出

シテ羊皮、牛皮、馬皮及駱駝皮ヲ產出ス

又甘肅方面ニ產出スル毛皮類ハ山西大同府ニ集來シ之ヨリ宣化府(直隸)ニ轉送シ同地ニ於テ之ヲ鞣皮シ各地ニ輸送スルモノニシテ其數量張家口ニ集來スルモノ、上ニ在リ甘肅方面ノ毛皮ハ山羊ヲ主トシテ羊皮之ニ次キ細毛皮ハ甚タ稀ナリ、之レ張家口毛皮ト相異レル要點ナリ

張家口ニ集來スル毛皮一ケ年ノ數量大約左ノ如シ

張家口ニ集來スル毛皮一ケ年ノ數量

狼	皮	二〇、〇〇〇枚
牛	皮	一五、〇〇〇
馬	皮	一八、〇〇〇
獺	皮	三〇〇、〇〇〇
羊	皮	六〇〇、〇〇〇
仔羊	皮	六〇〇、〇〇〇
狐	皮	三〇、〇〇〇
狸	皮	一〇〇〇、〇〇〇
鼠	皮	一〇〇〇、〇〇〇
雜	皮	五〇〇、〇〇〇

此外馬尾約四萬頭分牛尾約二萬頭分アリ之ヲ以テ刷毛、帽子、敷物、繩等ヲ製ス

毛皮ノ出市

毛皮ハ每年舊曆十一月ヨリ翌年二月頃ヲ以テ最大ナル出市季トナス蓋シ春季屠殺シタル牛羊ノ皮カ秋末ヨリ冬季ニ亘リテ悉ク乾燥スルト又獸獸タル駱駝ハ此季節ニ入りテ尤モ好ク活動シ得ヘケレハナリ

○第四節 蒙古地方ニ於ケル家畜

蒙古地方ニ於ケル家畜

蒙古人ノ語ル處ニ據リテ蒙古地方ニ於ケル羊、馬、牛ノ頭數ヲ概算スルニ少クトモ五十萬頭ヲ下ラス其一割ヲ賣出スモノトスレハ五萬頭ノ家畜ハ年々ノ市場ニ立現ハルヘキモノニシテ家畜市場タル多倫諾爾歸化城及張家口ハ其出市季(舊曆九月ヨリ十一月迄)ニ於テハ毎日市ヲ立テ、之レヲ賣買スル狀況壯觀ヲ極ムト云フ

張家口ニ於ケル出市季ノ相場

牛馬各二頭ニ付

約十七八兩

羊一頭ニ付

約二兩餘

ナリ而シテ駱駝ハ蒙古人唯一重要ナル獸獸ナルヲ以テ之ヲ市ニ上ホシ賣出スコト極メテ稀ナリ

秋季出市季ノ外張家口ニ於テハ毎月一回小市ヲ立テ、家畜ノ賣買ヲ爲スモ其集來スルモノハ概テ同地附近ノ產出ニ係ルモノニシテ其數量遠ク秋季出市季ニ及ハスト云フ

○第五節 外國商人ノ羊毛毛皮類買入ノ方法

天津在住ノ外商等カ張家口ニ於テ羊毛山羊毛等ノ買入ヲ爲ス方法ハ練熟セル手代ヲ同地ニ派出シ之ヲシテ同地ノ間屋又ハ仲買人ニ就テ買取リノ契約ヲ爲シ若干ノ手附金ヲ交付ス仲買人等ハ仍テ蒙古遊牧地ニ出張シ牧畜者ト羊毛買入レノ豫約ヲ爲シ一部ノ手附金ヲ交付シ六七月頃之レヲ一定ノ地ニ送り來ラシメ是ニ於テ始メテ全額ノ支拂ヲ爲シ更ラニ之レヲ外商ニ引渡スナリ

當地ノ英商仁記及獨逸商瑞記ノ如キハ支店ヲ張家口ニ置キ直チニ人ヲ蒙古地方ニ派遣シ蒙古人ト直接買入ノ契約ヲ爲シ居レリ

土着ノ清商ハ多ク此方法ニ由レリ此故ニ蒙古各部落ノ牧畜者ハ悉ク獸毛買入レ客ノ爲ニ抱入レラレタル使用人ノ如キモノニシテ各々一定ノ勢力區域アリテ互ニ相犯スヲ得ス偶々外來ノ商人來リテ直接買入レテ企ツルモ年來ノ先約者ノ爲メ

ニ其希望ヲ達スルコト能ハサルヲ常トス從テ出市期ヲ待ツテ之ヲ買入ル、ノ外ナク強テ買入レントスレハ少積ノ殘品落
選ノ粗惡品ノ外手ニ入ルコト能ハス
右ハ主トシテ羊毛山羊毛等ノ買入方法ヲ説明セルモノナルカ此外駱駝毛各種毛皮及ヒ家畜買入レニ就テモ略ホ之レト相
同シク唯タ各出市季節ヲ異ニスルアルノミナリ

●第十一章 金融

○第一節 金融機關

天津ニ於ケル金融機關ハ大別シテ二種トス一ハ外國銀行ニシテ歐米及本邦ノ支店又ハ代理店ナリ他ハ清國內地銀行ニシ
テ當國傳來ノ方法ニヨリ營業スルモノナリ此兩者ハ其組織成立ト其ノ營業方法トモ全ク相異レルヲ以テ從テ其營業ノ範
圍モ亦劃然區別セラレテ相侵スコトナシ而シテ此兩者ノ聯絡モ極メテ微弱ナルモノニシテ互ヒニ直接ノ取引ヲナスコト
ナク買辦ト稱スル特種ノ連鎖ニヨリテ結合セラル、ニ過キヌ斯クノ如クナルヲ以テ此兩者ハ全ク個々別々ノ研究ヲ要シ
ニ括シテ論スルコト難シ清國內地ノ銀行ニ至リテハ全ク當國固有ノモノニシテ多年經驗ノ結果自然ノ發達ヲ遂ケ以テ目
今ノ狀態ニ至リタルモノナレハ歐米銀行ノ未タ今日ノ如ク發達セサル極メテ昔時ノ方法組織ト比スルニ足ルヘク其根本
ニ於テハ蓋シ大同小異ナルヘシト雖トモ現時ノ狀態ニ於テハ兩者ノ間ニ著シキ相違アリテ彼ヲ以テ是ヲ推ス能ハサルカ
故ニ天津ノ金融機關ヲ研究スルニ當リ全ク獨立シテ説明スルヲ便利トス

金融機關ノ
二大別

▲第一款 外國銀行、附買辦
△滙豐銀行又ハ香港上海銀行 (Hongkong Shanghai Banking Corporation)

拂込資本金 一千萬弗
積立金(金準備) 九百五十萬弗

天津支店設立 千八百八十年

國籍 英國

本店 香港

△麥加利銀行又ハ渣打銀行 (Chartered Bank of India, Australia and China)

拂込資本金 八十萬磅
責任準備積立金 八十七萬五千磅

積立金 千八百九十六年

天津支店設立 英國

國籍 倫敦

本店 倫敦

△橫濱正金銀行

資本金 二千四百萬圓
拂込資本金 二千四百萬圓

積立金 一千七十萬圓

銀資準備金 六十萬圓

天津支店設立 千八百九十九年

國籍 日本

本店 橫濱

△華俄道勝銀行又ハ露清銀行 (Russo-Chinese Bank)

第一卷 第十一章 金融

第一卷 第十一章 金融

資本金

一千五百萬留

清國政府出資金

五百萬庫平兩

積立金

四百四十一萬六千留

天津支店設立

千八百九十七年

國籍

露西亞

本店

聖彼得斯堡

△德華銀行又ハ獨亞銀行

(Deutsche Asiatische Bank)

資本金

七百五十萬上海兩

拂込資本金

五百六十二萬五千上海兩

諸種積立金

千四百萬上海兩

國籍

獨逸

本店

柏林

天津支店設立

千八百九十年

△華比銀行 (Sino-Belgian Bank)

資本金

八百五十萬法

天津支店設立

千九百零六年

國籍

白耳義

本店

ブラッセル

△花旗銀行 (International Banking Corporation)

天津代理店

瑞記洋行 (アメリカ商會)

拂込資本金

三百二十五萬米弗

積立金

三百二十五萬米弗

國籍

北米合衆國

本店

紐育

各外國銀行設立ノ目的

以上ノ外國銀行ハ第一外國爲替買賣ヲ營業ノ唯一ノ目的トスルヲ以テ自國ノ天津ニ於ケル貿易ノ必要上第二各自ノ政治的及ヒ經濟的利權ヲ獲得セントスルノ意思ヨリ政府ノ命令ニ依リ各自自國銀行ヲ設立セシムルニ至ラシメタルモノナリ而シテ天津ノ地タル現今ニ於テハ北清唯一ノ輸出入港ニシテ直隸河南山西陝西諸省及蒙古地方ニ必要ナル物資ヲ供給シ又ハ此等地方ヨリ産出スル物品ヲ海外ニ輸出スル所謂北清ニ於ケル物資集散地ナルカ故ニ荷モ北清貿易ヲナスモノハ此地ニ適當ナル金融機關ヲ有スルニ非ラサレハ到底圓滿ニ本國トノ連絡ヲ維持スルコト能ハサルナリ今在天津外國銀行ヲ個々ニ研究センニ各自其性質ヲ異ニシ其營業方法等モ亦相同シカラサルヲ見ル例ヘハ露清銀行ノ如キハ自ラ鑛山鐵道ニ投資シ香上銀行ノ如キハ清國ノ外債募集ヲ周旋シ又鐵道鑛山若クハ「ジンジゲート」等全ク爲替銀行業務以外ノコトヲ營ミ居ルモノアリ

右銀行ノ主たる業務

此等特殊ノ業務ハ之ヲ別トシテ各國對清貿易ノ機關タル爲替銀行ナルコトヲ忘ル可カラス其日常ノ營業ハ各行共ニ外國爲替ノ買賣ヲ以テ主トシ世界各地有名ナル商業地ニ支店代理店又ハ取引所ヲ有シ盛ニ取引ヲナシ一面自國貿易ノ便利ヲ謀リ他方面ニ自家ノ利益ヲ獲得シツ、アリ故ニ表面上ヨリ此等ノ銀行ヲ觀察スル時ハ所謂爲替銀行ト稱シ得ヘキモノニシテ各行其買賣高ノ多少コンアレ之ヲ以テ主業トナササルモノナシ而シテ此等ノ銀行ハ爲替業務ヲ以テ主要トナスト雖トモ既ニ店舗ヲ設ケテ營業ヲ爲ス上ハ兼テ普通銀行業務ヲナスコト得策ナルヲ以テ皆預金貸付割引地金買賣等ノ營業ヲナスモ其範圍並ニ金高極メテ狭少ニシテ多クハ在留外國人ヲ顧客トシ又僅カニ買辦ニ頼リテ清國商人ト取引ヲナスノミ

各銀行ノ資

各銀行業務ノ大小

是等ノ中正金銀行ノ如キハ相互ニ國情ヲ同クナル點ヨリ互ニ接近シ易ク比較的其範圍モ廣ク且ツ其取引高モ多シト云フト雖トモ是レ一ニ是等銀行ノ主タル目的ノ茲ニ存セサルニ由ルノ結果ナリト謂ハサルヘカラス

天津ニ於ケル各行ノ營業資金額ハ皆深ク秘シテ公言スルコトナシト雖トモ少キハ十萬兩ヨリ多キハ五十萬兩ニ過キス蓋シ預金ト弗兩一覽拂約束手形弗兩札ノ發行ニ依リ資金ノ運用ヲ爲スヲ以テ斯クハ比較的少額ノ資金ニテ營業ヲ爲スコトヲ得ルナリ其大小廣狹ニ至リテハ大體ノ推測ヲ下スコト敢テ難キニ非ラズト雖トモ細密ニ數字ヲ以テ表ハスコト難シ例ヘハ爲替買賣高預金額一覽拂約束手形發行高及貸出金高ノ如キ或ル特殊ノ場合ヲ除ケハ到底調査ノ途ナシ然レトモ千九百零六年七月ノ調査シタル各銀行店員ノ數ヲ示シ聊カ其業務ノ大小ヲ推測スルノ參考ニ供ス

香港上海	七	渣打	七	露清	七
獨亞	七	正金	十五	華比	二

以上記載スルモノ、外以下説明スル所ノ買辦及ヒ其雇傭者多キハ十數人少キハ數人アリテ各其業務ヲ補佐ス若シ行員數ノ多少ヲ以テ業務ノ繁閑ヲ判斷スルコトヲ得ルモノトモ正金ハ第一流ニ屬シ香港上海、渣打、露清、獨亞ハ共ニ第二流ニ屬シ華比ニ至リテハ殆ント論スルニ足ラス勿論此ノ如キモノヲ標準トシテ計量スルコト能ハスト雖トモ必スシモ此推測ヲ脱セサルヘシ

是等ノ中橫濱正金銀行ハ千九百〇二年夏露清銀行ハ千九百〇六年ノ初メ支那街ニ各分店ヲ設置シ同時ニ其營業資金ヲ定メ監督主任ヲ置キ其他清人ヲ雇傭シテ清國內地銀行ト同一様ノ營業ヲ爲シ居レリ要スルニ其主タル目的ハ可及的清國人ニ接近シテ顧客ヲ需メ外國租界ニ於テ母店トノ營業關係上諸事便利ヲ得ンカ爲メナリ

買辦 買辦性質

曩ニ述ヘタル如ク外國人ノ清國ニ於テ商業ヲ營ムモノハ其何業タルヲ問ハス皆悉ク買辦 (Compradore) ト稱スル一種特別ノ機關ヲ利用スルヲ常トシ銀行モ亦然リ買辦ハ銀行又ハ商社ニ雇傭セラレ一定ノ給料ヲ受ク點ヨリ見レハ一個ノ用人ニ過キサカ如キモ買賣取引ニ對スル一定ノ歩合ヲ得ル點ヨリ見レハ仲買人ノ如キ觀アリ即チ買辦ハ用人ノ如ク

外國銀行買辦ノ管理事務

仲立人ノ如ク畢竟清國ノ國情ガ餘儀ナク生ミ出シタル一種特立ノ商業機關ナリ他ノ半開化國ニ於テモ此例ヲ見サルニハ非レトモ清國ニ於ケルカ如ク甚タシキモノハ蓋シ少カラン銀行ハ他ノ商店ニ比シ資金ヲ運轉スルコト巨額ナルヲ以テ其買辦タルモノハ從テ比較的多額ノ保證金ヲ提供セサル可カラズ故ニ富豪ニアラザレハ此職ニ就クコト能ハズ之ヲ以テ一方ニ銀號即チ銀行業ヲ營ミ他方ニ外國銀行ノ買辦ヲナシ彼此資金ノ融通ヲナシ一舉兩得ノ法ヲ採ルモノ稀ナリトセス而シテ一銀行一商社ノ買辦タルモノハ概シテ位階ヲ有ス是レ清國ニ於テハ金錢ヲ以テ位階ヲ購フコトヲ得且ツ位階ヲ有セサルモノハ官吏ト交際往來スルコト能ハス其結果トシテ各官廳ヲ顧客トナシ難ク營利上少カラサル影響アルヲ以テナリ今外國銀行買辦ノ管理事務ヲ指摘スレハ大凡次ノ如シ

- 一、現金ノ出納並ニ保管
- 二、手形類及通貨ノ眞偽鑑定
- 三、支那人信用程度ノ調査
- 四、放資方法ノ搜索
- 五、支那人側ニ於ケル取引ノ保證

帳房

其擔任スル所ノ事務以上ノ如ク繁多ナリ故ニ買辦ハ (Compradore office) 即チ帳房ト稱スル一區劃ヲ設ケ自ラ多數ノ用人ヲ雇傭シテ是等萬般ノ事務ニ當ラシメ其狀況一區劃立ノ業務ヲ營ムカ如シ然レトモ是等ノ業務ハ自ラ二大別スルコトヲ得ヘシ第一項及第二項ハ銀行普通ノ業務ナリト雖トモ清國ニ於ケル貨幣及手形類ハ甚タ錯雜ニシテ外國人ニテハ鑑別並ニ出納シ能ハサルニ非レトモ此事ニ熟達スル支那人ヲ看銀錢者ト稱シ此事ニ當ラシム方非常ニ便宜ナルヲ以テ之レヲ買辦ノ配下ニ屬セシム

看銀錢者

第三第四項ニ記スル事務ハ買辦ノ事務ニシテ支那人ノ信用ヲ調査シ投資ノ途ヲ索メ金融市場ノ景況ヲ見テ利率ヲ高低シ貨幣換算ノ相場内地爲替ノ相場ヲ見ルカ如キニ至リテハ言語風俗ヨリ慣習ニ熟通セサル外國人ノ能クスル所ニ非ス支那

第一卷 第十一章 金融

六
八ハ自然商人間ノ交際モ廣ク且ク跑市又ハ跑街ト稱スルモノヲ以テ市場ノ情況ヲ探ラシメ會館公所ノ如キ特殊ノ機關ニ
アリテ是等ノ事ヲナス敢テ難ニアラス第五項取引ニ對スル責任ノ負擔トハ例ヘハ支那銀行ヨリ資金ノ融通ヲ外國銀行ニ
請フモノアルトキノ如キ買辦ハ其辨濟能力ヲ保證シ若シ返却ヲ怠ルトキハ買辦自ラ資ヲ負フモノナリ

買辦ノ報酬

買辦ノ性質雇人ニ似テ雇人ニ非ラス仲立人ニ似テ仲立人ニ非ラサルモノハ是等二種ノ異レル業務ヲ執ルカ爲メニシテ第
一ノ業務ニ對スル報酬トシテハ給料ヲ支給シ第二業務ニ對スル報酬トシテハ歩合ヲ給スルナリ

買辦ノ身元保證金

銀行カ買辦ニ給與スル所ノ給料ハ約四百兩ニシテ彼レカ自己雇人給料諸經費ハ一切之レニテ賄フモノナリ
買辦ノ身元保證金トシテ各自銀行ニ預托スル高ハ一定セサルモ三萬兩乃至十五萬兩ナリ其他有力ナル富豪ヲ保證人トシ
テ數十萬兩ノ資ヲ連帶セシメタルコトモアリトス銀行ノ買辦タルモノハ他ノ買辦ニ比シ其名譽實ニ非常ニ大ナルモノナ
レハ清國人ハ爭フテ其位置ヲ希望スト云フ

▲第二款 支那銀行

清國人ノ設立經營スル所ノ銀行ヲ大別シテ官設銀行及ヒ民設銀行ノ二トス

△第一項 官設銀行

官設銀行ハ左表ニ掲クル八行ニシテ是等ノ内全ク官設ニ係ルモノト半官半民又ハ官吏ノ合資ニ依リ成立セラル、モノト
區別アリト雖トモ重ニ資金ヲ民間ヨリ取り居ラサルヲ以テ總括シテ斯ク命名スルナリ此等ノ銀行ハ皆各々特殊ノ營業ヲ
ナスヲ以テ以下順次簡單ニ説明セントス

戶部 銀 號	二、〇〇〇、〇〇〇兩	天津 銀 號	二、〇〇〇、〇〇〇兩
志成 銀 號	四〇〇、〇〇〇兩	裕豐 銀 號	無 資 本
致通 銀 號	無 資 本	裕源 銀 號	不 詳
義善 源	不 詳	源 豐 潤	不 詳

一、戶部銀行ハ其名ノ如ク清國中央政府戶部ノ設立セシモノニシテ北京ニ本店上海天津ニ支店ヲ有ス資金ヲ預金トシ主
トシテ官廳金銀出納ノ任ニ當リ國民捐金ノ如キモ此銀行ニテ取扱ヒ恰モ我國日本銀行ノ小規模ナルモノト云フモ可
ナリ主要ナル業務ハ清國官廳並ニ一般商業者ニ貸金ヲナシ又其支店所在地ノミニ限リ爲替取組ヲナス

一、天津銀號ハ直隸總督袁世凱ノ主唱ニ依リ建設セラレタルモノニシテ直隸省財政ノ機關銀行ナリ故ニ當省ニ關スル官
金ハ總テ此銀行ニテ取扱ハル彼ノ直隸公債ノ如キハ同銀行ノ支配統轄スル所ナリ其營業振ハ前者ト大同小異ナリ

一、志成銀行ハ團匪事變以後千九百二年末ヨリ千九百三年五月端午ノ節旬ニ當リ天津ニ非常ノ恐慌起リタルトキ敗類セ
市面ヲ救済センカ爲メ天津銀號ト相前後シテ設立セラレタリ其資本金ハ半官半民ヨリ成リ其一半二十萬兩ハ政府他
ノ一半二十萬兩ハ民間ノ出資ニ依ル官金ヲ取扱ハサルニ非ラサルモ前二者ニ比シ僅少ニシテ自己ノ資本ト一般市場
ヨリ蒐集シタル預金トヲ運用シ一般銀行業務ヲ主トシテ貸金並ニ弗兩ノ交換買賣ヲナス前述ノ天津銀號ト同ク北洋
及香港弗札十萬弗並ニ公法平兩札約七八萬兩ヲ發行ス其發行高天津銀號ト畧等シク市場ニ流通ス

一、裕豐銀號ハ其開設以來四十有餘年ノ星霜ヲ徑致通銀號ハ昨年春設立セラレ兩者共無資本ナリト雖トモ前者ハ新關即
海關稅金後者ハ鈔關ノ稅金收納ヲ司レルヲ以テ之レヲ利用シテ資金ニ代ヘ一般銀行業務タル貸付弗兩ノ交換買賣ヲ
ナシ且ツ兩者トモ每一千兩ニ付毛耗ト稱シ四錢ノ手数料ヲ得テ營利ノ目的トナス

一、裕源銀號、義善源、源豐潤ノ三者ハ在天津官吏ノ資力ニ依リ裕源銀號ハ團匪事變以後設立セラレ其他ノ二者ハ其開
設明白ナラス此三者ノ資本高ハ何レモ二十萬兩ヨリ三四十萬兩ノ間ニアリト稱スレトモ其害數詳カナラス後ノ二者
ハ寧ロ票莊ニ屬スト云フモ可ナリ裕源銀號ハ蘇州ニ義善源ハ安徽ニ源豐潤ハ上海ニ本店ヲ有シ天津ニアルモノハ皆
其支店ナリ當地ノ外北京、上海、漢口、安徽等ニ各支店ヲ設ケ一般地方銀行業務ニ兼テ爲替ノ買賣ヲ爲ス

△第二項 爐房

爐房ハ兼業
爐房ハ獨立シテ在營業スルモノナク皆銀號又ハ錢舖ヲ兼スルモノナリ是レ爐房ナル業務カ專業トシテ營業スルヨリハ
スルヲ便ト

第一卷 第十一章 金融

爐房ノ業務

寧口銀行業ヲ兼業スルヲ便利ナリトスレハナリ反言セハ銀號又ハ錢舖カ爐房ヲ副業トナスト云フモ可ナリ何レカ主タリ何レカ從タルカニ就テハ茲ニ論スルノ要ヲ見ス昔時ハ各地ヨリ銀塊又ハ馬蹄銀ヲ輸入スルモノハ必ス先ツ之レヲ爐房ニ托ス爐房ハ其品質數量ヲ檢シテ之ニ相當スル天津元寶ノ銀票ヲ委託者ニ交付ス而シテ右銀塊及馬蹄銀ハ必ス天津元寶ニ改鑄シ銀票ニ對スル準備トシテ保存セシカ現今ニ於テハ爐房カ自己ノ勘定ヲ以テ銀塊ヲ購入シ之ヲ元寶銀ニ改鑄シテ市場ニ賣出スカ銀號又ハ錢舖ノ需ニ應シテ一定ノ鑄造料即チ千兩ニ付約二兩佐ヲ受ケ鼓鑄スルナリ敢テ爐房ニハ多年斯業ニ經驗アル老練家アリテ銀質ノ鑑定ヲナシ居レリ其鑑定タル唯單ニ肉眼ヲ以テ觀察スルカ之ヲ打チテ音響ヲ聽キ分ケ鑑定スルニ過キサルナリ

爐房ノ數

爐房ノ數義和團以前ニ於テハ現今ニ於ケルヨリモ多カリシカ其後減シタル現時ハ左記ノ十二店ニ過キス其原因ハ義和團以前並ニ其當時爐房カ馬蹄銀ニ對シ發行シタル銀票ハ團匪鎮定後正銀支拂ノ要求ニ接シ變亂ノ爲メ非常ノ損害ヲ蒙リタルノミナラス一時ノ取付ニ遇ヒ止ムナク支拂停止ト同時ニ閉店シタルモノ多カリシ爲メナリト云フ

- 萬豐號 中裕厚 勝豫號 新泰號 公裕號 信成湧
- 義德號 恒利生 慶源瑞 相達號 裕源長 恒裕厚

△第三項 滙票莊

滙票莊ノ業務

滙票莊俗ニ票莊トモ云ヒ總稱シテ山西銀行ト稱シ今ヲ去ルコト百年餘前已ニ設立セラレタルナリト云フ清國內地ノ爲替買賣ヲ主トシテ地方銀行事務ヲモ行フモノナリ

信用ノ大小ハ資本ノ高ノ少ニ關セズ多シニ關セズ少シニ關セズ力如何アリ

本店ハ皆山西省太原府附近ノ大吾孫平遙孫那孫ニ在リテ清國各地有名ナル都府ニハ到處支店ヲ有ス各銀行ノ資本高ハ秘密ニシテ探知シ能ハサルモ多キハ百萬兩少キハ二十萬兩ヲ下ラサルヘシ然レモ各莊營業上信用ノ大小ハ資本金ノ多寡ニ關セズ寧ロ支配人ノ能力如何ニ由ルナリ資本主ハ一人ナルアリ又ハ三人五人七人等アリテ同シカラス而シテ官吏ハ匿名ニテ其組合ニ加入シ資本金ヲ收シテ利益ノ配當ヲ受クルモノアリ恰モ我合資會社ノ如クニシテ株式ナルモノナシ其責任ハ固ヨリ絕對無限ナリ

現金輸送ノ方法

元來山西人ハ朴直勤勉ニシテ清國人中ノ清國人ニシテ猶ホ我近江商人ノ如キモノナリ之レニ加フルニ山西ニハ多量ノ鐵及山鹽ヲ産スルヲ以テ資力豐富ナルカ故清國各省到ル所ニ山西商人ノ影ヲ見サルハナク常ニ商業界ニ嶄然頭角ヲ顯ハセリ是レ山西銀行ノ勢力アル所以ナリ天津ノ山西銀行即チ滙票莊ハ左記ノ二十六軒ニシテ義和團匪以前ニハ全部ヲ通シ數百萬兩ヲ放資セシカ事變ノ爲メ其後約二百萬兩ヲ上海ニ振換タリト云フ是等票莊ニシテ爲替ノ出合ハ外國銀行又ハ同業者ニ依リ若シ本支店並ニ各支店間ニ爲替取組ヲナス能ハス現送ノ必要アルトキハ交通便利ナル地方ニ在リテハ或ハ汽車汽船ノ便ニ依ルト雖トモ僻村ノ地ニ至リテハ古昔我國ニアリシカ如キ飛脚ニ頼ラサルヘカラス天津ニハ全盛並ニ萬通ト稱スル飛脚屋アリテ之レヲ輸送スルモノヲ鐘局子又ハ標局子ト云フ其輸送料ノ如キ土地遠隔及ヒ事情場合ニ應シ千差萬別アリ例ヘハ天津ヨリ張家口ニ至ル料金ハ銀ノ差ヲ合セ每一千兩ニ付最底四十ヨリ最高六十兩ナリト云フ票莊ハ主ニ僅少ノ利息ヲ得テ銀號ニ定期當座預金ヲ開始スルヲ以テ平常現金ノ有高ハ各莊トモ漸ク一萬兩ヨリ五千兩内外ニ過キス若シ商人ト手形ノ賣買ヲナス時ハ小切手ヲ振出スカ又ハ使者ヲ派シテ互ニ振替勘定ヲナシテ決濟ヲナスナリ

- 志成信 協成乾 中興和 長盛川
- 大盛川 存義公 百川通 新泰厚
- 蔚泰厚 蔚盛長 蔚豐厚 大任厚
- 義成謙 協同慶 蔚長厚 日昇昌
- 大德王 大德通 裕源永 福成德
- 綿生潤 世義信 恒義隆 合盛元
- 獨慎王 大美王

△第四項 銀號及錢舖

第二卷 第十一章 金融

六〇

銀號ト錢舖トノ區別

銀號トハ重ニ土地銀行ノ總稱ナレトモ銀號ト云ヒ錢舖ト云フモ其業務ノ大體ニ於テ大差アルニアラス今強テ其區別ヲ舉クルハ

一、銀號ハ概シテ錢舖ヨリモ其資本大ナルコト

二、銀號ハ弗兩ノ賣買兩換ヲ主トスレトモ錢舖ハ重モニ銅錢弗銀ノ賣買兩換ヲ專業トス

三、銀號ニハ北京上海ニ支店ヲ有シ此等ノ地ニ限リ爲替ノ賣買ヲナスモ錢舖ハ然ラス

然リト雖トモ兩者ノ間ニハ判然前送ノ區別ヲナスコト能ハス案スルニ昔時其起源ニ遡レハ兩者ノ營業全ク異リシカ多年間ニ各自利アルニ從ヒ泰ヨリ一定ノ法制アルニ非ラサレハ其業務ヲ改革シタルナラン

現今天津市場ニ我國ノ兩替屋ト同シキモノアリテ或ハ錢局ト稱シ或ハ錢舖ト云フ其資本漸ク一二千弗ニ止リ弗銀銅元制錢又ハ津錢(我國ノ一厘錢ニシテ中央ニ穿孔アルモノ)ノ兩替ヲ專業トス是前記錢舖ノ尙小ナルモノニシテ甚タシキハ路傍ニ臺ヲ据ヘ金網ヲ張リテ營業スルモノアリ要スルニ前記ノ銀號及ヒ錢舖ハ是等兩替屋ノ資本ヲ増シ規模ヲ大ニシ業務ヲ擴張改革シタルモノニ過キス前記ノ外兩者トモ貸付預金ヲ爲スコト一般銀行業務ト異ナラス

銀號錢舖ニシテ弗銀一覽拂約束手形ヲ發行スルモノアリ左ニ其名目並ニ信用資本高ヲ列記セン

銀號ノ部

瑞 林 祥	五〇、〇〇〇	公債平兩	瑞 猷 祥	五〇、〇〇〇	公債平兩
瑞 生 祥	五〇、〇〇〇		義 泰 恒	三〇、〇〇〇	
裕 源 長	弗札 三〇、〇〇〇		中 裕 厚	三〇、〇〇〇	
勝 豫 號	弗札 五〇、〇〇〇		瑞 隆 號	二〇、〇〇〇	
德 瑞 號	二〇、〇〇〇		榮 恒 因	二〇、〇〇〇	
萬 義 興	二〇、〇〇〇		同 茂 永	二〇、〇〇〇	

新 泰 號 錢舖ノ部

恒 裕 厚	一〇、〇〇〇	德 承 義	一〇、〇〇〇
永 利 號	一〇、〇〇〇	敦 慶 長	一〇、〇〇〇
春 興 號	五、〇〇〇	德 慶 恒	弗札 二、〇〇〇
裕 泰 恒	五、〇〇〇	寶 豐 源	弗札 一、〇〇〇
慶 源 瑞	弗札 三〇、〇〇〇	裕 泰 豐	弗札 三〇、〇〇〇
敦 昌 原	一〇、〇〇〇	萬 豐 號	弗札 一、〇〇〇
恒 利 生	三〇、〇〇〇	義 生 號	弗札 三〇、〇〇〇
義 德 號	五、〇〇〇	信 成 湧	弗札 三、〇〇〇
成 德 號	一〇、〇〇〇	桐 達 號	一〇、〇〇〇

清國金融機關設置ノ多トナル所

仲買人ノ業務

以上所述セシカ如ク何故ニ天津港ニ比較的夥多ノ金融機關ヲ有スルヤ獨リ天津ノミナラス清國到ル所皆然ラサルハナシ是レニハ各銀行ノ資本小ナルト且ツ清國ニハ貨幣制度ノ統一ナク其流通スル貨幣ハ如何ナル形體ノモノナルヲ論セス悉ク實價ヲ以テ通用シ其銘價ニ關係スルコト少ナク所謂計量貨幣ト稱スルモノニシテ交換ノ媒介物トシテ使用セラルモ寧ロ一ノ商品トシテ取扱ハレ加之輸入外國貨幣ノ流通スル等複雜ナルトニ基因ス故ニ一般ノ商品ト等シク經濟學上需用供給ニヨリテ其ノ比價ヲ異ニシ殊ニ銀價ノ高低ニ依リテ金貨及銅錢ニ對スル價格ニ差ヲ生シ日々其相場ニ變動アルヲ以テ金融機關ハ其間ニ利益ヲ得比較的多數ノ銀行モ其業務ヲ繼續スルコトヲ得ル所以ナリ若貨幣統一シ其銘價ニ準シテ通用セハ恐クハ目今ノ半數ニテ足ラン以上ノ狀態ナルカ故ニ之ニ附帶シ自然の必要ヲ生スルハ仲買人ナリ仲買人ハ外國銀行ニ於ケルカ如ク銀行ト各商人トノ間ニ立テ東奔西走日々相場ヲ閉合セ最割合ヨキ相場ヲ發見シ顧客ノ爲ニ取引ヲナ

内外銀行間
ニ於ケル不
便

スモノナリ之ニ依リ銀行其者モ亦大ニ營業上利益スル所尠カラス然レモ其業務タルヤ尤モ簡單ニシテ歐米ノ金融市場ニ於ケル其者ノ如ク複雑ナラス

内地銀行間
ニ於ケル便

天津ニ於ケル内外國銀行間ニハ我國並ニ歐米ニ於ケルカ如ク手形交換所組合ノ設備ナキヲ以テ或銀行カ他店拂手形並小切手ヲ收納シタルトキハ一々使ヲ派シテ之ヲ取付サルヘカラサルノ勞アリ而シテ若相互勘定ヲ開始セサルトキハ之ニ對シ其都度金銭運搬ノ徒勞ヲ爲ササルヘカラス故ニ外國銀行ハ互ニ無利足ニテ勘定ヲ有シ之ヲ決濟ス然レモ内外國銀行間ニハ是等ノ規約ナキヲ以テ止ヲ得ス互ヒニ仕拂ヲ要求スルヲ以テ常トス蓋シ互ニ其組織様式ヲ異ニシ現今ノ狀態ニ於テハ到底其利ヲ見ル能ハサルナリ之レニ反シ内地銀行間ニハ外國銀行ニ於ケルカ如ク或者ハ相互勘定ヲ開キ之カ爲メニ大ニ便利ヲ得ツ、アリ内地銀行ノ主ナルモノハ外國銀行ニ當座預金勘定ヲ開始シ普通一般ノ利息ヲ附セラル、ト共ニ或限度ニ於テ貸越ヲ許サレ大ニ金融上ノ便利ヲ得ルナリ

△第五項 當備

當備ノ區分
及目的
貸付金ノ利
息制限法
貸付期限

當備トハ質屋ノ總稱ニシテ之ヲ當、典、質、押、四トス此等ノ營業振ハ我國ノ質屋ト大同小異ナリ概シテ個人消費貸借ノ融通ヲ爲スカ小商人ノ臨時資金ヲ求ムルニ止マリ狹義ノ金融ニ關係ヲ及ホスコト少シ當備ノ質物ヲ取リテ貸付金ニ課スル利息ハ官廳ヨリ制限セラレ金銀細工其他ノ物品ニ對シテハ月三分衣服月二分ナリ期限ハ當備即チ當、典ニ在リテハ三ケ年トシ質押ニ在リテハ十八ケ月ノ長期ナリト雖モ利息ヲ仕拂ヒ之レヲ繼續スルコトヲ得ヘシ規定ハ別トシテ互ニ談合ノ上自由ニ契約ヲ爲スコト往々之アリト云フ

○第二節 通貨

天津市場ニ
流通セル貨
幣ノ種類

法制ナキ天津ノ通貨ハ古來幾多ノ變遷アリシカ就中義和團匪事變ヲ以テ最モ甚クシトス現今天津市場ニ流通セル貨幣ハ元寶銀、小銀、銀票兩、銀一覽拂約束手形、弗圓銀、少銀貨、井圓銀一覽拂約束手形、銅元銅錢及ヒ錢票是ナリ其他日本居留地ニ居住スル日本人間ニハ時ニ依リ日本紙幣流通スルコトアリ日本紙幣ノ天津市場ニ現存スル高約二十萬圓ヲ下ラスト云フ左ニ天津ノ通貨ニ就テ略述セン

日本紙幣ノ
流通高

本居留地ニ居住スル日本人間ニハ時ニ依リ日本紙幣流通スルコトアリ日本紙幣ノ天津市場ニ現存スル高約二十萬圓ヲ下ラスト云フ左ニ天津ノ通貨ニ就テ略述セン

▲第一款 元寶銀及小銀

元寶銀トハ馬蹄銀ノ一種ニシテ天津ニテ専ラ使用セラル、モノハ化寶銀ニシテ白寶銀之ニ次ク化寶并ニ白寶ト稱スルハ銀質ヲ意味ス換言セハ一銀塊中幾何ノ純分ヲ含有スルヤ云フモノニシテ分析ノ結果千分中九百八十ヨリ七十位マテノ純分量ヲ含蓄スト云フ而シテ兩トハ重量ノ單位ニシテ居留地ニ於テハ「行手」支那人街ニテハ「公法平」ト稱スル秤ヲ用フ其差五匁アリ故ニ公法平化寶ノ一百兩ハ行平代寶ノ九十九兩五匁ニ相當ス這ハ秤ノ差即チ稱號價格ノ差ニシテ常ニ一定不動ノモノナリト雖モ化寶銀ト白寶銀トノ間ニハ其相場日々變動シテ兩ニ付低キハ十兩ヨリ高キハ十五兩ノ差ヲ生スルコトアリ馬蹄銀ハ普通行平若クハ公法平ノ五十兩内外ナリ故ニ他地方ノ鑄造ニ係ル馬蹄銀又ハ銀塊ヲ當地地方ニ輸入シ通貨トナサンニハ必ス先ツ之ヲ爐房ニ托シテ天津元寶ニ改鑄セサルヘカラス此外稅關ノ納稅ニ用フル秤ハ海關兩ト稱シ百兩ニ付行平五兩公法平五兩五匁五分ノ打歩ヲ附セサルヘカラス小銀トハ小形ノ馬蹄銀又ハ銀ノ小片ニシテ元寶銀ノ小ナルモノ即チ補助貨トモ稱スヘキモノニシテ一兩五兩十兩等ノ種類アリ

▲第二款 銀票及兩銀一覽拂約束手形

銀票又ハ銀條ハ爐房滙票莊銀號等ニ於テ發行スル元寶銀札ニシテ片紙ニ金高月日店名等ヲ記載シ且ツ種々ノ印形ヲ押捺シ一見反古紙ノ如ク見ユルモノナリ此銀札ハ各店其形狀ヲ異ニシ金高モ亦一定セス往々兩以下ノ端數ヲ附シタルモノアリ總テ請求次第正銀ト引換ユヘキモノニシテ信用アルモノ、銀札ハ久シク市場ニ流通ス義和團以前ニハ此銀札市場ニ流通セシカ團匪事件後仕拂停止者續々輩出シ之レカ爲メ天津市場ニ一大恐慌ヲ惹起シ破産閉店スルモノ日ニ十ヲ以テ數フルコトアリシ是ヲ以テ其後銀票聲價地ヲ拂テ去リ大ニ信用ヲ失シ授受皆無トナリ現今市場ヲ流通スルモノ稀ナリ即チ此ニ代ハルヘキ兩銀一覽拂約束手形俗ニ兩札ト云フ一種ノ銀票通用シツ、アリ此種類ハ五兩十兩五十兩百兩等ニシテ嗒叮

銀行及正金銀行ハ行平兩天津及志成銀號ハ公法平兩ヲ基礎トシテ發行セリ其流通高ハ五十萬兩ヲ出テ普通商業取引ニハ小切手ヲ以テ決済スルカ故ニ殆ント其要少シト云フモ可ナリ

▲第三款 弗圓銀

弗圓銀ノ種

弗圓銀ハ通俗清語ニテ洋錢ト稱シ現ニ市場ニ通用スルモノハ北洋、香港、墨西哥弗ノ三種ナリ

北洋銀元

北洋銀元ハ北洋機器局(義和團ノ爲メ破壊セラレ閉鎖シタリ)及ヒ北洋銀元局ノ鑄造セルモノト二様アリ形體銀質トモ相同シク唯表裏ノ模樣ヲ異ニセルノミ純分ハ九〇〇位ニシテ庫平兩(北京政府ノ納稅用秤)ノ七錢二分ニ相當スル制定セラレタリ初メ清國各地ノ總督ハ戶部省統轄ノ下ニ各省ニ於テ鑄造セラレタル新弗銀ヲ市場ニ流通セシメント欲シ非常ニ苦心シタリシ結果天津ニテハ千八百九十二年直隸總督天津實業者ノ建議ヲ容レ新弗銀通用獎勵法ヲ設テ一ノ律令ヲ布告シタリ而シテ前記ノ割合ヲ以テ納稅ニ使用スルコトヲモ許可セラレタリト爾來大ニ世ノ信用ヲ得通用セララル、ニ至レリ香港弗ハ北洋弗銀ト同一價格ヲ以テ流通ス墨西哥弗ハ昔ヨリ普ク世人ニ知ラレ市場ニ通用セララルト雖トモ其實價ニ於テハ前二者ニ劣ルヲ以テ時ニヨリ兩換相場同シカラス或ハ銅元一個或ハ七八個ノ差ヲ生スルコトアリ之ニ反シテ外國銀行ニテハ此ノ如キ微細ナル點ニマテ區別ヲナスハ甚ク煩雜ナルヲ以テ一般ニ何レモ一樣ニ收納支出スルモノトス此外廣東省湖北省吉林省奉天省等ノ鑄造ノ弗銀日本圓銀又ハ比律賓ノ「ペソ」貨等往々流入スルコトアルモ決シテ市場ニ留マラス其實價ニ於テハ大差ナキモ外國貨幣ト看做サレ大ニ割引セララル、ナリ

▲第四款 弗圓銀一覽拂約束手形

此手形ハ清國人呼ンテ票又ハ票子ト云ヒ本邦人間ニハ弗札ト稱ス發行者即振出人ハ持券者ノ要求ニ應シ弗銀元ノ硬貨ト引換ヘサルヘカラサルモノナリ外國銀行ニテハ香港、上海、暹羅、露清、正金銀行等數年前ヨリ發行シ居リ獨乙銀行亦之ニ倣ハントス其發行ノ結果ハ非常ニ好良ニシテ大ニ世人ノ嗜好スル所トナリ從テ信用多シテ支那銀行ニテモ天津、志成、裕源長、德慶恒、新泰、寶豐源、發源瑞、信來湧、萬豐銀號等爭ツテ之ヲ製ヒ天和錢局ト稱スル兩換屋ニ至ルマテ同

票ノ市場流通高

シク之ヲ發行スルニ至レリ其發行高最モ多キモノハ百五十萬ヨリ少キモノモ二三萬ヲ數フ故ニ現今市場ニ散布通用セララル、高ハ約六百萬弗ヲ下ラサルナリ此等ハ墨西哥弗ニ對シテ發行スルモノ普通ナレトモ特ニ香港並ニ北洋ニ對シテ發行スルモノアリ頑固ナル支那人モ已ニ普ク認知スル所ニシテ近時事コ硬貨ヨリハ之ヲ受納スルヲ喜フノ現象アリ其原因ハ第一携帶ニ便ナルコト第二偽造難造ノモノヲ受クル恐レナキヲ第三授受交換ノ際良不良ノ別ナク從テ割引ヲ要セス安全ニ取引セララル、等ナリ今後一層世ノ信用高ク益々通用ノ範圍ヲ廣クシ彌々増發セントスル傾向アリ弗札ノ種類ハ一弗五弗十弗廿五弗五十弗百弗ナリ

▲第五款 小銀貨

小銀貨ノ種

小銀貨ハ小洋錢ト唱ヘ洋錢ノ弗銀元ニ對スルノ名稱ニシテ其補助貨ナリ次ノ四種アリ

- 五 十 仙 (五角又ハ五毛ト云フ) 庫平兩三錢六分 純分八六〇位
- 二 十 仙 (二角又ハ二毛ト云フ) 庫平兩一錢四分四厘 純分八二〇位
- 十 仙 (一角又ハ一毛ト云フ) 庫平兩七錢二厘 純分八二〇位
- 五 仙 (半角又ハ五分ト云フ) 庫平兩三錢六厘 純分八二〇位

コハ最初戶部鑄造ノ制定ナリ此等ノ中二十仙ノモノ多ク五十仙ノモノハ甚少ナシ通常十仙十個ヲ以テ一弗トナス定ナルモ實際價格ハ小洋錢ノ方劣ルカ故兌換ヲナスニ當リ一弗ニ對シテ銅貨五六文位ヨリ十文位ヲ添付スルヲ常トス其相場ハ時ニ漲落アリ蓋シ清國ニテハ貨幣制度ノ確定セサル結果本位貨幣ト補助貨幣トノ別ナク各個皆其實價ヲ以テ通用スルカ故ニ斯ノ如キ不便ヲ見ルニ至リシモノナリ小銀貨ニハ各省造幣局鑄造ノモノ及ヒ日本小銀貨ヲ混シテ通用セラレ少シモ區別ヲ見サルハ甚奇怪トスル所ナリ故ニ勞ヲ厭ハサル支那人ハ一朝金貨騰貴スルヤ日本小銀貨ヲ拾集シテ利ヲ收ムルモノアリ小銀貨ニハ往々贗造偽造ノ不良貨幣ヲ混合スルヲ以テ授受ノ際注意ヲ要セサルヘカラス

▲第六款 銅貨及銅錢

銅貨及ヒ銅錢銅貨ハ支那人呼ンテ銅元又ハ銅子兒ト云ヒ銅錢ハ志錢或ハ志津錢ト稱ス銅錢ニハ制錢(北京ニテハ京錢天津ニテハ津錢ト稱ス)大錢ノ別アリ今日實際使用セラル、者ハ大錢ニテ制錢トハ昔時ノ名目ナリ現今其實物ナク只空稱ニ屬ス而シテ大錢一文ハ制錢二文ニ相當シ錢取引ニ於テハ都テ稱高ノ半數ニ當ル錢數ヲ授受スルモノナリ尤モ取引ノ都合ヨリ大錢何程ト定ムルコトアリ此時ハ其呼高ト同シキ錢數ヲ授受スルコト知ルヘシ此ノ場合ニハ九十六文ヲ一緡トナシ之ヲ大錢百文ト稱シテ使用ス又五百文ニ至レハ右五緡ヲ一括トシ之ニ八文ヲ加ヘ合計四百八十八文ヲ以テ大錢五百文ト云ヒ之ヲ制錢一吊文即チ一千文ト稱シテ通用スルナリ故ニ其相場表ヲ見ルニ每一兩(公法平)九七六錢二千九百八十八文或ハ二千九百六十文或ハ三千零三十五文トアリ銅錢ハ支那各省ニ於テ鑄造セラレシカ非常ニ惡質ノモノアリ又ハ私錢ト稱シ各個人カ自儘ニ鑄造セシモノアリテ善良ナルモノハ漸時隱匿セラレ且ツ溶解セラレ現時ニハ市場稀ニ見ル所ニシテ下層社會ニ僅カニ通用セラル、ノミ而シテ當國內地ニ入レハ此等小銅錢ニアラサレハ通用セス故ニ内地旅行者ハ洋銀ヲ各地ノ都邑ニテ銅錢ニ交換シテ持行カサルヲ得サルナリ一仙銅貨ハ其表面ニ當制錢十文ト印刷シアリテ銅錢十文ニ相當スト定メラレ實際ニモ亦然リ然レトモ銅貨ヲ以テ銀貨ニ換ユルトキハ八文位ノ相場ナリ

▲第七款 錢 票

錢票ハ銅錢ニ對シ發行セラル、モノニシテ以前ハ恰モ爐房銀號ノ發行スル銀票ト同シク錢舖ニテ發行セシカ義和團以後錢舖ノ破産スルモノアリテ其仕拂ヲ停止シ大ニ其信用ヲ害シタルヲ以テ今日市場ニ在ルモノ甚少ク偶々天津銀號並ニ志成銀號カ銅元局ニ代リ發行スルモノアルヲ見ルノミ

以上陳述セシカ如ク要スルニ當地方ノ通貨ハ十年前ノ其ニ比シ甚タシク其狀態ヲ異ニスルモノアルヲ覺ユ例ヘハ銀票ノ代用タル兩札弗札顯ハレ之ニ次キテ小切手ノ使用頻繁トナリ銅元通用ノ便ナルヲ知リテハ銅錢ヲ驅逐シ一面信用發達セルト同時ニ他面ニ於テ完全ナル硬貨制度ニ近似セントセル傾向アリ
今尙種々難多ナル貨幣アリテ今日吾人ノ意義ニ於ケル貨幣制度ト稱スヘキモノナシト雖モ兎ニ角兩銀ハ名義上本位貨幣

本位貨幣及

實際上ノ通

用貨幣

トモ稱スヘク大商業取引納稅等ニ關シテハ内外人皆之ヲ以テスルナリ而シテ小賣商業、勞銀ノ支拂等日常私人ノ收納支出ニハ銀元小銀貨銅貨ヲ用ヒ或特種商業又ハ一般下層人民間ニハ尙ホ銅貨ノ授受行ハル素ヨリ此等貨幣ノ間ニハ法律ニヨル一定ノ交換割合ナク其實價ト市場ニ於ケル通貨ノ需要供給如何ニヨリテハ日々交換割合定マルモノニシテ其相場ノ建方次ノ如シ

- (一)兩銀ト弗貨 百元ニ付何兩 (居留地ニテハ行平支那街ニテハ公法平)
- (二)兩銀ト制錢 一兩ニ付何文
- (三)弗銀ト銅元 一弗ニ付何文
- (四)弗銀ト小銀貨 一弗ニ付何角何文 (外國銀行ニテハ收支トモ十角ト定ム)
- (五)兩銀ト銀元トハ等シク之レ銀ナルヲ以テ其重量ト純分トヲ比較セハ交換割合ヲ得ルノ理ナルモ實際日々ニ其交換割合異ニス之レ畢竟銀元(墨銀)ハ交換ノ要具即チ通貨トシテ需要供給如何ニヨリ其價ヲ變スルカ爲ナリ例ヘハ一地方ニ

或事變又ハ事情ノ爲メ非常ノ銀元ヲ要スルトキ之ヲ天津市場ヨリ供給スルトセンカ一時ニ夥多ノ銀元ヲ輸出セラレ其不足ヲ感スルニ至リテハ其相場ノ昇騰スルヤ自然ノ數ナリ其他ノ場合ニ於ケル關係モ亦之ニ同シ近年各省ニ於テハ勿論天津ニ於テモ當十銅元即チ銅貨ノ鑄造日ヲ逐フテ甚シク其實價制錢六七個ニ當ルニ過キスト雖トモ之ヲ十文トシテ通用スルヲ以テ鑄造者ハ之レカ爲メ非常ノ利益ヲ得ル理ナリ今日尙ホ未タ銅錢ノ缺乏ヲ補給センカ爲ニ發シタルモ他日濫發ノ結果銅元ノ購買力ヲ減殺スルニ至リテハ細民ヲ苦ムルコト、ナリ銅元ノ銀ニ對スル比價低落シテ市場ノ不景氣トナリ商業上ニ一大影響ヲ與フルヤ照々乎トシテ明ナリ然レトモ其極銅元ノ價格下落スレハ從テ鑄造者モ損失ヲ蒙ルコトトナリ自ラ其鑄造ヲ中止スルニ至ラン其之ニ到ラサル前ニ豫防策ヲ講スルハ實ニ當局者ノ責任ナリ今左ニ昨三十八年中ニ於ケル金銀銅ノ輸出入表ヲ掲ケ參考ニ供セン但シ錢位ハ海關兩ナルヲ以テ之ニ一、〇五ヲ乘スレハ行平兩ヲ得又一、四六ヲ乘スレハ大畧弗ノ價トナルナリ

從各地	金			銀			銅		
	金塊	砂金	合計	馬銀	銀塊	合計	銅貨	合計	
香港及マカラ	—	—	—	三、五、九九	七、七、〇〇	一一、二、九九	—	一一、二、九九	
日本	—	—	—	—	—	—	—	—	
芝罘	—	—	—	—	—	—	—	—	
膠州灣	—	—	—	—	—	—	—	—	
漢口	—	—	—	—	—	—	—	—	
上海	五、九、〇〇	—	五、九、〇〇	九、五、二四	二、三、八三	一二、九、〇七	—	一二、九、〇七	
廣東	—	—	—	—	—	—	—	—	
合計	五、九、〇〇	—	五、九、〇〇	九、五、二四	二、三、八三	一二、九、〇七	—	一二、九、〇七	
全各地	—	—	—	—	—	—	—	—	
香港マカラ	—	—	—	—	—	—	—	—	
日本	—	—	—	—	—	—	—	—	
芝罘	—	—	—	—	—	—	—	—	
秦皇島	—	—	—	—	—	—	—	—	
牛莊	—	—	—	—	—	—	—	—	
日 本	—	—	—	—	—	—	—	—	
合計	—	—	—	—	—	—	—	—	
上海	—	—	—	—	—	—	—	—	
福州	—	—	—	—	—	—	—	—	
廣東	—	—	—	—	—	—	—	—	
合計	—	—	—	—	—	—	—	—	

此外未印章銅貨(銅餅)二十五萬四千四百四十四兩、銅板二百二十九萬八千九百九十二兩ヲ輸入シタリ

○第二節 爲 換

天津ヨリ歐米及ヒ日本ニ對スル爲換相場ハ恰モ漢口若シクハ芝罘ニ於ケルカ如ク上海相場ニ依リテ決定セラレ上下スルヲ常トス是レ上海ハ清國金融市場ノ中心ナルヲ以テナリ然レトモ銀貨國タル清國ノ金貨國ニ對スル爲換相場ハ其基礎トスル所銀塊ノ昂落ニヨルコト勿論ナリ其他上海、香港、支那各地ニ對スル爲換ハ外國銀行並ニ支那銀行ニ於テモ各別ニ相場ヲ建テ居ルモ互ニ相異ナルコト甚タ稀ナリ蓋シ其間ニ爲換仲買人アリテ相疏通スルト内外國銀行共其顧客殆ント一定シ他ノ商品賣買ト異ナリ相場ヲ一定セサルヘカラサル必要アルカ故ナリ故ニ外國銀行ハ毎朝上海及ヒ倫敦電報ヲ待テ遅クモ午前十一時迄ニ支那銀行ハ午後五時何レモ其日ノ相場ヲ決定ス

總テ一地方ノ爲換ハ其地ノ貿易ニ隨伴シテ起ルヘキコトハ一般ノ原則ニシテ天津ノ貿易ハ毎年輸入輸出ニ超過シ昨年ノ如キ税關報告ニ依ル輸入ハ輸出ノ約六倍ニ當リ即チ八千五百餘萬兩ニ對スル一千五百萬兩ナリ之レヲ以テ常ニ片爲換トナル片爲換ノ出合ハ現金ノ輸送ニヨラサルヘカラス從テ其買賣相場ノ懸隔モ多カラサルヘカラスハ賭易キ理ナリ然レトモ此輸入超過爲換ヲ決濟スルニハ支那銀行ハ其買賣外國銀行ニ比シ小額ナルヲ以テ常ニ外國銀行ニ依リ而シテ外國銀行ハ倫敦、上海ヲ經由シ一ノ暗流ヲ利用シ平衡ヲ得ルナリ

前記ノ如ク歐米及日本ノ如キ金貨國ニ對スル天津ノ爲換ヲ一ニ銀價ノ高低ニ依リ左右セラレ、モノナルカ故常ニ相場ヲ

第一卷 第十二章 度量衡

七〇

變動甚タシク是レカ爲メ輸入業者ハ謂レナク損失ヲ蒙ルコトアルヲ以テ大ニ注意ヲ要セサルヘカラス例ヘハ倫敦向電信爲換二志九片日本向七十四兩ノ時二ヶ月後仕拂ノ約束ヲ以テ物品ヲ賣ランニ其後二ヶ月ヲ經銀貨低落シテ倫敦向二志八片日本向七十六兩半トナリタランニハ輸入業者ノ損毫一兩ニ付一片百圓ニ付二兩半トナリ之ニ反スレハ利益トナルナリ此ノ危險ヲ免レ安全ニ取引ヲナサントセハ銀行ト物品代價仕拂當時ノ爲換豫約ヲナシ而シテ賣買契約ヲナスヲ以テ得策トス若シ此方法ヲ以テセサレハ投機的トナリ不安ニ陥ル恐アリ

第十二章 度量衡

第一節 尺 度

所謂廣東尺
ト我尺度ト
ノ比較

現今清國各地ニ於ケル尺度ハ長短參差錯雜紛亂ヲ極メ盡ク調査セハ百種ヲ超ユルヤモ知レス是ヲ以テ英清通商章程ハ前條約ニ於テ清國ノ一尺ヲ英國ノ十四吋一トナシ英國ノ四嗎ニ三吋ヲ缺クモノヲ清國ノ一丈トスル旨ヲ明記シ後日ノ紛議ヲ避ケタリ現時稅關ニ於テ用ユルモノハ此標準ニ依リタルモノニシテ所謂廣東尺ト稱スルモノ是ナリ今之レヲ我國ノ尺度(曲尺)ト比較スレハ左ノ如シ

清國尺度不
統一ノ一斑

一丈	(十尺)	一丈一尺七寸	英 尺	至十四吋八分五	日 本 尺	至一尺一吋七分七六
尺	(十寸)	一尺一吋七分	英 尺	至十三吋八分五	日 本 尺	至一尺一吋七分七六
寸	(十分)	一寸一分七厘	英 尺	至十四吋八分五	日 本 尺	至一尺一吋七分七六

上稅關	尺	十四吋〇九八	一尺一寸八分一六
造船	尺	自十五吋七六九	至一尺三寸二一七
海收稅用地	尺	十三吋一八一	一尺一寸〇四八
天反物	尺	十三吋一四	九寸三三七
津大工	尺	十三吋七	一尺一寸四八二
天反物	尺	十二吋三五	一尺〇三分五
欄杆	尺	十三吋八	一尺一寸五分五厘
綱緞	尺	十三吋六四	一尺一寸四分
漢反物店	尺	十四吋	一尺一寸七分
裁縫	尺	十三吋八八	一尺一寸六分
大工	尺	十三吋八	一尺一寸五分五厘
口竹	尺	十三吋	一尺〇八分
街上水賣	尺	十三吋一	一尺〇九分
尺反物屋賣	尺	十三吋二五	一尺一寸一分
裁縫	尺	十三吋五八或ハ	一尺一寸三分八二或ハ
地面測量	尺	十三吋四五	一尺一寸三分七三
北通	尺	十二吋八七五	一尺〇七分九一
細工人並商人	尺	十二吋六八	一尺六分二八
宮殿	尺	十二吋五八五	一尺〇五分四八
第一卷 第十二章 度量衡	尺	十二吋四六八	一尺〇四分五〇

第一卷 第十二章 度量衡

京	政府計用尺	十二吋四	一尺〇三分九三四
	政府工部尺	十二吋三四	一尺〇三分四三
	宮殿工尺	十二吋一七	一尺〇二分

里程 (清)

(日本)

一步	(五尺)	五尺八寸五分
一里	(千八百尺)	五町三十二間六寸
一鋪	(十里)	一里十九町二十六間

地積 (清)

(日本)

一步	(一平方尺)	二七八、五二八平方尺
一畝	(橫一步長二百四十步)	六畝五坪七八一五
一頃	(百畝)	六町一反九畝一坪

(當國ニテハ地積ヲ計上スルニ一畝ヲ以テ單位トス)

○第二節 斗 量

清國量制ト我量制トノ比較

清國量制モ地方ニヨリテ各差異アルコト猶ホ尺度ニ於ケルカ如ク今清國量制ト我量制トヲ比較スレハ大約左ノ如シ

清國量	一石	(二斛)	日本量	五斗七升三合一勺
	一斛	(五斗)		二斗八升六合五勺
	一斗			五升七合三勺一
	一升			五合七勺三
	一合			五勺七三
	一勺			〇勺五七三

量目ニ就キ各地ニ於ケル差異ハ驚クベキモノアリ是ヲ以テ商品ノ取引ハ皆重量ヲ以テ定ムルモノナリ

○第二節 權 衡

清國稱量ノ稱呼

清國稱量ノ稱呼ハ之レヲ九ツニ分ツ即チ左ノ如シ

黍	兩	(二十四銖)	斤	(十六兩)	引	(三斤)	石	(百二十斤)
鈞		(三十斤)	擔		(百斤)			

銀秤ノ稱呼

又銀秤ノ稱呼ニハ兩、錢、分、厘、等ヲ用フ

秤量モ到ル處參差不定ニシテ營業ノ異ナル毎ニ各其用器ヲ異ニシ甚シキニ至リテハ一地方數十種ノ多キニ及フモノアリ之レヲ以テ外國商人生糸及絹物等ノ如キ貴重品ノ賣買ヲナスニハ先ツ墨銀百弗ヲ取リテ之レヲ秤量シ以テ相衡器ノ差ヲ見、始メテ之カ取引ヲ爲スヲ常トス

衡器ノ種類

清國衡器ハ凡テ之レヲ三種ニ區別シ其皿アリテ鈞ナキモノヲ天平ト云ヒ皿ナクシテ鈞アルモノヲ秤ト云フ清英通商章程後條約ニ於テハ清國一擔即チ百斤ハ英國ノ百三十三封度三分ノ一ニ當ルモノトセリ之レヲ我國ノ衡量ニ比較スレハ左ノ如シ

海關平 一擔 (百斤) 凡我 十六貫目

第一卷 第十二章 度量衡

海關平 一斤 (十六兩)

同 一兩

凡我 百六十斤
同 十斤

七四

衡制ハ則チ右ノ如クナルモ地方ニ由リ物品ニ由リ其斤量ヲ異ニスルモノアリ今其一班ヲ示セハ左ノ如シ

天津 一石 豆

三百六十斤

同 同 小麥

百六十斤

營口 同 米及豆

三百二十斤

同 同 油

九十一斤

上海 一擔 米

百封度

官平即庫平ハ政府所定ノ權衡ニシテ租稅米ニハ皆之レヲ用ヒ又曹平ト稱ス海關平ハ稅關納稅ノ際總テ之レヲ用ヒテ秤量ヲナス此海關平ト各地普通ニ用キラル、所ノ秤量トノ比較ヲ示セハ

關平一百兩ハ

天津行平

百〇五兩

牛莊營平

百〇八兩五錢

芝罘烟曹平

百〇六兩四錢

上海曹平

百一兩四錢

漢口洋例平

百〇八兩七錢五分

其他一般商賈官衡等ニハ各地共其用フル秤ノ名目、及量目ヲ異ニシ甚シキニ至リテハ一地方ニシテ百種以上ノ相異ナルル衡器ヲ使用ス、今試ニ天津外國居留地ニテ專ラ使用スル行平及同支那街ニテ主トシテ使用スル公法平ト各地ノ重ナル秤トヲ比較スレハ、大約左ノ如シ

天津公法平百兩ニ付

天津行平百兩ニ付

天津行平

九十九兩五錢

百兩

同公法平

百兩

百兩五錢強

同海關平

九十四兩五錢

九十五兩

北京々公法平

九十九兩七錢

百兩二錢

同六厘京平

百〇二兩三錢二分

百〇二兩八錢二分

同七厘京平

百〇二兩四錢二分

百〇二兩九錢二分

上海申公法平

九十八兩一錢八分

九十八兩六錢八分

同申曹平

九十七兩九錢二分

九十八兩四錢二分

漢口漢曹平

九十八兩四錢二分

九十八兩九錢二分

同 佐平

百兩一錢二分

百兩六錢二分

烟臺烟曹平

九十八兩一錢八分

九十八兩六錢八分

營口營平

九十九兩六錢二分

百兩一錢二分

第十三章 交通及通信

第一節 交通

第一款 航運業

天津ニ於ケル貿易ノ進步ニ伴ヒ當地航運業ハ著シキ發達ヲナシ來レリ當地ニ於ケル航運業者ヲ大別シテ二トナス即チ

第一卷 第十三章 交通及通信

七五

航運業者ノ
二大別

上海ヲ起點トシテ天津上海間ノ沿岸航海ヲ爲スモノ及ヒ大阪神戸天津間ヲ航海スルモノ是ナリ

沿海航運業者

支那航業會社(英國)(China Navigation Co.)本店ヲ倫敦ニ置キ代理ヲ大株主タル太古洋行(Butterfield and Swire)ニ委託ス同洋行船舶事務ニ關スル本店ハ上海ニ在リ
同會社所屬ノ船舶ハ左ノ如シ

船名	噸數	船名	噸數
閩江	三六七	甘肅	一、一四三
盛京	一、〇三四	湖南	一、一四三
新安	一、〇四七	北海	一、二二七
濟南	一、三五〇	順天	一、〇八一
桂陽	一、〇六二	嘉興	一、一四三
直隸	一、一四三	鎮江	一、二二九
南昌	一、〇六三	九江	一、二二八
張家口	一、一四三	天津	一、二二七
廣西	一、二二八	漢陽	一、二〇六
四川	一、一四三	宣陽	一、二二八
奉天	一、〇七一	寧波	一、二二八
常州	一、二〇三	雲南	一、二〇六

(噸數ハ總テ登簿噸數ナリ以下之ニ同シ)

招商局(清國)(China Merchant Steamship Navigation Company)ハ其總局ヲ上海ニ置キ清國政府ト特殊ノ關係ヲ有スルモノナリ其所有ノ船舶左ノ如シ

船名	噸數	船名	噸數
協和	一、〇八二	遇順	一、〇七九
泰順	一、二一六	安平	一、二五九
新豐	一、三八五	廣濟	三一六
新裕	一、三八五	海定	一、二二四
圖南	九四二	新濟	一、三八五
愛仁	八二六	飛鯨	九八〇

印度支那航運會社(英國)(India China Steamship Navigation Company)ハ名義上ノ本店ヲ倫敦ニ置キ代理店ヲ其株主タル怡和洋行(Jardine Matheson)ニ委託セリ其所有ノ船舶左ノ如シ

船名	噸數	船名	噸數
怡生	一、二二七	岳生	一、四二四
景生	一、二二三	和生	一、二二七
連陞	一、〇四九	維新	一、一七〇
德生	九七七	洛生	九七九

北獨「ロイド」汽船會社、漢堡米國航路會社(兩會社ハ連合營業ヲ爲シ居ルモノナリ)ハ其代理店ヲ禮和洋行(Carlowitz & Co.)ニ委託セリ其所有船舶左ノ如シ

船名	噸數	船名	噸數
第一卷 第十三章 交通及通信			七七

第一卷 第十三章 交通及通信

青島 九七八

膠州

七八

六四六

開平礦務局(英清合同) (China Engineering and Mining Company) 所有船舶左ノ如シ

船名	噸數	船名	噸數
開平	一、六〇五	承平	一、〇六二
廣平	一、二四三	西平	一、二六六

以上五會社所屬船ハ孰レモ淺吃水ノモノニシテ白河ヲ通航シテ天津英佛居留地河岸ニ横着ケシ得ルモノナリ獨リ開平礦務局所屬ノ開平號ノミハ深吃水ノタメ通航スルコト能ハス

前記各汽船ハ孰モ上海(上海以南ハ茲ニハ記述セズ)ヲ起點トスルモノニシテ開平礦務局所屬船ハ上海天津間ヲ直航シ北獨「ロキ下」線ハ途次膠州灣芝罘ニ寄港シ招商局所屬船ハ單ニ芝罘ノミニ寄港シ支那航運會社及印度支那航運會社船ハ共

ニ芝罘威海衛及ヒ歸路牛莊等ニ寄港スルモノナリ

阪神ト天津

大阪神戸ト天津間ヲ航行スルモノハ我日本郵船會社及大阪商船會社ノ二者トナス

▲日本郵船會社

本航路ノ船ハ門司ヨリ芝罘ヲ經テ太沽ニ來ルモノト門司長崎芝罘ヲ經テ來ルモノトノ二者アリ孰モ更ニ牛莊ニ進航シ歸路再度太沽ニ寄港スルモノナリ門司長崎芝罘ニ於テハ數時間碇泊スルニ過キス往復共二週間ノ航程ナリ

▲大阪商船會社

本線ハ毎月一回ノ準定期航路ニシテ往航ニハ四日市神戸門司(長崎釜山)仁川(芝罘)ヲ經由シ太沽ヨリ更ニ牛莊ニ進航シ歸航ニハ牛莊ヨリ直ニ門司四日市ヨリ横濱ニ歸着スルモノナリ往復一ヶ月ノ航程ナリ

▲日本郵船會社

本航路ハ門司長崎釜山仁川芝罘太沽ヲ經テ牛莊ニ進航シ歸路同一ノ航路ヲ取ルモノニシテ航程十日ヲ要ス但シ仁川太沽ニ於テ各一日ノ碇泊ヲ爲スノ外他ノ諸港ニ於テハ數時間ノ假泊ヲ爲スニ過キス又太沽牛莊ノ結氷期中ハ芝罘ヲ以テ本航路ノ終點トス

以上北清航路ニ從事セル汽船名及其内容ヲ示スコト左ノ如シ(横濱北清線ハ目下雇船ヲ以テ之ニ充テ居ルヲ以テ茲ニハ掲記セズ)

船名	登簿噸數	客		
		一等	二等	三等
相模丸	一、一三四	六	四	一〇六
營口丸	一、二二九	九	一	一〇五
竹島丸	一、六五七	六	八	一八〇
山東丸	一、二六〇	一	四	一四〇
立神丸	一、六七六	七	三	一三二

日本郵船會社所屬ノ船ハ太沽沖ニ碇泊スルモノニシテ同所ヨリ塘沽迄解船ニ轉乘スルヲ要ス

▲大阪商船會社

▲大阪天津線

本航路ハ明治三十八年十月ノ開始ニ係リ左記ニ隻ノ汽船ヲ以テ此ノ航路ニ充テ居レリ孰レモ新造淺吃水船ニシテ紫竹林居留地河岸迄通航シ得ヘキ本邦唯一ノ定期航路ナリ

本航路ハ大坂ヲ起點トナシ神戸門司芝罘ヲ經テ天津ニ往復スルモノニシテ各二十日毎ニ發着ス

第一卷 第十三章 交通及通信

八〇

船名	噸數	船客			噸數
		一等室	二等室	三等客席	
大智丸	一、二五八	三	二	二〇	
大信丸	一、三〇四	三	二	二〇	
温州丸	七四六	—	—	—	

温州丸ハ荷物船ニシテ乘客ヲ取扱ハス
 三十八年中天津(太沽)ニ出入セシ汽船ノ隻數、噸數、國籍左表ノ如シ

國籍	隻數	荷積		空船		總隻數	噸計
		入港	出港	入港	出港		
英國	二五四	三四三、〇七七	—	四	—	二五八	三四五、四七二
米國	—	—	—	—	—	—	—
獨逸	七三	七三、〇七二	—	五	—	一八	七八、〇一〇
佛國	三	一一、五六四	—	—	—	四	一一、五八六
和蘭	二	—	—	—	—	—	—
諸國	一三八	二三五、四三三	—	—	—	—	—
瑞典	—	—	—	—	—	—	—
日本	三七	三七、三六六	—	—	—	—	—
清國	二二二	二二七、六〇七	—	—	—	—	—
合計	七二一	八四三、三五九	—	七四	—	七九五	八七三、三二四

北清地方ニ於ケル既設鐵道

北清地方ニ於ケル既設鐵道左ノ如シ
 第一、關内外鐵道

- (イ) 津榆線……(天津山海關間)……………一七三、七三
- (ロ) 京津線……(北京天津間)……………八七、〇六
- (ハ) 京通線……(豐臺通州間)……………一四、四二
- (ニ) 榆營線……(山海關營口間)……………二二〇、三六

八一

第一卷 第十三章 交通及通信

- (ホ)新民屯支線……(溝帮子新民屯間)……………六九、四一
- 第二、京漢鐵道……(北京漢口間)……………七五四、〇〇
- 第三、西陵鐵道

△第一項 關内外鐵道

關内外鐵道ハ之ヲ Imperial Railways of North China ト稱シ關内外鐵道總局ニ於テ之ヲ總轄ス
 線路ハ北京ヲ起點トシ豐臺ニ於テ通州支線ヲ出シ天津、塘沽、山海關ヲ經テ營口ニ到ルモノト遼西溝帮子驛ヨリ分岐シ
 新民屯ニ到ルモノヨリ成レリ
 山海關ヲ以テ線路ヲ關ノ内外ニ分チ關ヨリ以東即遼西ニ在ルモノヲ關外線ト稱シ關ノ以西即チ直隸省內ニ在ルモノヲ
 總稱シテ關内線ト云フ本鐵道ヲ呼フニ關内外鐵道ヲ以テスルハ蓋シ之カ爲ナリ

關外線ト關内線トノ區別

山海關ノ城ヲ臨榆城ト稱スルヲ以テ天津山海關間ヲ津榆線、山海關營口間ヲ檢營線トハイフナリ
 全線ノ延長五百五十四哩、全部單線、軌隔ハ四呎八吋半ノ標準軌隔ナリ
 本鐵道工事費及出所左ノ如シ
 京津線……四百十四萬兩就中百五十萬兩ハ香港上海銀行ヨリ殘額ハ清國官民ヨリ出資セルモノナリ
 津榆線……上海香港銀行及「ジャードンマデソン」公司ヨリ借入レタル二百三十萬磅ノ中ヨリ支出セルモノニシテ其額ヲ詳知セズ

關外線……ハ同上借入金中ヨリ一千五百五十兩ヲ工事費トツテ支出セリ
 本鐵道敷設ノ動機ハ全ク唐山(開平)炭礦經營必要ヨリ來レルモノニシテ實ニ千八百八十六年ニ始マリ同九十五年ヲ以テ天津山海關ヲ完成シ翌年ヲ以テ北京ニ延長シ而シテ山海關營口間ハ我カ明治三十三年ヲ以テ完成シタルモノナリ同年團匪ノ亂起ルヤ本鐵道ノ關内線ハ英國ノ管理ニ歸シ關外線ハ露國ノ爲ニ占領セラレタルモ翌々三十五年北清靜謐ニ歸シタルヲ以テ全線相尋テ清國ニ還附セラレタルモノナリ

役員及事務所ノ位置

本鐵道總辦ハ直隸總督袁世凱ニシテ刑部侍郎胡橋榮副總辦タリ而シテ之カ事務總局タル鐵道總局ハ天津ニ在リ候補道臺周長齡之レヲ主管ス本部ニ運輸課庶務、會計課建築課ノ分課ヲ置キ唐山ニハ技術本部汽車課ヲ開平ニ鐵道吏員養成所ヲ新河ニ大倉庫ヲ山海關ニ造橋廠ヲ置ケリ局內樞要ノ地位ニ在ルモノハ概チ英國人ニシテ多クハ本鐵道創業ノ當時ヨリ業務ニ從事シ多數ノ部下ヲ率ヒ實權殆ト彼等ノ掌中ニ在リト視テ過ラサルカ如シ
 今其重ナル職員ヲ舉クレハ

- 專務理事兼建築課長 C. Kinder.
- 建築技師(天津) F. T. Tuckey.
- 同 (營口) A. G. Cox.
- 汽車課長 F. A. Tannison.
- 同副課長 J. C. Anderson.
- 運輸課長 J. E. Foly.
- 造橋廠主任 W. G. Howord.
- 材料廠主任 W. K. Brudgate.
- 會計課長 W. Henderson.

各區間ニ於ケル旅客列車運轉ノ狀況

各區間ニ於ケル旅客列車運轉ノ狀況ヲ略述スレハ
 (第一) 北京天津間

下リ列車

急行郵便列車(山海關直通)

午前八時 北京發
同 十一時十七分 天津着

第一卷 第十三章 交通及通信

第一卷 第十三章 交通及通信

混成列車

同

上リ列車

混成列車

同

急行郵便列車(山海關ヨリ直通)

通州支線ハ北京前門驛ヨリ第二位ナル豐臺驛ヨリ分岐セシモノニシテ兩極端驛ヨリ毎日上下各二列車ヲ運轉セシメ居レリ

(第二) 天津山海關間

下リ列車

混成列車

急行郵便列車(北京ヨリ直通)

混成列車(天津唐山間)

同 (天津唐山間)

上リ列車

急行郵便列車(北京ハ直通)

混成列車

午後五時廿十分 北京發
同 午後七時四十分 天津發

午後七時十八分 天津發
午後〇時十九分 北京發

正午 天津發
午後五時十分 北京發
同 午後三時廿六分 天津發
同 午後六時四十五分 北京發

午前六時 天津發
同 午後六時三十八分 唐山發
午前十一時廿七分 天津發
午後〇時二十一分 唐山發

午後〇時四十分 天津發
同 午後七時四十分 唐山發
同 午後四時四十分 天津發
同 午後七時四十分 唐山發

同 午後五時四十五分 天津發
同 午後七時四十五分 唐山發

午前八時十五分 山海關發
同 午後三時十六分 天津發
午前五時五十分 山海關發
同 午後四時三十五分 天津發

午前六時三十五分 唐山發
同 午後十時五十四分 天津發

混成列車

(第三) 山海關營口間

下リ列車

急行郵便列車

急行郵便列車

(此列車ニテ新民屯ニ赴カントスルモノハ溝帮子午後二時四十分着ノ列車ニ乗換接續同午後七時三十五分ヲ以テ同地ニ到着ス)

此ノ外旅客混成列車又ハ短距離列車アリト雖トモ本邦旅客ノ此ノ地方ニ旅行スルモノニ必要ナラサルヲ以テ省略ス

上リ列車

急行郵便列車

(新民屯ヨリ此列車ニ接續セントスル旅客ハ溝帮子ニ出テ同驛ニテ此列車ニ乗換フヘシ)

△第二項 京漢鐵道(直隸河南湖北)

本鐵道ハ元ト蘆漢鐵道ト稱シ北ハ北京ノ南一哩ナル蘆溝橋ヲ起點セシモノナリシカ北清事變ノ際聯合軍ノ請求ニ由リテ北京城門ニ之ヲ延長シ同時ニ現名ニ改メタルナリ之ヨリ保定、正定順德ヲ經河南ノ平原ヲ橫斷シ遂ニ漢口ニ達ス全長七百二十五哩ニシテ全部單線ナリ但シ北京保定間ハ複線ノ準備アリ軌隔ハ關内外線ト同様四呎八吋半ノ標準軌道ナリ

本鐵道ハ日清戰役後幾モナク廟議直隸總督王文韶兩廣總督李鴻章湖廣總督張之洞等ノ主唱ヲ容レ王張二氏ヲ舉ケテ設計ノ任ニ當ラシメ天津海關道臺盛宣懷ヲ舉ケテ總辦トナシタリ然ルニ清國內地ニ於テ資金調達ノ途ナリ大部分ハ之ヲ外資ニ頼ルノ方針ヲ以テ種々諸外國ニ交渉ノ結果終ニ白耳義「シンデゲート」ニ於テ之ヲ引受クコト、ナリ至資本金四千萬兩ノ内戸部ヨリ一千萬兩南北兩洋ヨリ三百萬兩ヲ支出シ殘額二千七百萬兩ハ同「シンデゲート」ヨリ借入ル、コトニ協議關ヒ明治三十年五月盛總辦ト同「シンデゲート」トノ間ニ調印ヲ了シ爾來引續工事ニ着手シ昨三十八年八月ヲ以テ全線ヲ完成シ同十一月開通式ヲ舉行シ十二月二十日ニ至リ旅客貨物運輸ヲ開始スルニ至レリ但シ本鐵道列車モ亦他ノ鐵道列車ト同夕夜行列車ヲ運轉セス從テ北京漢口間ノ旅行ニ三日ヲ費ヤシ居リタルモ本年四月以來直通急行列車ノ運轉ヲ見ルニ至レリ同列車ハ寢臺車食堂車車附壯麗完備ナル列車ニシテ兩極端驛ヨリ每週一回(下リ北京每月曜日午後九時半發水曜日午前十時十五分漢口發、上リ漢口每水曜日午後十一時發金曜日午前十一時北京着)發車ス其運轉時間實ニ三十六時四十五分ナリ

本鐵道ノ職員

前述セル如ク本鐵道布設費ノ大部分ハ白耳義「シンデゲート」ノ供給セシモノナルカ其實大部分ノ出資者ハ佛國人ナリ技術ニ關シテハ白耳義「シンデゲート」ノ任命ニ係ル技師長之ヲ主管シ而シテ技師長ハ清國鐵路總辦ノ命令ニ服從スルヲ要スレトモ營業ニ關シテハ白耳義「シンデゲート」ニ於テ殆ント全權ヲ掌握シ居レリ鐵路總辦ハ單ニ全體ノ收支ヲ監査スルノ權アルニ過キス故ニ名ハ清國ノ官業ナリト雖モ實ハ佛白兩國ノ共同事業タルモノナリ

本鐵道ノ職員ハ專ラ白耳義及佛國人ニシテ毫モ他國人ヲ交ヘス沿道停車場附近ノ士民サヘ已ニ卑近ナル佛語ニ通スルモノ甚タ多ク本線路旅行中ハ英語ハ毫モ其用ヲナサストイフ

△第二項 西陵鐵道(直隸)

本鐵道ハ清國皇室ノ西陵參詣ノ爲メ京漢鐵道ノ高碑驛ヨリ涑水ヲ經テ西陵所在地良谷庄(易州內)ニ達スル一支線ニシテ全長二十七哩明治三十六年竣成兩極端驛ヨリ每日上下各一列車ヲ運轉シ居レリ其布設費六十萬兩清國ノ官辦ナリ

管内工事中ノ鐵道

管内工事中ノ鐵道左ノ如シ

第一、京張鐵道

第二、正太鐵道

第一 京張鐵道(直隸) 本鐵道ハ北ヨリ南口居庸關ヲ經テ張家口ニ至ル百二十三哩ノ鐵道ニシテ四ヶ年ノ繼續事業其敷設費豫算五百萬兩專ラ關内外鐵道ノ純益金ヨリ支出スルモノニシテ技術ハ總テ清國人ノ技師ニ依リ一切外國人ノ手ヲ煩ハサス本年九月ヲ以テ南口驛ニ至ル三十四哩ヲ築造シ得タリ數年ノ後本鐵道竣工ノ上ハ蒙古、甘肅、陝西、山西、北部地方ノ獸產物ハ輕易ナル出口ヲ得テ今ヨリ數倍ノ出荷アリ至ルルベク從テ又同地方ノ風氣ハ之カ爲メニ著シキ開發ヲ見ルヘキナリ

第二 正太鐵道(直隸山西) 正太鐵道ハ正定府(京漢線枕頭驛ヨリ起ル)ヨリ山西省平定州ヲ經テ同省城太原府ニ至ル百六十六哩ノ鐵道ナリ

本鐵道ハ明治三十一年山西商務局露清銀行間ノ借款協約ニ基キ同三十五年盛鐵道大臣ト同銀行トノ間ニ新契約ヲ締結シ四千萬法ノ資金ヲ借入レテ之カ布設ニ着手セルモノニシテ已ニ一部ヲ開通シ居レリ沿道河流溪谷峻嶺甚タ多ク工事頗ル困難ナリ

本鐵道ニ對シテハ清國政府ヨリ露清銀行ニ資本ニ對スル利子ノ保證ヲ與フルコト、ナリ居ルモノニシテ露清銀行ハ本鐵道ノ工事及ヒ營業代辦ノ權ヲ有セリ

想フニ數年ノ後本鐵道竣工ノ上ハ從來行通不便ノ爲メニ阻マレ居タル山西地方ノ風氣好尚之ニ依リテ開發セラレヘク特ニ礦產品ニ富メル山西省ノ利源ハ始メテ有力ナル出口ヲ得テ同地方一帶ノ購買力亦著シキ躍進ヲ見ルニ至ラン

▲第三款 天津ト河流附民船

天津ニ通セル水路總テ五、第一南運河、第二北運河、第三金鐘河、第四子牙河、第五海河是ナリ

△第一項 南運河(一名玉河又御河或ハ衛河ト稱ス)

此運河ハ隋ノ煬帝開鑿セルニ始マリ歷代ノ王朝後ヲ承ケテ遂ヒニ現存ノ大運河ヲ完成シタルモノニシテ糧餉ノ供給ヲ南方ニ仰クニ當リ海路ノ險ヲ避ケテ漕運ノ水路ヲ此運河ニ取レルモノナリ

南ハ浙江省杭州府ニ起リ揚子江淤黃河、及黃河ヲ橫斷シテ天津市ノ東北端三岔口ニ到リ白河ト合ス(此下流五十哩ヲ海河ト稱ス)輓近南方ヨリ糧餉ノ運搬ハ多ク招商局ノ汽船ニ依ルヲ以テ此運河ノ利用甚々重要視セラレス從テ河道浚深堤防修理等自然閑却セラレ甚々シキニ至リテハ河床水ナキ所ハ耕作地トナシ或ハ堤防ヲ地均シテ家屋ヲ作り又ハ墓地トナスカ如キ毫モ運河ノ保全ヲ計ラサルヲ以テ水路ハ年々梗塞ノ箇所ヲ増加シ居レリ

天津ヨリ山東德州間(五百八十餘浬)ハ完全ニ舟楫ヲ通スルモノニシテ河幅三十五間乃至九十間ヲ有シ水深平日ニ於テ五尺乃至九尺ヲ有ス旱魃ノ時ト雖モ猶四尺ノ水深ヲ有スルヲ以テ優ニ民船及淺吃水ノ小蒸汽船ヲ航行シ得ヘシ

△第二項 北運河(一名北河又ハ白河)

北運河トハ天津通州間ヲ稱呼スルモノニシテ上流ハ三支流ヨリ成ル本流ヲ白河ト云フ遠ク源ヲ長城街ノ多倫諾爾北方ニ發ス、舟楫ヲ通スルハ天津通州間ニ過キス河幅水深共ニ略ホ南運河ト相似タリ、京津鐵道ノ敷設以前ニ在リテハ京津間ノ貨物旅客ハ專ラ此水路ニ依リタルモノニシテ鐵道開通以來稍其利用ノ度ヲ減シタルモ保定ニ通スル子牙河及蘆臺ニ通スル金鐘河トニ相連絡セルト沿岸ノ農産物ハ依然民船ニ依リテ盛ンニ輸送セラレ居ルヲ以テ本水路ハ今尙重要ナル河ナルヲ失ハス

△第三項 金鐘河(一名東河)

北運河子牙河トハ天津市ノ北端ニ於テ合シテ一流トナリ市街ノ東北端ニ至リテ更ラニ分流シテ一方ハ金鐘河トナリテ東流シ一方ハ天津市内ニ入り三岔口ニ於テ南運河ト合シテ海河トナル金鐘河トナリ東流シタルモノハ七里海ニ入り東引河ト合シ蘆臺ニ至リテ更ラニ北塘河ニ合ス河幅ハ十五間乃至十八間ニシテ河床甚々淺ク平水三尺五寸位ニ過キサルヲ以テ

此河流ニ使用スル民船ハ一種ノ特製ニ係ルモノニシテ俗稱之レヲ牛舌船ト云フ吃水極メテ淺ク荷物ヲ滿スルモ尙ホ一尺四五寸ニ過キス

△第四項 子牙河(一名西河)

子牙河ハ保定府ニ通スルモノニシテ天津ノ北方西沽ニ於テ北運河ニ合ス此水路直隸ノ省城保定ト北洋ノ大商埠タル天津トノ交通上唯一ノ水路タルヲ以テ商業上軍事上重要ナル河流ナリ兩地間ノ鐵道開通後ノ今日ト雖モ運賃等ノ關係上貨物ノ三分ノ二ハ依然此水路ニ由ルト云フ

△第五項 海 河

北運河子牙河、金鐘河ノ三流ハ天津ノ東北端ニ於テ合シテ一流トナリ更ラニ市ノ東方(三岔口)ニ於テ南運河ト相合ス之ヨリ天津市街ヲ橫斷シテ太沽ニ至リ海ニ注ク三岔口ヨリ下流ヲ稱シテ海河ト云フ

△第六項 民 船

以上ノ河流ニ於テ使用セラル、民船ノ種類ハ大約二十三種ニシテ本年八月末ノ調査ニ據ル總數ハ六千六百六十五隻ナリ即チ左表ノ如シ

民船ノ種類	隻數	備 考
生 鹽 船	六〇八	主トシテ海河ニ使用ス鹽ノ運搬用ナリ
登 攸 船	五九一	海河ヨリ山東方面ニ往復ス
改 巧 船	四二二	海河ニテ巨大ナル木材等ノ運搬ニ用フ
寧 波 船	三九六	海河ニテ多ク穀類運搬ニ用フ
沙 船	二〇六	同上石塊石炭等ノ運漕用ナリ
鮮魚小海船	二八六	太沽沖ヨリ魚類ヲ天津ニ運漕シ來ルモノ

第一卷 第十三章 交通及通信

西河船	二六七	專ラ西河ニ使用セラル
磁頭船	二九八	多ク南運河ニ用フ
牛舌船	一一一	東河、牛舌ノ如キ船ヲ二隻合シタルモノ
南漕船	三〇二	一種ノ帆船ナリ
犇牛船	一八三	牛馬運漕船
搖備船	二五二	帆船ニシテ八人ノ船夫ニテ漕クモノ
自買船	七二五	普通用、各種貨物ヲ運漕ス
桑子船	一四九	自用船
乍拉船	二六二	客船ナリ
西河單船	二九三	同上
上河煤船	二八二	西河ニ用ユ、牛舌船ノ一半ヲ取り放チタルモノ
太平船	二九二	石炭運漕船ナリ
小糧船	一六九	南船トモ云フ客船ナリ
改造船	一一六	主トシテ糧食物運搬ニ用フ
炮柁子	二六六	一種ノ網船ナリ
荷船	二二八	官船ナリ
合計	四八	多ク太沽解船會社ニ屬スルモノナリ
合計	六千六百六十三隻	

(此外海河ニハ解船會社海關、海河公司、鹽運使付屬、巡邏船、北洋大臣使用ノ小蒸氣船合計二十三隻アリ)

備考、民船ハ種類甚タ多ク所々ニテ其名稱ヲ異ニスレトモ右天津ニテ用ユル名稱ナリ

右ノ外ニ標船ト稱スルモノアリ官許ヲ以テ武器ヲ備ヘ常ニ赤旗ヲ掲ク一種ノ保險船ナリ、金銀其他貴重品ヲ運搬スルニ用フ

民船ハ特種構造ノ外ハ何レノ河筋ニテモ之レヲ使用ス

民船ノ多數ハ河南省ニ於テ製造ス近來ハ天津製造ノモノモ尠カラス

民船航通ノ期間

民船航通ノ期間ハ歲ノ寒暖ニヨリテ一定セサルモ毎年十二月十五日ヨリ翌年二月十五日迄ノ結氷期トナシテ航行ヲ停止シ大船ハ船渠ニ入レ小船ハ之ヲ陸上ニ引揚ケテ修理シ又出稼船ハ結氷前各郷里ニ歸リテ船園ヲナスヲ例トス、或ハ船住居ノ儘冬ヲ越スモノ亦尠カラス

水路ヨリ天津ニ輸入スル貨物

南運河(河南、山東地方ヨリ來ルモノ)

茶	麻	油	類	藥	材	鐵	釘	鉛
鐵器	豆	窯	貨	小麥粉	高粱	毛	皮	
落花生	硫化鐵	木綿織物	棗					
子牙河(保定ヨリ來ルモノ)								
硬煤	石炭	落花生	馬尾鳥鼠	杏	仁	棉		
牛皮	皮類	羊毛	駝毛	猪毛	麻	棉		
煉瓦	紙	葦	藥材	梨	毛	胡	桃	
豆								

北運河(通州地方ヨリ來ルモノ)

第一卷 第十三章 交通及通信

- 羊 毛 駝 毛 牛 骨
- 金鐘河(蘆臺方面ヨリ來ルモノ)
- 棉 絮 貨 紙 煙 草 木 炭 柳 條
- 乾 蝦 蝦 醬 油 蝦 油

▲第四款 天津ト清國內地トノ貿易通路

從前京榆鐵道未タ開通セサル時ニ於テハ天津ト内地トノ交通及ヒ貿易ハ專ラ河川ト車馬ニ依ルノ外ナカリシモ同鐵道ノ開通ニ引續キ關外鐵道、京漢鐵道ノ開通セル結果從前河川ニ依リタルモノモ其安全ト速達トノ爲メ運搬費ニ多大ノ差額アルニ係ラス鐵道便ニ依ルニ至レリ將來正定府、大原府間ノ正太鐵道、北京張家口間ノ京張鐵道、北京承德府間ノ熱河鐵道、進ンテ蒙古鐵道ノ開通スルニ至ラハ天津ト當國內地トノ貿易ハ益々其額ヲ增加スヘキハ勿論河川貿易ハ近距離ノ都市ノミノ間ニ縮少セラレ天津貿易ノ大部分ハ鐵道ニ依ルニ至ルヘシ

天津内地間水路

南運河 (大運河玉河又ハ御河ト稱ス)山東江蘇兩省ヲ貫キ遂ニ鎮江ニ通スル運河
 保定府ニ通スルモノ
 (香河ト稱ス)通州ニ至ルモノ
 源ヲ西河及ヒ北河ノ合流ナル白河ニ發シ蘆臺ヲ經テ北塘ニ至リ海ニ注クモノ
 海河 源ヲ西河及ヒ北河ノ合流ナル白河ニ發シ蘆臺ヲ經テ北塘ニ至リ海ニ注クモノ
 西河 西河北河ノ二合流(紅橋以下)ヲ白河ト稱シ更ニ下流(天津市内三叉河口)ニテ御河ニ合シ各國居留地ヲ貫キ遂ニ太沽ニ至リ海ニ注クモノ

河川結氷期及解氷期

天津附近ノ河川ハ冬季氣候嚴冷ナルヲ以テ凍結シテ船舶通行ヲ杜絶スルモノニシテ其結氷期ハ年間雨量ノ多少氣候ノ如何ニ依リ多少ノ差異アリト雖モ先ツ十二月上旬ヲ以テ結氷期トナシ三月上旬ヲ以テ解氷期トナス即チ太沽ト前後一週間ノ差違アリ換言スレハ冬季ハ太沽開河ニ先タツコト一週間ニシテ結氷シ春季ハ太沽開水ニ後ルコト一週間ニシテ船舶ノ交通ヲ自由ナラシムルナリ

天津ト内地トノ取引高

前記河川ノ内、北河及ヒ東河ハ尤モ早ク凍結シ西河之ニ次ク御河ハ源ヲ南方溫席地ニ發スルヲ以テ其航通期間最モ長シ冬期結河中ハ水上ニ穩ヲ以テ貨客ノ運搬ヲナスコトアルモ其數極メテ少ナシ天津ト内地トノ取引ハ解氷後二ヶ月間結氷前二ヶ月間ヲ以テ尤モ繁忙ヲ極メ夏季冬季ハ緩漫ナリ取引高ニ就テ視ルニ解氷後二ヶ月間ニ於テ全年ノ約四割夏季及冬季三割結氷前二ヶ月間約四割ノ割合ナリ

各交通路ニ於ケル天津ト内地トノ貿易集散高

取引通路	内地ヨリ天津ヘ輸送	天津ヨリ内地ヘ輸送	合計
鐵道	三三、七三六	四九、〇〇〇	四三、七九一
大運河	三六、七二二	一〇、五一七	一九、四五七
西河	一六、一六七	二二、〇三三	二〇、〇三〇
北河	二、九八〇	四、一八三	三、七七三
海河	〇、四八四	二、〇八三	一、五三七
東河	二、五三五	八、四九三	六、四六〇
陸路	七、三八六	三、六九二	四、九五二

是ニ依テ(此表中ニハ食鹽ハ算入セス)此ヲ觀ルニ目下鐵道ハ天津ト内地間ノ貨物輸送ノ四割三分ヲ占メ南運河(御河又ハ大運河トモイフ)及ヒ西河ハ共ニ各約二割ヲ占メテ順次之ニ亞キ其他ノ通路ハ多ク語ルニ足ラサルナリ右表鐵道便ニ依ル貨物ニ就テ更ニ東方(山海關方面)ト西方(北京方面)トニ分チテ其割合ヲ視ルニ

第二卷 第十三章 交通及通信

貨物ノ内地ヨリ天津ニ來ルモノ

山海關方面ヨリスルモノ……………二割

北京方面ヨリスルモノ……………八割

ニシテ又

天津ヨリ内地ニ向ケ輸送スル貨物ハ

山海關方面ニ向フモノ……………三割五分

北京方面ニ向フモノ……………六割五分

ナリ

三十八年中天津附近ノ河流ヲ通過シタル民船隻數及其概屯數左表ノ如シ(但シ官衙附屬ノ民船ハ之ヲ除外ス)

通 路	各内地ヨリ天津へ		天津ヨリ各内地へ	
	隻 數	噸 數	隻 數	噸 數
南 運 河	一七、二七三	四七一、四一五	一六、七一九	四五三、三九一
西 河	一七、三五八	四一三、六三一	一七、九〇三	四二八、〇四三
北 河	八、〇二四	二〇七、九七八	八、二六四	二二六、四一三
東 河	一七、二五四	一六二、六三四	一七、二二九	一六二、六二七
合 計	五九、九〇九	一、二五五、六五八	六〇、一一五	一、二六〇、四七四

▲第五款 管内外要地間道路附里程表

當國ニ於テハ一般水路ノ交通便利ニシテ貨客ノ來往多クハ水路ヲ取ルカ爲メ道路ノ修理願ミラレサルノ傾向アリ然レモ北清ハ中部及南方支那ニ比シテ水路ノ利便少ナキヲ以テ道路ハ稍ヤ整頓シ居ルカ如キモ今日ノ現狀ニテハ概テ粗惡ニシ

テ其荒廢スルニ任カセアルカ如ク凸凹崎嶇甚タシキカ上ニ重量品ヲ積載セル荷馬車ノ交通頻繁ナルカ故ニ車轍深ク刻マレ車馬人行甚タ艱ムヲ常トス或ハ往々ニシテ所謂河川道トナレルモノ多ク平時ハ貨客ノ行進ニ妨ケナキモ雨季ニ入ラハ一般ノ交通ヲ杜絶スルモノ尠カラズ然レトモ冬季ハ一帯ノ池沼河川山野悉ク堅氷ノ爲メニ覆ハル、ヲ以テ交通經路ノ狀況全ク一變シ却テ他ノ季節ヨリモ容易ナルモノアリ

管内要地ヨリ支出セル重要ナル道路ハ

(第一)天津ヨリ楊村 張家灣ヲ經テ北京ニ通スルモノ

(第二)北京ヨリ宣化府張家口ヲ經テ庫倫、恰克圖ヲ出テ西比里亞具加爾州ニ通スルモノ是レ露清兩國ノ郵便船路ナ

(第三)北京ヨリ喜峯口ニ於テ城外ニ出テ承德平泉ヲ經テ滿洲ニ入ルモノ亦露清ノ郵便船路也

(第四)北京ヨリ古北口ニ於テ長城ヲ超ヘ承德ニ至リテ一方ハ蒙古舊汗部ニ通シ又一方ハ齊々哈爾ニ通スルモノ

(第五)北京ヨリ南口及ヒ獨石口ヲ以テ再ヒ長城ヲ起ヘ一方ハ多倫諾爾ニ一方ハ恰克圖ニ又一方ハ西方歸化城ニ至ルモノ

(第六)北京ヨリ宣化大同朔平殺虎口及歸化城ヲ經テ烏里雅蘇臺ニ至ルモノ

(第七)北京ヨリ通州豐潤縣ヲ經テ山海關ニ至リ滿洲各地ニ至ルモノ

(第八)北京ヨリ保定正定太原ヲ經テ蒲州ニ出テ更ニ西安府ニ至ルモノ

(第九)北京ヨリ河間府ニ出テ德州ヲ經テ山東濟南府ニ通スルモノ

(第十)保定ヨリ正定趙州順德ヲ經テ更ニ河南ノ彰德開封ニ至ルモノ

各要地間ノ

道路及里程

等ナリ

左ニ管内各要地間ノ道路及里程ヲ舉クレバ

第一卷 第十三章 交通及通信

第一卷 第十三章 交通及通信

(第一)天津北京間 三十九里

天津(七里半)楊村(七里半)河西務(八里)張家灣(五里半)北京

(第二)天津山海關間 七十一里半

天津(十七里)蘆臺(十二里)稻地(十七里)樂亭縣(二十五里)山海關

(第三)北京山海關間 七十六里強

北京(三里二十七丁)通州(十六里)薊州(十八里二十七丁)豐潤縣(十七里)永平府(二十里十九丁)山海關

(第四)北京奉天間 百七十五里

北京(七十六里)山海關(十四里半)中後所(二十三里)錦州(九里)十三山驛(十八里)小黑山驛(二十一里半)新民屯(十二里)

奉天府

(第五)北京營口間(山海關經由) 百六十一里

北京(百二十三里)十三山驛(十四里)双臺子(十五里半)田庄臺(八里)營口

(第六)北京吉林間(奉天經由) 二百六十六里

北京(百七十五里)奉天(十五里二十七丁)鐵嶺(十里)威遠堡門(六十五里半)吉林

(第七)北京張家口—恰克圖 四百四十三里

北京(九里半)昌平州(十三里二十八丁)懷來(十七里三十丁)宣化府(十三里半)張家口(三百八里半)庫倫(七十里)恰克圖

(第八)北京太原間 百二十八里二十八丁

北京(十四里二十七丁)涿州(十二里)易州(二十六里)高昌縣(四十四里)代州(二十里)忻州(十里)太原府

(第九)同上(關内ヨリ行クモノ) 百三十二里半

北京(十四里二十七丁)涿州(二十一里)保定府(十八里)定州(十六里)正定府(三十二里)平定州(十四里)封陽縣(十五里)大

原府

(第十)北京河南省開封間 百七十九里

北京(七里十五丁)正定府(十二里半)趙州(二十二里)順德(十四里)邯鄲縣(十六里)彰德府(二十二里半)衛輝府(二十里)開

封府

(第十一)北京濟南間

北京(十四里二十七丁)涿州(三十三里)河間府(二十五里)景州(十七里)平原縣(二十六里)濟南府

(第十二)北京西安(陝西省城)間 二百九十三里

北京(三十六里)保定(三十四里半)正定府(三十三里)平定州(十九里)榆次縣(二十二里半)平遙縣(三十二里半)鶴州(十七

里半)平陽府(十九里)蒙城驛(三十六里半)樊橋驛(十七里二十八丁)潼關(十四里)華州(十二里半)臨潼縣(六里)西南府

○第二節 通信

▲第一款 清國郵便

清國ノ郵便ノ區分

清國ノ郵政ハ元ト驛遞ト信局トノ二箇ニ分レ以テ全國ノ通信ヲ計レリ驛遞ハ官局ニシテ各省ノ要地ニ郵政局ヲ置キ地方官ヲシテ之レヲ監督セシム之ヲ驛站ト稱シ一切ノ民間ノ通信事務ニ關係スルコトナシ又信局ハ民間ニ於ケル私設郵便ニ

シテ各自一定ノ船路ヲ有シ以テ民間依頼ノ信書送達ノ業務ニ從事シ居ルモノナリ

△第一項 官局

天津ニ於テハ光緒四年(我明治十一年)時ノ直隸總督李鴻章驛遞法ノ不可ナルヲ悟リ中央政府ノ許可ヲ得テ華洋書信局ナルモノヲ紫竹林ニ設立シ遍ク内外通信ノ機關トナシ居リシカ越テ光緒二十三年(明治三十年)一月一日清國郵政ヲ舉ケテ總稅務司ノ掌管ニ移スニ及ヒ郵政制度ノ面目全ク一新セラレタリ

第一卷 第十三章 交通及通信

第一卷 第十三章 交通及通信

官局取扱ノ郵便物

官局取扱ノ郵便物ハ信書、葉書、新聞紙、書籍、印刷物、商用書類、見本、内外小包郵便物等ナリ又此外特種ノ郵便物ハ、私設ノ信局ト一定ノ特約ノ下ニ相連繫シテ之ヲ取扱ヒ居レリ

直隸山西ニ於ケル郵便各局ノ所轄區域

郵便爲替ハ内國限リニ於テ之ヲ取扱フ全國ノ郵便總局三十五局、副總局六局ニシテ就中直隸山西ニ於ケル郵便局所左ノシ

北京總局所管ノ局數七十八局ニシテ本局二十三、支局五十六ナリ其所轄區域ハ
 順天府(一部) 保定府 河間府 正定府 順德府
 廣平府 大名府 宣化府 易州 冀州
 趙州 深州 定州

天津總局所管ノ郵便局數五十局内本局十七支局三十三ナリ其所轄區域ハ
 天津府 順天府(一部) 永平府 遵化州 承德府

又太原(山西)副總局所管ノ郵便局數四十六内本局十、支局三十六ナリ其所轄區域ハ
 太原府 平陽府 蒲州府 汾州府 路安府
 太同府 寧武府 朔平府 平定府 忻州府
 代州 霍州 解州 絳州 綏遠城廳
 彰德府 歸化城廳

此外直隸山西兩省ノ一部ニシテ地理上ノ關係ヨリ開封(河南)副總局ノ管轄ニ係ル局支局アリ

ナリ

明治三十八年中北京天津兩總局ニ於ケル取扱郵便件數左ノ如シ

局名	受	發	信	通過	信	合計	
北京總局	三、〇七二、四六〇	一、五七一、九三六	一、一四六、六六五	五、七九一、〇六一			
天津總局	三、三三〇、七二五	一、八五七、七六一	一、三九三、四一八	六、五八一、九〇四			
又同年中取扱ヘル小包郵便件數左ノ如シ							
局名	單位	受	入	配	達	通過	合計
北京總局	キラム	三八二、一六七	六三、六六一	三八、四七五	四八四、三〇二		
天津總局	キラム	八〇、三三三	三四、三九三	三三、六四一	一四八、三三七		
同年中取扱ヒタル郵便爲替左ノ如シ(△ハ不足額也)							
局名	單位	受	入	拂	渡	過	不足
北京總局	兩	七八、〇八一、〇七	八二、八三四、五一	四、七五三、四四			
天津總局	兩	七三、三六八、二二	六一、一三七、六一	一一、二三〇、六一			
太原副總局	兩	四、五三四、七一	二四四、四三	四、二九〇、二八			

△第二項 信局

信局ハ民間ニ於テ隨意ニ營業セル私設郵便局ニシテ本邦往時ノ飛脚屋ノ如キモノナリ北京天津ニ於テ各二十餘ノ信局アリ各自一定ノ線路ヲ有シテ郵便事務ヲ取扱ヘリ營業區域ハ或ハ單一ニ地方ノミニ限レルアリ或ハ一省若シクハ數省ニ亘レルアリ此等ノ信局ハ皆號レモ聯絡ヲ通シ相互ニ遞送ノ利便ヲ計リ送達ノ正確敏速ナルヲ以テ民間ノ氣受信用甚ク厚ク今尙ホ此點ニ於テハ官設郵便局ヲ凌駕シ居ルカ如シ

第一卷 第十三章 交通及通信

第一卷 第十三章 交通及通信

100

ヲ收受スルナリ信書ノ紛失不配達ハ各自營業ノ信用ヲ失墜スヘキヲ以テ民間取扱ノ書信ハ比較的安全迅速ニ到達スヘシト清國人一般ニ信賴シ居レリ要スルニ料金先拂ハ信書ノ紛失ヲ防クノ意ニ出テタルナリ官設郵便局モ逐年整頓シ來リ居ルモ未タ民間ノ信局ノ信用ニ及ハサル點點カラス故ニ今ノ時ニ於テ悉ク民局ヲ廢シ之ヲ政府事業ニ移サントハ到底不可能事ニ屬ス當地方ニ根據ヲ有スル民局中官廳ニ登錄濟ノモノ左ノ如シ

登錄濟ノ民局

名	營業區域
老福兒	北京
全泰盛	北京、保定、營口、芝罘、上海
協興昌	北京、保定、營口、芝罘、上海、吳淞、通州、濟南
森昌盛	北京、保定、營口、芝罘、上海、通州
福興順	北京、保定、營口、上海
文報局	北京、保定、塘沽、北塘、滄州、山海關、芝罘、上海、廣東、歐羅巴
三盛	上海、芝罘、北京、保定、通州、宣化、大同府、豐鎮、歸化城、張家口、多倫諾爾、順德府、平定州、塘沽、蘆臺、錦州、營口、奉天、吉林、大原府、獲鹿縣、周村、濟南、衛輝府、開封等

(本局ハ清國政府ト特約アリ)

登錄ヲ經ナル民局

右ノ外官廳ノ登錄ヲ經居ラサルモノ左ノ如シ
(本局モ亦清國官局ト特殊ノ關係連絡アリ)
裕興福 上海、芝罘、營口、吉林

立成	北京
公義成	保定、滄州、德州、臨清州、大名府、懷慶府
劉公義	道口
天順	祁州
三順	北京、張家口、歸化城、獲鹿、大谷、太原
福和	北京、保定、山海關、錦州、新民屯、營口、遼陽、寬城子、奉天、鐵嶺、吉林、海龍城、周村

料金

料金ハ普通輕量郵便物ニ對シテハ省内ハ銅錢五十文、省外ハ百文トス若シ發信人ニ於テ場合ニヨリ規定ノ貨錢ヨリ二倍ヲ支拂フ時ハ其受信局ヨリ領收書ヲ交付シ之ヲ擔保スルノ例アリ即チ書留郵便ノ如キモノナリ

▲第二款 外國郵便

北清事變以前ヨリ本邦、獨露ノ三國ハ郵便局ヲ天津ニ設ケ又佛國ハ郵便局ヲ持設セザリシモ領事館ニ於テ郵便事務ヲ取扱ハシメ居リシカ事變ノ際日、英、露、佛、獨、及米ノ諸國ハ各野戰郵便局ヲ設置シ其後軍隊ノ撤退ト共ニ野戰局ヲ閉鎖シタルモノモアリシカ現今ニテハ日本ハ
北京 天津
ニ本局ヲ置キ

日本郵便局ノ所在地

塘沽 山海關 天津紫竹林居留地
ノ三ヶ所ニ出張所ヲ設置シ獨逸モ亦右四ヶ所ニ同様ノ設置アリ佛、露、兩國ハ北京天津ノ兩所ニ郵便局ヲ設ケ而シテ英國ニテハ野戰局ヲ北京、天津、塘沽、蘆臺、唐山及ヒ山海關ニ置キ又冬期結氷中ハ日、英、獨ノ三國ハ暫設郵便局ヲ秦皇島ニ置ク

第一卷 第十三章 交通及通信

101

第一卷 第十三章 交通及通信

日本郵便

本邦郵便局所ハ前記局所ノ外

牛莊、芝罘、上海、蘇州、漢口、南京、沙市、福州、厦門、杭州、汕頭、長沙

ニ之ヲ設置シアリ本邦ト右等郵便局所トノ間ノ料金ハ全日本邦各局所間ニ於ケルト同一ナルヲ以テ之ヲ略ス
日清韓ハ相互間發着小包郵便料及容積重量

重量	料金	重量	料金
一、五〇〇目迄	七〇仙	一、二〇〇目迄	六〇仙
二〇〇目迄	三〇仙	四〇〇目迄	三五仙
六〇〇目迄	四〇仙	九〇〇目迄	五〇仙

容積重量ハ内地小包郵便物ト同シ

郵便爲替料左ノ如シ	小爲替	十圓以内	一〇仙
二十圓以内	〇五仙	三十圓以内	三〇仙
四十圓以内	二〇仙	五十圓以内	五〇仙
六十圓以内	四〇仙	七十圓以内	七〇仙
八十圓以内	六〇仙	九十圓以内	九〇仙
百圓以内	八〇仙		
	一、〇〇仙		

昨三十八年四月ヨリ三十九年三月ニ至ル一ケ年間ニ於テ取扱ヘル普通郵便、小包郵便、爲替貯金數額價額左ノ如シ

普通郵便	小包郵便	郵便爲替	郵便貯金	天津本局	紫竹林出張所
引受配達	引受配達	振出	預入	九五〇、五五〇	八七、七四四
個	個	個	個	九七九、五六〇	六七、七二四
				一七、二〇六	三、七六〇
				四四〇、二三八	四、七二六
				一七四、八七九	七〇、六八三
				一三一、九一五	六、六三二
				七〇、六二一	一一、二〇三
					八、九五三

第三款 清國電信

清國電信ノ起源ハ光緒五年(明治十二年)李鴻章カ天津總督衙門ト太沽砲臺及ヒ北塘ノ兵營間ニ電信線ヲ試設シタルニ在リ越テ同七年李鴻章ヲ事務總裁ニ任シ内地各地ニ電信線ヲ架設スルニ決意シ同年六月丁抹ノ大北電信會社ト電線加設工事ノ特約ヲ訂結シ先ツ天津上海間ノ陸上線ヲ架設シ尋テ上海ヨリ東京境上ニ延長シ爾來工事進捗甚ク著シク光緒十年ニハ一方ハ江蘇山東直隸諸省ヲ連接シ鎮江ヨリ大運河ニ沿フテ天津ニ達シ更ニ白河ヲ過リテ北京城ニ入レリ、又一方鎮江府ヨリ江寧ニ通シ遂ニ漢口ニ至リ上海ヨリ杭州ヲ經テ寧波ニ至ルモノ杭州ヨリ福州ニ至リ尋テ之ヲ厦門潮州ニ延長シ九龍(香港ノ對岸)ニ出テ更ニ廣州府ニ到レリ而シテ廣州府ヨリハ之ヲ廣西省ノ龍州ニ延長シタリ又北京ヨリハ山海關牛莊ヲ經テ旅順口ニ至ル線ヲ架設シ更ニ本線ハ光緒二十年ヲ以テ韓國幹線ト義州ニ於テ連絡シタリ

光緒十一年佛清協約ニ據リテ東京境上ノ兩國電線相連絡シ一方ハ老關ヨリ國境ヲ越テ雲南省蒙自ニ入り廣東省ニ於テハ龜州ヨリ國境ヲ越テ東京ノ諒山ニ至リテ共ニ連絡セリ
光緒十三年北方線ハ西比里亞境上ニ達シ越テ同十八年露清兩國ノ協議續リ兩國ノ電線(一)ウエンチエン、ノウオキエウエグ間(二)海蘭泡ウラゴエチエンスク間及ヒ(三)瑾春ノウオロドスキー間ノ三處ニ於テ相連絡セリ

第一卷 第十三章 交通及通信

光緒十九年甘肅線ハ伊犁ニ延長シ同二十年ニハ緬甸ノバモヨリ雲南省ノ騰越ニ接続シ大理ヲ經テ雲南府ニ通スル線路成

就シタレバ英領印度ト清國トノ電線モ亦タ連絡セリ

陸上線ノ長
サ及電報局
數
電信事務ノ
管理

此ノ如クニシテ清國電線ハ南ハ海南島ノ南端ヨリ北ハ黑龍江ニ至リ東ハ上海ヨリ北西伊犁ニ達シ西南雲南境上ノ騰越ニ

及ヘリ一昨年ノ調査ニ據ルニ陸上線ハ幹支線合シテ七萬四千三百清里電報局數三百十三箇所ナリ

清國ノ陸上電信事務ハ全ク政府ノ管理ニ屬ス現任督辦大臣ハ袁直隸總督之ニ當リ別ニ會辦大臣ヲ任命シ之ヲ上海總局ニ

遣リテ電報ニ關スル事務ヲ總理セシム

清國電信字
彙

清國語ハ國語ノ全部ヲ一定ノ文字ニ括約シ得ヘキ方法ナク字數ヲ過大ナラシムヘキヲ以テ之カ打電符號ノ案出ニ就テハ

尠カラサル苦心ヲ重キタル末途ニ康熙字典中ヨリ日常必要ナル文字ヲ抜キ出タシ漢字一字ヲ表ハスニ四個ノ數字ヲ以テ

シ仍テ電信字彙ヲ編纂セリ現行中國電報新編即是ナリ載スル所ノ字數千六百五十七字ナリ故ニ漢字電報ハ一々之ヲ電報

新編ニ記セル記號ト校合セサレハ解釋スルコト能ハサル煩累アリ

陸上電線ノ海底線ニ連絡スル詳細ナル記述ハ茲ニ之ヲ省略シ單ニ天津地方ヨリ海外諸國特ニ本邦ニ對スル通信狀態ノミ

ニ就テ語ルベシ

海底線

清國政府ハ丁抹ノ大北電信會社ト特約シ同會社ヲシテ太沽ヨリ芝罘ヲ經由シテ上海ニ到ル海底線ヲ沈設セシメ尋テ更ニ

太沽ヨリ陸上ニ擴張シテ天津北京ニ陸上線ヲ架設セシメ一定條件ノ下ニ相連繫シテ通信事務ヲ取扱ヒ居レリ

故ニ天津ヨリ本邦ニ通信セント欲セハ(一)陸上線ニ由リテ濟南鎮江ヲ經由シ上海ニ到テ海底線ニ接続スルカ(二)天津ヨ

リ太沽ニ出テ同處ニテ海底線ニ由リテ上海ニ到リ同地ニ於テ海底線ニ接続スルニ在リ其何レニスルモ共ニ長崎ニ於テ本

邦陸上線ニ連接スルモノナリ

他ノ一線ハ陸上線ニ由リテ牛莊義州ヨリ釜山ニ出テ同地ニ於テ海底線ニ接続シテ本邦ニ到ルモノナリ

第十四章 天津城市及天津戶口附管内重要ナル都邑

天津ハ北洋大臣ノ駐在地ニシテ事實ニ於ケル直隸省ノ首府ナリ太沽ヨリ白河ヲ遡ル五十哩ノ上流ニ在リ地勢平坦ニシテ

四望山陵ナク北運河(白河)ハ帶ノ如ク北ヨリ廻注シ南運河ハ亦南ヨリ遶リ兩水三岔口ニ合シテ謂ユル海河トナル太沽ハ

此河口ニ在ルナリ

天津ノ舊廓ヲ東西南北ノ四郷ニ分チ三百七十四ヶ村ヲ管領ス

東郷……村莊八十一、目下此ノ大部分ハ市部ニ入りテ通稱河東ト云フ

南郷……村莊百二十一、日本租界現佛租界英國租界及獨逸租界ハ皆此ノ内ニ包含セリ

西郷……村莊七十

北郷……村莊百二、此ノ内一部ハ市部ニ入り河北ト稱セラル

天津城ノ市街ハ元ト城壁ヲ以テ四周ヲ劃シ分チテ城内、城外トナシ城内ハ鼓樓ヲ中心トシテ十字街ヲ作り東大街ヲ鼓樓

東、西大街ヲ鼓樓西、南大街ヲ鼓樓南及ヒ北大街ヲ鼓樓北ト稱シ各大街ヨリ更ニ數多ノ胡同(小路)ヲ作りテ相連結セリ

三十三年北清事變ノ際此ノ城壁ヲ全部破壞シ在リタルヲ以テ曾テ交通ヲ阻礙シ居タル障礙物コソ今ハ却テ坦々タル大街

トナリ之ニ電氣鐵道ヲ布設シ居レリ其東ナルヲ東馬路、西ナルヲ西馬路、南ナルヲ南馬路及北ナルヲ北馬路ト稱ス東馬

路ニ接続シテ日本租界ノ大道タル旭街ニ接続シ直通シテ佛租界ノ擴張部ヲ貫キ以テ英租界ノ太沽Road及小屈折シテビ

クトリア街ニ至ルヲ得ルナリ

舊城外ニシテ商業ノ最モ繁盛ナルハ北門外一帶鍋店街、針市街、估衣街及ヒ東門外ナル宮北宮南等ナリ北門外一帶ノ市

區ハ主トシテ海產物綿布綿絲ノ問屋多ク估衣街ニハ各種ノ衣裳毛皮ヲ商フモノ軒ヲ並べ鍋店街ニハ富豪大賈多ク之ニ居

住シ又宮北宮南ノ兩街ニハ各種ノ小賣商店ノミニシテ頗ル繁盛ヲ極メリ

第一卷 第十四章 天津城市及天津戸口附管内重要ナル都邑

道路

城ノ東北一帯ノ地殷賑ヲ極ムルニ反シ西南方ハ凡テ空地多ク特ニ南大門外ハ最モ寂寥ナリ
 袁總督ハ總督衙門前ヨリ天津城市停車場ニ至ル區間(此ノ延長約一哩)ニ一大馬路ヲ築造シ其左右ニ宏壯ナル市街ヲ建設
 シ又河北金華橋(南運河ニ架セルモノ)ト金鋼橋(白河ニ架セルモノ)トノ中間ニ挾マレル道路ヲ擴張シテ一大馬路トナシ
 依リテ以テ直ニ一方ハ城壁跡ナル東馬路及北馬路ニ通シ又一方ニハ白河河岸ナル大街ニ通シ更ニ之ニ沿フテ日佛英獨各
 租界ノ河岸通ニ直通スルヲ得ルナリ

天津城ノ周圍ニ包擁セル土壁アリ其延長三十六清里東ハ沈家庄東北ハ錦衣街橋密窪、北ハ玉皇廟西北ハ修家樓、善慶庵
 三官廟、南ハ海光寺東南ハ梁家園行宮ニ至リ營門凡ソ十二ヶ所アリ咸豐九年ノ建設ニ係ルモノニシテ目下所々頽壞シテ
 舊觀ヲ留メス

戸口

此ノ圍廓内ヲ以テ天津ト總稱シ分チテ城内外及ヒ外國租界地ト爲ス
 此ノ圍廓即チ天津ノ戸口左ノ如シ
 天津城内外ヲ分チテ南北兩段トナス(這ハ天津巡警總局カ警察行政上區分セシモノニシテ猶ホ南區北區トイフカ如キモ
 ノナリ)

南段	管下	戸數	五八、五八二戸
北段	管下	戸數	三〇二、九〇六戸
此合計	戸數	一四、一三八戸	七五、三三八戸
外國租界内居留ノ清國人	戸數	三七二、七二〇戸	三七八、二四四戸

英租界	佛租界	四、二五〇	四、〇〇〇
獨租界	日本租界	四、六三五	九、三七一

露租界	白租界	二、三〇〇	一、二五〇
伊租界	埃租界	一八、五〇〇	三〇、〇〇〇

ニシテ之レニ天津ヨリ二十清里内ニ在ル村莊ノ數三百八十二ヶ村ニシテ此ノ戸數七萬五千四百七十戸人口三十八萬四千
 二百六十三人ナリ
 前記以外天津縣管下ニ屬スル地方ノ人口三十七萬七千六百三十四人ナリ
 又天津居住諸外國人最近ノ概算數ハ

英國人	米國人	五〇〇人	二八五人
獨逸人	佛國人	三八七	二四二
露國人	白耳義人	一二四	一〇〇
伊國人	埃國人	三三三	七二
葡國人	蘭國人	一六	七五
丁抹人	諾威人	二六	二八

日本人 (三十九年九月末ノ分) 一、八〇〇
 管内重要ナル都邑 ハ直隸省ニ在リテハ北京、保定、正定、河間府、順德、山海關、承德、多倫諾爾、張家口、塘沽、
 山西省ニ於テハ太原、大同府等ナリ

北京——北京ハ現朝ノ首府ニシテ昔時燕ノ都セシ所ナレハ燕京ノ名アリ明代以降之ヲ順天府又北京ト稱ス府ハ城廓ヲ以
 テ之ヲ圍繞シ分チテ内城外城ノ二トナス、内城ハ正方形ニシテ各邊ノ延長約四十五丁九門ヲ設ケテ外方ニ通ス外城ハ内
 城ノ南部ニ隣接シ正陽門(前門)ヲ以テ相通ス、清國諸官衙各國使館及ヒ本邦居留民ノ多數ハ皆内城内ニ在リ外城ハ商賈

第一卷 第十四章 天津城市及天津戸口附管内重要ナル都邑

北京

天津居住諸外國人數

第一卷 第十四章 天津城市及天津戶口附管内重要ナル都邑

一〇八

軒ヲ並ヘ熱鬧ノ巷ナリ皇城ハ内城ノ中央ニ在リテ一廓ヲ爲シ紫禁城ハ皇城内ニ於テ更ニ一廓ヲ爲セリ
北京ハ百貨ノ大消費地ニシテ全國ノ貨物一トシテ之ヲ來ラサルハナシ別項示スカ如ク天津港ノ貿易カ年々甚クシキ輸入
超過トナリ海外ニ逸失スヘキ正貨數額毎ニ數千萬兩ノ巨額ニ上ルニ拘ラス優ニ之ヲ補填シテ餘リアルハ國租公徴トナリ
テ全國ヨリ北京ニ集マレル金穀ノ甚ク多額ナルニ依ルモノナリ特ニ北清事變以前ニ在リテハ當國高貴、紳縉ハ外國ノ事
物ハ悉ク斥ケテ之ヲ用ヒス且ツ之ニ接觸スル機會ナカリシカ事變ニ際シテ端ナク泰西ノ事物ニ親接スルノ機會ヲ作リタ
ル爲メ爾來船載ノ貨物ハ大ニ銷路ヲ北京ノ高貴紳ノ間ニ得逐年多額ノ用途ヲ見出スニ至レリ當地在住ノ本邦人ハ九月
末現在百四十六戶、六百十六名ニシテ多クハ官吏及清國僱聘者ニシテ商人ハ比較的少數ナリ重ナル職業別ヲ掲ケレハ

北京在住本邦人職業別表

職業別	戶數	人口		計
		男	女	
官吏	一九	三四	二六	六〇
教師	七	一三	四	一七
新聞業	六	一四	九	二三
清國僱聘	二一	三一	二六	五七
語學研究	四	五一	一	五一
銀行員	一	四	二	六
雜貨	一六	三七	一三	五〇
旅人宿	四	一一	五	一六
印刷業	二	二七	一	二七
料理店	三	七	七	一四

「ピーアホール」

藝妓	酌婦	計
六	七	一八
一	一	五
一	一	五
一	一	五

保定府

北京ニハ本邦人ニシテ會社員貿易商タルモノナシ
保定府——直隸省ノ首府ニシテ戶數一萬五千人七萬餘、北京ヲ距ルコト西南三十六里、山西河南ニ通スル要路ニ當
リ又京漢鐵道ノ一重要驛ニシテ市街繁盛商業隆昌ナリ、直隸總督ハ常ニ天津ニ駐在スト雖モ布政使按察使以下ノ衙門此
地ニアリ又輓近ニ至リテ同地ハ直隸省教育ノ中樞トナリ直隸ノ師範學堂、高等農業學堂、法政學堂、初級師範學堂、軍
馬醫學堂、武備學堂、軍官學堂、陸軍學堂等ノ學校茲ニ設置セラレ皆本邦人ヲ招聘シテ教授ヲ執ラシメ居レリ本邦人ノ
同地ニ在ルモノ四十戶九十五名(内男六十五名、女三十名)ニシテ就中清國僱聘者タル者實ニ三十五戶八十名ノ多キニ達
セリ其他ハ語學研究者八名雜貨商六名職業未定ノモノ一名ナリ

塘沽

塘沽——白河々口ニ近ク天津ヲ距ル鐵道二十七哩ノ地ニアリ天津來往ノ本邦汽船沿岸航海ノ船舶及多數ノ民船多クハ
此地ニ於テ貨客ヲ上下セシム日本郵便局出張所日本郵船會社支店アリ此地及ヒ附近在住ノ本邦人戶口二十八戶八十七名
ナリ

山海關

山海關——山海關ハ古來漢蕃ノ境ヲ分チシ所ニシテ萬里長城ノ起點此地ニ在リ城ハ明代ノ建築ニシテ臨榆城ト稱ス關内
外鐵道ノ中央點ニ在リ營口京津間往來ノ旅客ハ必ス此地ニ一泊スルヲ要スルヲ以テ朝夕ニ於ケル旅客ノ出入頻繁ニシテ
城外ノ地概テ旅人宿料理店ナラサルハナシ滿洲地方ト京津地方トノ連絡關係漸ク繁且ツ密ナルヲ加フル今日ニ於テハ本
邦人ノ兩地方間ヲ往來スルモノ日ニ益々多ク從テ此地ニ宿泊セサルヲ得サルヲ以テ本邦人ノ此地ニ在ルモノハ他ニ著シ
キ產業ナキニ拘ラス現在ノ戶口二十八戶百十三名(内男四十二名女七十一名ナリ)ヲ有セリ就中多數ヲ占メ居レルハ旅人
宿四戶二十四名、料理店七戶二十六名酌婦三十一名ナリ

第一卷 第十四章 天津城市及天津戶口附管内重要ナル都邑

一〇九

正定府

正定府——北京西南七十里ノ地ニ在リ京漢鐵道ノ一要驛ニシテ又北京ヨリ山西河南ニ通スル要路ニ當レリ戶數三千人口一萬二千餘附近土地廣潤物資豐潤ナリ

順德府

順德府——北京ヲ南ニ距ル百二十里ノ地ニ在リ河南ニ通スル國道此地ヲ過ク亦京漢鐵道ノ一要驛ニシテ保定以南ニ於ケル物資集散地ナリ

河間府

河間府——北京ヲ距ル東南四十八里直隸平野ノ中心ニ在リ山東ニ通スル國道ニ當リ且ツ水路ノ要衝ニ在ルヲ以テ貨客ノ來往頻繁ナリ府衙門、縣衙、大廟、寺院等ノ壯大ナル建物多ク市中ノ商賣亦隆盛ナリ

多倫諾爾(喇嘛廟)——承德府管下ノ最北端ニ在ル一都邑ニシテ戶數三千人口約一萬四千餘、東ハ巴林、東南ハ古北口、南ハ獨石口、西南ハ察哈爾、張家口ニ通シテ北ハ阿巴噶、烏朱穆珺ヨリ黑龍江省ニ至ル道路ノ要衝ニ當レリ市ノ幅員南北二十丁東西十丁餘生牛馬羊毛及毛皮ノ賣買繁盛ニシテ此種ノ商賣實ニ四百餘戶ノ多キニ至ル

此地銅鐵製作品多ク特ニ佛像佛具ノ製造ヲ以テ著名ナリ市外約十八丁ノ地ニ壯嚴華麗ナル喇嘛廟アリ東西二廟各數多ノ建築物ヨリ成ル二廟ノ僧侶合シテ一千餘名毎年舊曆六月十六日ヲ以テ大祀日トナス此日蒙古各部諸ヨリ參詣ノ爲メ來集スルモノ數萬人ノ多キニ至ルトイフ

此地ヨリ支那内地ヘノ輸出品ノ大宗ハ羊毛類ヲ主トシ牛馬羊及鹽等ニシテ馬匹ハ蒙古人カ秋冬ノ頃蒙古内部ヨリ拉シ來ルモノニシテ多キハ日ニ一千餘頭ノ多キニ及フコトアリ或ハ遠ク上海方面ヨリ競馬用馬匹買入レノ爲メ來ルモノ抄カラ

ス又種畜羊毛買入レノ爲メ此地ニ出張セル外商三アリ順發、仁記、新泰興是ナリ

多倫諾爾ヨリ張家口ニ至ル間所々ニ肥沃ノ地アリ油麥、馬鈴薯、粟、畑ノ斷續スルヲ視ル

承德府(熱河)——灤河ノ上流武烈河ニ臨メル一都邑ニシテ戶數約七千此地山河襟帶風光明媚、喇嘛ノ八廟山腹ニ在リ景致絶佳ナリ

喜峰口又ハ古北口ヲ經テ北京ニ通シ又平泉建昌、赤峰、豐寧、灤平ヘノ交通路アリ

又灤河ノ水路ニ依リテ灤州ニ通シ國內外鐵道ニ接續スルヲ得ヘシ灤河ハ東北部直隸ニ於ケル大河ニシテ河口ヨリ灤平ニ至ル迄九十里ノ間舟楫ヲ通ス至要ナル碇泊地ハ灤平、承德、夏口、遷安、永平、灤州ニシテ全流域ヘ浮ヘル民船ノ數二千八百隻ヲ下ラス

熱河都統兵備道知府等ノ衙門アリ又武備學堂、中學堂、高等學堂ノ設置アリ商賣亦繁盛ニシテ東南蒙古地ニ於ケル一要地ナリ

張家口——北京ヲ距ル西北方五十五里ノ地ニ在リ東北ハ喇嘛廟、西北ハ庫倫又西南ハ歸化城ニ通スル街道ノ大集合點ニシテ關内ヨリ關外ニ出ツル第一關門ヲ爲ス戶數三千餘市ヲ分チテ上堡、下堡ノ二大部トナス上堡ニハ官衙多ク下堡ハ概テ商家ナリ上堡ト下堡トノ間約十丁街衢廣潤ナリ毎日此處ニ市ヲ立テ穀物肉菜ヲ買賣シ又牛馬羊ノ市ヲ立テ居レリ

城外ニ元寶山ナル處アリ露國商人ハ九戶茲ニ占據シ主トシテ羊毛、毛皮、茶ノ買入ヲ爲シ居レリ

關外ヨリ此地ニ來ル商品ハ羊毛、羊皮、狐、狸、灰鼠、獺皮其他貴重ナル細毛皮、牛馬皮、駱駝毛、牛馬羊等ニシテ關外ニ出ツルモノハ茶、烟草、木綿、絹布類、金屬製品、裝飾品、其他諸雜貨ナリ

此地唯一ノ金融機關ハ露清銀行ノ支店アルノミ外國商人ハ此銀行ニ依リテ其資金ヲ融通シ居レリ市中ニ大錢舖四五戶アリ各錢票ヲ發行ス北ハ多倫諾爾庫倫方面ヨリ西方歸化城南ハ北京ニ至ル迄之ヲ通用ス

張家口ハ東北西ノ三四山ヲ以テ圍ヒ唯南方ノミ開展セルカ故ニ氣候冬暖ニシテ生活ニ適ス蒙古ノ會長等此地ニ避寒スルモノ多シ

大同府——山西省ノ北隅ニ在ル大都邑ニシテ人口三萬餘堅牢ナル城壁ヲ以テ圍繞ス東ハ張家口ヲ經テ北京ニ通シ西ハ陝西甘肅ニ到ルヘク南ハ代州太原ヲ經テ西安ニ通スル要衝ニ當リ東南ハ渾源靈邱ヲ經テ保定正定ニ出ツルヲ得ヘシ

人民多クハ商工業ヲ以テ生業トナス住民ノ生活程度富裕ナリ城外南方ハ廣潤ナル平原ニシテ數條ノ河流貫流シ地味良好灌漑ノ便多シ

第一卷 第十四章 天津城市及天津戶口附管内重要ナル都邑

一一一

太原府

城内毛皮羊毛ノ問屋三十餘戸皆夏歸化城方面ヨリ輸入シ來リ更ニ張家口天津北京ニ轉賣スルモノナリ
太原府——山西省ノ首府ニシテ北京ヲ距ル西百三十里、汾水ノ東岸ニ在リ、戶數五千五百人口二萬四千餘東ハ平定州ヲ
經テ正定保定ヘ通シ南ハ平陽ヲ經テ西安ニ北ハ忻州ヲ經テ關外ニ通ス住民ノ城内ニ在ルモノハ商、城外ニ在ルモノハ農
ニ從事ス

此地ハ新學隆盛ノ地ニシテ大中小學堂各一武備學堂、農林學堂、醫務學堂等アリ本邦人ノ教習トシテ此地ニ來レルモノ
現ニ數名アリ

●第十五章 居留地

○第一節 日本專管居留地

原居留地

天津日本專管居留地ハ明治二十九年十月十九日北京ニ於テ我カ特命全權公使林董ト清國總理衙門ノ敬信、榮祿、張蔭桓
ノ三大臣トノ間ニ調印シ同年十一月十日公布ノ日清議定書第三條ノ規定ニ基キ翌年天津ニ於テ海關道李峴琛ト我駐津領
事鄭永昌トノ間ニ交渉ヲ開始シ翌三十一年八月二十九日取極書ニ双方記名調印ヲ了シタリ之ヲ原居留地ト稱ス此ノ面積
千六百六十七畝六十(三十萬三千五百三坪強)ナリ

擴張居留地

三十三年北清事變後決定ノ十一月一日ヲ以テ駐津日本領事ハ開口ヨリ掘ニ沿テ南門ニ至リ更ニ之ヨリ海光寺ニ至ル區
域ヲ舉ケテ之ヲ我カ擴張居留地トナスヘキ旨ヲ宣言シ尋テ同年十二月二十八日前記區域内ニ於テ清國人所有ノ土地家屋
ノ買賣禁止方ヲ公布セリ、爾後假ニ之レヲ宣言居留地ト稱セリ越テ三十六年四月二十四日總領事伊集院彦吉ト海關
道臺唐紹儀並ニ候補道錢鏗トノ間ニ擴張居留地取極書ヲ協定調印シタリ
原居留地(現定居留地ト通稱シ居タリ)ハ多クハ池沼穴地若クハ墓地畑等ナリシヲ以テ之ヲ埋築シテ道路宅地ヲ營造スル
ノ必要アルナリ是ニ於テ帝國政府ハ全面積一千六百六十七畝(三十萬三千五百三坪)ノ内ニ就テ白河沿岸ヨリ土壁ノ方向
ニ向ヒ漸次經營ニ着手スルニ決意シ六百七十三畝五分六厘餘(内一百三十五畝五分餘ハ外國人ヨリ一畝五分六厘餘ハ朝
鮮公館ヨリ及ヒ五百三十六畝五分弱ハ清國人ヨリ)ヲ買收シ先ツ白河護岸工事ヲ竣工(三十五年度ヨリ三ヶ年繼續就工
此ノ工費三萬一千四百二十五圓五十一錢)シ第一期ノ經營トシテ第一區ヨリ第九區ニ至ル六萬四千六百九十五坪(内宅
地五萬一千五百五十九坪此外ハ道路敷地)及第二期經營ノ地區九區此ノ坪數五萬九千八百八十三坪(内道路敷地ヲ際キ宅
地ノ面積五萬一千四百九十九坪)ノ埋立工事ヲ明治三十七年二月ヲ以テ完成シタリ

前記第一期經營地五萬五千五百五十九坪ヨリ

- 領事館敷地 二千九百九十三坪
- 郵便局用地 一千九十九坪
- 崇徳堂 一千五百七十二坪
- 聖道堂 六百〇五坪

合計 七千二百二十七坪

目下駐屯軍倉庫敷地トシテ使用中ノモノ他日東京建物會社ヘ引渡スヘキモノ

ヲ引去リ殘部四萬四千三百三十二坪ノ地ヲ明治三十七年四月一日ヲ以テ帝國政府ハ之ヲ東京建物會社ニ原價ヲ以テ拂下
ケ同日以後滿三ヶ年内ニ「居留地ノ體面品位ヲ維持スルニ足ルヘキ建物ヲ建築スヘキ」條件ヲ以テ家屋營造ノ事業ニ從
事セシメタリ而シテ建物會社ニ在リテハ右拂下ヲ受ケタル四萬四千三百三十二坪中ヨリ北清事變前ヨリ天津在任ノ特權
者三井物産會社、日本郵船會社、橫濱正金銀行、武齊洋行、内外綿會社、伊野組其他ヘ八千三十五坪ノ地所ヲ賣渡シ而
シテ聖道堂所有地六百五坪ハ代地ヲ給與シテ之ヲ收得シ結局三萬六千九百二坪ヲ以テ其所有地トナシタリ此内ヨリ道路
敷地三千二百二十八坪ヲ控除シ殘部三萬三千七百七十四坪ハ同會社ノ建築經營地ニシテ其工程左ノ如シ

第一卷 第十五章 居留地

一萬五百五十九坪

三十六七年兩年中經營完了

六千十二坪

三十八年中同上

八千五十二坪

三十九年中同上完了若シクハ完了豫定ノ分

九千五百五十一坪

四十年度經營地

全部完了期限ハ三十九年三月末日限リナリシモ中途ニ於テ日露戰役起リ建築材料供給ノ不便ヲ來シタル等ノ事由ノ爲メ期限ヲ四十一年六月末日迄延期セリ今日マテニ完成セル建物戸數三百六十戸ニシテ全部完了セハ五百戸内外ナルヘシ右ハ第一期政府經營地ノ處分ナルカ此外第二期經營地五萬九千餘坪ノ内第十二區ノ公園豫定地(七千餘坪)第十五區外國人所有地並ニ第十八區ノ内天津起業組合(天津在留本邦人ノ資本ヲ融集シテ居留地内ノ地所建物ニ對スル投資其他ノ有利事業ニ投資スルヲ目的トセル會社ナリ)ハ拂下地千餘坪ノ外未タ何等家屋ノ營造セラル、ハナシ

以上之ヲ要スルニ原居留地三十萬三千餘坪ノ内政府ニ買收シテ埋立ヲ完成シ得タルハ前記第一期第二期經營地合計十二萬三千八百四十二坪ニ過キス此外擴張居留地七萬二千餘坪ノ地モ未タ尙ホ醜醜ナル支那家屋錯落シ居リテ居留地ノ品位衛生上之ヲ此儘ニ放任シ置クニ耐ヘサルヲ以テ昨年十月發布ノ領事館告示ヲ以テ悉ク之ヲ相當體面ヲ有スル煉瓦造家屋ニ改造スヘキ旨ヲ達示セリ

日本專管居留地自治行政機關
行政委員會
日本租界局

日本專管居留地ニ自治行政機關トシテ行政委員會及其執行機關タル日本租界局ヲ置キ居留地ニ於ケル土木衛生及ヒ教育等ニ關スル事項ヲ審議處理セシム共ニ明治三十五年九月九日發布ノ總領事館令第六號日本專管居留地假規則ニ據リ同月十五日ヲ以テ創設シタルモノナリ

當初右行政委員ノ數ヲ五名トナシ居留本邦在留民中ヨリ帝國領事之ヲ任命シ前記土木衛生等ニ關スル事項ヲ審議シ領事ノ認可ヲ經テ之ヲ執行セシメ執行府タル租界局ニハ理事一名書記若干名ヲ置キ之カ必要ノ經費トシテ船車稅(租界内ヲ通過スル人力車大車小車地扒車、支那船等ノ稅金)ヲ徵收シタリ

船車稅納人者ハ專ラ清國人ニシテ在留本邦人ハ更ニ何等負擔スル所ナカリシモ明治三十七年三月二十日伊集院總領事カ其召集セル居留民大會ニ於テ本邦在留者子弟教育ノ目的ヲ以テ天津小學校創立ノ議ヲ纏メタル結果新ニ租界局ノ事務章程中ニ教育ノ一項ヲ加ヘ而シテ居留本邦人ハ任意ニ其分ニ應シテ教育費(等級ヲ六等ニ分チ一等二十四弗二等十六弗三等十二弗四等八弗五等四弗六等一弗二十仙トシ四期ニ分チテ之ヲ納入セシム)ヲ負擔スルコト、ナレリ之ト同時ニ專管居留地假規則ヲ改正シテ行政委員ノ數ヲ十名トナシ内五名ハ教育費負擔者中ヨリ互撰セシム居留地ニハ別ニ居留民長ノ如キモノヲ置カス行政委員會議長ヲシテ之カ任ニ當ラシム現任行政委員及ヒ租界局員左ノ如シ

- 行政委員會議長 鈴木 島 吉 (官撰)
- 行政委員 安川 雄之助 (同)
- 同 伊 丹 二 郎 (同)
- 同 小 松 林 藏 (同)
- 同 武 内 戈 吉 (同)
- 同 皆 川 廣 量 (公撰)
- 同 吉 田 房 次 郎 (同)
- 同 渡 邊 龍 聖 (同)
- 同 藤 井 恒 久 (同)
- 同 一 名(缺員)
- 租界局理事 西村 虎太郎
- 同 書記 田中 鑄太郎

第一卷 第十五章 居留地

第一卷 第十五章 居留地

同書記(土木主任)

赤山今朝治

同 書記補

太田啓次郎

外ニ備清國人四名

租界局ニ於ケル現今ノ事業

租界局ニ於ケル現在ノ事業ハ道路改築及修繕護岸棧橋、道路撤水、道路植樹、道路點燈、衛生、教育、消防水道事務等ニシテ別ニ清國人四十三名ヲ巡捕ニ採用シ其監督ヲ日本警察公署ニ依囑シ道路並ニ船車ヲ取締ラシメ居レリ
在來租界局ノ行ヘル居留地内土木工事ノ重ナルモノハ棧橋及ヒ水道工事ノ二ナリ

(一)棧橋——白河々岸、日本郵船會社ノ前面ニ建設セルモノニシテ全長三百一呎幅二十五呎高サハ河岸ト水平ヲ保テリ明治三十七年七月十五日起工、同年十月二十四日竣工、此工費銀八千九百五十弗ナリ

(二)水道——舊天津城ノ東南角ヨリ天津濟安自來水公司 (Tientsin Native City Water Works Co.)ノ水道ニ接續シ旭街ヲ直通シ佛國居留地ノ境界ニ到ル幹線ヲ布設ス鐵管ノ内口徑六吋其全長四千二百三十呎、後日分歧線布設ノ準備トシテ便宜ノ地點七ヶ所ニ十字鐵管ヲ埋設セリ

明治三十八年四月三日起工、同六月十日竣工、此工費銀五千八百四十兩ナリ

居留地ノ財政

居留地ノ財政 日本租界局ハ在留本邦居留民ハ勿論、清國人並ニ他外國人ニ向テモ何等一般の課稅ヲ爲サス尙初ハ專ラ清國營業者ノ納入ニ係ハル船車稅ノミヲ以テ諸般ノ經費ヲ支辨シ來リシモ其後道路ノ修繕其他各種ノ事業經營費(教育費ハ別途會計トス)ニ不足ヲ感スルニ至リシヲ以テ明治三十八年一月ヨリ特種ノ營業ニ限リ徵稅(特許稅)ヲ實行シ又別ニ碼頭稅則(波止場稅法)ヲ施行セリ
左ニ現行ノ各種稅目稅率ヲ掲ク

一營業人力車 一輛每月 銀五十仙

一自用人力車 一輛每年 銀三十弗

一小車 一輛每月 同三十仙

一大車 同 同 一弗

一地扒車 同 同 一弗

船稅 同 同 一弗

一汽油碇泊稅 一 隻 同二十弗

一汽油陸上稅 登簿噸數一噸ニ付キ 同二仙五厘

一民船 一隻一回碇泊ニ付キ 同二十五仙

一帆船 一隻每月 同五十仙

特許稅 同 同 一弗

一藝妓(每月) 一 等 同五弗

二 等 同三弗

一料理店(每月) 一 等 同二十弗

二 等 同十五弗

三 等 同十弗

四 等 同五弗

五 等 同三弗

一旅館(每月) 一 等 同十弗

二 等 同五弗

一旅館(每月) 二 等 同十弗

銀五弗

第一卷 第十五章 居留地

第一卷 第十五章 居留地

一一八

三等

同三 弗

一戲園(毎月)

同四十 弗

一落子館(毎月)

同二十五 弗

天津小學校

天津小學校 租界局ノ經營ニ成レル天津小學校ハ去ル三十七年五月開校セシモノニシテ範ヲ本邦ノ小學校令ニ採リ高等尋常二科ヲ並置シ其學科程度モ亦本邦ノ小學校ト略ホ同一程度ナリ本年九月末現在ノ生徒數各級ヲ通シテ七十三名ナリ現在ノ校舍ハ創設ノ際一時借入レタル假敷場ニシテ已ニ狹隘ヲ感シ居ルヲ以テ本年三月小學校新築ノ議ヲ決シ同九月其工事ニ着手シ目下建築中ナリ敷地一千六百餘坪(代價六千弗)校舍並ニ教員宿舍建築費一萬五千弗(此ノ大部分ハ在留民ノ寄附金ナリ)ニシテ四十年五月マテニハ完成ノ豫定ナリ現在ノ教員左ノ三名ナリ

校長兼訓導 山口 照平 (高等師範學校第二部卒業生)

訓導 三輪 辰次郎 (愛知縣尋常師範學校卒業生)

同 山口 美枝 (靜岡縣英和女學校卒業生)

教育費負擔者ヲ六等ニ分チ第一等一年銀二十四弗第二等十六弗第三等十二弗第四等八弗第五等四弗及ヒ第六等一弗二十仙トス

九月末現在ノ教育費負擔者ハ

第一等	三十名	第二等	三十四名
第三等	六十八名	第四等	三十九名
第五等	六十一名	第六等	四名

○第二節 天津在住本邦人戸口 (明治三十九年九月末現在)

天津在住本邦人戸數人口左ノ如シ

戸數	五五三戸
人口	一、八四〇名
内男	一、一六六名
内女	七二四名

之ヲ租界別ニテ示サハ

租界別	戸數	男	女	計
日本租界	三九二	八〇七	五七二	一、三七九
英租界	五四	一一七	六三	一八〇
佛租界	二一	三三	二八	六〇
獨塊露租界	一〇	一一	一一	二二
租外界	七六	一四八	五〇	一九八
合計	五五三	一、一六六	七二四	一、八四〇

右ニ就キ重ナル職業別ヲ舉クレハ

職業	戸數	男	女	計
官吏	三八	四九	三三	八二
公吏	四	五	四	九

第一卷 第十五章 居留地

一一九

旅人宿	髮結業	理髮業	製靴業	稅關代辦業	土木受負業	運送業	雜貨商	書籍商	菓子商	賣藥藥種商	木材商	貿易商	會社銀行員	商業視察	清國僱聘	新聞業	教師	醫師
三	三	九	一〇	四	五	五	五九	三	五	二	七	三	四六	一三	四五	四	九	六
一六	一	二〇	三〇	一一	三〇	九	一五九	一一	一五	四八	一八	一七	一〇六	一六	六九	二二	一〇	一一
一七	七	〇	四	四	二	四	五一	二	八	七	六	七	六二	二	五四	五	一一	七
三三	七	三〇	四四	一五	四二	三	二二〇	一三	二三	五五	二四	二四	一六八	一八	一一三	二七	二一	一八

一一〇

寫真業	大工職	左官職	印刷業	料理店	飲食店	藝妓	酌婦	外國雇	雜業	職業未定
六	三〇	二	五	七	三	一	一	三二	二〇	五五
二二	三八	一四	八	二四	三	一	一	八	二七	六四
六	二二	四	二	二九	五	三	一	三五	一九	六三
一八	六〇	一八	一〇	五三	八	三	一	四三	四六	一二七

○第三節 外國居留地

▲第一款 外國居留地ノ始原

外國居留地ノ始原 天津ニ於ケル外國居留地ハ千八百六十年清國政府カ天津城ヨリ約一哩下流ナル紫竹林ト稱スル一村莊ニ地ヲトシテ英佛米ノ三國ニ各自居留地ヲ設定スルコトヲ諾シタルヲ以テ其始原トナスナリ

▲第二款 英國居留地

英國居留地 當時英國ニ給與セラレタル居留地(之ヲ原居留地ト云フ)ハ白河右岸ニ沿ヒ太沽街道以東ノ地域ニシテ其面積四百二十九

畝ニ過キス爾來租界發達ノ爲メ其狹隘ヲ感シタル以テ英清兩國官憲交渉ノ結果明治三十年三月末日ヲ以テ更ニ一千八百畝ノ擴張居留地ヲ添加セリ之ヲ「フリチシユ、ミニニシ、バル、エキステンション」ト稱ス
 曩ニ米國居留地トシテ認メテ居タル地域ハ其後同國ニ於テ之レヲ放棄シテ願ミサリシヨ以テ三十五年十月二十三日天津海關道ノ告示ヲ以テ新ニ英國居留地ニ加ヘタリ之ヲ「フリチシユ、サウサン、エキステンション」ト稱ス
 此外更ニ土壁外ニ又巨大ナル擴張區域ヲ加ヘタリ(但シ之レハ英國ニ於テ未タ何等ノ課稅ヲ爲サス)
 目下英國居留地行政權ノ行ハル、範域ハ

原居留地	四二九畝
擴張居留地	一、八〇〇畝
南部擴張部	一四〇畝
土壁外擴張部	四、〇〇〇畝
合計	六、三六九畝
此ノ坪數	百十五萬九千五百五十八坪

右ニ就キ原居留地ト新居留地(擴張居留地及ヒ南部擴張部ヲ合シ稱シテ新居留地トイフ)トハ別箇ノ行政組織ヲ有ス昨三十八年中ノ收支額ヲ舉クレハ

英國居留地ノ財政				
原居留地	歲入	八〇、七六三兩	歲入	四九、九〇七兩
	歲出	七七、七九二兩	歲出	六一、〇七六兩
原居留地ノ歲入科目ノ重ナルモノハ陸揚稅、碼頭稅、地稅、家屋稅、人力車稅ニシテ昨年中ノ割合ハ				

陸揚稅	二割	碼頭稅	一割六分
地稅	五分	家屋稅	一割
人力車稅	一割七分		

第三款 佛國居留地

佛國居留地ハ英國ヨリ數ヶ月遅レ千八百六十一年六月英國居留地ニ隣接シテ其上部ニ設定セラレタリ其面積三百六十畝越ヘテ去ル明治三十三年十二月ヲ以テ更ニ千三百八十畝ノ擴張居留地ヲ得タリ兩居留地面積合計一千七百四十畝此坪數三十一萬六千六百八十坪ナリ佛國居留地ニ於テモ亦居留地會ヲ組織シ河岸使用料陸揚稅人力車稅、家屋稅地稅等ヲ徵收シテ其經費ヲ支辨シ居レリ

第四款 獨逸居留地

獨逸居留地ハ千八百九十五年十二月ヲ以テ英國居留地ノ下方ニ設定セラレタルモノニシテ一定ノ代價(一畝七十五兩)ヲ以テ獨逸政府カ清國政府ヨリ永代借地權ヲ買入レ而シテ地租トシテ年々一畝ニ付一吊文ヲ納入スヘキ約定ニシテ此ノ面積一千三十四畝(十八萬八千八百八十八坪)ナリ

獨亞銀行及ヒ獨逸「ニールラッスン」會社ヲシテ相尋テ居留地經營ニ當ラシメ居タル處昨三十八年六月居留地會ヲ組織シ爾來專ラ之ヲシテ引續キ租界ノ經營ヲナサシメ居レリ
 三十八年六月二十八日新ニ擴張居留地設定ノ約定ヲ獨清兩國官憲ノ間ニ締結シタリ
 其面積ハ未タ實測ヲ經スト雖モ大約三千二百畝アリ

此ノ地域ニ對スル租借條件ハ原居留地ト略同一ナリ左レト未タ獨逸國政府ニ於テ全然永借權ヲ買取ラス土地所有者ハ何時ニテモ獨逸領事ノ公認ヲ經レハ之ヲ何人ニ賣渡スモ差支ナキモノニシテ以テ當然ノ居留地ナリト稱スルハ不適當ニシ

テ所謂豫定居留地又ハ勢弱居留地トモ稱スヘキモノナリ

▲第五款 露國居留地

露國居留地ハ北清事變ノ年十一月五日駐京露國公使ハ白河左岸英佛兩國居留地對岸一帶ノ地域ヲ舉ケテ之ヲ其居留地トナスヘキ旨ヲ宣言シ團匪事件後兩國委員ノ間ニ協定成立シ爾來着々其經營ヲ實行シ居レリ此ノ面積五千九百七十一畝(百八萬七千四百二十二坪)ナリ

▲第六款 白耳義居留地

白耳義居留地ハ明治三十四年八月及ヒ翌年二月ヲ以テ協定ノ約款ニ據タルモノニシテ露國居留地ノ下方ニ隣接シ河岸ヲ有スルコト約十丁餘面積一千四百二十七畝アリ
此ノ居留地タルヤ名ハ居留地ナリト雖位置甚タ僻遠ニシテ容易ニ之レカ經營ノ實ヲ舉クルコト難ク目下尙原狀ノ儘ニ放置シアリ

▲第七款 伊太利居留地

伊太利居留地ハ明治三十五年六月ヲ以テ獲得シタルモノナリ露國居留地ノ上方ニ隣接シ其面積七百二十二畝ナリ清國人家ノ建テ連ラナレアルハ僅ニ全地域ノ四分一ニシテ殘部ハ依然荒廢セル空地ナリ

▲第八款 埃甸國居留地

埃甸國居留地ハ明治三十五年六月ヲ以テ獲得セラレタルモノニシテ其位置伊國居留地ノ上方ニ在リテ天津城東門外ト白河ヲ隔テ、相對シ且ツ其區域中ニハ河東ト稱スル支那市街ノ一部ヲ包擁スルヲ以テ同シク白河左岸ニ占據セル他ノ伊露白三國居留地ニ比シテ最モ優良ナル地點ヲ占メ比較的最モ有望ナル前途ヲ有スルモノナリ此面積一千二百畝居留支那人約四萬人ナリ
南段巡警總局前ヨリ白河ヲ渡リテ埃甸國居留地トノ間ニ回轉式鐵橋ヲ架設シ之ヨリ大馬路ヲ起シテ伊太利居留地ヲ貫キ以

テ露國居留地ナル天津停車場ニ至ルヘキ大道路ヲ築造シ更ニ之ニ電車鐵道線ヲ延長スヘキ豫定ナルヲ以テ双方竣工ノ上ハ此等三國居留地ト天津城市トノ交通ハ始メテ相疏達スルヲ得ヘキヲ以テ從來地ノ僻邊ナリシヲ以テ發達ノ見込少カリシ此等居留地モ未タ多年ナラスシテ其面目ヲ一新スルニ至ルヘシ

●第十六章 稅 關

○第一節 稅關制度

當地ニ於ケル稅關ヲ說明スルニ當リ順序トシテ清國ノ稅關制度ヲ略述スルノ要アリ
清國稅關ニ新關、舊關及ヒ釐局ノ三種アリ

▲第一款 新關又ハ海關

海關設立ノ始源
各開港地ニ設ケラレタル稅關ニシテ内外汽船ニ依リテ出入スル貨物ニ對シ輸出稅ヲ徵收スルモノナリ、南京條約(千八百四十二年)訂結後各國領事ヲ各開港地ニ派遣スルニ及ヒ外商ノ手ヲ經ル貨物ノ輸出入稅ハ領事之ヲ徵收シテ清國政府ニ納入スルコト、ナリタルモ多少ノ弊竇アリタルヲ以テ越テ同五十一年清國政府ハ各國ト交渉ノ末自ラ徵稅スルコトトナリタリ是レ現今ニ於ケル新關即チ海關ノ始源ナリ

稅關ニ外國人雇入ノ權
清官ノ無經驗ト貪婪トノ爲メ怨訴止ム時ナキヲ以テ同八十四年ニ至リ再度列國ト協議ノ結果外國人ヲ舉用シテ之レニ稅關事務ヲ委任スルコト、ナセリ是レ外國雇員ノ清國海關ノ事務ニ當ル權與ナリ爾來英國人ハ現任サー、ロバートハートニ至ル迄毎ニ總稅務司ノ重職ニ就キ海關收入ノ管掌ヨリ沿海燈臺ニ關スル事務ヲ兼務シ又一部特別ナル郵便事務ヲモ總轄シ居レリ

現今新關ノ管轄區域ハ左記十八管區ニ分タレ之ニ司稅務ヲ分遣シ管内各港ノ稅務ヲ監督シ毎月其成績報告ヲ總稅務司ニ

第一卷第十六章 税關

一一六

致サシム總稅務司ハ常ニ北京ニ駐在シ諸稅務司ヲ統轄ス而シテ最近ニ至リ名義上清國稅務大臣ノ節制ヲ受クルコト、ナ
リタリト雖モ其實ハ其地位實權上何等ノ變更ヲ受クルコトナク依然官國稅關事務ヲ舉ケテ之ヲ受負ヒ居ルモノニ似タ
リ

區域別	税關ノ管轄	管轄區域
關名	(所在地)	
北海關	(北海)	東京國境ヨリ泗濶海島ニ至ル
瓊海關	(瓊州)	泗濶海島ヨリ海陵島ニ至ル
粵海關	(廣東)	海陵島ヨリ大鵬角ニ至ル
潮海關	(汕頭)	大鵬角ヨリ東湖島ニ至ル
厦門關	(厦門)	東湖島—泉州府泉州口
閩海關	(福州)	泉州口—福寧府霞浦縣南鎮澳
温州關	(温州)	南鎮澳—臨海縣河口
浙海關	(寧波)	臨海縣河口—杭州灣
江海關	(上海)	(沿海)杭州灣—黃河—舊口(長江)太倉州狼山水道ニ至ル
鎮江關	(鎮江)	狼山水道—江甯府
蕪湖關	(蕪湖)	江甯府—安慶府
九江關	(九江)	安慶府—湖北省界半壁山
江漢關	(漢口)	半壁山—岳州府
宣昌關	(宣昌)	岳州府—官峽
重慶關	(重慶)	官峽—重慶

東海關 (芝罘) 黃河舊口—黃河新口大清河口
津海關 (天津) 大津河口—山海關
牛莊關 (營口) 山海關ヨリ以東日本租借地界ニ至ル

第二款 舊關又ハ鈔關

鈔關ノ管轄 舊關ハ古來建設ノ稅關ニシテ老關、常關或ハ單ニ關ト稱シ現今ニテハ鈔關ト云フ戸部ノ直轄ナリシモ北清事變ノ後舊關ノ收入モ亦列國ニ對スル價金ノ擔保トナリシヲ以テ亦總稅務司ノ管掌ニ移レリ

舊關ハ周代ノ創設ニ係ルモノニシテ水陸貨物ノ輻湊スル所商旅ノ聚來スル所ニ之ヲ設ケ此等關津ヲ通過スル貨物ニ對シ通過稅ヲ徵收スルナリ

直隸及山西ニ於ケル鈔關所在地

- 天津
- 山海關 (龍泉關、紫荆關、獨石口ノ分局ヲ管轄ス)
- 張家口 (古北口、潘家口、桃林口ノ分局ヲ管轄ス)
- 崇文門 (北京)
- 殺唐口 (山西)
- 歸化城 (同)

第三款 釐局又ハ卡

釐局ノ起源 釐局ノ起源ハ近ク咸豐三年(千八百五十三年)長髮賊叛亂ノ當時ニ在リ當時清國政府ノ國帑空乏シテ財力足ラサリシヲ以

第一卷第十六章 税關

一二七

第一卷 第十六章 稅關

工程局ニ於テ徵收スヘキモノナレトモ便宜上天津海關ニ於テ代リテ徵稅シ居レリ

▲第八款 北京入市稅

本稅ハ北京ニ般入スル貨物ノ落地稅ニシテ消費地ニ於テ課スル一種釐捐ナリ從價ノ百分三ヲ例トス

○第二節 天津海關

天津海關ノ分課左ノ如シ

關務管掌上分テテ内班外班ノ二大部トナス内班ハ專ラ文書ニ據リテ事務ヲ管掌ス

内班ノ區分及職掌

内班ハ分テテ文案處、大公事房、子口課、統計課、會計課トナス

文案處ハ所謂稅關長官房ナリ更ラニ分テテ洋文案華文案トナス即チ洋文書記係清文書記係ナリ

大公事房ハ即チ總務局ナリ、稅關ノ中樞ニシテ輸出入貨物ニ關スル一切ノ事務ヲ管掌ス

子口課ハ通過貨物課トモ稱スヘキモノナリ

統計課、會計課ハ別ニ説明スルノ要ナシ

外班ノ區分及職掌

外班ヲ分テテ港務部及驗貨部ノ二トナス

港務部ハ港務長アリテ之ヲ主管シ船舶出入及ヒ書類ノ検査管理、燈船燈臺ノ監督及ヒ之レニ要スル使用人並ニ間接ニ驗

貨係員ヲ監督ス又稅關長ト各國領事間ノ協定ニ成レル水先案内者規則ニ依リテ太沽水先案内會社ナルモノ太沽ニ設置セ

ラレ居リ數多ノ水先案内者之レニ從事シ居レリ是亦港務長ノ監督ヲ受クルモノナリ

驗貨部ハ港務長監督ノ下ニ主任検査係アリテ之ヲ主管シ多數ノ検査係、検査係補等ノ部下ヲ指揮シテ出入汽船及ヒ積卸

荷物ヲ監視シ通關貨物ヲ評價シ之ニ相當稅率ヲ適用スルモノナリ

天津海關ニ於ケル現任職員

海關及ヒ鈔關監督	天津海關道	梁 敦 彥
稅 務 司	米 國 人	H. F. Merrill
副 稅 務 司	和 蘭 人	T. H. Fargusson
二 等 幫 辦	英 國 人	T. Hussey Freke
三 等 幫 辦 總 務 局 附	澳 國 人	M. F. Hey
同上	英 國 人	A. M. I. Kable
同上	米 國 人	L. S. Palen
四 等 幫 辦 會 計 課 主 任	獨 乙 人	O. Reithberg
同上	佛 國 人	I. Deveria
同上	日 本 人	石 田 榮
同上	子 口 課 主 任	

○第四節 天津鈔關

明治三十三年義和團事變前ノ天津ニ於ケル鈔關(當時ハ常關ト稱シ居レリ)ハ天津海關道兼衙門ノ管理ニ屬シ其收稅ノ方
 法一定セス或ハ戶部則例ニ依レルアリ或ハ市價ノ百分ノ二、五ヲ徵スルアリ或ハ一ケ年間ニ於ケル或貨物ニ對シテ年額
 何程ト定マレルアリ又ハ市場ノ模様ニ依リ隨意ニ其率ヲ高下シタルコトアルヲ以テ其收入額等ヲ窺ヒ知ルヘカラス義和
 團事變ニ際シ天津城陷落シ聯合軍ハ都統衙門ヲ設ケテ行政ノ權ヲ掌握スルヤ諸種ノ費用ヲ支辨センカ爲從來常關ニ納メ
 來リタル内地稅ヲ徵收スルコトナレリ其際從來施行シ來レル戶部則例ヲ以テ徵稅セントシタレトモ同則例ハ數十年前
 ニ設定セラレタルモノニシテ當時ノ狀況及ヒ貨物ニ適用スヘカラス加フルニ其方法非常ニ繁雜ナリシヲ以テ當時多大ノ
 反對アリシニ係ラス遂ニ斷然舊慣ヲ打破シ海關稅率ノ二分ノ一ヲ徵收スルコト、セリ(海關稅則ニ記載セサル貨物ハ

天津鈔關ノ官制及職員

從價千分ノ二十五ヲ徵收ス。其後北京ニ於テ各國使臣會議ノ結果清國各開港場ニ於ケル常關ノ收入金ノ一部モ賠償金ノ擔保トナリタルヲ以テ千九百〇一年十月ヨリ都統衙門ハ其收入金ノ内ヨリ一ケ年七十萬海關兩ヲ海關總稅務司ニ仕拂フコト、ナリタリ千九百〇二年八月十五日都統衙門解散ノ際當時同衙門ノ殘留金ヲ直隸總督ニ交附シ釐金、家屋稅、營業稅、車馬稅ヲ除ク收稅事務ハ總稅務司ノ代理人タル當時天津海關稅務司デットリソング氏ニ引續クコト、ナレリ

天津鈔關ハ前述ノ如ク明治三十三年前ハ清國官憲ノ手ニ屬シ其收入金ノ内ヨリ些少ノ額ヲ公ノ負擔額トシテ北京政府ニ納メ殘金ハ海關道臺及常關總辦等ノ收入トナリ居リタルモノナルカ事變後北京ニ於ケル各國使臣會議ノ結果遂ニ總稅務司ノ手ニ移ルコト、ナリタリ其收入金ノ内或項ハ總稅務司ノ手ニ送り或項ハ清國官憲ノ手ニ入ル、コト、ナレリ

現在天津鈔關ノ官制及ヒ職員左ノ如シ

○海關及ヒ鈔關監督

Superintendent of Customs

天津海關道臺

(梁 敦 彥)

○署理副稅務司委員辦鈔關事務

Achieving Deputy Commissioner in Charge

一等幫辦

P. C. Honsson (諾威人)

○鈔關總辦會辦稅務司

○幫 辦

總 局 付

C. B. Howell (英國人)

同

同 上

鈴木藤藏

西北門分局長

四等幫辦

松 永 承 愛

鐵路分局長

同 上

G. E. Fine (白耳義人)

總 局 附

同 上

H. Finkler (獨逸人)

同

A. Meglshum (英國人)

太沽分局長

高柳松一郎

鐵路分局付

木村虎三郎

王串場分局長

由布鎌太郎

紅橋北河分局長

佐藤新太郎

鐵路分局付

Heard

同

Pegzi

紅橋西河分局長

Georgi

鐵路分局付

Rankes

○鈔關提調

直隸省知府

嚴 兆 貞

天津鈔關ニ於テノ取扱事務及ヒ其收入金割付法左ノ如シ

取扱事務並ニ收入金割付法

- 一 清國內地ヨリ陸路河川又ハ鐵道便ニテ輸入スル清國產貨物ニ内地稅ヲ課スルコト
- 一 前同斷三連單貨物ニ對シ子口稅ヲ課シ子口稅單ヲ發行スルコト
- 一 天津ヨリ陸路河川又ハ鐵道便ニテ内地ニ輸送スル清國產貨物ニ内地稅ヲ課スルコト
- 一 天津海關發行ノ洋貨(子口單外ノ貨物)及ヒ加工シタル洋貨ニ内地稅ヲ課スルコト(加工シタル洋貨ハ子口稅單ヲ得ルコトヲ得ス假令ハ白洋布ヲ外國ヨリ輸入シ天津ニテ染上タルモノ、如シ)
- 一 天津、太沽、北塘ヲ通過スル支那「ジャンク」ニ對シテ航稅ヲ徵收スルコト
- 一 天津へ輸入ノ貨物ニ對シ再輸出免狀ヲ發行スルコト及ヒ免稅品ニ對シ免照ヲ發行スルコト

- 一 太沽へ入港ノ「ジャンク」(大ナル)ニ對シ入港料ヲ徵收スルコト
- 一 太沽及ヒ北塘ニ輸出入ノ「ジャンク」積載貨物ニ沿岸貿易稅ヲ課スルコト
- 一 脫稅貨物ニ罰金ヲ課シ或ハ之ヲ沒收スルコト

清國內地へ輸送スル外國品ニ對シ徵收スル子口稅ハ海關ニ於テ徵收シ居レトモ原來鈔關ノ收入ニ歸スヘキモノナルカ故ニ毎月末海關ヨリ鈔關ニ其收入金額ヲ送金ス

前記天津鈔關ニ於テ徵收スル稅金ノ内外國品ヲ内地へ輸送スル際徵收スル子口稅及ヒ内國品ノ三連單貨物天津へ輸入ノ際徵收スル子口稅ノ二項ハ其總收入額ノ十分ノ一ヲ鈔關經費徵稅トシテ鈔關ニ收入シ殘額十分ノ九ヲ總稅務司ニ送金シ外國賠償金及ヒ其利子ノ仕拂ニ充テ殘餘ノ項目ニ對スル收入金ハ前ト同シク其十分ノ一ヲ鈔關費用トシテ鈔關稅務司ノ手ニ收入シ置キ殘額十分ノ九ヲ津海道臺ニ交附ス鈔關稅務司ハ其費用トシテ收入シタル總收入額ノ十分ノ一ヨリ實費ヲ支拂ヒ殘額ハ銀行ニ保管シ置キ隨時總稅務司ノ命ニ依リ之ヲ運用ス

鈔關總局及分局ノ位置

- 紅橋西河分局 西運河紅橋河岸ニアリテ西河往來ノ「ジャンク」ヲ監視ス
- 紅橋北河分局 北河(即チ通州ニ通スルモノ)河岸ニアリ北河往來ノ「ジャンク」舊北京街道ヲ監視ス北河一名香河ト稱ス
- 西北門分局 御河(又ハ玉河)(即チ山東省ニ至ル大運河南運河ナリ)河岸西北門外ニ在リ御河上下ノ船舶ヲ監視ス
- 王串場分局 東河陳家溝口岸ニアリ蘆臺運河往來ノ船舶監視ニ任ス
- 新火車站分局 新停車場ニアリ(分局長清人)
- 陳唐莊分局 獨乙租界ヲ下ル約一里第一切取下岸ニアリテ海河往來ノ「ジャンク」及太沽街往來ノ車馬ヲ

監視ス(分局長清人)

天津附近

- 正西門分局 天津西門外正西門ニ在リ同門通過ノ車馬ヲ監視ス(局長清人)
 - 小西門分局 前同斷小西門ニ在リテ前同斷車馬ヲ監視ス
 - 南門外分局 海光寺兵營外ニ在リ(前同)
 - 崔家橋分局 西沽北洋大學堂ノ對岸ニアリ北河上下ノ船舶及ヒ道路ノ監視ヲナス(前同)
 - 楊柳青分局 御河河岸ニアリテ天津ヲ去ル約四里ナリ御河往來ノ船舶ヲ監視ス(前同)
 - 葛沽分局 天津太沽間ノ葛沽ニアリ海河往來ノ船舶及ヒ山東省ヨリ車馬ニテ天津ヲ通過セスシテ山海關、關外等へ運搬スル貨物ヲ監視ス
 - 太沽分局 太沽河口ニ在リ太沽海河出入「ジャンク」監視竝ニ塘沽停車場監視ヲ兼ス
 - 北塘分局 北塘停車場ヲ去ル約一里北塘河口ニアリ北塘河出入ノ「ジャンク」ヲ監視ス(分局長清人)
- 海關ニアリテハ輸出入ノ汽船ハ其代理店又ハ取扱店ヨリ汽船積載貨物目錄ヲ差出スヲ以テ脫稅ヲ取締ルコト容易ナルニ反シ鈔關ニアリテハ海關ノ汽船ニ於ケルカカ如ク完全ニ取締ルコト不可能ナルヲ以テ海關ニ比シ一層ノ注意ト多額ノ費用ヲ要スルナリ

第五節 天津輸出入貨物ニ對スル海關鈔關其他ニテ課スル稅金

課稅法ノ區分

天津輸出入ノ貨物ニ對スル課稅法ハ繁雜ナルカ故ニ之ヲ左記ノ數種ニ分チ詳說スヘシ

- 一、外國品ヲ汽船ニテ輸入シ天津ニテ消費スル場合竝ニ清國內地ニ輸送スル場合
- 二、清國產貨物ヲ汽船ニテ開港場ヨリ清國內地ニ輸送スル場合

- 三、清國產貨物ヲ「ジャンク」ニテ太沽及ヒ北塘ニ輸入シ清國內地ニ輸送スル場合
- 四、清國產貨物ヲ内地ヨリ天津ニ河川鐵道車馬ニテ輸送シ來リ汽船ニテ清國沿岸ノ通常開港地ニ輸出スル場合及ヒ天津產貨物ヲ輸出スル場合
- 五、同上貨物ヲ「ジャンク」ニテ天津ヨリ沿岸開港地又ハ未開港地へ輸出スル場合
- 六、清國產貨物ヲ内地ヨリ輸送シ來リ汽船ニテ外國ニ輸出ノ場合(二連單ヲ使用スル場合)
- 七、清國產貨物ヲ内地ヨリ輸送シ來リ天津ニテ消費スル場合及ヒ再ヒ内地へ輸送ノ場合
- 八、既ニ輸入税ヲ仕拂ヒタル外國品ヲ汽車ニテ沿岸開港地ニ輸送ノ場合

▲第一款 外國品ヲ汽船ニテ輸入シ天津ニテ消費スル場合並ニ清國內地ニ輸送スル場合
外國品ヲ汽船ニテ海外ヨリ輸入シタル時ハ千九百〇二年十月協定ノ新定税則ニ依リ海關ニ輸入税ヲ支拂フヘシ尙海河改修費トシテ税額ノ百分ノ三ノ附加税ヲ支拂フヘシ
(千九百〇二年協定税則ニ記載シアラサル貨物ノ輸入税ハ從價百分ノ五ナリ)

外國品カ汽船ニテ沿岸開港地ヨリ輸入セラレタル場合ニハ其積出地ニ於テ既ニ輸入税ヲ支拂ヒタルモノニ對シテハ天津ニ於テ海河改修費ノミヲ徴收ス

天津海關ヲ通過シタル貨物ヲ天津市内ニ於テ消費スル場合ニハ他ニ徵税セラレサレトモ鐵道、船、車、馬等ニ依リテ内地ニ積出サル、場合ニハ其貨主外國人タルト清國人タルト間ハ海關ニ於テ輸入税ノ半額或ハ從價千分ノ二十五ナル子口税ヲ支拂ヒ子口税單ノ交附ヲ受レハ其子口單面ニ記載ノ目的地ニ達スル迄到ル所ノ關卡ニ於テ如何ナル名義如何ナル形式ニ於テモ再ヒ徵税セラル、コトナシ但シ子口税單ヲ受ケサリシ外國産品ヲ内地ニ送ル時ハ內國産品ト同一ノ取扱ヲ受ケ内地税及ヒ釐金税ヲ支拂フハ勿論ナリ

▲第二款 清國產貨物ヲ汽船ニテ輸入シ内地ニ輸送スル場合

清國產貨物ヲ汽船ニテ輸入シタル時ハ其輸出港ニ於テ定規ノ輸出税ヲ支拂ヒタルニ拘ラス更ニ沿岸貿易税トシテ輸出港ニ於テ支拂ヒタル輸出税ノ半額又ハ從價千分ノ二十五及ヒ其百分ノ三ノ河工税(海河改修費)ヲ徴收セラル若シ輸出港ニ於テ輸出税ヲ支拂ハサルシモノハ輸入港ニ於テ輸出税ノ一半ヲ徴收セラルヘシ斯ノ如クシテ通關シタルモノハ天津市内ニ於テ消費スル時ハ他ニ課税セラル、コトナシ
右貨物ヲ天津市外ニ輸出セントスル場合ニハ其輸入ニ際シ海關ニ仕拂ヒタル同額ノ内地税ヲ鈔關ニ徴收セラル、ト共ニ内地税ノ半額ニ相當スル釐金ヲ釐金局ニ納入スヘキモノトス
加工シタル外國品ハ内地品ト見做サレ子口單ヲ受クルコトヲ得ス從テ内地税及ヒ釐金税ヲ仕拂フヘキモノトス
斯クテ天津鈔關及ヒ釐捐局ヲ通過シタル貨物ハ直隸省內ニ於テハ他ニ課税セラレサレトモ他省ニ輸送セラレタル場合ニハ同省ノ規定ニ從ヒ課税セラルヘク目的地ニ達スル迄沿道各關卡ニ於テ種々ナル名義ノ下ニ課税セラル、モノトス

▲第三款 清國產貨物ヲ民船(ジャンク)ニテ太沽及ヒ北塘ニ輸入シ更ニ内地ニ輸送スル場合

清國產貨物ヲ民船ニテ太沽及ヒ北塘ニ輸入シタル時ハ沿岸貿易税トシテ海關輸出税ノ半額又ハ從價千分ノ二十五ヲ鈔關分局ニ仕拂フヘシ同時ニ鈔關税ノ半額ニ相應スル釐金ヲ釐捐局ニ納入スヘシ太沽ニ輸入シタル場合ニハ前記二税ノ外海關税ヲ海關(洋關)ニ非ス天津道臺ニ管屬スル海河出入ノ「ジャンク」積載貨物ニノミ徵税スル關卡ナリ)ニ納入セサルヘカラス若シ其ノ貨物カ木材竹類及ヒ木器竹器ナレハ更ラニ工部税ヲ工部關ニ納入スヘキモノトス(工部關トハ河川修繕ニ宛ツル費用トシテ木竹木器竹器ニ對シ徵税スル關卡ナリ)斯クシテ通關シタルモノヲ天津ニ輸送スルハ他ニ納税スルコトヲ要セサレトモ天津ヨリ更ニ内地ニ輸送スル場合ニハ鈔關へ内地税トシテ太沽輸入ノ際仕拂ヒタル同額ノ税金ヲ納ムヘシ但シ釐金局及ヒ工部關等ニテハ再徵セス太沽ヨリ直接ニ内地ニ輸送スル場合ハ内地税ヲ仕拂フヘキモノトス
大孤山ヨリ「ジャンク」ニテ輸入スル木材ニ限リ天津鈔關ハ無税ニテ太沽輸入ヲ許可ス然レトモ天津ニ輸送ノ場合ニハ天津ニ於テ徵税セラルヘシ天津ヨリ内地ニ輸送ノ場合ニハ再輸出免狀ヲ與ヘ課税セス

▲第四款 清國產貨物ヲ内地ヨリ天津ニ輸送シ來リ汽船ニテ清國沿岸各港へ輸送ノ場合及ヒ天津產貨物ヲ輸出スル場合

清國產貨物ヲ鐵道船車ニテ内地ヨリ天津ニ輸送シ來リタル場合ニハ其輸出地ヨリ天津ニ至ルマテノ各關卡ニ於テ諸税ノ名義ノ下ニ課税セラレタルト否トニ拘ラス天津鈔關へ輸出税ノ半額又ハ從價千分ノ二十五ノ内地税ヲ仕拂ヒ同時ニ釐金局へ其半額ヲ仕拂フヘキモノナリ斯クシテ此貨物ヲ汽船ニテ清國沿岸ノ各港ニ輸出セント欲スル時ハ海關へ輸出税トシテ從價百分ノ五ノ税ヲ仕拂フヘシ但シ海關通過ノ際内地税ヲ天津鈔關ニ仕拂ヒタル税單ヲ海關ニ提出スヘシ然ラサレハ海關ニ於テハ更ニ内地税ヲ徵收スヘシ

天津產ノ貨物ニシテ内地税單ナキモノハ海關へ千分ノ七十五ヲ仕拂フヘキモノトス輸出ノ際其税金ノ百分ノ三ノ海河改修費ヲ仕拂フハ論ヲ俟タス

▲第五款 前記貨物ヲ「ジャンク」ニテ沿岸開港地及ヒ未開港地へ輸出スル場合

前記ノ手續ヲ經テ天津ニ輸送シタル貨物ヲ汽船ニ依ラズ「ジャンク」ニテ太沽及ヒ北塘ヨリ沿岸ノ開港地未開港地へ輸出セント欲スル時ハ太沽鈔關分局へ沿岸貿易税トシテ千分ノ二十五ノ税金ヲ仕拂フヘシ

▲第六款 清國產貨物ヲ内地ヨリ三聯單ニテ輸出シ來リ汽船ニテ外國へ輸出ノ場合

外國ニ輸出スル目的ヲ以テ清國產貨物ヲ内地ヨリ運搬シ來リ之ヲ汽船ニテ輸出スル場合ニハ其貨物買出シニ先チ海關ヨリ三聯單ノ交附ヲ受クルヲ要ス(此ハ最惠條約國ノ外國臣民ニ限リ清國人竝ニ無條約國民ニハ許可セラレズ)然レハ其貨物ハ内地ニ於ケル仕出地ヨリ天津ニ到着スルマテ沿途ノ關卡ニ於テ課税セラル、コト無ク天津着ノ際天津鈔關ニ子口税トシテ海關輸出税ノ半額又ハ從價千分ノ二十五ヲ納入スヘク天津ニ於テモ釐金等一切他ノ課税ヲ免セラル、モノトス此貨物ヲ汽船ニテ海外ニ輸出ノ場合ニハ鈔關子口單ヲ海關ニ提出シ定規ノ輸出税及ヒ河工税ヲ仕拂フヘシ天津海關ノ三聯單章程左ノ如シ

三聯單概説

一、三聯單トハ俗名ニシテ本名ハ洋商買士貨之報單ト稱シ津海關道臺衙門ヨリ發行シタル三聯單ノ書類ニシテ最惠條約訂結國商人清國內地ニ赴キ(又ハ其代理人タル支那人手代ヲシテ赴カシメ)清國產貨物ヲ買入ル、時ニ要スルモノナリ

一、三聯單ノ表面ニハ商人國籍商號購買セントスル貨物ノ種類及其買入地ヲ記シアルモノトス(貨物數量ハ買入後内地ニ於テ記入ス)

一、外國輸出ノ目的ヲ以テ清國產貨物ヲ購買ノ爲メ三聯單ノ下附ヲ受ケント欲スルモノハ其購買地貨物品目等ヲ明記シタル願書ヲ天津海關ニ提出スヘシ海關ハ直ニ三聯單ヲ交附ス但シ一通ニ付五十錢(兩)ノ手数料ヲ要ス

一、三聯單ヲ以テ指定地ニ至リ貨物ヲ買入レタルトキハ其三聯單ヲ其地又ハ附近ノ釐金局又ハ關卡ニ提出スヘシ該局ニ於テハ之ト引換ニ其貨物ノ品目數量等ヲ明記シタル運照ヲ交附スベシ(運照ヲ交附セサレハ三聯單面ニ數量等ヲ記載スヘシ)右運照又ハ三聯單ヲ以テ該貨物ヲ天津ニ輸送スル場合ニハ途中關卡ニテ何等課税セラル、コトナク天津着ノ上天津鈔關ニ子口税ヲ仕拂フヘシ

一、運照又ハ三聯單ト其運搬スル貨物ト符合セザル場合又ハ貨物カ運照ニ伴ハサル場合ニハ普通清人貨物ト均シク途中到ル處ノ關卡ニ於テ課税セラルヘシ

一、原買地ニ於テ運照ノ交附(又ハ三聯單ニ捺印)ヲ受ケ天津ニ來ル途中ニ於テ私ガニ其貨物ヲ販賣スルモノアル時ハ貨物全體ヲ沒收セラルヘシ

一、三聯單貨物ハ外國輸出ノ品ノミニ限リ普通清國人ノ消費スル貨物ニハ之ヲ許サス
一、三聯單有効期限ハ其發行ノ日ヨリ其貨物天津着迄直隸省ハ一年間甘肅新疆ハ二ケ年間トス

▲第七款 內國產貨物ヲ内地ヨリ天津ニ輸送シ來リ天津ニ於テ消費スル場合及ヒ再ヒ内地ニ輸送ス

ル場合

此場合ニハ第四ノ場合ト同シク天津着ノ際内地税ヲ鈔關ニ仕拂ヒ釐金ヲ釐捐局ニ仕拂フヘシクテ六ヶ月間内ニ再ヒ内地ニ輸送セントスルトキハ鈔關及ヒ釐捐局ハ再ヒ徵稅セス再輸出免狀 (Re-export Permit) 清語ニテハ免重征執照)ヲ與フヘシ單ニ天津ヲ通過スル貨物モ之ニ同シ

▲第八款 既ニ輸入稅ヲ仕拂ヒタル外國品ヲ汽車ニテ沿岸開港地ニ輸送ノ場合

例令ハ既ニ天津海關通過濟ノ外國產貨物ヲ汽車ニテ營口又ハ漢口ニ輸送セントスル場合ニハ輸入稅ノ半額即チ子口稅ニ相當スル額ヲ擔保トシテ海關ニ預ケ置キ海關ヨリ再ヒ輸出免狀ノ交付ヲ受クヘシ斯クノ如クシテ其貨物營口又ハ漢口ニ到着シタル時ハ同地海關ニ其旨ヲ届出テタル上到着地ニ於テ課稅セラレサルハ勿論到着地海關ヨリ仕出地海關(即チ天津)ニ通知アリ次第前ニ擔保トシテ預ケ入レアル額ハ貨主ニ拂戻サルヘシ若シ沿途ノ都市ニ於テ販賣シタル時ハ擔保金ハ仕出地稅關ヘ沒收セララル、モノトス

▲第九款 雜稅

前記鈔關及ヒ釐捐局ニ於テ課稅スル外籌款局ニ於テ酒煙草烟絲鴉片煙灰ニ對シテ課稅スルアリ工部關ニ於テ木竹木器竹器ニ對シテ課稅スルアリ前記ノ如ク天津道臺ノ管スル海關ニ於テ課稅スルアリ尙又北塘ニ於テハ三府關武汛關海稅局等ニ於テ輸出入ノ船舶及ヒ貨物ニ對シ課稅スルアルモ繁雜ナルカ故ニ此處ニ詳說セス

天津鈔關ニ於テハ各分局通過ノ「ジャンク」ニ對シテ春夏秋冬ノ四期ニ分チ大小ニ依リテ船稅ヲ徵收ス此船稅ハ十分ノ九ハ全然海關道臺ノ收入トナルナリ尙ホ天津鈔關ニ於テハ太沽へ輸入ノ大形「ジャンク」ニ對シ入港稅ヲ徵收ス其率ハ北方ヨリ來ルモノ一航海十五弗南方ヨリ來ルモノ一回二十五弗鹽船五弗ナリ

「ジャンク」ノ船稅

第十七章 教育

○第一節 學制

清國現行ノ教育制度ハ北清事變後當國朝廷カ内外ノ形勢ニ鑑ミ人材養成ノ途ノ教育ニ在ルヲ覺リ一ニ模範ヲ本邦教育制度ニ採リテ新ニ起サレタル制度ナリ、光緒二十九年(我明治三十六年)奏定學堂章程ナルモノヲ頒布シタリ皆我文部省官制及各種學校令ヲ翻譯シタルモノナリ左ニ極メテ簡約ニ當國各種學校制ヲ記述スレハ

大學堂——我分科大學及大學院ニ該ルモノナリ、先ツ之ヲ北京ニ置キ漸次各省首府ニ設ケシム卒業生ハ皆進士トナシ其成績ニ應シテ翰林院編修檢討庶吉士或ハ各部主事ニ任用ス

高等學堂——我高等學校ニ該ル、各省首府ニ一ヶ所ヲ置ク卒業生ハ舉人トナシ就中最優等者ハ内閣中書又ハ知州ニ任シ其以下ハ知縣通判等ニ任ス

高等農工業實業學堂——皆夫々我カ各種專門學校ニ模倣セルモノ、卒業生ヲ舉人トナシ仕官スルモノハ其成績ニ應シテ知州、知縣、州同トナス

優級師範學堂——其學科目及義務規定ノ如キ一ニ我カ高等師範學校ニ倣ヘルモノ、北京及ヒ各省首府ニ各一ヶ所ヲ設ク卒業生ハ舉人トナシ五品銜ヲ加ヘ中學堂及ヒ初等師範學堂ノ教習タラシム

初等師範學堂——モ亦一ニ我カ尋常師範學校ニ模倣セルモノニシテ各州縣ニ之ヲ置カシム優良ナル卒業生ハ拔貢トナシ六品銜ヲ加ヘ高等小學堂ノ教員ニ充ツ其普通ナルモノハ歲貢トナシ高等小學堂副教員初等小學堂教員トナス

○第二節 北京ニ於ケル學校

(第一)京師大學堂——京師大學堂ハ舊北京大學ノ後身ナリ光緒二十七年ノ上諭ニ依リテ之ヲ再興セシモノ將來ハ各種ノ分科大學ヲ置ク豫定ナリ學生ハ之ヲ豫備科及各高等學校卒業生ニ取ルモノナレハ本科開設ハ數年ノ後ヲ期セサルヘカラ

ナルヲ以テ大學堂内ニ二種ノ速成科ヲ設キ光緒二十八年(明治三十五年)本邦ヨリ教習ヲ招聘セリ、仕學館及ヒ師範館ノ二者即チ是ナリ、仕學館ハ法律經濟ト普通科ヲ教授シ師範館ハ中學校教員ノ養成ヲ目的トシ我高等師範學校程度ノモノナリ

翌年(明治三十七年)學制改革アリテ進士館創設セラレタルヲ以テ仕學館ハ此ノ進士館ニ合併セラレ而シテ同年大學豫科學生ヲ募集セリ故ニ目下京都大學堂内ニハ師範科生ト豫備生科トノ二組アリ、現任ノ教官ハ正教習文學博士服部宇之吉副教習理學士太田達人、教習氏家理學士、阪本文學士、矢部理學士、桑野理學士、西村工學士、竝ニ四名ノ本邦教習アリ、此外教員トシテ清國人二十五名西洋人四名アリ、學生數ハ師範科生三百四十二名聽講生三十名、豫科百二十七名ナリ

(第二)進士館——光緒三十年(明治三十七年)一月科舉廢止ノ議起リ同年六月進士館ヲ興シ進士ヲシテ三ヶ年間新學ヲ修メシムルコト、ナセリ其目的ハ泰西ノ法律政治經濟史學地理化學等ノ新學ヲ授ケ經世實用ノ知識ヲ修得セシムルニ在リ要言スレハ官吏養成所ナリ此ノ内自ラ分レテ進士館ト仕學館(大學堂ヨリ分離シテ此ノ處ニ合併セラレタルモノ)トノ二アルモ學科ハ略同一ナリ教習巖谷法學博士副教習杉法學士教習矢野文學士及清國教習八名アリ學生ハ進士館百四十名仕學館四十名アリ

(第三)譯學館——譯學館ハ同文館ノ後身ニシテ、我外國語學校ノ如キモノナリ、日、英、佛、獨、露、五ヶ國ノ國語ヲ授クル外數學、史學、理化學、國際法、經濟學、等ヲ修メシム其目的ハ外交官外國語學教員ヲ養成スルニアリ本邦人教習安井小太郎一名ニシテ西洋人五名アリ目下日本語學生四名英語科四十六名、佛語科九十二名、獨語科五十二名、露語科十四名ノ學生アリ

(第四)北京警務學堂——光緒二十七年(明治三十四年)七月設立セラレタルモノニシテ警察官養成ノ目的ナリ川島浪速之ヲ監督シ總教習稻田讓、教習町田大尉外本邦教習十一名清國人教習二十四名ナリ課程ハ初等科中等科高等科研究科消防

科ノ五科ニ分ツ中等高等研究三科ノ學生ハ實務ニ服シ市中ノ警備ニ任シ消防科學生モ亦三分ノ一宛學堂ニ留マリ十日毎ニ交番實習ス初等科ハ毎日就學四ヶ月卒業中等及ヒ高等科ハ隔日就學八ヶ月卒業研究科隔日就學一ヶ年ニシテ卒業消防科ハ三ヶ年ニテ卒業ス

現在學生ハ初等科五百五十七名、中等科三十一名、高等科二十名、研究科二十二名、消防科百二十五名ニシテ創立以來一昨年末迄ノ卒業生各科通シテ二千二百八名ヲ出セリ

(第五)宗室覺羅八旗學堂——宗室覺羅八旗學堂ハ北清事變後宗室學、覺羅學、八旗官學ノ三學堂ヲ合併シタルモノニシテ内自ラ分レテ高等學堂及ヒ小學堂ノ別アリ高等學堂ノ内又分レテ高等科、中學校、簡易師範科ノ三科アリ本邦人教習トシテハ正教習佐伯信太郎教習門田鏡一郎ノ兩氏アリ

(第六)北京華胄學堂——北京華胄學堂ハ肅親王、那親王ノ子弟ヲ教育スルモノニシテ純粹ノ貴族學校ナリ岡田颯外二氏之カ教習タリ

此ノ外ノ官公立學校ハ順天中學堂(天津高等學堂ニ連絡ヲ有シ重キヲ英語英文ニ置ク)五城學堂(亦英文英語ニ重キヲ置ク共ニ順天府ノ管轄ナリ)及ヒ高等實業學堂(商部ノ管轄)等ナリ

外國人經營ノ學校

外國人經營ノ學校——北京ニ於ケル外國人經營ノ重ナル學校ハ東文學社、滙文書院及ヒ法文學堂ノ三ナリ

(第一)東文學社——明治三十四年中島裁之ノ設立セルモノニシテ專ラ日本文日本語ヲ以テ教授シ科ヲ分チテ普通部專門部ノ二トシ普通科ハ日本語地理歷史數學博物理化科等ヲ授ケ四ヶ年ヲ以テ卒業セシメ專門部ハ日本語、國際法、財政法律、政治、經濟學等ヲ授ク三ヶ年ヲ以テ卒業セシム、此外別ニ英文科アリ、現在學生百十四名ナリ

(第二)滙文書院——米國メソヂスト教會ノ光緒十六年中設立セルモノニシテ規模宏大、分チテ博物館、道學館、醫學館、成美館、蒙館等トス直隸山東各地ニ分館アリ現在教員二十餘名、各館分立セルモ學科ヲ分テハ普通科、經濟科、醫科、心理、哲學科ノ四科ナリ

(第三)法文學堂——佛國天主教ノ設立セルモノニシテ規模亦宏大滙文書院ト相似タリ、分レテ小學部、大學部、研究部トス

○第三節 天津及ヒ其他直隸各地ニ於ケル學校ノ狀況

(第一)北洋大學堂(天津)——直隸總督府ノ設置セルモノニシテ「ドクトルテニー」之ヲ監理ス學生百九十四名教習外國人七名清國七名アリ分テ律例、格致、數學及化學ノ分科トナシ教科書ニハ英書ヲ用フ、卒業期ハ四ケ年ナリ、此外廣平、順德、正定、易州、冀州其他ニ中學堂ヲ起シ本大學堂卒業生ヲ採用セシメ而シテ此等中學堂ノ卒業生ハ本大學ニ入學スルコトヲ得ヘキ規定ナリ

(第二)天津警務學堂——袁總督カ警察兵養成ノ目的ヲ以テ去ル明治三十四年七月三浦、村田兩警視等ヲ本邦ヨリ聘シテ保定府ニ創設シ翌年之ヲ天津ニ移シタルモノニシテ學科ヲ初等中等高等ノ三科ニ分カチ警察官タルニ必要ナル學科ヲ教授ス卒業生ハ巡兵(巡查)巡長(部長)副巡官(警部)巡官(上級警部)ニ採用ス專ラ本邦教習ノ手ニ依レルモノニシテ成績甚タ良好、他省ヨリ留學生ヲ派遣シ就テ學ハシムルモノ尠カラス、教習ハ三浦警視ノ外本邦教習三名ナリ

(第三)北洋軍醫學堂(天津)——陸軍軍醫官養成ノ目的ヲ以テ設立セラレタルモノ、專ラ日本語ヲ以テ教授ス修業期ハ四ケ年ナリ二年生以上ハ附屬官醫院ニ就テ實地研究ヲ爲ス教官ハ總教習平賀二等軍醫正、高橋、藤田ノ兩醫學士、我妻一等軍醫等ナリ學生現在數百二十名ナリ

(第四)北洋醫學堂(天津)——天津ニ在リ光緒十七年ノ創設ニシテ佛國教習之ヲ主管シ專ラ醫士養成ノ目的ナリ、附屬醫院トシテ婦嬰醫院アリ學生現在數三十六名ナリ

(第五)直隸法政學堂、法政學堂——共ニ保定ニアリ等シク法律經濟政治學ヲ授クルモノナルカ一ハ布政使ノ設置セルモノ

ノ一ハ按察使ノ設置セルモノナリ就レモ本邦人教習ヲ聘用シ居レリ開設以來日尙淺ク成績未タ語ルニ足ルモノナシ

(第六)直隸高等學堂——明治三十五年ノ創設ニ係ルモノニシテ科ヲ分テテ機業、染業、織業、及ヒ木工ノ四科トシ修學期ハ豫科三年及本科三年トス教官ハ總教習藤井工學士外五名ニシテ若干ノ清國人アリ現在學生百餘名ナリ、此外本學堂附屬ノ實習工廠ヲ置キ之ニ中澤教習ノ外本邦技手三名アリ學生ヲシテ技藝ヲ實習セシム

(第七)直隸高等農業學堂——保定府ニ在リ本邦人教習指宿武吉外三名アリ、學生現在數百十名ナリ之レニ附屬農事試驗場アリ試驗場内ニハ織物所、砂糖製造所、農具庫、化學實驗室等ノ設備アリ

此外省内各地ニ工業學堂、工藝局十七校、學生通計三百七十五名、商業半夜學堂四校、學生通計百四十九名並ニ農業學堂三校學生通計六十二名アリ

(第八)中學堂——ハ府又ハ直隸州若クハ私人ノ設立ニ係ルモノニシテ主トシテ英語ヲ以テ普通學ヲ授クルモノナリ教習ノ任ニ當ルモノハ概テ清國人ニシテ舊水師學堂、舊天津大學堂出身者其他上海等ヨリ來レルモノナリ、直隸全省ニ於ケル昨年未ノ調査ニ據ルニ校舎二十七校、學生通計一千六百四十二名ナリ

(第九)小學堂——小學校制度ハ全然本邦ノ制度ニ則レルモノニシテ明治三十五年舊曆五月ヲ以テ保定府ニ直隸師範學堂ヲ興シ同年未速成科卒業生二十六名ヲ出タシ之ヲ省内各地ニ派遣シテ小學校ノ教習タラシメタルハ即チ各省ニ於ケル日本式教育制度ノ端緒ヲ開キタルモノニシテ爾來年ヲ經ルコト僅ニ三ケ年ナラサル昨年未ノ調査ニ據ルニ各地師範學堂ノ數七十八校學生通計三千五百三十一名ノ多キヲ致セリ

此外暫定ノ設備ナルモ各地ニ教員傳習所ヲ置クモノ十二ヶ處學生通計五百四名ナリ共ニ地方廳ノ設立セルモノナリ此等ノ教習即チ直接間接ニ本邦教習ノ手ニ依リ本邦制度ニ據リテ養成セラレタル教習ノ訓導シ居ル初級高等小學堂ハ昨年未ノ現在校數四千二百八十七校生徒七萬七千七百七名ナリ本年十月ニ至リテ其數増加シテ將二十萬ニ垂ントスル實況ナリ

●女學校ハ最モ軌近ノ建設ニ係ルモノニシテ多クハ私設ナリ昨年末ノ調査ニ據ルニ校舍四十一、學生通計七百八十一名就
 中天津ニ於ケルモノ十一校即チ北洋高等女學堂(學生七十八名)北洋女師範學堂(學生四十名)及ヒ天津縣女學堂(九校生
 徒三百四十三名)ヲ除キ他ハ地方ニ散在セルモノニシテ甚タシキハ張家口、宣化縣ノ如キ僻遠ナル地方ニ於テモ亦此ノ
 設置アリ

又各地方廳ニ於テハ屬吏養成ノ目的ヲ以テ吏督學堂ヲ興セルモノ尠カラス其現在數十八校學生六百五十二名アリ

○第四節 山西省ニ於ケル本邦教習

山西省城太原府ニ於テハ山西農林學堂教習トシテ高橋昌、警務學堂教習トシテ柏原警視寺阪、藤楠、山西大學堂教習ト
 シテ小金龜次郎、私設晉明學堂教習多田政固、山西陸軍小學堂教習長谷部巖等ナリ

●第十八章 宗教

○第一節 寺院

▲第一款 概説

一般人民ノ宗教ニ對スル信念甚タ薄弱冷淡ニシテ寺廟社壇ハ迷信者ノ禮拜堂タルニ過キス曩時宗教ノ隆盛ヲ極メタル康
 熙乾隆ノ時代ニ在リテハ寺廟社壇ノ修繕再建ヨリ新ニ建立セラレタルモノ甚タ多カリシモ雍正以降漸ク頽廢ヲ來タシ團
 匪事變ノ災禍ヲ蒙ルニ至リテ全ク廢滅ニ歸シタルモノ尠カラヌ加フルニ近來寺廟社壇ヲ以テ公私ノ用ニ供スルモノ漸
 ク増加セントスルノ傾向アリ

公衆禮拜ノ偶像甚タ雜多、釋迦牟尼佛アリ阿彌陀佛アリ普賢、文殊、觀世音菩薩アリ羅漢アリ仁王尊アリ四天王アリ地水

火風神アリ日常禮拜スル神像佛像ノ通稱ヲ掲クレハ左ノ如シ

- | | |
|-------|-----------------------|
| 三位銅佛爺 | 開運出世ノ佛 |
| 如來佛 | 西方ニアル佛 |
| 菩薩神 | 人ノ苦難ヲ救フ神 |
| 老若神 | 道士教ノ神ニシテ造天創地ノ神ナリ |
| 閻王神 | 男女ノ生死ヲ掌ル神 |
| 老爺神 | 護國保民ノ神 |
| 藥王神 | 治療神 |
| 火神 | 火ヲ掌ル |
| 龍王神 | 水ヲ掌ル |
| 小神 | 漁獵ヲ掌ル |
| 苗神 | 收穫ヲ掌ル |
| 增福財神 | 財物ヲ掌ル商家一般ニ之ヲ祭ル |
| 月下老人 | 婚姻ヲ掌ル |
| 娘々神 | 年少男女ノ生死ヲ掌ル、信仰スルモノ甚タ多シ |

社壇寺廟ニハ官寺社アリ私寺社アリ宗教ノ全盛時代ニ在リテハ維持保護ノ途夫々備ハリ居リテ宏壯美麗ナルモノ尠カラ
 サリシモ今日ニ於テハ孰レモ殆ント頽廢シテ觀ルニ足ルモノナシ

宗教ノ種類

殊ニ壇家ナク信徒ナキ寺廟ニ在リテハ其ノ頽廢スルニ任カスノ外ナキ實狀ナリ

宗教ノ種類ハ佛教(臨濟派尤モ多ク曹洞派之ニ次ク)ヲ外道教アリ儒教アリ回々教アリ新舊耶穌教(別項ニ記ス)アリ喇嘛

回々教

回々教ハ唐宋ノ交陸路亞刺比亞ヨリ當國ニ入り來リタルモノニシテ其天津地方ニ流布スルニ至リタルハ清朝ニ在リトナ
ス一種持有ノ教義ヲ奉シ同教徒以外ノモノ、製造販賣セル物品ハ一切之ヲ使用セス又之ト婚儀ヲ通セス他教徒ノ宿舍ニ
宿泊セス又堅ク飲酒喫煙賭博ヲ戒メ肉ハ羊肉ノ外之ヲ喰ハス

同教ノ寺院天津市内ニ在ルモノ大寺三小寺六アリ
目下天津ニ於ケル同教徒ノ數約一千名ナリ

▲第二款 天津ニ於ケル寺社及僧侶數

左ニ明治三十七年六月中天津巡警總局ノ調査ニ據リ天津市内ノ寺社僧徒ノ數ヲ掲記セン

名稱	寺社數	僧徒ノ數	名稱	寺社數	僧徒ノ數
壇	三	七八	廟	五三	一六八
祠	一五	二〇	寺	二三	一二六
院	五	二〇	菴	四二	八六
閣	七	二四	觀	六	一九
宮	八	二七	堂	五	一七
林	二	五	亭	一	四
合計	一六九	五四〇			

▲第三款 著名ナル社寺

天津及同附近ニ於ケル著名ナル社寺左ノ如シ
玉皇閣——東門外宮北ニ在リ明朝ノ建立ニシテ九天爺(二官神トモ稱ス)ナル神體ヲ安置ス天官、地官、水官ト稱シ天地

水ヲ主管スル神ナリ、士民ノ信仰厚ク旱天ノ時ハ之ニ祈リテ雨ヲ得ヘシト傳フルナリ

天後宮——亦東門外宮北ニ在リ元朝ノ建立ニシテ天後聖母ト稱スル女神體ヲ安置ス主トシテ婦人兒女ヲ保護スル神ナリ

ト傳フ

天齊廟——亦東門外ニ在リテ明末ノ建立ニ係リ地像尊ヲ安置ス曹洞宗ニ屬ス

大悲廟——元天津城東南角外ニ在リ明末ノ建立ニシテ釋迦如來ヲ安置ス臨濟宗ニ屬ス

風雲雷雨山川壇——城南ニ在リ明代ノ建立ナリ

先農壇——城西ニ在リ清朝ノ建立ナリ

大藥王廟——方外西頭ニ在リ佛像ヲ祭ル

城隍廟——道教ノ廟ナリ城内ニ在リ

關帝廟——軍神ヲ祭ル天津縣内ノミニテ三十餘ヶ所アリ

風神廟——日本居留地内ニ在リ目下我天津小學校及ヒ高等學堂ニ充用ス

此外大神廟、海神廟、河神廟(域外西北角)小聖廟(河東ニ在リ海神ナリ)魚骨廟(魚骨ヲ以テ屋根ヲ葺ク故ニ此ノ名アリ)

藥王廟(北門外ニ在リ明朝ノ建立)三官廟(南門外ニ在リ明朝ノ建立)文昌廟(東門内ニ在リ孔子ヲ祀ル明代ノ建立ナリ)土

地廟(城北、明代ノ重建)僧王廟(西門外ニ在リ僧格林沁ヲ祀ル)海光寺(南門外、康熙年中ノ建立、目下我清國駐屯軍ノ

營舎ナリ)李公祠(故李鴻章ヲ祀ル兩三年前ノ建設ニ係ル)等一々枚舉ニ遑アラズ此外寺社ニシテ目下官衙學校等ニ使用

セラル、モノ抄ナカラス

▲第四款 祀壇寺觀

又北京ニ於ケル祀壇寺觀ヲ略述スレハ

天壇——永定門内ノ東側ニ在リ明ノ永樂十八年ノ建設ニシテ周圍九清里餘、庭内甚タ廣ク喬木繁茂鬱蒼タリ

●地壇——安定門外ノ北郊ニ在リ
 ●日壇、月壇——天地兩壇ノ相對スルカ如ク日月壇ハ北京城ノ東西ニ相對セリ
 ●先農壇——又山川壇トモイフ永定門内ノ西ニ在リテ天壇ト相對ス繞ラヌニ垣ヲ以テス其周圍六清里、垣内天神壇地祇壇
 ●太歲壇先農壇等アリ
 ●雍和宮——安定門内ニ在リ城内最大ノ喇嘛寺ナリ
 ●白雲觀——外城西便門外ニアリ老道ヲ祭ル、清曆正月元日ヨリ十八日ニ至ル間開廟ス
 ●萬壽寺——西直門外半里餘ノ地ニ在リ毎年四月一日ヨリ十五日ニ至ル間開山アリ
 ●碧雲寺——西直門ヲ出テ、西北約六里ノ地ニ在リ明廟魏忠賢ノ建立セルモノナリ
 ●大佛寺——西直門外西北六里ノ地ニ在リ亦明代ノ建立ナリ
 ●天寧山——西直門外約七里ノ地ニアリ三月中旬ヨリ四月一日迄開帳ス
 ●龍福寺——城内東四牌樓ノ西側ニ近キ所ニ在リ喇嘛寺ナリ元朝ノ建立ナリ
 ●護國寺——西直門内ニ在リ喇嘛寺ニシテ亦元朝ノ建立ナリ
 ●普覺寺——通稱臥佛寺トイフ西山ニ在リ唐代ノ創建ナリ
 ●文廟(孔子廟)——安定門内ニ在リテ辟雍宮ト相隣レリ
 此外關帝廟、馬神廟、土地廟ハ多數アリテ枚舉ニ遑アラヌ
 又回々教ノ禮拜寺ハ其數三十二上ルトイフ

○第二節 天津地方基督教會ノ現状

天津地方基督教會傳道ノ機關ヲ分チテ四種トナス即チ新教々々會聖書會社及ヒ青年會是ナリ

▲第一款 新教々々會

(イ)公理教會——傳道開始ハ千八百六十年ニ在リ米國「コングレグーション」教會ノ傳道ニ屬スルモノニシテ本邦ノ組合教會ト同性質ナリ、本教會ハ直隸省内ニ數ヶ所ノ派出所ヲ有シ北京、通州、張家口、保定並ニ山東、山西兩省ニ於ケル諸教會ト氣脈ヲ相通シ傳道ニ教育ニ機關設備悉ク整備シ天主教會ヲ除キテハ新教ノ傳道事業中最モ古キ閱歴ヲ有スルモノナリ其宣教師中ニハ渡來以テ已ニ四十餘年ヲ經過シタルモノアリ

(ロ)米國美以教會——米國「メソヂスト」教會ノ傳道ニシテ千八百七十二年ノ開始ニ係ルモノナリ直隸地方各所ニ派出傳道場ヲ設ケ孜々布教ニ從事シ北京大學ヲ以テ教育ノ本據トナシ其勢力旺盛ナリ

(ハ)英國美以教會——千八百六十一年開設ニ係ルモノ其性質ハ前記教會ト同様ナリ傳道場ハ開平炭礦ノ所在地唐山ニ在リ

(ニ)倫敦教會——亦千八百六十一年ノ開設ニ係ルモノニシテ倫敦教會ノ傳道事業ナリ此性質ハ公理教會ニ類セルコト多シ此教會ハ天津ニ於テハ英清學院ナル學校ヲ設ケ清國男子ノ教育ニ重キヲ置キテ傳道ニ從事セルヲ以テ信徒ニハ青年男子多シ此外病院ヲ設ケテ男女患者ニ施療シ居レリ

▲第二款 天主教會

天主教會ハ當地方ニ於ケル基督教傳道ノ率先者(千八百四十七年開設)ニシテ信徒ノ數モ他ニ比シテ多ク教會堂並ニ諸建物ヲ有シ諸事完備シ地方傳道場數ヶ所ヲ有シ其勢力甚タ盛ナリ

以上五個教會ハ其目的皆基督教ヲ清國人中ニ傳道スルニ在ルモノニシテ其勤勞ノ年間長ク設備完備男女傳道師ノ員數亦多ク年々消費スル傳道費尠少ナラズ然レトモ教會信徒ハ概テ中等以下ノモノニシテ性質柔順信仰堅固ナルモ獨立獨行ノ精神ニ乏シク學校教育事業ハ勿論教會ノ教務ニ關シテモ清國人親ラ獨立シテ之ニ當ルモノ鮮ク諸事外國人教會者ノ手ニ導カル、順良ナル羊ノ如シ

此外ノ教會ハ

(甲)日本基督教會

前記諸教會トハ異ナリ其目的專ラ本邦人中ニ傳道スルニ在リ數年以前ノ設立ニ係リ本邦宣教師一名之ヲ主宰シ信徒數十名アリ

別ニ當初ヨリ組織シアリタル本邦人基督教青年會ハ近來其勢力ヲ増進シ本教會ト相連繫シテ清英夜學校ヲ興シ又軍人慰藉ノ事業ニ從事シ居レリ

(乙)英國教會

監督教會ナリ、當地歐米居留民中此教派ニ屬スルモノ、組織ニ係ルモノニシテ英國居留地内ニ完備セル教會堂ヲ所有シ專任ノ牧師アリテ教務ニ從事ス此牧師ハ同時ニ英國駐屯軍ノ教師ヲ兼務シ居レリ

(丙)歐米人一致教會

當地在住ノ歐米人ニシテ監督教會以外ノモノ、組織セル教會ナリ亦英國居留地内ニ完備セル教會堂ヲ有シ專任牧師ヲ聘シ歐米人中ノ傳道ニ從事ス

▲第三款 基督教青年會

中國基督教青年會ハ米國青年會ヨリ派遣セラレタル幹事ノ周旋ニ依リ清國人ヲ以テ組織セラレタルモノニシテ會員中ニハ青年信徒ハ勿論信徒ナラサルモ之ヲ贊成スル高官豪商多ク本會ノ爲メ毎ニ潤澤ナル金品ヲ寄附シ居ルカ故ニ多クハ米國本會ノ扶助ニ頼ラスシテ會務ヲ所辨セリ、其事業ハ傳道教育社交及ヒ體育等ニシテ其成績良好ナリ

▲第四款 聖書會社

聖書會社ハ當地ニ三ヶ所アリ其事務ハ聖書ヲ各派傳道場ニ備附ケ又聖書販賣人ヲ各地ニ派遣シ以テ廣ク同教ノ教旨ヲ擴布スルニ努メシメ居レリ

○第二節 山西省内ニ於ケル基督教ノ現状

山西ノ住民一般ニ深ク儒教ヲ尊奉シ頑固ニシテ容易ニ外教ニ歸依スルヲ好マスト雖モ太原府ニハ佛伊兩國人ニ依リテ設立セラレタル天主教ト英國人設立ノ浸禮教會トアリ又米國公理教會ハ太原附近ノ徐溝ト西方陝西ニ近キ永寧ニ傳道場ヲ有セリ天主堂ハ光緒十五年ノ創建ニ係ルモノニシテ同二十八年更ニ之ヲ改築シテ宏壯ナル會堂ヲ新營セリ工費二十萬兩構内ノ教室百餘室佛國宣教師男女二十名清國人信徒二百餘名之ニ居住ス又正太(正定太原府間)鐵道ニ從事スル佛國人ハ皆此ノ天主堂ニ宿泊シ居レリ、太原府城内外各所ノ天主教徒ハ二千餘名ナリトイフ
英國新教會ハ光緒十三年ノ開設ニシテ目下教會堂三ヶ所施設院一アリ英國人宣教師男女二十餘名信徒合計四百餘名ニ過キス
要スルニ山西地方ハ天主教ヲ奉スルモノ多ク新教徒寡シ

●第十九章 土地家屋ノ賣買並ニ賃貸借ノ價格

○第一節 地所家屋賣買ニ關スル手續習慣

地所家屋ノ賣買ハ其地所タルト家屋タルトニ論ナク之カ手續及ヒ習慣等ハ殆ント同一ニシテ地所若クハ家屋ヲ賣却セント欲スルトキニハ先ツ大抵左ノ書式ニ從ヒテ賣渡證書ヲ調製シ之ニ保證人及地保(各地區毎ニ設ケアル土地家屋ノ世話掛)經紀(州縣衙門ニ設ケアル土地家屋賣買掛員)等ノ連署捺印又ハ花押シタルモノヲ地方官衙門チ州衙門若クハ縣衙門ニ提出シテ與印ヲ受ケ之カ手数料トシテ買主ヨリ券面百兩ニ付四兩ノ稅ヲ納メ又契尾(土地家屋賣渡證書ニ貼付スヘキ布政使ノ證明書ニシテ豫テ布政使ヨリ地方官ニ下附シアルモノ)料トシテ一枚ニ付銀八錢ヲ納メ又保證人手數トシテ券面百兩ニ付買主ヨリ三兩賣主ヨリ二兩ヲ保證人ニ贈與シ地保ヘモ賣買者双方ヨリ隨意多少ノ贈與ヲナスヲ普通ノ慣例ト

第一卷 第十九章 土地家屋ノ賣買並ニ賃貸借ノ價格

紅契及白契

第一卷 第十九章 土地家屋ノ買賣並ニ賃借ノ價格

此等制規ノ手續ヲ經タル證書ヲ印契又ハ紅契ト稱シ與印手數料及契尾料ヲ免カレンカ爲メ此等ノ手續ヲ了セサルモノヲ白契ト稱ス元來白契ハ素ヨリ完全ナル證書ト認メ難シト雖モ實際ニ於テハ地方官ニ於テモ深ク之ヲ答メス殆ント印契同様に効ナルモノト認メ居ルモノノ如シ右紅契又ハ白契ハ之子孫兄弟ニ相傳フル際ニ於テモ別ニ名前替ヲナスコトナシト雖モ若シ之ヲ他姓ニ賣却スル際ニハ更ニ賣渡證書ヲ調製シ之ニ舊證書類ヲ添ヘテ買受人ニ交付スルモノトス

地所家屋賣渡證書

立杜絕賣房 文契人○○○今因乏用將自置坐落○○○地方若干畝四隣基社今憑中說合情願賣與○○○名下永遠爲業當同經紀中等議定時價值○平○銀若干兩正其銀筆下眼同經紀並中人等三面交足並無短少亦無私債折準成寫以及減價少寫扶同隱匿情弊自賣之後倘有遠近族人並隣佑等藉端生事有賣主一面承當欲後有憑立此賣契永遠存照

四至

東至○○○地

西至○○○地

南至○○○地

北至○○○地

原買老契幾紙並交新主收存或原買老契失迷再出作爲廢紙

年	月	日	立買契人	○	○	○	○	押
			中人	○	○	○	○	押
			地保	○	○	○	○	押
			經紀	○	○	○	○	押

第二節 地所家屋賃借ニ關スル手續習慣

地所賃借ノ場合

地所ヲ借受ケント欲スルトキハ先ツ其地主ト借料及其仕拂方法等ヲ議定シタル後地主ヲシテ賃渡證書ヲ調製セシメ之ニ保證人及地保ヲシテ署名花押セシムルノミニテ地方官ノ與印ヲ受クルコトナシ借受期限ハ別ニ規定スルコトナキヲ以テ借受人ニ於テ不用ノ際ニハ何時ニテモ之ヲ返却スルコトヲ得ヘシト雖モ借料ヲ延滞セサル限リハ地主ニ於テ之ヲ回收スルコトヲ得ス但シ後日ニ至リ一般ノ借地料騰貴シタル爲メ之ヲ增加スルコト至當ナリト認ムル場合ニ至レハ地主ハ借主ノ承諾ヲ得テ借料ヲ引上ルコトヲ得ヘシト雖モ若シ借主ニ於テ之ヲ肯セサル場合ニハ地主ニ於テ勝手ニ之ヲ增加スルコトヲ得ス仲裁人ニ依頼スルカ又ハ法廷ノ判決ヲ仰クヨリ外ナキモノトス借料ハ月額ヲ規定スルモノト年額ヲ規定スルモノトアリ仕拂方法ニ至リテモ或ハ一ヶ年分ヲ一時ニ仕拂フモノアリ或ハ一ヶ月毎ニ仕拂フモノアリテ一定セスト雖モ普通一ヶ年分ヲ二季若クハ四季ニ分ケ前金ニテ仕拂フノ契約最モ多シ

家屋賃借ノ場合

家屋借入ノ場合ニ於テモ其手續慣例ハ地所借入ノ場合ト殆ント同様ナリト雖モ只其契約書ハ借受人ヨリ家主ニ交付シテシテ家屋借入中ハ該宅地モ之ニ關連シテ使用ノ權アルモノトス家屋借受中該家屋ニ關スル修繕等ハ其取極メノ如何ニヨリテ必スシモ一定セスト雖モ普通ノ慣習ニヨレハ店舗ノ修繕ハ多クハ借受主自ラ之ヲ行ヒ住宅ノ修繕ハ外部ハ家主之ヲ引受ケ内部ハ借主自ラ之ヲ行フモノトス借受家屋火災若クハ水災等ニテ亡失シタル場合ニ於テモ尙ホ家賃ヲ仕拂ハサルヘカラス若シ之ヲ延滞スル場合ニハ直ニ該地ニ居住スルノ權利ヲ失ヒ返却ヲ請求セラル、モ之ヲ拒ムコトヲ得ス又該地ニ於テ家主再ヒ家屋ヲ建築シタル場合ニハ必ス其家賃ヲ引上ルコト勿論ナルカ若シ又家主自ラ家屋ヲ再建スルコト能ハスシテ借主ニ於テ自ラ家屋ヲ建築シタル場合ニ於テモ尙ホ從前ノ家主ニ向テ前同様ノ家賃ヲ仕拂ハサルヘカラス加之該家屋カ從前ノ家屋ヨリモ廣大ナルカ其他ノ點ニ於テ借主ノ所得益増加スル場合ニハ或ハ從前ヨリモ尙多額ノ家賃ヲ要求セラル、コトアリ而カモ借主ハ之ヲ仕拂フモ尙ホ利益多キ場合ニハ甘シテ之ヲ仕拂ヒ殊ニ商店等ニ至リテハ若シ舊位置ヲ轉スルトキニハ多年來ノ顧客ヲ失ヒ名聲ヲ墜スノ不利アルヲ以テ多年開設セル老舖等ノ如キハ多少相應ノ家賃ヲ仕拂フモ尙ホ舊位置ヲ去ルコトヲ好マサルモノ多シト云フ

茶水錢支拂ノ習慣

家賃仕拂ノ際ニハ其都度茶水錢ト稱シテ家賃ノ外ニ尙ホ百分ノ二ヲ該家屋管理人ニ贈與スルノ慣例アリ但シ借入ノ際敷金ヲ要スルコトナシ

第一卷 第十九章 土地家屋ノ買賣並ニ賃借ノ價格

第一卷 第十九章 土地家屋ノ賣買並ニ貸借ノ價格

一五六

限及ヒ特殊ノ異例アリ必スシモ一定セルモノニアラス今左ニ地所家屋貸借契約證書式ヲ示スヘシ
 地所貸渡證書式

立租地基人○○○今有^{自置}坐落○○地方^{水地}一段計○畝○分四至地隣○姓憑中人說合情願租與
 ○○○名下造房管業言明租價每年交租地價銀○○兩永無長落^{按四年}交納如租價不到將地退還其房或折或賣認租主自
 便惟租價不欠不准業主不租此係三面言明兩相情願各無後悔俟後如有地隣或本族子姪出頭爭競違碍情事有地主一面
 承管不與租主相干恐後無憑立此租契存照

年 月 日

立租地基人 ○ ○ ○
 中 保 人 ○ ○ ○
 地 保 人 ○ ○ ○
 押 押 押

借家證書式

立租房摺人○○○今租到

○○○住房一所座落○○地方東西南北房各○○間門窗戶壁若干件俱全同中保人三面言明每年租價銀錢若干兩第一年
 先付金價次年按四季付每年次○月爲期如到期不付租價即將房騰空交與原業主收管不許轉租轉克只許租主不住不許業
 主不租其房上如有滲漏業主修理房內修飾租主自辦每遇交租時隨帶茶水錢按房租之二分出自租主恐後無憑立此租摺存
 照

年 月 日

立租房摺人 ○ ○ ○
 中 保 人 ○ ○ ○
 舖 保 人 ○ ○ ○
 押 押 押

○第三節 天津市中及ヒ其附近ニ於ケル宅地田畝價格

一、東 門 內 宅地一畝(我百八十二坪九合)ニ付

町並即上等地ニシテ二千兩ヨリ三千兩内外ニ至リ下等地ハ其五掛ケヨリ七掛ニ至ル

一、東 門 外 同 上

一、北 門 內 同 上
 上等地ハ東門內上等地ニ比シ約三割方高價ニシテ下等地ハ東門內下等地ト略同價ナリトス

一、北 門 外 同 上
 上等地ハ東門內上等地ノ約三割増下等地ハ東門內上等地ト略同價ナリトス

一、南 門 內 同 上
 上等地ハ東門內上等地ノ約五割増下等地ハ約三割増トス

一、南 門 外 同 上
 上等地ハ東門內上等地ノ八掛下等地ハ六掛トス

一、西 門 內 同 上
 上等地ハ東門內上等地ノ四掛下等地ハ三掛トス

一、西 門 外 同 上
 上等地ハ東門內上等地ノ五掛下等地ハ二掛トス

一、東 土 壁 內 空地一畝ニ付

第一卷 第十九章 土地家屋ノ賣買並ニ貸借ノ價格

一五七

第一卷 第十九章 土地家屋ノ賣買並ニ貸借ノ價格

百兩位ヨリ四五百兩ニ至ルモノアリ

一、東土壁外 地一畝ニ付

二十兩内外ヨリ百兩内外ニ至ル

一、西土壁内 空地一畝ニ付

三十兩位ヨリ百兩内外ニ至ル

一、西土壁外 地一畝ニ付

二十兩位ヨリ五六十兩ニ至ル

一、南土壁内 空地一畝ニ付

四五十兩ヨリ二百兩内外ニ至ル

一、南土壁外 地一畝ニ付

二十兩ヨリ四五十兩ニ至ル

一、北土壁内 空地一畝ニ付

五六十兩ヨリ二百兩内外ニ至ル

一、北土壁外 地一畝ニ付

三十兩内外ヨリ六七十兩ニ至ル

一、英國居留地 宅地一畝ニ付

上等地一萬兩ヨリ下等地八九百兩ニ至ル

一、佛國居留地 宅地一畝ニ付

上等地四千兩内外ヨリ下等地四五百兩ニ至ル

一、獨逸居留地 宅地一畝ニ付

上等地二千五百兩内外ヨリ下等地三四百兩ニ至ル

一、日本租界ハ天津城ト各國租界トノ中間ニ位シ地勢最モ有利ナル場所ナルニ加ヘ帝國政府ノ經營ニヨリ十八區ノ宅地市街等秩序正シク整頓シ一區ヨリ九區迄ハ東京建物會社ノ手ニテ煉瓦造リノ家屋ヲ建造シ漸次各國租界ニ譲ラサル觀ヲ呈シ來リシモ中央部以北ハ未經營ニ拘リ舊來ノ支那家屋不規律ニ建込ミ且ツ頽廢セル老朽家屋多ク是等ハ明治四十一年三月中迄ニ改造スヘキ領事館ノ命令アレハ早晚整頓スヘク目下ノ價格ハ建物會社所有ノ地所ハ賣却ヲ好マサルカ故隨テ價格モ定メ難ク支那人所有ノ家屋モ各國地租界ノ相場ニ比シ安價ニテハ賣却セサル姿ニテ目下旭街ニ面セル場所ハ一畝二千五百兩位ノ相場ヲ唱居レリ

○第四節 天津附近ノ農地々價

高粱畑 普通ノ處一畝二十兩ヨリ十二三兩位ノ地價

麥畑 同 三十兩ヨリ十五兩位ノ地價

雜草ノ生スル荒地 同 五兩

野菜畑(是ハ水利ノアル高地ナレハ高シ) 一畝五六十兩

農地ノ賃借小作料

高粱畑 一年一畝三錢(一兩ノ十分ノ三)

野菜畑 一年一畝一兩乃至一兩半

右ハ地價ノ大體ヲ示スモノニ過キスシテ其精確ナル價格ニ至リテハ容易ニ之ヲ知悉シ難ク從テ精確ナル價格ヲ斷言スルヲ得ス且ツ實際賣買ノ際ニ至リテハ單ニ地位ノ良否ノミニ拘ハラズ其他ノ事情ニ依リテ時トシテハ非常ノ増減アルヲ免

○第五節 家屋建築費用

磚瓦房灰房
及土房

支那家屋ノ一間ト稱スルモノハ其大小素ヨリ一定セスト雖トモ今假ニ廣サ一丈長サ一丈七尺高サ一丈二尺ナル一間ヲ標準トシテ其建築費用ヲ概算スルニ磚瓦房ト稱スル一等家屋一間ヲ建築スルニハ約二百四五十兩ヨリ三百三四十兩ヲ要シ灰房即チ中等家屋ハ約百兩ヨリ二百兩ノ間ニ在リ土房ト稱スル下等家屋ハ二三十兩ヨリ百兩内外ヲ要スト云フ磚瓦房トハ煉瓦造ニシテ屋上ニハ凡テ瓦ヲ葺キ材木其他ノ材料モ凡テ上等品ヲ用ヒ灰房モ主トシテ煉瓦ヲ用ユト雖トモ屋上ニハ瓦ヲ葺カスシテ石灰ヲ以テ之ヲ塗リ凡テノ材料モ中等品ヲ用ヒ土房ハ煉瓦及瓦等ヲ用ヒス塙壁及家根共凡テ泥土ヲ以テ塗り固メタルモノトス

西洋風家屋

西洋風家屋ノ建築費用ハ平家一坪ニ付下等約七八十圓中等百五六十圓上等三百圓内外ヲ要スヘク二階家ハ約四分ノ三ヲ增加スヘク三階造リトナストキハ更ニ四分ノ三位ヲ增加スヘシ

○第六節 土地家屋ノ賃貸費

宅地ノ賃貸借料ハ地所ノ位置ニヨリ高低アルモ大約一ヶ月日本坪數一坪六七仙ヨリ三十仙迄ナルモ英佛租界ニテハ宅地ノ賃貸借行ハレンス宅地所有者ハ家屋ヲ建造シテ借家料ヲ徵收シ居レリ

家屋ノ賃貸料 英國租界ノ「ピクトリヤ」街(一等道路)日本間數五間口奥行十間位ノモノ借家料一ヶ月二百弗
佛國租界ノ一等地ハ英國租界ノ七割位ナリ
但シ前記家屋ハ二階造ニシテ建坪二十五坪乃至三十五坪マテヲ標準トナセリ

日本租界一等地二階建間口六間奥行四間ノ店舗附屬平屋四十坪(棟總地坪九十坪此ノ建築費約五千弗借屋料五十弗乃至六十弗ナリ)

借地料ハ坪十五六仙ヨリ二十二仙ニ至ル

天津市街ニ於ケル賃借料

一等地(估衣街等ヲ指ス)一間面門(一間面門トハ一丈二尺ノ間口ヲ曰フ)一年ノ借家料二百弗乃至二百五十弗ナリ

但シ商店向家屋ナリ

二等地(宮北大街)一間面門

一年ノ借家料五十弗乃至百弗

但シ借料ハ一年ヲ二期又ハ四期ニ分テ前納スルヲ要スルナリ

三等地市街裏手ナル住宅向一間一ヶ月二弗乃至三弗五十仙位

但シ借料ハ一ヶ月若クハ三ヶ月分ヲ前納スルヲ要スルナリ

●第二十章 普通労働者並ニ僕婢ノ賃銀

△瓦 工

煉瓦ヲ積ミ屋根ヲ葺キ及ヒ壁ヲ塗ルモノナレハ本邦ノ屋根職、左官職トヲ兼テ居ルモノナリ瓦工ハ工事完成幾千元トシテ請負ヲ例トスルカ故ニ日傭トシテ雇入ルコト稀ナリ

臨時日傭トシテ雇入ル、時ハ	大工	一日	四十	仙
	小工	同	三十	仙

第一卷 第二十章 普通労働者並ニ僕婢ノ賃銀

第一卷 第二十一章 物價表

一六二

△石	工	一日	四十	仙
△木	匠	一日	四十	仙
△油	作	一日	三十五	仙
△棧	作	一日	三十五	仙
△土	作	一日	三十	仙
△苦	力	一日	三十	仙
△家	僕	一月	三、四	弗
△家	婢	一月	七、八	弗

當國ニハ本邦ニ見ル如キ雇入ノ家婢ナルモノナシ、其家婢ト稱スヘキハ概テ若干ノ身代金ヲ拂ヒテ終身買入レタルモノナリ從テ月給等一定ノ俸與ヲナスコトナシ但シ洗濯婆トシテ傭入レタル婢女ハ

食事主人持	一月	二	弗
食事自辨	一月	五	弗

●第二十一章 物價表 (三十九年十月上旬調、平均相場ナリ)

品目	單位	價格	品目	單位	價格
綿糸 藍魚 二十手	一相	兩 八三、五〇	水砂糖 A 印	同	四、七五
同 十六手	同	兩 八六、五〇	同 B 印	同	七、二五
同 十手	同	兩 八四、〇〇	同 C 印	同	六、九〇
			連紙	十五方圓	七、三〇
			粉連	一萬枚兩	二七、〇〇
			唐紙	六方圓	六、六〇
			畫紙	十五方圓	七、三〇
			木材	一才	四、〇〇
			硬木	一才	四、三〇
			枕木	一本	一、一〇
			杉丸太	末口取	四、五〇
			杉板 (二寸板)	一坪	二、〇七
			杉板 (八分板)	同	一、六七
			杉板 (六分板)	同	一、二五
			杉板 (五分板)	同	一、二三
			洋蠟 (十二オンス)	一哥兩	二、四五
			皮革底皮	一封度	六、〇〇
			多脂	同	七、〇〇

品目	單位	價格	品目	單位	價格
綿糸 三十二手ノ三子	一相	兩 一五〇、〇〇	水砂糖 A 印	同	四、七五
粗布	一反	兩 二、九六	同 B 印	同	七、二五
天竺金巾	同	兩 一、三〇	同 C 印	同	六、九〇
綾金巾	同	兩 三、六五	連紙	十五方圓	七、三〇
市布 (廣幅天竺)	同	兩 二、八五	粉連	一萬枚兩	二七、〇〇
綿子ル (白無地)	同	兩 四、二〇	唐紙	六方圓	六、六〇
(色無地)	同	兩 四、三〇	畫紙	十五方圓	七、三〇
(藍棒縞)	同	兩 二、八〇	木材	一才	四、〇〇
(柄物)	同	兩 四、〇〇	硬木	一才	四、三〇
綿縫糸 (日出印)	一ロ一	兩 四、九〇	枕木	一本	一、一〇
砂糖 大里會社 天印	百斤	五、八〇	杉丸太	末口取	四、五〇
大阪精糖會社 S.B	同	五、八〇	杉板 (二寸板)	一坪	二、〇七
日本精糖會社 A.A	同	五、八〇	杉板 (八分板)	同	一、六七
大里 地印	同	五、五五	杉板 (六分板)	同	一、二五
大阪 SO.S.P.	同	五、五五	杉板 (五分板)	同	一、二三
日本 A	同	五、五五	洋蠟 (十二オンス)	一哥兩	二、四五
大里 洪印	同	五、五五	皮革底皮	一封度	六、〇〇
大阪 S.V.	同	五、五五	多脂	同	七、〇〇
日本 B.C	同	五、五五			

第一卷 第二十一章 物價表

一六三