

善後救濟總署 廣東分署 週報

凌道揚

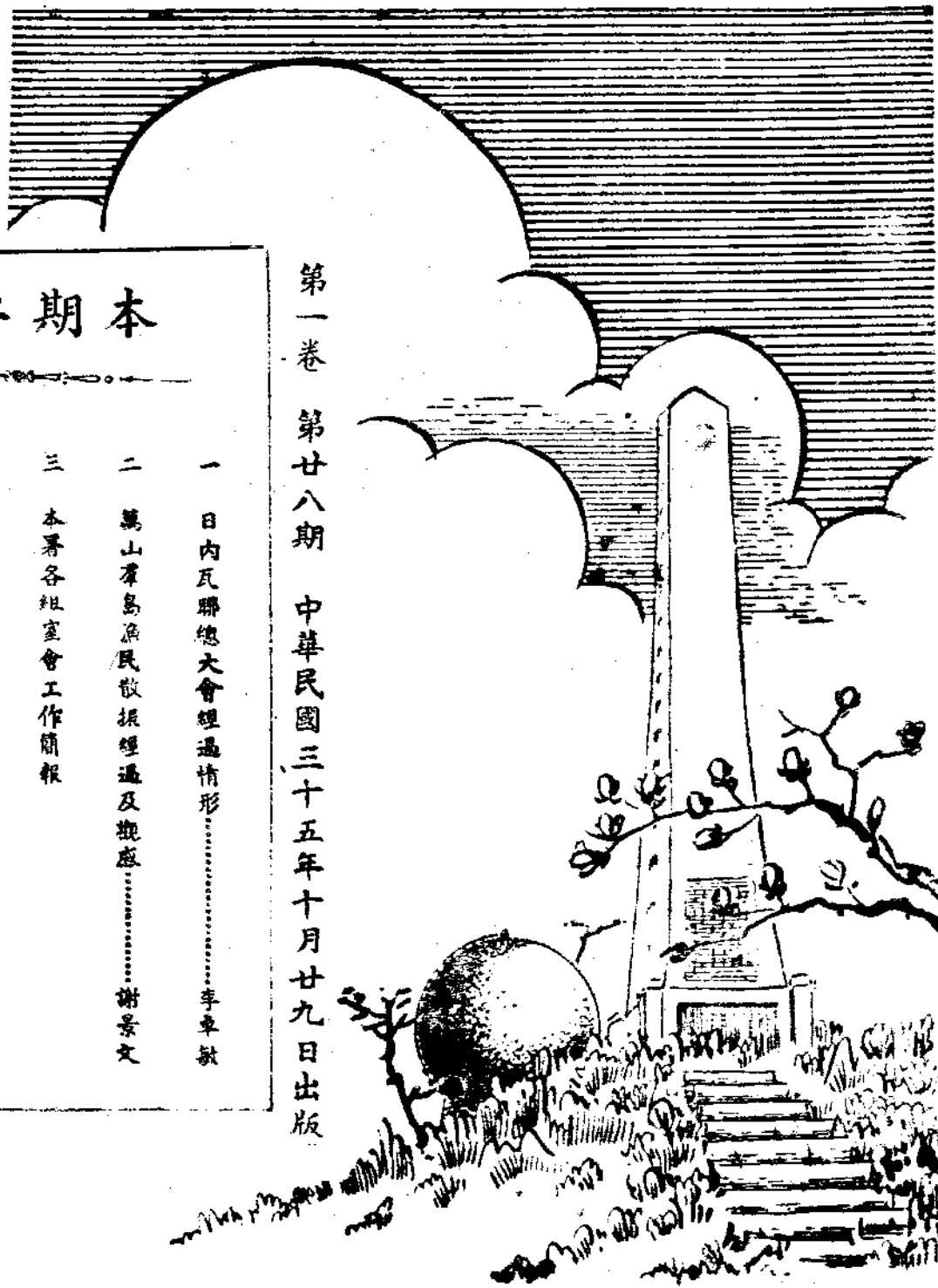

第一卷 第廿八期 中華民國三十五年十月廿九日出版

本 期 要 目

- 一 日內瓦聯總大會經過情形……………李卓敏
- 二 萬山羣島漁民散振煙通及觀感……………謝景文
- 三 本署各組室會工作簡報
- 四 大事紀要
- 五 會議紀錄
- 六 附表

南京圖書館藏

善後救濟總署
廣東分署
週報
第一卷 第二十八期

目錄

- 一、日內瓦聯總大會經過情形..... 李卓敏
- 二、莫山羣島漁民救濟經過及觀感..... 謝景文
- 三、本署各組室會工作簡報
 - 振務組工作報告
 - 儲運組工作報告
 - 衛生組工作報告
 - 總務組工作報告
 - 工醫委員會工作報告
- 四、大事概要
 - (一)聯總幾件大事
 - 1. 聯總宣佈運華物資 共計百餘萬噸
 - 2. 聯總取消停運令 無條件供我國使用
 - 3. 聯總船隻 分發哈市防疫
 - 4. 聯總藥品 減去百分之九十
 - 5. 聯總來華牲畜 行總展開善救工作
 - (二)行總幾件大事
 - 1. 劫後之張家口 十月上旬物資內運數字
 - 2. 行總公佈 播種一六九號小麥
 - 3. 行總在晉省 建築柳州住宅區
 - 4. 行總撥二千五百萬元 建築柳州住宅區
 - 5. 行總運病床醫藥分發杭州各醫院 並撥款八千萬元恢復各醫院舊觀
 - (三)本署大事紀要
 - 1. 本署撥米八噸餘 修築番禺鹿步同水塘
 - 2. 派署長與廉主任 分赴視察上社鄉石牌鄉修築陂塘工程
 - 3. 行總運到蒸餾器兩副 分撥衛生處及醫療隊備用
 - 4. 首批復員補備二千人 已順利安抵仰光
- 五、會議紀錄
 - 本署第卅九次署務會議紀錄
- 六、附表
 - 本署儲運組倉庫物資存運情況表
 - 本署運往各工作隊物資表
 - 本署救濟物資配撥各工作隊數量表

善後救濟總署
廣東分署
週報
第一卷 第二十八期

中華民國三十五年十月廿九日出版

社長：凌道揚
 主編：劉維漢
 編輯：週報編輯委員會
 出版者：善後救濟總署廣東分署週報社
 廣州沙面復興路一號三樓電話：一〇〇六八
 印刷者：興華文具印刷商店
 西湖路六十三號之一 電話：一四九二三
 社址：廣州沙面復興路一號三樓
 電話：一〇〇六八

徵稿簡約

- 一、本報以報導善後救濟消息，交換工作經驗，使社會人士明瞭行總與聯總之關係及本署對粵省復員所負之任務並博採各界建設性之批評以期對本省救濟事業有所貢獻為宗旨。
- 二、本報歡迎投稿，以有關善後救濟之論著，建議計劃，及粵省復員之各種資料為範圍。
- 三、來稿請寫清楚，文言白話不拘，最長不能超過五千字，譯稿請附原文，有關善後救濟之照片圖表統計等，尤所歡迎。
- 四、來稿須書明作者真實姓名，加蓋私章及通訊地址。
- 五、各界來稿及照片一一經登載，酌送酬金，如已在他處發表者概不發酬。
- 六、本社對於來稿有刪改之權，不願者請預先聲明。
- 七、來稿請寄廣州沙面復興路一號三樓本社。

轉載

日內瓦聯總大會經過情形

——行總李副署長卓敏於九月十一日在同人歡迎會上報告——

今天向各位報告我出席日內瓦聯總會議的情形，並借這個機會和各家見面，感覺非常高興。

這次開會的最大問題就是聯總的延續問題。聯總能否延續要看它的經費來源如何。聯總的經費一種是行政經費，一種是業務經費。行政經費是由聯合國四十八個國家攤派，把它們的年收入百分之十指出來，其中以美、英、澳、加拿大四國負擔最大。業務經費就是救濟各受戰禍國家的經費。這筆經費由美國担任百分之七十，並自治聯那担百分之二十五，中國方面沒有什麼貢獻。開會之前，就有消息說美國不會再給業務費了，聯總非按時結束不可，其他國家也惟美國馬首是瞻，比如英國也還向美國貸款，假如美國不出錢，她怎麼能出錢呢。但是聯總對世界貢獻之大誰也不能否認，如果沒有聯總，不但戰後國家的復員問題，就是社會的秩序和安全，也恐怕沒有方法維持和保障了。當然中國受聯總的好處不少。所以站在大會的立場，我也主張聯總應當繼續下去。

至於美國認為聯總應當結束的理由，是因為各國得聯總之助，復員工作已很迅速的完成了，尤其是農業國家。但是現在國際外匯基金委員會及國際經費復興銀行等國際團體都已成立，它們可以幫助各國戰後經

濟復興，聯總就不必再繼續出錢了。經過多少次討論之後，大會決定聯總按時結束，即在明年三月底結束。關於糧食難民等問題，一一移交聯合國機構。它將於九月底開會討論。

至於聯總按時結束，中國的善後工作將受到什麼影響呢。一年前聯總決定：在歐洲方面，本年底所有的物資應當運完，遠東方面則在明年三月結束。不過在半年前又由九個國家組成的中央委員會決定歐洲的物資在本年底後仍繼續運送，遠東方面本年底以後也仍繼續下去。但是拉加第亞二月前宣佈各國向聯總的定貨，限於本年十月一日以前完全定好。因為聯總結束得這樣快，我們接受的物資一定減少了。關於這個問題，是由兩方面來決定的。

第一要看聯總給我們的預算如何。今年我們的預算是五萬萬三千五百萬美金，明年三個月內預算由中央委員會決定，我想累積而言總不下五萬萬六千二百五十萬美金，不過行總的外籍技術人員的費用與海洋運輸費用都不在內，如果算在內，總共要七萬萬美金。

關於本年五萬萬三千五百萬的預算一點，我特別向拉加第亞說明無論怎樣不能減少。他在開會時說這一筆預算他一定負責，絕對不致減少，請中國代表放心。

第二要看聯總在中國的工作時間。如果定貨限於十月一日以前定好，事實上辦不到。我會向拉氏提出這點困難，他很同意我的話。經過幾次討論，大會通過聯總給歐洲和給中國的預算都不減少，在明年三月以後聯總仍然有權接受中國的定貨。這樣一來聯總在中國的工作一定在明年秋後才能結束。

美國代表認爲美國國會在給聯總撥款時，就說明年六月底是本年度財政結束之時，六月以後聯總就是有錢也不能再用了，要用也得美國會的許可才行。

聯總現已決定向美國國會提出延長聯總在中國的救濟工作經費，聯總在中國的工作在明年秋後結束，結束以後，聯總的技術人員仍然留行總工作。

這次去出席大會，覺得外國人對於中國的事特別關心。英，美，澳，加拿大對於中國的消息，迅速而確實的程度實在出乎我們意料之外。

各國代表和我談許多問題。(一)中國的物資分配問題。他們說中國的救濟項目又多又大，比如今年的預算等於戰前三年的通常進口總數。三年的總數中國如何能在一年內分配妥善呢，我對他們承認我們的錯誤自難避免，不過經過八九年的抗戰，我們交通遭受嚴重的破壞，運輸工作特別困難。關於這一點，各國代表十分諒解。拉加底亞說：「你們

在儲運方面的困難，我很諒解，但是現在吳淞口有二十幾隻聯總的船等着碼頭，每船每日開消費三千元美金，這個問題實在嚴重。」我說碼頭不夠多不夠大，不是行總的責任，我們應當在內地爲聯總開幾個港口。

(二)行總的行政費也是各國代表關心的。關於這方面各位知道比較清楚，今天不必多談。

最後我要提醒諸位的注意，就是拉氏與有此國家代表雖然答應中國的預算不會減少，但是聯總在中國的工作終有一天一定要結束的。如果到了那時，聯總認爲中國接受物資的能力還不夠，它也不得不把應運到中國的物資移運他國。我們希望由總署到分署，接受，分配，運輸的各部份，應當特別提高警覺！同時尤切望總分署全體同仁在此短短時期應加倍努力，任勞任怨，爲國家社會多做工作。(轉載行總週報)

萬山羣島漁民散振經過及觀感

謝文景

本署鑒於沿海漁民，歷年因戰爭備受敵偽蹂躪，損失慘重，事實亟需救急，使難困厄并助復元。先日撥出救濟米五十噸，散振實安縣萬山羣島一帶災貧漁民，并飭由農林漁牧委員會派出職員鄭啓昌，王肇章；會同第一工作隊職員謝景文前赴辦理，同時邀請葉觀雄先生及中華基督教會宣教士李卓存先生參與工作。

七月十一日離署前赴工作，至九月十日散振完畢回署，前後歷凡六十餘天，筆有係工作人員之一，以救濟漁民工作，尙屬初步，爰以此次散振辦理經過情形及觀感報導於下：

我們奉到出發令後，便於七月十一日啓程，先乘廣九車抵港，擬即轉途赴萬山。詎料抵港後，因向九龍儲運局接洽載運振米，及往實安縣府商請派兵護衛等事宜，因爲萬山羣島，是個偏僻與荒蕪海島，它在一般人腦海中是很陌生的，該處情況若何，實在不易調查，尤其經多年淪陷，久爲敵偽盤據及海盜出沒之區，聞說尙未稱靖，故我們對於「如何去」及「去後如何」之問題，不能不事前周詳考慮。我們爲着要完成使命與負託，都抱着熱切底心情去期工作迅速地推進，因爲我們不願向黑漆漆中亂摸，更不該在冒險中亂撞，我相信任何人去都該抱這個慎重態度。

隨後得實安縣府允向萬山鄉自衛隊就近護衛，安全問題算有保障，旋即通知九龍儲運局預備船隻日間載運振米前往萬山羣島。

八月五日下午，我們趁九龍儲運局所備載運振米機帆，在風雨飄蕩，驚濤駭浪之中，離港出發，因水程頗遠，是日未克到達，泊長洲歇宿，深夜四時左右，浩海長大，漫漫黑黝，機帆帆帆，時離長洲繼續向萬山前進，至六日上午十時左右，船抵萬山，我們駐於垃圾尾島萬山鄉公所。行裝甫卸，即將九龍儲運局運來振米簽收，并僱苦力起卸存儲倉庫。查該伍拾噸振米，係由九龍儲運局負責運到萬山然後由我等點收，該局以所備運米機帆載重所限，將之分兩次運來，計第一次式百陸拾式包，連皮實重五五、八八五磅（二四噸二二五磅）折合四一、九一七·七五司五斤。第二次式百拾伍包，連皮實重五五、八五〇磅（二四噸二〇九磅）折合四一、八八七·碼司碼斤。合共一一、七三五磅（四九噸一九七五磅）折合八三八〇一司斤四兩。

振米運到後，便於七日展開工作，惟以萬山羣島，島嶼星散，僅靠漁船往來，交通殊感不便，出發各島工作，若非風調水順，來往每需多日，設遇吹風打浪，更屬危險萬分，曾幾度行船，

聯總幾件大事

聯總宣佈運華物資

共計百餘萬噸

聯總宣佈上週在滬卸下之善救物資，共計六三三四噸，至本月十八日止，聯總運華物資計三八八八噸，一，二三八、七七七噸，另載有救濟物資七八、六四九噸之船隻卅五艘已在來華途中。

聯總取消停運令

聯總發表：已收停運物資來華之禁令取消，一俟美海員罷工恢復後，即可繼續運輸，據署長加第亞氏稱：禁運令之取消，乃因中國港口各地之運輸情形已有進步。

聯總船隻

無條件供我國使用

關於聯總船隻供我使用協定，據悉：此案最近經政院通過，惟以前遠東區域委員會通過，外籍輪船航行中國內河一案無關，此項協定之主要內容：（一）聯總供給中國之船隻，一律懸掛中國國旗航行，（二）該項船隻借與中國使用，中國政府不出任何代價；（三）使用船隻，如有損害，聯總不要任何賠償；（四）

險遭解覆，其交通之不便，工作之困難，不言可喻。幸我等能出以持續之精神，協力以赴，克服當前之困難，并得地方人士力助，始能逐步推進，以底於成。茲將工作實況列陳如下：

(一) 散振方面：係依原案原定辦法，不論男女老少，每人散振米拾伍斤，因該羣島治安匪靖，又以交通不便，音訊傳達阻隔，對目前海道交通及各島嶼安全與否，實有疑問，即屬土著，亦引為可憂我等陌生人士，豈敢輕舉妄動？治安既有問題，則運米往各島散振，當然有礙。慮；而且各島應振人數，亦未曾明到，要運米多少前上散振，又無從確定。因此，我們力採探如是步驟即在未散振前，必先派員調查確實貧人數，願領米者治安情形，然後按對該島運米前赴散振。調查時，在調查振濟各冊上，按戶登記姓名、性別、年齡、籍貫，領米數及領米日期等項，俾簡化手續及便捷工作起見，各戶係由其家長全權負責前來領米。不過在工運過程中，常遇到之困難有下列兩件：(一) 因漁民智識水準低落，他們總以為不食有而且從未見會空給米不要錢既便宜事，固不知救濟為何？更不知救濟原因何在？各人皆抱懷疑心理，甚至有的未敢來領振米，致其原因乃恐政府此次派員前來振濟，或先強之而後割之(註：因漁民向被剝削最多，故存如是戒心)如此誤會，對工作推行不無阻滯，是以我們除散振外，仍須做宣傳工作，廣為解釋，此乃困難之一。(二) 漁船多屬出入無常，除一些經常駐泊石外，有的時在其島灣泊數月，有的時在海上飄流做生意數月，因此就難於認定其是否為某島籍漁民；且漁船隨海飄流，復無界限，大澳長洲，及其他非萬山境屬漁船，都來冒充萬山漁船領救濟米，因其並無特別標記，不易鑒別真偽，故我們不能不採慎重防備政策；第一如其說是屬於某島籍，必須該船股東漁民或漁商妥為保證。第二因萬山鄉公所，設治伊始，開始調查戶口及發漁船牌照，所以我們亦必須他們繳驗鄉公所承戶籍之證件以為根據，兩問題清楚解決後，才許與登記及發米。現統計各島嶼振濟人數及發米數量開列如下：(一) 拉拔尾四八四人，米七二六〇斤。(二) 忠心洲二二五八、米三三七五斤。(三) 芝洲二二四人，米三三六〇斤。(四) 臨洲一九九人、米二九八五斤。(五) 廟灣三九九人，米五九八五斤。(六) 外伶仃四七三人、米七〇九五斤。(七) 黑洲二二九人、米三四三五斤。(八) 穿條門二八六人，米四二九〇斤。(九) 竹灣頭二一八八、米三二七〇斤。(十) 萬山(包括各排灣)三六九人，米五五三五斤。(十一) 西澳一四五人，米二一七五斤。(十二) 布袋三一六八米四七四〇斤。(十三) 大岩二八七人，米四三〇五斤。(十四) 三門二五八八人，米二八七〇斤。(十五) 賊灣二七二人，米四〇八〇斤。(十六) 一門二五三人，米三七九五斤。合共振濟人數四六三七人，發米六九、五五五斤，為四一噸九〇〇磅。

(二) 工振方面分爲下列三端：(甲) 運費方面，即僱船運米往各島散振之費用，係依工振辦法辦理，計共發米四四〇五斤。(乙) 因當地治安不靖，事前商得寶安縣政府，由萬山鄉自備隊派出官

使用期間，聯總船隻如與第三者發生爭執，由中國政府負責處理；(五) 借用期間，中國政府得直接經營或委託船商經營；(六) 期滿後可續借，聯總不負責任；(七) 借用期內，不得載運軍隊或軍用品，聯總現已進行與國政府商議代營條款中。

聯總藥品

分發哈市防疫

聯總及行總東北分署，因哈爾濱發生鼠疫，曾派員攜帶藥品前往協助共方防疫，十七日返抵瀋陽。

聯總鐵路器

第三批運抵港

據悉：聯總運華第三批鐵路器材，於本月廿日由滬運抵香港，日間轉運來港，在該批器材，其中有最新式火車頭八輛，路局昨經派員前往點收，準備運往粵漢全路運輸之用。

聯總來華牲畜

減去百分之九十

據悉：聯總來華牲畜總預算，最近已減去百分之九十，今後牲畜進口數目最多祇有原訂數目百分之十。

兵三十名，日夜護衛。此項護衛費，亦照工賑辦理，每人每發米二斤，由八月六日至卅一日止，其計共發米一五六〇斤。(丙)准實安縣萬山鄉公所未編代電，以該鄉漁民文化未開，民智十居其九，為發展漁民教育，決辦漁民中心小學及國民學校各一間，於外佈竹及垃圾尾二地分別辦理，惟校舍殘敝，不堪使用，請求撥助振米若干，用工賑辦法修建。經查尙屬實情，乃商購米餘振米六九五斤，全數撥交為修繕漁民學校校舍之用。

以上各項工賑，共發米一二九二〇斤。連前款撥發米六、九五五五斤。另儲倉及輸運損耗一、三二六斤四兩。合共米重八三、八〇一斤四兩，為四九噸一九七五磅。

我們這回除首要任職振外，同時附可收察地方民情、風俗，生活習慣以及戰災情況之目的，著搜集真實材料，以資參考，實為辦救濟工作者所應隨時注視的。姑將所見實情與觀感分述於下：

(一)萬山羣島土地荒瘠，盡是海島山地，可耕面積甚少，墾居者僅就低斜山地，墾闢開耕，但因地瘠，收成極低，歲中收入，最多僅供二三個月糧食，其餘荒月缺糧，便須向大澳，長洲或澳門等地採購，然以與外間運涉，交通不便，難得相通相濟，故在淪陷期間，飢饉而斃者估計在百分之三十以上。歐陽驟踏，滿目荒涼，其貧瘠飢荒之嚴重可知；而受戰災之慘禍更可洞鑿。

(二)島民既耕不足給，且向外間採購甚難，故生活極為困苦，復因地處環境關係，居民性極保守，別無其他發展與辦法而為關注。查其生活方式不外下列三種：(甲)海上漁民，專靠捕魚為活，然因戰亂多年，頗遭蹂躪，工具殘缺不堪，覓食自屬不易。(乙)陸居者：不足耕種，荒月生活，祇靠伐薪彌補，生最活苦。(丙)水陸兩棲者，時在陸上耕種或伐薪，時在海上捕打魚蝦，生活似較靈動適變，然以入不敷支，依然困苦。他們住的是茅草寮棚。衣的是粗衣破褲。至食的面：較裕者，可有飯兩餐糊口，魚蝦以饋。貧者祇吃粥糊，以蝦蟹鹹魚為餚。由此日常生活形式表現，總可知其生活實況，他們的生活是墮落在這世紀邊緣；是滯滯着在上世紀舊社會生活底廢墟上面。

(三)萬山羣島，領海漁產，本屬不少，但漁民捕魚工具粗劣，技術保守欠精，益以經戰爭之多年影響一落千丈，無異陷於水深火熱之中。且交通欠便漁產運銷困難，屢須自己駛船運往香港或澳門等地銷售，既費時日，兼之影響生產，損失無形。若以之賣給中間收買者，輾轉幾度，剝削重重，損失猶鉅。在此我簡舉個例子說明：因上述原故，當地有潛勢力之士，便設法在島嶼做個獨主，并設置漁欄收買漁產，漁船因要靠島灣泊出入，自然要與之訂立不成文合約，即漁民口中捕魚，要抽成若干，交給漁欄，而漁欄并非即付代價，要至年末始行清結。在漁欄方面，除許與灣泊出入之便利外，每月并供給漁船兩次彈藥柴草，所需登入來往數目，以此而為互惠條件

行總幾件大事

劫後之張家口

行總展開善救工作

行總第一批工作人員一行五人携款數千元於十八日乘機飛抵張垣，城內行總辦事處即開始辦公，大批救濟物資源源運到。劫後張垣救濟工作亟待開展，日前陳總長傳將軍蒞臨此間，對今後善救工作會有指示，按行總辦事處人員係於一個月前乘軍調部飛機最後離開張垣，今日重返此間，景象全非一部建築物工廠被焚毀，附近火車站，橋樑亦遭破壞，各工廠均告停頓，據十二戰區政治部主任稱：張垣現有失業工人六千人，城內十七萬民，目前僅餘十三萬人，饑饉與失業交乘下，張垣救濟工作刻不容緩。又張垣城內現有外籍難民一四八人，聞當局已撥款二一、〇〇〇、〇〇〇元，麵粉五十四袋，妥予救濟云。

行總公佈

十月上旬物資內運數字

行總公佈：自十月五日至十月十一日一週內行總由滬運往外省災區之物資計一萬七千二百零六噸。在滬就地分配四七五二噸；兩項共計二一九五八噸。若與上週數字比較，喜見降低。

，但漁民無知無識，在此交換形式上，不知黑暗地彼剝削幾許血汗與利益！！

我們眼看到上面的事實，殊值得寄予同情，然問題不是同情便算了，我們該把擔任問題的癥結，去根本替它解決，就此以觀筆者聊將鄙見陳述一二：

(一)展開積極救濟！我們知道「救濟善後」不涵義，不獨僅在乎救濟，尤重善後，亦即是救濟必須是積極性的，建設性的，務須切實配合復原與建設之核心，如此救濟，才算不失本旨。彼須救濟，我施救濟，則必須救濟其所須救濟。而此次萬山羣島漁民散振，每人發米拾伍斤，數量雖不為多，但人人受惠，這是無可否認為事實。然而這個救濟還屬消極，未能澈底，對其歷年受戰災糜爛與乎飢荒之嚴重，尙未摸到癢處。故我認爲仍須顧及實際需要，推進更積極階段；(甲)該處土地荒瘠，耕不足給，民生飢饉，嚴重至極。當今救濟工作，已由消極轉到積極，由急振工作移重於工振工作，農田水利與農業墾殖等工振業務，成爲目前主要中心，故急應設法協助他們開墾，不論從人力，物力與財力各方面，都該盡可能給予幫助，使耕植面積擴展，農產增加，糧食有次，居民生活，庶可獲得真實解決。(乙)漁民因頻年受敵傷及海盜劫掠，捕魚工具破缺不全，既經洗劫，元氣大損，實難有餘力添置，生產資料與工具缺乏，生活自然不易，故認爲在可能範圍內，應速予捕魚工具之救濟，或辦漁貸，或用其他辦法解決亦可，這樣救濟，我想還勝於向之散振幾十次。

(二)推行教育：該島漁民，文化未開，民盲十居其九，民無智識，技術低能，思想落後，富源不知利用，困難亦無法克服，故其生活表現，極爲粗野，一切建設更無從談起。我此次到各島散振，據調查所知，僅有幾間形式小學校，徒名學校，而實私塾。教的是：子曰之書，學生程度，姑勿論矣，就教師而言，亦不過是「知其然，而不知其所以然」的宣讀者，學生只聽其說，不明其解，試問如是教育，何以啓愚開智？國家之興衰繫乎教育，國民之生命亦繫乎教育，該處漁民既愚昧無知，若非認真灌輸智識，開化思想，實無法衝破粗野生活之桎梏，而踏上有生機的現代社會生活的門檻，故應急於協助辦理漁民小學校，或漁民識字班等，以救其弊。我們此次前去散振，深鑑於此，復以去前恭聆 凌署長前注意教育復原諄諄訓誨之旨，乃將發餘振米六九五五斤撥助以爲修建漁民校舍及發展教育之用，然以百年樹人，非朝夕可致，仍望政府對此能切實注意。

本週內糧食仍爲內運物資之主要項目，佔總量之百分之七十。農業器材內運亦多，本週佔總量百分之廿五，茲列本週內運物資分類數字於后：

糧	食	一三，一五三・三噸		
衣	着	類	一六四・四噸	
農	業	器	材	四，三一五・四噸
工	業	器	材	四五一・一噸
醫	藥	器	材	八五・九噸
雜	項	一三六・三噸		
共	計	一七，二〇六・四噸		

行總在晉省

播種一六九號小麥

十年前太谷銘賢學校培育成功之小麥種籽，其收穫較普通小麥多百分之三十，名爲一六九號小麥，實爲最佳之麥種。行總督察分署已與有關機關合作在太原、陽曲、榆次、太谷四處推廣種植，承種農戶達四百四十一家，總面積共二千零七十畝，新麥種已播下，明春收穫時，行總將全部收購，再以其種籽向其他縣區播種，如採其種方式繼續推廣預計三年內山西全省均可改種新麥，實爲晉省農業之一大改進云。

(三) 組織漁民合作社：漁民由於智識落後，生活飄浮，向皆抱「個人自掃門前雪」之惡習，全無集體意識，對共同利害之維護及應興應革之處，漠然無從，散漫愚昧之中，被剝削而損失不鮮。實急應為之組織漁民合作社，使其養成社會集體生活觀念，有系統而有組織的聯繫，以維護共同利益。向外採購物資，可由合作社供應，而免厚利壓榨。漁產運銷，亦可由之統籌辦理，而免中間者抽剝。自己利益自己維護，是最好的。站在國家政府立場而言，有此組織，亦得便於行政推行，易於管理。有漁貸可通過之而普遍推進。有救濟時亦可透過之而順利分發。總之設立漁民合作社，是為維護及發展漁民福利最有力效力之組織。

(四) 發展交通：因交通不便，致向外採購困難，物資不易調節，尤其漁產運銷，更難解決，每被中間人愚感剝削，其損失數目相當龐大。由是以觀，交通運輸，實為其主要命脈，亦即是生命泉源與活力之契機，應該為之發展，便於運輸，務使物資供應與銷售，調節得宜，漁民福利自然增進，漁民生活庶可繁榮。

以上數端均是針對客觀事實，急而要者，並且有其連鎖性與貫通性，蓋積極救濟，猶補注血輪。推行教育，猶發展思維。組織合作社，猶健強骨節。發展交通，猶暢流血脈。相輔相成，缺一不可而不可省。我們實應齊予注視。不過，最後我還要特別提出者，即萬山羣島乃我國疆土，實安縣屬地方，其領海權益，當然係屬我國？然因該處遠僻海角，位列於香港澳門之間，我國政府向疏管治，以致該地漁產，完全流入香港與澳門等外地，漁業權益，喪失浩大。不獨是者，復因與香港澳門貿易往來密切關係，年月歷久，民心對國家意識冷淡，由於我們此次前去散振，他們對政府此舉，多抱懷疑態度，可見一般。因萬山羣島漁產豐富，我政府如能計劃開源發展，則權益收回不少，今實安縣政府，雖已在該處設鄉公所治理，同時政府最近亦設海關分卡，對該處權益，已漸注意，然屬初步，尚須積極籌多。聞香港政府，決行漁業統制，彼處漁民亦受影響甚鉅，深盼政府能予援助，更期予以澈底解決，統籌而開源發展，務使漁權收歸國益，不獨漁民幸甚，實亦國家幸甚。

行總撥二千五百萬元

建築柳州住宅區

殘破之柳州已開始重建。最近完成之工程為行總在柳州華豐灣所建之平民住宅十四棟，共能容五十六戶人口居住。每戶均有廚房，小園、菜圃、小徑縱橫，排列整齊而圍以竹籬，極適於小家庭之居住。簇新之平民住宅距市中心極近而無鬧市之塵囂。全部工程費用為二千五百萬元。此次試驗成功，行總廣西分署已決定陸續撥款，廣建平民住屋，解決柳州之房荒。

行總運病床醫藥分發杭州名醫院

並撥款八千萬元恢復各醫院舊觀

杭州市各醫院設備缺乏病床不敷應用，藥品器材亦奇缺，門診部每日患者踰於門，擁擠不堪。病人住院者在往往自携床鋪住院就醫。醫院房屋年久失修，損壞不堪亦無力修補，所有醫院均遭過經濟之難關，恢復匪易。即以杭州痲瘋醫院為例，痲瘋患者於抗戰八年中多因饑餓而逃亡。最近行總已運到病床設備及大批醫院器材分發杭州各醫院，並撥款八千萬元交地方衛生當局，指定專為恢復各慈善醫院之用，現抗市醫院已開始動工，大興土木修理房屋，預料不久各醫院可漸復舊觀云。

本署各組室會工作簡報

振務組工作報告 至十月十四日

一、難民輸送及收容

1. 廣州工作隊九月份輸送留難難民 (8,828) 人計輸往香港 (160) 人澳門 (21) 人江浙 (86) 人湖南 (23) 人江西 (15) 人福建 (2) 人廣西 (11) 人上海 (21) 人淮陽 (2) 人河北 (2) 人山東 (1) 人安徽 (3) 人南京 (3) 人運回本省各縣原籍 (288) 人船運者 (825) 人車運 (179) 人步行 (1,412) 人。支出途程伙食費 (17,371,000) 元船費 (8,641,416) 元車費 (1,570,000) 元領送費 (937,200) 元合計 (28,559,638) 元另發給途程米食及恩卹米 (每人 (60) 磅) 共 (638,143) 磅。
2. 第二工作隊十月上旬輸送粵籍難民回籍 (10) 人全部船運支出船費 (10,000) 元途程伙食費 (5,000) 元合計 (25,000) 元。
3. 第五工作隊九月下旬輸送過境難民回籍 (55) 人計船運 (23) 人車運 (3) 人步行 (29) 人。支出船費 (33,320) 元車費 (2,800) 元副食費 (19,000) 元合計 (55,000) 元另發給食米 (235) 磅。

又該隊難民宿舍九月下旬收容本地難民

二、物資分配

1. 經物資分配委員會議決：第七批猪肉豆 (3,078) 箱，湯粉 (5,883) 箱，第一批大豆 (600) 箱配撥各區工作隊轉發各縣辦理業經分飭各該工作隊遵辦(附表1)。
2. 經物資分配委員會議決配撥廣州工作隊十月份振米 (1,500,000) 磅業經飭隊知照。
3. 平價食堂
 1. 廣州工作隊十月上旬第一食堂供應 (83,208) 磅用米 (16,775) 斤用柴 (11,832) 斤。
 2. 第二食堂供應 (42,880) 磅用米 (8,384) 斤柴 (6,400) 斤第三食堂供應 (38,100) 磅用米 (7,231) 斤柴 (6,880) 斤。第四食堂供應 (88,959) 磅用米 (12,830) 斤。

(2) 人過境難民 (2) 人共 (2) 人遷出 (2) 人

4. 本署與省政府台灣行政長官公署合備之沙班輪船業於本月十八日在滬先備日前留澳接運來粵之一部份台胞 (28) 人旋即啓程赴澳門接備日前留澳之台胞 (55) 人廿三日離澳駛往滬江市運備在滬之台胞一部 (1,250) 人又日前留滬台胞 (55) 人亦交出該輪一併運備計該輪先後共備台胞 (2,254) 人現經由滬啓程赴台矣。

四、施粥施飯

1. 經物資分配委員會議決：第七批猪肉豆 (3,078) 箱，湯粉 (5,883) 箱，第一批大豆 (600) 箱配撥各區工作隊轉發各縣辦理業經分飭各該工作隊遵辦(附表1)。
2. 經物資分配委員會議決配撥廣州工作隊十月份振米 (1,500,000) 磅業經飭隊知照。
3. 平價食堂
 1. 廣州工作隊十月上旬第一食堂供應 (83,208) 磅用米 (16,775) 斤用柴 (11,832) 斤。
 2. 第二食堂供應 (42,880) 磅用米 (8,384) 斤柴 (6,400) 斤第三食堂供應 (38,100) 磅用米 (7,231) 斤柴 (6,880) 斤。第四食堂供應 (88,959) 磅用米 (12,830) 斤。
4. 第二工作隊委託新會城天主教堂辦理第一平價食堂業經籌備完竣於本月五日開始供應。
5. 施粥施飯
 1. 第二工作隊長沙施粥站九月十一日至三十日領粥人數 (5,000) 人施出粥量 (8,000) 磅。新昌施飯站領飯人數 (8,000) 人施出飯量 (4,500) 磅另附帶施出湯粉 (2) 箱，羊肉 (1.5) 箱，猪肉豆 (2) 箱，牛肉 (3) 箱。
 2. 施粥施飯
 1. 第三工作隊施粥站十月上旬飲粥人數 (5,000) 人施出全奶粉 (5) 磅，奶水 (3) 小罐，脫脂奶粉 (10) 磅，白糖 (3) 磅。

六、兒童福利
奉總署本年九月二十八日濟卹字(14,32

2. 號訓令附發兒童供食計劃及附表失依兒童收容及安置計劃兩份飭遵照辦理具報等由當經一面抄發原附件通飭各工作隊遵照從速召集當地福利機關團商討合作辦理展開工作具報，一面分函廣州美華兒童福利會，省社會處，市社會局，省兒童教院，市女青年會，市童光孤兒院，市工作隊，國際救濟會，實德托兒所，中國戰區兒童急救會，等機關派代表於本月十四日在本署召開失依兒童救濟工作座談會，商討今冬失依兒童衣食住之救濟問題俟實施辦法決定後即可開展工作。

七、散振

1. 廣東省政府撥冬令賑款(500,000)元配撥(7)個鄉鎮每鄉(35,000)元附城區(55,000)元辦理施粥賑濟貧民。
2. 陵水縣政府撥冬令賑款(400,000)元全部散賑回籍難民計受賑人數(231)人。
3. 中山縣政府撥冬令賑款(500,000)元連同澳門華僑勞賑中山軍民大會款(50)萬元各界慶祝元旦獻金(100)萬元，及賑濟會存款(35)萬元冬令救濟委員會收存捐款(75)萬元合共(405)萬元配發九個自治區每區(45)萬元業經依章辦

理散賑完竣。

八、工賑

1. 廣州工作隊十月上旬散賑發出淡奶(3)箱(35)罐，全奶粉(8)箱，煉奶(3)箱(3)罐，牛肉(3)箱(3)罐，脫脂奶粉(3)磅白糖(10)磅麥子(333)磅食米磅。

廣州工作隊九月下旬辦理各項工賑如下：

- (1) 清理本市各街道渠坭工賑(315)人發出食米(9,712 $\frac{1}{2}$)磅。
 - (2) 清理本市各街道餘坭工賑(25)人發出食米(8,106 $\frac{1}{2}$)磅。
 - (3) 拆卸省府防空洞工賑(128)人發出食米(3,633)磅。
 - (4) 修建體育場工賑(28)人發出食米(3,323)磅。
 - (5) 清理本市各街道工賑(2,500)人發出食米(50,003)磅。
 - (6) 該隊倉庫起卸物資工賑(23)人發出食米(5,834)磅。
- 合計工賑(3,411)人發出食米(31,228)磅。
2. 第二工作隊九月份修理新昌河堤工賑人數(378)人發出食米(1,134)磅。
 3. 第九工作隊撥米(3,000)磅修建瓊海中學附小校舍工賑(331)人由七月四日起至七月二十日完工。

儲運組工作報告 十月十三日至十九日

物資儲運情形

- (一) 前存物資
 - 糧食 三、四三六噸三一
 - 副食品 一九、一一七件(包箱桶裝混計)
 - 其他 二六九噸二二
 - (二) 收到物資
 - 糧食 九三八噸六四
 - 副食品 二、八八四件(包箱桶裝混計)
 - 其他 一八噸四七
 - (三) 發出物資
 - 糧食 二八三噸八八
 - 副食品 八五五件(包箱桶裝混計)
 - 其他 五五噸六九
 - (四) 現存物資
 - 糧食 四、〇九一噸〇七
 - 副食品 二〇、八七三件(包箱桶裝混計)
 - 其他 二二〇噸八七
- (以上詳細數目參閱附表)

衛生組工作報告 十月十四日至十九日

本週收到藥品(1)批，內包括葡萄糖，葡萄糖鈣及見連等注射劑。
本週發出藥品器材共(80)單共重(41,693)

磅，內包括棉花、紗布、軍毯、洗滌劑、病床、盤民兩林、血漿、貓腸線等。

三 派員繼續查勘電白化、麻江等縣衛生醫療機關破壞工程。

四 繼續設繪省婦嬰衛生實驗產院附屬工程建築圖。

五 計算同安醫院，萬寧小學校及省婦嬰衛生實驗產院工料分析預算。

六 設繪省立第二醫院修建工程圖樣。

七 本組診察所本週診病人數共(28)人，計門診(18)人，出診(10)人。

總務組工作報告 十月十四日至二十日

(甲)關於文書方面

- 1. 收文420件
- 1. 發文839件

(乙)關於庶務方面

1. 代儲運租車場購買電池利車油及電池水等用品

2. 本署成立週年紀念日在嶺南大學舉行球賽并鷄尾酒會

3. 代儲運租及衛生組倉庫購辦滅火筒

4. 購辦文具紙張及其他雜項

5. 代衛生組及服務組印表

6. 辦理點存前接收華南雜物移交敵產處理局

7. 辦理萬宏號登陸船招待各界事宜

8. 代衛生組工程隊購火油配合DDT

(丙)關於出納方面

1. 付大昌行農林部水利局等起卸費

2. 匯付雷州移民墾殖區十月份經費

3. 撥付華僑復員招待所備用金

4. 發職員十月份上半月薪津

5. 撥給廣東省衛生處十月份製造痘苗補助費

6. 付宗盛行備運台胞回籍船票費

(丁)本週要案

1. 本月十六日為本署成立一週年紀念日是日下午本署同仁並約同聯總全體職員分乘汽車赴嶺南大學參觀由李校長應林親自招待下午四時並由凌署長李副署長馬錫先生等分別舉行各種球賽五時卅分在李校長公館鷄尾酒會席間並由凌署長李校長馬錫先生演講直至七時始散而散

2. 關於本署善後機械修理廠移交行總公路運輸處接管物資一案前經本署一再電請該處交還敵僑處理局接收處理各在案茲又准敵僑處理局西廣代電復知該處前借之機器仍未交還當經由本署再電請該公路運輸處查照辦理並見復

本署前向廣州行營借用之石面孔士洋行三樓房舍傢具一案業經定期交還敵僑產業處理局

接收處理惟該洋行二樓房舍及傢具係由總署財務廳廣東代表辦事處借用昨特由本署函請該處即即遷出以便本署辦理交接手續

工礦委員會工作報告 十月十四日至二十日

一、本會為求迅撥中山大學75KW發電機除上週已函請總署九龍儲運局于該處存以中速運該機兩副來和現再電請總署工礦業務委員會請轉電該局速將該項發電機運穗以濟該校急需。

二、前奉 總署撥售印棉八百五十包與廣州紡織廠使用除該廠前已購去四百包外，茲准該廠函以增加紡織，擬再購其餘之四百五十包等由；准此，本會以其所請尙屬實屬，特代電 總署請飭財務廳廣東代表處准予撥售

三、本會前請 S.S. Townsend Harris 輪卸港工礦器材分配辦法建議 總署，並奉復示已大部份依照本分署意見分配完竣，並助候分配通知單及分發單到港後憑往提取等因，惟該項通知單迄未收到，特代電 總署工礦業務委員會查詢請速寄下以應需急

四、聯合總勤司令部廣州被服總廠現向本署請求代向外國定購彈棉機五部，開棉機乙部鐵門機廿部，本會准此，業經代電 總署請示，并復該廠查照

本署大事紀要

本署撥米八噸餘

修築番禺鹿步司水塘

本署對於增產及水利疏濬，邇來至爲注意，日前番禺第二區鹿步司棠下上社鄉紳等向本署請求設立貯水塘一所，以增水源以灌溉該鄉禾田一千五畝，本署派署長道揚據呈後，即派出廖主任煥真會同聯總農田水利工程師數人聯往查勘，對於該鄉所呈認爲急切需要，特撥出八噸七散賑米，同時與該鄉水利會向農民銀行借款六萬元，另由該鄉自籌款三百萬元，集合以上資力，建築此貯水塘，

查農民銀行貸款月息三分半，分兩期清還，第一期本年秋季收爲還款三百萬元，明年春收後還款三百萬元，查此貯水塘長約十八丈，面積瀾二丈高十五丈，底瀾五



凌署長親臨上社鄉建築塘工與該鄉紳之合影
(有者爲署長)

丈，此貯水塘工程約一個月可完成，可能灌溉農田六百畝，經於本月十八日開工，每日動員二百五十人。

凌署長與廖主任

分赴視察上社鄉石牌鄉修築陂塘工程

番禺縣第二區棠下上社鄉，前經本署撥賑米八噸七，農戶借款六百元，交由該鄉建築陂塘之用，該項工程已於十月十八日開始興築，該鄉刻計劃建築陂塘三個，現經開築第一個，全部工程預算兩個月內可以完成，廿四日凌署長偕同廖主任煥真，分赴上社及石牌鄉視察及指導，抵達時，全鄉民衆，以凌署長關懷農村福利至深感激，全體鄉民均承道歡迎表示歡迎云



凌署長親臨石牌鄉水利會與該鄉紳及工人之合影
(有者爲署長 × 者爲主任)

行總運到蒸溜器兩副

分、衛生處及醫療大隊備用

本市各醫院配劑所用蒸溜水前多向香港方面購買運來應用，本署爲此特向行總請求撥用頃者行總已運到蒸溜器兩副抵署本署乃於本月廿三

日以一副撥交本署醫療大隊，以一副撥交衛生處領用，查該蒸溜器每副每日可蒸溜汽水一百加侖至二百加侖，本市有此蒸溜器，於短期內可配製各項藥劑，供應需要云。

首批復員緬僑二千人

已順利安抵仰光

上月本署會同僑

務處及聯總遣送緬甸

歸僑二千人出國復員

，九月廿六日由港乘

豐慶輪啓程赴仰光，

其中除少數僑民因事

未能成行外，出國人

數已有一八一七人，頃據電告，豐慶輪已於十月九日安抵仰光，當時得

尹總領事及僑領幫忙，各僑即日順利登岸，擬轉回原居留地各埠之僑胞

，係由廣東各僑團僑領捐助車費，其登岸時住於寧陽會館及武帝廟，並

招待伙食。

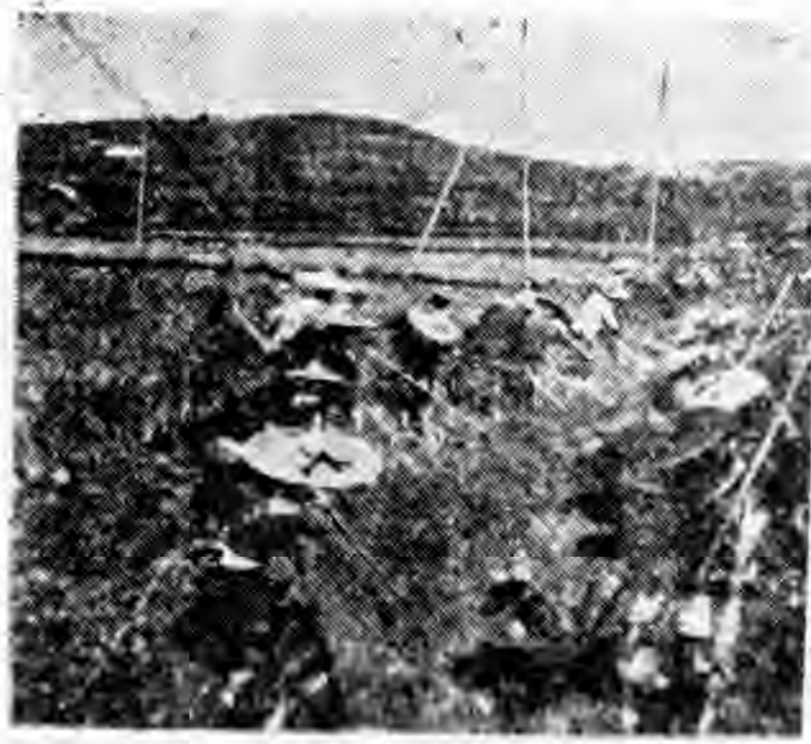

番禹棠上下社鄉築塘施工情形之一

會議紀錄

第卅九次署務會議紀錄

時間：民國卅五年十月廿二日上午九時

地點：本署會議廳

出席：李川容

Dr. J. M. Henry

Mr. Paul Waddy

列席：黃佩倫

唐錫銘

鍾耀大

鄧滿修

主席：黃道揚

關士敏

何伯平

鄭士英

一、宣讀上次會議錄

二、報告事項

三、討論事項

(1) 服務組報告遣送僑胞出國情形(畧)

(2) 儲運組報告因儲運處收物資及船隻缺乏，伏資增加，以致儲

運工作，發生困難情形(畧)

(3) 珠江水利工務組報告成立後工作情形(畧)

A 前次會議指定廖主任崇真等三人合組一小組委員會：商討集

中人力，財力

，物力，實注於善後工作

之計劃，現據擬呈技術室

組織規程，應即照辦理。

技術室成立後原有工賑工

礦，水利，交通，農林漁

牧漁業業務各委員會一律

裁撤，各會經辦業務，俱

移歸技術室辦理。以一事

權，而增效率。

B 編譯室應予加

強，關於各種報告，統計

，及發佈新聞。統由該室

負責辦理。

四、散會



番禹棠上下社鄉築塘施工情形之二

附表

本署儲運組倉庫物資存運情況表

由十月十三日至十九日

備運組製

物品名稱	單位	前存		收到		發出		尚存		備考
		件數	重量(噸)	件數	重量(噸)	件數	重量(噸)	件數	重量(噸)	
麵粉	噸	742.4	22,745	7816	747.51	195	8,45	7023	128,97	
米	噸	244.0	3193.25	1850	191.53	890	81,10	4166	38,9,73	
麥	噸	87	2,34	2203		1950	191,13	87	2,34	
燕	箱	1932		54		54		5483		
肉	箱	1197		26				1197		
豆	箱	942		3				5448		
肉	箱	42						45		
奶	箱	600				500		100		
粉	箱	552				270		282		
粉	箱	448		1				449		
生	箱	729	25,54					729	25,54	
脂	袋	5136				231		2904		
生	捆	410	15,94					410	15,94	
射	箱	105	1,19					103	1,19	
花	箱	48	2,59	150	7,10	150	7,30	48	2,59	
香	箱	5	2,18					3	2,28	
相	箱									
致	箱									
噴	箱									

本署散撥物資配撥各工作隊數量表

振務組製

工作隊別	地點	類別	批號	次位	豬肉		湯	粉	大豆	
					第	七批			第	一批
一	廣州				500	箱	700			
二	四會				300	箱	500			
三	曲江				400	箱	700			
四	肇慶				300	箱	400			
五	嘉州				400	箱	600			
六	汕頭									
七	茂名				500	箱	500			250
八	合浦				678	箱	363			350
合計					3,078		3,963			600

行總在粵機關一覽表

聯總在粵機關

聯合國善後救濟總署廣東區署
署長 Mr. T. A. Martin
署址：廣州沙面珠江路二十八號

廣東善後救濟審議委員會

主任委員 張致奎 主任秘書 劉維漢
委員 羅卓英、胡木蘭、馮次洪、余登賢、歐陽駒、王應金、林聚中、陸幼剛、凌道揚、李應林、何明華、羅右節、香雅各、馬鈿、李東星、伍觀洪、謝文龍、何德樹
主任 負責善後救濟方案之設計建議；業務之輔導協助，工作有關方面之合作聯繫及分署施政報告之審查等事項
會址 廣州沙面復興路一號三樓

善後救濟總署廣東分署

署長 凌道揚
副署長 李應林 主任秘書 鍾耀天
署址 負責辦理廣東善後救濟事務衛生暨協助粵省農林漁牧水利工礦交通等復員工作及以工代賑事宜
廣州沙面復興路五十六號

善後救濟總署廣州儲運處

處長 馬明衍
副處長 M. Y. Hing
處址 負責儲運行總九龍儲運局轉運救濟廣東廣西湖南三省廣州沙面復興路六十八號

善後救濟總署九龍儲運局

局長 曾廣智
局址 負責儲運聯合國運賑華南各省之物資
香港東亞銀行九樓

善後救濟總署財務廳廣東代表辦事處

代表辦事處 陳之遠
業務會計 高廣之
處址 負責代表總署管理各種物資
沙面同仁路廿四號

善後救濟總署公路運輸處廣東分處

處長 鮑明 H. V. Brown
處址 負責陸運廣東廣西湖南三省之救濟物資
廣州河南漁業市場

