

۹۴۱۱/۹



جمهوری اسلامی ایران
سازمان برنامه و بودجه استان همدان
معاونت آمار و اطلاعات

آمارنامه استان همدان

۱۳۶۳

تاریخ انتشار دی ماه ۱۳۶۳

چاپ در چاپخانه مرکز آمار ایران

کتابخانه مرکز آمار ایران
شماره ۷۱۵۶

۲۹، ۱۱، ۶۴، ۲۰

* سازمان برنامه و بودجه استان همدان - معاونت آمار و اطلاعات

* آمارنامه استان همدان ۱۳۶۳

* تاریخ انتشار: دیماه ۱۳۶۴

* قیمت: ۲۰۰ ریال

۲۱۵/۵۲۲

۲۲۲۸

۱۲۹۲

۲۰۵

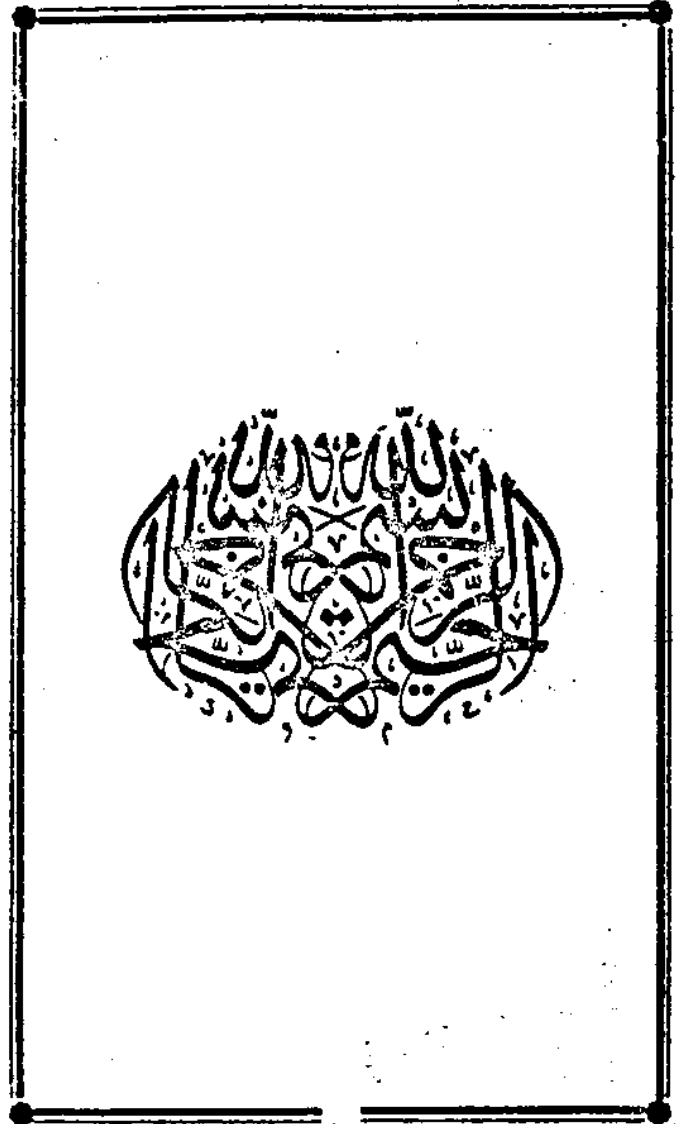

۱۲۳۳

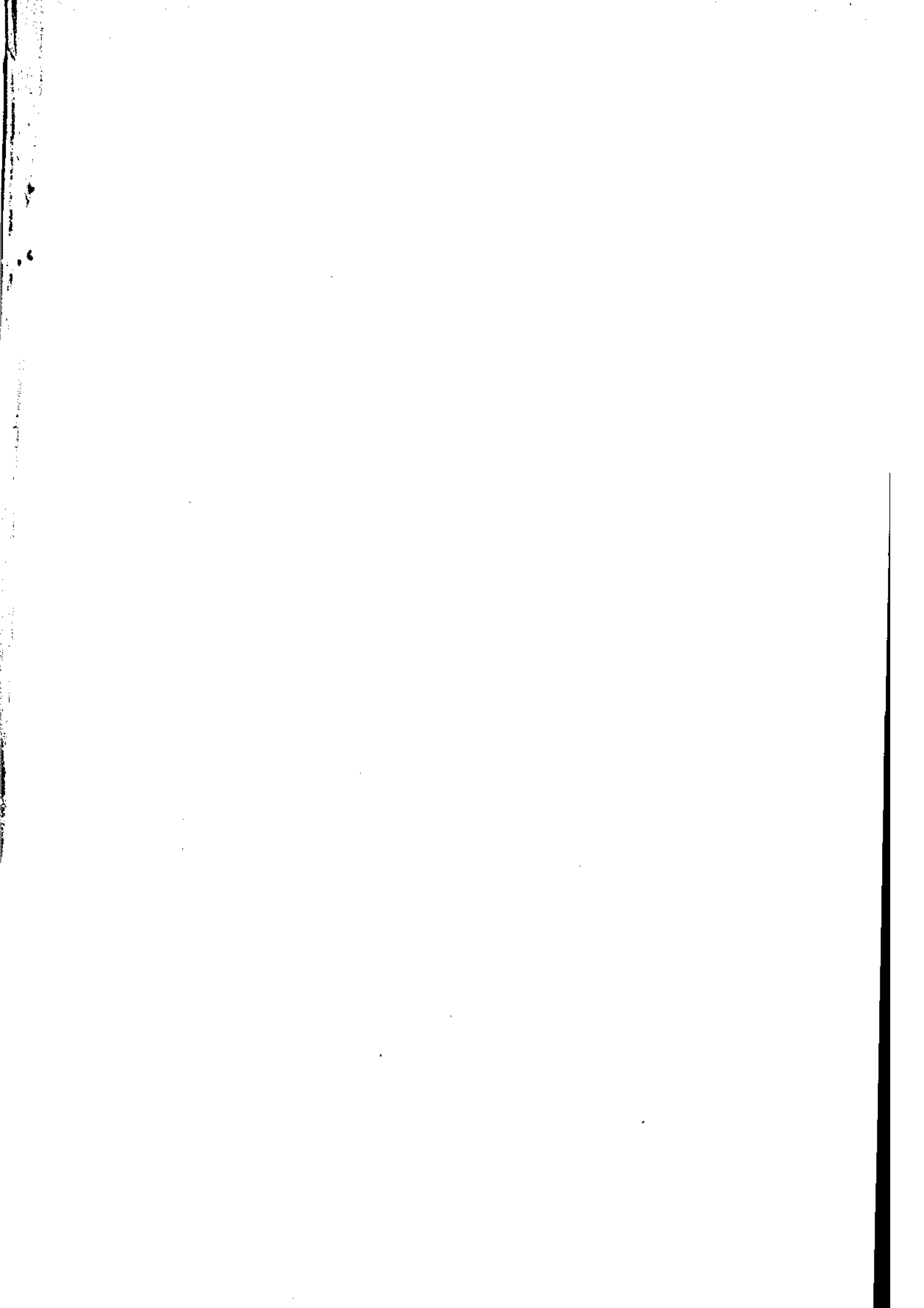

HA
1370/1
1395/1
1395/1

فهرست مندرجات

صفحه

عنوان

الف	مشکفتار
ب	علائم اختصاری
ج	قشه جغرافیایی
خصوصیات جغرافیایی و اقلیمی :		
1	مشخصات جغرافیایی
7	تقسیمات جغرافیایی
9	مساحت استان و شهرستان
10	وضع جوی
خصوصیات اجتماعی :		
14	مقایسه جمعیت شهرها در دوسرشماری
15	برآورد جمعیت مناطق شهری و روستایی استان به تفکیک بخش در هر شهرستان
16	ولادت
16	اردواج و طلاق
17	فوت
آموزش :		
17	کودکستان
19	دبستان
19	مدارس راهنمایی
20	دبیرستان
20	مدارس فنی و حرفه ای
21	کارکنان آموزشی
22	کارکنان غیرآموزشی
22	دانشجویان دانشگاه
22	فارغ التحصیلان دانشگاه
22	کارکنان دانشگاه
24	کلاس و سوادآموزان نهضت سوادآموزی

۱۳۹۵/۱

ورزش :

تاسیسات ورزشی ۲۵

مربیان و شرکت کنندگان در مسابقات ورزشی ۲۶

بهداشت ، درمان و بهزیستی :

تأسیسات درمانی ۲۷

بزشکان و دندانپزشکان ۲۹

بیماریهای واگیردار ۲۹

مراجعه کنندگان به واحدهای درمانی ۲۲

واکسیناسیون ۲۲

کلینیک های تنظیم خانواده ۲۲

مبارزه با مالاریا ۲۴

سالم سازی محیط ۲۵

افراد تحت پوشش بیمه های درمانی ۲۶

تعداد مهدهای کودک بهزیستی ۲۷

خانوارهای مستقری بکیر ۲۸

استفاده کنندگان از خدمات درمانی و توانبخشی ۲۸

افراد تحت پوشش طرح شهید رجایی ۲۹

تعاون :

شرکت های تعاونی شهری غیر کارگری ۲۹

شرکت های تعاونی کارگری ۴۱

قضایی :

مراجع قضایی ۴۲

پرونده های مختومه ۴۴

فوتهای غیر طبیعی ۴۵

اوقاف :

موقوفات ۴۶

هزینه های امور خیریه ۴۶

ارشاد اسلامی :

۴۷	کتابخانه عمومی
۴۸	سینما
کشاورزی :	
۴۸	توزیع اراضی دایره
۵۰	سطح کاشت و تولید
۵۱	کود شیمیایی
۵۲	ماشین آلات کشاورزی
۵۲	مراغه
۵۲	چنگل کاری
۵۴	آبخیزداری
۵۴	وامهای کشاورزی
۵۷	تعداد دام و طیور
۵۷	کشتار دام
۶۰	میانگین قیمت رسمی گوشت
۶۲	توزیع گوشت سرد و منجمد
قند و شکر :	
۶۴	توزیع قند و شکر
۶۵	ظرفیت و تولید کارخانه قند
معدن و کارگاههای صنعتی :	
۶۵	معدن در حال بهره برداری
۶۶	آمار کارگاههای بزرگ صنعتی
آب و برق :	
۷۴	سطح حوضه آبریز رودخانه ها
۷۵	ظرفیت سوخت مولدهای برق
۷۵	تولید
۷۶	فروش

۷۷ مشترکین
 راهپو و تلویزیون :
۷۸ راهپو
۷۸ تلویزیون
 پست و تلگراف و تلفن :
۷۹ تلگراف
۸۰ پست
۸۱ تلفن
 راهپا :
۸۲ طول راهپای احداث شده
۸۳ طول راهپای موجود
 دخانیات :
۸۴ توتون و تنباکو
۸۵ سیگار
 بیمه و بانک :
۸۶ بیمه
۸۶ بانکها
 امور اقتصادی :
۹۰ متوسط هزینه های خوراک و غیر خوراک
۹۲ شاخص بهای کالا و خدمات
۹۲ مالیاتها
۹۴ گمرک
 راهنمایی و رانندگی :
۹۴ گواهینامه های رانندگی صادره
۹۴ تعداد تاکسی
۹۵ تصادفات
۹۵ جرائم

شهرداری :

- ۱۶ بیان شهرداریها
- ۱۰۰ پروانه های ساختمانی صادر شده توسط شهرداریها
- مسکن و شهرسازی :
- ۱-۲ فعالیت های عمرانی
- ۱-۴ فعالیت های خانه سازی
- ۱-۵ زمین های واگذار شده
- ۱-۵ تعداد پروژه و هزینه طرح های عمران شهری
- برنامه و بودجه :
- ۱-۶ اعتبارات جاری دستگامها
- ۱-۷ اعتبارات عمرانی (سرمایه گذاری ثابت)
- نهادهای انقلابی :
- ۱۱۰ جهاد سازندگی
- ۱۱۶ بنیاد مسکن انقلاب اسلامی
- ۱۱۷ بنیاد مستضعفان استان
- ۱۱۹ کمیته امداد امام خمینی

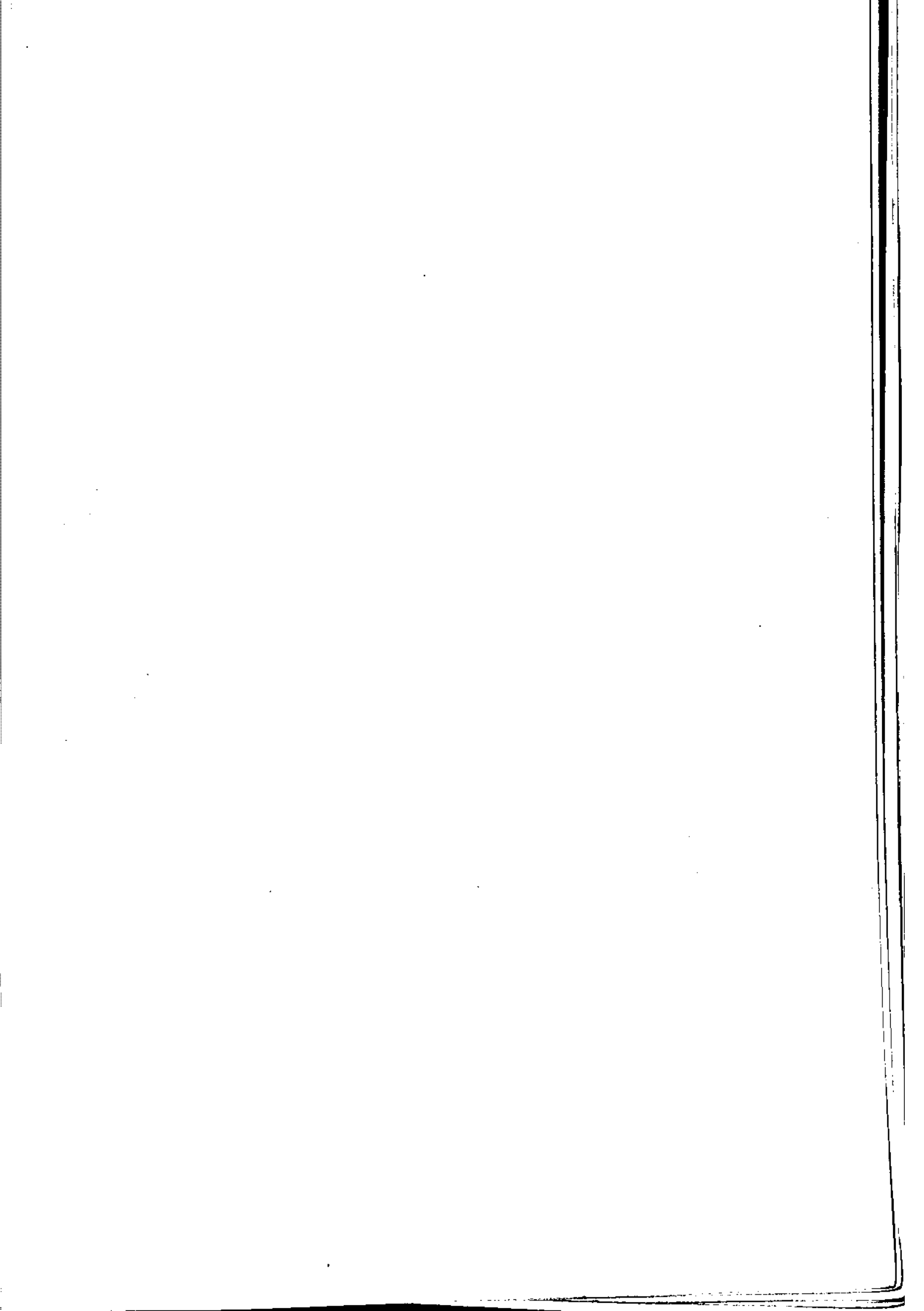

بسمه تعالی

بینگفار:

لَقَدْ أَحْصَاهُمْ وَوَقَّتَهُمْ قَدًّا
" اوبشماره همه موجودات آگاه است " ۱۳۲۸

آمار و اطلاعات اساس برنامه ریزی را تشکیل داده و نقش مهمی در شناخت خصوصیات اقتصادی و اجتماعی جامعه دارد و امروزه ضعف و فقر آماری بیش از پیش احساس میشود و سازمان برنامه و بودجه استان برای جبران گوشه ای از این کمبودها علاوه بر تلاش بیشتر در جهت بالا بردن کیفیت طرحهای مختلف آماری کوشش مینماید که آمارنامه استان و نیز باکمک و رهنمودهای صاحب نظران پربارتر منتشر نماید . ارقام موجود در این نشریه در سطح استان جمع آوری گردیده و منبع ارائه دهنده ارقام بعنوان مأخذ در قبیل - جداول منظور شده تا در صورت لزوم قابل مراجعه باشد .

بنام وسیله ارکلیه سازمانهای دولتی و نهادهای انقلاب اسلامی که در سطح استان در امر جمع آوری آمار این نشریه همکاری نموده تشکر و سپاسگزاری مینماید و امیدوار است که برخی از سازمانها و نهادهای که در ارائه آمار در بیخ نموده اند ، با همکاری خود در سالهای آتی ما را در این مهم یاری نمایند . من التوفیق و علیه التکلان .

سازمان برنامه و بودجه استان همدان

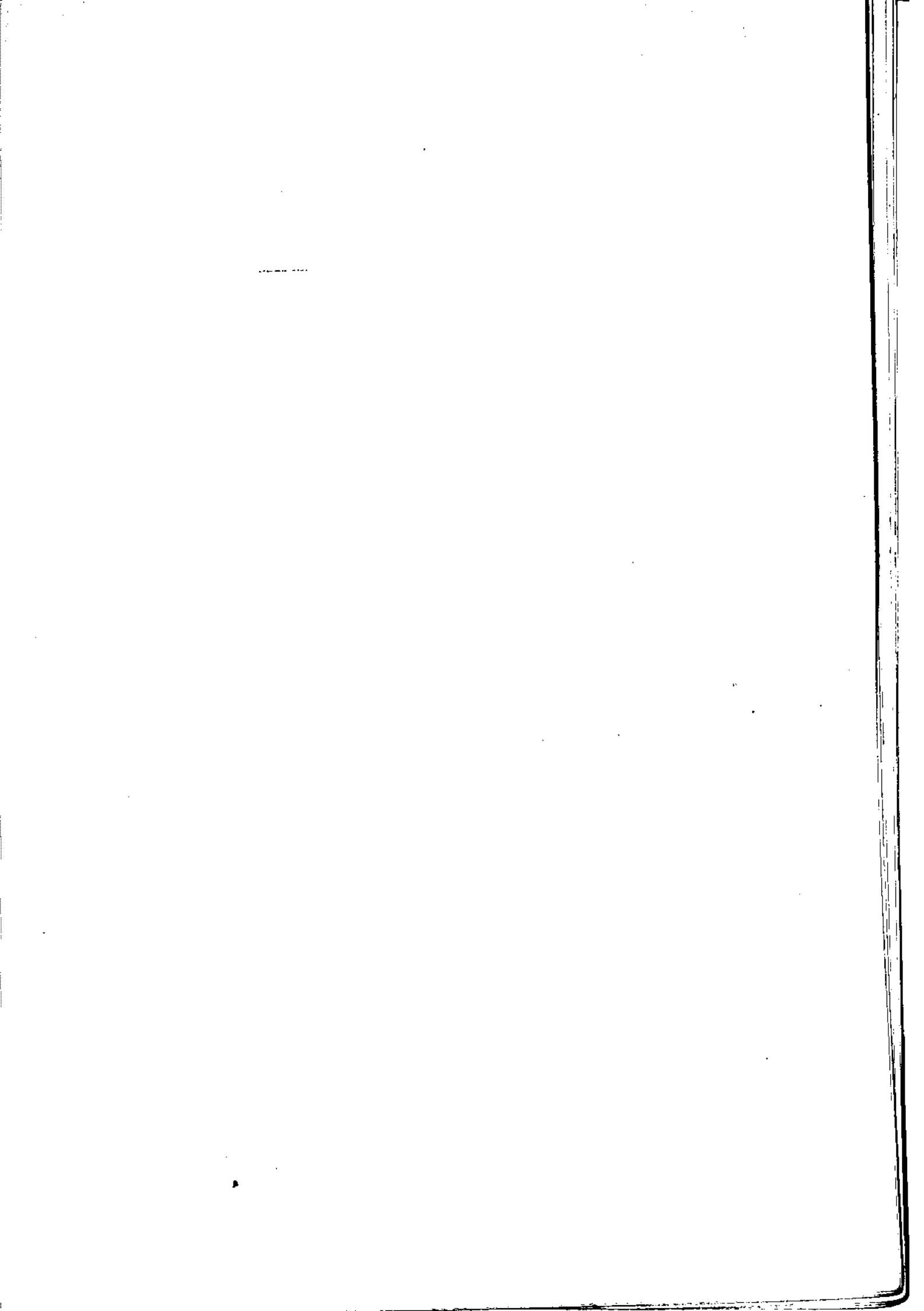

علامت اختصاری

رقم مساوی صفر است	•
آمار وجود ندارد (آمارگیری یا آماربرداری نشده)	—
رقم درد سترس نیست (از قبیل عدم انتشار)	•••
صفتیکه ذاتا "باعلا" وجود ندارد	x
رقم کمتر از نصف واحد است	+
رقم قابل صرف نظر کردن است	//
ارقام جنبه تخمین دارد	■
ارقام غیر قطعی است (با قید احتیاط تلفظ شود)	■ ■
رقم در جمع نرم و جمع کل نیامده است	()

اختلاف در سرجمع ها به علت سرراست کردن ارقام است .

محاسبه نسبتها و شاخص ها قبل از سرراست کردن ارقام صورت گرفته است .

نقشه استان بایگستان شهرستان بوشهر سال ۱۳۴۳

HAMADAN OSPAN BY SHAHRESTAN AND BAKHSH

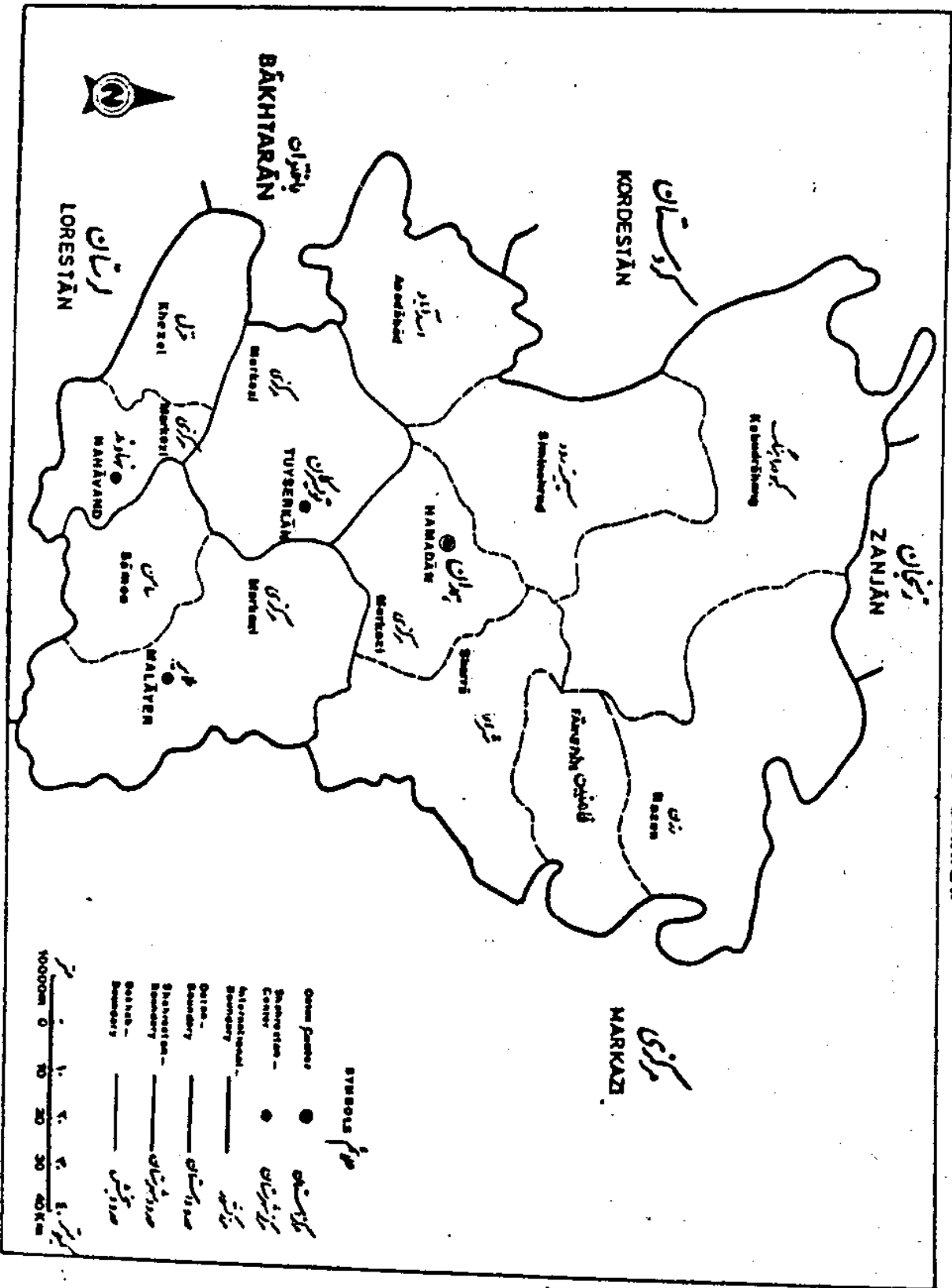

قشهرستان بهمان بنگیگ ایستانا قلاشوی و قلاوی ۱۲۰۰۰ و قلاویت
 سال ۱۳۶۳
 HAMAN SHANESTAN - BY DENISTANS. URBAN PLACES AND PLACES OF 2000 to 6000 INHABITANTS.

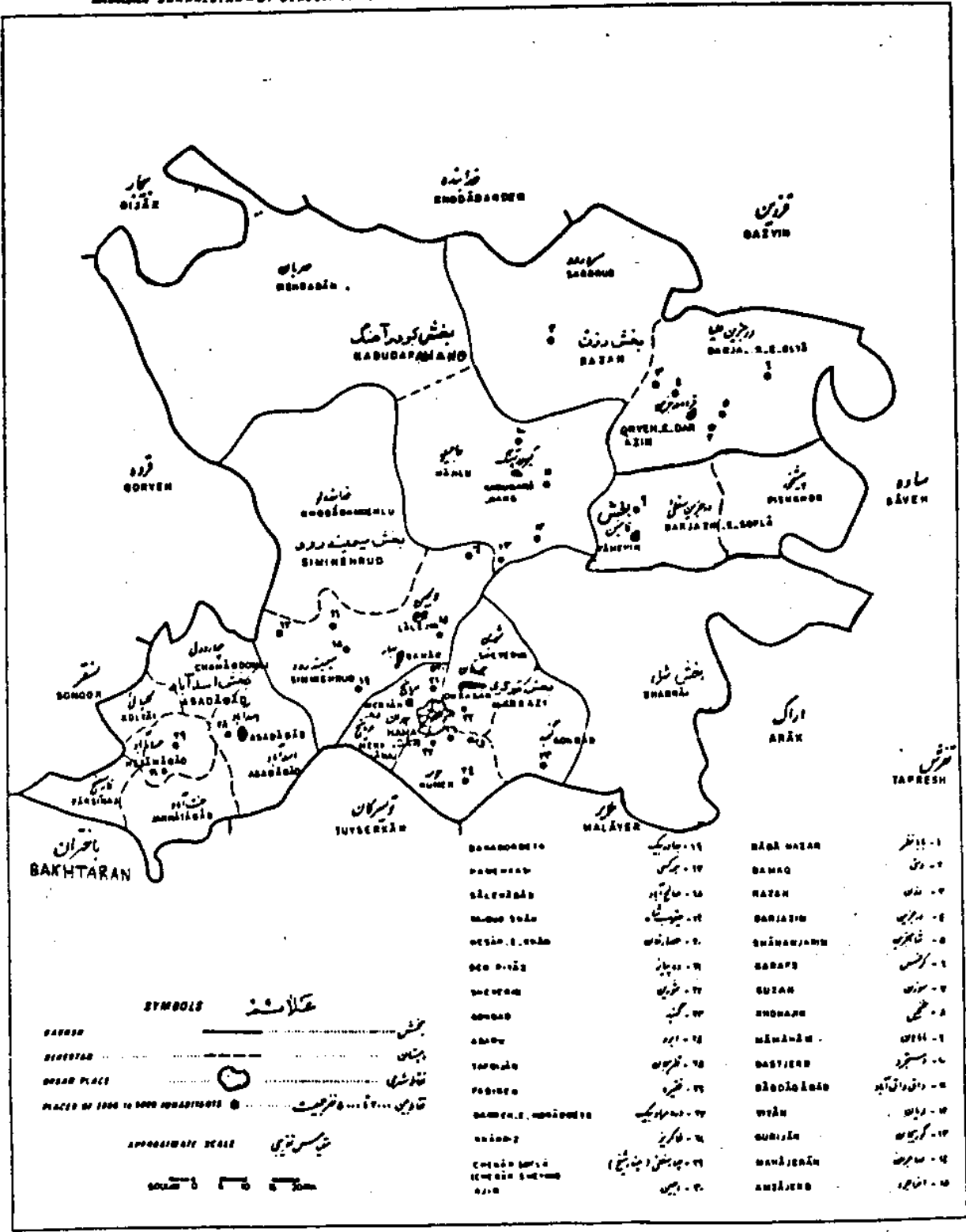

قش شتران نھارد بھنگبھب بھستانا قدا شری دھادین ۵۰۰۰-۶۰۰۰ قرجیت سال ۱۳۶۳
 BANJARAN KHANISTAN - BY DISTRICTS - URBAN PLACES AND PLACES OF 2000 to 5000 INHABITANTS

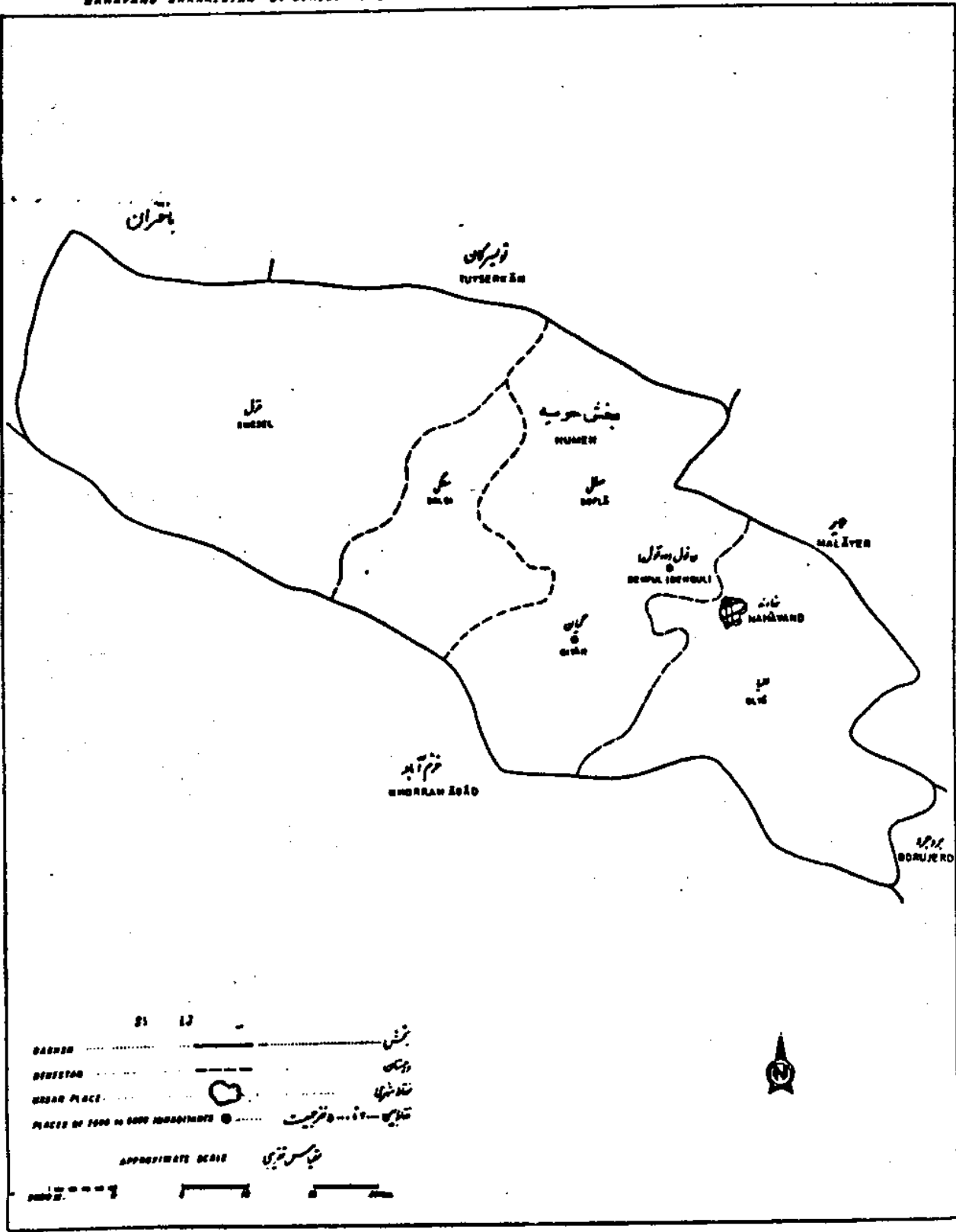

نقشه نژادشناسی توپوگرافیک استان قزوین... سال ۱۳۱۳

TUYSERKAN SHAHRESTAN - BY BENEFITS, URBAN PLACES AND PLACES OF 2000 to 5000 INHABITANTS.

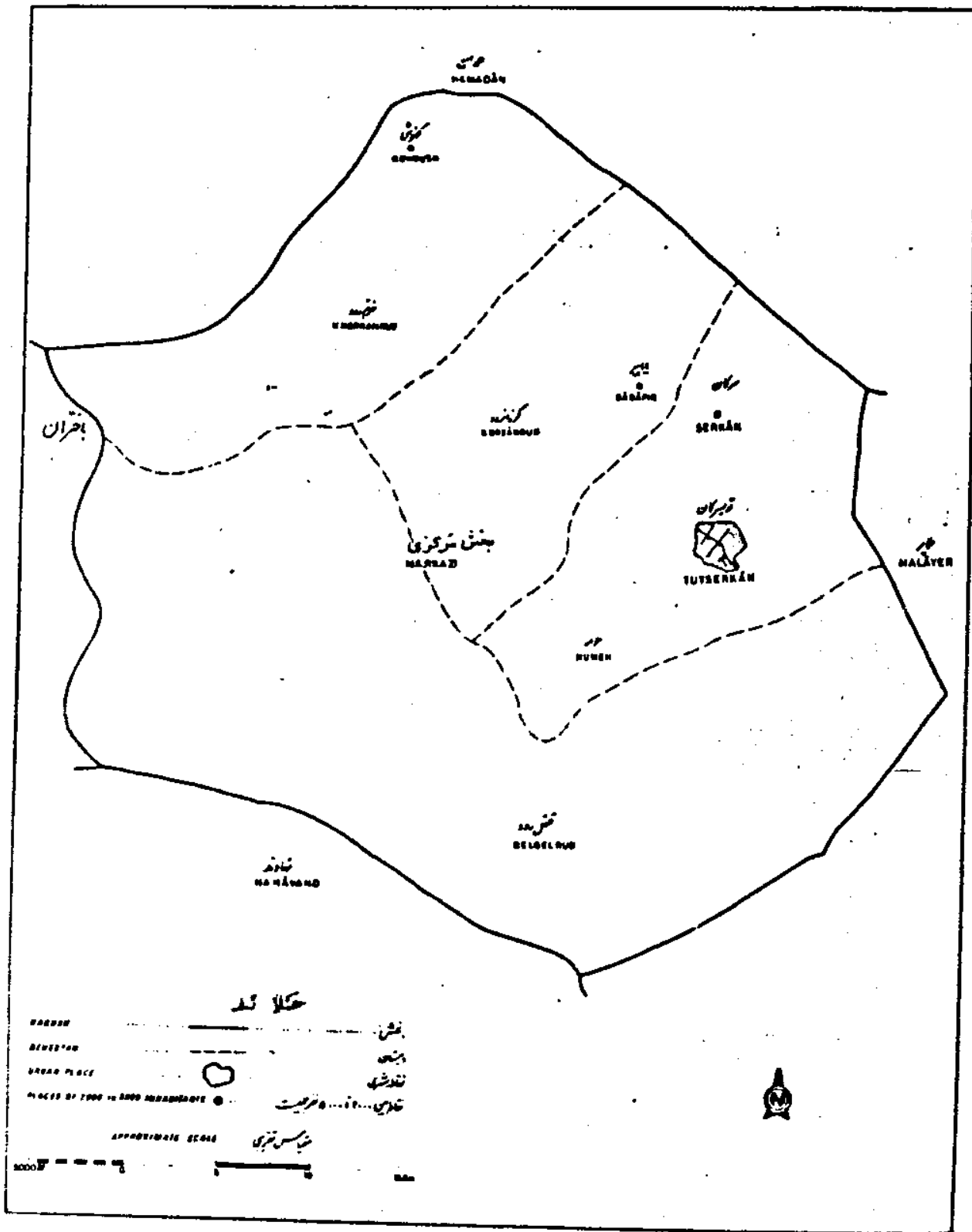

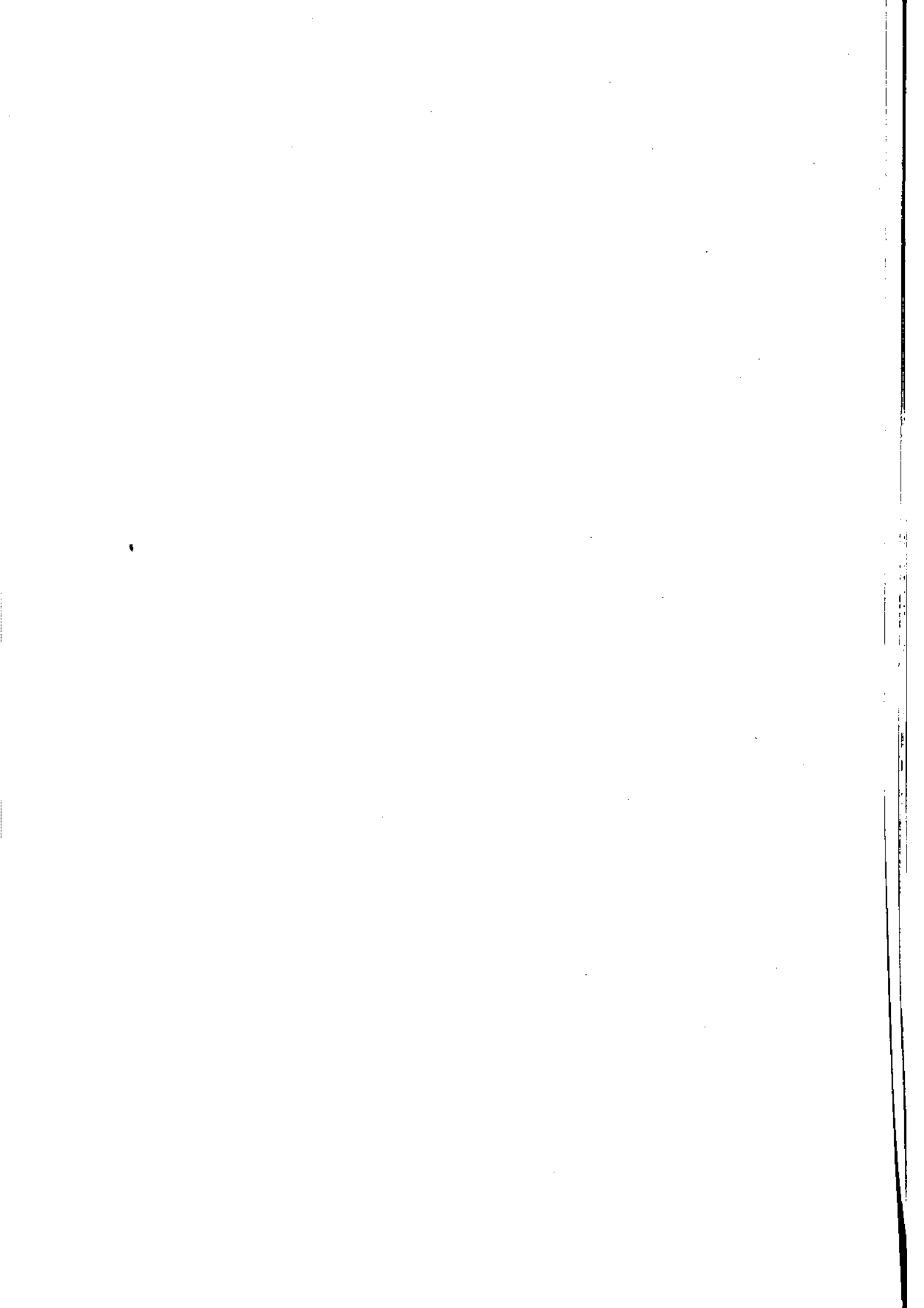

مشخصات جغرافیائی استان همدان

استان همدان با مساحتی در حدود ۲۰ هزار کیلومتر مربع در غرب ایران به بین ۲۲ درجه و ۵۹ دقیقه تا ۲۵ درجه و ۴۸ دقیقه عرض شمالی و ۴۷ درجه و ۲۲ دقیقه تا ۴۹ درجه و ۲۶ دقیقه طول شرقی ارض نصف النهار کرینویچ قرار گرفته است . این استان از شمال به استان زنجان از جنوب به استان لرستان از مشرق به استان مرکزی و از مغرب به استان باختران و قسمتی از استان کردستان محدود است .

بر اساس نتایج آخرین سرشماری عمومی نفوس و مسکن آبانماه ۱۳۵۵ کل جمعیت این استان ۱۰۸۸۰۲۴ نفر میباشد که از این عده ۵۶۸۰۴۸ نفر مرد میباشد که ۱۷۰۸۲۴ نفر سردر مناطق شهری و ۲۹۷۲۱۴ نفر در مناطق روستائی سکونت دارند و از کل جمعیت استان ۵۱۹۹۷۶ نفر زن میباشد که ۱۵۴۲۴۲ نفر در مناطق شهری و ۲۶۵۶۲۴ نفر در مناطق روستائی سکونت دارند .

بر اساس آخرین تقسیمات کشوری این استان شامل ۴ شهرستان ، ۱۰ شهر ، ۱۲ بخش و ۲۲ دهستان میباشد و مرکز آن شهر همدان است .
ارتفاعات :

استان همدان منطبقه ای است کوهستانی که بیشتر کوههای آن ارتفاع سنگهای خارائی تشکیل یافته و جز رشته کوههای غربی و مرکزی ایران میباشد . جهت آنها نیز مانند کوههای مرکزی از شمال غربی به جنوب شرقی میباشد . این ارتفاعات بیشتر ایام سال مستور از برف و یخ بوده سرچشمه رودخانه ها و چشمه سارهای فراوان و مهمی میباشد .
مهمترین ارتفاعات این استان عبارتند از :

۱- کوه معروف و عظیم الوند واقع در جنوب شهرستان همدان که خط الرأس آن حد طبیعی بین این شهرستان و شهرستان تویسرکان میباشد . جهت این کوه از شمال غربی به جنوب شرقی است بخش مرکزی همدان در دره ها و دامنه های شمالی الوند و شهرستان تویسرکان در دره های جنوبی این کوه واقع شده است . این کوه از شمال غربی به کوههای خداینده لوی سنندج و کوه مهم چهل چشمه کردستان و از جنوب شرقی با ارتفاعات راسوند اراک و کوه ولس تفرش منتهی میشود . مرتفع ترین قله الوند بین تویسرکان و همدان در ۱۸ کیلومتری شهر همدان میباشد . ارتفاع قله الوند از سطح دریا به ۲۵۷۴ متر میرسد از کوه های معروف این کوه گردنه راغه واقع بین همدان و ملایر با ارتفاع ۲۰۶۰ متر و گردنه اسدآباد بین همدان و باختران با ارتفاع ۲۲۴۱ متر و گردنه

همه کسی بین همدان و سنندج با ارتفاع ۱۵۶۵ متر را میتوان نام برد .

پست ترین نقطه شهرستان همدان اراضی آبادی همدان در استان بهشخورکنار رودخانه قره چای است که ارتفاع آن ۱۵۵۵ متر است . دو رودخانه مهم کرخه و قره چای نیز از کوه الوند سرچشمه میگیرند .

در شمال شهرستان همدان بین این شهرستان و شهرستان زنجان کوههای کم ارتفاعی وجود دارد که عبارتند از :

الف - کوه چنگ الیاس در شمال دماستان مهربان که ارتفاع بلندترین قله آن ۲۵۲۵ متر است .

ب - کوههای ارمنی و قره داغ در شمال کبودرآهنگ که ارتفاع بلندترین قله آنها به ترتیب ۲۰۰۵ و ۲۲۶۵ متر میباشد .

ج - در شمال شرقی همدان سلسله جبال خرقان قزوین و ساوه کشیده شده که خط الرأس - آن حد طبیعی بین همدان و قزوین است از مهمترین گردنه های این سلسله گردنه آج با ارتفاع ۲۰۱۲ متر از سطح دریا میباشد .

د - کوه ولس در شرق همدان که ارتفاع بلندترین قله آن از سطح دریا ۲۴۵۰ متر است . ه - امتداد سلسله جبال الوند در شمال ملایر نیز میگذرد و به سلسله راسوند اراک می پیوندد ، جهت این رشته از شمال غربی به جنوب شرقی است . دو رشته فرعی از کوه مذکور بنام کوه کریمه با ارتفاع ۲۲۰۶ متر و کوه سروه با ارتفاع ۲۷۷۷ متر تا شمال و مشرق شهر ملایر کشیده شده است .

و - کوه لشکر از مرتفع ترین کوههای ملایر محسوب میشود و در شمال ملایر و اراک و کماران قرار دارد و ارتفاع آن ۲۹۲۸ متر است .

ز - در شمال غربی ملایر یک رشته کوه از سلسله جبال الوند بطرف جنوب غربی کشیده شده که به سیاه کوه شهرستان نهاوند متصل میگردد ، این رشته حد طبیعی بین شهرستان ملایر و تویسرکان میباشد .

ح - کوه سفید در جنوب غربی شهرستان ملایر واقع شده است و خط الرأس آن حد طبیعی بین ملایر و نهاوند است ، بلندترین قله آن ۲۴۷۵ متر از سطح دریا ارتفاع دارد .

ط - کوه یزدجرد در جنوب ملایر واقع و ارتفاع بلندترین قله آن ۲۴۸۷ متر است .

ی - کوه بیاتان با ارتفاع ۲۵۸۰ متر در جنوب شرقی ملایر و جنوب کماران .

۱۱- دوسلسله کوه نبرد شمال و جنوب شهرستان نهاوند کشیده شده که بترتیب عبارتند از :
الف - ارتفاعات شمالی نهاوند : جهت آنها از شمال غربی به جنوب شرقی و موازی با کوه
الوند همدان و کوه گرو میباشد. این سلسله در دو نقطه بوسیله دو رودخانه که از ملایر
و توپسرکان سرآید میگردند قطع میشود و ایجاد معبری طبیعی مینماید. این سلسله
در شمال غربی یعنی دره کنکاور و دره رودخانه توپسرکان بنام کوه کمزرد و بیسن
معبور رودخانه ملایر بنام کوه سیاه دره و در شرق معبر رودخانه ملایر کوه سفید نامیده
میشود. ارتفاع قله کوه کمزرد ۲۱۶۵ متر و ارتفاع قله کوه سیاه دره ۲۸۱۸ متر
و ارتفاع قله کوه سفید ۲۶۵۲ متر میباشد.

ب - ارتفاعات جنوبی نهاوند : کوههای جنوبی شهرستان نهاوند دنباله سلسله کوههای
شاهو درپاره روانسر و بیستون باختران است. جهت آنها از شمال غربی به جنوب
شرقی میباشد این سلسله ارتفاعات پس از گذشتن از جنوب شهرستان نهاوند به
کوههای شهرستان پروجرد منتهی میگرددند و در آنجا بنام کوههای گرو معروف میشوند.
خط الرأس آن حد طبیعی بین نهاوند و خرم آباد است بلندترین قله کوه گرو در جنوب
شهر نهاوند و بالای سرچشمه کاماسیاب واقع شده و ارتفاع آن از سطح دریا ۲۲۱۶ متر
است.

۱۲ - سلسله جبال الوند نیز از شمال غربی توپسرکان میگذرد و رشته های فرعی آن از هر
قسمت شهرستان مذکور را در بر میگیرد مرتفع ترین قله الوند بین شهر همدان و
توپسرکان واقع شده که ارتفاع آن از سطح دریا به ۲۵۷۴ متر میرسد. اکثر قله
توپسرکان در دره های این کوهستان قرار دارد. قله پرتگامی و مخروطی شکل
خان گرمز با ارتفاع ۲۸۶۸ متر در مغرب توپسرکان میباشد کوههای کلپان با ارتفاع
۲۵۸۲ متر و همچنین دنباله کوههای کمزرد و سیاه دره از جنوب توپسرکان میگذرند.
رودخانه ها :

در استان همدان رودخانه و چشمه سارهای فراوان وجود دارد که مهمترین آنها عبارتند از :

۱- سیمینه رود واقع در بخش مرکزی همدان که از مجموعه رودخانه های کوچک و خشک رودهایی
که در بهار مواقع بارندگی دارای آب میباشد و از دره های شمالی الوند و ارتفاعات
شمال و شرق شهرستان همدان سرآید میگردند تشکیل میدهد این رود بطرف شرق

- شهرستان همدان جاری گشته بون آبای کوریجان وحاتم آباد از راه شوسه گذشته بطرف جنوب منحرف و در انتهای جنوب شرقی این شهرستان به رودخانه قره چای منتهی میگردد.
- کلبه رودخانه های شمالی و جنوب و شرقی شهرستان همدان باین رود منتهی میشود .
- ۶- رودخانه قوری چای از گردنه راهه و دره های الفوت و آب هند و سرچشمه گرفتگی در کنار آبای های پل شکسته و سرخ آباد و جورقان گذشته در اراضی امزاجرد به رودخانه سیمینه رود میریزد .
- ۷- رودخانه های کوچک ابوک اردانفوت و سیمین ابرو در اراضی آبای سرخ آباد به رودخانه قوری چای متصل میشوند .
- ۸- رودخانه دق وایده لو از ارتفاعات شمالی دهستان سردرود و ارتفاعات خدابنده سرچشمه میگیرد و پس از مشروب نمودن تعدادی از قره اهدستان سردرود و حاجیل سیلاب آن از نزدیکی آبای خلعت آباد گذشته به رودخانه سیمینه رود منتهی میگردد.
- ۹- رودخانه و فرجین از قله کلاغ لان الوند سرچشمه میگیرد و پس از مشروب کردن قره اراضی اطراف خود سیلاب آن به چراگاه گنج تپه بهار منتهی میشود .
- ۱۰- رودخانه دره مرادبیک از بلندترین قله کوه الوند سرچشمه میگیرد پس از مشروب کردن اراضی زیبای او وسط شهر همدان گذشته در نزدیکی آبای گراچقا به رودخانه خاکو میریزد .
- ۱۱- رودخانه سیمین از دره های باختری قله کلاغ لان الوند سرچشمه میگیرد و از راه شوسه همدان به باختران گذشته ، پس از عبور از آبای صالح آباد در اراضی حمام آباد به رودخانه هائی که از گردنه اسدابادومه کسی میباید یکی شده بطرف امزاجرد جاری میشود .
- ۱۲- رودخانه عباس آباد از رودخانه گنجنامه و دره خاکی میان همدان توپسکان سرچشمه گرفته پس از مشروب نمودن باغات و اراضی اطراف خود در نزدیک گراچقا به رودخانه خاکو منتهی میشود .
- ۱۳- رودخانه خاکو از بلندترین قله کوه الوند سرچشمه میگیرد و در کنار آبادهای خاکوچشین مزدقینه ، گراچقا و ده بهار گذشته در اراضی امزاجرد به سیمینه رود میریزد .
- ۱۴- رودخانه گردنه اسداباد از گردنه اسداباد سرچشمه میگیرد و در کنار تاج آباد و گنده جن گذشته در نزدیکی بهادر آباد با رودخانه همه کسی یکی شده در اراضی حمام آباد به

سهیمه رود مهریزد .

۱۱- رودخانه همه کسی ازگردنه همه کسی سرچشمه میگیرد پس از مشروب نمودن زمینهای اطراف خودو بهینه بر در اراضی بهادر بهک به رودخانه گردنه اسدآبادمهریزد و پس از گذشتن از چند دهستان در دهستان پوشخوربه قره چای منتهی میشود .

۱۲- رودخانه در جزین از دره های جنوبی کوه خرقان سرچشمه گرفته پس از گذشتن از دهستان در جزین سیلاب آن به رودخانه قره چای مهریزد .

۱۳- رودخانه های بخش اسدآباد عبارتند از :

الف - رودخانه شهاب از کوههای شرقی و غربی دهستان چهاردولی سرچشمه میگیرد و پس از گذشتن از تنگه بوجین در جلگه افشاره برخی از قرأ را مشروب نموده از کنار آبهای خسروآباد گذشته در اراضی سهم الدین به خرم رود ملحق میشود .

ب - خرم رود از دره های جنوب غربی کوه الوند سرچشمه میگیرد و پس از مشروب نمودن قرأ و اراضی اطراف خودبا رودخانه شهاب یکی شده در انتهای جنوبی بخش کنگاور به رودخانه گاماسیاب منتهی میشود .

۱۴- رودخانه حرم آباد از دره های شرقی بخش سربند اراك سرچشمه گرفته پس از گذشتن از بیابان و اراضی جوراب بارودخانه ای که از طرف جوران و گردنه اراك میاید یکی شده در دشت ملاهر جاری میگردد این رودخانه در شمال آبادی های هزار جریب و کلپل آباد بارودخانه دیگری که از طرف جوران و گردنه اراك میاید یکی شده در دشت ملاهر جاری میگردد این رودخانه در شمال آبادیهای هزار جریب و کلپل آباد با رودخانه دیگری که از طرف ازندربان و جوکار میاید ملحق گشته در جنوب غربی باباکمال وارد تنگه کوهستانی میشود و پس از تنگه مزبور از شهرستان ملاهر خارج و وارد شهرستان نهاوند میگردد و به رودخانه گاماسیاب منتهی میشود . این رودخانه در قسمت علیا ، کسلان نامیده میشود و چون از کنار آبای حرم آباد میگردد ، بنام رودخانه حرم آباد نامیده میشود . رودهای کوچک و خشکرومائی که در فصل بارندگی دارای آب میباشد همگی باین رودخانه متصل میگرددند .

۱۵- رودخانه گاماسیاب یکی از طولیترین رودخانه های ایران بشمار میرود و از دره های جنوبی کوه الوند و سراب گاماسیاب واقع در ۲۰ کیلومتری جنوب شهر نهاوند و از یکی از دره های شمالی کوه سرچشمه میگیرد . این رود در سرتاسر نهاوند جاری و کله قرأ

اطراف نهاوند را مشروب می‌کند .

تمام رودهای شهرستان ملایر ، نهاوند ، توپسرکان و بخش اسدآباد بدین رودخانه مهریزد . پس این رود از جنوب بخشهای کنکاور و صحنه گذشته در اراضی بیستون بارودخانه — دینوریکی گشته در انتهای شرقی بخش مرکزی باختران به رودخانه قره سو مهریزد . رودخانه گاماسیاب در طول شهرستان خرم آباد بنام رودخانه صهره نامیده میشود و کله رودخانه های شرقی کبیرکوه و تمام رودهای لرستان به آن می‌پیوندند و پس از گذشتن از لرستان در غرب خودستان جاری و بنام کرخه نامیده میشود و بالاخره به باتلاق هورالعظیم منتهی میگردد .

۱۶- رودخانه ملایر در شمال غربی نهاوند نزدیک آبادی لیلی یادگار و رودخانه توپسرکستان نزدیک آبادی چقاسرائی مردو به رودخانه گاماسیاب ملحق میشوند .

۱۷- در توپسرکان خرم رود از دره های شمال شرقی آبادی شهرستان و ارتفاعات الوند سرچشمه میگردد . پس از پیوستن به رودخانه کندربطرف غرب جاری گشته قرأ اطراف را مشروب نموده و فاضل آب آن از شهرستان خارج و بارودخانه ای که از بخش اسدآباد میآید یکی شده وارد کنکاور میگردد .

۱۸- گردان رود از اعلاهای دره کشانی و سنجوران سرچشمه گرفته در حدود آبادی اریکان با دو شعبه از رودسرایبی و سرکان که آنها نیز از قتل کوه الوند سرچشمه گرفته اند یکی شده بنام قلقل رود قرأ مجاور خود را مشروب کرده بطرف جنوب غربی شهرستان توپسرکان جاری میشود . فاضل آب این رودخانه وارد شهرستان نهاوند شده و به رودخانه گاماسیاب منتهی میگردد .

آب و هوای ————— :

آب و هوای این استان در نتیجه وجود کوههای مرتفع و رودخانه ها و چشمه سارهای فراوان و آب و هوای بلندیهای دیامتقیر است . باین ترتیب که هوای دره های شمالی کوه الوند سرد و هوای دره های بخش مرکزی ملایم میباشد ، زمستانهای این استان سرد و برف و باران و تابستانهای آن معتدل است ، ریزش برف و باران کافی در این منطقه میباشد . بهسرفت وضع کشاورزی و دامپروری این استان میباشد .

جدول ۱ - تقسیمات جغرافیائی استان : ۱۳۶۳

تعداد دهستان	تعداد بخش	تعداد شهر	شهرستان
۲۲	۱۲	۱۲	کل استان
۱۹	۷	۷	همدان
۶	۲	۲	ملایر
۴	۲	۱	نهاوند
۴	۱	۲	تویسرکان

مأخذ - وزارت کشور

جدول ۲ - تعداد آبادی و جمعیت روستائی بر حسب تقسیمات جغرافیائی استان

جمعیت روستایی (سال ۱۳۵۵)	تعداد آبسکای			تقسیمات روستایی استان
	دارای سکنه	خالی از سکنه	جمع	
۷۵۷۶۰۶	۱۲۲۸	۱۷۱	۱۴۰۹	کل استان
۴۴۷۸۲۲	۶۶۴	۶۴	۷۲۸	شهرستان همدان
۶۵۵۲۲	۱۲۲	۷	۱۴۰	بخش اسدآباد
۱۱۲۶۱	۲۱	۲	۲۳	دهستان اسدآباد
۱۹۱۸۹	۲۴	۲	۲۷	= جنت آباد
۱۱۹۵۳	۲۶	.	۲۶	= چهاردولی
۱۲۳۸۱	۲۰	۱	۲۱	= حمام آباد
۶۷۲۹	۱۸	۱	۱۹	= فارسینج
۲۹۱۹	۱۴	.	۱۴	= کلیایی
۸۸۱۴۰	۱۱۲	.	۱۱۲	بخش سیمینه رود
۵۴۶۹۰	۵۲	.	۵۲	دهستان سیمینه رود
۲۲۴۵۰	۶۱	.	۶۱	= خداپنده لو
۵۶۶۲۱	۷۱	۱۸	۸۹	بخش مرکزی
۱۶۲۲۴	۱۶	.	۱۶	دهستان حومه
۱۲۰۱۵	۲۱	۸	۲۹	= شورین
۷۸۷۱	۱۶	۷	۲۳	= گنبد

تعداد آبدای و جمعیت روستائی ... (دنباله جدول ۲)

جمعیت روستایی (سال ۱۳۵۵)	تعداد آبدای			تقسیمات روستایی استان
	دارای سکنه	خالی ارسکته	جمع	
۱۹۴۱۱	۱۸	۳	۲۱	دهستان مریانج.....
۱۰۰۲۴۲	۱۲۹	۲۲	۱۵۱	بخش رزن.....
۴۸۱۴	۶۲	۱۵	۷۷	دهستان سردرود.....
۵۲۱۰۲	۶۷	۷	۷۴	= درجزین علیا.....
۲۲۵۵۵	۵۹	۳	۶۲	بخش شرا.....
۲۲۵۵۵	۵۹	۳	۶۲	دهستان شرا.....
۷۲۰۹۸	۹۸	۵	۱۰۳	بخش کبودرآهنگ.....
۲۶۹۸۱	۴۱	۲	۴۳	دهستان حاجیلو.....
۲۶۱۱۷	۵۷	۳	۶۰	= مهربان.....
۲۱۶۲۴	۶۱	۹	۷۰	بخش فامنین.....
۵۹۲۲	۲۰	۸	۲۸	دهستان پیشخور.....
۲۵۷۰۲	۳۱	۱	۳۲	= درجزین سفلی.....
۱۴۲۷۴۶	۲۴۲	۷۲	۳۱۵	شهرستان ملایر.....
۱۰۰۲۲۲۶	۱۷۴	۳۶	۲۱۰	بخش مرکزی.....
۲۶۶۷۲	۴۲	۲	۴۷	دهستان ترک.....
۲۹۸۲۵	۵۸	۱۵	۷۳	= حومه.....
۱۲۹۹۵	۲۰	۱۰	۳۰	= شاملو.....
۲۲۸۲۴	۵۲	۸	۶۰	= کناران.....
۴۰۴۱۰	۶۹	۳۶	۱۰۵	بخش سامن.....
۱۴۰۸۴	۲۳	۶	۲۹	دهستان آوردمان.....
۲۶۲۲۶	۴۶	۲۰	۷۶	= سامن.....
۸۹۹۸۶	۲۱۷	۲۳	۲۴۰	شهرستان نهاوند.....
۵۷۳۴۴	۱۱۸	۱۷	۱۳۵	بخش مرکزی.....
۳۳۳۱۴	۵۵	۴	۵۹	دهستان سفلی.....
۲۴۰۳۰	۶۳	۱۳	۷۶	= علیا.....
۳۲۶۴۲	۹۹	۶	۱۰۵	بخش خزل.....
۱۶۸۶۸	۶۸	۵	۷۳	دهستان خزل.....
۱۵۷۷۴	۳۱	۱	۳۲	= سلگی.....
۷۶۰۵۱	۱۱۴	۱۲	۱۲۶	شهرستان تویسرکان.....
۷۶۰۵۱	۱۱۴	۱۲	۱۲۶	بخش مرکزی.....
۱۷۶۶۲	۲۰	۱	۲۱	دهستان حومه.....

تعداد آبادی و جمعیت روستایی ۱۰۰۰ (دنباله جدول ۲)

جمعیت روستایی (سال ۱۳۵۵)	تعداد آبادی			تقسیمات روستایی استان
	دارای سکنه	خالی از سکنه	جمع	
۱۹۰۹۴	۲۶	۴	۳۰	دهستان خرمرود.....
۲۴۹۵۸	۵۱	۵	۵۶	= قتل رود.....
۱۳۳۲۷	۱۷	۲	۱۹	= کرانرود.....

(۱) - کلیه موارد الحاق و انتزاع از استان همدان به استانهای دیگر و بالعکس وهم چنین موارد جابجایی روستاهای بین شهرستان ، بخش و دهستانهای استان همدان بر اساس آخرین تغییرات تقسیمات کشوری بعد از سرشماری سال ۱۳۵۵ تا سال ۱۳۶۲ در جدول فوق منظور شده است .
 (آمار جمعیتی مندرج در فوق مربوط به سرشماری عمومی نفوس و مسکن سال ۱۳۵۵ می باشد)
 مأخذ - مرکز آمار ایران و سازمان برنامه و بودجه استان .

جدول ۲ - مساحت و برآورد جمعیت شهرستانهای استان : ۱۳۶۲

تراکم نسبی (نفر - کیلومتر مربع)	برآورد جمعیت (واحد - هزار نفر)	مساحت (کیلومتر مربع)	شهرستان
۷۲/۷	۱۴۵۸	۱۹۷۸۴	کل استان.....
۶۹/۱	۹۱۲	۱۳۲۰۴	همدان.....
۷۴/۶	۲۵۸	۳۴۶۰	ملایر.....
۱۰۳/۰	۱۶۹	۱۶۵۷	نهاوند.....
۸۰/۷	۱۱۸	۱۴۶۲	تویسرکان.....

مأخذ - سازمان برنامه و بودجه استان .

سودا رهمبران بارندگی مرکز امتحان همدان به تفکیک ماه در سال ۱۳۶۲

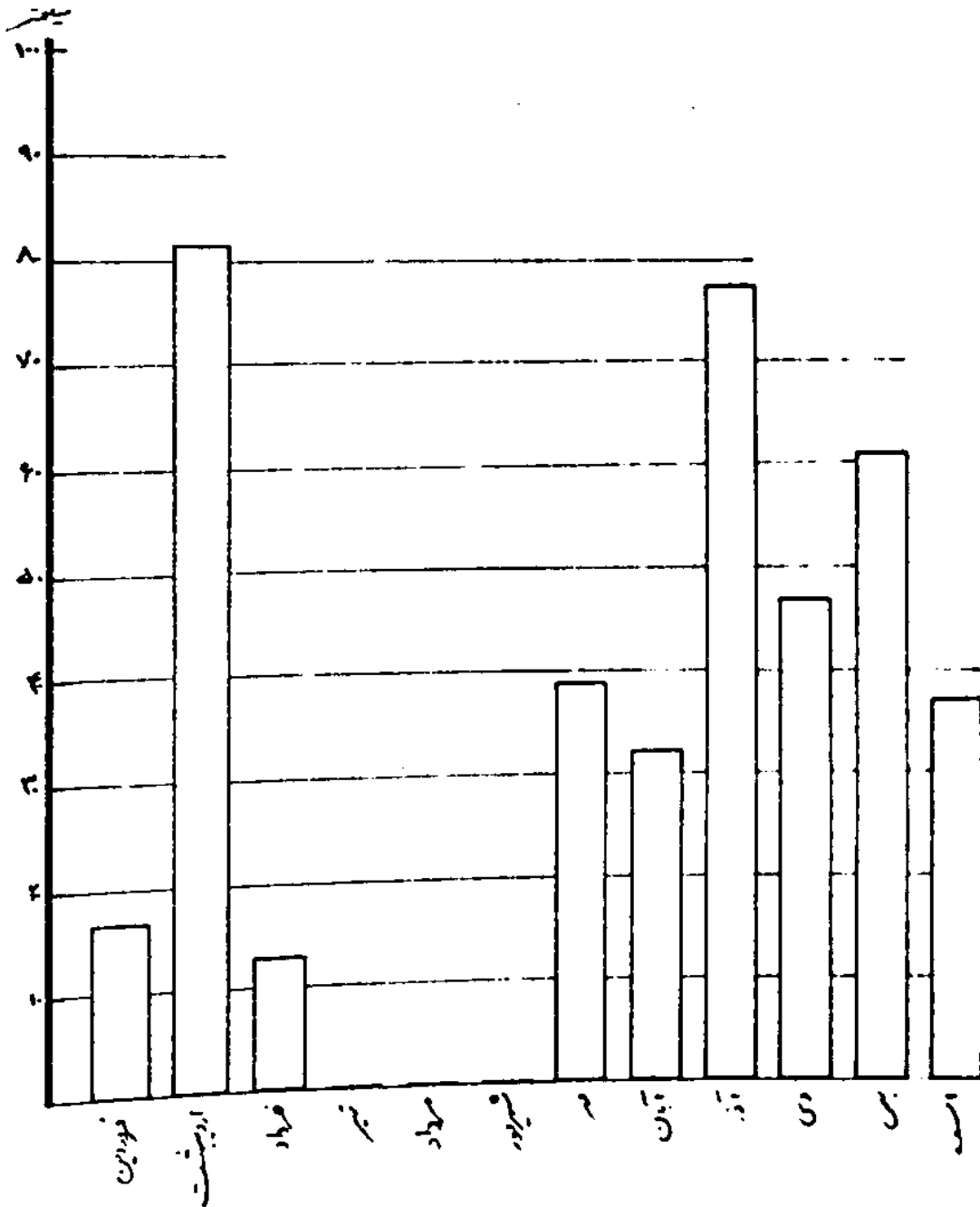

جدول ۴ - اوضاع جوی شهر همدان : ۱۳۶۲

درجه حرارت " سانتی گراد "			ارتفاع ایستگاه دریا (متر)	نوع ایستگاه	نام شهر
متوسط درجه حرارت در سال	حداقل مطلق	حداکثر مطلق			
۹/۹	- ۲۲/۴	+ ۲۷/۸	۱۷۲۰	سینوپتیک	همدان.....

اوضاع جوی ... (دنباله جدول ۴)

میزان بارندگی سالانه (میلیمتر)		تعداد روزهای یخبندان	رطوبت نسبی (درصد)		نام شهر
سال قبل	حال جاری		ساعت $۱۲ \frac{1}{۲}$	ساعت $۶ \frac{1}{۲}$	
۲۵۷/۸	۲۷۵/۲	۱۳۹	۲۹	۷۵	همدان.....

مأخذ - هواشناسی همدان -

جدول ۵ - اوضاع جوی شهرمدان بر حسب ماه : ۱۳۶۲

تعداد روزهای یخبندان	رطوبت نسبی (درصد)		میزان بارندگی (میلیمتر)	ماه
	حداقل	حداکثر		
۱۴	۲۱	۷۴	۱۷/۰	فروردین
۱۳	۲۶	۸۱	۸۱/۰	اردیبهشت
۰	۲۲	۶۸	۱۲/۸	خرداد
۰	۱۲	۵۴	۰/۰	تیر
۰	۱۳	۵۶	۰/۰	مرداد
۰	۱۴	۶۳	۰/۰	شهریور
۵	۱۸	۶۷	۳۸/۹	مهر
۱۵	۵۰	۸۷	۲۲/۶	آبان
۲۵	۷۷	۹۲	۷۷/۲	آذر
۲۵	۷۵	۹۰	۲۷/۱	دی
۲۸	۵۵	۸۶	۵۱/۵	بهمن
۲۴	۶۰	۸۵	۳۷/۲	اسفند

اوضاع جوی شهر ۰۰۰ (دنباله جدول ۵)

ماه	درجه حرارت " سانتی گراد "		حداکثر سرعت و دش باد	
	حداکثر	حداقل	روزانه ماه	سرعت فات (۱)
فروردین	۱۷/۹	۹/۲	۲۰	۲۰
اردیبهشت	۱۸/۲	۱۱/۲	۱۱	۲۸
خرداد	۲۸/۶	۱۸/۰	۶	۲۰
تهر	۲۲/۹	۲۲/۶	۱۲	۲۰
مرداد	۲۴/۷	۲۲/۲	۱۴	۱۵
شهریور	۲۱/۱	۱۹/۰	۱۸	۱۰
مهر	۲۲/۲	۱۲/۱	۱۵	۱۵
آبان	۱۲/۰	۶/۴	۲۲	۱۵
آذر	۲/۴	-۰/۷	۵	۱۰
دی	۲/۱	-۲/۸	۲۵	۱۰
بهمن	۷/۵	۲/۲	۱۶	۲۵
اسفند	۲/۶	-۱/۸	۱	۲۵

(۱) - فات واحد اندازه گیری سرعت باد (برابر با ۱/۸۵۲ کیلومتر در ساعت)

مأخذ - هواشناسی همدان

جدول ۹ - مقایسه جمعیت شهرهای استان در دوسرشماری و برآورد جمعیت در سال ۱۳۶۳

برآورد جمعیت سال ۱۳۶۳	جمعیت		شهر
	سال ۱۳۵۵	سال ۱۳۴۵	
۲۵۷۴۹۵	۱۶۵۷۸۵	۱۲۴۱۶۷	مدان
۶۶۱۱	۵۷۹۴	۵۱۴۸	مریانج
۱۰۱۸۷	۸۰۵۱	۷۰۴۲	لاکهن
۱۶۲۰۸	۱۴۴۸۹	۱۱۸۴۲	بهار
۱۰۹۲۰	۷۸۹۲	۶۴۹۴	کنبد و آملنگ
۲۶۴۶۲	۱۲۰۸۲	۶۷۱۴	اسدآباد
۶۲۷۱	۵۰۵۵	۴۱۴۰	فرود درجزین
۲۳۹۱۹	۱۸۵۷۲	۱۵۸۶۴	شهرسرکان
۵۲۵۷	۴۷۷۴	۵۱۱۵	سرکان
۹۱۱۵۲	۴۷۱۱۷	۳۸۴۲۴	ملایر
۴۴۷۲	۳۲۲۲	۳۱۲۶	سامن
۵۲۸۷۸	۳۹۵۰۹	۲۳۹۲۲	نهاوند

ماخذ - مرکز آمار ایران - نتایج سرشماری عمومی نفوس و مسکن آبانماه ۱۳۵۵ و ۱۳۴۵ .

سازمان برنامه و بودجه استان - برآورد براساس نتایج طرح خانوارشماری شهرهای استان .

جدول ۷ - برآورد جمعیت مناطق شهری و روستایی استان بتکیک بخش درهر شهرستان : ۱۳۶۲

برآورد جمعیت سال ۱۳۶۲ (نفر)			شهرستان
مناطق شهری	مناطق روستایی	جمع	
۵۱۲۸۴۲	۹۴۵۲۹۲	۱۴۵۸۱۳۴	کل استان
۲۲۴۱۶۴	۵۷۹۲۰۷	۹۱۳۳۷۱	شهرستان همدان
۲۶۴۱۰۶	۹۲۲۰۶	۲۵۶۳۱۲	بخش مرکزی
۲۶۴۶۲	۷۷۲۱۸	۱۰۳۶۸۰	= اسدآباد
۶۲۷۱	۱۲۰۱۵۱	۱۲۶۴۲۲	= رزن
۲۶۲۹۵	۱۰۷۴۹۴	۱۳۳۸۸۹	= سهپنه رود
	۲۷۷۲۶	۲۷۷۲۶	= شرا
	۴۶۴۱۷	۴۶۴۱۷	= فامنین
۱۰۹۲۰	۸۷۹۸۵	۹۸۹۱۵	= کیودرآهنگ
۹۵۶۲۴	۱۶۲۸۷۱	۲۵۸۴۹۵	شهرستان ملایر
۹۱۱۵۲	۱۱۶۷۶۰	۲۰۷۹۱۲	بخش مرکزی
۴۴۷۲	۴۶۱۱۱	۵۰۵۸۳	= سامن
۵۲۸۷۸	۱۱۴۸۷۰	۱۶۸۷۴۸	شهرستان نهاوند
۵۲۸۷۸	۷۸۴۴۴	۱۲۱۳۲۲	بخش مرکزی
	۲۶۴۲۶	۲۶۴۲۶	= خزل
۲۹۱۷۶	۸۸۲۴۴	۱۱۷۵۲۰	شهرستان تویسرکان
۲۹۱۷۶	۸۸۲۴۴	۱۱۷۵۲۰	بخش مرکزی

ماخذ - سازمان برنامه و بودجه استان

جدول ۶ - مقایسه جمعیت شهرهای استان در دو سرشماری و برآورد جمعیت در سال ۱۳۶۲

برآورد جمعیت سال ۱۳۶۲	جمعیت		شهر
	سال ۱۳۵۵	سال ۱۳۴۵	
۲۵۷۴۹۵	۱۶۵۷۸۵	۱۲۴۱۶۷	همدان
۶۶۱۱	۵۷۹۴	۵۱۴۸	مریاج
۱۰۱۸۷	۸۰۵۱	۷۰۴۲	لالجین
۱۶۲۰۸	۱۴۴۸۹	۱۱۸۴۲	بهار
۱۰۹۳۰	۷۸۹۳	۶۴۹۴	کبودرآهنگ
۲۶۴۶۲	۱۲۰۸۲	۶۷۱۴	اسدآباد
۶۲۷۱	۵۰۵۵	۴۱۴۰	قروه درجزین
۲۳۹۱۹	۱۸۵۷۲	۱۵۸۶۴	تویسرکان
۵۲۵۷	۴۷۷۴	۵۱۱۵	سرکان
۹۱۱۵۲	۴۷۱۱۷	۲۸۴۲۴	ملایر
۴۴۷۲	۲۲۲۳	۲۱۲۶	سامن
۵۳۸۷۸	۲۹۵۰۹	۲۳۹۲۲	نهاوند

ماخذ - مرکز آمار ایران - نتایج سرشماری عمومی نفوس و مسکن آبانماه ۱۳۵۵ و ۱۳۴۵

سازمان برنامه و بودجه استان - برآورد براساس نتایج طرح خانوارشماری شهرهای استان

جدول ۷ - برآورد جمعیت مناطق شهری و روستایی استان بتکوک بخش دهر شهرستان : ۱۳۶۲

برآورد جمعیت سال ۱۳۶۲ (نفر)			شهرستان
مناطق شهری	مناطق روستایی	جمع	
۵۱۲۸۲۲	۹۴۵۲۹۲	۱۴۵۸۱۲۴	کل استان
۲۲۴۱۶۴	۵۷۹۲۰۷	۹۱۳۴۷۱	شهرستان همدان
۲۶۴۱۰۶	۹۲۲۰۶	۲۵۶۴۱۲	بخش مرکزی
۲۶۴۶۲	۷۷۲۱۸	۱۰۲۶۸۰	= اشدآباد
۶۲۷۱	۱۲۰۱۵۱	۱۲۶۴۲۲	= رزن
۲۶۴۹۵	۱۰۷۴۹۴	۱۳۲۸۸۹	= سیمه رود
	۲۷۷۲۶	۲۷۷۲۶	= شرا
	۴۶۴۱۷	۴۶۴۱۷	= فامنین
۱۰۹۲۰	۸۷۹۸۵	۹۸۹۱۵	= کبودرآهنگ
۹۵۶۲۴	۱۶۲۸۷۱	۲۵۸۴۹۵	شهرستان ملایر
۹۱۱۵۲	۱۱۶۷۶۰	۲۰۷۹۱۲	بخش مرکزی
۴۴۷۲	۴۶۱۱۱	۵۰۵۸۳	= سامن
۵۲۸۷۸	۱۱۴۸۷۰	۱۶۸۷۴۸	شهرستان نهاوند
۵۲۸۷۸	۷۸۴۴۴	۱۲۱۳۲۲	بخش مرکزی
	۲۶۴۲۶	۲۶۴۲۶	= خزل
۲۹۱۷۶	۸۸۲۴۴	۱۱۷۵۲۰	شهرستان تویرکان
۲۹۱۷۶	۸۸۲۴۴	۱۱۷۵۲۰	بخش مرکزی

ماخذ - سازمان برنامه و بودجه استان

جدول ۸ - تعداد واقعه ولادت ثبت شده در شهرستانهای استان : ۱۳۶۲

مناطق روستایی		مناطق شهری		جمع	شهرستان
دختر	پسر	دختر	پسر		
۲۱۶۴۴	۲۱۹۱۷	۱۰۲۲۸	۱۰۴۲۸	۶۴۲۲۷	کل استان.....
۱۳۲۸۸	۱۳۶۷۹	۶۵۲۱	۶۶۷۲	۴۰۲۶۰	همدان.....
۳۵۲۵	۳۵۱۶	۲۱۴۶	۲۱۵۱	۱۱۳۳۸	ملایر.....
۲۶۴۶	۲۶۴۵	۱۰۹۹	۱۱۲۱	۷۵۱۱	نهاوند.....
۲۰۸۵	۲۰۷۷	۴۷۲	۴۹۴	۵۱۲۸	تویسرکان.....

مأخذ - ثبت احوال استان .

جدول ۹ - تعداد واقعه ازدواج و طلاق ثبت شده در شهرستانهای استان : ۱۳۶۲

طلاق			ازدواج			شهرستان
مناطق روستایی	مناطق شهری	جمع	مناطق روستایی	مناطق شهری	جمع	
۲۲۶	۱۰۴۴	۱۲۷۰	۲۰۷۹	۱۱۲۵۰	۱۴۳۲۹	کل استان.....
۵۲	۷۲۴	۷۷۶	۱۲۰۳	۷۴۲۷	۸۶۳۰	همدان.....
۱۷۴	۳۲۰	۴۹۴	۱۸۷۶	۸۲۰	۲۶۹۶	ملایر.....
(۱)	(۱)	(۱)	(۱)	۱۷۵۵	۱۷۵۵	نهاوند.....
(۱)	(۱)	(۱)	(۱)	۱۲۴۸	۱۲۴۸	تویسرکان.....

(۱) - بعلت نبودن دفاتر رسمی روستایی در شهرستانهای نهاوند و تویسرکان آمار تعداد واقعه ازدواج و طلاق روستایی جزو مناطق شهری منظور شده است .

مأخذ - ثبت احوال استان .

جدول ۱۰ - تعداد واقعه فوتهای ثبت شده در شهرستانهای استان : ۱۳۶۲

مناطق روستایی		مناطق شهری		جمع	شهرستان
زن	مرد	زن	مرد		
۶۷۲	۲۴۸۸	۵۵۲	۱۲۲۴	۵۰۴۷	کل استان
۲۰۵	۱۲۹۱	۲۰۲	۸۲۲	۲۷۴۱	همدان
۱۵۰	۴۷۵	۱۱۱	۲۱۱	۹۴۷	ملایر
۱۵۲	۴۸۱	۹۷	۱۷۱	۹۰۱	نهایند
۶۶	۲۴۱	۴۱	۱۱۰	۲۵۸	تویسرکان

مأخذ - ثبت احوال استان

جدول ۱۱ - کودکان و کودکان کودکستانی برحسب منطقه در استان : ۶۴ - ۱۳۶۲

کودکان کودکستانی		کودکستان	منطقه
دختر	پسر		
۶۰۰	۶۸۱	۱۷	کل استان
۲۶۴	۲۵۸	۱۲	همدان
۱۲۷	۱۶۲	۴	ملایر
.	.	.	نهایند
.	.	.	تویسرکان
.	.	.	بهار
.	.	.	اسدآباد
۱۹۹	۱۶۱	۱	کبودرآهنگ
.	.	.	ردن
.	.	.	سامن
.	.	.	فامنین
.	.	.	قهاوند

مأخذ - اداره کل آموزش و پرورش استان

نمودار تعداد کارکنان آموزشی و معلمان و دانشجویان استان در سال ۱۳۶۲. ۶۴

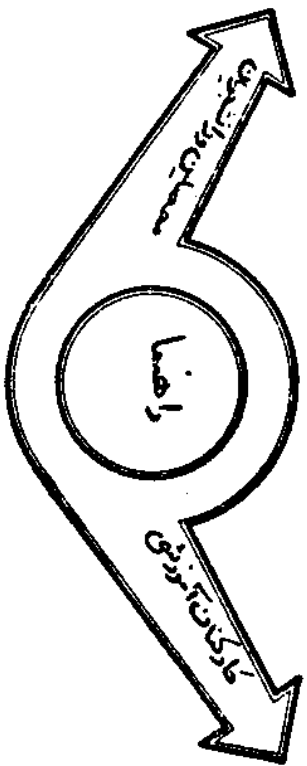
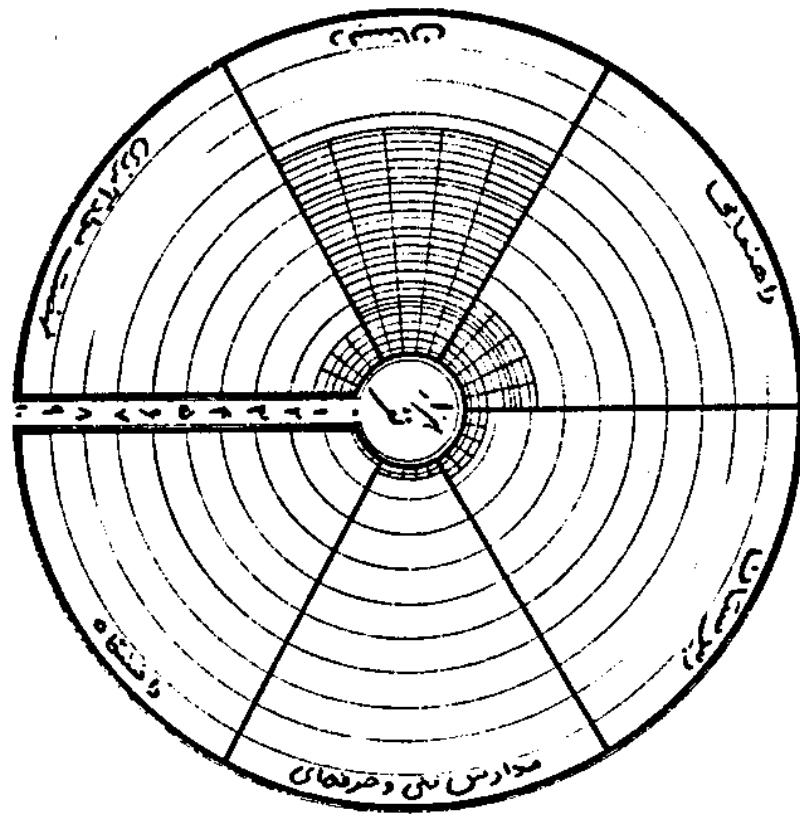
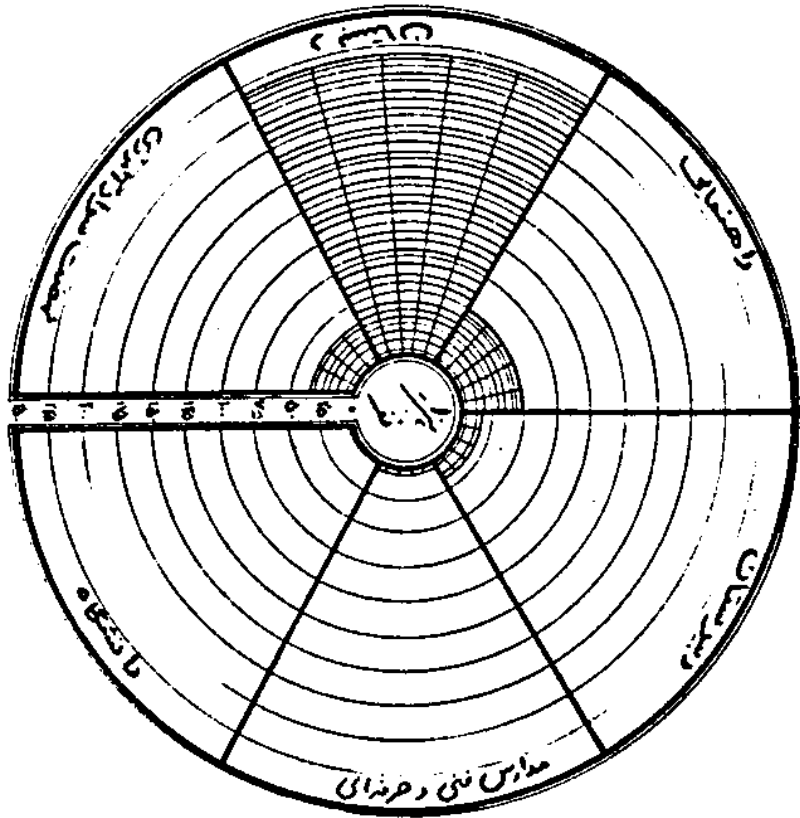

جدول ۱۲ - دبستانها، دانش آموزان و نوآموزان بر حسب منطقه در استان : ۶۴ - ۱۳۶۳:

منطقه	دبستان	دانش آموزان			کلاسهای بزرگسالان	
		جمع	پسر	دختر	تعداد	نوآموز
کل استان	۱۴۲۲	۲۱۳۰۶۲	۱۳۱۰۵۰	۸۲۰۱۳	۲۲	۷۸۷
همدان	۱۹۳	۴۸۷۸۶	۲۶۸۸۲	۲۱۹۰۴	۱۰	۳۹۸
ملایر	۱۸۵	۲۲۰۵۶	۱۹۰۰۸	۱۳۰۴۸	۳	۱۲۱
نهاوند	۱۸۵	۲۲۶۳۰	۱۴۵۳۹	۸۰۸۱	۱	۷۲
تویسرکان	۱۴۰	۱۷۹۸۶	۱۰۹۳۴	۷۰۵۲	.	.
بهار	۱۶۶	۲۲۰۸۶	۱۴۱۸۱	۷۹۰۵	.	.
اسدآباد	۱۳۱	۱۳۷۹۲	۹۰۹۳	۴۷۰۰	۳	۲۳
کیبودرآهنگ	۱۱۱	۱۶۷۰۱	۱۱۵۲۴	۵۱۷۷	۷	۱۵۳
ردن	۱۱۹	۱۸۷۸۳	۱۲۰۹۰	۶۶۹۳	.	.
سامن	۷۸	۷۲۵۱	۴۲۹۳	۲۹۵۸	.	.
فامنین	۵۴	۷۰۶۵	۴۴۵۹	۲۶۰۶	.	.
قهاوند	۶۰	۵۹۳۶	۴۰۴۷	۱۸۸۹	.	.

مأخذ - اداره کل آموزش و پرورش استان

جدول ۱۳ - دانش آموزان و مدارس راهنمایی بر حسب منطقه در استان : ۶۴ - ۱۳۶۳

منطقه	مدارس راهنمایی	دانش آموزان		
		جمع	پسر	دختر
کل استان	۲۸۶	۴۹۹۱۸	۲۵۱۸۸	۱۴۷۳۰
همدان	۵۷	۱۷۱۰۱	۹۸۷۳	۷۲۲۸
ملایر	۴۵	۸۴۷۵	۵۷۹۹	۲۶۷۶
نهاوند	۲۵	۵۶۰۴	۴۲۸۰	۱۳۲۴
تویسرکان	۳۹	۴۶۱۲	۳۴۲۷	۱۱۸۵
بهار	۴۳	۴۲۱۳	۳۲۹۲	۹۲۱
اسدآباد	۲۰	۳۱۹۳	۲۷۴۷	۴۴۶
کیبودرآهنگ	۱۸	۱۵۷۴	۱۳۴۳	۲۳۱
ردن	۲۱	۲۷۶۵	۲۳۹۰	۳۷۵
سامن	۱۵	۱۴۷۲	۱۱۸۳	۳۸۹
فامنین	۶	۵۳۵	۴۷۰	۵۵
قهاوند	۷	۳۸۴	۳۸۴	.

مأخذ - اداره کل آموزش و پرورش استان

جدول ۱۴ - دبیرستان و دانش آموزان دبیرستانی برحسب منطقه در استان : ۶۴ - ۱۳۶۲

دانش آموزان			دبیرستان	منطقه
دختر	پسر	جمع		
۶۴۱۲	۹۷۸۱	۱۶۱۹۳	۵۱	کل استان
۳۳۷۸	۳۷۲۷	۷۱۰۵	۱۲	همدان
۱۲۷۴	۲۰۳۰	۳۳۰۴	۷	ملایر
۷۰۸	۱۲۵۰	۱۹۵۸	۶	نهاوند
۵۶۸	۸۹۲	۱۴۶۰	۶	تویسرکان
۱۸۱	۴۸۸	۶۶۹	۵	بهار
۱۲۱	۴۵۷	۵۷۸	۳	اسدآباد
۷۶	۲۳۵	۳۱۱	۳	کبودرآهنگ
۲۵	۴۱۵	۴۴۰	۵	ردن
۸۱	۳۳۸	۴۱۹	۳	سامن
	۴۹	۴۹	۱	فامنین
				قهاوند

مأخذ - اداره کل آموزش و پرورش استان همدان

جدول ۱۵ - مدارس حرفه ای و فنی برحسب منطقه در استان : ۶۴ - ۱۳۶۲

کشاورزی	بازرگانی و حرفه ای	مدرستان فنی	جمع	منطقه
۲	۹	۷	۱۸	کل استان
	۳	۲	۵	همدان
	۲	۱	۳	ملایر
	۱	۱	۲	نهاوند
	۱	۱	۲	تویسرکان
		۱	۱	بهار
	۲	۱	۳	اسدآباد
				کبودرآهنگ
				ردن
				سامن
				فامنین
				قهاوند

مأخذ - اداره کل آموزش و پرورش استان

جدول ۱۶ - دانش آموزان مدارس حرفه ای و فنی بر حسب منطقه در استان : ۶۴ - ۱۳۶۲

منطقه	جمع	هنرستان	بازرگانی حرفه ای	کشاورزی
کل استان	۲۴۳۵	۱۷۵۷	۱۲۵۸	۲۲۰
همدان	۱۶۹۳	۹۰۰	۷۹۲	.
ملایر	۶۱۵	۲۶۴	۲۵۱	.
نهاوند	۲۶۴	۲۷۸	۸۶	.
تویسرکان	۲۵۰	۲۶۵	۸۵	.
بهار	۱۵	۱۵	.	.
اسدآباد	۱۷۸	۲۵	۱۲۲	.
کیبدرآمنگ
ردن	۷۰	.	.	۷۰
سامن	۱۵۰	.	.	۱۵۰
فامنین
قهاوند

مأخذ - اداره کل آموزش و پرورش استان .

جدول ۱۷ - کارکنان آموزش سطوح مختلف تحصیلی بر حسب منطقه در استان : ۶۴ - ۱۳۶۲

منطقه	کودکستان	دبستان	راهنمایی	دبیرستان	مدارس فنی و حرفه ای
کل استان	۲۶	۶۶۸۷	۲۲۱۴	۷۲۴	۲۴۵
همدان	.	۱۶۵۵	۷۲۹	۲۰۹	۱۳۸
ملایر	۲۲	۱۰۰۶	۲۴۴	۱۱۴	۲۸
نهاوند	.	۷۸۰	۲۴۲	۹۶	۲۷
تویسرکان	.	۶۷۲	۲۱۵	۷۷	۲۷
بهار	.	۶۱۱	۲۱۵	۲۸	۱
اسدآباد	.	۴۰۸	۱۱۸	۲۷	۲
کیبدرآمنگ	۴	۲۶۹	۷۶	۱۶	.
ردن	.	۴۸۸	۱۲۹	۲۲	۲
سامن	.	۲۲۹	۸۵	۲۷	۱۰
فامنین	.	۲۱۵	۲۷	۷	.
قهاوند	.	۱۵۳	۲۲	.	.

مأخذ - اداره کل آموزش و پرورش استان .

۲۳
۷۹۰۶

جدول ۱۸ - کارکنان غیرآموزشی سطح مختلف تحصیلی برحسب منطقه در استان : ۶۴ - ۱۳۶۲

مدارس فنی و حرفه‌ای	دیپلمات	دوره راهنمایی	دیپتان	کودکستان	منطقه
۸۲	۲۷۹	۶۹۱	۱۶۸۹	۱۱	کل استان
۲۷	۱۲۲	۲۳۹	۴۴۸	۱	میدان
۱۱	۴۹	۱۱۸	۲۶۴	۸	ملایر
۱۰	۳۰	۹۷	۱۹۵	.	نهاوند
۱۰	۲۶	۸۵	۲۰۷	.	تویسرکان
۱	۱۲	۴۳	۱۵۲	.	بهار
.	۱۳	۲۶	۱۰۱	.	اسدآباد
.	۴	۲۵	۱۰۵	۲	کبودرآهنگ
۲	۶	۲۷	۱۰۳	.	ردن
۱۰	۶	۱۹	۵۹	.	سامن
.	.	۶	۴۰	.	فامنین
.	.	۶	۱۵	.	قهاوند

مأخذ - اداره کل آموزش و پرورش استان .

جدول ۱۹ - دانشجویان دانشگاه و مدارس عالی استان .

سال تحصیلی					دانشگاه یا مدرسه عالی
۱۳۶۲ - ۶۴	۱۳۶۲ - ۶۳	۱۳۶۱ - ۶۲	۱۳۶۰ - ۶۱	۱۳۵۹ - ۶۰	
۸۲۷	۶۸۸	۴۲۹	۴۴۳	۱۷۱	جمع
۷۶۰	۵۵۷	۲۵۸	۲۷۲	.	دانشگاه بوعلی سینا
۶۷	۱۳۱	۱۷۱	۱۷۱	۱۷۱	مدرسه عالی بهداشت

مأخذ - دانشگاه و مدارس عالی استان .

جدول ۲۰- فارغ التحصیلان دانشگاه و مدارس عالی استان .

سال تحصیلی					دانشگاه یا مدرسه عالی
۱۳۶۲ - ۶۴	۱۳۶۲ - ۶۳	۱۳۶۱ - ۶۲	۱۳۶۰ - ۶۱	۱۳۵۹ - ۶۰	
۲۲	۱۳۶	۴	۴	۱۰	جمع
—	۲۲	۴	۴	۰	دانشگاه بوعلی سینا
۲۲	۱۱۲	۰	۰	۱۰	مدرسه عالی بهداشت

مأخذ - دانشگاه و مدارس عالی استان .

جدول ۲۱- کارکنان دانشگاه و مدارس عالی استان : ۱۳۶۳

کارکنان غیرآموزشی		مهمات آموزشی			جمع	دانشگاه یا مدرسه عالی
خدمتگزار جز	امور اداری و مالی	کتابخانه	کمک آموزشی فنی	تمام وقت		
۱۲۹	۱۲۱	۲۶	۳	۹۰	۲۵	جمع
۱۲۱	۱۱۶	۲۴	۰	۸۴	۲۰	دانشگاه بوعلی سینا
۸	۱۵	۲	۳	۶	۱۵	مدرسه عالی بهداشت

مأخذ - دانشگاه و مدارس عالی استان .

جدول ۲۲ - تعداد، کلاس و کارکنان نهضت سوادآموزی در شهرستانهای استان : ۱۳۶۳

کارکنان		کلاس		شهرستان
غیرآموزشی	آموزشی	زنان	مردان	
۱۲۱	۱۳۰۸	۱۷۷۹	۲۱۰	کل استان.....
۸۱	۷۶۸	۹۶۴	۱۴۹	همدان.....
۱۶	۲۴۵	۳۵۲	۲۵	ملایر.....
۱۴	۲۱۴	۲۱۸	۲۹	نهاوند.....
۱۰	۸۱	۱۴۴	۷	تویسرکان.....

مأخذ - نهضت سوادآموزی استان .

جدول ۲۳ - تعداد سوادآموزان بزرگسال نهضت سوادآموزی در شهرستانهای استان : ۱۳۶۳

دن	مرد	جمع	شهرستان
۲۷۱۱۶	۵۵۴۲	۲۴۶۵۸	کل استان.....
۱۵۹۸۸	۴۳۶۹	۲۰۳۵۷	همدان.....
۴۸۳۶	۴۹۸	۵۳۳۴	ملایر.....
۴۰۲۲	۵۴۱	۴۵۶۳	نهاوند.....
۲۲۶۰	۱۳۴	۲۳۹۴	تویسرکان.....

مأخذ - نهضت سوادآموزی استان .

جدول ۲۴ - تأسیسات ورزشی شهرستانهای استان : ۱۳۶۲

شهرستان	استادیوم	سالن ورزشی		باشگاه ورزشی	
		مورد بهره برداری	در دست ساخت	عمومی	باشگاهی
کل استان.....	۹	۲۲	۳	۲	۱۶
همدان.....	۵	۲۰	۲	۱	۱۱
ملایر.....	۲	۵	۰	۱	۲
نهاوند.....	۱	۲	۰	۰	۱
تویسرکان.....	۱	۳	۱	۱	۱

تأسیسات ورزشی ... (دنباله جدول ۲۴)

شهرستان	بهست دو میدانی	زمین فوتبال		زمین والیبال	زمین بسکتبال
		چمن	خاکی		
کل استان.....	۷	۸	۴۴	۱۹۴	۱۹۵
همدان.....	۴	۵	۲۲	۸۰	۷۰
ملایر.....	۱	۱	۳	۴۰	۴۵
نهاوند.....	۱	۲	۳	۴۰	۴۲
تویسرکان.....	۱	۰	۵	۳۴	۳۸

مأخذ - اداره کل تربیت بدنی استان

جدول ۲۵ - معلمان و مربیان ورزش شهرستانهای استان : ۱۳۶۲

شهرستان	معلم ورزش		مربی ورزش		داور	فاجسی غریب
	مرد	زن	مرد	زن		
کل استان.....	۲۶۰	۱۴۴	۳۷۹	۲۹	۲۱۲	۲۹
همدان.....	۱۷۹	۱۱۰	۲۱۰	۲۳	۱۸۲	۲۰
ملایر.....	۲۹	۲۱	۲۹	۳	۶۰	۸
نهاوند.....	۳۳	۷	۱۸	۳	۱۹	.
تویسرکان.....	۱۹	۶	۲۲	.	۵۰	۱

مأخذ - اداره کل تربیت بدنی استان .

جدول ۲۶ - شرکت کنندگان در مسابقات ورزشی شهرستانهای استان : ۱۳۶۲

شهرستان	شماره (مرد)	والیبال		فوتبال	کشتی	ورنه بردار ی
		مرد	زن			
کل استان.....	۳۵۰	۴۳۸	۱۹۷	۴۹۷۰	۲۳۲۵	۴۶۱
همدان.....	۲۰۰	۲۲۰	۶۲	۲۶۰۰	۱۰۰۰	۲۰۰
ملایر.....	۵۰	۷۵	۵۵	۱۲۰۰	۴۸۰	۴۸
نهاوند.....	.	۷۳	۴۸	۵۵۰	۴۶۰	۵۰
تویسرکان.....	.	۷۰	۲۲	۶۲۰	۳۸۵	۶۲

شرکت کنندگان در مسابقات ... (دنباله جدول ۲۶)

دوچرخه سواری	دو میدانی "مرد"	بکتسال		تنیس روی میز		شهرستان
		دن	مرد	دن	مرد	
۲۱۴	۱۱۵۰	۲۲۱	۹۹۰	۴۲۹	۱۴۷۰	کل استان
۱۶۵	۴۸۰	۶۸	۲۲۰	۱۸۰	۵۰۰	همدان
۲۴	۱۲۰	۲۰	۲۵۰	۹۰	۲۴۰	ملایر
۶۰	۲۰۰	۶۲	۲۲۰	۸۴	۲۸۰	نهاوند
۵۵	۲۵۰	۶۰	۲۰۰	۷۵	۲۵۰	تویسرکان

مأخذ - اداره کل تربیت بدنی استان

(۱)
جدول ۲۷ - تأسیسات درمانی، شهرستانهای استان : ۱۳۶۲

(۲) داروخانه	آزمایشگاه	درمانگاه	(۲) آسایشگاه		بیمارستان و آزمایشگاه		شهرستان
			تعداد تخت	تعداد	تعداد تخت	تعداد	
۲۲	۲۰	۱۱۰	۱۵۹	۱	۱۰۴۴	۱۲	کل استان
۲۰	۲۲	۶۲	۱۵۹	۱	۶۸۴	۸	همدان
۵	۴	۱۹	.	.	۱۶۰	۲	ملایر
۵	۱	۱۴	.	.	۱۱۵	۲	نهاوند
۲	۲	۲۴	.	.	۸۵	۱	تویسرکان

- ۱- شامل تأسیسات درمانی کلیه سازمانها و مؤسسات دولتی و خصوصی
 ۲- شامل آسایشگاههای روانی - معلولین و مشابه
 ۳- منظور داروخانه های مستقل میباشد و داروخانه های وابسته به بیمارستانها مورد نظر نیست
 مأخذ : سازمان منطقه ای بهداشتی استان

نمودار تعداد بیمه‌های درمانی استان در سال ۱۳۶۲

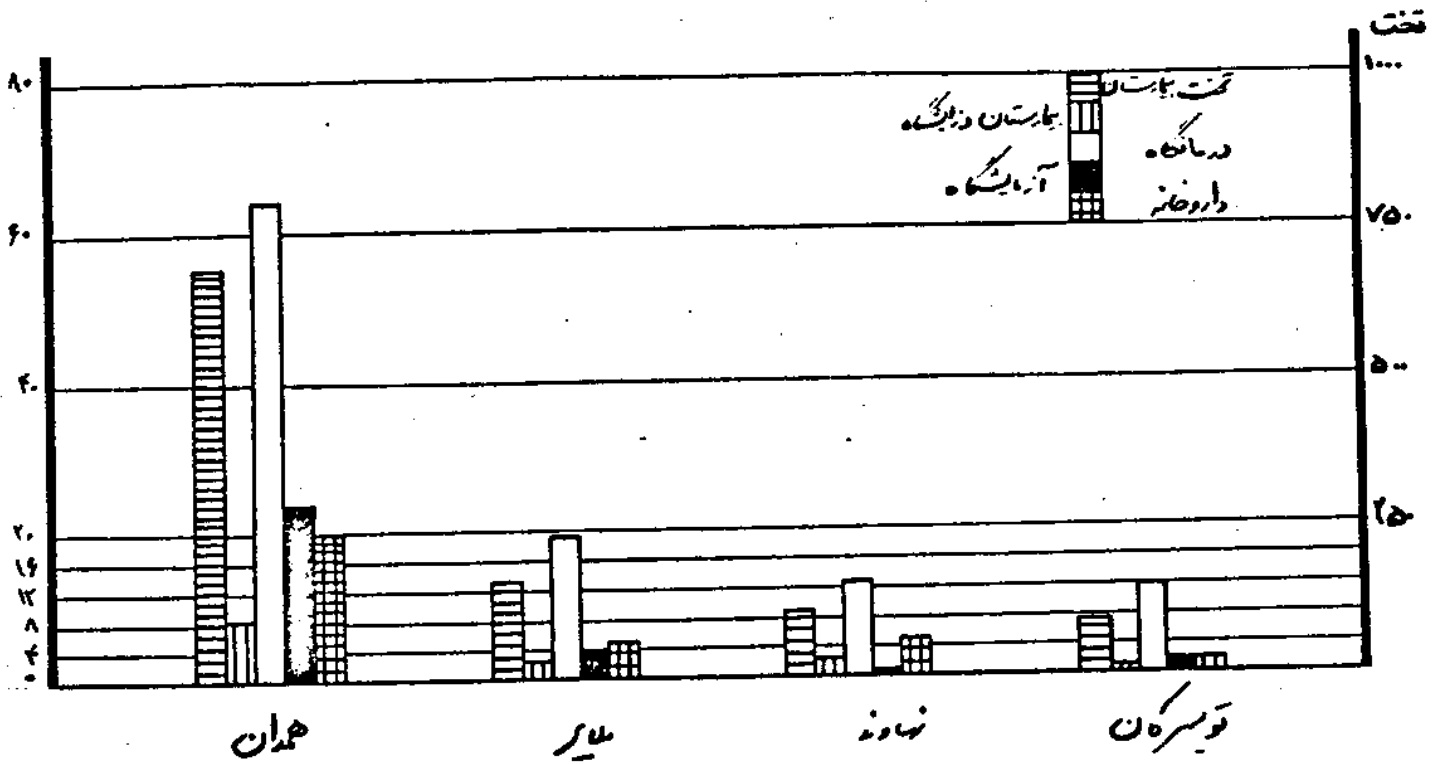

نمودار تعداد پزشکان و دندان‌پزشکان و داروسازان استان در سال ۱۳۶۲

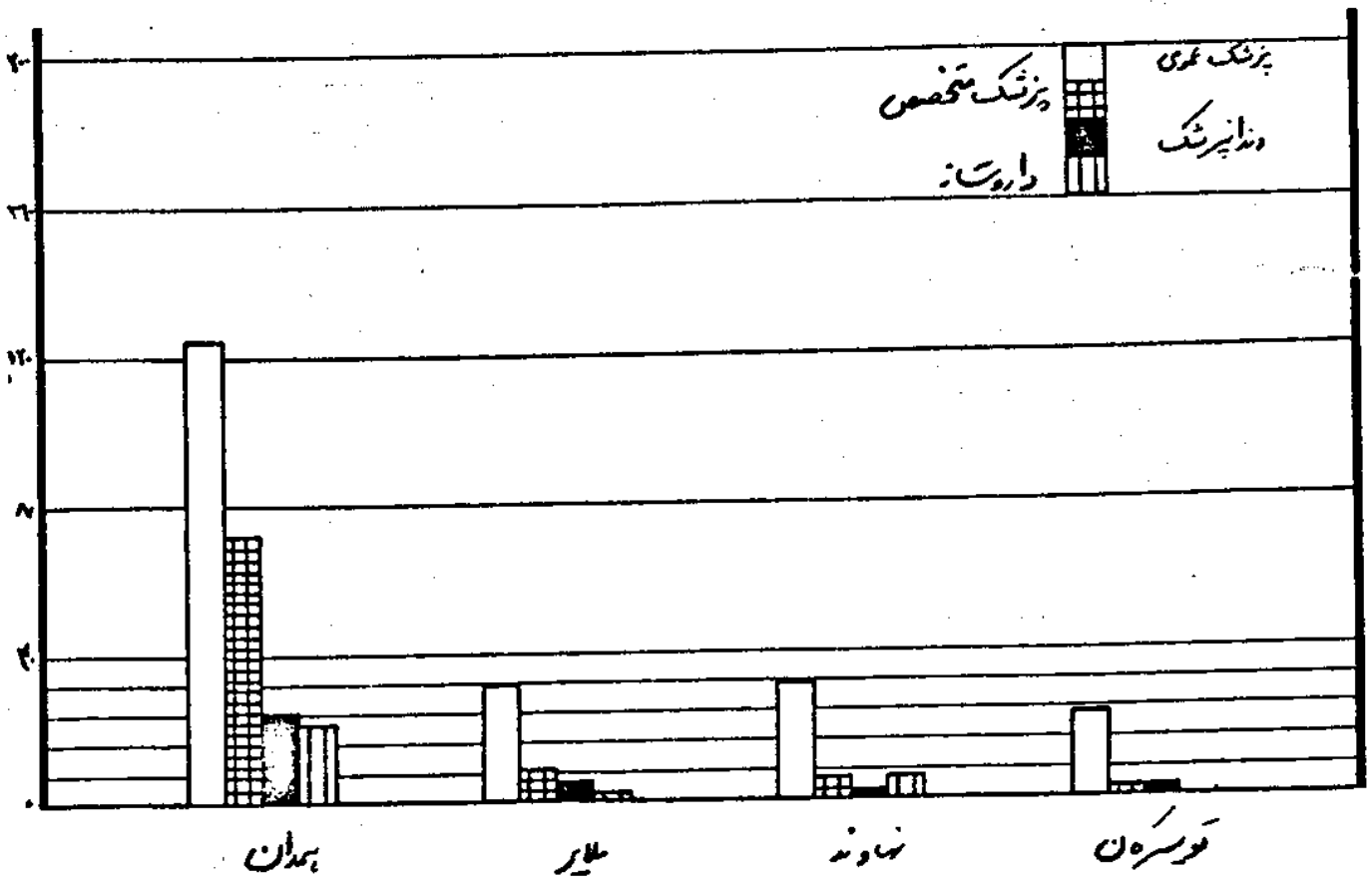

جدول ۲۸ - پزشکان ، دندانپزشکان و داروسازان شهرستانهای استان : ۱۳۶۲

داروساز	دندانپزشك	پزشمشك			شهرستان
		متخصص	عمومی	جمع	
۲۶	۲۲	۸۷	۲۰۶	۲۵۱	كل استان.....
۱۹	۲۴	۷۲	۱۲۲	۲۲۸	همدان.....
۲	۴	۸	۲۰	۴۴	ملایر.....
۵	۲	۵	۲۰	۴۲	نهایند.....
۰	۲	۲	۲۲	۲۷	تویسرکان.....

مأخذ - سازمان منطقه ای بهداشتی استان .

جدول ۲۹ - موارد بیماریهای واگیردار دیده شده در معاینات بالینی بر حسب شهرستان : ۱۳۶۲

انواع امهال		آبله مرغان		شهرستان
روستایی	شهری	روستایی	شهری	
۸۵۶۸۰	۸۱۲۲۸	۵۱۲	۷۴۱	كل استان.....
۴۸۷۴۲	۵۲۰۶۸	۴۲۸	۴۷۲	همدان.....
۱۸۰۲۷	۱۸۸۸۹	۲۹	۱۹۴	ملایر.....
۷۸۹۶	۴۹۴۵	۴	۵۱	نهایند.....
۱۱۰۱۴	۵۲۲۶	۴۱	۲۴	تویسرکان.....

جنارديماريهاي واكيدرار... (دنباله جدول ٢٩)

تسراخسم		اورام ملتخمه عفونسي		شهرتستان
روستايشي	شهرى	روستايشي	شهرى	
٦	١	٢٩١٧٨	٢٢٤٠٨	كل استان.....
٦	١	١٤٥٧٥	١٨٤٢٩	همدان.....
.	.	٨٢٧٩	٢٢٤٢	ملاير.....
.	.	٢٩٩٢	٧٧١	نهاوند.....
.	.	٢٢٢١	٨٢٥	تويسركان.....

مواردبیماریهای واگیردار... (دنباله جدول ٢٩)

سياه سرفه		سرخسك		شهرتستان
روستايشي	شهرى	روستايشي	شهرى	
٢٠	٢٤	١١٥٩	٦٨٩	كل استان.....
١٧	١٧	٧٠٩	٤٠١	همدان.....
.	.	١٥	٥٨	ملاير.....
.	.	١٠	٢٩	نهاوند.....
٢	٧	٤٢٥	١٩١	تويسركان.....

موارد بیماریهای واگیردار ... (دنباله جدول ۲۹)

کـــزاد		کچلای		شهرستان
روستائی	شهری	روستائی	شهری	
۱۰	۲	۲۱۲۸	۱۶۶۲	کل استان.....
۷	۲	۱۰۲۱	۳۷۹	همدان.....
۲	۰	۵۴۴	۸۷۱	ملایر.....
۰	۰	۳۸۷	۸۰	نهایند.....
۰	۰	۱۷۶	۲۲۲	تویسرکان.....

موارد بیماریهای واگیردار ... (دنباله جدول ۲۹)

میهناتیههای عفونی		شهرستان
روستائی	شهری	
۱۲۲۰	۱۴۵۹	کل استان.....
۸۴۵	۸۵۹	همدان.....
۷۱	۱۵۹	ملایر.....
۲۱۹	۳۲۶	نهایند.....
۹۵	۱۱۵	تویسرکان.....

مأخذ - ریشه کنی مالاریا و مبارزه با بیماریهای واگیردار استان

جدول ۲۰ - تعداد دفعات مراجعه به واحدهای درمانی بهداشتی استان بر حسب ۱۷ گروه بیماری برابر طبقه بندی بین المللی : ۱۳۶۳

تعداد دفعات مراجعه	گروه بیماری
۱۵۶۱۵۸۸	جمع کل
۴۶۷۲۹۱	بیماریهای عفونی و انگلی
۲۰۹	سرطان و سایر تومورها
۵۲۶۸۷	بیماریهای قهده داخلی ، تعلبه ای و سوخت متابولیک
۲۷۰۱۲	بیماریهای خون و اعضا خون ساز
۴۱۰۸۲	ناراحتیهای روانی
۶۸۵۲۰	بیماریهای دستگاه اعصاب و اعضا حسی
۲۲۲۰۱	بیماریهای دستگاه گردش خون
۲۲۰۶۲۴	بیماریهای دستگاه تنفسی
۱۸۷۷۱۶	بیماریهای دستگاه گوارشی
۱۸۸۲۹	بیماریهای دستگاه تناسلی و ادرار
۴۴۵۸۴	عوارض حاملگی - زایمان و نفاسی
۱۱۲۲۵۲	بیماریهای پوست و نسوج زبر جلدی
۱۱۶۶۰۷	بیماریهای دستگاه علات ، اسکلت و نسوج رابط
۹۶	ناهنجاریهای مادرزادی
۱۲۹	علل تلفات و بیماریهای قبل از زایمان
۲۴۷۶۴	علائم و حالات بدتعریف شده
۲۵۷۷۴	سوانح - مسمومیتها و خودکشیها

مآخذ - سازمان منطقه ای بهداشتی استان

جدول ۲۱ - دفعات واکسیناسیون انجام شده در شهرستانهای استان : ۱۳۶۲

شهرستان	دیفتری کزاد سپاه سرفه	دیفتری کزاد	سرخك	فلج اطفال	حصه	كل
كل استان.....	۳۴۱۳۵۴	۲۰۶۵۱۳	۱۱۵۷۲۰	۵۰۰۲۳۸	۳۹۰۲	۲۰۷۱۷۴
همدان.....	۲۰۲۵۲۰	۱۱۸۷۵۵	۶۴۲۶۲	۲۰۰۴۷۱	۲۰۶۷	۱۲۳۰۸۷
ملایر.....	۷۲۹۰۸	۴۱۷۸۶	۲۸۸۶۲	۹۷۰۶۷	۴۱۹	۴۱۱۲۵
نهاوند.....	۳۹۹۴۱	۱۶۷۲۰	۱۱۳۸۸	۶۷۳۳۹	۱۵۸	۲۳۹۴۱
تویسرکان.....	۲۵۹۸۵	۳۹۲۵۲	۱۱۳۱۸	۳۵۴۶۱	۲۵۸	۱۹۸۲۱

مأخذ - سازمان منطقه ای بهداشتی استان .

جدول ۲۲ - کلینیک های تنظیم خانواده و مراجعین در شهرستانهای استان : ۱۳۶۲

شهرستان	کلینیک	مراجعین
كل استان.....	۱۹۷	۲۳۹۶۶۷
همدان.....	۱۰۷	۱۲۸۴۳۰
ملایر.....	۴۶	۴۴۹۱۳
نهاوند.....	۲۶	۲۰۷۳۳
تویسرکان.....	۱۸	۲۵۵۹۲

مأخذ - سازمان منطقه ای بهداشتی استان .

جدول ۲۲ - آمارمبارزه با بیماریهای مالاریا در شهرستانهای استان : ۱۳۶۳

تشخیص و درمان		بازرسی			شهرستان
تعداد مبتلایان مشاهده شده	آزمایش خون افراد مشکوک (تعداد)	تعداد جمعیت بازدید شده	تعداد دفعات بازدید شده	تعداد روستاهای بازدید شده	
۱۴	۳۶۸۳۶	۳۶۷۹	۲۴	۵۹۶۷	کل استان.....
۲	۱۴۱۹۹	۲۱۶۵	۶	۳۰۱۵	مدان.....
۵	۱۳۴۶۰	۷۳۷	۶	۱۳۶۶	ملایر.....
۷	۷۰۳۸	۳۴۲	۶	۱۰۲۶	نهاوند.....
۰	۳۱۳۹	۲۳۵	۶	۵۶۰	تویسرکان.....

آمارمبارزه با بیماریهای ... (دنباله جدول ۲۲)

تشخیص و درمان		بیماران	محل ابتلا		شهرستان
بیماران درمان نشده	بعثت مسافرت بیمار		درمان شده	داخل استان	
۰	۲	۱۲	۱۱	۳	کل استان.....
۰	۰	۲	۲	۰	مدان.....
۰	۱	۴	۳	۲	ملایر.....
۰	۱	۶	۶	۱	نهاوند.....
۰	۰	۰	۰	۰	تویسرکان.....

مأخذ - ریشه کنی مالاریا ومبارزه با بیماریهای واگیردار استان .

جدول ۲۴ - نیروی انسانی متخصص در خدمت بهداشتی استان : ۱۳۶۲

تعداد	شرح
۱۰۴۰	جمع
۲۰۴	پزشک
۱۲	فندانیزشک
۷	داروساز
۱۵۱	لیسانسه های حرفه پزشکی
۶۶۵	دیپلمه های کمک پزشک

مأخذ - سازمان منطقه ای بهداشتی استان .

جدول ۲۵ - فعالیت های مربوط به سالم سازی محیط در شهرستانهای استان : ۱۳۶۲

شهرستان	اماکن بازدید شده	گواهی بهداشت صادر شده	مراکز تهیه و فروش مواد غذایی بازدید شده	نمونه مواد غذایی آزمایش شده	مواد غذایی فاسد شده (کیلوگرم)
کل استان	۵۷۵۵	۱۴۷۱	۱۴۸۴۲	۱۶۰	۸۱۴۲
همدان	۲۴۱۸	۳۹۸	۷۲۱۵	۸۹۱	۷۸۷۰
ملایر	۵۲۰	۷۴۸	۲۵۷۹	۱۰۵	۴۸۱
نهارند	۷۰۴	۱۴۲	۱۹۸۲	۱۲	۳۷۲
قویرکان	۱۱۲	۱۸۲	۲۰۶۶	۴۲	۲۱۹

مأخذ - بهداشت محیط استان .

جدول ۲۶- تعداد افراد تحت پوشش بیمه های درمانی بر حسب شهرستان در استان : ۱۳۶۲

کلیه بیمه شدگان			شهرستان
درمان مستقیم	درمان غیرمستقیم	جمع	
۱۸۱۹۵	۷۸۱۸	۲۶۰۱۳	کل استان.....
۱۲۰۲۲	۲۲۷۰	۱۴۲۹۲	همدان.....
۲۵۸۲	۱۸۶۹	۴۴۵۲	ملایر.....
۲۶۶۶	۸۶۱	۳۵۲۷	نهاوند.....
۹۲۴	۶۱۸	۱۵۴۲	تویسرکان.....

تعداد افراد تحت پوشش ... (دنباله جدول ۲۶)

بیمه شدگان بیمه مستقیم				شهرستان
کل بیمه شدگان اصلی و تبعی تأمین اجتماعی			کل بیمه شدگان اصلی تأمین اجتماعی	
استفاده از درمان مستقیم	استفاده از درمان غیرمستقیم	جمع		
۱۵۵۰۶	۲۶۸۹	۱۸۱۹۵	۲۸۸۰	کل استان.....
۱۰۰۹۱	۱۹۳۱	۱۲۰۲۲	۱۸۹۲	همدان.....
۲۰۸۲	۵۰۱	۲۵۸۲	۲۳۱	ملایر.....
۲۵۵۲	۱۱۴	۲۶۶۶	۴۰۸	نهاوند.....
۷۸۱	۱۴۲	۹۲۴	۲۴۹	تویسرکان.....

تعداد افراد تحت پوشش ... (ذبحه جدول ۲۶)

بیمه شدگان سیستم غیر مستقیم						شهرستان
کارمندان دولت	مستتری بگوران تامین اجتماعی	مشمولین تامین اجتماعی	قرارداد خاص	بارنشگاه	جمع	
۷۱۸۹	۱۵۱	۲۵۲۸	۲۲۱	۲۰۸	۱۰۵۰۷	کل استان
۴۲۶۶	۷	۱۹۲۴	۱۸۲	۲۲	۶۴۰۱	مدان
۱۵۱۱	۱۲۷	۲۶۴	۱۰۵	۲۵۲	۲۲۷۰	ملایر
۸۲۰		۱۱۴	۲۸	۲	۹۷۵	نهاوند
۵۸۲	۷	۱۲۶	۶	۲۰	۷۶۱	تویسرکان

مأخذ - سازمان منطقه ای بهداری استان

جدول ۲۷ - تعداد مهدهای کودک بهزیستی و کودکان استفاده کننده بر حسب شهرستان : ۱۳۶۲

نقاط روستایی		نقاط شهری		شهرستان
تعداد کودک (نفر)	تعداد مهد کودک	تعداد کودک (نفر)	تعداد مهد کودک	
.	۲۱	۲۲۲	۵	کل استان
.	۱۱	۱۸۰	۲	مدان
.	۴	۴۷	۱	ملایر
.	۲	۷۶	۱	نهاوند
.	۴	۲۹	۱	تویسرکان

مأخذ - سازمان بهزیستی استان

جدول ۲۸ - خانوارهای مستمری بکیر، تحت پوشش بهزیستی ذواستان : ۱۳۶۳

مبلغ پرداخت شده (هزار ریال)	تعداد خانوار مستمری بکیر (متوسط ماهیانه)	شهرستان
۲۲۵۰۲۷	۲۲۸۹	کل استان
۱۲۵۲۹۷	۱۷۳۶	همدان
۵۲۴۱۶	۷۲۶	ملایر
۲۴۵۶۳	۵۰۷	نهاوند
۲۲۷۶۱	۲۲۰	تویسرکان

مأخذ - سازمان بهزیستی استان .

جدول ۲۹ - تعداد افراد استفاده کننده از خدمات درمانی و توانبخشی در استان : ۱۳۶۳

شهرستان	استفاده کنندگان از خدمات درمانی (نفر)	استفاده کنندگان از خدمات توانبخشی (نفر)		
		نگهداری	وسایل کمکی	فیزیوتراپی
کل استان	۵۶۰۲	۹۹	۲۶۸	۵۵۹۷۶
همدان	۳۱۹۶	۹۹	۲۳۹	۵۵۹۷۶
ملایر	۱۲۵۲	.	۲۳	.
نهاوند	۹۰۸	.	۱۰	.
تویسرکان	۲۴۷	.	۶	.

مأخذ - سازمان بهزیستی استان .

جدول ۴۰ - تعداد افراد تحت پوشش طرح شهید رجایی در استان : ۱۳۶۳ (مزاروبال)

شهرستان	تعداد افراد تحت پوشش		مقرری پرداخت شده
	پوشش	نقشی	
کل استان	۱۳۰۲۰	۳۲۸۳۹۶	۶۲۶۶۱۰۰۰
مدان	۶۱۹۲	۱۵۱۴۱۱	۳۶۷۰۷۰۰۰
ملایر	۳۴۸۹	۷۵۹۹۹	۱۱۷۳۰
نهادند	۲۵۲۵	۵۹۶۷۱	۷۱۳۳
تویسرکان	۱۸۱۴	۴۱۳۱۵	۷۰۸۱

مأخذ - سازمان بهزیستی استان

جدول ۴۱ - تعداد، اعضا و میزان سرمایه شرکت‌های تعاونی شهری غیر کارگری در استان : ۱۳۶۳

نوع شرکت	تعداد شرکت	تعداد اعضا (نفر)	سرمایه (مزاروبال)
جمع	۲۶۶	۳۳۵۳۷۰	۳۴۳۳۵۵۰
مصرف	۸۷	۳۱۴۸۹۶	۳۷۷۶۶۸
مسکن	۷۸	۱۰۸۱۰	۶۱۷۰۳۱
اعتبار شهری	۶	۶۸۴	۲۰۳۹۵
تهیه و توزیع	۹۴	۸۷۸۰	۱۳۰۶۳۱۱
صنایع دستی	۱	۲۰۰	۱۱۴۵

مأخذ - مدیریت تعاون شهری استان

جدول ۲۲- تعداد شرکت های تعاونی شهری غیر کارگری بر حسب نوع فعالیت در شهرستانهای استان : ۱۳۶۲

شهرستان	جمع	مصرف	مکن	اعتبار شهری	تهیه و توزیع	صنایع دستی
کل استان	۲۶۶	۸۷	۷۸	۶	۹۴	۱
مدان	۱۹۱	۷۲	۵۶	۶	۵۵	۱
ملایر	۲۲	۲	۹	.	۲۰	.
نهاوند	۲۲	۲	۹	.	۱۲	.
تویسرکان	۲۰	۹	۴	.	۷	.

مأخذ - مدیریت تعاون شهری استان .

جدول ۲۲- میزان سرمایه شرکت های تعاونی شهری غیر کارگری بر حسب نوع فعالیت در شهرستانهای استان : ۱۳۶۲ (هزار ریال)

شهرستان	جمع	مصرف	مکن	اعتبار شهری	تهیه و توزیع	صنایع دستی
کل استان	۲۴۲۴۵۵۰	۴۷۷۶۶۸	۶۱۷۰۲۱	۲۰۳۹۵	۱۲۰۶۲۱۱	۱۱۴۵
مدان	۱۹۲۰۲۳۶	۳۷۶۲۶۷	۵۹۰۹۲۸	۲۰۳۹۵	۹۴۱۶۰۱	۱۱۴۵
ملایر	۲۱۲۰۵۷	۲۴۱۷۰	۱۲۴۰۷	.	۱۷۲۲۸۰	.
نهاوند	۱۶۴۲۲۵	۶۲۰۴	۹۷۳۱	.	۱۴۶۲۹۰	.
تویسرکان	۱۱۷۸۲۲	۷۰۹۲۷	۲۹۶۵	.	۴۲۹۴۰	.

مأخذ - مدیریت تعاون شهری استان .

جدول ۴۴ - تعداد اعضا شرکت های تعاونی شهری غیر کارگری بر حسب نوع فعالیت در شهرستانهای استان : ۱۳۶۲

شهرستان	جمع	مصروف	مسکن	اعتبار شهر	تهیه و توسعه	صنایع دستی
کل استان	۲۲۵۲۷۰	۲۱۴۸۹۶	۱۰۸۱۰	۶۸۴	۸۷۸۰	۲۰۰
مدان	۲۸۶۱۰۰	۲۷۰۲۲۴	۸۲۹۲	۶۸۴	۶۵۰۰	۲۰۰
ملایر	۸۲۸۱	۶۰۵۰	۹۲۱	۰	۱۲۱۰	۰
نهادند	۴۹۶۱	۲۰۵۰	۱۱۷۰	۰	۷۴۱	۰
تویسرکان	۲۶۰۲۸	۲۵۴۷۲	۲۲۷	۰	۲۲۹	۰

مأخذ - مدیریت تعاون شهری استان .

جدول ۴۵ - تعداد اعضا و سرمایه شرکت های تعاونی کارگری در استان : ۱۳۶۲

نوع شرکت	تعداد شرکت	اعضا (نفر)	سرمایه (هزار ریال)
جمع	۴۷	۷۱۲۹	۱۲۵۶۶۰
تعاونی مصروف	۲۹	۵۷۸۶	۵۵۰۵۸
تعاونی مسکن	۱۷	۱۲۲۱	۶۹۶۰۲
تعاونی تولید	۱	۲۲	۱۰۰۰

مأخذ - اداره کار و امور اجتماعی استان .

جدول ۴۶ - تعداد شرکت های تعاونی کارگری بر حسب نوع فعالیت در شهرستانهای استان : ۱۳۶۲

تولید	مکان	مصرف	جمع	شهرستان
۱	۱۷	۲۹	۴۷	کل استان.....
۱	۱۲	۱۶	۲۹	همدان.....
.	۴	۸	۱۲	ملایر.....
.	۱	۴	۵	نهایند.....
.	.	۱	۱	تویسرکان.....

مأخذ - اداره کل کار و امور اجتماعی استان .

جدول ۴۷ - میزان سرمایه شرکتهای تعاونی کارگری بر حسب نوع فعالیت در شهرستانهای استان :
۱۳۶۲ (هزار ریال)

تولید	مکان	مصرف	جمع	شهرستان
۱۰۰۰	۶۹۶۰۲	۵۵۰۵۸	۱۲۵۶۶۰	کل استان.....
۱۰۰۰	۶۷۸۲۸	۲۶۲۵۹	۱۰۵۰۸۸	همدان.....
.	۱۷۵۰	۹۹۲۸	۱۱۶۸۸	ملایر.....
.	۲۴	۸۵۲۵	۸۵۴۹	نهایند.....
.	.	۲۲۵	۲۲۵	تویسرکان.....

مأخذ - اداره کل کار و امور اجتماعی استان .

جدول ۴۸ - تعداد اعضا شرکت های تعاونی کارگری بر حسب نوع فعالیت در شهرستانهای استان : ۱۳۶۲

شهرستان	جمع	مصرف	مکین	تولید
کل استان.....	۷۱۲۹	۵۷۸۶	۱۳۲۱	۲۲
همدان.....	۵۰۶۰	۳۹۰۷	۱۱۲۱	۲۲
ملایر.....	۱۱۴۰	۹۷۴	۱۶۶	.
نهاوند.....	۸۶۲	۸۲۸	۳۴	.
تویسرکان.....	۶۷	۶۷	.	.

مأخذ - اداره کل کار و امور اجتماعی استان .

جدول ۴۹ - توزیع قضایی شهرستانهای استان : ۱۳۶۲

شهرستان	شعب دادگاه	دادسرا	شعب بازپرسی	دادگاه صلح مستقل
کل استان.....	۲۴	۲	۴	۴
همدان.....	۱۲	۱	۲	۲
ملایر.....	۵	۱	.	.
نهاوند.....	۴	۱	۱	.
تویسرکان.....	۲	.	.	۱

مراجع قضائی ... (دنباله جدول ۴۹)

قضاات			شهرستان
نشته	ایستاده	جمع	
۲۶	۱۱	۴۷	کل استان
۲۳	۵	۲۸	مدان
۶	۴	۱۰	ملایر
۴	۲	۶	نهاوند
۲	.	۲	تویسرکان

مأخذ - اداره کل دادگستری استان

جدول ۵۰ - پرونده های مختومه مراجع قضائی استان در سالهای مختلف

پرونده مختومه دادگامها	سال
۲-۸-۲	۱۲۵۸
۴۶۴۵۲	۱۲۵۹
۲۲۴۲۰	۱۲۶۰
۴۲۱۱۲	۱۲۶۱
۲۶۴۸۲	۱۲۶۲
۲۲۲۲۶	۱۲۶۲ * * *

مأخذ - اداره کل دادگستری استان

جدول ۵۱ - فوت‌های غیر طبیعی در حوزه قضایی استان بر حسب نوع واقعه منجر به فوت : ۱۳۶۲

خفگی				جمع	حوزه قضایی
آوار	باطناب	درآب	باکسار		
۴	۱۶	۲۱	۴	۲۸۵	۱

فوت‌های غیر طبیعی ... (دنباله جدول ۵۱)

اعدام	قتل	سوختگی	تصادف ماشین	حوزه قضایی
۲۲	۶	۲	۲۹۱	۱

فوت‌های غیر طبیعی ... (دنباله جدول ۵۱)

برق گرفتگی	کلوله خورده	نوراد نارس	مسمومیت	حوزه قضایی
۵	۷	۴۴	۴۱	۱

مأخذ - اداره کل دادگستری استان ، پزشکی قانونی

جدول ۵۲ - موقوفات شهرستانهای استان : ۱۳۶۲

تعداد رقبات				تعداد موقوفات	شهرستان
مستقل غیر متصرفی	مستقل متصرفی	مزروعی غیر متصرفی	مزروعی متصرفی		
۲۶۶۲	۱۰۶۵	۱۱۲	۲۰۵	۳۳۸	کل استان.....
۲۲۲	۵۱۲	۲۶	۷۶	۱۲۵	مدان.....
۲۲۲۵	۱۰۴	۲۲	۲۴	۱۰۲	ملایر.....
۶۶	۱۲۰	۲۱	۷۷	۵۲	نهاوند.....
۵۰	۲۲۷	۱۲	۱۸	۵۹	تویسرکان.....

مأخذ - اداره کل اوقاف استان .

جدول ۵۲ - مزینده های امرخیریه اوقاف شهرستانهای استان : ۱۳۶۲ (ریال)

بهداشتی	اجتماعی	عمرانسی	جمع	شهرستان
۹۹۲۴۹۶۵	۸۹۱۲۳۴۸	۱۰۷۵۲۲۲۹	۵۰۷۹۳۲۷۰	کل استان.....
۹۹۲۴۹۶۵	۶۱۲۰۷۰۸	۶۵۸۲۶۸۰	۲۷۹۲۰۱۲۰	مدان.....
.	۱۹۸۵۴۸۴	۴۱۷۰۰۴۹	۷۵۰۸۵۱۲	ملایر.....
.	۲۲۲۴۲۹	.	۱۸۴۲۸۸۲	نهاوند.....
.	۵۶۴۷۲۷	.	۲۵۲۱۷۴۵	تویسرکان.....

هزینه های امور خیریه ... (دنباله جدول ۵۲)

(ریال)

شهرستان	مدرسی	کمکهای انجام شده		مجموع
		مصلحتین	طلاب و مدرسین	
کل استان	۲۷۹۹۷۷۷	۲۷۲۹۷۴	۵۲۶۶۲۵۴	۱۱۸۶۲۲۲۲
همدان	۱۹۹-۹۸۲	۲۷۲۹۷۴	۲۶۹۹۴۰	۹۲۱۷۴۱۱
ملایر	۶۹۸۸۷۲	.	.	۶۵۲۱۰۹
نهاوند	۱۸۴۵۲۴	.	.	۱۴۲۵۹۳۹
تویسرکان	۹۲۵۴۰۰	.	۱۵۶۶۸۴۴	۴۶۴۷۷۴

مأخذ - اداره کل اوقاف استان .

جدول ۵۴ - کتابخانه های عمومی شهرستانهای استان : ۱۳۶۲

شهرستان	کتابخانه های عمومی		
	تعداد	کتاب موجود	اعضا (نفر)
کل استان	۱۲	۸۷۰۲۴	۴۱۰۶
همدان	۸	۵۵۲۹۶	۲۹۸۲
ملایر	۱	۱۰۲۹۴	۶۹۱
نهاوند	۱	۲۶۱۰	۲۲۲
تویسرکان	۲	۱۷۸۲۴	۲۰۱

مأخذ - اداره کل ارشاد اسلامی استان .

جدول ۵۵ - سینما و تعداد تماشاگران در شهرستانهای استان : ۱۳۶۲

سینما		شهرستان
تماشاگر	تعداد	
۱۱۲۷۹۴۵	۶	کل استان
۹۲۲۲۱۸	۲ میدان
.	۲ ملایر
۲۰۵۷۲۷	۱ نهاوند
.	۱ تویسرکان

مآخذ - اداره کل ارشاد اسلامی استان

جدول ۵۶ - توزیع اراضی دایر بر حسب آبی و نیم در استان : ۱۳۶۱ (مکتار)

محصولات دائمی	آبش	محصولات سالانه	جمع	شرح
۲۰۶۷۱	۲۲۸۷۹۷	۲۹۷۲۷۵	۷۵۶۸۴۲	جمع
۲۰۵۸۹	۸۲۹۸۰	۱۵۲۵۹۰	۲۵۷۱۵۹ آبی
۸۲	۲۵۵۸۱۷	۲۴۲۷۸۵	۴۹۹۶۸۴ نیم

مآخذ - مرکز آمار ایران (نشریه اطلاعات اولیه و اساسی آمارگیری کشاورزی روستائی سال ۱۳۶۱)

توزیع درصد اراضی کشاورزی استان بر حسب مریدان استانه

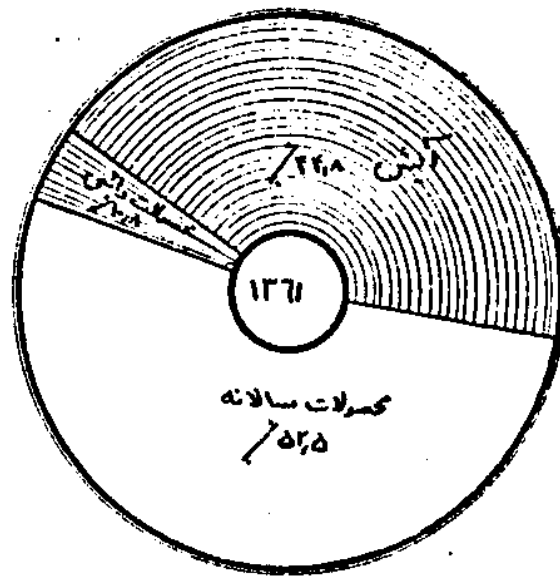

فهرده ارضی زیر کشت اراضی نمرودی استان

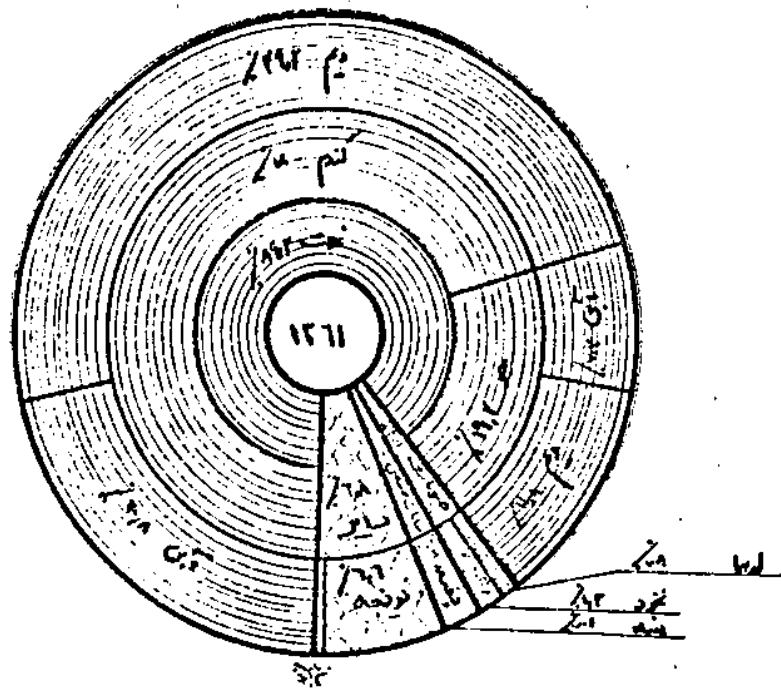

جدول ۵۷ - سطح کاشت ، تولید و عملکرد دراعتهای سالانه استان به تفکیک : ۱۳۶۱

نوع دراعته	سطح کاشت (هکتار)	تولید (تن)	عملکرد در هکتار (کیلوگرم)
غلات :			
گندم.....	۲۵۴۱۴۱	۲۴۴۱۷۰	۹۶۱
گندم آبی.....	۷۵۳۴۶	۱۴۷۳۹۲	۱۹۵۸
گندم دیم.....	۱۷۸۷۹۵	۹۶۶۷۸	۵۴۱
جو.....	۶۹۷۰۹	۷۹۱۱۸	۱۱۳۵
جو آبی.....	۲۶۸۹۶	۶۳۸۹۰	۲۳۷۵
جو دیم.....	۴۲۸۱۲	۱۵۳۲۸	۳۵۶
حبوبات :			
لوبیا.....	۲۷۳۲	۲۷۹۸	۱۳۹۰
نخود.....	۴۸۶۲	۲۰۲۷	۴۱۹
نباتات صنعتی :			
چغندر قند.....	۶۸۵۰	۱۷۹۲۴۱	۲۶۱۶۷
پنبه (وش).....	۱۸۵	۲۶۸	۱۴۴۹
سایر محصولات :			
پونجه.....	۲۳۹۹۸	۱۹۴۷۴۱	۸۱۱۵
پیار.....	۶۲۲	۲۶۲۸	۵۸۲۲

ماخذ - مرکز آمار ایران . (نشریه اطلاعات اولیه و اساسی آمارگیری کشاورزی روستائی سال ۱۳۶۱)

جدول ۵۸ - فروش انواع کودشیمیائی در استان

(تن)

سولفات آمونیم	نیترات آمونیم ۱۲۶	اوره	جمع	سال
۲۰	۲۲۱	۱۵۲۳۸	۴۰۸۹۰	۱۳۵۹
.	۱۵۸	۲۷۲۷۷	۵۲۷۴۲	۱۳۶۰
.	.	۲۲۷۲۰	۶۰۳۲۲	۱۳۶۱
.	.	۲۴۶۶۲	۷۰۲۷۰	۱۳۶۲
.	۱۰۲	۲۸۲۲۰	۶۵۱۲۵	۱۳۶۳

فروش انواع کود ۰۰۰ (دنباله جدول ۵۸)

(تن)

سولفات پتاس	سوپر فسفات تریپل	فسفات آمونیم	سال
۱۰	≡	۲۵۲۹۱	۱۳۵۹
۴۲	۱۴۴	۲۵۰۲۰	۱۳۶۰
۵۲	.	۲۶۵۵۰	۱۳۶۱
۱۰۸	.	۲۵۶۰۰	۱۳۶۲
۱۷	۱۵۰۴	۲۵۲۸۱	۱۳۶۳

مأخذ - شرکت سهامی پخش کودشیمیائی و تولید سم استان

جدول ۵۹ - ماشین آلات عمده وسایر ادوات کشاورزی فروخته شده توسط بنگاه توسعه ماشینهای کشاورزی در استان : (دستگاه)

سال	تراکتور	کامیون	گاواهن	دیسک	کودپاش
۱۳۵۹	۶۸۰	۱	۲۳۱	۹۶	۱
۱۳۶۰	۷۹۶	۰	۷۶۸	۱۵۵	۰
۱۳۶۱	۱۲۳۷	۱	۶۴۵	۱۶	۰
۱۳۶۲	۲۲۹۵	۰	۲۱۱۰	۱۶۲	۵
۱۳۶۳	۶۴۵	۱۳	۱۰۰۵	۶۸	۰

ماشین آلات عمده وسایر... (دنباله جدول ۵۹) (دستگاه)

سال	انواع بذر پاش	انواع سمپاش	تربلر	تیغه بولدورر	دستگاه تنظیم شخم	علف چین
۱۳۵۹	۲۶	۶	۶۱	۱	۶۴۷	۰
۱۳۶۰	۵	۸	۹	۰	۷۱۵	۰
۱۳۶۱	۲	۲	۰	۰	۱۰۹۰	۲
۱۳۶۲	۱۰	۹۱۷	۸۲	۰	۰	۱۹
۱۳۶۳	۰	۰	۲۰۴	۰	۰	۰

مأخذ - بنگاه توسعه ماشینهای کشاورزی استان .

جدول ۶۰ - مساحت و ظرفیت مراتع و تعداد پروانه های صادره برای چرا در استان

تعداد پروانه صادر شده	ظرفیت جرابسر حسب تعداد دام (رأس)	مساحت مراتع بازدید شده (هکتار)	سال
۲	۱۴۰	۱۴۰	۱۳۶۰
۷	۱۳۷۹	۲۳۰۰	۱۳۶۱
۱۰	۱۰۰۰	۸۲۳۳۶	۱۳۶۲
۹۰۶	۱۳۹۹۷۶	۱۹۶۷۸۵	۱۳۶۳

مأخذ - سرچنگلداریکل استان -

جدول ۶۱ - مساحت جنگلکاری و نهالستان و طرحهای جنگلداری استان

مساحت نهالستانهای احداث شده (هکتار)	مساحت جنگلکاری مصنوعی (هکتار)	سال
۱۰	(۱)۰	۱۳۵۹
۱	۲	۱۳۶۰
۰	۱۹	۱۳۶۱
۰	۲۳	۱۳۶۲
۰	۲۴	۱۳۶۳

(۱) - در سال ۱۳۵۹ تعداد (۵۰۰۰) اصله نهال در جنگل ما واکاری شده است -

مأخذ - سرچنگلداریکل استان -

جدول ۶۲ - اقدامات انجام شده در زمینه آبخیزداری در استان : ۱۳۶۲

بسیز پاشی (هکتار)	سد خشکه چمن (مترمکعب)	شهرستان
۵	۲۲۵	کل استان
۵	۲۲۵	همدان
.	.	ملایر
.	.	نهاوند
.	.	تویسرکان

مأخذ - سرچنگلداری کل استان

جدول ۶۳ - شرکتهای تعاونی روستائی شهرستانهای استان : ۱۳۶۲

سرمایه (هزارریال)	اعضا (نفر)	تعداد	شهرستان
۱۱۴۴۲۱۷	۱۹۰۳۶۱	۱۳۹	کل استان
۶۶۵۱۲۲	۱۲۰۸۸۲	۷۹	همدان
۱۷۷۶۷۶	۲۹۷۱۱	۲۷	ملایر
۱۵۲۹۶۹	۱۹۸۲۵	۱۸	نهاوند
۱۴۸۴۴۰	۱۹۹۴۲	۱۵	تویسرکان

شرکتهای تعاونی روستایی ... (دنباله جدول ۶۲)

ذخیره قانونی (هزارریال)	مانده بدیسی (هزارریال)	وام پرداختی		شهرستان
		مبلغ (هزارریال)	تعداد	
۲۴۷۹۰۶	۱۵۵۱۱۸۰	۹۵۶۵۰۵	۲۴۴۲۸	کل استان
۱۷۲۲۷۵	۴۹۵۹۶۱	۲۴۲۲۶۴	۱۰۲۱۲	همدان
۸۶۶۲۹	۴۱۲۲۱۶	۲۸۸۰۲۵	۱۰۴۴۹	ملایر
۳۷۹۱۰	۲۰۲۴۴۰	۲۶۱۸۷۸	۹۸۰۶	نهارند
۴۹۹۸۲	۲۲۹۵۶۲	۱۶۴۲۲۸	۲۸۷۰	تویسرکان

ماخذ - سازمان تعاون روستایی استان .

جدول ۶۴ - تعداد وام ، مبلغ وامهای پرداختی وصولی بانک کشاورزی استان ۱۳۶۲ - ۱۳۵۹

مبلغ وصولی وام (هزارریال)	مبلغ وام (هزارریال)	تعداد وامهای پرداختی (نفره)	سال
۷۲۶۶۲۸	۱۷۹۹۱۸۴	۹۷۹۱	۱۳۵۹
۲۹۶۴۴۲۷	۴۱۶۴۲۹۶	۱۲۲۱۵	۱۳۶۰
۱۲۱۴۷۵۵	۲۹۹۶۱۷۱	۱۱۷۶۲	۱۳۶۱
۲۱۲۹۵۶۲	۲۷۴۵۷۴۴	۱۱۹۴۵	۱۳۶۲
۲۲۸۹۰۰۰	۲۶۰۷۰۰۰	۵۱۵۶	۱۳۶۳

ماخذ - بانک کشاورزی استان .

جدول ۶۵ - مبلغ وامهای پرداختی بانک کشاورزی ایران به تفکیک نحوه مصرف در استان (هزار ریال)

ساختمانها و تاسیسات عمومی روستایی	احداث باغ میوه	امور آبیاری قنوات و حفیرچاه	مصارف جاری کشاورزی	سال
۲۲۸۶۰	۶۹۸۷۲	۹۸۰۵۲۲	۱۵۲۴۵	۱۳۵۹
.	۱۰۰۴۶۵	۱۱۱۷۶۷۸۰	۱۹۷۷۵۴۴	۱۳۶۰
۲۹۸۶۴۲	۵۷۲۲۷	۱۰۹۲۷۵۰	۸۱۰۵۷	۱۳۶۱
۱۰۰۰۰۲۲۱	۴۱۳۶۷	۸۸۶۵۲۲	۷۹۴۲۱	۱۳۶۲
۲۰۰۰۰۰	۲۱۰۰۰	۹۱۸۰۰۰	۱۸۱۰۰۰	۱۳۶۳

مبلغ وامهای پرداختی ... (دنباله جدول ۶۵) (هزار ریال)

سایر مصارف	امور قالیبافی و صنایع دستی	خرید تراکتور	پرورش طیور	دامداری و دامپروری	سال
۱۸۲۰۷۴	.	.	۱۸۴۶۱۰	۲۲۲۹۰۰	۱۳۵۹
۲۹۱۲۶۲	.	.	۱۱۴۲۱۸	۴۶۲۰۲۸	۱۳۶۰
۹۱۹۸۲۲	.	.	۱۸۱۷۶۰	۲۶۴۸۹۲	۱۳۶۱
۸۲۷۵۵	۱۵۱۸۶۲	۱۰۶۸۷۶۰	۱۵۰۲۵۵	۲۸۲۵۶۰	۱۳۶۲
۴۵۰۰۰	.	۱۱۲۴۰۰۰	۵۲۰۰	۲۶۰۰	۱۳۶۳

مأخذ - بانک کشاورزی استان -

جدول ۶۶ - تعداد دام و طیور استان : ۱۳۶۱ (هزار رأس - هزار قطعه)

شماره	گاو و گوساله	گوسفند و بیره	بز و بزغاله	طیور بومی و دو رنگ
کل استان	۱۷۲	۱۲۷۱	۴۷۹	۲۴۱

مأخذ - مرکز آمار ایران .

جدول ۶۷ - دامهای کشتار شده در حوزه عمل شهرداریهای شهرستانهای استان : ۱۳۶۲ (رأس)

شماره (نفر)	گاو و گوساله	بز و بزغاله	گوسفند و بیره	شهرداری
۱	۲۹۹۶۴	۲۶۲۱۲	۱۷۶۹۶۹	استان همدان
.	۲۷۰۲	۹۲۰	۱۷۸۵۰	شهرستان توپسرکان ..
.	۲۶۹۹	۹۲۰	۱۶۱۲۹	توپسرکان
.	۳	.	۱۷۲۱	سرکان
.	۲۴۲۵	۴۷۹۲	۵۷۸۰۰	شهرستان ملایر
.	۲۱۸۴	۴۷۹۲	۵۲۵۲۱	ملایر
.	۲۵۱	.	۴۲۷۹	سامن
.	۴۴۸۹	۷۸۵	۱۸۲۸۷	شهرستان نهاوند
.	۴۴۸۹	۷۸۵	۱۸۲۸۷	نهاوند
۱	۲۰۲۰۹	۱۹۷۴۵	۸۲۰۲۲	شهرستان همدان
.	۲۹۶۲	۶۷۶	۹۸۰۰	اسدآباد
۱	۱۰۴۴	۱۵۰۰	۷۹۹۵	بهار
.	۷۲۵	۱۵۶۶	۷۶۱۲	کیوردآمنگ
.	۷۵۹	۲۴۰	۲۵۲۲	مریانج
.	۱۴۸۴۷	۱۵۶۲۴	۵۴۰۹۲	همدان

مأخذ - سازمان برنامه و بودجه استان . (براساس نتایج استخراج دستی) .

جدول ۶۸ - دامهای کشتار شده در حوضه عمل شهرداریهای استان بر حسب ماه : ۱۳۶۳ (رأس)

شماره	کاووگوساله	بز و بزغاله	گوسفند و سره	ماه
۱	۲۹۹۶۴	۲۶۲۱۲	۱۷۶۹۶۹	جمع سال
.	۶۹۶۲	۴۸۱۰	۴۳۸۰۷	بهار
.	۲۲۷۵	۸۵۶	۱۱۲۳۷	فروردین
.	۲۵۴۱	۱۶۴۰	۱۴۶۱۲	اردیبهشت
.	۲۰۴۶	۲۳۱۴	۱۷۹۵۷	خرداد
.	۷۴۲۲	۷۶۴۴	۵۱۷۵۲	تابستان
.	۲۲۴۶	۱۹۶۱	۱۸۴۴۲	تهر
.	۲۴۹۰	۲۲۶۲	۱۷۳۳۹	مرداد
.	۲۵۹۷	۲۴۲۱	۱۹۹۸۰	شهریور
.	۷۴۱۲	۹۶۰۳	۴۴۲۳۸	پائیز
.	۲۵۲۵	۲۶۲۶	۱۴۹۴۵	مهر
.	۲۵۵۲	۲۸۸۰	۱۵۰۰۰	آبان
.	۲۲۳۵	۲۰۸۷	۱۴۲۹۲	آذر
.	۸۱۵۶	۴۱۵۶	۳۷۱۷۲	زمستان
.	۲۶۳۵	۱۵۴۹	۱۲۷۱۶	دی
.	۲۶۶۷	۱۲۶۶	۱۱۵۴۷	بهمن
.	۲۸۵۴	۱۲۴۱	۱۱۹۰۹	اسفند

مأخذ - سازمان برنامه و بودجه استان (بر اساس نتایج استخراج دستی)

جدول ۶۹ - تعداد، وزن و میانگین وزن لاشه يك رأس ارا انواع دام كشتار شده در حوره عمـل
شهر داريهای استان : ۱۳۶۲ - ۱۳۵۹ (رأس - كيلوكرم)

بزر و بزغاله			گوسفند و بـره			سال
میانگین وزن يك لاشه	وزن	تعداد	میانگین وزن يك لاشه	وزن	تعداد	
۱۴/۱	۱۵۵۸۶۰	۱۱۰۲۰	۲۰/۴	۲۷۵۱۲۲۱	۱۲۴۲۳۵	۱۳۵۹
۱۳/۸	۱۷۴۶۴۹	۱۲۶۱۵	۲۲/۲	۲۶۳۴۶۷۱	۱۱۸۲۸۷	۱۳۶۰
۱۶/۴	۲۵۰۵۹۲	۱۵۲۲۳	۲۳/۵	۲۰۰۰۲۴۲۰	۱۲۷۷۱۱	۱۳۶۱
۱۵/۱	۲۹۲۱۲۷	۱۹۳۱۴	۲۲/۵	۲۶۱۹۷۶۹	۱۵۲۵۶۹	۱۳۶۲
۱۵/۶	۴۰۷۶۷۲	۲۶۲۱۳	۲۳/۶	۴۱۸۰۱۷۷	۱۷۶۹۶۹	۱۳۶۳

تعداد ، وزن و میانگین ... (دنباله جدول ۶۹) (رأس - كيلوكرم)

گـيا و گـوسـاله			سال
میانگین وزن يك لاشه	وزن	تعداد	
۹۳/۵	۲۷۱۱۷۱۳	۲۸۹۷۶	۱۳۵۹
۹۶/۷	۱۷۹۹۲۸۰	۱۸۵۹۴	۱۳۶۰
۱۰۸/۷	۱۶۵۷۸۲۲	۱۵۲۵۰	۱۳۶۱
۱۱۱/۸	۲۴۶۵۴۲۰	۲۲۰۲۴	۱۳۶۲
۱۰۸/۴	۲۳۲۷۴۳۵	۲۹۹۶۴	۱۳۶۳

مأخذ - سازمان برنامه و بودجه استان ، (براساس نتایج استخراج دستی) و مرکز آمار ایران .

جدول ۷۰ - میانگین قیمت رسمی خرده فروشی یک کیلوگرم گوشت گوسفند و بیره بر حسب ماه در شهر همدان (ریال)

شهر	مرداد	تهر	خرداد	اردیبهشت	فروردین	متوسط کل	سال
شهریسور	۷۵۰	۷۵۰	۷۵۰	۶۶۰	۶۶۰	۸۰۰/۰	۱۳۶۰
	۹۵۰	۱۰۰۰	۸۵۰	۸۵۰	۸۵۰	۹۳۶/۲	۱۳۶۱
	۹۰۰	۹۵۰	۹۵۰	۹۵۰	۹۵۰	۹۵۲/۲	۱۳۶۲
	۹۵۰	۱۰۰۰	۹۰۰	۱۰۰۰	۱۰۰۰	۱۰۲۰/۸	۱۳۶۳

میانگین قیمت رسمی خرده فروشی ... (دنباله جدول ۷۰) (ریال)

اسفند	بهمن	دی	آذر	آبان	مهر	سال
۸۵۰	۸۵۰	۸۵۰	۸۵۰	۸۰۰	۸۰۰	۱۳۶۰
۹۵۰	۹۰۰	۱۰۰۰	۱۰۰۰	۹۰۰	۹۰۰	۱۳۶۱
۱۰۰۰	۱۰۰۰	۱۰۰۰	۹۵۰	۹۵۰	۹۵۰	۱۳۶۲
۱۱۰۰	۱۱۰۰	۱۱۰۰	۱۱۰۰	۱۱۰۰	۹۵۰	۱۳۶۳

مأخذ - مرکز آمار ایران و سازمان برنامه و بودجه استان .

جدول (۷) - میانگین قیمت رسمی خرده فروشی یک کیلوگرم گوشت بز و بزغاله بر حسب ماه در شهر
 همدان : ۱۳۶۰ - ۱۳۶۲ (ریال)

شهریور	مرداد	تهر	خرداد	اردیبهشت	فروردین	متوسط کل	سال
۷۵۰	۷۵۰	۷۵۰	۷۵۰	۶۶۰	۶۶۰	۷۶۷/۰	۱۳۶۰
۹۵۰	۱۰۰۰	۱۰۰۰	۸۵۰	۸۵۰	۸۵۰	۹۳۶/۹	۱۳۶۱
۹۰۰	۹۰۰	۹۵۰	۹۵۰	۹۰۰	۹۵۰	۹۰۹/۶	۱۳۶۲
۹۵۰	۹۵۰	۱۰۰۰	۹۰۰	۱۰۰۰	۱۰۰۰	۱۰۲۰/۸	۱۳۶۳

میانگین قیمت رسمی خرده فروشی ... (دنباله جدول (۷))

اسفند	بهمن	دی	آذر	آبان	مهر	سال
۸۵۰	۸۵۰	۸۵۰	۸۵۰	۸۰۰	۸۰۰	۱۳۶۰
۹۵۰	۹۰۰	۱۰۰۰	۱۰۰۰	۹۰۰	۹۰۰	۱۳۶۱
۱۰۰۰	۱۰۰۰	۸۵۰	۹۰۰	۹۰۰	۸۵۰	۱۳۶۲
۱۱۰۰	۱۱۰۰	۱۱۰۰	۱۱۰۰	۱۱۰۰	۹۵۰	۱۳۶۳

مأخذ - مرکز آمار ایران و سازمان برنامه و بودجه استان .

جدول ۷۲ - میانگین قیمت رسمی خرده فروشی یک کیلوگرم گوشت گاو و گوساله بر حسب ماه در شهر همدان : ۱۳۶۲ - ۱۳۶۰ (ریال)

شهریور	مرداد	تیر	خرداد	اردیبهشت	فروردین	متوسط کل	سال
۵۵۰	۵۵۰	۵۵۰	۵۵۰	۵۵۰	۵۵۰	۶۰۵/۰	۱۳۶۰
۹۰۰	۹۸۰	۹۸۰	۸۰۰	۸۰۰	۸۰۰	۸۸۱/۶	۱۳۶۱
۸۰۰	۸۰۰	۹۰۰	۹۰۰	۸۵۰	۸۵۰	۸۷۲/۲	۱۳۶۲
۹۰۰	۹۰۰	۹۵۰	۸۵۰	۹۲۰	۹۰۰	۸۹۴/۸	۱۳۶۳

میانگین قیمت رسمی خرده فروشی ... (دنباله جدول ۷۲) (ریال)

اسفند	بهمن	دی	آذر	آبان	مهر	سال
۷۲۰	۷۵۰	۷۵۰	۷۵۰	۷۰۰	۷۰۰	۱۳۶۰
۹۲۰	۸۶۰	۹۰۰	۹۰۰	۸۵۰	۸۵۰	۱۳۶۱
۱۱۰۰	۸۵۰	۹۵۰	۷۵۰	۷۵۰	۹۰۰	۱۳۶۲
۹۰۰	۹۰۰	۹۰۰	۹۵۰	۹۰۰	۸۵۰	۱۳۶۳

ماخذ - مرکز آمار ایران سازمان برنامه و بودجه استان .

جدول ۷۲ - وزن گوشت کوفته و کاه و کوساله سردمنجمد وارداتی توزیع شده در استان : ۱۳۶۲

شهر	گوسفند و بیره	گاو و کوساله
جمع	۸۹۱۹۰۹	۸۱۷۴۴
همدان	۲۹۴۲۰۲	۶۲۶۲۲
اسدآباد	۲۹۵۰۰	۴۱۴۰
فامنین	۶۰۰۰	۶۴۰
کبودرآهنگ	۱۵۳۰۰	
مریانج	۶۸۰۰	۱۲۰۰
بهار	۱۷۶۰۰	۳۰۰۰
قروه درجزین	۴۵۰۵	۹۰۰
ردن	۲۸۰۰	
لالجین	۸۳۰۰	
ملایر و سامن	۹۶۹۰۰	
نهاوند	۱۵۱۰۰	
تویسرکان و سرکلان	۲۲۲۲۵	
سایر (۱)	۲۷۲۵۷۷	۸۲۲۲

(۱) - سایر شامل رستورانها ، کارخانجات تولیدی ، مواد غذایی ، پادگانها و نظایر آنها میباشد .

مأخذ - سازمان برنامه و بودجه استان .

جدول ۲۴ - توزیع قند و شکر بر حسب ماه در استان

(تن)

شکر		قند		ماه
۱۳۶۲	۱۳۶۳	۱۳۶۲	۱۳۶۳	
۲۲۶۱۵	۲۴۰۵۸	۲۵۲۳۴	۲۴۸۸۰	جمع
۱۵۰۱	۱۷۸۷	۱۰۸۶	۱۲۲۲	فروردین
۱۸۷۷	۲۲۶۹	۲۶۴۶	۲۲۲۹	اردیبهشت
۲۱۴۱	۲۲۹۸	۱۹۰۸	۱۶۰۱	خرداد
۲۶۴۲	۲۵۰۸	۱۵۲۷	۱۲۳۸	تیر
۲۲۴۸	۱۹۰۶	۱۲۵۷	۸۹۶	مرداد
۱۵۹۱	۲۶۹۴	۱۸۱۲	۲۱۲۲	شهریور
۱۹۰۵	۲۲۴۷	۲۲۸۴	۲۲۵۱	مهر
۱۶۷۸	۱۷۵۴	۲۸۲۹	۲۱۹۷	آبان
۱۳۱۸	۱۵۵۰	۲۷۴۱	۲۴۲۴	آذر
۱۷۰۶	۱۵۰۵	۲۶۱۱	۲۴۶۷	دی
۱۴۲۷	۱۶۰۱	۲۲۰۴	۲۸۸۶	بهمن
۱۵۸۱	۱۷۲۹	۲۱۶۸	۲۰۲۶	اسفند

مأخذ - اداره کل قند و شکر استان

جدول ۷۵ - ظرفیت و تولید قند و شکر کارخانه قند استان : ۱۳۶۲

نام کارخانه	ظرفیت چغندر (تن- شبانه رور)	تعداد رودکیار درسال	تولید (تن)	
			جمع	قند شکر
کارخانه قند همدان.....	۱۰۰۰	۵۰	۶۲۹۴	۶۲۹۴

مأخذ - کارخانه قند همدان .

جدول ۷۶ - معادن در حال بهره برداری شهرستانهای استان : ۱۳۶۲

شهرستان	سنگ سیلیس	سرب روی	سنگ آهک صنعتی	سنگ چینی	سنگ لاشه
کل استان.....	۳	۱	۷	۱	۶
همدان.....	۰	۰	۶	۱	۲
ملایر.....	۲	۱	۰	۰	۱
نهایند.....	۰	۰	۱	۰	۲
تویسرکان.....	۱	۰	۰	۰	۰

مأخذ - اداره کل معادن و فلزات استان .

جدول ۷۷ - خلاصه آمار کارگاههای بزرگ صنعتی استان بر حسب رشته های فعالیت : ۱۳۶۳ (مزاروبال)

عده مزد و حقوق بگیران			تعداد کارگاه	فعالیت
کارگران	کارمندان	جمع		
۵۹۳۲	۲۳۸	۶۱۷۰	۲۱۰	جمع
۱۲۰۲	۱۰۵	۱۳۰۸	۲۹	صنایع مواد غذایی، آشامیدنیها و دخانیات
۴۲	۱۵	۵۷	۵	صنایع نساجی، پوشاک و چرم
۱۸۰	۳۳	۲۱۳	۷	صنایع شیمیائی
۴۰۳۶	۹۲	۴۱۲۹	۱۵۰	صنایع محصولات معدنی غیر فلزی (بجز فرآورده های کف و ویتالنگ)
۲۲۳	۷۶	۳۰۹	۱۵	صنایع ماشین آلات، تجهیزات، ابزار و محصولات فلزی
۱۱	۱۳	۲۴	۲	صنایع تولید فلزات اساسی
۳۸	۴	۴۲	۲	صنایع چوب و محصولات چوبی

خلاصه آمار... (دنباله جدول ۷۷)

(مزاروبال)

سرمايه گذاري جديد	ارزش افزوده	ارزش داده ها (۱)	ارزش ستانده ها (۱)	مزد و حقوق وساير پرداختي نقدی و غیر نقدی	فعالیت
۱۶۲۵۷۹۸	۶۶۵۴۲۴۱	۷۴۱۲۸۴۷	۵۴۰۶۹۰۸۸	۴۲۲۱۰۲۸	جمع
۴۱۹۱۹۴	۱۲۶۸۰۹۰	۲۵۰۵۵۲۸	۴۸۷۲۶۱۸	۹۲۱۲۸۲	صنایع مواد غذایی، آشامیدنیها و دخانیات
۳۷۸۲۰	۱۱۰۵۹۲	۵۵۹۹۰۸	۶۷۰۵۰۰	۲۷۲۵۸	صنایع نساجی، پوشاک و چرم
۵۵۲۳۲۷	۵۴۹۱۰۵	۳۲۳۳۱۵	۸۸۱۴۲۰	۱۹۵۲۳۴	صنایع شیمیائی
۴۵۲۸۶۴	۲۸۷۴۲۰۶	۲۲۶۲۹۱۸	۶۱۳۷۱۲۴	۲۷۲۹۱۷۲	صنایع محصولات معدنی غیر فلزی (بجز فرآورده های کف و ویتالنگ)
۱۲۵۴۰۵	۶۸۱۲۳۴	۶۶۲۳۵۲	۱۲۴۴۷۲۶	۲۹۱۷۵۶	صنایع ماشین آلات، تجهیزات، ابزار و محصولات فلزی
- ۱۶۱۸	۱۸۱۶۴	۵۶۲۰۴	۷۲۲۶۷	۱۵۸۴۱	صنایع تولید فلزات اساسی
۱۷۷۹۵	۵۲۷۱۰	۳۴۶۲۲	۸۷۳۳۲	۲۰۲۴۲	صنایع چوب و محصولات چوبی

(۱) - تعریف ارزش ستانده ها در سال ۶۲ نسبت به سالهای گذشته تغییر کرده است -
 مأخذ - مرکز آمار ایران، نشریه "آمار کارگاههای بزرگ صنعتی منتج از آمارگیری سال ۱۳۶۳"

جدول ۷۸ - ارزش ستانده مادر کارگاههای بزرگ صنعتی استان بر حسب رشته های فعالیت : ۱۳۶۲ (هزار ریال)

دریافتی بابت خدمات صنعتی و حمل کالا	ارزش تولیدات	جمع ارزش ستانده ها	فعالیت
۲۹۶۴۳۱	۱۳۸۱۵۵۷۸	۱۴۰۶۹۰۸۸	جمع
۱۶۱۱۹۹	۴۷۱۳۰۸۰	۴۸۷۳۶۱۸	صنایع مواد غذایی، آشامیدنیها و دخانیات
۷۱۵۱۶	۵۹۸۹۸۴	۶۷۰۵۰۰	صنایع نساجی، پوشاک و چرم
۱۵۰۰	۸۷۶۳۶۳	۸۸۱۴۲۰	صنایع شیمیائی
۵۴۹۸۷	۶۱۸۱۹۱۹	۶۱۳۷۱۲۴	صنایع محصولات معدنی غیر فلزی (بجز فرآورده های نفت و ذغال سنگ)
۷۳۳۹	۱۳۷۹۵۱۱	۱۳۴۴۷۲۶	صنایع ماشین آلات، تجهیزات، ابزار و محصولات فلزی
.	۷۸۴۸۹	۷۳۲۶۷	صنایع تولید فلزات اساسی
.	۸۷۳۳۲	۸۷۳۳۲	صنایع چوب و محصولات چوبی

ارزش ستانده ها ... (دنباله جدول ۷۸) (هزار ریال)

تغییرات ارزش موجودی کالاها در جریان ساخت	ارزش امسوال سرمایه ای ساخته شده توسط کارگاه	فعالیت
-۴۹۰۵۳	۶۱۳۲	جمع
-۶۶۱	.	صنایع مواد غذایی، آشامیدنیها و دخانیات
.	.	صنایع نساجی، پوشاک و چرم
۲۸۹۶	۷۶۰	صنایع شیمیائی
-۱۰۵۱۳۲	۵۳۵۰	صنایع محصولات معدنی غیر فلزی (بجز فرآورده های نفت و ذغال سنگ)
۵۷۹۶۴	۲۲	صنایع ماشین آلات، تجهیزات، ابزار و محصولات فلزی
-۴۱۳۱	.	صنایع تولید فلزات اساسی
.	.	صنایع چوب و محصولات چوبی

مأخذ - مرکز آمار ایران، نشریه "آمار کارگاههای بزرگ صنعتی منتج از آمارگیری سال ۱۳۶۲"

جدول ۷۹ - ارزش داده‌های کارگاه‌های بزرگ صنعتی استان بر حسب رشته‌های فعالیت : ۱۳۶۲
(هزار ریال)

ارزش بمسوق خریداری شده	ارزش مواد خام، ملزومات و قطعات مصرفی	ارزش مواد نفتی و گاز طبیعی و ذغال سنگ مصرف شده	جمع ارزش داده‌ها	فعالیت
۷۰۴۲۵	۶۹۲۵۶۶	۲۲۲۲۴۶	۷۲۱۲۸۴۷	جمع.....
۲۵۴۶۸	۲۲۸۶۹۸۴	۴۲۵۹۲	۲۵۰۵۵۲۸	صنایع مواد غذایی، آشامیدنیها و دخانیات.....
۱۸۱۹	۵۱۷۴۱۷	۴۸۹	۵۵۹۹۰۸	صنایع نساجی، پوشاک و چرم.....
۴۸۱۲	۲۱۸۴۵۴	۲۵۵۵	۲۲۲۲۱۵	صنایع شیمیائی.....
۲۲۲۲۱	۱۹۹۰۲۲۰	۱۷۹۶۵۲	۲۲۶۲۹۱۸	صنایع محصولات معدنی غیر فلزی (بجز فرآورده - های نفت و ذغال سنگ).....
۴۰۹۵	۶۲۸۴۲۱	۵۲۱۲	۶۹۲۲۵۲	صنایع ماشین آلات، تجهیزات، ابزار و محصولات فلزی.....
۱۴۲	۵۴۲۸۲	۱۲۸۴	۵۶۲۰۴	صنایع تولید فلزات اساسی.....
۷۶۷	۲۹۶۵۷	۵۶۱	۳۴۶۲۲	صنایع چوب و محصولات چوبی.....

ارزش داده‌ها... (دنباله جدول ۷۹)
(هزار ریال)

ارزش مواد اولیه خارجی مصرف شده کارگاه	پرداختی بابت خدمات صنعتی	ارزش آب خریداری شده	فعالیت
۱۵۴۰۲۵۱	۱۷۲۷۷۹	۲۶۲۲	جمع.....
۹۹۵۰۳۸	۴۸۹۱۱	۱۵۷۲	صنایع مواد غذایی، آشامیدنیها و دخانیات.....
۱۸۲۵۷	۲۹۹۱۷	۲۶۶	صنایع نساجی، پوشاک و چرم.....
۱۹۸۷۰۹	۶۴۸۸	۶	صنایع شیمیائی.....
۲۲۸۱۰	۵۸۸۶۶	۷۲۸	صنایع محصولات معدنی غیر فلزی (بجز فرآورده - های نفت و ذغال سنگ).....
۲۰۲۲۲۸	۱۵۵۷۹	۲۵	صنایع ماشین آلات، تجهیزات، ابزار و محصولات فلزی.....
۹۹۹	۲۹۵	.	صنایع تولید فلزات اساسی.....
.	۲۶۲۲	۱۴	صنایع چوب و محصولات چوبی.....

مأخذ - مرکز آمار ایران ، نشریه " آمار کارگاه‌های بزرگ صنعتی منتج از آمار گهری سال ۱۳۶۲ "

جدول ۸۰ - اقلام پرداختی بابت خدمات صنعتی در کارگاههای بزرگ صنعتی استان بر حسب رشته های فعالیت : ۱۳۶۲ (مزاروبال)

فعالیت	جمع	کار کنتراتی	حق العمل کاری	تعمیر جزئی و سرویس
جمع	۱۷۳۷۷۹	۵۸۹۵۸	۴۷۵۳	۱۱۰۰۶۸
صنایع مواد غذایی، آشامیدنیها و دخانیات	۴۸۹۱۱	۱۳۰۸۶	۱۷۱۳	۳۵۱۱۲
صنایع نساجی، پوشاک و چرم	۳۹۹۱۷	۳۸۶۲۰	۳۴۰	۱۰۵۷
صنایع شیمیائی	۶۴۸۸	.	۲۸۰۰	۳۶۸۸
صنایع محصولات معدنی غیر فلزی (بجز فرآورده های نفت و ذغال سنگ)	۵۸۸۶۶	.	.	۵۸۸۶۶
صنایع ماشین آلات، تجهیزات، ابزار و محصولات فلزی	۱۵۵۷۹	۵۸۷۷	.	۹۷۰۳
صنایع تولید فلزات اساسی	۳۹۵	.	.	۳۹۵
صنایع چوب و محصولات چوبی	۳۶۲۳	۳۳۷۵	.	۱۳۴۷

مأخذ - مرکز آمار ایران - نشریه "آمار کارگاههای بزرگ صنعتی منتج از آمارگیری سال ۱۳۶۲"

جدول ۸۱ - اقلام دریافتی بابت خدمات صنعتی در کارگاههای بزرگ صنعتی استان بر حسب رشته های فعالیت : ۱۳۶۲ (مزاروبال)

فعالیت	جمع	کار کنتراتی	حق العمل کاری
جمع	۲۹۶۴۳۱	۲۳۳۳۱۵	۷۳۸۵
صنایع مواد غذایی، آشامیدنیها و دخانیات	۱۶۱۱۹۹	۱۶۰۶۱۰	.
صنایع نساجی، پوشاک و چرم	۷۱۵۱۶	۷۱۵۱۶	.
صنایع شیمیائی	۱۵۰۰	.	۱۵۰۰
صنایع محصولات معدنی غیر فلزی (بجز فرآورده های نفت و ذغال سنگ)	۵۴۹۸۷	.	.
صنایع ماشین آلات، تجهیزات، ابزار و محصولات فلزی	۷۳۲۹	۱۱۸۹	۵۷۸۵
صنایع تولید فلزات اساسی	.	.	.
صنایع چوب و محصولات چوبی	.	.	.

تعمیر جزئی و سرویسی	دریافتی بابت حمل کالا	فصلنامه
.	۵۵۸۲۰	جمع
.	۵۸۹	صنایع مواد غذایی، آشامیدنی ها و دخانیات
.	.	صنایع نساجی، پوشاک و چرم
.	.	صنایع شیمیائی
.	۵۴۹۸۷	صنایع محصولات معدنی غیر فلزی (بجز فرآورده های نفت و ذغال سنگ)
.	۲۵۵	صنایع ماشین آلات، تجهیزات، ابزار و محصولات فلزی
.	.	صنایع تولید فلزات اساسی
.	.	صنایع چوب و محصولات چوبی

مأخذ - مرکز آمار ایران، نشریه "آمار کارگاههای بزرگ صنعتی منتج از آمارگیری سال ۱۳۶۲"

جدول ۸۲ - ارزش موجودی انبار کارگاههای بزرگ صنعتی بر حسب رشته های فعالیت در استان (هزارریال) ۱۳۶۲

اول فروردین ۱۳۶۲				فصلنامه
مواد خام اولیه سوختها و روغنها	کالاهای در جریان ساخت	کالاهای ساخته شده	جمع	
۹۲۲۵۲۹	۲۷۴۱۹۵	۲۳۶۹۴۷	۱۶۲۳۶۷۱	جمع
۴۸۹۲۲۱	۲۸۷۲۰	۱۰۸۷۶۵	۶۲۶۷۱۵	صنایع مواد غذایی، آشامیدنیها و دخانیات
۴۵۴۴۵	.	۸۰۰	۴۶۴۴۵	صنایع نساجی، پوشاک و چرم
۸۷۵۲	۱۰۵۰	۱۵۶۷۹۰	۱۶۴۵۹۲	صنایع شیمیائی
۱۶۱۸۷۱	۲۰۴۹۶۲	۲۸۷۲۵	۵۰۵۵۶۸	صنایع محصولات معدنی غیر فلزی (بجز فرآورده ها - نفت و ذغال سنگ)
۲۰۷۰۴۲	۲۱۱۱۲	۲۴۹۷۴	۲۶۲۱۲۹	صنایع ماشین آلات، تجهیزات ابزار و محصولات فلزی
۲۷۲۰	۸۲۴۱	.	۱۱۰۷۱	صنایع تولید فلزات اساسی
۷۲۶۸	.	۶۸۸۴	۱۴۱۵۲	صنایع چوب و محصولات چوبی

آخر اسفند ۱۳۶۲				فعالیت
مواد خام اولیه سوختهها و روغنها	کالاهای در جریان ساخت	کالاهای ساخته شده	جمع	
۴۸۷۸۹۷۲	۲۲۵۱۴۱	۴۵۲۹۴۵	۵۶۵۱۰۵۹	جمع
۲۸۶۶۹۶۲	۲۸۰۶۹	۲۶۶۲۲۷	۴۱۶۱۲۵۸	صنایع مواد غذایی، آشامیدنیها و دخانیات
۳۵۲۷۲	.	۸۴۷۱	۴۲۸۴۴	صنایع نساجی، پوشاک و چرم
۱۴۱۲۵۷	۲۹۴۶	۵۲۷۲	۱۵۰۴۷۷	صنایع شیمیایی
۵۷۵۶۹۸	۱۹۹۸۲۹	۱۲۷۹۷۸	۹۱۲۵۰۶	صنایع محصولات معدنی غیر فلزی (بجز فرآورده ها - ی نفت و ذغال سنگ)
۲۴۲۳۸۲	۸۹۰۷۶	۲۰۲۰۴	۲۶۲۷۶۲	صنایع ماشین آلات ، تجهیزات ابزار و محصولات فلزی
۲۹۱۸	۴۲۲۰	۱۱۶۴	۸۲۰۲	صنایع تولید فلزات اساسی
۱۲۳۸۲	.	۵۴۲۸	۱۸۸۱۱	صنایع چوب و محصولات چوبی

مأخذ - مرکز آمار ایران ، نشریه " آمار کارگاههای بزرگ صنعتی منتج از آمارگیری سال ۱۳۶۲ " .

جدول ۸۲ - اطلاعات مربوط به نیروی انسانی شاغل کارگاههای بزرگ صنعتی بر حسب رشته های فعالیت در استان : ۱۳۶۲

جمع			فعالیت
زن	مرد	کل	
۹۲۶	۵۲۴۶	۶۲۷۲	جمع
۸۲	۱۲۲۵	۱۳۰۸	صنایع مواد غذایی، آشامیدنیها و دخانیات
.	۵۷	۵۷	صنایع نساجی، پوشاک و چرم
۸	۲۰۵	۲۱۳	صنایع شیمیایی
۸۲۱	۲۲۹۸	۴۱۲۹	صنایع محصولات معدنی غیر فلزی (بجز فرآورده های نفت و ذغال سنگ)
۴	۴۹۵	۴۹۹	صنایع ماشین آلات ، تجهیزات ، ابزار و محصولات فلزی
.	۲۴	۲۴	صنایع تولید فلزات اساسی
.	۴۲	۴۲	صنایع چوب و محصولات چوبی

اطلاعات مربوط به نیروی انسانی ... (دنباله جدول ۸۲)

عمده کارکنان				فعالیت
کارگر		کارمند		
دن	مرد	دن	مرد	
۹۰۰	۵۰۲۲	۲۶	۲۱۲	جمع
۷۲	۱۱۳۱	۱۱	۹۴	صنایع مواد غذایی، آشامیدنیها و دخانیات
.	۴۲	.	۱۵۰	صنایع نساجی، پوشاک و چرم
.	۱۸۰	۸	۲۵	صنایع شیمیایی
۸۲۷	۲۲۰۹	۴	۸۹	صنایع محصولات معدنی غیر فلزی (بجز فرآورده ها - ی نفت و ذغال سنگ)
۱	۴۲۲	۲	۷۲	صنایع ماشین آلات، تجهیزات، ابزار و محصولات فلزی
.	۱۱	.	۱۲	صنایع تولید فلزات اساسی
.	۲۸	.	۴	صنایع چوب و محصولات چوبی

مأخذ - مرکز آمار ایران، نشریه " آمار کارگاههای بزرگ صنعتی منتج از آمارگیری سال ۱۳۶۲ "

جدول ۸۴ - ارزش سرمایه گذاری جدید کارگاههای بزرگ صنعتی بتفکیک نوع سرمایه و بر حسب رشته ها فعالیت در استان : ۱۳۶۲ (هزار ریال)

فعالیت			
جمع ارزش سرمایه گذاری جدید	ماشین آلات تولید و تجهیزات فابری	ابزار و وسایل کار	لوازم و تجهیزات اداری
۱۶۲۵۷۹۸	۸۵۷۹۵۴	۱۵۷۶۳۸	۴۳۳۸۰
۴۱۹۱۹۴	۱۵۵۶۲۲	۹۳۸۴۲	۸۰۴۴
۴۷۸۲۰	۱۹۹۵۰	۲۲۲۰	۱۰۰۰
۵۵۲۳۲۷	۴۶۹۲۴۹	۱۹۴۶	۵۷۳۱
۴۵۲۸۶۴	۱۶۲۷۱۰	۲۹۹۶۵	۱۸۶۷۲
۱۲۵۴۰۵	۴۳۱۱۱	۱۸۰۰۹	۹۶۰۷
- ۱۶۱۸	۹۷۲	۲۲۴	.
۱۷۷۹۵	۶۲۲۹	۲۲۰	۲۲۵

ارزش سرمایه گذاری جدید ... (دنباله جدول ۸۴)

(هزارریال)

فعالیت	وسائط نقلیه موتوری	ساختمان	زمین
جمع	۱۰۵۰۶۸	۴۱۵۹۱۲	۴۵۸۴۷
صنایع مواد غذایی، آشامیدنیها و دخانیات	۴۶۸۰۸	۱۰۹۲۶۷	۵۶۰۰
صنایع نساجی، پوشاک و چرم	۱۷۸۰	۲۰۸۷۰	۱۰۰۰
صنایع شیمیائی	۲۱۷۷۸	۲۹۰۵۵	۲۵۵۷۸
صنایع محصولات معدنی غیر فلزی (بجز فرآورده های نفت و ذغالسنگ)	۲۵۷۵۵	۱۹۲۷۹۱	۱۲۹۶۹
صنایع ماشین آلات، تجهیزات، ابزار و محصولات فلزی	۱۲۴۴۶	۵۱۵۲۲	۷۰۰
صنایع تولید فلزات اساسی	- ۲۵۰۰	۵۷۶	.
صنایع چوب و محصولات چوبی	.	۱۰۸۲۰	.

مأخذ - مرکز آمار ایران - نشریه " آمار کارگاههای بزرگ صنعتی منتج از آمارگیری سال ۱۳۶۲ "

جدول ۸۵ - ارزش انواع سوختهای مصرف شده کارگاههای بزرگ صنعتی بر حسب رشته فعالیت در - استان : ۱۳۶۲ (هزارریال)

فعالیت	جمع	نفت سفید	نفت سیاه	گازوئیل
جمع	۲۲۲۲۴۶	۱۲۱۶۵	۱۲۱۱۱۶	۵۶۱۷۸
صنایع مواد غذایی، آشامیدنیها و دخانیات	۴۲۵۹۲	۶۵۲	۱۲۲۲۷	۲۲۹۶۱
صنایع نساجی، پوشاک و چرم	۴۸۹	۱۰۲	.	۱۷۰
صنایع شیمیائی	۲۵۵۵	۷۹	.	۱۴۷۹
صنایع محصولات معدنی غیر فلزی (بجز فرآورده های نفت و ذغالسنگ)	۱۷۹۶۵۲	۱۲۰۷۶	۱۰۸۸۷۵	۲۷۰۸۰
صنایع ماشین آلات، تجهیزات، ابزار و محصولات فلزی	۵۲۱۲	۲۲۲	۴	۲۱۹۶
صنایع تولید فلزات اساسی	۱۲۸۴	۲۴	.	۹۶۶
صنایع چوب و محصولات چوبی	۵۶۱	.	.	۲۲۶

ارزش انواع سوختهای مصرف شده ... (دنباله جدول ۸۵) (هزار ریال)

ذغالسنگ	کار کیلوهرسی	بنزین	سوخت متصل	فعالیت
۸۴-	۲۲۲۶۷	۱۷۴۸۰	۲۰۰	جمع
.	۴۰۸	۵۳۳۴	.	صنایع مواد غذایی، آشامیدنیها و دخانیات
.	۹	۲۰۸	.	صنایع نساجی، پوشاک و چرم
.	۲	۶۹۴	۲۰۰	صنایع شیمیایی
.				صنایع محصولات معدنی غیر فلزی (به جز فرآورده های
۸۴-	۲۲۰۵۹	۸۷۲۲	.	نفت و ذغالسنگ)
.	۷۲۶	۲۰۵۲	.	صنایع ماشین آلات، تجهیزات، ابزار و محصولات
.	۵۲	۲۳۲	.	فلزی
.	.	۲۳۶	.	صنایع تولید فلزات اساسی
.	.	.	.	صنایع چوب و محصولات چوبی

مأخذ - مرکز آمار ایران - نشریه " آمار کارگاههای بزرگ صنعتی منتج از آمارگیری سال ۱۳۶۲ " .

جدول ۸۶ - سطح حوضه های آبریز در استان : ۶۲ - ۱۳۶۱

حوضه آبریز	نام ایستگاه	سطح حوضه آبریز (کیلومتر مربع)	حداکثر دبی لحظه ای (متر مکعب در ثانیه)	مجموع دبی (میلیون متر مکعب)
قره چای	شاخه دوم سد	۴۸	۰/۷۰	۱/۶۱۷
=	ردن	—	۱/۰۰	۲/۷۸۱
=	یلفان	۱۶۵	۱۳/۰۰	۲۱/۶۹۰
=	بهادریک	۲۲۲	۱/۹۴	۷/۲۱۶
=	صالح آباد	۱۵۱	۱۰/۰۰	۱۱/۳۳۴
=	زیربیل جاده	۲۶۷	۲/۸۲	۶/۰۵۹
=	دهتران	۳۹۶	۴/۷۴	۶/۶۵۰
=	قره آقاج	—	۲/۰۰	۲/۶۲۸
=	سولان	۴۲	۱/۵۰	۷/۱۸۳
=	عمرآباد	۱۳۱۴۱	۲۵/۰۰	۱۲۲/۶۰۱
کرخه	آران	۱۹۳۹	۳۷/۰۰	۱۶۰/۰۲۰
=	فیروزآباد	۹۰۱	۹/۰۰	۲۹/۶۰۸
=	گوشه سعدوقاص	۸۷۶	۶/۶۰	۵۷/۹۷۹
=	وسج	۲۲۵۴	۱۷/۶۰	۴۸/۱۳۸

مأخذ - امور آب استان -

جدول ۸۷ ظرفیت و سوخت انواع مولدهای برق شرکت برق منطقه ای شهرستانهای استان : ۱۳۶۲

شهرستان	نوع مولد	سوخت مصرف شده		ظرفیت اسمی (کیلووات)	ظرفیت قابل بهره برداری (کیلووات)	حداکثر بار همزمان (کیلووات)
		کاروشیل (هزار لیتر)	روغن (هزار لیتر)			
کل استان	دیزلی	۷۲۵۷	۴۸	۲۵۶۲۵	۲۰۵۱۰	۱۹۸۰۰
همدان	دیزلی	۷۱۹۶	۴۶	۲۲۹۲۵	۱۸۷۰۰	۱۸۷۰۰
ملایر
نهاوند	دیزلی	۶۱	۲	۱۵۰۰	۱۱۰۰	۱۱۰۰
تویسرکان	دیزلی	.	.	۱۲۰۰	۷۱۰	.

(۱) - قدرت نصب شده مولد

مأخذ - شرکت سهامی برق منطقه ای غرب ناحیه همدان .

جدول ۸۸ - میزان برق تولید شده ، خریداری شده و تحویلی به شبکه در شهرستانهای استان : ۱۳۶۲ (هزار کیلووات ساعت)

شهرستان	تولید کل	مصرف داخلی نیروگاه	تولید خالص	خریداری شده	تحویلی به شبکه
کل استان	۲۷۰۴۶	۶۰۷	۲۲۶۲۹	۶۲۱۶۴۵۲	۶۲۴۰۰۸۱
همدان	۲۶۸۴۲	۵۸۲	۲۲۴۴۹	۴۰۸۳۷۲۸	۴۱۰۸۱۸۷
ملایر	.	.	.	۱۲۰۵۹۷۰	۱۲۰۵۹۷۰
نهاوند	۲۰۵	۲۴	۱۸۰	۶۲۴۸۶۴	۶۲۵۰۴۴
تویسرکان	.	.	.	۲۹۰۸۸۰	۲۹۰۸۸۰

مأخذ - شرکت سهامی برق منطقه ای غرب ناحیه همدان .

جدول ۸۹ - میزان فروش برق به تفکیک موارد مصرف در شهرستانهای استان : ۱۳۶۳ (هزار کیلووات - ساعت)

کشاورزی	خانگی	صنعتی	عمومی	جمع	شهرستان
۴۴۸۲۸	۱۶۷۰۱۶	۱۳۳۱۶۶	۱۳۹۸۶۴	۶۳۱۶۹۵	کل استان
۳۰۶۹۰	۱۳۶۹۲۳	۱۳۴۷۸۸	۱۰۹۸۷۷	۴۸۱۵۶۳	همدان
۱۰۶۰۶	۲۳۲۰۳	۷۱۲۴	۱۲۵۰۶	۷۷۰۲۸	ملایر
۳۴۴۳	۱۱۱۸۷	۷۹۸	۴۹۶۰۱	۴۳۹۰۱	نهاوند
۹۸	۵۷۰۴	۴۵۶	۲۵۲۱	۳۰۲۰۲	تویسرکان

میزان فروش برق ... (دنباله جدول ۸۹) (هزار کیلووات ساعت)

روستا	بارفروش	خبریه و مساجد	مغایر	شهرستان
۷۲۸۲۷	۷۱۴۱۴	۷۰۷	۱۸۶۴	کل استان
۴۴۱۴۴	۴۲۷۳	۵۴۶	۱۸۶۴	همدان
۱۱۷۵۴	۱۱۷۵۴	۸۲	.	ملایر
۱۱۳۳۱	۱۱۳۳۱	۵۲	.	نهاوند
۵۶۹۷	۵۶۹۷	۲۸	.	تویسرکان

مأخذ - شرکت برق منطقه ای غرب ناحیه همدان .

جدول ۹۰ - مشترکین برق به تفکیک نوع مصرف در شهرستانهای استان : ۱۳۶۳

شهرستان	جمع	عمومی	صنعتی	خانگی
کل استان	۱۱۰۴۲۲	۲۰۳۸۷	۲۰۶	۸۸۵۵۷
همدان	۷۳۵۶۸	۱۳۷۸۲	۱۳۲	۵۸۸۷۳
ملایر	۱۹۶۸۱	۳۱۶۴	۴۳	۱۶۲۵۱
نهاوند	۱۰۸۲۸	۲۱۶۷	۲۰	۸۴۵۱
تویسرکان	۶۳۵۶	۱۲۷۲	۱۱	۴۹۸۲

مشترکین برق ۰۰۰ (دنباله جدول ۹۰)

شهرستان	کشاورزی	عام المنفعه	تعداد روستا
کل استان	۶۰۹	۲۴۹	۴۳۵
همدان	۳۸۱	۱۸۱	۲۱۸
ملایر	۱۳۱	۲۰	۷۲
نهاوند	۷۱	۲۶	۹۳
تویسرکان	۲۶	۲۲	۴۲

مأخذ - شرکت برق منطقه ای ناحیه همدان

جدول ۹۱ - مشخصات فنی مراکز رادیویی استان : ۱۳۶۲

فرکانس (کیلوهرتز)	نوع موج	طول موج (متر)	قدرت فرستنده (کیلووات)		تاریخ افتتاح		نام مرکز
			اصلی	درو	سال	ماه	
۱۵۸۴/۰	متوسط	۱۹۰	۰	۱	۱۳۵۱	۱۱	همدان.....
۱۵۸۴/۰	متوسط	۱۹۰	۰	۱۰	۱۳۵۹	۲۲	همدان.....
۸۸/۲	اف . ام	...	۱	۱	۱۳۶۲	۷	همدان.....
۹۴/۷	اف . ام	...	۱	۱	۱۳۶۲	۷	همدان.....

مأخذ - صداوسیما جمهوری اسلامی ایران ، مرکز همدان .

جدول ۹۲ - مشخصات فنی مراکز تلویزیونی استان همدان : ۱۳۶۲

مشخصات فنی			تاریخ افتتاح		نام مرکز
قدرت فرستنده (وات)	ارتفاع دکل (متر)	کانال	سال	ماه	
					اصلی
۷۰۰۰	۵۰۰	۸	۱۳۴۹	...	همدان برنامه اول.....
۷۰۰۰	۵۰۰	۱۲	۱۳۵۵	۸	همدان برنامه دوم.....

مشخصات فنی ... (دنباله جدول ۹۲)

مشخصات فنی			نام مرکز
تعداد	فرکانس موج حامل (مگاهرتز)		
	استودیو	صدا	تصویر
۱	۱۹۶/۲۵	۲۰۱/۷۵	همدان برنامه اول.....
۰	۲۱۷/۲۵	۲۳۲/۷۵	همدان برنامه دوم.....

مأخذ - صداوسیما جمهوری اسلامی ایران ، مرکز همدان .

جدول ۹۲ - مراکز تلگرافی شهرستانهای استان : ۱۳۶۲

شهرستان	تله تایپ
کل استان	۱۸
همدان	۱۱
ملایر	۲
نهاوند	۲
تویسرکان	۲

مأخذ - اداره کل مخابرات استان

جدول ۹۴ - تلگرافهای مخابره شده شهرستانهای استان : ۱۳۶۲

به خارج استان		درداخل استان		شهرستان
کلمه	تلگرام	کلمه	تلگرام	
۹۱۲۷	۴۶۷	۲۲۴۲۰۰۹	۷۲۶۲۹	کل استان
۵۲۶۵	۲۵۸	۱۵۲۲۷۷۰	۴۷۴۵۹	همدان
۱۹۵۹	۱۲۲	۴۲۷۰۵۰	۱۴۲۲۵	ملایر
۱۲۵۲	۵۴	۱۹۲۲۹۸	۷۶۲۲	نهاوند
۶۵۰	۲۲	۹۹۸۹۱	۲۲۱۲	تویسرکان

مأخذ - اداره کل مخابرات استان

جدول ۹۵ - تعداد تأسیسات و امکانات پستی شهرستانهای استان : ۱۳۶۲

شهرستان	اداره پست و تلگراف	دفتر پست		شماره پستی	صندوق شهری		صندوق روستایی
		شهری	روستایی		پایه دار	دیواری	
کل استان	۴	۱۰	۳۶	۶۱	۱۴۱	۷	۲۵۲
همدان	۱	۴	۲۴	۳۰	۷۰	.	۲۶۴
ملایر	۱	۲	۷	۱۱	۲۲	۵	۱۲۹
نهاوند	۱	۲	۲	۹	۱۹	.	۲۲
تویسرکان	۱	۲	۳	۱۱	۲۹	۲	۲۸

مأخذ - اداره کل پست استان .

جدول ۹۶ - نامه ها و امانات پستی رسیده و فرستاده شده استان : ۱۳۶۲

امانات	رسیده			شهرستان
	نامه ها			
	سفارشی	عادی	جمع	
۷۱۷۶	۲۰۸۲۸۸	۴۴۹۹۹۲۴	۴۸۰۸۲۱۲	کل استان
۴۷۹۱	۲۰۰۴۵۲	۲۲۰۸۵۲۰	۲۵۰۸۹۸۲	همدان
۱۱۲۷	۴۸۴۴۶	۵۸۲۹۲۴	۶۲۱۳۷۰	ملایر
۶۸۷	۲۸۷۵۰	۲۹۲۲۷۰	۳۲۱۰۲۰	نهاوند
۵۶۱	۲۰۷۴۰	۲۱۶۲۰۰	۲۲۶۹۴۰	تویسرکان

نامه ها و امانات پستی ... (دنباله جدول ۹۶)

فرستنده				شهرستان
امانات	نام			
	سفارشی	عادی	جمع	
۶۵۸۶	۲۷۹۳۸۶	۶۲۴۷۲۷۱	۶۵۲۶۸۵۷	کل استان
۴۴۷۱	۱۸۲۱۷۸	۵۰۷۷۵۲۸	۵۲۵۹۷۰۵	همدان
۱۰۴۹	۴۲۰۰۱	۴۹۲۲۸۲	۵۲۶۲۸۴	ملاهر
۵۴۶	۲۲۹۲۷	۲۶۵۲۰۶	۲۹۹۱۴۲	نهاوند
۵۲۰	۲۰۲۷۱	۲۱۱۲۵۴	۲۲۱۷۲۵	تویسرکان

مأخذ - اداره کل پست استان

جدول ۹۷ - مراکز تلفن شهری و بین شهری شهرستانهای استان : ۱۳۶۲

تلفن خودکار شهری			تلفن بین شهری		شهرستان
شماره های منصوبه		تعداد مراکز	بی هم	کاربر	
مکانی	معسولی				
۲۲۵	۲۲۰۰۰	۵	.	۱۶	کل استان
۱۷۵	۱۱۰۰۰	۲	.	۱۰	همدان
۵۰	۶۰۰۰	۱	.	۲	ملاهر
۵۰	۲۰۰۰	۱	.	۲	نهاوند
۵۰	۲۰۰۰	۱	.	۲	تویسرکان

مراکز تلفن شهری ۰۰۰ (دنباله جدول ۹۷)

تلفن مخابراتی شهری		تلفن خودکار شهری		شهرستان	
شماره های مشغول بکار	شماره های منصرفه	تعداد مراکز	شماره های مشغول بکار		
			معمولی		همگانی
۲۲۹	۲۲۰	۲	۱۲۷	۱۹۶۹۱	کل استان
۲۲۹	۲۲۰	۲	۹۷	۱۰۸۲۶	همدان
.	.	.	۱۹	۲۲۲۲	ملایر
.	.	.	۱۱	۲۸۲۲	نهاوند
.	.	.	۱۰	۱۶۸۰	تویسرکان

مأخذ - اداره کل مخابرات استان

جدول ۹۸ - مکالمه های تلفنی بین شهری از طریق تلفنخانه در شهرستانهای استان : ۱۳۶۲

خارج استان		داخل استان		شهرستان
زمان مکالمه " دقیقه "	تعداد مراجعین	زمان مکالمه " دقیقه "	تعداد مراجعین	
۱۱۲۷۲۲۰	۲۲۸۲۰۲	۹۰۲۰۰۶	۱۸۲۱۲۷	کل استان
۲۷۵۹۹۵	۹۵۳۹۹	۲۲۹۵۶۰	۶۵۸۷۲	همدان
۲۰۲۷۲۵	۶۰۵۴۵	۲۷۸۲۷۰	۵۵۷۵۴	ملایر
۱۲۰۰۲۵	۲۶۸۰۱	۱۱۸۹۴۵	۲۲۷۴۹	نهاوند
۲۲۷۴۸۵	۴۵۴۵۷	۱۷۵۲۲۱	۲۶۷۵۲	تویسرکان

مأخذ - اداره کل مخابرات استان

(کیلومتر)

جدول ۹۹ - طول انواع راههای احداث شده در استان :

۱۳۶۲	۱۳۶۲	نوع راه
۱۴۰/۵۶۵	۱۳۴	جمع.....
۲/۰۰۰	۲۰	راههای فرعی آسفالته.....
۱۲۷/۵۶۵	۱۰۴	راههای روستایی.....

مأخذ - اداره کل راه و ترابری استان .

جدول ۱۰۰ - طول راههای موجود در حوزه استحفاظی ادارات راه شهرستانهای استان در پایان سال ۱۳۶۲ (کیلومتر)

شهرستان	جمع	آسفالت		فرعی شبی	راههای روستایی	سایر راهها
		اصلی	فرعی			
کل استان.....	۲۲۸۸/۹۶۲	۵۵۷/۲۲۰	۴۲۸/۲۸۱	۴۷/۹۲۱	۱۰۹۹/۴۳۱	۸۲۲
همدان.....	۱۴۹۴/۲۵۷	۲۲۷/۲۲۰	۲۰۴/۸۵۰	۱۵۶/۷۱۰	۴۴۵/۵۶۷	۲۶۰
ملایر.....	۷۷۲/۱۹۲	۱۴۲/۰۰۰	۲۵/۰۰۰	۱۵۸/۵۹۷	۲۸۲/۵۹۵	۱۶۲
نهاوند.....	۵۶۷/۲۶۹	۸۷/۰۰۰	۲/۵۰۰	۱۷/۰۰۰	۱۴۲/۸۶۹	۲۰۰
تویسرکان.....	۵۵۵/۰۴۵	۰	۷۸/۰۲۱	۱۲۸/۶۱۴	۲۲۷/۴۰۰	۱۱۱

مأخذ - اداره کل راه و ترابری استان .

جدول ۱-۱ طول انواع راههای احداث شده در شهرستانهای استان طی سال ۱۳۶۳ (کیلومتر)

شهرستان	جمع	آسفالت فرعی	راههای روستایی
کل استان	۱۴۰/۵۶۵	۳	۱۳۷/۵۶۵
همدان	۸۷/۲۰۰	۲	۸۴/۲۰۰
ملایر	۱۱/۹۶۵	.	۱۱/۹۶۵
نهاوند	۱۰/۰۰۰	.	۱۰/۰۰۰
تویسرکان	۳۱/۴۰۰	.	۳۱/۴۰۰

مأخذ - اداره کل راه و ترابری استان

جدول ۱-۲ فروش انواع تنباکو و توتون توسط دخانیات در استان (کیلوگرم - ریال)

نوع	سال ۱۳۶۲		سال ۱۳۶۳	
	مقدار	ارزش هر کیلوگرم	مقدار	ارزش هر کیلوگرم
تنباکو :				
کاشان	۹۴۳۲	۱۴۰	۲۰۸۱۶	۱۴۰
اصفهان	۴۱۷۶	۱۴۰	۱۴۰۰۹	۱۴۰
مکان ویژه	۳۰۲۱	۲۲۰	۷۷۲۴	۲۲۰
توتون :				
درجه یک	۵۲۹	۱۲۰	۱۶۴۴	۱۲۰
درجه دو	۱۱۷	۱۱۰	.	۱۱۰
نیکوب کشور	۸۵۷۵۲	۲۲۰	۱۳۲۰۶۲	۲۲۰
پدپ ایرانی	۲۲۲	۲۴۰۰	۱۱۵	۲۴۰۰

مأخذ - دخانیات منطقه همدان

(هزارنخ - رمال)

جدول ۱۰۲ - فروش انواع سیکارتوسط دخانیات در استان

سال ۱۳۶۲		سال ۱۳۶۳		نوع
تعداد	ارزش هرمزارنخ	تعداد	ارزش هرمزارنخ	
۱۰۸۹۵۵	۲۰۰۰	۱۴۸۶۶۴	۲۰۰۰	در
۱۵۶۶۶	۱۵۰۰	۲۵۵۴۶	۱۵۰۰	مافیلتردار
۵۰۴۲۴	۲۷۵۰	۷۷۷۶۹	۲۷۵۰	شیراز
۶۳۳۹	۲۵۰۰	۲۳۶۹۷	۲۵۰۰	درین
۴۷۱۶۶	۱۰۰۰	۶۹۸۲۳	۱۰۰۰	ویژه ۲۰ عددی
۱۰۶۲۲	۱۰۰۰	۱۵۱۸۹۳	۱۰۰۰	میا ۲۰ و ۵۰ عددی
۷۶۸۹۶	۱۲۰۰	۱۰۱۶۷۲	۱۲۰۰	میا ۴۰ عددی
۱۰۴۲۸۱	۴۵۰۰	۵۳۰۷۸	۴۵۰۰	آزادی
۹۳۳۹۹۱۸۰	۷۲۵۰	۶۶۴۱۹	۷۲۵۰	بهمن
.	۷۲۵۰	۸۲۸۵۶	۷۲۵۰	تبر
.	۲۵۰۰	//	۲۵۰۰	مهر

مأخذ: دخانیات منطقه میدان

جدول ۱۰۴ - میزان حق بیمه دریافتی و خسارت پرداختی بیمه ایران در استان : ۱۳۶۲ (مزارریال)

نوع بیمه	حق بیمه دریافتی	خسارت پرداختی
جمع	۱۷۰۴۲۱	۱۱۱۱۱۱
اتومبیل	۵۶۸۹۸	۴۱۸۲۵
شخص ثالث	۵۷۵۹۵	۵۲۵۸۵
آتش سوزی	۱۱۲۰۰	۴۹۵
باربری	۷۵۸۵	۱۲
عمر	۲۶۱۶	۱۶۱۵
حوادث	۲۲۸۸۵	۱۲۲۲۲
متفرقه	۵۴۲	۲۲۶

مأخذ - بیمه ایران

جدول ۱۰۵ - سپرده های نزد بانکهای استان : ۱۳۶۲ (مزارریال)

بانک	جمع		بیمه داری	
	تعداد	مبلغ	تعداد	مبلغ
جمع	۲۲۰۲۷۲	۱۲۱۲۲۵۸۷۷۵	۸۹۴۴۷	۱۰۴۲۵۸۲۰۲۶
استان	۱۲۴۴۲۲	۱۷۰۸۹۰۹۹	۱۱۶۶۲	۵۴۴۴۸۷۶
تجارت	۲۲۱۶۷	۵۲۹۶۰۸۶	۱۶۵۰	۲۲۲۱۲۴۰
رفاه کارگران	۴۴۴۷	۸۸۴۴۶۱	۱۰۷۲	۷۵۴۷۵۱
سپه	۴۰۷۲۲	۶۹۰۷۶۲۲	۱۶۸۲	۲۴۸۶۱۹۱
کشاورزی	۹۷۰۰	۱۱۵۶۰۰۰۰	۲۸۶۲	۱۰۱۹۰۰۰۰
مسکن	۹۶۲۷	۱۵۴۶۵۶۰	۱	۴۵۲۴
ملت	۴۰۶۸۲	۵۰۹۱۱۰۱	۹۴۷۶	۲۶۸۸۲۲۰
ملی	۱۴۷۵۹۵	۱۹۴۴۲۸۲۵	۶۰۰۴۰	۱۰۰۷۲۲۲۴

(هزارریال)

سپرده های نزدبانکهای ... (دنباله جدول ۱۰۵)

سایر		پس انداز		مدت دار		بانک
مبلغ	تعداد	مبلغ	تعداد	مبلغ	تعداد	
۸۸۶۲۴۴۰	۲۴۲۴۴	۶۶۹۵۲۱۷۸	۲۹۲۲۸۸	۱۴۰۸۹۱۵۱	۱۴۲۹۵	جمع
۹۷۱۷۱	۸۴۵۷	۱۱۴۱۲۸۲۰	۱۲۴۰۸۰	۲۲۲۲۲۲	۲۲۲	استان
۱۱۲۰۰	۱۱۴۰	۲۷۵۱۵۲۵	۲۰۲۵۰	۲۹۷۱۱۱	۱۲۷	تجارت
		۱۲۹۵۵۲	۲۲۷۲	۱۵۸	۲	رفاه کارگران
۲۱۲۵۹۰۲	۱۲۹۰۸	۱۲۸۵۵۲۹	۲۵۱۲۱			سپه
۸۵۰۰۰۰۰	۵۲۰	۴۲۰۰۰۰۰	۵۲۷۹	۹۰۰۰۰۰۰	۲۹	کشاورزی
۲۸۹۱۴۶	۲۰۹	۱۱۵۲۸۹۰	۹۴۲۷			مکن
		۲۲۵۱۸۱۱	۲۱۱۱۷	۱۵۱۰۷۰	۹۰	ملت
		۴۹۶۲۰۲۱	۷۲۶۲۱	۴۴۰۷۵۸۰	۱۲۹۲۴	ملی

مأخذ - بانک های استان

(هزارریال)

جدول ۱۰۶ - اعتبارات پرداختی بانکها در استان : ۱۳۶۲

کشاورزی		جمع		بانک
مبلغ	تعداد	مبلغ	تعداد	
۲۶۰۸۷۰۱۴۶۴	۱۲۴۰۵	۲۶۲۹۶۰۵۹۴۶	۲۵۷۱۶	جمع
۱۲۵۷۷۸۲	۷۰۲۰	۶۰۸۹۵۰۶	۱۵۴۲۱	استان
۴۴۶۴۶	۵۲	۱۲۹۲۲۲۲	۱۲۱۶	تجارت
		۸۹۱۶۱	۵۴	رفاه کارگران
		۵۸۸۴۶۵۴	۲۵۲۸	سپه
۲۶۰۷۰۰۰۰۰	۵۱۵۶	۲۶۰۷۰۰۰۰۰	۵۱۵۶	کشاورزی
		۱۵۰۷۷۶۵	۱۷۹۱	مکن
۲۲۰۸۲۶	۲۱	۱۵۱۴۴۴۹۲	۲۶۲۲	ملت
۱۷۸۱۹۹	۱۴۶	۲۴۹۵۰۴۵	۵۹۱۸	ملی

اعتبارات پرداختی ... (دنباله جدول ۱۰۶)

(هزار ریال)

باررگانی داخلی		صنعتی و معدنی		بانک
مبلغ	تعداد	مبلغ	تعداد	
۱۶۶۶۹۶۲۷	۱۰۱۹۴	۴۶۶۲۲۷۲	۲۷۲۸	جمع
۱۷۴۴۲۵۹	۲۲۱۱	۱۲۸۴۲۹۲	۲۵۴۰	استان
۱۲۱۴۲۲۸	۱۰۸۶	.	.	تجارت
.	.	.	.	رفاه کارگران
۴۸۹۱۷۵۷	۱۶۷۷	۹۷۸۸۹۷	۸۲۰	سپه
.	.	.	.	کشاورزی
.	.	.	.	مکن
۷۱۶۶۵۷۲	۵۱۶	۲۲۴۹۸۲۰	۲۲۵	ملت
۱۵۵۲۷۹۱	۴۷۰۴	۴۹۱۶۲	۴۲	ملی

اعتبارات پرداختی ... (دنباله جدول ۱۰۶)

(هزار ریال)

سایر		ساختن		بانک
مبلغ	تعداد	مبلغ	تعداد	
۵۲۲۱۲۵۶	۶۸۷۴	۴۲۵۱۲۲۶	۲۴۹۵	جمع
۱۱۵۲۶۴۶	۲۱۹۶	۶۴۹۴۲۵	۴۶۴	استان
۲۴۴۲۹	۷۸	.	.	تجارت
۶۲۱	۱	۸۸۵۲۰	۵۲	رفاه کارگران
۱۴۰۰۰	۲۱	.	.	سپه
.	.	.	.	کشاورزی
.	.	۱۵۰۷۷۶۵	۱۷۹۱	مکن
۲۲۰۲۷۶۸	۲۵۵۲	۲۱۰۵۴۹۶	۱۸۷	ملت
۷۱۴۸۹۲	۱۰۲۵	.	.	ملی

مأخذ - بانک های استان

جدول ۱۰۷ - شعب و نمایندگی بانکها در استان : ۱۳۶۲

تعداد نمایندگی وباجه	تعداد شعبه	جمع	بانك
۵	۱۰۵	۱۱۰	جمع.....
	۲۲	۲۲	استان.....
	۱۲	۱۲	تجارت.....
	۱	۱	رفاه كارگران.....
	۱۵	۱۵	سپه.....
	۹	۹	كشاورزی.....
۲	۱	۲	مكن.....
۱	۱۱	۱۲	ملت.....
۲	۲۳	۲۵	ملی.....

مأخذ - بانك های استان .

جدول ۱۰۸ - كاركنان بانك مادر استان به تفكيك درجه تحصیلی : ۱۳۶۲

لیانس وبالاتر	فوق دیپلم	دیپلم	كمتر از دیپلم	بیواد	جمع	بانك
۲۲	۴	۵۴۴	۴۲۶	۲	۱۰۱۹	جمع.....
۲	-	۱۲۴	۱۰۹	۲	۲۴۸	استان.....
۱	-	۲۰	۶۵	۱	۹۷	تجارت.....
-	۱	۱۰	۴	-	۱۵	رفاه كارگران.....
۲	-	۱۲۰	۲۲	-	۱۴۴	سپه.....
۲۲	-	۷۰	۴۶	-	۱۳۸	كشاورزی.....
۲	-	۲۰	۱۲	-	۳۵	مكن.....
۱	-	۴۸	۶۴	-	۱۱۲	ملت.....
۱	۲	۱۱۲	۱۱۲	-	۲۲۹	ملی.....

مأخذ - بانك های استان .

جدول ۱۰۹ - متوسط هزینه های غیرخوراکی ماهانه يك خانوار شهری در استان ۱۳۶۲ - ۱۳۶۳ (ریال)

سال ۱۳۶۲	سال ۱۳۶۳	اقلام عمده غیرخوراکی
۴۷۲۲۴/۲	۴۱۴۲۲/۱	جمع کل
۸۲۱۰/۸	۷۷۲۴/۴	پوشاک و کفش
۱۸۸۶۵/۱	۱۶۲۰۲/۲	مسکن
۴۷۱۶/۴	۵۳۴۶/۷	مبلمان، لوازم، اثاثه، ملزومات و خدمات خانوار
۳۹۸۵/۴	۲۸۲۸/۱	بهداشت و درمان
۵۷۸۱/۵	۴۲۱۴/۵	حمل و نقل و ارتباطات
۱۲۹۰/۹	۱۰۹۴/۵	تفریحات، سرگرمیها، تحصیل و خدمات فرهنگی
۴۲۸۴/۱	۳۹۰۱/۷	کالاهای خدمات متفرقه

مأخذ - مرکز آمار ایران

جدول ۱۱۰ - متوسط هزینه های خوراکی و دخانی ماهانه يك خانوار شهری در استان : ۱۳۶۲ - ۱۳۶۳ (ریال)

سال ۱۳۶۲	سال ۱۳۶۳	اقلام عمده خوراکی و دخانی
۳۸۸۱۰/۱	۳۴۲۴۲/۰	جمع کل
۴۴۰۹/۲	۳۸۷۰/۵	انواع آرد، رشته، غلات و نان
۱۲۳۹۶/۸	۱۱۵۲۲/۶	گوشت
۴۸۶۵/۵	۴۴۲۲/۱	لبنیات و تخم مرغ
۵۱۵/۲	۵۴۲/۱	روغن ها و چربی ها
۹۱۳۴/۸	۷۱۱۴/۲	میوه ها و سبزیها
۱۶۰۲/۲	۹۳۹/۲	خشکبار و حبوبات
۱۹۲۰/۵	۱۷۸۱/۶	قند و شکر، شیره، چای، قهوه و کاکائو
۲۸۲/۴	۴۷۲/۷	ادویه ها و چاشنی ها و سایر ترکیبات خوراکی
۱۷۷۰/۶	۱۶۱۵/۶	نوشابه ها، غذاهای آماده برای مصرف
۱۹۰۱/۹	۲۰۵۰/۲	دخانیات

مأخذ - مرکز آمار ایران

جدول ۱۱۱ - متوسط هزینه های غیرخوراکی ماهانه يك خانوار روستایی در استان : ۱۳۶۲-۱۳۶۳ (ریال)

سال ۱۳۶۲	سال ۱۳۶۳	انقلام عمده غیرخوراکی
۲۸۶۱۵/۶	۲۶۰۸۰/۰	جمع کل
۷۸۰۱/۱	۸۲۴۲/۶	پوشاک و کفش
۵۷۵۰/۲	۵۲۹۹/۰	سكن
۵۰۸۶/۵	۲۹۶۳/۷	مبلمان، لوازم و اثاثه و خدمات خانوار
۲۲۲۲/۲	۲۴۰۷/۲	بهداشت و درمان
۲۵۴۶/۱	۱۸۱۵/۲	حمل و نقل و ارتباطات
۷۲۹/۰	۶۴۸/۲	تفریحات، تحصیل و خدمات فرهنگی
۴۱۷۰/۴	۲۶۰۳/۹	کالاهای و خدمات متفرقه خانوار

مأخذ - مرکز آمار ایران

جدول ۱۱۲ - متوسط هزینه های خوراکی و دخانی ماهانه يك خانوار روستایی در استان : ۱۳۶۲ - ۱۳۶۳ (ریال)

سال ۱۳۶۲	سال ۱۳۶۳	انقلام عمده خوراکی و دخانی
۲۷۶۶۶/۷	۲۹۲۹۷/۷	جمع کل
۶۷۰۲/۲	۶۹۶۵/۲	انواع آرد، رشته، غلات و نان
۸۰۳۱/۶	۸۲۷۲/۸	گوشت
۲۶۸۰/۹	۲۹۲۹/۹	لبنیات و تخم مرغ
۶۱۵/۲	۴۴۲/۷	روغن ها و چربی ها
۲۷۴۱/۱	۲۶۱۶/۸	میوه ها و سبزیها
۱۰۷۵/۰	۱۱۵۰/۸	خشکیار و حبوبات
۱۲۲۸/۵	۲۱۸۱/۲	قند و شکر، شیرینی، چای، قهوه و کاکائو
۱۹۹/۰	۲۷۲/۷	ادویه ها و چاشنی ها و سایر ترکیبات خوراکی
۹۰۵/۰	۹۵۴/۸	نوشابه ها، غذاهای آماده برای مصرف
۱۴۶۷/۱	۱۵۰۸/۶	دخانیهات

مأخذ - مرکز آمار ایران

جدول ۱۱۲ - شاخص بهای کالاها و خدمات مصرفی در شهر همدان : ۱۳۶۲

شهر همدان	کالاهای و خدمات
۴۷۲/۵ (۱)	شاخص کل
۵۴۲/۴	خوراک
۴۸۲/۱	پوشاک
۳۵۱/۷	مسکن
۵۶۱/۶	اثاثیه خانه
۲۷۲/۵	کالاهای و خدمات مورد استفاده در خانه
۴۶۸/۰	رفت و آمد شهری و مسافرت
۱۸۵/۱	درمان و بهداشت
۵۰۲/۱	مزیننه های شخصی
۸۱۸/۶	سایر کالاهای و خدمات

(۱) - مبدأ = ۱۰۰ = ۱۳۵۲

مأخذ - بانک مرکزی

جدول ۱۱۴ - مالیاتهای دریافتی در شهرستانهای استان : ۱۳۶۲ (مزار ریال)

مالیات غیر مستقیم	مالیات مستقیم	جمع	شهرستان
۴۳۹۹۸۶	۲۰۹۷۵۳۳	۲۵۲۷۵۱۹	کل استان
۴۲۲۴۹۶	۱۷۰۵۲۱۶	۲۱۲۷۷۱۲	همدان
۴۷۶۶	۲۱۵۵۷۸	۲۲۰۳۴۴	ملایر
۴۱۵۴	۱۰۵۰۱۵	۱۰۹۱۶۹	نهارند
۸۵۷۰	۷۱۷۲۴	۸۰۲۹۴	تبریزگان

مأخذ - اداره کل امور اقتصادی و دارایی استان

جدول ۱۱۵ - درآمدهای مالیات مستقیم اموراتقتصادی ودارایی استان برحسب منابع مالیاتسی (هزارریال) ۱۳۶۱ - ۱۳۶۲

سال ۱۳۶۲		سال ۱۳۶۱		منابع مالیاتسی		
درصد	مبلغ	درصد	مبلغ	درصد	مبلغ	
۱۰۰/۰۰	۲۰۹۷۵۲۲	۱۰۰/۰۰	۱۷۰۶۱۲۱	۱۰۰/۰۰	۱۱۷۶۹۵۲	جمع کل
۱۷/۷۹	۳۷۳۱۹۵	۲/۶۲	۶۱۸۹۹	۱/۲۲	۱۵۷۰۲	درآمدشركت های خصوصی
۵/۵۷	۱۱۶۹۴۹	۹/۵۹	۱۶۲۶۵۲	۸/۲۵	۹۸۲۵۴	تكلیفی شركت های خصوصی
۲۰/۱۷	۴۲۳۲۲۶	۱۹/۶۵	۲۲۵۲۲۲	۲۱/۸۷	۲۵۷۴۵۵	حقوق كارمندان دولتی وخصوصی
۲۰/۲۷	۴۲۷۲۸۲	۲۴/۹۲	۴۲۵۲۶۶	۲۷/۶۴	۲۲۵۲۵۹	مشاغل
۲/۰۹	۴۳۹۱۵	۱/۸۱	۲۰۹۲۸	۲/۱۲	۲۵۰۵۹	مستقلات
		۰/۰۱	۱۱۱	۰/۰۱	۱۵۸	بهره
۱/۲۲	۲۸۰۵۴	۱/۱۵	۱۹۵۷۰	۰/۰۱	۱۷	متفرقه
				۰/۰۱	۶۰	اتفاقی
۲/۰۰	۶۳۱۲۵	۴/۴۴	۷۵۶۹۶	۲/۶۵	۴۳۹۸۶	اوت
۲۱/۸۶	۴۵۸۶۷۵	۲۶/۲۲	۴۴۷۲۲۱	۲۶/۹۲	۲۱۶۸۲۰	نقل و انقالات و سرقفلی
۵/۹۵	۱۲۴۸۶۹	۸/۲۲	۱۴۰۲۰۰	۷/۴۰	۸۷۰۷۵	انقالات حق تمیر
۰/۲۲	۶۹۷۸	۰/۲	۵۰۷۴	۰/۶۴	۷۵۹۱	حق تمیر (چك ، برات ، سفته)
۱/۴۸	۳۱۱۵۴	۰/۰۵	۸۶۱	۰/۰۴	۴۹۷	كدرنامه

مأخذ - اداره كل اموراتقتصادی ودارایی استان

جدول ۱۱۶ - درآمدهای مالیاتی استان ارجل مالیاتهای مستقیم به تفكیک مراكز وصول : ۱۳۶۱ - ۱۳۶۲

سال ۱۳۶۲		سال ۱۳۶۱		مراكز وصول		
درصد	مبلغ	درصد	مبلغ	درصد	مبلغ	
۱۰۰/۰۰	۲۰۹۷۵۲۲	۱۰۰/۰۰	۱۷۰۶۱۲۱	۱۰۰/۰۰	۱۱۷۶۹۵۲	جمع کل
۸۰/۴۸	۱۶۸۸۱۲۲	۷۸/۴	۱۲۳۷۲۱۲	۷۹/۹	۹۳۹۸۵۷	همدان
۱۰/۲۷	۲۱۵۵۷۸	۱۲/۰	۲۰۶۲۲۲	۱۰/۱	۱۱۹۰۹۷	ملایر
۵	۱۰۵۰۱۵	۵/۶	۹۵۶۰۲	۶/۴	۷۵۸۰۹	نهاوند
۲/۴۱	۷۱۷۲۴	۲/۷	۴۵۵۵۸	۲/۶	۲۰۱۲۷	تویسرکان
۰/۸۱	۱۷۰۹۴	۱/۲	۲۱۵۱۵	۱/۰	۱۲۰۵۲	کیودرآمنگ

مأخذ - اداره كل اموراتقتصادی ودارایی استان

جدول ۱۱۷ - اقلام عمده کالاهای وارد و صادر شده از طریق گمرک استان : ۱۳۶۲ - ۱۳۶۱ (تن - هزار ریال)

صادرات		واردات		سال
ارزش	مقدار	ارزش	مقدار	
۹۸۷۲	۴۰۲۰/۹۸۶	۱۲۸۲۳	۵۰۸۶/۱۷۷	۱۳۶۲
۱۲۰۰	۱۱/۰۰۰	۲۵۶۰	۱/۲۹۶	۱۳۶۱

مأخذ - گمرک همدان .

جدول ۱۱۸ - تعداد گواهینامه رانندگی صادر شده در شهرستان های استان : ۱۳۶۲

شهرستان	پایه یک	پایه دو	ویژه (۱)	تراکتور	موتور سیکلت
کل استان	۹۷۵	۸۶۶۹	۲۸۷	۱۹۰	۳۹۶۶
همدان	۹۷۵	۵۷۴۹	۲۸۷	۱۱۹	۳۷۲۶
ملایر	X	۱۸۱۱	X	۶۱	۵۴۷
نهاوند	X	۱۱۰۹	X	۱۰	۶۹۳
تویسرکان	X	X	X	X	X

(۱) - لدر - گریدر - بلدور - جرثقیل - بیل مکانیکی
مأخذ - راهنمایی و رانندگی استان .

جدول ۱۱۹ - تعداد تاکسی موجود در سطح شهرهای استان : ۱۳۶۲

تعداد تاکسی (دستگاه)	شهر
۱۰۹۳	کل استان
۷۹۴	همدان
۱۹	اسدآباد
۶	کیبودرآهنگ
۱۳۵	ملایر
۹۰	نهاوند
۴۹	تویسرکان

مأخذ - راهنمایی و رانندگی استان .

جدول ۱۲۰ - تعداد تصادفات منجر به فوت ، جرح و خسارت در حوزه استحقاقی شهرداری شهرستانهای استان : ۱۳۶۲

شهرستان	جرح	فوت	خسارت
کل استان	۲۰۵	۲۸	۲۵۶۴
همدان	۱۶۶	۹	۲۲۷۱
ملایر	۷۲	۶	۲۰۵
نهاوند	۴۱	۱۰	۶۰
تویسرکان	۲۶	۳	۲۸

مأخذ - راهنمایی و رانندگی استان

جدول ۱۲۱ - تعداد تصادفات منجر به فوت و جرح و خسارت در حوزه استحقاقی پلیس راه استان : ۱۳۶۲

شهرستان	جرح	فوت	خسارت
کل استان	۵۱۵	۲۶۵	۱۲۷

مأخذ - متنگ ژاندارمری همدان

جدول ۱۲۲ - تعداد بزرگ جریمه صادر شده و مبلغ وصولی ارجح جرائم در حوزه عمل راهنمایی و رانندگی استان : ۱۳۶۲

شهرستان	صدور بزرگ جریمه (فقره)	وصولی ارجح جرائم (ریال)
کل استان	۶۱۸۷۸	۴۹۲۷۱۲
همدان	۴۷۲۴۵	۴۰۲۴۵۱
ملایر	۶۸	۳۱۶۷
نهاوند	۴۶۳۲	۳۳۵۴
تویسرکان	۳۲	۲۶۰۵۱

مأخذ - راهنمایی و رانندگی استان

جدول ۱۲۲ - تعداد بزرگ جریمه صادره و مبلغ وصولی از محل جرائم در حوزه عمل پلیس راه استان : ۱۳۶۲

شرح	صندوق بزرگ جریمه (فقره)	وصولی از محل جرائم (ریال)
کل استان	۸۶۰۵۹	۷۲۲۱۹۵۰۰

مأخذ - هنگ ژاندارمری همدان .

جدول ۱۲۴ - انواع درآمد شهرداریهای استان همدان بر حسب شهر : ۱۳۶۱ (هزار ریال)

شهر	وصولی شهرداری اربخش دولتی	وصولی شهرداری بابست عوارض	درآمد حاصل ارخدمات و فروش کالا	درآمد حاصل ارفروش اموال و دارائیهات سایر درآمدها	کسکهای بلا عوض اربخش دولتی
جمع	۲۷۹۵۶۶	۲۵۲۱۹۰	۲۴۰۹۵۹	۲۷۷۴۷۴	۶۰۵۵۱۴
همدان	۲۵۰۲۹۸	۲۴۹۹۹۷	۱۶۲۸۲۱	۲۶۹۲۹۹	۲۵۷۶۷۰
بهار	۱۷۹۵۸	۸۴۷۲	۱۲۷۵۲	۱۰۴۵	۲۷۸۸۶
اسدآباد	۱۴۶۸۷	۷۴۰۸	۱۶۵۵۴	۲۱۴۰۴	۱۸۰۲۷
کیوردز آمنگ	۱۲۵۹۲	۹۲۰۲	۷۵۱۲	۸۹۶۷	۲۲۰۸۰
نهاوند	۴۴۸۷۸	۴۱۶۷۵	۶۵۷۲۸	۵۵۱۷۸	۱۲۸۰۴۰
تویسرکان	۲۰۲۰۹	۲۲۴۹۵	۵۰۲۵۵	۱۷۵۵۸	۷۴۶۲۷
سرکان	۸۶۲۵	۱۰۶۱	۲۱۲۲۸	۴۰۲۲	۲۲۹۹۲
لالجین	۲۰۸	۱۸۷۸	۳۹۸۸	.	۲۲۱۹۱

انواع درآمد شهرداریها... (دنباله جدول ۱۲۴)

(هزارریال)

شهر	وامهای دریافتی	جمع درآمد و وام	موجودی اول دوره	جمع درآمد و موجودی	موجودی آخر دوره
جمع	۱۰۰۰	۲۰۵۶۷۰۲	۲۱۷۶۵۰	۲۲۷۴۲۵۲	۴۴۹۲۸۰
همدان	.	۱۱۹۰۰۹۵	۲۱۵۹۱۸	۱۴۰۶۰۱۲	۲۶۲۸۷۹
بهار	.	۷۸۱۱۴	۲۱۹۲۶	۱۰۰۰۰۵۰	۲۲۴۲۱
اسدآباد	.	۷۸۰۸۰	۲۲۴۹	۸۰۴۲۹	.
کبودرآهنگ	.	۶۱۲۵۶	۱۵۶۰۴	۷۶۹۶۰	۲۷۲۹۴
نهایند	.	۲۴۵۵۰۹	۲۲۶۴۸	۲۶۸۱۵۷	۵۷۲۸۸
تویسرکان	.	۲۰۵۲۴۴	۲۲۲۷۸	۲۲۸۵۲۲	۲۲۸۰۹
سرکان	۱۰۰۰	۷۰۰۴۰	۷۱۹۶	۷۷۲۲۶	۲۶۲۴۹
لالجین	.	۲۸۲۶۵	۸۷۲۱	۲۶۹۸۶	۸۱۴۰

مأخذ - مرکز آمار ایران - نشریه "نتایج آمارگیری اردوآمدوهمزینه شهرداریهای کشور در سال ۱۳۶۱"

جدول ۱۲۵ - هزینه و پرداخت های شهرداریهای استان برحسب شهر : ۱۳۶۱ (هزارریال)

شهر	هزینه های پرسنلی		
	جمع کل	حقوق	حقوق دستمزد
جمع	۱۹۲۵۰۷۲	۱۰۷۶۲۶۰	۵۶۴۹۸۲
همدان	۱۱۴۲۱۲۴	۷۶۶۲۹۷	۲۷۱۴۲۷
بهار	۷۶۶۲۹	۲۴۹۰۸	۱۲۰۷۶
اسدآباد	۸۰۴۲۹	۲۹۶۱۴	۲۵۲۴۴
کبودرآهنگ	۲۹۵۶۶	۲۲۲۲۶	۱۲۱۷۵
نهایند	۲۱۰۸۶۹	۱۴۰۵۲۱	۹۲۷۶۵
تویسرکان	۲۰۵۷۱۲	۷۰۴۶۲	۲۸۴۸۲
سرکان	۴۰۸۸۷	۱۷۲۰۸	۸۱۸۵
لالجین	۲۸۸۴۶	۴۰۰۲	۲۶۱۹
			۲۸۴

هزینه و پرداخت های شهرداریهای ... (دنباله جدول ۱۲۵) (هزار ریال)

هزینه های اداری						شهر
مواد و لوازم مصرف شدنی	سوخت ، آب و برق	خدمات قراردادی	اجاره	سفر ، مأموریت حمل و نقل و ارتباطات	جمع	
۵۲۷-۲	۲۷۸۲۵	۶۰۵۵۱	۱۵۰۰	۸۶۰۴	۱۶۱۱۸۲	جمع
۲۰۲۷۶	۲۱۴۲۱	۴۲۹۳۳	۱۲۸۴	۵۱۲۴	۱۰۲۲۴۸	مدان
۱۶۲۴	۲۵۸۲	۱۵۲۴	.	۲۲۹	۵۹۸۰	بهار
۲۴۴۲	۲۷۲۲	۱۰۸۰	.	۲۰۱	۷۵۴۶	اسدآباد
۱۴۵۶	۴۷۰	۱۰۱۶	.	۵۴	۲۹۹۶	کیبدرآهنگ
۱۰۲۸۰	۵۷۱۱	۶۲۲۲	.	۱۹۲۵	۲۴۲۴۹	نهاوند
۴۰۲۲	۲۶۸۲	۵۴۰۲	۴۲	۷۲۲	۱۲۸۷۲	تویسرکان
۱۰۶۰	۶۱۶	۶۲۲	۴۰	۱۶۷	۲۵۰۶	سرکان
۲۲۲	۶۱۹	۷۵۰	۲۲	۵۲	۱۷۸۶	لالجهن

هزینه و پرداخت های شهرداریهای ... (دنباله جدول ۱۲۵) (هزار ریال)

هزینه های سرمایه ای					شهر	
سایر کالاهای مصرف شدنی	ماشین آلات و تجهیزات عمده	ساختمان	خرید ساختمان زمین و حقوق انتفاعی	مطالعه برای ایجاد ساختمان و تاسیسات		
۴۴۸۵	۱۲۹۸۰۹	۴۸۹۵۲۰	۲۷۲۴۲	.	۶۶۱۰۵۷	جمع
۲۶۲۷	۱۰۸۱۵	۲۲۵۲۱۴	۲۸۱۲۹	.	۲۶۶۸۸۵	مدان
۲۹۴	۶۱۶۴	۲۲۵۲۵	.	.	۲۸۹۸۲	بهار
۷۲۷	۹۸۹۸	۲۷۱۴۴	۵۵۰۰	.	۴۲۲۶۹	اسدآباد
.	۱۲۵۲	۵۸۲۲	.	.	۷۰۸۴	کیبدرآهنگ
۴۸۲	۴۷۲۰۶	۹۲۹۴۸	.	.	۱۴۰۶۲۶	نهاوند
۲۶۰	۲۲۷۶۷	۸۲۶۰۶	۲۶۱۴	.	۱۲۱۲۴۷	تویسرکان
.	۷۰۶۵	۱۲۹۶۴	.	.	۲۰۰۲۹	سرکان
۹۵	۱۲۶۴۲	۹۱۸۷	.	.	۲۲۹۲۴	لالجهن

مزینة وپرداخت های شهرداریهای ... (دنباله جدول ۱۲۵)

پرداختهای انتقالی						شهر
دیون بلامحل	پرداختهای انتقالی به کارکنان	بارپرداخت وام و پرداخت بهره	کمک واعانه به بخش خصوصی	کمک واعانه به بخش عمومی	جمع	
۱۹۷۹۲	۲۰۲۵	.	۶۴۹	۲۹۹۷	۲۶۴۷۲	جمع
۶۰۹۰	.	.	۶۱۴	.	۶۷۰۴	همدان
۵۲۰۴	۱۴۱۹	.	۲۵	.	۶۷۵۸	بهار
.	اسدآباد
۲۱۰۵	۲۲۷	.	.	۲۸۰۸	۶۱۵۰	کیوردانگ
۵۱۰۲	۲۵۱	.	.	.	۵۴۵۲	نهاوند
.	.	.	.	۱۲۱	۱۲۱	تویسرکان
۱۰۷۶	۲۸	.	.	۴۰	۱۱۴۴	سرکان
۱۱۵	.	.	.	۱۸	۱۲۲	لالجین

مأخذ - مرکز آمار ایران - نشریه " نتایج آمارگیری اردرآمدومزینة شهرداریهای کشور ۱۳۶۱ "

جدول ۱۲۶ - تعداد پروانه های ساختمانی صادره توسط شهرداریهای استان : ۱۳۶۲

مجموع استان					تعداد	شهر
شماره	صنعتی	مسکونی	بازرگانی	مسکونی	کل	
۱۱	۶	۱۷۴	۱۲۵	۴۱۱۲	۴۲۵۵	کل استان
۱	۲	۱۵	۱۱	۷۲۱	۷۶۹	مدان
		۵۱	۲۲	۲۸۱	۳۵۴	اسلامآباد
		۲۴	۵۱	۳۲۹	۴۱۴	بهار
		۵۸	۱۸	۱۸۵	۲۶۱	کبودرآهنگ
	۲	۱		۷۵	۷۸	مریضج
	۱	۴	۱۷	۱۳۸	۱۲۲۷	ملایر
		۲	۴	۶۸	۷۶	سمن
			۲	۷۸۸	۷۹۲	بهارزند
		۶	۹	۱۷۴	۱۸۹	توسرکان
		۲		۸۲	۸۵	سرکان

مانند - مرکز آمار ایران

جدول ۱۲۷ - تعداد پروانه های ساختمانی صادر شده توسط شهرداریهای استان بر حسب ضوابط صدور پروانه طبقات ، سطح زیربنای مصالح : ۱۲۶۲

نوع پروانه طبقات	پروانه های صادره در هر فصل					کل پروانه های ساختمانی صادره	شهر
	بهار	تابستان	پائیز	زمستان	بیک		
سه طبقه و بیشتر	۱۳۰۱	۱۴۵۱	۷۶۱	۸۳۴	۱۲۴۰	۴۳۵۵
۲	۱۸۵	۲۴۸	۱۵۷	۱۷۹	۱۶۵	۷۶۹
۱	۷۰	۱۵۲	۵۲	۷۸	۷۹	۲۵۴
۸	۲۷۹	۸۷	۱۸	۲۰	۱۷۸	۴۱۴
.	۱-۱	۷۴	۴۵	۴۱	۲۱۶	۲۶۱
۱۴	۱۱	۲۲	۲۰	۲۴	۱۷	۷۸
۲۷۲	۴۵۵	۲۴۲	۲۳۲	۲۱۶	۲۰۰	۱۲۳۷
۱	۲۲	۲۴	۱۷	۱۲	۶۰	۷۶
۱۲	۴۲	۴۴	۱۸۰	۷۵	۲۱۹	۷۱۲
۱	۵۷	۶۱	۲۹	۴۲	۹۰	۱۸۹
۱۸	۲۸	۱۲	۹	۲۶	۸	۸۵

تعداد پروانه های ساختمانی ... (دقیقاً جدول ۱۲۷)

تعداد ساختمان از نظر مصالح ساختمانی	تعداد ساختمان از نظر مصالح ساختمانی	تعداد ساختمان از نظر مصالح ساختمانی	تعداد پروانه های ساختمانی		شهر
			جمع مساحت زمین (مترمربع)	جمع مساحت زمین (مترمربع)	
سایر انواع مصالح	اکلت فلزی بتن و آرمه	آجر و آهک	جمع مساحت زمین (مترمربع)	جمع مساحت زمین (مترمربع)	
۱۱۷	۱۰۵	۴۲۱۶	۹۲۵۷۹	۱۲۱۷۰۵۵	جمع استان
۵۱	۱۰	۷۰۰	۲۲۶۷۸۶	۲۵۸۲۶۴	مدان
۲	۸۶	۲۶۵	۶۲۸۲۵	۷۶۰۶۷	استان بروجرد
.	۶	۶۰۸	۶۸۲۷۶	۱۰۴۴۴	بهار
.	.	۲۶۱	۲۹۹۸۲	۶۰۵۶۰	کیورد اهنگ
.	۱	۷۷	۲۰۷۲۷	۲۱۷۲۴	مریاج
۵۵	.	۱۲۶۵	۲۱۰۵۴	۲۰۵۰۲۹	ملایر
.	.	۷۶	۱۲۲۵۰	۱۹۲۷۶	ساین
.	۱	۷۸۱	۱۳۱۷۶۴	۲۰۷۶۷۸	بهاروند
.	۱	۱۸۸	۲۳۵۲۲	۵۱۰۵۸	نورسگان
.	.	۸۵	۱۶۲۸۵	۱۸۸۴۸	سرکان

سازنده - مرکز آمار ایران

(مزارع ریهال)

جدول ۱۲۸ - فعالیت های عمرانی اداره کل مسکن و شهرسازی استان : ۱۳۶۳ - ۱۳۶۱

	۱۳۶۲		۱۳۶۱		۱۳۶۰		شرح
	دستگاه	تعداد پروژه	دستگاه	تعداد پروژه	دستگاه	تعداد پروژه	
۱-۹۱۳۷۲۴	۶۲	۱۹	۱۶۲	۱۱	۱۴۵۳۷۸	۱۲	۷ جمع
۲-۶۴۲۶	.	۴	.	۲	.	.	عمران شهری.....
۶۷۶-۴۰	.	۸	۱۳۲۵	۴	۱۲-۳۵۸	.	ساختمانهای دولتی.....
۲۱-۳۵۸	۶۲	۷	۶۷۵۳۷	۵	۲۴۹۲۰	۱۲	خانه سازی.....

مانند - اداره کل مسکن و شهرسازی استان

(مزار ریحال)

جدول ۱۲۹ - فعالیت های خانه سازی مرحله پنجم در استان : ۱۳۶۲ - ۱۳۶۱

مزیب	۱۳۶۲		۱۳۶۱		۱۳۶۱		مجموع	فعالیت مسای خانه سازی	
	دستگاه	تعداد پروژه	دستگاه	تعداد پروژه	دستگاه	تعداد پروژه			
۲۱۰۲۵۸	۹۲	۱۷	۶۷۵۳۷	۱۹۲	۵	۲۴۱۲۰	۱۲	۲
۱۵۱۰۸۰	۲۲	۴	۱۲۹۶۰	۹	۲	۱۶۷۹۷	۱۰	۱	خانه های ساختمانی کارمندی
۲۲۱۷۸	۱۴	۱	۵۱۵۷۷	۱۲۲	۲	خانه های ارزاقیت.....
۱۷۰۰۰	۴	۲	۸۱۲۲	۲	۱	خانه های سازمانی و اندام ربری.....
			۱۰۰۰	۱۰	۱	خانه های سازمانی شهر.....

مانند - اداره کل مسکن و شهرسازی استان

جدول ۱۲۰ - زمینهای واگذار شده توسط اداره کل زمین شهری در شهرستانهای استان تا پایان سال ۱۳۶۲

تاسیسات دولتی و عام المنفعه		مسکونی		شهرستان
مساحت (مترمربع)	تعداد پلاک	مساحت (مترمربع)	تعداد پلاک	
۱۵۲۸۹	۱۷	۲۵۲۹۸۶	۱۵۲۷	جمع کل
۹۸۷۶	۱۲	۱۵۸۵۸۹	۷۱۶	همدان
۵۴۱۲	۴	۴۶۱۵۸	۲۵۵	ملایر
۱۰۰	۱	۱۲۴۷۱۲	۴۹۶	نهاوند
		۱۲۵۲۶	۶۰	تویسرکان

مأخذ - اداره کل زمین شهری استان

جدول ۱۲۱ - تعداد هزینه طرح های انجام شده عمران شهری بوسیله اداره کل مسکن و شهرسازی استان (هزارریال) ۱۳۶۲

هزینه		تعداد طرح	عنوان طرح
درصد	مبلغ		
۱۰۰	۱۰۹۲۷۲۴	۱۱	جمع
۱	۲۱۰۲۵۸	۲	احداث واحدهای مسکونی
۱۰۰	۶۷۶۴۰	۵	احداث ساختمانهای دولتی
۱۰۰	۲۰۶۴۲۶	۲	احداث مراکز درمانی عمرانی

مأخذ - اداره کل مسکن و شهرسازی استان

جدول ۱۲۲ - اعتبارات جاری دستگاههای اجرایی استان ارجل درآمد عمومی : ۱۳۶۲ (هزارریال)

مبلغ	دستگاه
۸۹۸۳۵	سازمان برنامه و بودجه
۲۸۹۳۹۵	استانداری
۷۲۹۲۰	اداره ثبت احوال
۹۷۳۴۱	اداره کل ثبت اسناد و املاک
۲۲۳۵۵	اوقاف
۲۱۳۳۲۸	اداره کل امور اقتصادی و دارایی
۳۴۹۴۰	اداره کل کار و امور اجتماعی
۹۳۵۷۰	اداره کل ارشاد اسلامی
۱۱۳۳۱۷۰۰	اداره کل آموزش و پرورش
۳۵۲۰۰	گروه نوسازی و توسعه و تجهیز مدارس
۱۰۹۸۷۸	اداره کل تربیت بدنی
۳۹۹۳۳۹۲	سازمان منطقه ای بهداشتی
۵۴۵۰۰۰	سازمان بهزیستی
۵۰۰۰۰	اداره کل مسکن و شهرسازی
۶۵۰۸۵۶	اداره کل کشاورزی و عمران روستایی
۳۲۰۰۰	اداره کل حفاظت محیط زیست
۲۳۰۰۰	اداره کل صنایع
۱۶۵۰۰	اداره کل معادن و فلزات
۲۸۰۰۰	اداره استاندارد
۲۳۷۹۱	اداره کل بازرگانی
۳۶۴۰۰۰	اداره کل راه و ترابری
۳۹۰۰۰	فرودگاههای استان
۲۱۶۰۰۰	اداره کل پست
	اضافه شود :
۲۸۰۰۰	افزایش ارجل ردیف (۵۰۲۰۰۱) موضوع تبصره ۷ قانون بودجه سال ۱۳۶۲ کل کشور
۲۵۰۰۰	افزایش ارجل ردیف (۵۰۲۰۵۴) موضوع تبصره ۲۶ قانون بودجه سال ۱۳۶۲ کل کشور
۱۸۴۳۴۱۰۱	جمع

مأخذ - قانون بودجه سال ۱۳۶۲ کل کشور مصوب ۱۳۶۲/۱۲/۲۰ مجلس شورای اسلامی

جدول ۱۲۲ - سرمایه گذاری ثابت بر حسب برنامه به تفکیک اعتبارات مصوب در بودجه استان: ۱۳۶۲ (هزار ریال)

مصوب	برنامه
۷۰۰۰۰	برنامه احداث ساختمانهای کشوری
۴۰۰۰۰	= آموزش قبل اردستان
۵۶۷۰۰	= آموزش ابتدایی
۴۴۱۰۰۰	= آموزش راهنمایی تحصیلی
۱۰۸۰۰۰	= آموزش متوسطه
۱۰۰۰۰	= ایجاد توسعه و تکمیل و تجهیز و نگهداری مراکز فرهنگی و هنری
۸۹۰۰۰	= خدمات بهداشتی
۱۲۴۰۰۰	= خدمات درمانی
۲۳۷۰۰۰	= خدمات بهداشتی و درمانی روستایی
۵۶۵۶۰۰	= بهداشت محیط
۲۵۰۰۰	= برنامه حمایت خانواده
۵۰۰۰۰	= توانبخشی
۱۰۰۰۰	= کارآموزی و بازپروری اجتماعی
۴۵۰۰۰	= پیشامنگی (خانه های پیشامنگی)
۲۸۲۰۰۰	= ورزش در مدارس (احداث مجتمعهای ورزشی)
۸۲۰۰۰	= ورزش بزرگسالان
۱۰۰۰۰	= ایجاد تأسیسات حفاظتی شهرها
۱۰۵۰۰۰	= بهبود عبور و مرور شهرها
۲۱۵۰۰۰	= ایجاد سایر تأسیسات ، تسهیلات شهری
—	= بهبود محیط شهری
۲۲۵۰۰۰	= خدمات روستایی
۱۴۰۰۰۰	= احداث خانه های سازمانی کارمندان
۶۲۰۰۰	= تحقیق و بررسی به منظور تهیه ضوابط و استانداردهای زیست محیطی
۸۰۰۰۰	= توسعه جامع مناطق عشایری
۵۰۰۰۰	= آموزش پزشکی و پیرامزشکی

موضوع	بسیار
۵۸۰۰۰	برنامه آموزش خدمات
۱۶۲۰۰۰	= آموزش صنعت
۱۰۳۰۰۰	= آموزش کشاورزی
۲۰۰۰۰	= آب و خاک
۱۷۰۰۰	= جنگل و مرتع
۲۷۰۰۰	= رراعت
۲۰۷۱۵۰	= دام و طیور
۱۰۰۰۰	= مکانیزاسیون و ماشین آلات
۱۲۳۵۰۰	= اعتبارات و تعاون و باررگانی
۱۰۰۰۰	= کشت و صنعت و واحدهای تولیدی
۲۵۰۰۰۰	= ایجاد مراکز خدمات
۵۴۰۰۰۰	= تأمین آب
۶۷۵۰۰۰	= ایجاد و توسعه تأسیسات آب آشامیدنی شهرها
۲۳۵۰۰۰	= تأمین برق روستایی
۷۰۰۰۰	= ایجاد و توسعه صنایع نساجی دستی، روستایی و چرم
۱۰۰۰۰	= کمک های فنی
۱۵۰۰۰	= زمین شناسی و اکتشاف مقدماتی
۱۲۶۵۰۰	= بهسازی شبکه راههای استانی
۲۳۵۰۰	= راهداری
۵۰۰۰	= برنامه احداث و بهسازی فرودگاهها
۷۸۰۰۰	= پست
	اضافه میشود :
۶۸۵۰۰	افزایش ارمحل ردیف ۵۰۳۰۰۲ موضوع بند " ب " تبصره ۶ قانون بودجه سال ۱۳۶۲
۵۰۰۰۰	افزایش ارمحل مصوبه ۴۹۶۴
۶۷۵۰۸۵۰	جمع کل

مأخذ - قانون بودجه سال ۱۳۶۲ (مجلس شورای اسلامی ۱۳۶۲/۱۲/۴۰)

نمودار اعتبار مصوب و تعداد پروژه و توزیع اعتبار در استان به تفکیک شهرستان در سال ۱۳۷۳

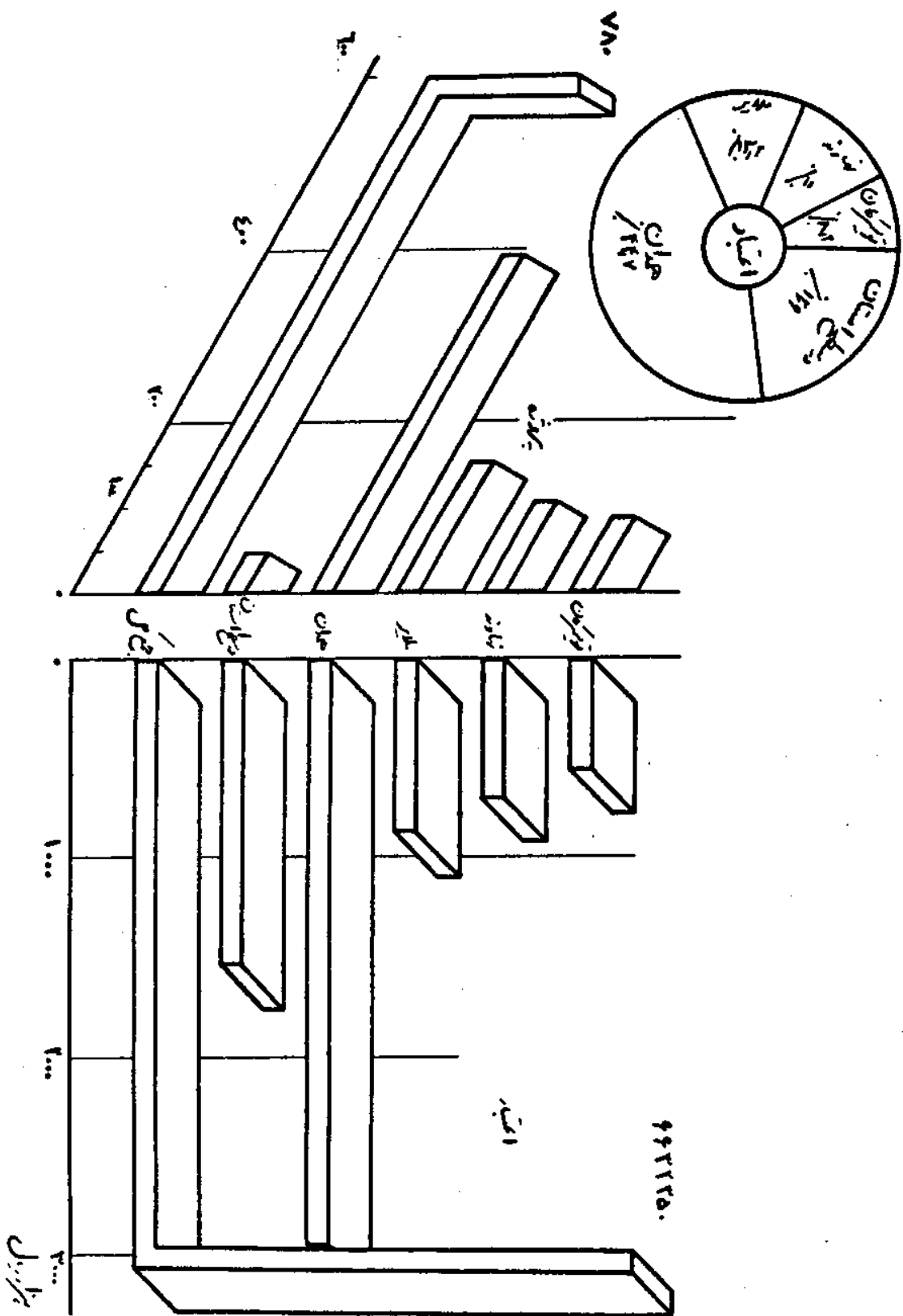

جدول ۱۲۴ - توزیع اعتبارات عمرانی استان به تفکیک شهرستان : ۱۳۶۲ (هزارریال)

درصدنسبت به کل اعتبارات	اعتبار	تعداد پروژه	شهرستان
۱۰۰	۶۶۲۲۳۵۰	۷۸۰	جمع کل
۴۴۷	۲۹۶۱۱۶۰	۳۸۹	همدان
۱۳۲	۸۷۲۷۱۱	۱۵۲	ملایر
۱۱۰	۷۲۶۲۰۶	۱۰۶	نهاوند
۸۲	۵۴۶۱۲۷	۹۰	تویسرکان
۲۲۹	۱۵۲۵۰۴۶	۴۲	(۱) در سطح استان

(۱) - در سطح شهرستانها قابل تفکیک نمی باشد .
 مأخذ - سازمان برنامه و بودجه استان .

جدول ۱۲۵ - عمده فعالیت های فرهنگی جهادسازندگی استان : ۱۳۶۲

برگزاری سخنرانی	نمایش فیلم تئاتر	تشکیل نمایشگاه	ایجاد کتابخانه	تشکیل کلاسهای مختلف	شهرستان
۴۵۴	۱۸۷۰	۲۰۵	۹۰	۳۶۱۶	کل استان
۱۸	۱۰۷۷	۱۲۰	۳۷	۱۳۴۹	همدان
۱۱۹	۱۰۸	۳۸	۲	۱۱۹۳	ملایر
۱۹۷	۲۲۰	۷	۴۷	۴۷۲	نهاوند
۱۲۰	۴۵۵	۴۰	۴	۷۰۲	تویسرکان

صده فعالیت های فرهنگی ... (ضمیمه جدول ۱۲۵)

توزیع لوادم التحریر	توزیع نوار (حلقه)	تشکیل شورای الامسی	توزیع نشریه وبولتن (جلد)	توزیع کتاب (جلد)	شهرستان
۲۷۱۵۰	۲۰۶۹۵	۲۶	۴۴۰۸۵	۱۲۲۲۵۱	کل استان
۷۷۰۸	۴۹۹۰	۱	۲۰۰۰۵	۵۰۵۱۱	مدان
۲۶۵۲	۵۰۴۰	۲۲	۹۶۰	۸۶۹۰	ملایر
۲۶۲۰۲	۵۸۱۵	۲	.	۱۲۶۰۰	نهاوند
۵۸۷	۲۸۵۰	۱	۳۱۲۰	۵۰۴۵۰	تویسرکان

مأخذ - جهاد سازندگی استان

جدول ۱۲۶ - عمده فعالیت های بهداشتی و درمانی جهاد سازندگی استان : ۱۳۶۲ (نفر)

بستری کردن بیماران	توزیع داروی رایگان	واکیناسیون	توزیقات پانسمان	درمان رایگان	شهرستان
۴۲۰۲۱	۹۶۰۰۲۸۰	۱۲۴۱۶	۱۴۹۰۹۵	۱۸۴۵۶	کل استان
۲۷۲۵۶	۷۲۰۱۴۶۰	۱۲۲۲۶	۱۲۹۰۶۰	۲۸۴۵	مدان
۱۰۰۱۲	۱۶۴۸۰۵۹	.	۵۰۹۷	۱۰۲۷۷	ملایر
.	۲۰۱۱	.	۲۰۸۸	۲۵۲۴	نهاوند
۵۷۵۲	۶۴۸۸۵۰	۱۸۰	۲۸۵۰	۱۸۰۰	تویسرکان

عمده فعالیت های بهداشتی ... (دنباله جدول ۱۲۶)

(نفر)

شهرستان	معرفی به بیمارستان	اعزام گروه پزشکی	تشکیل درمانگاه ثابت	تشکیل داروخانه ثابت	آموزش بهداشت و کمکهای اولیه
کل استان	۱۷۳۸۰	۹۱۲	۱۰	۷	۱۴۳۵۶
مدان	۱۶۵۳۷	۳۷۸	۶	۱	۳۴۲۱
ملایر	۱۱۹	۳۳۹	.	.	۷۳۰۹
نهاوند	۴۸۰	.	۴	۶	۴۳۵۲
تویسرکان	۲۵۴	۲۹۵	.	.	۱۷۴

مأخذ - جهاد سازندگی استان .

جدول ۱۲۷ - عمده فعالیت های عمرانی جهاد سازندگی استان : ۱۳۶۳

شهرستان	پیل لوله ای	راهسازی (کیلومتر)	فاضلاب	بند و استخر کشاورزی	چاه عمیق
کل استان	۳۴	۹۹/۲	۴	۲۳	۱۴
مدان	۱۷	۳۷/۴	۱	۱۱	.
ملایر	۳۰/۸	۳	۹	۲
نهاوند	۵	۹/۵	.	.	۷
تویسرکان	۲	۳۱/۵	.	۳	۵

عمده فعالیت های عمرانی ... (دنباله جدول ۱۲۷)

درمانگاه و خانه بهداشت	لوله کشی آب آشامیدنی	برق رسانی	تعمیرگاه کشاورزی	تعمیر فسات	شهرستان
۲	۲۷	۸۶	۴	۵۰	کل استان
۱	۱۷	۴۴	۲	۲۸	همدان
۱	۲	۱۵	۱	۱۸	ملایر
۰	۲	۱۶	۰	۲	نهاوند
۰	۶	۱۱	۰	۱	تویسرکان

عمده فعالیت های عمرانی ... (دنباله جدول ۱۲۷)

(۱) متفرقه	حمام	غسالخانه	حمام و غسالخانه مشترک	مدرسه	شهرستان
۶۸	۴۶	۸	۱۴	۲۸	کل استان
۲۴	۱۷	۲	۸	۱۷	همدان
۱۲	۱۸	۴	۰	۱۰	ملایر
۱۵	۹	۰	۲	۴	نهاوند
۱۷	۲	۱	۴	۷	تویسرکان

(۱) - متفرقه : آبنمای چشمه سار، آبرسانی غیرلوله کشی، کانال، جدول، ساختمان، بوجاری، لایروبی، پاکسازی چشمه و استخر و آبشخور، حمام ضدکنه، انبار سوله، رنبررداری، مرغ بومی، مأخذ - جهاد سازندگی استان.

جدول ۱۲۸ - عمده فعالیت های کشاورزی ، دامپروری و دامپزشکی جهادسازندگی استان : ۱۳۶۲

شرح	توزیع بذر (تن)	توزیع کود (تن)	توزیع سم (تن)	توزیع سم مایع (لیتر)	توزیع تراکتور و کمباین (دستگاه)
کل استان	۸۸۴۲۲	۲۴۲۱۷۹۶	۲۰۸۶۱۷	۲۲۶۵۲	۱۶۱
مندان	۵۵۱۸۰	۲۹۵۶۷۹۶	۲۸۹۰۰۵	۲۰۲۷	۲۹
ملایر	۲۲۲۰	۶۵۰/۰۰۰	۷۱۶۰	۲۲۲۷	۵۴
نهاوند	۲۰۰۱۲	۵۰۰/۰۰۰	۸۷۵۲	۷۷۸۹	۴۷
تویسرکان	۲۲۵/۰۰۰	۶۵۰۰	۸۵۰۰	۲۱

عمده فعالیت های کشاورزی ... (دنباله جدول ۱۲۸)

شرح	توزیع سایر انواع ماشین آلات (دستگاه)	پرداخت وام کشاورزی (ریال)	تعمیر ماشین آلات کشاورزی (دستگاه)	سطح زیر کشت (هکتار)
کل استان	۱۵۲۲	۱۲۴۵۰۰۰۰	۷۲۶۴	۲۲۷۸
مندان	۱۱۹۰	.	۵۲۴۷	۹۲۲
ملایر	۱۴	۷۵۰۰۰۰۰	۵۵۵	۲۰۶
نهاوند	۱۲۹	۴۹۵۰۰۰۰	۲۹۶	۲۱۵۰
تویسرکان	۱۹۰	.	۱۰۶۶	.

عمده فعالیت های کشاورزی ... (دنباله جدول ۱۲۸)

واکینا-سیون طهور (قطعه)	واکینا-سیون دام (رأس)	درمان دام (رأس)	توزیع موتور پمپ (دستگاه)	شرح
۱۲۹۸۷۴	۸۵۰۶۲۹	۱۰۶۲۱۶	۲۲۹	کل استان
۹۲۰۰۴	۶۱۱۶۴۹	۹۶۴۱۹	۱۸۰	میدان
۲۲۱۰۰	۹۲۸۰۰	۹۱۰۰	۱۴۰	ملایر
	۶۸۹۷۰	۱۰۰	۲۷	نهاوند
۱۲۷۷۰	۷۷۲۱۰	۹۶۷	۸۲	تویسرکان

مأخذ - جهادسازندگی استان

جدول ۱۲۹ - عمده فعالیت های تولیدی جهادسازندگی استان : ۱۳۶۲

استخراج سنگ ساحتمانی (تن)	استخراج گرانیت (تن)	استخراج سلیس (تن)	استخراج آهک (تن)	شهرستان
۲۸۵۶۵۰۸	۴۰۰۰	۱۹۸۶۶۶۰	۲۱۰۷۵۲۱	کل استان
۲۸۵۶۵۰۸	۴۰۰۰	۱۵۵۱۶۶۷	۲۱۰۷۵۲۱	میدان
		۷۱۵۷۳		ملایر
		۲۸۸۹۴۰		نهاوند
		۷۴۴۶۰		تویسرکان

مأخذ - جهادسازندگی استان

جدول ۱۴۰ - وامهای پرداخت شده توسط بنیاد مسکن استان : ۱۳۶۲

وام پرداخت شده (هزار ریال)	تعداد وام گیرنده (نفر)	شهرستان
۵۶۵۰۰۰۰	۲۱۹	کل استان
۵۶۵۰۰۰۰	۲۱۹	همدان
.	.	ملایر
.	.	نهارند
.	.	تویسرکان

مأخذ - بنیاد مسکن انقلاب اسلامی استان .

جدول ۱۴۱ - مسکن واگذار شده توسط بنیاد مسکن استان : سال ۱۳۶۲

مسکن واگذار شده (دستگاه)	تعداد خانوار متقاضی	شهرستان
۴۰	۴۰	کل استان
.	.	همدان
.	.	ملایر
۴۰	۴۰	نهارند
.	.	تویسرکان

مأخذ - بنیاد مسکن انقلاب اسلامی استان .

جدول ۱۴۲ - راحمى کشاورى تحت پوشش بنياد مستفيضان استان : ۱۳۶۲

تسهلاد	سلف دسر ككت انواع كياهان راعى (مكتان)						نوع	ساعت (مكتان)	نام راحمه
	حلاله	آرش	چندرقند	چراآرى	پوزجه	كدم ددم			
۱۲	۱۴۰	۲۵	۱۰۰	۲۲۰	۰	۲۰۰	۶۵۵ مصادره	۷۰۰	شركت توراك.....
۶	۱۱۰	۰	۰	۲۰	۸۰	۲۰	توقىلى	۲۸۰	مزرعه دستجرد.....

ماعد - بنياد مستفيضان استان

جدول ۱۴۲ - واحدهای دامداری تحت پوشش بنیاد مستضعفان استان : ۱۳۶۲

تعداد اغل	تعداد دام (رأس)						نام واحد
	بزرگاله	بزرگ	قوچ	بهره	میث داشته	جمع کل	
۱	۵	۴	۵	۸۲	۲۲۸	۲۲۵	شرکت توداک

مأخذ - بنیاد مستضعفان استان .

جدول ۱۴۴ - کوره های آجرتحت پوشش بنیاد مستضعفان استان : ۱۳۶۲

تعداد پرسنل	میزان سهام	تعداد قمیر	تعداد آجر تولید شده	تعداد خشت، پخت کرده	نوع کوره	محل واحد	نام واحد
۶	٪۵۰	۱۸	۵۰۰۰۰۰	۱۰۰۰۰۰	دستی	جورقان	بعثت
۶	٪۱۰۰	۵۶		۲۰۰۰۰۰	ماشینی دستی	مهاجران	قائم

مأخذ - بنیاد مستضعفان استان .

جدول شماره ۱۴۵ - معادن تحت پوشش بنیاد مستضعفان استان : ۱۳۶۲

میزان برداشت ماه (مترمکعب)	میزان برداشت مخلوط (مترمکعب)	محل معادن
.	۴۰۰۰	جورقان
۹۰۰۰	.	بیوک آباد
۴۰۰۰	.	کوربیجان

مأخذ - بنیاد مستضعفان استان .

(ریال)

جدول ۱۴۶ - فعالیت های کمیته امداد امام خمینی استان : ۱۳۶۳

پرداخت های جنسی	پرداخت های نقدی	جمع پرداختها	شهرستانها
۳۱۸۰۴۹۳۲	۱۱۸۴۱۵۴۸۴	۱۵۰۲۲۰۴۱۶	جمع
۱۱۱۸۶۴۳۵	۶۶۹۲۳۸۸۰	۷۸۱۱۰۳۱۵	همدان
۵۸۱۳۸۶۹	۱۶۷۷۷۰۰۰	۲۲۵۸۹۸۶۹	ملایر
۸۲۳۱۹۰۴	۱۷۶۷۸۶۰۹	۲۵۹۰۰۵۱۳	نهاوند
۶۵۸۲۷۲۴	۱۷۰۳۵۹۹۵	۲۳۶۱۹۷۱۹	تویسرکان

مأخذ - کمیته های امداد امام خمینی استان .