جتهای کوبا به کشتی امریکائی حمله کردند

اطلاعات

شنبه دهم فروردین ماه ۱۳۴۲ـ شماره ۱۱۰۵۵ـ تکشماره ۳ ریال

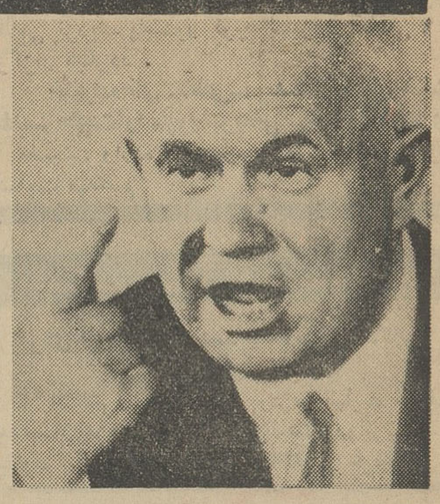

حملات متقابل کشتیهای امریکا و شوروی در کوبا جهان را در آستانه بحران تازه‌ای قرار داد

فیدل کاسترو گفت برای تامین امنیت دریائی کوبا دست به تدارکات نظامی تازه‌ای میزند

درصفحه ۳

کندی شورای ملی امنیت را به جلسه فوق العاده دعوت کرد.

خروشچف اعلام کرد شوروی در برابر تجاوز کوبا را تنها نمی گذارد

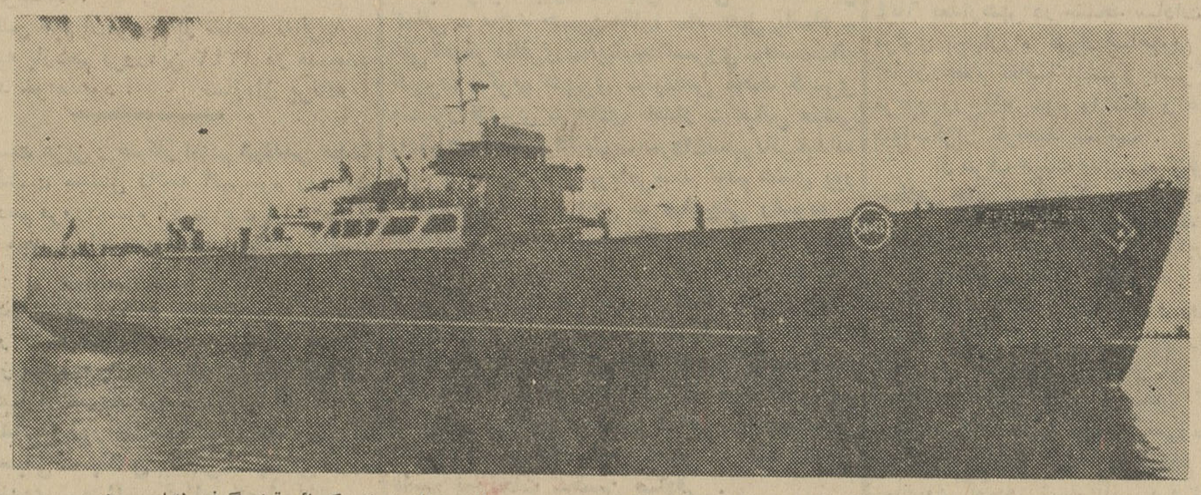

این عکس کشتی بازرگانی آمریکا بنام «فلوریدیان» راکه دیروز مورد حمله جت‌های «میك» کوبائی قرار گرفت نشان میدهد

وزیرمشاور طی مصاحبه‌ای گفت:

شایعاتی که بر سر زبانهاست

آخرین تلاشهای مخالفین اصلاحات است که تمام نیروی خودرا بکار انداخته‌اند

- انقلاب سفید اخیر ایران از انقلاب مشروطیت مهمتر است
- شایعه سقوط هواپیما در فارس و کشته شدن استانداران خراسان و آذربایجان را هم مخالفین ساخته‌اند

شب پنجشنبه گذشته آقای جهانگیر تفضلی وزیر مشاور و سرپرست انتشارات و رادیو طی مصاحبه‌ای پیرامون مسائل مختلف مملکت اظهاراتی نمود وزیر مشاور در مورد شایعاتی که این روزها برسرزبان هاست گفت مخالفین اصلاحات تمام نیرو وامکانات خودرا بکار میبرند تاشایعاتی را جعل و برسرزبانها

بقیه در صفحه ۱۳ ستون پنجم

برای ساختمان

پالایشگاه نفت تهران

بزودی قراردادی بین شرکت ملی نفت و یك کمپانی مختلط آلمانی و فرانسوی امضا میشود

- نفت خام مورد نیاز پالایشگاه تهران از نفت قم تامین میشود
- ساختمان پالایشگاه تهران ۱۱۵ میلیون دلار خرج دارد

بقیه در صفحه ۱۳ ستون دوم

ازساعت هشت صبح فردا دریك دادگاه ویژه نظامی:

محاکمه ارتشبد هدایت

وسرلشگر حسن معین‌پور ومهندس رضا گرایلی آغاز میگردد

- محل تشکیل دادگاه در عمارت دژبانی ارتش است و جلسات دادگاه علنی خواهد بود

در صفحه ۱۳

سپهبد عظیمی رئیس دادگاه

سرلشکر معین‌پور

ارتشبد هدایت

بودجه برنامه سوم افزایش مییابد

بودجه اضافی مربوط به پنج میلیارد ریال اعتبارات روستائی است

امروز خبرنگارما از سازمان برنامه اطلاع داد براثر مطالعاتی که نمایندگان بانك بین‌المللی چندی پیش در زمینه برنامه سوم بعمل آوردند گزارش جامعی پیرامون آن تهیه و توام بانظراتشان بسازمان برنامه ارسال داشتند.

بانك جهانی ضمن اظهار نظرخود در خصوص برنامه سوم بسازمان برنامه اطلاع داد که ایران برای برنامه‌های عمرانی سوم خودمیتواند بیش از مبلغ ۳۱ میلیارد ریال که دربرنامه سوم پیش بینی شده‌است وام‌خارجی دریافت دارد. بانك جهانی علاوه‌برآن نظر خودرا در موردطرح های مختلف برنامه سوم نیز ابراز داشته درباره برخی از آنها نیز پیشنهادهائی کرده‌است.

بقرار اطلاع سازمان برنامه پس از بررسی نظربانك جهانی درخصوص برنامه سوم پس از مشاوره باهیئت عالی برنامه جوابی تهیه و ببانك ارسال داشته است. در جواب ارسالی، سازمان برنامه نکاتی را که برای کارشناسان بانك بین‌المللی مبهم بوده روشن ساخته است و ضمن آن ببانك اطلاع‌داده شده که بمنظور موفقیت برنامه‌های کشاورزی لازم است اعتبارات روستائی پنج میلیارد ریال اضافه شود، قراراست حجم اعتبارات برنامه عمرانی سوم از ۱۴۰ میلیارد ریال به ۱۴۵ میلیارد ریال افزایش یابد.

مك نامارا وزیر دفاع امریکا گفت دریك حمله اتمی شوروی:

امریکا ۱۰ میلیون تلفات میدهد

امریکا قدرت آنرا دارد که اولین حمله اتمی را تحمل کرده و بدنبال آن شوروی را ویران سازد

درصفحه ٤

طرح قوانین جدید مالیاتی

برای تسلیم بدولت آماده میشود

- طرح قانون مالیات بر درآمد و قانون مالیات بر فروش در دست تهیه‌است

امروز وزیر دارائی بعداز خاتمه تعطیلات عید دروزارت دارائی حضور بمهرسانید.

درسال‌جاری بخصوص فروردین‌ماه وزیردارائی چهار لایحه عمده در زمینه مالیات سازمان وصول مالیات وبودجه کل‌راباید تسلیم هیات وزیران‌نماید وزیر دارائی لایحه سازمان وصول را جهت مطالعه واظهار نظر سایر وزراء قبل از عید برای همه اعضای دولت ارسال داشت تادرموقع طرح آن در

بقیه در صفحه ۱۳ ستون‌هفتم

رسیدگی ببودجه کل کشور

مجددا دروزارت دارائی آغازشد

وزارت دارائی از امروز کاررسیدگی به بودجه را دوباره آغاز کرد قبلا قرار بود اداره کل بودجه در ۵ روز

بقیه در صفحه دوم

برای توسعه روابط فرهنگی ایران وشوروی

هیئت‌هائی میان ایران وشوروی مبادله میشود

ساعت ده صبح دیروز هیئت‌نمایندگی انجمن روابط فرهنگی ایران بااتحاد شوروی از ایروان بتهران بازگشت

این هیئت تحت سرپرستی آقای سپهبد امان‌اله جهانبانی وبعضویت بانوان هلن جهانبانی، دکتر مهرانگیز دولتشاهی رئیس جمعیت راه نو، آقایان فروشانی دبیر انجمن روابط فرهنگی ایران وشوروی، دکتربیانی مدیر کتابخانه‌سلطنتی و خالقی‌سردبیر

بقیه در صفحه ۱۳ ستون اول

امید بزرك

سکه های طلای شاه‌پسند بدلها نورامید میپاشد ونوید خوشبختی میدهد

خانم فاطمه شاهرخ یکی دیگر از یابندگان سکه های طلای شاه پسند است که بنا باظهار خودشان بمحض پیدا کردن سکه طلا بوسیله تلفن اطلاع داد.

خانم فاطمه شاهرخ کارمند بانك می باشد و ضمنا بعلت سرپرستی‌چهار کودك و وظیفه خطیری که از این جهت بر عهده دارد ایشانرا یك‌بانوی

بقیه در صفحه ۱۳ ستون‌هفتم

خانم فاطمه شاهرخ در حالیکه از پیداکردن سکه طلای شاه پسند بوجدآمده بود گفت.

والاحضرت شاهدخت اشرف پهلوی:

از کارخانه تصفیه شکر اهواز بازدید فرمودند

درجریان بازدید بعرض رسید: برای ادامه کار قطعی کارخانه باید میزان‌سودبازرگانی وحقوق گمرکی مواد اولیه کارخانه‌تعدیل گردد

والاحضرت شاهدخت اشرف‌پهلوی ریاست عالیه سازمان شاهنشاهی‌در سفر اخیر خود بخوزستان، از کارخانه تصفیه شکر اهواز نیز بازدید فرمودند.

این بازدید ساعت چهارونیم‌بعد از ظهر روز یکشنبه گذشته درمیان استقبال کم‌نظیر افراد و ساکنین اطراف اهواز صورت گرفت. در مقابل مسیر والاحضرت وهمراهان بیش‌از ده هزار نفر از اهالی‌اجتماع کرده بودند وبافریاد های زنده‌باد شاهنشاه وزنده باد والاحضرت، مقدم شاهدخت نیکوکار راگرامی داشتند.

تقدیم دسته گل

در داخل کارخانه کارگران و کارمندان وخانواده ایشان که در صفوف منظمی ایستاده بودندنسبت بوالاحضرت‌ابرازاحساسات میکردند و در مقابل دبستان کارخانه که‌در بالای آن تابلوی «دبستان پهلوی» خودنمائی میکرد دویست‌نفرازدانش آموزان دبستان که همه ازفرزندان وکودکان کارگران وکارمندان و اهالی نقاط اطراف هستند انتظار قدوم شاهدخت را داشتند. آقای منوچهر باوند رئیس دبستان در اینجا خیر مقدم گفت و سپس‌دختر یکی از کارگران بنام محمودی دسته‌گل زیبائی بوالاحضرت‌تقدیم داشت.

والاحضرت شاهدخت اشرف پهلوی دوشیزه خردسال را مورد تفقدقرار داده واورا بوسیدند.

آنگاه بازدید از قسمت های‌مختلف کارخانه آغاز گردید، در تمام مدت بازدید آقای مهندس ابونصر عضو مدیر عامل شرکت تصفیه شکر اهواز و مسئولان مربوطه توضیحاتی بعرض والاحضرت می‌رساندند.

بقیه‌درصفحه٤ ستوان‌اول

مردی بدست زن همسایه‌اش کشته شد

در ٤٨ ساعت گذشته ۲قتل درتهران ودوقتل نیزدرشهر ری وبابل روی‌داد. در تهران یك خیاط بدست زن همسایه‌اش کشته شد ویك قهوه‌چی در مغازه‌اش بقتل رسید و اموالش بسرقت‌رفت‌در تیمارستان‌امین‌آباد دودیوانه مشغول مسابقه کشتی بودند که یکی از آنها دیگری‌را چنان برزمین کوبید که جابجا کشته‌شد ودر بابل نیز قصابی باچاقو جوانی را از پادرآورد.

مشروح این وقایع‌رادرصفحه حوادث مطالعه فرمائید

وحشت
از روز ۲۲ فروردین در سینماهای پایتخت

جناب آقای دکترعالیخانی وزیرمحترم اقتصاد

بانهایت افتخار وظیفه میدانم در این موقع که مقررات واردات و صادرات سال ۱۳۴۲ منتشر شده است از توجه مخصوصی که درباره کارخانجات تولیدی کشور مبذول گردیده وبالاخص‌با غیر مجازشناختن ورود یخچالهای ساخت خارج حمایت لازم را از این محصول نوزاد کشور فرموده‌اند مراتب سپاسگزاری خود و همکاران را تقدیم نماید.

در مقابل این مساعدت شرکت تصمیم گرفته است یخچالهای ۱۱ فوتی جنرال استیل را در تمام کشور بقیمت ۲۶۵۰۰ ریال باتضمین پنج ساله در دسترس خریداران قرار دهد.

باوجود اینکه این یخچال‌هابمراتب ازنوع مشابه‌خارجی مرغوب‌تر است قیمت آن در حدود ده هزار ریال ارزانتر است و نمایندگان شرکت هم‌حق نخواهند داشت دیناری بقیمت تعیین شده اضافه‌نمایند.

باتقدیم احترامات فائقه شرکت سهامی صنایع پارس و آمریکا

از صبح دوشنبه ۱۲ فروردین

مسافری از بهشت

در سینما های:

دنیا ـ ایران ـ مراد ـ فلور ـ رامسر ـ ژاله ـ کارون ـ فری

مسافری از بهشت

باشرکت و کارگردانی: وحدت

محصول استودیو کاراوان فیلم

قابل توجه کلیمیان محترم

כשר לפסח

انواع واقسام شیرینی و شوکلات و بادام سوخته وکیك کاشر مخصوص ایام پسح درقنادی الدورادو (کامران) تهیه شده است.

ضمنا مصای ماشینی تهیه شده در اسرائیل نیزدر دسترس شما قرارداده شده‌است.

قنادی الدورادو آماده قبول هرگونه سفارش کیك و شیرینی کاشر میباشد.

قنای الدورادو ـ خیابان شاهرضا ـ اول لاله‌زارنو

تلفن ۳۱۲۳۲ آ ـ ٤۱۲

اسپرتی جهان

از پشم خالص مرینوس

از صبح دوشنبه ۱۲ فروردین

مسافری ازبهشت

در سینما

پلازا

آ ـ ۳٦٦

شرکت ملی نفت ایران

آگهی مزایده شماره ٦۳ـ٦٤ـ٦٥ و٦٦

شرکت ملی نفت ایران تعدادی وسائط نقلیه آبی مستعمل باوضع‌موجود ازقبیل‌نفتکش‌ـیدك‌کش‌ـبارکش‌ـجرثقیل شناور ـ قایق‌موتوری و بلم واقع در روی آب رودخانه بین آبادان وجزیره صلبوخ وآبهای ساحلی بندر معشور را درگروههای مختلف‌ازطریق مزایده بفروش میرساند.

علاقمندان میتوانند همه روزه درساعات اداری باداره سرویس های بازرگانی در طبقه یازده اداره مرکزی شرکت ملی نفت در تهران و یا باداره اجناس مازاد شرکت درخرمشهر مراجعه و یك نسخه از شرائط مزایده را که حاوی اطلاعات مربوط بمیزان سپرده وسایر شرایط وهمچنین برك مخصوص پیشنهادات برایگان دریافت دارند.

پیشنهادها فقط تاساعت ۱۲ ظهر روزشنبه‌بیست و یکم‌اردیبهشت ماه ۱۳٤۲ در ادارات‌فوق‌الذکر در تهران وخرمشهر پذیرفته‌میشود.

به‌پیشنهادات فاقد سپرده یامبهم یامشروط ترتیب‌اثرداده نخواهد شد وشرکت‌دررد و یاقبول یك یاکلیه پیشنهادات بدون آنکه محتاج بذکر دلیل باشد مختار خواهد بود.

آ ـ ۸۸ ۱ـ۳

روغن نباتی
جهان

چیت جهان چیت

بهترین چیت جهان است

فروشگاه خیابان بوذرجمهری غربی نزدیك گلوبندك

جریان روز

نقش مجلس آینده

در شماره گذشته از حساسیت انتخابات آینده گفتگو کردیم ،باین بحث چند کلمه ای هم در باب اهمیت موقع و نقش مجلس آینده میباید افزود .

شرایط اقتضا دارد که انتخابات آینده ایران از لحاظ سلامت یك انتخابات نمونه باشد ، همین شرایط ایجاب می کند که مجلس آینده نیز در تاریخ حکومت پارلمانی ایران بعنوان مجلس نمونه‌ضبط شود . ماامروز مشروطه پنجاه و هشت ساله داریم ولی دمکراسی پنجاه وهشت‌ساله نداریم ، یعنی اهل مملکت بمیزان پنجاه و هشت سال با دمکراسی الفت نداشته اند که در نتیجه به آن مانوس و آشنا شوند . دو جنك بزرك جهانی که اثرات خانه برانداز خانمانسوزش را علیرغم بیطرفی ایران در این مملکت بجا گذاشت در درجه اول و علل و عوامل کوچك و بزرك دیگر در درجه ثانی مانع سیر تکاملی دمکراسی و نضج و رشد و ریشه دواندن این نهال در سرزمین ما بوده اند . بهمین جهت مشروطیت مانند عمر کوتاه خود چند بار عملا تعطیل و پس از چندی از نو دائر گشته است . ناگفته پیداست که تحت چنین شرایطی‌دمکراسی در ایران باصطلاح‌نتوانسته‌جایبفتدوطبعا مردم‌اگرچه بظاهر برخوردار از نعمت دمکراسی‌بوده اند اماعملا دمکراسی تکوین یافته وتکمیل گشته نداشته‌اند ولامحاله بمظاهر آن آشنائی و خو پیدا نکرده اند.

از طرفی دیگر ، رژیم اجتماعی ما مجال و امکان استقرار دمکراسی را بمعنای کلمه نمی داده‌است.چرا که شرط اول دمکراسی حاکمیت فرد فرد مردم بر سرنوشت خودشان است که وقتی این حاکمیت فردی جمع شد می شود اراده اکثریت و اراده اکثریت یعنی نماینده نظر افراد جامعه برآنها حکومت می کند . حال اگر اکثریت افراد یك مملکتی بعلت رژیم خاص اجتماعی آن مملکت اساسا از حق حاکمیت فردی محروم بودند ، البته استقرار دمکراسی منتفی است . فئودالیسم ایران که در حکومت مشروطه نیز شکل قبلی چند هزار ساله خودرا حفظ کرده بود عملا اقلیتی را که «ارباب»خوانده می شد بر اکثریت قریب باتفاق نفوس ، یعنی طبقه دهقان ، حاکم می‌شناخت و مادام که این‌حاکمیت برقرار بود ، البته اکثریت تحت قیادت از اعمال اراده محروم بود. پس‌باید اعتراف کرد که انقلاب مشروطیت ایران باوجود سیستم ارباب ـرعیتی انقلاب کامل نبودو انقلاب وقتی تکامل یافت که این رژیم نیز مانند رژیم استبداد درهم شکسته شد .بنابراین نهضت‌تکامل یافته‌مشروطیت هنوزیکی دوسال بیش از عمرش نمی گذرد و در مرحله تازه است‌که از طریق‌قانون‌اصلاح شده و مترقی‌انتخابات، تدارك تشکیل دوره جدید تقنینیه دیده می شود . اینست که هم انتخابات شکل و وضع تازه ای خواهد داشت هم مجلس .

و همانطور که انتخابات آینده ، به ضرورت تمایل عمومی و رشد اجتماعی توده و اصلاح قانون و الغای رژیم ارباب ـ رعیتی لازم است انتخابات‌نمونه وجوابگوی عطش شدید جامعه نسبت به یك انتخابات سالم باشد ، مجلس آینده نیز مسلما مجلسی خواهد بود عهده دار نقشی بزرك و مسئولیتی سنگین در زمانی حساس .

مهمترین نقش انتخابات و مجلس آینده ، شاید آشناساختن و امیدوار کردن مردم باشد به مبانی و اصول و الفبای دمکراسی .چون‌پارلمان رکن اول‌دمکراسی است واز عهده یك پارلمان خوب،بخوبی ساخته است‌که مردمی را به دمکراسی معتقد و متوجه سازد . چیزی که ازنان شب برای جامعه ما واجبتر است .

مجالس ترحیم و یاد بود

باکمال تاسف درگذشت‌آقای **مهندس‌محمد امین** یکی از مهندسین عالیمقام وزارت راه را باطلاع‌میرساند . مجلس ترحیم آن مرحوم از ساعت ۹الی ۱۱ روزیکشنبه یازدهم فروردینماه ۱۳۴۲ در مسجد مجد برپا خواهد بود.

آ ـ ۱۴۳ ۱ ـ ۲ **وزارت راه**

سازمان برنامه بانهایت تاسف درگذشت **مهندس محمد امین** کارمند بازنشسته سازمان برنامه را باطلاع کلیه همکاران و دوستان آن مرحوم میرساند .

مجلس ختم آن‌مرحوم از ساعت نه‌الی‌یازده روزیکشنبه یازدهم فروردین ۱۳۴۲ در مسجد مجد منعقد خواهدبود . **سازمان برنامه**

دوست عزیز و همکار امینم **مهندس محمد امین** درگذشت مجلس فاتحه آنمرحوم روز یك شنبه یازدهم فروردینماه ۴۲ ساعت ۹تا۱۱صبح درمسجد مجد برپاخواهد شد **مهندس حامی**

فوت‌ناگهانی **مهندس محمد امین** را باطلاع دوستان و آشنایان میرساند مجلس فاتحه آن مرحوم روز یکشنبه یازدهم‌فروردین ماه۴۲ساعت ۹تا۱۱ صبح در مسجد مجد منعقد خواهدشد .

مهندس تیمور ملك‌اصلانی ـ احد صفری ـ مهندس اسبقی ـ مهندس ناصر ـ مهندس محمد علی اسکندری ـ مهندس سلیم اصغر زاده ـ فتح‌اله دیدهور ـ علی اشرف بینا ـ رمضانی ـ پرویز ایلخانی ـ مهندس ـ طلعت آلپائوتی ـ علی اکبر زینال‌پور ـ جعفر ولی زاده ـ مصطفی کلانتری

خانواده حافظی باطلاع اقوام و آشنایان میرساند برای شادی روح شادروان **نصرالـه حافظی** مراسم شب‌هفت ازساعت ۳بعدازظهر روزیکشنبه ۱۱فروردین در امامزاده عبداله آرامگاه‌بدر برگذار میشود وسیله حرکت در خیابان شهناز جنب کوچه ایران آماده است

آ ـ ۲۵۵ **سرتیپ حافظی**

بانهایت تاسف درگذشت مادرعزیزمان **بانوسکینه‌رستمی** راباطلاع دوستان و آشنایان میرسانیم . مجلس ترحیم مردانه از ساعت ۳تا ۵ بعدازظهر روزیکشنبه یازدهم فروردین‌ماه در مسجد باقری چهارراه اسکندری و مجلس‌ترحیم زنانه درهمانروز در منزل شخصی واقع‌درخیابان نواب چهل‌متری خیابان ساسان منعقد میباشد.

ذبیح‌اله روشنائی ـ طوبی روشنائی ـ گلنار روشنائی ـ عبداله چناری

بعموم بازماندگان آنمرحومه تسلیت‌میدهیم

بانهایت تاسف فوت‌مرحومه**مرضیه‌ظهیری (ملایری)** راباستحضار خویشاوندان و دوستان میرساند .مجلس ترحیم مردانه از ساعت ۳ تاه بعدازظهر روزیکشنبه یازدهم فروردین ۱۳۴۲در مسجد فخرالدوله واقع دردروازه شمیران‌خیابان فخرآبادومجلس ختم زنانه درهمانروز و ساعت درمنزل آن‌مرحومه واقع درخیابان عباس آباد عین‌الدوله کاشی ۱۴۴ برگذار میشود .

ظهیرالدین ظهیری ـ فتح‌اله عضدی ـ آذرمیدخت ظهیری (کسروی) شاهرخ ظهیری دکتر هرمز ظهیری ـ مهین کمالی ـ غلامحسین کمالی ـ محمد حسین مقارهٔ ـ اسمعیل پاساد ـ علی اصغر مظفری ـ هوشنك‌کسروی ـ حشمت‌اله ظهیری ـ کریم ظهیری ـ مهندس محمد ظهیری منصور ظهیری ـ هادی نامدار ـ عباس منشی زاده ـ حسین‌ظهیرالدینی ـ سروان‌شهربانی‌عبداله ظهیری ـ سرگرد شهربانی‌سید کاظم هندی پور خسروشکورزاده روحی ـ عباسعلی رضویه ـ ابوالحسن پروین ـ سرهنك محمد شب پره ـ سرهنك غلامحسین نادری افشار ـ سرهنك شهربانی علیمحمد بلوچ ـ سرلشگر علی قریب ـ سرهنك محمد قریب ـ احمد قریب ـ سرهنك ابوالقاسم قریب ـ ابراهیم لاچینی ـ سرهنك ستادرضا شهیدی ـ غلامرضا نورخواه ـ مهندس سیروس پورآرین ـ حسین صائبی ـ مرادبختیاری منصور منصورنیا ـ حسن تمیمی ـ رضاعرفان‌پور قاسم پورنجات ـ حسن صادقی .

بخانواده محترم ظهیری بویژه بازماندگان آنمرحومه مصیبت وارده را تسلیت میدهیم .

چون روزیکشنبه یازدهم فروردین مصادف باشب هفت شادروان**سیدمهدی فصیحی** افسر بازنشسته ارتش میباشد لذا مجلس تذکری از ساعت ٤ بعدازظهر روز یکشنبه در امامزاده عبداله آرامگاه خاندان فتوحی برگزار میشود.

آ ـ ۲۵۷ **ایران‌فصیحی**

خانواده‌های کرمی ـ منوچهری ـ بهرامی کیهان ـ یارمحمدی

باکمال تاسف درگذشت شادروان **رضا کرمی**پدر آقایان محمدـعلی وحسن کرمی را باطلاع دوستان وهمشهریان محترم میرساند مجلس ختم مردانه آنمرحوم روزدوشنبه ۱۲ فروردین ازساعت ۹الی۱۱ صبح ومجلس ختم زنانه عصرهمانروز در منزل شخصی واقع در جاده کرج کوچه گرداسلام کاشی ۳۶۲ منعقد خواهدبود .

آ ـ ۳۰۳

هـو

باکمال تاسف فوت مرحوم**رضا کرمی** پدر آقایان محمد ـعلی ـوحسن کرمی که ازبرادران ایمانی هستند باطلاع عموم اخوان طریق اعلام میدارد مجلس ختم آنمرحوم روز دوشنبه ۱۲ فروردین ازساعت ۹الی ۱۱ صبح در مسجد مجد منعقد از اخوان تمنی دارد برای شرکت درمجلس ترحیم حضور بهمرسانند .

سرهنك غفاری (ناصر علی)

***

افسران ـکارمندان وماموربن‌اداره اطلاعات باکمال تاسف درگذشت شادروان رضاکرمی را به‌آقای علی کرمی معاون محترم اداره انتشارات شهربانی کل کشور تسلیت عرض مینمایند .

اداره اطلاعات شهربانی‌کل کشور

باکمال تاسف فوت مرحوم **رضا شریف کاشانی** که‌از قضاة عالیمقام و باسابقه وزارت دادگستری بودند باستحضار میرساند .

مجلس ترحیم آن مرحوم روز یکشنبه ۱۱ر۱ر۱۳۴۲ ازساعت ۳تا۵ بعداز ظهر درمسجد مجد منعقد خواهدبود . **وزارت‌دادگستری**

خانواده های : شریف کاشانی ـ شریف الحسینی ـ شیرازی ـ تفضلی ـ مصطفوی ـ مصطفوی الحسینی ـ مصطفوی کاشانی ـ طرفه ـ رضوانی نراقی ـ حکیمی ـ صدری ـ اشتری ـ آذرین ـ دکتر شریفیان ـ فرگاه ـ خلیلی ـ فرشچی کاشانی فقیهی نراقی ـ توکلی ـ عدالت ـ یوسفی ـ مطهریان ـ امین پور ـ زعیم ـ واحدی ـ موحدی مقدمیان .

بانهایت تاسف درگذشت شادروان آقای **رضا شریف کاشانی** قاضی عالی‌رتبه بازنشسته وزارت دادگستری راباطلاع‌دوستان و آشنایان میرساند. مجلس ترحیم آنمرحوم روزیکشنبه یازدهم فروردین ماه ازساعت ۳ تاه بعد از ظهر درمسجدمجد ومجلس ختم زنانه همانروز وساعت درمنزل شخصی آن‌مرحوم واقع درخیابان سعدی شمالی چهارراه سیدعلی بن‌بست فرهادبرگزار خواهدشد .

چون فردا مصادف باشب هفت مرحوم **اصغر یاسی** میباشد بدینوسیله باطلاع میرساند از ساعت ۳ بعدازظهر روزیکشنبه ۱۱ فروردین ماه ٤۲ دراین بابویه حضور بهمرسانیده و روح آنمرحوم راشاد فرمائید .

کبری یاسی ـ عذرایاسی ـ علی اکبریاسی منصوریاسی ـ ناصریاسی ـ مهرانگیز یاسی ـ روح‌انگیز یاسی ـ جهانگیر یاسی ـ هرمز تاج بخش ـ سروان کمال حسینی ـ سید حسین حسینی ـ علی بوی‌زر ـ نعمت‌پیرگر ـ محمدپورین

آ ـ ۳۹۲

بدینوسیله فوت‌ناگهانی مرحوم **مغفورعلی اکبر لاطفی تبریزی** را باطلاع اقوام و آشنایان آنمرحوم میرساند. مخارج مجلس ترحیم مردانه بیکی از موسسات خیریه پرداخت خواهدشد و مجلس ختم زنانه روزیکشنبه ازساعت ٤تا٦ بعد ازظهر در منزل شخصی واقع درخیابان سی‌متری نظامی نزدیك پاستور کوچه سبزوار کاشی ۲۹ برگزار میگردد .

خانواده‌های :لاطفی ـ موید ـ کیوانفر ـ غیاث طلب ـ حکمت‌آرا ـ پورشریعتی ـ سبائی ـ مختاری

مصیبت وارده را بعموم بازماندگان آنمرحوم تسلیت میدهیم

اداره کل گمرك بانهایت تاسف فوت شادروان **آقای ابراهیم نیك‌سیر** کارمندبازنشسته دولت راکه از مامورین صدیق اداره‌کل گمرك بوده‌اند باطلاع میرساندمجلس ختم آن مرحوم روز یکشنبه ۱۱ فروردین ماه ۱۳۴۲ از ساعت ۹ تا۱۱ در مسجد سادات هندی واقع در میدان گمرك شاهپور منعقدمیباشد.

آ ـ ۳۱۳ **مدیرکل گمرك. بهگو**

بانهایت تاسف درگذشت مرحوم مغفور **ابراهیم نیکسیر** عضو هیئت مدیره مرکزی و حسابدار کل جامعه تعلیمات اسلامی را باطلاع عموم‌و اقوام ودوستان‌میرساند مجلس ترحیم آن‌فقید سعید روزیکشنبه۱۱ر۱ر۱۳۴۲ ازساعت ٤تا٦ بعدازظهر در مسجد سادات هندی خیابان مولوی (چهارراه گمرك شاهپور) منعقد است‌از آقایان عظام تقاضا میشود باشرکت در مجلس مزبور روح‌آن‌مرحوم را شاد و هیئت مدیره را سپاسگزار خواهید ساخت .

از طرف هیئت مدیره مرکزی‌جامعه‌تعلیمات اسلامی حاج شیخ عباسعلی اسلامی

بدینوسیله درگذشت مرحوم**ابراهیم نیك‌سیر** را که‌ازصاحبمنصبان عالی رتبه اداره کل‌گمرك بوده‌اند باستحضار خویشان و دوستان آن فقید سعید میرساند مجلس ترحیم روزیکشنبه ۱۱ فروردین ازساعت ۹ صبح الی ۱۱ در مسجد سادات هندی واقع درمیدان گمرك شاهپور منعقداست . ضمنا مجلس ختم‌زنانه بعداز ظهر همانروز در منزل آن مرحوم واقع در میدان‌گمرك شاهپور کوچه رشید ثانی برقرار میباشد .

خانواده‌های :نیك سیر ـ سرهنك آشوری حسین‌علی گلشن ـ گتمیری ـ شریف ریاضی خاکسار تبریزی ـ آورزمانی ـ کیانی ـ نقاش زاده ـدکتر مشعوف

بعموم بازماندگان آنمرحوم مصیبت وارده راتسلیت میدهیم .

بمناسبت فوت نابهنگام **آقای رضا درودی آهی** مجلس ختمی ازساعت ۱۳الی ۵ بعدازظهر یکشنبه یازدهم فروردین (فردا) از طرف هیئت انصار الهدی در مسجد انصار واقع در خیابان هدایت برگذار میباشد .

آ۲۷۷ **هیئت انصار الهدی**

بانهایت تاسف و تاثر درگذشت مرحوم جنت‌مکان آقای**حاج سید حسین علوی کاشانی** طاب‌ثراه رادرنجف اشرف، باطلاع‌آقایان‌دوستان وآشنایان مخصوصا کرمانشاهیان مقیم تهران میرساند مجلس ختم آنمرحوم روز دوشنبه ۱۲ فروردین ماه جاری از ساعت ۱۳الی ۵ بعدازظهر درمسجد ارك منعقد و مجلس ترحیم زنانه درهمان روز وساعت در منزل شخصی آقای سید جلال علوی درخیابان شاهپور مهدیخان کوچه سعادت بن‌بست داروغه برقراراست .

حاج سید مصطفی علوی ـ سیدجلال علوی ـ سید جعفر علوی ـ سیدرضاعلوی ـ حاج سید هاشم هاشمی ـ حاج محمد راجی ـ حاج سید آقاهاشمی ـ سیدمرتضی‌فرسار ـ حاج‌محمدباقر معتمدی ـ حاج سیدعلی بهشتیان ـ حاج حسن کرمانیان ـ حاج‌سید رضا تولائی ـ حاج مرتضی تولائی ـ حاج محمد باقر صاحب ـ سیدعلی‌سیدی سید مهدی سیدی ـ عباس ایرانی ـ محمد ایرانی وهاب میرعبدالباقی ـ محمد حسین محمدیان حسین رضوانی ـ سید احمد سیدی ـ سیداحمد هاشمی رضوانی ـ جواد فرسار ـ علینقی‌فرسار سید محمدعلی کاشانچی ـ احمد راجی ـ سید محمد هاشمی ـ سید جواد هاشمی ـ سید محمد علی‌هاشمی ـ جواد صالح آبادی ـ محمدفیلسوفی دکترحسین صالح آبادی.

آ ـ ۳۷۸ ۱ ـ ۲

بعموم بازماندگان آنمرحوم مصیبت وارده راتسلیت میدهیم .

سپاسگزاری

خانواده‌های آیر ملو از اظهارمرحمت‌ذوات محترم فامیل ودوستان گرامی خصوصاکارمندان محترم بانك سپه واهالی‌خیابان خواجه‌نظام‌الملك (سه‌راه زندان)وحشمتیه که درمراسم چهلمین روزشهیدان (**میهن‌آیرملوودکتر حسین خشایار**) منعقده درآرامگاه بدر تشریف فرما شدندنهایت تشکر را داریم .

بدینوسیله از اقوام ودوستان و سروران گرام که‌در مجلس ختم و شب هفت مرحوم**حاجی خان اشتری** بزرك خاندان اشتری (ایوانکی) شرکت وابراز همدردی نموده‌اند تشکر کرده و اگربعلت تالمات روحی موفق به سپاسگزاری حضوری نشدیم پوزش می‌طلبیم .

عزت‌اله اشتری ـ منوچهر اشتری ـ خسرو اشتری ـ پرویز اشتری ـ تیمور اشتری ـ جمشید اشتری

ازذوات محترمی که باحضور خوددرمراسم ترحیم وشب هفت شادروان**غلامحسین تهران‌پور** بازماندگان آنمرحوم راسرافراز و موجب تسلی دلهای خسته آنان گردیدند سپاسگذار وچنانچه بواسطه تالمات روحی درشرفیابی و عرض‌تشکر حضوری تاخیری رخ‌بدهد امید عفو دارند .

خانواده‌های : تهران پور ـ شیرازی ـ باقری جعفری ـ مهرافزون ـ فروهر ـ صداقت منش

رسیدگی

بقیه از صفحه اول

تعطیل عید مشغول کار باشد تاتنظیم بودجه سال ۱۳۴۲ خاتمه یابد ولی این امر انجام نگرفت زیرا ازیکطرف رسیدگی به ارقام هزینه وزارتخانه‌ها قبل از عید خاتمه یافت و وزارت دارائی ازاین نظرکار جدیدی‌نداشت‌و از طرف دیگر مشکل اصلی بودجه مربوط به‌اضافه اعتبارات درخواستی وزارتخانه هاست و رسیدگی واتخاذ تصمیم در این مورد هم بعهده هیئت وزیران و آقای نخست وزیر است‌لذا وزارت دارائی تا تعیین تکلیف اضافه اعتبارات هیچگونه اقدام جدیدی نمیتواند در زمینه تنظیم بودجه‌بعمل آوردودرمورداضافه اعتبارات‌همانطوری که قبلا اطلاع دادیم امکانات وزارت دارائی قریب یك چهارم تا یك سوم درخواست های‌موجود است و هیئت وزیران‌بایدبر اساس مقدورات‌وزارت دارائی از میان درخواست های‌موجود آنهائی را که ضروری تر است‌انتخاب کند .

در مورد درآمد ها هم وضع مبهم است چون در صورت تصویب طرح جدید قوانین مالیاتی میزان وصولی مالیات ها تغییر میکند در نتیجه پیش‌بینی‌درآمد هاهم عوض‌میشوددر وزارت دارائی این نظر وجود دارد که ممکن است‌بودجه‌را قبل از تعیین میزان دقیق درآمد های ناشی از قوانین جدید مالیات‌بر درآمد تدوین کرد زیرا میزان درآمد اضافی ناشی از قوانین جدید مالیات برای موارد و مسائل مخصوصی از قبیل ساختمان ده هزار خانه بمصرف خواهد رسید و از محل اضافه درآمد چیزی صرف هزینه های اداری نخواهد شد وباین ترتیب میتوان بودجه را تدوین کرد امروزدر وزارت دارائی گفته شدکه احتمال‌دارد تائیمه‌ماه‌جاری طرح‌یك‌ـ دوازدهم‌تسلیم‌هیئت وزیران گردد تا امکان‌خرج‌در ماه‌فروردین‌برای‌دستگاه های دولت فراهم‌شود و برای ماه‌بعد بودجه کل بتصویب برسد .

شاهد شیراز

بقلم : خان ملك ساسان

منتشر شد

کتابفروشی ابن‌سینا

۱ ـ ۲ آ ـ ۲۹۶

دکتر یحیی شهردار متخصص جهاز هضم

از بیماران محترم متمنی است که برای مراجعه بمطب ۲۴ ساعت قبل طرف صبح توسط تلفن ۳۷۰۳۵ وقت بگیرند.

خیابان باغ سپهسالار شماره ۱۵۴

بیماری های آمیزشی ـ مجاری ادرار ـ سستی‌وناتوانی مردان‌خیابان صفی‌علیشاه دکتر یحیی صدری.

انگلیسی برای همه

برای اطلاع عموم

کلاسهای آموزشگاه **اللهوردیان** از روز **۱۴** فروردین ماه **۱۳۴۲** با استفاده از مدرن ترین متدها وبااسلوب جدید تحت نظر **استاد مجرب زبان اللهوردیان** و با همکاری متخصصین ایرانی و خارجی با تلفظ صحیح شروع بکار مینماید .

۱ـ زبان انگلیسی مقدماتی ـ عالی و کلاسهای مخصوص دانشجویان برای کنکور های دانشکده‌و مدارس عالی **Proficiency**

۲ـ کلاسهای مخصوص مکالمه شفاهی و کتبی **Conversation**

۳ـ کلاسهای مخصوص مکالمه حرفه‌ئی جهت آموزش کارمندان و مستخدمین و اطاقداران مهمانخانه ها و رانندگان و گارسن ها و پیشه وران و غیره **Professional (Prononciation-Accent Phonetic)**

٤ـ ترجمه انگلیسی بفارسی و بالعکس شفاهی و کتبی مقدماتی ـ عالی : **Translation-Interpretation**

۵ـ کلاسهای مخصوص مکاتبه و ماشین نویسی **Secretarial**

٦ـ دروس خصوصی مقدماتی ـ عالی **Special**

۷ـ زبان فرانسه و مکالمه برای همه **French**

از عموم علاقمندان دعوت میشود برای‌نام نویسی و کسب اطلاعات همه روزه ساعت ۸ تا ۱۲ صبح و٤ تا ۸بعداز ظهر بمحل آموزشگاه اللهوردیان واقع در خیابان‌فروردین شماره ٤٤ یا تلفن ۴۲۹۳۸ مراجعه فرمایند .

۱ ـ ٤ آ ـ ۱۳۸

چاپ جدید

راهنمای طباخی

شامل دستور انواع خوراکهای ایرانی ـ فرنگی وترکی

تالیف: بانو بدرالملوك بامداد

باتجدیدنظر کامل وافزودن بسیاری از خوراکها وشیرینیهای تازه

بسبك جدید باچاپ وکاغذ خوب بوسیله مؤسسه مطبوعاتی‌شرق میدان‌بهارستان‌منتشرشد

۱ـ۲ آ ـ ۳۵۰

تسلیت

مردی از مردان خودساخته ایران زندگانی رابدرود گفت

اوغلام رضا داروگر بود وبانهایت تاسف بدوستان عزیزم فریدون وهوشنك‌داروگر تسلیت میگویم . **محمدرضاخلیلی عراقی**

افسران ودرجه داران و سربازان تیپ ۵ قزوین مصیبت وارده رابفامیل محترم فرهمند بخصوص سرکار سرهنك فرهمند تسلیت‌عرض

آ ـ ۳۱۸ **قزوین ـ سرتیپ‌مصطفی امجدی**

جناب آقای ذوالقدر

بانهایت تاثر درگذشت پدر بزرگوارتان راتسلیت عرض مینماید

آ ـ ۳۳۲ **مهاباد ـ ناصرقلی شعاعی**

باقلبی‌مملو از اندوه درگذشت **جوادسیگاری** رابعموم خاندان محترم سیگاری تسلیت عرض نموده بقاء وموفقیت بازماندگان را آرزومندم .

آ ـ ۲۵۱ **حاج‌محمد توکلی پور**

بانهایت تاسف مصیبت وارده را به بازماندگان مرحوم **علی‌مافی** خصوصا دوست عزیزمان سروان هوشنك مافی تسلیت میگوئیم

آ ـ ۲۵ **حسین‌همراز ـ حسن همراز**

جناب‌آقای کمال شجاعی

فوت مرحوم پدر بزرگوارتان را بشما و فامیل محترم تسلیت عرض نموده بقاء وسعادت شمارا از خداوند متعال خواستارم

آ ـ ۳۳۸ **محمد هادی همتی**

مصیبت وارده بخانواده داروگر رابعموم فامیل محترم داروگر تسلیت عرض می‌کنم .

آ ـ ۲۹۱ **دکتر سیدمحسن‌ابطحی**

بدینوسیله درگذشت بانو سکینه رستمی رابخانواده های محترم روشنائی‌و چناری‌تسلیت عرض مینمایم . **روحانی**

کارکنان سینما رویال

باکمال تاثر وتالم فوت‌نابهنگام جوان‌ناکام رضاآهی رابعموم فامیل محترم‌آهی تسلیت‌عرض مینمایند. آ ـ ۳۶۰

مصیبت وارده را به بازماندگان مرحوم شادروان غلامرضا داروگر خصوصابه‌جناب‌آقای فریدون داروگر تسلیت عرض مینمائیم

حاجی حسین مسعودنیا ـ مرتضی‌مسعودنیا مصطفی مسعودنیا

باکمال تاسف فوت سرهنك احمد رجا به‌بازماندگان آن‌مرحوم مخصوصاصفارجاتسلیت میگوئیم **بندرمعشور ـ اکرم خیرالعموم**

جناب آقای مهندس فرزانه

مصیبت وارده‌را بجنابعالی تسلیت عرض نموده و خودرا در غم بزرك شماسهیم میدانیم

بابادفتری ـ حمیده آصفی ـ مسعود زهدی ولی‌اله بهرامی

جناب آقای‌مهندس حسن فرزانه مدیر کل مشاغل و کاریابی

مصیبت‌وارده را از طرف اداره مشاوره های استخدامی وزارت کار بجنابعالی و فامیل محترم تسلیت عرض میکنیم

آ ـ ۳۸۱ **هوشنك ونوق ـ طیبه‌بهرامی**

افسران ودرجه داران وافرادتیپ ۳رضاپور مصیبت وارده‌را به سرکار سرگردمصطفی‌رضوی تسلیت گفته سلامتی بازماندگان آن مرحوم را ازخداوند متعال مسئلت دارند .

فرمانده تیپ رضاپور سرتیپ‌جاهد

آ ـ ۳۶۲

درگذشت ناگهانی مرحوم رضا آهی را به‌بازماندگان آنمرحوم خصوصابه آقای محمد رضا آزادی تسلیت میگوئیم

آموزگار ـ آرایش ـ چاپچیان ـ عارف ـ شیرازی ـ جاهد ـ ابری ـ لطفی ـ پورمند ـ کاوشی باباخانی ـ تقوی ـ محسنی ـ زاهد ـ حسینی

بانهایت تاثر درگذشت ناگهانی شادروان مرحوم میرزا مهدی‌خان فصیح رابه بازماندگان آنمرحوم مخصوصا به تیمسار سرتیپ مهدی قریب وآقای دکتر فصیح و آقایان امیرشاهی تسلیت عرض نموده سلامتی وسعادت بازماندگان آنمرحوم را ازخداوند متعال خواستاریم .

لاهیجان ـ حاج رضا محمودی وبانو

بقیه آگهیهای ترحیم وتسلیت درصفحه ۱۳

جتهای کوبا به کشتی امریکائی حمله کردند

واشنگتن ـ آسوشیتدپرس ـ یونایتدپرس رویتر ـ خبرگزاری فرانسه ـ ۲۹ مارس پرزیدنت کندی امروز با دین راسك وزیر خارجه خود ملاقات ومشورت کرد این ملاقات بدنبال حمله دو هواپیمای جت جنگنده کوبائی به کشتی امریکائی «فلوریدا» صورت گرفت:

کندی وراسك سپس در جلسه شورای امنیت ملی شرکت کردند. دبیر مطبوعاتی کاخ سفید گفت مطمئن است که مسئله حمله هواپیماهای جت کوبائی به کشتی بار بری امریکائی مورد مذاکره قرار گرفته است. هواپیماهای مذکور طی حمله خود کشتی امریکائی را به گلوله بستند.

وزارت خارجه امریکا مشغول تهیه یك یادداشت اعتراض رسمی به کوباست این یادداشت بوسیله سفارت سویس که حافظ منافع امریکا در کوباست به دولت کوبا تسلیم خواهد شد.

● **توضیحات مفصل‌تر**

دولت کوبا به امریکا اطلاع داد که احتمالا هواپیماهای میك کوبائی براثر اشتباه به یك کشتی بازرگانی حمله کرده‌اند ولی قصد اجرای این کار را نداشته‌اند. وزارت خارجه امریکا توضیحات مفصل‌تری از دولت کوبا خواهد خواست.

سخنگوی وزارت خارجه گفت درچند روز اخیر دولت‌ها وانا پیامهای متناقضی درباره این واقعه فرستاده است. قبلا دولت کوبا اعلام کرده بود که هواپیماهای کوبا یك کشتی مظنون که پرچم امریکا داشت در آبهای ساحلی کوبا دیدند و به آن شلیك کردند اما در پیام دوم میگویند اشتباه کرده‌اند.

● **دفاع منطقه**

ارتش امریکا اعلام کرد که چندهنك نیروی امریکائی که در جریان بحران گذشته کوبا به فلوریدا فرستاده شده بودند همانجا خواهند ماند تا دفاع منطقه را تحکیم نمایند. همراه این هنگها موشکهای نایك هرکولس برای زدن هواپیماهای بلندپرواز و موشکهای هاوك (عقاب) برای هواپیماهای کوتاه پرواز نیز وجود دارد.

● **حمله مجدد**

دولت شوروی به حمله مجدد مخالفان کاسترو به یك کشتی بازرگانی شوروی شدیدا اعتراض کرد. این حمله به کشتی شوروی موسوم به «باکو» در یك بندر کوبا صورت گرفته است.

در این یادداشت اعتراض گفته شد این حمله و حملات دیگر تصادفی نیستند بلکه تحریکاتی است که از خاك امریکا سرچشمه میگیرد.

یادداشت به سفارت امریکا در مسکو تسلیم شده است.

● **اقدامات شدید**

دولت شوروی تهدید کرد که در برابر حملات مخالفان کاسترو بکشتی های شوروی در آب های کوبا، اقدامات شدیدی اتخاذ خواهد کرد. اما نوع این اقدامات را معین ننمود. دولت شوروی در یادداشت خواستار تعیین نحوه جبران خساراتی شده که در این حملات بکشتی های شوروی وارد آمده است. در یادداشت گفته شد که این تحریکات زیر نظر و با تائید مقامات امریکائی صورت میگیرد. اگر از روی اعلامیه وزارت خارجه امریکا قضاوت کنیم، معلوم میشود که دولت امریکا هنوز هم اینگونه اقدامات ضد انقلابیون را تشویق می نماید. دولت شوروی نمیتواند این تحریکات را نادیده بگیرد و ناچار است اقدامات لازم را برای تامین امنیت سفائن بازرگانی خود انجام دهد.

● **دومین اعتراض**

این دومین اعتراض است که دولت شوروی در عرض یك هفته بین حوادث میکند. اولین اعتراض بحمله مخالفان کاسترو بکشتی «لکوف» شوروی بود. در این یاد داشت ها دولت شوروی توجه امریکا را به این نکته جلب کرد که مقامات امریکائی کشتی و اسلحه و وسائل در اختیار ضد انقلابیون میگذارند.

در حمله بکشتی «باکو» مخالفان کاسترو مخفیانه وارد یك بندر کوبائی که کشتی شوروی در آن لنگر انداخته بود شدند، و از آنجا به خرابکاری در کشتی پرداختند.

● **انکار کردند**

مقامات امریکائی هرگونه مسئولیتی را در حمله به کشتی های شوروی انکار کردند و گفتند مخالفان کاسترو از نقاطی خارج از خاك ایالات متحده دست به عملیات برضد کشتی های شوروی و قوای کاسترو میزنند.

در اعلامیه‌ای که از طرف گروه تبعیدیان کوبائی منتشر شده گفته میشود آنان در اثر انفجار سوراخ بزرگی در قسمت جلو کشتی باکو ایجاد کرده‌اند، و اگر این کشتی غرق نشده بشد دست کم از کار افتاده و دیگر بدرد نمیخورد.

● **اسلحه تبلیغاتی**

دولت آمریکا از حملات جنك و گریز مخالفان کاسترو به کشتی های شوروی ناراضی است. وزارت خارجه آمریکا درباره اینگونه حملات بدون مسئولیت وقابل تقبیح موقعیت کمونیست ها را در کوبا محکم میکند، نه آنکه ضعیف نماید.

مقامات رسمی میگویند چنین کارهائی فقط وخامت منطقه کارائیب را بیشتر خواهد کرد و به کاسترو برای حمله به آمریکا و تحکیم وضع خود اسلحه تبلیغاتی خواهد داد.

● **کاسترو تجهیز میکند**

فیدل کاسترو نخست‌وزیر کوبا گفت کوبا در نظر دارد هواپیماهای بمب‌افکن دور پرواز و تجهیزات دریائی لازم تهیه کند تا خطوط دریائی تجارتی خودرا از آسیب مهاجمان محافظت نماید. اوامریکا را مسئول حمله ضد انقلابیون به کشتی های شوروی دانست و گفت «دلیل اصلی وواقعی اعلامیه اخیر وزارت خارجه آمریکا در تقبیح عملیات مخالفان کوبا برای آن بود که تقصیر آمریکا را در این حملات پرده پوشی کند».

این حملات از پرتوریکو وامریکای شمالی سرچشمه گرفته و رهبری میشوند، وپول ووسائل و اسلحه بوسیله دولت آمریکا در اختیار مهاجمین گذاشته میشود. کاسترو گفت در نتیجه این حملات جان کارکنان کشتی شوروی سخت در خطر افتاده و خسارات زیادی به آن وارد شد.

کاسترو همچنین مسئولیت سقوط هواپیمائی را که از شیلی عازم بولیوی بود و در آن دو نفر از افراد حامل پست سیاسی کوبا جان خود را از دست دادند بگردن آمریکا گذاشت.

او گفت سقوط هواپیما ناشی از اقدام عمال آمریکا بوده تا اسناد سیاسی کوبا را بدست آورند و همه اینها نشانه تجاوز وناشایستگی سیاست خارجی امریکاست.

● **وسیله تهاجم**

از سخنگوی وزارت خارجه امریکا پرسیده شد درباره اینکه کاسترو گفته کوبا ناچار است بمب افکن های دورپرواز برای تامین امنیت خطوط دریائی خود وجلوگیری از حملات تهیه کند نظر آمریکا چیست؟

او جواب داد دولت آمریکا بمب افکن های دور پرواز را وسیله تهاجمی میداند و در قرارومدارامریکا وشوروی موافقت شده که دولت شوروی هواپیمای بمب‌افکن دور پرواز خودرا از کوبا خارج کند.

● **امکان مقاومت**

مارتین معاون وزارت خارجه امریکا گفت که حملات جنك و گریز بر کشتی های شوروی بوسیله مخالفان کاسترو ممکن است سبب شود که دولت شوروی در برابر تخلیه کوبا از نیروهای خود مقاومت کند.

او در مصاحبه‌ای گفت هنوزدر تحقیقات ما معلوم نشده که حمله از کجا سرچشمه گرفته ولی بمحض تعیین محل حمله، این موضوع اعلام خواهد شد.

● **دو هواپیمای امریکائی**

مطبوعات کوبا امروز تفصیل حمله خرابکاران را به کشتی شوروی در بندر کوبا چاپ کرده و نوشته‌اند «دوهواپیمای امریکائی پرواز های جاسوسی برفراز کشتی انجام دادند تا با خرابکاران تماس بگیرند و آنهارا از نقطه دقیق محل خرابکاری مطلع سازند.»

● **تهدید خروشچف**

نیکیتا خروشچف نخست وزیر شوروی طی نطقی در باره بحران دریای کارائیب و حمله مخالفان کاسترو به کشتی های شوروی گفت:

دولت آمریکا علاوه بر تشویق و تحریك ضد انقلابیون به حمله و خرابکاری در کوبا به دولت های دیگر فشار می‌آورد که روابط سیاسی خودرا با کوبا قطع کنند.

خروشچف گفت کوبای انقلابی تنها نیست و میتواند روی کمك و پشتیبانی ما حساب کند. مردم کوبا باید بدانند که ما هرگز دوستان خودرا در دشواری و گرفتاری تنها نخواهیم گذاشت.

خروشچف روشن نکرد که چگونه کمکی میتواند به کوبا بکند و نیز درچه شرایطی این کمك راخواهد کرد، اما گفت که بعقیده اویکبار خطر فوری جنك درباره کوبا برطرف شد. اما وضع منطقه کارائیب بعلت تلاشهای آمریکا بمنظور از بین بردن دولت کاسترو بحال عادی برنگشته است.

● **دیوانگان**

اکنون تجاوز کارترین محافل آمریکا، یا آنطور که حتی درامریکا آنان را می‌نامند «دیوانگان» درصددند که دولت آمریکا را وادار سازند راه جنایتکارانه و خیانت‌آمیز حمله مسلحانه به کوبا را انتخاب کند. آنها میگویند ممکن نیست که در همسایگی خود دولتی را تحمل کنند که مانند آنها فکر نمیکند. آنها ادعا میکنند که گویا کوبا خطری برای ایالات متحده آمریکا دربر دارد. اما آیا کوبای کوچك میتواند آمریکا را تهدید کند.

● **دفاع از انقلاب**

خروشچف اقدامات دولت امریکا را مداخله درامور داخلی کوبا نامید وگفت که کوبائیها حق دارند مسائل داخلی خودرا بنابر منافع خود حل کنند واین کار را خواهند کرد و از انقلاب پرافتخار خود دفاع خواهند نمود.

خروشچف در پاسخ سئوالات «سیلویرا» مدیر روزنامه «اولتیما» منتشره در برزیل این مطلب را گفت. خروشچف در پایان بحث رابه تحکیم روابط شوروی وبرزیل کشاند و به برزیل پیشنهاد همکاری اقتصادی ودادن ماشین آلات ونفت دربرابر قهوه برزیل کرد.

برای کمك بمصیبت زدگان آتشفشان «بالی»

صلیب سرخ بین المللی تقاضای کمك فوری کرد

از بسیاری از نقاط جهان کمك بسوی اندونزی سرازیر شده است

جاکارتا ـ ۲۹ مارس ـ یونایتدپرس ـ آسوشیتدپرس ـ رویتر ـ امروز در جاکارتا اعلام شد نیروی هوائی اندونزی فروریختن مواد غذائی را درنواحی آسیب‌دیده از آتشفشان آغاز کرده‌اند.

یك مقام نیروی هوائی اعلام کرد درعین حال دسته‌های نجات از طرف نیروی هوائی بمناطق آسیب دیده اعزام شده‌اند تابیاری مردم شتافته آنان را از منطقه خطر دور سازند.

● **کمك بیشتر**

«سومارنو» فرماندار «بالی» درخواست کرده کمك بیشتری بمردم آسیب دیده رسانده شود. وی گفت مردم بالی بشدت به غذا ولباس ودارو احتیاج دارند.

اکنون درحدود ۷۵۰۰۰ نفر از کسانی که توانسته‌اند جان سالم از حادثه بدر برند درنقاط مختلف جزیره «بالی» گرد آمده و در انتظار رسیدن کمك برای خارج شدن از منطقه مزبور می‌باشند.

● **کمك امریکا**

امروز سفارت امریکا درجاکارتا اعلام کرد ۵۰۰ کیلو مواد داروئی فردا از سنگاپور برای کمك بمردم آسیب دیده بالی میرسد «سومارنو» فرماندار بالی که درعین حال رئیس صلیب سرخ اندونزی است مواد داروئی اهدائی امریکا را دریافت خواهد کرد.

● **همدردی**

جامعه ژاپنی‌های مقیم جاکارتا امروز مبلغ ۱۵۰۰۰۰ روپیه برای کمك بمردم آسیب دیده بالی اختصاص داد.

این پول بفرماندار بالی تحویل شد. سفارت ژاپن درجاکارتا نیز یك پیام همدردی برای پرزیدنت سوکارنو فرستاده است.

● **کمك فیلیپین**

نیروی هوائی فیلیپین تصمیم گرفته است چهار هواپیمای داکوتای خودرا در اختیار مقامات اندونزی بگذارد تابرای کمك بمردم بالی مورد استفاده قرار گیرند. دولت فیلیپین همچنین مواد داروئی و غذائی برای مردم بالی میفرستد.

● **پیام صلیب سرخ**

اتحادیه بین‌المللی سازمان های صلیب سرخ از تمام ملت‌های جهان خواست که بکمك مردم آسیب‌دیده بالی بشتابند.

اتحادیه اعلام کرد که صلیب سرخ اندونزی تقاضای کمك فوری کرده‌است.

بدنبال آتشفشانی کوه اگونك هزاران نفرازمردم جزیره بالی خانه‌های خودرا دراین جزیره ترك گفته و به‌نقاط دیگر مهاجرت میکنند

امریکا پایگاههای خودرا در مراکش تخلیه میکند

واشنگتن ـ ۲۹ مارس ـ آسوشیتدپرس ـ پرزیدنت کندی به سلطان حسن دوم پادشاه مراکش گفته است که آمریکا به‌تعهد خود در باره بیرون بردن همه قوای نظامی خود از مراکش تاپایان سال جاری وفا خواهد کرد.

کندی در عین حال تاکید کرد که امیدوار است تاآنجا که بتواند به‌دولت مراکش کمك کند تا مراکش بتواند به‌بهترین نحو از این پایگاه های تخلیه شده استفاده نماید.

در اعلامیه مشترك کندی وسلطان حسن دوم، مسئله پایگاه‌های امریکا در مراکش مهمترین مسئله بوده است. سلطان حسن دوم اظهار امیدواری کرده که کندی وهمسرش در آینده نزدیك ازمراکش دیدن کنند کندی قول داده این دعوت رابپذیرد.

شاید کندی در سفر خود درماه ژوئن آینده به ایتالیا در مراکش توقف کند. کندی همچنین به آلمان غربی نیز خواهد رفت اما دراین سفر همسرش همراه وی نخواهد بود.

دراعلامیه مشترك همچنین اعلام شد که امریکا از لحاظ اقتصادی وفنی به مراکش کمك خواهد کرد.

ویلسون باکندی و خروشچف ملاقات میکند

واشنگتن ۲۹ مارس ـ آسوشیتدپرس ـ هارولد ویلسون رهبر حزب کارگر روز جمعه وارد واشنگتن شد تا آنچه را آمریکا میتواند از انگلیس «در صورت موفقیت حزب کارگر در انتخابات» انتظار داشته باشد برای کندی توضیح دهد. ویلسون در فرودگاه گفت خیلی چیز ها است که من میخواهم ازپرزیدنت و همکارانش بپرسم و میخواهم همانقدر که میگویم بشنوم.

ویلسون که جانشین رهبر فقید حزب کارگر، گیت اسکل، شده‌است به مسکو نیز سفر خواهد کرد و با خروشچف ملاقات خواهد نمود.

ویلسون که از پیروزی کارگران در انتخابات فرعی انگلستان خوشحال است آنرا دلیل شکست آینده حزب محافظه کار تلقی میکند.

زلزله درنقاط مختلف جهان

لندن ـ رویتر ـ یك سلسله زلزله نقاط مختلف جهان را درشب و روز گذشته لرزاند.

درریك یاویك (پایتخت ایسلند) زمین لرزه‌ای رخ‌داد که دیوار هارا شکاف‌داد و ناقوس کلیسا هارا به صدادرآورد. اما تلفاتی ببارنیاورد.

زلزله شناسان سوئدی مرکز این زلزله را بین ایسلند و جزایر اسپیتربرك تعیین کرده‌اند. این زلزله درماساچوست «آمریکا» هم ثبت شد.

در بلگراد مراکز زلزله‌نگاری زمین لرزه‌ای را در حوالی جزیره سیسیل ثبت کردند تصور میرود مرکز این زلزله در دریای ایونی «مدیترانه» باشد. این زلزله در «کاتانیا» سبب‌ریختن کالا های دکاکین از قفسه‌بندی‌ها شد.

در کازابلانکا و رباط «مراکش» نیز زلزله‌ای رخ‌داد اما گزارشی درباره خسارات و تلفات آن نرسیده است.

دریك شهر ترکیه در ۳۶ کیلو متری جنوب استانبول نیز زمین‌لرزه شدیدی رخ‌داد این شهر کوچك «کاناکال» نام دارد و در کنار داردانل واقع است.

سخنگوی انحصارهای نفتی امریکا

مسکو ـ یونایتدپرس ـ ۲۹ مارس روزنامه ایزوستیا امروز سناتور کنت کیتینك جمهوریخواه را سخنگوی «انحصارهای نفتی امریکا» ومبارزه آنها علیه صدور نفت شوروی به‌بازار های آزاد جهان نامید.

سناتور مزبور طرفدار اتخاذ سیاست واحد از طرف دول عضو ناتو برای جلوگیری از توسعه تولید و فروش نفت شوروی است وبراثر ابتکار او بود که شورای ناتو صدور لوله های نفت را بشوروی ممنوع کرد.

ایزوستیا نوشته ولی این اقدامات بهدف نخواهند رسید و تولید و فروش نفت شوروی روز افزون خواهد بود

اعتصاب کارگران برق فرانسه

پاریس ـ ۲۹ مارس ـ خبرگزاری فرانسه ـ امروز کارگران مراکز برق فرانسه اعتصاب کردند.

از ساعت ۹ بوقت گرینویچ جریان برق وگاز در سراسر فرانسه قطع گردید.

کارگران چهار سندیکای بزرگ فرانسه در اعلام اعتصاب همصدا بودند. آنها تقاضای اضافه دستمزد دارند.

اگر مذاکرات رهبران سندیکا ها با مقامات دولتی به‌نتیجه قطعی منجر نشود کارگران برق وگاز دست به یك اعتصاب نامحدود خواهند زد.

رهبر حزب کمونیست لبنان بازداشت شد

بیروت ـ ۲۹ مارس ـ خبرگزاری فرانسه ـ آرتین مادویان یکی از موسسین حزب کمونیست لبنان امروز بازداشت گردید. وی از بزرگترین رهبران کمونیسم در خاورمیانه است.

مطبوعات لبنان نوشته‌اند «ارتین مادویان» دربرابر دادگاه نظامی لبنان باتهام اختلال در مناسبات بین لبنان و کشور های دوست محاکمه میشود.

شوروی ۱۴۵ میلیون لیره بسوریه وام داد

دمشق ـ ۲۸ مارس ـ خبرگزاری فرانسه ـ دولت شوروی ۱۴۵ میلیون لیره سوریه برای انجام برنامه‌های عمرانی راهسازی بدولت سوریه وام داد.

عدنان جراح رئیس اداره توسعه راههای آهن ضمن اعلام این خبر اضافه کرد که هیئت اقتصادی سوریه که در ماه فوریه به پکن رفته بود در مسکو سرگرم بررسی طرح کمك های شوروی بسوریه میباشد.

این کمك برمبنای قرارداد ۱۸ـ۱۹۵۷ انجام میشود.

برطبق این قرارداد شوروی راه‌آهنی که بندر لاذقیه را بایالت حلب متصل میسازد خواهد ساخت. اکنون قرار است طرح کمکهای راه‌سازی شوروی به سوریه گسترش یابد.

دیشب «حبر عابدین» مفتی سوریه از مقام خود برکنار شد.

برای مدت سه ماه شیخ عبدالرزاق الحمصی بجای وی انجام وظیفه خواهد کرد وبعد از این مدت یك هیئت اسلامی سه نفر را برای این مقام کاندید خواهد نمود که یکی از آنها بوسیله رئیس جمهوری به عنوان مفتی انتخاب خواهد شد.

سیزده‌بدر در باغ وحش

۱ـ۱۰ آ ـ ۳۹۴۱۲

از صبح سه‌شنبه در سینماهای

آستارا ـ رادیو سیتی ـ ادئون

شورانگیزترین درام عشقی تاریخ سینما

آ ـ ۲۵۶

بدنبال اعزام جلال بایار به‌بیمارستان ولغو دستور آزادی وی اعلام شد:

جلال بایار دوباره محاکمه میشود

آنکارا — ۲۸ مارس — رویتر — آسوشیتد پرس — یونایتد پرس — خبر گزاری فرانسه — امروز اعلام شد که جلال بایار رئیس جمهوری سابق ترکیه در بیمارستان بازداشت است و بعدا دوباره به زندان فرستاده خواهد شد.

این تصمیم دیشب پس از جلسه‌هفت ساعته کابینه ترکیه گرفته شد. در اعلامیه منتشره از طرف دولت گناه تظاهرات چند روز اخیر و زدوخورد ها را بگردن رئیس جمهوری سابق انداخته‌اند. این تظاهرات روز یکشنبه هفته پیش شروع شد. پلیس ترکیه او را از خانه‌اش به بیمارستان نومون و بعدا به بیمارستان آنکارا منتقل کرده است.

امروز دادستان دستور داد که‌حکم آزادی موقت بایار لغو میشود و او پس از آنکه از لحاظ مزاجی قدر بود به زندان فرستاده خواهد شد.

در اعلامیه دولت، بایار و کسانی که از آزادی موقت او سوء استفاده کرده‌اند سرزنش شده‌اند، و گفته‌شد که محرکین وقایع چند روز اخیر تعقیب خواهند شد.

● دعوت به آرامش

رادیو آنکارا طی اعلامیه های طولانی مردم را به نظم و آرامش دعوت میکند. رادیو مزبور گفت تحریکات زشت و بدون مسئولیتی بدنبال آزادی موقت جلال بایار از زندان بعمل آمد.

این آزادی که طبق توصیه عده‌ای از پزشکان دادگستری صورت گرفته بود، سبب شد که حوادث نامطلوبی مانند زدو خورد و سنگ انداختن‌به افراد یك حزب و انهدام مرکز آن پیش آید ولی دولت با کوشش‌جلوی هرگونه تحریکات و اعمال غیرقانونی را خواهد گرفت.

● متمرکز سازند

پایتخت ترکیه از روز پنجشنبه حالت عادی خودرا بعداز تظاهرات له‌وعلیه جلال‌بایار بازیافته است. رئیس دولت طی پیامی خطاب بمردم میگوید:

«ازتمام هموطنان وازتمام تشکیلاتی که بقوانین مصوبه ژوئیه ۱۹۶۲ و بنیهضت آتاتورك و منافع‌عالیه‌ترکیه احترام میگذارند درخواست‌میشود که نیرو های خودرا در جبهه‌ای بمنظور جلوگیری از تحریکاتی که ملت ورژیم را تهدید‌میکند‌متمرکز سازند.

دراین اعلامیه از همه مردم و همه تشکیلات سیاسی وغیرسیاسی درخواست شده است که‌ازتصمیمات دولت پشتیبانی نمایند و از تکرارو بروز حوادث نامطلوب جلوگیری نمایند.

● محاکمه میشود

امروز اعلام شد جلال‌بایاربعلت اینکه دادگاه عالی یاسی آدارا «دادگاه بدکار» وعدنان مندرس نخست‌وزیر معدوم‌ترکیه‌را«قربانی» لقب داده است تحت محاکمه قرار خواهد گرفت.

اوضاع اخیر ترکیه در کمیته مرکزی حزب عدالت انعکاس‌زیادی داشته است و رهبران این حزب از سه‌روز پیش مشغول بررسی وضع فعلی وروش آینده خود هستند و انتظار میرود که تمام اعضای کمیته رهبری این حزب استعفا بدهند.

عده‌ای از سناتورها و نمایندگان عضو حزب عدالت رهبران حزب را متهم‌میکنند که‌نتوانستندعکس‌العمل ناشی از آزادی موقت جلال بایار رابپیش‌بینی نمایند.

در محافل سیاسی گفته میشود که درخواست حزب عدالت دایر بربخشایش زندانیان سیاسی بطور قطع مورد پذیرش واقع نخواهدشد ومعتقدند که روش جلال بایار بعد از خروج اززندان بزرگترین لطمه رابزندانیان سیاسی وارد کرده‌است

● بسوی دموکراسی

روزنامه دیلی تلگراف نوشته است حوادث هفته اخیر در ترکیه در پیرامون آزادی جلال‌بایارممکن است این امید را تقویت کند که ترکیه بسوی دموکراسی‌پیش‌میرود آزادی بایار عملی انسان دوستانه بود که بوسیله دولت برای تعدیل مخالفت حزب عدالت و عدم سخت‌گیری صورت گرفت. اما وقایعی که منجر به‌لغو آزادی موقت اوشد نشان دهنده سرسختی طرفین‌است.

روزنامه تایمز نیز مینویسدشاید این آزادی زودگذر که مدت آن کوتاه بود برای بایار ۸۰ ساله سخت باشد. اما او نشانی ازسازش بروز نداد تا شاید هنوز هم بتواند از بازنشستگی‌آبرومندانه‌ای‌استفاده کند.

یك هیئت دانشجویان در ازمیر یك بشقاب پلو و یك برك کلکتوس به‌دبیر محلی کمیته حزب عدالت تقدیم کرد. معنی این تقدیمی آن بود که حزب عدالت و نمایندگان آن پلو را برنقشه‌های رشد وعمران کشور ترجیح میدهند. ملوانان‌و سربازان به‌حفاظت‌مرکزحزب‌عدالت وروزنامه آن درازمیر گماشته شده‌اند.

● شرکت کمونیستها

دولت ترکیه ۵۶ نفر از محرکین را مسئول‌تظاهرات اخیر آنکارامعرفی کرد. گفته‌میشود که‌چند نفرکمونیست نیز در ایجاد این تظاهرات شرکت داشته‌اند. ناظران سیاسی میگویند در تظاهرات چند روز اخیر عده بیشتری از افسران از تظاهر کنندگان طرفداری میکردند. افسران جوان آزادی بایار را توهینی به انقلاب‌تلقی میکردند از طرف دیگر دولت ازمردم خواسته است که نظم را حفظ کنند. چون دشمنان مملکت میخواهند ازآب گل آلوده ماهی بگیرند.

خلاصهٔ اخبار

دهلی‌نو — وزارت کشور هنداعلام داشت که دولت هی هند و کویت تصمیم گرفته‌اند نمایندگی‌سیاسی خود را در کشور های یکدیگر از سرکنسولی بسفارت کبری ارتقاء دهند.

مسکو — مارشال سرژ بیریوزف فرمانده واحد های موشکی شوروی بجای مارشال خازارف بفرماندهی نیرو های مسلح آن کشورانتخاب شد.

بن — دولت آلمان‌غربی طی‌یادداشت بسیاست آلمان فدرال وارد کرد. شدیداللحنی اتهامات‌شوروی‌نسبت شوروی ضمن حمله به قرار داد دوستی فرانسه و آلمان دولت‌آلمان غربی را متهم کرده بود که‌بایجاد یك جنگ اتمی در جهان دامن میزند.

کیپ کاناورال — دانشمندان‌امریکا دیشب یك موشك «ساتورن» را که نیرومند ترین موشك امریکا است آزمایش کردند.

مسکو — خبرگزاری تاس گزارش داد که در آذربایجان شوروی یك پسر بچه ۱۲ ساله زندگی میکند که ۱۲۰ کیلو وزن دارد.

آنکارا — صدرالدین آقاخان که اکنون در آنکارابسر می برد امروز با عصمت اینونو نخست وزیرترکیه ملاقات و مذاکره کرد.

از کارخانه تصفیه شکر اهواز

بقیه ازصفحه اول

هنگام بازدید در هرقسمت از کارخانه، کارگران شعارهائی می دادند و طنین زنده‌باد شاهنشاه پرچمدار نهضت و تحولات ایران، فضارا پر کرده بود.

مشکلات کار

در جریان بازدید بعرض‌والاحضرت شاهدخت اشرف پهلوی رسید که شرکت تصفیه شکر اهواز یکی از واحدهای صنعتی مهم کشور بشمار میرود و در سال میتواند پنجاه‌هزار تن شکر خام را تبدیل به‌قند حبه‌و کله کند. بیشتر محصول کارخانه مزبور در خوزستان و شهرستانهای غرب ایران مصرف میشود ووزارت دارائی کار توزیع و فروش آنرا بعهده دارد.عواید غیر مستقیم‌دولت از این کارخانه هرسال مبالغ معتنابهی است که مسلما گردش آن در چرخ اقتصاد کشور و بخصوص زندگی اهالی و سکنه اطراف اهواز تاثیر زیاد دارد.

کارخانه تصفیه شکر اهواز هر سال در حدود یك میلیون‌ونیم‌تومان «مازوت» خریداری میکند و بیش‌از یك میلیون تومان بابت ورودلوازم یدکی و مواد شیمیائی مصرفی به گمرك خانه‌ها میپردازد. علاوه بر این، کارخانه ماهیانه چهل هزار تومان از بابت حق کارگران به سازمان بیمه‌های اجتماعی و ۷۰۰ هزار تومان حقوق پرداخت‌میکند. کارخانه تصفیه شکر اهواز‌سالیانه ۱۲۰ هزار تن کالا جهت حمل و نقل عرضه میدارد که قسمتی از آن بوسیله راه‌آهن و قسمتی‌دیگر بوسیله کامیون حمل میشود.

اثرات کارخانه

باتوجه باین ارقام اهمیت کارخانه مزبور تاحدودی روشن میشود ودر صورتیکه بمسئله ایجاد کار جهت ۹۰۰ نفر از سکنه این نقاط نیز توجه شود وعائله این عده بحساب آید باید گفت که کارخانه تصفیه شکر اهواز در وضع زندگی در حدود ده هزار نفر از مردم‌نواحی اطراف اهواز تاثیر حیاتی دارد.

مسئله‌ای که درحال حاضر باعث نگرانی شده اینست که براثر افزایش قیمت شکر خام در بازار های جهان وباتوجه‌به‌مخارج‌دیگری مانند سود بازرگانی و عوارض و گمرك وغیره که در ایران بشکر خام تعلق میگیرد بهیچوجه امکان خرید شکر خام وتصفیه آن‌درداخل کشور وجود ندارد.

در حال حاضر از هرکیلوشکر خام معادل هشت ریال بعنوان‌سود بازرگانی و عوارض و گمرك‌دریافت میشود.

باین ترتیب خطر تعطیل، کارخانه تصفیه شکر اهواز را تهدید‌میکند

مقامات شرکت برای از میان‌برداشتن این‌خطر مدتی است که با وزیر دارائی مشغول مذاکره هستند ودر صورتیکه وزیردارائی اجازه استفاده از شکرهای خام موجود درانبار اهواز و همچنین شکرهای هفت‌تپه‌رابراساس‌قرارداد سابق بدهد کارخانه قادر بادامه کار خود درسال جاری خواهدبود.

برای رفع مشکل‌اساسی کارخانه تصفیه شکر اهواز، وزارت‌دارائی باید در میزان سود بازرگانی و حقوق گمرکی مواد اولیه کارخانه تجدید نظر کرده وآنرا تعدیل نماید. تاشرکت راسابتواند مانند سابق شکر خام وارد کرده وبنرخ دولتی قند حبه و قند کله عرضه نماید.

دکتر جمال‌الدین نوربخش

متخصص در بهداشت و بیماریهای کودکان

از دانشگاه پاریس

معتادین به الکل، تریاك، مرفین کوکائین و هروئین

را باسابقه سی سال مطالعه و تجربه وبهترین متددرمان‌مینماید. نشانی: خیابان شاهرضا چهارراه پهلوی.

پذیرائی ٤تا۸ بعدازظهر تلفن مطب ٦٥٥٥٧ منزل ٤٤٧٨٩ (۱)

کارکنان رفت و روب شهرداری ناحیه ٤

این سال نووعید باستانی تاریخی را به‌جناب‌آقای منوچهر خاضع شهردار محترم ناحیه ٤ وهم‌چنین به‌آقایان مهندس پروین و مهاجر شجاعی معاونین ناحیه و آقای شمیرانی رئیس اداره اموز شهر ناحیه از صمیم قلب تبریك عرض نموده و بقاءسلامتی آنانرا از خداوند متعال خواستاریم.

از طرف مامورین رفت‌وروب — مولاخواه — علی‌ذوالقدرفر — اسحق حمیدی — یحیی حسینیان — محرمعلی حیدری

آ_۲٤۹

آگهی مزایده ضایعات

شرکت سهامی برق وریسندگی نجف‌آباد فروش ضایعات انواع سرچله و مفتول وتسمه عدل بندی و ضایعات پنبه راطبق مشخصات موجوده بزایده میگذارد. طالبین میتوانند بامراجعه بحسابداری شرکت و دریافت برك مشخصات پیشنهادات خودرا درپاکت ممهور لاك شده تاساعت ٦ عصر روز ۲۸ فروردین ماه جاری بدفتر شرکت واقع درنجف‌آباد تسلیم و رسید دریافت دارند ضمنا باید مبلغ پنجهزار ریال بطور ودیعه بصندوق شرکت تحویل داده رسید صندوق را ضمیمه پیشنهاد نمایند تا چنانچه برنده مزایده شده وازامضاء قرارداد استنکاف جویند سپرده‌آنها بنفع شرکت ضبط شود پیشنهادات رسیده درساعت ۱۰ صبح۲۹ فروردین بازو قرائت خواهدشد حضور پیشنهاد دهندگان‌درجلسه مزایده آزاد وشرکت در رد یاقبول پیشنهادات مختار است.

مدیرعامل شرکت سهامی برق وریسندگی نجف‌آباد

آ_۳٦۸ هوتن

سمیرالرفاعی نخست‌وزیر تازه اردن درنخستین اظهارات خود گفت:

اردن از خانواده ملل عرب جدا نیست

● در محافل سیاسی تشکیل کابینه تازه اردن راقدامی از طرف ملك حسین به منظور جلب حمایت امریکا تلقی کرده‌اند

امان — ۲۹ مارس — خبرگزاری فرانسه — سمیرالرفاعی نخست‌وزیر اردن دیروز روسای هیسیون های دیپلماسی خارجی مقیم اردن رابه حضور پذیرفت.

دربین آنها نمایندگان دیپلماسی عراق وسوریه‌نیز دیده میشدند.

نخست‌وزیر اردن نمایندگان دیپلماسی کشورهای مزبور را به عنوان نمایندگان کشور های‌دوست مورد خطاب قرارداده و اظهارداشت من امیدوارم ماموریت حسن نیت شما به‌بهبود مناسبات بین اردن و عراق وسوریه کمك کند.

سمیرالرفاعی افزود امید است نکات اختلافی که هنوز بین کشور های عربی وجود دارد از بین برود و کشورهای مزبوربتوانند‌بایکدیگر همکاری نزدیك داشته باشند.

درمیان خانواده عرب

نخست‌وزیر اردن در ۲٤ ساعتی که از عمر کابینه او میگذرد‌چندین بار به‌نمایندگان کشور های عربی اظهار داشته است‌اردن که‌درمیان خانواده عرب‌زندگی میکندونمیتواند از چهار چوب ملت عرب‌خارج‌بماند. حتی اگر اردن را سیمهای خاردار دربربگیرد غیرممکن است آن را ازسایر دول عربی جدا کرد.

نخست‌وزیر اردن ضمنا اظهار امیدواری نموده‌است که ملت اردن از برنامه های اقتصادی و عمرانی او حمایت کند.

پیش‌کسوت

محافل سیاسی اردن منصوب شدن سمیرالرفاعی‌یکی‌ازپیش‌کسوت های سیاست اردن را بسمت نخست‌وزیر آن کشور بعلت تحولاتی که اخیرا در کشورهای عربی روی داد تعبیر میکنند.

سمیرالرفاعی ٦۵سال دارد وتاکنون ۵بار رئیس دولت اردن بوده و ۱۲بار در کابینه های مختلف اردن از سال ۱۹٤ تاکنون شرکت کرده‌است.

او نخست در دوران امیرعبدالله‌پدر بزرك ملك حسین بسمت وزیر کشور منصوب شد.

سمیرالرفاعی را بعنوان «حلال بحرانها» میشناسند.

علاوه‌برسمیرالرفاعی در کابینه جدید اردن چندتن دیگرازسیاست‌مداران کهن سال اردنی از جمله «سعید المفتی» نیز شرکت‌دارند.

بدین‌ترتیب ملك حسین‌باردیگر اکیپ‌سیاستمداران قدیمی اردن را بدور خود جمع کرده‌است. اکیپی که هنگام بیماری «طلال» پدرملك حسین اورا در حفظ تاج و تخت یاری کردند.

توجه امریکا

اینك باید دید جهت تازه‌ای که ملك حسین مایل است به‌سیاست کشور خود بدهد چیست؟ جراید لبنان معتقدند ملك حسین باتعیین سمیرالرفاعی بسمت‌نخست‌وزیراردن مایل است توجه امریکائیان راجلب کند زیرا سمیرالرفاعی را بعنوان یکی از حامیان سیاست امریکا می‌شناسند.

روزنامه الجریده چاپ لبنان مینویسد ملك حسین میخواهد به واشنگتن ثابت کند که سیاست‌او شدیدا ضد کمونیستی‌است‌مناسبات بین اردن وامریکا پس از آنکه امریکا حکومت جمهوری یمن را برسمیت شناخت تیره شد. چندی قبل ملك حسین ضمن مصاحبه‌بایك روزنامه‌نگارامریکائی‌حکومت‌امریکا را متهم کرد که از عوامل مخرب درخاورمیانه حمایت میکند.

مك نامارا وزیردفاع امریکا گفت دریك حمله اتمی شوروی:

امریکا ۱۰ میلیون تلفات میدهد

جینی در مورد استفاده از جنك اتمی بعنوان وسیله‌ای برای توسعه‌کمونیسم است.

واشنگتن — ۲۹ مارس — رویتر — «روبرت مك‌نامارا» وزیر دفاع آمریکا دیروز فاش کرد که چین قدرت‌ساختن یك سلاح اتمی را دارا میباشد «مك نامارا» که‌در مقابل سو کمیسیون‌دفاع کنگره سخن میگفت اظهار داشت باید متوجه‌بود که‌چینی‌ها‌در‌مورد‌پیشرفت‌های اتمی خود درگذشته‌از همکاری‌شورویها برخوردار بوده‌اند ولی درحال حاضر بکمان من شوروی‌تمام‌یاقسمتی‌از کمك خود را ببرنامه پیشرفت‌های اتمی‌چین قطع کرده است و به‌این ترتیب آنها مجبور شده‌اند که بیش از پیش با تکیه بمنابع داخلی برنامه‌های خود را دنبال کنند.

مك نامارا گفت آنچه بیش از هر چیز خطرناك است اظهارات مقامات شدیدی بدنیای غرب وارد آورند.

مك‌نارا که‌ازبودجه‌نظامی پیشنهادی کندی پشتیبانی می‌نمود گفت هرگونه حمله بزرك شوروی باتحادیه غرب باسلاح اتمی پاسخ داده میشود. وی گفت ممکن است حملات کوچك برای مدت چند روز یا هفته با سلاحهای معمولی مقابله شود وی گفت حداقل تلفات آمریکا در یك حمله ۱۰میلیون کشته خواهد بود، واحتمال داردچند برابر این رقم نیز برسد. رقم تلفات شوروی که از جانب «مك نامارا» تخمین زده شده است از جانب کمیسیون شهادت سانسور شده است. وی‌گفت بین دوشق قطع کمك‌های نظامی‌خارجی وکسر بودجه دفاعی آمریکاوی‌شق دوم را انتخاب میکند.

● رو بکاهش

مك‌نامارا ضمن شهادت در برابر سوکمیسیون کنگره گفت احتمال‌بروز جنك اتمی بین شوروی وامریکا دائما روبکاهش است.

مك‌نامارا گفت ما قدرت کافی‌داریم که اولین ضربه اتمی شوروی راتحمل نموده و بدنبال آن اتحاد شوروی را ویران سازیم. در عین حال شورویها نیز دارای چنین قدرتی میباشند و میتوانند درصورت بروزجنك خسارات

● انحراف

خبرگزاری تاس رابرت مك‌نامارا وزیر دفاع آمریکا راملتهم‌کرد که قبول کرده است که امریکا از سر زمین متحدین خود بمنزله پوششی برای انحراف حمله اتمی به آمریکااستفاده کند. مك نامارا در شهادت در برابر یك کمیته مجلس آمریکا گفته بود، موشکهای بومارك مستقر در کانادابه منحرف کردن موشکهای دشمن از هدف‌های اصلی شان کمك میکنند.

روزنامه‌های اسرائیل مینویسد برسر قضیه ساختمان موشك برای مصرتوسط دانشمندان آلمانی:

وزیر خارجه اسرائیل قصد استعفا دارد

قاهره — ۲۹ مارس — آسوشیتد پرس — یونایتدپرس — روزنامه‌های اسرائیل نوشته‌اند: خانم گلدامایر وزیر خارجه اسرائیل در نتیجه اختلافاتی که با داویدبن‌گوریون نخست‌وزیر آن کشور در مورد روابط اسرائیل و آلمان غربی‌دارد قصد استعفا دارد.

بن‌گوریون گلدامایر را متهم نموده است که در مورد قطعنامه‌ای که از پارلمان گذشته است‌خشونت زیادی در مورد حمله به‌آلمان غربی بکار برده است. وقطعنامه مزبور دانشمندان آلمانی را متهم کرده است که بنفع مصر و علیه اسرائیل کار میکنند مردم آلمان غربی نمی توانند مسئولیت خودرا در مورد این کار مهم نادیده بگیرند.

بن‌گوریون خانم گلدا مایر و چند تن دیگر از وزرای کابینه را متهم میکند که نکوشیده‌اند از شدت خشونت قطعنامه بکاهند.

● ساختمان جت

دولت مصر باکمك دانشمندان آلمانی واروپائی مشغول ساختن‌جت هائی است که در نوع خودبابهترین هواپیماهای جت اروپائی برابری میکنند. منابع مطلع امروز گفتند در حدود ۳۰۰ دانشمند آلمانی و اروپائی و بهمین تعداد دانشمند مصری بکار ساختن هواپیما برای جمهوری متحده عرب مشغولند.

گفته میشود در حدود ۱۰ دانشمند موشکی آلمانی بطرح تهیه موشك مصری کمك مینمایند. درسوئیس دوتن از عوامل اسرائیل که‌متهم بتوطئه قتل دانشمندان آلمانی‌مقیم مصر هستند بازداشت شده‌اند.

مقامات آلمان غربی از سوئیس خواسته‌اند این دونفر را به‌آن کشور تحویل دهند تاباتهام توطئه قتل دانشمندان آلمانی محاکمه شوند.

● برنامه مخفی

مصر برنامه تهیه هواپیماهای‌جت وموشکهای خودرا مخفی نگهداشته است ودر این مورد مطلبی منتشر نمی‌سازد. منابع مطلع معتقدند که باوجودیکه مصرتمامی تجهیزات و سازوبرك نظامی خودرا از بلوك شرق‌دریافت میکند هیچ دانشمندی از بلوك شرق در برنامه‌های‌موشکی وساختمان جت آن کشور شرکت ندارند.

شوروی در قرارداد کمك اقتصادی به‌عراق تجدید نظر میکند

بغداد — ۲۹ مارس رویتر — روزنامه «لیوالاروبا» امروز گزارش داد که درقرارداد اقتصادی‌منعقده بین‌شوروی و عراق در ۱۹۵۹ تجدید نظر میشود.

طبق این قرار داد ۱۳ کارخانه‌باید برای عراق ساخته میشد. وبسیاری از پروژه های دیگر از جمله پروژه راه آهن بین بغداد و بصره عملی میشد.

● هیئت الجزایری

جماعت فراوانی از اعراب که‌فریاد میکشیدند «زنده باد شورای ملی عراق» در خیابان ها صف کشیدندتا از هیئت نمایندگی الجزیره که پس‌از مذاکرات در باره وحدت از قاهره وارد بغداد میشوداستقبال کنند. هفت وزیر عراقی از جمله وزاری خارجه و دفاع در فرودگاه از این هیئت استقبال کردند. رئیس این هیئت وزیر دفاع‌الجزیرمسرهنگ «بومدین» است که با اتومبیل از میان پرچمهای عراق و الجزیره که در خیابان ها افراشته بود عبور کرد و وارد شهر بغداد شد.

● ملاقات باعارف

اعضای هیئت نمایندگی الجزایر چند لحظه پس از ورود به بغداد با عبدالسلام عارف رئیس جمهوری‌عراق ملاقات و ناهار را با هم صرف‌کردند.

سرهنگ بومدین ضمن اشاره به مذاکراتی که در قاهره بعمل آورده است گفت آرزوی بزرك تمام اعراب وحدت است اما این وحدت باید برپایه های سالمی بنا گردد تابتواند دربرابر کوشش های تجزیه طلبی و هرگونه تحریك مقاومت کند.

BOEING Jet 720B

برنامه پروازتابستانی لوفت هانزا ازدوازدهم فروردین ۱۳٤۲ شروع میشود

از تهران
چهارشنبه ۰۷/۳۰
جمعه ۰۸/۳۰
یکشنبه ۰۷/۳۰

از بیروت
دوشنبه چهارشنبه
پنجشنبه جمعه
یکشنبه

از استانبول
آتن
مونیخ
فرانکفورت

اروپا
امریکای شمالی
امریکای جنوبی

لوفت هانزا — پیشتاز در سرویس هواپیمائی

لوفت هانزا: تهران خیابان فردوسی ساختمان آفتاب شرقی تلفن ۹-۳۰۵۱۶۵

نوشته: والترلیپمن

برای جلب مردم جهان

از: نیویورک هرالد تریبون

امریکا باید تغییر رویه بدهد

گزارش کلی در مورد کمکهای خارجی امریکا موضوع پردامنه‌ای رادر چند صفحه خلاصه کرده‌است بهمین یك دلیل این گزارش افکار عمومی که بسیاری از اعضای کنگره رانیز شامل میشود به‌اندازه کافی آماده نتیجه گیری نخواهد کرد. بخصوص که‌در حال حاضر احتیاج شدیدی به تجدید ارزیابی وضع این کمك هااحساس میشوددر گزارش بسیاری ازمسائل که‌پرسیده نشده‌اندیادآوری می‌شوند،پاسخ این گزارش به آن مسایل جواب شخصی ان استو نه حسابی،در حقیقت یك‌خواننده معمولی جز مشتی اعلان‌که فلان کار باید بشود وان دیگری‌نشود ازاین‌گزارش نتیجه بدست نمی آورد.این گزارش بخواننده کمك نمی کند تا مشکل‌وی در مورد کمکها حل شود. علت این امررا می توان بدین‌صورت توضیح داد که کمیته مزبوردر دسامبرگذشته تشکیل شد تابارنیس جمهوری،وزیر امورخارجه ، وزیر دفاع‌و مدیر آژانس توسعه و ترقی بین‌المللی مشورت‌نماید ونظریات خودرا به‌آنها اعلام کند.

واین درست همان کاری است که کمیته مزبور انجام داده‌است. این گزارش‌سند و حل وفصل مذاکرات مربوطه‌به مسئله کمکها نیست بلکه مموراندومی است در داخل کادر دستگاه دولتی. وبدون شك برای‌آنها «در انفرانسهای مربوطه شرکت داشته‌اند اهمیت زیادی دارد.

این نوع‌گزارش ها میتواند مسبب ایجاد ناراحتی هائی درخارج ازکشور گردد. گزارش کلی که‌از کمك به بعضی کشور ها انتقاد مینماید در حقیقت موجب‌ناراحتی کشور هائی می گردد که‌از کمکهای خارجی امریکا استفاده می نمایند. هیچ کشور دریافت کننده کمکهای آمریکا نمی‌تواند بگوید از آن دسته ممالکی‌است که‌مورد انتقاد قرار گرفته است یانه. ازاین گذشته در گزارش مزبور از تمام‌متحدین ما انتقاد بعمل آمده است که میتوان برای نمونه ازکانادا نام برد،انتقاد کمیته‌کلی براین‌اساس پایه گذاری شده‌است که‌آنها‌فلان‌کاررا کرده‌اندوفلان‌کار را نکرده‌اند . من مطمئن هستم که قصد اصلی این کمیته مزبور انجام داده‌است. این گزارش‌سند و حل وفصل مذاکرات مربوطه‌به مسئله کمکها نیست بلکه مموراندومی است در داخل کادر دستگاه دولتی. وبدون شك برای‌آنها «در انفرانسهای مربوطه شرکت داشته‌اند اهمیت زیادی دارد.

این نوع‌گزارش ها میتواند مسبب ایجاد ناراحتی هائی درخارج ازکشور گردد. گزارش کلی که‌از کمك به بعضی کشور ها انتقاد مینماید در حقیقت موجب‌ناراحتی کشور هائی می گردد که‌از کمکهای خارجی امریکا استفاده می نمایند. هیچ کشور دریافت کننده کمکهای آمریکا نمی‌تواند بگوید از آن دسته ممالکی‌است که‌مورد انتقاد قرار گرفته است یانه. ازاین گذشته در گزارش مزبور از تمام‌متحدین ما انتقاد بعمل آمده است که میتوان برای نمونه ازکانادا نام برد،انتقاد کمیته‌کلی براین‌اساس پایه گذاری شده‌است که‌آنها‌فلان‌کاررا کرده‌اندوفلان‌کار را نکرده‌اند . من بجرات میتوانم گفت که این‌گزارش خود رساننده این مطلب است که‌چرا امریکا که ازسال ۱۹۴۶ صد میلیارد دلار صرف کمکهای خارجی نموده‌است در بسیاری‌ازنقاط جهان موردبی‌مهری قرار میگیرد در دنیائی که قسمت‌اعظم آنرا فقر خشنی پوشانده‌است‌ثروت وقدرت عظیم ما موجب سر افکندگی ونه‌غرورو افتخاراست. سی‌سال قبل این کشور نه فقط‌مورد اعتمادواحترام بود بلکه رضایت و خوشنودی دنیای توسعه نیافته را نیز بدنبال خودداشت واین درهمان زمانی بود که مابرنامه کمکهای خارجی نداشتیم. باید دید چرا اینطور بود. علت آن‌است که‌ما درآن زمان‌تنها بامسائل‌و مشکلات اقتصادی خود مبارزه می کردیم‌واز آن سو با تهدید فاشیزم که‌روزافزون‌بود در نبرد بودیم .

زیرا ما در آن هنگام خود دارای مشکلات عظیم بودیم ، مغرور واز خود راضی‌نبودیم و مردم جهان‌تحت این تاثیربودند که ما نیز همراه و همگام آنانیم .واین درست در همان زمانی است که ما در سراسر جهان دوستان فراوانی داشتیم.واکنون‌نمی توانیم آن دوستان را مجددا بدست آوریم مگر آنکه‌راه و روش خود را تغییر دهیم .

مطمئن هستم که قصد اصلی این نبوده‌است.ولی نمی توان گفت‌کمیته آنقدر در کار مشورت و توصیه به دستگاه دولت غرق شده است که متوجه نتایج گزارش خود درکشور های خارجی نبوده‌است .

در گزارش گفته شده‌است مانباید چنانکه اکنون مرسوم‌است به‌۹۵کشور ومنطقه در سراسر کره ارض کمك نمائیم بلکه بایستی کمکهای خود را به کشور های‌حساس متمرکز سازیم

کمیته دراین نظر خود کاملامحق است. کمك‌بکشورهای تازه استقلال افریقاباید بعهده اروپا گذارده شود اگرمن درست فهمیده باشم کمیته بدولت آمریکا توصیه می کند صرف نظر از کمکهای نظامی به پاکستان‌و هند ،به آسیا کمك شود .

آنجا که‌در گزارش درباره امریکای لاتین صحبت میشودعیان است که آشنائی کافی به مسائلی که‌مردم‌آن منطقه برای ورود بدوران معاصر با آن روبرو هستند وجود ندارد . در گزارش گفته میشود تنهاشق دوم در مقابل‌کمونیسم، فرم آمریکائی ابتکارات شخصی است .

این صحیح نیست بسیاری ازفرم ها واشکال اقتصاد مختلط‌وجود دارد که بعضی از آنها در اروپابا موفقیت کامل روبرو شده‌اند. این اشکال و فرمهای اقتصادی بکلی با کمونیزم شوروی و سرمایه داری آمریکا متفاوت است .

صرفنظر از رضایت یا ناخشنودی ما، بسیاری از کشور های امریکای لاتین بسوی چنین فرمهای اقتصاد مختلط پیش میروند و ما نباید این تاثیر را برآنها بگذاریم که تفاهمی با راه حل های آنان نداریم .

صفحه ۵ ـ شنبه ۱۰ فروردین

از: اکسپرس چاپ پاریس

مائو آشتی نمیکند!

«شبح کمونیسم همچنان نفوذخود رادر جهان توسعه میدهد . آنچه که اکنون شما بآن «دگماتیسم» نام نهاده‌اید در حقیقت مارکسیسم و لنینیسم واقعی است که حتی خود شما را نیز تهدید می کند» روزنامه پرچم سرخ چاپ پکن‌این عبارت را از مقدمه معروف «مانیفست» مارکس و انگلس نقل کرده تا به خروشچف نشان دهد که از نظر چینی ها او اکنون مانند «گیزو» و بیسمارك به صورت نگهبان ساده «نظم موجود» درآمده است .

از سه هفته پیش روز نامه های پکن تقریبا همه روزه در شماره‌های خود نخست وزیر شوروی را بباد حمله وسرزنش میگیرند. موضوع این مقالات‌متغیر است بعضی از آنها به موریس تورزو برخی دیگر به‌تولیاتی و یا کمونیستهای امریکا اختصاص دارد ولی‌درتمام‌آنها از «مقصراصلی» نیکیتا خروشچف ـ نام برده میشود.

روز شنبه پکن پای خود را فراتر نهاد، و سخن از قرارداد های امپریالیستی که روسیه تزاری در قرن نوزدهم به چین تحمیل کرده بود بمیان آورد و نوشت که بموجب این قراردادها‌اکنون شوروی اراضی وسیعی از خاور دور از جمله بندر «ولادیوستك» را اشغال کرده است .

انترناسیونال جدید

در حقیقت پرونده چین بسیار پرفنج و پیچیده است . مائوتسه ـ تونگ کوشش میکند که شوروی را بجنگ بکشاند . او عقیده دارد که طبقه حاکمه فعلی‌رادرکشور های غیر کمونیست نمی توان با سحر و جادو از میان برد برای ازبین بردن آنها امروز نیز مانند گذشته‌انقلاب وجنگ ضروری است ووجود سلاحهای اتمی نمی تواند در ماهیت اصول مارکس ولنین تغییر بدهد . اکنون چینی هادر تبلیغات خود در امریکای لاتین و جا های دیگر به‌این‌اصل‌استدلال میکنند . پکن باتمام قوا سعی میکند که بانقلابیون این کشور ها بفهماند که‌درمبارزه خود برای بدست‌آوردن آزادی نمی توانند به‌کمك خروشچف امیدوارباشندزیراشوروبها بکمونیسم خیانت کرده و فقط میخواهند منافع خود را«بعنوان دولت بزرگ» حفظ کنندو حاضرند قاره‌های بزرگ‌مانند امریکای لاتین‌را بدست سرمایه‌داران بسپارند .

شدت مبارزه ضدشوروی که‌اکنون پکن بآن دست زده است ثابت میکند که مائوتسه‌تونگ به سازش و آشتی بامسکو عقیده ندارد رفتار مائواکنون طوری است که نشان میدهد رهبر حزب کمونیست چین در صدد ایجاد یك انترناسیونال جدیدبرآمده است که مرکز آن پکن خواهد بود.

در گزارشهائی که از امریکای لاتین میرسد چنین برمیآیدکه مبارزه پکن نتیجه مطلوب ببار آورده و چینی‌ها توانسته‌اند نظرهبران گروههای‌دست چپی این کشور هارا نسبت بشوروی و همدستان آن عوض کنند .

بحران کارائیب

دو عامل مهم در این موفقیت دخالت داشته است عامل اول کاملا جنبه «پسیکولوژی» دارد . عامل دوم روشی است که شوروی در مورد بحران کوبا در ناحیه کارائیب در پیش گرفت .

ماجرای کوبا ضمنا وسیله ای بدست چینی ها داد تا صحت گفتار خودرادر موردعدم اعتماد بخروشچف به اثبات برسانند .

هنگامیکه شوروی‌بوجود سلاحهای تعرضی درکوباا‌عتراف کرد طرفداران کاسترو بدو دسته جداگانه تقسیم شدند . دسته اول میگفتند : «ما حاضریم بخاطر انقلاب کوبا نه برای حفظ پایگاههای شوروی درکارائیب بجنگیم . دسته دیگر بآنها جواب میدادند : «موشکهای شوروی برای حفظ کاسترو است و مانمی توانیم یکی ازآنهارا بر دیگری مقدم‌بداریم» ولی هنگامیکه خروشچف‌بدون‌مشورت با کاسترو با مسئله بازرسی خاك کوبا ازطرف ناظران‌سازمان ملل‌متحد موافقت کرد آشفتگی شدیدی درمیان طرفداران کاسترودر امریکای جنوبی بوجود آمد ورهبران گروههای دست چپی نمی توانستند بمقاصد اصلی شوروی در این ماجرا پی ببرند .

فیدل کاسترو هنوز علنا نظر خود را در باره جریاناتی که منجر به بیرون بردن‌موشکهای شوروی ازکوبا شد اعلام نکرده است ولی گزارش هائی که از هاوانا میرسد نشان می دهد که‌نخست وزیر اکنون عقیده دارد که حق بامائوتسه‌تونگ است اما نمی خواهد علنا از چینی هادر مقابل رقیبی که بطور حتم بهترمی تواند از کوبا دفاع کند طرفداری نماید .

درحالیکه طوفان سراسر اطریش رافراگرفته بود هنوز

آخرین صخره پایداری میکرد

واین صخره پولادین «میکلاس» بودکه‌باسرسختی شگفت‌انگیز به اولتیماتوم هیتلر جواب رد داد!

اسرار فاش نشده ازجریان تاریخی دادگاه نورنبرگ

ترجمه: احمد عشقی

ـ۱۱۴ـ

اطریش مجددا دستخوش بحران شد ، (سیس‌اینکوارت) وزیرجدید اطریش در وهله اول سفری‌به‌آلمان کرد واز هیتلر درس گرفت . پس از بازگشت او ، به وین تصفیه داخلی آغاز گردید . شوشنیك برای نجات اوضاع دست‌به‌آخرین تلاش زد. اوباتکیه بموافقت نامه برچسگادن که طی آن استقلال و حق حاکمیت اطریش صریحا به رسمیت شناخته شده بود .وآلمان ضمانت داده بود که از هرگونه دخالت در امور داخلی آن کشور خودداری نماید . روز ۱۳ مارس‌را برای روز تصویب ملی تعیین کرد. واخذ تصمیم را بخود اطریشی ها واگذاشت .

۱۰ مارس ، موعد رفراندوم در سراسر کشور اعلام گردید شعار های تصویب ب‌ملی عبارت از این بودند :

برای اطریش آزاد ، یااطریش آلمان ، شوشنیك حدس میزد که ۷۰ الی ۷۵ درصد آراء رابدست خواهد آورد . آنوقت میشدبریش آلمان خندید . ولی در برلن هیچ کس حتی پوزخندی هم بلب نمی‌آورد . در برلن همه نگرانی ها از این بود که مبادا شوشنیك در تصویب ملی پیروز شود و رای بیاورد.در حالیکه این پیروزی‌برای هیتلر غیر قابل تحمل بود و برای ناسیونال سوسیالیست‌هایك‌شکست بین‌المللی بحساب می‌آمد .بهمین دلیل تصمیم گرفته شد از انجام رفراندوم جلوگیری شود.

سیس اینکوارت نزد صدراعظم رفت و گفت :

« هیتلر فوق‌العاده عصبانی‌است وسراز پا نمیشناسد . گورینك درخواست کرده است که‌ازمراجعه به‌آراء ملی باید در عرض‌یکساعت انصراف حاصل گردد . او بعداز یکساعت منتظر خبر تلفنی من‌است. اگر تا آنموقع خبری در مورد موافقت یا مخالفت با رفراندم باو نرسد نتیجه خواهد گرفت که‌برای تلفن کردن مانع وجود داشته و آنوقت دیگر پیشگیری از تجاوز

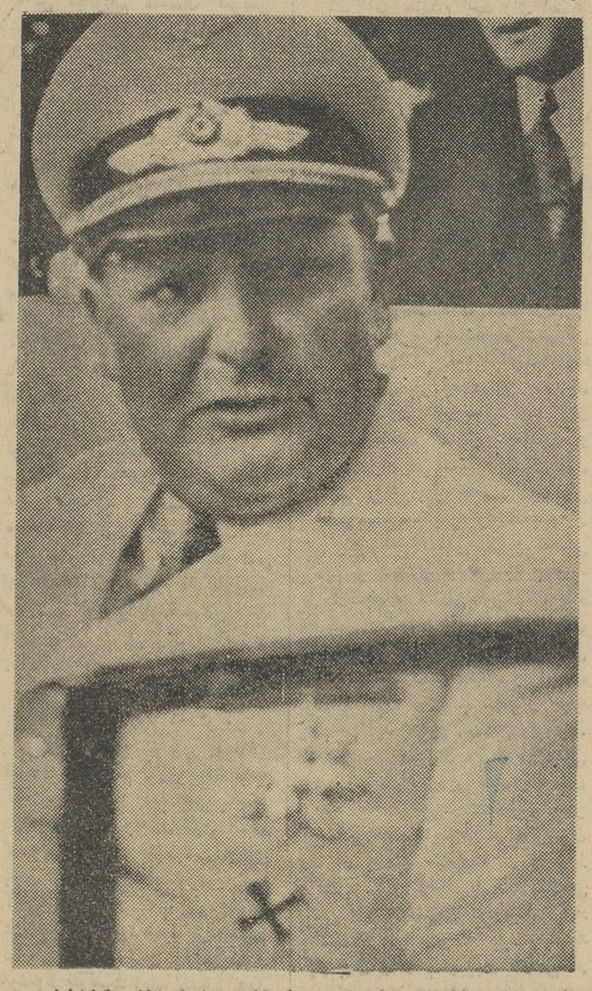

گورینك تاالحاق اطریش عملی‌نشد ازپای‌تلفن‌تکان‌نخورد

نیروهای آلمانی بهیچوجه امکان‌پذیر نخواهد بود ... »

شوشنیك باعجله بملاقات رئیس جمهوری دوید و درحدود ساعت ۱۱،۵ صبح که روز ۱۱ مارس ۱۹۳۸ بود ـ بعمارت نخست‌وزیری بازگشت . سیس اینکوارت و (دموندگلایزی ـهورستنو) وزیر ناسیونال را نزد خودش احضار کرد.

شوشنیك به دونفر آقایان‌گفت:

ـ خواهش میکنم به آقای گورینك اطلاع دهید که باتوجه بموقعیت تقاضای ایشان اجابت میشود.

بدین ترتیب از مراجعه به‌آراء عمومی انصراف حاصل شد وزراء پای تلفن رفتند . به‌برلن تلفن کردند . وآنوقت مجددا به اطاق شوشنیك بازگشتند . سیس ـ اینکوارت ورق کاغذی بدست‌داشت که از روی آن آنچه‌را که‌گورینك همان لحظه تلفنی بوی دیکته کرده بود قرائت کرد:

«موقعیت موقعی نجات یافته‌تلقی میشود که صدراعظم فورا کناره ـ گیری کند و در عرض دوساعت دکتر سیس‌اینکوارت بعنوان صدر اعظم برگزیده گردد . اگر در پایان مهلت به‌پیشنهاد مزبورترتیب اثری داده نشود نیروهای آلمانی‌از مرز اطریش خواهند گذشت »

سکوت عمیقی برقرار گردید .

شوشنیك مجددا بملاقات رئیس جمهور رفت . بین راه دوستان و مشاورینش اورا مورد هجوم قرار دادند و گفتند :

« قضیه را به ملت حالی کنید. دستور حرکت به ارتش بدهید . مقاومت تاآخرین نفر . دنیا را به کمك بطلبید پاریس را . لندن را. قدرت های مزبور دست روی‌دست نخواهند گذاشت که طبق متد سارقین مسلح هرگونه آرامشی در قلب اروپا بهم بخورد . امروزنوبت ما است قرعه فال. فردا بنام چه کسی ... ؟»

«ایتالیا ، به موسولینی پناه‌ببریم» در ۱۹۳۴ یعنی موقعیکه دولفوس بقتل رسید موسولینی نیرو های‌خود را بمرز اطریش ریخته بود تا در برابر هیتلر ازآن کشور حمایت کند. ولی بعدا یعنی درسال ۱۹۳۸ از رم فقط تذکرات بی‌حرارتی‌داده میشد .

« حکومت ایتالیا ، توضیح میدهد که اگر مورد مشورت قرار گیرد در شرایط فعلی هیچگونه ارائه طریقی نمیتواند بکند »

بنابه تمایل گورینك ،شوشنیك استعفایش را به رئیس جمهورتقدیم داشت و حتی وقتی هم میکلاس اورا براندازکرد و آهسته گفت: «می‌بینم که دارند مراتنها می گذارند »باز او ازکناره‌گیری انصراف حاصل نکرد.

فقط شوشنیك حاضر شدبعنوان یك رئیس دولت مستعفی کفالت امور را آنقدر بعهده بگیرد تا صدراعظم جدید تعیین گردد .ولی میکلاس حاضر نشد یك رئیس‌دولت ناسیونال سوسیالیست را بکاردعوت کند . او حاضر نشد تن بفرمان برلن بدهد . به‌سیس‌اینکوارت ماموریت تشکیل کابینه بدهد .او به‌تنهائی علیه سرنوشت به مبارزه برخاسته بود.

در عمارت صدارت عظمی واقع‌در (بال‌هاوزپلاتس) شوشنیك به‌جمع‌و جور کردن میز تحریرش پرداخت روبروی او عکس(انگلبرت‌دولفوس) نخست‌وزیر مقتول بدیوار آویخته بود . امپراطوریس ماری‌ترزنیز در تابلوی نقاشی رنك روغن‌خودشاهانه به‌آن صحنه چشم دوخته داشت.

از: نیوزویك

ازپشت چترها وفیل‌ها ومعبدها

آوای شومی بگوش میرسد!

«تایلند، کانون جدیدخطر» هر روز هزاران‌نفر ازچریکهای‌کمونیست لائوس بداخل تایلند نفوذمی‌نمایند. تایلند با آن چترها و کلاههای‌آفتابی وفیلهائی که برای‌سواری زین پوش شده‌اند و معابدی که زنگهایشان‌دائما جلنك‌جلنك می کنند هنوز آزادی خود را حفظ کرده است . ولی این روزها از پشت پرده خوش بینی و وقایع خوش آیند صداهای مشئومی‌به گوش میرسد . عوامل کمونیستی و چریك های وابسته بآنان لاینقطع بمانند موریانه های بیشمار خطوط مرزی تایلند را در کنار لائوس می جوندو بداخل کشور نفوذ می‌کنند. این عوامل از کشور لائوس یعنی‌سر زمینی که همیشه دو سوم آن تحت کنترل کمونیستها بوده است بداخل آن‌وارد میشوند . اکنون تصرف و قبضه‌نمودن حکومت تایلند،بزرگترین هدف کمونیستها را در جنوب‌خاوری آسیا تشکیل میدهد .

«کنشاینك»سفیر امریکا در تایلند اخطار کرده است که «اوضاع کاملا بحرانی است»

یکی از مامورین عالیرتبه‌امریکائی که سفرهای متعددی بمناطق مرزی نموده است میگوید با توجه بشدت نفوذ عوامل کمونیستها ، ایشان در آینده نزدیك نه فقط دهکده های منفرد تایلند را بتصرف در میآورند بلکه قادر خواهند بود مناطقی‌بوسعت هشتاد کیلومتر مربع راکنترل‌نمایند.

«من هیچ دلواپسی ندارم»

این نظر«ساریت تانارات» نخست وزیر گوشتالوی تایلند است .

در حقیقت هم سر زمین سرسبزوآرام تایلند صورت ظاهر یك جنبش‌مخالف را فاقد است .

تایلند دارای منابع سرشار برنج، گندم ، قلع‌و کائوچو است علاوه بر این ،این کشور دارای بالاترین‌سطح زندگی در جنوب شرقی آسیا است . مارشال ساریت بی آنکه باستنهای‌کهن سرزمین تایلند قطع ارتباط کندراهی بسوی جلو میگشاید .نخست‌وزیر ۶۳ ساله تایلند بابسیاری ازاشکال‌جوراجور فسادها مبارزه می نماید . اخیرا وزراء ازداشتن شیره کش خانه و اداره فاحشه خانه منع شده‌اند .با وجوداین . بهیچوجه جی رضایت خاطرو خشنودی‌نیست .

اخیرا یك‌هیئت اطلاعاتی که‌اعضای آن را امریکائیها و تایلندیه مشترک تشکیل میدادند از نواحی مرزهای شمالی بازدید بعمل آورد . هیئت مزبور در گزارش خود حقیقی‌را ذکر میکند که باید زنگهای‌خطر را بصدا در آورد . در این گزارش‌گفته میشود :

ـ در این نواحی‌هیچکس نخست وزیر «ساریت»نمی شناسد و اکثر مردم آنجا گمان می کنند در کشور لائوس زندگی می کنند .

ـ اکثریت مردم این نواحی در درجه اول برادیوی کمونیستی ـ «هانوی»در درجه دوم برادیو پکن گوش فرا میدارند و تنها عده‌معدودی برادیو «بانکوك» توجه دارند.اکنون تایلند در آستانه پرتگاه است .خطر بخصوص‌در آن مناطق لم‌یزرع‌ونیمه فراموش‌شده‌ای که ۴۸۰۰ کیلو متر نواحی مرزی آن را تشکیل میدهند خود را نشان میدهد . درمناطق‌شمالی کشور ،آنجاکه خاك تایلند با کشور های‌لائوس وبرمه یکی میشودهزاران نفر ازچینی هائی که بسوی‌پکن‌تمایل دارند با افراد قبیله «مئو»در هم آمیخته شده‌اند . افراد این‌قبیله‌همان خشخاش کارانی هستند که بااز دست دادن منبع‌درآمد خود با دولت سر مخالفت دارند . سربازان وفادار به دولت اخیرا یك مرکز تعلیماتی ـ کمونیستها را کشف کردند .این‌مرکز یکی از نوزده مرکز شناخته شده تعلیماتی است‌که کمونیستهای‌چینی‌در سراسر تایلند دائر کرده‌اند .

خطرناکترین مناطق در نواحی‌مرزی شمال شرق قرار گرفته است . دراین قسمت شهرهای ویران‌و متروك‌در ساحل رودخانه «مکونك» قرار ـ دارند . و در همین مناطق است که ۲۸،۰۰۰ پناهنده ویتنامی که درده سال گذشته در نتیجه جنگهای‌هندو چین فراری‌شده‌اند زندگی میکنند و هنوز هم به «هوشی مینه»رئیس جمهوری کمونیست ویتنام شمالی وفادار هستند .

این منطقه بمانند پرویزنی برای‌نفوذ کمونیست ها است . کمونیست های لائوس بآسانی از این مناطق غیرقابل محافظت میگذرند و بداخل تایلند رسوخ می‌نمایند. ایشان هم‌چنین با کرجی های‌کوچك که ازدرخت پوك کرده میسازند رودخانه «مکونك»را در می‌نوردند و از تایلند سر در می آورند .ایشان غذا ـ پتو ـ پول‌ووعده زندگی بهتر فردا را برای اهالی تایلند همراه خود میآورند . منابع اطلاعاتی امریکائی و تایلندی تائید میکنند که هر روز هزاران‌کمونیست لائوسی مرزهای شمال شرقی تایلند رازیر پا میگذارند و بداخل‌آن‌وارد میشوند . ایشان بشنوندگان‌علاقمند و سراپا گوش خود یاد آوری میکنند که چطور دولت مرکزی برنج آنانرا بغارت میبرد و چگونه امریکائیها به زنان آنها تجاوز می کنند و مردم ساده دل و دور افتاده نیز این سخنان باور میدارند .

تا چند سال قبل بنظر میرسید که دولت مرکزی از مسئله مرزهای خود و هم چنین از تهدیدات کمونیستی بی خبر بود «ساریت»این بی خبری را از بیخ‌وبن برانداخته است .

وی با کمك امریکا و تجهیزات ـ امریکائی یك ارتش صد هزار نفری آماده جنك نموده است .کارشناسان جنگهای جنگلی امریکا یك گارد خبره و آماده نبرد درجنگلها‌ونواحی مرکزی تربیت نموده‌اند ولی‌مهمترین اقدام «ساریت»درمبارزه باکمونیست هارا باید بین اقدامات و کارهای غیر نظامی او جستجو کرد. وی صد هانفرازواحد بسیج شده رابنواحی شمال شرقی کشورفرستاده تا همه‌چیز از طرز کاشتن سیب زمینی‌گرفته تا روش‌مامائی و طرزبدنیا آوردن‌نوزاد را بمردم آن نواحی بیاموزند .

برای اولین بار در این منطقه پل‌و جاده ساخته میشود . صدها نفر از روسای ایالات به «بانکوك»فرا خوانده شده‌اند تا دوره های‌مخصوصی را ببینند دوره تعلیمات اجباری بهفت سال افزایش یافته و نسبت باسوادان کشور به ۶۴ در صد رسیده است و این رقم هنوز رو بافزایش است .و دستجات مختلط امریکائی وتایلندی‌در سراسر کشور نقشه ـ پوستر ـ کتاب و عکس های «فوی‌فون» پادشاه ـ تایلند و «سیرکیت» ملکه زیبایش‌را پخش می کنند . نخست وزیر خود با پوتین های نظامی همراه باسربازانی که بیگاری می کند در جنگلها راه میافتد و حداکثر کوشش خودرا به کار میبرد تاوضع نابسامان مرزها‌را سامان بخشد یکی ازدهکده‌های‌شمالی که مردان قبایل ساکن آن کلاههای منگوله دار بسر میگذارندوزنانشان زینت های کم‌بها در میان‌موهاشان‌می آویزند مورد بازدید «ساریت»قرار گرفت. افراد این دهکده که ازقبیله «لوا» می باشند ازتپه‌های مسکونی خود پائین آمدند تا از وی‌بخواهند سمت «ریاست اعظم»را بپذیرد . ولی در«ماهونك‌سورن»که از شهرهای دور ازدسترس است ، یك مرد بودائی بنخست وزیر گفت :

«مابودائی ها برای پرندگان‌آزاد ارزش فراوان قائلیم. مردم«ماهونك سورن» مانند پرندگان محبوسی هستند که در انتظار راهی بسوی دنیای خارج بسر میبرند»

«ساریت»نخست وزیر تایلند هفته گذشته در یك مصاحبه تلویزیونی گفت «تصمیم من برای توسعه‌مناطق دور افتاده مرزی کاملا جدی است ومن اینکار را دنبال خواهم کرد.ودر صورت لزوم جانم‌را نیز بر سر آن خواهم گذاشت . گرچه تعدادکمونی که در صمیمیت نخست وزیر شك‌می کنند معدود است ولی مامورین ـ امریکائی در اینکه آیا اقدامات وی باندازه کافی سریع هست یانه دچر شك‌وتردیدند. هنوز تفنك‌ومهمات‌از کارخانجات اسلحه سازی دولت‌ناپدید میشوند .اخیرا سربازان دولتی چند پنهگاه سلاحهای کمونیست ها را کشف کرده‌اند .رادیوهای کمونیستی هانوی و پکن برنامه های خود را بزبان‌تایلندی افزایش داده‌اند . با توجه بمسائل‌فوق عده‌زیادی‌ازناظرین غربی در «بانکوك» معتقدند بدون اقدامات جدی ،تایلند بزودی‌ویتنام جنوبی دوم خواهد شد .

از صبح پنجشنبه در مولن روژها

موتورد یزل بمفورد

عالیترین موتور ساخت انگلستان

بقدرتهای ۶ ـ ۸ ـ ۱۲ ـ ۱۶ اسب ـ ۷۰۰ دور ـ بادوام کم مصرف ، کم دور دارای سیستمان ساده مشخصات منحصربفرد ، باقیمت و شرایط مناسب

نمایندگی ارسطوزاده و پسران ـ خیابان فردوسی ـ شماره ۵۶۲

انتقاد

از: دانشجو

سیر در پرسشنامه!

چندی قبل در روزنامه های عصر دیدم که یکی از دانشکده های دانشگاه تهران برای اطلاع مراجعین خود اعلانی درج کرده و ضمن توضیح کافی تذکر داده بود که لازم است مراجعین محترم از « درب» جنوبی دانشگاه وارد شوند . یادم آمد که سالهاست اهل علم و ادب مشغول اقدام هستند که بلکه این «ب» زیادی را که نه «باعزینت» است و نه خاصیت دیگری دارد از انتهای « در » بردارند و بمردم بقبولانند که «در » احتیاج بدنباله ندارد و موفق نمیشوند ، حالا خود اهل علم و ادب که همان اولیاء دانشگاه باشند در روزنامه آگهی میدهند و بدون توجه باصلاحات سخن شناسان، در را «درب »مینویسند .

این قضیه گذشت تا مدتی قبل آگهی قبول دانشجو در دانشگاه پهلوی شیراز را دیدم . نامه‌ای جهت ثبت نام بدانشگاه مزبور فرستادم و تقاضا کردم که ترتیب شرکت مرا در کلاس های آن دانشگاه بدهند .دانشگاه شیراز در پاسخ بنده پرسشنامه چاپ شده‌ای را ارسال داشت که داوطلب پر کند و بدانشگاه برگرداند . از همان برگ اول ، این پرسشنامه پر است از نکات جالب و گفتنی که هرکدام بجای خودش حکایت مفصلی است. درصفحه اول پرسشنامه نوشته‌اند :

مبلغ ۵۰۰ ریال جهت ثبت نام بحساب شماره . . . . دانشگاه شیراز واریز نمائید واین مبلغ بمصرف چاپ درخواست نامه میرسد !

فکر کنید روزنامه اطلاعات در شانزده ، بیست و گاهی هم بیست و چهار صفحه ۳ ریال و مجلات باشصت صفحه ۱۵ ریال قیمت دارند و بهترین کتابها در چهارصد یا پانصد صفحه حداکثر صدریال بفروش میرسد و آنها جمعا سه برگ کاغذ را پانصد ریال، یعنی پنجاه تومان میفروشند ! یا اینقدر برایشان تمام میشود !

واما بعد ، از دانشجو قبل ازینکه اصلا بدانشگاه پذیرفته شود و قبل از اینکه اصولا بداند قواعد و مقررات و قوانین دانشگاه چیست تعهد وامضاء میخواهند که «قول میدهم و تعهد میسپارم » که چنین وچنان نکنم و هروقت که دانشگاه دلش خواست حق داشته باشد که بنده را اخراج کند ونه یك جابلکه دوجا در تعهد نامه اقرار کند که اگردست ازپا خطاکرد مجازات اخراج برایش حق خواهد بود.

هر دانشجو باید سالیانه هجده هزار ریال شهریه بپردازد . اما طبق مقررات دانشگاه تعهد نمیکند که دانشجویان را در رشته ای که انتخاب کرده‌اند بپذیرد ! ازطرفی در صفحه چهارم تعهد نامه ذکر شده است که دانشجویان باید مبلغ پنجهزار ریال از شهریه را قبلا یعنی در اردیبهشت ماه بحساب شماره . . . . دانشگاه شیراز پردازند و در صورتیکه دانشجو از تحصیل در دانشگاه پهلوی منصرف شود این مبلغ برگشت نخواهد شد !

شاید دانشجوی بیچاره در جای ارزانتر و بهتری قبول شد . شاید تصمیم گرفت که برای ادامه تحصیل بخارج برود وشاید اصلا خدا نکرده پدرش مرد واز ادامه تحصیل انصراف حاصل کرد . شما را بخدا پانصد تومان جریمه برای قبول شدن در کنکور دانشگاه دیگرویا برای مجازات پدر مردگی منصفانه است ؟

اینها که عرض شد حاشیه‌ای بود براصل مطلب که الان بنظرتان خواهد رسید . در میان سئوالات و تحقیقات مفصلی که در زمینه مشاغل خانوادگی و اجتماعی و موقعیت کلی داوطلب شده است یك قسمت راهم بارائه نشانی دونفر معرف اختصاص داده و درصفحه سوم پرسشنامه چنین مینویسند :

ـ نام و نشان کامل و شغل دونفر راکه باشما منصوب نیستند و شمارا خوب میشناسند در زیر بنویسید .

خوب ملاحظه بفرمائید که «منصوب» راچطور نوشته‌اند ! مقصود این بوده که معرفها بادانشجو نسبت خانوادگی نداشته و منسوب نباشند و این مقصود رادر کلمه «منصوب» ذکر کرده‌اند .

درباب کلمه «درب » و «در »میتوان گفت که بهردو شکل دیده‌شده و بر سر صحت یکی از آنها بحث در گیر است ! اما منصوب چطور ؟ هیچکس تاحالا منسوب را با «ص» نوشته‌است که بتوان بآن دلیل این کلمه را در پرسشنامه دانشگاه ، صحیح تصور کرد ؟

اگر این اشتباه را افراد عادی یا موسسات غیر فرهنگی مرتکب می ـ شدند هرچند که باز نایسند وعجیب بود اما ، بهرحال ، راهی بجائی .میشد بطریقی آنرا ندیده گرفت ـ اما در پرسشنامه یك مرجع صد در صدعلمی، یك دانشگاه و آنهم در پرسشنامه! یکه معلوم است روی کلماتش دقیق شده و یك یك آنها را بررسی کرده‌اند پیدایش این اشتباه را چگونه میشود تفسیر کرد . ؟

گفتگوی تلفنی

از ساعت ۵ تا ۶٫۳۰ بعد از ظهر هر روز تلفن :

۳۰۰۱۰

اطلاعات درخدمت مردم است

● **از رفتگران خبری نیست**

بخش احمدیه مثل اینکه جزء شهر تهران محسوب نمیشود ابدا از رفتگران شهرداری برای تنظیف کوچه ها سال بسال خبری نیست واهالی ناچارند از جویهای پراز لجن و کثافت آب آشامیدنی خود را به آب انبارها بیاندازند .

غلامرضا محمدی

● **ثبت احوال توجه کند**

من میخواهم داستان تعویض شناسنامه ام را برای شما تعریف کنم تا خیال نکنید کار های مردم در دستگاههای دولتی برپایه صحیحی انجام میگیرد ، شش ماه قبل شناسنامه را دادم که عکس دار کنند و حالاکاری ندارم این شش ماهه چقدر سرگردانی کشیدم و اینطرف و آنطرف رفتم ،بالاخره شناسنامه‌ام حاضر شد و رفتم گرفتم اما چه شناسنامه‌ای ، اسم مرا غلط نوشته‌اند اسم دخترم را که «ترانه» است « سرانه »برشته تحریر درآورده‌اند تولد ۱۳۴۱ دخترم را ۱۳۴۰ مرقوم داشته‌اند فامیل شوهرم راپاك عوضی نوشته‌اند خلاصه دردسرتان ندهم آنقدر نویسنده شناسنامه بد خط وبی ـ سواد بوده که پاك اوضاع ما را عوض کرده است درست کردن آن مسلما یکسال طول خواهد کشید ، من نمیدانم اینهمه باسواد بیکار توی این مملکت ریخته چرا یك نفربی ـ سواد را که سرنوشت مردم بدست او است برای پرکردن شناسنامه بکار گمارده‌اند .

امضاء محفوظ

● **برق مانور دارد !**

یك دفتر دار که اسمش را فاش نکرده‌است از کم نوری برق شهاب گله کرده واقعا باعث تعجب است چون برق» ابقدری قوی است که سرو صدای مشترکین ازقوی بودن آن در آمده‌است گویا این آقای دفتر دار لامپ چراغ خواب در دفتر کار خودنصب کرده‌است! در هر صورت برای روشن شدن موضوع خوبست ایشان نشانی محل خود را در روزنامه اعلام کند تاما بسراغشان برویم

برق شهاب ـ آفرینش

● **گودالهای فنر شکن !**

درخیابان شاهپور از چهار راه حسن آباد تا چهار راه گمرك متجاوز از صد جا اسفالت خیابان شکست بر داشته ،گود شده‌ودر هر بارندگی مقداری این گودها وسعت پیدا کرده وحالا شده گودال خدا نکند چرخ اتومبیلی توی این گودالها بیافتد اگر تازه از کمپانی در آمده باشد باز هم فنرش ترك بر میدارد. در همان چهار راه گمرك چراغ راهنما کشیده‌اندولی گودال آنرا پر نکرده‌اند، وفادار

● **مشکل پیاز!**

دولت گویا فراموش کرده‌است که در تنظیم سهمیه امسال ورود پیاز را آزاد کند!چون در حال حاضر اولا پیاز پیدا نمی شود ثانیا اگر بقال و چقالی پیاز داشته باشد بقیمت خون پدرش میفروشد،سال گذشته همین بلاسر مردم آمد بعد از اینکه سروصدای زیادی بلند شد تازه بفکر تهیه پیاز افتادند این مسئله واین مشکل برای مسئولین امر تجربه نشدو باز امسال مردم را گرفتار مشکل کمبود پیاز کردند ماملت آبگوشت خور راستش بدون پیاز غذا بدلمان نمی‌چسبد ومصرف پیاز گیلوئی سه تومان هم بهذاقمان خوش نمی آید خوبست دراینمورد چاره‌ای بیندیشند ودر کارکنند!

منصور

● **تلفن برای آسایش مردم است**

آقا شمارا بخدا بنویسید امان از این مزاحمین تلفنی وقت و بیوقت بدون آنکه فکر کنند چه میکنند زنك تلفن را بصدا در می‌آورند مخصوصا وقتی صدای زنی رامی شنوند مثل بچه‌هاشروع به‌شیرین زبانی میکنند کار بجائی رسیده‌که نزدیك است آدمی از تلفن وتلفن کردن بیزار شود. شما این مطلب را بنویسید تا بلکه کسانی که دسترسی به‌تلفن دارند توجه کنند این وسیله برای آسایش مردم است

ش ه

غلطهای دیگری نیز درپرسشنامه بچشم میخورد که احتمالا وقوف برآنها دلیل بیسوادی بنده دانشجو وداوطلب ورود بدانشگاه است ویقینا شائبه بی ـ سوادی و اینجور اتهامات و وصله‌های ناجور بهیچوجه بیزرگان علم ودانش و همجواران تربت سعدی و حافظ نمی ـ چسبد که نمی‌چسبد !

شاهنشاه بنمایندگان مجلس گفتند :

من برسر سوگند خود ایستاده‌ام

هشتم مرداد ۱۳۲۴

تعهدنامه عده‌ای از نمایندگان اکثریت

دیروز اطلاع دادیم که عده‌ای از آقایان نمایندگان اکثریت تشکیل جلسه داده و تعهد نامه‌ای امضاء کرده‌اند ، اینك متن تعهد نامه مزبور که بامضای عده‌ای از آقایان نمایندگان رسیده است در زیر چاپ میکنیم :

امضاء کنندگان ذیل بنام مملکت وبرای خاتمه دادن باختلافات موجوده بین عده‌ای از همکاران محترم خود برسر حکومت فعلی که اختلافات مزبوره بضرر کشور و بزیان عامه ملت ایران است دوراه حل درنظر گرفته وبشرح زیر تعهد مینمائیم.

۱ـ اگر هنگام اخذ رای اعتماد عده اوراق کبود که از طرف مخالفین دولت داده خواهد شد بالغ بر چهل ورقه بوددولت باید بلافاصله استعفا بدهد واگرازاستعفاخودداری نماید امضاء کنندگان با دولت فعلی مخالف خواهند بود .

۲ـ چنانچه اوراق موافق (سفید) بالغ بر هشتاد رای باشد آقایان نمایندگان اقلیت که ذیل ورقه را امضاء مینمایند متعهد هستند در جلسات رسمی شرکت نموده وطبق مقررات و نظامات مجلس بایفای وظایف قانونی خود بپردازند .

درینجا دنباله یادداشتهائی که از تاریخچه حوادث دوره چهاردهم تقنینیه تهیه شده وقسمتهائی از آن در شماره های گذشته بنظر خوانندگان گرامی رسیده است چاپ میشود بطوریکه ذکر شد پس‌ازسقوط کابینه حکیمی ، کابینه صدر روی کار آمد ولی این کابینه بااپستروکسیون ومخالفت اقلیت مواجه گردید . درجلسه‌ای که قرار بود کابینه صدر بمجلس معرفی شود اقلیت با ایستروکسیون مجلس را از اکثریت انداخت . درین میان مابین نمایندگان اکثریت و اقلیت گفتگوهائی بمنظور توافق شروع شد واین گفتگوها منجر به‌قراردومداری گردید...

۷ـ سیری در تاریخ

۱۵ مرداد ۱۳۲۴

بیانات تاریخی شاه

دراین اثنا که کشمکش شدید اکثریت و اقلیت مجلس را دچار بحران و هرج و مرج و بلاتکلیفی ساخته بود و دولت نیز بعلت آنکه تکلیفش بامجلس روشن نبود نمی‌ـ توانست کاری از پیش ببرد و برای حل وعقدامور مملکت تصمیمی اتخاذ کند ، چهاردهم مردادماه جشن مشروطیت فرارسید .

باین مناسبت نمایندگان مجلس شورای ملی بحضور شاهنشاه شرفیاب شدند و اعلیحضرت خطاب به نمایندگان بیاناتی ایراد فرمودند که در زیر بنظر خوانندگان عزیز میرسد :

من بهمان قرآن مقدسی که بدان سوگند یاد کرده‌ام برای حفظ اصول مشروطیت بکوشم ایمان دارم و تاکنون برهمان سوگند خود پایداری کرده‌ام و بعد از این هم پایداری خواهم نمود .

فکر میکنم که واقعا قانون هیچ کشوری چنین قدرت مطلقه‌ای را که بمجلس ایران داده شده به مجالس خود نداده است . بدیهی است امروز تمام قدرت دست شما مجلسیان است وبااین قدرتی که مجلس دارد بتمام معنی فعال مایشاء است . بنابراین بایستی بیشتر متوجه اهمیت مقتضیات روز واوضاع دنیا و احتیاج ملتی که برآن حکومت میکنید باشید .

تردید نیست که بهترین حکومت ها حکومت مشروطه است و اگر ملتی مطابق حقیقت از اصول آن پیروی نماید به‌بهترین ثمرات آن نائل خواهد شد . بعقیده من بغلط مشهور شده یاعده‌ای چنین فرض کرده‌اند که قدرت دیکتاتوری بیشتر است وحال آنکه چنین نیست. دیکتاتوری که متکی بقوه قانون و ملت نباشد همواره متزلزل است و بالعکس قدرتی که متکی برنیروی ملت وقانون است مافوق قدرتهاست

ناتمام

بقلم : دکتر حسین خطیبی
استاد دانشگاه ومدیرعامل جمعیت شیروخورشیدسرخ ایران

خواجه عبدالحمید عرفانی ،

دکتر خواجه عبدالحمید عرفانی

نزدیك چهار سال است که با خواجه دکتر عبدالحمید عرفانی آشنائی ودوستی توام با صمیمیت و صفا دارم اگر چه دراین چندسال اخیر گرفتاری کار های گوناگون نگذاشته است که از مصاحبت و معاشرت یکدیگر مانند سالهای اول آشنائی برخورداری حاصل کنیم ولی روحاهمیشه بیکدیگر نزدیك بوده‌واز این پیوستگی معنوی هردو لذت‌می بردیم و شادمان و خرسند بودیم. من از جمله کسانی هستم که از نخستین روزهای ورود عرفانی بتهران وشروع بکار در سمت رایزن مطبوعاتی وفرهنگی سفارت پاکستان با ایشان برخورد کرده و آشنا شدم و خوب یادم می آید که این آشنائی وبرخورد در هنرستان دختران تهران در ایامی بود که نخست وزیر فقید پاکستان مرحوم لیاقت علی خان بتهران سفر کرده و خانم ایشان از هنرستان دختران بازدید میکردند در آن روز عرفانی مدت کوتاهی با من بفارسی سخن گفت، فارسی‌ای که در کشور خود پاکستان آنرا آموخته بود شاید طرز بیان و تکلم او بزبان فارسی در آن روز چندان روان ورسا بنظر نمی‌ـ رسید ولی پیدا بود که زبان فارسی را با دقت و ژرفی مطالعه کرده و درباره ادبیات و آثار پر ارزش زبان ما اطلاعات جامع و دقیقی اندوخته‌است واین معنی برمن از آنجهت آشکار شد که سئوالات وی بیشتر درباره اشعار خاقانی و حل معضلات معانی و مشکلات افکار آن بود واهل فن می دانند که تا کسی در زبان فارسی خوب واردو بدقائق فنی شعرو ادب کما ینبغی آشنا نباشد با دیوان خاقانی وشعرای دیگری نظیر او انس و الفت نمیگیرد واز آن بهره ولذت نمی برد. در آن روز دیدم که عرفانی اشعار خاقانی را ازبر می خواند و در فهم مشکلات آن هم محتاج به پرسش زیاد ارمن نیست. همان روز یقین حاصل کردم که اگر دوره توقف وی در کشور ما چند سالی ادامه یابد میتواند در ردیف ادبا وشعرای فارسی زبان معاصر جائی برای خود باز کند، اتفاقا این فرصت برای او وباید گفت این توفیق برای کشور ما حاصل آمد و دوره نخستین اقامت وی در ایران شش سال طول کشید وپس از آنکه ناگزیر و بحکم وظیفه برای مدت محدودی بکشور خویش باز گشت شوق دیدار ایران و دوستان ایرانی مانند شعله ای فروزان همچنان در نهاد وی مشتعل بود و لحظه‌ای اورا آرام نمی گذاشت وکسانی که دراین مدت وی را در پاکستان کشور خودش دیده بودند می گفتند که هیچگاه از یاد ایران وایرانیان غافل نیست و بالاخره باصرار دوستان ایرانی او دولت پاکستان موافقت کرد که بایران باز گردد و در سمت بالاتری وظایف خود را در سفارت کبرای پاکستان از سر گیرد ولی در همان مدت توقف کوتاه در پاکستان هم کتابهائی تالیف کرد ومقالاتی نوشت وآثاری از خود بر جای گذاشت که برای معرفی فرهنك و تمدن وادب ایران در سر زمین پهناور پاکستان بسیار باارزش و سودمند بود و ظاهرا در همین دوره هم بود که پایان نامه دکتری خود رادر ادبیات فارسی درباره شرح حال و آثار مرحوم ملك الشعرای بهار شاعر دانشمند وفقید تدوین کرده‌به تصویب دانشگاه پنجاب که زمانی یکی از بزرگترین مراکز ادب و فرهنك ایران بود و امیدواریم در آینده‌ای که دور نباشد باز هم موقع دیرین خود را بدست آورد رسانید .

درسالهای اول توقف عرفانی در تهران ملك الشعرای بهار هنوز زنده بود واز بیماری سل رنج میبرد . عرفانی یکی از یاران شفیق ودوستان صمیم و دمسازو همراز بهار بود و میدانم که استاد بهار نسبت به وی علاقه و محبت صمیمانه داشت واین مایه لطف و دوستی استاد با وی نیز بر اثر معاشرت و مصاحبت حاصل نیامده، بلکه ریشه‌ای عمیق تر واستوار تر داشت. زیرا استاد بهار از طرز کار و ذوق و شوق و علاقه باطنی خواجه عبدالحمید عرفانی به زبان و ادب فارسی خوب آگاه بود و میدانست که وی یکی از کسانی است که میتواند به چراغ کم نور شعرو ادب فارسی در سر زمین پاکستان که روزگاری یکی از بزرگترین مراکز فرهنك و زبان ایرانی بود مددی وفروغی تازه بخشد ودر باز گشت بکشور خویش شاگردانی تربیت کند که بتوانند میراث گذشتگان نامدار خویش را حفظ نمایند وبران بیفزایند و باردیگر زبان وادب پارسی را در پاکستان رونق و رواج بخشند این بود راز حقیقتی و سرباطنی علاقه قلبی و معنوی بهار بعرفانی و حالا پس از گذشت چندین سال می بینم که این ایمان و علاقه بی‌وجه و بدون دلیل نبود و عرفانی بر اثر طول مدت اقامت و معاشرت ومطالعه کتب و فرهنك و زبان و شعروادب فارسی توانست نه تنها در میان شاعران و نویسندگان پارسی زبان معاصر مقامی ارجمند بدست آورد بلکه با آثار گرانبهای خود که بزبان های اردو و فارسی تدوین نموده در ترویج زبان وفرهنك ایران در پاکستان خدمتی بزبان فارسی انجام دهد که تا کنون واز میان معاصران کمتر کسی توفیق آنرا یافته است .

من نه تنها بعنوان سمتی که افتخار آنرا در دانشگاه تهران دارم بلکه بعنوان یك تن ایرانی علاقمند بکشور خود خواجه دکتر عبدالحمید عرفانی را می ستایم ،زیرا اورا یکی از دوستداران واقعی زبان و ادب فارسی تشخیص داده‌ام کسی که با صفای باطن وخلوص نیت و عقیدت بکشور ایران و مردم این کشور و آثار تمدن و فرهنك آن خدمت کرده‌است واین خدمت خود را بی‌هیچ چشم داشتی و یقینا بدون ریاو با تحمل رنج و مشقت فراوان ولی با عشقی باطنی که از سر چشمه افکار مولوی و عطار و حافظ و سعدی الهام می گیرد ادامه می دهد ودر راه خود با استواری واستقامت پیش میرود ـ حقیقت اینست که میخواستم در اینجا مقاله خود را پایان دهم و سخن کوتاه کنم ،اما یادم آمد که درآنچه نوشته‌ام عرفانی را تنها از دریچه چشم خود و غرور ملی خویش دیدم وفقط از نظر خدمتی که بفرهنك وزبان فارسی کرده‌است معرفی کرده ام در حالیکه وی برای شناساندن کشور خویش و ارزش و مقام معنوی پاکستان و رواج فرهنك آن کشور در ایران نیز بهمان مقدار کوشش کرده و رنج برده و پیش رفته است که درباره شناساندن ایران وایرانیان به پاکستان اقبال لاهوری شاعر گرانقدر پاکستان رااگر چه ایرانیان بنام می شناختند اما با آثار پرارزش او آنطور که باید آشنا نبودند عرفانی در شناساندن اقبال و مقام شاعری وادبی بزرك او بایرانیان سهم به سزائی دارد وی باتالیف کتب ورسالات فراوان و تشریح افکار و عقاید شاعر بزرگوار پاکستان و ترتیب مجالس بحث و تحقیق نه تنها افراد معمولی بلکه کسانی را که با شعر وادب فارسی سرو کار داشتند واز مقام بلند و مرتبت ارجمند اقبال چنانکه باید آگاه نبودند باآن شاعر استاد والهام بخش بزرك بلند پایه چنان آشنا ساخت که امروز نام اقبال و عرفانی توام با یکدیگر در زبان ایرانیان میگذرد.

آخرین اثری که از عرفانی دیدم و مرا بنوشتن این مقاله واداشت کتابی است که بنام سرود سرمد که درشرح حال و آثار این شاعر قوی طبع فقید تدوین نموده و در آن وی را چنانکه شایسته است معرفی کرده و بیشتر نظروی جمع‌آوری اشعار و آثاری بوده

جنك جهانی درایران

وثوق‌الدوله و قرار داد کذائی ۱۹۱۹

فعالیت های محرمانه سرویسهای جاسوسی آلمان در جنوب ایران

رقابت انگلیس وروسیه تزاری در جنك اول جهانی درایران

خروج رضاشاه کبیر از ایران و شرح زندگانی شاهنشاه فقید در جزیره موریس

نوشته سرکلارمونت اسکرین مستشار پیشین سفارت انگلیس در تهران

ترجمه : غلامحسین صالحیار

منتشر شد

به‌بهای ۴۰ ریال از روزنامه فروشهاخریداری فرمائید .

باطلاع عموم میرساند

سودبازرگانی ردیفهای ۵۲۶ الف و ۵۲۶ ب تعرفه گمرکی طبق تصویب هیئت وزیران هرکیلو ۶۰ ریال است که سهوا ضمن چاپ اول مقررات عمومی واردات و صادرات سال ۱۳۴۲ به‌ترتیب پنج ریال وسی ریال چاپ شده و بدین‌وسیله تصحیح میگردد.

آ ـ ۲۳۶ ۲ـ۱

توضیح اداره بهداری جیرفت

از اداره روزنامه اطلاعات خواهشمند است مقرر فرمائید رونوشت شرحی را که بروزنامه کیهان فرستاده شده دستور چاپ فرمایند

اداره محترم روزنامه کیهان

در شماره ۵۸۷۳ ـ ۲۱ر۱۱ر۴۱ آن روزنامه تحت عنوان (مردم جیرفت میگویند از دست دکتربی داروچه کار ساخته است)شرحی نوشته که چون برخلاف حقیقت بوده خواهشمنداست دستور فرمائید این شرح مختصر را در اولین شماره درج نمائید :

۱ـ آقای دکتر مرتضی گلستانه از تاریخ ۱ر۱ر۴۱ در جیرفت مشغول کار شدند ووجودشان درجیرفت فوق‌العاده مفید واقع‌شده است بطوریکه اهالی جیرفت ازانتصاب نامبرده کمال تشکر را از وزارت بهداری دارند .

۲ـ دارو باندازه کافی از طرف وزارت بهداری بجیرفت فرستاده شده و اداره کل بهداری استان نیز مرتبا مراقبت مینماید در موقع لزوم از سهمیه داروی استان به جیرفت ارسال میدارد حتی قبل از آمدن آقای دکتر گلستانه یك اکیپ برای کمك به‌بهداری جیرفت فرستاده که عده زیادی بیماران را معالجه کرده‌است .

۳ـ آقای دکتر مرتضی گلستانه از تاریخ ورود بجیرفت یعنی از ۱ر۱۱ر۴۱ تاکنون که بیش از ۵۵ روز نمیشود ۳۷۹۵ بیمار را در بهداری معالجه و معاینه نموده که همگی ازداروی رایگان بهداری استفاده نموده‌اند . ش

آ ـ ۲۳۳ رئیس بهداری شهرستان جیرفت ـ دکتر لطفی

بسوی اروپا

اولین توقف: پاریس

هر هفته ۶ پرواز مستقیم با هواپیمای جت

شرکت ارفرانس باهمکاری ت. آ. ای همه‌هفته پروازهای زیررا تقدیم مینماید ـ

بنج پرواز با بوئینك جت قاره پیما

یك پرواز باجت د ث ۸۰

که از تهران در روزهای یك‌شنبه دوشنبه سه‌شنبه (دوپرواز) وجمعه (دوپرواز) انجام میشود .

تمام اروپا با کاراول

خط زنجیری از هواپیمای جت کاراول پاریس را بنمام شهرهای بزرك اروپا وصل میکند از پاریس به ژنو فقط ۵ دقیقه راه است واز پاریس بلندن درحدود یکساعت

تسهیلات فراوان دردسترس همه

برای گرفتن اطلاعات درباره امتیازاتی که میتوانید ازآن برخوردار شوید ممکن است به آژانس مسافرتی خود یا به ارفرانس مراجعه فرمائید بمحض تقاضا بروشور «ارفرانس صدها تسهیلات را عرضه میدارد» برایگان برای شما فرستاده میشود .

ارفرانس شماره ۳۰۷ خیابان شاهرضا تلفن ۴ ـ ۳ ـ ۶۶۲۵۲

AIR FRANCE

ارفرانس ـ بزرگترین خطوط هواپیمائی جهان

بانوان برای مبارزه انتخاباتی آماده میشوند

بانو

بااعلام آئین‌نامه جدید انتخابات فعالیت های زنان ایران بمرحله بسیار حساسی نزدیك میشود برای اولین بار در تاریخ مشروطیت ایران زنان اجازه دارند که درانتخابات نمایندگان مجلس شورای ملی شرکت نمایند .سابق براین درماده ۱۰ آئین‌نامه‌اجرائی انتخابات قبل از هرطبقه‌ای «نسوان» را از شرکت در انتخابات مجلس محروم کرده بودند .

طبق آئین‌نامه جدید کلیه‌ایرانی هائی که بیش از بیست سال داشته باشند ، اعم از زن و مرد میتوانند در انتخابات شرکت کنند . باین شرط که لااقل ششماه قبل از انتخابات در حوزه انتخابیه ساکن باشند و درضمن جزو سایر طبقاتی که حق‌رای دادن ندارند نباشند .

یقینا بانوان گرامی متن کامل آئین‌نامه را که درشماره های قبل روزنامه چاپ شده است مطالعه کرده‌اند .

همانطور که اطلاع‌دارید طبق‌قانون عده نمایندگان مجلس شورایملی ایران دویست نفر است . این عده تاکنون بنمایندگی از طرف مردان رای‌دهنده بمجلس میرفتند .اکنون بطور قطع‌عده‌رای‌دهندگان‌باشرکت زنان‌درانتخابات تادوبرابر بالامیرود. دراین صورت سئوالی پیش می‌آید که آیا بکرسیهای نمایندگی‌مجلس نیز افزوده‌خواهد شد یاعده جدید نیز همان دویست نماینده راخواهند داشت ؟

در پاسخ باید گفت تعدادکرسی های نمایندگی افزوده نشده‌است . اگر بانوانی داوطلب بدست آوردن کرسیهای نمایندگی مجلس باشند باید بارقبای مرد خود برسرتصاحب کرسیهای معینی که قبلا در دست آقایان بوده‌است مبارزه کنند .از این‌رو میتوان گفت که مبارزه انتخاباتی بانوان در این دوره‌واقعا مشکل خواهدبود .

سئوال دیگر عده‌ای ازبانوان اینست که آیا درهیئت صدور کارت‌الکترال (کارت انتخاباتی)و در انجمن های مرکزی نظارت و انجمن های فرعی زنان نیز عضویت خواهند داشت یاخیر ؟

باید گفت بطور کلی درآئین‌نامه جدید بهیچ‌ترتیب منع ومانعی برای عضویت زنان پیش‌بینی نشده‌است. بنابراین طبق آئین‌نامه در هیئت صدور کارت الکترال که مرکب از یك نماینده ثبت احوال ودونفر معتمد محلی است ممکن‌است‌بانوان نیز بعنوان معتمد محلی شرکت داشته باشند و درهیئت نظار نیز بانوان عضو طبقات مختلف مسلما شانس شرکت خواهند داشت .

بانوان همچنان میخواهند بدانند که آیا مانند اخذ آراء در روز تصویب ملی حوزه‌های بانوان و آقایان از یکدیگر جدا خواهد بود یابطور مختلط دریك محل رای خواهند داد ؟

باید گفت که در روز تصویب ملی قرار بود آراء بانوان درشمارش کلی بحساب نیاید و چون آراءبدون نام در صندوق ریخته میشد از این نظر تفکیك آراء زنان و مردان از یکدیگر بهیچ‌صورت امکان پذیر نبود جز اینکه حوزه های جداگانه وصندوق های مجزائی برای آراء بانوان پیش‌بینی کنند .

در انتخابات آینده آراء زنان‌نیز درست همان ارزش آراء مردان‌را خواهد داشت و بنابراین دلیلی‌وجود ندارد که برای بانوان حوزه های جداگانه‌ای اختصاص داده شود . لیکن از نظر احترام به‌بانوان وچون درتمام مجامع مترقی بانوان را در همه‌کار مقدم مینمایند اینجا هم باحتمال‌قوی درهر حوزه اخذ آراء صف و صندوق آراء زنان جداگانه خواهد بود تابانوان بتوانند خارج از نوبت و بدون اینکه در صف‌طویل رای دهندگان مردمعطل بشوند آراء خودرا بصندوق بریزند چون اخذ آراء در تمام مملکت در یکروز انجام می‌شود و تعداد رای دهندگان نیز از سالهای قبل بسیار بیشتر است ازاینروپیش‌بینی‌میشود که تعداد حوزه‌های اخذ رای نیز امسال چند برابر انتخابات گذشته باشد و عموم رای دهندگان فرصت بیابند که در نهایت آسایش آراء خودرا بصندوق بریزند .بااینحال باید آماده شد و منتظر اخبار و اطلاعات دیگری بود که مسلما در روزهای آینده ازطرف‌مقامات‌مسئول دراین‌باره منتشر میگردد.

شخصیت !

گاهی از اوقات کودکان را فاسد میکند

یکوقت مد شده بود که بکودکان «شخصیت» تزریق کنند و آنقدر بگوششان‌بخوانند که« کودك‌شخصیت دارد» تاطفلکها خودرا گم کنند و ببهانه داشتن شخصیت هر کار خلافی را بکنند و انتظار شنیدن ازگل نازکتر راهم نداشته باشند .

بتدریج معلوم شد که«شخصیت کودك»بحث بسیار مفصلی است و همانقدر که حمله وبی‌احترامی به شخصیت کودکان مضر و زیانبخش است تزریق شخصیت کاذب نیز به‌آنان اسباب گمراهی وفسادشان است .

مثل همیشه باید حدوسط را انتخاب کرد . یعنی د رعین احترام به شخصیت کودك روشی را اعمال کرد که‌خدا نکرده اطفال از این موقعیت سوء استفاده نکنند و گستاخ و بی‌نزاکت بارنیایند .

معدودی از پدر ومادرها یابخاطر علاقه شدیدی که بفرزند خود دارند و یابدلیل اعتقاد خشك و افراطی شدیدی که به«شخصیت کودك» پیدا کرده‌اند درمقابل هر کاریکه فرزندشان میکند سکوت اختیار میکنند . نمونه هائی از آنها را دیده‌ایم که‌هرگاه پدر بزرك ،دائی یابزرگتر دیگری به‌بچه آنها خوب و بدرا تذکر داده است بشدت ناراحت شده‌اند و حتی جلوی روی کودك اعتراض کرده‌اند که«به‌بچه من حرف نزنید !»همین پدر ومادرها هستند که اگر درمدرسه معلم از روی خیرخواهی تذکری بفرزندشان بدهد فردا باحال عصبانی و قیافه طلبکار بمدرسه میروند و اعتراض میکنند که چرا فرزند مرا دعوا کرده‌اید ؟ بچه‌من شخصیت دارد! او از کاریکه معلمش کرده‌است خجالت زده شده و شخصیتش‌خرد شده‌است !

این طرز تربیت خاصیتی ندارد جز اینکه بچه‌ها را لوس . زودرنج، ازخودراضی و خلاصه بقول بچه مدرسه‌ایها «بچه‌ننه» بار بیاورد .

البته عکس این رفتار هم که خوشبختانه امروز کمتر دیده‌میشود بسیار زیانبخش است . آنها که بی‌ملاحظه بچه‌هارا در جلوی همه کس تنبیه و تنقید میکنند و مرتب از آنها ایراد میگیرند روح کودکان خودرا عاصی وخجالت‌زده‌بارمی‌آورند و بالاخره در آینده باافرادی مواجه می‌شوند که در اثر تربیت غلط اعتماد بنفس و قدرت روحی خودرا از دست داده و بصورت شخصیت های توسری خورده و بی‌اعتباری‌بار آمده‌اند .

همانطور که ذکر شد رعایت‌حد وسط دراین مورد کاملا ممکن‌است میتوان بکودکان شخصیت دادبدون اینکه «بچه ننه» و متجاوز تربیت شوند .

شاید اصطلاح «شخصیت دادن» بکلی غلط باشد و عیوب تربیتی ز شیوع همین اصلاح غلط ناشی شده باشد . در حقیقت شخصیت را نباید داد. بلکه باید کودکان را کمك کرد تاخود این شخصیت را بدست بیاورند . اگر بامثال‌بخواهیم مطلب را روشن کنیم باید بگوئیم «شخصیت‌دادن» مثل اینستکه بیك بچه بی‌ادب و کثیف که در همان حال مشغول یك شیطنت دور ازادب است هیچ‌تذکری ندهیم و بعلاوه بالبخند و ناز و نوازش خلافکاریش را تائید کنیم . این‌همان تزریق شخصیت است که قبلا صحبتش را کردیم . اگر باملایمت ، از راه صحیح همین بچه‌را بخلافی که میکند متوجه سازیم و مراقبتش کنیم که دیگر تکرار گناه نکند اورا یاری کرده‌ایم که برای خود کسب شخصیت کند .

همه‌جای دنیا چنین میکنند . باکودکان ، شایسته و متین‌آنچنان که‌بایك فرد محترم رفتار میکنند روبرو میشوند . بچه ها خود بخود احساس میکنند که باید متین و مودب باشند تالایق چنین رفتار محترمانه‌ای بشوند . بتدریج ادب و تربیت در روح بچه‌ها کاشته میشود وهمین کودکان هستند که طبق انتظار بعدها میتوانند از یك روح سالم ویك رفتار صحیح برخوردار باشند .

خلاصه ، برای موفقیت در تربیت خردسالان ، هیچوقت شخصیت را بزوروباصرار به‌آنها تحمیل‌نمیکنند. بلکه میکوشند تاباروش صحیح خود کودك را بکسب شخصیت تشویق کنند و در این‌راه ، کمك وراهنمائیش باشند .

در هرماه

چند جلد کتاب میخوانید ؟

در ماه چند کتاب میخوانید ؟ - شما خودتان بهتر از هرکس درینباره حق قضاوت دارید . کسی شما را خدا نکرده استنطاق نمیکند . تنها یادآوری است که بنشینید و پیش خودتان قضاوت کنید که آیا در هر ماه ، چیزی بدانسته های شما علاوه میشود ؟ آیا باکتابهای تازه‌ای آشنا میشوید ؟ آیا ازجهان پهناوری که در آن زندگی میکنیم بتازه‌های ناشناخته‌ای دست می‌یابید ؟

در گذشته ، آن‌ایامی که زن را برای گوشه خانه نشینی و پخت و پز مناسب میدانستند واز بچگی‌دختر را برای آنگونه زندگی تربیت میکردند تعجبی نداشت اگر دختر ها حتی سواد نداشته باشند و هرگز درمدت عمر موفق نشوند که از حقایق جهان چیزی بفهمند اما امروز ، دور آن زندگیها بپایان رسیده است .زنان در اجتماع وضع وموقعیت تازه پیدا کرده اند . چشمها و گوشها بحرکات و سخنان زنان دوخته شده است .

آیا میشود از پیش خود ، بتمام فضائل و کمالات دست یافت ؟ آیا بی مطالعه و جستجو این امکان وجود دارد که بتوانیم بشایستگی در هر موضوع ومطلبی اظهار عقیده بکنیم ؟ یقینا نه !

معروف است که میگویند : آب اگر یکجا بماند میگندد . همین‌مثال بمعنای وسیعتر درباره دانستنیهائی که مدتها بیك شکل و بیك منوال باقی میمانند صادق است . اگر روز ها وماهها بگذرد وچیز تازه‌ای‌نیاموزیم، آنچه میدانسته‌ایم برای مردم و حتی همسر وفرزندانمان کهنه‌خواهد شد و چون آب‌راکد فاسد خواهد گردید .جریان این آب که تازگی‌و طراوت آنرا تامین میکند همین تبادل افکار ودست یابی بدانستنیهای تازه است که از هیچ راه جز خواندن‌کتاب حصول بان میسر نیست .

شما در فرنك دختر یا زنی را پیدا نمیکنید که در کیف دستی اش یك کتاب نیمه‌تمام نداشته باشد . اصولا کتابهای کوچك وقابل حمل در جیب و کیف رافقط بهمین منظور بوجود آورند که اهل مطالعه برای ادامه‌کار خود محتاج مراجعه بمنزل نباشند آنها ازهر فرصت کوچکی که بدست می‌آورند ، اعم از انتظار در ایستگاه

اتوبوس ، انتظار در سلمانی ،هنگام سوار شدن باتوبوس یا تراموا ،و هنگامیکه در محل کار برای چنددقیقه بیکار میشوند استفاده میکنند ودنباله خواندن کتاب خودرا میگیرند وبنابر این هفته‌ای نیست که یك کتاب تازه را تمام نکرده باشند . ازینرو همیشه حرفهای تازه‌ای برای گفتن دارند .

از نظریات جدیدی مطلعند که در آخرین کتابها ذکر آنها رفته است و در اثر مطالعه مداوم و مرتب کلمات و افکارشان طوری پخته شده است که وقتی دم از حقوق مساوی و آزادی های بیشتر میزنند کلامشان واقعا نافذ وگیراست .

همین عشق وعلاقه بمطالعه واهمیت دادن بتقویت معلومات است که می- بینید درمد وارد‌شده وامروزه درمدرن ترین ژورنالهای دکوراسیون ، می- بینید که‌اطاق پذیرائی و اطاق‌نشیمن و اطاق کاررا بازیباترین کتابخانه ها تزئین کرده‌اند .

بانوان درینجا بیش از هر کشور دیگری باید بکتاب علاقه نشان‌بدهند. دوره دانستنی و فهمیدن و بیان‌کردن آغاز شده است و کتاب بی گفتگو دریچه‌ایست بسوی‌دنیای حقایق تازه. باید لااقل هفته‌ای یك کتاب راتمام کرد واینکار ابدا غیر ممکن نیست .

با استفاده از ساعات بسیاری که‌در بیکاری مطلق میگذرد میتوان بیش از اینها هم مطالعه کرد . بخودتان‌جواب بدهید . ماهی چند جلدکتاب می - خوانید ؟

اگر جوابتان کمتر از «چهار جلد» بود بدانید که‌برای همگامی باقافله تندروی زنان مترقی ، مرکب کندروئی دارید وبرای رسیدن بحقوقی که آرزویش را داشتید بیش ازینها باید سرعت بگیرید ، و اگر این نکته را پذیرفتید عملی کردن آن مشکل‌نخواهد بود .

جدول کلمات متقاطع شماره ۲۳۵٦

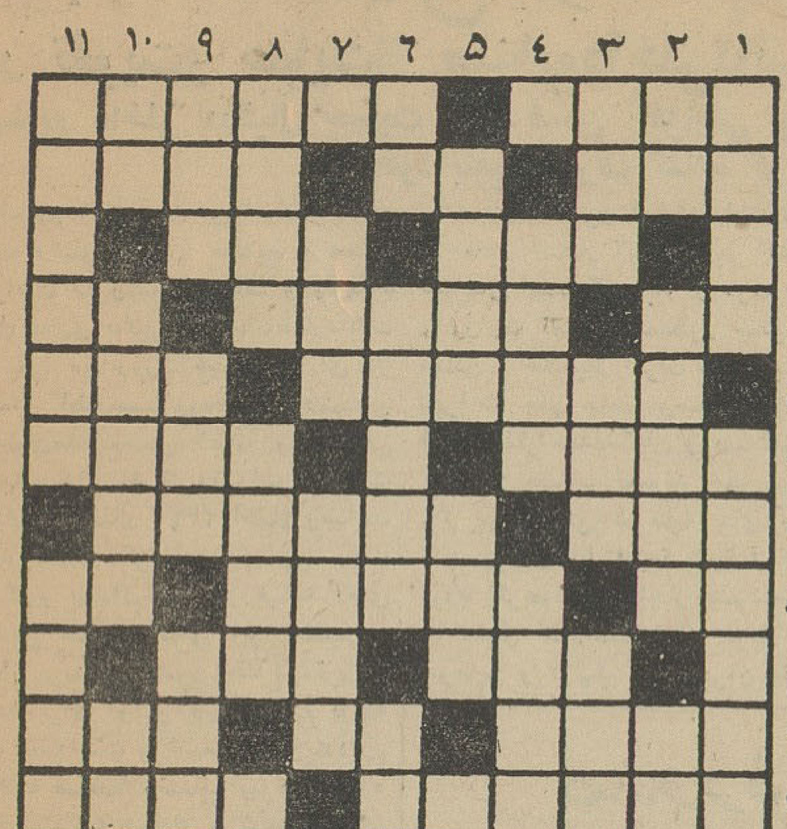

افقی :۱- میگویند گل‌نیست- شاعر به‌طعنه برای یارلب نازك‌خواسته است ۲-درهر کاری بیایداساس آنرا سست میکند - یکی از ایشان - آب گاز آلود ۳- حقه‌باز وناپاك- نوروزش سالی یکبار می‌آید ٤ - علامت جمع- ازخاله گردن‌درازها- چندوقت پیش در حمام سنگلج‌پیدا شده بود ٥- از دهات‌نزدیك‌تهران- محله ٦-برای ضد عفونی کردن بکار می‌آید - علامت ۷- نهفتنی و نگفتنی - کلبه ۸ - از آن سربه شهری میرسید - از مردان بزرك مشرق زمین که چند سال پیش به قتل رسید -رخسار ۹- آوازه - اشتر نابالغ ۱۰- اگر نیش داردشهد هم‌دارد- کوشش- به‌آدمهای گیج‌و کودن هم میگویند ۱۱- از شهر های معروف ایران - چون همراه شیخ بیایدپیراهن میشود !

عمودی :۱- واحد پارچه - برای روکش میز و صندلی بسیار مناسب است ۲-از اصطلاحات موسیقی - بهم پاشیده و از هم‌در رفته - کلام صریح و آشکار ۳- خاطر - زبانی که فهمیدنش احتیاج به‌مفتاح‌دارد- خوراکش از غذاهای مرغوب فرنگی است ٤- حیوان خوش چشم و ابرو - پاپوش تابستانی ٥- نیمگرم - اگر کبود باشد از ترکیبات‌شیمیائی است ٦- قدم‌یکپا-ازممالك آسیائی - آنها که‌دیده‌اند میگویند سم‌دارد ۷-بدبو - از مدعیان خدائی۸- معمولا در بردنش‌خندانندودر دادنش گریان وفراری!-ستوان ۹- بخشش - تنومند - ضربه‌ای باپا ۱۰- از اعضاءبدن-خودش‌درمغازه‌زرگری است و لعلش درهند - ضمیری‌است ۱۱-آنکه نازدارد ونازش خریدار - پدر .

حل جدول شماره ۲۳۵۵

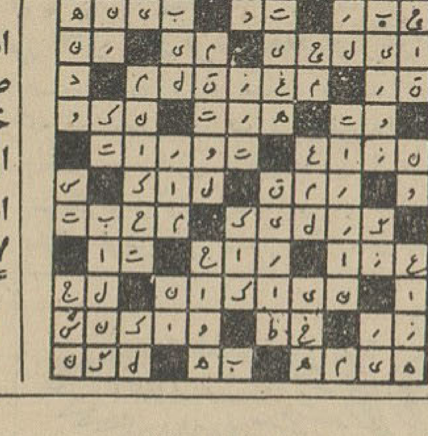

وِلا
ملکهٔ گیسوی ایران راانتخاب میکند
WELLA
کاسپین

تلفن ۳۲۲۱۲
Storck
بن‌بن شکلات
محصولات (اشتورك) آلمان که‌معروفیت‌جهانی دارد باامتیاز نامه شماره ۲۲۹٦٦زیرنظرمستقیم کارشناسان اشتورك درکارخانجات‌تمام‌اتوماتیك بااصول بهداشت تهیه و درکلیه فروشگاههای معتبر در دسترس شما است .
نشانی: خیابان منوچهری کوچه اربابجمشید پلاك ۱۹ شرکت سهامی سلماس
۱۳-۱ آ-۳۸۵۲۸

لندرور جدید

باقیمت و شرایط ثابت در کلیه نقاط ایران برای خرید به نمایندگی های ذیل رجوع فرمائید

آبادان - خرمشهر	کوکب زاده
اهواز	جاسم مسعودی
اصفهان	سلامتیان
اردبیل - مشکین‌شهر	نژادی
بابل	اتو مازندران
بم	افلاطونیان
بندر عباس	محمدسعیدروستا
تبریز	هنگامی
خرم‌آباد	علی‌اصغر قاضی
رضائیه	محمود زاده
زاهدان	سردارسنگه
سقز	اطمینان
شیراز	گاریگین
شیراز	رعنائی وقطمیری
کرمانشاه	سامنی زاده
گرگان	امین نژاد
مشهد	شرکت اتفاق
همدان	بنگاه کشاورزی الوند
تهران	شرکت مرتب خیابان سعدی

تلفن ۳۲۳٤۹

اطلاعات کودکان سه شنبه منتشر میشود

آگهی مناقصه

شهرداری بهشهر تنقیه چاه عمیق آب و تعمیر تلمبه و تعویض‌لوازم تلمبه چاه مزبور واقع در نقاشمحله بهشهر را بشرح‌آتی.

۱-تنقیه چاه بعمق ۲۲متر (۲)بوش برنزی یك انجی ۱۵ عدد (۳) شافت یك انجی ٤۰فوت (٤) لوله روغنی کاورپایپ ۱٤۰ فوت (٥)بوش فولادی یك انجی۸عدد(٦)یك‌عددهدشافت یك انجی بطول ۸۲ سانتی متر (۷) تعمیر و تعویض بلبرنك جعبه‌دنده (۸) تعمیر و تعویض بوش وسرتلمبه (۹) نصب توری نوع‌در انتهای‌تلمبه‌بشرایط زیر بمناقصه واگذار مینماید .

۱-تلمبه‌ازنوع ورورتنگتین وکلیه لوازم فوق‌بایدازنوع‌ورتنگتین‌باشد

۲- پیشنهاددهندگان باید صلاحیت فنی ومدارك کار که بگواهی مقامات ذی‌صلاح رسیده باشد ضمیمه پاکت‌الف‌لاك‌ومهرشده‌نمایند.

۳-مبلغ هزینه تنقیه و بهای لوازم و نصب اثاثیه مربوطه را باید تفکیکا تعیین و بافیش سپرده درپاکت (ب)لاك ومهر شده تهیه نمایند .

٤- پیشنهاددهندگان باید مبلغ ٥درصد مبلغ پیشنهادی را بعنوان سپرده بحساب‌شماره(۱۹۵۵)بانك‌ملی‌بهشهر یابصندوق‌شهرداری‌پرداخت و قبض رسید یافیش یاضمانت‌نامه بانکی نیز ضمیمه پیشنهاد خود نمایند .

٥-داوطلبان باید پاکات الف و ب را که روی آن نوشته شده باشد مربوط به‌تعمیر چاه خیابان نقاشمحله تاآخر ساعت اداری روز سه‌شنبه ۲۰ر۱ر٤۲ بدفتر شهرداری تسلیم و رسیددریافت‌دارند

٦-پیشنهادات واصله درساعت ده صبح روز ۲۱ر۱ر٤۲ در کمیسیون متشکله در اداره شهرداری بازوقرائت‌خواهد شد . حضور پیشنهاددهندگان درجلسه مزبور آزاد است .

۷-به‌پیشنهادهای فاقد سپرده یامبهم یافاقد مدارك و شرایط فنی ترتیب‌اثرداده نخواهدشد .

۸- در صورت اصابت مناقصه به‌پیشنهاددهنده وامتناع‌نامبرده از عقد قرارداد مبلغ سپرده‌بسود شهرداری بهشهر ضبط‌خواهدشد.

۹-هزینه درج آگهی درجراید ومالیات و عوارض‌های‌متعلقه بعهده برنده مناقصه خواهدبود .

۱۰-سپرده برنده دوم تاعقد قرارداد بابرنده مناقصه مسترد نخواهد شد .

۱۱- کمیسیون مناقصه در رد یاقبول یك یاکلیه پیشنهادات مختار است .

شهرداربهشهر. توکلی

آ-۳۳۰

سیزده‌بدر را امسال از صبح در
باغ گلستان بگذرانید
تاب - چرخ و فلك - قایق رانی - ترن برقی - ترن هوائی - بعلاوه تماشای مجانی فیلم
آقای شانس
باشرکت هنرمند فقید تفکری -همه در باغ گلستان
سه‌راه سلسبیل
۱-۲ آ-۲۱۰

شرکت سهامی رادیو تلویزیون ایران
سرویس و تعمیرانواع‌گیرنده های تلویزیون
تحت نظر متخصصین کارآزموده
مجهزترین تعمیرگاه تلویزیون ایران
تلفن ٦۳٤٦٦ - ٦۳٤٦٥
خیابان‌ایزنهاور - خیابان جیحون -جنب پیپسی کولا

آگهی

مجمع عمومی فوق‌العاده شرکت سهامی سر

ازکلیه صاحبان سهام دعوت میشود که بمنظور تشکیل مجمع عمومی فوق‌العاده در تاریخ ۲۵فروردین ۱۳٤۲ ساعت چهار بعداز ظهر در منزل شماره ۱٦ خیابان صنیع‌الدوله حضور بهمرسانند.

دستورجلسه: تائید انحلال شرکت وانتخاب‌مدیران تصفیه. آ-۲۰۹ هیئت مدیره شرکت سهامی سر

برنامه آینده سینما های
رکس - امپایر - نیاگارا
همای - رویال

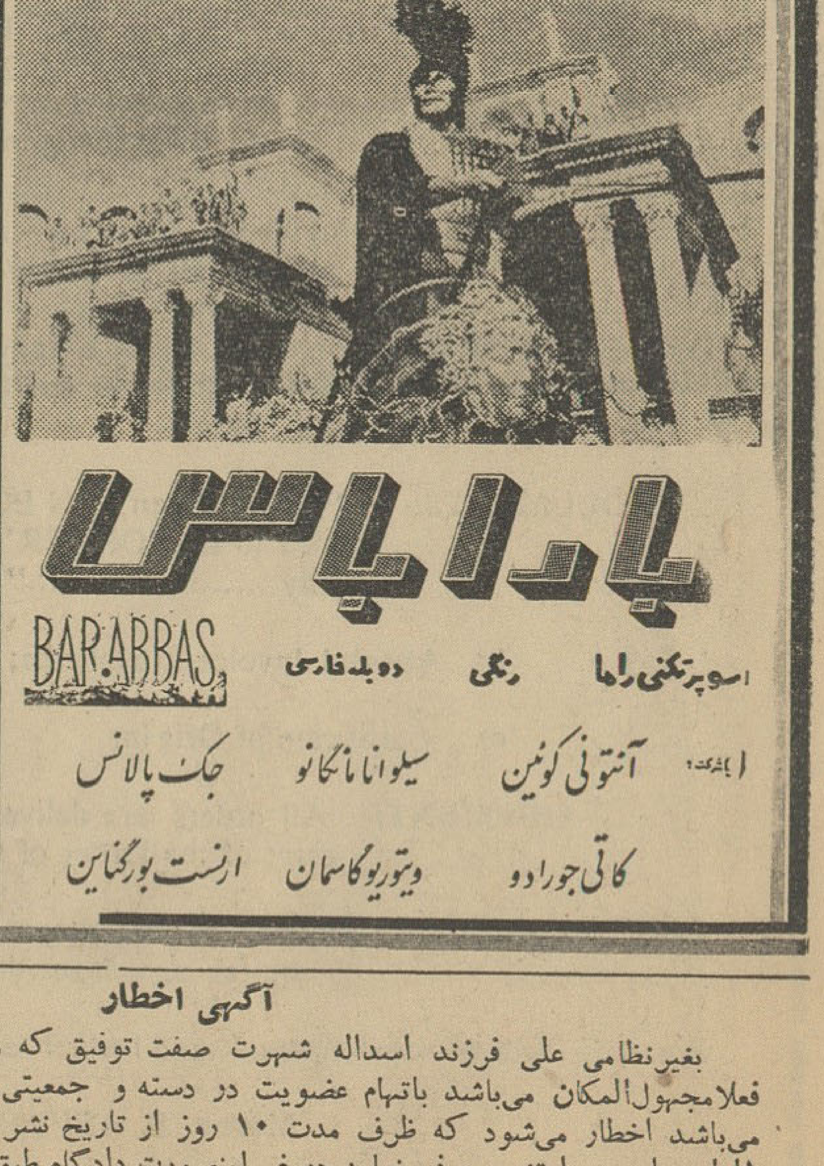

آگهی اخطار

بغیرنظامی علی فرزند اسداله شهرت صفت توفیق که محل اقامت‌خودرا لاهیجان تعیین نموده و فعلامجهول‌المکان می‌باشد باتهام عضویت در دسته و جمعیتی بامرام و رویه اشتراکی تحت پیگرد می‌باشد اخطار می‌شود که ظرف مدت ۱۰ روز از تاریخ نشر آگهی خودرا بدادگاه تجدید نظر شماره ۱اداره دادرسی ارتش معرفی نماید در غیراینصورت دادگاه طبق ماده ۲٦۱ قانون دادرسی و کیفر ارتش باتهام او رسیدگی ومبادرت بصدور رای غیابی خواهد نمود .

دادگاه تجدید نظر شماره ۱ - اداره دادرسی ارتش

آ-۲۳۰ ۱-۳

نایب رئیس اطاق صنایع و معادن درمورد مقررات واردات و صادرات گفت :

جنبه‌های حمایتی مقررات بازرگانی خارجی

در تقویت و حمایت از صنایع داخلی تاثیر فروان خواهد داشت

صنایع داخلی درقبال حمایت باید ضمن افزایش تولید برای تنزل قیمت محصولات خود بنفع مصرف کننده کوشش کنند

امروز آقای مهندس ابونصر عضد نایب رئیس اطاق صنایع و معادن پیرامون مقررات صادرات و واردات سال جاری بخبر نگار ما اظهارداشت در یکی دو روز اخیر عده ای از اعضای اطاق صنایع و معادن وهمچنین صاحبان صنایع ضمن ملاقات ومذاکراتی که بامن داشتند از مقررات صادرات و واردات سال ۱۳۴۲ اظهار رضایت و خرسندی کردند و بهمین جهت من لازم میدانم که در غیاب آقای مهندس شریف امامی این مطلب را باطلاع برسانم . بدون شك درمقررات جدید برای اولین بار بصنایع توجه زیاد شده‌است و امیدواری زیاددارم که کلیه صاحبان صنایع نیزبااستفاده از این توجه دولت و شخص آقای دکتر عالیخانی در بهبود وافزایش تولیدات خود و همچنین در تنزل قیمت های خود کوشش نمایند .

آقای مهندس ابونصر عضد افزود: در مقررات سال جاری به پیروی از منویات شاهنشاه که همواره صنایع کشور را مورد توجه قرار داده‌اند تصمیماتی اتخاذ شده است که در تقویت و حمایت صنایع تاثیر فراوان خواهد داشت .

نایب رئیس اطاق صنایع و معادن گفت : تصمیم وزارت اقتصاد وتوجه وزیر اقتصاد و معاونان و مشاورین این وزارتخانه باعث شدکه ازکارخانه لاستیك سازی در ایران حمایت‌شود و ورود قسمتی از لاستیك ها غیر مجاز اعلام گردد ، همینطور روغن نباتی، پارچه و قماش که ورود آن بکشور غیر مجاز است این امکان را خواهد داد که کارخانجات مانقویت شده و ایجاد کار بیشتری برای هم وطنان ما بشود . البته همانطور که ذکر شد مسئله اساسی اینست که مصالح مصرف کننده رعایت شود و همانطور که گفتم اطمینان دارم که در این خصوص صاحبان صنایع ما که اکنون اغلب ایشان از افرادوطن دوست هستند در بهبود و توسعه و تقلیل قیمت های خود اقدامات لازم را بعمل خواهند آورد .

آقای مهندس عضد ادامه داد: نکته ای که من و اعضای اطاق صنایع و معادن انتظار آنرا داریم اقدامات شدیدی است که باید از طرف دولت و وزارت اقتصاد بمنظور حمایت از معادن و خشکبار ایران صورت بگیرد زیرا در حال حاضر وضعی پیش‌آمده است که اگر معدنداران و تهیه‌کنندگان خشکبار حمایت نشوند خطر بیکاری واز بین رفتن سرمایه های زیادی عده زیادی را تهدید میکند دراین مورد اگرهم دولت ناچار بشود ضرری را تحمل کند مسلما از طریق گردش سرمایه و تولید کار جبران خواهد کرد .

نایب رئیس اطاق صنایع گفت هم اکنون مقدار زیادی خشکبار دوانبار های آذربایجان و قزوین و نقاط دیگر کشور موجود است که باید برای صادرات آنها فکری کرد همچنین برای صادرات نساجی داخلی نیز میتوان قدم هائی برداشت البته این امیدواری بسیار زیاداست ومقررات جدید این نویدرا میدهد که مسئولان وزارت اقتصاد با نهایت دقت وبی طرفی ودرعین شهامت دست باقدامات لازم و سریع خواهند زد .

ارز

دولار امریکانقد(اسکناس)	۸۳
دولار حواله پستی	۸۲٫۷۰
پوند انگلیسی نقد(لیره)	۲۳۲
پوند حواله پستی	۲۳۰
مارك آلمان نقد	۲۰٫۶۰
مارك حواله پستی	۲۰٫۴۰
فرانك سوئیس نقد	۱۹
فرانك سوئیس حواله	۱۸٫۶۰
هزار لیر ایتالیانقد	۱۳۳
هزار لیر ایتالیا حواله	۱۳۰
فرانك فرانسه نقد	۱۷
فرانك فرانسه حواله	۱۶٫۸۵
لیره ترك اسکناس بزرگ	۶٫۶۵
لیره ترك کوچك	۶٫۵۰
روپیه پاکستان نقد	۱۱
روپیه پاکستان حواله	۱۰٫۸۵
روپیه هندوستان نقد	۱۳
روپیه هندوستان حواله	۱۲٫۷۵

صدور فرش بافته شده ازپشم کهنه

والیاف مصنوعی بموجب مقررات جدید صادرات ممنوع است

ولی صدور فرش های کارکرده همچنان آزاد خواهد بود

در مقررات جدید واردات و صادرات در زمینه صدور فرش طبق تعرفه شماره ۵۱۱ یکی از توصیه های کنفرانس اقتصادی مورد توجه قرار گرفت ودرزمینه صدور فرش مقررات زیر وضع گردید «صدور فرش بافته شده بدون گره و یا فرش تهیه‌شده از مخلوط پشم کهنه و یا الیاف مصنوعی غیر مجاز است»

امروز عده‌ای از صادر کنندگان فرش اظهار نگرانی میکردند که موضوع پشم کهنه ممکن است در گمرك موجب ناراحتی برای صدور فرش کارکرده هم شود در حالیکه قسمت مهمی از صادرات فرش ایران از نوع فرش کارکرده و کهنه است در این مورد خبر نگارما با آقای دکتر کیانپور معاون گمرکی وزارت اقتصاد تماس گرفت وی گفت فرش کهنه با فرش بافته شده از پشم کهنه فرق دارد گمرك هیچگونه مانعی برای صدور فرش کهنه بوجود نمیآورد اما از فرش هائی که بظاهر نوولی ازمخلوط پشم کهنه و یا الیاف مصنوعی بافته شده باشد جلوگیری خواهد کرد زیرا عده از خدا بی خبر بدون توجه به‌حیثیت کشور و اهمیت و ارزش صنعت مهم فرش دست بافت ایران که در جهان شهرت فراوانی دارد با بافت و صدور فرش بدون گره که بسیار نامرغوب است موجب شکست بازار فرش ایران دربازار های جهان میشوند صدور فرش بافته شده از مخلوط پشم کهنه و الیاف مصنوعی به آینده صادرات فرش ایران نیز صدمه میزنند لذا گمرك از صدور آن جلوگیری خواهد کرد .

اطلاعات اقتصادی

واردات از طریق انتقال ارز

طی هفت ماهه اول سال گذشته نزدیك بیست‌میلیاردو ۷۲۵ میلیون ریال بوده است

مطابق آماریکه در آخرین‌شماره مجله بانك مرکزی ایران‌انتشار یافته از فروردین تاآبان ماه ۱۳۴۱ برای واردات کالا بکشور بیش از ۱۰٫۸۲۲٫۵۰۲ هزار ریال گشایش اعتبار شده ومیزان بروات و صولی ببانك برای واردات به ۴٫۳۵۴٫۳۲۳ هزار ریال رسیده است .

همین‌آمارحاکی است که‌اعتبارات اسنادی تصفیه شده بابت‌سال جاری ۴٫۸۱۳٫۳۶۶ هزار ریال وبروات‌واریز شده نیز ۶۷۲ ر۸۹۵ر۱ هزار ریال بوده است .

مجموع اعتبارات وبروات اسنادی تصفیه شده در سال جاری بابت سالهای قبل نیز مبلغ ۱۴٫۰۱۵٫۹۰۲ هزار ریال میباشد .بعبارت دیگرجمع اعتبارات اسنادی تصفیه شده وبروات وصولی واریز شده برای واردات در هفت ماهه اول سال گذشته درحدود ۲۰٫۷۲۴٫۹۴۰ هزار ریال بوده است.

بموجب آمار بانك ملی ایران در یازده ماهه سال ۱۳۴۱

۴ر۵۴۰ میلیون تومان

حجم بروات واخواستی بود

در حالیکه در طول سال ۱۳۴۰ حجم بروات واخواستی از ۸۳۸ میلیون تومان تجاوز کرده‌بود

مطابق آمار مجله بانك ملی‌ایران در یازده ماه‌اول سال گذشته(۱۳۴۱) در تهران ۱۹۷۸۲۹ برگ برات‌بمبلغ ۳٫۹۴۳٫۳۹۶ هزار ریال واخواست شده است .

همین آمار حاکی است که دراین مدت تعداد ۱۲۰۸۵۵ برگ برات‌بمبلغ ۱٫۴۶۰٫۲۲۸ هزار ریال درشهرستان ها واخواست گردیده است .

باین ترتیب تا پایان بهمن ماه‌سال گذشته جمعا ۳۱۸۷۱۴ برگ سفته‌برات بمبلغ ۵٫۴۰۴٫۱۶۴ هزار ریال در تهران و شهرستانها واخواست شده است در سال ۱۳۴۰ مجموع براتهای واخواست شده تهران و شهرستانها مبلغ ۸٫۳۸۱٫۶۸۴ هزار ریال بوده وباین ترتیب در سال ۱۳۴۱ میزان براتهای واخواست شده نسبت‌بسال قبل تقلیل پیدا کرده است .

در خرداد ماه سال ۱۳۴۱ مجموعا ۵۹۷٫۰۸۴ هزار ریال برات‌در تهران و شهرستانها واخواست گردید واین میزان طی یازده ماه‌اول سال گذشته حد اکثر میزان براتهای واخواستی ماهانه بود و در مقابل در آذرماه ۳۸۷٫۲۸۵ هزار ریال‌برات واخواست شد که حد اقل میزان براتهای واخواستی بود .

۸۷۰ خانه در نازی آباد

برای واگذاری به سیل‌زدگان تهران و مردم کم بضاعت آماده شده

امروز اطلاع حاصل شد از هزار خانه کوی سیل زدگان درنازی آباد تاکنون ساختمان ۸۷۰ خانه باتمام رسیده است . خانه های ساخته‌شده در اوائل بهار توسط بانك رهنی به سیل زدگان وافرادکم بضاعت واگذار میشود .

ساختمان ۱۳۰ خانه بقیه نیز در اواخر تابستان باتمام‌میرسد وواگذار میگردد .

بانك رهنی برای کمك به سیل زدگان تسهیلات زیادی در قیمت‌این خانه ها و نحوه ودریافت بهای آن در نظر گرفته است . دریافت تقاضا از سیل زدگان و سایر طبقات کم ـ بضاعت برای واگذاری این خانه ها ادامه دارد .

چون میزان تقاضا هائی که تاکنون دریافت شده بسیارزیاد میباشد لذا خانه فقط یکسانی داده میشود که از هر جهت استطاعت دریافت خانه را داشته باشند . خانه ها در سه‌نوع مختلف ساخته شده است .

از نوع اول ۲۳۰ خانه و ازنوع دوم و سوم هر یك ۳۸۵ خانه در نظر گرفته شده است .

اجرای قرار داد ترانزیت ایران و شوروی

با تصویب آئین‌نامه مشترك ترانزیت بزودی‌آغاز میگردد

قرار است در چند روز آینده نمایندگان بازرگانی شوروی برای تنظیم آئین‌نامه مشترك ترانزیت‌ایران و شوروی بایران معرفی شوند . از طرف ایران و شوروی هر یك سه نماینده به کمیسیون‌مشترك آئین‌نامه ترانزیت معرفی میکنند نمایندگان دولتین در آئین نامه مشترك‌ترانزیت کلیه شرائط مربوط بنحوه حمل و نقل کالا های ترانزیتی را بین دو کشور معلوم میکنند .

پس از تنظیم آئین نامه مشترك مزبور کنسرسیوم شرکتهای حمل و نقل ایرانی برای حمل کالا های ترانزیتی شوروی درخاك ایرانتشکیل میشود .

موسسه حمل و نقل شوروی نیز کالا های ترانزیتی ایران را درخاك شوروی حمل و نقل خواهد کرد.

با تشکیل کنسرسیوم حمل ونقل وتنظیم آئین‌نامه مشترك ترانزیت ، موافقتنامه ترانزیت ایران و شوروی بمورد اجراء گذارده میشود .

تعداد حسابهای پس‌انداز مسکن

امروز از صندوق پس‌انداز مسکن بانك رهنی ایران کسب اطلاع شد که تاکنون بالغ بر ۷۰۰ نفر ازطبقات مختلف مردم‌طبق آئین‌نامه جدیدبانك برای خود حساب مسکن بازکرده‌اند

صندوق پس‌اندازمسکن‌بانك رهنی طبق آئین نامه‌جدید برای مردم‌حساب مسکن بمدت ۳تا۸ سال باز میکند و مردم به نسبت امکانات مالی که دارند ماهانه‌مبلغی در این حساب پس انداز میکنند.

بهره ایکه بانك بموجودی‌دارندگان حساب میدهد ۳ ٪ صد میباشد.

برای محصول چغندر قند بهتر

RUSTICA®

محصول زیاد فقط با مقدار لازم آزوت بدست میآید . کود سولفات نیترات آمونیوم روستیکا ۲۶٪N یك کود آزمایش شده است . آزوت آن از نیترات و آمونیم تشکیل شده و باعث میشود که بوته جوان بمقدار لازم آزوت دردسترس داشته و سپس هنگام رشد کود لازم را برای آن تأمین مینماید . سولفات نیترات آمونیم روستیکا ضمناً با ۳ درصد بور کریس نیز برای مبارزه با کمبود بوره در چغندر قند وجود دارد .

این کود که سالهاست محصول مخصوص شرکت روهر-شتیك شتف میباشد در سراسر جهان آزمایش شده است و در بسته‌های غیر قابل نفوذ هوا وبآسانی قابل انبارشدن و پخش بسته بندی شده است . بامخلوط کردن این کود شیمیائی با کود های حاوی فسفر و پتاس کود سولفات نیترات آمونیم روستیکا حد اکثر محصول را تولید مینماید .

RUSTICA

RUHR N

RUSTICA یعنی استفاده بیشتر

برای تهیه کود شیمیائی ساخت شرکت "روهر شتیك شتف" بوخوم آلمان غربی وکسب اطلاعات بیشتر با آدرس ذیل تماس حاصل کنید .

شرکت سهامی ارد ـ تهران خیابان شاهرضا کاشی ۷۶۰ (پیچ شمیران)

اطلاعات کودکان مجله محبوب خرد سالان روز های سه‌شنبه منتشر میشود

" OVERSEAS IMPORTERS OF COLONIAL PRODUCTS ARE INVITED TO SUBMIT THEIR ENQUIRIES FOR THE UNDERMENTIONED NIGERIAN PRODUCTS WHICH ARE READY FOR IMMEDIATE SHIPMENT. IMMEDIATE ATTENTION AND MUTUAL COOPERATION ASSURED ALL OVERSEAS IMPORTERS"

100	tons Nigerian Raw Coffee at £140 per ton FOB. Lagos/Apapa	
100	" " Gum Arabic (Kordofan Quality) at £130 per ton FOB .	
50	" " Peeled Ginger at £260 per ton FOB. Lagos/Apapa	
30	" " Split Ginger £145 " " "	
50	" " Rubber Smoked Sheet RSS. 1 at 22d per 1b. FOB. Lagos	
50	" " " " " " 2 21½d " "	
50	" " " " " " 3 " 21d " "	
50	" " " " " " 5 " 19½d " "	
50	" " " " " " B2 " 18d " "	
5	" " Alligator Pepper (best known as Grain of Paradise) at £850 per ton FOB. Lagos/Apapa.	

Terms of Payment:- Our general terms o fpayment is by 100% Irrevocable and Confired Letter of Credit being opened in our favour through the Chase Manhattan Bank Broad Street, Lagos/Nigeria.

DOCUMENTS:- a) Full set clean "ON BOARD Bills of Lading consigned to the 'ORDER' and blank endorsed party to notify ....."

b) Attested Invoice in triplicate;

c) Certificate of Origin;

SHIPMENT:- All orders are delivered within 4 weeks after the receipt of the Letter of Credit.

SAMPLES: Samples will be despatched to any customer that requires any from the above items.

For any detailed specification and further enquiries, contact

Messrs. S. AFFESNSON & COMPANY,

P. O. BOX 1137, LAGOS/NIGERIA.

قابل توجه
مصرف کنندگان وفروشندگان تهران و شهرستانها
کودهای شیمیائی

۱ـ سوپر فسفات ساده حداقل ۲۲ درصد	P2O5	
۲ـ سوپر فسفات تریپل ۴۷ـ۴۵ درصد	P2O5	
۳ـ سولفات دوآمونیوم ۲۱ درصد	ازت	
۴ـ نیترات دوآمونیوم ۳۴ درصد	ازت	
۵ـ اوره ۴۷ـ۴۶ درصد	ازت	

برای کسب اطلاعات بیشتر به :
شرکت سوپرشیمی بامسئولیت محدود ـ خیابان سعدی ساختمان تقی‌نیا ـ تلفن ۳۰۲۲۲۳ مراجعه فرمائید .
گردونه

قرعه‌کشی ۴٫۰۰۰٫۰۰۰ ریال

جوائز حسابهای :

پس انداز ـ حساب درگردش ـ ویژه سفر و اندوخته فردای سال ۱۳۴۱

بانك صادرات و معادن ایران

درپایان خرداد ماه سال ۱۳۴۲ انجام میشود.

مژده
بعلاقمندان نوشابه غیرالکلی
اسو

O-So BEVERAGES OSo Good!

بابل آپ Bubble UP ایران

کارخانه اسو برای رفاه عموم‌مصرف کنندگان نوشابه غیرالکلی اسو اندازه مناسب نه اونسی را که در (بطریهای‌ده اونسی سابق پرمیشود) بقیمت

فقط ۵ ریال

دردسترس مصرف‌کنندگان قرارداده وعلاقمندان میتوانند ازاین تاریخ اسو را بقیمت

مناسب ۵ ریال

از عاملین فروش خریداری فرمایند

شرکت اسو و بابل‌آپ

آ ـ ۳۳۸

موحش‌ترین آتشفشانی سالهای اخیر هزاران نفر از مردم بالی را طعمه خود ساخت

بالـــی

بهشتی که بجهنم تبدیل شد

در مدتی کوتاه هزاران نفر به «ایندرا» رفتند

انسان از سالها پیش در گوشه و کنار کره زمین دست بانفجارهای اتمی و ئیدروژنی زده است و طبیعت هم که گویا نمیخواست دراین مورد از انسان عقب بماند جزیره زیبای بالی رادرزیر امواج خروشان و جوشان خود پوشاند. آتشفشان اگونك که بلند ترین قله آن سه هزارو خورده‌ای متر ارتفاع و از صد سال پیش خاموش بود ناگهان خروشید و هزاران نفر را در زیر مواد جوشان وخاکستر سوزان خود مدفون ساخت واین شمه ایست از وضع و حال جزیره بالی:

مساحت: ۵۶۰۰ کیلو متر مربع.
جمعیت: ۱ر۰۷۵ر۰۰۰ نفر.
مرتفع‌ترین قله: اگونك (۳۱۴۳ متر)

بالی جزیره‌ای بود سرسبز وخرم ولی این میعاد گاه سیاحان اکنون ماتمکده‌ئیست

محصولات: ذرت - برنج - قهوه.
بالی جزیره‌ایست وابسته باندونزی

....آنها که این جزیره را دیده‌اند به آن «بهشت روی زمین» و «جزیره عشق» لقب داده‌اند سراسر این جزیره پراست از کوههای آتشفشان، دریاچه هائی با آب شیرین و مزارعی سبز و خرم وزنانی زیبا روی.

اهالی این جزیره برای هر درخت، هر گل، هر خانه و هر چیز دیگری روحی قائلند. آداب و سنن مردم این سر زمین تقریبا قرنهاست که دست نخورده باقی مانده است. مسلمانان در کنار سواحل صخره‌ئی این جزیره از پیشروی باز ایستاده‌اند و نخواستند خود را در گیر حوادثی سازند که سر انجام آنها معلوم نبود.

مردم این جزیره مرك را با خوشحالی استقبال می‌کنند چون عقیده دارند که بعداز مرك روح آنها از خوبیها و لذات بهشت که آنرا «ایندرا» مینامند برخوردار خواهد شد. جسد را در زیر لایه نازکی از خاك مدفون می سازند و بعداز چند روزی آنرا از خاك در می‌آورند و در میان برج عظیمی که با چوب بامبو ساخته شده است قرار میدهند. اطرافیان مرده با خوشحالی و در حالیکه گلهای مصنوعی و پرچم های رنگارنك بدست دارند دراین مراسم شرکت میجویند آنگاه جسد را که درون تابوت مخصوصی قرار دارد بدست آتش می سپارند.

ولی هزاران نفریکه در اثر آتشفشان اخیر جان سپردند خیلی بیسرو صداتر وساده تر به ایندرا راه یافتند.

در زندگی مردم بالی موسیقی ورقص مقام مهمی را دارد ومردم این سر زمین برای ستایش مظاهر الهی یعنی خاك و آب و مزارع میرقصند و می سرایند این جزیره زیبا و پر عجایب هر سال هزاران جهانگرد را در دامان خود می‌پذیرفت و اکنون بسیاری از این زیبائیها در زیر توده های منجمد آتش فشانی مدفون شده‌اند.

اطلس ماگازین

بار دیگر آذربایجان جزو ایران شد و نوشته هائی درباره شرکت نفت ایران و روس روی دیوار ها پدید آمد بطوریکه شاه در کتاب خود مینویسد مردم تبریز ورضائیه چنان از دمکراتهای بدون رهبر خشمگین بودند که قشون دولتی برای حفظ جان آنها ناچار بمداخله شد.

وقتی که انتخابات مجلس پانزدهم انجام شد بجای فراکسیون هشت نفری ماهرو همصدای توده در مجلس چهاردهم فقط دو نماینده کمونیست بمجلس آمد که یکی از آنها از آذربایجان بود واگرچه سادچیکف پشت سرهم یاد داشت میفرستاد و رادیو مسکو میغرید، مجلس موافقت نامه نفت را با ۱۰۲ رای در برابر ۲ رای رد کرد.

تا ژوئیه ۱۹۵۲ که دکتر مصدق بقول شاه با «ناسیونالیسم منفی» خود حزب توده را آزاد گذاشت و در اقتصاد کشور خود موقتا خرابکاری کرد کمونیسم درایران سربلند ننمود، آنهم برای مدتی طولانی نبود، در عرض سیزده ماه علاقه مردم ایران به تاج و تخت و شاه شجاع خویش ایران را مایه کمك و اعتماد و دوست غرب گرداند و آن را وارد عصر پیشرفت و رفاهیت نمود.

مؤخره

در بهار سال ۱۹۵۸ من شش هفته تعطیلات خود را در ایران گذراندم، بعد از باز نشستگی این دومین بار بود که بایران میرفتم. سه هفته از آنرا با خوشحالی از شهری بشهری بین شیرازو مشهد همراه يك راننده با هوش ایرانی پرسه میزدم. سه هفته دیگر را در تهران گذراندم با دوستان قدیم تجدید ارادت نمودم و دوستان تازه ای یافتم. وقت زیادی برای مشاهده داشتم که بیاندیشم و حیرت کنم خیابان شاهرضای تهران از اتومبیل های گران قیمت امریکائی واتومبیلهای ارزان قیمت آلمانی انباشته بود ساختمان های جدید آسمان را میخراشید، آنتن های تلویزیون بربامهای خانه های اطراف شهر مشاهده میشد، مغازه ها پر ازاجناس لوکس اروپائی و آمریکائی بود. کارخانه های جدید با ظرفیت تمام کار میکردند و سد های هیدرو الکتریك در دست ساختمان بود و بعضی هم مورد بهره برداری قرار گرفته بود، خط آهنهای تازه ای کشیده شده، از جمله يك شعبه ۸۰۰ کیلو متری خط آهن تهران را به مشهد می پیوست و مردم تشنه زیارت را به آنجا میرساند. تهران بالاخره صاحب آب لوله کشی شده بود. در نواحی روستائی هم از آخرین بازدید من بهبود اوضاع محسوس بود. رمه های بیشتری مشغول چرا بودند، در استانهای سواحل دریای خزر عده بیشتری از دهقانان سوار براسب بچشم میخوردند، خیشهای گاو آهن بیشتری در زمینهای دیم شمال فلات کار میکرد. در باز گشت به لندن با خوشبینی درباره وضع ایران ودورنمای آینده آن بدوستانم گزارش دادم.

اما وقایع تهران در یکسال و نیم اخیر نشان داد که خوش بینی من، گرچه کاملا بی پایه نبوده اما ظاهر بینانه وسخیف بوده است. ایران وارد یکی از مراحل بحرانی طولانی دیگر خود شده و نتیجه آن هنوز معلوم نیست. بین ژوئیه ۱۹۶۰ وماه‌مه گذشته دوبار انتخابات انجام گرفت. دوبار شاه انتخابات را باطل و مجلس را منحل کرد و نخست وزیر را عوض نمود. تلاش مصممانه شاه برای ایجاد دو حزب «ملیون» و «مردم» برای ایجاد سیستم دو حزبی به ایران از بالا، بجائی نرسیده است و اکنون بوسیله نخست وزیری که منتخب اوست فرمان میراند، البته این شخص سیاستمدار نیست. بلکه اقتصاد دانی با اندیشه نیرومند و ۵۶ ساله بنام دکتر امینی است. اولین اقدام دکتر امینی آن بود که روز هفتم ماه‌مه طی نطقی در رادیو حمله‌شدیدی به نخست وزیران اسبق کرد واعلام داشت که طاعون فساد وارتشاء وسفته بازی و احتکار و فرار از مالیات همه جا را فرا گرفته و هیئت سیاسی کشور را مختل کرده است.

بعد از آن دست به اقدام اساسی زد، مقامات عالیرتبه کشوری و لشگری بعلت سوء استفاده و فساد باز داشت شدند، صدها نفر از مامورین جزء به حساب کشیده شدند و بنای ساختمان ها و پروژه های غیر اقتصادی لغوشد. طبق آئین نامه ورود کالاهای لوکس و ولخرجی در خارجه ممنوع شد. بین دانشجویان سیاست دوست و کارمندان دانشگاه نظم برقرار گشت و عناصر «جبهه ملی» به فعالیت زیر زمینی مجبور شدند.

معنی همه اینها چیست؟ آیا رفاهیت سال ۱۹۵۸ که من دیدم جعلی و مثل طبل میان تهی و ظاهر بی باطن بود؟ من چنین

- ۱۳۳ -

تصوری نمی کنم. در اولین قسمت مقدمه این کتاب عقب ماندگی سیاسی ایران را بامقایسه با معیار های جهان آزاد و ضعف سیستم اجتماعی آنرا پذیرفتم اما ادعا کردم که «چند نفری که برایران حکومت میکنند» میدانند آنرا چطور اداره کنند. اکنون بنظر میرسد که عقب ماندگی و ضعف همچنان وجود دارد، و باند سوء استفاده‌چیان همچنان هشیار و نیرومند وخونسرد وخود خواه است. وباز هیئت حاکمه مثل همیشه چه از لحاظ داخلی و چه از لحاظ خارجی با این وضع مقابله میکنند. آنان بمعنای دقیق کلمه از اهمیت استراتژیك ایران در جنگ آینده بین شرق و غرب، پول و سرمایه کلانی درآورده‌اند. ارتش ایران نه تنها به سلطنت وفادار است - وهمیشه چنین بوده است - بلکه پس از سقوط مصدق در اثر وجود هیئت نظامی ۵۰۰ نفری امریکائی در ایران و کمك‌های امریکا که به ۵۰۴ میلیون دلار رسیده باکفایت تر ومجهز تر شده است.

علاوه بر این امریکا در حدود ۶۳۱ میلیون دلار در همین مدت کمك اقتصادی به ایران داده که نیمی از آن کمك بلاعوض و نیمی قرض بوده است و بانك بین‌المللی هم در حدود ۱۹۰ میلیون دلار به ایران قرض داده است. همه اینها علاوه بر درآمد نفت بوده که پس از امضای موافقتنامه آن در اکتبر ۱۹۵۴ تاکنون به ۵۰۰ میلیون لیره استرلینگ رسیده و حالا هم سالی ۱۰۰ میلیون لیره استرلینگ است! هرکه درجنگ سرد باخته باشد، ایران نباخته است

از لحاظ داخلی هنوز باید دید که آیا شاه و دکتر امینی در اقدامات خود دایر بر تخفیف نارضائی جوانان ایران وروشنفکران طبقه متوسط و خنثی کردن تبلیغات الهام گرفته از کمونیستها موفق میشوند یانه؟ در زمان نوشتن این سطور وضع مساعد بوده است زیرا بقول مثل انگلیسی «نیامدن خبر خبر خوب است» وازژوئیه به این طرف اخبار وحشت آوری از ایران نرسیده است. اما مدت زیادی نشستن بر روی دریچه اطمینان اشتباه است همه بابی صبری منتظر قانون انتخابات جدیدند که شاه وعده آنرا داده است و هرچه زودتر انتخابات جعلی و پارلمان قلابی چیزی متعلق به گذشته شود بهتر خواهد بود. کمك های خارجی و درآمد هنگفت نفت باید درجهت صحیح بکار انداخته شود و فاصله بین نقشه کشیدن و عمل کردن که هر روز بیشتر میشده باید کمتر گردد. فقط به این ترتیب است که ایران میتواند از نیروی مغزی و انرژی جوانانش بهره خوبی بردارد. بعد از جنگ پدران و مادران از سیستم فرهنگی ایران ناخرسندند (این سیستم تاحدودی شبیه پروردن علف گلخانه است که بوسیله رضا شاه آورده شده) وپسران ودختران خودرا هزار هزار بامخارج فراوان برای تحصیل به کشور های غربی میفرستند. این ایرانیان جوان هر سال با افکار و آرمانها و مهارت وبلند پروازی به ایران برمیگردند. اینها ارزش فراوانی برای کشور شان دارند بشرط آنکه شرایط و امکانات مساعد و دلخواه آنها در زمینه صنعت و بازرگانی و مشاغل برای آنها وجود داشته باشد یا بوجود آورده شود. مسئله دهقانان اجاره‌دار وبی زمین از مسائل فوری است. دکتر امینی که از اقدام شاه (که در دهسال اخیر بیش از نیم میلیون جریب املاك سلطنتی را به ۳۳ هزار خانواده دهقانی داده است) سر مشق گرفته میزان مالکیت ارضی را محدود کرده و مقرراتی برای فروش اجباری مازاد آن به دهقانان با اقساط طویل المدت گذرانده است. باین ترتیب میتوان امیدوار بود که سیستم مالکیت دهقانی جای مالکیت ملاکینی را که در ده حاضر نمیشوند و مدتها سد راه اقتصاد کشاورزی ایران بوده است بگیرد.

در خاتمه به خوانندگان یاد آور میشوم که ایران از لحاظ نژادی و فرهنگی هم به آسیا و هم به اروپا تعلق دارد. میراث ملی فکر و نیروی حیاتی آن از هیچکس دست کم ندارد. زمامداران آن بمنافع مشکوك بیطرفی پشت پا زده جدا همراه غرب آزادی دوست هستند بهترین نفع جهان غرب در این است که به ایران کمك کند تادمکراسی را در رژیم سلطنتی که دو هزار و پانصد سال سابقه دارد برقرار نماید. بشرط آنکه سیاست عاقلانه رژیم فعلی باوفاداری تعقیب شود والبته در صورتی که جنگ سرد برای چند دهسال آینده سرد شود، دلیلی در دست نیست که ایران در ردیف نخست کشور های کم جمعیت قرار نگیرد. این است آنچه دوستان ایران و بخصوص عده ای از بریتانیائیها مثل من که به سابقه طولانی دوستی خویش با ایرانیان می بالند آرزو میکنند و صمیمانه انتظار دارند در سرنوشت ایران باشد

لندن - دسامبر ۱۹۶۱

کتاب «جنگ جهانی درایران» ازطرف «موسسه انتشارات اطلاعات» بچاپ رسیده است. در صورت تمایل میتوانید آنرا ببهای چهل ریال از روزنامه فروشها خریداری فرمائید.

هواپیمائی کویت

از ۲۶ فروردین

پروازهای مستقیم
از تهران به کویت*
را با هواپیماهای سوپرسروس وایکانت
با موتورجت
علاوه بر پروازهای روزانه کنونی
از کویت به آبادان
افتتاح خواهد کرد

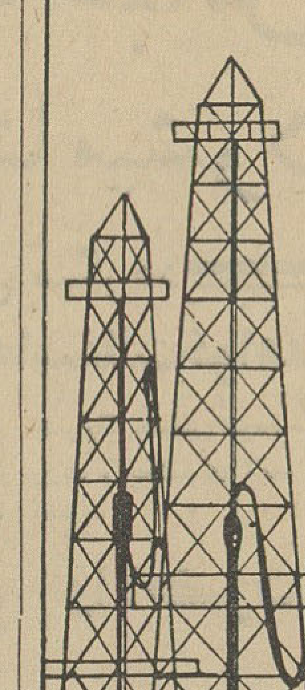

اولین خط هوائی در خاورمیانه که هواپیماهای «دوهاویلند» و «باك»
DE HAVILLAND TRIDENT — BAC ONE-ELEVEN
راکه بر دو موتور رولز رویس مجهزند سفارش داده است

برای کسب اطلاعات بیشتر به آژانس مسافرتی خود یا نماینده کل فروش
تهران: مهاجری و شرکاء خیابان ویلا شماره ۱۰
تلفن ۴۰۴۶۸ - ۶۶۱۰۲ - ۶۱۲۹۳۹
آبادان: آژانس مسافرتی آبادان - بریم ساختمان سان شاین شماره ۲۵ و ۲۶ تلفن ۳۴۸۰
۲۶۸۰ - ۲۵۹۴ مراجعه فرمائید
* درصورت تصویب دولت

KUWAIT AIRWAYS

دستگاههای ذیل درشرکت ساختمانی جونز برای فروش موجود میباشد

دستگاه سنك‌خردکنی ۷ الی ۱۱ کوب‌فیت درساعت
دستگاه خاك‌برداری بظرفیت نیم‌یارد
دستگاه سیمان مخلوط کن (مارك‌مورتر) ظرفیت ۱۰۰ الی ۱۵۰ لیتر
دستگاه سیمان مخلوط کن (مارك‌جکر) ظرفیت ۱۶ کوب‌فیت
دستگاه سیمان مخلوط کن (مارك‌میلر) ظرفیت ۲۵۰ لیتر
سیمان پاش خمیرپایه‌ها وستون وغیره
اره نجاری باموتور بنزینی بقوه ۲ر۳۱ اسب
اره موزائیك‌بری باموتور بنزینی و میز مربوطه
اره آهن‌بری باموتوربنزینی
دستگاه خاك کنی باموتوربنزینی
دستگاه برنده سیمان لاستیك بطول ۱۰ متر
دستگاه زمین‌کوب باموتور بنزینی
پمپ آب باموتور بنزینی ۱ اینچ و ۴ اینچ
پمپ آب باموتور برق قوه ۱۵ اسب ۳۸۰ ولت ظرفیت ۵۰۰ لیتر - مارك کی - اس - بی
پمپ شناور (مارك کی‌اس‌بی) بمفورد ظرفیت ۴۵۰۰ - ۷۰ پا بلندی
دستگاه جوشکاری برق (مارك‌هولبارت) ۲۵۰ الی ۳۰۰ آمپر
ژنراتور برق ۴ سیلندر ۴۰ کیلوواتی (مارك‌دتسز)
ژنراتور يك‌فاز ۳ کیلوواتی بافرگون مربوطه
دستگاه صافی وماسه شوری بزرك
پمپ هوا (مارك‌اطلس کوپ کو) برومود
پمپ هوا ۳فاز با داشتن موتور برق جهت کارگاهها و غیره
بیل‌سیمان ریزی نیم‌یارد
اتومبیل جیپ استیشن
اتومبیل وانت انترناش

۵ـ۱ — آـ۱۷۱

امتحان زبان خارجه ازفارغ‌التحصیلان لیسانسیه و دکتر ازدانشگاه های ایران که قصد ادامهٔ تحصیل درکشورهای خارجی دارند

چون اجرای امتحان زبان خارجه از فارغ التحصیلان (لیسانسیه ودکتر) ازدانشگاه های ایران که قصد ادامه‌تحصیل در کشورهای خارجی رادارند بدانشگاه تهران واگذار شده است بنابراین داوطلبان میتوانند برای نام نویسی از تاریخ ۱۴ تا ۲۰ فروردین ماه ۱۳۴۲ همه روزه از ساعت ۴ تا ۶ بعدازظهر با دردست داشتن مدارك زیربدفتر دانشکده ادبیات دانشگاه تهران (خیابان شاهرضا) مراجعه کنند:

۱ـ اصل آخرین مدرك تحصیلی و دونسخه رونوشت مصدق باعکس آن
۲ـ دوبرك رونوشت شناسنامه
۳ـ چهار قطعه عکس ۶×۴
۴ـ قبض پرداخت مبلغ ۵۰۰ ریال بابت حق‌الثبت امتحانات از حسابداری دانشکده ادبیات داوطلبان مقیم شهرستانها میتوانند مدارك مذکور درفوق را باپست سفارشی به آدرس دفتردانشکده ادبیات ارسال دارند.

امتحان روز جمعه ۲۳ فروردینماه ۱۳۴۲ انجام خواهد شد. داوطلبان میتوانند برای اخذ کارت و کسب اطلاعات بیشتر روزهای چهارشنبه و پنجشنبه ۲۱ر۲۲ فروردینماه ۱۳۴۲ بدانشکده ادبیات مراجعه کنند.

اداره کل آموزش دانشگاه تهران
آـ۳۸۹۵۲ — ۲ـ۳

برنامه سینماها

* آستارا (تجریش) - دوهفته در شهربیگانه - اسکوپ - رنگی - دوبله بفارسی - کرك داگلاس - ۱۰ - ۲ - ۴ - ۶ - ۸ (تلفن ۸۴۰۲۲)
* آسیا - مرد بی ستاره - رنگی - دوبله بفارسی - کرك‌داگلاس - جین کرین ۱۱ - ۳ - ۵ - ۷ - ۹ (تلفن ۴۲۹۰۹)
* ادئون - دوهفته در شهر بیگانه - اسکوپ - رنگی - دوبله بفارسی - کرك‌داگلاس ۳۰ر۱۰ - ۳۰ر۲ - ۳۰ر۴ - ۳۰ر۶ - ۳۰ر۸ (تلفن ۳۸۱۱۸)
* امپایر - سربزنگاه - دوبله بفارسی - نورمن ویزدم - ۱۱ - ۳۰ر۳ ۳۰ر۵ - ۳۰ر۷ - ۳۰ر۹ (تلفن ۶۲۳۹۴۲)
* ایران - مبارزات علی بابا - اسکوپ - رنگی - دوبله بفارسی - ایلوش بلاکورتز ۳۰ر۱۰ - ۳۰ر۲ - ۳۰ر۴ - ۳۰ر۶ - ۳۰ر۸ (تلفن ۳۶۳۵۴)
* اسکار - محبوب زنها - رنگی - دوبله بفارسی - جری لوئیس ۳۰ر۱۰ ۳۰ر۲ - ۳۰ر۴ - ۳۰ر۶ - ۳۰ر۸ (تلفن ۴۵۷۹۷)
* ایفل - محبوب زنها - رنگی - دوبله بفارسی - جری لوئیس ۳۰ر۱۰ ۳۰ر۲ - ۳۰ر۴ - ۳۰ر۶ - ۳۰ر۸ (تلفن ۳۷۲۷۷)
* ب.ب. تابستان گرم طولانی - اسکوپ - رنگی - دوبله بفارسی - پل نیومن ۱۱ - ۱ - ۳ - ۵ - ۷ - ۹ (تلفن ۶۹۶۴۱)
* پلازا - زنجیرهای شکسته - اسکوپ - رنگی - دوبله بفارسی - لیوبو لورنزون ۱۱ - ۳ - ۵ - ۷ - ۹ (تلفن ۴۴۲۵۵)
* تخت جمشید - معجزه - اسکوپ - رنگی - دوبله بفارسی - کارل‌بیکر راجرمور ۱۱ - ۳ - ۵ - ۱۵ر۷ - ۳۰ر۹ (تلفن ۴۳۵۵۰)
* تهران - کیمیاگر وغول‌وعلاءالدین - رنگی - دوبله بفارسی - کلاویلاسو ۳۰ر۱۰ - ۳۰ر۲ - ۳۰ر۴ - ۳۰ر۶ - ۳۰ر۸ (تلفن ۳۸۱۶۵)
* دیانا - کیمیاگر وغول وعلاءالدین - رنگی - دوبله بفارسی - کلاویلاسو ۱۱ - ۳ - ۵ - ۷ - ۹ (تلفن ۴۲۰۱۰)
* دنیا - مبارزات علی‌بابا - اسکوپ - رنگی - دوبله بفارسی - ایلوش بلاکورتز - ۳۰ر۱۰ - ۳۰ر۲ - ۳۰ر۴ - ۳۰ر۶ - ۳۰ر۸ (۳۳۸۱۲)
* چارلی - دوهفته درشهربیگانه - اسکوپ - رنگی - دوبله بفارسی - کرك داگلاس ۱۱ - ۳ - ۵ - ۷ - ۹ (تلفن ۶۸۴۶۱)
* حافظ - مردبی‌ستاره - رنگی - دوبله بفارسی - کرك داگلاس - جین کرین ۱۰ - ۲ - ۴ - ۶ - ۸ (تلفن ۳۴۰۷۴)
* رادیوسیتی - دوهفته در شهر بیگانه - اسکوپ - رنگی - دوبله بفارسی کرك‌داگلاس ۱۱ - ۳ - ۵ - ۷ - ۹ (تلفن ۴۳۳۲۰)
* رکس - سربزنگاه - دوبله بفارسی - نورمن‌ویزدم - ۳۰ر۱۰ - ۲۰ر۲ ۳۰ر۴ - ۳۰ر۶ - ۳۰ر۸ (تلفن ۳۴۱۶۹)
* رویال - سربزنگاه - دوبله بفارسی - نورمن ویزدم - ۱۱ - ۳ - ۵ - ۷ - ۹ (تلفن ۴۹۷۸۵)
* سانترال - زیبای خفته - اسکوپ - رنگی - دوبله بفارسی - ۱۱ - ۳ - ۵ - ۷ - ۹ (تلفن ۴۸۶۸۶)
* سعدی - کیمیاگر وغول‌وعلاءالدین - رنگی - دوبله بفارسی - کلاویلاسو ۳۰ر۱۰ - ۳۰ر۲ - ۳۰ر۴ - ۳۰ر۶ - ۳۰ر۸ (تلفن ۳۶۴۶۸)
* سهیلا - مردبی‌ستاره - رنگی - دوبله بفارسی - کرك داگلاس - جین کرین ۳۰ر۱۰ - ۳۰ر۲ - ۳۰ر۴ - ۳۰ر۶ - ۳۰ر۸ (تلفن ۳۶۴۲۴)
* کریستال - محبوب زنها - رنگی - دوبله بفارسی - جری لوئیس ۳۰ر۱۰ ۳۰ر۲ - ۳۰ر۴ - ۳۰ر۶ - ۳۰ر۸ (تلفن ۳۷۶۷۵)
* مولن روژ محبوب زنها - رنگی - دوبله بفارسی - جری لوئیس ۱۱ - ۳ - ۵ - ۷ - ۹ (تلفن ۷۲۹۲۹)
* مهتاب - محبوب زنها - رنگی - دوبله بفارسی - جری لوئیس ۱۱ - ۳ - ۵ - ۷ - ۹ (تلفن ۴۷۷۷۷)
* متروپل زنجیر های شکسته - اسکوپ - رنگی - دوبله بفارسی - لیوبولورنزون ۳۰ر۱۰ - ۳۰ر۲ - ۳۰ر۴ - ۳۰ر۶ - ۳۰ر۸ (تلفن ۳۹۴۱۰)
* میامی - کیمیاگر وغول وعلاءالدین - رنگی - دوبله بفارسی - کلاویلاسو ۳۰ر۱۰ - ۳۰ر۲ - ۳۰ر۴ - ۳۰ر۶ - ۳۰ر۸ (تلفن ۷۴۳۲۹)
* ماندانا - زنجیرهای شکسته - اسکوپ - دوبله بفارسی - لیوبولورنزن ۳۰ر۱۰ ۳۰ر۲ - ۳۰ر۴ - ۳۰ر۶ - ۳۰ر۸ (تلفن ۷۹۹۸۲)
* نیاگارا - سربزنگاه - دوبله بفارسی - نورمن ویزدم ۱۱ - ۳ - ۵ - ۷ - ۹ (تلفن ۶۵۳۰۷)
* همای - زنجیر های شکسته - اسکوپ رنگی - دوبله بفارسی - لیوبولورنزون ۱۰ - ۲ - ۴ - ۶ - ۸ (تلفن ۳۰۲۱۶۹)
* سیلوانا - قربانی هوس - فارسی - هاله - سیروس - فیروزه ۳ - ۵ - ۷ - ۹ (تلفن ۳۳۷۷۷)
* فری - مبارزات علی‌بابا - اسکوپ - رنگی - دوبله بفارسی - ایلوش بلاکورتر ۳۰ر۲ - ۳۰ر۴ - ۳۰ر۶ - ۳۰ر۸ (تلفن ۲۷۸۹۳)
* برلیان - محبوب زنها - رنگی - دوبله بفارسی - جری لوئیس ۱۰ - ۲ - ۴ - ۶ - ۸ (تلفن ۳۳۵۳۵) -
* زهره - محبوب زنها - رنگی - دوبله بفارسی - جری لوئیس ۱۰ - ۲ - ۴ - ۶ - ۸ (تلفن ۳۰۴۸۰۸)
* را مسر - مبارزات علی بابا - اسکوپ رنگی - دوبله بفارسی - ایلوش بلاکورتز ۱ - ۳ - ۵ - ۷ - ۹ (تلفن ۵۲۰۶۰)
* فردوسی - مهاجمین - اسکوپ - رنگی - دوبله‌بفارسی - کامرون‌میچل ۳۰ر۱۰ - ۳۰ر۲ - ۳۰ر۴ - ۳۰ر۶ - ۳۰ر۸ (تلفن ۲۵۷۸۴)
* کارون - مبارزات علی بابا - اسکوپ - رنگی - دوبله بفارسی ایلوش بلاکورتز ۳۰ر۱۰ - ۳۰ر۲ - ۳۰ر۴ - ۳۰ر۶ - ۳۰ر۸ (تلفن ۴۰۰۶۵)
* مراد - مبارزات علی بابا - اسکوپ - رنگی - دوبله بفارسی - ایلوش بلاکورتز ۱۰ - ۱۲ - ۲ - ۴ - ۶ - ۸ (تلفن ۷۳۳۸۲)
* ژاله - مبارزات علی بابا - اسکوپ - رنگی - دوبله بفارسی - ایلوش بلاکورتز ۳۰ر۱۰ - ۳۰ر۲ - ۳۰ر۴ - ۳۰ر۶ - ۳۰ر۸ (تلفن ۳۰۴۱۲۰)
* فلور مبارزات علی بابا - اسکوپ - رنگی - دوبله بفارسی - ایلوش بلاکورتز ۳۰ر۱۰ - ۱ - ۳ - ۵ - ۷ - ۹ (تلفن ۲۹۰۸۶)
* پارك - قربانی هوس - فارسی - هاله - سیروس ۳۰ر۱۰ - ۳۰ر۲ ۳۰ر۴ - ۳۰ر۶ - ۳۰ر۸ (۳۹۶۳۷)
* پرسپولیس - قربانی هوس - فارسی - هاله - سیروس ۱۰ - ۱۲ ۲ - ۴ - ۶ - ۸ - (تلفن ۵۸۱۰۸۳)
* تاج - مبارزات‌علی‌بابا - اسکوپ - رنگی - دوبله بفارسی - ایلوش بلاکورتز ۱۱ - ۳ - ۵ - ۷ - ۹ (تلفن ۳۳۰۶۴)
* آریا - مهاجمین - اسکوپ - رنگی - دوبله بفارسی - کامرون‌میچل ۳۰ر۱۰ - ۳۰ر۲ - ۳۰ر۴ - ۳۰ر۶ - ۳۰ر۸ (تلفن ۳۹۸۸۴)
* المپیا - قربانی هوس - فارسی - هاله - سیروس ۳۰ر۱۰ - ۳۰ر۲ ۳۰ر۴ - ۳۰ر۶ - ۳۰ر۸ (تلفن ۶۵۷۹۸)
* مونت کارلو - فستیوال فیلم (تلفن ۷۹۷۴۱)
* البرز - فستیوال فیلم
* مشعل - زنده باد خودم - دوبله بفارسی - نورمن ویزدم ۹ - ۱۱ - ۱ - ۳ - ۵ - ۷ - ۹ (تلفن ۳۳۸۲۶)
* خورشید - قربانی هوس - فارسی - هاله - سیروس - ۳۰ر۱۰ ۳۰ر۲ - ۳۰ر۴ - ۳۰ر۶ - ۳۰ر۸ (تلفن ۳۳۵۷۸)

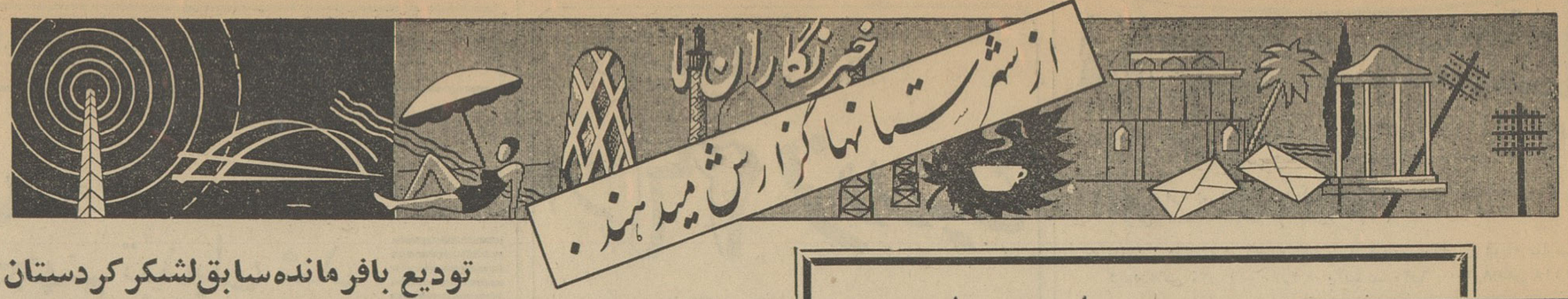

سد شاه عباس تجدید بنا میشود

بااجرای برنامه‌های عمرانی واصلاحی ازطرف فرمانداری ساوه

درساوه سوپرمارکت تاسیس میگردد

خیابانهای شهر وراههای بخشهای تابعه اسفالت خواهدشد

خبرنگار مادر ساوه مینویسد : چندروز پیش آقای ابوقداره‌فرماندار ساوه برنامه کار خودرا اعلام‌داشت طبق این برنامه در مرحله اول بمنظور تجدید ساختمان سد شاه عباس مساعدت شرکت های تعاونی روستائی جلب خواهد شد . این اقدام علاوه بر تامین کامل آب ، صدها هکتار زمینهای بایر ، این منطقه را دائر خواهد کرد و آب کافی برای مزارع کشاورزی این شهرستان تامین خواهد شد .

قسمت دیگر اقدامات مربوط به استفاده از زمینهای حدود صدکیلو متری جاده تهران ـ ساوه موسوم باراضی «خشک‌رود» است که از بهترین اراضی و دارای استعداد کافی برای کشاورزی است و این اقدامات باحفر چند حلقه چاه عمیق وتقسیم آب بین کشاورزان آن حدود انجام میشود در قسمت‌عمران شهر فرماندار ساوه اظهارامیدواری کرده است که با همکاری مردم‌در آتیه نزدیکی خیابان تهران ساوه‌تا میدان ملی این شهرستان امتداد یابد و مجسمه شاهنشاه و ولیعهد در میادین شهر نصب گردد و همچنین سقف بازار شیشه‌ای شود ضمنا جنگل مصنوعی ساوه تکمیل وشش حلقه چاه عمیق حفر گردد.

محصور ساختن مزبله‌های شهر ایجاد پمپ بنزین ، تکمیل‌ساختمان نیمه‌تمام پرورشگاه ساوه ،تبدیل وتعویض تیرهای چوبی برق به‌آهنی تجدید ساختمان تلفنخانه ، توسعه شبکه تلفن و افزایش ساعات کار تلفنخانه و تبدیل تلفن مغناطیسی شهر به‌دوسیمه وایجاد کابل هوائی جزء برنامه کار فرماندار جدید ساوه است .

آقای ابوقداره طبق این برنامه برای تعدیل نرخ برق ، تسطیح و اسفالت خیابانهای شهر و راه های مامونیهٔ مرکز بخش وسبع زرند، نوبران ، ، جعفرآباد ، خرقان و چند ده دیگر اقداماتی بعمل خواهد آورد .

اقدامات فرماندار ساوه در مورد پیشرفت امور فرهنگی و بهداشتی وورزشی شامل ، ایجاد دبستان در دهاتی که فاقد آموزشگاه است و تامین آب آشامیدنی ، روشنائی ، تاسیس چند درمانگاه باکمك مردم ایجاد استادیوم ورزشی ، تاسیس سوپرمارکت وباشگاه کارمندان‌می باشد . این برنامه ها باکمك و تشریك مساعی مردم ساوه و مؤسونیهٔ زرند و بخشهای تابعه انجام خواهد شد .

تعمیر بقعه

خبرنگار مادر نیشابور مینویسد همزمان با ساختمان مقبرهٔ جدید حکیم عمر خیام بقعهٔ امامزاده‌محمد محروق نیز که از بناهای تاریخی خراسان محسوب میشود بامساعی رئیس فرهنگ نیشابور و آقایان علمی نمایندهٔ ادارهٔ باستان شناسی وحاجی واعظی یکی از معماران معروف تعمیر شده و پیش‌بینی‌می‌شودتاقبل از تشریف فرمائی شاهنشاه برای افتتاح مقبرهٔ حکیم عمر خیام ، تعمیرات بقعهٔ امامزاده خاتمه یابد .

والاحضرت شاهدخت شمس پهلوی در شهرضا

خبرنگارما در شهرضا گزارش‌میدهد بعداز ظهر پریروزوالاحضرت شاهدخت شمس پهلوی نیابت عالیه جمعیت شیروخورشید سرخ ایران باتفاق همراهان به‌شهرضا وارد شدند واز طرف روسای ادارات دولتی ونمایندگان طبقات مختلف مردم مورد استقبال قرارگرفتند . آقایان مهندس پارسا استاندار ، دکتر خطیبی مدیر عامل جمعیت شیروخورشید سرخ و تیمسار خزاعی در معیت والاحضرت شاهدخت شمس پهلوی‌بودند

والاحضرت شمس پهلوی ضمن بازدید تاسیسات جمعیت شیرو- خورشید سرخ شهرضا باایجاد یك زایشگاه مجهزدراین شهرستان موافقت کردند.

تاج پیروز شد

خبرنگار ما در شیراز گزارش میدهد بعدازظهر پریروز تیم فوتبال باشگاه ورزشی تاج تهران بمنظور انجام مسابقه باتیم باشگاه ورزشی شاهین شیراز باین شهرستان وارد شد .طی مسابقه‌ای که باحضور عده زیادی از ورزشکاران بین این‌دوتیم انجام گردید تیم تاج چهار برهیچ برتیم شاهین پیروز شد .

انتخاب شدند

خبرنگار مادر کرمان گزارش میدهد در کمیسیونی که چندی پیش باحضور آقای بنی‌آدم‌استاندار واعضای شورای ورزشی بانوان و دوشیزگان کرمان در عمارت استانداری تشکیل یافت برای پیشرفت امور ورزشی تصمیمات مفیدی اتخاذ گردید . ضمنا خانم بدیعه سهراب‌پور بسمت دبیروخانم اطهره ارجمند بسمت خزانه‌دارشورا برگزیده شدند.

تقاضای تشویق

خبرنگارما در آستارا گزارش میدهد بیش از یکسال ونیم‌است که آقای جعفر صمدیان بریاست بانك ملی آستارا منصوب شده و دراین‌مدت بافعالیتهائیکه‌انجام گرفته است کار مشتریان بانك در اسرع وقت انجام میگیرد . اهالی‌ضمن اظهار قدردانی‌ازفعالیت‌های‌متصدیان بانك‌ملی آستارا تشویق آنان را از مقامات مربوطه تقاضا دارند .

بهمت مالکین درمانگاهی ایجادو افتتاح شد

بطوریکه خبرنگار مادر بم گزارش میدهد ، چندروز پیش طی مراسمی که بدعوت آقای دکتر کوه‌نوری رئیس بهداری شهرستان بم‌وباحضور آقای عون‌جزائری فرماندار وعده‌ای از روسای ادارات و معاریف در قریهٔ «قاسم‌آباد نرماشیر» برگزار شد ، درمانگاه جدیدالبنای این قریه باقطع نوار سه‌رنك بوسیله آقای عون‌جزائری افتتاح گردید.

این درمانگاه بهمت مالکین قریهٔ «قاسم‌آباد نرماشیر» ساخته‌شده است . عکس بالا آقای عون جزائری را هنگام قطع نوارسه‌رنك و افتتاح درمانگاه نشان میدهد .

در گردنه‌کولی کش یکنفرکشته و ٤ نفر مجروح شدند

خبرنگار مادر آباده گزارش میدهد چندروز پیش کامیون ارتشی شماره ۲۹۷۳۰ برانندگی گروهبان سوم حسن فخاری اهل شهر ری هنگام عبور از گردنه «کولی‌کش» واقع در ٥٦ کیلومتری آباده باتیر علامت‌راهنمائی تصادف کردو راننده وچهار نفر از سرنشینان کامیون باسامی گروهبان سوم همتی ، اصغر جلیلی ، احمد جلیلی ومحمد ذهبی بشدت مجروح شدند . مجروحین به آباده انتقال یافتند ودر بیمارستان این شهرستان بستری گردیدند . ولی محمد ذهبی یکی از مجروحین براثر شدت جراحات وارده جانسپرد.

کشاورزان شهرستانها

آستارا

خبرنگار مادر آستارا گزارش میدهد : چندروز قبل آقایان بهزاد برومندو اسمعیل قاسمی ماموزین بانك اعتبارات کشاورزی و عمران روستائی آستارابرای پرداخت وام بکشاورزان قریهٔ «لوندویل» از توابع آستارا که اعتبار پرداختی به‌آنان مبلغ ۳۲۰ هزار ریال میباشد بقریهٔ مذکور رفتند وکلیهٔ اعضای شرکت تعاونی روستائی قریه لوندویل موفق شدند بموقع از کمکهای لازم استفاده نمایند . تابحال به ۱۱۸ نفر از کشاورزان این قریه وام پرداخت شده و تقاضاهای رسیده از طرف کشاورزان مورد رسیدگی قرار میگیرد.

جانکی

طبق گزارش خبرنگار مادر جانکی چند روز قبل عده‌ای از کشاورزان جانکی به بخشداری محل مراجعه کردند و گفتند :سه‌ماه قبل مقدار ۷۵ تن گندم برای بذر مزارع جانکی جهت کشاورزان این منطقه در نظر گرفته شد و قرار بود بما کشاورزان تحویل شود اخیرا هم دستور داده شد مقدار یکصد تن آرد بکشاورزان جانکی کمك شود . در حدود ده روز قبل ما کشاورزان کامیونی کرایه کردیم و باهوازفرستادیم تا گندمها و آردهای موعود را تحویل بگیرد وبرای ما بیاورد ولی پس از ده روز کامیون خالی برگشت و راننده گفت اجازهٔ حمل گندم راندادند ! کشاورزان مذکور میگفتند : ما کشاورزان جانکی علاوه برآنکه از دریافت گندم وآرد سهمی نگرفتیم کرایه ده روز یکدستگاه کامیون را هم باید بصاحبش پرداخت کنیم این عده تقاضا داشتند برای کمك به‌آنان از طرف مقامات مربوطه اقدام شود.

توضیح مسئولین امر درباره تقاضاهای مردم

رودسر

دربارهٔ مطلبی که زیر عنوان «تبدیل‌تلفن های قدیمی» راجع‌به توسعه و تغییر سیستم شبکهٔ تلفن داخلی رودسر در صفحه اخبار شهرستانهای اطلاعات‌چاپ شد از شرکت تلفن مینویسند: وجوهی که تاکنون متقاضیان تلفن رودسر بابت هزینه سیمکشی تلفن پرداخت کرده‌اند کافی برای خرید زمین وایجاد تاسیسات جدید نیست . معهذا شرکت تلفن از نظرتعهد کلی که درباره توسعه و تغییر سیستم تلفن رودسر دارد حاضراست چنانچه زمینی مناسب برای ساختمان مرکز تلفن در اختیار شرکت گذاشته شود هزینهٔ ایجاد تاسیسات را علی‌رغم ضرر وزیانهائی که اینکار دارد قبول کند وبرای توسعه وتغییر سیستم شبکه تلفن داخلی رودسر اقدام نماید .

سنگر

شرکت سهامی تلفن ایران در بارهٔ تقاضای اهالی سنگر رشت مبنی بر تامین ارتباط تلفنی این منطقه که در صفحه اخبار شهرستانهای اطلاعات چاپ شد مینویسد: طبق قانون ملی شدن ارتباط تلفنی بین شهرها بعهدهٔ وزارت پست وتلگراف محول شده و شرکت تلفن با موافقت آن‌وزارتخانه خط مکالمات تلفنی آن حدود را جمع‌آوری نموده‌است. نظر اهالی سنگر بوسیلهٔ تلفن کاریر تامین خواهد شد .

نمایندگان اطلاعات درخدمت مردم

مردم شهرستانها بوسیله نمایندگان اطلاعات خواسته های خود را شرح میدهند

تعویق حقوق آموزگاران نیشابور

جمعی از آموزگاران فرهنك نیشابور بدفتر نمایندگی اطلاعات آمدند و ضمن تسلیم طوماری مبنی‌برتقاضای خود گفتند : برای اعتلای فرهنك و تامین زندگی خود در سنینی که‌جوانی را پشت‌سرگذاشته‌بودیم باچندسرعائله‌درنهایت‌سختی به‌تحصیلات خودادامه دادیم تا ضمن کسب معلومات بیشتر از مزایای آن بهره‌مند شویم وزارت فرهنك هم سریعا نسبت به‌تبدیل سمت مااقدام کرد و پایهٔ کمك آموزگاری ماتبدیل به‌رتبهٔ‌آموزگاری شد که‌از این بابت یکدنیا متشکر وممنونیم ولی تامین اعتبار برای پرداخت حقوق آموزگاری ومابه‌التفاوت حقوق‌ماموکول بتصویب وزارت دارائی شده و متاسفانه تاکنون که چندین‌ماه میگذرد دراین‌باره اقدامی بعمل نیامده است .بافرارسیدن سال جدید امیدما از دریافت مابه‌التفاوت حقوق سال گذشته قطع شده‌است امیدواریم هرچه زودتر اقدامی شود تابیش از این حقوق‌حقه‌ما ازبین نرود .

راه زنوز و مکافات عبور

عده زیادی از اهالی‌زنوز بدفتر نمایندگی اطلاعات آمدند و گفتند : بخش زنوز که از مناطق حاصلخیز و پردرآمد آذربایجان شرقی است و باحومه‌خود قریب ۱۵هزار نفر جمعیت دارد در فاصله ده کیلومتری راه مرند ـ جلفا قرار گرفته و راه شوسه ارتباطی ندارد . اهالی زنوز از کوره راهی که چند سال قبل‌بوسیله مردم ایجاد شده‌است بنقاط اطراف رفت وآمدمیکنند و چون این راه نیز گردنه های سخت و نشیب و فرازهای متعدد و پرپیچ وخم داردعبورازاین جاده تقریبا بازی باجان است تاکنون وقایع وحوادث‌خونینی‌دراین راه‌خطرناك رخ داده است و بااینکه چندسال قبل مقدمات ساختمان راه زنوز ـ مرند از طرف وزارت راه فراهم گردیده و نقشه‌برداری آن انجام گرفته است معهذا هنوز برای ایجاد راه شوسه مذکور اقدامی نشده‌است . این عده‌تقاضا داشتند ایجاد و تسطیح راه زنوز دربرنامه سوم که در آذربایجان ۷۰۰ کیلومتر راهسازی درنظر گرفته شده‌است منظور و انجام شود .

تقاضای کمك آموزگاران بردسیر

نمایندگان کمك آموزگاران فرهنك بردسیر کرمان بدفترنمایندگی اطلاعات آمدند و ضمن تسلیم طوماری مبنی‌برتقاضای خود گفتند : ماکمك آموزگاران فرهنك همان وظائف آموزگاران را به‌بهترین‌وجهی انجام میدهیم و اغلب‌ما از لحاظ شغل ومدرك تحصیلی مشابه دارندگان رتبهٔ‌آموزگاری هستیم ولی چون اسمش این است که کمك آموزگاریم وسمت‌ماکمك آموزگاری است حقوق‌ما کمتر از نصف حقوق آموزگاران است و هرچند برای تبدیل سمت‌خود از پایه کمك آموزگاری برتبهٔ آموزگاری تقاضا میکنیم این خواسته ما مورد توجه قرار نمیگیرد چگونه تقاضا کنیم و بچه زبانی بگوئیم که برای تبدیل سمت ماکمك آموزگاران و ترمیم حقوقمان اقدام شود ؟

خواسته اهالی فارسان

عده‌ای از اهالی فارسان بامراجعه بدفتر نمایندگی اطلاعات ضمن تسلیم طوماری درباره تقاضای خود گفتند: منطقه «میزدج» که یکی از بخشهای پرجمعیت چهارمحال بختیاری‌است و جمعیت آن بادهات تابعه بجز نواحی اطراف وایل نشین بختیاری که مرکز آن درفارسان است بالغ‌برسی هزار نفر می‌باشد فاقد هرگونه وسائل ارتباطی است و اهالی برای ارسال نامه یامخابره تلگراف ومکالمه تلفنی باشهر های مجاور ناچارند مسافت ۳٦ کیلومتر طی کنند و بشهر کرد بروند این عده تقاضاداشتند ازطرف مقامات مربوطه برای ایجاد پست و تلگراف و تلفن درفارسان اقدام شود .

تودیع بافرمانده سابق لشکر کردستان

طبق گزارش خبرنگارما درسنندج ،چندروز پیش بمناسبت انتقال تیمسار سرلشکر ابراهیم‌زهدی فرماندهٔ لشکر ٦ پیادهٔ کردستان، مجلس تودیعی از طرف تیمسار امین‌آزاد استاندار کردستان در سالن شهرداری سنندج برگزار شد و از خدمات گذشتهٔ تیمسار سرلشکر زهدی بنحو شایسته‌ای تقدیر بعمل آمد .

در پایان مجلس ، هدایائی که از طرف طبقات مختلف تهیه شده بود بوسیلهٔ استاندار به تیمسار سرلشکر زهدی اهداء شد و این‌مراسم در محیط بسیار گرم و صمیمانه‌ای خاتمه یافت . عکس بالاهنگامی است که تیمسار زهدی هدایای خودرا از دست استاندار دریافت میکند.

ملك ششدانگی خود را بشیروخورشیدواگذارکرد

دراین قریه بیمارستان مجهزی ایجاد شده است

همت یك نیکوکار

خبرنگارما در بم گزارش میدهد چند روز قبل یکی از مالکین بلند همت شهرستان بم طی‌نامه‌ای که به‌شیروخورشید سرخ این شهرستان نوشت‌ملك ششدانگی‌خودرا بشیروخورشید سرخ واگذارکرد.

آقای حاج‌علی تدینی که از مالکین خیرونیکوکاراین شهرستان‌می‌باشدطی نامه‌ای ششدانك قریه علی‌آباد «نرماشیر» از توابع بم را که متعلق بایشان است ومدتهااست بیمارستان مجهزی در آن‌قریه ایجاد کرده‌است به‌شیروخورشید سرخ بم واگذار کرد .تاکنون رسیدگی باملاك ووضع بیمارستان قریه علی‌آباد بعهده آقای عیسی تدین فرزند آقای حاج علی تدین بود و فعلا سالیانه قریب‌پانصد هزار ریال درآمد ملك مزبور می‌باشد . بااعلام امادگی آقای تدین نسبت بواگذاری قریه مذکور بشیروخورشید سرخ جریان از طرف شیروخورشید شهرستان بم مورد توجه قرار گرفت و مقدمات انتقال ملك مزبور فراهم گردید این‌اقدام‌خیرخواهانه مالك مذکور برای مردم بی‌بضاعت دهات نرماشیربم که برای معالجه بیماران خود استطاعت و قدرت آمدن بشهر را ندارند موجب خرسندی است و امید است‌سایرمالکین این شهرستان از این اقدام خیرخواهانه پیروی کنند .

شهردارماهان

خبرنگار مادر ماهان کرمان گزارش میدهد درجلسه اخیر انجمن شهر ماهان که بریاست آقای محمد اسمعیل نمازی نایب رئیس انجمن تشکیل شد درباره انتخاب شهردار جدید ماهان مذاکراتی بعمل آمد وپس از مذاکرات و تبادل نظرلازم بااکثریت آراء آقای‌محمودآزادپور شهردار سابق مجددا بمدت‌دوسال بسمت شهردار ماهان‌انتخاب گردید اهالی امیدوارند آقای آزادپور در انجام امور اصلاحی و عمران شهر توفیق حاصل کند .

تصادف باعابر

خبرنگارما در همدان گزارش میدهد چندروز پیش اتومبیل‌تاکسی شماره ٦۳٤ برانندگی شخصی بنام رضا فرزند علی شهرت«بالازا»هنگام عبور از یکی از خیابان های همدان باعابری بنام نادعلی فرزند غلامعلی تصادف کرد . شدت این تصادف باندازه‌ای بود که نادعلی براثرشدت جراحات وارده و خونریزی مغزی جانسپرد . راننده دستگیرو زندانی گردید و جریان تحت تعقیب قرار گرفت .

خودکشی کرد !

خبرنگار مادر لاهیجان گزارش میدهد ، چندروز پیش شخصی بنام ابراهیم سمیع‌زاده کارمند بانك کشاورزی‌لاهیجان که‌دچارمسمومیت شدید شده بود برای معالجه به بهداری لاهیجان منتقل گردید ولی کوشش پزشکان برای مداوای او به‌نتیجه نرسید و در بهداری جان سپرد.

گفته میشود آقای سمیع‌زاده بعلت اختلافات خانوادگی و ناراحتی زیاد باسم خودکشی کرده و فعلاموضوع تحت رسیدگی است .

گوشه‌ای‌از خرابیهای زلزله درغرب

بدنبال زلزلهٔ روز چهارم فروردین ماه جاری‌در غرب که منجر بانهدام شهر کنگاور و ۲۳قریه اطراف این شهر شد صبح پریروز مجددازلزلهٔ‌بسیارشدیدی این منطقه را تکان داد و آنچه ساختمان بجامانده بود درهم فروریخت . البته باوقوع این‌زلزله شدید گرچه خسارات فراوانی وارد آمد ولی خوشبختانه تلفاتی وارد نشد فقط در حدود ۲۰ نفر مجروح شدند . از طرف شیروخورشید سرخ کمك های اولیه بزلزله‌زدگان غرب صورت گرفته است‌ولی هنوز میزان خسارات وارده معلوم نشده وزلزله زدگان در انتظار کمکهای بیشتری هستند . درعکس بالا گوشه‌ای از خرابیهای زلزله در کنگاور دیده میشود .

دریك محله پرجمعیت خرم‌آباد لرستان بهداشت درخطر است!

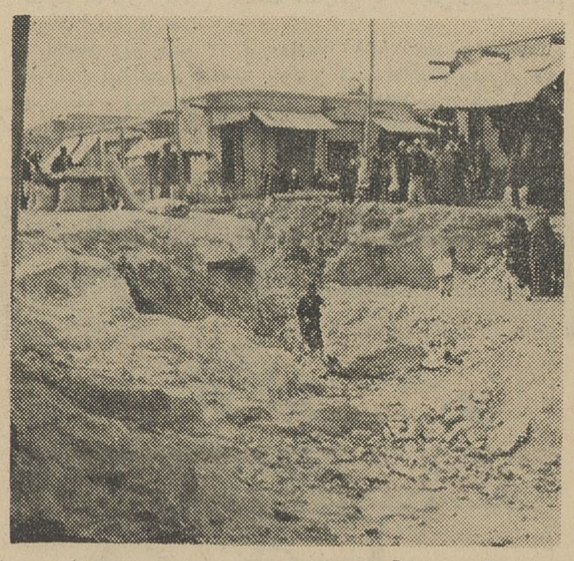

خبرنگار درخرم‌آباد لرستان مینویسد : قسمتی از منطقه جنوبی خرم‌آباد که عده بسیاری در آنجا سکونت دارندوازیکطرف‌به‌خیابان فردوسی‌وازدوطرف دیگر بشمال و جنوب خیابان پهلوی این شهرستان امتداد دارد و جنوب شهر را بشمال‌متصل میکند مخروبه‌ای است که حتی رفت و آمد باین‌منطقه‌بااشکال‌فراوان صورت میگیرد . چنانچه نیمه شبی یکی از ساکنین این‌منطقه مخروبه بیمار شود بایدفاصله‌ای درحدود یك کیلومتر را پیاده‌طی کند آنهم از راهی مملو از گل و لای و باطلاق‌مانندعبور نماید . از این جهت هیچ‌پزشکی حاضر نیست بعیادت بیمار ساکن این محل برود وبیمار هم بااین وضع خودرا بپزشك برساند.تاچاربیماران ساکن این منطقه مخروبه را هرچند وضعشان خطرناك باشد بدوش میگیرند و به‌پزشك میرسانند چند روز قبل عده‌ای از ساکنین این محل بدفتر نمایندگی اطلاعات آمده بودند و میگفتند : حالادیگر مجاری فاضل آب‌شهر خرم‌آباد هم درمیان چاله چوله‌ها و گل ولای راه پرپیچ‌وخم این محل سردرآورده و بهداشت مارا درخطر انداخته است عکس‌بالاگوشه‌ای‌ازخرا بیهای این محل و معبر عده‌زیادی از اهالی خرم‌آباد لرستان را نشان میدهد .

برای تبدیل حمامها بدوش تمام حمامهای خزینه‌ای تعطیل شد

قبلا اطلاع داده شد که یکی از مصوبات شورای شهرستان ساوه تبدیل کلیه حمامهای خزینه‌ای این شهرستان‌بدوش بود در اجرای این امر موضوع‌به‌آقای دکتر رقت رئیس اداره بهداشت ابلاغ گردید و قبل از عید بدستور رئیس ادارهٔ بهداشت‌تمام حمامهای خزینه‌ای ساوه‌تعطیل شد در آن هنگام مستاجرین حمام‌ها بامراجعه بفرمانداری شهر تقاضا کردند که چند روزی به‌آنان مهلت داده شود تا دراین باره با مالکین گرمابه‌های خودمذاکره کنند . با توجه باینکه درایام عید و تعطیلات نوروزی دائربودن حمام ها مخصوصا قبل از تحویل سال نو برای مردم ضروری بود بمنظور رفاه و آسایش اهالی از طرف فرمانداری به‌آنان اجازه داده شد که تاروز پنجم‌فروردین نیز حمامهای خزینه‌ای دائر باشد وسپس دستور ادارهٔ بهداشت‌مبنی‌بر تعطیل حمامهای خزینه‌ای وتبدیل آنها بدوش اجراء گردد.

هم‌اکنون تمام حمامهای خزینه‌ای ساوه برای تبدیل بدوش تعطیل شده است .

نیازمندیها

استخدام

دونفر زن برای کار مطب
وکمك پزشکی برای بعد از ظهر ها استخدام میشوند نشانی خیابان فردوسی مقابل بانك پس‌انداز ملی مطب دکتر معانی از ساعت ۵ تا ۷ بعد از ظهر مراجعه شود
۱- ۲ آ-۲۴۴۷۹

وارد بامور تزریقات
بمرد جوانی جهت تزریقات بطور شبانه روزی نیازمندیم پل چوبی عشرت‌آباد درمانگاه ساسان
۱-۳ آ-۶

دانشکده ادبیات
یك تن استادیار برای تدریس‌زبان و ادبیات پهلوی‌ازطریق مسابقه‌انتخاب مینماید .
داوطلبان میتوانند با تسلیم‌مدارك مشروحه ذیل از تاریخ انتشار این آگهی بمدت دوماه برای ثبت نام بدفتر دانشکده مراجعه نمایند .
استخدام برنده مسابقه موکول‌به تأمین اعتباروتحصیل مجوزاستخدامی خواهد بود .
۱- دانشنامه دکتری
۲- عین رساله دکتری
۳- رونوشت شناسنامه دو برك
۴- عکس ۴×۶-۴ قطعه‌الف۷۲۲۹
رئیس دانشکده‌ادبیات
۱-۲ آ-۳۸۴۹۸

دانشکده دندانپزشکی
دانشگاه تهران برای بخش پروتز ثابت احتیاج بیك تن استاد یاردارد که از طریق مسابقه انتخاب واستخدام مینماید .
داوطلبان میتوانند از تاریخ نشر این آگهی تا دوماه همه روزه‌باستثنای ایام تعطیل برای اطلاع بیشتر از شرایط استخدام و ثبت نام بدفتر دانشکده دندانپزشکی مراجعه وثبت نام نمایند استخدام‌برنده مسابقه‌موکول بتامین اعتباروتحصیل مجوزاستخدامی خواهد بود الف ۷۲۲۷
از طرف رئیس دانشگاه
۱-۲ آ-۳۸۴۹۶

آگهی استخدام
بنگاه مستقل آبیاری سه نفرمهندس شیمی برای کار در آزمایشگاه های تبریز ، اهواز و کرمانشاه از طریق مسابقه و بطور روز مزد با دستمزد ماهانه ۹۰۰۰ ریال استخدام مینماید داوطلبان میتوانندحداکثرتا آخروقت اداری روز ۱۴ار۴۲ جهت دریافت برگ شرایط استخدام و تسلیم مدارك باداره کارگزینی‌بنگاه (خیابان‌شاهرضا اول خیابان فروردین) مراجعه نمایند ضمنا اضافه مینماید در ساعت ۱۰ صبح روز ۲۰ار۴۲ از داوطلبان آزمایش بعمل خواهد آمد الف ۸۸
بنگاه مستقل آبیاری
دکتر ایرج وحیدی

سرپرستار اطاق عمل
مجرب و تحصیل کرده اروپا یا امریکا با حقوق‌مکفی‌استخدام میشود از ساعت ۴٫۵ الی ۶٫۵ بعد از ظهر به تلفن ۴۶۸۷۰ مراجعه شود
آ-۲۲۳

سازمان فرهنگی سپهر
بچهار نفر آموزگار دیپلمه زن ومرد و یك دوشیزه باسواد جهت پرستاری کودکان نیازمند است نشانی خیابان شمیران خیابان شادمان تلفن ۷۲۵۰۷
آ-۲۳۹

ماشین نویس با تجربه لازم است تلفن ۱۴۶۰۰
آ-۲

گم شده

هشت برگ چك بشماره‌های ۶۶۵۴۴۱ الی ۶۶۵۴۴۸ بانك صادرات و معادن ایران شعبه جوادیه نو از حساب جاری شماره ۱۹۹ روز چهارشنبه ۷ ار۴۲ وسیله احمد خالقی‌پور از جیب اینجانب محد تقی بارحم سرقت شده از درجه اعتبار ساقط است
آ-۲۴۱

دانشنامه مامائی اینجانب پری مجتهدزاده مفقود شده از جوینده تقاضا دارم براهنمای ۷۸۹ اطلاعات مراجعه نمایند .
آ-۲۴۷

دسته چکی از حساب شماره ۲۱۳ بانك بازرگانی شعبه دانشگاه درتاریخ ۷ فروردین ۴۲ مفقود شده از درجه اعتبار ساقط است
جعفر تقدسی
آ-۲۲۹

صاحب امتیاز و مدیر مسئول : عباس مسعودی
چاپ اداره خیابان خیام چاپخانه اطلاعات

فروش اتومبیل

بازرگانی امیر کبیر
اتومبیل دلخواه شمارا تهیه ویا معاوضه مینماید مقابل کوچه‌میرزا- محمود وزیر ۵۸۱۴۹۹ مرتضوی‌یزدی
۱-۲۶ آ-۲۴

مژده بدارندگان اتومبیل
فروشگاه جیپ دار مرجوع لاستیك کهنه شمارا قبول می نماید و بجای آن لاستیك نو تقدیم می دارد خیابان سپه بعد از مجلس سنا تلفن ۶۱۱۰۰۲

فروشگاه اتومبیل حکیمی
از فروشندگان اتومبیلهای نمیر کمسیون دریافت نمیکندخیابان‌پهلوی مقابل کافه‌شهرداری تلفنهای ۶۸۹۴۸ و ۶۵۶۰۶

فروشگاه آبان امیرآباد بین‌فرصت و نصرت معاملات اتومبیل ۴۸۲۹۸

کارخانه اطاق‌سازی پارس
صادق کرملو
سازنده مدرنترین اطاقهای چوبی و آهنی اتوبوس باقیمت مناسب‌دراسرع وقت نقدو اقساط تلفن ۵۷۵۲۸

بازار اتومبیل ۹۴۰
آقایان محترم برای فروش و یا معاوضه اتومبیل خود فقط به بازار اتومبیل ۹۴۰ مراجعه فرمائید تا اتومبیل شما بقیمت‌روز بفروش برسد نشانی سرچشمه مقابل مسجدمحمودیه داخل توقفگاه کاروان تلفن ۵۶۸۳۷
۱-۶ آ-۵۲۴۲

کارخانه سپرسازی‌سوپرمجهز بپرس آخرین‌سیستم ۵۱۱۶۸

یکدستگاه فولکس واگن
مدل ۶۰ و فرمان آن طرف‌راست و گمرك آن داده نشده بقیمت هشت هزار تومان بفروش میرسد .
نشانی : سفارت ترکیه
آ-۲۱۹

لوازم فلزی
کارخانجات صنعتی طلوع
تلفن ۵۷۹۳۱

میزتحریر یکرفه	۱۹۰۰ ریال
میز تحریر یکطرفه	۲۵۰۰ ریال
میز تحریر یکطرفه	۳۰۰۰ ریال
میز تحریر دو طرفه	۴۵۰۰ ریال
صندون نسوز ۲۲۰ کیلو	۳۶۰۰ ریال
صندون نسوز ۱۸۰ کیلو	۲۵۰۰ ریال
صندون‌نسوز ۳۰۰ کیلو	۴۴۰۰ ریال
قفسه بیگانی	۳۵۰۰ ریال
جای کلاسور	۴۰۰۰ ریال
کمد جالباسی	۳۷۵۰ ریال
صندلی تاشو ۶ عدد	۱۲۰۰ ریال
صندلی تاشو ۶ عدد	۱۴۰۰ ریال
میز ناهار خوری	۱۰۵۰ ریال
میز عسلی	۱۹۰ ریال
تختخواب سفری	۷۵۰ ریال
تختخواب فلزی	۵۰۰ ریال
صندلی آهنی‌تشك دار ۶ عدد	۱۴۰۰۰ ریال
صندلی گردان	۱۴۰۰ ریال
نردبان آهنی تاشو متری	۵۰۰ ریال
صندلی راحتی تحریر	۷۵۰ ریال

خیابان خیام چهار راه گلوبندك - فروشگاه طلوع تلفن ۵۷۹۳۱ و ۵۷۳۷۶

تعمیرات

الکترو سرویس آسیا
متخصص تعمیر یخچال - کولر- آب‌سردکن تلفن ۲۸۰۵۳
۱-۱۰ آ-۵۱۷۵

تعمیرگاه یخچال‌سازی ارشاك
متخصص فنی سابق یخچالهای نورژ تلفن ۷۵۰۴۸
۱-۳۰ ۱-۵۲۳۹

سرویس فرش عتیقه‌چی
قالی‌شوئی . لکه‌گیری . سوختگی . دوزکی با مواد شیمیائی و طبیعی . رفوکاری کیس فرش
آدرس : پیچ شمیران جنب کوچه نواب طبقه سوم تلفن ۷۵۵۸۶۲
آدرس : بازار عباس‌آباد سرای حسینی شماره ۲۹

مستغلات

نارمك - تهران پارس - تهران نو معاملات املاك‌وپول شرطی‌بازرگانی‌امینی ۷۹۰۰۹۰

فروش ومعاوضه املاك تلفن ۷۳۶۳۸
۱-۱۰ آ-۱۲

خانه شبانه روزی املاك ۷۳۶۳۸
۱-۱۰ آ-۱۴

بچند خانه رهنی نیازمندیم ۷۳۶۳۸
۱-۱۰ آ-۱۳

بنگاه کوشان ۳۹۷۸۴ برای خرید و فروش املاك تهیه پول وبهره‌دادن پول
۱-۳ آ-۳۹۵۴۴

همشری
اگه خونه‌کرایه یارهنی مخد تازوده بخونه شبونه روزی املاك‌تلفون‌کوند راسی‌راسی خوشدون‌میادوحتماعیدون مبارکه تلفون ۷۲۶۳۸ را یادت نره ۱-۳

خرید و فروش املاك یوسف‌آباد
یوسف آباد خیابان کاخ اول چهارراه میرهادی بنگاه راستان تلفن ۶۲۰۴۷۰
۱-۳ آ-۱۳۹

چند باب خانه خریداری
چند باب خانه مدرن و ویلائی یك طبقه یا دو طبقه در شمال شهروجاده پهلوی و دروس و عباس آباد فوری خریداریم تلفن ۶۱۱۱۳۳
۱-۲ آ-۲۸

بفروش میرسد

خانه‌های مدرن واقساطی
غرب قپان تهران پارس دفترساختمان قطعه ۲۸ تلفن ۷۹۱۷۲۵ - صندوق پستی ۲۶۹۷

خانه فروشی کوچك بقیمت ۸۰ هزار تومان
در خیابان بهار بمساحت یکصد و هفتاد متر دو مرتبه شش اطاق برق‌و آب و تلفن رجوع فرمائید لاله‌زار ۳۹۷۸۴ به **بنگاه کوشان**
۱-۳ آ-۳۹۵۴۶

یکدستگاه ساختمان دارای
۷ اطاق باتمام لوازم در بهترین محل شمال شهر بعلت مسافرت بقیمت مناسب بفروش میرسد طالبین بتلفن ۷۲۶۷۸ و ۷۱۰۱۱ مذاکره فرمایند.
۱-۳ آ-۴

بفروش میرسد یااجاره داده میشود
یك باب خانه بمساحت ۲۲۵ متر با ساختمان سه طبقه دارای هشت‌اطاق آب لوله کشی و برق واقع‌در خیابان شاهرضا خیابان فرصت اول کوچه بهبهانی شماره ۲۳ بواسطه مسافرت فوری بقیمت عادله بفروش میرسد با اجاره داده میشود برای بازدید منزل به آدرس‌فوق یا با تلفن ۳۰۳۵۱۳ مراجعه فرمائید .
۱-۲ آ-۲۳۲

خانه فروشی کوچك
خیابان بهار یکصدو هفتاد متر دوطبقه شش اطاق تلفن و برق وآب قیمت حدود هشتاد هزار تومان رجوع فرمایند لاله‌زار جنوبی نزدیك میدان سپه‌تلفن ۳۹۷۸۴ به: **بنگاه کوشان**
۱-۳ آ-۲۳۸

داروخانه فروشی
بواسطه تغییر شغل داروخانه‌ای در تهران‌بفروش‌میرسدتوسط صندوق پستی ۵۵۷ تهران تماس بگیرید .
۱-۲ آ-۲۴۵

اجاره داده می شود

بخانه های اجاره‌ای نیازمندیم ۷۲۶۳۸
۱-۱۰ آ-۱۱

چندباب خانه‌اجاره‌ای موجود است تلفن ۷۳۶۳۸
۱-۱۰ آ-۱۰

برای اطلاع آرایشگاه های بانوان
یکدستگاه ساختمان یك اشکوبه دارای سه اطاق باتمام تجهیزات که قبلا آرایشگاه مدرنی بوده به اجاره واگذار مشود .
نشانی: تخت جمشید - ایرانشهر شمالی ساختمان ۱۱۹ تلفن ۴۶۸۲۶ مراجعه فرمائید.
۱-۳ آ-۳۹

واگذار میشود

گاراژی در خیابان سیمتری نظامی جنب شکوفه نو بمساحت ۱۴۰۰ متر برای اجاره واگذار میشود محل مذکور دارای تلفن ، برق و آب می باشد طالبین بتلفن ۳۴۴۹۰ و یا سینما خیام جنب گاراژ مذکور مراجعه‌شود
۱-۲ آ-۲۱

معاملات پول

پول

چند پارتی پول شرطی از پنجاه هزار تومان ببالا با بهره مناسب و ارزان در برابر وثیقه ملکی ارزنده در شمال شهر بدون سرگردانی وفوت وقت آماده معامله فوری است تلفن ۶۱۱۱۳۳
۱-۳ آ-۲۷

تومانی دوشاهی‌ونیم ۷۳۲۴۲
۱-۱۵ آ-۵۱۵۵

تومانی‌دوشاهی‌ونیم موجوداست۶۹۲۲۷

پول شرطی نیازمندیم ۶۹۳۳۷

کلیه معاملات پولی ۷۳۶۳۸
۱-۱۰ آ-۱۵

معاملات تلفن

فیش تلفن خریداریم ۵۲۸۴۰

تلفن باقساط فروشنده‌ایم ۵۶۳۲۹

تلفن نقد خریداریم ۵۲۸۴۰

تلفن ۲ و ۵ خریداریم ۵۶۳۲۹

تلفن نقدا خریداریم ۲۳۰۳۰

تعمیرات‌تلفن پذیرفته میشود۵۳۰۳۰

تلفن‌نقد واقساط فروشنده‌ایم ۲۳۰۳۰

تلفن و فیش تلفن خریداریم ۵۵۴۹۶

تلفن، نقد واقساط‌فروشنده‌ایم۵۵۴۹۶

بورس معاملات تلفن . تلفن۷۲۶۳۸

شماره تلفن فروشنده‌ایم ۳۵۴۱۵

فیش تلفن و تلفن خریداریم ۴۴۲۲۰
۱-۳۰ آ-۵۲۲۴

بورس معاملات تلفن - ۷۳۶۳۸
۱-۱۰ آ-۱۶

تلفن ۷ میفروشیم ۷۱۵۴۸
۱-۲ آ-۱۷۵

تلفن ۷ میفروشیم ۷۱۵۴۸
۱-۳ آ-۱۷۵

آموزشگاههای فنی و فرهنگی

کلاس سنتور ملك برای کلیه سازها شاگرد می پذیرد. تلفن ۷۵۶۷۰۲
۱-۲۶ آ-۵۲۰۲

مجانی

هنرستان خیاطی وگلسازی
مهران مژده میدهد
خانم و دختر خانم عزیز شمامیتوانید برای دریافت عیدی از سالن گلسازی هنرستان مهران دیدن کرده و از عیدی آن که‌یك‌سبد گل فصل‌مصنوعی که بسبك بسیارجالب زیر نظر مدیره هنرستان خانم مرضیه جاسمی تهیه‌شده دیدن فرمائید شاهپور اول ارامنه تلفن ۵۳۹۴۱
۱-۶ آ-۲۶

کلاس موزیك آپولون
تعلیم باسابقه ۱۵ ساله‌تعلیم‌آلات موسیقی و آوازدر سه ماه - چهارراه پهلوی شاهرضا تلفن ۶۵۶۱۶
۱-۵ ۱-۵۲۴۴

آموزشگاه خیاطی شهباز
جهت تعلیم خیاطی‌با دونوع متد زیرنظر خانم‌آیرملوهنرجو میپذیرد . خیابان شهباز ایستگاه‌ناصری۵۵۰۲۴
۱-۵ آ-۸

درآموزشگاه‌ماشین‌نویسی‌فائز
تعلیم ماشین نویسی با متد جدید شاه‌آباد اول اکباتان تلفن ۵۴۱۴۱

تلفنهای اطلاعات

مرکز تلفنخانه از ۳۰۰۱۱ تا ۳۰۰۱۹
سرویس اقتصادی ۳۰۴۵۹۱
سرویس حوادث ۳۰۳۵۶۹
مجله اطلاعات هفتگی ۳۰۴۸۷۸
مجله اطلاعات بانوان ۶۹۷۱۵
مجله اطلاعات کودکان ۳۰۳۳۱۳

سالن مد و آرایش

درآموزشگاه آرایش هنگامه
دیپلمه پاریس و رم فقط با ۴۰۰ تومان هنرجو میپذیرد و در مدت یکماه دیپلم آرایش سر میدهد .
خیابان شاه چهارراه گلشن جنب ایران کالا خیابان دقیقی شماره۱۵۵
۱-۱۵ آ-۵۱۷۰

سالن آرایش لاله
زیر نظر موسیو واغنك ابدی‌خیابان شمیران -خیابان مزین الدوله
۱-۲۲ آ-۵۰۹۵

سالن‌آرایش وزیبائی ۱۰۶
دیپلمه لندن باآخرین متددر مدت یکماه با ۳۰۰ تومان به‌شماتعلیم‌میدهد تلفن ۴۲۱۲۳ امیر آباد فرصت

سالن آرایش الهام
زیر نظر دیپلمه آرایش باقیمت خیلی نازل خیابان خانقاه - خیابان خیام مقابل کوچه‌دروش کوچه‌سردارکبیر ساختمان سفید طبقه دوم

سالن آرایش بت آرا
زیرنظر مسیوسامسون ۶۶۰۷۵
۱-۵ ۱-۵۲۴۵

سالن‌آرایش‌وزیبائی نازیتا
توالت عروس کوپ میزانپلی‌رنك موپرمنان صاف کردن موهای مجعد بانازلترین قیمت آدرس‌خیابان‌قوام- السلطنه کوچه ایرج شماره ۳
۱-۲ ۱-۵۲۴۳

در سالن آرایش برژیتا
با تخفیف کلی زیباشوید - خیابان ثریا نرسیده بچهار راه فیشر آباد شماره ۱۷

در سالن آرایش فریدا
تخفیف کلی آرایش گیسو وزیبائی خیابان شاه چهار راه گلشن ۱۵۳
۱-۱۵ آ-۹

درسالن آرایش نسرین
میزانپلی ۳۰ ریال -خیابان هاشمی چهارراه قصرالدشت شماره ۳۷۴
۱-۱۰ آ-۳۹

سالن آرایش نازیتا
توالت عروس کوپ میزانپلی رنك موپرمنان صاف کردن موهای مجعدبا نازل ترین قیمت - آدرس خیابان قوام‌السلطنه کوچه ایرج شماره ۳
۱-۲ آ-۳۸

درسالن آرایش سریر
میزانپلی فقط ۷۰ ریال -شمیران جاده پهلوی‌خیابان‌پسیان تلفن ۸۴۱۷۹
۱-۱۲ آ-۳۷

سالن آرایش سی‌سی

عروس خانم ها برای زیبائی و آرایش گیسوان خود ببانوی دیپلمه فن آرایش و زیبائی از پاریس وآلمان و انگلستان در سالن آرایش سی‌سی مراجعه میکنند . سی‌سی خیابان آذربایجان چهار راه لولاگر
۱-۱۴ آ-۵۱۱۸

عروسی

ارکستر ایرانی وخارجی

برای انواع و اقسام عروسی و شب نشینی وجشن ها در تهران و شهرستان هادرتمام اوقات آماده‌است خیابان لاله‌زارنو نرسیده ببانك صادرات تلفن ۳۲۸۶۲

فروشگاه آمیر
مرکز خرید . فروش و معاوضه
هرنوع لوازم دست دوم منزل
شاه چهارراه اسکندری تلفن ۴۹۴۹۸

آگهیهای متفرقه

جرثقیل جاسب
تلفن ۲۷۸۱۸ و ۲۵۷۶۳
۱-۲۶ آ- ۴۸۶۱

سشوار کادوس
فروشگاه کادوس تلفن ۴۴۵۷۷

بهترین عکس ارزانترین
قیمت در کمترین مدت عکاسی‌شمس مولوی مقابل ساعت مشیرالسلطنه
آ-۴

ترانسپورت بار
بار و اسباب کشی در شهر و حومه
تلفن ۷۱۱۱۱ ۷۱۱۱۲ ۷۱۱۱۳

شین آب
آب تصفیه شده و آشامیدنی ساختمانی با تانکر های ۵و۶ و۸ متری‌تلفن ۷۵۷۸۲۵ و ۶۲۲۹۹۷خیابان شهناز چهار راه صفا شرقی کاشی ۴۴۴ تانکر برای شرکت ها و خارج از شهر کرایه داده میشود
۱-۱۵ آ-۵۲۲۳

یکدستگاه پیانو رویال
کوچك تمیز خریداریم‌تلفن ۶۲۵۳۸۳
۱-۳ آ-۲۵

یك ابتکار جدید مبلهای کثیف بوسیله تلفن ۲۷۳۶۷ سر جای خود شسته میشود
۱-۱۰ آ-۱۸

نخم‌گل فروشی تقوی
ارزانترین و عالیترین تخم چمن رنك مخملی را که سالها زینت‌خانه وباغچه‌شما است آماده نموده متوجه باشید چمنهای پست‌و بی دوام وغیر قابل اطمینان را بقیمت گرانتر باسم تقوی بشما نفروشند در موقع خرید حتما برای رویت مرغوبیت جنس و ارزانی آن سری بما بزنید ضمنا‌بتابلو مغازه و مهرپاکتها دقت فرمائیدمقابل وزارت کشور روبروی مجسمه میدان ارك تخم گل فروشی تقوی۲۵۹۷۸

گل -گل- گل
بهترین بنفشه و نشا های‌هلندی انواع رز و درخت های زینتی در گلزار کاملیا باارزان‌ترین قیمت‌برای فروش موجود است سفارش برای شهرستانها و سبد گل برای جشن‌ها وعروسی ها پذیرفته میشود .
تهران نو - فلکه آشتیانی - گلزار کاملیا تلفن ۷۹۸۱۵

کشیک امشب داروخانه‌ها

داروخانه هوشفر - تهران‌پارس خیابان بیژن
داروخانه مجد- میدان‌بروجردی خیابان پرنده-
داروخانه‌پرویز- خیابان‌شاهرخ سه راه اکبر آباد سلسبیل-
داروخانه جاودان - خیابان حشمت‌الدوله خاکی تلفن(۴۰۲۵۱)
داروخانه شماره‌یك بنگاه‌داروئی خیابان سیمتری مقابل ژاندارمری کل کشور
داروخانه شدیز - جاده ری حسین آباد-
داروخانه شماره ۲ بنگاه‌داروئی بوذرجمهری مقابل بازار انتهای کوچه تکیه دولت
داروخانه شماره ۳ بنگاه‌داروئی میدان شهر ری-
داروخانه شماره ۶ خیابان سی متری نظامی ایستگاه کوچه قنات جنب انبار بنگاه کل داروئی ایران
داروخانه اصل شعاع- خیابان مازندران سر پل -

راهنمای دندانپزشکی اطلاعات

دکتر پیامی دندانپزشك
شرق میدان فوزیه تلفن ۷۴۳۳۷

دکتر روستائی دیپلمه فرانسه ارتودنسست : (نظم دندان)
خیابان پهلوی کوچه دکتر لقمان ادهم تلفن مطب و منزل ۴۳۷۸۳

ارتدنسی (زیبائی دندان) تلفن ۴۱۰۲۷ و ۴۲۷۹۷

درمانگاه های خصوصی

بیمارستان ورایشگاه ...
خیابان روزولت تلفن ۶۲۲۳۴۴

راهنمای پزشکی اطلاعات

دکتر معانی
امراض مقاربتی - مجاری ادرار- معالجه قطعی سوزاك تازه و کهنه ورم پروستات و سستی وناتوانی ضیق مجرا خیابان فردوسی مقابل بانکملی مرکز

دکتر جمشیدی
متخصص جراحی -زنان‌زایمان داخلی نادری مقابل کافه نادری

دکتر دانشگر
امراض مقاربتی و جلدی وسوزاك تازه و کهنه ورم پروستات ضیق‌مجرا سستی وبواسیر امراض زنانه‌ونازائی خیابان سپه مقابل بستخانه۳۰۲۴۱۶

پلی کلینك
دکترمجاهدی دکترصدیقی
روزیدنت سابق‌بیمارستان های‌امریکا پزشك‌سازمان بیمه های اجتماعی کارگران بیماری های داخلی اطفال مقاربتی - ترك تریاك و سایر مواد مخدره ترك الکل مجهز بدستگاههای رادیواسکپی لانتانول‌ترابی - ائروسل ترابی - دیاترمی و بخور پنی سیلین و غیره پذیرائی بعد از ظهر هاخیابان شاه روبروی‌مسجد سجادتلفن۴۹۵۲۶

دکتر جمال هدایتی
متخصص امراض ریوی (بویژه‌سل ریه و آسم) و انواع تنگ نفس هااز دانشگاه‌ویلز‌انگلستان خیابان‌لاله‌زارنو چهار راه مهنا از ۴ الی ۸ بعدازظهر

دکتر در طب پولوسا
متخصص بیماری های مقاربتی، (سوزاك تازه و کهنه و سفلیس) امراض مجاری ، ادرار و تناسلی - خیابان فردوسی شمالی کوچه صادق پذیرائی ۹ تا ۱۲ و ۵ تا۸ تلفن۴۶۵۸۹

ترك تریاك دکتر رحمانی
متخصص امراض اعصاب و روح‌از دانشگاه لندن خیابان پهلوی بالاتر از چهار راه امیراکرم تلفن ۴۵۱۱۴

دکتر عباس نیك نژاد
متخصص از دانشگاه پاریس‌بیماری های معده ،روده ، کبد ،لوزالمعده درمان بواسیر بدون عمل ، فیستول، فیستور با متد موثر دروازه شمیران خیابان گرامی‌پذیرائی ۳ تا ۷ بعدازظهر

بیماریهای‌زنان‌وزایمان‌ونازائی
دکترشعاع فروغی رزیدنت سابق دانشگاه‌اونیون نیویورك‌میدان‌فردوسی جنب بانك ایران وانگلیس پذیرائی ۴ تا ۸ بعداز ظهر تلفن مطب۶۸۳۳۱ منزل ۷۰۲۱۰

دکتر محمد رضامسدد
دارای گواهینامه از بروك مدیکال مریکا درمان بیماریهای مقاربتی‌زنان دروازه دولت روبروی کمپانی فیات پذیرائی عصرها ۵ تا ۸ تلفن ۳۰۲۵۴۸

دکتر احتیاطی
گواهینامه از نیویورك امریکاامراض مقاربتی - ناتوانی جنسی با دستگاه های جدید صبح و عصر - سلسبیل نصر الدشت چهار راه هاشمی

مطب دکتر جهانگیر وثوقی
بخیابان رازی (بهرامی) کاشی۱۲۶ انتقال یافت تلفن ۶۶۰۱۶

معتادین تریاك ،مرفین،هروئین،الکل دکتر حسن پزشك‌زاد معتادین را بدون زحمت خوابیدن با تقویت بنیه معالجه مینمایدخیابان ری کوچه‌آبشار مقابل داروخانه‌ابن سینا تلفن ۵۱۵۴۱

دکتر منصور وزیری
متخصص بیماریهای پوست‌وآمیزشی
دیپلم ناسیونال از دولت فرانسه خیابان قدیم شمیران روبروی‌شادمان داخل خیابان‌نیر وعصرها تلفن ۷۴۰۰۱
۱-۷ آ-۳۶

دکتر فرنوش
داخلی،مقاربتی ،سفلیس ، سوزاك‌تازه و کهنه‌و عوارض آنها دیپلم دانشگاه پاریس امیریه اول منیریه ۴۸۵۵۵
۱-۲۰ آ-۳۳

پزشکان‌شبانه‌روزی

دکتر کرامت‌الله فرهودی
بعد از ظهرها و همه شب قسمت شاهرضا پل چوبی تلفن ۷۵۶۲۸۳

مطب دکتر علی نصیری
متخصص‌بیماریهای کودکان-داخلی در تمام ایام عید شبانه روز دایر بوده ضمنا واکسیناسیون کودکان تحت نظر طبیب متخصص کودکان انجام میشود آدرس - خیابان ری جنب کوچه آبشار تلفن : ۵۴۳۶۵

گروه پزشکی و داروئی
درمانگاه شبانه روزی دکتر ثلاث وخانه شبانه‌روزی مهران ۲۴ساعته خدمت شما است .
خیابان شیرو خورشید سرخ‌مقابل مسجد مهدوی تلفن ۵۲۵۳۳ و ۵۴۱۸

فروش اثاثیه

نمایشگاه ایران کالا اولین موسسه بازار خرید و فروش لوازم منزل‌دست دوم‌درایران خیابان شاه چهارراه گلشن تلفن های ۴۵۶۸۶ - ۴۵۶۸۹
همه روزه مقداری لوازم منزل‌که از منازل ایرانی و خارجی خریداری مینمائید با سود بسیار ناچیز بفروش میرساند چنانچه شما تصمیم بخرید لوازم منزل از قبیل - قالی-قالیچه یخچال - تلویزیون - رادیو گرام- ضبط صوت - اجاق گاز -سرویس اطاق خواب -سرویس‌اطاق پذیرائی مبل -اشکاف-میز و صندلی - تختخواب و غیره دارید قبلااین نمایشگاه مراجعه نموده و لوازم‌منزل مورد نیاز خود را که بسیار نو و آخرین مدل سال میباشدباناز‌لترین قیمتی که باور نمیفرمائیدخریداری نمائید یااشیائیکه لازم ندارید با اثاثیه مورد لزوم خود تعویض کنید پس خرید و فروش و معاوضه‌لوازم منزل فقط در ایران کالا تلفنهای - ۴۵۶۸۶و۴۵۶۸۹احتیاجات شماراتامین مینماید

برای فروش:
اثاثیه خانه و پوشاك واسباب‌بازی و وسائل عکاسی امریکائی آدرس - خیابان ایرانشهر چهل متری خیابان سنائی کوچه طباطبائی شماره ۱ + ۱۲
آ-۱۸۷

آنتن تلویزیون

آنتن تلویزیون‌راگران نخرید
آنتن تمام کانال تلویزیون فرنگی با سیم و دکل و حق نصب فقط ۷۰ تومان فروشگاه آمیر خیابان شاه چهارراه اسکندری تلفن ۴۹۴۹۸
۱-۱۰ آ-۲۳

آنتن تلویزیون ASTRO
آنتن تلویزیون تمام کانال آلمانی مارك استرو باتمام لوازم و نصب‌زیر نظر متخصصین فن فقط ۱۶۰۰ ریال نادری رادیو آلبرت تلفن ۳۰۴۹۴۶

خرید اثاثیه

نمایشگاه و فروشگاه ایران کالا اولین موسسه خرید و فروش لوازم منزل در ایران تهران خیابان شاه چهارراه گلشن‌تلفن ۴۵۶۸۹ - ۴۵۶۸۶
هرنوع لوازم منزل از قبیل قالی قالیچه -تلویزیون -یخچال-رادیو گرام- اجاق گاز -ضبط صوت‌واشیاء دیگر منزل را بهر اندازه و مبلغی که باشد نقد خریداری میشود .
هموطنان عزیز چنانچه تصمیم‌دارید لوازم منزل خود راطوری بفروشید که مغبون نشوید فقط به نمایشگاه ایران کالا مراجعه فرمائید چون ما سعی مینمائیم چه در خرید چه در فروش و چه در معاوضه رضایت - مراجعین محترم را فراهم نمائیم‌پس خرید-فروش- معاوضه لوازم منزل فقط در ایران کالا تلفن های۴۵۶۸۹ ۴۵۶۸۶

فرش کهنه و نو
در منازل به بهترین قیمت خریداری و تعویض میشودتلفن ۶۳۱۸۵۵رضوی
۱-۲۶ آ-۵۱۸۱

فروشگاه ونمایشگاه‌فروردین
قالی - یخچال - تلویزیون - ضبط صوت - رادیو گرام
و سایر لوازم منزل شما را نقدا عادلانه خریداریم . خیابان شاه - فروردین شمالی - شماره ۱۱۴ تلفن ۶۱۱۶۵۵
۱-۲۶ آ-۳۵

فروشگاه فردوست
خرید از هرنوع یخچال، تلویزیون ، فرش ، رادیو گرام ضبط صوت‌خیابان شهناز ۷۵۷۶۸۵
۱-۳۰ آ-۳۴

فروشگاه محمد حسان
تنها فروشگاهی است که میتواند کلیه اثاثیه منزل شما را بقیمت عادلانه خریداری‌کند تلفن ۵۸۱۵۵۸

فروشگاههای مهتاب
تلفن ۴۶۲۵۱ و ۶۱۲۷۲۴یخچال، تلویزیون - رادیو گرام - ضبط‌صوت شما را با پول نقد میخرد جنب سینما مهتاب و جنب کوچه سیمرغ
۱-۲۶ آ-۵۱۶۹

فروشگاه ونمایشگاه آسیا
تلفن ۶۱۲۸۳۲
قالی- تلویزیون -یخچال-اجاق‌گاز و سایر لوازم منزل را بقیمت‌عادلانه خریداریم خیابان‌شاه -چهارراه‌پیروز

همه روزه همین جا
فرش های کهنه را خریداری و فرش های‌نو (۱۲ماهه) بفروش‌میرسد تلفن ۳۰۲۶۶۹
۱-۲۶ آ-۲۰۵

دانشگاههای کشور در مبارزات ورزشی

در شماره گذشته نتایج قسمتی از مسابقات قهرمانی دانشگاه های کشور باستحضار خوانندگان عزیز رسید اینک دنباله مسابقات مذکور باین شرح درج میگردد .

ششم فروردین

این مسابقات در روز ششم فروردین ماه انجام شد و نتایج زیر بدست آمد

پینگ پنگ

دانشگاه گندی‌شاهپور بادانشگاه تبریز ۵ بر صفر بنفع دانشگاه تبریز
دانشگاه تهران با دانشگاه مشهد ۵ بر صفر بنفع دانشگاه تهران
دانشکده پلی تکنیك با دانشسرایعالی ۵ بر صفر بنفع پلی تکنیك
دانشکده نفت آبادان باهنرسرایعالی ۵ بر ٤ بنفع هنر سرایعالی
دانشگاه پهلوی شیراز با دانشگاه اصفهان ۵ بر ۱ بنفع دانشگاه پهلوی شیراز

والیبال

دانشگاه پهلوی شیراز با دانشسرای عالی . برنده دانشگاه پهلوی شیراز
دانشگاه اصفهان با دانشگاه مشهد. برنده دانشگاه مشهد
دانشگاه تهران با دانشگاه ملی ایران . برنده دانشگاه ملی
هنر سرایعالی‌با دانشگاه‌گندی‌شاهپور برنده هنر سرایعالی
دانشگاه تهران با گند ی‌شاهپور اهواز ۵ بر صفر بنفع دانشگاه تهران
پلی تکنیك با دانشکده نفت‌آبادان ۵ بر ٤ بنفع پلی تکنیك
دانشگاه تبریز با دانشگاه ملی ایران ۵ بر ۳ بنفع دانشگاه تبریز

صحنه‌ای از مسابقات والیبال‌دانشگاه های ایران

دانشگاه تبریزبا دانشکده بازرگانی برنده دانشگاه تبریز
پینگ پنگ
هنر سرایعالی با دانشگاه اصفهان ۵ بر ۳ بنفع اصفهان
دانشسرایعالی با دانشگاه پهلوی شیراز ۵ برصفر بنفع دانشگاه پهلوی

بسکتبال

مسابقات بسکتبال‌صبح‌و عصر روز ششم انجام شد و این نتایج بدست آمد پلی تکنیك با دانشگاه گندی‌شاهپور . برنده گندی شاهپور
دانشگاه تهران‌با دانشکده‌بازرگانی برنده دانشگاه تهران
۳٤ بر ۱۵ بنفع تبریز
دانشگاه ملی ایران با دانشسرای عالی ٤۷ بر ۳۰ بنع دانشگاه ملی
دانشگاه پهلوی شیراز با دانشکده پلی تکنیك ۵٤ بر ٤۱ بنفع دانشگاه پهلوی شیراز
دانشگاه اصفهان با مدرسه عالی بازرگانی ٤٤ بر ۸ بنفع دانشگاه اصفهان

روز هفتم فروردین ماه نیز دنباله مسابقات قهرمانی دانشگاه های ایران باین شرح ادامه یافت :

نتایج پینگ پنگ

پلی تکنیك با دانشگاه پهلوی‌شیراز ۳ بر ۵ بنفع دانشگاه پهلوی شیراز
دانشگاه تبریز با دانشگاه مشهد ۲ بر ۵ بنفع دانشگاه تبریز
دانشگاه اهوازبا دانشگاه ملی‌ایران صفر بر ۵ بنفع دانشگاه ملی ایران
دانشگاه اصفهان با دانشکده نفت آبادان ٤ بر ۵ بنفع دانشگاه اصفهان
دانشسرای عالی با هنر سرایعالی صفر بر ۵ بنفع هنر سرایعالی

نتایج مسابقات والیبال قهرمانی دانشگاه ها که در روز پنجشنبه ۸ فروردین انجام شد باین شرح اعلام گردید .

نتایج مسابقات هشتم فروردین

هنر سرایعالی با پلی تکنیك برنده هنر سرای عالی
دانشگاه ملی ایران با دانشگاه گندی شاهپور اهواز برنده دانشگاه ملی ایران
دانشگاه پهلوی شیراز با دانشگاه تبریز . برنده دانشگاه تبریز
دانشگاه ملی ایران با دانشگاه‌مشهد. برنده دانشگاه ملی ایران
دانشگاه تبریز با هنر سرایعالی برنده دانشگاه تبریز
دانشگاه اصفهان با دانشگاه پهلوی شیراز برنده دانشگاه پهلوی شیراز
دانشگاه تبریز با دانشگاه مشهد دانشکده بازرگانی با دانشگاه‌اصفهان برنده دانشگاه اصفهان
دانشسرای عالی با دانشگاه مشهد برنده دانشگاه مشهد

بسکتبال

دانشگاه تبریز با دانشسرای عالی ۱٦ بر ۳٦ بنفع دانشگاه تبریز
دانشگاه مشهد باهنر سرای عالی ۲۹ بر ۳٦ بنفع دانشگاه مشهد
دانشگاه تهران با دانشگاه پهلوی شیراز ۳۹ بر ۵۰ بنفع دانشگاه‌تهران
دانشگاه بازرگانی با گندی شاهپور اهواز ۲۳ بر ٦۳ بنفع دانشگاه اهواز
دانشگاه اصفهان با پلی تکنیك۳۷ بر ٤۵ بنفع اصفهان

پینگ پنگ

دانشکده نفت آبادان با دانشگاه پهلوی شیراز ۱ بر ۵ بنفع دانشگاه پهلوی شیراز
پلی تکنیك با هنر سرای عالی ۲بر ۵ بنفع دانشکده پلی تکنیك
دانشگاه مشهد با دانشگاه گندی‌شاهپور . صفر بر ۵ بنفع دانشگاه مشهد
دانشسرای عالی با دانشگاه‌اصفهان صفر بر ۵ بنفع دانشگاه اصفهان
دانشگاه تهران با دانشگاه ملی‌ایران صفر بر ۵ بنفع‌دانشگاه تهران

از: ر ـ اعتمادی

در تربیت بدنی تحرك نیست

بحث دیروز ما باینجا رسید که برای توسعه ورزش بین خردسالان و سایر طبقات احتیاج به تحرك است تحرك بدین معنی که سازمان مسئول بتواند بسرعت از طرق و شیوه‌های مختلف و جلب حمایت مردم وارد عمل شود و برنامه های خود رااجرا کند ، ولی آیا سازمان تربیت بدنی ایران دارای آنچنان تحرکی برای اجرای شعار«ورزش‌برای همه»هست یا خیر؟

این سئوالیست که بی شك در شرایط فعلی بدلایل متعدد پاسخش منفی است .

سازمان تربیت بدنی هنگامی می تواند برای اجرای یك برنامه‌بزرگ وارد عمل شود که همه کادر های خودرا بسیج کند اما چگونه‌میتوان کادر متشتت تربیت بدنی را که‌فوطه در اختلاف و دو دستگی است برای اجرای چنین شعار مهمی بسیج‌کرد معلوم نیست . تشکیلات تربیت بدنی طوریست که روسای فدراسیون ها برای رئیس‌تربیت بدنی بقول معروف «تره خرد نمیکنند »و بجز چند نفر ازروسای‌فدراسیونهابقیه اگرهفته‌ای یکبار باطاق گرد گرفته خود قدم رنجه کنندمعجزه‌بزرگی بوقوع‌پیوسته است چنین رئیس فدراسیونی که برای رسیدگی بکار های فدراسیون فقط هفته‌ای یکساعت صرف وقت میکند چگونه میتواند در نهضتی که احتیاج بصرف وقت فوق العاده و فراوان دارد شرکت نماید ؟ چگونه او میتواند درجلسات وانجمنهاشرکت کند و مردم را بتقویت چنین‌نهضتی دعوت نماید . ظاهرا وقتی روسای فدراسیونها در مقابل اعتراضات خبر نگاران قرار میگیرند شانه ها را بالا میاندازند و میگویند دندان اسب پیشکشی را نمیشمرند ما کار های دیگری داریم و این مسئولیت بی جیره مواجب را هم بخاطر خدمت قبول کرده‌ایم . برای اجرای برنامه «ورزش برای همه» احتیاج به این قبیل خدمتگزاران‌مفت‌و مجانی‌نداریم واز آنها هم نباید توقعی داشت‌باید بسراغ کادر های حرفه ای رفت و از آنها مسئولیت خواست .

تربیت بدنی‌بعلت اختلافات‌موجود یکپارچه نیست و نمیتواند با تمام قدرت .در کار ورزش کشورکه‌واقعا بتحولی احتیاج دارد نقش رهبری داشته باشد .

امکانات مادی فدراسیونها ضعیف است ، فدراسیون کشتی تمام بودجه خود را صرف پرسنل خود مینمایدو طبیعتا برای خرید یك تشك کشتی دچار مضیقه است سایر فدراسیون ها نیز چنین هستند از سوی دیگر نمیتوان دولت رادر فشار گذاشت که بودجه تربیت بدنی را زیاد کند اما دو کار میشود کرد. یکی استمداد از مردم و درخواست کمك که‌باید بایك برنامه مشخص و قابل اعتماد توام باشد و بوسیله کادر های‌دلسوز عملی گردد و دیگر اینکه جاومخارج زائد و بیهوده را بگیرند . چندوقت پیش مادرخواست‌کردیم لیست‌کسانی که مفت و مجانی از تربیت بدنی حقوق میگیرند منتشر شود تامردم این زالو های مفتخور را بشناسند ولی متاسفانه با اینکه نیمسار ایزد پناه چنین وعده‌ای را داد عمل نکرد. چرا؟ ما نمیدانیم شاید ضعف در مقابل عناصر مفتخور در تربیت بدنی یکی دیگر از علل عقب ماندگی‌باشد.

اگر اعتقاد داریم که دوره ، دوره سازندگی است ،اگر معتقدیم که‌مردم را باسخنرانیهای طویل و خسته کننده نمیتوان سرگرم‌کرد، اگراعتقاد داشته باشیم که بایددر شرایط‌فعلی ورزش را از انحصار قهرمانان خارج کرده و در خدمت مردم قرار دهیم راه حل اساسی‌را باید در تجدید و تغییر تشکیلات موجود ، بکار گماشتن مردان سازنده ، کوتاه کردن دست مفتخور ها وزالو هااز بودجه تربیت بدنی دانست .

دکتر بنائی مدیرکل‌امورتربیتی وزارتفرهنك گفت:

مسابقات دانشگاهها درسالهای آینده توسعه بیشتری پیدا میکند

ظهر پنجشنبه آقای دکتر بنائی مدیرکل امور تربیتی وزارت فرهنك درباره علت‌و هدف برگزاری‌مسابقات قهرمانی دانشگاه های کشور طی یك کنفرانس مطبوعاتی که در محل دانشسرای مقدماتی تشکیل شده بود مطالبی باین شرح اظهار کرد :

از ۹ سال پیش

در ۹ سال قبل برای دانش‌آموزان مدارس یك سلسله مسابقات ورزشی ترتیب داده شد که این مسابقات در چهار حوزه و در ۳ رشته انجام شد ولی رفته رفته بعلت استقبال‌دانش‌آموزان و اثراتی که از آن مترتب‌بود بر تعداد رشته های ورزشی افزوده شد بطوری که در حال حاضر در ۹ رشته مسابقه بین دانش آموزان انجام میشود مسابقات ورزشی بین دختران نیز از چهار سال قبل در ۵ رشته انجام می‌شود . در نظر بود که مسابقات دانشگاه های کشور زودتر از این تاریخ برگزار گردد ولی از دو جهت برگزاری این مسابقه‌بتعویق افتاد یکی از جهت اینکه دانشجویان آمادگی کاملی برای شرکت در این مسابقه نداشته و دوم اینکه درنظربود مسابقات با مقررات بهتری انجام‌شود و افرادی که صلاحیت بیشتری‌دارند در این مسابقات‌قضاوت کنند بهرحال ما در ترتیب این مسابقات چهار هدف عمده داشتیم . اول اینکه دانشجویك فرد اجتماعی بار بیاید . از منزل‌به دانشکده رفتن و مراجعت کردن‌برای یك دانشجو کافی نیست شرکت در این مسابقات آنها را برای انجام‌کار های مشترك آماده خواهد کرد .

قسمت دوم پی گیری است . بدین معنی که وقتی یك‌محصل‌در دبیرستان در یك رشته ورزشی موفقیت خوبی را بدست میآورد بعد از اینکه دوران دبیرستان را بپایان‌میرساند آن رشته ورزش را هم بدست فراموشی می‌سپارد در حالی‌که با ترتیب مسابقات دانشگاه ها این نقیصه مرتفع میگردد. هدف دیگر اینست که انس والفت بیشتری بین دانشجویان ایجاد شود و دیگر اینکه دانشجویان شهرستان ها با آمدن بتهران به پیشرفت هائی که در زمینه های مختلف در مملکت شده است آشنائی بیشتری حاصل کنند آنها وقتی به تهران آمدند واز نزدیك دیدند که در تهران چندین زمین ورزش‌وسالن های متعددورزش وجود دارد در حالی که در شهرستان ها از وجود میدان های ورزشی محروم هستند خواهند کوشید که در شهرستان های‌خود نیز برای احداث سالن ها و تاسیسات ورزشی دست باقدامات بزنند .

انجام مسابقه در تمام رشته های ورزشی در اولین مسابقات دانشگاه ها و مدارس تهیه شده که پس از تصویب شورای مرکزی دانشگاه های ایران بمرحله اجراگذاشته خواهد شد طبق این اساسنامه دانشکده ها در تصمیم و ترویج ورزش تلاش بیشتری خواهند داشت .

قرص سیتپیدون
تسکین دهندهٔ کلیهٔ دردهاست

برنامه های ورزشی اطلاعات کودکان

مسابقه شطرنج

روز دوشنبه ۱۹فروردین پنجمین دوره مسابقه شطرنج خردسالان در تالاراطلاعات‌برگزار میشود .

بدینوسیله باطلاع شرکت کنندگان‌در این مسابقه میرساندکه ساعت ۵بعداز ظهر روز مذکور در تالار اطلاعات حضور یابند در آخرین روز مسابقه تمام شرکت کنندگان‌میتوانندهمگی‌با دبیرفدراسیون مسابقه دهند .

مسابقه پینگ پنگ

در نیمه اول اردیبهشت ماه۱۱۵نفر از شرکت کنندگان در مسابقه پینگ‌پنگ‌اطلاعات کودکان که‌دردوره اول برحریفان خود فائق‌شده اندر سالن ورزش‌دانشگاه باهم‌مسابقه خواهندداد

خبر

کبریت ظریف بی خطر شرکت سهامی کبریت تبریز که وسیله ماشینهای آخرین سیستم اتوماتیك بطرز مدرنی تهیه گردیده وپس از روشن شدن ورفع احتیاج فوراً تبدیل به ذغال میگردد و بار طوبت مبارزه مینماید قریباً در سراسر کشور وسیله سقط فروشان ـ خواربار فروشان ـ سیگار فروشان در دسترس هموطنان گرامی گذارده میشود.

نماینده انحصاری در سراسر کشور شرکت سهامی عطار و سقط فروش تهران ومتوابع
تلفن ۲۰۴۱۹ ـ ۲۲۲۷۳

هنرستان بالت ورقص مادام سینه‌کویه
رقصهای مدرن را درمدت کمی بشما می آموزد .
آدرس جدید ـ انتهای بهجت‌آباد جنب سوپرمارکت
تلفن ٦۱۲۹۳۷ ۱ـ۲ آ ـ ۲۰۳

شماره ۱۵۷۱٦
تاریخ ۸ر۱۲ر٤۱

شهرداری خرمشهر

آگهی مناقصه

شهرداری خرمشهر خرید یکدستگاه سردخانه و ساختمان‌مناسب آنرا بظرفیت پنج‌هزار تن بشرح وشرایط زیر به‌مناقصه میگذارد.

۱ـ پیشنهادات باید در دوپاکت الف وب لاك و مهرشده تسلیم گردد .

پاکت الف شامل برك صلاحیت فنی طبق شروطی که در این آگهی قید شده وقبض سپرده پنج‌درصد بهای پیشنهادی خواهد بود.

پاکت ب ـ شامل پیشنهادات بامیزان حداقل قیمت میباشد که باید بطور وضوح وروشن باحرف درشت نوشته و ذیل آنرا امضاء نموده باشند تاساعت ۹ صبح اداری روز ۱۰ر۲ر٤۲ بدفترشهرداری خرمشهر تسلیم گردد.

چنانچه در پاکت الف صلاحیت پیشنهاددهنده و یاقبض سپرده پنج‌درصد موجود نباشد شرکت پیشنهاد دهنده در مناقصه باطل اعلام گشته و پاکت نامبرده باز نخواهد شد .

۲ـ شرکت‌هائی میتوانند در مناقصه شرکت نمایند که سابقه کار دراین قبیل موارد را داشته باشند تشخیص صلاحیت آنها برای پیمانکاران داخلی بااطاق بازرگانی تهران وبرای پیمانکاران خارجی بااطاق بازرگانی مبدا که بگواهی سفارت شاهنشاهی در کشور مربوطه رسیده باشد خواهد بود علاوه براین بانك ملی ایران یا یکی از بانکهای خارجی مورد قبول بانك ملی ایران(در مورد پیمانکاران خارجی) باید صلاحیت مالی شرکت یا شخص شرکت کننده را بنماید .

۳ـ پیشنهاددهندگان باید پنج درصد از کلیه قیمت‌پیشنهادی خودرا بعنوان تضمین بصورت وجه‌نقد ویاتضمین بانکی به‌صندوق شهرداری خرمشهر ویابحساب سپرده شهرداری در بانك ملی گذارده و رسید آنرا ضمیمه پیشنهاد خود نمایند تاهرگاه برنده مناقصه از پیشنهاد خود عدول نماید سپرده آن بنفع شهرداری خرمشهر ضبط گردد.

٤ـ تاریخ شروع بکار حداکثر یکماه بعداز ابلاغ کتبی به برنده مناقصه ومدت انجام کار از تاریخ شروع تاخاتمه و تحویل کامل دستگاه یکسال میباشد در پیشنهادات هیچگونه قید و شرطی نباید گنجانیده شود منظور از تحویل کامل دستگاه‌شروع بکار سردخانه واتمام آن میباشد .

آنچه مورد قرارداد خواهد بود دستگاه کامل سردخانه و ساختمان مناسب آن بوده و هیچگونه قرارداد تکمیلی بعنوان‌موارد پیشبینی نشده وامثال آن بعدا منعقد نخواهد شد .

۵ـ شهرداری پی‌سازی وتسطیح تاهمسطح کف زمین را بانظر پیشنهاددهنده و مهندس شهرداری تقبل مینمایدبرای‌بقیه‌ساختمان مزد کارگران و بناهای مورد نیازرا شهرداری بانظر مهندس مربوطه وپیشنهاد دهنده راسا خواهد پرداخت ولی مصالح‌ونقشه ومهندس ناظر بعهده پیشنهاددهنده خواهد بود.

٦ـ برنده پیمان‌مکلف است تایکسال پس از تحویل وشروع بکار سردخانه بوسیله مهندس خود سردخانه را ازطریق فنی‌اداره ودر ظرف این مدت به‌دونفر از کارمندانی که شهرداری معرفی خواهد کرد تعلیمات فنی لازم رابدهد بنحوی که قادر باداره سردخانه مستقلا باشند .

۷ـ ½ بهای سردخانه وتاسیسات ساختمان موقع امضای‌قرارداد در مقابل اخذ تضمین بانك ملی ایران و½درموقع تحویل و نصب دستگاه وبقیه باقساط دوساله در مقابل سفته شهرداری پرداخت خواهد شد .

۸ـ بهای ساختمان مورد نیاز سردخانه وبهای ماشین آلات‌باید هرکدام جداگانه تعیین و بطور کلی پیشنهاد شود در موقع‌تسلیم پیشنهادات باید نقشه ساختمان مورد نظر وحتی‌المقدور جزئیات اجرائی آن پیوست باشد .

شهرداری مجاز است تاسیسات سردخانه را از یك شرکت کننده و انجام ساختمان را از دیگری و یاهردو را از یك‌شرکت کننده بپذیرد.

۹ـ به‌پیشنهاداتیکه فاقد تضمین بانکی و یا مشروط و مبهم ویا بعداز مدت مقرر در آگهی برسد ویابهر نحو و عنوانی تقاضای تمدید مناقصه را که موجب تاخیر کار شود بنمایدمطلقاترتیب‌اثر داده نخواهد شد .

۱۰ پیشنهادات حداکثر تاساعت ۹صبح روز دهم اردیبهشت ماه ۱۳٤۲ باید بدفتر شهرداری خرمشهر تسلیم‌ورسید دریافت‌شده باشد پیشنهادات در ساعت ۱۰ صبح همان روز در کمیسیون مربوطه قرائت خواهد شد .

۱۱ـ حضور پیشنهاددهندگان در جلسه مناقصه آزادوشهرداری در رد ویاقبول یك یاکلیه پیشنهادات مختار است .

۱۲ـ برنده مناقصه کتبا برای تنظیم ضمانت‌نامه حسن‌انجام کار وامضای قرارداد دعوت خواهد شد وعلاوه برتضمین حسن‌انجام کار ده‌درصد بهای پیشنهادی از پرداخت‌های پیمانکار بابت‌حسن انجام کار بتدریج کسر خواهد شد وتاآخر مدت کلیه پرداخت ها طبق‌ماده ۷ این آگهی نگهداری خواهد گردید .

چنانچه پیمانکار در ظرف مدت یکماه از تاریخ دعوت ازتسلیم ضمانت‌و مضای قرارداد استنکاف نماید سپرده مناقصه بسود شهرداری خرمشهر ضبط خواهد شد .

۱۳ـ بهای آگهی مندرجه در جراید و مالیات وحقوق گرکی وهرگونه عوارض دیگر بعهده برنده مناقصه خواهد بود .

۱٤ـ بطور کلی عوامل مورد نظر شهرداری برای انتخاب برنده مناقصه بترتیب باین شرح است .

الف ـ هزینه انجام کار ب ـ نوع ماشین‌آلات و مصالح پیش‌بینی شده برای ساختمان جهت سردخانه ج ـ نقشه ساختمان و جزئیات اجرائی آن

آ ـ ۳۲۰ شهردار خرمشهر ـ بختیاری‌پور

آگهی مناقصه حمل بار

سازمان ذوب‌آهن ایران در نظردارد در سال ۱۳٤۲ در حدود دویست‌وپنجاه تن ریل و متعلقات و لوله‌وچند دستگاه تانك شش وده‌هزار لیتری و سایر لوازم فنی موجود در انبار معدن شمس‌آباد (٦۰ کیلومتری جنوب شرقی اراك) و (انبار زیرآب واقع در انجیر تنگه زیراب) و(انبار کارگاه کرج واقع در ۵ کیلومتری شهر کرج) خودرا از طریق مناقصه بحوزه اکتشافی ساقند (واقع در ۱۹۰ کیلومتری شرق یزد) و حوزه اشکلی(واقع در ۷۰ کیلومتری کرمان) و حوزه اکتشافی بافق در حدود ۱۲۰ کیلومتری یزد و بتدریج حمل نماید .

۱ـ داوطلبانیکه مایل بشرکت در مناقصه باشند میتوانند برك شرایط مناقصه و صورت ریز لوازم و طرح قرارداد را از دبیرخانه سازمان ذوب آهن واقع در خیابان ارك کاخ وزارت صنایع‌ومعادن (طبقه سوم) ضلع جنوبی دریافت نمایند.

۲ـ پیشنهادات بایستی در پاکت لاك ومهرشده باذکر جمله (مربوط بمناقصه حمل لوازم از شمس‌آباد ـ زیرآب ـ کرج بساقند واشکلی ـ بافق) تاآخر وقت اداری روز دوشنبه ۲٦ر۱ر٤۲ به دبیرخانه سازمان ذوب آهن تحویل و رسید دریافت دارند کرایه حمل محمولات بایستی برحسب تن‌کیلومتر معلوم گردد.

پیشنهادات واصله در روز سه‌شنبه ۲۷ر۱ر٤۲ ساعت ۱۰ صبح در دفتر قسمت کارپردازی سازمان باز و قرائت خواهد شد .

۳ـ حضور پیشنهاددهندگان در جلسه‌مناقصه آزاداست .الف۳۸

۱ـ۲ آ ـ ۱۱٤ سازمان ذوب آهن ایران

آگهی تاسیس شرکت سهامی اتوتراك

نظر بماده ۱۹۷ قانون تجارت و ماده ٦ آئین‌نامه همان قانون خلاصه شرکت‌نامه و اساسنامه شرکت سهامی اتوتراك که درتاریخ ۱۳ر۱۲ر۱۳٤۱ تحت شماره ۸۵۷۳دراین اداره به‌ثبت رسیده در روزنامه رسمی کشور شاهنشاهی و یکی از جراید کثیرالانتشار یومیه تهران برای اطلاع عموم آگهی می‌شود

۱ـنام ونوع شرکت . شرکت سهامی اتوتراك

۲ـموضوع شرکت . اشتغال بکلیه معاملات مجاز بازرگانی اعم از واردات و صادرات و قبول نمایندگی و تاسیس کارخانجات

۳ـمدت شرکت . از تاریخ ۱۵ بهمن ماه ۱۳٤۱ بمدت نامحدود

٤ـمرکز اصلی شرکت . تهران خیابان سعدی دروازه‌دولت ساختمان فیات

۵ـتابعیت شرکت . ایرانی

٦ـسرمایه شرکت . یك میلیون ریال

۷ـتعداد سهام یکصد سهم‌ده‌هزار ریالی بانام

۸ـمبلغ سرمایه پرداخته و میزانیکه تعهد شده‌است . تمام بهای سهام نقدا پرداخت گردیده است

۹ـموسسین‌شرکت . آقایان علی کاشانچی ـ حسن کاشانچی ـ حسین خدائی‌فر

۱۰ـطریقه‌نقل‌وانتقال‌سهام . برابر مواد ۲٤ و ۲۵قانون‌تجارت

۱۱ـکسانیکه حق‌امضاء برگهای سهام شرکت را دارند رئیس هیئت مدیره ومدیر عامل بامهرشرکت

۱۲ـهیئت مدیره . آقایان علی کاشانچی و حسن کاشانچی و حسین خدائی فربسمت اعضاء هیئت‌مدیره می‌باشند که آقای علی کاشانچی بسمت رئیس هیئت‌مدیره و حسن کاشانچی بسمت قائم مقام رئیس هیئت‌مدیره و مهندس حسین خدائی‌فر بسمت مدیرعامل شرکت انتخاب گردیده‌اند

۱۳ـتعداد سهامیکه مدیران باید درصندوق شرکت تودیع‌نمایند هریك دوسهم

۱٤ـطریقه دعوت مجامع عمومی ودارندگان حق‌دعوت . بوسیله دعوت‌نامه کتبی یاآگهی در روزنامه رسمی یایکی از جراید مرکز

۱۵ـ رسمیت جلسات مجامع عمومی عادی باحضور دارندگان لااقل یك ثلث از سهام‌شرکت

۱٦ـدارندگان حق‌امضاء درشرکت . کلیه اسناد و تعهدات وقرار دادها و چکها و اوراق صادره از شرکت بامضای رئیس هیئت‌مدیره یاقائم‌مقام ومدیر عامل متفقا وبامهرشرکت می‌باشد

۱۷ـمیزان کسر سرمایه ذخیره ازسود سالیانه صدی از سودویژه

۱۸ـبازرسان شرکت . محمد مهدی مجیدی

۱۹ـ انحلال شرکت طبق مقررات ماده ۹۳قانون تجارت‌است

رئیس اداره ثبت شرکتها ومالکیت صنعتی ـ مهدی نراقی

آ ـ ۳۲۸

آگهی مزایده

سازمان ذوب‌آهن ایران وسائط نقلیه ذیل‌را :

۱ـ کامیون دوج٤تن فارگو مدل ٤۹ بنزینی یکدستگاه ۲ـ کامیون انترناش کمپرسی ۲ر۵ تن مدل ۵٦ یکدستگاه ۳ـ جیپ وانت مدل ۵۸ یکدستگاه ٤ـ جیپ استیشن مدل ۵٦ یکدستگاه ۵ـ شورلت استیشن مدل ۵۵ یکدستگاه

جداگانه و مجموعا از طریق مزایده کتبی بفروش میرساند .

داوطلبانیکه حاضر بشرکت در مزایده میباشند میتوانند برك شرایط مزایده را از قسمت دبیرخانه سازمان ذوب آهن واقع در ساختمان کاخ وزارت صنایع‌و معادن طبقه سوم ضلع جنوبی‌دریافت وپیشنهادات خودرا در پاکت لاك و مهرشده باذکر جمله(مربوط بمزایده فروش پنج دستگاه وسیله نقلیه) حداکثر تا انقضای وقت اداری روز شنبه ۲٤ فروردین ماه ۱۳٤۲ بدبیرخانه سازمان ذوب آهن تسلیم و رسید دریافت نمایند.

پیشنهادات واصله در روز یکشنبه ۲۵ فروردین ساعت ۱۰صبح در دفتر قسمت کارپردازی سازمان باز وقرائت خواهد شد .

محل بازدید وسائط نقلیه فوق کارگاه ذوب آهن کرج واقع‌در ۵ کیلومتری شهر کرج میباشد .

حضور پیشنهاددهندگان در جلسه مزبور آزاد است حق‌الدرج آگهی بعهده برنده مزایده است الف ۳۷

۱ـ۲ آ ـ ۱۱٦ سازمان ذوب آهن ایران

درجنوب باران میبارد

بقیه ا صفحه آخر

هیدهد پریروز ناگهان هوای زابل وحومه منقلب وطوفانی شد گردباد تندی که از حدود ۱۲۰ کیلو متری شهر زابل برخاسته بود بتدریج بر فراز آسمان این شهرستان رسید و درنتیجه فضای شهر ابتدا سرخ‌شد سپس آسمان برنك زرد درآمدبصوری که اهالی از این وضع فوق‌العاده متوحش شدند و برای جلوگیری از خطرات احتمالی برق شهرقطع گردید

پس‌از نیمساعت‌طوفان فرو نشست وبجای آن‌بارندگی نسبتا شدیدی شروع شد و ریزش باران تانیمه‌شب ادامه یافت .

کشاورزان قراء تابعه شهرستان زابل ازاین بارندگی بموقع اظهار خشنودی میکنند .

بارندگی در میناب

طبق گزارش خبرنگار ما در میناب پس‌از مدت چهارسال‌خشکسالی‌پریروز بارندگی نافعی در میناب و قراءتابعه این شهرستان رویداد ریزش باران دراین منطقه هنوزهم متناوبا ادامه دارد.

در بندر عباس

گزارش خبرنگار ما در بندر عباس حاکیست که بر اثر بارندگی های چند روز اخیر در رودخانه های نزدیك بندر عباس سیل جاری شد و با این ترتیب علاوه بر بهبود وضع زراعت ، آب آشامیدنی قابستان اهالی نیز تامین گردید .

برف در داران فریدن

بنابگزارش خبرنگار ما در داران فریدن ظرف چهل و هشت ساعت‌اخیر ریزش برف و باران‌در باران فریدن ادامه داشت .

در ارتفاعات اطراف منطقه داران بیست سانتیمتر برف نشسته است .

در خوانسار

طبق گزارش خبرنگار ما در خوانسار بارندگی نسبتا شدیدی که ازپریروز در خوانسار و حومه شروع‌شده است هنوز هم ادامه دارد و تاکنون در ارتفاعات اطراف‌این‌منطقه‌در حدود سی سانتیمتر برف باریده است .

بارندگی در کرمان

گزارش خبرنگار ما در کرمان حاکیست که ظرف چهل و هشت ساعت اخیر بارندگیهای شدیدی در کرمان و قراء تابعه این‌شهرستان‌روی داده است و در بعضی نقاط ریزش باران بطور متناوب ادامه دارد .

بارندگی در تبریز

طبق گزارش تلفنی خبرنگار ما در تبریز از صبح امروز ناگهان هوای تبریز ابری شد وپس‌ازساعتی باران شروع بهباریدن کرد . بارندگی در تبریز هنوز هم ادامه دارد.

کوه آتشفشان «اگونك» هفته گذشته ناگهان سیل مواد مذاب از دهانه‌خود بگوشه و کنار جزیره بالی‌روان‌ساخت یکی از ساختمانهای معدودی که‌سالم ماند معبد «بساکیه» بود که قدیمی‌ترین معبد بالی است در این عکس کارگران را می بینید که مواد مذاب را از سراه معبد بساکیه کنار میزنند

برای توسعه روابط فرهنگی

بقیه از صفحه اول

مجله‌پیام نوین روزهیجدهم اسفندسال گذشته برای شرکت در مراسم افتتاح انجمن روابط فرهنگی شوروی وایران به مسکو رفته بود هیئت‌مذکور روز چهاردهم مارس (۲۳اسفند) در مراسم گشایش انجمن روابط‌فرهنگی شوروی‌و ایران شرکت کردوبه‌مقامات مسئول اتحاد شوروی در باره توسعه روابط‌فرهنگی وعلمی‌دوملت گفتگوهائی بعمل آمدطی‌مذاکراتی که‌بین‌نمایندگان دوکشور صورت گرفت قرارشد به منظور حفظ و توسعه روابط فرهنگی ودوستی بین دو ملت هیئتهائی از شوروی بایران واز ایران به شوروی فرستاده شود. اعضای هیئت نمایندگی ایران درمدت دوهفته اقامت خود در شوروی از تاسیسات فرهنگی و اجتماعی شهرهای مسکو لنینگراد و ایروان دیدن کردند .

مسافرت بروزنف به‌ایران

امروز تیمسار سپهبد جهانبانی رئیس هیئت اعزامی‌ایران به مسکو پیرامون مسافرت هیئت به مسکو به خبرنگار ما اظهارداشت : مسافرت خیلی خوبی بود که در تحکیم‌توسعه روابط فرهنگی دو کشور تاثیرزیادی خواهد داشت خبرنگار ما در مورد تاریخ مسافرت آقای لئونیدبرژنف‌صدر هیئت رئیسه اتحاد جماهیر شوروی به ایران سئوال کرد تیمسار جهانبانی گفت ممکن است رئیس جمهورشوروی جهت پاسخ به بازدیدو مسافرت‌شاهنشاه به‌مسکو بایران بیاید ولی مادراین باره مذاکره‌ای نکرده‌ایم . تیمسار جهانبانی افزود بزودی پیرامون‌مسافرت خودبه مسکو اطلاعاتی دراختیارارباب جراید خواهد گذاشت .

تبریك بزنان ایران

بانو دکتر مهرانگیزدولتشاهی‌رئیس جمعیت زنان نو که از طرف جامعه‌زنان ایران همراه این هیئت به مسکورفته بود امروز بخبرنگار ما گفت : نمایندگان زنان‌شوروی در ـ لاقاتها و جلساتی که ترتیب داده‌شده بو از طرف کمیته زنان شوروی از اعضای حقوق سیاسی بزنان ایران اظهار خوشوقتی کردند،بانو«رنیائیدافیودوروو» دبیر مسئول کمیته زنان شوروی بخصوص از طرف زنان اتحاد شوروی این پیروزی زنان ایران را تبریك گفت .

خانم‌دولتشاهی افزود از نمایندگان زنان ایران دعوت شده‌است که در کنگره جهانی زنان که‌در تابستان‌سال جاری در مسکو برپاخواهدشد شرکت نمایند .

شایعاتی که بر سر زبانهاست

بقیه ازصفحه اول

بیاندازند وی اضافه کرد این شایعات جزو آخرین کوششهای مخالفین‌استومبارزه باآنهامهمترین کارهای ما بشمار میرود .

راهزنی درفارس

وزیر مشاور گفت : جریانات فارس را جز راهزنی نمیتوان نام گذارد و این چیزی است که‌همیشه سابقه داشته است و حتی جریان امسال ملایمتر از گذشته‌بوده‌است. وی درمورد ناراحتی های گذشته فارس جریان سمیرم را مثال زد که در آن سرهنك شقاقی وصدهاسرباز بقتل رسیدند .

وزیر مشاور گفت : عده‌ای از روسای عشایر کوشیده‌اندازپیشرفت اصلاحات ارضی درفارس جلوگیری کنند وژاندارمری نیز مجبور باعمال زور گردید . در نتیجه چند خان تسلیم شدند و اظهار اطاعت کردند و بقیه نیز پراکنده و متواری‌شدند.

وی گفت : دسته‌ای از راهزنان که هنوز تعدادشان زیاد است در دستجات ده تاپنجاه نفری فعالیت میکنند .و تعداد این دستجات را بین ۵۰تا۶۰ تخمین میزنند .عملیات پاك کردن فارس از اشرار بوسیله ژاندارمری ادامه دارد و درمدت کمی آن استان و بقیه نقاط کشور از وجود آنان پاك می‌شود .

سقوط هواپیماها !

وزیر مشاور گفت : شایع کرده‌اند که درفارس دوهواپیمابوسیله‌اشرار سقوط کرده‌است درحالیکه آنهایك کلاغ راهم نزده‌اند و حتی شایع کرده‌اند که استانداران‌خراسان و آذربایجان شرقی را کشته‌اند .

آقای تفضلی گفت : این‌شایعات بوسیله اعضای ثروتمند گروه مخالفین ساخته میشود . و آنهاکه این شایعات را رواج میدهندبدشمن خدمت می‌کنند .

مهمتر از مشروطیت

آقای تفضلی گفت تغییرات‌اجتماعی و اقتصادی ناشی از انقلاب اخیر بمراتب از انقلاب مشروطه مهم‌تر است . این مسئله نبایستی نادیده گرفته شود .

این اصلاحات قدرت‌را از یك دسته‌قدرتمند قدیمی بیك‌گروه‌فراموش شده منتقل نموده‌است .لوایح‌شش‌گانه که از طرف شاهنشاه به‌رای عام گذارده شد و مورد‌تائیداکثریت قریب باتفاق ملت قرار گرفت به عنوان قانون اساسی انقلاب اخیر بشمار میرود . این لوایح‌واصلاحات نه فقط مورد تائید و حمایت ملت ایران بوده‌است بلکه درخارج نیز باهمان اهمیت و حمایت روبرو شده است ، قانون اصلاح‌ارضی وقانون انتخابات که نیمی از جمعیت کشور را بحقوق سیاسی و اجتماعی خود میرساند ،مهمترین نکات‌این‌قوانین هستند . بسیاری از مالکین اشخاص فهمیده‌ای هستند و از آنچه درجهان میگذرد و بخصوص از جریانات کشورهای همسایه ایران آگاهی دارند . انقلاباتی که در کشورهای دیگر صورت گرفته است درحالی که اهمیت کمتری از انقلاب ما داشته بقیمت جان دهها هزار نفر از مردم تمام شده‌است . این مردم جان‌خودرا بدلائل نامعلوم یابرای جاه طلبی دیگران از دست‌داده‌اند.

انقلاب خونین

وزیر مشاور افزود اگر انقلاب سفیدی که بوسیله شاهنشاه و با کمك مردم انجام شده است در ایران صورت نمی‌گرفت با توجه بموقعیت ایران و باتوجه بشرایط زمان ، همین تغییرات یا نتایج خونین‌تری باین کشور تحمیل‌میشد درحال حاضر مالکین که فقط یك قسمت از قدرت وامتیازاتشان‌گرفته شده است از یك موقعیت عالی در اجتماع برخوردارند ، در شرایط دیگر آنها نه‌فقط تمام مایملك‌خود را از دست میدادند بلکه جان خود وافراد خانواده‌شان نیز از بین میرفت .

افرادی که موقعیت را درك‌نمی کنند از آنجا که نمی‌توانندباقدرت متحد ملت مقابله نمایند به پخش شایعات بی‌اساس مبادرت‌می‌ورزند. آنها شایع کرده‌اند که دو واگون پراز پلاسمای خون بفارس فرستاده شده است . دوهواپیما در فارس سرنگون شده و هزاران دانشجو به تظاهرات پرداخته‌اند این‌شایعات نه‌فقط دروغ بلکه خنده‌آور است. آنها که این شایعات را میسازند توجه نمی‌کنند که چگونه دوواگن پلاسمای خون در تهران تهیه شده واصولا راه‌آهنی بین تهران‌وشیراز وجود ندارد .

وی گفت مهمترین کار اداره رادیو مبارزه با این شایعات‌است‌و بهترین راه‌مبارزه‌بیان حقایق کامل بمردم است .

مطبوعات

آقای تفضلی سپس در باره‌مطبوعات وتصویب نامه اخیر دولت که‌بموجب آن فقط روزنامه‌ها و مجلاتی که بترتیب دارای تیراژ ۳و۵هزارشماره باشند می‌توانند بانتشار خود ادامه دهند مطالبی اظهار داشت و گفت: درتهران ۶۵ و در شهرستان ها۹۱ روزنامه بانتشار خود ادامه خواهند داد. وی گفت سابقا بلشوئی در کار مطبوعات وجود داشت که‌اکثر روزنامه‌ها نیز ازآن راضی نبودند.

امید بزرك

بقیه از صفحه اول

خانه‌دار نیز می توان بحساب آورد .

وقتی که با کسب اجازه قبلی به منزل این بانوی کارمند و خانه دار رفتیم بیش از اندازه خوشحال‌بود ودر مورد علت این خوشحالی گفت :

قهری است وقتی ، انسان چیزی پیدا می کند خوشحال می شود خصوصا اگر سکه طلا پیدا کند آنهم در روز های فرخنده و مبارکی چون روز های عید . این شانس در دل من امید زیاد بوجود آورده و من حتم دارم که سال نو برای من و فرزندانم سال خوبی خواهد بود . خانم فاطمه‌شاهرخ در پاسخ این سئوال که شما چندسال است شاه‌پسند مصرف می‌کنید گفت: از همان وقت که آن طاق نصرت‌عظیم وبزرك را که من تا بحال طاق‌نصرتی به آن عظمت و بزرگی ندیده ام در شاه آباد برپا کردند و شاه پسند بعد از آن ببازار آمد ، من روغن‌شاه پسند مصرف کرده ام . درست‌بخاطرم نیست شاید پنج شش سال یا بیشتر باشد بعلاوه من خودم کارخانجات شاه پسند را دیده ام آقا کارخانه نیست یك شهر است ! کارگر ها اصلا بروغن دست نمیزنند بلکه ماشین روغن درست می کند . حتی‌بسته بندی وبارگیری هم بطور خود کار انجام می شود وقتی یکچنین دستگاه عظیم و مجهزی از تازه ترین دانه های نباتی وطن خودمان روغن درست‌کند باید هم چیز خوبی باشد آنهاکه در ایام عید از قوطی های دوپوندی شاه پسند سکه طلا پیدا کردند بسیاراندوما امیدواریم در روز های آینده بتوانیم این خوشبختان سال نورا بتدریج به شما معرفی کنیم .

نمایشگاه هفت هزار سال هنرایران درایتالیاتشکیل‌میشود

امروز سخنگوی دربار شاهنشاهی بخبرنگار ما گفت:

نمایشگاه هفت هزار سال هنرایران که‌از دیماه گذشته در شهروین‌پایتخت اطریش دائر بود و نظر بموفقیت فوق‌العاده آن مقامات اطریش‌تقاضای دوهفته تمدید آنرا علاوه بر مدت‌مقرر کرده بودند دیروز پایان یافت. ازهفته اول اردیبهشت ماه این نمایشگاه در شهر میلان‌ایتالیادر محل کاخ‌سلطنتی میلان برای مدت سه‌ماه گشایش‌خواهد یافت.

آئین مجلل گشایش این نمایشگاه در میلان بااپیام مخصوص شاهنشاه آغاز خواهد شد.

نمایشگاه هفتهزارسال هنرایران که در اروپاموفق‌ترین نمایشگاه هنری بعد از جنك دوم نامیده شده‌است از دوسال پیش به‌ترتیب در فرانسه ـ آلمان ـ سوئیس ـ هلند واطریش‌دائر بوده و پس از ایتالیا به‌آمریکا وچند کشور دیگر انتقال خواهد یافت.

سرپرستی عالیه نمایشگاه هنر ایران را در ایتالیا اعلیحضرت‌همایون شاهنشاه‌ایران‌وحضرت رئیس‌جمهوری ایتالیا برعهده دارند.

برای ساختمان پالایشگاه‌نفت تهران

بقیه از صفحه اول

روزنامه انگلیسی تهران جورنال طی گزارشی که درشماره اخیرخود منتشر ساخته مینویسد :

انتظار میرود طرح مربوط بایجاد یك‌شهر نفتی مدرن بایك‌پالایشگاه که ظرفیت آن درسال ۵ میلیون‌تن خواهدبود در تهران در آینده نزدیکی تکمیل شود. منابع مطلع اظهار می کنند باتکمیل طرح مزبور مشکلات موجود برای رفع احتیاجات نفتی‌مناطق شمالی کشور برطرف میشود

درحال حضر ۹۰ درصداحتیاجات نفتی شمال ایران از آبادان و مسجد سلیمان تامین میشود. تا سال ۱۹۶۵ احتیاجات مناطق شمالی کشور بمواد نفتی بطوری افزایش می‌یابد که از لحاظ فنی برای آبدان و منابع‌جنوبی کشور امکان برطرف کردن آن وجود نخواهد داشت .

راههای فعلی انتقال نفت بمناطق شمالی از جمله راه‌آهن ، تانکر و لوله‌های نفت برای تامین احتیاجات چهار میلیون متر مکعب نفت مناطق شمالی باتمام ظرفیت خود مورد استفاده قرار گرفته‌اند .این راهها با وضع و ظرفیت فعلی خود نمی‌توانند فشار بیشتری را تحمل کنند و ایجاد پالایشگاه تهران ضروری می‌نماید.

ایجادشهر نفتی تهرانو پالایشگاه آن ۱۱۵میلیون دلار خرج برمیدارد وتمام احتیاجات نفت خام آن بوسیله لوله از مناطق البرز تامین میشود. وضمن پنجسال اول پالایشگاه تهران درحالیکه مخارج خودرا تامین می‌کند ۲۸میلیون دلار بدرآمد نفت کشور میافزاید و بعداز آن دوره، سالیانه ۵۷ میلیون دلار ارز برای کشور تهیه خواهدکرد پالایشگاه تهران‌قرار است بوسیله کمپانیهای مختلط آلمانی و فرانسوی ساخته شود و اعتبارات لازم برای ساختمان آن به وسیله بانکهای دو کشور مزبورتهیه میشود: انتظار میرود بزودی قراردادی دراین زمینه بین شرکت ملی نفت ایران و کمپانی مختلط درتهران‌امضاء شود. شرکت نفت از افشای محلی که پالایشگاه در آن تاسیس میشود خودداری می‌نماید واین کار بخاطر جلوگیری از افزایش بهای زمین های آنجا است پالایشگاه درمحلی تاسیس میشود که آب‌کافی برای احتیاجات پالایشگاه دراختیار داشته باشد .حفر چهارچاه نفت در ۱۹۵۱ در مناطق‌البرز درنزدیکی قم شروع شد و بعداز آنکه ۱۱چاه حفر گردید بذخایرنفت‌برخورد کردند.

همزمان با لوله کشی نفت از قم بتهران انتظار میرود لوله‌هائی‌برای رساندن نفت و گاز مناطق سراجه که در۱۸ کیلومتری تهران قرار دارد احداث شود .گفته میشود ذخایرمنطقه سراجه در حدود ۳۰۰۰میلیون متر مکعب گاز طبیعی و ۸ میلیون متر مکعب نفت است .

وزنه‌برداران دانشگاه تهران ازمسکو بازگشتند

دیروز رادیو مسکو اطلاع داد که وزنه‌برداران دانشگاه تهران بمسکو وارد شدند واز نقاط دیدنی شهر واستادیوم «لوشنیکی» بزرگترین استادیوم ورزشی این کشوربازدید کردند .

دراین بازدید نایب‌رئیس‌استادیوم برای ایرانیان درباره چگونگی ساختمان استادیوم مزبور از طرف جوانان مسکو صحبت کرد .میدان بزرك این استادیوم گنجایش ۱۰۴ هزار نفر تماشاچی را دارد . وزنه برداران ایرانی دیروز عازم ایران شدند .

برسر خروس مردی کشته شد

دیروز برسر یك خروس که گم شده بود در قریه میمون دره زنجان میان اهالی زد وخوردی روی داد.در این حادثه مردی بنام صفر علی‌کشته شد و عده‌ای مجروح شدند .مسببین این واقعه از طرف ژاندارمری مرکز دستگیر شده‌اند .

قیمت پیاز گران شد

بقیه از صفحه آخر

بار فروشان میدان‌انبار گندم‌اظهار داشتند که در ایام عید حمل پیاز به تهران کم شده و عده‌ای پیاز را انبار کرده و بازار سیاه درست کرده‌اند آنها گفتند که قیمت پیاز در میدان حدود هشت الی ده ریال است و فروشندگان بازار هر روز پیاز را بقیمت بیشتری و تا حدود کیلوئی دوازده ریال میفروشند .

اقدامات شهرداری

بامداد امروز شهردار تهران‌روسای مناطق دهگانه را مامور کرد تا در سراسر شهر قیمت پیاز را کنترل نمایند شهردار تهران دستور داد مامورین شهرداری در هرنقطه شهر اعم از مغازه و بازار روز هرکسی که پیاز را بقیمت گرانتری بفروشد کلیه موجودی پیاز او را حراج‌کنند شهردار اعلام کرد که قیمت پیاز در میدان شش ریال ،در بازار روز هفت ریال و در مغازه ها هفت ریال و نیم است و از مردم درخواست کرد تا پیاز را بقیمت گران‌نخرند و بمنظور همکاری با شهرداری هرکسی که‌پیاز رابقیمت‌گرانتری‌بفروشد فوراموضوع را بوسیله تلفن۳۸۷۸۱ شهرداری‌تهران اطلاع داده و مطمئن باشند بلافاصله پس از شکایت شاکی مغازه کاسب متخلف تعطیل شده و پیاز موجودی وی حراج خواهد شد .

حراج کردند

امروز مامورین ناحیه پنج‌شهرداری در میدان گمرك پنج خروار پیاز را حراج کردند صاحب پیاز ها اقدام بگرانفروشی کرده بود و بیش ازنرخ شهرداری میفروخت .

شهرداری اعلام کرد ترقی قیمت پیاز ساختگی است و جمعی سودپرست که پیاز را انبار کرده‌اند قصد تجاوز بحقوق مردم را دارند .

بدرخواست شهرداری امروز ده کامیون پیاز از آستانه بتهران حمل شد و تلگرافی از شهردار اهوازتقاضا شد تا بقدر کافی پیاز تهران ارسال گردد.

حسن رابطه کارگر و کارفرما

بقیه ا صفحه آخر

ترقی‌خواهانه شاهنشاه‌همواره کوشیده ایم که بهترین مناسبات حسنه را با کارفرمایان خود داشته باشیم و این حسن رابطه بهترین دلیل نیرومندی طبقه مولد ثروت در ساختمان ایران آباد و بزرك است .

رشد فکری کارگران

سپس آقای خسروانی‌وزیر کار گفت من از هوشمندی و علاقمندی قاطبه کارگران نسبت به مسائل کارگری و حرفه‌ای بی‌اندازه خوشحالم و این نشانه رشد فکری کارگران شاهدوست و میهن‌پرست است .البته مطالبی که اظهارداشتند کاملا صحیح است وبدون تردید وجود تفاهم و حسن رابطه میان کارگر و کارفرما دلیل محکم و استواری برای گسترش فعالیت‌های تولیدی است .

آقای وزیرکار افزود : من صریحا به‌آقایان میگویم هربار که افتخار شرفیابی به پیشگاه‌شاهنشاه‌داشته‌ام اوامر موکد در تامین رفاه‌وآسایش زندگی کارگران صادر فرموده و بخصوص‌تاکید فرموده‌اند که باید مرتب گزارش اقداماتی که دراین جهت از طرف وزارت کار بعمل می‌آید به‌پیشگاه شاهانه تقدیم گردد . بنابراین آقایان بایدبدانند آن قلبی که در جهت آسودگی خیال و رفاهیت زندگی شما شب‌و روز می‌تپد قلب مهربان و پر از عطوفت شاهنشاه معظم است .

آقای خسروانی اضافه کرد : وجود تفاهم و حسن رابطه میان کارگر و کارفرما بدون تردید یك قدرت لایزال برای ساختن ایرانی آزاد وآباد همانطور که مورد نظر شخص‌اول مملکت‌است‌بوجودمیآورد وزارت کار و خدمات اجتماعی به ارزش این قدرت واقف بوده و امیدوار است در تحت توجهات و ارشاد شاهنشاه بتوانیم دراجرای برنامه‌های اساسی مملکت‌باهمکاری وقدرت بازوان شما وافکار واقع‌بینانه‌ای که همواره ابراز میدارید توفیق کامل بدست آورد .

بازدید نویسندگان هندی ازاطلاعات

هفته قبل‌دونفر ازنویسندگان معروف هند که بدعوت اداره کل انتشارات و رادیو بایران آمده‌اند از موسسه اطلاعات‌دیدن نمودند. مهمانان‌اطلاعات خانم ممتاز میرزا شاعر و نویسنده هندی و آقای رام‌کرشن مضطر معاون دبیر روزنامه ملاپ چاپ دهلی و مسئول قسمت ادبیات آن بودند که برای یك بازدید و آشنائی باسازمان های فرهنگی و ادبی بایران آمده‌اند.

در موسسه اطلاعات کلیه قسمت‌های فنی و تحریری مورد بازدیدنامبردگان قرار گرفت و بخصوص دستگاه های کلیشو گراف‌و حروفچینی لاتین‌توجه آنان را جلب کرد . در کلیه قسمت ها از طرف مسئولین توضیحات لازم داده شد .در پایان بازدید یك سری از نشریات موسسه برسم یاد بود به بازدید کنندگان هدیه گردید

کلاسهای انگلیسی انجمن ایران وآمریکا

ثبت‌نام برای کلاسهای فشرده در دوره آینده روز چهار شنبه چهاردهم فرودین از ساعت دو تاپنج بعد از ظهر و روز پنجشنبه پانزدهم‌فروردین از ساعت هشت صبح تاظهر درساختمان‌جدیدانجمن واقع در بهجت‌آباد شماره ۱۴۱ بعمل خواهدآمد .

امتحان تعیین قوه برای دانشجویان جدید درهمان روزها وهمان ساعات ثبت نام‌انجام‌خواهد شد .

آ_۳۸۸ ۱_۲

اعتراض بمزایده کارخانه کانادادرای

در موضوع آگهی مزایده کارخانه کانادادرای خرمشهر که در شماره ۱۱۰۵۱ روزنامه اطلاعات وشماره ۵۹۰۴ روزنامه کیهان از طرف بانك سپه انتشار یافته توجه عموم بمراتب زیر جلب میشود .

۱ـبموجب پرونده موجوده دراجرای‌دادگاه‌شهرستان‌تهران که مراتب باجرا ثبت‌مرکزوخرمشهرنیز اعلام شده که منافع ملك مورد مزایده ومستحدثات‌مربوطه و کارخانه و متعلقات‌آن‌بسود اینجانب روح‌الله موسی توقیف گردیده است

۲ـپلاك شماره ۱۹۸۰ مذکور در آگهی مزایده شامل قسمتی از کارخانه میشود و قسمت‌های دیگر و سایر مستحدثات موجود مربوط به‌پلاك دیگری است

۳ـنظر بمراتب فوق‌آگهی مزایده نسبت بمنافع توقیف شده اثری ندارد و هرگونه معامله‌ای که نسبت به‌آن منافع شودباطل ومتعاملین قابل تعقیب خواهند بود . بدیهی است پلاك شماره ۱۹۸۰ فقط درحدود مندرجات پرونده ثبتی ملحوظ نظر است و آنچه که مربوط به‌پلاك دیگر می‌باشد نهبه‌عنوانی به‌مالکیت بانك سپه در نیامده تاقابل انتقال‌باشد .

توجه علاقمندان بشرکت درمزایده موصوف بدین‌وسیله جلب میگردد تابی‌جهت خودرا دوچار گرفتاری و مشکلات متعدد نسازند .

آ۳۲۶ روح‌الله موسی

یك هواپیمای دو موتوره درگلوسسترروی بام خانه‌ای سقوط کرد خلبان و کمك خلبان هواپیما در این حادثه کشته شدند ونصف بدنه هواپیماروی پشت بام ساختمان ماند.

تسلیت

جناب آقای فریدون داروگر

فوت‌ابوی بزرگوارتان آتش غمی بر دل همگان افکند مرانیز در عزای خویش شرکت دهید و تسلیتم راپذیرید .

آ_۳۰۵ مهندس حاجقاسمعلی

جناب آقای علی‌کرمی معاون اداره‌انتشارات وتبلیغات شهربانی کل

درگذشت پدر بزرگوارتان رابشماواخوان عظام و سایر بازماندگان آنمرحوم تسلیت‌عرض مینمائیم. آ_۳۱۱

سرگرد باطنی ـ سروان نبی پور ـ سروان ایزد پناه

بانهایت تاثر مصیبت وارده‌را بخانواده محترم داروگربخصوص آقایان فریدون‌وهوشنك داروگر تسلیت عرض‌نموده سلامت وبقای عمر برای بازماندگان آنمرحوم خواستاریم .

اسکندر ارجاد ـ نورالله گبائی

محاکمه ارتشبد هدایت

بقیه از صفحه اول

امروز یك مقام مطلع نظامی به خبرنگار ما اظهار داشت از ساعت‌هشت صبح یکشنبه یازدهم فروردین‌ماه‌جاری (فردا) دادگاه ویژه نظامی بریاست تیمسار سپهبد رضا عظیمی و عضویت سرلشگر غلامعلی اویسی سرهنك‌ستاد نوری مجلسی و دادستانی سرهنك غلامعلی پرندیان ودادرسی علی‌البدل سرهنك پیاده علی‌کوچکپور اولین‌جلسه خودرا تشکیل خواهدداد‌تا بپرونده اتهامی ارتشبد بازنشسته‌عبدالله‌هدایت وسرلشگر بازنشسته حسن معین پور وغیر نظامی مهندس رضا وثوق‌گرایلی که در امور خرید ساختمانهای‌موقت ارتش اتهاماتی دارند رسیدگی نماید

دادگاه علنی است

خبرنگار ما گزارش میدهد که محل‌محاکمه تیمسار ارتشبد هدایت‌و سایر متهمان‌در ساختمان‌جنوب غربی عمارت دژبان کل و در همان ساختمانی است که سرلشگر خزاعی و سایر متهمان اداره اردنانس ارتش محاکمه شدند جلسات دادگاه علنی است و کسانیکه بخواهند در جلسات دادگاه شرکت کنند باید از دفتر دادرسی ارتش پروانه ورود تحصیل کنند .

از پنجم آذرماه

ارتشبد هدایت ساعت دو و نیم بعد از ظهر پنجم آذرماه سال گذشته طبق قرار آقای سرهنك ستاد ضیاء فرسیو بازپرس شعبه هشت اداره دادرسی ارتش بازداشت گردید و پس از صدور قرار بازپرس‌نظامی به‌پادگان‌جمشیدیه همان محلی که سال پیش تیمساران سپهبد کیا و سپهبد علوی مقدم و سرلشگر ضرغام زندانی بودند اعزام‌و بازداشت گردید .

۲ نفر کشته و مجروح شدند

براثر حادثه‌ای در جاده اصفهان

نیمساعت بعدازظهر دیروز تانکر شماره ۱۲۵۵۹۴ برانندگی ماطاوس قازاریان در نزدیکی تیران اصفهان بااتومبیل سواری شماره موقت ۱۰۴۶ برانندگی شخصی بنام حاجی اهل تبریز ساکن آبادان تصادف کرد و دراین حادثه‌راننده اتومبیل سواری کشته شد و یکنفر دیگر مجروح گردید .

با دستگیری ماطاوس جریان‌این حادثه از طریق دادگاه شهرستان نجف‌آباد تحت تعقیب قرارگرفته

۲ قتل در تهران

مردی بدست یك زن کشته شد
قهوه‌چی در مغازه‌اش بقتل رسید

پریشب مرد ۳۰ساله‌ای در نتیجه ضرباتی که یك زن باچوب گهواره بسر او وارد کرده بود کشته شد . این مرد علی‌اسکندری نام داشت و درخیابان فرشچیان خیابان ژاله‌مغازه خیاطی داشت . زنی که متهم بقتل می‌باشد فاطمه انتظامی نام دارد و باشوهرش درهمسایگی‌مقتول‌سکونت دارد .

خبرنگارما که درباره این حادثه تحقیقاتی بعمل آورده است گزارش میدهد :ساعت دوونیم بعد از ظهر پنجشنبه ناگهان صدای دادوفریادی ازیکی از خانه‌های خیابان دیانی ویکی از خیابان‌های فرعی خیابان پرواز بگوش رسید و چند دقیقه بعد مردی درحالیکه خون ازسر شکافته‌اش میریخت ازخانه بیرون آمد و سوار دوچرخه شد . اما مجروح چند قدمی نرفته بود که به زمین خورد و بیهوش شد . اهالی محل جمع شدند و مجروح را به بیمارستان رسانیدند وماجرا را به مامورین پلیس وژاندارمری اطلاع دادند تحقیقات مامورین باین نتیجه رسید که بین مجروح که علی اسکندری نام دارد بایك زن وشوهر باسامی فاطمه انتظامی و علی انتظامی در نتیجه اختلافات قبلی نزاعی در گرفته و دراین نزاع‌فاطمه باسنك‌و چوب‌گهواره ضرباتی به‌سرعلی اسکندری وارد کرده وزن وشوهر پس از این نزاع متواری شده‌اند . مامورین برای پیدا کردن این‌دونفر مشغول فعالیت شدند و چون درخانه خود نبودند دسترسی به‌آنها ممکن نشد و ساعتی بعد از بیمارستان‌خبر رسید که علی اسکندری در نتیجه خونریزی مغزی فوت کرده‌است .

هجوم شبانه

صبح دیروز دوباره بمامورین اطلاع داده شد که نیمه شب گذشته‌فاطمه وشوهرش همراه عده‌ای بمنزل‌مقتول مراجعه کرده و ضمن زدوخوردی خواهرزاده و خواهر مقتول را نیز مضروب کرده و بامهمانان آنها گلاویز شده‌اند ودوباره متواری گردیده‌اند .تحقیقات مامورین‌برای پیداکردن زن و شوهر ادامه یافت تااینکه مامورین ژاندارمری باتفاق یکی از مامورین پلیس این دونفر را در منزلی واقع درخیابان بیسیم نجف‌آباد دستگیر کرده به‌پاسگاه ژاندارمری تهران نو آوردند .

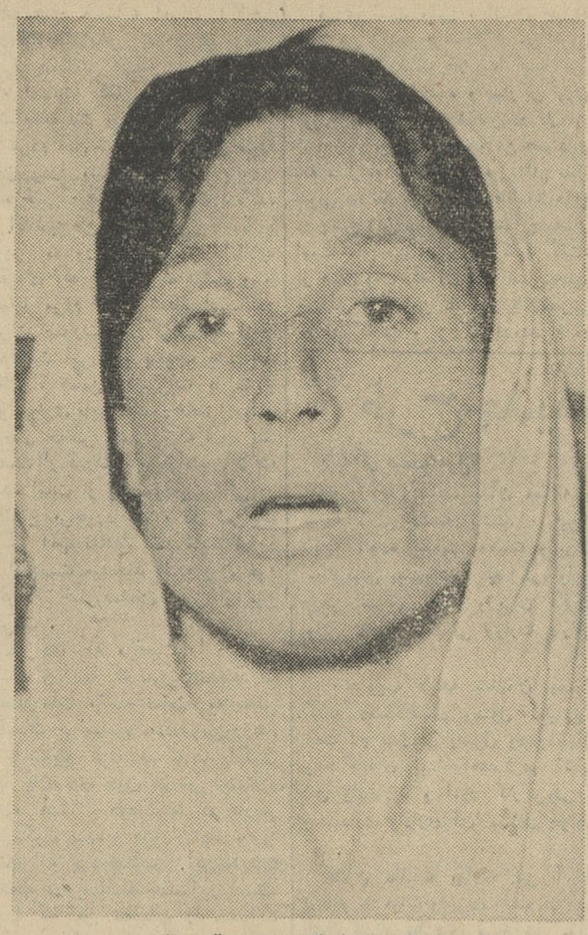

فاطمه انتظامی زنی‌که متهم بقتل شده است

اختلاف برسرچه بود

خبرنگارما فرصتی یافت تاباخانواده مقتول وزن و شوهر متهم صحبت کند وماجرا از آنها سئوال کند .

یکی از بستگان نزدیك مقتول گفت : ساعت دوونیم بعد از ظهر روز پنج‌شنبه‌هنگامیکه‌علی‌اسکندری مشغول کاشتن گل درباغچه‌منزلش بود درحیاط بازشد و فاطمه‌انتظامی واردخانه گردید و بنای فحاشی را گذاشت‌و بدنبال او شوهرش‌رسید. فاطمه ابتدا آجری بطرف علی‌پرتاب کرد که به‌چشمش اصابت نمود و سپس باچوب گهواره که بدستش بود ضرباتی بسر او کوبید و با شوهرش فرار کرد .

فاطمه انتظامی زنی که متهم بقتل شده درباره علت اختلافی که‌موجب این زدوخورد شده به‌خبرنگارما گفت : چندی پیش زن علی بخانه‌ما آمد و گله کرد که شوهر من نسبت هائی باو داده است از این ماجرا چند روزی گذشت تااینکه همسایه‌ها خبردادند علی اسکندری وزنش عده ایرا تحریك کرده‌اند تا بخانه مابریزند من دیروز برای سئوال درباره علت این کاربخانه آنها رفتم وکارمان بدعوا کشید و نفهمیدم دیگر چطور شد .

برسر استکان بود

اما بستگان مقتول علت اختلاف را طوردیگری‌بیان کردند.خواهرزاده مقتول گفت علت اختلاف برسر یك دست استکان و نعلبکی بود . مدتی پیش فاطمه‌یك‌دست‌استکان و نعلبکی را شکست و هنگامیکه شوهرش‌سراغ آنها را گرفت‌جواب داد که بمنزل دائی من (علی اسکندری) امانت داده است شوهر فاطمه برای گرفتن استکان‌ها بخانه دائی من آمد و پس از اینکه‌فهمید که ماجرا از چه قرار بوده زنش را بباد کتك گرفت و همین‌موضوع باعث ایجاد اختلاف شد و فاطمه دیروزبخانه‌ما آمدواین‌ماجرابرپاشد.

مامورین پس از تحقیقات لازم فاطمه انتظامی راهمراه شوهرش به دادسرا فرستادند و قرار بازداشت فاطمه از طرف بازپرس‌صادر گردید.

بازپرس دادسرا بمحل حادثه آمدندو ضمن تنظیم صورت مجلس جسد علی رابرای معاینه بیشتر و تعیین علت مرك به سالن تشریح اداره پزشکی قانونی منتقل کردند.

ضمن بررسی اوراق‌داخل قهوه‌خانه معلوم شد مقتول دارای زنی بنام زهرا میباشد.

در جستجوی قاتلین

در تحقیقات اولیه مامورین‌آگاهی معلوم شدتا یك ماه قبل چند نفرعمله پس از خاتمه کار روزانه شبها در قهوه‌خانه علی میخوابیده‌اند و حتی مقداری وسایل بنائی از قبیل تیشه و ماله در قهوه‌خانه دیده‌شد اماعمله‌های مذکور نزدیك یك‌ماه است که شبها در قهوه‌خانه نمی‌خوابیدند.

صبح امروز موقعی که جنازه‌علی را از قهوه‌خانه به پزشکی قانونی میبردند همسایگان و ساکنین محل مطالب ضد و نقیضی درباره قتل علی اظهار میکردند که تا خاتمه تحقیقات نمیتوان هیچیك از مطالب را قبول کرد . از طرف آقای منصوری‌بازپرس تحقیق پرونده برای شناختن و دستگیری عمله هائی که قبلا در قهوه خانه میخوابیده‌اند دستوراتی بمامورین آگاهی داده شد . درمیان اوراق داخل قهوه خانه عکس‌جوانی نیز بدست آمد که هویت وی معلوم نیست . این‌عکس نیز بدستوربازپرس ضمیمه پرونده گردید تا ضمن تحقیق و تعیین هویت‌رابطه مقتول‌با صاحب عکس روشن شود .

آشنا بوده‌اند

گزارش خبر نگار ما حاکیست که با توجه به وضع‌درهم ریخته‌قهوه‌خانه و بسته بودن دست و پای مقتول و نحوه دستبرد باثانه دکان بطور قطع قاتل یا قاتلین بوضع زندگی ودارائی قهوه‌چی و اشیاء موجود درقهوه‌خانه آشنائی کامل داشته‌اند و پس ازورود بقهوه‌خانه چون علی از خواب بیدار شده با وی به‌کشمکش پرداخته وپس از وارد کردن ضربه هائی به سرو صورت او برای آنکه پس از بهوش آمدن سرو صدائی نکند در دهان او کهنه گذارده و دست ها و پا های او را بسته اند و آنگاه با خیال راحت بجمع آوری اثاثه و فرش و احتمالا موجودی نقدی قهوه‌چی پرداخته‌اند.

از طرف اداره آگاهی نیز مامورین برای انگشت‌نگاری‌و حفظ آثارموجود از قهوه خانه معاینه‌ای بعمل آوردند.

خفگی و ضربه مغزی

آقای دکتر خلعتبری پزشك قانونی

علی کوه بین
(قهوه‌چی مقتول)

درباره علت‌مرك‌را ضربات وارده‌بسر و صورت و خونریزی مغزی و خفگی اعلام کرد . معاینات بعدی و کالبد شکافی علت حقیقی مرك را معلوم خواهد کرد .

فعلا مامورین کلانتری ٤ در صدد شناختن و دستگیری چند نفرعمله‌ای هستند که تا یك ماه قبل شب ها در قهوه خانه معاینه‌ای بعمل آوردند.

چوبی‌که باآن فاطمه بسر علی اسکندری کوبید

پزشك‌نیا درتصادف اتومبیل کشته شد

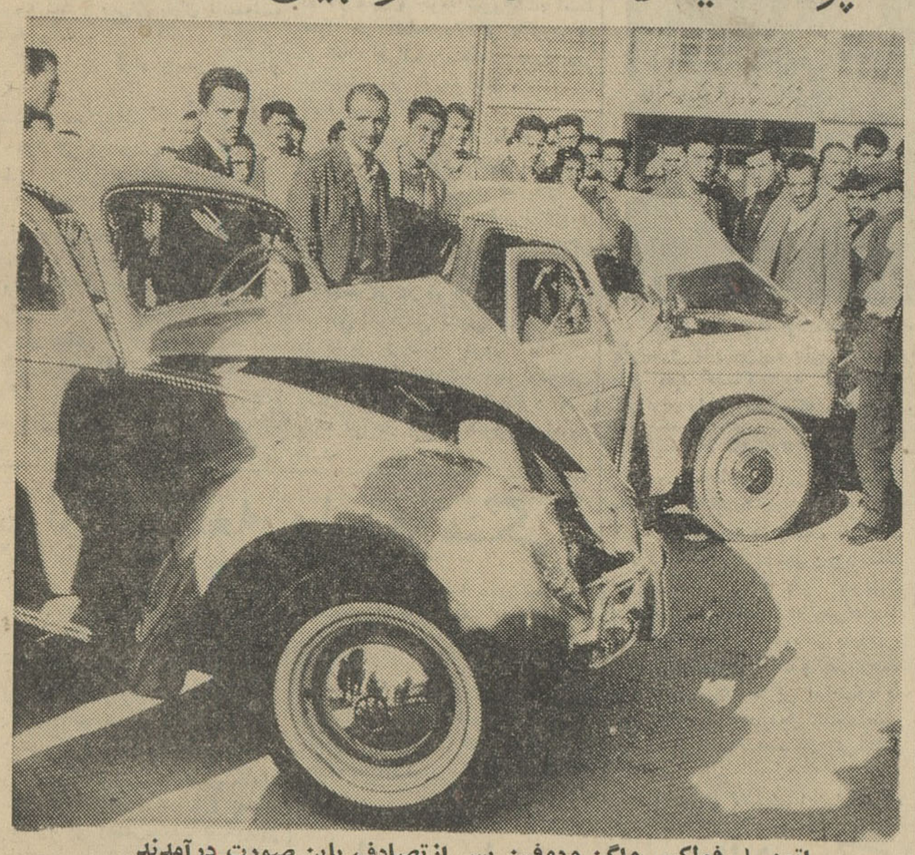

اتومبیل فولکس واگن ودوفین پس ازتصادف باین صورت درآمدند

دیشب اتومبیل فولکس واگن سواری شماره ۱۲۹۳۱۵ برانندگی مرتضی طوسی در خیابان شاه با اتومبیل دوفین سواری شماره ۵۲۶۱۸ تصادف نمود دراثر این تصادف آقای ایرج پزشك‌نیاراننده دوفین کشته شد .

دراین حادثه سه‌نفر از سرنشینان فولکس‌واگن بنام ناصر کریم‌زاده عزیز مقبول پور ویك نفر دیگرکه قادر بتکلم نیست شدیدا مجروح شدند که‌اکنون در بیمارستان بستری میباشند .

کاردان فنی علت تصادف راسرعت زیاد اتومبیل فولکس واگن و انحراف بچپ ذکر کرده‌است.

مرحوم ایرج پزشك نیا

به بستگان ودوستان وهمکاران‌مرحوم پزشك نیا تسلیت میدهیم .

شرح حال مرحوم پزشك نیا

مرحوم ایرج پزشك نیا ۳۱ سال داشت واز نویسندگان و مترجمان‌زبر دست بشمار میرفت . وی از سال‌ها پیش با مطبوعات همکاری نزدیك‌داشت وبسیاری مقالات علمی وداستانها و مطالب مختلف ترجمه و تالیف نموده است . از کارهای مهم او میتوان ترجمه کتاب «سرگذشت‌دینهای بزرك» را نام برد که سال گذشته انتشار یافت .آنمرحوم از سال ۱۳۳۸ وارد شرکت ملی نفت شد ودر روابط‌عمومی این شرکت مشغول بکار بود.

مرك ناگهانی ایرج پزشك نیاموجب تاثر و تاسف شدید گردید و ما

قتل در بابل

خبرنگار ما در بابل گزارش میدهد چندروز قبل قاسم اسمعیل زاده معروف به قاسم رزاق که در راسته‌بازار بابل دکان قصابی دارد طی اختلافاتی جوان ۱۹ ساله‌ای‌بنام سید ابوالحسن طاهری رابا چند ضربه چاقو مجروح کرد.

مجروح بوسیله مامورین انتظامی به‌بیمارستان انتقال یافت و بستری گردید ولی معالجات موثر واقع نشد و جوان مجروح پریروز براثر خونریزی مغزی در گذشت . جنازه مقتول طی تشریفاتی بخاك سپرده شد .

جمعی از اهالی محل مقابل منزل مقتول جمع شدند

سقف‌سینما سوراخ شدوپسربچه‌ای
برسر تماشاچیان افتاد!

دیشب در همان حالیکه تماشاچیان سینمائی در خیابان لاله‌زار مشغول تماشای فیلم بودند ناگهان‌سقف سینماسوراخ شد و از داخل سوراخ پسربچهٔ فریاد زنان از ارتفاع ده متری به زمین‌سقوط کرد‌ولی‌خوشبختانه در دامن یکی از تماشاچیان افتاد وزنده ماند بی آنکه حتی بدنش خراشی هم برداشته بود .

ساعت ٦ بعد از ظهر دیروز تماشاچیان سینما تفکری واقع در کوچه باربد گرم تماشای‌فیلم بودند ناگهان از سقف سینما صدائی بگوش رسید و لحظه‌ای بعد صدا ی‌فریادی که از سقف بگوش رسید و هنوز تماشاچیان بخود نیامده بودند که جسمی در تاریکی معلق زنان بطرف زمین آمد بیشتر تماشاچیان از ترس خرا ب شدن‌سقف از داخل‌سینما پا بفرار گذاشتند در حالیکه‌نمی دانستند چه اتفاقی افتاده است ولی در همان موقع در یك‌قسمت از سینما که زیر سقف سوراخ شده قرار داشت‌همه به پسر بچه ای که از سقف بزمین افتاده بود تماشا می کردند و از او می پرسیدند سالم هستی عیبی پیدا نکردی ! پسر بچه هم که معلوم بود بشدت ترسیده جواب میداد نه چیزیم نشده فقط هول کردم!

بالاخره چند دقیقه بعد معلوم شد این پسر بچه غلام‌کرم بخش نام دارد و خانه اش در مجاورت سینما می باشد . غلام برای بازی داخل شیروانی بالای‌سقف سینما شده و ضمن بازی ناگهان سقف سالن سینما سوراخ شده و پسر بچه از همان سوراخ سقف بداخل سالن سقوط کرده بود اما از حسن تصادف بروی زانو یکی از تماشاچیان افتاده‌و باین ترتیب از مرك حتمی نجات یافته بود .

دیوانه‌ای دیوانه‌دیگر را ضمن مسابقه کشتی کشت

خبرنگار مادر شهرری گزارش میدهد پریروز یکنفر بیمار روانی بنام حسین صادقی که تازه به بیمارستان روانی امین‌آباد شهرری اعزام شده بود بیمار دیگری بنام ذبیح‌اله شریف‌آبادی را هنگام مسابقه کشتی با مغز بزمین کوبید وباعث مرك وی شد .

بااعلام جریان بمقامات قانونی و انتظامی حسین به بخش مخصوص انفرادی بیماران مزمن انتقال‌یافت وجنازهٔ ذبیح‌اله پس ازانجام‌تشریفات قانونی مدفون گردید.

۱۹۵ نفر مجروح و مسموم شدند

در هفته گذشته ۱۹۵ نفر در اثر حوادث مختلف در تهران مجروح و مسموم‌شدند از این عده ۱۰۵ نفر در اثر حوادث رانندگی (بیش‌از تمام هفته‌های سال پیش) ۱۵ نفردر اثر نزاع ، ۱۱ نفر بعلت سقوط از بلندی و ماندن‌زیر آوار و ۷ نفر در نتیجه سوختگی مجروح شدند . در همین هفته ٥۷ نفر بعلت مسمومیت به‌بیمارستان‌مراجعه کردند که از میان آنها ۳۲ نفر در اثر افراط درنوشیدن مشروب مسموم شدند .

همچنین از میان این‌عده۷ نفر باخوردن قرص‌خواب‌آور و ۳نفر با خوردن تریاك‌قصد خودکشی داشتند .

جنازه مردی در کوههای شمیران کشف شد

خبرنگارما درشمیران گزارش می دهد دیروز دو نفر کوهنورد بپاسگاه ژاندارمری ازگل مراجعه کردندواظهار داشتندکه درارتفاعات شاه‌آبادشمیران جنازه مردی را مشاهده نموده‌اند. از طرف پاسگاه ژاندارمری ضمن اعلام جریان بدادسرای ناحیه ۸ شمیران دونفر مامور برای‌حفاظت جنازه‌گمارده شدند درنتیجه تحقیقاتی‌که بعمل‌آمد معلوم گردیدکه‌جنازه متعلق‌بشخصی بنام پطروس پطروسیان میباشد که‌از پانزده روز قبل گمشده بود بطوریکه بازپرس دادسرای ناحیه ۸ شمیران اظهار میدارد درگردن و همچنین‌ناحیه شکم پطرس آثار وعلائمی حاکی از قتل وجود دارد .

برادر پطرس نیز در دادسرا گفت: روزیکه برادرم مفقودالاثر شد مبلغی درحدود یکهزار وپانصد تومان همراه داشت وبایکی‌از دوستانش که او را میشناسیم بگردش رفته بود .

خبرنگار ما درگزارش خود اضافه میکند نکته جالب اینست‌که از چند روزپیش شخص ناشناسی بوسیله‌تلفن بپاسگاه ژاندارمری اطلاع میداده‌است که جنازه‌ای در ارتفاعات شمیران‌وجود دارد شما هرچه زودتر بروید جنازه‌رو پیدا کنید .

۱۸نفر مجروح‌شدند

در ۲٤ ساعت گذشته ۱۸ نفر باسامی قاسم لنگرانی فرزند محمد ابراهیم ۱۳ ساله ، نبی‌اله کسرائی فرزند محمد ٥۰ ساله، حسین اصلانی‌فرزند غلامعلی ۷ ساله،شمامه حسینی‌فرزند نوروز ٤۰ ساله ، شمس‌الدین نوری فرزند حیدر علی ۱٥ ساله ، اکرم جعفرپور فرزند براتعلی٦ ساله ، ولی بشیرزاده فرزنداکبر ۱۲ساله ،فاطمه مقدسی فرزندابراهیم٤ ساله ،حسین محمودیان فرزند اسداله ۷۰ ساله ، خیراله مرادی فرزند عزیز ٤۰ ساله، حسین معتمدی فرزند حسن ۲۸ساله، فیروزه سلیمانی‌فرزند صفر۳۰ ساله، رضا حاج حسینی فرزند حسن ٤۰ ساله ، احمد میر فصیحی فرزند اسمعیل ۳۱ ساله، رضا تشیعی‌فرزند حسن ۱٦ساله ،ناصر کریم‌زاده‌فرزند عبداله ۳۲ ساله ، نساء مولائی‌فرزند مولاداد ۳۰ساله، مصطفی فرهدفرزند تیمور ٤۰ساله‌در اثر حوادث‌رانندگی مجروح شدند .

سقوط درخت

دیروز غلام مشهدی در یکی از دهات کرج مشغول بریدن درختی‌بود ناگهان‌درخت سقوط‌کرد وروی‌رکابعلی نامی افتاد واورا کشت.

قتل قهوه‌چی

دیشب‌قهوه‌چی ٤٥ ساله‌ای بنام‌علی کوه بین فرزند اکبر در قهوه‌خانه‌خود واقع در خیابان ظفرالدوله منشعب از خیابان شاهپور بقتل رسید و قاتل‌یا قاتلین یك تخته فرش و یك دستگاه رادیو ومقادیری ظروف مسی قهوه‌خانه رابسرقت بردند.

محل حادثه قهوه‌خانه‌ای است که مقتول چندین سال در آنجا سابقه‌کار دارد وقتی خبرنگار ما داخل قهوه‌خانه شد مشاهده کرد دو تختخواب چوبی وسه نیمکت بلند بطرز درهم ریخته‌ای درگوشه و کنار قرار دارد و جنازه قهوه‌چی روی یکی از تخت‌ها به‌پشت افتاده است.

اولین باررفتگر خیابان ظفر الدوله پس از مشاهده اینکه در قهوه‌خانه بازاست جریان رابه پست کلانتری ٤اطلاع داد و بلافاصله پس ازاطلاع از وقوع‌حادثه مامورین‌آگاهی کلانتری ٤ از محل حادثه بازدید کردند.

ساعت ۹ صبح امروز آقایان‌دکتر خلعت بری پزشك قانونی ومنصوری

تلفن مستقیم سرویس حوادث ۳۲۵۶۹

علی اسکندری (مقتول)

علی‌انتظامی (شوهر فاطمه)

اولین مژده بزرك سال

شرکت تولیدی فارس پلاست باکمال مسرت شروع بهره‌برداری از کارخانه اسفنج‌سازی خودرا باطلاع میرساند . این کارخانه باظرفیت پانصد متر مکعب در روز محصول خودرا در اندازه های مختلف برای کارهای صنعتی تشك‌سازی مبل سازی - خیاطی - حمام - ظرف شوئی و مصارف دیگر عرضه میدارد .محصولات این کارخانه از بهترین نوع اسفنج و تحت نظر متخصصین خارجی تهیه میگردد.

مرکز پخش تهران سبزه‌میدان جنب بانك‌ملی-شرکت پخش‌اسفنج و فوم‌رابر تلفن ۵۷۸۸۳

آ-۲٦٥

تبریکات

جناب آقای ناصر خدایار

انتصاب آنجناب را بمدیرکلی نخست وزیری و سرپرست سازمان جوانان ایران تبریك عرض‌نموده موفقیت بیشتری را درراه خدمت بوطن و شاهنشاه ازخداوند متعال خواهانم

آ-۲٥۳ **افشار محمد رفیعی**

جناب آقای ناصر خدایار

انتصاب جنابعالی رابمدیریت کل نخست‌وزیری وسرپرست سازمان رهبری جوانان تبریك میگویم

آ-۲۷۳ **علی‌مرتضوی**

جناب آقای ناصر خدایار

انتصاب جنابعالی را بمدیریت نخست وزیری و سرپرست جوانان کشور از صمیم قلب تبریك عرض مینمائیم

حاجی قهرمان کریمی - میرمحمد قاسمی - حاجی قسمت کلانتری -محمد حسین ایوبی - عیسی صدری اصغر صدری - موسی کلانتری -هاشم خلیل‌پور

آ-۳٤٦

محاکمه‌قاتل پروین‌بزودی درداد‌گاه آغازمیشود

امروز پرونده قتل پروین پژهان عروس جوانی که چند ماه قبل در اپارتمان محل سکونت خود واقع در خیابان ایرانشهر بدست «اله‌وردی» نوکرخانه بقتل رسیده بود برای طرح درسیدگی از دفتر شعبه ٥ دادگاه‌عالی جنائی بدادگاه فرستاده شد .ازطرف نیس دادگاه پرونده بیکی از آقایان مستشاران ارجاع گردید که گزارش لازم در باره پرونده تهیه شود .

پروین پژهان که بیش از ۱۹سال نداشت وسه ماه از ازدواج وی باآقای هوشنك زاد پرور دبیر وزارت فرهنك نگذشته بود . ساعت ده صبح ٥شنبه ششم دیماه سال گذشته درطبقه‌چهارم ساختمان محل سکونت خود در یکی از کوچه‌های فرعی خیابان ایرانشهر بوضع فجیعی کشته شد و نوکرجوان پس از ارتکاب قتل خود را از بالکن طبقه چهارم ساختمان بحیاط پرتاب کرد. مامورین کلانتری پس از اطلاع از جریان واقعه ورسیدن بمحل حادثه وشکستن در ورودی ساختمان باجنازه پروین دریکی ازاطاق‌ها روبرو شدند وعلی گودرزی که بعدها معلوم شد نام وی‌اله‌وردی میباشد بعلت‌شکستگی پا در بیمارستان بستری گردید..

تصادف دوراه

دهندس

دیشب اتومبیل شماره ٥٦۱٤۸ برانندگی منصور ریاحی در خیابان ری دوراه مهندس باعابری که هنوزهویت وی معلوم نیست تصادف نمود واورا بشدت مجروح ساخت. مجروح‌وسیله راننده به بیمارستان انتقال یافت ولی قبل از معالجه در گذشت.

در مسابقات کشتی شوروی :

تیم کشتی ایران دوم شد

مربی تیم ملی کشتی شوروی گفت: تیم ایران از قویترین تیمهای کشتی دنیاست

● کشتی گیران شوروی جای تختی ـ حبیبی و مهدی زاده را درمسابقات مسکو خالی میدیدند

رادیو مسکو در بخش فارسی شب جمعه خود گزارشی در باره نتایج مسابقات کشتی که باشرکت تیم ایران درتفلیس انجام گرفت پخش نمود رادیو مسکو گفت : مسابقات بین ـ المللی کشتی آزاد از روز ۲۲ تا ۲۵ مارس (دوم تا پنجم فروردین) در شهر تفلیس پایتخت جمهوری شوروی گرجستان بین قویترین کشتی گیران انجام گرفت و ۵۸ کشتی گیراز شش کشور منجمله کشتی گیران ایرانی در آن شرکت داشتند امروز خبرنگار رادیو مسکو مربی تیم انتخابی کشتی آزاد اتحاد شوروی را باستودیو رادیو دعوت نمود وخواهش کردجریان مسابقات کشتی آزاد را در تفلیس بیان کند.

قویترین کشتی گیران

وی گفت :این مسابقات باشرکت قویترین کشتی گیران ایران ـ بلغارستان اتحاد شوروی جنبه بسیار عالی بخود گرفت وفوق العاده تماشائی بودتقریبا در تمام وزنها علاوه بر پهلوانان معروف جهان کشتی گیران جوان نیز شرکت داشتند بویژه باتوجه باین نکته که مسابقات قهرمانی جهان در آینده نزدیک بعمل خواهد آمد مسابقات تفلیس برای کشتی گیران جوان مظهر بزرگی بشمار میرفت دراینجا میخواهم زورآزمائی کشتی گیران را بر طبق وزنهای مربوطه مورد تفسیر قرار داده وتشریح نمایم .

در وزن اول خدابنده موفقیت بدست آورد و پس از چهار پیروزی جای اول را گرفت.

دروزن دوم بابا اولادی از ایران با ابراهیم اوف از اتحاد شوروی در مسابقه نهائی شرکت کردند ابراهیم اف از نخستین دقیقه مسابقه حمله کرد و حریف خود را بخطر انداخت و سپس دوپوان دیگر بدست آورد سیف پور از ایران با حریف روسی خود در دوروز سوم با شدت تمام مسابقه را آغاز کرد ولی مسابقه وزورآزمائی آنها بانتیجه هیچ بر هیچ تمام شد و سپس این دو کشتی گیر باکشتی گیران دیگر روسی کشتی گرفتند وسر انجام یك قهرمان روسی جای اول راگرفت و سیف پوردوم شد ودر وزن چهارم موحد باقهرمان شوروی بریاشویلی کشتی گرفت این دو نتوانستند بر یك دیگر غلبه کنند و پیروزی بدست آورند در این وزنهم چون بریاشویلی در چهار مسابقه با ضربه فنی پیروز شده بود جای اول را گرفت درسبك وزن بیش از هر وزن دیگر یعنی یازده نفرشرکت داشتند صنعتکاران بر دو کشتی گیر شوروی پیروز شد ولی در نخستین دقایق مسابقه سوم خود با گوردف یك پوان باخت و تاپایان نتوانست آنرا جبران نماید.

دروزن ششم آناتول کشتی گیر محبوب دوستداران ورزش که به بهترین وجهی خودرا آماده کرده بود بدون زحمت جای اول را گرفت .

دروزن هفتم کازاخ آیخانف جای اول و دو کشتی گیر دیگر روسی جای دوم وسوم را گرفتند .

دروزن هفتم مبارزه شدیدی بین الکساندر مدود قهرمان سال ۱۹۶۲ و الکساندر ایوانسکی یکی از کشتی گیران مسکو درگرفت و نتیجه هیچ برهیچ تمام شد و چون وزن الکساندر مدود کمتر از حریفش بود اورا برنده شناختند .

کشتی گیران ایران

این تفسیر درباره جالبترین زور آزمائی های مسابقات تفلیس در حقیقت بتوصیف مسابقات کشتی ـ گیران شوروی و ایران مبدل شد باتوجه بجدول مسابقات معلوم میشود البته نباید این امر را تصادفی شمرد که کشتی گیران شوروی تنها در مگس وزن جای اول را احراز نکردند دراین وزن خدابنده جای اول را گرفت و درسه وزن بعدی کشتی گیران ایرانی جای دوم را گرفتند همانطور که اطلاع دارید کشتی گیران شوروی و ایران لیدر این مسابقات بودند وباردیگر نشان دادند که بهترین کشتی گیران جهان بشمار میروند در پایان میخواهم بعنوان مربی تیم انتخابی اتحاد شوروی یادآور شوم کشتی گیران ایرانی بخوبی خودرا برای این مسابقه آماده کرده بودند مخصوصا از لحاظ نیروی جسمانی و از لحاظ فن و تکنیك کشتی بسیار ورزیده بودند همانطور که انتظار میرفت مسابقات محمد سیف پور و صنعتکاران بسیار حاد بود کشتی گیران شوروی خیلی میخواستند که حبیبی و تختی ومهدی زاده رابه بینند متاسفانه این ورزشکاران بعلت بیماری دراین مسابقه شرکت نداشتند امیدواریم این مسابقات ، همه شرکت کنندگان از جمله کشتی گیران ایرانی را از لحاظ تجربه و فن کشتی غنی تر سازد ، این مسابقه نشان داد که کشتی گیران ایرانی از قویترین کشتی ـ گیران جهان بشمار میروند و در مسابقات قهرمانی جهان که بزودی در صوفیه انجام خواهد گرفت از مدعیان عمده احراز مقام های قهرمانی بشمار خواهند رفت .

مراجعت تیم کشتی

بعد از ظهر دیروز تیم ملی کشتی ایران وارد تهران شد و مورد استقبال علاقمندان قرار گرفت . آقای سرهنك معروفخانی رئیس فدراسیون کشتی کشور به خبرنگار ما گفت تیم کشتی ایران مقام دوم را بدست آورد . وی افزود با اینکه تیم ایران فقط پنج شرکت کننده داشت و از شوروی چهارتیم دراین مسابقه شرکت کرده بودند موفقیت تیم کشتی ایران بسیار جالب وامید بخش بود وامیدواریم باتمرین های بیشتر و بهبودی آقای مهدی زاده و آماده کردن وزنهای هفتم وهشتم درمسابقات جهانی ۱۹۶۳ مقام جالبی را بدست بیاوریم .

بانك سپه ۲۰۰۰ سکه طلا عیدی داد

طی مراسم قرعه کشی باشکوهی که عصر جمعه در ۵۱ شعبه بانك سپه صورت گرفت بدارندگان حساب سودبخش

۴۱۱ سکه طلا برای عیدی دارندگان حساب سودبخش تهران قرعه کشی شد

● بانك سپه طی دومرحله قرعه کشی فصلی ومحلی امسال ۸٫۰۰۰٫۰۰۰ ریال جایزه بدارندگان حساب سودبخش در تهران و شهرستانها اختصاص داد

● اسامی و مشخصات برندگان ۱۰ پهلوی و ۵ پهلوی اعلام گردید

از ساعت چهاربعدازظهر دیروز (جمعه) مراسم باشکوه قرعه کشی محلی جوائز سکه های طلای حساب پس انداز سودبخش بانك سپه در ۵۱ شعبه این بانك در تهران و شهرستانها برگزار شد و برندگان خوشبخت آن تعیین شدند.

قرعه کشی جوائز بین حسابهای سودبخش شعب تهران بانك سپه در اداره مرکزی بانك مزبور باشکوه تمام بعمل آمد . شعب بانك سپه در شهرستانها نیز هریك جداگانه در محل بین حساب های سودبخش این مراسم قرعه کشی را در همین ساعت انجام دادند.

شرکت در قرعه کشی

دارندگان حساب سودبخش بانك سپه در تهران که از مدتی قبل از تاریخ قرعه کشی مطلع شده بودند هنوز مدتی به آغاز قرعه کشی مانده بود که در سالن اداره مرکزی بانك سپه حاضر شدند .

مقارن ساعت چهار بعدازظهر بود که گروه کثیری از دارندگان حساب سودبخش و سایر طبقات در سالن قرعه کشی بانك سپه در تهران دیده میشدند که انتظار انجام قرعه کشی را میکشیدند .

گوشه‌ای ازاجتماع دارندگان حساب سودبخش وسایر طبقات درمراسم قرعه کشی سکه‌های طلا

حساب سودبخش در سراسر کشور دراین قرعه کشی که در اداره مرکزی بانك انجام میشود شرکت داده میشوند . جوائز این قرعه کشی (نوبت اول) نقدی است .

بطوریکه در قرعه کشی جوائز فصلی حساب های سودبخش بانك سپه درسال گذشته که روز نهم آبان مصادف با روز فرخنده میلاد والاحضرت ولایتعهد محبوب ایران انجام شد کودك خردسالی از زاهدان بنام **علیرضا شریعتیان** برنده جایزه **۱۰۰۰٫۰۰۰** (یك میلیون) ریال وجه نقد گردید و **۱۲۱۸۷** نفر از دارندگان حساب سودبخش واجد شرائط جزو قرعه کشی منظور شده‌اند.

برای دارندگان حساب سودبخش شعب تهران بانك سپه ۴۱۱ سکه پهلوی طلا بعنوان عیدی در نظر گرفته شده که از طریق قرعه بین **۳۲۶** نفر از دارندگان حساب تقسیم میشود.

بقیه سکه‌های طلا در شعب شهرستانها بین دارندگان حساب قرعه کشی میشود .

نوع جوائز

جوائز قرعه کشی امروز ازسکه های طلا : نیم پهلوی ـ یك پهلوی ـ پنج پهلوی و ۱۰ پهلوی تشکیل شده است .

برای دارندگان حساب سودبخش در شعب تهران : **۲۲۲ سکه طلا نیم پهلوی ، ۸۹ سکه یك پهلوی ، ۱۰** جایزه پنج پهلوی و ۵ جایزه ده پهلوی در نظر گرفته شده است.

برای شعب شهرستان ها نیز ۸۸۶ سکه نیم پهلوی طلا ، ۳۹۲ سکه یك پهلوی ، ۵۳ جایزه پنج پهلوی ، و ۱۵ جایزه ده پهلوی منظور شده که طی قرعه کشی به برندگان بعنوان عیدی تسلیم میشود

مبلغ جوائز

بهای جوائز قرعه کشی امروز که در سراسر کشور انجام میشود بالغ بر **۱٫۵ میلیون** ریال است که به صورت سکه‌های طلا بین **۱۶۷۲** نفر از دارندگان حساب سودبخش در تهران وشهرستانها از طریق قرعه تقسیم میشود.

بطور کلی بانك سپه در طی دو مرحله قرعه کشی امسال (آبان ماه وامروز) رویهم بالغ بر **۸٫۰۰۰٫۰۰۰** (هشت میلیون) ریال بعنوان جایزه های نقدی وسکه‌های طلا برای دارندگان حساب سودبخش منظور نموده است .

شماره‌های مسلسل

پس از پایان گزارش نماینده اداره سازمان بانك مسئولین بانك سپه توضیح دادند که قرعه کشی امروز روی شماره‌های مسلسلی که خود بانك به حساب های سودبخش داده است انجام میشود لذا شماره هائی که برنده اعلام میشود مربوط به نمرات دفترچه‌های حساب سودبخش نیست ، بلکه شماره هائی است که بانك از **۱۰٫۰۰۰ تا ۳۲٫۱۵۱** به حساب های سودبخش شعب تهران بطور مسلسل داده است که پس از اعلام شماره‌های برنده اسامی و مشخصات برندگان آن از دفاتر استخراج و منتشر میشود.

آغاز قرعه کشی

دراین هنگام مسئولین بانك سپه آغاز قرعه کشی را اعلام نمودند .

دراین موقع چند کودك خردسال بالباسهای رنگارنگ بجلو جایگاه مخصوص راهنمائی شدند تانمرات برنده را بحضار نشان دهند.

آنگاه قرعه کشی انجام شد ودر نتیجه اعلام گردید که حسابهای سودبخشی که شماره مسلسلی که بانك به آن داده است ازسمت راست آن اگر به اعداد ذیل ختم شوند برنده این جوائز محسوب میگردند:

* شماره ۷۸: برنده جایزه سکه های نیم پهلوی طلا
* شماره ۸۲۱ : برنده جایزه سکه‌های یك پهلوی طلا
* شماره ۲۸۲ : برنده جایزه سکه‌های یك پهلوی طلا
* شماره ۴۳۹ : برنده جایزه سکه‌های یك پهلوی طلا
* شماره ۰۹۰ : برنده جایزه سکه‌های یك پهلوی طلا

۱۰ شماره : ۱۰۴۰۱ ـ ۲۰۴۰۱ ـ ۳۰۴۰۱ ـ ۱۹۸۲۸ ـ ۲۹۸۲۸ ـ ۱۱۰۴۷ ـ ۲۱۰۴۷ ـ ۳۱۰۴۷ ـ ۱۲۳۸۸ و ۲۲۳۸۸ هریك برنده جایزه پنج پهلوی طلا .

۵ شماره : ۱۸۵۰۷ ـ ۲۸۵۰۷ ـ ۱۵۰۹۷ ـ ۲۵۰۹۷ و ۱۵۲۳۵ نیز هریك برنده جایزه ده سکه پهلوی طلا میباشند .

استخراج اسامی

دراین هنگام قرعه کشی پایان یافت و هیئت نظار بلافاصله مشغول استخراج اسامی و مشخصات برندگان بزرك ده پهلوی و پنج پهلوی از دفاتر مخصوص شدند ودر پایان اسامی برندگان بزرك بدین شرح اعلام شد :

* آقای احمد ملك محمدپور دارنده حساب شماره ۸۷۰۰ شعبه مرکزی دارای شماره قرعه کشی ۲۰۴۰۱ ـ برنده جایزه پنج پهلوی طلا .
* آقای علی محمد ـ الله‌وردی دارنده حساب شماره ۳۰۰۱۲ شعبه مرکزی ـ دارای شماره قرعه کشی ۳۰۴۰۱ ـ برنده جایزه پنج پهلوی طلا .
* آقای جهانگیر مرواریددارنده حساب شماره ۷۳۴۳ شعبه مرکز ـ دارای شماره قرعه کشی ۱۹۸۲۸ ـ برنده جایزه پنج پهلوی طلا .
* خانم احسان جاهد آزاددارنده حساب شماره ۲۹۲۱۴ شعبه مرکز دارای شماره قرعه کشی ۲۹۸۲۸ ـ برنده جایزه پنج پهلوی طلا.
* خانم پریچهر سروش دارنده حساب شماره ۱۸۲۲ از شعبه ۲۴ اسفند ـ دارای شماره قرعه کشی ۱۱۰۴۷ ـ برنده جایزه پنج پهلوی طلا .
* خانم فاطمه اصلان دارنده حساب شماره ۱۰۴۰۳ ـ شعبه مرکز دارای شماره قرعه کشی ۲۱۰۴۷ ـ برنده جایزه پنج پهلوی طلا.
* آقای محمود ابوئی مهریزی دارنده حساب شماره ۳۰۷۸۹ شعبه مرکز ـ دارای شماره قرعه کشی ۳۱۰۴۷ ـ برنده جایزه پنج پهلوی طلا.
* آقای ابراهیم مراغه‌چی دارنده حساب شماره ۲۰۳۵ شعبه سبزه‌میدان ـ دارای شماره قرعه کشی ۱۲۳۸۸ ـ برنده جایزه پنج پهلوی طلا .
* آقای علی محمد فریبا دارنده حساب شماره ۱۴۳۶۷ ـ شعبه مرکز دارای شماره قرعه کشی ۲۲۳۸۸ برنده جایزه پنج پهلوی طلا .

***

اسامی و مشخصات برندگان جوائز یك پهلوی ونیم پهلوی بعدا استخراج واعلام میشود .

***

مراسم قرعه کشی جوائز عیدی بانك سپه مقارن ساعت شش بعداز ظهر روز جمعه پایان یافت وشرکت کنندگان در قرعه کشی در حالیکه تبسم رضایت بخشی برلب داشتند محوطه بانك سپه را ترك نمودند.

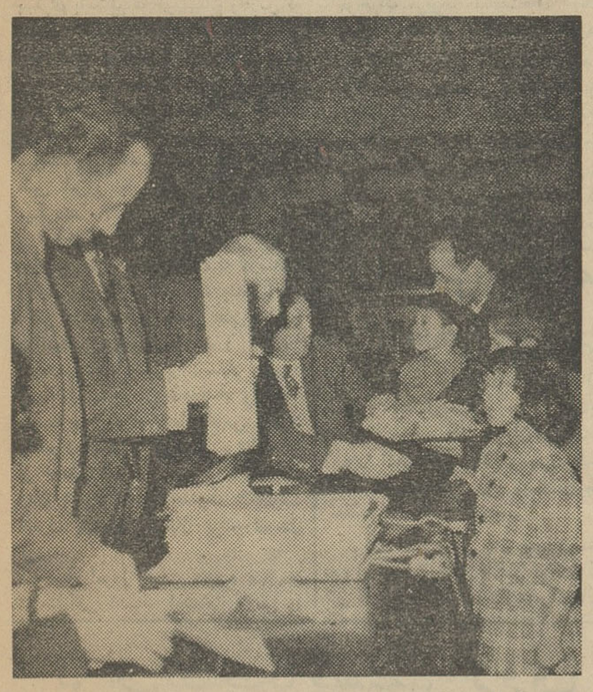

مسئولین بانك سپه مشغول استخراج اسامی واعلام برندگان خوشبخت هستند

این کودك زیبا بابیرون آوردن شماره از کیسه مخصوص برندگان خوشبخت سکه‌های طلا را معین میکند دراطراف کودك مزبور چندتن از مسئولین ادارات بانك سپه دیده میشوند

زلزله‌زدگان کنگاور

چادر ووسائل زندگی میخواهند

● پریشب سه بار دیگردر کنگاور و حومه آن زلزله روی داد

خبرنگارما در کنگاور بدنبال گزارش‌های قبلی خود درباره حادثه ناگوار زلزله غرب صبح امروز اطلاع داد :پریشب مجددا سه بار زلزله‌های نسبتا شدیدی در کنگاور و اطراف آن رویداد و باعث ترس ووحشت اهالی شد .ولی خوشبختانه این زلزله‌های متوالی خسارات تازه‌ای ببار نیاورد .

بازدید استاندار

بعد از ظهر پریروز آقای فضائلی استاندار کرمانشاهان باتفاق روسای ادارات ژاندارمری وشهربانی وفرهنك کرمانشاه از قراء زلزله زده کنگاور بازدید کرد و سپس دربخشداری کنگاور حضور یافت دراین هنگام عده‌ای درحدود چندهزار نفر از زلزله‌زدگان در مقابل بخشداری اجتماع کردند و از آقای استاندار تقاضای ارسال چادر نمودند و درخواست کردند که در کنگاور شعبه بانك ساختمانی تاسیس شود.

آقای استاندار نیز اطمینان داد که هرچه زودتر به‌خواسته های آنان رسیدگی نماید .

بازدید ازمناطق زلزله‌زده

بنابگزارش خبرنگارما از کرمانشاه صبح دیروز آقای پهلبد همسر والاحضرت شاهدخت شمس پهلوی بنمایندگی از طرف والاحضرت باتفاق آقای دکتر خطیبی مدیرعامل جمعیت مرکزی و فرهاد مسعودی برای بازدید از مناطق زلزله‌زده اطراف کرمانشاه از اصفهان باهواپیما عازم کرمانشاه شدند ابتدا کلیه مناطق آسیب دیده از هواپیما مشاهده شد و سپس هواپیما درحدود ساعت ۱۰ درفرودگاه کرمانشاه بزمین نشست ومراسم استقبال ازطرف استاندار فرمانده ارتش یکم ، فرمانده لشکر کرمانشاه ، رؤسای ادارات ، اعضای هیئت مرکزی شیر و خورشید سرخ کرمانشاه و ماموزین لشکری وکشوری بعمل آمد . آقای پهلبد و همراهان سپس بمحل شیروخورشیدسرخ کرمانشاه رفتند وجلسه‌ای مرکب از استاندار و فرمانده لشکریکم و اعضای شیرو ـ خورشیدسرخ ورؤسای ادارات بریاست ایشان تشکیل شد . درابتدای این جلسه آقای استاندار مشاهدات خودرا از مناطق زلزله‌زده و تعداد تقریبی قراء آسیب‌دیده بیان کرد و آنگاه آقای دکتر خطیبی مدیرعامل جمعیت مرکزی ازاحتیاجات درمانی وبهداشتی آسیب‌دیدگان سئوال نمود. آقای دکترعصار رئیس بهداری گزارش داد که ازاین حیث هیچگونه مشکلی درپیش نیست و فرمانده ارتش یکم نیز متذکرشد که از طرف ارتش هم در مورد تامین بهداشت و درمان زلزله‌زدگان مراقبت ومساعدت کافی شده و خواهد شد .

تامین خواربار

آقای دکترخطیبی از آقای استاندار خواست که اگر احتیاجی به خواروبار و آذوقه برای زلزله‌زدگان هست اطلاع دهند تا فرستاده شود آقای استاندار اظهار داشت که خوشبختانه ازاینجهت هم احتیاجی بمساعدت نیست ومقادیری خواروبار که فرستاده شده تمام درانبار ها موجود است . آقای دکتر خطیبی همچنین از نمایندگان مؤسسه کاره که برای اطلاع از میزان احتیاج آسیب دیدگان از نظر خواروبار در جلسه شرکت نموده بودند تشکر کردو اظهار داشت که احتیاجی بکمك جنسی و خواروبار نیست آقای استاندار اظهار داشت که آسیب‌دیدگان دروهله اول احتیاج بتعدادی چادر دارند که قرار شد غیراز آنچه تاکنون فرستاده شده پانصد دستگاه دیگر نیز فرستاده شود که درانبار های شیروخورشید سرخ کرمانشاه ذخیره باشد تا در صورت ضرورت مورد استفاده قرار گیرد .

خانه سازی

همچنین درمورد خانه‌سازی مذاکراتی صورت گرفت طبق نظر فرمانده ارتش یکم افراد بی‌خانمان درکنگاور وبیست وپنج دهکده اطراف آن درحدود دویست هزارتن برآورد شده ، دراین باب قرار شد مراتب بعرض پیشگاه همایونی و باطلاع دولت برسد که برای این دهات نیز مانند دهکده های قزوین وبرهمان اساس از طرف وزارت کشاورزی اقدام بخانه‌سازی شود آقای قوام فرماندار کل همدان وفرمانداران همدان ونهاوند نیز برای ملاقات آقای پهلبد وگزارش احتیاجات منطقهٔ خودشان بکرمانشاه آمده بودند . آقای پهلبد وهمراهان پس از بازدید خانه کودك وابسته به شیروخورشید کرمانشاه و صرف ناهار دراستانداری ساعت دوونیم بعداز ظهر کرمانشاه را بقصد اصفهان ترك گفتند

تیم فوتبال دارائی واسپارتاك مساوی کردند

تیم فوتبال دارائی در مسابقه‌ایکه باتیم آرارات ایروان که سابقا اسپارتاك ایروان نام‌داشت مسابقه دادوبانتیجه ۲ـ۲ مساوی کرد.

تیم فوتبال اسپارتاك ایروان سال گذشته در تهران باتیم دارائی تهران مسابقه داده وبا نتیجه یك بر صفر پیروز گردیده بود.

انتصاب

آقای مهندس ابوتراب طباطبائی رئیس اداره بررسی آب و خاك استان اصفهان و فارس از طرف بنگاه مستقل آبیاری بریاست اداره کل رودخانه‌های کشور منصوب شد.

ورود

* آقای دکتر محمد حاجبی مدیر مجله پزشك خانواده از رم
* آقای ناصر امینی از رم

برنامه امشب

تلویزیون ایران

۱٫۵ برنامه خردسالان (کارتون)
۱٫۳۰ برنامه تاریخ
۱٫۴۵ فیلم جام جهان نما
۶ کاروان شادی
۶٫۳۰ بخش اول اخبار و هوا
۶٫۴۵ برنامه خانه جوانان
۷ برنامه بانوان
۷٫۳۰ برنامه بیسی کولا
۸ برنامه هنرهای زیبا
۸٫۳۰ مصاحبه
۹ بخش دوم اخبار و هوا
۹٫۱۵ فیلم موزیکال
۹٫۳۰ برنامه فورس و قرح
۱۰ فیلم سینمائی بنام شبهای روشن
محصول شوروی
۱۱٫۳۰ پایان برنامه

پیش بینی وضع هوا

پیش بینی وضع هوای ایران تا ظهر فردا بدینقرار است.

هوای نواحی خراسان وشهرستانهای شرقی وجنوب شرقی قسمتی ابری و احتمالا در بعد از ظهر همراه با رگبارهای محلی خواهد بود .هوای شهرستانهای غربی وشمالغربی نیمه ابری گاهی ابری همراه با بارندگی میباشد .هوای تهران وبقیه نقاط کمی ابری که بتدریج برمقدار ابرها افزوده میشود هوای خوزستان نیمه ابری گاهی همراه بابادنسبتا شدید درسطح زمین و طوفان وگردوخاك و یارگبار پراکنده پیش بینی میشود .

گرمتری نقاط آبادان باحداکثر ۳۰ درجه بالای صفر وسردترین نقاط همدان وشهر کرد با حداقل یك درجه زیر صفر گزارش شده است.

حداکثر درجه حرارت تهران ۱۳ و حداقل آن ۶ درجه بوده است .

حداکثر میزان بارندگی از بیرجند ۸ میلیمتر باران گزارش داده شده است

دکتر طهمورث فروزین
متخصص جراحی عمومی وبیماریهای زنان
رئیس درمانگاه دانشکده پزشکی
اسلامبول جنب کافه قنادی فردوسی
تلفن ۳۷۲۲۲ پذیرائی ۵ تا ۸ بعد از ظهر

انجمن فرهنگی ایران و فرانسه
INSTITUT FRANCO-IRANIEN
خیابان شاهپور علیرضا شماره ۵۸ (حشمت‌الدوله سابق)
ثبت نام دانشجویان جدید برای دروس زبان فرانسه روز های چهارشنبه ۱۴ پنجشنبه ۱۵ یکشنبه ۱۸ و دوشنبه ۱۹ فروردین از ساعت ۴ تا ۷ بعداز ظهر انجام خواهد شد .
کلاسها از روز سه شنبه ۲۰ فروردین دائر خواهد بود از داوطلبان تقاضا میشود برای ثبت نام دوقطعه عکس ۴ × ۶ ارائه دهند.

اطلاعات

شنبه ۱۰ فروردین‌ماه ۱۳۴۲
۳۰ مارس ۱۹۶۳
چهارم ذیقعده ۱۳۸۲
سال سی وهفتم
شماره ۱۱۰۵۵

مسافرت شاهنشاه
بمشهد بتاخیر افتاد

قبلااطلاع داده بودیم که بامداد روز جمعه شاهنشاه برای اعطای اسناد مالکیت کشاورزان وافتتاح آرامگاههای خیام و عطار بخراسان عزیمت میکنند در این‌باره سخنگوی دربارشاهنشاهی شب جمعه اعلام داشت: نظر به گزارش اداره هواشناسی درباره بدی وضع جوی وتراکم ابر در بین تهران ومشهد ومخصوصا بین مشهدوبیرجندمسافرت شاهنشاه به‌خراسان که قرار بود در ساعت شش و نیم بامداد فردا با هواپیما صورت گیرد به بعد موکول گردید.

روز وساعت‌مسافرت ملوکانه بعدا اعلام خواهدشد.

سازمان جدید وزارت اقتصاد
تاپایان هفته تعیین میگردد

امروز خبرنگار ما کسب اطلاع کرد که برای تغییرات جدیدی در وزارت اقتصاد وزیر و چندتن از مقامات و مشاورین وزارتخانه‌مزبور مشغول مطالعه و بررسی میباشند. خبرنگار ما میافزاید سازمان‌جدید تااواخرهفته جاری روشن خواهدشد.

مطالعات وزیر و مقامات وزارت صنایع بمنظور ایجاد تحولی در ارکانهای وزارتخانه مزبور میباشد تاباین ترتیب‌نحوه کاروفعالیت‌وزارت اقتصادبراساس صحیح‌تر و مطابق احتیاجات روز قرار گیرد.

دراین تغییرات نام افراد جدیدی جهت احراز سمت ها برده میشود.

گفته میشود وزارت‌اقتصاد دارای سه معاون خواهد بود.

علاوه بر معاونان چند نفرقائم‌مقام تعیین خواهد گردید تا امورمختلف صنعتی و بازرگانی را که هرکدام بچند رشته مختلف تقسیم خواهد شد اداره نمایند.

معاون دبیرکل سازمان ملل متحد در تهران

آقای «ویکتورهو» معاون دبیر کل سازمان ملل متحد شب جمعه برای یك بازدید سه روزه واردتهران شد

آقای «هو» که مسئول هیئت کمك های فنی سازمان ملل است گفت وی ضمن ملاقاتهای خود باکارشناسان‌و مقامات دولت ایران وضع کمکهای فنی را درایران مطالعه خواهد کرد

کلانتران عشایر رستم و کوه مره سرخی
دراستانداری فارس اظهار اطاعت کردند

بطوریکه خبرنگار مادر شیراز گزارش میدهد ظرف دوروز اخیر عده‌ای از کلانتران عشایر رستم‌و کوه‌مره سرخی خودرا باستانداری و مقامات لشکر فارس معرفی وضمن اظهار اطاعت و انقیادآمادگی خودرا برای جانبازی در راه میهن‌و شاهنشاه اعلام داشته‌اند.

در چند روز گذشته که جلال‌بایارازندان آزاد شده است تظاهرات‌شدیدی از طرف مردم علیه وی‌بعمل آمده است .جوانان ترك ضمن‌تظاهرات‌خود باداره روزنامه «ینی اسنانبول»که‌طرفدار حزب عدالت‌و جلال‌بایار است هجوم‌برده و تمام نسخه های آن راسوزاندند . در این عکس یك صحنه‌از تظاهرات در جلوی اداره‌روزنامه مزبوردیده‌می‌شود

در جنوب باران میبارد
رودخانه‌های بندرعباس براثرشدت بارندگی طغیان کرد

- درخوانسار وداران‌فریدن برف میبارد
- کشاورزان جنوب از بارندگی خوشحال هستند

بطوریکه خبرنگاران ما درشهرستان ها گزارش میدهند ظرف چهل وهشت ساعت اخیر بارندگی در اکثر نقاط کشور ادامه داشته است .

طوفان وبارندگی در زابل

خبرنگار ما در زابل گزارش

بقیه در صفحه ۱۳ ستون اول

والاحضرت شاهدخت‌اشرف پهلوی درشیراز

اعضای جمعیت های زنان فارس درفرودگاه شیراز ازوالاحضرت شاهدخت اشرف پهلوی ریاست عالیه جمعیت‌های زنان ایران استقبال نمودند.

مسافرت والاحضرت‌شاهدخت‌اشرف پهلوی باستانهای خوزستان وفارس که بمنظور تشکیل کمیته‌های شورایعالی جمعیت‌های زنان شهرستان های جنوب و همچنین بازدید ازتاسیسات‌بهداشتی و فرهنگی سازمان شاهنشاهی خدمات اجتماعی انجام یافته بود امروز بپایان میرسد و والاحضرت درساعت ۶ بعداز ظهر امروز با هواپیما بتهران باز میگردند .

آخرین گزارش خبرنگار اعزامی روزنامه اطلاعات حاکیست که درساعت ۱۲ونیم دیروز والاحضرت باتفاق‌آقای دکتر بوشهری و سایر همراهان با هواپیما وارد شیراز شدند .

درفرودگاه شیراز تیمسار سپهبد آریانا‌ژنرال‌آجودان شاهنشاه وتیمسار سپهبد ورهرام استاندار فارس وامراء وافسران ارشد و گروه کثیری‌ازاهالی از جمله اعضای جمعیتهای مختلف زنان شیراز از والاحضرت شاهدخت اشرف پهلوی استقبال پرشوری‌بعمل آوردند .

صبح امروز هیئت مدیره سازمان شاهنشاهی خدمات اجتماعی فارس در حضور والاحضرت تشکیل جلسه داد و طرحهای مربوط بفعالیت‌های آینده سازمان شاهنشاهی خدمات اجتماعی‌در استان فارس مورد بررسی قرار گرفت

والاحضرت همچنین درجلسه‌کمیته شورایعالی جمعیت های مختلف زنان شیرازحضوریافتندووظیفه‌خطیراین کمیته راکه‌هماهنگ‌کردن فعالیت جمعیتهای مختلف‌بانوان هرشهرستان‌است‌متذکر گردیده وظائف‌کمیته را تشریح‌نمودند

دیروز شیرخوارگاه کودکان یتیم وابسته بسازمان شیروخورشید سرخ ایران - موزه پارس - آرامگاه‌سعدی و حافظ - اردوی کار شیراز - آثار باستانی تخت جمشید و کارخانه کود شیمیائی مورد بازدید والاحضرت قرار گرفت . والاحضرت شاهدخت اشرف پهلوی امروز قبل از عزیمت بتهران‌از بیمارستان نمازی شیراز نیز دیدن خواهند نمود .

وزیرکار دراجتماع دبیران سندیکاهای کارگری تهران گفت:
حسن رابطه کارگر و کارفرما
یك قدرت لایزال برای ساختن‌ایران آزادوآبادبوجودمیآورد

صبح امروز عده ای از دبیران سندیکا های کارگری تهرانو جمعی از نمایندگان کارگران در دفترآقای خسروانی وزیر کار حضور یافتند . در این جلسه ابتدا یکی ازنمایندگان کارگران سخنانی ایراد کرد وگفت: تحولات عمیق و تاریخی که ظرف‌یك سال گذشته بدست توانای شاهنشاه معظم در کشور ما روی داده است‌برك پر افتخاری در تاریخ کهن ودرخشان اوی‌اضافه نمود این تحولات عظیم اجتماعی و اقتصادی که خواست ملت ایران است بسهم طبقات مختلف‌اجتماع بخصوص‌طبقه کارگر و زحمتکش که همواره از عنایات شاهنشاه برخوردار است این امکان را میدهدکه تاسرحد جان در اجرای لوایح انقلابی شخص اول مملکت فداکاری نمایند . سپس یکی دیگر از دبیران سندیکا هااظهار داشت امروز صفوف نیرومندکارگران مملکت بقدری فشرده و محکم است که بهیچوجه تبلیغات‌زهرآگین‌دشمنان ملت وشایعات سست و بی اساس مخالفان این انقلاب بزرك نمی تواند در آن کمترین اثر داشته باشد ما برعهد و پیمان خود استواریم که تا جان‌در بدن داریم در اجرای برنامه‌های انقلابی پادشاه محبوب خود فداکاری کنیم ودقیقه ای از این فعالیت باز بایستیم بخصوص اجازه میخواهم که بهترین سپاسگزاری خواهران کارگر خود را از موهبتی که به آنها اعطا گردید تا در فعالیت های اجتماعی دوش بدوش برادران کارگر در راه سازندگی ایران نوین کوشش کنند تقدیم نمایم . ماکارگران با درك‌نیات

بقیه در صفحه ۱۳ ستون‌هشتم

دانشسرایعالی صنعتی شروع بکارکرد

از سازمان نمونه تعلیم وتربیت حرفه‌ای کشور اطلاع میدهند که شورای ثابت اداری دانشسرای‌عالی صنعتی تشکیل شد و جهت افتتاح وپذیرش‌مجدد دانشجویان‌تصمیمات لازم را اتخذ نمود ونام‌نویسی‌مجددا باخذ تعهدنامه از روز بیست‌وپنجم اسفندماه آغاز گردید.

برنامه‌های عملی دانشجویان‌سال دوم و سوم و چهارم هنرسرای‌عالی فنی در کارگاههای دانشسرای‌عالی صنعتی در حال پیشرفت است و مقدمات لازم جهت شروع و انجام امتحانات کارگاهی مربوط فراهم گردید .

امتحانات نیمه‌اول دانشسرایعالی صنعتی از ۱۸ فروردین ماه شروع خواهد شد و دوره دروس تا آخر تیرماه تمدید گردیده است .

کارگاههای دانشسرای عالی‌صنعتی علاوه بر برنامه های تعلیماتی‌فعالیت های تولیدی نیز داشتند.

وزیرراه درمشهد

بامداد دیروز آقای معینیان وزیر راه از ساختمان جدید ایستگاه راه آهن مشهد دیدن کرد . آقای وزیرراه سپس در اجتماع روساو مسئولان ناحیه راه آهن خراسان شرکت‌کرد ودرباره لزوم پیشرفت «ریع کار های راه‌آهن واهمیتی که این دستگاه از لحاظ اقتصاد مملکت و آسایش مردم دارد صحبت نمود و افزود که باید مبارزه‌با فساد بشدت ادامه یابد .

آقای معینیان که بوسیله قطار به مشهد رفته بود اظهار داشت‌که من در طول خط مشاهده کردم که بیشتر متصدیان ایستگاه‌ها و ماموربن‌خطوط راه آهن وسایل استحمام ندارند . باید برای این عده از ماموربن حمام ساخت . مدرسه ساخت و وسایل زندگی آنان را تامین کرد

طرح قانون‌جدیددریائی‌وکشتیرانی کشور
توسط وزارت اقتصاد به هیئت وزیران تسلیم‌میشود

امروز کسب اطلاع شد که در نیمه‌دوم فروردین ماه قانون جدید دریائی و کشتیرانی کشور ازطرف سازمان بنادر وکشتیرانی تسلیم هیئت دولت میشود .

سازمان بنادر و کشتیرانی برای آنکه مشکلات موجود در امربنادر وکشتیرانی کشور از بین برود از چندی قبل سرگرم تدوین قانون جدید دریائی کشور شده است .

در جلسات کمیسیون هائی که بمنظور تنظیم این قانون درسازمان بنادر وکشتیرانی تشکیل میشود از وجود متخصصین امور بندری‌و نیز قوانین فرانسه وسایر کشور های اروپائی استفاده میگردد.

تاکنون قسمت اعظم قانون مزبور از هرجهت تنظیم شده است وقرار است در نیمه دوم فروردین ماه از طریق وزارت اقتصادبه‌هیئت‌وزیران ارسال شود.

پانزده هزار فرهنگی‌درایام نوروز بجنوب رفتند

از وزارت فرهنك اطلاع میدهند در تعطیلات نوروز سال جاری پنج هزار نفر از فرهنگیان مراکز استانها بشیراز مسافرت نمودندواز طرف آقای محمدرضا عطار رئیس اداره بازرسی آنشهرستان پذیرائی شدند و آقای حبیبی رئیس اداره کل فرهنك استان هفتم نسبت به رفاه و آسایش این عده اقدام‌نمود

تقدیر نخست‌وزیر
از مهندس انصاری

این شرح از طرف آقای نخست‌وزیر بعنوان آقای مهندس انصاری‌صادر شده است :

جناب آقای عبدالرضا انصاری
مدیر عامل سازمان آب‌و برق‌خوزستان

نظربااینکه نحوه اجرای برنامه‌های عمران خوزستان ونظم وسرعت در ساختمان سد محمد رضا شاه پهلوی موردتوجه وتائید ذات مبارك شاهانه قرار گرفته است لذاامر ومقررفرمودند مراتب رضامندی خاطر خطیر ملوکانه ازاقدامات‌انجام شده وبخصوص‌مساعی جنابعالی به‌آن سازمان ابلاغ گردد.

نخست وزیر_ اسدالله علم

برای نصب تاکسیمتر روی تاکسیها
مطالعاتی درادارہ راهنمائی ورانندگی آغاز شد

از طرف اداره راهنمائی پلیس تهران بدستور وزیر کشوراقداماتی برای نصب تاکسیمتر روی تاکسی های تهران آغاز گردیده است .

خبرنگار ما اطلاع میدهد که چندتن از صاحبان تاکسی ها و شرکت‌های تاکسیرانی تهران تاکنون آمادگی خودرا برای‌نصب تاکسیمتر اعلام کرده‌اند

هم‌اکنون در اداره راهنمائی و رانندگی مشغول مطالعه روی تعیین نرخ هر کیلو متر میباشند بدستور وزیر کشور یك نماینده از طرف شهرداری ، یك نماینده راهنمائی ویك نماینده از طرف یکی‌ازشرکت های تاکسیرانی روی نرخ مزبور مطالعه میکنند.

نصف روز

از طرف چندتن از تاکسی داران به‌اداره راهنمائی پیشنهاد شده‌است که تاکسی های تهران بدودسته تقسیم شود و هردسته به یك رنك مشخص گردد و نصف تاکسی ها صبح‌ها و نصف دیگر بعدازظهرها در شهر کار کنند .

این پیشنهاد در اداره راهنمائی مورد بررسی قرار گرفته اما هنوز تصمیم قطعی روی آن گرفته نشده است .

منطقه ده نفتی آزاد اعلام میشود

قرار است منطقه ده نفتی کشور که‌در حدود چهل کیلومتر مربع بوده ودر جنوب منطقه مورد امتیاز شرکت نفت ایران وپان امریکن قرار دارد آزاد اعلام شود .

منطقه مزبور یکی از مناطق‌مرغوب نفتی است ووجود ذخائر فراوان نفت درآن مسلم شده است وتاحال قریب بیست کمپانی نفتی برای گرفتن امتیاز بهره‌برداری و اکتشاف نفت درآن‌منطقه ابراز علاقه کرده‌اند .

بعدازآزادا‌علام شدن منطقه‌مزبورپس‌از آنکه مدت‌مقرربرای قبول پیشنهادهای کمپانی ها مقتضی شد شرکت ملی‌نفت پیشنهاد هارا بررسی خواهد کرد تا مناسب ترین پیشنهاد را انتخاب کند. شایع است که احتمال موفقیت یك کمپانی فرانسوی‌ظاهرا بیش از دیگران است زیرا پیشنهاد های جالبی برای بهره برداری از منطقه مزبور داده‌است

بعلت ایجاد بازار سیاه :

قیمت پیاز گران‌شد

- شهرداری پنج خروار پیاز را حراج کرد و اعلام داشت که قیمت پیاز در میدان ۶ ریال دربازارروز ۷ ریال ودر مغازه ۷٫۵ ریال است

امروز چند نفر از خوانندگان روزنامه بوسیله تلفن بروزنامه اطلاع دادند که در طرف چند روز گذشته و تعطیلات عید قیمت پیاز در تهران ترقی کرده است . خوانندگان‌گفتند که برخی از فروشندگان پیاز را کیلوئی دوازده و شانزده و حتی‌بیست ریال فروخته‌اند . بقیه در صفحه ۱۳

بعلت افزایش قیمت میوه و تره‌بار در بهمن‌ماه :

شاخص هزینه‌زندگی بالارفت

امروز بانك مرکزی اعلام کرد شاخص هزینه زندگی در ایران‌طی بهمن‌ماه گذشته شش‌دهم درصد افزایش یافته است .

این افزایش از ترقی قیمت مواد خوراکی ناشی شده‌است . در ضمن درماه مذکور از شاخص گروه‌های مسکن ،اثاثه منزل،کالاها وخدمات مربوط باستفاده از منزل ، پوشاك، رفت وآمد شهری ومسافرت کاسته شد .

گزارش بانك مرکزی همچنین حاکی است که‌شاخص گروه‌خوراك درماه مورد گزارش ۱٫۵ درصد افزایش داشت .

شاخص مسکن بواسطه رکودفعالیت های ساختمانی و رکود معاملات مصالح ساختمانی سه‌دهم درصد کاهش یافت همچنین شاخص گروه پوشاك ۱٫۱درصد پائین آمدشاخص گروه اثاثه منزل نیز نیم درصد وشاخص گروه رفت و آمد شهری و مسافرت چهاردهم درصد کم شد شاخص گروه لبنیات و تخم‌مرغ ۱٫۵درصد وشاخص گروه نان و آرد وبرنج هفت دهم درصد کاهش داشت ، ولی شاخص گروه‌میوه ها و سبزیجات ۱۱ درصد بالا رفت . و افزایش شاخص کل بیشتر بهمین علت بود .

شاخص گروه روغن های حیوانی ونباتی نیز یك‌دهم درصد کاهش یافت .شاخص قند و شکر ثابت بود و بواسطه ترقی بهای چای خارجی ، شاخص‌چای سه‌دهم درصد ترقی کرد .

دکتر منوچهر رزم آرا
متخصص بیماریهای قلب و عروق
اکسترن سابق‌بیمارستان‌های پاریس دیپلم دولتی(ناسیونال) از دانشگاه پاریس نشانی مطب - تخت‌جمشید جنب هتل کاستین‌شماره ۳۲۳- تلفن ۶۶۰۳۹- پذیرائی از ٤ تا۸ بعد از ظهر.
آ_۲۶۳

پرده بالا رفت و
یک جوان ۳۴ ساله از گوشه گمنامی
باطاق وزارت راه یافت .
این مرد که جوانترین وزیر ایران لقب گرفته
دکتر عالیخانی است که در شماره آینده
امید ایران
راز پیروزی خود و خاطرات جالب
گذشته اش را برای خوانندگان مجله
امید ایران شرح میدهد .

کمال‌الدین بنی صدر وکیل پایه یك دادگستری
تلفن ٤٠١٨٠ - ٤٠٣٦٧

سال نو، ابتکار نو
بزودی
یك خوشبختی بزرك
حساب دیداری

یك نفر حسابدار ورزیده
که تسلط کامل بزبان انگلیسی داشته باشد استخدام‌میشود
برای تعیین وقت‌جهت مصاحبه همه روزه ازساعت ۹ تا ۱۲ به ۶۲۳۰۵۱تلفن فرمائید
۳_۱ آ_۲۵٤

چینی! چینی سانگو

رهگذر مهتاب
اثر : طاهره
از کتابفروشیها تهیه فرمائید
۳_۱ آ_۲۸۸

استقبال فوق‌العاده مردم از دوره جدید مجله
صبح امروز
بهترین مشوق کارکنان این‌مجله آموزنده وپیشرو میباشد
دوشنبه‌ها روز انتشار مجله صبح امروز است
باده ریال یك مجله آموزنده و خواندنی وچند جایزه گرانبها نصیب شما خواهدشد. آ_۳٤٤

سرنوشت‌روزنامه‌ها ومجلات‌بعد ازلغوامتیازات_تاریخ‌قطعی‌شروع انتخابات‌و ترتیب پیشرفت‌کار آن_اسامی‌استاندارهای‌خوزستان وخراسان _ انتصاب‌امیرالحاج‌و انتصابات دیگر _ خبرهائی از فارس با مطالب بسیار خواندنی دیگر در زمینه سیزده وتفریحات نوروز همه یکجا
فردا صبح در
مجله خوشه
۱_۳۷۶