اطلاعات

دوشنبه ۵ آبان‌ماه ۱۳۵۴ ـ سال پنجاهم
شماره ۱۴۸۴۴ تکشماره ۱۰ ریال
۳۲ صفحه

جشن باشکوه ٤ آبان دراستادیوم آریامهر

شاهنشاه آریامهر و علیاحضرت شهبانو در استادیوم آریامهربه‌ابراز احساسات مردم پاسخ میدهند . والاحضرت شاهپور غلامرضا پهلوی نیز در عکس دیده میشوند. درصفحه۷

دهها میلیون ایرانی آماده شرکت در جشن های پنجاهمین سال شاهنشاهی پهلوی شدند

تمام سال آینده جشن خواهد بود

برنامه جشن های پنجاهمین سال شاهنشاهی پهلوی اعلام شد

★ جشن ها از روز اول فروردین سال ۵۵ تا روز ۲۸ اسفند ادامه خواهد داشت .

هریك ازوزارت‌خانه‌ها و سازمان های دولتی روزهای ویژه‌ای را جشن میگیرند

در صفحه آخر

زاد روز والاحضرت شاهدخت شمس پهلوی

در صفحه ٤

ریشه های کودتا

بقلم رضاشاه کبیر

در چهار صفحه رنگی ضمیمه این شماره است

تغییرات تازه دروزارتخانه‌ها

دراکثر وزارتخانه‌هاتغییرات مهمی صورت میگیرد

در صفحه آخر

اخذ رشوه:

دوتن از روسای مسکن و شهرسازی اصفهان بازداشت شدند

★ همسرمعاون فنی‌اداره کل شهرسازی یک شرکت ساختمانی داشت و مقاطعه های دولتی را توسط شوهرش میگرفت

درصفحه ۲۵

مقاله‌یی از ابوالقاسم پاینده

صفحه ۱۱

فروش بی‌سابقه در بانک‌ملی

۱۶ میلیون‌تومان سکه‌یادبود، طی یکساعت بفروش رفت

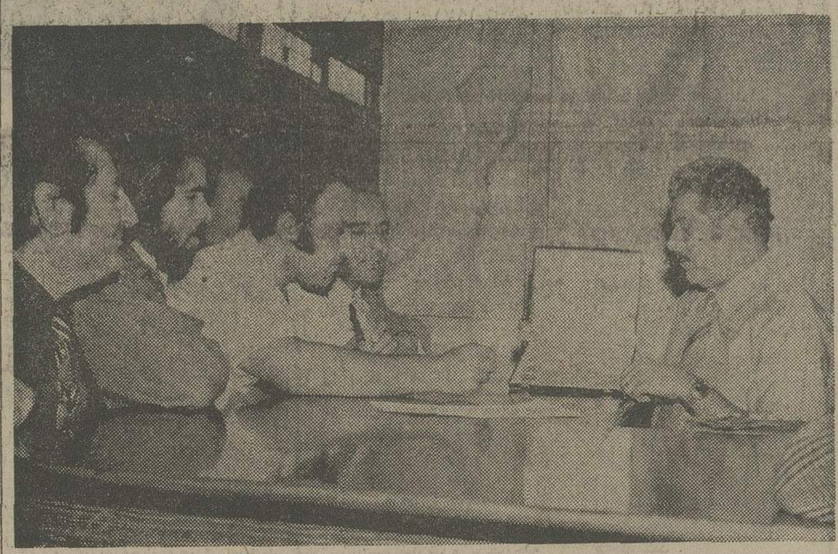

صحنه‌ای از هجوم امروز مردم برای خرید سکه های یادبود بازیهای آسیائی

در صفحه ٤

دهها مرکز تریاک وشیره کشی کشف‌شد

در صفحه ٤

شرایط قبول ضمانتنامه بانکی برای ترخیص کالا تغییر کرد

درصفحه ۲۵

شماره‌های ۷۷و۸۷ پنجشنبه تغییر میکند

★ ده‌هزار مشترك منطقه ظفر تلفن میگیرند

درصفحه ۲۵

این کودك بدون باطری میمیرد

قلب فرزاد دهها بار از حرکت ایستاد

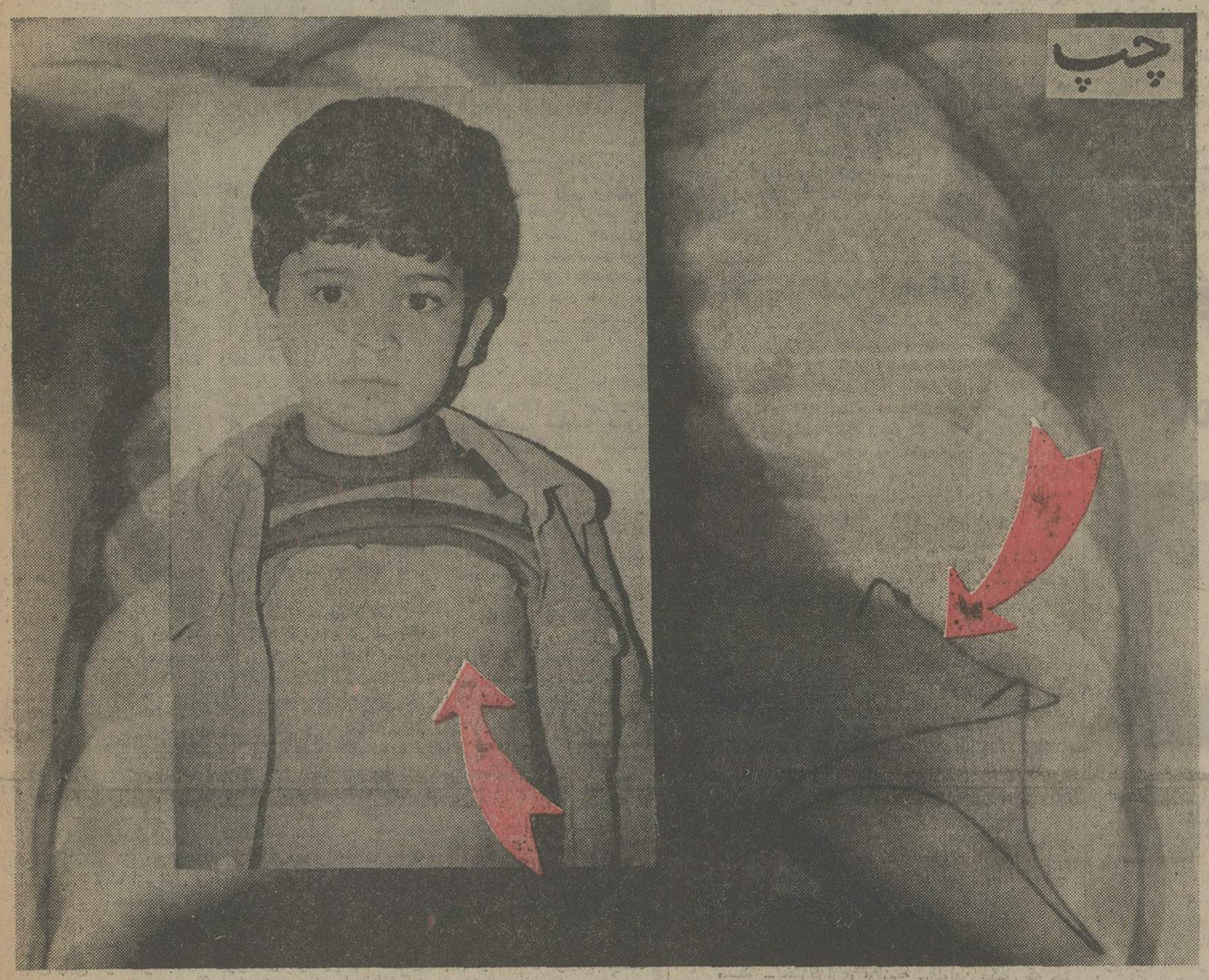

این رادیوگرافی ، سمت چپ‌درون سینه فرزاد ـ جائیکه قلب بیمارش در آنجا بکمک ارتعاشات یک باطری مخصوص می تپد ـ را نشان میدهد. دو سیم ارتعاشات این باطری را به قلب میرساند ومانع مرگ فرزاد می شوند. سیم ها و طرز قرار گرفتنشان‌در رادیوگرافی بخوبی مشخص‌است.

عکس فرزاد نیز محل دقیق عمل‌جراحی راکه بوسیله آن توانستند باطری و سیم های وصل به آن را درون سینه‌اش جای دهند نشان می دهد.

در صفحه ٤

● درسینه فرزاد یك باطری کار گذاشته شده است

● آینده فرزاد بیك باطری اتمی بسته

آنچه‌ازیک پیکان باقی‌ماند

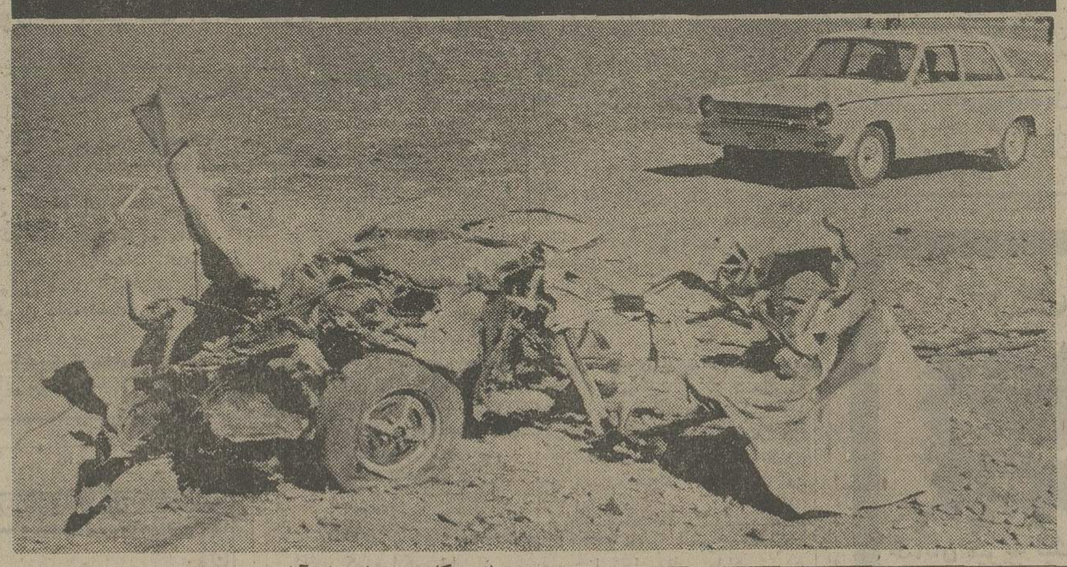

یك پیکان در جاده خرم‌آباد ـ اندیمشك با سرعت زیاد از مسیر خود منحرف شد و با یك کامیون بشدت تصادف کرد . در این حادثه که ۳ کشته بجای گذاشت اتومبیل پیکان متلاشی شد . عکس اسکلت درهم کوبیده و متلاشی پیکان را نشان میدهد .

درصفحه ۲۵

انجمن جراحان پلاستیک ترمیمی وفک وصورت ایران

بقیه در صفحه ۲۵

جناب آقای حسنعلی مهران

انتصاب شایسته آن دوست محترم را بسمت ریاست‌کل بانک مرکزی ایران صمیمانه تبریک گفته ، توفیق روز افزون جنابعالی رادر راه خدمت به شاهنشاه آریامهر و میهن عزیز مسئلت دارد .

ضیاءاله احمدزادگان وبانو

سرکار سرگرد بیژن معتمدی
سرکار سرگرد حسین آقائی‌پور
سرکار سروان ابوالقاسم منتصری
سرکارسروان بهروزمینا
سرکار ستوان یکم مجتبی میرزاده
سرکار ستوان‌یکم طهماسب‌پور

ارتقاء درجه‌آنجنابان‌راصمیمانه تبریک‌گفته موفقیت‌روزافزونتان را در راه خدمت به شاهنشاه آریامهر و میهن عزیز از درگاه خداوند متعال خواستارم.

جواد بهارمست

باکمال تاسف درگذشت همسر و پدر و برادر گرامیمان نورالدین پایدار را به آگاهی خویشاوندان و دوستان و آشنایان می رساند .

مجلس یادبود زنانه و مردانه روز سه شنبه ششم آبان ماه جاری‌از ساعت ٤الی٦ بعد از ظهر در خانقاه صفی‌علیشاه برگزار می گردد ومراسم شب هفت روز چهارشنبه هفتم آبان از ساعت ۳الی ۵ بعد ازظهر در سالن شماره ۱ بهشت زهرا برقرار خواهد بود.

اشرف الزمان پایدار (صدری) . احمد . حمید . ژیلا پایدار. احسانیه. توفیق . وجیه‌الله هوشیدر. مهندس روح‌الله هوشیدر. شکرالله هوشیدر.

باقلبی مملو از اندوه درگذشت شادروان نورالدین پایدار کارمند عالیرتبه بازنشسته بانک ملی ایران و بزرگ خاندان پایدار و هوشیدر را باطلاع دوستان و آشنایان می رساند .

مجلس ترحیم آن شادروان روز سه شنبه ششم آبانماه جاری از ساعت ٤ الی ٦ بعد از ظهر در خانقاه صفی علیشاه برگزار خواهد شد .

فامیلهای پایدار . صدری. توفیق . هوشیدر . بهادر . فریدیان. هاشمی نژاد. نکونام . حقانی. انصاری . شکیب . عکاسی. قهرمانی. پاکدل و فامیلهای وابسته.

جناب آقای فرج‌الله لاهیجی

درگذشت برادر گرامیتان را از صمیم قلب تسلیت گفته عمر طولانی و عزت فراوان برای شما آرزومندیم.

خلیل مشیان‌ـ انبر مشیان

با اندوه فراوان درگذشت‌بانوی نیکوکار مرحمت‌پناه خانم فاطمه باهری مادر دوست عزیز و همکار گرامی‌خود جناب آقای دکتر محمد باهری معاون کل وزارت دربار شاهنشاهی را باطلاع میرساند .

مجلس فاتحه فقیده سعیده از ساعت ۱۲ تا ساعت ۲ بعداز ظهر روز سه‌شنبه ٦ آبان ماه در مسجد الجواد برگزار خواهد شد .

اسدالله علم

با اندوه بی‌پایان درگذشت مرحومه مغفوره بانو فاطمه باهری مادر عزیز و گرانمایه‌ام را باطلاع دوستان و بستگان میرسانم .

مادری که بمن خداشناسی و رسم عبادت آموخت ، عشق به شاهنشاه و وطن تعلیم داد و برای همگی خانواده معلم درستی و پاکی و مشوق نیکوکاری و خدمتگزاری بود رحمت‌الله علیها . مجلس فاتحه فقیده سعیده ازساعت ۱۲ تا ساعت ۲ بعداز ظهر روز سه‌شنبه ٦ آبان ماه در مسجد الجواد برگزار خواهد شد .

دکتر محمد باهری

جناب آقای دکتر محمد باهری
معاونت محترم کل دربار شاهنشاهی

با قلبی آکنده از اندوه و با نهایت تاثر و تاسف درگذشت مادر گرامیتان را تسلیت عرض نموده بقاء عمر جنابعالی و خاندان محترم را از درگاه ایزد متعال مسئلت مینمائیم .

از طرف اطباء کادر اداری و کادر پرستاری بیمارستان دربار شاهنشاهی ، دکتر مهین بهبهانیان .

جناب آقای دکتر هرمز طالقانی

با کمال تاسف درگذشت پدر گرامیتان را تسلیت گفته و خود را در غم بزرگ شما شریک میدانیم .

علی و رضا شریفزاده

بانهایت تاثر فوت بانو لقا کاشانی مادر بزرگ آقایان علی ومهندس مهدی شریفیان مدیر عامل این شرکت را به اطلاع میرساند مجلس ختم آن مرحومه از ساعت ۱٦ الی۱۸ سه شنبه ٦ر۸ر٥٤ درمسجد مجد خواهد بود.

شرکت سرا

جناب آقای صادق علاقمند

انتصاب شایسته جنابعالی‌رابسمت معاونت بانک عمران‌صمیمانه تبریک عرض نموده ، سلامت و موفقیت آن دوست گرامی رادر راه خدمت بمیهن آرزومندیم.

محسن حداد‌ـ محمد عبدالله گرجی‌ـ جواد اقبال

از ذوات محترمیکه در مراسم تشییع و ختم و سایر مراسم همسر عزیزم عباس وفائی چه بوسیله تلگراف و نامه وچه سرورانیکه باحضور خود موجبات تسلی خاطر مرا فراهم‌و همدردی فرموده‌اند مخصوصا ریاست محترم دانشگاه ملی و کادر آموزشی آن دانشگاه و اطباء و پرستاران و کارمندان وکارگران بیمارستان فرحنازپهلوی‌و بستگان‌و دوستان‌همکاران وآشنایان ، بدینوسیله مراتب تشکروامتنان خود راحضورشان تقدیم وتوفیق همگی را ازدرگاه باریتعالی مسئلت دارم.اگر بعلت تالمات روحی در شرفیابی تاخیر شود امید عفو و بخشش دارم .

منصوره امامی خوئی (وفائی)

جناب آقای محمدحسین‌وکیلی مدیرعامل محترم بانك ایران و خاورمیانه

کارمندان شعبه تخت‌جمشید ضمن تشکر فراوان ازاینکه به پیروی از منویات شاهنشاه آریامهر نسبت به ترمیم حقوق ومزایای آنها بعمل آمده مراتب حق شناسی خود را اعلام داشته از اولیاء محترم بانک خصوصا جنابعالی صمیمانه سپاسگزاری نموده موفقیت آنجناب رادر پیشبرد هدفهای عالی بانک آرزومندیم.

کارمندان شعبه تخت‌جمشید

سازمان انرژی اتمی ایران استخدام میکند

شرح در صفحه ۱۳ نیازمندیها

اخبار خارجی

منابع خبرگزاریها : فرانسه - یونایتدپرس - رویتر - شین‌هوآ - خاورمیانه وتلکس اطلاعات

سادات: اگر امریکا بمااسلحه ندهد، ازجای‌دیگر تهیه‌میکنیم

سادات و همسرش جهان کمی قبل از سوار شدن به هواپیما و عزیمت به امریکا در فرودگاه اورلی پاریس.
عکس رادیوئی آسوشیتد پرس

ویلیامسبورك - خبرگزاری فرانسه-یونایتدپرس-پرزیدنت انورالسادات برای یك دیدار رسمی سه روز از ایالات‌متحده وارد فرودگاه «نیوپورت» شدو در حالیکه‌باران شدیدی‌بباریدن گرفته بود از جانب هنری کی-سینجر وزیر امور خارجه‌مورد استقبال قرار گرفت.

سادات سفر رسمی خود را در ایالات متحده از امروزآغاز میکندو امروزوفردا باپرزیدنت جرالدفورد پیرامون آخرین تحولات اوضاع خاورمیانه و مسائل مورد علاقه دو کشور گفتگو و تبادل نظر خواهدکرد و روز چهارشنبه نطق مهمی‌در جلسه مجمع عمومی سازمان ملل‌متحد ایراد خواهد کرد.

شهر ویلیامسبورك که‌رئیس جمهوری مصر دیشب در آنجا بسر برد متعلق به قرن‌هفدهم میلادی است. از سال ۱۹۶۹ دومین پایتخت ایالت‌ویرجینیا است.

تاکنون بسیاری‌از شخصیت های بزرگ جهان از جمله شاهنشاه ایران و ملك فیصل پادشاه سابق عربستان سعودی از این شهر دیدن کرده‌اند.

اسلحه میخواهم

- انورسادات رئیس‌جمهوری مصر دیروز قبل از آنکه راه آمریکا را درپیش بگیرد اعلام کرد که در واشنگتن‌از جرالد فورد تقاضا خواهد کرد که‌به مصر اسلحه بدهد و درصورتی که رئیس جمهوری آمریکا از پذیرفتن این تقاضا خودداری کند من برای بدست آوردن اسلحه برای کشورم به‌سراسر دنیا روی خواهم آورد.

سادات طی مصاحبه‌ای که با شبکه تلویزیونی ا-بی-سی انجام داده و دیروز پخش‌شده است گفت: من تا این لحظه هنوز حتی جای خالی یك‌فقره از سلاحهائی را که مصر در جنك‌با اسرائیل‌در اکتبر۱۹۷۳ از دست داده پر نکرده‌ام.

از رئیس جمهوری مصر در باره این گزارش که گویا وی در نظر دارد از آمریکا بخواهد که ظرف۱۰سال‌آینده معادل ۵ میلیارد دلار اسلحه به مصر بدهد سئوال شد. وی گفت هنگامیکه جرالد فوردرا در سالزبوك (اطریش)ملاقات کردم به او گفتم که در نظر دارم در صورتیکه قرارداد‌مجدد جداسازی نظامی‌مصرواسرائیل در صحرای سینا امضاء شود از آمریکا تقاضای اسلحه کنم.

سادات سپس گفت: من‌در وضعی قرار دارم که کاملا استثنائی و منحصر به فرد است.شوروی بجای سلاحهائی که مصر در جنك اکتبر۱۹۷۳ با اسرائیل از دست‌داد اسلحه تازه‌ای به مصر نداده است در حالیکه تا آن وقت ۹۰ درصد تجهیزات جنگی ما را شوروی تامین میکرد.

برعکس مصر - کشورهای اسرائیل و سوریه جای خالی سلاحهائی را که‌در جنك‌اکتبر از دست داده بودند حتی قبل از آنکه قرارداد‌آتش بس‌جنك اکتبر به مرحله اجرا درآید پر کرده بودند. وقتی پرسیده شد که آیا هنری کی‌سینجر و یا فورد رئیس جمهوری آمریکا به وی وعده‌ای در این مورده داده‌اندکه ایالات‌متحده کمکهای نظامی دراز مدتی به مصر خواهد داد- سادات‌پاسخ گفت: روشن است که رئیس جمهوری و وزیر خارجه‌آمریکا باید چنین کمکهائی بمابدهند وتقاضای مربوط به تامین‌کردن این کمك را صادقانه نزد کنگره آمریکا عنوان نمایند.

سادات اضافه کرد که من برای گدائی کردن و صدقه گرفتن به آمریکا نمی روم. اگر آمریکا تقاضای ما راکه خواستار دریافت اسلحه ازآن کشور هستیم نپذیرد من به کشور های دیگر جهان روی خواهم آورد و چنانکه قبلا نیز گفته‌ایم از کشور های اروپای باختری خواهم خواست که به مصر اسلحه بفروشند و حتی اگر شوروی‌موافقت کنداز‌این کشور نیز خواهم خواست‌که به مصر اسلحه بدهد گرچه دیگر فکر نمیکنم که شوروی حاضر باشد چیزی به مصر بدهد. بهر حال وقتی که شوروی به مصر اسلحه نمی-دهد- وظیفه چیست؟ آیا باید دست روی دست بگذاریم؟ مسلما خیر. ما بهیچوجه‌دست روی دست نخواهیم گذاشت.

سادات در باره اختلافاتی‌که پس از امضای قرارداد‌جدید جدا سازی نظامی سینا - بین مصرو سوریه بروز کرده‌است گفت اختلافات مصر وسوریه به این دلیل بوجود آمده‌است که محافل معینی وجود دارند که از طرف شوروی حمایت‌می شوند وسعی دارند در دنیای عرب ایجاد نفاق و دو دستگی کنند.

سادات اظهار اطمینان‌کرد که دولت فورد همچنانکه قول داده است برای به امضا رساندن یك قرارداد جداسازی نظامی میان اسرائیل و سوریه در ارتفاعات جولان نیز صادقانه تلاش خواهد کرد.

اسرائیل نگران نتایج سفر سادات به امریکا است

تل‌آویو - رویتر - دو روزنامه اسرائیلی دیروز نسبت به نتایج قابل پیش‌بینی سفر انورسادات رئیس جمهوری‌مصر به آمریکاومذاکراتی‌که با فوردو کی‌سینجر انجام خواهد داد ابراز بدبینی کردند. این دو روزنامه نوشته‌اند که نزدیکی روزافزون قاهره و واشنگتن ممکن است برروابط اسرائیل و آمریکا اثرات ناگواری‌بگذارد.

روزنامه «داوار» ارگان اتحادیه های کارگری اسرائیلی طی تفسیری نوشته است:

آمریکائیان ظرف ۱۰ سال گذشته تلاش کرده‌اندتا جای پایی در قاهره بدست آورند و درنظر آنها تحولی که در وضع مصر پدید آمده است پیروزی استراتژیکی عظیمی برای آمریکا بشمار میرود.

«داوار» با اینحال اخطار کرده است که هرچند **نفوذ آمریکا در مصر را باید برنفوذ شوروی در آن کشور ترجیح داد، با اینحال نزدیکی روزافزون مصرو آمریکا برای اسرائیل نیز مخاطرات قابل ملاحظه‌ای‌دارد.**

«داوار»نتیجه‌گیری کرده که انورسادات ممکن‌است از آمریکا تقاضای دریافت کمکهای درازمدت نظامی کندو مضافا از واشنگتن بخواهد که اسرائیل را بیش از پیش برای امتیاز دادن به اعراب زیر فشار بگذارد.

یدیوت آهارونوت - یکی دیگر از روزنامه های اسرائیل نوشته است که حتی بادرنظر گرفتن این نکته که احتمال انصراف آمریکا از داشتن روابط دوستانه‌و حمایت آمیز دیرینه‌اش با اسرائیل وجود ندارد، بازهم نزدیکی مصر و آمریکا ممکن است آثار ناگواری برای روابط اسرائیل و آمریکا ببارآورد.

۱۱ کشور عربی بحمایت از راه‌پیمائی مراکشی‌ها برخاستند

رباط - خبرگزاری فرانسه - مردم مراکش بسرعت مقدمات راهپیمائی «سبز» راکه‌به‌آن نام عملیات «فتح» داده‌اند آماده می کنند. راه پیمایان از سراسر کشور در اردوگاه ترانزیت «الفتح» واقع در چند کیلو متری «اقادیر» اجتماع می کنند. از این منطقه صدها هزار مراکشی برای فتح صحرای غربی بحرکت درخواهند آمد و تاکنون بیش از ۷۰ هزار نفر از داوطلبان در این منطقه خیمه‌زده‌اند.

از سوی دیگردر رباط اعلام شد که سازمان آزادی بخش فلسطین ویازده کشور عضو اتحادیه عرب تاکنون رسما پشتیبانی خودرا از راه پیمائی سبز برای اشغال صحرای «غصب شده» اعلام کرده‌اند. برخی از این کشورها چون اردن و سودان، عربستان سعودی و مصر نمایندگانی برای شرکت در این راه پیمائی به رباط اعزام داشته‌اند.

در میان کشور های عضو اتحادیه عرب تنها الجزایر خواهان‌خود مختاری صحرای غربی است و دولتهای لیبی، سومالی، عراق و سوریه نیز تاکنون روش خود را در این مورد اعلام نکرده‌اند.

تنها ظرف دیروز پنجاه هزارداوطلب‌بوسیله‌کاروانهائی که از یکصد تا یکصد وپنجاه کامیون تشکیل میشود بسوی اردوگاه «فتح» عزیمت کردند. داوطلبان در حالیکه در یک دست یک جلد کلام‌الله مجیددر دست دیگر عکس سلطان حسن دوم و پرچم مغرب را دارند با دادن‌شعارو اردواردوگاه میشوند وبلافاصله خیمه های خود را برپا می کنند.

از سوی دیگر کورت‌والدهایم دبیرکل سازمان ملل متحد که برای گفتگو باسلطان حسن‌دوم ومقامهای بلند پایه مغرب وارد رباط شده بود دیشب باپادشاه مغرب ملاقات و گفتگو کرد و وپس از آن برای مذاکره با پرزیدنت‌مختار اولدادا رهسپار موریتانی شد.

فدائیان ازخاك اردن به‌اسرائیل حمله کردند

بیت‌المقدس - یونایتدپرس -سخنگوی فرماندهی نظامی‌اسرائیل اعلام کرد که جمعه شب گذشته دسته‌ای از فدائیان فلسطین بعد از آنکه مرز اردن راپشت سر گذاشتند به داخل قلمرو اسرائیل نفوذ کردند ولی بوسیله نیرو های اسرائیلی به عقب رانده شدند.

سخنگوی نظامی اسرائیل گفت که فدائیان ۶۰ گلوله خمپاره و مقادیری از سلاحها و مهمات دیگر را قبل از عقب نشینی برجای گذاشتند.

فدائیان فلسطین تقریبا تا ۱۰۰ متر در داخل قلمرو اسرائیل رخنه کردند و خود را به نقطه‌ای رساندند که بیش از ۸۰۰ متر تا یک کوچ‌نشین کشاورزی یهودیان که در ۱۹ کیلو متری جنوب بحرالمیت قرارگرفته است فاصله‌نداشت. از طرف‌نیروهای‌اسرائیلی بطرف‌فدائیان تیراندازی شد.

آخرین بار قبلی که فدائیان فلسطین از خاک اردن به داخل اسرائیل یورش بردند، روز ۲۱ مارس گذشته بود که به زد و خوردی منجر شد و در آن ٤ نفر از فدائیان اسیر شدند.

ماجرای جمعه شب اخیر در نقطه‌ای روی داده است که در جنوب بحرالمیت قرار دارد و از لحاظ ارتفاع از سطح دریا پست ترین نقطه روی زمین بشمار میرود.

اهمیت کاری که فدائیان فلسطین در جمعه شب گذشته انجام دادنداز این‌نظر است که دولت اردن از تاریخ جنگ داخلی ۱۹۷۰ که به اخراج فدائیان فلسطین از اردن منجر شد به بعدهرگز اجازه نمیداد که فدائیان مذکور برای حمله به اسرائیل از خاک اردن بعنوان پایگاه یا نقطه عزیمت استفاده کنند.

نبرد خانه به‌خانه در بیروت آغاز شد

بیروت - خبرگزاری فرانسه - شهر بیروت همچنان در میان شعله های آتش جنگ داخلی میسوزد. بعداز ظهر دیروز یک نبرد خیابانی فوق‌العاده شدید در مرکز پایتخت در سیصد متری وزارت اطلاعات و بخش‌مدرن «حمرا» در گرفت که تاسحرگاه امروز ادامه داشت در همین حال کابینه لبنان بریاست سلیمان فرنجیه برای بررسی اوضاع یک جلسه فوق‌العاده تشکیل داده بود.

دیشب یک منبع وابسته به پلیس لبنان اظهارداشت که در جریان نبرد های دیروز دست کم ٤٥ نفر کشته‌شده و عده زیادی زخمی گردیده‌اند. بخش «حمرا» از روز شنبه شاهد یکی از خونین‌ترین نبرد هائی است که‌تاکنون در شهر بیروت روی‌داده است. فالانژیست ها و افراد گروههای اسلامی ترقیخواه با پشتیبانی فلسطینی ها که در این نبرد ها شرکت دارند میخواهند کنترل این منطقه را بدست بگیرند.

چریکهای ناصری بفرماندهی «ابراهیم کولیلا» در خط اول جبهه نبرد قرار گرفته‌اند.

طرفداران ناصر که عموما از مردان سی‌وسی‌و دو ساله‌تشکیل میشوند باوجود رگبار شدید مسلسل ها و انفجار گلوله های خمپاره‌انداز خونسردی عجیبی در نبرد از خود نشان میدهند. آنها از دیوار ساختمانهای نیمه خراب از وسط باغچه ها راهی برای خودبازکرده به آرامی و با نظم و انضباط فوق‌العاده پیش میروند. این اولین بار است که طرفهای جنگ برای‌گسترش‌مناطق تحت نفوذ خود تلاش میکنند. آنها در زیر پوشش‌رگبار سلاحهای خودکار و موشک انداز به فالانژیست ها حمله میکنند.

چریکهای ناصری با سلاحهای مدرن، تفنگ های خودکار کالاشنکف، نارنجک، موشک انداز مجهز هستند در فواصل پانزده متری از یکدیگر خانه بخانه با فالانژیست ها پیکار می‌کنند.

رزمندگان ناصری در حالیکه تفنگ های خود را بدست گرفته‌اند از پنجره های ساختمان بالا رفته و افراد خانواده‌هائی را که فرصت تخلیه خانه های خود را پیدا نکرده‌اند نجات می‌دهند.

فالانژیست ها با شلیک سلاحهای سنگین موشک و خمپاره‌انداز های کالیبر بزرگ به ناصری ها پاسخ می‌دهند.

در داخل‌بخش«حمرا» که‌درگذشته یکی از زیباترین محله های شهر بود بسیاری از خانه ها کاملا منهدم شده است. اثاثیه ساختمانهای مدرن و خانه‌هائی که به شیوه معماری قدیم لبنان ساخته شده در میان شعله های آتش میسوزد و دود سیاه رنگی آسمان شهر راپوشانیده است.

با فرا رسیدن شب دامنه نبرد ها به بخش های شمالی پایتخت گسترش یافت و پیکار های خونینی که‌در بخش «کانتاری»در گرفت تا بامداد ادامه داشت. در تمام مدت شب صدای انفجار خمپاره‌انداز ها و موشک ها پایتخت را بشدت تکان میداد. عصر دیروز آتش سوزی عظیمی‌در بخش «ثیفی» واقع در نزدیکی «میدان توپها» روی‌داد بدون آنکه ماموران آتش‌نشانی بتوانند به محل نزدیک شوند.

حمله به فرنجیه

در حالی که نبردهای خیابانی باوج شدت رسیده اختلافات شدیدی بین رهبران سیاسی لبنان بروز کرده است.

دیسب‌صائب‌سلام نخست‌وزیرپیشین ویکی‌از بانفوذترین شخصیت های مسلمان سلیمان فرنجیه را متهم کرد که علیه کشور توطئه میکند، صائب‌سلام گفت فرنجیه کینه شدیدی از خود نشان میدهد و از آغاز حوادث لبنان هیچگونه پیامی بملت نفرستاده است و دیگر مردم لبنان نمیتواند این دیکتاتور کینه‌توز را تحمل کنند.

عبداله یافی یکی دیگر از نخست‌وزیران سابق لبنان گفت کمیسیون اصلاحات سیاسی که برای مذاکره بین گروههای مختلف تشکیل شده در این شرایط کنونی نمیتواند کار خود را آغاز کند.

از سوی دیگر رشید کرامی نخست‌وزیر لبنان‌دیشب در پایان جلسه فوق‌العادهٔ هیئت دولت گفت هرتماسهائی که با نمایندگان گروههای درگیر گرفته شده دو طرف درباره برقراری آتش‌بس به توافق رسیده‌اندولی‌هنگامی که رشید کرامی تصمیمات هیئت دولت‌راعلام کردصدای انفجار های شدید و شلیک سلاحهای خودکار از بخش «کانتاری» بگوش میرسید.

نخست‌وزیر لبنان اظهار امیدواری کرد که طرفهای درگیر این بار مقررات آتش بس‌را رعایت کنند تا ما بتوانیم روز دوشنبه گفتگو های خود را برای پایان دادن قطعی به نیرو های خیابانی دنبال کنیم».

یک گزارش دیگر از بیروت حاکی است که درجریان نبرد های دیروز خبرنگار روزنامه امریکائی «شیکاگو تریبون» بارگبار مسلسل از ناحیه زانو بشدت زخمی گردیده و در بیمارستان بستری شد.

از سوی دیگر دیروز در منطقه«صدر»نیز زدوخورد های شدیدی روی داده و دبیر مجله هفتگی الهدف‌ارگان جبهه آزادی‌بخش فلسطین در جریان نبرد ها بقتل رسید. هنوز در باره تلفات حوادث اخیر لبنان اعلامیه رسمی انتشار یافته معذالک گفته میشود که از آوریل گذشته تاکنون بیش از سه هزاروپانصد نفر کشته شده‌اند.

جنك فرسایشی

النهار روزنامه پرتیراژلبنانی دیروز ضمن مقاله‌یی جنگ‌داخلی لبنان را«جنگی‌فرسایشی بین دوشخصیت‌از دوجناح اجرایی»یعنی رئیس‌جمهوری‌و نخست وزیرلبنان توصیف کرده و نوشته است‌که کابینه رشید کرامی باید زمام قدرت را محکم در دست‌گیرد و مساعی خودرا برای پایان بخشیدن به نبرد هایی‌که هدفش تجزیه ارگان حکومت در لبنان است چند برابر کند همین روزنامه‌ضمن اشاره‌به‌گفت‌وگو هائی که‌دو روزپیش درپارلمان‌لبنان انجام شد نوشته است‌که این‌گفت‌و گوها ممکن است منجر به حوادثی شود که رهایی از آن بسیاردشوار خواهدبود.

اختلاف نظر و مبارزه‌شدید بین سلیمان فرنجیه رئیس جمهوری مسیحی و رشید کرامی نخست وزیر مسلمان از روز جمعه که‌رشید کرامی در اجتماعی‌در اقامتگاه مفتی اعظم لبنان خاصه‌اطرافیان کامیل شمعول وزیر کشور را متهم به شرکت در آشوب لبنان‌کرد، تشدید شد.

بنابراظهار مفسران مطبوعات لبنان منظور اصلی رشید کرامی در این اظهار نظر شخص سلیمان فرنجیه بوده است.

نخستین خرید تسلیحاتی ترکیه از شوروی

نیویورک - خبرگزاری فرانسه - مجله نیوزویک‌در صفحه گزارش های زیر زمین شماره این هفته‌خود فاش کرد که ترکیه خرید۶۰ فروند هلیکوپتر را باتحاد شوروی سفارش داده‌است.

بطوری که نیوزویک می نویسد خرید هلیکوپتر از شوروی بوسیله دولت‌ترکیه در واقع جواب و واکنش تحریم ارسال و فروش تجهیزات جنگی امریکایی به ترکیه است که از طرف کنگره امریکا بر دولت‌جرالد فورد تحمیل گردید وگرچه نمایندگان کنگره چندی پیش موافقت کردند که فرستادن جنگ‌افزار به ترکیه بطور محدود از سر گرفته شود معهذا تحریمی که رای آن از طرف کنگره امریکاصادر شده هنوز هم اساسا به قوت خود باقی است.

ارتش ترکیه از ۲۸ سال پیش تاکنون منحصرا به سلاح ها و ادوات جنگی امریکا مجهز بوده و این اولین بار است که آنکارا اقدام به خرید اسلحه از شوروی کرده است.

توافق سادات وژیسکار دستن

پاریس - خبرگزاری فرانسه - درپاریس انورسادات با ژیسکاردستن رئیس جمهوری فرانسه مذاکراتی انجام داد که خودش آن‌را بسیار رضایتبخش خواند. روسای جمهوری مصر و فرانسه درباره تحولاتی که وقوعشان در خاورمیانه ممکن است و همچنین راجع‌به روابط دو جانبه مصر و فرانسه تبادل نظر کردند. سادات قبل‌از آنکه پاریس را ترک گوید به خبرنگاران گفت که وی و «دوستش ژیسکار» درمورد تمام‌نکات مهمی که راجع‌به آنها بحث کردند اتفاق نظر کامل داشته‌اند و او از فرانسه بخاطر تفاهمی که نسبت به حقانیت اعراب ابراز میکند سپاسگزاری کرده است.

سادات اضافه کرد که سفر آینده دوست وی رئیس جمهوری فرانسه) به‌قاهره به مردم مصرفرصت خواهدداد تا احساسات ستایش آمیزشان را نسبت به سیاست خردمندانه‌ای که فرانسه در خاورمیانه درپیش گرفته است نشان دهند.

از طرف دیگر در بیت‌المقدس یک مقام رسمی دولت اسرائیل دیروز نگرانی جدی این دولت رااز نتایج قابل تصور دیداری که سادات از آمریکا درپیش دارد پنهان نکرد.

مقام اسرائیلی گفت:سادات دوست جدید آمریکائیان است و این امر بخودی‌خود اسرائیل را چندان نگران نمی کند. آنچه که اسرائیل را مضطرب میسازد این خطر است که امریکا به مصر براساس ترتیبات درازمدت اسلحه بدهد. این خطری است که از نظر اسرائیل‌نباید دست‌کم گرفته شود.

عکس‌های زهره، اسرار این سیاره را فاش میکند

مسکو - خبرگزاری فرانسه - اولین عکس که جو ابرآلود سیاره زهره را نشان میدهد و بر سطح این سیاره بوسیله دوربین فیلمبرداری‌ایستگاه کیهانی خودکار شوروی - ونوس ۱۰- برداشته شده است عصر روز یکشنبه از تلویزیون های شوروی پخش شد.

در این عکس که بصورت «نگاتیف» از تلویزیون پخش شد ابر های تیره‌ای که اطراف کره‌زهره را احاطه کرده چندان جالب توجه نیست اما طبق عقیده افراد متخصص شوروی،همین عکس به دانشمندان اجازه میدهد تا به اسرار ساختمان ابر های تاج کمرنگ سیاره زهره دست یابند.

تحویل سلاحهای شوروی بسوریه بسرعت ادامه دارد

نیویورک - خبرگزاری فرانسه - روزنامه نیویورک تایمز امروز نوشت تحویل سلاح های ساخت شوروی به سوریه بسرعت ادامه دارد و تعداد مستشاران نظامی شوروی در ارتش سوریه بیش از پیش افزایش یافته است.

کارشناس مسائل نظامی نیویورک تایمز اظهار عقیده‌کرده‌است سرازیرشدن سیل سلاحهای شوروی به سوریه که پس از دیداراخیرحافظ اسد از مسکو آغاز شده فکر استراتژ های امریکائی و اسرائیلی را بخود مشغول داشته است.

بنوشته این روزنامه اکنون در حدود سه هزار و پانصد افسر و کارشناس نظامی شوروی در سوریه بسر میبرند. از شش ماه پیش نیروی هوائی سوریه چهل و پنج فروند هواپیمای «میگ۲۳» که از تکامل یافته‌ترین شکاری های شوروی است و همچنین ۷۵ فروند میگ ۲۱ دریافت کرده است، از سوی دیگر شوروی تعداد زیادی موشک‌برای سی و هشت آتشبار ضد هوائی‌سوریه تحویل داده است.

علاوه بر این شوروی ارتش‌سوریه را با موشک های ضد تانک وزره‌پوش های نیروبر مجهز کرده است.

فرانکوهمچنان بامرگ‌مبارزه‌میکند

در فاصله مرگ فرانکو و سوگندیادکردن پرنس خوان کارلوس بعنوان پادشاه جدید اسپانیایک شورای سه نفری کشور را اداره خواهد کرد. در عکس سه نفر اعضای این شورادیده میشوند. این عده از چپ براست عبارتند از الژاندرو - رودریگز رئیس‌پارلمان -انجل‌سالاس لارازابال ژنرال نیروی هوائی و پدرو کانترو گادرادو» اسقف.
عکس رادیوئی آسوشیتد پرس

مادرید - خبرگزاری فرانسه - اعلامیه پزشکی‌که ساعت چهار بامداد امروز درمادرید انتشار یافت حاکی است که حال ژنرال فرانکو همچنان وخیم است. یک منبع رسمی گزارش هائی را دایر بر اینکه دیشب به رئیس کشور بیمار اسپانیا خون تزریق شده‌و پزشکان قلبش را ماساژ داده‌اند تکذیب کرد.

دیشب کارکنان رادیو تلویزیون مادرید تمام شب را در انتظاراعلام خبرمرگ فرانکو در حال آماده‌باش بودند. فرستنده سیار تلویزیون اسپانیا از ساعت یک بعد از نیمه شب‌دیشب در وزارت اطلاعات مستقر شده است تا به محض اعلام مرگ فرانکو این حادثه را باطلاع مردم اسپانیا برساند.

وزیر اطلاعات اسپانیا که قرار است شخصا خبرمرگ فرانکو را اعلام کند درتمام مدت دیشب در دفتر کارش بسر میبرد.

دیروز پس از آنکه اعلام شد فرانکو در بستر مرگ افتاده است پرنس «خوان کارلوس» به بالین رئیس در حال مرگ اسپانیا رفت. نخست‌وزیر و بسیاری از اعضای کابینه نیز در کاخ «پاردو» اقامتگاه فرانکو اجتماع کردند.

فرانکو اکنون در حال بیهوشی بسر میبرد و گاهی که چشم های خود را باز میکند حواس خود را باز می‌یابد. دیروز هنگامی که پس از یک خواب و یا بیهوشی طولانی چشمانش را باز کرد درخواست‌کرد در مراسم مذهبی روز یکشنبه شرکت کند ازساعت هفت بعد از ظهر روز شنبه دوازده پزشک و کارشناس بیماریهای قلبی بطور دائم در کاخ «پاردو» بسر می‌بردند.

کلیه پزشکان عقیده داشتند که فرانکو قبل از سپیده‌دم یکشنبه زندگی را بدرود خواهد گفت ولی پیش‌بینی آنهابه‌تحقق‌نپیوست‌و توانست‌در مراسم مذهبی روز یکشنبه شرکت کند.

سه نفر از جنگجویان قدیمی اسپانیا حاضرشده‌اند برای نجات جان فرانکو قلب خود را بوی اهداکنند تا بجای قلب علیلش پیوند کنند. زن و فرزندان یکی از داوطلبان نیز با اهدای قلب رئیس خانواده‌به‌فرانکو موافقت کرده‌اند.خبرگزاری تاس دیروز برای نخستین بار خبر بیماری فرانکو را در یک گزارش‌هشت سطری انتشار داد.

خوان کارلوس در اسپانیا دمکراسی برقرار میکند

لوزان - خبرگزاری‌فرانسه- دون‌خوان دوبورین پدر خوان کارلوس که اکنون در لوزان بسر می‌برد نماینده‌ای برای بررسی اوضاع اسپانیا به مادرید فرستاده است. از سوی دیگر مجله نیوزویک نوشته است که خوان‌کارلوس در نظر دارد یک دولت‌ائتلافی در اسپانیا تشکیل دهد که کمونیستها و افراطیون درآن شرکت نداشته باشند. خوان کارلوس میخواهد سمبول وحدت ملی و آشتی بودمو خود را از مبارزه‌های‌پارتیزانی کنار بکشد.

«آرنو. دوبورشگریو» که طی ماههای اخیر چندین بار باخوان کارلوس ملاقات‌کرده در مجله نیوزویکنوشته است که برقراری یک دموکراسی واقعی در اسپانیا هدف‌اصلی خوان کارلوس را تشکیل میدهد.

نیوزویک اضافه کرده‌است: خوان کارلوس که بشدت از حزب کمونیست پرتغال انتقاد میکند در نظر ندارد حزب کمونیست را بصورت یک حزب قانونی در اسپانیا در بیاورد.

اخبار کوتاه جهان

افزایش مخارج نظامی شوروی

● واشنگتن - خبرگزاری فرانسه - رئیس سازمان ضد اطلاعات جاسوسی آمریکا - سیا - اعلام کرد که از ۱۹۷۱ تاکنون مخارج نظامی شوروی بدون وقفه از مخارج مشابه آمریکائیان تجاوز کرده است.

وی گفت: مخارجی که در اتحاد شوروی جنبه نظامی دارد در سال گذشته به ۹۳ میلیارددلار افزایش‌یافته است‌درحالی که آمریکا در همان سال بیش‌از ۷۰ میلیارد دلار صرف‌مخارج نظامی‌نکرده است.

جسد سفیر ترکیه به آنکارا منتقل شد

● پاریس - یونایتد پرس - یک هواپیمای نظامی از نیروی هوائی فرانسه دیروز اجسادسفیر مقتول فرانسه درپاریس ورانده او را به آنکارا برد. ژان‌سوانیارگ وزیرخارجه فرانسه و بانو سوانیارگ در راس گروهی از مقام های بلند پایه فرانسوی مراسم ویژه واحترام های لازم را معمول داشتند. جسد سفیر ترکیه در وین روز شنبه از وین به آنکارا منتقل گردید. هنگامی که‌هواپیمای‌حامل جسد سفیر ترکیه در فرودگاه آنکارا به زمین نشست‌تظاهرات وسیعی‌با شرکت دانشجویان علیه کشتار های سیاسی برپا گردید.

سفر مهم عرفات به‌مسکو

● قاهره - رویتر- الاخبار چاپ قاهره خبرداد که یاسر عرفات رهبرسازمان مقاومت فلسطین (الفتح) طی یکی دو روز آینده‌یک سفر با اهمیت به مسکو انجام خواهد داد.

الاخبار از قول آگاهان الفتح در دمشق نوشت سفر عرفات زود و سریع انجام خواهد گرفت اما الاخبار تاریخ قطعی سفر را معلوم نکرد.

در قاهره سخنگوی‌الفتح گفت تاآنجا که‌او میداند عرفات‌اینک‌در بیروت‌بسر می‌بردواطلاعی از سفروی به مسکو ندارد.

فروش اسلحه فرانسوی به چین

● پاریس -رویتر - دیروز- منابع دیپلماتیک‌در پاریس گفتند که چین درصدد برآمده است که تعدادی جنگنده میراژونیزمقداری اسلحه‌و تجهیزات مدرن از فرانسه بخرد. همین منابع گفته‌اند که دولت چین خواستار خرید دست‌کم ۲۰۰ میراژاف-۱ با موتورهای ام-۵۳جدید است. و به همین‌منظور که یک هیئت نظامی را اخیرا به فرانسه فرستاده تا درباره این خریدبامقام های‌فرانسوی گفتگو کند.

چینی ها ۱۸ ماه پیش به دولت‌فرانسه‌اعلام‌کرده بودند که اگر فرانسه به آنها میراژ بفروشد آماده‌اند که درباره خرید سه هواپیمای مسافری کنکورد نیز با فرانسه گفتگو کنند. اما چنین گفتگوئی صورت نگرفت زیرا که فرانسه مایل‌نبود اتحاد شوروی را ازخود برنجاند.

آخرین کلاس نهم
فضیلت
خیابان‌امیریه تبش منیریه تلفن ٤٢٦٤٥

تلویزیون شخصی
دستگاه الکترونیکی تلویزیون مداربسته
تایکو
وقتی دستگاه تلویزیون مداربسته روی میز شما است میتوانید آنچه در دفتر کار شما میگذرد تماشا کنید.
قابل استفاده در بانکها - شرکتها و بیمارستانها مدارس - کارخانجات - فروشگاهها و کارگاهها
شرکت تایکو - تلفن: ٦٨٥١٥٠-٦٨٢٥٢٠

مجله جوانان
با مطالب خواندنی و متنوع و رپرتاژ های جالب وعکس هائی ازهنرپیشگان ایرانی و خارجی ورویدادهای ورزشی هر هفته‌روز های دوشنبه منتشر میشود.

فرخنده میلاد باسعادت
شاهنشاه آریامهر
رهبر آزاده سرزمین آریا
را تبریک وتهنیت عرض مینماید
تاج‌الملوك - جان نثار دکتر محوالی

درسفر قریب‌الوقوع وزیر خارجه ایران به بغداد

۵ قرارداد بین ایران وعراق امضاء میشود

قراردادی پیرامون سفرزوار وانباع دو کشور امضاء خواهد شد

خبرنگار دیپلماتیک

موافقتنامه‌های پنجگانه ایران و عراق - که تقریبا به کلیه اختلافات دو کشور پایان داده است - در این ماه امضاء میشود. قراراست عباسعلی خلعتبری وزیرخارجه برای امضاء و مبادله این موافقتنامه ها عازم بغداد شود.

انتظار میرود که امضای قرار دادهای پنجگانه محیط مساعدتری را حاکم بر روابط ایران وعراق کند و شرایط لازم برای همکاری های وسیع بعدی بخصوص در زمینه همکاریهای اقتصادی و منطقه‌ای فراهم سازد تا چند روز دیگر یک هیات ایرانی عازم بغداد میشود تا مقدمات امضای موافقت نامه‌هائی را که وزیران خارجه دو کشور امضاء خواهندکرد تدارک ببینند گفته میشود بلافاصله پس از پایان کار این هیئت وزیر خارجه ایران عازم بغداد میشود.

درپنج موافقتنامه‌ای که بموافق رسیده است مساله کشتیرانی در شط‌العرب که میتوان از آن بعنوان علت‌اصلی اختلافات ایران و عراق نام برد گنجانیده شده است وطرفین با حقوق کاملا مساوی حق کشتیرانی در شط‌العرب را خواهندداشت ونسبت به‌ایاب وذهاب کشتی‌های خارجی وظایف و حقوق مساوی پیدا خواهند کرد.

دومین موافقتنامه در بارهٔ حقوق ووظایف کمیسرهای مرزی ایران و عراق است. این مورد نیز همیشه یکی از علل اختلافات ایران و عراق بود. موافقتنامه در باره رودخانه‌های مرزی سومین توافق ایران و عراق است. باید توجه داشت که در فصول مختلف سال بعلت طغیان رودخانه های مرزی و یا کمبود آب رودخانه مرزهای ایران و عراق دهها کیلومتر جابجا میشود ولی ظاهرا موافقتنامه تازه این مشکل را بر اساس یکی از مقررات بین‌المللی حل کرده است.

موافقتنامه دیگر در بارهٔ تعلیف احشام است این موضوع بعلت اینکه ایران بعد از قطع رابطه باعراق مراتع خود را ملی اعلام کرده بود احتیاج بمبررسی و توافق‌های جدید داشت قرارداد جدید با توجه به این موضوع تدوین و تنظیم شده است.

مسافرت زوار

موافقتنامه در باره تردد زوار از دو کشور مهمترین اصل این موافقتنامه است. مردم ایران و عراق مدتها است که منتظر امضاء قرارداد توافق ایران و عراق در این زمینه هستند.

یک منبع آگاه امروز گفت که امضای این موافقتنامه قطعی است و با امضای آن ایاب و ذهاب زوار حداکثر تا ماه محرم آغاز خواهد شد.

قراردادهای فوق ظاهرا آخرین قراردادهائی است که بعد از توافق تاریخی الجزایر به امضاء میرسد. این قراردادها اختلافات قدیمی را بنحو رضایت بخشی حل و فصل میکند و زمینه مساعد برای توسعه و گسترش روابط دو کشور در شئون دیگر از جمله اقتصادی فراهم میسازد.

شاهنشاه به «پهلوان ایران» بازوبند پهلوانی مرحمت کردند

در پیشگاه همایونی، رضا سوخته‌سرائی با پیروزی برعلی رضا سلیمانی مفتخر به‌عنوان پهلوانی ایران شد. شاهنشاه آریامهربعد ازخاتمه مبارزه که قهرمانان ایرانی به‌جایگاه مخصوص باریافتند، بازوبند پهلوانی ایران را به بازوی سوخته‌سرائی بستند و قهرمان تیم‌ملی کشتی ایران را صاحب افتخاری بزرگ ساختند. والاحضرت شاهپور غلامرضا پهلوی و دکتر محمد توکل رئیس فدراسیون کشتی نیز افتخار حضور دارند.

۵۰۰ ریال حق ثبت نام امتحانات تغییر گروه استخدامی

هریک از کارمندان رسمی دولت برای شرکت در امتحان تغییر گروه استخدامی باید ۵۰۰ ریال بعنوان حق ثبت نام بپردازند.

میزان حق ثبت نام داوطلبان استخدام رسمی دولتی و همچنین میزان حق ثبت نام برای شرکت در امتحانات تغییر گروه **استخدامی براساس مقررات جدید آئین نامه امتحانات و مسابقات استخدامی اعلام شد.**

آئین نامه امتحانات و مسابقات استخدامی چندی قبل در شورای امور اداری و استخدامی اصلاح شد و متن آئین نامه اصلاح شده در روزنامه اطلاعات مورخ ۲۸ مهرماه سال جاری چاپ شد.

حق ثبت نام داوطلبان استخدام رسمی دولتی برای شرکت در امتحانات ادواری و غیرادواری عبارت است از:

برای ورود بخدمت در گروه های یک و دو استخدامی یکصد و پنجاه ریال.

برای ورود بخدمت در گروه های سه و چهار استخدامی سیصد و پنجاه ریال.

برای ورود بخدمت در گروه های پنجم به بالای استخدامی چهارصد ریال.

از شرکت کنندگان در امتحان ورود به دوره های تربیتی یا آموزشگاههای وزارتخانه ها و موسسات مشمول قانون استخدام کشوری که تعهد استخدام رسمی می نمایند سیصد ریال بعنوان حق ثبت نام گرفته میشود.

مستخدمان رسمی دولت برای شرکت در امتحان تغییر گروه استخدامی نیز باید پانصد ریال حق ثبت نام بپردازند.

کلیه موسسات عالی علمی دولتی مشمول مقررات مربوط بخود بوده و تابع شرایط فوق نمی باشند.

برنامه جشن های پنجاهمین سال سلطنت دودمان پهلوی

بقیه ازصفحه آخر

روز ۲۶ شهریور ماه شرکت مخابرات سالروز به کارافتادن تلفن خودکار در تهران را جشن می‌گیرد. روز دوم مهر ماه سازمان های سپاه نرویج و آبادانی سالروز صدور فرمان تشکیل این دو سپاه را گرامی می‌دارد.

● روز های پنجم مهرماه به مناسبت افتتاح راه‌آهن ایران - اروپا ۱۳ مهر ماه به مناسبت امضای موافقت‌نامه تازه تاسیس کارخانه ذوب‌آهن و افتتاح نمایشگاه بزرگ آسیائی در تهران، و روز ۱۴ مهر ماه به مناسبت انقلاب اداری و آموزشی و ملی شدن ابها و نوسازی کشور، روز ۳۱ مهر ماه به مناسبت تشکیل خانه های انصاف، جشن گرفته می‌شود.

● روز اول آبان که مقارن با افتتاح کلاس پیکار با بیسوادی در سال ۱۳۳۵ است جشن گرفته می‌شود. روز های سوم و چهارم آبان به مناسبت افتتاح سد کرج سالروز میلاد شاهنشاه و آغاز مراسم جشن فرهنگ و هنر و جشن تاجگذاری شاهنشاه آریامهر و علیاحضرت شهبانوی ایران و روز هشتم آبانماه به مناسبت آغاز کار تلویزیون دولتی، دهم آبان افتتاح راه خرم‌آباد و لرستان، یازدهم آبان به مناسبت تاسیس دانشگاه صنعتی آریامهر ۱۴ آبان به مناسبت افتتاح کارخانه و مجتمع پتروشیمی آبادان، ۱۵ آبان به مناسبت تشکیل اولین مجلس سربازگیری در تهران و نصب لوحه آغاز دانشکده بزرگ پهلوی و شهر دانشگاهی شیراز و ۲۵ آبان به مناسبت تشکیل نیروی دریائی در ایران در سال ۱۳۱۱ جشن گرفته می‌شود و بالاخره در آذر ماه روز های ۱۵ آذر ۱۹ آذر ۲۱ آذر ۲۵ آذر به مناسبت تشکیل شورای فرهنگی سلطنتی، افتتاح کاخ دادگستری، تفویض سلطنت به رضا شاه کبیر، تاسیس بنگاه حمایت مادران و نوزادان جشن گرفته می‌شود.

★ اول دیماه به مناسبت آغاز اجرای قانون سپاه دانش، ۱۵ دیماه روز تصویب قانون اصلاحات ارضی ۱۷ دیماه روز آزادی زنان ۱۹ دیماه تصویب قانون اصلاحات ارضی اول بهمن ماه به مناسبت روز صدور فرمان تشکیل سپاه بهداشت، ششم بهمن به مناسبت تصویب لوایح ششگانه انقلاب شاه و ملت و صدور فرمان شاهنشاه درباره تقسیم املاک سلطنتی، ۱۲ بهمن به مناسبت روز ملی شدن شیلات، ۱۵ بهمن روز نصب آخستین سنگ بنای دانشگاه تهران ۲۶ بهمن به مناسبت روز ایجاد سازمان برنامه و تصویب نخستین برنامه هفت ساله در سال ۱۳۲۷ و روز ۲۷ بهمن به مناسبت تصویب ملی شدن جنگل‌ها مراسم بزرگداشت از طرف سازمان های مربوط برگزار می‌شود.

در اسفند ماه سال آینده به ترتیب روز های سوم اسفند، هفتم اسفند، هشتم اسفند، ۱۱ اسفند و ۲۴ اسفند و ۲۸ اسفند به مناسبت های مختلف جشن گرفته خواهد شد.

یادآوری نام نویسنده

در صفحه هجدهم روزنامه امروز مقاله‌ای بقلم آقای دکتر احمدعلی مسعود انصاری استاد دانشگاه با عنوان «کیفیت آموزش عالی فدای کمیت شده است» بچاپ رسیده است. متاسفانه نام نویسنده چاپ نشده که بدینوسیله یادآوری می‌شود.

شماره‌های ۸۷ و ۷۷ پنجشنبه تغییر میکند

★ ده هزار مشترک منطقه ظفر تلفن میگیرند

از بامداد روز ۵شنبه هشتم آبانماه جاری شماره تلفن های منطقه تجریش که با ۸۷ شروع میشود به ۲۷ تبدیل خواهد شد.

در این تغییرات، همچنین شماره تلفن های منطقه نیاوران که با ۸۸ شروع میشود به ۲۸ تبدیل میشود.

شرکت مخابرات ایران ضمن اعلام این خبر یادآور شد که همچنین از پنجشنبه هفته آینده (۱۵ آبانماه جاری) دورقم اول شماره تلفن های منطقه ضرابخانه که در حال حاضر با ۷۷ شروع میشود به ۲۳ تبدیل خواهد شد. این تبدیلات بدنبال بهره برداری از مرکز تلفن ظفر صورت می گیرد که باعث از بین رفتن مشکلات تماس تلفنی با شماره تلفن های ۸ گردیده است.

در گذشته تماس با تلفن‌هائی که با عدد ۸ شروع میشد بسیار مشکل و حتی در بعضی از ساعات روز تقریبا غیر ممکن بود.

مرکز تلفن ظفر که با ظرفیت نهائی ۲۰ هزار شماره تلفن از آخر مهر ماه شروع بکار کرد، مشکل تلفن های ۸ را گشود و در مرحله اول قادر است به ده هزار مشترک تلفن جدید بدهد و در آینده پس از تصویب دستگاه های لازم بقیه ظرفیت این مرکز نیز واگذار خواهد شد.

در مورد مشکلات محدودیت خطوط ارتباطی سایر مراکز تلفنی نیز یک مقام شرکت مخابرات ایران اعلام کرد که بزودی در کنار مراکز کنونی تلفن تهران مراکز جدید ایجاد میشود و مشکل تماس تلفنی با تمام شماره های تهران کاملا مرتفع خواهد شد و همه متقاضیان در آینده نزدیک خواهند توانست از امکانات تلفنی سریع و فوری بهره‌مند شوند.

این مقام همچنین افزود که تا پایان سال صد هزار شماره تلفن جدید در تهران و شهرستانها بین متقاضیان تلفن از روی نوبت واگذار خواهد شد.

نرخ اعمال جراحی تغییر میکند

در اعمال جراحی که در یک جلسه بادو شکاف صورت می گیرد. نرخ عمل بزرگ باضافه ۵۰ درصد بهای عمل کوچکبه جراح پرداخت میشود.

سازمان تامین درمان کشور هم اکنون بامشورت هیئتی مرکب از نمایندگان پزشکان آزاد - نماینده نظام پزشکی - نمایندگان بیمارستان ها سرگرم تجدید نظر در نرخ هزینه های انواع جراحی هامی باشند گفته میشود در تجدیدنظر مزبور، میزان ضریب برخی از انواع اعمال جراحی چون سزارین افزایش پیداکند.

ضریب تعرفه های اعمال جراحی که با حرف «کا» مشخص شده است یکصد ریال میباشد طبق این ضریب در حال حاضر سازمان تامین درمان برای عمل سزارین ۲۰۰ «کا» که در محاسبه دو هزار تومان میشود پرداخت می کند.

یک مقام سازمان تامین درمان در مورد دو عمل جراحی که در یک جلسه بوسیله جراح انجام میشود: گفت: براساس تصمیم شورایعالی فنی سازمان تامین درمان در این قبیل اعمال، اعمالی که در یک جلسه بایک شکاف صورت گیردتنها بهای عمل بزرگ محاسبه و حق الزحمه جراح بیهوشی برای اعمال جراحی ۲۰ درصد بهای جراحی مربوط است.

نرخ اتاق عمل نیز برای بیمار بیمه، بطور کلی برابر ۲۰ درصد بهای اعمال جراحی انجام شده است و حداقل آن ۱۵ «کا» و حداکثر آن ۴۰ «کا» است.

پمپهای شناور I.D.C.
قابل توجه کشاورزان - پیمانکاران وشرکتهای ساختمانی
پمپهای شناور آی. دی. سی ساخت بهترین کارخانجات امریکا از ۱۲ اینچ الی ۱۸ اینچ باشرایط سهل آماده تحویل
نماینده انحصاری در ایران- شرکت سهامی رگبار (خاص)
تهران سعدی جنوبی شماره ۷۵۴ تلفن‌های: ۳۵ تا ۳۰۴۵۳۳ و صندوق پستی ۲۲۱۲
مشهد - خسروی نو ساختمان آهنچی تلفن ۲۸۶۸۵
از شهرستان ها نماینده فعال میپذیریم

نمایشگاه شهرک مبل - خیابان کوروش کبیر (جاده قدیم شمیران) سه راه ضرابخانه - با پارکینگ اختصاصی

خنک در تابستان - گرم در زمستان
با استفاده از سوخت ارزان گازوئیل یا گاز بجای برق
با دستگاه تهویه مطبوع آبزرویشن
نیگاتا
خیابان تخت‌طاووس - روبروی امیراتابک شماره ۱۴۵
تلفن ۸۵۶۶۹۰ - ۹ و ۸۵۸۷۷۸ - ۶ و ۸۵۳۲۲۵

VOLKER
دامپرهای ولکر
شرکت ورنکو
(ساخت آلمان غربی)
● تمام هیدرولیک
● دو دفرنسیال یا تک دفرنسیال
● ظرفیت ۱۵۰۰ کیلو تا ۳۶۰۰ کیلو
● کمرشکن
● موتور دیزل دوپتس
● گیربکس ۸ دنده (چهاردنده جلو، چهاردنده عقب)
● دفرنسیال و گیربوکس هرسدس بنز
● طرز تخلیه از سه طرف
نماینده انحصاری درایران
DEUTZ
خیابان سپهبد زاهدی - خیابان ناصر پلاک ۶ ساختمان شهداد تلفن ۸۳۹۶۸۵ - ۸۳۴۰۴۵

از فردا در سینما
گلدیس
راک هودسن
جولی اندروز
در شاهکاری بی‌همتا به کارگردانی
بلیک ادواردز
جاسوسه
پاناویژن و رنگی
سانسها ۱٫۳۰ - ۳٫۳۰ - ۵٫۳۰ - ۷٫۳۰ - ۹٫۳۰ بزبان فارسی و ۹٫۳۰ بزبان انگلیسی

از صبح ۴ شنبه
فقط در سینما
ب.ب
خیره کننده ترین شاهکار سینمائی عصر ما
چارلتون هستون
در فیلم زنگ CALL OF THE WILD
آوای وحش
اقتباس از رمان نویسنده مشهور آمریکائی: جک لندن
بازگردان: تن آناکین
باشرکت: میشل درسیه - جرج ایستمن

ما از تمام بچه‌ها، تمام بزرگها، تمام پسرها، تمام دخترها، تمام خانواده و بالاخره تمام آنهائیکه طالب آثار استثنائی هستند دعوت میکنیم تا از زیباترین و قشنگ‌ترین فیلم سال دیدن کنند

از صبح چهارشنبه فقط در
سینما آتلانتیک
پیتر سلرز

در فیلم پاناویژن و رنگی
خوشدل
THE OPTIMISTS
برنده جایزه اول فستیوال بین‌المللی فیلم تهران
بکارگردانی: انتونی سیمونز
برای رزرو بلیط به گیشه سینما مراجعه فرمائید

سالروز میلاد جشنه
اعلیحضرت همایون محمدرضا پهلوی
شاهنشاه آریامهر
را بافراد فرهیخته میهنان عزیز تبریک گفته، سعادت و توفیق روزافزون ملت ایران را از درگاه یزدان بزرگ مسئلت دارد.
اداره کشاورزی مراغه - جهان نثار دکتر محرابی

آژانس جهانگردی مهاجری وشرکاء
برنامه مسافرتهای دسته جمعی به نقاط مختلف جهان را بدوستداران خود تقدیم مینماید

نام تور	مسیر تور	تاریخ حرکت	قیمت
لندن تور	۱۰ روز اقامت در لندن در هتل درجه ۱ با صبحانه ساده	روزهای جمعه هر هفته	۴۶۸۰۰ ریال
تورلندن، پاریس	۱۴ روز اقامت در لندن و پاریس در هتل درجه ۱ با صبحانه ساده	روزهای جمعه هر هفته	۵۲۹۰۰ ریال
تورلندن، پاریس، رم	۱۸ روز اقامت در لندن، پاریس و رم در هتل درجه ۱ با صبحانه ساده	روزهای جمعه هر هفته	۵۸۹۰۰ ریال
تورامریکای شمالی ۲۱ روزه	بازدید از شهرهای نیویورک، میامی، هوستون، لوس آنجلس، لاس وگاس، سانفرانسیسکو و لندن شامل صبحانه کامل و ناهار	۶ و ۲۰ آبان ۴ و ۱۸ آذر ۲، ۶ و ۳۰ دی ۱۴ و ۲۸ بهمن، ۱۲ و ۲۶ اسفند	۱۲۹۰۰۰ ریال
تورامریکای جنوبی ۲۷ روزه	بازدید از ریودوژانیرو - سانوپالو، آبشار ایگواسو، بوئنوس آیرس، لیما، مکزیکوسیتی، آکاپولکو، شامل صبحانه کامل و ناهار	۴ آذر، ۷ بهمن و ۲۶ اسفند	۱۵۶۰۰۰ ریال
تورافریقای جنوبی ۲۴ روزه	بازدید از ژوهانسبورگ، کیپ تاون، ناپرویی، سرنگتی، گزونگورو، مانیارا، تری تا پس، قاهره و بیروت شامل صبحانه کامل و ناهار	۷ آبان ۳۰ دیماه، ۲۵ و ۲۷ اسفند	۱۰۹۶۰۰ ریال
تورفوجی یاما ۲۲ روزه	بازدید از بانکوک، سنگاپور، توکیو، اژاکا، سئول و هنگ کنگ شامل صبحانه کامل و ناهار	۸ آبان، ۶ و ۲۷ آذر، ۸ بهمن، ۷ و ۲۱ اسفند	۱۱۵۰۰۰ ریال
تور دور دنیا ۳۷ روزه	بازدید از بانکوک، هنگ کنگ، توکیو، هونولولو، سان فرانسیسکو، لاس وگاس، لوس آنجلس، واشنگتن، نیویورک، شامل صبحانه کامل ناهار	۲۲ آبان، ۲۰ آذر، ۲۵ دی، ۲۳ بهمن	۱۹۹۸۰۰ ریال

برای دریافت برنامه کامل تور های تابستانی به آژانس جهانگردی مهاجری وشرکاء
خیابان ویلا شماره ۳ تلفنهای: ۸۲۵۰۵۲-۸۲۴۰۷۴-۸۳۱۰۸۱ یا آژانس مسافرتی خودتان مراجعه فرمایند.

اطلاعات
روزهای شنبه - دوشنبه - پنجشنبه در سراسر دنیا منتشر میشود.
بل از عزیمت عزیزان خود خارج اطلاعات هوائی را برای آنها آبونه شوید.
تلفن ۳۱۱۰۷۱ و ۳۱۱۰۸۱

۱٦ میلیون تومان سکه یکساعته فروش رفت

فروش سکه های یادبود بازی های آسیائی تهران از صبح‌امروز در بانك ملی ایران شروع شد. استقبال علاقمندان برای خرید سکه های یادبود بازیهای‌آسیائی تهران که به ابتکار کمیته ملی المپیك ایران ضرب شده است‌در ساعت اولیه فروش‌امروزفوق‌العاده بود

سکه های یادبود بازیهای آسیائی تهران که توسط‌بانك مرکزی ضرب شده و بوسیله بانك ملی ایران بفروش میرسد از کلکسیونی با ۱۷ سکه طلا تشکیل شده است که روی‌کلیه سکه ها مزین به تمثال‌شاهنشاه آریامهر است و درطرف دیگر رشته های شانزده‌گانه ورزشی‌که در بازیهای آسیائی‌تهران‌برگزار شده بچشم میخورد‌وسکه هفدهم آرم بازیهای آسیائی دارد .

درآمد سکه ها

کلکسیون ضرب‌شده‌فقط‌هزار سری میباشد که بیشتر آن‌پیش فروش شده است.

اصغر پیروزی دبیر کمیته‌ملی المپیك ایران در این باره گفت: این محدودترین‌سری‌از کلکسیون جهانی است زیرافقط‌ هزارسری ضرب میشودو ضمانت نامه‌رسمی دارد. در این قبیل موارد تعداد ضرب سکه ها نامحدود است‌و بهمین دلیل ارزش فراوانی جز ارزش معیار طلاو یادگاری‌ندارد، ولی سکه های بازیهای‌آسیائی خیلی زود در شمار کلکسیونهای محدود جهان درخواهد آمدوضرب آن دیگر تکرار نخواهد شد .

درآمد این سکه ها بـه‌امـر شاهنشاه آریامهر در راه بهره گیری برای کار های تعاونی و بوجود آوردن امکانات بیشتربرای قهرمانان بازنشسته قاره‌ای جهانی والمپیك ایران اختصاص می‌یابد.

بطوریکه مسئول فروش سکه های یادبود در شعبه مرکزی بانك ملی اظهار کرد : از ساعت ۸ر۵ تا ۹ر۵ صبح امروز حدود۱٦ میلیون تومان در این شعبه‌سکه یادبود بفروش رفته‌است. استقبال چنان خیره کننده است کـه امکانات موجود، جوابگوی نیاز مردم نخواهد بود. جالب اینکه گروهی از موسسات‌و کمپانیهای جهانی وکلکسیونهای بزرگ‌جهان نیز برای تهیه این سکه هااقدام کرده‌اند .

قیمت هر سری سکه ۱۷عددی بیست‌وپنج هزار تومان است و سکه های تکی با همین‌مشخصات یکهزارو پانصد تومان بفروش میرسد . از ساعت ده به بعد سکه های موجود در باجه فروش به پایان رسید .

مشخصات‌سکه

سکه های یادبود بوسیله‌بانك مرکزی در ضرابخانه ضرب شده است و تعداد سری ۱۷ عددی‌آن پنج هزار وسکه های تکی آن که آرم بازیهای آسیایی روی‌آن حك شده ، پانزده هزار عدد می باشد وزن هرسکه‌سری ۱۷عددی ۳۳ گرم باعیار ۹۰۰ در هزارو وزن سکه آرم بازیهای آسیایی نیز ۳۳ گرم با عیار ۹۰۰ درهزار است.

سکه‌های یادبود

در ۵ هزار سری ۷عددی ضرب شده است

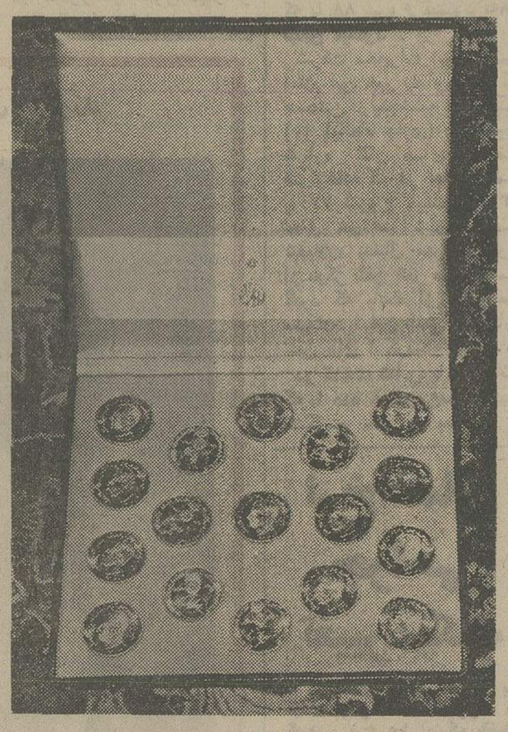

عکس نمونه‌ای از کلکسیون نشان میدهد . هرکلکسیون‌شامل طلا با عیار ۹۰۰ در هزار وزن دارد . سکه های بازیهای آسیائی را ۱۷ سکه است که هرسکه ۳۳گرم

سالروز تولد والاحضرت شاهدخت شمس پهلوی

ماه آبان ، روزهای فرخنده و شادی بخشی را درپی دارد وامروز پنجم آبان ماه نیز مصادف‌باتولدوالاحضرت شاهدخت شمس پهلوی خواهر گرامی شاهنشاه آریامهر است .

والاحضرت شاهدخت شمس پهلوی با ریاست عالیه‌جمعیت شیر و خورشید سرخ‌ایران همه هنگام حمایت و یاری خود را به آسیب دیدگان و نیازمندان مبذول داشته‌اندو با لطف بیدریغی به خانواده های پریشان و مصیبت‌زده سامان بخشیده‌اند تا آنجاکه این جمعیت بعنوان پشتیبان واقعی مردم در برابرحوادث طبیعی بشمار می‌آید .

ایشان همچنین با نظارت و تامین نیازهای مالی بنیـان نیکوکـاری والاحضرت شاهدخت شمس‌پهلوی تسلی بخش دلها و یـاری دهنده بسیاری از مستمندان‌بوده‌اند که کارنامه فعالیت این بنیان خود بهترین‌نشانه موفقیتهای این‌واحد نیکوکاری است .

مـا زادروز والاحضرت شاهدخت شمس پهلوی رابه معظمله‌ا و خاندان جلیل سلطنت تبریک می گوئیم و برای والاحضرت طول عمر و موفقیت روزافزون‌تر در تحقق اندیشه‌های‌نیکوکارانه آرزومندیم .

زادروز والاحضرت شاهدخت شهناز پهلوی

پنجم آبان ، امروز، زادروز والاحضرت شاهدخت شهناز پهلوی‌فرزندوالاگهرشاهنشاه آریامهر است .

فعالیت ارزنده و مداوم والاحضرت در زمینه هـای مختلف اجتماعی همـواره پشتوانه هدفهای نیکوکارانه و مسائل مورد نظر ملی‌بوده است و ایشان با خصـائل ستودنی ونیک‌اندیشی ذاتی خویش در پیشبرد آرمان ها کوشیده‌اند .

والاحضرت شاهدخت شهناز پهلوی بعنوان ریاست هیات امنای‌دانشگاه مشهدنیزمنشاء خدمات برجسته‌ای‌بوده‌اند و در توسعه و تکـامل ایـن واحد عالی آموزشی نقشی موثر داشته‌اند .

ما میلاد فرخنده والاحضرت را صمیمانه به ایشان و خاندان معظم سلطنت تبریک می‌گوئیم .

۳۹ مدرسه عالی کشور وابسته به دانشگاه ها و وزارتخانه ها می شوند

تهیه‌وتنظیم برنامه آموزشی ۳۹ مدرسه عالی کشور بـه دانشگاهها و وزارتخانه ها سپرده خواهدشدو باین‌ترتیب این تعدادازواحد های‌آموزش عالی از موسسات وابسته بشمار خواهند آمد .

طبق اطلاع تاکنون مدرسه عالی ادبیات و زبان خارجی ، مدرسه عالی علوم اقتصادی و اجتماعی قزوین ، مدرسه عالی غزالی و مدرسه‌عالی ریاضیات و مدیریت اقتصادی کرج به دانشگاه تهران پیوسته‌اند و از این پس طرحهای آموزشی و اداره این موسسات زیـر نظر دانشگاه مزبور انجام می‌پذیرد .

پیرامون سایر مدارس عالی نیز گفته میشود هر یک از مدارس مختلف برحسب نوع رشته های‌خودبه دانشگاه‌های بزرگ دیگر می‌پیوندند و از آن جمله مدرسه عالی ترجمه ، مدرسه‌عالی قضائی‌قم و وابسته‌به دانشگاه ملی ایران خواهند شد .

پیش‌بینی میشود که مدرسه عالی‌اراك نیزدراختیاردانشگاه تربیت معلم گذارده شود .

خبرنگار ما می‌افزاید : تصمیمات نهائی وزارت علوم و آموزش عالی در باره مدارس یاد شده فردا اعلام خواهد شدو دانشگاههائی کـه نظارت‌برمدارس عالی را بعهده می‌گیرند معرفی میگردند و برخلاف گذشته ۳۹ مدرسه عالی ایران از چارچوب موسسات خصوصی به گروه های دانشگاهی می‌پیوندند .

خبرهای کوتاه

پیام شادباش شاهنشاه

شاهنشاه آریامهربمناسبت سالگرد جشن ملی اتریش پیام شادباشی به حضـرت دکتر رودلف کراشلاگررئیس جمهوری فدرال اتریش بـه وین مخابره شد .

شاهنشاه در این پیام سلامت و سعادت شخص حضرت رئیس جمهوری و رفاه روزافزون ملت اتریش را آرزو فرموده‌اند .

بازدیدمجانی‌دانش‌آموزان از موزه های تهران

به مناسبت جشن فرهنگ و هنر از اول آبان مـاه هرروز گروهی از دانش ـ آموزان‌کلاس‌سوم‌راهنمائی نواحی ۱۰ و ۱۳ آموزش و پرورش از موزه هـای ایران باستان ، شهیـاد آریامهر ، هنر های ملی ، مردم‌شناسی و نگارستان تا نیمه آذر ماه بازدیدخواهند کرد .

به جز، کارمندان این‌اداره که برای دادن توضیح به دانش‌آموزان در موزه های یاد شده حضور می‌یابند دفترچه های راهنمائی نیز در اختیار بازدید کنندگان گذارده میشود .

مجمع عمومی

مجمع عمومی موسس شرکت سرمایه گذاری ملی ایران ساعت ٥ بعد از ظهر امروز در بانك مرکزی‌ایران تشکیل خواهد شد .

در این اجلاس گزارش موسسین ، و اساسنامه شرکت مطرح میگردد وپس از تصویب و تائید انتخابات هیئت مدیره و بازرس و حسابرس شرکت صورت خواهد گرفت .

مراجعت والاحضرت شاهدخت شمس پهلوی

والاحضرت‌شاهدخت‌شمس پهلوی ریاست عالیه شیر و خورشید سرخ که جهت بازدید از آثار باستانی‌مصر و موسسات هلال احمر آن کشور به مصر رفته بودند، دیروز به تهران مراجعت کردند .

دفترویژه برگزاری‌جشن های پنجاهمین سال سلطنت

برای برگزاری جشن های پنجـاهمین سال سلطنت دودمان پهلوی دفتر ویژه‌ای به ریاست آقای اسداله علم وزیر دربار شاهنشاهی و نیابت محمد باهری معاون وزارت دربار شاهنشاهی‌و عضویت دکتر نهاوندی‌رئیس دانشگاه تهران‌و شجاع‌الدین شفا تشکیل شد .

این دفتر ستاد مرکزی و اصلی برگذارکننده‌این‌جشنها است و با پیش بینی هـای لازم‌وگروه بندی‌های خاص سرگرم جمع‌آوری اسناد و مدارک تحولات پنجاه ساله گذشته کشور است . در این زمینه‌درتمام وسائل ارتباطات جمعی و نویسندگان و محققان‌وسازمان های‌مربوطا استفاده خواهد شد .

رئیس تشریفـات دربار شاهنشاهی

شاهنشاه آریامهر صبـح امروز آقای امیر اسداله علم وزیر دربار شاهنشاهی را در کاخ نیاوران بحضورپذیرفتند. دراین شرفیابی وزیر دربـار شاهنشاهی آقای داود امیر قاسمی رابسمت رئیس‌تشریفات دربار شاهنشاهی به پیشگـاه شاهنشاه معرفی کرد .

آقای هرمز قریب رئیس کل تشریفات شاهنشاهی در ایـن شرفیابی افتخار حضورداشت.

جشن در نمایندگیها ایران در خارج

وزارت امور خارجه اعلام داشت که مراسم جشن‌فرخنده زاد روز شاهنشاه آریامهردر کلیه نمایندگیهای شاهنشاهی در خارج طی مراسم باشکوهی برگزار شد و شخصیت‌های طراز اول کشوری و لشگری‌و فرهنگی کشورهای مذکور در این جشن فرخنده شرکـت کردند و زاد روز شاهنشاه آریامهر را به روسای‌نمایندگی های شاهنشاهی تبریک گفتند.

افتتاح سمپوزیوم «اضطراب»

سمپوزیوم«اضطراب» بامداد امروز با حضور دکترنهاوندی رئیس دانشگاه تهران در بیمارستان روزبه افتتاح شد.

این سمپوزیوم که باهمکاری دانشگاه تهران‌و انجمـن روانپزشکی ایران تشکیل شده است مدت۳ روز ادامه‌خواهد داشت .

دستور درباره مسائل مالیاتی

وزارت امور اقتصادی و دارائی به حوزه های‌مالیاتی دستور داد اعلام نظـر و تشخیص اداره کل فنی این وزارتخانه رادر موردمسائل مالیاتی صد در صد اجرائی تلقی کنند و ضوابط‌مورد تشخیص اداره‌کل‌فنی‌مالیاتی را در رسیدگی به پرونده های مالیاتی اعمال کنند .

کنفرانس صنایع الکترونیك ایران

در پنجمین‌کنفرانس‌صنایع الکترونیك ایران که امروز در شیراز برگزارشدتیمسار دریابان‌ابوالفتح اردلان‌مدیر عامل این شرکت ضمـن اشاره بـه ارزشهـای الکترونیك در صنایع‌جدید و توسعه تکنولوژی آینده جهان گفت : اجتمـاع دانشمندان چهار گـوشه جهان در این‌مجمع‌موقعیتی است استثنائی که مسلما منجر به‌تحقق‌مسائل‌مشترکی خواهد شد .

سمینار خانه های‌فرهنك روستائی

بامداد امروز سمینارخانه های فرهنگ‌روستائی‌گشایش یافت در این سمینار طـرح سواد آموزی روستائیان‌که زیر پوشش خانه‌های‌فرهنگ روستائی قرارگرفته‌اندبرنامه تنظیم خانواده، تاسیس‌موزه های مردم‌شناسی ،وهمچنین ایجاد مراکز آمار و اسناد پنجاهمین سال دودمـان پهلوی مورد بررسی وبحث قرار خواهد گرفت .

انتصاب

امروز دکتر احمد میرباقری استاد دانشکده علوم‌باحفظ وظایف آموزشی از طـرف پرفسور صفویان رئیس دانشگاه ملی ایران به سمت مدیر کل‌آموزش این‌دانشگاه منصوب گردید .

هریك‌ازوزرا، مسئول پیگیری کارهای یك استان‌شدند

★ **برای حل مشکل تخلیـه و بارگیری در بنادر هیئت دولت تصمیماتی گرفت**

امروز هیات دولت در جلسه دو ساعته خود ۱۵ تصویبنامه جدید تصویب کرد و برای حل مشکلات بنادر در امر تخلیه و بارگیری و حل مشکل معطلـی کشتی‌ها ، آقای رضا شایگان را مسئول این امر انتخاب کرد و کلیه وزارتخانه‌های مربـوط اختیارات خود را در این زمینه بوی تفویض کردند.

براساس طرحها و برنامه‌هائی که تهیه شده قرار است ایـن مشکل در ظرف ٦ ماه آینده بحد معقول وممکن تعدیل و حل‌گردد.

در حال حاضر در بنادرجنوب بعلت تراکم کالا و فشاروارداتِ زیاد و کندی تخلیه و بارگیری کشتی‌های حامل بار دهها روز در انتظار پهلو گرفتن در اسکله میباشند واین امر صد میلیون ریال بعنوان جریمه دیر کرد (سورسارژ) به هزینه‌های‌بارگیری اضافه میکند.

پی‌گیری وزراء

در جلسه‌امروز همچنین‌تصمیم گرفته شد که هر یک از وزراء سرپرستی امور عمرانی وتعقیب وپی‌گیری کارهای یک حوزه از استان و شهرستانرا بعهده‌گیرند و در این زمینه امور حـزبی آن منطقه نیز تحت نظارت‌همین وزیر قرار میگیرد.

در بین تصویبنامه‌هائی کـه امروز بتصویب رسید آئیننامه اجرائی قانون تشکیل صندوق امداد روستائی بتصویب نهائـی رسید و بموجب این آئیننامه از این پس دولت به محصولات و خانه‌های‌مسکونی‌و دام‌و تجهیزات مربوط به آن که در اثرحوادث قهری از قبیل زلزله، سیل ، صاعقه ، یخبندان ، سرما ،تگرگ آفات و امراض گیاهی و دامی عمومی و آتش سوزی خساراتی ببینند تحت ضوابط و شرایطی که به ٤ مرحله تقسیم شده کمك مالی خواهد کرد.

مثلا در مورد غلات به‌غلاتی‌که از تاریخ بذر افشانی تا امکـان بذرافشانی‌ثانی خسارت‌ببینند ۲۵ درصد از خاتمه انقضای فرصت کاشت تایک چهارم‌دوره برداشت ٤۰ درصد و از آغاز برداشت تاپایان آن ٥۰ درصد وازمرحله برداشت کامل ومحصول آماده ٦۰ درصد خسارت از طریـق صندوق پرداخت میشود.

منابع مالی این صندوق از کمك دولت اعانه و هدایای مردم وپولهای باقیمانده از سالهای قبل این صندوق تامین میگردد.

بدون باطری این کودك میمیرد

امروز خبرنگار ما کسب اطلاع کردکه‌یک گروه پزشکی پس‌ازمبارزه‌ای طولانی‌وانجام یک عمل جراحی حساس ، توانستندیک کودک خردسال تهرانی را از آغوش مرگ بازپس گیرند و باو زندگی مجدد ببخشند . این کودک اکنون زنده است ، درس میخواند و بازی میکند ، اما حیاتش بسته بیك باطری‌است که در هر دقیقه با ۷۰ تا ۸۰ تحریك الکتریکی قلب کوچکش را به طپش وامیدارد و مانع از توقف آن میشود .

ماجرای این مبارزه هیجان‌ـ انگیز بین غول مرگ و دانش بشری از دو سال‌ونیم پیش در تهران آغاز شد .

این کودك که فرزاد اسلامپورنام‌دارد ، در آنزمان که هنوز کودکی شش ساله بود ـ یکروز هنگام بازی در کوچه پیهوش شد و به زمین افتاد. والدینش‌او رابه‌بیمارستان رضاپهلوی منتقل کردند ، و پزشکان‌تشخیص‌دادند ناراحتی او که حملات قلبی توام بـا بیهوشی و حالت تهوع بود ، منشاء قلبی دارد .

علاوه بر این پزشکان علائمی از التهاب « پریکارد»ـ (پرده دورقلب) مشاهده کردند و دریافتندقلب‌بیمار کوچکشان دچار نارسایی شدید است .

فرزادکودکی که قلبش باکمك باطری کار میکند

قلب فرزاد هر چند دقیقه یکبار ، از حرکت باز میایستاد وپزشکان با ماساژ،اورادوباره به زندگی باز می‌گرداندند .در حقیقت فرزاد ، هر چند دقیقه یکبار میمرد و زنده میشد . این مبارزه سه ماه طول کشید .

در طول این سه ماه علاوه بر ماساژ های قلبی مکرر ، از طریق ورید داروهایی بخون فرزاد میافزودند که قلب بیمارش را تقویت کنند .

در خاتمه این سه ماه‌دیگر جای سالمی برای فروکردن سوزن و سرم در بدن فرزاد وجود نداشت و اگر وضع بهمین منوال‌ادامه میافت‌مرگ این کودک حتمی بود .

پزشکان پس از مشورت های فراوان تصمیم گرفتند فرزاد را با انجام یک عمـل جراحی که گرچه در مورد بزرگسالان سابقه داشت ،اما در مورد کودکان‌تقریبابیسابقه بود ، از مرگ نجات دهند

مشخصات بیماری ،مشخصات درمان

قلب هرانسان گره های‌عصبی

مشخصات «پیس‌میکر»

پیس‌میکر ، دستگاه‌خودکاری استکه داخل یک غلاف‌فلزی کار گذاشته میشود ، ۱۵۰ تا ۷۰ گرم وزن و هفت تـا هشت سانتیمتر قطر دارد . میتوان آنرا زیر پوست کار گذاشت‌بدون آنکه بدن‌بعنوان یک جسم خارجی عکس‌العمل دفعی نشان دهد .

درعین حال در برخـی جراحیها دستگاه اصلی راکه محتوی‌باطری استدر بیرون بدن قرار میدهند و دو سر سیم را با عبور دادن از زیر پوست به قلب متصل میکنند.

وقتی عمرباطری تمام‌شود، فقط باید باطری را عوض کرد نه سیمهایی را که‌به قلب متصل میشوند ، و با انتقال ارتعاشات الکتریکی باطری ، ضربان قلب را تنظیم میکند .

بسیار کوچکی دارد که طرزکار آنها بی‌شباهت بیك باطـری خودکار مخصوص که هر چند ثانیه یکبار یک موج الکتریکـی بیرون میفرستد ، نیست.

مکانیسم همین گروه هـای عصبی است که قلب را چون دقیق ترین ساعتها بـه طپش وامیدارد.منقبض‌میکند،منبسط میکند ، و خون را در تمامی بدن به جریان میاندازد اختلال کار این‌اعصاب ، آغاز یک‌بیماری مرگ‌آور است.اما دانش‌پزشکی جدید ، موفق به اختراع باطری مخصوصی شده است که پس‌از نصب در بدن با ایجاد «شوك» های متوالی قلب را برای کار عادی کمك میکند .

مجموعه این دستگاه ومکانیسم عمل آنرا «پیس‌میکر» میگویند. معدودی از بزرگسالان که براثر کهولت ، سلامت قلبشان به‌خطر افتاده در سالهای اخیر درایران و خارجه با استفاده از ایـن باطری به حیات ادامه داده‌اند که تعداد آنها در ایران بیش از یکصد نفر است . اما استفاده از این دستگاه و روش برای کودکی که فقط شش سـال دارد و باید سالهای فـراوان دیگری زندگی کند ، نمیتوانست برای پزشکان قابل اطمینان‌باشد، چرا که هرچند گاه یکبار باید سینه بیمار را مجددا شکافت‌و باطری نوی در ان کار گذاشت اما بهرحال پزشـکان پس از مشاوره های فراوان ، خود را از انجام این عمل برروی‌فرزاد ناگزیر دیدند و سفارش یک دستگاه «پیس‌میکر» را به‌امریکا دادند . وقتی این دستگاه‌رسید معلوم شد بزرگتر از آن است که‌درسینه کوچک فرزادجابگیرد. لذا ناگزیر آنرا پس فرستادندو دستگاه کوچکتری خواستند .

ده روز بعد که دستگاه جدید رسید مقدمات عمل حساس‌فراهم شد و چند روز پس از ان‌دکتر سیاوش خوانساری متخصص جراحی قلب با همکاری دکتـر ایرج دردشتی پزشک داخلـی قلب، ویک گروه از متخصصین سینه فرزاد را شکافتند ،باطری را در قسمت زیر قلب جاداده‌اند و سپس سردوسیم متصل بـه آنرا به قسمتهای ویژه‌ای ازقلب پیوند زدند.

بیم و امید

عمل جراحی تمام شد ، و روزهای بعد علیرغم امید اندک پزشکان فرزاد بهتر و بهتر شد و سرانجام روزی رسید کـه توانست راه برود ، و باسلامت کامل به جامعه بازگردد .

دوام باطری موجود دربدن فرزاد دوسال ونیم است که‌دو سال و چهار ماه ان سپـری شده است یکماه دیگر فرزادباید مجددا تحت عمل جراحی قرار گیرد ، تا باطری فرسوده جای خود را بیك باطری نو بدهد.

دانش پزشکی در این‌فاصله توانسته به نوعـی باطـری دسترسی پیدا کند که دوام آن چهار سال وقیمتش ده هـزار تومان است . همچنین یـک باطری اتمی اختراع شده که۱۲ سال دوام و ٤٥ هزار تومـان قیمت دارد .

دهها مرکز تریاك وشیره کشی کشف‌شد

مامورین اداره مبارزه با مواد مخدر دهها مرکز و محفل‌تریاك وشیره کشی را کشف کردند و معتادانی‌را که در این‌محافل‌مواد افیونی استعمال میکردند دستگیر نمودند.

اداره مبارزه با مواد مخدر شهربانی کل کشور اعلام کرد : شیره‌کشخانه‌ای که با تلفن بـه مشتریان خود نوبت‌میداد درکوی پورس خیابان فرمانیه خیابـان نیاوران شمیران دایر شده‌ودایر کننده آن امیر قاسمی فرزند «مرتضی» ۲۲ ساله بود که خود ساقی‌گری شیره‌خانه‌رابعهده‌داشت، کشف شد. شخص مذکور در حالیکه از یکی از مشتریان‌خود موسوم به نقی روحانی ۳۰ ساله وسیله نگاری و شیره پذیرائی میکرد و مشتری دیگری موسوم به سید محسن ابوالقاسمی فرزند سید مرتضی ۲۸ساله منتظرنوبت بود همراه مشتریان دستگیر و آلات وادوات‌جرم‌مخصوص کشیدن شیره و مقداری شیره مطبوع و ۲۲ عدد کپسول مظنون بداروهای اعتیاد آور جمع آوری ومتهمین و وسایل‌و مواد مخدره‌باپرونده تحویل مقامات ذیصلاح شدند.

کلید داشتند

در آپارتمان‌شماره۳۹ساختمان شاهرخ واقع‌در خیابان امیراتابك بساط تریاك کشی دایر بود و چندین نفر با در دست داشتن کلید داخل آپارتمان شده‌وتریاك می کشیدند در نتیجه بازرسی قانونی از آپارتمان مذکور که متعلق به مهندس منوچهر بیات است یکدستگاه وافوربسیرشیك وچراغ گازمخصوص سرخ کردن زغال«جک‌سن»برای‌مصرف‌تریاك وسایر وسایل بانضمام مقداری تریاك بادامی‌شکل‌ومقداری‌سوخته بدست آمد.

جوانان و دختران

با توجه‌به بازرسی های‌مکرری که از آپارتمانهای ساختمان شاهرخ واقع در خیابان اتابـك (تخت طاووس)بعمل آمده‌معذالك در آپارتمان شماره۱۸بساط‌تریاك کشی دایر می‌شد و جوانان و دختران بدانجا رفته و مبادرت به استعمال مواد افیونی می کردند.

این آپارتمان مورد بازرسی افسران واقع شدنودر نتیجه‌وسایل تریاك کشی همراه بانو مهری‌پور حیدر فرزند محمدعلی(۱۷ساله) که داخل آپارتمان بود و مدعی گردید که آپارتمان متعلق بوی میباشد تسلیم مقامـات قضائی شد.

آپارتمان شماره ٤٤ ساختمان شاهرخ نیز که متعلق به‌شخصی بنام مهندس نجفی بود بـرابـر مقررات بازرسی شدو بساط‌تریاك کشی آن جمع‌آوری گردید. هم اکنون مامورین‌درصدد دستگیری صاحب آن (مهندس نجفی) که متواری شده میباشند

در طبقه سوم ساختمان ۳۱٤ خیابان حشمت‌الدوله جنب خیاطی هاله زنی بنام بانو افروزرستگاری فرزند آقا بزرك بدون شوهر بساط تریاك‌کشی دایر کرده‌بودو از مشتریان جوان پذیرائی می ـ کرد.

این زن با وسایل و مواد مخدریکه از خانه وی کشف شد بمقامات صالحه تسلیم گردید .

امیر قاسمی وسیدمحسن‌ابوالقاسمی در حال کشیدن شیره توسط‌ماموران دستگیر شدند .

گزارش‌های کوتاه‌سیاسی

ملاقات«پوراسا»باوزیران

« رابرت بوراسا » نخست وزیر ایالت « کبك » کانادا عصردیروز از سفر یکروزه خود به اصفهان به تهران مراجعت کرد . « بوراسا » و همراهان که بدعوت‌هویدا نخست وزیر و دبیر کل‌حزب رستاخیز از ایران دیدن‌میکنند، پیش از ظهر دیـروز وارد اصفهان شد و از طـرف استاندار و گروهی‌ازمقامات محلی مورد استقبال قـرار گرفت . وی دیروز ظهر در ضیافتی که از طرف استاندار اصفهان در هتل شاه عبـاس برپا شده بود شرکت کرد.

« بوراسا » دیروز پس از بازگشت‌به‌تهران ، با خلعتبری وزیر امور خارجه‌ملاقات و مذاکراتی درباره مسائل مورد علاقه طرفین انجام‌داد.امروز بعد از ظهر نخست وزیـر ایالت « کبك » در کـاخ نخست وزیری حضور خواهد یافت وبا گروهی از وزیران ایرانی از جمله‌انصاری وزیر امور اقتصادی و دارائی ، پویان وزیر بهداری و مهدوی وزیر بازرگانی ملاقات کرده و مذاکراتی در جهت گسترش روابط تجارتی و اقتصـادی ایران و کانادا انجام خواهد داد . امشب نیز « بوراسا » ضیافتی بافتخار هویدانخست وزیر ترتیب‌داده است .

وزیر عمانی در اصفهان

« سعید بهدیـن محمود آل سعید » وزیر اطلاعات وفرهنك عمان شب گذشته‌برای‌یك‌دیدار دو روزه وارد اصفهان شد واز طرف مقامات‌استان‌مورداستقبال قرار گرفت .وزیر اطلاعات و فرهنك عمان که به دعوت غلامرضا کیانپوروزیر اطلاعات و جهانگردی به ایران آمده است، در سفر به اصفهان ، وسیله معاون وزارت اطلاعات و جهانگردی همراهی میشود.

جشن سی‌امین سالگرد سازمان ملل‌متحد

سی‌امین سالگرد تاسیس سازمان ملل‌متحد امروز بعد از ظهر با قرائت‌پیام‌شاهنشاه آریامهر که بهمین مناسبت تهیه شده در ایران جشن گرفته خواهد شد . اسداله علم وزیر دربار شاهنشاهی پیام شاهنشاه را در مراسمی که از طرف انجمن ایرانی طرفدار سازمان ملل متحـد برگزار خواهـد شد قرائت خواهد کرد . بدنبال قرائت پیام ملوکانه ، هویدانخست وزیر نیز طی بیاناتی درباره نقش سازمان ملل در جهان امروز صحبت خواهد کرد . در این مراسم که در تالار ابن‌سینای دانشگاه تهران برگزار خواهد شد ، «فدروف» نماینده سازمان ملل درتهران پیام « کورت والدهایم » دبیر کل سازمان ملل را به فارسی قرائت خواهد کرد و دکتـر جلال عبده رئیس انجمن‌ایرانی طرفدار سازمان ملل متحـد نیز بیاناتی ایراد خواهدکرد.

مراسم‌سی‌امین‌سالگردسازمان ملل روز جمعه گذشتـه در نیویورك و سایر نقـاط جهان برگزار گردید ولی از آنجا که این روز مصادف با تعطیل آخر هفته بود، قرار شد مراسم تهران ، امـروز بعد از ظهر انجام شود.

اعلامیه مشترك ایران و کابن

بدنبال پایان سفررسمی رئیس جمهوری «کابن» و بانو «بونگو» به ایران ،امروزیك‌اطلاعیه‌مشترك در تهران و پایتخت کابن‌انتشار یافت . در اعلامیه طرفین تصمیم خود را دایر بر گسترش‌روابط همه جانبه ابرازکرده‌وسه قرارداد برای‌همکاریهای‌فرهنگی،بازرگانی و اقتصادی وفنی امضا کردند . در مورد خلیج فارس ، سران‌دو کشور اعلام نمودند که امنیت‌این منطقه باید وسیله کشور هـای ساحلی آن و بدون هر گونـه دخالت خارجی تامین گردد.رهبران ایران و کابن همچنین علاقه خود را به حفظ ثبات و صلح درمنطقه اقیانوس هند ابراز داشته وتمایل خود را به برکنار ماندن این منطقه از عرصه‌رقابت قدرتهای بزرك بیان کردند .

اطلاعات و نیازمندیهای فوری شما

نرخ مسکوکات

ربع پهلوی ۷۵۰ ریال . نیم پهلوی ۱٤۵۰ ریال .یک پهلوی ۲۸۰۰ ریال. دوونیم پهلوی ۷۰۰۰ ریال . پنج پهلوی ۱٤ هزار ریال .

نرخ ارز

امروز نرخ فروش ارز در بانکملی باین شرح بود:

یک دلار امریکا ٤۰ر٦۹ ریال ، یک لیره انگلیس ۱٥ر۱٤٤ ریال ، یک مارك آلمان غربی ۳٥ر۲۷ ریال ، یک فرانك سوئیس ٥٥ر۲٦ ریال ، یکفرانك فرانسه۱٦ ریال، یکصد فرانك بلژیک ۹٥ر۸۱ ریال، یکصد لیـر لیتالیا ٤۰ر۱۰ ریال ،یکصد ین ژاپن ۲٥ر۲۳ ریال . یک ریال سعودی ٥۰ر۱۹ ریال. یک دینار عراق ۱۹۷ ریال.

آسمان

هوای تهران کمی ابری که در بعضی ساعات‌برمقدار ابرها افزوده خواهد شد. هوای سواحل دریـای مازندران و استان هـای آذربایجان نیمه ابری بـا رگبار های پراکنده .

گرمترین روز را اهواز با حداکثر ۳٥ درجه بالای صفر و سردترین شب را کرمان با ۲ درجه زیر صفر داشته‌اند .

حداکثر درجه حرارت تهران ۲۲ و حداقـل ۱۰ درجه بالای صفر بود .

تلفنهای ضروری

تصادفات راهنمایی ورانندگی: ۳۳۳۳۳۳

ستاد مبارزمبا گرانفروشی : ۸۲۹٦۱۳ و ۷ـ۸۲۲۰٦۱

بیمه ایران (۲٤ ساعته) : ۳۰٤۰۲٦

کمیته ملی‌حمایت از مصرف کننده: ۸٥٤۷٤۷ و ۸٥٤۸٤۸

اطلاعات فرودگاه : ٤۳۰۱٤

هواپیمائی ملی ،پرواز های ورودی ٦٦٥۸٥۱

هواپیمائی ملی، پرواز های خروجی ٤۳۰۱۳ـ ٤٤۰۱٤

آتش نشانی تهـران ٤٤٤٤٤

آتش نشانی شمیران : ۸۷۷۷۷۲ـ ۸۷۷۷۷۱

آمبولانس تهران : ۳۰٤۰٥۰ و ۳۹۳٦٦٦

مرکز اورژانس: ٦٦۹۹۹۱ و ٦٦۹۹۲۱

۳۰ میلیون ایرانی

آماده بزرگداشت نیم‌قرن شاهنشاهی پهلوی

دربی موافقت شاهنشاه آریامهر با استدعای نمایندگان مجلسین برای برگزاری جشن های پنجاهمین سال سلطنت دودمان پهلوی ، مردم ایران باجنب و جوش و شور وشوقی بیمانند ، خود را برای برگزاری آیین بزرگداشت نیمقرن پادشاهی خاندان پهلوی آماده میسازند .

همزمان ، فرصتی پیش آمده است تا همه مردم ـ بخصوص مورخین و جامعه شناسان نگاهی به گذشته ایران بیندازند ودگرگونیهای بزرگ و پیشرفت های خیره کننده میهن ما را درنیمقرن سلطنت دودمان پهلوی ، بیشتر بشکافند .

«نگاه به گذشته» ، تلخی وشیرینی را درکام ایرانیان درهم می آمیزد ـ تلخی سال های سیاه و روزگار پریشانی و درماندگی ،... وشیرینی روز های پس از برآمدن آفتاب پادشاهی خاندان پهلوی .

از نگاه تاریخ ، پنجاه سال ، مدت زمان کوتاهیست اما در همین مدت کوتاه تاریخی ، ایران در سایه رهبری های خردمندانه چنان پیش رفته که گفتنی «یکشبه ره صدساله رفته است.»

کجا بودیم و به کجا رسیده‌ایم ؟

گزارش امروز ما پاسخی بر این دوپرسش است و آئینه سالهای بد و در پی آن سالهای خوب و خوشی که همچنان ادامه دارد و حتی مژده روزهای بهتری را میدهد . گزارشگران اطلاعات ، دیروز و امروز را از میان نوشته ها و گفته های سرشناسان ایرانی ـ بخصوص آنان که گذشته و حال ایران را بخوبی می شناسند ـ تصویر کرده‌اند .

باخواندن این گزارش ، آسانتر می‌توان دریافت که چرا مردم ایران از موافقت شاهنشاه آریامهر با استدعای نمایندگان خود در پارلمان برای برگزاری جشنهای بزرگداشت نمیقرن سلطنت خاندان پهلوی، شادمان و خشنود شده و در پی آنند تا با جشن هایی باشکوه و بیمانند ، رهبر بزرگ ایران را سپاس گویند .

دیروز

« شهر خالیست زعشاق مگر کزطرفی
« دستی ازغیب برون آیدوکاری بکند

« ... اینک باز مزاحمت میرسانم واظهار میدارم که این بنده هزار درجه بالاتراز ازهمه شماها دلم از هرج و مرج اوضاع حاضر خونین ومجروح است واز زیرلگد رذالتهای این ستوران چموش ، جلاء وطن نموده بغربت وکربت راضی شدام..»

« امورات ایران درهذه السنه، خیلی هرج و مرج است وهرچه این دستگاه بیشتر دوام بکند ، خطرات انهدام و اسباب انقراض بیشتر می آیدو بیشتر می‌شود. زیرا که دوام این حالت ،نفرت عامه را می‌افزاید ورجال سابق را از میان برمیدارد واوضاع بچه‌بازی بیشتر رونق میگیرد اذاارادالله شیئا هیا اسبابه .

« بسرمبارک شما ، هرکس قودداشته از ایران ، بهرطرف توانسته فرارکرده . هیچ‌ممکن نیست کسی بتواند درین اوضاع کشک ماستی درآن مملکت زیست وایست بنماید . همه‌کس رخت ازآن ورطه هولناک بیرون می کشند و همه ازنوکر وعسکرو ملا واعیان و رعیت و تاجر و پیله‌ور وقاطرچی و ساربان از این اوضاع بتنگ آمده بلکه از جان خود سیر شده‌اند . یقین بدانید ذرمیی امید برای هیچ ذیشعوری نمانده .

« اعلیحضرت همایونی روزبروز حالت طفولیت بر مزاج مبارکشان غلبه میکند ، وزراهم روزبروز خرترو احمق‌ترمیشوند . درین‌صورت چطور ممکن است تصورنمود بقای این‌حالت را ؟ چون‌هنوز در مردم ایران فیلاسوفی قوی نداژدو همه‌مستضعفین ومحتاج فناتیزم هستند .... »

« حاجی سیاح وفروغی ومیرزانصرالله‌خان و جمعی دیگر را که در طهران‌گرفته بودند و خیال کشتن داشته‌اند حضرت شهریاری همگی رابخشیده و عفو فرمودند یعنی‌چونکه‌تقصیری جز خیرخواهی برای‌ایشان ثابت نشد.

« ولی چندنفر رانوشته بودند که بقزوین تسیار نموده‌اند ، بعضی میگویند از قزوین آنان را بقلعه قهقهه خواهند برد .. یکی از پیشنمازان معتبر را در یزد، جلال‌الدوله شکم‌پاره کرده‌بوده است . در نواحی عربستان‌و حجازوحلب وباوطاعون‌درگیر است ، در ایران هم همان‌وبا هاو طاعون های سابق هنوز باقی هستند تا چه کند قوت بازوی دوست .

«یاهو شما این همه در روزنامجات و الواح مقدس خود تشنیع به‌جانوران‌مکروه لاشه خود میزنند،فدای شما، این اشتباهی است که برای سرکاران دست داده . اینها تصنیف های قدیم است ،کدام جانور مکروه؟کدام لاشه‌خور دیارباقی‌نماندممگراز این‌اوضاع متنفر و منزجر است ـ اگر برای جانوران مکروه ولاشه‌خوران هم جای امیدی باقی گذارده بودند ، ما هم می‌توانستیم‌داخل آنها شده در سایه آن قوم زیست و زندگی بکنیم . کار بجائی رسیده که سرباز و فراش و میرغضب‌و تحصیلدار وپاکار و کدخدا ، همه بجان وفقان آمده ازروی خاطر منزجروبیزار گشته‌اند.»

« ..چند نفر را هم در یزد کشته‌اند ،شکم پاره کرده‌اند. فرض میکنیم وبا آمد،نصف ایران را هم کشت، نیمه‌دیگر آیا آسایش و زندگی می ـ خواهند یانه؟اگر میخواهند باید فکری برای‌آنها کردوالا از این آدم کشتن چه‌فایده، ترس هم بدون امید نتیجه بعکس میبخشد ، یاس کار های بزرگ میکند .هر واقعه وحشت انگیز بزرگی که در دنیا رخ داده ، مایه‌آن‌یاس بوده . هیچ آقایان دولت‌ما مستشعر این نکات نمی ـ شوند .

« شهرتهران‌که از پانزده سال تاکنون ، پنج مساوی جمعیت بهم رسانیده ، این را دلیل آبادی ایران می ـ شمارند . وقتی که درست‌می شکافیم ، همه‌این سکنه‌جدید متظلمین و عارضینی هستند که از اطراف فرار کرده به پایتخت آمده‌اند چون کسی احقاق حقشان را نکرده ، روی برگشتن بوطن‌ندارند، همین‌جامنزل گزیده‌اند.همین اشخاص‌اگر وسیله بجویند مصدر خیلی کار ها و منشاء آثار عجیبه خواهند شد و چیزی در دنیابالاترازفهمیدن نیست . یک کلمه سخن حق در مغز کسی جا گرفت، با هزار توپ کروپو تفنگ‌موذر بیرون نمی‌رود ..»

از نامه های عبدالحسین خان‌کرمانی میرزاآقا ـ خان کرمانی) به میرزا ملکم‌خان گردآوری شده توسط سروان محمد کشمیری

نامه های‌میرزاآقا خان‌کرمانی اگرچه هر ایرانی پاکنهادی را تکان می دهد و گذشته سیاه ایران را پیش چشمان‌او وجان‌می‌بخشداما تنها مشتی است نمونه‌خروار ، تنها گوشه‌یی است از زندگی پرادبار ایرانی که‌درهمین نامه‌ها باصفت«فلکزه» ازاو یادشده ـ دردوران قاجاریه .

میرزاآقاخان ، ایرانی دوران قاجاریه را «مایوس» خوانده است ، ملتی که‌غرق درسیاهی و تباهی است،بی آنکه روزنه کوچکی در پیشاپیش خود بیابد تا نور امیدی ازآن به درون بتابد. اما دیدیم که درپی دوران تلخ قاجاریه ، و بدنبال آن روزگار سیاه و تیره ، سالهای نور و روشنایی آمد . آفتاب دوران پادشاهی‌خاندان‌پهلوی، درپی همین دوران تیرگیها برآمد. بدینسان ، نورامید بر پهنه سرزمین ما تابید . درپی « آن دیروزشوم » ، این‌امروز فرخنده » آمده نگاهی دقیق به نامه‌های میرزاآقاخان کرمانی، ودر مقابل حتی نگاهی گذرا به امروز ایران ، نشان میدهدکه چرا مردم ایران ، با شور و شوقی بیمانند واز صمیم‌دل‌با دل‌وجان‌ـ میکوشند تاپنجاهمین سالگرد آغاز سلطنت خاندان پهلوی را به بهترین وجه‌ممکن جشن بگیرند .

بازگردیم به « دیروز نزدیکتر » ، به آن بخش‌از تاریخ که رفتن شب وآمدن روز، گریختن‌تاریکی‌اهریمنی دربرابر روشنایی اهورایی را درایران عزیزما تصویر میکند .

دیروز

از زبان دکتر هوشنگ نهاوندی :

نخستین کوششهای مردم‌ایران برای ایجاد موسسات آموزشی عالی در زمان وزارت میرزا تقی‌خان امیرکبیر آغاز شد ، اما شهادت آن رادمرد بزرگ وانحطاط کشور ما در طول‌قرن ۱۹ که در حقیقت دوران سیاهی تاریخ ایران بشمار میرود ،مانع از آن شد که آموزش عالی در کشور ما رشد یابد و موجبات تربیت زنان ومردانی که میبایست مدیران‌جامعه‌فردا باشند ،فراهم گردد .

کوشش دیگری در آغاز قرن بیستم باتاسیس مدرسه عالی علوم سیاسی بهمت مرحوم شیرالدوله آغاز شد که بسیار محدودوفقط برای تربیت‌کادر مورد نیاز وزارت امور خارجه بود .

امروز

از زبان دکترنهاوندی : در حقیقت باید گفت که آموزش عالی را نمیتوان‌مجرد ومجزا ازتحول جامعه مورد توجه قرارداد .بهمین خاطر ایجاد واقعی یک نظام آموزش عالی در کشور ما همراه با رستاخیز همه‌جانبه‌ای بود که بدست باکفایت رضاشاه‌کبیر در ایران آغاز شد .

رضاشاه‌کبیر تاسیس‌دانشگاه تهران را بشهادت اسناد و مدارک موجود،یکی ازهدفهای بزرگ سیاست ملی خود میدانست ، وآن را پایه و اساس همه اصلاحات اجتماعی وسیاسی میشمرد ، ودانشگاه تهران را موسسه‌ای بزرگ و جامع همطراز بهترین دانشگاههای جهان میخواست بهمین مناسبت ، در تاسیس دانشگاه کمال مراقبت ومطالعه ودقت را منظور داشت.قانون تاسیس دانشگاه تهران خرداد ۱۳۱۳ بتصویب مجلس‌شورای ملی و سپس توشیح ملوکانه رسید . دریانزده بهمن ماه‌همان سال ، در محل دانشکده علوم پایه پزشکی نخستین سنگ‌بنای محوطه مرکزی دانشگاه تهران درخیابان شاهرضا ـ که‌آنموقع وجود نداشت ـ نهاده شد

نخستین جلسه شورای دانشگاه تهران در۲۴اسفند ۱۳۱۳ که مصادفبا سالروز تولد رضاشاه بود، در محل آن وقت دانشکده حقوق و علوم سیاسی ، که اکنون دبیرستانی‌در کوچه نکیسای تهران است، بریاست‌مرحوم فروغی استاد همین دانشگاه و نخست وزیر وقت،تشکیل شد.

تا آنجاکه بیاد دارم سه تن‌از شرکت کنندگان در آن جلسه، هنوز هم درمیان ما هستند : آقایان حکمت ، دکتر صدیق و دکتر سیاسی که هرسه افتخار ریاست دانشگاه‌تهران رایافتند. منشور استقلال دانشگاه‌تهران در ۱۵ بهمن ۱۳۲۱ به فرمان شاهنشاه آریامهر اهداء شدو استقلال دانشگاه از نظراداری و آموزشی تامین گردید . در حقیقت تاریخ ۴۲ سال دانشگاه تهران تاریخ تحول آموزش عالی در عصر پهلوی است .

دانشگاه تهران قسمت اعظم کادر فنی علمی و اداری‌کشور را تربیت کرده‌است وهم‌اکنون تعداد فارغ‌التحصیلان آن از ۶۰ هزار نفر تجاوز کرده است. همچنین دانشگاه‌تهران در تاسیس دانشگاه های شهرستانها سهم عمده‌یی بعهده داشته است‌بطوریکه‌درنخستین سال‌های فعالیت دانشگاه های شهرستانها ، حق مباشرت‌کلیه امور داخلی آنها ، از قبیل تصویب برنامه های آموزشی و انتصابات و ترفیعات، می ـ بایستی با بررسی شورای دانشگاه تهران صورت گیرد، و نخستین روسای‌این‌دانشگاه ها نیز از میان اعضای هیات علمی دانشگاه تهران برگزیده شدند . حتی درحال حاضر نیز روسای چند دانشگاه کشور ـ چون دانشگاه آذرآبادگان ، دانشگاه‌گیلان ، دانشگاه‌مرازی و دانشگاه‌فارابی ـ ازاستادان دانشگاه تهران هستند .

در طی این مدت ۴۲ سال نه تنها دانشگاه تهران کادر رهبری علمی و تحقیقات مملکت را تربیت کرده بلکه بسیاری از استادان آن در سمت های نخست وزیر ، وزارت ، سفارت ، وکالت‌و شاغل سهم دیگر مملکتی خدمتگزاران صادق این سرزمین بوده‌اند که مثلاباید به مردان‌بزرگی‌چون‌فروغی، حکمت ، دکتر صدیق اعلم ، دکتر سیاسی ، دکتر اقبال‌و دیگران اشاره کرد .

همچنین باید گفت که ، در حقیقت ، کلیه تحقیقات ادبی ، علمی ، تاریخی ، فلسفی و عرفانی که تا این اواخر در ایران انجام می‌شد و قسمت اعظم آنچه در حال حاضر صورت می‌گیرد مرهون اعضاء هیات علمی دانشگاه تهران است .

بمناسبت بزرگداشت پنجاهمین سال شاهنشاهی پهلوی ، دانشگاه تهران با تشکیل مجالس سخنرانی ، سمینار ، نمایشگاهها و انتشارات تعدادی از کتب مهم ، سهمی علمی مهمی بعهده خواهد داشت.

دیروز

از زبان سناتور تیمسار محمد علی صفاری

پیش از سلطنت رضاشاه‌کبیر آشفتگی و بی‌سروسامانی در سراسر مملکت ایران وجود داشت . مملکت فاقد امنیت و وسایل اولیه زندگی مانند برق و آب تصفیه شده ، و حتی غذا بود. در تهران ـ که آن زمان ۲۱۰ هزار نفر جمعیت داشت ـ مردم امنیت نداشتند و جرات نمیکردند بعدازساعت هشت از خانه‌های خود بیرون بیایند .

زندگی در این شهر بسیار بی‌تحرک بود ، وضع ادارات کشور سروسامانی نداشت ، از حکومت مرکزی مقتدری که بتواند کشور رابسوی‌پیشرفت هدایت کند ، خبری نبود در هرگوشه و کنار این مملکت، گردن کلفتی اختیار جان ومال مردم را در دست گرفته بود . حکومت مرکزی قادر به‌تامین امنیت‌درتهران‌نبود.اعلیحضرت رضاشاه کبیر درهمین‌موقعیت، نهضت زندگی‌ساز خودرا آغاز کرد. امنیت را در کشوربرقرار ساخت ، و سازندگی‌وپیشرفت را در کشور سبب شد ،کاری که بسیار مشکل مینمودوانجام آن در آن دوره غیر قابل‌تصور بود ، اما اعلیحضرت رضاشاه کبیر از آنجا که عشق نیرومند بتحول و اعتلا کشور داشت ، توانست غیر ممکن را ممکن سازد ، رضاشاه پایه اصلی و زیربنای پیشرفتهای ایران را گذاشت و شاهنشاه آریامهر آن را تکمیل کرد .

امروز

از زبان سناتور تیمسار صفاری :

امروز دیگر ایران برای‌خود کشور بسیار بزرگی است . ایران امروز نه تنها یکی از بیست کشور ثروتمند جهان است بلکه درمیان بزرگترین کشورهای جهان کشورممتازی است. در دوران شاهنشاه آریامهر، مملکت مابموقعیتهائی دست یافت که رسیدن بهر کدامشان ، از محالات بحساب می‌آمد .

امروز ایران همه چیز دارد. مردم ما از همه‌مواهب زندگی برخوردارند و میدانم که در سایه انقلاب شاه و ملت بچنان موفقیتهائی رسیده‌ایم که تا دروازه های تمدن طلائی گامهائی چند فاصله نداریم . امروز هر ایرانی بخود میبالد که در یک چنین مملکتی زندگی می کند .

دیروز

سناتور دکتر آشتیانی‌سخن میگوید :

من وقتی در اروپا بودم ، اعلیحضرت رضاشاه کبیر به سلطنت‌جلوس‌فرمودند .درست شش سال بعد یعنی سال۱۳۱۰ بایران آمدم . از نظر من ، اعلیحضرت واقعا یک نابغه بودند در زمانی که ایران‌واقعا از یک خواب دویست ساله بیدار شده بود و فقروبدبختی در این مملکت بیداد میکرد ، اعلیحضرت رضاشاه کبیر زمام امور چنین‌کشوری را دردست گرفتند . در مدت زمان بسیار کمی چنان بوضع آشفته‌مملکت سامان دادند که در هیچ تصوری نمی‌گنجد . با همان امکانات کم دانشگاه ساختند، راه‌آهن احداث کردند ، بقلع‌و قمع یاغیان پرداختند ـ بزنان آزادی دادند و پایه و اساس همه کارها را گذاشتند . اما در شهریور بیست رشته همه کارهااز هم‌گسیخت وشاهنشاه در آن سال‌های بحرانی به تلاش عظیم دست زدند .

امروز

از زبان سناتور آشتیانی :

ایران امروز ، با ایران‌دیروز فرق بسیار دارد . آن روزها مملکت این امکانات‌را که‌امروز دارد، نداشت . درآمد نفت آنچنان ناچیز بود که بحساب نمیامد . اما حالا ما صاحب‌همه چیز هستیم حتی بیش از آن امکاناتی که یک کشور درحال توسعه دارد. امروز اصولا ، ما یک کشور توسعه یافته‌ایم انقلاب شاه و ملت واقعا مملکت ما را زنده کرد ومیرویم که به دروازه‌های تمدن بزرگ برسیم .

دیروز

از زبان سناتور دکتر محمد سجادی :

از «دیروز»پیش ازآغازسلطنت پهلوی سخنی نمیگویم ، چه بگویم جز اینکه هرچه بود ، فلاکت و بدبختی بود . امابه دیروز نزدیکتر بپردازیم به دوران رضاشاه : من مدت سه سال بعنوان وزیر راه افتخار خدمت در کابینه دوران‌سلطنت اعلیحضرت رضاشاه کبیر را داشتم . وزارت راه ، بخاطر اینکه راه در ایران خیلی کم بود ، و ایران اصلا راه‌آهن نداشت ، مورد علاقه شدید ایشان بود . وقتی ساختمان راه‌آهن شروع شد ، بخاطر مسایل بسیاری من هر هفته حداقل دوباربحضورشان می‌رسیدم و از تعلیمات ایشان بهره‌مند میشدم . در مواقع متعددی ، در دستورات و تعلیمات و فرمایشات ایشان حداعلای ظریفکاری وجود داشت ، تفکرات فنی بسیار ظریفی میدادند ، بطوریکه حتی ورزیده‌ترین و کارآمدترین مهندسین و سر مهندسین حیرت‌زده میشدند .

باور کنید چنان دقیق و نکته‌سنج مسائل را مورد موشکافی قرار میدادند که دور ازحد انتظار ما بود . هرگز بهانه و اشکالتراشی را نمیپذیرفتند ، تنها کار خوب مورد قبول ایشان بود ، بهمین خاطر بود که ما توانستیم در مدت زمان محدودی و با یک بودجه محدودتر که تنها ازدرآمد قندو شکر تامین میشد ، راه‌آهن دولتی ایران را بسازیم .

امروز

از زبان سناتور سجادی :

از نظر اینکه از آن روز تا بامروز ایران چه فرق کرده ، میتوانم از همین مساله بگویم که ایران واقعا از زمین تا آسمان فرق کرده است . ما آنموقع با بیل و کلنگ کار میکردیم ، اما امروز راهسازی و راه‌آهن‌سازی با آخرین متد علمی و با سود جستن از ورزیده‌ترین مهندسین ایرانی انجام میگیرد . بودجه ما آن روز بسیارمحدود بود، اصولا مملکت پول زیادی نداشت. اما امروز ما هزار ماشاء اله که درآمد نفت ما هرسال بمیلیارد ها دلار میرسد ، بنابراین‌معلوم است که امکانات بسیاری را در هر زمینه فراروی جامعه ایران قرار میدهد . درشهریور بیست ما نه تنها دو هزار کیلومتر راه ساختیم بلکه مقدار زیادی هم راه شوسه وراه‌آهن در دست ساختمان داشتیم ، بگمان من اعلیحضرت رضاشاه کبیر واقعا یک نابغه بودند اما اینرا هم بگویم که شاهنشاه آریامهر که فرزند ارشد ایشان هستند درست همان نبوغ و همان استعداد را دارند با توجه باینکه در اثر تجربه و دانشی‌که کسب کرده‌اند،احاطه وسیعی به مسائل جهانی‌دارند، زبان فرانسه و انگلیسی را مثل زبان مادری تکلم میفرمایند.

دیروز وامروزومرد

یکی از معلمان این آب و خاک وقتی درمقابل سئوال گزارشگر ما قرار گرفت گفت :

البته من سنم اقتضا نمیکندکه ازدوران‌اعلیحضرت‌رضاشاه‌کبیر حرف بزنم‌اما ازپدرم شنیده‌ام‌که در آن دوران ، اعلیحضرت رضاشاه بزرگ ، ایران را از یک وضع بسیار اسفناکی‌نجات دادند و دست بانجام کارهای بسیار بزرگ زدند ، اما متاسفانه جنگ جهانی دوم

بقیه در صفحه ۸

دیروز

کلنل علینقی وزیری سخن میگوید :

من پس از سه سال اقامت در فرانسه و دو سال تحصیل موسیقی در برلن،درسال۱۳۰۲ به ایران بازگشتم و بدستور اعلیحضرت رضاشاه کبیر مدرسه عالی موسیقی را تاسیس کردم . درسال ۱۳۰۴ نیز کلوب موزیکال تاسیس شد. منظور از تاسیس این کلوب این بود که علاقمندان بشنیدن موسیقی اصیل ایرانی ، به آنجا بروند و موزیک گوش کنند،برای شما بگویم که‌پیش‌از آن موسیقیدان فقط به خانه دوستداران‌متمول‌موسیقی‌ایرانی میرفت . کلوب موزیکال هفته‌ای یک شب کنسرت هائی‌هم ترتیب میداد . دریکی از این شبها از اعلیحضرت رضاشاه کبیر ـ که درآن زمان مقام سردار سپهی داشتند ودر حقیقت مملکت رانیز اداره میکردند ـ دعوت شد که برای استماع موسیقی و گزارش خدمات مدرسه عالی موسیقی، کارکنان این موسسه را سرافراز فرمایند .

اعلیحضرت برای اینکه‌بیکی از هنرهای ملی ارزش واعتبار دهند ، این دعوت راپذیرفتند ودراین مجلس حاضر شدند . درهمان شب قطعاتی بصورت سرود ، مثل سرود«ای‌ایران»، «ای‌وطن » ، و «کاخ‌ایران » نواخته شد که شدیدا مورد توجه قرارگرفت . اعلیحضرت از من‌خواستند که‌اگرتقاضائی دارم عنوان کنم . منهم تقاضا کردم . دستور فرمایند ، درس سرود درمدارس برقرار شود، دیگر اینکه دستور فرمایند شاگردان با استعداد برای فراگرفتن موسیقی تربیت‌شوند واپرا تاسیس شود ، که‌البته باهردو تقاضا موافقت شد.

متاسفانه شرایط زمان از جهات تعصب هائی که وجود داشت‌تا چندسال این امریه را بتعویق انداخت . اصولا در آن دوران کسی به موسیقیدان احترام نمیگذاشت ، به آنها «عمله طرب » یا «مطرب » میگفتند .

امروز

کلنل علینقی وزیری‌سخن میگوید :

اما امروز واقعاوضع‌تغییر کرده . امروز موسیقیدان در کانون جامعه با احترام پذیرفته شده . اصلا موسیقی‌دانها و نوازنده‌ها یکی‌ازاعضاءبرجسته جامعه ما محسوب میشوند ، از نظر زندگی‌هم درفاه‌هستند. کلاسها وهنرستانهای عالی موسیقی تاسیس شده ، دهها رشته موسیقی بوجود آمده ، جوانها نه پنهانی ، بل‌بافراغت کامل واعتقادی روشن دنبال این هنرمیروند ، برای همین است که هرروز شما میتوانید آهنگ‌تازه‌ای‌بشنوید وخواننده ونوازنده جدیدی ببینید .

اکنون...
همه از تویوتا با اطمینان استقبال میکنند
چون به توصیه آنانکه در ایران تویوتا دارند هر روز تعدادی قابل ملاحظه بطرفداران تویوتا افزوده میشود

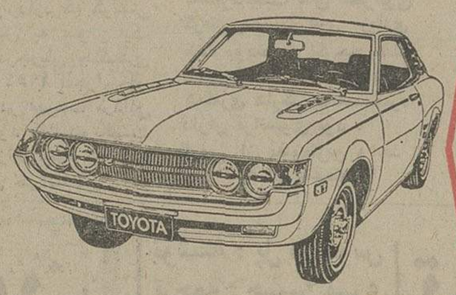

تویوتا سلیکا
دو درب (اسپرت)
چهارسیلندر
کوپه‌بکس شش دنده
باکولرگازی .

تویوتا کارینا
چهار درب چهارسیلندر
باکولرگازی

تویوتا کراؤن
چهار درب شش سیلندر
باکولرگازی
اشرافی‌ترین اتومبیل ژاپن
باتجهیزات کاملامدرن

تویوتا کرونا
چهار درب ـ چهارسیلندر
باکولرگازی

نماینده انحصاری
شرکت ایرتویا
اداره مرکزی : نمایشگاه ، تعمیرگاه وفروشگاه لوازم یدکی
خیابان بهارجنوبی ساختمان تویوتا : تلفن ۵۰ـ۷۶۷۰۸۱
نمایشگاه تویوتا ـ خیابان عباس آباد چهارراه فرح تلفن ۸۴۲۰۶۳-۸۵۸۳۵۹
نمایشگاه اتومبیل تکرو ـ خیابان تخت طاووس بین چهارراه نادرشاه وشاه عباس
تلفنهای ۸۳۲۴۳۹ و ۹ـ۸۳۲۲۵۶

TOYOTA

مقالات سیاسی

سرمقاله

دراوج سعادت

موافقت شاهنشاه آریامهر بااستدعای نمایندگان مجلسین برای برگزاری جشنهای بزرگداشت نیمقرن سلطنت میمنت اثر و خیرآفرین خاندان پهلوی ، موجی از سرور و شادمانی درمیان همه‌مردم ایران پدید آورده است .

مردم ایران - چه زن ، چه مرد ، چه پیر و چه جوان - ، بنابرگزارشهای خبرنگاران ما از چهارگوشه مملکت ، باشور و شوقی کم‌نظیرو صمیمانه، خودرا آماده کرده‌اندتا این‌جشن‌های بزرگ ملی را هرچه باشکوهتر برگزار کنند . مردم ایران ، از کوچک و بزرگ ، میکوشند تا درین جشنهای شکوهمند که درواقع آیین سپاس ایرانیان از دو رهبر تاجدارشان خواهد بود، سهمی داشته باشند .

جشنهای بزرگداشت پنجاه سال شاهنشاهی پهلوی درایران، به مردم حق‌شناس ایران ، این فرصت دلخواهشان را خواهد بخشید که باردیگر ، از صمیم دل ، سپاس خود را به پیشگاه شاهنشاه خود تقدیم دارند و بر پیوند شاه و ملت تاکید کنند.

ایرانیان، بنابر هزاران سندو مدرک تاریخی، هیچگاه مردمی فراموشکار یا ناسپاس نبوده‌اند . آنان هرگاه که رهبری‌بزرگ و خردمند در پیشاپیش خود داشته‌اند ، همواره گوش‌بفرمان و جان بر کف آن رهبر بوده‌اند .

اکنون ، در آستانه جشنهای نیمقرن شاهنشاهی پهلوی ، این صفت نیک ایرانیان پاکنژاد را بهتر و روشنتر از هرزمان دیگر ، برای‌العین میتوان دید ، چرا که ایرانی در عرض مدتی کوتاه - با معیارهای تاریخ - از حضیض ذلت تا اوج سعادت رسیده است .

حضیض ذلت چه بود و اوج سعادت کدام است ؟ تا پنجاه سال پیش ، ایران ، پیکر پاره‌پاره‌یی را میمانست که از هرسو تیر بلایی بر آن نشانده بودند . برای این پیکر درهم شکسته‌و محتضر ، هیچکس کوچکترین امید و راه نجاتی نمی‌شناخت تا بجایی که حتی روشنفکران ایرانی نیز نومید و دلشکسته، چشم به «غیب» دوخته بودند تا شاید از آن عالم دستی برون آید و به دوران تیره‌روزی ایران و ایرانی پایان بخشد . در گزارش ویژه امروز اطلاعات، «صفحه پنجم، این‌بیت ازنامه‌میرزاآقاخان کرمانی به میرزاملکم‌خان - که هردو از روشنفکران آگاه به بدبختی و فلاکت میهن خود بودند - نقل‌شده است که«حضیض ذلت» ایران و ایرانی را بوضوح ترسیم میکند :

شهر خالی است ز عشاق مگر کز طرفی

دستی از غیب برون آید و کاری بکند

وقتی روشنفکران ایرانی تا بدین پایه نومید شوند ، بهتر است به حال مردم عادی اشارتی نکنیم . این حضیض ذلت‌بود.

« حضیض ذلت» برخلاف تصور نومیدان دلشکسته ، پایانی هم داشت . جرقه‌یی کفایت میکرد تا در خرمن وجود ایران و ایرانی ، آتش امید بیفروزد. ظهور اعلیحضرت رضاشاه بزرگ، جرقه نبود ، آتش زندگی بود که در پیکرسرد ایران دمیده شد. پیکر پاره پاره ایران ، جان تازه یافت . وحدت و یگانگی بازگشت . بوی خوش امید در فضا پراکنده شد ، امید به پیشرفت ....

پیشرفت ایران ، سریع و برق‌آسا ، و در تمام زمینه‌ها بود تا بجایی که بزودی هرج‌ومرج جای خود را به حکومت‌قانون، و آرامش و امنیت سپرد . یاغیان سرکوبی شدند . خط‌آهن، کشیده شد . دانشگاه پدید آمد وو..

اگرچه آتش خانمانسوزجنگ، در پیشرفت ایران وقفه‌حاصل کرد اما درپی این وقفه ، روزگار خوشتری چشم براه ایران بود. بدنبال این وقفه ، رهبری خردمندانه شاهنشاهی بزرگ ، که در تاریخ شاهنشاهان بزرگ ایران ، جایگاهی والا خواهند داشت - دوران پیشرفتهای سریعتر ایران را آغاز کرد. از سالهای تیره و تار جنگ ، به امروز رسیدیم . از امروز ، خود چیزی نمیگویم که جهانی یک دل و یکزبان ، پیشرفتهای ایران را می‌ستاید و بی‌نظیر می‌خواند . ما در آستانه «تمدن بزرگ» ایستاده‌ایم ... و این «اوج سعادت» است .

تفسیرسیاسی

نبرد در آخرین روزهای قبل از استقلال

در سرزمین آنگولا که‌در جنوب غربی افریقا قرار گرفته است واهمیت فراوان سوق‌الجیشی دارد سه‌ارتش چریکی برای قاپیدن‌قدرت فرمانروایی بجان یکدیگر افتاده‌اند. بساط‌حکومت استعماری پرتغال برانگولا که‌از قرنها پیش آغاز شده‌است بزودی برچیده خواهد شد جنب‌وجوشی که‌درابتدا بصورت یک‌نهضت استقلال‌طلبانه ملی در آنگولا آغازشده بود اکنون جای خودرا به‌طوفانی پرآشوب ازتحریکات و دسیسه‌های خصمانه داخلی داده‌است وخارجیان کمین کرده‌اند و با اهتمامی که‌در دنبال کردن تحولات اوضاع این سرزمین بخرج میدهند درانتظاربدست آوردن فرصت‌های مطلوب خویشند تادرلحظه مساعد قدم به میدان این معرکه بگذارند وبخت خویش را برای‌سود جستن ازنتایجی که‌آشوب کنونی ببار خواهدآورد بیازمایند.

کینه‌های دیرین قبیله‌ای میان «باکونگو»های شمال و«اوبموند» های کثیرالعده بخش مرکزی وقبایل‌مولاتووگروه های دیگراقوام‌بومی که‌در جنوب انگولا زندگی میکنند بصورت مرکزثقل وبهانه اصلی مناقشات مسلکی تغییر شکل یافته‌است کشمکش‌های‌بیرحمانه داخلی سبب شده است‌تاانگولاکه سرشار ازنفت‌وثروت های‌کانی گوناگون دیگر وقهوه‌وپنبه ونیشکراست وبنادر متعددی درکنار اقیانوس اطلس دارد دیک‌آزمندی‌قدرتهای خارجی رابجوش آوردو یاجاه طلبی ممالکی مانند اتحاد شوروی‌و چین‌وکشورهای باختری راتحریک کند.

در مقایسه باتجارب کشورگشایی ابرقدرتهای سابق‌و استعمار- گران قرون سالف- نزاعی که‌اینک درانگولاجریان دارد- درابعادی‌بسیار کوچکتر کشمکش تازه‌ای است که‌بخاطر بلعیدن بخش کوچکی‌ازخاك آفریقا درگرفته است درست به‌همان طریق که‌قدرتهای استعمارگر اروپا ۹۰سال پیش میکوشیدند تاقطعاتی ازخاك قاره خواب‌آلود سیاه رابخود اختصاص دهند.

اطلاعاتی که دیپلماتهای بسیاری از ممالك درلندن دریافت‌می کنندنشان میدهدکه خطوط نبردنهایی انگولا- نبردی که‌در آخرین فرصت‌های قبل از فرارسیدن روزاستقلال‌کامل این‌سرزمین‌در گرفته از هم‌اکنون ترسیم شده‌است گروه‌هایی که‌دراین نبرد دربرابر هم قرار گرفته‌اند هدفی جزاین ندارند که‌تاپیش‌از اعلام پایان یافتن قطعی استیلای استعماری پرتغال برانگولا تاآنجا که‌ممکن است بخش‌های بزرگتری از اراضی این سرزمین را بچنك آورند.

گروهی که در تسویه حساب آخرین توانسته باشد وسیعترین اراضی رابدست آورده‌باشد طبق‌قاعده‌ای طبیعی درموضع مستحکمتری قرار خواهد داشت تابلافاصله ازفردای استقلال ادعاکند که‌صاحب حق فرمانروایی برانگولا است گروهی چند هفته آینده- بیشترین پیروزی های نظامی راتحصیل میکنند شانس وافرتری خواهند داشت‌تا بعنوان قدرت حاکم برانگولا موردشناسائی بین‌المللی قرار گیرد.

نهضت‌خلق برای آزادی انگولاکه تاکنون خودرا قدرتمندترین گروه در مقایسه بادوگروه دیگرنهضت استقلال‌طلبان انگولاشناسانده است فرقه‌ای مارکسیستی است که‌از حمایت فعالانه شوروی بهره دارد.

جبهه ملی آزادی‌انگولاکه دومین گروه نیرومند شمرده میشود بوسیله‌چین‌و دولت‌زئیر پشتیبانی‌میشودوسومین وکوچکترین گروه که اتحاد طرفداران استقلال کامل انگولا نامیده‌میشود-بیش‌و کم مورد حمایت همان قدرتهای خارجی است که‌ازگروه‌دوم پشتیبانی میکند.

صحرا: مرکز مناقشات مراکش واسپانیا

تایمز مالی

دعوای مراکش و اسپانیا برسراختلافاتی که‌بخاطر حقوق حاکمیت برسرزمین سرشار از فسفات صحرا باینکدیگردارند بار دیگر شدت یافته‌است. چندی‌قبل اعزام‌هیاتی ازنمایندگان ناظر سازمان ملل‌که ماموریت یافتند تاازنزدیك تحقیق‌کنند که۶۰تا۸۰ هزارنفر چادرنشینان صحراچه احساساتی دارندو بین سلطه اسپانیا ویا سیادت مراکش‌کدام راترجیح میدهند آتش حملات تبلیغاتی رباط رابر ضد اسپانیا تیزتر کرد.

ازطرف دیگر اسپانیانیز با شتابزدگی پادگان های خود را در صحرا ودر نواحی نزدیك ساحل مراکش تقویت‌کرد.

این تشنج ضمنا همزمان با اقدامات مشترکی بود که مراکش‌و موریتانیا نزد دیوان داوری بین‌المللی لاهه بعمل آوردند تاحکمی ازدادگاه مذکور بگیرند که‌نشان دهد ادامه فرمانروایی اسپانیا برصحرا غیرقانونی‌است.

علاوه برمراکش -کشور آفریقایی موریتانیا نیز دارای پاره‌ای دعاوی نسبت به صحرا است.

بعداز ترقی بی‌سابقه‌ای در عواید ارز خارجی مراکش که‌از برکت ٤٥٠ درصدافزایش درقیمت فسفات صادراتی آن طی ۱۸ماه گذشته حاصل گردید باز هم جاه‌طلبانه تریز کوشش‌های دولت رباط برای‌تجدد بخشیدن به‌اقتصاد کشور بادردسرهای جدی روبرو شده‌است. درحال حاضر نکته‌ای که‌درآن تردید نمی‌توان رواداشت این‌است که مراکش با وضعی روبروست که آن را ناگزیر خواهد کردتابرخی ازهدف هایی راکه در برنامه‌پنجساله ۱۹۷۳ -۱۹۷۷ برای خودقایل شده است محدود کند.

ازجمله هدف های بزرگی که در این‌برنامه پیش‌بینی شده ٥ر۷ درصد افزایش سالانه در کل‌ارزش ناخالص درآمد ملی - ریشه‌کن ساختن نیمه بیکاری وکم‌کاری و محدود کردن رشد تورم به ٥ درصد درسال است . دولت‌مراکش انتظار داشت که پول های مورد نیاز برای تحقق بخشیدن به‌این هدفها را از عواید صدور فسفات که‌در سال گذشته ۳۷ درصد افزایش یافت وبه ٤ر٦ میلیارد درهم رسیدتحصیل کند .

مقامات مراکشی بامباهات اظهار داشته‌اند که فسفات «نفت مراکش» است چون این ماده گرانبها یکی از مواد اساسی برای تولید کود شیمیایی است ومراکش در سال گذشته به‌تنهائی ۳۷ درصد از فسفات مورد استفاده تمام جهان را عرضه کرده است.

بسبب نیاز اجتناب ناپذیری که دنیا بخاطر بالا بردن سطح تولید مواد غذایی و محصولات کشاورزی با کود شیمیایی دارد مراکشی هادر این اواخر بارها تاکید کرده‌اند که کشور های مصرف کننده فسفات‌ناگزیرند قیمت بیشتری برای بدست آوردن آن‌بپردازند ویا بدون آن‌سرکنند .

معهذا هرچند تحصیل عواید روزافزون صادراتی‌در مراکش ادامه یافته و در سال گذشته ارزی راکه نصیب‌این کشور گردید در حدود ٤٥ درصد در مقایسه با سال قبل ازآن بالا برده است درعوض مخارجی که مراکش ناگزیراز تحمل آنهابود بنوبه خودچنان افزایش سرسام آوری کسب کرده که به ندرت موجب نزدیکتر شدن رباط به هدفهای بزرگش دربرنامه پنجم جاری آن شده‌است .

برداشت محصولات نازل کشاورزی در ۳ سال پی‌در پی‌که تاحدود زیادی معلول ادامه خشک سالی بوده است باضافه افزایش قیمت واردات عمده مراکش از قبیل نفت‌و روغن نباتی و قند و شکر به‌این امیدکه مراکش بتواند از برکت فزونی فاحش درآمدش ازصدور فسفات مازادی از موازنه پرداخت های خارجی داشته باشد - لااقل برای آینده نزدیک نقش برآب‌کرده است .

حتی در ۱۹۷٤ هم‌در صورتیکه کارگران مراکشی که به کشور های اروپا مهاجرت کرده‌اند میلیارد ها درهم‌در از دستمزد ها ودرآمد هایشان را بصورت ارزبه کشورشان نمی‌فرستادند قابل تصور نمی‌بود که مراکش مازادی‌راکه‌در سال گذشته در موازنه پرداخت های خارجی یافت تحصیل کند .

دولت مراکش آگاه است وجود ذخایر عظیم فسفات در صحرای اسپانیا میتواند همچون اهرمی برای وارد کردن فشار در جهت تنزل دادن قیمت فسفات مورد استفاده قرار گیرد .

گروهی از داوطلبان راه‌پیمائی بزرگ‌بسوی آزادی صحرا ازاستعمار اسپانیا
عکس از خبرگزاری فرانسه

رویتر

۲۵۰ هزار خائن الجزایری

اززندگی درفرانسه رنج میبرند

هارکی ها ، اتباع پیشین الجزایر ، که ناامیدانه در جست و جوی حقوق برابر با مردم فرانسوی هستند ، میگویند :«ما ، به خاطر خونی که‌درراه فرانسه داده‌ایم، به خونی که از فرانسه گرفته‌ایم، فرانسوی هستیم.»

هارکی ها، درمبارزه‌شان علیه ناسیونالیست های الجزایری که در سال ۱۹٦۲ الجزایر رابه‌استقلال رساندند، نه‌بمال و منالی رسیدند ،و نه انتظار آن را داشتند .

هزاران هارکی در انفجار های خونین ماه‌های پس ازاستقلال الجزایر ، در سراسر الجزایر کشته شدند . بیشتر آن هایی که موفق به‌مهاجرت به‌فرانسه، شدند و به امتیاز شهر وندی فرانسه دست یافتند ، از آن پس، به‌خاطر مشارکت در جامعه‌یی که آن ها را درک نمیکند، و غالبا بدان هااعتقاد ندارد و آنها را طرد میکند، در مبارزه‌اند . طی ماه های گذشته ، جنگاورترین هارکی ها، مخصوصا فرزندان‌تحصیل کرده فرانسه آن ها ، دریک سلسله فعالیت های غالبا خشن که هدف آن تحصیل برابری کامل حقوق برای جامعه ربع میلیونی آنهاست ، شرکت داشته‌اند . آنها شکایت دارند که فرانسوی ها آن ها را با یک میلیون الجزایری مهاجر به فرانسه ، اشتباه می‌کنند ،و اگرچه غالب‌آنها ملیت‌فرانسوی را یافته‌اند ، تبعیض های ناروایی علیه آنها میشود .

دولت فرانسه ، اکنون ، به لطف میشل پونیانفسکی ، وزیر کشور که دیربازی مدافع «الجزایر فرانسوی» بود ، برای تدارک مسکن و کار «هارکی»ها به‌یک سلسله اقدام مثبت مبادرت ورزیده است.

به فرزندان این سربازان سابق ، که همگی مسلمان ،و از مددکاران ارتش فرانسه در جنگهای الجزایر بودند ، کمک ها و امتیاز های عمده‌ای داده شده است که هدف آن اختلاط آن ها با جمعیت فرانسوی است .

خود هارکی ها، غالبا از جدامانده ترین منطقه های روستائی الجزایر برخاسته‌اند، وباید پیش از آن که بتوانند خود را بازندگی اروپائی هماهنگ کنند ، بسیاری از موانع فرهنگی را پشت سر بگذارند .

آنها ، همچنین ، مشتاق دسترسی به‌حقوق‌خودهستند، واز گسترش روابط فرانسه با الجزایر خشمگین هستند .

پارمیی از اقدام های اخیر آنها در راه القای بدگمانی‌شان در روابط حساس بین فرانسه والجزایر ، فقط چهار ماه‌پس از دیدار پرزیدنت‌والری‌ژیسکار دستن ازالجزایر صورت گرفته است - در حالی که رئیس جمهوری فرانسه بمنظور«تاکید بر آشتی» بین دو کشور ،به الجزایر رفته بود .

بورزانی ۷ ساله

در مرکز تازه ترین بهانه مشاجره آنها ، «بورزانی» ۷ساله قراردارد که کوشش های پدرش به عنوان یک هارکی ،درجریان جنگ‌های ۱۹٦۲ - ۱۹٥٤ الجزایر او را در صدر فهرست مردانی قرارداده‌بود که‌ناسیونالیست های الجزایر زنده یا مرده او را می خواستند .

این پسر،پس از گدراندن یک روز تعطیلی ، همراه مادرش‌درالجزایر، ازبازگشت به فرانسه محروم شد، مقام های الجزایری اجازه‌خروج او را ندادند . آن هاگفتند که «بورزانی» فاقد مدارک لازم برای سفر ، بالجزایر بوده است . اما هارکی‌هادر فرانسه ، فوری ، این اقدام الجزایر راتقبیح کردند.نفرت پایداری را که هارکی هاو دولت الجزایر رادر برابرهم قرار داده ، هنگامی که به حوادث وحشت انگیزی که نشانه جنگ الجزایر است، نگاه‌می‌کنیم .آسانتر درک می کنیم . بسیاری ازرهبران امروزی الجزایررا هارکی‌ها دستگیر ، وشکنجه کرده‌اند، در حالی‌که‌بسیاری ازهارکی ها ،اعضای خانواده‌هایشان را در جنگ ناسیونالیست های فرانسوی از دست داده‌اند .

واحد های نظامی هارکی دراعزجنگ الجزایر،هنگامی که فرماندهی فرانسه برای جانشینی الجزایری ها در ارتش این کشور،داوطلبانی را استخدام کرد ، پدیدآمد. **معمولاهارکی هایی‌که‌داوطلب خدمت در این واحد هامی شدند که خانواده هایشان‌بر اثر حمله های وحشت انگیز ناسیونالیست های الجزایری گرفتار مصیبت های زیادی شده بودند - اگرچه حمله ناسیونالیست ها ، به دلیل همکاری هارکی هابامستعمره داران فرانسوی بود .**

پارمیی از مقاوم‌ترین واحد

بقیه در صفحه ۱۲

نوشته : مارتن پریرا وزیر مشاورسابق پرتغال

من کمونیستها وسوسیالیستها رامتهم میکنم

از : لوموند

نامه‌ای از «مارتن پریرا» وزیر مشاور سابق پرتغال در امور صنایع که در اواخر ژوئیه‌گذشته استعفا داد حاوی انتقاد های قاطعی از روشهای دو حزب سوسیالیست وکمونیست پرتغال و نقش هریك ازآنها در بوجودآوردن‌بحران سیاسی جاری این کشور است . نویسنده نامه در عین حال انتقاد از روش نهضت نیروهای مسلح پرتغال- یعنی‌دستگاه‌رهبری‌نظامی کشورش رانیز فراموش نمی‌کند. ازآنجاکه‌پریراخودازسیاستمدارانی است که‌گرایش‌های‌سوسیالیستی چپ‌دارند- خرده گیری وی‌درمقام تحلیل شیوه‌های سلوك دو حزب مهم سوسیالیست و کمونیست پرتغال میتواند به درك بسیاری‌از حقایق در بحران سیاسی جاری لیسبن کمك کند.

این نامه در روزنامه‌ای بنام«لیبراسیون» (آزادی) به‌چاپ رسیده است و اینك‌نامه:

«ترك کردن دولت هنگامی که‌انسان یکی از مقامات مسئول بخش مهمی از اقتصاد کشور است ، وقتی که کشوروضع اقتصادی وخیمی دارد و حتی سخن ازنبرد اقتصادی درمیان است‌این‌خطررادارد‌که استعفا کننده متهم به پشت کردن وفرار از مبارزه شود و یا در مظان این اتهام قرار گیردکه‌در لحظه غرق‌شدن‌قایق‌یاران و همسفرانش را تنها گذاشت است ... خارج شدن از کابینه وقتی که‌انسان را طرفدار سوسیالیسمی بسیار غیر متمرکز میشناسند ومعهذااوراپیروراهی‌میدانند که به بسط قدرتهای کنترل کارگران‌منتهی میشود -و در زمانی‌که نهضت نیرو های مسلح پرتغال برسندی بعنوان راهنمای بنیادی برای تعریف وتعیین‌قدرت خلق‌صحه میگذارد ، باری استعفا کردن در چنین شرایطی نمی‌تواند نشانه‌ای ازترك یک هماهنگی مطلوب وضروری بنظرنرسد.

بنابراین تنهاو آخرین خدمتی که هنوز هم از چنین‌کسی برمی‌آید این است که بی‌پرده وآشکارا و بدون طفره رفتن‌از اعتراف به تمام حقایقی که‌به آنها اعتقاد دارد دلایل ژرفی راکه‌اسباب توجیه‌استعفای او بوده‌اند ، استعفایی که تمام ظواهرش شباهت به یك انتحار سیاسی واقعی دارد توضیح دهد.

تفرقه احزاب

بعداز ۲۸سپتامبر ۱۹۷٤ و خصوص در اوایل سال جاری بود که در اطراف‌مسائل مربوط به وحدت سندیکایی -مسئله‌بغرنج تر تفرقه احزاب رفته‌رفته بر صحنه حیات سیاسی پرتغال استیلا یافت از آن تاریخ تاکنون بدون وقفه برحدت و وخامت این مسئله افزوده شده‌است.

اشاره‌من به‌کش‌مکش‌هایی است که بین حزب‌سوسیالیست و حزب کمونیست درگرفت‌و در اطراف برخی از مسائل‌تبلور یافت :انتخابات -اطلاعات وکار وسایل ارتباط جمعی‌وغیره .بسیار ساده‌لوحی وسهل انگاری در تحلیل مسائل است اگر گفته شود که‌یکی از دو حزب درکورانهای‌انقلابی مداخله میکند و دیگری نمیکند. نزاعی که دو حزب رابه جان یکدیگر انداخته به هیچ‌وجه مربوط به دو تلقی متفاوت طبقات اجتماعی که بیرحمانه بایکدیگر کنکاش میکنند ، نمیشود. کارگران وزحمت کشان وابسته‌به‌بخشهاو قشرهای‌مختلف‌اجتماعی وعناصری از بورژوازی‌کوچك‌و متوسط‌الحال وجود دارندکه در هردو حزب‌سوسیالیست و کمونیست پرتغال توزیع شده‌اند وحضور دارندولو ابعاد ونسبت های ضعف بانفوذ آنان در دوحزب بسیار متفاوت باشد.

باین دلیل است‌که «درام تاریخی » انقلاب پرتغال معلول مستقیم این حقیقت ازآب درمی‌آید که طبقه یابلوك اجتماعی قابل بسیج کردن بوسیله یك طرح سوسیالیستی انقلابی نمیتواند بشیوه‌ای نیرومند و قاطع باتوده های مسائل بسیج شدن بوسیله یکی از دو حزب توام شود. چقدر همه‌کارها آسان میشود اگرادغام و التقاطی‌که به‌آن اشاره کردیم میتوانست جامه عمل بپوشد.

نفاقی که بر روابط دو حزب چیرگی یافته است متناسب با مقطعی عمودی است که‌از یك طرف عامل جداکننده کسانی است که‌تصورمیکنند خودرادرسوسیالیسمی باصطلاح سرشار از آزادی باز شناخته‌اند. چنان‌قماشی از سوسیالیسم در آزادی« که عامدانه فاقد حدودو تعاریف لازم است، وکه مدتهاست که دیگر نمیتوان آن را به چیزی سوای آئینه غیرممکن الحصول نظامی که سوسیال دمکراتهای مرفه وبر تنعم باختری میشناسند نمیتوان تعبیر کرد- واز طرف دیگر کسانی که‌هویت سیاسی خودرا در «حزبی متعلق به‌کارگران» می یابندکه‌سازمان وانضباط واعتبارو قدرتش به آنان نوید نظام اجتماعی تازه‌ای رامی دهد.

غیر واقع بینانه

نتیجه‌ای که بدست می‌آید این است که‌توده های حمایت‌کننده دو حزب خود را مجذوب قطب‌جاذبه دوطرح سیاسی متفاوتی میابند که نه تنها بکلی‌آشتی ناپذیر هستند بلکه در عین‌حال‌هر دو طرح غیرواقع‌بینانه هستند.

هیچ یکازدوحزب‌برنامه سیاسی‌اش را با صراحت طراحی نکرده وارائه نداده است .

درحالیکه اعمال هر دو حزب کاملا بروشنی برملاکننده هدفهای واقعی ونهایی آنان استدریک طرف(درمورد حزب سوسیالیست) پای خصلتهایی‌در میان است که دربرسنتش آراء انتخاب کنندگان ، وپارلمانتاریسم ، و- تبلیغ ضرورت آزادیهای مطلق وتجریدی و امتناع از قبول‌حدت وقاطعیت انقلابی درآنجا که ضرورت دارد- وپشتگرمی داشتن وبالیدن به حمایتهای‌بین‌المللی که‌نه‌تنها مورد توقع وجستجوست‌بلکه دستاویزی برای پیچ کردن‌و این حمایت را برخ‌دیگران کشیدن و در اطرافش شایعه‌سازی کردن است . و مضافا رفتار های خصمانه و مشکوک و خلاصه برنامه‌ای که عناصرش عملا ماهیت پورژوائی دارند خلاصه می شود .

از طرف دیگر سروکارمان باحزبی است‌که‌تدابیر متخذه‌اش‌تنها درصلاحیت یک مقام ومرجع چون وچرا ناپذیر وبلامعارض انقلابی است و بعبارت دیگرتنها چنین مقام ومرجعی است‌که واقعا برای‌اتخاذچنان روشهاوتدابیری قدرت وقابلیت قبول‌دارد . نهضت‌نیرو های مسلح پرتغال علیرغم اطلاعی که براین احوال داشته و دارد نتوانسته است جوابی راکه شایسته بوده‌است طراحی وعنوان‌کند.برنامه‌اقدام سیاسی راکه از طرف نهضت ارائه شده‌است میتوان منحصرا عبارت ازمصالحه‌ای جدید تلقی کرد . امادرست درزمانی که یک‌مصالحه تدبیری‌است که درشرایط جاری پرتغال بیش ازهرزمان .دیگری پرمخاطره است .

نهضت نیروهای مسلح وظیفه‌داشت که‌علنا وبرای آگاهی تمام قشرهای‌مردم پرتغال‌به یک«انتقاد ازخود»ژرفو زیرزبر کننده توسل‌جوید. بسیار قاطع وتعیین کننده می‌بود اگرنهضت نیروهای‌مسلح بالحنی عاری ازهرنوع استتار ومجامله حزب سوسیالیست رابخاطر رفتارش بسختی نکوهش ومحکوم میکرد واز رهبرانش می خواست تاجواب دهند که چرا وچگونه راضی ومصمم شدند تادرگرماگرم بحران سیاسی‌تهدیدکنند که کشور را بکلی فلج خواهند کرد ؟

همین ملامت ومحکوم کردن می توانست علیه‌حزب‌کمونیست‌هم‌بکاربرده شود که محیطی‌آکنده‌از تشنج‌مصنوعی درپرتغال بوجود آورد تا آنجا که بسیاری از مردمان این کشور حتی کابوس جنگ داخلی رانیز در کمین پرتغال احساس کردند . (چرابايد ازاین کلمات وحشت کرد؟)

بدون شک مهم بود که معدودی سرهای‌سرخ‌بربادمیرفتند(نه‌اینکه‌ضرورتا اعدام کسی راتوصیه‌کنیم) تانهضت‌نیرو های مسلح پرتغال می‌توانست آبرویی راکه خودش ضروری و حیاتی‌تلقی میکند بازیابد.

...وسایگون سقوط کرد

نوشته : پل دریفوس
ترجمه : حسین مهری

ترس درشهر خانه کرد

۲۱

در برابر در بسته کنسولگری آمریکا که دو تفنگدار دریایی کلاه خود برسر و سخت مسلح ، ازآن‌حراست میکنند، چند ده ویتنامی هنوز میکوشیدنددرعین نومیدی روادیدسفربه«گوام»، «میدوی» یا «هونولولو» بگیرند . در این میان ، همه روزنامه نگاران آمریکایی(و با آنها ، روزنامه‌نگاران دیگر) هم باروبنه می بندند و بابیشترین شتاب میگریزند.

تنها سفیر ایالات متحده « گراهام مارتین» ، مانده است ، اما ژنرال« مین» از او هم میخواهد که اگر ممکن است برای احتراز از هرگونه حادثه برود. او آخر از همه ،پیاده ، از سفارت - خانه‌اش‌خارج‌میشودودر کیف‌دستی‌اش پرچم ستاره نشان آمریکا را که‌فرود آورده‌اند و بدقت تا کرده‌اند ، همراه میبرد ..

ترس در رگ‌های شهر

اندکی پیش از این‌دیدم یک ژنرال جوان ویتنامی جنوبی پوشیده در اونیفورمی خوش دوخت ازاتومبیلی لوکس‌پیاده میشود .اودرحیاط سفارت میخزد و در یکی از آخرین هلیکوپتر هایی که از بام ، برمیخیزند سوار می شود .

آنگاه در های ساختمان سفارت بسته میشود .

در این دم ، یکمرد و زن‌ویتنامی سوار بر « هوندا » از راه میرسند و چون دیگر کسی رانمی‌یابند مرامخاطب میسازند :

- ما کجا میتوانیم برویم ؟ ما گم شده‌ایم ، کمونیست ها دارند می آیند. ژنرال « وستمورلند» بما قول داده بود که از ما حفاظت خواهد کرد .

... ترس ، در شهر خانه میکند .

هزاران تن از مردم چون دیوانگان به سوی فرودگاه میدوند، اما دیگرهیچ هواپیمائی بر نمی خیزدو درست پیش از ورود آنها به فرودگاه ، پلیس،سدی افراشته است . هزاران‌تن دیگر،چمدان بدست و بسته دردست‌به سوی‌فرودگاه هجوم میبرند ، تا تلاش کنند سوار کشتی‌یی شوند .هر کشتی‌که میخواهد باشد و از طریق رودخانه سایگون بگریزند .

وقتی همه‌چیز فرو می‌ریزد

هزاران تن از مردم که‌از پیرامون سایگون بازگشته‌اند به سوی مراکز شهر میشتابند . من ، درگیرو داری که غرش آتشبار ها نزدیک میشود آرام‌و اندوهگین در خیابان پرسه میزنم‌ودائم، کسانی مرا متوقف میسازند و میگوید:

- بدون شک شما فرانسوی‌هستید. چون در بین مامانده‌اید چه کمکی می‌توانید بما بکنید ؟

کاغذ هاو نامه هایی‌را درمیاورند که نشان می‌دهدکسانی از خانواده‌شان نزدما در فرانسه بسر میبرند و من باین واژگون بختان که اشک در چشم‌دارند جز واقعیت غم‌انگیز چیز دیگری نمی‌توانم گفت :

-تمام شد دیگر نمیشود ازسایگون بیرون رفت خیلی دیرشده‌است.

بازهم سه‌شنبه بیست‌ونهم آوریل

شب هنگام این «تلکس» را برای روزنامه میفرستم :«در موقع فعلی بدشواری میتوان پیش‌بینی کرد که آیا میتوانیم بکارادامه‌دهیم وجریان مخابره گزارشها را برقرارنگه داریم یانه.»

چند ساعت بعد مخابرات دور ،قطع میشود ماهمه ناگزیربه‌سکوت میشویم

وبازهم سه‌شنبه بیست‌ونهم آوریل

دیشب سایگون باردیگر نخفت ،در گیرودار ساعاتی طولانی توپهای ۱۳۰ وراکتهای ۱۲۲فرودگاه «تان‌سون‌نوت» را درهفت‌کیلومتری مرکز شهرکوبیدند. من از بام هتل اقامتگاهم درطبقه دهم به‌چشم میدیدم که هربار که ،گلوله‌یی به هواپیمایی میخورد ، توده هایی عظیم از آتش زبانه میکشید - متدرجا اتومبیلهایی که درپارکینگ ها درکنار همصف کشیده بودند منفجر میشدند گاه قارچ کوه‌آسایی‌به‌رنگ‌زرد ،نارنجی، به‌بلندنای آسمان برمیخاست .یک‌انبار مهمات بود که‌منفجرمیشد . درسپیده‌دم همین سه شنبه ۲۹ آوریل گرداگرد پایتخت محاصره شده ، دود سیاه حریق هابه هوامیخیزد توپخانه دردور دست تقریبا بی‌انقطاع همچنان میغرد.

پس ازنیمروزیک مرسدس مشکی‌که پرچم ویتنام جنوبی - زمینه‌یی‌زردباسه نوارسرخ‌افقی افراشته است برق‌آسا به‌فرودگاه میرسد . از پاسگاه‌نگهبانان که دربرج پولادی کوچک یک تکیه‌یی مستقراست‌عبور میکندوتا «کمپ‌دیویس» پیش میراند . در اینجا ازدوسال پیش کمیسیون نظامی‌ویت‌کنگو ویتنام‌شمالی که برپایه موافقت نامه پاریس تشکیل شده است درسنگر هایی چوبی بسرمی برد . یکی از همکاران معاون ریاست جمهوری «نگوین‌وان‌هوین»رئیس‌پیشین سنا که درسال ۱۹۷۱به سبب مخالفت با«تیو» استعفا داد ، از اتومبیل پیاده میشود . ژنرال «مین» بیدرنگ پس از تصدی ، مخصوصا این رجل‌مجلسی‌را مامور اداره مذاکرات‌باحریفی که هنوز اورا «طرف‌دیگر» مینامند ساخته است.

فرستاده آمده‌است‌از افسران‌ویتکنگ و ویتنامی شمالی که همه شب را در سنگر محفوظشان پوشیده‌ازلایه‌ستبری ازشفته ،گذرانده‌اند ، بپرسد شرایط آتش‌بس چیست.

او پاسخ میشنود : «شما خوداین شرایط رامیدانید ، شنبه گذشته،بیست وششم آوریل شرایط‌مان راازطریق رادیو «جین‌فونگ» اعلام کردیم ». این نام فرستنده ویتکنگ «رادیوی‌آزادی» است که همه هرشب در سایگون پنهانی به‌آن گوش میسپارند .

تعداد این شرایط از دوبیش‌نیست.

در پیشگاه اعلیحضرت همایون شاهنشاه آریامهر و علیاحضرت شهبانو فرح

جشن باشکوه در استادیوم آریامهر

در دیدار نهائی مسابقات کشتی پهلوانی که در پیشگاه ملوکانه انجام شد، رضا سوخته‌سرائی باشکست علیرضا سلیمانی پهلوان پایتخت شد

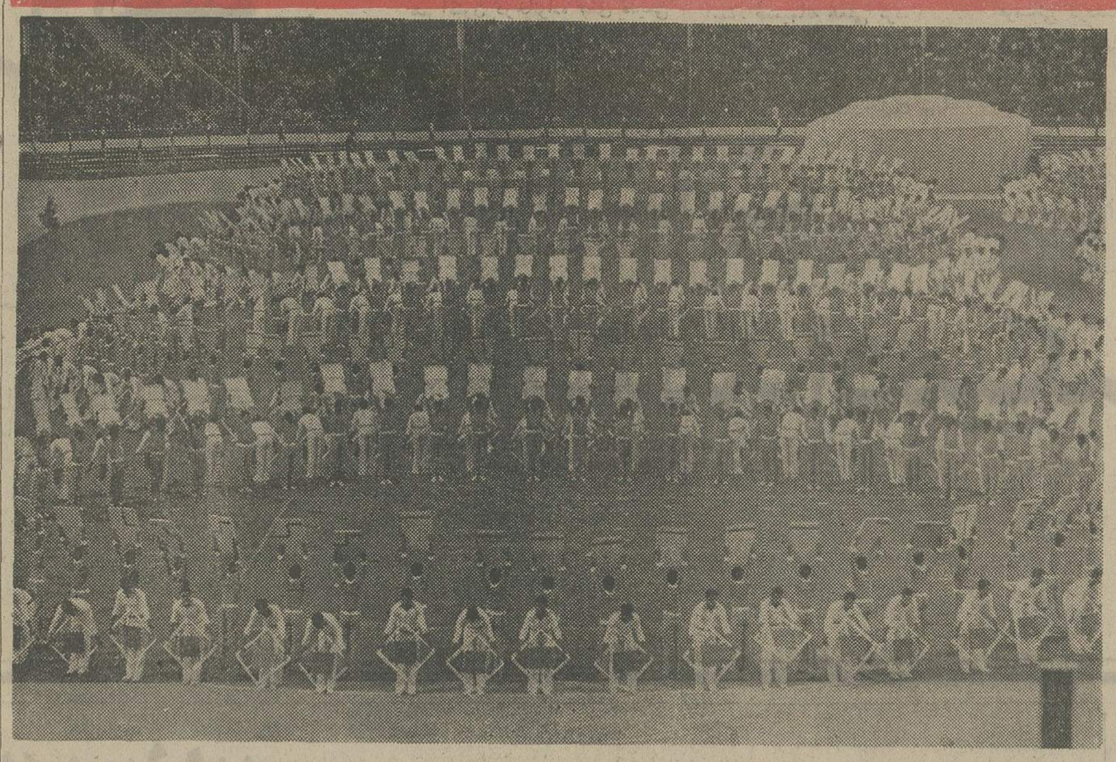

حرکات جمعی و شکل‌سازی یکی از برنامه های جالب جشن فرخنده دیروز بود.

زاد روزمسعود شاهنشاه آریامهر ، بعدازظهر دیروزدر پیشگاه اعلیحضرت همایون شاهنشاه‌آریامهر وعلیاحضرت شهبانو فرح‌پهلوی باحضور بیش ازیکصد هزارتماشاگر در ورزشگاه بزرگ‌آریامهرباشکوه وجلال هرچه تمامتر جشن گرفته شد .

برای جشن فرخنده چهارم آبان که‌یکی‌ازاعیاد ملی‌وبزرگ ایران زمین میباشد ، امسال تدارکی بیش ازهمیشه انجام شده بودوبرنامه های‌ورزشی جالب ودیدنی‌این‌جشن که روز گذشته درپیشگاه اعلیحضرتین برگزار گردید ، حاکی از این شکوهمندی فوق‌العاده بود .

هلیکوپتر حامل‌اعلیحضرتین ساعت ۳و ۵۵ دقیقه بعداز ظهر درباند مخصوص بزمین‌نشست ودقایقی بعداعلیحضرت‌همایون شاهنشاه‌آریامهر وعلیاحضرت شهبانو فرح‌درمیان هلهله‌شادی وهیجان فراوان یکصد هزار تماشاگر حاضر دراستادیوم به جایگاه مخصوص نزول اجلال فرمودند .

درآغاز ،سلام شاهنشاهی نواخته شدو آنگاه تیمسارسپهبد حجت کاشانی معاون نخست وزیر وسرپرست سازمان‌تربیت بدنی ضمن عرض خیرمقدم به حضور اعلیحضرتین ، ازسوی جامعه ورزش ودهها هزارتن جمعیت حاضر در ورزشگاه ، زادروز خجسته‌میلاد باسعادت وپرخیروبرکت رهبر عالیقدر ایران راتبریک گفت .

سرود میلاد شاهنشاه

وآنگاه جشن میلاد مسعود شاهنشاه آریامهر باکسب‌اجازه ازپیشگاه ملوکانه با سرود مخصوص روزمیلاد شاهنشاه که‌توسط یک هزارتن دانش آموزان مجتمع ورزشی گارد وابسته به وزارت آموزش‌و پرورش خوانده شد ،آغاز گردید .

نخست به‌میمنت این روز پرشکوه برنامه پرتاب خمپاره ورهاکردن پرچم‌های‌رنگین در فضا انجام‌گرفت و همزمان‌گروه ۴۸۰۰ نفری‌دانش آموزان‌هنگ دوم لشگرک‌و هنگ‌یک فرح‌آباد برنامه تصویر سازی خود را درقسمت روبروی جایگاه مخصوص بانصویرکردن‌عبارت «آغاز ۵۷سال‌زندگی‌ثمربخش» آغاز کردند .

بعد نوبت‌به‌برنامه رژه‌رسید. نخست تیمسار سپهبد حجت کاشانی معاون نخست‌وزیر و سرپرست سازمان تربیت بدنی روسای فدراسیون‌های‌ورزشی کشور ،قهرمانان تیم های ملی ایران‌ازمقابل جایگاه‌مخصوص رژه رفتند . رژه‌ورزشکاران برگزیده دانشگاهها ومدارس عالی کشور بارژه ورزشکاران دانشگاه تهران آغازشد.درپی نمایندگان ورزشی دانشگاهها‌و مدارس عالی.نوبت به‌نمایندگان ورزشی نواحی هفده‌گانه آموزش وپرورش‌رسید.آخرین گروهها نمایندگان پیشاهنگان ورزشکار ، ورزشکاران‌شیرو خورشیدسرخ‌ایران‌و پرچمداران باشگاههای ورزشی پایتخت بودند که از پیشگاه ملوکانه رژه رفتند .

حرکات دستجمعی

پس‌از مراسم رژه نوبت به برنامه‌مخصوص‌حرکات‌دستجمعی دانش آموزان موسسات آموزشی فرح رسید که بیش از یکهزار تن دختران دانش آموز برنامه‌های جمعی جالبی را نمایش دادند.

امسال در جشن فرخنده و پرشکوه خجسته میلاد مسعود شاهنشاه آریامهر در ورزشگاه آریامهر ، انجام ۲ مسابقه دونیز درشمار برنامه‌های جشن‌گنجانده شده بود که اولین مسابقه را شش تن از سریعترین دختران دونده کشور در دو ۱۰۰ متر انجام دادند ، آلیس پولادیان، ویکتور غریبیان، توران شادپور، پروین رمضانی، ناتاشا سلیمان‌زاده و ژینا سوکاسیان شش دونده این مسابقه بودندکه‌توران شادپور با برتری قابل توجهی نسبت به پنج رقیب دیگر زودتر از خط پایان گذشت و به‌مقام قهرمانی‌رسید.شادپور رکورددار دوپرش طول بانوان ایران نیز هست . رده‌بندی مسابقه دوصد متر دختران بدین شرح اعلام شد .

۱- توران شادپور ۱۲٫۵ثانیه
۲- ناتاشا سلیمان زاده ۱۳ثانیه
۳- ویکتور غریبیان ۱۳٫۱ ثانیه
۴- پروین رمضانی ۱۳٫۶ ثانیه
ژیناسوکاسیان۶-آلیس‌پولادیان

برنامه شهربانی‌کشور، قسمت بعدی جشن ورزشی دیروزبود. یکهزار ودویست نفردانشجویان دانشگاه پلیس و افراد وظیفه آموزش شهربانی‌حرکات گروهی را از نرمش و کاراته گرفته تا ساختن پیرامیت اجرا کردند . کارآخرآنها تشکیل ۳ کیک بزرگ تولد بود .

ورزش باستانی

بدنبال برنامه دانشجویان شهربانی ، درهفتمین‌قسمت جشن پانصد و پنجاه تن از بهترین ورزشکاران باستانی پایتخت به میدان داری شعبان جعفری پهلوانانه برنامه خود را اجرا کردند.

قبل از پایان برنامه ورزش باستانی ، این افتخار بزرگ بار دیگر نصیب کشتی ایران شدکه مسابقه نهائی کشتی پهلوانی کشور در پیشگاه اعلیحضرتین‌و در جشن میلاد مسعود شاهنشاه آریامهر انجام پذیرد . دو حریف دیدار اوج‌علیرضا سلیمانی کشتی گیر وزن ۹۰ کیلوی تیم‌ملی‌کشتی جوانان ایران شرکت کننده در مسابقات جهانی خاسخواه از تهران و رضا سوخته سرائی قهرمان وزن ۱۰۰ کیلوی تیم ملی کشتی ایران شرکت کننده در مسابقات جهانی مسکو بودند.

این دو پهلوان در پیشگاه پدر تاجدار برای تصاحب بازو بند پهلوانی مبارزه‌ای بی امان را انجام داده‌اند و سرانجام رضاسوخته‌سرائی باشکست ۳-۴ حریف جوانتر خود موفق به فتح عنوان پهلوانی پایتخت شد . لحظاتی پس از پایان مسابقه کشتی ، هردو حریف بهمراه‌دکترمحمد توکل رئیس فدراسیون کشتی کشور افتخار شرفیابی‌بحضور اعلیحضرت همایون شاهنشاه آریامهر را یافتند و رضا سوخته‌سرائی بدریافت‌بازوبند پهلوانی از دست مبارک شاهنشاه نائل آمد.این‌افتخاری بود بزرگ‌برای‌کشتی‌گیرجوان تیم ملی که در میلاد مسعود شاهنشاه به عنوان پهلوانی پایتخت دست یابد و بازوبند پهلوانی را به عنوان نشانه‌این افتخار بزرگ از دست‌همایونی دریافت دارد . سوخته‌سرائی یک سال تمام قهرمان پایتخت خواهد بود .

برنامه زیبای گارد

دومین مسابقه دوومیدانی را دیروز هشت تن از دوندگان مطرودنژاد هشت‌دونده این مسابقه بودند که پس‌ازرقابتی شانه به‌شانه و پایان‌ناپذیرعزیز کریم‌آبادی‌و بابک‌محمودیان هردو با ۱۰٫۶ ثانیه از خط پایان گذشتند . لیکن‌عزیزکریم‌آبادی رکورددار ایران در این ماده مقام اول را بدست آورد . ایوب بوداغی دونده تبریزی با ۱۰٫۹ ثانیه بمقام سوم‌رسید.

قبل‌از مراسم آتش‌بازی ، نوبت برنامه گارد شاهنشاهی بود . سربازان وظیفه تیپ رضاپهلوی گارد جاویدان حرکات جمعی‌فوق‌العاده‌زیبائی را انجام دادند که مورد توجه فراوان قرار گرفت . در چمن برنامه گارد شاهنشاهی ، کیک تولد بسیار بزرگی که بطرز زیبائی آراسته شده بود و دورادور مشعلهای‌روشنی‌قرار داشت به میدان آورده شد . افراد گارد جاویدن در پایان برنامه خود بخاطرشروع‌سالی تازه و دیگری درزندگی ثمربار اعلیحضرت همایون شاهنشاه آریامهر ، بدرگاه پروردگار نیایش کردند .

درپایان، جشن مراسم آتش‌بازی پرشکوهی برگزار گردید که فشفشه های‌رنگین باشکوه و هیجان فراوان دل آسمان را شکافت‌و درخاموشی نورافکنهای‌استادیوم ، آسمان شکوه و جلال بی‌نظیری پیدا کرد .

ورزشکاران باستانی به سرپرستی شعبان جعفری ضمن اجرای برنامه‌ای پرشکوه مراسم خاص نیایش بجا آوردند .

سرعت مردان کشور دردوصد متر انجام دادند . ولی‌الله صالح‌نیا، ذبیح‌الله اصغرزاده ، ایوب بوداغی،بابک‌محمودیان، عزیزکریم آبادی، عباس داودی ، ایرج رادمهر و هوشنگ

در پی مرزهای تازه برای پینگ‌پنگ ایران

هنگام شرفیابی به پیشگاه شاهنشاه آریامهر ، روزگذشته تیمسار سپهبد حجت معاون نخست‌وزیرو سرپرست سازمان تربیت بدنی ایران ، دکتر شاهرخ امیرارجمند معاون دانشگاه تهران و دانشیار دانشکده علوم را بعنوان‌رئیس جدید فدراسیون‌پینگ‌پنگ‌ایران معرفی کرد .

رئیس تازه فدراسیون پینگ‌پنگ ایران که‌طول‌سالهای زندگی با ورزش دوستی عمیقی دارد در دوران‌تحصیل در دبیرستانهای هدف وفیروز بهرام تهران درشمارعلاقمندان بسکتبال بود ، بعد دردوران تحصیل دانشگاهی در آمریکا درتیم دو ومیدانی دانشگاه «کونکوردیا» قرار گرفت‌و حد نصابهای باارزشی در دو یک مایل بجای گذارد وحالادوراز ورزش قهرمانی به اسکی - اسکی روی آب وشناعلاقمندی خاص دارد .

دکتر شاهرخ امیرارجمند دوران تحصیل عالی رادرآمریکا دردانشکده های «کونکوردیا» و «مینوسوتا» در رشته‌فیزیک اتمی به پایان رسانیده و مدت سه سال دراین دانشگاه به تدریس پرداخته است .

معاونت دانشگاه تهران و دانشیاری دانشکده علوم این دانشگاه عنوانهای کنونی‌رئیس تازه فدراسیون پینگ‌پنگ ایران است . ولی قبل از این پستها ریاست گروه الکترونیک‌دبیر شورای مرکزی اتمی و مقام مدیرکلی دانشگاه‌تهران‌رابعهده داشته است .

دکتر شاهرخ امیرارجمند رئیس تازه فدراسیون پینگ‌پنگ ایران .

فقط یك تفریح

۱۵ فروردین‌ماه‌سال ۱۳۱۴ درتهران متولد شده و سومین فرزند خانواده امیرارجمند است ، ۲۹ دیماه ۱۳۴۵ باخانم لیلی «جهان‌آرا» ازدواج‌کرده وثمره این زندگی‌مشترک۲پسر ۳ و ۷ ساله بنامهای شاهین ورامین میباشند .

رئیس تازه فدراسیون پینگ‌پنگ ایران در گفتگوئی کوتاه عنوان کرد :

- موجودیت‌پینگ‌پنگ‌ایران دراین زمان از لحاظ کمی و کیفی مساعد نیست،فراموش این ورزش در مدارس و باشگاهی سبب شده بیشتر از آنکه معیار وارزشهای جهانی داشته باشد فقط بعنوان یک تفریح صورت گیرد.

مرز های تازه :

درحالیکه در آسیا امروز قدرتهای بزرگ پینگ‌پنگ‌جهان خودنمائی میکنند ،دشواریهای فراوانی برای نشان دادن ارزشهای‌تازه‌درپینگ‌پنگ ایران داریم.

ولی ازآنجا که امکانات محدود و سالنی بودن این ورزش این شانس رامیدهد که باوسائلی مختصر تحرکی تازه در این رشته بوجودآید،آرزو میکنم قادر باشیم‌مرزهای‌تازه‌ای برای این رشته‌ورزشی‌درایران بوجود آوریم .

طبیعی است که اظهارنظر دراین‌باره به شناخت بیشتر موجودیت پینگ‌پنگ ایران - امکانات فدراسیون وانتخاب کادر گردانندهفدراسیون‌بستگی دارد ، از این لحاظ امیدوارم درآینده نزدیک قادر باشم به سئوالهای بیشتری پاسخ‌دهم .

اعضای نیروی پایداری وابسته به سازمان‌غله و قندوشکر وچای کشور فرخنده میلاد مسعود و شکوهمند اعلیحضرت‌همایون شاهنشاه‌آریامهر بزرك ارتشتاران بنیانگذار انقلاب سفید شاه و مردم و رستاخیز ملی ایران را صمیمانه تبریك و تهنیت عرض مینمایند .
سازمان غله و قندوشکر وچای کشور
م‌الف ۱۵۶۸۷

آموختن شنا باطفال خوب است
تأمین آینده آنها هم لازم است

برای فرزندان خود
در بانک عمران پس انداز کنید
تا با استفاده از مزایای آن ثروتمند و بی نیاز شوید

آیا شما به جن وطلسم وجادو عقیده دارید؟
چه عقیده داشته و چه نداشته باشید اینها وجود دارند فقط قوه‌ادراك‌ما برای‌نزدیك شدن‌به‌آنها ضعیف است. اینك‌برای‌اولین‌بار سینمای ایتالیا با قدرتی خارق‌العاده در قالب فیلمی نفس‌گیرو دلهره‌آور، این نیروهای ماوراءالطبیعه را برای شما تصویر کرده‌است.

از صبح چهارشنبه فقط در
سینما کاپری
اثری‌آنچنان خارق‌العاده و بیسابقه که منتقدین سینما آنرا بالاتروبرتر از جن‌گیر دانسته‌اند

تماشای این فیلم برای اشخاص کمتراز ۱۸ سال ممنوع اعلام شده است
برای رزرو بلیط جهت این شاهکار استثنائی همه‌روزه به گیشه سینما کاپری مراجعه فرمائید.

مرکز پژوهش روزنامه اطلاعات استمداد میکند

بمناسبت پنجاهمین سالگرد سلطنت پر افتخار پهلوی که مراسم تجلیل آن اوائل سال آینده شروع میشود، روزنامه اطلاعات مصمم است گزارشهای مستندی از وقایع پیش از آن دوره را منتشر کند تا افتخاراتی که در پنجاه سال اخیر نصیب ملت ایران شده بهتر مورد بررسی و تشخص دانش پژوهان قرار گیرد.

حقیقت این است که اگر از چگونگی اوضاع سیاسی و اجتماعی ایران قبل از سلطنت پهلوی بی اطلاع باشیم نمیتوانیم بدرستی اهمیت دگرگونیها و ترقیات شگرف عصر پهلوی را درک کنیم بنابراین قبل از بررسی رویدادهای پنجاه سال اخیر ضرور لازم است وقایع سالهای پیش از آن با باریک بینی و دقت مورد بررسی و پژوهش قرار گیرد.

در اینجا لازم است باکمال تاسف گفته شود بیشتر اسناد و مدارک با ارزش گذشته ایران مللی که ذکران در این مختصر نمی گنجد، یا بکلی از بین رفته و یا بعلت بی اطلاعی و عدم توجه دارندگان اسناد در شرف نابودی است و اگر همتی نشود آنچه هم باقی مانده از دست خواهد رفت. شاید برای کسانی که علاقمند به آگاهی از گذشته های افتخار آمیز ایران هستند باور کردنی نباشد که قدیمی ترین اسنادی که در حال حاضر موجود است مربوط به ششصدسال پیش میباشد و اسناد ادوار قبل از آن بکلی از بین رفته بطوریکه از دوره دویست و چند ساله سلاطین، صفوی تقریبا ۶۰۰ سند که اغلب آنها فاقد اهمیت سیاسی است و بیشتر شامل وقف نامه هاست باقی مانده است.

بنابراین با یک حساب ساده میتوان نتیجه گرفت که:

دریک دوره طولانی از تاریخ ایران درازای هز سال، فقط دوسند باقی مانده که واقعا جای تاسف است.

البته بدوران قاجاریه که میرسیم به نسبت، تعداد اسناد بیشتر میشود ولی دراین دوره هم کثر اسناد ازبین رفته تا آنجا که بجرات میتوان گفت ۹۰ درصد اسناد دوره پنجاه ساله سلطنت ناصرالدینشاه مفقوه شده است

خوشبختانه تا حدودی اسناد سالهای آخر سلسله قاجار باقیمانده وهم اکنون باین اسناد که در اختیار خانواده های قدیمی است میتوان دسترسی پیدا کرد باید توجه داشته باشیم که وزرای دوره قاجار وزارتخانه نداشتند و در منزل خود بکارها رسیدگی میکردند و بدین ترتیب مدارک دولتی و باصطلاح اسناد دیوانی بایگانی منظمی نداشت و این اسناد پس از معزول شدن یا مرگ وزرا درخانه آنها باقی مانده و بورثه منتقل شده است بنابراین هم اکنون درخانواده های قدیمی درصندوقچه های شکسته و گردگرفته و در زیرزمینها و انبارهای متروک اسناد و مدارکی موجود است که اهمیت تاریخی و سیاسی فراوان دارد. اگر چه در زمینه گردآوری و نجات این اسناد فرصت های گرانبهائی را از دست داده ایم ولی باز دیر نیست و باید در پیدا کردن و حفظ این اسناد صمیمانه همتی کرد.

مرکز پژوهش روزنامه اطلاعات که حدود یک سال پیش بجمع آوری این اسناد پرداخته و مقدمات انتشار آنها را فراهم ساخته این هدف ملی را مجدانه دنبال خواهد کرد و بدین جهت از همه رجال ـ دانشمندان ـ بازماندگان خانواده های قدیمی که مدرکی ـ عکسی ـ سندی و یا فرمانی دردست دارند خواهش میکند این مرکز را از وجود مدارکی که در اختیار دارند باخبر سازند تا کارشناسان مرکز پژوهش آن اسناد را در منزلشان و یا محل کارشان مورد بررسی قرار داده و درصورت لزوم از آنها عکس و فتوکپی تهیه نمایند. برای این منظور لطفا با تلفن های ۳۱۱۰۷۱-۹ شماره داخلی ۲۷۷ از ساعت ۶ تا ۸ بعدازظهر با مرکز پژوهش تماس حاصل فرمایند.

در پایان لازم میدانیم از کوشش های مرکز اسناد و آمار دربار شاهنشاهی ـ سازمان اسناد ملی ایران ـ کتابخانه مجلس شورایملی ـ مرکز اسناد دانشگاه تهران ـ کتابخانه مجلس سنا و همچنین محققین و علاقمندانی که بی هیچ تظاهر در جمع آوری و نگهداری اسناد تاریخی کوشش نموده‌اند و همچنین از کلیه دانشمندان و موسساتی که تاکنون دراین زمینه باما همکاری کرده اند تشکر کنیم

بزودی گزارشهای جالب و مستندی که در این زمینه تهیه شده و حاصل زحمات یک ساله مرکز پژوهش روزنامه اطلاعات است هفته‌ای دوبار در این روزنامه درج خواهد شد.

مرکز پژوهش روزنامه اطلاعات

نامه به سردبیر

در بیمارستان شماره ۴ کودکان چه میگذرد؟

هادی خرسندی

بااینکه کلیه مقامات انتظامی و بهداشتی و رفاه عمومی وشهرداری وحفاظت محیط زیست و بیمه‌های اجتماعی موظف ومکلف به‌حفظ آسایش عموم و حفظ سلامت مردم و تامین اموراجتماعی میباشند باکمال تاسف وتاثر درمرکزتهران‌سازمانی بنام بیمارستان کودکان شماره ٤ در خیابان زاهد و همام بدون توجه بمصالح ساکنین محل عامدا مرتکب اعمال خلاف اخلاق و بهداشت وقانون نظام اجتماعی میشوند وابدا به شکایات‌و اعتراضات مکرر مردم محل اعتنائی نمی‌نمایند حق وهمسایگی را شرعا و عرفا رعایت نمی‌کنند :

۱ـ در ساعاتی‌که اهالی محل دربستر استراحت غنوده‌اند یعنی درساعت ۱۲ شب و٦ صبح و۲ و۷ بعدازظهر ده‌ها بغچه مملو ازکثافات مرضا را از پشت‌بام طبقه ششم ساختمان بوسط حیاط مانند بمبی پرتاب مینمایند بنحوی‌که اطاقهای اطراف‌کلا بلرزه درمیاید ومردم از خواب وحشت‌زده از جا می‌پرند حتی اطفال بی‌گناه ومریض بستری خود بیمارستان هم با شنیدن‌این صداها بیمارتر میشوند. النهایه این کودکان مظلوم قدرت دفاع ندارند ودادرسی هم نمی‌بینند تا دادخواهی کنند .

۲ـ پس از پرتاب بغچه‌های متعفن کثیف در وسط حیاط عده‌ای کارگر بمنظور تحویل بغچه‌ها بدستگاه شستشو تمام صحن حیاط‌را اشغال وشروع بشمارش بغچه‌ها مینماند که‌در اثر این اعمال بوی تعفن پارچه‌های کثیف تمام هوا و فضای اطراف را آلوده وهوایش‌را غیرقابل استنشاق مینماید .

۳ـ یکی دیگر از کارهای خلاف بهداشت و نظافت این بیمارستان این است‌که همیشه ۱۲ بشکه زباله وکثافات‌بیمارستان پشت دیوار بیمارستان گذاشته شده که خود مولد پشه ومگس وانتشار میکرب وتنفر عابرین است .

آیا شهرداری منطقه ۵ این کثافات را در تمام روز نمی بیند؟ یا می‌بینند نمی‌خواهند یا نمی‌توانند جلوگیری نمایند ؟

حتی اخیرا تخلیه چاه توالت و آشپزخانه را در محل پیاده‌رو باوسائل صدسال قبل از قبیل چرخ چاه و مقنی‌شروع نموده‌اند که مدتها این کثافات درکنار خیابان موجب آزارعابرین شده و شهرداری ابدا اقدام موثری ننموده، خود اینجانب به شهرداری مراجعه و ماموری فرستادند ولی متاسفانه بیمارستان اعتنائی نکرد وبکار خود ادامه داد .

(دردها نوشته شد، حال علاجش را هم می‌نویسم‌تاجواب سئوال مقدر عرض شده باشد).

۱ـ بیمارستان کودکان مدعی است آسانسور خراب است اگر قابل تعمیر نیست از پله‌های ساختمان ملحفه‌ها و بغچه‌های کثیف را پائین ببرند، چرا بالا میبرند بعد پرتاب میکنند ؟

۲ـ زباله‌ها را درداخل ساختمان بیمارستان در محلی نگهداری نموده همینکه ماشین زباله‌آمدتحویلش دهند تاناراحتی ایجاد نشود . مانند بیمارستان فیروزگر که باتمام بزرگی و وسعتش هیچکس شکایتی ندارد. از طرفی اطراف و حیاط هر بیمارستان باید گلکاری شود نه کثافت‌کاری، ومحل ایجاد هوای نامطلوب و متعفن ! ازطرف ساکنین خیابان همام ـ وجدانی

خلاصه اخبار

آقای مایکل ودروس ـ آمریکائی ـ به اتهام تظاهرات مستانه و بهم ریختن بار هتل کینگز، توسط ماموران کلانتری ۵ دستگیر شد .

آقای کلرانس سیمنز ـ آمریکائی ـ دست‌مستاجر طبقه بالا را بایك ضربه شکست‌و توسط‌ماموران کلانتری ۵ دستگیر شد.

آقای کیچن ـ مدیر شرکت آمریکائی ، بعداز ٤۷ میلیون تومان سوء استفاده ، قبل‌ازدستگیر شدن ، از ایران فرار کرد .

آقای اصغرآقا ـ ایرانی ـ همچنان تحت‌فشاراست، چونکه صاحبخانه می ـ خواهد او را بیرون کند و مستاجر خارجی‌جایش بیاورد .

نامه‌های کوتاه

تکلیف شاگردان کلاس سوم براساس نظام پیشین چیست ؟

سیصد و چند نفر از مردودین کلاس سوم نظام قدیم شهرستان قزوین ازوزارت آموزش و پرورش برای ما مردودین یک نوبت امتحان بهر طریق که ممکن میباشد بگذارند چون طرح‌نظام جدید پیاده شده‌ما نمی توانیم بکلاس بالا راه پیدا کنیم ودر بلاتکلیفی بسر میبریم.

محمد عظیمی راد

فقط جریمه درمان درد نیست

راجع بشرحی که چند روز قبل در اطلاعات نوشته‌شده که پدران و مادران‌که فرزندان آنها از تحصیل محروم باشند به زندان یاجریمه خواهند شد. عرض می کنم درد مردم را جویا شویدچون‌اینجانب مدت ۹ سال است مریض ودر منزل بستری هستم دراثر عدم بضاعت یکی از فرزندانم درکلاس٤متوسطه از ادامه تحصیل محروم وفرزند دیگرم در کلاس ۵ ابتدائی ازادامه تحصیل محروم شده و فعلا ۲ فرزنددیگرم در کلاس اول ابتدائی ودیگری درکلاس ۳مشغول بتحصیل میباشند چگونه مخارج تحصیل آنهارا فراهم کنم.

بیدگل کاشان ـ سید علی طباطبائی

قبل ازفصل بارندگی شروع کنید

۱۵ ماه پیش معاون پارلمانی وزارت راه طی‌نامه‌شماره۱۱۳رپ۱۰۵۲مورخ ۲ر٤ر۵۳ نوشته‌است‌ساختمان پل خوئین چای‌واقع در زنجان‌شروع خواهد شد ولی تابه‌حال اقدامی صورت نگرفته‌و اهالی منطقه چشم براه بوده و هستند واز وزیر راه‌وترابری تقاضا دارند قبل از فرارسیدن فصل سرما ویخ بندان اقدام کنند.

آقاجان کاظمی

چرا ازما اضافه میگیرند

مزیکی از دانش آموزان دبیرستان‌آزادگان واقع‌درناحیه ۱٦ وزارت آموزش‌وپرورش میباشم شهریه مدرسه آزادگان سال پیش (۱٦۰۰۰) ریال‌بود امسال بمبلغ (۱۹٤٤۰) ریال افزایش یافته است. حال که دولت برفاه حال دانش‌آموزان پرداخته وتحصیل را رایگان اعلام کرده چرا بفکر کسانی که بعللی تعهد نمی دهند و یا سال قبل رد شده‌اند و حق تعهد از آنان گرفته شده است نیستند واجازه میدهند عرض یکسال (۳٤٤۰) ریال به شهریه بیفزایند و تازه آنهم نقدا چون در سال پیش میتوانستیم درچند قسط بپردازیم.

ی ـ ش

صاحبان صنایع وبازرگانان کشور

الاخاء

تنها مجلهٔ عربی زبان ایران از گروه نشریات مؤسسهٔ اطلاعات باداشتن نمایندگی در ۱۲ کشور عربی، روزهای شنبه منتشر میشود

مجله دنیای ورزش روزهای شنبه منتشر میشود

برنامه‌های فردای جشن فرهنگ وهنر

درسراسر کشور ـ ٦ آبان

همایش تاریخ و فرهنگ ایران	تهران	دانشگاه تربیت معلم ٦ تا ۸ آبان
نمایش‌روحوضی	تهران	بخش ۲ سازمان تربیتی شهر تهران
موسیقی ایرانی	تهران	دانشگاه سپاهیان انقلاب
نمایش فیلم و سخنرانی	تهران	کاخ جوانان شهرری
نمایشنامه بیطار	تهران	کاخ جوانان شوش
نمایشگاه عکس وسخنرانی	تهران	کاخ جوانان مرکزی
نمایش فیلم و سخنرانی	تهران	کاخ جوانان جنوبی
نمایشگاه خط و سخنرانی	تهران	کاخ جوانان غربی
نمایشنامه مسافران	تهران	کاخ جوانان آبان
نمایشنامه عیادت	تهران	کاخ جوانان مهر
برنامه جوانان دوستدار موسیقی	تبریز	دانشگاه آذرآبادگان
نمایشنامه سالوس	اهواز	سالن کورش کبیر ٦و۷ آبان
ارکستر بانوان و گروه کرملی	شیراز	تالار شمس
ارکستر شاد (گروه تهران)	یزد	باشگاه کارگران
گشایش موزه	زنجان	خیابان پهلوی

رقص ـ موسیقی ـ نمایش ـ هشتپر ، رشت ، صومعه سرا ، رودسر، خمام ، لوشان ، شهسوار ، گرگان ، نوشهر، گنبدکاوس، تبریز، ملکان، مهاباد ، رضائیه،شاهپور ، سنقر ، کرند ، قصرشیرین ، مریوان ، کامیاران ، خرم‌آباد ،شوشتر ، آبادان ، شیراز ، لارستان ، داراب ، بافت، بردسیر، نطنز ، اصفهان ، گلپایگان ،شهرضا، سمیرم ،بندرعباس ، زنجان ، شوش

نمایشگاه نقاشی و لباس‌های محلی و کاردستی‌و عکس

بندر پهلوی ، شهسوار ، بانه ، بیجار ، مسجد سلیمان ، بهبهان ،رامهرمز ،شیراز، فسا، ممسنی ،کرمان، خوراسگان،زاهدان ، ملایر ، سمنان ، اراک .

نمایشگاه عکس ـ تفت، یزد ، همدان ، سمنان .

شب شعر ـ کرمانشاه ، دشت میشان ، کرمان ، طبس ،قزوین .

سخنرانی ـ خوی ، ماکو ، سنندج ، اهواز ، شیراز ممسنی ، مرودشت ، بندرعباس ،نهاوند .

تجلیل از خادمان فرهنگ ـ ساری ،آبادان ،زنجان ،همدان .

نقالی‌و نمایش‌روحوضی ـ سنگسر ،قصرشیرین ، سقز ، مرودشت و روستا های کرمان ، اصفهان ، بندرعباس.

گشایش نمایشگاه کتاب ـ بهبهان ،قزوین ، بندر لنگه ، مسجدسلیمان، دزفول ،خرمشهر ، سوسنگرد ،شوش و ناهرود .

مردم ومسائل روز

از: عقیقی بخشایشی
لیسانسیه الهیات و معارف‌اسلامی

احتکار منفورترین عمل انسانی است

احتکار وانبار کردن مواد غذایی به انتظار گرانی وایجاد بازار سیاه یکی از بزرگترین گناهان شمرده شده است و در فقه‌اسلامی این چنین تعریف شده است : «احتکار آنستکه فروشنده‌ی مواد غذایی اجناس مورد نیاز مردم را در انبارها نگهداری کند و به انتظار گران شدن آنها بنشیند درصورتیکه در جامعه نیاز شدیدی به آن مواد وجود دارد» .

رسول خدا (ص) فرمود هر فروشنده‌ای که‌طعامی بخرد و چهل روز آنرا بانتظار گرانفروشی انبار کند سپس آنرا فروخته و قیمتش را در راه خدا خرج کند این کار نیک او جبران گناه احتکار را نمی‌کند .

دربرخی ازروایات اسلامی مدت احتکاررا مشخص نساخته‌اند وآن در فراوانی و وفور نعمت بمدت ٤۰ روز و در کمیابی وبازار سیاه سه روز می‌باشد و هر آنکس که‌ازحد مدت نامبرده تجاوز نماید در روایت‌ملعون و دورافتاده از رحمت خدا شمرد شده است .

امام صادق (ع) خود شخصا دستور دادند مواد غذایی مورد احتیاج شخصی خود را به بازار عرضه‌کنند تابدینوسیله گشایش مختصر دروضع بازار ایجادشود.

اسلام در آزادی فردی انسان آن‌قدر توسعه‌نمیدهد که هرفرد هرچه خواست بنفع خود و به ضرر جامعه انجام دهد بلکه آزادی و انتفاع هر شخص منوط برآنست که تا چه حدودی بامنافع ومصالح جامعه ارتباط داشته باشد .

ببری مال مسلمان وچو مالت ببرند
داد وفریاد برآری که مسلمانی نیست

آماده بزرگداشت نیم‌قرن شاهنشاهی

بقیه از صفحه ۵

شیرازه این مملکت را درهم ریخت . شاهنشاه آریامهر در بحرانی‌ترین لحظه‌های تاریخ زمام امور کشور را بدست گرفتند که سال‌های اول‌سلطنت شاهنشاه ، مصادف با چند رویداد مهم بود . دوران سازندگی جدید ایران درواقع از روز ۲۸ مرداد آغاز گردید. امروز که ۳٤ سال از سلطنت شاهنشاه آریامهر میگذرد ، ایران و ایرانی چیزی کم‌وکسر ندارد . نه‌تنها میرود که افتخارات کهن را کسب کند ، بلکه از سایه تاریخ ـ نیز بدر آمده و درمیان ملل متمدن قد برافراشته است. من که یک فرهنگی هستم ، و به‌نوباوگان کشور درس میدهم ، میتوانم ادعا کنم که دغدغه خاطری ندارم ، بدبختی به خانه‌ام راه ندارد. من باتمام وجود آماده شرکت در جشنهای بزرگداشت شاهنشاهی پهلوی هستم .

یکی از مالکان سابق دهات که امروز برای خود سرمایه‌دار بزرگی است ، به گزارشگر ما گفت : « من وقتی یک ملاک بودم ،هرگز طعم زندگی را نچشیده بودم ـ کار که نمیکردم ، همه‌اش خوردن وخوابیدن و بعضی مواقع مثلا شکار بود .

انقلاب شاه و ملت روح تازه‌ای در جان من دمید . از آن خواب چندین ساله بیدارم کرد . دنیا را دیدم ، موقعیت زمانی را درک کردم ، حالا برای خود انسانی بسیار فعال هستم . میدانم که برای چه زندگی میکنم. فرزندانم تحصیل میکنند و من خوشحال هستم که عامل موثری برای مملکتم هستم اگر انقلاب نمیشد ما همان آدمهی بی‌تحرکی بودیم که پدرانمان بودند ، حالا وقتی بهمان دهاتی که روزی من مالک آنها بودم ، میروم ، خدا شاهد است ازخوشحالی گریه‌ام میگیرد . اصلا عوض شده‌اند، مدرسه دارند،درمانگاه دارند ، خلاصه همه‌چیزدارند. من هم صاحب همه چیزشده‌ام، خدا را شکر .. حالا منتظر فرصتی هستم تا بتوانم بسهم خود در جشن های بزرگداشت ۵۰ سال شاهنشاهی خاندان پهلوی شرکت کنم .

یک خانم خانه‌دار که تازه‌از خرید روزانه بازگشته بود، درمقابل سئوال گزارشگرما گفت :

«آقا بنویسید که خدا راشکر صد هزار مرتبه شکر که مملکت امنیت دارد مملکت صاحب‌دارد من بچه‌هایم بخوبی و خوشی تحصیل میکنند . میدانید که تا چند سال پیش خرج تحصیل کمرشکن بود اما حالا ما هیچ نوع هزینه‌ای برای تحصیل نداریم ، حتی یکی از بچه‌های من در دانشگاه تحصیل میکند. شوهرم کارمند دولت است و حقوق خوبی میگیرد . ما همه بیمه هستیم . خدا را گواه میگیرم که هروقت به نماز میایستم شاهنشاه را دعا میکنم خدا عمرش را زیاد کند که‌باین مملکت حیثیت و اعتباری تازه بخشید . من و خانواده‌ام ، در صف اول‌برای‌برگزاری‌جشنهای بزرگداشت دوران شاهنشاهی خاندان پهلوی خواهم بود .

تنظیم : محمد صالحی آرام

از خبرنگاران اطلاعات در :
مسجد سلیمان ـ رضائیه ـ مشهد ـ شاه‌آبادغرب

زیر آسمان کبود

درجلسه انجمن شهرستان مسجدسلیمان:

دستور آقای نخست وزیر را فراموش نکنید!

مسجد سلیمان ـ جلسه انجمن شهرستان مسجد سلیمان به ریاست آقای عباس عبدشاه تشکیل شد و در این جلسه چند پیشنهاد بتصویب رسید و چند پیشنهاد هم به‌تصویب نرسید .

رئیس انجمن شهرستان‌نامه های رسیده‌رایک به یک‌قرائت کرد و اعضاء انجمن درمورد نامه‌ها تصمیم گرفتند .

آقای شهنامی گفت : چندی پیش در تهران ازآقای‌نخست وزیر تقاضا کردیم که در مورد احداث‌جاده اصفهان‌ـ مسجد سلیمان و تهیه مسکن برای فرهنگیان اقدام شود . آقای نخست وزیر هم طی نامه مورخ ۵۳/۱۱/۱ پاسخ دادند که قرارداد احداث جاده‌اصفهان ـ مسجدسلیمان، با پیمانکاربسته‌شده ،دستورات مربوط به آن صادر گردیده است و بزودی جاده‌سازی شروع خواهد شد . حالا معلوم نیست جایی که آقای نخست وزیر به تقاضای اهالی پاسخ مثبت داده‌اند ، مسئولان امر دیگر چه بهانه‌یی برای تاخیر خود دارند ؟

سپس آقای نیکخواه در مورد بی‌آبی روستاها و نبودن تانکر آب‌آشامیدنی‌در محل‌صحبت کرد ، که انجمن فی‌المجلس تصمیم گرفت ۴۰۰ گالن آب بوسیله تانکر در روستاهائی که فاقد آب‌سالم هستند ، توزیع کند .

آقای « حیدر بزرگ » عضو دیگر انجمن در مورد خرابی جاده فلکه همایون صحبت کرد و یادآور شد که خرابی این جاده به حدی رسیده‌که قابل وصف نیست و هرچه زودتربایدترمیم شود . آقای حاجی‌پور گفت آیا آن جاده از جاده مسجد سلیمان ـ لالی هم خرابتر است ؟

در این جلسه ما بارها « درباره غیرقابل استفاده » بودن جاده مسجد سلیمان ـ لالی صحبت کرده‌ایم ولی به نتیجه نرسیده‌ایم ولی‌امیدواریم شما به چنین وضعی دچار نشوید !

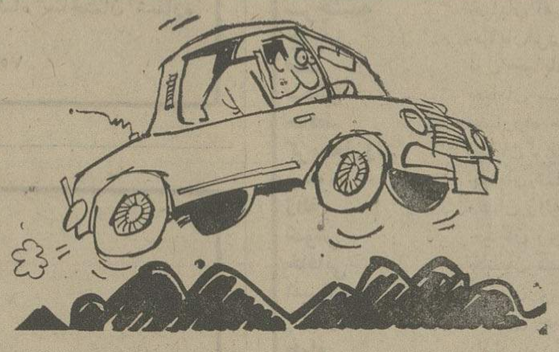

دامادی که ازحجله گریخته بود، پس از ۶ سال پیداشد!

مشهد ـ جوانی که‌هنگام رفتن به حجله ناپدید شده بود ، پس از شش سال پیدا شد ، ولی پدر ومادر این جوان از شوق دیدار با چوب و چماق بجانش افتادند واورابیهوش روانه بیمارستان کردند !

شش سال قبل رضا پرواز اهل و ساکن‌روستای بقمچ به اصرار پدر ومادرش با بیوه زن ثروتمند سی و یک ساله‌یی ازدواج کرد . رضا این زن را که دهسال ازخودش‌بزرگتر بوددوست نمیداشت و بهمین علت شب زفاف از حجله گریخت ودرتاریکی شب ناپدید شد. چهار سال گذشت .. همسر ناکام رضا غیابا از وی‌طلاق گرفت ... و این خبرپس‌از دو سال بگوش رضا رسید. رضا که از شنیدن این‌خبر از خوشحالی در پوست خود نمی‌گنجید به هوای دیدار پدر ومادر عازم‌روستا شد و راه بقمچ در پیش گرفت .

پدر و مادر رضا که در اثر شش سال دوری از نوجوان خود،دچارناراحتی شده بودند ، بمحض اینکه چشمشان به رضا افتاد با چوب و چماق باو حمله کردند ، رضا براثر ضربات وارده مجروح و بیهوش نقش‌زمین‌شدواطرافیان اورا جهت درمان به بیمارستان رسانیدند .

رضا که علیه پدر ومادر خود بدادسرای مشهد شکایت کرده به خبرنگار اطلاعات گفته است :منظورم از این شکایت این استکه پدر و مادر من و سایر پدر و مادر ها عبرت بگیرند و بخاطر پول و ثروت اجبارا پسر های خود راداماد نکنند !

ترافیک است یا شهر فرنگ؟!

تهران ـ خوب تماشاکنید، شهر فرنگ نیست ، اما از شهر فرنگ هم تماشائی‌تر است ! آن وانت است که در سمت راست می‌بینید ، خوب تماشاکنید ، آن عابر است که در پشت وانت‌با موتور سوار چاق سلامتی میکند ! خوب تماشا دارد ، آن کامیون است (که معلوم نیست وسط روز با آنهمه بار اینجا چه کار میکند) خوب تماشاکن ، گاری را ببین که چطور خود را به قلب ترافیک زده ! سمت چپ را تماشا کن : اتوبوس دو طبقه را ببین ، نزدیک است از میدان کارزار بدر شود و خود را به پیاده‌رو برساند ، خوب تماشا دارد، ترافیک تماشائی‌شهرتهران!.

عکس‌از:جمشید ابراهیمزاده

منار تاریخی رضائیه، سر رهگذران را میشکند!

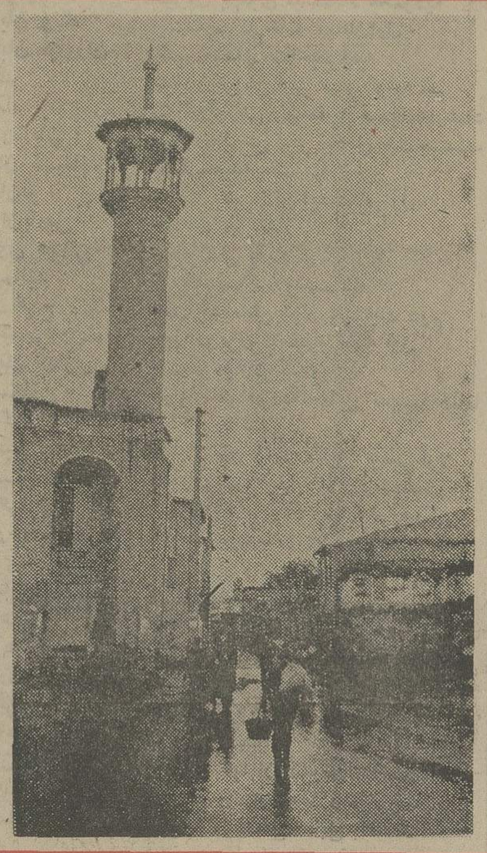

رضائیه ـ « مسجد مناره » رضائیه ، یکی از آثار باستانی آذربایجان‌غربی‌استکه‌منارزیبای‌آن انگشت‌نمای خاص و عام است .

این منار بقدری جالب است که سیاحان رضائیه را هم بی‌اختیار بطرف خود میکشد و آنان را غرق تعجب و حیرت میکند .

از هفته گذشته متاسفانه این منار رفته رفته دارد ابهت و منزلت خود را از دست میدهد و کاشی های لعابی و آجر های اطرافش ، تکه تکه میشود و روی سر تماشاچیان و رهگذران می‌افتد .

کوچه « مسجد مناره » نیز که در تیررس خرده کاشی‌های نوک تیز قرار گرفته ، این روزها از تعداد عابرانش کاسته شده و کسی حاضر نیست از این کوچه که منارش سر میشکند عبور کند !

اهالی تقاضا دارند که مقامات مسئول ، اولافکری به حال این منار تاریخی بکنند ، ثانیا فکری بحال کله عابران بی‌علاقه به منار ! چون عابرین علاقمند همانطور که مشغول تماشای منار هستند اگر تکه کاشی یا پاره آجری از آن بالا بیفتد ، خودشان را کنار می‌کشند ، و در این میان ، سرعده‌ای‌کم‌ذوق بدون جهت می‌شکند!

به جوانان شاه‌آباد غرب، جز کاراته ورزش های دیگر هم بیاموزید !

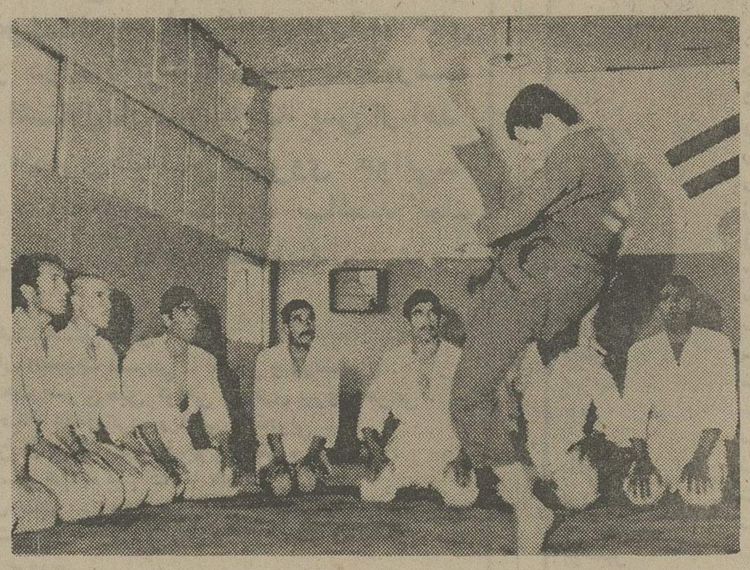

شاه آباد غرب ـ مدتی است‌آموزش فن کاراته‌درشاه‌آباد غرب ، طرفدارانی پیدا کرده و اداره تربیت بدنی این شهرستان ، سالن سرپوشیده تربیت بدنی را برای تمرین در اختیار کاراته بازان قرار داده است .

البته توجه تربیت بدنی نسبت به ترویج کاراته ، علاقمندان را خوشحال کرده ولی‌باتوجه‌به‌کمبود مربی ورزیده دراین‌رشته ، و استقبال فوق‌العاده‌ئیکه جوانان و نوجوانان‌ازسایر ورزشهای متداول و بی خطر بعمل می‌آورند،اگر تربیت بدنی‌این شهرستان به همین‌اندازه که به گسترش کاراته توجه نشان داده، در فراهم کردن وسایل و عوامل رشته های‌مفیدتر دیگر ورزش ، جدوجهد میکرد جوانان و نو جوانان ورزش دوست احساس‌هیچ‌کمبودی نمی‌کردند.

درپس انداز ، ووام مسکن کورش بزرگ پس انداز کنید و ...

گواه افزایش سریع پولتان باشید

پس اندازدروام مسکن کوروش
بهترین راه وکوتاه ترین راه
برای بدست آوردن پول بیشتروامتیازات بیشتر
است ـ زیرا :
کوروش **یک درصد** بیش ازبانک های کشور
به شماسودمی دهد
درکورش بااستفاده از **بهره روزشمار** هرروز
پول بیشتری دارید .
درکوروش هرروزبهره میگیریدحتی جمعه ها
بهره بیشتر ـ سود بیشتر

راه کوروش شاهراه بهره وری پول شماست
شاهراهی که پایانش اطمینان واعتماد
شماوباروری وبهره وری بیمانند
پول شماست
درکوروش برای هرمدتی که می خواهیدپس اندازکنید
پول شمادرپس اندازکوروش **هرگزمسدودنیست**

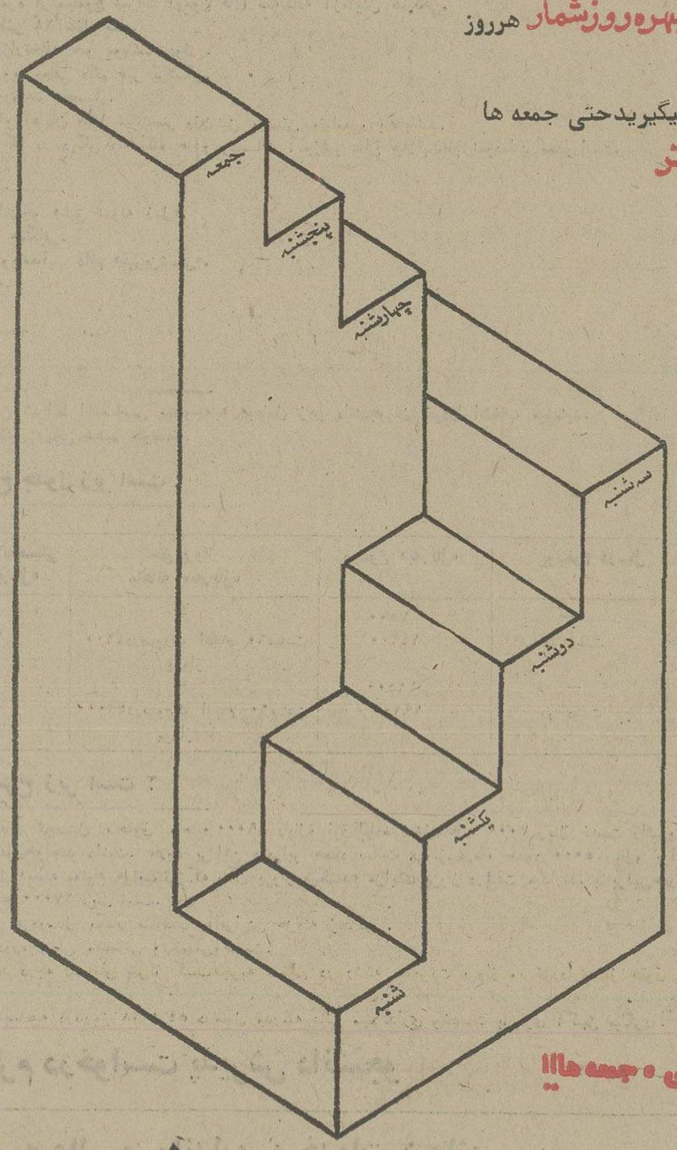

هرروزبه پول شماافزوده میشودحتی ۰ جمعه ها!!

پس انداز ووام مسکن کورش بزرگ

شعبه مرکز ـ شاهرضا بین فرصت وایرانشهرپلاک ۳۹۶
شعبه ژاله ـ میدان ژاله اول خیابان شهباز
شعبه امیرآباد ـ امیرآبادشمالی شمال پمپ بنزین
شعبه نارمک ـ اول سی متری نرسیده به میدان پست وتلگراف وتلفن نارمک بین بانک ملی وبانک رهنی
شعبه فرح ـ فرح جنوبی بالاترازچهارراه تخت طاوس روبروی خیابان منصور
شعبه شاه ـ چهارراه باستان
شعبه شمیران ـ خیابان پهلوی مقابل پمپ بنزین باغ فردوس شمیران
شعبه کرج ـ خیابان پهلوی روبروی بیمارستان اسفند

شرکت پس انداز ووام مسکن کورش بزرگ

دهمین فستیوال بین‌المللی فیلمهای کودکان ونوجوانان
۱۱ تا ۱۸ آبانماه ۱۳۵۴
تهران

«اطلاعیه»

دهمین فستیوال بین‌المللی فیلمهای کودکان ونوجوانان تعدادی بلیت‌مربوط به مسابقه بین‌المللی و برنامه های «آثار ژاك تاتی» ، «گلچینی از فیلم‌های لورل و هاردی» و «منظری از دنیا» رابرای استفاده ازکلیه سانسهای مربوط پیش فروش مینماید .

علاقمندان میتوانند جهت اطلاع ازبرنامه ها و خرید بلیت همه‌روزه تا تاریخ دهم آبانماه جاری بدبیرخانه‌دهمین فستیوال بین‌المللی فیلمهای کودکان و نوجوانان واقع در خیابان تخت‌طاوس ـ خیابان جم ـ شماره۳۱ طبقه اول مراجعه نمایند .

صاحبان صنایع وبازرگانان کشور
الاخاء
تنها مجله عربی زبان ایران
ازگروه نشریات مؤسسه اطلاعات
باداشتن نمایندگی در ۱۲ کشور عربی،
روزهای شنبه منتشر میشود

اطلاعات
روزهای شنبه‌ـ دوشنبه وپنجشنبه درسراسردنیا منتشر میشود .
قبل از عزیمت عزیزان‌خود بخارج اطلاعات هوائی را برای آنها آبونه شوید .
تلفن ۳۱۱۰۷۱ و ۳۱۱۰۸۱

مجله دنیای ورزش روزهای شنبه منتشر میشود

دانشکده افسری

تعدادی غیر نظامی بصورت کارمند رسمی وافزارمند برابر آئین‌نامه استخدام غیر نظامیان و قانون بیمه‌های اجتماعی و بازنشستگی وتعاون افزارمندان بشرح زیر استخدام مینماید :

الف - استاد فیزیك - استاد الکترونیك - استاد نقشه‌برداری - داروساز - استاد زبان انگلیسی (دارای دانشنامه دکترا یافوق لیسانس با سه سال سابقه کار در رشته مربوطه) .

ب- متخصص موزه - بودجه نویس - استاد ورزش - مشاورین علمی - معاون فنی شبکه تلویزیون مدار بسته - رئیس آزمایشگاه فیزیك و شیمی - رئیس آزمایشگاه الکترونیك - مربی آزمایشگاه ماشین - مسئول روابط فرهنگی - متصدی لابراتوارهای زبان- مترجم زبان انگلیسی (دارای دانشنامه لیسانس یا مهندسی در رشته مربوطه)

پ- تکنیسین آزمایشگاه‌های الکترونیك - مکانیك- بهداری - لابراتوارهای زبان- دندانپزشکی- ساختمان- متخصص آمار بهداری (دارای تحصیلات فوق دیپلم یا دیپلم کامل متوسط و سه‌سال سابقه کار در رشته مربوطه و گذراندن دوره تخصصی)

ت- عکاس - فیلمبردار - متصدی ماشین منگنه کارت - متخصص امور پرسنلی - متصدی ضبط برنامه - مسئول پخش تصویر - تعمیرکار دستگاه‌های الکترونیکی - انباردار قطعات و کارتیست - نقشه کش و طراح - متخصص حسابداری - ماشین‌نویس فارسی و لاتین (دارای تحصیلات دیپلم کامل متوسط و گذراندن دوره تخصصی و ۲سال سابقه کاردررشته مربوطه)

ث- صافکار - تعمیرکار سیستم برق - سرویس‌کار متخصص امور چاپخانه - متخصص دستگاه های حرارتی موتوری - متصدی ماشین استنسیل - تعمیرکار بی‌سیم - راننده پایه یك و دو همگانی متخصص فتوکپی و اوزالید - مکانیك خودرو های چرخدار - (دارای مدرك تحصیلی) ششم ابتدائی یا پنجم تعلیمات عمومی و گذراندن دوره تخصصی)

شرائط استخدام

۱- تابعیت دولت شاهنشاهی ایران
۲- متدین بیکی از ادیان (اسلام - مسیحی - کلیمی - زرتشتی)
۳- دارا بودن سلامت جسمانی با گواهی اداره بهداری نیروی زمینی شاهنشاهی
٤- نداشتن پیشینه بد برابر گواهی دادگستری و سپردن تعهد خدمت با معرفی ضامن معتبر
۵- دارابودن کارت پایان خدمت وظیفه و یا برك معافی و برای دوشیزگانی که دارای مدرك تحصیلی دیپلم و یا بالاتر می‌باشند ارائه برك معافیت از خدمات اجتماعی بانوان و یا کارت پایان خدمتی لازم می‌باشد
٦- سن داوطلبان از ۱۸ سال کمتر و از ۲۵ سال بیشتر نباشد

نحوه ثبت‌نام و مدارك لازم :

داوطلبین واجد شرائط فوق می‌توانند جهت ثبت‌نام و آگاهی بیشتر از شرائط استخدام همه‌روزه از ساعت ۷- الی ۱٤ صبح با در دست داشتن عین شناسنامه عکس‌دار - عین یا فتوکپی آخرین مدرك تحصیلی - عین یا فتوکپی مدرك تخصصی - عین کارت پایان خدمتی یا برك معافیت - عکس ٤ × ٦ تمام‌رخ دو قطعه - به آجودانی دانشکده افسری واقع در خیابان سپه روبروی مجلس سنا مراجعه نمایند .

م‌الف ۲۷۵۹ **دانشکده افسری**

هواپیمائی ملی ایران «هما»

هواپیمائی ملی ایران «هما»

مدرسه عالی مهمانداری و خدمات پروازی

آگهی پذیرش دانشجو

مدرسه عالی مهمانداری وخدمات پروازی وابسته به هواپیمائی ملی ایران «هما» برای نیمسال دوم‌سال تحصیلی ۵۵-۱۳۵٤ باتوجه به مندرجات صفحه ۱۰۰ کتاب راهنمای رشته‌های تحصیلی،شرائط اختصاصی ونحوه انتخاب دانشجو تعداد ٦۰نفر دانشجو می‌پذیرد.
داوطلبان واجدشرایط باید تقاضای خودرا همراه بامدارك خواسته شده به شرح‌زیر تاتاریخ۲۲ر۸ر۵٤ بوسیله پست سفارشی به آدرس تهران، خیابان تخت‌جمشید خیابان فرصت ،شماره ۱۲۲ مدرسه عالی مهمانداری وخدمات پروازی ارسال دارند.

داوطلبان باید دارای شرائط زیر باشند :

۱- دارابودن حداقل دیپلم کامل متوسطه.
۲- دارابودن حداقل ۱۵۰۰ نمره از مجموع نمرات آزمون های سه‌گانه آزمایش همگانی.
۳- حداقل سن۱۸ سالو حداکثر ۲۸ سال تمام.
٤- نداشتن تعهد خدمت دروزارتخانه هاو موسسات‌دولتی.
۵- دارابودن برك‌پایان خدمت ویا معافی دائم غیر پزشکی.
٦-مجرد بودن برای خانم‌ها درمدت تحصیل.
۷- حداقل قدبرای خانمها ۱٦۰و آقایان ۱٦۸ سانتیمتر وزن نیز بایستی متناسب باقدباشد.
۸-مدرسه از پذیرش کسانی که در دیگر دانشگاه ها وموسسات آموزش عالی قبلاثبت‌نام نموده‌اند معذوراست.

مدارك لازم جهت ثبت‌نام :

۱- برك درخواست پذیرش دانشجو «طبق نمونه ذیل».
۲ -فتوکپی کارخانه آزمایش همگانی.
۳ -فتوکپی کارت‌پایان خدمت ویامعافیت دائم «غیرپزشکی».
٤- یك‌برك رونوشت شناسنامه.
۵- دوقطعه عکس ٤×۳.
٦- فتوکپی کارنامه ششم متوسطه

نحوه انتخاب دانشجو :

این‌مدرسه عالی با درنظرگرفتن شرائط اختصاصی وباتوجه به دوعامل زیر دانشجویان خودرا انتخاب مینماید.
۱- مجموع نمرات امتحانات کتبی نهائی ششم متوسطه.
۲- مصاحبه

مزایای دوره تحصیل به‌شرح جدول زیر است :

دوره‌تحصیل	کمك هزینه تحصیلی ماهانه «به‌ریال»	حق پرواز ماهانه «به‌ریال»	مجموع «به‌ریال»	یونیفرم درسال
نظری مقدماتی	۷۵۰۰	—	۷۵۰۰	—
عملی مقدماتی	۱۰۰۰۰	٤۲۰۰درصورت انجام ٦۰ساعت پرواز	۱٤۲۰۰	دو دست
نظری‌تکمیلی	۱۲۵۰۰	—	۱۲۵۰۰	—
عملی تکمیلی	۱۵۰۰۰	٤۲۰۰درصورت انجام ٦۰ساعت پرواز	۱۹۲۰۰	دو دست

مزایای استخدامی به شرح زیر است :

۱- پذیرفته‌شدگان پس‌از پایان تحصیل باحقوق ماهانه ۱۹۰۰۰ ریالو فوق‌العاده شغل‌ماهانه ۳۰۰۰ ریال خدمت راشروع میکنند وتا۳۰٦۰۰ ریال افزایش حقوق‌خواهند داشت. علاوه بر این دربرابر هفتاد ساعت پرواز درماه حدود ۵۰۰۰ ریالو برای هرساعت اضافی بین ۲۵۰ تا۳۰۰ ریال «بسته به‌نوع هواپیمائی که باآن پرواز میکنند» مزایای پرواز دریافت میدارند. بنابراین‌حقوق و مزایای ماهانه درآغاز خدمت مجموعا ۲۷۰۰۰ ریال است.
۲- تجدید نظر درپایه حقوقی هردوسال یکبار متناسب باافزایش هزینه زندگی .
۳-تامین وسیله رفت‌وآمد دردوره عملی مقدماتی وتکمیلی‌وخدمت.
٤- امکان ادامه تحصیل تا اخذ درجه لیسانس پس‌از کسب‌تجربه شغلی در رشته مدیریت پرواز وبرخورداری از حقوق و مزایای بیشتر.

اسامی واجدین شرایط جهت مصاحبه درتاریخ ۲۸ر۸ر۵٤ درمحل مدرسه عالی مهمانداری وخدمات پروازی آگهی میگردد.

فرم درخواست پذیرش دانشجو

مدرسه عالی مهمانداری و خدمات پروازی
سال تحصیلی ۵۵-۵٤

اینجانب قام نام‌خانوادگی
شماره شناسنامه صادره از متولد سال
دارای دیپلم‌کامل متوسطه‌رشته
داوطلب شرکت در مسابقه ورودی مدرسه عالی مهمانداری و خدمات پروازی میباشم .
امضاء
تاریخ

آدرس و شماره‌تلفن داوطلب :

مدرسه عالی مهمانداری وخدمات پروازی

آگهی استخدام پیمانی

وزارت تعاون وامورروستاها برای فعالیت های عمران ونوسازی روستاها طبق مفادآئین نامه استخدام‌پیمانی تعداد ۳۵ نفرمهندس لیسانس‌یا فوق‌لیسانس دررشته های راه‌وساختمان و تاسیسات ومکانیك‌از طریق مصاحبه جهت خدمت در استانها وفرمانداری های کل وشهرستان های مختلف استخدام می‌نماید . داوطلبین واجدشرایط میتوانند حداکثر تا تاریخ۳۰ر۸ر۱۳۵٤بادردست داشتن مدارك استخدامی بشرح‌زیر:

۱- اصل وفتوکپی دانشنامه لیسانس یا فوق لیسانس
۲-عکس ٤ × ٦قطعه
۳- اصل یافتوکپی پایان خدمت یا معافیت قانونی‌پزشکی ۲ برك
٤- فتوکپی یارونوشت شناسنامه۲برك
۵-گواهی عدم‌سوءپیشینه ۱برك

در اوقات اداری به‌سازمان‌عمران ونوسازی روستاها واقع در تهران - خیابان‌پهلوی دوراهی‌یوسف‌آباداول‌خیابان محمدرضاشاه ساختمان شماره ۱۱-وزارت تعاون وامورروستاهامراجعه نمایند .

م الف ۱۵۰۸۲

نیروی دریائی شاهنشاهی

آگهی استخدام

جهت کادرافسری خلبانی هلیکوپتر

نیروی دریائی شاهنشاهی «اعزام بخارج»

نیروی دریائی شاهنشاهی جهت تکمیل کادرافسری خلبانی هلیکوپتر تعدادی داوطلب از طریق معاینات پزشکی و مصاحبه جهت اعزام‌بکشور آمریکا استخدام مینماید، داوطلبین واجد شرایط میتوانند همه‌روزه باستثناءروزهای پنجشنبه و ایام تعطیل با دردست داشتن مدارک مشروحه زیر از ساعت ۸ الی۱۳ بمعاونت پرسنلی نیروی‌دریائی شاهنشاهی واقع در خیابان سپهبدزاهدی جنب مسجدالرحمن مراجعه نمایند.

الف : شرایط

۱- دارابودن دیپلم کامل متوسطه دریکی‌از رشته‌های ریاضی یا طبیعی .
۲- داشتن حداقل سن ۱۷سال وحداکثر ۲٤سال (برای کسانیکه خدمت زیرپرچم را انجام داده‌اند ۲۵ سال)
۳- نداشتن پیشینه بد
٤- نداشتن همسر و افراد تحت تکفل .
۵- متدین بیکی‌از ادیان (اسلام.مسیحی. کلیمی. زرتشتی)

ب : مدارك مورد نیاز

۱- فتوکپی دیپلم یا گواهینامه ششم‌متوسطه یکبرگ .
۲- فتوکپی یا رونوشت شناسنامه ۲برگ .
۳- ۲قطعه عکس ٤ × ٦

پرداخت کمك هزینه تحصیلی به دانش آموزان داوطلب شغل خلبانی

۱-نیروی‌هوائی‌شاهنشاهی به دانش‌آموزان دوره دوم دبیرستانهای‌روزانه‌وشبانه‌پسرانه کشوردررشته های (طبیعی . ریاضی) و دوره دبیرستان نظام جدید(رشته نظری) که به تحصیل اشتغال‌دارند و مایلند پس از اخذ دیپلم وارد دانشکده افسری‌خلبانی نیروی هوائی- شاهنشاهی بشوند چنانچه‌واجد شرایط باشند کمك هزینه تحصیلی بشرح زیر پرداخت مینمایند .

الف . شرایط :

۱- تابعیت دولت شاهنشاهی ایران .
۲- متدین بیکی از ادیان (اسلام- مسیحی - کلیمی و زرتشتی) .
۳- تناسب اندام و صحت مزاج طبق گواهی بهداری نیروی هوائی .
٤- داشتن حداقل نمره ۱۳ معدل گروه ریاضی و تجربی .
۵- حداقل وحداکثرسن‌داوطلبان. نظام قدیم آموزش و پرورش :
الف- دانش آموزان سال چهارم بین ۱٤ تا ۱۷ سال تمام .
ب- دانش آموزان سال پنجم بین ۱۵تا ۱۸ سال تمام .
پ- دانش آموزان ششم بین۱٦ تا ۱۹ سال تمام .
نظام جدید آموزش و پرورش :
الف - دانش آموزان سال اول دبیرستان بین ۱۳-۱۵ سال تمام .
ب- دانش آموزان سال دوم دبیرستان بین ۱٤-۱٦ سال‌تمام .
پ- دانش آموزان سال سوم دبیرستان بین ۱۵-۱۷ سال تمام .
ت- دانش اموزان سال چهارم دبیرستان بین ۱٦-۱۸ سال تمام .
ب- میزان کمك هزینه نظام قدیم:
۱- دانش آموزان سال چهارم ماهیانه مبلغ ۳۰۰۰ ریال حقوق دریافت خواهند داشت .
۲- دانش آموزان سال پنجم ماهیانه مبلغ ٤۰۰۰ ریال حقوق دریافت خواهند داشت .
۳-دانش آموزان‌سال‌ششم‌ماهیانه ٦۰۰۰ ریال حقوق دریافت خواهند داشت .
پ- میزان کمك هزینه‌نظام‌جدید:
۱- دانش‌اموزان‌سال اول‌دبیرستان ماهیانه ۳۰۰۰ ریال حقوق دریافت خواهند داشت .
۲- دانش آموزان سال دوم‌دبیرستان ماهیانه مبلغ ٤۰۰۰ ریال حقوق دریافت خواهند داشت .
۳- دانش آموزان سال سوم‌دبیرستان ماهیانه مبلغ ۵۰۰۰ ریال حقوق دریافت خواهند داشت .
٤- دانش آموزان سال چهارم دبیرستان ماهیانه مبلغ ٦۰۰۰ ریال حقوق دریافت خواهند داشت .
۲- مزایا
دانش آموزان در تعطیلات‌تابستان از تسهیلات ورزشی و تفریحات سالم و کلاس های زبان یگان های نیروی هوائی استفاده خواهند نمود .
۳- داوطلبان برای کسب‌اطلاعات بیشتر و نام نویسی از تاریخ نشراین آگهی همه روزه باستثناء روز های‌پنجشنبه و روز های تعطیل بادردست داشتن شناسنامه عکس‌دار و ٦ قطعه عکس ٤ × ۳ گواهی اشتغال به‌تحصیل وگواهی حسن اخلاق از دبیرستان مربوطه از ساعت ۷ الی ۱٤ر۳۰ در تهران به خیابان دماوند(جاده‌تهران‌نو) فرماندهی آموزش های هوائی و در شهرستانها به نزدیکترین یگان های نیروی هوائی شاهنشاهی مراجعه نمایند .

م الف ۱۳٦۲۸ **نیروی هوائی شاهنشاهی**

اطلاعیه بانك ملی ایران

(قابل توجه زائرین حج)

بمنظور رفاه حال زائرین حج و تسریع در امر تامین ارز مورد لزوم در عربستان سعودی ، بانك ملی ایران بجای دفترچه پس‌انداز درگردش ، چکهای مسافری ده‌هزار ریالی و پنجهزار ریالی مانند سال گذشته در اختیار شعب زیر در تهران و شهرستانها گذارده است .

زائرین محترم میتوانند از تاریخ پنجم آبانماه۱۳۵٤ چکهای مزبور را که غیرقابل انتقال است خریداری و در مقابل، ریال‌سعودی از باجه های بانکملی ایران در عربستان سعودی دریافت نمایند .

شعب تهران

سرچشمه	خیابان امیرکبیر مقابل پامنار
چرچیل	خیابان‌فردوسی مقابل‌سفارت‌انگلیس
ملت	اول خیابان ملت
سعدی	خیابان سعدی
حافظ	چهارراه حسن‌آباد
کریمخان‌زند	خیابان کریمخان‌زندجنب کوچه‌عسجدی
شکوه	خیابان شاهرضا سه‌راه لاله‌زارنو
ژاله	میدان ژاله جنب شهرداری
شوش	خیابان ری جنب انبارغله
خاقانی	خیابان شهباز ایستگاه خاقانی
امیرکبیر	خیابان‌ری ایستگاه آصف
پامنار	انتهای خیابان پامنار
خیام	بازار بزرك سرای حاج‌حسن
میدان کلانتری	سه‌راه شکوفه خیابان دلگشا
بازار	خیابان بوذرجمهری سبزه‌میدان
میدان تریا	انتهای خیابان گرگان
میدان نفت	میدان عباس‌آباد
زعفرانیه	خیابان پهلوی نزدیك میدان‌تجریش
کاشف	خیابان کورش‌کبیر نزدیک میدان تجریش
محمودیه	خیابان پهلوی ایستگاه محمودیه
خیابان ونك	ایستگاه کارخانه میدان‌اول
خیابان نیاوران	جنب میدان صاحبقرانیه
قلهك	خیابان‌کورش‌کبیر نبش‌کوچه جم
ارشاد	خیابان‌کورش‌کبیرمقابل‌حسینیه‌ارشاد
چهارم‌آبان	خیابان‌کورش‌کبیر مقابل‌تخت‌جمشید
میدان شهناز	شمال میدان شهناز
تهران‌نو	خیابان تهران‌نو ایستگاه اول
تهران‌پارس	خیابان تیرانداز
نیروی هوائی	خیابان فرح‌آباد
سلیمانیه	نزدیك سه‌راه سلیمانیه
پارك فرح	امیرآباد نبش‌بلوار الیزابت دوم
آریاشهر	خیابان برق آلستوم فلکه اول
خیابان نمازی	نزدیك میدان کندی
دانشگاه	خیابان شاهرضا مقابل سینما دیانا
رودکی	خیابان هاشمی
شاهین	خیابان آیزنهاور مقابل پپسی‌کولا
اردیبهشت	خیابان شاه چهارراه اردیبهشت
لولاگر	خیابان آذربایجان چهارراه رودکی
بوذرجمهری‌غربی	خیابان بوذرجمهری غربی
مولوی	خیابان مولوی بانك کارگشائی
خیابان شاهپور	مقابل گذر وزیردفتر
راه‌آهن	میدان راه‌آهن
امیریه	خیابان امیریه نبش کوچه انصاری
میدان محمدرضاشاه	یوسف‌آباد
عسگری	خیابان قزوین چهارراه عسگری
حسام‌السلطنه	نبش بریانك
میدان فرحناز	انتهای خیابان قزوین
منیریه	خیابان منیریه چهارراه ترجمان
باغشاه	سی‌متری نظامی مقابل باغشاه

شعب شهرستان

اصفهان	داراب	کاشمر
آمل	دزفول	کازرون
اردبیل	دامغان	کاشان
آذرشهر	رضائیه	کرمان
اسکو	رشت	کرمانشاه
آباده	رفسنجان	گناباد
اهواز	زنجان	گرگان
آبادان	زاهدان	گنبد
اردکان	سبزوار	لاهیجان
اراك	ساری	مشهد
ابهر	سراب	میمه
بجنورد	ساوه	مراغه
بیرجند	سیرجان	مهاباد
بابل	سمنان	محلات
بهشهر	سنندج	ملایر
بافق	شهرضا	نیشابور
بروجرد	شهرکرد	نطنز
بیجار	شهسوار	نائین
بوشهر	شیراز	نور
بندرعباس	شاهرود	همدان
تربت حیدریه	طبس	یزد
تبریز	فردوس	نورآباد ممسنی
تفرش	فسا	گرمسار
جهرم	قائنات	ورامین
خوی	قوچان	دماوند
خدابنده	قم	شهرری
خرم‌آباد	قزوین	کرج

دفتر ترویج معماری ملی وزارت مسکن وشهرسازی

نتیجه‌ی مسابقه طرح کاخ استانداری‌بوشهر را بشرح زیر به آگاهی کلیه‌ی شرکت کنندگان میرساند :

طرح شماره ۱۰۲ از آقای سعید قنبری-اول
طرح شماره ۱۰۳ از آقای هوشنك صناعیها-دوم

از برندگان مسابقه دعوت میشود برای اطلاع از چگونگی دریافت جوائز ، در ساعات اداری روز چهار شنبه ۱٤ر۸ر۵٤ بدفتر ترویج معماری‌ملی مراجعه فرمایند . م‌الف ۱۵٤۸۲ ۱-۳

مجله دنیای ورزش شنبه‌ها منتشر میشود

چیزی از اندیشه‌ها و خوانده‌ها و شنیده‌ها

از : ابوالقاسم پاینده

مسلمانی و گران فروشی

اندیشه پاك و جهان افروز مسلمانی ، گرانی را بلیه عظیم میداند و فروشنده سودپرست را که نه به جبر زنجیر قیمت‌ها ، بلکه به‌نفع جیب‌و بی اعتنابه رفاه‌مسلمانان ،گران فروشی میکند تامرز نامسلمانی پیش میراند .

روایت های مکرر هست که تجارت آذوقه‌ناپسند است و بتعبیر شریعت (مکروه) از آنرو که فروشنده آذوقه در این خطر هست ،که باقتضای سودجوئی که طبع مردمی است در عمق خاطر ، آرزوی‌گرانی داشته باشد . مسلمانی به زبان قران ، کم‌فروشان را که همبسته گرانفروشانند با کلمه (وای) تهدید کرده و دامنه این گفتگو دراز است .

میان این دو قطب که دنیای ما را آشفته دارند ، وخداکند به همین بس‌کنند ، مسلمانی راهی معتدل دارد نه از این سوی ونه از آنسوی . درتایید سرمایه وحفظ بهره‌کار و تلاش چنان سخت‌گیر است که‌برای چند درم از بریدن دست‌سخن میرود.امابا‌تحریم‌ربا که بزبان پیغمبر بزرك ، همسنك جنك با خداست ، طلا را درهم میکوبد و غول سرمایه رابه‌بند میکشد . واین همان ندای آسمانی است که بزبان قران بانك میزند که ای بیخبران راه نه‌آنست ونه این .

راه رهائی از آشفتگی های روزگار ما که غولان عظیم چنك و دندان می نمایند و جلوگیری از فاجعه عظیمی که خدا‌انسان را ازآن‌محفوظ دادر همین‌است .

مبارزه با کمبود مقررات

طومار دراز تخلفات رانندگی نموداری ازبهبودکارهاست . شگفتا که تادیروز این همه تخلف را ندیده می‌گرفتیم و این خلافکاران خیره‌سر ، پیوسته‌در حریم‌فرشته کورعدالت که ترازویش چون عقل ملا پرخلل است ، میدویدند و حرمت نظم و مقررات‌را سبک میگرفتند و خیابان‌ها را پراز ترافیک میکردند.

(توضیح لازم : دراینجا ترافیک را به معنی وحشت‌وحادثه وبلیه وتصادم ،نه تصادف ، گرفته‌ام . .واین بتقلید یکی ازبزرگان استکه در انجمنی میگفت : از تنگی خیابانها و فراوانی اتوموبیل است که مرتبا ترافیک میشود و مردم کشته میشوند.)

واقع این است که گرفتاری دستگاه عدالت از کمبود قانون است واگر عدلیه منزه ودقیق ومجرم شکار، درکار بسط عدالت براه پرگل میرود واز تعبیر افسانه گرگ و میش فرو مانده از اینروست که چندان که باید قانون و مقررات نداریم . وزیر عدلیه در خرم‌آباد از کمبود قاضی نالیده بود،اما بخطا . وقتی عدالت نتیجه قانون است ، پس‌هرچه قانون بیشتر، عدالت استوارتر. دریغا که مشروطه هفتاد ساله ما چنانچه باید پرکار و بارور نبوده ودر این عمر نسبتا دراز چندان کمباید قانون نساخته تا چنانکه دانشمندان بی‌غرض درست پندار گفته‌اند از بیماری «کم‌قانون داری» رنج نبریم همه قوانین و آئین‌نامه هاومقررات هفتاد ساله اگر بیکجافراهم شود ، که کاری نه آسان است، بزحمت هفتاد هشتاد جلد میشود که باآن حتی یک کتابخانه کوچک نمیتوان بنیاد کرد .دادگستری باید شتاب کند و بکوشد تادست کم سی تاچهل جلد قانون ومقررات نوبسازد واین خلل بزرگ را از میان بردارد .

وچه برکتی است که دستگاه راهنمائی پیشاهنگ این خدمت عظیم ملی شده وپرده از چهره این همه خلافکار بدکردار برگرفته که رسوای خاص و عام شوند. اگرتا هفته پیش فقط‌چند جور خلافکار داشتیم اکنون یکصد و بیست ودو جور خلافکار جریمه پرداز داریم مثل‌دسته گل که از خلافهای مکرر خویش صندوق جرایم را گرانبار و پرمایه میکنند واین برکت دیگر است .

طومار دراز تخلفات به رفاه رانندگان‌کم‌درآمد خدمتی میکند کهاز آن غافل نباید بود. فهم این نکته دشوار نیست . عقل استاد اقتصاد لازم نیست تابدانیم که هرکه پول خود را بمبهای چیزی نداد البته، آنرا در جیب دارد. بنابراین راننده با انظباط میتواند هرروز دستکم یکبار تخلف پنج هزار ریالی نکند و مبلغ سنگین جریمه رابه نفع خویش بردارد و سپاسگزار باشد که ببرکت‌طومار نوبه منبع درآمد تازه‌ای دست یافته و میتواند هردم آنرا بیفزاید یاهمانند قارون شود .

در حاشیه این گفتگو باتردید و تواضع این سئوال را بر انشا کنندگان طومار جرایم و تصویب کنندگان محترم آن عرضه میدارم تابرای فهم کند ذهنان توضیح فرمایند که چه تفاوت است میان (سوار کردن مسافر روی‌بار) و (حمل مسافر روی‌بار) که‌اولی را جزو تخلفات دویست ریالی آورده‌اند و دومی را بصف پانصد ریالی برده‌اند .شاید از فرط میهن دوستی (حمل) را که عربی است ناخوشایند دانسته‌اند .

جزو تخلفات دویست ریالی چنین آمده (هر گونه دخالتی که‌اجرای مقررات‌راهنمائی را تغییر داده، یا خنثی و مختل‌سازد) شاید مردم مغرض بگویند یادر خاطر بگذرانند که این عبارت مبهم همانند شمشیر آویخته داموکلس است که هیچکس از تعرض آن درامان نیست . یادتان باشد که عرصه اجرای قانون خیابان است وقاضی، مامور راهنمائی و متهمان ، کسانی که شاید از بخت بد، عرضه ادراکشان بوسعت انشا کنندگان این مقررات بدیع نباشد .

از یادداشتهای فیلسوف بدبین
درباره عشق و توابع

بگفته شیخ‌الرئیس ابن‌سینا .درکتاب‌قانون. انجیل طب قدیم عشق‌بیماری است حاصل ازغلبه سودا. همانند مالیخولیا که فرنگان آنراملامکولی‌گویند.امابگفته‌دانشمندان‌روزگارنو .و ازجمله‌فروید. کششی است‌میان دوانسان ازدوجنس که‌هفته‌ای یاماهی یا سالی‌چند «البته بندرت» بپاید.

عشق اقسام گوناگون دارد ازجمله عشق افلاطونی ، منسوب به افلاطون ،فیلسوف‌بلندپرواز وناموفق یونان ورتوشگر حماسه جهانگیر سقراط‌که به‌پندار خوشباوران ،یعنی ابلهان، احساسی است بی‌شائبه وبی‌هدف امابگفته بدبینان احساسی پست‌وپرشائبه وزشت وناهنجار.

ونیز عشق پاك‌که چگونگی آن معلوم‌نیست. از همین تعبیرمی توان دانست‌که یك‌جور عشق ناپاك نیزهست .اماشگفتا که‌ازاین همه بودر باجایزه‌های سنگین‌و رنگارنك.یکی رابرای شستشوی آن نساخته‌اند.

عشق جاوید: احساسی که‌دست‌کم ،چند هفته بپاید.

عشق آسمانی: احساسی‌که چنانکه ازنام آن‌پیداست در آسمانها است. دریغاکه سرنشینان‌آپولو درباره آن چیزی نگفته‌اند. شاید بوقت‌اوج‌گرفتن آپولو ازقلمرو نفوذ آن‌به آسمانهای بالاتر دویده تا زمینی نشود. ازاینقرار یك‌جور عشق‌زمینی نیزهست که‌چگونگی آن معلوم نیست و ظاهرابازمین وزمینبارگی وزمینخوارگی ارتباط

عشق‌آزاد: درادبیات کوچه ازآن‌بسیار سخن میرود. گویابه‌آزاد نامی تعلق داشته که‌از یادرفته وعشقش دردفتر زمانه‌بیادگارمانده ، چون عشق مجنون‌و عشق رومئوو عشق کریستان.

عشق‌سوزان: احساسی که ظاهرا بانفت‌و بنزین رابطه‌دارد.

عشق ابدی :چیزی است ازقماش عشق جاوید البته کمی‌غلیظ تر که شاید «بدون تعهد» ماهی چند بپاید.

تفسیر کلمات رایج

مد : روشی که‌عاقلان باتبعیت‌ازآن نشان میدهندکه در عمق خاطر هر انسانی تمایلی به بلاهت هست.

افسانه: مجموعه‌ای ازعقاید واندیشه‌های خرافی ونامعقول که اقوام مختلف درباره منشاء ونژادو مفاخر خودشان نقل میکنند.

تاریخ: پس‌از دوران داستانی، دوران تاریخی میرسد که‌حوادثی راکه میباید رخ‌داده باشدواز بخت بدرخ‌نداده به نیروی تخیل‌می‌سازند.

دوران صلح: ایام متارکه میان دوجنك.

خوشبینی: صفتی‌که‌دارنده آن ظلمت رانور، زشتی رازیباو بدی راخوب میبیند.

فراموشی: قلمروی که درآنجا بدیها ماسك خوب میگیرد، نادرستان درستکار میشوندو مولفان بیهنرکم حوصله، آثار خودرا پیدا میکنند.

تجربه: نامی‌که‌برای دلخوشی به‌خطاهای خودمان میدهیم.

کوشش همگانی برای تجای

بقیه‌از صفحه ۲۱

دیگران باشد که حس کنند ما میتوانیم باله‌ای‌ایرانی داشته باشیم . این‌نخستین باری است که حسین دهلوی ، برای‌باله آهنگ ساخته است . روشن است که موسیقی باله با موسیقی برای کنسرت تفاوت هایی دارد . دهلوی نهایت کوشش را کرده‌است که موسیقی«بیژن و منیژه» برای باله‌مناسب باشدباوجود این من حس میکنم که میان پرده‌ی‌اول که در وین و دور از ما نوشته شده است،با پرده‌ی‌دوم هماهنگی لازم وجود ندارد و نارسائی هائی از لحظات موسیقی و حرکات به چشم و گوش میخورد . ما سعی کردیم در اصل موسیقی‌تغییری ندهیم و طراحی روی این موسیقی بسیار مشکل بود . در مورد لباس ها باید بگویم که از لباس های فانتزی استفاده کرده‌ایم. بهر حال امیدواریم در آینده‌باتشویق مردم‌بتوانیم باله های تازه‌ای داشته باشیم باوجود اینکه « بیژن‌و منیژه» را چند باراجرا کرده‌ایم استقبال مردم به گونه‌ایست که سعی خواهیم کرد که چند اجرای‌دیگر نیز از این اثر داشته باشیم .

همچنین سعی خواهیم کرد برخی از قسمت هایی را که از نظر صحنه‌ای امکانش وجود داشته باشددر بعضی‌از شهرستان ها باجرا درآوریم.

ـ درباره رقصندگان ایرانی این‌اثر چه نظری دارید ؟ آیا در آینده نیز از وجود هنرمندان ایرانی استفاده خواهد شد ؟

ـتمام رقصنده ها ،چه‌سولیست‌ها و چه آنها که نقش های کمی داشتندبا علاقمندی کامل دراین اجرامن و طراح را یاری دادند .

من از انتخاب هایده چنگیزیان و جمشید سقا باشی به عنوان سولیست های این باله رضایت کامل دارم از آغاز اینکار تصمیم داشتم نقش های اول را به دو ایرانی بدهم هایده وجمشید باتمام احساس و با علاقه و جدیت بسیار نقش هایشان را ایفاکردند وبا وجود اینکه برخلاف‌باله های دیگر در اینجا سه قسمت دو نفری وجود داشت ، با قدرت از عهده‌ی اجرا برآمدند .

نکته‌ای که باید به آن اشاره کنم در مورد رقص پناهندگان است برخی از بینندگان به صورت مبهمی بوده است در پرده دوم در جشن عروسی بیژن‌و منیژه از ۱۶ کشوری که در آن زمان زیر نفوذ ایران بودند،نمایندگانی در جشن شرکت میکنندو برای اینکه‌می توانند آزادانه زندگی کنند شکرگزاری میکنند .

من مایل بودم این نکته را بیش از شروع برنامه برای بینندگان توضیح دهم یا در بروشور به آن اشاره کنم‌ولی همکارانم حسین دهلوی ،هایده احمد زاده ، هماپرتوی و عبداله حاجی‌قربانی با نظر من مخالفت کردند بهر حال امیدوارم علت‌حضور پناهندگان‌و هدایایشان برای بینندگان روشن شده باشد .

مفتخر و سعادتمندیم میلاد باسعادت همایونی و سالگرد

فرخنده آئین تاجگذاری

شاهنشاه آریامهر و علیاحضرت شهبانوی گرامی

را بفرد فرد هم میهنان عزیز تبریک گفته، سعادت و توفیق روزافزون ملت ایران را از درگاه یزدان بزرگ مسئلت داریم

از طرف هیئت مدیره وکلیه افراد وابسته به اتحادیه صنف تعمیرگاهها

اتومبیل سرویس و پارکینگ های تهران ـ چاکر جان نثار محمدعلی نیونی

خجسته زادروز باشکوه
شاهنشاه آریامهر
را به پیشگاه معظم‌شهریاری تبریك عرض می‌نماید
تعمیرگاه چماقی : سپه

تبریکات

جناب آقای میرمحسن طباطبائی‌مدنی
انتصاب بجا و شایسته جنابعالی را به سمت مدیرعامل جهانگردی ایران تبریک میگوید موفقیت جنابعالی را در راه خدمتگزاری به شاهنشاه آریامهر و ایران کهن آرزومنداست.
شیراز ـ رحمت‌الله داور
آ ـ ۵۹۰۷۰۱۰

دوست ارجمند جناب سرهنك جواد آسائی
تبریکات خالصانه مرا بمناسبت ارتقاء درجه‌ای کهشایستگی آنرا داشته‌اید بپذیرید .
شهرری ـ منوچهر یغمائی
آ ـ ۵۹۰۱

سرکار خانم باهره فرهنك
فرخنده انتصاب سرکار را به معاونت وزارت آموزش‌و پرورش تبریک گفته پیروزیتان را از خداوندبزرگ خواستاریم.
سیمین و کامبوزیا سنجری
آ ـ ۵۹۱۱

جناب سرگرد حسن فروتن
ارتقاء درجه آنجناب را صمیمانه تبریک عرض مینمایم .
عباس مطهری
آ ـ ۵۹۱۶

سرکار خانم دکتر ملکه طالقانی
انتصاب شایسته آن سرکار را به مقام معاونت وزارت آموزش و پرورش صمیمانه تبریک میگویم .
قمر مهرپویا
آ ـ ۳۳۹۳۵

جناب سرهنك در بهشتی
ارتقاء درجه آن جناب را تبریک عرض نموده موفقیت شما را خواهانم .
ترانسپورت شمس‌العماره ـ مسعودابوالسباع
آ ـ ۱۲۷۶۳

جناب آقای داریوش همایون
مدیر عامل محترم موسسه آیندگان
انتخاب شایسته آن جناب را به سمت هیئت اجرائیه‌حزب رستاخیز ملت ایران تبریک عرض نموده ، توفیق جنابعالی را در راه خدمت به شاهنشاه آریامهر وملت عزیز ایران از درگاه ایزد منان مسئلت دارد .
از طرف روسای توزیع روزنامه در خطوط هیجده‌گانه
تهران ـ غلامعلی‌پیچراک منش
آ ـ ۳۳۹۴۵

آگهی دعوت بستانکاران
درتعقیب آگهی انحلال شرکت‌سهامی خاص خانه سازی فرحزاد مندرج در روزنامه رسمی شماره ۸۷۵۱ مورخ ۱۳۵۳/۱/۱۱ کشور شاهنشاهی و همچنین روزنامه های کیهان و اطلاعات از کلیه بستانکاران و اشخاصی که ادعائی علیه شرکت دارند دعوت میشود که مدارك ادعای خود را طبق ماده ۲۲۵ قانون تجارت ظرف پنج ماه از تاریخ انتشار این آگهی (نوبت دوم) به نشانی مدیر تصفیه ـ تهران ـ خیابان سعدی شمالی ـ شرکت سهامی بیمه ایران اعلام نمایند .
پس‌از انقضای مدت مزبور هیچگونه ادعائی علیه شرکت پذیرفته نخواهد شد .
مدیر تصفیه ـ مهدی اکبری

باکمال مسرت روز تاریخی
چهارم آبان
میلاد مسعود اعلیحضرت همایون شاهنشاه آریامهر
و
سالروز فرخنده آئین تاجگذاری
اعلیحضرتین را بملت ایران تبریک میگوئیم
مدیران ـ کارمندان و کارکنان شرکت وایت موتور
خیابان آریامهر ـ شماره ۳۰۹ تلفن ۶۵۵۹۸۸ ـ ۶۵۹۰۶۹

آگهی دعوت مجمع عمومی فوق‌العاده‌بانك بیمه ایران
طبق ماده ۱۲ اساسنامه بانك بیمه ایران ازنمایندگان صاحبان سهام بانك بیمه ایران دعوت میشود برای شرکت درمجمع عمومی فوق‌العاده ساعت ۱۰ صبح روز چهارشنبه ۱۴ آبانماه ۱۳۵۴ در دفتر مرکزی بانك بیمه ایران واقع در خیابان سعدی حضور بهمرسانند.
دستور جلسه :
افزایش سرمایه بانك .
رئیس هیئت مدیره و مدیرعامل بانکبیمه ایران

بحث وانتقاد

انتقام گیری یااجرای مقررات؟

احمدرضا دریائی

اداره راهنمائی و رانندگی، گهگاه وبمناسبت های مختلف، باصدور اطلاعیه‌ای ، پارک اتومبیل رادر چند خیابان ممنوع میکند.چند روز پیش‌هم پارک اتومبیل در خیابان خیام ممنوع اعلام شده بود.

من که هر روز اتومبیلم را درمحل مخصوصی در خیابان خیام پارک میکردم ، بعنوان یک راننده‌وظیفه شناس وکسی که بدستور اداره‌راهنمائی‌و رانندگی احترام میگذارد ،این بار اتومبیلم را در خیابان ورزش پارک کردم، اماغروب که میخواستم بمنزل بروم ، اتومبیلم را در محلی کهپارک کرده بودم نیافتم ! تصورکردم آنرا دزدیده‌اند، اما معلوم شد برخلاف آنچه در اطلاعیه مذکور آمده بود، پارک اتومبیل در قسمتی از شرق خیابان ورزش هم ممنوع شده و جرثقیل اداره راهنمایی،اتومبیلم را به محل دیگری انتقال داده‌است!

بااینحال ناراحت نشدم ودر صدد پیدا کردن اتومبیل برآمدم. ابتدا تلفنی‌بجستجو پرداختم. ماموران راهنمایی ورانندگی هرکدام مرا بخیابان،کوچه ومیدانی پاس دادند، اما اتومبیل من در هیچ یک از خیابانهائی که ذکر شده بود پیدانشد!

عاقبت از ماموری در میدان ارک پرسیدم، گفت: به قرارگاه بروید و سئوال کنید. افسر نگهبان قرارگاه اظهار بی‌اطلاعی کرد و گفت همان ماموری که شما را به قرارگاه فرستاد، مسئول این کارهاست‌بایداو بداند که جرثقیل اتومبیل شمارا کجا برده است.

اما در قرارگاه راهنمائی ورانندگی، در شعب آن اداره، در پاسگاهها و نزد ماموران و افسران ، لیستی که نشان بدهد اتومبیلهای مردم‌رابه‌کجا برده‌اند، وجود نداشت عاقبت یک افسر گشت کمک بزرگی بمن کرد! او پیشنهاد کرد: در خیابانهای تهران بگردم ،جرثقیل راهنمایی را پیدا کنم واز راننده‌اش سراغ اتومبیلم را بگیرم. ماجرا از غروب تاساعت ۱۱ شب طول کشید اما بازهم من بمقصود نرسیدم .

سرانجام یکی از دوستانم جرثقیل راهنمائی ورانندگی رادریکی از خیابان های تهران دید و چون اتومبیل من علامت‌مشخصه جالبی داشت ،راننده جرثقیل موفق شد حدود محلی راکه اتومبیلم را برده بود بدوستم بگوید ومن پس از جستجوی بسیار بالاخره اتومبیلم را در حالیکه سپرش کج و معوج شده بود گلگیرش راله کرده بودند، پیداکردم! از طرفی چون ترمز دستی اتومبیل کشیده شده بود وراننده جرثقیل‌بهمان حال آنراروی سطح خیابان کشیده بود، سیم ترمز دستی، هم پاره شده بود!

مگر من چه خلافی کرده بودم که باید شش ساعت تمام در خیابانهای‌شهردنبال اتومبیلم بگردم وعاقبت آنرا لهولورده پیدا کنم؟ چه‌کسی حاضر است گناه این عمل را بگردن بگیرد ؟

از طرفی ، قانونا باید خسارت اتومبیل بمن پرداخت شود، من خسارتم را باید از چه مرجعی دریافت کنم ؟

تازه‌این مساله تنها بمن مربوط نیست، در آن روز و درروز های فراوان دیگر، صدها نفر از رانندگان، اتومبیل خودرادر خیابانهائی پارک کردند که در اطلاعیه راهنمائی ورانندگی که در جراید بچاپ رسید تصریح نشده بود که پارک در آن نقاط ممنوع است! و بسر همه آنها،همان‌بلائی آمد که بر سر من آمده بود . تازه‌فرض کنیم که کسی اتومبیلش رادر منطقه ممنوعه پارک کند، این خلاف اورا نباید باگم و گور کردن اتومبیل و آسیب رساندن به آن تلافی کرد این عمل، نه‌در عرف ما توجیه پذیر است و نه از دید قوانین قضائی.

شرکت ملی ذوب آهن ایران

آگهی استخدام

شرکت ملی ذوب‌آهن ایران کادر مندرج در ذیل را با حقوق و مزایای مکفی جهت خدمت در واحد ساختمانی ذوب‌آهن آریامهر و واحد طراحی‌شهرسازی شرکت و واحد ساختمانی آریامهر استخدام مینماید

۱ـ مهندس راه و ساختمان بدون سابقه کار و باسابقه کار در نظارت واجرای محاسبات ساختمانی ، آب و فاضل آب، برنامه ریزی.
۲ـ مهندس مکانیک باسابقه کار در تاسیسات تکنولوژی یادر طراحی کنستروکسیونهای فلزی.
۳ـ مهندس تاسیسات باسابقه کار در لوله‌کشی گاز و آب و فاضلاب حرارت رسانی
۴ـ مهندس الکترونیک
۵ـ مهندس برق باسابقه کار درشبکه های شهری باطراحی برق رسانی
۶ـ مهندس معمار بدون سابقه کار یا با سابقه کار در طراحی محوطه شهری
۷ـ مهندس نقشه‌بردار باسابقه کار در نرازبندی و ژئودزی ساختمانی
۸ـ پزشک متخصص قلب و عروق
۹ـ پزشک متخصص جهاز هاضمه
۱۰ـ پزشک متخصص گوش و حلق و بینی .
۱۱ـ پزشک متخصص زنان و زایمان
۱۲ـ پزشک متخصص جراحی عمومی .
۱۳ـ پزشک متخصص ارتوپدی
۱۴ـ پزشک متخصص اطفال
۱۵ـ پزشک متخصص امراض روانی .
۱۶ـ پرستار
۱۷ـ بهیار
۱۸ـ تکنیسین راه و ساختمان «دیپلم و فوق‌دیپلم» .
۱۹ـ تکنیسین نقشه برداری .
۲۰ـ مترجم زبان روسی
۲۱ـ مهندس بهداشت صنعتی .
۲۲ـ تکنیسین اطاق عمل
۲۳ـ لیسانس علوم اداری
۲۴ـ مترجم روسی و انگلیسی یکنفر
۲۵ـ مهندس معدن
۲۶ـ مترجم فارسی و انگلیسی مجرب
۲۷ـ مربی آموزشگاه بهیاری با مدرک لیسانس پرستاری یا سابقه کار یا بودن سابقه تدریس در آموزشگاه بهیاری
۲۸ـ ناظمه فنی اقامتگاه خدمت کرده یا معاف از خدمات اجتماعی زنان با مدرک دیپلم و سابقه کار در رشته مربوط
۲۹ـ لیسانس فیزیوتراپی
۳۰ـ دیپلم و فوق دیپلم رشته‌های مکانیک ـ برق ـ ساختمان تاسیسات و جوشکاری

متقاضیان میتوانند همه روزه با در دست داشتن مدارک لازم به اداره کاریابی شرکت ملی ذوب‌آهن‌ایران واقع در میدان کاخ خیابان ابتهاج با قسمت کارگزینی ساختمانی ذوب‌آهن آریامهر واقع در ۴۵ کیلومتری جاده اصفهان ـ شهرکرد مراجعه نمایند.

م الف ۱۳۲۳۶

سرپرست کل عملیات ذوب‌آهن آریامهر

بروی زندگی ، شمشیر نکشید

عقیده آزاد

دکتر یوسف ایزدی

یکی‌از مشکلات زندگی‌بعضی‌ها که واقعا چهره زیبای هستی‌و صورت دلفریب این دنیا را سیاه وبرآژنگ میکند ،هراسها است .

در قلب بسیاری از مردم ، وحشت های پدیده‌ای وجود دارد ، بی آنکه موجب‌وعلتی برای آنها باشد . آنچه باید بیشتر از آن صحبت کرد ویا بعبارت دیگر بیشتر به آن‌تکه کرد سعی بلیغ خود ما است در موجه جلوه دادن و حتی افزودن و عمیقتر کردن این بیم های ناروا و زندگی‌سوز و طاقت برانداز .

اصلا میخواهم بگویم که عده‌ای مدام و شبانه روز در وحشت ها و اضطرابات و غرقابی جانکاه زندگی میکنند ، هرچند نمیتوان‌باین جان‌کندنها اطلاق زندگی کرد .

البته کسان‌بسیاری هم‌هستند که با آرامش و بی دغدغه ، زندگی دلپذیری دارند و بایک نگاه به چهره آنها میتوان دریافت که چقدر از حیات و از این زمین و زمان لذت میبرند .

شور و جنب و جوش و روشن‌نگری دارند ، آسمان را روشن و ستارگان را چشمک زن و زمین را سبز می‌بینند ، میدانند درزندگی‌غمهای‌بسیاری وجود دارد ، بیماریهای‌صعبی است دوریهاودردهاوپریشانی های متعدد و متفاوت وجود دارد ولی هیچگاه دل به فکر سیاهی‌ها نمیسپارند .

بسیار غم در طول حیات برای آدمی پیش می‌آید که ممکن است برای روز هائی، او را از تاب و توانائی بیندازد ولی باید در همین ایام ناتوانی ، انسان به برخاستن بیندیشد و باین فکر کند که باز باید رامبرود مقاصدی وجود دارد،منازلی هست که آدمی باید درطریق عمر بدانها برسد ، به قصر های آرزوهای خود دست یابد ، اگر روزی‌وروزگاری در کومه فراق‌ها ونابسامانی ها گرفتار افتاد ، تصور نکند که دیگر باصطلاح‌باید خداحافظی کند و این جان پر ذوق و لذت را وداع نماید !

خداوند بزرگ ، در ما که‌یک دسته از مخلوقات بیشمار او هستیم نیرو های شگرف ،عمیق و حیرت‌اوری نهاده است .ما میتوانیم یعنی این توانائی را خداوند قادر به ما داده است که با نیروی روح ، از اعماق سیاه تیره روزیها ، بدبختی‌ها و سرگردانی ها ، خود را به قلل سر به فلک کشیده‌لذات برسانیم ، به زندگی ها،شادیها و اشتیاق هائی برسیم که‌هوش از ما ببرد و جام جان ما را از این سعادت‌ها لبریز کند .

من این حرفها را از روی سادگی‌وسطح نگری‌نمیگویم، من سهمیان سعدی سعدی سعهای بسیار و نیز سادیهایی را تجربه درده‌ام ، معتقدم که بایدبه‌خوبی ها،خوشحالیها، عشق ها ، پاکی‌هاو شورها فکر بکنیم ، راه دیگری برای دستیابی به سعادت جاوید وجود ندارد .

در شرح های راجع به‌کتاب «سرگذشت ورتر»اثرگوته‌شاعر آلمانی (که اتفاقا این مردبزرگ بسیار همه‌ادب و شعرسرزمین ما علاقمند بود و بخصوص حافظ رابسیار حرمت‌میداشت) خواندم که بسیاری ازجوانان، در روزگاری که این داستان پرسوز منتشر شد از تاثیر آن که‌حکایت‌گر ناکامی های روزگار بود ، بدوز نماندندو تحت همین تاثیر پذیری ، دست بکاری زدند که در چشم من عجیب‌ترین واحمقانه‌ترین کار های روزگار است ، یعنی خودکشی کردند !

نمونه خودکشی هائی که تحت تاثیر مطالعه بعضی از کتب صورت گرفته (حتی در ایران) زیاد است اما من یکی هنوز نفهمیده‌ام‌که‌چگونه ممکن است مطالعه یک کتاب هرچند که از روح ناراحت و معذب نویسنده مایه گرفته باشد به خودکشی خواننده کتاب بیانجامد ؟

من خودم صدها رمان از این دست و حتی باصطلاح‌سیاهتر را خوانده‌ام و گاهگاهی ، همزمان با مطالعه این‌کتب‌اتفاقا احوال ناسازی هم داشته‌ام ، بعبارت دیگر می‌بایست تاحالا باصطلاح هفت کفن پوسانده باشم اما می‌بینید که هنوز در فکردوختن‌کفن اول‌برنیامده‌ام! بعضی ها مسائل را به غلط برداشت میکنند ، سیاهی از این کتابهای دلپذیر نیست که شاهکار های قلم بزرگان ادب‌و هنر دنیاست ، بلکه مسئله غلط اندیشی برخی در میان است . گوته این رمان را برای خود کشی این نابخردان ننوشته ولی آن دسته از مردم کم توان و کژ فهم و بی بصیرت و عقل ، خود را ، وجود خود را و زندگی خود راکه حدی برای ارزش آنها نمیشود معین کرد نادیده و یا دست کم گرفته‌اند و بروی‌آن‌شمشیر کشیده‌اند .

اینان ، علاوه‌برافکاری‌سست و پوچ ،هیجاناتی پست و کاذب هم داشته‌اند .

آدم باید همچون کوه ، آن کوه های سترک و سربلند باشد . همیشه باطرافیان خود هرگاه دردی و کدورتی و بدبختی در زندگی‌ام چهره مینمایاند میگویم که این دردها و بدبختی‌ها، حکم یکسنگریزه را دارند ، یک سنگریزه اگراز کوه برداشته شود چه‌تاثیری در ستبراو سنگینی وصلابت خواهد داشت‌راستی چه‌تاثیری دارد؟ ! حرف آخر من این است :

زندگی ، در همه لحظات به ظاهر شاد و ناشاد خود ، پر لذت و دلپذیر است ، حیف است برای آن شه‌شیر کشید و به تباهیش کشاند،بروی‌زندگی شمشیر نکشید !

عکس روز

بپر بالا !

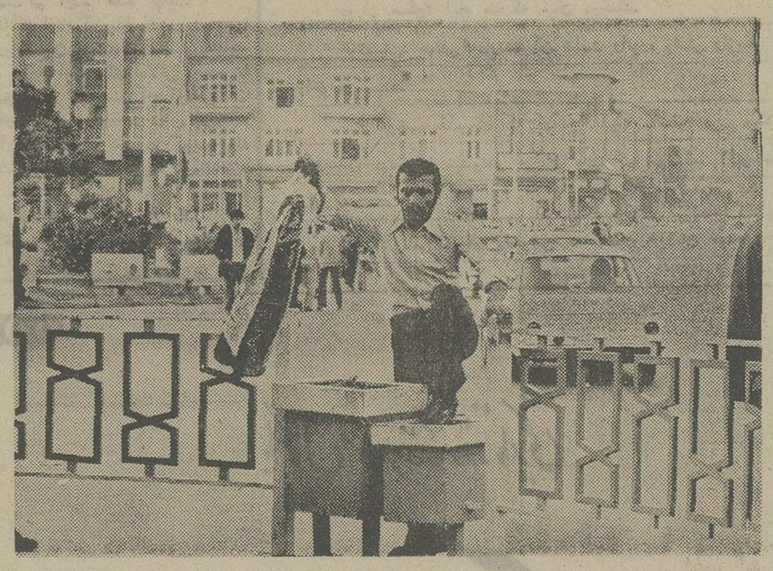

نصب نرده‌های گلدان‌دار در حاشیه بعضی از خیابانها، از کارهای خوب شهرداری‌بوده است .

این نرده‌ها ، طوری طراحی و ساخته‌شده است که علاوه بر جلوگیری از عبور عابران پیاده‌ازعرض خیابانها،چهره زیبائی هم به این خیابانها داد. اما چندماه پس از نصب ، نرده ها هردو خاصیت خودرا از دست داده‌اند، یعنی ازگلهای داخل‌گلدانهادیگر خبری نیست، رنگ وروی زیبای نرده‌هاهم‌از بین رفته است ودر ضمن نتوانسته آنطورکه‌باید،درجلوگیری از عبور عابران‌از عرض خیابانها ، نقشی ایفا کند.

بسیاری از مردم ،همچنان ترجیح می دهندکه‌ازعرض خیابانها ، هر کجا که دلشان بخواهد عبور کنند و وقتی نرده های زیباو خوش رنگدر راه این مقصود مانعی ایجاد میکند، از بریدن از بالای نرده‌ها و گلدانهای آن نیز ابائی ندارند.

آیا برای توجیه این مطلب از این‌عکس گویاتر، ممکن است؟

این عکس را جعفر دانیالی، خبرنگار عکاس اطلاعات ساعت ٤ بعد ازظهرپریروز از ضلع جنوب شرقی میدان سپه گرفته است.

الو، اطلاعات؟

مشکلات خودرا با «اطلاعات» درمیان بگذارید :

تلفن ۳۱۱۰۷۰ (داخلی ۳۳۰) هرروز (باستثنای پنجشنبه‌ها) از ساعت ۵ تا ۸ بعدازظهر

● الو، من ولی‌اله درودیان هستم واز فرح آباد ژاله تلفن میکنم. یک هفته پیش، کنتور آب منزل ما شکست. ماموران سازمان آب آمدند، کنتور آب را بستند تاروز بعد بیایند و درست کنندامّا هنوزمراجعه نکرده‌اند، به سازمان آب تلفن میکنم، میگویند فعلا سرماشلوغ‌است، ازهمسایه ها آب بگیرید تا بعدا اقدام شود!

● الو، من محبوبه منیری هستم ساکن کوچه پیروز (خیابان پهلوی ، روبروی بیمارستان ژاندارمری) . ساکنان کوچه ما در هفته چند روز آب ندارند.موقع استحمام آب دوش‌بند می آید ویا ساعت۱۱ صبح که سرگرم تهیه غذا هستیم ، آب آشپزخانه قطع میشود!

● الو، من مهری حجتی هستم ، کارمند شرکت مخابرات. تریاک و مواد مخدر، بسیاری از خانواده ها را بخاک سیاه نشانده است. مثالا که دولت دارد بااین کار زشت مبارزه می کند خوبست آنرا باهمان جدیت ووسعتی که در امر مبارزه‌با گرانفروشی بخرج داد دنبال کند و برای همیشه ریشه این بلای خانمانسوز رابرکند.

● الو، من شهلا ساریخانی هستم، دبیر دبیرستان های پایتخت. بعضی از نواحی آموزش و پرورش کار عجیب و غریبی میکنند . دبیران مردرا به مدارس دخترانه میفرستند ودبیران زن‌را به مدارس پسرانه ! خود من‌دبیر یک دبیرستان پسرانه هستم ، چند بار تقاضا کردم مرابه دبیرستان دخترانه بفرستند اما ناحیه مربوطه ،موافقت نکرد!

● الو، من مهین صادقی هستم، ساکن خیابان شاه، چهارراه پیروز.چندماه‌است هیچ نامه‌من‌به مقصدنرسیده است‌ونامه‌هایی که‌برایم‌پست شده بود بدستم نرسیده (حتی‌سفارشی ها!)وضع همسایه های‌ما نیز همینطور است. میخواهم بپرسم آیا اداره پست ، فقط نامه های منطقه مارا نمی رساند یا وضع‌همه تهران بهمین‌گونه است؟ من چندین قبض سفارشی در دست دارم که نامه هیچکدام آنها به مقصد نرسیده است.

● الو، من ابراهیم لولائی هستم، لیسانسیه بیمه . در امتحان‌فوق‌لیسانس موسسه علوم سیاسی و امورحزبی شرکت کردم و رزرو شدم. چرا این موسسه عالی‌برای فوق لیسانس رزرو اعلام‌می کند . کسی که در مرحله فوق‌لیسانس معدل دلخواه بیاورد حتما باید وارد دانشگاه شود. مگرنه این است؟

● الو،من منیژه ایزدی‌هستم. حالاکه دوره شبانه وجود ندارد، چرا آموزش و پرورش برای‌دو ساله های سوم راهنمایی‌کلاس نمی گذارد.یعنی آنها باید بکلی ترک تحصیل کنند؟

● الو، من‌روح انگیزصنعتی نژاد هستم ساکن خیابان مژده دربند. انتظار اهالی این است که خیابان مژده تاامامزاده قاسم ادامه یابد.

● الو، من سید حسین میر رفیع هستم. گاهی اوقات ساعات شرعی در اطلاعات اشتباه چاپ میشود، چرا؟ «اطلاعات»سیعضی ازخوانندگان دیگر اطلاعات نیز نظیر این گلهراز ماداشتند. توضیحا باطلاع میرسانیم که ساعات شرعی را دانشمند محترم آقای دکتر عباس ریاضی کرمانی استخراج میکنند و در اختیار روزنامه قرارمی دهند،از این رو این‌ساعات مذکور بهیچوجه اشتباه نیست و بلحاظ اهمیتی که این ساعات برای بسیاری‌از خوانندگان متدین اطلاعات دارد همیشه‌سعی میکنیم که در قسمت فنی روزنامه‌نیز موقع چیدن حروف ، حتی‌الامکان دراین مورد اشتباهی رخ ندهد.

۲۵۰ هزار خائن الجزایری از زندگی درفرانسه رنج‌میبرند

بقیه از صفحه ٦

های نظامی‌هارکی، ازچریک های ناسیونالیست پیشین که در جریان جنگ ، جبهه‌خود را عوض کردند ، تشکیل‌شد.

یکی از این گونه واحد ها ،واحد کوماندوی«کبرا» بود که توسط سرهنگ دوم مارسل بیژار ، که اکنون وزیر مشاوردر امور دفاعی فرانسه است ، در حزب الجزایر ،تاسیس شد . این واحد نظامی ، فقط شب ها وارد عمل میشد، و معمولا فقط از چاقو، و زنجیربرای خفه کردن دشمن استفاده‌می کرد . اعضای این واحد،با استفاده ازتمرین روی‌خوک زنده ، وگاه زندانیان،روش کشتار ازطریق سوراخ‌کردن گلو را بکار بردند .

بنا بر گفته بازماندگان انگشت شماری که‌توانسته‌اند در زمان استقلال الجزایراز این کشور فرار کنند،اعضای واحد کبرا را که به چنگ مقام های الجزایری میافتادند کور میکردند، اخته میکردند وسپس در آب جوش می‌جوشاندند تا بمیرد . خاطره های تلخی ، در مغز های‌هر دو طرف متخاصم ازاینگونه حوادث باقی مانده است .

در قبال مسئله هارکی ها، یکی از چیز هایی که مقام های فرانسوی سعی میکنند اطمینان دهند ، این است‌که سربازان استعماری پیشین هرگز با کارگران مهاجر الجزایری‌که‌در فرانسه‌زندگی میکنند ، در ارتباط نخواهند بود . برخورد بین این دو گروه ،معمولاهنگامی معلوم میشود که جسد مردی که گلویش سوراخ شده‌وسرش بریده شده ، در یک خیابان خلوت کشف شود .

چهل سال قبل — درهمین روز

شرفیابی حضور والاحضرت همایون ولایتعهد

عکسی از والاحضرت همایون‌ولایتعهد درلباس مخصوص پیشاهنگی .آقای نوری‌اسفندیاری رئیس مجلس و گروهی ازنمایندگان مجلس شورای ملی ،افتخار حضوردارند .

بمناسبت عید ولادت والاحضرت همایون‌ولایتعهد ، آقایان وزراء برای‌عرض‌تبریک در قصر سلطنتی حضور والاحضرت شرفیاب شدند و پس‌از عرض تبریک و تهنیت ، والاحضرت ابرازمسرت‌وامتنان فرمودند .

درساعت ده ونیم آقای‌وزیر معارف حضور والاحضرت همایونی شرفیابی حاصل کرده وبمناسبت روز باسعادت میلاد معظم‌الیه ، از طرف‌کلیه‌جوانان کشور و دانش‌آموزان‌دانشکده ها و دبیرستانها ، عرایض چاکرانه تقدیم و معروض داشتند که :

« تمام جوانان کشوروجود مبارک والاحضرت همایونی‌را بزرگترین مربی وپیشوا و سرپرست محبوب خوددانسته واین روز مسعود رابهترین عیدو مبارکترین روزمیشمارند.»

والاحضرت همایونی با اظهار لطف ومهربانی ومسرت آقای وزیر معارف را مامور فرمودند که : مراتب‌رضامندی خاطر مبارک‌معظم‌الیه‌رابسراسر دانش‌آموزان ابلاغ نمایند و مخصوصا فرمودند :

« من همه محصلین‌رابمنزله برادر عزیز خود دانسته و تمام جوانان کشور را باهمین نظر نگاه می‌کنم . »و در پایان‌وعده فرمودند که‌عنقریب‌تمام‌دانشکده ها را یکایک شخصا بازدید و سرکشی خواهند فرمود.

یکساعت بعدازظهر ، آقایان نمایندگان مجلس شورای ملی در قصر سلطنتی حضور یافتند وپس ازآن که‌در سالن بزرگ پذیرایی اجتماع نمودند ، والاحضرت همایون ولایتعهد تشریف‌فرما گردیدند و نسبت بعموم نمایندگان ابراز مرحمت فرمودند ..

آقای‌اسفندیاری رئیس‌مجلس شورای ملی از طرف مجلس و آقایان نمایندگان ، بمناسبت جشن ولادت‌والاحضرت‌تبریک و تهنیت معروض داشتند و والاحضرت همایونی که از احساسات نمایندگان مجلس اظهار مسرت و خوشوقتی فرمودند ، و پس از جلوی نمایندگان عبور،و همه رامورد مرحمت قراردادند ، به آقای رئیس فرمودند :

« همه ساله آقایان بوسیله تلگراف احساسات‌خودراابراز میداشتند ، وامسال خوشوقتم آقایان را حضورا دیدارمینمایم وخواهشمندم مراتب تشکر و مسرت‌مرابعموم آقایان‌نمایندگان ابلاغ نمایید . »

جشن ولادت والاحضرت ولایتعهد

دیروز مصادف‌باهیجدهمین سال تولد والاحضرت همایون ولایتعهد بود . چهارم آبان ، عیدبزرگ جوانان کشور است که سال‌بسال درنظر طبقه‌جوان کشور » بزرگ و بزرگتر میشود... تمام پیشاهنگان ، از شیرپچگان گرفته تا شیردلان ایرانی در سرتاسرکشورجشن گرفته‌اند ،چه خبر است ؟

دیروز : عید جوانان ،یعنی جشن میلاد شاهنشاه زاده جوانبخت کشور بودکه‌ریاست عالیه طبقه جوان‌رادارا‌هستند. جوانان ایران ، سالهای‌گذشته هم روز چهارم آبان جشن میگرفتند ، ولکن امسال غیراز پارسال و سالهای ماقبل‌آن‌بود چرا ؟ برای اینکه :

امسال والاحضرت‌همایون ولایتعهد درکشور ودر آغوش میهن‌عزیز خودمیباشند .همین سبب ، سرور و بهجت‌دیگری در محافل جوانان و دانش‌آموزان و دانش‌جویان کشور حکمفرماست.

دانش‌آموزان‌هنوزفراموش نکرده‌اند که‌موقعی که‌نمایندگان آنها در کاخ گلستان بحضور والاحضرت همایونی ولایتعهد بمناسبت بازگشت ایشان از فرنگستان ، تشرف حاصل‌وبنام طبقه جوان و دانش‌آموزان تبریک و تهنیت عرض کردند ، والاحضرت همایون ولایتعهد به‌آنها خطاب فرمودند که :

« امیدوارم همگی در امر تحصیل اهتمام بکاربرند تا بتوانیم همه باهم در خدمت میهن موفق شویم .»

«نقل از اطلاعات پنجم‌آبانماه ـ ۱۳۱۵ »

شرکت کشتیرانی ایران اکسپرس لاینز

سرویس مستقیم نیویورک ـ خرمشهر ۲۲ روزه

برنامه حرکت و ورود تقریبی کشتی های خودرا از بنادر شرقی آمریکا به بنادر خلیج فارس‌وبالعکس اعلام‌میدارد

از بنادر شرقی آمریکا به بنادر خلیج فارس		کشتی پ. پ. اوسمنیا سفر ۱	کشتی پ. پ. کوئزون سفر ۳	کشتی پیشتاز ایران سفر ۳	کشتی پ.پ. رکساس سفر ۷
چارلستون	حرکت	-	۲۹ اکتبر	-	۲۵ دسامبر
نیو ارلئان	«	حرکت نمود	حرکت نمود	۲ نوامبر	۱۵ دسامبر
هوستون	«	حرکت نمود	حرکت نمود	٦ نوامبر	۱۹ دسامبر
فیلادلفیا	«	—	۲ نوامبر	۱۱ نوامبر	٤ ژانویه
بالتیمور	«	۳۱ اکتبر	۱۰ نوامبر	۲۲ نوامبر	٦ ژانویه
نیویورک	«	حرکت نمود	۵ نوامبر	۱۷ نوامبر	۲۸ دسامبر
خرمشهر	ورود	۲۲ نوامبر	٤ دسامبر	۱٦ دسامبر	۲۸ ژانویه
بندر شاهپور	«	۲۹ نوامبر	۱۱ دسامبر	۲۳ دسامبر	٤ فوریه
کویت	«	۱۵ دسامبر	۲۷ دسامبر	۸ ژانویه	۲۰ فوریه

ازخرمشهر به بنادر شرقی امریکا		کشتی ایل‌کن‌دالیو سفر ٦	کشتی پ. پ. رکساس سفر ٦	کشتی ایل‌کن‌پولی سفر ٦	کشتی پ. پ. اوسمنیا سفر ۲
خرمشهر	حرکت	۹ نوامبر	۹ دسامبر	۹ ژانویه	۹ فوریه
کراچی	ورود	۱۲ نوامبر	۱۲ دسامبر	۱۲ ژانویه	۱۲ فوریه
مالاگاسی	«	۲۳ نوامبر	۲۳ دسامبر	۲۳ ژانویه	۲۳ فوریه
نیویورک	«	۱۵ دسامبر	۱۵ ژانویه	۱۵ فوریه	۱۷ مارس

★ کشتی‌های مزبور دارای سردخانه بوده‌و در ضمن تخلیه بار صادراتی از خرمشهر و بندرشاهپور به مقصد کراچی و سایر بنادرشرقی آمریکا قبول مینمایند .

برنامه حرکت برای کشتی‌های سریع‌السیر (رو‌ـرو)

از بندر فیلادلفیا به خرمشهر	کشتی ایرانین پروگرس سفر ۵	کشتی ایرانین‌پروسپریتی سفر ۷	کشتی ایرانین پروگرس سفر ۷
فیلادلفیا	۹ نوامبر	۲۹ نوامبر	۲۷ دسامبر
خرمشهر	۲ دسامبر	۲۱ دسامبر	۱۹ ژانویه

لطفا برای کسب اطلاعات بیشتر به نماینده‌این شرکت در ایران مراجعه فرمایند .

شرکت سی. من. پاک
بامسئولیت محدود
خیابان ثریا ـ ۱۳۰
صندوق پستی ۱۲۲٤
تهران ـ ایران
تلفن ۷۹ـ۸۲۵۰۷٦
۸۳۳۹۸۱

شرکت سی. من. پاک
بامسئولیت محدود
خیابان اسکله
سرای سرو
بندرعباس ـ ایران
تلفن ٤٦۱۰ ـ ٤٦۲۰
۲۰۵٤

شرکت سی. من. پاک
بامسئولیت محدود
خیابان فردوسی
صندوق پستی ۱۰۵
خرمشهر ـ ایران
تلفن ۳٤٤۱ ـ ۳۹۹۱
۲۹٤۱

نیازمندیهای اطلاعات تلفنی آگهی می‌پذیرد

۳۱۱۲۱۹-۳۱۱۲۲۷-۳۱۱۲۲۵-۳۱۱۲۲۴
۳۱۱۲۳۵-۳۱۱۲۴۱۳-۳۱۱۲۳۰-۳۱۱۲۲۹

خرید

بازرگانی فرش کیهان
۸۳۰۹۰۴ و ۸۲۳۷۷۶
خریدار نقدی همه رقم فرش کهنونو جهت صادرات‌روزولت میدان ۲۵ شهریور .

فروشگاه صمد
همه رقم فرش ، لوازم منزل و اشیاء عتیقه خریداریم تلفن ـ ۹۲۹۹۸۴
۱ـ۲۳ آـ ۱۸۳۸۹

فروش دست‌اول

با روزی (۵ریال) پتوی پشمی بخرید ۳۰۱۴۵۸

اثاثیه

فروش‌دست‌دوم

ماشین تحریر لاتین‌برقی نرده بلند الیوتی مدل ۱۳۴۷ بفروش می‌رسد ۶۲۱۵۳۸

لباسهای پائیزی و زمستانی‌نوو دست دوم انگلیسی‌سایزهای۳۶ الی ۴۰ بمدت یک هفته فروشی ۸۷۲۹۹۳
آـ ۱۸۴۰۵

مقداری لباس‌نو و دست‌دوم با طرحهای جالب بمدت یک‌هفته بفروش میرسدبعدازظهرها ـ ۶۸۱۷۳۵
آـ ۱۸۴۸۳

مقداری لباس و پالتوبلووزنانه خارجی وایرانی نو و دست‌دوم بفروش میرسد دوشنبه‌وسه‌شنبه وچهارشنبه و پنجشنبه‌ازساعت ۳ تا۶ بعد ازظهر به خیابان کوروش کبیر مقابل پل رومی کوچه. صالح جنب مدرسه فرح کاشی ۱۲۰ تلفن ۸۷۳۰۳۸ مراجعه فرمائید .
آـ ۱۸۶۰۶

مقداری البسه نو و دست دوم خارجی بفروش‌میرسد۶۸۰۲۹۲
آـ ۱۸۵۳۴

حراج
لباس خارجی نو فروخته‌میشود خیابان میرداماد رازانی جنوبی شماره ۱۱تلفن ۷۷۹۷۸۸
آـ ۱۸۶۱۲

شستشوی‌مبل وفرش

دوراکلین سرویس‌امریکا خشکشوئی مبلمان‌موکت فرش تشك اتومبیل در محل مطابق با آخرین تکنیك متداول آمریکا گرانتر مطمئن‌تر ۸۴۵۶۸۳ و ۸۴۸۳۹۶ و ۸۴۸۳۹۵

آریو انگلیش سرویس
خشکشوئی
مبلمان‌موکت فرش پرده و تشك اتومبیل در محل
تلفن ۸۴۳۸۴۵

مولن کلین
شستشوی موکت ، کفپوش ، مبلمان، تشك اتومبیل وشیشه‌بما مواد منحصر بفرد در محل
تلفن ۸۳۱۶۳۳

کلین سرویس
خشکشوئی مبل فرش موکت با دستگاه وپرده بانصب مجانی ۹۵۲۰۴۶
آـ ۱۰۴۳۲

ایران پاك رو
شستشوی موکت‌مبلمان تشك اتومبیل ونظافت کلی ساختمان با مواد استثنائی
تلفن ۷۹۶۱۷۳

کارخانه‌قالیشوئی‌اطلس
تلفن ۹۵۲۰۴۶ و ۹۷۵۴۳۰
آـ ۱۴۰۵۲

آناهیتاسرویس‌بزرگترین
خشکشوئی مبلمان‌فرش موکت پرده در محل ۷۹۵۳۰۷

سوپرکلین‌سرویس
با دستگاههائی مجهزتر ، سرویسی‌تر، سریع‌تر کارگردانی برتر و کادر شبانه‌روزی‌موکت فرش،مبلمان‌وپرده شمارادرمحل سرویس و خشکشوئی مینماید
تلفن های ۸۴۱۲۴۶ و ۸۴۶۱۴۶ و ۸۵۲۷۹۳
آـ ۱۸۳۵۴ ۱ـ۵

خشکشوئی ناتاشا
مبلمان ، موکت، فرش، تشك، اتومبیل درمحل وتزئینات در خدمت خانواده‌هاتلفن‌های‌تهران ۹۷۵۸۸۴ و ۹۱۲۷۵۱ کرج خیابان پهلوی پاساژ زنوزی طبقه دوم .
آـ ۱۸۷۴۱

شرکت ایران پالاگر
شستشوی فرش، موکت،مبلمان پرده و تشك اتومبیل با مواد منحصر بفرد در محل
۷۵۵۷۷۹ و ۷۵۷۳۶۹
آـ ۱۰۴۵۴

کارخانه قالیشوئی‌بیوك
تلفن۵۲۹۹۱۵و۹۷۷۱۱۸

امریکن‌سرتیفاید
هوم سرویس خشکشوئی‌مبلمان فرش موکت پرده با آخرین تکنیك آمریکائی در محل ـ ۷۵۴۸۱۲ و ۷۵۸۴۹۶

شرکت‌ساختمان‌سرویس متخصص خشکشوئی
فرش‌وموکت
با دستگاه تمام اتوماتیك درمحل تلفن ۸۳۹۵۳۲
۱ـ۲۳ آـ ۵۶۷۴

تعمیرات

تلویزیون
تعمیرگاه مجاز شماره ۱۱
شاوب لورنز
سرویس سیار فوری برای کلیه نقاط تهران و شمیرانات
تلفنهای ۶۶۷۱۷۱ ۶۶۹۵۱۴ ۴۲۷۳۳
SCHAUB-LORENZ

تعمیر همه‌نوع‌تلویزیون و نصب آنتن فوری‌تلفن ۷۵۱۷۲۰

کولر
سازمان فنی ۱۱۰
سرویس آبگرمکن‌بخاری روکش کولر کانال‌کشی ساختمان و رنگ بخاری ۷۶۰۹۹۳ و ۷۶۳۷۸۵ و ۷۶۵۸۹۴ و ۷۵۵۷۰۹

راهنمای سرویس
ارنج
درسراسرکشور
۹۶۲۰۴۵
ازساعت ۷½ صبح تا ۷½ بعدازظهر

لباسشوئی ـ سرویس ۷۶۴۰۳۰

سرویس‌بخاری،آبگرمکن ورنك نسوز بخاری‌فوری تلفن ۳۴۴۱۷۳

شوفاژ
نصب شوفاژ به اقساط ۱۰ ماهه شرکت‌رام‌شین‌ـ تلفن۲ـ۹۳۹۷۳۱

گروه فنی آلفا
تهیه و نصب شوفاژ ، تهویه، سردخانه ، خریا اسکلت‌فلزی، تغییرات ساختمانی ، ایزولاپ پشت‌بام، آسفالت محوطه با تضمین ۳۱۲۵۷۰
۱ـ۲ آـ ۱۷۷۶۱

فرانس شوفاژ
نصب سرویس تعمیرات تهویه ، کولر عباس‌آباد نظامی ۸۴۱۱۲۵ ـ ۸۵۲۵۶۸

نصبو تعمیر ـ نگهداری شبانه‌روزی شوفاژ ۷۹۳۸۹۷

نصب نگهداری تعمیرات شوفاژ تهویه کولر با شرایط بهتر شرکت روفتاپ تلفن۸۵۸۰۱۹

الکترو پطروسیان
سرویس و نصب شوفاژ وتهویه تلفن ۷۶۴۳۷۸ ـ ۷۶۴۱۳۹
۱ـ۱۴ آـ ۱۸۰۶۰

همه‌نوع لباسشوئی . شوفاژ آبگرمکن تضمینی۷۹۸۶۶۹

سرویس و رنك یخچال آبگرمکن‌بخاری۷۹۰۰۶۷

سرویس‌شوفاژ ، بخاری آبگرمکن فوری۳۱۸۴۱۴

نصب و نگهداری‌سالیانه شوفاژ باسرویس شبانه روزی ۶۲۱۴۴۸ ـ ۷۹۶۱۰۳

یخچال
تعمیرگاه‌یخچال فریجیدر اثاث یدکی موجود ۸۴۸۷۵۶

تعمیرگاه سید حسین تعمیرهمه‌نوع‌لباسشوئی یخچال‌آبگرمکن۸۸۲۴۳۸

فروش اتومبیل

ب.ام.و
بی.ام.و ۲۰۰۲ مدل۷۵ باشرایط مناسب‌بفروش میرسد تلفن ۸۴۴۹۷۲

۲۲۰ تومان ب ام و ۱۸۰۰ مدل ۶۵ یازده تومان‌نقد بقیه ماهیانه هزارتومان ۶۵۰۶۲۴

بی ام و ۲۰۰۲ توربو مدل ۱۹۷۴ کارکرد ۱۹ هزار کیلومتر ۸۵۵۹۷۱

ب.ام.و ۲۰۰۲ مدل۷۲ نارنجی بسیار تمیز بارادیو پخش‌شیشه گرمکن رینگ اسپرت شیشه رنگی تلفن ۹۷۲۴۷۳ طبقه اول
آـ ۱۸۶۲۸

ب.ام.و ۲۰۰۲ مدل ۷۵ آبی متالیک شیشه رنگی‌رادیوپخش ۶۲۸۹۸۰
۱ـ۳ آـ ۱۸۴۱۴

مدل ۷۴
ب.ام.و ۲۰۰۲ مدل ۷۴ سبز متالیک تلفن ۸۷۸۷۸۱ از۳الی۷
آـ ۱۸۴۹۷

مدل ۷۲
ب.ام. و ۲۰۰۲ مدل آخر ۷۲ رنگ آبی متالیک بارادیو پخش و پمپ برقی بسیار تمیز قیمت مقطوع ۵۷ هزار تومان تلفن ـ ۵۲۱۸۶۲
آـ ۱۸۴۹۲

ب.ام.و ۲۰۰۲ مدل ۷۳ نارنجی بارادیو و پخش‌صوت گیرک شده بی‌واسطه ۶۰ هزار تومان تلفن ۷۷۳۸۳۷
۱ـ۲ آـ ۱۸۴۷۵

بنز
مدل ۷۴
سفارتی‌یک‌سرسدس‌بنز ۲۸۰اس مدل ۷۴ در موقعیت‌خیلی خوب بفروش میرساند با تلفنهای ـ ۶۲۶۵۶۶ و۶۲۰۷۷۰از۹الی۱۳ تماس بگیرند .
۱ـ۳ آـ۱۸۳۴۶

بنز کمپرسی ده تن (شاسی)مدل ۷۵ رینك ۲۰ پره‌ای فرمان هیدرولیك سفارشی ساخته شده مخصوص ایران گمرك نشده نقدا بفروش میرسد تلفن ۷۵۱۲۶۸

بنز۷۳ ـ ۶سیلندر نو رنگ‌سفید بفروش میرسد ۶۸۴۱۸۰
۱ـ۴ آـ ۱۸۴۲۵

مدل ۷۱
یکدستگاه بنز ۲۲۰مدل۷۱پلاك ترانزیت فروشی ۹۰۷۵۹۰

پیکان
یکدستگاه پیکان ۵۴ نو ۷۵۹۴۱۹

فولکس وانت یک کابین مدل۷۱ فروشی تلفن ۷۹۷۶۸۰
۱ـ۳ آـ۱۸۲۶۹

فولکس‌واگن پولو ۷۵ گمرك نشده بدون واسطه فروشی ـ ۳۱۶۳۲۲ از ۲تا۷ بعدازظهر
آـ ۱۸۶۴

فیات ۱۵۰۰ برلینا
ایتالیائی مدل ۷۳شیری با بیمه بدنه مقطوع ۲۸ هزار تومان تلفن ۴۸۲۲۷

فیات ۱۲۸ ـ ۱۳۰۰ مدل ۷۵ کیلومتر ۸۵۰۰ رنگ قرمزگمرك شده بدون نمره تلفن ۳۱۱۰۷۱ داخلی ۲۰۳
آـ ۱۸۵۴۴

فیات ۱۲۸ مدل ۷۲ چهاردرب بارادیو ضبط تلفن ۶۶۱۸۰۵
آـ ۱۸۵۹۷

فیات ۱۲۸ اسپرت ال مدل ۷۴ رنگ قرمز گوجه‌ای بارادیو و شیشه گرمکن بسیار تمیزگمرك شده نمره نشده ۴۵ هزارتومان ۳۶۱۶۵۷

فیات ۱۲۸ کوپه ۷۳ رنگ قرمز فیات ۱۲۴ کوپه ۷۲رنگ‌شرابی تلفن ۵۲۶۸۱۶ و ۵۲۲۸۷۵ از ۹ صبح تا۷ شب .

مونت کارلو ۷۴ فول‌دانشجوئی وبلیزر ۷۵ دولوکس و نوای۷۳ فروشی تلفن۸۸۳۲۳۳و۶۲۱۰۶۰
۱ـ۴ آـ ۱۸۴۱۴

۲دستگاه بیوک الکترال‌لمیتدفول اتوماتیک گمرك نشده مدل۷۵ بدون واسطه فروشی تلفن ـ ۳۳۱۳۸۱

فورد
مدل ۶۹
موستانك ۶۹ بسیار تمیز با کولر و پخش و شیشه رنگی دنده گیربکس ۶ سیلندررنك آجری چرخ‌های‌مخصوص مقطوع ۴۸۰۰۰ تومان ۶۲۰۱۰۰

موستانگ ۶۵ ـ ۸سیلندر اتوماتیک کولر وفرمان‌هیدرولیک بسیار تمیز تلفن ۹۷۹۹۰۷
آـ ۱۸۶۴۶

فورد کاپری ۷۱ـ۱۷۰۰ ایکس الجی‌تی رنگ بادمجانی‌بارادیو و پخش عصرها ۹۲۹۸۸۷
۱ـ۲ آـ ۱۸۶۳۴

شورولت
شورلت‌ایران
آماده تحویل تلفن ۸۴۸۸۸۷

مدل ۷۳
شورولت نوا ۷۳باوسایل‌اضافی مقطوع ۷۸ هزار تومان ـ ۸۸۳۲۳۳
۱ـ۲ آـ ۱۸۱۶۴

مدل ۷۴
شورولت مونت کارلو ۷۴ فول دانشجوئی مقطوع ۱۰۶ هزار تومان ۸۸۳۲۳۳ و ۶۲۱۰۶۰
۱ـ۲ آـ ۱۸۱۶۶

شورولت و گاجی‌تی ۴سیلندر مدل ۷۳ باکولر شیشه نیمه رنگی رادیو بسیار تمیز تلفن ـ ۳۰۴۱۵۴ از ۵ر۲تا۸ر۲بعدازظهر تلفن ۳۶۰۲۰۵ بعدازظهر .

شورلت ایران ۲۵۰۰ مدل ۵۳ رنگ سبز متالیک بعلت‌مسافرت بخارج بیواسطه بفروش‌میرسد ۴تا۸ بعدازظهر تلفن ۹۷۲۵۴۱
۱ـ۲ آـ ۱۸۳۴۰

مدل ۷۵
شورولت بلیزر ۶غ دولوکس مقطوع ۱۰۲ هزار تومان ـ ۸۸۳۲۳۳ ـ ۶۲۱۰۶۰

پژو
پژو ۵۰۴ مدل ۷۳دندمگیربکسی رنگ نقره‌ای در وضع بسیار عالی باقیمت مناسب بفروش میرسدتلفن ۳۵۶۹۰۹

پژو مدل ۷۱ تمیز رنگ یشمی نقدی بدون واسطه به تلفنهای ۶۶۴۱۴۵ و ۶۶۴۳۴۵ مراجعه شود .

اتومبیل پژو ۵۰۴ مدل ۷۱ رنك آبی متالیك به فروش میرسد تلفن ۶۲۴۱۵۵

پژو ۵۰۴ نمره ترانزیت مدل۷۱ شیری بارادیو ۵ موج ۴۰ هزار تومان تلفن ۶۵۱۷۴۷

هیلمن
یکدستگاه هیلمن ۷۵نو ۷۵۹۴۱۹

رنجرورنو مدل ۷۵ با وسایل اضافی گمرك شده بدون‌واسطه فروشی ۸۲۶۱۰۷ آقای‌موریس یاهتل‌آتلانتیک .

رنجرور ۷۵ فرمان هیدرولیک شیشه رنگی گمرك شده بدون نمره تلفن ۹۴۰۱۷۶

کامیون
مدل ۷۵ از دم‌قسط فروشی ـ ۳۱۹۵۴۲

کامیون بنز ۱۶۲۴ مدل ۷۲ و کامیون بنز۸۱۳مدل۷۳فروشی تلفن ۸۷۸۷۸۱ از ۳ الی ۷
آـ ۱۸۴۹۶

جیپ آهومدل ۷۱ خیلی تمیز باکولر ورادیو ۴۲ هزار تومان تلفن ۳۴۸۶۳۳
۱ـ۲ آـ ۱۸۶۴۸

مرکوری
مدل ۷۴
اتومبیل مرکوری گوگار۸سیلندر ۷۴ گمرك شده‌دانشجوئی‌بدون نمره تمام اتوماتیک بااستریو ۴لبه و گرمکن شیشه عقب با تهویه مطبوع فروشی تلفن ـ ۷۵۱۲۸۳

فورد
فورد موستانك‌گیا ۷۵
سفارشی فول اتوماتیک گمرك شده‌نمره‌نشده فروش‌یامعاوضه‌با ملك درشمال شهر تلفن ـ ۷۷۸۲۶۰ طبقه دوم .
۱ـ۴ آـ ۱۸۱۴۲

رنجرور مدل ۷۵ شیشه رنگی گرمکن عقب ،رنك آلبالوئی قیمت مقطوع ۸۰ هزار تومان کارکرد پنج هزار کیلومترتلفن های : ۶۲۱۴۴۸ و ۷۹۶۱۰۳

برای اتومبیل شما

آب مقطر ۲۳۴۸۴ خودرو فیدو

کرایه

اتو آسیا
اتومبیل کرایه باراننده و بدون راننده در ۲۴ ساعت در خدمت شماست‌تلفن۷۵۴۹۸۰و۷۵۱۶۲۰

آسیاتوریست تاکسی
۲۴ ساعته باراننده داخل و خارج ازشهر آماده می باشد تلفن ۷۵۰۹۰۱ و ۷۵۰۳۵۰

موسسه مسافرتی و توریستی رستاخیز توریست
اتومبیلهای مدرن ، مدت ۲۴ ساعت برای داخل و خارج‌شهر آماده خدمت‌میباشد.سلطنت‌آباد خیابان دولت ایستگاه دروس تلفن ۲۸۲۲۴۷

کمان سرویس تاکسی
در تمام مدت ۲۴ ساعت با مجهزترین اتومبیلهای آخرین سیستم باراننده وبدون‌راننده‌در اختیار شماست‌تلفن۶۵۴۴۴۶ و ۶۵۶۵۴۴
۱ـ۱۳ آـ ۱۸۰۵۹

اتوکاپریس
اتومبیل با راننده و بدون راننده برای داخل وخارج ازتهران آماده است
تلفن ۳۵۷۱۳۶

خبرورزه‌تلویزیت
با اتومبیلهای لوکس‌وراننده‌گان مجرب برای داخل‌وخارج ازکمپر شبانه‌روزی ۸۵۹۸۵۰ و۸۴۴۴۶۱

مورد نیاز
تعدادی کامیون برای کار در اطراف تهران مورد احتیاج است تلفن ۴۵۴۹۱

ماشین آلات

چند دستگاه موتور موند برق فروشی یا اجاره سلیمانی ـ ۷۷۲۳۸۱
۱ـ۸ آـ ۱۸۴۱۰

یك دستگاه جرثقیل ۱۸تن آمریکائی لاستیکی بادکل معمولی آماده تحویل بفروش میرسد تلفن۸۵۰۱۴۶و۸۴۶۶۱۱

یك دستگاه موتور ۲۶۸ اسب ۱۵۰۰ دور جهت موتور برق و سنك خوردکن بقیمت مناسب بفروش میرسد تلفن ۸۵۰۱۴۶ و ۸۴۶۶۱۱

آموزشگاهها

آخرین امتحان
نهم
آذرماه ۱۳۵۴
تضمینی
سازمان آموزشی خسروی شاهرضا ـ نرسیده بمیدان‌شهناز ۷۵۵۹۹۵

ماشین‌نویسی بیژن
باحسن شهرت میدان ژاله‌تلفن ۳۴۸۳۸۴

فقط با ۱۰۰ تومان
سه ماهه
انگلیسی‌و آلمانی
را در کلاسهای فشرده
ترمی و مکالمه
و فقط با ۳۸۰ تومان
انگلیسی وآلمانی
در کلاسهای فشرده
اعزام‌بخارج
و کنکور دانشگاهها با پی‌دی مجانی فراگرفته صددرصدقبول شوید . آکادمی زبانهای دنیا دروازه‌دولت نبش روزولت ساختمان جم ۸۳۸۳۱۱
آـ ۱۸۵۵۴

کلاس نقاشی‌نجمی‌تلفن۹۳۸۹۰۶
۱ـ۲ آـ ۱۸۵۳۹

تدریس خصوصی

انگلیسی‌مقدماتی تا عالی تضمینی ۶۵۲۴۵۷

انگلیسی کنتراتی
Miss Brown
تلفن ۹۳۶۱۶۵

انگلیسی تضمینی
۳۰ ساعته
۹۳۶۱۸۱

استادان‌خارجی
آماده تدریس خصوصی ۸۳۳۳۱۹

مکالمه
۹۶ ساعته ۸۳۳۳۱۹

تدریس خصوصی انگلیسی توسط دبیر لیسانسیه تلفن۷۵۲۶۵۲

دروس دبستان دبیرستان‌راهنمائی نظری ، تقویتی بااستادان‌ورزیده ۶۵۵۷۰۵

انگلیسی کنتراتی
۸۴۳۵۴۸

ریاضیات

فیزیك شیمی
توسط لیسانس به بالا ۸۳۳۳۱۹

معلم فرانسوی درس‌زبان‌فرانسه به اطفال تاسن ۱۶ میدهد تلفن بعدازظهر ۶۲۲۷۲۳
آـ ۱۲۵۲۳

تدریس‌دروس‌بازرگانی۶۳۶۳۴۹
۱ـ۷ آـ ۱۸۵۶۴

تدریس توسط دانشجوی آریامهر تلفن ۷۶۷۹۷۶
آـ ۱۸۵۳۶

آخرین
نهم تضمینی
۶۹ تا ۶۳۰۰۶۰ داخلی ساختمان اصفهان رشیدی

راهنمائی نظری
و ششم ۹۳۶۱۸۱

Miss Miranda
مکالمه ۹۳۲۶۱۹

تدریس خصوصی توسط دانشجوی مجرب دانشکده فنی تلفن ۹۷۰۷۲۷

دانشجویان پلی تکنیك آماده تدریس کلیه دروس راهنمائی ودبیرستانی باتضمین قبولی‌میباشند ۴ تا ۸ بعدازظهر ۵۹۱۱۴۱

آگهی استخدام

یک سازمان بزرگ صنعتی جهت تکمیل کادر فنی واحد کامپیوتر خود افراد واجد شرایط زیر را باحقوق مکفی از طریق مصاحبه استخدام مینماید.
۱ـ سرپرست عملیات کامپیوتر آشنائی کامل‌با DOS/VS وحداقل ۶سال سابقه کار ۱نفر
۲ـ اپراتور کامپیوتر ۳۷۰ آشنائی کامل‌با DOS/VS وحداقل ۳ سال سابقه‌کار ۲نفر
۳ـ برنامه نویس کامپیوتر آشنائی کامل با PL/I وحداقل ۴سال سابقه کار ۱ نفر
متقاضیان باید شرح کامل سوابق خودرا همراه بایک قطعه عکس وحقوق درخواستی حداکثر تاتاریخ ۵۴/۸/۲۰ به صندوق پستی شماره ۶۲۶۱ ـ ۸ ارسال نمایند بدیهی است کلیه اطلاعات محرمانه و در صورت عدم استخدام مسترد خواهد شد .

سازمان انرژی اتمی ایران

آگهی استخدام

بمنظور ایجاد کادر فنی برای نیروگاه های برق اتمی کشور سازمان‌انرژی‌اتمی ایران از طریق آزمایش ومصاحبه‌تعدادی دانش‌آموز مرد با حقوق و مزایای مکفی تحت شرایطزیر استخدام مینماید.
۱ـ تابعیت دولت شاهنشاهی ایران .
۲ـ دارابودن دیپلم ریاضی یاطبیعی ویا دیپلم هنرستان صنعتی یا حداقل معدل کل ۱۳و معدل ۱۴ در دروس انگلیسی .
۳ـ حداکثر سن ۲۵سال.
۴ـ نداشتن همسر وافراد تحت تکفل.
۵ـ برخورداری از سلامت کامل وگذراندن آزمایش پزشکی.
۶ـ دارابودن برك پایان خدمت زیربرچم یا معافدائم غیرپزشکی.
۷ـ نداشتن سوء پیشینه.
۸ـ آمادگی برای کارآموزی در امورفنی نیروگاه های برق اتمی کشور بمدت ۵سال.
۹ـ موفقیت در آزمایشات ورودی
۱۰ـ نداشتن تعهد خدمت در سازمان‌ها وادارات دولتی .
۱۱ـ آمادگی خدمت در جنوب کشور.
مدت آموزش در مورد کارآموزانی که این دوره را با موفقیت به پایان برسانند در احتساب بازنشستگی آنها منظور خواهد گردید .
داوطلبان مقیم استانهای جنوبی کشور حق تقدم دارند .
از داوطلبان واجدشرایط در ازاء ۵سال آموزش برای مدت ۱۰ سال خدمت در نیروگاههای برق اتمی کشور تعهد رسمی اخذ میگردد .
واجدین شرایط میتوانند حداکثر تا پایان آبان‌ماه ۱۳۵۴ مدارك زیر را به آدرس شرکت اتم نیروی‌ایران صندوق پستی ۱۶۹۸ـ۱۲ تهران۱۵ ارسال نمایند .
۱ـ فتوکپی دیپلم وریزنمرات ۲ سال‌آخر تحصیلی.
۲ـ فتوکپی شناسنامه .
۳ـ فتوکپی برك پایان خدمت یامعافی .
۴ـ ۲ قطعه عکس ۴×۶

بمناسبت فرخنده سالروز میلاد مسعود
شاهنشاه آریامهر
کادوی خردسالان
ضمن تبریک بعموم هم میهنان عزیز امسال شیکترین و گرمترین لباس زمستانی کودکان را باطرحهای جدید و با استفاده از تخفیف بیسابقه بمدت یکماه عرضه می داردفرح جنوبی بالاتر از اجرائیات کادوی‌خردسالان تلفن ۸۵۱۹۴۰

برادران گلپایگانی
نمایندگی تجاری‌فروش محصولات بنزایران ناسیونال
وانت ۵۰۸ ـ انواع مینی بوس بنز ۳۰۹
آمبولانس ۳۰۹ ـ انواع اتوبوس بنز ۳۰۲
تلفن های نمایشگاه ۵۳۶۳۰۱ ـ ۵۲۷۹۰۰

داربست‌فلزی گلچین
نصب و داربست شستشوی نمای ساختمان رول پلاك‌سنك‌در اسرع وقت تلفن ۸۴۳۷۹۲

یکی از شرکتهای وابسته به گروه صنعتی بهشهر کارمند روابط صنعتی را با شرایط ذیل استخدام مینماید
۱ـ حداقل ۳ سال تجربه در زمینه امور رفاهی کارکنان .
۲ـ تحصیلات دیپلم کامل متوسطه
۳ـ حداکثر سن ۳۵ سال ، داشتن برك‌پایان خدمت یا معافی دائم
متقاضیان واجد شرایط میتوانند به نشانی خیابان سپهبد زاهدی نرسیده به کریمخان زند شماره ۲۸۵ اداره استخدام گروه مراجعه‌نمایند.

شرکت ایران راه خوزستان
بمنظور خدمت در ۴۵ کیلومتری تهران ـ قم تعدادی راننده پایه یک استخدام مینماید .
واجدین شرایط می‌توانند بدفتر شرکت واقع درخیابان فرح جنوبی خیابان سورنا نبش کیهان مراجعه یا بتلفنهای ۸۴۳۱۲۵ و ۸۴۳۱۱۳ تماس گیرند.

اطلاعیه
تعمیرگاه شماره ۴۹ پیکان افتتاح شد
خیابان جیحون تلفن ۹۵۵۵۹۵

تلفن جدید
دکتر محمدعلی صدیق
۶۶۶۱۰۸ و۹۳۸۱۸۶

اورژانس ۲۴ ساعته باآمبولانس مجهز به بیسیم
ساعت اول ۵۰۰ ریال
ساعت بعد ۴۰۰ ریال
تلفن ۳۲ـ۸۵۹۰۳۰
باغ صبا نبش خیابان گوهر

پزشک‌عمومی
بیمارستان بابك
حداقل بمدت یک سال ازساعت یک الی ۷بعدازظهر بهمکاری دعوت می‌نماید .

قابل‌توجه مسافرین‌محترم‌پی‌ام‌تی
جهت رفاه مسافرین خود همه روزه در هر ساعت اتوبوسهای درجه یك و طرح سوپر در اختیار مسافرین خطوط ذکر شده میگذارد ـ شمال ـ بجنورد ـ قوچان ـ مشهد مقدس جهت رزرو به تلفنهای موسسه پی‌ام‌تی مراجعه نمایند تلفنهای
۳۱۳۲۳۴ ـ ۳۱۳۶۷۸ ـ ۳۱۳۱۵۴

پیتزاکابوی
پیتزاکابوی بادکوراسیون‌جدیدآماده پذیرائی میباشد کریمخان‌زند اول شاه‌عباس‌کبیر پلاك۲۹
تلفن ۸۲۳۸۱۳

عروسی
تالارشهرزاد
عصرانه‌ـشام
آدرس شاهرضا اول وصال شیرازی
تلفن‌رزرو۴۲۵۹۹

هپکو
شرکت‌هپکو
بتعدادی همکار با شرایط‌زیر برای خدمت در تاسیسات جاده کرج نیازمند است :
۱ـ راننده پایه یك ۲ نفر باحداقل ۵ سال سابقه‌کار
۲ـ راننده‌پایه یك‌همگانی۱ نفر با حداقل ۳ سال سابقه کار
۳ـ نگهبان ۱۰ نفر با حداقل ۲ سال سابقه کار
۴ـ کارگر ساده ۱۰ نفر
داوطلبان میتوانند برای کسب اطلاعات بیشتر به خیابان روزولت اول ثریا ساختمان شماره ۱۰ طبقه چهارم امور استخدامی مراجعه‌نمایند

نیازمندیهای اطلاعات تلفنی آگهی می‌پذیرد

۳۱۱۲۱۹-۳۱۱۲۲۷-۳۱۱۲۲۵-۳۱۱۲۲۴
۳۱۱۲۳۵-۳۱۱۲۴۱۳-۳۱۱۲۳۰-۳۱۱۲۲۹

هرنوع تدریس‌خصوصی توسط دانشجوی معماری ملی تلفن – ۶۸۳۰۰۰
آ– ۱۸۴۸۱

انگلیسی خصوصی
لیسانسیه زبان دانشگاه تربیت معلم ۵۴۷۶۱۷
آ– ۱۸۴۶۳

تدریس انگلیسی شماره تلفن– ۳۴۵۸۴۲
۱–۲ آ– ۱۸۴۷۲

استخدام

به‌یکنفر مستخدم‌زن‌برای منزل تمام‌وقت احتیاج است تلفن ۸۵۱۳۸۴ از ۶٫۵ الی ۸ بعدازظهر

دوشیزه یا بانو حداقل دارای دیپلم دبیرستان عصر ها جهت امور بایگانی و سکرتری کلینیک شخصی استخدام میشود . داوطلبان روز سه‌شنبه ۶ آبان بین ساعت ۳ تا ۴ بعدازظهر شخصا به نشانی زیر مراجعه فرمایند. چهارراه امیراکرم خیابان قاآنی (تیر) بعداز کاخ ابتدای کوچه نپتون مطب دکتر اردوبادی

استخدام‌ویزیتور

به تعدادی دوشیزه و بانووارد بکار ویزیتوری تمام‌وقت‌باحقوق و مزایای مکفی نیازمندیم تلفن ۴۵۳۰۹ – ۴۴۱۴۷
۱–۳ آ– ۱۸۴۲۹

بچند نفر چرخکار سری‌دوز و وردست مرد یازن نیازمندیم برلن بازار کمپانی طبقه سوم شماره ۲۷۱ لباس شیک .
۱–۲ آ– ۱۸۴۳۱

هتل

تهران پالما
به‌تعدادی کارگر زن‌ومرد نیازمند است
صبح ها از ساعت۸ الی ۱۲ بدفتر هتل واقع در خیابان شاهرضا شماره ۸۶ مراجعه فرمائید .

شرکت ایران اسکن
بچندین نفرفروشنده زن جهت نمایشگاه– کارپرداز –پادو ونظافتچی نیازمند است ۴۷۴۶۸

کارمند

شرکت سهامی خاص ریسندگی وبافندگی‌فخر ایران بیك نفر دوشیزه با تحصیلات درحدود دیپلم متوسطه‌که‌آشنائی کامل بماشین نویسی فارسی و لاتین داشته باشد برای تمام روز نیازمند است .
داوطلبانی که دارای برگ‌انجام خدمات اجتماعی زنان‌ویامعافیت ازقانون مذکور هستند میتوانند به‌اداره کارگزینی شرکت واقع درخیابان حافظ ساختمان‌بانک کار طبقه ۱۹ مراجعه نمایند .
آ– ۱۸۴۱۹

جوانی فعال با تحصیلات‌درحدود ششم ابتدائی که دارای گواهینامه موتورسیکلت و ضامن‌معتبر باشد برای کار در شرکت مورد نیاز است . تلفن : ۴۶۱۵۴ یا ۴۳۵۰۶ از۸ تا ۲

بچندنفر کارگرمکانیک‌متخصص فولکس‌واگن با حقوق مکفی احتیاج است‌سیدخندان‌تعمیرگاه مجاز ۲۶ فولکس‌واگن تلفن – ۷۷۲۹۸۶
آ– ۱۸۵۱۲

کدبانوی منزل ایرانی‌یا خارجی سن ۳۵ الی ۴۰ با حقوق مکفی مورد نیاز است آدرس جاده قدیم شمیران بالای چهارراه قصر روبروی‌ستادارتش کوچه کوروش جنب پلاك۴۰ تلفن ۸۴۴۵۵۱

FARIGAN LTD.

شرکت فریگان استخدام میکند
بیك خانم یا آقا برای کمك‌حسابداری‌تمام‌وقت مورد نیاز است تلفن ۴۴۳۰۸ – ۴۲۴۴۳

پزشك و پزشکیار زن‌و مرد با پروانه برای‌صبح ها ودندانپزشك در هر وقت آزاد نیازمندیم. باتلفن ۳۵۰۹۸۸ازساعت ۵ الی ۹ بعدازظهر تماس حاصل کنید.

شرکت سان‌استور

برای تکمیل کادر فنی خود بتعدادی نصاب کاغذ دیواری‌و موکت باسابقه نیازمند است آدرس‌میدان ۲۵ شهریور اول خیابان سینا شماره ۲۲
آ– ۱۸۴۶۶

مهندسین مشاور درژ
به دو نفر مهندس آرشیتکت با سابقه کار حداقل۳سال که درمورد ساختمان های اداری و مسکونی و کارخانجات تجربه داشته‌باشندمورد نیاز است با تلفن – ۶۸۷۰۰۱ تماس بگیرید ۴ تا ۷

استخدام سکرتر

بیك دوشیزه و یابانو که بماشین‌نویسی فارسی و لاتین آشنائی کامل داشته باشدبرای تمام روز با حقوق مکفی استخدام میشود کسانیکه سابقه کار داشته باشند حق تقدم خواهند داشت لطفا به تلفن– ۳۱۱۲۱۴ تماس حاصل فرمایند
آ– ۱۸۴۱۶

بیك سکرتر اشنابزبان‌انگلیسی وتایپ فارسی و لاتین نیازمندیم عباس‌آباد– خیابان پاکستان – خیابان دهم پلاك ۲۱ شرکت پرشن متال فورمز
۱–۲ آ– ۱۸۵۷۲

بیك دوشیزه یابانو جهت‌سکرتر مطب ازساعت ۴٫۵تا۷نیازمندیم تلفن ۶۵۴۵۵۴ بین ۵تا۷ عصر
۱–۳ آ– ۱۸۵۷۴

سکرتر
یك شرکت ساختمانی‌به یکنفر دوشیزه یا بانوی سکرتر تمام‌وقت باحقوق مکفی نیازمند است‌تلفن ۸۲۹۶۷۷ و ۸۳۹۵۷۷

سکرتر
بیك دوشیزه یا بانو نیازمندیم تلفن ۸۳۳۱۹۰
آ– ۱۸۵۰۴

بتعدادی کارگر نصاب کاغذ دیواری حرفه‌ای نیازمندیم تلفن ۹۶۰۶۰۹
۱–۲ آ– ۱۸۵۰۱

پرستار شبانه روزی

بیك پرستار بچه شبانه‌روزی با ضامن و سابقه کار و باسواد نیازمندیم درصورت کاردانی و خوب بودن تا ۱۵۰۰۰ ریال حقوق داده میشود سن بین ۲۵ تا۳۰ سال واجدین شرایط با تلفن ۲۷۴۴۹۷ تماس بگیرند
آ– ۱۸۴۰۸

یك شرکت ساختمانی جهت کارگاه های خود در شهرستانها بافراد زیراحتیاج دارد :
۱– مهندس ساختمان‌باسابقه ۵ سال برای مشهد وهمدان دو نفر .
۲– مهندس ساختمان‌باسابقه ۲ سال برای کرمانشاه ۲ نفر
۳– تکنیسین ساختمان برای کرمانشاه ۴ نفر
۴– مترور برای کرمانشاه ۱ نفر
متقاضیان با راهنمای شماره ۲۸۸ روزنامه – اطلاعات مکاتبه نمایند .

یك نفر باطری سازبرای کار در استان سیستان و بلوچستان استخدام میشود تلفن ۴۵۴۹۱

میهماندار برای‌سرویس مدرسه و مستخدم برای کودکستان نیازمندیم ۴۲۹۵۵

آگهی استخدام
سازمان ۷۵۵ (شرکت‌هارود) افراد زیر رافوری‌استخدام‌میکند
۱– تکنیسین حرارت مرکزی ۵ نفر
۲– لوله کش آب‌وشوفاژ ۸ نفر
۳– سرویسکاروتعمیرکار شوفاژ ۶ نفر
۴– تکنیسین سردخانه‌و شارژ گاز ۳ نفر
۵– برقکار ۲ نفر
دارندگان وسیله نقلیه حق تقدم دارند.جهت مصاحبه‌خواهشمند است بادردست‌داشتن‌شناسنامه ومدارك‌لازم‌به‌عباس‌آبادچهارراه فرح پلاك ۲۲۶مراجعه فرمائید.
آ– ۱۸۴۳۳

بعده‌ای‌راننده‌پایه یك و دو باتجربه جهت‌کاردرتهران نیازمندیم . ویلا خیابان اراك شماره ۶۲

کارخانه ماشین سازی
M.D.M.
سازنده ماشینهای‌قیچی گیوتین
بچندنفر کارگر تراشکارجوشکار وسط کار سنگزن و شاگرد وردست نیازمند است خیابان قزوین چهارراه قنات جنب‌درب خروجی سینما کیهان پلاك۹۸ تلفن ۵۴۶۳۱۷
آ– ۱۸۴۱۸

چند نفر متخصص لابراتوار چاپ‌عکس‌رنگی (عکاسی)با حقوق مکفی استخدام میشود صبحها ۸ تا ۱۲ وبعداز ظهر ها ۳ تا ۷ تلفن ۶۲۸۷۷۰

مانیکوریست و سرپیچ
بیك نفر سرپیچ ورزیده که آشنائی به اصلاح صورت‌داشته باشد و یکنفر خانم مانیکوریست باحقوق مکفی نیازمندیم تلفن– ۶۵۴۲۵۶
آ– ۱۸۳۹۳

شرکت تاسیساتی‌لیشت جهت تکمیل کادر فنی خود احتیاج به چند نفر استاد کار برق داردتلفن ۸۳۸۴۵۱ و۸۳۴۲۹۷

کارگر نیازمندیم
ایران اس .آ .ام لاله‌زار نوساختمان‌شماره۱۳البرز

خدمتکار زن شبانه‌روزی نیازمندیم تلفن ۸۲۰۵۹۸
آ– ۱۸۶۳۰

بتعدادی کارگر مرد وزن جهت بسته‌بندی ساده تمام وقت نیازمندیم ادرس خیابان‌شاهپور جنب خیابان فرهنگ پلاك – ۱۰۴۸ تلفن ۵۲۱۱۶۳
آ– ۱۸۵۰۶

یك نفر مهندس راه و ساختمان در قسمت راه سازی با سابقه ۵ سال کار برای کارگاهی واقع در استان اصفهان – نیازمندیم تلفن ۴۵۴۹۱

یك نفر دوشیزه یابانوی تلفنچی برای تمام وقت نیازمندیم . تلفن ۳۱۲۴۱۷ – ۳۱۲۴۸۵ – ۳۱۲۵۵۴

مکانیک هیدرولیک

مکانیك مجرب برای جرتقیلهای هیدرولیکی مورد نیاز است تلفنهای ۹۵۷۴۴۲ و ۹۳۳۵۶۹

به چند نفر کارگر بافنده پاساب‌کارماهر نیازمندیم تلفن : ۳۰۲۴۹۹

بیك زیگزال‌دوز نیازمندیم تلفن ۸۲۸۵۳۹ – ۸۲۷۴۵۱
آ– ۱۸۴۹۳

شاگرد آهنگر جهت کارگاه آهنگری وجوش– کاری استخدام میشود تلفن ۹۶۰۹۸۰

سکرتر با سابقه برای عصر ها ۴ تا ۷٫۵ تلفن ۶۵۸۸۸۴ و ۶۵۷۸۳۰

شرکت‌تاسیساتی چیف افراد زیر را استخدام مینماید
۱– سکرتر تمام وقت وارد به تایپ فارسی و جوابگوئی تلفن ۱ نفر
۲–جوشکارکاربیت۵نفر
۳– لوله‌کش شوفاژکار و سردوگرم کار ۱۵نفر
۴– نظافتچی وپیشخدمت ۲ نفر
واجدین شرایط لطفا با تلفن شماره ۷۷۳۷۱۸ تماس بگیرند

پزشك جهت صبحها نیازمندیم تلفن ۵۳۱۰۵۴

الکترونئون

بچندنفر کارگر برقکار فولادی نیازمند است تلفن ۶۲۰۴۷۷ تماس ۵ بعدازظهر ببعد .
۱–۲ آ– ۱۸۶۱۹

بچند نفر سرویسکار شوفاژ وتهویه نیازمندیم تلفن ۸۳۳۱۹۰

استخدام جوشکار و لوله‌کش برای تهران ۸۳۸۹۲۲

به‌یك‌پرستارشبانه‌روزی برای بچه شش ماهه نیازمندیم حقوق بین ۱۰۰۰ الی۱۵۰۰ تومان تلفن ۷۷۹۴۷۴

موسسه آبلیموی داراب چندین نفر کارگر زن را استخدام مینماید تلفن ۳۴۰۹۷۹

هنرپیشه زن و مرد
آموزشگاه هنری پاترا با امتیاز رسمی از وزارت فرهنگ و هنر عده‌ای خانم و اقا جهت تعلیم هنرپیشگی . فن بیان وشرکت درفیلم سینمائی و سریال تلویزیونی میپذیرد ضمنا سناریو جهت سریال‌تلویزیونی‌وسینمائی مورد پسند بقیمت قابل توجهی خریداریم . داوطلبان همه روزه از ساعت ۱۰ صبح الی۱۱٫۵ واز ۴٫۵ الی ۷٫۵ بعد ازظهر مراجعه نمایند . احمد کاشانی کارگردان تئاتر – نشانی‌دروازه دولت روبروی پمپ بنزین‌کوچه حمیدالدوله تلفن ۳۱۴۵۳۹
آ– ۱۸۳۸۷

کارگر موتور سوار
مورد نیاز است ۸۳۳۸۶۷
۱–۲ آ– ۱۸۴۸۲

دوشیزه‌یابانوی دفتردار برای‌تمام وقت‌نیازمندیم تلفن ۳۵۶۳۲۲ کارتن – سازی اطمینان

پزشك با پروانه دائم و پزشك متخصص – نیازمندیم تلفن های ۹۲۹۷۵۶– ۹۲۴۲۳۳

بیك سکرتر یهودی با تجربه، آشنا بزبان انگلیسی و تایپ لاتین برای نیمه وقت نیازمندیم بعدازظهر از ساعت ۵ به‌بعد– ۶۶۹۲۶۱

یکنفرخانم منشی
مسلط به تایپ فارسی‌و لاتین استخدام میشود لطفا به میدان ولیعهد – کوچه شقاقی شماره ۵۵ تلفن ۴۸۹۶۰دفترمرکزی موبی‌دیك مراجعه‌فرمائید

یکنفر کمك حسابدار ورزیده برای دفتر مرکزی شرکت ساختمانی در تهران مورد نیاز است باتلفنهای ۸۵۶۰۰۱ – ۸۵۶۰۰۲ تماس حاصل نمایند.
۱–۵ آ– ۳۳۶۸۵

سکرتر
وارد به ماشین نویسی لاتین‌و فارسی تلفن ۴۰۸۰۴ ازساعت– ۱۶الی ۱۸
۱–۲ آ– ۱۸۴۹۳

استخدام راننده

موسسه تی.تی. اس تعدادی راننده پایه یکم و دوم همگانی استخدام مینماید .
ایزنهاور ، ۲۱ متری‌جی

پرستار
به یک پرستار بچه نیازمندیم تلفن ۷۷۳۹۱۰ طبقه دوم .
۱–۳ آ– ۱۸۲۶۶

راننده پایه ۲ برای سرویس داخل شهر استخدام میشود . خیابان سپهبد زاهدی شماره ۱۰۲ طبقه پنجم

استخدام

یککارخانه تولیدی‌واقع درشهر صنعتی البرز استخدام می‌کند.
۱– تعدادی که آشنائی بساخت ماشین‌آلات داشته باشند .
۲– تعدادی برقکار با ۵ سال سابقه کار .
داوطلبان می توانند برای‌اطلاع بیشتر ازساعت ۹ الی ۱۸ با تلفنهای ۸ – ۸۳۰۸۵۷ تماس بگیرند .
آ– ۱۸۶۳۹

کارخانه ماشین‌سازی
شرکت‌پزان
افراد زیر را باحقوق مکفی استخدام میکند .
۱– کارگر موتاژ کار .
۲– خمکار ورق
۳– کارگر ظریفکار.
داوطلبان از ساعت پنج تاهفت بعدازظهر هرروزباتلفن۸۳۳۵۰۰ تماس بگیرند .
آ– ۱۸۵۱۵

سرویس مجاز ۱۱۶ ارج
بچند نفر سرویسکار آبگرمکن‌وکولر، شوفاژ و چند نفر کارگر ساده نیازمند است
تلفن ۸۲۵۷۷۶

کارگاه چوب‌وفلز

فرنگی‌ساز – آهنگر– نجار – رنگکار – استاد وشاگرد برای کارگاه جاده کرج وشهرستان ها استخدام میکند .
وسیله ایاب‌وذهاب تغذیه ارزان آماده است تلفن ۶۵۲۷۹۲ و ۶۵۳۱۸۴
۱–۲ آ– ۱۸۱۳۰

استخدام کارگر ساده‌تا آخر سال ۱۳۵۴ بادرآمد ۳۵۰۰ الی ۴۰۰۰ تومان نیازمندیم تلفن۳۰۵۰۹۰

پرستار بچه
بیك پرستار بچه جهت پسر۶ ساله تحصیل‌کرده با سابقه‌کار بطور شبانه‌روزی نیازمندیم‌تلفن ۶۵۴۳۸۸ از ساعت ۱۰ صبح تا۸ شب .
۱–۳ آ– ۱۸۶۲۷

به چند نفر کارگربافنده پاساب‌کارماهر نیازمندیم تلفن : ۳۰۲۴۹۹

شرکت‌مهندسی تلکو
به ۱۰ نفر کارگر کانال ساز مورد احتیاج است تلفن ۴۸۰۰۱

استخدام

به یکنفر پیشخدمت مرد برای تمام‌وقت‌نیازمندیم جاده قدیم شمیران‌بالاتر از خیابان ملك باغ‌صبا پلاك ۷۷۷ شرکت فیلتر

کارخانجات مبل و دکوراسیون ایران‌استیل استخدام مینماید
۱– تعدادی دوشیزه یا بانو جهت رویه‌کوبی‌مبل و دکوراسیون
۲– حسابدار با تجربه وارد به ماشین‌نویسی فارسی
۳– کارگر ساده و فنی جهت انجام کار های نجاری و رویه‌کوبی
۴–کارگر رنگکار کلرکار
تلفن ۵۴۰۴۷۲

چند نفر دوشیزه یابانو فروشنده جهت فروشگاه لباس با حقوق مکفی استخدام میشود
تلفن ۸۳۲۷۷۶

استخدام راننده

بتعدادی راننده باسابقه‌ومجرب احتیاج است ساعت ۴تا۶بعداز ظهر تلفن ۶۸۶۲۸۲
۱–۲ آ– ۱۸۲۹۳

بیك‌خانم خانه‌دار

برای نگهداری منزل و مختصر آشپزی شبانه روزی یاروزانه با حقوق مکفی نیازمندیم عصرها ۳ تا ۷ تلفن ۸۳۹۶۲۸

بیك زن و شوهر بدون بچه با حقوق مکفی و مسکن اختصاصی‌شوهر برای رانندگی و زن‌برای امور منزل نیازمندیم تلفن ۹۲۹۴۶۷

تعدادی دوشیزه یابانو زیگزاك دوز نیازمندیم تلفن ۸۳۴۳۱۴
آ– ۱۸۵۸۰

خورشید خانم
فروشگاه صنایع دستی‌خورشید خانم بافراد زیر نیازمنداست .
۱– فروشنده ممتاز دوشیزه یا بانو اشنا بزبان انگلیسی با حقوق مکفی .
۲– دوشیزه نقاش مینیاتوریست
۳– نظافتچی مرد جوان .
آدرس : تخت جمشید روبروی سفارت آمریکا شماره ۳۷۵ تلفن ۸۲۸۰۸۳
۱–۲ آ– ۱۸۶۰۸

تلفنچی
بیك نفر دوشیزه یابانو تلفنچی باتجربه کار وبا حقوق مکفی جهت کار در یك شرکت معتبر نیازمندیم‌تلفن۸۵۰۱۴۶– ۸۴۶۶۱۱

سکرتر
تمام‌وقت مورد نیازاست تلفن ۶۵۵۷۰۵

استخدام‌تلفنچی
یکنفر تلفنچی که سابقه کار داشته باشد مورد نیاز است داوطلبان با صندوق پستی ۳۶تهران مکاتبه نمایند

استخدام

یك موسسه مطبوعاتی بزرك
بتعدادی جوان خوش‌برخورد – خوش‌بیان – پرتحرك باتحصیلات دیپلم یا حدود دیپلم‌علاقمند بکار مطبوعاتی را با حقوق مکفی و مزایای خیلی خوب با آینده درخشان برای تمام وقت استخدام مینماید .
از متقاضیان تقاضا میشود صبحها ساعات۱۱ تا یك و بعدازظهرها ۵٫۵ الی ۷٫۵ با تلفن های ۳۱۱۲۲۹ و ۳۱۱۲۳۰ تماس بگیرند

شوفاژجدیدگازی ساخت‌فرانسه

احتیاج به موتورخانه نداشته و روی دیوار نصب میشود ، صدا و دود ندارد با گازطبیعی گاز مایع کار میکند، ایمنی آن صددرصد است. مناسب خانه های بدون شوفاژ و طرح های آپارتمانی و ویلائی جدید و مغازه‌ها و بانك ها مخصوصا برای منازلی که در منطقه لوله‌کشی گاز طبیعی قرار دارند . شرکت الکتروم تلفنهای ۸۳۲۹۰۴ – ۸۳۶۷۴۷ خیابان بهار مقابل بیمارستان شهربانی – شماره ۲۶۴٫۴ مشهد – تلفن ۴۱۶۶۴ – شیراز – تلفن ۳۷۱۶۲

کارخانجات مخابراتی ایران
برای دفتر خود در تهران احتیاج به کارمند خانمی به مشخصات‌ذیل دارد .
۱– آشنائی کامل بماشین‌نویسی فارسی‌ولاتین
۲– تسلط کامل بزبانهای فارسی وآلمانی
۳– داشتن برك معافیت یا خاتمه خدمت از نظام‌وظیفه .
داوطلبین میتوانند روزهای سه‌شنبه۶٫۸٫۵۴ و چهارشنبه ۷٫۸٫۵۴ از ساعت ۸ الی ۱۲ به نشانی زیر مراجعه نمایند .
آدرس – تهران خیابان تخت‌طاوس نرسیده به چهارراه فرح کوی نوربهشت شماره ۷ تلفن ۸۵۲۰۰۰ – ۸۴۲۸۹۸ – ۸۵۲۰۵۰

شرکت مختلط ایرانی وفرانسوی استخدام میکند

۱– حسابدار باتجربه .
۲– کمك حسابدار .
– چندنفر برای تهران و چند نفر برای شهرستان .
– حقوق‌و مزایادرسطح عالی باتوجه‌بسابقه‌کار و میزان تجربه تعیین خواهد شد
– تابعیت ایرانی و دانستن زبان فرانسه‌شرط اصلی است .
واجدین شرایط برای‌تعیین وقت‌ملاقات‌لطفابا تلفنهای ۲۶ تا ۶۵۹۰۲۲ داخلی ۱۹ تماس بگیرند .

آگهی استخدام

یك شرکت مهندسین مشاور نیمه دولتی جهت تکمیل کادر خود افراد واجد شرائط زیر را باحقوق مکفی استخدام مینماید :
۱– مهندس معمار (باحداقل سه‌سال سابقه کار در امور طراحی) افرادی که در زمینه طرح های درمانی تجاربی داشته باشند ارجحیت‌دارند.
۲– مهندس تاسیسات (باحداقل سه‌سال تجربه عملی)
۳– مهندس راه و ساختمان (باحداقل‌سه‌سال تجربه در زمینه محاسبات فنی)
۴– کمك مهندس و نقشه‌کش معماری باحداقل دوسال سابقه کار (دانشجویان رشته بهیاری ارجحیت دارند) .
۵– سکرتر جهت هیئت‌مدیره مسلط‌بهزبان انگلیسی و تایپ فارسی ولاتین
۶– دوشیزه ماشین‌نویس فارسی و لاتین .
۷– راننده پایه ۲شخصی باسابقه .
۸– مستخدم با معلومات حداقل ششم ابتدائی
از متقاضیان خواهشمند است بین ساعات ۵٫۷ تا ۵٫۳ روزهای شنبه تا چهارشنبه با در دست داشتن فتوکپی مدارك خود بدبیرخانه شرکت واقع در خیابان آریامهر روبروی کاخ نبش کوچه ششم طبقه چهارم ساختمان بانك‌ملی ایران مراجعه فرمایند .

آگهی استخدام

بانك ایرانشهر بمنظور تامین کادر نگهبانی – خدمتگزاری – تحصیلداری و نظافتچی تعدادی داوطلب با شرایط زیر استخدام مینماید :
۱– داشتن مدارك تحصیلی ششم ابتدائی
۲– داشتن برك خاتمه خدمت سربازی .
۳– حداکثر سن ۲۵ سال .
۴– حداقل قد ۱۶۵سانتی‌متر(برای‌نگهبانی)
۵–مجرد
۶– سپردن حداقل تعهد پنج‌سال خدمت در بانك پس‌از طی دوره آزمایشی .
۷– داشتن تضمین معتبر
۸– تحصیلداران‌بایستی بموتورسیکلت‌سواری آشنائی داشته باشند .
داوطلبان با در دست داشتن دوقطعه عکس ۴×۶ و دوبرك رونوشت یا فتوکپی شناسنامه و یکبرك فتوکپی آخرین مدرك تحصیلی‌به‌آدرس زیر:
تهران –میدان بهارستان بانك ایرانشهراداره کارگزینی مراجعه نمایند .

آگهی استخدام

شرکت کریرترموفریك
جهت تکمیل کادر خود برای‌دفتر مرکزی‌افراد ذیل‌رااستخدام‌مینماید
۱– کارمند کارگزینی مرد دارای لیسانس امور اداری که ۲ تا ۵ سال تجربه در امور کارگزینی و پرسنلی آشنا به زبان انگلیسی و سن بین ۲۵ الی ۳۵ سال
۲– ماشین‌نویس فارسی و انگلیسی آشنابه زبان انگلیسی .
از متقاضیان خواهشمند است به خیابان تخت جمشیدبین‌چهارراه روزولت‌و بهارساختمان بلر طبقه سوم شرکت کریرترموفریك دایره کارگزینی مراجعه فرمایند .

گروه صنعتی غرب استخدام میکند
مستخدم مرد با تحصیلات حدود ششم ابتدائی که خدمت وظیفه را انجام داده و یامعافیت‌دائم‌داشته باشد حداکثر سن ۳۰ سال تلفن ۸۲۶۵۳۴

HEPCO

NEEDED IMMEDIATLY PLANT CONTROLLER IN ARAK BUDGET and CONTROL MANAGER IN TEHRAN MILITARY SERVICE FULFILLED GOOD COMMAND OF ENGLISH LANG. CONTACT H.E.P.CO. Ave. SORAYA NO. 10. 839360-8 (Mr. NAZIRI)

استخدام فوری
شرکت مافرکو
جهت طرح لوله‌کشی گاز تهران
تعدادی کارمند را باشرائط زیر استخدام مینماید
۱–حداقل‌سن۲۰سال
۲– حداقل تحصیلات‌گواهی سیکل‌اول‌متوسطه
۳– دارای‌برك‌خاتمه‌خدمت یا معافی‌غیرپزشکی
واجدین شرائط میتوانند بین ساعت ۹ تا ۵ بعدازظهر به تلفن ۶۸۶۰۱۱ مراجعه نمایند .
متقاضیان استخدام پس‌از گذراندن یك‌دوره کارآموزی کوتاه‌مدت بکارهای اجرائی که‌مسئولیت مستقیم خواهد داشت گمارده میشوند .

آگهی استخدام

بمنظور تکمیل کادر اداری خودافراد واجدشرایط‌زیررا استخدام مینمائیم.
۱– سکرتر مسلط بتایپ لاتین و فارسی یکنفر
۲– ماشین نویس مرد مسلط به تایپ لاتین و فارسی دونفر
خواهشمند است جهت تعیین‌وقت مصاحبه با تلفن های ۹ – ۸۳۸۰۹۱ امور پرسنلی ۳ تا ۵ بعد از ظهر تماس حاصل نمائید.

(آگهی استخدام)
افراد زیر با حقوق مکفی استخدام میشوند
۱–رئیس حسابداری‌دارای لیسانس‌حسابداری و حداقل ۵ سال سابقه کار
۲– کارمند حسابداری با تجربه
۳– انباردار با تجربه کار ۵ تا ۱۰ سال
۴– معاون انباردار با تجربه دوسال
۵– کارمند دیپلمه
۶– تحصیلدار
۷– راننده پایه یك با حداقل ۵ سال سابقه‌کار
۸– راننده دارای گواهینامه دو شخصی
۹– راننده بیل مکانیکی (ساکنین منطقه کرج حق تقدم دارند)
لطفا مشخصات و یك قطعه عکس خود رابه صندوق پستی ۴۴۳ ارسال و یا از ساعت ۴الی۶ بعداز ظهر با تلفنهای ۶۲۴۲۸۱ –۶۲۶۴۸۲ – ۶۲۷۷۲۱ تماس حاصل فرمایند .
۱–۳

آگهی استخدام

شرکت تلفن سازی ایران
واقع در تهران‌پارس افراد زیررا استخدام مینماید
۱– سرپرست سرویس و تعمیرات باحداقل ۵ سال سابقه کار دیپلمه آشنا بزبان انگلیسی
۲– تکنیسین برق برای بازرسی و کنترل مرغوبیت با سابقه کار و حداقل سیکل
۳– تکنیسین ماشین آلات تولیدی با سابقه‌کار و حداقل ششم ابتدائی
۴– کارگر زن برای مونتاژ کاری تلفن تعداد ۲۰ نفر سن بین۱۶ تا ۳۵ سال
داوطلبان می توانند با تلفن ۷۸۰۰۴۱ تماس حاصل نموده و یا مستقیما به کارگزینی کارخانه مراجعه نمایند .

نیازمندیهای اطلاعات تلفنی آگهی می‌پذیرد

۳۱۱۲۱۹-۳۱۱۲۲۷-۳۱۱۲۲۵-۳۱۱۲۲۴
۳۱۱۲۳۵-۳۱۲۴۱۳-۳۱۱۲۳۰-۳۱۱۲۲۹

راننده ۲ شخصی
دونفر راننده با دوسال سابقه کار جهت تهران وشهرستان مورداحتیاج است با تلفن ۵۲۱۱۶۳ و یا به آدرس خیابان شاهپور جنب خیابان فرهنگ پلاك ۱۰۴۸ تلفن ۵۲۱۱۶۳

چرخکار
به‌چندنفر کارگر سری‌دوز بچگانه و زنانه ماهربا تضمین کار دائم نیازمندیم

بچند نفر لوله‌کش‌شوفاژ و نصب موتور خانه و سرویسکار شوفاژ نیازمندیم
۸۵۹۶۴۸

سرویسکار شوفاژ نیازمندیم
۶۲۱۴۴۸
۷۹۶۱۰۳

بیکنفر خانم واردبامور خانه و آشپزی ، شبانه روزی باحقوق مکفی نیازمندیم تلفن۹۲۹۴۶۷

یکنفر سرایدار مرد شبانه روزی نیازمندیم تلفن ۶۲۲۶۴۸

استخدام میشوند
۱ـ مهندس راه ساختمان با حداقل۵سال‌سابقه خدمت برای تهران و شهرستانها .
۲ـ کمك حسابدار ورزیده .
۳ـ نامه‌رسان موتورسوار تلفن ۳۱۲۴۱۷ ـ ۳۱۲۴۸۵
آ ـ ۱۸۵۲۳

تعداد چندنفر کارگر زیگزال‌دوز مادگی‌دوز ولائی چسبان‌پادوزن یامرد فوری نیازمندیم تلفن : ۵۲۵۵۹۳
آ ـ ۱۸۵۲۳

استخدام حسابدار و کارگر ساده
بیك دوشیزه یا بانو در حدود سیکل اول جهت حسابداری و ۲نفر کارگر ساده دریککارخانه نیازمندیم تلفن ۳۵۰۲۵۹
آ ـ ۱۸۶۰۹

کلین سرویس پیام
بچندنفر کارگر بامابقه مردبرای شستشوی موکت ومبل و پرده نیازمند است تلفن ۸۵۳۰۳۱
آ ـ ۱۸۵۵۰

به عده‌ای‌کارگرساده‌نیازمندیم خیابان آیزنهاور جنب‌پمپ‌بنزین میدان شهیاد خیابان ۱۰ متری راوند پلاك ۴۲ کارخانه قفل‌سازی تلفن ۹۵۴۵۶۱
۱ـ۲ آ ـ ۱۸۵۴۲

تحصیلدار
بیکنفر تحصیلداربا‌سوادوضامن معتبر باگواهینامه موتورسیکلت نیازمندیم ۴۲۲۲۷
۱ـ۲ آ ـ ۱۸۵۴۳

مترجم زبان فرانسه
برای انجام امور اداری کارگاه سدرضاشاه‌کبیر واقع در ۵۰ کیلو متری مسجد سلیمان طالبین با تلفن های ۶۲۲۵۰۱ و ۶۲۶۵۰۸ تماس حاصل فرمایند

بیك‌بانو یا دوشیزه‌برای یك خانواده ۴نفری‌جاده قدیم شمیران تلفن ۳۶۳۴۷۴

کارگر ساده استخدام میشود
به عده‌ای دوشیزه‌یابانو برای بسته‌بندی و کار های دستی که منزل‌آنها در اطراف شهرزیبا و آریاشهر ، پونك یا شهرآرا باشد مورد نیاز فوری است به آدرس آریاشهر خیابان پانزدهم شماره۸ یا تلفن۹۷۱۵۹۸ مراجعه فرمائید

سکرتر
بیکنفر خانم‌برای‌کارهای‌سکرتری تمام وقت نیازمندیم ۴۲۲۲۷
۱ـ۲ آ ـ ۱۸۵۴۱

استخدام راننده
الیاف ـ شرکت سهامی عام به تعدادی راننده پایه دوم همگانی با حداقل سه سال سابقه کار و کمتر از۳۵ سال با معلومات حدود ششم ابتدائی نیازمند است . متقاضیان میتوانند به کارگزینی این شرکت واقع در کیلومتر ۱۸ جاده قدیم کرج اول جاده شهریار مراجعه نمایند .

استخدام پزشك مشاور
یک شرکت بزرگ تولیدی در تهران برای مشاوره در امور درمانی کارمندان خود ، یک نفر پزشک را با حقوق کاملا مکفی استخدام می کند. ساعات کار هفته‌ای چهارساعت وروزهای مراجعه که یک یا دوروز در هفته خواهدبود بانظر پزشک تعیین خواهد شد.
افراد واجد شرایط می توانند شرح مشخصات و سوابق خودرا به تهران ـ صندوق پستی ۳۴۲۷ ارسال نمایند.

شرکت سهامی الکتریک استورج باطری ایران استخدام میکند
۷۰ نفر کارگر ساده مرد
۲۰ نفر کارگر ساده زن باحقوق مکفی
متقاضیان به کارگزینی شرکت واقع درکیلومتر ۱۴ جاده مخصوص کرج کارخانه ری.او.واك مراجعه نمایند .
۱ـ۳

بیك نفر مهندس راه و ساختمان باسابقه‌حداقل ۵ سال در پیمانکاری جهت سرپرستی یك کارگاه بزرك در نزدیکی همدان استخدام میشوند متقاضیان با راهنمای ۲۸۵ روزنامه اطلاعات مکاتبه نمایند

چندنفر کارگر چرخکار سری‌دوز و دست دوزو زیگزال دوز احتیاج‌است نادری مقابل تولیددارو تریکو بخشیان تلفن ۴۰۶۶۷

بیمارستان و زایشگاه شهیاد به تعدادی ماما ، نرس‌وبهیار احتیاج‌دارد تلفن : ۹۵۱۴۷۷ و ۹۵۲۴۶۶

بیکنفر کارگر زن جهت کاردرمنزل شبانه‌روزی نیازمندیم تلفن۶۳۷۹۶۶

بتعدادی لوله‌کش نیازمندیم تلفن ۴۸۲۲۷

کارگاه سعدی
بچند نفر کارگر آهنکر تریلی‌ساز نیازمنداست ۵۴۷۲۹۷

ماشین نویس
بیك نفر دوشیزه یابانو ماشین‌نویس فارسی و لاشین با تجربه کار وبا حقوق مکفی جهت کار در یك شرکت معتبر نیازمندیم تلفن ۸۵۰۱۴۶ و ۸۴۶۶۱۱

راننده بیل مکانیکی با سابقه کار برای کار در اطراف دماوند استخدام میشود تلفن ۴۵۴۹۱

تعدادی دوشیزه یا بانو جهت بسته‌بندی در کارخانه نیازمندیم تلفن: ۷۶۵۰۴۹

مانیکوریست‌وبروشین‌کار قابل نیازمندیم‌تلفن ۶۲۸۰۲۹

تعدادی دوشیزه یا بانو جهت بسته‌بندی نیازمندیم‌تلفن ۷۶۵۰۴۹

تعدادی کارگر چرخکار زن با حقوق مناسب نیازمندیم تلفن۷۶۵۰۴۹

بدو نفر سرویسکار بخاری، شوفاژ،آبگرمکن و تعمیرات لوله‌کشی نیازمندیم تلفن ۶۳۹۶۶۱

کارخانه صنعتی روح‌افزا تعدادی کارگر ساده
آدرس : میدان ژاله خیابان شکوفه مقابل پارك شماره۱۴۲ تلفن ۳۴۲۴۸۳
۱ـ۳ آ ـ ۱۸۲۷۱

مستخدم نظافت‌چی استخدام میشود خیابان سپهبد زاهدی شماره ۱۰۲ طبقه پنجم .

تعدادی استاد زبان سطح بالا نیازمندیم امیرآباد روبروی‌پارك فرح جنب فرش بیستون شماره ۴۰۰ موسسه پایتخت .
آ ـ ۱۸۳۳۹

بچندنفر وردست ورزیده کت ـ دوز مردانه نیازمندیم تلفن ـ ۸۲۹۱۱۶
۱ـ۳ آ ـ ۱۸۱۴۴

بیکنفر زیگزال دوز نیازمندیم . تلفن های ۸۳۷۴۵۱ ـ ۸۲۸۵۳۹

بیکنفرکه دارای‌حداقل‌تحصیلات ابتدائی بوده و دارای ضامن معتبر باشد نیازمندیم . خیابان تخت جمشید غربی روبروی سینما گلدن‌سیتی فروشگاه نومنات تلفن ۶۶۰۸۸۴
۱ـ۳ آ ـ ۱۸۰۳۰

جویای کار

راننده ۲ شخصی با داشتن پیکان ۵۴ و سواد جویای کار است راهنمای ۲۹۵ تلفن ـ ۳۱۱۰۸۰ مراجعه فرمائید .
آ ـ ۱۲۷۲۵

شخصی چهل ساله با اطلاع از سرویس بهداشتی لوله‌کشی ساختمانی بطور تکمیل جویای کار است خواستاران بشماره ۲۹۴ راهنمای روزنامه اطلاعات یاتلفن ۳۱۱۰۸۰ مراجعه‌فرمایند
آ ـ ۲۶۶۹

آشپز فرنگی وایرانی باضامن معتبر جویای کار است تلفن‌ـ ۳۱۱۰۸۰ راهنمای ۲۹۶روزنامه اطلاعات .
آ ـ ۱۲۷۷۱

پرستار بچه باضامن شبانه‌روز جویای کاراست راهنمای ۲۹۳ تلفن ۳۱۱۰۸۰ روزنامه‌اطلاعات
آ ـ ۱۲۶۳۹

املاك ومستغلات

خانه فروشی
خانه های ۴ تا ۱۲ اطاقه تهران پارس با وام‌بانکی ۷۸۱۹۱۸

خانه‌ای ۶ اطاقه مستغلاتی فروشی نواب کوچه دولت‌تلفن ۳۴۲۶۲۳
۱ـ۳ آ ـ ۱۸۳۱۲

خانه‌ای شخصی ساز در شهسوار دو طبقه با شش اتاق و آب لوله‌کشی شهر و تلفن با خانه‌ای درتهران معاوضه یا بفروش میرسد ـ خواستاران ساعت ۵تا۸ بعداز ظهر با تلفن‌شماره ۲۹۳۷۴۲ تماس‌بگیرند.

خانه‌ای به مساحت ۱۲۰ متر مربع۵اطاق واقع درجمشیدآباد شمالی باتلفن کولرآبگرمکن‌کاغذ دیواری در وضع بسیار مناسب قیمت ۴۷۰ هزارتومان۹۲۸۸۲۷
آ ـ ۱۸۳۸۶

دروس خیابان لقمان‌ادهم
منزل ویلائی دو طبقه‌به اضافه خانقاه بزرك و حوضخانه بقیمت ۸۷۵ هزارتومان‌تلفن۸۷۱۵۱۴

یکباب خانه درغیاثی خلیلی شمالی نوساز و کولر ۵ اطاق نفن ۳۹۲۲۵۱
آ ـ ۱۸۳۹۸

ساختمان سه‌طبقه با مستاجر و تخفیف قابل توجه فروشی ۷۸۳۵۳۵

خانه‌ای نوساز بمساحت۴۲۵متر مربع در زیباترین و مرتفع‌ترین نقطه قیطریه بفروش میرسدتلفن ۷۷۴۹۵۸ ـ ۴۳۰۵۷
۱ـ۳ آ ـ ۱۸۳۷۱

مستغل فروشی
تماما تاجرنشین محل کسب نزدیک بازار باعایدات پانصد هزار تومان درسال‌رجوع‌فرمائید لالهزار نزدیک میدان سپه ـ ۳۱۹۷۸۴ به بنگاه کوشان .
۱ـ۲ آ ـ ۳۳۷۰۹

خانه فروشی
۱۹۰ متر مساحت‌دوطبقه‌مجموعا ۲۴۰ متر زیربنا ۴ اطاق خواب سالن‌پذیرائی‌ونهارخوری‌سرویس کامل نشانی میدان کندی‌انتهای خیابان پرچم کوی شهرامپلاك ۱۵ تلفن ۹۳۴۷۳۱
آ ـ ۱۸۶۰۵

تخت طاوس مستغلات ۵طبقه فروشی یااجاره ۶۲۵۶۷۳
۱ـ۲ آ ـ ۱۳۸۲۰

چند دستگاه خانه‌ویلائی
یکطبقه ودوطبقه ویلائی‌درشمال شهر فروشی تلفن ۸۴۷۶۹۲

عباس‌آباد
مستقل شخصی‌ساز جنوبی به مساحت ۲۱۲ متر ۵۰۰ متر زیربنا سه طبقه ونیم باشوفاژو سه تلفن مستقل .
۸۴۹۶۰۴ و ۸۴۱۴۲۸
رجبی
آ ـ ۱۸۶۴۴

خانه‌ای نوساز در نارمك بمساحت ۲۱۵ متر زیربنا ۲۳۰ متر ۲بر بادرب ماشین‌رودارای ۲ دستگاه مستقل با ۲سرویس کامل ۱۵۰ هزار تومان بدهی بانکی قیمت ۴۰۰ هزار تومان بدون واسطه‌فورا بفروش‌میرسد تلفن ۳۵۵۸۳۵
آ ـ ۱۸۵۹۹

سه دستگاه خانه ۴ اطاقه با سرویس کامل واقع درسلیمانیه بقیمت مناسب بفروش میرسد تلفن ۳۴۲۵۵۷
آ ـ ۱۸۵۲۴

ویلاهای مدرن‌دربهترین‌منطقه‌کرج نصف نقد و بقیه به اقساط ۱۰۰ ماهه بابهره بانکی تلفن ۸۳۲۴۸۵

استخدام فوری
شرکت علاءالدین ایران به تعدادی کارگر(زن)که سواد خواندن و نوشتن داشته باشد نیازمند است.
متقاضیان به کارگزینی کارخانه علاءالدین واقع‌در کیلومتر ۱۴ جاده مخصوص کرج مراجعه نمایند.

یکی از شرکتهای وابسته به گروه صنعتی بهشهر افراد ذیل رادعوت بهمکاری مینماید
۱ـ مهندس مکانیك با ۴ سال سابقه کار در امور تعمیرات فنی دستگاههای تولیدی و آشنا بزبان انگلیسی
۲ـ سرپرست سرو رستوران با حداقل ۴ سال سابقه کار و تحصیلات سوم متوسطه واجدین شرایط میتوانند بنشانی خیابان‌سپهبد زاهدی نرسیده به کریمخان زند شماره ۲۸۵ اداره استخدام گروه مراجعه نمایند.

آگهی استخدام باستانشناس
سازمان ملی حفاظت آثار باستانی ایران یك نفر لیسانسیه باستانشناسی آشنا به امر کتابداری‌و مدارك و اسناد را برای خدمت در تهران (مرکز آموزش و پژوهش)با رعایت‌مقررات استخدام مینماید .
داوطلبان میتوانند درخواست‌خود راتاپانزدهم آبانماه به محل سازمان خیابان تخت طاووس خیابان لارستان شماره ۶۰ تسلیم نمایند.

آگهی استخدام
کارخانجات رنگسازی رنگین
برای تکمیل کادر حفاظت و ایمنی بتعدادی نگهبان و مامور با شرایط زیر نیازمند است
۱ـ حداکثر سن ۲۵ سال
۲ـ حداقل تحصیلات ششم ابتدائی .
۳ـ داشتن کارت پایان خدمت .
۴ـ داشتن ضامن معتبر
آدرس : کیلومتر ۱۳ جاده مخصوص کرج خیابان رنگین اداره کارگزینی

ویلا فروشی
اگر خواستار آرامش واقعی هستید
ویلائی ۸۰۰ متری با حداکثر امکانات بدون‌واسطه‌برای‌فروش آماده است دروس‌مابین‌شیبانی واحتشامیه ۳بن‌بست سحرنمره ۱۷ گل بالای‌دربراهنمای‌خریدار است تلفن ۸۸۳۵۳۹ ساعت ، ۱۰ تا ۱۲ واز ۱۳ تا۱۹
۱ـ۳ آ ـ ۱۸۰۱۹

ویلائی مجلل نزدیك رامسر فروشی ۴۳۳۵۴

یکدستگاه ویلا بمساحت ۸۰۰ متر زمین ۴۵۰بنا شخصی سازبا تجهیزات کامل واقع‌در سلطنت ـ آباد بعلت مسافرت‌فوری بفروش میرسد۸۵۷۵۸۵ و ۸۵۳۸۵۳ از ساعت ۴ تا ۵و۷ بعداز ظهر

باغ فروشی
باغی بمساحت۲۴۵۰متر در گلشهر کرج بفروش میرسد تلفن ۸۲۹۷۷۷

آپارتمان فروشی
آپارتمان فروشی
یکدستگاه آپارتمان مستقل نوساز دارای ۳ اطاق تمام‌لوازم جنب پارکوی ۲۲۰ هزار تومان بتلفن ۹۷۰۵۱۴ مراجعه شود.
۱ـ۳ آ ـ ۱۸۰۳۶

یوسف آباد آپارتمانهای نوساز و ارزان بفروش میرسد تلفن ۶۲۲۳۸۰

آپارتمان های فروشی در شمال شهر تلفن ۸۴۵۵۰۴

یکدستگاه آپارتمان ۴ اطاقی با تلفن وسرویس درخیابان‌روزولت‌بفروش میرسد تلفن ۹۲۹۷۵۶

آپارتمانهای مدرن ومجهز با بهترین مصالح ساختمانی در خیابانهای جردن پهلوی داودیه کاندی آماده فروش تلفنهای ۶۲۲۰۶۵ و ۶۲۰۱۰۷ شرکت تهیه مسکن اسپانکو .
آ ـ ۱۸۳۷۷

سید خندان مقابل‌پارك‌کوروش کوچه پیروزساختمان۵۱آپارتمان فروشی از ۲۴۰ الی۳۹۰ هزار تومان بابدهی بانکی تلفن ـ ۷۷۷۷۵۱ و ۷۷۷۷۵۴
۱ـ۱۲ آ ـ ۱۸۳۸۸

آپارتمان‌لوکس با ۲ اطاق خواب وکلیه تجهیزات حوالی خیابان تخت‌جمشید فروشی‌تلفن ۷۵۸۴۰۳

یک استودیو کوچک دارای‌یک اطاق خواب‌باشوفاژ کف پارکت تلفن مستقل و کولر واقع در خیابان عباس‌آبادخیابان‌اندیشه نهم پلاك ۱ طبقه سوم بفروش میرسد تلفن ۴۵۹۲۳۶
۱ـ۳ آ ـ ۱۸۶۱۶

آپارتمان های فروشی در بهترین نقطه فرح شمالی آپارتمان های ۴ اطاقه کاملا لوکس ـ مهدسی سازباآسانسور شوفاژ روشن و کولر۵۰ درصد نقد بقیه بمدت۷۲ ماهه باسودبانکی‌شرکت ساختمانی پیام تلفن های ۸۲۹۶۷۷ ـ ۸۳۹۵۷۷

آپارتمانهای
۲ تا ۵ اطاق خوابه در نقاط شمال شهربفروش میرسد دفترجمشیدتلفن ۹۲۸۰۸۲

آپارتمانهای
۲ و۳ و ۴ اطاق خوابه‌با سالن پذیرائی و ناهار خوری و سرویس کامل، تلفن مستقل ، شوفاژ روشن ، پارکینك واقع‌در بالاتر از خیابان آریامهر خیابان کاج بقیمت روز بفروش میرسد .
دفترجمشید تلفن ۹۲۸۰۸۲

اکازیون زمین ساحلی
یك زمین به مساحت۴۶۵۰ متر با سندمالکیت در ۳۰ کیلومتری غرب رامسر جنب کوی ارغوان هرمتر مربع حداقل یکهزارو هفتصدریال بفروش میرسد . تفاوت قیمت با زمینهای مجاور هر متر مربع ۵۰۰ ریال است، کلاچای سلطانی تلفن۱۲۳

آگهی استخدام
شرکت سهامی خاص متا افراد زیر را باحقوق مکفی تمام وقت به همکاری دعوت مینماید.
۱ـ چند نفر دوشیزه یا بانو برای امور حسابداری .
۲ـ چند نفر دوشیزه یا بانو برای اموردفتری و ماشین نویسی .
داوطلبین برای مصاحبه به خیابان نادرشاه خیابان پنجم‌شماره ۲۳ـتلفن ۸۳۸۲۲۶و۸۲۱۶۳۸ مراجعه نمایند .
۱ـ۳

آگهی استخدام
کارخانجات نورد شهریار
جمعی گروه صنعتی شهریار برای تکمیل‌کادر حسابداری مرکزی خودچندنفر حسابدارلیسانس یا دیپلمه حسابداری را استخدام مینماید .
داوطلبان همه‌روزه باستثنای ایام تعطیل در ساعات اداری بکارگزینی شرکت واقع‌درخیابان حافظ شماره ۲۴۸ طبقه ۴ مراجعه فرمایند .

- GEOLOGISTS
- GEOPHYSICISTS
- HYDROLOGISTS
- ELECTRONICS TECHNICIANS

(EXPERIENCE IN MARINE SURVEYS DESIRABLE)

AN AMERICAN FIRM BASED IN TEHRAN HAS IMMEDIATE OPENINGS FOR QUALIFIED IRANIAN PERSONNEL IN THE ABOVE POSITIONS, PLEASE WRITE TO P.O. BOX 12-1421 TEHRAN.
ALL APPLICATIONS WILL BE HELD IN STRICT CONFIDENCE. DUE TO CONTRACT RESTRICTIONS, THOSE CURRENTLY EMPLOYED BY IRAN GOVERNMENT, CANNOT BE CONSIDERED.
INTERVIEWS OF QUALIFIED APPLICANTS WILL BE SCHEDULED WITHIN 2 WEEKS.

آگهی استخدام
کارخانجات نوردشهریار
جمعی گروه صنعتی شهریار برای تکمیل کادر حسابداری مرکزی خودچندنفر حسابدارلیسانس یا دیپلمه حسابداری را استخدام مینماید .
داوطلبان همه‌روزه باستثنای ایام تعطیل در ساعات اداری بکارگزینی شرکت واقع‌درخیابان حافظ شماره ۲۴۸ طبقه ۴ مراجعه فرمایند .

شمال شهر ـ عباس‌آباد
آپارتمانهای مهندسی‌ساز با تجهیزات کامل ومدرن باشوفاژ و تلفن پارکینگ از ۳۰۰ هزار تومان ببالا
۸۴۹۶۰۴ و ۸۴۱۴۲۸
آ ـ ۱۸۶۴۵

آپارتمان دواطاق‌خوابه با۱۰۰ هزار تومان وام بانکی‌درگیشا ۲۴۵هزارتومان‌فروشی۶۶۷۴۷۲
۱ـ۳ آ ـ ۱۸۴۲۱

مجموعه آپارتمان با اصول‌مهندسی‌دربهترین نقطه تهران پارس و میرداماد با شرایط‌کاملا استثنائی ۴۵٪ وام‌بانکی ۵۵٪ نقد با کلیه‌وسایل آسایش‌عمومی‌وخصوصی دارای پارکینك وفضای سبز تاسیسات کامل ۸ صبح الی ۸ شب
۸۲۰۴۹۹

آپارتمانهای
بسیارلوکس با ۲ و ۳ و ۴ اطاق خواب واقع‌در بالاتر از خیابان‌آریامهر خیابان کاج مجهزبسالن پذیرائی و ناهارخوری‌ـ تلفن مستقل ، شوفاژ روشن و پارکینك‌باقیمت روز بفروش میرسد دفتر جمشید تلفن ۹۲۸۰۸۲

آپارتمان
۳و۴ و ۵ اطاقه بقیمت مناسب نقد واقساط تلفن ۷۹۴۶۵۴

ارزانترین وبی‌نظیرترین موقعیت‌استثنائی
فقط برای‌چندروز
دوازده دستگاه آپارتمان سه اطاقی لوکس باشوفاژ روشن‌و سرویس کامل و نمای شمالی و غربی و جنوبی تمام سنگ ونمای داخلی کاغذ دیواری و زمین چمن باوسایل بازی جهت اطفال وهریک دو پارکینگ اختصاصی بقیمت های ۲۲۰و ۲۲۵ و ۲۳۰ هزار تومان‌بفروش میرسد چنین موقعیتی بعدا بهیچوجه بدست نخواهد آمد. ۴ اطاقی و ۵ اطاقی‌نیزباشوفاژ روشن بقیمت‌های بیشتر موجود است تلفن های ۷۹۱۵۵۴ و ۷۹۵۷۷۱

آپارتمان مهندسی‌ساز بلوار الیزابت‌خ یابان‌هما کوی پنجم‌تلفن۶۵۳۴۲۶ ۶۵۰۲۷۴ و۶۵۵۶۲۳

یکدستگاه اپارتمان درطبقه‌زیرـ زمین ۱۱۰هزارتومان۷۷۷۷۵۱و ۷۷۷۷۵۴
۱ـ۵ آ ـ ۷۱۹۹۳

آپارتمان لوکس ۱۱۰متر
درطبقه هفتم با آسانسور و پارکینگ تلفن خیابان زرتشت بالای کیان هتل قیمت ۴۰۰ هزار تومان‌دفتربراتی۸۷۲۵۷۵و ۸۷۷۸۷۵
آ ـ ۱۸۵۶۳

فرح بالای تخت طاوس
بین میترا و منصور ۱۰ متری شاهرخ (باربد) مقابل‌پلاك۲۶ آپارتمان های لوکس ۳ اطاق خوابه با شوفاژ کولر فروشی ۷۶۳۹۷۹
۱ـ۴ آ ـ ۱۸۵۷۷

آپارتمان لوکس و مدرن
چند دستگاه آپارتمان در شمال شهر بقیمت مناسب فروشی ـ ۸۴۷۶۹۲
آ ـ ۱۸۱۳۹

آپارتمانهای‌نمونه۴اطاقه آیزنهاور با وام بانکی ۱۵ ساله ۹۳۷۳۵۶

آیزنهاور آپارتمان۴اطاقه مجهز شخصی‌سازلوکس با وام‌بانکی فروشی ۹۳۷۳۵۶

آپارتمان برای فروش
۳ اطاق خواب ـ سالن وپذیرائی‌ـ شوفاژ‌ـتلفن و سرویس کامل خیابان پهلوی ـ بالاتر از قصرنیخ ساعت ۴ تا ۶ بعدازظهر تلفن۶۸۶۲۸۲

در امیرآباد شمالی
آپارتمانهای ۴اطاقه نقدواقساط فروشی تلفن ۲۶۴۷۵۵
۱ـ۳ آ ـ ۱۸۳۹۷

زمین فروشی

زمینی‌بمساحت ۱۱هکتار
مابین گرگان وشاه‌پسندخاهپهی طرف جنگل از اراضی چلوگن ۸۶۶۰۸۲
۱ـ۴ آ ـ ۱۷۸۳۶

زمینی بمساحت ۷۵۰۰ متروواقع درکوی نهم آبان برای مصارف صنعتی و مرغداری بفروش میرسد . از ساعت ۹ الی۱۷با تلفن ۵۳۰۰۸۵ تماس حاصل فرمائید .
۱ـ۷ آ ـ ۱۷۹۶۹

زمین های بلوار رضاپهلوی باقساط ۲۴ ماهه‌تلفن۳۴۱۴۶۱
۱ـ۴ آ ـ ۱۸۵۶۱

زمینی جنوبی بمساحت۴۹۰متر مربع بفاصله ۳۲ متری خیابان پهلوی نزیک پارکوی باپروانه و نقشه ساختمان بفروش‌میرسد تلفن ۶۲۳۰۸۸
۱ـ۲ آ ـ ۱۸۴۴۲

حدمتوسط نوشهر
۵۴۰ متر زمین باآب و برق و جواز ساختمان متری۱۰۰تومان یاباپیکان معاوضه‌میشود،نوشهر جنب پمپ بنزین استراحتگاه رنگین‌کمان تلفن تهران۸۴۳۴۹۵
۱ـ۴ آ ـ ۱۸۶۳۵

زعفرانیه ۵۰۰ متر باغ
۳۴ متر برخیابان و آپارتمان۵ اطاقه لوکس حوالی بخارست‌ـ ۸۲۳۰۰۳
آ ـ ۱۸۵۴۸

معاوضه
معاوضه یکقطعه زمین ممتازدر دروس معدل الدوله ۷۰۰ متربا ویلا درشمیرانات ۷۷۷۰۳۵

فروش سرقفلی
مغازه فروشی پارکتهران‌ویلاـ ۶۶۳۱۶۸
۱ـ۳ آ ـ ۱۸۱۷۱

۲دهنه مغازه بادورشته تلفن‌آب و برق فروشی ۹۲۷۲۳۹
۱ـ۲ آ ـ ۱۸۳۶۲

یکباب مغازه طبقه‌همکف خیابان نادری با تلفن سانترال‌فروشی ۶۶۶۱۵۵

دو باب مغازه بصورت
سالن آرایش زنانه در آریاشهر بفروش میرسد تلفن ۹۷۴۰۲۰
۱ـ۲ آ ـ ۱۸۴۱۵

مغازه پارچه فروشی با جوازو ۸ سال سابقه بفروش میرسد آدرس خیابان عین‌الدوله جنب داروخانه عافیت فروشگاه‌آرزو ۳۴۶۲۴۸
آ ـ ۱۸۳۷۶

فرح‌جنوبی چهارراه تخت‌طاوس یکباب مغازه ۲ طبقه با جواز پیراهن‌دوزی فروشی ۸۵۰۸۹۰
۱ـ۲ آ ـ ۱۸۵۰۹

خرازی با جواز جدید
واجناس با ۲۰ سال سابقه‌نقد یا اقساط واگذار میشود جاده تهران‌نو خیابان کهن جنب گرمابه فروشگاه مروارید تلفن‌ـ ۸۴۳۴۹۵
۱ـ۲ آ ـ ۱۸۳۸

اکازیون‌واقعی
پروانه کسب نوشابه واغذیه‌ـ فروشی باوسائل مدرن کار یا جداگانه از قبیل چهار عدد یخچال و کالباس‌بری وترازو بفروش میرسد ۸۷۰۹۲۱ یا ۲۷۰۹۲۱
آ ـ ۱۸۴۸۰

مغازه‌ای سه‌دهنه با دو جواز کسب خواربار و تریکو واگذار می‌شود تلفن ۳۴۵۶۳۲

حمام فروشی
تخلیه باتلفن و اجازه تعمیرات دارای دوازده نمره خصوصی ودودستگاه حمام عمومی زنانه ومردانه در آمیریه خیابان انصاری بقیمت زمین میفروشیم رجوع فرمایند لالهزار نزدیک میدان سپه ۳۱۹۷۸۴ به : بنگاه کوشان .
۱ـ۳ آ ـ ۳۳۷۱۰

دوباب اطاق بزرك
مناسب برای دفترتجارتی‌یاانبار داروئی در طبقه‌اول‌سرای‌روشن ناصرخسرو واگذار میشودتلفن ۶۲۴۷۰۲ ازظهر تاه
آ ـ ۱۸۶۱۱

آپارتمان فروشی در پاریس
یك آپارتمان نوساز دواطاق ـ ورودیه حمام‌ـ آشپزخانه بزرك ـ انبار ـ گاراژ ـ تلفن .نزدیك برج ایفل درپاریس بفروش میرسد برای‌اطلاعات بیشتر به شماره ۴۴۱۰۹ ۴تا ۶ بعدازظهر تماس بگیرید .

استخدام مترجم
شرکت مهندسین مشاورب ـث ـای ـاو ـام یکنفر مترجم فرانسه ـ فارسی را جهت کار در دفتر تهران استخدام مینماید .
داوطلبین میتوانند به نشانی خیابان ظفرکوی بامداد ـ شماره ۳ مراجعه و یابا تلفن ۷۷۹۶۰۵ تماس حاصل نمایند .

استخدام‌سکرتر
استودیو فیلمبرداری میثاقیه و سینماکاپری احتیاج به سه‌نفر سکرتر جهت امور دفتری‌و تلفن دارند .
علاقمندان میتوانند همه‌روزه در ساعات‌اداری به محل استودیو میثاقیه (خیابان حافظ ـکوچه ایرج ـ شماره ۱۴) مراجعه نموده و یا با تلفن ۶۶۲۴۹۵ تماس بگیرند .

Iran Hoechst AG
We are looking for experienced
PUNCHISTS
Working hours 7 a.m. to 2 p.m.
Please contact our Personnel Dept. Karim Khan Zand, opposite Shah Abbas Ave.
HOECHST
Hoechst thinks ahead

MARINE OR AQUATIC FIELD BIOLOGIST
B.Sc. level, to perform field and analytical work involving ecological studies. Command of English language and knowledge of fish, plankton or benthic organisms required. Experience preferred but not necessary.
Please write to P.O. Box 12-1421 Tehran. All applications will be held in strict confidence. Due to contract restrictions, those currently employed by the Iranian Government, cannot be considered.
Interviews of qualified applicants will be scheduled by Nov. 9.

نیازمندیهای اطلاعات تلفنی آگهی می‌پذیرد

۳۱۱۲۱۹-۳۱۱۲۲۷-۳۱۱۲۲۵-۳۱۱۲۲۴
۳۱۱۲۳۵-۳۱۲۴۱۳-۳۱۱۲۳۰-۳۱۱۲۲۹

اکازیون
کافه رستوران بافروش عالی فروشی تلفن ۵۴۰۶۹۳
۱ـ۳ آ ـ ۱۸۰۷۷

کارخانه قالیشوئی
بمساحت ۱۵۳۴ متر مربع باآب وبرق و تلفن باماشین‌خاکستگیری و آبگیری و گرمخانه با شوفاژ درعلی‌آباد مجیدالدوله بفروش میرسد تلفن۳۴۴۴۱و۵۳۵۱۴۵ بازرگانی صفا .
آ ـ ۱۸۶۵۰

مطب دندانپزشکی مجهز
بفروش میرسد تلفن ۹۵۵۴۷۲
۱ـ۵ آ ـ ۱۷۷۹۹

۶باب گلخانه بزرگ‌اجاره داده میشود مجهز به کانال آب ، برق،بخاری اتوماتیک درباغ ۱۴کیلو متری کرج قزوین ۹۳۰۸۱۶

اجاره‌داده‌میشود

ساختمان نوساز مدرن
باشوفاژ روشن و اسانسور و حیاط بزرگ ۳۰۰ متر گاراژ سرپوشیده با۹آپارتمان ۴اطاقی و یک مغازه آماده اجاره داده میشود تلفن‌های ۷۹۵۷۷۱ و ۷۹۱۵۵۴
۱ـ۶ آ ـ ۱۷۸۵۵

آپارتمان های
رهن و اجاره با شوفاژ روشن و حیاط موجود است تلفن‌های ۷۹۵۷۷۱ و ۷۹۱۵۵۴

مستغلی دارای۱۳۵اطاق‌با تجهیزات‌کامل‌و پارکینگ واقع در خیابان پهلوی برای‌محل کارو مسکونی اجاره داده میشود تلفن ۸۵۵۲۲۰

موردنیازاجاره

چند دستگاه ویلائی و آپارتمان جهت سکونت خانواده خارجی‌فورامورد نیاز است ۶۲۱۵۳۸ از ۸ صبح الی ۸شب

یکدستگاه آپارتمان دو اطاق خوابه باکولر و شوفاژ و تلفن برای اجاره نیازمندیم تلفن ـ ۸۸۱۵۰۶
۱ـ۳ آ ـ ۱۸۳۱۳

به یک یادو اطاق در مرکز یا شمال‌شهر حوالی خیابان‌پهلوی جهت یکنفر برای‌زندگی‌احتیاج است تلفن ۹۳۸۵۰۶

آپارتمان مدرن با ۲اطاق خواب سالن ونهارخوری جهت سکونت یك خانم مسن اجاره مینمائیم . ۶۶۴۶۱۸ و ۶۶۶۲۶۳

اجاره بخارجی

هرنوع آپارتمان یاخانه خودرا توسط خانم امریکائی اجاره دهید تلفن ۷۷۳۶۵۲و۷۷۱۵۱۲
۱ـ۱۳ آ ـ ۱۸۶۵۲

برای یك کار پزشکی و آزمایشگاهی بیك سالن بزرك و یاآپارتمان‌همکف در حوالی شمال و مرکز شهر احتیاج داریم تلفن صبح ها ۳۱۳۴۷۵

مورد نیاز طبقه اول‌یاویلاجهت اجاره بخارجیان تلفن۸۴۹۶۲۵
آ ـ ۱۴۳۳۲

*** ***
خانه دواطاقه قدیمی‌کوچکتراز خیابان با اطاق یا آپارتمانه کهنه‌ساز در حیاطه دربست آبه گرم حمام آشپزخانه‌برق مجزا تلفن خصوصی مبله و غیر مبله مناسب یک مردمجرد ایرانی بین خیابانهای فرانسه چرچیل ویلا تخت‌جمشید‌آناتول فرانس .
رهن اجاره می‌نمایم
تلفن بهروز۴۱۴۰۴پیش‌ازسه‌ونیم

*** ***
بیك سالن سرپوشیده ۲۰۰ الی ۵۰۰ متر بابرق ۳ فاز و تلفن مورد نیاز است تلفن ۵۲۹۴۰۸

یک یادو اتاق جهت کارمند دانشجو متاهل تلفن ـ ۳۱۴۱۳۱ـ۳۸ داخلی ۲۷۸ ـ یزدان‌پناه .
۱ـ۲ آ ـ ۱۲۶۴۳

نیاز فوری
بچندین ویلا و آپارتمان برای چندخانواده خارجی نیازمندیم ۸۴۲۸۸۴

توجه
تعدادی ویلا همکف وآپارتمان برای مهندسین‌ودیپلمات‌خارجی موردنیاز است ۶۲۳۶۷۴ ـ ۶۲۷۴۵۵

مورد نیاز فوری
بتعدادی ویلا و طبقه همکف با استخر و بدون استخر جهت سکونت خارجیان برای اجاره ـ نیازمندیم تلفن های ۸۵۳۸۵۳ و ۸۴۸۴۲۴

دو اطاق مورد نیاز زن وشوهر دبیر اجاره حدود ۱۲۰۰۰ ریال تلفن ۸۲۵۵۶۷ گفتاری .
آ ـ ۱۸۵۰۵

موردنیازبرای‌خرید

زمین
پهلوی جردن تخت‌طاوس۲۵ ـ شهریور خانه ویلائی مستغلاتی خریداریم ۸۴۱۷۰۰
۱ـ۵ آ ـ ۱۸۲۹۶

زمین تهران‌پارس خریداریم‌تلفن ۷۹۳۰۲۰

زمین های ساحلی ازبابلسر تا محمودآباد را خریداریم و فروشنده تلفنهای: ۹۳۰۵۸۹ ـ ۹۲۳۴۳۲ تهران ـ ۲۷۴۱ ـ ۳۲۱۰ بابل .

زمینهای تهران‌پارس خریداریم ۷۸۰۰۷۱
۱ـ۱۲ آ ـ ۱۸۴۹۱

اراضی گوهردشت مهر ویلا و مهرشهر وشهرك نمونه خریداریم۴۲۶۸۲و ۴۸۲۵۵

بنگاههای معاملات املاک

زمینهای صنعتی وانبار وکارخانه در غرب‌تهران خریدار و فروشنده‌ایم تلفن ۹۵۹۷۵۵

مشاور املاک ۴۲۰ کرمانی با کلیه جواز وکارت عضویت و وسایل داخل بفروش میرسد با تلفن ۳۴۷۴۱۴ آقای نصراله زاهدی کرمانی تماس بگیرید .
۱ـ۲ آ ـ ۱۸۵۴۵

خرید فروش و اجاره املاك شمیران ۸۷۱۱۵۳

بورس املاك شمیران
دفترپراتی ۸۷۲۵۷۵ـ ۸۷۷۸۷۵
آ ـ ۱۸۱۶۹

دفتر پارس
مرکز معاملات املاك‌شهر وشمیرانات ۸۴۱۵۵۸

اگر فروشنده‌املاك‌باشید باتلفن ۳۱۹۷۸۴ یا با پست **به مجمع‌مشاورین املاك** لاله‌زار به بنگاه کوشان‌بفرمائید

معاملات‌پول

پول موجود
وام‌درمقابل چك‌کارمندی
۶۶۳۳۳۱

پول

سارپولی شمارا درمقابل چك ودر مقابل هرنوع
اتومبیل و نقل
فورا پرداخت‌مسمانم تلفن
۶۶۰۴۰۰
۶۶۹۷۰۰
دفتر ساعت‌مقابل سینمادیانا پلاک ۱۶۲ طبقه‌سوم‌شرکت‌ارورا

پول شرطی بدون واسطه مورد احتیاج است تلفن ۷۹۱۵۵۴و ۷۹۵۷۷۱

پول فوری با سود بانکی در مقابل خانه۹۲۸۴۶۵

پول شرطی از ۲ میلیون ریال بیالا موجود پاکبور ۶۶۰۲۰۰-۶۶۶۲۱۲-۶۶۴۶۱۸

پول ارزان فوری ۸۲۲۶۵۹

پول شرطی موجود تلفن۳۱۹۰۶۷و۳۱۶۸۸۵

وام درمقابل ملک ، تلفن، فرش وقبض بانک کارگشائی۴۴۹۸۱

خانه پول ـ فرح‌شمالی مرکز معاملات پول تهران۸۴۸۳۸۸

پول شرطی فوری جهت خانه و مستغلات ۸۳۰۸۳۵

مرکز دادوستد پول
روی ملک فوری۸۴۵۰۴۴

مورد نیاز

پول شرطی درمقابل‌خانه فورا نیاز ۹۲۰۸۲۹

پول شرطی مورد نیاز تلفن۳۱۹۰۶۷و۳۱۶۸۸۵

پول راکد شما را در مقابل اسناد معتبر و املاك با بهره‌خوب نیازمندیم تلفن ۷۶۶۸۲۱

پول شرطی نیازمندیم ۸۲۲۶۵۹

قبوض

خرید اوراق قرضه‌دولتی و قبوض مرحله سوم و قبوض شهرداری۴۵۹۵۷

معاملات‌تلفن

به نفع شماست قبل از خرید و فروش تلفن با ۸۵۳۰۳۱ تماس‌بگیرید.

خرید و فروش تلفن ۶۶۲۰۶۶۲

یک شماره تلفن درتهران‌پارس بفروش میرسد طالبین بشماره ۷۸۶۳۴ مراجعه فرمایند .
۱ـ۲ آ ـ ۱۸۵۲۰

خریدار تلفن ۳۰۳۰۵۱

خرید و فروش تلفن ۶۶۱۸۱۸

فروشنده تلفن۳۰۳۰۱۵

فروش تلفن ۵۲۳۰۳۰

خرید تلفن ۵۳۳۰۳۰

خرید و فروش تلفن ۴۷۶۱۲

خرید و فروش تلفن ۳۱۷۴۳۷ اسلامبول کمیانی ۱۷ و ۲

تلفن ۳ و ۷ و۶۲
خریداریم ۳۰۳۲۳۷

خریدوفروش‌هرنوع‌تلفن۲۹۴۰۵۰
آ ـ ۱۸۰۴۱

خرید و فروش تلفن ۶۶۷۸۵۰

تزئینات‌ودکوراسیون

کاغذدیواری آلمانی موکت مخملی ونمدی
پلاستر
(باشرایط دلخواه‌شما)
نمایشگاه مرکزی: چهارراه امیراکرم
۶۶۶۶۶۱۰۶۶۶۶۶۵
۶۶۸۸۳۳-۶۶۸۸۳۲
شعبه‌گیشا { ۶۳۲۹۱۴ ۶۳۱۹۴۷
شعبه باغشاه ۶۶۰۷۷۲
نمایشگاه‌تجریش ۸۷۴۳۰۲

سنجاقک
فقط باروزی ۲۵ ریال محل کار و منزل خودتان را با کاغذ دیواری و موکت تزئین فرمائید . تلفن ۶۲۱۹۷۶

باروزی ۳ تومان
موکت کاغذدیواری پرده کرکره افاف‌منزل تزئینات‌بیتا۵۲۶۶۳۳
آ ـ ۱۷۴۱۳

شرکت ایران پالاگر
فروش و نصب انواع کاغذ دیواری ، موکت، پرده و پرده کرکره تلفنهای
۷۵۵۷۷۹ و ۷۵۷۳۶۹

برای‌ساختمان‌شما

پاکتان
انجام کلیه امورنظافتی نقاشی و دکوراسیون ساختمان ۸۳۸۱۷۲ و ۸۲۴۵۸۱

شرکت ایران پالاگر
نقاشی داخل ونمای ساختمان
۷۵۵۷۷۹ و ۷۵۷۳۶۹
آ ـ ۱۸۱۶۷

شرکت ایران پالاگر
نظافت کلیه قسمتهای‌ساختمان
۷۵۵۷۷۹ و ۷۵۷۳۶۹
آ ـ ۱۸۱۶۴

صادکو
فروش و نصب سقفهای کاذب تلفنهای ۸۱ـ۷۶۱۲۸۰

آسفالتکاری
وتعمیرساختمان ۹۲۴۳۸۰

شرکت نشتجو
محل آسیب‌دیده و ترکیدگی لوله های آب را بادستگاه پیدا کرده و باجزئی حفاری قسمت فرسوده راتعویض مینماید تلفن ۸۷۷۹۹۲ ـ ۸۷۷۹۹۳
آ ـ ۱۳۶۵۱

با۳تومان
با روزی سه تومان منزل ومحل کارخود را با بهترین انواع کاغذ دیواری پرده کرکره موکت و کفپوش تزئین فرمائید.
تزئینات مارال ۹۷۵۵۱۸
آ ـ ۱۶۹۴

ایزولاپ پشت بام
هرنوع اسفالت راه با تضمین تعمیرات ساختمان‌پذیرفته‌میشود
۸۵۴۸۲۵ ـ ۳۱۲۵۷۰
آ ـ ۱۸۶۰۱

تزئینات ملکی
کاغذ دیواری متری ۲۰ ریال موکت متری ۲۰ تومان ودیگر تزئینات ۹۶۰۶۰۵ و ۹۵۸۹۸۸
آ ـ ۱۶۲۵۲

آسفالتکاری و بنائی ساختمان
۳۵۴۸۸۳
۱ـ۱۲ آ ـ ۱۸۵۱۰

توجه توجه
مهندسین محترم و مقاطعه‌کاران عزیز جهت اجرای تاسیسات ساختمان از قبیل نصب شوفاژ کولر، سیم‌کشی و کابل‌کشی برق لوله‌کشی آب و غیره با تلفن ۸۴۱۶۳۶ تاسیسات امیر تماس حاصل فرمائید تا زیر ـ نظر متخصصین کار آزموده در اسرع وقت اقدام و تحویل گردد

عایق کاری
اسفالت پشت بام
شمیران ـ قلهك ۲۶۱۳۲۷

اطلاعیه
تهیه آجر و سفال
تلفن ۷۸۱۵۹۵

چکه‌سقف
ایزولاسیون پشت بام بدون خرابی ،اسفالت و قیرگونی ۷۵۰۶۳۴

موبیتکس
مدرنترین نما برای ساختمان شما
تلفن ۴۵۳۹۴

کانال‌کشی ساختمان ۷۹۳۸۹۷

تعمیر ـ اسفالت‌ونقاشی ۶۲۵۷۳۲
آ ـ ۱۸۳۶۹

بام‌شما
با عایق رطوبت پلاستیکی از ایزوسیل محفوظ میباشند تلفن ۳۰۱۳۰۱

اکوستیک
دیوارپوش وموکت کاغذدیواری وپرده کرکره

نقاشی
۷۵۵۸۹۴
۱ـ۴ آ ـ ۱۶۷۶۳

ایزولاسیون پشت‌بام با تضمین ۵ ساله تلفن ۸۸۵۶۸۵
۱ـ۱۵ آ ـ ۱۸۵۶۰

لوله‌کشی گاز
با تائید شرکت‌ملی گاز شرکت مهندسی الیزه
۸۲۴۳۸۰ و ۹۳۶۹۳۶

تخلیه چاه
اداره دولتی متری ۱۰ تومان
۵۴۸۱۶۸
۱ـ۳۰ آ ـ ۱۷۸۷۵

تخلیه‌چاه
۵۳۴۴۲۲ و ۵۳۷۸۱۷
۵۳۸۳۲۷ متر مکعب
۲۰ تومان

تخلیه چاه و لوله‌بازکنی ارزانتر از همه جا
۸۵۹۶۴۸

تخلیه
هر نوع چاه
متر مکعب ۲۰ تومان
۷۶۵۵۵۴

تخلیه‌چاه
فوری تلفن ۹۲۴۳۸۰

لوله‌بازکنی
لوله‌بازکنی‌ولوله‌کشی مقدم ۹۲۵۲۷۴

لوله بازکنی فقط ۲۵ تومان فوری یکساعته ۷۶۵۲۴۴

لوله بازکنی یکساعته فوری تلفن ۹۲۴۳۸۰

لوله بازکنی ولوله‌کشی دروازه دولت ۸۲۷۴۰۸

لوله بازکنی لوله‌کشی روزولت ۴۷۱۴۳

لوله کشی گاز با تائید شرکت ملی گاز تلفن
۹۲۴۳۸۰

لوله‌بازکنی ۲۵ شهریور
۳۵۴۸۸۳
۱ـ۱۰ آ ـ ۱۸۵۴۶

گمشده
تعداد ۲۴ برگ ازچک حساب جاری ۷۰۳۵۰ بانک ملی شعبه ژاله بسرقت رفته‌ازدرجه‌اعتبار ساقط است‌برگهای دسته چک مفقود شده از شماره ۶۷۸۷۷۷ الی ۶۷۸۸۰۰ میباشد .
۱ـ ۵۹۰۴

یکبرگ شناسائی‌نانوائی نافتونی بشماره ۱۲۴۲ بنام‌علی قدیریان پور مفقود شده یابنده بخیابان شمیران سه راه ملک شرکت تعاونی نانوایان تهران تحویل فرماید .
آ ـ ۱۲۶۵۳

آگهی فقدان پروانه مالکیت خودرو
آقای قربان عبدانلهی کارت مالکیت موتورسیکلت شماره ـ ۲۸۴۸ تهران ۴۰ را مفقود و تقاضای صدور مجدد آنرادارد مراتب درسه نوبت هر دهروز یک بار آگهی میگرددرصورت عدم اعتراض ده روز پس از نشر این آگهی المثنی مربوطه تنظیم و تسلیم نامبرده خواهد شد.
اداره‌راهنمائی و رانندگی
۱ـ ۱۲۰۹۹

گواهینامه ۲ شخصی و پایه۲ ارتشی باحکم کارکارخانه اینجانب فرامرز اسعدی مفقود شده از یابنده تقاضا مشود بتلفن ۸۲۲۸۲۵ آقای محمدعلی روشنگل اطلاع دهد .
آ ـ ۱۲۶۳۳

آگهی فقدان پروانه مالکیت خودرو
آقای سید تقی عبدالله بگی کارت مالکیت موتور گازی رکس به شماره ۷۸۴۵تهران۴۱ را مفقود و تقاضای‌صدورمجدد آنرا دارد مراتب در سه نوبت هر دهروز یکبار آگهی‌می‌گردد در صورت عدم اعتراض دهروز پس از نشر این آگهی‌المثنی مربوطه تنظیم و تسلیم نامبرده خواهد شد.
اداره راهنمائی و رانندگی
آ ـ ۳۲۰۷۹

آگهیهای متفرقه

ویگن
سلطان جاز ایران
در مدت اقامت خود در وطن عزیز اماده پذیرش دعوت در جشن‌ها و میهمانی های شما میباشد نشانی دفتر اول صناعی پلاک ٤ تلفن ۸۳۷۷۳۱
آ ـ ۱۸۰۹۰۱

قابل توجه تولید کنندگان محترم
فروشگاهی با انبار بزرگ و تلفن دربهترین نقطه بازارآهنگر ها آماده پذیرفتن نمایندگی یا پخش کالای شما میباشد تلفن ـ ۵۳۴۲۳۸
۱ـ۳ آ ـ ۱۸۴۳۰

کرکره‌چوبی
میشلر MISCHLER
سبزا ، گرما و نور از کرکره چوبی میشلر عبورنمیکند
پارکت BW
نمایشگاه : شاهرضا کوچه فتوحی
۸۲۹۳۹۰-۸۲۴۳۰۷
۸۲۴۸۷۰-۸۲۹۵۹۶

سالن آرایش چهره‌نما
متخصص آرایش ـ میزامپلی و توالت‌عروس در اسرع وقت چهارراه امیریه مختاری تلفن ۵۲۸۲۶۰

خانه‌شمارا بخارجیان اجاره‌میدهیم

سازمان نیازمندیهای خارجیان خانه شما را اجاره میدهد ۸۲۳۱۵۵ ۸۲۸۱۰۶ ۸۲۳۹۳۹

مرکز اجاره به خارجی وزیری VAZIRI 833912.846163 974525.856174

مؤسسه نیازمندیهای خارجیان خانه بخارجیان اجاره میدهد ۸۳۰۰۸۱ - ۸۳۰۰۸۲ ۸۲۱۸۱۱ - ۸۲۱۷۲۳ ۲۶۱ تخت جمشید مقابل سفارت آمریکا

سازمان نیازمندیهای موریس تلفن ۶۲۷۳۹۴-۶۲۳۷۴۶ مرکز اجاره ـ خرید وفروش هرنوع منزل ـ آپارتمان

موسسه ظفر ZAFAR اجاره فوری خانه بخارجیان اجاره میدهد آپارتمان یاویلای شما تلفنهای ۷۷۷۷۴۶ - ۷۷۸۵۸۹

موسسه امپایر ۷۷۷۵۰۰ خانه بخارجیان اجاره میدهد ۷۷۸۹۵۵-۷۷۲۲۲۲

آژانس تامروان No1 AGENCY مرکز اجاره بخارجیان 846163-856174

پیشتاز پیشتاز اجاره به خارجیان ۳۱۷۷۴۲

موسسه کوئیک خانه بخارجیان اجاره میدهد ۸۵۵۵۵۶-۸۵۵۶۰۵

دفتر خدمات خارجی ت ت آپ پ ۸ صبح ۸ شب تلفن ۶۸۳۶۴۲ ۶۸۰۶۰۱

۲۴ ساعته یونیورسال مرکز اجاره به خارجیان ۲۶۱۵۹۴-۲۶۱۶۱۵۸ رضوی بخارا

سازمان مسکن پارس مرکز ۸۵۳۸۵۳ ۸۴۸۴۲۴ اجاره ۸۵۷۵۸۵ بخارجیان

۲۴ ساعته سازمان نیازمندیهای بین‌المللی اجاره بخارجیان ۶۵۶۹۵۷ ۷۷۹۱۱۸

۸۲۹۷۶۶-۸۳۵۱۲۰ سازمان کورش اجاره منازل بخارجیان

شرکت هماهنگی خدمات
شخصا یا توسط آژانس مورد نظر مشخصات‌دفاترکارومحلهای مسکونی را منحصرابرای‌اجاره بخارجیان به دایره منازل این شرکت اعلام فرمائید تلفن ـ ۶۲۲۴۷۰ ـ ۶۲۲۴۳۰

آپارتمان ،ویلا فروشی
واجاره بخارجی ۸۳۱۳۴۹
آ ـ ۱۸۱۹۵

مرکز اجاره‌بخارجیان‌ویلا و آپارتمان ۸۸۵۶۸۵

تهیه مسکن کورش
مرکز اجاره‌خانه ویلا ومحل‌کار به خارجیان وایرانیان۸۵۲۷۳۶ و ۸۴۷۹۸۲

آژانس سی ـ اند ـ ار اجاره‌بخارجیان۸۴۹۶۲۵

خانه های ویلائی و آپارتمانی اجاره‌بخارجیان ۷۷۶۶۲۵ و۷۷۳۴۶۶

آژانس بین‌الملل آپارتمان و ویلای شما را به خارجیان اجاره می دهد۸۳۰۸۴۱ـ۸۳۰۸۴۲ ۸۳۰۸۴۳

بخارجیان
خانه های ویلائی با آپارتمانی خصوصا طبقه اول مبله و غیر مبله شما را در شمال شهر.
ونک ، پهلوی ، الهیه، جردن، داودیه ، جاده قدیم دروس ـ سلطنت‌آباد .
با تضمین تخلیه و عدم خرابی به مدت دلخواه شما فقط به خارجیان اجاره می دهیم تلفن ۷۷۶۶۲۵ و۷۷۳۴۶۶

تخلیه‌چاه‌فاضلاب
تخلیه چاه فاضلاب و توالت و سپتیك‌تانك وموسپتیك وساختمان آنها و کانال کشی و حفر چاه با دستگاه موتوری
شرکت ایران شوشتر ۸۳۰۷۳۲ ـ ۸۲۹۵۵۶

قابل‌توجه‌شرکتها وکارخانجات وسوپرمارکتها
صنایع سیمی وایرو سازنده قشنگترین استندسیمی تبلیغاتی و نمایش کالا.
صنایع‌سیمی وایرو سازنده لوکسترین قفسه‌های سوپر مارکت و چرخ دستی سوپر .
صنایع وایرو سازنده هرنوع توری های مشوج سیمی جهت یخچال واجاق گازوکابینت آشپزخانه سفارشات خودرا باتلفن ۷۷۵۶۲۳ و ۵۴۸۴۴۰ اطلاع دهید.

آگهی‌استخدام
سیمان تهران(شرکت‌سهامی عام) برای کار دراداره مرکزی‌خوداحتیاج بافراد زیر دارد :
۱ـ ماشین‌نویس فارسی ولاتین با مدرك تحصیلی دیپلم‌متوسطه‌وحداقل سه‌سال‌سابقه‌کار.
۲ـ کارمند امور اداری با مدرك تحصیلی‌دیپلم و حداقل ۳سال سابقه کار .
۳ـ پیشخدمت باحداقل مدرك تحصیلی‌ششم ابتدائی .
واجدین شرایط میتوانند بغیراز روز های پنجشنبه و جمعه بین ساعت ۹ صبح تا ۱۳ بعدازظهر برای تکمیل فرم استخدامی‌بکارگزینی سیمان تهران واقع در خیابان فردوسی ـ خیابان کوشك ـ ارباب‌جمشید شمالی مراجعه نمایند .

LEADING CONSULTING ENGINEERS HAS IMMEDIATE VACANCIES FOR FOLLOWING PERSONNEL
1. CIVIL ENGINEERS EXPERIENCED IN ROAD CONSTRUCTION
2. SITE TECHNICIANS EXPERIENCED IN ROADS SUPERVISION
FOR APPOINTMENTS PLEASE CALL Tel: 666142-4, ROADS DEPT.
SATURDAY THRU. WEDNESDAY OR SEND RESUME TO P.O. BOX 3394 ATTN: PERSONNEL DEPT.

شرکت ملی ذوب آهن ایران
آگهی استخدام
شرکت‌ملی ذوب‌آهن ایران تعدادی پزشك عمومی راکه موانع‌استخدامی نداشته باشند برای خدمت در واحد های معدنی‌واکتشافی کرمان‌و شاهرود باحقوق مکفی استخدام می‌نماید . ازداوطلبان خواهشمند است با دردست‌داشتن مدرك لازم باداره کاریابی واستخدام این شرکت واقع درمیدان کاخ خیابان ایتهاج شماره ۱۶ مراجعه‌فرمایند.
۴الف ۱۴۸۹۸
شرکت ملی ذوب‌آهن‌ایران

ایران هوخست
به جوانان علاقمند به حرفه نماینده علمی دارو موقعیتی استثنائی با مزایائی فوق‌العاده پیشنهاد میکند
هر چند واجدین شرایط با سابقه کار و موقعیتهای قبلی مقدم خواهند بود ولی شخصیت بارزو آمادگی بفعالیت پیگیر اساس مورد نظر ما است
شرایط استخدام
۱ ـ دیپلمه متوسطه
۲ ـ معافیت دائم نظام‌وظیفه
۳ ـ آمادگی مسافرت دائم در داخل کشور
۴ ـ سن ۲۳ تا ۳۱ سال
خواهشمنداست به کارگزینی شرکت‌سهامی‌خاص ایران‌هوخست خیابان امیرآباد روبروی پارك فرح مراجعه فرمایند .
HOECHST
تعدادی فروشنده‌وتحویل‌دهنده‌داروجهت‌تهران‌وشهرستانها با شرایط زیر : ۱ـ تحصیلات دبیرستانی
۲ـ معافیت دائم نظام‌وظیفه
۳ـ داشتن گواهینامه رانندگی

عروسی ـ تولد ـ ضیافت و میهمانی (هرگونه جشنی) درپیش دارید قبل از هراقدام باسازمان مطمئن که‌باشرکت و مسئولیت هنرمندان مشهور کشور تنظیم‌و اداره میشود مشورت نمائید خیابان شاه مقابل سینما نیاگارا تلفن ۴۱۳۲۲ دفتر هنرمندان .

صلاحیت خانه‌های انصاف وشوراهای داوری را گسترش دهید

جعفر منصوریان

تشکیل دانشکده اختصاصی حقوق برای تربیت و پرورش قاضی - دوسره شدن دادگاه‌ها- حل و فصل دعاوی تا میزان معین از طریق داوری وحکمیت تاحدی مشکل دادگستری را حل می کند.

هیچ مصلحتی برای اجتماع بالاترازاجرای قانون‌ومقررات نیست- در آنجا که بی قانونی بهرطریق‌وعنوانی وارد شود، «حق وعدالت،آزادی‌و آزادگی» ازدر دیگر خارج میشود، آنها که منافع موهوم و بی‌اساس خودرا درزیرپا گذاردن قانون تشخیص میدهند ، سخت اشتباه میکنند ، زیرا ضربه و پتک ظلم و بی قانونی اولین بار بر فرق آنان فرود خواهد آمد.

قانون تنظیم کننده روابط مردم بامردم ومردم بااجتماع است و دستگاه دادگستری درباره اجرا یاعدم اجرای مقررات این روابط و تخطی و تخلف ازان داوری میکند.

بنابراین مرجع اجرای عدالت قضائی ، دادگستری است وهر قدر این دستگاه تقویت شود مردم در رسیدن بحقوق حقه خودشان گامی‌جلوتر میروند و به سرعت‌درحق گذاری اطمینان بیشتر پیدا میکنند.

صحبت‌از (سرعت) بمیان‌آمد وحال آنکه طبع کار قضاوت ایجاب آنچنان سرعتی را که موجب ازبین‌رفتن عدالت شود، نمیکندو مولای‌متقیان امیرالمومنین علی علیه السلام هم در فرمانی که بنام مالک اشتر صادر شده تاکید میفرمایند « از من بقاضی بگوئیدکه درکشف مطالب‌چندان تعجیل مکن، بگذار که‌به‌آهستگی حقیقت مطلب آشکارشو د،زیرا مطمئن‌نیستم کاری‌که‌باشتاب انجام گیرد بحقیقت مقرون باشد»ولی مردم دراجرای عدالت و کشف حقیقت بخصوص‌در عصرتسخیر فضاکه بتدریج بشر حتی اززمان نیز جلوتر میرود انتظار سرعت را دارند ، **سرعتی که توام با اجرای عدالت و حق و حقیقت باشد** وسلماتاملی همکه مولای متقیان‌درفرمان خودبدان اشاره فرموده‌اند « **دقت و موشکافی برای کشف حقیقت است نه گذرای زمان**».

خوب بااین مقدمه کوتاه به ببینیم کار افزار دستگاه قضائی یا دادگستری چیست؟ و دستگاه عدالت‌باچه‌وسائلی وظیفه خطیر وسنگین خودرا انجام میدهد؟

قانون ونیروی انسانی بنام «قاضی» کارافزار اجرای عدالت است ،وجود قاضی عادل و نیز هوش‌ضامن اجرای صحیح‌قانون و وجود قوانین عادلانه ضامن اجرای عدالت است واین هردو لازم‌وملزوم یکدیگرند والاداشتن قوانین پیشرفته و مفید بدون داشتن مجری‌خوب به تنهائی‌نمی تواند مفید فایده باشد ، پس توجه کامل به عنصر (نیروی انسانی) یعنی‌قاضی‌در مقام‌اجرای عدالت یکی از مهمترین عوامل ، تقویت دستگاه قضائی است ، حال‌کم‌وکاست های نیروی‌انسانی رادر دادگستری بررسی کنیم.

جمعیت کشور ما فزون از سی ودومیلیون نفر است و تعداد قضات ما از دو هزار نفر در تمام کشور تجاوز نمی کند وتازه تمام‌این دو هزارنفر مستقیما بقضاوت اشتغال‌ندارند واین عده حداقل به یکهزار و پانصد نفر تقلیل می یابد و صرفنظراز پرونده های‌موجود دادگستری، هرسال در حدود یک میلیون و نیم پرونده اعم از جزائی‌وحقوقی بدادسرا ها ودادگاهها داده‌میشود و مردم هم انتظار دارند این پرونده‌ها هرچه زودتر رسیدگی‌و تکلیف آنها معلوم شود، ولی آیا برآوردن خواسته‌مردم‌که بحق هم میباشدبایک هزار و پانصد نفر قاضی امکان پذیر است ؟ بطور یقین‌اگر آن را غیر ممکن ندانیم ، کاری بس دشوار و مشکل است و بایستی فکری برای این کمبود نمود.

دادگستری‌باید برنامه های‌کوتاه مدت ودرازمدت‌برای این‌کاستی بریزد.

بالا بردن شان و مقام قضا ، حفظ و رعایت شئون قضات ، تشویق و ترغیب جوانان بکار قضاوت ، تشکیل و تاسیس دانشکده حقوق‌اختصاصی برای تربیت و پرورش قاضی و بکار گرفتن آنهابلافاصله پس از اتمام تحصیلات از جمله برنامه‌هائی است‌که‌دادگستری میتواند مبتکر آن باشد .

اگر دادگستری با تشکیل‌چنین دانشکده اختصاصی ، بتواند جوانان را از نظر علمی و عملی آموزش قضائی‌دهد وکارآموزی قضائی رانیز در دوران تحصیلی طی کنندوتجربه لازم را بیاموزند دیگر بعد از فراغت از تحصیل نیازی به کار آموزی مجدد چه‌در مدت ٦ ماه و یایکسال ودوسال نخواهدبودوهر سال دادگستری خواهد توانست عده‌ای قاضی‌از این دانشکده برای خدمت در دستگاه قضائی بدست آورد و کمبود نیروی انسانی خود را بتدریج از بین ببرد.

اما برای چاره جوئی وضع موجود، باید بار دادگستری را از طریق حذف تشریفات زائد تا آنجا که به‌اساس اجرای عدالت لطمه وارد نسازد و تاحد ممکن کم کرد- باتوجه باینکه‌خانه های انصاف و شورا های داوری در عمل آزمایش خوبی داده‌اند و کار مردم بدست مردم سریعتر و متناسب باانصاف انجام گرفته و هر دو طرف چه خواهان وچه خوانده وچه شاکی و چه طرف او اکثرقریب‌باتفاقشان از درخانه انصاف‌وشورا های داوری‌راضی بیرون‌می‌آیند چه بهترکه‌صلاحیت این خانه‌ها و شورا هاگسترش داده شود- میتوان مقداری از دعاوی‌را از طریق ارجاع‌بداوری (در خارج از دادگستری) حل و فصل کرد البته این کار احتیاج بقانون جدید دارد ودر اغلب کشورهانوعی از دعاوی بایستی از طریق حکمیت و داوری رسیدگی شود و قسمت عمده‌کار این دعاوی وسیله حقوقدانان و وکلای دادگستری‌حل و فصل‌می گردد و نیاز به آن نخواهد بود که هر دعوی و هر پرونده‌ای بدادگستری برود ووقت قضات گرفته شود، البته این بدان‌معنی نیست که از صلاحیت دادگستری کاسته شود بلکه‌در جواردستگاه قضائی چنین کمک و دستیارانی برای دادگستری ایجاد شود تا دادگستری بتواند به پرونده‌های مهم که از نظر قضائی نیاز بدقت وموشکافی داشته باشد ،برسد.

در وضع‌فعلی‌بعضی از دادگاه ها صبح و بعد از ظهر کار می کنند،چه مانعی دارد که بطورکلی کار دادسراهاو دادگاهها تاوقتی که‌ازتعداد پرونده های موجود کاسته نشده دوسره شود ومثل دادگستری اغلب کشور ها هر سال‌یکماه‌دادگستری تعطیل شود وجز درامور فوری که نیاز بعمل قضائی دارد و شعب کشیک چه در دادسراها و چه در دادگاهها برای این قبیل امور تعیین می شود- کارکنان‌دستگاه قضائی در مدت یکماه‌درسال تجدید قواکنند وارباب رجوع هم تکلیف خودرا بدانندکه‌درفلان ماه‌سال‌دادگستری جز بامور فوری‌وفوتی رسیدگی نخواهد کرد.

بهر صورت با مقدورات و امکانات موجود بازهم میتوان فکری‌کرد، فکری در جهت‌آسایش مردم اجرای سریعتر عدالت و رضایت آنان ،انجام آن وقتی امکان پذیر است که متخصصان‌و کارشناسان و مطلعان بطور آزاد وبااستفاده از وسائل ارتباط جمعی یارسانه های گروهی و بخصوص مطبوعات ورادیوو تلویزیون نظرات‌و افکار خودرا در معرض‌داوری‌همگان قراردهند ومسئولین امرهم بخواهند از اینگونه نظرات‌وپیشنهادات‌استفاده کنند .

آرشیو سردبیر

۲۸ سال قبل

شاهنشاه آریامهر در سال ۱۳۲٦قهرمانان رشته های مختلف ورزشی را در تالارآئینه کاخ مرمر بحضور پذیرفتند وضمن ابراز تفقد نسبت به آنها مدال ها وجوائزورزشی را مرحمت فرمودند . در این عکس هاراطون قهرمان سنگین‌وزن بوکس کشور مدال قهرمانی خودرا ازدست مبارك اعلیحضرت همایون‌شاهنشاه‌آریامهر دریافت میدارد . در وسط ، فردوس قربانی خبرنگار روزنامه اطلاعات که هنوز هم مشغول کار است دیده میشود

ترجمه : دکتر عنایت‌اله رضا

برتری اتمی روسیه فاجعه بدنبال دارد

از: الکساندر سولژنیتسین (٦)

جنگ ایدئولوژیکی چیست؟

جنگ ایدئولوژیکی ، مظاهر ونمودارهای نفرت وانزجارو تکرار سوگند برای انهدام و نابودی جهان غرب است . روزگاری درسنای‌روم باستان، یکی از سخنرانان مشهور،هر بخش از سخنان خودرا بااین جمله به پایان می‌رسانید : «کارتاژ باید نابود شود»!.

اکنون نیز در هر بخش از فعالیت کمونیسم ، چه فعالیت بازرگانی، مطبوعاتی، و یا سخنان هزاران مبلغ کمونیست این جمله تکرار می‌شود . «سرمایه‌داری باید محو و نابود گردد»!.

من همواره براین عقیده بوده‌ام وگفته‌امکه دشواراست انسان به هنگام رفاه و تنعم، بتواند این اصل را بپذیرد که باید هرچه زودتر برای دفع خطر و پیشگیری از وقوع حوادث ناگوار دست به کار شود. ولی چاره نیست . باید در بحبوحه‌ی رفاه و تنعم‌دفع شر کرد.

هرگاه بخواهم مواردنقض قرارداد و پیمان شکنی‌های اتحاد شوروی را برشمارم سخنرانی دیگری ضرورخواهد افتاد.

هنگامی که رجال دولتی شما، با اتحاد شوروی و با چین قراردادی را امضامیکنند، میل دارید باور کنید که این قراردادها اجرا خواهند شد. من این احساس شما رابخوبی درک می‌کنم. ولی بدانید ، لهستانی‌ها نیز هنگامی که به سال ۱۹۲۱ در شهر ریگا (۱) با کمونیستها قرارداد امضا کردند ، همین امید و آرزو را داشتند. ولی از پشت به آنان خنجر زدند .

هنگامی که زمامداران کشور های استونی، لتونی ولیتوانی با اتحاد شوروی ، پیمان دوستی و عدم تجاوز امضا می‌کردند ، امیدوار بودند که این قرارداد ، از جانب‌اتحاد شوروی، مورد احترام قرار خواهد گرفت . ولی اتحاد شوروی ، این‌هرسه جمهوری را بلعید وبه‌کام خود فروبرد.

همان کسانی‌که با شماپیمان امضا می‌کنند ، همان کسان در باره‌ی اماکن «بیماران روانی» وزندانها دستور می‌دهند .چه لزومی داردکه افراد گونه‌گون به این کار دست زنند ؟ آیا بخاطر محبتی که به شمادارند، باید بدانگونه رفتار کنند ؟چرا آنان فرودستان خویش را زیر فشار وشکنجه قرار می‌دهند، ولی در برابر شما قیافه‌ی حق بجانب یک انسان خیرخواه‌و شریف را بخود می‌گیرند ؟ هنوز مدافعان اصول حل اختلاف ، این نکته را توضیح نداده‌اند.

شما می خواهید و میل دارید چنین باور کنید ! از این‌رو است که از شماره‌ی واحد های نظامی ، و از میزان فعالیت های پژوهشی خویش در زمینه‌های ارتشی و جنگی می کاهید .

در کشور شما انستیتوئی جهت‌بررسی‌وپژوهش مسائل مربوط به اتحاد شوروی وجود داشت . گرچه تنها یک انستیتو داشتید . ولی بهر تقدیر وجود داشت .شما درباره‌ی اتحاد شوروی هیچ نمی دانید . راستی را که ناآگاه مانده‌اید . در این انستیتو هیچ نوری مشهود نبود . هیچ نمی دانستید . ولی با اینهمه‌یگانه انستیتوی خود را تعطیل کردید . آخر این انستیتو ، بهر تقدیر در زمینه‌ی شناسایی اتحاد شوروی فعالیتی داشت و می توانست گام هایی در زمینه‌ی این‌شناسایی بردارد. شما را دریغ آمد ،هزینه‌ای در این باره صرف کنید .اما در اتحادشوروی،به خلاف، برای شناسایی بیشتر شما ، تلاش فراوان صورت می پذیرد . آنها ازراه مطبوعات و پارلمان شما، از همه‌ی‌کار هایتان آگاه و باخبر می شوند . با اینهمه از پژوهش در زمینه‌ی بدست آوردن اطلاع ازکشورشما ،لحظه‌ای باز نمی ایستند و همواره شماره‌ی نمایندگان‌خویش را در کشور شما فزون وفزونتر می کنند. آنها همواره‌مراقب فعالیت موسسه های شما هستند و بطور منظم ،هروقت که بتوانند ، در جلسه های کمیسیون های کنگره‌ی‌شما شرکت می کنند . آنان همواره درحال بررسی و پژوهش هستند .

البته ، هر پیمان صلح ، برای کسی که آن را امضاء می کند ، بسیار جالب است. این پیمان ها ، اعتبار رجال و شخصیت های سیاسی را نزد رای دهندگان‌بالا می‌برد و مقام و مرتبت آنان را فزونتر می کند . ولی روزی فرا خواهد رسید که نام این رجال دولتی ، از صفحه‌ی تاریخ سترده شود . آنگاه دیگر کسی از آنها یادی نخواهد کرد . مردم غرب‌نیز روزی تاوان و بهای این پیمان ها و قرارداد های حاصله از اعتماد و اطمینان زیاده از اندازه را خواهند پرداخت . (کفزدن‌ها) .

هرگاه یقین حاصل شود که حل اختلاف ، هم امروز ودر همین‌لحظه ضروراست، بی‌گمان صاحبنظرانی پیدا خواهند شد که‌جوانب بسیار دور قضایا را بررسی کنند . شولمان ، مدیر انستیتوی روسیه شناسی دانشگاه کلمبیا ،در جلسه‌ی‌کمیسیون امور خارجه‌ی مجلس سنای آمریکا ، دورنمای آینده را به نحوی بسیار «درخشان» پیش‌بینی کرد و چنین گفت : «حل اختلاف و دشواری‌ها، برنامه‌ی دوربردی نیز دارد. در این برنامه‌ی دوربرد ، همکاری باتوتالیتاریسم(۲) امریکا و اتحاد شوروی در زمینه‌ی برقراری‌نظم جهانی، جای عمده‌ای دارد ».

نمی دانم آقای پروفسور کدام نظم نوین را در مقطع همکاری با توتالیتاریسم سیری ناپذیر ، مطمح نظر قرار داده‌است؟ (کفزدنها). این نظم از آن شما نخواهد بود . .

استدلال عمده‌ی کسانی که در راه‌حل اختلاف ها تلاش می کنند ، واضح و روشن است . آنان برآنند که باید کوشش‌فراوان بکاربرد، تا خطر وقوع جنگ های اتمی ازمیان برود .

گمان دارم پس از همه‌ی کوشش ها و تلاش هایی که طی سال‌های گذشته صورت گرفته ، می توان شما و نیز آنان را آرام کرد .

۱- به سال ۱۹۲۱ در شهر ریگا پایتخت لتونی قرارداد صلح میان دولت روسیه‌ی شوروی و دولت لهستان به امضا رسید که طبق آن‌دولت روسیه‌ی شوروی موجودیت دولت مستقل لهستان را به رسمیت شناخت . ولی چندی نگذشت که لهستان از سوی واحدهای ارتش سرخ مورد حمله‌ی مجدد قرار گرفت . در این حمله‌واحدهای ارتش‌سرخ با مقاومت ملی مردم لهستان مواجه شدند و ناگزیر به‌خاک روسیه عقب نشستند.

۲ - توتالیتاریسم نوعی خودکامگی است که نه‌تنها حکومت ، بلکه‌همه‌ی جوانب سیاسی ،اقتصادی‌و اجتماعی جامعه را فرا می گیرد

با یکی از پروازهای بی نظیر روزانه بریتیش ارویز به لندن سفر کنید.

حرکت از تهران ، همه روزه ساعت ۸٫۲۰ صبح

یکی از پرواز های بی نظیرما را به لندن انتخاب کنید .

پروازها همه روزه ساعت ۸/۲۰ صبح انجام میشود که زمانی بسیار مناسب برای حرکت است پروازهای مستقیم و بدون توقف ما به لندن ، هفته‌ای سه بار توسط جمبوجت‌های ۷۴۷ انجام میگیرد. بنابراین میتوانیدیکی از این پروازها را انتخاب نمائید .

طبیعی است‌که در طول پروازهای فوق‌العاده، آسایش ، راحتی شما و پذیرائی‌گرم و ویژه ماکه خود شهرتی جهانی دارد ، از تجربیات دل‌انگیز و فراموش نشدنی شما خواهد بود.

در این پرواز بی‌نظیر

British airways

از شما بیشتر مواظبت میکند.

تهران خیابان شاهرضا - شماره ۳۲۳ تلفن ۳۰۱۶۲۵/۹
آبادان سان شاین آرکاد تلفن ۳۲۴۷۱/۳۱۱۵۴

کیفیت آموزش عالی فدای کمیت شده است

مهمترین عامل اقتصادی در یک جامعه افراد آن جامعه هستند وهرچه کارآیی این افراد که نسبت مستقیم با میزان علم ودرک ایشان‌دارد، بیشتر باشد آن جامعه قادر است بیشتر تولید ودرنتیجه ترکیب بیشتری ازکالاها را مصرف کند .

همین مسئله سبب شده که دردنیاجوامع مقداری‌ازعوامل مصرفی خود را صرف سرمایه گذاری درتعلیمات افراد خود میکنند.

مثلا برای‌یک‌دانشجو جامعه یاخود او سرمایه گذاری می کند وچهار سال شهریه راکه شامل هزینه‌استاد،آب وبرق، ساختمان ،گچ وکتاب وغیره است می پردازد .

حال‌بعداز چهارسال که این دانشجو فارغ‌التحصیل‌شد باید بتواند بهتر از فردی که این سرمایه گذاری برای او انجام نشده فکر کند ،بداند وعمل کند ، درغیر اینصورت بازده سرمایه گذاری که‌برای این دانشجو شده است صفر ویامنفی است .

بدین‌لحاظ اگر بخواهیم جامعه ما واقعا پیشرفت کند باید تمام کوشش خود رابکار ببریم که بازده سرمایه‌گذاری درآموزش عالی مابه حداکثر برسد وهرکس دراینکار قصور کند در حقیقت به‌جامعه‌خود خیانت کرده وپیشرفت‌آن را به تاخیرانداخته است . درحال حاضر درکشور مابازده‌سرمایه گذاری‌درآموزش‌عالی‌بخصوص دررشته های علوم‌انسانی ناچیز است وباید سعی دربالا بردن این بازده شود .

درکشور ما درامر آموزش عالی اصولا به کمیت بیش از کیفیت توجه شده وما بیشتر خواهان آن بوده‌ایم که‌تعداد دانشجویان خود را افزایش دهیم تا اینکه دانش فارغ‌التحصیلان خود را بالابریم البته افزایش دانشجویان هدف قابل ستایش است بشرطی که برای آن سرمایه انسانی به اندازه کافی در اختیار داشته باشیم وکیفیت آموزش عالی مانیز از این افزایش ،پائین نیاید .

درحال حاضر که ماسرمایه انسانی لازم را دراختیارنداریم بهتراست درعوض گسترش تعداد سعی دربالا بردن‌کیفیت دانش ،دانش جویان خود کنیم تابتوانیم ازسرمایه گذاری خود درآموزش عالی نتیجه مطلوب بدست آوریم و اگر چنین نکنیم روزبروز کیفیت دانش فارغ‌التحصیلان ما در دانشگاه ها پائین تر خواهد آمد زیرا سرمایه انسانی محدودی‌راکه دراختیار داریم می‌بایستی میان تعداد بیشتری دانشجو تقسیم کنیم که نتیجه آن‌چیزی‌جزضرر نخواهدبود.

علاوه براین ، افزایش‌تعداد دانشجویان بدون توجه به کیفیت ضررهای دیگری نیزبه جامعه میزند مثلا توقع یک فرددیپلمه‌که از یک‌فردلیسانسیه است . حالا اگر فردی‌لیسانس بگیرد بدون آنکه کارآیی‌خود را افزایش دهد توقعش‌نسبت به یک فرددیپلمه بیشترخواهد بودوحقوق‌بیشتری درخواست میکند وپرداخت‌حقوق‌بیشترنیز به‌چنین فردی به ضرر جامعه است .

علاوه برافزایش تعداد دانشجویان‌که سبب پائین‌آمدن کیفیت آموزش عالی درایران شده ، عوامل‌دیگری نیزوجود دارد که از جمله این عوامل میتوان درنظر گرفتن درجه لیسانس را برای کارهائیکه انجام آن با دیپلم نیزکاملایکی است .نامبرد . افرادی که خواهان بدست آوردن این نوع مشاغل هستند نه‌بخاطر اینکه کارآئی خود را افزایش دهند بلکه بخاطر اینکه درجه لیسانس راهرچه‌زودتربدست آورده وبکار مورد علاقه‌خود مشغول شوند .بطرف دانشگاه هاجذب می‌شوند . وجود اینگونه دانشجویان‌دردانشگاه ها از کیفیت علمی دانشگاه‌کم میکند .عامل‌دیگر کاهش‌کیفیت **اینستکه خیلی از افراد مملکت مابدست آوردن بعضی ازمقام ها راهدف‌خود قرار داده‌اند. درصورتیکه مقام هدف نیست بلکه وسیله‌است‌تاانسان‌بتواند هدفهای خود را با استفاده از اختیاراتی‌که آن مقام‌بانسان میدهد بانجام برساند . در سطح مدیریت دانشگاهها از رئیس کارگزینی تاریاست‌گاهی از افرادی که ذکر شده‌بچشم میخورند که علاقه ودلسوزی لازم را بدانشگاه ندارند بلکه از مقام آن لذت میبرند وچون تصمیمات‌ایشان ازروی‌دلسوزی نیست سبب کاهش کیفیت‌کار دانشگاه می‌شوند .**

حقوق استادان کنونی نیز کم است واستاد مجبور می شود برای تامین هزینه‌زندگی خود یابیش‌ازحدمعمول‌درس بدهد ویاکاری برای خوددر محل دیگری دست‌وپاکند در نتیجه چنین استادی نمی تواند آنطور که میخواهد و باید درس بدهد این امرنیز درپائین‌آمدن کیفیت آموزش عالی‌نقش بسیار مهمی دارد . کتاب لازم نیز در دانشگاهها وجود ندارد ،زیرا ترجمه و یاتالیف کتاب برای هیچکس صرف‌نمیکند . ر صفحه کتاب از مولف ۷۰ تومان خریداری میشود درصورتیکه برای هر صفحه بایدلااقل سه‌تاچهارروز زحمت کشید . پس افراد ازنظر مالی رغبتی بتالیف‌کتاب ندارند در مورد تحقیق‌نیزچون‌اصولا پول لازم وجود ندارد هیچ توجهی نمیشود .

پس نتیجه‌میگیریم که‌نبودن پول درآموزش عالی به تدریس استاد ، به‌نوشتن‌کتاب وتحقیق لطمه زیادی میزند . استاد ، کتاب وتحقیق سه عامل موثر درکیفیت تعلیمات عالیه میباشند پس باید پول بیشتری باین‌سه عامل‌تخصیص دادتاکیفیت دانشگاهی بهبود پذیرد .

دولت اگر بخواهد سطح وکیفیت آموزش عالی راترقی دهد باید به مسئله اساسی که خود تعلیمات است نیز توجه کند .

خبرهای کوتاه فرهنگی ودانشگاهی

جلسات معارفه‌دانشجویان دانشگاه تهران

دانشگاه تهران به منظور آشنائی دانشجویان جدید جلسات معارفه‌ای دراین دانشگاه برگزار خواهد کرد .

اولین‌جلسه مربوط به‌آشنائی‌دانشجویان دانشکده حقوق وعلوم سیاسی با رئیس ، معاونان و استادان آن دانشکده بودکه باشرکت دانشجویان جدید رشته قضائی تشکیل شد .

در این‌جلسه رئیس دانشکده از چگونگی تحصیلات در دانشکده حقوق و علوم سیاسی و لزوم برقراری تماس نزدیک و روابط صمیمانه بین‌استادان ودانشجویان برای دانشجویان جدید توضیحاتی داد. سپس هر یک از استادان مختصری در باره سوابق و شرح احوال و دروس خود بیان داشتند .

در یکی از این جلسات دکتر نهاوندی رئیس دانشگاه حضور داشت و با دانش‌جویان بگفتگو پرداخت .

در نظراست در آینده نیز همچنین جلساتی باحضور سایر دانشجویان تشکیل شود .

اهداء درجه دکترای افتخاری

درجلسه کارشناسان و مدیران‌پژوهشی دانشگاه لوکزامبورک که با شرکت ۱۵۰ نفر مرکب از نمایندگان دوازده کشور و روسای هفت دانشکده و ۳۹ مرکز تحقیقاتی در شهر لوکزامبورک تشکیل شد به آقای دکتر عباس صنعتی استاد تمام‌وقت‌دانشکده بهداشت دانشگاه تهران درجه دکترای افتخاری اهداگردید .

بورس تحصیلی برای فارغ‌التحصیلان دانشگاه آذرآبادگان

دولت سوئد چند بورس تحصیلی برای سال‌های ۷۷-۱۹۷۶ برای استفاده دانش‌جویان دانشگاه آذرآبادگان اختصاص داد . مدت این بورس سه سال تحصیلی است و دانشجویان باید فارغ‌التحصیل دانشگاه آذرآبادگان باشد .

دانشجویان بایستی به زبان انگلیسی یا سوئدی تسلط داشته باشند . آن ها ۹ماه در سال ماهانه ۱۴۰۰ کرون سوئد بابت هزینه تحصیلی دریافت خواهند داشت .

این بورس از طریق اداره کل امور پژوهش دانشگاه آذرآبادگان در اختیار دانشجویان قرار داده میشود.

نمایش فیلمهای آموزشی و فرهنگی در هشتمین جشن فرهنگ و هنر

همزمان باهشتمین جشن فرهنگ و هنر -از روز سوم آبان - یک سلسه فیلم آموزشی با همکاری اداره کل همکاری‌های سمعی و بصری بنمایش گذاشته خواهد شد. نمایش این فیلم ها تا ۳۰ آبان طول می‌کشد . تعداد برنامه های نمایشی فیلم های آموزشی جمعا پنج هزار و هفتصد و چهل برنامه میباشد که در سراسرکشور بنمایش درمی‌آید و همچنین‌نزدیک به۱۰۰۰ برنامه درسطح مدارس اعم از مدارس روستائی اجرا میشود و ۴۰ برنامه نیزدر دبیرستان ها و نواحی ۱۷ گانه آموزش و پرورش تهران به روی صحنه خواهد آمد .

دراین برنامه ها از فیلم های سینمائی مستند و یا آموزشی استفاده میشود و قسمت عمده آن مربوط به فرهنگ و هنر ملی و معرفی بناهای تاریخی کشور اختصاص یافته است .

ضمنا دربرنامه های تهران علاوه بر مدارس از کاخ های جوانان وپیشاهنگی، سازمان جوانان شیرو خورشید سرخ ، کانون سپاهیان انقلاب نیز استفاده شده است .

اعزام دانش آموختگان ممتاز دانشکده علم‌وصنعت ایران به‌خارج

دانشکده علم و صنعت ایران شاگردان اول و ممتاز گروه های آموزشی خود را استخدام می‌کند و پس‌از سه سال خدمت برای ادامه تحصیل به خارج از کشور اعزام میدارد .

این مطلب را دکتر جمالی معاون آموزشی و پژوهشی این دانشکده در سخنرانی خود در جشن‌فارغ‌التحصیلی که این‌دانشکده برگزار کرده‌بود عنوان کرد وگفت: دانشکده علم و صنعت در نظر دارد مربیان خودرا برای ادامه تحصیل با استفاده از حقوق ومزایا وبورس وزارت علوم‌و آموزش عالی برای‌اخذ درجات بالاتر وکسب علوم و فنون جدید به خارج از کشور بفرستد .

وی همچنین اضافه کرد : دانشکده علم و صنعت ایران همانطور که آموزش دروس نظری در سطح عالی به‌منظور بالابردن نیروی فکری وقدرت خلاقه دانشجویان و بعلت احتیاجات مبرم صنایع در طراحی و سازندگی مورد نظر دارد به آموزش فنون علمی و تجربی نیز اهمیت خاص داده شده‌است و کثرت کارگاه هاو آزمایشگاه ها که تعداد آنها بر ۵۰ باب بالغ می‌شود خود نشانه اهمیتی است که این دانشکده به آموزش علوم عملی و آزمایشگاهی داشته و همچنان سعی شده است کیفیت آموزش‌نظری و عملی افزایش یابد و به محتوی وحجم دروس افزوده گردد .

دانشکده علم و صنعت ایران همچنین تا ۱۰۰ نفر ازلیسانسیه های داخل کشور را استخدام خواهد کرد و بلافاصله برای ادامه تحصیل در رشته های مورد نیاز خود به‌خارج اعزام میدارد.

دراین عکس جمعی‌ازفارغ‌التحصیلان برجسته دانشکده علمو صنعت همراه با دکتر هیبت‌اله خاکسار رئیس این دانشکده دیده میشوند . گروهی از این فارغ‌التحصیلان استخدام و سپس برای ادامه تحصیل به خارج اعزام خواهند شد .

دربارهٔ اولین کتاب امیرحسین روحی نویسنده تقاطع :

((مجموعه داستان « آشتی برمزاری بیدار » سفری غریب ، پرحادثه ،پرتلاطم است... اگر چه ، یاد دیار آشناست ، گل‌های بیگانه و کمیاب‌بسیاری‌داردکه‌مثل گلهای آن‌سرزمینهای دوردست حیرت به بارمی‌آورد .
من این راه را از آشتی تامزاری بیدار سه‌بار پیمودم ، وهر بار لذتهای دیگری بردم .باز هم‌در این‌دریای زیباکه عکس‌همه ستاره‌های خدا برآن افتاده است شناور خواهم شد .))

عبدالله توکل

«آشتی‌برمزاری بیدار»راکه تمام کردم‌ماجرای من و این کتاب،تازه شروع شد مانده‌ام با یك باور بی‌تردید و تمام گریزها وتلاشهای خوش و ناخوش ذهن به دنبال آشنائی با مزده‌های ذهنی دیگر .

ازباوربی‌تردیدم آغازمیکنم : امیرحسین‌روحی قصه‌نویس یگانه‌ای است که خویشاوندیش با بورخس وکامو(ی‌بیگانه) مثلا - کمترین‌خدشه به اصالتش واردنکرده است .

وجه‌اشتراك روحی بورخس در ذات اسلامی - عرفانی کار این دو است و اشاره‌ی من به یگانه ازبابت‌شباهت‌نقش‌سازنده - یاویرانگر- ستارگان است درقصه‌کامو که آشکارا درقصه‌ی «آشتی» وجود دارد وازبابت‌تنهائی «خواسته» ای که‌آدم‌های‌قصه‌های روحی ، مثل«مورسوی» کامو بدست می‌آورند . (ازجمله در «هرم»که یکی اززیباترین قصه‌هائی‌است که‌من‌خوانده‌ام)

شهرآشوب امیرشاهی

پس از "آشتی برمزاری بیدار"
تقاطع
دومین اثر
امیرحسین روحی
مجموعهٔ ۵ داستان
کتابخوان
کتاب بخوان
مؤسسه انتشارات امیرکبیر

«رضابیک‌ایمانوردی» مرد هزار چهره سینمای ایران ، این‌بار در قالبی غیراز آنچه که تاکنون دیده مشاهده‌اش خواهید کرد .این‌فیلم حماسه‌ایست بزرگ و فراموش‌نشدنی از زندگی مردی که ازنفرت،عشقی پرشور برای خودآفرید

از فردا صبح در قویترین گروه سینمائی پایتخت
اونیورسال- پاسیفیک-ایران-ساینا-
رنگین کمان -موناکو-پرسپولیس-کارون - دریا-وآستارا
(تجریش)

مجله جوانان
با مطالب
خواندنی و
ربرتاژهای روز
وعکسهای رنگی
از خوانندگان
دلخواه شما
هر هفته
روزهای دوشنبه
منتشر میشود

سازمان مدیریت صنعتی مرکز آموزش

برای کلاس های زیر که از تاریخ ۱۳ر۸ر۵۴ شروع خواهد گردید ثبت‌نام مینماید :

دوره کامل کامپیوتر ، تئوری عمومی سیستم ها ، سیستم کنترل پروژه ، برنامه ریزی و کنترل تولید ، نگهداری و تعمیرات و ایمنی ماشین‌آلات ، اقتصاد صنعتی ، مدیریت کارگزینی ، ارزیابی و طبقه بندی مشاغل ، دوره عمومی مدیریت ، سرپرستی ، بایگانی ، مدیریت مارکتینگ ، بازار یابی ، حسابداری بازرگانی و صنعتی ، مدیریت مالی و سیستم کنترل انبار .

آدرس : خیابان پهلوی ـ نبش خیابان جام‌جم مرکز آموزش سازمان مدیریت صنعتی . تلفن : ۹ـ۸۹۴۱۳۰ و ۲ـ۸۹۱۰۸۱

م الف ۱۵۴۰۹

نیروی دریائی شاهنشاهی

پذیرش جوانان دیپلمه برای افسری رسته تکاور نیروی دریائی شاهنشاهی (کلاه‌سبز) اعزام به انگلستان

نیروی دریائی شاهنشاهی از بین داوطلبان دیپلمه‌های ریاضی . طبیعی . ادبی و دیپلم هنرستان که حداکثر سن آنان ۲۴ سال (برای کسانیکه خدمت زیرپرچم را انجام داده‌اند ۲۵ سال تمام) باشد و از سلامت کامل برخوردار باشند برای طی دوره یکساله تکاوری نیروی دریائی شاهنشاهی با مزایای عالی استخدام مینماید .

امتیازات :

۱ـ داوطلبان دوره یکساله تکاوری رابمدت ۵ماه درمرکز آموزش منجیل میگذرانند واجدین شرایط پس از طی دوره مقدماتی ۵ماهه، مدت۷ماه بقیه دوران آموزش را در انگلستان خواهند گذراند ، ضمنا داوطلبان پس از طی دوره یکساله آموزش چتربازی نیز خواهند دید .

۲ـ دانشجویان در طی دوره آموزشی شبانه‌روزی بوده و علاوه بر هزینه زیست و پوشاک ماهیانه مبلغ ۱۰۵۰۰ ریال بعنوان کمک‌هزینه دریافت خواهند داشت، ضمنا در خارج از کشور نیز از فوق‌العاده روزانه نیز استفاده خواهند نمود.

۳ـ دانشجویان پس‌از پایان دوره یکساله بدرجه ناوبان سومی مفتخر خواهند شد و ترفیعات بعدی آنها برابر قوانین استخدامی نیروهای مسلح شاهنشاهی خواهد بود.

۴ـ به فارغ‌التحصیلان دوماه‌پاداش برابر حقوق ماهانه تعلق میگیرد.

۵ـ فارغ‌التحصیلان‌ازمزایائی‌نظیرپس‌انداز تامین آتیه بانک سپه. وام مسکن با شرایط مناسب . درمان‌رایگان خود و افراد تحت‌تکفل استفاده ازخانه‌های‌سازمانی بهره‌مند میشوند.

مدارک مورد نیاز :

۱ـ یکبرگ فتوکپی دیپلم
۲ـ دوبرگ فتوکپی شناسنامه
۳ـ ۴قطعه عکس ۴×۶

داوطلبان‌میتوانند همه‌روزه جزایام‌تعطیل بادردست‌داشتن مدارک موردنیاز جهت‌ثبت‌نام وانجام‌مصاحبه پرسنل‌نیروی‌دریائی‌شاهنشاهی واقع در خیابان سپهبد زاهدی جنب مسجد الرحمن مراجعه نمایند.

م الف ۱۵۶۸۹

نیروی دریائی شاهنشاهی

آگهی استخدام جهت کادر افسری نیروی دریائی شاهنشاهی

نیروی دریائی شاهنشاهی جهت کادر افسری در رشته های تخصصی دریائی ناوبری و مهندسی . تدارکات دریائی تعدادی داوطلب از طریق مصاحبه و معاینات پزشکی استخدام مینماید داوطلبین پس از فرا گرفتن زبان در مرکز آموزش زبان نیروی دریائی شاهنشاهی جهت طی دوره‌مربوطه‌بیکی از کشور های آمریکا. انگلستان. ایتالیا و یا فرانسه اعزام میگردند دانشجویان در مدت اقامت در ایران از حقوق‌ماهیانه ۱۰۵۰۰ ریال و در خارج از کشورعلاوه برمبلغ فوق از فوق‌العاده روزانه به‌ارز خارجی استفاده‌خواهندنمود دانشجویان پس‌از گذراندن دوره و موفقیت در سال سوم‌تحصیلی دانشگاه‌بدرجه ناوباندومی مفتخر میگردند .

شرایط :

۱ـ حداقل سن ۱۷ سال و حداکثر ۲۴ (برای کسانیکه خدمت زیر پرچم‌را انجام داده‌اند حداکثر ۲۵ سال).

۲ـ داشتن دیپلم کامل متوسطه(در رشته ریاضی با حداقل معدل کتبی ۱۲ ببالا و دیپلم طبیعی با حداقل معدل‌کتبی ۱۲ ببالا) .

۳ـ متدین بیکی از ادیان (مسلمان . مسیحی . کلیمی . زرتشتی).

۴ـ داشتن صحت مزاج‌بتائیدبهداری نیروی دریائی شاهنشاهی (حداقل قد بایستی ۱۶۵ سانتیمتر باشد .)

مدارک مورد نیاز :

۱ـ اصل دیپلم یا کارنامه قبولی ششم متوسطه (ریاضی .طبیعی) که‌معدل کتبی در آن قید شده باشد.

۲ـ اصل شناسنامه‌ودو برگ فتوکپی آن .

۳ـ چهار قطعه عکس ۴×۶

داوطلبین جهت ثبت نام میتوانند همه‌روزه باستثناء روز های پنجشنبه‌وایام تعطیل از ساعت ۸ صبح الی ۱۵ بادر دست داشتن مدارک فوق بمعاونت پرسنلی نیروی‌دریائی شاهنشاهی‌واقع در خیابان سپهبد زاهدی جنب مسجد الرحمن مراجعه نمایند .

نیروی دریائی شاهنشاهی

مجله دنیای ورزش روزهای شنبه منتشر میشود

هواپیمائی ملی ایران ۰ هما ۰

قابل توجه صادرکنندگان ووارد کنندگان کالا به آلمان وبالعکس

هواپیمائی ملی ایران

با دائر نمودن سرویس حمل‌بار به آلمان وبالعکس

امکانات و تسهیلات لازم را برای حمل کالا های بازرگانان و موسسات مختلف به این کشور فراهم آورده‌است. علاقمندان و موسسات و بازرگانانی‌که مایل هستند از این تسهیلات وچگونگی حمل کالاهای خود ، که بطور روزانه به آلمان صورت میگیرد ، آگاهی یابندمی توانند در تهران با تلفن های ۹۱۱۵۹۳ و۹۱۱۵۶۹ تماس حاصل نمایند.

تلفن های قسمت بار شعب و دفاتر «هما» در آلمان نیز بشرح زیر آماده ـ پاسخگوئی است :

فرانکفورت ـ ۳۵۶۴ـ۶۹۰
هامبورك ـ ۲۴۵۵۰۰ـ۲۴۵۵۸۸

نیروی دریائی شاهنشاهی

آگهی استخدام «اعزام بخارج»

نیروی دریائی شاهنشاهی برای تکمیل کادر درجه‌داری خود تعدادی داوطلب بامدرك قبولی سوم متوسطه یا «پایان دوره راهنمائی» استخدام وپس از موفقیت درآزمایشات جهت طی دوره بخارج از کشور اعزام مینماید.

داوطلبینی که سن انها بین ۱۵تا ۲۰ سال تمام می باشد می توانند همه روزه با در دست داشتن آخرین مدرك تحصیلی واصل شناسنامه ویك قطعه عکس ۴×۳ بمعاونت پرسنلی نیروی دریائی شاهنشاهی واقع در طهران خیابان سپهبدزاهدی بالاترازبیمارستان اپادانا (مدیریت استخدام) و یا به پایگاه ها و نمایندگیهای نیروی دریائی شاهنشاهی در شهرستان های بندر پهلوی . خرمشهر . بندر عباس. بوشهر. کرمانشاه . رضائیه . اصفهان . مشهد. یزد . زاهدان . کاشان . شیراز . کرمان مراجعه نمایند .

م الف ۱۲۳۴۱

۵۳/۷/۱۴ ۲۴۶۵۴

آگهی تشخیص منابع ملی

دراجرای ماده۵۶ قانون اصلاح قانون حفاظت‌وبهره‌برداری‌ازجنگلهاومراتع محدوده‌زیر

شمالـ رشته کوه‌نر «خط‌الراس» باسامی‌محلی‌بلور ـ تنك بهاری کوه سلیمی ـ تنك‌دشتی ـ کوه‌هرج ودوبهره ـ **جنوب** ازانتهای حدشرقی‌در امتداد خط‌الراس کوه‌ماده باسامی محلی کل تاریاب‌لاورمهر تنك زیقان وبطور کلی‌آبریز روشمال کوه‌ماده ـ **مغرب**ـ ازانتهای حدشرقی‌بدوراهی‌جاده‌شوسه کله‌دار ـ به‌جم واوز واز آنجا بانتهای حدشمالی ـ **مشرق** ازابتدای حدشمالی بابتدای حدجنوبی که از مرز اراضی‌وراوی‌ونورآباد عبور مینماید مربوط‌بپلاکهای‌مشروحه‌زیر واقع‌دربخش۲۵شهرستان‌لار

ردیف	نام محدوده	پلاك ثبتی	ردیف	نام‌محدوده	پلاك ثبتی	ردیف	نام‌محدوده	پلاك ثبتی	ردیف	نام‌محدوده	پلاك ثبتی	ردیف	نام‌محدوده	پلاك ثبتی
۱	چاه دروا	۵۳۰	۱۰	بهرستان	۹۸۸ لغایت۱۰۷۴	۱۹	چاه‌خواجه مراد	۶۲۹ لغایت۱۷۳۹	۲۷	ده‌نو	۱۱۳۹لغایت۱۳۱۰	۳۵	کله‌دار	۱لغایت۴۶۰
۲	چاه سرکاهی	۱۷۹۹لغایت۱۸۳۴	۱۱	هرج	۸۷۸لغایت۹۸۷	۲۰	زیقان	۱۷۷۷لغایت۱۷۹۸	۲۸	مهر	۱۹۳۷لغایت۲۲۰۰	۳۶	کودرزی	۱۵۰۰لغایت۱۵۲۷
۳	شلدان	۵۶۹مکرر و۶۰۹مکرر	۱۲	هورمه	۴۶۲لغایت۵۳۱	۲۱	چاه‌بالو	۶۱۰مکرر لغایت۶۴۵مکرر	۲۹	خوش‌آباد	۱۲۹۵لغایت۱۳۰۸	۳۷	برده کویه	۱۰۶۴لغایت۱۱۸۱
۴	قاریاب	۱۲۱۹لغایت۱۲۹۴	۱۳	پائین	۸۶۷ لغایت۸۷۷	۲۲	اسیر	۶۹۹لغایت۸۶۵	۳۰	نرمان	۶۴۰لغایت۱۰۶۳	۳۸	خوزی	۱۳۰۹لغایت۱۴۹۹
۵	اردوان سفلی	۶۷۴لغایت۶۹۸	۱۴	فال	۱۳۷۸ لغایت۱۶۲۸	۲۳	حاجی‌آباد	۱۱۸۲لغایت۱۲۱۸	۳۱	چاه‌خالو	۱۷۴۱لغایت۱۷۷۶	۳۹	کارون	۵۳۲لغایت۵۳۹
۶	قله سرگاه	۵۵۷لغایت۶۵۸	۱۵	مازد	۱۰۷۵ لغایت ۱۱۳۸	۲۴	شول‌بالائی	۱۸۳۵و۱/۱۸۳۵لغایت۱۳/۱۸۳۵	۳۲	چاه‌سرك	ـــــ	۴۰	باغ‌چاه‌لاب	ـــــ
۷	چاه محمدحاجی	۱۳۱۱ لغایت۱۳۷۷	۱۶	چاه کوکون	ـــــ	۲۵	قلعه‌محمد علی	۱۸۵۵لغایت۱۹۲۵ ۱/۱۹۲۵لغایت۵/۱۹۲۵	۳۳	نورآباد	۵۴۵و۱/۵۴۵لغایت۳۰/۵۴۵و۵۴۶ لغایت۵۵۵	۴۱	چاه‌بیدو	۱/۵۴۰لغایت۲۵/۵۳۰و۵۴۱ لغایت۵۴۴
۸	قدمان	۶۴۶مکررلغایت۶۵۸ مکرر و۶۵۹لغایت۶۷۳	۱۷	سبخی	۱۸۵۴ و۱/۱۸۵۴ لغایت۶/۱۸۵۴	۲۶	اردوان‌علیا	۱۸۳۹و۱/۱۸۳۹لغایت۷۵/۱۸۳۹ و۱۸۴۰لغایت۱۸۵۳	۳۴	شول‌پائین	۱۸۳۶و۱/۱۸۳۶لغایت۱۵/۱۸۳۶ و۱۸۳۷و۱۸۳۸	۴۲	قلعه‌سید	۱۹۳۲و۱/۱۹۳۲لغایت ۱۵/۱۹۳۲ و۱۹۳۲لغایت۱۹۳۶
۹	صادره	۲۲۰۱و۱/۲۲۰۱ لغایت۳۹/۲۲۰۱و ۲۲۰۷لغایت۲۲۰۴	۱۸	چاهو	۶/۱۹۲۵لغایت۵۰/۱۹۲۵و۱۹۲۶ لغایت ۱۹۳۱									

موسوم به کله‌دار باستثناء مستثنیات قانونی بمساحت۲۴/۶۰۵۱هکتار شامل اراضی مزروعی وباغات ومستحدثات باتعاریف مندرج‌در بند۹و۸ ماده یك قانون حفاظت وبهره‌برداری از جنگلهاومراتع مصوب ۱۳۴۶ منطبق وبعنوان مرتع مشجر و غیرمشجر مشمول‌ماده‌یك‌قانون‌ملی‌شدن جنگلها ومقررات‌مربوط‌به‌قانون مزبورتشخیص‌داده‌شده‌است باشخاصی که‌باین تشخیص معترض هستند میتوانند حداکثر ظرف یکماه‌از تاریخ انتشار این آگهی مدارك‌ومستندات خودرابه دبیرخانه سرجنگلداری کل استان‌فارس‌واقع‌درشیراز خیابان‌نادر اول خیابان صاحبدیوانی تسلیم نمایند باعتراضاتی که‌ظرف مهلت‌مقرر تسلیم‌شوددر کمسیون‌قانونی‌موضوع‌ماده‌مذکوررسیدگی وتوسط کمسیون تصمیم‌قانونی اتخاذ خواهدشد بدیهی است باعتراضاتی که‌خارج از مهلت‌مقرر برسدترتیب اثر داده‌نخواهد شد ضمناً اعلام‌میدارد که‌سیاهه‌ریز مستثنیات‌مربوط‌به‌محدوده‌مزبور که‌شامل‌مشخصات‌فوق‌میباشدبرای‌استحضاراشخاص‌ذینفع‌درمحل‌الصاق‌آگهی‌های‌سرجنگلداری کل وجنگلداری‌قسادسرجنگلباني لارنصب‌شده‌است.

ساری اصلانی ـ سرجنگلدار کل استان‌فارس

۸۵۴رم الف

عبور از پنج قاره

اطلاعات تازه‌ای از سیاره زهره، پس از فرود ایستگاه کیهانی شوروی در سطح آن

زهره یک گرمخانه داغ است!

شبانه روز ٤ ماه است و خورشید درآن ازمغرب طلوع میکند

شش سال پس از فتح کره ماه توسط فضا ـ نوردان امریکائی ، چنین بنظر میرسد که روسها برای جبران عقب ماندگی خود در مسابقه هیجان‌انگیز فضائی ، با قدرت هرچه تمامتر وارد میدان شده‌اند .

شش سال وسه‌ماه و چندروز پیش ، در یکشنبه بیستم ژوئیه ۱۹۶۹ ، مه نورد عقاب ازآپولو ۱۱ جدا شد ونیل‌آرمسترانگ ، بعنوان نخستین انسان قدم به سطح ماه گذاشت . این برای امریکائی‌ها ، پایان خوش و موفقیت‌آمیز یک رقابت فشرده فضائی با روسها بود.در آنزمان خیلی‌ها کار روسها را در ادامه مبارزه تمام شده تلقی میکردند ، اما دانشمندان و فضانوردان شوروی با مطالعات و تحقیقات شبانه‌روزی که‌اغلب درآزمایشگاه های وایستگاههای دربسته و محرمانه انجام میگرفت ، رقابت را ادامه دادند تا امروز که در بعضی زمینه‌ها ، از امریکائی‌ها جلو افتاده‌اند.

آخرین پیروزی بزرگ روسها در مسابقه فضائی ، فرود آرام ایستگاه کیهانی «زهره۹» درسطح سیاره زهره است که صبح‌روز چهارشنبه گذشته اتفاق افتاد.

سفینه شوروی، بیش از۳۰۰ کیلومتر فاصله زمین تا سیاره زهره را در ۱۳۶ روز طی کرد و بلافاصله پس از فرود ، عکس های روشن وذیقیمتی از سطح زهره برزمین‌فرستاد. حالااطلاعاتی که روسها از کره زهره دارند، از امریکائی‌ها بیشتر است .

بیشک قسمت‌اعظم این‌اطلاعات از لابراتوارهای دربسته و از مغز متفکر دانشمندان روسی به بیرون درز نخواهد کرد، اما هرچه هم در این باره انتشار یابد، میتواند بشریت را یکقدم‌به کشف اسرار کائنات نامتناهی ، به جلو ببرد.

آنچه در زیر میاید ، فشرده مقاله علمی مفصلی است که پروفسور ماروف، دکتر در علوم و کارشناس معروف شوروی در مسائل فضائی ، پس از این‌فرود تاریخی، نوشته است پروفسور ماروف مینویسد :

جای شک و تردید نیست که پرواز ایستگاههای‌کیهانی «زهره‌۹» و «زهره‌۱۰» ،دانش را با اکتشافات بزرگ جدید ،غنی‌تر خواهد کرد و به بساط و گستردش معلومات انسان درباره ترکیب ژئولوژیک و ژئوشیمی‌و شرایط آب و هوا در روی‌زمین وزهره و سایر اجسام سماوی مساعدت خواهد کرد.

زهره نزدیکترین‌سیاره به‌زمین است واز لحاظ اندازه وتوده های خاک و ضخامت متوسط در مقایسه با سیارات دیگر ، شباهت بیشتری با زمین دارد.

باوجود فاصله شیتا کم زهره بازمین مع‌الوصف هنگام آزمایش برای مشاهده آن و از خلال‌ابر های قطوری که سطح آن را از دید مستقیم از روی زمین پوشانده‌اند ، مشکلات زیادی بوجود میاید و فقط هنگامیکه اولین فرستادگان کیهانی روسی، این پرده را دریدند و تا سطح این سیاره نفوذ کردند معلوم شد که چه شرایط خارق‌العاده‌ای‌در سیاره زهره وجود دارد،شرایطی که قبلا بشر حتی تصور آنرا هم نمیکرد . زهره ، یک گرمخانه فوق‌العاده داغ است که میزان حرارت در سطح آن قریب ۵۰۰ درجه سانتیگراد و فشار گاز آتمسفر که بطور کلی از اسید کربنیک تشکیل شده قریب ۱۰۰ برابر بیشتر از فشار جو زمین است . در این شرایط کیهانی، دستگاه‌های «زهره۹و ۱۰» قریب یک ساعت در سطح زهره کار میکردند و اطلاعات مربوط به اندازه‌گیری را به زمین مخابره میکردند. مادرباره‌زهره‌اطلاعات زیادی داریم ولی داشتن اطلاعات آزمایشی کافی نیست ، بایدآنها را بایکدیگر مرتبط‌نمود وقوانین مشخصی را کشف کرد ومکانیسم فیزیکی را که جریانات طبیعی را در این جسم سماوی اداره میکند درک نمود.

دنیای زهره ، دنیای حیرت ـ انگیزی است . در زهره یکشبانه روز قریب ٤ ماه است. خورشید از مغرب طلوع میکندو درمشرق غروب میکند و این جریان فقط دوبار در سال که قریب سه‌پنجم سال زمینی‌است، بوقوع‌میپیوندد. در سال تغییر فصل‌ها انجام نمیگیرد ، حرارت در سطح‌سیاره در طول شبانه روز تغییرنمیکند، سطح سیاره تاریک است ،حتی در روشن‌ترین زمان ، خورشید مشاهده نمیشود.

ابرهای زهره، فوق‌العاده‌جالب است طول افقی آن ظاهرا به۳۰ الی ٤۰ کیلومترمیرسدمرز زیرین آن در ارتفاع ۳۰ الی ۳۵ کیلو متر از سطح سیاره قرار دارد ، ولی این امربمعنای آن نیستکه ابرها بیکدیگر متصل هستند واز لحاظ ترکیب، یکنواخت‌میباشند، احتمال زیاد میرود که این ابرها به قشرهای جداگانه که بوسیله مواد جداگانه‌ای ترکیب شده‌اند تقسیم میشوند. سابقا تصور میکردند که ابرهای زهره شبیه ابرهای زمین است ، یعنی از قطرات و کریستالهای یخ ترکیب شده است ولی اکنون واضح‌است که این فرضیه درست نیست . حداقل ، آن منطقه از ابرها که مرز فوقانی آن از روی زمین مشاهده میشود به احتمال قوی از محلول آب ، اسید سولفوریک و شاید هم با مخلوط کمی از اسیدهای دیگر یعنی اسید نمک است.

باحرارت فوق‌العاده‌ای که در سطح زهره وجود دارد ممکن است عناصر مختلف و ترکیبات آنها مانند فلزات بسهولت آب شوند و عناصر دیگری مثل بروهوید و غیره به بخار مبدل میگردد. این عناصر باید بصورت اختلاط در جو وجود داشته باشند وممکن است قشرهای مشخصی را در جو ودرسطوح مختلف تشکیل دهند.

بالاتر از مرز قابل دید ابرها در آتمسفر زهره مه رقیقی دیده میشود که منجمین بخوبی ازآن اطلاع دارند . این مه دارای خصوصیات جالبی است ، یعنی حاوی عوامل جذب کننده نیروئی است که تشعشعات خورشید را در ناحیه اشعه ماوراء بنفش‌طیف جذب/میکند، آیا این عامل جذب کننده از چه چیز تشکیل شده؟ هنوز اطلاعی از آن نداریم ولی این عامل کمک میکند که ترکیب ابرهای زهره و جریاناتی را که در آتمسفر صورت میگیرد کشف کنیم. ابرها در این سطح با سرعت فوق‌العاده‌زیادی درحدود صد متر در هر دقیقه در طول خط استوا حرکت میکند . با فرود سفینه شوروی در زهره، معلوم شد که سرعت حرکت گاز آتمسفر در زهره از نظر ارتفاع دائمی نیست، بلکه در سطح‌سیاره ناچیز است ولی در ارتفاعات افزایش می‌یابد،بطوریکه درسطح ابرها سرعت آنها قریب ۶۰برابر بیشتر از سرعت‌گردش فوق‌العاده آهسته سیاره به دور محورخود میگردد، در نتیجه این جریان، نابرابری گرم شدن زهره درنتیجه اشعه خورشید ، متعادل میگرددو این امر به عدم وجود اختلاف حرارت بین روز و شب و بین خط استوا و نواحی قطبی منجر میگردد.

صندلی معلولین ، تکمیل شد

صندلی های معلولین که بتوان آنرا از پله ها بالا برد از مدتها پیش در آلمان فدرال وجود داشته ولی هیچکدام از آنها آنطور که باید و شاید رضایتبخش نبوده است .

اکنون چنین بنظر میرسد که یک مهندس هامبورگی بنام ورنر این مشکل را حل کرده است . وی مدت هفت سال برای ساختن این صندلی ها کار کرده و در این ضمن ، همسر علیل او درگذشته است .

نکته جالب در صندلی او چرخ پنج گوش‌وقابل انعطاف است .

این چرخ طوری قابل تغییر است که صندلی معلول را همواره در حال افقی نگاه میدارد . درجاده‌های‌صافیا در منزل این چرخ اضافی را میتوان ازصندلی جدا کرد.

ورنرلاست که در رشته مهندسی تخصص دارد برای ثبت اختراع خود در داخل آلمان فدرال و کشور های خارجی اقدام کرده و چرخ اختراعی‌اورا بهرنوع‌صندلی مخصوص معلولین میتوان سوار کرد .

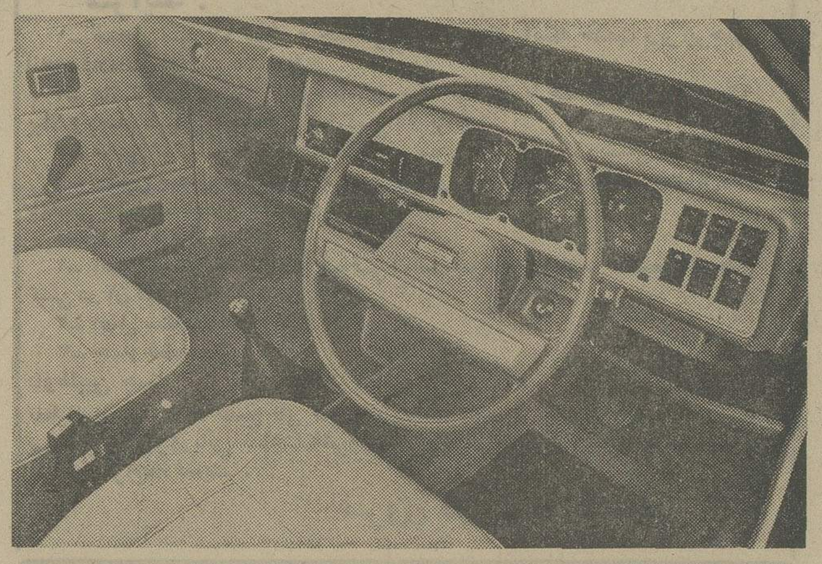

پرنسس ۲۲۰۰

این عکس ، از داخل اتاق اتومبیل پرنسس۲۲۰۰ گرفته شده است . این اتومبیل ، از محصولات کارخانه لیلاند موتور انگلستان است . طرح آن بسیار زیبا تهیه شده و همانطور که می‌بینید ،مثل اغلب اتومبیل های انگلیسی فرمان ، پدالها و تزئیناتی که بیشتر به راننده مربوط است تا مسافر ، در سمت راست اتاق‌تعبیه شده است.

این اتومبیل ، درنمایشگاه بزرگی که بمناسبت‌شصتمین سال نمایش اتومبیل درلندن (۱۵ تا ۲۵ اکتبر ـ ۲۳ مهر تا ۳ آبان) برگزار شده ، به معرض نمایش درآمد .

قطارهای مغناطیسی !

در اتحاد شوروی ، تحقیقاتی آغاز شده که هدفش ایجاد وسایل نقلیه کاملا مدرنی است که روی میدان مغناطیسی حرکت میکنند !

نیکالای گوندوبین معاون وزیر راه اتحاد شوروی طی مصاحبه‌ای چنین گفت :

تحقیقات در این زمینه یکی از جهات جست‌وجو برای یافتن وسیله نقلیه آتیه دارتر بشمارمیرود . وسایل نقلیه مغناطیسی از لحاظ سرعت به وسایل نقلیه هوائی نزدیک میشوند و نظم حرکت آنها به شرایط هوا بستگی دارد . اینگونه وسایل جادارتر است و در مقایسه با وسایل نقلیه هوائی ارزان تر هم تمام میشود .

قطار ها نیز ممکن است به وسایل نقلیه مغناطیسی تبدیل‌شوند،لیکن‌دراین‌صورت‌بجای‌چرخ‌یک‌بالش‌مغناطیسی خواهد داشت . بین کف واگن وراه ، شکافی هوائی وجود خواهد داشت که از طریق آن جریان مغناطیسی عبور میکند . اینگونه قطار ها میتوانند در هر ساعت ٤۵۰ الی ۵۰۰ کیلومترسرعت داشته باشند . قطار های مغناطیسی روی پل های هوائی مخصوص و تقریبابدون سروصدا و نوسان حرکت خواهند کرد . ثمربخشی اینگونه قطار ها نه تنها از نقطه نظر حمل و نقل بلکه از نقطه نظر اقتصادی نیز میتواندفوق‌العاده باشد .

یوز پلنگ «اتللو» !

آخرین بچه یوزپلنگ های سیاه رنگ باغ وحش هانور در جمهوری آلمان فدرال تعجب حیوان‌شناسان جهان را بر انگیخته است . اسم این یوزپلنگ ، « اتللو» است و کاملا سیاهرنگ است.طبق قوانین توارث، نیمی از بچه ها باید به رنگ مادرباشند اما بعضی ازکارشناسان حیوان شناسی معتقدند که دراین‌مورد فقط رنگ سیاه بنسل های بعدی منتقل میشود .

اما پنج بچه یوزپلنگ که در باغ وحش هانور بدنیا آمده‌اند همگی سیاه رنگ میباشند و این ، نشان میدهد که رنگ سیاه واقعا به نسل های بعد منتقل میشود .

دکتر دیتریش ، مدیر باغ‌وحش هانور معتقد است که یوز پلنگ ماده خالهای سفید که از برزیل آورده شده خود دارای اجدادی بوده که رنگشان کاملا سیاه بوده است و میکوشد تا در این زمینه تجسس هائی انجام دهد .

دنیای پان آمریکن تقدیم میکند

تورهای پائیز و زمستان ۱۳۵۴ با TOPTOURS با نرخهای استثنائی

تور لندن ـ ۱۰ روز ۴۶۸۰۰ ریال
تور لندن ـ ۱۴ روز ۴۸۸۰۰ ریال
تور لندن ـ پاریس ـ ۱۴ روز ۵۲۹۰۰ ریال
تور لندن ـ پاریس ـ رم ـ ۱۸ روز ۵۸۹۰۰ ریال
(حرکت جمعه هرهفته از ۱۶ آبان)
تور لندن ـ ۱۴ روز ۴۴۰۰۰ ریال
(مخصوص ایام عید میلاد مسیح و ژانویه)
تمام تورهای فوق اقامت در هتل درجه یك با صبحانه ساده

تور آمریکای شمالی ـ ۲۱ روز ۱۲۹۰۰۰ ریال
نیویورك ـ میامی ـ هوستون ـ لوس‌آنجلس ـ لاس‌وگاس ـ سانفرانسیسکو ـ لندن
اقامت در هتل‌های درجه یك با صبحانه کامل وناهار
حرکت ۲۰ آبان ـ ۴ و ۱۸ آذر ۲ و ۱۶ و ۳۰ دیماه ۱۴ و ۲۸ بهمن ۱۲ و ۲۶ اسفند

تور فوجی یاما ـ ۲۲ روز ، ۱۱۵۰۰۰ ریال
بانگکوك ـ سنگاپور ـ توکیو ـ ازاکا ـ سئول ـ هنگ کنگ .
هتل‌های درجه یك با صبحانه کامل وناهار.
حرکت : ۶ آذر ـ ۲۷ آذر ـ ۸ بهمن ـ ۷ اسفند ـ ۲۱ اسفند .

تور بزرگ دور دنیا ـ ۳۷ روز ۱۹۹۸۰۰ ریال
بانگکوك ـ هنگ کونگ ـ توکیو ـ هونولولو ـ سانفرانسیسکو ـ لاس‌وگاس
لوس‌آنجلس ـ واشنگتن ـ نیویورك ـ لندن
اقامت در هتل‌های درجه یك با صبحانه کامل و ناهار
حرکت ـ ۲۲ آبان ـ ۲۰ آذر ۲۵ دی ـ ۲۳ بهمن

برای کسب اطلاعات بیشتر ورزرو جا ازهم اکنون به‌آژانس مسافرتی خود یا پان‌آمریکن ـ خیابان شاهرضا نبش ویلا تلفن ۵ ـ ۸۳۲۰۵۱ مراجعه فرمائید

از دنیای پان آمریکن دیدن کنید

PAN AM
پان‌آمریکن ـ مجرب‌ترین شرکت هواپیمائی جهان

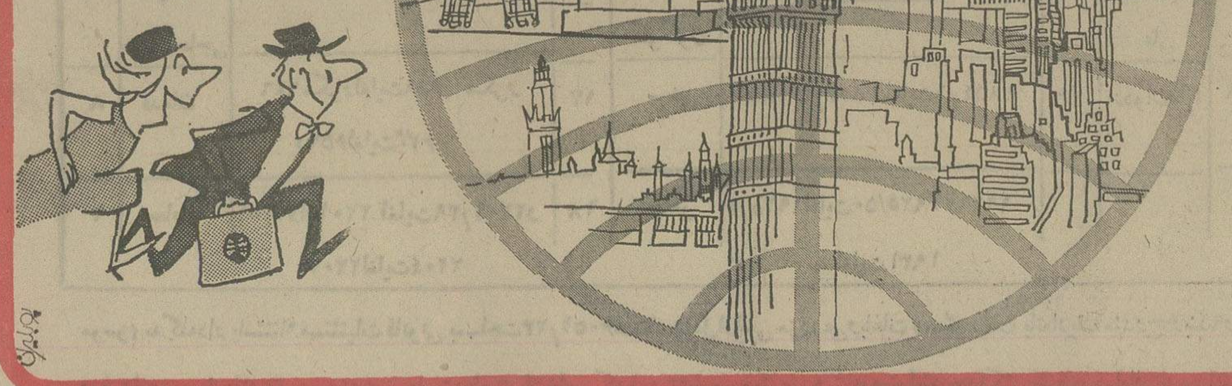

آژانسهای: ار اکسپرس ـ خیابان ویلا شماره ۲۳ تلفن ۷ـ۸۳۱۳۵۵ — مهاجری و شرکاء ـ خیابان ویلا شماره ۳ تلفن ۷ـ۸۲۵۰۵۲
ایرانین اکسپرس ـ خیابان ویلا شماره ۶ تلفن ۹ـ۸۳۴۰۴۶ — موندیال ـ خیابان ویلا شماره ۱۵ تلفن ۸۲۱۹۹۰ـ۸۲۵۳۶۶

تورهای پان‌آمریکن را برای شما تدارك دیده‌اند.

پذیرش داوطلب دیپلمه برای شغل افسری ناوبری

آموزشگاه افسری ناوبری نیروی هوائی شاهنشاهی‌از دیپلمه های ریاضی ، طبیعی‌و دیپلم هنرستان در رشته های (برق و الکترونیك) که‌حداکثر سن آنها ٢٤ سال (برای کسانی که خدمت زیرپرچم را انجام داده‌اند ۲۵ سال تمام) باشند و دارای‌سلامت جسمانی کامل بوده‌و ازعهده آزمایش‌استعداد مربوطه برآیند. برای‌دوره ۱۸ ماهه این آموزشگاه دانشجو می‌پذیرد .

حقوق‌ومزایا:

دانشجویان در مدت تحصیل‌در ایران شبانه روزی بوده و هزینه آنان بعهده نیروی‌هوائی می باشد و ماهیانه پس از پرواز ۱۶۹۵۰ ریال‌دریافت خواهند کرد ، دانشجویان پس از طی‌دوره‌تحصیل بدرجه ستوان‌سومی مفتخر و اولین حقوق انان ۳۵۰۳۰ ریال و در صورتی که در خارج از مرکز خدمت‌نمایند مبلغ ٤۹۳۱۰ ریال خواهد بود .

افسران از مزایائی نظیرطی‌دوره‌های تخصصی خارج از کشور،پاداش‌سالیانه پس‌انداز تامین آتیه که‌در مدت سی‌سال خدمت بالغ بر۳۶۲۰۰۰۰ ریال میگردد، بهره مند میگردند خانه‌های سازمانی و درمان رایگان واستفاده از فروشگاه‌های ارتشی‌باتخفیف قابل ملاحظه نیزقسمتی از مزایای خدمتی آنان خواهد بود.

داوطلبان برای استفاده از موقعیت و ثبت‌نام همه‌روزه‌باستثنای پنجشنبه‌ها و تعطیلات رسمی با دردست داشتن مدارك تحصیلی و فتوکپی ان‌وعین شناسنامه از ساعت ۷ صبح تا دو بعد از ظهر در تهران به فرماندهی آموزش‌های هوائی خیابان دماوند (تهران‌نو) ایستگاه فرودگاه ودر شهرستانها به پایگاه‌ها وایستگاه‌های هوائی یامراکز کاریابی وزارت کار وامور اجتماعی مراجعه نمایند .

نیروی هوائی شاهنشاهی

م‌الف ۶۶۰۹

اطلاعیه بانک ملی ایران

بدینوسیله باطلاع عموم میرساند که بانك ملی ایران برای ایجاد تسهیلات بیشتر و رفاه مراجعان محترم آمادگی دارد که کار های آنان را در وزارتخانه های دادگستری،امور اقتصادی ودارائی همچنین سازمان ثبت اسناد و املاك کشورو شهرداری از قبیل

اخذ گواهی حصر وراثت‌ووصول مطالبات‌وپرداخت بدهی مالیاتی و عوارض شهرداری و اخذمفاصاحساب ، نقل وانتقالات املاك ، وصول اقساط اسناداجاره و ذمه‌ای و شرطی ،خرید وفروش سهام ،وصول وجه سفته ، برات وچك

را از طریق وکالت و امور مربوط بـه‌وصایت و سرپرستی را انجام‌دهد.
علاقمندان میتوانند جهت تعیین وقت برای‌مذاکره‌لازم‌بوسیله‌تلفنهای۳۱۲۹۹۵ و۳۱۳۹۶۳ با اداره حقوقی بانك ملـی ایران تماس حاصل‌فرمایند . ۱ـ۳

در هشتمین جشن فرهنگ و هنر

گفت وشنودی با محمود فرشچیان

جواد مجابی

تأسیس موزه «هنر ایرانی» ضروری است

استاد محمود فرشچیان تازه ترین آثار خود را بمناسبت هشتمین جشن فرهنگ و هنر درانجمن ایران و آمریکا عرضه کرده است گفت‌و شنودی‌با هنرمند درباره آثارش داریم.

آقای فرشچیان ، در نمایشگاه تازه شما که طرح های شش ماهه‌اخیررا دربر میگیرد دونوع کار متفاوت دیده میشود . نخست آنها که مضامین ادبی دارند و باپرداختی سنتی ساخته شده‌اند . دیگر آنها که جز طبیعت تصویری خود ، هدفی نمی‌شناسند دراین هردو نوع کار، فضای تابلو ها را پراز دوایر گردنده ومنحنی های بسته‌یی می‌بینیم که ترکیب دوارتابلو ها را تشکیل میدهد.

چرا اینهمه به فضای دایره‌وار دلبسته‌اید ؟

فرشچیان : منحنی درهنر ایرانی از نوعی نرمش و عطوفت حکایت دارد، بازتابی از عاطفه سلیم و مشرب عرفانی هنرمندان ایرانی است . در موسیقی و معماری و خوشنویسی هم میتوان این فضا های منحنی رادید . در نقاشی قدیم ایران‌منحنی ها بیشتر در جزئیات اثر دیده میشد مثلا درحرکت پرپیچ وتاب ابرها ، قوس گردن اسبان و قامت سواران ، انحنا های کوهها وپیچ رودخانه ها ، من این حالت را از جزئیات نقاشی ایرانی گرفته و آنرا چون عنصری مسلط به فضای نقاشی خود بخشیده‌ام . در فضای پرانحنای تصاویر تابلو های من همه‌چیز در حال گردش است، سردرپی هم نهاده ودر کشاکش .و چشم بیننده از یک نقطه که شروع کرد باخطوط دوار می‌چرخد و تابلو رادور میزند ودوباره به مرکز تابلو میرسد بدینگونه خواسته‌ام بیننده تمرکز بیشتری روی تصاویر و حرکت ها داشته باشد . در تابلو های پیشین من این حالت کمابیش مشهود بود اما در طرح‌های تازه‌ام عنصری مسلط شده است .

-درپاره‌یی از آثارتان از مضامین ادبی سود جسته‌اید از شعر های حافظ و خیام، از روایات مذهبی یوسف و زلیخا و قربانی اسمعیل و از اسطوره ها و افسانه ها . فکر میکنم هنگام آن رسیده است که نقاشی را از دنباله روی سایرهنرها معاف بداریم و بگذاریم به طبیعت هنر تصویری بازگردد این کار را شما در «سیاه مشق پرندگان»و در تابلو های «گرفت‌وگیر» و «کشاکش» کرده‌اید .

فرشچیان : بنظر من بایستی نقاشی ایرانی از ادب جداشود زمانی به ضرورتی مینیاتور درخدمت شعر و تاریخ درآمد و همین ملازمه‌مایه ماندگاریش شد، اما در روزگار ما نقاشی‌چنان فلمروئی‌از حرکت وتفکر رادربر میگیرد که نیازی به دنباله روی از سایر هنرها ندارد .

اگر روزگاری نقاشی واسطه انتقال اندیشه شاعران و مورخان بود اکنون میتواند بی‌واسطه از دنیای نقاش حکایت کندو به طبیعت تجریدی خود بازگردد .

درنمایشگاه من آنچه که‌به بازسازی حکایات ادبی اختصاص یافته همانهاست که بنابه شیوه معمول نقاشان قدیمی پرداخته‌ام اما بیشتر آنهائی رامی‌پسندم که حاصل اندیشه من و تجربه های تازه‌ام بوده است .

روزگاری مردم مینیاتور را با پیرمرد های‌لاغر وزنهای جوان صراحی بکف می‌شناختند و اصلا تابلوئی جز این نوع - که متاسفانه هنوز همدکان های عتیقه فروشی را آکنده ونام نیک هنر ایران‌را ضایع کرده است - درکار نبود نقاشان ماکوشیدند تاباتنوع بخشیدن به مضامین و تغییراتی در شگرد وپرداخت کار غبارمرگ را از چهره هنردیرپای ایران بزدایند.

- دراین تجربه های تازه بجز چندتن ازمینیاتور سازان که پا از دایره اصول فراتر نمی‌نهادند گروهی از نقاشان نوگراهم بودند از جمله اویسی وژازه‌و دیگران که در زمینه نقاشی مدرن از مینیاتور نیز بهره جستند و ترکیبی از شگرد های غربی واشکال مینیاتوری عرضه کردند درباره این نقاشان چه‌نظری داری ؟

فرشچیان : من بطور کلی بابسیاری از این نقاشان موافقم، چون آنها توانسته‌اند از هنر سنتی کشورشان دستمایه‌یی برای تجربه های نوفراهم آورند، اما این یک موافقت مشروط است تنها باآنها موافقم که مینیاتور را درراه هنر غربی قربانی نکرده‌اند بلکه با آموخته های خود از هنر غربه‌به بازآفرینی هنر سنتی خود برخاسته‌اند .

- روزگاری بحث در این بود که آیادرست است پرسپکتیورا درنقاشی ایرانی مینیاتور - وارد کنیم یا نه‌چون پرسپکتیو عنصری ازفرهنگ نقاشی غرب است و با مینیاتور سازگاری ندارد. خودتان هم مدتی از اختلاط این دو جانبداری میکردید حالا چطور ؟

فرشچیان : بااینکه من مدتی پرسپکتیو را در نقاشیهایم مراعات میکردم اما حالا با اختلاط این عنصر غربی با هنر ایرانی مخالفم ضرورتی برای این کار نمی‌بینم . پرسپکتیو به نقاشی فضای‌عینی و مادی میدهد درحالیکه نقاشی ایرانی در فضای روحانی و معنوی متجلی است و نیازی به‌طبیعی بودن ومادی بودن ندارد. درست است که باید ابداعاتی برای تکامل مینیاتور صورت گیرد اما نه بصورتی که آسیبی براصول این‌هنر واردآورد.

فرشچیان در برابر مساله آموزش مینیاتور میگوید :

گروهی معتقدند که هنر مینیاتور جدا از زندگی امروز است، باید بگویم بطور کلی هنرها چندان هم در رابطه با زندگی عامه نیستند ، اما اگر غرض همان رابطه فرهنگی با دوستداران‌هنر است مینیاتور هم میتواند مثل هر شیوه هنری دیگری دوستداران خود را بین مردم با فرهنگ بیابد و میتقدم که گستره بیشتری را هم دربر خواهد گرفت .

نقاشی ایران میتواند و باید ماندگار شود پس باید برای بقای آن چاره‌ای اندیشید .

من پیشنهاد میکنم

● آموزش مینیاتور درمدارس ودانشگاهها گسترش یابد .

چرا باید از هنر خویش و فرهنگ ملی‌خود شرمسار باشیم و چرا در کتابهای درسی از سبک و مکتب براک و شاگان مطلب‌هست و ازاستادان مینیاتور ایرانی نیست ؟

● چرا نباید یکی از این دانشکده‌های‌هنری بخشی را به آموزش این هنر سنتی اختصاص دهد تا بیاری هنرآموزان جوان چشم‌اندازهائی در هنر بومی این ملک بوجود آید.

● بسیاری از آثار هنری قدیم ما که در کتابها یا بردیوارهاست نیاز به کارشناس، منتقد، یا بازپیرا دارد اگر باین هنر اینگونه که مینماید بی‌اعتنا باشیم آثار هنری‌ما در آینده دچارنابودی خواهد شد .

● باید بین آثار قلابی و بی‌ارزشی که در بازار عتیقه‌فروشان بعنوان‌مینیاتور عرضه میشود باآنچه هنرمندان اصیل این کشور میسازندتفاوتی قائل شد چرا که غربیان بیشتر ازطریق این‌دکانها با هنر ایران روبرو میشوند و مایه تاسف‌خواهد بود اگر برداشت آنها ازهنرمعاصر ایران برچنین اساسی نادرست باشد. پیشنهاد میکنم عنوان مینیاتور به هنر ایرانی تبدیل شود که عنوانی رساتر و درست‌تر است .

● شگفتی‌آور است که ایران با هنر سنتی خود در محافل فرهنگی دنیا شهره است وهنوز در ایران مجموعه‌یی از مینیاتور معاصر ایران چاپ نشده است .

بجاست که موزه‌یی چون موزه نگارستان - که اختصاص به آثار دوره قاجاریه دارد - برای حفظ و اشاعه مینیاتور بوجود آید و آثار گرانبهائی که در کتابخانه‌های ایران است در آن بمعرض نمایش درآید و از سوی موزه آثاری شامل مجموعه‌ها و پژوهش در زمینه این هنر منتشر شود .

میدانید که هنر مینیاتورایران نمرده است که آنرا به وسائل تصنعی احیاء کنیم، بلکه چندان ناشناس مانده که به خفقان دچار شده است ، کافی است که اینهمه حجاب را از رخساره آن براندازیم هنری که آدمهائی چون ماتیس، میرو، پیکاسو وامدار آنند و از آن بهره‌ها جسته‌اند چرا برای خود ما مایه جهش‌ها و ابداعاتی در گسترش هنر تجسمی‌مان نشود.

محمود فرشچیان

کتاب روز

یادی از گذشته

اثرمهدی اعتماد مقدم

یادی از گذشته دست‌آورد یک عمر تلاش نگارنده است که در مشاغل حساس مملکتی در بسیاری از رویداد های سیاسی سالیان گذشته صاحب نقشی بوده است.

این مجموعه یک سند تاریخی ازطرف آدمی است که هرگز از دوردستی برآتش نداشته بلکه خود چون دانه سپند برآتش بوده است.

دیدگاه مقدم دراین نوشته تنها به دگرگونی های سیاسی منحصر نمیشود او به مسائل اجتماعی وانسانی در قالب برخورد های شخصی و برداشت های خصوصی نیز پرداخته است .

نویسنده به هنگام بازگویی پاره‌یی از خاطرات تاریخی خود بعنوان سند از چند نامه تاریخی نیز استفاده کرده است .

اسناد ضمیمه نامه نادر شاه است که ازهندوستان برای فرزند خود نوشته و سند دیگر زندگینامه مختصر «حسن طوسی نظام‌الملک» است که از ترکی به فارسی برگردانده شده است .

رسالت اخلاق در تکامل انسان

نوشته سید مجتبی موسوی لاری
انتشارات جهان‌آرا

دین بعنوان یک حامی‌بزرگ اخلاق در جوامع بشری مورد توجه بوده است و «رسالت اخلاق در تکامل‌انسان» پژوهشی در اثبات این نظریه است . نویسنده مبنای کار خو را اصول اخلاقی پیشرفته و مطابق با نیاز های‌زمان، دین اسلام قرارداده و با استناد به قرآن مجید واحادیث معتبر نقشی را که اخلاق در چهار چوب ادیان در تکامل انسان داشته بررسی کرده است .

نگارنده مقابله با ناهنجاریهای زمان‌را که علت اصلی آن بی‌توجهی بدستورات دینی است - وجهه همت خود ساخته‌و مرز توفیق انسان را در این زمان توجه کامل‌به اخلاق ارزیابی شده از نظر دین اسلام دانسته است.

باله بیژن و منیژه در بوته‌نقدونظر

کوششی همگانی برای تجلی یک تجربه

هایده چنگیزیان و جمشید سقاباشی در باله بیژن و منیژه

تنظیم برای باله و کارگردانی : نژاد احمدزاده
موسیقی : حسین دهلوی
طراحی باله:هایده‌احمدزاده
طراحی لباس هماپرتوی
رهبر ارکستر : حشمت‌سنجری

هشتمین جشن فرهنگ و هنر با اجرای باله بیژن ومنیژه‌گشایش یافت . اولین برنامه جشن ارزش‌بومی‌خود را حفظ کرده بود بدینگونه که تمام عوامل پدیدآورنده آن‌ایرانی بود.

پرده به مجلس‌بزم‌بیژن‌ومنیژه‌گشوده میشود دختران تورانی ، به آهنگی که زمینه‌ی ترکی دارد به رامش برخاسته‌اند . رقص‌ها حالات دلدادگی بیژن و منیژه را آشکار میکند ودرپایان این صحنه بیژن را اسیردخترافراسیاب می بینیم .

درصحنه اول دو سولیست برنامه ، منیژه (هایده چنگیزیان)و بیژن(جمشید سقاباشی) مهارت خود را در رقص های یکنفره ودونفره آشکارمیکنندا‌گرچه طراحی رقص برای صحنه اول یکپارچه ومرتبط نیست .

رقصهای صحنه دوم در خوابگاه منیژه میگذرد ، این متناسب‌ترین بخش باله است ، حرکات ، کوتاه و بیان‌کننده و ضروری است.درصحنه سوم ناگهان با یک باله کمیک روبرو میشویم بدون اینکه کارگردان چنین‌قصدی‌داشته‌باشد.

قضیه جام‌جهان‌نما و حرکات ناشیانه کیخسرو ورستم را نه‌بحساب باله میشود گذاشت نه به ازای تئاتر میشود درباره‌اش حرفی زد .

این‌افت چشمگیر درصحنه چهارم‌نیز ادامه میابدو جنگ ایرانیان وتورانیان وگرزچرخاندن رستم و بدون‌طناب‌بیژن با سرانگشت ازچاه بیرون‌کشیدن‌و جنگ بامبارزی موهوم . این توهم را پیش میاورد که نویسنده متن باله بخشهایی از داستان را برگزیده که هیجان های کاذب حرکات نمایشی مردم پسند داشته باشد. مثل جنگهای تن‌به‌تن واین تصور موقعی قوت میگیرد که بادیدن پرده دوم درمی‌یابیم‌میتوانسته‌اند اصلا این پرده را حذف کنندو به‌داستان کوچکترین لطمه‌یی وارد نیاید .

پرده دوم عروسی بیژن و منیژه است که البته با موسیقی خوب‌و رقص های دلپذیری همراه است طراحی لباس و طراحی باله را در اینجا به قوت می بینیم حرکات متناسب و سنجیده است. رقص سولیست ها در این پرده‌به کمال مطرح میشود . امامعلوم نیست‌که قضیه رقص پناهندگان با آن لباس‌های‌عجیب‌و غریب چه ربطی به بیژن‌و منیژه داشت؟ موسیقی دهلوی و طراحی لباس هااز عوامل غنابخش این باله بود .

حشمت سنجری با رهبری ظریف خود،بیان مناسب‌و پرقدرتی به‌موسیقی دهلوی داد و این رهبری درهماهنگ کردن حرکات رقصندگان نیز بوضوح دیدنی بود .

در مجموع میتوان گفت باله‌بیژن ومنیژه بعنوان ک تجربه بومی باعوامل داستانی و اجرائی ملی کاری پذیرفتنی است . عوامل‌مثبت آن موسیقی‌متنوع‌باتم ایرانی ، طرح های زیبای لباس و طرح رقص های ایرانی بود که حاصل کوششی جمعی برای ایجاد فضائی افسانه‌یی بود .

گفتگو باکارگردان وطراح باله

هایده احمدزاده و نژاداحمدزاده در گفت‌وشنودی درباره‌اجرای این‌باله گفته‌اند :

ما از این ماجرا راضی نیستیم چون کار کاملی نبود ولی هیچکس‌نمی تواند از آغاز یک اثر کامل ارائه‌دهد. امید ما اینست که این کار راهگشای

بقیه در صفحه ۱۱

فعالیت‌های هنری

تهران گالری

نمایشگاه نقاشی ، کولاژ ، تاپیسری ولیتوگرافی از «ویکتور وازارلی».
بازدید ۵ تا ۸ بعدازظهر.
نشانی:عباس‌آباد ،چهارراه قصر ، تلفن ۸۴۴۰۵۵ .

گالری لیتو

نمایشگاه کولاژ و مجسمه مریم جواهری
بازدید ۱۰-۱بعدازظهر۵تا۸ بعدازظهر .
نشانی: خیابان‌آبان‌شماره۳

انجمن ایران وآمریکا

تازه‌ترین کار های استاد مینیاتوریست محمود فرشچیان
بازدید ۵ تا ۸ بعدازظهر .
نشانی خیابان وزراء .

تئاتر کوچك تهران

نمایش ایرانی « هجرت »
نویسنده‌وکارگردان بوذر آزادی
درتئاتر کوچك تهران .
ساعت اجرا ۵ر۸ بعدازظهر
نشانی: خیابان پهلوی‌بازار صفویه .

تالار مولوی

نمایش «اتلو» نوشته ویلیام شکسپیر به کارگردانی محمدکوثر وهمکاری دانشجویان هنر های زیبا
اجرا : ساعت ۸
نشانی : خیابان ۲۱ آذر

تالار قندریز

آثار پروانه اعتمادی ، جمال بخش‌پور و سعید شهلاپوردرتالار قندریز
بازدید ۵ تا۸ بعدازظهر .
نشانی : خیابان شاهرضا ، خیابان دانشگاه شماره ۲۰ .

تالار نقش

نمایشگاه نقاشی بهرادامین سلماسی در تالارنقش
بازدید : ۵تا ۸ بعدازظهر
نشانی : میدان کندی،ضلع غربی ،نبش نصرت‌غربی

سیمائی از هنر معاصر

باهتمام‌گالری سیحون و همکاری‌نگارخانه ایران(قندریز) نمایشگاهی از آثار نقاشان برگزیده‌ایران درسالن‌وزارت کار واموراجتماعی‌جنب هتل هیلتون برگزار شده است .

درانجمن کمال

روز دوشنبه پنجم آبانماه ساعت ۵ر۶ بعدازظهر جلسه شعر وسخن انجمن کمال در تالارکتابخانه پارک شهرتشکیل میشود دراین جلسه عده‌یی از شاعران معاصر و جوانان علاقه‌مند آثار خود را عرضه خواهند داشت .

پاورقی

(۳)

نامه به‌کودکی که هرگز متولد نشد

دراین داستان ، نویسنده باکودکی احتمالی - که در جنین دارد - از مصائب زندگی وزنده‌ماندن دردنیائی بیرحم سخن میگوید :

نوشته : اوریانا «فالاچی»

ترجمه : ویدا مشفق

۱۲

وای‌بحال کسی‌که وجودش را بخاطر آن گرایش اسرارآمیز بدیگری هدیه دهد با اینکار فقط خودت را فراموش میکنی وهمه حقوقت ، عزت نفست و آزادیت را از دست میدهی. درست مثل سگی که دست و پامیزند تاخود را بساحتی که اصلا وجود خارجی ندارد برساند ، ساحتی که‌بان دوست داشتن و دوست داشته شدن میگویند. اگرهم باین ساحل برسی از خود می‌پرسی دنبال چه میگردی و اصلا چرا خودت را به‌آب انداختی ؟ بخاطر اینکه از خودت ناراضی هستی . به‌این امید تا انچه راکه درخود نمی‌بینی دردیگری ببینی و یابدنبال ترس از تنهائی از کسالت، از سکوت ؟یا محتاجی که کسی را تصاحب کنی یا تصاحب کنند ؟ بعقیده بعضی ها همه‌این حرفها «عشق» است‌ولی‌بنظر من عشق خیلی کمتر ازآن چیزهائی است که برایت شرح دادم . عطشی است که وقتی سیراب شد سردلت میماند. و باعث سوء هاضمه میشود . درست مثل حالت استفراغ . کوچولو. چطور ممکن است هیچ چیز نتواند بمن معنای این کلمه لعنتی را برساند ؟ خیلی دلم میخواهد که‌به نحوی و ازهر طریقی معنای آنرا بفهمم .شدیدا محتاج و تشنه این‌موضوع هستم، گاهی فکر میکنم عشق آنستکه مادرم‌برایم توصیف میکرد. آن احساسی است که وقتی زنی فرزند بیدفاع و کوچولویش را در آغوش میگیرد قلبش جرقه میزند. و دستکم تاوقتی طلک کوچک بیحرکت است دشنامت‌نمیدهدو آزاری بتو نمیرساند واگر از خود تو ، از توئی که مرا از وجودم میدزدی و خونم را میمکی بخواهم که سه حرف کذائی (ع) ،(ش) و (ق) رابرایم تشریح کنی چه خواهی گفت ؟

فقط یک وجه تشابه بین من و عشاق وجود دارد آنها بانگاه کردن به عکس محبوبشان آرام میشوند ،منهم همینطور ، همیشه عکسهای نازنینت را در دست دارم . وسواس پیدا کرده‌ام . وقتی خسته‌و مانده بمنزل برمیگردم بدنبالت میگردم و صفحات روزنامه را در مقابلم پهن میکنم. امروز جشن تولد شش هفتگی توست روز بروز زیباتر میشوی . حالا قیافه آدمها را پیدا کرده‌ای . فقط سرت طاس است و صورتت هم مثل لبو قرمز بنظر میرسد ، ستون فقراتت کاملا مشخص شده است . دستهایت دیگر

۱۳

نام «زائده» ندارند. توبال درآورده‌ای درست مثل‌فرشتگان، دلم میخواهد بالهایت را، بدنت را نوازش کنم . حالت‌چطور است؟ از عکسها چنین برمیاید که در داخل تخمی. درست مثل آن گلدان‌های شیشه‌ای تخم مرغ مانند که گل رزی وسطش میگذارند معلق هستی ،لطیف‌و شاعرانه بنظرمیرسی چطور دلشان می‌آیند بگویند که خلقت‌انسان‌تصادفی در طبیعت است ؟

دکتر گفته است که در پایان شش هفتگی دومرتبه خودرا نشانش دهم، فردا وقت گرفته‌ام کمتورا پیش اوببرم گاهی ترس و نگرانی و زمانی موجی از شادی سراپای وجودم را فرا میگیرد .

« کاغذ آزمایشگاه نگاه کردو با لحنی که سعی میکرد شادو مهربان باشد، گفت : « تبریك میگویم خانم .بروید و با اطمینان مژده را به‌همسرتان بدهید .»

مثل یك‌ماشین بیروح، جواب دادم : «شوهری وجود ندارد» .

برق تعجب ونشانه سئوال و استفهام را در چشمهایش خواندم . تشخیص او برایم معناو مفهومی نداشت من خودم میدانستم‌که‌تو آنجاهستی، علم‌هم چیزخشک‌و بیروحی‌است. دکتر دستور دادکه لخت‌شوم وروی تخت‌دراز بکشم. نمیدانی باتوجه رفتاری کردند: هم‌دکتروهم دستیارش ،ارث پدرشان را ازتو میخواستند . ازاین‌که پاهایم رادرجای صحیح قرار نداده‌ام اوقات دستیار تلخ‌شد، بزور پاهایم راکشید ودستوراتی صادر کرد. درآن‌لحظه احساس‌کردم که‌یك قطعه گوشت سخت‌و مسخره بیش‌نیستم .لحظه‌یی بعد، وحشتناك‌ترین قسمت ماجرا آغاز شد: دکتر دستکش لاستیکی‌اش رابدست کردو انگشتش رامحکم داخل بدنم فروکرد.نمیدانی‌چه دردی کشیدم! بخصوص که‌فکر میکردم دنبال‌تو میگردد تاله‌وخفه‌ات کند . بالاخره انگشت کثیفش را ازبدنم بیرون‌آورد و درست مثل ماشین‌بدون آنکه بصورتم‌نگاه کند، گفت :

«همه چیز مرتب‌است ».

دستوراتی هم برایم نوشت‌و طوطی‌وار توضیح داد که بارداری یك‌بیماری نیست،بلکه وضعیتی کاملاعادی است . بنابراین میتوانم هرکاری راکه قبلا انجام میداده‌ام کماکان

۱۴

ادامه دهم .فقط کافی‌است‌که سیگار نکشم ،تحت فشارشدید قرارنگیرم ودراب خیلی‌گرم فروترروم وبعد هم حق معاینه راتمام‌و کمال به‌منشی ایشان بپردازم.

بین‌خوچولو ، توباید باهمه این چیزها خو بگیری. دلسرد و نا امید نشوی .شجاع باش فرزند دلبندم . دیروز راجع‌به تو بارئیسم‌صحبت کردم .

نمیدانم تومفهوم کلمه رئیس رادرك میکنی یانه؟ رئیس کسی است که‌حتی اگر ازاو خوشت‌نیاید، بابت‌کاری که کرده‌یی بتوپول میدهد. رئیس همانست‌که با پول بمن‌وتوامکان زندگی کردن وزنده ماندن رامیدهد. رئیس من، بد رئیسی نیست .ولی وقتی درباره تو با اوصحبت کردم قیافه‌اش سخت درهم رفت‌و توصیه کرد که‌درتصمیم خودتجدید نظرکنم حتی توضیح‌دادکه برای تجدیدنظر تاسه‌ماهگی هم وقت‌دارم و اگر در تصمیم تجدید نظرکنم ، اطمینان پیدا خواهد کرد که بایك کارمند «باهوش »و «منطقی » سروکار دارد .می گفت: کار من آنقدر خوب است‌وآنچنان آینده درخشانی رابرایم پیش‌بینی میکندکه حقیقتا حیف‌است که‌بایك تصمیم احمقانه، تیشه بریشه‌آن بزنم ویک‌عمرخودم راگرفتارکنم.

نمیدانم چرا همه اصرار دارندکه من ترا بدیدار عدم بفرستم . دیروز پدرت تلفن زد. میخواست بداند که‌جواب آزمایشگاه راگرفته‌ام یانه. وقتی جواب مثبت دادم، مجددا پرسید کی‌خیال دارم ترتیب‌کار رابدهم. حوصله گوش‌دادن به مزخرفاتش را نداشتم .درحالیکه چشمانم به نقطه‌نامعلومی خیره مانده بود، به‌آرامی گوشی راروی تلفن گذاشتم.

نیای توهمان‌کیسه‌یی است که تقریبا شش هفته است‌که مچاله شده وبی وزن درآن شناوری .این محفظه که کیسه «آمنیوتیك » نام دارد ، حاوی مایعی‌است‌که امکان تغذیه‌ات را میدهد ومانع‌آن میشودکه حرکت کردن من تورا به‌این طرف‌و آنطرف پرتاب کندوباعث آزارت شود. تاچند روزپیش تو درست مثل‌یك قطعه اسفنج قسمتی ازاین مایع‌را می - مکیدی وجذب میکردی‌وقسمت دیگرش را دفع میکردی تا از گرسنگی تلف‌نشوی .حالا چندروزی است توسط چیزی که به آن بندناف میگویند ، ازخون من تغذیه میکنی واین چقدر

۱۵

زیبا و راضی‌کننده‌است . دراین چند روزه حقیقتا عوض شده‌یی . تمام اعضای داخلی بدنت و حتی دستگاه تناسلیت جوانه زده است. حالا خودت میدانی دختر هستی یا پسر . کاش منهم میدانستم ! تو حالاهمه چیز داری. دستهایت و حتی انگشت‌های ظریفت را می‌بینم . درحرفه‌ای که دهانت میشود برآمدگی لبهایت دیده میشود نقطه‌ای که آغاز زبان نرم‌و کوچکت است. چشم هم‌داری ولی چقدرکوچك است شاید از سه‌گرم تجاوز نکند نمیتوانم باورکنم که‌همه این چیزها در عرض چند هفته‌اتفاق افتاده باشد.

آیا واقعا همه اینها حقیقت دارد؟ ظاهرا آغاز زندگی یاخته وهرآنچه که متولد میشود نفس میکشد و میمیرد تا مجددا متولد شود ، همانطوری بوجود آمده است که تو بوجود آمدی. چقدر وول میخوری کوچولو . چه‌کسی میگوید تو آنجا آرام خفته‌ای و آبهای دور و برت گهوارات را آرام آرام تکان میدهند؟ تو هیچوقت نمی‌خوابی هیچوقت استراحت نمیکنی چه کسی‌میگوید که در آرامش مطلق بسر می‌بری؟ مطمئنم دوروبرت پرسروصدا وشلوغ‌است چه‌کسی‌میگوید که‌قطعه‌گوشت بیحرکت و کوچکی هستی که میتوان با یک قاشقک دسته‌بلند بیرونت آورد؟ میگویند اگربخواهم ترتیب‌کارت را بدهم ، همین حالا بهترین موقع است بهترین موقع برای کشتن تو همین حالاست .

حالا تو دست و پا و گوش و دهان‌درآورده‌ای‌و پیداکردن و کندنت آسانتر از قبل است مردم دیوانه و احمقند .

کی از دوستانم میگوید دیوانه و احمق من هستم نه دیگران. این زن شوهردارد و چهاربار در عرض سه‌سال اخیر کورتاژ کرده است. وضع شوهرش چندان‌تعریفی ندارد. خودش هم کار میکند و بهیچوجه حاضر نیست از کارش دست بکشد. در چنین وضعی‌نمیتوانند بیشتر از ۲بچه داشته باشند سومی هربار که‌برسد بدیار عدم واصل میشود. دوبچه دیگر را مادر بزرگ ، تربیت میکند که‌طفلک پیر است و کودکستان که نمی‌تواند

برندگان جوایز بزرگ بلیطهای بخت آزمائی سری ۱۲۹۵

آقای علی بابائی میلیونر شد

کشاورز اهل قریه «گرده» از توابع نمین اردبیل هفته گذشته باخرید سری ۵ تائی بلیطهای بخت آزمائی

هفته گذشته ، یک میلیون و دویست هزارتومان جوایز ممتاز بلیطهای بخت‌آزمائی ، نصیب یک کشاورز ۲۹ ساله آذربایجانی ،از اهالی قریه« گرده» و اقع‌درنزدیکی نمین اردبیل شد.

آقای علی بابائی ، که هر سال مدت دو الی سه ماه پس از پایان فصل درو ، بتهران می آیدو درکار های ساختمانی بکارگری می پردازد ، بلیط برنده را در تهران خریداری کرده بود.

وی ، عصر چهارشنبه‌گذشته ، در بنگاه بخت‌آزمائی ملی در حضور علاقمندانی که در تالار اجتماعات بنگاه گردامده بودند، ضمن‌معرفی به هم میهنان عزیز از طریق شبکه رادیوئی، جوایز خودرا طی چک یک میلیون‌و دویست‌هزار تومانی بانک‌ملی‌ایران دریافت داشت.

کشاورزخوش‌شانس آذربایجانی، که‌دارای‌همسرودو فرزندخردسال است، باقسمتی‌از پول جایزه‌خود خانه‌ای خریداری خواهد کرد و قسمت عمده دیگر را به بانک خواهد سپرد تا از محل درآمد این پول، بتواند هزینه زندگی خود وخانواده‌اش‌را بهترین نحو تامین‌کندو به‌تحصیل‌بپردازد.

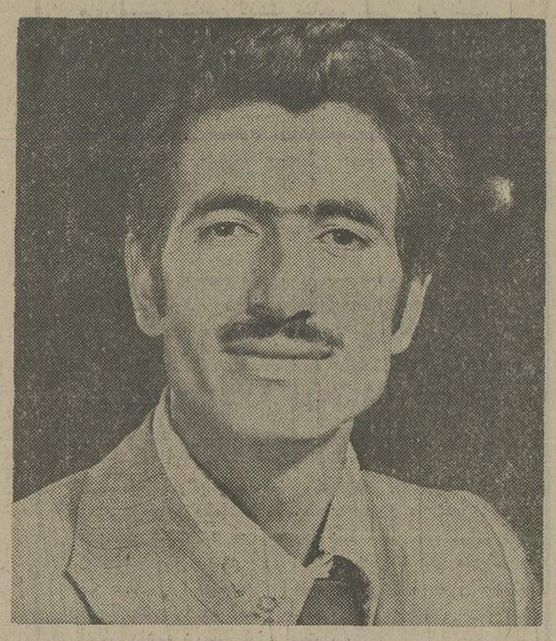

آقای علی‌بابائی میلیونرهفته

چک تضمین شده ۱,۲۰۰,۰۰۰ تومانی برای کشاورز آذربایجانی

۱٫۲۰۰٫۰۰۰ تومان جوایز آقای علی بابائی بموجب این چک تضمین شده بانک ملی ایران پرداخت گردید.

گروهی از برندگان جوایز ۳ هزار تومانی تا ۱۰ هزار تومانی هفته گذشته

که تاکنون برای دریافت جوایز خود به بنگاه بخت آزمائی مراجعه کرده‌اند

آقای رمضان پهلوانی معمار ساکن مشهد با یک‌سری ۵تائی برنده
۵۰هزار تومان

آقای هادی مژدهی کارمند بازنشسته ساکن تهران با یک سری ۵تائی برنده
۲۵ هزار تومان

آقای‌قاسم‌شمشادمهر کارمند ساکن تهران با ٤ بلیط برنده
۲٤هزار تومان

بانو فاطمه‌نظری و آقای ابوالقاسم‌احدی‌پور خانه‌دار ـ پیشه‌ور ساکن رشت بایک‌سری ۵تائی برنده
۲۰هزار تومان

خانم معصومه‌مجتهدی دانشجو ساکن شهسوار بایک سری ۵تائی برنده
۲۰هزار تومان

آقای عبدالرحیم‌فائقی زاده دانش‌آموزساکن اهواز بایک بلیط برنده
٦ هزار تومان

آقای محی‌الدین فتورچی‌کارمند ساکن تهران با ۲ بلیط برنده
۱۲هزار تومان

آقای حسن سالمی کارمند ساکن اهواز با ۲ بلیط برنده
۱۲هزار تومان

آقای مهدی افچنگی دانش‌آموز ساکن تهران بایک بلیط برنده
٦ هزار تومانی

آقای عزیزهاتفی‌غیب کارگر ساکن مسجد سلیمان بایک بلیط برنده
٦ هزار تومان

آقای جواد مصباحی کوزه‌گنان پیشه‌ور ساکن رضائیه بایک بلیط برنده
٦ هزارتومانی

آقای عطاءالله‌عطائیان کارمند بازنشسته ساکن شاهی با یک بلیط برنده
۵ هزار تومان

آقای‌جعفررقیمی‌طبری پیشه‌ور ساکن‌شاهی با یک بلیط برنده
۵ هزار تومان

آقای علی‌اکبر قادری سرایدار ساکن‌شاهی با یک بلیط برنده
۵ هزار تومان

آقای بصیرالله اسماعیلی پیشه‌ور ساکن تهران با یک بلیط برنده
۵ هزار تومان

آقای حسین عزیزی آشتیانی کارمندساکن تهران بایک بلیط برنده
۳ هزار تومان

آقایان حسن همدانی‌و حبیب‌طلائی‌راننده ساکن تهران با یک بلیط برنده
۳ هزار تومان

خانم رقیه انتظار دانشجو ساکن‌تهران با یک بلیط برنده
۳ هزار تومان

آقای موسی پیرو پیشه‌ور ساکن تهران بایک بلیط برنده
۳ هزار تومان

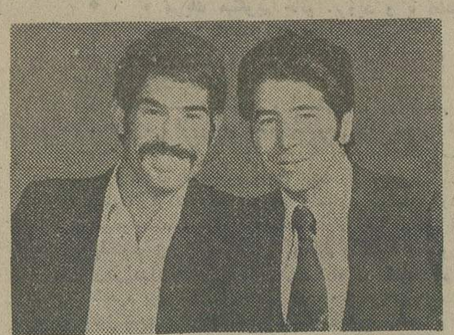

آقایان علی مهماندوست و عبدالعلی‌رضا کماسائی پیشه‌ور ساکن تهران بایک‌بلیط برنده
۳ هزار تومان

قهرمان شانس

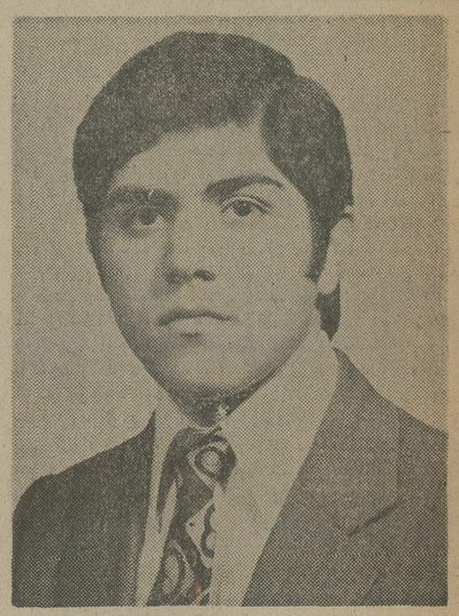

آقای شهزاد برقی دانشجو ساکن‌تهران بایک بلیط برنده ۳ هزار تومان شد .

این برنده خوش‌شانس در قرعه‌کشی قهرمان شانس که بین برندگان ۳ تا ۱۰ هزارتومانی انجام میشود ، شرکت کردو بقید قرعه ۳۰ هزار تومان جایزه قهرمان شانس را هم برنده شد و جمعا ۳۳ هزار تومان خالص و بدون کسر مالیات‌دریافت داشت .

دانشکده خلبانی نیروی هوائی شاهنشاهی

باحقوق ومزایای قابل توجه دانشجومیپذیرد

دانشکده افسری خلبانی نیروی هوائی شاهنشاهی از بین دیپلمه های (ریاضی ، طبیعی و ادبی) که حداکثر سن آنها ۲٤ سال (برای کسانیکه خدمت زیر پرچم راانجام داده‌اند ۲٦ سال تمام) باشندودارای سلامت جسمانی کامل بوده و از عهده آزمایش استعداد مربوطه برآیند برای طی دوره دراین دانشکده که‌مدت آن حداقل ۲ سال است دانشجو میپذیرد

حقوق ومزایا:

دانشجویان در مدت تحصیل‌در ایران شبانه روزی بوده وهزینه آنان با نیروی‌هوائی‌است وماهیانه سال‌یکم پس از شروع پرواز ۱۷۹۵۰ ریال سال‌دوم ۱۸۹۵۰ ریال‌وسال سوم ۱۹۹۵۰ ریال دریافت‌خواهند داشت و درمدت تحصیل در خارج از کشورعلاوه بر مبالغ فوق از فوق العاده‌ماموریت‌خارج‌استفاده‌خواهند کرد .

دانشجویان پس ازطی دوره‌تحصیل بدرجه ستوان دومی خلبان مفتخرمی‌شوندواولین‌حقوق ومزایای آنان ٦۱۲۲۰ ریال و درصورتیکه درخارج‌ازمرکز خدمت‌نمایند ماهیانه ۷۸٤٤۰ ریال خواهند بود .

افسران از مزایائی نظیرطی‌دوره‌های تخصصی خارج از کشور،پاداش‌سالیانه پس‌انداز تامین آتیه که‌در مدت سی‌سال خدمت بالغ بر ۳۸۷۰۰۰۰ ریال میگردد. بهره‌مندمیگردند،خانه‌های سازمانی و درمان رایگان واستفاده از فروشگاه‌های ارتشی‌باتخفیف قابل ملاحظه نیزقسمتی از مزایای خدمتی آنان خواهد بود.

داوطلبان برای استفاده از موقعیت و ثبت‌نام همه‌روزه‌باستثنای پنجشنبه‌ها و تعطیلات رسمی بادر دست داشتن مدارک تحصیلی و فتوکپی ان وعین شناسنامه از ساعت ۷ صبح تا دو بعد از ظهر در تهران به فرماندهی آموزش‌های هوائی خیابان دماوند (تهران‌نو) ایستگاه فرودگاه ودر شهرستانها به پایگاه‌ها وایستگاه‌های هوائی بامراکز کاریابی وزارت کار وامور اجتماعی مراجعه نمایند .

نیروی هوائی شاهنشاهی

ساختمان مجهز به‌وسائل زندگی واداری قابل نصب در محل کارگاهها ونصب کارخانجات خارج ازشهرهاو اردوگاههای حفاری وغیره : ساختمان قابل حمل

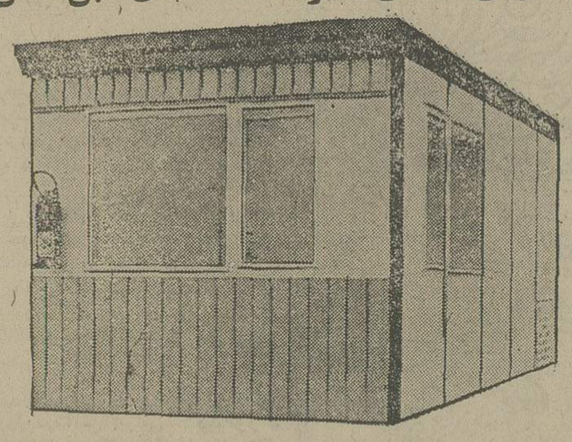

در مدلهای مختلف از نظر تجهیزات‌داخلی طبق درخواست مشتری قابل حمل و پیاده‌کردن ونصب سریع و مجدد در محل کار:

نماینده انحصاری شرکت تجارتی ایران‌واشکودا

خیابان تخت‌جمشید شماره ۱٦۲ ـ تهران

تلفن ۸۲۲۵۰۳ ـ ۸۲۵۳٦۰ ـ ۸۲۹٤۲۷

آگهی قبول کارآموز

آموزشگاه معدنی شرکت سهامی‌خاص ذغال‌سنگ کرمان وابسته بشرکت ملی ذوب‌آهن ایران تعدادی کارآموز باشرائط ذیل درسال جاری می‌پذیرد :

۱ـ تابعیت دولت شاهنشاهی‌ایران
۲ـ مدرک تحصیلی حداقل ششم‌ابتدائی و دوره اول دبیرستان
۳ـ دارا بودن دفترچه پایان خدمت یابرک معافیت دائم
٤ـ شاغل نبودن و نداشتن تعهدخدمت در موسسات دولتی و وابسته بدولت
۵ـ حداکثر سن ۳۰ سال
٦ـ داشتن صحت مزاج و قدرت‌انجام کارهای فنی
۷ـ نداشتن پیشینه بد .
۸ـ سپردن تعهد خدمت درقسمت‌تونل یکی‌از معادن شرکت بمدت۳سال.

دوره کارآموزی در آموزشگاه‌یکسال‌میباشد و دراین مدت ماهانه مبلغ ۸۰۰۰ ریال بعنوان کمك هزینه‌تحصیلی به کارآموزان پرداخت و یك‌وعده غذای گرم نیز داده میشود .

کارآموزان باید قبل‌از ورودبه‌آموزشگاه حداقل سه‌ماه دریکی از مناطق معدنی شرکت کارنمایندداوطلبین جهت‌ثبت‌نام و کسب اطلاعات بیشتر می‌توانند با در دست داشتن مدارك زیر :

۱ـ دفترچه پایان خدمت یا برك‌معافیت دائم با دوبرك فتوکپی .
۲ـ آخرین مدرك تحصیلی با دوبرك‌فتوکپی
۳ـ ۱۵ قطعه عکس ٤ × ٦ .
٤ـ برك عدم‌سوء پیشینه .
۵ـ عین شناسنامه عکسدار با دوبرك‌فتوکپی .

در کرمان به آموزشگاه معدنی واقع‌در کوی ذوب‌آهن مراجعه نمایند .

شرکت سهامی خاص ذغالسنگ کرمان

ایران صد هزار تن پنبه صادر می کند

بنفع صاحبان صنایع نساجی است که‌هرچه زودتر پنبه بخرند

محصول پنبه‌گنبدوگرگان امسال کیفیتی عالی دارد و بهمین‌جهت‌مطلعین برای آن‌بازار صادراتی داغی پیش‌بینی میکنند .

یک مقام مطلع درباره محصول پنبه امسال به خبرنگار ما گفت :محصول پنبه باستثنای بعضی‌از نقاط مازندران - درمناطق پنبه‌خیز کشور خوبست و کمبود محصول پنبه نسبت بسال‌گذشته شاید درحدود ۱۰درصد باشد ولی از لحاظ مرغوبیت ،محصول امسال بمراتب ازسال‌گذشته بهتر است ،خاصه پنبه‌گنبد وگرگان‌که درچندهفته اخیر ببازار عرضه‌شده است .

این مقام افزود : مقدار صادرات پنبه درسال‌گذشته حدود ۸۶۶۸۵ تن بارزش ۵۷۵۹ میلیون ریال ومقدار صدورلینتر حدود ۱۳۳۵۹ تن‌بارزش ۹۹ میلیون ریال بوده‌است .حال آنکه‌مقدار صادرات پنبه درششماهه‌اول سال جاری حدود ۴۶۰۸۹ تن بارزش ۲۷۴۰ میلیون ریال ومقدارصادرات لینتر ۵۲۸۶ تن‌بارزش ۶۰میلیون ریال بوده است .

نزدیک به ۴۰ هزارتن‌از مقدار پنبه صادراتی امسال از محصول پنبه سال‌گذشته بوده واز محصول پنبه نوهنوز مقدار قابل‌توجهی ببازار عرضه نشده‌است.اما پیش بینی میشود در هفته های آینده مقدار زیادی از محصول پنبه سال‌جاری به خارج ازکشور - خاصه به کشور های اروپای شرقی وجمهوری خلق‌چین -صادر خواهد شد ، بهمین جهت مطلعین می‌گویند باوجود خساراتیکه به محصول‌پنبه امسال وارد آمده مقدار صادرات‌پنبه ولینتر درسال جاری حتی بیش ازیکصد هزارتن خواهد بود .

این‌مقام به‌خبرنگار ما گفت : چون درحال حاضر قیمت‌پنبه درجه یک گنبد و گرگان درحدود کیلوئی۷۲تا ۷۳ ریال ویکپست کیلوئی ۷۰ ریال ودرجه ۲ کیلوئی ۶۷ریال می‌باشد ونسبت به قیمت سال‌گذشته حدود ۲۵ تا ۳۰ درصد ارزانتر است اگر صاحبان صنایع‌نساجی خرید شانرا زودتر آنجام دهند بسودشان خواهد بود ، چون باافزایش مقدار صادرات ممکن است قیمت پنبه درماههای آینده حدود ۱۰تا۱۵ درصد ترقی کند.

دراین هفته محصول‌پنبه خراسان وفارس‌ببازارعرضه خواهدشد .

خبرهای کوتاه اقتصادی

تولید کنندگان تجهیزات نفتی بریتانیا درایران

تحت نظر شورای تولید کنندگان تجهیزات نفتی انگلستان،یک هیئت‌بازرگانی انگلیسی بریاست لرد بسویل وزیر کشور در امور صنعتی در اول نوامبر دهم‌آبان ماه جاری وارد ایران خواهد شد.

هیئت مزبور شامل روسا و هیئت‌های اجرائی عالیرتبه شرکتهای انگلیسی است که،خدمات ووسائل لازمه را در اختیار صنایع نفت ، گاز ، وپتروشیمی این‌کشور قرار میدهند.

مدیرعامل شورای تولید کنندگان‌تجهیزات نفتی - آقای آرتور رایت- گفته است که درگذشته فعالیت شرکتهای‌انگلیسی درایران در زمینه حمل ونقل ،نیرو ، ارتباطات و دفاع ، بسیار چشمگیر بوده اما در مورد صنایع پتروشیمی ، نفت و گاز فعالیت چندانی نداشته‌اند.

«رایت» اضافه کرد که هیئت مزبور در جریان طرحهای گسترش ایران در زمینه های نفت، گاز ، و پتروشیمی قرارگرفته او مناطق مناسب جهت تاسیس کمپانی های انگلیسی را در نظرمیگیرند. دراواخر ماه فوریه نیز یک هیئت بازاریابی به‌ایران سفر خواهند کرد. سفر هیئت اول‌بمنظور دادن اطلاعاتی در مورد تجهیزات پتروشیمی ، کود ، تصفیه ، مهندسی الکترونیک و مکانیک ومسائل مالی‌است.

تولید موتورهای دیزل درتبریز

خبرنگار ما از تبریز گزارش میدهد : با مشارکت سازمان‌گسترش‌ونوسازی ایران و بخش خصوصی بزرگترین کارخانه سازنده موتورهای دیزل در تبریز تاسیس می‌شود . کارخانه صنعتی هشت سلیندر دیزل در شهر صنعتی تبریز بوجود میاید وبراساس برنامه‌های موجود پیش‌بینی میشود اواخر سال ۱۳۵۵ کارخانه مذکور تکمیل و آماده بهره‌برداری شود، سرمایه این کارخانه حدود یک میلیارد ریال‌برآورد میشود.

افزایش تولید علوفه

یک مقام مطلع در اداره کل‌کشاورزی استان آذربایجان شرقی گفت : طرح افزایش تولید علوفه پائیزه در سال‌جاری در سطح معادل ۵۰۰۰ هکتار در استان اجرا خواهد شد، براساس این طرح‌بازاء هر هکتار ۱۵۰ کیلو بذر جو اصلاح شده ۵۰ کیلو کود شیمیائی اوره ۷۵ کیلوگرم کود شیمیائی فسفات دوآمونیوم وبازاء هرتن بذر جو تحویلی ۲ کیلو سم بطور رایگان تحویل میگردد.

برداشت محصول از ۶۰۰ تا ۸۰۰کیلو ۱ گرم به ۱۵۰۰ تا ۱۸۰۰ کیلو گرم درهکتار رسیده و در سال گذشته ۱۲۱۷ هکتارزیر پوشش طرح مذکور قرار گرفته است .

تعویض سیستم مصرف آب

بمنظور رفع کمبود آب در مراکزصنعتی تبریز چاه‌های عمیق حفر خواهد شد ، همچنین برای آنکه از آبهای حاصله به نحو مطلوب استفاده شود، بدستورمدیر عامل سازمان گسترش و نوسازی صنایع ایران مقرر گردید دستگاه مخصوص‌تصفیه آب خریداری ودر کارخانه ماشین سازی نصب گردد تا آب مصرف شده دوباره تصفیه و بمصارف صنعتی برسد.

درآذربایجان غربی

در هفته‌ای که گذشت از طرف اداره کل کشاورزی آذربایجان‌غربی باپیمانکاران عضو شرکتهای تعاونی و غیر عضو در مساحت ۱۰۳۲۷٫۵ هکتار گندم و۲۰۲۴ هکتار جو قرار داد بسته شد و در ضمن مقدار ۶۲ تن گندم امید و ۳۰۴ تن بذر جو بین روستایان توزیع گردید.

پیشنهاد ۱۸۰ کارشناس

دوازدهمین سمینار منطقه‌ای دامپزشکی کشور که از پنج روز قبل در کاخ‌جوانان ساری تشکیل شده بود پایان یافت . خبرنگار ماازساری گزارش‌داد پیشنهادات و نظرات یکصد وهشتاد نفر از استادان وکارشناسان دانشکده‌های دامپزشکی و انستیتوها و موسسه رازی ودامپزشکان سازمان دامپزشکی کشور که در سمینار شرکت داشتند به تصویب رسید و مقرر گردید پس از بررسی وزیر کشاورزی و منابع طبیعی پیشنهادات و نظرات ارائه شده در سمینار که بصورت قطعنامه هفت ماده‌ای است با توجه به‌امکانات مملکت‌به مورد اجرا گذارده شود.

در جلسات پنج روزه این سمینار شرکت کنندگان پیرامون بیماریهای مختلف دامی وطرق مبارزه بااین بیماری‌هاو پیشرفت‌های علمی بدست آمده در این زمینه بحث و تبادل نظر کردند .

امتیازات گمرکی در (آر-سی-دی)

کارشناسان تجارت همکاری عمران‌منطقه‌ای ار- سی- دی بامدادپنجشنبه گذشته به نشست چهار روزه خود پایان دادند .این اجلاس که در سطح مدیران کل وزارت بازرگانی سه کشور عضو آر-سی-دی، ایران ، پاکستان و ترکیه و در دبیرخانه همکاری عمران منطقه‌ای برگزار گردید . فهرست کالاهائی را که نسبت به آن سه کشور از یکدیگر امتیاز گمرکی میخواهند تهیه کرد. این فهرست در اجلاس‌معاونان وزارت بازرگانی سه کشور که در تاریخ پنجم آبانماه ۱۳۵۴ در اسلام‌آباد تشکیل میگردد . بررسی خواهد شد. اجلاس معاونان گزارش کار خود را به وزیران بازرگانی سه کشورکه درنوامبر سال‌جاری برای اخذ تصمیم نهائی در مورد پروتکل بازرگانی‌و تعرفه‌های ترجیحی‌آر- سی‌دی گردهم خواهند آمد تسلیم خواهد کرد .

اقتصادجهان

۳۱٫۲ درصد کاهش سود شرکت اکسون

شرکت نفتی معظم اکسون ، با توجه به تغییر نرخ های مالیاتی در امریکا ، وکاهش تقاضا که ناشی از رکود اقتصادی است اعلام کرد که سود این شرکت در سومین سه ماهه ۱۹۷۵ نسبت به سه ماهه مشابه در سال۱۹۷۴ بمیزان ۳۱٫۲ در صد کاسته شده است .

این شرکت که بزرگترین شرکت نفتی جهان است ، در سه ماهه مذکور ،پس‌از کسرمالیات ۵۵۰میلیون‌دلارسودداشته است، در حالی که میزان سود این شرکت در سه ماهه مشابه ۱۹۷۴ بالغ بر ۸۰۰ میلیون دلار بود . اما میزان فروش شرکت از ۱۱٫۹۴ میلیارد دلار درسه‌ماهه سوم ۱۹۷۴ به ۱۲٫۲۳ میلیارد دلار در سه ماهه سوم ۱۹۷۵ افزایش یافته است .

شرکت اکسون تخمین زده است که‌سود ۹ ماهه‌اش در سال ۱۹۷۵ بالغ‌بر۱٫۶۷میلیارد دلار است ، در حالی که سود این شرکت در ۹ ماهه ۱۹۷۴ بالغ بر ۲٫۲۸ میلیارد دلاربود فروش ۹ ماهه شرکت‌از۳۳٫۳ میلیارد دلار در ۹ماهه ۱۹۷۴ به ۳۵٫۸ میلیارد دلار در ۹ماهه ۱۹۷۵ فزونی یافته است .

ورود نفت نروژ در ساحل بریتانیا

چند روز پیش ، تشریفات ورود نفت نروژ به ساحل بریتانیا برگزار شد . این‌نفت از یک لوله ۲۲۰ مایلی‌ازحوزه نفتی‌اکوفیسک در میانه دریای شمال به ساحل بریتانیارسیده است .

حوزه نفتی اکونیسک روزانه ۳۰۰ هزار بشکه نفت برای نروژ تولید میکند . نفت این حوزه را به علت ناهموار بودن راه نمیتطان از طریق لوله نفتی مستقیم به نروژ برد ، به همین سبب است که این نفت به کرانه بریتانیا برده میشود ودرآنجا پالایش میشود. یک خط لوله ۲۷۴ مایلی هم برای گاز طبیعی ساخته خواهد شدکه‌گازرااز حوزه کونیسک به آمدن در آلمان غربی خواهد برد .

وام کویت به تونس

صندوق کویت برای عمران اقتصادی‌عرب، وام جدیدی بمبلغ ۴ میلیون دینار کویتی (۶٫۵ میلیون‌پاوند استرلینگ) برای کمک به اجرای طرح های عمرانی و ساختمان در اختیار تونس قرار داده است .

از این وام برای نوسازی فرودگاه پایتخت تونس استفاده خواهد شد . صندوق کویت برای عمران اقتصادی عرب ، تاکنون۲۶ میلیون دینار کویتی (۴۳ میلیون پاوند استرلینگ) وام در اختیار تونس قرار داده است .

بانک موریتانی ۲۰ میلیون دلار بدهکار شد

بانک جهانی ،به‌تازگی اعلام کرده‌است که وامی بمبلغ ۷٫۵ میلیون دلار برای گسترش امور صنعتی و توریسم در اختیار موریتانی گذارده است . این وام بوسیله بانک عمران موریتانی دریافت شده است ،این چهارمین وامی است که بانک عمران موریتانی میگیرد . اکنون بدهی بانک مذکور بابت این وام‌ها به ۲۰ میلیون دلار بالغ گردیده است.

افزایش کارآیی کارگران امریکائی

وزارت کار امریکا اعلام کرده است که کارآیی کارگران امریکایی در سه ماهه‌مختوم به سپتامبر به بزرگترین مقدار ممکن طی‌چهار ساله اخیر رسیده است . حجم تولید درساعت در مقیاس سالانه ۹٫۵ در صد افزایش یافته است . تنها در صد بیش از این حد در سال ۱۹۷۱ و بمیزان ۱۲٫۱ در صد بوده است ، یک علت آن افزایش اطمینان یافتن کارگران به بهره‌گیری حداکثر از نیروی انسانی‌سالمند و ماشین های مستعمل و افزایش سود برای تولید کننده و تدارکات امکانات بهتر برای تهیه پول و سرمایه گذاری در اموری است که بر تعداد صاحبان مشاغل میافزاید .

استخراج نفت‌ازچاههای راکد

سازمان های معتبر نفتی تخمین زده‌اند که در صورت فراهم آوردن وسایل فنی‌تازه، و با استفاده از روش های تکنولوژیک‌جدید میتوان روزانه ۷۰۰ هزار بشکه نفت از چاه های منطقه اروپایی شوروی که مدتهاست از آنها بهره‌برداری نمیشود استخراج کرد .

مجله بیزنس ویک که در شماره اخیر خود این تخمین را درج کرد همچنین نوشته است که شرکت های نفتی اروپایی و امریکایی از جمله شرکت‌معظم اکسون ، آتلانتیک - ریچفیلد و بریتیش پترولیوم‌درصدد برآمده‌اند که برای‌بهره برداری از نفت شوروی با این کشور وارد گفتگو شوند .

اتومبیل جدید فیات

با وجود مخالفت شدیدکارگران‌ایتالیا، شرکت فیات در نظر دارد که برای ساختن‌یک نوع اتومبیل طرح برزیلی برای صدور به اروپا ، ۶۵۰ میلیون دلار سرمایه‌گذاری کند. شرکت فیات تا سال ۱۹۷۸ قصد دارد که ۲۰۰٫۰۰۰ دستگاه اتومبیل جدید بسازد و به ساختن ۱۵۵۰۰۰ موتور با ظرفیت ۱۰۵۰ سانتی متر مکعب نیز پرداخته است ، تولید اتومبیل های فیات در برزیل ، ده در صد تولیدات سالانه فیات را تشکیل میدهد ، وطی ده سال آینده ، برای برزیل ۵۰۰ میلیون دلار فراهم می‌آورد .

بودجه لبنان پنج درصد افزایش یافت

دولت لبنان بودجه سال آینده کشوررا به‌مبلغ ۱۷۱۶میلیون لبنانی (۳۴۳ میلیون پاوند استرلینگ) تصویب کرد این مبلغ ۸ میلیون پاوندلبنانی(۱۶میلیون پاونداسترلینگ) یا ۵ در صد بیش از مبلغ بودجه سالی مالی جاری است .

رشید کرامی نخست وزیر لبنان پس از تصویب این بودجه گفت که بودجه دفاعی لبنان ۱۲ میلیون پاوند لبنانی (۲٫۴ میلیون پاوند استرلینگ) افزایش یافته است ، کمبود بودجه در حدود ۳۵۰ میلیون پاوند لبنانی (۷۰ میلیون پاوند استرلینگ) است که دولت در نظر دارد آن را با افزودن بر بهای نفت ومتفرعات آن جبران کند .

بازار

کشمش به انگلستان هرتن ۶۰۰ دلارفروخته میشود

روز گذشته یکی از بازرگانان صادر کننده خشکبار به خبرنگار ماگفت: امروز چند تن از بازرگانان دو پارتی‌کشمش ۲۰۰ و ۴۰۰ تن به قیمت هر تن۶۰۰ دلار به انگلستان فروختندو تدریجا تحویل خواهند داد. یکی دیگر از بازرگانان‌گفت هم‌اکنون‌من و دوتن دیگر با خریداران کشمش در کشور های انگلستان ،آلمان فدرال و هلند مشغول مذاکره میباشیم .قیمت های پیشنهاد شده از کشور های مذکور هر تن ۵۸۰ تا ۶۱۰ دلار تحویل‌بنادراروپااست. این بازرگان گفت پیش بینی میشود در یکی دو روزاخیر این معاملات انجام گیرد .

بقرار اطلاع مذاکراتی‌نیز پیرامون فروش برگه زرد- آلو به کشور های مذکور و چند کشور عربی انجام گرفته که آنها نیز در این هفته به نتیجه خواهدرسید.

قیمت تخم پنبه هنوزاعلام نشده است

چند تن از بازرگانان مقیم گنبد و گرگان وسیله تلفن اطلاع دادند که متاسفانه هنوز هم نرخ تخم‌پنبه از طرف مرکز بررسی قیمت ها اعلام نشده‌و همین امر موجب نگرانی تولید کنندگان و بازرگانان این رشته شده است .

یکی از بازرگانان گفت کلیه محصول تخم پنبه بدست‌آمده همچنان بدون تعیین قیمت تحویل کارخانه های روغن کشی میشودواگر آنهابخواهند قیمت تخم‌پنبه را بجای هرتن هشت هزار ریالی را ۶٫۵هزار ریال حساب کنند بسیاری از مشکلات مالی خواهند شد .

تولید کنندگان‌وبازرگانان دچار

روی چند پارتی برنج معامله شد

یکی از بازرگانان به خبرنگار ما گفت : در چند روزه اخیر بازار برنج - خاصه در مورد برنجهای اعلا ، و دمسیاه ، گرم شده و مظنه ها نیز کیلوئی ۵۰ دینار تا ۲٫۵ ریال ترقی‌کرده است .

قیمت برنج دمسیاه به‌کیلوئی ۵۸ تا ۶۱ ریال،برنج‌صدری به کیلوئی ۴۰ تا ۵۵ ریال، برنج چمپابه‌کیلوئی ۲۰٫۵۰ تا ۲۱٫۵ ریال و برنج‌متفرقه به کیلوئی ۳۵ تا ۴۰ ریال رسیده است .

این بازرگان گفت چندی قبل مقداری برنج از خارج بخصوص آمریکاو پاکستان خریداری شده‌و تدریجا وارد خواهد شد ومسلمابا عرضه آنها به بازار مظنه برنج امسال زیاد ترقی خواهد کرد .

مرغداران نگرانی ندارند

صاحب یک مرغداری و جوجه کشی بزرگ درتهران به خبرنگار ما گفت : توزیع مرتب دان مرغ توسط صندوق عمران مراتع‌موجب شده قیمت‌مصنوعی وبازار سیاه دان مرغ از بین‌برود.

وی افزود : هم‌اکنون صندوق عمران مراتع ذرت را کیلوئی ۹٫۵ ریال در اختیار مرغداران میگذارد و گند و جو را نیز به‌قیمت دولتی بفروش میرساند ، حال آنکه قیمت ذرت ودیگر دان ها در بازار آزادخیلی بیش از قیمتی است که صندوق مذکور میفروشد .

این بازرگان افزود درگذشته یکی از مشکلات بزرگ‌مرغ داران تامین مواد اولیه مورد مصرف مرغداری بود ولی امروزه از این‌لحاظ هیچگونه نگرانی ندارند .

زعفران کیلوئی ۲۲ تا ۳۰ هزار ریال

یکی از بازرگانان به‌خبرنگار ما گفت هنوز محصول نو زعفران برداشت نشده و به همین جهت قیمت ها کماکان بالا استو قیمت زعفران دسته هرکیلوئی ۲۱۰۰۰ تا ۲۳۵۰۰ ریال و زعفران خرده هرکیلو ۲۷۰۰۰ تا ۳۰۰۰۰ ریال‌است.

این بازرگان گفت رونق بازار زعفران بیشتر ناشی از افزایش مقدار صادرات این محصول‌میباشدتنهادرسال‌گذشته قریب ۸۹۳ کیلو بارزش‌بیش از ۱۸ میلیون ریال بخارج از کشور صادر شده که مهمترین خریداران این محصول عبارت بودند از شوروی - کویت و عربستان سعودی .

این بازرگان افزود مقدار مصرف داخلی نیز زیاد شده‌و آنطوریکه پیش‌بینی میشود با عرضه‌محصول نو تنزل‌قیمت این محصول به مقدار زیاد خیلی بعید بنظر میرسد .

پنبه خراسان وفارس به‌بازار عرضه شد

وش پنبه خراسان و فارس در این هفته به بازار عرضه شد و خریداران آنها را به کارخانه های پنبه پاک کنی جهت تصفیه تحویل می‌دهند . هنوز قیمت وش در این دو استان اعلام نشده ولی قیمت وش در گنبد و مازندران هر پوط ۱۰ تا ۱۵ ریال ترقی کرد وبه‌پوطی (۱۶٫۴ کیلو) به ۴۵۰ ریال تا ۴۵۵ ریال رسید.

پنبه گنبد و گرگان هنوز وارد تهران نشده و معاملات روی انواع آن در محل‌انجام میگیرد یکی از بازرگانان گفت آخرین معامله‌ای که روی‌پنبه در شهرستان های مذکورانجام گرفت کیلوئی ۵۰ دینار تا یک ریال گرانتر از هفته قبل بود. قیمت پنبه درجه یک کیلوئی ۷۳ ریال یک پست ۷۰ ریال درجه دو ۶۸ ریال و درجه۳ کیلوئی ۶۵ ریال است .

شهرداری همدان

آگهی

پیرو آگهی شماره ۱۴۸۵۲-۲٫۷٫۵۴ دراجرای ماده ۱ و ۱۶ و۱۷ قانون نوسازی و عمران‌شهری و سایر مقررات مربوطه و با توجه به‌تصویب‌نامه شماره ۲۶۷-۲۷٫۷٫۵۴ انجمن شهر و تائیدیه شماره ۱۳۳۸۵- ۲۸٫۷٫۵۴ مقام معظم‌استانداری همدان اجرای طرح زمین واقع در ضلع جنوبی خیابان عباس آباد با توجه بفهرست ارزیابی مربوطه مساحت آن ۲۴۶۷۸٫۵۰ متر مربع جهت طرح تاسیسات شهری (کاخ جوانان) باطلاع صاحبان اراضی و متولیان موقوفات و نمایندگان قانونی میرساند .

۱- فهرست ارزیابی مربوطه که مبلغ ۱۵۷۶۱۰۳۴ ریال غرامت وسیله هیئت ارزیاب تعیین گردیده در دائره نوسازی‌شهرداری الصاق‌شده‌وصاحبان املاك و اراضی طرح مزبور میتوانند با مراجعه‌به شهرداری از وضعیت ملك خود اطلاع حاصل نمایند .

۲- ضمنا فهرست ارزیابی مربوطه‌نیزجداگانه وسیله پست سفارشی بمالکین ابلاغ خواهدشد.

۳- شروع عملیات طرح‌بلافاصله‌پس ازانقضای مدت مقرر خواهدبود .

۴- چنانچه صاحبان املاك واقع در مسیرطرح و متولیان و موقوفات یا نمایندگان قانونی آنها بفهرست ارزیابی اعتراض داشته باشند بایستی اعتراض خود را کتبا با ذکر مشخصات و آدرس دقیق ظرف دو ماه از تاریخ انتشار این آگهی‌به دفتر شهرداری تسلیم و رسید دریافت دارند.

سرپرست شهرداری همدان ولی‌اله شیخ ابراهیمی

هواپیمائی ملی ایران ۴۰ ساله

قابل توجه صادر کنندگان ووارد کنندگان کالا به امارات خلیج‌فارس وبالعکس

هواپیمائی ملی ایران «هما»

با افزایش تعداد پرواز های‌خود به‌کشورها وامارات خلیج‌فارس وبالعکس، امکانات و تسهیلات لازم را برای حمل کالاهای بازرگانان و موسسات مختلف بصورت گسترده‌ای فراهم آورده است . موسسات و بازرگانانی که مایل‌هستند از این تسهیلات اطلاع حاصل نمایند در تهران با تلفن های ۹۱۱۵۹۳ و۹۱۱۵۶۹ تماس حاصل‌نمایند.تلفن های‌قسمت‌بار شعب و دفاتر«هما» درکشورها وامارات خلیج‌فارس نیز به‌این شرح آماده‌پاسخگوئی است :

ابوظبی : ۴۱۷۵۵ - بحرین:۵۳۳۱۵ - دوها : ۴۷۷۵

دوبی : ۲۲۶۹۸۰ - جده :۴۴۴۱ - ۲۶۵۲

کویت ۴۲۴۵۱۵ - مسقط۲۷۹۹

آگهی مناقصه‌شهرداری علویجه

شهرداری علویجه باستناد موافقتنامه شماره ۱۸۳۲۰- ۲۰٫۷٫۵۴ مقام معظم استانداری اصفهان به قائم‌مقامی انجمن شهر عملیات مشروحه ذیل را با شرائط زیر بمناقصه می گذارد .

۱- جدولسازی وزیرسازی و آسفالت‌قسمت‌دوم خیابان پارسای بمبلغ پنج میلیون و پانصد هزار ریال (۵۵۰۰۰۰۰)

۲- فرش موزائیك پیاده‌رو های‌خیابان‌پارسای‌به مبلغ ششصد هزار ریال (۶۰۰۰۰۰ ریال)

۳- محوطه سازی شهرداری بمبلغ ششصد هزار ریال (۶۰۰۰۰۰ ریال)

۴- اتمام ساختمان پارك شهر و تزئینات‌داخلی آن بمبلغ پانصد هزار ریال (۵۰۰۰۰۰ ریال)

شرائط

۱- شرکت کنندگان در مناقصه باید دارای صلاحیت فنی از دفتر مهندسی استان باشند .

۲- شرکت کنندگان در مناقصه باید رعایت منع مداخله کارمندان دولت را بنمایند .

۳-شرکت کنندگان در مناقصه بایدمبلغ‌سیصدوشصت هزار ریال بعنوان سپرده نقد یا اسناد خزانه یا ضمانت نامه بانکی یکی از بانك های مجاز بضمیمه پیشنهاد خود نمایند .

۴- شرکت کنندگان در مناقصه باید تا آخر وقت اداری روز ۱۰٫۸٫۵۴ به دفتر مهندسی استان مراجعه و با پرداخت مبلغ ۳۰۰۰ ریال نقشه و اسناد مناقصه را خریداری نمایند .

۵- پیشنهاد دهندگان باید پیشنهاد خود را تا ساعت ۱۱ صبح روز ۱۱٫۸٫۵۴ در دو پاکت لاك و مهرشده الف و ب تحویل دفتر مهندسی داده رسید دریافت دارند پاکت الف محتوی نقشه و مدارك و سپرده پاکت ب محتوی پیشنهاد .

۶- پیشنهادات رسیده در ساعت ۱۲ روز ۱۱٫۸٫۵۴ در کمیسیون مناقصه که در دفتر مهندسی تشکیل میگردد باز وقرائت خواهد شد حضورپیشنهاد دهندگان در کمیسیون آزاد خواهد بود .

۷- کمیسیون مناقصه در رد یا قبول یك یاکلیه پیشنهادات مختار خواهد بود و به پیشنهاداتی که بعداز موعد مقرر رسیده وهمچنین مخدوش و مشروط وفاقد سپرد باشد ترتیب‌اثر داده نخواهد شد .

۸- سپرده نفر دوم وسوم تا انعقاد قرارداد با نفر اول در شهرداری باقی خواهد ماند و چنانچه‌نفر اول از تاریخ ابلاغ کتبی ظرف مدت یك هفته ازانعقاد قرارداد خودداری نمود سپرده او بنفع شهرداری‌ضبط وقرارداد بانفر دوم منعقد میشود و در صورتی که برندگان دوم وسوم ظرف مدت مقرر حاضر بعقد قرارداد نشوند سپرده آنان بنفع شهرداری ضبط خواهد شد .

۹- مدت انجام کار از تاریخ عقدقرارداد ۱۲۵روز خواهد بود .

۱۰- شهرداری می تواند ۲۵درصدبمبلغ‌قرارداد اضافه یاکسر نماید .

۱۱- برنده مناقصه در موقع عقد قرارداد باید معادل ۱۰درصد کل کار را بعنوان حسن انجام کار بصورت تضمین نامه بانکی یکی از بانك های مجاز و یا اسناد خزانه بشهرداری تادیه نماید .

۱۲- هرگونه هزینه از قبیل آگهی -مالیات -عوارض -بیمه و غیره بعهده برنده مناقصه می باشد.

۱۳- پرداخت هزینه های انجام شده در مقابل صورت وضعیت هائی که به گواهی دفتر مهندسی استان رسیده قابل پرداخت می باشد .

شهردار علویجه - کمالی

شنبه‌ها دنیای ورزش

سیمین غانم :

خوانندگی، به جنجال نیازی ندارد

«دلیل ابتذال موسیقی اینست که اغلب هنرمندان ما به هنرشان وگاهی بخودشان هم بی‌اعتقادند بهمین دلیل کارشان را جدی‌نمی‌گیرند و در نتیجه ابتذال فعلی موسیقی را باعث شده‌اندتاآنجا که مردم هم درکار هنر درتردید مانده‌اند».

سیمین غانم پس از گفتن‌این حرفها اندکی درنگ‌می‌کند ومی‌افزاید .

هنر و آواز خواندن هم مثل خیلی چیز های دیگر رنگ عوض کرده است . معنی امروزی هنر داشتن جواهرات گرانقیمت ، دلبری کردن از این و آن وبهم زدن محافل خانوادگی‌است واین چیزهاست که شهرت می‌آورد

درباره عدم پیشرفت موسیقی می‌پرسم میگوید : موسیقی‌روز را جوان ها ابداع کرده‌اند و به‌آنها ایرادی واردنیست اگربدر ومادرها موسیقی زمان خودشان را دوست دارند جوانتر ها هم احتیاج به موسیقی زمان خود دارند . مقتضای سنشان است که تحرک وشور و شوق داشته باشند باید موسیقی آنها نیز با این حرکت هماهنگ‌و جورباشد. امامن از موسیقی دیگری سوای آنچه امروز ارائه میشودسخن می‌گویم.

- می‌پرسم منظور از موسیقی روز کدام موسیقی است موسیقی غربی و خارجی است که باشعر فارسی تلفیق شده است ؟

سیمین غانم - موسیقی روز درهمه دنیا برای جوانها ملهم از موسیقی و فرهنگ خودشان است همانطوریکه یک جوان اروپائی‌کمتر بموسیقی موتزارت وبتهوون گوش میدهد و برای خود موسیقی روز دارد جوان ایرانی هم باید برای خودش موسیقی روز داشته باشد البته نه‌آن چیزی که امروز میشنویم.

وباید اضافه کنم که متاسفانه موسیقی امروز ما خالی از هر گونه اصالت هنری است وشاید یکی از دلائل ناپایداری آنها نیز همین عدم اصالت و آشفتگی‌این ترانه ها و آهنگها باشد که مخلوطی از موسیقی غربی ، هنری ،ترکی و عربی است . ولی اگر همانطور که گفتیم موسیقی امروز نیزهمچون‌آهنگ های قدیمی اصالت داشته باشد وروش کم ساختن و کم‌خواندن ولی خوب ساختن و خوب خواندن رعایت شود وآنرامی‌توان موسیقی خوب روز نامید ولی ترانه های امروز که از فضای کاباره ها برمی‌خیزد هرگز اصالت موسیقی ایرانی راندارد.

سیمین‌غانم

تازه چه خبر

سیاهی لشگرها

تعدادی از سیاهی لشگرها بعنوان اعتراض به حرفه بدون پشتوانه‌شان برق یکی از استودیو های فیلمبرداری را هنگام فیلمبرداری یک فیلم سینمائی قطع کردند ، این عده عقیده دارند که در کارشان‌از هیچگونه حمایتی از ناحیه تهیه‌کنندگان برخوردار نیستند و یک تهیه‌کننده و کارگردان بمحض برخورد با یک چهره جدید وی را برای بازی‌درنقش های دوم و سوم و حتی‌سیاهی لشگر انتخاب نموده و بدین ترتیب چهره‌های‌قدیمی وهنرمند به بوته فراموشی سپرده‌میشوند اینک کار این درگیری‌بالاگرفته ودرچند مورد نیز بزدوخورد منتهی شده است .

هنرپیشه عکاس

سعید نوشین‌فر که مدتی عکاس هنرپیشه‌ها و فیلم های سینمایی بود بتازگی به‌بازی در فیلم هاروی آورده است در یک سریال تلویزیونی دائی‌جان ناپلئون نقشی را عهده‌دارشده است . دائی‌جان ناپلئون بر اساس داستانی بهمین نام (نوشته ایرج پزشکزاد)برای تلویزیون تنظیم شده وکارگردان آن ناصر تقوایی است .

خبری‌از تنگستان

ولی شیراندامی و شهروز رامتین دوتن از بازیگران سریال تلویزیونی دلیران تنگستان که چندی قبل شاهد نمایش‌آن از تلویزیون بودیم - بخاطر بازی خوبشان دراین مجموعه از تهیه کننده آن همایون شهنواز هدایائی دریافت نمودند لازم بیادآوریست که این سریال اخیرا مورد توجه چند کشور عربی قرار گرفته و قرار است برای نمایش درتلویزیون این چند کشور در اختیار انان‌قرار گیرد .

توضیح

خانم الهه - خواننده - نامه‌ای به روزنامه نوشته‌اند که :

باتشکر از اینکه خبرنگارآن روزنامه مطالبی از گفته های مرا در مورد خوانندگان در شماره ۱۴۸۳۲ روزنامه‌اطلاعات منعکس کرده بود لازم است یادآور شوم که تیتر مطلب‌بدون توجه به گفته های من‌برگزیده شده بود که ایجاد سوء تفاهم درمیان گروهی ازهمکاران اینجانب نموده است. امیدوارم با چاپ این توضیح رفع سوء تفاهم‌بشود .

نمایشگاه مبل شفاروز
فرش و کوشن
آدرس از: خیابان کریمخان و خیابان نیاوران
تلفن: ۲۲۵۴۰۰
ویلا از نمایشگاه با سرکشی دست
۱۰ صبح تا ۹ شب

«قلندرخونه»
تالار ۲۵ شهریور
کارگردان : ایرج صغیری
تلفن رزرو ۵۲۵۴۴۴- ۵۳۰۸۷۱

جدول

جدول عادی

شماره ۹۱۷۵

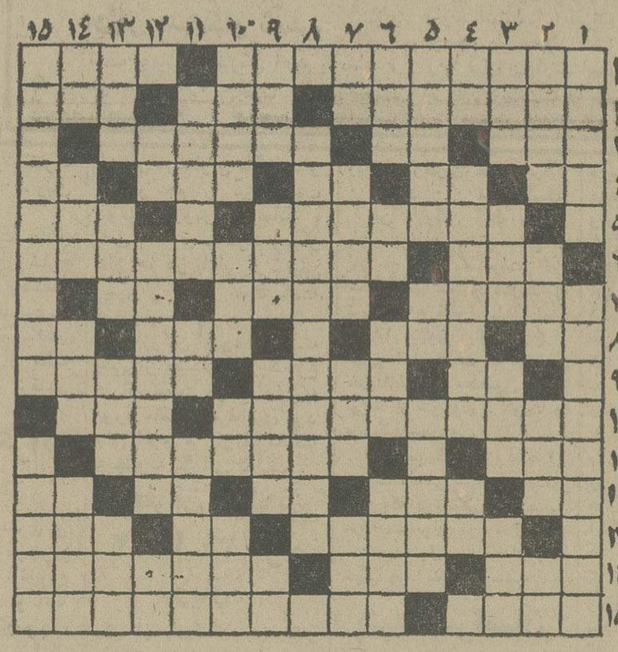

افقی :

۱- از شهر های نفت‌خیز ایران -دودو دمش اشتها انگیزتر است! ۲- فرمانروای مطلق اصطبل - یکی‌از وسایل کار نقاش‌است - مکر و حیله ۳- از واحد های زمان در سال تحصیلی - طمع - از کشور های اروپائی ٤- نفس بلند - ضمیریست- صدمتر مربع - اهلی شده - بوی ماندگی ٥- ضد استقبال - نوعی‌کباب باشد ٦- طرف‌وجهت - از نویسندگان معروف فرانسه که کتاب «قرار داد اجتماعی» از او خیلی معروف است ۷-جای سرنهادن - به او اتهامی وارد شده سفید در لفظ ترکی۸- نقش هنرپیشه -ظاهر ساختمان - جزو اسرار است- شراب ۹- من و شما - بر روی‌اسب نشسته- گمراه باشد ۱۰- از نویسندگان مشهور آلمانی که ماری استوارت از آثار اوست - درد و رنج ۱۱- زمانی بیشتر جان تبه‌کار را میگرفت - آنچه که کسی‌بدون پول و مزد انجام میدهد ۱۲- رودی در اروپا - چند تاامت - همه و تمام - علامت‌نداشتن -مایه‌اصلی آهنگ ۱۳- درشت هیکل‌ترین خزنده - اکنون به تن مردان رفته - آسمان۱٤ - برای بی‌عرضه کسی خرد نمی کند - سنگهای گرانبها - خانم با آن خود را زینت می‌کند۱٥- مرض سگان - از مشهورترین دانشمندان ایران که کاشف الکل است .

عمودی :

۱- کارش از خوب هم گذشته - اثری فنا ناپذیر از مارگارت میچل ۲- روش و طبیعت - دوازده ماه تمام -مثل و مانند - راه بی‌پایان ۳- سنگینی - از شهرهای استان مازندران - واحد طول - از جابرکسی ندیده ٤- روسی تصدیق می‌کند - درخواست تجدید رسیدگی به دعوا -تکرار یکحرف ٥- جودو بخشش - اثر رطوبت - به قولش اعتماد نکنید ٦- از انواع شیرینی - قلعه - پول خارجی - آشکارو نمایان ۷- زمین - فروض‌باشد- از خفته برنخیزد - نوعی خار بیابانی است ۸- از مشهورترین نویسندگان چک که کتاب«مسخ» او معروف است ۹- اگر زیاد بگرید بلا نازل میشود - باسان می‌بینند - اعجوبه های بی‌بندو بار انگلیسی بودند - بلی در لفظ ایتالیائی ۱۰- پارچه باریک و بلند - فعلی در دستور -کاشف میکرب سل - همیشه با بیامی آمد ۱۱- حجش را حاجی به جاآورده -به‌زمین فرو میرود شنا به سبک بچه‌ها ! ۱۲-زهر - اینهم برای خودش از نگاهداشتن امانت مهمتر است - همه‌را شامل میشود ۱۳- نوعی کلاه باشد - همه جا نمی توان زد - مبحثی در شیمی - خانه ۱٤- حرف ندا - خدمت کننده در بیمارستان-با اهمیت است- دیوانش در داوری مورا از ماست می‌کشد! ۱٥- اثری از بالزاک - بیمارستانی به یادگار از مردی خیر در شیراز .

حل جدول شماره ۹۱۷٤

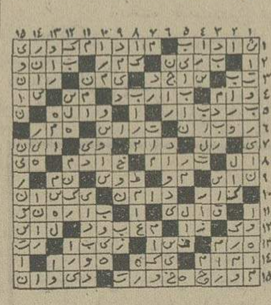

جدول ویژه

شماره ٥۳٥

افقی:

۱- ریاضی‌دان و ستاره شناس انگلیسی که سیاره اورانیوم راکشف‌کرد - بیشتر برای رفتگان خیرمی‌کنند! ۲- به حرفی آثار شادی در چهره‌اش‌هویدا می‌شود- ناحیه‌یی در مکه -چندیست شیمیائی آنرا توصیه می‌کنند ۳- زردآلویی است - اعوش - از گیاهان طبی که ثمری بدبو دارد ٤- دست کشیدن به چیزی - ضمیریست - از کشیدنی‌ها - بتی در زمان جاهلیت اعراب - صفت عدد ٥- از بی‌عرضه برنیاید - شراب ٦- سندی‌که پس‌از معامله ملکی در دست کس دیگر پیدا میشود و ادعای ملکیت می‌کند- قانونگزار فیزیولوژی بدن انسانی که‌از برجسته ترین رجال‌علمی‌فرانسه‌است ۷- کلام مختصر و مفید - ورزش آینده - در آرزوی مواست ۸- پسوند مانند- از کشور های عربی - زمین صاف و هموار - قهوه در لفظ خارجی ۹- می‌در آن بجوش آید - بیخ بازو وکتف - دور افتاده ۱۰- اثری است‌از «فردریک‌بارتولوی» پیکرساز فرانسوی که دربندر نیویورک نصب شده - گاهی خون چنین میشود ۱۱- بیماری عمومی که بین حیوانات درگیر میشود - از مادران برآید ۱۲- ضمیرمتصل - شهری در مازندران - حرف شگفتی - جدبرگشته - از کلمات نفی ۱۳- طلایه سیاه را گویند - بلی به زبان روسی - از ضمایر عربی۱٤- دیوار بلندو محکم - کاسه چوبی - میوه‌ایکه زمستان کارش را ساخته ۱٥- نیزه‌دار - لقبی که از سر ترس ووحشت به آتیلا داده بودند !

عمودی :

۱- ناسازگاری و سختی - زمانی کلیسای عظیمی بود درلندن واکنون محل پارلمان انگلستان است ۲- پیامبریست - تاریکی - خسیس از آن گریزان است - علامت مفعول صریح ۳- نوعی شبنم است و مانند برف روی زمین را سفید می‌کند - از آن‌کسی نباید سردرآورد - اکثر ثروتمندان گرفتار آنند - یک قطعه‌شیشه بزرگ ٤- کمکم از ارزش می‌افتد - بالاترین اندازه - برج قدیمی فرانسه ٥- شریک - قصد و اراده - زمانی مظهر زور و قدرت بود ٦- ده است و روستا - منقار پرنده - ظاهر هرچیز- همیشه قبل‌ازرسوم آمده۷- تکرار یک‌حرف - مردمان شریف‌و بزرگوار- باران نمنم - خوردن در زبان عربی ۸- کاشف الکل اتیلیک ۹- مرتاض است بت‌پرست را نیز گفته‌اند - اسب اضافی - کیسه پول در قدیم - بلی به زبان ایتالیائی ۱۰- رفتار از روی ناز و خرام - از درختان سایه‌گستر - تیرپیکان‌دار - بانک جرس۱۱- بحث برگشتگی- بوئیدن -هرچه بجوید تمام نمی شود ۱۲ - سرخ کمرنگ - شخص دقیق‌و باریک بین است - مادر ۱۳- پایه و اساس - دلبر هندی بریشانی می‌نهد - گستاخ- مقابل‌و برابر ۱٤- زینت‌روباشد - چاشنی غذای هندی - ضد عدم - پایتختی در اروپا ۱٥- کاشف مایه کوبی - کار های نهی شده .

حل جدول شماره ٥۳٤

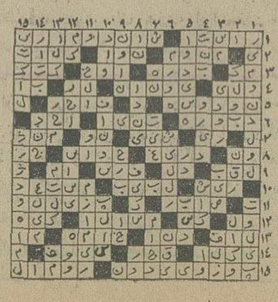

تلویزیون

برنامه اول کانال ۷

دوشنبه

۱٦-۰۰ پخش مسابقات تنیس
۱۸-۰۰ کارتون
۱۸-۲۰ اخبار استان
۱۸-۳۰ برنامه آموزشی
۱۸-٥۰ اخبار ورزشی
۱۹-۰۰ سینمای آزاد
۱۹-۳۰ مسابقه
۲۰-۰۰ مشروح اخبار
۲۰-۳٥ زندگی شاهنشاه آریامهر
۲۱-۲٥ موسیقی ایرانی
۲۱-٥٥ آقای مربوطه
۲۲-۰۰ تئاتر

برنامه نیمروز سه‌شنبه

۱۲-۰۰ اخبار
۱۲-۰٥ راز بقا
۱۲-۳۰ موسیقی ایرانی
۱۳-۰۰ دوران تحصیلی نام‌براون
۱٤-۰۰ اخبار

برنامه دوم کانال ۹

دوشنبه

۱۹-۱٥ موسیقی و تصویر
۱۹-۳۰ اتاق اخبار
۱۹-۳٥ شیوه‌های دیدن
۲۰-۱۰ هفت دریا
۲۱-۰۰ اخبار از برنامه دوم
۲۱-۳۰ جهان تئاتر
۲۲-۳۰ گفتگو درباره فردریک دورنهات
۲۳-۰۰ بسوی سال ۲۰۰۰

تلویزیون امریکا

دوشنبه

۱٥-٤٥ بیمارستان عمومی
۱٦-۰٥ تازه ها
۱٦-۱۰ خیابان سسام
۱۷-۰٥ گله گوسفندان هارلم
۱۷-۲٥ مریخی محبوب من
۱۷-٥۰ فیلم
۱۷-٥٥ آگهی
۱۸-۰۰ اخبار
۱۸-۳۰ یادداشت برنامه ها
۱۸-۳٥ اطلاعات ویژه
۱۹-۱۰ سندی دانکن
۱۹-۳٥ فیلم سینمائی
۲۱-۰٥ بونانزا
۲۱-٥٥ آگهی
۲۲-۰۰ اخبار
۲۲-۱٥ فیلم سینمائی

ستاره بخت شما

فروردین - دوستانتان‌انتظار گذشت بیشتری از شما دارند.
اردیبهشت - نقشه‌هایتان را بااعتماد بنفس به‌مرحله عمل درآورید.
خرداد - بزودی ارزش کارتان بر همه معلوم خواهد شد.
تیر - در محیط کار جانب احتیاط را داشته‌باشید.
مرداد - رفع یک اشکال بزرگ شمارا خوشحال میکند.
شهریور - راهی که درپیش دارید با هدفتان مغایر است .
مهر - با دیدار ومشورت‌با یکی ازدوستان آرامش پیدا میکنید.
آبان - از ولخرجیهای‌خود بکاهید چون دچار مضیقه مالی میشوید.
آذر - امروز ساعات‌خوشی در زندگی شما ثبت می‌شود.
دی - توصیه یک شخصیت بانفوذ به نفع شماتمام میشود.
بهمن - گرفتاری شما خیلی زودتر ازآنچه فکرمی‌کردید مرتفع میشود.
اسفند - اختلافات داخلی شما بکلی رفع خواهد شد .

کاشی سعدی
پیشرو صنعت سرامیک ایران

پارک سازی و محوطه سازی
احداث باغ میوه
مهندس والی متخصص
فضای سبز بیاسیو
٦٥٤٠٦٠ و ٦٥٥٦٧٦

غذای آماده میهمانی - عالی وارزان
(۲۰ نوع غذای خوب ، انواع سالاد ، دسرهای خوشمزه)
با سفارشات تزئینی ، تحویل و پذیرائی درمنزل - تلفن٦٦٣٦٣٥
آ- ۳۳۹٦۰

باپس انداز شادی کودکان خود را جاودانه سازید
صندوق پس انداز بانک ملی ایران

گروه فرهنگی خزائلی
برای کلاسهای ششم ریاضی- طبیعی- ادبی تکدرس
که از تاریخ پنجم آبان ماه دایر میگردد، ثبت نام مینماید .
ضمنا ثبت نام برای کلاسهای متفرقه چهارم وششم متوسطه نیز ادامه دارد.
نشانی : خیابان شاه آباد - کوچه‌محمودی تلفن ۳۱۸۰۰٦ - ۳۹۱۸۸۱
نشانی خیابان شاه‌آباد خیابان ظهیر الاسلام تلفن ۳۱۷۲٦۷

سینما کسری : اژدها وارد میشود

برنامه سینماها

تماشای فیلمهائی که‌باعلامت (×) مشخص شده برای اشخاص کمتر از ۱۸ سال ممنوع است

★ اژدها وارد میشود - رنگی - بروس‌لی
کسری (۸۲٦۹۳۹) ۱۰-۱۲-۲-٤-٦-۸-۱۰
★ (×) اریکا - رنگی - پیرابرایس - کارول‌براون
آتلانتیک(٦۲۷۱۷۱) ۲۰ر۱۱-۳۰ر۱-۳۰ر۳-۳۰ر٥-۳۰ر۷- ۲۰ر۹
★ اولین شب آرامش - رنگی- سینماسکوپ
پارک (۳۱۹٦۳۷) ۹- ۱۱- ۱- ۳- ٥- ۷- ۹
★ این فرار مرگبار - رنگی - استیومک‌کوئین
بولوار (٦٥٥۲۹۲) ۱۱-۱-۳-٥-۱٥ر۷-۱٥ر۹
★ (×) بیگانه‌ای با دو عشق - رنگی - باری‌استوک
ونک (٦۸۲٥٥۷) ۳۰ر۱۱-۲-٤-٦-۸-۱۰
★ باهوس شروع شد - سینماسکوپ - رنگی
تاج (۳۱۳۸٦٤) ۱۰- ۱۲- ۲- ٤- ٦- ۸- ۱۰
★ (×) بسوزان. بسوزان عشق رنگی - سینماسکوپ
آریا (۳۱۹۸۸٤) ۹-۱۱-۱-۳-٥-۷-۹
★ ببر خونین - آرام‌باش رفیق
نادر (۳۱٤٤۹٥) ۹-۱۱-۱-۳-٥-۷-۹
★ یکه‌بزن غرب - سینما سکوپ - رنگی
سینه‌موند (٤۸۳۲۲) ۱۱- ۳ث ٥- ۷- ۹
★ تفنگ پر- رنگی- اورسولا آندرس
کاپری (۹۲۸٤۰۱) ۱۱- ۳- ٥- ۷- ۱٥ر۹
★ تعصب - فردین- شورانگیز- شیراندامی
نیاگارا (٦٦٥۳۰۷) ۱۱-۱-۳-٥-۳۰ر۷-٤٥ر۹
میامی (۷٥٤۳۲۹) ۱۱-۱-۳-٥-۷-۹
الوند (۳٥٦٥۳۸) ۱۰-۱۲-۲-٤-٦-۸
کیهان (٥٤٦۳٦۰) ۹-۱۱-۱-۳-٥-۷-۹
مارلیک (۹٦۳۱۱٦) ۹-۱۱-۱-۳-٥-۷-۹
اسکار (۹۲۰۸۸۸) ۱۰-۱۲-۲-٤-٦-۸
ارانوس (۲۷۹۷۱) ۳۰ر۱۰-۳۰-۲ر۳۰-٤ر۳۰-٦ر۳۰-۸
شهرام (۸٤٤٥٤۹) ۹-۱۱-۱-۳-٥-۷-۹
سیلوانا (۳٦۳۷۳۷) ۳۰ر۱۰-۳۰-۲ر۳۰-٤ر۳۰-٦ر۳۰-۸
سیلورسینی (۸٦۱۲۰٥) ۱۰-۳۰-۲ر۳۰-٤ر۳۰-٦ر۳۰-۸
اروپا (۳۰۳۱۷۹) ۳۰ر۱۰-۳۰-۲ر۳۰-٤ر۳۰-٦ر۳۰-۸
★ خوشگل محله - باباشمل
آسمان‌آبی (۳٤۱٦٦۸) ۹-۱۱-۱-۳-٥-۷-۹
★ خوشگل ونترس - بزرگترین سرقت قطار
البرز (۳۰٤۲٥۸) ۳۰ر۸- ۱۲- ۳ر۳۰- ۷- ۸ر۳۰
★ جهنم‌از روبرو - رنگی - سرژرژیانی
امپایر (٦۲۳۹٤۲) ۱٥ر۱۱-۳۰ر۱-۳۰ر۳-۳۰ر٥-۷ر۳۰-٤٥ر۹
★ جنجال بزرگ - رنگی - لوئی‌دوفونس
گلدن‌سینی(٦٦۳۲٦۹) ۲۰ر۱۱-۳۰ر۱-۳۰ر۳-۳۰ر٥-۷ر۳۰-٤٥ر۹
★ جدال با ارواح طلائی - سینماسکوپ - رنگی
دروازه‌طلائی (۳٥۲۱٦۰) ۹-۱۱-۱-۳-٥-۷-۹
★ در پاپیون - رنگی- چیچو- فرانکو
سانترال (۹۲۸٦۸٦) ۱۱- ۱- ۳- ٥- ۷- ۱٥ر۹
رویال (۸۲۹۷۸٥) ۱۰- ۱۲- ۲- ٤- ٦- ۸- ۱۰
متروپل (۳۱۹٤۱۰) ۹- ۱۱- ۱- ۳- ٥- ۷- ۹
★ دیوار - رنگی - راجش‌کانا
حافظ (۳۹۱۰۷٤) ۳۰ر۱۰-۳۰ر۲-۳۰ر٤-۳۰ر٦-۸ر۳۰
★ ژاندارک - رنگی - اینگریدبرگمن
ریولی (۷٥۷۷۷۷) ۱۱-۳۰ر۳-۳۰ر٥-۷ر۳۰-۹ر۳۰
★ سه اولاد - نوبراصفهان
پردیس (۳۰٤۲٥۹) ۹- ۱۱- ۱- ۳- ٥- ۷- ۹
★ سپید دندان - سینماسکوپ - رنگی
تخت جمشید (٦٥۲٥٥۰) ۱۱- ۲- ٤- ٦- ۸- ۱۰
★ سرافراز - رنگی - چارلزبرونسون
شهرفرنگ(٦۲۷٦۲۸)۱٥ر۱۱-۱٥ر۱-۱٥ر۳-۱٥ر٥-۳۰ر۷-٤٥ر۹
★ سرتو بدزد رفیق - ضربت قهرمان
ستاره (٥۳۹۷۲۱) ۹- ۱۱- ۱- ۳- ٥- ۷- ۹
★ (×) عشق منهای یک - رنگی - جیل‌جانسن
شهرتماشا (۹۲۹۲۸۱) ۱٥ر۱۱-۳۰ر۳-۳۰ر٥-۳۰ر۷-٤٥ر۹
★ عموفوتبالی - ایرج قادری - بهمن مفید
آسیا (٤۲۹۰۹) ۱۱-۱-۳-٥-۱٥ر۷-۳۰ر۹
رکس (۳۱۸۳٤۲) ۳۰ر۱۰-۳۰ر۲-۳۰ر٤-۳۰ر٦-۸ر۳۰
مولن‌روژ (۷٥۲۹۲۹) ۱۱-۱-۳-٥-۷-۹
شهوند (۳٥٤۰٤۰) ۳۰ر۱۰-۳۰ر۲-۳۰ر٤-۳۰ر٦-۸ر۳۰
لیدو (۳٤۱۲۸۲) ۱۰-۱۲-۲-٤-٦-۸
نپتون (۷٦۰۱۳٦) ۹-۱۱-۱-۳-٥-۷-۹
ژاله (۳۰٤۱۲۰) ۳۰ر۱۰-۳۰ر۲-۳۰ر٤-۳۰ر٦-۸ر۳۰
توسکا (٥۳۹٥٤٤) ۳۰ر۱۰-۳۰ر۲-۳۰ر٤-۳۰ر٦-۸ر۳۰
المپیا (۹۲٦۷۹۷) ٤٥ر۱۰-۱-۳-٥-۷-۹
پاسارگاد (۳٤۲۷۸۲) ۹-۱۱-۱-۳-٥-۷-۹
چرخ‌فلک (۹٥۰٥٥۸) ۱۰-۱۲-۲-٤-٦-۸ر۳۰
شرق (٥۳٤۰۲٤) ۳۰ر۱۰-۳۰ر۲-۳۰ر٤-۳۰ر٦-۸ر۳۰
★ کینگ‌کنگ علیه گودزیلا - سینماسکوپ - رنگی
سهیلا (۳۱٦٤۲٤) ۳۰ر۱۰-۳۰ر۲-۳۰ر٤-۳۰ر٦-۸ر۳۰
پلازا (٤٤۲٥٥) ۱٥ر۱۱-۱٥ر۳-۱٥ر٥-۱٥ر۷-۹ر۱٥
مراد (۷٥۳۳۸۲) ۹-۱۱-۱-۳-٥-۷-۹
ری (٥۲۲٥۷۸) ۱۰-۱۲-۲-٤-٦-۸
داریوش (٥۲٦۲٦٥) ۳۰ر۱۰-۳۰ر۲-۳۰ر٤-۳۰ر٦-۸ر۳۰
★ (×) فصل شکار - رنگی - پیترفاندا
پارامونت (٤۸۳۲۱) ۱٥ر۱۱-۳۰ر۳-۳۰ر٥-۳۰ر۷-۹ر۳۰
★ فرانکشتین جوان - جین‌وایلدر
شهرقصه (٦۲۷۲۹۰) ۱۱- ۲- ٤- ٦- ۸- ۱۰
★ فراش‌باشی - آغاسی - جمیله
اونیورسال (۹۲٦۹٥۳) ۱۱-۱-۳-٥-۱٥ر۷-۹ر۳۰
پاسیفیک (۷٥۳۳۱۱) ۱٥ر۱۱-۳۰ر۳-۳۰ر٥-۳۰ر۷-۹ر۳۰
ایران (۳۱٦۳٥٤) ۳۰ر۱۰-۳۰ر۲-۳۰ر٤-۳۰ر٦-۸ر۳۰
ساینا (۳٥۲٤٤۲) ۱۰-۱۲-۲-٤-٦-۸-۱۰
تیسفون (۹٥۸۸۸۲) ۹-۱۱-۱-۳-٥-۷-۹
رنگین‌کمان (۷٥٦۷٦۰) ۹-۱۱-۱-۳-٥-۷-۹
موناکو (۷۹٥٥۹٦) ۹-۱۱-۱-۳-٥-۷-۹
پرسپولیس (٥۳۸۰۸۱) ۱۰-۱۲-۲-٤-٦-۸
کارون (۹٥٥۱٦٥) ۳۰ر۱۰-۳۰ر۲-۳۰ر٤-۳۰ر٦-۸ر۳۰
دریا (۳٤۱۷٤٦) ۹-۱۱-۱-۳-٥-۷-۹
آستارا (۸۷٤۰۲۲) ٤٥ر۱۰- ۱٥ر۲- ۳۰ر٤- ٤٥ر٦- ۹
★ کلبه‌عموتم - رنگی - میلن‌دومونژو
ماژستیک (٦٦۸٤٦۱) ۱۱- ۳۰ر۱- ٤- ۳۰ر٦- ۹
رادیوسیتی (٤۳۳۲۰) ۱٥ر۱۱-۱٥ر۳-۳۰ر٥-۳۰ر۷-٤٥ر۹
★ مک - رنگی - ماکس‌جولین
رادیوسیتی (٤۳۳۲۰) ۱٥ر۱۱-۳۰ر۳-۳۰ر٥-۳۰ر۷-۹ر۳۰
★ مالیزیا - رنگی - لورا‌آنتونلی - توری‌فرو
دیاموند (۸۲۸٤۰۰) ۱٥ر۱۱-۳۰ر۱-۳۰ر۳-۳۰ر٥- ۳۰ر۷-٤٥ر۹
★ مردان شهروحشی - هنری‌سیلوا
برلیان (۳۹۳٥۳٥) ۹-۱۱-۱-۳-٥-۷-۹
★ من زنم را دوست دارم - رنگی - اسکوپ
گلدیس (٦۲۸۷۱۳) ۳۰ر۱-۳۰ر۳-۳۰ر٥-۳۰ر۷
★ نان و لباس و خانه - رنگی - منوچکومار
همای (۳۱۱٦٦۹) ۳۰ر۱۰-۳۰ر۲-۳۰ر٤-۳۰ر٦-۸ر۳۰
★ وقتی شهر میخوابد - رنگی - کرکداگلاس
بولیدور (٤۲٦۳۱) ۳۰ر۱۱-۳۰ر۱-۳۰ر۳-۳۰ر٥-۳۰ر۷-٤٥ر۹
★ (×) وقتی کلفت خوشگل باشه - رنگی اسکوپ
ب.ب. م(۸۲۹٦٤۱) ۱۱-۲-٤-٦-۸-۱۰
★ هشت گلادیاتور - کاراته وزنها
فلور (٥۲۸۰۹٦) ۹-۱۱-۱-۳-٥-۷-۹
سئانس انگلیسی
گلدیس ساعت ۹ر۳۰ (من زنم را دوست دارم)

سینماشهر قشنگ
ازروزپنجشنبه هشتم آبانماه افتتاح میشود
اژدهای زرد
اثری هیجان انگیزتر از بهترین فیلم های تاریخ سینماشاهکار برتر ازآثار«بروس‌لی»ومملواز
سکس- حادثه - هیجان - کاراته
خیابان پهلوی - چهارراه شاه - تلفن ٤۷۷۷۷

بانک ملی برای مردم سرویس خدمات تشکیل داد

بانکملی ایران خدمات جدیدی از طریق وکالت و امور مربوط به وصایت و سرپرستی به عموم مردم ومشتریان خود عرضه میکند

این نوع خدمات که در بانک های خارجی متداول است ،برای نخستین بار توسط یك بانك دولتی در ایران ودر سطحی وسیع عرضه میگردد، خدمات مذکور تقریبا غیر انتفاعی است ودر حقیقت یك نوع سرویس در کنار سایر امور بانکی افراد محسوب میشود

بانکملی ایران اعلام کرد . برای ایجاد تسهیلات بیشتر در زمینه رفاه مشتریان خود، آمادگی دارد کار های آنان را در وزارتخانه های دادگستری ،امور اقتصادی و دارائی و همچنین ثبت اسناد و املاك کشور راسا انجام دهد .

یك مقام بانك ملی گفت : هدف بانك ملی از تامین این نوع خدمات ،انتفاعی نیست واین بانك درنظر دارد این قبیل مراجعات مردم را با حداقل هزینه انجام دهد.

بانك ملی با برقراری سرویس تازه از طریق اداره حقوقی خود، امور مربوط به اخذ گواهی حصر وراثت، وصول مطالبات ،پرداخت بدهی مالیاتی و عوارض شهرداری واخذ مفاصا حساب مشتریان و مراجعین را انجام میدهد .

نقل و انتقالات املاك ،وصول اقساط اسناد اجاره ،ذمه‌ای وشرطی وفروش سهام، وصول سفته،برات وچك را از طریق وکالت وامور مربوط به وصایت و سرپرستی را نیز انجام میدهد .

ایرانی‌ها اضافه درآمد خود را قالی وقالیچه وتلویزیون میخرند

اکثر شهرنشینان ایران اضافه درآمد خود را صرف خرید قالی و قالیچه و بعد تلویزیون میکنند .

مرکز آمار ایران میزان تمایل خانواده های ایرانی رابرای افزایش یا کاهش مصرف کالاهای مختلف درمقابل افزایش یا کاهش درآمد خانوار را در گزارشی اعلام کرد .

بموجب این گزارش یکی از دست ابزارهائی که امکاناتی را جهت شناسایی پدیده های اقتصادی و اجتماعی کشور در دسترس برنامه ریزان قرار میدهد، میزان تمایل مردم نسبت به تقاضای کالا های مصرفی خوراکی و غیرخوراکی خانوار های کشور به هنگامی است که آنها اضافه درآمد دارند .

ضریب حساسیت هرکالا نیز نمایانگر میزان تمایل خانوار برای افزایش و یا کاهش مصرف همان کالا در مقابل افزایش ویا کاهش درآمد است .

براساس آخرین برآورد های مرکز آمار ایران در زمینه کشش درآمدی تقاضای کالاهای خوراکی ،برحسب ارزش کالا در مناطق شهری ، میتوان از نان ، قند به عنوان کالای بسیار ضروری و از نمك و آرد گندم بعنوان دو کالای نیمه حساس و نیمه ضروری از روغن و کره نباتی انواع سبزی‌ها، پنیر و سیگار بعنوان کالا های نیمه ضروری و بالاخره مرکبات و موز و همچنین کره پاستوریزه بعنوان کالا های غیرضروری و بسیار حساس نام برد .

نکته جالب توجه اینستکه در شهر های ایران ۹۰ درصد هزینه های غیرخوراکی مردم صرف خرید کالاهای حساس و یا نیمه حساس (نظیر پوشاك ، جواهرات ، ساعت و لوازم نوالت) میشود .

این موضوع ناشی از دو علت است: یکی مسئله اولویت هائی است که افراد در تخصیص درآمد خود به هزینه‌ها قائل میشوند ، یعنی هزینه های مربوط به پوشاك ، مسکن حمل ونقل وغیره را پس از هزینه های مربوط به غذا قرار می‌دهند .

دوم ، پدیده افزایش درآمد جامعه شهری کشور و تغییر الگوی مصرفی آن است .چه اصولا به موازات فزونی درآمد و اشباع تقاضای کالا های خوراکی ، تمایل به مصرف کالا های غیرضروری زیاد میشود و در نتیجه کشش تقاضای خانوارها در مقابل اقلام غیرخوراکی غالبا بیش از حساسیت کالاهای خوراکی است . بهمین علت براساس آخرین برآورد مرکز آمار ایران بالاترین ضریب حساسیت کالا های مورد تقاضای شهرنشینان کشور قالی و قالیچه دستباف و بعد تلویزیون است .

در این میان هیزم ، چوب وسوخت های حیوانی جزو کالاهائی هستند که در بین شهروندان ما نامرغوب تلقی میشود و نفت و گازوئیل در شهرها بکلی جایشان را گرفته‌اند ، و خود نیز می‌روند که در آینده نزدیکی جایشان را به گاز مایع بدهند . تقاضای کالا های غیرخوراکی در مناطق روستائی روشنگر این است که میل به مصرف آنها از کالاهای مشابه در مناطق شهری کمتر است و بطور کلی رفتار مصرفی در روستاها با مقایسه نسبت به شهرها دستخوش تغییر فوق‌العاده‌ای است .

بازداشت دوتن از رؤسای مسکن و شهرسازی اصفهان

باتهام اخذ رشوه و تخلف از قانون منع مداخله مقامات اداری در کارهای مقاطعه

معاون فنی اداره کل شهرسازی استان اصفهان و رئیس اداره فنی مسکن و شهرسازی این استان به اتهام اخذ رشوه و تخلف ازقانون منع مداخله مقامات اداری در کار های مقاطعه‌کاری با قرار بازداشت موقت بازپرس دیوان کیفر زندانی شدند .

بنابه‌گزارش خبرنگار قضائی ما ، در شهریور ماه گذشته ۱۷ تن از اعضای سندیکای شرکت های ساختمانی اصفهان علیه‌دو تن از کارمندان اداره مسکن و شهرسازی این استان ـ آقایان مهندس عبدالکریم منشی ، معاون فنی اداره کل شهرسازی استان اصفهان ومهندس محمود تنهائی راد رئیس اداره فنی مسکن و شهرسازی این استان به‌دادگستری شکایت کردند که این دو در کار های مقاطعه‌کاری شرکت های ساختمانی اشکال تراشی میکنند وتا از این شرکت پول نگیرند دست به کاری نمیزنند.

شرکت‌های ساختمانی همچنین اعلام کردند: خانم مهندس منشئی نیز مدیر عامل یک شرکت ساختمانی بنام «رقوم» است و ۲۰ در صد از سهام شرکت مزبور نیز متعلق به وی میباشد.

شاکیان در شکایت خود خاطرنشان ساخته بودند که خانم مهندس منشئی اکثر کار های ساختمانی اصفهان را توسط شوهرش از اداره مسکن و شهر سازی بمقاطعه میگیرد !

بدنبال وصول این شکایت، بدستور وزیر دادگستری ،بازپرس شعبه اول دیوان کیفر روانه اصفهان شد و پس از ۱۳ روز تحقیق و جمع آوری دلایل کافی به تهران مراجعت کرد . پرونده مهندس منشئی و مهندس تنهائی رادسرانجام تکمیل شد وبازپرس دستور بازداشت موقت هردو نفر را به اتهام اخذ رشوه و تخلف از قانون منع مداخله مقامات اداری در کار های مقاطعه کاری صادر کرد .

مهندس منشئی و مهندس تنهائی راد به قرار بازداشت بازپرس اعتراض کردند و به همین سبب پرونده برای رسیدگی به این اعتراض به دادگاه فرستاده شد .

فروش چکهای مسافرتی به زائران حج آغاز شد

زائران از روز ۲۰ آبان ماه طی ۳ هفته به عربستان سعودی منتقل میشوند

فروش چک مسافرتی به زائران سفر حج از امروز در شعبات بانک ملی در پایتخت و شهرستانها آغاز شد . چک‌های مسافرتی ده‌هزار ریالی و پنجهزار ریالی است .

بانک‌ملی ایران امروز اعلام کرد که فروش چک مسافرتی به زائران خانه خدا را از امروز در ۴۹ شعبه پایتخت و ۸۷ شعبه شهرستانها آغاز کرده‌است .

یک مقام بانک ملی توضیح داد : بانک ملی ایران بجای دفترچه پس‌انداز در گردش ، چک های مسافری ده هزار ریالی وپنجهزار ریالی دراختیار زائران قرار میدهد . این چک ها غیر قابل انتقال خواهد بود. زائران میتوانند چکهای مزبور رااز باجه های بانک ملی ایران درکشور سعودی تبدیل به ریال سعودی کنند .

از سوی دیگر امروز شیرو خورشیدسرخ ایران اعلام کرد: هفته‌آینده‌کاروان شیروخورشید سرخ‌شامل تجهیزات بیمارستانی و درمانی از راه زمین عازم کشور سعودی خواهد شد . هواپیمائی ملی ایران نیز برنامه انتقال زائران خانه خدا را از تهران ـ آبادان و شیرازتهیه کرده است براساس این‌برنامه ظرف سه هفته از روز ۲۰آبان ماه تمام زائران خانه خدا به کشورسعودی‌انتقال‌داده‌خواهند شد .

شرایط قبول ضمانتنامه بانکی برای ترخیص کالا تغییر کرد

شرایط قبول ضمانتنامه بانکی برای ترخیص کالاتغییر کرد و بدستور وزیر امور اقتصادی و دارائی گمرک ایران‌فقط در مواردی که‌کالا ظرف یکماه از تاریخ تخلیه ترخیص‌گردد ضمانتنامه‌بانکی می‌پذیرد .

بنابر این از این پس واردکنندگان و بازرگانان‌برای استفاده از تسهیلات مربوط به ضمانتنامه بانکی مکلفند حداکثر تا یکماه از تاریخ تخلیه ، آن را از گمرکات کشور ترخیص کنند .

یک مقام مطلع در این‌مورد توضیح داد ، هم اکنون در گمرکات کشور صد ها هزار تن‌کالا انبار شده که این‌مقدار کالا بیش از ظرفیت انبار ها است‌بنابر این بخشنامه‌ای در این مورد صادر گردید که براساس آن ضمانتنامه بانکی فقط‌درمورد کالا هائی که‌یک ماه در گمرکات کشور توقف داشته باشد پذیرفته گردد و چنانچه‌کالابیش از مدت‌یکماه درگمرک باقی بماند در ازای ترخیص داد ، هم‌اکنون در ترخیص آن ضمانتنامه بانکی قبول‌نخواهدشد . این‌ضوابط از هفته جاری در گمرکات کشور بمورد اجرا در می‌آید و پیش‌بینی میشود که اجرای آن در ترخیص کالا تسریع بعمل آورد .

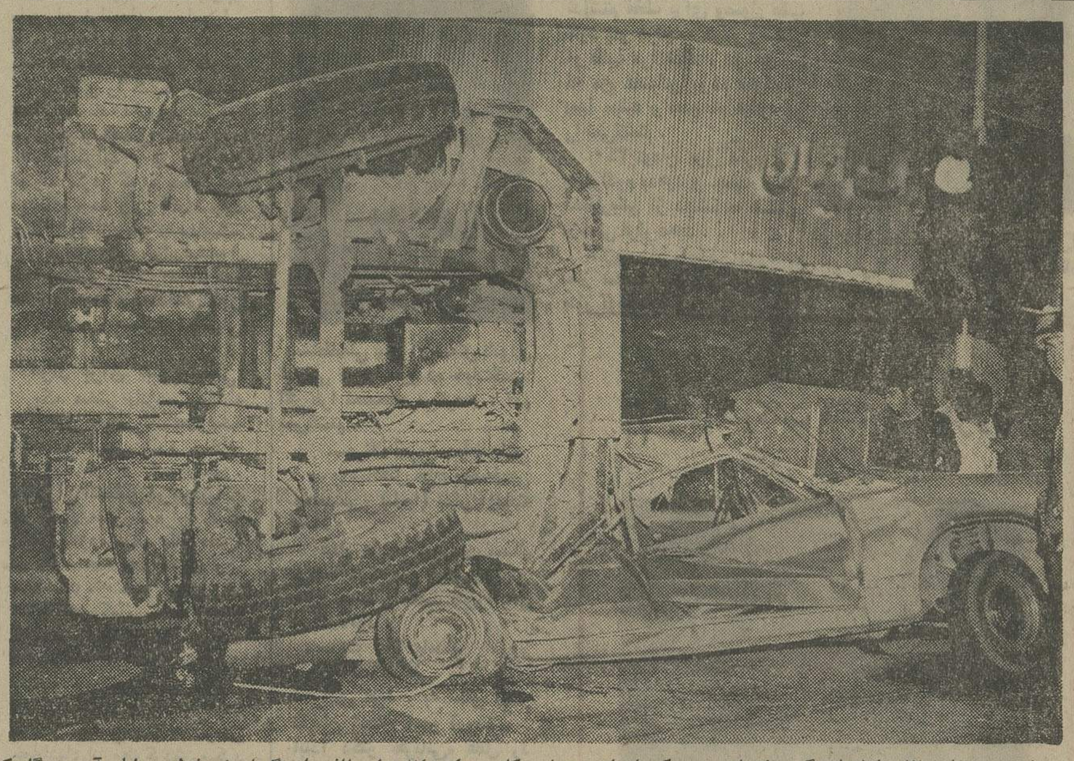

دیشب‌در تهران ۲۱ حادثه‌رانندگی رخ داد . در یکی از این حوادث کامیون ۲۴۵۵۴تهران الف‌برانندگی اصغر خطیبی بابار آجر هنگامیکه در خیابان روزولت در حرکت‌بود در تقاطع تخت‌جمشید باآریا ۴۱۷۳۳ تهران- د برخورد کردو روی بدنه آریا واژگون شد کاردان فنی ، علت حادثه را عدم‌توجه راننده آریا به چراغ راهنما تشخیص داد .

دردوحادثه رانندگی ۶ نفر کشته شدند

قم ـ خبرنگار اطلاعات

در برخورد یك اتومبیل آریا با کامیون حامل پوست گوسفند در جاده اصفهان - قم ۳نفر جان خودرا از دست دادند .

اتومبیل آریا ۴۵۶۹ـ سنندج که برانندگی خلیل آل‌شهیدی وبه سرنشینی همسرش و سه نفر دیگر به اسامی وفا - واعظه ـ کبری ـ ازاد وفرید آزاد عازم اصفهان بود در ۴۸ کیلومتری جاده قم - اصفهان با کامیون ۸۸۴۹۹ تهران الف برانندگی علی اخوت بشدت تصادف کرد .

خلیل آل‌شهیدی راننده آریا در همان لحظه های اول حادثه کشته شد و وفا واعظه و فرید آزاد براثر خونریزی شدید ، دربیمارستان « کامکار » قم جان سپردند.

دو سرنشین دیگر اتومبیل، راننده کامیون و صاحب محموله آن ـ علی پیمانی - که در حادثه اسیب دیده‌اند، در بیمارستان بستری هستند.

حادثه دوم

خرم‌آباد ـ خبرنگار اطلاعات

اجساد ۳ قربانی‌حادثه دیروز جاده خرم‌آباد - اندیمشک امروز به یزد حمل شد تا ترتیب دفن آنها داده شود.

پیکان ۵۵۷۵۸ ـ یزد برانندگی محمود زارع۲۸ساله که با ٤ سرنشین از تهران عازم‌اندیمشک بود در«بدرآباد» ده کیلومتری خرم‌آباد براثر سرعت زیاد و انحراف به‌چپ با کامیون۱۲۱۶۲بشدت‌تصادف کرد .

راننده و دو سرنشین‌پیکان باسامی‌علی زارع ۱۸ ساله و هدایت‌اله زواره ۳۵ ساله به محض وقوع حادثه کشته شدند .

محمدعلی زارع و مرتضی زارع دو مجروح حادثه به بیمارستان شیر و خورشید سرخ خرم‌آباد انتقال یافتند.

در این حادثه اتومبیل‌پیکان بکلی متلاشی شد .

در حادثه رانندگی جاده چابهار

۲ راننده کامیون کشته شدند

چابهار ـ خبرنگار اطلاعات

در برخورد دو کامیون که باسرعت زیاد در جاده‌سرگان- کنارک « چابهار » حرکت می‌کردند رانندگان هردو کامیون لابلای آهن پاره‌ها بطرز فجیعی کشته شدند .

اجساد سهراب زهی‌وموسی شاهوزهی دو راننده مقتول که زیر تنه کامیون ومحموله آنها قرار گرفته بود پس از ساعتی تلاش بیرون‌آورده شد . هردو راننده فاقد گواهینامه بودند .

از ۷ بعدازظهر دیروز تا ۷ بامداد امروز

کامیون بر روی اتومبیل سواری واژگون شد

درحوادث‌رانندگی از ساعت ۷ بعد از ظهر دیروز تا ۷ صبح امروز ۳نفر کشته و ۱۲ نفر مجروح شدند .

در ۳ حادثه از حوادث رانندگی شب گذشته تهران ، شمیران و حومه ۳ نفر کشته شدند و در ۵ حادثه دیگر ۱۲ نفر مجروح‌گردیدند.

● اولین حادثه رانندگی شب گذشته در جاده تهران ورامین بوقوع پیوست . سواری فولکس واگن ۳۵۸۳۱ کرمان برانندگی « بتول ترکمن‌بان» هنگامیکه در جاده فیروزآباد در حرکت بودبعلت نامعلومی واژگون شد . در این حادثه «بتول ترکمن‌بان» جان داد . ماموران پاسگاه ژاندارمری امین‌آباد مشغول تحقیق پیرامون حادثه‌هستند.

● تریلر۲۱۷۴۹ـتهران‌ج- برانندگی «جی‌مان‌ها» در بخش کلانتری ۱۶ با عابری بنام « محمدحسن رستمی » ۵۰ ساله برخورد کرد . عابر به بیمارستان فیروزآبادی انتقال یافت. ولی‌براثرجراحات‌وارده جان سپرد . پرونده این حادثه از طرف ماموران کلانتری ۱۶ تحت رسیدگی است .

● اتومبیلی‌برانندگی‌اسماعیل امامی با عابری بنام «رمضان محمدعلی » تصادف کرد «رمضان » به بیمارستان شیر و خورشید انتقال یافت . ولی لحظه‌ای‌بعد فوت کرد . در این مورد ماموران کلانتری ۱۰ مشغول رسیدگی هستند.

مهندس عنایت بهبهانی درجلسه نمایندگان اتاق تهران گفت

اصول سیزدهم وچهاردهم انقلاب تحول بنیادی درجامعه ایجادمیکند

★ رئیس اتاق تهران سالروز تولد شاهنشاه آریامهر و والاحضرت ولایتعهدرا تبریك گفت .

در آخرین جلسه هیئت نمایندگان اتاق تهران که عصر روز شنبه سوم آبان‌ماه درمحل اتاق برگزار شد ، مهندس عنایت بهبهانی رئیس اتاق‌تهران بمناسبت تصادف جلسه بامیلاد مسعود اعلیحضرت همایون شاهنشاه آریامهر و تقارن با خجسته‌سالروزولادت‌والاحضرت همایون ولایتعهد ضمن تقدیم تبریکات صمیمانه نمایندگان‌اتاق و بازرگانان و مدیران صنایع و معادن پایتخت به پیشگاه شاهنشاه آریامهر و والاحضرت همایون ولایتعهد طی بیانات مشروحی اظهارداشت : اصول دائمی سیزدهم و چهاردهم انقلاب ایران که در روز عید سعید مبعث بوسیله شاهنشاه آریامهر اعلام گردید ، بدون تردید موجب تحول بنیادی در جامعه ماخواهد شد وبراساس نظام اقتصادی نوینی تحول و تحرک بی‌سابقه‌ای در بخش های اقتصادی ایران بوجود خواهد آمدوچهره‌اقتصاد مملکت را درجهت تعمیم‌عدالت اجتماعی و تامین رفاه عامه بکلی دگرگون خواهد ساخت . اقتصاد ایران که با برنامه‌های صحیح ومنطقی پی‌ریزی و برپایه های محکم انقلاب شاه و ملت استوارشده است ، با افزوده شدن این دو اصل به اصول انقلاب و باتوجه به جنبه های انسانی و رفاهی آن بمنظور توزیع عادلانه تر درآمد ها و گسترش مالکیت واحد های تولیدی درمقیاس وسیع تری تجلی خواهد کرد و تمام طبقات مولد از ثمرات کارخود بهره‌مند خواهند شد.

آقای انوش صوفی رئیس کل اداره آموزش و پرورش منطقه قزوین درسمینار مشترك سپاهیان دانش و مدیران مدارس بخش آوج اظهار داشت :

وجدان کار، تحرك وقاطعیت بیشتر واحساس مسئولیت، دست اندرکاران تعلیم و تربیت‌را راهنمون صادقی‌است به تحقق کامل انقلاب‌آموزشی کشور

آقای انوش صوفی رئیس کل اداره آموزش وپرورش منطقه قزوین هنگام ایراد سخنرانی در سمینار مشترك سپاهیان دانش و مدیران مدارس بخش آوج

در این سمینار که با شرکت مسئولان مربوطه و سپاهیان دانش و مدیران مدارس‌بخش آوج تشکیل گردیده بودو جلوه پرشکوهی ازگسترش آموزش و پرورش را به روستا های صعب‌العبور نمایانگربود آقای انوش صوفی اظهار داشت باعث خرسندی است که خود را در اجتماع شما معلمان و سپاهیان دانش که به فرمان رهبر خردمند و دانشپرور ایران شاهنشاه آریامهر رسالت‌مقدسی را در تعلیم و تربیت روستا زادگان و ریشه‌کن کردن بی سوادی در این نقاط دور به عهده گرفته‌اید می‌بینم وجود قریب به ۷۰۰۰ دانش‌آموز در ۸۴ مدرسه سپاهی وعادی در این‌منطقه کوهستانی که‌روزی شاید یک دبستان هم نداشت نشانی از جهش سریع کشور ما در امر آموزش و پرورش ونموداری از باروری انقلاب شاه ومردم می‌باشد آنچه که ضامن پیشرفت سریع کشور ماست تحرك‌وقاطعیت بیشتری است که ما را با انقلاب و تحولی که در کلیه شئون‌کشور بوقوع پیوسته است همگام می‌سازد و ایمان راسخی است که با تربیت افراد این مملکت بخصوص جوانان و تقویت هدفهای ملی و میهنی در روحیه آنان، این نسل را با جریان پرثمر انقلاب سفید ایران هم‌آهنگ می سازد که خوشبختانه این امر خطیربا ارشاد و نظارت کامل جناب آقای شریفی مقام وزارت آموزش و پرورش با تلاش مداوم پی‌گیری می‌شود پس‌از بیانات مفصل آقای صوفی مشکلات اداری و آموزش بخش مذکور وسیله آقای گودرز دیلمی نماینده بخش و سپاهیان دانش مطرح ومورد تبادل‌نظر قرارگرفت‌ودستورات لازم وسیله آقای انوش صوفی داده شد این سمینار ماهیانه با ابراز احساسات به شاهنشاه آریامهر وخاندان جلیل سلطنت پایان پذیرفت .

تبریکات

سرور گرامی دوست ارجمندم جناب سرگرد اصغر آذرخش

با کمال مسرت ارتقاء درجه جنابعالی را از صمیم قلب‌تبریک عرض می‌نماید . سروان منصور صراف

جناب سرهنك احمد بصیریان

ارتقاء درجه شما را صمیمانه تبریک می‌گوئیم و توفیق روزافزون شمارا خواهانیم . محمد رضوی وبانو

جناب سرگرد هادی غفوری

ارتقاء درجه جنابعالی را تبریک عرض نموده موفقیت روزافزون شما را در راه خدمت به شاهنشاه آریامهر و میهن عزیز از صمیم قلب آرزومندیم .

از مخابرات کلاچای ـ موسی عیسی‌پور وبانو

جناب آقای دکتر مرتضی آجودانی

سپاس مرا بخاطر عمل موفقیت‌آمیز چشم خواهرم توسط آن جناب بپذیرید. عباس غدیری

مجله دنیای ورزش روزهای شنبه منتشر میشود

اصلاحیه

بدین وسیله در تجدید آگهی شماره ۱ر۹۲۲۳ـ ۱۰ر۷ر۵٤ مزایده شن و ماسه رودخانه‌های حوزه خدمات و نظرت شهر قزوین تاریخ اخذ پیشنهادات سه‌شنبه ٦ر۸ر۵٤ صحیح است که‌درآگهی نامبرده دوشنبه٦ر۸ر۵٤ درج گردیده اصلاح میگردد .

شهردار قزوین ـ رضا درودی

باکمال مسرت

چهارم آبان میلاد مسعود اعلیحضرت همایون شاهنشاه آریامهر و سالروز فرخنده آئین‌تاجگذاری اعلیحضرتین را به ملت ایران تبریك می‌گوئیم

اتحادیه صنف‌بنکداران موادغذائی

جناب سرهنك دکتر علی صفوی

ارتقاء آنجناب را از صمیم قلب تبریك میگوئیم :

بدری و مصطفی حافظی ـ نوبهار و جهانبخش‌کرلو فری و خسرو پیرزاده ـ مینو و مجد حائری‌زاده شاملو کاربند

باکمال مسرت

چهارم آبان میلاد مسعود اعلیحضرت همایون شاهنشاه آریامهر و سالروز فرخنده آئین‌تاجگذاری اعلیحضرتین را به ملت ایران تبریك می‌گوئیم

اتحادیه صنف آسیابداران وفروشندگان آرد

باکمال مسرت

چهارم آبان میلاد مسعود اعلیحضرت همایون شاهنشاه آریامهر و سالروز فرخنده آئین‌تاجگذاری اعلیحضرتین را به ملت ایران تبریك می‌گوئیم

اتحادیه سندیکا های رانندگان و کمك‌رانندگان کامیونهای سبك و سنگین ایران

صاحبان صنایع وبازرگانان کشور

الاخاء

تنها مجلهٔ عربی زبان ایران باداشتن نمایندگی در ۱۹ کشور عربی

روزهای شنبه منتشر میشود

آگهی تبدیل سهام شرکت علاءالدین ایران (سهامی خاص)

چون مجمع عمومی فوق‌العاده مورخ ٤ر۸ر۱۳۵٤ تبدیل کلیه سهام بی‌نام را به بانام تصویب نموده بدینوسیله مراتب باطلاع عموم سهامداران می‌رسد تا از تاریخ نشر این آگهی حداکثر ظرف مدت ٦ماه‌بدفتر مرکزی شرکت واقع‌در کیلومتر ۱٤جاده مخصوص‌کرج مراجعه نموده سهام بی‌نام خود را تسلیم و در مقابل سهام بانام دریافت دارند . این آگهی در اجرای ماده ٤٤ قانون اصلاحی تجارت‌در سه‌نوبت و هریك‌بفاصله ۵روز منتشر میگردد.

بدیهی است پس‌از خاتمه مدت مذکور کلیه سهام بی‌نام شرکت باطل شده تلقی میگردد .

هیئت مدیره شرکت علاءالدین ایران (سهامی خاص)

کارگران کارخانه کابل سازی ایران بایکا

از توجهی که اولیای محترم شرکت‌بمناسبت دهمین سالگرد تاسیس کارخانه نسبت به کلیه کارکنان نموده‌اند صمیمانه تشکر نموده توفیق روزافزون مدیران آن‌موسسه را در راه خدمت به شاهنشاه آریامهر و میهن عزیز آرزو مینمایند.

سندیکای کارگران کارخانه ایران‌بایکا

انجمن جراحان پلاستیک ترمیمی وفك وصورت ایران

مراتب تاسف خودرا نسبت به درگذشت دوشیزه فرانسیس پروال ابراز داشته واعلام می نمایند که این انجمن به اتفاق متخصصین مختلف درحال بررسی این حادثه بوده وجزئیات نظرات خودرا به محض اخذ نتیجه به اطلاع عموم خواهد رسانید .

بدیهی است که در هر نوع عمل جراحی و بیهوشی‌احتمال خطر وجود دارد و جراحی پلاستیک از این قاعده مستثنی نیست .

آدرس وشماره‌های تلفن شرکت‌سهامی نوسازی وعمران تهران طراح وسازنده‌شهرك اکباتان

چون گروه کثیری از خوانندگان‌ارجمند روزنامه اطلاعات به دایره رپرتاژهاتلفن میکنند و پیرامون شرکت اکباتان اطلاعاتی می‌خواهند بنابراین آدرس دفتر مرکزی شرکت سهامی نوسازی‌و عمران‌تهران طراح و سازنده شرکت اکباتان را باطلاع عموم میرسانیم .

تهران ـ خیابان‌تخت‌جمشید، خیابان ملك الشعرای بهار شماره ۱۵

تلفن‌های ۸۳۹۸۷۹ ـ ۸۳۹۸۷۸ـ۸۲۹۳۵۷ـ ۸۲۹۳۰۷

اف.بی.آی: دانشجوی ایرانی در قتل دختر امریکائی بی‌گناه است

چند تارموی متهم به قتل را برای آزمایش بامریکا فرستادند

اف. بی. آی یك دانشجوی ایرانی را که‌متهم به‌قتل یك دختر زیبای امریکائی بود ، بی‌گناه شناخت . دانشجوی متهم‌بقتل ، براساس گزارش اف. بی. آی مدتی در تهران بازداشت بود .

«عباس ادهم اصفهانی» دانشجوی جوان ایرانی پس از ماهها از یک اتهام بزرگ و خطرناک رهایی پیدا کرد .

روز ۲۵ خرداد سال ۱۳۵۳ جسد دختر جوان و زیبائی بنام «جری ریتامیلر» در میشیگان ایالات متحده‌امریکادر آپارتمانش کشف شد که بعد از تجاوز او را خفه کرده بودند.

پلیس امریکا در تحقیقات‌اولیه یک دانشجوی ایرانی بنام«عباس ادهم اصفهانی» را که با «جری ریتا» دوست بود، بعنوان‌متهم به قتل تحت تعقیب قرار داد.اما چهار روز پس از مرگ «جری‌ریتا» «عباس» با هواپیما بتهران پرواز کرده بود و پلیس‌امریکا موفق به دستگیری وی نشد.

اف .بی.آی پس از اطلاع از سفر «عباس» بتهران ، نامه‌یی‌به شهربانی کل کشور نوشت و تقاضا کرد متهم بقتل در تهران دستگیر شود و برای تحقیق و محاکمه به مقامات قضایی‌امریکا تحویل گردد. اما شهربانی‌ایران از طریق مقامات سیاسی کشور در ایالات متحده طی نامه‌یی به پلیس امریکا تفهیم کرد که ازنظر قانون ، تحویل متهم به قتل به‌پلیس امریکا امکان ندارد واگر دانشجوی ایرانی واقعا مرتکب قتل شده چون فعلا در ایران اقامت دارد، باید پس ازدستگیری در ایران محاکمه شود.

بدین ترتیب عباس ادهم اصفهانی در روز بیست‌و ششم مرداد ماه سال ۵۳ در حالیکه می‌خواست ایران را بسوی امریکا ترک کند، در فرودگاه مهرآباد بوسیله مامورین انتظامی فرودگاه دستگیر شد و باداره آگاهی تحویل گردید.

پس از تحقیقات مقدماتی پرونده امر به آقای «حمیدخانی» بازپرس شعبه یک دادسرای‌تهران ارجاع شد.

«عباس در دادسرای تهران ضمن تحقیق گفت : من با «جری ریتا» توسط دوست هم‌اطاقی‌ام آشنا شدم و تاکنون سه یاچهار بار بیشتر او را ندیده‌ام.

«عباس» همچنین اعترافکرد: برای آخرین بار «جری ریتا»را در یک بار در میشیگان ملاقات کرده و بدعوت او بخانه‌اش‌رفته وشب را با او گذرانده است.

«عباس» همچنین اعترافکرده اتهام خود را در مورد خفه کردن «جری‌ریتا» ردکردو گفت: شب حادثه نه‌تنها با «جری‌ریتا» نبوده بلکه اصلا او را ملاقات هم نکرده است .

در ادامه تحقیقات در مورد مرگ مرموز «جری‌ریتا» پلیس امریکاطی‌نامه‌یی‌بازپرس‌دادسرای تهران نوشت که در اطرافجسد «جری‌ریتا» چندتار مو یافته‌است که در آزمایش معلوم شده موها متعلق به یک جوان شرقی‌است.

پلیس امریکا همچنین وجود چند تار مو را در «بروس» سر «جری ریتا» تایید کرد و مدعی شد که بظن قوی موهای بدست آمده موی قاتل است و احتمالا قاتل کسی جز «عباس ادهم اصفهانی» نیست . پلیس امریکا برای کمک به‌تحقیقات اف.بی.آی تقاضا کرد، چندتارموی «عباس» برای آزمایش به‌امریکا فرستاده شود.

«حمیدخانی»بازپرس دادسرای تهران مقداری از موهای«عباس» را توسط پلیس بین‌المللی به امریکا فرستاد تا با موهای‌کشف شده در اتاق و اطراف جسد «جری ریتا» مطابقت شود.

اف .بی.آی پس از دریافت موهای «عباس» و پایان گرفتن آزمایشات ، اعلام کرد که موهای «عباس» بطور کلی با موهایی‌که اطراف جسد «جری‌ریتا» پیداشده هیچگونه تشابهی نداردو «عباس ادهم اصفهانی» نمی‌تواند قاتل دختر زیبای امریکایی باشد.

بدین ترتیب «عباس» از اتهام بزرگ و خطرناکی‌که ماهها کنارش بود، دور شد.

«عباس» دانشجوی «دلتاکالج» میشیگان بود و بعلت همین‌اتهام چهار ماه وچند روز در زندان بسر برد واز تحصیل و درس بازماند.

دختر ۱۵ ساله باپول و جواهرات مادرش از خانه فرار کرد

«معصومه» پول و جواهرات مادرش را برداشت و از خانه گریخت

یک دختر پانزده ساله ، پانزاده هزار ریال پول و معادل بیست هزار ریال جواهرات‌مادرش را از خانه برداشت و فرار کرد .

زن پنجاه ساله‌یی سراسیمه به کلانتری ۱۹ تهران مراجعه کردودرحالیکه عکس دخترش را به ماموران نشان میداد گفت : صاحب این عکس «معصومه» نام دارد وفرزند من است او پول نقد و جواهراتم راازخانه برداشته و به نقطه نامعلومی رفته است .

براساس ادعای مادر «معصومه» پرونده‌یی‌تشکیل شد . اما با رسیدن یک‌نامه محتویات پرونده مسیر تازه‌یی گرفت .

یکروزپس‌ازگریختن‌معصومه نامه‌یی بدست مادرش رسید که نشان میداد ، «معصومه» به تشویق جوانی که نزدیک خانه‌شان زندگی میکند، پول وجواهرات مادرش راربوده وهمراه وی فرار کرده‌است. مادر «معصومه» نامه رابه ماموران ارائه‌داد و ماموران با مراجعه به آدرسی که در نامه مشخص شده بود جوان ۲۰ ساله‌یی را که براساس محتویات نامه مشوق«معصومه» برای فرار معرفی شده بود دستگیر کردند . این جوان اعتراف کرد که با «معصومه» دوست بوده ولی باعث‌سرقت و فرار او از خانه نشده‌است.

هم‌اکنون ماموران مشغول تحقیق‌بیشتر و یافتن«معصومه» هستند . معصومه دانش‌آموز سال دوم راهنمایی تحصیلی است .

فرار برای هنرپیشگی

یک دختر پانزده ساله دیگر نیز بخاطر اینکه‌هنرپیشه فیلمهای فارسی شود خانه را ترک کرد و گریخت . ماموران انتظامی در پی‌دریافت گزارشی مبنی برفرار یک دختر پانزده ساله بنام «آذر» از خانه همه جا بدنبال وی می‌گشتند .

او که یکماه بود از خانه گریخته‌بود مدتی‌است هنرپیشه فیلمهای فارسی شود . روز گذشته ماموران کلانتری نارمک « آذر » را درحالیکه با پسر جوانی بنام «ناصر»در خیابانهای نارمک گردش میکرد دستگیر کردند .

در تحقیقات معلوم شد که دختر پانزده‌ساله‌اغفال شده . بهمین علت پس از تنظیم پرونده بدادسرای تهران فرستاده شد .

۶ هروئین فروش سابقه دار بدام افتادند

ماموران تجسس کلانتری ۱۶ تهران ۶ قاچاقچی سابقه‌دار تهران را هنگام فروش هروئین دستگیر کردند.دستگیرشدگان پس‌از تنظیم پرونده‌ازطریق‌کلانتری به دادسرای تهران فرستاده شدند .

متهمین از چپ به راست عبارتنداز: فیروز نوروززاده برقی (۹٫۷۰ گرم هروئین) احمد داود کین نژاد ۲۲ ساله (۲۲۰ سانت)، یداله عزت‌خواه (۶۰ سانت)ضمنا از علی اصغر کروندیان معروف به اصغر عالی ، ابراهیم حیدری و ادیب‌قدم یاری که‌از قاچاقچیان‌معروف و پیشینه‌دار مواد مخدر هستند نیز مقدار قابل توجه‌ای هروئین کشف شد.

سحرگاه امروز در زندان قصر

قاتل نانوای تهرانی اعدام شد

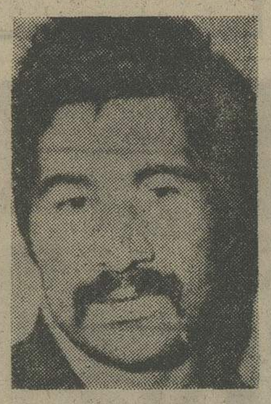

«سلطانعلی پیروزی» قاتل نانوای تهرانی در واپسین دم حیات‌گفت: اگر مرا نصیحت می‌کردند ، آدم نمی‌کشتم .

سحرگاه امروز «سلطانعلی پیروزی» قاتل حاج «مصطفی محمدعلی» (نانوا) بدار آویخته شد .

قاتل هفدهم فروردین سال گذشته درخیابان رودکی تهران حاج مصطفی محمد علی‌را بقتل رسانده بود .

ساعت ۳٫۵ بامداد امروز مامورین«سلطانعلی» را ازسلول انفرادی خود ، به اطاق افسر نگهبان زندان قصر آوردند . ابتدا دکتر «قربانی» قاتل را معاینه کرد.قاتل خونسرد وحال طبیعی داشت . سپس قاضی عسکر به او تکلیف کرد که اگر وصیتی‌دارد بگوید . قاتل گفت: من‌قصد کشتن حاج مصطفی را نداشتم فقط برای وصول طلب خود باو مراجعه کردم ولی او طلب مرا نداد . در آنزمان که من عصبانی بودم اگرکسی پیدا میشد و نصیحتم میکرد او را نمی‌کشتم .

۳۴۰ تومان پول دارم آنرا به برادرم بدهید و جسدم رادر اختیاریکی از دانشکده های پزشکی قرار دهید .

قاتل‌پس از خواندن دورکعت نماز ساعت چهار و نیم صبح بدار آویخته شد .

حاج مصطفی محمد علی(مقتول) او قربانی یک لحظه عصبانیت‌قاتل شد .

دوجوان ۲۱ ساله با موتوسیکلت مسروقه هروئین حمل می‌کردند

بهزاد محمودی و حیدر سلیمی دو جوان ۲۱ساله که با موتوسیکلت مسروقه هروئین حمل میکردند .

یکی از ماموران گشت کلانتری ۵ در خیابان شاه‌عباس به دو جوان که بر موتوسیکلتی سوار بودند و بسرعت در خیابان حرکت میکردند ، مظنون شد و به آنان فرمان ایست داد .اما موتوسیکلت سواران توقف‌نکردند.

مامور گشت به تعقیب پرداخت و موفق شد آنان را متوقف کند .

در بازرسی از این دو جوان که خود را «بهزاد محمودی» و «حیدر سلیمی» (هردو ۲۱ ساله) معرفی کردند مقداری هروئین بدست مامورین افتاد .

دستگیر شدگان در تحقیقات‌ادعا کردندموتوسیکلتی را که در اختیار دارند از شخصی بنام «حسن غمخوار» ساکن مخبرالدوله گرفته‌اند تا آنرا بفروش برسانند .

مامورین «حسن» را به کلانتری جلب کردند ولی او منکر آشنایی با آنان شد و گفت که هیچ رابطه‌یی با دستگیر شدگان ندارد .

مردی بضرب کارد کشته شد

اندیمشک ـ خبرنگار اطلاعات

مرد ۴۵ ساله‌ای بنام اکبر مرادی را در ساختمان غربی اندیمشک با ضربات کارد بقتل رسانیدند .

متهم‌به‌قتل‌که «محمودکفائی» نام دارد و کارگر است پس از دستگیری‌به‌مقامات‌قضائی اظهار داشت :

من از مدتها پیش با «اکبر مرادی»دشمنی‌داشتم . اماهرگز تصمیم به قتل وی نگرفته بودم و نمی‌دانم‌چه شد که‌ناخودآگاه باکارد به او حمله کردم .

پدر ومادری نگران فرزند خویشند

صاحب‌عکس «اسداله طاهر خانی» دانش آموز دبیرستان «تاکستان قزوین» از تاریخ ۵۴٫۷٫۲۷ از منزل خارج شده و دیگر مراجعت نکرده است .

پدر و مادر «اسدالله» بابی‌صبری‌منتظر بازگشت فرزندشان بخانه هستند و تقاضا دارند کسانی که اطلاعی از او در دست دارند با تلفن ۳۱۱۰۷۱ روزنامه اطلاعات (اصغرفتحعلی زاده) پدر و مادر «طاهر» را از نگرانی نجات دهند .

متهم بقتل باخنجر بدنبال قربانی میگشت

غلامرضا بهزادی معروف به‌غلام تخمی متهم به قتل علی نظری زاده

شوشتر ـ خبرنگاراطلاعات ـ متهم‌جنایت خیابان «پهلوی» شوشتر بعد از آنکه با یکضربه خنجر ، شاهرگ گردن دوست خود علی نظری زاده را دریدو او را نقش زمین کرد ، خود را هم زخمی کرد و به شهربانی رفت .

او در شهربانی خود را «غلامرضا بهزادی» معرفی کردو گفت:«علی‌نظری‌زاده»اوراباچاقو زده است .

متهم وقتی از مرگ «علی» آگاه شد ، گفت : من و «علی» با هم دوستیم و افراد دیگر ما را مجروح کرده‌اند .

در بررسی های بعدی‌معلوم شدکه«غلامرضا بهزادی»معروف به «غلام تخمی» سابقه زیادی درچاقوکشی و شرارت دارد . شبی‌که «غلام» با «علی» اختلاف پیدا کرد با یک بطری شکسته نوشابه به سوی او حمله برد . اما آنشب «غلام» موفق نشد آسیبی به «علی» برساند .

از آن شب «غلام» تصمیم گرفت‌زهرچشمی‌از«علی» بگیرد. او چند شب بعد ، در حالیکه خنجری‌درکاغذ روزنامه پیچیده بود ، در خیابان های شهربراه افتاد:«غلام» در خیابان «پهلوی» شوشتربا«علی نظری‌زاده»روبرو شدوبایک ضربه خنجر شاهرگ گردن او را برید .

با اینکه «غلام تخمی» به کشتن «علی نظری‌زاده» اعتراف نکرده‌است اما قراین نشان‌می‌دهدکه‌او «علی» را کشته است.

«صباغیان»بازپرس دادسرای شوشترمامور رسیدگی به‌پرونده این‌جنایت‌شده وتحقق از شهود و خانواده مقتول ادامه دارد .

۴ نفر باتهام قتل بازداشت شدند

تبریز ـ خبرنگار اطلاعات

چهار نفر در آذرشهر ، باتهام کشتن حاج محمد توتونچیان (۳۵ساله) صاحب کارخانه زردآلو خشک‌کنی «خاصه‌بان» آذرشهر دستگیر شدند و بازپرس شعبه پنجم دادسرای تبریز آنها را بازداشت کرد .

متهمین حسن عکاس ، میررسول ، غلامعلی و محمد کبابپز نام دارند .

جنازه «توتونچیان» چند روز پیش در دره‌ای نزدیک کارخانه پیدا شد .

ادعای یك خارجی :

راننده تاکسی کیف پولم را پس نمیدهد

راننده تاکسی :

من کیف پول این مرد را ندیده‌ام

یک‌مردخارجی طی‌شکوائیه‌یی که تسلیم انتظامات فرودگاه مهرآباد کرده مدعی شده که کیف پولش را با ۱۸۸۴ دلار در تاکسی شماره ۳۰ ویژه مهرآباد جا گذاشته و راننده آن حاضر به پس دادن کیف پول نیست .

«میدوونیک» با تاکسی شماره ۳۰ ویژه فرودگاه مهرآباد به شماره شهربانی ۲۷۵۲۶ تهران از فرودگاه عازم هتل محل اقامت خود شد .

این مرد پس از پیاده شدن از تاکسی متوجه شد که‌کیف پولش در تاکسی جا مانده است . او بیدرنگ بانتظامات فرودگاه مهرآباد مراجعه کرد و از راننده تاکسی ویژه که «حسن فلاح» نام دارد شکایت نمود .

«حسن فلاح» در تحقیقات‌منکر ادعای «میدوونیک» شد و گفت که هیچ اطلاعی از کیف پول او ندارد .

دراین‌زمینه مامورین‌انتظامات فرودگاه مهرآباد پرونده‌یی تشکیل دادند و همراه شاکی‌و متهم جهت روشن شدن حقیقت و رسیدگی به دادسرای‌تهران فرستادند .

گزارشهای کوتاه شهرستانها

از اتومبیل سقوط کرد و مرد

آبیک ـ خبرنگار اطلاعات :

«صفر علی‌شیری» بعلت نامعلومی از اتاقک وانت‌بار شماره ۸۴۹۳۱ تهران الف برانندگی محمود مهروکیلی در اتوبان در حال ساختمان آبیک سقوط کرد و در بیمارستان کورش کبیر قزوین درگذشت.

راننده و دخترش کشته شدند

ژیان ۱۲۱۳۲ـ تهران ق در کیلومتر ۴۰ قزوین ـ آبیک پاپژو ۹۶۱۸۵ تهران ط برانندگی «محمد مهدی سعادت»بشدت تصادف کرد.

در این حادثه «محمد قادریان» راننده ژیان و دختر۳ ساله‌اش (رویا) کشته شدند . همسر راننده مقتول‌و سرنشینان پژو بشدت آسیب دیدند و در بیمارستان کورش کبیرقزوین بستری شدند .

یك کامیون ویك‌اتوبوس باوانت‌بار تصادف کردند

اتومبیل شماره ۷۲۸۱۱ ـ تهران الف متعلق به شرکت اتوبوسرانی «تبریزنو» برانندگی «توفیق مهدی‌لو» در دو کیلومتری آبیک با پیکان وانت ۳۹۵۴۹ تهران ـ ع بشدت تصادف کرد. در همین لحظه کامیون ۱۴۵۶۷ تهران الف نیز برانندگی «پرویز باقری» از راه رسید و باوانت برخوردکرد.

در این حادثه وانت‌بار دونیم شد وهرنیمه‌اش به یک سوی جاده افتاد.

«شعبان کمندی» راننده وانت بار کشته شد.

سرنشین تراکتور کشته شد

ملایر ـ خبرنگار اطلاعات :

تراکتوری در سراشیبی جاده روستای «شیرین آباد» ملایر واژگون شد و «رضا حسین عباسی» یکی ازسرنشینان آن زیر تنه سنگین تراکتور جان سپرد.

«رحیم برزگر جهانی» راننده تراکتور در سراشیبی‌جای تراکتور را با دنده خلاص هدایت می‌کرد.

راننده و «احمد عباسی» سرنشین دیگر تراکتور بشدت مجروح شدند.

چوپان کشته شد

سرپل ذهاب ـ خبرنگار اطلاعات

پیکان ۸۹۵۲۸ـ تهران ـ ط برانندگی «کیومرث‌الماسی» که از سرپل ذهاب عازم کرمانشاه بود با چوپان ویک گله گوسفند تصادف کرد. در این حادثه چوپان که «ظفرمحمدی» نام داشت کشته شد و از گله گوسفند نیز ۲۵ راس تلف‌شدند.

کلاس رادیووتلویزیون

بابرنامه جدید و بالوازم و تجهیزات کامل تشکیل میشود. قبلا نام نویسی فرمائید .

کلاس منشیگری

دوره جدید کلاس منشیگری کاخ دانش تشکیل میشود . نامه نگاری.بایگانی، حسابداری ماشین نویسی فارسی و لاتین وقوانین اجتماعی و آداب معاشرت قسمتی از دروس این کلاس است . قبلا نام نویسی فرمائید .

کلاس نقشه برداری

دوره جدید کلاس نقشه برداری در کاخ دانش تشکیل میشود. کلاسهای نقشه برداری کاخ دانش بامجهزترین دوربینهای نقشه برداری و سایر لوازم مجهز است. قبلا نام‌نویسی فرمائید.

کاخ دانش ـ خیابان فرانسه ـ کوچه‌مرجان

آ ـ ۳۳۸۳۸

قابل توجه شرکتهای ساختمانی

ورق شیروانی پلی استرفایبرگلاس در ۵۰ رنگ کرکره ریزوایرانیت

تحویل فوری تلفن : ۳۳۱۳۲ و ۳۴۰۳۵

سلف سرویس شوش

برای پذیرائی از مهمانان شما در منزل ۲۴ ساعت آماده پذیرائی می باشد .

میدان شوش تلفن رزرو ۵۳۳۳۱۲

ما به شما اطمینان میدهیم که تاکنون فیلمی این‌چنین پرحادثه و داستانی تااین حد پردلهره بر پرده سینما نقش نبسته است

برنامه آینده گروه سینمائی

سانترال ـ رویال ـ متروپل

این فیلم را یکبار ببینید ... مطمئن هستیم که برای بار دوم دوستان خود رانیزهمراه خواهید آورد ...

احداث مجتمع کنفرانس‌های بین‌المللی در تهران

★ **در این مجتمع هتل یکهزار تختخوابی ـ سالن کنفرانس ۱۲ هزار نفری و سالن‌های متعدد دیگر ساخته خواهد شد.**

★ **ظرف دو سال و نیم آینده ۴۰ کنفرانس و سمینار با صدور سیصد هزار شرکت کننده در ایران تشکیل خواهد شد**

با احداث یک مجتمع ویژه در بیست هکتار از اراضی جنوبی باشگاه شاهنشاهی برای برگزاری کنفرانس های بین‌المللی در تهران ، ایران بصورت یک مرکز مهم تشکیل کنفرانسهای بین‌المللی درمی‌آید .

این مطلب را تقی امامی قائم‌مقام کل سازمان ایرانی مجامع بین‌المللی اعلام کرد .

وی افزود : در سالهای‌اخیر گردهم‌آئی های متعددی درتهران و شهرهای دیگر ایران برگزار شده و توجه به ایران بحدی است که لزوم احداث یک مرکز مدرن و مجهز برای برگزاری کنفرانس ها را بوجود آورده است .

باین منظور پس از بررسی های لازم با احداث مجتمع کنفرانس های بین‌المللی‌درجنوب باشگاه شاهنشاهی موافقت‌شد.

این مرکز امکان خواهد داد که کنفرانس های نشسته‌ای با حضور ۱۲ هزار نفر شرکت کننده در تهران برگزار شود.

این مرکز نه تنها احتیاجات ایران را تامین میکند ، بلکه میتواند در صورت لزوم نیاز های کشور های دیگر را نیز برآورد .

مشخصات

براساس نقشه های اجرائی که آماده شده است در این مرکز یک سالن ۴ هزار نفری، ۷ سالن با ظرفیت هر کدام ۸۵۰ نفر، ۲ سالن به گنجایش هر یک هزار نفر ، ۲ سالن صد نفری‌و به اضافه‌ی ۳۵۰ دفتر برای نمایندگان شرکت کننده در کنفرانس ها و یک رستوران سلف سرویس ۵ هزار نفری ساخته میشود . ضمنا پیش‌بینی شده که کلیه دفاتر سازمان‌ملل در تهران در اینجا تمرکز یابند. این مرکز مجهز به مدرنترین دستگاههای الکترونیکی‌و ترجمه همزمان خواهد بود .

قائم‌مقام دبیر کل سازمان مجامع بین‌المللی درباره سایر تاسیسات این مرکز گفت : چون یکی از مشکلات بزرگ کمبود هتل است و با توجه به اینکه ساختمان یک چنین مرکزی ، تعداد کنفرانسها را در ایران زیاد می‌کند و سفر شرکت کنندگان و پذیرائی از آنها نیاز به هتل دارد ، قرار است یک هتل هزار تختی نیز ساخته‌شود. البته با مذاکراتی که با سازمان برنامه انجام شده در ساختمان این هتل بخش خصوصی مشارکت خواهد داشت.

در اصفهان و شیراز

ساختمان مرکز کنفرانس های بین‌المللی که پنج سال بطول میانجامد به سبک‌معماری سنتی ایرانی با ۱۰۰ میلیاردریال اعتبار ساخته خواهد شد .

قائم‌مقام سازمان مجامع بین‌المللی اضافه کرد : شیرازو اصفهان نیز از تشکیل‌کنفرانسها بی‌نصیب نیست و بهمین دلیل سازمان مجامع بین‌المللی دراین دوشهر نیز دو مرکز با سالن ۵۰۰ تا ۷۰۰ نفری ایجادخواهد کرد . نقشه های ساختمان این دومرکزنیز آماده شده وبزودی ساختمان آنها شروع میشود.

وی درباره کارهای این‌سازمان کهنه سال است اکثر کنفرانس‌ها و سمینار ها را برگزار میکند گفت : برنامه این سازمان ظرف دوسال و نیم آینده پرشده‌است. در این مدت ۴۰ کنفرانس و سمینار با حدود ۳۰۰ هزار شرکت کننده در ایران تشکیل خواهد شد .

طبق موافقت هیات دولت حداقل یکسال پیش از تاریخ تشکیل کنفرانس باید موضوع به سازمان مجامع اطلاع‌داده شود و گرنه سازمان در این مورد کمکی نخواهد کرد.

بازگشت از کنفرانس

کنفرانس صلح از طریق حکومت قانون که با شرکت نمایندگان کشورهای مختلف‌در واشنگتن تشکیل شده بود به کار خود پایان داد.

در این کنفرانس یک هیات شش نفری‌ازوکلای دادگستری ایران شرکت داشتند .

ریاست نمایندگی ایران‌رادر این کنفرانس سناتور محمد رضا جلالی نائینی ـ رئیس کانون وکلا ـ عهده‌دار بود . سایر اعضای ایرانی شرکت کننده‌در کنفرانس عبارت‌بودند از :

دکتر عبدالکریم انواری ، ناصر شیلاتی ، محمدعلی‌امامی دکتر محمود منصوری عراقی وریاض‌اله طبیانی .

روز ۲۹ آبان بازدید از ابنیه تاریخی آزاد است

بمناسبت دهمین سالروز تاسیس سازمان ملی حفاظت آثار باستانی ایران شورای جشن فرهنگ و هنر روز ۲۹ آبان را برای بازدید از بناهای تاریخی کشور رایگان اعلام کرد.

در این روز کمبه شناساندن بیشتر ابنیه تاریخی و آثار معماری‌باستانی ایران‌اختصاص یافته است براساس برنامه‌ای سعی شده اکثریت باارزشهای بناهای کهنسال آشنائی یابندو تسهیلاتی برای آگاهی عموم و جلب نظر همگان فراهم گردد.

انفجار بمب در «جاگوار» نماینده پارلمان درگنزینگتون

انفجار بمب در اتومبیل جاگوار «هیوفراسر» نماینده پارلمان‌انگلیس که در نزدیکی خانه خود او ومحل اقامت کارولین کندی دختر جان کندی‌درمحله کنزینگتون لندن‌سبب‌مرگ یك دانشمند سرطان شناس‌و مجروح شدن ۷ نفر شد .

عکس لاشه اتومبیل جاگوار را پس از انفجار نشان میدهد . عکس رادیوئی آسوشیتدپرس

۸ روزدیگرچاه‌نفت رگ سفید مهارمیشود

★ **یك چاه نفت در عربستان سعودی آتش گرفت**

برای حمله نهایی به چاه سرکش ۳۳ رگ‌سفیدودستیابی به مرحله نهایی مهار چاه . نیاز به یکصد هزار بشکه آب (هر بشکه ۱۶۰ لیتر است) است و تا یک هفته دیگر به پایان گرفتن مرحله لوله گذاری در اطراف چاه ، آب رودخانه «جراحی» در گودال هایی که کنار چاه کنده شده است ، سرازیر میشود و ۸ روز دیگر حمله به چاه سرکش ۳۳ رگ سفید « زیدون» بهبهان ، آغاز میشود .

«رادایر» بزرگترین کارشناس مهار چاه های جهان که بدعوت شرکت ملی نفت ایران، برای مهار چاه سرکش ۳۳رگ سفید ، از آمریکا به اهواز آمده است . گفت :

در حال حاضر نیازی به حفر چاه انحرافی در کنار چاه ۳۳ نیست .

عزیمت به عربستان

ادیر هنگامیکه قصد سوار شدن به هواپیما را داشت تا به‌سر چاه ۳۳ رگ سفید برود اظهار داشت : دیروز به من خبر رسید که یک چاه نفت‌در عربستان سعودی آتش گرفته واز اینرو فردا من با اجازه مقامهای شرکت ملی‌نفت‌ایران، از اهواز به عربستان خواهم رفت تا دستور مقدمات مهار چاه را به مهندسین سعودی بدهم و بلافاصله به اهواز برگردم .

چاه ۳۳رگ سفید ، دوشنبه هفته پیش هنگام حفاری درعمق ۱۷۰۰ فوتی به منبع گاز برخورد کردوگاز بافشار زیاد شروع به فوران کرد .

رشته ایرانشناسی در دانشگاه «یوتا» دائر شد

دانشگاه یوتا در آمریکا طبق قراردادی که با دانشگاه تهران منعقد ساخته است از امسال بخش مستقلی در رشته ایرانشناسی بنیاد گذارده است و برای دوره فوق لیسانس دانشجو میپذیرد .

تاسیس این رشته در مرکز مطالعات خاورمیانه دانشگاه یوتا بر اساس قراردادی که همکاریهای علمی وآموزشی دانشگاه تهران و یوتا تعیین و مشخص کرده است انجام گرفته است .

محتوی برنامه این بخش شامل‌مسائل‌اقتصادی ،اجتماعی سیاسی، زبان و ادبیات‌فارسی و همچنین باستان شناسی‌است که‌دانشجویان پس از اتمام تحصیلات به اخذ درجه فوق‌ـ لیسانس در مسائل مربوط به ایران نائل می‌آیند .

تاکنون زبان و ادبیات فارسی در بعضی از دانشگاههای آمریکابصورت پراکنده تدریس میشد و رشته های خاصی‌زیر عنوان«مسائل مربوط‌به‌ایران » وجود نداشت .

۵۵۰ هزار پیش آگهی

شهرداری‌برای مالکان‌مستغلات تهران‌پیش‌آگهی‌عوارض‌نوسازی فرستاد . این پیش‌آگهی‌ها مربوط بسال جاری است و جمع آنها به بیش از پانصد میلیون تومان میرسد .

تعداد پیش‌آگهی‌ها پانصد و پنجاه هزار برگ است. علاوه براین ، در تهران حدود۳۰۰ هزار خانه دیگر وجوددارد که مالکان آنها بموقع اقدامیه پرداخت عوارض کرده‌اند و جمعی نیزازپرداخت عوارض معاف هستند .

۱۹٫۴۰ ریال . یک دینار

پیش‌آگهی‌ها براساس نرخ جدید عوارض نوسازی و با در نظر گرفتن قیمت زمین و ساختمان در سالهای اخیر صادر شد . و باین ترتیب درآمد شهرداری از محل عوارض نوسازی دو برابر خواهد شد .

شهرداری اکنون مشغول رسیدگی بحساب‌آن دسته از مودیان عوارض نوسازی است که تاکنون وضع خود را روشن نکرده‌اند . عده‌این مشترکان دهها هزارنفراست که‌بتدریج برای قطع برق‌آنها اقدام میشود .

پسرچاقوکشید ، پدر ازترس سکته کرد و مرد

قم ـ خبرنگار اطلاعات :

مردی که شاهد چاقوکشی پسرش بود ناگهان بزمین افتاد و براثر سکته قلبی جانسپرد!

حادثه در آرایشگاه شاهزاده ابراهیم قم رخ داد ، یوسفعلی زندپور کارگر شرکت ملی‌نفت ایران دیشب برای دریافت‌طلب خود بابت فروش یک شلوار خارجی به رضا سخا مراجعه کرد .

رضا که درآرایشگاه‌شاهزاده ابراهیم سرگرم اصلاح سر و صورت بود با یوسفعلی به مشاجره پرداخت و درحضور پدر خود با چاقو بجان‌طلبکار افتاد .

یوسفعلی که بشدت مجروح شده بود به بیمارستان انتقال یافت ، رضا توسط ماموران دستگیر شد و پدرش که‌شاهد چاقوکشی وی بود پیش از رسیدن به بیمارستان بعلت‌سکته قلبی جانسپرد .

مجالس ترحیم

با نهایت تاسف درگذشت بانوی نیکوکار خانم فاطمه باهری را باطلاع می رساند .

مجلس فاتحه آن شادروان از ساعت ۱۲ تا ساعت ۲ بعداز ظهر روز سه‌شنبه ۶ آبان ماه در مسجد الجواد برگزار خواهد شد .

خانواده های : باهری ، پاد ، زند ، شایق ،شیرخوار ، امیرعلائی ، ثمودی و رضوی .

آ ـ ۳۳۹۹۵

اطلاعات ـ مصیبت وارده را بخاندان محترم باهری وسایر خانواده های عزادار بویژه فرزند آن مرحومه آقای دکتر محمد باهری معاونت محترم وزارت دربار شاهنشاهی تسلیت می‌دهد.

التعزیة نورث الجنه

بمناسبت فوت مرحومه مغفوره بانو لقا صبیه مرحوم حاج محمد علی‌کاشانی متعلقه مرحوم حاج حسینعلی فرشچی مجلس تذکری عصر سه شنبه در مسجد مجد منعقد میگردد .از برادران مکرم دینی خاصه همشهریان گرامی انتظار شرکت است.

محمد غروی

۲ـ۲ آ ـ ۱۲۷۴۱

کارکنان و کارمندان شرکت سهامی کارخانجات تاروپودایران درگذشت اسفانگیز شادروان حاجیه خانم کاشانی را بحضور جنابان آقایان محمد . رضا و اصغر کاشانی اعضاء هیئت مدیره شرکت تسلیت عرض مینمایند.

بهمین مناسبت مجلس ترحیمی از ساعت ۴ تا۶ بعد ازظهر روز سه‌شنبه ششم آبانماه در مسجد مجد منعقد خواهد بود.

شرکت سهامی کارخانجات تاروپود ایران

۲ـ۲ آ ـ ۱۲۷۴۷

بانهایت تاثر در گذشت بانو لقاء کاشانی مادر بزرگ آقایان علی ومهندس مهدی شریفیان مدیر عامل این شرکت را باطلاع میرساند .

مجلس ختم زنانه ومردانه آنمرحومه از ساعت ۱۶ الی ۱۸ سه‌شنبه ۶ر۸ر۵۴ درمسجد مجد منعقد خواهد بود.

۲ـ۲ آ ـ ۱۲۷۴۵

شرکت سهامی سرا

بانهایت تاسف‌و تاثر درگذشت مرحومه مغفوره حاجیه خانم کاشانی مادرعزیز خودرا باطلاع دوستان و آشنایان میرسانیم مجلس ترحیم زنانه ومردانه فقیده سعیده از ساعت ۴ تا۶ بعد از ظهر در روز سه‌شنبه ششم آبانماه در مسجد مجد برگزار خواهد گردید.

نگار کاشانی. زهرا کاشانی . شمسی کاشانی .کبری کاشانی. محمد کاشانی. رضا کاشانی. اصغر کاشانی.

۲ـ۲ آ ـ ۱۲۷۴۵

بانهایت تاسف درگذشت شادروان حاجیه خانم کاشانی متعلقه مرحوم مغفور حاج حسینعلی فرشچی کاشانی را به استحضار میرساند. مجلس ترحیم زنانه ومردانه از ساعت چهار تاشش بعد از ظهر روز سه شنبه ششم آبانماه ۱۳۵۴ درمسجد مجد منعقد خواهد بود.

خانواده های: کاشانی.نفضلی. فروتن. شریفیان. هنربیشه. نجم. متینی. طباطبائی. رضوانی. فقیهی نراقی. گلابچی. شاکرانه . ریاحی. دکتر رحمت‌پور. لاجوردیان. امینیان. دکتر کنی . میرآفتاب. فیصلی. ارسلانی. دکتر بنی جمالی. تقدیسی . کیانفر. سوهانگیر. سلیمانیه. واقفی. ژاله. فریور. راکد

آ ـ ۱۲۷۴۳

بطوریکه همکاران محترم اطلاع دارند حادثه دلخراشی‌در روز ۲۷ر۶ر۵۴ در جاده قم روی داد که منجر به فوت همسر و فرزند آقای حاج جواد مبلغ حسینی عضو هیئت مدیره‌اتحادیه ودو نفر از بستگان ایشان گردید و ضمنا خود حاج جواد آقا وسه نفر از همراهان مجروح‌وبستری گردیدند وامکان برگزاری مجلس ختم در حضور ایشان میسر نگردید. در تقارن روز چهلم درگذشتگان مجلس ختم و سوگواری مردانه وزنانه روز سه‌شنبه ۶آبان ماه جاری از ساعت ۴الی ۶ بعد ازظهر در مسجد الجواد واقع در میدان ۲۵ شهریوربرگزار میگردد که همکاران محترم باحضور خود موجبات تسلی خاطر بازماندگان را فراهم می آورند .

« اتحادیه صنف فروشندگان میخ لو لا و قفل تهران»

آ ـ ۱۲۶۷۹

خانواده های:مبلغ حسینی. نوری تاجر. علیپور .حیدری. جدی. وثوق احمدی. مشایخی. عزیزپوران. وارسته . جدیکار. حاجی زاده. پورعظیما. ستاری. طهباز عالی. پری جهانشاهی. ماشینچی. حیاتی. فرهنگ . صراف. ملکی . فرخنیا. شاکری . پاکنیا. شرف‌الاسلامی. مالکی. میری. جابری . حسینی. حفظ خاک. معماریور. نخجیری. زعفرانی. تقی زاده . تفضلی . ساعتچیان . ساری اصلانی. رئوفپور. حداد نژاد. ابوطالب لواسانی. نژادکریم. زینی.فقیه‌نو. ارجمندی. گوراوانچی .صادقی. دستیاری. پور صمد . ریخته‌گری. حاتمی. دستمالچی .خردمندان

باطلاع دوستان و آشنایان میرسانند حادثه دلخراش روز ۲۷ر۶ر۵۴درجاده قمکه منجربفوت شادروانان حاج عباس نوری تاجر و پسرش سهیل وروح‌انگیز مبلغ حسینی و دخترش شیوا شد دراثر پرستاری از مجروحین تصادف فرصت برگزاری مجلس ختم میسر نگردید باحمد وثنای‌بی‌پایان به درگاه خداوند بخشنده تواناکه صحت کامل‌به‌مجروحین حادثه عنایت‌فرمود مجلس ترحیم مردانه وزنانه مقارن باچهلمین روز درگذشتگان روز سه شنبه ۶ر۸ر۵۴ درمسجد الجواد واقع در میدان ۲۵ شهریور از ساعت ۴تا۶ بعد ازظهر منعقد می باشد.

آ ـ ۱۲۶۸۳

اطلاعات ـ مصیبت تاسف انگیزرابکلیه بازماندگان آن‌مرحومین تسلیت میدهد.

با نهایت تاسف درگذشت مرحوم مغفور شادروان حاج حسین براتی زنجانی بزرگ خاندان براتی را باطلاع دوستان و همشهری های محترم میرساند .

مجلس ترحیم مردانه و زنانه روز سه‌شنبه ۶ر۸ر۵۴ از ساعت سه الی پنج بعداز ظهر در مسجد حاج حسن واقع در خیابان ارامنه شاهپور منعقد است .

خانواده های : براتی ، محمدیون ، یاوریان مقدم ، کاوندی ، فتاحی ، تخمه‌چیان ، دریانی ، رضوانی ،مهدوی، بهرامی ، فتح‌الهی ، غفوری ، معبودیان ، رضوی ، صمدیان، سلامت صابری ، خدائی ، ثبوتی ، هادی‌پور ، طاهری ، کریمیان ، حدادیان ، مصدق خلخالی ، شهابی ، لاهوتی ، رهنما ، وثوقیان ، رسولی ، خانصی ، بیت ،توفیقی ، حکیمیان ، ارفعی ، فاطمی ، محمدی ، غنیون ،میرزاخانی ، انگورانی ، ادیب نیشابوری ، بیجارچی ، عارضی ، هاشمی،

آ ـ ۳۴۰۲۰

اطلاعات ـ مصیبت وارده را بعموم خانواده های عزادار تسلیت میدهد .

بمناسبت فوت مرحومه مغفوره حاجیه سریه خانم داداش‌زاده اهری (والده آقایان بیوک‌آقا و حاج جواد داداش‌زاده اهری) را باطلاع دوستان و آشنایان میرساند.

مجلس ختم مردانه و زنانه آن مرحومه روز سه‌شنبه ششم آبان ماه ۵۴ از ساعت ۴ تا ۶ بعداز ظهر در مسجد ولی‌عصر واقع در خیابان حشمت‌الدوله منعقد خواهد بود .

خانواده های : داداش‌زاده اهری ، میلانی ، عنیزاده ، کریاسی ، بابائی، فرج‌زاده ، نوبهار ، پرویزیان ، قادری ، فائزی ، اربابی ، صدیق،پرماس ، صمدی ، معینی ، آخوندی، فرجامی ، داشقاپور ، قندچی ، ارباب بهرامی ، قمری ، حمزه‌زاده ، مرتضوی و خانواده های وابسته .

آ ـ ۱۲۷۷۷

اطلاعات ـ به خانواده های عزادار مصیبت وارده را تسلیت میدهد .

بانهایت تاسف درگذشت شادروان بانو بی‌بی‌آغا صالحی را به اطلاع خویشاوندان ، دوستان و آشنایان میرساند .

مجلس ترحیم مردانه و زنانه آن مرحومه ساعت ۲ تا ۵ بعداز ظهر روز سه‌شنبه ۶ر۸ر۵۴ در مسجد سجاد واقع در خیابان شاه برگزار خواهد شد .

خانواده های : صالحی ، پایدار حسینی ، آفرین ، لشگری ، منصوری ، سلیلی ، مسعود تهرانی ، فرزانمهر ، مغیشیان ، ادیبی .

آ ـ ۳۴۰۲۴

اطلاعات ـ به خانواده های عزادار مصیبت وارده را تسلیت میدهد .

پرسه

بانهایت تاسف درگذشت برادرم شادروان فریدون یزدان پرست (مینو) راباطلاع دوستان و آشنایان میرساند.

پرسه آن روانشاد روز سه شنبه ۶ آبانماه از ساعت ۳تا۵ بعد از ظهر در سالن ایرج خیابان استالین کوی زرتشتیان برگزار است .

سرور. مهربانو. فرنگیس‌مینو. سرور وهرمزدمینو. وخانواده های: اهورائی . فرامرزی. خسروی. سیستانی . اختر خاوری وزندنوش

اطلاعات ـ بخانواده های عزادار تسلیت میدهد

فوت مرحومه مغفوره بانوی نیکوکار حاجیه فاطمه مانیان بزرگ خاندان جلیل مانیان را به استحضار اقوام آن مرحومه میرساند .

مجلس ختم در یوم سه‌شنبه بیست‌ودوم شوال المکرم از ساعت ۱۲ تا ۱۴ بعداز ظهر در خانقاه صفی علیشاه‌منعقد میگردد .

الاحقر سید جلال‌الدین تفوی لاریجانی

با تاثر وتاسف فراوان درگذشت مادر ارجمند دوست و همکار گرامی آقای مهندس مرتضی مانیان را به اطلاع می‌رساند .

مجلس ختم آن شادروان از ساعت ۱۲ الی ۱۴ روز سه‌شنبه ۶ر۸ر۵۴ در خانقاه صفی علیشاه منعقد میگردد.

جهانگیر مهدمینا. محسن رهنما. محمد علی سراجی. احمد علی صادق وزیری. حسین ابطحی .

درگذشت شادروان مادر ارجمند همکار و دوست‌عزیز جناب آقای مرتضی مانیان را باستحضار دوستان میرساند.

مجلس ختم روز سه‌شنبه ۶ر۸ر۵۴ از ساعت ۱۲ الی ۱۴ درخانقاه صفی علیشاه منعقد میگردد .

قائمی. سیف. ناهید. اعطائی. شیرازی . اخوان . خان سفید.

باعرض تسلیت بجناب آقای‌مهندس مانیان و خانواده‌محترمشان فوت شادروان مادر گرامی ایشان را باطلاع همکاران میرساند . مجلس ختم آن مرحومه‌ازساعت ۱۲ الی ۱۴ روز سه‌شنبه۶ر۸ر۵۴ در خانقاه صفی علیشاه منعقد خواهد بود.

کیازند آشفته. رستمی. پورزند. نبوی. لطفی. کلبابائی . فرسائی. محمدی.

درگذشت بزرگ خاندان مانیان بانو فاطمه مانیان مادر احمد و مرتضی مانیان را باطلاع خویشاوندان وآشنایان می رساند .

مجلس یادبود زنانه و مردانه آن شادروان در روز سه‌شنبه ششم آبان از ساعت ۱۲ تا ۱۴ بعداز ظهر درخانقاه صفی‌علیشاه برگزار خواهد شد .

خانواده های : مانیان ، تهرانی ، تقوی لاریجانی ، افشاری ، شاهی ، سجادی ، فضلی ، هاشمی فارسی ، رفعت‌نژاد ، حمیدی ، پویان ، رجائیان ، نیکخواه ، رضیعی .

اطلاعات ـ مصیبت وارده را بعموم خانواده های‌عزادار بویژه بازماندگان آن مرحومه تسلیت میدهد .

بدین وسیله فوت جانگداز مرحوم محمد امیرمولائی را باطلاع دوستان و بستگان میرساند .

بنابر وصیت آن مرحوم مخارج مجلس‌ختم‌بمصرف‌امورخیریه خواهد رسید .

خانواده های : امیرمولائی ، جمال‌پور ، مقتدر ،بصیری، اکرامی ، علیزاده ، ابریشمکار .

باکمال تاسف و تاثر درگذشت مادرعزیزمان بانو فاطمه جلالی راباطلاع دوستان وآشنایان و همشهریان میرساند. مجلس ختم زنانه ومردانه آنمرحومه از ساعت۳الی ۵ بعد ازظهر روزسه‌شنبه ۶ر۸ر۵۴درمسجد روشنائی واقع‌درخیابان‌گرگان ایستگاه روشنائی منعقد میگردد.

سید ماشاءالله جلالی.سید محمد جلالی . سیدهاشم جلالی. سید جلال جلالی . عباس اسماعیل زاده.

اطلاعات ـ بخانواده جلالی مصیبت وارده را تسلیت می دهد.

باکمال تاسف وتالم فوت ناگهانی شادروان حسین سلامی اسکوئی را باطلاع دوستان و آشنایان میرساند .

مجلس ترحیم آنمرحوم روزسه‌شنبه ۶ر۸ر۵۴ ازساعت ۲ الی ۵ بعدازظهر در مسجد حاج عزیزالله اردبیلی واقع‌در چهارراه لشگری (جیحون) هاشمی برگزار خواهد شد .

حسن سلامی اسکوئی. بهمن سلامی اسکوئی وخانواده های:ساکنی. چشمائی. اعدادی. منصوری.اعجازی. سرهنگ خسروی اسکوئی. سرهنگ دخیلی اسکوئی. عباس فتحی اسکوئی. میرزازاده اسکوئی. برادران شهروزی .

اطلاعات ـ مصیبت وارده را به خانواده‌های اسکوئی‌و سایر خانواده‌های عزادار بویژه بازماندگان آن‌مرحوم‌تسلیت می‌دهد .

با نهایت تاسف و تاثر درگذشت بانو رقیه همسرمرحوم عباس شیریان (دامغانی)رابااطلاع دوستان‌و آشنایان میرساند.

مجلس ختم آن مرحومه روز سه‌شنبه از ساعت ۳ الی ۵ بعداز ظهر روز ۶ر۸ر۵۴ در مسجد اعظم واقع در خیابان شامصفی (سرباز) چهارراه امامی برقرار میباشد .

خانواده های : جباری ، هروی، شیریان، خطیب زاده ، جمال‌زاده ، رویائی ، رجبی ، نیکخواه ، نعمتی .

اطلاعات ـ مصیبت وارده را بعموم خانواده های عزادار بویژه آقایان شیریان و جمال‌زاده همکاران عزیز تسلیت میدهد .

یادبود

یک سال از درگذشت اسفانگیز شادروان اسماعیل مرتضوی برازجانی و فرزند نوجوانش می‌گذرد قلب ملتهب ما را با آنهمه اندوه متراکم از فراق ،جز یاد گرامی شما و مهر بی‌شائبه یاران پاکباز تسکین نخواهد داد .

بدین مناسبت ساعت ۳ تا ۵ بعد از ظهر روزسه‌شنبه ۶ آبانماه جاری مراسمی برسر مزارشان در حضرت عبدالعظیم باغچه‌علیجان برگزار خواهد شد .

خاندان مرتضوی برازجانی

به یاد مرد فضیلت و تقوی و انسان آزادهو وارسته مرحوم اسماعیل‌مرتضوی برازجانی‌که از فرزندان خدوم و شایسته فارس بودند و صمیمانه به فرهنگ کشور خدمت کردند ساعت۳ تا ۵ بعد از ظهرروز سه‌شنبه۶آبانماه جاری‌مجلس یادبودی در حضرت‌عبدالعظیم باغچه‌علیجان منعقد میگردد .

جمعیت فارسیان مقیم تهران

آ ـ ۱۲۷۵۹

هوالباقی

بدین‌وسیله باطلاع کلیه بستگان‌ودوستان عزیزو ارجمند میرساند که مراسم شب هفت پدر و عموی عزیزمان شادروان محمد شکوهی از ساعت ۳ الی ۵ بعداز ظهر روز چهارشنبه هفتم آبان ماه در شبستان شماره ۱ بهشت‌زهرا برگزار می شود . تشریف‌فرمائی سروران گرامی موجب شادی روح آن مرحوم و تسلی خاطر بازماندگان خواهد بود .

ضمنا وسیله رفت‌و برگشت از منزل شخصی واقع در خیابان جیحون ـ بین هاشمی و دامپزشکی ـ کوچه زند ـ پلاک ۲ + ۱۱ راس ساعت ۲ آماده حرکت میباشد .

محمدبیگی ، عزیز شکوهی ، حسن شکوهی ، احمد امامی افشار ، محسن شکوهی .

تسلیت

جناب آقای مهندس مهدی شریفیان

بانهایت اندوه درگذشت شادروان سرکار علیه خانم لقا کاشانی مادر بزرگ آنجناب را از صمیم قلب تسلیت‌گفته بقاء عمر شما و خاندان محترمتان را از درگاه خداوند متعال خواستاریم.

کارگاه خارک و خارکو ـ شرکت سرا

آقای احمد سعادت لاجوردی

درگذشت برادر گرامیتان را از صمیم قلب تسلیت عرض‌نموده دوام و بقاء عمر سایر بازماندگان را از خداوند آرزو مینمائیم.

محمد علی آراسته . سرویس وکیلی. هرمز رستگار .عبدالحسین هوشیری. کیومرث وحیدی.اسداله معینی. کیقباد وحیدی. حسین طیوری. اسماعیل قاسمی.

جناب آقای مهندس غلامرضا برانی

بانهایت تاسف‌و تاثر فوت پدر گرامیتان را تسلیت گفته‌دوام وبقاء سایر بازماندگان را از خداوند متعال آرزو داریم.

عباس ابراهیمی. محمد تقی اصلان‌پور. سیروس تبریزی.باقر نصرالهی . علی رحمتی‌نژاد. محمود صابونی. رضا ظفر پور . فریدون قوامی. محمد مسلمی پور.

تسلیت

جناب آقای احمدمانیان

کارکنان بانک ملی ایران شعبه سعدی مراتب همدردی عمیق خودرا بمناسبت فوت مادر گرامی آنریاست محترم وهمکار ارجمند ابراز داشته ضمن عرض تسلیت شادی روح آنمرحومه و سلامت وبقاء عمر جنابعالی و خاندان معظم مانیان را از درگاه خداوند متعال مسئلت دارند.

تیمسار سرلشگر میرفخرائی

مصیبت وارده را به جنابعالی و خاندان گرامی میرفخرائی تسلیت عرض میکنم.

حسن مظفری

کارمندان سازمان شاهنشاهی بازرسی آموزش عالی و پروهش علمی بدینوسیله باکمال تاسف فوت‌سرکار خانم‌والده ماجده جناب آقای دکتر محمد باهری معاون محترم کل دربار شاهنشاهی را به حضور ایشان و خانواده جلیل باهری تسلیت عرض مینمایند .

جناب آقای گالوست پاخانیان

بانهایت تاثر درگذشت مادر عزیزت را بشما و خانواده‌محترمتان تسلیت عرض مینمایم

گرگان ـ یحیی شکوری

جناب آقای دکتر نیاک

مصیبت وارده را از صمیم قلب تسلیت عرض نموده دوام و بقاء سایر بازماندگان را آرزومندیم .

کریم صالح‌آبادی ، محمدتقی الهیان ، محمود امیری، کمال عباس‌زاده ، ولی‌الله هرمزی ، ناصر اسدبهی ، باقر ناصرالدینی ، فرخ شهیری ، غلامرضا افسانه‌ای ، محمدناصر عباسی ، حمدالله شبیری ، رحیم سلطانی .

آقای یدالله آقائی

بدین وسیله مصیبت وارده را تسلیت عرض نموده از خداوند صبرو شکیبائی برای یکایک بازماندگان آرزو داریم .

مصطفی افتخاری ، محمدجوادحکاکی ، فریبرزبرزگر، محمود پرویزی . مجتبی رضائیان ، نبی‌الله ربیع‌زاده ، ابوالقاسم سعادت ، حیدر مهرانی ، رسول سلیمانی .

آقای محمدکاظم نیکونژاد

درگذشت نابهنگام پدر ارجمندتان را از صمیم قلب تسلیت عرض نموده دوام و بقاء سایر بازماندگان را از خداوند آرزو مینمائیم .

مصطفی رسنگاری ، عبدالرضا زارعین ، رسول‌محبی‌زاده، اسدالله فرزانه ، اسدالله مرتضائی‌فر ، کریم شکوری ،محمد حسن باقرنیا ، هوشنگ اسلامی ، حسین رزاق‌منش .

جناب آقای مهندس اصغر وقارفرد

مصیبت اندوهبار درگذشت مادر گرامیتان را به خانواده وقارفرد گراش بویژه آنجناب‌تسلیت‌عرض نموده بقاء بازماندگان و شادی روح آن مرحومه را از خداوند بزرگ مسئلت داریم .

گراش ـ دکتر حسین جهان‌بین ـ احمد غلامی

جناب آقای منوچهر خرمشاهی

مصیبت وارده را بشما و خانواده محترم دولتشاهی تسلیت می‌گوئیم .

قربانی و بانو

آقای مهدی محمدولی‌زاده

بدین وسیله درگذشت ابوی ارجمندتان را از صمیم قلب تسلیت عرض نموده از ایزد توانا صبر و شکیبائی آرزومندیم .

حمید برازنده ، سیروس فتحی‌زاده ، رضا عسگرپور ، عزت‌الله ناظمی ، باقر اسلامی ، احمد شاعری ، غلامحسین زمردی ، حسن شمس‌آبادی ، احمد صدیقی .

آقای اسماعیل لطفی

درگذشت مادر ارجمندتان را از صمیم قلب تسلیت عرض نموده برای جنابعالی صبرو شکیبائی آرزو مینمائیم .

رسول کرامتی ، احمد هاشمزاده ،حسین جامع‌شناس، پرویز رخوتی ، محمدحسین رشتی‌زاده ، منوچهر شادمهر ، مصطفی پرویزی ، محمدتقی شیخانی ، حسین بهرامی .

جناب آقای مهندس مهدی شریفیان

بانهایت اندوه درگذشت شادروان سرکار علیه خانم لقا کاشانی مادر بزرگ آنجناب را از صمیم قلب تسلیت‌گفته بقاء عمر شما و خاندان محترمتان را از درگاه خداوند متعال خواستاریم.

کارگاه آبدان ـ شرکت سرا

حضرت آیت‌اله حاجی سید حبیب‌اله سید افقهی لاری

با تالم و اندوه فراوان در میان عمیق‌ترین تاثرات قلبی درگذشت نابهنگام جانگداز فرزند گرامیتان شادروان سید محمود افقهی که موجب تاسف فراوان همگان گردیده است بحضور آن حضرت و بستگان محترم‌تسلیت عرض نموده و از خداوند بزرگ بقا و سلامت برای بازماندگان بویژه خاندان‌محترم سید افقهی مسئلت مینماید.

حاجی رحمت‌اله جباری و بستگان گراش

حضرت حجت‌الاسلام حاجی سید حبیب‌اله‌سیدافقهی لاری

خبر مرگ نابهنگام و جانگداز فرزند عزیزتان‌شادروان سید محمود سید افقهی لاری تمامی مارا در غم و اندوه بزرگ فرو برد . ضمن عرض صمیمانه‌ترین مراتب تسلیت از خداوند متعال سلامت و بقاء عمر و عزت برای آن حضرت و سایر بازماندگان و خاندان بزرگ سید افقهی را آرزو داشته خود را در این مصیبت بزرگ شریک و سهیم میدانیم .

بانک صادرات برق روز گراش ـ احمد غلامی

جناب آقای مهندس مرتضی مانیان

بااندوه فراوان مصیبت وارده را بشما تسلیت عرض نموده بقاء عمرشماوخانواده محترمتان را از خداوند متعال‌خواستاریم.

(ی) آبراهامیان. آبراهامیان. فاطمی . درانیان .دانش . تهامی. سعیدمنش. طیاری. دیانت. فلاحی. توسلی.

فوت نابهنگام دوست عزیزمان سرکار سرگرد محمودشجاعی رابه سرکار خانم افسر شجاعی و خانوادهو فرزندان آن مرحوم تسلیت میگوئیم.

دکتر فائز وبانو ـ مهندس رضا نایبی و بانو . دکترسیداحمد میرفخرائی و بانو

جناب آقای مهندس سید حسین اسکوئی

باکمال تاسف و تاثر مصیبت وارده را تسلیت گفته برای جنابعالی و بازماندگان صبر و شکیبائی آرزو داریم.

بهرام علیان‌زاده. مجید کریم‌پور. حسین اسفندیاری .شاهپور خلیلی. رجبعلی تربتی.محمود شادانلو. هاشم ایمان پور. حجت‌اله قهرمانی. زهرا کیقبادی.

جناب آقای مهندس فریدون صارمی

باکمال تاسف وتاثر درگذشت ابوی گرامیتان را از صمیم‌قلب تسلیت گفته برای جنابعالی صبر و شکیبائی آرزو داریم.

علی احسان‌پور. محمد کتابچی. ابراهیم تهرانی، احمد مقصودی. اسداله یوسف نژاد.کمال‌عباسی. نصراللهراسبی. سیروس اویسی. خسرو هدایتی.

سپاسگز

اطلاعات ۱۳۰۴

بنیانگذار : عباس مسعودی
صاحب امتیاز ومدیر : فرهاد مسعودی
محل‌اداره : خیابان خیام. ساختمان اطلاعات. تهران
تلفن : ۳۱۱۰۷۱ تا ۳۱۱۰۷۹
تلکس : ۲۳۳۶ ـ تلگرافی : اطلاعات ـ تهران

تقویم اطلاعات

دوشنبه ـ پنجم آبان ۱۳۵٤
بیست و یکم شوال ۱۳۹۵ ـ بیست و هفتم اکتبر ۱۹۷۵

استخراج دکتر ریاضی کرمانی

ساعات شرعی

اذان مغرب . . . . . ساعت ۵ و۳۳ دقیقه
اذان صبح (فردا)... . ساعت ٤ و۵۰دقیقه
ظهر شرعی (فردا). . . .ساعت ۱۱و۵۰دقیقه
اذان مغرب (فردا)... . . ساعت ۵و۳۲ دقیقه
طلوع آفتاب (فردا) . . . ساعت ٦ و۲۰دقیقه

بازارسیاست

اخبار ـ رویدادها ـ شایعات ـ گفتگوها.

تغییر مقامات عالی وزارتخانه‌ها

ورود یک وزیر جدید به کابینه نشان داد در کابینه برای ورود و خروج وزیر جدید و قدیم بسته نیست . منتهی این امکان که از قبل بشود رفت و آمد را پیش‌بینی کرد ،امری مشکل خواهد بود . در مورد تغییرات مقامات دولتی ـ که در هفته گذشته خبرآن‌درهمین ستون انتشار یافت ـ دیروز قسمتی از آن‌انجام گرفت ،ولی‌این همه‌ی تغییرات و پایان‌کارنیست. هم‌اکنون صحبت تغییرات در سطح معاونین و مقامات عالی در چند وزارتخانه‌وجود دارد که شاید در روز های آینده نزدیک عملی شود .

در حال حاضر از تغییر در وزارتخانه های دادگستری،کار و کشاورزی و نظایر آن اسم برده میشود که بنظر آگاهان موضوع وسیعتر از چند وزارتخانه خاص میباشد . پیش‌بینی میشود نوسازی در سطح عالی تقریبا در کلیه وزارتخانه ها انجام خواهد گرفت . هدف در این نوسازی یکی‌نیست‌بعضی وزارتخانه ها بخاطر تغییر در تشکیلات ممکن است چهره‌های جدید بیاورند،و چند چهره قدیمی را تغییر پست دهند ، و حتی عده‌ای را هم از پست فعلی معاف نمایند . در بعضی وزارتخانه ها تغییر پست مرتبا است مطرح بود ، منتهی بخاطر اینکه دولت در حال استعفا بود ببعد موکول شد.در بعضی دیگر مثل‌وزارت خارجه بعلت اشتغال جمعی از مقامات عالی در پستهای سفارت در خارج از کشور،انجام‌میگیرد که در نهایت امر بجای آنان اشخاص جدیدی پستهای عالی فعلی را اشغال‌خواهند کرد .

در وزارت دادگستری علت بازنشستگی بسیاری از مقامات عالی قضائی است که خود بخود انتصابات مهمی را بدنبال خواهد داشت ظاهرا تغییرات در سطوح پائین‌تر از معاونت و مدیریت عامل در روز های آینده بازار داغی خواهد داشت در این میان جالبترین تغییرات وسیع مربوط به راه‌آهن بود که دیروز احکام گروهی عظیم از مقامات عالی این بنگاه چند ساعت قبل از تغییر سرپرست امضاء شد و شاید سرپرست‌قدیم فکر کرد که کار را برای سرپرست جدید آسان سازد بهمین‌جهت تغییرات را بقدری وسیع انجام داد که سرانجام خود همبدنبال آن رفت !

نگاهی به امریکای لاتین

با انتخاب حسین اشراقی بعنوان نخستین سفیر مقیم در مکزیک معلوم شد که دیپلماسی ایران «نگاه به آمریکای جنوبی» در راس برنامه های خود دارد . ایران سال گذشته با یک جهش فوق‌العاده دیپلماتیک روابط خود را با کشور های آفریقائی توسعه داد و نتیجه این اقدام سفر های مقامات عالی کشور های آفریقایی است‌که‌متناوبا صورت میگیرد . سفر شاهنشاه به مکزیک و ونزوئلا تاییدی بود که ایران دیپلماسی «نگاه به امریکای جنوبی» رافویا دنبال میکند و سفر لوئیز اچه وریا رئیس جمهوری مکزیک به ایران و انتخاب نخستین سفیر مقیم درمکزیکو سینی‌باسخ فوری به این نگاه بود . اشراقی قبلا بعنوان سفیر ایران در کانبراخدمت میکرد و مدتی نیز سرکنسول شاهنشاهی در سان‌فرانسیسکو بود منابع‌مطلع‌دیپلماتیک معتقدند وزارت خارجه در آینده نزدیک برای کلیه کشور های آمریکای لاتین و حتی کوبا نیز سفیر مقیم انتخاب خواهد کرد

انعکاس سفرامیرقطر به ایران

سفرشیخ‌خلیفه امیر قطر به تهران در محافل آشنا به اوضاع خلیج‌فارس و منطقه با اهمیت‌تلقی شده است . قطر یکی از امارات ثروتمندی است که در بین امارات خلیج فارس و کشور های ساحلی همیشه نقش آرامی بعهده داشته و روابط آن با ایران نیز خالی از هرگونه مشکل و سوء تفاهم بوده است . این امارت در اوپک دائما در کنار ایران دیده شده است و نفت تقریبا همه‌ی درآمد این‌کشور محسوب میشود . تاکنون شیخ خلیفه نسبت بتمام مسائل مربوط به خلیج فارس بااحساس مسئولیت پیش آمده است ودرسفر به تهران نیز همه مسایل مربوط‌به‌دوکشور وهمچنین‌خلیج فارس و تحولات منطقه را مورد مذاکره قرار خواهد داد .

از نظر مطلعین ، مذاکرات در باره حفظ امنیت خلیج و حفظ آرامش منطقه از فعالیت عوامل خرابکار از اهمیت‌خاصی برخوردار خواهد بود . ایران در هر دو مورد سیاست روشی دارد . سیاست ایران در مورد حفظ امنیت و فارس اینستکه امنیت این منطقه‌باید خارج از نفوذ قدرت های خارجی بخصوص ابرقدرتها بدست و مشارکت تمام کشور های واقع در سواحل خلیج فارس حفظ و نگهداری شود .

برنامه جشن های پنجاهمین سال سلطنت دودمان پهلوی

★ جشن‌هاازروز اول‌فروردین سال ۵۵ آغاز میشود وتا روز ۲۸اسفند ادامه‌خواهد داشت

★ هریك از وزارتخانه ها و سازمانهای دولتی روزهای ویژه‌ای را جشن میگیرند

دربی موافقت شاهنشاه‌آریامهر با جشن های سال ۵۵ به عنوان پنجاهمین سال سلطنت دودمان پهلوی، شب گذشته برنامه‌های این جشن بزرك اعلام شد وگفته شدکه‌در سراسر سال ۵۵هر یک از وزارتخانه هاوسازمانهای‌دولتی روز های ویژه‌ای‌را جشن خواهند گرفت و این جشن در سراسر کشور به صورت موضعی برگزار می شود . این جشن ها براساس رویداد های ۵۰ سال اخیر از سوم اسفند ماه ۱۳۹۹ برگزار خواهد شد.

جشن هایی که توسط سازمان های مختلف برگزار می گردد به این شرح است:

روز اول فروردین ماه ۱۳۵۵ بانك ملی ایران به مناسبت‌تقارن این روز بااقتدار اولین سری اسکناس مراسم بزرگداشت‌این روز را برپا می دارد .

● وزارت راه و ترابری روز دهم فروردین به مناسبت‌سالروز تاسیس اداره کل طرق‌و شوارع در سال۱۳۰۱ مراسم بزرگداشت خواهد داشت.

● بنیادپهلوی‌روز۳۱فروردین به مناسبت سالروز صدور فرمان تاسیس بنیاد پهلوی مراسمی برگزارخواهد کرد.

● دراردیبهشت‌ماه‌نیز مراسمی چون بزرگداشت بوعلی سینا (به مناسبت برگزاری نخستین کنگره هزاره‌بوعلی‌سینا) درسال ۱۳۳۳ برگزار خواهد شد.

● در چهارم اردیبهشت به مناسبت تاجگذاری‌رضاشاه کبیر، روز ششم اردیبهشت ماه وزارت دادگستری به مناسبت لغو کاپیتولاسیون و تجدید حیات دادگستری‌وسازمان‌خدمات‌اجتماعی شاهنشاهی‌به مناسبت سالروز تاسیس این‌روزمراسم‌بزرگداشت برگزار خواهد کرد.

● وزارت پست وتلگراف‌روز هفتم اردیبهشت را به مناسبت سالروز افتتاح تلگراف در محل بیسیم قصر در سال ۱۳۰۵، ارج می گذاردوروز یازدهم اردیبهشت وزارت‌راه‌وترابری سالروز افتتاح پل سفید رود را ۱۱ اردیبهشت ماه ۱۳۱۰ جشن می گیرد .

● مردم‌شیرازروز۱۲اردیبهشت را به مناسبت افتتاح لوله‌کشی آب شیرازدر سال ۱۳۳۱ گرامی می‌دارند و بانك سپه روز ۱٤ اردیبهشت ماه را که مصادف‌با سالروز تاسیس بانك‌سپه درسال ۱۳۰٤ می باشد جشن می گیرد.

و باز در همین روز راه آهن دولتی ایران در منطقه شمال به مناسبت سالروز افتتاح راه‌آهن شمال جشن برپا می دارد و روز ۲۱ اردیبهشت ماه آینده به مناسبت بازگشت‌ولیعهد(شاهنشاه آریامهر) به‌ایران (۲۱اردیبهشت ماه ۱۳۱۵) جشن گرفته می ـ شود.

● واحد های تولیدی‌روز ۲٤ اردیبهشت را به مناسبت افتتاح نخستین کارخانه اتومبیل سازی ایران (در سال ٤٦) و شرکت ملی نفت روز ۲۸ اردیبهشت را که مصادف‌باتاسیس فرهنگستان ایران است جشن می گیرد.

● دانشگاه تهران روز اول خرداد را که مصادف با اعزام نخستین گروه دانشجویان ایران به خارج است جشن خواهد گرفت.

● روز هفتم خردادبه‌مناسبت تشکیل نخستین واحد هواپیمائی نظامی گرامی داشته می شودو روز ۱٤ خرداد سازمان هواپیمائی کشوری چنین مراسمی ترتیب خواهد داد که مصادف باتاسیس نخستین سازمان‌هواپیمائی کشور است و بالاخره در روز ۲ تیرماه به مناسبت افتتاح مرکز اتمی در دانشکده علوم و وقف کاخ مرمر به عنوان موزه سلسله پهلوی و روز ۲۵ تیر ماه به مناسبت تاسیس بانك کشاورزی مراسمی ترتیب داده خواهد شد .

● روز پنجم مرداد ماه سال آینده به مناسبت تصویب قانون تعلیمات اجباری و روز ششم مرداد سال آینده به مناسبت افتتاح ساختمان جدید پست جشن گرفته‌خواهد شد . روز چهاردهم مرداد که مصادف با نخستین نطق سالگرد جشن مشروطیت‌توسط شاهنشاه آریامهر است ، در روز ۱۵ مرداد ماه به‌مناسبت آغاز نخستین‌کنفرانس‌آموزشی رامسر و روز ۱٦ مرداد به مناسبت آغاز لوله‌کشی آب آشامیدنی تهران (در ۱٦مرداد ماه سال ۱۳۲۵) روز ۲۷ مرداد به مناسبت آغازساختمان دانشگاه تبریز ، در روز ۲۹ مرداد ماه به مناسبت افتتاح کارخانه حریربافی چالوس (۲۹ مرداد ۱۳۱٦)،جشن گرفته خواهد شد .

● روز پنجم‌شهریور راه‌آهن ایران به مناسبت پایان‌راه‌آهن سرتاسری ایران (پنجم شهریور ۱۳۱۷) جشن برپا می‌دارد و روز ۱۱ شهریور سال آینده به مناسبت افتتاح کارخانه اتومبیل سازی تبریز جشن گرفته خواهد شد . روز افتتاح سیلوی تهران و کارخانه بلورسازی در روز ۱۲ شهریور جشن گرفته می‌شود و روز هفدهم‌شهریور ماه بانك ملی ایران افتتاح بانك را در ۱۷ شهریور۱۳۰۷ جشن می‌گیرد .

★ روز ۲۵ شهریورسال آینده مردم ایران آغازشهریاری شاهنشاه آریامهر و تشکیل مجلس کنگره آزاد زنان و آزادمردان را جشن‌می‌گیرند.

بقیه در صفحه۳

تلگرامهای شادباش رؤسای کشورهای جهان به پیشگاه ملوکانه

بمناسبت سالروز میلاد مسعود شاهنشاه آریامهرپادشاهان، روسای جمهوری ونخست‌وزیران کشور های مختلف جهان تلگرامهای شادباشی به‌پیشگاه شاهنشاه آریامهر مخابره کرده‌اند.

در این تلگرامها حضرت رئیس جمهوری ایتالیا ،حضرت فرماندارکل کانادا،حضرت رئیس جمهوری رواندا،اعلیحضرت پادشاه لائوس، اعلیحضرت سلطان عمان، حضرت رئیس کشور اسپانیا، حضرت رئیس جمهوری ایالات‌متحده‌آمریکا، حضرت رئیس دولت وصدراعظم جمهوری افغانستان، مشاور مخصوص حضرت رئیس دولت و صدراعظم جمهوری‌افغانستان، حضرت رئیس کمیته اجرائی کنگره ملی خلق جمهوری‌خلق چین، حضرت رئیس شورای موقت نظامی کشور اتیوپی ، حضرت رئیس دولت فدرال وفرمانده کل‌نیروهای مسلح‌جمهوری فدرال نیجریه، والاحضرت گراندوك لوکزامبورك و والاحضرت گراندوشس، حضرت صدرهیات‌رئیسه شورایعالی‌اتحاد جماهیر شوروی سوسیالیستی ،حضرت رئیس جمهوری افریقای‌جنوبی، حضرت پاپ‌اعظم، حضرت رئیس جمهوری عربی مصر، معاون رئیس جمهوری عربی مصر، حضرت رئیس جمهوری مالت ، حضرت فرماندار کل موریس، حضرت رئیس جمهوری عراق، حضرت رئیس جمهوری ایسلند، حضرت‌رئیس جمهوری‌فرانسه، علیاحضرت ملکه هلند ووالاحضرت پرنس برنهارد ،حضرت رئیس جمهوری اسلامی پاکستان، نخست‌وزیر جمهوری‌اسلامی پاکستان، حضرت رئیس جمهوری اندونزی ،حضرت فرماندار کل استرالیا ،حضرت رئیس جمهوری هند ، حضرت رئیس جمهوری سوسیالیستی اتحاد برمه ،حضرت رئیس جمهوری ترکیه، حضرت رئیس جمهوری کره، حضرت رئیس‌جمهوری مال‌گاش (ماداگاسکار)، حضرت رئیس جمهوری سنگال ، اعلیحضرت پادشاه مغرب، حضرت رئیس شورای‌دولتی‌جمهوری خلق بلغارستان ،حضرت رئیس شورای ریاست جمهوری‌خلق مجارستان حضرت رئیس جمهوری‌خلق‌بنگلادش ،اعلیحضرت پادشاه عربستان سعودی، والاحضرت رئیس امارات عربی متحده، حضرت رئیس جمهوری فدرال اتریش ، حضرت‌رئیس کنفدراسیون سویس، علیاحضرت ملکه انگلستان ، حضرت رئیس جمهوری سوسیالیستی چکسلواکی ، اعلیحضرت‌پادشاه نپال، حضرت رئیس شورای مجلس خلق جمهوری خلق‌آلبانی، اعلیحضرت امپراتور ژاپن، حضرت رئیس جمهوری فیلیپین، اعلیحضرت پادشاه نروژ، حضرت رئیس جمهوری سوسیالیستی فدرال یوگسلاوی ،والاحضرت امیر دولت کویت ، حضرت رئیس جمهوری کوبا،حضرت رئیس جمهوری‌قبرس،اعلیحضرت پادشاه مالزی، حضرت رئیس جمهوری مکزیك، حضرت‌رئیس جمهوری دمکراتیك ویتنام، حضرت رئیس جمهوری آلمان فدرال، حضرت رئیس جمهوری مالاوی، حضرت فرماندار کل زلاندنو، نخست‌وزیر زلاندنو، حضرت رئیس جمهوری‌دمکراتیك خلق کره، حضرت رئیس جمهوری یونان، اعلیحضرت‌پادشاه لسوتو، حضرت صدر هیات رئیسه شورایعالی جمهوری خلق مغولستان ، اعلیحضرت‌پادشاه سوئد، حضرت رئیس جمهوری برزیل ، سالروز میلاد شاهنشاه آریامهر را تبریك گفته‌اند.

بنیاد نیکوکاری والاحضرت شاهدخت‌شمس پهلوی

چند نفر پزشک متخصص کودکان و یا پزشک عمومی را برای خدمت در درمانگاههای بنیاد باسوج- تفرش- گرگان- همدان - بروجرد- بوشهر ورضائیه باحقوق مکفی و شرایط مساعد استخدام مینماید.

از داوطلبان حائزشرایط خواهشمند است همه روزه در ساعات اداری بدفتر مرکزی بنیاد نیکوکاری واقع در خیابان پهلوی بالاتر از پارک ساعی مراجعه نمایند.

دانشگاه ملی ایران

فهرست انتشارات جدید دانشگاه ملی ایران

۱- میکروبیولوژی تالیف دکتر منوچهر دزفولیان - شماره ۵۲
۲- جغرافیای شهری تالیف گیتی اعتماد- شماره ۵۷
۳- حقوق سازمانهای بین‌المللی تالیف دکتر جعفر نیاکی شماره ۵۸
٤- عقد حواله تالیف دکتر محمد جعفر جعفری لنگرودی شماره ۵۹
۵- جبر خطی وماتریس ها تالیف دکتر احمد میر باقری شماره ٦۰
٦- حقوق جزای عمومی جلد اول چاپ دوم تالیف‌دکتر پرویز صانعی باتجدید نظر - شماره ٦۲
(مخصوص دانشجویان ودانش پژوهان)
محل فروش : مرکز فروش کتاب دانشگاه ملی ایران کلیه کتابفروشیهای معتبر کشور
فروشگاههای شرکت سهامی کتابهای جیبی

دانشگاه ملی ایران

آگهی انتخاب واستخدام هیات علمی رشته‌های تخصصی پزشکی

دانشکده پزشکی دانشگاه ملی ایران برای خدمت در واحد ها ومراکز پزشکی وابسته ، متخصصینی با عنوان دانشگاهی استادیار بطور تمام وقت یا پاره وقت بصورت رسمی یا قراردادی میپذیرد.

انتخاب داوطلبان از طریق بررسی مدارک علمی و سوابق آموزشی آنان انجام میگیرد. حداقل مدارک علمی لازم جهت نیل به استادیاری ، دکترای پزشکی و گواهینامه تخصصی فوق‌دکترا از دانشگاههای معتبر خارجی و داخلی است. اشخاصی که دارای سوابق و عناوین آموزشی در دیگر دانشگاههای معتبر باشند باهمان عناوین دانشگاهی (استادیار - دانشیار- استاد) و احتساب سوابق بخدمت در دانشگاه ملی ایران پذیرفته خواهند شد.

متخصصین موردنیاز

۱- متخصص فیزیک پزشکی
۲- متخصص رادیولوژی
۳- متخصص آناتومو پاتولوژی
٤- متخصص جراحی اورتوپدی
۵- متخصص اورولوژی
٦- متخصص جراحی عمومی
۷- متخصص جراحی قلب و عروق
۸- متخصص بیماریهای داخلی (کلیه)
۹- متخصص بیماریهای داخلی (غدد مترشحه داخلی)
۱۰-متخصص بیماریهای داخلی (توکسیکولوژی)
۱۱- متخصص بیماریهای داخلی (عفونی)
۱۲- متخصص بیماریهای اطفال
۱۳- متخصص گوش و حلق و بینی
۱٤- متخصص چشم پزشکی

از داوطلبان واجد شرایط تقاضا میشود کلیه‌مدارک وسوابق علمی خودرا همراه باشرح حال حداکثر تا ۱۰ آبانماه ۱۳۵٤ بدبیرخانه دانشکده پزشکی دانشگاه ملی ایران واقع در (اوین) ارسال فرمایند.

دانشگاه ملی ایران

بنگاه حمایت مادران ونوزادان

«پرسشنامه»

باتوجهات وعنایات مخصوص علیاحضرت فرح پهلوی

شهبانوی ایران ریاست عالیه بنگاه حمایت مادران ونوزادان

روز بیست‌و پنجم آذرماه هرسال بمناسبت روزمادر مراسمی‌برگزار میگردد و مادران‌نمونه هراستان که قبلا طی تشریفات و ضوابط‌خاصی تعیین شده‌اند انتخاب میگردند.

از مادران گرامی که‌محل سکونتشان دراستان مرکزی است‌و علاقمند بشرکت درانتخاب مادر نمونه سال‌جاری هستند تقاضا میشود پرسشنامه زیرراتکمیل وحداکثر تاتاریخ‌بیست‌و پنجم آبانماه ۱۳۵٤ بدبیرخانه بنگاه‌حمایت مادران‌و نوزادان واقع درخیابان کوروش‌کبیر «جاده قدیم‌شمیران» کمی‌بالاتر ازچهارراه سیدخندان شماره ۱۰ودر استان های دیگر به‌استانداریها و یا فرمانداری های کل ارسال فرمایند تامورد بررسی قرارگیرد.

مشخصات مادر

نام وفامیل — محل سکونت (پنج‌سال اخیر باذکر مدت)
شماره شناسنامه — محل صدور — تاریخ و محل تولد
پایه معلومات — شغل
متاهل — بیوه

مشخصات همسر

نام ونام فامیل — محل سکونت
شماره شناسنامه — محل صدور — تاریخ تولد
پایه معلومات — شغل — درآمد ماهیانه خانواده

((مشخصات فرزندان))

ردیف	نام ونام‌خانوادگی	تاریخ ومحل تولد	پایه معلومات	شغل	محل‌سکونت

«جواب سئوالات زیر را لطفا جداگانه تنظیم‌و به نشانی ذکر شده ارسال نمائید»

۱- چرا خودرا مادرنمونه میدانید
۲ -آیا ازفرزندان خودشکایتی دارید؟ بچه دلیل ،اگرشکایت دارید دقیقادلیل آنراذکرکنید.
۳- واکنش شما درمقابل نافرمانی فرزندانتان چیست؟
٤- آیا موفقیت فعلی فرزندان خودرا مدیون زحمات خودمیدانید. چرا؟
۵- در بین فرزندان شما کدامیك رابهتر می‌پسندید، چرا؟
٦- در پرورش فرزندان خود، پدرشان تاچه‌حد سهیم بوده،بچه طریق؟
۷- آیا اشخاص دیگر ازخانواده درپرورش وتربیت فرزندانتان بشما کمك میکرده‌اند یانه ؟
۸- در مقابل ناسازگاری های زناشوئی، واکنش فرزندانتان چیست ؟
۹- فعالیت‌های اجتماعی و عام‌المنفعه افراد خانواده رابا ذکرنام ونوع آن بنویسید.
۱۰- درمورد تربیت جوانان امروز ،برای آینده کشورچه‌نظراتی دارید.
۱۱- اگر قراربود شما «مادرنمونه» راانتخاب کنید، چه‌شرایطی رالازمه مادر نمونه شدن میدانید؟
۱۲- آیا شما تاکنون احساس نگرانی ودلخوری وحسادت در بین فرزندان خود نسبت بهم‌کرده‌اید، اگرجواب مثبت دارید یکی دو مورد ازآنراشرح دهید.
۱۳- بزرگترین فداکاری خودرانسبت به فرزندانتان تذکردهید.

شرایط واگذاری بورس تحصیلی سازمان زنان ایران

حسب‌الامر والاحضرت‌شاهدخت‌اشرف پهلوی‌ریاست‌عالیه

سازمان زنان ایران تعدادی بورس تحصیلی در اختیار دانشجویان دختر دانشگاهها و مدارس عالی قرار میدهد، دانشجوئی میتواند از بورس تحصیلی استفاده کند که :

۱- به تائید مقامات دانشکده یا مدرسه عالی قادر به تامین هزینه تحصیلی‌نباشد
۲- به تائید مقامات دانشکده یا مدرسه عالی از کمك هزینه یا وام تحصیلی یا بورس تحصیلی دیگر استفاده نکند .
۳- موقع تسلیم تقاضا حداقل یکسال از تحصیلات وی در دانشکده یا مدرسه عالی گذشته باشد در موردیکه دانشجویك سال تحصیلی را تمام نکرده است‌درصورت داشتن سایر شرایط با معدل کتبی حداقل ۱۷ در دیپلم میتواند از این بورس استفاده کند .
٤- میانگین امتحانات سالیانه وی به حداقل ۱۵ و در دانشکده ها و مدارس عالی به ب رسیده باشد
۵- حسن‌اخلاق و استعداد و کوشش او مورد رضایت دانشکده و یا مدرسه‌عالی باشد
٦- در مصاحبه سازمان زنان ایران‌قبول شود

از کلیه متقاضیان حائز شرایط درخواست میشود با در دست داشتن مدارك فوق حداکثر تا تاریخ ۲۰ آبانماه‌به سازمان زنان ایران - خیابان قوام‌السلطنه مراجعه کنند.

اطلاعات
دوشنبه ۵ آبان‌ماه ۱۳۵۴ شماره ۱۴۸۴۴

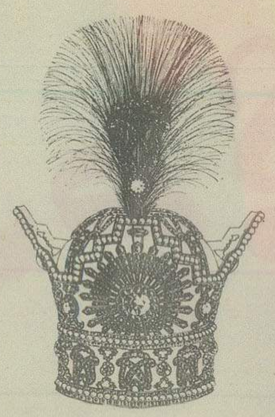

گرامیداشت نیم‌قرن شاهنشاهی پهلوی

پنجاه‌سال تلاش در راه تجدید عظمت ایران

شاهنشاه آریامهر بنیانگذار ایران نیرومند، مستقل و باعظمت امروز است

چرا کودتا کردم؟

نوشته: رضاشاه کبیر

تحمل شقاوت کاری خارجیان و مملکت فروشی پست فطرتان داخلی برای من صعب و دشوار بود

زمامداران نالایق قهرمانیهای سربازان وطن را فدای صد دینار منفعت خود نموده‌اند

هر کسی نمیتوانست دستهای خارجی را از گریبان این مملکت قطع کند

تحمل این شداید و مظالم برای من و هر کس که خود را پرورده این آب و خاک میداند کمرشکن بود

اعلیحضرت رضاشاه کبیر در نخستین شماره مهنامه ارتش شاهنشاهی در سال ۱۳۰۰ که همگام با بنیادگذاری ارتش بوین ایران چاپ و منتشر گردیده است مقاله‌ای در چگونگی کودتای سوم اسفند ۱۲۹۹ مرقوم فرموده‌اند که در اینجا درج میشود.

از آنجائیکه اثرات دوره انحطاط مفهوم و معانی عقاید را از اغلب سلب کرده و یک رشته کلمات و الفاظ خالی از معنی را قایم مقام حقایق قرار داده است و از انجائیکه بواسطه همان تاثیرات تدنی و انحطاط اغراض انفرادی بالمره جایگزین سعادت جماعت شده است. این است که بعضی از جراید مرکزی «پس از یک سال تمام که از مدت کودتا گذشته» تازه دیده میشود که مسبب حقیقی کودتا را موضوع مباحث خود قرار داده و در اطراف آن قلم فرسائی میکنند.

من اگر میدانستم که جراید مذکوره قاید عقاید جمعیت و پیشوای افکارامت شناخته میشوند و از روی منطق و برهان میخواهند وارد در فلسفه ظهور کودتا بشوند فوق العاده مشعوف میشدم که اصل سبب را بمعرض افکار گذارده و حقایق را بی پرده آشکارا سازم اما چون از ارتباط مدلول بعضی از جراید با افکار ملی و عمومی مردم هستم و بعلاوه بطور قطع و وضوح می بینم که این موضوع مهم وسیله سوء استفاده ارباب جراید مزبور و پروز اغراض و حملات شخصی آنها و تحریک باطنی ایادی سایره شده است این است که بدواً از استفهام و ذکر این سئوال ناچارم. آیا با حضور من مسبب حقیقی کودتا را تجسس کردن مضحک نیست؟

اگر چه من بصفای نیت و خلوص عقیده و احساسات ایرانیت و ایران پرستی خود تکیه داده خدای بصیر و وجدان بی آلایش را سرلوحه رفتار و عقاید خویش قرار داده‌ام و هر چشم بینا و گوش شنوائی را هم بمحکمه قضاوت دعوت میکنم و باضافه منتشرات اوراقی را که از ارتباط بهر سلک و جمعیتی مطرود و نماینده احساس ساختگی «نه فکر» یک فرد واحد شناخته میشوند در درجه صدم از اهمیت تشخیص خواهم داد.

معهذا صاحبان همین اوراق هم خوبست بجنبه فکری خود اگر متکی بیک معلوماتی است مراجعه کرده عمداً اشتباه نکنند که موضوع مهم کودتا در دسترس اقدام هر کس نبوده. اشخاصی میتوانستند مبادرت باین اقدام نمایند که ظلم خارجی و بی لیاقتی زمامداران داخلی را از روی قلب و عقیده تشخیص داده باشند.

کسانی مسبب این اقدام میتوانستند بشوند که تمام عمر خود را در جزو صف و قشون صرف کرده، اغراض حقیقی مستشاران خارجی را از هر طبقه و صنفی بودند در خرابی بنیان این مملکت عملا استنباط کرده باشند.

اشخاصی میتوانستند در مقام اجرای این مقصود برآیند که مدت العمر در کوه و بیابانها جان خود را در راه این مملکت بر کف دست گرفته و تشخیص داده باشند که زمامداران نالایق پست فطرت تمام آن فداکاریها را بهیچ شمرده و تمام زحمات صاحب منصبان و افراد قشون را فدای صد دینار منفعت خود نموده‌اند.

آری هرکس نمیتوانست پرده این شقاوتکاری ها را دریده، دست های خارجی را از گریبان این مملکت بیچاره قطع، و بخود سری و بی لیاقتی و منفعت طلبی مزدوران داخلی خاتمه دهد. این یک فکری نبود که از اثر گردش در باغ و گلستان و اطاقهای گرم انشاد شده باشد کسی را در این مورد یارای اقدام و عمل بود که بدبختی و بیچارگی نفرات زحمتکش قشون را در جلوی چشم بطور عبرت دیده و تمام آن بیچارگیها را با تعیشات لاابالیانه و هیولاهای غریب و عجیب کرسی نشینان طهران موازنه کرده باشد بیجهت اشتباه نکنید و از راه غلط مسبب کودتا را تجسس ننمائید با کمال افتخار و شرف بشما میگویم که مسبب حقیقی کودتا منم و با رعایت تمام معنی این راهیست که من پیموده‌ام و از اقدامات خود نیز ابدا پشیمان نیستم اگر علی الظاهر یکی دو نفر دیگر را دیدید که چند صباحی عرض اندام کردند وسطحا راهی پیمودند نه این بود که اعماق قلب آنها در نظر من مختفی و مستور باشد همه را میدانستم و استنباط کرده بودم فقط احتیاجات موقع مرا ملزم میکرد که موقتا دست خود را بر سینه آنها آشنا نسازم تا زمانی که ایران را آینه فداکاریهای خود قرار داده و نامحرمان را از محفل انس خارج سازم چنانکه دیدید و شنیدید.

اینک اگر بمسبب حقیقی کودتا اعتراض دارید بجای آنکه هر روز در اوراق جراید بمقام تفتیش و تفحص برآئید بدون اندیشه مستقیماً بمن مراجعه کرده با نهایت مهربانی اعتراضات خود را از من جواب گرفته و آنچه را که خودتان هم میدانید و قلباً تصدیق میکنید دو باره از من بشنوید. و چنانکه گفتم اثرات دوره انحطاط متاسفانه الفاظ و لغات را قایم مقام معانی و حقایق قرار داده و کمتر کسی است که بخواهد وارد در مرحله حقیقت گشته سپس در مقام تثبیت عقیده خود برآید ولی باید دانست که بیک سلسله الفاظ مجوف چسبیدن و از محیط فکر و حقیقت دوری جستن کار خردمندان نیست.

در اینصورت از حمله باشخاص غیر متجانس اگر بفلسفه کودتا اعتراضی دارید علی التحقیق فرع سبک مغزی شما خواهد بود و این یک نوع بروز احساسی است که ابدا بجنبه های فکری و تعقل شما مربوط نیست.

و اگراندکی قوه مخلیه خود را حکم قضیه قرار دهید میدانید که اضمحلال وطن داریوش براثر حرکات ناخلفان داخلی و اعمال نفوذ خارجی درشرف تثبیت و فقط مشیت خداوند متعال بود که هویت ناخلفان و زمامداران بی عرضه دون همت را در پیشگاه عموم ملت آشکار و باز با مشیت خدای ایران است که در تحت تاثیر همین اقدام میرویم حیات از دست رفته خود را بجهانیان اثبات نمائیم.

من از اقدامات خود در پیشگاه عموم ابدا شرمنده نیستم و با نهایت مباهات و افتخار است که خود را مسبب حقیقی کودتا بشما معرفی مینمایم.

این یک فکری نبود که فقط درسوم حوت سال گذشته دردماغ من تاثیر کرده باشد. این یک عقیده نبود که درتحت تاثیر افکار دیگران بمن تحمیل شده باشد. بدبختی نوع ایرانی مخصوصا نفرات قشونی را من از چندین سال قبل احساس کرده بودم و اشخاصی که لیاقت شنیدن آنرا از من داشتند همه میدانستند که تحمل شقاوت کاری خارجیان و مملکت فروشی پست فطرتان داخلی برای من امری بس صعب و دشوار بود و درتمام میدانهای جنگ دفاع مرا درمقابل این شداید میدیدند.

من نمیتوانستم تحمل نمایم که نفوس بی چاره ایرانی و هموطنان بدبخت من بمعرض بیع و فروش اجانب در آمده و پست فطرتان طهران هم اسناد این مباینه را امضاء مینمایند.

من نمیتوانستم مشاهده کنم که یک ایالت مهمی مثل گیلان در آتش بیداد جمعی یغماگر مشغول سوختن است و زمامداران مرکز تمام این خانه خرابیها را اسباب تفریح خود در هیئت و سایر مجالس قرار داده و بجای قلع و قمع و سرکوبی آنها در مشارکت با اعمال یغماگران نیز بر وجاهت ملی خود می افزایند.

برای من طاقت فرسا بود که این ملت بیچاره سالی ده کرور تومان مخارج قشون را از بیوه زنهای فقیر کرمان و بلوچستان دریافت و تادیه نموده و آنوقت یک نفر دزد دهسال دراطراف قم و کاشان و تا دروازه طهران مشغول شرارت و راه زنی و سپس بعضی از مرکزیان را هم درتمام آن دزدیها شریک و انباز به بینم.

هیچ ذیحسی تصدیق آنرا نمیکرد که لشکریان بیچاره از صاحب منصب و تابین درتمام جنگلها لگد کوب خارجی و داخلی گشته فوج فوج قربانی بدهند و درمرکز دولت بلع حقوق آنها را اولین وظیفه خود قرار داده برای مناصب و درجات با شرف نظامی چوپ حراج دردست گرفته و هر روز یک عده سردار و صاحب منصبان خود رو بیرون بیندازند. آبروی دولت و ملت را درنزد اجانب ریخته و خون هر نظامی فداکاریرا درعروق آنها منجمد نمایند. قشون برای هر مملکتی لازم و همه این حرف را منباب هوس و برای کسب وجاهت ملی میسرودند ولی درهمان حین باتمام قواء بافناء و اضمحلال قشون، کوشیده جیب خود را پروقلب هرنظامی وطن پرستی را میشکافتند و دنباله را با کمال بی آزرمی و بیشرمی بجائی ممتد کردند که کلمه قشون، همان کلمه که درتمام عالم باقید شرف و افتخار تلقی میشود و بپاسبانی حقیقی ملت و مملکت معرفی میگردد جز تخفیف صاحبان آن رسم دیگری را متضمن نبوده و درمقابل تمام صنوف و طبقات مسلوب الاعتبار شده بودند.

آری تحمل این شداید و مظالم برای من و هر کس که خود را پرورده این آب و خاک میداند کمرشکن و طاقت فرسا بود و بالاخره با حقوق بشریت من مخالف بود که به بینم و مشاهده کنم یک جمعی پست فطرت، دون همت و نالایق رشته ارکان مملکت را گسسته و درصدد آن هستند که بحیات استقلال مملکت و ملت خاتمه داده و درتمام موارد مختصر نفع شخصی را براركان یک مملکت سه هزارساله ترجیح و مرجح سازند.

مسبب حقیقی کودتا همین عواملی هستند که هزارو یک آنرا درضمن این ابلاغیه ملاحظه میکنید و درتحت تاثیر همین عوامل بود که من بلطف خداوندی پناه برده و با عقیده راسخ و عزم جازم درصدد برآمدم که بان دوران سیاه خاتمه داده آبروی از دست رفته نظام را عودت و با شهامت همانها حیات مملکتی را تجدید نمایم.

من به پیشرفت منظور و مقصود مقدس خود مطمئنم و درتمام موارد از خدای ایران و روح ملیت خود استمداد میجویم زیرا غیر از این دو نقطه اتکاء بهیچ نقطه متکی نبوده و نخواهم بود.

دراینصورت بتمام ارباب جراید و صاحبان احساس پیشنهاد میکنم که پس از این ابلاغیه و معرفی مسبب حقیقی کودتا و سابقه که باحوال من حاصل کردند دیگر هر عنصر غیر مانوسی را سبب حقیقی این امر عظیم تشخیص نداده، بفهمند که مبارزه با عوامل موثره جز از قلوبی که قابلیت تاثیر را داشته باشد تراوش نخواهد کرد باز هم اشتباه نکنید بعضی از اشخاص کوچکتر از آن بوده و هستند که یک اداره منظم نظامی را باراده و عقاید خویش مربوط ساخته و بعلاوه مقام نظامیان فداکار نیز والاتر از آن بود که باراده های خفیفه متحرک باشند.

اکنون اگر بساده لوحی خود درانتشار این افکار تردیدی نداشته باشید میتوانید قطعا بدانید که اشخاص آلوده بغرض و عناصری که بدست دیگران متحرک باشند دردنیای تاریخ هرگز دوام و بقائی را راهبر نبوده و حقایق معنوی را هم حتما بالقای شبهات نمیتوان برای همیشه مستور و مکتوم داشت.

اینک درپیشرفت مقاصد ملی خود قلبا ازحی ذوالجلال استعانت جسته و بتمام هموطنان عزیز عموما اطلاع میدهم که باتعرفه مسبب حقیقی کودتا هرکس اعتراضی و اشتباهی دارد بخود من مراجعه نموده و چون در ضمن تمام گرفتاریها دیگر برای من غیر مقدور است که هر روز درجراید بمقام رفع شبهات خصوصی بر آیم، صریحا اخطار میکنم که پس از این برخلاف ترتیب فوق درهر یک از روزنامه ها از این بابت ذکری بشود بنام مملکت و وجدان، آن جریده را توقیف و مدیر و نویسنده آنرا هم هر که باشد تسلیم مجازات خواهم نمود.

وزیر جنگ رضا

تأسیس مدرسه نظام

سردار سپه از نخستین روزی که برای نجات وطن خود قیام کرد، پیوسته در اندیشه اصلاحات و تحول در همه ارکان اجتماعی مملکت بود، از این رو در اولین فرصت مدارس نظام را در برابر خانه خود تاسیس کرد و هر روز از آنجا بازدید می نمود تا نقصانی در پیشرفت آن حاصل نگردد. این مدارس عبارت بودند از مدرسه ابتدائی نظام، مدرسه متوسطه نظام، مدرسه صاحب منصبان (دانشکده افسری) مدرسه بیطاری وکیلی (آموزشگاه کمک دامپزشکی) مدرسه بیطاری صاحب منصبان (دانشکده دامپزشکی افسری) مدرسه هواپیمائی موزه نظام نیز با گردآوری صلاحهای قدیم و جدید در مدارس نظام تأسیس شد. علت تاسیس مدارس بیطاری از ان جهت بود که هنوز ماشین در ایران جای چهارپایان را نگرفته بود و نیروهای ارتش به اسب و قاطر احتیاج بیشتری داشتند و مصلحت‌در آن بود که هر چه زودتر عده‌ای از جوانان با اصول جدید دامپزشکی آشنا شوند و مشکل بزرگی که عبارت از امراض دامی بود از میان بردارند. عکس سردار سپه را هنگام بازدید از مدارس کل نظام در سال ۱۳۰۳ نشان میدهد. نفر پنجم از راست تیمسار محمد نخجوان رئیس مدرسه نظام، نفر نهم از چپ سرلشگر خدایارخان، نفر هشتم از راست سرلشگر محمود خان انصاری حاکم تهران.

فتح گیلان و مازندران

در سال ۱۳۰۰، سردار سپه شخصا برای ایجاد امنیت در گیلان و مازندران بدان نواحی عزیمت‌کرد و پس از ماهها جنگ، ناامنی‌های «امیر موید سوادکوهی» را در مازندران و «میرزاکوچکخان‌جنگلی» را در رشت و مناطق اطراف رشت فرو نشاند.

این عکس موقعی از سردارسپه برداشته شده که شهر رشت را به تصرف درآورده و بناامنی‌های گیلان و مازندران خاتمه داده‌است.

ایرانی که رضاشاه کبیر تحویل گرفت

این بود زندگی مردم، سیاه‌تر از سیاه‌چال

چوب و فلک در ملاء عام

مردی از مقررات شهری تخلف کرده است. با از گلیم بیشتر دراز کردن سزایی این چنین دارد که همان بارا به چوب و فلک بسته و دو نفر از دو سو، در ملاء عام، بر آنها تازیانه همی کوبند و فرمانده، دست به کمر، نظاره‌گر ماجراست.

یک نفر هم با کاغذ و قلم بر جریان کار نظارت دارد. آیا خبرنگار است؟ بعید بنظر میرسد منشی دادگاه است؟ شاید هم ضربه ها را می شمارد! در آنروزگار، اهانت به بزرگتران، گرانفروشی واحتکار، عقوبت هایی این چنین داشته است.

در حاشیه خیابانها

شاید این تنها تفریح جوانان و بزرگترها بود که سرگذری، چهارسوبی، خیابانی بای بساط جگرکی جمباتمه بزنند، نان را روی زانو بگذارند و در میان خاک و کثافت عصرانه‌ای، ناهاری یا شامی را برگزار کنند.
تهران پنجاه سال پیش گوشه های بسیاری این چنین داشته است.

بستنی فروش دوره‌گرد

سه چرخه‌یی فکستی با بشکه‌یی و ملاقه‌یی روی آن، دستهای کبره بسته و لنگی به کمر با پای برهنه و کودکان و مردانی که طعم شیرین و یخ زده‌یی را با نام «بستنی» زیر زبان مزمزه می کنند

این تمامیت شکوه و اعتبار یک بستنی فروش است که بدان صدای آشنای «نوبربهار» را هم باید افزود.
در کنار گاری شکسته و رنگ ورو رفته بستنی فروش پنجاه سال پیش تهران نه تنها سلامت جسم، که سلامت روح هم نمایان نیست نه در چهره کودکانه اطفال لبخندی نمودار است و نه در نگاه خیره مردان جستجو و تکاپوی چیزی را میتوان دید.
خیره ماندن مردان به دور دست و نگاه مرد معمم از انتظاری دیر پا حکایت دارد.
آیا کسی از راه خواهد رسید؟ و زندگی نیم مرده آنها را حیاتی دوباره خواهد بخشید؟
انتظار در نگاه معصومانه کودکان نیز موج می زند:
آیا روزی می رسد که طعم واقعی بستنی را بچشیم؟!

دلاک، سمبل تمام مسایل پزشکی

طب، بهداشت، مراکز درمانی، بیمارستان، پزشک، پزشکیار، دندانساز، متخصص امراض، روان پزشک، پرستار و..... هیچ چیز وجود نداشت.
دلاک همه کاره بود، خون میگرفت، شکسته بندی هم میکرد، زخم را پانسمان میکرد، مشت و مال میداد، دیوانه را از عاقل و فقیه را از سفیه جدا میکرد و دندان هم می کشید.
از تمام وسایل و تجهیزات دندانپزشکی، بازوان پر قدرت، مشت های مردافکن و یک انبر که به «کلبتین» معروف بود.
بیمار گیوه هایش را از پا در می آورد، کنار دیواری، سر راهی پای جوئی زیر سایه درختی چهارزانو روی زمین می نشست آنوقت، دوستی، رفیقی رهگذری که قلدر هم باشد دستهایش را محکم می گرفت و روی پاهایش چمپاتمه می زد تا تکان نخورد.
دلاک بالای سرش می رفت به مشتی و دشنامی دهان بیمار را می گشود، و دندان فاسد را گاه با لثه، گاه با فک وآرواره و در همه حال با فریاد بیمار، بیرون می کشید!

مطربان سوزومانی

در میان اینهمه نابسامانی، مطربان و رقاصان ـ آنان که حتی در مجلس عیش و طرب هم از زخم زبان آسوده نبودند ـ دنیائی مختص بخود داشتند.
«مطربان سوزومانی» شلیته‌ای، بر تن و خلخال بر پا چگونه می توانستند اندوه سالها بی اعتباری و نافرجامی ملتی کهنسال را به لحظات خرمی بدل سازند؟

اطلاعات ـ دوشنبه ۵ آبان‌ماه
۱۳۵۴ ـ شماره ۱۴۸۴۴

پایان شکیبائی ملت

آبان و آذر ۱۳۰۴ روزهائی که بنیاد ایران نوپی ریزی شد

سقوط قاجاریه

مهمترین رأی دوران مشروطیت

ازنظر مالی خزانه دولت درزمان احمد شاه خالی بود و اصولاً بودجه‌ای وجود نداشت لذا از نظر امورمالی باهمه تلاشی که «میلسپو» مستشار امریکائی بخرج میداد وضع مملکت سروسامان نداشت.

احمد شاه تلگرافی بدین مضمون به سردار سپه مخابره نمود:

«جناب اشرف رئیس الوزرا»

امروز روزنامه های اینجا خبری ازایران درج کرده بودند که گویا بواسطه کمی اذوقه درتهران هیجانی دراهالی تولید شده بازارها را بستند، خیلی اسباب نگرانی من شد، انتظاردارم جناب اشرف فوراً مرااز تفصیل مطلع نمایند، جواب این تلگراف رابه پاریس مخابره نمایند.

«شاه»

سردارسپه بتاریخ ۵ مهر ۱۳۰۴ چنین پاسخ داد:

«اعلیحضرت شاهنشاه ایران، پاریس مهمانخانه نگرسکو:

تلگراف مبارک زیارت گردید چهارشنبه اول مهر عده‌ای ازکسبه بازارها را بسته بعنوان کمی نان بحال اجتماع بطرف مجلس میرفتند. بااینکه مقررات حکومت نظامی اقتضا میکرد که از اجتماع آنان قویا جلوگیری بشود، لیکن به ملاحظه آنکه کاراززاق یکی دوروز اخیر قدری مبهم شده بود و احتمال هم داده میشد که هیجان آنها ازوحشت سختی نان باشد و شاید پس ازاظهار مطالب تسکین یابد ممانعتی بعمل نیامد ولی جمعیت همینکه وارد مجلس شدند شروع به شکستن دروپنجره وبرهم زدن میز و صندلی و کتک زدن وکلاوباره‌ای حرکات زشت نمودند. بهر نحوی بود بعضی از وکلا آنهارا قانع نموده و براثر اقدامات فوری و مجدانه دولت هم فردای آنروز وضع ارزاق خوب و نان فراوان شد امابرخلاف انتظار ازدحام مردم زیادتر و دودسته هفت هشت هزار نفری تشکیل، یکی بسمت مجلس و دیگری بطرف سفارت روس روانه شدند، اگر چه مقاومت مامورین انتظامات ،اجتماعات آنان رادر هم شکست و عده‌ای ازمحرکین رادستگیر نمودند، لکن صدنفری توانستند خودشان رابه سفارتخانه بیندازند، عصرروز پنجشنبه که وزیر امورخارجه ،وزیرمختارروس را راجع به این مسائل ملاقات وازمقاصد متحصنین پرسش نمود جواب دادند که حضرات از حکومت فعلی ناراضی و شاه را میخواهند. نظر باینکه چند روز قبل بشارت تشریف فرمائی موکب همایونی به عام اعلام و تلگراف مبارک در جراید درج گردید و ازطرفی هم بنابه تلگراف مبارک اطمینان قطعی داشت که این عناوین به هیجوجه مورد بسند خاطر ملوکانه نمیتواند باشد بتابید تحقیقات خارج معلوم شد، سیاست روسیه در کار استفاده از موقع و تولید انقلاب است.

فعلا تحقیقات شدید در کشف دسیسه ادامه دارد، علاوه برسردسته ها و کسانیکه مردم را ترغیب و تشویق به انقلاب میکردند ، چند نفری از اعضاء دربار که تصور میرفت مناسباتی بابعضی مقامات خارجی داشته باشند برای تکمیل تحقیقات بااطلاع والاحضرت توفیف و پس از انجام تحقیقات مشخص سدند تا حرکت موکب همایونی، جریانات مهمه را بعرض اعلیحضرت میرساند.

«رضا»

درهمین ماه بار دیگر از طرف احمد شاه تلگرافی زده شد که در ۲۲ مهر سردار سپه این پاسخ راداد:

«تلگراف مبارک زیارت گردید. بطوریکه اعلیحضرت امتحان فرموده‌اند همیشه اینگونه حوادث و خودسری مفسدین ناشی ازتحریکات خارجی است، مردم هم جاهلند وبحقایق پی نبرده و الت سیاست آنها میشوند و البته نفع وضررهم ضمیمه شده و عوامل سیاسی داخلی رانیز گاهی شریک میسازند ،مبدا وقایع اخیر هم همین وضع بوده فعلاً حکومت نظامی مشغول تحقیق و تعقیب است و زیاد بر آنچه که فعلاً عرض شده چیز مهمی بدست نیامده بهر حال اگر نظر اعلیحضرت از تاخیر عزیمت موکب همایونی باین اخبار بوده باید عرض کنم اهمیتی نداشته این قبیل اتفاقات درهمه جارخ میدهد ـ بهتراست بطوری که تصمیم فرموده بودند با کمال اطمینان زودتر حرکت فرمایند.

۲۲ مهر ۱۳۰۴ ـ رضا

انقراض قاجاریه

حدوددوهفته پس از این تلگراف، درمملکت جنبش تازه‌یی بوجود امد وروز پنجم آبان ماه ۱۳۰۴ درسراسر ایران مردم به تلگراف خانه ها رفته و تقاضای تلگراف حضوری با نمایندگان مجلس داشتند و عده‌ای نیز تحصن اختیار کرده و خواستار تکلیف قطعی امر سلطنت بودند. کم‌کم مملکت یکپارچه شد و طبقات مختلف مردم مقابل خانه سردارسپه تحصن اختیار کرده و درروزهای پنجم و ششم و هفتم آبان مبادرت بانتشار اعلامیه های مختلف کرده و تقاضا کردند که در اسرع وقت برای تعیین تکلیف مملکت اقدام شود و بالاخره روز هشتم آبان تهران تعطیل شد و مردم تهران باتفاق نمایندگان اعزامی سایر ولایات دست به تظاهرات وسیعی زدند که هزاران نفر در آن شرکت داشتند. آنچنانکه درروز بعد یعنی نهم آبانماه مجلس شورایملی تشکیل جلسه داد و نمایندگان برای تعیین تکلیف مملکت طرحی رابا ۷۲ امضاباقید دوفوریت تقدیم رئیس مجلس کردند. طرح تقدیمی بدین شرح است:

«ساحت مقدس مجلس شورایملی

نظربااینکه عدم رضایت از سلطنت قاجاریه و شکایاتی که ازاین خانواده میشود بدرجه‌ای رسیده که مملکت رابه مخاطره میکشاند و نظر باینکه حفظ مصالح عالی مملکت مهمترین منظور واولین وظیفه مجلس شورایملی است و باید هرچه زودتر به بحران فعلی خاتمه داد، امضا کنندگان باقیدوفوریت پیشنهاد میکنیم مجلس شورایملی تصمیم ذیل را اتخاذ نماید.

ماده واحده ـ مجلس شورایملی بنام سعادت ملت، انقراض سلطنت قاجاریه رااعلام نموده و حکومت موقتی راحدود قانون اساسی و قوانین موضوعه مملکتی به شخص آقای رضاخان پهلوی واگذار میکند.

تعیین تکلیف قطعی حکومت موکول بنظر مجلس موسسان است که برای تغییر مواد ۳۶ ـ ۳۷ ـ ۳۸ ـ ۴۰ متمم قانون اساسی تشکیل میشود.

این طرح با ۸۵ رای موافق تصویب شد و ساعت ۵ بعد از ظهر همان روز هیات رئیسه مجلس به خانه سردار بهلوی رفتند و با عرض تبریک زمام ملت را به سردار بهلوی تفویض کردند و بلافاصله خبر تصمیم مجلس برای آرامش مردم به ولایات مخابره شد و این اعلامیه نیز بامضا سردار سپه صادر گردید:

اعلامیه رئیس حکومت موقتی

«چنانچه عامه سابقه دارند از چندی باینطرف در تمام اطراف و اکناف مملکت در اظهار انزجار از سلطنت قاجار و الغای آن نهضت عمومی ایجاد و احساسات ملی روز بروز شدیدتر شده و طوری غلیان یافت که در مرکز نیز هیجان فوق‌العاده برای نیل باین آمال ملی بروز کرد و دنباله آن بجائی رسید که اگر مورد توجه عاجل واقع نمیشد قطعا بانقلاب عظیم و عواقب وخیم منتهی میگشت، دولت به پاس احترام آزادی افکار عمومی و احساسات ملی در تمام این مدت بالمره رویه بیطرفی را اتخاذ نمود تا عامه اهالی و مجلس شورایملی هر طریقه را که موافق صلاح ملت و مملکت میدانند اختیار نمایند. مجلس شورایملی بنابر موافقت با افکار عمومی متوجه لزوم خاتمه دادن به اوضاع بحران مملکتی شده و پس از چندی مطالعه و مذاکره، در جلسه شنبه نهم آبان ماه، انقراض سلطنت قاجاریه را اعلان نمود و ریاست حکومت موقتی را به اینجانب واگذار کرد تا اینکه مجلس موسسان بفوریت تکلیف قطعی حکومت آتیه مملکت را تعیین نماید این است که در تعقیب رای مجلس شورایملی انقراض سلطنت را از آل قاجار و بدست گرفتن حکومت موقتی را بوسیله این اعلامیه رسما اعلام میکنم.

امیدوارم که تمام علاقمندان سعادت مملکت، در حفظ مصالح عمومی با من کمک نمایند.

رئیس حکومت موقتی مملکت و رئیس عالی قوا ـ رضا

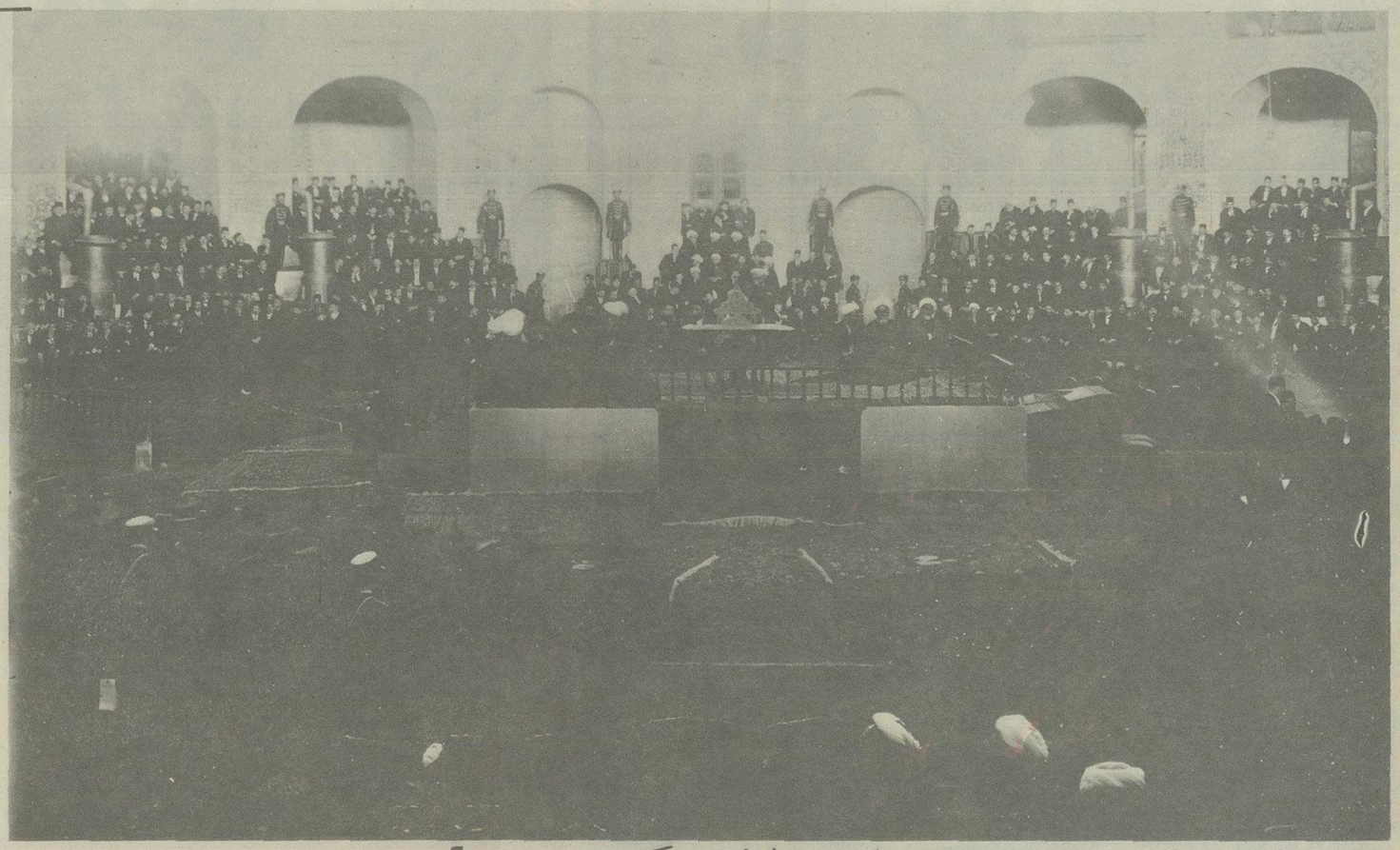

لحظهٔ دیگر، سردار پهلوی بسلطنت میرسد

مجلس مؤسسان ۲۱ آذرماه ۱۳۰۴ در تکیه دولت تشکیل شد تا یکی از بزرگترین رویدادهای تاریخ معاصر کشور شکل بگیرد و بیکی از دیرینه‌ترین آرزوهای ملی جامه عمل بپوشد.

عکس نمایندگان طبقات مختلف مردم را در تکیه دولت قبل از ورود سردار سپه رئیس حکومت موقتی نشان میدهد.

همانطور که در این عکس تاریخی مشاهده میکنید علماء، روحانیون و شخصیت های مملکتی در جایگاه های مخصوص در انتظار تشریف فرمائی هستند. تا میرات ۲۵۰۰ سال شاهنشاهی ایران را به اعلیحضرت رضاشاه کبیر تفویض کنند.

مکلم افتتاح مجلس مؤسسان اول در تکیه دولت تهران ۱۳۰۴ شمسی * نفر وسط والاحضرت رضاشاه پهلوی رئیس حکومت موقتی ایران

۱ نخست وزیر ۲ آیت الله حاج سید ابوالقاسم ۳ سرلشکر امیرجهانبانی ۴ حاج امام جمعه تهران ۵ امام جمعه خوئی ۶ آقا میرزا ابراهیم آشتیانی ۷ حاج میرزا مهدی ۸ شاهزاده عبدالحسین میرزا فرمانفرما ۹ سپهسالار اعظم ۱۰ سردار اسعد ۱۱ امیرلشکر خدایار خان ۱۲ سید محمد تدین ۱۳ مستشارالدوله صادق ۱۴ ـ ۵ الملک فروغی ۱۵ جعفرقلی خان سردار اسعد بختیاری ۱۶ ـ داور ۱۷ ـ علای سلطنه فاضی ۱۸ فهیم الملک ۱۹ ـ حاج محتشم السلطنه زنگنه ۲۰ شیخ خزعلی

جلسه تاریخی تفویض سلطنت به رضاشاه پهلوی

پس از تصمیم مجلس پنجم دایر به انقراض سلطنت قاجار و انتخاب سردار پهلوی بعنوان رئیس حکومت موقتی و تشکیل مجلس مؤسسان. نمایندگان مجلس مؤسسان طی جلسات طولانی که در تکیه دولت واقع در انتهای باب همایون تشکیل دادند، در بیست و یکم آذرماه سال ۱۳۰۴، تفویض سلطنت را به خاندان پهلوی تصویب کردند.

در مراسم افتتاح مجلس مؤسسان رئیس حکومت موقتی نطق پرشوری ایراد کرد و اهمیت وظیفه و توجه بوجدان و مصلحت ملی را یادآوری کرد.

عکس، این لحظه تاریخی را نشان می دهد.

مجلس دوره پنجم درپی تحصن وتظاهرات عظیم مردم درسراسرکشور، ایران را به رضاشاه پهلوی سپرد

عده‌یی از نمایندگان پنجمین دوره مجلس شورای ملی

۱ ـ میرزا حسین خان پیرنیا (مؤتمن الملک) رئیس مجلس شورای ملی ۲ ـ سید محمد تدین نایب رئیس ۳ـ میرزا حسین خان علاء ۴ ـ حاج آقا رضا رفیع (قائم مقام الملک) ۵ـ میرزا عبداله خان معتمد (معتمدالسلطنه) ۶ ـ میرزا سکراله خان قوام صدری (قوام الدوله) ۷ ـ میرزا محمود خان وحید سعد (وحیدالدوله) ۸ ـ میرزا سیداحمد خان اعتبار (اعتبارالدوله) ۹ ـ میرزا سلیم خان ایزدی ۱۰ میرزا حبیب خان کمال وند (یمن الملک) ۱۱ ـ شیخ محمدتقی ذوالقدر (امین الشریعه) ۱۲ ـ حاج شیخ عبدالرحمن صالحی ۱۳ ـ دکتر حسین خان بهرامی (احیاءالسلطنه) ۱۴ ـ حاج سید عبدالعلی طباطبائی دیبا(حاج سیدالمحققین) ۱۵ ـ حاج میرزا یحیی دولت آبادی ۱۶ـ میرزا بوالحسن خان پیرنیا (معاضد السلطنه) ۱۷ ـ حاج میرزا رضا دامغانی (شریعتمدار) ۱۸ـ شاهزاده محمد هاشم میرزا افسر (شیخ الرئیس) ۱۹ـ آقا سید محمد علی موسوی ۲۰ـ اسماعیل خان فشقائی (سردار عشایر) ۲۱ ـ سهراب خان ساکی نیان ۲۲ ـ میرزا حبیب اله خان شادلو (سردار منتصر) ۲۳ ـ یوسف خان هزارة (صولت السلطنه) ۲۴ ـ آقا سید یوسف خان عدل (قائم مقام) ۲۵ ـ میرزا علی اکبر خان داور ۲۶ ـ میرزا آقاخان (دیوان بیکی) ۲۷ ـ میرزا احمدخان شریعت زاده ۲۸ ـ میرزا حسین خان دادگر (عدل الملک) ۲۹ ـ میرزا ابوطالب خان سیروانی ۳۰ ـ میرزا جوادخان امامی (خوئی) ۳۱ـ میرزا ابراهیم خان سهراب زاده (مدیرالملک) ۳۲ ـ شاهزاده فتح اله میرزاهرمزی ۳۳ ـ آقای کی ستوان ۳۴ ـ میرزا اسماعیل خان اصانلو (مدبر الدوله) ۳۵ ـ میرزا شهاب الدین ۳۶ ـ میرزا حسین خان اسفندیاری (سردار نصرت) ۳۷ ـ آقاسید محیی الدین ۳۸ ـ آقا میرزا سیدمهدیخان فاطمی (عمادالسلطنه) ۳۹ ـ سلطان ابراهیم خان افخمی (امیراشرف) ۴۰ ـ میرزا باقرخان عظیمی (نظم الملک) ۴۱ ـ حاج سید محمد سلطانی (سلطان العلماء) ۴۲ آقامیرزا سید حسن کاشانی ۴۳ ـ میرزا حسنعلی خان فرمند (ضیاء الملک) ۴۴ ـ میرزا سید خان زعیم ۴۵ ـ میرزا عبدالعزیز مفتشی (صدرالعلماء) ۴۶ ـ آقامیرزا سید عبدالحسین صدر (صدرالاسلام) ۴۷ ـ دکتر سید احمد احتشام (احتشام الحکماء) ۴۸ ـ حاج سید محمد باقر دست غیب ۴۹ ـ میرزا سید احمد بهبهانی ۵۰ ـ حاج آقا اسماعیل عراقی ۵۱ ـ آقای میرزا سید مصطفی بهبهانی ۵۲ ـ ارباب کیخسرو شاهرخ ۵۳ ـ میرزا ربیع خان جهانشاهی (مصدق الملک) ۵۴ ـ سیف اله خان اسکندری ۵۵ ـ حاج میرزا اسکندرخان کردستانی ۵۶ ـ حاج میرزا احمد خان اتابیکی (مشیراعظم) ۵۷ ـ میرزا سیدعبدالعلی میرزائی (نظام التولیه) ۵۸ ـ آقامیرزا علی خان خطیبی (اقبال الممالک) ۵۹ ـ آقا سید یعقوب ۶۰ ـ دکتر امیرخان اعلم (امیراعلم) ۶۱ ـ میرزا احمد خان اخگر ۶۲ ـ لطف اله خان لیقوانی (صدق السلطنه) ۶۳ ـ شاهزاده غلامحسین میرزا مسعود ۶۴ ـ آقای کاتوزیان شیخ محمد علی طهرانی ۶۵ ـ آقا سید ابوالحسن حائری زاده ۶۶ ـ آقا شیخ هادی ظاهری (شیخ الرئیس) یزدی ۶۷ ـ شاهزاده محمد ولی میرزا فیروز ۶۸ ـ آقا میرزا یداله خان نظامی ۶۹ ـ میرزا محمد خان وکیل (وکیل الملک) کردستانی ۷۰ ـ یحیی خان نگنه (سالار اشرف) ۷۱ ـ شاهزاده عباس میرزا فیروز (سالار لشگر) ۷۲ ـ آقا میرزا عطاء اله خان روحی (عطاء الملک) ۷۳ ـ میرزا محمد خان معظمی (معظم السلطان) ۷۴ ـ شیخ الاسلام ملایری ۷۵ ـ آقا سید حسن اجاق ۷۶ ـ حاج میرزا عبدالوهاب رضوی ۷۷ ـ حاج میرزا علیرضافمی ۷۸ ـ آقا میرزا عبداله یاسائی