اطلاعات
چاپ دوم

چهارشنبه چهاردهم مهرماه ۲۵۳۵
یازدهم شوال ۱۳۹۶
شماره ۱۵۱۲۹ ـ تکشماره ۱۰ ریال

۴۰ صفحه

اوامرشاهنشاه درباره رفاه ومسکن مردم

شاهنشاه در نطق افتتاحیه مجلسین فرمودند:

کرایه منزل زیاده از حد بالا رفته است

مصرف سرانه مرغ، تخم مرغ، گوشت، برنج و شکر به نحو بیسابقه‌یی افزایش پیدا کرده است

درصفحه ٤

باتشریف فرمائی شاهنشاه‌آریامهر و علیاحضرت شهبانو به کاخ مجلس سنا و بابیانات شاهنشاه آریامهر دوره جدید مجلسین امروز گشایش یافت. درطرفین اعلیحضرتین و الاحضرت شاهپور غلامرضاپهلوی و والاحضرت شاهپور عبدالرضا دیده میشوند در پشت سر اعلیحضرتین از راست به‌چپ‌آقای کریم پاشا بهادری‌رئیس دفتر مخصوص علیاحضرت شهبانو، تیمسار سپهبد هاشمی نژاد ژنرال آجودان شاهنشاه آریامهر و رئیس سرای نظامی،آقای هرمز قریب رئیس کل تشریفات شاهنشاهی ، آقای علم وزیردربارشاهنشاهی، تیمسار ارتشبد ازهاری رئیس ستاد بزرگ ارتشتاران افتخار حضور دارند.

● درآمد سرانه مردم ایران از ۱۶۵۰ دلار تجاوز کرد
● از سودجوئی نامشروع درمسکن وکرایه‌خانه بشدت جلوگیری خواهد شد

نحوه وصول کلیه مالیاتها تغییر کرد

درصفحه ۳

خولی نماینده اتحادیه عرب را به مسلسل بستند

تغییر طرح طبقه بندی مشاغل

درصفحه ۳۱

توسط یك دارالترجمه برای داوطلبان تحصیل صادر شده بود

دهها پذیرش دانشجوئی جمع آوری شد

درصفحه ۳۰

پرداخت اضافه کار به مدیران مدارس

درصفحه ٤

پیام رئیس شهربانی کشور بمناسبت روز پلیس

پلیس خودرا خدمتگزار مردم میداند

درصفحه ۲۹

پروفسور «کلمان» همرزم لنین از حزب کمونیست استعفاداد

درصفحه ۲

امام موسی صدر:

خطر سقوط لبنان دردامان کمونیستها

درصفحه ۲

از ۱۷ مهر بخش دوم

۲۸ هزار روز تاریخ ایران وجهان

کلیه وقایع ایران وجهان از نهم شهریور ۱۳۱۸ آغاز «جنگ دوم» تاکنون

اول سپتامبر ۱۹۳۹ جنگ دوم با حمله‌ناگهانی ارتش هیتلر به لهستان آغازگردید. مشروح گزارشهای‌جنگ دوم از ۱۷ مهرماه ۲۵۳۵ درروزنامه اطلاعات

درصفحه ۳۱

قابل توجه‌علاقمندان

اراضی زعفرانیه کرج

شرح درصفحه۱۶ نیازمندیها

مجله جوانان روزهای دوشنبه

وقتی فضانورد شوروی «باباکرم» برقصد!

صبری الخولی به‌ملاقات رئیس جمهوری لبنان‌میرفت که‌مورد سوءقصد قرارگرفت

درصفحه ۲

«قر» ایرانی ، «قر» فضائی !

★ آقائی‌باحرارت یک‌ایرانی، اصیل باباکرم می‌رقصد « ویتالی لیوتانف » فضانورد شوروی است . او که برای شرکت در اجلاس بین‌المللی فدراسیون هوانوردی به تهران آمده ، در ضیافت شام تیمسار رفعتجو مدیر عامل باشگاه هواپیمائی شاهنشاهی که در منزل او برگزار شد ، چنین شادمانه می‌رقصد .

میدانیم که در ماورای جو زمین ودرحالتبی‌وزنی، حرکات فضانوردان خود به خود شبیه فیگور های رقص است و آقای لیوتانف هنگامیکه برنامه الحاق سفینه سایوز به سفینه آپولو اجرامیشدبی‌اراده درفضا رقصیده است .

از مقایسه این عکس باعکس هائی که از الحاق سایوز به آپولو مخابره شد میتوان نتیجه گیری کرد که رقص‌باباکرم ایرانی، برای ویتالی لیوتانف بسیار خوشایندتر از رقص اجباری در فضا است !!

ریاست محترم شهربانی کل کشور
امراء ـ افسران و درجه‌داران
بهترین تبریکات و تهنیت‌ها نثار شماباد

روز مقدس پلیس را خدمت آن ریاست محترم تبریک و تهنیت عرض نموده موفقیت روزافزون کلیه امراء ـ افسران و درجه‌داران را درراه اجرای هدفهای مقدس شاهنشاه آریامهر ازخداوند متعال مسئلت دارم.

تعمیرگاههای بهارمست ـ جواد بهارمست

جناب آقای حسین مه‌منش

ارتقاء درجه آنجناب را صمیمانه تبریک و تهنیت عرض‌نموده امید است به‌پیروی از منویات شاه وملت و در اجرای‌هدفهای رستاخیز ملت ایران سهیم وموفق باشید .

جواد بهارمست و بانو

جناب آقای غلامرضا عابدینی

ارتقاء درجه جنابعالی‌را ازصمیم قلب تبریک عرض نموده موفقیت روزافزون آنجناب را در اجرای منویات شاهنشاه آریامهر از خداوند بزرگ مسئلت دارم .

جواد بهارمست

گروه فرهنگی هدف
دعوت مجمع‌عمومی عادی

باطلاع صاحبان سهام میرسدکه مجمع عمومی عادی سالیانه شرکت سهامی گروه فرهنگی هدف درساعت۹ صبح روز جمعه ۱۴ آبانماه ۲۵۳۵ درمحل دفتر مرکزی گروه ـ خیابان امیریه ـ خیابان البرز تشکیل‌میشود .

دستور جلسه :
۱ـ اصغاء گزارش هیئت مدیره .
۲ـ اصغاء گزارش بازرسان .
۳ـ رسیدگی به ترازنامه و حسابهای سالیانه و تصویب آن .
٤ـ انتخاب دو بازرس .

از سهامداران خواهشمند است درساعت‌وروز مقرر در جلسه حضور یابند یا برطبق اساسنامه نماینده خودرا معرفی نمایند .

رئیس هیئت مدیره ومدیر عامل ـ احمد بیرشک

جناب آقای ابو المعالی
معاونت محترم هواپیمائی کشوری

فوت جانگدان عموی گرامیتان را از صمیم قلب تسلیت گفته، خودرا درغم شما شریک میدانم .

جواد بهارمست

مردم شرافتمند تهران

لطفا به بانوی نیکوکار منیژه اسعدرزم‌آرا در انجمن شهر (در ردیف چهار) رای بدهید

فاطمه سیاسی
آ ـ ۵۲۳۸

جناب آقای دکتر شیخ‌الاسلام‌زاده وزیر محترم بهداری و بهزیستی

در صفحه ۳

تشکیل جامعه سردفتران اصفهان

شرح در صفحه ۱۰

مراسم چهلمین شب درگذشت شادروان عمادالدین گیا روز پنجشنبه پانزدهم مهر ماه ۲۵۳۵ شاهنشاهی از ساعت ۱۷٫۳۰ الی ۱۹٫۳۰ در منزل آن مرحوم برگزار خواهدشد.
خانواده های : گیا ، دفتری ، طباطبائی

اعلامیه‌پذیره نویسی سهام‌شرکت داکتیران (سهامی عام) در شرف تاسیس

در صفحه ۳۰

اطلاعیه صنف‌فرش‌فروشان‌تهران

بقیه در صفحه ۲٤

عالیترین کاشی خارجی
تایل سرام خیابان روزولت مقابل سینما دیاموند ۲۴۵ تلفن ۸۳۰۲۲۴

جردن و میرداماد زمینی
تلفن ۲۹۱۱۷۱ و ۲۹۱۱۸۱

جمعیت شیرو خورشیدسرخ ایران متخصص‌زنانو جراحی عمومی استخدام میکند .

شرح در صفحه ۷

اخبار خارجی

منابع خبرگزاریها: فرانسه ـ یونایتدپرس ـ آسوشیتدپرس ـ رویتر ـ آلمان ـ شین‌هوآ ـ خاورمیانه‌نو تلکس اطلاعات

اوضاع ایالت باسك بشدت متشنج است

درمراسم تشییع جنازه رایزن پادشاه اسپانیا تظاهرات شدیدی روی داد

مادرید ـ یونایتدپرس ـ عناصر دست راستی اسپانیا پس از حضور یافتن در مراسم تشییع جنازه یکی از مشاوران عالی مقام پادشاه این کشور که روز دوشنبه بوسیله افراد مسلح نهضت خودمختاری طلبان ناحیه «باسک»، به قتل رسید دیروز درمرکز شهر «سان‌سباستیان»، دست به تظاهرات خشونت آمیز زده و دربارها مشتریان رامورد حمله قرار دادند و سینما هارااز وجودتماشاچیان خالی کردند.

قبل ازاین‌وقایع ، درحدود ۱۰۰۰نفر از دست‌راستی‌هایک راه‌پیمایی خیابانی برپاکردندو احساسات خود را باادا کردن سخنانی‌مانند: «فرانکو ،فرانکو» و «قدرت رابه ارتش بدهید» و آدمکشان رابه‌سینه دیوار بچسبانید» نشان دادند. این تظاهرات درپایان تشییع‌جنازه وتدفین «خوان‌ماریادو آرالوس ویلمار»، مشاور ۵۹ ساله‌دربار اسپانیا که روز دوشنبه در سان‌سباستیان به قتل رسیده است برپاگردید مقتول یکی‌از اعضای شورای‌پرقدرت‌رایزنان پادشاه اسپانیا بود که درآن دست راستیها دارای اکثریت مطلق هستند.

علاوه برآرالوس‌ویلمارچهار نفر دیگر و ازجمله راننده‌وی‌و چند مامورپلیس نیز درسوء ـ قصد تروریستی روز دوشنبه بوسیله چریکهای باسک به قتل رسیدند.

رادیوی ملی مادریدگزارش دادکه برخی از دست راستی هادرتظاهرات خشونت‌آمیزروز گذشته ومخصوصا هنگام‌حمله کردن به‌سینما ها به تفنگ نیز مسلح بوده‌اند.

درمراسم تدفین آرالوس دو نفر از اعضای دولت خوان کارلوس پادشاه اسپانیاوعده دیگری ازصاحب منصبان نیز شرکت داشتند.

اسقف ژاستینو «آرگایا»، هنگامیکه دراین مراسم وعظ میکرد خواستار پایان یافتن خشونت درباسک شد وبطور ضمنی تقاضاکرد کهبه‌آرمانهای مردم باسک واحساسات خود مختاری خواهی آنان توجه شود.

روحانی مذکور گفت که اگر قرار باشد که مرگ یک‌نفر بتواند قیمتی برای پایان یافتن به‌خشونت درباسک واجابت آرمانهای مردم قرارگیرد وی ازخداوند طلب میکند که جان او را بعنوان چنان قیمتی بستاند.

دراینحال ، سخنگوی پلیس اسپانیا اعلام کرد که دیروزدر سان‌سباستیان بیش از ۱۰۰نفر از افراد مشکوک درجریان تحقیقاتی کهبدنبال قتل‌آرالوس وبلارمشاور عالیرتبه دربار اسپانیا صورت‌میگیرد بازداشت شده‌اندولی هنوز مفتاحی‌بدست نیامده است تا بهشناسایی و دستگیری مسئولان واقعی قتل «ویلار» وهمراهان وی منجر گردد.

ازطرف سازمان تجزیه‌طلبان باسک که در۱۹۷۳ نیز لوئیز کاره رونخست وزیر وقت اسپانیا رابه‌قتل‌رسانده بودند، اعلامیه‌ای انتشار یافته ودر آن سازمان مذکور خود را مسئول قتل «آرالوس» معرفی کرده‌است.

سخنگوی حزب کمونیست اسرائیل فاش ساخت:

ملاقات رهبران حزب کمونیست اسرائیل بافاروق قدومی

تل‌آویو ـ خبرگزاریها ـ یک سخنگوی‌حزب‌کمونیست‌اسرائیل، دیروز گفت که رهبران این حزب و نمایندگان سازمان آزادی بخش فلسطین، در اوائل هفته جاری، در نیویورک باهم دیدار وگفت وگو کرده‌اند. او گفتکه ازحزب کمونیست اسرائیل، دو عضو پارلمان، توفیق زیاد، شهر ـ ار ناصره و یک حقوقدان برجسته دراین گفت‌وگوهاشرکت داشتند، و نمایندگان‌فلسطینی عبارت‌بودند از فاروق قدومی رئیس دفتر سیاسی سازمان آزادی بخش فلسطین و نماینده این سازمان در سازمان ملل ویک شخص دیگر.

سخنگوی حزب کمونیست اسرائیل افزود که نمایندگان اسرائیل نظرات خود را درمورد تاسیس یک دولت فلسطینی در کنار اسرائیل اعلام کردند و پیشنهاد مزبوط به تشکیل یک دولت غیر مذهبی دموکراتیک‌که دولت فعلی اسرائیل را نیز دربر میگیرد مجددا مطرح کردند اما گفتند که سازمان آزادی بخش ـ فلسطین هرگز پیشنهاد دولت اسرائیل را در این زمینه به دقت مورد توجه قرار نخواهد داد.

یک خاخام یهودی در میان آثار باقی مانده از بقایای کتب و اشیاء اماکن مذهبی یهودی دنبال شیئی مورد نظر میگردد . بطوریکه دیده میشود خاخام یهودی بسلاح کمری مسلح است. دربی درگیری مسلمانان ویهودیان‌در شهر اشغالی « هبرون» قسمتی از کتب واشیاء متعلق به هر دو جناح از بین رفته است. «عکس رادیوئی: آسوشیتدپرس»

در شهر اشغالی هبرون هنوز مقررات‌منع عبورومرور اجرا میشود

اثاثه منهدم شده یهودیان دفن‌میشود

اورشلیم ـ خبرگزاری فرانسه ـ مراسم خاکسپاری بقایای اثاثه منهدم شده کنیسای یهودیان که بعنوان « مقابله بمثل » ، توسط مسلمانان‌خشمگین نابود گردیده امروز باحضور روحانیون یهودی و وزیران کابینه اسرائیل در گورستان هبرون انجام می‌شود .

از سوی سربازان اسرائیل همچنان از رفت و آمدمسلمانان و مسیحیان به آرامگاه‌اسقف‌ها جلوگیری میکنند . در شهر هبرون مقررات منع عبور و مرور اجرا میشود .

یک مقام اسرائیلی گفت‌پس از انجام مراسم خاکسپاری‌اثاثه منهدم شده کنیسای یهودیان رفت و آمددرشهر آزادخواهد شد .

این مراسم قرار بوددیروز انجام شود اما در آخرین لحظه کابینه اسرائیل تصمیم گرفت مراسم بعد از ظهر چهارشنبه (امروز) انجام شود تا عده‌ای از نمایندگان پارلمان و وزیران اسرائیل بتوانند‌در این مراسم شرکت کنند .

بجان صبری الخولی سوءِ قصد شد

اتومبیل نماینده اتحادیه عرب به رگبار مسلسل بسته شد

سخنگوی خولی : خداوند جان اورا نجات داد

بیروت ـ آسوشیتدپرس ـ حسن صبری‌الخولی که به نمایندگی از طرف اتحادیه عرب برای میانجیگری کردن‌بین طرفهای جنگ‌لبنان‌به‌بیروت فرستاده‌شده‌است دیروزهنگامیکه از قسمت مسلمان نشین‌بیروت به‌قلمرو مسیحیان آن شهر میرفت از خطرمرگ جان‌بدربرد. بااینکه اتومبیل حامل‌خولی مورد اصابت چندین رگبار مسلسل های خودکار قرار گرفت امابه‌خودوی آسیبی نرسید .

حمله به اتومبیل حامل میانجی اتحادیه عرب‌هنگامی روی دادکه وی در حالیکه بوسیله عده‌ای از فدائیان‌فلسطین وجنگجویان مسلمان دست‌چپی لبنانی اسکورت میشد قصد داشت به ملاقات الیاس سرکیس رئیس‌جمهور جدید لبنان برود ودرباره مقدمات وشرایط ملاقات ومذاکره‌سرکیس‌با یاسرعرفات رهبر سازمان آزادی بخش فلسطین گفتگو کند.

رگبار

یك سخنگوی اتحادیه عرب بعدا اظهار داشت که تیراندازی بامسلسلهای خودکار بطرف اتومبیل حامل‌خولی از طرف افراد مسلح مسیحی بوده است . خولی‌بلافاصله پس‌از شروع تیراندازی خودرا از داخل اتومبیل به‌بیرون انداخت ودرساختمان وزارت بهداری لبنان که‌در کنارخط سبز حایل‌میان قلمروهای مسلمین ومسیحیان قرار دارد پناه گرفت. پس‌از خارج شدن وی از اتومبیل، چندین بارا‌تومبیل مذکور مورد اصابت رگبارهای گلوله قرار گرفت .سخنگوی خولی اضافه کردکه خداوند جان او را نجات داده است،

وحشیانه

«ریمون‌اده» رهبر مسیحیان میانه‌رو ونامزدشکست‌خورده ریاست‌جمهوری لبنان ضمن مصاحبه‌ای تاکیدکردکه‌نیروهای محافظه‌کار در دهکده های جبل‌لبنان به‌عملیات وحشیانه‌و کشتار غیر نظامیان دست‌زده‌اند .

رهبر «بلوك‌ملی» لبنان‌اضافه‌کردکه چریکهای‌بـه‌صطلاح مسیحی خانواده‌های دروزی‌راقتل‌عام کرده‌وحتی بزنان‌وکودکان نیز رحم نکرده‌اند.

وی گفت چریکهای بخش دروز نشین دهکده «سلیمه» را آتش زده وهمه چیز رانابود کرده‌اند .

باوجود فعالیت‌های سیاسی دامنه‌داری که در قاهره ، پاریس دمشق، برای پایان دادن به‌بحران لبنان در جریان است نبرد در جبهه های جنك‌همچنان بشدت ادامه‌دارد.

سوء قصدهای بعلبك

بیروت ـ خبرگزاری فرانسه ـ رادیو فلسطین گزارش داد که در پی سوء قصدهایی که اخیرا در بعلبک روی داده مقامهای سوری در این‌شهر مقررات منع عبور و مرور اعلام کرده‌اند .

رادیو ترقیخواهان اضافه کردکه‌نیرو های ویژه سوریه تامین امنیت بعلبکرا بعهده گرفته‌اند.

رادیو ترقیخواهان ادعا کرد که طی چند روز اخیر « سازمان خلق بعلبک » به عملیات زیرزمینی دست زده و عده زیادی ازسوریه‌ای‌ها را کشته یا زخمی کرده‌اند .

بدنبال این عملیات هشتاد نفر در بعلبک بازداشت شده و تحت بازجوئی قرار گرفته‌اند.

از چهار روز پیش رفت‌وآمد بین دوبیروت کاملا قطع شده است .

چهار راه «موزه» که‌تنها گذرگاه بین بخش های‌مسیحی نشین ومسلمان نشین بیروت است توسط «مرابطون» بسته شده و حتی به‌حسن‌صبری خولی نماینده اتحادیه عرب‌اجازه داده نمیشود آزادانه بین دوبخش بیروت رفت‌وآمد کند.

خولی دیشب بار دیگر تاکیدکرد که‌تماس های‌سیاسی بین‌سوریه‌ای‌هاو فلسطینی‌ها همچنان ادامه دارد و مشاور سیاسی یاسرعرفات که‌روز یکشنبه به‌سوریه رفته همچنان در دمشق بسر میبرد. ناظران سیاسی اظهار عقیده میکنند که در این مذاکرات مقدماتی ممکن است طرفین درباره‌دیدار یاسرعرفات و حافظ اسد بتوافق برسند.

فرستاده جامعه عرب اضافه‌کرد که مذاکراتی بین‌لبنان وفلسطینی هانیز در جریان است دراین گفتگوهانمایندگان رسمی‌الیاس‌سرکیس وفلسطینی‌ها شرکت دارد .

رئیس جمهوری جدید در برابر فعالیت هائی که در پاریس‌برای حل بحران لبنان در جریان است روش احتیاط آمیزی پیش گرفته است وظاهرا بامداخله مشترك فرانسه‌و مصر در لبنان مخالف است. بعقیده الیاس سرکیس کلید حل مشکل لبنان دردست سوریه وشخص پرزیدنت‌حافظ‌اسد است.

از سوی دیگر محافل رسمی دمشق تاکید میکنند که درسیاست سوریه نسبت به‌مسئله لبنان تغییری داده نشده است.

پیام ژیسکار دستن

سوریه ترجیح میدهد مشکل لبنان بجای میدان نبرد در سرمیز کنفرانس حل‌شود وحاضر است به‌محض‌درخواست مقامهای لبنانی بیدرنك نیروهای خودرا از آن کشور خارج کند.

از سوی دیگر در پاریس اعلام شدکه پرزیدنت‌ژیسکار دستن پیامهائی درباره مسئله لبنان برای روسای جمهوری مصر، سوریه و لبنان فرستاده است .

وزیر امور خارجه فرانسه در تهران ضمن مصاحبه‌ای باخبرنگار رادیو پاریس ارسال این‌پیام هابروسای جمهوری سه‌کشور تاکید کرد ولی حاضر نشددرباره جزئیات آنها توضیحی بدهد . همینقدر گفت پرزیدنت ژیسکاردستن تاکیدکرده است‌که‌فرانسه‌حاضراست‌به‌طرفهای درگیردرلبنان درپیداکردن یك‌راه‌حل قابل‌قبول برای‌برقراری‌صلح کمك کند.

تکذیب شایعات

از سوی دیگر کمال‌جنبلاط رهبر سوسیالیست های ترقیخواه دریك‌کنفرانس مطبوعاتی در پاریس تاکید کردکه درمدت اقامت خود در پایتخت فرانسه باهیچیك از مسئولان محافظه‌کار لبنان تماس نگرفته است .

جنبلاط شایعاتی رادایر براینکه بین‌اوو‌عرفات‌اختلافاتی بروز کرده است جدا تکذیب کردو گفت چیزی که برای ما اهمیت دارد پیروزی انقلاب فلسطین در خاورمیانه است جنبلاط اضافه‌کردکه پیوسته باسازمان مقاومت فلسطین‌در تماس میباشد و هیچگونه مانعی برای ادامه مذاکرات بین فلسطینی ها وسوریه‌ها نمی‌بیند .

جنبلاط ضمن تشریح هدفهای خود از مسافرت بپاریس گفت ماز فرانسه میخواهیم که‌در برابر تهدیدهای سوریه در لبنان روش روشنی‌پیش‌گیرد . مانمی‌خواهیم با سوریه یك فدراسیون تشکیل بدهیم ونمی‌خواهیم وارد زندان«بزرك سوریه» بشویم.

جنبلاط افزود مانمی‌خواهیم طعمه بیرسوریه و یا مرك اسرائیل بشویم و خاورمیانه جولانگاه آمریکائیها بشود.

جنبلاط گفت که دولت فرانسه به‌پیشنهادهای وی‌درباره لبنان‌پاسخ‌مثبت داده است .

جنبلاط درگفتگوها باخبرنگاران برای نخستین بار در باره حمله ناوچه‌های تندرو اسرائیل به‌کشتی حامل وی هنگام عزیمت از لبنان به‌قبرس توضیحاتی دادو گفت ما در پانزده کیلومتری ساحل لبنان‌ودرداخل آبهای ساحلی بودیم که ناگهان یك‌ناوچه اسرائیلی کشتی مارا زیر آتش گرفت ولی ما از این حادثه جان سالم بدربردیم . عصرآن روز یك هلیکوپتر اسرائیلی نیز برفراز کشتی بپروازدرآمد.

جنبلاط ضمن اشاره بروابط ترقیخواهان لبنان وسوریه گفت سوریه قبل‌ازهرچیز باید بسیاست مداخله درامورداخلی فلسطینی ها پایان دهدو نیرو های خودرا از لبنان خارج کند .

مناظره تلویزیونی فورد ـ کارتر درباره نیروی اتم

کارتر:دولت فورددرمورد جلوگیری از گسترش اتم کوتاهی کرده است

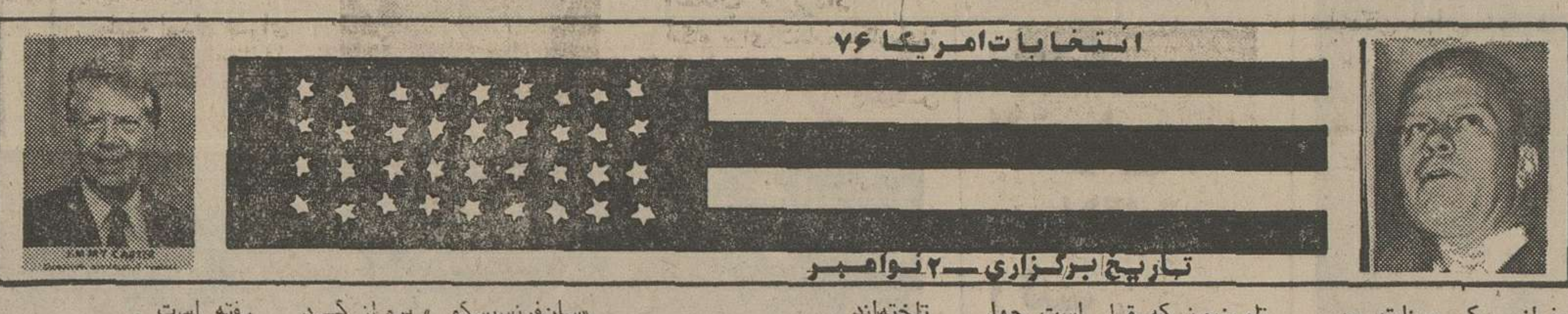

سان‌فرانسیسکو ـ یونایتدپرس ـ جرالدفورد وجیمی‌کارتردیروز خود را آماده کرده بودند تا در دومین مناظره تلویزیونی با یکدیگر روبرو شوند . و در باره سیاستهای مربوط به نیروی‌اتمی و روابط خارجی و امور امنیت‌ملی‌آمریکا بحث کنند .

در آستانه این مباحثه تلویزیونی‌که قرار است چهار شنبه ، (امشب) صورت‌گیرد رئیس جمهوری‌آمریکا بعنوان کاندیدای حزب جمهوری ـ خواه و کارتر بعنوان نامزد ریاست جمهوری‌حزب‌دمکرات هردو بطور مقدماتی در باره سیاست های مربوط به‌نیروی اتمی اظهار نظر هایی‌کرده‌اند و به روشها و عقاید یکدیگر تاختته‌اند .

از طرف فورد بیانیه‌ای انتشار یافته که در آن اعلام شده است که دولت وی قصد دارد برای صدور مواد و مصالح و مصارف فنی‌مربوط به نیروی هسته‌ای به خارج ازآمریکا محدودیتهای‌بیشتری قایل شود . علاوه‌براین‌رابرت ذال، نامزد معاونت ریاست جمهوری فورد و جمهوری‌خواهان ضمن‌حمله به سیاست اتمی کارتر گفته‌است که‌نظرات کاندیدای دمکراتها در این زمینه واقعا هراس آور است

فورد دیروز پس از آنکه استعفای وزیر کشاورزی‌خود «ارل‌بوتز» را پذیرفت به «سان‌فرانسیسکو » پرواز کرد تابرای شرکت‌کردن در مناظره تلویزیونی‌امسب باکارترآماده شود .

«ران‌نیسن »سخنگوی‌کاخ‌سفید اعلام کرده است که فورد مباحثه باکارتر را بخوبی اداره خواهد کرد .

از طرف دیگر همکاران کارتر در مبارزات انتخاباتی وی نیز دیروز گفتند که نامزد ریاست جمهوری دمکرات ها بالاخره از حالت تدافعی خود که‌اخیرا به قول آن محکوم شده بود خارج شده و در حالیکه از نظر روحیه وضع بهتری دارد به استقبال‌مناظره تلویزیونی جدیدش بافورد رفته است .

کارتربعد از آنکه دیروز وارد سان‌فرانسیسکو شد به خبرنگاران اظهار داشت که دولت جمهوری خواهان‌برای جلوگیری سریع از گسترش خطرناک تسلیحات اتمی در جهان کوتاهی کرده است .

کارتر سیاستی را که در زمینه محدود کردن صدور موادو اطلاعات اتمی به‌خارج از آمریکا از طرف‌دولت‌فورد پیشنهاد شده است روشن ناميد که باشتابزدگی و تنها در آخرین دقایق برای پرده‌ـ پوشی اهمالکاری های دولت جمهوری‌خواهان‌در این زمینه طراحی شده است .

رهبرشیعیان‌لبنان: جنك لبنان خطر کمونیسم‌را دربر دارد

بیروت ـ رویتر ـ دیشب، امام موسی‌صدر، رهبر شیعیان لبنان، هنگام ورود بکویت گفت: برغم تمرکز فعالیتهای سیاسی برای پایان دادن به جنگ لبنان،برای لبنان خطر تقسیم این کشور به دو دولت‌نژادپرست و یک دولت زیر تسلط کمونیست را دربی دارد.

او گفت: مردم لبنان دیگرقادر به‌حل اختلافات خود نیستند، و وحدت‌عرب، خاصه‌اصلاح روابط سوریه ـ مصر برای پایان دادن به جنگ لبنان، ضرورت دارد.

امام موسی صدر دیشب از عربستان سعودی و وارد کویت‌شد تابامقامهای‌کویتی‌درباره ضرورت تجدید فعالیت آن‌ها برای حل اختلافات بین مصر و سوریه، گفتگو کند.

در یك مصاحبه با نماینده تلویزیون فرانسه

برژنف گفت : جنك افزارهای شوروی عالی است

مسکو ـ یونایتدپرس ـ لئونید برژنف دبیر کل‌حزب کمونیست شوروی دیروزقدرت های باختری را سرزنش کرد و آنها را متهم ساخت که پیشرفت کوششهایی را که برای کنترل تسلیحات صورت میگیرد دچار وقفه کرده‌اند .

برژنف همچنین گفت‌که روش کشور های باختری اتحاد شوروی را مجبورکرده‌است تا در برابر ادامه مسابقه تسلیحاتی قدرت دفاعی خود را کمال بخشد . برژنف‌اضافه کرد که نیروهای مسلح‌شوروی و جنگ‌افزار هایی که در اختیار دارد عالی است ولی تهدیدی برای هیچ کشوربشمار نمیرود .

رهبر ۶۹ساله‌حزب‌کمونیست شوروی این اشارات را در مصاحبه ۳۰ دقیقه‌ای با نماینده تلویزیون فرانسه ذکر کرده است . مصاحبه برژنف را دیروز میلیونها نفر در اروپای شرقی و غربی و در داخل شوروی تماشا کردند.

انجام دادن مصاحبه با برژنف بوسیله یک شبکه تلویزیونی کار نادری است و بهمین دلیل کاری که یکی از گروههای تلویزیونی فرانسه انجام داده ، کم‌سابقه است.

برژنف در این مصاحبه از بهبود روابط شرق و غرب نیز سخن گفت ولی گوشزد کرد که بیشترین قیمت از نتایجی که تاکنون دراین‌زمینه بدست آمده میتواند تنها ظرف یک روز برباد رود مگر آنکه‌مسابقه تسلیحاتی واقعا محدود گردد.

فشار و تهدید

لئونیدبرژنف از سوی دیگر سازمان پیمان اتلانتیک شمالی (ناتو) را متهم کرد که علیه اتحاد شوروی و سایر کشور های کمونیست متوسل به فشار و تهدیدشدید نظامی‌شده است . او گفت که اتحاد شوروی در زیر این فشار و تهدید دایمی ارتش خود را نیرومند نگه میدارد

برژنف همچنین گفت‌که‌بعضی از کشور ها شایعه هایی درباره تهدید شوروی پخش میکنند و سپس خود در باره ترس و واهمه‌یی‌که‌بدین‌ترتیب ایجاد کرده‌انوخیالاتی می‌کنند که آنها را نیز شایع میسازند .

برژنف‌افزود اتحادشوروی بطور یقین‌دارای نیروی‌نظامی شگرفی است ولی ما آشکارا اعلام میکنیم که این نیرو ها نه برای تهدید دیگران بلکه برای مواجهه‌بانیروی ضربتی «ناتو» فراهم آمده

رهبر شوروی گفت ۰ در ایالت متحده ـ‌آمریکا ـ المان و سایر کشور های غربی‌نیرو هایی هستند که برای بازگشت به‌دوران جنگ سرد میکوشند.

او گفت که از اوت ۱۹۷۵ که سندتاریخی هلسینکی به‌امضاء رسید در زمینه جلوگیری از تکثیر و گسترش سلاح های هسته‌یی پیشرفت هایی حاصل شده است .

اخبار کوتاه جهان

کشتی سرنگون شد

● کراچی ـ رویتر ـ براثر سرنگون شدن یک موتورلنچ که حامل بیش از ۲۰۰ مهاجر پاکستانی به مقصد امارات متحده عربی بوده دست‌کم چهار تن غرق و بیش از ۲۰ تن گم شدند .

پلیس ۱۷۸ تن را نجات داد وبه اتهام خروج غیرمجازازکشوربازداشت کرد . هفته پیش ۳۰ پاکستانی که می‌خواستند به طور غیرقانونی وارد امارات متحده‌عربی شوند در دریا غرق شدند .

قتل وزیر ایالتی

● فرانکفورت‌ـ یونایتدپرس ـ هورست اشمیت ـ وزیر امور اجتماعی وبهداشت ایالت هس در آلمان‌غربی دیشب ضمن یک حادثه رانندگی کشته شد . وی هنگام مرگ ۵۱ سال داشت و از سال ۱۹۶۹ به مقام وزیر ایالتی‌رسیده بود .

۵ چریك ظفار تسلیم شدند

★ مسقط، رویتر ـ دیروز رادیو عمان گزارش داد که‌پنج چریک چپگرا که برای تجدید شورش ظفار به عمان اعزام شده بودند، خود را تسلیم نیروهای دولتی کردند وسلاح های خود راهم تحویل دارند. این چریکها گفتند که چون تنها راه بازگشت آن‌ها به‌وطن داوطلب شده برای شورش‌بوده حاضر بانجام این کار شده بودند.

در دادگاه تهران گروه تروریستی آلمانی گفته شد :

چریکهای بادرماینهوف وصایای مائو رازیر پانهاده‌اند

اشتوتکارت ـ یونایتدپرس ـ دادستان دادگاهی که در اشتوتگارت رهبران گروه‌چپ افراطی بادرماینهوف رامحاکمه میکند دیروزدرجلسه دادگاه‌گفت که چریکهای عضو این دسته، وصایای انقلابی مائوتسه‌تونگ رازیرپانهاده وبجای آن مرتکب تبهکاریهای زشت و وحشیانه گردیده‌اند.

«پترزاس» دادستان دادگاه محاکمه کننده رهبران گروه «بادرماینهوف»پس از یادآوری پنج فقره قتل هایی که بدست متهمان‌صورت گرفته است‌گفت که‌تنها‌کار‌این‌گروه‌عبارت‌ازدست زدن به اعمال ماجرا جویانه وپیروی‌کردن از هدف های تبهکارانه بوده‌است و حتی علیرغم‌روشهایی‌که‌مائو تسه‌تونگ رهبرحزب کمونیست چین‌برای پیش‌بردن‌مبارزات‌انقلابی‌توصیه میکند، هیچ کوششی ازجانب تروریستهای‌آلمان غربی‌صورت نگرفته است تا توده های مردم از راه تبلیغات سیاسی برضد حکومت‌موجوددراین‌کشور که‌بهرحال یکی از لیبرال‌ترین رژیمهای جهان است‌برانگیخته شوند.

محاکمه رهبران‌بادرماینهوف که اکنون ۱۵ ماه از آغاز آن میگذرد احتمالا درماه نوامبر آینده باصدور احکام دادگاه پایان خواهد یافت . ازطرف وکلای مدافع رهبران‌بادر ـ ماینهوف ۶۰فقره شواهدمختلف به‌دادگاه‌ارائه‌شده کهطی آنها ادعاگردیده‌است که دادگستری وپلیس آلمان غربی علیه‌متهمان مذکور تبعیض وستمرو اداشته است. دونفر ازرهبران بادر ماینهوف‌که‌بنوبه‌خود ازمتهمان ردیف اول بوده‌اند درطول۱۵ ماهی که ازشروع محاکمه‌می گذرد جان سپرده‌اند. یکی از آنها که «همولگه» نام داشت بااعتصاب غذا در زندان‌زنان جان‌سپرده ودیگری که زنـی موسوم به اولبریک‌ماینهوف بود، چند ماه قبل طبق ادعای پلیس آلمان غربی خود رادر سلول زندان حلق‌آویز کرده وجان‌سپرد.

وزیرخارجه چین : ما تایوان راآزاد خواهیم کرد

سازمان ملل متحد ـ خبرگزاری فرانسه ـ «چیائوکوان‌هوا»، وزیرامورخارجه جمهوری‌خلق چین ضمن‌نطقی درمجمع‌عمومی سازمان ملل متحد تاکید کرد کهدولت چین‌بطور تزلزل‌ناپذیر خط‌مشی وسیاست انقلابی پرزیدنت مائوتسه‌تونگ را در امورخارجی دنبال خواهدکرد.

وزیرامورخارجه‌چین افزود به‌پیروی از این سیاست ما هرگز راه برتری طلبی‌نخواهیم پیمود وروابط خود را با پرولتاریای بین‌المللی و ملت های زیرفشار وملت های‌جهان سوم وکشور هائی که قربانی تجاوز شده‌اند یازیر فشار توسعه طلبان امپریالیسم و سوسیال امپریالیستی وبویژه ابرقدرت‌هایعنی امریکاو شوروی قرارگرفته‌اند بیش ازپیش‌تحکیم خواهیم کرد.

وزیرخارجه چین افزودما تعالیم پرزیدنت مائو را بکار خواهیم بست. پرزیدنت مائو بما‌آموخته استکه راه‌توضیع پیش‌گرفته وتکبرو غروربیمورد بخودراه‌ندهیم. وزیر امور خارجه سپس‌گفت : «ماتایوان راآزادخواهیم کرد»ونیروهای خود را برای مقابله با یک جنگ احتمالی تقویت خواهیم کرد وهمیشه آماده خواهیم بود هردشمنی راکه جراءت‌کند بکشورمان‌تجاوز نماید تارومار سازیم. وزیر امورخارجه چین پس از محکوم کردن سیاست شوروی گفت که جمهوری خلق چین ازنبرد های‌آزادی بخش‌پشتیبانی میکند و معتقد است که ملت ها بویژه در خاورمیانه کره و قبرس باید خودشان مشکلات واختلافات موجود راحل کنند.

وزیر امورخارجه چین از پیشنهادسری‌لانکادرباره‌اقیانوس هند و پیشنهادپاکستان درباره غیراتمی کردن جنوب آسیا پشتیبانی کرده‌است‌تا اقیانوس هندبیک منطقه صلح تبدیل شود.

عضو برجسته‌حزب کمونیست شوروی از سوئدتقاضای پناهندگی کرد

لندن ـ آسوشیتدپرس ـ پروفسورآرنوشت کلمان،یکی از اعضای گارد قدیمی حزب کمونیست شوروی و دولت لنین بنیان گزار حکومتو شوراهاکه مدتی نیز در ارتش شوروی‌خدمت‌کرده و اکنون ۸۴ سال دارد از عضویت در حزب کمونیست شوروی استعفا داده‌واز سوئدتقاضای پناهندگی سیاسی کرده است.

طبق‌گزارشی‌که یک روزنامه سوئدی به چاپ رسانده‌است کلمان استعفای خود را از عضویت در حزب کمونیست طی نامه‌ای که روز سه‌شنبه این هفته در همان روزنامه بچاپ رسیده به لئونید برژنف دبیر کل حزب کمونیست شوروی اطلاع داده است .

پروفسورکلمان‌دراستعفانامه‌اش نوشته است : من یقین حاصل کرده‌ام که ادامه عضویتم در حزب کمونیست خیانتی به آرمانهای عدالت اجتماعی ، بشردوستی و ساختمان یک جامعه نوین و بهتر است .

پروفسور کلمان ازفیلسوفان برجسته مارکسیست و ضمنا مولف کتابهاو رسالاتی درباره «سیبرنتیک» است . وی در استعفانامه خود مضافا فرد پرستی و قدرت نظامیان و انحصاری بودن قدرت برای عده‌معدودی‌ازرهبران شوروی رامحکوم کرده است .بطوری که روزنامه سوئدی گزارش داده ، کلمان که اکنون در سوئد بسر میبرد چندی قبل برای دیدن دخترش به این کشور سفر کرد ولی تصمیم گرفت که به شوروی بازنگردد دختر کلمان در استکهلم‌زندگی میکند و زوجه فرانتی‌شک یانوس ، دانشمند متخصص فیزیک هسته‌ای چکسلو اکی است

در گوشه‌و کنار جهان

۴۰ کارگر معدن هند کشته شدند

دهلی‌نو ـ رویتر ـ دیروز گزارش شد که۴۰کارگرمعدن براثر انفجاری در ۴۰۰ متری زیرزمین کشته شده‌اند این‌حادثه دو روز پیش در معدنی واقع در « سودامدیه » ، شمال شرقی هند روی داده است . ماموران نجات ۶۰ کارگر را که گرفتار سوختگی شدید بودند به بیمارستان بردند و بستری کردند آن‌ها در جستجوی کارگران دیگری هستند که ممکن است هنوز در زیرزمین زنده بگور باشند . « کریشناچاندراپانت » وزیر انرژی هند سفر خود را به مسکو معوق گذارد تا برای سرکشی به معدن به « سودامدیه » برود .

کاخ پرنده برای ملك خالد

سیتل ـ خبرگزاری فرانسه ـ کمپانی هواپیماسازی«بوئینگ»اعلام داشت که مذاکراتی بین عربستان سعودی ومدیران این کمپانی درباره فروش «کاخ‌پرنده»برای‌اعلیحضرت‌ملک‌خالد پادشاه عربستان‌سعودی جریان دارد. «کاخ پرنده»ای که برای ملک خالد ساخته میشود ازیک جمبوجت اختصاصی ۷۴۷ تشکیل میشودکه‌دارای یک «تالارمخصوص» برای تخت پادشاهی عربستان سعودی ویک سالن جراحی مجهز به سیستم «تله کمونیکاسیون» خواهد بود که بوسیله ماهواره بایکی از بیمارستانهای «کلولند» در تماس خواهد بود.

منتشر شد :
نقدادبی
تالیف : دکتر عبدالحسین زرین کوب
دردوجلد
مؤسسه انتشارات امیرکبیر

دبیرستان پسرانه‌شهر آرا
وابسته بشورای آموزش و پرورش تهران
با کادر دبیری منتخب و باتجربه تهران برای کلاسهای پنجم‌وششم نظام‌قدیم «ریاضی، طبیعی، ادبی، وکلاسهای اول‌ودوم تجربی» «برای نوبت دوم ۲تا۷ بعدازظهر ثبت‌نام میکند» شروع کلاسها ۱۷ مهر.
نشانی ـ تاج‌خیابان‌شهر آراخیابان نهم تلفن۹۳۰۸۶۸

نحوه وصول کلیه مالیاتها تغییر کرد

★ برای تمام مودیان شناسنامه مالیاتی تهیه میشود
★ منبع مالیاتی ماخذ تشخیص حوزه های مالیاتی شد
★ مالیات مجموع درآمد کسانیکه ازچندمنبع‌درآمد دارند وصول میشود

وزارت امور‌اقتصادی ودارائی بااستفاده از تبصره‌الحاقی ماده ۲۱۹ قانون مالیاتهای مستقیم که تاکید میکند: وزارت‌دارائی‌میتواند در مواردی که مقتضی تشخیص دهد برای رسیدگی و تشخیص درآمد مشمول مالیات تمام یـا قسمتی از هر یک از منابع‌مالیاتی حوزه یا حوزه‌های خاصی بـا تعداد کافی کمک ممیز و سرممیز وممیز کل تشکیل دهد.

پس از ده سال، تشکیلات و نحوه رسیدگی و تشخیص‌درآمد کلیه مودیان مالیاتی را تغییر داد.

بموجب دستوری که به‌استناد همین تبصره از طرف وزیر امور اقتصادی‌ودارائی به‌ادارات مالیاتهای شرق، غرب و مرکز تهران ابلاغ گردید، برای‌رسیدگی وتشخیص درآمد مشمول مالیات هریک از منابع مالیاتی. منبع مالیات حقوق- منبع مالیات‌املاک (مستغلات- نقل وانتقالات قطعی- حق واگذاری محل- منبع‌مالیات بهره واتفاقی- منبع مالیات اشخاصی که مطابق قانون مکلف به نگاهداری و دفاتر قانونی هستند ، ومنبع مالیات کلیه مشاغل، حوزه یا حوزه‌های خاصی باتعداد کافی مامور تشخیص ووصول مالیات تشکیل میگردد.

طبق همین دستور، درمواردی که بر بخشهای مختلف تهران تعداد پرونده‌های هریک از منابع مالیاتی باندازه‌ای نباشد کـه اقتضای تشکیل حوزه جداگانه‌ای را داشته باشد. پرونده‌های مربوط به آن منبع بیکی از حوزه‌های مسئول رسیدگی و تشخیص منابع دیگر مالیاتی جهت اقدام و رسیدگی محول خواهد شد.

اخذ مالیات منابع درآمد

امروز خبرنگار ما گزارش‌داد که طرح جدید تشخیص و وصول مالیاتها براساس منبع درآمد در وزارت امور اقتصادی ودارائی بمورد اجرا گذاشته شد.

اداره کل مالیاتهای مرکز تهران مطابق طرحی که طی بخشنامه بکلیه سرممیزیها ابلاغ‌شد حوزه های خاصی را برای هر یک از مشاغل تخصیص داد و بکلیه حوزه‌های تابع خود دستور داد فورا پرونده‌های مالیاتی هریک از منابع درآمد را در محدوده مالیاتی خود لاک و مهر وبرگ شمار کرده و به حوزه مالیاتی مربوط تحویل دهند.

کامپیوتر های مالیاتی

وزارت امور اقتصادی ودارائی برای مدرن کردن تشخیصی و وصول مالیاتها و سرعت در کار تشریفات مالیاتی، از کامپیوترهای مخصوص استفاده میکند که‌اولین کامپیوتر آن در مالیاتهای غرب تهران شروع بکار کرد.

پرونده‌های مالیاتی ۱۵۰ حوزه غرب تهران به‌کامپیوتر‌مخصوصی داده شده که کلیه عملیات این پرونده‌هاروی‌یک کارت‌مخصوص ضبط میشود تا در اختیار ممیز مربوط باتوجه به منبع درآمد مودی گذاشته شود. این کامپیوتر کلیه اقدامات ۱۵۰ حوزه‌مالیاتی غرب را کنترل کرده و آخر وقت هر روز عملیات انجام شده رادر یک کاست مخصوص تحویل اداره خدمات ماشینی وزارت‌امور اقتصادی و دارائی میدهد و کامپیوتر «مادر» این وزارتخانه عملیات انجام شده روزانه را در حافظه خود ضبط میکند.

شناسنامه مالیاتی

باتشخیص درآمد مشمول مالیات از هر یک از منابع‌مالیاتی وشروع کار کامپیوترها و تهیه کارتهای مخصوص کلیه مودیان مالیاتی دارای شناسنامه مالیاتی خواهند شد و باتوجه باین شناسنامه‌ها مودیانیکه از منابع مختلف دارای درآمد هستند و مشمول مالیات مجموع هستند مالیات مجموع آنها تشخیص و وصول خواهد گردید.

خانم رئیس جمهوری فرانسه در کانون فکری کودکان و نوجوانان

خانم ژیسکار دستن در بازدید از یک کلاس کانون پرورش فکری کودکان و نوجوانان خانم لیلی امیرارجمند مدیر عامل کانون پرورش فکری کودکان و نوجوانان نیز درعکس دیده میشود.

ظرفیت تصفیه‌خانه های آب تهران افزایش میبابد

ظرفیت تصفیه‌خانه شماره ۲ آب‌تهران تاسال آینده به ده متر مکعب در ثانیه افزایش پیداخواهد کرد. ظرفیت تصفیه‌خانه‌های آب تهران که درحال حاضر ۱۴٫۶متر مکعب‌درثانیه میباشد تا سال۲۵۴۱ شاهنشاهی به ۲۱٫۶ متر مکعب خواهد رسید.

ظهر دیروز عده‌ای‌ازنمایندگان وسائل ارتباط جمعی بدعوت روابط عمومی وزارت نیرو و به مناسبت روز ۱۴ مهر سالروز اعلام اصل دهم منشور انقلاب شاه و ملت مبنی بر ملی کردن‌منابع‌آبهای کشور ، از تاسیسات تصفیه‌خانه شماره ۲ آب تهران واقع در کن دیدن کردند . این تصفیه‌خانه که بزرگترین تصفیه‌خانه‌آب تهران است از سال ۲۵۲۳ با ظرفیت ۴ مترمکعب درثانیه آغاز بکار نمود واکنون با مجهزشدن به وسائل مدرن‌تر به ۸ مترمکعب درثانیه افزایش پیدا کرده است تاسال اینده به ده متر مکعب خواهد رسید . درحال حاضر ظرفیت تصفیه‌خانه‌های آب تهران ۱۴٫۶ مترمکعب‌درثانیه است وتا سال ۲۵۴۱ شاهنشاهی به ۲۱٫۶ متر مکعب افزایش میابد .

دفترچه مخصوص خدمات درمانی برای هزاران بیمه شده بازنشسته

هزاران بیمه شده بازنشسته و ازکار افتاده و افراد خانواده‌آنها از خدمات درمانی بهره‌مندمی - شوند . حق بیمه این افراد ۲در صد کل‌مستمری آنها خواهدبود.

یک مقام‌سازمان تامین اجتماعی اعلام کرد : براساس طرحی که تهیه شده است کلیه بیمه‌شدگان بازنشسته و از کار افتاده کلی‌و افراد خانواده آنها همچون بازماندگان بیمه شدگان متوفی که از مستمری بازماندگان استفاده می‌کنند با پرداخت ۲ در صد کل مستمری ازخدمات‌درمانی بهره‌مند خواهند شد .

این مقام در مورد از کار افتادگان کلی توضیح داد :

ازکارافتاده کلی به بیمه شده‌ی اطلاق میشود که پس از خاتمه معالجه و انجام درمان های‌توان بخشی طبق نظر کمیسیون‌پزشکی قادر بکار نباشد و از کار افتاده کلی تشخیص داده شود و از مستمری‌ازکار افتادگی کلی‌استفاده کند .

براساس آئین‌نامه مربوط ،از کار افتادگی کلی درمواردی‌است که بیمه شده طبق نظر کمیسیون های پزشکی بیش از ۶۶ در صد توانائی کارخود را از دست‌داده باشد .

خدمات درمانی که به بیمه شدگان بازنشسته‌و از کارافتادگان وافراد خانواده آنان ارائه می- شود عبارت‌خواهدبود‌ازدرمان ومعالجه سرپائی ، یابستری شدن در بیمارستان ها که بوسیله سازمان تامین خدمات درمانی در سراسر کشور اداره میشود .

برای استفاده از خدمات‌مزبور برای این قبیل بیمه‌شدگان دفترچه مخصوص صادر خواهد شد و فرزندان این قبیل بیمه شدگان‌در صورتیکه پسر باشد تا ۱۸سالگی و فرزندان دختر تا ۲۰ سالگی در صورتیکه شوهر اختیار نکنند و درصورتی‌که به تحصیل‌اشتغال داشته باشند تاپایان تحصیل ،از خدمات درمانی برخوردارخواهند بود .

بیمه شدگان بازنشسته وافراد خانواده آنان همچنین خواهند توانست بدون پرداخت فرانشیز حق‌السهم خدمات درمانی‌بامراجعه بمراکز درمانی سازمان تامین خدمات درمانی‌که بصورت فی‌فور سرویس اداره میشودمراجعه‌کنند وبطور رایگان تحت معالجه و مداوا قرارگیرند .

مشکل ترانزیت کالا از ترکیه

در مذاکرات وزیر بازرگانی بامقامات ترکیه بررسی‌میشود

منوچهر تسلیمی

وزیر بازرگانی صبح امروز در راس یك‌هیئت‌عالیرتبه اقتصادی به ترکیه‌رفت.

منوچهر تسلیمی دراین سفر که تاروزشنبه‌آینده بطول‌خواهد کشید با مقامات اقتصادی‌ترکیه در زمینه‌های توسعه روابط‌تجاری و گسترش همکاریهای اقتصادی بین دوکشور مذاکراتی انجام خواهد داد.

هیئت همراه وزیر بازرگانی متشکل از معاونان وزارت امور اقتصادی و دارائی‌-وزارت راه و چند تن دیگر از مقامات‌عالیرتبه هستند.

ترکیب هیئت مذکور نشان میدهد ، که مقامات اقتصادی دو کشور علاوه بر مذاکراتی که‌در زمینه های فوق صورت خواهد داد، باحتمال قوی در باره مسائل مربوطبه ترانزیت کالا و افزایش نرخ حق عبور ترانزیت کالاهای ایرانی از طریق این کشور که از چندی قبل‌بوسیله ترکیه اعلام گردیده است یک سلسله گفتگوهای اساسی صورت‌خواهد گرفت.

در محافل اقتصادی پیش بینی میشود که احتمالا همکاری های اقتصادی و مسائل مربوط به‌آن بین سه کشور عضو پیمان‌عمران منطقه‌ای از جمله موارد دیگری است کهدر باره آن بحثو تبادل نظر خواهدشد.

مهندس شریف امامی برای پانزدهمین بار رئیس سناشد

انتخابات هیئت رئیسه مجلس سنا انجام شد

مهندس شریف امامی

دکتر محمد سجادی

دکتر عزت‌الله یزدان‌پناه

امروز بلافاصله پس‌ازگشایش اجلاسیه جدید مجلس ازطرف شاهنشاه آریامهر - نخستین جلسه علنی مجلس‌سنابه‌ریاست آقای دکتر سید محمد سجادی (نایب رئیس) تشکیل شد .

در این جلسه ابتدا برای انتخاب رئیس مجلس سنااخذ رای بعمل آمد و آقای مهندس شریف امامی برای پانزدهمین بار باتفاق آراء به‌ریاست‌مجلس سنا انتخاب شد . پس ازاعلام ریاست مجدد آقای مهندس شریف امامی ، آقای دکترسید محمد سجادی (نایب رئیس)از آقای شریف امامی‌که درکرسی سناتوری قرار داشت‌خواست به جایگاه هیئت رئیسه بیایدو در کرسی ریاست سنا قرار گیرد. آقای مهندس شریف امامی درمیان مبارک است مبارک است سناتور به‌جایگاه هیئت رئیسه رفت و در کرسی ریاست مجلس سناقرار گرفت. رئیس مجلس سنادراین موقع طی سخنانی ضمن تشکرازابراز علاقه سناتورها برای انتخاب مجدد وی اظهارامیدواری‌کرد که در سال جدید فعالیت قانونگزاری نیز توفیق خدمت بیشتر برای اجرای منویات

شاهنشاه آریامهر در رفاه و آسایش ملت ایران نصیب سنا گردد . وی از خدمات‌کارکنان سنا که با کمال جدیت و علاقمندی در طول اجلاسیه گذشته فعالیت داشتند قدردانی کرد .

نواب رئیس

پس از سخنان رئیس مجلس سنا برای انتخاب نواب‌رئیس اخذ رای بعمل آمد ودرنتیجه آقایان دکتر سید محمدسجادی و دکتر عزت‌اله یزدان‌پناه‌برای بار دیگر بسمت‌نواب رئیس‌سنا انتخاب شدند .

دکتر سجادی پس ازانتخاب مجدد خود پشت تریبون‌قرار گرفت و از طرف خود ودکتر یزدان‌پناه از سناتورها تشکر کرد.

انتخاب کارپرداز

آنگاه برای‌انتخاب‌سه‌کارپرداز اخذ رای بعمل آمد ودرنتیجه سناتورها سید جلال‌الدین شادمان- سرلشکرایرج‌مطبوعی و مهندس جمال گنجی‌باردیگر بسمت کارپرداز انتخاب‌شدند.

منشی‌های سنا

در تجدید انتخاب منشی‌های هیئت رئیسه سنا - شش تن‌از سناتورهابار دیگردرپست‌خود ابقاء شدند که عبارتند از سناتور هادکتر ضیائی-پرویز یارافشار - اشرف احمدی - رضا جعفری - محمد علی مسعودی - محمود جلیلی.

مهندس ریاضی بار دیگر بریاست مجلس شورایملی انتخاب شد

مهندس عبداله ریاضی

دکتر حسین خطیبی

دکتر جواد سعید

امروز بدنبال پایان مراسم گشایش اجلاسیه جدیدپارلمان که در کاخ سنا برپا گردید نمایندگان مجلس شورای ملی به بهارستان رفتند و نخستین جلسه علنی اجلاسیه جدید را برای تجدید انتخاب‌هیئت‌رئیسه تشکیل دادند .

در تجدید انتخابات هیئت رئیسه مجلس شورای ملی مهندس عبداله ریاضی باردیگر به سمت رئیس‌مجلس شورای ملی و آقایان دکتر حسین خطیبی و دکتر جواد سعید بسمت نواب رئیس انتخاب شدند .

اخطار به کارخانه‌ها

سازمان حفاظت محیط زیست امروز به تمام‌کارخانه های کشور اخطار کرد درصورتیکه در مهلت مقرر، طبق برنامه زمان‌بندی شده برای نصب دستگاه های مخصوص تصفیه فاضلاب اقدام نکنند ، کارخانه آنها تعطیل خواهد شد .

یک مقام آگاه درسازمان حفاظت محیط زیست تاکید کرد که طبق قانون بهسازی و حفاظت محیط زیست جلوگیری از کلیه آلودگی‌ها و بخصوص آلودگی آب‌از وظائف‌حتمی این سازمان است. همین مقام افزود : تصمیماتی که وزارت نیرو بمنظور مصرف صحیح آب های ملی شده کشور اتخاذ کرده است بهیچوجه مانع از اجرای مقررات سازمان حفاظت محیط زیست نخواهد بود .

جواز کسب برای مغازه‌های بدون جواز صادر میشود

به واحدهای صنفی که قبل‌ازتصویب طرح جامع (شش سال پیش) تاکنون‌در واحدهای مسکونی ، مستقر بوده‌اند پروانه کسب داده میشود .

یک مقام آگاه امروز درمورد این‌خبر گفت: براساس توافقی که بین اتاق اصناف پایتخت و شهرداری صورت گرفته است ، به مغازه‌هائی که ازمهرماه ۶ سال پیش (۱۳۵۰) در واحد های مسکونی دایر بوده‌اند و بعنوان واحد صنفی شناخته شده‌اندولو آنکه‌ساختمان های این مغازه‌ها ، در حال حاضر واحد مسکونی بحساب آیند ، پروانه کسب داده خواهد شد .

این مقام سپس افزود :

بدنبال تصویب طرح جامع پایتخت شهر تهران به دو منطقه مسکونی و تجاری تقسیم شد و شهرداری‌باتصویب انجمن شهر پایتخت بشدت با ادامه کسب‌وکار در محل‌هائی که به عنوان محل‌های مسکونی شناخته شده بودند، مخالفت کرد. اما پس مدتی مذاکراتی بین شهرداری و اتاق اصناف برای حل این مسئله بعمل آمد و این نتیجه حاصل شد که تا قبل از تصویب طرح جامع ، یعنی شش سال پیش ، چه‌بسا واحدهای صنفی بسیاری که درواحد های مسکونی دایر بوده‌اندو بنابراین به آنان حقوق مکتسه تعلق میگرفت ، بهمین جهت تصمیم گرفته شد ، به‌کلیه واحدهای صنفی که تا قبل از تصویب نقشه جامع شهر تهران دراینگونه اماکن دایر بوده‌اند اجازه ادامه کار داده شود. باین ترتیب این گروه از کسبه که تابحال فاقد پروانه کسب بوده‌اند میتوانند برای خویش تقاضای پروانه کسب کنند .

در حال حاضر بیش از هزار واحد صنفی بدون پروانه کسب به این علت که در واحدهای مسکونی مشغول کار و تجارت بوده‌اند نتوانسته‌اند پروانه کسب بگیرند و در نتیجه هرآن‌احتمال میرفت مغازه‌هایشان تعطیل شود .

نرخ ۲۱ نوع پارچه اعلام‌شد

مرکز بررسی‌قیمت هادیروز نرخ جدید۲۱ قلم منسوجات تولیدی شرکت ریسندگی و بافندگی نجف‌آباد و یک قلم جاروی برقی الکترولوکس‌مدل ۳۴۵ شرکت‌تجارتی‌ساوالوکس را تعیین و برای اجرا ابلاغ کرد.

نرخ های جدید از تاریخ تصویب ۶ ماه اعتبار خواهد داشت. این‌نرخ ها که‌بصورت قیمت‌های ریشه‌ای‌تعیین‌گردیده برای منسوجات تولیدی نجف آباد ، نرخ عمده فروشی‌است اما نرخ جارو برقی هم عمده و هم خرده فروشی است.

نرخ های‌جدید عمده‌فروشی ۲۱ قلم منسوجات شرکت ریسندگی و بافندگی نجف‌آباد بشرح زیر اعلام شد:

والیرون گلدار متری ۵۲ریال. شانتران گلدار ویسکوزچلپ اسکرین متری۶۱ریال. ترون تافسل ساده متری ۹۵ ریال. ساطین ساده‌ابریشمی متری۶۹ ریال. دبیت‌ابریشمی متری۱۲۰ ریال. سلک الوان متری ۴۹ ریال. پرده ژاکارد طرح استیل متری ۲۱۰ ریال. تافته ضخیم الوان متری ۸۲ ریال. فوژیت تافته بافگلدار متری ۶۱ریال. دبیت ابریشمی‌متری ۱۱۳ریال. دبیت ابریشمی‌متری۱۰۶ ریال. دبیت ابریشم ویسکوز متری ۱۰۴ ریال.شال‌پلی استرکوپرام متری ۵۲ ریال. پرده ابریشم ویسکوز نقشه‌دار متری ۱۱۰ ریال. ساطین گلدار ابریشمی ویسکوز متری ۷۹ ریال.ملافه ضخیم الوان (نخ‌شانه شده) متری ۱۰۵ ریال.سیلور گلدار متری ۶۴ ریال. دبیت استای ابریشم نقشه‌دار متری ۱۱۵ ریال. ترون تافسل متری ۶۳ ریال. پوپلین‌ترویرانخ ۴۰ژاپنی متری ۱۲۰ ریال. پوپلین ترویرانخ ۴۰ ژاپنی متری ۶۵ ریال.

نرخ جاروبرقی‌الکترولوکس مدل ۳۴۵ شامل ، برس بلندو گرد ، لوله گوشه جارو ، برس رادیاتور شیشه ؟ ، لوله فلزی جارو و ۵ عددکیسه کاغذی برای‌موفر کننده۱۱۴۷۰ ریال است.

جناب آقای دکتر شیخ‌الاسلام زاده وزیر محترم بهداری و بهزیستی
جناب آقای دکتر آرام معاونت محترم وزارت بهداری و بهزیستی

باکمال احترام بعرض میرسانیم، پزشکان یزد از زحمات شبانه روزی وبیدریغ جناب آقای دکتر آسایش مدیرعامل شرکت سهامی بهداشت ودرمان راه‌آهن درمورد تجهیز و بهره‌برداری بیمارستان راه‌آهن که درسطح استان یزد بی‌نظیر است، تشکر نموده و از اینکه مقرر گردیده بطور آزاد دراختیار پزشکان و بیماران قرار گیرد واین اقدام خود موجب پیشرفت امر درمان می‌گردد مورد قدردانی وسپاسگزاری مردم حقشناس یزد و پزشکان واقع وتوفیق بیشتر آن‌جنابان را دراجرای منویات مقدس شاهنشاه آریامهر ازخداوند مسئلت مینمائیم .

یزد- دکتر فاتحی- دکتر فرزد- دکتر اویسی- دکتر حاذقی- دکتر طبخی- دکتر مشتاقیون- دکتر اعلم - دکتر رفیعیان- دکتر موسوی.

پمپ گل کش ویکهام
WICKHAM

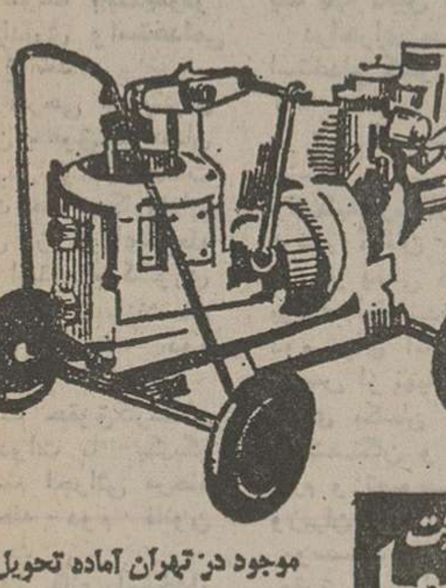

موجود در تهران آماده تحویل فوری
شرکت تولیما
تهران: اول آیزنهاور مقابل وزارت کار تلفنهای ۹۵۴۴۶۰-۹۵۹۲۴۴
TOLIMA CO. Tel: 959244-954460

سازمان نصب و نگهداری تاسیسات
(در گروه صنعتی گردون)
برای قبول مراجعات مربوطه به نصب و نگهداری تاسیسات و احد های بزرگ ساختمانی آماده میباشد
تلفن :۶۲۴۲۶۴-۶۲۱۹۰۱
نشانی :خیابان تخت‌طاووس شماره ۲۷۱

بالاتر از هاویلوکس رنگی نیست
هاویلوکس
معتبرترین نام در صنعت رنگسازی
اولین رنگ استاندارد شده ایران
35.H.9

اطلاعات ۱۳۰۴
روزنامه اطلاعات بمنظور رفاه کسانیکه بهنگام مراجعه برای دادن آگهیهای روزانه باداره مرکزی روزنامه اطلاعات بامشکلاتی روبرو میشوند درمحل انجمن دوشیزگان وبانوان دفترجدیدی دائرکرده است
صاحبان آگهی ازاین پس علاوه بردفتر مرکزی وشعب روزنامه اطلاعات میتوانند بدفتر آگهیها درمحل انجمن دوشیزگان وبانوان-خیابان بهار خیابان نامجو مراجعه نمایند تلفن ۳۲۸۳۱۲
استفاده ازپارکینگ اختصاصی برای آگهی دهندگان مجانی است
35.RE.9

از سودجوئی نامشروع در مسکن بشدت جلوگیری خواهد شد

دوره جدید مجلسین گشایش یافت

ساعت ده بامداد امروز باآئین ویژه‌ای اجلاسیه جدید مجلسین از طرف شاهنشاه آریامهر درکاخ سنا گشایش یافت. بدین ترتیب در حالیکه بیش از یکسال ازعمر چهار ساله هفتمین دوره قانون‌گزاری مجلس سنا و بیست و چهارمین دوره قانونگزاری‌مجلس شورای ملی میگذرد، دومین سال فعالیت آن آغاز شده است.

از ساعت هشت بامداد امروز بتدریج وزیران،سفرا، سناتورها، نمایندگان مجلس شورای ملی و سایر شخصیت‌های مملکتی در مجلس حضور یافتند.

شاهنشاه آریامهرو علیاحضرت شهبانو در ساعت ۹وسه ربع با اسکورت سلطنتی بکاخ سنانزول اجلال فرمودند.پیش‌ازتشریف‌فرمائی اعلیحضرتین- سناتورها و نمایندگان مجلس، معاونین‌پارلمانی وزارتخانه در جایگاه خود قرار گرفتند.

شاهنشاه آریامهر وعلیاحضرت شهبانو پس از تشریف فرمائی به کاخ سنا یکربع ساعت در اطاق مخصوص توقف فرمودند.

در ساعت ده بامداد هرمزقریب رئیس کل تشریفات شاهنشاهی، تشریف‌فرمائی اعلیحضرتین را به تالار جلسه اعلام کرد. در راس موکب حضار پا ایستادند و باکف زدنهای ممتد، مقدم اعلیحضرتین را گرامی داشتند. شاهنشاه آریامهر در حالیکه با تبسم به احساسات حاضران پاسخ میفرمودند به جلوی‌میزمخصوص تشریف‌فرما شدند ودر حالیکه سکوت مطلق سراسر تالار را فرا گرفته بود نطق افتتاحیه را که بوسیله نصرت‌اله معینیان رئیس دفتر مخصوص شاهنشاهی تقدیم شده بود ایراد فرمودند. در اینهنگام سه تیر توپ شلیک شد.

(جریان انتخابات هیئت‌رئیسه مجلسین جداگانه در صفحه سوم چاپ شده‌است).

با بیانات شاهنشاه آریامهر بامداد امروز طی آئین ویژه‌ای دوره اجلاسیه ۳۶-۳۵ مجلسین سنا و شورای ملی گشایش یافت.

متن فرمایشات شاهنشاه‌باین شرح است :

با تائیدات خداوند متعال دوره اجلاسیه ۲۵۳۵-۲۵۳۶ مجلسین شورای ملی و سنا را با کمال مسرت افتتاح میکنم.

دوره جدیدمجلسین درسالی آغاز می شود که برای ملت ایران مفهومی خاص دارد. زیرا ملت ما در این سال موفقیت ها و پیروزی های ۵۰ ساله خویش را جشن‌گرفته و با اعتماد به نفس و غروری مشروع خودرا آماده‌پیروزی ها و موفقیت های همه‌جانبه آینده کرده است. روز آغاز این جشن بزرگ ملی یکبار دیگر شاهد تجدید عهد شاه و ملت‌براساس پیوندناگسستنی این دو بود که‌در تاریخ‌طولانی کشور ما همواره مهم ترین‌عامل حفظ استقلال و عظمت ملی و ضامن همه پیروزی های‌ملت ایران بوده است.

در پرتو همین پیوندناستوار و براساس نیروی آفرینندگی و سازندگی ملت ما اکنون هر دوره جدید مجلسین ایران شاهد دست‌آورد های تازه کشور در زمینه های ملی و بین‌المللی است.

افزایش درآمد

رشد اقتصادی سالانه‌کشور ایران که سال‌هاست مقام اول را در جهان حائز است‌همچنان ادامه دارد و برنامه های‌وسیع صنعتی و اقتصادی بصورتی همه‌جانبه دردست اجرا است.

درآمد سرانه مردم ایران امروزه از ۱۶۵۰ دلار تجاوز کرده است. با بررسی در شاخص‌ضمنی قیمت ها در ۶ ماهه اول سال جاری رشد تولید ناخالص ملی به قیمت های ثابت در حدود ۱۲ درصد پیش‌بینی می شود.

براساس همین بررسی ها رشد صنایع و معادن در سال کنونی ۱۸٫۴ درصد رشد کشاورزی بیش‌از ۱۰ درصد، رشد نفت و گاز ۵ درصد، رشد خدمات۲۲ درصدپیش‌بینی شده است.

باید تذکرداد که بعلت‌همین پیشرفت های باور نکردنی‌ما اکنون‌بامشکلات متعددی روبرو شده‌ایم که‌از جمله آنها کمبود ظرفیت بنادر و کمبود ظرفیت کشش راه ها و اضافه‌تقریبا بی‌رویه دستمزد ها و حقوق ها در بخش خصوصی‌در همه مشاغل است که منجر به‌قدرت خرید فوق‌العاده شده و به مقتضای قانون عرضه و تقاضا در بسیاری موارد ایجاد عدم توازن کرده است. نمونه بارزی از این‌امر مصرف مواد غذائی است که با وجود تمام اضافه تولید ها باز آهنگ افزایش آن از آهنگ تولید اضافی بیشتر است.

مصرف فوق‌العاده

من‌باب مثال‌می‌توانیم متذکر شویم که براساس تازه ترین گزارشی که بما داده شده‌طی ۱۵ سال که از آغاز اصلاحات ارضی و اجرای اصول انقلاب شاه و ملت می گذرد، سطح کل اراضی زیر کشت و آیش در کشور از ۱۲ میلیون‌هکتار به ۱۹ میلیون هکتار افزایش یافته و رقم تولید گندم از ۲ میلیون‌و ۸۷۰ هزار تن به ۶ میلیون تن، رقم تولید برنج از ۴۰۰ هزارتن‌به یک میلیون‌و ۸۰ هزارتن، رقم تولید چغندر قند از ۸۱۰۰۰۰تن به ۵میلیون تن، رقم تولید چای از ده هزار تن به ۲۴ هزار تن و تعداد راس گاو و گوسفنداز ۳۶ میلیون به ۶۸ میلیون‌رسیده است و با این وجود این پیشرفت فوق‌العاده جوابگوی اضافه مصرف نیست.

زیرا این اضافه فی‌المثل در مورد مصرف سرانه گوشت مرغ، در ۵ سال اخیر ۱۷۰ درصد و تنها در یک ساله‌اخیر ۴۶ درصد و در مورد‌مصرف سرانه گوشت قریب ۷۸ درصد و در مورد مصرف سرانه تخم‌مرغ ۲۰درصد بوده است.

طبق همین گزارش از سال آغاز اصلاحات ارضی‌تاکنون مصرف سرانه سالانه گندم در کشور از ۱۳۰ کیلو به ۱۵۷ کیلو، مصرف سرانه برنج از ۱۵ کیلو به ۳۷ کیلو، مصرف سرانه حبوبات از ۶ کیلو به ۲۲ کیلو، مصرف سرانه‌شکر از ۱۵ کیلو به۲۸ کیلو ومصرف سرانه مرکبات از یک کیلو به ۱۴ کیلو افزایش یافته است.

البته رامحل صحیح این مشکل این نیست که ما ترقیات خودمان رامتوقف کنیم، بلکه رامحل اینست که بیشتر کار و بیشتر تولید کنیم.

مواجهه با مشکلات

واقعیت اینست که بهرحال باید با افزایش قدرت خرید مردم، تقاضا با عرضه متوازن باشد و تا هنگامی‌که این هدف تامین نشده است‌می باید دولت با اقدامات شدید ضد تورمی با مشکلات مواجهه کند.

در راه نیل به هدف توازن عرضه و تقاضا در زمینه محصولات کشاورزی می باید مقدار تولید این محصولات‌در هکتار افزایش یابد. لازمه چنین افزایشی عوامل متعدد و مختلف از قبیل رسانیدن‌راه به مناطق‌کشاورزی، شناختن جنس زمین،تامین آب و سیستم آبیاری، فراهم کردن کود مربوط به هر زمین و هر محصول‌و تربیت افرادمتخصص است.

موضوع‌کمبود افراد متخصص و متبحر مسئله‌ای‌کلی درسطح تمام نیاز های مملکتی است که ما در اجرای همه برنامه‌های رشد و توسعه در کشور با این مشکل ونیز با مشکل‌کمبود جمعیت مواجه شده‌ایم. در مورد اخیرمسئله حاد، کنونی اینست که در حال حاضر ۵۰ درصد جمعیت کشور در سنین پائین تر از ۱۴ سال قرار دارد، ولی مسلم است که چند سال بعدابن همه از جمعیت مملکت تبدیل به قدرت مولد عظیمی خواهد شد. مسئله کمبود افراد متبحرنیز می باید با ایجاد و توسعه مدارس حرفه‌ای مربوط به رشته های مختلف، نیاز مملکت حل شود.

مشکل کمبود مسکن

بدیهی است مشکلاتی که براثر جهش سریع و فوق‌العاده اقتصادی کشورپیش آمده‌منحصر به مواد مصرفی نیست. یکی‌از مهمترین این مشکلات کمبود مسکن است که اثر آن خیلی محسوس است و افراد زیادی از این لحاظ تحت فشارهستند کرایه های منازل زیاده از حد بالا رفته است البته این وضع علامت رونق اقتصادی هست. منتهی بعضی علائم‌جنبه سودجوئی نامشروع وتقلب دارد. بدین جهت ازاین‌وضع بشدت‌جلوگیری خواهد شد.

قیمت نفت

در زمینه اقتصادی، تذکر این واقعیت را ضروری می‌دانیم که‌قسمتی از مشکلات‌ملی ما مربوط به نابسامانی وضع اقتصاد جهانی است که خواه ناخواه در اقتصادملی ماوهمه کشور ها موثر است.

فوس صعودی تورم در سراسرجهان ادامه دارد، و این افزایش تورم همراه با تنزل بهای مواد خام قدرت خرید کشور هائی را که در جریان اجرای برنامه های سازندگی و پیشرفت هستند منظما کاهش می دهد.

در نیمه اول سال جاری، ما و دیگر کشور های عضو سازمان اوپک موافقت کردیم که موقتا بهای نفت خود را افزایش ندهیم تا شاید جهان صنعتی به‌وضع اقتصادی‌خود سروسامانی بدهد، ولی‌نمی‌توان از ما توقع داشت که بطور دائم این وضع را ادامه بدهیم.

متاسفانه کنفرانس های متعدد بین‌المللی که برای پیداکردن راه‌حل‌مشکلات اقتصادی‌جهان تشکیل شده به نتایج رضایت بخشی دست نیافته است، زیرا کشور های صنعتی وثروتمند و غالبا بیشتردرفکر حل‌مسائل اقتصادی خودشان هستند تا خاتمه دادن به بیعدالتی ها و نابرابریها. در کنفرانس‌نایروبی پیشرفت محدودی‌درمورد مواد خام بدست آمد، ولی این کنفرانس‌نتوانست احتیاجاتو آمال کشور های در حال‌رشد را در مورد‌سایرمسائل اساسی برآورده کند. کنفرانس‌پاریس درباره‌همکاریهای اقتصادی‌بین المللی که اصطلاحا کنفرانس شمال و جنوب نامیده میشود نیز تا این تاریخ به علت‌توجه زیاده از حدکشور های‌صنعتی به مسئله انرژی و عدم توجه آنها به سایر مسائلی که در دستور کار کنفرانس قرار دارد، تاکنون نتیجه مثبتی نداشته است.

راه‌حل اساسی و منطقی برای تمام این مسائل، قبول این واقعیت‌و ضرورت‌تاریخی است که میباید هرچه زودتر به نظام کهن و غیرعادلانه اقتصادی موجودجهان خاتمه داده شود و یک نظام تازه اقتصادی بین‌المللی که متضمن منافع مشروع کلیه کشور ها باشد جایگزین آن گردد.

در دیگر زمینه های‌پیشرفت ملی. در یک سال گذشته قدم های تازه و موثری برداشته شد. در این سال سه اصل جدید به عنوان اصل پانزدهم وشانزدهم وهفدهم انقلاب‌شاه و ملت اعلام‌شد که عبارتند از: تحصیلات‌رایگان بشرط سپردن تعهد خدمت، حمایت‌دولت از مادران باردار و کودکان‌شیر خوار تا دو سالگی در مورد خانواده‌هائی‌که‌نیاز آنان‌محرز گردد، بیمه همگانی و تامین دوره بازنشستگی برای همه افراد ملت ایران بخصوص روستائیان. دررشته آموزش، توجه به جنبه کیفی، بیش از پیش مورد تاکید قرار گرفت، زیرامسلم است‌که‌هدف‌آموزش واقعی‌نه‌فقط تعلیم‌دروس، بلکه در عین‌حال‌تربیت افرادی‌واقعا شایسته و سرشار از روح میهن پرستی و ملیت وآراسته به فضائل اخلاقی و معنوی یعنی اصولی است که‌جامعه آینده ایران براساس آنها پی ریزی شده است. در این‌راه می باید استعداد های نهفته‌هر دانش‌آموز ودانشجوی‌ایرانی بدقت تشخیص داده شود و وسائل بروزو تجلی آنها به بهترین صورت فراهم گردد، و این مسئولیتی است که هم استاد و هم دانشجو ودانش آموز در آن شریکند.

البته توجه به جنبه کیفی آموزش مانع پیشرفت منظم‌آن از جنبه کمیت نشده است، و بهترین نمونه این واقعیت این است که‌درسال تحصیلی‌کنونی تعداد افراد تحت تعلیم دوره های تحصیلی در کشور به ۸۵۰۰۰۰۰ نفر یعنی بالاترین رقم در تمام تاریخ ایران بالغ شده است.

بااین همه، امر آموزش‌طبعا منحصر به مدارس و دانشگاهها و سایر مراکز آموزشی کشور نیست، بلکه این تربیت بایدبه آموزش هرچه بیشتر و هرچه بهتر افراد کشور در راه شناخت وسیع آنها از مسائل مملکتی و فراهم آوردن وسائل مشارکت و اظهار نظر گسترده آنان درهمه امور اجتماع تکمیل شود. این وظیفه‌ای است که‌حزب رستاخیز ملت ایران بعنوان مکتب‌آموزش سیاسی کشور بعهده‌دارد،وسیله تامین این منظور، تشکیل‌کانون های حزبی در سراسر کشور، برگزاری کنگره‌های‌ملی‌سازمان های کارگران و دانش آموزان، و سمینارهای آموزشی ،وجلسات گفتو شنود حزبی است.دراین راه تاکنون کوششهای رضایت بخشی بعمل آمده است که‌نمونه بارزی ازآن‌تشکل ۵ره میلیون زن‌و مرد ایرانی‌در کانونهای‌حزبی و برگزاری انتخابات اخیر حزبی است که بخصوص مشارکت و فعالیت وسیع زنان کشور درآن نمایانگر رشد اجتماعی جامعه‌ای است که قاچند سال پیش رنان آن هیچ سهمی در تعیین واداره سرنوشت خود نداشتند.

دموکراسی سیاسی

بدین ترتیب اکنون یک‌دموکراسی واقعی سیاسی، براساس آموزش تحصیلی و آموزش حزبی ،توام بادموکراسی اقتصادی و اقتصاد دموکراتیک و عدالت اجتماعی، در جامعه ایرانی پدیدی می‌شود که ضامن رشد روز افزون فکری‌واخلاقی تمام افراد ایرانی و حافظ آزادیهای مشروع فردی واجتماعی آنان است. در این نظم اجتماعی پیشرفتهای مادی و اقتصادی، با قوانین و اصول انسانی و موازین اخلاقی که از سنن استوار فرهنگ‌وتمدن‌ایرانی و مبانی عالیه مذهبی مایه‌می‌گیرد، به‌کاملترین صورتی درآمیخته ودر نتیجه اجتماع ما اکنون برسالم‌ترین و صحیح‌ترین پایه ها قرار گرفته‌است.

سلاحهای اتمی

در زمینه بین‌المللی، ما همچنان به پیروی از سیاست مستقل ملی خود ادامه‌میدهیم. براساس این سیاست،ماشتیبان جدی صلح وتفاهم و همزیستی و همکاری‌بین‌المللی‌ومدافع تصمیمات سازمان ملل متحد هستیم، و نقش فعال خویش‌را در راه نیل به هدف خلع سلاح بین‌المللی کامل و عمومی ایفا میکنیم ،ولی در عین حال تا هنگامیکه این هدف دور از دسترس ما است، و تا هنگامیکه وسیله ودستگاه مطمئنی برای تضمین صلح و امنیت بین‌المللی وجود نداشته باشد، به تقویت نظامی خود ادامه خواهیم دادو کمترین قصوری را در این مورد جائز نخواهیم شمرد. درامر دفاع از مصالح ملی و منطقه‌ای و جهانی، به‌پیشنهاد ما این‌طرح که‌خاورمیانه منطقه‌ای عاری‌ازسلاحهای‌هسته‌ای اعلام شود مورد تائیدسازمان ملل‌متحد قرار گرفت. ما از اجرای این قطعنامه شدیدا دفاع می‌کنیم، زیرا معتقدیم که ورود سلاح های هسته‌ای باین منطقه شوم‌ترین عواقب را نه تنها برای خود منطقه، بلکه برای‌صلح جهانی خواهد داشت. در مورد خلیج‌فارس، ماقاطعاخواستار ثبات سیاسی این منطقه هستیم تا ملت های آن بتوانندهدف های توسعه و ترقی اقتصادی و اجتماعی خود را دنبال کنند، و براین اساس حفظ امنیت خلیج فارس‌رامنحصرا وظیفه کشور های ساحلی آن میدانیم. همچنین در مورد اقیانوس هند، اعتقاد قطعی داریم که میباید این منطقه از رقابت قدرتهای بزرگ و تشنجات ناشی از آن دور بماند و مسئولیت‌حفظ‌صلح‌و امنیت منطقه منحصرا با دولت های ساحلی آن باشد.

مشکل غم‌انگیز خاورمیانه

در مورد مشکل غم‌انگیز و دردناک خاورمیانه، ما بکرات اعلام کرده‌ایم که کلید حل قطعی این مشکل اجرای‌کامل قطعنامه های ۲۴۲ و ۳۳۸ شورای امنیت وسایرتصمیمات متخذه در این زمینه منجمله تصمیمات مربوط به وضع بیت‌المقدس است. بدیهی است که هر راه‌حلی برای مسائل خاورمیانه میبایستی تامین حقوق حقه و ملی‌مردم فلسطین را مد نظر قرار دهد.

در مورد آفریقا، که ما روابط خود را با کشورهای مختلف آن بصورت وسیعی گسترش داده‌ایم، بطوری‌که همواره اعلام کرده‌ایم ما طرفدار رفع‌کامل‌تبعیض نژادی و استقرار حکومت اکثریت هستیم و از هر کوششی که در راه حل منطقی و اساسی این‌مسئله‌صورت گیرد‌پشتیبانی میکنیم. همچنین در مورد تروریسم بین‌المللی ،ماپشتیبان جدی هراقدام‌قاطع و استوار جهانی برای مبارزه با آن هستیم.

اکنون که سال تازه‌ای در حیات مجلسین ایران آغاز میشود، با قدردانی از روح میهن پرستی و تفاهمی که نمایندگان مجلسین در دوره اجلاسیه گذشته در همکاری‌با دولت در امربررسی و اصلاح وتصویب‌قوانین ابرازداشتند توفیق، همگی را در دوره اجلاسیه‌کنونی در حسن‌انجام وظائف‌و مسئولیت‌های‌خطیری که بعهده دارند خواستاریم.

درسی که امروز شاهنشاه دادند

برنامه‌ریز بزرگ و رهبر واقع‌بین ایران امروز در نطق افتتاحیه‌شان برای اجلاس جدید مجلسین سخنانی بیان فرمودند که‌دلها را به‌آینده گرمتر و امیدهای طلائی‌را افزونتر کرد.

رهبر عالی‌قدر ما دربی برشماری پیشرفت‌ها و موفقیت های شگفتی‌آفرین وطنمان، بلافاصله و با بیانی صریح به‌کمبودها و مشکلات جامعه درزمینه‌های مختلف اشاره فرمودند. و نیزراه‌های خلاصی از این تنگناها را پیش‌روی مقامات مسئول و آحاد ملت قرار دادند.

کمبودها عموما معلول پیشرفت سریع، رشدجمعیت،کمبود نیروی فعال وافزایش درآمدسرانه است، اما این‌ها برای ملتی که‌در فاصله ده- پانزده سال از یک کشور عقب‌افتاده و در حال اضمحلال به‌ملتی پیشرو ومترقی بدل شده، معضلاتی‌لاینحل نیست. عامل زمان وکوششی همگانی، حل این مشکلات را تسریع خواهد کرد.

آنچه شاهنشاه امروز درباره مشکلات بیان فرمودند مابه دلگرمی وامید است. امید بخاطر آنکه رهبر این مملکت بادیدی آگاهانه جزئی‌ترین مسائل ملت خویش را درنظر دارند و این سعادتی است که هرایرانی میداند رهبرش دمی از او و آنچه مربوط به‌اوست غافل نیست. وبه‌راستی خوشا براحوال ملتی که چنین رهبری دارد.

این بیانات درعین حال وظایفی رابرای‌مردم و مسئولین دربی دارد:

مردم باید همچنانکه رهبر عالی‌قدرشان فرمودند با کار و کوشش بیشتر و شرافتمندانه‌تر رامرابرای رفع کمبودها‌ومشکلات سریعتر هموار کنند ومسئولین امر نیز از شاهنشاه درس بگیرند واز بازگو کردن مشکلات نهراسند ونکوشند با زرورق پیچیدن به‌دور مشکلات، بخیال خود مردم‌را فریب‌دهند. اینان باید بدانند ملتی‌که رهبری این چنین دارد فریب نمیخورد.

رئیس‌جمهوری فرانسه :
موافقتنامه‌های مهمی بین ایران وفرانسه امضاء میشود

ظهر دیروز آقای هویدا نخست وزیر ضیافتی بافتخار حضرت رئیس جمهوری‌فرانسه و بانوژیسکاردستن ترتیب داد. در عکس همسر و دختر برزندنت ژیسکاردستن نیز دیده‌می شوند.

رئیس جمهوری فرانسه و همسرشان که بدعوت رسمی شاهنشاه آریامهر از کشورمان دیدن می کنند امروز برای بازدید از آثارتاریخی به‌شیراز سفر کردند و بعداز ظهربعداز مراجعت به تهران دومین‌دور مذاکرات رهبران‌ایران‌و فرانسه در کاخ سعدآباد انجام‌می‌گیرد.

دیشب باافتخار شاهنشاه آریامهر و علیاحضرت شهبانو از جانب حضرت‌و الری ژیسکار دستن رئیس جمهوری فرانسه و بانو ضیافت شامی در کاخ گلستان برگزار شد.

در این ضیافت والاحضرت شاهپور غلامرضا پهلوی و همسرشان ،والاحضرت‌شاهپور عبدالرضا پهلوی و همسرشان، سرکار علیه خانم فریده دیبا ، آقای امیرعباس هویدا نخست وزیر ، روسای مجلسین، وزیر دربار شاهنشاهی، رئیس‌هیئت مدیره و مدیرعامل شرکت ملی نفت ایران ، آقای خلعتبری وزیر امور خارجه ، چند تن از وزیران کابینه‌و عده‌ای دیگر از شخصیت های لشکری و کشوری با بانو انشان افتخار حضور داشتند.

اعلیحضرتین هنگام ورود‌به کاخ گلستان مورد استقبال حضرت رئیس جمهوری‌فرانسه و بانو قرار گرفتند.

در سفارت فرانسه

حضرت و الری ژیسکاردستن رئیس جمهوری فرانسه‌و بانو دستن و همراهان بعداز ظهر دیروز در میهمانی عصرانه‌ای که در محل سفارت فرانسه در تهران ترتیب‌یافت شرکت‌کردند.

رئیس جمهوری فرانسه در این میهمانی سخنانی خطاب‌به فرانسویان مقیم تهران ایراد کردند. حضرت و الری‌ژیسکار دستن گفتند :

- من‌فکر می‌کردم این‌مسئله جالب است‌که‌یکی ازدانشمندان بزرگ فرانسه سعدی کارنو بنیانگزار ترمودینامیک یکنام ایرانی داشت و این نام را پدرش لازار کارنو که علاقه مفرطی به فلسفه ایران داشت روی پسرش گذاشته بود.

حضرت رئیس جمهوری فرانسه که درباغ سفارت‌فرانسه در تهران با فرانسویان سخن می گفتند افزودند : درحال حاضر تصور می کنم متجاوز از ۵ هزار نفر فرانسوی زن و مرد در ایران زندگی می کنند و این رقم در سال های آینده قاعدتا بعلت توسعه مناسبات همه‌جانبه ما و بویژه مناسبات اقتصادی ما بدنبال موافقتنامه های مهمی که قرار است‌بزودی میان ایران و فرانسه منعقد شود، بمیزان محسوسی افزایش میابد.

من امیدوارم که در دو زمینه اقتصادی و فرهنگی شما فعالیت های خود را بازهم توسعه بخشید. حضرت‌رئیس جمهوری‌فرانسه سپس‌به‌تفصیل درباره مسائل داخلی فرانسه سخن گفتند و درباره خط مشی های دولت فرانسه در زمینه هریک از این مسائل اطلاعاتی دراختیار فرانسویان مقیم تهران گذاشتند.

حقوق گروهی از بازنشستگان ترمیم میشود

بررسی برای یکسان کردن حقوق‌صدهزار نفر ازکارمندان بازنشسته دولت بایکدیگردر سازمان‌اموراداری و استخدامی کشور شروع شد.

براساس طرحی که برای یکسان گردن حقوق کارمندان بازنشسته دولت در دست بررسی است حقوق کارمندان بازنشسته‌قبل از اجرای‌مرحله دوم قانون استخدام کشوری باحقوق کارمندان بازنشسته بعد از اجرای مرحله دوم برابر میشود.

علت‌اختلاف حقوق‌کارمندان بازنشسته دولت با یکدیگر تفاوت سیستم اجرائی مرحله اول با مرحله دوم قانون استخدام است.

در مرحله اول قانون‌استخدام کشوری عامل تعیین گروه موقت هر یک از کارمندان رسمی دولت مدرک تحصیلی آنان درنظر گرفته شد و پایه استخدامی‌آنها درگروه‌مربوط **بااحتساب کلیه سنوات‌خدمت رسمی به ازاء هر دو سال یک پایه تعیین شد.**

درآجرای مرحله دوم‌قانون استخدام کشوری باوجود آنکه داشتن مدرک تحصیلی در شرایط احراز هر یک از مشاغل دولتی قید شده است ولی‌کلیه‌کارمندان دولت بدون درنظر گرفتن شرایط احراز در هر پستی که متصدی آن بودند ابقاعشدندوحکم مرحله دوم برای آنان صادر شد.

پس از تهیه و طرح نهائی برای یکسان کردن حقوق بازنشستگان و تامین اعتبار لازم و تصویب آن در هیات وزیران، وزارتخانه ها و موسسات دولتی‌نسبت‌به‌ترمیم حقوق کارمندان بازنشسته قبل از اجرای مرحله دوم خود ویکسان کردن آن با حقوق کارمندان بازنشسته بعد از اجرای مرحله دوم اقدام خواهند کرد.

روز ۳۰ مهرو ۱۴ آبان
۲۲ هزار معلم
در آزمایش ارتقاء گروه شرکت میجویند

تاریخ امتحان ارتقاء گروه معلمان شهرتهران جمعه‌چهاردهم آبان تعیین شد. امتحان ارتقاء گروه معلمان سایر نقاط کشور سوم مهر ماه انجام میشود.

امتحان از مواد اصول آموزش وپرورش، روش تدریس و دروس رشته‌ای که‌معلم درکلاس‌تدریس میکند بعمل می‌آید. امتحان شامل یکصد سئوال است واگر معلمی به‌کمتر از شصت سئوال پاسخ درست بدهد در امتحان مردود اعلام میشود.

یک مقام آگاه در این مورد گفت : آن گروه از معلمان که در آزمون آبان ماه موفق نشوند می‌توانند در آزمایش دیگری که در اسفند ماه برگزار خواهدشد شرکت کنند.

همین منبع خاطر نشان‌ساخت: از سوی دفتر آموزش ضمن‌خدمت که عهده‌داربرگزاری این‌آزمون است جزوه‌هائی حاوی اصول و مواد امتحانی بمنظور راهنمائی‌و آگاهی داوطلبان معلم در اختیار آنان گذارده شده است.

خبرنگار ما می‌نویسد : درروز ۱۴ آبان ماه در نواحی ۱۷گانه تهران‌و روز۳۰مهرماه درسراسر ایران مجموعا ۲۲هزار معلم‌برای ارتقاء گروه در این آزمون شرکت می‌جویند که ۷ هزارتن آنان در تهران مورد آزمایش قرار خواهند گرفت.

پرداخت اضافه‌کار به مدیران مدارس

وزارت آموزش و پرورش تصمیم گرفت به‌مدیران‌مدارس و معاونان آنها که در خارج از ساعات رسمی مدرسه به فعالیتهای پیشاهنگی و شیر-خورشید مشغولند فوق‌العاده اضافه کار بدهد.

این فوق‌العاده در مورد مدیران و معاونان دبستانها ماهانه ۱۵۰ تومان و در مورد مدیران دیگر معادل ۳ساعت تدریس در هفته است.

خانم‌های عضو هیئت‌اجرائی کنگره بین‌المللی زنان‌معمار اعلام کردند

بحران معماری را در خیابانها میتوان دید

ایلای سردارافخمی

گیتی افروز کاردان

نوشین احسان

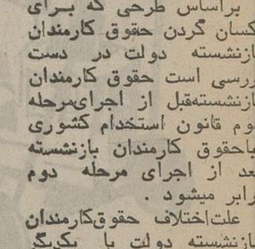

شهلا مالک

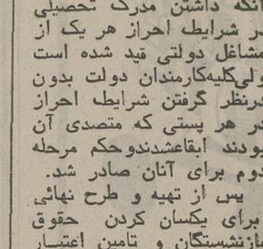

نسرین فقیه

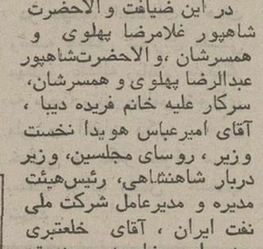

آذر فریدی

اعضای هیات اجرائی کنگره بین‌المللی زنان معمار اعلام‌داشتند، کنگره بین‌المللی زنان که از روز ۲۱ مهر ماه در رامسر بمدت‌چهار روز تشکیل میشود، موضوع «بحران هویت در معماری جهان» واز جمله در ایران را مورد بررسی قرار خواهد داد.

دراین بررسی که کاملا جنبه علمی دارد سعی خواهد شد راه‌حلی برای روبرو شدن با این مشکل جهانی یافت شود. در نشست دیروز که نمایندگان‌وسائل ارتباط جمعی حضور داشتند خانمها: لیلی‌سردار افخمی ،نسرین فقیه، شهلا مالک، گیتی افروز-کاردان، آذر فریدی و نوشین احسان شرکت داشتند.

در این جلسه خانمها یادآور شدند: پیشرفت سریع تکنولوژی در تمام سطوح‌و بعلت تغییرشیوه تولید معماری از سنتی بصنعتی وهمچنین تغییر ارزش‌های‌اجتماعی و الگوهای فرهنگی‌باعث شده‌است که معمار وحرفه معماری دچار بحران شود. این بحران رابخوبی میتوان در طول مسیر خانه تا محل کار مشاهده کرد.

در همین جلسه اعلام شد که در ایران بین ۳۰۰ تا ۴۰۰ زن آرشیتکت و شهرساز وجود دارد و تاکنون در تهران ۹۰نفر از بانوان آرشیتکت پروانه اشتغال دریافت کرده‌اند.

در کنگره بین‌المللی زنان معمار که بوسیله علیاحضرت شهبانوی ایران گشایش خواهد یافت. ۲۱ نفر از زنان برجسته آرشیتکت جهان شرکت دارند که از آن جمله باید به‌نام خانمها «ان‌تانگ» از آمریکا، الکساندر اسیتسون‌ازانگلستان ،«آناپوفیل» از اسپانیا «گی‌اولنتی» از ایتالیا اشاره کرد.

گروهی ازمقامات مملکتی به‌کنگره راه‌نیافتند

در انتخابات مرحله دوم کنگره چند مقام مملکتی که برای راه یافتن به کنگره‌بزرگ حزب‌کاندیدا بودند با شکست انتخاباتی روبرو شده و به کنگره راه نیافتند .اما در همین انتخابات صدها چهره جدید از کارگران دانشجویان ، کشاورزان‌و کارمندان درراه‌گیری آراء بیشتری بدست آوردند.

مهمترین مسئله در انتخابات مرحله دوم کنگره فعالیت وسیع بیشتر کارگران ، کشاورزان و دانشجویان و کارمندان برای کسب امتیازات و آراء بیشتر بود که بطورگسترده‌ای بچشم‌میخورد ومهمتر اینکه در جریان انتخابات کنگره - همچنانکه روزنامه رستاخیزارگان‌رسمی‌حزب‌رستاخیز ملت ایران نیز نوشته است - با آنکه گروه‌کثیری‌ازمقامات‌مملکتی اعم از وزیران، معاونان وزراء، مدیران کل، نمایندگان مجلسین فعالیت گسترده‌ای برای راه‌یابی به کنگره از خود نشان دادند اما ازین گروه تنها تعدادی توانستند با جلب آراء گروههای دیگر اجتماعی بعنوان شرکت کننده در کنگره انتخاب شوند و تعدادی دیگر از این مقامات نیز در این رای‌گیری‌موفقیتی بدست‌نیاوردند.

خبرهای کوتاه

مذاکرات هیات‌بازرگانی چکوسلواکی

هیئت بازرگانی‌چکسلواکی که به‌ریاست آقای می‌والد که برای شرکت در اجلاس کمیته مشترک اقتصادی ایران و چکسلواکی‌به‌ایران آمده است دیروز مذاکرات خود را در وزارت نیرو درباره همکاری‌های‌دوکشور در زمینه آبیاری با سازمان برنامه در موارد اقتصادی دنبال کرد.

تمام این گفتگو هابراساس موادی که در پروتکلی‌است که اخیرا بین دو کشور امضاء شده است صورت می‌گیرد.

بزرگداشت وزارت‌علوم

بمنظور بزرگداشت اصل دوازدهم انقلاب شاه وملت درمورد انقلاب اداری - و آموزشی دیروز از طرف وزارت علوم مراسمی‌برپا شد ابتدا مقامات آن‌وزارتخانه باتفاق آقای پرویز آموزگار معاون وزارتخانه تاج گل نثار آرامگاه رضاشاه کبیر کردند، سپس پیکره‌شاهنشاه آریامهر را درپارک شهر گلباران نمودند وبعداز ظهر نیزبهمین‌مناسبت مراسم‌خاص درتالار اجتماعات آن وزارتخانه برپاشد.

شرکت در اجلاسیه انستیتوی آهن وفولاد

دکتر امیرعلی شیبانی مدیر عامل شرکت ملی ذوب‌آهن ایران برای‌شرکت دراجلاسیه‌سالیانه‌انستیتوی بین‌المللی آهن و فولاد که در شهر «اوزاکا» تشکیل میشود عازم ژاپن شد.

اجلاسیه مذکور مدت۱۰ روز بطول میانجامد و در آن مدیران و روسای بزرگترین کارخانه‌های تولید فولاد جهان شرکت میکنند.

۴۰ استاد پاکستانی به تهران آمدند

۴۰ نفر از استادان زبان و ادبیات فارسی از دانشگاههای پاکستان برای گذراندن‌یکدوره آموزشی که مدت آن در حدود یک نیمسال دانشگاههاست به تهران وارد شدند.

مرکز آموزش در جوار کارخانه

عصر روزگذشته‌باحضور امیر قاسم معینی وزیر کار و امور اجتماعی یک مرکز آموزش جوار کارخانه در صنعت نساجی درشهرستان کرج آغاز بکار کرد.

در حال حاضر ۱۷مرکز آموزش جوار کارخانه در صنعت نساجی برای تربیت نیروی انسانی متخصص فعالیت میکند.

قرعه‌کشی‌دختران‌دیپلمه مشمول قانون

امروز قرعه‌کشی دختران دیپلمه مشمول قانون‌خدمات اجتماعی زنان انجام شدو احتیاجات سازمان های دولتی تامین گردید و دارندگان مدارک بالا تر که ثبت نام کرده‌اند باید شنبه بمرکز آموزش حشمتیه مراجعه کنند.

بزم شاعران و جشن بزرگداشت

بمنظور قدردانی و تجلیل ازخدمات فرهنگی و ادبی عباس کی‌منش شفق‌کاشانی شاعر غزلسرا مجلس‌جشن باشکوهی در روزشنبه۱۷ مهرماه از ساعت ۶تا۹بعداز ظهر باشرکت طبقات مختلف درتالار انجمن ایران ترکیه و اقع‌درخیابان‌پهلوی‌ایستگاه محمودیه برقرار خواهدبود. ورودبرای‌همگان آزاداست.

گزارش روز

هشدار جان ۲۰۰ دانش‌آموز درخطراست

مالک ، درآستانه سال تحصیلی بجای ترمیم، مدرسه‌را تخریب‌کرد

۲۰۰ دانش‌آموز تهرانی ، امسال، در هیجانی بی‌مانند و بدنبال یک سلسله ماجراهای عجیب وبیسابقه، سال تحصیلی خود را شروع کردند: اینها دانش‌آموزان مدرسه راهنمائی بودند که در آستانه آغاز سال تحصیلی، مالک مدرسه‌شان ، ساختمان مدرسه را ویران کرده بود !

شاید این در تمام ایران و حتی در تمام دنیا ، اولین‌بار باشد که مالک یک مدرسه ، در آغاز سال تحصیلی، ساختمان مدرسه را خراب کرده و باعث‌شده است ۲۰۰ دانش‌آموز معصوم و بیگناه ، وقتی باشور و شوق، کیف و کتابشان را برداشته به عشق شروع درس به مدرسه رفته‌اند ، ناگهان بایک ساختمان‌مخروبه روبرو شوند که نه در آن می‌توان درس خواند و نه حتی می‌توان به داخل آن قدم‌گذاشت و روی‌تل‌سنگ و خاک و آجری که وسط حیاطش ریخته شده است ، راه رفت .

مدرسه راهنمائی جهان، در خیابان شهباز، پشت ورزشگاه شماره ۳ تهران قرار دارد. امسال ، مدیر و مسئولان‌این مدرسه ، در طول سه ماه تابستان از حدود ۲۰۰دانش آموز ثبت‌نام کردند وچندروز مانده به آغاز مهر ماه، همه‌چیز را برای شروع یک سال تحصیلی آرام و بی‌دغدغه ، تدارک دیدند.

ولی درست روز اول مهر ماه، مالک ساختمان‌که ازمدتی پیش با مدیر مدرسه اختلاف داشت، باچند کارگرساختمانی بسراغ مدرسه رفت و بهبهانه تعمیر ساختمان ، شیروانی ساختمان را برداشت ، یک طبقه ساختمان را منهدم کرد، موزائیک‌های کف کلاس‌ها را برداشت، توی حیاط مدرسه یک کامیون آجر ریخت و در یک کلام، ساختمان مدرسه را به ویرانه‌یی تبدیل کرد که شروع درس در آن ، بهیچ شکل امکان‌پذیر نباشد.

اما اقدام سریع و بموقع رئیس ناحیه ۵ آموزش و پرورش تهران (که این مدرسه تابع آن است) ، همه توطئه‌ها را درهم ریخت و درست روز پنجم‌مهر شاگردان این مدرسه هم مثل همه دانش‌آموزان سراسر کشور، به مدرسه‌رفتندو سرکلاس‌های درس نشستند.

تخریب بجای تعمیر !

محمدعلی اخلاقی‌فر، رئیس ناحیه پنج آموزش و پرورش که این مدرسه تخریب‌شده را با کمک همکاران اداری‌اش مرمت کرده و برای شروع سال تحصیلی آماده ساخته است، به خبرنگار ما گفت :

چندی پیش مدیر مدرسه راهنمائی تحصیلی جهان ، نامه‌یی به ناحیه پنج فرستاد که در آن نوشته بود مدرسه جهان احتیاج به تعمیر دارد و هرچه زودتر ، پیش از آغاز سال تحصیلی ، باید مرمت شود. معاون ناحیه ، این نامه را به اداره حقوقی ابلاغ‌کرد و اداره حقوقی نیز از مالک خواست که هرچه زودتر ساختمان را مرمت کند وبرای اول مهر آماده سازد . ولی مالک ، که از مدتی قبل درصدد بود تا ساختمان خود را از اجاره‌آموزش وپرورش درآورد، فرصت را برای‌انجام قصد خود و تخلیه ساختمان مناسب دید و با عده‌یی‌کارگر ساختمانی به سراغ مدرسه رفت. اما بجای تعمیر مدرسه، دست به تخریب آن زد . به این معنی که ابتدا شیروانی ساختمان را بکلی از جای خود کند، و سپس اتاق‌های طبقه بالا راکه محل آزمایشگاه و اتاق مدیر مدرسه بود ، خراب کردو بعد کارساختمان را ناتمام گذاشت و رفت ، تا مدرسه در آغاز سال‌تحصیلی قابل استفاده نباشد ومسئولان امر، ناگزیر، مدرسه‌را به‌محلی دیگر منتقل کنند.

اخلاقی‌فر افزود : درهمین وقت بود که مدیر مدرسه ، از مسافرت دو روزه‌یی که به یکی از شهرستانها کرده‌بود بازگشت وهنگامی که به‌مدرسه سرزد،-آن را در حال ویران شدن‌دید، درحالیکه این‌مدرسه باید چندروزدیگر، حدود ۲۰۰ دانش‌آموز را در خود جای میداد .

رئیس ناحیه افزود : مدیر مدرسه با مشاهده این وضع فورا به ناحیه اطلاع داد که اگر زودتربه‌این وضع‌رسیدگی نشود، بزودی تمام اتاق‌های مدرسه، به بهانه‌تعمیر، باخاک یکسان خواهد شد . و به این ترتیب بود که ما ، با مشکلی روبرو شدیم که شاید در تمام ایران، نظیر آن هرگز پیش نیامده باشد.

سرنوشت تحصیلی ۲۰۰ دانش آموز

مدیر مدرسه جهان نیز، در مورد این پیش‌آمد استثنائی گفته است : این مدرسه ۱۳ سال پیش با ۱۳۰۰ تومان مال‌الاجاره ، از مالک آن به اجاره گرفته شد. اما ۵ سال پیش، مالک قبلی، ساختمان خود را به شخص دیگری فروخت ومالک‌جدید، ازهمان ابتدا سعی کرد ساختمان را از اجاره آموزش و پرورش درآورد.

مالک جدید، تاهمین اواخر موفق به انجام قصد خودنشد، تا آنکه تابستان امسال ، مسئولان مدرسه متوجه‌شدند که ساختمان مدرسه احتیاج‌به مرمت دارد . این مساله با اداره ناحیه پنج درمیان‌گذاشته شد و مالک ساختمان‌توانست اجازه تعمیر آن را بگیرد. و به این ترتیب ، وی چند روز مانده به آغاز سال تحصیلی، با عده‌یی کارگر به مدرسه آمد و طبقه سوم ساختمان رابکلی خراب کرد . مالک ، علاوه براین، موزائیک‌های تمام کلاس‌ها را نیز از جا کند و کف کلاس‌ها را به همان‌شکل خاکی و غیرقابل رفت و آمد باقی گذاشت . وی همچنین میز و نیمکت‌ها ، تخته سیاه‌ها و کارهای دستی دانش آموزان‌را به حیاط مدرسه ریخت و برای آن کدانش‌آموزان بکلی راه عبور نداشته باشند وحتی حیاط مدرسه هم برایشان قابل استفاده نباشد ، یک کامیون‌آجر درحیاط مدرسه خالی کرد.

همه این‌کارها،وقتی انجام شد که بیش از چند روز به آغاز سال تحصیلی نمانده بود.

گزارشگر ما می نویسد : جریان این واقعه عجیب ، وقتی به اداره ناحیه ۵ گزارش داده‌شد که تقریبا کار از کار گذشته بود وهمه خود را بایک مشکل عجیب واستثنائی روبرو میدیدند . زیرا چند روز بعد ۲۰۰ دانش‌آموز ، با شوق و ذوق به مدرسه می‌آمدندو ناگهان خود را بایک‌مخروبه‌مواجه میدیدند. مشکل ، وقتی بزرگتر میشد که یا شاگردان مدرسه‌باید به مدارس دیگری منتقل شوند که در آن صورت باکمبودجا در مدارس دیگر ودوری مدرسه از خانه شان روبرو میشدند و دهها مشکل دیگر برایشان بوجود می آمد ، یا باید آنقدر صبرمی‌کردند تا اختلاف بین مالک و آموزش و پرورش حل شود و ساختمان مرمت گردد که درآن صورت ، مدتها از برنامه آموزشی عقب‌می افتادند و چه‌بسا که این عقب‌افتادگی ، دیگر قابل جبران‌نبود.

سه اخطاریه ، درچهار روز !

گزارشگر ما ، که این واقعه استثنائی را از تمام زوایابررسی کرده است ، می نویسد :

خوشبختانه امسال ، سال تحصیلی بجای اول مهر ،ازپنجم مهر آغاز شد واین ۵ روز،فرصت خوبی بود تا با اقدامی سریع و بموقع ، از تبامشدن سرنوشت تحصیلی ۲۰۰ دانش‌آموز بیگناه جلوگیری شود .

به این ترتیب ، رئیس ناحیه بمحض آن که از واقعه مطلع‌شد، باشتاب به اداره حقوقی رفت و جریان را شرح داد . دادستان آموزش و پرورش استان نیز بلافاصله وارد میدان فعالیت شد واز معمار آموزش وپرورش استان خواست پس از بازدید مدرسه نظر بدهد که آیا «بی» ساختمان قدرت آن را دارد که اتاق های طبقه بالا مجدداساخته شود یاخیر . معمارنوسازی و کارشناس شهرداری نظر دادند که روی همین ساختمان میتوان دو طبقه دیگر ساخت ، بی‌آن که به ساختمان آسیبی برسد.

بدنبال این اظهارنظر ، با اقدامی دقیق و حساب شده درمدت چهار روز سه اخطاریه برای‌مالک ساختمان فرستاده شد که ظرف چهارروز خرابی هایی را که در مدرسه بوجود آورده است مرمت کند و چون به ابتکار رئیس ناحیه هرسه اخطاریه به دست مالک رسیده بود،روزآخر درجلسه‌یی که باحضور کارشناس نوسازی ، دادستان آموزش و پرورش و معمار استان‌ومعتمدین محلی‌تشکیل شده بود، مالک قول داد که ظرف ۴۸ ساعت در مدرسه تیرآهن و مصالح‌ساختمانی‌خواهدریخت‌وشروع به مرمت مدرسه خواهد کرد . ولی مالک ساختمان به قول خود وفا نکرد وبخاطر اختلافاتی که با مدیرمدرسه داشت ، گفت تا وقتی که مدیراین مدرسه عوض نشود او حاضربه‌مرمت ساختمان‌نخواهد شد.

کارمندان ناحیه ، بجای کارگر ساختمانی !

زمان به سرعت می‌گذشت و فرصت از دست میرفت وسرنوشت تحصیلی شاگردان این مدرسه ، هرروز شکل مبهم‌تری می‌یافت . رئیس ناحیه دراین مورد به گزارشگر ما گفت : باید هرچه زودتر فکری بحال شاگردان این مدرسه میکردیم . این بود که روز جمعه ، دوم مهرماه دست بکار شدیم خود من باعده‌یی‌ازکارمندان ناحیه ، به مدرسه رفتیم ، آستین هارا بالا زدیم و باکمک‌یکدیگر ، ابتدا تمام آجرهایی‌راکه سد راه بچه‌ها بود، کنار زدیم . سپس ، کف کلاسها را ـ چون فرصتی برای موزائیک‌کاری نمانده بود ـ سیمان ریختیم و بعد باکمک چند نقاش ساختمانی ، دیوارها و سقف کلاس‌ها را رنگ کردیم ومیز ونیمکت ها و تخته سیاه‌ها را سر جایشان گذاشتیم و به این ترتیب، مدرسه را آماده کردیم ، بطوری‌که روز پنجم مهر ، که روز آغاز سال تحصیلی بود ، وقتی بچه‌ها به مدرسه آمدند ، همه چیز کاملا آماده بود چنان‌که‌شاگردان مدرسه هیچکدام متوجه مسائل عجیب و استثنائی که درچند روز اخیر پیش آمده بود ، نشدند آنها ، فقط دیدند که طبقه سوم‌ساختمان برداشته شده و اتاق مدیر مدرسه واتاق آزمایشگاه ، از طبقه سوم به زیرزمین ساختمان منتقل شده است .

رئیس ناحیه ، که هزینه مرمت مدرسه را از بودجه شخصی خود تامین کرده است، اکنون میگوید:

من وهمه کارکنان‌اداره ناحیه ومدیر ومعلمان مدرسه جهان، از اینکه توانسته‌ایم از تعطیل شدن این مدرسه جلوگیری کنیم ، سخت خوشحال هستیم . اما اکنون یک نگرانی داریم و آن اینکه‌اگر پشت بام ساختمان که تا چندی پیش کف طبقه سوم و سقف طبقه دوم بوده است ، هرچه زودتر مرمت نشود ، باریزش اولین باران‌پائیزی احتمال بسیار دارد که سقف فرو ریزد و فاجعه‌یی به‌بارآید.

گزارشگر ما می‌نویسد: دراینجا باید از مقامات مسئول خواست که هرچه زودتر سقف طبقه دوم این مدرسه را مرمت‌کنند ، زیرا اگر مالک ساختمان با مدیرمدرسه اختلاف دارد، دلیل نمیشود که با جان کودکان معصوم خانواده‌هایی که بچه‌های خود را برای تحصیل به مدرسه می فرستند ، بازی‌شود وزندگی آنان بهیچ گرفته شود.

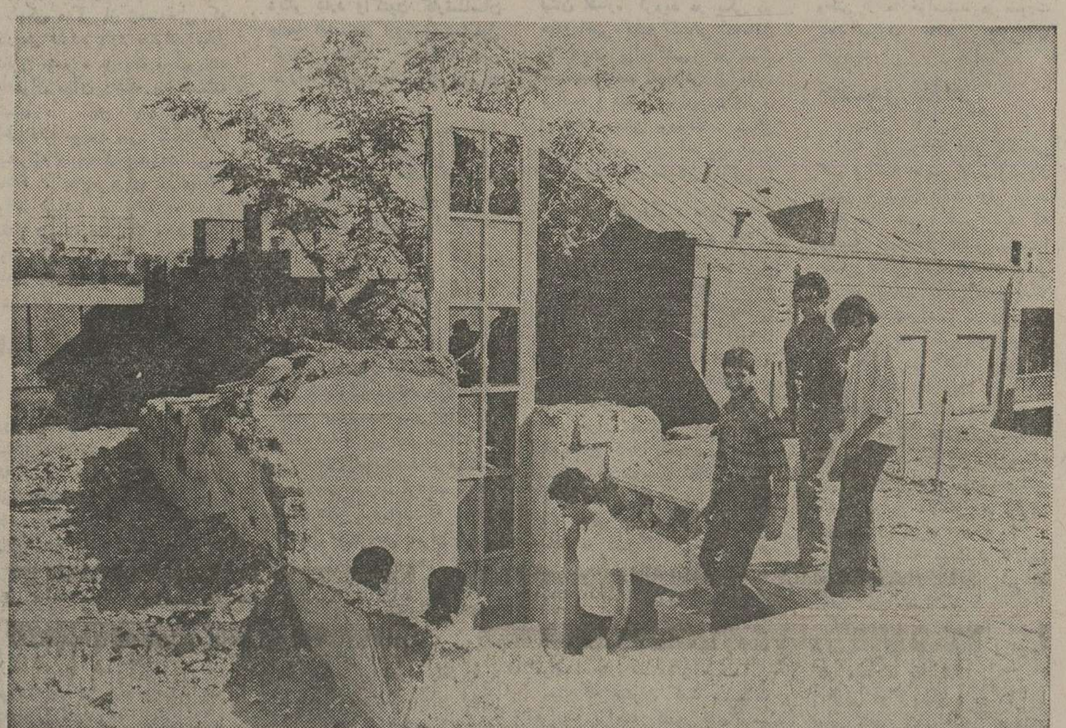

اینجا یک خرابه ، درگوشه دورافتاده‌یی از شهرنیست ، بلکه آزمایشگاه واتاق مدیر مدرسه‌جهان است که مالک ساختمان ، آن را به این صورت درآورده‌است .

انجمنهای محلی شمال شرق تهران

از زحمات تیمسار سرلشگر خسروانی که‌در اجرای نیات عالی‌شاهنشاه آریامهر وازسرکار سروان ضامنی‌که جهت‌اجتماع کاندیداهای باشگاه دیهیم (کلی) را در اختیارگذارده تشکر توفیق مشارالیه را درراه خدمت به‌شاه ومردم‌ازخداوند متعال خوستاریم .

رئیس انجمن محلی محمد احتشام وحاج شکرالله ریاضتی

فروش سالیانه اجناس و قطعات مازاد براحتیاج

PHILIPS

شرکت فیلیپس ایران

درنظر دارد قسمتی یاتمام اجناس ذیل‌را با تخفیف‌قابل توجه بفروش برساند. داو طلبین می توانند روز های شنبه‌الی‌چهارشنبه‌ازساعت ۸ الی ۱۲ در محل شرکت فیلیپس ایران خیابان شاهرضا شماره ۸۷۸ از اجناس بازدید بعمل آورند

۱ـ پروژکتور فیلم سینمایی ۳۵ میلیمتری
۲ ـ پروژکتور فیلم سینمائی ۱۶ میلیمتری
۳ـ اورهد پروژکتور
۴ـ دستگاه ضبط تصویر از نوع سیاه و سفید
۵ـ سیستم آنتن مرکزی
۶ـ سیستم اینترکام۵شماره‌ای تا۳۰ شماره‌ای
۷ـ وسایل صوتی‌ازقبیل میکروفون بلندگو ،آمپلی‌فایر ، ضبط صوت ، گرام و غیره
۸ـ ژنراتور پالس
۹ـ مانومتر
۱۰ـ پروب اسیلوسکوپ
۱۱ـ وسایل اندازه‌گیری و کنترول
۱۲ـ وسایل مربوط به مراکز تلفن فیلیپس

ازمحتسب مست تاپلیس هلی‌کوپترسوار

۱۵ مهرماه
روز پلیس

قسمتی از تجهیزات مدرن پلیس کنونی ایران . این تجهیزات‌درنمایشگاه‌تحولات عصر پهلوی به نمایش گذاشته شد

میان فراشباشی‌های مستبد وخودسر و ستمگر عهد قاجار تا پلیس منضبط‌و آگاه و مجهز امروز ، زمان زیادی فاصله نیست. آنها که سنی بالاتر از۷۰ و ۸۰ سال دارند ، حتماخطوط اصلی چهره غضبناک و انتقامجوئی‌های «فراشباشی‌ها» را در ذهن خودبیادگار سپرده‌اند ، اما همین فاصله کوچک را تحولی چنان بزرگ پر کرد که اگر آدم کنجکاوی ، دست یکی از این پیرمرد های ریش سفید را بگیرد و پایش را به تالار اداره آگاهی یا تشخیص هویت یا مبارزه با مواد مخدر شهربانی و یا به کلاس درس دانشگاه پلیس‌کشاند ،چشم های پیر مرد از شدت ناباوری ازحدقه درخواهد آمد !

نسل امروز ایران، از «ده‌باشی» و «یوزباشی»و «سس‌محتسب»، جزءنامی، نشنیده و نخوانده است ، درحالیکه تاریخ ما ، بخصوص در یک سده پیش گواهی میدهد که حکومت استبداد ، چگونه پایه‌های قدرت و اقتدار کاذب خود را بر دوش اینان استوار کرده بود .

میرغضب ، سر می برد !

عبداله مستوفی در کتاب پرارج «تاریخ اداری و اجتماعی قاجاریه» درباره خصوصیت فراشی مینویسد :

... فراش ، نماینده قهرسلطنت‌استبداد

بقیه در صفحه ۲۷

PERSIAN WORLD SHIPPING CO.

اطلاعیه

شرکت سهامی‌خاص‌کشتیرانی پرشین‌ورلد شرکت‌کشتیرانی‌تیک (تی آی سی) کشتیرانی زیم (بامسئولیت‌محدود)

باکمال خوشوقتی باستحضار کلیه مراجعین و مشتریان محترم میرساند . از تاریخ ۹ مهرماه ۲۵۳۵ شاهنشاهی (اول اکتبر ۱۹۷۶) نمایندگی شرکت کشتیرانی زیم با مسئولیت محدود از شرکت تیک (تی آی سی) به شرکت کشتیرانی پرشن ورلد (سهامی خاص) منتقل میگردد

برای تسهیل کار مشتریان محترم کلیه افرادی که در شرکت تیک (تی آی سی) مشغول به کار بودند اکنون در شرکت پرشن ورلد وظائف خود را انجام میدهند . درضمن کلیه اسناد مربوط به کالاهای حمل شده بوسیله شرکت کشتیرانی زیم که از طرف شرکت تیک (تی‌آی سی) صادر شده است درحکم اسناد صادره از طرف شرکت‌پرشن ورلد خواهند بود .

نشانی شرکت کشتیرانی پرشن ورلد از تاریخ ۹ مهرماه ۲۵۳۵ شاهنشاهی بشرح زیر است :

خیابان عباس‌آباد خیابان پاکستان‌کوچه‌دوم‌پلاک ۲۲

تلفن ۶۲۱۹۱۷ - ۶۲۱۹۱۸ - ۶۲۴۴۶۴ تلکس 212869 COMI IR

مقالات سیاسی

سرمقاله

کمک کدبانو

نخستین دوره آموزش «کمك کدبانو » در مجتمع آموزشی فرح-جنوب شهر تهران- گشایش یافت وکار تعلیم دادن۸۲ زن که برای این دوره داوطلب شدهو ثبت‌نام کرده‌اند، آغازشد.

براثر تحولات اجتماعی ،صورت روابط و احتیاجات جامعه‌نیزتغییر می‌کند. یك‌زمانی‌خانواده‌هابرحسب موقعیتشان عده یی «خدمه» دراختیار داشتند که‌خدمات متفاوتی‌برعهده آنها محول میشد. بعضی ازین‌خدمه بعنوان‌شاطروجلودارو مهتر وفانوس‌کش وظایفی رابعهده داشتند، بعضی بعنوان قاپوچی وفراش وآبدار ونوکر کار دربانی و پیشخدمتیو آشپزیو پذیرائی ازمیهمانان راعهده‌داربودند، بعضی بعنوان للهو دایه بچه‌ها را خشك‌وتر میکردندو البته هرچه رتبه و درجهو میزان ثروت و مکنت‌خانواده پائین‌تر بود ازوسعت منزلو تعداد خدمه کاسته میشد تا میرسید به‌خانواده‌های معمولی که آنها هم حداقل نوکریا کلفتی‌داشتند واین‌کلفت ونوکر به‌تعبیری جزء افراد خانواده‌محسوب میشدند، چون غالبا نسل‌بعدازنسل درپیش یك‌خانواده زندگی‌میکردند ودر همان‌خانه به سن پیری میرسیدند .

حتی امروزهم ازآن نوع کلفت ونوکرها تعدادی درخانواده های قدیمی باقی‌مانده‌اند که‌باهمه سالخوردگی‌چون‌صادقانه خدمت میکنند، وجودشان برای اهل‌خانه بسیار مغتنم است.ولی بطورکلی امروز با تغییر شکلو شیوه زندگانی ، وضع خدمتکاران و روابط آنها با خانواده‌ها تفاوت اساسی پیدا کرده‌است. درخانه‌هاوآپارتمان های کوچك امروزی دیگرجایی برای زندگی کردن‌یك عائله‌اضافی بنام کلفت یانوکرنیست وبعلاوه ، کمتر مردیا زن یاخانواده‌یی حاضر میشود به‌آن صورت درکنج‌خانه دیگران زندگانی‌کند .

درحالی‌که نیازبه کمك یك‌مستخدم یا مستخدمه برای رفت‌وروب و شستوشو وجمع‌وجور کردن منزل افزونتر شده استو چون خانم‌ها عموما کار میکنند وفرصت خانه‌داری ندارند ،حتما احتیاج‌به کسی دارند که خانه‌آنها راتمیزو مرتب نگهدارد یادرکار های خانه کمکشان کند.

این‌نیاز درجامعه‌مابدرجه یی‌شدید است‌که در سال های اخیر عده زیادی خدمتکار ازکشورهای دیگر برای کارکردن درخانه های ایرانی به‌کشورما آمده‌اند وباوجود آنکه اکثر آنها نه‌زبان مارا میدانند و نه‌باسنن‌وآدابو خصوصیات زندگانی‌ما آشنائی دارند، خانواده های مرفه برسر استخدام آنها باهم‌رقابت میکنند!

تشکیل کلاسهای مخصوص تربیت «کمك کدبانو » فرصت خیلی خوبی فراهم می‌آورد تازنان ودخترانی که مایلند مانندهمین دختر هاوزنهای خارجی‌درخانه‌ها کارکنند، دراین‌کلاسها فنون‌خانه‌داری را بیاموزند وبعنوان کارگرماهر در روزها یاساعت‌های معین‌درخانه‌ها مشغول کارشوند.

نکته‌مهم در مورداین‌کمك کدبانوها ورابطه آنها باخانواده ها اینست که‌کمك کدبانوها عینا مانندیك کارگرماهر ساعات کار واضافه‌کار وحقوق ومزایای مشخصی‌دارندو از مقررات قانون کار و بیمه های اجتماعی بهره‌مند میشوند . درعین‌حال ازنظر خانواده ها عناصری شناخته شده و ضمانت شده‌بشمار می‌آیند که هم‌به‌خودشان وهم به‌کارشان میتوان اعتماد کرد.

تفسیر سیاسی

نقش زنان درانتخابات آلمان

تعدادزنان آلمان‌غربی بیش‌از تعداد مردان است. امابه‌نظر میرسدکه زندگی سیاسی آنها راازنظر انداخته است . پنجاه وچهار درصد آنهایی که‌درانتخابات عمومی یکشنبه گذشته رای دادند،زن بودند امافقط ۵ر۷ درصد از ۴۹۶ کرسی نمایندگی درپارلمان آلمان غربی به‌چنك زنان افتاد.

یك‌خانم عضو پارلمان همین‌چندی پیش درجریان یك‌مبارزه انتخاباتی گله میکردکه زنانی‌که بامن خوش‌وبش میکردند ازبحث با اودرباره امور انتخاباتی امتناع داشتند.و ترجیح میدادند که دراین باره اوبا شوهر های آن‌ها صحبت کند.

یك‌نظرخواهی نمونه‌به وسیله بازار مشترك اروپاکه از۹۵۰۰تن به‌عمل آمده نشان‌داده‌است‌که ٤٤ درصد مردم‌آلمان‌غربی بیشتر به مردان ابراز اعتماد سیاسی کرده‌اند تابه‌زنان . ازاین لحاظ آلمان درصدر فهرست کشورهای غربی‌قرار داردو نسبت زنان‌سیاست‌مدار کم تحمل‌تر از دیگر کشورهای این منطقه است.

چهار سال پیش‌زنان آلمان غربی ۸ر۵ درصد کرسی‌های‌پارلمانی را دراشغال خود داشتند درجریان یك‌دوره پارلمانی این‌رقم به۹ر۶ درصد یا۳٦ کرسی رسید. درپارلمان تازه ۳۹ زن بر کرسی‌های پارلمان آلمان غربی جلوس خواهندکرد.

از آنجاکه‌اتحاد دموکرات مسیحی‌اکنون قوی‌ترین حزب‌سیاسی آلمان غربی‌است . انتخاب رئیس‌پارلمان برعهده این‌حزب است .و اکنون هلموت کوهل رئیس این حزب خانم«ریزبراتزل» نامزدپیشین صدراعظمی رابرای تصدی دومین مقام‌سیاسی آلمان غربی معرفی کرده‌است.

درسال ۱۹۷۲ خانم «آن‌ماری‌رنجر» عضو برجسته حزب‌سوسیال دموکرات برای نخستین‌بار این‌مقام را احرازکرده‌بود.

روز ١٤ دسامبر«۲۳ آذر» هنگامی که‌پارلمان جدیدگشایش یابد ۲۰زن دموکرات مسیحی‌و ۱۹زن سوسیال دموکرات ودموکرات‌لیبرال به عنوان نماینده درآن حضور خواهند داشت.

آلمان درسال ۱۹۵۷ هنگام صدارت کنرادآدنائر بیشترین سهم کرسی پارلمانی رابه‌زنان داده‌بودکه عبارت‌بود از۲ر۹ درصد کرسی‌ها.

حزب دموکرات مسیحی امروزه بیشترین سهم را ازلحاظ‌احراز کرسی های پارلمانی دارد، این حزب ده‌درصد کرسی های پارلمانی متعلق به‌خودرابه‌زنان‌حزب‌خودداده‌ولی‌همه حزب‌های دیگر کمتراز۸درصد کرسی های پارلمانی خودرا دراختیار زنان حزب خود گذارده‌اند.

مجله «اشترن» یك هفته پیش‌از روز رای‌گیری خانم «هایدی وایزورك تسول»را‌که به‌خاطر نظرات چپ‌گرایانه و موهای سرخش او را «هایدی سرخ» خطاب میکنند یکی از ۲۸ شخصیت کاملا محبوب آلمان غربی بشمار آورد. اما حزب سوسیال دموکرات که این‌خانم درآن‌عضویت دارد، درآن‌جا اورادر فهرست نامزد هایی که بطورغیر مستقیم انتخاب میشدند درردیف صدم قرار داده و درواقع به‌نحو موثری اورا نادیده گرفته بود. اما همین حزب درجریان‌ائتلاف با دموکرات های لیبرال ازسال ۱۹۷۲ دست‌به‌اقدام هایی‌زدکه‌هدف آن متعادل کردن هرچه بیشتر وضع سیاسی زنان بامردان بود. از جمله اقدام هایکی اصلاحی‌بود درقانون سقط جنین واصلاحاتی در مقررات طلاق که مجازات های زیادی رااززنان‌خواستارطلاق برداشت یکی‌ازاین مجازات‌ها این بودکه‌زنی که خواستار طلاق شده اگر ثابت شودکه‌در گسستن پیوند مقصربود از مزایای نفقه بی‌بهره میشود.

مسن‌ترین زن‌به‌هنگام گشایش پارلمان تازه آلمان غربی در۱۴ دسامبر «۲۳ آذر» خانم «لنوته فول» باتمر ۶۱ ساله عضو حزب سوسیال دموکرات وجوان‌ترین زن‌خانم «اینگرید‌ماتیوس »قاضی ۳۱ ساله وعضوپیشین سازمان جوانان حزب‌دموکرات آزاد خواهد بود.

خانم «ماتیوس » که‌خود را هوادار متعصب جوانان وزنان‌معرفی کرده مشارکت سیاسی زنان‌را بدین علت توجیه کرده که‌زنان‌برای رقابت باهم فاقد قوه سیاسی زنانه هستند، اما در مورد مردان‌قضیه کاملا فرق می‌کند و برعکس‌است.

او‌گفته‌است‌که احساس میکندکه‌وی از هنگام اصلاح قانون سقط جنین دست‌آورد هایی‌کم‌تراز آنچه زنها امیدش را داشتند به بار آوردو یك‌نوع بدبینی سیاسی درمیان‌زنان ببارآورده است .

آن‌ماری رنجر رئیس پارلمان آلمان‌غربی گفته است ،آنجا که یك‌زن آلمانی مقامی سیاسی را احراز میکند معمولا باحمایت مردان است که باین توفیق نایل میشود.

بهرحال ، مشارکت زنان درانتخابات اخیر آلمان‌یکبار دیگر ثابت کردکه دراین‌کشور زنان ازنیروی عظیمی‌درتعیین سرنوشت جناح های‌سیاسی برخوردارند واین زنان نسبتا مسن بودندکه با حمایت بیدریغ خوداز حزب دموکرات مسیحی مانع شدندکه حزب سوسیال دموکرات به‌اکثریت شکننده درپارلمان دست‌یابد.

از یونایتدپرس

مصاحبه اختصاصی اطلاعات باوزیر خارجه فرانسه

فرانسه برای حل مسئلهٔ لبنان دست به تلاش تازه‌ای میزند

لوئی دوگرینگو وزیر خارجه فرانسه باعلیرضاجهانشاهی‌خبرنگار دیپلماتیك « اطلاعات» در باره روابط ایران و فرانسه و اوضاع لبنان مصاحبه میکند.

ازما خواسته شد در صورت لزوم نیروی نظامی به لبنان بفرستیم

نزدیکی و تفاهم ایران وفرانسه اثرات مهمی بر روی کنفرانس پاریس میگذارد

فرانسه در مورد تشنج واختلافات بین‌المللی با ایران تبادل‌نظر میکند

فرانسه در بازار مشترك کوشش میکند مقرراتی بگذارند که‌بااحتیاج حقه ایران وفق بدهد

«چندسال اخیر دوکشور ایرانوفرانسه توانسته‌اند در روابط دوجانبه خود وارد مرحله دینامیك وجدیدی بشوند که حاصل آن گسترش وسیعو همه‌جانبه همکاری هاو مبادلات اقتصادی تهران و پاریس میباشد. اگرچه زیربنای این‌روابط گسترده اقتصادی‌وهمکاری های‌فنی تفاهم‌سیاسی و دیپلوماتیکی است‌که میتوان گفت همیشه بین ایران و فرانسه‌وجود داشته،ولی مطالب وگزارش هائی که‌در ماه های‌اخیر وسیله دستگاه های ارتباطجمعی انتشار یافته بطورکلی معطوف روابط اقتصادی وفنی‌تهران وپاریس بودهو زمینه دیپلوماتیك و سیاسی مناسبات ایران وفرانسه تاحدودی‌کمتر مورد توجه قرار گرفته است ، حقیقت ماجرا اینطور نیستوجهت بررسی هرچه بیشتر جنبه‌های سیاسی روابط تهرانو پاریس ، نویسنده دیپلوماتیك‌روزنامه اطلاعات موفق گردید مصاحبه‌ای‌اختصاصی بالوئی دوگرینگو وزیر خارجه فرانسه‌که در معیت ژیسکار دستن به‌تهران آمده ترتیب‌دهد که‌درزیر بنظرتان میرسد.

مدتی است که در صحنه سیاست بین‌المللی ، سخن از برقراری یك محور جدید قابل اهمیت در جهان استو دو قطب این محور ، ایران ، یکی از بزرگترین صادر کنندگان نفت جهان و صاحب یکی از پرتحرك ترین اقتصاد دنیا، و از سوی دیگر فرانسه‌دوستومتحد دیرین ایران در اروپا وکشوری صنعتی و پیشرفته میباشند ، لوئی - دوگرینگو وزیر خارجه ۶۵ساله فرانسه ونماینده‌دائمی این‌کشور در سازمان ملل متحد است هم اکنون جهان شاهد اقدامات‌نهائی در استحکام روابط تهران‌وپاریس میباشد.

گرینکو در حالی‌که در طبقه سوم کاخ گلستان‌در اطاق‌پذیرائی کوچکی نشسته روابط تهران‌و پاریس را چنین تشریح میکند: « دوکشورما معتقد به یك‌سیاست منحصر بفرد ویکسان در امور بین‌المللی میباشند که اساس آن بر اقدام باستقلال کلیه‌کشور هاو حق تصمیم گیری مستقل آنهاو تساوی همه ملل درمقایسه بایکدیگر استوار است .طبیعی است هنگامی که دو کشور از چنین فلسفه یکسانی در امور بین‌المللی برخوردار باشند ، لاجرم امکان زیادی برای تبادل نظر و مشاوره بین آنها وجود دارد ».

وزیر خارجه فرانسه اضافه‌می کند تاکنون این گونه تبادل نظرها و مشاورات درسطح بسیار عالی و بین رهبران دو کشور ایران و فرانسه صورت میگرفته، ولی رهبران دو کشور اکنون تصمیم گرفته‌اند این جنبه از مناسبات خودرا گسترده‌تر کرده واولین قدم دراین راه برنامه ملاقات و تبادل نظر سالانه در سطحوزیران دو کشور است ». در ملاقاتی که سه شنبه‌صبح در کاخ وزارت امور خارجه با دوست گرامیم دکتر عباسعلی خلعتبری وزیرخارجه‌ایران‌داشتم، چنین تشخیص داده شد که‌در شرایط کنونی جهان که اوضاع آن‌دایم در حال تغییر و تحول است ، از حالا به بعد همه‌ساله در مواقع مختلف مقامات عالی سیاسی‌ایران و فرانسه درتهران و پاریس به گفتگو با یکدیگر نشستند. »

اطلاعات -ممکن‌است توضیحات بیشتری در باره این‌گونه تبادل نظرها بدهید؟

لوئی دوگرینگو : البته بطور مثال موضوع کنفرانس بین‌المللی همکاری هی اقتصادی یکی از زمینه‌هائی است که ایران و فرانسه در آن امکان زیادی‌برای گفتگو و مشاوره و اظهار نظر در باره خط مشی یکدیگردارند. همانطور که‌میدانید این کنفرانس به ابتکارفرانسه در پاریس‌تشکیل گردید و ایران هم یکی از ۲۷ شرکت کننده در آن بود وعلاوه بر آن ، ایران در کلیه‌جلسات مقدماتی کنفرانس که دو بار در بهارو پائیز ۱۹۷۵ بریاست خود من تشکیل شد شرکت‌داشت و طی این جلسات بود که من به محمدیگانه و دکتر آموزگار از نزدیک آشناشدم . بدون شک موفقیت نهائی این کنفرانس احتیاج‌به درجه بالائی از تفاهم همه جانبه دارد و باتوجه به‌نقشی که ایران در بین کشور های صادر کننده نفت بعنوان مملکتی که‌باسرعتی باور نکردنی در راه پیشرفت است‌ایفامیکند،وهمچنین باتوجه به مکان فرانسه دربین کشور های صنعتی پیشرفته ، میتوان بخوبی دید که نزدیکی و تفاهم تهران و پاریس میتواند اثرات بسیار نیکوئی برکنفرانس ونتایج آن بگذارد.

اطلاعات -آیا نزدیکی جدید ایران و فرانسه اثری بر نقش‌دو کشور در مجامع جهانی همچون سازمان ملل خواهد داشت ؟

لوئی‌دوگرینکو -بدیهی است که‌ایران و فرانسه هردو برای سازمان ملل‌متحد احترام فراوانی قائل هستند و میتوان آنااین احساس عمیق طرفین رادرسیاست هاو خط مشی های دو کشور در این مجمع جهانی مشاهده کرد، در مجمع عمومی سازمان ملل متحد دو کشور ما می توانند از تبادل نظر عمیق‌تر و بیشتری بهره‌مند شوندو من اضافه می کنم که فرانسه بعنوان یکی از اعضای دائمی شورای امنیت از این‌که درباره خط مشی های‌خود دراین ارگان پراهمیت سازمان ملل برای ایران توضیح داده و اطلاعاتی با ایران مبادله کند هیچگونه ابائی ندارد.

یکی دیگر از زمینه‌هائی که پاریس عقیده دارد میتواند تبادل نظرو مشاوره نزدیك و سودمند باتهران درآن داشته باشدمسئله تشنج در سطح بین‌المللی و اختلافات موجود بین کشور های پیشرفته و درحال پیشرفت می - باشد . علاوه برآن ایران می تواند همیشه در باره روابط و نقش فرانسه در اروپا و همچنین روابط ایران با اروپا با فرانسه تبادل نظرهای پرارزشی‌داشته باشد.

بازارمشترك‌وایران

اطلاعات -به روابط ایران و اروپا اشاره کردید که موضوع سئوال بعدی‌من است.مدتهاست که در مذاکرات بین ایران و بازارمشترك اروپا پیشرفت‌آنچنانی حاصل نشده و اکنون حدود دو سال است که از انقضای آخرین قرارداد ایرانو جامعه اقتصادی اروپا میگذرد و چون ایران مصرانه و بطور منطقی خواستار برخورداری از روابط مخصوص با بازار مشترك است هنوز طرفین نتوانسته‌اند در پاره جزئیات یك قرار داد جدید به توافق نهائی برسند . شما این جریان را چگونه ارزیابی میکنید؟

لوئی دوگرینگو : اجازه‌بدهید فراموش نکنیم که بازار مشترك که همان اتحادیه اقتصادی‌اروپا باشد بعنوان یك سازمان‌مستقل و پابرجا از یك سری مقررات و قوانین برخوردار است که نمی توان آنها را بهیچ وجه زیر پا گذارد یا نادیده گرفت . درباره روابط جامعه اقتصادی اروپا و کشور هائی که عضو جامعه نیستندنیز مقررات و کنوانسیون هائی در جامعه وجود دارد که‌نمی توان آنها راطوری تغییر داد یا تعبیر کرد که‌منجر بدادن‌امتیازاتی، منطقی ،بایران یاکشور های‌دیگر گردد . بشما اطمینان میدهم که بازار مشترك نیز همانند ایران تمایل زیادی به برقراری روابط عادلانه‌ای که بسود هردو طرف باشد دارد و بهمین دلیل است که مدتهاست‌مذاکراتی‌دربروکسل در سطح فنی در جریان بوده است.

بگذارید بشما بگویم بازار مشترك اروپا قرارداد و مقرراتی برای روابط بازار با کشور های دیگر دارد واکنون کارشناسان جامعه اقتصادی اروپاسخت‌مشغول کوشش هستند تابتوانند این مقررات راباحتیاجات حقه ایران وفق بدهند.

ممکن است دلیل بطول‌انجامیدن این اقدامات پیچیدگی مقررات باشد ولی شك نیست که‌حاصل این کوششها تقاضا هاوانتظارات ایران از بازار مشترك رابرخواهد آورد.

بحران لبنان

اطلاعات -اجازه بدهید کمی‌از ایران دور شویم و درباره‌اوضاع کلی منطقه‌خاورمیانه‌صحبت‌کنیم. اکنون حدود سه سال ازآخرین جنك‌اعراب و اسرائیل میگذرد و شما بعنوان نماینده دائمی‌فرانسه در سازمان ملل از نزدیك شاهد فعالیت هائی بوده‌اید که دراین سه سال جهت حل بحران خاور- میانه و استقرار صلحی عادلانه صورت گرفته است . آیا اکنون باین صلح نزدیکتر از گذشته هستیم یاخیر ؟

لوئی دوگرینگو : بنظر من تازمانی که بحران غم‌انگیز لبنان بطور منصفانه و دائمی حل‌نشود نمیتوان انتظار داشت که‌مسئله خاورمیانه رابتوان حل کرد. در حالیکه قریب به صد آتش بس در لبنان امضاء شده و سپس نقض گردیدهو درحالی که‌صدای شلیك گلوله وتانك و موشك لحظه‌ای در لبنان خاموش نشده چگونه میتوان کوششی در راه حل مسئله خاورمیانه کرد؟ باید بگویم من در عین حال نسبت به حل مسئله خاورمیانه بدبین‌نیستم ولی خوشبینی من بتمام معنی محتاطانه میباشدو در ضمن‌معتقدم نباید اجازه دهیم شرایط سختی که در منطقه در حال حاضر حکم فرما است جلوی فعالیت هایمان را دراه حل نهائی مسئله بطور کلی مسدود کند.

اطلاعات :در جوابتان به‌مسئله لبنان اشاره کردید در یکی دو هفته اخیر کلیه کسانی که‌مایل به پایان برادرکشی در لبنان هستند شاهد اقداماتی از جانب فرانسه و شخص پرزیدنت والری ژیسکار دستن بوده‌اند . ممکن است درباره این آخرین تحول مربوط به لبنان نظرتان رابگوئید؟

لوئی دوگرینگو : تحولاتی که به‌آن اشاره میکنید با نامه‌ای شروع شد‌که پرزیدنت سادات رئیس جمهوری مصر توسط اسماعیل فهمی وزیر خارجه‌اش برای پرزیدنت ژیسکار دستن فرستاد و در آن از رئیس‌جمهور فرانسه خواست برای جلوگیری از وخیم‌تر شدن وضع لبنان با بکار بردن مساعی جمیله خود باصطلاح کاری بکند . پرزیدنت دستنو خودمن‌بارها اعلام کرده‌ایم که آماده‌ایم برای جستجوی یك توافق جهت پایان دادن به جنك در لبنان به کمك لبنانی‌ها بشتابیم . دیدگاه‌مادر باره‌مسئله لبنان کاملا بازاست وعلاوه بر آن فرانسه همیشه روابط وعلایق مخصوص با لبنان داشته وآنچه موقعیت مارا مساعدتر میکنداین است که میتوان گفت مناسبت فرانسه با همه کشور های عرب در خاورمیانه خوب و دوستانه است ، وتصمیم پرزیدنت‌سادات در تقاضا کردن این کوشش از پرزیدنت دستن بدون شك با توجه بنکاتی که ذکر کردم‌اخذ شده است. همزمان با ورود اسماعیل فهمی به پاریس جهت تقدیم‌نامه‌سادات به رئیس جمهور فرانسه ، من خودم بافاروق‌قدومی رئیس دفتر سیاسی جبهه آزادی بخش فلسطین و کمال جنبلاط رئیس جبهه مترقی چپ‌گرا در پاریس ملاقات کردمو گفتگوهائی انجام‌دادم، آنها هم خواستار اقداماتی از جانب فرانسه جهت گردهم‌آوردن طرفین درگیر در لبنان بودند و ظاهرا وضع‌طوری شده که همه مایلند جنك و خونریزی هرچه زودتر قطع گردد وحتی از ما خواستند در صورت لزوم نیروی نظامی به لبنان بفرستیم.

حضور نظامی

البته در شرایط فعلی فکرنمی کنم فرانسه حاضر بارسال‌نیروی نظامی به لبنان باشد. ولی نباید گفته مرا چنین تعبیر کرد که فرانسه بهیچوجه حاضر نیست‌با حضور نظامی خود به حفظ آتش بس در لبنان کمك کند، بلکه فرانسه معتقد است در وهله‌اول لازم است یك آتش بس عمومی‌و همه جانبه در کلیه جبهه ها برقرار گردد ، ودوم این که مقامات قانونی دولت لبنان رسما خواستار چنین اقداماتی‌از جانب فرانسه شوند ،وبالاخره این که این اقدام فرانسه مورد موافقت کلیه طرفین درگیر در بحران لبنان قرار گیرد.

همانطور که میدانید تا این لحظه هیچکدام ازاین شرایط عملی نشده است .

اطلاعات : در شرایط کنونی فرانسه برای حل بحران لبنان‌چه کار میتواند بکند؟

لوئی دوگرینگو : در شرایط فعلی تنها کاری که‌از فرانسه برمیاید کوشش‌دربرپائی‌مذاکرات مین گردی‌از کلیه طرفین‌درگیر لبنان است وحتی اگر لازم باشد ما حاضریم ترتیب چند میزگرد را ادرآن‌واحد بدهیم .ما میتوانیم کوشش کنیم که از طریق‌گفتگو ومذاکره ، طرفین درگیر در بحران لبنان را مجاب کنیم که

بقیه در صفحه ۲۷

بقلم : دکتر محمد شاهکار مزرعه‌دار دیروز -دردوقدمی کاخ سفید -۷

کارتر:من به‌ملت آمریکا دروغ نخواهم گفت

این خبر سروصدای زیادی نکرد ولی ۲۰ ماه بعد یعنی‌در ژوئن ۱۹۷۶ وقتی بعنوان‌تنها‌نامزد حزب نیرومند دموکراتها پشت میز کنفرانسیون در مدیسن «گاردن» شهر نیویورك حاضر شد همین عبارات را تکرار کرد ، اسم من جیمی‌کارتراست و برای احراز مقام ریاست جمهوری می‌کوشم . این مطلب را قبلا گفته بودم‌حالا شما نمایندگان حزب دموکرات باتفاق آراء بمن رای اعتماد داده‌اید ...»

واقعا میتوان گفت که درخلال چند ماه اینهمه پیشروی وموفقیت مسئله‌ای بسیار شگفت‌انگیز بود.

کارترکه‌اولین مقام اجتماعیش عضویت هیئت مدیره دبیرستان محلی زادگاهش بود امروز یکه‌تاز حزب دموکرات و رقیب سرسخت ونیرومند جمهوری فعلی است همانطور که درتمام کارهایش با نظم و تصمیم و نقشه قبلی آماده شده قدم برمیداشت در نامزدی مقام ریاست جمهوری بهمین ترتیب اقدام کرد ازسال ۱۹۷۲ تا ۱۹۷۶ یعنی ٤ سال تمام باکمال دقت‌دنبال رسیدن باین هدف بود.درمبارزات انتخاباتی برای فرمانداری قبل از سال ۱۹۷۰ کارتر بیش از ۱۸۰۰ نطق کرد. خود و همسرش رزالین بیش از ۶۰۰٫۰۰۰بار دست مردم را فشردند و درپیش گفتیم چه مشکلاتی درراه او و مبارزه‌اش با حریفی چون «کارل‌ساندر»روزوجود داشت وبالاخره‌هم موفق شد.

این آزمایشها این سوابق‌اورا چون فولاد ابدیده محکم و سخت کرده بود بطوریکه او با‌اعتماد واطمینان فوق‌العاده پیش‌میرفت

اعتماد بنفس‌یکی‌ازخصوصیات بارز اخلاقی کارتر است. دریکی از نطقهایش میگوید « من قبل از آنکه فرمانداربشوم‌هیچ‌وقت بدیدار یك رئیس جمهور موفق نشده بودم فقط درسال ۱۹۵۲ دریك کنفرانس زیر دریائی اتمی که بمعیت دریاسالار«ریکور» بواشنگتن رفتم از فاصله‌ای نسبتا دور آقای هری‌ترومن رادیدیم - مقام ریاست جمهوری درنظر من بسیار شامخ وپراهمیت‌بودهنوزهم‌همینطور فکر میکنم اما در دوران فرمانداری به ملاقات اشخاصی نایل شدم که در مقام ریاست جمهوری بوده یا درراه احراز چنین سمتی مانند ریچارد نیکسون - اگنیو - ماك گاورن - والاس - ریگان - راکفلر - موسکی را و غیره من صادقانه دیدم هیچ چیز کمتر از آنها ندارم و کاملا صلاحیت آن رادارم که رئیس جمهور بشوم ...»

درسال ۱۹۷۵مسافرتهای زیادی چه درداخل کشور امریکا و چه بخارج کشور مخصوصا بیشتر ایالات امریکا رازیرپاگذاشت چه بتنهائی‌وچه‌بهمراهی «جودی‌پاول» جوانی که درسال ۱۹۷۰ بعنوان راننده بخدمت او درآمد و کم‌کم وابسته مطبوعاتی ومشاور او شد.

شعارهای نوین انتخابات

« من هرگز بمردم‌امریکا دروغ نخواهم گفت » .

« حکومت‌من‌در پرتونور آفتاب صورت خواهد گرفت » .

در مبارزات انتخاباتی ریاست جمهوری سالهای ۱۹۶۸ - ۱۹۷۲ شعارهای انتخاباتی نامزدان‌مختلف را درا‌طراف مسائلی از قبیل پایان دادن به جنگ‌های ویتنام‌وکامبوج- یارفع بحران اقتصادی وریشه‌کن کردن بیکاری یاقانون مربوط به سقط جنین یا آزادی اسلحه در دست افراد یاتامین حقوق مدنی برای هرکس وبالابردن حقوق‌زنان وغیره دور میزد یعنی در واقع همان شعارهای سنگینی که در هرکشور آزاد بمقتضای زمان‌مورد استفاده قرار میگیرند ومبارزات انتخاباتی درامریکاهم بهمین نحو صورت میگرفت . امسال شعار انتخاباتی نامزد حزب دموکرات و ویژگیها دارد .

سقوط

درواقع چون ۸ سال سلطه حکومت جمهوریخواهان اعتماد توده رانسبت بطرز حکومت بمقدار زیادی‌متزلزل کرد ووقایعی چون فساد و رشوه خواری درپاره‌ای از حزب حاکم خلافکاریهای مرکز اطلاعات وامنیت امریکا که موجب سقوط پاره‌ای از حکومتها یا آدمکشی‌هائی‌نظیر سقوط حکومت شیلی و کشته شدن آلنده گردید مسئله واترگیت که فضاحت بزرگی برای متولیان حزب جمهوریخواه بود ودروغهای بیشمار و غیرهمه دست‌بدست هم داده و یک حس بدبینی و بی‌اعتمادی بدستگاه حاکمه ببار اورد که مورد حداکثر استفاده جیمی‌کارتر وطرفداران‌او درجزب دموکرات گردید .

مسئولیت

بیشتر مردم آمریکا نه تنها ایراد هائی بشخص‌ریچاردنیکسون ومعاون سابق‌اواگنیو وداستان‌کل زمان حکومت او وعده زیادی از کارگردانان حکومت دارند بلکه در اثر این اعمال وافسال خود را در مرحله سیادت جهانی نبودن و شکست خورده حس میکنند درست است‌که‌نسبت بشخص جرالد فورد رئیس جمهوری‌فعلی‌ایرادواعتراض اساسی ندارند و حتی او سعی کرده دراین دوسال اخیر که مسئولیت را بعهده داشته سروصورتی بکارها بدهد اما در واقع او منتخب قاطبه مردم امریکا نبوده منصوب از طرف کسی است که خود او طرد شده است .

نقاط ضعف وایراد هائی که بحکومت جمهوریخواهان میشود مواد اولیه بدست دموکراتها و نماینده‌آنان‌جیمی‌کارتر میدهد وقتی کارتر میگوید من هرگز بملت امریکا دروغ نخواهم گفت .صاف وصریح اشاره به دروغهائی‌است‌که نیکسون برای مخفی نگاهداشتن اسرار واترگیت مرتب میگفت .

وقتی کارتر میگوید من در پرتو نور آفتاب حکومت خواهم کرد اشاره بوقایع سری ومحرمانه‌ایست که رخ‌میداد وملت آمریکا ازاین بی‌خبر بود وناگزیر متحمل وبال آنها می‌شد .

ادامه دارد

نخست‌وزیر اسپانیا:

دموکراسی موهبت آسمانی نیست

«آدولفوسوارز» - نخست وزیراسپانیا ضمن‌مصاحبه‌ای به پرسشهای مجله «لوپوان» درباره اوضاع اسپانیا پاسخ داده که ترجمه قسمت هائی از آن در زیر می‌آید.

-لوپوان : - شما از ارتش نمیترسید؟

-سوارز :برای چه ازارتش کشورم ترس داشته باشم ؟ ارتش اسپانیا دورپادشاه‌حلقه زده‌است . من بهیچوجه از ارتش دلتنگی‌ندارم ،نگرانی من از طبقه سیاستمداران اسپانیا اعم از راست گرایان و چپگرایان است‌که نمیتوانند خود را با نیازمندیهای کشور هماهنگ سازند اما بدیهی‌است که اوضاع بتدریج بهبود خواهد یافت،هم‌اکنون‌تغییراتی در لحن سیاستمداران بچشم میخورد .

-چه کسانی بیشتر شما را ناراحت میکنند؟

-از نظر من مسئله جنبه‌کلی دارد ، اما نا‌امید نیستم ،زیرا میدانم آنها سرانجام بوضع جدید خو خواهند گرفت ، اما باید بدانند که دموکراسی یک موهبت آسمانی نیست‌بلکه با هوشیاری و شجاعت می- توان دموکراسی را بدست آورد.

تحمیل نظرات

-اعتراف میکنید که امروزه راستگرایان‌برای شماخطرناکتر از چپگرایان هستند ؟

-راستگرایان افراطی فریاد میزنند که من یک خائن هستم امروزه هرکس میتواند در خیابانهاسروصدا راهبیاندازد. کوشش من است که این سرو صداها بمرحله خطرناکی‌نرسد و قبلا همه چیز را پیش‌بینی کرده‌ام . گذشته از این آنها

«خوان ماریادو آرالوس»مشاور نزدیک پادشاه اسپانیا که در شهرسان سباستیان‌به‌قتل‌رسید. یا دموکراسی اسپانیا درابتدای راه متوقف خواهد شد؟

زیاد نیستند، نظرخواهی‌هائی که در کشور انجام میشود ثابت میکند که توده عظیم اسپانیائیها میانه‌رو هستند و آرزو دارند آزمایشی که در کشور آغاز شده موفقیت‌آمیز باشد . و باهمیت ماجراکاملا آگاهند .هدفما برقراری‌اصول سیاست چند حزبی در کشور است.

-یکی‌از نقش‌های دولت‌کنونی بوجود آوردن‌این نظام‌سیاسی است و بهیچوجه نمیخواهم نظریات‌خود را به ملت‌تحمیل کنیم ، اسپانیا در طول تاریخ خود سیستمهای حکومتیو قوانین راکه دولت‌هایکی پس از دیگری وضع کرده‌اند ، آزمایش نموده است هر دولتی که روی کار نیامده اصول و قوانین دولت‌پیشین را از بین میبرد باین ترتیب وقت بیهوده تلف شده است .

-آیاانتخابات نمایندگان‌پارلمان به آراء نسبی که از طرفشما اعلام شده دار خطر ناکی نیست؟

- نخست باید بگویم که من چنین چیزی نگفته‌ام بلکه‌تاکید کرده‌ام که قانون انتخابات تا حدی قواعد رای‌گیری نسبی در نظر خواهد گرفت ، مادر حال حاضر به پارلمانی احتیاج داریم که باید اساس کشور باشد زیرا عجالتا بدرستی‌نمی دانیم که اسپانیائیها چگونه می‌اندیشند و از آن گذشته قوانین انتخاباتی را پارلمان میتواند تغییر دهد .

- قبل از انتخابات شما باید رفراندوم عمومی انجام دهید- خیال نمیکنید‌مخالفان درپارلمان مشکلاتی برای شما بوجود بیاورند ؟

بیکاران

البته پارلمان اسپانیا جناح مخالف خواهد داشت و این کاملا طبیعی‌است ، امامخالفان در اقلیت خواهند بود وباید جناح مخالفت را قانع‌کرد و این‌کارچندان دشواری نیست.

- خیال نمیکنید که اوضاع و احوال در حال حاضر علیه شما در جریان باشد؟

- بهیچوجه نگاه کنید من اکنون دوماه و نیم است که ریاست دولت را بعهده دارم ، در این مدت با سرعت ما کار های زیادی انجام داده‌ایم با اعلام قانون عفو عمومی عده زیادی از زندانیان که کسی حتی تصور آن رانمیکرد آزاد شده‌اند. از این هفته مبارزه وسیعی را باتورم‌آغاز خواهیم کرد و برای بهبود اقتصاد کشور و مبارزه با بیکاری به اقدامات دامنه‌داری دست خواهیم زد .

فراموش نکنید که همه ساله ۳۵۰ هزار نفربر تعدادکارگران افزوده میشود . در گذشته ۱۵۰ هزار نفر ازآنها به خارج مهاجرت میکردند اما اکنون‌در کشور باقی میمانند و ما باید برای آنها کار پیدا کنیم انجام تمام این کارها در دوران قبل از انتخابات کار آسانی نیست.

- آیا در این شرایط‌خطری احساس نمیکنید.

- من حساب همه چیز را کرده‌ام من مرد عجولی نیستم بلکه جوانی هستم که تحرک را دوستدارم . از سخنرانی های توخالی نفرت دارم در حالی که دیگران شب و روز حرف میزنند من کار میکنم از این روزمان نمیتواند علیه من در گردش باشد.

- در باره اوضاع باسک و کاناریس چه بگوئیم ؟

- اوضاع این مناطق آنطور که وانمود میشود اسفناک نیست ،باید اوضاع کشور جنبه قانونی بخود بگیرد ، اکنون وحدت اسپانیا بحال خود باقی استدرآینده‌اوضاع در این مناطق طوری جریان خواهد یافت که هیچ کس نمیتواند آن را باور کند .

- در باره چپگرایان چه می - گوئید.

- در این‌مورد چیزی‌نمیدانم، حقیقت این است که در حال حاضر هیچکس نمیداند که چپگرایان اسپانیا چه می - خواهند شاید آنها میخواهند مارا غافلگیر کنند.

در هر حال چپگرایان وخود ما باید خواسته ملت اسپانیا را در نظر بگیریم و این ملت است که همه ما را وادار به تحرک میکند.

اندیشه‌های گسسته

دکتر انورخامه‌ای

ضدمقررات

میان من و یک‌ی‌از دوستان بحثی همیشگی وجود دارد ،او معتقد است مقررات ،آئین‌نامه‌ها و قوانین، همه دردسرهائی است که انسان برای خودش درست کرده‌است . اینها نه تنها گرهی از کار انسان نمیگشاید بلکه برگرفتاریهای‌او می‌افزاید ،عاقل‌ترین مردم کسانی هستند که مقررات را ندیده میگیرند و راهشان را مطابق منافع خودشان انتخاب میکنند.

من بانظر او مخالفم وعقیده دارم که این مقررات اگر ضرورتی نداشت ، وضع نمیشد، ممکن است آئین‌نامه‌ای باقانونی مطابق بانیازهای زندگی نباشد، و از روی‌انگیزه‌های خصوصی پدید آمده باشد وپاسخگوی احتیاجات مردم نباشد . اما دیر یا زود از میان خواهد رفت و قانون وآئینی مناسب بانیاز های زندگی پدید خواهد آمد . بهتر است بیک قانون وآئین نابجا احترام گذاشت و آنرا رعایت کرد تا تمام قوانین و مقررات اجتماعی را دربست محکوم کرد و مطرود شناخت ، قانون و مقررات نادرست عدالت را خدشه‌دار میسازد، امابی قانونی مطلق و بی‌اعتنائی کامل بمقررات ،زندگی حیوانی است ، مختصر بگویم ، من طرفدار سقراط هستم و دوستم پیرو آلکی بیادس.

دیروز در خیابان با هم میرفتیم ، مثل همیشه من میگفتم از روی محل های خط‌کشی شده باید عبور کرد و آنهم هنگامی که چراغ‌راهنما برای عابر پیاده سبز است ، او میخواست این مقررات راندیده بگیرد و هرجا راهی پیداشد عبور کند ، سرانجام این‌بار من باصرار فائق آمدم و اورا جلو چراغ قرمز نگاه داشتم تا سبز شد، اما همینکه خواستیم از محل خط‌کشی عبور کنیم ناگهان ماشینی بدون توجه به چراغ قرمز باسرعت سرسام‌آور از بیخ‌گوش‌ماگذشت وکم‌مانده بود کمسقراط و آلکی بیادس هردونفله شوند .

دوستم با آهنگ پیروزمندانه گفت:« دیدی که نزدیک بود بانکاء مقررات هردومان را بکشتن بدهی ، از این ببعد دیگر به چراغ سبز و قرمز کاری نداشته باش ،هرجا راه بود باطراف نگاه کن‌ورو» ،دیدم جوابی ندارم باو بدهم ناگزیر سربحث را درگرفتم ، اما پیش خود می‌اندیشیدم که چگونه یک‌عمل خلاف مقررات دلیل وبرهان میشود برای‌نقص مقررات دیگر:یک قانون‌شکنی معیار و منطق میگردد برای قانون شکنی های‌دیگر ،اگر آن راننده حرمت چراغ قرمز را نگاه‌میداشت ،دوست من هیچ دلیلی برای بی اعتنائی به چراغ سبز نداشت،متقابلا اگر از آن راننده متخلف بپرسید میگوید «بااین‌عابران از مقررات بی‌خبر چگونه میتوان مقررات را رعایت کرد؟» بدین سان قانون جنگل در خیابانهای ما حکمفرما میشود !

مردروزموسیقی ترکیه باآرایشی نامردانه

آقای زکی مورن و یکی از هنرمندان ترکیه.

حتما اسم زکی‌مورن خواننده معروف ترکیه را شنیده‌اید ، و آنهایی هم که سنشان قدمیدهد فیلم « صفحه شکسته» اورا که سالیان پیش‌در ایران‌نمایش دادند ،دیده‌اند .

توضیح آنکه‌آقای‌زکی مورن دوازده سال است که خواننده روز ترکیه است و در اروپا نیز شهرت فراوان دارد . صفحات زکی مورن از آغاز خواندگیش تاکنون‌ازپرفروش ترین صفحات در ترکیه بوده است ،ایشان سالی پانزده‌شب در سالن بزرگ اپرای ترکیه کنسرت میدهد و گویا شبی ۸۰ هزار لیر (و لیره ترکیه معادل ۵ ریال‌است) میگیرد ، سالی پنج شب هم در سالن المپیای پاریس کنسرت میدهد که هر شب ۱۰۰ هزار فرانک سویسی (هر فرانک سویس ۲۸ر۵ ریال است)دریافت می‌کند . زکی‌مورن گاهگاهی نیز در ایتالیا کنسرت هایی‌برگزار میکند ، او یکی از بزرگترین شخصیت های ترکیه در امر خیریه است و پرورشگاه های متعدد دارد و موسسات خیریه دیگر را نیز یاری میدهدمو همچنین از معلولین و کورو کرها نیز حمایت‌میکند وبقولی تاکنون دوازده صفحه طلائی نصیبش شده است . اما اگر خوب به شکل و شمایلش نگاه کنید ، درست می‌بینید که ایشان باچه شهامتی آرایش نامردانه کرده و در برابر دوربین عکاس چنین ژستی گرفته است ، ناخن های بلند لاکزده و مانیکوری شده ، حلقه های برلیان زنانه در انگشت ها ، سینه‌ریز ،ماتیک و سرخاب و پودر و پشت چشم وزیر ابرو و مو های سشوار کشیده و مش زده‌مو گوشواره ها در گوش درکنار ایشان یکی از همردیفان را می‌بینید که با هم چندان‌ترکیب خوشایندی هم ندارند.

اشک گلپایگانی

اکبر گلپایگانی

«اشک » نام ترانه تازه‌ایست که هما میرافشار سروده‌ومحمد حیدری آهنگش راساخته‌است. این آهنگ را اکبر گلپایگانی خوانده . جالب این‌که شعر این آهنگ براساس تابلویی از «بک‌گولین » نقاش معروف فرانسوی سروده شده است . تابلوی اشک گویای حالات پسری یتیم است که از درد تنهایی و فقرو بدبختی به‌کنار رودخانه سن پناه میبرد. بخشی از شعر اشک را می خوانید:

اشک من
خودتو نگهدار
نیابائین
منو رسوامیکنی
آخه غم
تومیون جمعی
چرا تنها منو پیدا میکنی
پریزیه روی بالش من
هر شب این اشکهای‌لرزون
بی‌تو من غمگین و تنها
من پریشون ، دل‌پریشون

ترکیبی از شعر وآهنگ عارفانه

اندیشه ، هنرمند جوانی‌است که از اشعار عارفان ایرانی آثار خودرا میسازد و بهمراه آهنگ های‌خود اشعار عارفانه بزرگان شعر ایران را زمزمه میکند ودر مجموعه‌یی که اخیرا از آهنگ‌ها و ترانه های خود پخش کرده ، ترکیبی‌از شعر و آوازو موسیقی بومی بدست‌داده‌است.

اندیشه در رشته فلسفه و تلویزیون درایران‌وامریکاتحصیل کرده ومسالهائی رادرکنسرواتوار موسیقی گذرانده است . او در هالیوود ،پالم‌اسپرینگ‌ولاس‌وگاس برنامه اجراکرده‌است.

اندیشه ساز خاصی را که «گیت اورگان » نام دارد می‌نوازد . این ساز باسیستمی که در آن تعبیه شده علاوه‌بر صدای گیتار صدا بسیاری ازسازهای موسیقی را ارائه میدهد که کار تکنوازی رابصورت کار ارکستر جلوه میدهد ، همراه گیتار مزبور ، دستگاهی بکار میرود که ریتم های موسیقی را بصورت نامحدودی عرضه مینماید.

توقیف«حرفه»خبرنگار

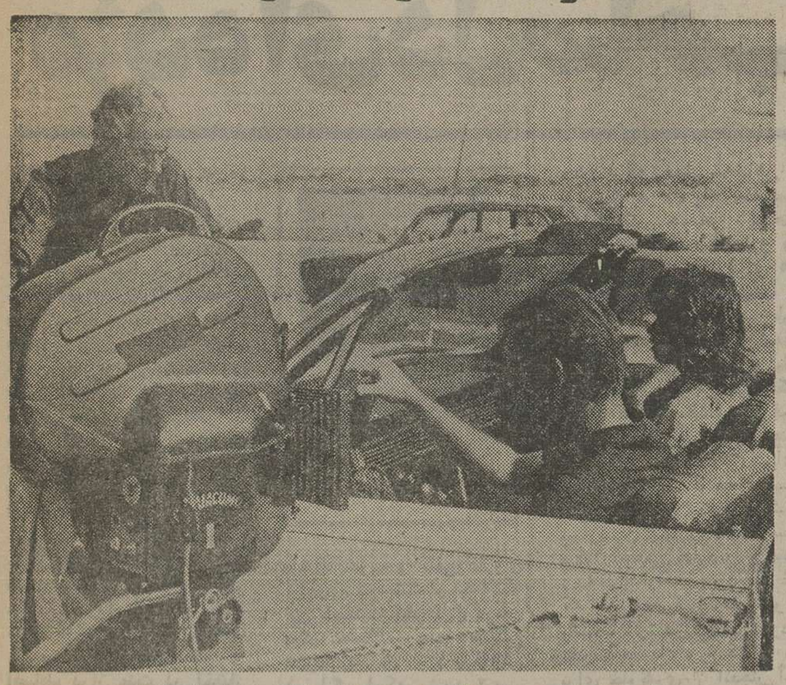

میکل آنجلو آنتونیونی هنگام‌رهبری جک نیکولسون و ماریااشنایدر.

نمایش فیلم «حرفه» خبرنگار ساخته میکل آنجلو آنتونیونی‌در برزیل‌توقیف شد ،اداره سانسورفیلمهای برزیل‌معتقد است‌علیرغم‌بازی‌چشمگیر جک‌نیکولسون و ماریا اشنایدر ،بدلایلی که برای این کشور مطرح است نمیتواند نمایش این فیلم را در سینما های خود بپذیرد. «خبرنگار» که دو سال‌پیش توسط آنتونیونی براساس داستانی از مارک پیلو ساخته شده بود در چهارمین جشنواره فیلم تهران به نمایش درآمد.

موسیقی شاد در پارک ها

شهرداری پایتخت‌با همکاری سازمان کاخ جوانان ۵۰برنامه موسیقی ملی وشاد در ماه‌های مهرو آبان در فضای آزادپارک هابطور رایگان جهت مردم اجرا خواهدکرد.

برنامه موسیقی مهرماه‌پارک هابدین شرح اعلام شده‌است: پارک شفق روز های ۱۵و۲۲ مهر ماه، پارک شاهنشاهی۲۲ مهرماه ، پارک نیلوی ۱۹ و ۲۳ مهرماه ، پارک نیاوران۱۲ و۳۰ مهرماه ، پارک فرح ۱۲ و ۲۲ مهرماه، پارک نارمک۱۵ و۱۹ مهرماه ، پارک شهر ۲۳ مهرماه، پارک کوروش ۱۵ و ۳۰ مهرماه پارک فرح آباد ۱۶ و ۲۶ مهرماه ، کاخ جوانان شوش ۱۶ و۳۰ مهرماه، کاخ جوانان ری ۱۶و ۲۶ مهرماه. این برنامه ها از ساعت ۵ بعدازظهر آغاز میشود.

۷میلیون ریال وام

حساب امروزبرای فردا

پس اندازی جدید دربانک ایران وهلند

از ۵۰٫۰۰۰ ریال تا ۷٫۰۰۰٫۰۰۰ ریال وام بگیرید و از وامتان آنطورکه دوست دارید وبرنامه ریزی کرده اید ، استفاده کنید

بیائید باهم فردای بهتری بسازیم

بانک تجارتی ایران وهلند
MERCANTILE BANK OF IRAN AND HOLLAND

مدیران شعب بانک ، خوشوقت خواهندشداطلاعات بیشتری درمورد حساب امروزبرای فرداراختیارتان قراردهند

آگهی

سازمان خدمات درمانی جمعیت شیرو خورشید سرخ ایران بافراد زیر:

متخصص زنان — متخصص هوش‌بری
متخصص جراحی عمومی — پرستار لیسانسیه

جهت خدمت در امارات متحده عربی خلیج فارس (دوبی ـ عجمان ـ فجیره) نیازمند است. از واجدین شرایط خواهشمند است بادردست داشتن فتوکپی یااصل مدارک خود ازتاریخ‌آگهی تا۱۵ر۷ر۳۵ از ساعت ۸صبح تا ۱۲ بسازمان خدمات درمانی واقع در خیابان تخت جمشید تقاطع سپهبد زاهدی مراجعه نمایند. ۲ـ۴

آگهی تغییرات شرکت ایران یاساتایروورابرسهامی خاص ثبت شده بشماره ۱۱۰۵۱

باستناد صورتجلسه مورخ ۱۸ر۶ر۳۵شرکت‌فوق محل‌شرکت به خیابان امیرکبیر شماره ۸۲ انتقال یافت.
م‌الف ۱۶۷۹۲
مدیر کل ثبت شرکتها و مالکیت صنعتی - یحیی مدنی

آگهی پرداخت بقیه سرمایه تعهدی شرکت و بیمه البرز (سهامی عام) ثبت شده بشماره ۶۷۹۶

باستناد صورتجلسه مورخ ۲۸ر۶ر۳۵ هیئت مدیره شرکت مدیر تصفیه سرمایه تعهدی شرکت بموجب گواهی شماره۱۱۱۹ ۲۸ر۶ر۳۵ بانک ایران و انگلیس شعبه مرکزی پرداخت گردیده است در نتیجه ماده ۵ اساسنامه بشرح زیر اصلاح گردید ماده ۵ سرمایه شرکت مبلغ چهارصد میلیون ریال منقسم به چهل هزار سهم ده‌هزار ریالی بانام است که صد درصدبهای اسمی سهام پرداخت گردیده است و بقیه ماده۵ وتبصره های او۲و۳ ماده مذکور بقوت خود باقی است.
م‌الف ۱۶۹۰۵
مدیر کل ثبت شرکتها و مالکیت صنعتی - یحیی مدنی

آگهی تغییرات در شرکت ایران سائوتی (سهامی خاص) ثبت شده بشماره ۱۵۷۲۹

طبق صورتجلسه مورخ ۲۹ر۳ر۳۵مجمع‌عمومی عادی‌تغییرات زیر در شرکت مذکور به عمل آمده است:
۱ـ ترازنامه سال ۲۵۳۴ تصویب شد.
۲ـ آقایان ژ- کیارونی کازونی‌و قاسم نراقی‌بسمت بازرسان اصلی و آقای حسن علوجی بسمت بازرس علی‌البدل انتخاب شدند .
۳ـ روزنامه‌اطلاعات جهت‌درج‌آگهی های شرکت تعیین‌شد.
م‌الف ۱۶۸۸۴
مدیر کل ثبت شرکتها و مالکیت صنعتی - یحیی مدنی

آگهی‌افزایش سرمایه شرکت سهامی عام بانک‌عمران ثبت شده بشماره ۳۸۳۸

باستناد صورتجلسات مجامع عمومی‌عادی‌و فوق‌العاده‌مورخ ۱ر۲ر۲۵۳۰ و ۱۴ر۴ر۲۵۳۵ اولا - سرمایه شرکت از مبلغ دوهزار میلیون ریال بمبلغ سه هزار میلیون ریال افزایش‌یافت ماده ۵ اساسنامه بشرح زیر اصلاح شد ماده ۵ سرمایه بانک عمران مبلغ سه هزار میلیون ریال میباشدکه به‌سیصد هزارسهم بقیمت اسمی ده هزار ریالی تقسیم و کلا پرداخت شده است ثانیا- آقای پرویز یارافشار و آقای جعفر منصوریان به‌ترتیب بسمت بازرسان اصلی و علی‌البدل برای‌مدت یکسال انتخاب شدند .
ضمنا آقای‌ایرج آذرمی ازتاریخ۱۲ر۱۲ر۵۴ از سمت‌عضویت هیئت مدیره مستعفی شده است.
م‌الف ۱۶۷۹۰
مدیر کل ثبت شرکتها و مالکیت صنعتی - یحیی مدنی

آگهی تصمیمات مجمع عمومی عادی سالیانه شرکت سهامی خاص دسا ثبت شده بشماره ۱۱۳۳۸

طبق صورتجلسه مجمع‌عمومی عادی‌سالیانه مورخ ۲۹ر۳ر۳۵ شرکت مزبور:
۱ـ ترازنامه و حساب سود و زیان سال مالی ۲۵۳۴ به تصویب رسید.
۲ـ آقای دکتر منوچهر نفیسی بسمت بازرس اصلی وآقای پرویز طبیب‌نیا بسمت بازرس علی‌البدل برای‌مدت یکسال‌انتخاب شدند.
۳ـ روزنامه کثیرالانتشار اطلاعات جهت درج آگهی های شرکت تعیین گردید.
م‌الف ۱۶۹۱۱
مدیر کل ثبت شرکتها و مالکیت صنعتی - یحیی مدنی

آگهی اصلاحی

پیرو آگهی شماره ۶ر۲۴۸۰۰ مندرج درروزنامه رسمی شماره۹۲۴۰ مورخ ۲۴ر۶ر۲۵۳۵شرکت ایرانیل(سهامی خاص) مبلغ اسمی هر سهم از چهل هزار ریال به ده هزار ریال تصحیح میگردد .
م‌الف ۱۶۹۰۷
مدیر کل ثبت شرکتها و مالکیت صنعتی - یحیی مدنی

آگهی تصمیمات مجمع عمومی عادی سالیانه شرکت سهامی خاص امریك آسیا ایران ثبت شده بشماره ۵۱۸۷

طبق صورتجلسه مجمع عمومی‌عادی سالیانه مورخ۱۷ر۴ر۳۵ شرکت مزبور :
۱ـ ترازنامه و حساب سود و زیان سال مالی ۲۵۳۴ شرکت به‌تصویب رسید .
۲ـ آقای سمباد سوکازیان بسمت بازرس اصلی و خانم پروانه بهمن بسمت بازرس علی‌البدل برای مدت یکسال انتخاب شدند.
۳ـ روزنامه کثیرالانتشار اطلاعات جهت درج آگهی‌ها و اطلاعیه‌های مربوط به شرکت تعیین گردید.
م‌الف ۱۶۷۸۹
مدیر کل ثبت شرکتها و مالکیت صنعتی - یحیی مدنی

آگهی تصویب ترازنامه در شرکت سهامی خاص بین‌المللی مسافرتی و جهانگردی اینترا ثبت شده بشماره ۷۳۶۰

طبق صورتجلسه مورخ ۳۰ر۱ر۲۵۳۵ مجمع عمومی شرکت سهامی خاص‌بین‌المللی مسافرتی وجهانگردی‌اینترا اولاترازنامه و حساب سودو زیان سال ۲۵۳۴بتصویب رسیده ثانیا روزنامه اطلاعات جهت درج آگهی های شرکت تعیین گردید .
م‌الف ۱۶۹۰۹
مدیر کل ثبت شرکتها و مالکیت صنعتی - یحیی مدنی

آگهی تعیین صاحبان امضاء مجاز در شرکت سهامی خاص ریسندگی فرقره زیبا ثبت شده بشماره ۷۳۹۴

طبق‌صورت جلسه‌مورخ۲۹ر۳ر۵۴ هیئت‌مدیره شرکت سهامی‌خاص ریسندگی‌فرقره‌زیبا امضاء رسمی شرکت سه امضاء اعضاء هیئت مدیره آقایان رضا شکرچیان احمدآبادی، مرتضی شکرچیان‌احمد آبادی و محمدحسین شکرچیان احمدآبادی متفقا بامهرشرکت خواهد بود.
م‌الف ۱۶۹۱۰
مدیرکل ثبت‌شرکتهاومالکیت صنعتی- یحیی‌مدنی

آگهی افزایش سرمایه شرکت سهامی خاص جنرال مکانیك ثبت شده بشماره ۴۳۲۰

باستناد صورتجلسه مورخ۲۲ر۶ر۲۵۳۵ هیئت مدیره مبلغ پنج میلیون ریال بموجب گواهی شماره ۳۴۱-۲۱ر۶ر۲۵۳۵ بانک‌ایرانشهر واحد ۲۳ دانشگاه بابت افزایش سرمایه بحسابجاری شرکت‌واریز گردید درنتیجه سرمایه شرکت‌ازچهل وپنج میلیون ریال‌به‌پنجاه میلیون ریال افزایش‌یافت‌وماده ۵اساسنامه بشرح‌زیر اصلاح گردید ماده ۵ سرمایه شرکت عبارت از پنجاه میلیون ریال تمام پرداخت شده که صدو بیست سهم پنجاه هزارریالی بانام‌و هشتصد و هشتاد سهم پنجاه هزار ریالی بی‌نام میباشد. درتاریخ۲۸ر۶ر۳۵ ذیل ثبت امضاء گردید.
م‌الف ۱۶۹۰۶
مدیرکل ثبت‌شرکتهاومالکیت صنعتی- یحیی‌مدنی

آگهی تغییرات در شرکت سهامی خاص مهندسین مشاور شهر کاورثبت شده بشماره ۲۲۵۱۱

طبق صورتجلسه مورخ۱ر۶ر۳۵ مجمع‌عمومی فوق‌العاده شرکت سهامی خاص مهندسین مشاور شهرکاو تغییرات زیر درشرکت نامبرده بعمل‌آمده است۱ـخانم صدیقه اطمنی بسمت بازرس اصلی‌و خانم منیژه کاویانی نژادبسمت بازرس علی‌البدل برای مدت یکسال انتخاب شدند۲ـ آقای‌دکتر منوچهر کاویانی نژادبسمت مدیر عامل و رئیس هیئت مدیره‌وآقای مرادعلی کاویانی نژاد بسمت نایب‌رئیس و عضو هیئت‌مدیره‌وخانم مرجان اسماعیل‌سلماوه‌ای بسمت اعضاء هیئت مدیره برای مدت دوسال‌تعیین گردیدندو آقای دکترمنوچهر کاویانی نژاد کلیه اوراق واسنادوقراردادها وهرگونه سندتعهدآور رابه‌تنهائی وبامهرشرکت ممهور می‌نماید ۳ـ روزنامه اطلاعات‌جهت درج‌آگهی‌های شرکت تعیین شد۴ـ محل شرکت‌خیابان ویلا خیابان اراك شماره۶۲ طبقه هم‌کف تعیین گردید.
م‌الف ۱۹۶۰۸
مدیرکل ثبت‌شرکتهاومالکیت صنعتی- یحیی‌مدنی

آگهی تاسیس شرکت ایران دمولوکس(سهامی‌خاص)

خلاصه اظهارنامه واساسنامه شرکت ایران دمولوکس« سهامی خاص» که درتاریخ ۲۳ر۶ر۳۵ تحت‌شماره ۲۶۱۷۸ دراین اداره‌به‌ثبت رسیده‌و در تاریخ۲۳ر۶ر۳۵ از لحاظ امضاء ذیل‌ثبت تکمیل گردیده برای اطلاع‌عموم درروزنامه رسمی‌و روزنامه کثیرالانتشار اطلاعات آگهی میشود:
۱ـ موضوع شرکت :۱ـایجاد کارخانه تولیدی برای انواع وسائل سمعی‌و بصری از قبیل پروژکتوراورهد، پروژکتور اسلاید، پروژکتور ۸و۱۶ میلیمتری پرده سینمائی ومیز پروژکتور۲ـ تولید و فروش انواع وسائل سمعی‌وبصری وایجاد وسائل اپتیکی دقیق ۳ـ انجام کلیه عملیات بازرگانی ازجمله واردات وصادرات تحصیلو واگذاری نمایندگی و لیسانس وهرنوع اقدامات دیگری که‌برای انجام کار های شرکت ضروری است۴ـ مشارکت درسایر شرکت‌های دیگر و خرید سهام آنکارخانجات دیگر.
۲ـمدت شرکت: ۲۳ر۶ر۳۵ بمدت نامحدود.
۳ـ مرکز اصلی شرکت: تهران خیابان کورش‌کبیر خیابان‌آذر شهر کوچه دیلمان شماره ۸.
۴ـ سرمایه‌شرکت :مبلغ یک‌میلیون وپانصد هزار ریال منقسم به یکصدو پنجاه سهم ده‌هزار ریالی بانام میباشدکه ۳۵ درصد آن بموجب گواهی شماره ۲۴ر۸۹۷ بانک‌تهران شعبه خیابان ثریابه حساب جاری شماره ۱۱۶۶ واریز گردیده‌وبقیه درتعهد صاحبان سهام میباشد.
۵ـ اولین مدیران‌و دارندگان حق امضاء: آقای کرمعلی اکبری بسمت مدیرعامل میباشند وحق‌امضاء کلیه‌نامه‌های اداری بامدیرعامل وحق‌امضاء برای‌کلیه اوراق اسناد مالی وتعهدآور ازجمله چک ، سفته ،بران، قرارداد هابامدیرعامل باتفاق‌آقای هوشنگ افشاری یا آقای پیترگرون‌والدخواهد بودوهریك از صاحبان سهام میتوانند حق امضاء خودرا بشخص دیگری تفویض نماید.
۶ـ اختیارات مدیرعامل: آقای‌کرمعلی اکبری مدیرعامل وحدود اختیارات طبق‌بند ۳و۴و۶و۷و۸و۹ و۱۰ ازقسمت ب‌ماده ۱۵اساسنامه شرکت میباشد.
۷ـ بازرس اصلی وعلی‌البدل :آقای فیروز مسهامی بسمت‌بازرس اصلی‌و موسسه حسابرسی‌و خدمات آذربسمت بازرس علی‌البدل می‌باشند.
م‌الف ۱۶۷۹۱
مدیرکل ثبت‌شرکتهاومالکیت صنعتی- یحیی‌مدنی

لوله‌های .آی.ای.ام. ساخته‌شده از پلی اتیلن.

در قطرهای ۱۰ الی ۲۰۰ میلی متر. حلقه‌های۱۰۰ متری و بیشتر.

مزایای لوله‌های .آی.ای.ام.

مقاوم به‌درجه حرارتهای زیاد. (۱۰۰ درجه بالای صفر و ۴۰ درجه زیر صفر)
مقاوم درمقابل نورآفتاب ومواد شیمیایی. سبك و انعطاف پذیر.
مقاوم به‌فشارهای زیاد. (از ۲/۵ الی ۱۰ آتمسفر) قابلیت حمل خوب.
نشکن وضدضربه.

موارد مصرف لوله‌های .آی.ای.ام.

سیستمهای تحت فشارآبیاری. آبیاری بارانی وقطره‌ای.
فاضلاب ولوله‌کشی صنعتی. مصارف‌کشاورزی.
آبرسانی ولوله‌کشی شهری. گازرسانی.

مراکزپخش:

تهران — شرکت آبیاری قطره‌ای ایران دریپ ـ خیابان‌عباس آباد ـ خیابان میرعماد خیابان سیزدهم. تلفن: ۸۴۴۱۲۸ـ۸۵۰۱۶۴ـ۸۵۰۱۴۷ تلکس: ۲۱۵۱۵۶
مشهد — شرکت تهیه و توزیع وسائل آبیاری خراسان‌خیابان آخوند خراسانی نبش کوچه شهرستانی ـ تلفن: ۴۲۵۱۰
رضائیه — شرکت آبیاری قطره‌ای ایران دریپ ـ خیابان‌ابند ـ بالاتر از دانشکده کشاورزی ـ تلفن: ۵۰۳۳
اصفهان — خیابان میر ـ بن بست ارک ـ تلفن: ۴۲۲۸۷
تهران — شرکت پلی اتیلن ایران ـ خیابان عباس آباد جنب پمپ بنزین ساختمان کشاورزی تلفن: ۶۲۹۳۷۴ـ۶۲۶۰۲۰

شرکت آبیاری قطره‌ای ایران دریپ

ازشهرستانها نماینده میپذیریم، جهت مذاکره بادفتر تهران تماس حاصل فرمائید.

مژده ای دل صاحب خانه میشویم

از: افشین سیفی

«اطلاعات» در شماره هفدهم شهریور ماه تحت عنوان : **آغاز خانه‌سازی وزارت‌بهداری برای کارمندان وکارگران‌اعلام کرده بود : «براساس‌برنامه‌ای که از سوی وزارت بهداری و بهزیستی در زمینه فعالیت صندوق تامین اجتماعی تنظیم شده ، ذخایر سرمایه صندوق تامین اجتماعی دیگر راکد و بعنوان سپرده دریانگه‌نخواهد ماند بلکه در جهت سیاست بهره‌گیری از این ذخائر، در برنامه‌های صنعتی‌و خانه‌سازی استفاده خواهد شد و ذخائر مالی صندوق تامین اجتماعی که از طریق پرداخت حق بیمه تامین میشود در حال حاضر میلیاردها ریال است و خانه های ساخته شده با شرایط مناسب ، پیش قسط کم و اقساط دراز مدت در اختیار قاوده‌های وسیع کارمندان دولت ، بخش خصوصی و کارگران گذاشته میشود ...»**

وبدیهی است که همه‌کارکنان بخش‌های عمومی وخصوصی بر این مژده گرجان فشانند رواست ، روی این اصل :

اولا ـ بنده بعنوان یکخانه بدوش دست اول ، این خبر بهجت‌اثر را اول بخودم و بعد بهمه کسانی که سال های سال است برای صاحب خانه شدن تلاش می‌کنند تبریک می گویم ، اما با قلبی سرشار از آرزو از درگاه حضرت‌احدیت مسئلت دارم که این آپارتمانها و واحدهای مسکونی هم از نظر «ارزانی قیمت» باجناق آپارتمانهای بهجت‌آباد وسایر واحدهای مسکونی باصطلاح «ارزان قیمت!» از آب درنیاید که حتی دادن پیش قسط یک واحد کوچک ازاین سرپناهها برای یک کارمند «متوسط الحقوق» مشکلتر از شکستن کمر غول و چیزی است در ردیف صعود به قله هیمالیا برای یک آدم بدون پا ! البته در این وسط تکلیف‌کارمندان «کم‌حقوق» هم که خودبخود روشن است !

ثانیا: با توجه باینکه همه کارکنان دولت میدانند پولی که آنها بعنوان «حق بیمه» بسازمان تامین‌اجتماعی‌پرداخت کرده‌اند بابت استفاده از بیمه درمانی و برای تامین درمان آنها بوده است ، حالا باید شنگول و بشکزن هم باشند از اینکه می‌بینند اولیاء صندوق تامین اجتماعی اینقدر به فکر رفاه آنها هستند که علاوه بر درمان و داروخانه ، می ـ خواهند برایشان خانه هم بسازند !

بقول معروف ، «کور ازخدا چه میخواد ؟ دو چشم بینا!» چشم اول به همت سازمان تامین خدمات درمانی باتامین پزشک خوب و کافی‌وداروی ارزان ، بینا شده و حالا که این طبقه، از نظر دو او درمان دیگر بحمدالله هیچ مشکلی ندارد. پس چرا باید پولهایش در بانک بلوکه شود ؟ پس هرآینه بتحقیق باید (درجهت سیاست بهره گیری از این ذخایر) این اندوخته‌ها بکار افتند که بزودی زودبا ساختن آپارتمانهاو واحدهای مسکونی طی مراسم باشکوهی چشمدوم این کور هم بینا خواهدشد !

ثالثا ـ بیمه شدگان فکر میکردند که «صنار سه‌شاهی» پولی که هر ماه بابت حق‌بیمه پرداخته‌اند حداقل قسمت اعظمش بمصرف تامین‌دارو و دکتر و رفع مشکلات آن ها در این زمینه رسیده است . حالا معلوم میشود سازمان تامین اجتماعی علاوه برانجام این مهم ، کلی هم پول و پله برای بیمه شده‌ها در بانک ذخیره کردکه خداوند،عوض خیر باین سازمان‌عنایت‌فرماید.

حالا اگر آقای دکتر برای بیمار بیمه شده فاتحه هم نمی‌خواند مهم نیست ، اگر بیمارستان آنها را دست بسر میکند اهمیتی ندارد،داروخانه نسخه‌شان را نمی‌پیچد چه غم که حق بیمه آنها رفته توی بانک ، آنهم در حساب سپرده اینقدر مانده تا ورم کرده و برای جلوگیری از انفجار آن باید (در برنامه‌های صنعتی و خانه‌سازی) مورد استفاده‌اش قرار داد !

رابعا ـ باز خداوند پدر و مادر صندوق تامین اجتماعی‌را بیامرزد که بالاخره آستینها را بالا زده و فکری برای این «میلیاردها ریال» پول‌زبان‌بسته کرد والا ، سال‌های سال باید پول روی پول انباشته میشد و بانک هم از پول موجود ، بمردم نیازمند از جمله خود کارکنان دولت ، وامبداد و بهره‌اش را میگرفتو ترازنامه آخر هر سالش هم ازسال‌پیش چربتر و دهن‌پرکن‌تر میشد ! بنده میدانم که در همه جای دنیا ، وجوه دریافتی از بیمه شدگان را در کانال‌های‌مختلف و مناسب بکار میاندازند و سازمانهای بیمه‌از آن راسود های سرشاری هم میبرند ،ولی شیطان وسوسه‌ام میکند که فکرهای باطلی هم به کله‌ام راه بدهم که ای‌دل‌غافل،«بهره‌گیری از این ذخائر در برنامه های صنعتی و خانه‌سازی» بجای خود درست ، ولی آیا میشود علاوه بر اینکار از این ذخائر برای بیمه شده‌ها بیمارستان‌و درمانگاه و داروخانه هم بوجود آورد که اینقدر برای دکتر و دارو «سگدو» نزنند و یا اینکه خاصیت این پولها این است که با دارو ودرمان میانه چندانی ندارند و بهانه گرفته‌اند که حتما با بایدتوی صندوق بانک چرت بزنیم و یا (دربرنامه‌های صنعتی و خانه‌سازی) مورد استفادقرار گیریم !

بنابراین باید آرزو بکنیم که حضرت حق ، بصندوق‌تامین اجتماعی توفیق دهاد ، اما نه مثل بعضی سازمانها که در خانه‌سازی روی کاغذ ومقوا و نمودار و منحنی و حتی در ساختن ماکتهای زیبای آپارتمانی و مسکونی‌توانستند شاهد موفقیت را در آغوش گیرند !

خدا را چه دیده‌ای ، شاید این یکی بتواند هم کارمندانرا از چنگ و دندان بعضی صاحبخانه های بی‌انصاف خلاصی بخشد و هم بعضی صاحبخانه‌های بینوا باخانه‌دار شدن کارکنان بخش‌های‌دولتی و خصوصی از دست این‌طبقه بی‌پول و پر مدعا رهائی‌یابند تا بتوانند با فراغت خاطر ، خانه‌هایشان را به مستاجران پولدار داخلی وخارجی‌اجاره بدهند و با این ترتیب با یک تیر ، دو نشان زده و گره از کار فروبسته‌کارمندان مستاجر از یکطرف و موجرین آنها از طرف دیگر گشوده شود !

بحث و انتقاد

مسأله پزشک و بیمار در مازندران

جمشید حبیب زاده ـ شاهی

در مازندران ، گروهی از پزشکان این استان با سرمایه گذاری و تحمل زحمات فراوان در صدد ایجاد مراکز پزشکی و درمانی هستند .

در این اواخر چند نمونه‌از این‌مراکز بوجود آمده و چند مرکز نیز نیمه‌کاره است اداره کل بهداری و بهزیستی و سازمان تامین خدمات درمانی مازندران باید ازاین کار استقبال کندو ضمن راهنمائی پزشکان وتامین تقاضا های بحقشان ،در کار آنهانظارت کند تا استاندارد های مورد نظر در این تاسیسات درمانی‌رعایت شود.

این نظرات ، بخصوص پس از بهره‌وری از مراکز درمانی ، در مورد کیفیت خدماتی که باید ارائه شود،مهم و حیاتی است زیرا پزشکانی که برای نخستین بار به صف سرمایه‌گذاران و صاحبان بیمارستان می‌پیوندند ، تجربه کافی دراین زمینه و اصولا درفعالیت های‌اقتصادی ندارند و همین نداشتن تجربه،یاممکن است برای‌بیماران گران تمام شود و یا به ورشکستگی خودشان بیانجامد که در هر حال ، جامعه از آن متضرر خواهد شد .

از سوی دیگر بعلت کمبود پزشک درمازندران،در بعضی بیمارستانها ،پرستاران و بهیاران‌در غیاب پزشک، درامور پزشکی دخالت میکنند و حتی گاهی نسخه هم مینویسند .

اگر کمبود پزشک در مازندران‌چیران ناپذیر است، پیشنهاد میکنم دست کم پرستاران و بهیاران آموزش داده شوند و پس از آن بتوانند در مواقع«فرس ماژور» ودر حالتی که دسترسی به‌پزشک میسرنیست، تا حدودی کارهای اورا انجام دهند.

در حال حاضر ،بعضی ازشهرهای مازندران‌بشدت باکمبود پزشک روبروست، در حالی‌که‌بعضی ازشهرها، وضعی نسبتا مطلوب دارند. با توجه به فاصله کم میان شهرهای مازندران ، پیشنهاد میکنم از وجود پزشکان و متخصصان یک شهر مازندران در شهرهای‌مجاور هم استفاده شود . این مساله دست‌کم در موارد ضروری و «فرس ماژور» میتواند جان گروهی از بیماران شهرهایی را که بشدت کمبود پزشک دارند نجات دهد.

سخن آخر در مورد مراکز درمانی رضاپهلوی و شیر و خورشید سرخ شاهی است، در این بیمارستان های باصطلاح غیر خصوصی، بیماران بیمه را نمی‌پذیرند و بیماران مجبورند با همان حال نزار خود، از «شاهی» راه بیفتند و مثلا در بیمارستان«بوعلی سینا» در ساری بستری شوند ،پزشک میتواند برای‌معالجه بیمار از شهری به شهر دیگر برود، اما در هیچ کجای دنیاسابقه ندارد که بیمار باپای خودش راه‌بیفتد و باین علت که بیمارستان های شهرش اورا نمیپذیرند،به‌شهر دیگر برود و تازه در آنجا هم برای او نوبت تعیین کنند!

راستی چرا بیمارستان «سیار مدرن و مجهز رضا پهلوی یا شیر و خورشید شاهی» بیماران بیمه رانمی‌پذیرند و این رسم بسیار غلط و ناپسند را آنهم در بحبوبه کمبود پزشک، کدام دستگاه بی فکری بابکرده است؟

نامه‌های کوتاه

معنی استخدام دبیر !

اخیرا وزارت آموزش و پرورش اعلام کرده بود که‌عده‌ای دبیر جهت خدمت در شهرستانهای مختلف استخدام می‌کند.من‌وعده‌ای که بدنبال‌کاربودیم (یادنبال چنین فرصتی بودیم) باشوق فراوان و بامید اینکه میتوانیم درشهرستان مورد دلخواه خود کنیم ، به این وزارتخانه ، مراجعه کردیم ولی متاسفانه پس از مدتی ، باتحمل مخارج زیاد واتلاف وقت ، باوجود اینکه عده‌ای درامتحانات کتبی نیز موفق شده بودند ، از ادامه آن منصرف شدند . آیا بهتر نبود که مسئولان امر ، قبلا پیش‌بینی چنین مشکلاتی‌رامیکردند وبا اعلام مناطقی که احتیاج بدبیر داشته‌اند عده‌ای را از بلاتکلیفی و سرگردانی نجات میدادند ؟ شاید نوشتن عبارت «پول‌ثبت نام بهیچ وجه مسترد نخواهد شد » نوعی تجارت مشروع‌بحساب می‌آید!

محمدپیروی خامنه : لیسانسیه منتظرالاستخدام

زباله های خیابان هخامنش

خیابان هخامنشی شمالی (شهرآراء ، نرسیده به تهران ویلا) گوئی جزو تهران‌نیست و مسئولین‌شهر توجهی به‌آن ندارند.

این خیابان در تمام طول تابستان در گرد و خاک و زباله غوطه میخورد و باآنکه در همه‌جاسخن ازحفظ محیط زیست‌و بهداشت عمومی‌است، کامیونها زباله های خیابان های‌دیگررابه محل می‌آورند ودر آنجا میریزند.

رودخانه‌ای‌هم‌که در این‌محل جریان دارد اززباله ها انباشته شده و بکلی آلوده است .

اگر شهرداری منطقه‌از انجام وظایف خودعاجز است ،انتظار داریم مسئولان سازمان‌حفاظت محیط زیست ،آستین همت را بالا بزنند و بداد ما برسند .

سیروس همایون ـ محمد مساوات‌شیرازی ـ زری‌خطیبی و ۶۰ امضای‌دیگر .

حرف‌هایی از آنسوی سیم!

مشکلات خود را با «اطلاعات» در میان بگذارید :

تلفن : ۳۲۸۴۲۷ هر روز باستثنای (پنجشنبه ها) ازساعت شش تاهشت‌و نیم بعداز ظهر

★ **هوشنگ معقانی :** تاکنون چند بار شهرداری مخابرات و شرکت های‌آبو برق خیابان های نازی‌آباد را کندند ورفتند واهالی با هزینه خود چاله‌ها را مرمت کردند

اما بخدا از اینکه انها چاله درست میکنند و مامرمت میکنیم ، خسته شدیم. فکری بحال ما بکنید !

★ **مصطفی حسینی :** درفروشگاههای شهروروستا بخصوص در مورد توزیع گوشت ، پارتی‌بازی میشود، در فروشگاه‌کوی‌کن،«دوستان و آشنایان » ، خارج از نوبت گوشت می‌گیرند و افراد ناآشنا باید سه وچهار ساعت در صف بایستند .

امیدواریم دراین مورد به مسئولان فروشگاهها تذکر داده شود.

★ **احمد عربی :** من باتفاق ۱۰ نفر دیگر از مردود شدگان کلاس پنجم ریاضی دبیرستان امیرکبیر نویسرگان هستیم که در نویسرگان‌برای‌ماکلاس‌تشکیل ندادهاند . ناگزیر به تهران آمدیم واز وزارت آموزش و پرورش تقاضا داریم به‌وضع مارسیدگی کند و برای ما کلاس تشکیل دهد.

★ **علی ملکی :** هنگام احداث اتوبان حدود صدخانه در تهران ویلا توسط سازمان برنامه خریداری و خراب شد تعدادی از این‌خانه‌ها داخل اتوبان قرار گرفت و بقیه بصورت زمین‌مخروبه‌ای باقی مانده که محل اجتماع سگهای ولگرد شده است .

★ **علی اصغر فرد** من کارمندسازمان‌تربیت‌بدنی هستم و ۹ سال است که در این سازمان خدمت میکنم باحقوق ناچیزی که می‌گیرم نمی توانم کرایه خانه‌هم بدهم امیدوارم تشکیلات جدید ورزشی کشور فکری برای صاحب‌خانه شدن کارمندانش بکند .

★ **ابراهیم شمس :** دکل تلویزیون رامهرمزمدتی است گم شده گویا عده‌یی‌برند آنرا دزدیده‌اند! حالاساکنان واهالی رامهرمز از دیدن برنامه‌های تلویزیون‌محرومند امیدواریم فکری برای تنها سرگرمی اهالی بکنند .

★ **مهدی مهدوی** چندین بار به شرکت پرسی‌گاز تلفن کردم گفتند «فردا» گاز را می آوریم . بیست روز است این فرداها تمام نشده ، چرا شرکت‌های گاز مشتریان خودرا سر ـ می‌دوانند ؟ شماره اشتراک من ۲۰۵۵۴۳ است .

★ **محمدتیغران :** دریشت دبیرستان و دبستان حافظ واقع در زرین‌شهر اصفهان ، کوچه‌ای است که پستی بلندیهای عمیق دارد وباهربرف وباران ، گودالها پراز گل و لای میشود و رهگذران را به زحمت میاندازد

★ **نعمت‌اله محتشم (شهرری):** ماموران شهرداری ، اخیرا درخیابان شهرزاد جنوبی (پشت بیمارستان مهدیه) گودال عمیقی حفر کرده و بدون آنکه چراغ باشبرنگ یاعلامتی در اطرافش نصب کنند، آنرابامان خدا رها کرده‌اند. در این مدت‌چندین اتومبیل در این گودال سرنگون شده‌اند وبه عقیده من خسارت چنین اتومبیل هایی را شهرداری باید بپردازد چون این سازمان، مسئول آنست .

★ **ناصر محبی :** تلفن منزل من باشماره ۲۴ شروع میشود . گرفتن این شماره کارحضرت‌فیل است. حتی گاه که میخواهم‌بخارج تلفن کنم ، متصدیان قسمت تلفن خارج از کشور ، نمیتوانند شماره مورد نظر را به تلفن من وصل کنند .

★ **بیوک خوشقدم :** میدان ابوسعید در خیابان امیریه (تقاطع منیزیه و امیریه) پیاده روندارد و محصلان مجبورند از میدان رد شوند که ممکن است خدای نخواسته با وسائط نقلیه تصادف کنند .

★ **مهندس اکبر نواب :** خیابان های چهارم و پنجم نیروی هوائی فرعی فاقد اسفالت است و اهالی به انتظار لطف مسئولان شهرداری نشسته‌اند.

★ **صدرگلشن (از شیراز) :** درمدخل شیراز (قبل از دروازه قرآن) سابقا باغاتی معمور وپردرخت بود که از آب‌رکن‌آباد مشروب میشد . براثر خشکسالی های‌متوالی واحداث منازل ، این‌درختان دیگر مشروب نمیشوند و در شرف خشک شدن هستند . چاهی هم که در این منطقه حفر شده بلااستفاده مانده است .

★ **بتول طبیب :** ۲۲ سال است که درمدرسه صفی‌نیا در شمیران تدریس میکنم . اخیرا دید چشمم بطور ناگهانی کاهش یافته و عدسی چشمم تارشده و حروف نازک را نمیتوانم بخوانم. دوگواهی از پزشک بیمه هم دارم تقاضایم از وزارت اموزش‌وپرورش این است که باتوجه به ناراحتی که پیش آمده ، بامرا ناظم مدرسه کنند و یا کاری بمن محول سازند که با تصحیح اوراق ارتباط نداشته باشد.

★ **محمدتقی مانی :** وقتی مردم انواع و اقسام مالیات و عوارض مقرر را با میل ودراسرع‌وقت‌می‌پردازند چرا سازمانهای دولتی(مثل شهرداری و مخابرات وگاز وآب‌وبرق) درانجام وظیفه خود قصور میکنند و مثلا جوی آب را تمیز نمیکنند یا انبوه خاک را از کنار گودیهائیکه کنده‌اند جمع ـ آوری نمیکنند؟ بعنوان‌نمونه اگر این سازمانها یک روز از جمشیدآباد شمالی تا چهارراه آریامهر بیایند ، می بینند که این منطقه چه وضع نامطلوبی دارد.

★ **محمدشاکری :** درمانگاه غرب‌هاشمی(وابسته به وزارت بهداری) حدود ۳پرستار و ۳ بهیار و ۳ کمک بهیار دارد اما هروقت برای تزریق آمپول آنجا مراجعه میکنیم میگویند ما آمپول تزریق نمیکنیم ، به بخش تزریقات مراجعه‌کنید!

★ **حسین توکلی :** سرتاسر کوچه ترقی در خیابان خراسان (جنب لرزاده) بکلی خاموش است. مسئولان برق منطقه میگویند لامپ نداریم . اهالی به هزینه خودلامپ‌خریدند، اما کسی برای نصب مراجعه نمی‌کند !

★ **شاهین شاهنده :** گویا شهرداری تصمیم دارد درپارکها ، برنامه‌های شاد برای «داخل محدوده‌ای» ها اجرا کند . بنویسید بجای این کارهای بی حاصل،اول تکلیف صاحبان زمین های خارج از محدوده را روشن کنند و بعد بفکر برنامه‌های شاد درداخل محدوده‌باشند!

چه خبر است ؟ در پارک شهر ،

لزوم فضای‌سبز ودرختکاری در پایتخت که از حیث‌جمعیت در شهرهاو روستاهابخصوص اشباع شده و روز بروز به فزونی میرود ،امری است و واضح و روشن که نیازی به بیان برهان و اقامه‌دلیل ندارد و باصطلاح : قولی است که جملگی برآنند.

در جنوب شهر تهران که تراکم جمعیت بیشتر است و واحد های‌مسکونی بمساحت های کم (حتی‌تا۴۰ ـ ۵۰متری) زیاد بچشم میخورد و مردم کم‌ضاعت‌وکارگران وکارمندان طبقه پائین ،غالبا در این‌منطقه سکونت دارند احتیاج‌به‌پارک و فضای سبز بیشتر ضروری است وحتی‌از جمله«واجبات» است ، اما با تاسف و تاثر باید گفت که پارک شهروا قع در سنگلج که در بادی امریک باغ مصفا و با طراوت و محل تفریح ساکنان این قسمت از پایتخت بود از مدتهاپیش تبدیل به یک نوع «پارکینگ» شده و قسمت اعظم آن زباله دانی و کود و غیره شده‌است بعلاوه هرچند زمانی ، یک ساختمان به عناوین مختلف‌در آن احداث میشود تا آنجا که کم‌کم از حالت «پارک» بیرون آمده و به پارکینگ تبدیل‌شده است . جای تعجب است که اعضای انجمن شهر هم که ساختمان آن در وسط‌پارک واقع شده ، بخود زحمت نمیدهند که گاهی گردشی در باغ کنند تابه‌بینند در پارک چه میگذرد ؟ اگر شهرداری نمیتواند در حال حاضرنظیر چنین پارکی را در جای دیگر احداث کند ، اقلا آنچه را که از سابق داریم در محافظت و محارست آن‌بکوشدو اجازه ندهد هر چند روز ساختمانی و بنائی‌جدید در آن تعبیه‌گردد و ماشین های زباله کشی و سایر اتومبیل ها را در باغ رفت و آمد و یا پارک کنند .

مرتضی درویش‌زاده

پاسخ سازمانهای مسئول

حفاظت محیط زیست

★ **درپاسخ نامه آقای احمد محمدعلی که درشماره ۶ر۴ بچاپ رسیده :**

تغییر بهای پروانه‌های شکار پس از بررسی های لازم ومکرر بعمل آمده‌که بنظر میرسدتعیین مبلغ پانصد ریال برای شکار دوراس از پستانداران وحشی درمدت یکهفته با توجه بسایر شرایط مناسب باشد . در ضمن تدابیری اتخاذ گردیده که‌متقاضیان بدون‌مراجعه ببانک پروانه موردنظر خودرا تحصیل نمایند .

★ **درجواب خبری که باعنوان «آلودگی هوای ساوه» درشماره ۶ر۴ چاپ شده :**

ـ کارشناسان این سازمان درتاریخ ۲۳ر۵ر۳۵ از محل بازدید وبدلایل ذیل‌باتاسیس کوره مذکورمخالفت نموده‌اند :

واقع بودن کوره در داخل قریه غرق‌آباد ـ نزدیکی بجاده اصلی ساوه همدان ـ واقع‌بودن درداخل‌زمینهای زراعی ـ واقع بودن در مسیر بادهای غالب منطقه.

شرکت واحد

★ **در پاسخ مطلبی که‌بامضاء آقای علی‌هاشمیان مبنی برتقاضای تاسیس خط اتوبوسرانی از سیدخندان به تهران‌پارس درشماره ۶ر۱۸ درج شده :**

ـ برقراری خط مورد نظر، تحت مطالعه وبررسی است درصورت ضرورت وحصول امکانات، اقدام لازم بعمل خواهد آمد .

★ **درپاسخ مطلب تلفنی آقای‌مصطفی آرون مبنی براینکه در خط رستم‌آباد شمیران فقط دو دستگاه اتوبوس کار میکند :**

ـ در خط مذکور سه دستگاه اتوبوس بمنظو انتقال مسافران اشتغال‌دارند وباتوجه بتعداد مسافران خط مذکور،این‌تعداد اتوبوس متناسب میباشد وهرگاه اتوبوسی دچار نقص‌فنی‌شود بلافاصله اتوبوس‌دیگری بجای آن، بخط مذکور اعزام میشود .

★ **درپاسخ شرحی‌که بامضای خانم اکرم مهرپارسا، مبنی برکثیف بودن وچکه کردن سقف اتوبوسهای خط نیاوران درج شده :**

ـ اتوبوسهای خط مذکور از آخرین مدل بنز ۳۰۲ میباشد وهمه‌شب‌قسمتهای داخل وخارج‌آنهاوسیله دستگاه کاروان شستشو وتنظیف میشوند .

★ **درپاسخ مطلب تلفنی آقای احمد آرام مبنی‌بر تغییر نام ایستگاه پرورشگاه :**

ـ بکلیه رانندگان وکمک رانندگان خطوط ۱۳ـ۵ر۲ و ۱۱۳ دستور داده شده‌که از این به‌بعد بجای ایستگاه پرورشگاه، نام ایستگاهرا «بلوار» بمسافران اعلام‌نمایند.

وزارت بهداری و بهزیستی

★ **درپاسخ مطلب مندرج در روزنامه ۲۵ر۵ تحت عنوان «کارگران میدانها» :**

ـ کارگران میادین تهران، شمیران ، شهرری، کرج، ورامین وگرمسار ازتاریخ اول دیماه ۲۵۳۰ مشمول مقررات بیمه‌های‌اجتماعی «قانون پیشین»قرار گرفته‌اند، بدیهی است جهت هریک از کارگران فوق که تاکنون دفترچه بیمه دریافت نداشته‌اند درصورت مراجعه‌بواحد های سازمان تامین اجتماعی دفترچه بیمه‌صادر خواهد شد .

★ **عطف به‌شرح مندرج درشماره ۲۵ر۵ زیرعنوان «قاسم‌آباد شاهی فراموش شده» :**

ـ باستناد گزارش سازمان سپاه بهداشت ومراکز بهداشت روستایی، تاکنون درمانگاه روستایی قاسم‌آباد شاهی بعلت‌نقص ساختمانی از مانکارتحویل گرفته‌نشده است. پس از رفع نقص و بمحض تحویل درمانگاه‌نسبت به‌اعزام کارکنان اقدام خواهد شد .

★ **عطف‌به‌شرح مندرج درشماره ۳۰ر۵ زیرعنوان «حشره‌ونرنوشابه‌ها»، باستناد گزارش اداره‌کل‌آزمایشگاه ها باستحضار میرساند :**

ـ هرنمونه از مشروبات که برای آزمایش ازنظر وجود اجسام خارجی به آزمایشگاه مواد غذائی‌اداره کل آزمایشگاههای وزارت بهداری و بهزیستی ارسال شود بلافاصله آزمایش ونتیجه آن اعلام میشود وتا کنون نمونه‌ای از نوشابه غیرالکلی یاد شده باین آزمایشگاه نرسیده است .

وزارت نیرو

★ **عطف به مطلب مندرج ۲۷ر۴ تحت عنوان «کامپیوتر هم سربالائی اشتباه میکند» :**

ـ بر اساس گزارش شرکت برق منطقه‌ای مازندران وابسته بوزارت نیرو ، دربررسی‌هائیکه بعمل‌آمده هیچ گونه اشتباهی درمحاسبه صورتحساب بهای‌برق‌کیوسک روزنامه اطلاعات در شاهی دیده نشده ومبلغ ۳۹۳ریال بابت بهای مصرف برق دیماه‌مشترک فوق بعلت دیر رسیدن ته سوشهای وصولی به‌امور کامپیوتر در صورتحساب اسفندماه بعنوان بدهی منظور گردید که‌در سیکل ۲ سال ۲۵۳۵ به هنگام صدور صورتحساب از مبلغ بدهی مشترک کسر گردیده است .

★ **درپاسخ مطلب تلفنی خانم ف ـ ال درباره خاموشی برق جاده قدیم شمیران .**

ـ علت کمبود برق وبرنامه صرفه‌جوئی آن ،چراغهای معابر پایتخت از سه دستگاه، دو دستگاه خاموش‌است، این‌برنامه در جاده قدیم شمیران نیزاجرا میشود.

★ **در پاسخ مطلب شماره ۲۷ر۵ تحت عنوان «الو من دکتر دانش راد» :**

بعلت کمبود برق ودر اجرای برنامه صرفه‌جوئی چراغهای معابر پایتخت ازهر سه دستگاه دو دستگاه خاموش میباشد وخیابان پهلوی نیز از این قاعده مستثنی نیست !

شرکت مخابرات

★ **درپاسخ شرحیکه در شماره ۶ر۴ آن‌روزنامه باعنوان (الو من‌خشمت‌زاهدی هستم) درج شده :**

ـ طبق قراردادی که بین شرکت مخابرات تهران وشهرداری پایتخت منعقد گردیده مرمت‌مسیر حفاریهای شرکت بعهده شهرداری است که باید اسفالت کند.

★ **درپاسخ شرحیکه درشماره ۶ر۱۰ درستون «حرفهائی ازآن سوی‌سیم» در مورد تاخیر دروا گذاری تلفن خانم فخرالسادات میرعلی اکبر درج گردیده، از نامبرده خواهشمنداست شماره ردیف فیش بانکی خود را باین دفتر ارسال دارند تابموضوع رسیدگی شود.**

وزارت تعاون وروستاها

★ **درپاسخ شکایت یکی از خوانندگان‌مبنی‌براینکه درفروشگاه تعاون مصرف شهر وروستای آپارتمان‌های بانک رهنی ، بعضی افراد سودجوگوشت میخرند و سپس آن را دربیرون به‌سایر مردم میفروشند.**

ـ باید توجه داشت که در این فروشگاهها عمده فروشی نمیشود وهیچکس نمیتواند مقادیر غیر عادی گوشت بخرد واین سودجوئی هادر حد دوکیلووسه کیلوگرم است بااینهمه تعلیمات بیشتر به‌فروشندگان‌داده خواهد شد.

شهرداری کرج

★ **عطف بشرح مندرج درشماره ۲۵ر۵ آن جریده بعنوان مشکلات مردم کرج:**

شهرداری بمنظور رفع مشکل ترافیک نسبت به احداث خط کمربندی اقدام که قرار دادزیر سازی و پلسازی و اسفالت آن باشرکت «های‌وی» منعقد گردیده است که مقرر شدظرف مدت دهماه‌نسبت‌به‌عبور کامیون ودرمدت۲۲ ماه دراتمام وتحویل کار اقدام نماید، در مورد سایر موارد ازقبیل شرکت تعاونی ،امور روستا وشهرک سازی ،ایجادترددتهران ـ کرج از وظیفه شهرداری خارج است.

وزارت امور اقتصاد و دارائی

● **درشماره ۲۳ مرداد ۳۵ آن‌روزنامه شرحی درج شده بودمبنی براینکه نماینده این وزارت که‌مدیر کل امور اقتصادی و دارائی استان مرکز است از جلسات شورای آموزش وپرورش‌منطقه تهران‌غیبت داشته‌است. درپاسخ به‌آگاهی میرساند اداره کل آموزش وپرورش تهران طی نامه شماره ۳۵۰۲۱ مورخ ۶ر۳۰ ضمن‌تشکر ازهمکاریهای نماینده مزبور اطلاع‌میدهد نامبرده درکلیه جلسات کمیسیونهای مالی واداری وحقوقی شرکت داشته و مواقعی که‌نتوانسته‌است‌درجلسات شورا‌حضور یابد مانند سایر اعضا بااطلاع قبلی بوده‌است.

شرکت بیمه ایران

در پاسخ مقاله شماره ۶ر۹ تحت عنوان « شرکت بیمه لیسانسیه بیمه را استخدام نمیکند » :

۱ـ تمام دانشجویان مدرسه عالی بیمه ـ وابسته به شرکت سهامی بیمه ایران ـ طبق آئین نامه‌ای وجوددارد واجرا میشود ،در دوران تحصیل در شرکت بیمه و قسمتهای مختلف آن کارآموزی میکنند و پس از تحصیل نیز به استخدام شرکت سهامی بیمه ایران در می آیند . درنتیجه‌درآگهی های استخدام این شرکت نام بردن از آنان ضرورت ندارد.

۲ـ از سوی دیگر در اجرای فرمان تحصیل رایگان با شرط سپردن تعهد خدمت ، دانشجویانی‌که رشته تحصیلی آنان با بیمه و بیمه‌گری ارتباطی دارد یا بنوعی میتوانند در بیمه و واحد های آن خدمت کنند ، پس از پایان تحصیل استخدام می شوند و آگهیهای استخدام شرکت‌سهامی‌بیمه‌ایران ، منحصرا برای آن دسته از لیسانسیه هائی است‌که‌فارغ‌التحصیل شده‌اند و میشوند و تعهد خدمتی ندارند .

چهل سال قبل درهمین روز

لایحه فروش و واگذاری خالصجات از طرف دولت تقدیم مجلس شد

احمد شهیدی

هرجلسه امروز مجلس‌شورای ملی، آقای بدر وزیر مالیه لایحه فروش وواگذاری خالصجات را تقدیم داشتند و ضمن توضیحاتی گفتند: خاطرآقایان نمایندگان‌محترم مستحضر است که در دیماه‌سال ۱۳۱۲ قانونی برای فروش خالصجاتی است‌که بواسطه‌بزرگی هرآن قانون فروش خالصجات غیر مشترک اطراف تهران مستثنی‌شده بود . بعدا در عمل معلوم شد که فقط یک قسمت از این خالصجات برای دولت لازم است آنهم یا خالصجاتی است‌که بواسطه‌بزرگی واستعداد زیاد آبادی کامل آنها متضمن مخارج زیادی‌است‌که‌افراد از عهده آن برنمی آیند و طبعا بایستی از طرف دولت . برای آبادی آنها اقدام‌شود‌مثل‌خالصجات خوارو‌یا املاکی است که برای تاسیس مزارع نمونه باقی ماندن آنها هردست دولت لازم است . بقیه املاک را ممکن است مثل سایر خالصجات بمعرض فروش گذاشت تاعامه از آن منتفع‌شوند. علاوه براین درنقاط دیگرهم خالصجاتی هست که صلاح در واگذاری آنها است و لایحه‌ای که تقدیم میشود برای تامین این منظور است .

مجلس تذکر

برای یادبود توماس کارنیک مازاریک اولین رئیس جمهوری و آزادکننده چک‌اسلواکی عموم‌اتباع ان دولت در تهران‌مصر دیروز در کلوب ایران جمع‌شدند‌نخست‌آقای دکتر فریک شارژدافر سفارت چک‌اسلواکی بطور اختصار سابقه شخصی خود رابااستقلال بخشنده کشور چکسلواکی شرح داده آنگاه آقای مهندس ژان‌شی‌یزل‌رابحضار معرفی نمود. مهندس نامبرده تاریخچه زندگی‌وخدمات‌ماریک را شرح داد و سرودهای ملی چکسلواکی نواخته شد.

علت خودکشی

مشهد ـ از قرار معلوم علت خودکشی عارف نام‌تحصیلدار مالیه این بوده که شش هزاررریال‌درآمد مالیه راکه در ظرف چند روز از درشگه‌چی‌ها مالیات جمع‌آوری نموده در قمارخانه باخته است.

زنی‌که من می‌پسندم

روزنامه «اطلاعات» موضوع جدیدی را تحت عنوان «زنی‌که‌من میخواهم بگیرم » بمعرض بحث و اظهارنظر قرارداده و ازخوانندگان دعوت کرده است به این سئوال پاسخ دهند که چگونه زنی را می‌پسندند.؟ اینک یکی ازجوابهای واصله : « اگر جوانی به سن من در بیست سال پیش خیال ازدواج داشت‌پس‌ازمدتها‌تفکربوسیله‌چندنفر واسطه فکر خود را به پدر و مادرش گوشزد مینمود . چنان که خانواده او صلاح میدانستندیکروز خواهر ومادرش چادر وچارقجور میکردند و این خانه عقب یک عروس شرمسار و خجول میگشتند . تمام اختیارات دست خواهر و مادرمرد بود غالبا دختری توجه آنها را جلب میکرد که « عمه‌جزو » را تمام کرده وچارقد آغاز بانوسرش‌باشد واز همان مجلس اول نشان بدهد که اگر مادرشورهرصدتاهم توی سرش بزند نفسش در نمی آید . اما امروز خوشبختانه آن عصر نکبت‌خیز سپری شده است.اشتباه بزرگی که غالبا جوانان بدان‌گرفتار بودند این بود که میل داشتند همسر آینده‌شان فوق‌العاده زیبا باشد درصورتی کمن یک دختری راکه انقدرهم وجیه نباشد ولی خانه‌داری و بچه‌داری و خلاصه وظایف یک زن خوب و کدبانو را فراگرفته‌باشد‌ترجیح‌میدهم.رویهمرفته دوشیزه‌ای را میل دارم همسر آینده‌ام بشود که همه چیز را بحد اعتدال‌دارا باشد . اگر دوشیزه‌ای را مطابق میل خود یافتم و مطمئن شدم که شرکت‌وی‌درزندگی ماتاثیر نیکو خواهد بخشید و خواهد توانست بدلخواه من وظائف مخصوص خود را انجام‌دهد بدون شک دراولین فرصت وسائل‌وارد شدن اورا در زندگانی‌خویش‌فراهم خواهم ساخت وبدگوئی مادر یا خواهر در اراده من خللی وارد نخواهد آورد ـ احمد شهیدی ».

پاداش

هرکس سراغی از ماده سگ کوچکی که موسوم به «دوسی»واز سگهای یکن است بدهد که‌موجب پیدا شدن آن گردد پاداش معینی به‌او داده خواهد شد.سگ‌نامبرده را ظهر پنجشنبه گذشته ربوده و تقریبا دوساعت بعدازظهربه‌شخص ناشناختی که در اتومبیل بوده فروخته‌اند . خواهشمند است بشرکت سهامی نفت انگلیس‌وایران واقع در خیابان سپه خبردهد .

«نقل از اطلاعات ۱۴ مهر ۱۳۱۶»

دختران ازمهریه گریزان شده‌اند

پدرومادرها: شخصیت، تحصیلات واخلاق بهترین مهریه ایست که مرد میتواند بزنش هدیه کند.

مهریه اینك برای اکثر دختران جوانی که قصد ازدواج دارند یك مسئله حل شده است.

در ازدواجهائی که میان خانواده های متمول و ثروتمند انجام میشود مهریه‌های گرانقیمت کمتر رسم است .تا چندسال پیش مهریه سنگین دلیل بر تشخص خانواده هابود ،اما درحال حاضر این سنت قدیمی طرفدارزیادی ندارد. ۷۰درصد دخترهامعتقدند مهریه‌ضامن‌سعادت وخوشبختی نیست. معدودی از خانواده ها هنوز در مورد مبلغ مهریه دخترشان حساسیت نشان میدهند. ولی تاثیر آن تاآن حدی نیست که مانع ازانجام ازدواج شود . بسیاری از پدر و مادرها عقیده دارند بهترین مهریه‌ای که یك جوان میتواند به دختری بدهد ، شخصیت ، تحصیلات و عشق و علاقه او به دختر است .

تا چند سال‌پیش اکثرخانواده ها خصوصا آنهائی که در موقعیت اجتماعی خاصی قرار داشتند و از نظر ثروت و شهرت تاحدی شناخته شده بودند بهنگام ازدواج‌دخترشان تعصب عجیبی در مورد مبلغ مهریه نشان می دادند ، مهریه های‌ارزان‌را دون‌شان‌خانواده میدانستند و حتی اگر لازمهم شد مانع از انجام ازدواج‌می شدند .

در گذشته رسم براین بود که بعد از خواستگاری و قبل از مراسم عقد پدرو مادرداماد بهمراه چندتن از ریش‌سفیدان فامیل جلسه‌ای‌درخانه عروس تشکیل میدادند که هدف‌از آن صرفا تعیین مبلغ مهریه‌ونحوه برگزاری جشن‌بود. دراینگونه جلسات گاه اتفاق میافتد که دامنه بحث و جدل بالا می‌گرفت و احتمالا توافق به‌عمل نمی‌آمد ، در حالیکه امکان داشت دختر و پسر شدیدا به یکدیگرعلاقمندباشندو آیندمی درخشان در انتظار آنان‌باشد.

بهترین مهریه

اکنون اکثریت قریب باتفاق دختر ها بویژه‌دختران‌تحصیل کرده عقیده دارند مهریه‌ضامن خوشبختی زندگی‌مشترک‌نیست و تنها در کنار عشق و علاقه است که‌میتوان زندگی‌پرسعادتی داشت .

مریم بیانی دانشجوی سال چهارم علوم سیاسی میگوید : بنظر من وجود مهریه در ازدواج هیچ ضرورتی ندارد واگر لازم‌باشد که چنین‌رسمی باقی بماند و نخواهیم آنرا برای همیشه منسوخ کنیم‌بهتر است از نظر مادی محدودیت بیشتری برای آن قائل شویم و در عوض ارزش معنوی‌آنرا بالا ببریم،مثلا یک جلدکلام‌الله مجید و یک سکه طلا میتواند بهترین مهریه برای یک دختر باشد .

شهلا سیرتی کارمند میگوید: مبلغ مهریه در آینده دختر ها هیچ تاثیر خاصی نداردو بنظر من چک و چانه زدن در این زمینه از شخصیت دختر می‌کاهد و ارزش او را تا حد کالائی که در بازار خرید و فروش میشود پائین میاورد . بنابراین لازم است خانواده‌ها در این موردحساسیتی ازخود نشان ندهند و تنها به پاس احترام از این سنت قدیمی بهر صورتی که تصور میکنندبهتر است توافق نمایند .

نظر پدر ومادرها

اکثر پدر ومادر ها امروزه در ازدواج دخترشان بمسائل مهمتری اهمیت می دهند تا میزان مهریه ، اکبر باباخانی‌به عنوان یک پدر میگوید : بنظر من بهترین‌مهریه‌ای‌که‌یک جوان میتواند به دختری بدهد ، در درجه اول شخصیت وحسن اخلاق اوست‌و بعد تحصیلات و داشتن شغلی شریف و آبرومند است .

جوانی که از بعضی جهات صلاحیت اخلاقی نداشته باشد اگر در ازدواج حتی مهریه بسیار سنگین راهم‌تقبل کندباز هم همسر او احساس سعادت نمی‌کند .

فاطمه صدیقی در مقام یک مادر میگوید : من با مهریه مخالف نیستم اما از اینکه مبلغ آن حتما باید رقم قابل‌توجهی باشد مخالفم و اصرارورزیدن زیاد را برای بالا بردن میزان مهریه کاری بیهوده وبیمورد میدانم .

بنظرمن مهریه‌دختربایدبا توجه به ضوابط اقتصادی خانواده های عروس وداماد تعیین و نوشته شود و خانوادهدختر سعی نکند که بی‌جهت این موضوع را بصورت مسئله بزرگی جلوه دهد .

جلوگیری از طلاق

متاسفانه معدودی ازخانواده ها هنوز هم معتقدند مهریه‌زیاد به زندگی دخترشان‌استحکام‌و دوام بیشتری می‌بخشد ومانع ازهم پاشیدگی زندگی مشترک فرزندشان میشود ، درحالی‌که آنان غافل هستند دوام چنین زندگی از نظر اصول صحیح زناشوئی به نفع دخترشان نیست .

کبری نوری زاده مادری‌که چند دختر و پسر جوان‌دارد میگوید:درجامعه ما که‌جوانان کمتر احساس مسئولیت می‌کنند ، پدرو مادر هراندازه که بتوانند میزان مهریه‌دخترشان را بالا ببرند بهتر است زیرا تقبل و تعهد مبلغ گزاف در مهریه جلوی تصمیم طلاق را میگیرد و آنان را پابندبزندگی میسازد . بنابراین نمی شود مسئله مهریه را بکلی منسوخ کرد و یا آنرابه جهات‌مختلفی محدود ساخت . از طرفی‌فامیل و اطرافیان دختر نسبت به‌این مسئله حساسیت دارند و اگر مهریه دختر کم باشد آنرادلیل بر ضعف مادی‌داماد میگذارند.

پزشك خانواده

باتغذیه‌صحیح بیماریهای جهاز هاضمه‌رامغلوب کنید

بیماریهای جهاز هاضمه به علت عدم رعایت اصول‌صحیح‌تغذیه درایران فوق‌العاده زیاد است .

دکتر محمد مرشدی میبدی‌متخصص امراض داخلی میگوید : « علت‌بیماری های جهاز هاضمه‌یک دسته مربوط به ناراحتی های عصبی و دسته دیگر مربوط به عدم رعایت اصول صحیح تغذیه است .

خوشبختانه هر دونوع‌بیماری‌قابل علاجند و نکته‌ای که مسلم است اینکه درمان بیماریهای جهاز هاضمه۹۹درصد بستگی به خود بیمار دارد ویکدرصد دستورات داروئی‌به بهبود مریض‌کمک میکند

اگر بیمارانی که ناراحتی جهاز هاضمه دارند ، رعایت‌کامل رژیم غذائی را با خوردن غذاهای مجاز مثل‌میوه‌جات پخته ، گوشت آب پز ، کباب برگ و کمپوت و خوردن بموقع غذا بکنند و همچنین از نوشیدن آشامیدنی های گازدار و مشروبات الکلی‌و میوه های خام و سبزیجات‌خام‌و مخصوصا غذاهای سرخ کرده خودداری کنند یا مختصر تجویز داروئی بکلی بهبود حاصل خواهند کرد .

آندسته از بیمارانی که براثر ناراحتی عصبی دچار ناراحتی جهاز هاضمه شده‌اند با مراجعه‌به روانپزشک و رعایت رژیم‌غذایی درمانشان‌قطعیت کامل دارد .

عده‌ای از ناراحتی های جهاز هاضمه در نتیجه انگل های موجود در روده ایجاد میشود که علائمی از قبیل آبریزش دهان ، نفخ شکم و حتی گاهی سردرد و در بعضی موارد اسهال نیز در نزد بیماران دیده میشود که با تجزیه مدفوع و تشخیص نوع کرم و تجویز صحیح‌دارو بکلی‌برطرف میشود .

عده‌ای دیگر از ناراحتی های جهاز هاضمه‌ارتباط با ناراحتی های کبد دارد که عمده علائم آن سردرد ، گاهی یبوست ، گاهی اسهال ، تلخی دهان ، بی‌اشتهایی و غیره میباشدکه آنهم از راه آزمایش خون و تست‌های کبدی به سادگی قابل تشخیص‌و درمان است .

ناراحتی هائی که در بالا ذکر شد ،مربوط به بالغین و بزرگسالان است البته کودکان هم به ناراحتی‌های جهاز هاضمه بخصوصی مبتلامیشوند که در موقع مناسب‌به‌آن اشارمخواهد شد .

تورنسترن ۱۴روزدرپاریس ولندن
۴۷۰۰تومان حرکت جمعه‌ها

توریاسمن ۱۴روزدرلندن
۴۲۸۵تومان حرکت پنجشنبه‌ها

تورسنبل ۱۶روزدرلندن، پاریس ودم
۵۹۰۰تومان، حرکت جمعه‌ها

- شامل بلیط مسافرت درجهٔ توریست رفت وبرگشت.
- دیدار از نقاط جالب و دیدنی.
- اقامت درهتلهای درجهٔ یك باصرف صبحانه.
- انتقال ازفرودگاه به هتل وبالعکس.
- پرواز باجت های سریع هواپیمائی ملی ایران «هما» وسایرخطوط یاتا.

برای رزرو وتهیهٔ بلیط وگرفتن برنامه ها، به آژانس مسافرتی خود ویا به دفتر هواپیمائی ملی ایران «هما» مراجعه فرمائید.
شعبهٔ فردوسی- نبش میدان فردوسی- تلفن: ۸۲۶۵۳۲-۹۱۱۵۸۰

هواپیمائی ملی ایران «هما»

■ مثل خودنویس است ولی راحت‌تر وروانتر مینویسد.
■ مثل خودکار است درحالیکه سربالاهم مینویسد.
■ مثل مازیك روان است ولی نوك آن فرسوده نمیشود.
■ مثل مداد تمیز و تند مینویسد اما پاك نمیشود.

پن‌تل

قلم جدیدیست که در واقع به هیچکدام شباهتی ندارد.

Pentel یك اختراع تازه و شگفت‌انگیز است که نوشتن را لذت بخش میکند، روان می‌نویسد، تند می‌نویسد، پهن می‌نویسد، نازك می‌نویسد، و همه این کارها را در ۴ رنگ انجام میدهد.

- برای امضاء کردن ایده‌آل است، چرا که اثرش مثل خود نویس است.
- برای کپی برداشتن ایده‌آل است، چون اثرش مثل خودکار است.

Pentel

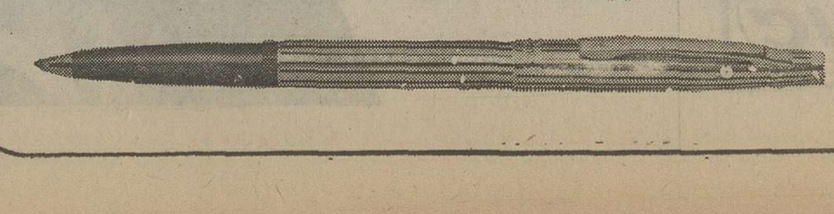

هنگام خرید خودکار BiC بعلامت BiC در نوک آن توجه کنید

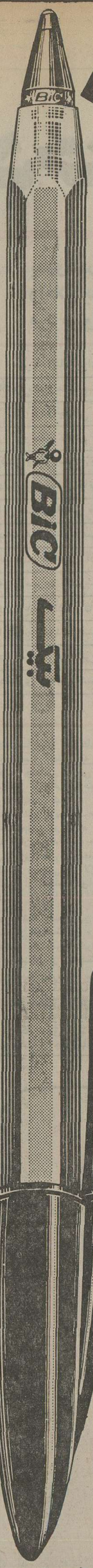

فقط بیک مثل بیک مینویسد

BiC

گروه فرهنگی خزائلی

آموزشگاه خزائلی (مخصوص بانوان) صبح وعصر

آموزشگاه دخترانه خزائلی

برای کلاسهای زیر ثبت نام می نماید :

۱ـ ششم طبیعی در دو نوبت ۸ صبح ـ ۱۲ و ۵ بعدازظهر
۲ـ ششم ادبی در دو نوبت ۱۲ و ۵ بعدازظهر
۳ـ پنجم طبیعی دو دونوبت ۸ صبح و ۱۲ بعد ازظهر
۴ـ چهارم طبیعی (امتحان یک نوبتی خرداد)
در سه نوبت ۸ صبح ۱۲ و ۵ بعدازظهر
۴ـ چهارم طبیعی (امتحان یک‌نوبتی خرداد)
۵ـ کنکور عمومی دو روز در هفته ۸ صبح
نشانی :خیابان شاه‌آباد ـ ظهیرالاسلام تلفن ۳۱۷۲۶۷ و کوچه محمودی تلفن ۳۹۱۸۸۱

تشکیل جامعه سردفتران اصفهان

درسفر اخیر آقای احمد زرین نعل معاونت وزارت دادگستری و ریاست سازمان ثبت اسنادو املاک کشور به اصفهان و شرکت در جشن سالگرد تاسیس اداره ثبت اسنادواملاک اصفهان نسبت به تقاضای آقایان سردفتران اسناد رسمی مبنی بر تشکیل جامعه سردفتران موافقت نموده مراسم انتخابات هیئت رئیسه جامعه با حضور اکثریت قریب باتفاق آقایان سردفتران اصفهان برگزار گردید و آقایان مذکور درزیر بسمت هیئت رئیسه جامعه انتخاب شدند .

۱ـ آقای حاج سید علی نوربخش	سردفتر ۶۴	رئیس
۲ـ آقای سید عبدالحسین کریمی	سردفتر ۵۶	نایب رئیس
۳ـ آقای سید شهاب‌الدین رضوانی	سردفتر ۱	مشاور عالی
۴ـ مجتبی امامی	سردفتر ۸۶	دبیر
۵ـ آقای سید محمد حایری	سردفتر ۹۵	خزانه‌دار
۶ـ آقای حاج سید عباس ابطحی	سر دفتر ۷	عضو هیئت مدیره
۷ـ آقای سید تقی روضاتی	سردفتر ۱۴	عضو هیئت‌مدیره

پس از انتخاب هیئت رئیسه جامعه فعالیت خود را در باره وظایف خودکه سرلوحه آن اجرای آئین نامه بیمه‌درمانی سردفتران و دفتریاران است آغاز نموده و دراین خصوص با کانون سردفتران مکاتبه وبرای انعقادقرارداد با بیمارستان مدرن سپاهان وپزشکان متخصص از کانون خواستار اجرای سریع آئین‌نامه شده است .

دانشگاه تهران

دانشکده پزشکی پهلوی

برنامه کنفرانس‌های هفتگی گروه آموزشی روان‌پزشکی

دانشکده پزشکی پهلوی دانشگاه تهران برنامه کنفرانس های هفتگی گروه آموزشی روان پزشکی راکه ازساعت ۱۱ تا ۱۲ دربیمارستان روزبه برگزارمیگردد باطلاع میرساند .

سخنران	موضوع سخنرانی	تاریخ تشکیل
آقای دکتر قاسم‌زاده	کلیاتی در باره رفتار درمانی	۱۰مهرماه ۲۵۳۵
آقای دکترلقمان‌دانشمند	تازه های پسیکو فارماکولژی	۱۷مهرماه ۲۵۳۵
آقای نادرنوع‌پرست	نظریه‌ای‌در باره‌اسکیزوفرنی	۲۴مهرماه ۲۵۳۵
آقای دکترعزالدین‌معنوی	مطالعه اثررسانه‌های گروهی (رادیووتلویزیون) روی‌مردم	۱ آبانماه ۲۵۳۵
آقای دکترغلامرضا بهرامی	گشتالت تیاپی	۸ آبانماه ۲۵۳۵
آقای دکترسیروس ایزدی	جنبه های روان شناسی بیماریهای بدنی کودکان	۱۵آبانماه ۲۵۳۵
آقای دکترولی‌اله اخوت	هیپنوتراپی	۲۲آبانماه ۲۵۳۵
آقای دکترحسن وطنخواه	علل ایجاد و درمان اختلافات زناشوئی	۲۹آبانماه ۲۵۳۵

ورود برای پزشکان ارجمند ودانشجویان علاقمند آزاد است .

جمعیت ملی مبارزه باسرطان

برنامه گفت‌وشنود بمناسبت هفته سرطان

ساعت ۱۰ صبح پنجشنبه ۱۵ مهر ماه (فردا)
در مرکز پزشکی رضا پهلوی تجریش — مرکز پزشکی جرجانی میدان شهناز اول خیابان تهران نو

درباره

پیشگیری ودرمان سرطان پستان — پیشگیری از سرطان ریه

کارت ورودی را از نگهبان بیمارستان برایگان تهیه فرمائید

آگهی استخدام رسمی

وزارت آموزش وپرورش طبق مفاد قانون استخدام کشوری عده‌ای پزشک ومددکار اجتماعی را جهت خدمت درمراکز مشاور راهنمائی تحصیلی از طریق امتحان ومسابقه بشرح زیر استخدام میکند :

ردیف	عنوان طبقه	محل جغرافیائی خدمت	شرایط احراز	گروه قطعی شغل
۱ـ	پزشک	اصفهان یک نفر شیراز یک نفر کرمان یک نفر	درجه دکتر دررشته‌پزشکی	۸
۲ـ	مددکار اجتماعی	اصفهان سه نفر شیراز دو نفر نیریز سه نفر	دانشنامه لیسانس در رشته مدد کار اجتماعی	۷

داوطلبان واجد شرایط‌میتوانندبرگ‌درخواست ذیل این آگهی را تکمیل نموده و بادو قطعه از آخرین عکس ۴×۳ خود ورسید بانکی مبنی برپرداخت مبلغ ۴۰۰ ریال در یکی از شعب بانک ملی ایران به حساب شماره ۹۸۰ خزانه نزد بانک مرکزی ایران به عنوان‌حساب حق‌الثبت نام داوطلبان استخدام با پست سفارشی به نشانی تهران خیابان اکباتان وزارت آموزش و پرورش اداره کل‌اموراداری قسمت مطالعات استخدامی ارسال دارند به مدارکی که فاقد رسید بانکی باشد ترتیب‌اثر داده نخواهد شد(وجه‌مذکور بهیچوجه‌مسترد نمیشود) .

از داوطلبان جهت شرکت درامتحان‌ومصاحبه استخدامی کتبا دعوت بعمل خواهد آمد .

مدیرکل امور اداری .قدس

فرم درخواست شغل

نام خانوادگی — نام — نام‌پدر — شماره شناسنامه — محل صدور
تاریخ‌تولد — مدرک تحصیلی — دوطلب شغل (فقط یک‌شغل)
محل جغرافیائی مورد تقاضا (فقط یک‌محل) — نشانی کامل
م‌الف ۱۶۹۹۸ — امضاء داوطلب

اکنون وقت آن است که برای خرید در انگلستان باشید

اکنون وقت آن است که برای خرید در انگلستان باشید
چرا؟ برای اینکه درمقابل پولتان ارز قابل ملاحظه‌ای بدست خواهیدآورد و این بمعنای یک فرصت بی نظیر است برای خرید در لندن ـ بزرگترین پایتخت خرید اروپا .
در لندن لباسهای زنانه باشهرت بین‌المللی همچنین لباسهای مردانه و بچگانه و لوازم‌آرایش، کیف و غیره و بسیاری اجناس دیگر با قیمتهای بسیار شگفت انگیز خواهید یافت .

تعطیلات خود را با هزینهٔ کم در انگلستان بگذرانید وایام بسیار خوشی داشته باشید .
برای کسب اطلاعات بیشتر ازخدمات پروازبرترما، به لندن ـ به شرکت هواپیمائی بریتیش ایرویز مراجعه نمائید .
هم‌اکنون این کاررا بکنید هرگز از این آسانتر وجود نداشته‌است
تهران ـ خیابان شاهرضا شماره ۸۷۴ تلفن ۹ ـ ۳۰۱۶۲۵
آبادان ـ سان‌شاین آرکید شماره ۲۸ـ ۲۷ تلفن ۳۲۴۷۱ و ۳۱۱۵۴

در این پرواز بی‌نظیر
British airways
ازشما بیشتر مواظبت میکند

افتخار دارد ورود میهمان عالیقدر شاهنشاه آریامهر حضرت والری ژیسکار دستن را بایران تبریک عرض نماید

شرکت کاربن موتور ایران

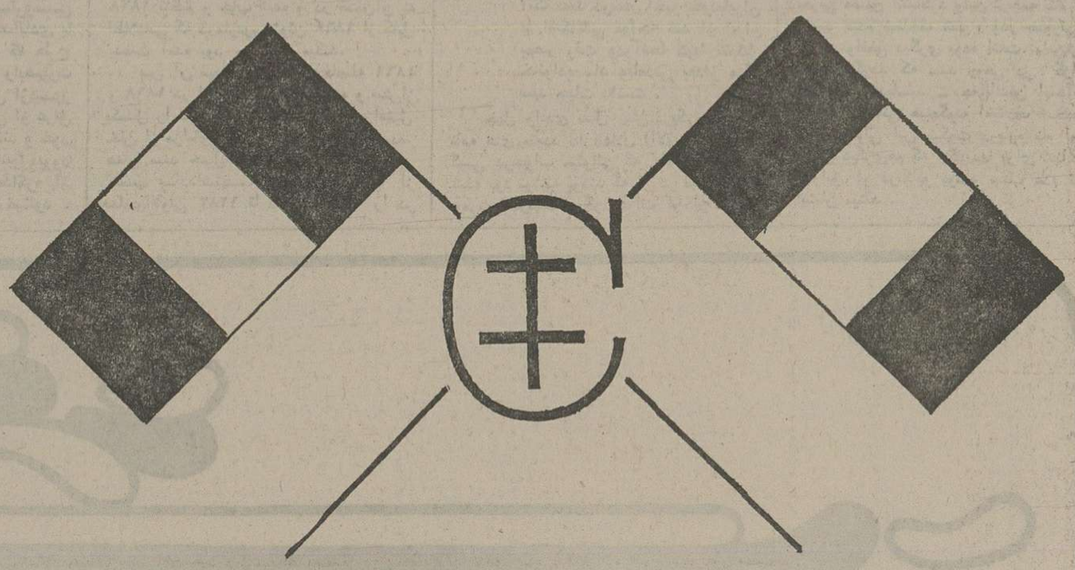

LE CARBONE MOTEUR IRAN
EN ASSOCIATION AVEC
LE CARBONE LORRAINE-FRANCE
79/2 AVE KAKH-TEHERAN
TELEPHONE: 641711

شرکت کاربن موتور ایران در روز پرشکوه ٤ آبان ۲۵۳۲ شاهنشاهی قرارداد سرمایه گذاری مشترك کاربن لورن فرانسه وکاربن موتور ایران را در محل کارخانجات کاربن لورن فرانسه درپاریس که به تمثال مبارك همایونی و پرچمهای کشور شاهنشاهی وکشور فرانسه مزین شده بود امضاء نمود .

شرکت کاربن موتور ایران در اجرای منویات مبارك شاهنشاه آریا مهر در پنجاهمین سال سلطنت پرافتخار دودمان جلیل پهلوی بهدف صنعتی خودکه بی نیاز نمودن بازار ایران از واردات ذغالهای صنعتی وخودرومیباشد تحت حمایت وزارت صنایع ومعادن نائل آمد .

تحقیق دریك سند کهنه نویافته راجع به سید جمال‌الدین

سیدجمال‌الدین، مأموران انگلیسی را گمراه کرد

نوشته : استاد محمد محیط طباطبائی

مامورین خفیه‌نویس بریتانیا ازدرگ غرض مسافرت ومسر سفر سید در ایران وافغانستان عاجز مانده و خط سیرش را درقفقازوماورای خزر و قوچان و شیروان ومشهد حمایت او از دولت اسلامی‌عثمانی پنداشته‌بودند . وبدون استحضار کارش را بحساب سیاست روس گذارده و شاید خودش‌هم بر مخفی نگهداشتن این اقدام در ایجادچنین توهمی بی دخالت نبوده است.

به استناد گزارش‌رسمی حکومت هند انگلیس‌که‌درسال ۱۸۶۸ تنظیم‌شده واقتباسات محدودی که از آن درقسمت اول این مقاله نقل‌ودر شماره ۱۲۳۰ روزنامه بجاب رسید، « سید استانبولی یارومی سی و پنج ساله که بزبان فارسی بشیوه مردم ایران سخن میگفت و بزبانهای‌عربی و ترکی هم‌آشنابود ، باخادمی ایرانی باسم ابوتراب در ۱۸۶۶ میلادی بافغانستان درآمدو درپیش‌امیر اعظم خان امیرکابل تقرب فوق‌العاده یافت و طرف مشاوره امیر درامور مهم سیاسی قرار گرفت .»

قید تکلم بزبان فارسی درلهجه ایرانی سید رومی را از انتساب به بخارا او سمرقند و بلخ و هرات وقندهار وکابل‌که مردم‌آنها بفارسی سخن میگفتند دور میکند واورا از خارج آنبود و برمیشارد . درگزارش مزبور بنام اصلی سید رومی یا استانبولی تصریح نشده واین نکته مساعی سید را برای نگاهداشتن شخصیت و حقیقت وظیفه‌او در کابل از مقامات انگلیسی اثبات میکند .

اگر موضوع اسم ابوتراب خادم ایرانی سید رومی نبود و زمان تنظیم گزارش با تاریخ وجود سید جمال‌الدین در کابل‌موافقت نداشت ، واسناد ارتباط سید جمال‌الدین باامیراعظم خان در جزواوراق و مدارک بازمانده‌از سید درتهران بچشم نمیخورد ، ممکن بود مانند جویندگان انگلیسی سال ۱۸۷۹ و ۱۸۹۷ در اسناد محفوظ دولت هند ، از تطبیق شخصیت سید رومی‌گزارش ۱۸۶۸ باسید جمال‌الدین مورد گفتگو در قاهره واسلامبول ماهم عاجز بمانیم .

خوشبختانه در مجموعه اوراق ومدارک شخصی سید که از خانه حاجی امین‌الضرب بکتابخانه مجلس‌شورای منتقل و ضبط شده است ، شواهد و یادداشتها و نامه‌هائی دیده شود که موضوع مسافرت سید جمال‌الدین را بکابل باداستان سفر سید رومی گزارش هندی تطبیق میدهد .

سید جمال‌الدین حسینی (چنانکه مهر تاریخ ۱۲۷۷او‌تسجیل میکند) دربشت صفحه اول کتاب تفسیر صافی که از طهران برای پدرش توسط سید هادی عموزاده‌اش در ۱۲۸۳ فرستاده و نسخه آن موجودست نسبت سعدآبادی یا اسدآبادی را به نسبت حسینی خود می‌افزود ، ولی دریادداشتهای دفتر خودتاهرات جزنسبت حسینی‌تنهابشت‌سر نام خود نمی آورد.ایام‌توقف قندهار نیز همان نسبت حسینی را دنبال اسم خود میگذارد واین ترتیب تاموقع وصول به غزنی باقی بوده است. مقارن ورود سید بکابل گویا نسبت استانبولی را دربی حسینی می‌افزاید . سپس این نسبت به نوشته های پیش از رود او بکابل هم اثر میکند وامضای جمال‌الدین الحسینی الاستانبولی بعقندهارهم برمیگردد واحیانا باکنوس برخی نوشته‌هاکه قبلا مسوده کرده بود مانند نامه سیدهادی اسدآبادی نسبت استانبولی را می‌افزاید .

بدین نحو سید جمال‌الدین در کابل مشهور باستانبولی شده بود زیرا آغاز مسافرت او از استانبول یا قسطنطنیه به کابل برای اجرای سیاستی به دست‌امیرافغانستان در مورد انگلیسیهابوده است، باید در نظر داشت که در میان پارسی‌ـ زبانان صنعت رومی برای مردم ساکن شهرهای عثمانی‌تاپایان صده سیزدهم هجری معمول بوده است.

پس سید استانبول یارومی همان سید جمال‌الدین‌سعدآبادی یا اسدآبادی همدانی بوده که طرح چنین اقدام سیاسی رابصورت پیشنهادی قبلا برای یکی ازصدور وخودرای عالیمقام عثمانی از عراق عرب باسلامبول می فرستند و خود برای توضیحات به استانبول‌میرود ازجلب رضایت طرف مذاکره از راه ایران عازم کابل میشود .

بنابه آنچه از دفتر یادداشت اومیتوان استخراج کرد،سیدجمال‌الدین درسال ۱۲۸۲ هجری موافق ۱۸۶۵ میلادی از بغداد عازم افغانستان شده، پس از یک سال درنگ در فاصله راه اسدآباد وطهران و مشهد در ۱۲۸۳ موافق ۱۸۶۶ میلادی بهرات میرسد .

این تاریخ باآنچه در گزارش‌سیاسی راجع بتاریخ ورود او بافغانستان قید شده سازش دارد پس از یک سال توقف درنقاط واقع در میان هرات وکابل که هشتماه از این مدت را درقندهار بسر برده در ۲۵ جمادی‌الاخره ۱۲۴۸ هجری مطابق اکتبر ۱۸۶۷ بکابل میرسد و پس از یکسال ویکماه اقامت در کابل روز ۲۰ رجب ۱۲۸۵ مطابق نوامبر ۱۸۶۸ از کابل عازم قندهار میگردد .

بنابراین گزارش سیاسی مزبوراندکی پیش از خروج سید ازکابل در سپتامبر ۱۸۶۸ تنظیم و چاپ شده و در ضمن‌آن به اطلاعاتی که درمارس وژوئن ۱۸۶۸ از کابل بدست آمده بود ، استناد میکند.

پس آن سید رومی که درفاصله ۱۸۶۶ و ۱۸۶۸ در افغانستان بسر میبرده و بیش‌از یکسال را درکابل‌زیرحمایت‌مستقیم امیرافضل خان از مزایای فوق‌العاده‌ای برخوردارابوده، همان سید جمال‌الدین معروف است که بر حسب یادداشتهای خط دستش از جمادی‌الاولی ۱۲۸۳ تا شعبان ۱۲۸۵ را در هرات و قندهار وکابل بسر میبرده است :

صورت دونامه‌ای که از امیر اعظم خان امیرکابل بسید جمالدین دردست است نشان میدهد که سید بنابه عللی از درنگ درکابل‌تنگدل شده اجازه خروج و سفر بخارج خواسته است و امیرهم باکمال احترام اورا در ماندن ورفتن مخیر ساخته ولی از دوری او اظهار ملال میکند . سید منزل‌خود را در محل بالا حصار کابل یادداشت کرده که اختصاص بسکونت امیر داشت‌واین‌نکته ملاقاتهای شبانه‌ای راکه میان ساعت ده و یازده شب برحسب گزارش رسمی با امیر داشته تسهیل میکرده‌است.ابوتراب ساوجی که هنگام عبور و توقف سید جمال‌الدین‌درتهران باوبیوست وهمراهش بافغانستان رفت و در آنجا هم به نام خودشناخته‌میشد بعدها که سید از کابل‌به‌اسلامبول وقاهره افتاد و صفت افغانی و کابلی را برجای نسبت رومی و استانبولی نشاند ابو تراب ساوه‌ای هم نام جعلی عارف افغانی‌را اختیار کرد و بتدریج اسم عارف برنام حقیقی اوسایه‌افکند وافغانی هماز درج کلام ساقط شد . عارف‌بعداز آنکه سید درسفر اخیر خودبایران با اشکالاتی مواجه شد از ایران بمصر رفت ودرآنجا گویا تشکیل خانواده داد وتاءدتی بعداز مرگ سید حیات داشت .

چهل واندی سال پیش،دریکی ازهفته‌نامه های متعدد دارالهلال (الاثنین ؟) مصر کسی درجواب سئوالی که راجع به عارف شده بود نوشته بودند که او در مصر ماند ومرد. جزئیات دیگر جواب او از خاطره رفته است. در میان اسنادواوراق‌سیددونامه از ابوتراب مذکور بسید جمال‌الدین هست که در آنها از سرگذشت خود بعداز تبعید سید جمال‌الدین به هند ، از مصر و سپس بیروت شرحی مینویسد ابوتراب عارف افغانی امضاء میکند . این مرد برادری در ساوه داشت علی اکبر نام باخواهری که میرزاشریف مستوفی خواهرزاده سید جمال‌الدین خبر سفر زیارت آنها را بسوی کربلا در ۱۳۰۱ از اسدآباد به عارف که در بیروت میزیسته نوشته وخط او دردست است. بدین ترتیب معلوم میشود آن ابوترابی که نخست بنظر خفیه نویسان وکالت بریتانیا دردربار امیرکابل مولود تفلیس آمده و بعد شناخته شد که ایرانی است همان ابوتراب ساوجی معروف به عارف است که در سفر اول سید از بیروت بایران آمد و پس ازآنکه سید رهسپار روسیه شد سه سال درخانه حاجی امین‌الضرب بسفارش سید میزیست تاسید دوباره از روسیه به تهران بازآمد .

دراین سفر وقتی سید درمضیقه افتاد و به بست حضرت‌عبدالعظیم پناه برد خدمات اورا میرزا رضای کرمانی درآنجا انجام میداد از ایران بمصررفت تاازسابقه آشنائی خود با شیخ محمدعبده برای زندگانی در آنجااستفاده کند. چه این ابوتراب مترجم رساله نیچریه از فارسی بزبان عربی عامیانه بود ومحمد عبده آن را از عربی عادی بعربی فصیح انشاکرد واین ترجمه بنام شیخ محمد عبده شناخته شد ، ودر صورتی که مترجم واقعی دیگری بوده است. بدین‌ترتیب معلوم میگردد که سید رومی در گزارش حکومت هندباسید ـ جمال‌الدین اسدآبادی معروف بافغانی هیچگونه اختلاف شخصیتی نداشته ولی این سکوت درباره نام او در مواقع دیگری‌هم که انگلیسها برای شناسائی سوابق او درتکاپو بودند سبب عدم توفیق ایشان میشد .

ماشین پخت ویز

وقتی یك شرکت سازنده لوازم‌خانگی درهر روز بیش‌از چهارده‌هزار ماشین لباسشوئی‌تولید می‌کند ، بیش از هرچیز دیگرکیفیت عالی و مرغوبیت کم‌نظیر برایش اهمیت پیدا می‌کند، و درچنین شرایطی‌درآمد وسرمایه کافی امکان‌مطالعه‌وتحقیق کامل‌را فراهم‌میسازد متخصصین ویرپول بعداز تحقیقات مداوم روی انواع الیاف پارچه بخصوص الیافهای مصنوعی جدید به طریقه تازه‌ای برای شستشو دست یافته‌اند . ویرپول علاوه بر بکار بردن شیوه‌های علمی به اقتصاد خانواده نیز اهمیت زیادی میدهد ماشینهای لباسشوئی ویرپول با آب گرم منزل کار می‌کنند تا هم برای گرم کردن آب،برق مصرف نشود هم لباسها در آب جوش لطمه نبینند.

لباسشوئی ویرپول آب را داغ نمی‌کند و لباسها را نمی‌پزد

Whirlpool

شرکت سلیران نماینده انحصاری لوازم خانگی « ویرپول » امریکا در ایران خیابان فردوسی ـ چهارراه کوشك ـ ساختمان هادیران تلفن ۳۱۵۷۷۳

آرانگارد 705

زیر آسمان کبود

تنظیم: محمد صالحی آرام

سگها روی سگشان بالا آمده است

عکاس روزنامه با ترس ولرز تمام موفق شد از میان آن همه سگ ،فقط عکس از سه تایشان بگیرد .

مشهد :

اهالی سعدآباد مشهد (که شامل خیابان های ارم، کاشف، عطار ، مولوی و گوهرشاد میشود)اوایل شب ازسروصدای سگ خوابشان نمی برد ،اواخر شب سگ خوابی می بینند، روز ها هم با سگ های ولگرد ، مجادله دارند !

در تقاطع «گوهرشاد ـ مولوی» بقدری سگ زیاد شده که ضرب المثل « سگ صاحبش را نمی شناسد » بهیچوجه گویای این ازدحام سگانه نیست !

بقرار اطلاع ، همین چند روز پیش یک گله ازسگ های ولگرد که بی دلیل «روی سگشان بالا آمده » بوده به یک نوعروس حمله ور شده و ناکارش کرده اند .

این حادثه چنان زهر چشمی از سعدآبادی ها گرفته که شب ها تنها، یابدون چوب و چماق جرئت از خانه خارج شدن پیدا نمی کنند .

اهالی این منطقه (بااجازه جمعیت ملی حمایت حیوانات!) تقاضا دارند، ترتیبی داده شود که حمایت از حیوان ،جوری بیخ پیدا نکند که انسان فراموش شود و خلاصه فکر بکری برای دست بسر کردن اینهمه سگ بشود ...

ای که دستت میرسد ...

در خیابان طوس غربی جنب مدرسه سیمرغ، مزبله‌یی وجود دارد که حدود دهسال از عمرش میگذرد .

ساکنان اطراف این قطعه زمین ، اگر راه بجائی داشتند ، خانه هایشان را تخلیه می کردند و میگریختند اما افسوس خانه «لنگه کفش» نیست که بشود بدورش انداخت .

عده‌یی از اهالی خیابان طوس ، طی نامه‌یی بعنوان زیر آسمان کبود نوشته‌اند :

اگر شهرداری منطقه یک ، از حل این مشکل عاجز است ،اداره بهداشت محیط زیست، درمورد این مرکز آلوده ، فکری بکند ، اگر موضوع به این دستگاه نیز ارتباط ندارد ، لااقل آموزش و پرورش ناحیه بخاطر سلامت صد ها دانش آموز ،اقدامی بکند ، و بقول معروف : « ای که دستت میرسد ، کاری بکن ....»

غم اسفالت رافراموش کرده‌اند

تبریز :

خراب کردن ، از آباد ساختن آسانتر است ، اما سختی آباد کردن، دلیل نمی شود که عده‌یی مکافات پس بدهند .

خیابان ملل متحد تبریز ، ماه ها پیش به منظور تجدید اسفالت خراب شده ، در این مدت کسبه از نان خوردن افتاده‌اند ، اهالی از کار و زندگی ..

از طرف دیگر شهرداری تازگی ها بدون توجه به پائین بودن سطح این خیابان (نسبت به رودخانه وسط شهر) مشغول ساختن یک خاضلاب « سربالائی»، شده که این موضوع غم بی‌اسفالتی را از یاد ها برده است !

بجای چاله، «راه آب» های خیابانهارا پر کردند!

اهواز :

تا چندی پیش هر « شهردار»ی که به اهواز منتقل میشد ،بایک «دید» اوضاع و احوال خیابان ها را از لحاظ اسفالتو چاله چوله های متعلقه می سنجید به این جهت اولین وعده ، شهردار جدید به اهالی، رسیدگی بوضع خیابان ها بود.

سرانجام چندی پیش شهرداری به جای وعده ، وارد عمل شد و با یک پیمانکار قراربست در مقابل ۱۲ میلیون تومان ۶۷ خیابان را در اهواز اسفالت کند .

برخلاف معمول ، سرعت عمل ، این پیمانکار بحدی بود که هرچه چاله و چوله و سوراخ دم دستش رسید ، پر کرد ، حتی منافذ « آب رو» را !

هنوز بدرستی معلوم نیست شهرداری ، پیمان خود را با پیمانکار بهم زد یا خیر ، اما چیزی که از این رهگذر روی دست شهرداری و زیر پای اهالی خواهد ماند ، آبها وسیلاب هائی است که هنگام بارندگی در خیابان ها جمع میشود چون پیمانکار « زیردست» یکسره را با سوراخ سنبه‌یی را هم به عنوان یادگاری ، برای فرار آبها باقی نگذاشته است .

خبرنگار اطلاعات در اهواز نوشته «با این وضع پیش بینی میشود ، با ریزش اولین باران ، فقط باقایق بشود ،از خیابان ها عبور کرد ، مگر این که ، شهرداری به فکر علاج واقعه قبل از وقوع» باشد .

آنسوی میز ، این سوی میز !

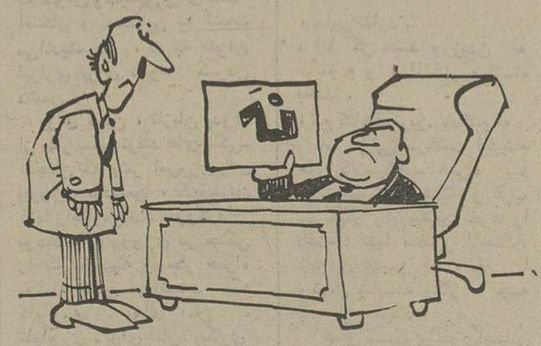

مدیر کل آموزش و پرورش آذربایجان شرقی ، با اجازه یا بدون اجازه به ندرت کسی را در دفتر کارخود می پذیرد ، اگر هم بپذیرد ، با یک پاسخ منفی خیال خودو ارباب رجوع را راحت میکند گواه این مدعا افراد ، بلاتکلیفی هستند که کارشان «راه گز کردن» بین سالن های این اداره است ، ای کاش آنسوی میزی ها، به این سوی میزها هم نیم نگاهی داشته باشند .

تبریز ـ عزیزالله رشیدی

روز جمعه شانزدهم مهرماه و همزمان با جشن مهرگان، پخش برنامه های رنگی تلویزیون آغاز میشود.

درخرید تلویزیون رنگی دقیقتر باشید

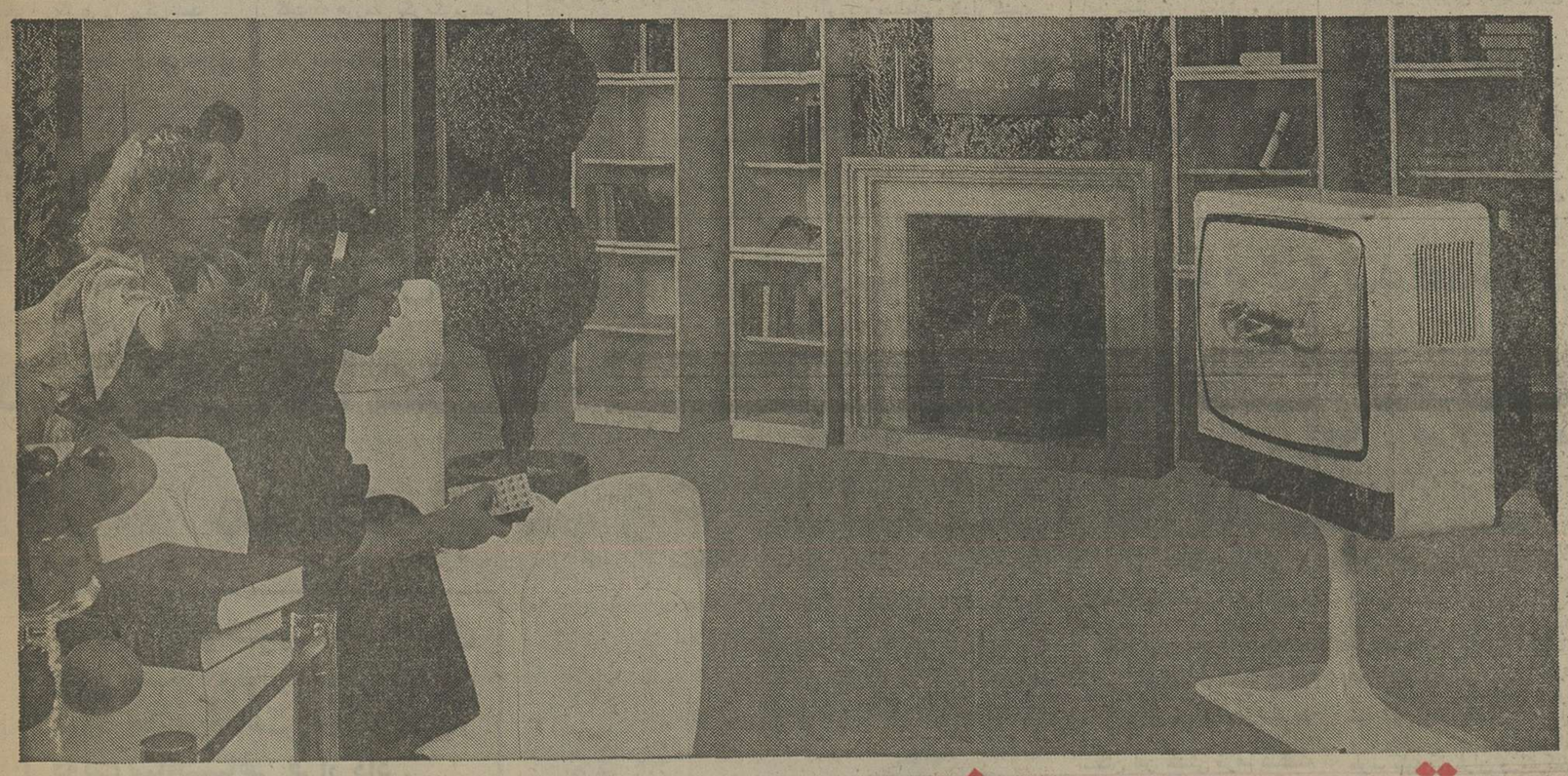

ما تلویزیون رنگی لُوِه را پیشنهاد میکنیم

* تلویزیون رنگی لُوِه ساخت آلمان غربی ۲۶ اینچ و دارای باندهای UHF و VHF.

* یکی از امتیازات تلویزیون رنگی لُوِه، کامپیوتر کوچکی است که در داخل آن تعبیه شده تا هرنوع سیستم پخش رنگی را از هر فرستنده‌ای که باشد به بهترین نحو ممکن دریافت کند: بنابراین تلویزیون رنگی شما با انواع سیستمهای پخش رنگی مثل انواع سکام و پال بخوبی کار میکند.

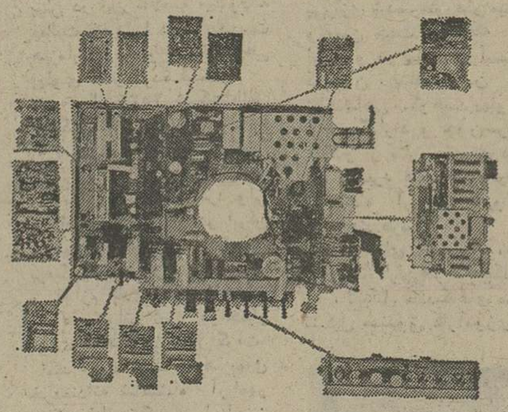

* درساخت تلویزیون رنگی لُوِه از یک شاسی که دارای ۸ واحد فعال کوچک با پایه‌های فشاری و با سیستم سرویس دومرحله‌ای می باشند استفاده شده است.

با این سیستم در درجه اول از دستکاری به نقاط دیگر تلویزیون جلوگیری شده و در درجه دوم نقص فنی تلویزیون خیلی سریع پیدا و برطرف می شود.

* تلویزیون رنگی لُوِه دردورنگ زیبای سفید وگردوئی وپایه چرخدار کروم آلمانی

* تلویزیون رنگی لُوِه را می توان علاوه بر "کاملترین" "بودن" "مدرن ترین" تلویزیون رنگی جهان نیز بحساب آورد زیرا برای تنظیم واقعا هیچگونه عمل مکانیکی در تلویزیون انجام نمیشود ولُوِه همچنین مجهز به دستگاه کنترل از راه دور است که شما هنگام تماشای آن بدون اینکه از جای خود برخیزید می توانید صدا، تصویر، حساسیت و رنگها را بوسیله آن و بدلخواه خود تنظیم نمائید و یا صدای آنرا بوسیله گوشی بیسیم بشنوید

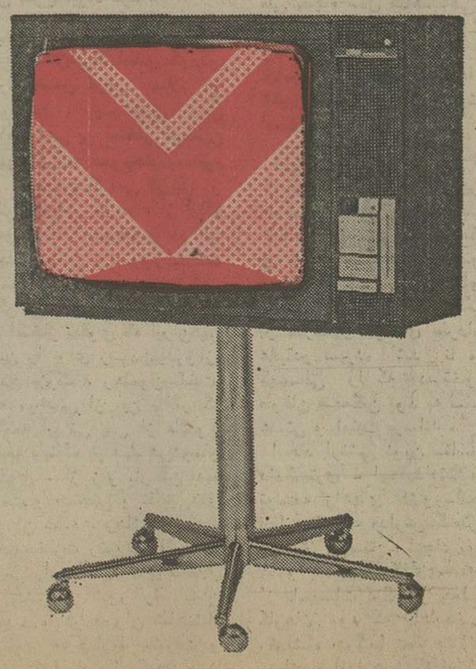

* تلویزیون رنگی لُوِه دارای ضمانت نامه سرویس ولوازم یدکی.

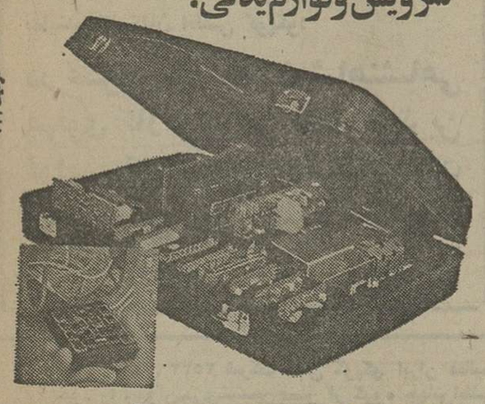

گونیک ۱۱۱

* از جالبترین نکات در مورد تلویزیون رنگی لُوِه، اینست که مجموع لوازم، وسایل و قطعات لازم برای سرویس آن فقط در یک چمدان کوچک جای دارد که بوسیله آن سرویسکاران مجرب لوه ظرف چند دقیقه بکمک یک کامپیوتر کوچک عیب تلویزیون را مشخص و قطعه معیوب را تعویض میکنند و بعلاوه شما هرگز شبی را بدون تلویزیون رنگی نخواهید گذراند چون هرسرویس و تعمیری در منزل شما و فقط در چند دقیقه انجام خواهد شد.

لُوِه LOEWE

مرکز پخش در ایران: شرکت کادیران خیابان شاه شیخ هادی ساختمان کاوه تلفن ۶۴۳۶۴۱

نمایشگاه: خیابان شاه - چهارراه سیمتری تلفن ۹-۶۴۶۴۸۸

نیروی دریائی شاهنشاهی

آگهی استخدام «اعزام بخارج»

نیروی دریائی شاهنشاهی برای تکمیل کادر درجه‌داری خود تعدادی داوطلب با مدرک قبولی سوم متوسطه یا «پایان دوره راهنمائی» استخدام و پس از موفقیت در آزمایشات جهت طی دوره بخارج از کشور اعزام مینماید .

داوطلبینی که سن آنها بین ۱۵ تا ۲۰ سال تمام می باشد می توانند همه روزه با دردست داشتن آخرین مدرک تحصیلی و اصل شناسنامه و یک قطعه عکس ۴×۳ بمعاونت پرسنلی نیروی دریائی شاهنشاهی واقع در تهران خیابان سپهبد زاهدی بالاتر از بیمارستان آپادانا (مدیریت استخدام) و یا به پایگاه ها و نمایندگی های نیروی دریائی شاهنشاهی در شهرستان های بندر پهلوی . خرمشهر . بندر عباس . بوشهر . کرمانشاه. رضائیه. اصفهان مشهد . زاهدان . شیراز . کرمان . همدان مراجعه نمایند .

کانون جهانگردی و اتومبیل کلوب شاهنشاهی ایران

شعبه جدید

میدان ۲۵ شهریور خیابان سینا نبش امیر آتابک

تلفن ۸۳۹۱۷۱

آماده قبول عضویت و انجام خدمات میباشند

مجله دنیای ورزش روزهای شنبه منتشر میشود

زندگی حضرت محمد (ص) رسول خدا

نوشته : گلوب پاشا
ترجمه : علیرضا طاهری

برای ما امروز ممکن‌نیست بتوانیم دریابیم که آیا در عربستان سده هفتم میلادی ، هرزن و دختری میتوانسته است خواستگاری را بپذیرد، یانه . حتی امروز نیز رسم خواستگاری در ممالک اسلامی بایک‌دیگر هماهنگ و یکسان نیست . بطور کلی ، این رسم در عربستان انروزگار، برای زنان و دختران ، سخاوتمندانه‌تر از وضعی بوده است که زنان و دختران در بعضی ممالک اسلامی‌عصر ما در قبال خواستگاران خود دارند . درین باره (چگونگی خواستگاری) استثناتاتی‌است که تنها به شخصیت پدر ، زن و دختر مربوط میشود . یک پدر سختگیر و خودکامه دخترش را بزور وادار به ازدواج با مردی میکند که خود برگزیده است اما پدری مهربان‌تر و نرمتر ، دختر خود را آزاد میگذارد که خواستگاری را بپذیرد یا رد کند.

بطورکلی ، شاید بتوان‌گفت، دختران غالبا در سنین هشت، ده سالگی با مردانی ازدواج میکردند که برایشان انتخاب شده بود ، بیوه‌ها و زنان مطلقه نیز در اولین فرصت دوباره به عقد مردی‌درمی‌آمدند تا از تنهایی بدرایند .

چنین می‌نماید که پیامبر خدا محمد « ص » معتقد بود : دختر در پذیرش یا رد خواستگاران باید آزاد باشد . هرزمان مردی به خواستگاری یکی از دختران پیامبر می‌آمد، حضرتش با آن دختر مشورت میکرد . اگر دختر «نه» میگفت، خواستگار رد میشد .

اما زنان چندان که اجازه رد کردن خواستگاری را داشتند ، نمیتوانستند خود خواستگاری را برگزینند . این شیوه‌یی است که امروزدر بسیاری از قبایل کماکان معمول است .

بهرتقدیر ، نیز خواندیم که در ازدواج با محمد «ص» ، پیشنهاد دهنده « خدیجه » بود .او بود که خود را برای ازدواج با محمد «ص» عرضه داشت . همچنین ، این‌درست است که او سپس ناگزیر از جلب موافقت عموی خودبود اما انکار نمیتوان کرد که نخستین گام را در این راه ، خدیجه پیش نهاد .

براستی کار آسانی است که همانند بسیاری‌ازنویسندگان غربی بنویسیم :

« تازیان سده هفتم میلادی مردمانی خام و از نژادی ددمنش و درنده‌خو بودندکه زنان را به چشم اسباب‌و ابزار خانه خود می‌نگریستند . »

چنین نتیجه‌گیری وتفسیری، بیش از هرچیز به نویسنده غربی احساس خوشایندبرتری نژادی نیز می‌بخشد (!) درین باره مثالهای فراوان میتوان برشمرد که موید نظریه بالا باشد . اما وقتی همه جوانب را بدقت می‌سنجیم، درمی‌یابیم که تشخیص آنچنان ، درست نتواند بود .

بهرتقدیر ، اعراب سده‌هفتم نه تنهامردمانی‌خام‌و درنده‌خو نبودند که داستانهای بیشماری را درباره ماجرا های عاشقانه درین جامعه می‌یابیم . به زنانی برخورد می‌کنیم که سراسر صحرای شنراز را دلاورانه ، به تنهایی پشت سر می‌نهند ، درگفت و شنود های اجتماعی شرکت میجویند ، در قلمرو سرودن شعر با نخبه شاعران کوس برابری میزنند ، و در رزم شمشیر در کف برقلب دشمن می‌تازند . در لطایف بیشمار ، درباره زنانی‌میخوانیم که بازبانی تند و انتشین ، شوهران خود را بباد ملامت می‌گیرند ، به آنان راهنمایی می‌کنند ، پند و اندرزمیدهند ... و از همه اینها درمی‌یابیم که زن تازی سراپا راز و رمز بوده است .

بطور کلی ، شاید بتوان گفت که هرزمان بگومگویی‌تند درمیگرفت ، پیامبر معمولا از بانوان پشتیبانی می‌فرمود .

یک ایرانی نومسلمان بنام « سلمان پارسی » پیشنهادمیدهد که برای مبارزه با سپاه بزرگ قریش خندقی ژرف‌حفرشود... قریش با نیروی‌پروزافزون، آماده تاختن به مدینه است .

از پیکار « احد » دو سال میگذشت که قریش بار دیگر توانست سپاهی گران‌گردآورد، بامیدنابودی‌مسلمانان‌و راه‌بندان های آنان که به دوران‌پیشرفت بازرگانی و کامیابی های مکه پایان داده بود .

راویان و مورخان مسلمان برآنند که بخشی از انگیزه‌این لشکرکشی ، ریشه در تبلیغاتی داشت که سر نخ آن بدست یهودیان بود . آنان ، خاصه برنام « سلام بن ابی‌الحقیق » و « حی بن اخطب » تکیه می‌کنند . و خواندیم که این دو از سران قبیله یهودی « بنی‌نضیر » بودند اما همراه همکیشان خود رسپار شام نشدند و در « خیبر » میان جامعه‌یی دیگر از یهودیان ماندند .

این دو یهودی و دیگر سران قبایل یهودی ، برپایه نوشته مورخان مسلمان،بارها به مکه رفتند ، رهبران قریش را دیدار کردند ، و به آنان پیشنهاد اتحاد برضد مسلمانان دادند . بنا برهمین نوشته‌ها، رهبران یهودی بدنبال جلب اتفاق سران قریش ، نزد فرماندهان قبایل بدوی «غطفان» شتافتند و آنان را به همکاری درراه‌پیکار بااسلام‌برانگیختند.

آرمان دشمنان اسلام : فتح مدینه بود ، کاری که می‌باید دو سال پیشتر ، بیدرنگ پس از پیکار « احد » انجام‌میگرفت.

قریش‌در آستانه‌این‌دگرگونی بزرگ توانست ده هزار تن مرد جنگی را در زیر درفش خود گرد آورد اما شمار سپاهیان زیر فرمان محمد « ص » از سه هزار تن فراتر نیرفت . مکیان خود چهار هزار مرد جنگی داشتند که این تعداد جنگجویان قریش ، وابستگان و همپیمانان آنان و انبوهی‌از مردان « بنی‌کنعان » را دربر میگرفت . غطفان‌بیش‌ازهرقبیله بدوی دیگری ، مردان جنگی داشت : دو هزار تن و شاید بیش . روایت است که « بنی‌سلیم » نزدیک به هفتصد تن جنگاور به یاری قریش فرستاد . نیز گروهی از « بنی‌اسد » به سپاه مکیان پیوست . این ارقام ، تقریبی است وای‌بسا که اغراق دران راه یافته باشد .

یکی ازاسو ارترین‌گروندگان به اسلام در مدینه ، مردی‌بود « سلمان » نام . او فرزند یک مالک و زمیندار پارسی بود که در کودکی به ایین مسیح گرویده بود .

سلمان چند سالی اززندگانی خود را در سوریه به‌تحصیل علوم مسیحی گذرانده و در مکتب فرقه های گوناگون ترسایان شاگردی کرده بود . در پی آن که استاد مسیحیش درگذشت ، سلمان که خبر ظهور پیمبری نو را شنیده بود ، راه حجاز در پیش گرفت . در میان راه ، سلمان را گرفتار ساختندو برده‌وار به‌یهودیان مدینه فروختند . سلمان چندان در اسارت ماند که توانست با پس‌اندازی که خود گرد آورده بود ،وبیاری محمد « ص » پول کافی برای آزادی خود بپردازد . در پی بازیافتن آزادی ، سلمان اسلام آورد و مسلمانی‌وفادار گشت.

گزارش پیشروی سپاه سنگین و نیروی کلان مکیان به سوی مدینه ، بار دیگر آتش نگران کننده گفت وشنود برسر مساله‌یی را تیز ساخت که پیش از پیکار « احد » نیز میان مسلمانان مدینه درگرفته بود :

آیا باید از خانه‌ها بیرون رفت و پیکار در دشت پهناور و باز را پذیرفت یا باید در خانه‌ها ماند و از خود در برابر دشمن پشتیبانی کرد

سلمان بزرگ شده سرزمین پادشاهی و پیشرفته ایران - با فرهنگی غنی و دانشی برتر از دانش‌روز - بود وسالیانی چند نیز در شام و با تمدنی همپایه تمدن ایران گذرانده بود .

بنابرین ، سلمان بیگمان درباره جنگهای میان ایران و امپراتوری بیزانس (روم‌شرقی) که آتش آن از سالها پیش درگرفته همچنان زبانه می‌کشید ، چیزهایی‌شنیده- و شاید شاهد آنها بود . روایت هست که سلمان پارسی‌پیشنهاد داد : دفاع از مدینه آسانتر خواهد بود اگر استحکامات شهر با حفر خندقی استوارتر گردد .

روشن نیست که خندق در کجا می‌باید حفر میشد ونقشه دفاعی را چگونه طراحی کردند . تنها چنین برمی‌آید که خاک « خندق » را برای پر کردن‌شکافی‌بکار میبردندکه حصار شهر وخانه‌های مدینه، جدا از یکدیگر ، پایان می‌یافت .

بهرطریق ، نقشه سلمان‌را اجراء کردند ، و پیامبر با آغاز حفاری « خندق » درین باره نیز سرمشق دیگرمسلمانان شد . مسلمانان یکی پس از دیگری گرد آمدند . فرصتی اندک مانده بود . پس‌مسلمانان با تشویق های فرستاده خدا، بگونه‌یی جنون‌آسا وخستگی ناپذیر کار بزرگ حفر خندق را ادامه دادند .

همچنان روزهایی‌ده‌نخستین مسجد را میساختند ، پیامبر همزمان با کار سرودی‌برآرام زمزمه می‌فرمود و پیروان حضرتش گل‌آلوده ، سراپاعرق و خاک هم‌آوا اورا پاسخ می‌دادند :

« بگذار تا بهشت ،
« ای پروردگار ،
« جایگاه جاودان ما باشد .
« انصار و مهاجرین جویای کمک هستند
« از برای تو ... »
... و این سرود رامردان مسلمان ، چنین پاسخ میدادند
« ما ایمان آورده‌ایم
« رسول خدا را
« و بیعت کرده‌ایم
« بستیزیم با دشمناش
« و از مرگ نگریزیم . »

بهرتقدیر ، مسلمانان‌دروغین، یا همانا « منافقون » بکندی کار میکردند و هرزمان فرصتی می‌یافتند ، بدون اجازه از پیامبر و دور از نگاه آن حضرت ، از سرکارمیگریختند. اما بیشتر کارگران از جان و دل میکوشیدند و هرزمان خود را ناگزیر از ترک کار می‌یافتند ، به حضور پیامبر شرفیاب میشدند و ازحضرتش رخصت ترک کار برای مدت زمانی کوتاه میگرفتند .

بروایت ابن‌اسحق ، این آیه قرآن اشارتی است بهمین موضوع :

« آنان تنها مومنان به پروردگار و پیمبر او هستند که هرزمان درگیر کاری‌خطیر میشوند ، بدون رخصت کار خود را ترک نمیگویند .
« آنان که از تو رخصت میخواهند ، کسانی هستندکه به خدا و پیمبر او ایمان دارند . پس چنانچه آنان از تو اجازه میخواهند برای کاری که دارند - اگر صلاح میدانی ، آنها را مرخصی بده ، و از پروردگار برایشان طلب عفو کن .
« با دعوت پیامبر آنچنان رفتار نکنید (واکنش شما در برابر دعوت پیامبرآنچنان نباشد) که در برابر خواهش دیگری می‌نمائید . پروردگار آنان را که از کار میگریزند، می‌شناسد ... »

« خندق » در روز سی و یکم مارس ۶۲۷ تقریبا کامل شده بود که تازش دشمن آغاز شد . قریش با مدافعان‌مزدور خود و نیزمتحدان «بنی‌کنعان» همراه بود . سپس مردان « غطفان » پدیدار گشتند و خود را درشمال‌واحه(مدینه) برسر راه به سوی « احد » جا دادند . درین هنگامه ، پیامبر خدا فرمان داد کەزنان را به درون دژها و خانه‌ها ببرند . آنگاه ، او همراه با سه هزار مسلمان ، بیدرنگ ، در پشت خندق ، رویاروی دشمن ، احتمالا در شمال شهر ، صف‌آرایی کرد.

از استقرار محاصره‌کنندگان برگرد «مدینه» چندان‌نمیگذشت که « حی بن اخطب » رئیس و فرمانده‌یهودیان « بنی‌نضیر » به روستای « بنی‌قریظه » - تنها قبیله یهودی بازمانده در مدینه ، رسید . این قبیله یهودی ، بگونه‌یی آشکارا جدا از دیگران در جنوب واحه میزیست .

فرمانده یهودیان «بنی‌قریظه» با پیامبر سوگند دوستی یاد کرده بود ، و از همین‌رو در برابر گفته های «حی بن‌اخطب» برای پیوستن به دشمنان‌اسلام، چندی ایستادگی کرد اما سرانجام با او به سازش رسید و پذیرفت که پیمان‌خود را با محمد « ص » بشکند .

پیامبر در پی شنیدن گزارش بازدید « حی بن اخطب » از روستای « بنی‌قریظه » ،«سعد بن معاذ » فرمانده قبیله « اوس » و « سعد بن‌عباده» فرمانده قبیله « خزرج » را به نمایندگی خودنزدفرماندهان این روستای یهودی نشین فرستاد .

بنا به روایت «ابن‌اسحق»: یهودیان دو نماینده پیامبر را بباد ناسزا گرفتند و فریاد برآوردند :

« پیامبر خدا کیست ؟ ما با محمد پیمانی نداریم ! »

همزمان ، روحیه‌ی‌مسلمانان در مدینه رو به ناتوانی‌میرفت. مسلمانان‌دروغین (منافقون) این زمزمه راآغاز کرده‌بودند که محمد سوگند خورده است که خدا به مسلمانان پیروزی خواهدبخشید اما اکنون‌جان مسلمانان ، خانواده، زنان و فرزندان آنان را خطری‌بزرگ و آشکار تهدید می‌کند .

پیش ازین اشارت کرده‌ایم که قبایل تازی پیکار را به چشم نموداری از زندگانی بشر می‌نگریستند. صلح‌پایدار برای آنان جذابیتی همیشگی و قابل تحمل نبود . اما یکی از دلایلی که جنگ رابرای آنان تحمل پذیر و حتی دلخواه و هوس‌انگیزمیساخت، این بود که آنها درباره‌پیکار به عنوان وسیله‌یی برای‌کسب افتخار و دستیابی به غنیمت می‌اندیشیدند ، نه به عنوان ابزاری برای نابود کردن دشمن .

برای همین ، تازیان بدوی از پیکار بستن ترفند های‌جنگی- آنچنان که بشر امروزی‌برای پیروزی بردشمن ، کثیفترین آنها رابکارمی‌بندد - روگردان بودند ، و پیروزی در جنگی را که با حیله و مکر همراه بود ، ننگین میدانستند نه نام‌آوری . برای آنان ، نام‌آوری . برای آنان، پیکاری مرد مردانه ، بی‌هیچ حیلت و از دریچه تاریخ که بنگریم، شگفتی انگیز خواهد بوداگر بگوییم که همین تازیان ساده و ناآشنا با مکر و حیله ، مصر - سراسر شمال‌آفریقا - اسپانیا ونیم جنوبی فرانسه را درطی یکصد سال گشودند و به قلمرو اسلامی افزودند. اگرچه بعدها آنان را درمدتی به اندازه فاصله زمانی عصر « ریشارد شیردل » یا « ریچرد شیردل » (ریشارکوردولیون) تا روزگار ما !

اسلام در نخستین هشتصد سال ظهور خود ، به‌اسپانیا، فرانسه و از آنجا حتی به انگلستان راه یافت و اندیشه های اسلامی درین سرزمین های دور از عربستان گسترده شد تا به جایی که شوالیه های‌اروپایی‌همچون‌جنگاوران بدوی ، به هواخواهی اصل پیکار با نیت کسب افتخار و نام و آبرو ، نه نابودکردن دشمن برخاستند . همچنان‌که « ویلیام شیکسپیر » ، شاعر و نمایشنامه نویس‌نامدارانگلیسی از زبان « هنری پنجم » ، چنین می‌سراید :

« خدا را سوگند که من طمع به زر ندارم ،
« ونه براین اندیشه کنم که چه کس از دارایی من .
« خوراک و پوشاک‌خود را فراهم می‌آورد .
« مرا برنمی‌انگیزد اگر مردمان « جامه مرا برتن کنند
« این چیزهای ظاهری ، در آرزوهای من
« جایی ندارد .

« اما اگر حسد ورزیدن به « نام » و « افتخار » گناه باشد ،

« من گناهکارترین زندگانم .»

اما در پی بازگشت اندیشه های کلاسیک - همراه با « رنسانس » ، جنگ در غرب بار دیگر راه پیشین خود را یافت : تنها منظور ازجنگ، نابودی دشمن است چه با وسایل شایسته پیکار ، چه با حیله و ترفند .

همین ستمگری خوی‌انسانی که پیاپی افزایش می‌یابد ، امروز چندان اوج گرفته که بشر با خطر نابودی (نابودی بدست خود) روبرو کرده‌است.

در پرتو انقلاب سازنده

بعد ازسخنان‌آقای‌آساطوریان آقای داریوش مومنی نماینده کارگران و کارمندان شرکت اطلس کوپکو درمیان ابراز احساسات شدیدحاضرین‌نسبت به شاهنشاه آریامهر سخنان پرشوری باین شرح ایرادکرد:

قبل از هر چیز اجازه می خواهم‌پنجاهمین سال‌شاهنشاهی پرافتخار دودمان پهلوی رااز طرف کلیه کارگران و کارکنان شرکت اطلس کوپکو ایران‌به عموم هم میهنان وطن پرست تبریک و تهنیت عرض نموده و بقای شاهنشاهی پرافتخار پهلوی را از خداوند متعال مسئلت نمایم .

در عصر پرافتخارشاهنشاهی پهلوی و در پرتو انقلاب‌شاه و ملت قوانین بسیاری‌به نفع طبقه کارگر تصویب شده‌است که از آن جمله سهیم شدن کارگران در سود کارخانجات و فروش سهام کارخانجات به کارگران را میتوان نام برد که خود نشانه توجه و عنایات شاهنشاه آریامهر به طبقه کارگر میباشد . کارگر ایرانی باید بداند که در سایه توجهات شاهنشاه آریامهر بموفقیت و نعمت‌و آسایش رسیده‌است.

در عرض نیم قرن شاهنشاهی پهلوی کارگر ایرانی از مترقی ترین قوانین کار که شرایط کارش برمبنای عدالت اجتماعی پی‌ریزی شده‌برخوردار میباشد وبهمین جهت است که ملت ایران و در پیشاپیش آنها کارگران ، پنجاهمین سال شاهنشاهی شکوهمند پهلوی‌را ارج میگذارند و چون‌سربازی فداکار از نثار جان خود در راه پیشبرد هدف ها وفرامین شاهنشاه آریامهر فروگذار نخواهند کرد .

بیمه های اجتماعی ،سهیم کردن کارگران در منافع‌کارگاه ها ، تشکیل سندیکاهای متعدد تشکیل صندوق کارآموزی ، تشکیل صندوق آموزش‌فرزندان کارگران ، تاسیس‌اداره کل‌کار و امور اجتماعی در سراسر کشور ، و صد ها برنامه و پروژه های بهزیستی‌و بهروزی کارگران ایران از پرتوعنایات شاهنشاه آریامهر میباشد .

امیدواریم که ما کارگران بتوانیم با همکاری و تفاهم بیشتر بین کارگر و کارفرما و تحت رهبری های خردمندانه شاهنشاه آریامهر برای‌سربلندی کشور و پیشرفت در صنایع کشور با تلاش های پی‌گیرو خستگی ناپذیر مملکت خودرا به اوج ترقی برسانیم .

امروز به برکت شاهنشاهی پهلوی صنایعی چون ذوب‌آهن بخدمت اقتصادمملکت درآمده است . هزاران کارگر از راه همبستگی در سندیکاهای سالم کارگری‌ازحقوق مشروع‌قانونی سخن میگویند و در مراکز آموزش حرفه‌ای وزارت کار و امور اجتماعی پس‌ازگذراندن دوره های تخصصی آماده جذب در صنایع مختلف می‌شوند .

تنها با کوشش و تلاش خستگی ناپذیر ،کسب مهارت های برتر وبالا بردن‌مرغوبیت کار است‌که‌میتوان پاسخگوی آن همه موهبت و لطف بود.

نیم قرن شاهنشاهی‌پرفلوب ملت ، آگاهی از رنج و شادی طبقات مردم‌بخصوص کارگران و تلاش مداوم برای بهبودی هرچه بیشتر زندگی فرد فرد ملت ایران همه غرور آفرین است .ماکارکنان شرکت‌اطلس کوپکو ایران از صمیم قلب به خود فرض میدانیم که به‌پاس این موهبت ها و رهبری های تحسین انگیز از سردار بزرگ وسرسلسله‌دودمان جلیل‌پهلوی اعلیحضرت رضا شاه کبیر به نیکی تجلیل نمائیم .

ما کارگران که تحت توجهات پدر تاجدارمان از تمام‌امکانات رفاهی برخورداریم و تماما احساس آرامش وراحتی می کنیم همگام با همه ملت شریف وحق شناس‌ایران ، پنجاهمین سال شاهنشاهی پهلوی را گرامی میداریم و از نثار جان خود در راه خدمت‌بشاهنشاه ووطن عزیزمان دریغ نداریم .

جاویدباد شاهنشاه‌آریامهر
پاینده باد ایران

برقرار باد دودمان‌پرعظمت پهلوی

جشن پرشور

جشن اطلس کوپکو ایران زمانی به اوج خود رسید که هنرمندان رادیو و تلویزیون ایران یک به یک برای اجرای برنامه های شادی آفرین پشت میکروفون قرار گرفته‌و برنامه های هنری جالبی ارائه‌کردند.

در این زمان بود که قلب حاضران از شوق و وطن پرستی به لرزه درآمده و احساسات بسیار پرشکوهی ابراز میکردند . جشن شرکت اطلس کوپکو ایران که از ساعت ٤ بعد از ظهر روز یکشنبه آغاز شده بودتاساعت ۹ شب ادامه داشت و در خاتمه ازکلیه‌حاضران به‌میمنت پنجاه سال شاهنشاهی پهلوی با میوه و شیرینی پذیرائی به عمل آمد ،در پایان در حالی که نوای غرور آمیزپیش به سوی تمدن بزرگ ، هدف‌عالی رهبر خردمند ایران به‌گوش میرسید جشن اطلس کوپکو پایان گرفت .

در جشن پنجاهمین سال شاهنشاهی پهلوی که در شرکت اطلس کوپکو برگزار شد گفته شد:

همزمان با آغاز شاهنشاهی پهلوی، اطلس کوپکو مفتخر به شروع فعالیت در ایران شد

اطلس کوپکو قریب پنجاه سال پیش وسائل ولوازم هوای فشرده مورد نیاز راه آهن را در اختیار دولت شاهنشاهی قرار داد .

آساطوریان رئیس‌روابط‌عمومی اطلس‌کوپکوگفت:

اعلیحضرت رضا شاه‌کبیر باعزمی راسخ پایه‌های استقلال‌وپیشرفت کشور را بنیان نهادند .

نماینده کارکنان اطلس کوپکو:

در عرض نیم قرن شاهنشاهی پهلوی کارگرایرانی ازمترقی‌ترین قوانین کارکه بر مبنای عدالت اجتماعی پی ریزی شده برخوردار شده است .

«در سال ۲۵۳۲ شرکت‌اطلس کوپکو ایران فعالیت خود را بعنوان‌سی‌وششمین‌عضو از گروه جهانی‌اطلس کوپکو در ایران رسماآغازکرد ولی سابقه‌اطلس‌کوپکو در ایران درست به پنجاه‌سال قبل برمیگردد ، یعنی زمانی که وسایل و لوازم‌هوای فشرده مورد احتیاج راه‌آهن دولتی‌تبریزدراختیار دولت شاهنشاهی قرار گرفت ، باید گفت افتخار اطلس کوپکو ایران بیش‌از پیش در این خلاصه میشود که فعالیت خود را درایران همزمان با شروع‌شاهنشاهی‌پهلوی آغاز کرده است.»

آقای آساطوریان رئیس روابط عمومی شرکت اطلس کوپکو ایران به نمایندگی از طرف‌اعضاء هیئت مدیره سخنانی پیرامون پیشرفت های ایران در پنجاه سال اخیر ایراد کرد و از بنیانگزارایران‌نو تجلیل نمود .

آقای داریوش مومنی نماینده کارگران وکارکنان اطلس‌کوپکو در سخنرانی بسیار پرهیجانی گفت:در عصر انقلاب شاه‌ومردم و در پرتو توجهات شاهنشاه آریامهر قوانین بسیاری به نفع طبقه کارگر به‌مورد اجرادرآمده است . عکس ، گوشه‌ای از این اجتماع پرشوررانشان میدهد..

اولین سخنران

اولین سخنران جشن شرکت اطلس کوپکو آقای‌آساطوریان رئیس روابط عمومی این شرکت بود که بنمایندگی از طرف هیات مدیره سخنانی به این شرح ایراد کرد :

بنمایندگی از طرف‌هیئت‌مدیره و کارکنان‌شرکت‌اطلس کوپکو ایران ضمن عرض سلام و خوشامد ، پنجاهمین سال شاهنشاهی پر افتخار دودمان پهلوی را به عموم‌حضارمحترم و هم‌میهنان گرامی تبریک و تهنیت عرض نموده ، از اینکه دعوت ما را پذیرفته و در این مجلس جشن و سرور شرکت فرموده‌اید از همه‌شما‌متشکرم.

گرامی‌باد نیم قرن شاهنشاهی پر افتخار پهلوی که ایران‌کهن آئین را برای رسیدن‌به‌دروازه تمدن بزرگ ، رهنمون‌ساخت. چه موهبتی از این بالاتر که جامعه ایرانی پس از طلوع طلیعه تابناک شاهنشاهی‌دودمان پهلوی ، از زیر بار آن همه ظلمت و بدبختی و ناامنی‌های دوران سیاه ، رهائی یافت .

اعلیحضرت رضاشاه کبیر ،با عزمی راسخ ، پایه‌های‌استقلال و پیشرفت کشور را بنیان نهادند و در دوران شاهنشاه آریامهر موجبات پیشرفت و ترقی کامل حاصل گردید .

لحظه‌ای از عمر خودرا بدون فکر گسترش و نوسازی و امنیت ایران سپری‌نساختند.

در شهریور ۱۳۲۰ سرنوشت مملکت کهنسال ایران‌و مشیت خداوند بزرگ براین‌قرارگرفت که فرزند برومند سردار نامی سکان این کشتی درهم شکسته را بدست گیرند وبتمام آرزو های پدر بزرگوار خویش‌جامه عمل بوشانده و با طرح‌انقلاب شاه وملت جامعه ایران‌را در جهت‌تکامل ، رهبری نمایند .

اینک که ملت شریف ایران‌در سال۲۵۳۵شاهنشاهی‌پنجاهمین سال شاهنشاهی دودمان‌پهلوی را جشن میگیرد ما نیز بپاس این موهبتها از رهبری های تحسین‌انگیز سردار‌بزرگ‌ایران و سر سلسله جلیل دودمان پهلوی ، اعلیحضرت رضاشاه کبیر به نیکی تجلیل مینمائیم و سپاس خود را به پیشگاه اعلیحضرت همایون محمدرضا شاه پهلوی شاهنشاه آریامهر نثار میکنیم و از خداوندمتعال مسئلت داریم‌درپرتو شاهنشاهی با عظمت دودمان‌پهلوی‌همواره حافظ ایران و ایرانیان‌باشد.

وظیفه خود میدانم به این نکته نیز اشاره کنم که افتخار اطلس کوپکو ایران بیش از پیش در این خلاصه میشودکه فعالیت خود را درایران‌درست همزمان با شروع شاهنشاهی پهلوی آغاز کرده است .

در سال ۲۵۳۲ شرکت‌اطلس کوپکو ایران فعالیت خود را به عنوان سی و ششمین‌عضو از گروه جهانی اطلس کوپکو در ایران رسماً آغاز کرد ولی سابقه اطلس کوپکو در ایران درست به پنجاه سال قبل برمیگردد یعنی زمانی‌که‌وسایل و لوازم بادی مورد احتیاج راه‌آهن دولتی تبریز دراختیار دولت شاهنشاهی قرار گرفت.

امید است با رهبریهای خردمندانه شاهنشاه آریامهر شرکت اطلس کوپکو ایران‌نیز بسهم خود در این‌عصرانقلاب بتواند بیش از پیش گام های موثرتری را بنفع کشور وملت ایران بردارد .

جاوید بادشاهنشاهی‌پهلوی- پاینده باد ایران .

با عنایات شاهنشاه‌عظیم‌الشان ایران کلیه عوامل پیشرفت و ترقی کشورما ،در آستانه‌تمدن بزرگ قرارگرفته است بنحوی که ترقیات اعجاب‌انگیز آن تحسین سایر ملل جهان را برانگیخته است . در حقیقت طی پنجاه سال شاهنشاهی‌پر شوکت‌وبرکت پهلوی،تحولات و دگرگونیهای شگرف و چشمگیری در تمام زمینه‌ها و شئون مملکتی نصیب‌ایران‌شده است .

قبل از سال ۱۲۹۹ یعنی قبل از ظهور سردار بزرگ ایران مملکت ما همچون کشتی درهم شکسته‌ای‌بدست‌امواج‌سهمگین و نابود کننده بهرسوی سرگردان بود. باارادەخداوند بزرگ کشور عزیزمان بدست پر قدرت و توانای سرداری عالیقدر سپرده شد تا ملت کهنسالی را که دستخوش طوفان سهمگین بود به ساحل هستی و امنیت برساند .

ایجاد ارتشی نوین ـتاسیس دادگستری - ایجاددانشگاه - توسعه راههای کشور-ایجاد بیمارستانها - مدارس‌گسترش شهر و روستا - ایجاد تونل ها و بالاخره‌پایه‌گذاری‌بسیاری از تاسیسات دیگر از جمله کارهائی بود که اعلیحضرت رضاشاه بزرگ‌با تمام مشکلات به انجام آنها همت گماشتند و

مطالب بالا گوشه‌ای‌ازسخنان آقای آساطوریان‌رئیس‌روابط عمومی شرکت اطلس کوپکو بود که در جشن پنجاهمین سال شاهنشاهی‌دودمان‌پهلوی بنمایندگی از طرف هیات‌مدیره این شرکت ایراد کرد.

با این سخنان بود که جشن باشکوه شرکت اطلس کوپکو ایران در محل تعمیرگاه این شرکت در جاده قدیم کرج به‌مناسبت پنجاهمین سال شاهنشاهی پهلوی آغاز شد .

در این مراسم گروه کثیری‌از کارگران و کارمندان اطلس کوپکو ایران ، همچنین‌عده‌ای ازشخصیت‌های مملکتی،اعضاء هیات مدیره شرکت ، آقای پیرزاد رئیس کمیته ویژه‌جشن های پنجاهمین سال‌شاهنشاهی پهلوی در اتاق بازرگانی‌ایران حضور داشتند .

در جشن شرکت‌اطلس‌کوپکو سخنرانان هرکدام بنحوی از پیشرفتهای ایران که تحت رهبری دو شاهنشاه پهلوی نصیب کشور ایران شده‌است یادآور شدند وازپایانی ایران‌نو با ستایش یاد کردند . این سپاسها با فریادهای شادی و تحسین حاضران در این‌جشن پرشکوه و جلال همراه بودو لحظه‌ای زنده باد شاهنشاه آریامهر - پاینده باد خاندان جلیل پهلوی - برافراشته باد پرچم ایران ، قطع نمیشد .

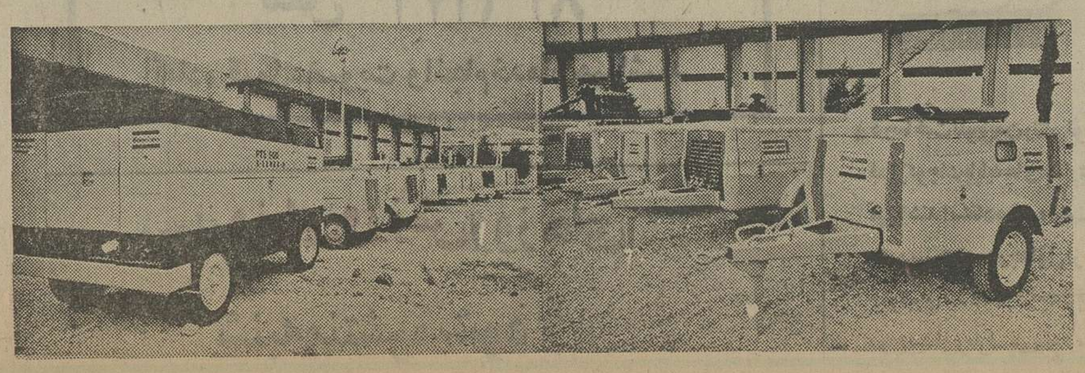

نمونه‌هائی از وسایل و لوازم‌هوای‌فشرده اطلس‌کوپکو

نیازمندیهای اطلاعات

برای دادن آگهی تلفنی باشماره های ذیل تماس حاصل فرمائید

تلفنهای: ۳۱۲۴۱۳-۳۱۱۲۲۷

فروش دست اول

مبلیران بخر راحت باش

محل فروش فرح چهارراه تخت طاوس مبل ناز ۸۴۳۱۸۲
۱-۲۰

فروش دست دوم

مقداری اثاثیه فرنگی مدرن که عبارتند ازمیز ناهار خوری و صندلی کاناپه و میز های جلوی کاناپه بفروش میرسد تلفن ۸۲۹۳۴۵

ناهار خوری بسیار بزرگ و مجلل ، چوب گردو منبت کارقدیم بفروش می رسد تلفن ۲۴۴۲۰۴
۱-۳

فروش فوق‌العاده

پوشاک خارجی مردانه وزنانه بفروش میرسد تلفن ۶۵۲۷۳۱
۱-۲

یکدست لباس عروس سایز ده دوخت‌لندن‌بفروش میرسد تلفن ۶۳۷۲۱۲
۱-۲

بعلت مسافرت فوری

لباسهای خارجی دست اول و دست‌دو مباقیمت مناسب بفروش میرسد خیابان بخارست کوچه دهم پلاک ۷۷ طبقه چهارم تلفن ۶۲۹۸۱۰
۱-۱

سرویس‌اطاق خواب امریکائی یکدست مبل استیل فرانسوی ودستگاه استریو کامل‌۴باندی بفروش میرسدتلفن ۶۳۶۲۶۵
۱-۲

مبلمان - یخچال، تلویزیون ، اجاق‌گاز، لباس‌شوئی ، کتاب و کلیه اجناس منزل‌بفروش‌میرسد پنجشنبه و جمعه از ساعت ۸ صبح الی ۸ شب . تهران‌نو خیابان خاقانی مهدیه اول پلاک ۲۰
۱-۲ آ- ۲۲۹

اکازیون

لباس نو خارجی بفروش میرسد گوهر دشت تلفن ۵۲۹۶

مبلمان واثاثیه امریکائی

بفروش میرسد تلفن ۸۳۰۸۸۹- ۲۳۳۷۹۵

دوربین عکاسی‌رولیفلکس‌پلانار عدسی ۸و۲را قیمت ۳۵۰۰۰ ریال۵بعدازظهر ببعد ۶۶۵۲۱۶
۱-۱

فروش‌البسه‌دست دوم خارجی و ایرانی آدرس جاده قدیم شمیران بین ظفر و میرداماد خیابان کاظمیان شماره ۱۵ مراجعه پنجشنبه و جمعه
۱-۱

کاکسیون کامل صفحات ۳۳ دور از . . .

گروه بیتلها

یکجا بفروش می رسد تلفن ۶۲۹۴۴۷
۱-۱

بعلت‌مسافرت‌اثاثیه منزل‌بفروش میرسد تلفن ۷۹۸۹۸۵ مراجعه شود.
۱-۳ ۳-۵۲۳۰

بروژکتور BAUER ناطق مدل T50 دوربین فیلمبرداری کانن 1014 هر دوکار نکرده بفروش میرسد ۵ بعداز ظهر ببعد ۶۶۵۲۱۶
۱-۱

مقداری لباس فرنگی نو بفروش می‌رسد تلفن ۹۳۰۴۸۹

خرید اثاثیه

فرش ایران نوین

خریدارقالی‌و قالیچه وتعویض فرشهای‌نو باکهنه تلفن۶۵۳۱۹۵
۱-۱

تعمیر تلویزیون

مرکز تعمیرات انواع تلویزیون با سرویس فوری ۹۵۳۷۹۶ - ۵۲۹۶۲۳

تلویزیون شما فوری در منزل تعمیر می‌شود ۲۷۴۷۷۰

سرویس آر. تی . آی ۳۶۲۱۲۲

سرویس شاوب‌لورنس ۳۴۵۶۶۱

تعمیرگاه مُجاز
آر. تی. آی
آر. سی. آی
شمال‌شرق. شمیرانات
سرویس ۷۵۵۴۵۰ فوری ۷۶۹۶۳۰

تعمیرگاه‌مجاز تلویزیون

شاوب لورنس بلر فیلیپس آر تی.آی و غیره نصب آنتن متام کانال ۳۳۸۱۱۳

تعمیرگاه‌مجاز ۴۵
شاوب‌لورنس. آر.تی.آی
نصب‌آنتن‌فوری ۷۶۴۸۹۹

تعمیر شاوب‌لورنس آر تی آی نصب آنتن فوری ۷۵۱۷۲۰

تزئینات‌و دکوراسیون

انواع‌کاغذ دیواری‌پرده کرکره موکت رادراسرع وقت نقد و اقساط طولانی از شرکت کالیران بخواهیدتلفن ۳۱۰۷۷۲ سفارش‌تلفنی پذیرفته میشود.

فقط بایك‌تلفن

نقاشی ساختمان موکت کاغذ دیواری ویلا ۷۵۸۲۵۲

تزئین فوری

پرده کرکره کاغذدیواری موکت کفپوش سقف‌ پوش پرسیانا نقد و اقساط ۵۳۷۷۰۸

نصب فوری

فروش کاغذ دیواری موکت کف پوش پرده کرکره پرده پارچه‌ای ۸۵۲۶۲۵
۱-۱۳

نقاشی وتزئینات

تلفن ۷۵۵۴۰۳ و ۷۵۵۷۳۷
۱-۱۰

موکت
کاغذدیواری وسایرتزئینات
بقیمت‌تجارتی‌بانصب فوری در شرکت جی.کا.تی
تلفن ۶۴۰۶۲۰

کاغذ دیواری‌ایرانی و خارجی متری ۳ تومان ببالا ۲۰۵۲۵۵
۱-۸

۳ تومان

باروزی‌سه تومان منزل و محل کارخود را تزئین‌نمائید.

۳۱۴۸۳۹
۱-۳

تزئینات‌پیمان

انجام کلیه امور تزئینات ۹۴۰۳۰۸ - ۹۷۱۸۱۵
۱-۱

تزئینات شب‌نور

انواع موکت های خارجی و ایرانی کاغذ دیواری و پرده کرکره بنازلترین قیمت تهیه و نصب می گردد خیابان دماوند روبروی‌استخرآریا پلاک۱۱۷۳ شرکت شب نور

تلفن ۷۹۸۱۶۶

کاغذ دیواری‌ایرانی و خارجی متری ۳تومان ۳۰۵۲۵۵

برای ساختمان شما

پاکتان

انجام کلیه امور نظافتی نقاشی و دکوراسیون ساختمان ۸۲۴۵۸۱

قاسمی تولید کننده شن ماسه آجر۵۶۰۶۶۵

نقاشی‌وتزئینات

موسسه تاج ۷۵۹۱۳۲
۱-۱۰

اسکلت ودر پنجره فلزی تلفن ۳۴۶۱۶۵
۱-۱۰

آسفالت فوری با اصول فنی وتضمین تلفن ۷۵۸۲۳۸
۱-۱۰

پیمانکاری حسن روحی تلفن ۵۵۰۸۷۱

هرگز
چکه‌سقف
نخواهید داشت

ایزولاسیون پشت بام باقیر پلاستیکی بدون کندن عایق با تضمین تلفن ۷۵۰۶۳۴ شرکت ایزومر
۱-۱۰

داربست پلیت

نصب فوری داربست فلزی تلفن ۷۳۱۶۰۶ و ۷۳۰۴۷۹

اسکلت فلزی
تلفن ۸۴۵۸۰۷

با یکبار ایزولاسیون
در بارندگیهای شدید بام منزل شما
نم‌پس‌نمیدهد
شرکت تهران ایزولاسیون ۲۳۰۳۰۴
۱-۱

داربست فلزی رویال استاج فروش انواع بست نوداربست ۸۵۶۲۵۴
۱-۱

اسفالت و عایق
شمیران - قلهك- تلفن
۲۶۱۳۲۷

مقاطعه کار ساختمان و اسکلت تلفن ۳۵۷۵۹۸

قیر و گونی و آسفالت
باتضمین ۷۳۸۴۵۵-۷۳۰۱۰۸

ایزولاسیون پشت بام با ایزوگام ۶۳۶۰۱۴
یوسف‌آباد محمدرضاشاه شماره ۱۳۰ شرکت ساختمانی بام پاد (اطل پریکابت) شعبه ایران ایزول

اسفالت قیراندود
پشت بام کوچه با ضمانت ۷۳۹۵۸۶
۱-۱۰

شستشوی مبل وفرش

R.U. English service
آر.یو سرویس
انگلیش سرویس
خشکشوئی.موکت
فرش.مبلمان.پرده
وتشك‌اتومبیل درمحل
۸۴۳۸۴۵ و ۸۵۵۳۴۰

پیام کلین

خشکشوئی مبلمان‌فرش موکت پرده
۸۵۳۰۳۱ و۸۵۳۰۳۲
۱-۱۰

کارخانه قالی شوئی زمرد ۶۶۳۸۰۳
۱-۱۱

پارس کلین

نظافت کلی منازل . ساختمانها واتومبیل ۷۵۴۴۹۳و ۷۶۴۴۳۹

کلین سرویس پاکزا

خشکشوئی فرش ، مبل،موکت وکلیه کفپوشها با آخرین تکنیک تمیزتر و ارزانتر تلفن ۸۵۳۹۹۵
۱-۱

قالیشوئی بیوك به سرپرستی داریوش

مجهز به تمام دستگاه های مدرن قالیشوئی فنی متری ۹۰ ریال رنگ برداری و رفوگری پذیرفته میشود ۵۵۱۳۶۰ و ۹۷۷۱۱۸
۱-۲۶

قالیشوئی
شربت اوغلی
۵۲۱۰۴۲ - ۹۲۶۱۸۹

دیاموند سرویس اکسپرس

خشکشوئی مبلمان ، موکت ، پرده تشك اتومبیل ،نظافت کلیه ساختمان تلفن ۷۶۹۷۲۵
۱-۱۵

پاکتان

شستشوی فرش موکت در محل تلفن ۸۲۴۵۸۱

قالیشوئی‌دی(طهمورثی) خاکگیری ، شستشو ، تطهیر ۵۹۶۹۷

AMERICAN JANITORIAL SERVICE سرویس نظافتی
آمریکن
خشکشوئی مُبلمان فرش.موکت.تشك اتومبیل. واکس‌پارکت، وموزائیک ۳۰۴۳۱۴

تعمیروسرویس شوفاژ

سان رایزحیت
تاسیسات‌حرارت مرکزی
تهویه مطبوع
۸۲۴۱۱۶
۸۲۰۳۴۱

نصب نگهداری تعمیرات شوفاژ تهویه باشرایط بهتر شرکت روفتاپ ۸۵۸۰۱۹

نصب و سرویس و نگهداری شوفاژو تهویه سالیانه ۸۴۸۰۱۹

تعمیروسرویس شوفاژ فوری ۹۵۲۶۴۹
۱-۱۵

نصب سرویس‌و نگهداری‌شوفاژ
۲۶۲۶۸۵
۱-۳

طرح و اجرا و نگهداری
شوفاژ
تهویه
شرکت ان.کی. تکنیک ۸۵۳۹۹۴- ۸۴۹۷۹۲

نصب سرویس نگهداری شوفاژ
۹۲۱۱۰۸

سرویس و تعمیر شوفاژ و آبگرمکن ۳۰۵۴۱۶ و ۳۱۴۷۲۵

نصب‌فوری شوفاژ وتهویه
درتهران وشهرستانها
باقساط ۱۰ ماهه
شرکت رام شین
۹۳۹۷۳۱
۹۳۹۷۳۲

سرویس کولربا گارانتی ۸۹۰۰۴۴ - ۸۴۱۳۴۶

نصب و سرویس کولر شوفاژ۲۷۷۲۸۶

نصب شوفاژ و تهویه مطبوع و آب رسانی شرکت مکرول ۸۲۲۷۸۸

تاپ دیوترم
شوفاژ
مجرب‌ترین کادرتعمیرات و نصب تهویه-شوفاژ-کولر آبگرمکن-لوله کشی آب گرم وسرد-برق-رادیاتور باسرویس برای تمام نقاط ۷۶۴۴۰۳ و ۷۶۸۸۲۶

راه اندازی و تعمیر نگهداری شبانه روزی شوفاژ و تهویه مطبوع و آسانسور ۸۹۰۰۴۴ - ۸۴۱۳۴۶

تعمیروسرویس یخچال

تعمیرگاه‌یخچال فریجیدر
اثاث یدکی موجود ۸۴۸۷۵۶

تعمیرات انواع یخچال تلفن ۷۳۰۰۶۷ و ۷۳۹۲۸۵

تعمیرگاه سیدحسین
تعمیر یخچال‌لباسشوئی
۲۴۲۴۳۸

سرویس مجاز
ارج‌موسوی
تعمیرهرنوع یخچالهای ایرانی ، خارجی ، ویترینی، آب سردکن ، فورا در محل تلفن ۸۴۶۱۰۵ و ۵۹۰۳۳۰

تعمیرگاه یخچال وازگن تعمیرات یخچال فریزر سرد خانه و شوفاژ فوری۸۳۶۳۸۳
۱-۴

تعمیروسرویس لوازم‌منزل

سرویس آبگرمکن
بخاری ۳۵۱۰۸۰
آ-۱۸۹

نصب و سرویس کولر تعویض‌پوشال ۷۵۵۷۰۹

تعمیر و سرویس کولرو آبگرمکن
۳۰۵۴۱۶

موسسه فنی۱۱۲
سرویس و تعمیر فوری آبگرمکن و بخاری گازی و نفتی ۹۶۴۱۹۱

سرویس و روکش کولر
۲۶۲۶۸۵

راهنمای‌سرویس
ارج
درسراسرکشور
۹۶۲۰۴۵
ازساعت ۷½ صبح تا ۷½ بعدازظهر

لوله‌کشی گاز

گاز منازل **۳۰۱۳۲۴**

لوله‌کشی گازمنازل
با تائید شرکت ملی‌گاز شرکت. ان. کی. تکنیك ۸۵۳۹۹۴- ۸۴۹۷۹۲

گاز منازل **۳۰۱۳۲۴**

شرکت مهندسی اسوگ
طرح واجرای لوله‌کشی گاز تحت نظر متخصصین باتجربه با تائید شرکت ملی‌گاز
تلفن ۶۵۹۳۸۷

گاز منازل **۳۰۱۳۲۵**

شرکت هلپ
لوله‌کشی گاز منزل زیر نظر متخصص در اسرع وقت با تائید شرکت ملی گاز ایران
تلفن ۷۶۵۵۵۴

مهندسی گاز مرکزی
لوله‌کشی گاز با تائید شرکت ملی‌گاز ایران تلفن ۷۳۴۲۶۲و۸۴۸۸۰۴
۱-۱

گاز منازل **۳۰۱۳۲۵**

لوله‌کشی گازمنازل
ساختمانها و موسسات زیر نظر مهندسین
شرکت‌نیدوگاز
طبق استاندارد و تایید شرکت ملی گاز دراسرع وقت
تلفن ۶۵۷۹۴۴

تخلیه‌چاه

تخلیه‌وحفر
هر نوع چاه باتجهیزات کامل لوله بازکنی فوری شرکت مهندسی امید تلفن ۶۵۹۰۴۷

تخلیه‌چاه
۹۲۹۳۲۰
متر مکعب ۱۵ تومان

تخلیه چاه
تعمیرچاه و لوله بازکنی فوری هما ۵۴۶۴۱۶
۱-۲۰

تخلیه هرگونه چاه و لوله‌باز کنی تعمیر و حفر چاه
۹۳۵۲۸۶
۱۰٪ ارزانتر از تمام شرکتها

تخلیه‌چاه
★ فوری ★
۶۲۸۰۴۷
۹۲۱۶۹۷

تخلیه چاه ولوله‌بازکنی ۶۶۷۹۱۳

تخلیه‌چاه ۹۵۳۸۶۸
مترمکعب ۱۵تومان

لوله بازکنی

لوله بازکنی ولوله‌کشی ۸۲۷۴۰۸

لوله بازکنی فقط ارزان فوری بیکساعته ۷۶۵۲۴۴

لوله‌بازکنی فوری سعدی ۳۵۵۴۷۳

لوله‌بازکنی شاهرضا
تشخیص هر نوع ترکیدگی لوله آب سرد و گرم ۳۶۴۴۴۰

لوله‌بازکنی‌ولوله‌کشی مقدم ۹۲۵۲۷۴

لوله بازکنی فوری تمام وقت ۶۳۶۳۷۹
آ-۱۱۱۷۹

لوله بازکنی فوری ۹۶۴۱۹۱

آگهیهای متفرقه

کرکره‌چوبی
MISCHLER میشلر
سرما، گرما و نور از کرکره چوبی میشلر عبورنمیکند
BW پارکت
نمایشگاه: شاهرضا کرجه‌ فترجی
۸۲۴۳۰۷-۸۲۹۳۹۰
۸۲۹۵۹۶-۸۲۴۸۷۰

اخذ پذیرش دبیرستان ازامریکا
دارالترجمه حسن‌پور چهار راه امیراکرم
۶۶۶۱۹۳

فروش اتومبیل

پیکان

پیکان دولوکس ۵۵ لیموئی ۸۰۰۰کیلو متر ۴۵۵۰۰ تومان تلفن ۲۹۱۴۵۶
۱-۲

پیکان ۵۴ مغز پسته‌ای شیشه رنگی سپر پهن رادیو وپخش استریو تلفن ۶۵۹۲۲۷ -۴تا۸ بعدازظهر
۱-۱

پیکان جوانان ۵۴ زرد با تجهیزات اضافی بفروش می رسد تلفن ۲۷۱۰۴۰

پیکان دولوکس ۵۵ آبی روشن بارینگ اسپورت‌شیشه‌رنگی‌تلفن ۶۸۷۷۴۱

تانوس‌الرنگ سبز ال فروشی یا با پیکان معاوضه میشود ۶۸۲۵۲۵

ب‌ام‌و

ب‌ام و ۲۰۰۲ آلپینا
۷۵ رنگ آبی نفتی متالیکسقف کشوئی تمیز نمره نشده بدون واسطه‌بفروش‌میرسد۸۹۲۲۹۷- ۹تا ۱۲ - ۴تا۵ بعد ازظهر

اکازیون
بی‌ام‌و ۲۰۰۲ مدل ۷۱ دروضعیت خوب‌بفروش میرسد تلفن ۹۴۱۲۴۶

بی‌ام‌و ۵۱۸ مدل ۷۷ زرد قناری ترانزیت تلفن ۶۳۸۷۴۸
۱-۲

بی ام و ۵۱۸ مدل ۷۶ گمرك شده فروشی‌تلفن ۹۷۹۸۴۰

ب‌ام‌و ۷۶ - ۵۱۸ فوری‌فروشی از ۸ صبح تا۳بعدازظهرتلفنهای ۳۹۱۰۷۸ و ۳۰۲۸۸۵

بی‌ام‌و دانشجوئی ۷۶
۲۰۰۲ سفارش‌آمریکا رنگ آبی متالیك و کیلو متر صفر نمره نشده فروشی تلفن ۲۳۳۸۰۴
۱-۳

ب‌ام‌و ۲۰۰۲ مدل ۷۳ بعلت مسافرت فورا بفروش میرسد تلفن ۷۵۴۸۱۸
۱-۳

ب‌ام‌و ۵۱۸ مدل ۷۶ ترانزیت آکبالوئی بارادیوپخش استریو آینه برقی کمربند ایمنی اضافی دور موتورسنج تلفن ۲۴۱۹۷۵ و۶۴۳۹۱۷
۱-۲

ب.ام.و ۳۲۰ سبز کاهوئی ۷۶ گمرک شده نمره نشده ۱۰۵ هزار تومان ۵۲۵۸۳۲
۱-۳

ب ام و ۲۸۰۰ مدل ۷۰
اتوماتیك فرمان هیدرولیك دارای‌کولر- رادیو پخش‌رنگ آبی متالیك گرمکن شیشه عقب بفروش میرسد . از ۴ الی ۸ بعدازظهر تلفن ۲۷۶۹۹۴
۱-۱

فیات

فیات ۱۲۴- ۱۶۰۰ مدل ۷۲ خیلی تمیزبعلت مسافرت فوری بفروش میرسد . تلفن۹۳۴۸۷۲
۱-۲

توجه
فیات چهار درب ۱۲۵ تحویل فوری اتومبیل تهران ویلا اکبری ۹۷۳۷۸۹

فیات ۱۲۵
نقد و اقساط با وام بانکی آماده تحویل تلفن ۷۳۴۸۶۲

فیات دی‌نو کوپه ۶ سیلندر مدل ۷۳ رنگ نقره‌ای متالیك گمرك داده بسیارتمیز ۸۰هزار تومان ۸۴۱۴۸۷

فیات لادا ۷۴ سرمه‌ای یخ شکن تودوزی بیمه کامل تلفن ۹۳۵۰۰۵
۱-۳

تحویل فیات دربلژیك
۱۳۱ اس و ۱۳۲ جی‌ال اس ارزانترازقیمت کمپانی۸۴۷۴۴۵ صبح
۱-۲

فیات لادا ۱۵۰۰ دولوکس آبی مدل ۷۵ سالم ۱۳۰۰۰ کیلومتر کارکرد نقد و مقطوع وبیواسطه ۴۳ هزار تومان ۱۰-۵ بعداز ظهر تلفن ۷۶۳۶۹۳

بنز

بنز ۲۲۰ مدل ۷۳ سرمه‌ای بسیار تمیز از ساعت ۶ تا۸بعد ازظهر تلفن ۲۳۷۸۲۲
۱-۲

مرسدس بنز ۲۳۰ شش سیلندر کولردار شیشه رنگی فرمان هیدرولیك مدل ۷۰ فروشی تلفن ۷۳۰۳۵۶
۱-۵

یک دستگاه کامیون بنز ۹۱۱ مدل۶۸بفروش میرسد ازساعت ۹صبح‌به بعد با تلفن۵۳۸۳۳۵ تماس حاصل فرمایند
۱-۳ آ-۵۱۷۷

حواله بنزمدل ۲۳۰اطاق جدید ۷۷ تحویل ۱۵ روزه تلفن ۹۷۹۲۰۶

فولکس واگن گلف ال اس مدل ۷۷ ترانزیت رنگ متالیك قهوه‌ای‌بفروش میرسد۶۳۰۷۳۳
۱-۱

بنز۲۲۰ آکبالوئی مدل ۷۱فرمان هیدرولیک با رادیو پخش بعلت مسافرت بفروش می‌رسد ۶۵۳۹۴۸
۱-۱

اکازیون

بنز ۲۳۰ اطاق جدید مدل ۷۶ فرمان هیدرولیك گمرك نشده بعلت مسافرت فوری با قیمت مناسب فروشی ۸۴۰۱۰۲از۱۲ الی ۱۸
۱-۱

بنز کمپرسی ده چرخ مدل ۷۲ بسیارمرتب آماده فروش تلفن صبح ۵۳۵۹۰۸ بعد از ظهر ۲۷۰۰۵۷
۱-۳

شش دستگاه کامیون مرسدس‌بنز مدل ۷۵ - ۱۹-۱۳ صفر کیلو متر فرمان راست ، ده تن و ده‌چرخ‌به نازلترین‌قیمت بفروش میرسد طالبین با تلفن ۵۳۶۵۱۸ از ساعت ۹ صبح الی ۱۳با بازرگانی ناصر تماس حاصل فرمایند

پژو

اتومبیل پژو ۵۰۴ جی‌ال مدل ۷۲سند۷۱ رنگ سرمه‌ای سقف کشوئی رادیو پخش آیو اقیمت مقطوع۴۳ هزار تومان بفروش میرسد تلفن ۷۳۵۹۹۴ از ساعت ۵ ببعد
۱-۲

پژو ال ۷۷ اتوماتیك بدون گمرك و نمره بفروش می‌رسد ۲۳۵۱۸۴
۱-۲

پژو جی‌ال ۵۰۴ مدل ۷۲ سقف کشوئی گرمکن شیشه عقب کنسول ورادیو بلاپونکت رنگ یشمی دست اول و بسیار تمیز ۵۴۰۰۰ تومان از ۵ر۴تا۸بعداز ظهر ۶۳۲۹۰۶

پژو ال
مدل ۷۶ و۷۷ و لانچیا ۱۶۰۰ چهار درب ۷۶با قیمت مناسب فروشی ۶۴۹۹۱۱

پژو مدل ۱۹۷۲ دنده گیربکس باسقف‌کشوئی و رادیو مقطوع ۵۵هزار تومان ۴ الی ۶ بعدازظهر با تلفن ۹-۸۳۸۰۵۶ تماس‌بگیرند

پژو ۵۰۴ مدل ۷۷
اتوماتیك، آبی‌آسمانی، ترانزیت بدون واسطه فورا بفروش می‌رسد تلفن ۸۳۶۵۴۸بعدازظهر ها از ساعت ۴ تا ۷

پژو ال
مدل ۷۷ تحویل فوری در آلمان‌با قیمت‌مناسب ۶۴۹۹۱۱

شورلت

شورلت‌ایمپالا ۶۹کولر فابریک فوری فروشی تلفن ۷۵۶۰۲۲
۱-۷

اکازیون
یك دستگاه شورولت کامارو ۷۶ دانشجوئی ۶سیلندر دنده‌ای‌باکولر چهارفصل‌و شیشه‌رنگی ضبط‌صوت‌استریوورینك سفارشی بعدازظهر ها ۵ تا۸ شب تلفن ۷۹۱۰۶۵

اتومبیل‌شورولت شوت مدل ۷۶ ۴ سیلندر وارد شد تلفن ۷۶۳۸۴۰ و ۷۵۹۶۶۹
شرکت تهران‌پای

لانچیا

یکدستگاه اتومبیل لانچیابتا ۲۰۰۰ کوپه مدل ۷۶ رنگ‌آبی لاجوردی بدون واسطه تلفن ۵۳۷۶۱۹ از ساعت ۱۰ صبح الی ۴ بعد ازظهر
۱-۳

بزودی صنایع ایران ، آلمان
بزرگترین نمایشگاه و تعمیرگاه با دستگاه های کارواش در جاده‌کرج جنب پلیس راه‌افتتاح خواهد شد تلفن کرج ۲۴۳۰ هوشنگ
۱-۲۰

جاگوار

جاگوار مدل ۷۳ در وضعیت عالی رنگ بژ با وسایل‌اضافی تلفن ۶۱۲۱۸۳۶
۱-۲

جاگوار سفارشی نیمه اتوماتیک با ۶۰۰۰ کیلومترکارکردفروشی تلفنهای ۸۵۵۶۴۲ - ۸۵۹۸۴۲
۱- ۱۱۷۹۷

مینی ماینر

مینی‌ماینر ۱۰۰۰ مدل ۷۶ رینك‌وفرمان‌اسپرت رنك مشکی گمرك شده نمره نشده بفروش می رسد تلفن ۲۳۷۷۴۱

مینی‌ماینر ۱۰۰۰ مدل ۶۹بعلت مسافرت فوری بفروش میرسد تلفن ۲۲۶۵۵۲
۱-۱

فورد

فورد گرانادا آمریکائی آبی‌نقره‌ای دنده‌اتوماتیك فرمان هیدرولیك شیشه رنگی‌و اتوماتیك رادیو کاست استریو با کولر که فقط ۷ هزار مایل کار کرده بعلت مسافرت فورا بفروش میرسد صبحها تلفن ۸۳۹۳۳۵و بعدازظهرها تلفن ۲۶۵۱۵۶

پرقدرت‌ترین موستانگ مدل ۷۶ نوگمرك شده قیمت ۱۷۰هزار تومان تلفن ۸۲۳۲۷۸
۱-۵

فورد موستانگ مدل ۶۷ هر موقعیت‌بسیارعالی بدونواسطه ۳۶ هزار تومان تلفن۳۱۷۶۷۸
۱-۱

شاهین

اتومبیل شاهین‌مدل ۴۹ بسیار تمیزبفروش‌میرسد تلفن۳۶۱۶۵۹ از ۴الی ۷ بعد ازظهر
۱-۱

شاهین ۴۹ موتور تازه تعمیر ترمز بوستردار قیمت ۳۰ هزارتومان تلفن ۳۱۹۱۸۸

آریا مدل ۵۱ رنگ طلائی‌فوری بفروش میرسد تلفن ۶۳۲۸۹۸
۱-۲

آریا ۵۰ بسیار تمیز با ۶حلقه لاستیك نو زنجیر یخ شکن پخش آمپلی فایر بیواسطه مقطوع ۴۵ هزار تومان تلفن ۹۵۷۲۹۴ از ۹الی ۱۲ و ۱۶ الی ۲۰
۱-۶

اکازیون

قابل توجه کارخانجات و مدارس دو دستگاه مینی بوس ۱۶ نفره مدل ۷۰ آماده بکار بقیمت مناسب بفروش میرسد . آدرس: اول جاده خراسان- گاراژ آلپ تلفن ۳۵۴۰۱۰
آ-۱۱۸۲ ۱-۳

فولکس
فولکس استیشن‌مدل۶۶ تمیزقیمت ۱۶هزارتومان ۸۵۸۲۳۸

یکدستگاه فولکس پاسات اس تی مدل ۷۶ با رادیو و گرمکن شیشه عقب گمرک شده بدون نمره بیو اسطه بفروش میرسد تلفن ۸۲۳۸۳۳
۱-۱

فولکس مدل ۵۹ بفروش می رسد تلفن ۳۴۴۳۶۷ از ۸الی ۱۲ صبح
آ-۱۱۸۸۳

یکدستگاه اتومبیل مونت کارلو مدل ۷۶ باسند دانشجوئی ، گمرك شده نمره نشده و ۱۰ هزار کیلو متر کارکرد ، رنگ گوجه‌ای متالیك و تمام فول اتوماتیك و شیشه‌ها برقی ،۸ سیلندر باسقف چرمی- دو درب قیمت ۱۶۰ هزار تومان بدون واسطه تلفن ۶۳۶۰۵۹
۱-۱

داتسون ۱۹۷۴
آکبالوئی اسپرت‌تازه نمره شده تلفن ۲۲۰۸۵۴ و ۸۴۰۹۲۷
۱-۳

مانتراسیمکا مدل۷۶
اسپورت - سقف چرمی - متالیك گمرك نشده بعلت مسافرت فوری ، بفروش می رسد .تلفن - ۲۳۵۲۳۴
۱-۲ آ-۲۰۳۵۲

رامبلر ۴۴۰ مدل ۶۶ رنگ پسته‌ای باکولر و رادیوبسیار تمیز بفروش میرسد تلفن ۳۶۲۹۳۵
۱-۳

تویوتا کرونا ۷۶ زردقناری نمره وبیمه شده بدون واسطه بعلت مسافرت بقیمت مناسب بفروش میرسد صبحها ۲۱۷۸۲وبعداز ظهرها ۸۴۰۵۸۲
۱-۲

مژده
ماشین های رنجرور صفر کیلو متر وارد شده بفروش‌می رسد داوطلبان میتوانند همه روزه‌ازساعت ۸ صبح الی یک بعد از ظهر بشماره های ۶۴۶۵۸۷ و ۶۶۰۴۶۲ این شرکت مراجعه فرمایند.

ماشین آلات

قیچی خم کن و ابزار آهنگری‌فروشی ۷۳۹۵۸۱

ساخت انواع ماشین آلات‌هیدرولیکی‌ومکانیکی تلفن ۵۴۶۰۷۰ از۹الی۱۲

RHENING HAUS
چرخ گوشت برقی رنینك هاس
ساخت ایتالیا با پنجره‌های‌مختلف نمرات ۱۲ - ۲۲ و ۳۲ یك‌فاز و سه‌فاز رسید
شرکت‌بهروز
خیابان تخت جمشید شماره ۱۷۶ر۱۷۸
تلفن ۸۹۹۰۷۱

فروشگاههای اتومبیل

باقساط ۳۰ ماهه
شورلت ایران
اتومبیل‌امیر
رویال و ۲۸۰۰
با بهره بانکی
انتهای خیابان شاه‌میدان محمد رضا شاه تلفن
۳-۹۳۵۰۵۱

برای اتومبیل شما

تعمیرگاه شماره ۱۷
ب. ام. و شهپر در اول خیابان شاه غربی‌افتتاح شد تلفن ۹۲۱۷۱۳

موسسه
هلپ‌سرویس
۲۴ ساعته جهت‌تعمیر کارهای امداد اتومبیل در خدمت شماست
تلفن ۸۵۸۱۱۲

کرایه اتومبیل

خرم‌بار
بارکش شهروشهرستان
حمل‌بارواثاثیه منزل
تلفنهای : ۹۵۵۵۰۱
۹۵۷۱۱۲-۹۵۷۱۱۱

تورینگ‌سرویس
بتعدادی اتومبیل پیکان بطور تمام وقت نیازمند است تلفن
۹۲۵۲۳۲ - ۹۲۶۱۹۷
سرویس های سواری ، مسافرتی- اجاره‌اتومبیل های مدرن تشریفاتی
۱-۱

اتوآسیا
اتومبیل های تشریفاتی کرایه باراننده‌در۲۴ ساعت درخدمت شماست تلفن ۷۵۴۹۸۰ و ۷۵۱۶۲۰

توسن بار
۹۲۰۱۱۱
بیمه‌کالا ازمبدأ تامقصد

آسیا توریست تاکسی
۲۴ ساعته بااتومبیلهای مدرن دراختیار شماست تلفن
۷۵۰۳۵۵ - ۷۵۰۹۰۱

KITE
تلفن ۹۷۰۵۱۵ و ۹۷۵۱۰۱

پرسپولیس تاکسی
۸۴۱۳۲۶ و۸۴۰۶۶۳

کایدتاکسی
۹۷۵۱۰۱- ۹۷۰۵۱۵
۱-۱۰

آسیا توریست تاکسی
احتیاج به تعدادی اتومبیل امریکائی مدل بالا باراننده‌دارد تلفنهای : ۷۵۰۳۵۵- ۷۵۰۹۰۱
۱-۱۳

نیازمندیهای اطلاعات

برای دادن آگهی تلفنی باشماره‌های ذیل تماس حاصل فرمائید
تلفنهای: ۳۱۱۲۳۰-۳۱۱۲۲۹

آپارتمان فروشی

۶ دستگاه آپارتمانی با پارکینگ ومغازه هر دستگاه ۶اتاقه و یاه اتاقه در میدان سنائی بفروش میرسد. از ساعت ۷ بعد ازظهر به بعد به شماره ۲۸۵۴۸۹ یا ۸۳۵۸۵۰
۱-۱

آپارتمانهای فروشی از ۹۰متر بالا باقیمت و شرایط مناسب- خیابان بهجت آباد (حافظ) بالاتر از چهارراه زمرد- کوچه امیر رضائی - دست چپ درب سوم
۱-۳۰ آ-۹۰۰۱۳

آپارتمان فروشی تهران- پارس
باوام بانکی ۱۵۰ هزار تومان پیش قسط باقساط ۱۵ ساله از یک الی ۵ اطاقه تلفن ۷۸۲۰۳۰ و۷۸۰۰۶۱

آپارتمان تهران پارس فقط با ۲۰۰ هزار تومان نقد بقیه وام بانکی ۱۵ ساله صاحب بهترین آپارتمان ٤ اطاقه در تهران پارس خواهیدشد ۷۸۱۹۱۸

آپارتمان
۳ و ٤ و ۵ اطاقه باقیمت مناسب نقد و اقساط تلفن ۷۹٤۶۵٤
۱-۱

٤ دستگاه آپارتمان
کاملا مجهز۳ اطاق خوابه در خیابان فرح جنوبی با مستاجر بقیمت مناسب فروخته میشود ۸٤۹۶۵٤
۱-۲

سازمان تهیه مسکن موریس
آپارتمان از ٤۵۰ هزار تومان ببالا
وزراء،بخارست ، یوسف‌آباد، گاندی، جردن و عباس آباد ۶۲۳۷٤۶ و ۶۲۷۳۹٤ و ۶۲٤۷۳۱
۱-۸ آ-۱۷۱۸

آپارتمان ۲تا ۵ اطاقه ۲۲۰ هزار تومان به بالا تهرانپارس ۷۸۰٤۶۸

آپارتمان ۲ و ۳ و٤ اطاق خوابه در وزراء ، بخارست، گاندی ، ونک آماده فروش تلفنهای ۶۲۵۲۰۱ و ۶۲۳۵۱۱ و۶۲٤۶۱۳ و ۶۲۲۹۰٤
۱-۱۰

در سید خندان
آپارتمان یک اطاق و سالن از ۲۹۰ تا ۳۶۰ هزار تومان با وام بانکی تلفن ۲۳۶۲۶۲
۱-۱۰

آپارتمان شخصی ساز ۳ اطاق خواب نزدیک پهلوی و آریامهر بیواسطه فروشی ۶۵٤۰۹٤ ساعت ۹ صبح تا ۸ بعد ازظهر
۱-۱

اکازیون
به علت مسافرت آپارتمان با۲ اطاق‌خوابسالن وهال‌بمساحت حدود ۱۰۲ متر دارای آب برق تلفن تمام از موکت عالی و دستگاه مرکزی گرم و سرد درگیشا خیابان بیست وهشتم باوام بانکی مقطوع به مبلغ ٤۵۵ هزار تومان بفروش می رسد از ساعت ۵ تا ۸ تلفن ۶۳۹۷۳۳
۱-۱

اکازیون در شهر زیبا
یکدستگاه آپارتمان ۳ اطاقه کولر شوفاژ روشن و تلفن برق و آب مقطوع ۳۵۰ هزار تومان طبقه چهارم تلفن ۹٤۲۹۸٤ بین ساعت ۱۲ تا ٤ بعد ازظهر
۱-۳

هر نوع آپارتمان
کوچک و بزرگ
برای
دفتر کار
فورا نیازمندیم
قیمت مطرح نیست
تلفن ۸٤٤۹۶۶ و ۸۵۵٤٤۷

خیابان پهلوی جنب هتل میامی
یکدستگاه آپارتمان ٤ اطاقه نو ساز در طبقه زیر همکف بقیمت ۳۶۰ هزار تومان بفروش می رسد تلفن ۸۵۶۷۸۷
۱-٤

تخفیف بیسابقه
فقط تاآخرمهرماه
آپارتمان های ٤ و ۵ اطاقی با شوفاژروشن وموکت و کاغذ دیواری و پارکینگ و حیاط مشاعی و آسانسور و یکی با حیاط مستقل واستخر و زیر زمین بجای قیمت های ۳۸۰و ٤۰۰ و ٤۵۰ و ۶۵۰ هزار تومان بقیمت های ۳۷۰ و ۳۹۰ و ٤۲۰ و ۶۰۰ هزار تومان بفروش میرسد تلفن های ۷۹۱۵۵٤ و ۷۹۵۷۷۱
۱-۶

آپارتمان مهندسی ساز ۲ اطاق خوابه باتهویه مطبوع ۱۷۰ متر زیربنا خالص حدود میدان ونک فروشی ۸٤٤۰۲۳ و ۸٤۵۷۰۱
۱-۱۵

حوالی عباس‌آباد و فرح
۲ دستگاه آپارتمان فروشی ۸۵۳۸۰۷
۱-۳

آپارتمانهای فروشی
۲و۳ و ٤ اطاقه در شمال شهر فروشی تلفن ۸۵۳۷۳۶
۱-۲

آپارتمان ۲ اطاق‌خوابه
باشوفاژ و کولر و سایر تجهیزات حدود دمل‌اصدرا با وام بانکی ۸-۹۳۹۳۳۷ از ۱۰ تا۱۲
۱-۲

تخت طاووس-خیابان‌جم
سه دستگاه آپارتمان سه اطاق خوابه، سالن، ناهار خوری، سرویس‌شوفاژ روشن بانضمام پارکینگ ، لولکشی گاز و کولر، تلفن، موکت یکجا و یا بطور جداگانه بفروش میرسد. تلفن صبحها ۸۲۶٤۲۸ - عصر ها ۸٤۹۹۵۳
۱-۶

آپارتمان طبقه‌اول
فرح جنوبی باه اطاق تلفن مستقل شوفاژ کولر موکت جا برای پارک ده اتومبیل برای محل کار تلفن ۹۶۳٤۵۶ و ۹۵۶۲۳۰
۱-۳

اکازیون
یکدستگاه ساختمان جنوبی سه طبقسه اطاق خوابه باپارکینگ وزیر زمین شوفاژ و کولر چهار دستگاه تلفن ، شخصی ساز ، گیشا انتهای خیابان۳۱ پلاک ۸۲ یکجا و یا طبقاتی بفروش می رسد تلفن ۵-۶۲۲۳۸٤
۱-۱

دو دستگاه آپارتمان خیابان شاهرضا نرسیده به میدان فردوسی خیابان پارس مقابل بیمارستان دادگستری دارای‌سه اطاق‌هالو آشپزخانه باسرویس کامل شوفاژ و تلفن مستقل بفروش میرسد تلفن ۳۱۳۱۳۲ و ۳۹۲۶۷۵
۱-۳

آپارتمانهائی باطرح کلاسیک مکزیک اسپانیولی در سطح بسیار عالی ساختمانی تهویه مطبوع - تلفن اختصاصی ۵ بعد ازظهر به بعد تلفن های ۶۲۰٤۵۵-۸۳۰۷۸۲-۶۲۱۹۹۷
۱-۱۲

آپارتمان‌فروشی‌درنارمك و تهران پارس ۱ الی ۲ اطاق خوابه تلفن ۷۹۵۲۶۸

اکازیون
یکطبقه آپارتمان ۵اطاقی واقع در خیابان بیستم گیشا باپرده موکت ، لوستر عالی و تلفن مستقل بی واسطه فروشی‌بعد از ظهر ها ۹۷۷۰۹۹
۱-۲

اکازیون ظفر
یکدستگاه‌آپارتمان‌بمساحت ۱۶۰ متر شمالی بفروش میرسد تلفن ۸۳۹۸۳٤و ۸۳٤۷۲۲ دفترنیک
۱-۲

اکازیون واقعی
آپارتمانهائی بقیمت‌های‌مشروحه زیر ۳۰۰-۳۵۰- ٤۰۰
باداشتن یک اطاق خواب و زیرزمین ، دو اطاق‌خواب با اطاق پذیرائی و سرویس کامل واقع درخیابان آیزنهاور،میمنت کوچه داودی بفروش میرسد تلفن ۹۶۵۹۷۹

آپارتمان ٤ اطاقه‌جهت سکونت ومحل کار فروشی بعدازظهر ها تلفن ۹۳۵۲۲۹

بامراجعه به شرکت مجهزما شمارا فوری در خیابان های جردن، پهلوی ، گاندی، ظفر، میرداماد صاحب آپارتمان و ویلا و مستغلات خواهیم کرد تلفن ۶۲۰۱۰۷ و ۶۲۲۰۶۵
۱-۱

اکازیون
دو دستگاه آپارتمان ۲ اطاق خوابه زیر بنا ۱۲۸ متر با پارکینگ موکت کاغذ دیواری شوفاژ روشن شخصی ساز برخیابان کورش کبیر تلفن ۸۵۲۲۵۳
۱-۲

اکازیون
بین پهلوی وجردن بالاتر از میدان ونك یکدستگاه آپارتمان در طبقه‌سوم‌از یك‌ساختمان شخصی‌ساز با دید عالی شمال و جنوب دارای ۲ اطاق خواب و سالن بزرك مساحت ۱۸۶ متر مربع مستقل با شوفاژو سرویس کامل‌و پارکینك وتراس بعلت مسافرت مبله با اثاثیه نقدا بیواسطه فروشی تلفن ۶۸۵۳۰۳

در خیابان روزولت
تعدادی آپارتمان لوکس‌بفروش میرسدتلفن ۸۳٤۷۲۲و ۸۳۹۸۳٤
۱-۳

پهلوی
آپارتمانی دارای ۲ اطاق خواب هال و سالن پارکینك اختصاصی موکت کولر پرده کرکره تلفن‌مستقل‌شوفاژروشن حیاط و بالکن‌وسرویس کامل قیمت ۵۰۰ هزار تومان ۶٤۵۷۱٤

۸دستگاه آپارتمان‌مدرن محکم با آسانسور ۲ اطاق‌خوابه و ۳ اطاق خوابه خیابان ۲۰ متری ایوان مدائن قیمت مناسب فروشی تلفن ۲۳۲۲۹۲

ظفر شهریار
۳ دستگاه آپارتمان بامنظره عالی ۲و۳ اطاق خوابه دریک دستگاه ویلائی مهندسی‌ساز با شوفاژ و پارکینگ اختصاصی با وام بانکی فروشی‌تلفن۲۶۸۳۵۵
۱-۲

ظفر
یکدستگاه آپارتمان مهندسی‌ساز ۲اطاق خوابه لوکس باسرویس وتجهیزات کامل قیمت ۵۵۰۰۰۰ تومان ۹الی ۲ تلفن ۳٤۲۶۲۷
۱-۲

آپارتمانی در بلوار شهر زیبا دارای سه اطاق ، مستقل ، آب ، برق، تلفن، پرده کرکره، آبگرمکن و کمدهای دیواری مقطوع ۲۵۰ هزار تومان تلفن ۹٤۰٤٤۳
آ-۲۰٤۸۸

خانه‌فروشی

ساختمانی ۳طبقه
جهت نمایشگاه یا موسسات و بانکها فروشی تلفن ۷۳۱۶۸۱
۱-۶

خانه‌ای بمساحت ۶۰ متر ٤ اطاق وزیر زمین حمام پرده کرکره فرح آباد ژاله خیابان سلیمانیه بیواسطه ۳۰۰ هزار تومان ۵۲۷۹۲۲
۱-۲

یکباب منزل و ویلائی بمساحت ۵٤۶ متر زیر بنا ٤۵۰ مترسه اطاق خواب . برق . آب . تلفن . شوفاژ. استخر. واقع در خیابان پهلوی حافظ شیرازی بدون واسطه بفروش میرسد باتلفن ۹۶۲۵۱۹ بعداز ظهرها از ساعت ٤ تا۷ تماس بگیرند.
۱-۱

بعلت مسافرت فوری
منزل فروشی در ٤ طبقه سه طبقه مستقل هر طبقه دارای ٤ اطاق و دو هال و سرویس کامل و کولر و فیش تلفن و یکطبقه پارکینگ درداربا ۲۰۰ هزار تومان و ام بانکی ده ساله بین بهبودی‌و شادمان خیابان اقبال آشتیانی پلاک ۲۳۱ بمبلغ یک میلیون و هفتصد هزار تومان با ۵۵۰ متر زیر بنا و ۲۲۰ متر زمین بیواسطه تلفن صبحها ۶۱۲۱۱۰۱ و عصرها ۹۷۰۸۹۶
۱-۳

بین تورج و مطهری
خانه‌ای بمساحت ٤۰۰ متر دو طبقه باسرویس مجهز فروشی تلفن ۸۵۵۱۷۱از۲ بعد از ظهر ببعد
۱-٤

خانه ویلائی به مساحت ۵۰۰ متر با شوفاژ و تلفن در کوی شهران بدون واسطه به فروش میرسد تلفن ۹٤۳۱۷۶

خانه سه طبقه یک کوچه بالای کریمخان‌زند خیابان دوم‌شماره ۱۲ باشوفاژ وسه‌تلفن‌کاملامجهز برای ساختمان مسجد رسول بفروش میرسد از مومنین‌محترم میخواهیم باخرید فوری‌این‌خانه دنیا واخرت خودراتامین‌نمایند تلفن ۲۹۲۱۵۲ و۸۲۱۲۳۱
۱-۲

خانه ویلائی سه بر در نارمک مساحت ۳۵٤ متر زیر بنا ۲۰۰ متر بادو حیاط ،برق ، آب، تلفن ، سرویس کامل ، چهار اطاق ، هال‌بزرگ و اطاق مستخدم۹۵۰ هزار تومان تلفن ۷۹۳۸۹۳
آ-۵۲۲۹

خانه‌ای یک طبقه دو اتاقه زیر زمین آب‌وبرق و تلفن‌مساحت ۸۰ متر بفروش می رسد ۹۳۸۳۲۱
۱-۳ آ-۵۲۲۶

۳۷۵۰۰۰ تومان
آپارتمان‌سه اطاق خواب،تلفن، شوفاژ،کولر،پارکینگ عالی،در منطقه عالی تلفن ۶۸۲۹۱۲
۱-۱

عباس‌آباد اندیشه
خانه شخصی ساز ۲۰۰ متری باسرویس کامل بدون شوفاژ قیمت یک میلیون و صد هزار تومان تلفن ۸۵۶۷۸۷

منزل ۲ طبقه مستغلاتی
٤ اطاق خواب در خیابان‌نفت ۵۰۰ متر مساحت ۸۰۰ متر بنا شوفاژ کولر تلفن استخر ۳ میلیون تومان تلفن های ۶۲۵۲۰۱ و ۶۲۳۵۱۱ و ۶۲٤۶۱۳و ۶۲۲۹۰٤
۱-۱۰

تهران‌پارس
خانه ویلائی بمساحت ٤۲۰ متر زیربنا ۲۷۰ متر ٤اطاق خواب ۲هال‌سالن نهارخوری‌و پذیرائی آب- برق - فیش تلفن زیرزمین باسرویس‌کامل‌و شوفاژ روشن بفروش میرسد تلفن ۸۳۰۲۳۱ خانم هوشمند از ۸ صبح الی ۱٫۵ بعد ازظهر
۱-۲

یکباب‌خانه‌ویلائی‌شمالی واقع در ونك بمساحت ۱۷۰۰ متر و ۱۲۰۰متر زیر بنا مجهز به کلیه وسایل مدرن بفروش‌می رسد طالبین با تلفن ۶۸٤۷۳۶ از ساعت ۶تا ۱۰ بعداز ظهر تماس حاصل نمایند .

ساختمانهای ویلائی و مستغلات از ۲ میلیون تومان ببالا برای فروش موجوداست ۸٤۷۹۸۲ و ۸۵۳۷۳۶

خانه شخصی ساز و محکم واقع در خیابان یاس ٤۰۰ دستگاه به مساحت ۱٤۰ متر دارای٤اطاق و یک زیر زمین وسیع و ۲ مغازه در دو طبقه مجزا زیربنا ۲۱۰ متر به ارزش ۵۵۰ هزار تومان برای آنهائی که خانه ندارند میتوانند با مستاجر خریده و تخلیه کنند بقیمت ۳۵۰هزار تومان‌فروخته میشود تلفن ۲۳۱۳۱۵
۱-۳

یکباب خانه ۲٫۵ طبقه بمساحت ۱۵۷ متر دو بر شمالی وجنوبی اتومبیل رودارای ۲ درب با سرویس کامل‌وتلفن‌مستقل‌وحمام گرم‌واقع در خیابان‌سربازانتهای مقدم کوچه بهار درب روبرو پلاک ۳٫۳ مقطوع ۸۰۰هزار تومان از ساعت ۳تا۷ تلفن - ۷۵۸۰۵۲

خانه یک طبقه ویلائی ۲نبش
واقع درقلهک خیابان نوبهار پلاک ۱۹ بمساحت ۳۰٤ متر بدون‌واسطه بمبلغ یکمیلیون و ۲۰۰ مقطوع بفروش میرسد - ۲۶۳۸۸۸
۱-۲

خانه ۱۰۰ مترمربع دو طبقه جاده قدیم شمیران خیابان بیستون ۵۲۰ هزار تومان تلفن ۷۵۸۳۸۱
۱-۱

اکازیون
بعلت مسافرت مستغلاتی دو بر بین پاستور و حشمت‌الدوله دارای ۳ طبقه کاملا مجزا هر طبقه دارای ۲ اطاق خواب و پذیرائی نهار خوری و هال وسرویس کامل با آب و برق وتلفن یکجا با مستاجر بقیمت مناسب فروشی ۶۲٤۹۸۷ تلفن
۱-۳

خانه‌ای مستغلاتی شخصی ساز لوکس مساحت۳۲۰مترمربع ۳ طبقه هر طبقه ۳اطاق خواب سالن ناهار خوری ، سالن پذیرائی هال باسرویس فرنگی و ایرانی ۷۵۰ متر مربع زیربنا بااستخر شوفاژ کولر و تلفن بفروش میرسد تلفن ۸۵٤۲۹۵
۱-۱

فرح آباد ژاله ۲۱ متری رضا پهلوی خانه‌ای بمساحت ۱۷۵ متردردو طبقه شمالی وجنوبی مستغلاتی دارای پنج اطاق و دوهال و سرویس کامل دردو طبقه بفروش میرسد تلفن ۶٤۱۶۳۷
۱-۲

یکباب خانه در حدود ۳۵۰ متر دارای شش اطاق آب ، برق، تلفن بفروش می رسد تفن ۳۵۱۰۹۸
۱-۳

خانه‌ای۱۰۰متری باآب و برق تلفن بیواسطه خیابان خانی آبادبقیمت ۳۰۰ هزار تومان ۵۳۱۲۰٤
۱-۱

منزل‌دوطبقه با زیر بنای ۲۵۰ متر و مساحت ۲۸۵ متر دو طبقه مستغلاتی شمالی باآب و برق و تلفن و شوفاژ وپرده ولوستروموکت وکلیه اثاثیه منزل بعلت مسافرت فوری بفروش میرسد. تلفن۷۸۳۹۷۹
۱-۱

خانه شخصي ساز نو ساز ویلائی در بهترین نقطه ٤۰۰ دستگاه ژاله زمین ۲۰۰ متر زیر بنا ۱۶۰ متر باکلیه وسایلوتلفن مقطوع بیواسطه ۶۸۰ هزار تومان بفروش می رسد تلفن ۳۳۱۲۱۵
۱-۳

واقع در خیابان اصلی
خانه‌ای بمساحت ۱۳۵ متر با ۵اطاق ودربساشین‌رو کرکره موکت کاغذ دیواری آبگرمکن گازی و کولر باقیمت مناسب بفروش میرسد تلفن ۷۵۹۰۶۷ و ۳۱۷۸۲۲
۱-۳

دولت - جوادی
یکباب خانه بمساحت ۵۰۰متر و ٤۰۰ متر زیر بنا ٤ اطاق خواب و سرویس کامل‌بفروش میرسد ۲۷۹٤۹۱
۱-۳

بفاصله صد متر شمال میدان شهیاد خانه شخصی سازشمالی مساحت ٤۶۵ متر نو ساز ۳ طبقه که ۲ طبقه آن هر طبقه٤ اطاق خوابه و سالن و ناهار خوری و شوفاژ و کولر و کرکره وموکت قیمت مقطوع ۱۸ میلیون ریال ۹۵۵۷۷۹
۱-۸

اکازیون
خانه‌ای بمساحت ۲٤۰ متر ۲ طبقه ۳ دستگاه مجزا کامل با ۹ اطاق تفکیك در نیروی هوائی تلفن ۳۶۱۱۲۱

خانه اکازیون
خانه‌ای دونبش مستغلاتی در ۳طبقه مجزا طبقه اول‌پارکینگ هر طبقه دارای ۲ اطاق خواب هال و سالن و سرویس کامل و مدرن بالولکشی شوفاژ بمساحت ۳۰۷ متر و زیر بنا تقریبی۵۰۰متر قیمت ۱۷۰۰۰۰۰ تومان تلفن ۹۶۵۹۷۹ و ۶۵۶۳۲۸
۱-۱

خانه ویلائی ۱۸۶ متر نو ساز سه اطاق و هال آب و برق بفروش میرسد انتهای مجیدیه شمس‌آبادمیدان‌ولیعهدده متری رضا پلاک۲۶
۱-۳ آ-۱۱۸۲۵

فرح‌شمالی‌خانه‌ای‌ویلائی بمساحت ۲۰۰متر یك طبقه سه اطاق و هال آب و برق و تلفن وکولر بقیمت یك میلیون و دویست هزار تومان‌تلفن ۲۷۲۱۶۰

اکازیون فوری
خانه‌ای شمالی دارای ۷ اطاق در دوطبقه‌ونیم با دوسرویس مجزا باکولر- موکت آب وبرق وتلفن واقع در میدان کندی خیابان گلبارکوچه سراج پلاک ۹بعلت احتیاج فوری بیواسطه ۷۸۰ هزار تومان بفروش می رسد تلفن ۹۳۶٤۷۲
۱-۲

خانه‌ای‌دو طبقه بمساحت ۱۲۰ متر باتلفن و دو دستگاه کولر وبرده کرکره و تجهیزات کامل واقع در آیزنهاور مقابل دانشگاه آریامهر بفروش می رسد تلفن ۹۶۵۹۸۷
۱-۲

دربهترین نقطه عباس‌آباد ساختمانی شخصی‌ساز بانقشه های اجرائی درچهارطبقه و نیم و کلیه تجهیزات رفاهی وتزئینی و شش دستگاه تلفن یکجا ویا تفکیک بفروش میرسد تلفنهای ۸۵۵۶٤۲ - ۸۵۹۸٤۲
آ- ۱۱۷۹۵

سیدخندان خانه‌فروشی
٤۸۰ متر مساحت دوطبقه مستغلاتی باشوفاژ و تلفن‌قیمت دومیلیون و ٤۰۰ هزار تومان ۲۳۰۱۷۶
۱-۲

اکازیون
منزلی دربهترین نقطه آیزنهاور دوطبقه مستقل باسرویس کامل کف مرمر باتلفن پرده‌کرکره‌کولر شخصی‌ساز بفروش میرسد با تلفن ۹۶۵۹۱۱ از ساعت ٤ بعدازظهربه‌بعد .
۱-۳

خانه جنوبی دو طبقه
مستغلاتی مساحت ۱۷۰مترزیربنا ۲۲۰ هر طبقه ۳ اطاق‌سرویس کامل تلفن باجواز طبقه سوم پپسی‌کولا جیحون ۹۵۷۵۰۵
۱-۲

خانه‌ای جنوبی ۳ طبقه
بمساحت ۳۰۸ متر ۵۲۰ متر زیربنا غرب دانشگاه صنعتی آریامهر قیمت یکمیلیون و ۳۵۰ هزارتومان‌فروشی‌تلفن ۹۶۳۰۹۰
۱-۲

بر خیابان تخت طاوس
مستقلی لوکس بمساحت ٤۲۰ متر ۶ طبقه در ۱۰ دستگاه زیر بنا۱۶۵۰ متر دارای پارکینگ سرتاسری تهویه مطبوع آسانسور ۱۰ دستگاه تلفن فروشی یا اجاره ۸٤٤۱٤۹
۱-٤

برخیابان عباس‌آباد
مستقل شخصی‌ساز ۵ طبقه هر طبقه دارای ۶ اطاق یکجایا جداگانه بفروش‌میرسد۸٤۵۵٤٤
۱-۵

خانه ویلائی ۶۳۰ متر مشجر دزاشیب شمیران آب برق تلفن دو میلیون‌تومان تلفن ۲۷۲۸۸۰
۱-۶

آریاشهر خانه جنوبی
بمساحت ۲۲۰ متر با ۲اطاق خوابهال با پذیرائی و ناهار خوری‌و گاراژ وزیرزمین تلفن ۹٤۰۵۳۰
۱-۲

اکازیون
خانه کلنگی واقع در خیابان فخررازی‌مابین‌شاه و شاهرضا بمساحت ٤۰۰ متر مربع‌بقیمت ۱٤۵۰۰۰۰ تومان بفروش می رسد تلفن ۶٤۰۹۰۵
۱-۲

خانه فروشی آیزنهاور شادمهر ۹۷۲۷۱۰
۱-۱۰

در خیابان عباس‌آباد
خانه دو طبقه بعلت مسافرت بفروش میرسد تفن ۸۵٤۵٤۳
۱-۱

خانه‌ای بمساحت۳۰۰ مترکلنگی واقع در خیابان تهران نو دارای‌سه اطاق باسرویس‌کامل وهال وتلفن و حمام و دو انباری کاغذ دیواری پرده کرکره بفروش می رسد تلفن ۷۹۸۹۵٤
۱-۳

خانه شمالی ۲۲۱ متر با ۷ اطاق در امیر آباد شمالی به فروش میرسد ۲۲۳۶۷۲
۱-۳

خانه‌ای مهندسی ساز مدرن ٤۰۰ متر زمین ٤۶۰ متر زیربنا دارای ٤اطاق خواب یک سالن‌پذیرائی تلفن‌شوفاژ کولر اطاق نشیمن‌هال ۶۵ متری فوری بدون واسطه قیمت ۲ میلیون‌وچهارصد هزارتومان تلفن ۸۹٤۰۸۱ ساعت ۹ تا ۲ بعد ازظهر
۱-۲

قابل توجه
ساختمان مستغلاتی ٤ طبقه به مساحت ۳۰۰ متر هر طبقه ۵ اطاق با چهار شماره تلفن‌شوفاژ کولر تخلیه کامل در بهترین نقطه عباس‌آباد بمبلغ ۳میلیون‌وپانصد هزار تومان فروشی‌لانه ۸۳۷۸۵۱ - ۸۳۹۰۲۶

الهیه شمیران
٤۷۰متر تلفن ۶٤۵۳۶۱
۱-۲ آ-۲۱۹۹۸

قابل توجه شرکتها
خانه‌ای ۳ طبقه ۱۹۰ متر زمین قطعه دوم سپهبد زاهدی هما شماره ۳٤ فروشی ۸۳۱۷۸۸
۱-۵

ویلافروشی

ویلا لب‌دریا
مبله فروشی و سرویس کامل تلفن ۳۰٤۳۷۲

بین گاندی و پهلوی
ویلای شخصی ساز ٤٤۰ متر مساحت ۲۳۵۰۰۰۰ تومان تلفن های ۶۲۵۲۰۱ و ۶۲۳۵۱۱ و ۶۲٤۶۱۳ و ۶۲۲۹۰٤
۱-۱۰

ویلای فروشی
یک ویلای‌دوطبقه با تماملوازم ووسایل زندگی جدید در یک هزارمترمربع (باغ و استخر وگاراژ ودواتاق جداگانه مستخدم) واقع در دروس خیابان هدایت بفروش‌میرسد. باتلفن ۸۹۰۹۱۰ بعد ازظهر ها وشبها تماس بگیرید.
۱-۲ آ-۲۱۸٤۷

ویلائی فروشی
ویلائی به مساحت ۳۲٤ متر در مس‌نو بهترین نقطه دریا گوشه باثاثیه بفروش میرسد صبحها از ۸ تا۱۲ تلفن ۹۵۷۶۶۵
۱-۳

اکازیون واقعی
ویلائی در [illegible] مساحت ٤۰۰متر ۱۵اطاق خواب کانال کشی‌کولر شوفاژ روشن استخر شنا فضای سبز دوبر و دو در در بهترین آب و هوای حومه تهران با ۲۰۰ هزار تومان وام بانکی بفروش می‌رسد طالبین باتلفن ۵٤۵٤۹۲ از ساعت ۷ تا۹ شب تماس بگیرند

ویلای فروشی در خزر شهر تلفن ۶۳۷۷۵۰

ویلا در قیطریه
بمساحت ۷۵۰ متر دارای ۵ اطاق‌خواب فروشی ۸۵۳۸۰۷

یوسف‌آباد
دو طبقه ویلائی مساحت ٤۵۰ متر ساختمان ۶۰۰ متر ۹ اطاق سرویس کامل با قیمت مناسب فروشی تلفن ۹۲۵۹۲۰
۱-۲

ویلای فروشی
یک ویلای دو اطاقه مشجرو مبله‌در بهترین نقطه دریار کنار در فاصله پنج دقیقه‌ای دریا بفروش میرسد. باتلفن۲۳۹۰۱۵ قبل از ظهرها تماس گرفته شود.
۱-۳ آ-۲۰۰۱۲

ویلافروشی
ویلائی بمساحت۹۲۰ متر مربع ۲ نبش واقع در غرب سلطنت آباد اختیاریه شمالی بر خیابان ۲۵متری‌مبلمان استیل‌اسپانیولی با زیر بنای ۵۵۰ متر مربع‌و ٤ اتاق خواب شوفاژ استخر وتلفن برای فروش آماده می باشدطالبین‌میتوانند همه روزه باتلفن ۸۹۵۰۸٤ تماس‌بگیرند
۱-۲

گوهردشت و ویلای جنوبی ۶۰۰ مترمربع ۲۷۰ متر مربع زیر بنا سه اطاق خواب . پذیرائی. ناهار خوری ، هال بزرگ . شوفاژ روشن، دو بر رو کار سنگ. استخر. دو گاراژ قیمت ۶۲۵هزار تومان که ۱۲۰هزار تومان آن بدهی است تلفن ۹۷۵۵۷۷ ساعت ۸ تاسه بعد از ظهر.
۱-٤ آ-۲۰۳٤۱

باغ فروشی

اکازیون
باغ مشجر به‌مساحت ۱٤۰۰۰ متر مربع در آلمان‌هامبورك فروشی‌یا با یك منزل در تهران معاوضه می‌گردد تلفن ۶۳۶٤۰٤

قابل توجه مرغداریها
باغی بمساحت ۲۵ هزار متر مشجر بادرخت‌میوه پنج ساله و ۱٤۰۰ متر سالن
دارای‌هشت‌ساعت آب در هفته وکنتور ۵۰آمپر در قلعه حسن خان کیلو متر ۲۰ تهران کرج بفروش میرسد ساعت ۵ تا۸ بعد ازظهر تلفن ۸۲۲۲۷۸
۱-۱

باغ فروشی
واقع در قاسم آباد شهریار بمساحت٤۰ هزار متر مربع‌سه نبش دارای‌برق‌سه فاز ۲اطاق وچاه اختصاصی و درخت گوناگون‌بدون‌واسطه بفروش میرسد باساختمان و زمین در تهران معاوضه می شود ۷۳۹۷۱۸
۱-۲

زمین‌فروشی

جنب فردیس جنوب خانه‌های دهکده
زمین بقطعات ٤۵۰ متر تفکیک شده‌باسندمالکیت تلفن۵۲۲۹۷٤
۱-۲

عباس‌آباد - شهسوار
روبروی هتل دیانا یک قطعه زمین مشجر با نازلترین قیمت تلفن ۲۷۳۸۹۳
۱-۲

زمین ۳۲ × ۲۱
یوسف آباد نبش محمد رضا شاه وبیستو پنجم قیمت مناسب تلفن ۶۸۲۹۱۲
۱-۲

بهترین نقطه کرج
زمین‌محصور قابل ترقی‌ویلائی در محل اعیان نشین واقع در شاهدشت کرج با آب برق اسفالت ۵۰۰۰ متر فروش یا معاوضه میشود تلفن ۸۵۲۱۷۶
۱-۳

قابل توجه
علاقمندان
اراضی زعفرانیه
کرج
سری دوم زمین های زعفرانیه تفکیک شده به قطعات ۱۰۰۰ و ۱۵۰۰متری‌با آب لوله‌کشی آماده فروش می باشد. تلفن ۲۲۶۰۸۱- ۲۲۶۰۸۳از مالکین محترم سری اول تقاضا می شودجهت نصب انشعاب آب به دفتر زعفرانیه مراجعه‌نمایند.
۱-۱۰ آ-۱۹۸٤٤

یکقطعه زمین صنعتی بمساحت تقریبی ۲٤۰۰۰ متر مربع واقع در کیلو متر ۱۲ کرج شمال کارخانه اسکوبیکه شمالا ۳۵ متر و شرقا ۲۵ متری و قابل تفکیک است بفروش می رسد برای کسب اطلاع صبحها از ساعت ۸ تا۱۳ و بعد از ظهر ها از ساعت ۱۶ تا ۱۸٫۳۰ با تفن ۸۳۶۱۰۲ داخلی ٤۹ وبعد از ساعت ۱۹با۸۲۳۵٤۸ تماس بگیرید.

زمین‌فروشی
بین جردن و پهلوی - زمین تجارتی ۶۲٤ متر ۱۶ × ۳۹ مقطوع متری ۵۲۰۰ تومان تلفن ۹۲۱۷۳۶

نیاوران - جمشیدیه
قطعه زمینی‌مشجر و محصور حدود ٤۳۰۰ متر مناسب‌برای ویلا یا آپارتمان سازی در خوش منظره ترین‌نقطه مقطوع ۵٫۵ میلیون تومان تلفن ۲۷۰۸۶۹
۱-۳

قابل توجه
یك‌قطعه زمین بسیار مرغوب ۶۲۰ متر جهت ویلا سازی در بهترین نقطه پهلوی قواره دوم شمالی بفروش میرسد لانه ۸۳۹۰۲۶-۸۳۷۸٤۱

سرقفلی

یک باب مغازه بمساحت ۱۶ متر دو طبقه کامل دارای دکوراسیون جدید و تابلو پلاستیک با کولر - برق- فیش آب و تلفن بفروش می رسد. فرح‌آبادژاله ایستگاه کوکاکولا ۲۱متری‌رضاپهلوی جنب‌عکاسی رخک سرویس تلویزیون بختیاری تلفن ۳۳۱۷۱۲
۱-۱

مغازه‌ای اول تهران نو میدان شهناز واگذار میشود تلفن ۳٤۸۳۹٤
۱-۳

۲ باب مغازه در خیابان شاه عباس کبیر روبروی جم بفروش میرسد تلفن ۸۲۰۳۳۰ و ۸٤۶۲۷۹
۱-۳

مغازه‌ای دو نبش و ۲ دهنه پوشاک و لوازم آرایش و کادو باموقعیت استثنائی و دکوراسیون باجوازو تلفن و کولر بر خیابان تهران‌نو تلفن ۷۹۹۲۵۱
۱-٤

قابل توجه بانك هاو موسسات تولیدی مجاز در داخل محدوده‌شهری
دوباب مغازه بر خیابان اصلی نارمک با۲۲۶ متر مساحت آب وبرق بفروش میرسد تلفن ۸۲۵۳۵۲ از ۸٫۵ صبح الی۱ و ۵٫۵ الی ۷٫۵ بعدازظهر
۱-۷

کارگاهی بمساحت ۱۰۰۰ متر تقریبی با ۶۵۰ متر زیر بنا سه نبش دارای‌برق‌سه‌فاز صد آمپر تلفن آب لولکشی و آب چاه نیمه عمیق واقع در ایستگاه حسینی اول جاده قدیم کرج محدوده تهران برای فروش آماده میباشد تلفن ۹۵۸٤۳۶

رستوران دانسینك بر جاده پهلوی شمیران فروشی ۲۹۰۵۵۷

دو دهنه مغازه مرغ فروشی واقع در عباس آباد اول خیابان نیلوفر بفروش میرسد تلفن ۸٤۰۹۸۳
۱-٤

مغازه واقع در تخت طاوس اول لارستان‌جنب‌بانک ایرانیان واگذار میشود تلفن۶٤۲٤۷۵
۱-۳

مغازه های نوساز بر خیابان ٤۵ متری جاده ملارد کرج با آب وبرق بفروش میرسد . ۸۲۲۰۳۵

در سید خندان
تعدادی‌مغازه‌و اگذاری ۲۳۶۲۶۲

زمینی به قطعات مختلف ۳۳۰ الی ۳۵۰ متری با پروانه ساختمان وتراکم متوسط و قطعات‌تجارتی وکم تراکم در محدوده شهر قابل فروش است تلفن ۶۵۸۰۵٤

مرغداری فروشی
تاسیسات مرغداری واقع در ۳۰کیلو‌متری تهران - ورامین بمساحت ۳۰ هزار متر مربع نزدیک جاده آسفالته در زمینی محصور ومشجرو برق‌منطقه‌ای وآب دائم و چاه نیمه عمیق با ۵۱۶۰ مترمربع سالن مجهز و مدرن و کشتارگاه با پروانه از وزارت‌کشاورزی‌و منابع‌طبیعی بفروش میرسد طالبین میتوانند صبحها ازساعت ۸ تا۱۲ باتلفن ۳۶۰۷۰۵ و بعد ازظهر ها از ساعت ۶ تا۸ باتلفن ۲٤۳۳۹٤ تماس بگیرند.
۱-۲

۲باب مغازه تراشکاری
باوسایل‌کامل جواز و برق‌سه فازده آمپر بفروش میرسدتلفن ۹۳۷۷۵۳
۱-۲

مغازه های نوساز بر خیابان ٤۵ متری جاده ملارد کرج با آب‌و برق بفروش می‌رسد تلفن ۸۲۲۰۳۵

فروش تعمیرگاه اتومبیل ۳۷۰۰ متر باآب، برق، تلفن، وجواز تلفن ۲۳۰۱۷۶ شریک قبول‌می شود ۶٫۵ میلیون تومان
۱-۲

یکباب مغازه طلا فروشی با جواز تلفن و کل اثاث ۳۶٤۸۸۳
۱-۱۰

نمایشگاه و فروشگاه اتومبیل با ملک و بدون ملک بفروش‌میرسدتلفن ۶۲۳۷۶۹

مغازه‌ای واقع در خیابان پامنار پنج دهنه بعلت مسافرت واگذار میشود تلفن ۳۵۵۵۱۵

مرغداری فروشی داودآباد ورامین ۲۶۳۹۰۶

اکازیون
برای مطب دندانپزشکی با سابقه و معروف در آبادان دندانپزشك با سابقه حاذق حقوقی ، شرکتی و یا واگذاری نیازمندیم‌تلفن ۷۶۰۱۷۷ آروین

دوباب مغازه نوساز متصل بهم
جمعا بمساحت تقریبی ۳۰۰ متر مربع در محل تجاری خیابان عباس - آباد بفروش می‌رسد تلفن ۸٤۱۵۵۸

اجاره‌داده‌میشود

اجاره داده می شود
۲تا٤ اطاق‌خوابه‌از٤۰۰۰ تا ۶۰۰۰ تومان۸۵۰۸۳٤

سازمان تهیه مسکن موریس آپارتمان وویلا مستغلات اجاره ۲تا۵اطاق‌خوابه جهت‌سکونت ۶۲۳۷٤۶ و ۶۲۷۳۹٤ و ۶۲٤۷۳۱

آپارتمان۳اطاق خوابه درطبقه دوم واقع در خیابان جردن باتمام تجهیزات به خارجیان اجاره داده می شود تلفن ۲۸۶۸۳۲

آپارتمان های اجاره‌ای مبله شده کامل ۳و ٤ و ۵ اطاقی در شمال شرق تهران بمبالغ ۳۵۰۰ و ٤۰۰۰ و ۵۰۰۰ و۵۵۰۰ و ۶۰۰۰ تومان تلفن ۷۹۱۵۵٤ و ۷۹۵۷۷۱

دفتر کار
آماده اجاره ۸۵۰۸۳٤

اجاره خانه و آپارتمان
جهت‌کارمندان‌موسسات دولتی وشرکتهای ایرانی و خارجی ۲۳۷۶۱۳
۱-۱۳

اجاره خانه و آپارتمان
در شمال شهر تلفن ۲۳۷۶۱۳
۱-۱۲

اجاره‌فوری
جهت سکونت و محل کار ۸۲۵٤۱۲
۱-۱۲

سازمان تهیه مسکن موریس
اجاره جهت محل کار
از٤ تا ۱۲۰ اطاق بهترین‌منطقه تجاری ۶۲۳۷٤۶ و ۶۲۷۳۹٤ و ۶۲٤۷۳۱
۱-۸

جهت محل کار
ساختمانی نوساز۲٤ اطاق ۵رشته‌تلفن‌شوفاژ کولر پارکینك درخیابان روزولت شمالی یکجا به اجاره واگذار میشود ۶۲۱۵۳۸ و۶۲۰۰۱۹

پل رومی ۲ اطاق خواب مبله کامل ۷۰ هزارریال ۲۷۵۳۶۲

اجاره‌فوری
به ایرانی و خارجی
چند دستگاه آپارتمان و ویلا در نقاط مختلف شهراز ٤هزار تومان ببالا فوری اجاره داده می شود تلفن ۶۵۵۶۱۵ و ۶۵۰٤۹۶
۱-۱

اجاره به خارجی
آپارتمانی واقع درگیشا ۲ اطاق خوابه با هال سالن پذیرائی غذا - خوری و سرویس کامل مبله تلفن‌مستقل شوفاژ کولر تلفن صبح ها ۷۸۳۳۳۰ بعدازظهر ها ۶۳۳۹۱۱

اجاره به ایرانی
تعداد زیادی آپارتمان برای سکونت ومحل‌کار از ٤ هزار تومان به بالا اجاره داده می شود عباس آباد چهارراه فرح جنب کیوسک تلفن آژانس ۸۵۰
تلفن ۸٤۶۶۲۳ - ۸۵۵٤٤۷
۱-۳

اکازیون
دو دستگاه آپارتمان نوساز طبقه دوم و سوم واقع در یوسف آباد هر دستگاه ۲٤۰ متر زیر بنا سه اطاق خواب یک‌اطاق خدمتکار پذیرائی هال سرویس ایرانی‌وفرنگی مجهز به شوفاژ و کولر و تلفن مستقل و پارکینگ اجاره‌بدون واسطه ۶۰۰۰۰ ریال تلفن ۶۳۲۳۵۰
۱-۳

اجاره
آپارتمان سه اطاقه با تلفن واقع دریوسف‌آباد از ساعت ۹ الی ۱۲ظهر با تلفن ۳۱۲٤۱۳ و ۸ شب به‌بعد با شماره ۸٤۹۸۳، تماس حاصل فرمایند .

طبقه دوم شمالی نوساز ۳ اطاق‌خوابه هال سرویس کامل شوفاژ کولر فیش تلفن‌تهران پارس خیابان سپهبد فرسیو شرقی شماره ۵٤ اجاره داده میشود تلفن ۲٤۶۳۸۵
۱-۳

موردنیازاجاره

یك اطاق برای جوان
مجردحدودشاهرضاو آیزنهاور نیازمندیم ٤ تا ۸ بد از ظهر تلفن ۹۲۹۷٤۶
۱-۲

شرکت‌تجارتی احتیاج‌ساختمانی برای انبار با مساحت حداقل ۳۰۰ متر جهت خرید یا اجاره رادارد لطفاباتلفنهای ۳۰۱۰۵۹ و۳۰۲۶۰۹ از ساعت ۸ صبح الی٤ بعد ازظهر تماس حاصل نرمائید.
۱-۵ آ-۱۱۷۵۳

یک زن و شوهر احتیاج بدو اطاق دراطراف تاج در حدود ۱۵۰۰۰ریال‌جهت اجاره‌نیازمند میباشند ۹۷۶۲٤۵
۱-۳

بیك زیر زمین واقع‌در شمال شهر جهت رستوران نیازمندیم تلفن ۷۵۲۲۸۱

عده‌ای از دانشجویان دختر و پسر دانشگاه تهران‌جهت‌اجاره‌احتیاج به مسکن دارند . صاحبان منازل میتوانند با تلفن ۹۳٤۵۰۰ تماس حاصل فرمایند .
م‌الف ۱۵۷۲۲

خانه ویلاو آپارتمان های
شمارابه افراد مطمئن باتضمین کافی اجاره میدهیم ۲۳۷۶۱۳

تعدادی ویلا وآپارتمان برای خارجیان شرکت احتیاج است تلفن ۲۹۲۹۸۲

جهت سکونت‌روسای چندشرکت خارجی به تعدادی ویلاوطبقه‌همکف با استخر برای اجاره فوری‌نیازمندیم۸٤۸٤۲٤ و ۸۵۳۸۵۳

ویلا و آپارتمان درشمال شهر برای کارمندان عالیرتبه شرکت خارجی فوری‌نیازمندیم۲۲۲۶۳۰ و۲۲۷۵۱۱

خانواده انگلیسی
فورا نیازمند به ویلا وهمکف یاآپارتمان می باشد ۸۵۰۸۳٤
۱-۱۷

سیمون
تعدادی ویلا و آپارتمان جهت سکونت خارجیان مبله وغیرمبله از۳۰۰۰ تومان ببالا در شمال شهر فوری نیازمندیم . ۸۵۸۵۹۸

مورد نیاز اجاره
حدودخیابان‌شاه‌آپارتمان۲اطاقه نیازمندیم تلفن ۹۳۷۰۷۰
۱-۲

نیازمند اجاره‌آپارتمان جهت‌یك‌خانواده خارجی
آپارتمان ۲ یا۳ اطاق خوابه مبله یابدون مبله در شمال شهر بااجاره ۶ تا۸ هزار تومان فوری نیازمندیم تلفن ۸۵۳۸۵۳
۱-۱

موردنیازبرای‌خرید

خانه‌های کلنگی وزمینهای ساختمانی
شمال‌شهر راخریداریم دفتر جمشید ۹۲۸۰۸۲

خریدزمینهای‌افسریه ۲٤۳۳٤۶
۱-۲۰

اهواز
زمینهای اهواز . ابادان ، خرمشهر فوری خریداریم ۶۶۸٤۸۷ و ۶۶۹۸۸۶
۱-۲۰

متل‌قو (صفائیه)
خرید و فروش زمین ۳۶۰۲۳۳
۱-۶

نیازمندیهای اطلاعات

برای دادن آگهی تلفنی باشماره‌های ذیل تماس حاصل فرمائید

تلفنهای: ۳۰۳۷۰۲-۳۱۱۲۱۹-۳۱۱۲۲۵-۳۱۱۲۲۴

معاملات پول

پول

فوری درمقابل چك كارمندی

و در مقابل هر نوع سند اتومبیل و تلفن

و مازاد سند ملك

چنانچه در رهن یا گرو باشد در اسرع وقت فورا پرداخت مینمائیم تلفن

۶۶۰۴۰۰

۶۶۹۷۰۰

شاهرضا مقابل سینما دیانا شماره ۱۶۳ طبقه سوم شرکت آرورا

پول‌شرطی‌موجود

تلفن ۶۸۴۵۲۵

پول شرطی

در مقابل چك كارمندی وملك

تلفن ۸۳۹۷۴۰

وام در مقابل ملك

فوری بابهره ارزان ۸۳۳۷۷۵ آ-۱۱۱

وام بهر طریق

تلفن ۹۳۱۷۳۱-۹۳۱۷۲۱

پول فوری با سود بانکی

مقابل خانه ، مستغلات

۹۲۸۴۶۵

مورد نیاز

پول شرطی مقابل خانه مستغلات فوری نیازمندیم

۹۲۰۸۲۹

بپول راکد شما

هزاری ۵۰ تومان

سود میدهیم ۷۶۳۸۴۰

پول در مقابل مبیع ارزنده نیازمندیم تلفن ۸۳۹۷۴۰ ۱۶-۱

پول شرطی در مقابل خانه ارزنده مورد نیاز است ۷۵۷۵۳۵ و ۷۵۶۴۲۴

پول‌درمقابل ملك موردنیازاست ۸۲۵۲۶۳ و ۸۲۹۵۲۷ آ-۱۹۷۶۴

پول راکد شما را با انتقال مبیع هزاری ۵۰ تومان سود میدهیم ۷۵۷۵۳۵ و ۷۵۶۴۲۴

زمین ساختمانی شما را فوری نقدا خریداریم ۸۵۵۹۵۸

زمینهای تهرانپارس خریداریم ۷۹۳۰۲۰

شمال شهر خانه‌و زمین خریداریم ۸۹۵۳۳۶

زمینهای اهوازخریداری میشود تلفن ۸۹۴۹۱۳

زمین‌جوادیه حکیمیه‌خاك سفیدخریداریم ۷۸۰۴۶۵

اراضی صنعتی جاده‌های کرج خریدار و فروشنده‌ایم . صادقی ۹۵۰۱۶۳ ۱-۱

زمین خریداریم ۹۲۲۷۳۹

اراضی صنعتی جاده‌های کرج خریدار و فروشنده‌ایم ۹۵۹۷۵۵ ۱-۱۲

زمین مورد نیاز

یکقطعه زمین جهت انبار در منطقه صنعتی حدود جاده قدیم کرج یاسر آسیاب مهر آباد یا اول جاده ساوه و یا سهراه آذری مورد نیاز است تلفن ۷۵۰۶۸۱۷ و یا ۷۵۱۱۰۲ ۱-۲

بنگاههای معاملات املاک

خریدوفروش املاک گرانمیت ۷۵۰۱۴۴ اعظم پور ۱-۲۴

بورس اراضی مهرشهر کوی‌ولیعهدوکوهردشت ۶۴۸۲۵۵

اراضی صنعتی جاده‌های کرج‌خریدارو‌فروشنده‌ایم ۹۵۹۷۵۵

بورس‌اراضی کوهردشت مهرشهر فردیس وملارد ۹۲۲۷۳۹

زمین های منطقه صنعتی‌نهران پارس خریدار و فروشنده‌ایم **تلفن ۷۸۱۴۳۴**

زمین و کارخانه و انبار خریدار و فروشنده‌ایم ۹۳۹۱۶۴

بورس املاك شمیران دفتر براتی ۲۷۲۵۷۵ ۱-۱

خریدار و فروشنده اراضی صنعتی و انبار و کارخانه‌تلفن ۷۹۷۱۹۰

اراضی مهرشهر ۸۲۴۰۷۳

دفتر پارس مرکز معاملات املاك‌شهر و شمیرانات ۸۴۱۰۵۸

دفتر املاك ۱۲۱

بورس‌زمینهای‌بلوار رضاپهلوی وآفسریه و شاه آباد شرق خریدار و فروشنده‌ایم اول بلوار رضاپهلوی تلفن ۳۴۵۶۵۳ سیروس ۱-۲۰

معاملات تلفن

خرید و فروش تلفن ۶۴۱۰۵۰

خریدو فروش تلفن ۸۴۶۵۶۵

قبوض

خرید اوراق قرضه‌دولتی وقبوض مرحله سوم و قبوض شهرداری ۶۴۵۹۵۷

استخدام

استخدام

زن وشوهر بدون بچه جهت کارهای منزل با مسکن فوری نیازمندیم برای اطلاع بیشتر به‌تلفن ۲۶۷۶۳۳ تماس گرفته‌شود بعداز ظهرها ۷ ببعد

بدو نفر دوشیزه جهت کاردر مطب مورد نیاز است تلفن ۸۲۰۷۵۵ از ساعت ۱ الی ۳ مراجعه شود. ۱-۳

رستوران موسسه اطلاعات بچند نفر آشپز و خوراکپز باتجربه و چند نفر کارگرساده نیازمند است هر روز صبح و عصربه شرکت تعاونی موسسه اطلاعات واقع در اول خیابان خیام مراجعه نمائید ۱-۱

به یکنفر کارگر جهت آبدارخانه و اطلاعاتی‌هم از آشپزی داشته باشد مورد نیاز است تلفن ۵۲۶۳۹۱ و ۵۲۴۷۰۷

بیك نفر دوشیزه یا بانو جهت کار جواهر سازی نیازمندیم ۳۱۵۶۳۵

کارگر جهت نصب‌آگهی نیازمندیم ۶۶۰۷۷۹

نامه‌رسان

برای تمام‌وقت موردنیاز است

نشانی‌خیابان‌کورش کبیر مقابل سینما مولن‌روژ نبش شهناز ساختمان هارلند شرکت‌فم ۳-۱

استخدام‌فوری

کارگر ساده و ماهر - نظافتچی - نگهبان‌مورد نیاز است لطفا با تلفن ۳۰۲۸۷۷ بین ۱۱ تا ۱ بعد از ظهر تماس‌گیرند

بیك راننده پایه دو شخصی با یك‌سال‌سابقه نیازمندیم مبل صنیع غرب تلفن ۹۷۴۳۷۹

بیك نفر پرستار بچه شبانه‌روزی مورداحتیاج است تلفن ۸۴۰۱۷۰

بچند نفر کارگر ساده جهت دوخت پلاستیك مورد نیاز است تلفن ۵۴۰۶۵۰

بیك خانم حسابدار با حداقل ۵ سال سابقه کار نیازمندیم تلفن ۳۰۴۲۸۶ - ۳۰۲۸۲۲

بیك دوشیزه یا بانوی منشی و یکنفر مستخدم نیازمندیم فرح شمالی آپادانا شماره ۲ شرکت پاورتولز

نظافتچی

به ۱۰۰ نفر کارگر نظافتچی نیازمندیم تلفن ۸۲۴۵۸۱

تعدادی‌سکرترو‌ویزیتور که به زبان انگلیسی آشنائی داشته باشند مورد نیاز است تلفن ۹۲۴۷۶۹

منشی

جهت دفتر نمایشگاه مورد نیاز است ۲۳۲۲۲۵- ۲۳۹۲۴۰

آگهی استخدام

یکنفر ماشین نویس مسلط به تایپ فارسی‌و لاتین استخدام میشود طالبین تایکهفته قبل‌از ظهرها به تلفن ۶۴۴۸۴۱ مراجعه نمایند .

سالن ایو احتیاج به‌یك سرپیچ و یك پادومجرب دارد تلفن ۷۵۰۲۰۹

یك زن و شوهر کارمند حوالی‌تهران‌نو، ابوریحان میدان وثوق به یك آپارتمان ۲ یا ۳ اطاقه با سرویس احتیاج‌دارند ۷تا۴ بعدازظهر ۵۲۲۱۷۱

شرکت دکوتی‌به‌سکرتر آشنا بزبان انگلیسی تایپ فارسی‌و لاتین‌تمام وقت نیازمند است از ساعت ۱۰ الی ۱۲ و ۴ الی ۷ تلفن ۸۴۴۸۵۴

سکرتر

خانمی آشنا بتایپ فارسی مورد نیاز شرکت ساختمانی بازالت ، روزولت بالای‌میدان ۲۵ شهریور اول خیابان‌زمزم پلاك ۲ تلفن ۸۲۵۹۰۸ میباشد لطفا ازه تا۷ بعد ازظهرتماس بگیرند ۱-۲ آ-۲۰۳۰۲

بیك نفر دفتردار حدود سیکل وسه نفر آموزگار نیازمندیم تلفن ۳۴۳۴۴۳ ۱-۲

استخدام بازاریاب

شرکت تندیس‌سازید

بتعدادی جوان تحصیل‌کرده جهت همکاری در زمینه کار ساختمانی با حقوق ثابت و مزایای عالی نیازمند است تلفن ۸۴۸۵۵۳ آدرس چهار راه قصر اول عباس‌آباد دست چپ‌پلاك ۱۶ طبقه سوم

استخدام منشی

دوشیزه یا بانو آشنابه زبان انگلیسی وتایپ فارسی و لاتین جهت همکاری در یك شرکت تجارتی دعوت میشود علاقمندان با تلفن ۹۳۵۱۸۳ تماس حاصل فرمایند .

بیك تحصیلدار تمام وقت با موتوربنیازمندیم تلفن۲-۸۹۷۷۵۱ ۱-۳ آ-۲۰۲۳۸

ماشین نویس فارسی

شرکت لاوك بیك نفر دوشیزه یا بانوکه وارد به ماشین‌نویسی فارسی باشد نیازمند است متقاضیان به آدرس‌تخت جمشید صبای شمالی پلاك ۱۸۶ و یا تلفن ۸۹۰۵۷۰ مراجعه نمایند

به ۷ نفر خانم جهت مهمانداری مینی بوس مدرسه ایتالیائیها با حقوق مکفی نیازمندیم ساعات کار ۷٫۳۰ تا ۱۳٫۳۰ بعد از ظهر متقاضیان روز پنجشنبه ۱۵ مهر ماه ساعت ۴ بعد ازظهر بمدرسه‌ایتالیائی ها واقع در سلطنت‌آباد بالا خیابان فرمانیه کوچه محمد دوست‌درب زرد رنك مراجعه‌نمایند.

شرکت وزنه

سم‌رابهمداری دعوت مینماید

۱- کارگر آهنگر ۱۰ نفر
۲- کارگر جوشکار و برشکار ۱۰ نفر
۳- کارگر ساده ۱۰ نفر
۴- مونتاژکار ۱۰ نفر

کارگرانیکه در قسمت ساختمو مونتاژ جرثقیل‌های‌سقفی تجربه داشته باشند ارجحیت دارند کارگران میتوانند از یک وعده غذای گرم و سرویس مجانی نیزاستفاده‌نمایندساعت مراجعه همه روزه از ۷٫۵ الی ۴٫۵بعد از ظهر به‌استثنای دوشنبه ها وپنجشنبه ها بعد ازظهر به آدرس‌کارخانه خیابان آیزنهاور پائین‌تر از دانشگاه آریامهر شماره ۶۴۶ مراجعه نمایند. ۳-۱

استخدام

یکشرکت تولیدی و وارداتی برای تکمیل کادر اداری خود باشخاص مشروحه زیر بطور تمام‌وقت‌نیاز دارد . لطفا برای تکمیل پرسشنامه در ساعت ۴ بعد ازظهر ۱۴٫۷ تا ۳۵٫ با قسمت استخدامی شرکت واقع در خیابان‌فردوسی‌مقابل فروشگاه فردوسی شماره۴۰۶ آپارتمان چهارده مراجعه فرمائید.

۱- رئیس حسابداری یکنفر
۲- حسابدار یکنفر
۳- رئیس قسمت فروش یکنفر
۴- انباردار یکنفر
۵- کمك انباردار یکنفر
۶- ماشین نویس مرد دونفر

۱-۱

استخدام

یك شرکت بازرگانی

بیکنفر تحصیلدار باسواد که دارای‌گواهینامه موتورسیکلت باشد نیازمند است. لطفا باتلفن ۵۲۲۰۴۸ تماس حاصل‌نمایند. ۱-۱

به‌تعدادی جوشکار مخزن ساز نیازمندیم . تلفن۲-۸۹۷۷۵۱

یك کارخانه تولیدی

۱-مونتاژ کار که نقشه خوانی بداند و جوشکار درجه یک باشد و مدت پنج سال در اسکلت فلزی کار کرده باشد. ۵ نفر
۲- جوشکار درجه ۲ ۱۰نفر
۳- جوشکار درجه۳ ۱۰نفر
۴- کارگر ساده یک کمك جوشکار ۲۰ نفر
۵-کمك انباردار آشنابه‌سیستم کارتکس ۵ نفر
۶- راننده پایه دو همگانی ۳ نفر
۷- تکنیسین راه سازی ۴ نفر
۸- مامور خرید ۵ نفر

رالازم‌دارد داوطلبان‌خواهشمند است باتلفن ۶۶۳۱۴۰ و ۶۶۵۰۹۸تماس حاصل فرمائید. ۶-۱

شرکت ژیکس

به پیشخدمت تمام وقت نیاز دارد. آدرس: جاده قدیم شمیران مقابل میرداماد شماره ۱۱۲۹ ۲-۱

پزشك نیازمندیم ۳۵۰۵۰۰

یک دوشیزه یا بانو برای ماشین نویسی مورد احتیاج است تلفن ۳۵۳۰۰۲ ۶-۱

دو نفر خدمتگزار جزء باسابقه‌و وضع‌متناسب استخدام میشود باتلفن های۶۶۳۱۴۰و۶۶۵۰۹۸ تماس حاصل فرمائید

تعدادی تراشکار ماهیانه ۱۵۰۰۰ ریال استخدام میشود تلفن ۵۹۱۱۳۴ ۳-۱

تعدادی کارگر ماهیانه ۹۰۰۰ ریال استخدام میشود تلفن ۵۹۱۱۳۴ ۳-۱

فقط ۱۸ نفر

پس از یکدوره کوتاه آموزش رادیو تلویزیون - نقشه‌کشی- فارسی و لاتین مجانا برای‌کار برق‌فشار قوی و ماشین‌نویسی معرفی میشوند تلفن ۶۴۹۴۹۴ ۱-۱

استخدام آهنگر

به آهنگرباتجربه برای کار اسکلت فلزی نیازمندیم

۸۴۵۸۰۷

یکنفر خدمتکار زن که جوان باشد و آشپزی بداند بطور شبانه روزی باحقوق مکفی استخدام میشود تلفن ۲۲۰۵۴۰ ۳-۱

تحصیلدار

بدونفر تحصیلدار با ضامن‌معتبر وگواهی موتور نیازمندیم - ۸۹۲۲۴۲ ۲-۱

بتعدادی دوشیزه یا بانو و پسربچه‌جهت‌بسته‌بندی‌نیازمندیم تلفن ۵۴۸۸۰۱ ۲-۱

۱- انباردار
۲- نگهبان شب

تمام وقت باسابقه کار و ضامن معتبر استخدام میشود

۶۴۴۲۶۲ و ۶۴۸۰۳۶ ۲-۱

شرکت مهندسین‌مشاور

به دونفر تلفنچی مرد و چندنفر تکنیسین کمپیوتر از طریق مسابقه و آزمایش نیاز دارد . داوطلبان به خردمند جنوبی شماره ۲ مراجعه نمایند . ۲-۱

بیکنفر دوشیزه تلفنچی و یکنفر مستخدم جهت کار در شرکت تمام‌وقت نیازمندیم ۶۶۵۰۱۵ و ۶۶۵۴۲۹

استخدام بازاریاب و سکرتر

یک شرکت تولیدی و وارداتی افراد ذیل را جهت همکاری دعوت مینماید.

۱- سکرتر وارد بامور تایپ فارسی و لاتین با سابقه کار دونفر
۲- بازاریاب با داشتن سابقه کافی‌و آشنائی در امور سیستم های تصفیه‌آبو فاضلاب‌جهت بازاریابی و معرفی محصولات ۵نفر

انتخاب شوندگان از حقوق و مزایای‌مکفی‌برخوردار خواهند بود. لطفا واجدین شرایط همه روزه از ساعت ۸ صبح الی ۷ بعد ازظهر باتلفنهای ۸۳۵۶۷۳ و ۸۳۹۳۸۹ تماس بگیرند.

مربی خیاطی-مربی کودك

بیکنفر مربی خیاطی و چندنفر مربی کودک جهت کاردرمرکز رفاه نیازمندیم تلفن ۵۴۴۴۳۲ روز های ۱۷ و ۱۸ مهر ماه ساعت۹صبح الی ۳ بعد ازظهر مراجعه شود. ۱-۱

جوان ۱۶ تا ۱۸ ساله باموتور فوری نیازمندیم ۸۳۹۲۰۰ ۱-۱

بیکنفر کارگر باتجربه و مورد اطمینان باضامن معتبر و سن در حدود ۴۰ سال با حقوق مکفی و مسکن مجانی بطور شبانه روزی نیازمندیم تلفن ۲۸۰۴۲۵ ۱-۱

چندد‌و شیزه یابانو و پسرجهت بسته‌بندی‌لوازم آرایشی‌نیازمندیم. آدرس: تهران نو فلکه چایچی انتهای بوعلی غربی پلاك ۲۹ و ۳۱ لابراتوار گلان تلفن ۷۹۸۱۲۷ و ۷۹۷۲۶۱ ۱-۱

دوشیزه یا بانو جهت سرویس مدرسه‌نیازمندیم تلفن ۶۴۲۹۵۵- ۶۴۲۹۰۵ ۱-۱

به یکنفر تکنیسین یا دیپلمه‌فنی ساختمان‌جهت کارگاههای خود نیازمندیباتلفن ۷۰۷۹۹۷ تماس حاصل نمائید. ۱-۱

بیکنفر دوشیزه یا بانو جهت کار منشی گری نیازمندیم ۸۵۹۶۴۸

منشی برای مطب : تلفن ۶۴۲۴۴۵ ۳-۱ آ-۲۱۸۸۴

دوشیزه یابانوی دیپلمه جهت کمك دندانپزشکی مورد نیاز است طالبین بین ساعت ۹الی ۱۱ روز پنجشنبه به شماره ۲۳۶ خیابان ویلای شمالی مراجعه نمایند. ۲-۱

تلفنچی

بیك دوشیزه یابانو تلفنچی آشنا بانگلیسی بطور تمام وقت باحقوق مکفی نیازمندیم تلفن ۸۹۱۹۶۲ ۲-۱

استخدام ماشین نویس

بیك نفر دوشیزه‌مسین نویس فارسی و لاتین وامور تلفنی برای تمام وقت جهت شرکت خصوصی باحقوق‌مکفی مورد احتیاج فوری می باشد تلفن ۷۹۸۱۶۶ ۲-۱

دبیرزبان‌دوشیزه یابانو نیازمند است ۸۳۳۳۱۹ ۲-۱

بدوشیزه‌یابانوئی‌جهت ماشین نویسی و جوابگوی تلفن نیازمندیم تلفن ۳۹۲۴۷۶ - ۳۹۱۴۰۴ ۱-۱

بیمارستان آراد

بمنظور تکمیل کادر کارگری خود به تعدادی کارگرزن‌و مرد نیازمند است

داوطلبین میتوانند همه روزه از ۷ صبح تا ۵ بعد ازظهر به نشانی خیابان ثریا چهار راه بهار بیمارستان آراد مراجعه نمایند. ۱-۱

مستخدم زن

جهت‌مدرسه نیازمندیم ۶۴۲۹۵۵ - ۶۴۲۹۰۵ ۱-۲

بیکراننده پایه دو همگانی‌برای منزل احتیاج فوری میباشدتلفن ۲۷۴۳۳۷ ۲-۱

استخدام‌سکرتر

سکرتر مسلط به تایپ فارسی‌و انگلیسی‌که کمی انگلیسی بداند بطور تمام یا نیمه وقت مورد نیاز است تلفن ۸۵۶۱۹۳ ۱-۱

بچند نفر استادکار

باتجربه برق نیازمندیم شرکت تاسیساتی‌لیشت‌ایرانشهر شمالی کوی یگانه شماره ۳۲ طبقه سوم ۱-۱

جویای کار

دیپلمه آشنا به‌امور کارگزینی آماده‌کارتلفن ۳۱۱۰۸۰ راهنمای ۵۶۱ روزنامه اطلاعات. ۱-۲ آ-۱۱۷۳۷

راننده پایه یکم متاهل با پیکان ۵۵ جویای کار است راهنمای ۵۶۰ تلفن ۳۱۱۰۸۰ اطلاعات ۱-۲ آ-۱۱۷۲۳

کارمند بازنشسته بانک برای تصدی امور مالی ،اداری ، پرسنلی آماده کار می باشد تلفن ۸۵۷۶۷۱ ۱-۲ آ-۱۱۸۱۷

مهندس ماشین آلات جویای‌کار است تلفن۶۲۷۱۸۳ ۱-۲ آ-۱۱۸۴۹

راننده دو شخصی شبانه روز آماده‌کارتلفن ۳۲۸۲۶۰ راهنمای ۵۶۵ روزنامه اطلاعات آ-۱۱۸۷۳

دیپلمه آشنا به امور کارگزینی آماده‌کارتلفن ۳۱۱۰۸۰ راهنمای ۵۶۱ روزنامه اطلاعات ۱-۱

گمشده

مژدگانی

ماشین سواری‌پ‌ام‌و مدل ۵۲۰ شیری رنگ شماره ۳۴۶۳۲ تهران- ع به سرقت برده شده از جوینده خواهشمند است به تلفن ۶۳۲۱۷۴ اطلاع داده و مژدگانی قابل توجهی دریافت دارد. ۱-۵

سند مالکیت تاکسی بشماره ۲۷۳۶ که از طریق شرکت تعاونی بنام اینجانب غلامرضا دهقان منشادی‌صادر و بشماره شهربانی آن ۳۶۳۲۸ میباشد مفقود شده‌ازیابنده خواهشمند است بشرکت تعاونی تاکسی- رانی واقع در میدان کندی بدهد. ۱-۱

آموزشگاهها

ماشین نویسی بیژن

باحسن شهرت میدان ژاله‌تلفن ۳۴۸۳۸۴

تدریس خصوصی

انگلیسی کنتراتی تضمینی ۶۵۲۴۵۷

انگلیسی‌توسط مدرسین‌ایرانی وخارجی‌طبق ضوابط مدارس ایران و انگلیس خصوصی ، عمومی

مخصوص کودکان و نوجوانان ۸۳۳۳۱۹

انگلیسی‌فرانسه بادبیران ایرانی وخارجی تلفن ۶۵۲۶۵۹

چهارم ، پنجم ، ششم توسط گروه دبیران ناصری ۲۳۶۳۰۹

ریاضیات علوم و ششم راهنمائی نظری جامع توسط ناصری دبیر ریاضی ۲۳۶۳۰۹

مکالمه‌انگلیسی در کوتاهترین مدت ۶۵۵۷۰۵

انگلیسی‌کنتراتی تضمینی ۸۳۳۳۱۹

تدریس‌خصوصی فرانسه‌ازه ببعد ۷۹۶۶۷۹

مکالمه انگلیسی ۳۰ ساعته ۲۶۳۸۰۰ ۱-۱۳

انگلیسی‌کنتراتی تلفن ۲۶۳۸۰۰

ریاضیات

فیزیك وشیمی توسط لیسانس به‌بالا ۸۳۳۳۱۹

ریاضیات راهنمائی- ابتدائی مکاتبه‌نمائیدتهران- جمال‌الحق- پلاك ۴۳۲٫۱ الماسیان

تدریس خصوصی‌زبان انگلیسی تلفن ۶۸۴۱۶۷ ۳-۱

حتی اگر انگلیسی نمی دانید ۱۰۰ ساعته تضمین می کنیم درحده‌مکالمه‌وروزمره (خواندن، نوشتن، گرامر و مکالمه) بیاموزید. تلفن ۹۷۶۵۵۴

انگلیسی‌فرانسه در محل‌شما ۸۵۰۷۳۶

انگلیسی‌بانوار ۳۰۵۲۰۰

مکالمات روزمره توسط دبیران خارجی ۳۰و۹۶ ساعته۸۳۳۳۱۹

انگلیسی‌کنتراتی تضمینی ۸۳۳۳۱۹

تدریس‌خصوصی فرانسه‌ازه ببعد ۷۹۶۶۷۹

مکالمه‌انگلیسی ۳۰ ساعته تضمین می کنیم درحده‌مکالمه‌وروزمره (خواندن، نوشتن، گرامر و مکالمه) بیاموزید. **تلفن ۹۷۶۵۵۴**

انگلیسی‌فرانسه در محل‌شما ۸۵۰۷۳۶

انگلیسی‌بانوار ۳۰۵۲۰۰

مکالمات روزمره توسط دبیران خارجی ۳۰و۹۶ ساعته۸۳۳۳۱۹

انگلیسی‌کنتراتی تضمینی ۸۳۳۳۱۹

تدریس‌خصوصی فرانسه‌ازه ببعد ۷۹۶۶۷۹

مکالمه انگلیسی ۳۰ ساعته ۲۶۳۸۰۰ ۱-۱۳

انگلیسی‌کنتراتی تلفن ۲۶۳۸۰۰

اکازیون

اگر در جستجوی هرگونه خانه ویلائی - آپارتمانی ومحل کار جهت اجاره در نواحی عباس آباد ، تخت طاوس و مرکز شهر هستید لطفا دراسرع وقت باشماره های زیر تماس بگیرید یابه آدرس خیابان وزراء نرسیده به خیابان یازدهم ساختمان ۱۳۸ طبقه سوم پلاك ۱۲ مراجعه فرمائید. **۶۲۴۶۱۳ و ۶۲۲۹۵۴ و۶۲۳۵۱۱ و۶۲۵۲۰۱**

PANORAMA
Specialist in Microfilming and Copying of Technical Drawing and Documents, Printing on Photographic Paper and Mylar Film, and Aerial Photography.
Tel. 971755 & 955119.

کارخانه پیچازالکتریک

سازنده کلیدهای صنعتی برق

واقع در شهر صنعتی البرز قزوین برای کادر خود احتیاج به‌افراد زیردارد.

۱- مهندس مکانیک بادانستن زبان آلمانی باحداقل ۵سال سابقه کار در کارخانجات تولیدی مشابه برای تصدی معاونت کارخانه.
۲- مهندس مکانیک بادانستن زبان آلمانی یا انگلیسی باحداقل ۵ سال سابقه کار برای تصدی سرپرست قالبسازی وطراحی.
۳- مهندس برق بادانستن‌زبان‌آلمانی و حداقل ۵ سال سابقه کار برای تصدی برنامه‌ریزی.
۴- تکنیسین فنی با حداقل ۵سال سابقه کار برای سرپرستی پرسکاری.
۵- کارمند دفتری باداشتن سابقه کار درکارخانجات.

داوطلبان از ساعت ۷ صبح الی ۳ بعد ازظهر به کارخانه واقع‌درشهر صنعتی البرز قزوین پشت کارخانه مولن موکت تلفن ۴۰۳۰ و یا از ساعت ۶ الی ۸ بعد از ظهر به دفتر مرکزی تهران‌خیابان‌ایرانشهر جنوبی پلاك ۴۵ تلفن ۸۳۸۳۴۴ مراجعه فرمایند.

استخدام راننده تریلر

(باحقوق ومزایائی معادل ۷۰۰۰۰ الی ۱۰۰۰۰۰ ریال درماه)

تعداد ۱۵۰ نفر راننده با شرایط‌زیرموردنیازاست

الف : حقوق و مزایا

۱- رانندگان‌درمقابل‌هرکیلومترکارکرد(رفت وبرگشت) مبلغ‌ه‌ریال دریافت خواهند نمود .
۲- در ازاء هر روز معطلی برای بارگیری (پس از کسر مدت قانونی بارگیری) مبلغ یکهزارروپانصد ریال به راننده پرداخت میگردد.
۳- در آخر هر فصل (جمعا چهار بار در سال پاداشی بشرح زیر به رانندگانی که تمام فصل‌برای‌شرکت کار کرده‌باشند پرداخت‌خواهدشد.)

آخر بهار و تابستان و پائیز نسبت به مازاد ۳۳۰۰۰ کیلو متر کارکردهر فصل معادل ۵ ریال برای هر کیلو متر اضافی.
آخر زمستان (شب عید) به مازاد ۲۵۰۰۰ کیلو متر کار کرد زمستان معادل ۵ ریال برای هر کیلومتر اضافی .

ب: شرایط

۱- حداقل سن ۳۵ سال تمام
۲- نداشتن پیشینه بد
۳- داشتن گواهی نامه پایه یک رانندگی بانضمام دفترچه سبك و سنگین
۴- داشتن برك خاتمه خدمت‌ویا معافی دائم غیر پزشکی
۵- سپردن تضمین کافی جهت خسارات وارده به شرکت و حداقل کارکرد ماهیانه .

داوطلبین واجد شرایط جهت آزمایش رانندگی همه روزه‌باستثناء روز های پنجشنبه‌وجمعه بین‌ساعات ۲تا۶ بعدازظهر با دردست داشتن اصل شناسنامه و گواهینامه ودیگر مدارك‌خواسته شده به محل ترمینال شرکت مدرن ترانس واقع در کیلو متر ۸ جاده ساوه (بعد از کمپینك گل صحرا) جنب کارخانه پیله مراجعه نمایند .

خانه‌شمارا بخارجیان اجاره‌میدهیم

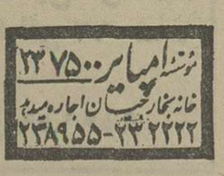

تهیه مسکن کندو

سریع ویلا وآپارتمان به خارجیان اجاره میدهد - ۲۲۷۶۳۹- ۲۲۷۶۳۸

آژانس بین‌الملل

اجاره هر نوع مستغلات بخارجیان مبله و غیر مبله در شهر و شمیرانات ۸۳۰۸۴۱ - ۸۳۰۸۴۲

ما خانه شمارا در شمال تهران زودتر بخارجیان اجاره می دهیم‌تلفن ۶۲۲۰۶۵ و۶۲۰۱۰۷

نیازمندیهای اطلاعات

برای دادن آگهی تلفنی باشماره‌های ذیل تماس حاصل فرمائید

تلفنهای: ۳۰۳۷۰۲-۳۱۱۲۱۹-۳۱۱۲۲۵-۳۱۱۲۲۴

آگهی استخدام

شرکت سهامی ایرانیت

بیکنفر مهندس مکانیک جهت خدمت در کارخانه شماره ۲ ایرانیت در اصفهان استخدام مینماید

داوطلبین میتوانند با در دست داشتن مدارك لازمه ازقبیل شناسنامه ـ مدرك تحصیلی ـ برگ خاتمه خدمت یا معافی غیر پزشکی سربازی ـ و در صورت داشتن سابقه کار مدارك سوابق کار درتهران بکارگزینی کارخانه شماره یك ایرانیت واقع درغنی‌آباد شهرری و در اصفهان بکارگزینی کارخانه شماره ۲ ایرانیت واقع درجاده ذوب‌آهن پیل‌بکران ـ مقابل اردوی پیشاهنگی همه‌روزه از ساعت ۹ صبح الی ۱۲ظهر جهت تنظیم و پرسشنامه و مصاحبه مراجعه نمایند .

استخدام

اشخاص زیر برای کار تمام‌وقت در محل کارخانه داروئی و بهداشتی با حقوق و مزایای شایسته استخدام میشوند.

دکتر داروساز

با داشتن سابقه در ساخت قرص وآمپول

مهندس برق یا الکترونیك

تکنیسین قرص‌سازی

ماشین نویس فارسی

با داشتن سابقه کافی

کارمند حسابداری

با حداقل دو سال سابقه کار

مسئول تأسیسات

تکنیسین برق

نقشه‌کش قطعات فنی

لوله‌کش

آهنگر و خمکار

بایگان با سابقه کافی

داشتن تجربه و سابقه برای کلیه موارد فوق و همچنین دارابودن برگ انجام‌خدمت نظام‌وظیفه یا معافی ضروری است .

لطفا ازساعت ۸ صبح الی ۱ و ٤ تا ۷ بعدازظهر به آدرس دفتر مرکزی دوپارخیابان ویلای‌شمالی ساختمان ۳٤۵ طبقه چهارم مراجعه نمایند .

استخدام

شرکت کنیتکس اپلیکیشن سهامی خاص

روزولت شمالی بالاتر از میدان ۲۵ شهریور جنب داروخانه ابن سینا پلاك ۳۷۸ طبقه چهارم تلفن ۸۲٤۸۶۲ چند نفر ویزیتور کالای ساختمانی را با سابقه ٤ سال کار برای فروش و عرضه کردن محصولات شرکت در تهران و شهرستانها با حقوق و پورسانتاژ قابل توجه استخدام مینماید.

داوطلبان به آدرس فوق مراجعه فرمایند.

آگهی استخدام

شرکت کابلسازی ایکو ایران جهت تکمیل کادر پرسنلی خود نیازفوری بافراد زیر با حقوق و مزایای بسیار خوب دارد .

۱ـ ۱۵ نفر کارگر ساده جهت تولید

با حداقل تحصیلات پنجم ابتدائی

۲ـ برق کار درجه یك

که قادر به خواندن نقشه‌های برق باشد باحداقل تحصیلات ششم ابتدائی و سه‌سال تجربه کار مفید

۳ـ مکانیك ماشین‌آلات صنعتی

قادر به خواندن نقشه‌های مکانیکی با حداقل تحصیلات ششم ابتدائی و سه‌سال سابقه کار مفید

٤ـ کنترل تولید کیفیت و مرغوبیت

باحداقل تحصیلات چهارم متوسطه رشته ریاضی و طبیعی

از واجدین شرایط فوق دعوت میشود که جهت مصاحبه و کسب اطلاع همه روزه بجز تعطیلات از ساعت ۷٫۳۰ الی ۱۲ ظهر با در دست داشتن برگ پایان خدمت و یا معافیت دائم بدفتر کارگزینی این شرکت واقع در جاده مخصوص کرج کیلومتر ۲۲ بالاتر از کارخانه سیتروئن مراجعه و یا با تلفن ۹۷۶۰۷۷ تماس حاصل نمایند .

شرکت دیزل نیرو (سهامی خاص)

بیکنفر ماشین‌نویس مسلط بتایپ فارسی و لاتین نیازمند است

واجدین شرایط میتوانند همه روزه بین ساعات ۱ الی ٤ بعدازظهر بدایره کارگزینی شرکت واقع در خیابان ثریا بین ویلا و حافظ ساختمان شهریار طبقه دوم مراجعه نمایند.

استخدام فوری شرکت واکن‌پارس

(وابسته به سازمان گسترش و نوسازی صنایع ایران) بهمکاری افرادزیر باشرایط خوب برای خدمت در شهرستان اراك نیازمند است.

۱ـ مهندس رامو ساختمان باحداقل سه‌سال تجربه دو نفر

۲ـ مهندس تاسیسات باحداقل سه سال تجربه دو نفر

۳ـ مهندس مکانیك باحداقل سه سال تجربه سه نفر

٤ـ مهندس برق باحداقل سه‌سال تجربه دونفر

۵ـ تکنیسین راه و ساختمان با حداقل سه سال تجربه دو نفر

٦ـ تکنیسین تاسیسات باحداقل سه سال تجربه دو نفر

از داوطلبان خواهشمنداست در ساعت اداری با تلفن ۸۹۲۵٦۷ تماس حاصل نمایند .

آگهی استخدام

شرکت ریسمانریسی سمنان و نساجی پارس افرادواجد شرایط ذیل راجهت کار درکارخانجات خود واقع در سمنان دعوت بهمکاری مینماید .

۱ـ تکنیسین ریسندگی باسه سال سابقه کار و آشنائی بزبان انگلیسی .

۲ـ تکنیسین بافندگی باسه سال سابقه کار و آشنائی بزبان انگلیسی .

۳ـ تکنیسین رنگرزی و چاپ با سه سال سابقه کار و آشنائی بزبان انگلیسی .

افراد واجد شرائط میتوانند ضمن ارسال مشخصات و سوابق کار تقاضای خود را به آدرس زیر ارسال نمایند تا ترتیب مصاحبه با ایشان داده شود .

شرکت ریسمانریسی سمنان و نساجی پارس ـ تهران خیابان بوذرجمهری غربی ساختمان بهروز.

پارسیلون (شرکت سهامی عام)

باحقوق و مزایای خوب استخدام می‌کند

۱ـ منشی ماشین‌نویس درجه یك

حداقل دیپلم باآشنائی کامل بزبان انگلیسی و دوسال تجربه

۲ـ ماشین نویس فارسی ولاتین

با حداقل یك‌سال تجربه

۳ـ کارمند دفتری (زن)

دیپلم کامل متوسطه وآشنا به ماشین‌نویسی فارسی دیپلمه‌های منشیگری و بازرگانی ترجیح داده میشوند

داوطلبان می‌توانند به‌نشانی خیابان فرح شمالی پالیزی‌عدل شماره ۱٦ مراجعه فرمایندو یا به تلفن‌های ۲۳۹۵۱۷ و ۲۳۸۹۳۵ تماس بگیرند

شرکت سهامی صنعتی تولیدی پاوران استخدام مینماید

۱ـ کارگر ساده باحقوق مکفی بایکوعده غذای گرم و استفاده از تمام مزایای قانون کار ۳۰ نفر

۲ـ تراشکار ۲ نفر

۳ـ برشکار ۲ نفر

٤ـ چرخکار ۲ نفر

شرایط : داشتن برگ خاتمه خدمت و سواد خواندن و نوشتن

نشانی : آبگینه‌ور نرسیده به میدان شهیاد ایستگاه نظامی جنب داروخانه شهیاد کوچه هاشم دست چپ دربن‌بنجم

Die Agfa-Gevaert-Vertretung im Iran

Hamazasb Martin & Co.
Avenue Roosevelt
Koutche Nodjoumi
Teheran

sucht zum sofortigen Eintritt

mehrere (Verkaeufer)

iranischer Nationalitaet. Wir setzen voraus, dass Sie

1.) den Militaerdienst abgeleistet haben, bzw. frigestellt sind

2.) gute deutsche oder englische Sprachkenntnisse besitzen

3.) im Besitz eines Fuehrerscheins sind

Bitte nehmen Sie ersten Kontakt auf mit Frau Moussavi, Tel. 828565 u. 828566.

شرکت کامپیوترالبرز استخدام می‌کند

پانچیست باحداقل دو سال سابقه کار از افراد حائز شرایط خواهشمند است برای تعیین وقت مصاحبه با تلفن ٦٤۹۱۷۹ از ساعت ۸ الی ۱٤ تماس حاصل فرمایند.

قابل توجه دوشیزگان جویای کار

کارخانجات پارس الکتریک شمارا جهت مونتاژ رادیو و تلویزیون با امکانات بی سابقه برای پیشرفت فردی ،شغلی و دستمزد در صنعتی مدرن و پیشرو بهمکاری دعوت مینماید.

لطفا بادر دست داشتن گواهی‌نامه پایان تحصیلات ابتدائی وشناسنامه به کارگزینی کارخانجات پارس الکتریک واقع درخیابان آبگینه‌ور ایستگاه شاوب لورنس شماره ۵٦۳ مراجعه نمائید.

آگهی استخدام

تعدادی کارگر ساده با حقوق و مزایای مکفی جهت ۲ شیفت کار از ساعت ۷ صبح الی ۴٫۵ بعدازظهر و ۴٫۵ بعد از ظهر الی ۱۲ شب استخدام میشوند .

آدرس آبگینه‌ور ـ چهارراه خوش کوچه کامیاران شماره ۱

تلفن ۹۵۵۱٤۰ و ۹۵۹۱۵۹

مجتمع طیور برکت استخدام میکند

یکنفر تکنیسین آزمایشگاه بیولژیست تمام وقت یا نیمه‌وقت (زن یامرد) مورداحتیاج است.

برای کسب اطلاعات بیشتر به دفتر مرکزی واقع درکیلو متر ۲۱ جاده مخصوص کرج کیلو متر ۲۱ خیابان شیرین مراجعه یا با تلفن‌های ۹۷۶۰۱۰ و ۹۷۶۰۱۵ تماس حاصل فرمایند .

کارخانه پیچاز الکتریک

سازنده کلیدهای صنعتی برق

واقع‌درشهر صنعتی البرز قزوین‌احتیاج به تعدادی قالبساز، فرزکار ، کارگر فنی و ساده و تعداد۲ کارگر زن جهت مونتاژ دارد .

داوطلبان به کارخانه پیچاز الکتریک در شهر صنعتی البرز قزوین پشت کارخانه مولن‌موکت تلفن ٤۰۳۰ مراجعه‌فرمایند.

کارگر ساده

شرکت رنگسازی هاویلوکس تعدادی کارگر با سواد خواندن و نوشتن با در دست داشتن برگ خاتمه خدمت یا معافی دائم غیر پزشکی استخدام مینماید .

حداقل دریافتی ماهیانه ۹۰۰۰ ریال

متقاضیان میتوانند همه روزه (باستثنای روز های تعطیل) به‌کارگزینی شرکت واقع درکیلومتر ۱۵ جاده مخصوص کرج، ایستگاه کیم ، شرکت رنگسازی هاویلوکس مراجعه نمایند.

استخدام راننده

شرکت رنگسازی هاویلوکس تعدادی راننده با گواهینامه پایه دوم شخصی یا دو همگانی(که حداقل سه سال‌ازتاریخ صدور گواهینامه گذشته باشد) بادردست داشتن برگ پایان خدمت یا معافی غیر پزشکی استخدام مینماید .

متقاضیان میتوانند همه روزه (باستثنای روز های تعطیل) به‌کارگزینی شرکت واقع‌درکیلومتر ۱۵ جاده مخصوص کرج ،ایستگاه کیم ، شرکت رنگسازی هاویلوکس مراجعه نمایند. ۱ـ۲

اونیورسال

شرکت سهامی خاص

افراد ذیل را به همکاری دعوت مینماید

۱ـ طراح جیک و فیکسچر

۲ـ حسابدار باتجربه و چند نفر خانم یا آقا دیپلمه جهت حسابداری

۳ـ قاب ساز و فرزکار

٤ـ راننده پایه دو شخصی جهت توزیع گاز باداشتن سابقه کار رانندگی در تهران

۵ـ راننده جرثقیل

٦ـ انباردار

۷ـ سرویسکار باتجربه و یاکارآموز سرویس با داشتن گواهینامه رانندگی اتومبیل و یا موتورسیکلت

۸ـ دیپلمه ریاضی جهت کنترل و مرغوبیت کالا

۹ـ بازاریاب باداشتن سابقه کار

۱۰ـ کارگر ساده

داوطلبان به محل کارگزینی شرکت واقع در انتهای سیمتری نارمک خیابان چهل جنب دانشکده علم و صنعت مراجعه فرمایند.

شرکت نفت پارس

PARS OIL CO.

شرکت نفت پارس

تعدادی کارگر ساده و نیمه ماهر را باحقوق و مزایای خوب به همکاری دعوت می نماید .

کیلومتر ۲۷ جاده کرج ـ بعداز دو راهی کاروانسرای سنگ پالایشگاه نفت پارس

کارخانجات پارس ماشین امرسون ـ فریجیدر

افراد زیررا بهمکاری دعوت مینماید:

۱ـ تلفنچی

۲ـ سرپرست تعمیرگاه و اردبامور حسابداری و مدیریت

۳ـ مدیر فنی تعمیرگاه لوازم خانگی آشنا بساخت و تعمیر یخچالهای امریکائی و انواع لباسشوئی ، اشخاصی که بزبان انگلیسی آشنا باشند حق تقدم دارند:

بهچهارراه شاه جنب فروشگاه بزرگ ایران ساختمان امرسون طبقه پنجم مراجعه فرمائید .

GLASS WOOL

کارخانه پشم شیشه ایران استخدام مینماید

۱ـ تعدادی خانم و آقا کارمند با تحصیلات دیپلم

۲ـ تعدادی کارگر (تحصیلات حدود سیکل)

۳ـ تعدادی تراشکار ـ جوشکار برق و کاربیت با تجربه کار

٤ـ تعدادی کارگر ساده

(حقوق و مزایای ۱۰۰۰۰ ریال) سایرمزایای دیگر

پرداخت حق‌مسکن

پاداش حضور بموقع در سرکار

پاداش براساس شرایط کار

پرداخت سود ویژه

کمکهای جنسی ازقبیل (لوازم تحصیلی ـ پوشاك فرزندان علاوه بر حق اولاد) استفاده‌از سرویس رفت‌و برگشت به کارخانه

غذای گرم

استفاده از شرکت تعاونی مصرف

استفاده ازکلاسهای آموزش کارخانه و سایر موسسات دیگر

آدرس جاده قدیم کرج کیلو متر ۷ بعد از تقاطع راه آهن روبروی کارخانه جنرال کارخانه پشم شیشه ایران تلفن ۹ـ۹۵۵۷۳۵

استخدام در پارس توشیبا

۱ـ حداقل تحصیلات دیپلم متوسطه .

۲ـ دوسال سابقه کار موثر در حسابداری.

۳ـ داشتن برگ پایان خدمت .

متقاضیان میتوانند همه روزه بین ساعات ۸ الی ۱٦ به‌خیابان شاهرضا ایرانشهر جنوبی روبروی بانک صادرات شماره ۵۵ پارس توشیبا مراجعه نمایند.

آگهی استخدام

کارخانه شرکت سهامی ایرانیت

۳ نفر مکانیك ماشین‌آلات صنعتی که دارای تحصیلات حداقل ششم ابتدائی و ٤ الی ۵ سال سابقه کار باشند استخدام مینماید .

واجدین شرایط میتوانند همه روزه ازساعت ۹ صبح الی ۱۲ ظهر با در دست‌داشتن مدارك لازمه ازقبیل شناسنامه ـ مدرك تحصیلی ـ برگ خاتمه خدمت یا معافی غیر پزشکی سربازی و مدارك سوابق کار به کارگزینی کارخانه واقع در غنی‌آباد شهرری برای تنظیم پرسشنامه و مصاحبه مراجعه نمایند .

نیروی دریائی شاهنشاهی

آگهی استخدام

نیروی دریائی شاهنشاهی تعدادی غیرنظامی لیسانس زبان و مترجم زبان انگلیسی را با حقوق و مزایای مکفی جهت خدمت در پایگاه دریائی بندر پهلوی استخدام مینماید .

داوطلبین می‌توانند برای کسب اطلاعات بیشتر وثبت‌نام بمدیریت استخدام خیابان سپهبد زاهدی جنب مسجدالرحمن مراجعه نمایند .

آگهی استخدام

مورد احتیاج یک شرکت امریکائی در حال توسعه

۱ـ ماشین‌نویس لاتین باتسلط کامل به‌زبان انگلیسی

۲ـ ماشین‌نویس فارسی آشنا بزبان انگلیسی

۳ـ تعدادی سرویسکار آسانسور باسوادحداقل ششم ابتدائی و ۲ سال سابقه کار

٤ـ کارگر فنی (اشخاصی که در قسمت آسانسور اطلاعاتی داشته‌باشند ارجحیت دارند)

۵ـ کارگر ساده

واجدین شرایط میتوانند همه روزه بجز ایام تعطیل ازساعت ۸٫۵ صبح الی ۵ بعدازظهر به خیابان شاه‌عباس روبروی تهران کلینیك کوچه چهارم پلاك ۲٤ مراجعه نمایند .

کارگر با امتیازات عالی

محل کار نزدیک میدان شهیاد کوی یکم بیمه (روبروی پل فرودگاه) کارخانجات یخچال سازی پارس ماشین حداقل دریافتی **ماهیانه ۱۱ هزارریال** با امکان اضافه کار دائم **نهار گرم عالی مجانی** داده میشود.

افراد واجد شرایط زیر را تمام‌وقت بهمکاری دعوت مینماید

۱ـ دوشیزه یا بانو

آشنا به ماشین‌نویسی فارسی و لاتین

۲ـ فروشنده ماشین‌آلات صنعتی

آشنا بیکی از زبانهای انگلیسی یا آلمانی

تلفن ۸۳۵۱۲۸ و ۸۳۰۵۸٤

آگهی استخدام

شرکت سهامی جیپ

جهت تکمیل کادر پرسنلی خود کارمندان مشروحه زیر راکه حداکثر سن آنان ۳۵ سال باشد به همکاری دعوت مینماید .

۱ـ مترجم درجه‌یك زبان‌انگلیسی به فارسی و بالعکس

۲ـ کارمند بخش خسارت مسلط به زبان انگلیسی

۳ـ کارمند ویزیتور جهت شهرستانها با سابقه کار

٤ـ کارمند فروش دیپلمه باسابقه کار

۵ـ کارمند بازاریاب دیپلمه باسابقه کار

٦ـ کارمند بخش تدارکات وارد به امور تدارکاتی مسلط بزبان انگلیسی با ٤ سال سابقه کار

۷ـ کارمند وارد به‌تعمیرکار اتومبیل لوازم یدکی

۸ـ مستخدم باتحصیلات ششم ابتدائی

از واجدین شرایط دعوت میشود جهت مصاحبه در وقت اداری (ازساعت ۸ الی ۱٦) بکارگزینی شرکت واقع درخیابان اکباتان ساختمان جیپ مراجعه نمایند .

آگهی استخدام

تعدادی مکانیك ، کمك‌مکانیك، سرویس‌کار جهت ماشین‌آلات بسته‌بندی یك واحد تولیدی مواد غذائی با حقوق و مزایای مکفی برای ۲ شیفت کار از ۷ صبح الی ۴٫۵ بعد از ظهر و ۴٫۵ الی ۱۲ شب استخدام میشوند .

تلفن ۹۵۵۱٤۰ و ۹۵۹۱۵۹

افراد زیر بهمکاری دعوت میشوند

۱ـ تکنیسین فلزکاری با سابقه کارسرپرستی کارگاه یا کنترل تولید و برنامه ریزی

۲ـ جوشکار و دروپنجره‌ساز یا ورقکار با سه سال سابقه کار

۳ـ پرس‌کار با سه سال سابقه کار

٤ـ سوراخکار و قلاویزکار

۵ـ کارگر ساده علاقمند بکارهای فنی

داوطلبین با در دست داشتن اصل شناسنامه و برگ انجام خدمت نظام‌یا برگ معافیت دائم از ساعت ۸ تا ۱۰ صبح به‌خیابان ویلادامغان شماره ٦۵ شرکت صنعتی ساراول مراجعه نمایند .

نیازمندیهای اطلاعات

برای دادن آگهی تلفنی باشماره‌های ذیل تماس حاصل فرمائید

تلفنهای: ۳۰۳۷۰۲-۳۱۱۲۱۹-۳۱۱۲۲۵-۳۱۱۲۲۴

استخدام

شرکت مهندسی تکنوکار (سهامی خاص)

جهت اجرای پروژه صنعتی معادن مس سرچشمه کرمان افراد زیر را به همکاری دعوت مینماید

۱- برقکار ۲- لوله‌کش

تامین مسکن وسه‌وعده غذابعهده شرکت‌می باشد علاوه برآن امکانات پیشرفت و بالا رفتن سطح‌کارآئی و معلومات فنی وعمومی شمافراهم است .

از داوطلبان خواهشمند است به دفترمرکزی شرکت واقع در خیابان تخت‌طاوس نبش‌میرعماد شماره ۲ مراجعه‌و یا باتلفن۸۵۶۱۱۲-۱۴ تماس حاصل فرمائید .

کارخانجات لیلاند موتور ایران

استخدام مینماید

کارمند لیسانس و دیپلمه فنی با آشنائی کامل بزبان انگلیسی و جوشکار برق

آدرس - کیلومتر ۱۴ جاده مخصوص کرج

آگهی استخدام

شرکت پس‌انداز و وام مسکن کوروش بزرگ به افراد زیر نیازمند است

۱- یك‌نفر خانم برای منشیگری رئیس هیئت مدیره آشنا به زبان انگلیسی و مسلط به تایپ فارسی و لاتین با حداقل ۳سال سابقه کار

۲- چند نفر خدمتگذار با گواهی ششم ابتدائی و برك خاتمه خدمت سربازی

۳- چند نفر نگهبان باگواهی ششم ابتدائی و برك‌پایان خدمت سربازی‌وداشتن اندام‌متناسب

۴- دونفر تحصیلدار باگواهینامه ششم‌ابتدائی با داشتن موتورسیکلت دنده‌ای .

۵- یك نفر مامور آسانسور حداقل مدرك تحصیلی ششم‌ابتدائی وبرك‌پایان‌خدمت‌سربازی

۶- چندنفر نظافتچی باحداقل سواد خواندن و نوشتن و معافی دائم ازخدمت نظام‌وظیفه

متقاضیان بادر دست داشتن مدارك لازم روز های شنبه هفدهم و یکشنبه هجدهم مهرماه‌بین ساعت ۹تا۱۲ صبح به اداره امور اداری شرکت واقع در خیابان کریمخان‌زند بین سپهبدژاهدی و ایرانشهر مراجعه نمایند .

ضمنا حداکثر سن برای متقاضیان ۳۰سال می‌باشد .

کلینیك شهرری

به پزشك با پروانه دائم با حقوق مکفی‌جهت صبح و شب نیازدارد عصرها وسیله تلفن های ۵۹۲۶۰۸ و ۵۹۲۳۰۸

طراح و نقاش تبلیغاتی

به یکنفر دوشیزه یا بانو که به کار طراحی‌و نقاشی تبلیغاتی آشنائی کامل داشته باشد نیازمندیم برای‌کسب اطلاعات بیشتر با تلفن ۳۱۱۲۱۴ تماس حاصل نمائید .

گروه صنعتی بهار

کارخانجات زاگرس استخدام میکند

حسابدار باسابقه کار برای امور حسابداری آدرس‌خیابان نادری پاساژ گیو تلفن ۵-۳۱۱۳۴۱

استخدام فوری

یك شرکت تولیدی به افراد زیر نیاز دارد

۱- ماشین‌نویس فارسی

۲- ویزیتور با موتور شخصی حقوق‌ومزایای خوب تلفن ۸۲۶۴۱۵- ۸۳۲۳۴۱

یك شرکت بزرك تولیدی افراد مشروحه زیر را با حقوق و مزایای عالی بهمکاری دعوت مینماید .

۱- میزان حقوق با توجه به تجربه و سابقه‌کار.

۲- سود ویژه براساس قانون بهره‌وری(بازدهی تولید)معادل یکماه حقوق‌یا بیشتر برای‌یکماه‌کار

۳- عیدی .

۴- سرویس جهت ایاب و ذهاب

۵- نهار مجانی

افراد مورد نیاز

۱- انباردار فنی با۲ سال‌سابقه کاره‌نفر

۲- نقشه کش با ۳ سال سابقه کار ۵ نفر.

۳- چاپچی با۲سال سابقه‌کار در چاپخانه ۱۰نفر

۴- مکانیك ماشین‌آلات صنعتی با ۴ سال سابقه کار در کارخانجات صنعتی ۱۰ نفر.

۵- پرسکار با ۲ سال سابقه کار ۲۰ نفر .

۶- کمك چاپچی با یکسال سابقه کار درچاپخانه ۱۰ نفر .

۷- کارگر ساده خانم‌وآقا ۲۰۰ نفر .

علاقمندان میتوانند همه روزه باستثنای روزهای تعطیل بکارگزینی شرکت شیمیکو واقع در کیلو متر ۲۲ جاده قدیم کرج ایستگاه داروگر مراجعه نمایند .

شرکت تری نورم

سازنده چراغهای پلاستیکی در ایران

به افراد زیر با حقوق مکفی نیازمند است

استادکار فلزکاری باحداقل ۵ سال سابقه کار - ورقکار - جوشکار - نقاش - پرسکار-سیمکش چراغ- کارگر ساده

کلیه کارگران از میدان‌شوش و میدان شهناز سرویس میشوند . جهت استخدام به آدرس خیابان دماوند (جاده آبعلی) سه‌راه ایران ابزار خیابان سازمان آب ۲۰ متری اول کارخانه تری‌نورم تلفن ۷۸۲۴۱۰ مراجعه فرمائید

شرکت ایران استرامیت

افراد ذیل را بطور تمام وقت استخدام مینماید

۱- حسابدار با حداقل ۳ سال سابقه کار درشرکت های تولیدی (یکنفر)

۲- راننده پایه دو شخصی . آشنا بشهر تهران (یکنفر)

حداکثرسن‌جهت استخدام ۳۰سال تمام است .

۸۲۸۱۷۴-۸۳۲۲۹۴

آگهی استخدام

دانشگاه صنعتی آریامهر جهت تکمیل کادر مهد کودک خود به دونفر دوشیزه یا بانو با مشخصات زیر نیاز دارد .

۱- دارا بودن مدرك ششم متوسطه

۲- دارا بودن دوسال سابقه‌کار موثر

۳- آشنائی به‌زبان انگلیسی

داوطلبان واجد شرایط میتوانند همه‌روزه باستثناء پنجشنبه و جمعه ازساعت ۸صبح الی ۱۲ و ۱ بعد ازظهر الی ۵ تا تاریخ ۲۵۳۵٫۷٫۲۷ جهت‌تعیین وقت مصاحبه باتلفن ۹۷۳۸۰۰ تماس بگیرند .

کارگزینی دانشگاه صنعتی آریامهر

آگهی استخدام

شرکت مهندسی ترمومن

بیك خانم که تایپ فارسی کاملا بداند تمام وقت نیازمند است آدرس خیابان شاهرضا ابوریحان شماره ۷۳ طبقه اول تلفن ۶۴۷۶۳۴ و ۶۶۱۶۲۷

استخدام منشی و تلفنچی

شرکت کابلسازی ایکو ایران‌جهت تکمیل کادر اداری کارخانه خود واقع‌درکیلومتر ۲۲ جاده مخصوص کرج بدو نفر دوشیزه یا بانو با تحصیلات حدود دیپلم که مسلط‌به ماشین‌نویسی فارسی‌ولاتین‌باشند باحقوق و مزایای خیلی خوب نیاز فوری دارد .

از واجدین شرایط تقاضا میشودکه‌همه روزه باستثنای روز های تعطیل‌ازساعت۳۰ر۷الی ۱۲ باتلفن۹۷۶۰۷۷تماس حاصل نمایند .

آگهی استخدام

شرکت مهندسی تکنوکار

جهت تکمیل کادر پرسنلی خود در سرچشمه کرمان افراد زیر رابا حقوق و مزایای مکفی استخدام می نماید.

۱- صندوقدار دیپلمه

باداشتن حداقل ۳ سال سابقه کار وضامن‌معتبر

۲- ماشین‌نویس فارسی‌ولاتین‌مرد

با داشتن حداقل ۲سال سابقه کار

تامین مسکن و غذا به عهده شرکت می باشد از داوطلبان خواهشمند است به‌دفتر مرکزی شرکت واقع در خیابان تخت‌طاوس نبش میرعماد شماره۲ مراجعه فرمایند.

کارگر زن و مرد استخدام‌میشوند

۱۰ نفر کارگر زن و مرد با حقوق ماهی ۶۰۰۰ ریال برای کار در ناهارخانه و آشپزخانه‌دبستان جهان کودك مورد احتیاج است .

ساعت کار ۷صبح تا ۳ر۵ بعدازظهر میباشد.

داوطلبین ساعت ۳تا۶ بعدازظهر روزپنجشنبه ۱۵ مهرماه به دفتر دبستان جهان کودك واقع در خیابان پهلوی میدان‌ونك مراجعه نمایند .

تهران کلینیك

افتتاح دوره پنجم تکنیسین پرستاری خود را اعلام میدارد

داوطلبین با تحصیلات حدود هشتم و نهم متوسطه میتوانند در کلاسهای مربوطه شرکت نمایند .

آدرس:خیابان‌شاه‌عباس. تلفن ۶۲۲۹۳۱

یك شرکت تولیدی چند نفر منشی برای مدیران‌ویك نفر منشی‌مجرب برای مدیر عامل شرکت با حقوق و مزایای مکفی استخدام میکند .

خواهشمند است درخواست خودرا به صندوق پستی ۱۱۸۲ر۱۵ ارسال فرمایند و یا باشماره تلفن ۹۹تا۹۷۰۰۹۵ بامدیر امور اداری تماس بگیرند.

شرکت تکنوفریگو

مهندسین فارغ‌التحصیل آمریکا و دانشگاه های داخلی را با حداقل ۳ سال تجربه مفیدجهت کار تمام وقت در تهران‌به‌همکاری‌دعوت مینماید.

مهندس محاسب تاسیسات تهویه- مهندس رئیس کارگاه

علاقمندان که‌بزبان‌انگلیسی باندازه کافی‌آشنائی دارند جهت تعیین وقت مصاحبه‌باتلفن ۸۲۶۲۵۳ ساعت ۹ الی ۱۶ تماس بگیرند.

آموزشگاه بهروز نو

مبتکر کلاسهای حضوری ومکاتبه‌ای

رادیوتلویزیون (برقی و ترانزیستوری) حسابداری

ودفترداری دوبل - بایگانی - منشیگری - ماشین نویسی رادر کوتاه ترین مدت بیاموزید و باخذ گواهینامه رسمی نائل شوید. میدان مخبرالدوله اول خیابان شاه آباد شماره ۲۳۳ تلفن ۳۱۹۰۰۰-۳۱۵۹۹۳

شرکت نفت پارس

PARS OIL CO.

شرکت نفت پارس

برای ۵ روز کار در هفته اپراتور ماشین آن.سی.آر مدل ۳۳ را بایک سال سابقه باحقوق خوب استخدام می نماید. خیابان تخت جمشید - خیابان بندرپهلوی - شماره ۲۷تلفن ۶۶۰۱۹۴-۸

استخدام فوری کارگر مکانیك- سرویس کاراتومبیل و کارگر ساده

شرکت‌سهامی اتوتهران نماینده‌رسمی اتومبیلهای گالانت ساخت کشور ژاپن برای تکمیل کادر فنی تعمیرگاه اتومبیل خود واقع در خیابان کورش‌کبیر (جاده قدیم شمیران)شماره ۳۵۳ - کمپانی‌دوج تلفنهای ۱۸-۷۵۷۳۱۱ به کارگران‌زیر احتیاج فوری‌دارد.

۱- کارگر مکانیك باتجربه وارد به تعمیر گیربکس و تلاج اتومبیل های ساخت کشور ژاپن (حداقل با دوسال سابقه کار) ۱ نفر

۲- کارگر سرویسکار با تجربه وارد به‌کارهای‌گیرسکاری -تعویض روغن‌موتور -گیربکس ودیفرانسیل و(حداقل بادوسال سابقه‌کار) ۱نفر

۳- کارگر ساده (کمك کارگر باسابقه کار در تعمیرگاه اتومبیل) ۲ نفر

۴- مستخدم اداری برای قسمت فروش اتومبیل (حداکثر سن ۳۰سال - دارای گواهینامه ششم ابتدائی) ۱ نفر

شرایط عمومی:

برخورداری از سلامت کامل - داشتن برگ خاتمه خدمت یا معافیت دائم از خدمت وظیفه نداشتن تعهدخدمت و نداشتن موانع قانونی استخدامی-دارابودن حداقل کارنامه ۴ابتدائی یاپیکار بابیسوادی.

واجدین شرایط میتواند همه روزه (به جز ایام تعطیل) بین ساعات ۸ صبح تا ۴ر۳۰ عصر باتلفنهای ۷۵۷۳۱۱ الی ۱۸ باقسمت کارگزینی تماس حاصل نموده و یابا دردست داشتن مدارك مذکور شخصا به شرکت مراجعه نمایند.

شرکت سهامی خاص اتوتهران

۱-۱

استخدام سکرتر و ماشین نویس

افرادمشروحه زیر که‌حداقل‌دوسال سابقه کار داشته باشند برای تمام وقت‌باحقوق‌مکفی‌استخدام‌میشوند

۱- یك نفر سکرتر که‌به‌زبان انگلیسی تسلط کامل داشته و ماشین‌نویسی فارسی‌و لاتین را بخوبی بداند .

۲- یك‌نفر ماشین‌نویس فارسی درجه یك

واجدین شرایط ازساعت۸صبح تا۱بعدازظهر به تلفنهای ۶۶۶۴۳۴ و ۶۶۶۴۳۵ تماس حاصل فرمایند .

استخدام فوری

یك‌شرکت‌معتبر بیك‌خانم تایپیست باتجربه کافی‌که مسلط به زبان انگلیسی وتایپ لاتین و فارسی باشد باحقوق ومزایای عالی‌ومکفی نیازمند است

آدرس تخت‌طاوس غربی شماره ۳۳۳ لطفا با تلفنهای ۶۲۶۳۶۰ و۶۲۸۱۰۷ داخلی ۳۰تماس حاصل فرمایند .

قابل توجه‌صاحبان کارخانجات آجر

سوخت‌پاش جهت پختن آجردر کوره هوفمن موجود می‌باشد .

هر دستگاه ده شاخه‌ای کامل باکنترل‌اتوماتیك برای دوجه حرارت - پس‌از فروش سرویس-

جهت اطلاع باشرکت F.P.D

شاهرضا روبروی دانشگاه‌تهران شماره۲۷۸ طبقه‌اول تلفن۶۶۲۳۹۲ تماس حاصل فرمائید .

راننده

یك نفر راننده پایه ۲ همگانی با شرایط زیر فوری مورد نیازاست

۱- داشتن سواد خواندن و نوشتن

۲- برك‌پایان‌خدمت ویامعافیت‌دائم

۳- ضامن معتبر

داوطلبین به آدرس : ۱۸۸ بلوار شهرزاد دروس مراجعه نمایند تلفن : ۲۶۵۰۵۱

استخدام فوری

یك شرکت معتبر بچند نفر پیشخدمت که سواد خواندن و نوشتن داشته باشد و از نظر نظام وظیفه بلامانع باشند حداکثر سن آنها ۳۵ سال باشد نیازمند است

لطفا به‌تلفنهای ۶۲۶۳۶۱ و۸و۶۲۸۱۰۷داخلی ۳۰ تماس حاصل فرمایند .

شرکت ترانسا آرگو

یك نفر تلفنچی (مرد یازن) آشنا به زبان انگلیسی که به ماشین - نویسی فارسی ولاتین کاملا وارد باشدباحقوق‌مکفی‌استخدام مینماید

خیابان بهار نبش نامجو شماره ۶طبقه سوم

استخدام

صنایع چاپ ایران افراد زیر را با حقوق ومزایای مکفی استخدام مینماید

کارگر ماشینچی رولند دو ورقی باحداقل ۵سال‌سابقه کار

کارگر ماشینچی ملخی باحداقل ۵ سال سابقه کار

کارگر مونتاژکار گراور سازی باحداقل ۵ سال سابقه کار

کارگر حروفچین و فرهبند باحداقل ۵ سال سابقه‌کار

واجدین شرایط در ساعات اداری باتلفن ۹۷۵۳۷۵ تماس بگیرند.

شرکت مخابرات ایران

برنامه توسعه تلفن کشور

به : تخصص های زیر نیازمنداست

۱- مهندس مخابرات

۲- مهندس راه‌و ساختمان

۳- مهندس الکترونیك و برق

شرایط لازم :

دارا بودن تابعیت ایرانی

دارا بودن دانشنامه لیسانس یافوق لیسانس

آشنائی بزبان انگلیسی

دارا بودن برك خاتمه خدمت یامعافی

شرایط استخدام :

استخدام بصورت رسمی یاقراردادی خواهد بود در استخدام قراردادی‌با توجه به تحصیلات‌وتجارب‌ومطلوبیت های تخصصی میزان اجرت قابل گفتگو است .

از متقاضیان واجدشرایط‌خواهشمند است به امور اداری و پرسنل‌برنامه توسعه تلفن کشور واقع در خیابان وصال شیرازی (جنب بیمارستان آریا) پلاك شماره ۲۴۹ طبقه چهارم (تلفن ۸۱۵۲۰۵) مراجعه فرمایند.

م‌الف ۱۶۹۶ ۱-۳

استخدام نقشه کش استراگچر ومعماری

برای خدمت درشهرك اکباتان

نقشه‌کش استراگچر درجه یك با حداقل ۵ سال تجربه کارو نقشه‌کش معماری با حد اقل سه سال سابقه کار مورد نیاز استازمتقاضیان واجد شرایط و علاقمند به همکاری دعوت‌میشود بدفتر شرکت اکباتان واقع درغرب میدان‌شهیاد روبروی ارتاکسی مراجعه نمایند .

واجدین شرایط که برای همکاری پذیرفته شوند از حقوق مکفی و امتیازات ویژه‌برخوردار خواهند شد .

ساختمانهای فولادی پارس (شرکت سهامی خاص)

جهت تکمیل کادرکارگزینی خود یك نفر را با شرایط زیر استخدام‌مینماید

۱- دارای دیپلم کامل متوسطه

۲- دارای دو سال تجربه

مفید در امور اداری و کارگزینی موسسات تولیدی

۳- دارای برك‌پایان‌خدمت یامعافی دائم

از داوطلبین خواهشمند است به‌آدرس تخت‌طاوس جنب پل بزرك‌راه شماره۲۰۹ طبقه‌سوم‌قسمت‌کارگزینی مراجعه نمایند

نیازمندیهای اطلاعات

برای دادن آگهی تلفنی باشماره‌های ذیل تماس حاصل فرمائید

تلفنهای: ٣١١٢٢٤-٣١١٢٢٥-٣١١٢١٩-٣٠٣٧٠٢

فروشگاه های زنجیره‌ای کورش داوطلبان مشاغل زیر را با حقوق مکفی بهمکاری دعوت مینماید :

١- دارندگان مدرک تحصیلی لیسانس در یکی‌از رشته ادبیات فارسی ، روابط عمومی ، جامعه‌شناسی یا روزنامه‌نگاری با تسلط بزبان انگلیسی‌برای تصدی‌کارمندی‌روابط عمومی

٢- دارندگان مدرک تحصیلی دیپلم متوسطه با سابقه کار برای شغل ثبت‌وقت و راهنمای‌مراجعان سازمان مرکزی

٣- دارندگان مدرک تحصیلی فوق دیپلم آشنا به امورحسابداری و کارتکس و کنترل موجودی برای کارمندی حسابداری و صندوقداریکل

٤- دارندگان مدرک تحصیلی دیپلم متوسطه آشنا به انبارداری برای کار در مرکزکل توزیع

٥- دارندگان مدرک تحصیلی سیکل اول متوسطه‌ببالا باآشنائی کامل به ماشین‌نویسی فارسی ولاتین و زبان انگلیسی برای شغل منشی و ماشین‌نویس

٦- دارندگان مدرک تحصیلی سیکل اول متوسطه با تجربه در امور حفاظتی وامنیتی برای حفاظت

٧- دارندگان مدرک تحصیلی سیکل اول متوسطه برای شغل فروشندگی‌و صندوقداری

٨- دارندگان گواهینامه پایه‌یک‌رانندگی با داشتن حداقل سه سال سابقه کارو تحصیلات ابتدائی‌برای رانندگی کامیون

٩-داشتن‌سواد خواندن‌ونوشتن برای شغل نظافتچی

افراد انتخاب شده پس‌از طی‌دوره آموزشی که با استفاده از حقوق و مزایای متعلقه کافی خواهد بود رسما در واحد های مربوطه‌بکار گمارده خواهندشد. واجدین‌شرایط میتوانند جهت مصاحبه و تکمیل پرسشنامه استخدامی همه روزه به استثنای روزهای پنجشنبه‌وتعطیل از ساعت ٨½ صبح تا ٥½ بعدازظهر به اداره کل کارگزینی شرکت واقع در طبقه چهارم ساختمان‌بیمه آسیا نبش خیابان تخت‌جمشید و سپهبد زاهدی مراجعه نمایند .

آگهی استخدام

انجمن توانبخشی بمنظور تکمیل کادرمورد نیاز خود در مراکز تابعه در تهران و شهرستانها به پرسنل ذیل نیازمند است ازواجدین شرایط دعوت بعمل می‌آید همه روزه باستثنای روزهای پنجشنبه و جمعه (قسمت‌اصفهان) به مرکز توانبخشی معتادین اصفهان واقع در خیابان خیام و خالقی مشاغل بــه‌امور پرسنلی انجمن توانبخشی واقع در تهران خیابان شاهرضا بین کالج وویلا کوی سرشار‌شماره ٣٤ ساختمان شماره یک مراجعه نمایند.

عنوان شغل	میزان تحصیلات	شرایط عمومی	محل خدمت
١- پزشک عمومی	دکتر پزشکی	-	ساری
٢- پرستار	لیسانس پرستاری	-	اصفهان
٣- بهیار	دیپلم بهیاری	-	اصفهان
٤- کمکبهیار	سوم متوسطه یا سوم راهنمائی و یانظام‌جدید	طی دوره کارآموزی	اصفهان
٥- مددکار اجتماعی	لیسانسه خدمات اجتماعی	-	اصفهان
٦- کارپرداز	ششم متوسطه	داشتن سابقه کار در رشته مربوطه	اصفهان
٧- کارمند پذیرش	ششم متوسطه	طی دوره کاراموزی	اصفهان
٨- کتابدار	ششم متوسطه	داشتن سابقه کار در کتابداری	اصفهان
٩- راننده	ششم ابتدائی	داشتن گواهینامه پایه یکم رانندگی	اصفهان
١٠- نگهبان	ششم ابتدائی	داشتن‌کارت‌پایان‌خدمت مرجحا خدمت در گارد جاویـ ن	تهران
١١- تریکوباف	ششم ابتدائی	سابقه کار و تخصص دررشته مربوطه	ساری
١٢- خدمتگزار	ششم ابتدائی	داشتن کارت‌پایان‌خدمت	اصفهان
١٣- تکنیسین برق	فوق دیپلم دررشته برق ویادیپلم هنرستان با دو سال سابقه کار دررشته برق	مهارت دررشته مربوطه	همدان
١٤- تکنیسین تاسیسات	فوق دیپلم دررشته تاسیسات و یادیپلم - هنرستان بادوسال‌سابقه کار در رشته‌تاسیسات.	مهارت وسابقه کار در رشته مربوطه	همدان

١-٣ مالف ١٦٩٥٢

آگهی استخدام

نیروی هوائی‌شاهنشاهی‌تخصص‌های مشروحه زیر را با حقوق مکفی استخدام مینماید.

داوطلبان واجد شرایط میتوانندازتاریخ ١٥ر٦ر٢٥٣٥الی١٤ر٧ر٢٥٣٥ همه‌روزه باستثنای‌روزهای پنجشنبه‌وتعطیل از ساعت ٨ الی١٢بادردست داشتن مدارک تحصیلی وبرک‌پایان‌خدمتی ویا معافیت دائم (کسانیکه خدمت زیر پرچم را انجام نداده‌اند سپردن تعهد خدمتی بمدت ٦سال‌در نیروی هوائی شاهنشاهی) بستادفرماندهی نیروی هوائی شاهنشاهی واقع در خیابان فرح‌آباد ژاله مراجعه نمایند

نیروی هوائی‌شاهنشاهی

١- مهندس مکانیک
٢- مهندس تعمیر ونگهداری هواپیما
٣- مهندس الکتریک
٤- مهندس صنایع
٥- مهندس فلزات
٦- مهندس کامپیوتر
٧- مهندس‌راه‌وساختمان
٨- لیسانس فیزیک
٩- لیسانس شیمی
١٠- لیسانس بازرگانی
١١- تکنیسین نگهداری هواپیما
١٢- متخصص چرم و پارچه ولاستیک

استخدام کارگر

دوشیزه یابانو باحقوق ٧٠٠٠ تا ٨٥٠٠ ریال

چندین نفر دوشیزه یا بانو برای‌کار تمام‌وقت در کارخانه داروسازی با داشتن سواد خواندن و نوشتن استخدام میشوند .

افراد مزبور از سرویس رفت‌وآمد رایگان از نقاط‌مختلف‌شهرو همچنین سلف سرویس با بهای نازل استفاده کرده در صورت ابراز شایستگی وفعالیت با حقوق و مزایای بیشتری به‌کار ادامه خواهند داد .

داوطلبان از ساعت ٩ صبح الی ١٢ظهر به‌یکی از آدرسهای زیر مراجعه نمایند.

(برای سهولت مراجعه مناطق مختلف انتخاب شده است)

داروخانه نوید
فرح‌آبادنیروی هوائی چهارراه کوکاکولا.
داروخانه مقدم
سه‌راه‌آذری‌جنب‌خیابان‌اردشیر
داروخانه افق طلائی میدان فلاح
داروخانه مرکزی جوادیه
بیست‌متری‌جوادیه
داروخانه دکتر صادق‌زاده
نازی‌آباد خیابان مدائن
داروخانه دکتر سعادت
لمانی‌آباد جدید
داروخانه مرکزی ری
شوش شرقی چهارراه درخشنده
داروخانه تربیت
میدان راه‌آهن‌اول‌سیمتری جنب‌سینماپرسپولیس
داروخانه صبا
سیمتری نارمک داروخانه
داروخانه پاستور شهرری
داروخانه مجد میدان بروجردی
داروخانه شاهپور میدان شاهپور
داروخانه پروین کرج

شرکت مهندسین مشاور

جهت کارهای کانال و خاکی در منطقه خوزستان احتیاج به یکنفر مهندس راه ساختمان با حداقل ٥ سال سابقه کار دارد .

از متقاضیان تقاضا میشود با تلفن های ٤-٨٥٦٢٩٢ تماس حاصل نمایند.

استخدام بازاریاب و سکرتر

یک شرکت تولیدی ووارداتی افراد ذیل را جهت همکاری دعوت مینماید:

١- سکرتر وارد به امر تایپ فارسی و لاتین باسابقه کار دو نفر

٢- بازاریاب باداشتن سابقه کافی و آشنائی درامور سیستم های تصفیه‌آب‌وفاضلاب جهت بازاریابی و معرفی‌محصولات پنج نفر.

انتخاب شوندگان از حقوق‌ومزایای مکفی برخوردارخواهند بود، لطفا واجدین شرایط همه روزه از ساعت ٨ صبح الی ٧ بعد ازظهر باتلفنهای ٨٣٥٦٧٣ و ٨٣٩٣٨٩ تماس بگیرند.

مکالمه‌انگلیسی‌روزمره

برای مسافرین خارج از کشور و کارمندان

کلاسهای‌انگلیسی‌پارت

خیابان شاه چهارراه اردیبهشت تلفن ٦٤١٢٠١

خدمتکار

به یک زن خدمتکار یاآشپز باحقوق مکفی تمام‌وقت برای‌منزل نیازمندیم باتلفن ٨٩٥٩٩٤ ساعت ٩ تا ١٢ مذاکره نمائید .

حدودقصر

آپارتمان مجزا - نوساز- مجهز سه‌اتاقه قیمت سیصدو بیست هزار تومان بدون‌واسطه از ساعت ٥ تا ٨صبح و ٨ تا ١٠شب به تلفن ٨٤٣٣٨٩ مراجعه فرمایند .

لوله‌کشی گاز منازل

با تائید شرکت ملی گاز ٣٠١٣٢٤ - ٣٠١٣٢٥

شرکت تاسیساتی‌گرمینه‌طرح‌محاسبه‌نگهداری شوفاژتهویه

قابل توجه صاحبان صنایع

ترانسفورموتور موردنیاز شما ساخت آلمان غربی دراسرع وقت آماده تحویل می‌باشد .

نمایندگی در ایران شرکت تجارتی و فنی تیمکار (سهامی خاص)تلفن های ٨٣٦٩٤٦ - ٨٢٠٩٤٤

به‌ما به‌پیوندید ٠٠٠٠٠و

ازمشکلات : آزمونهای سراسری ایران و آزمونهای بین‌المللی

پروانداشته باشید

پویش

ستاد آموختگان دانشگاه

خدمات آموزشی خود را عرضه مینماید.

آزمون بین‌المللی **تافل**
آزمون سراسری **اعزام**
آزمون سراسری ارتقا **فوق‌لیسانس** برای رشته‌های:
مدیریت، روانشناسی، جامعه‌شناسی، فلسفه
دوره اختصاصی **مکالمه‌ترمی** ویژه خردسالان و بزرگسالان

امیرآباد جنوبی جنب‌انوار، شماره ٢٦٧ تلفن ٩٢٥٤٢٨

قابل توجه‌موسسات ومدارس،شرکتها وادارات

جهت تکمیل سرویسهای خود از سری جدید مینی‌بوسهای ٢١نفره مرسدس بنز باکولر وبدون کولر تحویل فوری - خریداری فرمائید.

نقدواقساط

اخوان گلپایگانی

نشانی : انتهای خیابان شاهپور بعداز چهارراه مختاری پارکینگ اتو توکل تلفنهای :

٥٢١٧٨٩-٥٢٠٤٧١

آگهی استخدام

جمعیت خیریه فرح پهلوی‌بمنظور تکمیل‌کادر راننده خود در واحد های تهران بوجود سه نفر راننده با گواهینامه رانندگی پایه ٢ همگانی یا شخصی نیاز دارد .داوطلبانیکه دارای گواهینامه ششم ابتدائی وشرایط کلی استخدام میباشند میتوانند همه روزه (غیراز روزهای تعطیل)برای کسب اطلاعات بیشتر به‌امور اداری این جمعیت واقع‌در خیابان کورش کبیر ، خیابان میرداماد میدان محسنی، خیابان فرناز، پلاک ٣٣، مراجعه نمایند .

شرکت سرویس وخدمات لوازم خانگی سهامی خاص — جنرال

شرکت سرویس و خدمات لوازم خانگی (سهامی خاص)

سرویس و تعمیرات مصنوعات جنرال

از کلیه مشتریان محترم دارندگان مصنوعات صنعتی جنرال تقاضا دارد جهت سرویس و تعمیرات و رنگ آمیزی مجدد بخاریهای جنرال و هم چنین تعویض قطعات لطفا با تلفن های ٧٤-٩٦٣٩٧٢ تماس حاصل فرمایند.

انبارفروشی

چندین دستگاه انبار بمساحت های مختلف و مجزا باسند مالکیت برق آب نزدیک انبارهای عمومی جهت فروش آماده میباشد تلفن ٤٠-٩٢٤٣٣٩

قابل‌توجه شرکتهای ساختمانی ومقاطعه‌کاران

تعدادی کامیون بفروش میرسد برای کسب اطلاع بیشتر به آدرس خیابان خیام موسسه اطلاعات - طبقه ششم آقای رضا قندی یا خانم وفائی مکاتبه نمائید .

قابل توجه شرکتهای ساختمانی و راهسازی

کامیون کمپرسی ولوو

با اطاق استانداردآماده تحویل

تلفنهای ٣٥٣٨٢٠ و ٣٥٣٦٥٣

پروانه ساختمان

یک شرکت ساختمانی تهیه نقشه ومحاسبات ساختمانی ، آپارتمان - ویلا وشهرک‌سازی را با کسب پروانه ساختمان در اسرع وقت قبول می نماید و نیز ازآن عده صاحبان زمین که‌علاقمند به‌احداث ساختمان هستند این شرکت‌تسهیلاتی فراهم نموده و آمادگی جهت اجراء کلیه عملیات ساختمانی در تهران و شهرستانها را داردبرای کسب اطلاع بیشتر باتلفن ٦٦٨٣٧٤تماس‌حاصل فرمائید .

استخدام کارآموز

موسسه انتشارات و چاپ دانشگاه تهران برای کارآموزی در حروف‌چینی وصفحه‌بندی و مونتاژکاری افست به‌تعدادی کارآموز زن و مرد که دارای گواهینامه ششم ابتدائی یا سوم یا دیپلم متوسطه باشند نیاز دارد .

نشانی : امیرآباد شمالی . بالاتر از کوی دانشگاه تهران. خیابان شانزدهم .

شرکت سرویس وخدمات لوازم خانگی سهامی خاص — جنرال

شرکت سرویس و خدمات لوازم خانگی (سهامی خاص)

سرویس و تعمیرات مصنوعات جنرال

از کلیه مشتریان محترم دارندگان مصنوعات صنعتی جنرال تقاضا دارد جهت سرویس‌وروکش برزنتی کولر مخصوص جنرال و آماده نمودن برای سال آینده لطفا با تلفن های ٧٤-٩٦٣٩٧٢ تماس حاصل فرمایند.

مبلیران بخر راحت‌باش

محل فروش خیابان فرح چهارراه تخت - طاوس مبل ناز

تلفن ٨٤٣١٨٢

گمشده

جواز تفنگ به شماره ٨٤٥٤٨ متعلق به یداله استاد آقا گم شده از یابنده تقاضا میشودبه تلفن ٩٣٦٧١٩ یابا آدرس جمشید آباد شمالی کوچه مصلح شماره ١٥ تماس حاصل نمایند متشکرم
١-١

یک عدد کیف ورنی

مربوط به اینجانب‌محمد تقی حجیمانی محتوی مقداری پول وگواهینامه رانندگی صادره از اصفهان‌در حوالی‌خیابان بیات و جمشید آباد شمالی مفقود شده است از یابنده تقاضا میشود

به آدرس منطقه پستی ١٤ خیابان بیات شماره ١٤١ ویا تلفن ٩٣٨٣٠٠ مراجعه و مژدگانی دریافت دارند

گمشده

روز شنبه ١٠ر٧ر٢٥٣٥ در سینماخیابان‌پهلوی‌سئانس هفت ونیم یک کیف مشگی محتوی بیمه نامه اتومبیل - گواهینامه رانندگی - شناسنامه‌سویچ و سایر مدارک مورد نیاز مفقود گردیده از یابنده تمنی داردکیف مزبور با محتویات آن را تحویل نموده ومژدگانی قابل توجهی که جبران این عمل خیررا نماید دریافت کند تلفن ٥٢٤٩٤٩ صبح تا٢ بعد ازظهر و ٩٧٢٢٨٩ تمام وقت- صدیق فریدون آذرپور
آ-١١٧٥٩

بدینوسیله به اطلاع میرساند کیف دستی قهوه‌ای رنگ حامل اسناد و مدارک ودسته چک ٤٦ برگ سفید بانکپارس شعبه باغ جنت شماره حساب ٣٢٤٨٣ از روز ٥ر٧ر٣٥ در خیابان ری اول صدرالاشراف مفقود شده دسته چک فوق‌از درجه اعتبار ساقط از یابنده تقاضا میشود با شماره تلفن ٣٦٤٥٦٢ یاتلفن ٣٦٠٩٥٤تماس حاصل‌نموده ومژدگانی دریافت دارند
٢-١ آ-٥١٠٦

یک دسته چک سفید از شماره ٠٤٢٤٥١ - ٠٤٢٤٧٥ بانک پارس شعبه چیتری ازحساب جاری ١٠٩ بنام جواد شجاعی مفقود شده ازدرجه اعتبار ساقط است.
آ-١١٨٠١

بیست فقره چک از بانک سپه دوهر دشت کرج و بازرگانی از شماره ٥٠٤١٨١ر٧ الی ٥٠٤٢٠٠ر٧ از حسب ١٨٩٤ و٥١٧ میباشد و هشت فقره چک از بانک صادرات شعبه اریاشهر از شماره ٥١٩٨٥٢ الی ٥٦٩٨٦٠ و یک فقره‌چک از بانک ملی کرج شماره چک ٤٤٧٣٩٥٠ از شماره حساب ٢١٤٣ و چند فقره چک های دیگر که کل مبلغ آن ها و شماره های مذکور ششصد و چهل و هفت هزار تومان‌بنام آقای حاج ظهراب‌افشاری می باشدباضافه‌هفده هزار وپانصد تومان پول نقد در کیف‌دستی چرمی کوچک مفقود شده‌پول نقد مژدگانی پیداکننده ضمنا چکها از درجه اعتبار ساقط است. یابنده لطفا به آدرس: گوهردشت کرج - خیابان نهم شرقی- پلاک ٣٤ منزل‌شخصی آقای افشاری ارسال‌دارد.
آ-١١٨١١

یک عدد گذرنامه عادی بنام محمدامین پاکی حوالی گرگان مفقود شده واز درجه اعتبار ساقط است‌ازیابنده خواهشمند است با تلفن ٧٣-٩٥١٠٧٠ تماس و مژدگانی‌دریافت‌دارد.
١-١

آگهی استخدام

نیروی هوائی شاهنشاهی تعدادی غیر نظامی را با تخصصهای مشروحه زیر جهت خدمت در مرکز و خارج از مرکز با حقوق مکفی استخدام مینماید. داوطلبان واجد شرایطمی توانند از تاریخ ١٢ر٧ر٢٥٣٥ الی ١ر٨ر٢٥٣٥ همه‌روزه باستثنای روزهای پنجشنبه و تعطیل از ساعت ٨الی١١ بادر دست داشتن مدارک تحصیلی بستاد فرماندهی نیروی هوائی شاهنشاهی (بهداری) واقع در خیابان فرح آباد ژاله مراجعه نمایند.

نیروی هوائی شاهنشاهی

١- پزشک متخصص گوش‌وحلق و بینی .
٢- پزشک متخصص بیهوشی .
٣- پزشک متخصص چشم .
٤-پزشک متخصص‌ارتوپدی.
٥- پزشک متخصص پوست .
٦- پزشک متخصص رادیولوژی .
٧- تکنیسین ادیومتری .
٨- پزشک متخصص پاتولوژی .
٩- پزشک‌متخصص ویروس‌شناسی و میکرب‌شناسی .
١٠- پزشک متخصص انگل‌شناسی
١١- پزشک متخصص قارچ‌شناسی
١٢- پزشک متخصص بیوشیمی .
١٣- لیسانس علوم آزمایشگاهی .
١٤- لیسانس بیولوژی .
١٥- لیسانس شیمی .

مالف ١٦٦٤٣

عروسی- تولد- ضیافت و میهمانی (هرگونه جشنی) درپیش دارید قبل‌از هراقدام‌با سازمان مطمئن که‌باشرکت ومسئولیت هنرمندان مشهور کشور تنظیم و اداره میشود مشورت نمائید . خیابان شاه مقابل سینما نیاگارا تلفن ٦٥١٩٢٠ و ٦٤٢٦٣٣ دفتر هنرمندان

آگهی

پیرو آگهی های مندرج در روزنامه های شماره۹۱۵۸ مورخ ۱۸ر۳ر۲۵۳۵ و کیهان ... کشور شاهنشاهی و ۱۵۰۲۷ مورخ ۱۵ر۳ر۲۵۳۵ روزنامه اطلاعات راجع به زمین مورد نیاز شرکت ملی‌گاز ایران به مساحت ۲۸۵۰۰ متر مربع واقع در مزرعه هادی‌اباد سفلی جزء پلاک ۱۸۴ اصلی در شهرستان ساوه باطلاع میرساند. نظربانیکه از جنوب مزرعه هادی‌آباد سفلی جزء پلاک ۱۸۴ اصلی تر بخش دو ساوه یک قطعه زمین بطول ۱۵۰ متر در ۱۸۰ متر استثناء و به دیگران انتقال یافته که اسامی و مالکیت آنها بدین شرح میباشد :

۱- آقای حسین نصیری یکهشتم از یکسهم مشاع ازدو سهم از ۸سهم دودانگ و سی و هفت سهم ونیم از چهل سهم یک دانگ مشاع از ششدانگ قطعه زمین استثناء شده از پلاک ۱۸۴ اصلی بخش ۲ ساوه .
۲- آقای حسن زیبائی یک هشتم سهم.
۳- آقای عبدال حسین نادعلی یک هشتم سهم .
۴- محمدعلی پزشکپور دو هشتم.
۵- حسن ناجی دوهشتم سهم از یکهسم .
۶- شعبان شهباز یک هشتم سهم .
۷- حسین یاریک هشت سهم.
۸- عباس شهباز یک هشتم سهم .
۹- مهدی حقیقی یک هشتم سهم .
۱۰- محمد حسن جنگجو یک هشتم سهم .
۱۱ و ۱۲- مرتضی فدائی واحمد رعیت فدائی نیم سهم .
۱۳- حسن اسمعیلی یک سهم از سه سهم از ۲ سهم از۸ سهم دودانگ وسی‌و هفت سهم و نیم ازچهل سهم.
۱۴-علی‌اصغر خبیری یک سهم .
۱۵- غلامحسین کهزادی یک سهم .
۱۶- محمد قربانی دوهشتم سهم .
۱۷- محمدمحبی یک هشتم سهم .
۱۸- علی صولت پنج هشتم سهم .
۱۹- ابراهیم رحمانی یک هشتم سهم .
۲۰- محمد خراطی یک هشتم سهم .
۲۱- ابو الفضل صفا یک هشتم سهم .
۲۲- محمدرضا شیری دوهشتم سهم .
۲۳- زهرا ذبیحی یک هشتم سهم .
۲۴- محمدباقر حقانی یک هشتم سهم .
۲۵- احمد فاطمی وکالتا از طرف عباسعلی اخلاقی یک هشتم سهم .
۲۶- علی‌اکبر اسمیعلی یک هشتم سهم .
۲۷- عزت‌اله توکلی یک هشتم سهم .
۲۸- حسین اکبری یک هشتم سهم .
۲۹- علی صولت۵ر۱ سهم .
۳۰-حاج سید اسمعیل شاهرخی یک هشتم سهم .
۳۱- حسن رافتی یک هشتم سهم .
۳۲- محمود کاتبی یک هشتم سهم .
۳۳- محمدرضا رضائی توسلی یک هشتم سهم .
۳۴- ابو الفضل احد یک هشتم سهم .
۳۵- قاسم جباری - احمدشاهی - علی معتادی -اکبر شاهی و عزت‌اله ایمنی‌هریک نسبت بیک پنجم سهم
۳۶- محمدابراهیم حاجی جمفری یک هشتم سهم .
۳۷- محمدابراهیم نصر دوهشتم سهم .
۳۸- تقی آرامی یک هشتم سهم .
۳۹- مصطفی ذکاوت یک هشتم سهم .
۴۰- مرتضی و سلطانعلی بسطام یک هشتم سهم.
۴۱- مصطفی نعمتی یک هشتم سهم .
۴۲- محمود بوران یک هشتم سهم و تعدادی دیگرکه خلاصه سند آنها بپوست پرونده میباشد بنامشان در جریان میباشد. نظربانیکه بمالکان فوق‌الاشعار دسترسی نمی‌باشد لذا بتجویز ماده ۱۱ قانون اساسنامه شرکت ملی نفت ایران مراتب بدینوسیله آگهی میگردد تا مالکان بادردست داشتن مدارک مالکیت خود ظرف یک هفته از تاریخ درج این‌آگهی بامور حقوقی شرکت ملی‌گاز ایران‌واقع در خیابان روزولت کوچه طهمورث شماره ۲ مراجعه نمایند در غیر اینصورت نسبت بتحصیل زمین های فوق‌الذکر از طریق هیئت سه‌نفری اقدام خواهد گردید.

شرکت ملی گاز ایران

اقتصاد
اقتصادخرد- اقتصادکلان
چاپ چهارم
تألیف
منتظرظهور
شماره ۱۲۲۶

مراکز فروش: فروشگاه شماره ۱ خیابان شاه ... فروشگاه شماره ۲ ... فروشگاه شماره ۳ ...
ناشر : مؤسسهٔ انتشارات و چاپ دانشگاه تهران

صاحبان صنایع وبازرگانان کشور

الإخاء

تنهامجله عربی‌زبان ایران
ازگروه نشریات مؤسسه اطلاعات
باداشتن نمایندگی در ۲۱کشورعربی
روزهای شنبه منتشر میشود

آگهی

شرکت ملی‌گاز ایران جهت انجام عملیات خود به دوقطعه زمین موضوع نقشه شماره ۱۳۲-ب بمساحت۳۱۲۲۹ متر مربع واقع درشهر قم به شماره پلاکهائی بشرح زیر احتیاج دارد:

۱- پلاکهای ۱۶۴ الی ۱۸۱ کلا بنام محمود تبریزی در صفحات ۴۵۱و۴۵۷ دفتر ۱۷۹ سند مالکیت صادر گردیده.
۲- پلاک ۲۰۲ فرعی در صفحه ۳۰۷ دفتر ۲۸۱ بنام زهرا سادات موسوی بفروئی
۳- پلاک ۲۰۱ فرعی در صفحه۳۱۰ دفتر۱۸۲ بنام زهرا سادات موسوی بفروئی .
۴- پلاک ۲۰۰ فرعی در صفحه ۳۱۳ دفتر ۱۸۲ بنام‌نرگس سادات موسوی بفروئی
۵- پلاک ۲۳۴ فرعی درصفحه ۳۱۶ دفتر۱۸۲ بنام سید محمد رضا موسوی صادر سپس به‌آقای اسداله سرکشکیان انتقال‌شده.
۶- پلاک ۲۳۵ فرعی درصفحه ۳۱۹ دفتر۱۸۲ بنام نجم‌السادات موسوی
۷- پلاک ۲۳۶ فرعی در صفحه ۳۲۲دفتر۱۸۲ بنام فریبا سادات موسوی .
۸- پلاک ۲۰۴ فرعی به‌آقای حسین کمیامنتقل شده که تاکنون سند مالکیت صادرنگردیده.
۹- پلاک ۲۰۵و۲۳۱ فرعی‌به‌آقای اصغربکائی منتقل شده که‌تاکنون‌سند مالکیت صادرنگردیده.
۱۰- پلاک ۲۱۵و۲۱۶و ۲۲۰و۲۲۱ و۲۲۲ و ۲۳۳و ۲۰۳بنام آقای تولیت درصفحه ۴۶۷ دفتر ۱۷۹ .
۱۱ پلاک ۲۰۷و۲۲۹ درصفحه ۱۶ دفتر ۱۸۰ بنام مصطفی جیلانی صادر گردیده.
۱۲- پلاک ۲۳۰ و۲۰۶ که‌در صفحه ۱۹دفتر ۱۸۰ بنام محمود جیلانی .
۱۳- پلاک ۲۲۶و۲۱۰ درصفحه ۲۱۰و ۲۱۲ دفتر۱۷۸ بنام زهره وزهرا هدایتی.
۱۴- پلاک ۲۰۹ و۲۲۷ درصفحه ۱۷۵ دفتر ۱۸۰ بنام علی اصغر حیدر زاده .
۱۵- پلاک ۲۱۷ درصفحه ۷۶و۷۹ دفتر ۱۸۲ ششدانگ محمود امراللهی وغیره.
۱۶- پلاک ۲۱۸و۲۱۹ درصفحه ۱۹۰و ۱۹۳ دفتر ۱۸۰ بنام محمد حسن تراب وغیره.
۱۷- پلاک ۲۰۸و۲۱۱و ۲۱۲و ۲۱۳ و ۲۱۴ و ۲۲۳و ۲۲۴و ۲۲۵ و۲۲۸ بنام شرکت سهامی خاص طاهر قم درصفحات ۴۴۶و۴۶۷و ۴۷۳ دفتر ۱۷۹.
۱۸- پلاک ۲۳۲ درصفحه ۲۲۳ دفتر ۱۸۰بنام محمدرضا فدائی .

نظربا‌ین‌که به‌مالکان پلاکهای فوق‌الذکر دسترسی نمیباشد لذابه تجویز ماده ۱۱ قانون اساسنامه شرکت ملی نفت‌ایران مراتب بدین وسیله آگهی میگردد تامالکان با دردست داشتن مدارک مالکیت خود ظرف یک هفته ازتاریخ‌درج این آگهی بامور حقوقی شرکت ملی گازایران واقع در خیابان روزولت کوچه طهمورث شماره دو مراجعه نمایند درغیر اینصورت نسبت بتحصیل زمین‌های فوق‌الذکر ازطریق هیئت سه‌نفری اقدام خواهد گردید.

شرکت ملی گاز ایران

آگهی

شرکت‌ملی گازایران جهت عملیات خودبه قطعه زمینی بمساحت یکصد متر مربع واقع در تهران بخش دو جزء پلاک ثبتی۲۱۸۴۵ر۶۹۳۳که ذیل‌شماره ۱۵۷۸۵۷ صفحه ۵۶۹ دفتر ۵۶۷ املاک‌بنام بانو فاطمه حسامی ثبت وسند آن صادر گردیده است احتیاج دارد . نظربااین که ببانوی مذکور دسترسی نمیباشد لذا بتجویز ماده ۱۱ قانون اساسنامه‌شرکت ملی نفت‌ایران مراتب بدین‌وسیله‌آگهی میگردد تامالک‌مزبور با دردست داشتن مدارک‌مالکیت خودظرف یک هفته‌از تاریخ درج این آگهی بامور حقوقی‌شرکت‌ملی‌گاز ایران واقع درتهران خیابان روزولت کوچه طهمورث شماره دو مراجعه نماید درغیر اینصورت نسبت بتحصیل زمین مذکور ازطریق هیئت سه نفری اقدام خواهدگردید.

شرکت ملی گاز ایران

آگهی

شرکت ملی گاز ایران جهت‌عملیات خود به قطعه‌زمینی بمساحت یکصدو نودو هشت متر مربع واقع درتهران بخش دو پلاک‌ثبتی شماره ۲۲۲۲۱ر۶۹۳۳که ذیل شماره ۶۱۸۶۲ صفحه۴۵۷ دفتر ۴۹۳ املاک بنام آقای عبدالعلی صابری شیروانی ثبت و سند آن صادر گردیده است احتیاج‌دارد. نظر باین که به‌نامبرده فوق‌الاشعار دسترسی نمیباشد لذا به تجویز ماده ۱۱ قانون اساسنامه شرکت ملی نفت ایران مراتب بدین‌وسیله آگهی میگردد تامالک مزبور با دردست داشتن مدارک مالکیت خود ظرف‌یک هفته‌از تاریخ‌درج آگهی بامور حقوقی شرکت ملی‌گاز ایران واقع درتهران خیابان روزولت کوچه طهمورث شماره ۲ مراجعه نماید در غیراین صورت نسبت بتحصیل زمین مذکور از طریق هیئت سه‌نفری اقدام خواهدگردید.

شرکت ملی گاز ایران

شماره ۶۰۹۹ ۳۵ر۷ر۷

آگهی استخدام

اداره‌آموزش و پرورش منطقه‌تاکستان طبق مفاد قانون‌استخدام کشوری عده‌ای را از طریق امتحان و مصاحبه بشرح زیر استخدام میکند:

ردیف عنوان شغل	طبقه	محل جغرافیائی	شرایط احراز
۱- استادکار	۲	روستاهای تاکستان	داشتن گواهینامه تحصیلات دوره اول متوسطه
۲- متصدی اموردفتری	۱	روستاهای تاکستان	داشتن دیپلم‌کامل‌متوسطه
۳- متصدی آزمایشگاه	۲	روستاهای تاکستان	داشتن دیپلم کامل متوسطه در یکی از رشته های فنی و حرفه‌ای

داوطلبان واجد شرایط میتوانند برگ درخواست ذیل‌این آگهی را تکمیل کنند وبامدارک مشروحه زیر :
۱- عکس ۴ × ۶ دوقطعه
۲- اصل و فتوکپی مدرک تحصیلی
۳- اصل و فتوکپی شناسنامه عکسدار
۴- کارت پایان خدمت وظیفه و یامعافیت دائم و فتوکپی‌آن
۵ - رسید بانکی مبنی‌برپرداخت مبلغ ۳۵۰ ریال بحساب شماره ۹۸۰ خزانه‌داری کل دریکی از شعب بانک ملی‌ایران .
حداکثر تا ده روز پس‌از انتشار این آگهی باپست سفارشی به نشانی: تاکستان- اداره آموزش و پرورش- دایره کارگزینی ارسال دارند . بمدارکی که فاقد رسید بانکی‌باشد و یا بعدازمهلت مقرر به پست تحویل شده باشد ترتیب اثر داده نمیشود. ضمنا وجه مزبور بهیچ عنوان مسترد نخواهد شد تاریخ‌امتحان و مصاحبه متعاقبا درهمین روزنامه درج و یا کتبا باطلاع‌و اجدین شرایط خواهد رسید- پروانه‌ورودبجلسه امتحان قبل‌ازبرگزاری امتحان درمحل توزیع خواهد شد.

رئیس آموزش و پرورش منطقه‌ای تاکستان-علی‌بابائی

برگ درخواست شغل‌ازاداره آموزش وپرورش منطقه تاکستان

نام خانوادگی | نام | نام پدر
شماره شناسنامه و محل صدور | تاریخ تولد به‌روز ماه سال | وضع خدمت وظیفه
مدرک تحصیلی و رشته آن | داوطلب شغل | (فقط یک شغل)
محل جغرافیائی مورد تقاضا | نشانی کامل: شهر | خیابان
کوچه | کوی | شماره منزل
امضاء داوطلب

دانشگاه‌تهران
دانشکده‌پزشکی‌پهلوی

برنامه کنفرانسهای گروه آموزشی زنان ومامائی درمهرماه ۲۵۳۵

دانشکده پزشکی پهلوی دانشگاه تهران برنامه کنفرانسهای گروه آموزشی زنان ومامائی را در مهرماه ۲۵۳۵ شاهنشاهی که از ساعت ۹ تا ۱۰ در بخش جراحی زنان ومامائی بیمارستان دکتر اقبال برگزارمیگردد باطلاع همکاران ارجمند ودانشجویان علاقمند میرساند.

تاریخ تشکیل کنفرانس	موضوع سخنرانی	سخنران
یکشنبه ۱۱ مهرماه	استروئیدهای‌جنسی‌ورسپیتورهای‌سیستم عصبی مرکزی نوروآندوکوین	آقای دکتر غلامعلی مظفریان
یکشنبه ۱۸ مهرماه	آمنوره - گالاکتوره هیپرپرولاکتینی تومورهای هیپوفیز	خانم دکتر شهلا نادر اصفهانی
یکشنبه ۲۵ مهرماه	بی اختیاری ادرار	خانم دکتر پوران ناجی

ورود برای پزشکان محترم و دانشجویان علاقمند آزاد است

م‌الف ۱۶۹۵۰ ۲۲۰۴۲

جلسه مخصوص بمناسبت هفته سرطان

برای خانمهائی که تحت عمل جراحی سینه‌قرارگرفته‌اند

گفت‌وشنودباخانم‌تیموتی

در زمینه مشکلاتی که پس‌از عمل ممکن است بوجود آید
چهارشنبه ۱۴ مهرماه ساعت ۱۰-۱۲ سالن دفتر مرکزی جمعیت ملی مبارزه با سرطان :
خیابان پهلوی - بالاترازمیدان‌ولیعهد- کوچه سمنان -۲۴

پذیرش دانشجو برای مدرسه عالی مامائی

مدرسه عالی مامائی وابسته بدانشکده پزشکی دانشگاه ملی‌ایران برای‌سال‌تحصیلی ۳۶- ۲۵۳۵عده‌ای‌دانشجوی دختر ازبین شرکت‌کردگان در آزمون همگانی باشرائط زیر ازطریق امتحان ورودی‌ومصاحبه میپذیرد :

شرائط داوطلبان
۱- دارا بودن دیپلم طبیعی یاریاضی
۲- حداقل سن ۱۸ و حداکثر ۳۰ سال
۳- روشن بودن وضع داوطلب از لحاظ‌خدمات اجتماعی زنان (دیپلمه‌های سال جاری نیازی‌به‌ارائه معافی ندارند و از معافیت‌تحصیلی‌استفاده خواهند کرد.)
۴- گواهی سلامت جسمی وروحی‌بتایید مراجع بهداشتی دانشگاه
۵- عدم سوء پیشینه

مدارك لازم جهت ثبت‌نام
۱- فتوکپی دیپلم متوسطه یاگواهی‌قبولی
۲- فتوکپی کارنامه آزمون همگانی
۳- دو برگ فتوکپی شناسنامه
۴- شش قطعه عکس ۴ × ۳
۵- رسید بانکی بمبلغ۵۰۰ریال که‌بحساب شماره ۱۳۶۴ بانک ملی ایران شعبه دانشگاه‌ملی یا توسط‌یکی‌از شعب بانک ملی به‌همین‌حساب و اریز شده باشد .

مزایا
۱- دانشجویان باید دو برابر مدت تحصیل‌تعهد رسمی خدمت در بیمارستانهای وابسته به دانشگاه ملی ایران بسپارند ودر مقابل علاوه‌بر معافیت از پرداخت شهریه درسال‌اول‌ماهانه ۸۰۰۰ ریال، سال دوم ۱۰۰۰۰ ریال وسال‌سوم ۱۲۰۰۰ ریال‌کمک‌هزینه تحصیلی به‌آنان‌پرداخت خواهد گردید. در غیر اینصورت بایستی‌سالانه‌مبلغ ۴۵۰۰۰ ریال شهریه بپردازند .
۲- دوسال اول‌خدمت متعهدین مشمول، بجای خدمات اجتماعی زنان محسوب میشود .
۳- مدرسه عالی مامائی‌غیر شبانه‌روزیست ومدت تحصیل درآن چهار سال است .

ثبت نام و توزیع کارت و امتحان
۱-داوطلبان باید مدارک فوق را حداکثرتاآخر وقت اداری روز شنبه ۲۴ مهرماه ۲۵۳۵ همه روزه غیر از ایام تعطیل از ساعت ۸صبح‌تا۳ بعدازظهر شخصا بمدرسه عالی مامائی - خیابان کورش کبیر- بالاتر از پل رومی تحویل نمایند .
داوطلبان مقیم شهرستان ها مدارک‌خودرا میتوانند باپست سفارشی به همین آدرس طوری ارسال نمایند که تاتاریخ مذکور بمدرسه‌عالی مامائی و اصل گردد .
۲- کارت ورود بجلسه امتحان روز یکشنبه ۲۵مهرماه در مدرسه عالی‌مامائی توزیع‌میشود.
۳- امتحان ساعت ۹بامداد روز دوشنبه ۲۶مهرماه ۲۵۳۵ در مدرسه عالی مامائی‌برگزار خواهد شد .

دانشگاه ملی ایران

پذیرش دانشجو برای‌دوره فوق دیپلم پرستاری

مرکز پزشکی آموزشی و درمانی سعادت آبادوابسته به‌دانشکده پزشکی‌دانشگاه‌ملی ایران برای دوره فوق دیپلم‌پرستاری دربیمارستان سعادت آباد (اوین ، کوی مکانیر) جهت سال تحصیلی ۳۶-۲۵۳۵ عده‌ای‌دانشجوی دختر‌ازبین شرکت کنندگان در آزمون همگانی از طریق امتحان ورودی و مصاحبه میپذیرد :

شرایط داوطلبان :
۱- داشتن دیپلم طبیعی یا ریاضی
۲- سن بین ۱۸ تا ۳۰ سال
۳- روشن بودن وضع داوطلب از لحاظ‌خدمات اجتماعی زنان (دیپلمه سال‌جاری نیازی به‌ارائه برگ معافی ندارند و از معافیت تحصیلی استفاده خواهند کرد.)
۴- سلامت‌جسمی وروحی‌به‌تایید مراجع بهداشتی دانشگاه .
۵- عدم سوء پیشینه .

مدارك لازم جهت ثبت‌نام :
۱- فتوکپی دیپلم متوسطه یاگواهی‌قبولی
۲- دوبرگ فتوکپی شناسنامه
۳- ۶قطعه عکس ۴ × ۶
۴- رسید بانکی به مبلغ ۵۰۰ ریال که به حساب شماره ۱۳۶۴ بانک ملی ایران شعبه دانشگاه ملی یا توسط یکی از شعب بانکملی به‌همین حساب و اریز شده باشد .

مزایا :
۱- دانشجویان موظفند دو برابر مدت‌تحصیل، تعهد رسمی خدمت در بیمارستانهای وابسته به دانشگاه ملی ایران بسپارند و درمقابل علاوه برمعافیت از پرداخت شهریه، در سال اول ماهانه ۸۰۰۰ریال‌وسال دوم ۱۰۰۰۰ریال- کمک هزینه تحصیلی به آنان پرداخت خواهد شد .
۲- دوسال اول خدمت متعهدین‌مشمول، به‌جای خدمت اجتماعی زنان محسوب‌میشود.

ثبت‌نام وتوزیع کارت وامتحان :
داوطلبان باید مدارک فوق را حداکثر تاآخر وقت اداری روز پنجشنبه ۲۲ مهرماه‌همه روزه غیر از ایام تعطیل از ساعت ۸ صبح تا۳ بعد از ظهر شخصا بدفتر آموزشگاه مرکز پزشکی آموزشی و درمانی سعادت‌آباد(اوین، کوی‌مکانیر) تحویل نمایند. کارت‌ورود بجلسه امتحان روز شنبه ۲۴ مهر از ساعت ۸صبح تا۲ بعدازظهر توزیع خواهد شدامتحان ساعت۹ صبح روز سه‌شنبه ۲۷ مهرماه د رمرکز پزشکی‌آموزشی و درمانی سعادت‌آباد برگزار خواهد گردید .

دانشگاه ملی ایران

آگهی پذیرش آموزشگاه بهیاری روزبهان

آموزشگاه بهیاری روزبهان دانشگاه پهلوی تعدادی دانش آموز پسرو دختر می پذیرد
شرائط پذیرش
۱- سن بین ۱۶-۲۸ سال
۲- دارا بودن گواهی سوم یا چهارم متوسطه نظام قدیم یا داشتن کارنامه دوم نظری
۳- موفقیت در امتحانات ورودی و مصاحبه
۴- مهلت ثبت نام از انتشار این آگهی‌تا۲۰مهر
داوطلبان برای اطلاعات بیشتر هر روز غیر از روزهای‌تعطیل‌وجمعه میتوانندبدفتر آموزشگاه بهیاری روزبهان در خیابان ابیوردی جنب بیمارستان حافظ‌مراجعه نمایند.

آموزشگاه بهیاری روزبهان

آگهی مناقصه شماره ۷۰
(حمل نفر)

نیروی هوائی شاهنشاهی حمل نفر خود را درسال۳۵در داخل کشور به مناقصه میگذارد داوطلبان شرکت درمناقصه میتوانند با مراجعه به ستاد فرماندهی نیروی هوائی (خیابان فرح آباد ژاله) ودریافت برگ‌شرایط و مشخصات،پیشنهادات خود را طبق مفاد مندرج در برگ شرایط تنظیم نموده وتا ساعت ۱۳ روز شنبه ۱ر۸ر۳۵ بدفتر دبیرخانه ستادفرماندهی نیروی هوائی تسلیم نمایند.

نیروی هوائی شاهنشاهی

م‌الف ۱۶۶۴۴

مجله‌دنیای‌ورزش
مجله‌روزجوانهاست

در بزرگداشت پنجاه سال شاهنشاهی خاندان پهلوی بمناسبت سالروز صدور فرمان موقوفات خاندان پهلوی:

دکتر مهندس مهدی ضرغامی نیابت‌تولیت عظمی دانشگاه آریامهر گفت:

ستارگان آسمان دانش ایران از بنیاد پهلوی درخشش می‌یابد

۱۷۵ دانشمندونویسنده تاکنون بدریافت جایزه سلطنتی بهترین کتاب مفتخر شده‌اند

۴۵۰ عنوان کتاب‌منتشر شده‌است

۴۰۰۰ فارغ‌التحصیل دانشگاه‌های داخل و خارج که ۴۱۲ نفر آنان فارغ‌التحصیل دانشگاههای خارج هستند و اکنون درمشاغل دولتی و غیر دولتی مجاهدت دارند موفقیت های خودرا مرهون بنیاد پهلوی میدانند

دربزرگداشت پنجاهمین سال شاهنشاهی پهلوی و بمناسبت سالروز صدور فرمان موقوفات خاندان پهلوی (بنیاد پهلوی) به دعوت آقای مهندس جعفر شریف امامی نیابت تولیت بنیاد پهلوی آئین ویژه‌ای در هتل هیلتون برپا گردید.

دراین آئین بدنبال سخنان آقای مهندس شریف امامی - یکی از جوانان فارغ‌التحصیل که با استفاده از کمک هزینه تحصیلی بنیاد پهلوی موفق بطی عالیترین مدارج علمی شده است به نمایندگی ۱۲ هزار دانش‌آموزان و دانشجویانی که از کمک تحصیلی بنیاد برخوردار شده و میشوند صحبت کرد.

دکتر مهندس مهدی ضرغامی نیابت‌تولیت‌عظمی‌دانشگاه آریامهر در سال ۲۵۱۸ شاهنشاهی بدنبال اخذ رتبه اول ریاضی سال‌ششم ریاضی دبیرستانهای ایران -از دبیرستان البرز فارغ‌التحصیل شد و با استفاده از کمک هزینه تحصیلی بنیاد پهلوی بامریکا رفت. در سال ۲۵۲۱ شاهنشاهی از انستیتوتکنولوژی جورجیا موفق باخذ درجه لیسانس مهندسی گردید. درسال ۲۵۲۲ شاهنشاهی باخذ درجه فوق‌لیسانس و در سال ۲۵۲۴ موفق باخذ دکترا در مهندسی ساختمان از دانشگاه ایلینویز شده‌است.

آنگاه در یک موسسه‌مهندسین مشاور بکار پرداخت و ضمنا به تحصیل رشته ریاضی دردانشگاه (ام‌-ای-تی) پرداخت در سال ۲۵۲۷ شاهنشاهی با یران بازگشت و در دانشکده ریاضی و علوم کامپیوتر دانشگاه آریامهر مشغول خدمت شد.

نیابت تولیت عظمی دانشگاه صنعتی آریامهر که خود یکی از افراد برخوردار شده از کمک هزینه تحصیلی بنیادپهلوی‌است پس‌از کسب‌بهترین مدرک تحصیلی وطی مدارج عالیه علمی بکشور بازگشت وتاکنون عهده‌دار مشاغل زیر بوده است.

معاون دانشکده ریاضی وعلوم کامپیوتری - رئیس واحد طرح و برنامه دانشگاه مدیر گروه آموزشی دوره فوق‌لیسانس کامپیوتر - معاون طرح وبرنامه دانشگاه - معاون تحقیقاتی دانشگاه آریامهر - معاون دانشگاه در طرح دانشگاه صنعتی آریامهر در اصفهان. از مرداد سال ۲۵۳۵ شاهنشاهی نیابت تولیت عظمی دانشگاه آریامهر.

دکتر مهندس ضرغامی دراین مراسم طی سخنانی اظهارداشت: با احساس غرور ازاینکه فرصتی بدست آمدتامراتب سپاسگزاری خود را دراین جشن پانزدهمین سالگرد تاسیس بنیاد پهلوی در پنجاهمین سال شاهنشاهی پر افتخار دودمان پهلوی عرضه‌نمایم ناگزیر باید عرض کنم که‌برای ماموجب مباهات و سعادت است که دراین دوره‌ازتاریخ،فرماندهی و رهبری ایران‌مابابزرگ‌شهریاری است که می‌فرماید:

«تنها هدف زندگی من ارتقاء روز افزون کشور و ملت ایران است و آرزوئی بجز این ندارم که استقلال‌وحاکمیت این‌مملکت را حفظ کنم و ملت ایران‌رابه پای مترقی‌ترین و سعادتمندترین جوامع جهان برسانم»

ودر این راه آموزش وفرهنگ را پس‌ازحفظ استقلال وحاکمیت ایران درصدر اولویت برنامه‌های کشور قرارداده‌است‌وهمانطوریکه در جلسه افتتاحیه کنگره‌جهانی ایران شناسان فرموده‌اند.

« در دنیای امروز ومخصوصا در جهان فردا فاتح واقعی، علم ودانش عدالت و معنویت است.»

این ندای بزرگ شهریارعدالت گستر و فرهنگ پروری است‌که پرتو عنایات خداوند متعال و رفاه و آسایش ملتو شاه‌معدوح اعلیحضرت رضا شاه کبیر و سرافرازی‌و خشنودی ملت‌شریف ایران و اعتلاء نام کشور ازابتداء سلطنت خود از هیچگونه همت‌و مجاهدت و بذل اموال به منظور ترقی سطح علمی واخلاق دریغ ننمود. در این راه پانزده‌سال قبل فرمان تاسیس بنیاد پهلوی را از محل موقوفات خاندان‌پهلوی صادر فرمود.

دکتر مهندس مهدی ضرغامی
نیابت تولیت عظمی دانشگاه آریامهر
سپاس ۱۲ هزار دانش آموز ودانشجوی برخوردار شده از کمک هزینه تحصیل‌بنیاد پهلوی‌درپیشگاه شاهنشاه آریامهر معروض داشت.

اکنون اجازه می‌خواهم که به نام یکی از اولین دانشجویان مستفید از بورس تحصیلی این بنیاد و از طرف ۱۲،۰۰۰ دانش آموزان و دانشجویانی که‌تاکنون در داخل‌وخارج‌کشور ازتسهیلات این بنیاد بهره‌مند شده واکنون عده کثیری از آنان با خدمت خود روح ایمان و عشق به‌ایران را متجلی می‌سازند مراتب سپاس خودرابه‌پیشگاه مبارک‌اعلیحضرت همایون شاهنشاه آریامهر تقدیم داشته از درگاه خداوند متعال صادقانه درخواست‌نمایم که‌توفیق خدمتگزاری بیشتری‌را برای‌ادای دینی که به شاه و ایران داریم عنایت فرماید.

دوران پرافتخارسلطنت‌اعلیحضرت همایون شاهنشاه آریامهر دوران اقدامات متهورانه و مبتکرانه‌رهبر خردمند ایران‌درراه اعتلای‌کشور ماست .پیوندناگسستنی بین‌شاه و ملت متضمن موفقیت این اقدامات است. فقط در زمینه بسط و توسعه دانش و فرهنگ، تشکیل سپاه دانش، انقلاب آموزشی، آموزش رایگان، پیکار جهانی بابیسوادی، ایجاد و توسعه دانشگاهها، تاسیس کتابخانه پهلوی، فرهنگستان‌علوم و شورای پژوهشهای علمی‌کشور وبالاخره بنیاد پهلوی نمودار این حقیقت است.

از مظاهر برجسته توجه خاص ملوکانه به‌بسط و توسعه دانش و فرهنگ

- تقدیر از فضلا و دانشمندان وترغیب آنان به ایجاد آثار علمی و فرهنگی برجسته توسط استقرار «مسابقه سلطنتی بهترین کتاب سال»

- ایجاد جنبش در امر کتاب و انتشار یک‌سلسله آثارسودمند در رشته های مختلف علم وادب که در تربیت ذهنی و فرهنگی افراد جامعه موثر باشد توسط ایجاد بنگاه ترجمه و نشرکتاب

- پرورش استعداد و تشویق جوانان علاقمند به کسب دانش‌و فضیلت توسط اعزام آنان به خارج‌و اعطای بورسهای‌تحصیلی.

- حمایت آنانکه‌درراه تحصیل علم و دانش در هر سطحی بعلل مختلف نوعی محرومیت‌ومحدودیت داشته‌اند ودر راه تحقق فرمان مبارک ملوکانه که « هیچ‌جوان‌با استعداد ایرانی نباید بعلت فقر مادی از تحصیل عقب بماند» توسط اعطای‌کمک‌هزینه‌تحصیلی است که در کارنامه درخشان نتایج کوششهای پانزده ساله این بنیاد منعکس است.

مسئولین این بنیاد مخصوصا جناب آقای شریف امامی خادم صدیق کشور که در راه اجرای منویات رهبر خردمند ایران از هیچگونه کوششی‌دریغ نکرده‌اند اکنون با افتخار به نتیجه کار خود یعنی به ۱۷۵ دانشمند و نویسنده که تاکنون به دریافت جایزه سلطنتی بهترین کتاب مفتخر شده‌اند، چهارصد وپنجاه عنوان کتاب منتشر شده‌و۴۰۰۰ فارغ‌التحصیل دانشگاههای داخل وخارج که ۴۱۲ نفر آنان فارغ‌التحصیلان دانشگاههای خارج هستند و در حال حضر در راه عملی ساختن منویات رهبر عظیم‌الشان ایران در مشاغل دولتی‌و غیر دولتی مجاهدت می‌کنند با مباهات می‌نگرند و مفتخرند که با نهایت ایمان و علاقه و امانت وظائف محوله را انجام وموجبات رضایت خداوند متعال وخوشنودی شاهنشاه‌آریامهررافراهم کرده‌اند. در حقیقت اینست آئینه‌ای از اندیشه های شاهنشاه آریامهردر راه خیر و صلاح ملت و اعتلای نام‌کشور باستانی ایران.

در آئین ویژه‌ای که بمناسبت صدور فرمان موقوفات خاندان پهلوی ازطرف آقای مهندس شریف امامی باحضور عده کثیری از رجال و دانشمندان برگزار گردید این چند بیت بوسیله شاعر معاصر ابراهیم صهبا سروده و قرائت‌شد

بنیاد پهلوی

شهریارا که ملک ایران را
درجهان کشوری‌قوی‌کردی
جلوه‌ای داده او به تخت کیان
مفتخر تاج خسروی کردی
بهرخدمت به ملت ایران
طرح«بنیاد پهلوی» کردی
همچو خورشید، میهن‌ما را
غرق الطاف معنوی کردی
درطریق رضای‌خلق خدای
از ره راست پیروی‌کردی
جاودان مانی ایکه ایران را
زنده از نام پهلوی کردی

کارکنان شرکت بلبرینگ ایران(سهامی خاص)

پنجاهمین سال سلطنت شاهنشاهی دودمان پهلوی رادر پنجمین سالگرد کارخانه بلبرینگ‌ایران بطرز باشکوهی جشن گرفت

بمناسبت آغاز پنجاهمین سال سلطنت شاهنشاهی دودمان پهلوی و پنجمین سالگرد تاسیس کارخانه بلبرینگ ایران - تبریز، جشن با شکوهی از طرف‌کارکنان شرکت بلبرینگ ایران (سهامی خاص)در سالن اجتماعات‌کارخانه ترتیب یافت. دراین جشن تیمسار سپهبد اسکندر آزموده استاندار آذربایجان شرقی و عده‌ای از مقامات لشکری‌و کشوری‌ومدیران کارخانجات صنعتی تبریز شرکت داشتند و در تمام مدت‌برگزاری مراسم کارکنان شرکت بلبرینگ ایران احساسات پرشوری رانسبت به شاهنشاه آریامهر و خاندان جلیل سلطنت ابراز می‌داشتند. ابتدا آقای امین زاوش مدیرعامل شرکت بلبرینگ ایران بعنوان اولین سخنران این مراسم اظهار داشت:

بیانات آقای امین‌زاوش مدیر عامل شرکت بلبرینگ ایران

جناب آقای استاندار معظم مهمانان گرامی. همکاران عزیز تشریف‌فرمائی سروران گرامی را باین جشن بزرگ که بپاس آغاز سی‌وششمین سالگرد شاهنشاهی اعلیحضرت همایون شاهنشاه آریامهر و پنجاه سال شاهنشاهی پرافتخار دودمان پهلوی در پنجمین سالگردتاسیس کارخانه بلبرینگ ایران برگزار میشود از طرف خود و کارکنان شرکت خوش‌آمد گفته سعادت‌و موفقیت روز افزون همگی را در راه خدمت به شاهنشاه ومیهن عزیز از درگاه خداوند مسئلت مینمایم.

تشکیل‌جشنهای فرخنده‌بزرگداشت پنجاهمین سال‌شاهنشاهی دودمان پرافتخار پهلوی در سراسرایران و درطول سال۲۵۳۵ شاهنشاهی فرصتی است که فردفرد افراد این سرزمین کهنسال تحولات و دگرگونیهائیرا که در طول پنجاه سال اخیر نصیب آنان گردیده بررسی و تجزیه و تحلیل‌نمایند.

کشور عزیز ما در طول تاریخ پرافتخار خود نشیب و فرازهای بی‌شماری دیده و خطرات زیادی را پشتسر گذارده است و لکن هرگاه که خطری جدی موجودیت مارابمخاطره‌انداخته خدای‌ایران یکی از فرزندان دلیر شایسته‌این سرزمین را برگزیده تا باقیام‌خود کشتی طوفان زده میهن ما را به ساحل نجات رهبری‌نماید. رضاشاه کبیر سردودمان سلسله پرافتخار پهلوی در یکی از چنین لحظاتی از تاریخ ایران قیام فرموده و پایه‌های ایران پیشرفته امروز را بنیان نهاد و فرزند برومند و عالیقدرش شاهنشاه آریامهر بر روی این بنیان متین انقلاب‌شاه و‌ملت را استوار فرموده که‌منشاء ترقیات و پیشرفتهای سیاسی، اجتماعی و اقتصادی و صنعتی فعلی ایران است ومیهن ما رادر ردیف کشورهای بزرگ قرارداده است.

برای اینجانب و همکارانم در شرکت بلبرینگ ایران مایه کمال افتخار ومباهات است که توفیق حاصل نموده‌ایم سهم ناچیزی‌در پیشبرد اهداف انقلاب شاه وملت وبرنامه عظیم صنعتی شدن مملکت داشته و بدینوسیله صنایع‌کشور را از یکی از فرآورده‌های مهم صنعتی خارجی بی‌نیاز سازیم و بخود میبالیم که در این راه‌تحت رهبریهای خردمندانه شاهنشاه آریامهر موفقیت حاصل نموده‌ایم. هم‌اکنون کارکنان‌صدیق‌وزحمتکش بلبرینگ ایران با مهارت و پشتکار و صمیمیت ذاتی خود به پیروی از منویات ملوکانه بلبرینگ و رولربرینگهائی تولید مینماید که ازلحاظ مرغوبیت بافرآورده‌های خارجی رقابت مینماید.

در اینجا اجازه میخواهم با استفاده از فرصت شمه‌ای از فعالیت کارخانه بلبرینگ ایران را باستحضار برسانم .کارخانه بلبرینگ ایران درزمینی به‌مساحت ۱۴۰ هزار متر مربع ساختمان گردیده که زیربنای آن ۱۴ هزار متر مربع میباشد.

★ استاندار آذربایجان شرقی بهنگام اعطاء جوایز کارکنان شرکت بلبرینگ ایران - در عکس آقای زاوشی مدیر عامل شرکت بلبرینگ نیز دیده میشود.

ظرفیت کارخانه درحال‌حاضر بالغ بر۵ر۰ میلیون عدد از انواع و اقسام بلبرینگ و رولر برینگ میباشد و میتواند نه تنها نیاز های صنایع کشوررا از این‌لحاظ تامین نماید بلکه مقادیری نیز به خارج صادر کند.

برحسب اوامرموکدشاهانه‌در حال حاضر مطالعاتی جریان دارد تا بتوان در آتیه نزدیک ظرفیت کارخانه را به ۱۵ میلیون عدد در سال ترقی داد.

تعداد کارکنان کارخانه کلا ۳۷۱ نفر است که در دو نوبت کار میکنند و با کمک‌ماشینهای‌آخرین سیستم سالانه در حدود هزار تن مفتول،تسمه ولوله‌های‌فولادی راتبدیل‌به‌انواع بلبرینگ‌ساچمه‌ای واستوانه‌ای مینمایند تا بکمک‌آن چرخهای صنایع روز افزون میهنمان را بحرکت درآورند.

درود بهروان پاک اعلیحضرت رضاشاه کبیر سردودمان سلسله پرافتخار پهلوی.

زنده باد شاهنشاه آریامهر، پاینده ایران.

★ اظهارات نماینده کارگران

- سپس آقای رهبری نماینده کارگران کارخانه نیز اشاره به پیشرفتهای ایران در پنجاه سال سلطنت دودمان پهلوی کرد و گفت: بی‌گمان کامیابیهای ملت ایران‌درطول‌پنجاه سال‌شاهنشاهی پهلوی بیشمار و در عین‌حال مشهود و آشکار است که هرکس از هر طبقه وصنفی می‌تواند تاثیر عمیق نمونه‌هائی از این کامیابیها را در زندگی‌شخصی‌و اجتماعی خود را بازیابد.

★ نطق استاندار

آنگاه تیمسار سپهبد اسکندر آزموده استاندار آذربایجان‌شرقی طی سخنانی اظهار داشت: خیلی مفتخرم که امروز این توفیق نصیب من و مدعوین شد که‌اینجا بیائیم و از نزدیک با فعالیتهای کارخانه آشنا بشوم. آقای زاوش مدیر عامل شرکت بلبرینگ ایران در گزارش خود یادآور شدند که از محصول تولیدی علاوه بر مصرف داخل مملکت به کشورهای خارجی نیز صادر میشود. واین واقعا افتخار بزرگی برای‌صنایع وکارگران این کشور است. من در تمام محافل کارگری یادآور شده‌ام که بجای نطق و خطابه انجام وظیفه بندای شاهنشاه آریامهر پاسخ دهید و همیشه در انجام کارها وجدان‌وندای خود را حکم قرار دهید و به خیرمملکت و پیشرفت آن قدم بردارید.

★ توزیع جوائز

در این قسمت‌از مراسم جوایز کارکنانیکه ۵سال خدمت‌درشرکت بلبرینگ ایران رابپایان رسانده‌اند وسیله استاندار آذربایجان شرقی اهداء گردید و آقای زاوش‌مدیر عامل شرکت بلبرینگ ایران بپاس قدردانی ازتوجهات آقای‌استاندار یادبودی از تولیدات کارخانه را بایشان تقدیم کرد واین مراسم پس از اجرای چند برنامه هنری جالب وپذیرائی از مدعوین‌خاتمه پذیرفت.

★ آقای زاوشی مدیر عامل شرکت بلبرینگ ایران - تبریز بهنگام سخنرانی در مراسم جشن ۵۰ سال سلطنت دودمان پهلوی و پنجمین سالگرد تاسیس‌کارخانه بلبرینگ‌سازی

دریک گردهمائی پرشکوه،

کارکنان کارخانه اونیورسال طی جشن باشکوهی پنجاه‌سال شاهنشاهی دودمان پهلوی را گرامی داشتند

آقای اکبر حق‌شناس رئیس هیئت مدیره شرکت تولیدی و صنعتی اونیورسال طی نطق مبسوطی اظهار داشت : همگی با خلوص نیت برای سلامت شاهنشاه‌بزرگ، شهبانوی‌نیکوکار، ولیعهد محبوب و خاندان جلیل سلطنت دعا کنیم که این‌همه‌عظمت و افتخار به ایران و ایرانی بخشیدند.

آقای اکبر حق‌شناس ، رئیس هیئت مدیره:

کارخانه اونیورسال یک واحد صنعتی است که دردوران پرشکوه سلطنت دودمان پهلوی بوجودآمده است . این واحد صنعتی توانسته با سایر مظاهر پیشرفت دوران پربرکت دودمان پهلوی همگام باشد واین‌پیشرفت باراهنمائیهای مقامات وزارت صنایع ومعادن و وزارت کار وعلاقمندی همکاران از کارگران وافزارمندان و کارمندان صمیمی ما بدست آمده است .

آقای حاج حسین صلواتی نماینده کارگران:

انقلاب ششم بهمن ۲۵۳۱ به همه ایرانیان بخصوص کارگران فرصت داد تا استعداد های خودرا بروز دهند ، کارگر نمی بایستی فقط انسانی باشد که محیط ازاو بعنوان یك ماشین گوشتی استفاده کند.

کارکنان کارخانه اونیورسال طی یک گردهمائی پرشکوه پنجاه سال سلطنت دودمان پهلوی را جشن‌گرفتند ومراتب حق شناسی و سپاس خود را نسبت به‌خاندان پهلوی ابراز داشتند .

بهمین مناسبت و بزرگداشت آئین شکوهمند دوران درخشان سلطنت پهلوی محل کارخانه با پرچمهای سه‌رنگ و شعار های میهنی تزئین‌یافته بود و کارگران و کارمندان همراه خانواده های خود از ساعتی‌قبل برای برگزاری این بزرگداشت دقیقه شماری می‌کردند .

جشن با نواختن سرود شاهنشاهی شروع شد و حاضرین احساسات شدیدی نسبت به دودمان پهلوی ابراز داشتند و با فریاد های‌جاوید شاه خود در بزرگداشت هرچه بیشتر این جشن و سرورسهیم شدند .

در این‌هنگام آقای‌اکبرحقشناس رشته سخن را بدست گرفت و مطالبی به شرح زیر ایراد نمود.

ما امروز در اینجا جمع شده‌ایم تا از دوران پر افتخار پنجاه ساله سلطنت خاندان پهلوی یاد کنیم ـ برای‌کسانی که شاهد وضع‌ایران وزندگی ایرانی ۵۰ سال قبل بوده‌اند احتیاجی به توضیح نیست‌ولی برای آنها که آن دوران نکبت بار و رقت انگیز را ندیده‌اند و حالا از این امنیت و رفاه و آسایش سود میبرند واغلب حاضرین از این طبقه هستند بسیار مشکل است بتوان‌وضع آن موقع را تشریح کرد.

کسانی که ایام طفولیت و نوجوانی خود راقبل ازطلوع سلطنت خاندان‌پهلوی درهمین تهران که عروس شهر های ایران بود گذرانده‌اند بخوبی میدانند که ما هیچ بودیم و هیچ نداشتیم، از حیث‌خوراک و پوشاک بسیار فقیر بودیم ، از حیث علم و دانش هیچ چیز نداشتیم وقتی در ۵۲ سال قبل برای امتحانات ششم ابتدائی‌شاگردان مدارس‌ابتدائی تهران در دارالفنون جمع شدند تنها ۴۰۰ نفر بودند ، در تمام تهران فقط ۴مدرسه متوسط ناقص وجود داشت معلمین مدارس‌اغلب طلاب‌علوم دینی بودند و نه تنها از فن تعلیم و تربیت و علوم جدیده هیچ اطلاعی‌نداشتند بلکه‌نسبت به آن کینه میورزیدند و آن را مخالف شرع میدانستند ـ امنیت نداشتیم و کسی جرات نداشت بعد از غروب آفتاب در شهر رفت و آمد کند ، تهران که پایتخت و پیشرفته‌ترین شهر ایران بود یک ده بزرگی بود بدون هیچگونه وسائل امروزی ، از قبیل آب سالم و برق و بیمارستان و دانشگاه و غیره و غیره ـ از آزادی و استقلال مملکت فقط اسمی باقیمانده بود و همه انتظار معجزه‌ای داشتندتا از این وضع تاثر آور خلاص شوند.

خوشبختانه این‌معجزه‌بوقوع پیوست و درست موقعی که وضع‌عمومی‌مملکت به‌خطرناک ترین نقطه خود رسیده بود یک سرباز دلسوز و شجاع و وطن پرست ظهورکرد ـ دست خارجیان و سرکشان داخلی را کوتاه کرد و از لحاظ امنیت چنان تحولی پدید آورد که باعث اعجاب هر ایرانی و خارجی گردید ، مدارس جدید ایجاد گردید ، وضع آشفته مملکت سرو سامان یافت ، راه آهن که آرزوی چندین ساله مردم مملکت بود با دست خالی و بدون قرضه خارجی ساخته شد ، جوانان ایرانی برای تحصیلات علوم جدیده به اروپا اعزام‌گردیدند و اولین کارخانجات صنعتی در کشور برپاشد ، جای کمال خوشبختی ملت ایران است‌که جانشین این سردار و مصلح بزرگ‌شاهنشاهی‌به غایت‌دلسوز ووطن پرست و ترقیخواه گردید که خود همکاران‌حاضر من شاهد پیشرفت های‌کشور در این مدت‌بوده‌اند ودیده‌اند که درآمد سرانه سالیانه‌کشور که در همین چند سال قبل‌در حدود ۵۰ دلاربود‌حالا نزدیک به ۲۰۰۰ دلار رسیده و همه بیش و کم از غذای سالم و پوشاک کافی و آموزش‌جدید درآمد خوب و از همه بالاتر از امنیت کامل برخوردار می باشند.

کارخانه‌اونیورسال یکواحد صنعتی است که در دوران پرشکوه‌سلطنت دودمان‌پهلوی بوجود آمده‌است ، این‌واحد صنعتی توانسته است باسایر مظاهر پیشرفت دوران پر برکت دودمان پهلوی همگام باشد واین‌پیشرفت باراهنمائی های مقامات وزارت صنایع و معادن ووزارت کاروعلاقمندی همکاران اعم از کارگران و افزارمندان و کارمندان‌صمیمی ما بدست آمده است.

آقای حاج حسین صلواتی نماینده کارگران مراتب سپاس بیکران همکاران خود را بخاطر توجهات خاص شاهنشاه‌آریامهر نثار خاکپای مبارک همایونی‌کرد.

امید است در مقابل اینهمه توجه که از طرف قرین‌الشرف اعلیحضرت همایون شاهنشاه آریامهر نسبت به کارگران صنایع اعمال میگرددایشان نیز در بهره‌وری‌و انجام‌دستورات پدر تاجدار کوشا باشند تا چنانچه منظور هر ایرانی وطنخواه است این کشور از لحاظ صنایع‌همپایه کشورهای پیشرفته شود.

ما همگی با خلوص نیت و از ته دل سلامت این‌شاهنشاه بزرگ و شهبانوی نیکوکار و ولیعهد ارجمند ایران را از درگاه متعال خواهانیم تا ایران عزیز همچنان سیرترقی و تعادلی خود را بتواند با رهبری خردمندانه‌ایشان ادامه دهد.

سخنان آقای اکبر حق‌شناس رئیس هیئت‌مدیره در میان‌ابراز احساسات شدید حاضرین نسبت بدودمان پهلوی خاتمه یافت و آنگاه آقای حاج‌حسین صلواتی نماینده کارگران کارخانجات اونیورسال پشت تریبون قرار گرفت و مطالبی بشرح زیر ایراد کرد .

مهمانان گرامی ـ خواهران و برادران عزیزم.

افتخار دارم به نمایندگی از طرف کلیه کارگران کارخانه اونیورسال بخاطر تشریف ـ فرمائی و شرکت‌در جشن‌ساده کارگری که بمناسبت پنجاه سال شاهنشاهی‌پهلوی برگزار میشود خیرمقدم عرض‌نمایم .

وصف رخساره خورشید زخفاش میرس ، که در این دایره صاحب نظران حیرانند. دوستان عزیز مسلما کم وبیش اطلاع دارید ، در اسفند ماه ۲۴۷۹ شاهنشاهی که ایران عزیز ما جولانگاه بیگانه و بیگانه پرستان شده بود .هرج و مرج سراسر کشور رافرا گرفته واز بد روزگارکشوری از هم گسیخته ،عظمتی برباد رفته ـ کارگری رنجدیده، کشاورزی جورکشیده وبطور کلی ایرانی‌داشتیم بیمار و ناتوان قیام‌دلیرانه مردی‌بزرگ یعنی رضاشاه کبیر طلوع خورشید شاهنشاهی پهلوی استقلال و یکپارچگی را به ارمغان آورد و این قیام ملی وهمه جانبه سرنوشت ملت‌را بدست گرفت‌ودر مدت‌کوتاهی که شاید به بیست سال‌نرسید ایران را از فلاکت و بدبختی نجات داد ، گردنکشان ـ فئودال ها و بیگانگان پرستان راسرکوب کرد و بنای یک ایران مترقی و نوین را بنیان نهاد . صنایع و بازرگانی را رونق بخشید . کوره راهها به شاهراهها مبدل گشت خط آهن و ماشین دودی ۶ کیلو متری را به راه آهن‌سراسری تبدیل وآن را به اروپامتصل نمود ،گمرکات ازدست اجانب و بیگانگان بازگرفته شد قراردادهای پوچ و توخالی که در اثر عدم‌لیاقت حکومت به ضرر ایران بسته شده بود لغو گردید . به کارگران و کشاورزان توجه‌خاصی‌مبذول گردید .

نخستین شاهنشاهی کهبفکر رفاه و آسایش کارگران‌افتاد رضا شاه کبیر بود . و تا شهریور ۲۵۰۰ شاهنشاهی دهها آئین‌نامه و قانون برای رفاه کارگران تصویب نمود . جنگ دوم جهانی موجب گردید که مجددا ایران درجا بزند ولی از آنجائیکه‌همیشه خدا با ایران و ایرانی است سرنوشت ایران بدست‌ناخدای باخدا فرزند برومندش محمد رضاشاه آریامهر (پهلوی‌دوم) قرار گرفت .

شاهنشاه آریامهر از روز نخست شاهنشاهی خود آنی از فکر ملت و مملکت غافل نبودند و در ظرف ۳۶ سال شاهنشاهی برافتخار خود ایران را بجائی رسانیدند که امروز کشور ما در ردیف کشورهای مترقی جهان قرار گرفته است .

انقلاب ششم بهمن ۲۵۲۱ به همه‌ایرانیان بخصوص‌کارگران فرصت داد تا استعدادهای خود را بروز دهند. شاهنشاه میفرمایند : اساس و فلسفه انقلاب ما در امور کارگری این است که هرگونه مظاهر استثماری را از ملت ایران برداریم . کارگر نمی‌بایستی فقط انسانی باشد که محیط از او بعنوان یک ماشین گوشتی استفاده کند.

آری شاهنشاه‌عزیزما برنامه های رفاهی کارگران را که عبارت از اصل چهارم انقلاب یعنی سهیم شدن کارگران در منافع کارگاههای تولیدی و صنعتی واصل سیزدهم انقلاب یعنی گسترش مالکیت صنعتی که کارگر علاوه بر حقوق و مزایا در سود واقعی‌کارگاه شریک بوده و خود او سهامدارنیزهست پیاده‌فرمودند و امروز روزی است که به کارگر ایرانی شان و حیثیت داده شده و کارگران درواقع دارای شناسنامه اصیل و شریف کارگری شده‌اند بدیهی است ما کارگران درمقابل‌این همه عنایات شاهنشاه آریامهر سر تعظیم فرود آورده و باید نهایت کوشش را بنمائیم کهبا افزایش تولید و بهره‌وری‌کار و ایجاد روابط حسنه با کارفرما دین خود را به رهبر کبیر انقلاب شاهنشاه آریامهر ادا نمائیم . زنده و جاوید باد اعلیحضرت همایون شاهنشاه آریامهر

برافراشته‌باد پرچم شاهنشاهی ایران

برقرار باد اتحاد و اتفاق کارگران ایران در لوای حزب رستاخیز ملت ایران .

سخنان آقای صلواتی در میان‌کفزدن‌های شدیدحاضران هرلحظه شور وهیجان‌تازه‌ای می‌یافت و تا لحظاتی چندپس از مطالب وی همچنان ادامه داشت .

جشن کارکنان کارخانجات اونیورسال با اجرای چندین برنامه هنری توسط هنرمندان رادیو و تلویزیون حدود ساعت نه بعدازظهر خاتمه یافت و کارکنان این واحد عظیم درحالیکه خاطره خوشی از این روز عزیز و دوست‌داشتنی با خود داشتند محل جشن را ترک گفتند.

گوشه‌ای از اجتماع پرشور کارکنان کارخانجات اونیورسال که باتفاق افراد خانواده خود و سایر مدعوین عالیترین احساسات شاهدوستی را ابراز داشتند.

برای قبول شدن و تعیین رشته

این همه ارفاق آیا درست است؟

در دو ـ سه هفته اخیر وزارت آموزش و پرورش ارفاقهای متعدد و تازه‌ای برای قبول‌شدن دانش آموزان دوره راهنمائی تحصیلی و دبیرستان ،و نیز تعیین و تغییر رشته‌های دوره متوسطه معمول داشت . این ارفاقها مخصوصا هنگامی صورت میگیرد که شورایعالی آموزش وپرورش تعطیل‌است. درست است که قانونا وزیر آموزش و پرورش در غیاب شورا می تواند تصمیم بگیرد. ولی اتخاذ هر تصمیمی در یك شورای ۱۱نفری جامعتر است. ارفاقهای متعدد اخیر سبب‌شده است که بعضی ها میگویند اگر وضع به همین منوال پیش رود کار بجائی خواهد رسید که بگویند هرکس واردمدرسه شودویك سال بماند به کلاس بالاتر خواهدرفت ! این‌ارفاق ها باعث شده است که‌دفتر امتحانی مدارس نتواند بسته شود مخصوصا که تا آخر مهر ماه مهلت تعیین رشته تمدید شده است و با این اوصاف مدارس نمی توانند تکلیف خودرا روشن کنند.

وزارت آموزش و پرورش بجای ارفاق‌که ساده‌ترین‌راه حل مسائل است، باید تحقیق کند که چرا دانش آموز نمره مطلوب را نیاورده است و این بررسی اگر دقیق باشدوادامه داشته باشد خود بهترین راه ارزشیابی مدارس و کشف نارسائی هاو در نتیجه حل مشکلات نظام جدید آموزش‌و پرورش است .

دردلهای فرهنگی

اجاره بها مدارس غیردولتی را بموقع میخواهند

صاحب دبستان غیردولتی:

امسال آموزش وپرورش تهران حتی یك ساختمان هم نتوانست برای اجاره‌کردن پیداکند ،ولی اجاره‌ساختمان های حاضرو آماده‌ما صاحبان مدارس غیر دولتی راکه دراختیار گرفته و در آنها تا۳ برابرظرفیت صبح و بعدازظهر ، شاگرد جای داده و این شاگرد های اضافی و حملو نقل‌وبدون دلسوزی میزو نیمکت ها اطاقها و راهروها را از ریخت‌انداخته بموقع نمی‌پردازد من که این‌مدرسه سرمایه چندین سال خدمت فرهنگی‌ام بوده است باید برای گرفتن مختصر اجاره‌چندین بار میان اطاق رئیس ناحیه‌ومدیر کل آموزش و پرورش‌تهران رفت‌وآمد کنم ، تازه هنگام امضاء کردن چك اجاره‌بهاباید چند روز دنبال صاحبان امضاء بروم .

این مقام های آموزش وپرورش هر روز برای دادن اجاره بها یك بازی درمی آورند ، یك روز میگویند اجاره‌نامه‌رسمی تنظیم نکرده‌ای یك‌روز بهانه میگیرند که اجاره‌نامه عادی مطابقت باقانون ندارد و هرروز بنحوی پرداخت اجاره را که‌عمده ـ ترین درآمد من، پس‌از سالها زحمت کشیدن است عقب میاندازند. اگر راست میگویند بروند پنج ساختمان اجاره کنند به‌بینند آیا میتوانند یاخیر ؟امسال ،حاضر و آماده ، هرچه شاگرد اضافی داشتنددر مدارسی که باهزار دوندگی بایداجاره‌اش رابگیریم وبا خون دل برای مدرسه‌آماده کرده بودیم قالب کردند، یعنی زحمت را ماکشیدیم وافتخارش نصیب آنها شده‌من حرفی ندارم چیزی که نمیخواهم این‌است لااقل اجاره مرا بموقع‌و بدون دردسربدهند. باید توجه کنند که‌ماهزار تعهد مالی داریم ، نگذارند نزد مردم و بانکها بی اعتبار شویم.

دبیرستان وابسته به شورا ، یعنی‌چه ؟

محمد. الف دانش آموز کلاس ششم

بچه دلیل و طبق چه قانونی امسال آمدند و ۳۰ـ۴۰ دبیرستان دولتی بزرگرا وابسته به شورا کردند و شهریه آنها را بالا بردند، مگر مدیرو معاون و معلم و دفتردار و ساختمان تغییر کرده است که ۱۵۰ تومان شده است ۱۲۵۰ تومان ؟م را از صبح به عصر منتقل کرده‌اندتاشهریه ۳۰۰ تومانی صبح ۱۲۵۰ تومان شود،ولی ماهیت مدرسه همانست که بودمو درسها بدتر شده‌که بهتر نشده است خوب بود این آزمایش راکه میگویند ۵سال پیش باشکست روبرو شده در مورد یکی ـدو دبیرستان آزمایش میکردند، اگر نتیجه خوب میدادسال بعد تعمیم میدادند.تصور میکنم این کارابرای مدیران وکارکنان این مدارس که‌اضافه کار بیشتر بگیرند انجام داده‌اند . یکی از معلمان‌مادر کلاس میگفت هیچ‌قانونی برای این کاروجودنداردفقط یك‌آئین‌نامه وجود دارد که آنهم می گوید اگریك مدرسه متوسطه بتواندهزینه خودش را تامین کند توسط هیئت امناء اداره شود ودولت کمکی به آن نکند مثل دبیرستان البرز و دبیرستان رضاشاه کبیر نه‌این‌که روی‌تابلو بنویسند «وابسته به شورا» ،ولی مدرسه همان باشدکه بود !

خرید دبیرستان ۳۲ میلیون تومانی مرجان !!

فرامرز م:

میگویند آموزش و پرورش تهران میخواهد دبیرستان مرجان « بیمارستان سابق ورجاوند» را حدود سی و دومیلیون تومان خریداری کند حال‌آنکه هیچ تکلیف و وظیفه‌ای برای این کار ندارد ، ولی طبق تبصره های قانون بودجه سال قبل، باید مدارس مشمول فرمان را خریداری کند و با این ۳۲ میلیون تومان میتواند ۳۰ دبستان و راهنمائی غیردولتی را بخرد ، با این وجود چرا بفکر خریدن «دبیرستان غیردولتی » افتاده است ؟ تقدم با دبستان و راهنمائی است.

زشت نگاری پازولینی در «سالو»

بقیه از صفحه ۲۵

عقاید، ضرب‌وجرح‌ها، مثله کردن‌ها، به‌سیخ کشیدن ها ،شمع‌آجین کردن ها و تهوع‌آورتراز همه، میهمانی‌ای‌که درآن طراحان این جنایت غیر انسانی ، مدفوع قربانیان خودرا با اشتهای کامل میخورند ممکن است حتی درمتن‌اصلی رمان‌چنین، ماجرایی، کم‌و بیش همانگونه باشدکه در فیلم آمده است .اما تاکیدهای تصویر پازولینی گاه چنان جنبه‌ای اغراق‌آمیزی به‌ماجرا میدهد که‌هدف و منظور اصلی قصه فراموش میشود در بررسی دقیق تصویرهای فیلم پازولینی، میتوان به‌سهولت دریافت که‌گاه‌آن شخص ازورای دوربین نیزاز به تصویرکشیدن چنین صحنه‌هایی لذت می‌برده است. تاکید های بیش‌از حددوربین‌بر تصویرهای درشت،ازصحنه‌هایی که‌به‌زحمت میتوان دربرابرشان چشم‌کشود، دلیل این‌مدعاست .ازمیان این‌همه جنایت وبیداد فاشیسم که‌درجنك جهانگیر دوم بر ایتالیا رفته‌است وبسیاری‌از سینماگران‌فرزانه‌ی ایتالیایی نیز به‌تصویر آن پرداخته‌اند، نقش واقعه‌ای که‌درسالو اتفاق افتاده‌است تاچه‌اندازه است ؟آیافاشیسم تنها هرزگی، شکمبارگی و گرایش افراطی جنسی چندتن ایتالیائی بوده‌است؟ مگرنه اینست که شکل‌وقالبی که هنرمند درآن محتوی و مضمون اصلی کار خودرا می‌نهد، چندو چون شخصیت اورانیز نشان میدهد: هم ازاین روست که‌میتوان گفت «سالو »سقوط غم‌انگیز فیلمسازی است‌که زمانی آثار ارزنده‌ای همچون «آکاتونه » (۱۹۶۱)و «ماماروما» (۱۹۶۳) راساخته است از همان زمان که‌تمایلات بیمارگونه‌ی‌زندگی خصوصی پازولینی به‌هنراو نیزراه یافت، وازآن زمان‌که سینمای این‌سینماگر شاعر به‌سینمایی پورنوگرافی گونه‌مبدل شد، میشد چنین سقوطی راپیش‌بینی کرد. شاید اگر دراخرین سالهای عمر پازولینی منتقدی ازتاثیر تمایلات همجنس ـ گرایانه‌ی او در آثارش سخن‌گفت ، هواداران پازولینی که‌به سختی نیز سنك چپ‌گرایی اورابه سینه میزنند چنین ادعایی رابه تمسخر مگرفتند و تقلا برای بوجودآوردن رابطه‌ای میان زندگی خصوصی یااجتماعی هنرمند وآثار او را تلاشی عبث می‌انگاشتند ،اما دردوم‌نوامبر ۱۹۷۵ وقتی جسد خوردشده‌ی پازولینی که‌بگونه‌ی بیرحمانه‌ای به قتل رسیده بودپیداشدو پس‌ازآن‌در جستجوی پلیس ، قاتل هیجده ساله‌ی او« پینوپه‌لوزی » شناخته گردید وبه رابطه‌ای نامشروع میان خود و پازولینی اعتراف‌کرد، حتی روزنامه‌نگاران چپ‌از بیم آنکه اصرار درمحاکمه قاتل به‌محاکمه‌پازولینی بدل بشود قضیه راآنقدر هاهم جدی نگرفتند ،تا آنجاکه روزنامه‌نگاران راست‌گرای تندرو بی آنکه هم‌آوردی رویاروی خود داشته باشند، بی دغدغه یکه‌تاز میدان شدندو به صراحت فیلمسازی را که‌زمانی بافیلم «انجیل به‌روایت متی »،نامی پرآوازه برای سینمای ایتالیا بود، قربانی‌بیچاره‌ای دانستند که‌در حقیقت‌بامرك خویش، بهای فسد خودراپرداخته است.

باآنکه درفرانسه تلاش فراوانی برای شناخت زندگی وآثار پازولینی درنشست‌های فرهنگی بعمل می‌آید درایتالیا آخرین ساخته‌ی اودرتوقیف است بی‌تردید توقیف «سالو » درایتالیا تنها بخاطر نفوذ گروه‌های راست‌گرای افراطی در کارسانسور فیلم نیست ،به‌دلایل بسیاری که‌ازآن میان به حضور سنگین‌پاپ و واتیکان دراین کشور میتوان اشاره کرد، هنوز درایتالیا برای نمایش فیلم هایی پورنوگرافی گونه و فیلم‌هایی از آن دست که «سالو »رانیز دربر میگیرد محدودیت های‌فراوانی وجود دارد. شماره‌ی فیلم‌هایی این چنین که در ایتالیا ساخته میشود دربرابر شماره‌ی‌همین گونه فیلم در فرانسه اندك است. ایتالیایی‌های‌متعصب که گرایش بسیاری به کلیسا دارند از این که بسیاری از فیلم‌های ممنوعه کشورشان هویتی فرانسوی دارند ازهمسایه‌ی خودگله‌مندند اما در فرانسه میتوان شماره‌ی چشمگیری رایافت که‌از نمایش فیلمی ایتالیایی که‌در خود ایتالیا به نمایش نیامده ، درکشور خود، احساس غرور مکند.

اطلاعیه

بمناسبت تجلیل از پنجاه سال شاهنشاهی پهلوی نمایشگاهی از اسناد شهرداری پایتخت در پنجاه سال گذشته درمحل پارك، شفق برگزار وآماده بازدید عموم میباشد ،لذا بدینوسیله از کلیه علاقمندان دعوت میگردد کهاز نمایشگاه مزبور بازدید فرمایند . م‌الف ۱۶۹۴۸

شهردار پایتخت

آگهی مناقصه

اداره کل مسکن و شهرسازی استان مرکز تخلیه و تنقیه چاههای فاضلاب خانه‌های جنوب تهران‌را به مناقصه میگذارد .

شرکت‌های واجد شرایط میتوانندجهت‌اسناد مناقصه و شرایط انجام کار حداکثر تا تاریخ سه‌شنبه ۲۰ر۷ر۲۵۳۵ به اداره کل مسکن‌وشهر سازی استان مرکز واقع در خیابان تخت‌جمشید شماره ۴۷۵ مراجعه نمایند .

پیشنهاد دهندگان میبایستی پیشنهادت خودرا حداکثر تا تاریخ دوشنبه ۲۶ر۷ر۲۵۳۵ به‌نشانی فوق تسلیم و رسید دریافت دارند.

اداره کل مسکن و شهرسازی استان مرکز

م‌الف ۱۷۰۱۴

آگهی استخدام

بانك رفاه کارگران بمنظور تکمیلکادر شعبه خود در شهرستان تبریز تعدادی دیپلمه ریاضی و طبیعی را با شرایط زیر استخدام مینماید :

۱ـ داشتن دیپلم ریاضی یا طبیعی با معدل ۱۲ به‌بالا.
۲ـ داشتن برگ انجام خدمت یا معافی دائم .
۳ـ نداشتن بیش از ۲۶ سال سن .
۴ـ نداشتن تعهد خدمت در سازمان های دیگر .

متقاضیان استخدامی میتوانند از تاریخ درج این‌آگهی لغایت ۳۰ مهرماه سال جاری همه روزه از ساعت ۸ونیم الی ۱۳با دردست داشتن فتوکپی دیپلم و یک قطعه عکس و برگ خاتمه خدمت یامعافی دائم به شعبه تبریز واقع در خیابان دارائی‌مراجعه نمایند .

م‌الف ۱۷۱۰۹

برنامه گروههای ارکستر بزرگ موسیقی ملی وشاد کاخ جوانان که با همکاری شهرداری پایتخت اجرا می‌شود بشرح زیر اعلام میگردد :

۱ـ گروه اول شاد پنجشنبه ۱۵ مهر ساعت پنج بعدازظهر پارك شفق
۲ـ گروه دوم شاد پنجشنبه ۱۵ مهرماه ساعت پنج بعدازظهر پارك کوروش
۳ـ گروه اول‌شاد جمعه ۱۶مهرماه ساعت پنج بعدازظهر پارك‌فرح‌آباد
۴ـ ارکستر بزرك موسیقی‌ملی‌روز جمعه ۱۶ مهرماه ساعت پنج‌بعداز ظهر کاخ جوانان ری
(ورود برای عموم آزاد است)

آگهی دعوت مجمع عمومی سندیکای شرکتهای حمل‌ونقل بین‌المللی

بابنوسیله از کلیه اعضاء محترم سندیکای شرکت های حمل و نقل بین‌المللی دعوت میشود کهبرای شرکت در مجمع عمومی عادی سالانه سندیکا در ساعت ۴بعداز ظهر روز یکشنبه ۲آبان ماه ۲۵۳۵ درتالار اجتماعات واقع در اتاق بازرگانی و صنایع ومعادن ایران تشکیل خواهد شد حضوربهم رسانند.

دستور جلسه :
۱ـ استماع گزارش هیئت مدیره .
۲ـ استماع گزارش بازرسان .
۳ـ انتخاب اعضاء هیئت مدیره .
۴ـ انتخاب بازرسان .
۵ـ انتخاب هیئت داوران .
۶ـ شور واتخاذ تصمیم درباره مسائل جاری و پیشنهادات واصله .

هیئت مدیره سندیکای شرکتهای حمل و نقل بین‌المللی

اوکازیون

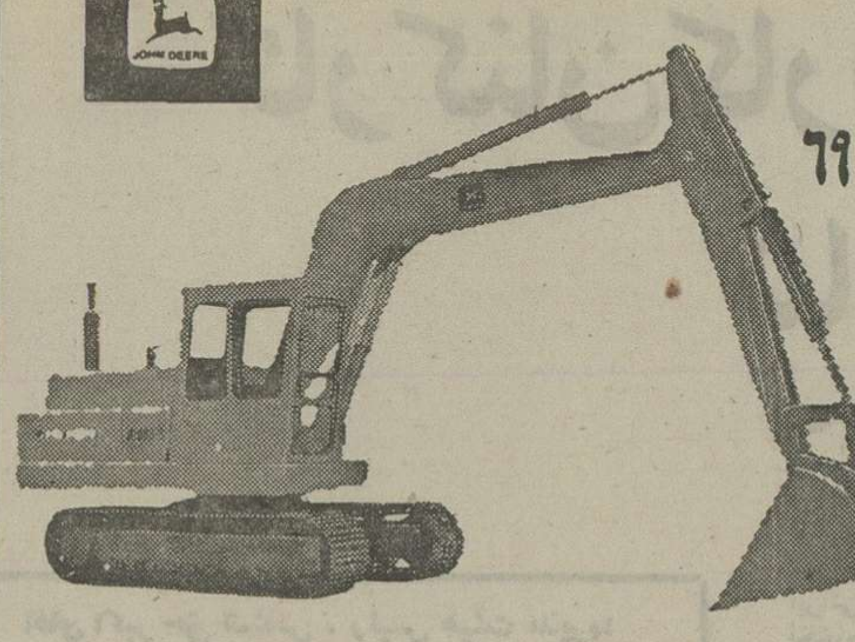

اسکاواتور جاندیر مدل ۶۹۰B
باشخصات زیر بقیمت استثنائی بفروش میرسد .
۶سیلندر باتوربوشارژ
قدرت SAE ۱۴۱ قوه اسب
دورموتور PRM ۲۴۰۰
ظرفیت بیل یک یارد مکعب
لطفاً شرکت مبلار . (سهامی خاص) خیابان کوشش کسر، ورودی ستاد بزرگ ساختمان حافظ تلفن ۹۷ ۸۴۵ مراجعه فرمائید

علاقمندان زبان انگلیسی

ANGLO-CONTINENTAL EDUCATIONAL GROUP

گروه فرهنگی ، آنگلوکنتیننتال، کلاس های زبان انگلیسی را از ابتدائی تاسطح عالی در ۱۱ مدرسه با ۲۶ برنامه مختلف در شهر های لندن ـ پول‌ـ وبورنموس برای نو جوانان ـ جوانان ـدانشجویان ـ بزرگسالان و همه افراد خانواده با پانسیون نزد خانواده های انگلیسی دایر نموده است . جهت اطلاعات بیشتر و ثبت نام بانماینده رسمی ایران

ANGLO-CONTINENTAL EDUCATIONAL GROUP

تلفن ۶۳۵۳۱۵ تماس‌حاصل‌نمائیدو یاباصندوق پستی۱۵۵۷ـ۱۲ تهران‌مکاتبه‌فرمائید. ساعات اداری۸الی ۱۲ صبح ۴الی۷ بعدازظهر.

اطلاعیه صنف فرش فروشان

باتوجه به‌تصمیم نهائی اتاق محترم اصناف پایتخت مبنی بر جلوگیری از ادامه کسب واحد های صنفی بدون پروانه برای آخرین بار و به سبب لزوم حمایت‌از همکاران و پیشکسوتان از مشکلات حاصله ازآن همکار محترم متمنی است هرچه زودتر باین اتحادیه مراجعه تا ترتیب تشکیل پرونده تقاضای صدور پروانه داده شود .

اتحادیه صنف فرش فروشان تهران

شرکت پشتیبانی و نوسازی هلیکوپترهای ایران

بمنظور تامین نیروی انسانی مورد نیاز تعدادی کارمند غیر نظامی که واجد شرایط زیر باشند جهت خدمت در تهران ازطریق انجام آزمایش‌ومصاحبه انتخاب و استخدام مینماید .

ردیف	تحصیلات مورد نیاز	تجربه موردنیاز
۱	لیسانس مهندسی هواپیما	در تعمیر ونگهداری هواپیما
۲	لیسانس مهندسی تولید ومکانیك	درمدیریت بازرگانی و صنعتی
۳	لیسانس کامپیوتر	درعملیات کامپیوتر ، سیستمها وآنالیز
۴	لیسانس مدیریت بازرگانی و صنعتی	درمدیریت صنعتی
۵	لیسانس حسابداری وامورمالی	در حسابداری ، حسابرسی ، ممیزی وبودجه بندی در
۶	لیسانس علوم‌تربیتی و امور اداری	امورآموزشی واداری
۷	لیسانس منشیگری	درماشین نویسی فارسی ولاتین وآشنائی کامل به انگلیسی
۸	لیسانس زبان انگلیسی	در مترجمی
۹	دیپلم کامل متوسطه	مهارت کامل درماشین نویسی لاتین ،آشنائی باماشین نویسی فارسی ، چاپ ، پانچ ،امور اداری حسابداری بایگانی و انبارداری وسرپرست پانچ
۱۰	سوم متوسطه	تجربه درنگهداری قطعات ومکانیکی
۱۱	واهینامه دوره راهنمائی (دوره ابتدائی)	رانندگی ، نگهبانی وسایر مشاغل موردنیاز

داوطلبان بمنظور ثبت‌نام و کسب اطلاعات بیشتر میتوانند همه روزه ازساعت ۸ الی ۱۴باستثنای روزهای پنجشنبه وجمعه بادردست داشتن عین آخرین مدارك تحصیلی و تخصصی به‌آدرس تهران خیابان امیرآباد شمالی روبروی دانشکده اقتصاد ساختمان پری مدیریت اداری شرکت‌پشتیبانی‌ونوسازی‌هلیکوپتر های ایران مراجعه نمایند .

شرایط استخدام :
۱ـتابعیت دولت شاهنشاهی
۲ـمتدین به‌یکی از ادیان کشور (اسلام ،مسیحی، کلیمی ، زرتشتی)
۳ـداشتن مدرك تحصیلی و تخصصی لازم در شغل‌مربوطه
۴ـداشتن برك خاتمه خدمت سربازی یامعافیت‌دائم (دیپلمه های فنی ودارندگان مدارك لیسانس و بالاتر باستثنای زنان میتوانند از تعهد خدمتی استفاده کنند)
۵ـحداقل سن ۱۸ وحداکثر ۳۵سال تمام.

توضیح :
۱ـدرمورد ردیف های ۹،۱۰،۱۱، دارندگان مدارك پائین‌تر چنانچه دارای تجارب و تخصص کافی باشند نیز پذیرفته میشوند .
۲ـآشنائی کامل بزبان انگلیسی برای متخصصین بامدرك تحصیلی لیسانس وبالاتر جزوشرایط اصلی خواهدبود .

م الف ۱۷۰۰

شرکت پشتیبانی و نوسازی هلیکوپترهای ایران

بمنظور تامین نیروی انسانی‌مورد نیاز تعدادی کارمند غیر نظامی که واجد شرایط زیر بوده وباتوجه‌به‌کلیه شرایط منطقه‌آماده خدمت‌درشهرستان کرمانشاه باشندازطریق‌انجام‌آزمایش ومصاحبه انتخاب واستخدام مینماید.

ردیف	تحصیلات موردنیاز	تجربه موردنیاز
۱	لیسانس مهندس هواپیما	تجربه در تعمیر ونگهداری هواپیما
۲	لیسانس امور اداری	تجربه در اموراداری وآموزشی
۳	لیسانس مدیریت‌بازرگانی	تجربه درمدیریت بازرگانی وصنعتی
۴	دیپلم فنی	تجربه درمکانیك وبرق
۵	دیپلم کامل متوسطه	تجربه درماشین نویسی فارسی ولاتین ، حسابداری، بایگانی ، انبارداری ، پانچ ونقشه‌کشی
۶	سوم متوسطه	تجربه درتعمیر ونگهداری قطعات
۷	گواهینامه دوره راهنمائی (دوره ابتدائی)	تجربه در رانندگی وسایر مشاغل‌موردنیاز

داوطلبان بمنظور ثبت‌نام و کسب‌اطلاعات‌بیشتر میتوانند همه روزه از ساعت ۸ الی ۱۴ به‌استثنای‌روز های پنجشنبه و جمعه بادردست داشتن عین آخرین مدارك تحصیلی و تخصصی درتهران‌به‌آدرس:امیرآباد شمالی ، روبروی دانشکده اقتصاد ساختمان پری مدیریت اداری شرکت و درکرمانشاه به‌هوانیروزمرکز پشتیبانی منطقه جلو مراجعه نمایند .

شرایط استخدام :
۱ـتابعیت دولت شاهنشاهی
۲ـمتدین به‌یکی از ادیان کشور (اسلام‌ـمسیحی‌ـ کلیمی ـزرتشتی)
۳ـداشتن مدرك تحصیلی و تخصصی لازم در شغل مربوطه
۴ـداشتن برك خاتمه خدمت سربازی یامعافیت‌دائم (دیپلم های فنی‌ودارندگان مدارك لیسانس وبالاتر باستثنای زنان میتوانند از تعهد خدمتی‌استفاده کنند)
۵ـحداقل سن ۱۸ سال وحداکثر ۳۵ سال‌تمام

توضیح :
۱ـآشنائی کامل به‌زبان انگلیسی برای متخصصین بامدرك تحصیلی لیسانس وبالاتر جزو شرایط اصلی خواهد بود .
۲ـدرمورد ردیف های ۵،۶،۷ دارندگان مدارك پائین‌تر چنانچه دارای تجارب و تخصص کافی باشند نیز پذیرفته میشوند .

م‌الف ۱۷۰۰۰

اسلام ، آئین همبستگی

پیام‌تقریب،همبستگی‌کامل‌مسلمانان‌است

اسلام ، آئین همبستگی
ترجمه و نگارش عبدالکریم بی‌آزار شیرازی
موسسه انتشارات بعثت

نام کتاب «اسلام» آئین همبستگی که فراهم آمده از مجموعه نوشته های علمای اسلام است، خود بازگو کننده تمام هدفی است که نویسندگان سعی در تشریح و تفهیم آن‌داشته‌اند.

این مجموعه حاصل تلاشهائی است که از سوی مرکز دارالتقریب برای از میان بردن تفرقه و اختلاف میان فرقه‌های مختلف‌اسلام ، یعنی‌شیعه وسنی صورت گرفته است.

قبل از هرگونه حرفی‌پیرامون مطالب کتاب، بهتر است به سابقه تلاش برای تقریب مسلمانان اشاره شود .

«دعوت تقریب دعوتی است اصلاحی برای نزدیک کردن شیعه و سنی با حفظ کیان طرفین. این دعوت در یکربع قرن پیش درقاهره ، مرکز علمای عالم تسنن ،باعضویت بیست تن ازبزرگترین شخصیت های اسلامی‌تاسیس گردید و علیرغم مشکلات و موانع بسیاری که در پیش داشت پیروز گشت و موفقیت های درخشانی کسب کرد و اقدامات ذیقیمتی انجام داد که در تاریخ اسلام بی‌سابقه است،از جمله:انتشار مجله رسالةالاسلام باهمکاری پیشوایان و اندیشمندان بزرگ تشیع‌و تسنن ، ایجاد ارتباط و همبستگی بین روسای شیعه و سنی، داخل نمودن فقه شیعه در فقه مقارن دانشگاه‌الازهر ، معرفی شیعه بوسیله انتشارات دارالتقریب ،صدور فتوای تاریخی به کشورهای اسلامی درموردجواز پیروی ازمذهب شیعه و ...

دارالتقریب (مرکز دعوت تقریب) سعی دارد که افراد متفکر و اندیشمند و همچنین شخصیت های دینی را که مورد توجه و پیروی‌مردمند به سوی خود متوجه کند.

تقریب دعوتی‌نیست که تنها جنبه عاطفی داشته باشد و موقتی باشد ، بلکه میخواهدببیند درد از کجا سرچشمه گرفته ودلیل تفرقه وبدبینی بین شیعه و سنی چیست وقتی‌دعوت تقریب‌صورت گرفت ، علمای دوفرقه باکمال خوش‌بینی آن را پذیرفتند .از اینرو دعوت تقریب نه‌تنها در قاهره بلکه در هرجا که کرسی تدریس و علم ودانش بود و نیز در محیط هر مصلح ومجتهد دانا و دانشمند پاسخی بسزا یافت و بجان پذیرفته شد. بزرگانی که پشتوانه و ارکان‌این دعوت بودند:۱ـ آیت‌الله‌العظمی بروجردی از قم ۲ـ محمد حسین آل‌کاشف الغطاءازنجف اشرف ۳ـ سیدعبدالحسین

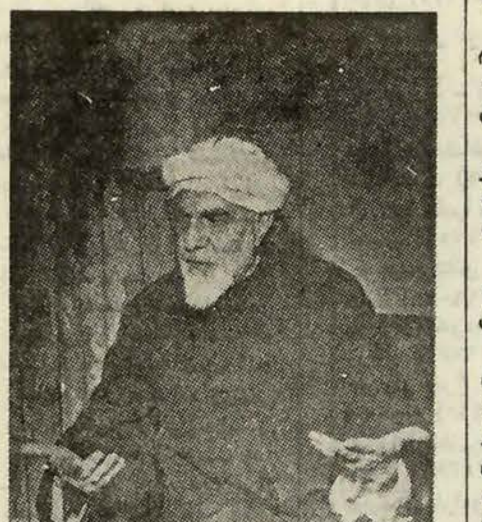
★ پیشوای مصلح محمد تقی قمی دانشمند مجاهد، نخستین کسی که دیگران را بسوی‌دعوت «تقریب» فرا خواند.

شرف‌الدین از لبنان ٤ شیخ‌مصطفی مراغی بزرگ رئیس اسبق‌دانشگاه الازهر ٥ـ شیخ مصطفی عبدالرزاق رئیس اسبق الازهر٦ـ شیخ عبدالمجید سلیم رئیس اسبق الازهر ٧ـ شیخ محمود شلتوت رئیس اسبق الازهر ٨ـ محمد محمد مدنی رئیس دانشکده حقوق اسلامی الازهر و بسیاری دیگراز علمای بزرگ شیعه و روسای الازهر مصر و پیشوایان بزرگ اهل سنت.

دارالتقریب در زمان‌حکومت فاروق برمصر، تاسیس شد وباتمام مخالفت‌های‌حاکم وقت ،نشریه رسالةالاسلام منتشر شد و این نشریه‌درزمان‌جمال عبدالناصر رونق بیشتری یافت و دعوت تقریب که تلاشی برای از میان بردن نفاق میان اهل تشیع و تسنن است شکل موفقتری یافت ، بهم‌پیوستن و از قطره دریا شدن ، باتمام شکوه دریائی‌اش پیام اتفاق‌اسلام است، درمفهومی آسانتر پیامبر اسلام (ص) برای پدید آوردن دینی که کلام آخر رادر اخلاقات و اصول انساندوستی و برابری و برادری گفته باشد دعوت خود را برمفهوم عمیقی که حاوی «اتفاق» یا «تقریب» بود نهاد، اما این را خوب میدانیم که دریافت های همه انسانها از یک موضوع واحد به دلیل ناهمسانی خاستگان فرهنگی و پرورش‌شان یکسان نیستو دست تفرقه همیشه در کمین جمع خوبیهاست و «تقریب»، اسلام نیز از این قاعده کلی برکنارنمانده بود و این نفاق سالها و قرنها ادامه داشت .

مجموعه «اسلام‌آئین‌همبستگی»روشنگر راهی‌است که دارالتقریب برای نزدیک کردن شیعه و سنی با حفظ اعتقاداتشان ـیعنی بدون احتیاج باینکه شیعه سنی شود یاسنی بزور شیعه گردد ـ با توجه باینکه تشیع و تسنن هر دو از یک ریشه آب میخورند ، اما دست مخالف‌کج‌اندیشان در کارشان تفرقه انداخته است ، مقالات این کتاب‌در پی‌آنست که با نمودن چهره‌کریه تفرقه اندازان، بادقت در ارائه دلیل، دستهای نامبارک راز دامن آئینی که برای بشریت‌راه نجات ورهائی است کوتاه کند .

بانظری از روی اعتقادبه‌راهی که‌دارالتقریب یعنی مجمع پیشگامان اتحاد اتفاق برگزیده ، به سادگی میتوان باین نتیجه رسید که مجموعه اسلام آئین همبستگی، کوششی‌قابل تقدیر ومبتنی براصول مستدل است که اطلاع ازکم و کیف آن برای مسلمانان واقعی لازم است.

این کتاب ترجمه بهترین مقالات علمی مجله وزین دارالتقریب «رسالةالاسلام» است که بقلم نوابغ اسلامی و سران فریقین نگاشته شده ودر شش بخش تدوین شده است .

بخش اول راجع به اساس دعوت تقریب، بخش دوم مربوط به همکاریهای دارالتقریب و دانشگاه الازهر ، بخش سوم مربوط به تاریخ‌و تقریب و بخش پنجم تقریب و تفسیر قرآن کریم و بخش ششم حاوی دو وثیقه تاریخی مربوط‌به تقریب است .

ویژگیهای این اثر باتوجه باینکه دعوت به تقریب به‌خصوص نزد ایرانیان‌سابقه طولانی‌دارد، چندان ارجمند است که نمیتوان همه خوبی‌های کتاب را برشمرد، چون حاصل این کار به دفتری می‌انجامد با حجمی بیشتر از خودکتاب ، اماآنچه بایدگفت این است که اسلام آئین همبستگی ازنظر صحت مطالب و ضرورت عنوان موضوعات خود نشانه گویای تقریب است.

وقتی به افق دید نویسندگان این مجموعه بنگریم مسئولیت سنگین این رادمردان را که با جان و دل آنرا پذیرفته‌اند درمی‌یابیم .

زمانی که شیخ محمد غزالی در نوشته‌اش تحت عنوان «نخستین گام در راه همبستگی» از رسالت تقریب و نقش علمای اسلامی دراشاعه آن سخن میگوید و میپذیرد که بر جای حکام و دارندگان قدرت اجرایی ، به سامان رساندن این اعتقاد جز بامدد و همت و دخالت مستقیم علمای اسلامی میسر نیست و پس از آن به‌فتوای شیخ محمود شلتوت در تائید همین‌نظر میرسیم ، در می‌یابیم که این نوشته هیچکدام بخاطر اینکه‌چیزی نوشته شده باشد تحریر نشده ، بلکه هر جمله آن نشان دهنده یک ضرورت بزرگ به صورت یک واقعیت انکار ناپذیر است.

آنجا که مفتی بزرگ شیخ حسین محمد «محلوف» قواعد پنجگانه اسلام را استوار بر تقریب می‌یابد و با استناد به‌دلایل غیر قابل‌تردید، حاصل اسلام را اتحاد میداند، درواقع یک چهره فراموش شده از اسلام را از نوکشف میکند و در مرحله‌ای که مجاهد بزرگ اسلام‌سیدمحی‌الدین قلیبی توسی ادب و رعایت حریم برادری را از اصول واقعی و لازم همبستگی میداندو بازمیگوید: «مردم را با سخنان حکمت آمیز و پند و اندرز نیک به سوی پروردگارت(مرجع وحدت‌ویگانگی) فراخوان» درمی‌یابیم که اصول اساسی اسلام با یکرنگی و یکرویی جمع مسلمین شایسته‌ترین حاصل را دربردارد.

در مجموعه «اسلام ، آئین همبستگی» علمای اسلامی از کشورهای‌مختلف بادریافت های‌خاص، همه باین نتیجه رسیده‌اندکه «تقریب» در مسلمانان میتواند بزرگی را ایجاد کند که از طریق اعمال این نیرو بتوان با ناهنجاریهای زمانه مقابله کرد.

کتاب اگر چه برمدار اصول‌استدلالی میچرخد، اما در نهایت ، یک اثر آسان‌فهم برای همه‌کسانی است که به تقریب و دعوت تقریب چشم امید دارند و در آخر کار امیدشان باروری درخشان اسلام است .

این کتاب که جای حکایت از کوشش اندیشمندانه علامه‌قمی‌موسس‌ودبیر کل‌دارالتقریب داردو ازنقش‌موثر او در بنیاد نهادن‌این مرکزو مجاهدت درادامه‌آن اشارات بسیار داردمقاله‌ای از خود این پیشوای مصلح قمی را زیر عنوان «خطری برای آثار جاویدان» نقل کرده که در آن خطاب به وزارت فرهنگ مصر و سایر کشورهای اسلامی انحصارادرمورد دستبرد درکتب احادیث زنهار داده‌است.

خواندن این کتاب رابه‌تمام کسانی که بوحدت اسلام مومن و معتقدند توصیه میکنیم.

گزیده‌ای دلپذیر از متن های کهن فارسی

گزیده‌ای از نظم و نثر فارسی
(جلد اول)
از انتشارات وزارت‌فرهنگ وهنر

این‌کتاب، در زمره‌ی باارزش‌ترین کتابهای جدید نشریافته قرار می‌گیرد این اعتبار بیشتر به سبب گزینش درست و آگاهانه‌ی متون ادبیات کهن فارسی است . به دیگر سخن‌خواننده‌ی کتاب میتواند از لابلای این کتاب زیباترین ویژگی‌های‌نثرکهن‌ایران‌آشنایی یابد از جهتی دیگر اقدام سازمان انتشارات وزارت فرهنگ و هنر از آنروی واجد اهمیت است که بسیاری از علاقه‌مندان‌ودوستداران به‌مطالعه‌ی متن‌های کلاسیک ادب فارسی فرصت جستجو و تحقیق و حتی دست‌یافتن به این متن‌ها را ندارند ، با چاپ این کتاب خواننده‌ی علاقه‌مند میتواند مجموعه‌ای غنی‌وبه‌معنا «دستچین‌شده» ازاین متن‌ها داشته باشد. نکته مهم آنست که در این کتاب گزیده‌ای از بهترین آثار کهن فارسی امده است . آثاری که به‌سادگی میتوان تاثیر وعمق بی‌چون وچرای آنرا درادبیات معاصر و بویژه شعر امروزیافت. دانشجویان و جوانان علاقمند به سهولت میتوانند با دراختیار داشتن این کتاب ، منبعی غنی و ارجمند را برای مطالعه و بخصوص تحقیق و بررسی داشته باشند. گزیده‌ای از نظم و نثر فارسی به چهار بخش تقسیم شده و در هر بخش نمونه‌هایی از متون تاریخی اخلاقی ، مذهبی، عرفانی، ادبی انشاء و رقعات آمده است . به‌عنوان نمونه به چند کتاب که در این بخش‌ها گزیده‌ای از آنان نقل شده است اشاره میشود: تاریخ بیهقی ، تاریخ بلعمی، تاریخ جهانگشای جوینی ، کشف المحجوب، کیمیای سعادت ، سفرنامه ناصرخسرو ، سمک‌عیار ، مرزبان‌نامه، چهار مقاله‌ی عروضی ، مکاتیب سنائی، توقیعات کسری و نامه‌های رشیدالدین وطواط .

نشر چنین گزیده‌هائی انهم به‌اهتمام محقق صاحبنظری چون دکتر تاراچند، فرصتی مغتنم است .

استعمار فرهنگی در جهان سوم

نویسنده: پروفسورفرهت‌قائم‌مقامی
ناشر : انتشارات تکامل

کتاب استعمار فرهنگی در جهان سوم ، اثری تحقیقی پروفسور فرهت قائم‌مقامی ، افشاگر چگونگی استعمار هندوستان، افریقا و امریکای لاتین ، از آغاز دوره‌ی امپریالیسم است. ولی مساله‌ای که این کتاب را درخورتوجه می‌سازد، تحقیق درچگونگی مسخ فرهنگی ملل جهان‌سوم توسط میسیونر ها ومدارس خارجی‌است. فرضیه‌اصلی کتاب براین حقیقت استوار است که از اوان دوره استعمار ، استعمارگران به اهمیت آموزش در استعمار فرهنگی‌ملل استعمارزده پی بردند و برای درهم شکستن شالوده‌های‌وحدت‌ملی باورهای اجتماعی این ملل شروع به ایجاد مدارس اروپائی نمودند.

این مجموعه شاید اولین بررسی همه‌جانبه‌ی تاریخی درباره‌ی ماهیت استعمار فرهنگی جهان سوم و رابطه‌ی آن با مدارس خارجی باشد. نویسنده نشان می‌دهد که در هندوستان ، آفریقا و آمریکای جنوبی بانیان مدارس خارجی ، چه انگلیسی، چه فرانسوی، چه پرتغالی و چه اسپانیائی ، همه و همه قصدشان تخریب شالوده‌های اعتقادات ملل جهان سوم، مسخ‌فرهنگی واستعمار روانی مردم ، جهت استثمار اقتصادی آنها بوده است .

ناصرخسرو آزادمردی در ستیز پاکوردلان

سفرنامه ناصرخسرو قبادیانی
تصحیح و تحشیه احمدابراهیمی
انتشارات فرهنگ و هنر

مصحح سفرنامه ناصرخسروقبادیانی در معرفی ناصرخسرو نوشته است : «این مرد یکتا بود، فریاد خشمگین او جدار زمان را درهم شکسته و کوئی همین امروز درمیان ما زندگی می‌کند آزادمردی که در کار ستیز با اسارت خلایق بود. او پس از گذشتن قرنها هنوز ما را بمبارزه با فساد تجهیز می‌کند . و این به‌گمان من ـ گویاترین معرفی برای مردی است که درتمام‌علوم زمان خود استاد بود و سفرنامه‌اش که حاصل‌دیدار از سرزمین‌های‌اسلامی است، گویای بینش فوق‌العاده ونثرزیبا و استادانه او است .

ناصرخسرو در سفرنامه یک جهانگرد نیست، بلکه یک جهانشناس آگاه است . که می‌بیند، تجزیه وتحلیل می‌کند و به هنگام نگارش یکی ازاثار زبده ادب کلاسیک ایران را بوجود می‌آورد.

در تصحیح جدید سفرنامه ، مصحح از مقابله و برابر نهادن چندین متن قدیمی آنچه را که صحیح‌تر و نزدیکتر به متن اصلی بوده است برگزیده ودر حاشیه‌نویسی سعی کرده که معضلات درک لغوی آن راحل‌کند، و از عهده این‌کار هم برآمده است .

عکاسی پارسی

که بعلت تجدید ساختمان تعطیل گردیده بود مجـددا افتتاح شد

خانم‌سهیلا

عکاس با سابقه جشنهای شما فقط از این عکاسی دعوت شما را جهت عکسبرداری میپذیرد . هدیه این عکاسی کهیک قطعه عکس ٦۰×٥۰ پرس‌شده میباشد به برگزارکننده جشن مجانا تقدیم میگردد. قبلا با تلفن ٦٦٧٨٨٥ تماس حاصل فرمائید .
آدرس خیابان سپه نبش شیخ‌هادی طبقه‌دوم فتو پارسی

آگهی استخدام

شرکت برق‌منطقه‌ای‌تهران به‌تعدادی‌دیپلمه طبیعی وریاضی جهت خدمت در هر یك از شهرستانهای ورامین ،دماوندساوه و ابهر نیاز دارد.

داوطلبان‌میتوانند فرم زیر را تکمیل نموده حداکثر تا تاریخ٥ر٨ر٣٥ بامور کارکنان این شرکت واقع در خیابان تخت‌طاووس چهار راه فرح ارسال نمایند .

از متقاضیان جهت انجام مصاحبه‌وآزمایش کتبا دعوت بعمل خواهد آمد. ضمنا در شرایط مساوی افراد بومی‌حق تقدم خواهند داشت .

نام — نام خانوادگی
شماره شناسنامه — محل تولد
متولد سال — مدرك تحصیلی
وضع خدمت وظیفه
محل سکونت
تلفن

م‌الف ۱۸۰۹٦

اوکازیون

اسکاواتور جاندیر مدل ٦۹۰B
بامشخصات زیر بقیمت استثنائی بفروش میرسد .
٦سیلندر دیباتوربوشارژ
قدرت SAE ۱۴۱ قوه‌اسب
دورموتور PRM ۲۴۰۰
ظرفیت بیل یک یاردمکعب
لطفا شرکت میلاد (سهامی خاص) خیابان کوش کبیر، درب دی نشاد زرگ ساختمان جامعی ۹۷ ۸۴۵ مراجعه فرمائید

تاریخچه آموزش‌وپرورش رضائیه‌در گذشته‌وحال

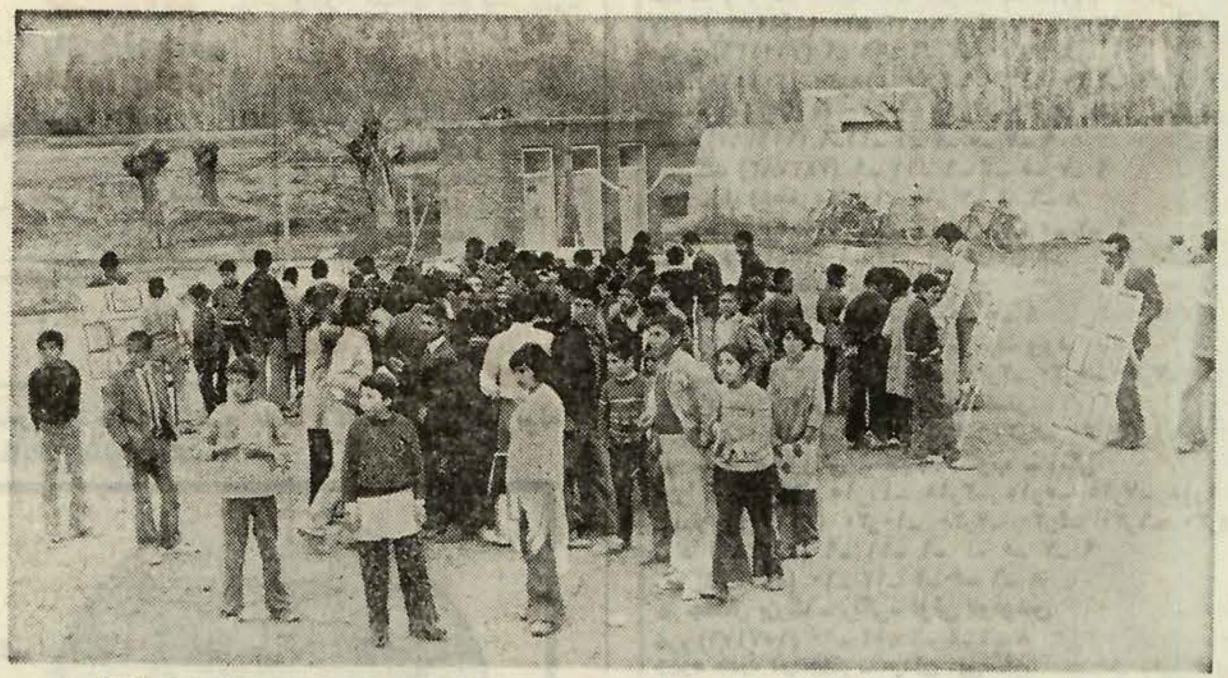
دانش آموزان یکی از روستا های اطراف رضائیه هنگام بازدید از نمایشگاه نقاشی سیار که توسط اداره کل‌آموزش و پرورش آذربایجان غربی ترتیب یافته است دیده میشوند.

شهر تاریخی رضائیه از قرنها پیش مهد تمدن و مرکز علم ودانش بوده و آثار مکشوفه از تپه های باستانی گواه بارز این ادعا است ، متاسفانه در نتیجه تحولات دوران انقلابهای ممتد آثار فرهنگی این مرز و بوم از بین رفته است.

وجود مسیونر های خارجی در رضائیه و تماس مردم باآنان باعث‌گردید که فرهنگ و تمدن مغرب زمین سریع‌تر از سایر شهرستانها در این‌سامان رواج یابد و اهالی این شهرستان با اصول نوین تربیتی‌ومزایای آموزش وپرورش جدید آشنا شوند طبق مدارک موجود اولین دانشکده‌طب‌به‌سال ۱۸۳۹میلادی وسیله دکتر گرانت امریکائی بیاری‌دکتر کاکران در محل دانشکده کشاورزی و دامپروری فعلی‌رضائیه تاسیس یافت و پس از دادن پنج دورمفارغ‌التحصیل با مرگ دکتر کاکران این دانشکده تعطیل گردید.

مسیونر های فرانسوی‌و امریکائی از سال ۱۸۳٦ میلادی بتدریج مدارسی بسبک جدید در رضائیه و اطراف آن تاسیس کردند مقارن‌جنگ بین‌الملل‌اول که این خطه زرخیز در آتش انقلاب و ناامنی میسوخت موسسات فرهنگی میسیونهای خارجی نیز بتناسب نفوذ و قدرت دولت های متبوعه خود زمانی دایر و گاهی دچار تعطیل و انحلال میشدند .

تعدادی از مدارس میسیون های فرانسوی و امریکائی‌تا سال ۱۳۱۲دایر بود در این سال بفرمان اعلیحضرت رضاشاه کبیر بنیانگذارایران نوبه‌منظور جلوگیری از نفوذ بیگانگان و عوامل آنها از کلیه موسسات مزبور خلع ید شد و ساختمان‌های میسیونهای‌خارجی از طرف دولت شاهنشاهی خریداری گردید از ساختمان های آموزشی خریداری شده میتوان ساختمان فعلی اداره کل آموزش‌و پرورش‌ودبیرستان شاهدخت و دبیرستان رضا شاه کبیر و دبیرستان فردوسی و دانشکده کشاورزی و دامپروری رضائیه را نام برد.

صرفنظر از مکتب‌خانه های قدیمی‌و فعالیت های فرهنگی مسیونهای خارجی درشهرستان رضائیه‌اولین دبستان‌بمفهوم کنونی به سال ۱۳۳٥ هجری قمری بمدیریت شادروان محمد حسن امیر نظمی افشار دایرشدو در این‌آموزشگاه علاوه بر تدریس مواد برنامه تحصیلات ابتدائی صنایع خیاطی و نجاری و کفاشی نیز به دانش آموزان تعلیم‌داده میشد در همان سال مدارس دیگری به اسامی کمالیه ـ رفعت ـخیریه ـ جلالیه و سادات دراین شهر تاسیس یافت.

شادروان حسین مبشتاری که‌بحق بنیانگذار فرهنگ‌در شهرستان‌رضائیه است در سال۱۲۹۸ شمسی اداره‌معارف ارومیه (رضائیه) را تاسیس کرد و از این‌تاریخ‌بمدت١٤ سال متوالی ریاست معارف ارومیه را عهده‌دار بودواولین دبیرستان پسرانه بنام نوید دانش به سال ۱۳۲٤قمری‌و اولین دبستان‌دخترانه به سال ۱۲۹۸شمسی‌بهمت آن‌شادروان تاسیس شد . قبل ازکودتای سال۱۲۹۹ و طلوع سلطنت‌پرافتخار دوران‌سلسله پهلوی رضاشاه کبیر که رضائیه‌ارومیه سابق در دامن اغتشاش و ناامنی می‌سوخت و از هر طرف مورد تهاجم و تجاوز یاغیان و گردنکشان قرار گرفته بود در سال ۱۳۰٦ بفرمان‌رضاشاه کبیر باورود ارتش ایران برضائیه هرج و مرج خاتمه یافت‌وثبات‌و امنیت جایگزین ناامنی‌ها و آدمکشی‌ها گردید و در نتیجه امنیت اقتصاد و فرهنگ این سامان بمانند سایر شهرستان های‌ایران رونق گرفت و در طول سلطنت افتخار آفرین‌رضاشاه‌کبیرصدها واحدآموزشی اعم از دبیرستان ،دبستان و دانشسرا در رضائیه ایجاد و تاسیس شد ، پس از وقایع شهریور ۱۳۲۰ و بسلطنت رسیدن اعلیحضرت شاهنشاه آریامهر آموزش و پرورش رضائیه با آهنگ سریع در حال جهش و پیشرفت بودو این پیشرفت پس از انقلاب ششم بهمن ۱۳٤۱ بانتهای اوج‌خود رسیدبطوریکه در سال تحصیلی ٤۱ ـ ۱۳٤۰ مجموع دانش آموزان‌شهرستان رضائیه۲٥٧٦۱ نفر بود که این رقم در اول دهه‌انقلاب به ٦۳٥۰٤ و در سال تحصیلی ۲٥۳٤ـ ۲٥۳٥ شاهنشاهی رقم‌کل‌دانش آموزان شهرستان رضائیه بالغ بر ۹۷۸۹۹ نفر گردید که‌این‌عده‌در٥۲۸ باب‌کودکستان‌ـ دبستان و دبیرستان ـ هنرستان ـ انستیتو و مدرسه عالی بهداشت با بهترین شرایط و امکانات با تعدادکادر آموزشی ۲۹۷۳ نفر دبیر و آموزگار و سپاهی دانش مشغول‌تحصیل‌میباشد در استان آذربایجان غربی با توجه به‌آمار سال تحصیلی ۳٤ـ۳٥ تعداد ۲۹۹۹٤٥ نفر دانش آموز باکادر آموزشی١۰۸٤٤ نفر در ۲۳۰۲ باب آموزشگاه مشغول تحصیل بودند پیش‌بینی میشود در سال تحصیلی جاری آمار کل‌دانش آموزان استان از رقم ۲۹۹۹٤٥ نفر به رقم ۳٤۰٫۰۰۰ نفر و تعداد کادر آموزشی از ۱۰۸٤٤ نفر به ۱۳۰۰۰ نفر و تعداد آموزشگاه ها از ۲۳۰۲ باب به ۳۰۰۰ باـافزایش یابد و برای جلب و جذب دانش آموزان اضافی از هم‌اکنون اقدامات لازم بعمل آمده و با احداث ٤۳٥ کلاس‌جدیدو ۲۰۰ کلاس اجاره‌ای و تجهیز آنان و با استخدام دبیر و آموزگار امکانات تحصیلی برای بیش‌از ٥۰۰۰۰ نفر دانش‌آموز در استان‌فراهم شده‌است.

در مرکز استان‌و شهرستانهای‌تابع آن جمعا تعداد ٥ مدرسه عالی وابسته به اداره کل آموزش و پرورش ۱۱ باب دانشسرا‌و‌مرکز تربیت معلم‌حرفه‌ای و تعداد ۹هنرستان با تجهیزات کامل فعالیت دارند.

مراکز مزبورهمه‌ساله باتربیت‌صدها تن نیروی انسانی در زمینه های‌مختلف آموزشی ، حرفه‌ای و بهداشتی خدمات قابل توجهی به‌پیشرفت امر آموزشی‌و بهداشت و صنعت منطقه مینماید.

آگهی

مجمع عمومی سالانه شرکت قند مرودشت (سهامی‌عام) طبق‌ماده ۱۳ اساسنامه درساعت ۱۰صبح روز ۲شنبه ۱۷آبان ماه۲۵۳۵ شاهنشاهی در محل‌شرکت واقع در تهران خیابان شاه جنب چهارراه شیخ‌هادی پلاك ۲۹ طبقه دوم تشکیل میشود.

ازعموم صاحبان سهام دعوت میشود بارعایت مفاداساسنامه در روز و ساعت مقرر شخصا یاوسیله نماینده خود درمجمع مذکور شرکت نموده ودراتخاذ تصمیمات مشارکت نمایند.

دستور جلسه

۱ـ استماع گزارش هیئت‌مدیره و بازرس در مورد عملیات سال مالی ۲٥۳٤ شاهنشاهی .
۲ـ رسیدگی و تصویب ترازنامه وحساب سودو زیان و اتخاذ تصمیم نسبت به‌آن.
۳ـ انتخاب دونفر بازرس‌اصلی و یکنفر بازرس علی‌البدل.
٤ـ اتخاذ تصمیم نسبت بسایر مسائلی که‌در صلاحیت مجمع عمومی میباشد.
٥ـ تعیین روزنامه که آگهی‌های شرکت در آن درج و منتشر خواهدشد.

شرکت قند مرودشت (سهامی عام)

عوامل مؤثر در ریشه‌کن کردن

بقیه از صفحه ۲٦

این مورد میتوان از اعضای‌حزب رستاخیز با ایمان و اعتقاد و آشنائی به مسائل‌سیاسی کمک‌گرفت. میتوان درخواست نمودکه‌همکاری های لازم بعمل آورده شود .

ایجاد سازمان

ایجاد سازمانی‌که شناسائی‌کلیه افراد کشور در هر شرایط زمانی ومکانی به آسانی امکان پذیر باشد، و خانواده ها با نهایت آزادی انفرادی‌و رعایت احترامات انفرادی و اختیاراتی‌که دارندزیر نظر این سازمان قرار گرفته و هرکدام شناسنامه های مخصوص داشته باشند. هر شهری با توجه به کیفیت مناسب سیاسی واهمیت صنعتی شدن و اوضاع فرهنگی و اقتصادی بایدمنطقه بندی‌شود. فایده دیگر این ایجاد سازمان برطرف کردن‌گرفتاری‌های‌خانواده هاهم میباشد اگر متوجه شدند که خانواده‌ای بی‌سرپرست مانده و اوضاع اقتصادی و فرهنگی بقیه ضعیف است میتوان در رفع آن کوشیده یابه مراکز دیگر معرفی شوند . مسلما همه این سازمان ها ارتباط نزدیک با هم خواهند داشت .

شدت عمل

سیستم مجازات‌در حال حاضر کاملا غلط و بیرویه میباشد ،رحم و شفقت و عطوفت در مورد افراد خرابکار باید مورد تجدید نظر قرار گیرد و آنهاکه برایشان امکان بازگشت به یک زندگی شرافتمندانه فراهم میشود اما باز هم بیرویه شدمیهنی خود ادامه میدهند باید به شدید ترین وجه تنبیه شوند.از سوئی بایدخانواده هارا تشویق کرد حقایق زندگی‌را برای فرزندانشان مداوما بازگو کنند وآن ها را تحت مراقبت شدید بگیرند تابدام فریبکاران نیفتند. در مدارس نیز بایدمدیران و ناظمان هر هفته یک روز و به مدت نیم ساعت در پایان ورزش صبحگاهی پیشرفت های مملکت‌و نقش رهبر عالیقدرایران و پیشرفت های کشور را برای دانش‌آموزان تشریح کنند وآن‌ها رادر جریان حقایق مقاصد بیگانگان و دشمنان ملت ایران قرار دهند . ایجاد باشگاه های ویژه مباحث سیاسی وتاسیس‌اماکن مخصوص‌تفریحات سالم بمقدار کافی نیزاز سوق‌یافتن جوانان مابسوی دام فریبکاران و دشمنان سعادت ملت ایران جلوگیری میکنند .

اطلاعات
نشریه‌ایرانیان‌مقیم‌خارج‌ازکشور

ایرانیان مقیم خارج از کشور از طریق اطلاعات هوائی‌درجریان اخبارورویدادهای کشورمان ایران قرار میگیرند و مشتاقانه این نشریه پرخبر و پرمطلب را مطالعه میکنند

سینماحافظ : جیب بر عاشق

نمایشگاه
تجهیزات دفتری-اداری وکمپیوتری

EXHIBITION OF BUSINESS EQUIPMENT & SYSTEMS

۱۸ تا ۲۲ مهرماه ۲۵۳۵ ساعت بازدید: همه روزه یکسره از ۱۰ صبح تا ۶ بعدازظهر

OCTOBER 10-14, 1976, OPEN DAILY: 10am to 6pm

مرکز بازرگانی آمریکا بلوار الیزابت شماره ۶۱ تلفن ۶۵۳۵۳۶-۶۵۵۵۳۷
U.S. TRADE CENTER
61 BOULEVARD ELIZABETH TEHRAN TEL: 653536 655537

مرکز آموزش کامپیوتر
COMPUTER EDUCATION CENTER

برای دوره نامنویسی کامپیوتر تعدادی داوطلب از طریق تست هوش می‌پذیرد . علاقمندان دیپلمه و مدارک بالاتر بایستی حداکثر تاروز یکشنبه ۱۸ر۷ر۳۵ به دفتر ثبتنام موسسه واقع در خیابان کاخ شمالی بالاتر از بلوار نبش کوچه سمنان مراجعه نمایند تلفن ۸۹۹۵۸۱ _ ۸۹۲۶۳۳

مرکز آموزش کامپیوتر

شاهکار جاویدان سینمای امریکا ... فیلمی که تمام مردم هنردوست و تمام هنرمندان ایران ازآن‌تجلیل کرده‌اند .

آغاز هفته سوم نمایش در

سینما کریستال

لاله‌زارنو -چهارراه‌منوچهری با پارکینگ‌وسیع‌جنب‌سینما

سوزان هیوارد
در فیلمی بکارگردانی: رابرت وایز
میخواهم زنده بمانم

برنده ۳ جایزه اسکار
سئانسها ۹-۱۱ صبح ۱۵ر۱ ۳۰ر۳-۴۵ر۵-۸-۱۰ بعداز ظهر

«آلپاگور» یك بمب متحرك است !

از امشب فقط در

سینما امپایر

ژان پل بلموندو
در فیلمی از:
فیلیپ لابرو
آلپاگور
باشرکت: برونو کرمر . ژان نگرونی محصول ۱۹۷۶

گیشه سینما امپایر همه روزه بلیطرزرو می کند

زنده باد « زاپاتا » قهرمانو انقلابی بزرك مکزیك این فریادی است که از سینه ملت مکزیك برمیخیزد وسال هاست زبان بزبان میگردد. زاپاتا دهقان دربند را آزاد کرد و خاك به‌او داد.

آغازهفته سوم

فقط در

سینما کاپری

یکبار دیگر « زاپاتا» فیلم بزرك تاریخ

رنگی- بطریقه ۷۰ میلیمتری محصول ۱۹۷۶

برپرده سینماکاپری میدرخشد

زاپاتا
پاناویژن و رنگی باشرکت:
آنتونیو آگیلار
جیمی فرناندز
ماریو آلمیدا
بکارگردانی: فیلیپ کازالز
پخش از: آریا فیلم

فیلمی از زندگی قهرمان بزرك تاریخ مکزیك که با ایثار خون خود خاك مکزیك را گلگون نمود تا کشورش تبدیل به گلستان شود .
بلیط این فیلم استثنائی در سینما کاپری رزرومیشود

فیلم «بامبی» با چنان‌موفقیتی روبرو گردیده که چشمها را خیره کرده است .

آغاز پنجمین وآخرین هفته نمایش

فقط در سینما

گلدن سیتی

بزرگترین شاهکار کارتون
والت دیسنی
بامبی
رنگی

الاخاء
تنها مجلهٔ عربی زبان ایران باداشتن نمایندگی در ۱۱ کشور عربی
روزهای شنبه منتشر میشود

پانزدهمین فستیوال مُد برگ ریز
جمعه ۲۳ مهرماه در هتل آریا شرایتون
با هنرمندانی چمن
مرضیه
بانوی آه از ایران
فرخزاد عقیلی
مرد صاحب نام آه از ایران
ابی وشهرام
موفق تر از همیشه
محلهای فروش کارت:
نمایشگاه پیک کارخانجات
مقدم
بوتیک تاتام
و مزون
میس ماری
محلهای فروش کارت: مزون بابک، من وتو، رستوران چاتانوگا
صفحه فروشی بتهوون، استریو دیسکو، هتل آریا شرایتون
۸۵۱۸۸۶
۸۴۶۲۵۲

ازفردا صبح درگروه سینماهای

پلازا-سهیلا-مراد-ری

معروفترین زوج فیلمهای پلیسی‌تلویزیون‌در نخستین تجربه پرحادثه سینمائی خود که‌یك لحظه تماشاگر راروی صندلی سینما آرام نمیگذارد

بیل کازبی . رابرت کالپ
در فیلم رنگی
هیکی و باگز
"HICKEY & BOGGS"
محصول کمپانی یونایتد آرتیست

هر وقت‌یك فیلم «لاندوبوزانکا» روی اکران میاید هزاران هزار علاقمند او برای دیدن کار های بانمك‌و حرفهای بامزه‌اش به سینما هجوم می‌آورند . حالا موقعی است که‌آخرین وجدید ترین شاهکار کمدی اورا ببینید وازشیرین کاریهایش لذت بیشتری ببرید.

آغاز هفته سوم فقط در

سینما پولیدور

لاندوبوزانکا
روسانا پودستا در فیلم رنگی
آقا بچه‌اش نمیشه

باشرکت گلوریا گیدا / محصول ۱۹۷۶
تماشای این فیلم برای اشخاص کمتر از ۱۸ سال ممنوع است

شعربلند
« فالگوش »
اثر: منوچهر یکتائی
تاتر کوچك تهران
شروع ساعت ۸
پرویز صیاد
خیابان پهلوی پشت پاساژ صفویه - رزرو ۲۳۵۸۶۰

پرقدرت ترین فیلم پلیسی جهان که صحنه های هیجان‌انگیزش را تاکنون درهیچ فیلم‌دیگری ندیده‌اید .

آغاز هفته سوم فقط در

سینما رادیوسیتی

بیدادگر
رنگی محصول ۱۹۷۶
باشرکت: استوارت ویتمن
جان ساکسون . مارتین لاندو

برای رزرو بلیط همه روزه می توانید به گیشه سینما رادیوسیتی مراجعه فرمائید.

این راز سرخ‌چه‌رازی بود که همه سعی داشتند از افشای آن جلوگیری کنند ؟!...

ازفردا صبح فقط درسینما

شهر قصه

نمایش دهنده آثار سینمائی بهتر وبرتر

سوزانا یورک
کریستوفر پلامر
تریور هاوارد
مایکل یورک
ریچارد اتن بارو
استیسی کیچ
در فیلمی بکارگردانی: مایکل اندرسن
راز سرخ
CONDUCT UNBECOMING

سئانسها ۱۱ صبح ۲-۴-۶-۸-۱۰ بعدازظهر
گیشه سینماشهرقصه همه‌روزه‌بلیط رزرومیکند

کسری : گناه کلفت خوشگل

برنامه سینماها

تماشای فیلمهائی که باعلامت (×) مشخص شده برای اشخاص کمتر از ۱۸ سال ممنوع است

★ آتش ساز - فیلمی از «لوئی‌مال»
شهرقصه (۶۲۷۲۹۰) ۱۱-۳۰ر۲-۵-۳۰ر۷-۱۰
★ آقابچه‌اش نمی‌شه - رنگی - لاندوبوزانکا
پولیدور (۸۹۲۷۳۱) ۳۰ر۱۱-۳۰ر۱-۳۰ر۳-۳۰ر۵-۳۰ر۷-۳۰ر۹
★ آسمان خراش جهنمی - رنگی استیومک‌کوئین
ریولی (۷۵۷۷۷۷) ۱۰-۱-۴-۷-۱۰
شهرتماشا (۹۲۸۶۸۶) ۱۰-۱-۴-۷-۱۰
آتلانتیک (۸۹۷۱۷۱) ۱۰-۱-۴-۷-۱۰
★ آلپاگور - رنگی - ژان‌پل‌بلموندو
امپایر (۸۹۳۹۴۲) ۳۰ر۱۱-۳۰ر۱-۳۰ر۳-۳۰ر۵-۳۰ر۷-۴۵ر۹
★ (×) این دیگه چه‌جور مردیه - رنگی - اسکوپ
آریا (۳۱۹۸۸۴) ۹-۱۱-۱-۳-۵-۷-۹
★ اژدها وارد میشود - سینماسکوپ -رنگی
برلیان (۳۹۳۵۳۵) ۹-۱۱-۱-۳-۵-۷-۹
★ (×) استیسی - سینماسکوپ - رنگی
پارک (۳۱۹۶۳۷) ۹-۱۱-۱-۳-۵-۷-۹
★ بیدادگر - رنگی - استوارت ویتمن
رادیوسیتی (۶۴۳۳۲۰) ۱۵ر۱۱-۳۰ر۳-۳۰ر۵-۳۰ر۷-۳۰ر۹
★ بت- بهروز وثوقی- ناصر ملک مطیعی
آسیا (۶۴۲۹۰۹) ۱۱-۱-۳-۵-۷-۱۵ر۹
رکس (۳۱۸۲۴۲) ۳۰ر۱۰-۳۰ر۲-۳۰ر۴-۳۰ر۶-۳۰ر۸
شهوند (۳۵۴۰۴۰) ۹-۱۱-۴۵ر۱-۴-۱۵ر۶-۳۰ر۸
لیدو (۵۴۱۲۸۲) ۱۰-۱۲-۲-۴-۶-۸-۱۰
نپتون (۷۶۰۱۳۶) ۹-۱۱-۱-۳-۵-۷-۹
ژاله (۳۰۴۱۲۰) ۳۰ر۱۰-۳۰ر۲-۳۰ر۴-۳۰ر۶-۳۰ر۸
توسکا (۵۳۹۵۴۴) ۳۰ر۱۰-۳۰ر۲-۳۰ر۴-۳۰ر۶-۳۰ر۸
المپیا (۹۲۶۷۹۷) ۹-۱۱-۱-۳-۵-۷-۹
پاسارگاد (۳۴۲۷۸۲) ۹-۱۱-۱-۳-۵-۷-۹
چرخ‌فلک (۹۵۰۵۵۸) ۱۰-۱۲-۲-۴-۶-۸
سیلورسیتی (۲۶۱۲۰۵) ۳۰ر۱۰-۳۰ر۲-۴۵ر۴-۷-۱۵ر۹
★ بامبی - رنگی - محصول‌والت‌دیسنی
گلدن‌سیتی (۶۶۳۲۶۹) ۱۵ر۱۱-۳۰ر۳-۳۰ر۵-۳۰ر۷-۳۰ر۹
★ بانوی مسخره - رنگی - عمرشریف
گلدیس (۶۲۸۷۱۳) ۳۰ر۳-۳۰ر۵-۳۰ر۷
★ بکش و زندهبمان - رنگی - راجرمور
خرم (۹۵۷۱۷۶) ۱۰-۱۲-۲-۴-۶-۸
★ بازی با آتش - رنگی - آلن‌دلون
تخت‌جمشید (۶۵۲۵۵۰) ۱۱-۲-۴-۶-۸-۱۰
★ باروت - رنگی - سینماسکوپ
ستاره (۵۳۹۷۲۱) ۹-۱۱-۱-۳-۵-۷-۹
★ بت شکن - بهروز وثوقی -مشایخی
انیورسال (۹۲۶۹۵۳) ۱۱-۱-۳-۵-۱۵ر۷-۳۰ر۹
ایران (۳۱۶۳۵۴) ۳۰ر۱۰-۳۰ر۲-۳۰ر۴-۳۰ر۶-۳۰ر۸
ساینا (۳۵۲۴۴۲) ۱۰-۱۲-۲-۴-۶-۸-۱۰
پاسیفیک (۷۵۳۳۱۱) ۳۰ر۱۱-۳۰ر۱-۳۰ر۳-۳۰ر۵-۳۰ر۷-۳۰ر۹
تیسفون (۹۵۸۸۸۲) ۹-۱۱-۱-۳-۵-۷-۹
رنگین‌کمان (۷۵۶۷۶۰) ۹-۱۱-۱-۳-۵-۷-۹
پرسپولیس (۵۳۸۰۸۳) ۱۰-۱۲-۲-۴-۶-۸
دریا (۳۴۱۷۴۶) ۹-۱۱-۱-۳-۵-۷-۹
کارون (۹۵۵۱۶۵) ۳۰ر۱۰-۳۰ر۲-۳۰ر۴-۳۰ر۶-۳۰ر۸
★ (×) پاداش‌گناه - رنگی - ناتالی‌نسله
شهرقشنگ (۶۴۷۷۷۷) ۱۱-۱-۳-۵-۷-۹
★ پنجه های محکم - تعصب
آسمان آبی (۳۴۱۶۶۸) ۹- ۱۱- ۱- ۳- ۵- ۷- ۹
★ پاپیون - یک مسلسل و صدراهزن
البرز (۳۰۴۲۵۸) ۸-۱۲-۴-۸
★ تنها رقیبکلی - راه سیاه
پردیس (۳۰۴۲۵۹) ۹-۱۱-۱-۳-۵-۷-۹
★ جیب‌برعاشق - رنگی -درمندرا
حافظ (۳۹۱۰۷۴) ۹- ۱۱- ۱- ۳- ۵- ۷-۹
★ جنون و هوس - رنگی -گیتابالی
همای (۳۱۱۶۶۹) ۳۰ر۱۰-۳۰ر۲-۳۰ر۴-۳۰ر۶-۳۰ر۸
★ (×) خودفروشان - سینماسکوپ - رنگی
رویال (۸۲۹۷۸۵) ۱۰-۱۲-۲-۴-۶-۸-۱۰
★ دلاور سرخ - سینماسکوپ - رنگی
پلازا (۶۴۴۲۵۵) ۱۵ر۱۱- ۱۵ر۳- ۱۵ر۵- ۱۵ر۷- ۱۵ر۹
سهیلا (۳۱۶۴۲۴) ۳۰ر۱۰- ۳۰ر۲- ۳۰ر۴- ۳۰ر۶- ۳۰ر۸
مراد (۷۵۳۳۸۲) ۹- ۱۱- ۱- ۳- ۵- ۷- ۹
ری (۵۲۲۵۷۸) ۱۰- ۱۲- ۲- ۴- ۶- ۸-
★ روح سرگردان - رنگی - اوا اولین
متروپل (۳۱۹۴۱۰) ۹- ۱۱- ۱- ۳- ۵- ۷- ۹
★ راه اژدها - رنگی - بروس‌لی
تاج (۳۱۳۸۶۴) ۱۰-۱۲-۲-۴-۶-۸-۱۰
★ زاردوز - رنگی شون‌کانری
دروازه طلائی (۳۵۲۱۶۰) ۹- ۱۱- ۱- ۳- ۵- ۷- ۹
★ سینما پارامونت بعلت تعمیرات تعطیل است
★ زاپاتا - رنگی - ۷۰ میلیمتری - ماریو آلمیدا
کاپری (۹۲۸۴۰۱) ۱۱-۱-۳-۵-۷-۹
★ شوالیه و سه تفنگدار - رنگی
سینه‌موند (۶۴۸۳۲۲) ۱۱-۳-۵-۷-۹
★ شوهر جونم عاشق شده - وحدت - ژاله‌کریمی
اروپا (۳۰۳۱۷۹) ۳۰ر۱۰-۳۰ر۲-۳۰ر۴-۳۰ر۶-۳۰ر۸
میامی (۷۵۴۳۲۹) ۱۱-۱-۳-۵-۷-۹
مولن‌روژ (۷۵۲۹۲۹) ۱۱-۱-۳-۵-۷-۹
الوند (۳۵۶۵۳۸) ۱۰-۱۲-۲-۴-۶-۸-۱۰
کیهان (۵۴۶۳۶۰) ۹-۱۱-۱-۳-۵-۷-۹
مارلیک (۹۶۳۶۱۶) ۱۱-۱-۳-۵-۷-۹
ارانوس (۵۲۷۹۷۱) ۳۰ر۱۰-۳۰ر۲-۳۰ر۴-۳۰ر۶-۳۰ر۸
سیلوانا (۳۶۳۷۷۷) ۱۱-۳-۵-۷-۹
آستارا (۲۷۴۰۲۲) ۳۰ر۱۰-۳۰ر۲-۳۰ر۴-۳۰ر۶-۳۰ر۸
شرق (۵۳۴۰۲۴) ۳۰ر۱۰-۳۰ر۲-۳۰ر۴-۳۰ر۶-۳۰ر۸
شهرام (۸۴۴۵۴۹) ۱۱-۳۰ر۲-۳۰ر۴-۳۰ر۶-۴۵ر۸
نیاگارا (۶۶۵۳۰۷) ۱۱-۱-۳-۵-۷-۹
★ (×) ضد صلیب - رنگی - کارلاگراوینا
ب.ب (۸۲۹۶۴۱) ۱۰-۱۲-۲-۴-۶-۸-۱۰
★ (×) گناه کلفت خوشگل - رنگی میشل پلاسیدو
کسری (۸۲۶۹۳۹) ۱۰-۱۲-۲-۴-۶-۸-۴۵ر۹
★ کودک قهرمان - رنگی - میچل‌ری
دیاموند (۸۲۸۴۰۰) ۱۵ر۱۱- ۳۰ر۳- ۳۰ر۵- ۳۰ر۷- ۴۵ر۹
★ گاو - نصیریان - انتظامی
بولوار (۶۵۵۲۹۲) ۱۱-۱-۳-۵-۱۵ر۷-۱۵ر۹
★ لله بچه ها - نورمن ویز دوم
سانترال (۹۲۸۶۸۶) ۱۱- ۱- ۳- ۵- ۷- ۱۵ر۹
★میخواهم زنده بمانم - سوزان هیوارد
کریستال (۳۱۷۶۷۵) ۹- ۱۱-۱۵ر۱-۳۰ر۳-۴۵ر۵-۸-۱۰
★ مشتهای خشمگین - برهنه تیرانداز
فلور (۵۲۸۰۹۶) ۹-۱۱-۱-۳-۵-۷-۹
★ معشوقه گانگستر - رنگی سوفیالورن
شهر فرنگ (۶۲۷۶۲۸) ۱۵ر۱۱- ۱۵ر۱- ۱۵ر۵- ۳۰ر۷ - ۴۵ر۹
★ وطن من - رنگی - محصول هندوستان
موناکو (۷۳۵۵۷۶) ۱۰- ۱۲- ۲- ۴- ۶- ۸
★ نخاله‌ها - پدرخوانده چینی
نادر (۳۱۴۴۹۵) ۹- ۱۱- ۱- ۳- ۵- ۷- ۹
سئانس انگلیسی
گلدیس ساعت ۳۰ر۹ (بانوی مسخره)

کریستال: میخواهم زنده بمانم
سوزان هیوارد

مجله دنیای ورزش روزهای شنبه منتشر میشود

شرکت پخش پولاد آریا آهن وارد میکند

شرکت جدید درحفظ تعادل بازار مصرف آهن نقش اساسی خواهد داشت

فرآورده های ذوب آهن بوسیله این شرکت توزیع میشود

فولادآریا متعلق بمبازرگانان‌آهن، ۳۰درصد متعلق به کارکنان‌شرکت ملی ذوب آهن آریامهر و ۴۹در صد متعلق به شرکت ملی ذوب آهن می‌باشد .

یک مقام‌آگاه گفت: شرکت‌پخش فولاد آریا برای تنظیم بازار آهن برنامه های وسیعی اجرا خواهد کرد و به خرده فروشی نیز خواهد پرداخت .

امروز اعلام شد که شرکت پخش فولاد آریا علاوه برعرضه انواع محصولات شرکت‌ملی‌ذوب آهن ایران ، برای حفظ تعادل بازار مصرف ، اقلامی از پولاد مورد نیاز داخلی را که درایران تولید نمیشود و یاتولید آن‌کافی نیست، از خارج‌خریداری وارد خواهد کرد .

شرکت پخش فولاد آریا با سرمایه یک میلیارد ریال رسما کار خودرا باانتخاب اعضای‌هیات مدیره و بازرسان قانونی آغاز کرد و عرضه انواع محصولات کارخانه ذوب آهن را از هفته آینده آغاز خواهد کرد .

مجمع عمومی صاحبان سهام شرکت پخش فولاد آریا دراین هفته درمحل شرکت ملی ذوب آهن ایران تشکیل شد .

دراین جلسه آقای دکتر امیرعلی شیبانی مدیر عامل‌شرکت ملی‌ذوب آهن ایران به ریاست جلسه‌حمید نوشیروانی و محمود شاکری‌به سمت اعضای هیات نظار و منوچهر محمودی بسمت منشی جلسه برگزیده شدند. در جلسه مذکور گزارش هیات‌موسس قرائت شد که مورد تصویب قرار گرفت .

سپس اساسنامه شرکت قرائت گردید که پس‌از اصلاحاتی به تصویب رسید.

اعضای هیئت مدیره

آنگاه انتخاب مدیر عامل ، اعضای هیات مدیره و بازرسان انجام گرفت و آقایان : دکتر جعفر بوشهری و مهندس وحید غیاثی (از طرف کارکنان شرکت ملی ذوب‌آهن)وحمید نوشیروانی وعلی صالحی زاده (از سوی بازرگانان) بسمت اعضای هیات مدیره . مهندس علی میرابزاده بسمت مدیر عامل ، حاج محمد طلائی‌پور (بازرگان) و مسعود رفیع بسمت اعضای علی‌البدل‌هیات مدیره و کورس برکت و محمود افشار بسمت بازرسان اصلی و رضا امیرانی‌و مدیر عامل شرکت تعاونی کارکنان شرکت ملی ذوب آهن ایران بسمت بازرسان علی‌البدل شرکت برگزیده شدند ۲۱ درصداز سهام شرکت‌پخش

شرکت صادراتی کشمش تشکیل میشود

★ از ۶۰ هزار تن کشمش تولید سال جاری ۳۵ هزارتن‌صادر خواهد شد

جلسه‌ای در دفتر آقای منوچهر تسلیمی وزیر بازرگانی و باشرکت معاونان وزارت تعاون وامور روستاها و معاونان وزارت بازرگانی و مسئولان مرکز توسعه صادرات ایران و رئیس اتحادیه صادر کنندگان خشکبار ظهر دیروز تشکیل گردید.

دراین جلسه ابتدا در مورد بهبود وضع‌کشمش و حفظ منافع باغداران و صادر کنندگان کشمش بررسی هائی بعمل‌آمد.

سپس رئیس اتحادیه صادر کنندگان کشمش‌ضمن مطالبی اظهار داشت : خوشبختانه با اقداماتی که بعمل آمده است در سال جاری مشکلی بنام مشکل کشمش وجود ندارد و محصول کشمش امسال کشوربین ۵۰ تا۶۰۰ هزار تن است که ۳۵ هزار تن آن کشمش صادراتی است و بقیه در داخل کشور بمصرف خواهد رسید.

دراین جلسه در مورد بالا بردن سطح کشت ونیز روشن شدن وضع باغداران مذاکراتی صورت گرفت و بالاخره با بررسی هائی که بعمل آمد قرار شد با کمک مرکز توسعه صادرات شرکتی‌بنام شرکت صادرات کشمش تشکیل شود و در آن‌تولید کنندگان وصادر کنندگان سهم مساوی داشته باشند و قسمتی‌از سهام‌این شرکت نیز بمرکز توسعه صادرات اختصاص داده شود .

این شرکت در مورد بازاریابی و بالا بردن سطح کشت و بهبود کشمش و سایر فرآورده های مربوط به‌آن اقداماتی انجام خواهد داد .

روزملی ایران درنمایشگاه بغداد

روز ملی ایران در سیزدهمین نمایشگاه بین‌المللی بازرگانی بغداد عصر دیروز با حضور آقای شهیدزاده سفیر شاهنشاه آریامهر در بغداد برگزار گردید . دراین مراسم که در محل غرفه ایران در نمایشگاه بین‌المللی بغداد انجام شد گروهی از مقامات عراق و سفرا و نمایندگان کشورهای مختلف شرکت‌کننده در این‌نمایشگاه حضور داشتند.

ایران نخستین کشوری بود که در این نمایشگاه برچم ملی خود را طی مراسمی برافراشت . پس از این مراسم قسمت‌های مختلف غرفه ایران مورد بازدیدمدعوین قرار گرفت .

سازمان نمایشگاههای بین‌المللی ایران همچنین اعلام داشت :

پس از اجرای مراسم روز ملی ایران آقای حکمت ابراهیم وزیر بازرگانی خارجی عراق نیز از غرفه ایران بازدید بعمل آورد . تاکنون بیش از ۸۰ هزار تن از طبقات مختلف مردم کشور عراق از غرفه ایران دیدن کرده‌اند.

غرفه ایران در این نمایشگاه در ۱۰۰۰ متر مربع بنا شده و پیشرفت‌های همه‌جانبه ایران و خدمات‌کالاها و فرآورده‌های تولیدی ۷۲ واحد صنعتی بازرگانی و خدماتی ایران از بخشهای دولتی و بخش خصوصی را بمعرض نمایش قرار داده است .

صادر کنندگان سبزه‌را کمتر از تنی ۷۰۰ دلار نمیفروشند

★ قیمت جهانی سبزه بین ۶۵۰ تا ۷۵۰ دلار است

تجار صادرکننده خشکبار خاصه بازرگانان صادرکننده کشمش و سبزه تصمیم گرفتند سبزه را کمتر از تنی ۷۰۰ دلار نفروشند (سال گذشته تنی ۴۲۰ تا ۶۰۰ دلار بود) علت این تصمیم بیشتر ناشی‌از ترقی قیمت این محصول در داخل وخارج از کشوراست.

هم‌اکنون قیمت سبزه در تهران هرجعبه ۱۲٫۵ کیلوئی ۵۲۰ تا ۵۴۰ ریال است (سال گذشته جعبه‌ای ۳۸۰ تا ۴۵۰ ریال بود) و قیمت‌جهانی آن تنی ۶۵۰ تا ۷۵۰ دلار است.

نزدیک به دو هفته است‌که نمایندگان بازرگانی شوروی مشغول مذاکره با تجار صادرکننده جهت خرید پنج هزار تن سبزه هستند ، ولی چون‌قیمت‌پیشنهادی شورویها تنی ۷۰۰ دلار است تا روز گذشته مذاکرات به نتیجه نرسیده است .

خبرنگار ما اضافه میکند : چون قیمت سایر کشورها بالاتر ازقیمت شورویهااست، بهمین جهت بعید بنظر میرسد سبزه محصول ایران به‌کشور مذکور به قیمت تنی ۶۰۰دلار فروخته شود.

یکی‌ازبازرگانان گفت امسال هیچیک از بازرگانان جرات سلف فروشی را ندارندوچون بسیاری از باغداران قادر به نگهداری محصول خود هستند، تاکنون محصول‌خود را پیش‌فروش نکرده‌اند.

اتحادیه بازرگانی خاصه در موقع عقد قرارداد باخریداران خارجی موجب خواهد شد تا محصول سبزه امسال به‌قیمت خوبی بفروش برسد.

قیمت‌عمده‌فروشی میوه‌وتره‌بار

★ واردات سیب ـ پرتقال ـ لیموترش و موز از خارج افزایش یافت

در روزهای اخیر واردات بعضی از میوه‌ها از جمله‌سیب پرتقال ، لیموترش و موزبیش از مدت مشابه در سال‌گذشته بوده، قیمت میوه‌های‌وارداتی در حدود قیمت‌هـای سال گذشته است. با افزایش‌مقدار عرضه‌میوه‌های داخلی‌وخارجی قیمت بعضی از میوه‌هـا و سبزیها نسبت به‌قیمت‌های دو سه هفته اخیر مختصری تنزل کرده است .

امسال اگر زمینه برخی از میوه‌ها و سبزی‌ها از جمله خربزه ، هندوانه ، پرتقال، خیار بیش از سال گذشته و قیمت آنها کمتر از سال‌گذشته است ، ولی زمینه بعضی از میوه‌ها و سبزی‌ها از جمله لیموترش، سیب‌زمینی وبرخی از سبزی‌ها کمتر از سال گذشته است و قیمت این فرآورده‌ها گرانتر است .

کاهش صادرات

رونق بازارهای داخلی و افزایش روزافزون‌مصرف‌میوه و تره‌بار در کشور موجب شده تا مقدار صادرات تره‌بار و سبزیها و میوه‌های تازه بخارج از کشور بمقدار قابل توجهی کاهش یابد.

صادرات تره‌بار و سبزیها در پنج ماهه اول سال جاری قریب ۸۷۵ تن به ارزش ۸٫۷ میلیون ریال‌بوده درصورتیکه صادرات این محصولات در پنج ماهه اول‌سال گذشته‌قریب ۱۴۷۶۲ تن بـه ارزش ۱۷ میلیون ریال بـوده است . صادرات میوه‌های تازه درپنج ماهه اول سال جاری قریب ۱۶۷۵ تن به ارزش ۱۴میلیون ریال و در پنج ماهه اول‌سال گذشته مجموع صادرات میوه های تازه حدود ۳۱۹۲ تن به ارزش ۲۳٫۵میلیون ریال‌بوده است .

قیمت‌ها

قیمت عمده فروشی میوه و تره‌بار در میادین شهر : موز کیلوئی ۳۵ تا ۴۰ ریال ـ سیب ۳۰ تا ۵۵ ریال ـ پرتقال‌ولیمو ترش کیلوئی ۳۸ تا ۴۵ ریال ـ خربزه مشهد کیلوئی ۸ تا۱۲ ریال ـ خربزه گرمسار کیلوئی ۶ تا ۸٫۵ریال ـ انگورعسگری کیلوئی ۷٫۵ تا ۱۲٫۵ ریال ـ گوجه فرنگی کیلوئی ۶٫۵ تا۸ ریال ـ پیاز کیلوئی ۱۱ تا ۱۲٫۵ریال ـ سیب‌زمینی‌کیلوئی ۱۶ تا ۲۰ ریال ـ خیار کیلوئی ۷ تا ۱۴ ریال ـ کدوو بادنجان کیلوئی ۸تا۱۵ریال ـ هندوانه کیلوئی ۴تا۶ ریال .

یک مقام مطلع به خبرنگار ما گفت : در چند ساله اخیر ساکنان شیخ‌نشینهای خلیج فارس از خریداران عمده میوه و ترمبار ایران بوده‌انـد و هم‌اکنون هر مقدار از این محصولات به‌این‌مناطق صادر شود باقیمت مناسب بفروش میرسد، ولی چون مقدارتولید کم است نه تنها خود بخود کمبودی را بوجود می‌آورد بلکه خود این کمبود ها باعث گردیده که مردم ولع‌بیشتری برای تهیه سیمان داشته باشند. البته در این راه باید به مسئله گرفتاری کمبود و یا چشمک زدنهای نیروی برق و دیگر عوامل‌مختلف را کهموجب آن گردیده که ما نتوانیم بمیزان تولید اصلی کارخانه دست یابیم اشاره‌نمائیم بنابراین لازم است که حتما صدور حواله تناسبی با میزان تولید کارخانه سیمان صوفیان داشته باشد . البته در شش ماهه دوم و با توجه بشروع فصل زمستان و بعلت اینکه تقاضا کم خواهد شد مطمئنا بحران موجود از بین خواهد رفت و ما سعی خواهیم کرد که از حداکثر ظرفیت کارخانه استفاده کنیم اما مشکل دیگر این‌است که کارخانه انبار ذخیره برای سیمان

اقتصاد جهان

کاهش تقاضای اعتبار

واشینگتن ـ آسوشیتدپرس ـ گزارش منابع بانکی واشینگتن حاکیست که میزان تقاضای اعتبار در سطح جهانی ـ طی دو سال گذشته ـ کاهش شدید داشته است .

بموجب گزارشی که تسلیم اجلاس سالانه «اتحادیه بانکداران آمریکایی» در واشنگتن شده کسادی بازار اعتبار دهی بانک ها تاحدی است که‌این بانکهای پیشنهاد های اعتباری خود رابه بازار های تجارتی که بسیار دوردست وبا امریکا فاصله زیادی دارند ، عرضه میکنند و شرایط اعتباری که‌از بازار های تجاری کشور های‌دور دریافت میکنند در قیاس باشرایط بازار های‌محلی بسیار کم سودتر برای بانکهای‌دهنده اعتباراست.

بطور کلی صاحبنظران امور بانکی امریکا دورنمای آینده اعتبار دهی بانکها را تیره ومبهم ترسیم میکنند و معتقدند بانکها در آینده‌ای‌نه‌چندان دور ناگزیر خواهند شد به اقدامات فوری برای مقابله باوضع اضطراری دست بزنند .

برخی از بانکداران امریکایی نیز بنوبه‌خود هشدار داده‌اند که بانوع وام‌بااهره «شناور» به مبارزه‌ای سخت برخواهند خاست‌در این نوع وام که اینک بسرعت دربین بازار های اعتباری و وام رایج‌میشود نرخ بهره‌وام ها شناور است وبسته به تحولات بانکی واقتصادی میزان آن تغییر پیدا میکند و بحالت ثابت نیست .

تحویل مستقیم نفت آلاسکا به ژاپن

نیویورک ـ یونایتدپرس ـ مسئولان و مدیران سازمان های مختلف سوخت و انرژی در امریکا هم‌اکنون پیشنهادی را مورد توجه و بررسی قرار داده‌اند که بموجب آن نفت آلاسکا مستقیما وبدون گذشتن از کالیفرنیا روانه ژاپن خواهد شد .

نیویورک تایمز که این خبر را برای اولین بار انتشار داده خاطرنشان میکند که‌امریکابرای حصول به هدف تحویل‌مستقیم‌نفت آلاسکا به ژاپن تصمیم گرفته است در تکمیل خط لوله عظیم آلاسکا بکوشد و انتظار میرود این خط لوله‌نفتی بزودی موردبهره‌برداری قرار گیرد . از طرفی به گزارش نیویورک تایمز مقام‌های ایالت کالیفرنیا نسبت به تحویل روزانه یک میلیون و دویست هزار بشکه نفت در سال ۱۹۷۷ به ژاپن شدیدا اعتراض کرده و اقامه دلیل کرده‌اند که این امر هوای آلوده کالیفرنیای جنوبی را آلوده تر خواهد کردومقام های سازمان های انرژی امریکا بادرنظر آوردن این اعتراض ها تصمیم گرفته‌اند نفت آلاسکارا مستقیما ازاین منطقه و توسط‌خط لوله مخصوص تحویل ژاپن بدهند .

بیکاری بلیه بزرگ

«مانیل» ـ یونایتدپرس ـ در کنفرانس روسای اقتصادی جهان که درمانیل گشایش یافته است ، «یوهانس‌ویترون» مدیر کل صندوق بین‌المللی‌پول گفت گرچه جهان امروز در جاده بهبود اقتصادی پیش میرود با اینحال بیکاری حاد در جهان صنعتی همچنان ادامه خواهد یافت .

مدیر کل صندوق بین‌المللی پول درسخنرانی مبسوط خود پیرامون اوضاع اقتصادی و پولی جهان در حال و آینده خاطرنشان ساخت که یک جنبه ناراحت کننده عصر کنونی بهبود اقتصادی جهان آنستکه قیمت های کالاهای‌تولیدی وصنعتی باسرعت سرسام‌آوری روبه ترقی وافزایش است واین امر موجب بالا رفتن میزان تورم تا میزان حتی بیش از ۷درصد کنونی خواهد شد .

مدیر کل صندوق بین‌المللی پول در پایان سخنان خود به کشور های صنعتی جهان هشدار داد که مسئله بیکاری فزاینده را دست کم نگیرید زیرا پس‌از تورم بیکاری بزرگترین بلیه جهان صنعتی است .

معاملات بورس تهران

معاملات دیروز بورس اوراق بهادار بالغ بر ۹۰ میلیون و ۴۵ هزار و ۷۶۷ ریال شد . از این مبلغ ۸۴ میلیون و ۴۹۸ هزار و ۵۲۰ ریال مربوط به فروش سهام واحدهای تولیدی و بانکها بوده و ۵ میلیون و ۵۴۷ هزار و ۲۴۷ ریال مربوط به فروش اوراق قرضه دولتی است .

آمار تفکیکی معاملات دیروز بورس بشرح زیر اعلام شد :

۳۰۲ سهم‌بانک اعتبارات ایران از قرار سهمی ۱۶۰۰ ریال .

۴۴۴۸ سهم بانک ایران و خاورمیانه از قرارسهمی ۱۶۵۰۰ ریال .

۱۰۰ سهم بانک ایران و عرب از قرار سهمی ۱۰۱۴ ریال .

۴۹۰۰ سهم بانک توسعه و سرمایه‌گذاری ایرانی از قرار سهمی ۱۶۵۰ ریال.

۸ سهم بانک شهریار از قرار سهمی ۹۵۱۰ ریال.

۱۷۲ سهم قند کرمان از قرار سهمی ۶۷۲۰ ریال.

۱۰۰ سهم‌نساجی‌مازندران ازقرار سهمی ۱۵۰۰ ریال.

۵۰۰ سهم یزدباف ازقرار سهمی ۲۱۱۰ ریال .

درامر توزیع سیمان باید تناسبی بین تولید وصدور حواله‌وجودداشته‌باشد

تولیدروزانه کارخانه سیمان صوفیان درسال ۲۵۳۸ بمیزان ۴۶۰۰ تن خواهدرسید

بدنبال کمبودسیمان و مشکلاتی که اخیرا در این زمینه بوجود آمده بود گفتگوی کوتاهی با آقای مهندس صانعی قائم‌مقام مدیر عامل کارخانه سیمان صوفیان ترتیب دادیم . آقای صانعی اظهار داشت : سهمیه سیمان برای استانداریها و سایر موسسات و شرکت‌های مختلف ابتدا وسیله آقای وزیر صنایع و معادن تعیین و ابلاغ میشود که این رقم در شش ماهه‌اول سال ۲۵۳۵ شاهنشاهی بمیزان ۴۲۰ هزار تن بوده است درحالیکه میزان تولیدی کارخانه سیمان‌صوفیان درست رقمی حدود نصف این رقم بوده‌است. بنابراین هیچ تناسبی بین میزان ورقم حواله‌های صادره وجود نداشته واین مسئله نه تنها خود بخود کمبودی را بوجود می‌آورد بلکه خود این کمبود ها باعث گردیده که مردم ولع‌بیشتری برای تهیه سیمان داشته باشند. البته در این راه باید به مسئله گرفتاری کمبود و یا چشمک زدنهای نیروی برق و دیگر عوامل‌مختلف را کهموجب آن گردیده که ما نتوانیم بمیزان تولید اصلی کارخانه دست یابیم اشاره‌نمائیم بنابراین لازم است که حتما صدور حواله تناسبی با میزان تولید کارخانه سیمان صوفیان داشته باشد . البته در شش ماهه دوم و با توجه بشروع فصل زمستان و بعلت اینکه تقاضا کم خواهد شد مطمئنا بحران موجود از بین خواهد رفت و ما سعی خواهیم کرد که از حداکثر ظرفیت کارخانه استفاده کنیم اما مشکل دیگر این‌است که کارخانه انبار ذخیره برای سیمان تولیدی خود ندارد کمااینکه از اواخر آذرماه هر سال کارخانه دربدر دنبال مشتری میگردد و حتی پارسال بارها با شرکت معاملات خارجی تماس تلفنی داشته و بناچار سیمان به قم و اراک نیزحمل‌کردیم درصورتیکه اگرموسسات و شرکت‌های مسئول برای خودانبار های ذخیره‌ای ایجاد نمایند تا حدود قابل‌توجهی از مشکل کمبود سیمان در تابستان جلوگیری خواهد شد.

مسئله حمل‌ونقل سیمان

مهندس صانعی آنگاه به مسئله حمل‌ونقل سیمان اشاره کرد و گفت اکثریت قریب باتفاق دارندگان حواله سیمان نمایندگی تحویل و حمل را به افراد محدودی داده‌اند تا آنهـا با کامیون برایشان حمل و تحویل نمایند بنابراین با درنظرگرفتن اینکه کارخانه سیمان صوفیان مطلقا ارتباطی با این افراد ندارد پس اگر کوتاهیهائی‌نیز در این زمینه بوجود آید صرفا مربوط به همان مسئله حمل و نمایندگی خـود موسسات می‌باشد ولی مناسب خواهد بود که یک موسسه واحد از سوی مقامات وزارت بازرگانی تعیین و زیر نظر خوددولت سیمان‌رابطورمرتب از کارخانه سیمان صوفیان تحویل‌و راسا توزیع کند و بـا اینکه فکر اساسی دیگری برای اینکار مهم‌بشود و الابطور قطع مشکل حمل‌ونقل که کارخانه‌نیز هیچ‌نوع دخالتی را نمیتواند داشتـه باشد پیوسته وجود خواهد داشت چون کارخانه سیمان صوفیان تنهـا به حواله‌های رسیده بررسی دقیقـی بعمل آورده و درصورت داشتن‌اعتبار، سیمان را تحویل میدهد. منتهی تاکید این نکته هم ضروری است که مردم‌باید حواله‌های خود را بموقع تحویـل بگیرند زیرا اکثرا مشاهده شده کـه دارندگان حواله پس از گذشت چندین ماه و در یک زمان برای گرفتن سیمان به کارخانه هجوم آورده و مشکلاتی را بوجود می‌آورند درحالیکه میتوانند در طول ۱۲ ماه سال مراجعه وراسا اقدام به انبار کردن سیمان بکنند وبعد بتدریج مصرف نمایند و با توجـه بـه توضیحات فوق بعقیده اینجانب سیمان نه تنهـا کـم نیست بلکه مقـدار قابل توجهی زیاد و بسیار هم ارزان است چون دلیل آن هم خیلی واضح است و آن اینکه در حال حاضر در اکثر نقاط و حتی در روستاهای‌کشور برای حصار زمینهای مورد نظر و یا محوطه سازی همیشه از بلوکهـای سیمانی استفاده میشود درصورتیکـه مسئولان امر باید جلوی اینکار را بگیرند.

آقای مهـندس صانعی در پایان گفت‌وشنود خود به ظرفیت کارخانـه سیمان صوفیان نیز اشاره کرد وگفت در حال حاضر ظرفیت تولیدی کارخانه در روز بمیزان ۱۶۰۰ تن می‌باشد که در سال ۲۵۳۶ شاهنشاهی این میزان به ۲۶۰۰ تن در روز خواهد رسید و بالاخره در اوائل‌سال۲۵۳۸ شاهنشاهی ظرفیت تولید کارخانه سیمان صوفیان بمیزان ۴۶۰۰تن در روزخواهد رسید.

آـ ۵۲۳۱

کودتای ۱۲۹۹

بقیه از صفحه ۵

بود. این فراشان روسائی داشتند به اسم «ده‌باشی» ، «پنجاه‌باشی» و «یوزباشی» و «نایب فراشخانه»ولباس آنها سرداری یقه حسنی ماهوت‌قرمز ، شلواری از پارچه «دبیت» و یا ماهوت سیاه و کلاه تخم مرغی بود که‌درسمت راست بالای کلاه ، کلمه «فراش» از نقره بریده ، نصب کرده بودند .

ده‌باشی ها و پنجاه‌باشی‌و یوزباشی هم این کلمه را به‌کلاه خود داشتند . عده فراشان به دو هزار میرسید .

فراش‌باشی که‌حاجب‌الدوله لقب‌داشت همه‌گونه فراش تحت اختیارش بود . این شخص یک زندان به اسم «انبار» در دسترس خود داشت‌که‌اگرمحکومی به این انبارها تحویل داده می‌شددیگر امیدی به بیرون آمدن وی نبود وشاید هم در همان جا محکوم به اعـدام بی‌سروصدا میشد .

فراشها ، هرکجا که به مجرم‌یامظنونی (اعم از حقوقی یا جزائی) برخورد مـی کردند و را دستگیر میکردند کتبسته، نزد فراشباشی می‌آوردند. فراش‌باشی، پس از استماع گزارش فراشها ، امر به تنبیه مظنون میداد که عبارت بود از فلک کردن ، زنجیر بستن ، شلاق‌زدن، و حتی شکنجه دادن و اعدام .

برای اعدام محکومین ، در سازمان فراشخانه افراد قصی‌القلبی بودندبنام «میرغضب» که لباس قرمز رنگی بتـن داشتند و مردمانی بی‌رحم و غیرمنطقی بودند و درحین مستی اوامر و فرامین خودسرانه فراشباشی‌را اجرا میکردند.

کار میرغضب ، بریدن بینی ، گوش ، زبان و سر محکومین بود . یکی از انواع رایج اعدام مجرمان و مظنون‌ها که باعث تفریح و سرگرمی میرغضب‌ها و فراشها بود «نسق‌کردن» بود یعنـی گوشهای مظنون بیچاره و بی‌پناه رابه دیوار میخکوب می‌کردند و پس از بریدن بینی و زبان ، سر او را گوش‌تا گوش می‌بریدند .

همین چند سطر که به آن اشاره‌کردیم به تنهائی نمای کاملی از تشکیلات و سازمانی بدست میدهد که بجای آنکـه حافظ جان و مال وناموس مردم‌باشد، بصورت دژخیمی خشن و بیرحم‌و ضد مردمی وجود داشت. اما طبیعی‌و ددر جامعه‌ای که با اصول و قواعد قانونی فاصله درازی داشت و در مملکتی کـه جز استبداد و خودسری ، خبری نبود و در کشوری که جز فقر و جهل و عقب ماندگی ، نشانی از تحولات‌بنیادی اواخر قرن ۱۹ و اوایل‌قرن۲۰نداشت، نمی‌شد انتظار داشت که پلیس آن جز شکنجه و آدمکشی وظیفه دیگری‌برای خود بشناسد .

چنین بود که پس از استقرارمشروطه و حکومت قانون در ایران و بدنبال‌آن ظهور سردار نامی و ناجی‌ایران،بنگاه همه آثار و علائم شوم زمان استبدادو عقب‌ماندگی زدوده شد و حکومت قانون ، فراشانی را که جز تجاوز به حقوق و مردم و حریم آزادیهای فردی کاری برای خود نمی‌شناختند بجـای خود نشاند .

رضاشاه کبیر که پس‌از کودتای۱۲۹۹ ایجاد تحولات بنیادی را در همه‌ارکان مملکت آغاز کرده بودند ، کوتاه‌کردن دست خارجی‌ها را از تشکیلات پلیس ایران در سرلوحه خدمات بزرگ خود قرار دادند و در سال ۱۳۰۲ دستور بازگشت کلیه مستشاران خارجی‌ارتش ، ژاندارمری و نظمیه را از ایران صادر کردند .

همزمان با آن ، مرکزیت خاصی در نظمیه ایران ایجاد شد و شادروان «سرهنگ محمد درگاهی» بعنوان اولین ایرانی رئیس شهربانی کشور شد . سرهنگ درگاهی در اول خرداد ۱۳۰۲ تشکیلات نوین پلیس را ازژنرال«وستد اهل» سوئدی تحویل گرفت و از این زمان بود که شهربانی کشور بعنوان یک سازمان منظم ، مدرن، مجری‌قانون و حافظ جان و مال مردم و حفظ امنیت شهرها هویت اصلی خود راپیدا کرد.

روز پلیس

بعد از شهریور ۱۳۲۰ و پایان دوره هرج‌ومرج ، شهربانی تحولات‌عمیقی‌را از سر گذراند تا بصورت سازمانی دقیقا مجهز ، گسترش یافته و آگاه و محیط بر نظم و امنیت کشور درآمد . پلیس کشور در طول سال هـای پرنشیب‌و فراز بعد از شهریور ۲۰ همواره در کنار نیروهـای مسلح شاهنشاهی توانست وظایف خود را بصورت تشکیلاتی‌نمونه‌درسراسرکشور انجام دهد و در کنار آن ، از آخرین تجهیزات و متدها و آگاهیها در حفظ نظم ، کشف جرائم و جلوگیری‌ازوقوع جرم‌ومبارزه با تبهکاران اصلاح‌وتهذیب اخلاق زندانیان و حمایت از افـراد جامعه بهره‌مند گردد .

با توجه به چنین تحول روزافزونی است که امسال روز پلیس بـا وسعت باشکوهی هرچه تمامتر برگزار میشود، مضافا اینکه امسال برگزاری روزپلیس با جشن‌های پنجاه سال شاهنشاهـی پهلوی مقارن است .

بامداد فردا (۱۵ مهرماه) مراسم روز پلیس با نثارتاج‌گل‌برآرامگاه‌اعلیحضرت رضاشاه کبیر توسط رئیس و امرا و افسران شهربانی آغاز میشود وساعتی بعد، در دانشگاه پلیس ، پاسبان‌های نمونه کشور که بعنوان مردان‌فداکارو وظیفه‌شناس شهربانی، معرفی خواهند شد جوایزی دریافت خواهند داشت .

فردا شهربانی‌های‌کشور، برای‌آشنائی و نزدیکی مردم با تشکیلات شهربانی‌و پیشرفت‌های نوین پلیس ایران، درهای خود را بروی عموم مردم خواهند گشود .

اجرای چنین برنامه‌ای ، به همه مردم امکان میدهد تا از نزدیک از واحدهای ادارات مختلف پلیس بازدید کنندو ببینند که پلیس ایران از نظر کمی و کیفی و میزان بهره‌وری از آخرین تکنیک‌ها و تجهیزات تاچه‌اندازه دستخوش تحول و پیشرفت شده است .

فرانسه برای ..

بقیه از صفحه ۶

وزیرانک کنفرانس میز کرد شرکت کنندو حتی حاضرین تسهیلات لازم جهت این‌کار را در پاریس دراختیارشان بگذارند. این‌مطلب راپرزیدنت دسپتن در نامه‌ای که برای پرزیدنت سادات درست‌قبل از آمدن به‌تهران نوشت‌وهمچنین پیام هائی که برای حافظ اسد رئیس جمهور سوریه و الیاس سرکیس رئیس جمهور لبنان فرستاده ذکر شده ، و من خودم شخصا این مطلب را باطلاع قدومی و جنبلاط رسانیده‌ام و اکنون باید صبر کرد و دیدچه تحولاتی درپیش‌است.

اطلاعات : آقای وزیر خارجه ازاین که وقت گرانبهایتان را به روزنامه اطلاعات و خوانندگان دادید متشکرم .

الاخاء
تنها مجلهٔ عربی زبان ایران با داشتن نمایندگی در ۱۲ کشور عربی
روزهای شنبه منتشر میشود

گروه فرهنگی هدف
برای داوطلبان شرکت در مسابقات ورودی دانشگاه
کلاسهای زبان و ادبیات ملی ، زبان خارجی .سنجش هوش و استعداد، اطلاعات عمومی و مسایل ملی‌ومیهنی دایرمیکند
نام نویسی هرروزازه تا۹ بعداز ظهردرمحلهای‌ذیل
دبیرستان‌شماره ۳، خیابان ژاله، کوچه فلاح
تلفن ۳۶۱۰۸۰ و۳۶۲۵۲۲
دبیرستان شماره۴، خیابان شاه نزدیک فروشگاه بزرگ ایران
تلفن۶۴۷۸۵۲

مجله دنیای ورزش هر هفته
بامطالبی بهتر از هفته قبل

یعقوب زبردست ۱۴ ساله مدت ۵ ماه است از منـزل خارج و تاکنون برنگشته‌است از کسانی‌که از نامبرده‌اطلاعی دارند تقاضا میشود با تلفـن ۹۶۶۰۹۲ یا کلانتری۱۱ اطلاع و خانواده‌ای را از نگرانی بیرون آورند.

آـ ۵۰۷۱

رادیو و تلویزیون

پیترفالک :

پول زیادی برای بچه هایم بد است!

پیترفالک چشم شیشه‌ای محبوب تلویزیونی که امشب یکی از فیلم های سریال کلمبوی او را ازبرنامه دوم خواهیم دید ،عقیده‌اش درباره «کلمبو»: موفق شده است ، او یکبار نه چندبار گفته بود از دست بارانی کذائیش که طی پنج سال موفقیت تلویزیونی همیشه بردوش او بوده ، بستوه آمده است .

اما تازه‌ترین حرف پیترفالک این است: پول زیاد برای فرزندان من نتیجه‌خوبی نخواهد داشت. آخرین خبر درباره پیترفالک این است که او قرار بود در فیلمی از اینگمار برگمان فیلمساز بزرگ سوئدی بازی کند بنام «تخمها» و حتی شکل و شمایل ظاهرش - را نیز ، بمناسبت نقشی که باو محول شده بود تغییر دادامابر سردستمزد و قرار داد با برگمان اختلاف نظر پیداکرد و پیشنهاد شرکت در فیلم «تخمها» را نپذیرفت . اما در صحبتی که باسازندگان سریال کلمبو داشته حاضر شده است فقط در چهارقسمت دیگراین سریال ظاهربشود و البته برای بازی در هر قسمت مبلغی معادل ۳۰۰ - هزار دلار دستمزد پیشنهاد کرده است .

پیترفالک گفته است. واقعا دلم میخواهد باقی عمرم را فقط سالی یکبار در یکی از قسمتهای کلمبو ظاهر شوم - آنهم تا مدتی . در نظر بگیرید کلمبو هفتاد ساله باشد و هنوز در پی کشف یک قتل باشد، این خنده‌دار نیست ؟

بهرحال بسیاری معتقدند که سریال کلمبو برای پیترفالک یک مرغ تخم طلایی است و او باردبازی در فیلم برگمان در حقیقت مرغ تخم طلائی را به تخم مار ترجیح‌داده است .

ستارهٔ بخت شما

- فروردین : مسافرت همیشه مزایای فراوانی دارد ، از مسافرت کردن هرگز نهراسید نتایج دلپذیری ازمسافرت همیشه بدست می‌آید .
- اردیبهشت : مراقب فعالیت های خود باشید ، حسادت دیگران را برنیانگیزید و بیشتر مواظب خود باشید.
- خرداد : کوشش امروز پشتوانه فردا است ، شما فردای خوبی‌خواهید داشت، بشرطی کدرهیچ لحظه‌ای دست ازکوشش امروز برندارید .
- تیر : ولخرجی وبی‌توجهی بوضع مادی و اجتماعی خود ، شایسته شما نیست ،دست از سهل‌انگاری بردارید ،بیشتر از گذشته به مسایل شخصی خود فکر کنید .
- مرداد: خطاهای امروز عوارض بسیار بدی را بدنبال خواهد داشت . بآینده خود بیشتر از این حرفها اهمیت دهید ، مواظب خود باشید .
- شهریور : مطالعه را فراموش نکنید. کتاب و نوشته خوب بهترین رفیق آدمی است ،گذشته ازاین مطالعه میتواند علاوه برآموزش ، تفریح نیز داشته باشد .
- مهر: در رانندگی بیشتر احتیاط کنید مواظب جان خود ودیگران باشید، سلامتی خود را بابی‌احتیاطی درخطر قرار ندهید .
- آبان : ازکارهای سخت‌نهراسید ، شما رامرد زندگی خواهد کرد، زندگی مجموعه‌ای است از سختیها ،درد هاو گاهی نیز خوشیها ،ناراحت نباشید .
- آذر : دیگران رادوست داشته باشیدوبا اطرافیان بخوبی رفتار کنید، دل شکستن هنرنمی‌باشد .
- دی :ورزش های سبک و پیاده‌روی میتواند در روحیه شما موثر باشد، بسلامتی خود توجه کنید وبیشتر از گذشته بورزش بپردازید .
- بهمن : بادیگران لجبازی نکنید، مواظب رفتار واعمالتان باشید، ممکن است بابعضی ها برخورد عاطفی داشته باشید .
- اسفند: برای اینکه از زحماتتان استفاده بیشتری برده باشید، لازم است که بکار هایتان نظم و ترتیب بیشتری بدهید .

برنامه شبکه

۲۰٫۴۵ «خیابان های سانفرانسیسکو»

ازسریال خیابان سانفرانسیسکو ماجرای مثل روز روشن» پخش میشود .

جینادختر یک نقاش معروف است‌که با شخصی رابطه عاشقانه دارد و پدرش مخالف این عشق است و معشوق جینا طی یک حادثه می‌میرد و اردمرکه میشود .

۲۲٫۲۵ «ایران زمین»

کارهای دستی وهنر های‌سنتی ایرانی سرشار از زیبائی و آفرینشگری است ، جوراب بافی از جمله کار های دستی سنتی است که درمیان‌زنان تالش‌معروف است در این برنامه هنر زنان تالش نمایش داده میشود .

۲۳ « موسیقی ایرانی»

در این برنامه سازو آواز ، سیاوش شجریان باهمکاری گروه شهنازترانه‌نوا ترانه نبودزرخت» را همراه باغزلی از سعدی‌می‌خوانند .

برنامه دوم

۱۹٫۳۰ « ماجرا های لاس وگاس»

ماجراهای لاسوگاس ازسریال دختر استثنائی پخش میشود . جانوسالی برای گردش و تفریح به لاسو گاس میروند وسالی با خواندن فکر دیگران در کازینو پولهایشان را میبرد .

۲۱ « وضع اضطراری »

در فیلم امشب علاوه برافراد گروه نجات یک فیلمساز نیز به جمعشان اضافه میشودتا ازعملیات آنها فیلم بسازد .

ساعت ۲۱٫۵۰ « ادبیات جهان »

ازبرنامه ادب‌امروز ،زندگینامه «هربرت جرج‌ولز» داستان سرا ، روزنامه‌نگار ، جامعه شناس و تاریخدان پخش میشود .

۲۲ سریال سینمائی «کلمبو»

از سریال کلمبو ماجرای«آواز قو» پخش میشود .

داستان امشب نیز مربوط به یک مرگ است و کلمبو برای تحقیق و رسیدگی درباره حادثه وارد ماجرا میشود .

نقش کلمبو را پیتر فالک بازی میکندو مثل‌همیشه خونسرد و بی‌اعتنا بوضع ظاهری خود است .

۲۲ « گلهای تازه »

امشب گلهای تازه شماره ۱۹ درمایه افشاری با آواز محمودی خوانساری ویلن اسداله ملک ، سنتور منصور صارمی ، ضرب امیر ناصر افتتاح پخش میشود . شعر این برنامه از حافظ به گویندگی فخری نیکزاد است .

کنسرت پاپ

جمعه ۱۶ مهر از ساعت ۳٫۵ الی۷ بعدازظهر در باغ کانون ایران و آلمان خیابان پهلوی روبروی هتل هیلتون

آغازهفته سوم

نمایش در سینما

شهر قشنگ

فیلم آموزنده نسل امروز

تماشای این فیلم برای اشخاص کمتر از۱۸ سال ممنوع است

تلویزیون

برنامه‌های تلویزیونی زیر از طرف سازمان رادیو تلویزیون ملی ایران اعلام شده است مسئولیت هرگونه تغییر در ساعات و چگونگی برنامه‌ها با آن سازمان است

برنامه اول کانال ۷

چهارشنبه

۱۷-۰۰ اخبار
۱۷-۰۵ روستائیان
۱۷-۳۰ نقالی
۱۷-۴۰ برنامه کودکان
۱۹-۰۰ ترانه های ایرانی
۱۹-۱۵ اخبار ورزشی
۱۹-۳۰ روابط ایران‌وفرانسه
۲۰-۰۰ مشروح اخبار
۲۰-۳۰ تقویم تاریخ
۲۰-۴۵ خیابان‌سانفرانسیسکو
۲۱-۴۰ گفت و شنود کاندیداهای انجمن‌های ملی
۲۲-۲۵ ایران زمین
۲۳-۰۵ موسیقی ایرانی

برنامه نیمروز پنجشنبه

۱۲-۰۰ اخبار
۱۲-۰۵ ماجراهای لوسی
۱۲-۳۰ ترانه های ایرانی
۱۳-۱۰ کارآموزان وکالت
۱۴-۰۰ اخبار
۱۴-۳۰ خیابان سسامی
۱۵-۲۰ فیلم اموزشی
۱۵-۴۵ برنامه ورزشی

برنامه دوم کانال ۹

برنامه بین‌المللی

۱۶-۰۰ تصویر و موسیقی
۱۶-۳۰ خلاصه اخبار
۱۶-۳۵ اتاق ۲۲۲
۱۷-۰۰ سفر با اسلحه
۱۷-۳۰ فیلم سینمائی
۱۹-۰۰ اخبار

برنامه عادی

۱۹-۲۰ موسیقی و تصویر
۱۹-۳۰ دختر استثنائی
۲۰-۰۰ اخبار
۲۰-۳۰ مرزهای دانش
۲۱-۰۰ وضع اضطراری
۲۱-۵۰ ادبیات جهان
۲۲-۲۰ فیلم سینمائی «کلمبو»

برنامه آمریکا

۱۶-۰۰ تلویزیون امروز
۱۶-۰۵ حیابان سسامی
۱۷-۰۰ سندباد
۱۷-۰۵ دانیل‌بون
۱۷-۵۵ آگهی
۱۸-۰۰ اخبار
۱۸-۳۰ گزارش‌فرشتگان
۱۸-۳۵ مروگریفین
۱۹-۴۵ فیلم سینمائی
۲۱-۰۵ نمایشنامه
۲۱-۵۵ آگهی
۲۲-۰۰ اخبار

تشکیل دوره جدید برنامه نویسی کامپیوتر

همگام‌باتحولات‌سریع تکنولوژی درسراسر کشور و بمنظور تربیت نیروی‌انسانی متخصص‌موردنیازدررشته‌های علوم‌کامپیوترمرکزآموزش کامپیوتر اتومیشن (کامپیوتری‌نیک) دارنده امتیاز رسمی آموزشی‌با توجه بحسن استقبالی که‌از طرف علاقمندان این رشته بعمل آمده دوره جدید برنامه نویسی خودرا که در تاریخ ۱۷٫۷٫۳۵ تشکیل میشود باطلاع عموم میرساندازندگان دیپلم و مدارک بالاتر قبل از تکمیل کلاس فقط دوروز فرصت خواهند داشت تابادردست داشتن فتوکپی مدرک تحصیلی جهت ثبتنام مراجعه نمایند . خیابان پهلوی چهارراه امیراکرم ساختمان کورش طبقه دوم تلفن ۶۴۹۲۵۸

انواع دستگاههای تصفیه آب

سخت‌گیر، آشامیدنی، صنعتی و کلرزنی
(که شمارا ازخرید کل برای استخر بی‌نیاز میکند)
ساخت کشورهای آمریکا و آلمان
برای خرید جزئی وکلی به‌شرکت فنومن مراجعه فرمائید تلفن ۸۳۱۸۲۲-۸۲۰۹۴۷- ۸۲۷۴۷۱

رودکی شماره ۵۹

با همکاری : هوشنگ گلشیری . بابک‌قهرمان، منوچهر محجوبی ،جمشید اکرمی،حسین‌منزوی، کرامت تفنگدار ،پرویز شهریاری ،م.قائد ،منیژه عراقی زاده ... و با مطالبی از هربرت مارکوزه وینسنت پرتر، استیفن لیکاک ،گابریل گارسیا مارکز، از راپاند منتشر شد
م‌الف ۱۷۰۰۳

دوره آموزش فیلمبرداری

اداره کل تولید فیلم و عکس‌سپاهیان انقلاب منقضی خدمت دختر و پسر را برای شرکت در دوره‌کارآموزی بااستفاده‌از مزایای کمک هزینه‌تحصیلی به همکاری دعوت می‌کند تا بعد از اتمام‌دوره در صورت تمایل از همکاری آنها در اداره لابراتوار فیلم استفاده نماید . داوطلبان برای آگاهی‌بیشتراز تاریخ۱۷ الی ۲۵ مهرماه سال جاری از ساعت ۱۰ الی ۱۴ روز های اداری بجز پنجشنبه‌ها به دفتر امور فرهنگی واقع درساختمان‌اداری تالار رودکی مراجعه نمایند .
م الف ۱۶۸۸۲

آگهی مزایده شماره ۳-۳۵

شرکت سهامی معاملات خارجی در نظردارد مقداری از کالاهای موجودخود را طبق‌مشخصاتی که در مدارک‌مزایده تعیین گردیده است بشرح زیر بطور یکجا درمورد هرقلم ازطریق مزایده بفروش برساند .

ردیف	نوع کالا	مقدار تقریبی	مبلغ سپرده لازم برای شرکت‌در مزایده
۱-	الیاف مصنوعی		
	الف ـ ویسکوز	در حدود ۱۰٫۰۰۰ تن	۵۰٫۰۰۰٫۰۰۰ ریال (پنجاه میلیون ریال)
	ب- پولیستر	در حدود ۱۰٫۰۰۰ تن	۶۰٫۰۰۰٫۰۰۰ ریال (شصت میلیون ریال)
۲-	نخ		
	الف ـ موکت	در حدود ۶۵۰ تن	۲۰٫۰۰۰٫۰۰۰ ریال (بیست میلیون ریال)
	ب- نایلون	در حدود ۲۴۰ تن	۶٫۰۰۰٫۰۰۰ ریال (شش میلیون ریال)
	ج- پولیستر	در حدود ۲٫۰۰۰ تن	۳۰٫۰۰۰٫۰۰۰ ریال (سی میلیون ریال)
	د- انواع نخ استات	در حدود ۱٫۲۰۰ تن	۲۵٫۰۰۰٫۰۰۰ ریال (بیست‌وپنج‌میلیون‌ریال)
۳-	کاغذ بابعاد و گراماژمختلف (از ۵۰ الی ۱۱۰گرمی)	در حدود ۴٫۱۰۰ تن	۳۰٫۰۰۰٫۰۰۰ ریال (سی میلیون ریال)
۴-	مقوای کارتی و گلاسه	در حدود ۱۲۰ تن	۱٫۰۰۰٫۰۰۰ ریال (یك میلیون ریال)
۵-	لامپ الوان (از ۱۵ تا ۶۰ وات)	در حدود ۸۹۰ هزار عدد	۳٫۰۰۰٫۰۰۰ ریال (سه میلیون ریال)
۶-	سرپیچ خارجی و ایرانی	در حدود ۷۶۷ هزار عدد	۱٫۰۰۰٫۰۰۰ ریال (یك‌میلیون ریال)
۷-	ماشین‌آلات خشت زنی آلمانی	در حدود ۹۹ دستگاه	۶۰٫۰۰۰٫۰۰۰ ریال (شصت میلیون ریال)
۸-	کاشی خارجی	درحدود ۲۰٫۰۰۰٫۰۰۰ عدد	۲۰٫۰۰۰٫۰۰۰ ریال (بیست میلیون ریال)
۹-	روغن زیتون	در حدود ۲٫۰۰۰ تن	۳۰٫۰۰۰٫۰۰۰ ریال (سی میلیون ریال)
۱۰-	روغن سالاد سویا	در حدود ۴٫۰۰۰ تن	۱۲٫۰۰۰٫۰۰۰ ریال (دوازده میلیون ریال)
۱۱-	روغن نباتی تولیپ سه گل	در حدود ۸٫۵۰۰ تن	۳۰٫۰۰۰٫۰۰۰ ریال (سی میلیون ریال)
۱۲-	روغن نباتی هلیوس خورشید نشان	در حدود ۵٫۰۰۰ تن	۱۵٫۰۰۰٫۰۰۰ ریال (پانزده میلیون ریال)
۱۳-	روغن نباتی کلیبر دختر نشان	در حدود ۸٫۵۰۰ تن	۳۰٫۰۰۰٫۰۰۰ ریال (سی میلیون ریال)
۱۴-	کره	در حدود ۱٫۶۰۰ تن	۱۰٫۰۰۰٫۰۰۰ ریال (ده میلیون ریال)

شرایط شرکت در مزایده :

۱- طالبین میتوانند از روز شنبه ۱٫۸٫۲۵۳۵ الی شنبه ۸٫۸٫۲۵۳۵ از ساعت ۹ صبح الی ۱۲ و ۱۴ الی ۱۶ برای دریافت‌مدارک‌مزایده وهمچنین فرم پیشنهاد مزایده و یا اطلاعات بیشتر به شرکت سهامی معاملات خارجی بنشانی خیابان سپهبد زاهدی شماره ۱۸۵ قسمت فروش طبقه سوم اطاق شماره ۳۱ به آقای کریم اکبری مراجعه نمایند .

۲- برای شرکت درمزایده هرقلم بایستی‌پیشنهاد جداگانه تنظیم و ودیعه‌جداگانه بشرح‌مبالغ‌مذکوردرفوق سپرده شود .

۳- پیشنهاددهندگان مبلغ سپرده شرکت در مزایده را بایستی بحساب جاری شماره ۱۶۰۰۱ این شرکت دربانك مرکزی ایران وارین و رسیدآنراضمیمه پیشنهاد نموده و درپاکت لاك‌و مهر شده تاساعت ۱۲ ظهر روز شنبه ۲۲٫۸٫۲۵۳۵ به‌شرکت سهامی‌معاملات خارجی بنشانی فوق تسلیم و رسید دریافت‌نمایند .

۴- به‌پیشنهادهای مبهم ومشروط و بدون‌سپرده و پیشنهادهائی که بعد از انقضای مدت مقرر در این آگهی برسد ویاپیشنهادهائی که روی فرم پیشنهاد مزایده درج نگردیده باشدترتیب‌اثر داده نخواهدشد.

۵- تسلیم پیشنهاد شرکت در مزایده بمنزله‌اطلاع کامل پیشنهاددهنده از تاریخ ومقدار و کیفیت کالای مورد مزایده و آئین‌نامه معاملات این شرکت‌خواهدبود.

۶- پیشنهادات رسیده در ساعت ۱۴ روزشنبه ۲۲٫۸٫۲۵۳۵ درکمیسیونی که در شرکت تشکیل خواهد شد باز وقرائت میگردد و حضور پیشنهاد دهندگان ویانماینده‌قانونی‌آنان‌درموقع‌قرائت‌پیشنهادات آزاداست .

۷- برنده مزایده موظف است کالای خریداری شده را حداکثر ظرف مدت سه‌ماه‌ازتاریخ قطعی معامله از انبارهای شرکت خارج نماید .

۸- شرکت دررد یاقبول یك یاتمام پیشنهادات مختار است .

۹- اسامی برندگان نفراول ودوم مزایده درروزنامه‌های اطلاعات- کیهان - رستاخیزو آیندگان در روز های شنبه ۲۹٫۸٫۲۵۳۵ و یکشنبه ۳۰٫۸٫۲۵۳۵ آگهی خواهد شد و پیشنهاددهندگان مکلف‌اندبامطالعه‌جراید نامبرده درفوق از نتیجه مزایده اطلاع حاصل نموده‌و برندگان اول ودوم مزایده درمورد هرقلم کالابایستی تاآخروقت اداری روز چهارشنبه ۳٫۹٫۲۵۳۵ جهت‌انجام‌معامله و پرداخت بهای آن به‌شرکت به‌نشانی فوق مراجعه نمایند .

۱۰- انتشار آگهی نتیجه مزایده درجراید بمنزله ابلاغ رسمی قانونی به برندگان اول‌و دوم مزایده‌بوده‌و چنانچه برنده اول در روز وساعت مقرر دربند ۹ این آگهی جهت انجام معامله به‌شرکت مراجعه ننماید سپرده وی روزشنبه ۶٫۹٫۲۵۳۵ بنفع شرکت ضبط‌و مورد مزایده به‌برنده دوم واگذار خواهد شدودرصورتی که برنده دوم نیز درمدت مقرر در فوق مراجعه ننموده‌وحاضر به‌انجام معامله نگردد سپرده او نیزبنفع‌شرکت ضبط وشرکت برای فروش کالای‌موردمزایده‌به‌هرنحوی که مقتضی بداند عمل خواهد کرد .

م‌الف ۱۶۹۷۶

شرکت سهامی معاملات خارجی

جدول

جدول ویژه — شماره ۱۰۲۰

افقی :

۱- یکی از خورشهای وطنی - از آهنگسازان معروف قرن بیستم روسیه ۲- علاقه و رغبت - خالص - از انواع سازترکی است ۳- حیوان‌باربر - سرشت‌ها و طریقه‌ها - دهان - خودش را جزو آلات طرب می‌داند ۴- گاهی از تعجب درمی آورند - گاهی به گردن کسی میماند - اصل هرچیز - بلی به زبان خارجی ۵- آغوش و بغل - از وسائط نقلیه - مربوط و منسوب ۶- کوشنوایش ۷- قبیله معروف‌آدم‌خواران - ورقه نازک فلز در آزمایشگاه ۷- وزیر معروف ایرانی بنی عباس - بی‌کم و کاست - رونق و رخشندگی ۸- آتش عرب - از نواحی دماوند - سودن - گروه مردم ۹- خسته می‌زند - اسب ترکی - زبردست ترین نویسنده امریکائی که ساده دلان در سفر از آثار اوست ! ۱۰- روز عرب - بندری در آسیا - خوشحال و خندان ۱۱- هرکسی باید در کارش داشته باشد- چندتا نکته - علامت صفت تفضیلی ۱۲- درهم پیچیدن - وقت ولحظه - پایه‌و اساس - مردن ۱۳- قدر ومرتبه - آش-جسد حیوان مرده - مارکی-برسیگاری ۱۴- مرغی است شبیه‌مرغابی که منقاری بلند دارد - زمانی پای اسیر درآن بود - یکی از سیمهای برق ۱۵- جوهر سقز - فکر !

عمودی :

۱- یال اسب - شیشه و بلور - بی‌پول گرفتار اینهم هست ۲- بعد از دوم آید - مرد خدا - یک پای موفقیت در دعوا ۳- دربین هنرمندان است - غذای اول - خانم تعجب کرده - از امراض جلدی ۴- زبت های معروف زمان جاهلیت اعراب - شبانگاه - پیشاوندیست ۵- از علامات جمع است - میخانه را گفته‌اند - با آن تن می‌پوشانند ! ۶- بندگان خدا - حمام خصوصی - ویتامینی است- از ضمایر عربی ۷- مفصل -مادر عرب - از کلید داران بهشت - چه‌کسی ۸- از نشریات روزانه لندن ۹- از دریاست و به دریا میرود - سرباز نیروی دریائی - لخت و برهنه - پسوند آلوده ۱۰- در غربت بهتر توان زد- قهوه خارجی - هستی یافته -

حل جدول شماره ۱۰۱۹

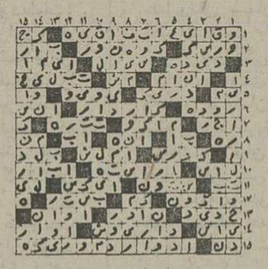

ورزشی است ۱۱- از سنگهای زینتی - خودداری کننده از انجام‌کاری - رودی در اروپا ۱۲- گاز بی‌پایان خوشگلها بیشتر میشنوند - میوه‌ایست ۱۳- خشک - علامت جمع - دانه آشی - آهسنگی‌در کار ۱۴- واحد زمان مسابقه بکس - دولت مستقیم و غیر مستقیم میگیرد - برصورت جوان می زند ۱۵- یار قدیمی قیل - بجنس می‌زنند تا فروشش آزاد باشد - شراب انگور.

جدول عادی — شماره ۹۴۶۰

افقی :

۱- برگزیدن - جائی که کشتی بارش را خالی میکند ۲- امر به آمدن میکند - زیباترین بندر فرانسه -جزشادکامی نیست! ۳- قولش قول است - سرش حقوق می گیرند - بچه بدنیا آوردن - مکر و حیله ۴- حرفی است - از موسیقیدانان معروف آلمانی - دفع مزاحم کردن - لقبی‌دراروپا ۵- دست عرب - از دیدنی ها در ارتش - از انواع کبوتر است ۶- نیم رقصی در آمریکا - ازانواع بستنی شده - تنگ نفس ۷- حشره‌ایکه سود فراوان‌میرساند - اگر - نوعی بازی قمار ۸- مرض‌خانمان برانداز‌یست - تکرارش‌کنید وبدست بچه بدهید تا بازی کند - فلزیست - حرف تصدیق ۹- از معاونان هیتلر بود - واحدی در وزن - یکی از نویسندگان معروف آمریکایی ۱۰- پارچه‌ایست - بامور حرفیا دارد - وزارتخانه‌ایست ۱۱- گاهی فنجان جایش را می گذارد و گاه لیوان -جوانمرد- هنه زخشکشده ۱۲- توانائی - نفس بلند -اگر مربوط به چاقو است که تیز است - از

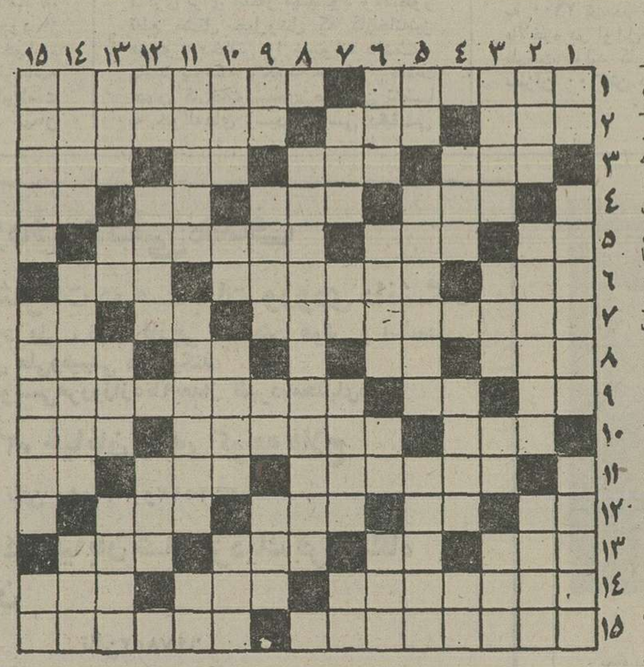

حشره پشم خوار - راستی مرد را از آن دانسته‌اند - ویسکی خالص - زودگذر ۷- فلزگلوله - ضمیر مفرد -اندوه و ناراحتی - آخرین حرف۸- نویسنده نکته سنج آمریکایی که خوشه‌های خشم از آثار اوست ۹- عیب و عار -کلمه احترام برای زنان - پایتختی در اروپا - میوه خوبرویان ۱۰-درپرده که باشد نیکوست - شراب - حیله‌گر - وقتی که لباس به بایستد ۱۱- فراهم شده - سند قرار دادن چیزی - قدم یکپا ۱۲- جنس قوی - بزرگان - شب گذشته ۱۳- خانه - خاک کوزه‌گری - بردوش می‌نهند و می‌برند - پارچه‌ایست ۱۴- همدم‌مونس - دولت از طریق وزارت دارائی میگیرد - اندوه و مشقت ۱۵- دیدار کردن از شخص بزرگ - از گلهای گلدانی در بهار - ماهی در سال .

حل جدول شماره ۹۴۵۹

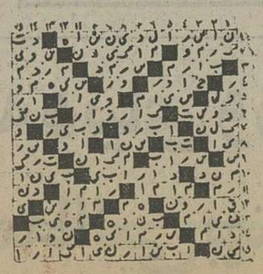

میرود - کوهی در ایران - پراکنده شده ۲- با خودش کامل میشود - جای لمیدن مو است - از نژاد سفید پوستان‌است۳- فرق میان سر - بیهوشی - پیشاوندیست - خیاط آنرا میگیرد ۴- ماه نورا به آن تشبیه کرده‌اند - از وظیفه خواران خزانه‌غیب - شما در زبان فرانسوی ۵- اشاره به دور- سرکتاب‌هم‌باز میکند - پایتخت خودمان ۶- کنده برمیخیزد ۱۳- سست‌و شکننده - علامت مفعول صریح - قلم است و گاهی میزنند ! - خوش لباس را هم می‌گویند ۱۴- از انواع سقف پوش است - طویلترین چاه‌ها - نصب کمتر قمار بازی شده ۱۵- اینهم کار عاشقان است- دردرون گوسفند قراردارد!

عمودی :

۱- از دریاست و به دریا

جزئیات آموزش کارمندان برای ارتقاء گروه اعلام شد

جزئیات برنامه های جدید آموزش ضمن خدمت کارمندان دولت در مشاغل کارگزینی ، بایگانی ،انبارداری، کارپردازی و امور دفتری و همچنین منشی‌های وزارتخانه ها و موسسات دولتی اعلام شد.

در برنامه جدید آموزش ضمن خدمت کارمندان ، در هر یك از رشته‌های شغلی فوق که یکی از عوامل موثر در ارتقاء گروه آنان است ، سه دوره آموزشی بشرح زیر درنظر گرفته شده است :

دوره آموزشی مقدماتی ،خاص کارمندانی است که در گروه های استخدامی ۴ تا ۷ قرار دارند. دوره آموزشی تکمیلی نیز اختصاص به کارمندان شاغل در گروه های استخدامی ۷ تا ۱۰ داده شده است ودوره پیشرفته نیز ویژه کارمندانی است که در گروه‌های استخدامی ۱۰ تا ۱۲ قراردارند.

مشاغل کارگزینی

برای آموزش ضمن خدمت کارمندان شاغل در کارگزینی های وزارتخانه ها و موسسات دولتی هر سه دوره آموزشی فوق درنظر گرفته شده است.

در دوره آموزش ضمن خدمت مقدماتی کارگزینی ها دروس نظری و عملی توام در نظر گرفته شده‌است.

در این دوره مجموع ساعات تدریس نظری ۱۲۶ ساعت‌وعملی ۲۴ ساعت است.

مهمترین مسائلی که دراین دوره تدریس میشود در مورد قانون استخدام کشوری ، صدور احکام مرخصی ، معذوریت ، انتصاب و طبقه بندی مشاغل ، حقوق‌و مزایا ، بازنشستگی و آمار پرسنلی است .

برای دوره‌آموزش ضمن‌خدمت تکمیلی کارگزینی ها مجموعات ۲۳۸ ساعت تدریس‌در نظرگرفته شده است که ۲۳۲ ساعت آن به دروس نظری و ۱۶ ساعت به دروس عملی اختصاص داده‌شده است .

موضوع دروس این دوره در زمینه فلسفه‌ایجاد قانون‌استخدام اصول اداره امور استخدامی ، طبقه‌بندی مشاغل و هدف وفواید آن ، ارزشیابی‌مشاغل ،کارمند- یابی، انتخاب و انتصاب ،اصول و مبانی تشکیلات اداری، حقوق اداری‌وبرنامه ریزی نیروی‌انسانی وغیره است.

کارگزین ها علاوه بر دروس اختصاصی فوق باید دوره آموزش اصول سرپرستی رانیز در مرکز آموزش مدیریت‌دولتی طی کنند.

برای طی دوره پیشرفته از سوی کارگزینی ها، طی دوره مدیریت عالی در مرکز آموزش مدیریت دولتی توصیه شده‌است.

کارمندان بایگانی ها

برای آموزش ضمن خدمت کارمندان شاغل در بایگانی ها دو دوره‌آموزشی مقدماتی‌وتکمیلی در نظر گرفته شده است دوره مقدماتی شامل ۸۲ ساعت درس نظری و ۱۳ ساعت درس عملی است .

دروس نظری این دوره به آموزش در زمینه اداره امور بایگانی و دوره عملی به کار - آموزی در بایگانی اختصاص‌داده شده است.

پوره آموزش تکمیلی بایگان هانیز مجموعا شامل ۹۰ ساعت تدریس است که ۷۸ ساعت آن دروس نظری‌و۱۲ ساعت به‌دروس عملی اختصاص داده شده است.

افرادی که دوره تکمیلی آموزش بایگانی را میگذرانند علاوه‌بر دروس فوق باید دوره آموزشی اصول سرپرستی را هم درمرکز آموزش مدیریت دولتی طی کنند.

کارمندان امور دفتری

برای‌متصدیان امور دفتری‌نیز دودوره‌آموزشی مقدماتی‌وتکمیلی در نظرگرفته‌شده‌است، در دوره آموزشی مقدماتی برای متصدیان اموردفتری فقط ۸۸ ساعت دروس نظری در زمینه اداره اموردفتری تدریس میشودو در دوره تکمیلی فوق غیراز طی دوره اصول سرپرستی ، تعداد ساعات دروس نظری به ۹۴ساعت رسیده‌است. آموزش ضمن خدمت انبارداران در وزارتخانه ها و موسسات‌دولتی به دو دوره مقدماتی و تکمیلی تقسیم شده است ، در دوره مقدماتی انبار داران طی ۹۲ساعت تدریس نظری ، اداره امور کار- پردازی وانبار ها ، اصول وظائف وسازمان انبار ها ، اداره امور اموال و اصول حسابداری و غیره رافرا میگیرند به‌انبارداران، در دوره آموزش تکمیلی طی۷۸ ساعت تدریس نظری ، مدیریت تدارکات بیمه های بازرگانی ، امور گمرکی و ترخیص کالا و تامین اجتماعی و مقررات کار آموزش داده میشود.

کارمندان انبارها

انبار داران علاوه بر گذراندن دروس فوق‌باید دوره آموزش سرپرستی راهم درمرکزآموزش مدیریت دولتی طی کنند. کار- پردازان وزارتخانه ها و موسسات دولتی نیز برای ارتقاء به گروه های بالاتر استخدامی‌باید دوره های آموزشی مقدماتی و تکمیلی راطی‌کنند.

کارپردازان

در دوره آموزش مقدماتی کارپردازان ،طی ۸۸ ساعت تدریس نظری ، به آنان اصول کلی حسابداری دولتی ، اداره امور اموال و سایر موارد لازم آموزش داده‌میشودو برای‌آموزش تکمیلی کارپردازان ۱۶۰ ساعت تدریس نظری در نظر گرفته‌شده است که در زمینه کلیات مربوط به بودجه ، مقررات عالی و حسابداری ، مدیریت تدارکات، امور گمرکی و ترخیص کالا ، حقوق بازرگانی ، اصول بیمه و اقتصاد و مالیه عمومی است.

منشی ها

برای آموزش ضمن خدمت منشی‌های‌وزارتخانه هاو موسسات دولتی فقط دوره آموزش مقدماتی در نظر گرفته شده است وبرای طی‌این دوره بوسیله منشی ها۶۶ ساعت دروس نظری‌درزمینه‌وظائف آنها و ۶۰ ساعت دروس عملی مانند ماشین نویسی فارسی و لاتین درنظر گرفته شده است.

پیام رئیس شهربانی‌کشور بمناسبت روز پلیس

پلیس خودرا خدمتگزار مردم‌میداند

بمناسبت روز پلیس (فردا) تیمسار سپهبد صمدیان پور رئیس شهربانی کشور پیامی‌به شرح زیر ایراد کرد :

هم میهنان گرامی

مفتخرم که یک بار دیگر به مناسبت فرارسیدن روزپلیس- روزی که به فرمان اعلیحضرت همایون‌شاهنشاه آریامهربزرگ ارتشتاران‌به بزرگداشت‌خدمات پلیس‌خدمتگزار اختصاص‌داده شده است نکاتی را پیرامون شهربانی‌کشور ومردم‌درسالی که پشت سرگذاردیم به‌آگاهی برسانم .

در سال‌پیشین /خدمتی‌پلیس که از پانزدهم مهر ماه سال ۲۵۳۴ شاهنشاهی آغاز و به امروز خاتمه یافت سازمان شهربانی کشور سرافراز بود که همچنان‌درطریق خدمتگزاری وانجام وظیفه‌در راه بهروزی و سعادت و رفاه هم میهنان گرامی گام هائی راسا و موثر بردارد .

آمار ما گواه صادقی‌براین مدعاست‌و تعدادجرائم‌مکشوفه وبزهکاران‌دستگیر شده‌وموارد عدیده‌ای که پلیس درسراسر کشور به مدد هم میهنان عزیز شتافته و در هر بار مشکلی‌را از پیش پای‌آنها برداشته‌همگی برتلاش های مداوم و موثر افسران و درجه‌داران و افراد پلیس کشور درسالی که‌گذشت گواهی می‌دهند .

در این سال جان بازی تنی چند از افسران و درجه‌داران شهربانی کشور بار دگراین واقعیت را ثابت کرد که پلیس جان نثار شاهنشاه بزرگ و طراح کبیر انقلاب سازنده‌شاه و ملت آنجا که آسایش و سعادت و آزادی ملت ایران‌را در معرض تهدید و خطر می- بیند مشتاقانه سینه خود را سپر تیربلا کرده‌وقتی‌سرفراز و مغرور واپسین دم حیات خویش رامی کشید خوشوقت است که یک بار دیگر چون همه قهرمانان وجانبازان‌میهن پیش‌ازخوداعتقاد راسخ‌خویش را به میثاق مقدسی که روز نخست خدمتگزاری یاد کرده‌به اثبات رسانیده است .

در سالی که گذشت پلیس کشور شاهنشاهی‌با قلبی‌مالامال از عشق به شاهنشاه بزرگ خود « اعلیحضرت همایون شاهنشاه آریامهر بزرگ ارتشتاران » همراه‌با همه ملت ایران در شادی غرور آفرین جشن های بزرگداشت پنجاه سال‌شاهنشاهی پرافتخارپهلوی شرکت جستند و درتمام‌جلوه های این جشن بزرگ تاریخی حضوری قابل‌احساس‌و موثر داشتند .

با آنچه که شهربانی‌کشور بمناسبت این جشن ستایش کننده و در عین حال سازنده عرضه داشت بار دگر ثابت‌شد که شهربانی کشور مانند همه سازمان های لشگری‌وکشوری مملکت عزیزما در قبل ازحلول طلیعه‌شاهنشاهی پرافتخارپهلوی با هیچ برابر بود و سپس درا اندک مدتی در پرتو تعالیم زندگی افتخار آمیزاو افزوده شدوا‌ینک ما افسران‌ومأموران شهربانی کشور ، در آستانه سال جدید خود که مقارن با آغاز سی و ششمین سال سلطنت پربرکت اعلیحضرت همایون شاهنشاه آریامهر می باشد برای ارائه خدمت‌بیشتر و ارزنده تر قرار گرفته‌ایم .

در این روز که وارد‌سال خدمتی جدید میشویم با همه وجود خود وباتمام صمیمیت یک پلیس خدمتگزار به پیشباز آینده میرویم تادر،هرلحظه که سعادت ملت‌ایران بجانفشانی یک خدمتگزارصمیمی‌نیاز دارد حاضر باشیم و دین‌خود رابه بهترین صورت‌به جامعه‌ومیهن خویش ادا کنیم. ما در راهی که انتخاب کرده‌ایم پیوسته پیروزی‌خواهیم‌داشت زیراراه ما راه حق و عدالت است و در این‌راه به عنایات‌شاهنشاهی خردمند و توانا و همراهی ملتی حق‌شناس‌و عدالتخواه و روشن بین استظهارداریم.

جاوید اعلیحضرت همایون شاهنشاه آریامهر بزرگ ارتشتاران

پاینده ایران

سرفراز نیرو های مسلح شاهنشاهی

تیمسار سپهبد صمدیان‌پور

سازنده رضاشاه کبیرسرسلسله توانای‌دودمان پهلوی‌و هدایت هاو توجهات‌فرزند برومندش شاهنشاه‌آریامهر قائداندیشمند وپرتوان ملت ایران هستی یافت و به سازمانی فعال ، پیشتاز ، خدمتگزار و اثربخش تبدیل گردید .

این نکته‌راهم میهنان‌عزیزی که ازنمایشگاه شهربانی‌کشور دیدن کردند و آنهاکه‌فرصت می کنند مهمانه ویژه‌شهربانی را که بمناسبت روز پلیس‌سال ۲۵۳۵ شاهنشاهی سال جشن های بزرگداشت پنجاه سال شاهنشاهی پهلوی - انتشار یافته ملاحظه نمایند به چشم خود می بینند و داوری می نمایند .

بهر حال با گذشت یکسال، یک برگ دیگر ، مشحون از خطوط غرورآفرین خدمتگزاری و جان نثاری پلیس شامپرست و خدمتگزار ملت ، برکتاب

مراسم فردا

فردا به مناسبت دهمین سالگرد روز پلیس ،مراسم باشکوهی از سوی‌شهربانی در سرتاسر کشور برپا می- شود . آئین امسال بسبب همزمانی با برگزاری جشن بزرگداشت پنجاه سال شاهنشاهی پهلوی باشکوه بیشتری انجام خواهدگرفت و سر در کلیه ساختمان‌های شهربانی و سازمان های وابسته با پرچمو شعار های میهنی تزئین خواهد یافت .

افسران و افرادشهربانی پیکره شاهنشاه آریامهر را در دانشگاه پلیس گلباران خواهند کرد .

از سوی شهربانی هدایا و سکه های یادبود میان افراد شهربانی و خانواده های شهدا توزیع خواهد شد .بهمین‌مناسبت پوستر و جزوه هایی نیزاز فعالیت های پنجاه ساله‌پلیس انتشار یافت .

فیلم هایی نیزاز پیشرفت‌های شهربانی‌به نمایش‌درخواهد آمد .

ضمنا وزارت پست و تلگراف بمناسبت روز پلیس یک قطعه تمبر یادگاری‌تهیه کرد . که روز پانزدهم مهر ماه منتشر میشود .

دوستان فرهنگی، دانشجویان، جوانان‌ومردم قدرشناس تهران

نعمت‌الله جهانبانولی

کاندیدای‌شما برای‌انجمن شهر تهران است.او بود که بسیاری‌از روشنفکران، نویسندگان را بمردم‌معرفی کرد.او طی سالها فعالیت مطبوعاتی نشان‌داده که همیشه در راه‌مردم‌و برای مردم گام برمیدارد. حضور نعمت‌اله‌جهانبانوئی در انجمن‌شهر تهران حضور همه‌ماست.

علیرضا میبدی

اطلاعات دیپلماتیک

نغمه‌های آشنا ازسایمون!

چند سالی است که‌سالروز فرخنده میلاد شاهنشاه آریامهر ، چهارم آبان ، روزیست که دکتر خلعتبری وزیر امور خارجه سفیران جدید ایران در کشور های خارجی را بحضورملوکانه معرفی میکند و اکنون‌قطعی بنظر میرسد که قرار است در سطح سفیران ایران در اروپای شرقی و کشورهای اسکاندیناوی تغییراتی صورت گیرد.

یکی از کسانی‌که میتوان انتظار معرفی اورا بحضور ملوکانه داشت ، محمود صالحی مدیر کل اداره مطبوعات و اطلاعات‌وزارت خارجه است که باحتمال قوی بعنوان سفیر شاهنشاه آریامهر عازم یوگسلاوی خواهد شد .

انتظار میرود همان‌روزی که صالحی معرفی میگردد، دکتر خلعتبری جانشین اوو همچنین رئیس جدید اداره اول سیاسی رانیز اعلام‌کند.

ویلیام سایمون وزیر خزانه داری آمریکا که سابقه مخالفت های حساب شده او با افزایش بهای نفت سابقه بسیار دارد ،در نطق اخیر خود در مانیل باردیگر به‌افزایش احتمالی بهای نفت‌در ماه ژانویه اعتراض کرده و آنرا موجب تشدید بحران پولی و پرداخت های جهانی قلمدادکرده است. اگر اینگونه حرفها راوزیر دارائی یک کشور بزرگ صنعتی دیگر میگفت میشد آنرا حاصل یک برداشت غلط و یا حرفی‌بنفع کشور متبوعه گوینده آن تلقی کرد ، ولی سایمون در نظر جهانیان از وضع بخصوصی برخوردار است . چند روز قبل همانطورکه در«اطلاعات‌دیپلماتیک» ذکر شده بود ، در آمریکا پرده از یک گزارش سری برداشته‌شد که در آن سایمون طرح های توطئه گرانه خود را علیه کشور های نفتی و مدافعان افزایش‌بهای نفت عنوان کرده و پیشنهادکرده بود آمریکا علیه اینکشور ها اقدام به مبارزه اقتصادی جدی‌که شامل قطع صادرات بعضی کالاها ازجمله مواد غذائی باشد بکند . جای تعجب است در حالیکه هر بچه دبستانی در آمریکا و اروپا میداند که پرداخت‌ها و خریدهای کشورهای‌اوپک مثل‌ایران داروی شفابخشی جهت بیماری‌عدم‌توازن پرداخت های آمریکا میباشد ، آنوقت سایمون بنابدستور اربابان وال‌اشریتی خود همانند کبک سربه زیر برف کوته‌فکری خود فرو برده و باردیگر سعی در مشوب کردن اذهان عمومی‌جهان دارد. اگر سایمون نمیداند ما میدانیم که اگر روزی پولهائیکه از طریق معاملات با کشور های نفتی نصیب آمریکا میشود قطع گردد آنوقت هیچ دولتی در واشنگتن قادر نخواهد بود یک موازنه منطقی در بودجه خود ایجاد کند . سایمون هنوز هم فکر میکند آنچه دیگران ازآمریکا خریداری میکنند در هیچ کجای دیگر پیدا نمیشود ، شاید کافی باشد اگر مقامات وزارت خزانه داری آمریکا یک رونوشت از آخرین گزارش کمیته اقتصادی سازمان همکاری اقتصادی برای پیشرفت که اعضای‌آن همه ممالک صنعتی هستند را به سایمون‌داده وازاوبخواهند آنرا بادقت‌مطالعه کند. شاید آنوقت سایمون‌بتواند بفهمدکه اقتصاد بین‌المللی امروزه در شرایطی است که لزوم آن همکاری متقابل است نه مقابله ، ولی داشتن انتظار چنین درکی‌از شخصی مثل ویلیام‌سایمون کاری بیفایده و عبث است چه او در دو سال اخیر توانسته قابلیت درک فکری و منطقی خود را با اظهارات واهی خود به همه نشان دهد .

سران عرب درقاهره

عده‌ای از سران کشور های عرب تا دو هفته دیگر درقاهره جمع خواهند شد تا بار دیگر سعی در انجام اقداماتی جهت حل و فصل بحران لبنان و همچنین‌ایجادهمبستگی بیشتری در داخل جهان عرب بکنند . اگر چه هنوز صورت رسمی شرکت کنندگان‌در این‌کنفرانس سران‌انتشار نیافته‌ولی‌روزنامه السیاسیه چاپ کویت خبر میدهد که والاحضرت امیر کویت در این گرد هم آئی شرکت خواهد کرد، قبل از شروع این کنفرانس قرار است اجتماعی از وزیران خارجه ممالک عربی‌در پایتخت مصر تشکیل گردد و بنا به اظهار نظر مقامات آگاه،هدف این اجتماع آغاز فعالیت هائی در راه رفع ورجوع اختلافات موجود بین مصر و سوریه از یکسو و مصر و لیبی ازسوی دیگر میباشد ، قذافی رهبرلیبی اعلام کرده در کنفرانس سران عرب شرکت نخواهد کرد و با توجه به‌روابط کنونی‌مصر ولیبی این تصمیم چندان‌دور از انتظار نیست ، دیپلمات های عرب مقیم تهران چندان امیدی به حل اختلافات مصر بالیبی ندارند در حالی که این‌امکان را رد نمیکنند که با تحولات لبنان شایدمحیط مناسبی‌جهت رفع اختلافات قاهره و دمشق پیش‌آید.

درمحافل

مبارزه با گرانفروشی در خدمات

مبارزه باگرانفروشی شکل و فرم جدیدی بخودگرفت مبارزه در سطح خرده فروشی کماکان ادامه دارد ، امالبه تیز مبارزه متوجه تولید کننده و وارد کننده و توزیع کننده عمده‌ای شده که گرانفروشی میکند. تعیین قیمت ریشه‌ای‌هنوز تمام نشده اما مبارزه با عاملین این دسته آغاز شده است‌تبعید تولید کننده عمده مرغ و تخمرغ از این نوع است ، شایعه درباره تعقیب چند عامل بزرگ بازار سیاه سیمان‌تائید دیگری درهمین زمینه است . درمورد خدمات نیز بررسی های وسیعی جریان دارد که‌در آن عالی ترین مقامات دولتی شخصا شرکت‌کرده‌اند وشاید تاچند روز دیگر تکلیف این کار هم روشن شود .

در بخش خدمات تعیین قیمت برای بیمارستان ها و انواع ویزیت پزشکی از پیچیده ترین و مشکل ترین موارد است که‌این موضوع معضل هم در حال حاضر حل شده است. و تکلیف آن‌نیز برای همیشه روشن خواهد گردید درزمینه واردات بعضی از کالا ها مثل دارو که ارتباط نزدیک باخدمات بهداشتی دارد همین بررسی ادامه دارد که دراین مورد هم احتمالا درروز های آینده گوشه‌ای ازآن نمودار خواهد شد .

تصمیم رئیس راهنمائی ورانندگی

راوی میگفت که رئیس راهنمائی و رانندگی تهران به ماموران صدور گواهینامه رانندگی دستور داده است که‌اگر نوبت ذکر شده روی کارت امتحان رانندگی یک متقاضی را تغییرداد و بامضای خود پشت‌کارت نوبت متقاضی را جلو انداخت حتی اگر شخص مربوطه در امتحان رانندگی مهارت نشان دهد باید مردود شود و نوبت بعد مراجعه کند .

رئیس راهنمائی و رانندگی تهران گفته است که همه متقاضیان باید درروزی که دایره صدور گواهینامه تعیین کرده است برای شرکت در امتحان رانندگی مراجعه کنند و هیچکس حق ندارد برای گرفتن نوبت زودتر بهوی که‌تنها شخصی است که‌قادر به‌تغییر نوبت پشت کارت های امتحان رانندگی است مراجعه کند.

به‌این ترتیب کسانی که واقعا به‌علت گرفتاری یاسایر مسائل از طریقی به‌رئیس راهنمائی متوسل میشوند ونوبت زودتر برای امتحان رانندگی دریافت میدارند حتی اگر در آزمایش موفق شوند افسران ممتحن باید بدستور رئیس اداره وی رادر آزمایش مردود اعلام کنند. ازین موضوع فقط تنی چنداز نزدیکان رئیس راهنمائی مطلع هستند وبقیه که حقیقت امر را نمیدانند بخیال خوش‌خدمتی و گرفتن یک نوبت زودتر برای یک متقاضی که احیانا دوست یا فامیل آنها است اورا به‌ته چاه می‌اندازند.

یك ایرانی قهرمان قهرمانان هوانوردی

در جریان برگزاری شصتو نهمین کنفرانس فدراسیون بین‌المللی هوابیمایی ، تنی چند از قهرمانان رشته های‌مختلف فنون هوانوردی از کشور های مختلف موفق بدریافت مدال هایی‌از دست والاحضرت شاهپور غلامرضا پهلوی نائل‌شدند

نکته‌ای که دراین میان از دید نمایندگان وسائل ارتباط جمعی پوشانده ماند این بودکه قهرمان قهرمانان فنون هوا نوردی امسال‌یک ایرانی است .این ایرانی‌سرلشگر خسروداد است که‌توانست پنج رکورد پرواز های مختلف باهوابیمای سبک را بشکند. رکورد هایی‌که تیمسار خسروداد باهلیکوپتر شکست به‌ترتیب عبارتست از صعود تا ارتفاع ۳ هزار متری در ۳ر۰ دقیقه، صعود تا ارتفاع شش هزار متری در هفت دقیقه ، صعود تا ارتفاع نه‌هزار متری در ۱۵دقیقه ،صعود تا ارتفاع ۳۰۰ هزار پائی در ۱۳ دقیقه ،سی دقیقه پروازدر ارتفاع ۳۰ هزار پائی.

این رکورد ها مورد تایید مرکز فدراسیون بین‌المللی هوابیمایی در پاریس قرار گرفته و پنج دیپلم بین‌المللی به عنوان رکورددار ۵مورد فوق‌الذکر بنام تیمسار خسروداد صادر شده است .

همچنین درکتاب سالانه اطلاعات فضایی این پنج‌رکورد بنام قهرمان ایرانی به ثبت رسیده است انجمن فضانوردان امریکا نیز در جلسات ماه گذشته خود و در غیاب تیمسار سرلشگر خسروداد رکوردهای پنجگانه اورامورد تایید قرار دادوو‌ی را بعنوان مرد سال هوابیمای سبک شناخت .همین انجمن بیاس رکورد شکنی های تیمسار خسروداد جایزه «کابیتان‌سلر» راکه نشانی ارزنده در رشته های هوانوردی بهوی اعطاء کرد .

امریکادرمیان مسکووپکن

درحالیکه روزنامه پراودا برای سومین روز پیاپی طی مقالاتی خواستارعادی شدن روابط مسکو وپکن گردیده ،ظاهرا چین‌چندان تمایلی به تحقق این امر ندارد و به عقیده مفسرین سیاسی‌آگاه یکی از دلایل این جریان اظهار نظر «هواکوفنگ» مرد قدرتمند پکن است که در گفتگویی با جیمز شلزینگر وزیر دفاع‌پیشین امریکا گفته که جنگ بین‌امریک و شوروی اجتناب ناپذیر است و امریکا باید بکوشش جهت‌حفظ قدرت دریایی خود در اقیانوس آرام ادامه دهد.

این اظهار نظر زمانی اعلام‌می شود که شوروی نیز به دوبه خود در همه دریاهای جهان در صدد گسترش قدرت دریایی خود برآمده وچین که خود نیروی دریایی قابل ذکری در مقایسه با امریکاو شوروی ندارد،ظاهرا مایل است امریکا بتواند توازنی از نظر قدرت دریایی با شوروی ایجاد کند. ناظرین سیاسی معتقدند چند ماه آینده رامی توان یکی از حساسترین دوران در روابط مسکو وپکن بحساب آورد چون دراین مدت امکان این که دو غول جهان کمونیسم بتوانند بار دیگر حداقل بخشی از روابطشان را عادی کنند از چندسال اخیر بیشتراست.

غرب کمک‌های اوپک را فاش نمی کند

کمک های وسیع و قابل توجه سازمان اوپک بکشور های در حال توسعه دیروز از طرف مقامات بانک جهانی مورد تحسین قرار گرفت و نکته جالبی که رئیس اجلاس بانک جهانی درمانیل بآن اشاره کرد این حقیقت بود که اوپک برای انجام برنامه های کمک خود بایستی از درآمد منبعی تمام شدنی و زوال‌پذیر بهره‌مجوید . حجم کمک کشور های عضو اوپک به ممالک جهان سوم تاکنون آنطور که باید و شاید در مطبوعات جهان صنعتی غرب مورد توجه قرارنگرفته چون عده‌ای معتقدند باانتشار حجم این کمک ها که بخش قابل توجهی ازدرآمد کل کشور های نفت خیز را درمقایسه باکشور های صنعتی تشکیل میدهد ، ممکن است اذهان عمومی جهان صنعتی بکاذب بودن اظهارات دستگاه های تبلیغاتی که‌تحت کنترل مستقیم کارتل های نفتی و غیره هستند پی‌ببرد. مسلم این است که اوپک از کمک به کشور های درحال توسعه هدفهای تبلیغاتی ندارد و بلکه کوشش در انجام رسالتی انسانی ووالا میکند که‌تاکنون از توجه کشور های صنعتی برخوردار نشده است .

تراکم در خلیج‌فارس

شلوغی رفت‌وآمد کشتی ها در خلیج فارس به حدی رسیده که کلیه ممالك ساحلی این‌شاهراه حیاتی در صدد انجام اقداماتی جهت رفع این مشکل هستند و علاوه برایران که یك برنامه وسیع توسعه بنادر وتاسیسات تخلیه‌کالا دردست دارد، مقامات کویتی نیز اخیرا برنامه‌مشابه‌ای را اعلام کرده‌اند و در شبانه‌روز ۱۸ ساعت به تخلیه بار مشغول هستند . بنابگزارش رادیولندن قرار است بزودی‌در کویت‌ملاقاتی بین مقامات مسئول کویت،عراق، عربستان ، قطر ، بحرین وامارات متحده عربی صورت گیردکاشید بتوان نوعی هماهنگی‌دراقدامات این کشورها برای سبك کردن ترافیك خلیج فارس از طریق تخلیه سریعتر کالا ها ایجاد کرد .

هم اکنون کشتی هائی که محموله‌هایشان باید درعربستان تخلیه شود نزدیك به شش ماه معطل میشوند واین مدت زمان در کویت به سه‌ماه میرسد.

روزنامه ندای ناسیونالیست

روزهای چهارشنبه بامطالب تحلیلی منتشر میشود

این ۳ نفر ۳۰ نفر را کشته‌اند!

● کارآگاهان پرده از راز قتل های مرموز بیابانهای اطراف گرگان به کنار زدند

● تشابه قتل های تهران با قتل های اطراف گرگان ، دلیل بزرك کارآگاهان است

کارآگاهان پرده از راز قتل های مرموز بیابان‌های گرگان برداشتند . به اعتبار نظرات کارآگاهان و ماموران موظف قتل‌های اطراف گرگان ، سه متهم به قتلی که چندی پیش به‌اتهام قتل چند افغانی در تهران بازداشت شده‌اند ،متهم به ارتکاب قتل‌های اطـراف گرگان هستند باین ترتیب‌تعداد قربانیان سه متهم افغانی بـه سی نفر رسید .

این سه نفر شکارهای خود را فقط از میان هموطنان افغانی خویش انتخاب می - کردند و آنان را در بیابانهای تهران و گرگان با فجیع‌ترین وضع به قتل می‌رساندند . بطوریکه در شماره‌های قبل نوشتیم از چندی پیش‌افرادی در بیابانهای اطراف تهران و گرگان بطرز مرموز و مشابه به قتل می‌رسیدند و چنین‌بنظر می‌آمد که تمام این کشتارها بدست یک نفر و بیک شیوه انجام میگیرد. ماموران‌انتظامی با پیگیری و تلاش فراوان درصدد کشف و شناسایی عاملان و انگیزه این قتل ها بودند تا اینکه چند شب قبل کارگران ساختمان ناتمامی در تهران پارس به ماموران انتظامی اطلاع دادند که در زیرزمین بنا دو برادر افغانی به‌نام رحیم و اسماعیل به قتل رسیده‌اند . ماموران انتظامی و مقامات قضایی پس ازحاضر شدن در محل ، دریافتند که یکی از دوبرادرمقتول‌ودیگری مجروح شده و محتویات‌جیب هردو برادر به سرقت رفته است .

ماموران ضمن بازجویی از اسماعیل (مجروح) به هویت سه افغانی به اسامی شیرمحمد سید امیر ، میرزا محمد عطا محمد و احمد شیرعلی‌رضایی که برادران افغانی را مورد حمله ودستبردقرار داده‌بودند پی برده ، هرسه‌آنان‌رادستگیر کردند .

بازداشت شدگان ضمن‌اعتراف به قتل کارگرافغانی شیوه‌انجام کار را که حمله با چاقو و قطعات سنگ بود ، مشخص کرده و افزودند که این عمل را صرفا به قصددستبردمایملک شکارهای خود انجام داده‌اند. ماموران شعبه یک آگاهی با توجه به اعترافات صریح متهمان و تشابه شیوه انجام کشتارهای بیابانهای اطراف تهران که با قتل رحیم به پنج تن رسیده بود نتیجه گرفتندکه کلیه قتل‌های مذکور در تهران و بیابانهای گرگان بدست سه افغانی بازداشت شده صورت گرفته است .

ماموران شعبه یاد شده بـه قصد بررسی نحوه قتل افغانی های بیابانهای حوالی گرگان که ۲۵ جسد افغانی را دربـر گرفته است به این شهرستان عزیمت کردند و طی بـررسی و تحقیقات دقیق دریافتند کـه همه قتل‌های مرموز آن حدود مشابه کشتارهای اطراف‌تهران با سنگ و چـاقو بەوقوع پیوسته و عموما بطریق قتل کارگر افغانی اجراشده است . با توجه به قرائن و شواهد بدست آمده ، شماره قتل افغانی‌ها به سی مورد رسیده که به‌استناد تشابه این‌کشتارها با یکدیگر برای‌ماموران‌تردیدی نمانده است که عاملان ایـن قتل‌های فجیع و مرموز سه افغانی دستگیر شده هستند .

از راست : میرزا محمد عطا محمد- احمد شیرعلی رضایی- شیرمحمد سید امیر (۳ متهم به قتلی که ۳۰ نفر را کشته‌اند !)

حادثه‌ها و حادثه آفرینان

جوان میکانیکی به قصد آزمایش اتومبیل تعمیری‌از کارگاه خارج شد و ضمن تصادف با زنی ، وی را به قتل رساند .

این جوان که «جعفر»نام دارد بی‌آنکه گواهینامـه رانندگی داشته باشداتومبیل یکی از مشتریـان را از تعمیرگاه خارج ساخت‌وحین آزمایش با زنی بنام ربابـه بنی‌آقا برخورد کرد. ربابه که بشدت مجروح شده‌بود در بیمارستان درگذشت.جعفر با توجه به فوت مصدوم‌و عدم حضور بستگان وی از بیمارستان خارج و متواری شد .

ماموران انتظامی پس از سه ماه تعقیب ، «جعفر» را دستگیر و بازداشت کردند . رسیدگی به این پرونده به عهده قوامی بازپرس شعبه ۶ دادسرای تهران گذارده شد .

مرك راننده تراكتور

یک تراکتوردرجاده‌آبعلی واژگون شد و جعفرنوری که آن را هدایت می کرد کشته شد . دو سرنشین تراکتور نیز بشدت مجروح شدند .

هروئین مردی را کشت

مرد ۲۶ ساله‌یی بنام علی به‌علت استعمال زیادهروئین شدیدا مسموم شد . ایـن جوان پس از انتقال بـه بیمـارستان مسمومین ، درگذشت .

زنی در آتش سوخت

زن ۷۰ ساله‌یی‌بنام‌ام‌البنین شیرزاد براثر سوختگی با نفت در بیمارستان سوانح سوختگی درگذشت .

● اتومبیل شماره ۳۲۳۴۵ اصفهان برانندگی محمدرضا واقفی درخیابان ۲۱ متری جی باعابری بنام اسداله سعادت برخورد کردوعابربراثرجراحات وارده جان سپرد.

راننده فراری

● اتومبیل شماره ۴۹۶۳۵ تهران لدر خیابان پهلوی بـا عابری بنام محمد استوانـه تصادف کرد راننده پس از برخورد باعابر متواری شد و ماموران گشت کلانتری مرکز اورا تعقیب‌کردند ولی چون‌بدون توجه به تذکرات پلیس به فرار خود ادامه داد ماموران بـا شلیک ۲ تیر هوائی راننده را که عباسعلی معماری نام دارد دستگیر کردند ، مجروح بـه بیمارستان سینا انتقال یافت.

مرك دوچرخه‌سوار

● اتومبیل شماره ۹۲۳۴۶ تهران س برانندگی نادعلی علی مردانی درنازی‌اباد باجوان۱۹ ساله‌ای که با دوچرخه در حرکت بود برخورد کرددراین حادثه دوچرخه‌سوار کشته شد.

عابر کشته شد

● موتورسیکلت سواری بنام ابراهیم بنی‌هاشم ۱۷ ساله در جاده شاهنشاهی بابک رهگذر بنام تراب برخورد کرد تراب که بشدت مجروح شده بود در بیمارستان رضاپهلوی‌جان‌سپرد.

دهها پذیرش دانشجویی در تهران جمع آوری شد

● **این پذیرش‌ها جعلی بوده و یک دارالترجمه با دریافت پول از داوطلبان دراختیار آنان‌می‌گذاشت**

از طرف سفارت امریکا در تهران دهها پذیرش که یک دارالترجمه برای‌متقاضیان‌خود گرفته بود جمع‌آوری شد .

صاحب یک دارالترجمه واقع در خیابان شاهرضا بـرای گرفتن پذیرش مبلغ‌قابل‌توجهی پول از متقاضیان‌پذیرش‌گرفت، اما هنگامی که آنان مدارک خود را جهت تائید به سفارت امریکا بردند ، معلوم شد کـه پذیرش‌های اخذ شده مجعول و بی‌اساس است .

دانشجویان پس از پی بردن به این مساله به دارالترجمـه رفتند و پول خودرا مطالبه کردند . اما صاحب‌دارالترجمه حاضر شد فقط نیمی از پول آنها را پرداخت کند . براثر این ماجری علیه صاحب دارالترجمه به کلانتری مرکز شکایت شد وماموران‌کلانتری صاحب موسسه‌را جهت‌تحقیق به‌کلانتری جلب کردند و پس از تشکیل پرونده‌ای در این زمینه او را به دادسرای‌ناحیه ۳ تهران فرستادند .

فرهی سرپرست دادسرای ناحیه پرونده را جهت‌رسیدگی به عابدی دادیار دادسراارجاع کرد.

یکی از دانشجویان که‌ایرج کریمی نام دارد نزد دادیار دادسرا گفت من بخاطر گرفتن پذیرش یک ماه قبل از شهر بروجرد به تهران آمدم‌وچون رشته مورد علاقه من یکرشته عمومی است‌صاحب‌دارالترجمه برای گرفتن پذیرش به من قول مساعد داد و من از یک ماه قبل منتظر بودم جواب آن را از دارالترجمه بگیرم وقتی متوجه شدم پذیرشی را کـه صاحب دارالترجمه بمن داده است معتبر نست، جهت‌گرفتن پولم نزد صاحب موسسه‌رفتم ولی او ازدادن‌پول‌خودداری کرد.

تحقیقات از سوی دادیار دادسرا همچنان ادامه‌دارد.

پدر دختر دو شوهره خودرا به ماموران معرفی کرد

یک زن تنوع‌طلب در غیاب شوهرش از لنگرود به‌تهران گریخت و همسر یکراننده‌شد این زن که «بی‌بی» نام دارد درپی‌ماموریت طولانی‌شوهرش رحیم مهرعلی‌زاده به یکی از شهرستانها ، اثاثـه منزل را وسیله یک وانت‌بار کرایه از لنگرود به تهران برد و بایکی از همشهریان خود که«محمود شادمان» نام دارد ، ازدواج کرد .

پدر «بی‌بی» پس از اینکه متوجه تخلیه منزل شد بـرای پیدا کردن دخترش به تهران آمد و پس از جستجوی فراوان او را همراه همسر جدیدش در خیابان غار دید . بااعلام شکایت پدر «بی‌بی» زن دو شوهره باتفاق شوهرش وسیله مامـوران کلانتری شانزده تهران دستگیر شد . پس ازتحقیقات‌ازسوی‌ماموران کلانتری معلوم شد محمود با داشتن همسر و چهار فرزند اقدام به ازدواج مجدد کرده است. پرونده اتهامی بی‌بی و محمود جهت رسیدگی بـه دادسرای ناحیه هفت تهـران فرستاده شد و جواد اسلامی دادیار دادسرامشغول‌رسیدگی به پرونده شده است .

زنی پول کرایه خانه را لباس شب خرید

زنی بنام «بتول» بخاطر چشم و همچشمی با زن همسایه ، ۳ماه وجه کرایه خانه‌ای راکه شوهرش به او داده بود تـا به صاحب‌خانه بدهد بابت‌خرید یک پیراهن شب گرانقیمت پرداخت و شوهر برای تنبیه او از دادگاه حمایت خانواده تقاضای طلاق کرد .

شوهر این زن که «عبدالـه» نام دارد گفت :

- وقتی که اول ماه حقوق می‌گیرم ، کرایه‌خانه را پیش بتول میگذارم تا او پول را نگهدارد و در موعد مقرر به صاحب‌خانه بدهد . زیرا اگر پیش من بماند ممکن‌است‌خرج شود و صاحب‌خانه وسایل‌ما را بیرون بریزد . ماه گذشته‌که مطابق معمول کرایه خانه را به بتول دادم ، او از مـن خواست تابرای‌جشن عروسی یکی از همسایگان لباس شب خوبی برایش بخرم . من بـا شرمندگی به او گفتم که چون پول ندارم تا لباس شب‌مجللی را که میخواهد برایش بخرم بهتر است که او یکی از لباس های قدیمیش را بپوشد . اما بتول با آوردن دلایلی گفته‌مرا رد کرد و به اصرار خـود افزود ، تا اینکه چندی پیش وقتی بمنزل رسیدم ، دیدم که تمام وسایل زندگی مادرحیاط خانه است ! اول فکر کردم‌که شاید زنم خانه‌تکانی میکند، اما وقتی قیافه عصبانی‌و ناراحت صاحب‌خانه را دیدم و علت ناراحتی‌اش را پرسیدم ، او مدعی شد که با سه‌ماه تاخیر در پرداخت مال‌الاجاره حتـی یک لحظه حق استفاده از اتاق را نداری ! بدین ترتیب معلوم شد که خانم من کرایه سه‌ماه گذشته را نپرداخته و به زخم دیگری زده است .

«بتول» همسر عبداله گفت : من جلوی سروهمسر آبـرو داشتم و نمی‌توانستم‌لباسی را که بارها در چندین عروسی پوشیده‌ام دوباره بپوشم،زیرا همسایه‌ها بمن می‌خندند.بهمین علت چون شوهرم برای‌خرید لباس و کفش پول بمن‌نداد ، منهم کرایه سه ماه خانه را برای خرید لباس و کفش نـو خرج کردم چرا که درغیر اینصورت‌پیش‌دوستانم خجالت می‌کشیدم .

پرونده این زن و شوهردر دادگاه حمایت خانواده تحت بررسی است .

۹ ماه زندان برای تجدید فراش

مردی که با توافق همسر خود وبدون اجازه دادگاه، تجدیدفراش کـرده بود روز گذشته به زندان رفت !

پرونده این مرد که اکبرنام دارد از شعبه ۲ تحقیق بـه شعبه ۱۵ دادگاه جنحه‌ارجاع شد و روز گذشته اکبر باتهام تجدیدغیرمجاز فراش به زندان افتاد.

او در بازجوئی‌گفت : پس از ۵ سال زندگی‌بازنم «ایران» چون او بچه‌دار نشد بـه تشویق دوستان و همسایه‌ها وبااجازه «ایران» تصمیم‌گرفتم زن دیگری بگیرم و بچه‌دار شوم. ضمنا به زن دومم نیز گفته بودم که همسر دیگری‌هم دارم اما چون عاقد درقباله ازدواج ما این موضوع را ذکر نکرده است ، حالا زن دومم پس از ۵ ماەزندگی بامن بنای ناسازگاری را گذاشته است. رئیس شعبه ۱۵ دادگاه جنحه ، روز گذشته با توجه بموارد اتهامی اکبر و اینکه بدون اجازه دادگاه ، تنها به استناد اجازه همسراول خود تجدیدفراش کرده است او را به ۹ ماه حبس محکوم کرد.

این قاچاقچی ، هروئین ۳۵ درصد از معتادان رضائیه‌را تأمین میکرد

احمد نجفی قاچاقچی اهـل رضائیه

رضائیه - خبرنگار اطلاعات

احمد نجفی ساکن روستای «شورکند» رضائیه قاچاقچی که بیش از یک سوم هروئین مصرفی معتادان رضائیه را تامین میکرد، بدام افتاد واز وی یکصد و پنج گرم‌هروئین کشف شد.

ماموران دایره مبارزه بـا مواد مخدر شهربانی‌رضائیه، برای بدام انداختن ایـن قاچاقچی خطرناک ، با لباس مبدل، با او وارد معامله‌شدند و بهنگام تحویل ۱۰۵ گـرم هروئین ، او را بدام افکندند.

همچنین ماموران مبارزه با مواد مخدر شهربانی رضائیه، از زن ۳۲ ساله‌ای بنام‌خدیجه توتونکار ، ۸ گرم هـروئین بدست آوردند.

خدیجه، پس از اینکه مدتی پیش شوهرش به اتهام ذخالت در خرید و فروش هـروئین به زندان افتاد، در توزیـع هروئین بین معتادان رضائیه، فعالیت میکرد.

یک اقدام بی سابقه

همه هفته، سه روز آخر هفته را در مشهد -اصفهان شیراز- تبریز -کرمانشاه - همدان

با «جهانگشت»

مینکرتورهای داخلی بگذرانید. برای رزرو جابا تلفنهای ۶۳۸۹۹۸ و ۶۳۳۲۴۲ باماتماس بگیرید.

مأموران بدنبال قاتل ناشناس میگردند

دوشب قبل ماموران‌پاسگاه ژاندارمری مهرآباد شمالی به استناد ادعای تلفنی یک مرد ناشناس، جسد جوانی‌را کنار دیوار مخروبه بیابانهای غرب تهرانسر کشف کردند. بـا گزارش ماموران آقای صانعی بازپرس شعبه یک دادسرای تهران پس از عزیمت به محل واقعه جسد جوان۲۶ ساله‌یی را دید که از دهان و بینی‌او خون خارج شده است .

ضمنا در کنار جنازه پاکت دربسته‌یی بدست آمد که در داخل آن مقداری داروباضافه یک نسخه پزشگ بچشم مـی خورد، از آنجائیکه روی نسخه نام «منصور کسائـی» نوشته شده بود ، حدس زده میشود که این اسم متعلق به متوفی باشد.

بدستـور بازپرس جسد مکشوفه به پزشگی قانونـی انتقال یافت تـا علت مرگ مشخص گردد، زیرا تصـور میرود که جوان یادشده به‌قتل رسیده‌است. بدستور «صانعی» ماموران اینک در جستجوی یافتن قاتل یا قاتلین « منصور کسایی» هستند.

از شیرزنان وشیر مردان ارجمند باشگاههای لاینز پایتخت دعوت می‌شود برای انجام مذاکرات نهائی واتخاذ تصمیمات لازم راجع به‌انتخابات انجمنهای ملی ساعت ۱۷ روز شنبه۱۷ مهرماه درساختمان باشگاه لاینز تجریش واقع در نیاوران خیابان مژده شماره ۷۷ حضور بهمرسانند .

قائم مقام رئیس شورایعالی مناطق لاینز ایران

محمد دادور

مرد بی گذرنامه ، زندانی شد

یک مرد افغانی که بـدون گذرنامه وارد ایران شده و درصدد قتل دو برادر افغانی برآمده بود به حبس و اقامت اجباری در یکی از نقاط‌ایران محکوم شد .

این مرد که «عبدالغنی» نـام دارد، چندی پیش‌بدون داشتن گذرنامه وارد ایران شد و به دو برادر افغانی که مدتها در ایران زندگی میکردند ۴۰۰۰ ریال پول داد تا آنها کـاری برای او پیدا کنند .

عبدالغنی چون با خلف وعده آنان روبرو شد به سراغ‌آنها رفت و درصدد استردادپولش برآمد . برادران افغانی ضمن خودداری از پس دادن پول ، مدعی شدند که وجه مـورد بحث را بـابت حق‌الزحمه جست‌وجوی کار برداشته‌اند و اگر توفیقی دراین مـورد بدست نیامده ، باید به‌حساب بدشانسی‌عبدالغنی گذارده‌شود. مرد افغانی که از این استدلال به خشم آمده بود ، با چاقو به‌جان دو برادر هموطن‌افتاد و پیش از اینکه آنها رابکشد دستگیر شد .

«عبدالغنی» روزگذشته‌درشعبه ۹ دادگاه جنحه تهران به اتهام ورود بدون گذرنامه به‌ایران و ایراد ضرب و جرح به‌دو نفر به ۶ ماه حبس جنحه‌ای‌و ۶ ماه اقامت اجباری در یکی‌از نقاط کشور محکوم شد .

تبریکات

جناب آقای داورپناه
ارتقاء درجه آنجناب‌را تبریک عرض مینمایم .
داروخانه ماه- حسین پورزمانی

جناب آقای کاظم قهرمانی
انتصاب جنابعالی را بسمت رئیس راهنمائی‌و رانندگی استان ساحلی صمیمانه تبریک میگوئیم .
بندرعباس - شرکت شاهنده - احمد مصطفی‌نژاد .

جناب آقای کوروش پهلوان
ارتقاء درجه آن‌دوست عزیز را تبریک عرض مینمایم.
مهندس حسن بریمانی

جناب آقای کوروش پهلوان
ارتقاء درجه آن‌دوست عزیز را تبریک عرض مینمایم.
موسی لسانی

جناب آقای کوروش پهلوان
ارتقاء درجه آن‌دوست عزیز را تبریک عرض مینمایم.
مهندس فتح‌اله علیزاده

جناب آقای کوروش پهلوان
ارتقاء درجه آن دوست عزیز را تبریک عرض مینمائیم.
منوچهر خیرخواه - حسین خیرخواه

جناب آقای کوروش پهلوان
ارتقاء درجه آن‌دوست عزیز را تبریک عرض مینمایم.
جلال انوری

جناب آقای عبدالرزاق رزاقی
انتصاب جنابعالی را بسمت استاندار استان ساحلی صمیمانه تبریک می‌گوئیم .
بندرعباس - شرکت شاهنده- احمد مصطفی‌نژاد

جناب آقای علی اکبر اخباری
ارتقاء درجه جنابعالی را تبریک عرض می‌نمائیم.
محموداخباری. نزهت‌الملوک عجمی کاشانی. مهدی عجمی. نسرین. ناصر. نادر. نصیر اخباری .

آقای بهرام ابراهیمی تجدد
ارتقاء درجه حضرتعالی را از صمیم قلب تبریک‌عرض نموده سعادت وترقی روزافزونتان را خواستارم .
بندر شاهپور - سید جواد غفوری

برای نجات فرزند :

زنی به میعاد مرگ رفت!

مردی که قصد فریب زن شوهرداری را داشت ، براثر عدم توفیق در نیت خود ، بصورت زن اسید پاشید و متواری شد. زن‌که‌بشدت‌دچار سوختگی‌شده‌بودبه بیمارستان سوانح سوختگی انتقال‌یافت. زن مصدوم که کبرا نام دارد پس از کسب آرامش نسبی در بیمارستان به ماموران گفت : مردی بنام حسن از چندی قبل بقصد اغفال من که دارای شوهر و شش فرزند هستم‌به تعقیبم پرداخت .او هنگامی‌که از این تعقیب‌های مصرانـه نتیجه‌یی نگرفت ، ظهر دوروز قبل طی تماس تلفنی اعلام‌کرد که یکی از فرزندانت نزد مـن است و اگر فرزندت را می‌خواهی هم‌اکنون به‌ملاقات‌من بیا .

کبری افزود : پس از این مکالمه سراسیمه و پریشان بسوی میعاد رفتم و دربرابر حسن قرار گرفتم و او بی‌هیچ گفت‌وگوئی محتوای شیشه‌یی را که اسید بود بصورت مـن پاشید و فرار کرد .

«صابری» بازپرس شعبه ۱۵ دادسرای تهران ، دستور دستگیری حسن را صادرکرد، متهم پس از تحقیقات لازم با قرار صادره روانه زنـدان‌شد.

اطلاعیه برنامه بین‌المللی رادیوتلویزیون ملی ایران

سازمان رادیو تلویزیون ملی ایران به‌آگاهـی میرساند که‌پخش برنامه های جدید بین‌المللی تلویزیونی درشکل‌تازه وگسترش‌یافته‌وهمچنین برنامه های‌بین‌المللی رادیوئی‌ازبامداد روزچهارم آبان ۲۵۳۵ شاهنشاهی آغاز میگردد .

برنامه‌های رادیوئی همه‌روزه از ساعت پنج وسی دقیقه بامداد تا ساعت یک بامداد بر روی طول موج ۱۵۵۵ کیلوهرتز پخش خواهدشد وبرنامه‌های‌تلویزیونی از ساعت ۱۴٫۳۰ تا ساعت ۲۴ بر روی کانال ۵ پخش میشود .

دارندگان گیرنده‌های تلویزیونی که با سیستم۵۲۵ خطی کارمیکند درصورت تمایل به استفاده بایدتلویزیون های خودرا بدستگاه تبدیل‌کننده (کنورتور) مجهزسازند.

جدول برنامه‌های رادیو تلویزیون بین‌المللی همه روزه از طریق مطبوعات کشور به آگاهی خواهدرسید.

همزمان با گسترش برنامه های بین‌المللی رادیو تلویزیون‌ملی‌ایران برنامه رادیوتلویزونی امرکا در تهران تعطیل میشود.

م الف ۱۶۹۷۵

سازمان رادیوتلویزیون ملی ایران

فروش فوق‌العاده بـا ۵٪ تخفیف ویژه

برای سالگرد شهرک مبل روز های پنجشنبه و جمعه ۱۵ و ۱۶ مهر از نمایشگاه شهرک مبل بازدید فرمائید

خیابان کورش کبیر نرسیده به سه راه ضرابخانه
تلفن ۲۳۶۱۵۷

اعلامیه‌پذیره نویسی‌عمومی سهام شرکت داکتیران (شرکت سهامی عام در شرف تاسیس)

نظربا‌ینکه داکتیران «شرکت سهامی عام» باسرمایه اولیه ۱٫۶۰۰٫۰۰۰٫۰۰۰ « یك میلیارد و ششصد میلیون » ریال که ۱٫۳۴۷٫۰۰۰٫۰۰۰ « یك میلیارد و سیصدو چهل و هفت میلیون» ریال آن بوسیله موسسین تعهد گردیده و۳۵ درصد آن بمبلغ ۴۷۱٫۴۵۰٫۰۰۰ «چهار صدو هفتادو یك میلیون و چهار صدو پنجاه هزار » ریال نقداپرداخت گردیده درشرف تاسیس است. لهذا طبق مقررات قانون تجارت ولایحه‌قانونی اصلاحی قسمتی ازقانون تجارت اطلاعیه ذیل‌جهت اطلاع عموم تنظیم گردیده تا متقاضیان نسبت به خریداری ۲۵۳٫۰۰۰ « دویست وپنجاه و سه هزار» سهم باقی‌مانده درمدت مقرر اقدام‌نمایند.

۱- نام شرکت

داکتیران «شرکت سهامی‌عام»

DUCTIRAN (Public Joint Stock Company)

۲- موضوع شرکت

ساختن وبکار انداختن کارخانه تولید لوله های چدنی قابل انعطاف «داکتیل »، اتصالات شیر و سایر محصولات چدنی و بطور کلی‌فعالیت هائی که بطور مستقیم یاغیر مستقیم باموضوعات بالا مربوط بوده یا موجب اجراء و انجام‌موضوعات فوق گردند، شرکت میتواند جهت نیل‌به هدفهای خود شرکت‌های وابسته تاسیس کند یا درشرکت های موجودبا اشخاص حقیقی یاحقوقی مشارکت نماید.

۳- مرکز اصلی

تهران.

٤- مدت شرکت

نامحدود.

۵- موسسین

۱- بنیاد پهلوی.
۲- بانك توسعه صنعتی و معدنی ثبت شده بشماره ۶۹۰۷ بنشانی تهران ،خیابان حافظ،شماره ۵۹۳ .
۳ -شرکت سرمایه‌گذاری بانکهای ایران ثبت شده بشماره بنشانی :
٤- بانك‌کار ثبت شده بشماره ۶۰۶۲ بنشانی تهران، خیابان حافظ ساختمان بانك کار.
۵- شرکت سرمایه‌گذاری ایران و فرانسه «کومینیف »
Societe D'Investissement Irano Francaise (COMINIF)
ثبت شده بشماره ۱۹۹۹۶ بنشانی تهران، بلوار الیزابت ، کوچه شماره ۳، پلاك ۱۹.
۶- پنت‌اموسن‌اس .آ. (PONT A MOUSSON S. A.) ثبت‌شده بشماره ۲۱۰ ب ۵۵ بنشانی فرانسه‌نانسی خیابان لیبراسیون ، شماره ۹۱ .
۷- ایرانیت «شرکت سهامی عام» ثبت‌شده بشماره ۵۳۱۰ بنشانی ،تهران خیابان امیراتابك، شماره ۷۷
۸- بیمه‌ساختمان وکار ثبت شده به‌شماره ۹۲۸۷ ،بنشانی ،تهران، خیابان‌حافظ ساختمان‌بانك کار.
۹-آقای عبدالمجید اعلم به نشانی تهران لخیابان کاخ‌شماره ٤٤
۱۰- آقای سعید هدایت بنشانی تهران خیابان حافظ ،ساختمان بانك کار.
۱۱- آقای‌بهرام داوودخانیان بنشانی،تهران، خیابان سپهبد زاهدی‌شماره ۲۷.
۱۲- آقای بیژن همایونفر بنشانی تهران، خیابان فرمانیه ، مهماندوست ، کوچه مستوفی شماره ۱۳۳

۶- سرمایه شرکت

مبلغ ۱٫۶۰۰٫۰۰۰٫۰۰۰ ریال که به ۱٫۶۰۰٫۰۰۰ سهم ۱۰۰۰ ریالی تقسیم گردیده پرداخت ۱٫۳۴۷٫۰۰۰٫۰۰۰ ریال ازاین مبلغ‌توسط موسسین تعهد و ۳۵ درصد آن نیز بمبلغ ۴۷۱٫۴۵۰٫۰۰۰ ریال پرداخت شده‌است.

۷- اظهارنامه ثبت شرکت و اساسنامه‌آن بانضمام اطلاعیه حاضر به اداره ثبت شرکت‌ها ومالکیت صنعتی درتهران تسلیم گردیده‌و اداره مذکور با انتشاراین آگهی پذیره نویسی طی نامه شماره مورخ موافقت نموده‌است .

نسخه‌های اصلی اسناد مذکور دراداره‌ثبت شرکت‌ها درتهران موجود استو نسخه هائی از آن‌درمحل ذیل دردسترس میباشد.

۸- شرکت بموجب نامه صادره از وزارت صنایع ومعادن بشماره۳۵۱۲۹۲ مورخ٤٫۱۱٫۱۳۵٤ مجازبه انجام واجرای موضوعات خود گردیده است.

۹- متقاضیان میتوانند حداقل یك سهم خریداری نمایند.

۱۰-مهلت تسلیم تقاضا ازتاریخ۱٤٫۷٫۲۵۳۵ تا۲۰٫۷٫۲۵۳۵ است متقاضیان میتوانند درمهلت فوق‌به بانك توسعه صنعتی‌و معدنی ایران بنشانی تهران خیابان حافظ شماره ۵۹۳ مراجعه و ۳۵ درصد مبلغ اسمی هر سهم راپرداختو اسناد مربوط به‌پذیره نویسی سهام را امضاء نمایند. چنانچه پذیره نویسی تعداد کل‌سهام عرضه‌شده قبل از انقضای مهلت مقرر باتمام برسد ،پذیره نویسی سهام خود بخود متوقف خواهدشد.

۱۱- آگهی های شرکت قبل از تشکیل مجمع عمومی قانون ازطریق روزنامه اطلاعات‌منتشر خواهد شد.

موسسین شرکت داکتیران (شرکت سهامی عام)

مجالس ترحیم

دوستان وهمدوره‌های تحصیلی تیمسار سرتیپ سید حسن شجره فوت آن شادروان را باطلاع میرسانند مراسم ختم روز جمعه ۱۶ مهرماه درخانقاه صفی علیشاه از ساعت ۹تا یازده صبح برگزار میگردد .
سرتیپ شمس ملک‌آرا. سرلشگر نکوزاد. سرلشگرموحد. سرلشگر گلسرخی. سرلشگر اقتصادی. بلوکباشی. رزمیوش. خیرخواه. کسری. دکتر صدرالدین امین. دکتر فرخ . مهندس علیزاده .
آ-۲۲۱۹۱

باکمال تاسف وتاثر درگذشت ناگهانی تیمسار حسن شجره عموی گرامی همسرانمان را باطلاع دوستان و آشنایان می رساند مجلس ترحیم آنفقید سعید روز جمعه ۱۶ مهرماه در خانقاه صفی علیشاه از ساعت ۹ الی ۱۱ صبح برگزار خواهد گردید .
علی‌اصغر باقری‌پور - دکتر مرتضی کاخی
آ-۱۱۹۴۷

همسر و پدر وبرادر عزیز وارجمند ما تیمسار سرتیپ سید حسن شجره دراثر سانحه اتومبیل دارفانی را وداع گفت لطف وعنایت دوستان و بستگان در مراسم عزاداری ما در روز جمعه ۱۶ مهر ساعت۹ تا۱۱ صبح در خانقاه صفی علیشاه موجب تسلی خاطر ماست .
افسرالملوک فهیم (شجره). ژیلا شجره (ناجی) . لیلا شجره (بیگدلی). شهناز شجره (مستطاب). مسعود شجره. حسین شجره. رضا شجره. سکینه‌بیگم شجره. ربابه‌بیگم‌شجره. خانواده‌های شجره. فهیم. ناجی. مستطاب. بیگدلی. نقشینه. وکیل مظفری. طاهرزاده. فتحیان. حاجی‌بگلو. تفضلی. شریعتی. عموئی. باقری‌پور. کاخی. عبدالعظیمی. مفید. اشتری. نکوزاد. جباری. توحیدی. وزیری. عبدالعالی. شمس. نعمت‌الهی. وکیلی. عظیمی. امیرخیزی. عباسقلی‌بیک. افشار. اردبیلی. ملکی.
آ-۲۲۱۸۹
اطلاعات- مصیبت وارده را بخاندان محترم شجره و خانواده‌های وابسته بویژه همکار گرامی سرکار خانم صدیقه شجره وسایر بازماندگان آنمرحوم تسلیت میدهد .

بانهایت تاسف وتاثر درگذشت پدر عزیزمان مهندس‌سید فضل‌اله میرهادی بزرگ خاندان رادرامریکاباطلاع‌خانواده‌های وابسته و دوستان میرساند .
مجلس ترحیم مردانه وزنانه آنمرحوم روز شنبه ۱۷ مهرماه ازساعت ٤تا٦ بعدازظهر در خانقاه صفی علیشاه برقرار خواهد بود .
دکتر ایراندخت میرهادی. دکتر فریدون میرهادی. دکتر مهندس رستم میرهادی. توران میرهادی .
آ-۱۱۹٤۱

باکمال تاسف درگذشت ناگهانی شادروان آقای حسین شاهسوند را باطلاع میرساند. مجلس ختم ازساعت ۳ الی۵ بعدازظهر روز پنجشنبه ۱۵ مهرماه در مسجد اعتماد واقع دربریانک برگزار میگردد .
حسین پیشرو - رئیس انجمن محلی بریانک و حسام‌السلطنه .
آ-۲۲۲۱۰

خانواده های : شاهسوند. زراعت دوست. آخوند پور. صفرپور. عطائی. علی پناهی. موسوی. اسکندری. کافی. اقبالی. صمدی شاد. پیشرو. بیانی. بهرامی . عزیزی. خبازی. بلدور . هاشمی. صنف‌خیاط. اکبری. آذری. سرانجام. برادران تویسرکانی. اژدری. میرمحمدی. شهریاری.
بانهایت تاسف درگذشت مرحوم حسین شاهسوند راباطلاع فامیل و دوستان میرساند مجلس ترحیم زنانه و مردانه آنمرحوم از ساعت۳تا۵بعد ازظهر روز ۵شنبه ۱۵ر۷ر۳۵ در مسجد اعتماد واقع در بریانک هفت چنار منعقد میباشد.
آ-۲۲۱۶۲
اطلاعات - مصیبت وارده را بخانواده های عزادار تسلیت میدهد.

باکمال تاسف و تاثر درگذشت مرحومه حاجیه بیگم میرمحمد زوجه مرحوم نصراله عسگری راباستحضار دوستان و آشنایان میرساند. مجلس ترحیم زنانهو مردانه آن شادروان روز پنجشنبه ۱۵ مهرماه ۲۵۳۵ بعد ازظهر از ساعت ۳ ونیم تا ۵ ونیم در مسجد ولی عصرواقع‌در خیابان حشمت‌الدوله منعقدخواهدبود.
خانواده های : عسگری. میرمحمدی. میر فارسی. قاسمشاهی. ملاحسینی. باقری. بهرامی. باصفت. یزدان‌پناه. جوانمرد. خزلی. راحتی. وزیری. خراسانی. یحیی زاده واقفی. مظاهری نژاد. رضائی. میربک. رفیعی. محق. ضیائی. نظری‌پور. پارسا نژاد . ادیب. انصاری. فقیهی. خودکار.
آ-۱۱۷۳۹
اطلاعات - مصیبت وارده را بخانواده های عزادار تسلیت میدهد

بانهایت تاسف و تاثر درگذشت مرحوم ابوطالب ناصری فرزند مرحوم‌محسن‌ناصری زنجانی راباطلاع‌کلیه‌فامیل ودوستان محترم میرساند. مجلس ترحیم زنانه ومردانه آن‌مرحوم ازساعت ۳الی ۵ بعد ازظهر روز شنبه ۱۷ر۷ر۳۵ در مسجد حاج حسن واقع در خیابان شاهپور- اول خیابان ارامنه منعقد است.
مادر و خواهران و برادران داغدیده‌اش. زیور صبوری . رسول ناصری. علی ناصری. جبار ناصری. حمید ناصری. پروین ناصری (شمالی). شهین ناصری (طباطبائی). نسرین ناصری . فخرانگیز صبوری و خانواده های : ناصری. ثقفی. تقی زاده.
آ-۱۱۹۰۵
اطلاعات - مصیبت وارده را بخانواده های عزادار بویژه بازماندگان آنمرحوم تسلیت میدهد

بانهایت تاسف و تاثر درگذشت همسر و پدر عزیزمان مرحوم علی حسامی‌زاده راباطلاع میرساند:
مجلس ترحیم زنانه و مردانه روز ۵شنبه ۱۵ مهر ماهساعت ٤الی ٦ بعد ازظهر در منزل شخصی آنمرحوم واقع در خیابان تخت جمشید - میدان کاخ - خیابان طوس کوچه تبریز کاشی ۳ منعقد است.
منظر شیمی. خسرو. مهین. شهین حسامی زاده و خانواده های: فضلی. قربانی. حسامیان. شیمی. نیرومنداد. دانشور. نجفی. دوانی. پوریا. صدیق. ایرانی. سیروس
آ-۲۲۱۶٦
اطلاعات - مصیبت وارده را بخانواده های عزادار تسلیت میدهد.

بانهایت تاسف فوت مادر عزیزمان بانو قدسیه رستم‌آبادی امامی (شعاع) را باطلاع بستگان ودوستان می‌رساند. مجلس ترحیم آنمرحومه روز پنجشنبه ۱۵ر۷ر۳۵ ساعت ۱۲ الی ۲ بعدازظهر در مسجد الجواد منعقد میباشد .
پریدخت. پروانه. رخساره. احمدعلی. محمود شعاع.

بانهایت تاسف فوت‌مرحومه مغفوره بانو قدسیه رستم‌آبادی امامی (همسر مرحوم علیخان شعاع) صبیه مرحوم آقاشیخ احمد رستم‌آبادی امامی نواده مرحوم مغفور آیت‌اله حاج آخوند رستم‌آبادی را باطلاع بستگان و دوستان می رساند. مجلس ترحیم مردانه وزنانه روز پنجشنبه ۱۵ر۷ر۳۵ ازساعت ۱۲ الی۲ بعدازظهر در مسجد الجواد واقع در میدان ۲۵ شهریور منعقد میباشد .
خانواده‌های: رستم‌آبادی امامی. شعاع. سازگار. صادقیان. شریعتمداری. جزایری. صمصامی. ساداتاخوی. امیراصلانی. صفاری. مهدوی. امین جواهری. صادقی. تاژ . انتظاری . ظلی. پرورنده. تاجبخش. نیرومندپور. حسین مردی. رئیس دانا. رستم‌آبادی. طباطبائی .
آ-۱۱۹۷۱
اطلاعات- مصیبت وارده را به خانواده‌های عزادار تسلیت می‌دهد .

پرسه
باندوه ژراوان درگذشت شادروان رستم دینیار فلاح‌زاده را به‌آگاهی میرساند پرسه آن روانشاد ازساعت ۳تا۵ بعداز ظهر روز پنجشنبه ۱۵مهرماه ۲۵۳۵ در تالار ایرج قوام‌السلطنه کوچه زرتشتیان برگزار میشود .
مروارید. همایون. شیرین. بانو. شاهرخ. جهانگیر خانواده‌های: فلاح‌زاده. میزانیان. اختری. نیکنام . فرودی. خسروی. جاوید. راد. طوفان .
آ-۱۱۹٤۳
اطلاعات- بخانواده‌های عزادار تسلیت میدهد .

باکمال تاسف فوت مادر عزیزمان شادروان ربابه بیگم احسانی راباطلاع دوستان و همشهریان محترم میرسانیم.
مجلس ترحیم زنانه و مردانه آن مرحومه روز پنجشنبه ۱۵ مهرماه جاری از ساعت ۱٤ تا۱٦ در خانقاه صفی علیشاه منعقد می گردد .
شاه بیگم احسانی. مرحمت احسانی. سرلشگر مصطفی‌احسانی. سرهنگ مسعود احسانی. حسین احسانی.
آ-۲۲۰۷۹ ۲-۲

بانهایت تاثر درگذشت مرحومه ربابه بیگم احسانی را به استحضار دوستان وهمشهریان محترم می‌رسانیم.
مجلس ترحیم زنانه و مردانه روز پنجشنبه ۱۵ مهر ماه جاری از ساعت ۱٤تا۱٦در خانقاه صفی علیشاه برگزار میشود.
خانواده های : محسنی. احسانی. ضیائی . وفائی. صمیمی. مقدس. مرتضوی. بیضائی. رضوانی. شفیعی. وقار. جدلی زاده. جدلی. هاتفی. مهدوی. هاشمی. جلوه. عظیمی زواره‌ای. مصطفوی. آقا زاده . حیدر شاهی. آسائی اردکانی. طباطبائی.
آ-۲۲۰۸۱ ۲-۲

بسمه تعالی
درگذشت مرحوم مغفورله عمدةالاماجد آقای حاج محمد یوسفیان که یکی ازارادتمندان بساحت مقدسه‌حضرت سیدالشهداء علیه‌السلام بوده‌اند باطلاع دوستان و اقوام آن مرحوم می رساند .
مجلس ترحیمی بهمین مناسبت روز پنجشنبه ۱۵ مهر ماه از ساعت ۳ الی ۵بعداز ظهر در مسجد خاتم‌الانبیاء(ص) سنگی منعقد است .
عبدالعلی التقوی الشیرازی

باکمال تاسف نوت نابهنگام شادروان آقای حاج محمد یوسفیان را باطلاع خویشاوندان و دوستان رسانده وبدین مناسبت مجلس ترحیمی در روز پنجشنبه ۱۵ر۷ر۳۵ از ساعت ۳ تا ۵ بعداز ظهر در مسجد خاتم‌الانبیاء (ص)سنگی واقع در خیابان ری- خیابان ادیب‌الممالک (سه راه مسجد سنگی) همزمان مجلس ختم زنانه نیز در منزل آن مرحوم نرسیده به مسجد مذکور پلاک ۸۸ منعقد میباشد .
خانواده های : یوسفیان ، میرعلی ، سلطان‌پناهی ، پورسمیعی ، میرمنتظری ، قدیریان ، رضائی ، مستفید .
آ-۱۱۹۵۱
اطلاعات - به خانواده های عزادار تسلیت میدهد.

بانهایت تاسف وتاثر فوت جانگداز و نابهنگام آقایان حاج سید حسین جلادتی وسید مسعود میرصانعی خوانساری را که براثر سانحه اتومبیل بوقوع پیوسته است باطلاع‌کلیه فامیل - آشنایان ودوستان و همشهریان عزیز خوانساریها و گلپایگانیهای مقیم مرکز میرساند. مجلس ختم مردانه روز پنجشنبه ۱۵ر۷ر۳۵ ازساعت۳ الی۵ر۵ بعدازظهر در مسجد موسی‌بن جعفر علیه‌السلام واقع در خیابان غیاثی و ختم زنانه نیز در همانروز وساعت در منزل شخصی واقع در خیابان غیاثی- ایستگاه درختی منعقد است. ضمنا شب هفت در روز دوشنبه ۱۹ر۷ر۳۵ ازساعت۲ الی٤ بعد از ظهر برمزار آن نوگذشتگان درقم باغ رضوان برقرار میگردد وسیله ایاب و ذهاب از ساعت ۱۰ صبح در خیابان غیاثی- ایستگاه درختی آماده می‌باشد .
خانواده‌های: جلادتی. میرصانعی. جعفری. میرامینی . صالحیان. آقامیری. بهشتی. گلشنی. باسمچی . ذوالفقاری. میرمحمدی. صالحی. حقانی. پورشفیعی. شهریاری. عصاری. رستمی. امیری. سید صالحی. جمالی. فتاحی . صحابی . قیصری. هادوی. طهوری. مرجانی. رضایت. بنی‌فاطمی. هاشمی. قربانی. داوری. موسوی. سلطانی وخانواده‌های وابسته.
آ-۲۲۲۲۳
اطلاعات- مصیبت وارده را بعموم بازماندگان‌آنمرحومان تسلیت می‌دهد .

بانهایت تاسف وتاثر درگذشت جانگداز جوان ناکام ستوان یکم پلیس راه فرخ جهانشاهی فرزند سید حبیب جهانشاهی را باطلاع دوستان و آشنایان میرساند . مجلس ختم آنمرحوم‌ازساعت٤ الی٦ بعدازظهر روزپنجشنبه۱۵ر۷ر۳۵ در مسجد الجواد واقع در میدان ۲۵ شهریور برگزار خواهد شد .
سید حبیب جهانشاهی. دکتر شاهرخ جهانشاهی. معصوم جهانشاهی. لطفعلی جهانشاهی و خانواده‌های : محمودزاده. عظیمی‌پور. وحید. بهنام. مهندس حسین‌پور. حاج علی‌رضائی. قنبرخان. مثقالی. دانشور. رحیمی. سپهری. بهبهانی. رشیدی. دکتر دیلمی‌پور. برزگر. آشنا. افشاری. بافته‌چی. نجارپور. خدیوی. امینی. خجسته. قاضی مرادی .
آ-۱۱۹۳۵
اطلاعات- بخانواده‌های عزادار تسلیت میدهد .

بانهایت تاسف و تاثر درگذشت شادروان حاج‌سیدحسن میرمیران راباطلاع خویشان‌ودوستان ارجمند میرساند. مجلس ترحیم مردانه و زنانه آن‌مرحوم از ساعت ۱٤ الی ۱٦ روز پنجشنبه ۱۵ر۷ر۲۵۳۵ در مسجد الجواد واقع در میدان ۲۵ شهریور برگزار میگردد.
خانواده های : میرمیران. سرشته‌داری. شهیدی. کسمائی میرمیران. سیار. اصغری. خاکپور. دکتر آذرنوش. دکتر نشاط. تاجور. هاشمی. ناجی. احمدی. بحرینی. بنی‌هاشمی. دبیرسیاقی. شیخ‌الاسلامی. معتمدی. بازرگانی. کرباسی افشار. مقدم.
آ-۱۱۷۸۳
اطلاعات - مصیبت وارده را بخانواده های عزادار تسلیت میدهد.

یادبود

بمناسبت‌اولین سالگرددرگذشت محمود شعبانزاده از ساعت ۱۵ تا ۱۷ روز جمعه ۱۶ مهر ماه ۲۵۳۵مجلس تذکری در آرامگاه ابدی آن مرحوم واقع در امامزاده عبدالمقبره خانوادگی نظام‌السلطنه مافی برقرار می گردد.
خانواده داغدارش: شعبانزاده. ناظریان. فرجاه. و فامیل‌وابسته
آ-۱۱۵۳۱

باطلاع کلیه دوستان و بستگان محترم میرساند. مراسم‌چهلمین روزدرگذشت میسیوپرواند آراطون را از ساعت ۵ بعد ازظهر روز جمعه مطابق‌با۱٦ر۷ر۲۵۳۵ واقع در کلیسای ارامنه خیابان قوام‌السلطنه - نادری مجلس یاد بودی برای شادی روحش‌منعقد میگردد.
خانواده - پرواندآراطون
آ-۵۲٤۷

تسلیت

جناب آقای دکتر پیمانی و بانو
جناب آقای مهندس بقائی‌پور و بانو
مصیبت وارده را تسلیت عرض نموده خود را در غم شما شریک میدانیم.
اهواز - هوشرانی ، کشائی ، معصومی ، تدین ، جعفر والا ، سلیمانی ، دورودی، تقوی ، ملیحی ، شکرچی، جزایری ، عطاپور ، اسدی، دبیرام ، کومرام، صدوقیان، نقاش‌پور ، فردوسی .
آ-۵۲٤۸

تسلیت

جناب آقای دکتر طاهر زاده
مصیبت وارده را بجنابعالیو خانواده محترم تسلیت عرض مینمایم.
رئیس دانشکده دندانپزشکی دانشگاه تهران - دکتر نیک زاد جاوید
آ-۱۱۹۰۹

جناب آقای دکتر خلیل طاهر زاده استاد محترم
مصیبت وارده را بجنابعالی و خانواده محترم تسلیت‌عرض مینمایم.
از طرف بخش بیماریهای دهان و تشخیص بیمارستان سینا
دکتر علامه
آ-۱۱۹۰۹

دوست عزیز آقای مهندس ناصری
فوت برادرتان را بشما و خانواده محترمتان تسلیت می گوئیم.
مهدی رازقیان. بهزاد فرازی. علی افطسی. اصغر نعمتی.
آ-۱۱۹۱۹

آقای مهندس ناصری
فوت برادرتان را بشما و خانواده محترمتان تسلیت می گوئیم.
کارکنان کارگاه بیمارستان شرکت ست
آ-۱۱۹۲۱

خانواده محترم مسیو یرواند آراطون
مارا درغم‌واندوه عزیز از دست رفته خود شریک‌بدانید.
آرداوز. عباس . جواد. علی مقدم. کامران. واهیک. آراداوز. هدایت. جعفر
آ-۱۱۹۱۵

کارکنان سازمان اتکا درگذشت بانوی محترمه ربابه احسانی را به خانواده محترم احسانی بویژه آقایان مصطفی و مسعود احسانی صمیمانه تسلیت عرض مینمایند.
مدیر عامل سازمان اتکا
آ-۱۱۹۱۷

جناب آقای دکتر ابوالحسن آزموده
مصیبت وارده را صمیمانه تسلیت میگوئیم.
شرکت نیرپارس
آ-۱۱۸۸۹

جناب آقای دکتر ابوالحسن آزموده
مصیبت وارده را صمیمانه تسلیت میگوئیم.
از طرف کارگاهفومن- احمدی
آ-۱۱۸۹۱

جناب آقای دکتر ابوالحسن آزموده
مارادرغم خود شریک بدانید.
ابوالفضل غیاثی و بانو
آ-۱۱۸۹۳

جناب آقای دکتر ابوالحسن آزموده
مصیبت وارده را صمیمانه تسلیت میگوییم.
ابوالحسن تفرشیان
آ-۱۱۸۹۷

جناب آقای دکتر ابوالحسن آزموده
بانهایت تاسف مصیبت وارده را تسلیت میگوئیم.
مهندس نوریه دیلمی. مهندس مزینی. مهندس جواد عقیلی. مهندس ارنست سعده.
آ-۱۱۸۹۱

خانواده‌های محترم طاهری‌زاده
بانهایت تاسف وتاثر مصیبت وارده را از صمیم قلب‌تسلیت عرض نموده از خدای بزرگ صبر وشکیبایی برای آن خانواده محترم آرزو مینمائیم.
حسین کتیرائی- رحیم محمدیان- سیروس رحیم‌پور - باقر خدادادی- منصور مهدویان- خسرو باقری- کاظم عطرائی- پرویز نوروزی- عباس وحیدپور.
آ-۲۲۱۰٤

جناب آقای ایرج نخعی
باکمال تاسف وتاثر مصیبت وارده را تسلیت عرض نموده دوام وبقاء جنابعالی و سایر بازماندگان را از خداوند متعال خواستاریم.
رستم حسین خانی- تیمور راستگو- جمشید محمدپور - اسداله حکیمی- محمد جواد خسروی- رضا نوروزین- مریم واحدپور- رضا ایمانی- جمشید مخروی.
آ-۲۲۱۰٤

آقای مصطفی شاکری
مصیبت وارده در نهیت تاسف بجنابعالی تسلیت عرض‌نموده برای کلیه بازماندگان صبر جمیل آرزو مینمائیم.
اسداله طالبی- محمد خوشمرام- رضا مرتضوی- عباسعلی کاظمیان- اکبر خدامرادیان- محمود شریفی- رضا فاضلی‌پور- حجت اسماعیلی- محمد ایلخانی.
آ-۲۲۱۰٤

خانواده‌های محترم کاویانی
بدینوسیله از فرصت استفاده نموده از تالمات روحی که برای آن خاندان گرامی رخ داده لازم دانسته همدردی خودرا اعلام بداریم.
اسداله وحیدزاده- باقر احمدی- محمود رضائی- مصطفی بهادرپور- رحیم عباسیان- کریم محمودخانی- اسماعیل‌خرم‌آبادی- رضا کاویان‌راد- عبداله موحدی .
آ-۲۲۱۰٤

جناب آقای هرمز وحید
بانهایت تاسف وتاثر مصیبت وارده را از صمیم قلب تسلیت عرض نموده برای جنابعالی صبر وشکیبائی آرزو داریم.
احمد نصرت‌زاده- کریم خوئی‌زاده- رضا رستمخانی - ناصر مرادی‌پور- عباس اقلیم مهابادی- علوی‌پور- شاهرخ کریمی - مصطفی ناوائی- بهمن اسماعیلی.
آ-۲۲۱۰٤

آقای سعادت‌اله‌استوار
بااندوه وتاسف بسیار مصیبت وارده را بجنابعالی وبازماندگان تسلیت گفته از خدای بزرگ توفیق هرچه بیشتر شما را آرزو مینمائیم.
مرتضی کریمخانی- محمود واحدی- اسماعیل رفیعی - ناصر آذری- مصطفی فرهمندی- رضا قادری- رحمت‌اله اراکی‌پور- شمس‌اله عیوضی محمودی- قدیری- شریف‌زاده- خرم‌پور.

خانواده‌های محترم قزل ایاغ
باقلبی مملو از اندوه وتاثر مصیبت وارده را به آنخانواده جلیل تسلیت گفته برای یکیک بازماندگان صبر و شکیبائی‌آرزو مینمائیم.
حسین تریتی- رمضان کریمی- نوروزباغستانی زاده- محمد علوی‌پور- اسداله شاهرخ‌پور- قمر تقی ناصریان - حاجطالب کهنموئی‌راد- سیروس‌اقبال‌پور-کریم‌لاهوتی- سیروس‌افخمی‌پور- احمد نصر آبادی.

جناب عباس واعظ‌زاده
بدینوسیله پیش‌آمد ناگوار را بجنابعالی و خانواده‌محترمتان تسلیت میگوئیم واز ایزد توانا خواستار صبر وشکیبائی میباشیم.
حسین شهر آرائی- بهمن تالاری- ناصر بهارلو- اسماعیل ماجدی- حسین خسروی- باقر اسدآبادی- هوشنگ شمیرانی - ناصر پیشگامی- اصغر یزدی‌پور.
آ-۲۲۱۰٤

آقای علی حامی
بانهایت تاسف وتاثر مصیبت وارده را تسلیت گفته امیداست ما را درغم خود شریک وسهیم بدانید.
احمد جواهرساز- اسداله شکوهی- محمد علی پویشی- صادق ایران‌پور- بهمن رضوانی- محسن حاجی‌وند- جواد فرهتی- ناصر تبریزی- حسین قلی‌نژادی.

جناب آقای مهندس علیزاده
با نهایت تاسف مصیبت وارده را به حضورتان تسلیت عرض نموده از خداوند بزرگ برای جنابعالی و سایر بازماندگان صبر مسئلت می نمائیم .
مهندس پژوهنده ، مهندس شجاعیون ، مهندس‌محمدرضا مقصودلو

جناب آقای مهندس میرعلی واعظ
مصیبت وارده را صمیمانه تسلیت عرض می‌نمائیم .
شرکت ایران پلانو پیمان
محمد اسمعیل علیخانی
آ-۲۲۱۸۰

خانواده‌های محترم افروز
باکمال تاسف وتاثر مصیبت وارده را از صمیم قلب تسلیت عرض نموده دوام وبقای آن خانواده گرامی را از خداوند متعال آرزو مینمائیم.
محمد رضا مرندی- باقر فولادی‌پور- بهمن منوچهری- ناصر مختاری- احمد همدانی- اصغر طیبی- کریم مهنوردی- سیروس وکیل‌زاده- باقر نصرآبادی.

جناب آقای حدادی
باکمال تاثر وتالم مصیبت وارده را تسلیت عرض نموده بقاء عمر شما و بازماندگان گرامی را از خداوند متعال خواستاریم .
مهین دهقان - بختیاروند

مدیریت محترم فروشگاههای سازمان اتکا (مصطفی احسان)
مصیبت وارده درگذشت مادر گرامیتان را بشما تسلیت عرض می‌نمایم .
محمد رضا ارتفاع

جناب آقای دکتر ابوالحسن (بیژن) آزموده
بانهایت تاسف وتاثر درگذشت مادر گرامیتان‌را صمیمانه تسلیت عرض نموده بقاء عمر جنابعالی و بازماندگان محترم را از درگاه ایزد متعال خواهانیم .
قسمت استراکچر مهندسین مشاور طالقانی- دفتری

جناب آقای علی حکمت‌پناه
عضو محترم هیئت مدیره اتحادیه
وارد کنندگان ماشین‌آلات
بانهایت تاسف درگذشت شادروان آقای محمد حکمت‌پناه برادر گرامی آنجناب‌را صمیمانه تسلیت میگوئیم .
اتحادیه وارد کنندگان ماشین‌آلات

خانواده‌های محترم : قائم‌مقامی - نورزاد - برآغوشی- اسلامی - خواجه نوری .
با نهایت تاثر وتاسف مصیبت وارده را تسلیت گفته مارا دراندوه بزرگ خود شریک بدانید .
منوچهر اقتصادی و خانواده

خانواده های محترم قادی ، حاج سلیمانی ،مهدوی، علائی‌بخش
از درگذشت جوان‌ناکام‌هوشنگ قادی بی‌نهایت‌متاسف ضمن ابراز همدردی حضور کلیه بازماندگان مخصوصاجناب آقای اسماعیل قبادی تسلیت عرض می نمایم .
آمل - سید عماد جلالی

جناب آقای احمد سعیدی
با نهایت تاسف درگذشت مادر گرامیتان را صمیمانه تسلیت گفته و بقاء عمر وسلامتی آن جناب و سایر خانواده محترم را از خداوند متعال خواستاریم .
قم - سید جعفر لاجوردی ،حاج سیدعلیرضالاجوردی، محمدمهدی خجسته‌پور .

جناب آقای دکتر پیمانی و بانو
با نهایت تاسف مصیبت وارده را تسلیت میگوئیم .
گروه پزشکی پارس اهواز
آ-۵۲۵۰

جناب آقای دکتر کشفی و بانو
با نهایت تاسف مصیبت وارده را تسلیت میگوئیم .
گروه پزشکی پارس اهواز

جناب آقای مهندس علیزاده
با نهایت تاسف مصیبت وارده را به حضورتان‌تسلیت عرض نموده‌ازخداوند بزرگ‌برای جنابعالی‌وسایر بازماندگان صبر مسئلت مینماید .
مهندس عزیزاله روحانی - عطاءالله روحانی

جناب آقای مهندس علیزاده
با نهایت تاسف مصیبت وارده را بحضورتان تسلیت عرض نموده از خداوند بزرگ برای جنابعالی و سایر بازماندگان صبر مسئلت می نمایم .
مهندس کیومرث مقصودلو

دوست محترم جناب آقای دکتر کشفی
استاد محترم دانشگاه جندی شاهپور
با کمال تاسف مصیبت وارده را تسلیت عرض‌مینمائیم
دکتر صفوی ، دکتر رسولی ، دکتر مفاخر

مجالس وعظ و سوگواری

بسمه تعالی و له‌الحمد
احتفظوا بکتبکم فسوف تحتاجون الیها

امام شناسی - توزیع جوائز

عصر پنجشنبه از ساعت چهار درس امام شناسی توسط استاد گرانمایه آقای سبحانی دام‌عزه شروع و جوائز دروس ماه رمضان در تالار کتابخانه توزیع میگردد
کتابخانه مدرسه چهل‌ستون مسجد جامع

درس تفسیر در مسجد ارک
برنامه درس تفسیر که هر هفته شب های جمعه در مسجد ارک بوسیله استاد بزرگوار جناب‌آقای سید مرتضی شبستری برقرار بود بعدازماه‌مبارک رمضان نیزکمافی‌السابق بعداز اقامه نماز جماعت منعقد می گردد . علاقمندان شرکت خواهند فرمود .
دفتر مسجد ارک

سپاسگزاری

از سروران گرام، اقوام، دوستان و همکاران معظم بخصوص مقام معاونت سازمان برنامه و بودجه وریاست هیئت حسابرسی آن‌سازمان که‌در مراسم تشییع وتدفین و مجلس ترحیم شادروان محسن حاج وزیری شرکت فرموده و یا وسیله تلگراف ونامه ابراز همدردی نموده‌اند صمیمانه سپاسگزاری می‌نمایند .
فاما حاج وزیری- آزاده- مجید- جاوید

طرح طبقه بندی مشاغل تغییر میکند

بررسی سازمان اموراداری و استخدامی کشور برای اصلاح طرح طبقه بندی مشاغل شروع شد .

در این بررسی شرح وظایف و شرایط احرازمشاغل موجود درطرح‌طبقه‌بندی وزارتخانه‌ها و موسسات دولتی مورد تجدید نظر قرار میگیرد و در تجدید نظر در شرایط احراز مشاغل طرح طبقه‌بندی، چنانچه تشخیص داده شود مشاغلی وجود دارد که برای‌تصدیشان نیازی به مدرک تحصیلی دانشگاهی‌نیست‌شرط دارابودن مدرک تحصیلی دانشگاهی از شرایط احراز آنها حذف میشود .

در بررسی‌هائی که برای تجدید نظر در شرایط احراز رشته‌های شغلی طرح‌طبقه‌بندی مشاغل شروع شده‌است‌تجدید نظر در مزایای استخدامی مدرک تحصیلی تنها محدودبه تحصیلات عالی نخواهد بود و درموردشرایط‌تحصیلی‌پائین‌تر ازلیسانس نیز مطالعه وبررسی میشود تا چنانچه احتیاج به حذف آن از شرایط احراز برخی از مشاغل بوده نسبت به انجام آن اقدام شود .

بطور کلی در آینده به لحاظ تاثیر عواملی که براثر آنها طرح طبقه‌بندی و ارزشیابی مشاغل در معرض تغییر قرار میگیرد ، این طرح پیوسته مورد تجدید نظر قرارخواهد گرفت .

مهمترین عواملی که این ضرورت را در آینده ایجاب خواهند کرد عبارتند از : توسعه و تکامل واحد های سازمانی بنحوی که دروضع سرپرستی شغل تغییراتی‌حاصل شود ویا اینکه به کادرهای فنی و کارشناسان جدیدی احتیاج پیدا شود .

مورد دیگر تغییر درشرایط ورود بهرطبقه شغلی است که در واقع انتخاب و انتصاب کارمندان متکی به آن است ، زیرا ممکن است که در آینده گواهینامه یا مدرک جدید و عالیتری را در مورد بعضی مشاغل فنی و تخصصی شرط نمایند ، یا وجود بازار کار محدود سبب شود که شرط استخدام ساده‌تر گردد و یا وجود بازار کاروسیع‌ایجاب نمایدکه‌شرایط استخدام‌سخت‌تر شود ویا اینکه بطور کلی شرایط احراز بالاتر برده‌شود.

همچنین در حال ، بررسی نهایی برای تامین اعتبار لازم جهت پرداخت فوق‌العاده شغل به کارمندان مشاغل اداری و مالی ، امور اجتماعی، آموزش و فرهنگی و خدمات اداری‌در نخست وزیری و سازمان‌برنامه و بودجه شروع شده است.

ازهفدهم‌مهرماه‌بخش‌دوم۲۸هزارروزتاریخ‌ایران‌وجهان

گزارشهای جنگ جهانی دوم

روزنهم شهریور سال۱۳۱۸ برابر با اول سپتامبر سال ۱۹۳۹ میلادی با حمله‌ناگهانی ارتش هیتلر به لهستان ،جنگ جهانی دوم آغاز گردید و جهان با فاجعه‌ای عظیم روبرو شد . بهمین مناسبت هیات تحریریه ۲۸ هزار روز تاریخ ایران و جهان روزنامه‌اطلاعات آغاز بخش دوم این مجموعه‌را به گزارش های شروع جنگ جهانی دوم اختصاص داده است .

دربخش نخست خوانندگان گرامی کلیه رویداد های آغاز قرن بیستم را تا شروع جنگ دوم مطالعه فرمودند دربخش دوم گزارش های جنگ دوم جهانی ، کوره های آدمسوزی، نبرداستالینگراد ، نبردالعلمین، دادگاه نورنبرگ ، جنگ های خونین کره وویتنام ، ترور های سیاسی در چهار گوشه جهان را خواهید خواند .در کنار این گزارشهای مستند ، کلیه رویداد های ایران در سالهای بحرانی جنگ جهانی دوم ، واقعه ناگوار شهریور ۲۰ ، واقعه آذربایجان، ترور احمد دهقان ، محمد مسعود ، عبدالحسین‌هژیر ، احمدکسروی رزم‌آرا و دهها مطلب و گزارش مستند دیگر همراه با عکس و سند منتشر نشده ،از نظرتان خواهد گذشت .

شماره های بخش دوم مجموعه ۲۸ هزار روز تاریخ ایران و جهان را که غنی‌تر و پربارتر از بخش نخست‌انتشار خواهد یافت جمع آوری کنید تادر مجموع، گنجینه‌ای نفیس و پربهاازبزرگترین دایره‌المعارف قرن در اختیار داشته باشید. بویژه که روزنامه اطلاعات شماره های کسری مجموعه نخست را برای آندسته از خوانندگانی که موفق نشده‌اند بخش اول را بطور کامل جمع آوری کنند، تهیه خواهد کرد . برای تهیه شماره های کسری همه روزه از ساعت ۸ صبح تا ۸ شب (باستثناء پنجشنبه‌و جمعه) با تلفن های ۳۲۸٤۰۵ و ۳۲۸۲۸۲ تماس بگیرید .

افسرقلابی، زندانی‌شد

اهواز- خبرنگاراطلاعات
قوامی دادیار شعبه دوم دادگستری اهواز ، ولی‌اله مرادی افسر قلابی را که چند روز پیش با لباس سرگردی در یکی از خیابان های این شهر دستگیر شد. باقرار هشتاد هزار تومان زندانی کرد.
وی هنگام انتقال به‌زندان گفت: من به لباس افسری عشق میورزم .
وی افزود : من ٤ ماه پیش ازدواج کردم وتاکنون همسرم از ماجرای من بی اطلاع بود.

به علت ۱۲۰ فقره گرانفروشی :

تولیدکننده بزرگ مرغ وتخم‌مرغ محکوم‌شد

مدیرعامل شرکت «پروویمی ایران»تولیدکنندمرغ وتخم‌مرغ درکیلومتر۱۸ جاده کرج بعلت ۱۲۰ فقرمگران فروشی محکوم به‌پرداخت۲۰۰ هزار ریال‌جریمه نقدی شد و بدنبال آن یک قصاب دربازار روز تجریش بعلت‌عدم عرضه گوشت بمشتری وسرپیچی‌ازدستورات اتحادیه به چهارماه زندان ، ۱۵ روز تعطیل‌محل‌کسب وپرداخت۱۵۰ هزار ریال جریمه نقدی محکم شد.

سخنگوی اتاق اصناف پایتخت امروز اعلام کرد . «شمائل» ایشون میرزایو» مدیرعامل شرکت «پروویمی»و عباس ذاکری صاحب فروشگاه گوشت ذاکری در شعبه ٦۱ دادگاه نظام صنفی محکوم به پرداخت جریمه شدند.

شعبه ٦۰ دادگاه کیفرگران فروشان نیز داود کاشانی متصدی سوپر مارکت‌تخت طاووس رابخاطر گران‌فروشی وعدم‌نصب‌برچسب ،پنهان‌کردن کالا وعدم ارائه فاکتور به پرداخت ۱۲۰ هزار ریال‌جریمه نقدی محکوم کرد. سخنگوی اتاق اصناف همچنین افزود: روزگذشته گروه‌دیگری ازگران فروشان که اکثرا آنها راتولید کنندگان مواد غذائی و بنکداران پارچه تشکیل میدادند دردادگاه های نظام صنفی از۲ تا ۲۰۰ هزار ریال جریمه محکوم‌شدند.

اطلاعات ۱۳۰۴

بنیانگذار : عباس مسعودی
صاحب امتیاز و مدیر : فرهاد مسعودی
سردبیر : منصور تاراجی
سال پنجاه و یکم
محل اداره : خیابان خیام . ساختمان اطلاعات.
تلکس ۲۱۲۳۳۶ ـ تلگرافی: اطلاعات ـ تهران

تقویم اطلاعات

چهارشنبه ـ چهاردهم مهرماه ۲۵۳۵
یازدهم شوال ۱۳۹۶ ـ ششم اکتبر ۱۹۷۶

ساعات شرعی

استخراج دکتر ریاضی کرمانی
اذان مغرب . . . . . ساعت ۶ و ۱ دقیقه
اذان صبح (فردا) . . ساعت ٤ و ۳۳ دقیقه
طلوع آفتاب (فردا) . . . ساعت ۶ و ۱ دقیقه
ظهر شرعی (فردا) . . ساعت ۱۱ و ٥٤ دقیقه
اذان مغرب (فردا) . . . . . ساعت ۶

در روز بیستم جام تخت جمشید

همه برای دیگری خط و نشان کشیده‌اند

همه برای دیگری خط‌و نشان کشیده‌اند

فردا ، روز بیستم جام تخت‌جمشید را با دیدار هما ـ نیرو آغاز می کنیم . هما که این روز ها سخت درعذاب است و با توپ خالی‌بجنگ حریفان میرود ، بهر تقدیر خود را هنوز برپا نگاهداشته است تادر جرگه‌ی‌تیم‌های‌مدعی‌باقی‌بماند.

گرفتاری هما از زمانی آغاز شد که یاران ملی‌پوش این تیم خسته از سفر های چین ، اوروگوئه و مونترال بازگشتند و خدمت سربازی یکی دو تن از آنان را از تمرینات این تیم جدا کرد یا به شهر های دوردست فرستاد .

دشواری تاج

هما که اینک از همسو بد آورده است ، فردا ، در امجدیه با نیرو ، تیم خوب جنوبی روبرو می شود ، تیمی که به رهبری گامبوش مجاری روحیه‌ی تازه پیدا کرده و نه‌تنها بسادگی تسلیم پذیر نیست ، همه‌گاه ، در نزد هر حریفی ، حتی در پایتخت و اگر هم مغلوب‌شده، مفت‌باز نبوده و آسان تن به تسلیم هیچ بزرگ نداده است . هما با چنین حریفی باید سرشاخ‌شود ، درحالی که هما . آن روز ها که در اوج بود ، نیرو را که چندان حال و روز خوشی نداشت ، در اهواز با یک گل مغلوب کرده بود .

فردا ، پس‌از هما ـ نیرو ، صدرنشین بانک ملی را ملاقات می کند . بانکی ها که هفته‌ی پیش یکی از چهار پیروز خوشبخت هفته بودند و با دو امتیازی که از برق شیراز گرفتند ، کمی از مهلکه گریختند ، اینک در مقابل پرترین تیم‌جام بخت خود را می‌آزمایند. بی‌گمان این دیداری است مشکل برای بانک و روزی است نسبتا حساس برای تاج ، اگر بخواهد همچنان پیشاهنگ بماند !

بی‌تردید ، بانکی ها برای گرفتن یک امتیاز ، یعنی یک نتیجه‌ی مساوی ، با تاج روبرو می شوند و این کار تاج را دشوار می کند ، بویژه که تاج چندی است در خط حمله ، آن صفا و صداقت را بین مهاجمانش نمی بیند و برای مدافعان بانک که این روز ها در وضع خوبی بسر میبرند . مهار کردن مهاجمانی تنها و بی‌یاور چندان مشکل نیست .

بانکی ها اگر بخواهند خود را تاحدی از چنگ تیم های ته جدول نجات دهند ، حداقل باید تاجی ها را به این مساوی وادارند .

ماشین‌سازی امتحان پس میدهد

روز جمعه در تهران ، پرسپولیس با ماشین‌سازی روبرو می شود ، تیمی که در شهر خود پشت خیلی از تیم های بزرگ پایتخت را بخاک رسانیده است و درآنجا ، پرسپولیس را با همه‌ی نامداری‌اش به مساوی مجبور کرده است . پرسپولیس برای آنکه همچنان‌مدعی درجه‌یک قهرمانی بماند ، باید از سد این بزرگ تبریزی بگذرد و این چندان مشکل نیست ، بویژه که ماشین سازی در خارج از خانه‌ی‌خود ، هنوز بدرستی امتحان پس نداده است و تیم تهرانی با آمادگی دوباره گلزن خود ایرانپاک و بازگشت خوردبین ، خط حمله‌ی زهردار خود را یافته است .

پاس در جنوب است . هفته پیش در اهواز به مساوی تن درداد و حالا ، در این هفته باید با صنعت نفت مقابله کند . برای هردو تیم ، نتیجه ، بازگو کننده‌ی خیلی چیز هاست . پاس اگر مصمم است که راه قهرمانی را بپیماید و نفتی ها اگر بخواهند از لبه‌پرتگاه بگریزند هردو به پیروزی نیاز دارند و این شاید یکی‌از داغترین دیدار های هفته‌ی بیستم باشد .

در شمال ، ملوانان میهمان آرارات‌اند . آرارات که پس‌از چند هفته شکوفائی ، ناگهان در خانه‌ی خود غافلگیر تیم مشهدی شد ، سخت بنظر میرسد که در شمال از چنگ ملوانان بسلامت بگریزد و اگر چنین شود ، باز دوران تیره‌روزی تیم ارامنه شروع می شود و این در صورتی است که بانکی ها حداقل به یک‌امتیاز خود دست یابند ،

گربه در تله

ابومسلم که شادمان از پایتخت به مشهد بازگشته است ، با تیمی روبرو میشود که مثل گربه‌ی در تله افتاده ، چنگال و دندان تیز خود را نشان میدهد .اینهم از دیدار های حساس است که در سرنوشت دو تیم بی‌تاثیر نیست .

در اصفهان ، سپاهان منتظر تیم شیرازی است . تیمی خوش ترکیب که گویی مثل شیر پیری است که دندان هایش را کشیده‌اند . زبان حال این دو تیم هم کمتر از دیدار ذوب‌آهن ـ ابومسلم نیست ، برنده‌شاید از بند سامچال جام زمانی کوتاه هم که شده بگریزد. تنها دیدار باقیمانده‌ی روز بیستم را شهباز و دارایی در روز یکشنبه آینده انجام میدهند ، بدین گونه می‌بینیم که در روز بیستم ، همه برای هم خط‌و نشان‌کشیده‌اند.

پنجمین دوره مسابقات بین‌المللی تنیس جام آریامهر (مهر ۲۵۳۵ ـ تهران)

دردومین روزبازیها سه مدعی بزرگ قهرمانی

ویلاس ـ رامیرز ـ اورانتس : آسوده بودند

درفشی جوان هم حذف شد

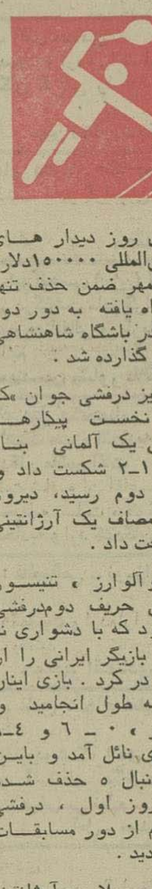

دومین روز دیدار های تنیس بین‌المللی ۱۵۰۰۰۰دلاری جام آریامهر ضمن حذف تنها ایرانی راه یافته به دور دوم بازیها ، در باشگاه شاهنشاهی پشت سر گذارده شد .

« کامبیز درفشی جوان »که در روز نخست پیکارها با شکفتی یک آلمانی بنام میلر را ۱ـ۲ شکست داد و به دور دوم رسید، دیروز خود درمصاف یک آرژانتینی تن به باخت داد .

« لیتو آلوارز » تنیسور آرژانتینی حریف دوم‌درفشی جوان بود که با دشواری نه چندان ، بازیگر ایرانی را از میدان به در کرد . بازی اینان ۲ ست به طول انجامید و « آلوارز » ۰ ـ ٦ و ٤ـ٦ به پیروزی‌رسید ولی کیفیت کارش برای تماشاگران دلچسب‌نبود . ضمن اینکه باید دید امروز برابر « اسپیر » حریف یوگسلاوش چگونه ظاهر خواهد شد .

« رائول رامیرز » مکزیکی صاحب‌نام حاضر در بازیها که یک بار نیز در تهران به تصاحب عنوان قهرمانی جام آریامهر نائل آمده است ، و برای بازیهای امسال پس‌از ویلاس امید شماره ۲ بشمار می‌آید ، نظیر رقیب بزرگش بازی اول خود را باپیروزی ۰ ـ ۲ پشت سر نهاد .

رامیرز که برای دیداراول خود مقابل « بناویدس » از بولیوی قرار گرفت در ۲ ست پیاپی ۲ ـ ٦ و ۱ ـ ٦ از سد او گذشت .

« مانوئل‌اورانتس » بازیگر اسپانیائی که امید شماره سه بازیهاست نیز ۰ ـ ۲ بازی خود را به آخر برد ، که « روس » آمریکائی را ۲ـ٦ و ۳ـ٦ مغلوب کرد .

بهرتقدیر این کیفیت کار شانسهای بزرگ دیدار های امسال در دور نخست بود ، ضمن اینکه مدعیان دیگری‌چون « ووتک‌فیباک » از لهستان، روبین در ایسدیل از بریتانیا، خوان گیسبرت از آرژانتین ، ادی‌دیبس از آمریکا فاتح سال پیش این دیدارها نیز حضور دارند .

جالب‌ترین حادثه

جالب‌ترین حادثه دیدارهای هیروز شکست « کورادو بارازیوتی » تنیسور ایتالیائی بود که در مصاف یک حریف تازه آشنا تن به شکست داد.

چهره پیروز شگفت آفرین « مایک‌ماچت » آمریکائی بود که در ۳ ست ایتالیائی پرامید را مغلوب کرد و چشمها را متوجه خود ساخت . مایک « ست » اول را ٦ـ۲ بردولی ست دوم را ۳ـ٦ باخت و در سومین ست دراوج‌ناباوری ۰ ـ ٦ حریف ایتالیائی خود را مغلوب کرد و فاتح از زمین بیرون آمد .

امروز در کنار دیدارهای انفرادی ، همچنین مدالهای دوبل نیز بمرحله انجام درمی‌آید که در رده‌بندی پیش از بازیها ، رائول رامیرز (مکزیک) و ووتک فیباک (لهستان) در جای اول قرار داده شده‌اند .

نتایج

دیگر نتایج بازیهای دیروز باین صورت میباشد .

● خوزه هیگوراس (اسپانیا) ـ نیکسادیانو (آمریکا) ٤ ـ ٦ ، ٤ ـ ٦
هیگوراس ● آنتونیوزوگارلی (ایتالیا) ـ فرانتس گیبرت (آلمان غربی) ۳ـ٦ ، ٤ـ٦
زوگارلی ● هانس یورگن (آلمان غربی) ـ خوان مونتانولا (اسپانیا) ۳ـ٦ و ٥ـ۷
یورگن ● خوان‌گیسبرت (اسپانیا)ـ جان‌فیور(انگلستان) ٦ـ۷ ، ٤ـ٦ گیسبرت ●
آلوارو‌بتانکور (ایتالیا) ـ جیم مکمانوس (استرالیا) ۱ـ٦ و ٤ـ٦ آلوارو ● فونک (آمریکا) ـ فیشر (آمریکا) ٦ـ۷ ، ٤ـ٦ فونک ● آمایا (آمریکا) ـ میر (پاکستان) ۱ـ٦ و ۲ـ٦ آمایا .

«لیگرمو ویلاس» آرژانتینی صاحب نام،امیدبزرگ قهرمانی بازیهای جام آریامهر است: او دیروز اولین دیدارش را ۰ـ۲ برد.

فوتبال

افزایش فینالیست‌ها از جام‌جهانی ۱۹۸۲

جوائو هاولانژ رئیس‌برزیلی فدراسیون بین‌المللی فوتبال طی مصاحبه‌ای که با مجله «جونگ ولت» چاپ آلمان شرقی انجام داد، اظهار داشته است به‌احتمال بسیار فکر افزایش تعداد تیم‌های فینالیست در مرحله نهائی‌مسابقه های جام جهانی فوتبال‌ازبازیهای سال ۱۹۸۲ که در اسپانیا انجام می‌شود، بمرحله اجرا گذارده خواهد شد .

هاولانژ طی این مصاحبه‌اضافه کرده است که اگرتاحال‌حاضر این مهم‌بمرحله عمل درنیامده ، دلیل اصلی آن تعداد محدود استادیوم ها درکشور های‌میزبان این مسابقات است.

هاولانژ در جریان مسابقه‌های جام جهانی سال ۱۹۷٤ مونیخ که جانشین سراستانلی‌راس‌انگلیسی شد، بروشنی مساله‌افزایش‌تعداد تیم‌های فینالیست رابه ۲۰ یا۲٤ تیم به‌کشورهائیکه به‌نفع اورای داده بودند ، وعده کرده بود، لیکن پس‌از انتخاب‌شدن وتلاش برای به‌تصویب رساندن این طرح جهت مسابقه‌های جام‌جهانی سال ۱۹۷۸ در آرژانتین ، با مخالفت شدید کشور های‌اروپائی روبرو شد و بناچار دراین راه ناکام ماند .

رئیس فدراسیون جهانی‌فوتبال در همین مصاحبه به‌نکته دیگری به‌عنوان یك فکر تازه در دستور اعضاء کمیته فنی «فیفا» اشاره کرده است و آن فکر بزرگتر کردن اندازه دروازه فوتبال‌است. دلیل اصلی آن تعداد محدود استادیوم ها درکشور های‌میزبان این مسابقات است.

هاولانژ در جریان مسابقه‌های جام جهانی سال ۱۹۷٤ مونیخ که جانشین سراستانلی‌راس‌انگلیسی شد، بروشنی مساله‌افزایش‌تعداد تیم‌های فینالیست رابه ۲۰ یا۲٤ تیم به‌کشورهائیکه به‌نفع اورای داده بودند ، وعده کرده بود، لیکن پس‌از انتخاب‌شدن وتلاش برای به‌تصویب رساندن این طرح جهت مسابقه‌های جام‌جهانی سال ۱۹۷۸ در آرژانتین ، با مخالفت شدید کشور های‌اروپائی روبرو شد و بناچار دراین راه ناکام ماند .

رئیس فدراسیون جهانی‌فوتبال در همین مصاحبه به‌نکته دیگری به‌عنوان یك فکر تازه در دستور اعضاء کمیته فنی «فیفا» اشاره کرده است و آن فکر بزرگتر کردن اندازه دروازه فوتبال‌است. دلیل اصلی آن تعداد محدود استادیوم ها درکشور های‌میزبان این مسابقات است.

دمشق میزبان بازیهای کشورهای عربی

دمشق، میزبان بازیهای پان‌عرب از بعداز ظهر فردا ، پنجمین دوره بازیهای پان‌عرب که درآن کشور های عربی دوقاره آسیاو افریقا شرکت دارند در دمشق پایتخت سوریه آغاز می‌شود . بازیها بمدت پانزده روز ادامه خواهد داشت .

در این دوره‌از بازیهاورزشکاران برگزیده ۱۵ کشور عربی‌شرکت دارند. کشور های شرکت‌کننده از این قرارند :

الجزایر ، عربستان سعودی ، بحرین، امارات متحده عربی ، اردن، کویت، لیبی، مراکش ، موریتانی، فلسطین، سومالی ، سودان، سوریه، تونس و یمن جنوبی .

دو غایب بزرگ در این‌دوره از بازیها عراق و مصر میباشند که در جمع‌کشور های عربی صاحب اعتبار و قدرت بسیار در و مصر بیاخطر اختلافات سیاسی ورزش می‌باشند . غیبت عراقیه میباشد . چرا که در حال‌حاضر رهبران بغداد وقاهره روابط صمیمی ونزدیکی‌بارهبران دمشق ندارند .

٤ غایب دیگر قطر ، عمان ، یمن شمالی و لبنان هستند که دلیلی مبنی برعلت غیبت آنان گفته نشده است .

سازمان ورزش سوریه برای برگزاری این دوره از بازیهای پان‌عرب ، بودجه‌ای نزدیك‌به٤۰۰ میلیون لیره سوری (برابربا۷۰۰ میلیون تومان) خرج کرده که این مبلغ بجز هزینه برگزاری بازیها ، بیشتر صرف ساختن تاسیسات لازم برای بازیها شده است .

بازیها در ۱۱ رشته انجام‌می‌پذیرد . مواد مربوط به بازیها این‌ها هستند :

شنا، دوچرخه سواری،بوکس، اسب سواری،وزنه‌برداری ،جودو، واترپلو، هندبال،فوتبال،بسکتبال، والیبال.

سوریه در تمامی رشته ها شرکت کننده دارد. لیکن پیش‌بینی می‌شود یکی از سه کشور الجزایر، تونس و مراکش فاتح بازیها باشند .

در جریان همین بازیها در دمشق، وزرای جوانان و ورزش کشور های عربی شرکت کننده نیز یك‌کنفرانس تشکیل‌خواهند داد تا تصمیمات تازه‌ای درمورد پیشرفت ورزش در این کشورها اتخاذ نمایند .

گل‌آرائی پاسیو
بادرخت‌وگل‌پلاستیکی
ساخت‌آلمان
دکوراتور ۶۴۰۸۴۵

تیم چوگان عراق در تهران

بادعوت فدراسیون چوگان ایران ، ۱۰ بازیکن عراقی در قالب تیم ملی این‌کشور برای برگزاری دیدار هائی دوستانه به‌تهران آمدند.

تیم‌عراق طول مدت اقامتش درایران سه دیدار در تهران انجام میدهد که اولین مسابقه ساعت ٤ بعدازظهر امروزبرابر تیم‌ملی ایران است و محل برگزاری‌آن‌نیز استادیوم‌چوگان واقع در کیلومتر ۱٤ جاده کرج میباشد.

تیم‌عراقی جمعه ویکشنبه دو مسابقه‌دیگرش‌رانیز دراستادیوم چوگان مقابل تیم ملی ایران انجام میدهد.

دکتر منوچهر کمیلی متخصص‌ارتوپدی‌ازسوئیس
دکتر سیف‌الله رضائی متخصص زنان و زایمان از آلمان
انتقال مطب خودرا به‌کلینیک تخصصی سلطنت‌آباد اعلام میدارند خیابان سلطنت‌آباد نبش گلستان یکم تلفن ۱ـ۲٤۱۰٤۰ و ۲٤٦۳۸٤

دانشگاه ملی ایران
سخنرانی پزشکی
موضوع: معالجه سرطان دستگاه تناسلی‌زن
سخنران : پروفسور WEGHAUPT استاد دانشگاه
وین ساعت: ۱۰ بامداد روز شنبه ۱۷ مهرماه ۲۵۳۵
محل برگزاری: مرکز پزشکی آموزشی و درمانی جرجانی (اول خیابان تهران‌نو)
ورود برای پزشکان و دانشجویان پزشکی آزاد است.
دانشگاه ملی ایران

برنامه‌هفته بیستم جام تخت‌جمشید

پنجشنبه ۱۵ مهر
- هما ـ نیرو (٤ بعدازظهر ـ امجدیه)
- تاج ـ بانک ملی (٦ بعدازظهر ـ امجدیه)

جمعه ۱٦ مهر
- پرسپولیس ـ ماشین‌سازی (٥بعدازظهر ـ امجدیه)
- ملوان ـ آرارات (٥ر۳ بعدازظهر ـ بندرپهلوی)
- ابومسلم ـ ذوب‌آهن (٥ر۳ بعدازظهر ـ مشهد)
- سپاهان ـ برق (٥ر۳ بعدازظهر ـ اصفهان)
- صنعت نفت ـ پاس (٤ بعدازظهر ـ آبادان)

یکشنبه ۱۸ مهر
- دارائی ـ شهباز (٥بعد ازظهر ـ امجدیه)

برنامه گروه دوم جام تخت‌جمشید

پنجشنبه ۱۵ مهر
- بوتان ـ شیر وخورشیدساری (۲بعدازظهر ـ امجدیه)

جمعه ۱٦ مهر
- تهرانجوان ـ آرشام کرمان (۳ بعدازظهر ـ امجدیه)
- رستاخیزخرمشهر ـ راه‌آهن (٤بعدازظهر ـ خرمشهر)
- تراکتورسازی تبریز ـ الکترونیک شیراز (٤ بعداز ظهر ـ تبریز)

بهترین گلزنها تا امروز

(۱۳) غلامحسین مظلومی (شهباز) .
(٦) هادی نراقی (تاج) .
(٥) محمود خوردبین، علی پروین (پرسپولیس) ، غفورجهانی (ملوان)، مسعود مژدهی (تاج)، حبیب‌شریفی، حسین فرکی (پاس) ، زاون عنبرچیان (آرارات) ، ناصر نورائی (هما) .
(٤) احمد نقوی (هما)، مهدی ویسی (ذوب‌آهن)، غلامرضا خالقی ، رضا عباسی (ماشین‌سازی) ، عزیز اسپندار (ملوان) .

آگهی تغییر ساعات کار باجه عصر شعب شرکت پس‌اندازووام‌مسکن کوروش بزرگ

پیرو اطلاعیه قبلی مربوط به ساعات کارشعب شرکت بدینوسیله به اطلاع مشتریان محترم می‌رساند که :
از روز شنبه‌هفدهم مهرماه ۲۵۳۵ باجه‌عصر شعب‌این شرکت به‌استثناء پنجشنبه‌ها از ساعت ۱٦ الی ۱۷¾ به ساعت ۱۵ الی ۱٦¾ تغییر خواهد یافت .

دانشگاه ملی ایران
پذیرش دانشجو برای دوره فوق دیپلم پرستاری
در صفحه ۲۱

دانشگاه ملی ایران
پذیرش دانشجو برای مدرسه‌عالی مامائی
در صفحه ۲۱

نوسازی وعمران تهران

کارمند حسابداری صنعتی وبازرگانی استخدام میکند

نوسازی و عمران تهران به چند نفر کارمند حسابداری‌صنعتی و بازرگانی با شرایط زیر نیازمند است .

۱ـ داشتن حداقل دیپلم متوسطه
۲ـ آشنائی کامل به امور دفترداری و حسابداری صنعتی و بازرگانی‌و۲سال تجربه کاردراین‌زمینه
۳ـ حداکثر سن ۳۸ سال

از واجدین شرایط و علاقمند به همکاری دعوت می شود از ساعت ۳تاه بعداز ظهر روز های شنبه تا چهارشنبه به‌کارگزینی‌شرکت‌واقع در خیابان تخت‌جمشید ـ خیابان ملك‌الشعرای بهار شماره ۱۵ مراجعه فرمایند.

کسانیکه برای‌همکاری‌پذیرفته شوند ازحقوق مکفی وامتیازات ویژه و آینده عالی برخوردار خواهند شد ۱ـ۳

مجله جوانان
روزهای دوشنبه منتشر میشود

شماره تلفنهای جدید شعبه وادارات مرکزی شرکت پس‌انداز ووام مسکن کورش بزرگ

در ساختمان واقع در کریم خان زند ـ بین‌ایرانشهر وسپهبد زاهدی بدینوسیله باطلاع سهامداران و مشتریان محترم میرسد .

مدیرعامل ۸۲۱۷۱۵ـ ۸۲٤۳۰۹
معاون مدیر عامل ـ۸۲٤۲۰۵ ـ اداره امور اداری ـ ۸۲۸٦۱۸ ـ اداره بازرسی ـ ۸۲۰۱۱۹ ـ اداره حسابداری ـ ۸۲۵۲۷۷ـ اداره اعتبارات ـ۸۲۵٦٦۱
تلفنخانه ـ۵ـ۸۲۵۱۲٤ ۱ـ۲

قابل توجه گاوداران محترم
قبول سفارش انواع گاوهای خارجی با شرایط اقلیمی ایران با موقعیت ممتاز شرکت مهکو تلفن ٦۲۹۹۵۷ از ۸ صبح تا ٤ بعدازظهر .

کاپساد
KAPSAD APARTMENT COMPLEX
دعوت ازمهندسان جهانی طراح پارك
و
موسسات بین‌المللی باغبانی
برای احداث و اداره
پارك ۱۳۰ هزارمتری مجتمع مسکونی کاپساد
مجتمع مسکونی (آپارتمانی) کاپساد که در یک پارک یکصدو سی هزار متری در مجاورت فضای سبزونک ایجادمیشود به همکاری طراحان و سازمانهای بین‌المللی باغبانی احتیاج دارد.
این همکاری شامل تهیه طرح پارک‌است که با نظارت گروه مهندسان بین المللی آی،ام،پی سازه صورت میگیرد باضافه کاشت درخت ، چمن و گل که ازمیان بهترین نهالهای دنیاکه‌درایران قابل پرورش میباشدانتخاب میگردد وهمچنین اداره و نگهداری دائمی پارک.
با توجه بآنکه طرح مجتمع کاپساد بوسیله آی،ام،پی I.M.Pei آرشیتکت مشهور بین‌المللی و باهمکاری گروه مهندسان مشاور سازه تهیه شده و بوسیله شرکت آمریکائی تیشمن Tishman اجراء میشود و ازاین رو یک نمونه عالی آپارتمان سازی در سطح بین‌المللی است طراحی و اداره پارک آن نیز باید در چنین سطح طراز اولی باشد.
با توضیحات فوق از مهندسان طراح پارک و سازمانهای بین‌المللی باغبانی که از تشکیلات و امکانات وسیع برخوردارباشند دعوت میشودتاپس‌از مطالعه این پروژه پیشنهادات خود را به دفتر پروژه کاپساد تسلیم نمایند.
افراد و موسسات داوطلب قبلا" میبایست مشخصات کامل خود را برای مطالعه این پروژه کتبا "به دفتر پروژه کاپسادارسال فرمایندتاگردانندگان پروژه کاپساد باتوجه به امکانات داوطلبان برای مذاکرات حضوری از نمایندگان آنان دعوت بعمل آورند.
دفتر پروژه کاپساد ـ شرکت تیشمن
تهران ـ خیابان خردمند شمالی ـ ساختمان کف رنگ ـ شماره ۱۳۵

دستخط محمدعلیشاه درباره مشروطیت که هرگز اجرا نشد

ضمیمه

ستار که در تبریز است، دوباره زنده‌شده و مشغول جنگ است!

عین‌الدوله وارد تهران شد و این اولین بدبختی محمدعلی میرزا است

عکس جالبی از ستارخان

سالار الدوله برادر محمد علی میرزا

محمد علی میرزا در دوران تبعید

شعاع السلطنه برادر محمد علی میرزا

قشون روس مشغول منظم کردن شهر تبریز است و در واقع شهر در تصرف قشون روس است

مشیر السلطنه بسر در عثمانی خانه‌اش زده است، بی تماشا و خالی از مزه نیست

فرستاده‌اند که از محمره بیاورند یا ازجای دیگر انگلیسیها مانع هستند گفته‌اند ما اینهمه زحمت کشیدیم حاکم اینجا را معزول کرده‌ایم برای اینکه دریابیگی حاکم باشد کشتی پرسپولیس که فرستاده بودند بیاورند انگلیسیها گفته‌اند اگر بیاورید ما با گلوله توپ کشتی را خواهیم زد دوکشتی جنگی انگلیس هم دربوشهر است این دوفقره مهم است دیگر ضعف دولت، بی پولی شلوغی کارها بی نهایت است

یکشنبه ۱۱ شهر ربیع الاخرسنه ۱۳۲۷-۴۲

دردربار جون خیال دادن مشروطه را دارند قانون انتخابات را میخوانندند

چهارشنبه ۱۴ ربیع الاخر ۱۳۲۷ -۴۶

اخباریکه شنیده شده و هنوز درشهر منتشر نشده اخبار قزوین است که دیشب دوساعت از شب رفته مجاهدین غفلتا ریخته‌اند بقزوین بمب زیادی هم انداخته‌اند اول بقدر پنجاه شصت نفر بیشتر نبوده‌اند میرزاابوالقاسم خان را هم گرفته شیخ الاسلام را هم کشته‌اند قاسم آقا را که تازه گیها سالار فاتح لقب داده‌اند او هم مدتی زدوخورد میکند بعداو را میگیرند سردارمظفر که با اردو رفته بود درهمت آباد چهارفرسخی قزوین است بقولی آمدند بقولی سهوا رفته است گویا بعدازاین تفصیلات هیچ اقدامی نکرده است بعدهم که اقدام کرده است گویا شریک دزد و رفیق قافله بوده بقولی اسباب گرفتارشدن سالارفاتح هم او شده است بعداز زدوخورد زیاد آنوقت او را میگیرند - باقراف را هم دیدم از او بعضی تحقیقات کردم معلوم شد که راست است از قراریکه او میگفت دیشب تاصبح درقزوین صدا بلند بوده است.

امروز هم بندگان همایونی اعلان مشروطه را مرحمت فرمودند که ما مشروطه صحیح دادیم درتمام ولایات تلگرافا اعلان فرمودند درشهرها هم چاپ کرده دردیوارها چسبانیدند حضرت اقدس هم اغلب قشونیکه در تبریز بود مرخص فرمودند قزاق را هم خواسته‌اند سایرین را هم مرخص خواهند فرمود گفتگوهای زیادی ازهرقبیل شده که یکنفر را معین بکنند برود قزوین یا اردوکه تنبیه از اشرار بکند یکنفر را محرمانه بفرستند باری تحقیقات به بینند چه شده درست تفصیل را بنویسد اطلاعات تحصیل بکنند بهرکس گفتند برویک عذری درپیش آورد خواستند سردارناصر را بفرستند گفت میروم ولی فورا شب تب کرده و ناخوش شده باری امروز هم این خبرها دست و بال مردم رابسته است.

از اخبار قزوین چیزهای دیگر میگویند حکایت مشروطه و این چیزها نیست میخواهند هرج و مرج بکنند سپهدار میخواهد شاه بشود.

شنبه ۱۷ شهر ربیع الاخر ۱۳۲۷- ۴۹

صبح بعدازشکرانه خداوند تعالی اعلانی که برای مشروطه داده‌اند از روی ان بعینه نقل میشود سواد اعلان

سواد دستخط اعلیحضرت قدر قدرت اقدس همایونی ارواحنافداه جون برای تهیه ضروریات مملکت و تدارک حوایج ملت تنظیم و ترتیب اداره دولتی شرط اول است و تاکنون دوایر دولت بر روی اساس صحیحی مرتب نبوده و اغتشاش ادارات تولید انواع مشکلات و هرج و مرج نموده روزبروز سلاسل نظم و امنیت ازهم گسیخته است لهذا برای ترتیب و تنظیم ادارات دولتی اصول مشروطیت را که درتامین آسایش حال رعیت و ترتیب امورات دولت و مملکت بهترین اساس است از تاریخ مذکور که ۱۴ ربیع الثانی ۱۳۲۷ است به مبمنت و سعادت درمملکت ایران برقرار فرمودیم تانمایندگان ملت و عقلای مملکت درحل و فصل مشکلات امور و تدوین قوانین برحسب احتیاجات وطن عزیز و مقتضیات وقت و میزان شرع مبین و مذهب اسلام با اولیای دولت موافقت نموده دراستحکام مبانی نظم و امنیت و معدلت و استحصال موجبات سلامت و سعادت مملکت مساعی جمیله بکار برده بعون الله تعالی ازمیامن توجهات حضرت صاحب الامر عجل اله فرجه بلایای جورونفاق بمزایای شور و اتفاق مرتفع و بساط انقلاب و اختلاف باساس عدل و رفاه مبدل گردد علیهذا مطابق نظامنامه انتخابات که عنقریب منتشر خواهد شد باید درغره رجب المرجب ۱۳۲۷ نمایندگان ملت منتخب شده هرجه زودتر درتهران حاضر شوند که ان شاءاله تعالی درتهیه اسباب ترقی و سعادت مملکت ساعی وجاهد باشند

(محمدعلی شاه قاجار)

درقزوین فعلا میریزند این غوغا را فراهم میکنند قاسم آقای قزاق که سالار فاتح است جنگی میکند چند تیر توپ هم میاندازد بعد که می بیند کارازکار گذشته است آنوقت تسلیم میشود او را گرفته روز پنجشنبه بدارش میزنند و تیربارانش میکنند روزنامه اعمالش را هم نوشته درگردنش میاندازند شیخ الاسلام را هم از قرار میرزاحسن پسرش میکشد ایلات هم درشهر جمع شده‌اند.

یکشنبه ۱۸ شهر ربیع الاخرسنه ۱۳۲۷- ۵۰

فوج تهران را گفتند بروند قزوین حقوق چندساله راهم که طلب داشتند دادند امروز ابراهیم خان ناظر دربار ناهار نپخته است اسبابهایش را هم جمع کرده میخواهد ببرد نگذارده بودند گفته بودند افتضاح است ده هزارتومان طلب دارد باری تمام مردم امروز سرگردان وویلان هستند هیچکس تکلیف خودش را نمیداند اشخاصی که همه روزه از برای ناهار میآمدند امروز آنها هم نیستند وزرا هم آمده رفتند بخانه هایشان گفته‌اند وزرائی که با مشروطه همراه بودند بایست بیایند مصدر کار بشوند مجلس شورای ملی را هم درهمان جای اول همسایگی ما دوباره خواهند آورد قانون انتخابات و قانون اساسی هم همان قانونی است که نوشته‌اند همان مجرا خواهد شد و همان مشروطه که سابق بود بازهمان مشروطه خواهد شد تا خداوند چه مقدر فرموده باشد.

دوشنبه ۱۹ شهر ربیع الاخر ۱۳۲۷- ۵۱

درمجلس امروز هیاهو بلند شده فرستادم تحقیق کردم معلوم شد که همانها که جاپیدند آمده‌اند تماشا وزنده بادمیگویند گویا خیال زدن چادر را دارند تا بعد تعمیر بکنند.

سه شنبه ۲۰ ربیع الاخر ۱۳۲۷- ۵۲

... ناهار را هم همان ابراهیم خان درست کرده است کار دربار را هم راه انداخته است باری اردو که بایست برود بقزوین برپاست اجودانباشی توپخانه فوج تهران با چهارعراده توپ شنیدر باری دیروز تابحال ولوله وغوغای غریبی درشهر شهرت دارد که بتهران خواهند ریخت بعضی انتشارات داده‌اند که تاکرج را گرفته‌اند آنجاهم با اردوی قزاق زدوخورد زیادی کرده‌اند بعضی مردم شهر درخانه هایشان بیرق قرمز درست کرده‌اند برای اینکه اگر شورش بشود در درخانه هایشان بگذارند تمام اهل شهر متوحش هستند باری بعدازناهار بندگان همایونی وزرا را احضار فرموده رفتند در اندرون شرفیاب شدند عصری یک اعلان که سوادستخط شاه بود دیدم در شهر ازاین قرارست که مینویسم اولش شیروخورشید زیرش نوشته محل مهر آثار اعلیحضرت محمدعلی شاه قاجار خلدالله ملکه بعد نوشته سواد دستخط جهانمطاع اعلیحضرت قدر قدرت اقدس شاهنشاهی ارواحنافداه - دستخط

از روزیکه باقتضای اراده خداوند متعال ولایتعهد دولت ابدمدت ایران مخصوص وجود مسعود همایون ما گردید پیوسته مشهود حضور عاطفت ظهور شاهانه بود که رفع مفاسد و معایب و دفع پریشانی و نمایم موجوده این مملکت ششهزارساله را که بمنزله خانه مسکونی و وطن عزیز ماست جزبه نیروی امتزاج قوای ملیه با قوای دولتی و سلطنتی چاره نه و به غیرازمعاونت و چاره جوئی اهل این خاک پاک دربرستاری و خدمت باین مادرمهربان تدبیری نیست همانا شب و روز دراین مشروع مقدس پایکوبان بوده اندیشه ها درسروخیالات درنظر داشتم تا آنکه خود ملت غیرتمند ایران و فرزندان عزیز ما با نیات معنویه ما مساعدت نموده و از پیشگاه مبارک شاهنشاهی شاه میرور البسه الله تعالی من حلل النور استدعای مشروطه نموده و وسیله بروز مقاصد مکنونه ما پیدر تاجدارمان گردیدند تلگرافات و عرایض کتبیه ما به پیشگاه شاهنشاه مرحوم درتلگرافخانه و غیره حاضر و بیان همدردی ما را با ملت خودمان بخوبی آشکارمینماید و بعداز اعطای مشروطیت که بتهران آمدیم درامضای قانون اساسی جه رنجها برده و چه زحمات را متحمل شدیم تا انرا بامضای مقدس انشاهنشاه دل آگاه رساندیم و همینکه دولت تاجداری و سلطنت مخصوص شخص خودمان شد دقیقه از دقایق بپیشرفت امور مشروطیت را فروگذار ننموده و تمام قوای خود را صرف عظمت مجلس شورای ملی داشتیم ولی دراز دستی مغرضین و فساد مفسدین در این اواخر بطوریکه همه کاراگاهان میدانند بکلی خاطر ما را مکدر تاحدی مایوس داشت آن اوضاع ناگوار مجلس را ماحی گرفتاریهای گوناگون ایران ندیده ومحی این آب و خاک ندانستیم جندی موافق قانون عموم دول مجلس را توقیف داشته و درنوزدهم شهر شوال که خواستیم افتتاح نمائیم باره موانع موجود شد که همه عقلا تصویب مینمودند که اگر درانموقع شروع بانعقاد بارلمان میشد نتیجه جزسفک دماء واتلاف نفوس نمی بخشید این بود که جندی بتدابیر علیه آن موانع را مرتفع داشت امروز موقع را مقتضی و مانع را مفقود دیده بانهایت اشتیاق و میل قلب بموجب صدور این دستخط مبارک موافق همان قانون اساسی بدون ذره کسرونقصان امر بانعقاد پارلمان داده مقرر فرمودیم که یک عده از اشخاص عالم مشروطه خواه که طرف اطمینان دولت و ملت باشند بمجلس شورای مملکتی ملحق گردیده و نظامنامه انتخابات را عاجلا حاضر نموده و منتشر دارند و بمحض اینکه نظامنامه انتخابات انتشار یافت شروع بانتخاب شده و همینکه دوثلث منتخبین حاضر شدند مجلس شورای ملی دربهارستان افتتاح خواهد شد بتاریخ ۱۸ شهر ربیع الثانی تخاقوی ایل ۱۳۲۷ مطابق ۱۹ برج ثوردرقصر سلطنتی باغشاه سال سیم سلطنت مانحرير شد محمدعلی شاه قاجار

چهارشنبه ۲۱/ شهر ربیع الاخر ۱۳۲۷ - ۵۳

..اخبار تازه این است که سپهدار وارد قزوین شده‌اند با کمال قدرت باغ بهارستان را هم که برای مجلس خیال تعمیر دارند عصرها مردم برای تماسا میروند و میایند تبریز امن شده است عین‌الدوله هم همین روزها بیرون خواهد امد هیچ در شهر نرفته است در باسمنج است خلاصه یکنفر قزاق روس در تبریز گلوله خورده است ده هزار تومان دولت بایست باو بدهد نمرده است ولی دستش را بریده‌اند.

یکشنبه ۲۵ شهر ربیع الاخر سنه ۱۳۲۷ - ۵۷

از اخبار تازه که در باغ شاه از کلنل قزاق شنیده شده این است که در شهر تبریز اردوی روسها مشغول منظم کردن شهر تبریز هستند انچه اسلحه هست از شهر میگیرند در ارک شهر انبار میکنند هرچه بمب و دینامیت بوده است گرفته و آتش زده‌اند هر وقت از اهل شهر کسی خلاف بکند میگیرند اگر اهل شهر شرارتی بکنند ان جنرال روس از اهل ان محله مطالبه میکند و اگر در دادنش مسامحه بکنند فورا دور ان محله را میگیرند توبها را اطراف ان محله میگذارند ان ادمی که میخواهند میگویند اگر تا یکساعت دیگر ندهید این محله را خراب میکنیم هرجا باسد فورا تسلیم میکنند الان شهر تبریز در کمال امنیت است در واقع در تصرف قشون روس است اردوی قزاق هم که در تبریز بود چهار روز است بیرون آمده‌اند:

دوشنبه ۲۶ ربیع الاخر سنه ۱۳۲۷ - ۵۸

... بعد از ناهار بندگان همایونی تشریف فرمای سمیران سدند بباغ سلطنت آباد از توی شهر هم رفتند.

پنجشنبه ۲۹ شهر ربیع الاخر سنه ۱۳۲۷ - ۶۱

... در باغ بهارستان که مجلس است دو روز است بنائی میکنند بعضی‌ها که مشروطه‌خواه هستند جمع میشوند بنائی میکنند بعضی‌ها که دزد و مال مردم خور و رذل و بدرسوخته ابن الوقت هستند و کارسان در دنیا بجز تقلب چیزی نیست جمع میشوند اظهار وطن دوستی و مشروطه‌خواهی میکنند محض گول‌زدن مردم میایند بنائی میکنند از قراریکه دیروز گفتند حسام السلطنه و مختارالسلطنه و نظام‌السلطان و مجلل‌الدوله و مؤید همایون در مجلس امده بودند عملگی کرده بودند ولی از قرار خود مشروطه‌خواههای حقیقی و درستکار بانها فحش بد گفته بودند گویا خیال باطنی انها را فهمیده‌اند که این حرکات برای حیست باری یکدستخط بندگان همایونی و دو اعلان یکی از طرف هیات وزرا یکی از طرف سعدالدوله مدتی است حاب شده است بدرو دیوارها حسابنیده‌اند - در این جا مینویسم - سواد و دستخط مبارک که کاغذ سبز و خورسید در بالایش هست

در اینموقع که اراده علیه همایون ما بافتتاح بارلمان علاقه فرموده است به عموم حکام ولایات و ممالک محروسه ایران امر و مقرر میفرمائیم که در هر جای ایران و خارجه متهمین بلتیکی باشند بلا استثنا معفو و ازادند و احدی حق تعرض بانها نخواهد داشت و نیز امر و مقرر میفرمائیم تمام اشخاص و متهمین که تبعید شده‌اند در معاودت و عزیمت بهر نقطه مجاز و ازادند و نیز مقرر میفرمائیم که سرح این دستخط را بداخله و خارجه اعلام دارند فی ۱۸ ربیع الثانی ۱۳۲۷ - محل صحه اعلیحضرت همایونی

اعلان

جون نیات مقدس اعلیحضرت قدر قدرت اقدس شاهنشاهی ارواحنا فداه از استقرار مشروطه که تنها وسیله عظمت سلطنت و استقلال مملکت و سعادت ملت و حصول استظهار عموم اهالی بمراحم ملوکانه مزید اطمینان باین موهبت عظمی است بموجب این ورقه به عموم اهالی دارالخلافه اعلان می شود که هرکس از هر طبقه باشد بدون استثنا بهر عنوان نسبت بمشروطه و مشروطه خواه هتک حرمت و یا فرضا فحاشی نماید اعم از اینکه لفظی و شفاهی یا کتبی باشد و یابدا و لسانا در صدد ایذاء احدی بعنوان مشروطه‌خواهی برآید مقرر است مأمورین نظم دارالخلافه بدون هیچ ملاحظه انها را توقیف و به تحت استنطاق در اورده پس از اثبات نظر به تقصیر او مجازات و تنبیه نمایند - هیات وزرا

اعلان دولتی

مراقبت حفظ انتظامات دارالخلافه و تعیین حدود خدمتی مستحفظین شهر و فراهم نمودن اسایش اهالی کلیه به عهده بریگاد قزاق واگذار می شود و برای کمک و معاونت بریگاد قزاق اداره نظمیه و راندارم باضافه یک فوج که معین می شود و اقلا باید دارای سیصد نفر سرباز باشد در تحت اطاعت فرمانده بریگاد قزاق خواهند بود انداختن تفنگ در خانه‌ها و باغهای شهر و حمل تفنگ بدون بلیط بکلی ممنوع است از اشخاصی که رعایت قوانین مذکوره را بجا نیاورند مؤاخذه سخت خواهد شد اجازه داشتن اسلحه در موقع لزوم باید بضمانت رجال محترم و معروف از اداره بریگاد قزاقخانه داده می شود اجتماعاتیکه برضد نظم و منبع فتنه و فساد باشد کلیه ممنوع است و اجزای نظمیه حق مراقبت و در هر نقطه اجتماع حق حضور دارند - محل مهر سعدالدوله

سه شنبه ۱۹ شهر جمادی‌الاول سنه ۱۳۲۷ - ۸۰

... از اخبار تازه این است که عین‌الدوله امروز وارد سده رفته بسلطنت‌آباد از انجا بمبارک‌آباد این اول بدبختی محمد علی‌شاه است ولی امیدوارم این حدس من غلط باسد خداوند انشاالله تعالی خودش بندگان همایونی و من و سایر مسلمانان را از سرش حفظ فرماید.

سنبه ۲۳ شهر جمادی‌الاول سنه ۱۳۲۷ - ۸۴

میرزا سید رضا تفصیل جنگ آذربایجان را از او برسیدم منحصرا حکایت کرده که مینویسم میگفت تمام را عین‌الدوله اعمال میکرد و گرنه کار انجا باتمام رسیده بود جنگ و رسادت زا میگفت صمدخان سردار سجاع الدوله میکرد اگر عین الدوله با او همراهی میکرد درهمان جنگ اول سجاع الدوله تبریز را گرفته بود رحیم خان هم بد نبوده است برای دزدی و حیاول گاهی رسادتهای خوب میکرده است اقبال السلطنه هم خوب بوده است ولی میگفت عین الدوله هیچ حرکت نکرده بجز اهمالکاری سردارها هم بیشتر کارسان این بوده است که از عین الدوله بول بگیرند فوج سیصدنفری را هستصد نفر قلمداد بکنند بول بگیرند عین الدوله برای اینکه اهمال کاری خودش معلوم نشود هیچ حرف نمیزده است علی اشرف خان امیرمعزز سردار جنگ بختیاری سردار ارشد که این اخری رفته هر کدام یک رمز مخصوص داشته کارسان این بوده است که اول یکی یکی تلگراف رمز هرچه بتوانند دروغ سرهم بکنند تلگراف بزنند فلان سنگ را من حطور از دست فلان گرفته ستارخان و باقرخان را من حطور یا گلوله زدم توپ را حطور انداخته سنگرها را حطور از دست حضرات گرفته سپهسالار او هم شاهنامه میخوانده مکرر شنیده‌ام آنوقت این سه نفر یک تلگراف میزدند از همدیگر تعریف میکردند شجاعت همدیگر را می نوشتند شبها هم مشغول بازی اس بودند در سنگرهایشان هیچ کس نبوده بعد که از تهران نوشتند چرا جنگ نمیکنید آنوقت هم ماها یکروز یک حمله بردیم بعد سر کوهها را تبریزیها گرفتند اگر سالار عشایر نبود که تمام ماها کشته شده بودیم او با دویست نفر سوارش رفته بود انها را از کوه بائین کرده بود تا این قشون جان بدر برده بودند میگفت سالار عشایر هم مورد مؤاخذه شده بود. میرزا سیدرضا میگفت جنگ را سجاع الدوله میکرد حبو و غارت را رحیم خان میکرد تماسا را ما میکردیم ولی دراین اخری که آذوقه را بروی شهر بسته بودند میگفت ده بانزده روز اهل شهر اس... میخوردند و جنگ میکردند الحق رسادت و غیرت را تمام کرده بودند آذوقه هم که روسها برای اهل تبریز فرستاده بودند نخورده بودند گفته بودند که ماها از گرسنگی بمیریم بهتر است از اینکه روس ها بما آذوقه بدهند و خیلی زن و بچه از گرسنگی مرده بودند تا انروزیکه شاه قشون را مرخص فرموده بودند مقرر شده بود که دروازه ها را باز کنند مسروطه بدهند آنوقت رحیم خان میرود بسرجای خودش دو عرابه توپ سنیدر راهم برده است از قراریکه میگفت دو سه مرتبه سجاع الدوله تا توی شهر را گرفته ولی از طرف ا روی عین الدوله همراهی و کمک نشده بود باری خیط و خطا زیاد شده بود اگر بخواهم بنویسم یک کتاب بزرگ خواهد شد.

چهارشنبه ۴ شهر جمادی الاخر ۱۳۲۷ ص۹۴

... رفتم بدرخانه فرمانفرما و سایر وزرا در تلگرافخانه بودند از اخبار تازه این است که غیاث نظام را در قزوین کشته‌اند غریب این است که او خودش یکی از مجاهدین محسوب میشد سپهسالار هم در بیرون شهر قزوین اردو زده است بختیاریها هم که دارند میایند اعتضادالدوله از قم فرار کرده آمده است صمصام السلطنه در اصفهان آقا نجفی را توقیف کرده حاجی علیقلی خان سردار اسعد با سواری میاید رو بتهران میگویند از بانصد سوار تا دو هزار سوار بااوست سردار مفخم که امیر مکرم باسد او هم در لاریجان استعداد جمع کرده است این سهرتها در شهر هست راست یا دروغ کم یا زیادس را درست اطلاع ندارم البته تا نیاسد حیزکی مردم نگویند حیزها باری تا خداوند چه مقدر فرموده باسد اغلب مردم هم هرچه دارند درخانه هایشان حال کرده اغلب رفته‌اند در زرگنده

پنجشنبه ۵ شهر جمادی الاخر سنه ۱۳۲۷ - ۹۵

از اخبار تازه این است که منتصرالدوله علی جان اصرار زیادی داشته است که من با سیصد سوار میروم تهران را میگیرم سپهدار گفته است حالا زود است باهم گفتگویشان شده بوده بعد سپهدار او را میفرستد بطرف طالقان ان طرفها را بگیرد منظم بکند از قراریکه معروف است در قزوین خیلی بی نظمی مردم را اذیت میکنند... خیلی مردم را صدمه میزنند باری سپهدار هم که بیرون شهر قزوین اردو دارد.

دو سه روز است درشهر هیاهوی زیادی است از طرف مجاهدین قزوین و حرکت بختیاریها دیشب قزوین باتوپ بطرف کرج فرستاده شده گویا امروز هم بفرستند شنبه ۱۴ شهر جمادی الاخر ۱۳۲۷ - ۱۰۴

... اخبار تازه این است که حاجی علیقلی خان که میاید رو بطهران امیر مفخم که در جلویش بوده نمیدانم بچه ملاحظه راه را کج کرده سراز رباط کریم درآورده است سردار جنگ هم در قم ادعای حاجی علیقلی خان را گرفته حبس کرده است باری سوار زیادی از بختیاری برای امیرمفخم و سردار جنگ آمده جه ملحق شده جه خواهد شد دو ساعت به غروب مانده خبر رسید که در کرج جنگ شده و مشغول جنگ هستند مغرب خبر رسید که اردوی دولتی شکست خورده قزاق عقب نشسته کرج را هم متصرف شدند ازاین خبر معلوم است که حه جنجالی میانه مردم پیدا می شود بلکونیک مدت خواسته است.

یکشنبه ۱۵ شهر جمادی‌آخر ۱۳۲۷ - ۱۰۵

سپهسالار و حضرات متفکر بودند تمام سوارهای سپهلاخوری مستعد بودند باتفنگ و فشنگ زیادی ایستاده بودند معلوم شد صبح باز از کرج کمک خواسته بودند کلنل فرستاده بود که شاهرا از خواب بیدار کنید بیدار کرده بودند برای فرستادن کمک باری بعد خبر فتح رسید که دیشب مخصوصا قزاق عقب نشسته که آنها را جری و صحرائی بکند بعد که تاسیاه آباد امده بودند آنوقت قزاقها با توپ سنیدرو ماکزیم حضرات را بدرک میفرستند حندین حمله سخت میکنند هرجه بوده نبوده میکنند بقدریکه هیچ حیز از آنها باقی نمی ماند از قراریکه خبر رسیده از سیاه آباد تا کرج را تمام خون الود کرده‌اند مقدار کمی از آنها جان بدر بردند آنها هم بناه برده‌اند از عقب یک تیر دیگر یا توپ بانها انداخته منج نفر دیگر کشته می سوند باقی دیگر معلوم نیست حه میشوند بکجا میروند دیگر اخبار معلوم نیست ولی همینقدر فتح شده بارونسکی یا یکنفر نایب سفارت انگلیس رفته است بطرف سپهدار حرحیل هم با یکنفر نایب سفارت روس رفته‌اند بطرف قم و بختیاریها دیگر معلوم نیست که رفتن آنها برای حه بوده است و حه خیالی دارد. عصری باز خبر رسیده که قزاقها رفته بودند توی یک کاروانسرائی انجا را سنگر کرده بودند برای خودسان رویروی آن کاروانسرا یک کاروانسرای دیگر بوده است انرا هم حضرات سورس سنگر بسته بودند همان خانه را هم آنها گرفته بود از بس شروع بجنگ میکنند تاصبح آنوقت جنگ سخت میشود بقدر حندین توپ که رد و بدل میشود بعد که حضرات بیرون میایند توپ ماکسیم را بانها می بندند بقدر بیست و پنج شش نفر درهمان سرتیر میخوابند بدرک میروند بقدر یکصد نفر هم زخمی میشوند اغلب آنها هم مرده‌اند بیشتر ارمنی و گرجی بوده‌اند حند نفری مسلمان بودند آنها اغلب زنده‌اند که اسیر شده آنها را ول کرده‌اند دو نفر ارمنی زنده دستگیر شده آنها را کشتند باری بیرق زیادی از دستشان گرفته‌اند یک عراده توپ بقدر یکصدو پنجاه نفر و یکصد رأس اسب از آنها حه گرفتند حه صاحبانش فرار کرده جا گذارده بودند و حه صاحبانش مرده بودند باری سپهدار هم در کرج درباغ دولتی منزل دارد با سایر جمعیتش

دوشنبه ۱۶ شهر جمادی الاخر سنه ۱۳۲۷ص۱۰۶

از قراریکه اقبال الدوله صحبت میکرد حند روز قبل اجزای وزارت امور خارجه میروند پیش سعدالدوله میگویند چرا استعفا نمیکنید برای شما بدنامی دارد که در عهد ریاست الوزرائی شما این اوضاع فراهم بیاید سپهدار و حاجی علیقلی خان شهر تهران را بگیرند بروید استعفا بکنید او جواب میدهد و با دلایل رد میکند میگفت دو سه مرتبه آنها باو سخت میگیرند تا پریشب که کارهوا و مرافعه میکشد از قرار یا اُز شدت اوقات بدعوا سکته میکند بقولی او را جیز خوز کرده‌اند در هر صورت ناخوش میشود اسهال میکند نزدیک بوده است رفع زحمت از اهل ایران بکند بدبختانه نمرده است باری بهتر شده است خدا بهتر میداند شاید نمردنش بصلاح بوده است. از قرار سپهدار هم بیارونسکی جواب خوبی نداده بود.

ضمیمه

تهیه وتنظیم از :
محمدعلی سفری
محسن میرزائی

روح ملت از این مجلس خبر ندارد

محاکمه مهم سیدضیاءالدین، سردبیر روزنامه برق باتهام هتك شرف پارلمان

دنباله خاطرات عزیزالسلطان (سردار محترم)

جمعه ۲۶ صفر ۱۳۲۷ ـ ۳۵۴

از اخبار تازه که میگفتند این است که دیروز عصری بندگان همایونی لب حوض اندرون میخواستند وضو بگیرند وقتی که دولا میشوند تپانچه که در جیب داشته‌اند از جیبشان میافتد سه تیر آن درمیرود ولی الحمدالله بخواست خدا بخیر میگذرد خیلی خدارحم کرده بود انشاالله امد کارست نحسیها گذشته باری این خبر در سهر سهرت دارد اگر به غیر از این بوده تفصیل دیگر داشته خواهم نوست درحند سال قبل هم بندگان همایون در ولیعهدی به تهران تشریف اورده بودند شاه مرحوم بفرنگ تشریف برده بود در سلطنت اباد همین طور اتفاق افتاد کمانه گلوله بدست محلل السلطان خورد من درهمانجا حضور داستم تفصیلس را در روزنامه امسال به تفصیل نوشته‌ام باری انشاالله خدا حافظ است کارها درست خواهد سد.

سنبه ۲۷ سهر صفر ۱۳۲۷ ۳۵۵

صبح از خواب برخواسته سکر حق تعالی را بجای اورده هوا هم ابر صاف بود رفتم بیرون حاجی امین الخاقان و امیرزا اقاخان اخوان و محمد صادق میرزا بودند قدری نشسته صحبت کرده ولایات بهم خورده بازارهایشان را بسته‌اند بجز مازندران و کاسان علی رضاخان گروسی هم رفته است سوار و بیاده زیادی دورسی جمع کرده است تبریز و اصفهان و رست هم بهمان حال باقی است خراسان هم بهتر است اسیدریحان الله هم رفته است بحضرت عبدالعظیم با اسید علی اقا و سیخ مرتضی ملحق سده است استراباد هم بهم خورده امیر مکرم هم احضار سده است بیاید اعتصام السلطان بسر مرحوم سردار افخم هم دیروز وارد سده از قراریکه گفته بوده است تا یوزباسی حای را اهل رست تصرف کرده‌اند گفته بود تمام راه را زیرس بمب حال کرده‌اند خیلی بسختی امده است خداوند انشاالله خودس رحم کند باری سوار سده رفتم بدرخانه بندگان همایونی اندرون تشریف داستند حضرت اقدس. هم خدمتشان بودند بیاری امده قدری درباغ گردس کردم موقرالسلطنه هم که تازه امده قدری با او صحبت کرده با محمد صادق میرزا سوار سده امدم بخانه وزیر اکرم از او دیدن کردم سوار شده امدم منزل صرف ناهار کرده بعد. از ناهار فیل را از کوچه ما بیرون فرستادم اوردند حون سرکار معززالملوک ندیده بود تماسا کرده بردند بعد امده اندرون نماز خوانده قدری روزنامه نوشتم دو ساعت به غروب مانده سوار اسب سده رفتم خانه حاجی معین السلطان احوالپرسی فریدون میرزا معین السلطان و جلال الملک بودند قدری نشسته بعد رفتم خانه سردار کل بروضه امیز هاسم سریعت مدار رست ضیاء الملک . و صدراعظم و عضدالدوله و میرزا احمدخان صدق الملک میرزا عباء خان مهندس باسی جمعی بودند تا اخر نشسته شبها هم روضه دارد سربازها را شام میدهد باری بعد سوار سده امدم بمنزل امیرزا اقاخان اخوان بودند قدری نشسته بعد امدم اندرون سکر خالق مهربان را بجای اورده هوا هم باز شده استراحت کردم

دوشنبه ۲۹ صفر سنه ۱۳۲۷ ـ

... الحمداله سکر خدا این سال بخوبی و خوسی گذشت ماه صفر هم بخوبی تمام سد الحمدالله رب العالمین خبار راهمان طورهاست اغلب ممالک مغشوش است اذربایجان رشت اصفهان بهمان حال باقی تهران هم بازارها بسته جمعی در عثمانی جمعی درحضرت عبدالعظیم هستند مردم هم سرگردان و ویلان درکوچه و بازارها راه میروند قزوین هم در شرف بهم خوردن است همدان هم جمعی در شهبنلری عثمانی هستند شورشیهای رشت یعنی قشون سپهدار تا یوزباشی چای را در تصرف دارند از تبریز هم خبر تازه شنیدم سایر کارها همان طوراست امیدوارم انشاالله دران روزنامه (روزنامه سال نو) چیزهای خوب و خبرهای خوب نوشته بشود که تمامش اسباب راحتی و اسایش مردم باشد خداوند انشاالله خودش اصلاح کند بمردم عقل بدهد از شر شیطان محفوظ بدارد زیاده ایام عزت دوستان و خوانندگان مستدام باد.

غلامعلی عزیز السلطان

چهارشنبه ۲ شهر ربیع الاول سنه ۱۳۲۷ـ۴

... از اخبار جدید که بسیار اهمیت دارد این است که دیشب در حضرت عبدالعظیم رفته‌اند میرزامصطفی پسر میرزای آشتیانی را با چهار نفر دیگر یک روایت بیشتر یا کمتر کشته‌اند ولی از ظهر تا شب من صدجور این خبر را شنیدم یکی میگوید جیزخورشسان کرده‌اند یکی میگوید عرق زیادی خورده‌اند سوراخشان کرده است اینکه بکلی دروغ است گویا با طپانچه کشتند بهرجهت خبر صحیح نیست که جه شده است همه جور میگویند پس از تحقیق انشاءاله نوشته خواهد شد.

سنبه ۵ سهر ربیع الاول سنه ۱۳۲۷

حکایت حضراتیکه درحضرت عبدالعظیم کشته شده‌اند این است که امیرزا مصطفی بسر مرحوم میرزای آشتیانی خانه شیخ حسن کلیددار را اجاره کرده بوده است با اعتمادالذاکرین روضه خوان و دبیر همایون میرزا اسماعیل خان که بسر زن امیرزا مصطفی است در مدرسه المانیها معلم است در انجا بوده‌اند شیخ غلامحسین پیش نماز مهمان بوده است شب بعد از شام ساعت شش و هفت چهار پنج نفر روبسته وارد خانه میشوند دو سه نفر نوکر هم بیشتر نداشته‌اند نردبان میگذارند میایند جند نفر هم بالای پشت بام را میگیرند چهار نفر وارد میشوند نوکرها میخواهند صدایشان درآید میگویند اگر حرف بزنید کشته خواهید شد باقی وارد طالاری که دور بوده است وارد میشوند میرزا مصطفی .و شیخ غلامحسین پیش نماز مسجد میرزا موسی که معروف بمسجد بزازها است با اندو نفر و یک نفر نوکر که قلیان اورده بوده است در اطاق بوده‌اند که ان چهار نفر وارد میشوند با تفنگ و تپانچه هر چهار نفر را میکشند هر یکی پنج شش تیر بانها میزنند دبیر همایون گویا هفت تیر میخورد از ترس اهل حضرت عبدالعظیم یکنفر بیرون نمیاید تا صبح ـ کشته ها امیرزا مصطفی امیرزا اسماعیل خان ملقب بدبیر همایون اشیخ غلامحسین پیشنماز اشیخ اسماعیل طلبه کشته میشوند ـ باری سوار شده رفتم بباغشاه بندگان همایونی بیرون بودند از قراریکه سپهسالار میگفت اگر این حرفش مثل سایر حرفهایش نباشد میگفت در این دو سه روز جنگ بسیار سختی در تبریز شده است که دو شبانه روز طول کشیده بقدر بیست هزار نفر از شورشیان از ارمنی و گرجی و اهل خود شهر یکصد عدد بیرق قرمز داشته‌اند و از بالای کوهها از کوه عین علی و غیره بسر اردوها حمله میاورند که کار بسیار باهل اردو سخت میشود و اغلب از سنگرها را خراب میکنند بجز سنگر بختیاری ها و قراداغیها بعد از دو شبانه روز جنگ انوقت دولتیها پیش می برند و دوباره سنگرها را از انها میگیرند کشت کشتار زیادی از انها میکنند انها را شکست میدهند باز دوباره عین الدوله دویست هزار فشنگ و تفنگ زیادی خواسته است برایش حمل میکنند تا خداوند قادر متعال چه مقدر فرموده باشد باری نعش حضرات حضرت عبدالعظیمها را تا دیروز دفن نکرده بودند دیروز بخاک سپردند از اخبار تازه این است که صنیع الدوله و مخبرالملک و مخبرالسلطان هم رفته‌اند در سفارت انگلیس بست نشسته‌اند جهتش هنوز معین نیست این کار هم تسلسل پیدا خواهد کرد.

از اخباریکه شنیده شد این است که دیروز شخص مارگیری که گویا دیوانه بوده با جعبه مارش میرود داخل سفارت عثمانی بشود قزاقها از او ممانعت میکنند دست میکند بجعبه دوتا از مارها را بیرون میاورد و بطرف قزاقها میاندازد و انها فرار میکنند وارد سفارتخانه میشود و هرچه مار داشته است در توی سفارت میاندازد مارها هم وقت را غنیمت شمرده هرکدام بیکطرف میروند به حضراتیکه در سفارت هستند هیجان غریبی دست میدهد بنای فرار کردن را میگذارند هرکدام بیک طرف میروند کار بی مزه‌ئی نکرده بود خلاصه او را گرفته برده بودند اداره نظمیه از او استنطاق کرده بود که چرا همچه کاری کردی گفته بود که چند نفری در سفارت هستند میخواستم انها نباشند باری سوار شدم رفتم بباغشاه از اخباری که شنیده شده این است که در مازندران قدری بهم خورده یعنی آن باباف معروف مجاهد امده است مازندران را بهم بزند و آشوب بکند به بندرجز امده است با پانزده نفر مجاهد از قراریکه سپهسالار میگفت گمرکخانه و تلگرافخانه را ضبط کرده است پسر کوچک اسماعیل خان سواد کوهی با او طرف شده دو نفر از ادمهایش را کشته است بدست خود باباف هم گلوله خورده فرار کرده است این مختصر از حال مازندران شنیده شد گویا ایل خواجه‌وند و سایر مازندرانیها قشون چریک زیادی جمع کرده که بروند برای تنکابن و طرف رشت تا خداوند چه مقدر فرموده باشد.

چهار شنبه ۱۸ شهر ربیع الاول ۱۸ـ۱۳۲۷

از اخباریکه امروز در خانه شنیده سده این است که درواقع کار تبریز گذشته است اغلب از علمای انجا که جزء شورشیان و مفسدین بوده‌اند امده پیش عین الدوله امان اورده‌اند

یکشنبه ۲۰ شهر ربیع الاول سنه ۲۲ـ۱۳۲۷

اخباری که امروز در خانه شنیده شد این است که ستار که در تبریز است دوباره زنده شده و مشغول جنگ است زن و بچه زیادی از اهل تبریز از گرسنگی تلف میشود چونکه راه اذوقه را بروی انها بسته‌اند زنها اجتماع کرده بودند رفته بودند پیش ستار که ما که نبایست برای خیالات تو کشته شویم تا کی دست از سر ماها برنمیداری خیلی سخت باو گفته بودند میخواستند او را صدمه بزنند او با دست خودش دو نفر یا بیشتر را میکشد چند نفر دیگر را هم ادمهایش میکشند انوقت زنها فرار میکنند این واقعه گویا مال چند روز پیش است ولی امروز ثقةالاسلام با سه چهار نفر دیگر از علمای شیخیه امده‌اند باسمنج با تلگراف بباغشاه در حضور عین الدوله حرف میزنند حضرت اقدس و صدراعظم و فرمانفرما و امیرنظام و سعدالدوله هم پای تلگراف بوده‌اند اقای شعاع السلطنه هم که بنا بود برود نرفته بوده است امید است انشااله اصلاح بشود با تبریز حرف میزدند معلوم نشد چه میگویند.

چهارشنبه سلخ شهر ربیع‌الاول ۱۳۲۷ ۳۲ اول ثور

... اخباریکه امروز شنیده شد این است که در تبریز گویا باز هم یکی دو جنگ کرده‌اند طرف قزوین هم بسیار شلوغ است از مجاهدین رشت بطرف قزوین تاخت و تاز میکنند چند تا از دهات قزوین را چاپیدند از طرف تنکابن هم امدند بطرف رودبارات قزوین باری سایر جاهای دیگر همانطور سرجایش هست. شیخ‌الاسلام مرند میگفت که از طرف مرند دو هزار ماهی با هزار کیسه برنج از رشت از راه بادکوبه برای اهل تبریز فرستاده بودند رحیم خان سردار نصرت گرفته است در شهر تبریز گوشت خر یکمن چهارده پانزده هزار است روزی چندین نفر از گرسنگی میمیرند.

پنجشنبه غره شهر ربیع الاخر ۳۳ـ۱۳۲۷

عماد حضور یک خبر وحشت انگیزی داده که این است که می نویسم میگفت که دو سه روز است که در شهر شهرت دارد که اجودانحضور را مجاهدین در رشت گرفته حبس کرده‌اند بعضی ها میگویند که نفی بلدش کرده بعضی ها میگویند خدای نکرده کشتنش انشااله مثل سایر حرفها دروغ است اصل ندارد ـ ان سفر کرده که صد قافله دل همره اوست هرکجا هست خدایا بسلامت دارش ـ باری از استماع این خبر بسیار کسل شدم از اخباریکه امروز میرزا عزیزاله میگفت این است که در در شب قبل حسین خان سرهنگ قزاقخانه از گشت که مراجعت بخانه‌اش میکند می بیند میرزا غلامعلی که سابق با او اشنائی و رقابت کاملی داشته در رختخواب بغل

در تبریز جنگ را شجاع الدوله میکرد چپو و غارت را رحیم خان

امروز وقتی محمد علیشاه لب حوض اندرون میخواست وضو بگیرد از تپانچه‌ای که درجیب داشته سه تیر در میرود ولی بخیر گذشت. انشاءالله آمد کارهاست

زنش خوابیده است این میرزا غلامعلی ناظم انجمن برادران دروازه قزوین بوده است باری قمه میزند بگوش میرزا غلامعلی یک گوشش را میاندازد ـ ادمش را صدا میکند کتش را می بندند میبرد قزاقخانه فردا پلکونیک یک گوش دیگرش را می برد باری غلام یک کالسکه‌چی میگفت دیشب در دروازه حضرت عبدالعظیم اکبرخان برادرزاده جواد یک نایب شترخانه سر زن عمویش را بریده فرار کرده است.

شنیده شد که دستخط مشروطه صادر شده بنظارت دولت روس و انگلیس چند روز است که وزیر مختار انگلیس با شارژ دافر روس میروند پیش بندگان اعلیحضرت همایون در این باب گفتگو میکردند ـ از اخبار خارجه هم این است که اسلامبول بسیار مغشوش است سه نفر از وزرای عثمانی را کشته‌اند صدراعظم و وزیر جنگ و یکنفر دیگر چند نفر از وکلا انجا هم بسیار شلوغ است سربازهای عثمانی تمام حامی سلطان هستند خیلی از مشروطه طلب های عثمانی را کشته‌اند ریختند بدریا و کشت و کشتار زیادی میکنند.

جمعه ۲ شهر ربیع الاخر ۱۳۲۷ـ ۳۴

... اخبار دیروزی در خصوص مشروطه و شیخ فضل اله گویا دروغ بوده است خبر اراجیف زیاد منتشر هست ولی چیزی معلوم نیست که اخرش چه دربیاید بعضی ها میگویند مشروطه خواهد شد بعضی ها میگویند خیر.

ان اخبار که درباب مشروطه و اسیخ فضل اله گفته بودند تماما دروغ بوده دیشب هم یک تلگراف از رئیس تلگرافخانه رشت رسیده که الحمدالله اجودانحضور سلامت و در انزلی است دیگر معلوم نیست حبس است یا ازاد از قرار تادیبی اهل رست از او کرده‌اند این شهرتها برای این بوده است که چند روز پیش وزیر مختار انگلیس و شارژدافر دولت روس با هم رفته بودند بحضور همایون مدتی هم خلوت شده بود مردم حرف ساز این شهرت را داده بودند از قرار وزیر مختار انگلیس و روس برای این رفته بودند حضور شاه که حفظ تبعه‌اش را در تبریز بکنند و اذوقه برای انها تحصیل بکنند جونکه کار انها بسیار سخت شده است روزی چندین نفر از گرسنگی می میرند بقونسولهای خارجه که در تبریز هستند گفته بودند اهل تبریز که اگر برای ما اذوقه نرسد ما شماها را خواهیم کشت بندگان همایونی هم جواب فرموده بودند که من اذوقه نداده انها اینقدر لجاجت میکنند سختی میکنند در دادن اذوقه حرفی نیست ولی یک نوشته بنویسید که اگر من بانها اذوقه دادم انوقت حکم کردم که یک حمله سخت بردند به تبریز اگر از تبعه شماها کشته شد من مسئول نیستم چند روز مهلت بانها داده‌اند تا جواب بدهند این شهرتها برای این بوده است سیخ فضل اله یک عریضه بخاکپای مبارک عرض کرده‌اند که همچه شهرتی در شهر هست اگر راست است لازم بحاجب الدوله نیست هرجا حکم بفرمائید من خودم میروم بندگان همایونی هم یک دستخط التفات بشیخ فضل اله فرموده بودند که خیر این حرفها دروغ است این شهرتها را مفسدین میدهند.

چهارشنبه ۷ شهر ربیع الاخر ۱۳۲۷ ـ ۳۹

از اخبار تازه که در شهر شهرت دارد بهم خوردن عثمانی و استعفای سلطان عثمانی است کشت و کشتار زیادی شده است.

جمعه ۹ شهر ربیع الاخر سنه ۱۳۲۷ ـ ۴۱

... از اخبار تازه این است که کابینه وزرا بهم خورد. صدراعظم معزول شده سپهسالار هم معزول شده است این مطلب هم از سفارت روس و انگلیس شده است یعنی برحسب خواهش این دو دولت شده است باری حضرت اقدس را میخواهند صدراعظم و وزیر جنگ بکنند شش مطلب انگلیس و روس از شاه خواسته‌اند اول عزل مشیرالسلطنه دوم عزل سپهسالار از تمام کارها حتی از نوکری و هیچ کار درباری باو رجوع نشود دوم مشروطه سوم عفو عمومی هرکس تبعید شده و حبس است مرخص بشود چهارم همان قانونی که بود برای مشروطه در همانجا مجلس بشود خلاف ان قانون نشود پنج وزرائی که حامی مشروطه بوده‌اند مصدر کار بشوند بایست این دو دولت قبول وزرا بکنند.

باری سلطان عبدالحمید را هم از سلطنت معزول کردند برادر کوچکش رشید افندی که درواقع سمت ولیعهدی داشت سلطان شده اسم اصلیش رشید افندی بود ولی حالا سلطان محمد پنجم میگویند سلطان عبدالحمید را هم بردند بشهر سالونیک که نزدیک اسلامبول است در یک باغ با چند نفر در انجا گویا حبس باشد بیست هزار قشون بی صاحب منصب اورده بود در اسلامبول برای تخریب مشروطه در سفارت عثمانی هم مختصر جشنی گرفته‌اند باری حالا سلطان عثمانی محمد پنجم است کار انجا هم خیلی شلوغ است.

شنبه ۱۰ شهر ربیع الاخرسنه ۱۳۲۷ ۴۲ـ

... از اخبار که خیلی اهمیت دارد این است که چهارهزار نفر قشون روسی که امده است وارد شهر تبریز شده شرحش این است که مینویسم مدتی است که شهر تبریز را محاصره کرده‌اند اذوقه بروی انها بسته‌اند روسها اذوقه زیادی با چهارهزارنفر قشون و دوازده عراده توپ بحمایت اهل تبریز فرستاده‌اند اهل تبریز از انجاکه الحمق کمال مردانگی را درهرموقع کرده‌اند جواب دادند که ما راضی هستیم که از گرسنگی بمیریم و از اذوقه شما نخوریم جواب سخت داده بودند این بود که شاه فرموده که اذوقه باهل شهر تبریز برسانند وعده مشروطه را هم دادند که بهمین زودیها خواهیم داد اهل تبریز بروسها جواب دادند بامپراطور تلگراف کردند دراظهارتشکر ولی گفتند که ما از شما هیچ نمیخواهیم گلوله شاه از برای ما بهتر است تا اذوقه شما این بود که امپراطور روس بجانشین قفقاز تلگراف کرده که قشون و اذوقه درسرحد باشد دیگر جلوتر نرود ولی حالا این چهارهزارنفر امده‌اند کنار پل اجی که اول شهر تبریز است انجا اردوزده‌اند هفتصدنفرشان هم داخل شهر تبریز شده‌اند درخانه های بصیرالسلطنه خان خانان منزل کرده‌اند ازطرف دیگر دربوشهر اهالی از نایب الحکومه با حاکم انجا شکایت داشته‌اند حاکم انجا را معزول کرده‌اند بتصویب انجمن ورضایت اهل انجا دریابیگی را از اهل انجا خواسته‌اند

این عکس از سوی آقای مسعود حافظی قاضی ارجمند دادگستری به مرکز پژوهش روزنامه اطلاعات هدیه شده است. شناسائی افرادی که دراین عکس مشاهده میشوند مورد تقاضای ماست

بطوریکه آقای مسعود حافظی اظهار میدارند و ایشان این مطالب را نقل قول از مرحوم پدرشان دکتر محمد حافظی یزدی میکنند دراین عکس شاگردان مدرسه طب دارالفنون درزمان سلطنت مظفرالدینشاه دیده میشوند

از سمت چپ نفر دوم (کسی که پشت اسکلت ایستاده است) مرحوم دکتر حافظی یزدی پدرآقایان مسعود حافظی قاضی دادگستری و علی حافظی همکار مطبوعاتی و وکیل پایه یک دادگستری هستند

آقای مسعود حافظی اظهار میدارند درآن زمان لباس رسمی برای شاگردان مدرسه طب عبارت بود از یک سرداری بلند بادکمه های شیروخورشید و دست کش سفید و کلاه بی لبه (لباسی که دراین عکس برتن اغلب شاگردان دیده میشود) دران زمان ورود به مدرسه طب دارالفنون به آسانی صورت نمیگرفت و ملازمه باویژگیهای خانوادگی داشت همچنانکه مرسوم آن زمان برای بسیاری از مناصب و مقامات چنین بود.

این ویژگی هم از نظر خانوادگی و تمکن بود تادانشجو بتواند باکمک مالی خانواده به تحصیل خودادامه دهد و هم اینکه حتما باید حداقل دوتن از رجال سرشناس مملکت اورابه مدرسه معرفی و تضمین نمایند

عکس توسط مسیو ریشارخان عکاس مخصوص دربارقاجاریه گرفته شده است مرکز پژوهش از عموم کسانیکه درباره افراد ناشناس دراین عکس و همچنین استادی که پشت میزنشسته و استادی که سمت چپ استاد نشسته ایستاده است اطلاعی دارند درخواست میکند تا دراختیار مرکز پژوهش قرار دهند. درخواست دیگر این است تا اگر از خصوصیات تدریس و همچنین سالهای آن و مواد دروس اطلاعی دردست است مرکز پژوهش رامطلع فرمائید.

حضرت اقدس هیجان زده و مضطرب بودند چون سپهدار و حاجی علی قلی خان تهران را تصرف کرده اند

قشون دولتی فرار کرده و یا در حال فرار است اغلب دستبردی هم به شمیرانات میزنند

بعد از واقعه میدان توپخانه و پیروزی مشروطه خواهان، دولت مشروطه، مخالفان خود را به بند کشید و تبعید کرد. در این عکس نخستین نفر از سمت راست که زنجیر به گردن دارد صنیع حضرت است که پس از فتح تهران در میدان توپخانه به دار کشیده شد.

امروز خبر رسید که ستار خان را سربازان رحیم خان کشته اند

قزاق‌هایی که در دعوای مجلسیان زخمی شده‌اند

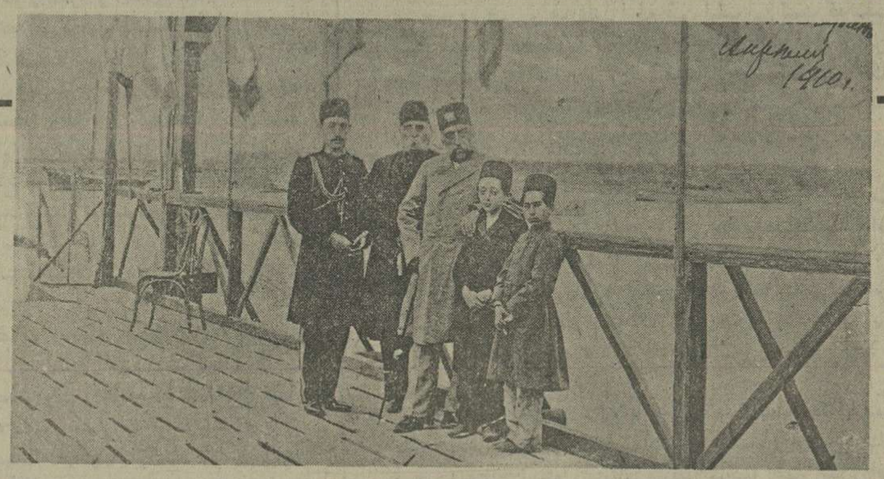

از راست به چپ: نوه‌های مظفر الدینشاه و خودش نفر بعد عین الدوله. نفر چهارم شناخته نشد

چهارشنبه ۱۸ شهر جمادی الآخر سنه ۱۳۲۷ ـ ۱۰۸

... امروز بناست بختیاریها با هم روبرو بشوند حاجی علیقلی خان خند روز است در رباط کریم است با سپهدار ارسال و مرسول دارند امیر مفخم هم در کهریزک است هرچه بانها صحبت کرده او قبول نکرده است گفته بود من ایلخانیگری را بتو میدهم تو را هم برباست قبول دارم او قبول نکرده و رفته رو بکرج امیر مفخم هم از عقب او رفته است امروز بناست که با هم جنگ بکنند درجه محل و کجا معلوم نیست

امیرمفخم مجددا یک عراده توب خواسته است از عقب باو برسانند یکی میگفت اسبهای توب نعل ندارند یکی گفت اسب حاضر نیست باری خود سپهسالار با سردارافخم که رئیس بلیس باشد سوار سدند رفتند بشهر برای راه انداختن توب مشیرالسلطنه خندیست که بیرق عثمانی بسردرخانه‌اش زده است رفتم برای تماسا بیرق خانه مشیرالسلطنه بی تماشا و خالی از مزه نیست

یکشنبه ۲۲ شهرجمادی الاخر ۱۱۲ـ۱۳۲۷

دیروز نزدیک ده قند ساه دودسته بختیاری باهم جنگ سختی کرده‌اند از طرفین کشت و کشتار زیادی سده نزدیک بوده امیرمفخم انها را سکست بدهد که قشون سپهدار رسیده بهمه جهت دوهزارنفر بوده‌اند اردوی کاسان هم ملحق بامیرمفخم میسود از اردوی ساه آباد و یافت اباد هم کمک میرسد والاامیرمفخم شکست خورده بود وقتی که سپهدار با اردویش میرسد کار را بامیرمفخم تنگ کرده بودند تا غروب جنگ کرده‌اند ولی ازاردوی دولتی خیلی کمتر از انها کشته سد. ولی از اردوی سپهدار وحاجی علیقلی خان زیاد کشته سده‌اند ـ طبیب، جراح و اسب و فشنگ خواسته بودند که برایشان بفرستند.

امروز بازهم جنگ سده از سه طرف بحاجی علی قلی خان و سپهدارحمله اوردند کشت و کشتار زیادی کرده‌اند از ارمنی و گرجی و بختیاری و غیره زیاد کشتند سپهدار رفته است ده ساه انجا را سنگر کرده است باری از فرار اگر کابیتان قزاق دست از جنگ نمیکشید کار حضرات را یکطرفی کرده بودند کابیتان اهمال کرده نزدیک بوده حضرات را ازجا بردارند امیرمفخم و سردار جنگ خوب جنگی کرده بودند ولی دست ازکارکشیدن حضرات اسباب این سده که سایرین هم دست از جنگ بکشند.

سه شنبه ۲۴ شهرجمادی الاخرسنه ۱۱۴ـ۱۳۲۷

صبح بعدازسکر حضررب العزت رفتم حضور حضرت اقدس دیدم هیجان زده و مضطرب هستند و باتعجیل کالسکه واسب میخواهند بعد که معلوم سد صبح زود سپهدار با حاجی علی قلیخان با تعدادی سوار زبده ازمیانه دو اردو زده‌اند امده‌اند شهر را گرفته از دروازه یهجت اباد باقزاقها ومستحفظین دروازه جنگی کرده جمعی را کشته وارد شهر سده‌اند رفته مجلس را متصرف سده دروقع شهر را گرفته‌اند هیجان غریبی درشهر پیدا سده است مجاهدین قفقازی هم که معروف بود مدتی است در شهر امده‌اند یکمرتبه جوشیده پیداسده‌اند دسته‌دسته بانها اضافه میسوند باری حضرت اقدس بو ظل السلطنه سوار سده تشریف بردند سفارت روس بناهنده سده‌اند اقتدارالسلطنه بسرحضرت اقدس هم رفته بمن فرمودند بروسلطنت اباد و ببین حه خبر است سوار اسب سده با دوسه نفر از نوکرها با تفنگ رفتم بسلطنت اباد انجا هم تمام بهم ریخته بودند دسته دسته سوارها میگشتن دم باغ امیرمعزز را دیدم سواره میگشت باری کابینان خاوایوف را دیدم سواره میگشت سرتبه های قیطریه را تمام سوار گرفته بود توپ کنیده و سوار و سربازها تمام تفنگ گرفته بسوی بالا میدویدند سلوغ بود باری رفتم توی باغ سرفیاب سده بندگان همایونی سوار براسب سده درتوی باغ گردش میفرمودند سپه سالار و فرمانفرما و ناصرالسلطنه و عضدالدوله با سایر اجزای خلوت بودند باری بعضی فرمایشات فرموده تفنگدارها و سربازهای مامقانی و سوارهای شاهسون تعدادی درحضور بودند باری بعد سوار سده از بست رستم اباد قیطریه امد بسربل عثمانی ها امدم بزرگنده رفتم حضور حضرت اقدس دیدم درسفارت دراطاقهای وزیرمختار نشسته‌اند شاهزاده عزالدوله و رکن السلطنه و ظل السلطنه واقتدارالسلطنه بودند درکامرانیه وامیریه هم دم درهایش بیرق دولت روس زده‌اند انشاالله درظل رافت حضرت حق محفوظ باسند باری مدت درحضورشان بودم بعضی ترتیبات و سفارشها برای اندرونها و نظم کامرانیه فرمودند سوار شدم امدم بکامرانیه رفتم دراندرون انجا هم غوغای عجیبی بود یکی گریه میکرد یکی شیون میکرد هریک را بزبانی ارام کردم سربازها و سوارها را خواستم سفارش لازم را کردم دستورالعمل دادم صرف ناهار کرده دوباره سوار شدم رفتم زرگنده بسفارت روس حضور حضرت اقدس با شاهزاده ها مشغول صحبت بودند سایر وزیرمختارها هم اتصال میامدند سفارت روس و میرفتند معلوم نبود از برای حه خبر است در راه سیمرانات خلوت بود دیگر آدمی دیده نمیشد ـ باری از اخباری که سنیده سد این است که شهر را گرفته مسخر کرده‌اند سپهدار و حاجی علیقلیخان درمجلس نشسته از اعیان و اشراف هیچکس قدرت بیرون امدن را نمیکند هرکس درشهر اسلحه داسته باسد میگیرند حند تیر توپ هم صدایش سنیده سده ولی معلوم نیست از برای کی وکجا انداخته‌اند قراولخانها راهم بمجاهدین سرده‌اند بیرق هم از سفارت بمن داده‌اند که درعمارت عزیزیه بزنم ولی من هرحه دارم بخدا سرده‌ام از قرار اخبار از شهر بست قزاقخانه خانه یک ارمنی را بتوپ بسته‌اند قزاقها خیال حمله بمجلس را دارند کسی بشهر نه میرود نه میاید برای اینکه راه امد و سد بکلی بسته سده است اخبار صحیح هیچ نیست ولی اغلب صدای توپ سنیده سد از قراریکه گفتند سپهدار درخانه ساهزاده ظل السلطان تشریف دارند اطرفها تا خیابان لاله‌زار تمام سنگربندی کرده‌اند بارحه های قرمز در بازوهایشان بسته‌اند ازاین جور اخبار خیلی میگویند ولی معلوم نیست که اصل داسته یا نداسته باسد باری بس از صرف شام امدم بیرون سوار سدم رفتم برای گردش دورباغ و سرکشی قراولها و ملاحظه سوارها تا خداحه مقدر فرموده باسد.

چهارشنبه ۲۵ شهرجمادی الاخر ۱۱۵ـ۱۳۲۷

صبح بعدازسکر خالق مهربان اخباریکه سنیده سد این است که دیشب درشهر جنگ بوده از سه طرف بتوپ بسته بودند یکی از عشرت اباد یکی از سراب سردار یکی هم از قزاقخانه باری بندگان همایونی هم گویا دیروز دوسه مرتبه سوار سده رفته بودند تا نزدیک قصر فجر باری امروز هم خبر رسید که بندگان همایونی سوار سده تشریف بردند بقصر فجرافواج هم بشت سرهم میروند روبه تهران تاخداحه مقدر فرموده باسد باری منهم سوار سده رفتم بزرگنده سفارت روس حضور حضرت اقدس سرفیاب سده بود از یکربع ساعت صدای توپ از طرف شهر برخواسته رنگ از صورتها پریده دلها طپیدن گرفته بود دوربین برداشته با رکن السلطنه رفتم بالای تپه که معروف به تپه درویش است بالای زرگنده است جمعیت زیادی ازهرقبیل فرنگی و ایرانی بادوربینها مشغول تماشا بودند درمقابل قصر فجر روی تپه های بالای باغ صبا دردوسه نقطه توپها را گذارده بودند مشغول گلوله ریزی روبشهر بودند مقدار زیادی هم بشت توپخانه ایستاده بود سوارهم از سلطنت اباد بشت سرهم میرفت بشهر ـ از طرف قزاقخانه دود توپ دیده میسد و صدایش سنیده میسد از قرار معلوم قزاقخانه را محاصره کرده‌اند گویاازدیشب مشغول محاصره قزاق بوده‌اند از اغلب جاهای دیگر هم صدای توپ سنیده می سود و دودس بیداست ولی توپها که بالای باغ صبا بود متصل به مجلس توپ میانداختند دروازه ها را بسته راه امدوسد بکلی بسته سده است هیچکس به بشهر میرود نه میاید باری جنگ بزرگی درگرفته امیرمفخم هم طرف دروازه یوسف اباد را گرفته ـ سردارارسد ازطرف دروازه دوسان تپه صدای توپ بود که باسمان بلند بود ازشهر هم از طرف قزاقخانه گاهی گرد بلند بود گاهی دود توپ ـ کمک قزاقخانه کم سده بود سوار خواجه وند و سوار سپهسالار از دروازه باغ شاه جنگ کنان خودسان را بقزاقخانه میرسانند خیلی خانه ها را گفتند خراب کرده و توپ بسته اسبابس را بغارت برده‌اند ولی صحیح معلوم نیست که بسرخانه های اهل سهرچه امده است طرف مجلس و مسجد هم دودتفنگ و دود زیاد نمایان بود زیرمسجد و خانه نظام الملک یکجائی اتش گرفته بود معلوم بود یک پارچه اتش است طرف خانه های من و مجلس ـ من که از خانه ودار ودندم خشم بوسیده‌ام بسته است به تفضل خدا دیگر هیچ خبز علاجس را نمیکند باری گاهی گفتند سپهدار درمجلس است گاهی میگفتند درخانه ظل السلطان و گاهی میگفتند دربارک ظل السلطان است گاهی امدند گفتند دولتیها مجلس را از سورسیان گرفته‌اند و سپهدار فرار کرده گاهی گفتند که سپهدار را گرفته‌اند گاهی گفتند مجلس و مسجد را هنوز ازدست سورسیان نگرفته‌اند سردار ارسد هم از دروازه دوسان تپه امده میخواسته است از اطرفها توپ به بندد ازخانه سردار منصور و اطرفها بمب انداخته نتوانسته کاری بکنند از طرف خانه عین الدوله هم بمجلس بمب انداخته‌اند از قراریکه میگویند اغلب خانه های ما خراب سده دلم برای روزنامه این چند ساله میسوزد ـ باخداست ـ گفتند خانه های امین السلطان را مجددا سنگر کرده‌اند که با قزاقخانه جنگ بکنند قزاقخانه یانجا توپ بسته گویااتجه را خراب کرده‌اند ولی تمام این اخبار معلوم نیست راست است یا دروغ هردقیقه یک جور آدم حرف میسنود نمیداند کدام را قبول کند هیچکس اخبار ندارد ولی دورشهر محاصره است از قرار کشت و کشتار زیادی سده ولی معلوم نیست که از معتبرین کسته سده‌اند یا خیروشهر درجه حال است سی نفر سیلاخوری داوطلبانه حمله اورده بودند رویمجلس بضرب بمب تمام را کسته‌اند از قراریکه سنیده سد یکنفر چان سالم بدرنبرد باری اگر بخواهم انجرا سنیده‌ام بنویسم خودش یک کتاب میسود انشاالله خبرهای خوب از فردا خود هم نوست.

امسب را هم جوانداخته‌اند که بسرسپهدار امیراسعد یا امیرمکرم که اعتصام الدوله باسد از طرف کوه بطرف سلطنت اباد و سیمرانات حمله خواهند اورد تا خدا حه مقرر فرموده باسد

پنجشنبه ۲۶ شهر جمادی الاخرسنه ۱۱۶ـ۱۳۲۷

بازصدای توپ از شهر بلند سده رفتم بالای تپه دوربین کسیده دیدم طرف دروازه دوسان تپه روبمجلس توپ میانداختند از طرف مجلس هم گاهی توپ میانداختند توپ مجلس دردم خانه صدرالملک دران خیابانی که میرود بخانه نیرالدوله خیابان دوسان تپه مشغول جنگ بودند دود تفنگ هم بود دوتوپ هم بست مریضخانه ینگه دنیائیها بود گاهی هم میانداختند معلوم نیست که ان دو توپ مال دولتیها است یا مال ملیتها ان دروازه را سردارارسد دارد گاهی میامد جلو گاهی میرفت دم دروازه از دودتوپها معلوم بود که جلو عقب میرود ولی از جاهای دیگر دود توپ معلوم نبود جنگ صبح امروز دربست مجلس طرف دروازه دوسان تپه بود دران خیابان وسیع مشغول جنگ بودند.

بعضی اخبار سنیده سد منجمله گفتند قزاقخانه دیگر فشنگ ندارند نزدیک است تسلیم سوند گاهی گفتند که روسها گفته‌اند که قزاقخانه تسلیم سود ولی بالکونیک قبول نکرده است این عذر را اورده که براوایراد نگیرند ولی از قراریکه گفته‌اند دراین دو روزه اتصالا صدای تفنگ قطع نمی سود و گاهی هم صدای توپ میگویند دورمجلس دروازه سمیران و قدری از سغال اباد و. خیابان حراغ گاز سرحشمه و محله عربها را مجاهدین گرفته‌اند میدان توپخانه توی ارک را دولتیها گرفته هرکدام درسرجای خودسان مشغول سنگربندی واستعداد هستند درسایر محلات هم جنگ میکنند ولی هیچ معلوم نیست که حه هست باری تا عصر صدای توپ سنیده میسد

جمعه ۲۷ شهرجمادی الاخر ۱۱۷ـ۱۳۲۷

صبح بعدازسکرحق تعالی و دعاهای روز جمعه امروز یکی از انروزهای تاریخی است باری یکمرتبه دیدم کامرانیه برهم خورد دوتاکالسکه زن بیاده سده رفتند اندرون سرکار سرورالدوله هم صبح زود امده بودند این دوکالسکه گفتند از اندرون سباه است بعد معروف سد که بندگان همایونی با حضرت ملکه جهان و ولیعهد و محمدحسن میرزاتشریف فرمای سفارت روس سدند که درانجا عمارت دم درسارزدافر ایستاده شاه و حضرت اقدس و ظل السلطنه واقتدارالسلطنه باولیعهد و محمدحسن میرزارفتند توی اطاق بعد ماها امدیم بشت عمارت نشسته تماسا میکردیم اغلب از اجزای شاه و منشی های سفارت و صاحب منصبهای روس بودند بعد فورا بالای سرعمارت بیرق روس که رویش عقاب است نصب کردند بعد هم وزیرمختار انگلیس امد سایروزیرمختارها میامدند و میرفتند اغلب از زنهای وزیرمختارهای میامدند میرفتند خدمت ملکه دم درقزاق روس گذارده نیم ساعت نگذشت که جهارغلام هندی مال انگلیس امده با قزاقها مشغول دادن کشیک سدند یک بیرق انگلیس هم اورده مقابل بیرق روس نصب کردند متصل وزیرمختارانگلیس میامد و میرفت از قراریکه معلوم سده کارشهر بدسده است مردم بهم ریخته ادم میکسند ارمنی زیادی کسته‌اند از قرار معلوم سردارها خوب جنگ نمیکردند و درجنگ اهمال میکردند بلکتیک هم جنگ نمیکند پیغام داده بوده است که دیگر فشنگ نداریم درواقع عذراورده بود شاه هم که دیده بوده است اینطور است تمام قشون را مرخص کرده بودند خودسان هم صبح امده‌اند درسفارت درواقع مقصود چندین ساله انگلیس و روس به عمل امد خلاصه گاهی از شهر خبر میرسد که اغلب ازخانه ها را جابیدند اغلب خانه ها را از طرف دولت بتوپ بسته‌اند گاهی میگفتند ملتی ها خانه ها را خراب و غارت میکنند هردقیقه صدجور اخبار میرسید ولی از قرار معلوم اسب و تفنگ از مردم میگیرند هرکس اسب داسته است ازش گرفته‌اند از بعضی ها هم قدری پول گرفته‌اند بعضی خانه ها را هم مجاهدین غارت کرده بانها صدمه زده‌اند و ارمنی زیادی کشته شده باری دیگر خبری نیست ازوقتیکه بارونسکی و جرجیل رفته‌اند بشهر دیگر صدای توپ و تفنگی از طرف شهر نمیاید شهر ساکتست از اخباریکه سنیده سد این است که دیروز داد میزدند درشهر که زنده باد سلطان احمدشاه درتمام شهر جار زدند که شاه استعفا کرده ماملت هم قبول کرده سلطان احمدمیرزای ولیعهد را بجای اوبسلطنت برقرار کرده‌ایم

شنبه ۲۸ شهر جمادی الاخرسنه ۱۱۸ـ۱۳۲۷

اغلب قشون دولتی فرار کرده‌اند یا مشغول فرار هستند اغلب هم دستبردی بشمیرانات میزنند شهرهم گویا ساکت و درکمال نظم هست عضدالملک و سایر وزرا و اعیان شهر هم درمجلس پیش سپهدار و حاجی علی قلی خان میروند و میایند

خاطرات جالب عزیزالسلطان ادامه دارد و روز یکشنبه ۲۹ شهر جمادی‌الاخر ۱۳۲۷ را با عنوان «آغاز سلطنت احمدشاه قاجار» شروع کرده است . از این خاطرات در آینده استفاده خواهد شد .

ضمیمه

محاکمه سید ضیاءالدین

این اشخاص را وکیل ملت ایام مشروطیت نمیشناسم!

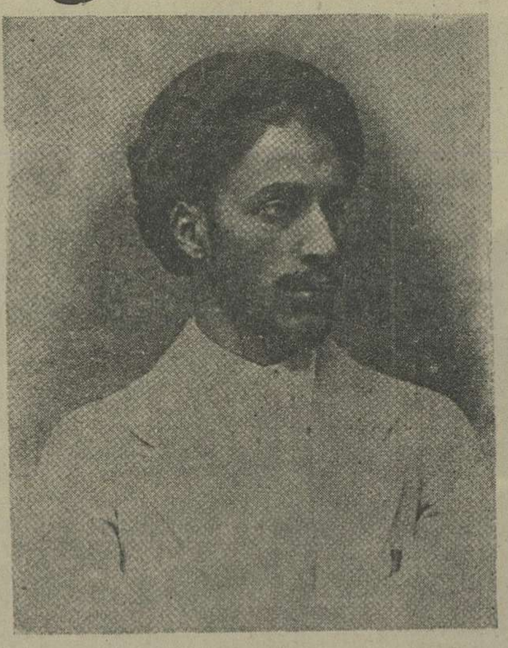

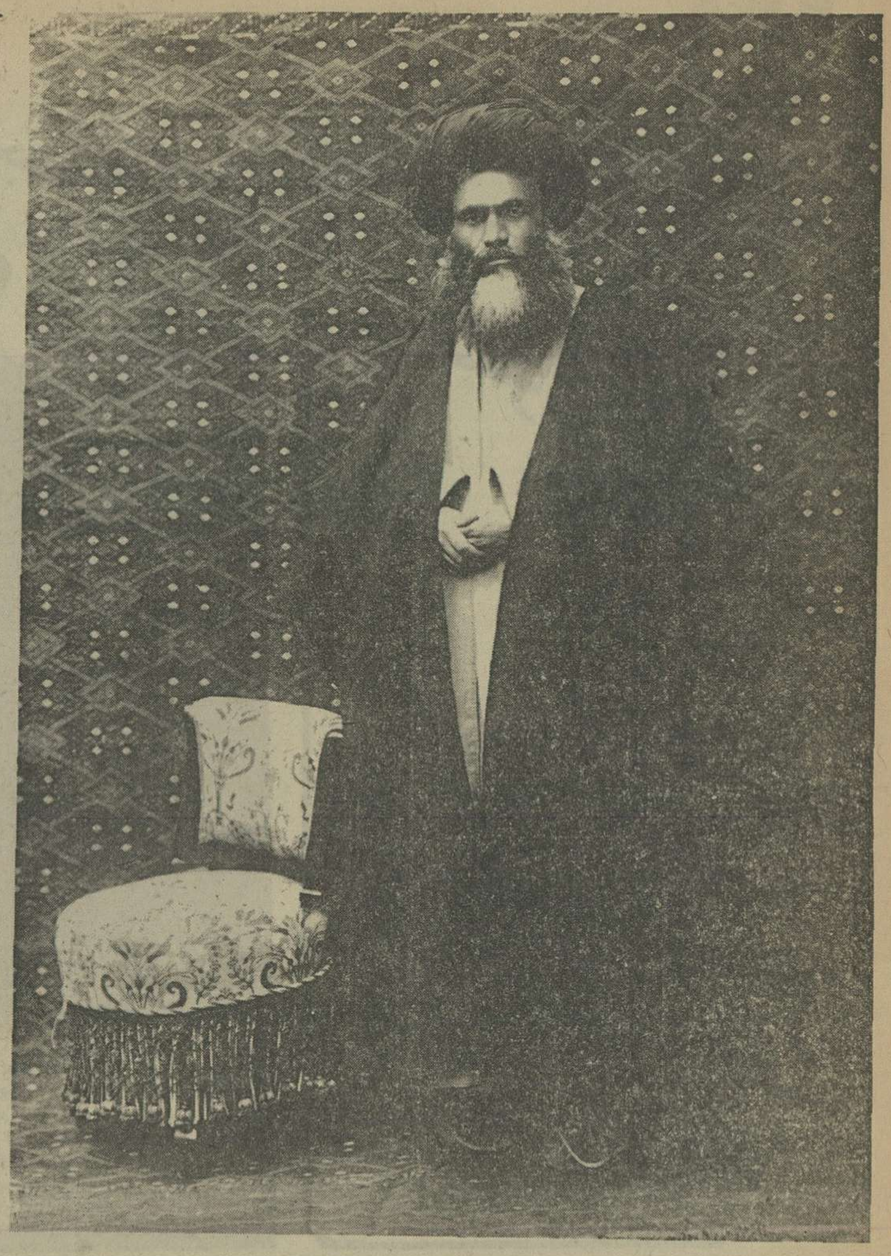

حجة الاسلام آقا سید علی یزدی از علمای معروف عصر قاجار است وی در طول حیات ۱۵ زن عقدی و صیغه داشت که سید ضیاء الدین طباطبائی نخست وزیر بعدی ایران فرزند اول او بود.

آقا سید علی یزدی از شاگردان میرزای شیرازی (پیشوای شیعیان جهان در زمان ناصرالدینشاه) بود و مرحوم ایت ـ العظمی آقا سید ابوالحسن اصفهانی و آیة ـ العظمی بروجردی با آنمرحوم همدرس بودند.

مظفرالدین شاه در زبان ولیعهدی از میرزای شیرازی مجتهدی خواست که به تبریز برود و میرزا آقا سید علی یزدی را معرفی فرمود واو به تبریز رفت و چون اهل منبر و دارای قوه بیان قوی بود مریدان بسیار پیدا کرد مرحوم امیر خیزی میگفت آقا سید علی شبی در بالای منبر دعای ابوحمزه ثمالی را میخواند و شب احیا بود طلبه ای به پهلوی من زد و گفت خود امام بالای منبر است! کوشش من در تفهیم حقیقت بیفایده بود و آقا سید علی، آنچنان مسلط بر بالای منبر نشسته بود که آن طلبه احساس میکرد امام را می بیند. در سال ۱۳۱۸ هجری قمری شمس الدوله عیال ناصرالدینشاه که قصد رفتن به عتبات و مجاور شدن را داشت خانه اش را میفروخت مظفرالدینشاه آن خانه را بمبلغ ۶ هزار تومان برای آقا سید علی خرید تا وی نزدیک کاخ باشد مظفرالدینشاه کالسکه ای به آقا سید علی بخشیده بود که دارای علامت تاج بود و حق داشت مانند سایر کالسکه های سلطنتی او بست حضرت عبدالعظیم بگذرد و این اجازه بهیچ وسیله نقلیه دیگر داده نمیشد وقتی که مظفرالدینشاه فوت کرد بنابر وصیت او آقا سید علی برجنازه شاه نماز خواند و این سنگ اول مخالفت علما با وی شد در وقایع مشروطیت بخصوص حوادثی که منجر به توپ بستن مجلس شد و علی الخصوص در مورد بحران معروف به واقعه میدان توپخانه که مستبدین میدان توپخانه و مشروطه خواهان مجلس را سنگر کرده قصد نابود کردن یکدیگر را داشتند نام آقا سید علی با شیخ فضل الله نوری با هم برده میشود آقا سید علی در آن بحران از طرفداران شیخ فضل الله و محمد علی شاه بود و در میدان تیری نیز بسوی وی رها شد و این سوء قصد منجر به کشتار شد.

سید ضیاء الدین طباطبائی در زمان حیات میگفت دلم میخواهد حقیقت واقعه میدان توپخانه را روزی برای مردم روشن کنم عقیده سید ضیاء این بود که علمای امروز مرجع بودند یعنی اختلافات مردم بدست آنها رفع میشد زنهایشان بدست آنها عقد میشد صیغه طلاق را آنها جاری میکردند و انجام معاملات در محضر علما بود با این تفاصیل وقتی گروهی میریختند بمنزل عالم و مجتهدی آن مجتهد ناچار بود که از مردم تبعیت کند.

سید ضیاء میگفت پدرم بکسانیکه باو در مورد رفتن به میدان توپخانه متعرض میشدند میگفت رفتن به جائی که عالم روحانی و مردی متقی چون حاجی میرزا ابوطالب زنجانی در آنجا باشد عیب نیست. آقا سید علی یزدی بعدها یعنی در زمان استیداد صغیر علم مخالفت با محمد علی شاه را بر افراشت و میگویند این تغییر عقیده نتیجه تلقینات پسرش سید ضیاءالدین بود.

حجت الاسلام اقای سید علی یزدی پس از مخالفت با محمد علیشاه در حضرت عبدالعظیم تا سقوط محمد علیشاه بست نشست.

در دوره دوم مجلس نیز از یزد انتخاب شد ولی هرگز به مجلس نرفت.

آقای سید علی یزدی طرفدار محمدعلی میرزا بود. او به مشروطه خواهان پیوست وایـن در اثـر تلقینات پسرش سید ضیاءالدین بود

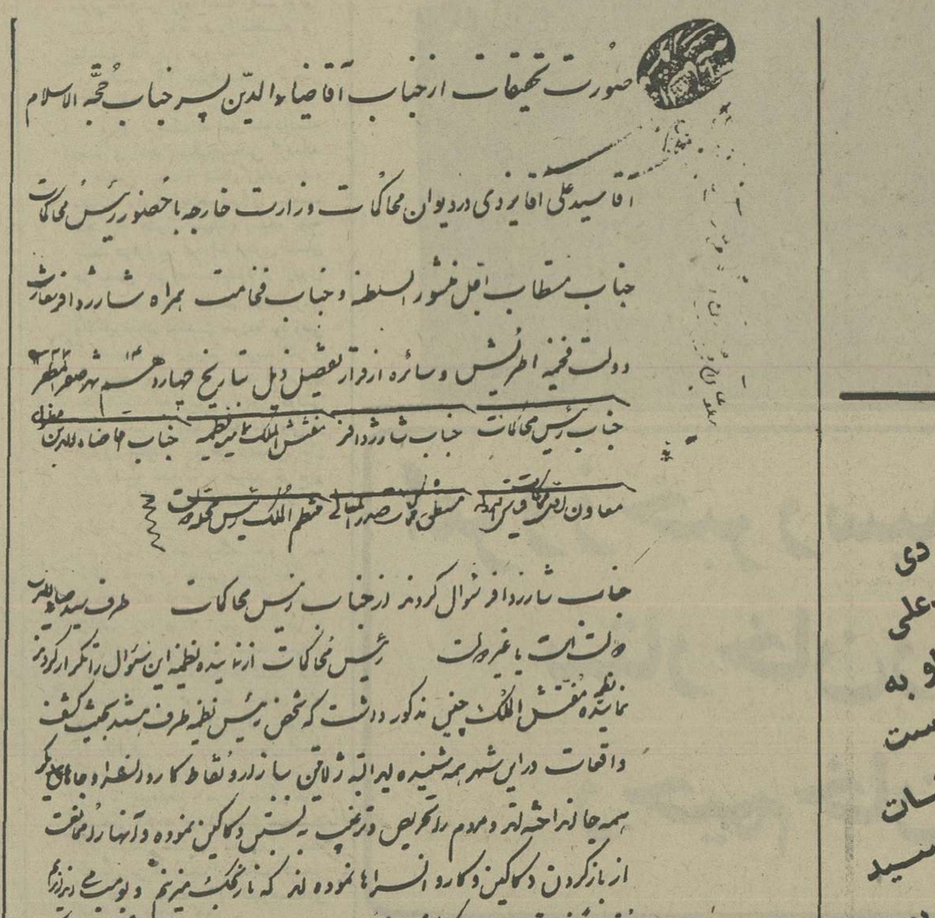

صورت تحقیقات از جناب آقا ضیاءالدین پسر جناب حجت الاسلام آقا سید علی آقا یزدی در دیوان محاکمات وزارت خارجه با حضور رئیس محاکمات جناب مستطاب اجل منشورالسلطنه و جناب فخامت همراه شارژدافر سفارت دولت فخیمه اطریش و سائره از قرار تفصیل ذیل بتاریخ چهاردهم شهر صفرالمظفر ۱۳۲۷ جناب رئیس محاکمات جناب شارژدافر

مفتش الملک نماینده نظمیه جناب آقا ضیاءالدین مظنون معاون اول محاکمات قیاس الدولـه مستنـطق محاکمـات صدرالمعالی

منتظم الملک رئیس محله دولت

جناب شارژدافر سئوال کردند از جناب رئیس محاکمات طرف ضیاءالدین دولت است یا غیر دولت رئیس محاکمات از نماینده نظمیه این سئوال را تکرار کردند نماینده نظمیه مفتش الملک چنین مذکور داشت که شخص رئیس نظمیه طرف هستند بحیث کشف واقعات در این شهر همه شنیده اید البته ژلاتین بسازار و نقاط کاروانسرا و جاهای دیگر همه جا انداخته اند و مردم را تحریص و ترغیب به بستن دکاکین نموده و آنها را ممانعت از باز کردن دکاکین و کاروانسراها نموده اند که نارنجک میزنیم و بمب میاندازیم متواترا از قرار راپورت که پلیس خفیه داده اند تماما باطلاع و استحضار این سید ضیاءالدین بوده است بعلاوه آنهائیکه با بمب گرفتار شده اند در بازار در تحت استنطاق باغ شاه اقرار کرده اند که باستحضار و اطلاع این آقا بمب ها درست شده و مقصود و رئیس نظمیه از برای تحقیق اینکار این است که آسایش مردم در تزلزل نباشد صحت و سقم این مسئله نیز مکشوف شود عرض دیگری ندارند محل امضای مفتش الملک

سئوال مستنطق محاکمات از مفتش الملک برای اثبات این ادعائی که مینمائید علی الرسم سندی لازم است که محاکمات بتواند با آن سند اقامه حجت رئیس نظمیه را بنماید از قبیل اسباب ژلاتین که از خانه مظنون مشارالیه آورده باشند و یا از اشیاء محترقه راجع به بمب که میگوئید از دست ایشان گرفته باشند و آنچه را که شما اظهار میدارید ظاهرا محض قول و سماعیات است حالا در این باب هر دلیل دارید اقامه نمائید

ج ـ اینگونه اتفاقات که میدانید علنی امکان ندارد جز اینکه اشخاصی که محرمیت داشته باشند و از آنها اظهاری بشود و اینهائیکه در باغشاه گرفتار شده اند آنها بیان میکند (محل امضاء مفتش الملک)

س ـ با اظهار یک شخص مقصری که هیچ سندی هم در دست ندارد نمی توان شخصی را متهم نمود اینگونه اعمال شنیعه علامت لازم دارد علامتی که سند اداره نظمیه در این باب است چیست کدام برگه را از دست آقا سید ضیاءالدین گرفته اید و با کدام دلیل میخواهید این ادعا را به ثبوت برسانید اظهار نمائید

ج ـ نه شرعا و نه عرفا مجازات قبل از جنایت که وارد نشده است و هنوز مجازاتی نسبت باقا نشده منتها اگر اظهاری شده است یا عنوانی برای سقم و صحت مسئله بوده است چنانکه الان جمعی در این محکمه در محضر آقای رئیس اجتماع دارند برای استنطاق و تحقیقات از آقا سید تا چیزی در اینجا معلوم و حکم از محکمه صادر نشود البته اداره نظمیه آقا را دستگیر نخواهد کرد پس باید دقت شود (محل امضای مفتش الملک) س ـ پس از قرار تقریر شما معلوم میشود که مستند اداره نظمیه درباره آقا ضیاءالدین عبارت از راپورتهائی است که پلیس خفیه نظمیه اظهار داشته و نیز اظهاراتی که از مقصرین باغ شاه برئیس نظمیه شده است گویا غیر از این دو مسئله دلیل و برهانی برای ثبوت این تهمت نسبت به آقا سید ضیاءالدین ندارید اگر دارید صریحا بمحکمه اظهار نمائید

ج ـ خیر نداریم تا تحقیقات نشود و مداقه در امورات نکند صحت و سقم این مسئله مکشوف نخواهد شد (محل امضای مفتش الملک)

س ـ پس از اینقرار معلوم میشود که درباره آقا سید ضیاءالدین سوءظنی برده اید و از روی حدس اداره نظمیه گمان مینماید که شاید در ضمن استنطاق معمائی حل شود حالا باید دید که بمحض یک سوءظن قانونا میتوان هرشخصی را به تحت استنطاق آورد یا خیر حکم این با رئیس محکمه است

اظهار جناب شارژدافر بجناب رئیس محاکمات از قرار آنچه تاکنون درج شده است معلوم نشده که در این باب مجلس کرده باشند که بموجب آن صورت مجلس یابرحسب شهادت شهود عادل یا در گرفتن چیز علنی از دست مظنون این اظهار و نسبت را ثابت کند و تصدیق میفرمائید که شهادت و اظهارات اشخاص متهم مغلول و محبوس ابدا سندیت ندارد (محل امضای شارژدافر) در اینموقع اشاره سکوت از طرف رئیس محاکمات به مستنطق شد و رشته استنطاق را شخصا رئیس محکمه دست گرفته بسئوالات ذیل مباشرت فرمودند سئوال از طرف جناب منشورالسلطنه رئیس محکمه برای متهم محاکمه آقا سید ضیاءالدین

س ـ رئیس جنابعالی در خودتان چه ملاحظاتی نمودید که بسفارت دولت اطریش التجا بردید

ج ـ سوء قصدی که مأمورین اداره نظمیه درباره این بنده داشتند ـ (محل امضای سید ضیاءالدین)

س ـ رئیس سوء قصد اجزاء اداره نظمیه درباب شخص جنابعالی ظنی بود یا علنی و از کجا شما ملتفت شدید که اجزاء نظمیه چنین سوءظنی نسبت بجنابعالی برده اند و میخواهند شما را دستگیر کنند

ج ـ هم ظنی و هم علنی آنکه ظنی است این است که سلب امنیت عامه از عموم اسلام خواهان و عدالت طلبان بوده از این حیث خائف از عدالتخواهی و اسلامیت خود بودم اما علنی آنکه اشخاصی که مأموریت در دستگیری بنده داشتند بواسطه سابقه آشنائی با این بنده این مسئله را اظهار نمودند (ـ محل امضای ضیاءالدین)

س ـ رئیس از نماینده نظمیه از اداره نظمیه کها مأموریت در اخذ و گرفت این آقا داشتند و این مأمورها که جناب آقا ضیاءالدین اظهار مینمایند از اداره نظمیه اساس دارد یا نه

ج ـ بنده اطلاعی ندارم (امضای مفتش الملک) س ـ رئیس از منتظم الملک سرکار شما که رئیس محله هستید از این اقدامات نظمیه درباره جناب آقا ضیاءالدین نباید بی اطلاع باشید

ج ـ بنده اطلاعی ندارم با وجودیکه ریاست محله با بنده است همچه حکمی از نظمیه به بنده نشده است و از این مسئله بهیچوجه مطلع نیستم (امضای منتظم الملک) اظهار شارژدافر بمحکمه یقین دارم که همه کس میتواند بسفارت ما بیاید و هیچکس امروز حق ممانعت نخواهد داشت زیرا که هنوز گمان میکنم بحمدالله آزادی سیر و حرکت در ایران هست (محل امضای شارژدافر و راوینسکی) جواب رئیس بشارژدافر بلی سیر و حرکت در ایران میسر است و دولت علیه هم در این باب ممانعتی نفرموده اند و کمال بذل مساعدت هم درباره ملت دارند ولی چیزی که هست این است که انهماک جنس بشر بعالم حریت خاصه در این عصر بیستم بواسطه بارقه احساسات بیداری رو بتزاید و مافوق تصورات.... است و باین ترتیب نمیشود جلوی این سیل قهار را سد کرد خوبست محاکمه را ذیل ندهیم ختم کنم که وقت جنابعالی هم ضایع نشود ـ از طرف رئیس فورا اشاره بختام محاکمه شد

حکم محاکمات

محکمه پس از مداقه عادلانه بمندرجات اوراق استنطاقیه که حاکی اظهارات مفتش الملک نماینده اداره نظمیه و حاوی بیانات جوابیه جناب آقا سید ضیاءالدین مظنون اماره قویه که دلالت به نشر ژلاتین وارتکاب اختلال امور مملکتی و یا دلائل مثبته که مدار ثبوت خیانت بدولت و یا موجب سلب آسایش ملک و ملت باشد که در عند قانون از اشد جنایات است بهیچوجه در محضر معدلت دیوان محاکمات وزارت خارجه بروز و ظهور نکرد و دامنگیر آقا سید ضیاءالدین نشد که محکمه بتواند باستدلال آن مطابق آرزو و ظنیات ریاست نظمیه حکم توقیف مظنون را صادر نماید لذا دیوان محاکمات وزارت خارجه از روی کمال عدل و نضفت این حکم را محض برائت ذمت و عدم تقصیر جناب آقا سید ضیاءالدین صادر مینماید که در دیوان عدل الهی و محضر معدلت اعلیحضرت شاهنشاهی مسئول واقع نگردد

تحریرا بتارخ پانزدهم شهر صفرالمظفر ۱۳۲۷

محل امضای رئیس محاکمات خارجه مصطفی منشورالسلطنه

محل مهر دولتی دیوان محاکمات وزارت خارجه

محل مهر غیاث الدوله معاون محاکمات محل مهر صدرالمعالی مستنطق محاکمات ـ میرزا ولی خان منشی اول محاکمات

مرکز پژوهش روزنامه اطلاعات از آقای عبدالله طباطبائی بمناسبت اهدای این اسناد تشکر میکند

چناب آقای سیدعلی آقـای مجتهد سلمه‌اله تعالی

انشاءاله تعالی احوال شما خوب است خیلی وقت است که جناب شما را ندیده‌ام دلم برای شما تنگ شده است. انشاءاله تعالی وقتی که بشهر آمدم باید بیائید منزل شما را به بینم از سلامت خودتان بنویسید بدانم.

امضا

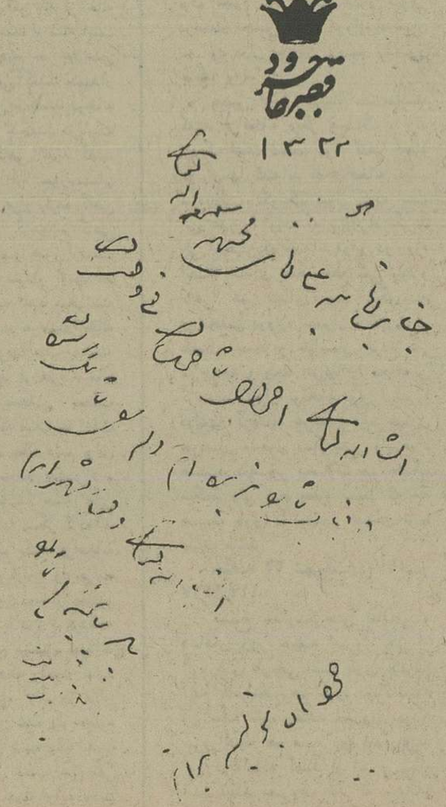

ضمیمه

سیدضیاءالدین:

این اشخاص که امروز به اسم وکالت ملت، اوقات یک پارلمان را اشغال فرموده‌اند ابدا وکیل ملت نیستند

سردبیر روزنامه برق هتک شرف پارلمانی کرده است

شنیده شد که دستخط مشروطه را که محمدعلی میرزا صادر کرده با نظارت روس و انگلیس بوده است

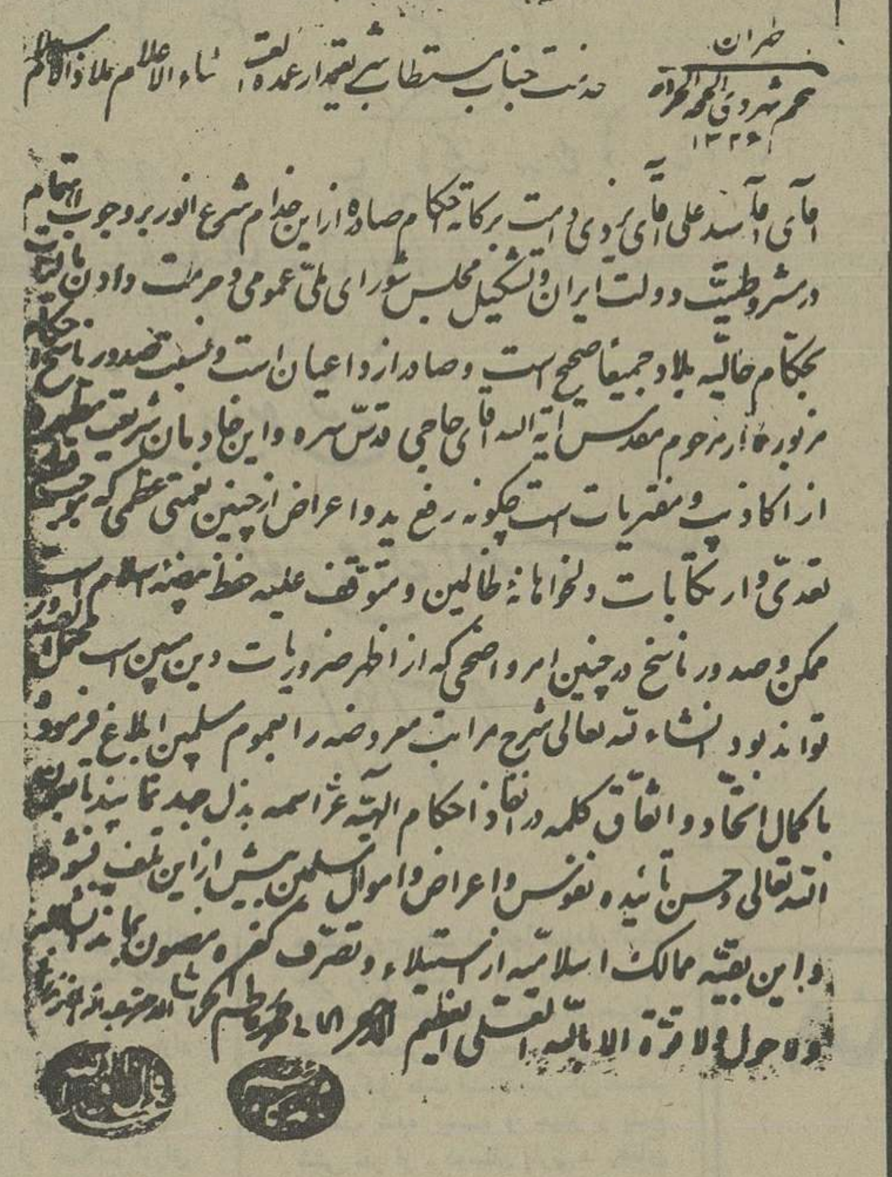
طهران
۱۳۲۶
حضرت مستطاب ... شریعتمدار ... [illegible]
... آقای آقا سید علی آقای یزدی دامت برکاته احکام صادره از این خدام شرع انور بر وجوب اهتمام در مشروطیت دولت ایران و تشکیل مجلس شورای ملی عمومی و حرمت دادن ... [illegible]

حضرت علیه متعالیه
غره رجب
۱۳۲۲

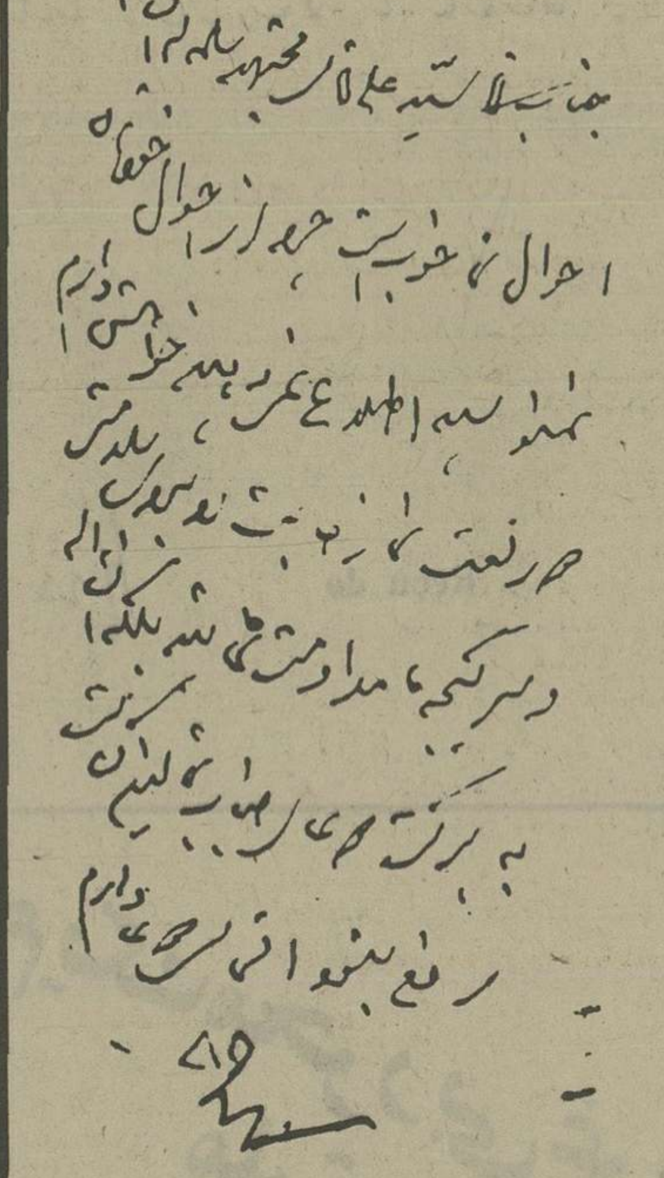

جناب آقای سیدعلی آقای مجتهد سلمه‌اله

انشاءاله احوال شما خوب است. حرا از احوال خودتان نمی نویسید، اطلاع نمی دهید؟ خواهش دارم دو رکعت نماز حاجت را برای سلامتی و سرگیجه، مداومت نمائید بلکه انشاءاله ببرکت دعای جناب شما این کسالت رفع بشود. التماس دعا دارم.

امضا

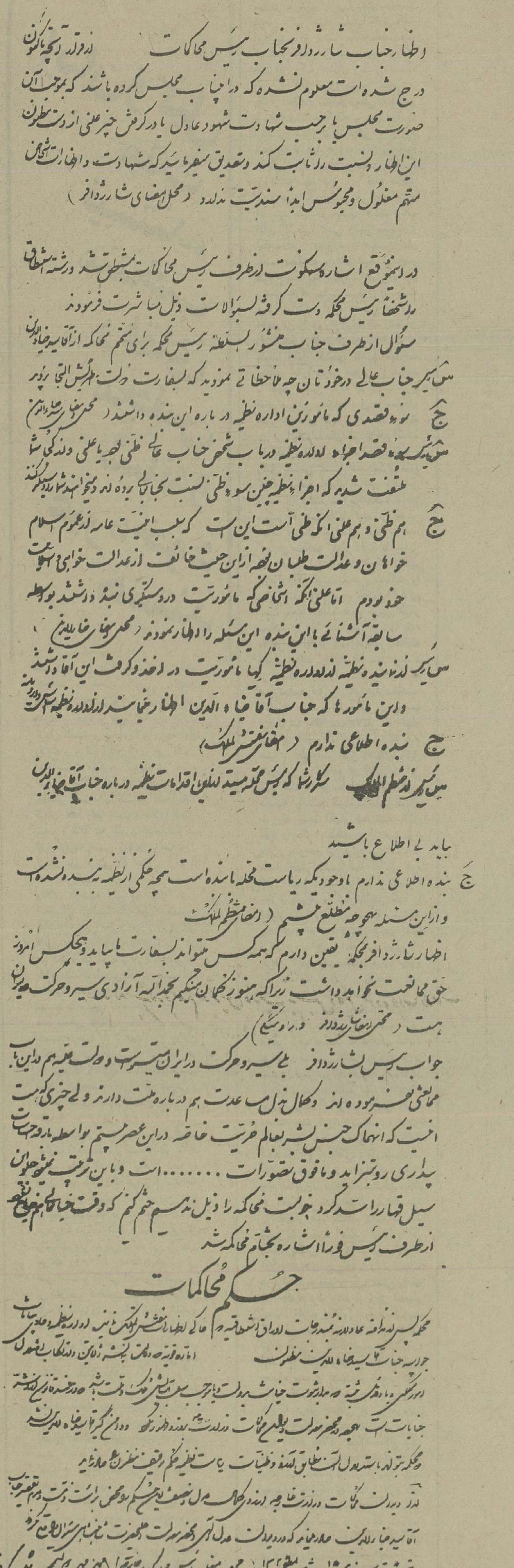
اظهار جناب شارژدافر بجناب رئیس محاکمات — از قرار ترجمه پاکنویس
درج شده و اینست معلوم نشده که در اخبار مجلس کرده باشند که بموجب آن ضدیت مجلس یا برحسب شهادت شهود عادل یا درک حقیقی علی از دست نظمیان این اظهار و نسبت را ثابت کند و تصدیق بفرمایید که شهادت و اظهارات شخص متهم معقول و محبوس ابدا سندیت ندارد (محل امضای شارژدافر)
در این موقع اشاره بسکوت از طرف رئیس محاکمات ... [illegible]
سؤال از طرف جناب ... رئیس محکمه برای متهم محاکمه از آقا سید ضیاءالدین ... [illegible]
حکم محاکمات ... [illegible]

حق نقادی اولین رکن اعظم آزادی زبان و قلم است و این حق مشروع هر نویسنده است

گلستان
طهران در عصر
شب ۱۹ رمضان المبارک
۱۳۲۲

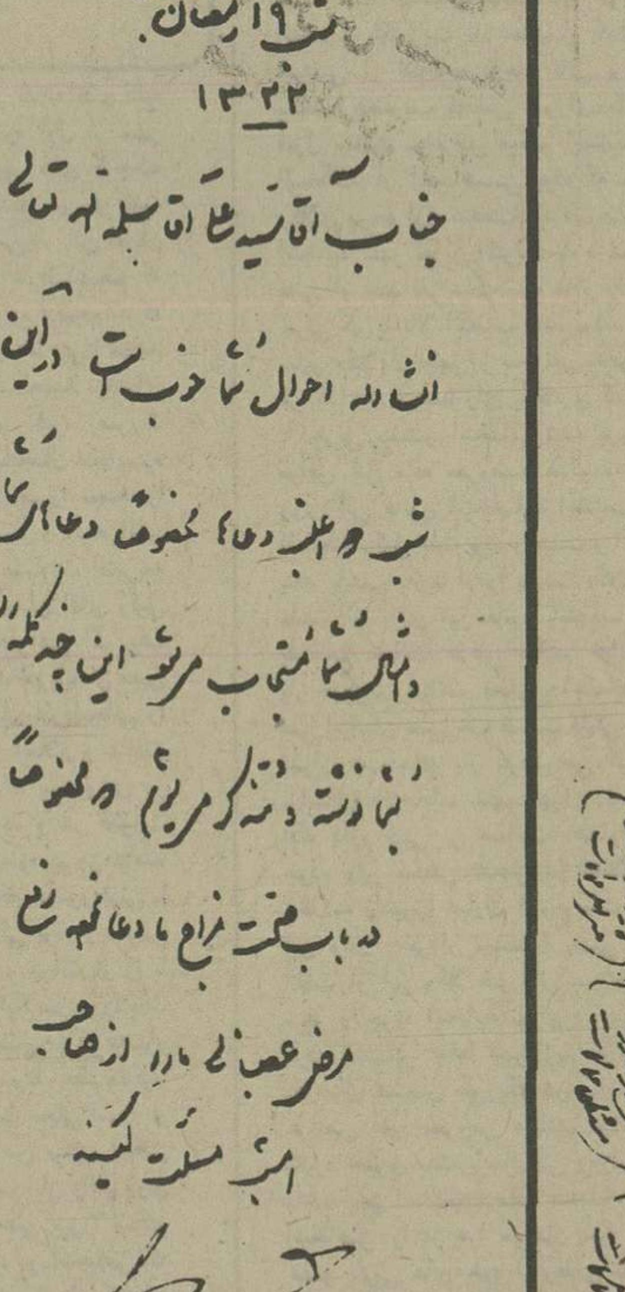

جناب آقای سیدعلی آقا سلمه اله تعالی

انشاءاله احوال شریف شما خوب است در این شب که اغلب دعاها مخصوصا دعاهای شما و امثال شما مستجاب می شود. این حند کلمه را به شما نوشته و متذکر می شویم که مخصوصا در باب صحت مزاج ما دعا نموده، رفع مرض عصبانی ما را از صاحب امشب مسئلت کنید.

امضاء

شیرو خورشید - وزارت عدلیه

سواد بشرح ادعانامه ۳۳۰۳ مدعی آقا میرعماد نقیب‌زاده نماینده اداره مدعی عمومی - مدعی علیه میرزا حسن اصفهانی مدیر مسئول برق و سید ضیاء سردبیر - مدعی به هتک شرف پارلمانی تاریخ ۱۷ شهر ذی‌العقده ۱۳۲۸ چون میرزا حسین اصفهانی مدیر مسئول برق و سید ضیاء سردبیر برق در نمره ۷ روزنامه در زیر عنوان (آقای ارباب کیخسرو) بشرف پارلمانی هتاکی کرده‌اند اداره مدعی عمومی تقاضا میکند که مشارالیها را یکی از محاکم جزا جلب و رسیدگی نمایند - بتاریخ پنجشنبه ۲۱ شهر ذی‌العقده ۱۳۲۸ حاضر شد در محکمه آقا میر عماد وکیل عمومی و آقا سید ضیاء سردبیر روزنامه برق و حضور هیئت جناب... آقای آقا میرزا علی رئیس محکمه و آقای آقا شیخ مهدی عضو افتخاری و شروع بمحاکمه میشود و بعد جناب آقای حاج آقا - نورالدین هم تشریف آوردند اظهار محکمه بوکیل عمومی - ادعانامه از اداره مدعی عمومی که مدعا به او - هتک شرف پارلمانی است از مدیر و سر دبیر برق باین عنوان که چون میرزا حسین اصفهانی مدیر مسئول برق و سید ضیاء سر دبیر برق در نمره ۷ روزنامه در زیر عنوان (آقای ارباب کیخسرو) بشرف پارلمانی هتاکی کردند چون از ادعانامه شما را بنمایندگی از اداره مدعی عمومی تعین کردند و اینک سید ضیاءالدین سر دبیر برق حاضر است این است که بشما اظهار میشود اولا توضیح بنمائید که در زیر عنوان (آقای ارباب کیخسرو) تمام آن عنوان هتک پارلمانی کرده یا بعضی از آن و در صورتیکه به بعض جمل او هتک پارلمانی کرده است توضیح بدهید که چگونه - هتک کرده است - اظهار آقا میر عماد وکیل عمومی - در بعض از جملات است نه در بعض دیگر آن و آن عبارت از آنجاست که مینویسد روح ملت از شماها خبر ندارد هیئت جامعه ایرانیان چگونه شما را وکیل خود بدانند) و توضیح از این قرار است امروز مجلسی را که بنام نمایندگی ایرانیان منعقد و بنام ملت ایران قیام و قعودی نمایند و در تمام کره این مجلس را برسمیت از ایرانیان میشناسند اگر بنا شد روح ملت از ان مجلس خبردار نباشد بدیهی است که در حکم یک مجلس عادی خواهد شد و این هتک بزرگی است بشرف کعبه آمال ایرانیان یعنی مجلس مقدس شورای ملی امضاء میرعماد - اظهار محکمه به آقا سید ضیاء - ادعانامه اداره مدعی عمومی با توضیحی که نماینده اداره مدعی عمومی داد استماع فرمودید جوابی دارید اظهار کنید - اظهار آقا سید ضیاء - اولا از محکمه بنده خواستار هستم که از وکیل اداره مدعی عمومی استفسار فرمایند آیا بغیر از جمله مذکوره ایرادی هم بمقاله مذکوره دارند یا خیر سید ضیاءالدین - اظهار محکمه به آقا میرعماد وکیل عمومی - ماده - اعتراضیه اداره مدعی عمومی تنها همین جمله‌ایست که ذکر کردید در ذیل عنوان (آقای ارباب کیخسرو) یا جمل دیگر هم در ذیل این عنوان طرف اعتراض هست چنانچه هست تمام آن جمل را یک‌یک اظهار کنید. اظهار وکیل عمومی - اگر داشته باشم خارج از مفاد ادعانامه اداره مدعی عمومی است ولی معذالک دارم این است که عرضه میدارم که با یک مفهوم یا منطوق بس صریح اثبات خیانت وکلا را مینماید و او عبارت از این است که (عده وزیر و وکیل) و توضیح این از این قرار است که وکالت عنوانی است بس مقدس که تمام ترتیب اثار شرف و ناموس باین مرتب خواهد شد و اگر باشد که همچو کسی که دارای عنوان وکالت است خیانت نماید بدیهی است که بیشرف و بی ناموس است و اگر شخص بی ناموس در یک مجلس رسمی بنام ملت نطق کند قطعا ان مجلس ابدا شرف ندارد امضاء میرعماد - اظهار محکمه باقا میرعماد وکیل عمومی - دیگر در تحت عنوان آقای ارباب کیخسرو در نمره ۷ که جریده برق - نگارش شده اداره مدعی عمومی راجع بادعانامه که داده موضوع اعتراض دارد یاخیر چنانچه دارد اظهار نمائید و اگر منحصر بهمین جمل است انحصار او را اظهار کنید - اظهار وکیل عمومی - بلی یک ماده اعتراض دیگری هم متوجه مینمایم و آن عبارت از این است که مینویسد وکلائی درست کرده و مجلس تشکیل دادند و توضیح این اشکال هم از این قرار است که اگرچه قانون انتخابات بان طوری که باید و شاید یک حق عمومی برکلیه افراد ملت میداد و بفرمایش شما نداده است الا آنکه بعد از انتخاب و انعقاد مجلس در صورت رسمی ابدا اعتراض متوجه نمیشود والا کسی که اینگونه اعتراض نماید مجلسی را یقین برسمیت نمیشناسد و کسی که مجلس رسمی را برسمیت نشناسد بدیهی است که هتک و شرف پارلمانی را نموده است اعتراض اداره مدعی عمومی از مقاله که در تحت عنوان (آقای ارباب کیخسرو) در نمره ۷ جریده برق نگارش شده ندارد امضاء میرعماد - اظهار اقا سید ضیاء - اینکه آقای وکیل عمومی اظهار فرمودند و ایراد ایشان در این عبارت است که بنده عرض کردم (روح ملت از شماها خبر ندارد الخ) ادله مثبة متقنه دارم بنده میتوانم ثابت کنم که این اشخاص که امروزه باسم وکالت ملت اوقات یک پارلمانی را اشغال فرموده اند ابدا وکیل ملت نیستند توضیح این مطلب انکه. ضیاء الدین اظهار محکمه به اقا سید ضیاء - چون وقت طول کشیده - محاکمه برای یوم یکشنبه ۲۴ شهر ذی‌قعده دو ساعت و نیم قبل از ظهر طرفین بمحکمه حاضر شوید ضیاء الدین اظهار محکمه به اقا سید ضیاء - چون در جلسه سابقه بواسطه ضیق وقت اظهارات شما ناتمام ماند این است که بشما اظهار میشود تتمه اظهارات جلسه قبل را بیان نمائید و توضیحات خود را بدهید. بقیه اظهار اقا سید ضیاء - برای توضیح مطلب مذکور عرض میکنم اگر اقا میرعماد وکیل عمومی در جزئیات نگارشات روزنامه برق کاملا دقت میفرمود میدانستند که در ذیل عبارت (روح ملت از شماها خبر ندارد و هیئت جامعه ایرانیان چگونه شما را وکیل خود بدانند الخ) علامتی نگاشته و در ذیل ان اعلان نگارش یک رساله را در

این موضوع معروض داشته‌ام که در ان رساله بقواعد فلسفه اجتماعی و حقوق اساسی بشری ثابت کرده‌ام که این وکلای امروزه و این هیئتی که خود را بسمت نمایندگی ملت معرفی میفرمایند چونکه قانون انتخاب وکیلی را از اکثریت ملت سلب داشته و با اقلیت معینه اختصاص داشته است پس اگر در انتخاب یک هیئت وکلائی که نمایندگان ملت نامیده میشوند اکثریت ملت یعنی هیئت جامعه ایرانیان از ان انتخاب بی بهره بوده باشند ایا میشود گفت روح اکثریت ملت یعنی روح - هیئت جامعه ایرانیان از ان انتخاب و از ان هیئت و از ان وکلا باخبر است باخیر مهر ضیاءالدین طباطبائی و انکه اقای اقا میرعماد وکیل عمومی در ضمن اظهارات خود میفرمایند من انکار رسمیت پارلمان را نموده‌ام جواب میگویم نقادی انکار رسمیت نیست چه یک نویسنده و یا یک محرر ملت که برای اصلاح امورات مملکت مسلک تنقید و نقادی را - پیشه خود قرار داده و با اینکه او را یعنی پارلمان را یعنی مجلس شورای ملی امروزه را با انکه او را رسمی میداند با ادله مثبة متقنه میگوید این پارلمان رسمی نیست یعنی رسمی نباید باشد چون روح اکثریت ملت از ان پارلمان بی خبر است مثلا حکومت استبدادی را اگر یک محرر ایران خواهی از روی اساس فلسفه اجتماعی تنقید میکرد و میگفت این اساس حکومت اساس غلطی است انکار رسمیت حکومت استبدادی را نکرده بود بلکه میگفت چونکه این اساس حکومت اساس غلطی است اساس لغوی است اساسی است که حق حاکمیت ملت را معدوم داشته باید موقوف شود باید که تغییر پیدا کند و محض استحضار آقای وکیل عمومی عرض میکنم نقادی توهین نیست چه اگر سرکار عالی مراعات اصول آزادی را کرده و حق نقادی را که اولین رکن اعظم ازادی زبان و قلم است ملاحظه میکردید ملاحظه فرموده تصدیق میکردید که در قرن ازادی و عصر حریت یک نویسنده ملت نسبت بامور هر اداره یا وزارت‌خانه یا پارلمانی اوضاع او را از اصول - و تا فروع تحت نقادی اورده عیوب یک دولت و یا یک وزارت‌خانه و یا یک پارلمانی را اظهار کند و با انکه معایب یک مجلس که بسمت مجلس ملت شناخته میشود تشریح نماید این حق مشروع خدادادی او است که طبیعت ازادی از برای هر محرر و نویسنده نقادی معین نموده است و حقیقتا ان محرر و نویسنده نقاد وظیفه و تکلیف خود را ادا کرده نقادی را هتک شرف نمیشود گفت عیب‌گوئی را توهین نمیشود نامید و چنانچه در قرن بیستم یعنی در یک همچو عصری - ازادی که اساس و موضوع نگارشات فلاسفه و محررین عالم فلسفه اجتماعی و حقوق حقه طبیعی بشری است و یک همچو حق مشروعی را کسی اسم توهین یا هتک شرف گذاشته حق نقادی و ازادی را از ملت سلب نموده است انوقت است که ملت باید هزاران جان‌های عزیز را مجددا فدا کرده و تحصیل حق حقیقی خدادادی را از هیئت غاصبه خود اخذ بکند و اگر اقای وکیل عمومی یک اندازه حسن توجه خود را از صفحات مطبوعات ایران به اوراق مطبوعات ازاد عالم میافکندند البته مسبوق میبودند که دائره توسعه افکار بشری در مواضع تنقید و نقادی بحدی - رسیده که ایامی که اعلیحضرت نیکلای دویم امپراطور روسیه یعنی در سال هزارو نهصدو هشت مسیحی بممالک انگلستان و ایطالیا مسافرت فرموده بودند بعضی از مطبوعات ازاد انگلستان در صفحات و اوراق ازاد خود عبارات ذیل را که ترجمه از ان روزنامه است مندرج ساخته بودند ما نمیتوانیم خاک ازاد خود را که اشعه حریت و - ازار ازادی را بعالم پخش نموده بوجود یک سلطان مستبد خونخواری که هرروزه هزاران هزار هم جنسان خود را یعنی اولاد ادم را از سفاکی و قهاری و خونخواری خود از حظ حیات و لذت زندگانی محروم میسازد ملوث سازیم و یک همچو حکمران خونخوار جباری را در قلب وطن خود قبول نموده بذیرائی کنیم اکنون عرض میکنم ایا اداره مدعی - عمومی انگلستان باید ان محرر حق گو ان نویسنده آزادی خواه را بمحکمه جلب کرده و عریضه هتک شرف امپراطور روسیه را از ان محرر ازاد اظهار داشته و او را بمحکمه و دیوان عدالت انسانی جلب فرماید و ایضا محض استحضار آقای وکیل عمومی عرض میکنم ازادی قلم و زبان در دنیای متمدن امروزه یعنی خارج از محوطه ایران خصوصا طهران باندازه ایست که همان ایامیکه حکمران کل ممالک روسیه عزم هجرت بایطالیا و انکلاندرا داشته‌اند اوراق مطبوعات ایطالیا و وکلای حقیقی ملت یعنی روح ملت یعنی نمایندگان ملت انگلستان احساسات تنفرامیز خود را از ورود حکمران خونخوار مذکور در اطاق مجلس مبعوثان اظهار داشته بودند که حکومت بریتانیا و وزارت خارجه انگلیس را مجبور ساخت که

ضمیمه

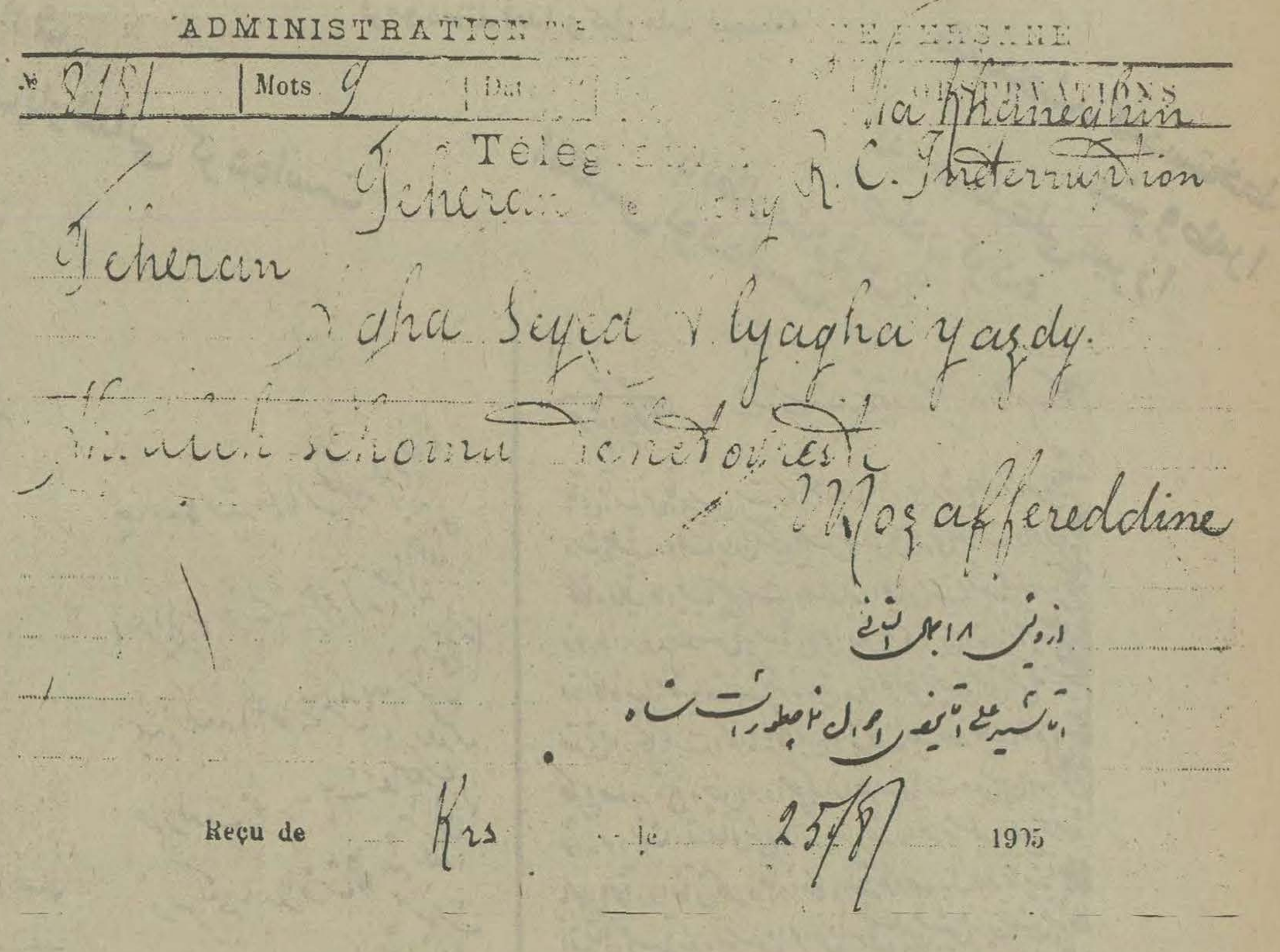

بنام یک محرر بی غرض ملت، صلاحیت کسانی را که به مجلس رفته‌اند تأیید نمیکنم

از برای حفظ مناسبات سیاسی دوستانه خود مجبور ساخت که رسما اظهار دارد اعلیحضرت امپراطور روسیه را حکومت بریتانیا میپذیرد ملت آزاد است که در اینکه پذیرائی خود را آشکار سازند و یا خیر ولی معهذا دربار بطرز بورغ از حملات اوراق مطبوعه آزاد و وکلای حقیقی ملت حول و هراس داشته و در عزم مسافرت امپراطور خود بممالک مذکوره یک فی‌الجمله خلل و تاملی وارد اورده اگر اقای وکیل عمومی خواسته باشند بنده مطبوعات - کاریکاتور را رویارا که حقیقتا از مسلک تنقید و نقادی خارج شده و میشود کفت هتک شرف کرده‌اند نسبت بسلاطین معظم خود و امپراطورهای مقتدر خود و وکلائی که با حقه‌بازی و شارلاتانی و تقلب خود را وکیل ملت ساختند و بنام ملت در اطاق مبعوثان قیام و قعود نمودند که تصویرهای انان را با اسم و رسم از سلطان مقتدر خود و وکلائی معظم تا وکیلی خائن ملت بصورت خوک سگ گرگ شغال و اصوار مختلفه متشته بالوان متعدده مطبوع ساخته و در ما بین ملت منتشر ساختند آیا ادارات مدعی عمومی ممالک مذکوره صاحبان اوراق مطبوعه را بمحاکم عدلیه جلب کردند و آیا حقیقت گوئی را عیب‌جوئی را نقادی را هتک شرف نامیدند اکنون بنده عرض میکنم راجع بوکلای امروزه مجلس شورای ملی

که شما این مجلس را مجلسی ملت میدانید و من اظهار کردم روح ملت یعنی اکثریت ملت یعنی رنج برها یعنی کوه کردها یعنی زارعین بدبخت که در گرمای تابستان و سرمای زمستان هرگونه مشقت و زحمت را مبتلا گردیده اسباب آسایش ما مفت خورها ما بیحقوق‌ها ما نمک ناشناس‌ها را معین میکنند از این مجلس امروزه ایران روحشان خبردارد آیا از مشرق تا مغرب ایران یعنی از رود هیرمند تا کردستان عثمانی از ماکو تا بمپور بلوچستان پنج ملیون عرض نمیکنم یک ملیون عرض نمیکنم صد هزار عرض نمیکنم پنجاه هزار عرض نمیکنم آیا صد نفر زارع و دهقان ایرانی یعنی حقیقت ملت یعنی صاحب این مملکت یعنی آنهائیکه حکومت پارلمان ادارات وزارت‌خانه‌ها عدلیه اداره مدعی عمومی محاکم جزابنده و جنابعالی از برای آسایش انها حق انها خود را خادم انها معرفی میکنیم و پول این بدبخت‌ها را میگیریم آیا صدنفر از این ملتی که عرض کردم ورقه تعرفه انتخابات را بانها داده‌اند آیا وجدان شما انصاف شما اسلامیت شما انسانیت شما میگوید روح اکثریت ملت از این مجلس امروزه باخبر است حال بنده عرض میکنم از این مقدمه معروضه که مبنای حقوق اجتماعی صرفنظر کرده میگویم از روی این قانون انتخابات که محمد علی میرزا در نهم جمادی‌الثانیه ۱۳۲۷ از برای اغفال ملت طبع و نشر ساخت اغلب از این وکلا از روی این قانون انتخابات هم انتخاب نشدند یعنی مواد همین قانون را از برای پارتی‌بازی حقه‌بازی اجرای مقاصد شخصی مواد این قانون محمد علی میرزا هم موقوف‌الاجرا ساختند و محض مقدمه عرض میکنم اینکه عرض کردم روح ملت از اغلب از این وکلا خبر ندارد یک عده از این وکلا اشخاصی هستند که این مجلس انها را انتخاب نموده و شاید عده این اشخاص خمس یا سدس مجلس امروزه بوده باشد از صغرا و کبرائیکه - جنابعالی از روی اساس منطق مرتب میسازید و نتیجه میگیرید عرض میکنم آیا اگر یک کسی که حقیقتا وکیل ملت باشد یک شخص ثانوی را بسمت وکالت ملت انتخاب کند ان شخص ثانوی وکیل ملت است) و میشود گفت اشکال اربعه منطق بایک همچو صغرا و کبرای لغوی و غلطی مطابقت دارد - آیا این اشخاصی را که وکلای باسم ملت انتخاب میکنند اینها وکیل ملت هستند روح ملت از انها خبردار است خیر روح ملت از این یک قسمت معروضه معلومه بادله مذکوره خبردار نیست محض توضیح عرض میکنم اینها وکیل ملت نیستند پس کی هستند منتخب شده بیست و چهار و پنج شش نفر از - دوستان پارتی‌ها رفقای مجلس شب و غیره خود هستند پس یک عده اشخاصی را که بیست و پنج شش نفر منتها سی نفر انتخاب بکنند میتوانند در صندلی پارلمان مقدس یعنی آن پارلمانی که باصد کرور خسارت و صد هزار اتلاف - انفاس زکیه و نفوس مقدسه ساخته شده ایستاد و اظهار بکند من وکیل سی کرور ملتم من نماینده ملت ایرانم آیا یک همچو شخصی که یک نسبت کذب و مقام غیر مقیمی رابخود نسبت میدهد این شخص را چطور آدمی میشود گفت البته آقای وکیل عمومی خواهند فرمود این موافق نظامنامه انتخابات است بنده عرض میکنم این ماده و این قبیل مواد - چونکه حق حاکمیت ملت را مسلوب میسازد ماده و قانون غلطی است و آن حکمران خونخوار ایران از برای سلب حق حاکمیت ملت یک چنین ماده و قانونی را ایجاد کرده من ده یک محرر و نویسنده بیغرض نقاد ایرانی هستم این قبیل اشخاص را نمیتوانم بسمت وکالت ملت بشناسم و چونکه از احساسات ملت خود واقف هستم میگویم اکثریت ملت این قبیل اشخاص را نمیتواند بسمت وکالت ملت بشناسد اینها بودند یک قسمت از اشخاصی که روح ملت از آنها خبردار نیست و آمدیم بسایر وکلا یکی از مواد اهم فصل سوم که راجع است بشرائط انتخاب شوند گان و آن معروفیت محلی است اگر آقای وکیل عمومی خواسته باشند بغیر از معنی اصطلاحی و معمولی و لغوی معروفیت محلی یک معنائی از پیش خود ایجاد سازند همچو گمان میکنم مقبول مقام ادباء و دانشمندان نخواهد افتاد اگر یک هیئتی یایک وزارت داخله حق ملت غصب کنی یا یک هیئت مدیره حقوق ملت پایمال کنی اشخاص مجهولی را بولایات و ایالات ایران معرفی سازد آیا این را میتوان گفت معروفیت محلی دارد آیا کرمانی بدبخت - معروفیت بحال و احوال آقا شیخ مهدی نجم‌آبادی دارد و آیا اگر این شخص انتخاب شد میشود گفت این شخص در کرمان معروفیت محلی داشته و کذالک سایر اشخاصی را که هیئت مدیره حقوق ملت پایمال کن یایک وزارت داخله حق ملت مسلوب کنی اشخاصی را از قبیل اقتدارالدوله حسین آقای پسر حاج سید حسن کاشی شیخ محمدخان قزوینی معلم مدرسه السنه شرقیه در پاریس معتمد خاقان دبیرالملک بالاخره همه یعنی همه از این قبیل اشخاص‌ها را بولایات و ایالات معرفی سازند که اینها با فضل‌ترین نافذترین اشخاص ایران هستند و در علم و عقل شعور قابلیت کفایت بی مثل و عدیلند و اگر آذربایجانی شاهرودی شیرازی کرمانی اینها را انتخاب نماید یک - افتخار بس عظیم تاریخی را از برای خود حاصل کرده است آیا بهمین معرفی هیئت مدیره حقوق ملت پایمال کن و وزارت داخله حق حاکمیت ملت سلب‌کن از برای این اشخاص معروفیت محلی که رکن اعظم قانون یا نظامنامه انتخابات است میتواند باشد باخیر و ایضا یک عده از این آقایان وکلا صرفنظر از آنکه شرط معروفیت محلی را دارا نیستند فصل پنجم ماده ۱۵ قانون انتخابات را هم موقوف‌الاجرا داشتند چیست ان این است که عرض میکنم ضیاءالدین محکمه - چون وقت منقضی شد لهذا محکمه برای روز چهارشنبه ۲۷ ذیقعده دو ساعت قبل از ظهر بمحکمه حاضر شوید ضیاءالدین میرعمادی تاریخ یوم چهارشنبه ۲۷ شهر ذی‌قعده حاضر شدند در محکمه آقای میرعماد وکیل عمومی و آقا سید ضیاء سر دبیر برق و حضور هیئت جناب آقای آقا میرزا علی رئیس محکمه و آقای حاجی میرزا محسن‌خان حضور و شروع بمحاکمه میشود اظهار آقا سید ضیاء درخواست میکنم اظهارات جلسه سابق بنده را قرائت بفرمائید برای اینکه ذهنم مسبوق شود - محکمه اظهارات جلسه سابق آقا سید ضیاءالدین قرائت میشود - اظهار محکمه به آقا سید ضیاء - تتمه اظهارات جلسه قبل را بیان نمائید اظهار آقا سید ضیاء مقدمتا عرض - میکنم از قراری که دیروز عصر که بنده باداره رفتم استماع نمودم که اظهار محکمه به آقا سید ضیاء - شما از موضوع خارج شوید فقط تتمه اظهارات جلسه قبل را بیان نمائید اظهار آقا سید ضیاء - عرض میکنم یک التزام خلاف قانونی راجع باحضاریه - اظهار محکمه باقا سید ضیاء شما از موضوع خارج نشوید و چنانچه شکایتی از محکمه یا اوضاع محاکمه دارید طرز اظهارش در بین این محاکمه نیست بوسایلی که نظامات جاریه برای شما تعین نموده تشبث نمائید اظهار آقا سید ضیاء - حال که میفرمائید بنده اظهارات خودم را راجع بشکایتی که دارم در اینجا اظهار - نکنم اطاعت کرده و اجمالی از ایرادات معروضه خود را عرضه میدارم (فصل پنجم از قانون انتخابات ماده ۱۵) - انتخاب در کلیه ممالک ایران بطرز دو درجه خواهد بود توضیح اول مراد از انتخاب و درجه آن است که ابتدا در محله‌های یک شهر یا در شهرهای یک حوزه انتخابیه عده معینی انتخاب مینمایند که منتخب نامیده - میشود و بعد این انتخاب شدگان درجه اول در مرکز حوزه انتخاب جمع شده از میانه خود عده مطلوبه را ثانیا انتخاب میکنند و این انتخاب شدگان درجه ثانی نماینده خوانده میشوند - از قراریکه از ماده ۱۵ مذکوره - استنباط میشود اگر در یک حوزه انتخابیه یک عده وکلائی بسمت درجه اول انتخاب شوند و در حین انتخاب درجه ثانی در مرکز حوزه انتخابیه خود از برای انتخاب وکلای درجه ثانی حاضر نشوند اساس آن انتخابات - ثانوی غلط و لغو خواهد بود اول میرویم باذربایجان اولا این قانون انتخابات از برای آذربایجان پنجاه و هفت نفر وکیل درجه اول معین کرده است که از این پنجاه و هفت نفر نوزده نفر از شهر تبریز و ولایات آذربایجان بانتخاب درجه ثانوی باید انتخاب شوند اولا محض استحضار آقای وکیل عمومی و اداره مدعی عمومی عرض میکنم که باین ترتیب که قانون انتخابات معین کرده است عموم وکلای درجه اول آذربایجان از ارومیه و ماکو و خوی و دیلمقان و مراغه و ساوجبلاغ و دهخوارقان و اهر و مشکین و خلخال و آستارا و سراب و صائین قلعه و میانج و غیره و غیره حاضر نشده اند و کلیه وکلائی که بسمت نمره اول از شهر تبریز و بعضی از شهر های کوچک مذکوره انتخاب گردیدند سی و هفت نفر بوده اند اولا بعضی از این اقایان بهیچوجه من الجوه شرط اعظم که معروفیت محلی است دارا نبوده اند که از انجمله است اقای اقا میرزا محمد خراسانی و آقا سید محمد رضای شیرازی و غیره و غیره صورت تلغرافی که از اذربایجان مخابره کردیده اسم آقای اقا میرزا محمد را نجات الملک میتویسند و البته آقای آقا سید محمد رضا مساوات الشریعه خواهند دانست از وجدان آقای وکیل عمومی انصاف میخواهیم اگر یک شخصی بسمت وکالت اذربایجان معین گردد در صورتیکه زبان آذربایجانی را نمیداند و نه مسبوق از اخلاق و عادات آذربایجانی است و نه پنجروزی در آذربایجان اقامت کرده و در صورت اقامت از کنج منزل خود بیرون نیامده است فقط محض اینکه عضورپارتی با المثل بنده با جنابعالی بوده و محض ادای مراسم دوستی و مودت او را با آذربایجان و سایر ایالات و ولایات معرفی سازند و در بعضی مراکز مجبور به انتخاب نمایند آیا شرط اعظم مذکور که عبارت از معروفیت محلی است در باره این قبیل اشخاص میشود اطلاق کرد و اساس انتخابات انان را از روی همین قانون محمد علی میرزا ممکن هست صحیح دانست و اشخاص کا در انتخابات ثانوی آذربایجان که باید در مرکز حوزه انتخابیه آذربایجان حضور داشته باشند و نبوده‌اند اشخاص ذیل هستند اقای موید الاسلام اقای اقا میرزا علی اکبر خان دهخدا آقای آقا سید حسن تقی زاده آقای ممتاز الدوله آقای آقا سید محمد رضا شیرازی وزیر اکرم امام جمعه خوئی آقای محتشم السلطنه حکیم الملک حاجی میرزا رضا خان آقای آقا میرزا محمد نجات الملک و غیره آیا موافق این ماده ۱۵ که عرض شد این اشخاص که در مرکز حوزه انتخابیه آذربایجان یعنی شهر تبریز حضور نداشتند ممکن است انتخاب نمایند و با آنکه از انتخابات ثانوی منتخب شوند خیر - موافق این اصل قانون انتخابات اینها یعنی این اشخاص چونکه در مرکز حوزه انتخابیه یعنی شهر تبریز حضور نداشتند بی بهره از انتخاب کردن و انتخاب شدن هستند و اگراین قبیل اشخاص این اصل مهم قانون انتخابات را از نظر انصاف خود محو فرموده اند و خود را وکیل ملت میدانند ملت باید موافق این قانون انتخابات این اشخاص را وکیل خود نداند و غاصب حق خود بشمار ارد و از انصاف و وجدان و مروت آقای وکیل عمومی بنده خواستارم آیا با این عرایض و اظهاراتی که عرض کردم این اشخاص را وکیل ملت میداند و این قبیل انتخابات را با آنکه چندین ماده قانون انتخابات را موقوف الاجرا داشته اند بسمت وکالت ملت میشناسند بنده راجع باساس انتخابات آذربایجان و موقوف الاجراماندن چندین ماده از این قانون انتخابات را در نظر خود مهیاساخته‌ام که اگر آقای وکیل عمومی متقاعد نگردید سایر ادله خود را معروض دارم فقط محض تعجیل در اختتام محاکمه و ثبوت آنکه اغلب این اشخاص را که امروزه اوقات پارلمانی ایرانرا اشغال فرموده‌اند وکیل ملت نیستند آذربایجان صرفنظر کرده بطهران و سایر جاها میپردازم اول شهر تهران این قانون انتخابات محمد علی میرزا میگوید در شهر تهران چهل و پنج نفر وکیل درجه اول باید انتخاب شوند که از این چهل و پنج نفر وکیل درجه اول پانزده نفر وکیل ثانوی انتخاب شوند اولا از این اشخاص که در شهر تهران عده خیلی قلیلی از اهالی تهران انها را بسمت وکالت انتخاب کرده بودند عده از آنها در شهر تهران یعنی مرکز حوزه انتخابیه شهر تهران حضور نداشتند از قبیل حضرت اقدس آقای ناصر الملک و احتشام السلطنه وغیره و غیره موافق ماده ۱۵ قانون انتخابات باید این اشخاص که در مرکز حوزه انتخابیه حاضر نیستند انها را احضار نمایند و بعد در حضور عموم وکلای درجه اول که چهل و پنج نفر هستند شروع بانتخابات ثانوی بنمایند اولا چونکه بنده یعنی بنده یا المثل با احتشام السلطنه غرض شخصی داشتم یا آنکه از جمله اشخاصی بوده که بالنسبه عده چهل و پنج نفر اکثریت تامه در انتخابات داشت او را از حقی که عده قلیلی ازملت باو داده بود بی بهره ساختند و بان - اشخاص که انتخاب بملت شده بودند یعنی عده‌ای از ملت ابدا با آنها اظهاری ننموده و بتهران احضارشان نساختند و بر خلاف قانون انتخابات آقا میرزا داود خان را که از وکلای نمره چل و هفتم بودند یعنی اگر سی و سه نفر از این وکلای درجه اول چهل و پنج نفر استعفا دادند و اگر ثانیا تعرفه داده نمیشد و اکتفابهمان وکلای ابتدائی درجه اول میشد انوقت حق انتخاب بوکیل درجه اولی چهل و ششم وچهل و هفتم میرسید پس چونکه وکلای درجه اول از ان چهل و پنج نفر استعفا ندادند بخلاف همین قانون محمد علی میرزا صرفنظر از اساس حقوق بشری و فلسفه اجتماعی انتخاب میرزا داود خان غلط است و بنده که یک نفر محرر بیغرض ملت هستیم این شخص را و این قبیل اشخاص را که معروض داشتم بسمت وکالت ملت نمیشناسم و باز عرض میکنم ماده ۱۸ قانون انتخابات در انتخاب درجه اول اشخاصی که نسبت بعده کلیه انتخاب کنندگان حوزه انتخابیه اکثریت نام حاصل کنند مستغنی از انتخاب درجه ثانی بوده بسمت عضویت مجلس شورای ملی قبول میشود - عرض میکنم احتشام السلطنه از اشخاصی بوده که در وکلای درجه اول منتخب شد در حوزه انتخابیه شهر تهران اکثریت نام داشت یعنی او و چند نفر دیگر بسه هزار رای جزئی کم یا بالا انتخاب شده بودند و سایر وکلا از چهل و پنج نفر مذکور هر کدام به سیصد رای یا قدری کمتر یا جزئی بیشتر انتخاب شده بودند موافق این ماده معروضه مذکوره از روی این قانون انتخابات احتشام السلطنه وکیل ملت بوده و هست و اگر بنده یاعمر یازید او را بسمت وکالت ملت از برای این قانون انتخابات بشناسم خیانت عرض میکنم خیانت باز میگویم خیانت بحقوق اجتماعی ملی ایرانیان یعنی یک قسمت قلیلی از تهران نموده‌اند باز عرض می کنم براساس انتخابات شهر تهران خیلی ادله دارم مبنی بر حقانیت اظهارات خودم ولی محض تعجیل در اختتام محاکمه و ثبوت عبارت (روح ملت از این وکلا خبردار نیست) یعنی از اغلب از این وکلا خبر دار نیست از شهر و حوزه انتخابیه تهران صرفنظر کرده بسایر جاها میپردازیم میرویم بکرمان همان طوریکه در سابق عرایض خود معروض داشتم هیئت مدیره حقوق ملت پایمال کن ووزارت داخله حق حاکمیت ملت سلب کن اشخاصی را از هوا خواهان خود از عضو پارتی های خود از رفقای شب نشین خود محض ادای مراسم دوستی و اجرای مقاصد شخصی بولایات و ایالات ایران معرفی ساختند که از جمله آن ایالات و ولایات یکی شهر کرمان و اهالی بدبخت آن سامان بنده از وجدان آقای وکیل عمومی انصاف می خواهم آیا کرمانی بدبخت بیچاره معتمد خاقان را میشناساند آیا معتمد خاقان وزیر تجارت سابق ایران را و دبیر الملک وزیر عدلیه سابق ایران و امثال این اشخاص یعنی حسین آقای پسر حاجی میرزا حسن کاشانی و آقا شیخ غلامحسین و نجات الملک و میرزا جواد خان پسر مجدالملک و آقا شیخ مهدی نجم آبادی و غیره معروفیت محلی در کرمان محکمه - چون زنگ زده شد طرفین برای امروز چهار شنبه دو ساعت به غروب مانده بمحکمه حاضر شوید ضیاء الدین بتاریخ عصر یوم چهار شنبه ۲۷ حاضر شد در محکمه آقا میرزا اعماد وکیل عمومی و آقا سید ضیاء و حضور هیئت جناب آقای آقا میرزا علی رئیس محکمه و آقای حاجی میرزا محسن خان عضو محکمه و آقای شیخ مهدی عضو افتخاری و شروع بمحاکمه میشود - اظهار محکمه به آقا سید ضیاء - از موضوع خارج نشده و مطالب را هم مکرر ننمائید تتمه اظهارات خودتان را بنمائید - اظهار آقا سید ضیاء این قبیل اشخاصی را که عرض کردم چونکه

اینان وکیل ملت نیستند، منتخب رفقای مجلس شبانه و غیره خود هستند

معروفیت را دارا نیستند از حق انتخاب شدن بی بهره هستند و بعلاوه وکلای اولیه رفسنجان و زرند و غیره و غیره که جزء ایالت کرمان هستند و باید وکلای درجه اول ولایت و بلوک کرمان که در این قانون انتخابات مذکوره گردیده در حوزه انتخابیه ایالت کرمان حاضر شوند حاضر نشده‌اند اساس انتخابات کرمان غلط ولغو است و بعلاوه فصل پنجم و ماده ۱۵ قانون انتخابات هم لغو گردیده یعنی وکلای درجه اول کرمان بان ترتیبی که عرض کردم با عدم معروفیت محلی در حین انتخاب وکلای درجه ثانی در مرکز حوزه انتخابیه ایالت کرمان حضور نداشته‌اند پس معلوم شد از روی این قانون معمولی امروزه انتخابات کرمان هم غلط و لغو است و آن اشخاصی که باسم ملت کرمان در پارلمان ایران قیام و قعود میفرمایند وکیل ملت کرمان نیستند و بحقوق حقه اهالی کرمان را فقط محض ارتقای بیک مقام مقدس غصب فرموده‌اند و بنده باز عرض میکنم این اشخاص و از این قبیل ها را بسمت وکالت ملت نمیشناسم محض استحضار آقای وکیل عمومی و متقاعد شدن ایشان اجمال قلیلی از اظهارات و عرایض خود را که مبنی بر اساس تنقیه و نقادی است و ثبوت عبارت (روح ملت از شماها خبر ندارد هیئت جامعه ایرانیان چگونه شما را وکیل خود بداند) که موضوع ادعانامه اداره مدعی عمومی است عرض کردم و همان طوریکه در سه جلسه سابقه عرض کردم بنده انکار رسمیت پارلمان رانمیکنم ولی عرض میکنم این پارلمان چونکه روح اکثریت ملت از آن بی خبر است و اساس انتخابات هم مبنی بر اغراض شخصی اشخاص گردیده باید پارلمان رسمی ملت نبوده باشد و هیچ ملت واقف بحقوق خدا دادی خود این قبیل از پارلمان ها را پارلمان ملی نشناخته و این قبیل وکلا را وکیل ملت نخواهند بشمار ارند و اگر آقای وکیل عمومی را از این عرایض معروضه بنده متقاعد ننمود بنده متمم اظهارات و عرایض خود را معروض خواهم داشت اظهار محکمه بوکیل عمومی - اظهار سید ضیاء الدین سردبیر برق را استماع نمودید اظهاری دارید بنمائید اظهار وکیل عمومی - اگر چه وقت تنگ و قافله لنگ بنده کم فرصت و زنگ میزنند و زیاد از ده دقیقه وقت ندارم و بنظرم محاکمه ما تمام و بعد از اقرارات اخیر آقای سردبیر محکمه محترمه باید عمل در وظائف قانونی خود بنماید و بموجب ماده ۳۶ و ۳۷ از قانون مطبوعات رای خود را بمقام اظهار ولی بر حسب محکمه محترمه محض آنکه افکار عامه را آسوده نمایم و تعقیدات دور و دراز را تنقیه نمایم تا معلوم شود که تنقیه چیست و نقاد چیست و در این بداهت و وضوح و اشکاری بدراخوب و زشت را زیبا و روز را شب شب را روز نتوان گفت پس اگر چه وقت تنگ است و شرح یک لایحه ارکان اصول اساس قواعد و ادله آقای سردبیر برق را متزلزل و بعد مختصر توضیح محاکمه بخودمان را محول برای هیئت محترمه قضائیه مینمایم و اگر رخصتم دهند و منتم نهند ایستاده این لایحه را میخوانم آقای سردبیر که در ضمن تقریرات خود در صفحه ۴ فرمودند (در ان رساله بقواعد فلسفه اجتماعی و حقوق اساسی بشری ما آیا میشودگفت) چنانچه در جلسه اول، بیان کردم اگر قانون انتخابات ایرانیان در اولین بهار آزادی یعنی انوقت که آثار مضررات دولت استبدادی یعنی وجود محمد علیمیرزا را از ایران برطرف شد و ایرانیان خود را در یک حالت بشاطت و روحانیت دیده و بنای انتخاب و تشکیل مجامع ملی را نمودند و خواستند که برای مقصود و مقصد خود مایه و مایه قرار دهند یعنی تعین وکیل برای مجلس شورا نمایند بالفرض اگران وقت اساس این کار را از روی خط اشتباه گذاشته و بفرمایش آقای سردبیر با پارتی بازی و حق سازی و غرض رانی حق انتخاب را از کلیه ایرانیان و از هیئت جامعه ملت سلب کردند و مخصوص هیئت معینه نمودند فقط این یک اشکال اساسی است بطوریکه ابدا امروز متوجه نمیشود و بعد از انعقاد و تشکیل رسمی هیچکس عمادی - محکمه - چون وقت منقضی شده، لهذا طرفین برای یوم شنبه سه ساعت بغروب مانده بمحکمه حاضر شوید امضاء میرعمادی - تاریخ یوم شنبه سلخ شهر ذی قعده حاضر شدند در محکمه رئیس پار که بدایت و آقا سید ضیاء و حضور هیئت جناب آقای آقا میرزا علی رئیس محکمه و جناب آقای حاج میرزا محسن خان عضو محکمه و آقا شیخ مهدی و شروع بمحاکمه میشود - اظهار محکمه برئیس پارکه بدایت - چون در جلسه قبل نماینده اداره مدعی عمومی اظهاراتی را شروع کردند که انقضای وقت مانع از تمام ان شد این است که بشما اظهار میشود تتمه اظهارات نماینده اداره مدعی عمومی را بنمایید - اظهار رئیس پارکه بدایت - چون آقای سردبیر روزنامه برق در محاکمه اخیر خودشان اظهار داشته اند که ادله من بر اثبات مدعای خود تا این اندازه که اظهار داشته‌ام هرگاه اسباب اقتناع وکیل عمومی نیست ادله دیگری دارم که در موقع اظهار خواهم کرد این است از هیئت محترم محکمه تقاضا میکنم که تتمه دلائل ایشانرا که بر اثبات مدعای خودشان اقامه خواهند کرد در محکمه اظهار دارند تا جوابی که مقتضی است بهیئت محکمه تقدیم شود و اگر هیئت محترم محاکمه را تمام دانند اعلام نموده حکمی که لازم است بدهند امضاء محمد حسین اظهار محکمه به آقا سید ضیا - شما بقیه دلائلی که اظهار کرده اید دارم بمحکمه اظهار نمائید - اظهار آقا سید ضیاء - از محکمه درخواست میکنم که صورتجلسه قبل را بخوانند محکمه باقاسید ضیاء - جلسه قبل برای شما قرائت شد حالا تتمه دلائلی که اظهار کرده اید اظهار نمائید اظهار آقا سید ضیا - اظهارات اخیر آقای وکیل عمومی بر مدافع از اظهارات این بنده است همچو معلوم میسازد - اظهار محکمه باقاسید ضیاء - شما همان طوریکه بشما اظهار شد تتمه دلائل خود را ذکر بنمائید و از موضوع خارج نشوید و این مرتبه سوم است که بشما اظهار میشود تتمه دلائل خود تانرا اظهار نمائید چنانچه از موضوع خارج بشوید و تتمه دلائل خود را اظهار نکنید در حکم مستنکف خواهید بود اظهار آقا سید ضیاء - همچو گمان میکنم برای اظهار ادله خود مجبور از عرض کردن یک مقدمه خواهم بود و اگر محکمه اجازت و رخصتم دهد مقدمه ابتدائی خود را معروض داشته و شروع بموضوع خواهم نمود اظهارات آقای وکیل عمومی در جلسه قبل همچو ارائه میدهد که تا یک اندازه عرایض اساسی حقیر را اقرار و تصدیق فرموده و تا یک اندازه متقاعد گردیده و شروع باظهار بقیه فرمایشات خود فرمودند که بواسطه ضیق وقت محکمه ختم گردید اکنون بنده عرض میکنم اولا از مقام معظم هیئت حاکمه استدعا دارم که باقای وکیل عمومی یا آقای مدعی عمومی اظهار فرمایند که بقیه مذاکرات بنده همچو گمان میکنم که اظهارات بنده اجمالی ازادله خود را که معروض داشتم برای متقاعد شدن اداره مدعی مکفی است و اگر محکمه مکفی نمیداند عرض میکنم که اولا استدعای تعین هیئت را از محکمه درخواست میکنم و یک مدتی را که اقلا یکماه بوده باشد از برای احصار اسناد وادله راکه برثبوت حقانیت اظهارات خودم از ایالات و ولایات ایران مبنی بر اینکه اساس انتخابات اغلب از آقایان وکلا بر خلاف قانون معموله بوده و هست و همچو گمان میکنم که امر مطاع محکمه مراوادار کرد که عرض ابتدائی خود را معروض ندارد اظهار محکمه باقا سید ضیاء تهیه اسناد ودلائل شما محتاج بیک ماه وقت نیست چنانچه تهیه اسناد واد برای شما محتاج باندازه از وقت باشد بهمان قدریکه وقت را لازم دارد محکمه بشما مهلت میدهد اما زیاد تر از قدر احتیاج است و یا آنکه محاکمه باید بسرعت باید مهلت زیادی منافی بر ساعت جریان محکمه است و اما در باب هیئت منصفه بعد از اظهار دلائل خودتان یعنی تهیه آن محکمه مضایقه از تشکیل هیئت منصفه ندارد حالا بشما اظهار میشود که شما ادله خودتان را از هر نقطه ایران بخواهید تهیه کنید کمان نمیرود که بیشتر از بیست روز وقت خواسته باشد این است که تا مدت بیست روز بشما وقت داده میشود که دلائل که دلائل خود تانرا تهیه نموده بمحکمه اظهار دارید.

محکمه - چون سید ضیاء الدین سردبیر برق برای تهیه ادله خود مهلت خواست باتفاق ارا محکمه مدت بیست روز باو وقت مهلت داده شد. محمد حسین.

در مورد پایان این محاکمه تاریخی، بطوریکه* آقای عبدالله طباطبائی برادر آقای سید ضیاء الدین طباطبائی از قول ان مرحوم اظهار داشتند.

پس از پایان مدت استمهال آقای سید ضیاء الدین طباطبائی تلگرافی به رئیس محکمه ارائه داد در این تلگراف، به مرحوم سید محمد نجات و کیل دوره دوم تلگراف کشته شدن نجات الملک خطاب کرده بودند

در حالیکه او لقب نداشت و فامیل او نجات بود مرحوم سید ضیاء الدین باستناد پیشنهاد همین تلگراف ثابت کرد که بین موکلین و وکیل حتی شناسائی اسمی هم وجود نداشته و بدین ترتیب در این محاکمه تبرئه شد.

ضمیمه

در تبریز روز عاشورا ثقة‌الاسلام را شهید کردند

«باغ شمال» تبریز چگونه می تواند خاطره دردانگیز بداراویختن هشت تن از فرزندان غیور و آزادیخواه کشورش را به فراموشی بسپارد؟

روز عاشورا زیردرختهای بلند «باغشمال» هشت تن از شایسته ترین مردان راه آزادی ملی بدست سربازان و جلادان مزدورروسیی بداراویخته شدند.

این هشت تن از راست به چپ عبارتند از: قدیر - ضیاء العلماء - دایی ضیاء العماء - صادق الملک - ثقة الاسلام - آقامحمد ابراهیم - حسن وشیخ سلیم.

افسران و سربازان روسی پای پیکرهای بداراویخته مجاهدان براین افتخار شرم آگین بادبه سینه و غبغب داده‌اند.

شهادت آزادیخواهان در «باغشمال» تبریز، بویژه «ثقة الاسلام» فصل شورانگیز و تکان دهنده انقلاب مشروطیت ایران است.

«ثقة الاسلام» پای دار، فریاد کشید زنده باد آزادی و مزدوران روسی «طناب دار» را بالا کشیدند.

با کشته شدن «ثقة الاسلام» و همفکران و همسنگرانش چه شد؟ آیا مشوطه ایران در نطفه خفه شد؟ نه... این آغازی بود تا طغیان تبریزیان رنگ و حال تازه بیابد و عرصه را برسربازان روسی تنگ تر کند.

نامه‌های تقی‌زاده

از پروفسور ادوارد براون، نویسنده کتاب انقلاب ایران، کتاب دیگری تحت عنوان «نامه هائی از تبریز» ترجمه آقای حسن جوادی به چاپ رسیده است.

مترجم در مورد انگیزه چاپ این کتاب با توجه به خصوصیات اخلاقی پروفسور براون که همواره سعی داشته اصالت مشروطیت ایران را باثبات برساند می نویسد:

«.....این کتاب بیشتر از تقریرات تقی زاده و گزارشهای ارسالی شاگرد براون بنام اسمارت از تهران فراهم شده است و براون در نوشتن آن از میرزا محمد خان قزوینی و شیخ حسن تبریزی کمک گرفته است....

این کتاب مدت زیادی از تاریخ مشروطیت را در بر نمی گیرد ولی با دقت زیاد به ذکر جزئیات وقایع یکی از بحرانی ترین ادوار مشروطیت در تبریز (اشغال روسها) می پردازد و در ضمن سند جالبی است از همکاری تقی زاده و براون در پیشرفت مشروطیت ایران.....»

شرح ارسالی «انجمن سعادت» استانبول مورخ ۱۲ محرم ۱۳۳۰ (۳ ژانویهٔ ۱۹۱۲) که مفاد تلگراف رسمی طهران است.

به موجب تلگرافی که از تبریز رسیده روز هشتم محرم کوماندان روس وارد تبریز و نهم ماه جمعی از مشروطه طلبان را دستگیر و روز عاشورا هشت نفر را که از جمله ثقة‌الاسلام مجتهد بزرگ که محل اعتماد علمای اکناف و مرجع اهالی بوده با صادق الملک، شیخ سلیم و چند نفر از محترمین به دار زدند. هیئت دولت نظر به نصایح دولت عثمانی اولتیماتوم روس را محض اینکه جلو بهانه جوئی و خونریزی را بگیرد قبول کرد، که روسها از خونریزی و شدت عمل کناره نمایند. متاسفانه علاوه برکشتار زیادی که دران چند روزهٔ اول از مردم بیگناه کرده‌اند، درمثل همچو روز مقدس از شهیدکردن این مجتهد بزرگ و سادات و محترمین، اهالی را به بدترین صورتی، البته درقلوب مسلمین یک عداوت ابدی از این بیرحمی تاریخی متمکن نمودند. شیوع این اخبار و اثرات این رفتار دیگر برای هیئت دولت امکان مقاومت و قدرت امساک هیجان عموم نخواهد گذاشت. این بدرفتاری و خونریزی روس تجاوز به عالم اسلامیت و انسانیت است و از قراری که مسموع می شود می خواهند حکومت روس و عدلیه و رئیس نظمیه و مباشر مالیه هم از خودشان درتبریز برقرار نمایند، و با اینکه هرقدر مجاهد مدافع بوده همه را گشته یا دستگیر کرده یا متواری شده‌اند بازشجاع الدوله و سایر ارتجاعیون را هم وارد شهر کرده‌اند.

خواهشمندیم که این فجایع خونخوارانه روس را به هرطوری که صلاح و مقتضی بدانید به انظار عالم مدنیت! ارائه و نشر فرمائید به کومیت هم تبلیغ فرمایند.

مهر انجمن سعادت
نامه نمارهٔ ۳

نامه یکی از اهالی تبریز به تاریخ ششم ژانویه ۱۹۱۲ نوشته شده است

دوست عزیز محترما، بعداز تقدیم سلام خالصانه عرضه می دارد که حند روز است وارد استانبول شده‌ام و مصمم به عرض ارادت و اخلاص بودم که اخبار بسیار موحش بی در بی از ایران و خاصه تبریز سلب حضور و ارام از مخلص نموده و پریشانی حواس فرصتی به ادای وظیفه نگذاشت. فاجعهٔ و داهیهٔ دهیاهٔ تبریز، ان شهر بدبخت، که فلک زده ترین بلاد عالم واقع شده، و از پنج سال به این طرف بایمال جورظالمین داخلی و خارجی گردید، بکلی دلهای ایرانیان را آتش زد. روسها از یک ماه به این طرف متصل تحریکات برای یک فتنه درتبریز نموده و آنچه از دستشان می آمد در تحریک غیظ اهالی کردند. مردم که به خیالات اینها واقف بودند تحمل کرده‌اند. تا بالاخره اینها دست برنداشته بنای عربده درکوچه و بازار ها گذاشته و عاقبت بایکی از افراد بلیس مصادمه‌ای انداخته و دو پلیس می کشند و از اینجا جنگ شروع می شود. بعد از انکه دراین جنگ جمع کثیری از اهالی و زن و بچه مقتول شده خانه های زیاد خراب گشته و قسمتی از بازار از طرف روسها غارت می شود. دارالحکومه وارگ وادارات دولتی را همه متصرف می شوند. حنذ روزی ارامی شد. بعد قشون جدید روس از جلفا به تبریز می رسد و یک محله بزرگ شهر را تیرباران کرده و به توپ بسته وارد می شود، بنای گرفتن اشخاص بیگناه را گذاشته و بدون محاکمه جماعتی را از اعاظم علماء و مجتهدین واعضاء انجمن ایالتی و تجار و صاحب منصبان بزرگ را روز عاشورا دهم محرم که روز عزا و ماتم بزرگ ایران است علی ملاء عام بدار می زنند که از آن جمله بوده مجتهد اعظم اذربایجان ثقة‌الاسلام که درتمام ایران شهرت عظیم داشت، و شیخ سلیم از علمای تبریز که عضو انجمن ایالتی اذربایجان و یکی از ناطقین مشهوری بود که از ابتدای مشروطه ایران تاامروز درمجاهده بود ورل بزرگی درهمه امور انقلاب داشت و شش سال بود کار می کرد و از اولین اشخاصی بود که دراخر ماه رجب ۱۳۲۴ هجری به قونسولخانه انگلیس درتبریز برای خواستن مشروطیت متحصن شدند و همچنین صادق‌الملک که از اعضای مهم انجمن ایالتی و یکی از صاحب‌منصبان بزرگ فارغ‌التحصیل ایران بود که تحصیلات نظامی را در مکاتب حربیه عثمانی اکمال کرده و بعد در اروپا نیز تکمیل کرده و یکی از اشخاص عاقل و متین و عالم غیور وطن‌پرست ایران بود که مملکت در او امید داشت و بدرد می خورد زیرا نظیرش بسیار کم است خصوصا عالم علم نظام اولین حیز محتاج‌الیه است. مشارالیه مدتی کارگذار کرمان بود و بعد در کمیسیون سرحدی ایران و عثمانی برای تحدید حدود مامور بود و قریب سه سال در اورومی مقیم بود، سال گذشته به تبریز آمد و به انجمن ایالتی انتخاب شد. باری جمعی را که از آن جمله این سه نفر مذکور بود روز عاشورا روسها بدار زدند و من هنوز اسامی باقی را نمی دانم ولی گویا همه از بزرگان بودند و وطن‌پرستان. ثقة‌الاسلام و صادق‌الملک قطعا در جنگ با روسها دخیل نبودند و خصوصا ثقة‌الاسلام مرحوم که شکی نیست که ابدا اهل این کارها نبود و در هزار یک، احتمال نمی شود داد که اشتراک کرده یا تجویز نموده و یا راضی بوده. مشارالیه بسیار آدم صلح‌طلب و معتدل بود. و شکی نیست که انتشار خبر شهادت آن مرحوم انعکاس و تاثیر عظیمی در عالم تشیع خواهد داشت، چنانکه جرائد استانبول امروز خبر می دهند که در بادکوبه از بلاد قفقاز هیجانی شده و روسها عساکر احتیاط مزید کرده‌اند. امروز شنیدیم که جناب شیخ عبدالله مازندرانی و آقای شریعت اصفهانی که مجتهدین بزرگ نجفند با پنجاه نفر از علمای نجف و کربلا عازم ایران شده که جهاد نماید و سفیر روس در اینجا «حاریکوف» به باب عالی رفته و از دولت عثمانی خواسته که آنها را از دخول به ایران ممانعت نماید، تا کار به کجا کشد.

امروز در جرائد اینجا خواندم که مقام سمر ادواردگری متزلزل شده و عنقریب خواهد افتاد. نمی دانم صحت دارد یا نه. اگر چه می ترسم افتادن او بعد از افتادن ایران باشد، و نوشداروی پس از مرگ گردد، و هم نمی دانم که جانشینان او چه سیاست خواهند گرفت و چه می توانند بکنند. یا انکه خود را در مقابل یک امر واقع خواهند یافت؟ باری از این وقایع اخیره شخصا خیلی متاثرم و نمی دانم خداوند و عدل و حق کی انتقام از ظالمین می کشد و آیا روزی می شود که عدل در عالم ظاهر شود و ضعیف را در لانه خود آسوده بگذارند؟

مخبر روزنامه. مورنینغ پست را هنوز ندیده‌ام اگر چیزی به او بنویسید مستدعیم عودت مرا به استانبول نیز مرقوم دارید من هم همین روزها به سراغش خواهم رفت.

از وضع متینغ هم دو کلمه مرقوم دارید که بطور گذشت دیگر عرض قابلی ندارم.

مخلص صمیمی
س. خ. تقی‌زاده

نامه شماره ۴

نامه دیگری از همان شخص از استانبول به تاریخ ۱۶ ژانویه ۱۹۱۲

(دوست محترم معظما، بعد از تقدیم سلام و عرض احترام انکه سابقا عریضه‌ای خدمت عالی تقدیم کردم هنوز به رقیمه‌ای نایل نشده‌ام. می دانم مشاغل کثیره دارید. تلگرافا از خبر انعقاد میتینگ مسبوق شدم ولی نمی دانم چطور گذشت و آیا تاثیری در سیاست خواهد بخشید یا نه.

اخبار اخیره تبریز بسیار جالب رقت و دقت است، روسها بهترین اولاد مملکت و امید اتیه ایران و جوانهای حساس را متوالیا اعدام می کنند و می خواهند رگ و ریشه شجره وطن‌پرستی را قلع و قمع، و نور حریت را کاملا اطفاء بکنند چنانکه مدیران و محررین روزنامه شفق را که مهم‌ترین جرائد اذربایجان بود اعدام کردند که اغلب جوانان نورسیده و در ریعان شباب بودند از آن جمله مدیر شفق میرزا حاجی آقا رضازاده است که بیست سال داشت و امسال تحصیلات عالیه خود را در کلیه (کالج) امریکائی تمام می کرد که دیپلوم بگیرد. و جوانی بسیار معقول و با اخلاق و غیور و حساس بود. دیگر از شهدا حاجی علی دوافروش بود که از ده سال به این طرف در راه ترقی و تمدن کوشیده و از شش سال پیش تا امروز یکی از اولین پیشروان فکری و مؤسسین انقلاب مشروطیت بود که از روز اول در جزو رؤساء اشخاصی بودند که ۱۳۲۴ هجری به قونسولخانه انگلیس در تبریز برای مطالبه مشروطیت متحصن شدند. در زمان ولایت عهد محمدعلی میرزا، و این مرحوم از آن روز تاکنون یکدم ارام نگرفته و دائما از پیشروان نمره اول مشروطیت در آذربایجان بود و در انقلاب تبریز و مقاومت برعلیه استبداد سه سال پیش شخصا در سنگرها مواظب داشت و از بازو مجروح شد و سه ماه در مریضخانه خوابید. و هم خیلی در ترویج معارف غیرت مخصوص داشت. مدرسه سعادت در تبریز که قریب پانصد شاگرد را داراست به حمایت او برپا بود. مرحوم مشارالیه از مال دنیا و علاقه جز یک خانه و دو بچه هشت ساله مادر مرده، یک دختر و یک پسر چیزی نداشت، که خانه‌اش را نیز روسها با دینامیت داغون کرده‌اند. علاوه براین اشخاص روسها خیلی اشخاص دیگر را نیز اعدام کرده‌اند که اسامی ده نفر از آنها را می دانم، و غیر از همه اینها هفتاد و پنج نفر (۷۵) از محله حکم‌آباد تبریز را که از محلات دور شهر بوده و اهالیش اغلب به زراعت مشغولند یعنی برزگرند سر بریده، و بعد از آن به دار زده‌اند. اینها اخباری است که جسته جسته به اینجا می رسد، و باز هنوز اطلاع تفصیلی ندارم. اطلاعات اخیر را از یک منبع رسمی بدست آوردم. امروزها جرائد خبر از سوق عساکر انگلیس به جنوب می دهد و می ترسم سیاست سر ادواردگری اجل ایران را نزدیک کرده باشد.

مستر ویلیامس را ملاقات کردم و مشارالیه را چنانکه معرفی فرموده بودید شایسته مدح یافتم. خدمت سرکار خانم سلام می رسانم جناب آقا میرزا محمد علیخان تربیت هم خدمت عالی عرض سلام می کند امیدوارم گاهی در اوقات فراغ به چند کلمه یاداوری فرمائید.

باقی السلام و الاخلاص
مخلص صمیمی
س. ح. تقی‌زاده

نامه سومی که از نویسنده نامه های شماره ۳ و ۴ رسیده (مورخ ۲۸ ژانویه ۱۹۱۲)

سواد کاغذ تقی زاده به بنده

از اوضاع تبریز و فجایع انجا اظهار تألم فرموده‌اید درواقع هرچه جسته جسته اخبار می رسد مطلب عظیم‌تر می شود. یکی از فراریان که به مصائب و مصاعب کثیره و زحمات طاقت فرسا که مثل یک رومانی است موفق به خلاص شده دو روز پیش به اینجا رسیده و وقایع هول انگیزی نقل می کند که از شنیدنش موی بربدن راست می شود. خانه های زیاد در محله مارالان روسها آتش زدند که زن و بچه هم توی آن سوخته از اهالی غیر محارب و بیگناه خیلی کشته‌اند. قریب ده نفر عیال و اطفال از خانه خانهایی در نزدیکی باغ شمال کشته‌اند. سه بازار را غارت کردند (بازار مهادمهین، بازار خیابان، بازار درب باغ میشه) و خیلی زیاد از دکانها. اهالی را در کوچه ها سالداتها لخت می کنند. عدهٔ کثیری از خانه ها را بادینامیت انداخته‌اند. برجهای علیشاهی را (که از بنای علیشاه وزیر مغول و معاصر رشیدالدین وزیر بود) با دینامیت خراب کردند. اما مقتولین از اشخاص وطن برست فحدث عنها ولا حرج. چه اشخاص غیور که قلم من از تحریر کمالات و مزایای فاضله آنها عاجز است، شهید کردند. و به چه نحو جانگذار و وحشیانه ثقة‌الاسلام مرحوم را بعد از انکه بنابر روایات در قونسولخانهٔ روس به تهدید خواستند سندی امضا کند دائر بر حقانیت اعمال روس و نکرد، بسیار کتک - زد و ریسمانی به گردنش انداخته تا میدان مشق از زمین کشیدند، در آنجا اجازهٔ نماز خواسته و وضو گرفته دو رکعت نماز خوانده و بعد از آن نطقی کرده که مفادش بر تذکر عظمت شهدای آن روز یعنی عاشورا و ایمان به حیات اتیهٔ ایران و نمردن روح ایرانیت بود. بعد دار زده‌اند. جمع کثیری از مستبدین شهر هم در تماشا بودند و این بیچاره ها را با بدترین وحشیگری عالم شهید کردند. یعنی در صورتی که متعدنین گوسفندان را بهلوی هم ذبح نمی کنند این مظلومین را باصف نگاهداشته و یکان یکان را واحدا بعد اخری به تأنی روبرو و بیش چشم دیگران کشتند و وقتی نوبت به شیخ سلیم ناطق و عضو انجمن ایالتی رسیده اگر چه به موجب مکاتیب تبریز انقدر زده بودند که درحال مرگ بوده و اگر نمی کشتند نیز می مرد و نتوانسته است حرف بزند، ولی به قول «نوایه ورمیا» روزنامه روس که مخبرش دروقعه حاضر بوده، شیخ سلیم خواسته نطقی بکند و همین جمله را گفت که: ازمن به انجمن بگوئید... که فورا جلاد دهانش را گرفته و نگذاشته، ولی شجاعت فوق العاده و بهادری بی مثل را دو طفلان مسلم یعنی دو پسر کوچک کربلائی علی مسیو مرحوم که رئیس مجاهدین بود و چهار پسیر داشت که این دو تا کوچک ترین آنها بودند و اسم مبارکشان حسن - ۱۸ ساله - و قدیر - ۱۲ ساله - بود بخرج دادند، که عالمی را متحیر کردند و نام ایران فداکار را بلند نمودند. این دو بچه که بعد از فرار دو برادر بزرگشان با جمعی از مجاهدین (که به سلماس و از آنجا به خاک عثمانی گذشته و حالا در قرب حدود اواره مانده، متصل به اسلامبول تلگراف می کنند که از طهران به ما تکلیف بخواهید. حکومت طهران هم جواب می دهد که چون انها عاصی به روسند ما مداخله نمی کنیم و حالا چند صد نفر در آنجا گرسنه و در سرما مانده و خیلی از آنها ناخوشند) آواره مانده به هرجا رفته‌اند کسی راه نداد. عاقبت بیش یکی از تجار تبعهٔ روس رفته‌اند که قوم و خویش آنها بود، او سه روز آنها را در حجرهٔ خود مخفی کرده، بعد بیرون کرده و آنها از همه جا مأیوس شده بکسره به خود قونسولخانهٔ روس رفته و گفته‌اند ما مشروطه طلبیم و وطن خود را دوست داریم و جائی نداریم، هرجه می خواهید بکنید. قونسول آنها را به محکمهٔ نظامی تسلیم کرد و دار زده‌اند. وقتی که پای دار آمده‌اند بچه کوچک بعد از بدگفتن زیاد به روسها و امپراطور و غیره با صدای بلند به زبان ترکی «زنده باد ایران، زنده باد مشروطیت» گفته و چشم روی هم نهاده، باکمال دلاوری ریسمان را خود به گردن خود انداخته و گفته، زود بکشید. باری تا امروز متصل اخبار اعدام و قتل و صلب است که پی در پی می رسد. که مشاهیر آنها از این قرار است:

۱ - ثقة‌الاسلام.
۲ - شیخ سلیم ناطق ملا و عضو انجمن.
۳ - ضیاء العلماء از علماء کامل در علوم جدید والسنهٔ فرانسه، روسی، انگلیسی و فنون زیاد و صاحب ترجمه ها و کتب مطبوعه، و رئیس محاکم استیناف.
۴ - محمد قلی خان، خالوی او.
۵ - آقامیرزا محمود سلماسی از مجتهدین که منتخب درجه اول مجلس شورای ملی از اورومی بود.
۶ - شیخ الاسلام حاجی میرزا عبدالامیر از علماء و سادات طباطبائی خانواده شیخ الاسلام قدیم آذربایجان که صد سال بیشتر است.
۷ - آقا میرزا علی و یجویه اولین ناطق و واعظ مشروطه طلبان، از پیشروان دمکراتها.
۸ - میرزاحاجی آقارضا زاده مدیر شفق که تفصیلش را سابقا نوشتم، که این شخص مبانّ کل شهداء بلاستثنا نمرهٔ اول بود و امید اتیهٔ مملکت بود و من بیشتر از همه از بابت او متأثر شدم و او و میرزا علی سابق الذکر فقید ایرانند.
۹ - حاج علی دوا فروش از بزرگان مشروطه طلبان آذربایجان.
۱۰ - صادق الملک عضو انجمن ایالتی و صاحب منصب، فارغ التحصیل نظامی.
۱۱ - میرزا احمد سهیلی از تجار مشروطه طلب.
۱۲ - مشهدی ابراهیم از تجار مشروطه طلب نمره اول.
۱۳ - میرزا احمدخان بنابی.
۱۴ - مشهدی حاجی، سر کرده مجاهدین.
۱۵ - شکور پدرزن او.
۱۶ - حاج صمد خیاط.
۱۷ - یوسف حکم آبادی، که آن را وحشیانه شقه کردند و به عذاب کشتند.
۱۸ - نایب احد و دونفر مجاهد.

اینها بود آنچه از گوشه و کناریدست آمد. دیروز هم تلگراف، خبر اعدام ۱۸ نفر را اوردند. بی دربی اعدام است و می خواهند دیگر کسی نماند، و تخم و ریشه وطن پرستی را براندازند. از قرار معروف چهارصدنفر در توقیف هستند که بتدریج به محکمه نظامی می دهند. در قزوین هم روسها ۱۴ نفر از دمکراتها را از دولت خواسته‌اند که توقیف کنند. والا خودش توقیف خواهد کرد. درطهران هم ارتجاع آمده و حکومت کاملا متمایل به روسها شده، و تماما به میل آنها تسلیم شده و به احرار خیلی سختگیری می کنند. و حتی دریکی از مکاتیب اشخاص با اطلاع دیدم که مذاکره، بین روس و اولیای امورایران جاری است که جمعی را خود دولت توقیف و حبس و طرد کند و فهرست اسامی آنها را روسها خواهند داد که از ۳۶ نفر تا دویست و پنجاه نفر می گویند. بخود مخلص هم نوشته‌اند که درقزوین روسها از دولت خواسته‌اند که ۱۴ نفر از دمکراتها را بگیرند والا خود روسها توقیف و تنبیه کنند، و درطهران هم فعلا چند نفر ازدمکراتها را گرفته‌اند و تقریبا درهمه جا وطن پرستان و بالخاصه دمکراتها درزحمتند.

روسها متوالیا بهترین اولاد مملکت و امید آتیه ایران را اعدام میکنند

نامه شماره ۷

نامه چهارم از نویسنده نامه ها ۳و۴و۶، مورخ اول فوریه ۱۹۱۲

دوست عزیز محترم معظما

جنبدی پیش بعدازورود به اسلامبول مکتوبی حضور عالی فرستادم و باز عازم توالی درمکاتبه بودم، بعضی حوادث وهم اختلال خیالی که می دانید مجال نداد. دراین اثنا نگارشات جنابعالی را درجرائد و نطق موثرتان را درمجمع لندن خواندم و از مجاهدات خالصانه عالی، زبان تشکر من و سایر هموطنان قاصر است. رساله مختصر را که به عنوان «بحران ایران» به مناسبت ابتدای سال جدید نشر کرده و یک نسخه نیز لطفا به مخلص ارسال فرموده بودید زیارت و قرائت کردم بسیار خوب و جامع و کامل بود فقط بعضی نکته ها به نظر مخلص رسید که لازم دانستم عرض کنم:

درآخر صفحه ۴ مذکور است که رحیم خان ثانیا برضدحکومت ایران شورید و یاغی شد. درصورتی که مشارالیه از ابتدا یعنی از زمان محاصره تبریز عاصی ماند و بعداز ورود قشون روس به تبریز و اعلان مشروطیت از طرف محمدعلی میرزا قوای موجوده خود را با سه توپ برداشته از روی راه جلفا و تبریز که مقر اردوی او بود (یکی از سه اردوی محاصره تبریز که سه راه اطراف تبریز را مامور محاصره بودند: عین الدوله با قوای خود در طرف شرقی یعنی با سمنج که راه طهران است، صمدخان شجاع الدوله مراغه‌ای در راه جنوب و جنوب غربی که راه گوگان و مراغه باشد، رحیم خان چلبیانی در راه شمالی و شمال غربی، که راه جلفا و خوی و قراجه داغ باشد) به اهرکه مرکز قراجه داغ است رفته و اسرای زیادی را از اهالی تبریز که در اردوی او بود هم باخود برده درانجا ماند، و ولایت قراجه داغ را دردست خود گرفتوحکومت می کرد، و اطاعت از حکومت ایران نکرد. حتی به اوامر متعدده اکیده که جه ازکابینه سعدالدوله و جه از خود محمدعلی میرزا دراستخلاص اسرا رسید اطاعت نکرد. و جون محمدعلی خلع شد برطغیان خود افزوده و بعداز رفتن قشون به قراجه داغ و گرفتن پول و شتر از او و برگشتن‌شان به تبریز مشارالیه بغتة سکته‌ای کرد که نصف بدنش فالج شد، و قونسول روس از تبریز طبیبی روسی را که طبیب قونسولگری بود به معالجه او فرستاد. یک هفته از رسیدن دکتر روسی به اهر بیش نکشید که بناگاه رحیم خان زنده شده و سوار گشته قوای قشونی جمع کرده، با شاهسونها که دشمن بودند صلح و با روسای آنهاکه درخلخال بودند اتحاد کرده با «امیرعشایر» که کل طوایف شاهسون درقیام و عصیانشان او را رئیس انتخاب کرده بودند عهدی بسته و حمله به اردبیل کردند (دراین واقعه رحیم خان رئیس کل ایالات قراجه داغ از قراخانلو و حسینکلو و حاجی علیلو وجلیلیانلو که ایل خودش است، بوده وبیوک خان امیرعشایر خلخالی رئیس طایفه شاطرانلو، ازقبائل شاهسون نیز رئیس کل طوایف ۳۶ گانه شاهسون بود از فولادلو و بوردجی و غیره و غیره، که این دونفر یعنی رحیم خان جلیلیانی اردوی طوایف متحده‌ای برای حمله به طهران و اعاده شاه مخلوع، بودند).

صمدخان خود را فرمانفرمای آذربایجان از طرف محمدعلیشاه میداند

دراواسط صفحه ۵ مرقوم است که دولت ایران از دولت روس خواست، پیش از وقت، که اگر رحیم خان بخواهد به خاک روس فرار کند او را راه ندهند. ولی این نکته از قلم افتاده است؛ که سفیر روس درتهران هم این مطالبه دولت ایران را قبول کرده و قول داد که نخواهند گذاشت، و حتی دولت ایران به توسط سفارت روس درطهران خواهش کرد که مواظبت به حدود روس ازان نقطه که ممکن بود رحیم خان فرار کند (یعنی نزدیک پل خداافرین روی نهرارس) نموده و مانع فرارش شوند. روسها بالعکس درکنار رود ارس و حتی چند نفر سوار دروسط رودخانه منتظر گذاشتند که اگر رحیم خان رسید او را زود نجات دهند و چون رحیم خان به خاک روس گذشت و به دولت ایران خبر رسید، به دولت روس شکایت کرد. سفیر روس درطهران و وزیر خارجه روس دربترزبورغ رسما انکار کردند که رحیم خان به خاک روس نگذشته، تا انکه خبر جناب رحیم خان درزد!! از عمارت حکومتی درشهر «بکاترینودار» رسید ان وقت حکومت ایران به توسط سفیر خود دربترزبورغ با کمال شدت اعاده او را مطابق عهدنامه مطالبه کرد که اموال کثیره مردم را که غارت کرده بودند با چندین هزار گوسفند و قریب دویست نفر از اتباعش و پسرانش با خود برده‌اند، دولت روس آن قطاع الطریق دزد غارت گرمشهور رامقصر سیاسی نامیده و نداد.

دراواسط صحفه ۶ درخصوص رشیدالملک حاکم سابق اردبیل و استخلاص او با قوه نظامی از دارالحکومه و حبس مرقوم است، ولی گویا مناسب باشد که این هم گفته شود که مشارالیه را ازمحبس برداشته و به قونسولخانه روس بردند و پس از دوسه روز از شهر بیرون رفته و به اردوی صمدخان شجاع الدوله مراغه‌ای که درباسمنج دو فرسخی شهر بود ملحق شد و با او درمحاربه با ملت و دولت همدست شده از طرف صمدخان (که خود را فرمانفرمای آذربایجان از جانب محمدعلی شاه می نامید) با یک قوه‌ای مامور ضبط ساوجبلاغ و میاندواب وغیره که به حکومت ایران صادق مانده بودند شد، و به جلوگیری قوای حاجی ایلخانی و اعظام الممالک از روسای اکرادساوجبلاغ که به حکم دولت مشروطه به مراغه تعرض و حمله می کردند اقدام کرد، و بالاتر ازان اینکه بعدازان ازجانب صمدخان، حاکم اردبیل شده که تا این اواخر به نام محمدعلی شاه درانجا حکومت می کرد و اخیرا از طرف صمدخان با یک اردویی مامور شد که از راه آستارا حمله به گیلان و رشت و انزلی کند و پس از تجاوزات روسها درانزلی و رشت و دفع و اعدام وطن پرستهای انجا دراواخر دسامبر گذشته رشیدالملک بلامانع وارد انزلی شده، همان رشیدالملک که قونسول روس درتبریز با سیصدنفر سالدات از جنگال عدالت دولت ایران خلاص کرد و گذاشت که برعلیه دولت اقدامات کند (مثل همان واقعه که میرشکار محمدعلی میرزا احمدخان را که با خود محمدعلی درسفارت روس متحصن بود دوسال و نیم پیش ازاین شبانه از سفارت روس به طرف زنجان فرار دادند و رفته درانجا به ملاقربانعلی و مستبدین ملحق شد. بعداز مغلوبیت ملاقربانعلی و فتح زنجان به دست یفرم خان بازمشارالیه فرارا خود را به قزوین رسانیده مدتها درقونسولگری روس دران شهر بسر برده و باز بالاخره به توسط سفارت روس از دولت امنیت نامه گرفته بعد با

اداراب میرزا به قریه حرگر درحوالی زنجان که ملک خودش بود رفته وبا ادمهای خود که از انجاها جمع کرد، آن حادثه را بلند کرد...)

دراوایل صفحه ۹ راجع به ترضیه خواستن سفارت روس از اقای حسینقلی خان نواب درمسئله کاشان مرقوم است، ولی این نکته ذکر نشده که بالاخره حسینقلی خان را مجبور به دادن ترضیه کردند و حسینقلی خان با کمال ناگواری به سفارت روس رفته و عذرخواهی کرد.

دراول صفحه ۱۱ نوشته شده که سالارالدوله قشونی از لرها جمع کرد، و صحیحش این است که از کردها جمع کرد نه لرها.

دراواسط همان صفحه درخصوص محمدعلی و سالارالدوله نوشته شده که بعدازشکست خوردن، اولی به روسیه و دویمی به اروپا گریختند. درصورتی که هیچیک نگریختند. محمدعلی به یک کشتی روسی سوار شده در دریا ماند، تا دوباره پیاده شد. سالارالدوله به پشت کوه پیش والی انجاکه پدرزنش بود رفته و دوباره به کرمانشاه برگشت.

دراوائل صفحه ۱۲ مرقوم است که شعاع‌السلطنه درتحت حمایت عثمانی بود و حقیقت این است که تبعه عثمانی شده بود.

و درهمان صفحه جند سطر بعد ازآن مرقوم است که دوصاحب منصب قونسولخانه روس با ده نفر قزاق روسی رفته و درخانه شعاع، ژاندارمهای ایران را تهدید و اخراج کردند. ولی این مطلب ازقلم افتاده که بلافاصله بعدازان، همان روسها به دولت اباد رفته و ژاندارمهای خزانه را درانجا گرفته و اسیز کرده، به قونسولخانه روس اورده و حبس کردند. تا بعداقدامات دولت، سه ساعت از شب گذشته، بعدازخلع سلاح انها را ول کردند.

اینها بود انجه به نظر قاصر مخلص می رسید که عرض شد. از اوضاع حالیه مملکت ایران که خبر دارید که بسیار بدتر می شود و حکومت حالیه طهران هم کاملا مرعوب روس شده و محتمل است کم‌کم حکومت ایران به همان شکلی دربیاید که روسها می خواهند. دریکی از نمرات منجسترگاردن مطالبی از قول یک مخبر با اطلاع درامور ایران خواندم که از سیر ژوزژ بارکلی هم مدح کرده بود. حدس زدم که بیانات میجراستوکس باشد و گمان می کنم پیشین گوئیهای آن مقاله، قریب به صحت و احتمال قوی باشد. و با انکه روسها ظاهرا مشغول مذاکره با دولت انگلیس و بستن قرارنامه مخفی هستند، از طرف دیگر باطنا روسها حتما در پیشرفت کار شاه مخلوع سعی دارند، و مخالف صداقت با انگلیس راه می روند و گول می زنند. متصل اسلحه و مهمات به او می فرستند و داوطلبانی برای او از قفقاز می فرستند، و اخیرا کشتی جنگی روس دربحرخزر موسوم به «گوگ تپه» اسلحه زیادی به استراباد برای شاه مخلوع حمل کرده و جماعتی کثیر از جچن ها را که از قبائل داغستان و جزو لگزی (لزگی) های ولادیقفقازاند بیشتر از سیصدنفر به اطراف او فرستاده و حالا برای شاه مخلوع جنگ می کنند. بعضی از صاحب منصبان روس هم مشغول تعلیم و انتظام قشون محمدعلی و ترکمانان او هستند و هم درمیان جچنها اشخاصی هستند که درخدمت عسکری روس بسر برده و کسب معلومات نظامی کرده‌اند. امیر حاجبی نام گرجی از تبعه روس هم ملحق به انها شده و فرمانده داوطلبان قفقازی شده. از طرف دیگر به قشون روس دراستراباد امر شده که اگر یفرم خان برعلیه شاه مخلوع برود او را توقیف و تنبیه کنند و به این واسطه یفرم را از محاربه برای دولت مانع امده‌اند و حالا مشارالیه به اسلامبول می اید که باجمعی ارامنه به طرابلس غرب برود و به جهاد با ایتالیا اشتراک کند درزیردست انوربیک دربنغازی.

قونسولهای روس و قشون او هم خصوصا در تبریز و رشت حمله مستبدین را به طهران تشویق و ترویج می کنند. جنانکه حالا صمدخان فرمانروای آذربایجان به تکیه روسها شده، و از قتل و نهب واعدام و حبس و جریمه و ظلم بالغا مابلغ درتبریز کوتاهی نمی کند، و به میانج که دربیست فرسخی تبریز در سر راه طهران است قشون جمع می کند، و اردو می زند، و به ولایات اذربایجان حکام تعیین می کند، که یکی از انها قدرة الملک نام که به خوی فرستاده، جلوس محمدعلی را جشن گرفته و جراغانی درشهر کرده. رسما خود صمدخان وقت ورود به تبریز در ۱۱ محرم به قونسولخانه روس رفته و بیروق روس گرفته و با همان بیرق وارد شده و به دارالحکومه رفته. فراشهای صمدخان برای انکه سالداتهای روس آنها را تمیز داده و رسمی حساب کنند و از اهالی متمایز باشند، شعار روسی را در روی لباس، بازوهای خودنقش کرده‌اند. اما ظلمهاکه روسها و صمدخان ـ به تحریک و حمایت انها ـ درتبریز کرده‌اند که قلم من از تحریر عاجز است. آقا میرزامحمود سلماسی را که از علما بود و جزو منتخبین درجه اول مجلس شورای ملی، به انواع شقاوت درخانه صمدخان، یعنی منزل او «باغ حاجی نظام الدوله» کشته‌اند. زنده زنده جشمهای او را دراورده و زبان او را بریده‌اند ـ جون ناطق بود ـ و بعد کشته‌اند، درصورتی که صمدخان جهارصدتومان از او می خواست که ولش کند، و او نداشته و نتوانسته فراهم بیاورد. خیلی خیلی از مردم را می گیرد و از هرکدام ازصدتومان الی دو وسه هزارتومان می خواهد تاول بکند والا می کشد. نایب یوسف حکم ابادی را سربریده و بعد مثل گوسفند نوشقه کرده و هرنیمه جسدش را ازیک طرف بازار اویخته و همچنین سایر مظالم او و روسها و سایر مرتجعین در تبریز و اعمال وحشیانه عجیبه که اگر بنویسم واقعا یک کتاب می شود، چه خانه ها که با زن و بچه و اهل و عیال درداخلش، اتش زده و سوزانیده‌اند. جه محله ها که باخاک یکسان کردند. یک نفر از روسای مشروطه خواهان که حالا متواری است، مکتوبی به وسایل برزحمت به یکی از دوستانش دراسلامبول، از تبریز نوشته بود و دران مکتوب اوضاع تبریز را به شهر نیشابور بعدازخرابی جنگیزیان تشبیه کرده بود. امروزها وضع تبریز و همه نقاط اذربایجان بسیار اسف‌انگیز است، روسها ومرتجعین سخت بیداد می کنند. تمام مکاتب را بسته‌اند و نورعلم و وطن پرستی و مشروطیت و ترقی را بکلی خاموش و ریشه کن می کنند و بالمره قلع و قمع می نمایند، که اثری نماند، جنانکه مغول درزمان استیلا کردند.

بعداز این اسایش ازدنیا نباید جشم داشت
قیر درانگشتری ماند جو برخیزد نگین

ولی اینها آثار مغول را هم خراب کردند، دولت متمدن روس ارگ علیشاهی را که از بناهای عظیم ایران و از اثار علیشاه وزیر معروف مغول بود شکست کرده و برج و باروهای ان را کاملا خراب کرد. سالداتها برحسب روایات متواتره، مردم را درکوچه ها لخت می کنند و مردم بسیار درحال هیجان و غیظند. همه تفاصیل را نمی توانستم بنویسم، والا خیلی مفصل می شود. انشاءالله درمکتوب دیگری شاید مفصلا عرض کنم.

یک نکته‌ای هم لازم بود عرض کنم که به یک واسطه‌ای اینجا مستحضر و مطلع شدم که روسها ـ نمی دانم با اطلاع حکومت انگلیس یا به رغم او ـ مشغول جیدن یک ترتیبی و نقشه افسادی درجنوب ایران و خصوصا فارس هستند و گویا ظل‌السلطان را که درنیس است، تحریک می کنند که دربهار با جمعی از مستبدین ازجنوب مثل محمدعلی سر دربیاورد، و پول صرف کند و قشقائی نیز با او همدست است و تهیه می بینند. همچنین سردارارفع، شیخ خزعل خان، شیخ محمره و سایر عشایر جنوب و اقانجفی و سایر ملاکین و متنفذین اصفهان، و درانجامی خواهند فتنه بزرگی برپا کنند، که یا قشون انگلیس رامجبور به مداخله می کنند که موقع روسها درشمال مستحکم شود و یا انکه دولتین روس و انگلیس را وادار به تقسیم ایران دردو منطقه شمالی و جنوبی، درتحت سلطنت محمد علی میرزا و ظل السلطان می نمایند. باقی العلم عندالله.

دراین اواخر بعضی اخبار و شایعات می رسد که بختیاریها را هم دولت روس خیلی جلب به خود کرده و گویا می خواهد خود انها را با شرایط معینی وادار به اوردن محمد علی به طهران بکند و بختیاریها خیلی متمایل به روس شده و بیشتر از انجه با انگلیس است با روس مربوط گشته‌اند و نفوذ و پرستیژ انگلیس بعد از این واقعات اخیره از جشم انها افتاده و هکذا... ولی صحت و سقم این شایعات اخیره را نمی دانم تا جه اندازه است و امیدوارم باز درمیان انها اشخاص وطن پرستی باشند.

خیلی می خواستم از اثرمیتینگهای لندن و منجستر و نطق مستر شوستر و سایر مجاهدات عالیه شما قدری بدانم که به کجا رسیده و ایا افکار عمومی به حد کافی متنبه شده؟ و امید نتیجه‌ای درمستقبل قریب هست یا نه؟ و مایلم گاهی از جریان امورقدری مطلع شوم ولو ماهی یک بار. و همچنین دلم می خواهد اجمالا از اطلاعات و معلومات و اراء میجر استوکس و مستر شوستر مطلع شوم که جه می گفتند. زیاده دیگرعرضی ندارم. باقی‌السلام و الاخلاص و الدعاء

مخلص صمیمی واقعی
س. ح. تقی زاده

اخیرا مطلع شدم که رشیدالملک درمیانج رئیس اردوی صمد خان است و انکه درانزلی و رشت رفته غیر از او است و رشیدالسلطنه لقب دارد.

نامه شماره ۹

نامه پنجم، از نویسنده نامه های شماره ۳، ۴، ۶، ۷ مورخ ۱۴ فوریه ۱۹۱۲

اولا پیش از هرجیز لازم می دانم که یکی دو فقره معلومات که درمکتوب سابق داده‌ام و بعد عدم صحتش ثابت شده تردید و تکذیب کنم. یکی درخصوص بعضی ازاعدام شدگان تبریز بود، که برخی معلومات خطاامیز به اینجا رسیده بود. جنانکه اولا درجراند نوشتند محررین روزنامه شفق را اعدام کردند. مخلص کسی رادرشفق معروفتر از میرزا حاجی اقا رضا زاده، صاحب امتیاز و سردبیر ان جریده نمی دانستم که خیلی طرف عداوت روسها هم بود و اصلا براشخاص دیگر غیر از او «مدیر شفق» صدق نمی کند که درجرائد به این عبارت ذکر شده بود، ولی با این همه باز تامل کردم و قطع براعدام او نکردم تا انکه بعد از دو سه روز یکی از جرائد نقل از جرائد المانی خبراعدام او را و به اسم نوشت که رضا زاده را اعدام نمودند. ان وقت مخلص ان تفصیل را درترجمه حال او به شما نوشتم و اخیرا فهمیدم که مشارالیه لله الحمد هنوز سالم است و مقصود از محررین شفق درتلگرافات، میرزا احمد سهیلی بود که درشفق می نوشت.

دیگراعدام شیخ الاسلام حاج میرزا عبدالامیر است که برحسب تحقیقات اخیره صحیح نبوده ولی باقی همه صحیح بود و عجالتا تا امروز اسامی ۲۵ نفر از اعدام شدگان را می دانم که دران میان اشخاص بسیار لایق بودند و از جمله مقتولین اخیر اقا میرکریم، ناطق مشهور؛

مشهدی محمد اسکوئی معروف به عمواوغلی که بهترین مجاهدین پاک وبی الایش وطن پرست تبریز بود.

مشهدی عباسعلی قندفروش خیابانی که یکی از سردسته های مشروطه طلبان ان محله بود.

و میرزا اقا بالا که مدافع محله باغ میشه و سنگرهای شرقی شهر درزمان محاصره روبروی استحکامات عین‌الدوله بود، هستند.

از بابت اخبارجدید آنجه می رسد

روسها درجنوب نقشه‌افساد می‌کشند وظل‌السلطان را که‌در نیس است تحریک می‌کنند که حمله‌کند

تماما بدو جالب افسردکی است عجالتا درآذربایجان دو قوه مثل دو سلطنت فرمانروائی و حکومت می کند: یکی روسها از یک طرف و دیگری صمدخان شجاع‌الدوله (که شش ماه بود تبریز را محاصره کرده بود و به نام محمد علی میرزا حاکم ووالی اذربایجان بود و پس از دفع روسها وطن پرستان و مشروطه طلبان، او وارد تبریز شده و شروع به خونخواری کرد و خود را ازطرف محمد علی فرمانفرمای اذربایجان اعلان نمود) و عجب انجاست که این دو قوه هرکدام مستقلا از یک طرف جداگانه مشغول قتل و غارت و حبس و جریمه و زجر هستند و بدون مزاحمت همدیگرهرکدام دریک طرف انتقام می گیرد و اعدام می کند و هرکس را که می خواهد می کشد، و هرکدام الان صدها محبوس از مشروطه طلبان دارند که روسها یک یک استنطاق درمحکمه نظامی کرده یا می کشند و یا ول می کنند. (درواقع از خارج از اندازه حسیات وطن پروری و حریت پرستی و علم و فضلش تحقیقات کرده اگر کار امدست می کشند و الاول می کنند. استنطاق هم صورت ظاهر است، درااردوی روس بعمل می اید) و صمد خان از طرف دیگر بعضی را می کشد و از دیگران پول گرفته ول می کند و جون پول هنگفت می خواهد که نه خود شخص گرفتار ونه متعلقین او نمی توانند تدارک کنند بالاخره می کشد، مثلا از هرکس به حسب اختلاف از پانصد الی دو و به هزارتومان مطالبه جریمه مشروطه طلبی می کند، مثلا از حاجی محمد بالا معروف (که یکی از بهترین وطن پرستان ایران است) هزار و بانصد تومان گرفته که شاید تمام دارائی او باشد، وهشتصد تومان هم برای دامادش علی اقا نوبری محض انکه نکشته و بعد با سایر اسرا یعنی جمعی قریب دوازده نفر که از ان جمله سیف‌السادات (برادر اقا سید علی اقا داماد مجتهد بزرگ نجف) بود به مراغه محبوسا فرستاده، خانه همان حاجی محمد بالای نوبری را هم که روسها با خانه نوبری وکیل اذربایجان درمجلس و غیر هم با دینامیت هباء منثورا کردند، و این همه گناه محض محبت وطن خود بود.

همچنین میرزا محمود سلماسی را که از علما بود و سرحش را درمکاتیب سابقه نوشته‌ام صمدخان حبس کرده و هزارتومان خواسته ممکن نشد، بالاخره تا جهارصد تومان بائین امده، بالاخره جون خود نداشته و کسی کفالت نکرده مشارالیه مرحوم را زنده زنده جشمانش را کنده و زبانش را بریده، بعد شهید کرده‌اند.

همچنین یوسف حکم آبادی را که سربریده و بعد جسدش را مثل گوسفند طولادونیمه کردند و هرشقه را دریک طرف دروازه اویخته و هکذا...

اشخاصی که اخیرا از تبریز به اسلامبول رسیده‌اند از وحشیگریهای صمد خان حکایتهای جانگداز می گویند، مثلا یک شخص موثقی که از تبریز رسیده نقل می کند که دیگر درانجا بکلی اهمیت ادمکشی و دارزدن از انظار رفته، صمد خان هرروز جمعی را می دهد خفه می کنند، بعد جسدش را از نردبان کوجکی که به دیوار گذرگاهی گذاشته‌اند می اویزد، مثل گوسفند (این رسم درتبریز است و درسایر بلاد نمی دانم جطور است، که بعضی قصابهای خرده پا و کم مایه که مثلا یک گوسفند می کشد، درکوجه نه دردکان، می فروشد، همانجا خودش درکوجه کشته و سربریده و پوست کنده و شقه کرده یا نکرده یک نردبان کوجک جهارپله پیدا کرده پهلوی دیوارگذاشته از پله بالای ان می اویزد). صمد خان همانطور با جسد انسان می کند). و خیلی خیلی پول جمع میکند که شاید صدها هزارتومان جمع کرده باشد و قشون تهیه می کند که به طرف طهران می فرستد که درمیانج متحد می شوند به ریاست رشیدالملک (که درتابستان گذشته روسها به زور سالدات، ان خائن مقصررا از محبس دولت درتبریز خلاصی داده و به قونسولخانه بردند). و رو به طرف طهران می خواهند هجوم بکنند و صمد خان هم از هرطرف به انها امداد می رساند.

اما ظلمهای صمد خان دردهات و بلوکات آذربایجان که تقریر و تحریر من از بیان ان عاجز است، و لهذا می گذرم زیرا که کتاب مبسوطی می شود. تقریبا درصدی نود یا زیادتر از ایرانیان اسلامبول از بلوکات اذربایجان هستند و هرهفته مکاتیبی که به وسائل مختلفه به انها می رسد مثل الامان میدان کربلا است. داد می کشند و استغاثه می کنند. درشبستر درخانه های تمام اهالی، خصوص انها که مشروطه طلب بودند سواران قراجه داغی نشسته و مطالبه انواع جیزها می کنند، و پول هنگفت می خواهند که باید این بیجارگان که دراینجا هستند با ذلت بدتر از یهود، به هزار فلاکتهای غیرقابل تحمل و مافوق الطاقه، از صبح تا نصف شب در میان کثافات جان بکنند و پنج لیره جمع کنند با قناعت و تحمل به نان خالی، که بعد از جندین سال رفته با اهل و عیالش جند روزی اسوده بسر برد، حالا هرجه اندوخته به انجا بفرستد که به ماموربن قراجه‌داغی که درخانه‌اش نشسته‌اند، داده شود و عیالشان از اسیری دست انها خلاص شود فبالله...!

اما روسها که محکمه نظامی با دیوان حربشان دائر است و متصل اعدام است که می کنند. هنوز اسامی اشخاصی را که اخیرا اعدام شده‌اند نمی دانم، یعنی نرسیده، فقط شنیدم دررشت جند نفررا که اعدام کردند: یکی جناب حاج میرزا محمد رضا مجتهد، رئیس انجمن ولایتی، و دیگری حاج اقا خلیل برادرشریعتمدار بود. کاملا به صحتش مطمئن نیستم. انها هم که باقی مانده و پنهان شده‌اند، هرروز درخطرند. جون به بهانه تفتیش اسلحه می خواهند روسها خانه ها را بگردند و شمشیر داموکلس بالای سرشان اویخته است و مخلص نیز نگرانی شدیددارم و دلم ارام نشد.

روسها و صمدخان از حرکت اشخاص هم مانعند و تذکره خروج به هیجکس نمی دهند، حتی اهالی بلوکات که دائما به اسلامبول می ایندو می روند، دیگر مدتی است نمی ایند. فقط جمعی از مجاهدین و مشروطه طلبان بیجاره که قدری زودتر از وصل قشون روس ازتبریز حرکت کرده‌اند و جان بدر برده‌اند به سلماس رفته‌اند و بعد جون قشون روس انها را دنبال کرد بیجاره ها نقد و جنس و اسلحه و اسب را گذاشته و متفرق شدند و پای پیاده جمعی که از ان قبیل بود حاج پیشنماز مجتهد سلماسی و میرزا اقا معروف به ناله ملیت و حاج میرزا اقابلوری و میرزا اسمعیل نوبری و حاج اسمعیل امیرخیزی (که هر دو از اعضای انجمن تبریز بودند) و ابراهیم اقا قفقازی معروف باجمعی از مجاهدین به باشقلعه درخاک عثمانی بناهنده شدند و از انجا اخیرا به وان رسیده‌اند. ولی جمعی از مجاهدین ارامنه که با انها بودند به اسلامبول به مرکز کومیته خودشان یعنی «داشناقسونیون» تلگراف کردند که: «اینجا ما و مجاهدین مسلمان گرسنه مانده‌ایم. و حال مسلمانان از ما هم بدتر است، جمعی بی خوراک و بوشاک دراین شدت سرمای این طرف مانده و خیلی از انها ناخوش و مریض می شوند، شما اعانتی به ما بکنید و به ایرانیان اسلامبول بگوئید و سعی کنید که از مجاهدین مسلمان دستگیری کنند». ارامنه اینجا پیش تجار ایرانی امدند وگفتند و اصرار کردند و حتی گفتند مافورا صدوبنجاه لیره فرستادیم به ادمهای خودمان، شما هم اقلا همان مقدار به فراریان خودتان بفرستید. هیج ثمری نداد و یک شاهی حاصل نشد، جرا که ایرانیان تشکیلات نداشتند و حالا همانطور دروان وباشقلعه مانده‌اند و هی تلگراف می اید که معاونت کنید و مامن مجیب.

قسمتی دیگر از فراریان هم درتحت ریاست امیر حشمت رئیس قشون آذربایجان هم که جنگ خیلی شایانی با روسها کرده و انها را کاملا مغلوب ومحصور کرده بود و پس از ان ازطهران تلگراف تغیر امیز درترک نزاع و خلع سلاح رسیده و ناجار از تبریز حرکت کرده به سلماس امده بعد از ورود قشون روس از سلماس به طرف ارومی حرکت کرده بود که دران حوالی (به موجب تلگرافات خودش) حاکم ارومی اجلال‌الملک به حکم روسها و به حکم صمد خان برسراو قشون کشی کرده و توپ و توپخانه فرستاده، مشارالیه را دردهی از محال «دول» محصور کرده، بعد از هشت روز محاصره که نزدیک شده از گرسنگی تلف شوند، یک حمله اخیر مایوسانه برای خروج وشکستن محاصره نموده، بعد از دادن قدری تلفات تقریبا با بنجاه نفر بیاده بی تفنگ و بی پول و اشیاء خود را به قراولخانه سرحدی عثمانی رسانیده و بناهنده شده‌اند و حالا دراسوء حال درانجا هستند. اینجا اقداماتی شد که عثمانیها انها را قبول و پذیرائی کنند و موثر افتاد.

از عجایب لایق ذکر انکه تمام ماموربن حکومتی و دولتی تبریز حتی فراشها به امر صمد خان نشان روس به بازوی خود جسبانیده‌اند که سالداتهای روس انها را شناخته و متعرض نشوند، زیرا اوائل هرکس بیش می امد درکوجه ها لخت می کردند و حتی بعضی اوقات ماموربن صمد خان را هم لخت می کردند.

وضع طهران هم بسیار بد است و نفوذ صلحی با تمام شدت خودش جاری است. حالا دیگر سرکارهای بزرگ و تجاوزات مهمه هم کشمکش و ولوله که به مطبوعات عالم عکس کند، نخواهد بود، بلکه هرروز جیزهائی درطهران می گذرد که دریکی از جزئیهای ان، صدای مجلس بلند می شد، و بیست روز میان روس و ایران ولوله و کشمکش می شد و عالم را پر می کرد و دولت روس هم بستوه می امد و برای اثبات حقانیت و تصحیح اعمال خود مجبور می شد بیان نامه ها نشر کند. جرا که به قول «تیمس» مجلس یک سد شده بود و بولاد به سنگ می خورد. لهذا قرارشد که شکل حکومت را برگردانده و حکومتی تشکیل دهند که مثل معشوقه های بدلجام از یک مختصر شوخی صدای او و عربده‌اش به افاق بیجیده ادم را مفتضح نکند. بلکه اگر از مقدمه بذی‌المقدمة بگذرد درخلوت دربار و رازخانه حکومت مطلوب «نوابه و رمیا» و «تیمس» عمل گذشته، و درداخله و خارجه خبر نشود. فقط جسته جسته تلگرافاتی درجراند با کمال بی اهمیتی و به صورت عادی دیده شود، که برحسب خواهش مصرانه دولت ایران حکومت روس تزید عده صاحب منصبان قزاقخانه و عده ان را تا ده هزار نفر قبول کرد. برحسب التماس بادشاه مراکش قشون فرانسه قصبه... را اشغال کرد. برحسب اصرار ملت ایران صمد خان حاکم آذربایجان شد و ملت اذربایجان او را به حکومت اعلان کرد (دیگر به روسها حه ربطی دارد!!!) به موجب الحاح سلطان مراکش دولت فرانسه متقبل شد مالیه انجا را اصلاح و اداره کند. برحسب تکلیف دولت ایران حکومت انگلیس اداره ژاندارمری جنوب را، نظربه دوستی قدیم میان دولتین، که خوشبختانه برقرار است، بعهده گرفت نظر به تقاضای کابینه ایران از سفارت روس درطهران، دولت روس اصلاح حدود ایران وعثمانی را برذمه گرفت، با دادن ده میلیون قرض جدید را قبول کرد، یا اداره امنیت طرق شمالی را به عهده برداشت الخ....

دیگر کدام کاسه از آتش گرمتر هم درفرنگ پیدا می شود که بگوید شما به ایران ظلم می کنید، و جبرا می قبولانید و نمی گذارید خود کار خود را انجام دهد. دیگر زمان مجلس دیوانه گذشته که ازکم عقلی، پول نقد و طلای احمر را به او قرض تکلیف کنند و نگیرد و مجبور شوند که به اولتیماتوم و قشون کشی به او قرض بدهند.

از قراراخبار اخیره درطهران نان خیلی کمیاب وگران است، تبریز کذلک. بعلاوه درتبریز سرقت و غارت و تجاوزات هم بی اندازه است که کاملا سلب امنیت شده، مذاکرات دولتین روس و انگلیس هم درباب ایران هنوز تمام نشده، از ان طرف هم ظل‌السلطان و صولت‌الدوله و جمعی دیگر مشغول کنکاش هستند که دربهار سراز جنوب (در) بیارند و یک سال دیگر هم انها ایران را درزحمت بیندازند و گمان دارم ان هم به تحریک روسهاست. اگر بعضی مراکز را از این تفصیل اخیر مطلع کنید که بلکه این تشبث ساقط بماند مناسب است، من هم به تصادف از این کنکاش مطلع شدم.

مخبر مخصوص «تان» درپاریس هم راحت نیست و مشغول فساد است. بقدرمقدور از او پرهیز لازم است. ولی ظاهرا راه رفتن قدری عیب ندارد. از وقایع ایران که تحریر شده باز انچه ممکن است به مراکز لازمه نسخه داده و به پروفسور برون فرستاده به جرائد بدهید، خداوند اجرا مجاهدات عالی را جزیل کند و درحقیقت خدمت واقع به وطن همین روزهاست که وطن بیکس و غریب است و همه از او می گریزند و از ذکر اسمش می رمند. والا دردوره اعتلاء و عزت وطن پرستی، قصد قربت معلوم نمی شد و عریضه را به ادعیه خالصانهبرمزید توفیقات و سعادت و عزت عالی ختم می کنم.

مخلص صمیمی و خاکپای وطن پرستان بی ریا.
س. ح. تقی زاده

برحسب اخبار اخیره تبریز صمد خان ملعون بسیار معاملات وحشیانه با محبوسین می کند که اغلبی به قتل نفس خود راضیند. اغلب اشخاص با انکه خطری ندارند از عدم تحمل به دیدن اوضاع تبریز بیرون می ایند. وضع شهر و دیدن مظالم خیلی غیرقابل تحمل شده، چنانکه امان‌الله میرزا نایب‌الایاله اذربایجان درقونسولخانه انگلیس با وجود امنیت، تاب نیاورده و خود را کشت. دیگر حه عرض کنم.

نامه شماره ۱۵

نامه ششم، مورخ ۱۷ فوریه ۱۹۱۲
از نویسنده
نامه های ۳، ۴، ۶، ۷، ۹

دوست عزیز محترم مکرما، بعد از تقدیم سلام و عرض احترام انکه تا حال دو سه فقره مکتوب عرض کرده‌ام و نظر به کثرت مشاغل حضرتعالی از آن جناب متوقع جوابی هم نیستم، مگر گاهی درموقع مختصرفراغت از سلامت حالات خود و اوضاع حاضره اجمالا مرقوم فرمائید. می دانم که شب و روز برای ایران و حفظ آن کار میکنید و جهاد اکبر می نمائید. نشریات جنابعالی و کمیته ایران را ملاحظه میکنم و جز دعا برموفقیت شما قادربرابراز تشکری نیستم. مقطوعات جرائد که مرحمت می فرمائید خیلی اسباب امتنان مخلص می شود و علیحده تشکر مخصوص از آن بابت می کنم.

اگرحه موقع ایران حنانکه می دانید بسیار باریک است ولی به نظر قاصر مخلص باز نباید مأیوس شد، و مخصوصا مجاهدات عالیه شما و سایر دوستان اعضای کمیته، تأثیر مهمی در همه جا دارد، و بی نتیجه نمی ماند، و در حقیقت میتینگ پاریس هم که در ۱۲ شباط واقع شد، عکس تأثیر همان اقدامات انگلستان از لندن و منجستر است. این اواخر بعلاوه تجاوزات روس، وضع خود طهران و حکومت نیز جالب اندیشه بوده و باعث امتنان نیست. زیرا پس از التیماتومهای روس و ضربه مشروطیت حکومت طهران که از هر دری مأیوس و از همراهی و دستگیری هر دولت خارجی حتی دولت انگلیس خود. را محروم دید، خیلی خیلی مرعوب‌روسها شده، بکلی خود را باخته و تسلیم مطالب روس شده، خود را در اغوش انها انداخته، کاملا متمایل به انها شده، و امید خود را از هر جا قطع کرد. لهذا گویا این اواخر دیگر حکومت و کابینه‌ای که روسها می خواهند، و اصول اداره دلخواه انها، برقرار شده و می شود، که دیگر خبر مهم و یا اخبار کشمکشی با روسها از طهران نمی رسد، و بعینه همان ترتیب منحوس حلول صلحی دارد بعمل می اید، و شاید در همین روزهای خاموسی بی سرو صدا جیزها در طهران به اسانی و سکون و سکوت به میل روسها بگذرد و انجام یابد، بی ولوله و کشمکش، که اگر مشروطیت و مجلس برقرار بود و وطن‌پرستان ازاد، در سر هر جزئی ان مبارزه و مقاومت می شد و صدایش به مطبوعات عالم می بیجید و حالا کلیات ان ـ نه جزئیات ـ بی هیجگونه مقاومت بلکه به عنوان رضای دولت ایران هم طوعا و کرها می گذرد و خواهد گذشت، و به قول «تیمس» سد رفع شده، حالا دیگر بعد از این ملت ایران در اذربایجان است که صمدخان شجاع‌الدوله را به حکومت و محمدعلی را به شاهی اعلان می کند، و حکومت ایران است که مورنارد را به خزانه‌داری مالیه می گمارد، و معاونین بلزیکی برای او اجیر و استخدام می کند، مستخدمین امریکائی معاونین مستر شوستر را ازار می دهد، متهم می کند، فسخ کنترات می کند. و ساید دولت ایران خواهد بود که به میل و رضا و رغبت به دولت روس التماس و اصرار خواهد کرد که حفظ امنیت طرق و معابر شمال ایران را بگیرد، و یا معلمین به مدارس دولتی بدهد. و شاید بعد از جندی تلگرافات اژانس بترزبورغ را خواهیم دید که دولت روس بنابر اصرار و خواهش دولت ایران قبول کرد که صاحب‌منصبان قزاقخانه را افزوده، و عده قزاق ایرانی را در طهران، مثلا به ده هزار نفر رساند. دولت امپراطوری برحسب اصرار اولیای دولت ایران یا اعلحضرت پادشاه ایران، نظر به روابط دوستانه که خوشبختانه از مدتی برقرار است قبول کرد که پایتخت ایران را به سرحد جلفا با راه‌اهنی مجانا وصل کند. دولت امپراطوری باعدم میل به هیچ نوع مداخله در ایران نظر به التماس و اصرار جدی حکومت شاهنشاهی ایران، رضا داد که به واسطه قشون خود مفسدین و اشوب‌طلبهای خراسان را تنبیه و طرد کند. حکومت روس محض دستگیری از دولت دوست خودش ایران، حاضر شد که ده میلیون روبل به حکومت ایران به ضمانت محل مالیاتی ایران قرض بدهد، و هکذا و هکذا و هکذا... الـخ. همانطور که دولت فرانسه برحسب خواهش سلطان مراکش سوق قشون و ان همه اقدامات می کند، و شاید دولت ایران جدیدالخلقه کذائی هم در حق دولت انگلیس همان نظر خواهد داشت که دولت حاضره مراکش نسبت به اسپانیولها دارد. بلی بعد از این هم هر ظاهربین خواهد گفت ببین حطور کار و بار ایران در زیر رژیم حالیه خوب شد که دیگر هیج سروصدائی نیست. و هرروز یک ولوله و اضطراب و اشوب و بستن بازارها موقوف شده، حکومت مقتدر گشته، پول هم به دستش امده، دیگر حه لازم است مجلسی که به او تکلیف قرض و پول دادن بکنند و نگیرد و

همه‌ماموران دولتی بامر صمدخان نشان‌روسی به‌بازو بسته‌اند

قبول نکنند، تا مجبور شوند به قشون‌کشی و التیماتوم و ضرب جماق به او پول بدهند و فریاد کنند و نپذیرند بول مفت را!

از وقایع اخیره ایران هرجه اطلاع بیدا کنم حضور عالی می نویسم، یا به جناب میرزا محمد قزوینی می نویسم که هم به روزنامه‌های پاریس داده و هم حضور شما بفرستد. اخباری که سابقا عرض کرده بودم بدبختانه ولکن خوشبختانه یک فقره‌اش غیر صحیح درامده، یعنی اخبار جدیده وارده سهو بودن ان را اثبات کرده، و ان اعدام میرزا حاجی اقارضازاده مدیر شفق بود، که حالا معلوم می شود مقتول کسی دیگر از محررین شفق بود موسوم به میرزا احمد سهیلی، و ابتدا در مسئله میرزا حاجی اقا شهرت کاذب شده. زیرا علاوه برانکه اسم از مدیر شفق دادند، بعضی تلگرافات اسم او را هم به لفظ رضازاده ذکر کرده‌اند. لهذا مخلص نیز ان شرح را در ترجمه حال او نوشتم و بعد معلوم شد که خوشبختانه مشارالیه موفق به اختفاء شده، تا اخر حه شود. باقی مطالب همه صحیح بوده و خلافی ندارد، و در خصوص مبدأ اغتشاش در وقایع مأسوفه هم انجه از تحقیقات متواتره معلوم شده بداهتا قصد روسها در کار بوده و به هر طریقی بود تولید این حادثه را می کردند. ولو هر شرایطی بیش می امد. حنانکه حندین روز اتصالا به تحریک و تهییج مردم به انواع وسائل کوشیده به مردم در بازار و کوحه متعرض شده، تحقیر و ایذاء نموده، و انواع توهینات و تعرضات کرده، بجه‌ها را زده، به نسوان اسلامیه تعرض کرده، صبر مردم را بکلی تمام کرده‌اند. باز اهالی عموما، و بزرگان و رؤسا خصوصا، و مرحوم ثقه‌الاسلام بالاخص، سعی زیاد در تحمل و صبر و ندادن بهانه کرده، ملتفت بوده‌اند که روسها قصدشان حیست، و حقیقتا فوق‌العاده مجاهدت در صبر و تحمل فوق‌الطاقه به اذیتها کردند تا روز ۲۹ ذی‌الحجه که روسها به واسطه قبول شدن التیماتوم در طهران و رفتن بهانه از دست، عجله در ایجاد بهانه را لازم دانسته و به تدبیر مؤثری که همیشه ان را در دست داشتند و ذخیره زمان لزوم تولید اغتشاش قطعی بود، رجوع کردند. و ان عبارت از تلفون کشیدن از بالای بامها و توی خانه‌های مردم است، که شبانگاه حند ساعت از شب گذشته سالداتهای روس در بامهای مردم دیده شده و از بامها به باغجه‌های مردم می افتادند برای نصب تیر و کوبیدن میخ و غیره که زن و بجه مرتعش و هولناک شده به فریاد می ایند، و لابد به ممانعت برمی‌خیزند. تا انکه نزدیک اداره نظمیه می خواهند داخل عمارت نظمیه شده و از انجا تیر سیم تلفون بگذرانند. نظمیه‌ها ممانعت کرده و سالداتها دو نظمیه را می کشند. پلیس باز سکوت می کند، ولی از این حوادث شب مردم بی اندازه متهیج می شوند، و از ان طرف هم روسها صبح به قشون خود حکم می دهند که تمام محله‌ها را اشغال کرده و قراول گذاشته اسلحه مردم را گرفته و خلع کنند. در صورتی که اهالی و دولت مشغول مدافعه شهر در مقابل صمدخان بودند و نمی دانستند سلاح بزمین بگذارند. صبح که مردم و مجاهدین و قشون دولتی بیرون می ایند هر محله و کوحه و گذرگاهها را پر از سالدات می بینند که سلاح از دست مردم می گیرد، تا حند ساعت تقریبا دویست و سیصد تفنگ هم گرفته بودند که بعضیها نمی دهند و کار به مجادله می کشد و یک دفعه در همه جا جنگ در می گیرد. سالداتها که زورشان به مسلحین نرسیده و مغلوب می شوند در کوحه‌ها مردم بی سلاح و بیگناه و زن و بجه و اشخاص بی دست و با را هدف می کنند و خیلی می کشند. حتی یک نفر بابایف نام از اجزای قونسولخانه روس از بالای بام خود با طبانجه موزر هرکه را بیش می امد و در کوحه می گذشت می زد، و بسیار اشخاص کشت.

باری مقصود، منشاء اغتشاش بود که از یک تلفون کشی نابهنگام شبانه حاصل شده و حنانکه جنابعالی در صحیفه ۲۸۳ و ۲۸۴ تاریخ انقلاب ایران مرقوم داشته‌اید، همین تلفون کشیدن خیلی اسباب ازار اهالی تبریز بود، که عوض انکه از کوحه‌ها سیم ببرند از خانه‌های مردم می برند و همیشه بهانه تحریک اغتشاش بود.

تقریبا در همه جاهائی که روسها مسلط شده‌اند، استبداد عودت کرده و به دست ارتجاعیون افتاده. زیرا روسها اولا قوای مدافعه و عناصر مشروطیت‌پرست را دفع کرده و راه را برای مستبدین صاف می کنند، و در همه این نقاط خصوصا اذربایجان و گیلان استبداد ظلم با کمال وحشت و دهشت خود جاری است، و از همه بیشتر صمدخان در تبریز و سایر نقاط اذربایجان ظلم و جور بی‌اندازه می کند. با محبوسین زیاد که دارد خیلی وحشیانه رفتار می کند. در همه محلات مردم را مجبور کرده که در خانه‌ها و مساجد برای شیخ فضل‌الله و ملاقربانعلی زنجانی و میرهاشم و سایر مستبدین که مرده‌اند مجلس ختم گذاشته و ماتم گیرند، و فاتحه‌خوانی کنند، و همه جا مشغول این کارند. قبر شریف‌زاده مرحوم را که از ارکان مشروطیت و شهدای ازادی بود و ملت بنای قشنگی روی ان ساخته بود، خراب و تار و مار کرده، سرهای مردم را به اجبار می تراشد که گناه است و عادات غیر مرغوبه را اعاده می دهد. همه ماموربن و ادمهای صمدخان، یعنی اجزای حکومت، بر بازوی خود روی استین نشان (آرم) روسی زده‌اند، که سالداتها انها را بشناسند. در تبریز امنیت برای مردم نیست. قحط و غلا هم شدت دارد. صمدخان هم قشون و پول جمع می کند که به کمک محمدعلی شاه برود، و قشون خود را به میانج می فرستد که در انجا اردونی در تحت ریاست رشیدالملک معروف متحد می سازد، و با وجود همه انها ماشاءالله روسها هیج مداخله در امور داخلی ایران نکرده، عهدنامه ۱۹۰۷ را رعایت و تامیت ملکیه و استقلال ایران را مصون داشته‌اند!

امروزها تصادفا کتاب تاریخ انقلاب ایران تالیف حضرتعالی بدستم امد، یعنی بیش یکی از دوستان یافته و گرفته و خواندم و خیلی مستفیض شدم. ولی لازم دانستم عرض کنم که در بعضی جاهای ان سهوهای فاحش یافتم و تقریبا خیلی مطالب کم و بیش محتاج تصحیح دارد. نمی دانم به حه وسیله می توان اصلاح کرد. خواستم ابتدا که بنویسم ولی بعد ملاحظه نمودم که خیلی مطول و مفصل می شود و بلکه بقدر نصف خود کتاب خواهد شد، لهذا در فکرم که حه بکنم. اگر بزودی راهی بیدا کردم عرض خواهم کرد، و به هر حال حیف است کتاب به این خوبی، اینطور نواقص داشته باشد. یکی از سهوهای جزئی مثلا این است که نوشته شده بعد از ورود قشون روس به تبریز ستارخان و باقرخان و تقی زاده به شهبندر خانه عثمانی متحصن شدند. در صورتی که مخلص ابدا به قونسولخانهٔ عثمانی نرفتم و متحصن نشدم، و این فقره بکلی سهو شده و رفتن ستارخان و باقرخان و جمعی دیگر هم انجا جهات و تفصیل دیگری داشت که ذکرش اینجا موجب تطویل می شود.

بعضی از مظالم روسها دراورمی نیز در «ترجمان حقیقت» مطبوعه اسلامبول نشر شده بود که درحق میرزا محمودخان اشرف زاده سردبیر روزنامهٔ فارسی «فروردین» روا دیده‌اند. که لقا تقدیم خدمت داشتم. میرزا محمود خان مشارالیه بسیار جوان اراسته فاضل باحس و غیور است.

رسالهٔ مختصر جنابعالی را که در غرهٔ سال نو به عنوان «بحران ایران» نشر فرموده‌اید هم ترجمه کرده به جرائد عثمانی دادم که نشر شود، و مستدعیم بعد از این یک نسخه از نشریات بفرستید که همیشه به موقع استفاده لازمه بشود.

خدمت جناب مسترلنج و میجراستوکس و سایر دوستان به عرض سلام مزاحم و حضور سرکار خانم ادعیهٔ خالصانه تقدیم می نمایم و عریضه را با ادعیهٔ قلبی برمزید توفیقات عالی و عزت و اقبال ان دوست عزیز ختم می کنم.

مخلص صمیمی
س. ح. تقی زاده

احمد صادقوف (قازانچائی)

درماجرای جنبش گیلان علیه استبداد نام «احمدصادقوف (قازانچائی) درموارد مختلف برده شد. او و هنگامی که درتبریز باستارخان و باقرخان، همرزم بود و تنها تبریز بود که برابر استبداد قدعلم کرده بود ستارخان روزی درحضور جمع به عنوان یک خواسته گفت:

اگریک شهر دیگر ازایران، مانند تبریز دربرابر محمدعلیشاه، قدعلم کند، ما پیروز می شویم. حون محمدعلیشاه تمام نیروی خود را درتبریز ازمایش نخواهد کرد...

به این گفته ستارخان، نخستین کسی که پاسخ مثبت داد، احمدقازانچائی معروف به صادقوف بود او و از همانجا، عازم گیلان شد.

درکتاب تاریخ مشروطیت ایران ـ احمدکسروی ـ جلددوم ـ تحت عنوان اشفتگی کارها حنین امده است:

حون فروردین سال ۱۲۸۸ فرارسید، در ان هنگام که تبریز سخت گرفتارکشاکش با محمدعلیمیرزا و بیشتر روزها در پیرامون شهر جنگ بربا بود درشمال و جنوب و شرق و غرب ایران دربسیاری از شهرها شورش پدید امده و یا درکاربدیدامدن بود. گذشته از اسپهان و گیلان که از کانونهای شورش بشمار میرفت درمحمره و همدان و استراباد و مشهد و تربت حیدری و بوشهر و شیراز درهرکدام جنبش دیگری پیش می رفت.

این زمان هرکس میدانست که محمدعلیمیرزا را زمان بسرامده و کاربجایی بود که کسانی اززنزدیکترین درباریان شورمشروطه خواهی ازخودنشان میدادند. اصف الدوله که بیدادهای او درخراسان یکی از انگیزه های جنبش ایران شمرده میشد این زمان در شیراز حکمران و بهمدستی پسران قوام‌الملک بنیاد انجمن ایالتی می نهاد. حاجی سیف الدوله حکمران عربستان باشیخ خزعل درمحمره دستگاه مشروطه خواهی می حیدند. برای محمدعلیمیرزاجز تهران بازنماند و دران نیز دشمنان فروانی داشت.

ناایمنی راه ها را گرفته کسی امدوشد نمیتوانست. درکرمانشاهان مسلمانان جهودان را کشتار مینمودند. در بوشهر سیدمرتضی نامی باتفنگچیان تنگستانی بشهر دست یافته درگمرک. کسان خود را گماشته بود که انچه درمی اید ازبهراوبرگیرند. این کار او انگلیسیان را بران واداشت که پنجاه تن سرباز دریایی ببوشهر اوردند و دست سیدمرتضی و کسانش را کوتاه ساختند.

ما از یکایک این داستانها آگاهی نداریم. مگر از شورش استراباد که ان را جستجو نموده‌ایم و حون پانوف دران دست داشت بنام سپاسگزاری که ازانگونه کوششها باید کرد داستان ان را می نگاریم. حنانکه گفتیم پانوف در رشت رنجیدگی بیدانموده بیرون رفت و یکی از همراهان او احمدصادقوف «قازانچائی» بوده. این اگاهی را ما از اقای صادقوف دریافته و اینک داستان را از زبان خود او می نگاریم:

می گوید: حون از رشت بیرون رفتیم هفت تن بودیم. من و پانوف و میرزامحمدحسین زاده و مسیو شارل که از مردم فرانسه ولی درانزلی نشیمن داشت و سه تن دیگر نیز با یکی از سردستگان مجاهدان گفتگو کردیم که با پنجاه تن تفنگجی از پشت سر برسد و پولی نیز باو پرداختیم. درانزلی یک شب درخانه مسیوشارل درنگ نموده فردا با یک کشتی بازرگانی از انجا اهنگ مازندران کردیم. اندیشه ما این بود که بهرکجا که رسیدیم یکی دوساعت درنگ نموده با گفتار و یا ازهر راه دیگری مردم را شورانیده از انجا بگذریم. اینست حون بمشهد سر رسیدیم با انکه تنها هفت تن بودیم و ان پنجاه تن نرسیده بود (سپس هم نرسید) باک نکرده از کشتی پیاده شدیم و بیرقهای سرخی که همراه داشتیم بدست گرفته (زنده بادازادی) گویان بابادی درامیدیم. کسی برای جلوگیری نبود. درانجا بکتن دیگر برشماره ما افزوده وجون ازوپرسیدیم دانسته شد دربار فروش چندان نیرویی از دولت نیست. اینست بیدرنگ اهنگ آنجا نمودیم و همینکه از راه رسیدیم فریادکنان بشهر رفتیم. پانوف با چندتن براه دیگری رفت و ماچندتن بسرای حکمرانی شتافتیم. وحون اوازه مجاهدان بهمه جا رسیده و دلها را پرازترس ساخته بود و مانیز ناگهانی رسیده و بدانسان غوغا برانگیخته بودیم مردم سراسیمه گردیده حنین بنداشتند سپاه انبوهی با ماست و اینست کسی را یارای ایستادگی نبود. حنانکه حکمران سرای را رها کرده از دردیگر بگریخت و ما باسانی انجا را فروگرفتیم. ولی دربار فروش یکصدتن قزاق پاسبانی داشت. اینان بیدرنگ پشت بام را سنگر گرفتند و با پانوف و دسته او بجنگ برخاستند. شلیک سختی میشد و یکی دوساعت جنگ بربا بود. سه تن از قزاق ویکتن ازمردم کشته شد و ازاینسوی پانوف زخمی گردید می گوید: من درسرای حکمرانی ایستاده بمردم دستورهایی میدادم و انان حنین میدانستند لشگر دیگری در راه است. دراین میان ناگهان پانوف با رنگ بریده خود را بانجا رسانید گلوله سینه و بازویش را شکافته و بیرون رفته بود بیدرنگ زخم او را بسته بر روی تختی خوابانیدیم و برای اینکه حشم قزاقها را بترسانیم نارنجکی بجایگاه ایشان انداختیم. دراین هنگام تاریکی فرارسید و هردوسودست از جنگ بازداشتیم. از پانوف خون بسیار رفته وحال بدی داشت. ولی خود را نباخته دلیری می نمود. برای اسودن او دو سه ساعت درنگ کرده سپس با اسبهای حکمران از انجا بیرون شتافتیم و درجایی نایستاده بمشهدسر بازگشتیم و دوباره بکشتی نشسته روانه بندرگز شدیم. (بنوشته کتاب ابی رسیدن مایشان بانجا روزهشتم فروردین بوده) درانجا نیز ناگهان بیرون امده گمرک و تلگرافخانه را گرفتیم.

سی و شش تن سرباز با یک سرحدداریاسبان بندر بودند. حون تاریکی بود رسیدن ما را ندانستند و ناگهان گردایشان گرفته تفنگ و فشنگ ازدستشان بیرون اوردیم. میدانستیم مجتهداستراباد ازادیخواه است نامه‌ای نوشته رسیدن خود را اگهی دادیم. ازوپاسخ رسید که کسانی از ما باستراباد روند. پانوف باحندتن اهنگ شهر نمودند و من با حندتن دربندرماندم. استرابادیان پیشواز با شکوهی نمودند (بنوشته کتاب ابی سه هزارمردم با بیرقهای سرخ به بیشواز شتافتند و انانرا با فریادهای «زنده بادمشروطه» و «بست بادمحمدعلی» بشهر اوردند) ازهمان روزها انجمن بربا نموده دستگاه مشروطه را درست درجیدند. تادیری بدینسان میگذشت. دراین میان من نیز باستراباد رفتم درانجا دانسته شد حندین هزارترکمن بیاری محمدعلی میرزابرخاسته‌اند و برای تاختن بشهر اماده میشوند. با حاج شیخ محمدحسین و دیگران گفتگو کردیم حنین گفتند یکی از سران ترکمان مرد بافهم و نیرومندی میباشد. اگر او با مشروطه یاری کند از دیگران ایمنی توان داشت. پانوف داوطلب شد نزد او برود و ازحاج شیخ محمدحسین رختی همچون رخت ترکمانی گرفته بادوتن دیگر روانه گردید. من نیز ببندر بازگشتم. دوسه روز نگذشت اگاهی یافتم ترکمانان با دسته های انبوه باستراباد ریخته‌اند و ازادیخواهان بقونسولگری روس پناهنده شده بنگهداری جان خود میکوشند. اما پانوف و همراهانش، کاری ازپیش نبرده و بیش ازاین نتوانستند که خود را بسرحد عشق اباد رسانند و از مرگ ایمن گردند. از انسوی مانیز در بندر سختی افتاده نتوانستیم بمانیم. یکبار مردم کرد محله برسرما امدند و با جنگ دورشان ساختیم. ولی اگر میماندیم کارتباه میشد. اینست انجا را گزارده بازگشتیم اینست نمونه‌ای از کوشش های شورشیان.

کسروی سپس می نویسد:

بازمانده داستان را نیاوردیم. پانوف تادیری درخاک روس گرفتار بود تا رها شده باستانبول رفت. اقای صادقوف نیز گرفتار وزندانی بود تارها گردید و بایران امد.

با این ترتیب احمدکسروی پس از این مطلب، ادامه ماجرا رانوشته لکن مابقیه داستان را از زبان اقای «عبدالرزاق قازانچائی» فرزند مرحوم صادقوف نقل می کنیم، همین جا باید ازایشان به مناسبت اهدای عکس های جالب از ماجرای مشروطیت نیز سپاسگزاری نمائیم:

... پدرم و دیگرهمراهان وی، دربندرگز ازطرف روسها بازداشت شدند. همراهان باتوجه باینکه عضو کمیته قفقاز بودند، اعلام کردند که تبعه روسیه هستند اما تنها کسی که گفت من تبعه ایران هستم، پدرم بود. روسها پدرم را درانبارکشتی توقیف کردند. سه ماه دراین بازداشتگاه بسر برد. تاخیر به ستارخان رسید. تلاش ستارخان وتقی زاده و دیگر ازادیخواهان سبب شد که پس از سه ماه، پدرم از زندان روسها درانبارکشتی خلاص شود. روسها تصمیم گرفتند با یک قایق و با یک سالدات روسی پدرم را درانزلی (بندرپهلوی امروز) تحویل دهند، منتهی به سالدات دستور داده شده بود که قبل از پیاده کردن صادقوف درانزلی، بین راه او را سربه نیست کند. پدرم روسی می دانست اما این موضوع را به روسها نگفته بود. بهمین جهت وقتی اگاه شد که قصد کشتن او را بین راه دارند، پیشدستی کرد و هنگامی که سالدات روسی جرت می زد، پاروی قایق را برمغز او کوبید و او را بدریاانداخت بدین ترتیب جان خود را ازخطر مرگ نجات داد و یک تنه خود را به انزلی رساند.

دراین هنگام بود که جنگ برای فتح تهران دراطراف شهر شروع شده بود و قوای سپهدار اعظم دربادامک سنگر گرفته بود پدرم از انزلی به تبریز رفت و به جمع ستارخان پیوست.

مرحوم پدرم تا سال ۱۳۳۲ هجری شمسی زنده بود و بعد در رضائیه درگذشت.