۲۸ صفحه

اطلاعات

یکشنبه ۱۰ مهرماه ۲۵۳۶ـ شماره ۱۵۴۲۷ تکشماره ۱۰ ریال

کودتای نظامی دست چپی بنگلادش

- زدو خورد های شدید در پایتخت بنگلادش ادامه دارد
- سربازان کودتا در فرودگاه ۶ افسر را تیرباران کردند
- دولت اعلام کرد کودتای نظامی شکست خورده است

در صفحه ۲

ژنرال ضیاء الرحمان

بموجب یک گزارش مارشال عبدالغفار محمود یکی از فرماندهان ارتش که با ربایندگان هواپیمای ژاپنی مذاکره می کرد توسط کودتاچیان تیرباران شد.

شاهنشاه آریامهر دیروز دکتر محمدباهری و مسئولان جدید حزب رستاخیز را بحضور پذیرفتند و در زمینه وظایف حزب مطالبی بیان فرمودند

شاهنشاه در شرفیابی مسئولان حزب فرمودند :

اصول مالکیت نمیتواند براساس ظلم و تقلب باشد

★ در احکام اسلام ثابت شده که اصول مالکیت نمی‌تواند براساس استثمار قرار گیرد

★ تصمیمات اخیر بر قیمت مصنوعی در سراسر کشور اثر گذارد.

★ هر پیشنهاد معقولی که از طرف کانون‌های حزبی داده شود حتما قبول خواهد شد.

در صفحه آخر

فعالیتهای سیاسی در پاکستان ممنوع شد

ژنرال ضیاءالحق انتخابات را تا مدت نامعلومی بتعویق انداخت

در صفحه ۲

صدور احکام تغییر ضریب حقوق کارمندان شروع شد

★ تاریخ اجرای احکام اول مهرماه و تاریخ پرداخت آخر آبان ماه است

در صفحه ۳

پیام رهبر تقریب مذاهب اسلامی به زعمای مسلمانان شیعه و سنی در هند

در صفحه ٤

برای ایجاد مجتمع آموزشی در جهرم

همه بیل و کلنگ بدست گرفتند

شرح در صفحه ۱۹

هواپیماربایان ۶ تروریست آزاد شده و ۶ میلیون دلار را تحویل گرفتند

چهار نفر از تروریست‌های زن و مرد آزاد شده از زندان‌های ژاپن هنگام ورود به فرودگاه توکیو قبل از عزیمت به داکا. این عده همگی دستبند بدست دارند.

یکی از مسافران آزاد شده گفت ربایندگان تمام ساعتهای مسافران را جمع کرده بودند

در صفحه ۲

ثبت نام متقاضیان گواهینامه رانندگی پستی میشود

ضبط گواهینامه رانندگان متخلف ممنوع شد

پاسبانهای راهنمائی حق ندارند مردم را جریمه کنند

در صفحات آخر و ٤

در مذاکرات انجمن شهر تهران گفته شد :

چرا هشدار انجمن شهر در باره شیوع وبا تکذیب شد؟

★ مدارس معروف تهران غول شده‌اند و خون مردم را میمکند.

★ با پول فستیوال سینمائی می توان سینمای فارسی را نجات داد.

در صفحات ۳ و ٤

سرویس های سریع رفت و آمد

هر روز صبح هزاران نفر از مردم تهران، در جاده های اطراف پایتخت توی صفوف طولانی اتوبوس ها، اتومبیل های کرایه و مینی‌بوس ها، پابپا می کنند تابموقع خودرا به شهر برسانند، اما سرویس های مجهز وسریع‌السیر برای رساندن مسافر از خارج شهر به تهران وجود ندارد. گزارش صفحه ۵ را بخوانید.

دریغ است که عارضه ثروت، سابقه حکمت مارا بیالاید

مقالات اطلاعات، مشکلات مردم، نامه های خوانندگان و درددلهای تلفنی را امروز در صفحات ۲۲،۷،۶ و ۲۳ می خوانید.

خطر استقرار حکومت خودکامه در آلمان

بررسی روبداد های سیاسی جهان و تفسیر های سیاسی را امروز در صفحه ۸ مطالعه فرمائید.

جدول هزار جایزه‌ای

هفتادو چهارمین جدول هزار جایزه‌ای اطلاعات امروز در صفحه ۲۲ چاپ شده‌است.

حاجی، حاجی : فلوس ماکو

مشکلات مردم شهرستانها رادر کوتاهنوشته‌هایی طنز آمیز در صفحه زیر آسمان‌کبود بخوانید. صفحه ۱۱

رژیم لاغری

یکصدودومین قسمت‌ازپاورقی اسرارطول‌عمر، شادابی و تندرستی در صفحه ۱۲ چاپ شده است.

با یک دست ۵ هندوانه

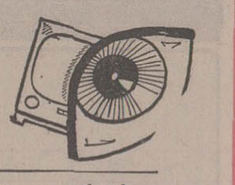

خبرهای هنری و برنامه های امروز و فردای تلویزیون‌را درصفحه ۲٤ می‌خوانید.

عبور از کویر، باقایق !

فرانسویهانوعی خودروی بادبانی ساخته‌اند که بدون مواد سوختی وبه کمک بادبان از بیابان های بی آب و علف می گذرد. این وسیله چندی پیش در کویر های ایران آزمایش شد. گزارش صفحه ۱۹ را بخوانید.

اتومبیلی در چمدان !

صفحه ۲۰ امروز اختصاص به مطالب مربوط به اتومبیل دارد. دراین صفحه نرخهای رسمی و غیررسمی تعمیرات اتومبیل، مراقبت های دائمی از این وسیله‌نقلیه و دیگر مطالب مربوط اتومبیل خودرا می خوانید.

بهره‌برداری از اولین مسیر مترو دوسال دیگر شروع میشود

★ مترو تهران در هر ساعت ٤۰ هزار نفر مسافر را جابجا می کند. در صفحه ٤

قطعنامه سمینار آموزش اجتماعی و شهری منطقه ۳ شهرداری پایتخت. در صفحه ۲۳

بدستور آقای سیدمهدی جعفرنژاد رئیس اتاق اصناف شهسوار

ماموران اطاق اصناف یک کامیون سیمان دولتی محتوی ۷۶۰ کیسه را که باید بمصرف عمران‌شهری میرسید وبوسیله یکی از فروشندگان مصالح ساختمانی به بهای گرانتری‌به شهرداریهای اطراف این شهرستان‌عرضه می شدتوقیف کرده و فروشنده آن را به دادگاه نظام صنفی معرفی کردند چون در بازجوئی فروشنده متخلف اقراد کرده بودکه مابه‌التفاوت بهای‌سیمان را از قرار پاکتی ۳۰ ریال‌به بعضی از مقامات شهری می پردازد لذا از طرف اطاق اصناف مراتب به دادستان شهسوار اعلام شد تامتخلفین رابرابر قانون تحت تعقیب‌قرار دهند ضمنا ماموران اطاق اصناف در تعقیب یک کامیون سیمان دیگری هستند که گفته می شود وسیله این‌فروشنده در بازار عرضه شده است.

آقای کریم شایسته

انتصاب حضرتعالی را بریاست دفتر شکایات حزب رستاخیز ملت ایران تبریک عرض نموده توفیق‌روزافزون شما را در راه خدمت به شاهنشاه آریامهر و ملت‌ایران آرزومندم.

عباس فردانش

جناب آقای احمد ناصر مدیرکل املاک و اراضی شهرداری تهران

سربازان لایق شاهنشاه آریامهر در هر شرایط وزمانی که در سنگر خدمت قرار گیرند برای دوستداران این مرز و بوم آینده درخشانی رانوید میبخشند بدین‌وسیله ضمن‌تبریک انتصاب جنابعالی، برایتان آرزوی توفیق در خدمت رادارم.

رئیس هیئت مدیره شرکت تهران اینگرسول ـ اصغر وحدتی‌پویا.

جناب آقای مهندس محسن خردپیر

انتصاب شایسته جنابعالی را بسمت معاونت محترم وزارت منابع طبیعی و سرپرست سازمان جنگلبانی ایران صمیمانه تبریک گفته موفقیت بیشتر جنابعالی را از خداوند متعال خواستاریم.

هیئت مدیره شرکت سهامی خاص گلبند

BANK OF TEHRAN

با کمال خوشوقتی به اطلاع میرساند شعبه ۲۵ شهریور این بانک واقع در ضلع شمال غربی میدان ۲۵ شهریور به موجب اجازه نامه شماره نب /۱۳۰۷ مورخ ۳۶/۶/۱۳ بانک مرکزی ایران افتتاح گردیده وآماده انجام امور بانکی میباشد.

بانک تهران

آگهی فروش سهام

سیمان گرگان و مازندران (شرکت سهامی عام)

در صفحه ۲۳

آگهی استخدام لیسانسیه الکترونیک

در صفحه ۲۳

اطلاعیه مهرشهر

از ساکنین ومالکین اراضی مهرشهر خواهشمند است برای تبادل نظر وگفتگو در مورد امورعمرانی وزیبا سازی شهرک و همچنین تسریع در رفع مشکلات و فراهم ساختن رفاه هرچه بیشتر ساکنین محترم در روز چهارشنبه ۱۳ مهر ماه ساعت ۳۰ر٤ بعداز ظهر در محل باشگاه پریوه واقع در ابتداء ورودی بلوار رضاشاه کبیر حضور بهمرسانند.

از درگذشت غم‌انگیز دوست وبرادر ارجمند شادروان ابوالقاسم قدوسیان عمیقا متاسف ومتاثر هستم. این مصیبت جانگداز را به خاندان محترم قدوسیان بالاخص به‌همسر و فرزندان وبرادر وخواهران داغدیده صمیمانه تسلیت عرض نموده صبرو سلامت برای عموم بازماندگان آنمرحوم ازدرگاه حضرت احدیت مسئلت مینماید.

جلال آهنچیان

هوالباقی

باکمال تاسف درگذشت پدر و پدر همسرمان مرحوم حاج حسین علی حاج رجبعلی تهرانی رابه‌اطلاع اقوام و آشنایان میرسانیم مجلس ترحیم آن مرحوم از ساعت ٤الی ٦بعد ازظهرروزدوشنبه ۱۱ مهرماه در حسینیه قریه طرشت منعقد میباشد.

مهندس مسعود تهرانی ـ عبدالعظیم صاعدی ـ مهندس محمد مهدی حسین مردی.

درگذشت ناگهانی شادروان ابوالقاسم قدوسیان ما رامتاثر و پریشان ساخت این مصیبت عظمی را مخصوصا به‌همسر داغدیده سرکار خانم نیک انجام و فرزندان برومند وبرادر عزیزش تسلیت عرض نموده از خداوند متعال برای آن مرحوم طلب مغفرت و ببازماندگانش صبر جمیل آرزومندیم.

حاج سید محمود و سید ابوالحسن طباطبائی رئیسی. دکتر مهندس امیر محمد طباطبائی رئیسی. دکتر مهندس‌علی طباطبائی رئیسی. مهندس منصور طباطبائی رئیسی.

بانهایت تاسف درگذشت بانو فاطمه رادپی مادر گرامی جناب آقای علیرضا رادپی مدیر عامل‌و عضو هیئت مدیره بانک را تسلیت گفته، مجلس ترحیم‌زنانه‌و مردانه آن‌مرحومه از ساعت ۲تا٤ بعد از ظهر روز دوشنبه ۱۱ر۷ر۳۶ در خانقاه صفی‌علیشاه برگزار میشود.

هیئت مدیره بانک ساختمان

جناب آقای علیرضا رادپی

کارکنان بانک ساختمان بانهایت تاسف و تاثر درگذشت مادر گرامیتان را تسلیت میگویند، و بقاء عمر و سلامتی آن مقام محترم را خواستارند.

جناب آقای جواد مشکی

مصیبت وارده را به جنابعالی وخانواده محترم‌صمیمانه تسلیت میگوئیم.

اخوان رشگین

درگذشت شادروان ابوالقاسم قدوسیان را بخانواده محترم آنمرحوم تسلیت گفته بقاء عمر کلیه بازماندگان را از خداوند مسئلت دارم.

دبیر سندیکای صاحبان صنعت چوب و مجریان‌طرحهای جنگلداری ایران ـ محمد علی منوچهری

بانهایت تاسف وتالم درگذشت همکار بسیار گرام‌شادروان محمد حسین فرحزادرابه خانواده آن‌مرحوم تسلیت می‌گوئیم.

کارکنان ماشین‌سازی اراک

اطلاعیه

قابل توجه اعضای سندیکای صاحبان صنایع چوب و مجریان طرحهای جنگلداری ایران

با توجه به لزوم اجرای اصل ۱٤ انقلاب ودر اجرای فرمان مطاع شاهنشاه آریامهر دائر به مبارزه با گران فروشی و با توجه به اعتمادی که دولت جناب آقای آموزگار به جمع ماخدمت‌گزاران‌فرموده مبنی بر این که چنانچه‌تشخیص شود فراورده های صنعتی ایران ارزان‌تربدست مصرف کننده می رسد قاعده عرضه و تقاضا ملاک معامله قرار گیرد از کلیه اعضای سندیکا انتظار دارد از این تاریخ اساس قیمت فرآورده های خودرا برماخذ بهای تعیین شده‌ازطرف‌مرکز بررسی‌قیمتها قراردهند و در انتظار بمانند تا مرکز بررسی قیمتها بادر نظر گرفتن ضوابط ریشه‌ای قیمتهای جدید را احتساب و برای اجرا به سندیکا ابلاغ نمایند. لذا از کلیه اعضای سندیکا انتظار دارد تا اطلاع ثانوی‌برهمین‌اصل اقدام نمایند و سعی کنند بااجرای صحیح آن اعتماد دولت را مانند گذشته‌حفظ ومباهی باشند که‌در عداد خدمتگزاران منتخب قرار دارند.

ضمن تشکر از جناب آقای دکتر آموزگار و جناب آقای وزیر بازرگانی وظیفه خود می‌دانیم مساعی معموله ریاست و ماموران محترم اطاق اصناف رانیز یاد کنیم‌وازحسن تدبیروتشخیص وهمکاری آنان سپاس بگذاریم.

رئیس سندیکای صاحبان صنایع چوب و مجریان طرح جنگلداری ایران ـ جلال آهنچیان

آ ـ ۲۹٤۷۶

امریکاوشوروی خواستار شناسائی حقوق فلسطین شدند

نیویورك - خبرگزاری فرانسه- آسوشیتدپرس -آمریکا وشوروی ضمن اعلامیه مشترکی پیرامون خاورمیانه از اسرائیل خواستند که حقوق قانونی ملت فلسطین رابرسمیت شناخته‌ودر چهار چوب یك‌قرارداد کلی سرزمین‌هائی‌را که پس‌از جنك ۱۹۶۷ اشغال کرده است تخلیه کند.

در اعلامیه مشترك آمریکا و شوروی که دیشب دریك زمان در نیویورك ومسکو منتشر شد از کلیه طرفهای درگیر از جمله فلسطینی هاخواسته شده‌است که‌براساس شناسائی متقابل اصول حاکمیت تمامیت ارضی واستقلال سیاسی با یکدیگرروابط «عادی»برقرار کنند.

شوروی وآمریکا که‌روسای مشترك کنفرانس ژنوهستند اظهار عقیده کرده‌اند که‌حل اختلافهای خاورمیانه در خارج از چهارچوب کنفرانس ژنو و شناسائی رسمی تصمیمات‌این کنفرانس از جانب همه طرفهای درگیر امکان پذیر نیست. آمریکاوشوروی همچنین‌ازیکایك طرفهای درگیر دراختلافهای خاورمیانه‌درخواست کرده‌اند که لزوم‌وجه‌عمیق به‌حقوق قانونی ومنافع طرفهای دیگر رادرك کنند.

آمریکا و شوروی تاکید کرده‌اند که راه حل مشکل خاورمیانه باید کلی وشامل همه مسائل از جمله مسئله عقب نشینی نیروهای اسرائیل ازسرزمین های اشغالی مسئله‌فلسطین و پایان دادن بحالت جنك وبرقراری مناسبات عادی بین همه طرفهای درگیر باشد آمریکا و شوروی ضمنا بابرقراری مناطق غیر نظامی میان مرزهای اسرائیل واعراب و استقرار نیروهای سازمان ملل‌متحد دراین مناطق وهمچنین‌تضمین بین‌المللی مرز های میان اعراب و اسرائیل موافقت می‌کنند.آمریکا وشوروی حاضرند دراین تضمین بین‌المللی شرکت کنند در اعلامیه مشترك اضافه شده است که این اقدامات باید مورد تصویب وتائید همه طرفهای درگیر باشد.

راه‌حل عادلانه

در اعلامیه مشترك دولتهای آمریکاو شوروی تاکید کرده‌اند که منافع حیاتی ملتهای منطقه و تقویت صلح‌وامنیت بین‌المللی بطور کلی ایجاب می‌کندکه هرچه زودتر یك‌راه‌حل عادلانه وپایدار برای حل اختلافهای اعراب و اسرائیل پیداشود واین راه‌حل شامل همه مسائل منطقه باشد. تنها راه حل‌همه جنبه‌های بحران امضای یك قرارداد در چهارچوب کنفرانس ژنوباشرکت همه طرفهای درگیر از جمله نمایندگان فلسطین است. اعلامیه مشترك آمریکاو شوروی در همه محافل سیاسی جهان‌بازتاب گسترده‌ای پیداکرده است.

در بیروت سازمان آزادی بخش فلسطین‌اعلامیه مشترك دو دولت بزرك رابدقت مورد بررسی قرارداده است. مقاومت فلسطین تاکنون ازهرگونه اظهار نظر رسمی خودداری کرده است تنها جبهه دموکراتیك برای آزادی فلسطین برهبری‌نایف هواتمه ضمن اعلامیه‌ای نسبت به هدفهای آمریکا ابراز شك وتردید کرده و اعتراف نموده است که اعلامیه مشترك آمریکا و شوروی شامل همان امتیاز های محدودی است که ایالات متحده برای اعراب قائل شده است.

جبهه دموکراتیك که با شوروی روابط نزدیکی دارد تصریح کرده است که برخی‌از قسمتهای اعلامیه مبهم است و این ابهام از ناحیه آمریکائیها است چرا که سیاست شوروی در مسئله خاورمیانه کاملا روشن است.

بطورکلی محافل فلسطین معتقدند که‌دربسیاری‌از قسمتها مطالب بطور روشن تصریح نشده است.

در قاهره انتشار اعلامیه مشترك آمریکا و شوروی در عین حال موجب خرسندی ونومیدی محافل سیاسی شده‌است.

خرسندی محافل مصری از این است که اعلامیه مشترك آمریکا و شوروی هیچگونه مباینتی باموضع مصر ندارد مصر قبلا آمادگی خودرا برای پایان دادن بحالت جنك بااسرائیل وشناسائی استقلال وحاکمیت کشور یهود اعلام کرده است اما محافل سیاسی قاهره نیز عقیده دارند که برخی ازمطالب اعلامیه مشترك مبهم است.

در تل اویو یك سخنگوی رسمی اظهار داشت‌که دولت اسرائیل درغیاب مناهم‌بگین که‌در بیمارستان بستری‌است‌اعلامیه مشترك آمریکاو شوروی رادرجلسه امروز خود مورد بررسی قرار خواهد داد.

در بیانیه رسمی که دیشب در تل‌اویو انتشار یافت گفته میشود که اعلامیه مشترك سبب خواهد شد که کشور های عربی در مذاکرات جاری روش خشن‌تری پیش گیرند. در اعلامیه اضافه شده است که منظوراتحادشوروی از تخلیه سرزمین های اشغالی بازگشت به‌مرز های چهارم‌ژوئن ۱۹۶۷ است با اینحال اسرائیل حاضر است با همسایگان عربی خود بدون قید و شرط وارد گفتگو شود.

روزنامه الاخبار در شماره امروز خود نوشت که‌پرزیدنت سادات تصمیم‌گرفته است یك پیام فوق‌العاده مهم بعنوان‌رئیس جمهوری آمریکا بفرستد سادات همچنین به اسماعیل فهمی دستور داده است که بیدرنك از جیمی کارتر درخواست وقت ملاقات کند.

شوروی خواستار آشتی با چین شد

توکیو- رویتر- روزنامه پراودا، ارگان حزب کمونیست شوروی، دیروز بمناسبت‌بیست وهشتمین سالگرد تشکیل‌دولت جمهوری چین، ضمن مقاله‌ئی، مقام‌های رهبری چین را متهم باتخاذ روش‌های خصمانه و عاری از احساس مسئولیت در برابر مسکو کرد.

ارگان حزب کمونیست‌شوروی نوشت: برانگیختن دشمنی در برابر شوروی ودر برابرملت بزرگی که برای چین کارهای زیادی کرده، سیاستی عاری از مسئولیت ونومیدانه است.

پراودا، اعلام کرد: چین‌در دهه ۱۹۶۰، در دستگاه رهبری خود شاهد یک مبارزه قدرت بوده ومائوتسه‌تونگ سیاستی ضد شوروی پیش گرفت.

پراودا اضافه کرده است‌که چین از وخیم‌تر شدن اوضاع جهانی، ومسابقه تسلیحاتی حمایت‌میکندو آشکارا خواستار تدارک جنگ خاصه علیه شوروی است.

پراودا نوشته است که شوروی برای‌چین متحدی‌قابل اعتمادتر از امریکاست وبه‌پکن توصیه کرده است که روش خصمانه خود علیه شوروی‌را پایان دهد.

توطئه خرابکاری کمونیست ها در صنایع مصر

قاهره - رویتر - اعضای یک شبکه کمونیستی زیرزمینی که اوایل هفته اخیر در مصر بازداشت شده‌اند طبق گزارش پلیس قاهره در نظرداشتند در برخی از صنایع و موسسات مصری خرابکاری کنند.

خبرگزای مصری خاورمیانه از قول منابع پلیس گزارش داده که محمد ظهر یکی از کارکنان محلی خبرگزاری شوروی «نووستی» ازکسانی است که بازداشت شده‌اند. طبق این گزارش محمد ظهراز ژانویه گذشته که اغتشاش خونینی در جریان تظاهرات علیه گرانی مواد غذایی‌درمصر برپاشدتحت تعقیب بوده‌است. در حوادث آن ماجرا ۸۰ نفر کشته شدند.

خبرگزاری خاورمیانه‌اضافه کرده است که عده اعضای بازداشت شده‌شبکه کمونیستی زیرزمینی به ۳۵ نفر میرسد و این اشخاص از کارمندان ادارات دولتی و کارگران و دانشجویان تشکیل میشوند.

فعالیت های سیاسی در پاکستان ممنوع شد

انتخابات پاکستان برای مدت نامعلومی بتعویق افتاد

اسلام آباد- رویتر-رهبران نظامی پاکستان دیشب تاریخ برپا کردن انتخاباتی را که وعده آن برای ۱۸ اکتبر داده شده بود به تاخیر انداختند و اعلام کردند که تاریخ جدید برگزاری انتخابات هنگامی تعیین خواهد شد که قبل از آن کار محاکمه ذوالفقار علی بوتو نخست وزیر پیشین پاکستان در یک دادگاه غیر نظامی به پایان رسیده باشد.

ژنرال محمد ضیاء الحق فرمانده ارتش‌و فرماندارنظامی کل پاکستان که سه ماه پیش‌با یک کودتای بدون خونریزی دولت بوتو را سرنگون کرد. دیشب در یک سخنرانی که‌از رادیو پخش شد ضمن سخن گفتن درباره تاخیر انتخابات راجع به شیوع آشوب و خشونت نیز صحبت کرد و مردم پاکستان‌و احزاب‌سیاسی را به حفظنظم و آرامش‌دعوت نمود.

ضیاءالحق اظهار داشت‌که در وضع موجودو تا هنگامی که محاکمه بوتو پایان نیافته است برپا کردن انتخابات پارلمانی‌نتیجه‌ای‌جزاین‌نخواهد داشت که خطر به وجود آمدن بحران تازه‌ای را در کشور افزایش دهد. ژنرال ضیاء الحق که هنگام‌برپا کردن کودتای ژوئیه گذشته وعده داده بود که ظرف سه ماه دمکراسی پارلمانی و حکومت غیر نظامیان را در پاکستان اعاده خواهدکرددر سخنرانی رادیویی دیشب خود گفت‌که تاریخ جدید انتخابات آینده بستگی به سرعت عملی خواهد داشت که برای محاکمه بوتو بکار خواهدرفت. ضیاءالحق اضافه کرد که محاکمه نخست وزیر سابق پاکستان در دادگاه غیرنظامی فوق‌العاده‌ای‌صورت خواهد گرفت که قضات‌دیوان عالی پاکستان‌نیزدر آن‌عضویت خواهند داشت. فکر محاکمه کردن بوتو در یک دادگاه نظامی که قبلامورد توجه‌قرار گرفته بود منتفی شده است.

ژنرال ضیاءالحق درسخنرانی رادیویی خود همچنین اضافه کرد که لازم است تمام فعالیت های سیاسی‌بیدرنگ درپاکستان متوقف شود و وعده داد که مقررات حکومت نظامی را با سخت گیری بیشتری اجرا خواهد کرد. گناهانی که‌بوتو متهم به ارتکاب آنها گردیده شامل مباشرت در توطئه های قتل و خیانت‌به کشور وفساد است ولی تاکنون موضوع زندانی کردن‌غیر قانونی‌رقیبان و مخالفان سیاسی تنها اتهامی است که‌رسما علیه بوتو عنوان شده است.

به تاخیر افتادن انتخابات پاکستان برای حزب مردم این کشور که تحت رهبری بوتو قراردارد با در نظر گرفتن‌امید های فراوانی که رهبران و طرفداران حزب مذکور برای بدست گرفتن سریع و دوباره قدرت حکومتی داشتندضربه بزرگی بشمار میرود.

در اسلام‌آباد صاحب‌نظران سیاسی اظهار نظر می کنند که درشرایطحاضر نامحتمل‌است‌که بتوان‌انتخابات موعودپاکستان را پس از به تاخیر افتادن آن تا قبل از پایان‌یافتن سال‌جاری به انجام رساند.

همان ناظران پیش بینی می کنند که تاخیر انتخابات‌ممکن است علاوه بر طرفداران‌بوتو وحزب‌وی‌رهبران بلوک‌اتحاد ملی پاکستان، یعنی احزاب مخالف بوتو را نیز خشمگین کند.

ژنرال ضیاءالحق در سخنرانی رادیویی خود ضمنا از یک برنامه جدید شش ماده‌ای که قرار است بوسیله دولت وی تا انتخابات آینده بمرحله‌اجرا گذاشته شود سخن گفته است این برنامه شامل‌اقداماتی برای حفظ نظم و آرامش و تصفیه عناصر فاسد و ضداجتماعی و بهبود دستگاه اداری و تقویت نیروی پلیس پاکستان وبذل‌یکسلسله تدابیرگوناگون دیگری است که هدف از آنها اعمال کردن یکسیستم اسلامی در کشور پاکستان خواهد بود.

اعتراض علیه وجود عدم‌امنیت درفرودگاه اورلی

«ژاکروبر» رباینده‌هواپیمای فرانسوی که در فرودگاه اورلی توسط پلیس خلع سلاح شده همانطور که دیده میشود از صورت او خون جاری است. صورت ژاک براثر اصابت کپسول گاز اشک‌آور پلیس مجروح شده است.

عکس رادیوئی‌آسوشیتدپرس

پاریس - آسوشیتدپرس - پلیس فرانسه، با هجوم بداخل‌هواپیمای کاراول ربوده‌شده در فرودگاه اورلی، هواپیماربا را خلع سلاح کرد، اما در این هجوم، براثر پرتاب یک نارنجک یک نفر کشته وچهار تن زخمی شدند.

درپی این حادثه، اعتراض علیه ناامنی در فرودگاه اورلی بالا گرفت و «لوسین‌نوی‌هیرت» معاون مجمع ملی فرانسه، که در این حادثه زخمی سطحی برداشت، ضمن اعتراض باقدام پلیس گفت: درشگفتم که چگونه جان ۹۰ انسان را بابرنیاوردن تقاضای هواپیما ربا بخطر انداختند»

یک مسافر انگلیسی نیز از نبودن بازرسی های امنیتی در فرودگاه اورلی شکایت کرد و گفت که اگر اوضاع براین منوال ادامه یابد، همیشه امکان دارد چنین حوادثی روی دهد. پلیس فرانسه‌اعلام کرد که هیچ چاره‌ئی جزهجوم بداخل هواپیما نداشته و آن چه روی داد تصادفی بیش نبوده است.

اخبار کوتاه جهان

تقاضای اضافه‌حقوق

لندن- آسوشیتدپرس- رهبران اتحادیه ملی روزنامه‌نگاران بریتانیا دیروز اقدام دولت را برای محدود کردن‌اضافه حقوق‌ها به فقط یکبار در هر۱۲ ماه رد کردند ومانند اتحادیه‌های دیگر خواستار منع تثبیت حقوق‌ها شدند.

ملاقات محرمانه رهبران رودزیا و زامبیا

● سالیسبوری - رویتر -یك سخنگوی حکومت رودزیا دیروز تاکید کرد که یان اسمیت نخست‌وزیررژیم‌سفید پوست رودزیا، یکشنبه پیش در لوزاکا، بارئیس جمهوری زامبیا، گفت وگو کرده است.

همین سخن‌گو تصریح کرد که این گفت‌و گو صمیمانه بوده و در یك‌محیط خوشایند صورت گرفته‌است.

جشن تاسیس حکومت چین

● توکیو - آسوشیتدپرس - هواکوفنك، رهبر حزب کمونیست چین و «پول‌پوت»، نخست‌وزیر کامبوج که از پکن دیدن میکند، دیروزاز آتش بازی مجللی که به مناسبت بیست‌و هشتمین‌سال تشکیل دولت جمهوری چین ترتیب یافته بودند دیدن کردند.

خبرگزاری رسمی چین گفت که در میدان تیه‌نانمن ۲۰۰ هزار تن برای هوا و «پول‌پوت»، و گروهی ازمقام های بلند پایه چینی ساعت ها کف زدندوابرازاحساسات کردند.

ربایندگان هواپیما ۶ تروریست و۶ میلیون دلارباج راتحویل گرفتند

توکیو - خبرگزاری فرانسه پنج نفرشان مهماندار میباشند - ربایندگان هواپیمای ژاپنی زنان مصری کره جنوبی، ۵۹ نفر از گروگانان‌رابادریافت برزیلی، سنگاپوری، هندی، ۶ میلیون دلار باج و تحویل آمریکائی آزاد شده‌اند.

گرفتن شش عضو سازمان‌ارتش سرخ آزاد کردند. هنوز ۷۲ مسافر و ۹ خدمه هواپیمای‌دی. سی. ۸ در اسارت تروریستها هستند.

عملیات آزاد کردن گروگانها چهار ساعت طول کشیدوآخرین گروه مسافران نیم ساعت بعد از نیمه شب دیشب هواپیما را ترك گفتند این عده نود ساعت در اسارت هواپیما ربایان‌بودند.

پنج تروریست که‌ظاهرا چهار نفرشان ژاپنی هستند تصریح کرده‌اند که بقیه مسافران و کارکنان هواپیما را تا رسیدن به مقصد نهائی که هنوز معلوم نشده است آزاد نخواهند کرد. درمیان مسافرانی که هنوزآزاد نشده‌اند ۲۵ نفرشان ژاپنی هستند.

اما دولت ژاپن میخواهد که کلیه گروگانها در داکا آزاد شوند و به‌ربایندگان هواپیما پیشنهاد کرده‌است که‌مسافران باقیمانده در هواپیما را بامعاون وزارت حمل و نقل ژاپن که برای مذاکره با تروریستها به بنگلادش آمده است مبادله کنند.

چهل و دو نفر از مسافرانی که هنوزآزادنشده‌اند زن‌هستند و بیست‌ونه نفر از آنها ژاپنی و

گزارشهای قبلی حاکی بود که راهزنان هوائی به محض ورود هواپیمای‌حامل نمایندگان ژاپنی‌به‌فرودگاه‌داکا به‌تیراندازی اقدام کرده‌وچند نفر ازسربازان بنگلادش را زخمی کرده‌اند. تروریستها قبل ازرسیدن‌هواپیما تهدید کرده بودندکه گابریل رئیس بانك «گارفیلد» ودوست نزدیك پرزیدنت جیمی کارتر را اعدام خواهند کرد روزنامه های ژاپنی نوشته‌اند که‌بانکدار آمریکائی را با آمبولانس از هواپیما خارج کرده‌اند.

یکی از مسافران ژاپنی که جزء آزاد شدگان است به خبرنگاران اظهار داشت که‌یکی از راهزنان هوائی هنگام توقف هواپیما در کراچی سوار «دی. سی۸» ژاپن شده است او در گرمای شدیدیك دستمال گردن سرخ در گردنش بسته بود. گروگانهای آزاد شده اظهار داشتند که از کمی غذا و آب نوشیدنی ونج می‌بردندتروریست ها ساعت های کلیه مسافران‌و کارکنان هواپیماراگرفته‌بودند. باین ترتیب کلیه مسافران و خدمه هواپیما نمی‌دانستند چه وقت روز است و چند ساعت است که در اسارت بسر می‌برند.

فقط دستگاههای میکرب کش سافاری میتواند میکرب و باکتری کلیه امراض را بطور صد در صد نابود کند.

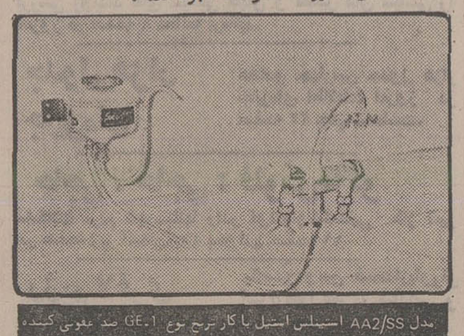

مدل AA2/SS استیلس استیل با کار ترنج نوع GE-1 ضد عفونی کننده رنگکبر و گازگیر بظرفیت اتر ۴۰۰ گالن مخصوص نصب روی دیوار بالای ظرفشوئی و اتصال توسط شیر دو طرفه به شیر ظرفشوئی.

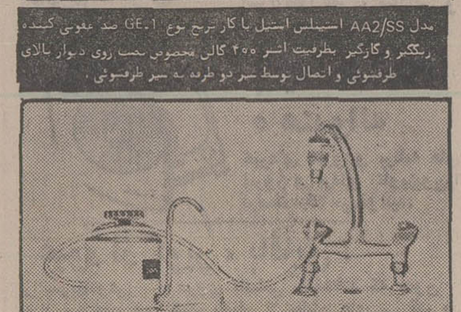

مدل روی میز و قابل انتقال AA2F/SS استیلس استیل با کار ترنج نوع GE-2 ضد عفونی کننده رنگکبر و گازگیر بظرفیت اتر ۸۰۰ گالن برای مصارف خانه - ویلا و کاروانهای مسافرتی.

برای دستگاههای فوق و کلیه دستگاههای تصفیه آب و فاضلاب از قبیل سخت‌گیر- کلریناتور - فیلترهای استخر و صنعتی از تهران و شهرستانها نماینده یا بازاریاب فعال می پذیریم.
تاسیسات شاکو - تهران - خیابان شاه عباس کبیر شماره ۲۹
تلفن: ۸۲۹۹۱۵ - ۸۲۱۹۷۵

درخیابان‌های داکازدوخورد های شدیدی‌روی‌داد.

کودتای نظامی در بنگلادش

داکا- خبرگزاری فرانسه - آسوشیتدپرس - رویتر - صبح امروز ناگهان رادیوی داکا، پایتخت بنگلادش‌اعلام کردکه‌ارتش با کمک‌دانش‌جویان، کارگران ودهقانان قدرت را بدست گرفته است وبدنبال آن‌صدای تیراندازی شدیدی در خیابانهای داکا بگوش رسیدکه ساعتهاادامه داشت.

اما بعدا صدای تیراندازی قطع شد و دولت اعلام‌کرد که‌شورش نظامیان دست‌چپی را درهم شکسته و ایستگاه رادیوراکه بتصرف‌شورشیان درآمده بود آزاد کرده‌است گزارش‌های‌مربوط به‌کودتای بنگلادش باین شرح است

رادیو بنگلادش امروز (یکشنبه) اعلام‌کردکه وقوع یک«انقلاب مسلحانه» دراین کشور درحال پیشرفت‌است ونیروهای‌مسلح‌و دانشجویان و دهقانان و کارگران نیرو های انقلاب تازه را تشکیل می دهند.

خبرگزاری‌فرانسه‌درگزارشی که سحرگاه امروز ازتوکیو فرستاده ازقول منابع‌وزارت خارجه ژاپن نوشته است: سربازان شوروشی‌تاسیسات رادیو بنگلادش را اشغال کرده‌اند.

همان منابع اضافه کرده‌اند که‌نیرو های مسلح‌بنگلادش ظاهرا به دو دسته رقیب‌و متخاصم تقسیم شده و میان این دو گروه درگیری بی رحمانه‌ای برپا شده است. رئیس گروهی از ارتش که به شورشیان تعلق داردقرار است بزودی اعلامیه مهمی رااز رادیو بنگلادش‌قرائت کند.

اسوشیتدپرس در گزارشی که بنوبه خود از داکا فرستاده چنین خبر داده است: در ساعت ۵و۵۰دقیقه بامداد امروز به وقت محلی طی سخن‌پراکنی کوتاهی که از رادیو بنگلادش صورت گرفت ازشنوندگان خواسته شد که خودرا برای شنیدن «پیام‌مهمی»آماده کنند.اندکی پس‌ازپخش شدن این‌گزارش بودکه رادیو بنگلادش‌وقوع یک انقلاب مسلحانه را در کشور اعلام کرد.

طی یکی دو ساعتی که‌بعد از آن گذشته هیچ نوع شواهدی‌که‌حاکی از پیشرفت یا تحولات بعدی تلاش‌جدید نظامیان برای برپا کردن‌یک کودتای‌تازه دربنگلادش‌باشد بدست نیامده است.

اشغال رادیو

رادیو بنگلادش تنها به‌اضافه کردن این نکته اکتفا کردکه ایستگاه فرستنده ان بوسیله کسانی که خودرانمایندگان «ارتش خلق» معرفی کرده‌اند اشغال شده است.

سحرگاه امروز در حالی‌که هنوز توجه افکار عمومی کماکان متوجه وقایعی بود که در فرودگاه داکامیگذشت و درحالیکه انتظار میرفت‌که هواپیمای ربوده‌شده بوسیله تروریستهای ژاپنی در هر لحظه راه مقصد نامعلومی‌را در پیش بگیردناگهان صدای شلیک شدن گلوله‌هادربرخی از خیابان های داکابگوش رسید.

بطوریکه شهود عینی اظهار داشته‌اند دست کم چهارنفر از افسران ارتش بنگلادش که در فرودگاه داکا حضور داشتند بوسیله سربازانی‌که ظاهرا دربرپا کردن شورش شرکت داشتند به صف شده وتیرباران گردیده‌اند.اخرین گزارشها حاکی است که سربازان شورشی هنوز به داخل ترمینال فرودگاه داکا راه پیدا نکرده‌اند.

بیانیه‌ای که رادیو بنگلادش ضمن‌ان‌وقوع انقلاب‌مسلحانه رااعلام‌کردهنگامی‌پخش‌شدکه قبل از آن مدت ۹۰ دقیقه صدای تیراندازی‌های‌پراکنده در خیابان های داکا به‌گوش رسید بود. گرچه بعد ازآن منظره پایتخت بنگلادش بهیچوجه‌شباهتی به شهری که در آن کودتا یا انقلاب روی داده باشد نداشت و خبری از تانک ها و زره - پوشها در خیابان های شهرنبود وبا وجود این گزارشهای دیگری بدست رسید که طبق آن سربازان درامتداد جاده‌ای‌که فرودگاه را به شهر داکا مربوط‌می‌کند مواضع حساس را اشغال کرده‌اند.

در این باره که ژنرال ضیاء الدین رئیس جمهور و فرماندار نظامی‌کل‌پاکستان مردی که خود در نوامبر ۱۹۷۵ با یک کودتای نظامی برسرکار آمده همزمان با وقوع حوادث امروز صبح در کجا بسرمیبرد خبری بدست نیامده است.

محاصره کردند

گزارشهای دیگر حاکی‌است که عبدالستار معاون ریاست جمهوری‌وتبرک حسین‌وزیر خارجه بنگلادش در داخل ترمینال فرودگاه داکا به محاصره‌شورشیان‌درآمده‌اند همان گزارشها حاکی‌است که مارشال محمود -فرمانده نیروی هوایی بنگلادش نیز در ترمینال فرودگاه داکا گرفتار محاصره بوسیله شورشیان شده است.

وی کسی بود که چهار روز گذشته باتروریستهای ژاپنی رباینده هواپیما در فرودگاه داکاازطرف دولت بنگلادش مذاکره‌میکرد.امروز صبح درحالیکه گزارشهای حاکی از آشفتگی وضع بنگلادش در جهان منتشر میشد هواپیمای ربوده شده ژاپونی کماکان در فرودگاه داکا متوقف بود.

شکست کودتا

قبل ازظهرامروز چندساعت پس‌ازانتشار خبر کودتامقامات دولتی بنگلادش اعلام کردندکه تلاش عده‌ای از افسران جزء ارتش این کشور که در صدد برآمده بودند در جریان مذاکرات حساس درباره آزاد کردن گروگان های اسیرشده در یک هواپیمای ربوده شده ژاپنی در داکا، کودتایی‌برپا کنند و رژیم نظامی موجود بنگلادش را سرنگون سازندبا ناکامی روبروشده و شورش مذکور سرکوب گردیده است.

دو ساعت پس از آنکه شورشیان ایستگاه فروستنده رادیو بنگلادش را تصرف‌کرده بودندامام‌الحق سخنگوی‌دولت بنگلادش اعلام کرد که‌اکنون همه چیز بار دیگر زیر کنترل نیروهای وفادار دولت‌درآمده است.

نظامیان شورشی که سحرگاه روز یکشنبه رادیو بنگلادش‌را اشغال کرده بودند بلافاصله مدعی‌شدندکه انقلاب‌مسلحانه‌ای پیروزمندانه در بنگلادش به وقوع پیوسته و واحد هایی از نیرو های زمینی، دریایی هوایی پلیس و دانشجویان‌به برپا کردن‌انقلاب‌کمک کرده‌اند.

قتل مارشال

حداقل شش نفر از افسران نیروی هوایی بنگلادش در فرودگاه داکا که در جریان تیراندازی ها به قتل رسیده‌اند و اجساد آنان‌درجلو ساختمان ترمینال فرودگاه نزدیک اتوبوسی‌که‌برای حمل‌گروگان های آزادشده هواپیمای‌ربوده ژاپنی مورد استفاده قرار می گرفت به‌روی‌زمین افتاده‌است. اجساد این افسران بیش از چند متر از هواپیمای دیگر ژاپنی که شش میلیون دلارباج نقدی و شش‌نفر از یاران‌آزاد شده تروریست‌های ارتش‌سرخ ژاپن را از توکیو به داکا آورده است فاصله ندارند.به محض آنکه صدای تیراندازی در فرودگاه داکابه گوش‌رسید مردمی که در این فرودگاه حضور داشتند وحشت زده شروع به فرار کردند وخود را با استفاده از تمام وسایط نقلیه‌ای که در دسترس داشتند به شهر رساندند.

بطوری که دیپلمات‌های‌ژاپنی در داکا اظهار میدارند یکی‌از شش نفر افسرانی‌که درجریان شورش امروزبه‌قتل رسیده‌اند مارشال نیروی هوایی‌عبدالغفار محمود بوده است.

این شخص ریاست هیئت نمایندگی دولت‌بنگلادش را در مذاکرات چهار روز گذشته با هواپیما ربایان ژاپنی بر عهده داشته است.

سخنگوی دولت بنگلادش که قبلا از وی نام بردیم‌حاضر نشد دراین باره سخن‌بگویدکه که آیا بین‌نظامیان شورشی‌و هر یك‌از احزاب یا گروه‌های سیاسی بنگلادش رابطه‌ای‌وجود داشته است یا خیر با اینحال نکته‌ای که هیچکس‌درآن‌تردید ندارد این است که بسیاری از افسران جزء ارتش بنگلادش‌از طرفداران یك گروه متمایل به تروتسکیتسها هستند که«جایتا ساماج» نامیده میشود.

وقایع امروز بنگلادش ضمنا زمانی روی داده که تنها دوروز قبل در پایگاه‌نظامی بوگواواقع در شمال داکاتلاش مشابهی برای برپا کردن شورشی‌صورت گرفته بود.

زدوخورد

خبرگزاری ژاپنی جی. جی. پرس در گزارشی که‌خبرگزاری فرانسه آن را نقل کرده گفته است که حداقل در سه نقطه از پایتخت بنگلادش زدو خورد و تیراندازی کماکان در جریان است. در نزدیکی هتل اینتر کنتینانتال داکا سربازانی که لباس و تجهیزات کامل رزمی دارند به‌چشم می‌خورند وحضور آنان مخصوصادرمرکزشهرداکا بسیار چشمگیر است. عده‌ای از خبرنگاران ژاپنی که برای تهیه گزارش در باره ماجرای هواپیمای ربوده شده ژاپنی به داکا آماده‌اند امروز هنگامیکه در این شهر بطرف سفارت کشورشان میرفتندبازداشت‌شدند ولی کمی بعد آزادی خودرا بازیافتند.

خبرگزاری‌فرانسه درگزارش دیگری اضافه می کند که‌یکی از اعضای سفارت ژاپن درداکا تلگرافی برای وزارت خارجه کشورش فرستاده و درآن خبر داده که مارشال نیروی هوایی بنگلادش عبدالغفار محمود، مردی که به نمایندگی ازطرف دولت بنگلادش‌باهواپیما ربایان ژاپنی مذاکره میکرد درجریان تیراندازیهای امروز صبح دربرج کنترل فرودگاه داکا به قتل رسیده است.

عرفات دولت فلسطینی آزادتشکیل میدهد

بیروت- آسوشیتدپرس- یاسر عرفات، رهبر سازمان آزادی‌بخش فلسطین، خود را آماده اعلام حکومت در تبعیدفلسطینی ها کرده است.

روزنامه‌مستقل «النهار»چاپ بیروت، دیروز نوشت که این اقدام ممکن است مساله شرکت فلسطینی‌ها را در گفت وگو های آینده خاورمیانه حل‌کند. یک سخن‌گوی سازمان‌آزادی بخش فلسطین، که بیشترگروه های چریکی را دربر می‌گیرد، حاضر نشد درباره گزارش «النهار توضیحی بدهد.

«النهار» به نقل از منابع آگاه فلسطینی نوشته است که موعد تشکیل حکومت درتبعید فلسطین بسیار نزدیک است. این روزنامه، همچنین، خاطر- نشان کرده است که حکومت جدید بریاست یک نخست وزیر از کرانه غربی رود اردن که عضو سازمان آزادی‌بخش - فلسطین نیست، تشکیل‌میشود، اما اعضای کابینه او از افراد سازمان آزادی بخش فلسطین، وبیشتر آنها از شخصیت‌های سرزمین‌های اشغالی خواهند بود.

بنابرگزارش همین روزنامه، تشکیل کابینه آینده فلسطینی تلاشی است برای‌کمک بامریکا بمنظور تسلط براسرائیل تا گفتگو با نمایندگان سازمان آزادی‌بخش فلسطینی را در کنفرانس ژنو بپذیرد.

پرزیدنت کارتر، رئیس‌جمهوری امریکا، دو روز پیش گفته بود که بدون شرکت فلسطینی‌هادر گفت وگوهای‌صلح‌ژنو، راهی برای رفع بحران خاورمیانه وجود ندارد. شوروی هم، از مدت ها پیش، از تشکیل یک حکومت درتبعید فلسطین‌حمایت کرده وبارها به عرفات اطمینان داده است که بیش از یکصد کشور عضو سازمان ملل این حکومت را برسمیت خواهند شناخت. مصر، نیز یکی از حامیان تشکیل حکومت‌فلسطین است.

سازمان آزادی بخش‌فلسطین، تاکنون بخاطر اجتناب ازمبارزه قدرت بین ۶گروه تشکیل‌دهنده سازمان مذکور،ازچنین اقدامی خودداری کرده است.

با یکبار سمپاشی
آفات خانگی و انباری و حشرات ناقل بیماری وبا را از خود دور کنید گروه مهندسین شورکیل تلفن ۶۶۷۰۸۰
آ - ۲۹۳۲۳

انستیتوانگلیسی سیمین
برای دوره‌های زیر تا عصر ۱۴ مهر داوطلب میپذیرد:
۱- دوره آمادگی برای گذراندن توفل و تست های مشابه - بمدت ۱۰ هفته، در ۳کانال، هرکانال دو روز.
۲- دوره تسلط بر روان گوئی، سریع‌خوانی و درک از طریق گوش- بمدت ۸ هفته هفته‌ای دو روز.
۳- دوره‌آموزش وپرورش کودکان ۷ تا ۱۳ ساله -بمدت ۲۰ هفته، هفته‌ای دو روز.
مرکز تست و ثبت نام بزرگسالان ساختمان ۳۵ تخت جمشیدو دفتر ثبت‌نام کودکان‌ساختمان ۲۵۷ کاخ شمالی است.
آ-۲۹۴۱۳

متالورژی عمومی
مجلد دوم
تالیف
بنار - میشل - تالبو - فیلیبر
ترجمه
رامزوقار افسر سیار ولی‌الله جعفری
شماره ۱۵۰۷/۲
فروشگاه شماره ۱ خیابان غربی دانشگاه (۲۱ آذر)
فروشگاه شماره ۲ خیابان شاهرضا ایستگاه لاله‌زار
فروشگاه شماره ۳ امیرآباد شمالی خیابان شانزدهم
ناشر: مؤسسهٔ انتشارات و چاپ دانشگاه تهران

ازچهار گوشه جهان

کارتر: در ۹ ماه سه سال پیر شدم

واشنگتن - آسوشیتدپرس - پرزیدنت کارتر، رئیس جمهوری امریکا،دیروز، در مراسمی‌که بمناسبت پنجاه و سومین سالگرد تولدش برپا شده بود گفت احساس‌میکندکه طی ۹ ماهه‌ئی که مقام ریاست‌جمهوری را برعهده گرفته سه سال پیر شده است.

هنگامی که یک خبرنگار از وی پرسید از ۲۰ ژانویه که رئیس جمهوری امریکاست تاکنون چه اندازه پیر شده، رئیس جمهوری امریکا، فوری گفت! احتمالا سه سال.

بیماری وبا در ترکیه و عراق گسترش یافت

سازمان ملل متحد- خبرگزاری فرانسه- سازمان جهانی بهداشت اعلام کرد که دولت ترکیه کشف پنج مورد بیماری‌وبا را در ایالت «غازیان تپه» نزدیک سوریه باین سازمان‌گزارش داده است.

این نخستین بار است که ترکیه شیوع بیماری وبا را بسازمان جهانی بهداشت گزارش میدهد در حالیکه شهردار انکارا اعلام داشته که اپیدمی از مدتها قبل در کشور شیوع داشته و به پایتخت نیز سرایت کرده است.

در عمان وزارت بهداری اردن اعلام کرد که طی بیست‌و چهار ساعت اخیر ٤ مورد جدید بیماری در اردن دیده شده است باین ترتیب شماره بیماران وبائی در این کشوربه ٤١٥ نفر میرسد که بیشتر آنها تاکنون درمان شده‌اند.

در امارات متحده عربی از دیروز تلقیح اجباری واکسن ضد وبا آغاز شده است وزیر بهداری امارات متحده عربی اعلام کرد که تاکنون این کشور به‌بیماری آلوده نشده است مسافرانی که وارد ابوظبی ودیگر شهرهای امارات متحده عربی میشوند باید حتما گواهی‌نامه تلقیح واکسن ضد وبا داشته باشند.

در انفجار معدن ١٤ نفر کشته شدند

مونتویدو- اوروگوئه- آسوشیتدپرس- بنابر اعلام پلیس‌اوروگوئه، دیروز انفجار شدیدی دریک معدن سنگ، واقع در ۲۵ مایلی مونتویدو، پایتخت اوروگوئه روی داد که براثر آن ١٤ تن کشته شدند.

این معدن را یک سازمان دولتی راه‌آهن اداره میکردو پاره‌سنگ مورد نیاز خود را ازآن‌جا تامین میکرد.

الیزابت تایلور وشوهرش چشم‌های خود را بخشیدند

نیویورک- آسوشیتدپرس- الیزابت تایلور، باقیافه‌ئی خوش‌حال رسما چشمان بنفش خود را به بنیاد بین‌المللی چشم بخشید.

کارگزار خانم تایلور، تائید کرد که ستاره زیبای‌هالیوود این تصمیم را در یک مجلس رقص که در میانه سپتامبر در واشنگتن برگزار شد، واو میهمان افتخاری آن بوده اتخاذ کرد.

همسر خانم تایلورهم، چشم‌های خود را به بنیادبین‌المللی چشم هدیه کرده است. این بنیاد که مهمترین فعالیتش‌جلوگیری از کوری وشفای چشم‌های علیل است. از این چشم‌ها، برای بازگرداندن بینائی دیگران استفاده میکند.

قرص‌های تشخیص بارداری‌موجب نقص عضو نوزاد میشود

لندن - آسوشیتدپرس - مقام های پزشکی بریتانیا اعلام کردند قرص های هورمونی که برای تشخیص بارداری مورد استفاده قرار می‌گیرد سبب نقص عضو پاره‌یی از نوزادان میشود.

مطالعه درباره ۸۳۶ مادر که در «ولز» بچه های ناقص به دنیا آورده‌اند نشان میدهد که ۹۳ مادر از مادرانی هستندکه قرص هورمونی مصرف کرده‌بودند.

یک استاد دانشگاه ولز گفت که مصرف این قرص هرگز لازم‌نیست‌زیرا راه های‌مسلم‌ترو مطمئن‌تری برای تشخیص آبستنی وجوددارد.

آپارتمانهای آ-اس-پ۲۲ طبقه است
در مطلب‌مربوط به «ونک افتخارآفرین شد» که در شماره دیروز در صفحه آخر چاپ‌شدو از بازدیدشهبانوی ایران از این مجموعه بی‌همتا حکایت داشت، در مورد طبقات آپارتمان نوشته شده بود که در این منطقه‌چهارصد آپارتمان ۲طبقه ساخته شده است که ضمن پوزش‌توضیح داده می‌شود آپارتمان‌های مذکور ۲۲ طبقه است.
آ-۲۹۴۸۹

۹۲ میلیارد ریال کالا در نمایشگاه بین‌المللی تهران معامله شد

کار پنجمین نمایشگاه بین‌المللی تهران که در آن ۹۲ میلیارد ریال کالا معامله شد و بیش از ۱٫۵ میلیون نفر نیز بازدید کننده داشت پایان یافت و از صبح امروز حمل کالاهائی که‌بنمایش گذاشته‌شده بود ، آغاز شد.

امروز همزمان‌با اختتام این نمایشگاه اعلام شد که درآبان ماه یک نمایشگاه تخصصی از مواد غذائی و ماشین آلات کشاورزی با شرکت تولید - کنندگان ۹کشور تشکیل‌خواهد شد.

علی طالقانی مدیر عامل نمایشگاه بین‌المللی تهران امروز گفت: در طول‌برگزاری پنجمین نمایشگاه بین‌المللی تهران، شرکت کنندگان بیش از ۱٫۳۵ میلیارد دلار (۹۲ میلیارد ریال) کالا فروختند .

این رقم چشمگیر ناشی از نحوه انتخاب کالای باب بازار ایران و نمایش آن در این نمایشگاه است .

طالقانی گفت : در مدت برگزاری نمایشگاه یک‌میلیون و ۵۵۰ هزار نفر از طبقات مختلف مردم با تسهیلاتی که برای آنان فراهم شده بود ، از این نمایشگاه دیدن‌کردند.

مدیر عامل نمایشگاه افزود: پنجمین‌نمایشگاه بین‌المللی‌تهران با شرکت ۴۳ کشور جهان در ۵۹ غرفه برگزار شد و حدود ۳۰۰ موسسه ایرانی و ۲۰۰۰ موسسه خارجی در آن‌شرکت داشتند .

در مراسم رسمی اختتام پنجمین نمایشگاه بین‌المللی تهران کاظم‌خسرو شاهی‌وزیر بازرگانی ایران و گروهی از سفیران‌و وابسته های‌بازرگانی و نمایندگان شرکت کننده در نمایشگاه حضور داشتند ودر پایان مراسم وزیر بازرگانی تقدیرنامه های کلیه شرکت - کنندگان و تیزپلاک مخصوص یادبود را به نمایندگان آنها اهداء کرد.

صدور احکام تغییر ضریب حقوق کارمندان آغاز شد

صدور احکام تغییر ضریب حقوق کارمندان دولت از ۷۰به ۸۰ ریال در وزارتخانه ها و موسسات دولتی مشمول قانون استخدام کشوری شروع شد.

وزارتخانه‌ها و موسسات‌دولتی تفاوت حاصل از افزایش ضریب حقوق کارمندان را از محل اعتبار مربوط به خود پرداخت می‌کنند.

افزایش حقوق ماه اول حاصل از تغییر ضریب از ۷۰ به۸۰ ریال به نفع صندوق‌بازنشستگی کشوری کسر میشودو کارمندان دولت در وزارتخانه هاوموسسات دولتی اولین افزایش حقوق خود را همراه با حقوق آبان ماه دریافت میکنند.

هریك از وزارتخانه ها و موسسات دولتی در صورتی می توانند از اول مهر ماه سال جاری برای کارمندان خودصدور احکام تغییر ضریب حقوق از۷۰ به ۸۰ ریال را شروع کنند ، که تاکنون کار صدور احکام یك پایه ترفیع کارمندانشان را تمام‌کرده باشندو کلیه‌کارمندان در پایه‌های جدید استخدامی خود قرار گرفته و احکام تازه برای آنان صادر شده باشد.

امروز گفته شد که دراجرای صدور احکام تغییر ضریب کارمندان دولت از ۷۰ به ۸۰ ریال ، وزارت مسکن و شهر سازی کار صدور احکام راقامام کرده است و ابلاغ این احکام به کارمندان در وزارت مسکن‌و شهر سازی شروع شده است.

تاریخ ابلاغ احکام تغییر ضریب حقوق کارمندان در هر زمانی که باشد، اولین افزایش حقوق حاصل از تغییر ضریب حقوق کارمندان همراه با حقوق آبان ماه به آنان پرداخت‌خواهد شد.

همچنین از اول‌مهر ماه سال جاری حداقل حقوق کارمندان رسمی و پیمانی دولت ۱۲ هزار ریال تعیین شده است و بدین ترتیب در شش ماهه دوم سال جاری حداقل مجموع حقوق یا اجرت ومزایای کارمندان‌رسمی و پیمانی مشمول قانون استخدام کشوری باید بمیزانی تعیین‌شود که متوسط دریافتی ماهانه آنان در هرماه از دوازده‌هزار ریال کمتر نباشد.

نحوه توزیع سیمان بین سازمان‌های دولتی تغییر کرد

نحوه توزیع سیمان بین سازمان های دولتی تغییر کرد و از امروز سیمان این‌سازمان ها براساس سهمیه‌ای که‌برای آنان تبعیض و به‌تائید شورای عالی سیمان‌رسیده است‌مستقیما در اختیار آنان قرار خواهد گرفت .

دبیرخانه‌ای که در هر یک از سازمان های دولتی تشکیل خواهد شد بر نحوه توزیع سیمان بین‌طرحهای ارائه شده نظارت خواهد کرد.

تصمیمات تازه پیرامون‌توزیع سیمان دولتی در اجلاس پنج شنبه‌گذشته‌شورای عالی‌سیمان که بریاست دکتر محمد رضا امین وزیر صنایع ومعادن‌در این وزارتخانه تشکیل شد به تصویب رسید و برای اجراء ابلاغ شد .

در این جلسه دکتر کاظم خسرو شاهی وزیر بازرگانی و گروهی از مقامات مسئول و کارشناسان شرکت داشتند.

سیمان مربوط به خانه سازی کماکان بوسیله قسمت توزیع سیمان شرکت گسترش خدمات بازرگانی توزیع می‌شد.

خبرنگار ما مینویسد : بر اساس تصمیمات تازه شورای عالی سیمان ، سیمان‌مصرفی طرحهای عمرانی و سایرطرح های هر وزارتخانه و سازمان دولتی مستقیما در اختیارهمان وزارتخانه قرار میگیرد و دبیرخانه‌ای‌بنام دبیرخانه‌سیمان که قرار است در تمام‌سازمان های مذکور ایجادگردد،سیمان مذکور را بین طرحهای‌عمرانی و ساختمانی حوزه عمل خود تقسیم خواهد کرد .

در پیشگاه شاهنشاه آریامهر

روز پنجشنبه اجلاسیه جدید مجلسین گشایش می‌یابد

برنامه ویژه‌آئین گشایش دوره اجلاسیه سال ۳۷-۳۶ سنا و شورای‌ملی انتشار یافت.

شاهنشاه آریامهر ساعت ده بامداد روز پنجشنبه چهاردهم مهر ماه - اجلاسیه جدید مجلسین رادر کاخ سنا افتتاح میفرمایند .

بدین ترتیب نمایندگان مجلسین‌نیمه دوم عمر چهارساله نمایندگی را آغاز میکنند .

● باگشایش اجلاسیه جدید، در نخستین جلسه علنی‌هردو مجلس رئیس ،نواب رئیس و دیگر اعضای هیئت‌رئیسه که عبارتند ازسه کارپرداز و شش منشی برای یک سال دیگر انتخاب خواهند شد که انتخاب رئیس با اکثریت تام‌وانتخاب سایر اعضای هیئت رئیسه با اکثریت نسبی و جملگی برای مخفی است .

● بدنبال انتخاب هیئت رئیسه مجلس ، اعضای کمیسیون‌ها وهیئت رئیسه آن انتخاب می‌شوند تا در اجرای اصل دهم قانون اساسی ، آمادگی مجلسین برای فعالیت قانون گزاری بحضور شاهنشاه آریامهر هنگام شرفیابی هیئت‌رئیسه‌با تقدیم «نامه جوابیه» اعلام گردد .

با انجام این تشریفات که پارلمان میتواندعملا کار خود را آغاز کند و پیش‌بینی میشودتاپایان مهرماه فعالیت های پارلمانی اجلاسیه جدید آغاز شود .

● اعضای جدید کمیسیون ها قبل از اعلام آمادگی مجلسین انتخاب می‌شوند و بدین منظور هر یک از شعب ششگانه یعنی نمایندگانی که در ابتدای تشکیل دوره جدید مجلس بحکم قرعه‌متساویا به‌شش شعبه برای تمام دوره چهارساله تقسیم شده‌اند ،از میان اعضای شعبه خود سه تن راباتوجه به اطلاعات، سوابق و تجربه‌ای که‌برای عضویت در یکی از کمیسیون های پارلمانی دارند ، انتخاب و به اداره کل قوانین‌مجلس معرفی میکنند بدنبال تعیین اعضای کمیسیون های پارلمانی ، جلسات هر یک از کمیسیون ها برای انتخاب هیئت رئیسه خود متشکل از یک (رئیس - دونایب رئیس ، مخبر و دومنشی) تشکیل میشود .

● هم‌اکنون در هیئت رئیسه‌سنا سناتور دکتر سید محمد سجادی وسناتوردکتر عزت‌الله یزدان‌پناه بعنوان‌نایب رئیس»، سناتور سرلشگر ایرج مطبوعی ، سناتور مهندس جمال گنجی وسناتور سیدجلال‌الدین‌شادمان به عنوان «کارپرداز» عضویت دارند . شش تن از سناتورها: پرویز یارافشار ، رضا جعفری،محمدعلی مسعودی، دکتر طاهر ضیائی ، اشرف احمدی ، محمود جلیلی ، باسمت «منشی» درابتدای اجلاسیه گذشته‌عضو هیئت رئیسه شدند. در اواسط دوره سناتور اشرف احمدی درگذشت و بجای وی سناتور علی رضائی به‌هیئت رئیسه راه یافت .بجای مرحوم سناتور محمود جلیلی که‌تیرماه امسال براثر تصادف رانندگی درگذشت کسی به عضویت در هیئت رئیسه انتخاب نشد وبدین ترتیب پست یک «منشی» درهیئت رئیسه مجلس خالی است که‌درانتخابات اولین جلسه بعداز گشایش مجلسین تکلیف آن روشن خواهد شد .

● برای عضویت درهیئت رئیسه سنا بجای مرحوم جلیلی، نام چند تن‌از سناتورها ، دکتر مصاحب، فاضل سرجوئی ، قاسم لاجوردی ،و جلیلوند برده میشودو برای دیگر سمت‌های هیئت رئیسه از کسی نامی برده نشده است .

در پارلمان ایران

از : علیرضا شفائی

برای عضویت در یك پست خالی هیئت رئیسه‌سنا نام‌چهارسناتور برده میشود

تشریفات آمادگی مجلسین بدنبال گشایش آن برای شروع فعالیت قانونگزاری تا اول آبانماه طول میکشد .

بارهای سبزی در میدان روی دست‌فروشندگان عمده می‌ماند و همه روز مقدار زیادی از آنها فاسد می‌شود .

بعلت شیوع بیماری شبه وبا مصرف و قیمت سبزیجات به‌میزان قابل ملاحظه‌ای‌کاهش یافته است و روزانه مقدار زیادی سبزی در میدان باغ جنت واقع در خیابان شوش‌بعلت فاسد شدن و غیرقابل استفاده بودن تلف می شود .

بدنبال گزارش مقامات پزشکی که دیروزاعلام کردند باوجود اینکه بیماری سبه وبا دراین تحت کنترل قرار گرفته است ولی رعایت دستورالعمل‌های بهداشتی باید همچنان ادامه یابد و مردم باید ضمن شستشوی دست از خوردن سبزیها و میوه‌های ضد عفونی نشده و آشامیدن آب غیربهداشتی خودداری نمایند، گزارشگر روزنامه اطلاعات در تماسی با فروشندگان عمده سبزی در میدان تهران از میزان فروش آنان سئوال کرد: یکی از بار فروشان سبزی‌درمیدان در گفتگوئی‌باگزارشگر اطلاعات گفت : با شیوع بیماری شبه وبا مصرف و قیمت سبزیجات در مقایسه با یکماه قبل به‌میزان زیادی کاهش یافته است، وتقریبا نرخ سبزیجات یکماه قبل بانرخ کنونی نصف‌و در برخی از موارد نیز یک سوم شده‌است .

نرخ فروش تره که دریکماهه قبل دسته‌ای۳۰ ریال بود، اکنون دسته‌ای ۱۰ ریال شده‌است و نرخ فروش جعفری نیز که دسته‌ای ۸۰ریال بود، اکنون به‌دسته‌ای ۳۵ ریال رسیده‌است. نرخ سایر سبزیجات دریکماه قبل و در حال حاضر درمیدان بشرح زیر است :

شنبلیله دسته‌ای ۳۰ ریال، اکنون‌دسته‌ای ۱۵ ریال، تربچه دسته‌ای ۳۰ ریال ، اکنون دسته‌ای ۱۰ ریال، گشنیز دسته‌ای ۳۰ ریال ، اکنون دسته‌ای ۸ ریال، شاهی دسته‌ای ۳۰ ریال، اکنون دسته‌ای ۷٫۵ ریال، برگ‌چغندر دسته‌ای ۱۵ ریال، اکنون دسته‌ای ۵ ریال ، شنبلید دسته‌ای ۳۰ ریال، اکنون دسته‌ای ۱۷٫۵ ریال، اسفناج دسته‌ای ۳۰ ریال،اکنون دسته‌ای ۱۵ ریال، ریحان دسته‌ای ۲۰ ریال ، اکنون دسته‌ای ۱۰ ریال وسوسن دسته‌ای۱۵ ریال، اکنون دسته‌ای ۱۰ ریال .

یکی دیگر از فروشندگان سبزی در میدان جنت دراین مورد گفت: باشیوع بیماری شبه وبا مصرف سبزیجات کم شده است و مقدار زیادی از سبزیجات فاسد شده است که بخاطر بی‌مصرف بودن توسط ماشین‌های شهرداری بخارج از شهر منتقل می‌شود .

عباس حیدری یکی دیگر از فروشندگان نیز در تایید این مطلب گفت: قبل از شیوع بیماری شبه وبا سبزیجات کمتر وارد میدان سبزی فروشان می‌شد ودر عوض‌مردم بیشتر مصرف می‌کردند ولی در حال حاضر مردم با وجود ورود بار بیشتر بمیدان مصرف‌کمتری دارند و بهمین علت روزانه مقدار زیادی‌سبزی بهدر می‌رود که علت اصلی آن شیوع بیماری شبه وبا است .

نماینده صنف بار فروشان باغ جنت در این مورد گفت: درحال حاضر روزانه ۲۵۰ دستگاه کامیون ۲ و ۳ تنی با بار سبزی وارد میدان می‌شوند وی همچنین افزود درطی۲۴ ساعت ۵۰ تن سبزیجات به میدان برای‌فروش عرضه می‌شود که نسبت به‌زمان قبل ازشیوع بیماری شبه وبا کاهش یافته است .

۷۶ میلیون کیلو حیوان زنده وارد شد

سال گذشته حدود ۷۶ میلیون کیلو گاو - گوسفند -بز - بزغاله - خوك و قاطر و اسب زنده و یا گوشت این حیوانات وارد کشور شده است .

براساس آمار بازرگانی خارجی کشور ارزش واردات مذکور برابر ۶ میلیارد ریال بوده‌که نسبت به‌سال پیش‌ازآن‌افزایش دارد .

واردات فوق بصورت تفکیك بشرح زیر است :

گاو و گاومیش یك میلیون و۸۷۸ هزارو ۲۵ کیلو - خوك ۱۰ هزارو ۶۷۲ کیلو -قوچ ، میش و بره ۶۶ میلیون و ۵۶۵ هزار و ۴۱ کیلو - بزو بزغاله اهلی ۳ میلیون و ۲۲۲ هزارو ۹۲۰ کیلو - سایر حیوانات زنده از نوع گوسفند و بز ۴ میلیون‌و۱۸۵ هزارو ۷۴۸کیلو، قاطرو اسب۳ هزارو ۷۷۷کیلو.

همچنین در سال گذشته۳۱۵ هزارو ۴۹۱ کیلو پرنده خانگی به‌ارزش تقریبی ۲۰۱ میلیون وارد کشور شده است .

آمار خاکیست درسال‌گذشته ۷۱ کیلو گرم زنبور عسل‌زنده از کشور های آمریکا استرالیا و حدود۳۲۰کیلو گرم‌حیوانات برای باغ‌وحش خریداری و به کشور وارد گردیده است.عمده ترین کشور های صادر کننده حیوانات زنده‌بایران عبارتند از: ایالات متحده آمریکا-استرالیا - آلمان - انگلستان -کانادا- رومانی - بلغارستان و ژاپن .

آب آشامیدنی مردم«خانی آباد نو» راقطع کردند

آب آشامیدنی جمعیتی بالغ بر ۹۰ هزار نفر از ساکنان منطقه خانی آباد نو (غرب نازی آباد) قطع شد .

اهالی این منطقه‌آب‌مصرفی خود را وسیله چهار مالکی‌که در این منطقه چاه های عمیق ونیمه عمیق حفر کرده‌اندتامین میکردند . ولی از چندی‌پیش این مالکان اخطار کردند که هرکس آب میخواهد باید افزایش آب بها را قبول کند و سازندگان خانه های جدید نیز باید مبلغ ۳ هزار تومان بابت انشعاب آب بپردازند.

چند تن ازساکنان این‌منطقه به نمایندگی از طرف ۹۰ هزار نفر مسائل و نارسائی های‌این منطقه را با گزارشگرروزنامه اطلاعات در میان گذاشتند .

علی فرهنگ یکی ازساکنان خانی آباد نو گفت : آب این ناحیه را چهار مالکی‌که‌اراضی این منطقه را به ساکنان فروخته‌اند ، تامین میشد . و از مدتی پیش این مالکان‌باهالی هشدار دادند که بایدآب‌بهای بیشتری بپردازند ولی چون مردم‌زیربار نرفتندروزچهارشنبه هفته گذشته آب را بروی این اهالی بستند .

مصیب خیری در این مورد گفت : چون آب مصرفی‌منطقه خانی آباد نو از نظربهداشت قابل مصرف نیست بهمین‌جهت بنا به تقاضای اهالی این‌منطقه سازمان آب منطقه‌ای تهران تصمیم گرفت با نصب فشاری آب تصفیه شده مورد نیاز اهالی را تامین کند و حتی مدت ۹ ماه‌است ، که شاه‌لوله های آب را تا خیابان های اصلی رسانیده است ، اما هنوز برای‌نصب فشاری‌اقدامی نشده است .

بهرام عبدی در این زمینه گفت : بدقولی سازمان آب به نفع چهار نفر عمده مالک تمام شده که آب غیر بهداشتی به مردم میفروشند .

در محافل و مجالس

حضور ۲ هزار سرشناس در عروسی کورس

شماهم اگر کارت دعوت بعروسی «کاترین و وحید» را داشتید، جمعه گذشته میتوانستید با دوهزار تن از رجال برجسته وزنان ومردان سرشناس کشور در باغ مصفای منزل سناتور کورس دیدار کنید.

والاحضرت منیژه وثنی چنداز منسوبان خاندان سلطنت، آقای هویدا وزیر دربار شاهنشاهی ، روسای دو مجلس، جمعی‌ازوزراءو سناتورها وشخصیت های‌کشوری‌ولشگری از جمله مهمانان این عروسی با شکوه بودند که از طرف سناتور کاظم کورس و همسرش بمناسبت دامادی پسرشان «وحید» ترتیب یافته بود.

«وحید» سومین پسر سناتور کورس که بواسطه‌یکسال پس از برادر بزرگترش «حمید» لباس دامادی بتن میکند ودر این میان، برادر وسطی «سعید» همچنان عضو وفادار کلوب مجردها باقی مانده است.

دراتاقی که مراسم عقد «وحید وکاترین» انجام میشد، بیش از هرچیز تابلوهای نفیس نقاشی کار نقاشان برجسته ایرانی بچشم میخورد ومنجمله چند تابلو از کارهای مادر داماد «خانم انسی‌کورس» که جزو شاگردان خوب استاد علی محمد حیدریان بشمار میاید.

ایرانیها و بنجل حراجهای اروپا

بعضی از اهالی محترم آدمهای بسیار وقت شناس و صرفه‌جوئی هستند، مثلا وقت دقیق حراجهای بزرگ‌فروشگاه های معروف دنیا را از بیش خبر دارند وبرای خرید ازاین حراجها که پس ماندهای فصل را می‌فروشند کلی خرج گذرنامه وبلیط رفت وبرگشت هواپیما واقامت‌دربانسیونها وهتلها را میدهند تا چند لباس از مد افتاده و بنجل‌خریداری کنند وفقط به‌این دلخوش دارند که لباسشان مارک فلان فروشگاه معروف لندن پاریس یا رم راداراد.

بهرحال هم‌اکنون گروه گروه از این جماعت وقت‌شناس وکارشناس حراجی‌های فروشگاههای لندن وپاریس و رم بمناسبت فرا رسیدن فصل حراج راهی این دیار شده‌اند و بهمین جهت این روزها تادلتان بخواهد خیابانهای معروف اندن وپاریس ورم پر از ایرانیهای خریدار بنجل‌است.

بجای سبد گل یك نخل ۹۰ ساله هدیه شد

یکی از راههای تبریک وتهنیت به مقامات کشور پس‌از انتصابشان به مقام جدید ارسال سبدگل، دسته گلها و گلدانهائی متعدد است .

برای رئیس دانشگاه ملی که در عین حال رئیس هیات اجرائی حزب است ودوستان فراوان و همشهریان زیادی در تهران دارد تعداد زیادی دسته گل وسبدگل هدیه اوردند. سازمان مجتمع‌های اموزش فنی و ضمن خدمت وابسته به دانشگاه ملی است بجای سبد گل یک نخل افشان بزرگ‌نود ساله برای رئیس دانشگاه ملی به ارمغان اورد. این نخل که توسط هشت نفر حمل میشد آنقدر بزرگ بود که دراطاق رئیس دانشگاه جای نگرفت. رئیس سازمان مجتمع‌های فنی دانشگاه ملی که اقتصاددان مقتصدی است با اهداء این نخل افشان گرانبها خدمتی به باغ دانشگاه ملی کرد، چون پس از چند روز بدستور رئیس دانشگاه این نخل را دریکی ازباغچه های محوطه دانشگاه غرس کردند.

گرد وغبار در قزوین ، کار تخریبی‌میکند

در قزوین (گردو غبار) سه کار تخریبی انجام میدهد.اول اینکه گرد وغبار جاده کمربندی باعث مزاحمت مسافرین راباعث میشود دوم اهالی راکلافه میکند وسوم اینکه دستگاه‌مکروویو قزوین که شمال وغرب کشور از آن تغذیه میکند، تهدید و تخریب مینماید. هیچکس هم نمیداند راه جلوگیری آن چیست؟ واگر هم بدانند نمیدانند چه دستگاهی باید خرج آنرادهد؟

نماینده انجمن شهر :

مدارس معروف خون مردم را می‌مکند

شهرداری پایتخت در جلسه دیشب انجمن شهر اعلام‌کرد برای هر یک از خانواده‌ها ماموران آتش‌نشانی که در حادثه آتش سوزی چهارشنبه گذشته بازار تهران‌جان خود را از دست داده‌اندیک دستگاه آپارتمان خریداری خواهد شد و برای‌ماموران مجروح این حادثه نیز از ده تا پنجاه هزار ریال پاداش درنظر گرفته شده است . در این جلسه همچنین به تاخیر در اعلام شیوع شبه وبا از سوی مقامات مسئول اعتراض شد .

پس از آن رحیم‌قدیریان افشاپناه و حریری طلوع نمایندگان انجمن از جواد شهرستانی - شهردار - خواستند بمنظور جلوگیری از بروز حوادثی نظیرحریق اخیر سقف بازارتهران‌توسط شهرداری بهرصورت که صلاح است تعمیر شود و به بازاریان‌انشعاب آب واگذار گردد .

رئیس انجمن شهر نیز پیشنهاد کرد که در صدی‌از حق بیمه ازسوی‌بیمه‌گزاران برای کمک به ماموران‌حادثه دیده و خانواده های آنان به شهرداری پایتخت داده شود.زیرا تامین‌آتیه‌ماموران آتش نشانی بابودجه فعلی آتش‌نشانی مقدور نیست .

در جلسه دیشب‌رفیعی طاری‌یکی دیگر از نمایندگان ضمن بیان نیاز های ضروری مردم شهر ری گفت : در حالیکه هر پنجشنبه و جمعه در حدود یک میلیون نفر از مردم برای زیارت حضرت عبدالعظیم به شهرری‌مسافرت میکنند این شهر زیارتی از تامین کمترین نیاز های مردم نظیر مهمانسرا ، پارک ، آبریزگاه و رختشویخانه عاجز است‌وبوی فاضلاب تهران و دود کارخانه های سیمان مشام مردم را آزار میدهد . وی‌خواستاراحداث چهار خیابان وسیع و اجرای طرح توسعه آرامگاه شد .

آنگاه محمدرضا تقی‌زاده پشت تریبون رفت‌ودر زمینه وضعیت اسفناک سینمای فارسی‌و مشکلاتی‌که‌هم‌اکنون این صنعت با آن دست به گریبان است صحبت کرد .

ما هرسال یک فستیوال پر زرق وبرق در تهران داریم که هزینه برگزاری آن برابر با اعتباری است‌که میتواندسینمای ملی را نجات دهد. تقی‌زاده سپس با اشاره به انحلال سه انجمن دست اندرکاران سینما که هفته قبل درشرف انجام‌بود افزود: برای نجات سینمای ملی میبایست کوششهای حزب رستاخیز وفعالیت‌های انجمن شهر پی‌گیری‌شود وشهرداری هم باید در این مورد با حمایت سالم از سینمای ملی بمرسالت های هنری خود عمل کند.

فرهنگ فرهی ولیلی سمیعی نیز پیشنهاد کردند . انجمنهای سینمایی ذیصلاح پیشنهادهای خود را برای تقلیل عوارض فیلمهای خوب داخلی و افزایش عوارض فیلمهای مبتذل را به انجمن شهر ارائه دهند و کمیسیونی نیز برای بررسی مشکلات فیلم فارسی تشکیل شود.

دراین موقع شربیانی یکی دیگر از نمایندگان با ارائه آماری از مدارس معروف و گران‌قیمت شمال شهر گفت : مدارس بزرگ و معروف‌تهران بصورت غول درآمده‌اند وبا دریافت شهریه‌هایی از ۴ هزار تومان تا۱۵و۲۰ هزار تومان دارند خون مردم را می‌مکندو دربچه‌هایی که نمیتوانند در این مدارس درس بخوانند احساس حقارت بوجود می‌آورند.

بایک احتساب ساده معلوم میشودبا دریافت حداقل ۴هزار تومان از هر شاگرد مدرسه ۱۰۰ هزار تومان بطور نقدی از هر کلاسی آخر سال برای

بقیه در صفحه ۲۵

دائره‌مهندسی تکنوکوبلان تضمین میکند
روزی ۲۳ ریال بپردازید
وکلیه تعمیرات وسائل خانگی اعم از برقی - گازی - نفتی - لوله کشی وسیم کشی ساختمان خود را با تضمین بیمه کنید .
تکنوکوبلان - تلفن ۲۲۷۳۹۸

آماده تحویل فوری
کاشی ایتالیائی
شرکت کوپارت تلفن ۲۳۷۸۴۹

پس انداز ووام مسکن
شیراز یک میلیارد ریال
وام پرداخت کرد
با پرداخت بالغ بر یک میلیارد ریال وام ، پس‌انداز و وام مسکن شیراز موفق شد بیش از پنج برابر سرمایه خود، انواع وامهای مسکن رادر زمینه‌های احداث ، تعمیر ، خرید و واریز بدهی ناشی از خرید در اختیار وامخواهان قرار دهد .
پس‌انداز ووام مسکن شیراز علاوه برحفظ قدرت نقدینگی قابل توجه ، هم‌اکنون بیش‌از ۲٫۵ میلیارد ریال پشتوانه غیر منقول دراختیار دارد .

اطلاعات ونیازمندیهای عمومی
● مرکز اورژانس تهران ۱۲۳
● دفتر ارائه اطلاعات مسمومیت‌ها مرکز اورژانس تهران ۶۶۰۵۵۲ - ۶۶۰۵۵۱
● مرکز حمایت مسمومین بنیاد والاحضرت شاهدخت شمس پهلوی ۸۴۱۰۲۰ - ۸۵۱۰۳۰
● تصادفات راهنمائی و رانندگی ۳۳۳۳۳۳-۳۴۳۴۳۴
● بیمه ایران (۲۴ ساعته) ۳۰۴۰۲۶ - ۶۴۳۰۱۴
● کمیته ملی حمایت از مصرف کننده ۸۵۴۷۴۷ - ۸۵۴۸۴۸
● اطلاعات‌فرودگاه۶۴۳۰۱۴
● مهرآباد ۶۴۳۹۱۳ - ۶۴۳۰۱۲
● هواپیمائی ملی‌پروازهای خروجی ۹۱۱۳۱۳ و ۹۱۱۲۳۱۴
● آتش نشانی تهران ۹۵۴۴۴۴ - ۹۵۵۰۵۴ - ۹۵۵۰۵۵ - ۶۴۴۴۴۵
● آتش نشانی شمیران ۲۷۷۷۷۲ و ۲۷۷۷۷۱

سیرک
دردنیای خرم
کیلومتر ۴ اتوبان تهران کرج
تلفن ۱۲ - ۹۴۱۷۱۱

جرثقیل هیدرولیکی
بازو تلسکوپی
۱۲/۵ تنی ۱۷۰ هزارتومان
۱۸ تنی ۱۹۰ هزارتومان
شرکت تولیما.
خیابان ایزنهاور .
مقابل وزارت کار شماره ۴۳۲
تلفن ۹۵۴۴۶۰ - ۹۵۹۴۴۴ - ۹۵۶۸۶۰

قایقرانی
دردنیای خرم
کیلومتر ۴ اتوبان تهران کرج
تلفن ۱۲ - ۹۴۱۷۱۱

قابل توجه اطباء و داروخانه های محترم کشور
آمپول نارکان NARCAN (NALOXONE)
ساخت کارخانجات ENDO آمریکا
بمقدار کافی موجود میباشد
نماینده انحصاری: شرکت ایران والاس - تلفن‌ها: ۶۴۹۱۲۶ و ۶۶۷۹۰۸

براساس تصمیم رئیس راهنمائی و رانندگی بجز هنگام وقوع تصادف

افسران راهنمائی حق ضبط گواهینامه رانندگان راندارند

برای سرعت بخشیدن به کار مراجعین به دوایر راهنمائی و رانندگی تهران در تشکیلات راهنمائی و رانندگی تجدیدنظر می‌شود.

براساس تصمیمات تیمسار سرتیپ باقر شهرستانی رئیس راهنمائی و رانندگی تهران‌برنامه‌هائی اجراخواهد شد تا از مراجعات مکررمردم به دوایر صدور گواهینامه رانندگی، اجرائیات و اخذ جرایم و شمارەگذاری کاسته شود .

همچنین به پاسبان‌های راهنمائی و رانندگی مستقر در چهارراههای پایتخت دستور داده شد که ازجریمه کردن رانندگان خودداری کنند و صرفا به ارشاد رانندگان و گشودن راههای متراکم بپردازند و بدین‌ترتیب ازاین‌پس‌فقط افسران‌راهنمائی حق جریمه کردن مردم را دارند.

در گذشته‌اغلب پاسبانهای راهنمائی با دراختیار داشتن قبض جریمه بکار کنترل متخلفین می‌پرداختند و از وضع ترافیک خیابانها و تقاطع‌ها غافل می‌شدند.

همچنین تصمیم گرفته‌شد که رانندگان متخلف موقع مواجه شدن با افسران راهنمائی فقط گواهینامه‌خود را به آنها نشان بدهند و بطور کلی افسران از ضبط گواهینامه رانندگان متخلف مگر در موقع بروز تصادفات منع شده‌اند.

درگذشته در اغلب موارد افسران راهنمائی گواهینامه متخلفین را ضبط می‌کردندو مردم باید برای بازپس‌گرفتن آن وقت زیادی به هدر می دادند.

نیز برای آگاهی آندسته از رانندگانی که با اسامی و محل خیابانها و معابر تهران آشنائی ندارندپاسبان های مستقر در تقاطع‌ها در یک دوره شهرشناسی شرکت خواهند کرد و نشانی تمام معابر تهران در اختیار آنها قرار خواهد گرفت تادرموقع مراجعه مردم نشانی صحیح را دراختیار آنها قرار دهند.

بموازات این اقدام٤هزار تابلوی توقف ممنوع زاید از معابر مختلف تهران جمع‌آوری شد و از این طریق گشایش چشمگیری در ازمیان رفتن مشکل پارکینگ پدید آمده است .

همچنین در نظر است تا بجای تابلوهای توقف‌ممنوع جمع‌آوری شده تابلوهای آموزشی نصب‌شود. برروی این تابلوها مقررات راهنمایی نوشته شده است .

وزارت بهداری و بهزیستی با تأخیر اجرای طرح دارو موافقت نکرد

وزارت بهداری‌و بهزیستی امروز اطلاعیه جامعه دارو سازان کشور رامبنی بر تاخیر در اجرای طرح طبقه بندی دارو ها نادرست خواند و طی صدور اطلاعیه جدیدی‌اعلام کرد :

در جراید مطالبی به نقل‌از اظهارات مسئولین جامعه‌دارو سازان درباره طرح طبقه‌بندی دارودرج‌شده است که‌برخلاف واقع است و با حقیقت وفق نمی دهد ، وزارت بهداری و بهزیستی بهیچوجه با تاخیر اجرای طرح دارو موافقت نکرده است و این‌طرح ازاول مهر ماه جاری باجرا گذاشته شده است ولی از نظر عدم آشنائی پزشکان و داروخانه ها به اصول طرح ، به مناطق بهداری و بهزیستی دستور داده شده است که محاسبات مالی طرح را از ۱۵ مهر ماه انجام دهند تا بدین ترتیب از بروز ضرر و زیان مالی به داروخانه هائی که در اثر اشتباه ، داروئی‌از گروسوم وچهارم تحویل داده‌اند جلوگیری شود .

مجددا با تاکید این مطالب که طرح زمان بندی شده طبقه بندی دارو مصوبه کمیسیون شاهنشاهی است ، همانگونه که اعلام شده است از اول‌مهر ماه جاری لازم‌الاجرا است و هرگونه اعلامیه یا اطلاعیه‌ای از طرف شخص یا جامعه‌ای مانع ازاجرای بموقع این‌طرح نخواهد بود .

مذاکرات مقامات «هما» و ارفرانس» برای استفاده از کنکورد

سخنگوی هواپیمائی ملی ایران اعلام کرد براساس مذاکراتی که بین تیمسارسپهبد علی محمد خادمی مدیر عامل هواپیمائی ملی ایران‌و رئیس کل «ارفرانس» در ساختمان مرکزی هواپیمائی ملی ایران انجام گرفت‌موضوع کمک‌های شرکت هواپیمائی «ارفرانس» برای استفاده از هواپیمای «ارباس» در خطوط داخلی ایران ، امکان پرواز هـای هما به شهر نیس در فرانسه از اوایل سال آینده و احتمال استفاده ازهواپیماهای مافوق سرعت‌کنکورد و سیله‌هواپیمایی ملی ایران‌برای خطوط مختلف بین‌المللی هما به غرب وشرق جهان مطرح و مورد بررسی قرار گرفت .

آقای پیرژیروده در جریان مذاکره گفت : با توجه به اینکه کشور ایران در آینده نزدیک‌درشمار یکی‌از بزرگترین کشور های صنعتی جهان‌در خواهد آمد ، و قبول این موضوع که هواپیمائی ملی ایران با میزان رشد سریع خود نیز در زمره شرکت‌های بزرگ هواپیمائی بین‌المللی در آمده‌است«ارفرانس» مایل‌است تاحدممکن همکاریهای موجود خود را باهواپیمائی ملی‌ایران توسعه دهد .

خبرهای کوتاه

شرکت در اجلاسیه انستیتوی آهن و پولاد

دکتر امیرعلی شیبانی‌مدیر عامل شرکت ملی ذوب‌آهن ایران در راس هیاتی از مقامات و کارشناسان پولاد در اجلاسیه سالیانه‌انستیتوی بین‌المللی آهن و پولاد در رم شرکت میکند .

اجلاسیه رم که بمدت‌پنج روز و از روز شنبه بطول می‌انجامد ، مسائل مهم فولاد جهان و سیاستهای مختلف آنرا مورد بحث قرار خواهد داد . در این انستیتو مدیران بزرگترین کارخانه‌های تولیدکننده‌پولاد جهان و از جمله مدیر عامل شرکت ملی ذوب‌آهن ایران عضویت دارند.

انستیتوی مذکور سالی یکبار در یکی از پایتخت‌های جهان تشکیل جلسه میدهد.

ورودتیم دوچرخه‌سواری چکسلواکی

تیم دوچرخه سواری چکسلواکی هم برای حضور در سومین دوره مسابقات دوچرخه سواری بین‌المللی جام والاحضرت شاهپور غلامرضا پهلوی به ایران‌آمد. با آمدن چک ها تعدادمیهمانان خارجی این تورنمنت‌به‌سه تیم رسید که دو تیم دیگرعربستان سعودی و مصر میباشند .

این مسابقات‌از دیروز آغاز شده است .

فرود اجباری

دیروز یک هواپیمای دو موتوره متعلق به سازمان هواپیمائی کشوری‌که ازاهواز به شیراز پرواز میکرد به علت تمام شدن بنزین در کنار راه شوسه برازجان‌فرود اجباری کرد . خلبان هواپیما در این فرود اجباری توانست‌هواپیما را سالم بزمین بنشاند.هواپیما از ساعت ده صبح تا ٤ بعداز ظهر ناپدید بود و مقامات فرودگاه‌دراین مدت برای‌یافتن هواپیما تلاش میکردند .

سفر به کانادا

دکتر ارسلان تاج دبیر کل جامعه دندان پزشکی ایران‌به سرپرستی هیئتی از دندان - پزشکان ایران برای شرکت در کنگره جهانی دندان پزشکی‌به کانادا رفت .

انجمن ادبی کمال

انجمن ادبی کمال در تالار کتابخانه پارک شهر تشکیل میگردد. در این جلسه آقای مهرداد اوستا شاعر معاصر درباره شناخت هنر وزیبائی ها مطالبی ایراد خواهدنمود و عده‌ای از شاعران آثار خود را خواهند خواند.

مشهدی ها بخاری‌روشن کردند

مشهد- خبرنگار اطلاعات: از دیروزهوای مشهدبطور ناگهانی تغییر کرد و بشدت سرد شد بنحوی‌که مردم‌مجبور بەروشن کردن بخاری‌هاشدند. مشهدیها اکنون عموما ازلباس های گرم‌استفاده‌می‌کنند. درجه حرارت هوای مشهد دیشب به ۰درجه بالای صفر کاهش‌یافت.

انتظار کشتی ها در خرمشهر پایان پذیرفت

شش پست اسکله بندر خرمشهر خالی‌ازکشتی‌است، همانطوریکه قبلا اعلام شده بود، در اثر فعالیت وازدیاد کار، کارکنان اداره‌کل بنادر و کشتیرانی خرمشهر ، از اواخر اسفند ماه گذشته انتظار نوبت‌کشتی‌ها به‌صفر رسیده است. واز آن پس نیز ماهانه بین۲۰۰ الی۳۰۰ ساعت اسکله خالی وجود داشته، خوشبختانه‌امروزاز ساعت ۵ ونیم بامداد، شش پست اسکله خالی از کشتی است و مسئولان بندر قبلا پیش‌بینی های‌لازم‌را بمنظور عمق‌یابی و لایروبی به‌عمل آورده وهم‌اکنون واحدهای «برزو» و «فلاخن» مشغول انجام عملیات لایروبی می باشند .

شرفیابی

شاهنشاه آریامهر دیروز آدمیرال‌هالووی فرمانده‌نیروی دریائی ایالات متحده امریکا را در کاخ سعدآبادبه حضور پذیرفتند . در این شرفیابی در پایان کمال میر حبیب‌الهی فرمانده‌نیروی دریائی‌شاهنشاهی و آقای سالیوان سفیر ایالات متحده امریکا در دربار شاهنشاهی افتخار حضور داشتند .

عرضه مصالح‌ساختمانی در چادر

بمنظور تسهیل در کادر ساختمان سازی در خارج از محدوده و نیز جلوگیری از فعالیت سودجویان ، با نصب چادر هائی در مناطق۱۶ گانه خارج ازمحدوده مصالح ساختمانی عرضه خواهد شد.

صبح امروز یک مقام آگاه در شهرداری پایتخت گفت : عده‌ای از سودجویان فرصت طلب در مناطقی که خانه‌سازی در آن آزاد اعلام شده است مبادرت به گرانفروشی مصالح ساختمانی کرده‌اند ، لذا در این مناطق چادر هائی نصب خواهد شدتا کسانی که‌پروانه ساختمان در دست دارند از چادر های مذکور مصالح ساختمانی مورد نیاز را با قیمت رسمی خریداری کنند .

آمار گمرک فریت

بموجب آمار گمرک ایران در یکماهه شهریور ۲۵۳۶تعداد ٤ هزارو ۲۹۸ بسته توسط شرکتهای هواپیمایی بەگمرک «فریت» وارد و تعداد٤هزارو ۱۳۷ بسته ترخیص شده‌است.

موجودی انبار فریت در پایان شهریور ماه ۲هزار و ۱٤ بسته بوده است.

بررسی اثرات تکنولوژی غرب

سمینار تکنولوژی مناسب برای‌کشورهای عضوسازمان همکاریهای‌منطقه ساعت۸ونیم بامداد روز دوشنبه باشرکت دانشمندان و صاحبنظران ایرانی - ترک و پاکستانی در موسسه تحقیقات و برنامه‌ریزی علمی وآموزشی آغاز بکار خواهد کرد.

در این سمینار ۲۲ نفر از دانشمندان کشورهای منطقه مقالاتی درمورداثرات اجتماعی تکنولوژی غرب و لزوم‌انطباق‌آن‌با خصوصیات واحتیاجات کشورهای منطقه و چگونگی استفاده از از دست‌آوردها و تجارب بومی بمنظوربوجودآوردن یک‌تکنولوژی مستقل‌ومناسب و عده‌ای از شاعران آثار خود را خواهند خواند.

سخنرانی درباره‌مشاهیر ایران

دکتر سیف‌الدین نبوی دبیر کل انجمن ملی بزرگداشت چهره های تاریخ پزشکی ایران‌امروز بمنظور ایراد یک رشته سخنرانی در باره مشاهیر ایرانی در اروپا و آمریکا تهران را ترک گفت دکتر نبوی ابتدا در دانشگاه پاریس راجع به ابن‌سینا و رازی بیاناتی ایراد می کند سپس در کانادا در مراسم بزرگداشت ابن‌سینا و رازی شرکت میکند . در این مراسم از تندیس های این دو دانشمند ایرانی پرده برداری بعمل خواهد آمد .

دکتر نبوی سپس در دانشگاه جرج تاون واشنگتن راجع به مشاهیر ایرانی سخنرانی خواهد کرد .

انتصاب

از طرف وزیر نیرو مهندس صادق فیروزی به عضویت هیئت مدیره آب منطقه‌ای‌فارس منصوب شد .

مهندس فیروزی قبلا مجری طرح های آب فارس بود.

گروهی دیگر از مسئولین حزبی بزودی معرفی میشوند

دکتر علی‌اصغر زاهدی — دکتر مهدی فروغ — دکتر ناصر رحیمی — جمشید وزیری — کریم شایسته — جناب زاده — هادی شاپوریان

دکتر محمد باهری دبیر کل حزب رستاخیز ملت‌ایران‌پس ازشرفیابی بحضورشاهنشاه آریامهر و معرفی مسئولان جدیدحزب بەپیشگاه‌شاهنشاه بخبرنگاران گفت: افرادی‌که امروز معرفی‌شدند مسئولان جدیدحزب‌براساس تشکیلات جدیدحزب هستندکه‌کوشش شده است از میان اشخاصی که مردم به آنها اعتماددارند انتخاب شوند .

وی افزود : لازم است اشخاص دیگری نیز برای مشاغل دیگر حزبی پیش‌بینی شود که این اشخاص رانیز بعدابەپیشگاه شاهنشاه‌معرفی کنیم .

در شرفیابی دیروز، علاوه برکسانی که عکس‌هایشان‌در شماره پیش چاپ شد، افراد زیر نیز بحضور ملوکانه معرفی شدند .

جمشید وزیری بسمت خزانه‌داریکل، ناصر رحیمی بسمت رئیس دفتر امور بین‌المللی، علی اصغرزاهدی مقدم بسمت رئیس دفتردبیر کل، کریم شایسته به سمت رئیس دفتر شکایات ، محمد جناب‌زاده بسمت مسئول ارتباط حزب با انجمن های ملی،مهدی‌فروغ‌بسمت‌مسئول ارتباط حزب با هنرمندان، هادی‌شاپوریان‌بسمت‌مسئول حزب در استان فارس .

پیام رهبر تقریب مذاهب اسلامی برای رفع اختلاف شیعیان و سنی های هند

امروز کسب اطلاع شدبدنبال زدو خوردی که‌بین سنی ها و شیعیان درولایت لکنهوی هند، روی داد و منجر بکشته شدن ٥ نفر و مجروح شدن عده بسیاری گردید آیت‌اله محمد تقی قمی که بعنوان رهبری نزدیکی مذاهب و فرق اسلامی در جهان اسلام معروفیت دارند وموسس دار التقریب‌بین‌المذاهب‌الاسلامیه در قاهره میباشند و فعلا در تهران بسر میبرند ، پس از اطلاع از این جریان، ازدو نفر از زعمای مسلمانان هند ازشیعه وسنی، از اعضاء وابسته بهیئت تقریب خواسته‌اند که باسران طرفین در لکنهو تماس گرفته‌و موجبات آرامش ورفع اختلافات را فراهم آورند و نیز پیامی‌از راه دارالتقریب مذهب اسلامی برای مسلمانان لکنهو و هند فرستاده و متذکر شده‌اند که : اسلام یك رسالت است و مسلمانان در این دنیای پر از آشوب و اضطراب و بمادیت گرفتار ، رسالتی دارند که‌اگر بدان پردازند مجالی‌برای‌تجریح احساسات و عواطف برادری که جز ضعف و زبونی وایجادتفرقه و نشان دادن عقب ماندگی ودر نتیجه تسلط بیگانه‌برآنهاثمری بار نمی‌آورد ، نمی‌ماند .

آیت‌الله محمدتقی‌قمی

مادر نقاط‌مختلف جهان‌درگیر هستیم و از طرفی مادیت والحاد جوانهای مارا تهدید میکندو کشورهائی هستند که با برنامه منظمی مسلمانان‌کشور خود را برمی‌اندازند ، چنانکه قبلا مارا از اندلس و اسپانیا برای‌همیشه راندند .

آینده اسلام‌و عزت‌مسلمانان و پیشرفت رسالت اسلامی در این جهان به‌نسل جوان ما بستگی دارد که هیپی‌گری یا مذاهب مادیت بسیاری ازآنها را از ما گرفته و میگیرد و آنچه کفر گفته میشد وخجالت آور بود امروز بصورت مذهبی بنام الحاد و یا انکار درآمده که ریشه تشکیك را در جامعه های اسلامی حتی در میان‌بزرك سالان ، دوانده است . آیادر چنین اوضاعی وقت تفرقه‌افکنی است ؟ آیا جوانان ما را این حرفها که با منطق مصلحت و گرفتاریهای روز ودرك عصر سازگار نیست ، جلب میکند ؟ قاره هند چرا قرنها یك‌مستعمره بود ؟ چون دیگران از اسلحه برنده تفرقه استفاده میکردند . هرجا هندو مسلمان بودند جنك مسلمان و هندوراه می‌یافت و هر کجا که فقط‌منطقه مسلمانان بود،جنك سنی‌وشیعه را براه میانداختند و با خیال راحت حکومت میکردند .

آیا با آن تجربه تلخ امروز و در عهد استقلال هم بایدآن جنگها تکرار شود تا زمینه استعمار دیگری را فراهم آورد ؟

در پایان آقای قمی وعده داده‌اند که‌چنانچه قدمهای‌اساسی در راه اصلاح ذات‌البین اقتضای سفر خود ایشان را داشته‌باشد به هند سفر خواهند کرد تا اساس ایجاد دارالتقریب‌جدیدی راهم در آن کشور پایه‌ریزی کنند .

تشرف بدین اسلام

مهندس راجا رام ، هندی ، فارغ التحصیل دانشکده معماری ونقشه‌کشی دهلی‌نو روز هشتم مهر ماه طی تشریفاتی با حضور جمعی ازفضلاء ودانشمندان‌مشرف به دین مبین اسلام ، شیعه اثنی عشری گردید و نام خود را به «رضا» تغییرداد. مهندس رضارام درمامه‌مبارک رمضان سخنرانی‌های واعظ شهیر آقای سید عبدالرضا حجازی را از رادیو گوش می‌داد و شخصا نیز مدتها در زمینه تشیع مطالعاتی را آغاز کرده بود .

برنامه تغذیه رایگان مدارس تهران اعلام شد

برنامه تغذیه رایگان دانش‌آموزان مشمول فرمان نواحی نوزده گانه تهران تعیین شد .

کمیته تغذیه رایگان استان مرکزی امروز اعلام کرد کلیه‌دانش‌آموزان‌مدارس تهران که مشمول فرمان تغذیه رایگان میباشند درسال تحصیلی ۳۷-۳۶ با شیر - بیسکویت و کیک تغذیه خواهند شد و بدین ترتیب دانش‌آموزان سه روز در هفته بایک‌پاکت شیراسترلیزه ۲۵۰ گرمی‌ویک بسته‌کوچک بیسکویت و سه روز در هفته با یکعدد کیک کشمکشی یا اسفنجی پروتئینه تغذیه خواهند شد.

برطبق این تصمیم طی بخشنامه‌ای از نواحی تهران خواسته شد که سرایداران مدارس مشمول فرمان طبق آمارداتش‌آموزان زیربوشش تغذیه رایگان که از طریق رئیس واحد آموزشی در اختیار آنان گذارده میشود در طول ۲٤ ساعت مواد تغذیه را تحویل گرفته وبا امضاء رسید مربوط مقدار مواد دریافتی را در دفتر تغذیه مدرسه ثبت کنند.

براساس همین بخشنامه پزشکان بهداری‌آموزشگاهها ومربیان بهداشت‌و راهنمایان تعلیماتی مسئول اجرای صحیح برنامه تغذیه رایگان دانش‌آموزان میباشند و رئیس هر واحد آموزشی نیز مسئولیت مستقیم اجرای صحیح امر تغذیه از جهت توزیع، نگاهداری مصرف و بویژه رعایت بهداشت را بعهده خواهد داشت . ضمنا اولیاء دانش‌آموزان در صورت تمایل میتوانند جهت نظارت و همکاری در امر تغذیه رایگان در مدارس حضور یابند و پیشنهادات خود را در چهارچوب آئین‌نامه به مسئولین مدرسه تسلیم دارند .

رئیس آموزش و پرورش رودسر برکنار شد

رودسر- خبرنگار اطلاعات: محمد نوروزی رئیس آموزش وپرورش رودسر، در اختیار کارگزینی اداره کل آموزش و پرورش گیلان گذاشته شد.

تاتعیین رئیس جدیدآموزش وپرورش رودسر کادر اداری آموزش و پرورش رودسربه آقای حبیبی معاون اداری آموزش وپرورش این شهر ، واگذار شد.

چندتن از روسای کانون‌های حزبی وگروهی از طبقات مختلف مردم رودسر علیه محمد نوروزی رئیس سابق، آموزش وپرورش این شهر . درپاره‌ای از موارد به مقامهای مسئول استان شکایت کرده بودند که دربی رسیدگی به‌این شکایات،اودر اختیارکارگزینی اداره کل آموزش و پرورش گیلان قرار گرفت.

وی از یکسال پیش ،بسمت رئیس آموزش و پرورش رودسر منصوب شده بود.

خبرهای فرهنگی ودانشگاهی

سوابق معلمان پیمانی جزوسابقه خدمت رسمی آنهامحسوب میشود

سوابق خدمت معلمان و کارکنان پیمانی شاغل خدمت‌که از۲٤ اسفند پنجاه ویک در وزارت آموزش و پرورش مشغول‌بکاربوده‌اند، درصورت استخدام رسمی در این وزارت خانه از لحاظ تعیین گروه و بازنشستگی وخدمت وظیفه جزو سابقه خدمت رسمی پذیرفته شده است.

وزارت آموزش و پرورش اعلام کرد اینعده که باستناد تبصره ۲ماده۱۳ قانون‌استخدام کشوری و گروه دیگر که با گذراندن مواد اختصاصی دانشسرای مقدماتی ویا بنحوی بجز تبصره مزبور باستخدام رسمی پذیرفته‌شده‌اند بااجرای این دستور عمل سوابق هردو گروه جزو خدمت رسمی‌آنان محسوب شده است.

رئیس دانشگاه : کیفیت نباید فدای کمیت شود

در مراسم قدردانی ازهوشنگ شریفی رئیس سابق دانشگاه تهران ، دکتر قاسم معتمدی رئیس کنونی‌این دانشگاه‌گفت: مقررات و مصوبات آموزشی که برای بالا بردن سطح‌کیفی آموزش در دانشگاه بوجود می آید باید به مرحله اجراء درآید و هیچگاه در دانشگاه نباید کیفیت فدای کمیت شود.

در مراسمی که بعد از ظهر دیروز به منظور قدردانی از رئیس سابق دانشگاه تهران‌برپا شد چندتن‌ازروسا و معاونان دانشگاه و عده‌ای از استادان و مقامات دانشگاهی و دانشجویان دانشگاه تهران شرکت کردند رئیس دانشگاه تهران ضمن قدردانی اززحمات دکتر شریفی گفت : روسای سابق دانشگاه در قدم هائی‌که امروز در راه پیشرفت‌و اعتلای دانشگاه برداشته میشود سهیم هستند . وی پیرامون برنامه های آینده دانشگاه تهران‌گفت بین اعضای هیئت علمی و مدیریت در دانشگاه ارتباط بیشتری برقرار میشود تاهمه استادان بتوانند در کار های تحقیقاتی و آموزشی دانشگاه سهم موثرتری داشته باشند.

در پایان مراسم هدیه‌ای‌از جانب‌هیئت‌علمی دانشگاه‌توسط رئیس دانشگاه تهران به دکتر شریفی داده شد .

تدریس دبیران علوم وریاضی در کلاس های شبانه

دبیران علوم و ریاضی‌مدارس راهنمائی میتوانند تا بیست ساعت درکلاسهای دوره‌عمومی شبانه تدریس کنند.

وزارت آموزش و پرورش ضمن اعلام این خبر افزود : چون کلیه دبیران مدارس‌دوره عمومی باید از میان دبیران این دوره انتخاب شوند بنابر این هر دبیر دوره عمومی میتواند حداکثر بمیزان ۱۸ ساعت تدریس کلاسهای‌مذکور را عهده‌دار گردد و درصورتی که دبیر ریاضی و علوم کم باشد میتوان از وجود آنان بمیزان حداکثر تا۲۰ ساعت تدریس استفاده کرد.

۱۰۰ میلیون ریال‌اعتبار برای وام ضروری‌معلمان

یکصد میلیون ریال جهت پرداخت وام ضروری سه ماهه سوم بکارکنان ومعلمان‌وزارت آموزش وپرورش سراسر کشور تعیین شد.

این مبلغ زیر نظر کمیسیون سه نفره متشکل از نماینده معلمان، منتخب شورای‌آموزش و پرورش و مسئول رفاه منطقه بمعلمان وکارکنان‌متقاضی پرداخت میگردد با تعیین این اعتبار از اول فروردین ۳۶ تاکنون جمعا مبلغ ۵۰۰ میلیون ریال جهت وام ضروری‌معلمان و کارکنان وزارت آموزش و پرورش‌بمناطق آموزشی‌سراسر کشور تخصیص داده شده است.

تقاضای خسارت آسیب دیدگان آتش‌سوزی بازار

تا آخر وقت امروز تنها یك تن از خسارت دیدگان آتش سوزی اخیربازار که دارای یك انبار تریکو در این منطقه‌بوده برای دریافت خسارت به بیمه ایران مراجعه کرد . این‌انبار ۳۰ میلیون ریال نزد بیمه‌ایران بیمه بوده است .

امروز گفته شد کارشناسان شرکت‌بیمه‌ایران مشغول‌بررسی خسارات ناشی از آتش سوزی اخیر بازار هستند و اگر جز واحد مذکور ، شرکت‌ویاواحد صنفی‌دیگری نزد این شرکت بیمه بوده و احیانا خسارت‌دیده باشد خسارت‌آن پرداخت‌خواهد شد.

یقرار اطلاع تعدادی ازخسارت دیدگان نزد شرکتهای دیگر نیز بیمه هستند .

یك مقام بیمه آسیا نیزامروز گفت : تا آخر وقت امروز از خسارت دیدگان آتش سوزی بازار که نزد این شرکت‌بیمه هستند ، حدود ۳۰ میلیون‌ریال تقاضای دریافت خسارت شده است .

نزاع دوخواهر در شورای داوری

زنی بنام«فاطمه»ازمستاجر خود که خواهرش می‌باشد شکایتی تسلیم شورای‌داوری کرد .

وی میگوید : ۱٤ سال پیش پدرم درگذشت‌وخانه‌ای که از وی مانده بود بین ٤ خواهر تقسیم شد . در همان موقع یکی‌ازخواهرانم بنام «اشرف» سهم خود را فروخت و به عنوان‌مستاجر در خانه من سکونت کرد در ضمن قرار شد ماهانه مبلغی اجاره بپردازد ولی مدتی است که از پرداخت اجاره خودداری و ادعای مالکیت هم میکند .

شاکی افزود : خواهرم میگوید من در ۱٤ سال‌پیش سهم خود را نفروختم و اسناد و مدارکی که‌دردست دارید جعلی است .

این دو خواهردرحضور اعضای شورای داوری ، حوزه ۲۲ چنان نزاعی داشتند که اعضای شورا برای سازش دو خواهر چند ساعتی با آنان به‌گفتگو پرداختند معهذا نزاع دو خواهره آنقدر بالا گرفت که اعضای شورای داوری رسیدگی به این پرونده رابه روزهای بعد موکول کردند.

۸ عضو یك خانواده روستایی زیر آوارماندند

رودسر- خبرنگاراطلاعات سقف یک خانه خشت و گلی در «سالومحله» رودسر ریزش کرد و۸نفر ازساکنان آن زیر آوار ماندند.

حادثه هنگامی رخ داد که حسن شرافتی ٤٥ ساله سرگرم مرمت خانه‌اش بود. با تلاش اهالی محل ، ساکنان خانه از زیر آوار خارج‌شدند اما حسن‌شرافتی پدر خانواده جان سپرد.

همسر و ٦ فرزند مقتول که بشدت مجروح شده‌بودند به رودسر انتقال یافتند و در بیمارستان بستری شدند.

۲ نفر کشته و۲ نفرمجروح شدند

اصفهان- خبرنگاراطلاعات: طی یک حادثه رانندگی‌در جاده اصفهان - یزد دو نفر کشته و دو نفر مجروح شدند .

اتومبیل ۳۷۵۲۳- اصفهان برانندگی احمد بلورچیان‌با چهار سرنشین در جاده اصفهان - یزد حرکت میکرد که‌دچار حادثه شد.

هویت‌قربانیان‌و مجروحین حادثه هنوز معلوم نیست.

در «چشمه‌علی» غرق شد

شهرری- خبرنگاراطلاعات جوان ۲٦ ساله‌ی بنام تهماسب‌علی جوشقانی هنگام آب‌تنی در«چشمه‌علی»شهرری غرق شد.

جنازه تهماسب‌علی پس‌از چند ساعت تلاش از چشمه بیرون آورده و به پزشکی قانونی تهران حمل شد.

کتابعلی پسرعموی‌مغروق که هنگام واقعه درکنارچشمه مواظب لباسهای تهماسبعلی بود از طرف مقامات قضایی تحت بازجویی قرار گرفت

۳سرنشین یك اتومبیل کشته شدند

اراک - خبرنگار اطلاعات: در حادثه رانندگی جاده اراک ۳ سرنشین یک اتومبیل ژیان کشته شدند .

ژیان ۵۹۲۳۸ - اصفهان از بروجرد به اراک می آمد که در ۸ کیلومتری این شهر با کامیون ۲٦۷۳۵ - اهواز تصادف کرد .

کامیون درکنار جاده‌متوقف بود که اتومبیل با آن‌برخورد کرد .

در این حادثه ۳ سرنشین ژیان بنام های حسن یزد خواستی . علی اکبر توکل زاده و سید محمد ظلم نشان که ۲۲ تا ۲۵ ساله بودندکشته شدند .

در حاشیه‌جلسه دیشب‌انجمن‌شهر

انجمن شهر اولین نامه سرپرست جدیدشرکت واحدرا مسکوت گذاشت

● اولین مکاتبه تیمساررزم آرا سرپرست شرکت واحددر جلسه دیشب انجمن شهرراکد ماند چرا که تیمسار این نامه را به عنوان مدیر عامل شرکت واحد امضاء کرده بود ، حال آنکه تشریفات‌لازم برای‌رسمیت مدیریت عامل او انجام نشده بود .

هفته گذشته شهرستانی شهردار تهران ، تیمسار رزم آرا را به عنوان عضو هیئت مدیره‌و سرپرست‌شرکت‌واحد معرفی کرد . طبق مقررات ، باید هیئت مدیره شرکت‌تشکیل شود و اعضاء یک نفر را از بین خود به عنوان مدیرعامل شرکت برگزینند ، سپس این تصمیم‌باید در مجمع عمومی‌که همان انجمن شهر باشد بـه تصویب برسد و چون ایـن تشریفات تاکنون انجام نشده است . رزم‌آرا نمی تواند بـه عنوان مدیر عامل شرکت‌واحد زیر مکاتبات رسمی را امضاء کند .

دیروز به محض آنکه نامه شرکت واحد مبنی برخریدیک دستگاه اتومبیل بیوک بانجمن رسید و مغایرتا مقررات‌قانون دانسته شد بلافاصله تلفن ها بکار افتاد، و سرانجام تیمسار رزم‌آرا حسین میشر و رضا خسروانی‌را بەعنوان اعضای اصلی و هادی هاشمی را به عنوان عضو علی‌البدل هیئت مدیره معرفی کرد تا این هیئت بتواند ایشان‌را به عنوان‌مدیر عامل برگزیند .

در جلسه دیشب انجمن به پیشنهاد قاضی ، علی خاقانی و جمال درویش‌هم بسمت‌ناظر انتخاب شدند . نادر خانی هم ریاست مجمع عمومی شرکت واحد را بعهده خواهدداشت.

● در جلسه‌دیشب ،عده‌ای از نمایندگان درخواست نطق قبل از دستور کرده بودند علی درویش مرتبا تقاضا می کرد « ترا بخدا کمتر صحبت کنید ، بیخودی وقت را تلف می کنید !» بعدا کاشف بعمل آمد که خود ایشان داوطلب نطق قبل از دستور است.

یکی‌دیگرازمسائل چشمگیر جلسه دیشب انجمن همین مساله تذکر بود چون همه نمایندگان در عین تصویب صورت‌جلسه قبل نسبت بـه مواردی ازآن «تذکر»داشتند، اما برای تذکر دادن یا به نطق قبل از دستور مـی پرداختند یا آنکه پیشنهادات گوناگون ارائه میکردند.

موقعی که صورت جلسه قبل مطرح شد خاقانی ایراد گرفت که سئوالاتی مطرح میشود و پاسخ‌هایی هم داده شود اما درصورت‌جلسه‌قید میشود که پاسخ مقتضی‌داده شد درحالیکه این پاسخ ، مقتضی نیست چون هنوز نفهمیده‌ام این سه تا پل از ۸ پل هوایی تهران چه شده و کجا گم شده ؟ و آقای‌ارداقی هم تاحالا حرفی ازاین سه‌تا پل گمشده نزده‌اند.

نادرخانی گفت‌کتبا سئوال کنید تا جواب شما را هـم کتبا بدهند . خاقانی جواب داد: «بخدا کتبا هم‌نوشته‌ام ولی جواب نگرفته‌ام.»

تقی‌زاده بین شهردار و قائم‌مقام شهردار جای گرفته بود و مرتبا با این دونفر خوش‌وبش میکرد. رنـدی گفت تقی‌زاده هنوز هم برای نیابت ریاست انجمن فعالیت میکند . اما تقی‌زاده مدعی بود که خیر اینطور نیست بلکه درباره نصب تابلـوی شرکت بلژیکی نوبلز هیلمن رویل چهارراه کالج‌صحبت میکرده تا این تابلو تبلیغاتی را از آنجا بردارند.

تقی‌زاده اولین نماینده‌ای بود که در زمان نیکپی با پل‌های ساخت این شرکت بلژیکی مخالفت کرد، مخالفت های او اینک در شرف حاصل دادن است . چون قرار است بزودی اولین‌پل ساخت ایران‌درمسیر خیابان انوشیروان دادگـر نصب شود .

★ **در کریدورهای‌انجمن شنیده شد که همه گروهها درباره تجدیدانتخاب‌نادرخانی بعنوان رئیس انجمن‌موافقت کرده‌اند.**

دومین چهره هیئت رئیسه جدید انجمن فرهنگ فرهی خواهد بود‌که‌همچنان‌عنوان سخنگوی انجمن را خواهد داشت . چون همه گروهها او را یکی از موفق‌تـرین چهره‌های انجمن شناخته‌اند. اما قرار است که در بقیـه چهره‌هـای هیئت رئیسه تغییراتی داده شود، ازجمله در گروه کارگر افشارینه و یکی دیگر کاندیدای عضویت هیئت رئیسه شده‌اند. امـا باید منتظر بود و دید کـه قربانی‌نسب رئیس سازمـان کارگران چه‌کسانی راکاندیدا خواهد کرد.

بهره‌برداری ازاولین مسیر مترو ۲ سال دیگر شروع میشود

ظرف چندروز آینده عملیات احداث اولیـن خط مترو تهران‌شروع می‌شود.اولین خط مترو تهران‌دو کیلومتر و ۷۰۰ متر طول دارد واز بالای میدان انقلاب‌بشهستان پهلوی ساخته می شود . ساختمان این مسیر ظرفدو سال آینده تمام می شود و ادامه مسیر فوق‌ازشهستان تا راه‌آهن و امتداد آن تـا ترمینال اتوبوسهای مسافـر- بری در جنوب شرقی تهران از ۱۵ شهریور ماه سال۳۷ شروع خواهد شد .

صبح‌امروز مرعشی مدیر عامل شرکت سهامی راه‌آهن شهری تهران (مترو) دریک گفتگوی مطبوعاتی در مورد برنامه احداث مترو در تهران ضمن‌اظهارمطالب فوق‌گفت: کلیه خطوط‌مترو تهران‌ظرف ۸ سال ساخته می شود و اولین قسمت آن را شرکت ایرانی پل سنگ سنندج می سازد .

وی اضافه کرد: طول مترو تهران با ۵۷ ایستگاه ساده و ۸ ایستگاه متقاطع جمعا٦۳ کیلومتر است که در ٤ خط ساخته می شود. واگن های مترو برقی است و هر قطار مترو دارای ۸واگن است .

مترو تهران در هر ساعت در۸ مسیر رفت و آمد خود ٤۰ هزار نفر را جابجا می کند ودرمدت ۲٤ ساعت‌قادر به‌حمل ۲میلیون و ٤۰۰هزار نفر مسافر است .

ساعت کار مترو تهران احتمالا از ۵صبح تا۲٤شب تعیین خواهد شد .

در تمام مسیر مترو تهران ۸۸۰ واگن برقی بکار گرفته می‌شود و بهره‌برداری از خط اول مترو کـه از شهستان تا راه‌آهن و امتداد آن تا ترمینال اتوبوس‌های مسافربری است تا ٤ سال دیگر شروع می‌شود .

سرویس های سریع رفت و آمد

برای ساکنان اطراف تهران ضروری است

هر روز صبح هزاران نفر از مردم تهران، در جاده های اطراف پایتخت توی صفوف طولانی اتوبوس ها، اتومبیل های کرایه و مینی بوس ها، پایپا میکنند، دستهای خود را به هم فشار میدهند، بچه ها، شاگردان مدارس، انگشتان خود را گاز میگیرند، ناخن های خود را میجوند و در خشم و ناراحتی مرتبا سرشان را به اینطرف و انطرف میگردانند، چرا که کمتر وسیله ای پیدا میشود تا انها را به شهر برساند درحالیکه ساعت شروع کار، یا زنگ مدرسه لحظه به لحظه نزدیکتر میشود.

سفر روزانه این گروه از شاگردان مدارس، بخاطر ان است که در بسیاری از نقاط اطراف تهران مثل نیاوران، ورامین، شاه آباد و ازگل، قیطریه و دروس، گوهردشت و حصارک، فردیس و اطراف ان، جاده های ساوه و کهریزک، مدرسه یا حداقل دبیرستان و دانشکده‌ای دیده نمیشود درنتیجه این طلبه های علوم مختلف ناچار هستند که روزی ۶.۵ ساعت از وقت خودشان را در صفوف خطوط اتوبوس و اتومبیل کرایه، بگذرانند، درنتیجه وقتی به مدرسه میرسند انقدر خسته هستند که حال و حوصله فراگیری ندارند، درحالیکه شرکت واحد میتواند یک یا چند اتوبوس سریع السیر را فقط به رفت و امد شاگردان مدارس اختصاص دهد. چه اشکال دارد که مثلا هر روز صبح در راس ساعت ۷ یک یا چند اتوبوس، همه شاگردان مدارس مسیر شاه اباد، تهران یا کهریزک، تهران را جابجا کند؟

این کرایه ای ها!

اغلب روزها در ایستگاههای اطراف تهران، جاده قدیم شمیران، خیابان پهلوی، پارک وی، جاده شهرری، تهران پارس، و نارمک، کرج، ادم ها موج میزند، اما وسایل عمومی حمل نقل راحت و اسوده توی پارکینگ ها استراحت میکنند.

گروهی از مردم شمیران میگویند اتومبیل های کرایه شمیران، بخصوص جاده پارک وی، غالبا به افراد بازنشسته تعلق دارد که این شغل را نه بخاطر امرار معاش، که بعنوان مدد معاش، بعنوان یک کار تفننی و کمکی، جدی نمیگیرند، بهمین دلیل، هروقت که هوس کردند، سویچ را میچرخانند یکی دو بار «بالا و پائین» میروند، سپس کنار میزنند و استراحت میکنند.

این «کنار» زدن هم برای آنها نوعی استراحت است، اما برای مردم، مثل انکه پتک توی سرشان بکوبند، صدا میکند، چرا که راننده، چند متر بالاتر، گاهی درست در اخر صف، اتومبیل را پارک میکند، درش را قفل میکند و با خیال راحت، با دوستانش گپ میزند و هرقدر هم که مسافران داد بزنند، التماس کنند مثل این است که به گوش انها نمیرسد، این وضع در بسیاری از ایستگاههای اطراف تهران نظیر فراوان دارد مثلا جاده تهران پارس، نارمک یا جاده های نیاوران، ازگل، قیطریه که اصولا از اتومبیل های کرایه و تاکسی خبری نیست.

اتوبوس ها هم که یا خراب و تعمیری هستند یا انکه راننده‌اش برخلاف مسافرانش در رفت و امد یادررسیدن به مقصد عجله‌ای ندارد، اگر هم عجله‌ای داشته باشد، درلابلای ترافیک سنگین وشلوغی خیابان ها، گرفتار میشود وهرقدرگاز میدهد، اتومبیل ازجایش تکان نمیخورد خطوط کرایه کرج هم، قصه‌ای شنیدنی دارند، رانندگان این اتومبیل هاتجربه خوبی دارند که هرچند وقت یکبار بکار می بندند ونتایج خوبی هم میگیرند، مثلا یک سال قبل، کرایه ۲۵ ریالی رفت و امد را عملا به ۴۰ ریال رساندند، یعنی انکه درایستگاه با مسافر به اصطلاح «طی» میکردند وسپس راه میافتادند، بعدازانکه سروصدای مسافران درامد، چندروزی طبق معمول همیشگی کمتر «افتابی» شدند ومسافر ها را ساعت هادرایستگاهها منتظر گذاشتند، سپس پیشنهاد کردند که اگر نرخ به ۴۰ ریال افزایش پیدا کند درهیچ ساعت ازشبانه روز، مسافری را درایستگاه منتظر نخواهند گذاشت شرکت تعاونی تاکسیرانی هم با این پیشنهاد موافقت کرد ونرخ ها بالارفت، اما فقط دوهفته، اتومبیل های کرایه، کارکردند ومسافران را به مقصد رساندند، سپس بازی ها، راه برگشت به خیابان های تهران وعبور ازجاده مخصوص راندا شته باشند،

خانم اذرنیک پرست کارمند وزارت بازرگانی میگوید:

تاده - پانزده روزقبل گاهی ماموران پلیس راه ازعبور اتومبیل های کرایه دراتوبان جلوگیری میکردند وبا اینکه صدها نفرازمردم کرج این اقدام پلیس را ستودند، اما چندروز بعد، معلوم نیست به چه دلیلی مجددا راه را برای انها بازکردند،

محمد کوثری دانش اموز گروه خوارزمی میگوید:

خط کرج بیش ازدویست وسی دستگاه اتومبیل دارد که روی یک حساب ساده باید لااقل دقیقه‌ای دواتومبیل درمیدا ومقصد دیده شود، اما گاهی تانیمساعت بعدهم اتومبیلی ازراه نمیرسد چراکه اتومبیل های کرایه بسبب درامد های سرسام اورشان احتیاجی به کارندارند وغالبا کنار میزنند واستراحت میکنند.

محمدکوثری اضافه میکند اگر این اتومبیل ها، حتی مسافرمیان راه هم نداشته باشند فقط بادوبار رفت وامد میتوانند روزی پانصدتومان درامد داشته باشند. این درامد معادل حقوق بالاترین مشاغل اداری است، بنابراین وقتی که محلی برای خرج کردن نداشته باشد کنار میزند واستراحت میکند. وعجیب ترانکه ، درهمین خط بیش از ۷۰-۸۰ دستگاه اتومبیل های کرایه بیابانی وجود دارد که غالبا درده متری صفوف طولانی مردم میایستند وگاهی تانفری ده تومان دریافت میکنند.

سوای اینها، گروه زیادتری هم هستند که مشکلات خاصی دارند. گروه زیادی هستند که باید از شهرک های مجاور به تهران بیایند که متاسفانه این شهرک ها اصولا وسیله‌ای برای رفت و امد ندارند، بهمین دلیل مردم پیشنهاد میکنند که شرکت واحد اتوبوسرانی کار حمل و نقل حومه تهران را به بخش خصوصی واگذارکند.

مهندس فضل‌اله سعیدی ساکن شاه اباد میگوید: وقتی که شرکت واحد نمیتواند کارجابجائی را درداخل تهران بدرستی انجام دهد و کمبود اتوبوس و راننده را بهانه بگیرد، چه اصراری دارد که رفت و امد جاده های اطراف تهران را هم درانحصار خودش بگیرد.

بعقیده من باید شرکت واحد، همه این اتوبوس ها را بداخل شهر تهران بکشاند، تالااقل قسمتی از کمبود وسیله کار را جبران کند و سروصدا ها را بخواباند.

این طرح از یکطرف سبب ازدیاد اتوبوس، می شود و از طرف دیگر طبقاتمختلف‌مردم، اتومبیل های شخصی را کنار میگذارند و از اتوبوس استفاده می کنند، ضمنا به بخش انارکی هم میگوید: شهردارفعلی نشان داد که درانديشه ان است که مشکلات مردم را سریع تر حل کند، بزرگترین مشکل مردم کمبود وسایل عمومی جابجائی مردم است این مشکل راه حل های فراوان دارد بشرط انکه شهرداری بخواهد انها را بکاربندد، بعقیده من ساده ترین و بهترین راه ان است که شهرداری دربرنامه کارشرکت واحد و شرکت تعاونی تاکسیرانی تجدید نظر کند و قسمتی از این وظایف را به مردم واگذارکند، چه اشکال دارد شهرداری کلیه صاحبنظران را دعوت کند، حرف های انها رابشنود پیشنهاداتشان را جمع کند و سپس از بین انها ساده ترین و اسان ترین راه را انتخاب کند

خصوصی فرصت خواهد داد که درجاده های خارج از شهر سرمایه گذاری کند و مردم را از ناراحتی کمبود وسیله حمل و نقل نجات دهد. مهندس سعیدی اضافه میکند، اگر این طرح را شهرداری بپذیرد، علاوه بر انکه از درد سرهای ناشی از قبول مسئولیت رفت و امد مردم نجات پیدا خواهد کرد، میتواند این مسئولیت را به شکل کنترل و نظارت بخش خصوصی وشرکتهای حمل ونقل مسافربری اعمال کند و به ناراحتی های مردم پایان دهد محبتی انواری وبه کارجابجایی مردم پایتخت وحومه اطرافش سروسامانی بدهند.

باگسترشی که تهران بخصوص درچند ساله اخیر پیدا کرده و بی شک بموازات این گسترش وسایل ایاب و ذهاب جابجایی مسافران باندازه کافی بوجود نیامده است.

درشهرهای بزرگ جهان برای انتقال ساکنان خارج شهر به مراکز کار داخل شهر، ترن های سریع السیر وجود دارد و مسافران درکوتاهترین مدت می توانند خود را به محل های کار و مراکز خرید برسانند و بنظر می رسد که تهران بزرگ نیاز به چنین وسایل مجهزی دارد تا مردم برای رسیدن بشهر معطل نشوند و بموقع به مقصد برسند. اما تا ایجاد ترنهای سریع السیر از حومه ها به داخل شهر، بهتر است که اقدام به سرویسهای اتوبوسرانی مجهز نمایند

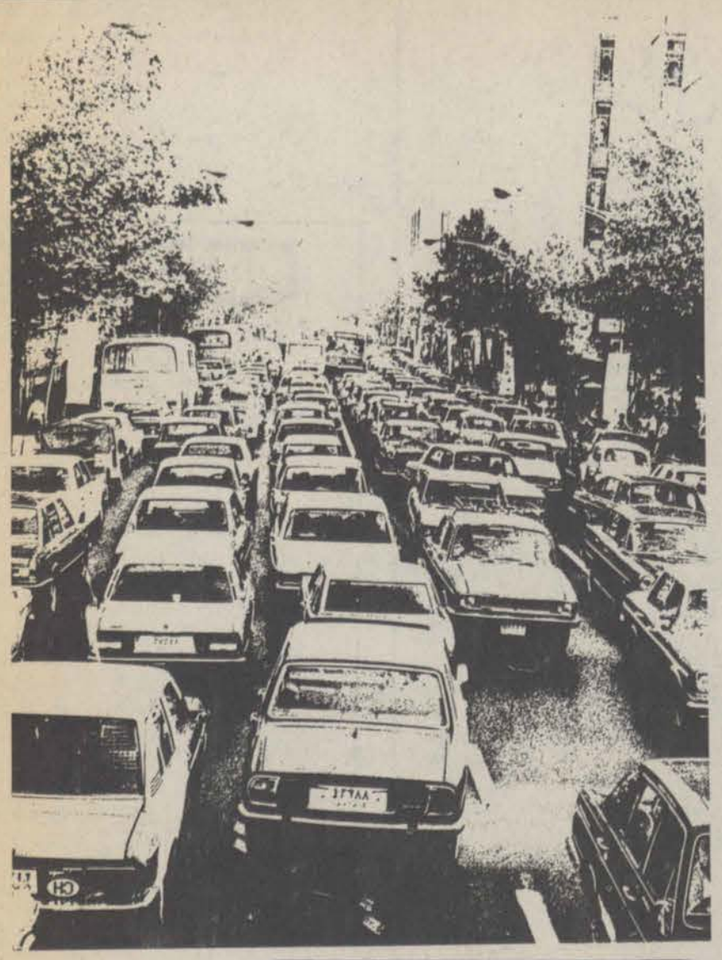

هر روز هزاران نفر از ساکنان اطراف تهران ساعتها منتظر میمانند تا وسیله‌ای برای امدن به تهران یا بالعکس پیدا کنند. این مینی بوس های زهواردررفته هرگز قادر نخواهدبود که مسافران را بموقع به مقصد برسانند، شهرک های اطراف تهران احتیاج به یک سرویس مجهز و سریع السیر دارد.

برای رساندن مسافران از شهرک های اطراف تهران به مراکز خرید و کاردر پایتخت، به سرویس های مجهز وسریع السیر داریم

درآمد جالب

حسن غیاثوند کارمند وزارت تعاون وامور روستاها میگوید:

با اینکه اداره راهنمائی ورانندگی کرج مسئول رسیدگی به تخلف های اشکار رانندگان اتومبیل های کرایه است نه تنها مامورانش وقت رسیدگی به این شکایات را ندارند بلکه عملا کاررانندگان راهم اسان کرده اند وبدست بهانه داده‌اند، چراکه ایستگاه کرایه راازخیابان تهران به ۳۰۰ متری داخل اتوبان برده‌اند تااتومبیل

اگر سرویس های جابجایی مجهز درخارج شهر وجود داشته باشد، ساکنان اطراف تهران از آوردن اتومبیل های خود بداخل شهر خودداری خواهند کرد و بدین ترتیب از بارترافیک شهر کاسته خواهد شد

بانک رهنی ایران
با ۱۰٪ بهره ترجیحی
جمعاً ۹٪ بهره
به پس انداز آزاد شما
پرداخت میکند
بانک رهنی ایران
بانک رهنی ایران، بانک مسکن شما

خاور
اطلاعیه تعمیرگاه مرکزی گروه
صنعتی خاور (شرکت سهامی عام)
تعمیرگاه مرکزی گروه صنعتی خاور از روزچهارشنبه ۲۰ر۷ر۳۶ از کیلو متر ۸ جاده تهران - ساوه به جاده قدیم کرج پائین‌تراز شیر پاستوریزه (تعمیرگاه بزرگ کامیون‌تهران) منتقل میشود.
متمنی‌است مشتریان‌محترم برای‌انجام امورفوق‌الذکر به محل جدید مراجعه نمایند.
تعمیرگاه مرکزی گروه
صنعتی خاور (شرکت سهامی عام)

آگهی استخدام
سازمان صنایع نظامی بمنظور تکمیل کادر پرسنلی خود تعدادی راننده پایه یکم راباحقوق مکفی استخدام می نماید . داوطلبان میتوانند جهت کسب اطلاعات بیشتر همه روزه ازساعت ۸ صبح‌الی۱۲ بدفتر اطلاعات سازمان صنایع نظامی واقع در سلطنت‌اباد مراجعه نمایند .
م‌الف ۱۵۵۳۹
سازمان صنایع نظامی

گروه‌فرهنگی‌خوارزمی
شروع ثبت نام کلاسهای متفرقه ششم طبیعی و ریاضی را در واحد های زیر اعلام‌میدارد .
۱- شماره ۱- خیابان دانشگاه چهارراه سزاوار تلفن ٦٤٠٨٨٤
۲- شماره ۲- خیابان شاه‌آباد میدان بهارستان تلفن ۳۱۸٦۳۳
۳- شماره ۳- خیابان دماوند ایستگاه‌ارباب‌خیابان ششم بهمن دبیرستان خوارزمی‌شماره۲۲ تلفن ۷۳۱۰٤٥

آگهی استخدام
مجتمع آموزشی فنی و حرفه‌ای شیراز وابسته بسازمان بهداری و بهزیستی استان فارس تعدادی مربی آموزش فنی، سرپرست خوابگاه و نگهبان با مشخصات زیر استخدام می نماید:
۱ - مربی آموزش فنی: با تحصیلات فوق دیپلم و یا دیپلم هنرستان در رشته‌های برق، تاسیسات و لوله کشی، جوشکاری، نجاری، فلزکاری و حداقل دو سال سابقه کار در رشته مربوطه
۲ - حسابدار: فوق دیپلم یا دیپلم بازرگانی و دوسال سابقه کار در رشته مربوطه
۳ - سرپرست خوابگاه پسران: با تحصیلات دیپلم و یا حداقل سیکل
۴ - نگهبان: با تحصیلات حداقل ششم ابتدائی
داوطلبان می‌توانند با در دست داشتن آخرین مدرک تحصیلی و برگ پایان خدمت همه روزه دروقت اداری مجتمع از ساعت ۸ صبح تا ۵ بعد از ظهر به مجتمع آموزشی فنی و حرفه‌ای شیراز واقع در باجگاه کیلومتر ۱۶ شیراز مراجعه نمائید

اطلاعات ۱۳۰۴
بنیانگذار: شادروان عباس مسعودی
صاحب امتیاز و مدیر: فرهاد مسعودی
سردبیر: حسین بنی احمد
سال پنجاه و دوم
محل اداره: خیابان خیام. ساختمان اطلاعات
تلکس ۲۱۲۳۳۶ - تلگرافی: اطلاعات: تهران.
تلفن ۳۲۸۱

سخن روز

کشاورزی و رُوستا

شاهنشاه آریامهر بهنگام معرفی معاونان جدید وزارت کشاورزی و عمران روستایی، هدفها و خط مشی این وزارتخانه را مشخص فرمودند.

نامی که پس از ادغام سه وزارتخانه کشاورزی، تعاون و امور روستاها و منابع طبیعی وایجاد یک وزارتخانه واحد، براین سازمان نهاده‌اند دقیقا اساس وظایف ان را بازگو میکند: کشاورزی و عمران روستایی.

درزمان ما این هر دونسبت به هم حالت علت و معلولی دارند. یعنی رونق کشاورزی موکول به ابادانی روستاهاست و ابادی روستاها معلق به رونق کشاورزی.

درگذشته اینطور نبود. چندین میلیون مردمی که درکلبه های محقر رعیتی به دنیا می امدند از همان ابتدای تولد این سرنوشت را مانند محکومینی برخود می پذیرفتند که عمری را درفضای روستایی، زیر همان سقف و ستون مانند پدران واجداد خود زندگانی کنند و بچه هایی به دنیا اورند که بعداز خودشان همان زندگانی را ادامه دهند. خیلی بندرت اتفاق می افتاد روستازاده یی، انهم از طبقه رعیت، زادگاه خود را ترک گوید و به کاری جز رعیتی اشتغال ورزد. طبقات چنان از هم متمایز بودند که درجامعه هر گروه جای ثابتی داشت و اگر کسی از جای خود حرکت میکرد به زحمت می افتاد. امروز، وضع بکلی طور دیگری است و به همان سهولت که ادمیان از روستاها به شهرها و از یک شهر به شهر دیگر میروند، میتوانند شغل خود و حتی طبقه خودشان را عوض کنند. درچنین شرایطی، هرچه از جاذبه های زندگانی روستائی کاسته شود، تعداد کمتری از مردم به اقامت درروستا و اشتغال به کشاورزی و خدمات روستایی رغبت نشان میدهند درنتیجه درخت ها میمیرند، قناتها می خشکند، سبزه زارها به ریگزار ها تبدیل میشوند و خلاصه ان که کشاورزی از میان میرود.

عکس قضیه هم مصداق دارد. یعنی اگر کشاورزی رونق نداشته باشد، موجبی برای تن سپردن به زندگانی روستایی باقی نخواهد بود.

کشاورزی شغل پرزحمتی است و بخصوص درسرزمینی خشک و کم اب مانند ایران، از یکطرف مرارت کشاورزی و از طرف دیگر «ریسک» ان زیادتر است. چرا که هرزمان احتمال دارد با بروز خشکسالی، حاصل یک سال زحمت و سرمایه گذاری کشاورز برباد رود. تازه اگر هم طبیعت همراهی کند و خشکسالی یا بارندگی بیموقع کارها را خراب نکند درصد سود محصولات کشاورزی انقدر نیست که جوابگوی ضایعات زیاد و هزینه های سنگین حمل و نقل و انبار داری و امثال ان واقع شود. کشاورزی وقتی میتواند به یک مشغله پرسود تبدیل شود و علاوه برباز‌گرداندن سرمایه، منافع کافی به بار اورد که بنابفرمایش شاهنشاه موجبات استحصال هرچه بیشتر از زمین و توام ساختن کشت با صنعت فراهم اید.

دریغ است که عارضه ثروت سابقه حکمت ما را بیالاید

علی اکبر کسمایی

اگر در گذشته‌های نه چندان دور، سفر فرنگ کارتنی چند از توانگران بود، امروز به برکت در امد نفت و کاروانسراهای پرنده بی بنام «جمبوجت» دیدار از شهرهای بزرگ جهان، تفریح و تفنن کسانی شده است که وقتی در خیابانهای پاریس و لندن و نیویورک و سانفرانسیسکو راه میروند، می‌پندارند به «سوپرمارکت» بزرگی گام نهاده‌اند که در ان کاری جز تماشا و خرید کالا ندارند!

یکی از بزرگترین دگرگونیهایی که تمدن نوو تکنولژی پیشرفته امروز در زندگی انسان معاصر پدید اورده، حمل و نقل سریع و جابجا شدنهای اسان، و خلاصه امکان سفر برای اکثریت ساکنان شهرهاست. هنوز نوبت ماه و مریخ نرسیده است، ولی سفر کسانی بشهرهایی مانند پاریس و نیویورک که تا چند سال پیش برای انها کم از پرواز به ماه و مریخ نبود، اینک نه تنها ممکن شده، بلکه کاری سهل و پیش پا افتاده است.

امروز کسانی می‌توانند به اروپا روند که نمیدانند اروپا و امریکا کجاست و می‌پندارند که در انجا نیز می‌توانند فارسی حرف بزنند و یا با شکستن کلمات فارسی و ادای فرنگی در اوردن، ممکن است مقصود خود را به فرنگیان بفهمانند. تماشای این تلاش بهنگام خرید یا ارائه پاسپورت و یا گذشتن از گمرک، بویژه هنگامی که هموطن گرامی از دیرفهمی و عدم درک فرنگی بستوه میاید، یا شگفت زده و خشمگین و دستپاچه میشود، مرا به این اندیشه واداشت که ایا ما نباید به اثار سوئی که سفر اینگونه کسان برای ایران دارد، اهمیت دهیم؟

این سفیران مختار و ازاد که همه ساله و تقریبا در همه فصول سال، از هر طبقه و با هر حال و مقال، روانه کشورهایی میشوند که ما از سوی دیگر خرج گزاف برای شناسایی ایران و دفاع از خوشنامی ایران در ان کشورها میکنیم ایران را با سرو وضع اشفته و زبان بسته و رفتار و کردار ناشایسته خود به بدترین شکلی معرفی میکنند. اینان سفیران سیار مردم ایران در میان مردم کشورهایی بیگانه هستند و هر چه بپوشند و هر گونه بخورند و هر طور راه روند و حرف بزنند و رفتار کنند، در دیدگاه بیگانه، خوراک و پوشاک و زبان و راه و رفتار ایرانی بشمار خواهد امد.

در شانزه لیزه پاریس، مادری ایرانی را دیدم که بچه‌اش را سرپا میگرفت. در اتوبان بزرگ حومه فرانکفورت، مردی با عباورد اتومبیل تازه خریداری شده‌اش را کنار راه که هرگز رخصت ایستادن نیست، نگهداشته از اتومبیل پایین امده سیگاری روشن کرده و بخیال خود خواسته بود لختی بیاساید و از تماشای درختان سرسبز جنگلهای اطراف و شاید هم عظمت تکنولوژی المان - انهم در چنان جای خطرناکی - لذت برد. در فرودگاه کندی نیویورک، پیرزنی را با چادر و چاقچور دیدم که چهار زانو روی زمین پهن شده بود. در همین فرودگاه بزرگ گروههایی از ایرانیان ناآشنا بزبان و علامات خارجی، دربدر دنبال هموطنی می گشتند که انانرا راهنمایی کند. در فرانکفورت، یک ایرانی که قصد خرید اتومبیل داشته وقتی از خیابان معروف «کایزر اشتراسه» میگذشته، به دام یکی از روسپیان این خیابان می‌افتد و روسپی همه پول او را پیش از خرید اتومبیل می‌رباید.

در لندن داستانهای بسیاری در باره ایرانیان نقل میکنند که بارها شنیده و دیده‌ایم و تکرار ان ملال اور و تاسف انگیز است. سودای خرید و ازمندی و بیهوشی چشم و گوش ما را نه تنها برای تماشای انچه زیبا و والا و هنری است بسته است، بلکه سرچشمه شرافت و حیثیت و اصالت ما را نیز کور کرده است. از سفر فرنگ که میتواند درسی دلپذیر و عبرت انگیز برای ما باشد، با چه ارمغانهای شرم انگیزی باز میگردیم.

ایا ترتیب دهندگان این تورهای گونه‌گون که هر کس و ناکس را در کنار یکدیگر بصرف داشتن و پرداختن پول، راهی دیارهای بیگانه میکنند، نباید اندکی به گرفتاریهایی که ممکن است یک ادم بی سروپای بظاهر اراسته در فرنگ ببار اورد، بیندیشند؟ ایا دستگاههای مسئول سفر و جهانگردی ما دشوار است که در این باره براهنمایی تورها و دقت در هویت مسافران انها بپردازند و دل بحال ایران یا ان معرفی که این سفیران سیار و ازاد از ایران در خارج میکنند، بسوزانند؟

عادت کرده‌ایم که بصدای بلند و خشمگین و دژم حرف بزنیم. تالارهای ترانزیت فرودگاههای رم و ژنو و پاریس و لندن و نیویورک، تنها صدای بلند ایرانی و فریاد و فغان او بود که از میان همه خلایق بگوش میرسید. تنها کودکان ایرانی بودند که غوغایی براه انداخته بودند و چرخهای ویژه بردن چمدانها را از چنگ مسافران میربودند و سوار ان می‌شدند تا بخیال خود رایگان سواری کرده باشند! تالار ترانزیت از یکسو عرضه هجوم خرید ایرانیان از گمرک ازاد، و از سوی دیگر صحنه بازی کودکان انها با چرخهای حمل چمدان بود که در اختیار گرفته بودند و در حالیکه ده‌ها مسافر دیگر معطل ازاد شدن این چرخها برای حمل چمدانهای خود بودند، این کودکان بی خیال مشغول بازی با انها و سواری گرفتن از انها در لابلای جمع مسافران بودند و شگفتا که یکی از انها هرگز عتابی به هیچیک از کودکان نمی‌کرد. نمیدانم این بچه‌های کوچک را برای چه در سفر تفریحی به پاریس و نیویورک میبرند. یک خارجی میگفت ایرانیان باید بسیار متمول باشند که با اینهمه کودک سفر میکنند. ما را توانگر نفت می‌شناسند با همه عوارضی که خلق و خوی نوکیسه ببار میاورد و حال انکه ما از لحاظ فرهنگی، تازه بدوران رسیده و نوکیسه نیستیم و دریغ است که عارضهٔ ثروت، سابقه حکمت ما را بیالاید.

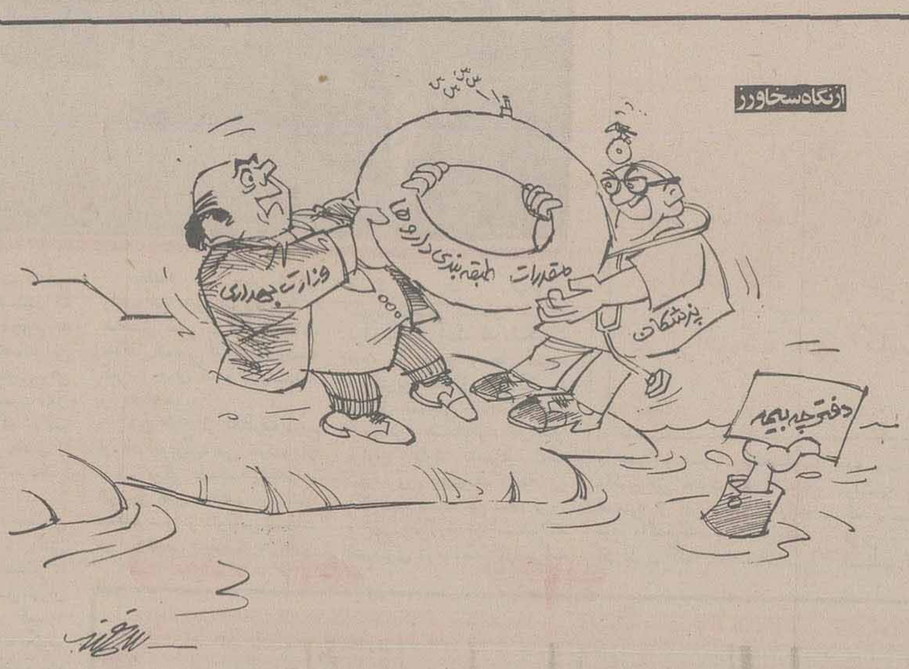

گزارشهای روزانه اطلاعات از اروپا

بدون تفسیر

۴۰

همه‌پرسی و سیاست اتمی در اروپا

مدتهاست که در اروپا و امریکا اکولوژیستها (طبیعت‌خواهان) به صف گروههای فعال سیاسی و اجتماعی پیوسته‌اند و بسیار اتفاق میفتد که این نام سرپوشی باشد برگروههای صرفا سیاسی که قصد رسیدن به هدف‌های معینی را دارند.

اکولوژیستها بویژه پانیروگاههای اتمی در اروپ دشمنی میورزند و بعضی میگویند امریکائیها در اسیاب انها اب میریزند تا اروپ در زمینه دانش اتمی همپایه امریکا نشود.

در فرانسه عده‌ای معتقدند

بقیه در صفحه ۲۲

افکار یک پادشاه

نوشته: ر-ک - کارانچیا ۱۱۴

ایمان و اعتماد به نظام شاهنشاهی

سئوال: امکان دارد خاطره اولین برخوردتان را با دوشیزه فرح دیبا بیان فرمائید، چگونه با شما روبرو شد. بخاطر دارید که راجع به چه موضوعی به گفتگو پرداختید. آیا دیدار شما به عشق با یک نگاه انجامید.

جواب: بیدرنگ پس از ملاقات با او تصمیم گرفتم که اگر، موافقت کند، ملکه ایران بشود در او خصلت های لازم برای یک ملکه را یعنی سادگی، قدرت گفتگو، تواضع، هوش و عشق به ورزش را یافتم، علاوه بر این، به نحو بارزی صاحب فرهنگ بود.

سئوال: پس یک همکار و شریک در چار چوب انقلاب خودتان پیدا کردید؟

جواب: خیر. این موضوع برای زمانی که اولین بار ملاقات کردیم صادق نیست مدتی بعد، بله او رفیق راه من شد. اما در مرحله اول چنین نبود پس از دیدن او در یک لحظه تصمیمم را گرفتم و ما چند کلامی بیشتر رد و بدل نکردیم.

سئوال: کجا باو پیشنهاد ازدواج دادید. آیا صحیح است همانطوریکه روزنامه های اروپائی وقت نوشتند حین هدایت هواپیمای خودتان این پیشنهاد را باو کردید؟

جواب: انواع داستانهای شورانگیز و بر اب و رنگ در مطبوعات غرب راجع باین امور چاپ میشد و لابد یک روزنامه نگار داستان پرداز علاقه مفرط من به پرواز را با دلدادگی من پیوند داده بود. در واقع یک هفته پس از اولین دیدارمان دوباره در همان خانه دامادم باو پیشنهاد ازدواج کردم.

سئوال: آیا نامزدیتان بی درنگ اعلام گردید؟

جواب: مایل بودیم روز بعد این خبر را بگوش همه برسانیم، اما فرح میخواست جهیزیه خود را در پاریس تهیه کند - برای اینکه از تشریفات زائد در امان باشیم قرار شد او بعنوان یک فرد عادی و در معیت چند تن از خویشاوندانش به پاریس برود و پس از بازگشتش به تهران نامزدیمان را اعلام کنیم دو روز پس از مراجعتش جریان نامزدی اعلام شد.

سئوال: مراسم، ازدواج کجا برگزار شد؟

جواب: سه هفته پس از اعلام نامزدی یعنی در بیست و یکم دسامبر ۱۹۵۹ ازدواج کردیم. شعائر اسلامی و رسوم ایرانی تمام و کمال رعایت شد.

سئوال: بیاد دارم جائی خواندم که عاقد سه بار از دوشیزه فرح سئوال کرد که با ازدواج موافق است یا خیر ایشان دوبار سکوت کردند و با رسوم رضایتشان را اعلام داشتند علت چه بود؟

جواب: خیلی روشن است. این ازسنتها و رسوم ماست.

سئوال: که اینطور. بعضی از مردم فکر کرده‌اند شاید دلیل خاصی برای تردید وجود داشت؟

جواب: فقط احترام به رسوم ایرانی در کار بود.

سئوال: فلسفه این رسم چیست؟

جواب: شاید کسی خجالتی باشد و یا لازم باشد قدری بیشتر فکر کند. اگر بلافاصله بله گفته بود یک جنجال براه میافتاد.

سئوال: تهران عروسی را چگونه برگزار کرد؟

جواب: همان روز عصر ضیافت شامی درکاخ قدیمی و پرشکوه گلستان دادیم. نه تنها پایتخت بلکه تمام کشور شاهنشاهی روزها به شادمانی پرداختند.

سئوال: ماه عسلتان را کجا گذرانده‌اید؟

جواب: درایران انروزها ما کمتر مسافرت میکردیم. ترجیح میدادیم درخانه بمانیم. درهفت، هشت سال اخیر به استراحتگاههای زمستانی در اروپا و دیگر جاها میرویم.

سئوال: حیاتی‌ترین مسئله این بود که همسر جدیدتان پسر و وارثی برایتان بدنیا اورد.

جواب: بله کاملا همینطور است.

سئوال: لابد این تحول موجب بروز ایمان و اعتماد جدیدی درشما نسبت به دودمانتان، به نظام شاهنشاهی و به اینده شد.

جواب: خیر، اینطور نیست. ایمان و اعتماد من همیشه پابرجا بوده است. میتوان از خطراتی که قبول کرده‌ام به صحت این ادعا پی برد. صحیح است که انقلابم را پس از تولد ولیعهد اغاز کردم. اما من قبل ازاین تاریخ و حتی قبل از ازدواج با دوشیزه فرح هم مصمم باین کار شده بودم. میتوان گفت یک مرد تنها، بیشتر از یک پدروشوهر سعادتمند احتمال دارد دست به قبول چنین خطری بزند. دراینکه خودم را به مخاطره میانداختم شکی نیست زیرا مجبور بودم دریافت یک نظام فئودالی، باملاها و زمین داران ازیک طرف و با کمونیست ها از طرف دیگر مبارزه کنم. ازهمه چیز گذشته یک انقلاب، اگر هم بی خونریزی باشد بهرحال قمار بزرگی است. حقیقت دراین است که چون همیشه افکار، ارمانها، فلسفه و هدف هایم را در دلم زنده نگاه داشته بودم وقتی زمان عمل فرارسید کار برایم اسان بود زمان عمل پس از ازدواجم و تولد ولیعهد فرارسید.

سئوال: ملکه فرح چگونه خود را با نقش جدیدش بعنوان شهبانوی ایران تطبیق داد؟

جواب: قبل از نامزدی ما، من وظایف خطیری را که او میبایست بعنوان ملکه ایران قبول کند برایش توضیح داده بودم. با سوابق اجتماعی و تحصیلی خود بسیار اسان از عهده پذیرش این نقش جدید برامد. با کمال از خودگذشتگی خود را وقف فعالیت های اجتماعی و اموزشی و انسانی کرد و برای من منبع الهام شد.

سئوال: پس شما در شخص ملکه یک سرباز واقعی انقلاب را دیدید؟

جواب: شکی نیست. بگذارید از یک رویداد شورانگیز برایتان سخن بگویم. انروزها کشورمان هنوز در وضعی بسیار ابتدائی بود. در دره‌ای نزدیک به تهران هتل کوچکی با ده تا دوازده اطاق وجود داشت که ما زمستانها، اخر هفته دران اقامت میکردیم. چون ان روزها از هلی کوپتر خبری نبود با ماشین به هتل میرفتیم. یک روز وقتی از هتل بتهران باز می گشتیم نطقی را که قرار بود روز بعد در برابر جلسه مشترک قوه مقننه ایراد کنم و طی ان اعطای حقوق مساوی به زنان را اعلام نمایم، به ملکه دیکته کردم. همانطورکه می بینید تقریبا مانند منشی من بود. میتوان گفت که درجریان انقلاب دوشادوش من پیش می امد و گاهی هم به کسوت سرباز انقلاب درمی امد.

سئوال: بدون شک ازدواجی پرسعادت بود؟

جواب: شکی ندارم که همینطور بود و هست. چندماهی از ازدواجمان نگذشته بود که پزشکان فرح به من گفتند او مادری سربلند خواهد شد. نمیتوانم بگویم وقتی خداوند بمن وهمسرم اولین پسرمان را اهداء کرد و صدای گریه‌اش درگوشم نشست از شعف چه حالی یافتم. فرزند ما خوش منظر و سالم بود. هشت پوند و یازده اونس وزن داشت و در ۳۱ اکتبر ۱۹۶۰ دریکی از بیمارستانهای تهران بدنیا امد. من به درگاه خداوند شکرگزارم که زن و فرزندم هردوسالم بودند. و همه ما غرق در مسرت بودیم. ضمنا باید بگویم که ماه اکتبر زمان تولد افراد خاندان سلطنت است چون من و فرح هم درهمین ماه بدنیا امده‌ایم. مژده تولد وارث سلطنت تمام مردم کشور را به هیجان اورد و در سراسر ایران پایکوبی و شادمانی بی نظیر برپا شد. مردم برای نماز جماعت به مسجدها شتافتند. سرمستی مردم حدودی نداشت خداوند سرانجام دعایشان را اجابت کرده بود.

سئوال: زاد روز رضاپهلوی، ولیعهد و شاهنشاه اینده ایران همیشه درخاطر مردم شاهدوست این مرزوبوم جاودان خواهد ماند؟

جواب: بله مردم بی نهایت دوستش دارند.

ادامه دارد

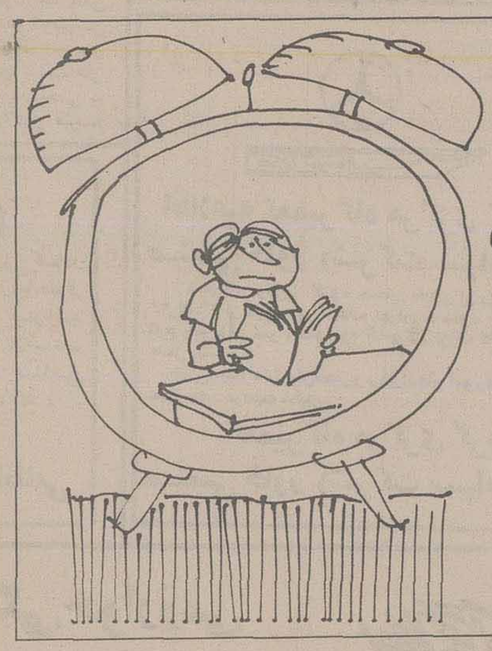

عمر طبیعی انسان باید ۱۰۰ سال باشد

دکتر علی پریور

این روزها که به یمن تمدن عالی و پیشرفت های علمی، بشر توانسته است از بروز و پیشرفت اغلب بیماریهای واگیر جلوگیری کند، یعنی در حقیقت جسم را تا انجا که ممکنست سالم نگاهدارد به معمای روان برخورده و درک کرده است که ادمی از جسم و روان ساخته شده و انجا که روانش بعللی سلامت خود را از دست بدهد جسمش نیز بتدریج گرفتار عوارض مخصوص میشود و رو به بیماری و فساد میگذارد.

کنگره مخصوصی که از پنجم تا دهم سپتامبر با حضور در حدود هزار نفر از پزشکان و روان شناسان دنیا در ژاپن تشکیل شده بود، میخواست این مطلب مهم را مورد مطالعه قرار دهد و علت بروز بیماریهای پسیکو تو ماتیک مثل زخم معده و اثنی عشر - فشار خون کولیت مزمن و امثال انرا روشن سازد تا بتواند با کمک این دسته از پزشکان راه واقعی درمان انها را نیز پیدا کند.

از طرف دولت ایران من و یک پزشک ایرانی در این کنگره شرکت داشتیم و توانستیم پرچم کشورمان را در این دیار دور دست بمنظور مطالعه در باره این مطلب مهم افراشته کنیم.

مطالعه دانشمندان و پزشکان دنیا ثابت کرده است که مبتلا یان به این دسته از بیماریها روزبروز رو بفزونی است و علاوه بر اینکه در حقیقت نصف فعالیت مثبت افراد مبتلا را از بین میبرد و انها را بتدریج علیل میسازد، از نظر مالی نیز زیانهای بسیاری ببار می‌اورد که از جمله هزینه های هنگفت برای بهبودی مبتلایان است، که این دو عامل خود ضایعه بزرگی برای عالم بشری و مردم کشورهاست.

با مطالعاتی که در سالهای اخیر داشته‌ام و ضمن بررسی هائی که در این گروه از بیماری ها کرده‌ام اینک بفراست دریافته‌ام که ادمی تنها از جسم و سلولهای در هم پیچیده تشکیل نشده است که پزشک بتواند با تجویز فلان قرص یا فلان شربت سلامت سلولی او را تضمین کند و بیمار را بهبود بخشد، بلکه علاوه بر جسم روانی نیز دارد که اگر بعلت نا بسامانی و عدم سازش با محیط، درون افسرده و ناتوان شود، بتدریج سبب بروز عوارض جسمی در نقاط جانش نیز میگردد، که من قبلا در کتاب «نا بسامانیهای روانی» بشرح انها پرداخته‌ام.

انچه که از حضور در این کنگره میتوانم بعنوان ارمغان بحضور هموطنان عزیز عرضه دارم اینست که دانشمندان شرکت کننده حتی بروز بیماری اسم وَ دیابت را نیز در اغلب موارد بوجود یک ناسازگاری درون و یا اضطراب و پریشانی نسبت داده‌اند و دانشمندی از هلند چندین مورد از چگونگی بروز این دو عارضه و ارتباط انرا با نا بسامانی روانی با عکس و تفصیلات مختلف نشان داد که بسیار جالب توجه بود.

بهر حال اگر ادمی بتواند درون خود را با برنامه صحیح روزانه از نابسامانی و اضطراب دور نگاه دارد نه تنها از بروز اغلب بیماریهای مختلف جلوگیری کرده و بر میزان فعالیت روزانه خود افزوده است بلکه میتواند امیدوار باشد که بعمر طبیعی نیز برسد، چه در حقیقت مطابق قانون فیزیولوژی نیز حیوان پستاندار باید لااقل پنج برابر دوران رشدش زندگی کند و ادمی که تا بیست سال رشد میکند، باید لااقل صد سال با سلامت جسمی زندگی کند.

چهل سال قبل...

برنج با بهای یکسان در سراسر کشور توزیع میشود

ردیف جلو خانم جناب اقای جم نخست وزیر «رئیس الوزراء» و خانم اقای قوام و خانمهای اقایان وزیران در جشن گسایش هنرستان دختران — خانمها وزراء و رجال

از نظر اسایش عمومی و رفاه حال خریداران برنج دولت اجازه خرید و فروش کلیه برنج محصول کشور را به شرکت کل سهامی برنج واگذار نموده و شرکت مزبور کلیه برنجی را که از گیلان و مازندران و کلیه نقاط برنج خیز بدست می‌اید خریداری مینماید. و چون انحصار فروش برنج نیز متعلق به این شرکت است برای اینکه تجاری که مشغول خرید و فروش برنج بوده‌اند بی‌بهره نمانده و ضمنا اسایش عمومی مصرف کنندگان از نظر یکسان بودن بهای برنج تامین سود شرکت سهامی برنج عده‌ای ذینفع را دعوت و مقدمات تشکیل سرکتی را برای تامین و توزیع مصرف برنج شهرستانهای تهران، قم، کاشان فراهم نموده است. این شرکت با پنج میلیون ریال سرمایه در شرف تاسیس میباشد و پس از تشکیل، کلیه برنج مصرف شهرستانهای مزبوررا بانفع مختصری از شرکت کل خریداری و باپهای یکسان در دسترس عمومی قرارخواهد داد تابدین وسیله از اجحاف دلالها و خرده‌فروشها از نظر رفاه عامه جلوگیری شود.

انتصابات عدلیه

از طرف وزارت عدلیه اقایان ذیل بسمت‌های معینه منصوب و برقرار گردیده‌اند:

دکتر حسین مهیمن بسمت معاونت پارکه دیوان عالی تمیز، محمد علی بوذری رئیس اداره نظارت بسمت وکیل عمومی پارکه دیوان عالی تمیز، محمد علی بامداد تیمسار سابق دیوان عالی نیز بریاست اداره نظارت، باقر شهیدی رئیس استیناف مرکز بعضویت دادگاه استیناف مرکز، یحیی طباطبائی رئیس شعبه بدایت مرکز بعضویت استیناف مرکز، عبدالاحد دارا معاون بدایت مرکز بسمت وکیل عمومی استیناف مرکز

اتاشه لندن

اقای وحید مازندرانی از طرف وزارت امور خارجه بسمت اتاشه سفارت شاهنشاهی در لندن انتخاب و به محل ماموریت خود رهسپار گردیدند.

میگساری و چاقوکشی

ابوالقاسم شیخ بربر و علی و سید هادی دبستب باتفاق یکدیگر میگساری نموده و به یکی از قهوه‌خانه‌های بازار بامنار میروند، سید خلیل معمار و رضا و محمد بنا هم در محل دیگری میگساری نموده و به همان قهوه‌خانه می‌ایند. درانجا بین این دو دسته مشاجره لفظی شده و براثر مداخله اشخاص دیگر خاتمه می‌یابد تااینکه از قهوه‌خانه خارج شده و دربازار پامنار مجددا به مشاجره خود ادامه میدهند.

ابوالقاسم شیخ بربر بنای فحاشی را گذارده بسید خلیل و رضا فحاشی میکند. محمد و رفقایش نیز جواب گفته و در نتیجه گلاویز میشوند. چند نفر از عابرین هرچه میخواهند انهارا جداکنند نتیجه حاصل نشده و بالاخره ابوالقاسم شیخ بربر باچاقوئی که در جیب داشته به ان دسته حمله میکند و بهلوی سید خلیل را می‌شکافد. یک ضربت هم باچاقو بسر رضا میزند. مامورین همه را بکلانتری جلب و بلافاصله بی‌نهایت باشکوه است. رادیو، حرکت ترن‌ها و مناظر ساختمانهای باشکوه شمارا سرگرم میکنند. مسروبات و ماکولات ماکاملا نظیف و تااندازه‌ئی بی‌سابقه است. سالن سیمانه روز مفتوح. ناهار از یک بظهر تا ۲ بعدازظهر سام از ساعت ۸ تا ۱۲

عزیمت به مازندران

صبح امروز اقای دکتر متین دفتری وزیر عدلیه برای سرکشی به دادگاهها و رسیدگی به امور شعب دادگستری شمال بمازندران عزیمت نمودند.

نامزدی

نامزد شدن زیبا سکور و مهندس علی پرویز بدینوسیله اعلام میگردد. سکور - پرویز

کافه و رستوران راه اهن

این سالن در زیبائی و حسن معماری بی‌نظیر و از حیث ارایش مفرح و

بوستان سعدی

از روی نسخه‌های قدیمی و بامراجعه بنسخ چاپی، باروس مطبوع و چاپ اعلا باهتمام وحواشی اقای اقا سید محمد رضا جلالی نائینی بامقدمه و شرح حال سعدی بخامه توانای اقای محیط طباطبائی بخش گردید. در کتابفروسی اقبال ببهای ۸ ریال فروخته میسود.

«نقل از اطلاعات ۱۰ مهر ۱۳۱۷»

نظر بنده، نظر صاحب منصب و نظر شما!

یکماه پیش با وساطت یکی از دوستان اتومبیل خود را باصطلاح تبدیل با حسن کردم و یک ماشین ترانزیتی با وکالت خریدم بگذریم از اینکه چند روز برای انجام امور گمرکی معطل شدم ولی در جریان شماره گذاری خشونت و اهانتی که از جانب افسر متصدی شماره گذاری ماشینهای ترانزیت باینجانب و سایر مراجعان صورت گرفت چند روز معطلی ترخیص را تحت‌الشعاع قرار داد. مراجعین از ساعت ۷ صبح در مقابل باجه شماره گذاری صف می‌بندند و تا ساعت ۹ صبح در مقابل اشعه آفتاب در فضای باز معطل می‌مانند تا چنانچه متصدیان شماره گذاری فرصت کنند سرکارشان بیایند و پس از صرف صبحانه در پشت باجه‌ها با تندی و خشونت غیر قابل تحمل کار را شروع و ساعت یازده کار تعطیل می‌شود اتفاقا روزیکه شماره گذاری رفته بودم گفتند کسانیکه اتومبیل را با وکالت خریده‌اند برای شماره گذاری باید فروشنده را هم همراه بیاورند که این تکلیف بنظر من غیر اصولی و در پاره‌یی موارد غیر علمی است بهمین مناسبت موضوع را مودبانه با افسر مربوطه در میان گذاشتم و علل عملی نبودن تصمیم ایشان را مطرح کردم ولی جناب سرگرد در مقابل چشمان حیرت زده بیش از ۳۰ نفر مراجعان بصف ایستاده با کلمات موهنی که ذکر آن موجب شرمساری است پاسخ داد که کسی از شما نظر خواهی نکرده است!

عباس پارسا منش ـ وکیل پایه ۱ دادگستری

«هوزگان» یعنی چه؟

اجازه میخواهم بعنوان یک «هوزگانی» در مورد نام جدید محل تولدم که قبلا «هویزه» خود اظهارنظر کنم. چندی پیش در روزنامه اطلاعات نیز درج شده بود که نام بخش هویزه به هوزگان تغییر یافت و از اینکه زادگاهم حداقل تغییر نام کرده است خوشحال شدم ولی کاشکی درتغییر نام بخشها و روستاها بهر دلیلی که باشد، به علائق و لهجه محلی مردم آن مناطق نیز توجه شود. مثلا همین هوزگان درزبان مردم محل از دو جزء«هو» (او) و (زگان» (فضولات) تشکیل میشود و طبعا ترکیب این دو جزء کلمه نامناسب و شاید مشمئز کننده‌ای برای هویزیها بوجود می آورد. تا جائیکه بعضیها منجمله حقیر برای رعایت حسن کلام از گفتن این کلمه اجتناب میورزند. تقاضا دارم روزنامه اطلاعات که زبان گویای مردم است این مطلب را درج کند، باشد که در انتخاب اینگونه نامها به افکار عمومی و شرایط اقلیمی و معنای لغات تعمق بیشتری مبذول دارند.

عبدالله ساکی هویزی

مطالب نظرها و اندیشه‌ها، امروز درصفحات ۲۲و۲۳ ادامه یافته است.

ناصر اپکچی:

مدتی است خیابان کاشان در سه راه اکبرآباد کنار سینما ناتالی را با میله های فلزی بسته‌اند، در نتیجه اتومبیلهائی که مسیرشان خیابان کاشان است، حالا ناچارند از خیابان کمالی عبور کنند و همین امر موجب راه بندان و ترافیک سنگین این خیابان شده است. لذا منطق حکم میکند که خیابان کاشان مجددا باز شود.

منیره صفری:

دبیرستانهای نظری دوره جدید سال گذشته ۹۰ در صد مردودی داشته‌اند، حالا که میخواهیم فرزندانمان تغییر رشته بدهند و به رشته حرفه وفن وارد شوند میگویند اینکار عملی نیست.

محمد علی خیاوی:

اغلب راننده های اتوبوسهای مسیر یافت آباد در انتهای خیابان یافت آباد اطراق میکنند. که در نتیجه مسافران این خط دچار سرگردانی میشوند و با وجودیکه این اتوبوسها سریع‌السیر (۱۰ریالی) است اما از سرعت انها خبری نیست.

حسین آتش خیاوی - مشکین شهر:

باشرکت درآزمون همگانی سال جاری در اولین رشته انتخابی (حقوق قضائی دانشگاه ملی) قبول شدم. اما بعذر اینکه معدل چهارم متوسطه‌ام سی و چهارصدم از ۱۵ کمتر دارد از ثبت نام من خودداری کردند که دلیل انهم پائین بودن سطح نمرات دروس غیر اختصاصی بوده است.

حالا تکلیف من چیست؟

علی تقوی:

فرزند کرولالی دارم که در مدرسه غیر دولتی میرزائی ناحیه ۹ درس میخوانده است، حالا که برای ثبت نام مراجعه کرده‌ام از ثبت نام فرزندم خودداری میکنند زیرا مدیر مدرسه نمیخواهد مدرسه را به آموزش و پرورش واگذار کند.

اینک والدین چنین اطفالی سرگردان مانده‌اند.

احمد حسینی:

ما ساکن مهر ویلا هستیم اینجا روزی چند بار برق قطع میشود و چون جریان آب بوسیله نیروی برق است، همراه با برق، آب هم قطع میشود. ضمنا مردم این شهرک از بسیاری از تسهیلات رفاهی محروم هستند و سازندگان شهرک به قولهائی که داده‌اند وفا نکرده‌اند.

محسن دولو:

چند روز پیش شهردار تهران گفت: دیگر از گروه ضربت خبری نیست و مقابل بیمارستانها میتوان توقف کرد. دیروز در خیابان گرگان مقابل کلینیک دکتر جارالهی برای بردن مریضم توقف کردم و یک برگ جریمه ۵۰۰ ریالی انهم بوسیله گروه ضربت تصییم شد و حالا که دم خروس را میبینم قسم را باور نمیدارم!

حرفهائی از آن سوی سیم

مشکلات خود را با «اطلاعات» درمیان بگذارید

باستثنای بعدازظهر پنجشنبه‌ها و روزهای تعطیل

تلفن ۳۲۸۴۳۱ از ساعت ۸/۳۰ صبح تا ۴ بعدازظهر در اختیار شماست

پیکان وانت باموتور ساخت ایران در خدمت حمل و نقل کالا

پیکان وانت باموتور ساخت ایران به حجم ۱۶۰۰ سانتیمتر مکعب بقدرت ۶۵ قوه اسب همچنان بدون رقیب جاده‌ها را زیر پا میگذارد.

هزاران پیکان وانت با موتور ساخت ایران سالها است در جاده های کشور به حمل و نقل کالا مشغول میباشند و با سربلندی و افتخار باموفقیت بخدمت خود ادامه میدهند.

لوازم یدکی و قطعات پیکان وانت و موتور های ساخت ایران در مقایسه با استاندارد های بین‌المللی با نازلترین قیمت در کلیه فروشگاهها و نمایندگی‌های مجاز ایران ناسیونال در سراسر کشور در اختیار هموطنان قرار دارد.

کلیه پیکانهای کارنیز باموتور ساخت ایران آزمایش خود را در طول دو سال داده‌اند

ایران ناسیونال تعدادی از محصولات خود از جمله پیکان استیشن، جوانان، اتوماتیک و وانت را بلافاصله بعد از خرید تحویل خریداران محترم می‌نماید. نیز این محصولات در کلیه نمایندگیهای ایران ناسیونال در سراسر کشور در اسرع‌وقت تحویل داده میشود: برای کسب اطلاعات بیشتر با سازمان فروش و بازاریابی ایران ناسیونال واقع در خیابان آیزنهاور، خیابان زنجان، تلفن های ۶ـ۹۷۵۰۰۱ یا ۹۷۳۰۸۳ تماس حاصل فرمایند.

پیکان استیشن، اتوماتیک، جوانان و وانت بلافاصله پس از خرید تحویل داده می‌شود

خطر استقرار یک حکومت خودکامه در آلمان

نوشته: جان دورنبرگ از: هرالدتریبون

هلموت اشمیت

سه هفته بعد از ربوده شدن «هانس مارتین شلایر» مرد صاحب صنعت و کارخانه‌دار آلمان غربی و کشته شدن محافظان شخصی و راننده وی تروریسم و خصوصا اینکه چگونه باید به نبرد آن رفت - همچنان مضمون متفوقی باقی مانده که درآلمان - غربی مورد بحث است آنچه که قبل از هرچیز توجه را برمیانگیزد جلسات تقریبا هرروزه‌ای است که «ستاد ضدبحران» بن برپا می کند و کارهای آن سایر موضوعات بحث های سیاسی را تحت‌الشعاع قرارداده است.

از اینکه بگذریم، گفتگو برانگیزترین مقوله اعلامیه های بی رمقی است که هرچند وقت یک بار دراین باره صادر میشود که آیا بارپایندگان شلایر تماس گرفته‌اند یا نگرفته‌اند و آیا باید با آنان از درمذاکره درامد یا درنیامد غالب وقایع دیگری که ارزش «خبر بودن» دارند تنها بصورتی مطرح میشوند که خبرهای ماجرای شلایر و گفتگوهایی که درباره‌اش جریان دارد - برآنها سایق و مقدم باشد.

اما درورای این امر، نگرانی روز افزون محافل رسمی برای سرنوشتی است که درخارج از آلمان درکمین چهره برونی کشور ابست و تصویری که دربرخی از محافل از آلمان غربی بعنوان کشوری میپردازند که درسراشیب منقاد شدن درسیاست دوباره‌ای از حکومت خود کامگی قرارگرفته است. بهانه‌ای که این دلواپسی محمول بران است نه صرفا ناشی از این مطلب است که آلمانی های غربی چگونه دربرابر تهدید تروریستی واکنش نشان داده‌اند بلکه ضمنا زائیده اثری است که فرار «کایلر» سرهنگ سابق «اس.اس» از ایتالیا برذهن ها گذاشته است.

اهانت

درچنین محیطی است که ظرف یک هفته گذشته والترشل رئیس جمهور آلمان غربی دوبار - ابتدا درهامبورگ - وانگاه درجریان دیداری رسمی از سوئیس القائات کسانی را که گفته‌اند دمکراسی کشور وی «دارای گرایش های فاشیستی یا شبه فاشیستی است» همچون اهانتی به آلمان غربی تلقی کرده است.

در جواب این «اهانت» شل گفته‌است که آلمان غربی امروز دارای آزاد منش‌ترین و دمکراتیک ترین حکومت آلمانی است که تاکنون وجودداشته است.

این ادعا مسلما حقیقت دارد و میتوان قبول داشت که ائتلاف دولتی موجود احزاب سوسیال دمکرات و دمکراتهای آزاد آلمان غربی بران است که حکومت کنونی را به همان شیوه‌ای که تاکنون وجودداشته است حفظ کند.

ولی ایا اقلیت دمکراتهای مسیحی (احزاب سی. دی. یو - سی. اس. یو) با حساسیتی که دربرابر «باد به حساب نیاورده شدن» دارند اشتیاق و رغبتی را که ان همه قابل تصور است نشان نخواهند داد تا این فرصت را برای دست یافتن به مقاصد سیاسی از دست ندهند؟

نشانه های دلواپس کننده‌ای وجوددارد که چنین گواهی میدهد وحضور این علایم برغم مداومت وعده هایی است که علنا از جانب اقلیت برای موکد ساختن علاقه‌اش به سهیم شدن در «مجاهدات سه حزبی» (اکثریت واقلیت) بر ضد تروریسم داده میشود. اعلامیه های حاوی این وعده ها از روز ربوده شدن شلایر تاکنون به کرات از طرف اقلیت صادرشده است.

آمادگی

روز پنجشنبه گذشته درجلسه‌ای که بوسیله حزب اقلیت دربرلن برپا شده بود و «هلموت کوهل» رئیس حزب طبق مرسوم تصویب قوانین نافذ تری را برای نبرد کردن با تروریسم طلب کرد ولی بعد از ان افزوده: «مابابد درعین حال اماده باشیم که قانون اساسی را درمواضعی که به دشمنانش فرصت های ستیز کردن برضد نظام مشروع و عمومی ما میدهد اصلاح کنیم.»

کوهل درحالیکه وعده میداد که نظر حزب دمکرات مسیحی را دراین باره دردرون و بیرون از پارلمان برای آگاهی همه افراد ملت مطرح خواهد کرد اعلام نمود که دراینده‌ای نزدیک دمکراتهای مسیحی المان غربی «موجی» از تظاهرات سیاسی را به حرکت درخواهند اورد که حزب اقلیت مصمم خواهد بود در ان تظاهرات واقعیت وضعی را که در کشور بوجود امده است روشن کند. و پیشنهادهایی را که برای دگرگون کردن اوضاع دارد «بروشنی و بدور از مجامله و پرده پوشی» عنوان نماید.

پاره‌ای از این پیشنهادها چیزی است که دربایان هفته گذشته با وضوح بسیار درکوانسیون جناح باواریایی و نیمه خود مختار حزب دمکرات مسیحی یعنی «سی. اس. یو»ی تحت رهبری فرانتس ژزف اشتراوس درمونیخ شرح داده شده است.

دربرنامه ۵۰ ماده‌ای این جناح برای امنیت داخلی و مبارزه برضد تروریسم ضمن مقوله های دیگر قوانین و تدابیری با مقاصد زیر تقاضا شده است.

بازداشت پیشگرانه نامحدود حتی برای افرادی که برای اولین بار مرتکب جرایم تروریستی شده‌اند پس از انکه دوره محکومیت خود را بصورتی که از طرف دادگاه تعیین شده است درزندان به پایان رسانده‌اند.

- تعیین کیفرهای تازه برای اشخاص

- گروه ها - یا سازمانهایی که بهرشیوه مردم یا طرفداران خود را به مشارکت یافتن درتظاهرات سیاسی ممنوعه (منع شده از طرف دولت) دعوت یا ترغیب می کنند.

- کیفردادن هرنوع و همه شکل های جانبداری علنی از خشونت.

- تقویت و تشدید مقرراتی که درحال حاضر برای محدود کردن حقوق سکنا و اقامت درمنازل و هتل ها درالمان غربی وجوددارد.

- بکاربستن تدابیری برای جلوگیری از دسترسی تروریست های زندانی شده به هرنوع امکانات یا وسایلی که به انان اجازه دهد تا از درون زندان فعالیتهای تروریستی را درخارج ترغیب و یا رهبری کنند.

- طرد و عزل ان عده از وکلای دادگستری (ومحروم کردن انها از ادامه اشتغال به کاروکالت) که حتی صرفا درمظان این اتهام قرارگرفته باشند که قصد و خیال تشویق عوامل ارتکاب اعمال تبه کارانه و یا مختل کردن قانون و نظم عمومی را درسر میپرورانند.

توقعات غیر عادی

علاوه برانچه که درفقرات بالاگفته شد احزاب اقلیت آلمان غربی توقعات غیرعادی و خارق‌العاده دیگری نیز از قبیل تسریع محاکمات - تعیین کیفرهای سخت‌تر برای جرایم مرتبط با تروریسم کنترل وزیر نظر گرفتن تماسها وگفتگوهای متهمین ووکلای مدافع - ولغو مقرراتی که درحال حاضر غذا خوراندن جبری به زندانیان درحال اعتصاب غذا را تجویز می کند عنوان کرده‌اند.

مجله دراشپیگل درشماره اخیر خود پس از اشاره به منظره هراس آوری که شهربن دررروزهای اخیر یافته با بیانی چون سوگواران وزاری کنندگان نوشته است که پایتخت المان غربی اندک اندک چهره برخی از پایتخت های آن عده از ممالک امریکای جنوبی را که درزیر چکمه های خود کامگان نظامی قراردارند بخود می گیرد.

درفضایی که ان را طنین فریادهای انتقامجویان برانگیخته شده برضد تروریسم سنگین کرده خوشبختانه صداهای دلگرم کننده‌ای هم که از طمانینه و خونسردی حکایت می کند بگوش می رسد.

هلموت اشمیت صدراعظم المان غربی وعده دیگری که مانند وی فکر میکنند گفته‌اند: باید هشیار باشیم که نبرد مصمم - اما شکیبایی

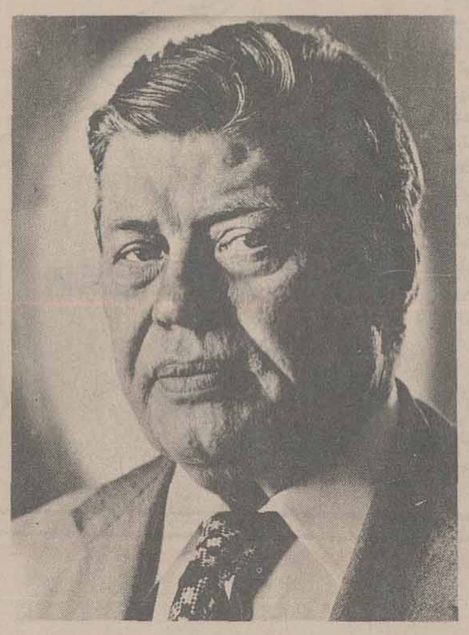

شلایر، صاحب صنعتی که ربوده شدنش بحران سیاسی المان را شدت داده است

امیز ما برضد تروریسم همچون فرصتی و دستاویزی برای کسانیکه افراط دربکار بردن قدرتها و امکانات دولت را به نیث دوباره مستقر کردن یک حکومت جبار و مستبد تبلیغ می کنند مورد سوءاستفاده قرارنگیرد.

با درنظر گرفتن احوالی که امروز درآلمان غربی وجود دارد کاری جز امیدوارماندن به پیروزی انچه که مردانی چون شل واشمیت وعده میدهند نمیتوان کرد.

نصرت بوتو: اگر پیروز شوم ضیاءالحق را برکنار میکنم

گاردین

خانم نصرت بوتو، همسر ذوالفقار علی بوتو، نخست وزیر پیشین پاکستان که اکنون نقش رهبر حزب مردم پاکستان را در غیاب شوهرش بر عهده گرفته میگوید که اگر حزب او در انتخابات آینده پاکستان پیروز شود، ژنرال ضیاء الحق را مجبور خواهم کرد استعفا بدهد.

او گفت: «او مانند یک مرد خودسر عمل میکند. به همین سبب، نخستین کاری که ما خواهیم کرد، برکنار کردن اوست، اگرچه ما باوی مانند یک محکوم رفتار نخواهیم کرد.»

خانم بوتو، همچنین بیزاری شدید و شخصی خودرا از محدودیت هائی که ژنرال ضیاء الحق به بهانه اجرای قانون اسلامی درپاکستان برقرار کرده ابراز داشت و گفت: «من فکر نمی کنم که مردم پاکستان واقعا خواستار آن باشند که ملاها زمام امور پاکستان را بدست گیرند. آن‌ها نمی خواهند که دست‌ها بریده شود و مردم شلاق بخورند یا سنگسار شوند.

خانم بوتو، همچنین گفت، من شخصا فکر میکنم که اگر تمام باشگاههای شبانه هم باز باشند مردم ما آن قدر عاقل هستند که نیک و بدرا از هم بدرستی از هم تمیز بدهند و از کار بد بپرهیزند.»

در اوایل سال جاری، هنگامی که بوتو از جانب ائتلاف ۹ حزب کوچک مخالف حکومتش مورد انتقاد شدیدی قرار گرفت، باشگاه های شبانه و قمار و میخوارگی در ملاءعام را ممنوع کرد. در آن موقع این بدگمانی شایع شد که او این ممنوعیت‌ها را بخاطر پیشرفت سیاسی‌اش اعلام کرد نه از لحاظ اعتقاد های شخصی‌اش، ولی ائتلاف ۹ حزب کوچک خواستار اجرای مقررات شدیدتری بود.

خانم بوتو که میگوید فقط نظرات شخصی خود را بیان میکند گفت: «حزب ماهر تصمیم که بگیرد، باید در حال حاضر آن را بمرحله اجرا بگذاریم. وی با صراحت تمام گفت که اگر شوهر او مجددا بپرروز شود مردم پاکستان اجازه خواهند یافت که از یک نظام اخلاقی لیبرال که از نظام حکومتی فعلی بهتر است، بپروی کنند.

گفتگو با خانم بوتو، در اتومبیل او که یک مرسدس جدید ۴۵۰ اس. ای. ال است در فاصله ۳۰ دقیقه‌ئی که وی از خانه‌اش واقع در حومه کلیفتون بفرودگاه کراچی میرفت، صورت گرفت. بسرش «میر» دانش آموخته «کرایست چرچ» در اکسفورد، اتومبیل را میراند و مادرش را به یک اجتماع حزبی که در خانه شهری بوتو،در «لارکانا» واقع است، میبرد. لارکاناتا کراچی از طریق هوا یکساعت فاصله دارد.

خانم بوتو گفت که وی برای «ارام کردن مردم» به لارکانا میرود. او همچنین گفت انها از باز داشت مجدد بوتو سخت ناراحت شده‌اند - مطبوعات پاکستان این تظاهرات را نادیده گرفته‌اند و نزدیک است که در برخی از شهرها اعتصاب های همگانی بشود.»

خانم بوتو، خاطرنشان کرد که: «من احساس میکنم که باید با مردم صحبت کنم وبه آن‌ها بگویم که ارام باشید. زیرا ایجاد غوغا و اشوب در خیابانها بما کمکی نخواهد کرد.

خانم بوتو، در نظر دارد، بمبارزه‌ئی هرقدر سخت، ولی هر قدر سریع که بتواند بخاطر پیروزی انتخاباتی شوهرش دست بزند.

او گفت: «حزب ما حزب پرشور و اشتیاقی است. ما احساس میکنیم که در این مبارزه پیروز خواهیم شد. انها حق دارند که از من پیروی کنند. هنگامی که حزب ما پیروز شود، من کنار خواهم رفت. من نمیخواهم نخست وزیر بشوم. بوتو باز خواهد گشت، قدرت را بدست خواهد گرفت. در این تردیدی نیست.»

خانواده بوتو، نسبت برفتاری که ضیاءالحق با بوتو دارد بسیار حساسیت پیدا کرده است. خانم بوتو گفت: «اگر دادگاه عالی اورا آزاد کند ضیاءالحق دوباره اورا بازداشت خواهد کرد. او تصمیم گرفته است که بوتو را از مبارزه های انتخاباتی دور نگهدارد. این کاری غیر منصفانه وکثیف است مارا متهم بمداخله در انتخابات کرده‌اند ولی خودتان ببینید که انها بخاطر ضدیت با ما، چه مداخله های ناروائی در امور انتخاباتی می کنند.

رژیم نظامی ضیاءالحق ۲۰ کمیته تحقیق برای رسیدگی به کارهای بوتو تشکیل داده، و با وجود این، انها چه یافته‌اند؟

انها حتی یک مدرک قابل قبول که علیهٔ او بکار آید نیافته‌اند. ما تمام دارائی‌مان حساب و کتاب روشن دارد. ووجود همه انها را بسازمانهای مسئول اطلاع داده‌ایم و مالیات و عوارض انها را هم پرداخته‌ایم. بنابراین هیچ دلیلی وجود ندارد که اورا برای شرکت در مبارزه های انتخاباتی آزاد نکنند.

اما واقع امر این است که هرقدر مطبوعات هوادار ضیاءالحق سخت‌تر بما حمله کنند، شانس پیروزی ما بیشتر می شود.

نتایج سفر نخست‌وزیر فرانسه به مسکو

لوموند

لئونیدبرژنف و ریمون بار در کرملین

رهبران کرملین وقتی که مسئله منافع اتحادجماهیر شوروی در میان باشد میدانند چگونه منافع احزاب « برادر » راندیده بگیرند.

همبستگی بین‌المللی که دائما ورد زبان سران شوروی است در این میان نقشی اساسی ایفا می کند. از این رو جای شگفتی نیست ریموند بار در حالی که کمونیستهای فرانسه دولت او را به نقض استقلال و حاکمیت فرانسه و کشانیدن کشور به فلاکت و زبونی متهم می کنند در مسکو مورد استقبال گرم قرار گیرد. نخست وزیر فرانسه روز جمعه در حالیکه از نتایج گفتگوهایش با لئونید برژنف و دیگر رهبران شوروی و گسترش مناسبات دو کشور بسیار راضی بود مسکو را بسوی لنین‌گراد ترک گفت.

ریموند بار بامداد روز جمعه با نیکلا پاتولیچف وزیر بازرگانی خارجی شوروی در باره اعتباراتی که فرانسه به شوروی اختصاص داده به گفتگو پرداخت و قرار داد جدیدی در باره همکاری علمی؛ اقتصادی و بازرگانی میان دو کشور امضا کرد.

روزنامه‌های رسمی شوروی چندین روز قبل از دیدار ریمونبار از روابط دوکشور بحث می کردند پس از کنفرانس عالی سران دو کشور که در ماه ژوئن با حضور برژنف و پرزیدنت ژیسکاردستن درکاخ (رامبویه) تشکیل شد حوادثی که مناسبات مسکو و پاریس را به سردی بکشاند کمتر روی داده است تنها حادثه مهم در روابط دو کشور درماه اوت روی داد و آن هنگامی بود که تاس خبرگزاری رسمی شوروی فرانسه را به کمک بافریقای جنوبی برای دست یافتن به تسلیحات اتمی متهم کرد. پاسخ صریح وزیر امور خارجه فرانسه باین اتهام شوروی ثابت کرد که مسئله افریقای جنوبی یکی از موارد مهم اختلاف نظر پاریس و مسکو را تشکیل میدهد.

با اینحال درباره مسائل دیگر فرانسه و شوروی اختلاف زیادی نداشته اند. شوروی بویژه به موضع فرانسه درباره حقوق بشر ارج میگذارد. پاریس معتقد است که روش کارتر درباره حقوق بشر با روش فرانسه که خیلی پیش از رئیس جمهوری امریکا دراین راه مبارزه کرده مباینت دارد. شوروی همچنین از مدتها پیش انتقاد از سیاست دفاعی فرانسه را مسکوت گذاشته و حتی از تشکیل مجمع اتحادیه اتلانتیک شمالی در پاریس برای ابراز شک و تردید نسبت به تعبیری که رئیس جمهوری فرانسه از استقلال ملی می کند استفاده نکرد.

برعکس کرملین اعلامیه هائی را که درپایان دیدار «گیرگ» رهبر لهستان از فرانسه پیرامون لزوم ادامه سیاست تشنج زدائی میان شرق و غرب انتشار یافت با خوشوقتی استقبال کرد.

شوروی ها همچنین از ابتکارهائی که فرانسه میخواهد در زمینه خلع سلاح بخرج دهد اظهار خرسندی کرده‌اند.

مسئله خلع سلاح و جلوگیری از گسترش سلاحهای اتمی موضوع اصلی گفتگوهای سیاسی ریمون بار را با رهبران شوروی تشکیل میداد.

درباره مبادلات اقتصادی و علمی که هدف دیدار بازار مسکو بود باید گفت که مناسبات دو کشور دراین زمینه ها گسترش چشمگیری داشته است.

شوروی ها و فرانسویها اظهار اطمینان کرده اند که برنامه مربوط به سه برابر کردن مبادلات بازرگانی میان دو کشور بین سالهای ۱۹۷۵ تا ۱۹۷۹ به تحقق خواهد پیوست.

«ریمون بار» دریک مصاحبه تلویزیونی تاکید کرد که سیاست دوستانه فرانسه نسبت به شوروی ادامه خواهد یافت. روزنامه ایزوستیا نیز روز دوشنبه گذشته مقاله مفصلی درباره سنت های تاریخی دوستی دو کشور انتشار داد و نوشت اعلامیه مشترک فرانسه و شوروی که درسال ۱۹۶۶ در مسکو امضاء شد نقطه عطفی در مناسبات دو کشور و آغاز سیاست اعتماد متقابل و تشنج زدائی بین المللی بود. دیدار دو ساعته ریمون با ربالتونید برژنف دبیر کل حزب کمونیست و رئیس جمهوری شوروی ثابت کرد که رهبران کرملین برای جنبه های سیاسی سفر نخست وزیر فرانسه بمسکو اهمیت بیشتری قایل هستند ادامه سیاست تشنج زدائی میان شرق و غرب از جمله مسائلی بود که در گفتگوهای ریمون باربا رئیس جمهوری شوروی مورد بررسی قرار گرفت.

شوروی و فرانسه در آستانه تشکیل کنفرانس سران کشورهای امضاء کننده منشور هلسینکی نمی توانستند از بررسی این مسئله چشم بپوشند برژنف تاکید کرده است که کنفرانس بلگراد بی آنکه درگیری ایده ئولوژی های دوبلوک را درپی داشته باشد باید با موفقیت ماموریت خودرا انجام دهد.

فرانسه نیز مایل است کنفرانس سران کشورهای امضاء کننده منشور هلسینکی با موفقیت کار خودرا بپایان برساند بی انکه یکی از شرکت کنندگان در مظان اتهام قرار گیرد.

فرانسه عقیده دارد که سیاست تشنج زدائی واقعی هنگامی جنبه واقعیت پیدا خواهد کرد که جزئی از زندگی روزانه قاره اروپا باشد.

در زمینه سیاست تشنج زدائی مسئله خلع سلاح عمومی بیش از هر چیز مورد توجه فرانسه و شوروی است.

کنفرانس سران عرب نمیتواند کاری انجام دهد

محمدحسنین هیکل

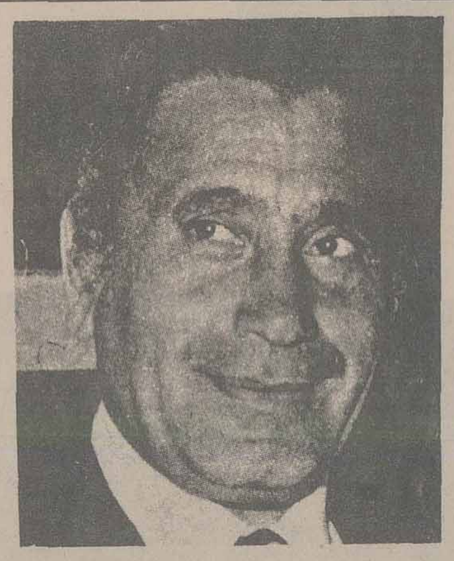

محمد حسنین هیکل در سومین قسمت از مقاله خود که دیروز بنظر خوانندگان رسید در باره اینکه آیا یک دولت عربی و یا یک گروه از کشورهای عربی از جمله کشورهای عربی در خط مقدم جبهه با اسرائیل میتوانند طرح یک استراتژی جدید عربی را پی ریزی کنند بررسی دقیقی بعمل آورده بود و اینک دنباله مطلب:

***

سوم - آیا کنفرانس عربی که ممکن است در دو یا سه ماه آینده تشکیل شود می تواند استراتژی جدید و کامل عربی را طرح کند؟

من تصور میکنم که چنین احتمالی بعید است.

این نظر را از روی تخصص که از کنفرانسهای سران عرب دارم ابراز میدارم، زیرا من در اکثر این کنفرانسها شرکت کرده‌ام و عملا در بعضی از آنها نقش داشته‌ام و شاید بتوانم ادعا کنم که در هیچ یک از کنفرانسهای عرب مسئله‌ای بعنوان طرح یک استراتژی کامل عربی مطرح نشده است بلکه هر یک از کنفرانسها کار خود را مختص بیکی از مسائل کرده و بررسیهای خود را از چهار چوب آن خارج نساخته است.

در هر حال هیچ کس مایل نبوده است که از چهار چوب یک مسئله خاص خارج شود زیرا در پس آن دریاهای متلاطم بی ساحلی وجود دارد.

من هر چه را دیده و هر چه را مطالعه کرده‌ام مشاهده نموده‌ام که، بعضی‌ها کنفرانس‌های سران را اجتماعی مملو از «شر» دیده‌اند مگر انهائیکه کنفرانسها در پایتختهای انها تشکیل میشد و از این راه اعتبار و موقعیتی کسب میکردند.

و اما، بعضی‌ها بدان جهت به این کنفرانسها میرفتند تا نشان دهند به تعهدات خود نسبت به همبستگی وفادار هستند.

بدون اینکه بخواهم به کسی اهانت نمایم باید بگویم کسانی که در کنفرانسهای سران عرب شرکت میکردند به انگیزه‌های مختلفی سکوت را ترجیح میدادند. شاید انگیزه‌اش این باشد که مشکلات موجود پیچیده‌تر از آن است که خود را سرگرم آن سازند.

و شاید هم نمیخواهند خود را در مسائلی که عواقب آنرا نمی‌دانند درگیر نمایند. من فکر میکنم که مشکلات کنفرانس سران در حال حاضر پیچیده‌تر از گذشته است.

زیرا هر یک از رژیمهای عربی توانسته‌اند بوسیله دستگاههای ارتباط جمعی مردم خود را به آنچه نیاز به قبولش دارند قانع کنند و شاید بعضی از رژیمها توانسته‌اند توده‌های مردم را از درک حقایق دور سازند.

گذشته از این رویدادهای سالهای اخیر موجی از شک و تردید در دلها کاشت که برای زدودن آن، تلاش زیادی لازم است.

طرفداران جنگ یا صلح

ضمنا اختلاف اجتماعی زیادی میان ثروتمندان و فقرا بچشم میخورد.

علاوه بر آن برخورد شدیدی میان کسانیکه «اعراب صلح» مینامند از یکطرف و «اعراب جنگ» از طرف دیگر وجود دارد و این برخوردها، ریشه‌هائی عمیق میدواند که از چهار چوب منطقه‌ای به صحنه جهانی کشانده میشود.

در اینجا میتوانم نمود تازه‌ای که اثراتش اخیرا ظاهر شده بر نمودهای بالا اضافه کنم این نمود عبارت است از اینکه جهان عرب باز هم به یکنوع تقسیمات جغرافیائی سیاسی باز گشته است.

عربستان سعودی توجه خود را معطوف به شبه جزیره عربستان از جمله سواحل خلیج فارس ساخته است.

سوریه و عراق هم مناقشاتی در منطقه «هلال خصیب» آغاز کرده‌اند.

الجزایر و مغرب هم برخوردهائی در باره آینده مغرب عربی دارند.

مصر هم سرگرم سودان و لیبی است و نوع سرگرم بودن آن با هر یک از دو کشور با همدیگر فرق دارند.

و بدین ترتیب تصور میکنم که دعوت برای تشکیل کنفرانس سران عرب در وقت حاضر ممکن نیست.

و تصور میکنم که هیچ کس در کنفرانس سران عرب در این اوضاع و احوال مایل نیست در اجتماعی شرکت کند که با گله آغاز و سپس به اختلاف و منتهی به بحران گردد. علاوه بر آن عده‌ای از ما در این اوضاع و احوال مایل نیستند کنفرانس سران عرب تشکیل شود زیرا چنین کنفرانسی فعالیت انان را مهار میکند و اجازه نمیدهد که ازادانه کار کنند. باید انصاف داشته باشیم و بگوئیم که کنفرانسهای سران عرب در بعضی اوقات مزیت ویژه‌ای داشته است زیرا این کنفرانسها در حالیکه نتایج کارهای خود را به افکار عمومی عرضه میکنند خود را در پایان کار ناچار می‌بینند که بیانیه و حرفی بزنند که بازتابی داشته باشد و این ماجرا ما را بیاد داستان معروف لرد «ملبورن» نخست وزیر انگلستان در سال ۱۸۳۴ می‌اندازد.

یک بار جلسه هیئت وزیران انگلیسی مسئله مهمی را به بررسی گذاشته بود، بررسی این امر به مسائل مختلفی کشیده شد و نخست وزیر چندین بار بخواب رفت موقعی که جلسه دولت به آخر رسید لرد «ملبورن» خطاب به تعدادی از وزرای خود گفت:

- بسیار خوب آقایان، من نمی‌دانم روی چه موضوعی اتفاق نظر پیدا کردیم... در هر حال مهم نیست آنچه مهم میباشد این است که همگی آنچه را که مورد توافق قرار گرفته است بزبان آوریم.

در پایان باید گفت که یک کنفرانس در سطح سران تنها قدرت سیاسی و قانونی است که میتواند استراتژی جدید عربی را طرح کند ولی طرح چنین استراتژی وظیفه ایست که باید از راه دیگری به بحث گذاشته شود.

جامعه عرب

چهارم - آیا اتحادیه جامعه عرب میتواند ماموریت طرح یک استراتژی جدید عربی را بعهده گیرد؟

موقعیکه ما در باره اتحادیه جامعه عرب صحبت میکنیم دو چیز را با همدیگر «مخلوط» میکنیم یکی خود جامعه کشورهای عرب و دیگری دبیرخانه جامعه کشورهای عرب.

جامعه کشورهای عرب همان کشورهای عضو جامعه هستند که با تمام اوضاع و احوال، مشکلات و مسائل خود، تناقض‌ها و مناقشات خویش در آن عضویت دارند، بیاد دارم که عبدالرحمن عزام اولین دبیر کل اتحادیه جامعه عرب که از داعیه داران اندیشه وحدت عرب بود می گفت:

- «شما واقعیت جامعه را درک نمیکنید... جامعه عرب چیزی نیست جز یک آئینه که کشورهای عربی در آن نگاه میکنند و خود را می‌بینند.

شما موقعی که به آئینه نگاه میکنید چه چیزی را میخواهید به‌بینند آیا توقع دارید امریکا و آلمان و انگلستان و فرانسه را مشاهده کنید؟

خیر شما در آئینه یمن و سودان و سعودی و مصر و دیگران را خواهید دید. آئینه نمیتواند واقعیت را عوض کند، بلکه میتواند فقط آنرا منعکس نماید.»

در حقیقت جامعه عرب نه فقط اوضاع کشورهای عربی را منعکس میکند، بلکه این اوضاع را بر حسب ضرب‌المثل معروفی که میگوید رشته زنجیر از کوچکترین و ضعیف‌ترین حلقه‌های آن مقایسه میشود، حداقل واقعیت را منعکس میکند.

و اما دبیرخانه جامعه عرب مانند دبیرخانه سازمان ملل متحد چیزی نیست جزدستگاهی اجرائی برای تصمیمات سیاسی دستجمعی کشورهای عربی.

یعنی اینکه دبیرخانه اتحادیه جامعه کشورهای عربی سازنده سیاستها نیست بلکه سیاستهائی را اجرا میکند که توسط کشورهای عربی اتخاذ شده است درست همانند نقش دبیرخانه سازمان ملل متحد.

شکی نیست که دبیرخانه اتحادیه جامعه عرب و دبیر کل سازمان ملل متحد میتوانند در اوضاع و احوال خاصی، ابتکارات مستقلی اتخاذ نمایند همانگونه که «داگ هامرشولد» در بحران کانال سوئز اتخاذ نمود و همانگونه که «محمد ریاض» دبیر کل اتحادیه جامعه عرب در بعضی از بحرانها اتخاذ کرد زیرا احساس نمود که بعضی از تناقض‌های موجود در روش‌های اعراب به تصمیم دستجمعی لطمه میزند بهمین جهت تصمیم گرفت که با مسئولیت خویش یا این مسائل روبرو شود.

ولی این نقش‌های عادی و یا استثنائی دبیرخانه جامعه عرب مطلبی است و ماموریت طرح استراتژی جدید اعراب مطلب دیگری علاوه بر آن دستگاه دبیرخانه جامعه عرب به انگیزه‌های متعدد قدرت و امکانات لازم را برای طرح چنین استراتژی در اختیار ندارد.

***

پس ما در کجای این مشکل قرار گرفته‌ایم؟

همانگونه که گفته شد ما نیاز به یک استراتژی جدید عربی داریم.

و بخوبی دیدیم که هیچ یک از کشورهای عربی نمیتوانند چنین طرحی ارائه دهند. نه مصر که در گذشته این ماموریت را بعهده گرفت و نه عربستان سعودی که هم اکنون نقش ابرقدرت منطقه‌ای را ایفا مینماید. همچنین دیدیم که کشورهای عربی در خط جبهه با اسرائیل هم نمیتوانند چنین ماموریتی را انجام دهند.

کمااینکه به این نتیجه رسیدیم که از کنفرانسهای سران عرب هم نمیتوانیم چنین انتظاری داشته باشیم.

کمااینکه این تصور که میتوان به اتحادیه جامعه عرب چنین ماموریتی داد بطور کلی اشتباه است زیرا در این تصور جامعه کشورهای عربی و دبیرخانه کشورهای جامعه عرب را «قاطی» میکنیم.

گذشته از این بعضی وقتها میان مسئولیت تصمیمات سیاسی و عملیات اجرائی آنرا در هم می‌آمیزیم. پس راه حل این مشکل چیست؟

آخرین تحقیق کارشناسان طبی جهان درباره مواد قندی

شکر: ماده‌شیرینی که میتواند مرگ آفرین باشد

چاقی مفرط ، گرفتگی رگ ها و شریانها ، آسیب پذیری دندانها، سرطان گلو ، عصبانیت های غیر طبیعی ، بالا رفتن‌فشارخون، نامیزانی الکل خون و انواع درد های مفصلی جزیی از بیماری های ناشی از مصرف مواد قندی است پزشکان مشهور قرن، قند و شکر را ازبرنامه غذایی‌خودحذف کرده‌اند

اگرشما خسته هستید یا در فشار و ناراحتی قرار گرفته‌اید ویا اضافه وزن دارید و یااز تعدادی دارو به دیگر دارو ها پناه می‌برید، خدا را شکرکنید که شمافقط اعتیاد پیداکرده‌اید! البته نه‌به مواد مخدر ، این اعتیاد به‌ماده‌ایست که دربرنامه غذاهای روزانه شما یافت‌می - شود. این ماده شکر است ، مردم میتوانند به آسانی به شکر معتاد شوند . احتیاج به شکر پیدا می‌کنند و مسلما مثل یک نفرالکلی که قصد داردترک الکل کند، باید در زمان ترک اعتیاد ، سختی فراوانی را تحمل کنید. کسانی‌که‌میخواهند میزان شکر مصرفی را ازغذا های روزانه‌شان کم کنند یا قطع کنند برایشان بسیار مشکل خواهد بود . در تمام دنیا معتادان به‌شکربیشتر ازمعتادان به‌الکل هستند. بنابراین کسانی که علاقمند به سلامتشان هستند ودر این راه تلاشی دارند باید به اثرات این ماده توجه کننده و آثار خطرناک شکر را در سال های‌بعددرزمینه سلامتشان بدانند و از مصرف کردن آن‌یا در واقع شکر اضافی‌جلوگیری کنند که‌در این صورت توفیق وزن کم کردن‌هم بدست‌می - آورند .

تعداد بسیاری از دسرها و شیرینی ها که مورد مصرف روزانه خانواده ها است اگر جای خود را به میوه بدهد به سلامت جسم کمک میکند. بما گفته‌اند که شکر باید بمغزبرسد وگرنه‌مغز ازفعل و انفعال باز میماند، در اینصورت شکر به مقدار کم یا میزان مورد نیازش باید به‌بدن برسد که در مواد غذائی طبیعی آن مقدار وجود دارد .

دکتر یاگین متخصص‌مشهور تغذیه جهان که در کالج ملکه الیزابت لندن تدریس میکند در باره شکر میگوید : «این ماده سفید مرگبار» و باز میگوید : «مصرف شکر رامکن است بزرگترین جنایت‌زمان‌ماشناخت» مصرف شکر موجب فرسایش انرژی‌و شادی زندگی میشود، باعث عصبانیت و خشونت‌بیش ازحدمیشود و موازنه متابولیک بدن رابهم میزند، به سلول ها آسیب میرساند،در نتیجه باعث عدم تعادل کار سلول‌هامیشود، زیاده‌روی در مصرف شکر - مایه ایجاد عفونت در بدن و باعث آسیب بسیار به دندان- هاست .سبب بیماریهای قند ، فشارخون و بیماری های قلب است و تعدادی بیماری دیگر که به تدریج انسانرا به‌نابودی میکشاند .

دکتر ریچارد .ا. آرتز ، گفته است با مطالعات دقیقی‌که انجام شده ،بیشتر کسانی که دراثر بیماری های قلبی جان باخته‌اند وبیماری‌های «ارتروز کلراتیک» که یکی از بیماری های است که روز بروز در سراسر جهان رو به‌ازدیاد است دراثر مصرف شکر بوده‌است .

دکتر جرج کامپبل نیز در واشنگتن در گزارش خود از جنوب آفریقا که منطقه اباء و اجدادی اوست چنین اعلام کرده که مواد قندی که جزء غذای اصلی مردم این سرزمین قرار گرفته بیماری های مختلفی رابوجود آورده که فهرست آن را ارائه داده است :

بیماری های قند ، چاقی مفرط ، گرفتگی رگها وشریان ها، آسیب پذیری دندان ها، سرطان ، (سرطان گولن) . عصبانیت های غیر طبیعی ،بالا رفتن غیر طبیعی فشارخون ، انواع دردهای مفصلی دردهای دست و پا ، بیماری های بافت

مصرف بی‌دریغ شکر

۲۳۵ کیلو وزن این کوه گوشت ، حاصل چهل سال مصرف بی دریغ شکر است . آقای دیوید می‌گوید :مادرم‌در کودکی نیز بجای آب ، بمن قند آب میخوراند .حاصل‌این که آقای دیوید ، اکنون‌بیمار ترین بیمار جهان است. چاقی، نفس‌تنگی، دندان دره،بدخلقی، فشار خون ، استخوان درد ، تعدادی از بیماری های دیوید است.

های اطراف مفاصل ، نامتعادل بودن قندخون ، نامیزانی الکل خون و موجبات سرطان گلو انواع دیگر آن . پزشک یاد شده دراین گزارش یادآورشده است که تمام‌دکتر های مشهور قرن بیستم شکر را از برنامه غذائی خود حذف کرده‌اند .

شکر ومرگ

بما آموخته‌اند که بیذیریم روغن حیوانی دشمن شماره یک سلامت انسان است و بسیاری از مرگ و میرها و بیماری های قلب در اثرمصرف روغن حیوانی‌است (بایدتوجه داشت‌که در آمریکا سالیان‌دراز است که روغن حیوانی بطور کلی مورد استفاده خوراکی ندارد) ولی اگر شما درمورد مصرف شکر و چربیهای‌مختلف و سایر حقایقی که در باره برنامه های غذائی مطرح است به تحقیقات علمی موجود در کشور های مختلف‌دنیا مراجعه واستناد کنید روشن خواهید شد که مرگ ومیرهائی که در اثر بیماری‌های قلبی است‌بیشتر بعلت خوردن شکر است تا سایر مواد غذائی و کشور هائی‌که شکر بیشتر مصرفمی- کنند مردم آن بیشتر ازبیماری های کشنده قلبی در عذابند .

ارتباط بین‌چربی غذائی و چربی درخون بعلت مصرف شکر بوده است. اضافه کردن میزان شکر برروی غذای حیوانات موجب بیماریهای مختلف و در برخی مواردمایه مرگ آنها گشته و ازآن‌زمان تاکنون نیز مطالعات دیگر هم همین نتیجه را ثابت کرده

نتایج آزمایشات بر روی حیوانات نشان میدهد که شکر عمر حیوانات را کوتاه میکند، مانع تولید مثل آنها و مانع ازدیاد چربی در بدنشان میشود. سبب ناراحتی های گوناگون و بالا رفتن چربی در خون و ازبین رفتن ماده انسولین در بدن می شود.

باعث بهم ریختگی گلبول‌ها، ومایه بی اثر شدن ویتامین«ب» باعث کوری ، باعث‌از کارافتادن کلیه‌ها و سخت شدن رگ هاو شریان ها ، ایجاد غلظت خون‌و بهم ریختگی تمام ارگان های بدن در حیوانات شده است ...

یکی از پزشکان معروف می گوید : هنوز بسیاری‌ازبیمارانی که برای اولین بار نزد من‌میایند و من به آنها توصیه میکنم که شکر را از خانه و مواد غذائی خود دور کنند ، بمن‌نگاه های عجیب و غریب میاندازند. شما نه تنها باید شکر را مصرف نکنید بلکه از هر چیزی که شکر در آن است‌باید‌بپرهیزید. حتی از شیره های مختلف واز شکر قرمز یا باصطلاح‌قهوه‌ای.

شما اضافه براین که شکر میخورید ، از خوراکی هائی‌که بنام دسر یا مواد دیگر درقوطی های سربسته هست از خوراکی، سبزی‌و کمپوت استفاده میکنید که همه اینها مضرند.

بخصوص شکر ریختن در غذای بچه‌ها بزرگترین جنایت است ، زیرا از بچگی طعم‌شکر رابه بچه‌ها میچشانند و عادت‌به غذای شیرین این شانس را از بچه‌ها میگیرند که به غذاهای طبیعی عادت کنند و بو و طعم غذای طبیعی را بشناسند .

دکتر یادکین و بسیاری از علماء علم غذا شناسی شکر را از غذاهای روزانه خود حذف کرده‌اند و به آن دست نمی - گذارند . بهمان صورت که به سیگار دست نمی‌زنند. بهرحال شما باید خودتان در این مورد، تصمیم بگیرید.

شما باید بمدارك و شواهد نگاه کنید و تصمیم بگیرید که آیا صحیح است از شکراستفاده کنید یانه . یك راه بسیار ساده اینست‌که‌از شکرصرفنظر کنیدو بعد از زمانی به‌بینید و آزمایش کنید که از نظر سلامتی چه حس میکنید و با شما شرط میکنم که بعد ازچند هفته رژیم غذائی بدون شکر و آنچه با مواد قندی است شما هم تجربه ما رابدست میاوریدو احساس سلامت مطلق میکنید. سلامتی که‌سالیان درازاست حتما آنرا فراموش کرده‌اید.

نوشته : دکتر رابرت. ات‌کیزو شرلی لانید برگردان‌فروزنده اربابی

۱۰ توصیه بهداشتی برای پیشگیری از شبه‌وبا

با توجه به مشاهده چند موردبیماری روده‌ای دربرخی از شهرستانها ، و بمنظور پیشگیری از بروز و ابتلا به بیماریهای فصلی وروده‌ای رعایت ده نکته بهداشتی زیر میتواند موثر واقع شود و از این قبیل بیماریها جلوگیری کند .

۱ـ میوه و سبزیجات خام را قبل از مصرف بوسیله آب تصفیه شده کاملا تمیز بشوئید و پس از ضدعفونی بامحلول کلر یا محلول‌های بهداشتی دیگر مصرف نمایند .

۲ـ قبل از صرف هر وعده غذا دستهای خود را باآب تمیز و صابون بشوئید .

۳ـ پس از استفاده از توالت شستشوی دستها با آب تمیز و صابون کاملا ضروریست و قویا توصیه میشود

۴ـ در زیر ناخن‌های بلند چرک و میکرب جمع میشود . ناخنها را باید کوتاه نگهداشت ، خانمهائی که دارای ناخن های بلند هستند باید همه روزه زیر آنها را تمیز کرده و با آب و صابون و برس بشویند .

۵ـ از بکار بردن وسائل شخصی دیگران‌مانند حوله ،مسواک ووسائل حمام خودداری کنید .

۶ـ در محل کار ، در منزل ، در خیابان و در اجتماعات از انداختن آب دهان و بینی برروی زمین خودداری کنید .

۷ـ در موقع عطسه یاسرفه کردن جلوی دهان و بینی خود را با دستمال کاغذی بگیرید .

۸ـ مگس و حشرات موجب انتقال میکرب بیماریهای‌روده‌ای هستند و از ورود این حشرات بمحل‌های مسکونی بوسیله توری کردن درو پنجره‌ها جلوگیری بعمل آورید

۹ـ غذاها باید همیشه در ظروف سربسته و در یخچال نگهداری شود .

۱۰ـ برای جلوگیری از رشد و نمودوجلب حشرات زباله منازل را باید در کیسه‌های پلاستیکی ریخته و در اختیار ماموربن تنظیف قرار دهند .

متخصصین بهداشتی، درخدمت شما

کزاز، بیماری همه فصل ها

کزاز از جمله بیماری هایی است که از آن غافلیم ، زیرا یک خراش بی اهمیت‌وکوچک ممکن است منجربه مرگشود. اکنون باتوجه‌به‌گشایش‌مدارس بچه‌ها در طول روز بهنگام بازی ممکن است دچار زخم های سطحی شوند که نباید این زخمها را نادیده انگاشت، مربیان و پدرو مادران بمحض مشاهده کوچکترین خراشی در بدن اطفال لازم است به مایه‌کوبی آنها اقدام کنند . براثر ورود میکرب یا اسپراین بیماری به بدن کزاز ایجاد میشود و شروطبروز بیماری وجودخراش یا زخم در بدن است و این امکان بیشتر در تصادفات منجر به زخم‌بوجود می‌آید .

درگذشته ونیز در حال حاضر ، بیماری‌کزاز درجریان جنگها و در میان سربازان چهره بدخیم خود را نشان داده و میدهد .

تاقبل از کشف واکسن‌کزاز در هر جنگ عده بیشماری از سربازان مجروح بعلت ابتلا به بیماری کزاز به هلاکت می - رسیدند ، فرو رفتن یک میخ کفش به پا ، و یا خراشی کوچک در دست براثر لبه‌تیز یک قوطی خیار شور وحتی خراش تیغ یک بوته گل می- تواند میکرب‌کزاز را واردبدن کند.

در گذشته نیز در زایمان های خانگی که مامای محلی باقیچی ناف کودکان رامیبرید، میکرب کزاز از همان کودکی وارد بدن طفل میشد وبیشتر منجر بمرگ و میر میگردید .

یک عامل دیگر ایجاد کزاز اعتقاد ناآگاهانه پاره‌ای از مردم است‌که‌معتقد بودند برای اینکه ناف بچه زودتر بیفتد باید ضماد های مخصوص بر روی آن قرارداد که این‌ضماد ها خود حاوی میکرب کزاز است .

هنوز هم باوجود پیشگیری‌ها و کوشش هایی که بعمل می- آیدبیماری‌کزاز موجب‌ضایعاتی در میان انسانها میگردد .

متخصص صفحه بهداشت توصیه میکند : میتوان کسانی را که خراشیدگی یا زخمی‌در بدن آنها آنان ایجاد میشود و بموقع به پزشک مراجعه میکنند با تزریق سرم ضد کزاز معالجه کرد . سایر افراد نیز باید با واکسیبنه کردن خود در مقابل این بیماری ایمنی یابند .

برای پیشگیری از بیماری وحشتناک کزاز مادران بایدتا آنجا که ممکن است صد در صد بیمارستانها وضع حمل کنند و در مورد خته کردن و بریدن ناف کودکان نیز از مسئولان بهداشتی کمک‌بگیرند فرزندان شما نیز که بمدرسه میروند ،براثر بازیهای‌کودکانه دچار زخمهای‌سطحی میشوند که باید آنها را واکسینه‌کنید.

واکسینه شدن خانم های باردار و اطفال‌برای پیشگیری از کزاز ضروری است .

گوی قرمز یا گوی آبی

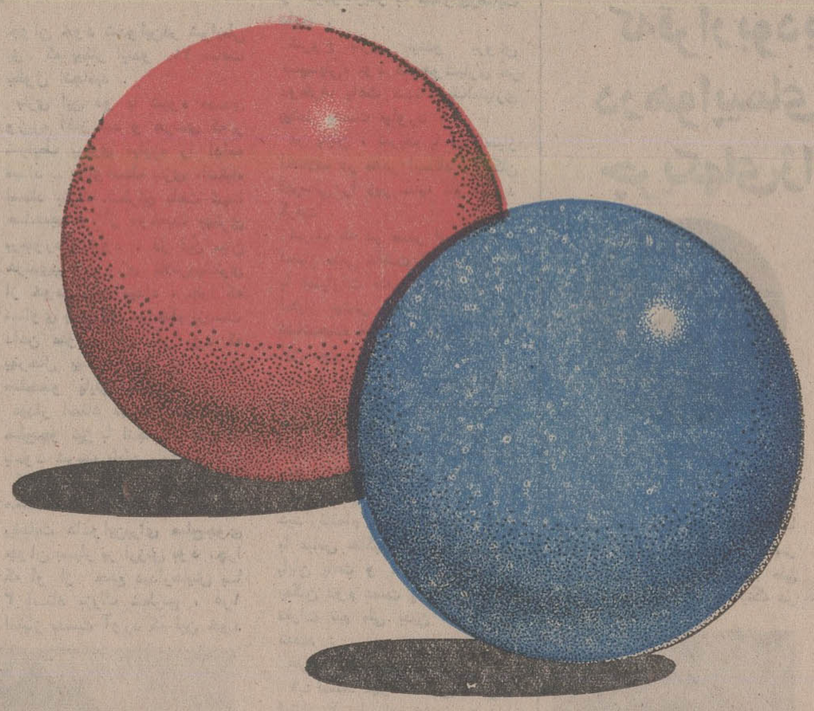

امتیازی بزرگ

برای برندگان یک رقمی بخت آزمائی ملی

هر هفته ۲۰۰هزارتومان و هر سال بیش از ۱۰میلیون‌تومان به جوایز یك رقمی بخت‌آزمائی افزوده شد. از این پس، بلیت‌های بخت‌آزمائی، هر هفته ۵۰ درصد با گوی آبی و ۵۰ درصد با گوی قرمز منتشر میشود.

هر چهارشنبه، وقتی شماره برندگان یك رقمی تعیین شد، بلافاصله بین گوی آبی و گوی قرمز قرعه‌کشی میشود و برنگ برنده ۵۰ درصد بیشتر، یعنی بجای ۸۰ ریال ۱۲۰ ریال، جایزه تعلق میگیرد.

این امتیاز بزرگ پاسخی است به خواست صدهاهزار برنده یك رقمی بلیت‌های بخت‌آزمائی که از این پس هر هفته ۲۰۰ هزار تومان و در سال بیش از ۱۰ میلیون تومان جوائز بیشتر دریافت خواهند داشت.

بلیطهای جدید بخت آزمائی با گوی قرمز و گوی آبی در سراسر کشور منتشر شد

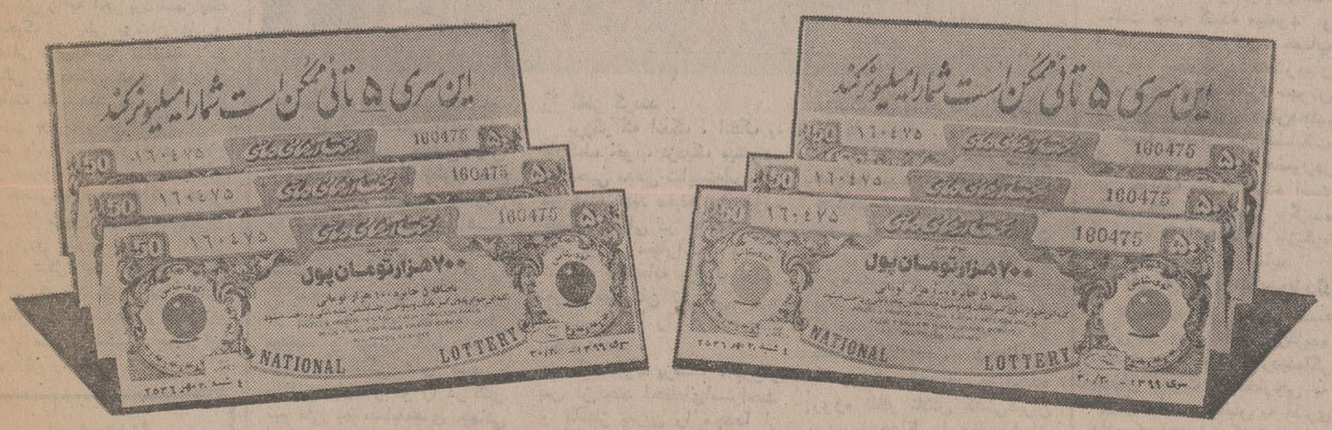

این شما و این شانس

این گوی و این میدان

شطرنج قهرمانی کشور

«شریف» برای بار پنجم قهرمان ایران شد

چهره تیم ملی مشخص گردید

با برگزاری دو دیدار ناتمام باقیمانده دیدار های شطرنج قهرمانی کشور چهره برتر خود را شناخت و استاد مهرشاد شریف برای پنجمین سال‌متوالی بمقام قهرمانی دست یافت .

باین ترتیب با پایان گرفتن دور پانزدهم دیدارها ، نفرات تیم ملی شطرنج نیز انتخاب شدند که در مقایسه با تیم سال قبل تنهاکریم غلامی غایب است که بجایش ، واجه گاسپار به تیم ملی راه یافته است .

در این میان ، کامران‌شیرازی که همیشه در مکان سوم دیدارها قرار میگرفت تا ردهشتم نزول نمود . در دو دیدار ناتمام مهر شاد شریف و خسرو چوبک به تساوی دست یافتند و هرندی مقابل خاکپور به پیروزی‌رسید.

ضمن اینکه پایان پانزدهمین‌دور مسابقات شطرنج قهرمانی کشور با یک شگفتی بزرگ همراه‌بود چه‌استاد خسرو هرندی در دیداربا محمد حسن‌صلح جو، پس از ۱۱۵ حرکت مغلوب‌حریف جوان خود شد.این‌در شرایطی بود که پیکار ایندو ۱۱۰ ساعت بطول انجامید .

بازی این دو با شیوه «هندی وزیر» آغاز شد و هرندی کمدر شرایط بهتری مبارزه را ادامه میداد - دراواسط بازی ،اشتباه استاد بزرگ شطرنج باعث شدتا صلحجو از موقعیت بهتری برخوردار شود . در این میان هرندی‌برای‌پیروزی تلاش‌بیشتری از خود نشان میداد ، چرا که مساوی برای او در حکم ازدست دادن عنوان قهرمانیش بود که بهرحال پیکار ایندو با برتری صلحجو پایان یافت .

دیدار استاد مهرشاد شریف و صلحجو نیز با انجام۴۳ حرکت بسود شریف پایان یافت .

کامران شیرازی نیز در دیداربا محمدحسن صلحجو به تساوی رضایت داد‌و‌این‌برای صلحجوی جوان بسیار پر ارزش بود ،چرا که او از جمع دیدارهایش با ۳ استاد بزرگ شطرنج ، ۱٫۵ امتیاز بدست آورد که این خود ارزشی فراوان دارد .

شریف ، فاتح پیکار اندیشه‌ها

دیدار ناتمام‌استاد مهرشادشریف و خسرو چوبک پس از انجام ۵۰ حرکت‌بسود طرفین پایان‌یافت و هردوبازیگر به تساوی‌رضایت دادند .

شروع بازی ایندو بروش سیسیلی» بود که هوشیاری هر دوطرف باعث شدتاحریف‌امتیازی بیشتر بدست نیاورد .

در پایان ، شریف با تیم امتیاز اختلاف در صدر ایستاد و مکان قهرمانی را زیر سایه نام خود گرفت .

شریف که در صدر ایستاد ۳٫۵ امتیاز منفی داشت که در مقایسه با امتیازات منفی سال‌ها قبل ۳ امتیاز بیشتر بود که این خود نشاندهنده فشردگی جدول‌مسابقات این دوره بود.

مهدی ماموری که تا دور هشتم صدرنشین جدول‌بود‌بمکان‌چهارم دست یافت‌و خسرورافتی نیز کمدرابتدای‌مسابقات شریف را مغلوب نمودنتوانست به تیم راه پیدا کند .

دیدارناتمام استادخسروهرندی با عباس خاکپورنیز بسودهرندی پایان یافت و فاتح این دیدار بمکان دوم دست یافت . درپایان نفرات تیم ملی بدین شرح‌معرفی شدند :

نفرات تیم ملی :

۱- استاد مهرشاد شریف ۱۱٫۵ امتیاز ۲- استاد خسرو هرندی ۱۱ امتیاز ۳- اسماعیل صفرزاده، مهدی ماموری ، واجه‌گاسپار (هرکدام با ۱۰ امتیاز‌سوم تاپنجم) ۶- کامران شیرازی ۹٫۵امتیاز .

نتایج دیدار های دور پانزدهم بطور کلی بدین شرح است :

مهدی ماموری - کاوه هنری (مساوی) .

واجه گاسپار - هادی مومنی (برنده گاسپار) .

کاوه هنری - فرخ‌آزاد حرف (مساوی) .

واجه گاسپار - مجید بدیعی (برنده گاسپار) .

اسماعیل صفرزاده - مهدی ماموری (برنده صفرزاده) .

هادی مومنی - محمد حسن صلحجو (برنده مومنی) .

کریم غلامی - منوچهر رافتی (برنده غلامی) .

کامران شیرازی- خسروغفوری (برنده شیرازی) .

مجید بدیعی - خسرو غفوری (برنده بدیعی) .

کاوه‌هنری - مجید بدیعی(برنده بدیعی) .

مهرشاد شریف - خسروچوبک (مساوی) .

خسرو هرندی - عباس خاکپور (برنده هرندی) .

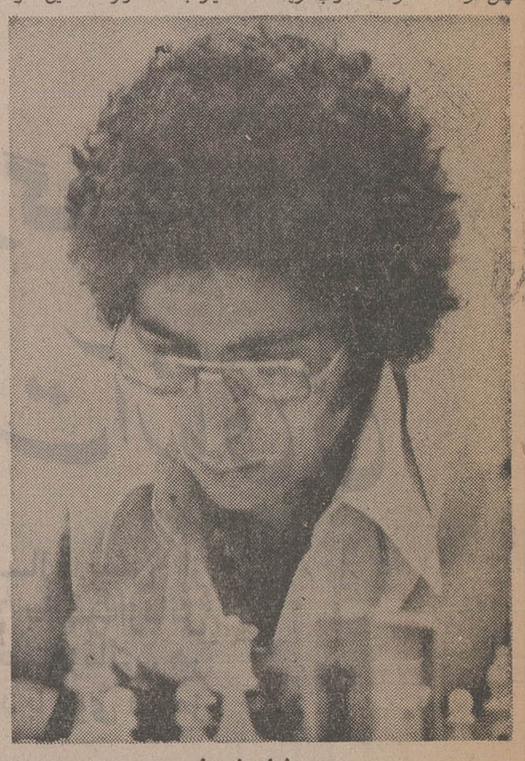

مهرشاد شریف

سومین دوره مسابقه‌های بین‌المللی دوچرخه سواری جام والاحضرت شاهپور غلامرضا پهلوی

ناصر خدایاری، جدال ۱۴۰ کیلومتری مرحله نخست را برد

دوچرخه‌سواران هندی که‌قرار بود به‌تهران بیایند درهواپیمای ربوده‌شده چریکهای ژاپنی هستند!

ازجمع میهمانان خارجی تنها مصر و عربستان به تهران آمده‌اند امروز چک‌ها نیز وارد میشوند

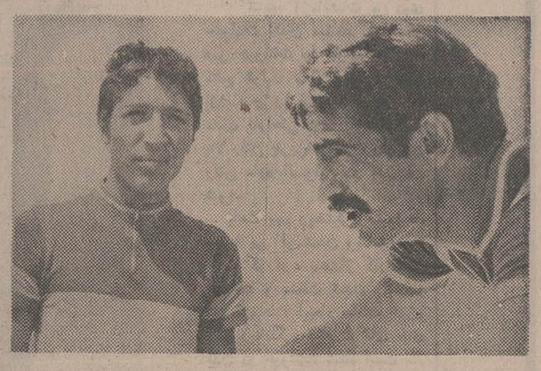

★ محمد علی محمدی و امیر لاریجانی در مکانهای دوم و سوم ایستادند.

شاهپور غلامرضا پهلوی‌درشهرک ایزدشهر دریافت کردند.

اصغر خدایاری از تیم ملی زمانی معادل ۲٫۴۱ر۳۲ ساعت به دست آورد ، محمدعلی محمدی امیر لاریجانی ازتیم‌ملی‌و تیم «ب» نیزهمین زمان‌را کسب کردندامادررده های دوم و سوم قرار گرفتند . محمد ناصری از تیم ملی ،هوشنگ‌امیر آخوری ازتیم «الف» و ارسلان فقیهی از تیم«ب» مقام های چهارم تا ششم راکسب کردند.

هندی‌ها را دزدیدند !

قرار بود اعضای تیم های کشور هندوستان و چکسلواکی نیز دراین دوره حضور یابند. مهره های تیم چکسلواکی احتمالا امروز وارد میشوند و به آمل می‌روند.اما‌اعضای‌تیم هندوستان در گرو هواپیما ربایان ژاپنی هستند. بطوروسیان‌دبیر فدراسیون دوچرخه سواری ایران در این خصوص بخبرنگار ما گفت :تیم هندوستان باهواپیمایی عازم‌ایران بودند که هواپیما ربایان ژاپنی آنرا دزدیده‌اند و هنوز اطلاعی از سرنوشت آنان‌دردست نداریم.

حساب مجموع همه چیزنیز با برتری ایران گذشت .

اولین مرحله مسابقه ها به مسافت ۱۴۰ کیلو متر درحضور والاحضرت شاهپور غلامرضا پهلوی از ساری آغاز شد وپس از گذشتن از شهر های شاهی ، بابل ، بابلسر ، فریدونکنار ، محمودآباد، در شهرک ایزدشهر بپایان رسید . در این دوره ۳۰ دوچرخه سوار از ایران درقالب ۳ تیم ملی، الف ، ب ایران ودو تیم از مصر و عربستان شرکت دارند.

برتری دوچرخه سواران ایرانی

دوچرخه سواران تا ۱۵ کیلو متر بعداز خط استارت ساری، پشت‌سرهم قرار داشتند و مراقب یکدیگر بودند که اولین‌بار خدایاری، ناصری ، لاریجانی و وکیلی ، خودرا از دیگران جدا کردند و بیشتازی را تا فاصله۵۰ کیلومتری‌خط پایان حفظ نمودند، دراین‌جا ۵ دوچرخه سوار دیگر بجمع آنان پیوستند و برقابت فشرده خود هیجان بیشتری بخشیدند. اما۴۰۰ متر به خط انتهامانده اصغرخدایاری‌باتفاق محمدعلی محمدی و امیر لاریجانی بافرار سریع‌خود ۶تعقیب‌کننده دیگر را جا گذاشتند و بسوی خط پایانی اولین مرحله خیز برداشتند .

خدایاری از تیم ملی ایران به اندازه کمتر از یک نیمه چرخ نسبت به محمدی قهرمان شد . محمدعلی محمدی‌و امیر لاریجانی بعداز او قرار گرفتند .

قهرمانان اولین‌دوره مدال‌های خود را از دست والاحضرت

★ اصغر خدایاری با نیم طوقه برتری قهرمان شد.

جام حذفی فدراسیون فوتبال برای تیمهای تخت جمشیدی

۵ آبان:۸ مدعی باقیمانده «جام»غربال خواهندشد

پنج‌شنبه ۵ آبان با چهار پیکار در شیراز - اصفهان و امجدیه «تهران» ، «جام حذفی فدراسیون فوتبال ایران»،چهار مدعی خود در صحنه‌جدالهای نیمه نهائی را خواهد شناخت.

این چهارمسابقه‌که‌مصافهای برگشت این رقیبان بشمار می آید ، در شرایطی برپا میشود که در بازیهای رفت ۲ مسابقه با نتیجه مساوی به آخر برده شده است .

پاس در تهران در حالی مقابل ماشین سازی می‌ایستد که دیدار اول آنها در تبریز ۱-۱ به آخر رسیده است و سرنوشت‌درتهران‌روشن‌میشود

ذوب‌آهن هم از بازی اول در خانه مقابل دارائی مساوی (۱-۱) دارد و کار سختی در خانه حریف پیش‌رو .

دو پیروز بازیهای رفت ، پرسپولیس و تیرو بوده‌اند ، تیرو با یادگار برد ۲-۳ در اهواز ، در شیراز به‌دیداربرق میرود ، ضمن اینکه‌پرسپولیس هم با پیروزی ۰-۱مسابقه‌اول، با هما روبرو میشود .

و بدین صورت در گیرو داری که پرسپولیس و تیرو را دو مساوی به نیمه نهائی خواهد فرستاد ، در دو بازی دیگر ، پیچیدگی‌های دیگری‌را در خود دارد .

اگر حریفان در برد وباخت و حساب گل‌های زده‌وخورده نیز برابر شوند ، با احتساب یک گل در خانه حریف که «دو گل» به حساب می‌آید ، تیم پیروز تعیین میشود که‌اگر باز در این شرایط نیز کیفیت دو تیم مساوی گردد، دووقت ۱۵ دقیقه‌ای‌بازی‌اضافه‌خواهد شد که درصورت بدست‌نیامدن نتیجه ، کار با پنالتی روشن خواهد شد .

برنامه مسابقات چنین‌است:

برنامه مسابقات‌فوتبال‌حذفی (سومین دوره- مرحله‌برگشت)

پنج‌شنبه ۵ آبان : برق - نیرو (۳ بعد از ظهر-شیراز)، ذوب‌آهن - دارائی (۳ بعد از ظهر - اصفهان) ، پاس - ماشین‌سازی (۳ بعد از ظهر- امجدیه) ، پرسپولیس - هما (۵ بعد از ظهر - امجدیه) .

دیدارهای زیر گروه فوتبال جام تخت جمشید

فدراسیون فوتبال ایران ، در پی برگزاری مسابقات هفته پنجم از نیم فصل دوم فوتبال زیر گروه جام تخت جمشید ، برنامه بازیهای هفته های ششم ، هفتم و هشتم‌را بدین‌شرح اعلام‌داشت.

برنامه هفته ششم

(نیم فصل دوم)

پنجشنبه ۲۸ مهر : بانک سپه - آتش نشانی (۲ بعد از ظهر - امجدیه) .

جمعه ۲۹ مهر : ●آرارات - صنایع الکترونیک(۵ بعد ازظهر- ورزشگاه آرارات) ● ابومسلم- ایرانجوان (۳ بعدازظهر -مشهد) ● هخامنش - پهلوی (۳ بعد از ظهر - مسجد سلیمان) ● خانه جوانان - سپیدرود (۳ بعد از ظهر- شاهی) ● رستاخیز - تهرانجوان (۳ بعد از ظهر - خرمشهر) .

هفته هفتم

پنجشنبه ۵ آبان: ●بانک‌سپه- سپیدرود یکبعدازظهر -امجدیه) ●آرارات - ابومسلم ۳ بعد از ظهر -ورزشگاه‌آرارات) ●ایران جوان - آتش نشانی (۳ بعداز ظهر - بوشهر) ● هخامنش - تهرانجوان (۳بعداز ظهر -مسجد سلیمان) ● خانه جوانان - رستاخیز (۳ بعد ازظهر -شاهی)

شنبه ۷ آبان : ● صنایع الکترونیک - پهلوی (۳ بعد از ظهر - شیراز) .

هفته هشتم

جمعه ۱۳ آبان : ●آرارات - پهلوی (۳ بعد از ظهر -ورزشگاه آرارات) ● ابومسلم- ایرانجوان (۳ بعدازظهر - شیراز) ●رستاخیز- بانک سپه(۳بعدازظهر -خرمشهر) ● خانه جوانان - هخامنش (۳ بعداز ظهر - شاهی).

تنیس جام بین‌المللی آریامهر

«۱۷۵۰۰۰ دلار جایزه»: طعمه‌ای دلپذیر برای صیادان حرفه‌ای «دلار»

دیدارها‌ازفردادر باشگاه شاهنشاهی آغاز میشود

از بعد ازظهرفردا(دوشنبه)، یکبار دیگر هیجان و غوغای پیکارهای بزرگ جام بین‌المللی آریامهر ، تنیس دیار ما را در خود فرو میبرد .

این ششمین تورنمنت جام آریامهر در صحنه دیدار های تنیس حرفه‌ای دنیا بشمار می آید که با گردهم آمدن جمعی ستارگان نامدار در تهران‌برپا میشود .

افزایش جایزه

جلب کننده ترین نکته پیش از آغاز جدالها‌افزایش۲۵۰۰۰ دلاری (۱۷۵۰۰۰۰ ریال هر دلار ۷۰ ریال) جایزه دیدارها میباشد که امسال تا۱۷۵۰۰۰ دلار (۱۲۲۵۰۰۰۰ ریال) بالا برده شده است .

سال پیش که رقم جایزه ها تا ۱۵۰۰۰۰ دلار افزایش‌یافت، سخت جلب کننده مینمود و امسال با بالاتر رفتن حساب دلارها، بنظرمیرسد،شکارچیان دلار برای صید جایزه ،جوش و خروش بیشتری نشان‌دهند.

کمیته برگزار کننده‌مسابقات از ۶۰ تنیسور برای حضوردر این جدالها دعوت کرده است تا در کنار ۴ تنیسور برگزیده ایران « یا احتمالا ۵ بازیگر» رقابت‌ها را برگزار نمایند .

تقی اکبری ،غایب‌بزرگ؟

در مورد تقی اکبری که جائی در جمع ۴ایرانی‌برگزیده شده ندارد ، عنوان گردیده‌اگر بازیکن دعوت شده‌خارجی به تهران نیاید ، جایش به اکبری داده خواهد شد که تحت این شرایط میتوان امید داشت‌که «قهرمان آسیا» در بازیهاحاضر گردد ،چرا که «جام» امکان بسیار دارد ، غایب‌هائی‌داشته باشد .

مسابقه‌های بین‌المللی جام آریامهر که حالا دارای اهمیت و ارزشهای ویژه‌ای در سطح جهانی میباشد ، همه ساله با حضور بزرگانی از تنیس‌بازان برجسته جهان در تهران انجام میشود .

مانوئل اورانتس بازیگر اسپانیائی فاتح سال پیش بازی ها که در آخرین گام «رائول رامیرز» را شکست داد حالا پر آوازه‌تر و نامدارتر ازسال پیش برای دفاع از عنوان‌خود به تهران می‌آید .

بازیگر نامدار اسپانیائی که سال پیش در میدانهای‌متفاوتی صاحب پیروزیهای درخشانی شد ، محققا برای‌تکرارپیروزی آسوده بال نیست، خاصه‌اینکه جوایز ۱۷۵ هزار دلاری جام آریامهر در این سال سبب حضور اکثر بزرگان این‌ورزش در سطحی عالی است .

و همچنانکه طول سال‌های پیش شاهد بوده‌ایم مردان حرفه‌ای تنیس برای تصاحب عنوانها مبارزه کردند .

اورانتس اسپانیائی که تنها پیروزی‌اش در فینال او را صاحب ۲۳۰۰۰ دلارساخت در جدالهای دوبل نیز ۷۶۰۰ دلار به بردش افزود و با همان اندوخته چشم‌گیر تهران‌راترک گفت .

اگر سال پیش ۶ ایرانی در جمع بازیگران جام حاضر بودند ، امسال مسابقه های جام شهیادمبنای‌انتخاب‌ایرانیان برای شرکت در ششمین دوره جام آریامهر بود .

تقی اکبری چهره بزرگ تنیس ایران که بخاطر آسیب دیدگی در صحنه جام شهیاد غایب بود هنوز شرکتش در جام آریامهر قطعی نیست،زیرا بر طبق تصمیمی که قبلاگرفته شده بود ، فقط نفرات اول تا چهارم جام شهیاد حق حضور در این دوره مسابقه‌ها را خواهند داشت .

که میدانیم منصور بهرامی- علی مدنی- کامبیزدرفشی‌جوان و محرم خدائی نمایندگان‌مسلم ایران در جام آریامهر هستند.

ولی هفته پیش درجلسه‌ای که با حضور رئیس - و دبیر فدراسیون تنیس و ژرژ آفتاندلیان در امجدیه تشکیل شده قرار بر این شد ،چنانچه تعداد ۶۰ میهمان خارجی همگی به تهران نرسند ،شانس بدست آمده از غیبت یک خارجی ، به اکبری داده‌شود.

سال گذشته ایران با ۶ نماینده در صحنه رقابت های جام آریامهر حاضر شده بود که تنها کامبیز درفشی جوان‌با پیروزی بر یک رقیب آلمانی «الوارز» بدور دوم راه یافت. درحالیکه علی مدنی ، عزت نعمتی ، عیسی خدائی،منصور بهرامی و محرم خدائی در همان دوره اول تسلیم رقبای خارجی شدند .

امسال نفر اول دیدار های انفرادی ۲۴۵۰۰ دلار جایزه خواهد گرفت یعنی ۱۵۰۰دلار بیشتر از سال پیش که افزایش جایزه در دوبل را هم بوجود آورده است .

چگونگی تقسیم‌جوائز دیدار های امسال چنین است .

انفرادی

● نفر اول : ۲۴۵۰۰دلار
● نفر دوم : ۱۲۲۵۰ دلار
● نفر سوم : ۶۸۲۵ دلار
● نفر چهارم : ۶۸۲۵ دلار

دوبل

● اول : ۹۲۷۵ دلار
● دوم : ۴۵۵۰ دلار
● سوم : ۲۴۵۵ دلار
● جمع جوایز : ۱۷۵۰۰۰ دلار

دیدارها از فردا در زمینهای تنیس باشگاه شاهنشاهی آغاز خواهد شد و جدالها یکهفته بطول می‌انجامد که یکشنبه آینده روز پایان خواهدبود.

دعوت شدگان برای جام آریامهر اینها هستند

گیلرمو وپلاس (آرژانتین)- مانوئل اورانتس (اسپانیا) - ادیودیس (آمریکا)- وونک فیباک (لهستان) - فیل دنت (استرالیا) - کورندوبرازوتی (ایتالیا) - پائولو برتولوچی (ایتالیا) - جان کودس (چکسلواکی)- زلکوفرانولویک (یوگسلاوی) -جاس هیگراس (اسپانیا) - بیل اسکانلون (آمریکا) -دیکمکرلی (استرالیا)- ویکتور پسی (پاراگوئه) - هامس گایلدایستر (شیلی) - پی مور (آفریقای جنوبی) - راس کیس (استرالیا) - بریان فرلای (آمریکا)- پاتریکپرویسی (فرانسه) -باب هویتی(آفریقای جنوبی) - فرو مکمیلان (آفریقای جنوبی) - جین‌کاجول (فرانسه) -فرانکویس جاوفرت (فرانسه) - جیل هریس (چکسلواکی) - نیکی پیلیس (یوگسلاوی) - نیکلا اسپر (یوگسلاوی) - هانس پوهمان (آلمانغربی)-چیک فاگل (آمریکا)- ریکاروکانو (ایرلند) - دئون جابرت (آفریقای جنوبی) - کن میر (آمریکا) - ول‌کالین داودس (رودزیا) - فرانک گیبرت (آلمانغربی) - جاویر سالر (اسپانیا)- استیوکلیدیس (آمریکا) - لیتر آلوارس (آرژانتین) - آسمال الشافعی (مصر) -جان جیمز(استرالیا)- ریک فیشر (آمریکا) - بیان تیریاک (رومانی) - پاتریک دومینگوئز (فرانسه) - پل‌مک نیم (استرالیا) - رالفنوربرگ (سوئد) - بلیوس پراجوکس (شیلی) - ریچارد لویس (انگلستان) - جان فیور (انگلستان) - هانس کری (استرالیا) - گریس لویس (نیوزیلند) - ایوان مولینا (اسپانیا) -آنتونیومونز(کلمبیا)- پاتریکیو کورنجر (شیلی) - رورر تیلور (انگلستان) - بیل لوفگرن (آمریکا)- مور فیلیپس (استرالیا) - اریک فریدلر (آمریکا) - جیورو ولاسکو (آمریکا) - ورنر زیرنگیل (آلمانغربی) - جورگ آندرو ونزوئلا) - دیوید شیندر (آفریقای جنوبی) - آلوارد بنانسر (کلمبیا)-امیلو مونتانو (مکزیک).

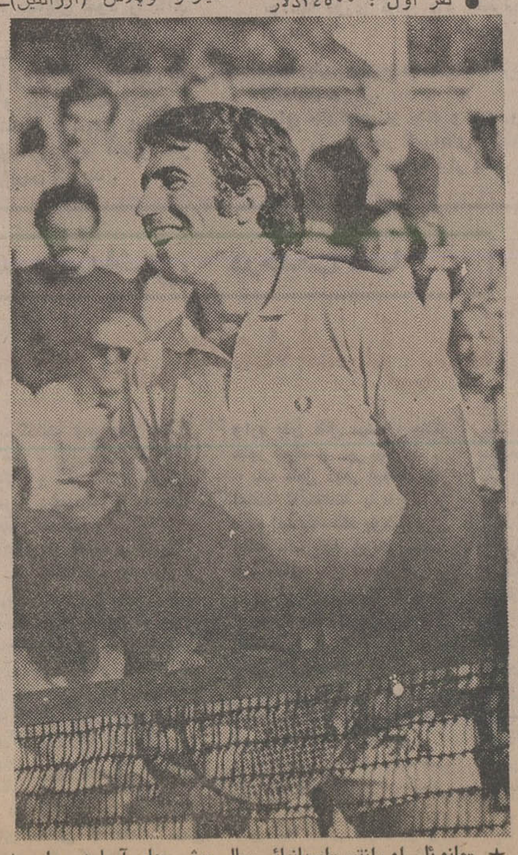

★ «مانوئل اورانتس»اسپانیائی سال پیش جام آریامهر را به نشانه یکی از افتخارات بزرگ خود صاحب شد ، امسال «جام ششم» نصیب کدام ستارمخواهد گردید ؟

منصور برزگر آسیب دید!

منصور برزگر آخرین‌انتخاب شده تیم ملی کشتی آزادایران برای مسابقه‌های جهانی‌لوزان خواهد بود و بطور قطع مبارزه‌ای که خیلی‌هاانتظارش را میکشیدند انجام نخواهد شد ، زیرا مربیان و رهبران کشتی هنوز منصور برزگر را از نقطه تجربه و کارآئی‌برتر از مدعی‌جوان‌او حسین‌محبی میدانند و بهمین خاطر ضمن اینکه شایستگی های «محبی» را ارج مینهد و او را در کنار تیم ملی به مسابقه‌های جهانی اعزام میدارند ، برزگرملی‌پوش ۵ ساله ۷۴ کیلوی ایران را باردیگر بدون مبارزه برای شرکت در مسابقه‌ها انتخاب کردند .

و حالا برای هردو چهره ۷۴ کیلو حضور در سوئیس مسلم است و بیمین خاطر دیروز این دو حریفو‌هماورد در تمرین مقابل هم ایستادند .

حضور چند تماشاگر غریبه بیم برخورد سختی را حتی‌در تمرین نوید میداد، خاصه‌اینکه هر دو تن برای آنکه مقابل چشمان دیگران ارزشهای‌خود را مطرح کنند ، جنگی بی‌امان را آغاز کردند .

برزگر که اندک ، اندک به شرائط خوب نزدیک میشود، و محبی مدعی شایسته‌این‌وزن در همان چند دقیقه خوب جنگیدند ولی در یک‌کش‌قوس کتف برزگر دچارآسیب دیدگی شد که متاسفانه پزشک درسر تمرین قهرمانان تیم ملی نبود و کار مداوا را خود مربیان انجام دادند .

بعلت نبود پزشک ، برزگر پس از چند لحظه‌ای‌استراحت و ماساژ تمرین را مجددا از سر گرفت که این‌امکان‌بوجود آمدن حوادث وخیم‌تری را میداد ولی متاسفانه این‌باریک پزشک در سالن تمرین‌قهرمانان تیم ملی نبود .

این یک مشکل تازه نیست‌و همیشه نبود یک پزشک در هنگامه تمرینات به چشم می‌خورد وعجیب‌اینکه‌فدراسیون کشتی نتوانسته‌برای این‌مشکل چاره بیاندیشد ، ولی چه نیک بود حداقل در این دم آخری که همه نفرات برای شرکت در مسابقه‌ها انتخاب شده‌اند ، یک پزشک متخصص در اینده روزه ناظر تلاش کشتی‌گیران بود، تا حداقل با حضورش‌از نقطه نظر روحی و عملی کارساز باشد .

میلی نیک در برزیل

میلان میلجانیک مربی نامدار یوگوسلاو که ماه گذشته رئال مادرید تیم پر آوازه اسپانیائی را ترک گفت برای عقد قرارداد با تیم برزیلی توبافوگو به برزیل سفر کرد. بنا برگفتگو های قبلی که بین میلجانیک و مقامات تیم برزیلی انجام گرفته وی از فصل آینده در مقام مربی تازه بوتافوگو شروع بکار خواهد کرد .

میلجانیک قبل از رئال مادرید و در جام جهانی سال ۱۹۷۴ مقام مربیگری‌تیم ملی‌کشورش- یوگوسلاوی- را بر عهده داشت.

شوک غم‌انگیز برای ملی پوش ۶۸ کیلو کشتی

علی دهقان کشتی‌گیر تازه‌وارد تیم ملی دیروز دچار مصیبتی بزرگ شد و طی حادثه‌ای دلخراش مادر خود را از دست داد، این واقعه بامداد شنبه با آتش‌سوزی‌مادرقهرمان آذربایجانی تیم ملی آغاز شد .

و ضمن اینکه‌ابتدا ظواهرچنان بود که دهقان پس از اینکه مادر را در بیمارستان بستری کرد ،برای رسیدن به تمرین‌بعد از ظهر راهی اردوی‌آریامهر شد.

ولی در همان زمانی که دهقان برای تمرین خود را آماده رفتن به سالن تنیس روی میزمینمود، خبر مرگ مادر قهرمان را به مربیان تیم ملی دادند .

در گفتن این حادثه به قهرمان تیم ملی ساعاتی سکوت شد تااو تمرینش را به آخر برد ضمن‌اینکه هیچیک از ملی پوشان دل و دماغی برای تمرین نداشتند ، در حالی که دهقان بدون اطلاع از حادثه با محمد خرمی سرگرم تمرین بود .

در پایان تمرین او برای اطلاع از سرنوشت مادر خرد اجازه مرخصی‌خواست که‌اکبر حیدری یکی از مربیان تیم ملی بهمراه او از اردو خارج شدند .

بهر شکل این مصیبت بزرگ را بر قهرمان کشتی ایران. ملی دهقان تسلیت میدهیم و امیدواریم که با صبر و شکیبائی بسیار این غم عظیم را تحمل نماید .

خداحافظی هلموت هالر

هلموت هالر توپچی‌بزرگ و یار پیشین تیم ملی آلمان اوائل سال ۱۹۷۸ کفشهایش را بدیوار خواهد آویخت . وی که اینکه‌در نزدیکی مرز چهل سالگی برای تیم آنگسبورگ توپ میزند در دیدارخداحافظی خود ،تیمی متشکل از بازیکنان قدیمی را دربرابر تیم ایتالیائی‌یوونتوس که خود زمانی عضو آن‌بود، روبروی هم قرار خواهداد.

حاجی، حاجی: فلوس ماکو مستر، مستر: نو، مانی!

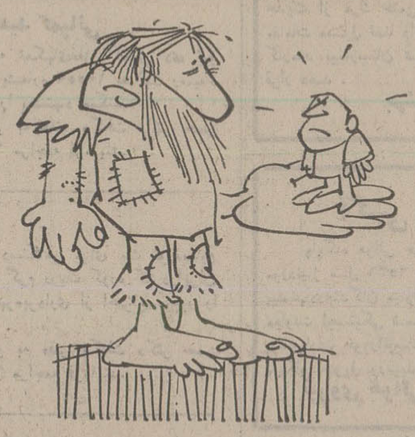

«از گدابازی ما بی‌خبران حیرانند».

مصرع مونتاژشده‌یی از خواجه حافظ است که در این ایام دقیقا وصف‌الحال گدایان شیراز می‌تواند باشد چه‌شیوه های جدیدی که این صنف‌بکار میبرند بی‌خبر و باخبر راحیران می‌کند، گدایان بازارهاو خیابان های معروف شهر نوع لباس و ظاهر خودرا مرتب تغییر میدهند تا از قافله ترقی عقب نمانند. زمانی گچ‌گرفتن دست‌یا پابین گدایان رایج بود، مدتی همراه داشتن چند بچه قد و نیمقد و اخیرا مددرویشی را انتخاب کرده‌اند و با آویزان کردن‌چندتو برمحلی‌و چندرشته خرمهره به گردن و دست‌وپا وپوشیدن لباسهای محلی و گرفتن کشکول،توجه توریست های خارجی را جلب کرده و اگر خود توریست نیز جزو گدایان کشور خودش نباشد، مطمئنا تیغش‌میزنند ناگفته نماند که اخیرا دعا کردن نیز از برنامه باستانی و سنتی گدایان حذف شده و آنان بادادن یک آب‌نبات باشکلات بدست‌مشتری وگفتن «هوحق مددی» برای خودیها، و «آی‌هونومانی»در نزد فرنگی ها و حاجی حاجی «فلوس ماکو» در مقابل اعراب و شیخ نشین‌ها، موفق می‌شوند که صبح‌تاشام مبالغ‌قابل توجهی بدست بیاورند و به غفلت نخورند. اینکه از این رهگذر چه لطماتی بهموقعیت شهر توریستی شیراز میخورد مسئله‌ئیست‌که باید سازمان های مسئول بدان بیندیشند.

آقای رئیس راچه‌میشود؟

رئیس یکی از ادارات در بندرعباس، با ابتکاری که به خرج داده، هم دست عموم مقامات و صاحب رتبگان «بدمنصب» را از پشت بسته، هم خیال خودش راهم راحت‌کرده است.

قضیه این‌نوآوری بدین‌نحو است که چون آقای رئیس به هیچ‌وجه چشم دیدن ارباب رجوع را ندارد، «مراجع»چه حرفش خصوصی باشد، چه عمومی، باید ابتدا آنرا بیخ گوش سکرتربگوید، سپس، سکرتر به اطاق آقای رئیس برود و عین حرف را در بیخ گوش او زمزمه کند، آنگاه برگردد و مجددا جواب «سربالائی» یا «سرپائینی» مقام ریاست رادرگوش ارباب‌رجوع بگوید!

برای قاطبه اهالی از این بابت دو سئوال پیش آمده:

اولا اگرارباب رجوع‌حرفش خیلی خصوصی باشد، تکلیفش چیست؟

ثانیا آقای رئیس را چه‌می‌شود که از ارباب رجوع می‌ترسد؟!

دوستی بامارهای سمی

بالاخره اهالی محترم درچه اصفهان نیز یکجا، دارای‌تاترو سینماو «باغ» وحش ونمایشگاه شدند، چون صفرعلی خان زمانی ماهها و سالها آنقدر با مارهای نروماده، سمی وغیر سمی سروکله زد تا توانست‌با آنها دوستی برقرارکند، عجالتا هم هرروز عده‌ئی از اهالی را بدور خودجمع می‌کند و با پیچیدن مارهای قوی هیکل بدور دست و گردن خود، ثابت می‌کند، که سرگرم کردن خلق‌الله کار چندان مشکلی هم نیست!

معنی «محرومیت از تسهیلات زندگی»...

رئیس اداره‌آموزش وپرورش منطقه فرحنازمعلوم‌نیست، این همه بذل و بخشش را به دلیل دست ودلبازی‌ذاتی توجیه‌می کند، یامقررات‌سر درگم اداری که هیچیک مهم نیست، مهم اینست که آموزگاری به نام محمد رضا خیرخواه که در دبستان محسن آباد آستانه اشرفیه انجام‌وظیفه میکندمبلغ ۲۸۰۵ ریال فوق‌العاده محرومیت‌از تسهیلات‌زندگی‌اش به ۲۱۰۴ ریال تقلیل یافته، چرا که دست بر قضا این روستاازلحاظ‌تقسیمات کشوری جزو منطقه آستانه اشرفیه از آب درآمده و یک باره هفتاد تومان از دریافتی این بنده‌خدا کسر شده است.

البته رقم هفتاد تومان ممکن است برای بسیاری از اکابر وزارتخانه رقمی‌خنده دارباشد، اما اگر گفته‌شود «محرومیت از تسهیلات زندگی»یعنی اینکه «محسن آباد» که آقای محمد رضا خیرخواه معلم آن است نه برق دارد، نه آب‌آشامیدنی تصفیه شده، نه حمام نه جاده اسفالته، شاید، جلو صدور چنین ابلاغ‌هائی‌راکه نمونه‌اش کلیشه شده، بگیرند وبابودجه هنگفتی که خوشبختانه صرف آموزش و پرورش میشود اجازه ندهند با این خرده‌بینی ها از اهمیت و ارزش کار کاسته شود.

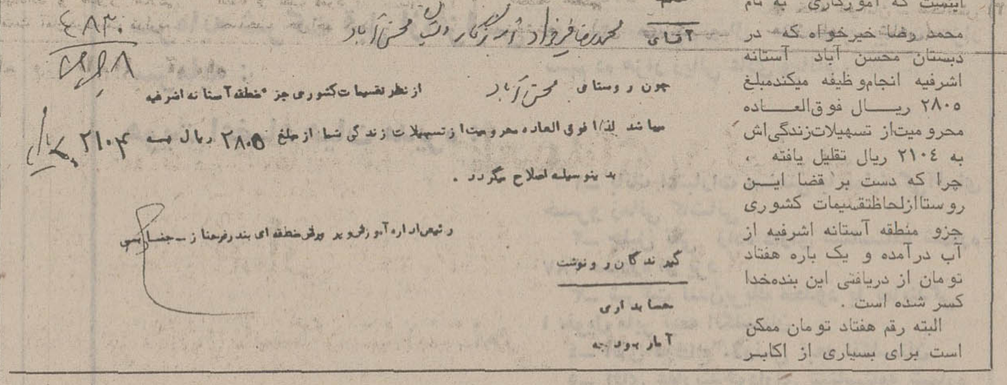

خانم
آقای محمدرضا خیرخواه آموزگار دبستان محسن آباد

چون روستای محسن آباد از نظر تقسیمات کشوری جزء منطقه آستانه اشرفیه میباشد لذا فوق العاده محرومیت از تسهیلات زندگی شما از مبلغ ۲۸۰۵ ریال به ۲۱۰۴ ریال بدینوسیله اصلاح میگردد.

رئیس اداره آموزش و پرورش منطقه ای بندرفرحناز - جنابی

گیرندگان رونوشت
حسابداری
آمار بودجه

مصیبت وارده به اضافهٔ مصیبت صادره

شاهین شهر، مثلا سینما و باشگاه و کتابخانه ندارد، خوب نداشته باشد مگر قبل از ابداع و پیدایش‌باشگاه‌و کتابخانه و سینما ابناء بشر چگونه میزیستند بنابراین تا اینجا بی‌حساب. شاهین‌شهر گورستان ندارد. مرحوم میت پس از تسلیم کردن‌جان به جان آفرین معلوم نیست جسمش باید تسلیم کدام مرکز یا مرجعی بشود.

اینجاست که دیگرنمیشود گفت شاهین‌شهر گورستان ندارد، که نداشته باشد، چون مرده متاسفانه حرف حساب هم برایش مطرح نیست چه رسد به حرف ناحساب و وعده وعید یا ادله و برهان صدتایک‌قاز..

غرض از چیدن‌این‌صغری کبری اینست که‌درشاهین‌دژ با داشتن بیست هزار نفر جمعیت هرگاه کسی برحمت ایزدی به‌پیوندد بستگان او علاوه بر مصیبت وارده‌یک مصیبت صادره، نیز گریبانگیرشان میشود، زیرا مجبور میشوند میت را به اصفهان صادر کنندآنهم پس از طی ۵۰ کیلو متر راه و کلی خرج‌ومخارج‌وزحمت.

الغرض، امیدواریم با توجه به اینکه خانه آخرتی مانند خانه دنیوی، خرج‌و مخارج چندانی ندارد، آنانکه باید و شاید این‌مشکل‌بزرگ را از سر راه زندگان‌مردگان شاهین شهر بردارند تا نزد آنان ضرب‌المثل، گورنداریم تا کفن داشته باشیم‌مصداقی همیشگی پیدا نکند

شوخی دهساله باقاطبهٔ اهالی محترم!

نقل است ناطقی بالای سکوی مخصوص سخنرانی رفته بود که حاضران را مستفیض کند، اما از بخت بد مقدمه موضوع‌رافراموش کرده بود و مرتب «من‌ومن» میکرد یکی از میان جماعت گفت: «جناب! سخنرانی را فراموش کرده‌ئی، پائین آمدن از پشت تریبون که فراموشت نشده!»

قضیه تابلو «نخستین‌بیمه ایرانی در سراسر ایران»هم که مربوط بیکی از شرکت های بیمه در شهرستان رضائیه است، شباهتی با این مضمون دارد، چون ضمن اینکه‌در این‌نقطه نصب تابلو اداره بیمه‌ئی وجود ندارد، گویا مسئولان بیمه پائین کشیدن تابلو را هم فراموش کرده‌اند... از ده سال پیش هر روز عده‌ئی اهل حاجت با خواندن این تابلو وارد پاساژ صولت‌می شوند، طبقه اول میروند بیمه نیست، طبقه دوم می‌روند، بیمه را پیدا نمیکنند، حتی بعضی‌ها محض‌احتیاط به بالا پشت‌بام و زیرزمین پاساژ هم سری میزنند، لکن از گمشده نشانی نمی‌یابند.

در این مورد حرف جماعتی اینست: «اگر تابلو جنبه جدی دارد که تابلو خشک‌و خالی برای مراجعین اداره بیمه نمیشود، اگر شوخیست که خوشمزگی هم اندازه‌ئی دارد، دهسال که نمیشودبا قاطبه اهالی محترم شوخی کرد!»

اطلاعات
نشریه ایرانیان مقیم خارج از کشور
هفته‌ای سه بار در سراسر دنیا
در دسترس علاقمندان
قرار میگیرد
با تلفن ۳۲۸۲۶۵ اطلاعات هوائی
برای فرزندان خود آبونه شوید

.... ما برای پای فرزندان شما احساس مسئولیت میکنیم!

فرزندان شما معمولاً از ناراحتی کفش خود شکایت نمی کنند، تا روزیکه کفش پای آنها را براستی آزار داده باشد و آن روز خیلی دیر است.
کفش نامناسب باعث خواهد شد که پای فرزندان شما از حالت طبیعی خارج شده زیبائی و ظرافت خود را از دست بدهد.
بنابراین طراحان و متخصصین الفانتن شوهه پیوسته سه عامل آزادی پا را در تهیه الفانتن شوهه مورد توجه قرار میدهند.

سه عامل آزادی پا در الفانتن شوهه

- آزادی پنجه پا بطوریکه کفش هیچگونه فشاری به پنجه پا وارد نیاورد.
- آزادی حرکت پا بطوریکه کفش از حرکت طبیعی پا جلوگیری ننماید.
- حفظ حالت طبیعی پا بطوریکه کفش انحنای طبیعی پا را حفظ کرده و باعث تغییر فرم پا نگردد.

الفانتن شوهه
مدل مارتین

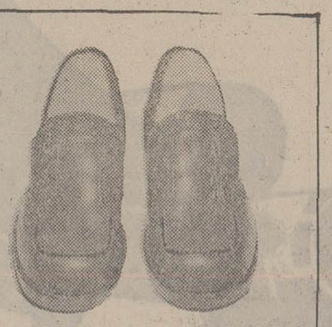

MODEL: martin
ARTICLE NO: 4410 - 4306
SIZE: 31-39

مدل: مارتین
شماره کالا: ۴۳۰۶ - ۴۴۱۰
اندازه: ۳۹-۳۱

با الفانتن شوهه پای کودکان بطور طبیعی و سالم رشد میکند

کفش ملی مسئول پای شماست
MELLI SHOE

اسرار طول عمر، شادابی و تندرستی

ترجمه مهدی نراقی — ترجمه: دکتر ئیلوردهاوزر

(۱۰۲)

همیشه تکرار کرده‌ام ، صبحانه ، غذای خیلی مهم یک روز کار است .

صبحانه را با یک لیوان آب تازه میوه‌ها شروع‌کنید

اگر صبح که از خواب بیدار میشوید احساس خستگی میکنید و زودخشم و سریع‌التاثر هستیدهمینکه از خواب‌برخاستیداین‌لیوان آب میوه‌های تازه رابنوشید قند خون شما بالا میرود روحیه شما خوب میشودو دنیا بنظر شما نورانی و روشن جلوه میکند .

برای اینکه پروتئین های لازم را برای دستگاه بدن خود فراهم آورید بین غذا های زیر یکی را انتخاب کنید :

۱ـ تخم مرغ تازه آب‌پز
۲ـ املت ساده ۳ـ املت با پنیر ٤ـ یک تیکه گوشت گاو ٥ ـ ۱۲٥ گرم گوشت گاو چرخ‌کرده یا جگر یا کتلت یا استیک یا کباب‌یخی
٦ـ دو سوم فنجان پنیر سفید .

با هرکدام از این غذاها میتوانید بخود اجازه دهید که یک برش نان برشته از آرد گندم الک نشده (کامل) که کمی کره‌روی‌آن‌مالیده‌اید مصرف کنید بهتر است این کره از مارگارین (کره‌نباتی) روغن تخم آفتاب‌گردان باشد .

یک فنجان بزرگ قهوه سویس (نصف شیر و نصف قهوه) .

در دوره رژیم لاغری بهتر است از مصرف غلات آماده صرف‌نظر کنید وآنها را فراموش نمائید ولی اگر میل دارید بخورید غلات کامل را در شیر بی‌چربی بپزید و یک قاشق سوپ‌خوری جوانه گندم را روی آن بپاشید و بخورید .

همانطور که وجدان و هیکل شما راهنمای شماست کمتراد چربی مصرف کنید ولی در خوردن هیدرات دوکربونها (نشاسته ها و قندها) خیلی خسیس‌باشید .

بالاخره برای اینکه یکی از غذاهای جسمی وروحی فراموش نشده باشد یک قرص ویتامین‌ها و املاح معدنی را در موقع صبحانه مصرف کنید و درآغازروزی که شروع میشود سرشارو لبریز از شادابی باشید .

ساعت ناهاروقت سالادهاست

غذای پروتئین خود رادر بستر برگهای سبز کاهو ، گوجه فرنگی ، خیار،تربچه، فلفل‌سبز و چیزهای دیگری که اجازه داده‌اند بگذارید ولی برگهای سبز از نظر مواد غذائی و ویتامین ها اهمیت فراوان دارند برای پروتئین یکی از غذاهای‌زیر را انتخاب کنید :

۱ـ تخم مرغ سفت ۲ ـ گوشت بی‌چربی ۳ ـ ماهی بی‌چربی ٤ـ پنیر سفید بی‌چربی . ٥ـ جوانه سویا٦ـ ماست .

سالاد خود را با یک قاشق سوپخوری مایونز یا روغن‌های نباتی مایع‌چاشنی بزنید .

اگر در اداره غذا می ـ خورید ، نیم لیتر شیر یا ماست یا دو تخم مرغ آب‌پز سفت با یک سیب یا یک پرتقال غذای مقوی کاملی است که کارمندان‌چاق ادارات میتوانند غذای خود را باین ترتیب تهیه‌ومصرف کنند .

درحوالی ساعت ٤ بعداز ظهر اگر گرسنه بودید

ساعت چهار بعد از ظهر اگر گرسنه بودیدیک فنجان ماست یا شیر بی‌چربی یا شیر با زرده تخم مرغ زده مصرف کنید .

کارمندان چاق اداراتاگر ساعت چهار بعد از ظهر احساس گرسنگی شدید کردند چند عدد بادام خام یا یک مشت تخم کدوبخورند.

شام وقت استراحت است

نیم ساعت قبل از شام‌یک لیوان آب میوه یا سبزیهایا آب گوجه فرنگی بنوشید و استراحت کنید و خود را آزاد سازید و به قند خون خود فرصت دهید تا بالا رود. بعد غذای‌خود را که از صدو پنجاه گرم گوشت بی‌چربی یا ماهی یا گوشت شکار و یا پنیر است‌بچشید و آهسته آهسته بجوید .

ظرف بزرگی از سالاد سبزیها پر کنید و یک‌قاشق سوپخوری روغن مایع‌نباتی و یا مایونز را به‌آن چاشنی بزنید .

سبزیهای کم پخته را با یک قاشق سوپخوری کره روغن تخم آفتاب‌گردان ، یا روغن‌های دیگر نباتی یاکره نباتی مصرف کنید و یک سیب‌زمینی تنوری را هم‌اگر میل داشتید بخورید .

بعنوان دسر میوه های تازه یا گردو یا پنیربی‌چربی را انتخاب کنید در هر غذا میتوانید یک برش نان‌برشته را که روی آن مارگارین‌تخم گل آفتاب گردان مالیده‌اند بخورید .

بعنوان آشامیدنی بهترین آنها شیر یا شیروقهوه‌است که در آخر غذا مصرف‌گردد.

بهیچ عنوانی نباید با غذا آب نوشید و آب را باید نیم ساعت قبل و یا نیم‌ساعت بعد از صرف غذا نوشید .

این راهنمائی‌ها‌و توصیه‌ها بشما فرصت‌میدهد که غذا های زیادی که در دسترس دارید انتخاب کنید و این امکان را بشما میدهد که آنچه رادوست دارید بخورید .

آنچه در ترکیب غذا اهمیت دارد اینست که غذا باید ازنظر پروتئین ها غنی ، ازنظرچربی ها کم چربی و از نظر مواد نشاسته‌ای و قندی فقیرباشد تا نه تنها کیلوهای اضافی و قطر شکم کم‌شود بلکه‌تندرستی و شادابی از دست رفته باز گردد .

صورت غذاهای چندی برای لاغر شدن

صورت غذائی‌چندی برای شما می‌آورم که آن پیروی کنید و یا بذوق و سلیقه خویش مثل اینها را ابتکار کنید .

ولی بخاطر داشته باشید : پروتئین زیاد از مواد غذائی تازه ، حداقل دو قاشق‌سوپ خوری روغن مایع نباتی در روز مصرف کنید و مصرف مواد نشاسته‌ای و قندی را تا حداکثر محدود کنید و تقلیل دهید .

رژیم لاغری

(باپروتئین زیاد ، چربی کم) ومواد نشاسته‌ای وشیرینی خیلی کم

صبحانه کامل صرف کنید

اولین صورت غذا

صبحانه :

نصف‌گریپ فروت (پرتقال امریکائی) ـ دو عدد تخم مرغ پخته بدون پوست در شیر (پوشه) .

ـ یک برش نان برشته با مارگارین آفتاب گردان یا مارگارین .

ـ شیر قهوه ، یا چای،حالا بهترین وقتی است که قرص های ویتامین ها مصرف کنید.

ناهار :

یک کاسه‌سالاد با نیم‌فنجان میگوی پخته که با روغن مایع نباتی به آن چاشنی زده‌باشند ـیک برش نان برشته و یک لیوان شیر بی چربی .

شام :

سالاد سبزیها با چاشنی‌آب لیمو وروغن زیتون ـاستیک از گوشت بی چربی ، باسبزی های کم پخته ـ یک میوه‌تازه ـشیر قهوه .

دومین‌صورت‌غذا

صبحانه :

آب گریپ فروت (پرتقال امریکائی) ـ برش های نازک گوشت گاو که در شیر پخته شده باشد ـ یک برش نان برشته با ماگارین (کره) آفتاب گردان یامارگارین ـ شیرقهوه یا چای .

این بهترین موقع برای مصرف قرص های ویتامین‌ها است .

ناهار :

یک سالاد و یک سیخ‌کباب گوشت بی چربی یک برش‌نان برشته و یک لیوان شیر بی چربی .

شام :

سالاد سبزیهای سبز با چاشنی سرکه و یک استیک‌از گوشت بی چربی با لوبیا سبز کم پخته،زله میوه ها ،دمکرده نعنا.

ادامه دارد

یک خبر خوش

پزشکان روسی کشف کرده‌اند که مرد یا زنی که از چاقی در زحمت هستند و گرسنگی داشمی دارند خوابد در دوران رژیم لاغری مایوس و نومید گردند .

اشتها همانطور که کیلو های اضافی کم میشود تقلیل می‌یابد ، هر قدر شما بیشتر وزن خود را کم کنید زیادتر را از دست میدهد .

شما اگر آهسته بخورید و آهسته بجوید ، اشتهای شما آرام خواهدشد و خیلی زود مرکز گرسنگی شما وارد عمل خواهد گردید و در نتیجه گرسنه نخواهید ماند ، شما میتوانید تا آنجا که جادارید کرفس خام ، هویج ، تربچه، فلفل بزرگ و شیرین سبز و قرمز (پاپریکا) را بخورید این سبزیهای شفابخش معده های پرتوقع را پر خواهد کرد بدون اینکه چاقی آورد .

اگر بین غذاها گرسنگی داشتید ، یک لیوان ماست یا شیر بی چربی یا شیر مقوی بخورید به فلور روده های شما غذا میدهد .

از پیوست و خشکی مزاج غافل نشوید و از ملین های طبیعی کمک‌بگیرید و هیچوقت روغن های مایع معدنی و دوا های مصنوعی‌ضدیبوست را مصرف نکنید .

کسانی که در اداره کار میکنند میتوانندر دوران‌رژیم لاغری و در فاصله غذا های اصلی یک یا دو سیب‌درختی بخورند .

قبل از اینکه بخوابید از مقدار پروتئینی کم‌در طی روز مصرف کنید بررسی‌کنید و اگر مقدار آن کافی نبوده است یک لیوان شیر مقوی گرم یا سرد بنوشید.

بیماری که ازمرض سرطان نجات یافت
«مرکز پزشکی بیمارستان‌شهناز پهلوی‌مشهد»

بدین‌وسیله از جناب‌آقای دکتر محمد حسین صالحی متخصص‌رادیوتراپی از انگلستان «لندن» جان والدنام راه‌بتام کبری ملائی» که‌ازطرف اطباء شهرهای گرگان ـبندرگز ـ شاهی وبهشهر سرطان وغیرقابل علاج تشخیص‌داده‌شده بودبانهایت جدیت از مرگ حتمی‌نجات داده‌اند صمیمانه تشکر نموده از مقامات مسئول تمنا دارد نامبرده‌و همچنین‌آقای محمدرضاخادملو کارمند بیمارستان شاهرضا راهنمای اینجانب رامورد تشویق قرار دهند .

بهشهر ـ باباعلی جعفری فرد

آگهی مناقصه شماره ۱۲

پایگاه هوائی خاتمی مستقر دراصفهان‌وسایل عمده دفتری موردنیاز سال ۲٥۳٦ خودرا ازطریق مناقصه خریداری مینماید پیشنهاددهندگان میتوانندبا مراجعه به‌پایگاه « فرودگاه جدید» معاونت لجستیکی شعبه تهیه‌و دریافت برگ شرایط و مشخصات پیشنهادات خودراتاساعت ۹ مورخه ۲٥۳٦/۸/۱ به دفتر آجودانی پایگاه تحویل ورسید دریافت نمایند.

نیروی هوائی شاهنشاهی ـ پایگاه خاتمی

هو ـ بیکراینجینرز اینك مقیم تکزاس‌درامریکا

صاحب اختراع«مایعات هیدروکربنی‌بارور کننده » ثبت شده درایران بشماره ٦٤٦٥ اجازه بهره برداری‌ازآنرا باشخاص ذینفع عرضه مینماید.

برای کسب‌اطلاع بیشتر بدفتر حقوقی ر. آقابابیان و همکاران خیابان شاه کوچه‌نوبهار شماره ۱۸ مراجعه شود.
آ ـ ۲۹٤۰٥

فایزر اینك مقیم نیویورك درامریکا

صاحب اختراع «طریقه‌ای برای تهیه موانع آزیل‌پیریمیدین های اگرگاسیون پلاتلت وبرونکو دیلاتورها » ثبت شده در ایران بشماره ۹۷٦٤اجازه بهره‌برداری از آنرا باشخاص‌ذینفع عرضه مینماید.

برای کسب‌اطلاع بیشتر بدفتر حقوقی ر. آقابابیان و همکاران خیابان شاه کوچه‌نوبهار شماره ۱۸ مراجعه شود.
آ ـ ۲۹٤۰٦

هو ـ بیکراینجینرز اینك مقیم تکزاس‌درامریکا

صاحب اختراع «عمل شیمیائی جریان هیدروکربنهای‌قند» ثبت شده درایران بشماره ٦٤۳۱ اجازه بهره‌برداری از آنرابه اشخاص ذینفع عرضه مینماید.

برای کسب‌اطلاع بیشتر بدفتر حقوقی ر. آقابابیان و همکاران خیابان شاه کوچه‌نوبهار شماره ۱۸ مراجعه شود.
آ ـ ۲۹٤۰٤

اف . هوفمان لاروش اندسی

صاحب اختراع «طریقه تهیه سولفامید » که در ایران به شماره ٦۸۹۱ بثبت رسیده بهره برداری ازاختراع مزبور را پیشنهاد میکند.

برای کسب اطلاع بیشتر به دفتر وکالت دکتر حسن ستوده خیابان رشت‌شماره ٦۳ مراجعه فرمایند.
آ ـ ۹۷۱۱

آمریکن سیانامید کمپانی

صاحب‌اختراع طریقه تهیه نمکهای‌فلز آلکالی دی تیو کاربامیتها فسفری که درایران بشماره ۱۰٥٥۹ به ثبت رسیده بهره برداری از اختراع مزبور را پیشنهاد میکنند.

برای کسب اطلاع بیشتر به دفتر وکالت دکتر حسن ستوده خیابان رشت‌شماره ٦۳ مراجعه فرمایند.
آ ـ ۹۷۱۱

گلاور بل ـ

صاحب اختراع «طرز تهیه وطریقه‌ای برای بهبود اجسام شیشه‌ای یا اجزای شیشه‌ای »که درایران بشماره ۱۰٥٥٦ به ثبت رسیده بهره برداری از اختراع مزبور را پیشنهاد میکند.

برای کسب اطلاع بیشتر به دفتر وکالت دکتر حسن ستوده خیابان رشت‌شماره ٦۳ مراجعه فرمایند.
آ ـ ۹۷۱۱

دکتر کارل توماج.م.ب.ح مقیم ببیراخ آندریس در آلمان

صاحب اختراع «طریقه تهیه دیهیدروتتراهیدوبیرانیل کاربینولها و یا مشتقات ٥ـ آسیله آنها» ثبت شده در ایران بشماره ٤۲۲٦ اجازه‌بهره‌برداری از آنرا باشخاص ذینفع‌عرضه مینماید.

برای کسب‌اطلاع بیشتر بدفتر حقوقی ر. آقابابیان و همکاران خیابان شاه کوچه‌نوبهار شماره ۱۸ مراجعه شود.
آ ـ ۲۹٤۰۳

اف‌ام‌ث کورپوریشن مقیم سان ژوزه‌درامریکا

صاحب اختراع« مجموعه لوله‌های برنده مایعات دارای انحنای خفیف» ثبت شده درایران بشماره ۱۰٥۰٦ اجازه بهره‌برداری از آنراباشخاص ذینفع عرضه مینماید.

برای کسب‌اطلاع بیشتر بدفتر حقوقی ر. آقابابیان و همکاران خیابان شاه کوچه‌نوبهار شماره ۱۸ مراجعه شود.
آ ـ ۲۹٤۰۷

اعلامیه پذیره‌نویسی

نام شرکت : شرکت تهران لندن بریك (سهامی عام) ثبت شده ذیل شماره ۲۳٤۰۰ دفتر ثبت شرکتها و مالکیت صنعتی تهران .

موضوع شرکت : تولید و فروش انواع آجر و سایرفعالیتهای بازرگانی وصنعتی که‌با هدف شرکت‌مربوط‌باشد و تاسیس شرکتهای دیگرباسهیم‌شدن‌درشرکت های موجود در جهت هدف شرکت .

سرمایه شرکت قبل ازافزایش سرمایه : دویست میلیون ریال منقسم به بیست هزار سهم ده هزار ریالی عادی وبانام .

هویت اعضاء هیات مدیره :

۱ـ بانك اعتبارات صنعتی با نمایندگی‌آقای خسرو زمانی کاشانی
۲ـ جلیل تقی زاده دارای شناسنامه شماره ۳۸۷ صادره از یزد
۳ـ شرکت لندن‌بریك محدود با نمایندگی ا .نویل مایر تبعه انگلستان
٤ـ آقای درك‌اچ .لارنس تبعه انگلستان
٥ـ آقای غفارپندخودارای شناسنامه شماره ۳۹٤۱۱ صادره از اردبیل
٦ـآقای حسین بنویدی دارای شناسنامه شماره ۱٤٤ صادره ازنائین.
۷ـ آقای تقی جریده‌کش دارای شناسنامه شماره ۳۸۳ صادره از کاشان.

مدیر عامل شرکت : آقای جلیل تقی‌زاده

شرایط حضور ورای در مجامع عمومی : برای حضور درمجامع عمومی مالکیت یك‌سهم کافیست وسهامداران در مقابل‌هر سهم حق‌یك رای دارند تقسیم سودو همچنین دارائی شرکت پس از تصفیه به نسبت سهام خواهد بود همه ساله یك‌بیستم‌از سود ویژه شرکت‌پس‌از وضع زیانهای وارده درسالهای قبل‌بعنوان اندوخته احتیاطی منظور میشود منظور نمودن‌این‌اندوخته تا زمانیکه مبلغ آن‌به یك‌دهم سرمایه شرکت برسد اجباری و سپس اختیاری است .

دیون شرکت در تاریخ ۳۱ر٦ر۳٦ جمعا بالغ بر ـ۳۰ر۸۰۰ر۰۰۰ ریال میباشد .

مبلغ افزایش سرمایه : یکصد میلیون ریال شامل ده هزار سهم ده هزار ریالی عادی و با نام.

تعداد ونوع سهامی که‌سهامداران با استفاده از حق تقدم خود تعهد کرده‌اند : ۷۹۹٦ سهم عادی با نام

تعداد سهامی که برای پذیره نویسی عرضه میشود : ۲۰۰٤ سهم عادی با نام است که هرسهم‌ده هزار ریالی بمبلغ ۱۲ر٥۰۰ ریال فروخته خواهد شد. (شرکت سهام ممتازه ندارد)

تاریخ شروع پذیره نویسی سه‌شنبه ۱۲ر۷ر۲٥۳٦ و تاریخ خاتمه آن ۱۲ر۹ر۲٥۳٦ استو پذیره نویسان باید حداقل یك‌سهم‌پذیره نویسی نمایند .

پذیره نویسان باید ظرف مهلت مقرر بالا شخصایا بوسیله نماینده قانونی خود ببانك اعتبارات صنعتی واقع درخیابان آتشکده مراجعه وباتکمیل برگ پذیره نویسی در دو نسخه۱۰۰٪ بهای سهام تعهدی رااز قرار هرسهم ۱۲ر٥۰۰ ریال به‌حساب شماره ۹۱٤٤ بانك مزبور واریز ورسید آنرا دریافت دارند. پس‌از پذیره نویسی تمام سهام عرضه‌شده‌قبول پذیره نویسی‌متوقف خواهد شد.

هرگونه اطلاعیه‌ای که ازطرف شرکت صادر شود در روزنامه های اطلاعات و کیهان ـ اینترنشینال منتشر خواهد شد.

ترازنامه و حساب سودو زیان شرکت‌منتهی به‌پایان سال ۲٥۳٥ شاهنشاهی برای مراجعه علاقمندان دردفتر ثبت‌شرکتها ومالکیت صنعتی وهمچنین دردفتر شرکت به نشانی : تهران خیابان حافظ، کوچه ایرج شماره۹ر٥٤ آماده ست .

شرکت تهران لندن بریك (سهامی عام)

ساعت ۸/۳۰ هر روز پرواز به پاریس

صبحانه در تهران ـ ناهار در پاریس

حرکت ازتهران	دوشنبه ـ چهارشنبه جمعه ـ یکشنبه ۰۸/۳۰	سه‌شنبه ـ پنجشنبه شنبه ۰۸/۳۰ *
ورود به پاریس	۱۱/۵۰	۱۳/۲۵

* ازطریق رم

برای کسب اطلاعات بیشتر و نگهداری جا به آژانس مسافرتی‌خود و یا به‌دفاتر فروش‌هما مراجعه فرمائید.
دفترفروش‌خیابان‌ویلا‌تلفنهای ۸۲۹۰۸۰ ـ ۹۱۱۲۲۷۳
۹۱۱۲٥۹۱
دفتر فروش‌میدان فردوسی ۹۱۱۲٥۸۰ ـ ۸۲٦٥۳۲
دفتر فروش خیابان شاهرضا ۸۲٥۰٦۱ ـ ۹۱۱۲٥۹۹

هواپیمائی ملی ایران « هما »

نیازمندیهای اطلاعات

تلفنهای: ۳۲۸۴۱۴-۳۲۸۲۵۷

اطلاعات نیازمندیها

فروش دست دوم

مقداری رومبلی خارجی یکجا بفروش می‌رسد
۸۵۳۰۸۵

آبگرمکن گازی ، بخاری ،تخت نوزاد، سرویس سنگی۶نفره ظرفشوی آبی تلفن ۸۴۶۸۰۴ ۱-۳ آ-۹۵۶۲

لباسهای‌نو و دست دوم‌خارجی و ایرانی‌موجود است۹۳۷۰۰۶

آنتیک

تابلو های نفیس - مبل‌مجسمه وساعت - کریستال- مینا و پیانو ومیز ورق تلفن۹۷۷۳۲۱

دستگاه استریو تکمیل پایونیر ۷۷ تلفن ۶۲۸۸۳۲

مقداری وسائل آرایش و عطریات کیف و کفش لباس های نو ودست دوم کت و دامن وسایر البسه زمستانی و پائیزبفروش میرسد سیدخندان خواجه عبدالله انصاری پلاک ٤٤ تلفن ۲۳۸۸۷۶ ۱-۳ آ-۱۱۵۸

تلویزیون گروندیک

۲۶اینچ‌سوپر کالر۹۰۲۵۰ اس وتلویزیون ۲۲ اینچ فینگر تاچ با کنترول از راه دورتو ساخت آلمان و لباس زنانه ۸۲۰۶۶۹ آ-۱۳۰۰

یکدستگاه‌ضبط‌اکاکی جی ایکس ۳،۶۵۰ موتوره دارای‌اکویک دستگاه آمپلی‌فایر با رادیو۲ موج اکائی ۱۰۵۰ بقدرت ۱۰۰×۲وات و۲ عددبوکس جی‌بی‌ال آمریکائی ال ۳۶به قدرت ۱۵۰×۲ وات نو و یکدستگاه تلویزیون رنگی ۲۰ اینچ گروندیک بفروش می رسد تلفن ۹۷۰۸۸۱ آ-۱۰۶۶

چرم طبیعی‌ومصنوعی انگلیسی پارچه‌دیوارکوب ورومبلی بقیمت مناسب بفروش میرسد۶۵۰۳۶۳

لباسهای سایز ۳۸ و ۴۰ نو ودست دوم بعلت مسافرت فروشی شاهرضا مقابل صفی علیشاه کوچه شهردار شماره ۱۶- ۷۵۲۷۴۶ آ-۱۲۷۲

قابل توجه علاقمندان تمبر ایران یک آلبوم کامل تمبر ایران و مقداری تمبر های پستی‌ویادگاری کمیاب‌موجود است برای بازدید از ساعت ٤ الی۶ باتلفن ۶۴۱۳۶۷ تلفن فرمائید.

پیانوفرنچ هورن-فولوت جیپ جنگی چادرشکاری چهار نفره فروشی .
۸۲۵۸۹۶

خانوادەآمریکائی‌بعلت مسافرت کلیه لوازم منزل و البسه رابه فروش میرساند سلطنت آباد بوستان ۷ شماره ۴۳ تلفن ۲۴۵۲۳۱ آ-۱۰۶۷

تهران‌پارس

مقداری لباس نو خارجی و اثاثیه لوکس منزل بمدت یک هفته بفروش می رسدتهران پارس خیابان ۱۱۱ پلاک ۳۶ تلفن ۷۸۱۰۴۴

لباس های زنانه خارجی دست اول و دوم‌بفروش میرسد تلفن ۶۲۷۶۰۲

پیانو یاماها ام اس ۲ فروشی تلفن ۶۳۳۱۱۷

فروش دست اول

حراج

بعلت مسافرت انواع لباسهای روزوشب خارجی و لوازم منزل کاملا نو بفروش می رسد تلفن ۸۵۷۶۷۹ آ-۱۶۵۱

جدید ترین لباس‌های خارجی نوسایز ۳۶ و۳۸ و۴۰ به‌فروش میرسد تلفن ۹۳۹۱۶۸

خریداثاثیه

خرید اجناس دست دوم ۷۶۵۱۶۴ و ۷۶۷۹۸۴

فرش ایران نوین

خریدار قالی و قالیچه و تعویض فرشهای نو با کهنه تلفن ۶۵۳۱۹۵

دوستی ۷۶۶۱۴۹

بهترین خریدار لوازم منزل شماست.

فرشهای دست باف درجه ۱ کاشان و غیره بافرهنگیان و سایر کارمندان دولت نقد یا اقساطبا چک کارمندی معامله می شود ۵۳۷۹۰۴ علی فرش باف آ-۱۱۵۷

لوازم منزل شمارا خریداریم تلفن ۳۵۳۶۱۷ آ-۱۰۷۴

کتاب ها و کتابخانه شما را خریداریم تلفن ۳۵۳۶۱۷

معاوضه

یك‌تخته فرش ۲۵متری درجه یك -نو با اتومبیل بنز ۲۰۰- ۲۲۰ ویا۲۳۰ معاوضه میشود تلفن ۲۳۲۳۸۱

کرایه

ماشین تحریرکرایه (۱۲ تا۲۴) ۸۲۰۸۴۳

مبل ودکوراسیون

مبلیران

محل فروش کلیه طرحهای جدید مبلیران

خیابان فرح ۱۰۰ قدم بالاتراز چهارراه تخت طاوس

تلفن ۸۴۳۱۸۲

از ۹ صبح تا ۸ شب بگیره بازاست.

بهترین مبلمان اسکاندیناوی برای منزل و ویلای شما و دفتر فروزان راد

درخیابان روزولت پائین‌تراز چهارراه ژاندارمری کیوان شماره ۱۳

تلفن ۸۲۲۴۸۷

تعمیر مبل

هرگونه‌سفارش و تعمیر مبل وتعمیررنگهای چوبی ازشرکت ها و بیمارستانها پذیرفته می شود تلفن ۵۶۰۸۳۶ از۹تا۸ شب

مبل مظفر

تعویض رویه مبل و صندلی ۶۲۹۹۶۸ ۱-۱۳ آ-۲۶۷۲

تعمیر مبل

کلیه مبلمان کهنه شما بامبلمان نو معاوضه‌میشود کلیه‌تعمیرات مبل پذیرفته میشود ۹۳۷۲۲۰ ۱-۱۵ آ-۳۵۴۹

فروش اتومبیل

پیکان

پیکان دولوکس ۳۶ فروشی تلفن ۳۶۵۴۵۸ آ-۹۹۰

پیکان دولوکس صفر کیلو متر نخودی بفروش میرسد تلفن ۸۵۷۴۸۲ آ-۱۰۰۳

یکدستگاه پیکان ۵۴ کارکرد ۳۶۰۰۰ در وضع بسیار عالی و تمیز بفروش میرسد۶۶۵۲۶۴ آ-۱۰۰۲

پیکان دولوکس اواخر ۵۲ بیمه بدنه‌وشخص ثالث شیشه های‌رنگی ۳۳۰۰۰ کیلومتر کارکرد بدون واسطه ۲۹۰۰۰ تومان‌به علت مسافرت فوری به فروش میرسد تلفن ۲۳۸۹۶۷ از ۵ بعداز ظهر ببعد.

پیکان کار تحویل کمپانی ۶۵۰۸۴۴ آ-۱۲۲۲

پیکان دولوکس ۵۱ بسیارتمیز رنگ قرمز ۲ حلقه یخ شکن با رینگ اضافی فروشی۷۸۱۶۸۰ آ-۱۲۷۸

پیکان مدل ۵۴ با ضبط آجری رنگ بفروش میرسد تلفن ۷۹۴۰۹۱ آ-۱۲۷۹

پیکان‌سرمه‌ای ۴۶ فروشی‌تلفن ۲۶۲۴۰۵ آ-۱۱۷۰

پیکان تاکسی برگشت مدل ۴۸ موتور تازه‌تعمیر در وضع خوب مقطوع ۱۶۵۰۰ تومان ۷۹۴۲۰۴

پیکان دولوکس مدل ۵۵ بسیار تمیز بارنك جالب بفروش میرسد تلفن از ۸ر۵ صبح تا ۷ شب ۵۴۱۰۴۸

پیکان ۵۱ در وضعیت خوب فوری فروشی از ساعت ۶تا ۹شب ۷۳۰۰۸۸ ۱-۲ آ-۱۶۴۷

سه‌دستگاه‌پیکان ۵۴ دولوکس بابیمه کامل به مبلغ ۳۳۰۰۰ تومان تلفن ۷-۲۲۷۰۷۲ آ-۱۶۰۳

هیلمن

هیلمن ۷۵ گوجه‌ای با پخش صوت۲۹۵۰۰تومان ۸۴۳۰۸۰ از ساعت ۱۳ الی ۲۲ آ-۹۹۳ ۱-۲

هیلمن ۷۵ نخودی ۳۲ هزار تومان ۶۴۱۴۵۶ آ-۱۶۴۶ ۱-۲

ژیان

ژیان ۵۳ کرم تمیز ۱۵ هزار تومان۹ الی ۱۵ تلفن۳۱۴۷۵۱ آ-۱۰۶۸

رنو قیمت ۴۲۵۰۰ تومان با رادیو سقف چرمی تلفن صبح ۵۹۲۰۸۹ بعد ازظهر ۹۷۵۶۴۱ آ-۹۹۰

رنو مدل ۳۶ رنگ سفید با تودوزی و یکدستگاه پخش ۶۵۵۳۵۴

آریا

آریا تمیز مدل ۵۰ بابوستر مقطوع۲۴هزارتومان ۸۹۵۰۰۰ آ-۹۹۳ ۱-۲

دو سنگاه اتومبیل‌وانت مدل ۶۶ موتور رامبلر به فروش می‌رسد تلفن ۲۷۲۱۱۶

شورولت

بلیزر ۷۷ دولوکس قهوه‌ای متالیک فول اتوماتیک کولر رادیو بدون نمره و گمرک تلفن ۷۶۵۰۳۱ و ۷۵۳۳۱۴ آ-۱۰۳۶

بلیزر ۷۷ شایان دنده گیربکس باکولر گمرک شده نمره نشده ۱۰۰ هزار تومان ۳۴۶۰۱۰ تا ۵بعد ازظهر و از ۶ به بعد ۹۵۵۰۸۳ آ-۱۰۳۵

بلیزر مدل ۷۷ فول به فروش می‌رسد ۸صبح الی ۸ بعدازظهر ۳۰۵۳۲۶

شورولت بلیزر شایان فول مدل ۷۷ رنگ مشکی با نمره ترانزیت تلفن ۲۳۰۸۵۱ آ-۹۹۴

یکدستگاه اتومبیل شورولت مدل ۷۳ ایمپالا هشت سیلندر فول - اتوماتیك رنك شکلاتی در وضعیت بسیار عالی بعلت مسافرت بفروش میرسد تلفن های منزل ۲۸۳۶۱۸ و ۳۰۰۷۴

اکازیون

شورلت امپالا ۷۷ صفر کیلو متر اتوماتیک رنگ طلائی متالیک بفروش میرسد تلفن ۲۶۴۴۳۸- ٤ تا۸ بعدازظهر

وانت شورلت‌مدل ٦٤ فروشی تلفن ۷۶۸۹۰۸- ۲۶۹۷۸٤ ۱-۲ آ-۱۰۳۱

شورلت ایمپالا ۷۷ طلائی‌دنده اتوماتیک بنفره نشده سایر مشخصات تلفن ۹۷۲۴۳٤ آ-۱۰۶۶

شورلت بلیزر شایان مدل ۷۷ گمرك شده و نمره نشده فروشی تلفن ۳۹۱۳۶۳

شورلت کاپریس ۲در مدل ۷۳-۸ سیلندرتمام اتوماتیك‌کارگرد۱۷۵۰۰ در وضعیت استثنائی ٦٤٥۰۹۳

ب.ام.و

ب‌ام‌و ۲۰۰۰ تورینگ ۷۳ سبز کاهوئی متالیک ۸ صبح الی٤ بعد ازظهر تلفن ۷۷تا۲۲۷۰۷۲ آ-۹۹٦

بی‌ام‌و ۵۱۸ مدل ۷۷ کارکرد ٦هزار کیلو متر سبز متالیک گمرک نشده فروشی ۲۲۱۲۸۸ آ-۱۰۰۵ ۱-۲

بی‌ام‌و ۳۲۰ سبز کاهوئی‌متالیک رینگ اسپرت‌دورینگو رشوئی رادیو ضبط پخش استریو بلندگوی مدرن شیشه گرمکن عقب تلفن ۲۳٦۷۵۷ آ-۱۰۳۱

بی‌ام‌و ۲۰۰۰ مدل ۷۱ بعلت مسافرت بفروش میرسد تلفن ۸۲۸۰۷۹ و ۸۲۱۵۵۰ خیابان روزولت جنب سینما دیاموند چلوکبابی محمد نایب ۱-۳ آ-۱۲۸۰

بنز

بنز۲۸۰-اس ۷۷ فول‌اتوماتیک نمره شده تلفن ۹۳۲۳۲٤ آ-۱۰۳۰

یک دستگاه وانت مرسدس‌بنز ۵۰۸ ایران ناسیونال مدل ۵۲ تمیز و مرتب بفروش میرسد باتلفن ۹-۸۳۸۰۵٦ تماس‌حاصل شود. ۱-۲ آ-۸۳۹

اکازیون واقعی بنز ۲۸۰- اس مدل ۷۸-۵۰۰۰ کیلومتر - قهوه‌ای سوخته متالیک - فقل مرکزی فرمان هیدرولیک - گرمکن شیشه عقب‌رادیو اتوماتیک وکاست- تودوزی مخمل بژ ۳۵۰ شیشه رنگی- گمرک شده نمره نشده بدون واسطه به قیمت مناسب بفروش میرسد ۹ صبح تایک بعد ازظهر - تلفن ۲۲۱۵٦٦ غیر از جمعه‌ها ۱-۲ آ-۹۹۷

فروش بعلت مسافرت

۱- بنز ۲۳۰ مدل ۱۹۷٦ اطاق ۲- داتسون۱۸۰۰ مدل ۱۹۷٤ اسپرت تلفن ۲۲۵۹۸۱ ۱-٤ آ-۸۳۹

فورد

فورد کرتینا(تانوس) جی ال مدل ۷۷ تلفن ۷٦۸۵۰۱ و ۶۲۳۵۵۸

تویوتا

تویوتاکرونا مدل ۱۹۷۷بدون گمرک فروشی صبح از ساعت ۸تا۱۲ تلفن ۵۵۱۰۷۱ آ-۱۰۴۸

جگوار

جگوارمدل ۷۲ با گولر قیمت ۷۵ هزار تومان - تلفن ۲۷۷٦۸۱ ۱-۳ آ-۱۴۰۱

آلفارومئو

آلفارومئو ۱٦۰۰ آلفتا مدل ۷۷ نمره ترانزیت آلبالونی در وضعیت بسیار عالی بفروش می رسد ٦٥٦۱٤۹

آلفارومئومدل۷۳ کرسی فروشی تلفن ۸۴۰۹۴۲

پونتیاك

پونتیاك فایر برد مدل۷٤ دنده‌ای۸ سیلندرقهوه‌ای شکلاتی مقطوع ٦۹ هزار تومان صبحها ۸٤۱۰۹۰ جعفری .

مینی واینر

مینی کوپر اینوچنتی مدل ۷۱ تمیز فروشی تلفن ۸٤۰۹۳۳ آ-۱۰۳۸

مینی واینر مدل اسپیال ۷٦ رنك مشکی فول گمرك نشده نمره نشده تلفن ۸۵۹٦۵٦

بعلت مسافرت فوری مینی واینر ٦۹ سفید رنگ بفروش میرسد ۸۹۳۸۹۰ - ۸۹۳۹۷۷ ۱-۲ آ-۹۹۱

کاراول

کاراول سفید لوکس شکاری‌دوسقفه٦٦۸۳٤٦

جیپ

به علت‌مسافرت‌رنجرور ۷۷ ترانزیت بدون‌کولر فرمان‌هیدرولیك‌بیواسطه فروشی تلفن۱۲۳۹٦۷۰از ۳ببعد .

رنجرور ۷٤ رنگ خردلی فروشی‌بدون‌واسطه ۸۵۰۳٦۸ ۱-۲ آ-۱٦٤۸

رنجروراختصاصی۷۷ منحصربفرد نمره‌وگمرك نشده سبز یشمی تلفن ۲۲۸۸۲۰

موتورسیکلت

موتور هوندا ٤۰۰مدل ۷۷ چهار سیلندر نمره نشده نو مقطوع ۱۱هزار تومان به فروش می‌رسد ٦٥٦۱٤۹

خریداتومبیل

نمایشگاه اتومبیل بیرجندی دانسون‌دست دوم راخریداریم تلفن ۹۵۰۸۷۵ و ۹۵۰۸۷۹

اتومبیل سواری ٦ سیلندرتمیز بدون‌پیش‌قسط ماهی سه هزار تومان خریداریم تلفن۳۰۲۲۸۵ آ-۱۰۲۹

یك دستگاه پیکان هر مدل بدون واسطه خریداریم ۳۱۸۰۲۳ صبحها

فروشگاههای اتومبیل

انواع دانسون

نقدو اقساط

خیابان جیحون تلفن ۹۵۰۸۷۹

سواری داتسون

مشمول تخفیف در ٤ مدل سه راه تهران ویلا تلفن۹۷٤٤۵۳

انواع داتسون

نو ودست دوم

در۷مدل نقد و اقساط نیروی هوائی تلفن ۷۹٤٤۲۸ و ۷۹۲۸٤۲

انواع داتسون

نقد و اقساط

خیابان‌پهلوی‌ایستگاه محمودیه پاکپیکر تلفن۹-۲۹۱۹۰۸

انواع پیکان تحویل‌فوری ۹۵٦۲۲۵ و ۹٦۵٤۵٤

سواری دوج گالانت آماده تحویل همه رنك موجود نقد و اقساط تلفن ۳۰٤٤۸۱ ملت اتورینك

دوج گالانت

دوج‌لانسر

نقد و اقساط با بهره بانکی نمایشگاه اتومبیل کوروش کبیرنبش شهنازپنجم۷۵۳۹۵۸- ۷۵۵۰۸٤

شرکت دزیران

فیات ۱۲۵ پی ۷۷ پیش قسط ۱۳۲۹۳ تومان‌تلفن ۸۵۱٤۸۸-۸۵۱۸۷۱ آ-۱۳٤۱

اکازیون

فوردمستانگ مدل ٦۹-٦سیلندر معمولی کولر رادیو استریو پخش ٤ حلقه لاستیک نو قیمت ۳۵هزار تومان ۸۵٦۹۰۹

اکازیون - فورد گرانادا ۷۷ باتجهیزات و شرائط عالی و مدرن - فروش فوریست ۸۹۹٦٦۷ آ-۸۳۷

مرکوری مدل ۷۵

تمیز دنده اتوماتیک فرمان هیدرولیک کیلو متر کم سفید سقف چرمی بعلت مسافرت فروشی بعد ازظهرها ۸۹۵۲۳۵ ۸۳۸۲۸۱ آ-۱۰٦۲

فورد تانوس ۱۲ ام مدل ٦۵ بدون واسطه فروشی تلفن ۸۵۰٦۰۷ آ-۹۹۱

فولکس

بعلت مسافرت فولکس ۱۳۰۰ مدل ٦۳ رنك‌شیری بسیار تمیز فوری‌به فروش میرسد ۳۱۲٤۱۳

فولکس‌استیشن مسقف‌مدل ۷۷ نمره ترانزیت گمرک داده شده ۹صبح تا ۱۹ تلفن ٦٦۳۵۲٤ آ-۱۱٦۷

آلودی

آلودی چپ‌شده‌فروشی تلفن ۳۳۳۵۷۷

آلودی مرجوعی

مدل ۷۷ ال اس فروشی ۵٦۱۹۲۱

ماشین آلودی شماره ترانزیت فروشی تلفن ۶۸۳۱۸۷ آ-۱۲٤۳

پژو

پژو ۵۰٤ ال مدل ۷۷ کاهوئی رنگ گمرک و نمره نشده ۳۴۰۱۲۵ آ-۱٦۰۰

پژو ۵۰٤ ال مدل ۷٦ باراديو پخش استریو و چهار حلقه لاستیک اضافی رادیال بدون واسطه به فروش میرسدتلفن ۳۰۵٤۹۵ آ-۱٦۵۲

پژو ۵۰٤ ال ۷۸ رنگ انگوری ترانزیت‌فروشی تلفن۷۹۷۹۷٦ آ-۱۰۳۷

پژو۵۰٤ ال ۷۷ نمره شده یا یانشده بیواسطه ٦۸۱۸۸۲ آ-۱۳٦۵

پژو ٤۰٤ مدل ٦۸ بسیارتمین باراديو پخش استریومقطوع ۲۹۰۰۰۰ ریال تلفن ۷۵۷۰۳۵ آ-۱۲٦۱

پژو مدل ۷٤ ال رنك آبی روشن کاملا مرتب تلفن۲٤۵۲۳۵-۲٤۵۳۹۵ ۹ر۵ تا ۸ شب

پژو ۵۰٤ جی‌ال مدل آخر۷۲ رنگ متالیک گرمکن شیشه‌عقب صندلی چرمی بی واسطه فروشی ۳٤٦۱٦٤ آ-۱۰۳۲

پژو ۳۰٤ تمیز ۷۵ با شیشه گرمکن تلفن ۹۲٤۷۱۱

پژو ال ۷۷ آلبالوئی کاملا سالم که فقط ۲۸۷۰ کیلو متر کارکرده‌فروشی باقیمت مناسب ٦۵۷۱۷۹ آ-۱۳٦۷

پژو۵۰٤جی‌ال مدل ۷۲فروشی ۸٤۵۳۹۸ آ-۱۳٦٦

فیات

فیات ۱۲۸ مدل ۷۳-۱۳۰۰کوپه ۲۵ هزارتومان ۸۵۷٤۸۲ آ-۱۰۰٤

فیات 125-P

مدل ۱۹۷۷

برنگهای مختلف نقد و اقساط **موجود -تلفن ۳۵۳۳۸۷**

۱-۵

یک دستگاه اتومبیل لادا فیات روسی۷٦سرمه‌ای۹۰۰۰کیلومتر کارکردمیدون واسطه بفروش می‌رسدلطفا روز جمعه۷ر۸ر۳٦ از ساعت ۸الی ۱٤ با تلفن ۷۵۱٤٤۹ مذاکره فرمائید. آ-۱۲٦۲

دوج

گالانت ۷۷ گمرک شده نمره نشده فروشی یا معاوضه تلفن ۹۲٤۱۲۱ آ-۹۹۲

دوج گالانت مدل ۷۷ رنگ شیری به فروش میرسد تلفن ۹٤۲۳٤٦ آ-۱٦۵۳

یکدستگاه‌اتومبیل دوج‌کرونت ۷٤رنگ متالیک مرتب بفروش میرسدتلفن۳۹۱۰٤۳-۳۱۸۲۳۹ آ-۹۷۰۷

اپل

اپل رکورد ٦۲ بفروش می رسد ٥٤۸۸۸۵ آ-۱۰۷۳

لانچیا

لانچیا فول و یاکوبه مدل۷۵ زرشکی ۸۳۵۳٦٦

کرایه اتومبیل

اتوسیر جوادی

قابل‌توجه کارخانجات دولتی و خصوصی - اتوبوس و مینی بوسهای مجهز جهت سرویس کارکنان آماده می باشد تلفن ٥٤۹۸٤۲

ام.آ.اس M.A.S

قابل توجه کارخانجات و آژانسهای توریستی اتوبوس ومینی بوسهای لوکس جهت داخل و خارج شهر تلفن ۹۷۸۸۱۵ و ۹۷۰۸۱٤

تکنو ترافیك تاکسی

سرویس شبانه‌روزی ۲۳۲۰٤۷ - ۲۳۵۷۸۰

سید خندان پارامونت تاکسی ۲٤ ساعت ۲۳۱۷۳۲

اتو تهران ری اتوبوس مینی- بوس سرویس کارخانجات و ادارات مدرسه و نمره تلفن های ۳۵۹٤۵۱- ۳۵۹٤۵۰

مورد نیاز کرایه

پارامونت تاکسی

تعدادی پیکان و هیلمن وژیان‌با راننده‌موردنیاز است ۲۳۱۷۳۲

به تعدادی اتومبیل با راننده جهت کار در آژانس نیازمندیم تلفن ۲٤۰۸۸۰

بارکش شهری

حافظ‌بار

بارکش‌شهروشهرستان مجهز به‌تریلی - کامیونهای سنگین وکفی

۵۲۲۲۲۰-۵۳۷۵۵۳

گیتی‌بار

بارکش‌شهروشهرستان حمل بار واتاقیه منزل

۹۵٦۴۰۵ ۹٦۳۸۷۲

طوس‌بار

بارکش شهروشهرستان مجهز به تریلی و کامیونهای سنگین وکفی

۹۵۵۵۵٦ - ۹۵۵۵۵۷

توکل‌بار

بارکش‌شهروحومه

۵۲۲۲۲۲ ۵۲۲۲۲۳

جرثقیل کرایه

جرثقیل جاسب

۵۲۵۷٦۳-۵۲۷۸۱۸

جرثقیل بلوار

تلفن ۳۴٦۱۱۱

جرثقیل وتریلی شبانه‌روزی ناصر

از سنگین ۲۵ تن تا تمام شبانه‌روزگاه و کار جاشد

۹۷۱۳۴۹-۹۷۹٤۰۲

ماشین آلات

مولد برقهای سیار و موتور جوشهای سیار و موتور پمپو الکتروپمپ جهت چاههای عمیق و نیمه عمیق جهت کرایه تلفن ۳۵۵۵٦٤ و ۳۵۵۵٦۵

چند عدد دستگاه پرس ۵۰ تنی اتومات مخصوص باکلیت وملامینو کشش‌بقیمت مناسب بفروش میرسد سفارشات‌برای پرسهای هیدرولیک پذیرفته می شود ۷۹۱٤۳۲

چند دستگاه ماشین مخصوص شستن اتومبیل بفروش میرسد تلفن ۸۹۳۹٦۲

قابل توجه فلزکاران

مقداری‌تیغ‌اره خشکبر آلمانی رسید تلفن ۸٤٦۹٤٦

۲دستگاه دیزل ژنراتور لیلاند به قدرت ٦۰ کیلو ولت آمپر وکلیه‌تجهیزات لازمه‌آماده‌نصب وبهره برداری برای فروش موجود است طالبین با تلفن ۳۱۵۲۱٦- ۳۱۵۹۸۰ تماس بگیرند.

تیغ اره

اره آهن بر ساخت خارج به فروش میرسد از ۹ تا۱۲ و ۳ تاه تلفن ۸۹٦۲۱٦ترنس کالا

آنتن تلویزیون

نصب آنتن رنگی سیاه و سفید تلفن ۷٦۲۷٦۵

تعمیر تلویزیون

تعمیرگاه مجاز تلویزیون شاوب لورنس بلر ار.تی. ای

نصب انواع آنتن ۳۳۸۱۱۳

شرکت

تلساندالکتریک

نصب‌سکام وتعمیرتلویزیونهای رنگی آنتن گروندیک فیلیپس شاوب‌لورنس تلفن: ۸۲۲۸۷۹

تعمیرگاه مجاز ۷۵

گروندیک

آرتی آی

شاولورنس فیلیپس

نصب آنتن رنگی آلمانی ۳٤۸٤۲۹

سرویس تلویزیون فیلیپس وگروندیک

رنگی و سیاه‌و.سفید وتبدیل

پال‌سکام تلفن ۳۱٦٦۱۵

تزئینات ودکوراسیون

۳تومان با

کاغذموکت‌پرسیانا‌کفپوش‌نقاشی

تزئینات بیتا ۵۲٦٦۳۳

فقط یك‌تلفن کافیست‌که موکت- کاغذ دیواری - کف پوش پرده افقی- عمودی - پرسیانا- اکوستیک کف پوش رادر اسرع وقت انجام‌دهیم

۸۴٦۱۱۳

آ-۱۱٦٤ ۱-۸

R-U ENGLISH SERVICE آر.یو انگلیس سرویس

موکت نمدی با نصب متری ۲۲تومان .

موکت کبریتی فودار با نصب متری ٤۵ تومان

نصب کاغذ دیواری

شرکت آریو انگلیش سرویس ۸۴۳۸٤۵-۸۵۵۳٤۰ ۱-۱

دکوراما

موکت ، کاغذ دیواری ،پرده کرکره‌وکفپوش تلفن۷۵٤۱۳۱ آ-۴۱۸

موکت بلژیکی‌با نصب متری ۲۲ تومان تلفن ۷۹۹٤۰۸

شرکت سیلورشاپ

موکت کبریتی بانصب‌مترمربع ٤۸۰ ریال

موکت نمدی با نصب مترمربع ۲۵۰ ریال تلفن ۸۵٦۸٦۰ آ-۱۱۵۱ ۱-۳

تزئینات پیتون

کاغذ دیواری کفپوش موکت دیوارپوش نقد و اقساط ۵۲٦۸٦۱

کرکره

امروز سفارش‌دهید۲روز بعد تحویل بگیرید ۵۹۲۲۰۷

تزئین فوری

کاغذ دیواری پرده‌کرکره کفپوش موکت پرسیانا ۵۳۱۷۸۸

تابلو های پلاستیك

نئون برنجی،مسی و تعمیرات ۵٤٦۸۹ آ-۱۰٤۳

برای ساختمان شما

پاکتان

انجام کلیه خدمات ساختمان **۸۲٤۵۸۱**

آسفالت

و قیرگونی پشت‌بام ۵۲۲۱۰۱

تاسیسات مدائن آب برق تلفن ۷۹۱۵۸۰

آجر فشاری

در تهران‌و شهرستانها آماده تحویل تلفن ۷۵۹۹۵۹

تابلو های پلاستیك

شرکت ساختمانی نقشه‌واجرا ۲۲۹۸۰

مصنوعات فلزی طبری

آمادگی خود را جهت انجام امور ذیل اعلام میدارد :

کانال‌کشی هوای گرم‌و سرد - سقف کاذب با جوشکاری در اسرع وقت تلفن ۷۹٤۸۰۲

مقاطعه‌کاری ساختمان و تعمیر بنایی و اسفالت- کاری‌بام- تلفن ۵۳۱۹٦۲

نقاشی ساختمان همه‌رقم فوری‌تلفن ۷۳۲۱۵۹

اسفالت‌وقیرگونی ۳۳۹۷۷۸

مصالح ساختمان و سیمان وارداتی کلی وجزئی موجود است شرکت ک - اس -اچ ٦٤۲۳٦۹

پارکت

ایتالیائی - آلمانی - گردو - بلوط با نصب فوری و فروش کلی و جزئی تلفن ۸۵۸۹۸۸

شستشوی مبل وفرش

کلین سرویس ایران نایس

خشکشوئی‌موکت،فرش پرده، مبلمان ، تشك اتومبیل موزائیك و پارکت در محل

۲۲۷۲۸۵

آجر

هرنوع آجر موجود است تحویل ۲٤ ساعته ۲۳۶٤۵۰ و۲۳۲۰۲۷

آجرسفید

مره و ۳ و ٤ سانتی وسفال بلوك - فشاری و کلیه‌مصالح ساختمانی‌تحویل‌فوری۲۳۹۱٤٤ و ۲۳۵۷۳۳ آ-۱۲۳۸

شرکت نارمکان تهران

نصب داربست فلزی‌با مسئولیت محدود ۷۳۰۳٦۲

نوسازی‌تعمیرات نقاشی ٦٦۵٤۳۹

داربست پلیت

نصب فوری داربست فلزی‌تلفن ۷۳٦۰۱۹

قیروگونی و اسفالت

باتضمین ۷۳۸٤۵۵- ۷۳۰۱۰۸

نشتیابی ناهید

بادستگاه لیکستج آمریکائی وترمیم بلافاصله ۶۳۷۱۲٦

شرکت صنعتی وتولیدی کوروش

تولیدکننده‌انواع‌کابینت های آشپزخانه و آزمایشگاهی با رنك پخته ۷۹٤۸۱۵

شرکت کلازیك

تولید کننده دربوپنجره ونما و توری آلومینیوم و نصب هرنوع سقف کاذب ۷۳۲۹۹٦

طرح و اجرای کلیه کار های چوبی ٦٦۷۰۸۰

آسفالت و قیرگونی تلفن ٦۲٤۵۵۹

دفترتمدن

آسفالت پشت بام و غیره ۵٤۲۳۷۷

شرکت ایتافان

تولیدو واردکننده‌انواع‌هواکش های صنعتی لوکس - هود آشپزخانه شوفاژ برقی

ایتافان

هواکش‌های دلخواه شمارا در محل عرضه و نصب مینایدشاه چهارراه باستان ۹۲۳۷۱۳

تحویل آجر وگچ

پای کار تلفن ۹۵٤۳۲۲

آسفالت

قیرگونی‌ومحوطه ۷۹۳٤۵٦

سقف کاذب

فروش و نصب هر نوع اکوستیک و سقف کاذب ۹۳۳٦۵۰

فروش و نصب داریست ۸۵٦۲۵٤

اسفالت‌کاری تلفن ۸۵۳۳٦۵

آسفالت‌فنی‌باتضمین ۷۳۰۱٤٦

رابیتز

فروش‌ونصب‌سقفهای‌کاذب

۷٦۱۲۸۰ ۷٦۱۲۸۱

پارکت

ایتالیائی - آلمانی - گردو - بلوط با نصب فوری و فروش کلی و جزئی تلفن ۸۵۸۹۸۸

آر.یو انگلیش سرویس

خشکشوئی موکت - فرش مبل - پرده تشك اتومبیل وظرفت کلیه ساختمان

۸۵۵۳۴۰-۸۴۳۸۴۵

کلین سرویس پاکزا

خشکشوئی فرش مبل ، موکت وکلیه کفپوش ها با آخرین تکنیك تمیز تر و ارزانتر تلفن ۸۵۳۹۹۵

بدون ادعا

ناتالی اکسپرس خشکشوئی موکت مبل فرش پرده و نظافت کلی‌ساختمان ۸۳۲۲۳۲ و ۸۳۷۹۰۳

کلین ماستر

تنها موسسه مجاز درایران خشکشوئی مبلمان موکت فرش و تشک اتومبیل درمحل ۸۳۳۷۲۷ و ۸۲۸٦٦٦ ۱-۱۵ آ-۹۳۰

کارخانه قالیشوئی زمرد ۹۲۱۷۷٤

CERTIFIED HOME SERVICE CLEANING CO. TEL. 25815

بعمل کار برآید به سخن دانی‌نیست امریکن‌سرتیفاید هوم سرویس کلیننگ مجهز ترین سازمان خشکشوئی، مبلمان فرش، موکت ، پرده ونظافت‌منزل ومحل کار با برخورداری از نیم قرن تجربه‌وتکنیك برترامریکائی تلفنهای‌رزرو ۷۵۸٤۹٦ - ۷۵۸٤۱۳

رفوگری فرش پذیرفته میشود تلفن ۷٦٦۱٤۹

نیازمندیهای اطلاعات

تلفنهای: ۳۱۲۴۱۳-۳۱۱۲۲۷

نیازمندیهای اطلاعات تلفنی آگهی میپذیرد

سازمان آموزشی خسروی

برای کلاسهای پنجم وششم

ریاضی- طبیعی- ادبی- خانه‌داری و بازرگانی زبان انگلیسی- ماشین‌نویسی - حسابداری - رادیو و تلویزیون - خیاطی- پانچ و دوره های ابتدائی و راهنمائی ثبت‌نام مینماید.

شاهرضا نرسیده بمیدان شهناز مقابل فروشگاه کورش تلفن ۷۵۵۹۹۵ و ۷۵۲۹۴۵

ارزان کاشی ایتالیائی ارزان

کاشی ۱۵×۱۵ متری ۷۹۲ ریال

کاشی ۱۱×۱۱ متری ۹۰۲ ریال

کاشی ۱۱×۱۱ گلدار متری ۱۱۸۹ ریال

تحویل فوری تلفن ۸۴۶۱۱۳

راهنمای تولید کنندگان وصادرکنندگان ۳۰ کشور اروپائی

ABC EUROP PRODUCTION

1977 ۱۹۷۷

چاپ سال ۱۹۷۷ کتاب فوق در ۵۲۵۸ صفحه و در ۲ جلد شامل ۱۳۰/۰۰۰ نام موسسات تولیدی و صادراتی بیش از ۳۰ کشور اروپائی اکنون در اختیار شما است.

جهت خرید و کسب اطلاع بیشتر به نماینده فروش:

شرکت مطبوعاتی ایران یاد

خیابان تخت‌طاووس شماره ۱۹۵ (بین میرعماد و روزولت) مراجعه فرمایند.

تلفن: ۸۴۹۴۲۸-۸۴۹۳۹۸

قالیشوئی وطن

با ۲۰ سال سابقه درخشان اماده شستن فرش بادستگاه های اتوماتیک تلفن:

۵۵۱۶۷۰

تعمیروسرویس یخچال

تعمیرگاه یخچال فریجیدر اثاث یدکی موجود ۸۴۸۷۵۶

تعمیر یخچال فریزر سیدحسین ۲۴۲۴۳۸

لوله کشی گاز

لوله کشی گاز باتائید شرکت ملی گاز تلفن ۸۴۰۵۹۹

لوله کشی گاز شرکت ایران باخار باتائید شرکت ملی گاز ۸۴۸۴۲۱

شرکت ایران‌مائوهیت لوله‌کشی گاز باتائید شرکت ملی گاز شوفاژ، تهویه، سریع ارزان ۸۹۰۱۵۸ ۸۹۷۱۹۵

تعمیرات و بازکردن لوله های فاضلاب با دستگاه تراکم هوا تلفن ۷۹۱۵۸۰

تعمیروسرویس لوازم منزل

تعمیر لباسشوئی ۷۶۴۰۳۰ آ-۱۰۷۴

تعمیروسرویس کولر

سرویس و ... کش کولر ۲۶۲۶۹۸

تعمیرگاه آبگرمکن

سرویس وتعمیر آبگرمکن برق اف اف کولر فوری ۸۴۳۹۱۹

جنرال برق نصب و تعمیر همه نوع آبگرمکن لباسشوئی و بخاری ۳۵۸۹۰۸

موسسه فنی ۱۱۲ سرویس فوری بخاری و آبگرمکن نفتی و گازی ۹۶۴۱۹۱

سرویس آبگرمکن و لوله‌بازکنی فوری ۳۹۲۵۸۵

تعمیروسرویس شوفاژ

سرویس شوفاژ و نگهداری ۷۵۵۶۱۴

نصب و سرویس و نگهداری شوفاژ شمیرانات ۲۶۲۶۹۸

نصب شوفاژ و تهویه مطبوع و آبرسانی شرکت مکرول ۸۲۲۷۸۸

نصب شوفاژ باقساط ۱۰ ماهه ۹۲۱۱۰۸ شرکت کولدواتر

نصب شوفاژ و تهویه فوری ۸۴۷۱۴۴ و ۷۹۴۶۹۴ شرکت تاوسا

نصب و سرویس شوفاژ ونگهداری سالانه تلفن ۵۳۱۹۶۲

شرکت مهندسین آتی پی بامسئولیت محدود

نصب ونگهداری شوفاژ، تهویه در اسرع وقت

۸۹۴۱۵۱ ۸۹۱۷۴۸

نصب سرویس ونگهداری شوفاژ ۲۶۲۶۹۸

سرویس و نگهداری شوفاژ ۷۶۵۶۸۸

سرویس و نگهداری شوفاژ ۶۵۹۱۴۹ ۱-۱۰ آ-۹۳۳

لوله بازکنی

لوله‌بازکنی و تخلیه چاه تلفن ۳۶۰۶۹۶

لوله‌بازکنی فوری سعدی ۳۵۵۴۷۳

تشخیص ترکیدگی لوله با دستگاه الکترونیکی و لوله بازکنی و لوله‌کشی تلفن ۶۵۹۰۴۷ و ۹۲۰۱۷۵ ۱-۲۰ آ-۹۲۳

لوله بازکنی ولوله‌کشی ۸۲۷۴۰۸

لوله بازکنی و تخلیه چاه در تمام نقاط تلفن ۷۶۷۶۷۳

لوله‌بازکنی شبانه‌روزی فوری ۶۳۶۳۷۹

لوله بازکنی و ترکیدگی لوله شمیرانات ۲۶۲۶۹۸ ۱-۱۵ آ-۹۰۲

تشخیص ترکیدگی لوله بادستگاه مجهز آمریکائی و ترمیم بلافاصله ۹۳۹۴۲۹

لوله‌بازکنی فوری ۷۶۰۶۲۷

ترکیدگی و لوله‌بازکنی داریوش ۶۴۷۵۳۰

لوله‌بازکنی تشخیص ترکیدگی لوله ۸۲۱۸۳۰

تخلیه چاه

تخلیه چاه ۵۳۴۴۲۲ - ۵۶۲۹۰۴ و ۵۳۷۸۱۷ - ۵۳۸۳۲۷ لوله‌بازکنی ۵۰ تومان

تخلیه چاه فوری ۵۴۸۹۶۳

تخلیه چاه و لوله‌بازکنی فوری ۶۶۸۱۵۹

تخلیه چاه ۹۲۰۱۷۵ و ۶۵۹۰۴۷

تخلیه چاه لوله‌بازکنی کاوه باپمپهای مخصوص لجن کشی در تهران و شهرستانها ۹۶۲۲۵۳

شرکت تخلیه اس. اف

با مسئولیت محدود تلفن های ۵۴۴۸۶۸ ۵۴۴۷۹۲

تشخیص ترکیدگی لوله و ترمیم آن تلفن ۵۳۷۸۸۵

تخلیه هرنوع چاه ولوله بازکنی جهت تهران وشهرستانها شرکت ولیجان ۹۷۵۷۴۲

تشخیص ترکیدگی لوله بادستگاه الکترونیکی ولوله بازکنی فوری تلفن ۹۲۶۱۵۶

تخلیه چاه فوری ۸ تومان ۳۴۴۶۲۷

تخلیه چاه متری ۱۵۰ ریال تلفن ۵۲۱۶۷۶ ۶۴۳۰۲۷ مهتاب

تخلیه چاه باقیمت مناسب تلفن ۵۳۷۵۸۸ ۱-۲۰ آ-۷۱۲

تخلیه هرگونه چاه ولوله بازکنی تعمیر وحفرچاه ۳۰٪ تخفیف ازکلیه شرکتها ایران تخلیه ۹۳۵۲۸۶

تخلیه چاه باپمپ های مخصوص لجن کش تلفن: ۵۴۹۶۸۳ آ-۱۹۲۸

آگهیهای متفرقه

دفترخوانندگان ۶۵۱۹۲۰

استخر نصب و فروش همه نوع دستگاههای تصفیه آب نقد و اقساط بانازلترین قیمت تلفن ۸۵۲۹۴۸

استریو شاد مرکز پخش انواع نوار های مذهبی وموسیقی اصفهان - زرین شهر- خیابان فرح جنب شهرداری

هرنوع غذای آماده برای هرگونه مجالس وموسسه ۳۶۶۵۴۸

دارالترجمه حسن‌پور کلیه امور ترجمه و اوراق رسمی و غیر رسمی شما را دراسرع وقت انجام میدهدشاه چهارراه امیراکرم تلفن ۶۶۶۱۹۳

گمشده

آگهی

بدینوسیله باطلاع می رساند ۲ جلد دفتر کل و روزنامه شرکت‌تعاونی نیکو که حساب سالهای ۱۳۴۹ تا ۱۳۵۴ در آنها ثبت شده است در تاریخ ۲۴ر۵ر۲۵۳۶ ضمن مراجعه به دوایر مالیاتی مفقود گردیده از یابندگان تقاضا دارد با تلفن ۳۱۱۹۴۴ اینجانب‌ماشاالله احمدی‌تماس‌و مژدگانی دریافت نمایند. آ-۱۶۵۵

گواهینامه‌دو شخصی صادره ازشیراز بشماره ۵۷۹۹۹ بنام زیاد نادری مفقود شده یابنده خواهشمنداست‌بتلفن ۵۵۰۸۱۲ اطلاع دهد آ-۹۷۰۱

گمشده

۳ سند مالکیت به نام علی جعفری وامیر حسین معیری و یک گواهینامه رانندگی ۲ شخصی به نام علی جعفری به شماره۱۲۲۱۱۲گمشده ازیابنده تقاضامی‌شود با تلفن۷۶۸۸۵۱ تماس حاصل فرمایند.

تعدادی مدارک شخصی اینجانب از قبیل پاسپورت و شناسنامه‌وریزنمرات و مدرک تحصیلی‌فوق لیسانس اینجانب سیناشمس آبادی مفقود شده ازیابنده خواهشمندم باشماره ۳۴۵۹۸۴تماس گرفته مژدگانی دریافت دارند. آ-۱۳۰۱

چکهای شماره ۸۰۱۲۰۸ و ۸۰۱۲۰۷و ۸۰۱۲۰۶ ازحساب جاری شماره ۱۰۱۸۸ بانک شهریار شعبه فرحناز دروجه آقای رضا دانشگر بتاریخ های ۳۰ر۹و ۵ر۱۰ و ۱۰ ر۱۰ هر کدام بمبلغ ۱۵۰ هزار ریال مفقود گردیده چکهای فوق از درجه اعتبار ساقط است یابنده بتلفن ۵۴۷۴۴۳ اطلاع داده مژدگانی دریافت دارد. عباس قربانی ۱-۳ آ-۱۲۰۵

یك فرد قالی بابعاد ۹ر۴و ۱ر۳ رنك فیلی نقشه ترمه کاشان هنگام حمل از مسیر خیابان ظفرتامیدان کندی مفقود شده از یابنده تقاضامی شود مراتب را به تلفن های۵۲۳۰۱۵و۹۳۲۲۷۲ حسن طالبی اطلاع داده مژدگانی دریافت دارد. آ-۹۷۲۳

آپارتمان فروشی

آپارتمان تهران پارس نقد و اقساط ۷۸۱۹۱۸

آپارتمان فروشی یك دستگاه آپارتمان لوکس ۳ اطاق خواب حدود ۲۰۰ متر مربع حوالی میرداماد با تلفن مستقل و کلیه‌تجهیزات و وام بانکی تلفن ۲۸۶۵۰۵ و ۲۸۵۱۱۹

۱۰۸ متر آپارتمان طبقه همکف باحیاط درب ماشین‌رو واقع در اول خیابان سلطنت آباد فروشی تلفن ۳۰۳۶۱۳

آپارتمان فروشی در بهترین نقطه کاخ شمالی حوالی بیمارستان‌مهر ۲ اتاق خوابه باسرویس کامل آسانسور و فیش تلفن قیمت ۵۵۰ هزار تومان تلفن ۶۳۳۱۲۳ ۱-۳ آ-۱۴۶۱

آپارتمان‌فروشی - برمیرداماد برای محل کار با وام بانکی تلفن ۲۷۰۲۴۶ آ-۱۴۵۶

در اکباتان شهر آپارتمان ۴ اطاق خوابه با سرویس و تجهیزات کامل‌به مساحت۲۰۳ متر مربع فازدوم باشرایط مطمئن و آسان به مبلغ۸۵۰ هزار تومان واگذار میشود.طالبین‌با سازمان‌مسکن ۸۵۰ تلفنهای ۸۵۰۸۵۰ - ۸۴۴۹۶۶ تماس بگیرند. آ-۱۴۴۰

بخارست آپارتمان دو اطاق خوابه ۷۸۰۰۰۰ تومان -۲۹۴۹۷۷ آ-۱۰۵۳

آپارتمان لوکس ولی خیلی ارزان امروز با تلفن۳۵۱۴۹۰با ما تماس بگیرید فردا در خیابان شهباز عارف شمالی با۱۶۵ هزارتومان نقد ۱۳۵ هزارتومان‌مدت صاحب یك دستگاه آپارتمان لوکس شمالی با حیاط و کلیه روکار سنك ۸۰ متر بنا ۲اطاق هال سرویس لوله‌کشی شوفاژ کاغذ دیواری‌پرده کرکره موکت شده با۲۷ متر پارکینك تحویل بگیرید مبارکتان باشد.

فروش آپارتمان ۹۵ متر مساحت مفید در بهترین نقطه شمال‌جردن بدون‌واسطه ۵۹۰۰۰۰ تومان ۱۲-۶۲۵۱۱۱

اکازیون فقط یکدستگاه با تخفیف کلی وارزانتر از قیمت روز ۱۲۰ متربا پارکینك و شوفاژ وتلفن مستقل پهلوی ایوبی ۹۳۰۳۳۵ آ-۱۴۵۴

آپارتمان ۲ اطاق خوابه بمساحت ۱۲۵ متر در روزولت چهارراه تخت طاوس فروشی تلفن ۸۵۵۷۲۸

فرح شمالی اول پالیزی چهار دستگاه آپارتمان دو اطاق خوابه‌تك‌واحدی باکلیه تجهیزات‌وشوفاژ وپارکینك و تلفن یکجا یا جداگانه فروشی‌تلفن ۲۳۲۰۱۵

آپارتمان ۳ اطاق خوابه با سرویس کامل و تلفن حوالی میدان ونک موجود است ۸۴۹۵۲۴ و ۷۳۹۰۵۹ ۱-۳ آ-۹۴۲

اکازیون جهت شرکتها و مطب آپارتمان لوکس فروشی یک سالن ۲ اطاق خواب واقع‌در عباس‌آباد نیلوفر تلفن۳۴۳۵۳۵ ۸ صبح تا۱۲ آ-۸۵۰

۳ دستگاه‌ساختمان هر دستگاه دارای ۳ آپارتمان باپارکینگ یکجا یا تک واحدی بفروش میرسد تلفن ۹۷۸۴۵۶ ۱-۱۵ آ-۱۷۳۵

آپارتمان ۳ و ۴ و ۵ اطاقی باسرویس کامل فروشی تلفن ۷۳۲۳۴۱ ۱-۱۲ آ-۱۱۴۲

آپارتمان دو اطاق خوابه ببالا ۳۷۰ تومان ببالا تهران پارس۷۸۰۴۶۸

توجه آپارتمان فروشی۲اطاق‌خوابه‌با سالن‌وسرویس کامل دربهترین نقطه بین جردن و پهلوی‌تلفن ۸۵۰۹۷۲

آپارتمان مهندسی ساز ۵ دستگاه آپارتمان تك واحدی لوکس مدرن ۲ اطاق خوابه درخیابان ابوریحان (غرب) خیابان کاخ کوچه شمشادکولر شوفاژ آسانسور پارکینك تلفن‌مشترك‌هر دستگاه کلا ۱۴۰ متر مربع‌قیمت هرواحد۶۰۰ هزار تومان کلا و جزءا بفروش میرسد تلفن ۲۲۴۲۸۹

آپارتمان ۳ اتاق خوابه لوکس فروشی یك دستگاه آپارتمان واقع‌در خیابان پهلوی بالاتر از میرداماد‌خیابان سرو، ۱۶۴ متر مربع، ۳ اطاق خواب، توالت اضافی، شوفاژ وکولر، گاراژ اختصاصی، کف پارکت و موکت و فیش تلفن بفروش میرسدتلفن ۲۲۳۴۴۳ ازساعت۳الی ۸بعدازظهر.

جردن الهیه آپارتمان لوکس مهندسی ساز۲ اطاق خوابه با فن کوئل و سرویس خارجی تلفن مستقل پارکینگ ۷۵۰ هزار تومان به فروش میرسد ۲۲۲۴۷۹ و ۲۲۲۴۸۰

اکازیون واقعی ظفر آپارتمان لوکس دو یاسه اتاق‌خوابه سالن پذیرائی نهار خوری وهال ۱۵۰ متر با پارکینگ، آسانسور - پارکت وموکت سرویس لوکس ۷۲۰ هزار تومان خیابان ظفرخیابان رئیسی (خجند) سی متری شیبانی ۱۲ متری نور بهشت ۲۲۷۶۹۸ ۱-۳۰ آ-۶۰۶۶

آپارتمان به مساحت ۱۳۰ و تکمیل‌بر خیابان امیر آبادبالاتر از چهار راه شیراز قیمت ۴۲۰ هزارتومان‌مقطوع‌نقدو اقساط طالبین‌بین ساعت ۶ تا۷ بعد از ظهر با تلفن ۶۲۳۵۵۰ تماس بگیرند. ۱-۸ آ-۱۶۳۱

آپارتمان ۲و۳ و ۴ اطاق خوابه در خیابانهای شمال‌شهر جهت فروش با قیمت عادلانه دفتر جمشید تلفن ۹۲۸۰۸۲

یکدستگاه آپارتمان سه اطاق خوابه با ۱۲۰ متر مساحت مفید با آب و برق و شوفاژ و پارکینك ولوله‌کشی گاز درخیابان خواجه عبدالله انصاری مقابل کوچه هفتم به۶۷۵ هزار تومان بفروش می رسد ۹۴۱۵۵۸ آ-۱۳۰۷

ارزان‌قیمت روبروی چهارصد دستگاه ژاله آپارتمان ۲ اطاق خوابه شخصی‌ساز به فروش میرسد تلفن ۲۶۵۱۵۰ ۱-۳ آ-۸۶۰

آپارتمان فروشی ... ۳ اطاق خوابه ... سرویس کامل تلفن ۷۳۵۶۳۱

آپارتمان ۳و ۴ و ۵ اطاقه باقیمت مناسب نقد و اقساط تلفن ۷۹۴۶۵۴ آ-۲۱۸۴

آپارتمان دو اطاق خواب در رویال - آپارتمان دوما امانیه پهلوی‌باقیمت بسیارکم به علت ساکن نبودن در ایران فوری فروشی صبح و عصر تلفن ۲۸۲۳۳۵ آ-۱۲۷۷

ارزان قیمت نظام آباد خیابان شاهرخ میدان صابر یک اطاق خوابه باسرویس‌کامل شوفاژ روشن پارکینگ‌قیمت هر دستگاه ۲۵۰ الی ۲۷۰ هزار تومان تلفن ۷۹۱۲۹۱ و ۷۳۹۴۴۲

میدان ونك آپارتمان‌سه‌اطاق خوابه ۱۴۰ متر با فن‌کوئل و پارکینگ بیواسطه ۷۵۰ هزارتومان ۸۴۴۰۲۳ و ۸۴۵۷۰۱ ۱-۱۴ آ-۱۵۲۴

آپارتمان فروشی تهران- پارس با وام بانکی ۲۵۰ هزار تومان پیش قسط‌به اقساط ۱۵ ساله از یك الی ۵ اطاق تلفن ۷۸۲۰۳۰ و ۷۸۰۰۶۱

خانه فروشی

خانه‌ای بمساحت ۱۳۰ متر دارای ۴ اطاق تلفن هال و آشپزخانه در سبلان خیابان طاوسی کوچه کریم بفروش میرسد داوطلبین‌باتلفن۸۴۸۱۹۸ تماس بگیرند. آ-۱۰۵۱

منزل مهندسی ساز ۳ طبقه مستغلاتی‌با۳ شماره تلفن‌دروس خیابان شیبانی بدون واسطه بفروش‌می‌رسد تلفن ۲۴۲۱۷۹- ۲۴۰۱۴۶ آ-۱۰۶۸

خانه‌ای بمساحت ۱۲۶ دارای ۵ اتاق و زیر زمین و سه انباری آب و برق و تلفن فروشی خیابان شهناز تلفن ۷۵۹۴۹۹ ۱-۲ آ-۱۰۶۷

اکازیون منزلی شخصی ساز دو طبقه مجزا با دو درب جداگانه‌هر دستگاه دو اطاق خواب سرویس کامل سه دانگ یا شش دانگ آن بفروش می رسداول خیابان سلطنت آباد تلفن ۲۳۵۰۴۶ ۱-۲ آ-۹۳۷

خانه‌ای واقع در باغ صبا خیابان سلیم کوچه مهندس پلاک ۴۲ر۱ به مساحت ۸۰ متر زیر بنا ۱۳۵ متر در دو و نیم‌طبقه‌مستغلاتی فروشی‌قیمت مقطوع ۵۵۰ هزار تومان ۷۵۳۵۹۵ و ۲۳۶۶۸۱ ۱-۲ آ-۹۳۶

خانه‌ای بمساحت ۱۷۰ متر خیابان‌شمیران بالاتر از داودیه ماشین‌رو بفروش میرسد تلفن ۲۳۹۰۰۹ آ-۱۰۳۵

اکازیون‌واقعی خیابان دولت خیابان قیطریه خیابان منظریه خیابان کامور پلاک۲۸یکباب خانه شخصی سازبه متراژ۴۶۰ متر و ۱۱۰۰ مترزیربنا دوبر خیابان شمالی خیابان ۱۸ متری جنوبی خیابان ۱۲ متری ۴ طبقه هر طبقه‌ای دارای چهار اطاق خواب هال بزرگ و پذیرائی، ناهار خوری آشپزخانه بزرگ دوسرویس تمام نمای داخلی وخارجی سنگ ۷ سانتی با درب مستغلاتی بطورجداگانه یایکجا بعلت مسافرت بقیمت عادلانه بفروش می رسدتلفن ۲۴۷۲۷۴ آ-۱۴۶۵

توجه خانه یک طبقه دارای پروانه ساختمانی جهت ۶ واحد در یوسف آباد معاوضه یا نقدابه فروش‌میرسد تلفن ۶ تا۱۰شب ۶۲۵۳۲۱ آ-۱۶۲۹

دروازه شمیران منزل فروشی تلفن ۳۰۵۰۹۲ ۱-۱۰ آ-۱۰۴۵

منزل دوطبقه بمساحت ۱۲۰ متر دارای‌آب، برق، کولر، حمام‌و تلفن واقع در سیمتری قلمستان‌بقیمت ۵۰۰ هزارتومان بفروش‌میرسد تلفن ۵۶۲۴۷۸ از صبح تا۴ بعدازظهر ۱-۲ آ-۱۰۶۳

توجه یکباب خانه کلنگی تخلیه بمساحت ۲۵۰ متر با جواز ساختمان ۲برواقع در اول جابری ۳۵۷۱۴۰

یك منزل۳طبقه‌بمساحت ۳۵۰ متر هرطبقه‌دارای ۵ اطاق شوفاژ تلفن‌واقع در خیابان عباس‌آباد میرعماد‌بمبلغ۲ر۸۰۰۰۰۰ تومان فوری به فروش میرسد تلفن ۸۳۴۲۳۷

اکازیون منزل جنوبی مستغلاتی ۳ طبقه هر طبقه ۲۰۰ متر بنا زمین ۳۰۰ متر در بهترین نقطه‌مسکونی خیابان پهلوی نزدیك تخت طاوس با ۲ عدد تلفن ... صبحها ۹ تا ۱۲ غیر از روز های تعطیل‌تلفن ۸۹۸۳۱۸ آ-۱۰۷۶

اکازیون خانه‌ای ویلائی ماشین‌رو شمالی ۱۳۲ متر دارای یك اطاق‌خواب‌مهمانخانه پذیرائی با هال سرویس کامل زیر زمین بزرك به قیمت ۷۵۰۰۰۰۰ ریال واقع‌در دریان‌نو انتهای خیابان هفتم بعد از پل کوچه بهمنی بن بست حشمتی پلاك ۵ بعلت مسافرت فوری بدون واسطه بفروش می رسد

یك باب خانه به مساحت ۴۰۰ متر ۲ طبقه حیاط مشجر که جمعا دارای ۵ اطاق خواب ۲ هال بزرك اطاق پذیرائی و ناهار خوری بزرك ۲ سرویس کامل طبقه دوم مستقل واقع در کوکاکولاخیابان فرحناز ساختمان های بانك‌رهنی که درب‌شمالی آن به پارك رضا پهلوی‌و درب جنوبی آن به‌خیابان ۸ متری بنفشه می‌باشد برای اطلاعات بیشتر با تلفن‌های۳۴۴۱۷۵وبازار ۵۳۳۶۵۳ تماس بگیرید.

یك منزل مستغلاتی ۳ طبقه هر طبقه دارای ۵ اطاق و شوفاژ تلفن‌و سرویس کامل واقع در خیابان کریم خان زند سپهبد زاهدی به مبلغ ۲۲۰۰۰۰۰ تومان فوری به فروش می رسد تلفن ۸۳۴۲۳۷

اوکازیون یك منزل دو طبقه مستغلاتی به‌مساحت۲۰۰ متردارای ۴ اطاق و تلفن و سرویس کامل واقع‌در سه‌راه ضرابخانه به‌علت مسافرت فوری به‌فروش می رسد تلفن۸۳۴۲۳۷ آ-۱۰۴۷

قابل توجه‌آقایان‌پزشکان شرکتهاوموسسات‌بزرك یکدستگاه‌ساختمان‌مدرن احداثی در ۹۰۰متر زمین با پارکینك فن کوئل‌و آسانسور شامل ۲۰ آپارتمان ۴ اطاقه واقع درجهت شمالی خیابان میرداماد تك، تك یا یکجا به فروش میرسد تلفن ۸۴۱۵۵۸

شاه‌عباس خیابان‌فرشید کوچه شهرود پلاك ۳۷- شمالی ۳۱۰ متر زمین - ۵۰۰ متر زیربنا - دو طبقه ویلائی با ۹ اطاق‌و دوهال بزرك‌ودوسرویس و حمام فرنگی- و دو سرویس و حمام‌ایرانی‌و نیم طبقه دفتر کار با دو اطاق و سرویس‌وآبدار- خانه و درب ورودی مجزا با دو تلفن و دو برق ۲۵ آمپر ولوله‌کشی گاز مجهز بشوفاژ و کولر مناسب برای سکونت و شرکتها دو میلیون‌تومان فروشی یا اجاره داده میشود صبح‌و عصر تلفن ۸۳۳۶۲۱

منزل فروشی شخصی ساز دارای ۲۵۰ مترزمین، ۱۵۰متر زیر بنا یک طبقه جنوبی واقع درسیمتری نیروی هوائی‌تراکم متوسط‌تلفن۳۴۳۵۳۵ - ۸ صبح تا ۱۲ آ-۸۵۱

منزلی واقع در سپه غربی‌بین گلکارو وثوق کوچه صالح‌نیا دودرب، درب مستقل برای‌طبقه بالا باکولر تلفن موکت کاغذ دیواری پرده لوردراپه بفروش میرسدتلفن ۵۹۸۵۲۴-۹۵۸۳۰۱ ۱-۷ آ-۱۰۲۹

در قصرالدشت منزلی شمالی به مساحت ۲۰۰ متر دارای ۱۰ اطاق در سه سرویس‌باتمام‌وسائل صددرصد شخصی ساز بقیمت روز به فروش میرسد تلفن۹۵۶۷۹۴ ۱-۲ آ-۱۰۲۹

اکازیون واقعی

زمین باجوازساختمانی سلطنت‌آباد بهارستان هشتم عرض ۱۷ و طول ۲۶ باجواز۸۲۶ متر بناآماده‌فروش میباشد. تلفن ۷۸۴۶۶۰

درگوهر دشت کوی داریوش خیابان یاس پلاک ۷۰ منزل مدرن‌چهار اطاق خوابه با هال مهمانخانه اطاق نهارخوری سرویس کامل پارکینگ بعلت احتیاج مبرم به پول فورابه قیمت ارزان بفروش میرسد آ-۶۲۰۵

پارك تهران‌ویلا جنوب خیابان ۱۸ متری‌خانه‌ای به مساحت ۲۲۰ متر دو طبقه با زیرزمین فروشی با بدهی بانکی فروشی تلفن ۹۷۵۱۹۹

یکباب خانه بمساحت ۳۰۰ متر مربع دارای ۵اطاق وسرویس ویکباب مغازه با جواز کسب در نارمک بفروش می رسد ۸۳۳۷۰۷ آ-۱۰۳۵

ویلا و خانه فروشی نیازمندیم ۸۳۵۲۲۲ و ۸۳۹۰۲۵

ساختمان‌و زمین بمساحت۲۸۰ متر الی ۵۰۰ متر، ساختمان‌با ۳اطاق‌خواب‌هال اطاق‌پذیرائی وناهار خوری با تمام‌وسائل وشوفاژ کشی شده درمهر شهر کرج بفروش می رسد ۵۴۲۵۷۷ ۱-۴ آ-۷۲۹

خانه فروشی پهلوی امانیه تلفن ۲۹۴۲۶۱ عصرها ۱-۳ آ-۸۶۴

خانه ۲ طبقه هر طبقه ۲ اطاق خواب‌سالن و ناهار خوری مستغلاتی۲بر هر طبقه‌جداگانه کاغذ دیواری موکت‌پرده‌کرکره کولر یک شماره تلفن ویک فیش تلفن ۲ ساله با دکور و کمد های دیواری و حیاط ماشین‌رو ۲۱۰ متر زمین در۳۰ متری نارمک فروشی ساعت۸ صبح تا۴ بعد از ظهر تلفن ۷۹۶۷۱۰ آ-۱۴۵۹

منصفانه - بقیمت روز دوباب منزل شخصی ساز با کلیه‌تجهیزات و سرویس‌کامل در بهترین نقاط قلهک و سلطنت‌آباد باموقعیت بسیار عالی‌تلفن ۲۶۷۶۲۶ بعد ازظهر ۴تا۸ ۱-۲ آ-۱۴۶۸

ساختمان نو ساز دوطبقه هر طبقه ۲۰۹متربنا۴ اطاق‌خواب سالن بزرگ سرویس کامل‌با تلفن شوفاژ و غیرو جمعا ۵۰۰متربنا۳۳۰ متر زمین‌واقع در فرح آباد ژاله خیابان دوم نیروی هوائی تماس با تلفن های ۳۴۹۳۰۹ و ۳۴۵۸۱۲ ۱-۳ آ-۱۰۵۵

اکازیون خانه کلنگی بمساحت ۱۶۰ متر آب و برق سیمتری لشگربا قیمت ارزان بدون واسطه ۹۷۰۵۵۹

بعلت مسافرت با داشتن وام بانکی حیاط همکف ۲۰۰ متر زیر بنا بازیر زمین و تلفن و شوفاژ وکولر وکرکره ۶ اطاق ۸۰۰ هزار تومان تلفن ۶۴۷۹۸۰ آ-۷۷۳ ۱-۵

خانه‌ای بمساحت ۱۱۲ متر ۳ اطاق یکطبقه با آشپزخانه و حمام واقع در حسین آباد ویزان بفروش میرسد تلفن ۲۷۷۳۸۳ آ-۱۰۴۸

خانه به مساحت ۲۴۰ متر ۱۶۰ متر زیربنا ۲ طبقه ،طبقه اول ۴ اطاق با سرویس و طبقه دوم ۲ اطاق با سرویس برق، آب تلفن فروشی ۷۶۳۳۰۶

خانه‌های ارزان قیمت قاسم آباد شاهی دو سه و چهار اطاقه نقد و اقساط ۹۵۰۲۰۷ - ۹۶۳۵۶۸

ویلافروشی

ده دستگاه‌ویلا درمتل‌قو خیابان‌دریابوشه خیابان ۴۱ و۳۹ با سرویس مجهز با نازل‌ترین‌قیمت آماده فروش می‌باشد طالبین می‌توانند با تلفن ۸۳۱۶۹۶ تماس حاصل نمایند

ویلاکنار دریا دو طبقه و یکطبقه مبله با شرایط آسان تلفن ۷۵۴۴۴۶

ویلافروشی

سلطنت‌آباد (گلستان) فرمانیه اول پهلوی از تجریش بقیمت‌های ۵ر۵ الی ۸ میلیون تومان تلفن ۸۴۸۴۲۴ ازساعت ۵تا۸ بعدازظهر آ-۱۰۳۸

منزل‌ویلائی چهار اطاق‌خوابه با شوفاژ روشن واقع در بهترین نقطه گوهر دشت‌کرج برای فروش یا اجاره از ۹ صبح تا ۳ تلفن ۶۹-۸۵۹۰۶۰ داخلی ۳۲۴ ۱-۳ آ-۱۶۳۵

سرقفلی

خیابان فردوسی نبش خیابان کوشک داخل سرای اردهالی ۲ باب مغازه مجزا واگذار می شود از ۱۰ الی ۱۲ صبح و ۴الی ۷ بعد ازظهر تلفن ۶۸۶۲۵۷ ۱-۳ آ-۱۴۶۴

کوره آجرپزی درحال‌کار باتمام وسایل بفروش میرسد تلفن ۶۶۰۴۰۰ - ۶۶۹۷۰۰

فروش درمانگاه درمانگاهی باسابقه ۱۸ ساله‌و مجهز به سرویسهای زنان و مامائی- داخلی دندانپزشکی وداروخانه دارای سالن‌های بزرگ واطاق های متعدد برای رادیولوژی‌یا آزمایشگاه وغیره‌در موقعیت ودرآمدعالی در نقطه پرجمعیت تهران: تلفن ۸۲۹۱۹۹ بعدازظهرها

دوباب مغازه دونبش با۹۰ متر زیر بنا با برق ۳ فاز وتلفن بر خیابان شارق‌نظام آباد تلفن ۷۳۸۷۹۳ آ-۱۰۴۴

تراشکاری یکباب مغازه‌بمساحت۹۰ متر با جواز قالب سازی سنبه ماتریس واقع در جاده مخصوص کرج کیلومتر ۶ واگذارمیشود تراشکاری پیلدور تلفن ۷۳۷۱۹۱

یکباب مغازه بمساحت ۱۵۰متر در خیابان شاه چهارراه‌گلشن به اجاره واگذار میشود تلفن ۹۲۴۳۷۹ ۱-۲ آ-۱۲۷۵

مغازه استریو ضبط نوار با کلیه وسایل وتلفن واقع در خیابان گرگان بقیمت مناسب بفروش میرسد ۷۶۹۱۸۲ ۱-۲ آ-۱۲۵۲

مغازه فروشی واقع در وحیدیه ۸۵۸۷۲۲

یك‌باب مغازه فروشی تلفن ۷۹۹۴۰۸

دوباب مغازه با جواز خرازی آب،تلفن ودو باب مغازه بازیر زمین باجواز کافه رستوران واقع‌در خیابان امیریه‌بفروش میرسد صبح و عصر با تلفن ۵۶۵۷۶۴ تماس بگیرید. آ-۱۱۶۰

زمین فروشی

فروش زمین مهرشهر ۹۳۶۷۵۳

زمین با موقعیت عالی قطعه زمینی بمساحت ۹۰۰ متر در حصارک کرج بفروش می رسد ۶۴۸۵۰۹ آ-۱۱۲۱

زمینهای افشاریه و فرامرزیه‌کرج بقطعات ۱۰۰۰ و ۱۲۰۰ متری با سند مالکیت با آب برق و دیوارکشی شده نقد واقساط بفروش میرسد ۹۳۹۵۵۹

فروش زمین ساختمانی ۹۲۸۰۸۲

زمین مهرشهر فروشی ۸۳۱۴۰۲ و ۸۲۴۰۱۰

نیازمندیهای اطلاعات

تلفنهای: ۳۱۱۲۲۹-۳۱۱۲۳۰

اخبار و خدمات اطلاعاتی تلفنی آگهی میپذیرد

آراضی

تهران پارس

خارج از محدوده قنات گوتر سازمان چای حکیمیه جوادیه خریدار و فروشنده ایم تلفن های ۷۸۲۰۳۰ و ۷۸۰۰۶۱ آ-۱۰۵۱

جاده خراسان شهرک کاروان قواره‌های ۳۰۰ و ۶۰۰ متری ۲۵ × ۱۲ برخیابان برای احداث کارگاه و کارخانه تلفن ۳۰۰۰۴ ۱-۱۸ آ-۱۰۱۸

زمینی حدود ۲۸۴ متر در سرچشمه کوچه بحرالعلوم جنوبی باجواز ساختمان ۳ طبقه ۲۸ × ۱۰،۳۰ متر ازقیمت روز ۱۰۰ هزار تومان کمتر تلفن ۳۵۱۰۸۷ از ۹ صبح تا ۱۲ و ۲ر۵ تا ۶ بعدازظهر ۱-۲ آ-۱۰۲۳

یک زمین محصور ۱۰۰۰متری با آب و برق و تلفن و درخت جسپیده به شمال شهرک غرب به قیمت متری ۱۵۰۰ تومان به فروش میرسد تلفن صبح ها ۸۲۴۰۱۰ و ۸۳۱۴۰۲ وشب ها از ساعت ۸ تا ۱۱ تلفن ۶۵۶۳۱۵ ۱-۳ آ-۹۳۰

عظیمیه کرج زمین جنوبی حدود ۸۰۰ متر بر ۲۰ متری محصور زیرقیمت روز متری ۵۵۰ تومان ۶۵۸۳۱۰ آ-۱۰۵۱

در ساحل دریا

زمینی فروشی ۳ کیلومتر غرب متل قو محصول - چاه آب تلفن ۲۷۱۷۸۵ آ-۱۴۰۰

اکازیون زمین برای فروش

یك قطعه زمین دربهترین نقطه تهران پارس به مساحت ۳۶۰ متر به‌علت مسافرت فورا به فروش می رسد تلفن ۸۳۴۲۳۷ آ-۱۰۴۹

۵۵۰۰ متر جاده آرامگاه جنب نهم آبان ۵۲۶۹۶۰ آ-۱۰۴۹

اجاره داده میشود

آپارتمان ۲ اتاق خوابه انتهای فرح‌شمالی نبش پالیزی اجاره داده می شود تلفن ۲۳۳۲۲۹

اجاره بلیرانی و خارجی آپارتمان خانه در شمال شهر تلفن ۹۳۶۷۵۳

آپارتمان۲ اطاق خوابه مجهز لوکس مقابل پارک ساعی با تلفن مستقل موجود است ۸۴۹۵۲۴ و ۷۳۹۰۵۹ ۱-۳ آ-۹۴۳

پانسیون - دفتر کار ۱۱ دستگاه آپارتمان ۲ اطاق خوابه کاملا مجهز واقع در جردن بقیمت مناسب یکجا اجاره داده میشود ۶۲۵۲۰۱ ۱-۱۳ آ-۱۷۸۸

مستأجرین

منازل اجاره‌ای ما از ۵۰۰۰تا تجاوز نمود فقط یک تلفن کافیست منزل دلخواهتان را ازمابخواهید تلفن ۳۳تا۸۵۳۰۳۱ ۱-۱۲ آ-۱۳۱۲

دفتر کار

یک اطاق باسرویس و تراس بزرگ در خیابان نادری کوچه شیروانی اجاره داده می‌شود تلفن ۶۲۱۱۱۸ ۱-۳ آ-۱۴۶۷

آپارتمان یک اطاق خوابه سالن ۲۵۰۰ تومان ۲۳۷۴۷۵ آ-۱۱۵۸

اجاره آپارتمان

آپارتمان نو ساز مدرن ۲تهویه مطبوع - ۴اطاق خواب - آشپزخانه - مبله - یخچال - فریزر - اجاق برق و گاز - ماشین ظرفشوئی - استخر انبار بزرگ - پارکینگ سر پوشیده - محل رختشویخانه - حدود خیابان گاندی تلفن ۶۸۳۹۸۷ ازساعت ۹الی۱۷ آ-۱۰۳۰

پشت پارك كورش

یکدستگاه آپارتمان ۴۳۰۰تومان برای اجاره ۲۳۷۴۷۵ آ-۱۵۷۱

ساختمان مهندسی ساز دارای ۳۰اطاق یکجا باجاره یابفروش میرسد آدرس آیزنهاور میدان شهباز تلفن ۹۷۸۴۰۶ ۱-۱۵ آ-۱۷۳۶

جهت خارجیان ویلا اجاره و فروشی تلفن ۲۹۲۹۸۲

اجاره هر نوع ویلا آپارتمان ومحل کار تلفن ۹۳۶۱۸۱

جاوه هر نوع ویلا آپارتمان ومحل کار تلفن ۹۳۶۱۸۱

آپارتمانهای ۲و۳و۴و۵ اطاق خوابه با اجاره ۴ هزار تومان ببالا.

تهیه مسکن گلدهاوس تلفن ۶۵۰۴۱۳ و ۶۵۲۶۳۲

عباس‌آباد- فرح یکدستگاه آپارتمان اجاره داده میشود تلفن ۸۵۳۸۰۷ آ-۷۳۱ ۱-۳

اجاره فوری

موسسه‌مادر شمال شهرتهران همه نوع آپارتمان ویلا برای محل کار و سکونت برای هر نوع سلیقه فقط برای اجاره آماده دارد یک تلفن شما کافیست مسکن دلخواه شما را در اختیارتان بگذارد تلفن ۶۵۵۶۱۵ و ۶۵۰۴۹۶ آ-۱۰۳۹

آپارتمان اجاره درجردن

آپارتمانی واقع در جردن ۳ اطاق خوابه باسرویس کامل تلفن مستقل اجاره داده می شود ۲۲۲۴۷۹ و ۲۲۲۴۸۰ آ-۹۶۳

محل کار

از۴ تا ۳۰ اطاق موجود ۸۵۰۶۳۱ آ-۷۱۲ ۱-۱۰

دفتر کار

۳ طبقه آپارتمان بمساحت ۶۰۰ متر زیر بنا با ۱۵ اطاق در جردن ۳۲۰۰۰ تومان اجاره داده میشود تلفن ۲۲۲۴۷۹ و ۲۲۲۴۸۰

اجاره فقط

بایك زنك

سازمان تهیه مسکن ارمغان ۲۲۱۱۷۶- ۲۲۳۹۱۵

اجاره

فقط بایک تلفن آپارتمان-ویلا- دفتر کار مورد نظر شما را در اختیارتان میگذاریم درهر منطقه تهران و شمیرانات از ۴۰۰۰۰ ریال ببالا ۶۶۵۹۸۰

اجاره شرکت‌ها و ادارات در عباس آباد ده واحدی جمعا ۵۰ اطاق ۱۰ هال با پارکینگ مسقف اول خیابان مهناز کوی چهارم جنب پلاک ۱۵ شمالی نوساز آ-۱۸۴۳ ۱-۱۲

اجاره محل کار

۳ دستگاه آپارتمان ۵ اطاقی بر خیابان شاه جنب فروشگاه بزرگ ایران با آسانسور و تلفن و فن کوئل بسیار لوکس نوساز اجاره داده میشود

دفتر جمشید تلفن

۹۲۸۰۸۲ ۹۳۳۹۷۶

مورد نیاز اجاره

طالب یك منزل اجاره در شمیران تلفن ۲۷۱۱۵۳

سازمان ژوزف

برای چند خانواده سوئدی و ژاپنی به تعدادی آپارتمان ۱ تا۳ اطاق خوابه شمال شهر نیاز دارد تلفن ۶۵۵۶۱۵ و ۶۵۰۴۹۶ آ-۹۳۸

شرکت امریکائی

برای سکونت کارمندانش احتیاج فوری به چند آپارتمان نوساز و شیک دارد تلفن ۶۲۷۹۶۱

نیاز فوری اجاره

یکدستگاه آپارتمان ۲اطاق خوابه برای سکونت حوالی عباس آباد ببالا فوری نیازمندیم ۸۵۳۰۳۳ آ-۱۴۴۹

نیاز فوری

برای سکونت ۱۶ خانواده خارجی به ۱۲دستگاه آپارتمان و ۴ دستگاه ویلا فوری نیاز است فقط در شمال شهر از عباس آباد ببالا اجاره بین ۶ تا ۱۹ تلفن ۸۵۰۴۵۰ و ۸۴۹۶۶۳ آ-۱۰۴۷

برای خارجیان

۲دستگاه ویلا یا آپارتمان طبقه اول بااستخر ۳ اطاق خوابه حوالی شمال شهر از عباس آباد ببالا فوری مورد نیاز است اجاره ماهیانه ۸ تا ۱۶ هزار تومان باشد تلفنهای ۸۴۸۴۲۴ و ۸۵۳۸۵۳ آ-۱۰۴۸

مورد نیاز در یوسف آباد

یك دستگاه آپارتمان نوساز ۳ اطاق خوابه دارای شوفاژ، تلفن، کولر، و سرویس کامل با حیاط برای یك خانواده اروپائی مورد نیاز می باشد فورا با تلفن ۸۳۴۲۳۷ تماس گرفته شود. آ-۱۰۵۰

به ساختمانی ۱۰۰ اتاقه در حدود عباس آباد - جاده پهلوی - جاده قدیم شمیران نیازمندیم عصرها به تلفن ۷۹۱۵۶۱ و صبحها به تلفن ۶۵۹۸۰۰ تماس حاصل فرمایند. آ-۱۰۵۱

سفارت خارجی نیاز

فوری به منزل برای سفیر خود در شمال شهر دارد تلفن ۲۲۲۶۰۹ و ۲۲۸۴۱۲

با ۱۱ تلفن

ملکشمارادر کوتاهترین مدت به‌ایرانی و خارجی اجاره می دهیم گلدهاوس ۶۵۰۴۱۳ و ۶۵۲۶۳۲ ۱-۱۲ آ-۱۲۵۱

آپارتمان و ویلادر شمال نیازمندیم تلفن ۸۴۹۵۲۴ و ۷۳۹۰۵۹ ۱-۲۰ آ-۱۱۶۵

تعدادی ویلا و آپارتمان برای خارجیان شرکت شمال شهر احتیاج است ۸۵۰۶۳۱

خانه . آپارتمان. ویلا برایرانی و خارجی اجاره می دهیم ۶۸۴۱۰۹ ۱-۲۲ آ-۱۸۵۰

ویلا و آپارتمان

در شمال شهر برای روسا و کارمندان شرکت خارجی فوری نیازمندیم ۸۵۰۷۸۸ و ۸۵۰۳۸۰ و ۲۲۸۱۳۷ آ-۱۸۷۲

مورد نیاز برای خرید

خریدار زمین اعسریه ۳۴۱۳۵۹ ۱-۱۱ آ-۷۹۵

خریدار یك خانه یا یك قطعه زمینی در شمیران ۲۷۱۱۵۳

زمین در جاده قدیم و مخصوص کرج خریداریم ۹۳۰۱۳۹

خرید و فروش زمین بلوار رضا پهلوی ۳۴۴۹۸۲ ۱-۱۰ آ-۲۹۰۳

تهران پارس موسسه گیان زمین های تهران پارس خریداریم تلفن ۷۸۰۲۹۴

خریدار زمین افسریه ۳۴۳۳۴۶ ۱-۱۰ آ-۲۰۹۶

زمین صنعتی کارخانه جاده

کرج خریدار فروشنده‌ایم ۹۲۷۹۶۹

اهواز

زمین‌بین خریداریم ۷۹۴۴۱۸

زمین‌های فرامرزیه کرج را خریداریم ۳۱۱۸۳۶

زمینهای

افشاریه و فرامرزیه کرج خریداریم تلفن ۹۳۹۵۵۹

خانه های کلنگی وزمین های ساختمانی شمال شهر را خریداریم ۹۳۳۹۷۶

زمین در مهرشهر خریداریم ۸۲۴۰۱۰ و ۸۳۱۴۰۲

اهواز

زمینهای اهواز-خرمشهر آبادان خریداریم ۶۶۸۳۷۴

زمین های تهران پارس خریداریم ۹۳۰۲۰ ۷ آ-۱۰۳۰

زمین در مهرشهر خریداریم ۸۲۴۰۱۰ و ۸۳۱۴۰۲

خرید و فروش زمین های بلوار رضا پهلوی تلفن ۳۴۵۶۵۳

بنگاههای معاملات املاک

بورس املاك شمیران دفتر یزانی ۲۷۲۵۷۵

دفتر پارس مرکز معاملات املاك شهر و شمیرانات ۸۴۱۵۵۸

بورس اراضی مهرشهر کوی ولیعهد گوهردشت ۶۴۸۲۵۵

معاملات پول

پول راکد شما رابا انتقال مبیع هزاری ۵۰ تومان سود می‌دهیم ۷۵۶۴۲۴ و ۷۵۷۵۳۵

پول شرطی موجود ۶۸۴۵۲۵

پول‌در مقابل املاك‌شمال شهر و شمیران موجود تلفن ۸۲۵۲۶۳ - ۸۲۹۵۲۷

در محل کار شما ، روی هر نوع اتومبیل، تلفن ارزانتر وام داده می‌شود تلفن ۸۵۵۳۵۳

پول فوری در مقابل‌خانه و مستغلات موجود ۹۲۸۴۶۵

چك كارمندی تلفن ۸۳۹۷۴۰

چهارصد هزار تومان پول شرطی موجود ۶۸۴۵۲۵

پول شرطی از صد هزار تا ۵ میلیون تومان بساز ۹۲۰۸۲۹

پول در مقابل املاك شمیران موجود است ۲۷۵۴۰۷ - ۲۷۱۷۹۱ آ-۱۰۶۴

برای تهیه وام‌در مقابل وثیقه ملکی ازیکمیلیون تومان ببالا با ما تماس بگیرید ۶۶۴۶۱۸ - ۶۶۶۲۶۳ ۶۶۰۲۰۰

پول فوری در مقابل ملک همیشه موجود است تلفن ۸۲۲۶۵۹

به پول شما در مقابل سند مالکیت هزاری ۲۰۰ ریال بهره میدهیم تلفن ۹۶۱۸۶۹ ۱-۱۰ آ-۱۲۷۴

وام درمقابل چك كارمندی

۶۴۶۴۵۵ آ-۱۹۷۲

به‌پول راکد شمادرمقابل مبیع نیازمندیم

۶۴۶۴۵۵

مورد نیاز

پول شرطی در مقابل خانه ارزنده مورد نیاز است ۷۵۷۵۳۵ و ۷۵۶۴۲۴

به‌پول راکد شمادر مقابل‌ملک ارزنده نیازمندیم تلفن ۸۳۷۶۸۴

قبوض وسهام

خریدفرصه دولتی‌قبوض مرحله سوم‌و شهرداری ۶۴۵۹۵۷

استخدام

استخدام زن

انجمن حمایت معلولین بهبیست نفرزن(کارگر ساده) باحقوق مکفی که یک شب در میان از ساعت ۴ بعد ازظهر تا ۸صبح ازکودکان مراقبت نمایند.احتیاج دارد داوطلبین به آدرس : نارمک- میدان دردشت-خیابان نجمن- مرکز نگهداری‌کودکان معلول‌یا تلفن ۷۹۳۸۵۰مراجعه نمایند.

بیك نفر مرد جوان‌فعال باآشنائی به زبان انگلیسی یا بازنشسته یکی از ادارات برای کار دفتری مورد نیازاست آدرس خیابان شاه اول خیابان دانشگاه جنب مدرسه ایران دوخت شماره ۱۵۵ موسسه ایران زمین

مهندس باتجربه تاسیسات

وارد به امور کارگاهی به خصوص نصب‌موتور خانه های تهویه مطبوع جهت اداره کارگاهی در رشت مورد نیاز فوری است تلفن ۹۵ تا ۸۳۲۰۹۱ در ساعات اداری تماس بگیرید .

هنرپیشه زن و مرد

آموزشگاه هنری پانرابا‌امتیاز رسمی از وزارت فرهنگ و هنر عده‌ای خانم و آقا جهت تعلیم هنرپیشگی و شرکت در فیلم سینمائی و سریال‌تلویزیونی میپذیرد‌داوطلبان همه روزه‌از ساعت ۱۱ صبح الی ۱۲ر۵ و از ۵ر۶ الی ۷ر۵ بعد ازظهر مراجعه نمایند. احمد کاشانی کارگردان‌تاتر- نشانی دروازه دولت‌روبروی‌پمپ بنزین‌کوچه حمیدالدوله تلفن ۳۱۴۵۳۹

به ۱۰ نفر کارگر ساده

زن و مرد نیازمندیم آدرس خیابان وزراء- خیابان یازدهم پلاک ۲۴ موسسه ماوریک

بیمارستان آبان

تعدادی کارگر زن و مرد را با حقوق مکفی استخدام مینماید

خیابان آبان جنوبی پلاك ۸۴ مراجعه نمایند.

به یک نفر مستخدم‌جهت کار منزل نیازمندیم تلفن۸۴۸۶۵۶

سکرتر باسابقه

برای مطب مورد نیاز است. بعد ازظهر ها تلفن ۶۴۳۲۹۱

در نارمك

راسته دوز- قیچی کار نیازمندیم تلفن ۷۳۵۲۳۳ آ-۱۰۵۰

اگر اشتیاق همکاری باسازمانی رادارید‌که هدف اصلیش‌خدمات موثر به افراد اجتماع است و مسئله درآمد برایتان دردرجه دوم اهمیت است و دارای شخصیت گیرا، قدرت بیان و معلومات اجتماعی حداقل متوسط هستید برای‌همکاری در ایده‌های خدماتی وسیع‌و عام‌المنفعه‌جهت‌مذاکره حضوری وتلفنی بامدیران شرکت ها با تلفنهای ۷۶۸۲۳۶ و ۷۶۱۱۹۶ مکالمه فرمائید. ۱-۳ آ-۱۰۶۳

بتعدادی کارگر جهت بسته‌بندی نیازمندیم محصلین شبانه مقدمند تلفن ۵۴۸۸۰۱

کارتاکن بلوزجات زن یامردنیازمندیم ۳۵۴۷۶۱

یك ماشین نویس مرد استخدام میشود شرکت رادپی تلفن ۶۶۱۲۰۴

دوشیزه یابانو برای اطلاعات ویکنفرپزشکیاربهیار نیازمندیم ۸۳۷۸۸۱

نیاز به دندانپزشك ۳۴۴۲۳۰

معلم انگلیسی

تعدادی دوشیزه یا بانوی لیسانسیه زبان انگلیسی جهت تدریس مکالمه زبان انگلیسی در دبستان‌بعداز ظهر هامورد نیازاست تلفن ۹۲۴۴۹۲

شرکت ام. ال. ام

به تعدادی کارگر برقکار احتیاج دارد تلفنهای ۸۲۰۴۱۲ - ۸۲۴۴۳۸

کارگاه چوب و فلز نجار - فرنگی‌ساز - رنگ کار - آهنگر - استاد و شاگرد استخدام‌میشوند باسرویس رایگان‌وتغذیه ارزان تلفن .

۶۵۳۱۸۴-۶۵۲۷۹۲

تعدادی سرویس کار شوفاژ با حقوق مکفی استخدام میشود ۹۲۱۱۰۸

منشی

آشنا به تایپ فارسی و لاتین با سابقه کار موثر موردنیاز است . آدرس آیزنهاور نرسیده به شهباد کوی شهوار شماره ۷۰ تلفن ۹۵۳۲۰۲

بیکنفر نصاب گرکه‌در جنوب شهر مورد نیاز است تلفن ۵۹۲۲۰۷

بیك مستخدم زن که دارای‌ضامن معتبر باشد برای کارهای شبانه- روزی منزل با حقوق مکفی‌و مسکن نیازمندیم با تلفن ۷۹۲۰۴۹ تماس گرفته شود

تعدادی زیگزال‌دوز ، بسته بند و پادو نیازمندیم تلفن ۵۳۰۲۷۳

دندانپزشك

برای کار صبح یا عصر نیازمندیم شهریار میدان ششم بهمن ۰ کتر کرامتی ساعت مراجعه ۹صبح الی ۱ بعدازظهر

آگهی استخدام

۱- آشپز
۲- کمك آشپز
۳- پیشخدمت
۴- کارگر ساده

خیابان تخت طاووس شماره ۴۳۴ تلفن ۸۹۱۷۸۵- ۸۹۹۴۷۲

به یك دندانپزشك با پروانه باد .ای تمام وقت نیازمند است تلفن ۶۴۶۲۹۵ از ۴ تا ۷ بعدازظهر

آستخدام

یك نفر كمك حسابدار جهت کارگاه ساختمانی در استان خراسان مورد نیاز است . تلفن ۸۳۷۰۳۱-۴

به تعدادی جوان ۱۴ تا ۱۶ ساله احتیاج است ۷۶۹۰۷۴

ویزیتور داروئی

با سابقه برای شهرستانها با حقوق و مزایای کافی نیازمندیم تلفن ۹۲۰۸۱۸

تلفنچی

تلفنچی‌باتحصیلات سیکل برای تمام وقت با حقوق مکفی نیازمندیم ۸۳۲۴۴۰- ۸۳۹۰۲۵

بانوی مسنی احتیاج بیک پانسیون‌خانوادگی از هرلحاظ زندگی دارد تلفن ۹۸۲۸۵۲

یکنفر راننده باحداقل ۱۰ سال سابقه کار رانندگی شخصی احتیاج است از صبح تا ظهر به آدرس خیابان تخت جمشید نبش ویلا ایران سوپر مراجعه فرمایند .

استخدام برقکار

تعدادی استادکاروکارگر فنی برقکارمورد نیازاست شرکت پگاز ترون تلفن ۶۴۰۹۷۵

بچند نفر دست دوز تریکو زن نیازمندیم تلفن ۳۱۶۶۸۹ ۱-۲ آ-۱۲۸۰

ویزیتور

بچند نفر ویزیتور آشنا به زبان انگلیسی با اتومبیل و آشنابه‌خیابان های شمال تهران با پورسانتاژ عالی برای تهیه مسکن خارجیان نیازمندیم تلفن ۲۹۳۳۶۱

شریک

جوانی با ۲۰ سال تجربه‌در رشته های فنی و تراشکاری حاضر به شراکت و یاسرپرستی در کارهای تولیدی و صنعتی پرتلاش در تهران یاکرج آماده همکاری میباشد تماس باتلفن شماره ۵۴۳۵۹۳ بعد ازظهرها از ساعت ۲½ الی ۷ ۱-۴ آ-۹۵۷۹

به یك نفر شریك

جهت کار تولیدی و پخش کالا و حداقل دو میلیون‌ریال احتیاج است تلفن ۷۹۳۷۸۱ ۱-۳ آ-۱۴۵۷

جویای کار

تامین نیروی انسانی در هر سطح و تخصصی با شرایط ایده‌آل و درحد رایگان تلفن ۷۶۱۱۹۶ و ۷۶۸۲۲۶ ۱-۳ آ-۹۸۲

آماده کار

خانمی جهت کار در منزل یک خانواده ایرانی در کشور انگلیس شهر های درهم یالندن متقاضیان باراهنمای ۲۸۴مکاتبه نمایند. ۱-۲ آ-۱۰۵۶

حسابدار بازنشسته وارد به

کلیه امور حسابداری با سابقه ممتدجویای کار میباشد ازتلفن ۳۱۹۶۴۰ با آقای وکیلی‌تماس بگیرید. آ-۹۶۴۱ ۱-۲

آموزشگاهها

تعلیم آواز و کلیه‌سازها ۶۴۲۶۳۳ و ۶۴۱۳۲۲

آموزشگاه ربانی

ماشین نویس فارسی و لاتین رایانمتد جدید ده انگشتی در آموزشگاه‌مجهز و مدرن ربانی بیامو زید و در بهترین سازمان هایاحقوق مکفی استخدام شوید شاه‌آباد مقابل سینما حافظ ۳۱۷۱۳۵

ماشین‌نویسی بیژن باحسن شهرت میدان ژاله تلفن ۳۴۸۳۸۴

تدریس خصوصی

انگلیسی خصوصی مکالمه

۹۷۱۸۷۶

استخدام موتورسوار

به یکنفر موتور سوار بطور نیمه وقت‌جهت‌صبحها باموتور نیازمندیم آدرس : خیابان شاهرضا - پیچ شمیران شماره ۴۲۰ بازرگانی نوتاش

استخدام دوشیزه یا بانو که‌به تایپ فارسی‌و جوابگوئی تلفن وارد‌باشد‌نیازمندیم ۲۲۷۲۸۵

گرافکو

حقوق خوب

۱- طراح وارد به‌نقشه کشی .
۲- کارگر ساده برای قسمت بسته بندی
۳- کارگر مبتدی برای ماشین آلات مدرن چاپ که پس از طی یك دوره آموزشی بکار گمارده خواهند شد .

شرایط :

سن بین ۲۱ الی ۴۰ سال، متاهل، خدمتکرده، باسواد ، حقوق بسیار خوب‌و ازمزایای‌سرویس غذای گرم وسود ویژه و ۵ روز کار در هفته برخوردارهستندواجدین شرایط بین ساعات ۸ صبح الی ۵ بعداز ظهر به خیابان حافظ خیابان رشت اولین کوچه دست چپ ساختمان گرافکو مراجعه نمایند .

استخدام منشی

یك نفر دوشیزه یا بانو مسلط به تایپ فارسی وآشنا به زبان انگلیسی موردنیاز است . تلفن ۴-۸۳۷۰۳۱

سازمان آموزشی خسروی

برای کلاسهای پنجم وششم

ریاضی- طبیعی- ادبی- خانه‌داری‌وبازرگانی ثبت‌نام مینماید .

شاهرضا نرسیده بمیدان شهناز مقابل فروشگاه کورش تلفن ۷۵۵۹۹۵- ۷۵۲۹۴۵

دروس

فیزیک مکانیک شیمی ریاضی هندسه مخروطات ترسیمی رقومی‌رسم‌فنی‌حساب استدلالی ریاضیات عمومی علوم تجربی آمار حسابداری جبر مثلثات وگرامرانگلیسی توسط دبیران مدارس تهران

تلفن ۸۲۰۹۷۳

انگلیسی فرانسه

تلفن ۶۵۲۶۵۹

انگلیسی خصوصی

تلفن ۸۵۵۸۰۱

مکالمه انگلیسی

رادر مدت کوتاه بیاموزید

تلفن ۶۵۲۴۵۷

کلیه دروس دبستانی و دبیرستانی با تضمین

۷۹۰۴۰۶

تدریس راهنمائی و دبیرستان توسط دانشجویان پلی‌تکنیک باسابقه تدریس ۸۴۴۴۹۳ آ-۹۶۷۳

ریاضیات

فیزیك شیمی

توسط لیسانس ببالا

تلفن ۸۳۳۳۱۹

تدریس خصوصی زبان فرانسه ۸۴۲۷۲۱ آ-۸۹۲

انگلیسی

کنتراتی تضمینی در کوتاهترین مدت

۸۲۰۹۷۳

فرانسه خصوصی ۹۳۴۴۰۲

ریاضیات فیزیك شیمی

راهنمائی نظری توسط ناصری دبیر ریاضی ۲۳۶۳۵۹ ۱-۲ آ-۱۰۵۴

انگلیسی فرانسه

۸۲۴۷۶۶

آلمانی وفرانسه ۹۰ ساعته

۸۲۰۹۷۳

تدریس زبان انگلیسی خصوصی در شمیران MISS LINDBERG ۲۴۴۹۶۵

مکالمات‌انگلیسی فرانسه آلمانی کنتراتی

۶۲۲۵۵۳

ریاضیات راهنمائی نظری ۷۸۳۵۸۶ ۱-۲ آ-۱۳۰۴

انگلیسی ، فرانسه ، آلمانی ، عربی .

تلفن ۶۶۹۷۸۳ آ-۱۰۵۳

کلیه دروس

۶۶۹۷۸۳

انگلیسی فرانسه

توسط استادان ایرانی وخارجی کنتراتی ۸۳۳۳۱۹

پانسیون

کارمند و دانشجو ۶۶۰۸۵۱ و ۶۴۸۳۹۵ ۱-۱۰ آ-۱۷۴۲

خانه‌شمارا بخارجیان اجاره‌میدهیم

موسسه نیازمندیهای خارجیان خانه بخارجیان اجاره میدهد ۸۳۰۰۸۲ - ۸۳۰۰۸۱ ۸۲۱۸۱۱ - ۸۲۱۷۲۳ ۳۶۱ تخت جمشید مقابل سفارت آمریکا

مؤسسه امپایر ۲۳۷۵۰۰ خانه بخارجیان اجاره میدهد ۲۳۸۹۵۵-۲۳۲۲۲۲

سازمان مسکن پارس مرکز اجاره بخارجیان ۸۴۸۴۲۴ ۸۵۳۸۵۳ ۸۵۷۵۸۵ خرید و فروش

پیشتاز پیشتاز اجاره به خارجیان ۳۱۷۷۴۳-۳۹۱۰ ز

شرکت پنج قاره

باکادرمجهز مدیرامور اجاره بخارجی وایرانی وخرید وفروش ۸۵۰۸۳۴ و ۶۸۱۲۳۱ ۶۸۵۳۳۳

۸۲۹۷۶۶- ۸۲۵۱۲۰ سازمان کورش اجاره منازل بخارجیان

۸۲۴۹۵۳ سازمان نیازمندیهای خارجیان خانه شمارا به‌خارجیان اجاره میدهد ۸۲۷۹۰۱-۸۳۸۱۰۶

وزیری ۶۵۸۱۸۸ ۶۵۳۷۴۳ اجاره بخارجیان - خرید - فروش

مؤسسه امور بخارجیان مرکز اجاره تخت جمشید ۵۰۴۷ ۷۵۱۷۸۲-۷۵۲۳۵۸

موسسه ظفر ZAFAR مرکز تخصصی اجاره خانه بخارجیان ۲۲۵۵۰۴ ۲۲۷۷۴۶-۲۲۸۵۸۹

سازمان مسکن کندو کانون اجاره بخارجیان ویلا آپارتمان دفتر کار خرید و فروش ۲۲۷۶۳۸-۲۲۷۶۳۹

سازمان خدمات خارجیان مرکز اجاره TOP خرید و فروش تلفن ۶۸۰۶۰۰

شماره ۱ تقاطع کوروش کبیر و ۴۵ متری ۲۳۸۷۹۹ ۲۳۶۰۷۸ سازمان دونیورسال مرکز اجاره بخارجیان ۲۴ ساعته ۲۳۲۵۹۳ ۲۳۹۱۱۸ سازمان دونیورسال ونقشه‌کشان مسکن و دفتر کار و خرید و فروش شماره ۲ روبروی میدان بین‌المللی

تهیه مسکن آگشن اجاره بخارجیان ۶۸۷۸۱۲

سازمان کلدن سیتی مرکز اجاره به خارجیان تلفن ۷۶۲۲۵۷-۷۵۶۹۲۲

آژانس استار اجاره بخارجیان ۸۴۶۱۶۳-۸۵۶۱۷۴

آژانس بین الملل جهت خارجیان مستقلات مدرن شمارا اجاره میکند تلفن ۸۳۰۸۴۱-۸۳۰۸۴۲

ایران مسکن IRAN گروه مجرب ۳۵ نفری - اجاره بخارجیان - شمال، شهر، شمیرانات (خرید و فروش) ۲۳۰۸۴۴-۲۳۰۲۷۳

مؤسسه فرود بزرگترین مرکز اجاره بخارجیان ۶۸۶۱۵۸-۶۸۵۷۳۷

پرنسس اجاره ویلا و آپارتمان ۲۶۱۶۵۷

۲۶۷۲۲۹

سریعترین مرکز اجاره منزل شمابه خارجی و ایرانی

آژانس کیهان اجاره به ایرانی وخارجی ۸۴۷۴۵۸

مرکز اجاره

بایرانی وخارجی ۶۶۵۹۸۰

تهیه مسکن‌لاکی

اجاره

به ایرانی و خارجی ۸۴۹۵۲۴ و ۷۳۹۰۵۹

کورش لیسینك

اجاره به خارجیان ۸۵۱۴۷۷

۶۸۷۰۶۴ مرکز اجاره‌بخارجی

مرکز اجاره بخارجیان

خرید و فروش ۹۳۶۲۷۸ و ۹۲۲۲۱۶

تلفن ۶۶۰۰۰۰

مرکزمعاملات‌واجاره بخارجیان

نیازمندیهای اطلاعات

تلفنهای: ۳۰۳۷۰۲-۳۱۱۲۱۹-۳۱۱۲۲۵-۳۱۱۲۲۴

استخدام

۱ـ سکرتر دانستن تایپ فارسی
۲ـ فوق دیپلم تاسیسات راه و ساختمان

آدرس شرکت ناتاش خیابان میردامادشماره ۱۶۰ تلفن ۲۲۱۵۱۵

شرکت نیکوم الکترونیک

افراد زیر را به همکاری دعوت مینماید .
۱ـ بازاریاب با تجربه آشنا بزبان انگلیسی
۲ـ کارمند امور دفتری با آشنائی کامل بزبان انگلیسی .
از ساعت۹ صبح الی۵ بعدازظهر با تلفن ۲۲۸۶۹۹ تماس حاصل نمائید .

استخدام جهت یك شرکت بازرگانی

۱ـ سکرتر با سابقه‌ومسلط به امور بازرگانی
۲ـ تحصیلدار با موتورسیکلت و ضامن
۳ـ راننده برای پخش مواد غذائی با ضامن
۴ـ کارمند مرد با سابقه اموراداری سن کمتر از ۳۵ سال
تلفن : ۳ـ۶۸۶۷۸۱

شرکت آ.ج.پ استخدام می کند

سکرتر تمام وقت باتجربه و تسلط کامل به زبان انگلیسی آشنایان به زبان فرانسه ارجحیت دارند باتلفن‌های ۳۱۰۵۹۲ و ۳۱۰۵۸۳۷ تماس حاصل فرمایند .

گروه صنعتی آردل

از تعدادی کارگر ساده با حقوق و مزایای مکفی دعوت بهمکاری مینماید.
واجدین شرایط میتوانند به محل شرکت‌واقع در جاده جنوبی‌مهرآباد امتداد کارخانجات‌جنرال و کارتن‌سازی بعداز کارخانه نوظهور مراجعه نمایند .

آگهی استخدام راننده

آستانقدس رضوی برای خدمت در تهران‌به یك نفرراننده واجدشرایط نیازمنداست‌داوطلبان درساعت‌اداری‌بدفترنمایندگی آستانقدس‌رضوی در تهران خیابان گاندی خیابان ۲۳ پلاك ۲۱ مراجعه نمایند .

استخدام ماشین نویس

یك‌ماشین‌نویس ورزیده فارسی و لاتین با حداقل ٤ سال سابقه کار مورد نیاز است
طالبین بین ساعت ۹تا ۱٤ با تلفن ٦٤٤٨٤١ تماس حاصل نمایند .

به ۱۰ نفر متخصص در کارهای آلکتریکی ـ فشار ضعیف و فشار قوی جهت اصفهان فوری استخدام میشوند شرکت فوماتیك خیابان شاهرضا ۷۸۹ تلفن ۸۲۸٦٤۲

آگهی استخدام

شرکت سهامی خاص ایرانگاز جهت کار در تهران افراد زیر را استخدام میکند :
۱ـ ماشین نویس توام فارسی وانگلیسی
۲ـ ماشین نویس فارسی
۳ـ تحصیلدار با داشتن گواهینامه رانندگی موتورسیکلت
٤ـ مکانیك تعمیرات وسائل پمپ
۵ـ کارگر ساده
متقاضیان میتوانند همه روزه از ساعت ۸تا ۱۲ به آدرس : تهران ـخیابان سپهبد زاهدی (فیشرآباد) خیابان نیکو شماره ٦۹۹ کارگزینی مراجعه نمایند .

آگهی استخدام

شرکت ایران الکترونیک
افراد زیر را به همکاری دعوت مینماید
۱ـ انباردار با سابقه و ضامن معتبر
۲ـ کارمند دفتری با سابقه کار
۳ـ آبدارچی
٤ـ کارگر ساده برای انبار
داوطلبین میتوانند همه روزه به استثنای‌روز های تعطیل به‌خیابان لاله‌زار نوپلاك ۳٦٤ تلفن های ۳۰۳۲۸۸ ـ ۳۱۱٤۷۸ مراجعه نمایند.

آگهی استخدام

دو نفر مهندس راه و ساختمان با حداقل ۳ سال سابقه کار درکارگاههای ساختمانی‌موردنیاز این شرکت در خوزستان می‌باشد .
واجدین شرایط از ساعت ۵ الی ۷ بعد از ظهر به آدرس شرکت ساختمانی بام رود کاخ شمالی خیابان دوازدهم شماره۱۷مراجعه‌فرمایند.

استخدام

۱ـ کابینت ساز و کمد ساز (فلزی)
۲ـ کارگر آشپزخانه و سلف سرویس ساز
۳ـ پرسکار و قالب‌بند
٤ـ جوشکار برق
۵ـ کارگر درو پنجره ساز فلزی
٦ـ نگهبان کارخانه
۷ـ کارگر ساده
واجدین شرایط بین ساعت ۸صبح الی ٤ بعد از ظهر به کیلومتر ۱۰ جاده مخصوص کرج مقابل پمپ بنزین شرکت وارکو و یا با تلفن ۹۵۵۷۱۷ تماس بگیرید .

کارخانه باطری سازی ری.او.واك

استخدام میکند
۱ـ تعدادی کارگر ساده مرد
۲ـ تعدادی کارگر ساده زن
۳ـ ۳ نفر نظافتچی
با حقوق و مزایای مکفی
متقاضیان همه روزه از ساعت ۷ الی ٤ بعداز ظهر به‌کارگزینی کارخانه واقع در کیلومتر ۱٤ جاده مخصوص کرج مراجعه نمایند.

کارخانجات مخابراتی ایران

برای تصدی خدمات اداری خود در تهران یك نفر دیپلمه (افرادی که به زبان آلمانی آشنائی داشته باشند مقدم خواهند بود) . و یك نفر نظافتچی باسابقه استخدام می نماید .
داوطلبین میتوانند در روز های دوشنبه وسه شنبه ۱۱و۱۲ مهرماه جاری بادردست داشتن مدارك تحصیلی و سابقه کاری وبرك معافیت از خدمت نظام ویك قطعه عکس از ساعت ۸ الی۱۳ به دفتر شرکت واقع درخیابان تخت‌طاوس ـ نرسیده به‌چهارراه فرح‌کوی سنندج پلاك ۷ مراجعه فرمایند تلفن ۵ـ۸۲۲۰۲۳

استخدام خبرنگار

چند دختر تحصیلکرده و علاقمند به کار خبرنگاری مورد نیاز است . داوطلبان میتوانند برای اطلاع از شرایط‌استخدام همه‌روزه‌ازساعت ده‌ونیم الی‌دوازده‌ونیم به‌دفتر مجله اطلاعات بانوان ـ اول خیابان خیام ـ موسسه اطلاعات طبقه ششم مراجعه فرمایند .

اونیورسال

شرکت سهامی عام
جهت تکمیل کادر پرسنلی خود افرادذیل‌را به همکاری دعوت مینماید
۱ـ منشی برای مدیر عامل با داشتن‌سابقه کار .
۲ـ ماشین نویس فارسی‌باتحصیلات دیپلم.
۳ـ پرسکار ـورقکار ـسری‌تراشکار و مونتاژکار .
٤ـ راننده و کمك راننده تریلی .
۵ـ قالب ساز ـفرزکار و صفحه‌تراشکار .
٦ـ برقکار و باطری ساز .
۷ـ کارگر ساده .
داوطلبان به محل کارگزینی شرکت واقع در انتهای سیمتری نارمك خیابان چهل جنب دانشکده علم و صنعت مراجعه نمایند .

استخدام فوری

جهت کار در کارگاه گلوگاه واقع در ۳۱کیلو متری بهشهر به افراد زیر نیاز فوری داریم:
۱ـ اپراتور رادیو (دستگاه بی‌سیم) آشنا به زبان فرانسه .
۲ـ جوشکار با دارا بودن گواهی کار کارکرد در پالایشگاه
۳ـ پزشکیار
داوطلبین به آدرس تهران ـ خیابان آناتول فرانس‌شماره۹۹شرکت‌آنتروپوز مراجعه‌فرمایند

آگهی استخدام

شرکت سرمایه‌گذاری بانکهای ایران افراد مشروحه‌زیررابا حقوق‌ومزایای مکفی استخدام‌می نماید .
۱ـ راننده پایه یکم با حداقل ٤ سال سابقه کار . با تحصیلات حداقل ششم ابتدائی .
۲ـ نامه‌رسان با گواهی نامه رانندگی موتورسیکلت .
۳ـ نظافتچی . خدمتگزار . نگهبان باتحصیلات حداقل ششم ابتدائی و برك انجام خدمت وظیفه .
٤ـ کمك آشپز با تحصیلات حداقل ششم ابتدائی و برك انجام خدمت نظام وظیفه .
داوطلبین می توانند همه‌روزه بجز پنجشنبه وجمعه بکارگزینی شرکت خیابان کریم‌خان زند مقابل شاه عباس شماره ۱٦ مراجعه نمایند .

منشی مدیر

یك شرکت تولیدی دونفر خانم یا دوشیزه را با شرایط زیر جهت امور منشیگری مدیران به همکاری دعوت می نماید .
۱ـتحصیلات دیپلم یا بالاتر .
۲ـ حداقل یکسال تجربه در امورمنشیگری.
۳ـ تسلط کامل به ماشین نویسی فارسی .
٤ـ آشنا بزبان انگلیسی .
۵ـ حداکثر سن ۳۰ سال .
٦ـ دارای برك خاتمه خدمت یا معافیت از وظیفه عمومی واجدین شرایط بین ساعات ۸ تا۱۲ صبح و ۵ تا ۷بعداز ظهر به خیابان سهروردی (فرح شمالی) خیابان تکش شرقی شماره ۳۲ مراجعه نمایند .

شرکت مهندسین مشاور

دوشیزه یا بانوی سکرتر باسابقه کارتایپ فارسی و لاتین برای تمام وقت استخدام می نماید علاقمندان با تلفن ۸۵۹۹٤٦ تماس بگیرند .

استخدام فوری راننده سایدبوم

آدرس : شرکت آنتروپوز خیابان آناتول فرانس شماره ۹۹

استخدام

در شرکت دارویی.
۱ـ انبار دار .
۲ـ کارتکس نویس
۳ـ راننده با حداقل یك‌سال سابقه‌رانندگی .
٤ـ دوشیزه یا بانو فاکتور نویس .
تلفن ۸۲٦۳۳٤

Sie haben Personalschwierigkeiten?

Kein Problem

Wir helfen Ihnen sofort mit erfahrenen deutschen Fachkraeften und iranischen **Monteuren** (keine Helfer) in allen Bereichen der Technik.
Schlosser — Schweisser — Elektriker
Rufen Sie uns an, wir freuen uns auf Ihren Terminvorschlag.

Tel. 89 57 19.

استخدام مهندس کشاورزی

شرکت سمساز بیك نفر مهندس جوان کشاورزی ترجیحا رشته دفع آفات‌که زبان انگلیسی راخوب بداند نیازمند است تلفن ٦٤٧٤۹۷ و ٦٤٨۷۹٦ از ساعت ۷ تا ۲

شریك

به همکاری ۲۰ نفر پزشك متخصص دررشته های مختلف جهت بهره‌برداری‌ازیك بیمارستان جدیدالتاسیس نیازمندیم تلفن ۷۹۰٤۳٦ نقی‌زاده

استخدام مهندس صنایع ومکانیک

شرکت تولیپودر
برای کارخانجات خوددر ساوه یك‌نفرمهندس صنایع و یك نفر مکانیك استخدام میکند .
طالبین جهت تعیین وقت ملاقات با تلفن ۸۹۲۲۳۹ و ۸۹۲۲٤۰ تماس حاصل نمایند

یك شرکت تولیدی وصنعتی

افراد زیررا باحقوق و مزایای مناسب و برخورداری‌ازسرویس ایاب‌وذهاب،بیمه‌درمانی‌ـ بازنشستگی ، پاداش ـسودویژه ، ناهار دعوت به همکاری می‌نماید .
۱ـ مونتاژ کار ماشین‌آلات.
۲ـ فرزکار
۳ـ برقکار با داشتن گواهی‌نامه ابتدائی
٤ـ کارگرساده باسواد خواندن ونوشتن .
داشتن برك معافی برای کلیه متقاضیان ضروری است داوطلبان همه‌روزه با تلفن های ۹٦۱۰۰۱ تا ۹٦۱۰۰۵ مراجعه نمایند .

آگهی استخدام

شرکت سهامی صنعتی و تولیدی پاوران
افراد زیر را با برخورداری از یك وعده‌غذای گرم و استفاده از تمام مزایای قانونی کار استخدام مینماید :
۱ـ کارگر ساده ۲۰ نفر
۲ـ پرسکار ۵ نفر
۳ـ جوشکار برق و کاربیت ۵نفر
شرایط: داشتن برك خاتمه خدمت و یامعافی غیرپزشکی و سواد خواندن و نوشتن آدرس: خیابان آیزنهاور ایستگاه نظامی جنب داروخانه شهباد کوچه نورشهر دست چپ درب پنجم کارخانه پاوران

شرکت بنادر

یکنفر مهندس ساختمان برای ساختمان‌منابع آب در تبریز با حداقل ۵ سال سابقه کار به همکای دعوت مینماید . متقاضیان میتوانند با تلفنهای۸۹۱۷۹۵ـ ۸۹٦٤۹۵ تماس‌حاصل‌نمایند

گروه شرکتهای
افشین ترانس

بهمکاری دعوت مینماید
۱ـ خانم ماشین‌نویس با حقوق مکفی
۲ـ تحصیلدار با ضامن معتبر و
گواهینامه موتورسیکلت و سابقه کار لطفا ساعت۹تا۱ بعدازظهر بوسیله تلفنهای۹٦۱۲۸۰ و ۹٦۳٦۷۸ و ۹۵۳۳٦٦ با آقای ظریفی تماس بگیرید .

شرکت شونر استخدام میکند

۱ـ سکرتر مسلط به تایپ‌فارسی
۲ـ جوشکار و لوله‌کش
۳ـ انباردار و نقاش
طالبین به آدرس تخت طاوس ـ کوه‌نورخیابان هفتم پلاك ٤٦ تلفن ٦۲۸۳۲۲ مراجعه فرمایند

آگهی استخدام کارخانجات اتومبیل سازی رنو

افراد مشروحه زیر را باحقوق و مزایای فوق‌العاده استخدام‌مینماید
۱ـ مهندس مکانیك تسلط کامل به زبان فرانسه با سابقه کار
۲ـ مهندس تولید ـ صنایع ـ طراحی ویاقالب سازی تسلط کامل بزبان فرانسه
۳ـ تکنیسین مکانیك عمومی آشنا به نقشه‌ـ خوانی با سابقه کار
٤ـ تکنیسین شیمی جهت سرپرستی کارگاه های نقاشی با سابقه کار و داشتن تسلط بزبان فرانسه .
۵ـ منشی دوشیزه یا بانو تسلط‌کامل‌بترجمه زبان فرانسه و آشنا به تایپ فرانسه
٦ـ دوشیزه یا بانوی دیپلمه
۷ـ دیپلمه فنی رشته فلزکاری و مکانیك
واجدین شرایط می‌توانند همه روزه از ساعت ۸ صبح الی ۱۵ به کارگزینی کارخانجات اتومبیل سازی رنو واقع درجاده مخصوص کرج کیلومتر ۱۳ مراجعه فرمایند.

مترور ساختمان

یك نفر مترور ساختمان جهت کار در شهر رشت موردنیازاست
تلفن ۸٤۱۱۵۷

راننده تصدیق یك باتجربه

بتعدادی راننده پایه یکم باتجربه برای کاردر تهران‌و شهرستان نیازمندیم علاقمندان‌بشرکت تونل ساختمان چهارراه کالج خیابان‌خارك‌شماره ٤۸ تلفن های زیر مراجعه فرمایند .
٦٤۳٦٤٦ـ ٦٤٤۰٤۰ ـ ٦٦۰٤٤۸

سرپرست کادر نظارت

جهت سرپرستی کادر نظارت بر طرح یك شهرك درشمال شرقی تهران وهمکاری‌یك‌مهندس‌سیویل باحداقل ۵ سال سابقه کار ودارای تخصص درکارهای بتونی وتسلط کامل به‌زبان انگلیسی احتیاج دارد متقاضیان باشماره تلفن ٦۲۵۰۱۷ جهت تعیین وقت مصاحبه تماس بگیرند .

استخدام

یك واحد تولیدی بزرك به ۲۰ نفر دیپلمه‌مرد یازن جهت کنتورلر در خارج از حوزه تهران با حقوق و مزایای مکفی نیازمند است متقاضیانی که دارای معافیت وظیفه میباشند لطفا برای کسب اطلاعات بیشتر باتلفنهای ۳۱٦۸۸۸ ـ۳۱۹٤۱۲ـ ۳۹۲۱۳۲ تماس حاصل فرمایند

آگهی استخدام

شرکت تولیدی افراد مشروحه زیر را با حقوق و مزایای مکفی و پرداخت سود ویژه استفاده از غذای گرم و سرویس ایاب و ذهاب مجانی بکار میگمارد .
۱ـ یکنفر دیپلمه مرد دارای برك پایان خدمت یا معافی دائم با ضامن معتبر
۲ـ یکنفر راننده پایه دوم شخصی با ۳سال سابقه کار
۳ـ کارگر ساده زن ۱۰ نفر
٤ـ کارگر ساده مرد ۱۰ نفر با برك پایان خدمت یا معافی دائم وسواد خواندن و نوشتن.
تلفن ۹۵٤۰۹۵

نیازمندیهای اطلاعات

تلفنهای: ۳۰۳۷۰۲-۳۱۱۲۱۹-۳۱۱۲۲۵-۳۱۱۲۲۴

آگهی استخدام

کارخانجات تولیدی پرسیک سازنده تشک های فنری خوشخواب تعدادی کارگر ساده زن و مرد و چند نفر کارگر خیاط راسته‌دوز را با حقوق مکفی همراه با سایر مزایای رفاهی جهت کارگران استخدام مینماید .

آدرس : جاده مخصوص کرج بعداز میدان شهباد مقابل پل فرودگاه ۲۰ متری ریاحی از ۷ر۵ صبح الی ٤ بعدازظهر مراجعه نمایند .

شرکت رادکو

حسابدار ورزیده برای تمام‌وقت باحقوق‌مکفی استخدام مینماید . طالبین بین ساعت ۱۰تا۱۲ شخصا مراجعه فرمایند .

آدرس: خیابان کوروش‌کبیر شماره ۳٦۷

تلفن ۷۵۲۱٤۱

شرکت سهامی صنعتی ماهیار استخدام‌میکند

۱ـ مهندس برق مسلط به زبان انگلیسی .

۲ـ کارمند دیپلمه مسلط به زبان انگلیسی.

داوطلبان به شماره ٦۳٤ خیابان سعدی جنوبی تهران مراجعه نمایند .

Junger Mann fuer die Abholung und Betreung von Reisenden fuer die Nachtschicht am Flughafen in Teheran gesucht.

Bewerbungen erbeten an:
Razi Street 93, Corner Ave.
France. Tel: 643506; 646154.

نظافت‌چی‌مرد

گروه صنعتی خاور شرکت سهامی عام

به تعدادی کارگر نظافت‌چی مرد نیاز دارد ساعت کار ازساعت ۱۲ تا۸ بعداز ظهر داوطلبینی که سواد خواندن و نوشتن دارند و حداکثر سن آنان ۳۰ سال می باشد .می توانند با همراه داشتن برگ خاتمه خدمت یامعافیت‌دائم از نظام وظیفه به کارگزینی گروه صنعتی خاور واقع در بلوار الیزابت نبش کوچه سوم مراجعه نمایند .

German Construction Company requires for large building site in Bushehr one experient

Purchaser

for the catering division.
Applicant must be in the position to buy large quantities of food staff at optimal prices.
Fluency in English essential.
We offer a reasonable salary and free housing in our camp.

Please apply by writing to Bushehr P.O. Box 239 Tel. 5486 or Tehran P.O. Box 41/865 Tel. 643506/646154.

Are you in labour trouble?

No problem

We will help you immediately. We have a high experienced staff of German and skilled or semi-skilled Iranian workers (no helpers).
— Fitter — Welder — Electrician — in various qualifications.

Call 89 57 19.

IRAN MCA LTD.

Consulting Engineers have the following openings:

1. Highway Engineer.
2. Structural Engineer.
3. Draftsman.
4. Executive Secretary.
5. Accountant.

The applicants must have minimum of 3 years Experience with knowledge of English language. For appointment call 235470.

آگهی استخدام

جهت تکمیل کادر حسابداری‌دونفر لیسانسیه حسابدار وچهار نفر دیپلمه باحقوق ومزایای کافی استخدام میشوند تلفن ۸۹۸۲۱۲

استخدام‌لوله‌کش

لوله‌کش با تحصیلات حداقل ابتدائی وسابقه کار در لوله‌کشی گالوانیزه آزبست وپی‌وی‌سی

آدرس ـ وصال شیرازی مقابل بیمارستان آریا شماره ۱۳٦

کارخانجات پارس الکتریك(شرکت سهامی عام) برای کارتمام وقت احتیاج بهمکاری افراد ذیل دارد .

۱ـ مهندس الکترونیك

با حداقل سه سال سابقه کار موثر در کارخانجات تولیدی .

۲ـ مهندس صنایع

حداقل لیسانس باسه سال سابقه کار در کارخانجات تولیدی .

۳ـ تکنیسین الکترونیك .

فوق دیپلم الکترونیك با حداقل دو سال سابقه کار .

شرایط عمومی :

۱ـ دارا بودن برگ خاتمه خدمت یا معافی دائم .

۲ـ دوران خدمت وظیفه جزو سابقه کار محسوب نمیگردد .

۳ـ آشنائی بزبان انگلیسی .

لطفا به آدرس آیزنهاور ، ایستگاه شاوب لورنس شماره ٥٦۳ مراجعه فرمائید .

هپکو

برای خدمت‌در شهرستان‌تهران احتیاج به افراد زیر دارد :

۱ـ مهندس ماشین‌آلات سنگین با آشنائی کامل به زبان انگلیسی .

۲ـ سرپرست آموزش‌بادوسال سابقه آموزش در کارخانجات صنعتی وآشنائی کامل به زبان انگلیسی .

۳ـ منشی مخصوص با سه‌سال سابقه‌کار و آشنائی کامل به زبان های فارسی و انگلیسی .

٤ـ ماشین نویس دو زبانه .

٥ـ کارمند دیپلمه با آشنائی کامل به زبان انگلیسی .

٦ـ نامه‌رسان با گواهی‌نامه موتور سیکلت .

متقاضیان میتوانند با تلفن های ۹ـ۸۳۹۳٦۰ یا آدرس خیابان تریا چهارراه روزولت شماره ۱۰ طبقه پنجم مراجعه نمایند .

شرکت تکنوفریگو

برای پروژه شهرضا استخدام می نماید

۱ـ تکنیسین تاسیسات‌مکانیکی باسابقه کار مفید .

۲ـ تکنیسین تاسیسات الکتریکی باسابقه کار مفید .

متقاضیان می‌توانند همه روزه به آدرس ایرانشهر شمالی شماره ۲۳۸ تلفن ٤ـ۸۲۱۰۰۱ آقای گلپایگانی مراجعه نمایند .

آگهی استخدام

گروه مهندسین مشاور کا ـ ب

جهت کار در دفتر مرکزی تهران و نظارت شهرستان افراد زیر را استخدام می‌نماید

الف ـ دفتر مرکزی تهران

۱ـ خانم یا دوشیزه ماشین‌نویس فارسی ولاتین

۲ـ مهندس مکانیك با سابقه کار کافی در تاسیسات مکانیکی ساختمان و شهرسازی

۳ـ مهندس استراکچر با سابقه کار کافی در طرح و محاسبه ساختمان های اسکلت‌فلزی و بتون آرمه

٤ـ نقشه‌کش معماری با سابقه کار کافی

ب ـ نظارت در شهرستان

۱ـ مهندس راه و ساختمان برای نظارت در اهواز

متقاضیان جهت کسب اطلاع بیشترمیتوانند همه روزه به غیراز ایام تعطیل و روز های پنجشنبه از ساعت ۹ صبح الی ٥ بعدازظهربه آدرس خابان بخارست خیابان سیزدهم شماره ۸ مراجعه فرمایند .

استخدام کارگرساده

در شرکت کارتن سازی میهن باحقوق بسیار خوب ومزایای مکفی وسودویژه سرویس ایاب وذهاب

۱ـ پایان خدمت زیر پرچم یا معافیت

۲ـ آمادگی برای نوبت کاری شیفت

داوطلبین میتوانند همه روزه ازساعت ۲ر٥ الی ٦ر٥ بعداز ظهر بدفتر مرکزی شرکت واقع در خیابان بوذرجمهری غربی مقابل پمپ‌بنزین‌ساختمان ۱۲۰ واز ۸ صبح الی ۱۲ بمحل کارخانه واقع در کیلومتر ۱٥ جاده‌مخصوص کرج خیابان داروپخش مراجعه کنند .

DATA PROCESSING MANAGER

Mature, progressive Iranian industrial group requires a professional, career oriented Data Processing Manager. This individual must be an Iranian National, fluent in English, with a completed military obligation. He should posses a business or computer science university degree and have a minimum of ten years experience in corporate data processing functions, including at least five years of management responsibilities and five years of systems analysis, programming and operations related experience, primarily in IBM environments. This experience must include working involvement with medium sized 370 equipment as well as working knowledge of facilities like DOS/VS, Power and DB/DC concepts.

Candidates will be initially interviewed by the Company's personnel representative Mr. Pour Es Hagh, 683726, between 9 a.m. and 11 a.m. Apparent qualified persons will be interviewed by the Company's senior management and their data processing consultant. The successful candidate must demonstrate abilities to administratively and technically manage an efficient and disciplined, management and user oriented responsive data processing facility.

Compensation will be attractive for the qualified individual. All inquiries and interviews will be kept strictly confidential.

آگهی استخدام

شرکت مشاورین مدیریت و کامپیوتر جهت تکمیل کادر پروژه های‌خودعده‌ای‌ازآقایان‌واجدشرایط زیر را با حقوق و مزایای مکفی به همکاری دعوت مینماید .

شرایط:

تابعیت ایران دارا بودن حداقل مدرك تحصیلی دیپلم‌متوسطه‌معافیت یا خاتمه خدمت .

کسانیکه بزبان انگلیسی آشنائی دارند حق تقدم خواهند داشت .

از واجدین شرایط تقاضامیشود برای مصاحبه روز های شنبه تا چهارشنبه به استثناء روز های تعطیل از ۸ الی ۱۲ و از ۱ الی ٤ بعدازظهر بدفتر مرکزی شرکت

خیابان امیرآباد روبروی پارك فرح خیابان نوذری شماره ۲۰ مراجعه نمایند .

SECURITY SUPERVISOR

Required by Iranian Industrial Group Active and physically fit retired Police or Military Officer
Hours: One full day; One full night; early evenings
Salary negotiable
Please send resume to P.O. Box 2942 Ref: FM

آگهی استخدام

کارخانجات اتومبیل‌سازی‌رنو

افراد مشروحه زیر را باحقوق و مزایای فوق‌العاده استخدام‌مینماید

۱ـ مکانیك ماشین‌آلات صنعتی

۲ـ مکانیك دستگاههای نقطه‌جوش

۳ـ مکانیك ماشین‌های خودرو

٤ـ قالب‌بند

٥ـ جوشکار کاربید

٦ـ صافکار

۷ـ برقکار اتومبیل

۸ـ مونتاژکار درجه یك و درجه دو

۹ـ کارگر پرس‌کار

۱۰ـ کارگر آهنگر درجه یك و درجه دو

۱۱ـ کانال‌ساز درجه یك

۱۲ـ کارگر آتش‌نشانی با سابقه‌کار

۱۳ـ پیستوله‌کار

۱٤ـ نقطه‌جوشکار

۱٥ـ کارگر سرویس‌کار اتومبیل

۱٦ـ آشپز

۱۷ـ نگهبان

۱۸ـ کارگر ساده

شرایط استخدام

تحصیلات برای کارگران حداقل خواندن و نوشتن واجدین شرایط می‌توانند همه روزه از ساعت ۸ صبح‌الی ۱٥ به کارگزینی کارخانجات اتومبیل‌سازی رنو واقع در جاده مخصوص‌کرج کیلومتر ۱۳ مراجعه نمایند .

آگهی استخدام

انجمن توانبخشی برای خدمت در مراکز روانی و معتادین خود درتهران به تعدادی پزشك‌عمومی نیازمند است، از واجدین شرایط استخدام، دعوت بعمل می‌آید که برای استخدام‌ویاکسب اطلاعات بیشتر بامور پرسنلی انجمن توانبخشی واقع در خیابان شاهرضا بین کالج وویلا کوی سرشار ساختمان شماره۲ مراجعه نمایند.

م‌الف ۱٥٥٥۳

مرغوبترین آسانسور مناسبترین قیمت

مطمئن‌ترین‌ازنظرسرویس وقطعات‌یدکی

اولین سازنده آسانسور در ایران بافروش بیش از یکهزاردستگاه درسه‌سال اول بهره برداری

تحت‌لیسانس **شیندلرسوئیس** بهترین‌نوع

آسانسور در دنیا دریافت سفارش از ساعت ۷ر۳۰ الی ۱٥ همروز(جز پنجشنبه‌و جمعه) چهارراه کالج ـ کوچه‌دبیرستان البرزشماره۲٦

تلفن : ٦٦۰۳۷٥ ـ ٦٦۲٥۹۸ـ ٦٤۰٦٥۰

گروه صنعتی ملی استخدام میکند

گروه صنعتی ملی تعدادی کارگر و مامور حفاظت ایمنی با شرایطزیر استخدام میکند

ـ سن بین ۲٥ تا ٥۰ سال

ـ تحصیلات حداقل ششم‌ابتدائی

ـ سابقه خدمت در امور حفاظت و ایمنی

ـ دارای اخلاق خوب ، سلامتی مزاج و ظاهر خوب

ـ افرادیکه سوابق خدمت‌درپلیس ویا ژاندارمری‌دارند حق‌تقدم‌خواهند داشت

از واجدین شرایط‌تقاضا داردهمه‌روزه بغیراز روز های تعطیل با در دست داشتن سوابق به گروه صنعتی ملی در ۱۸ کیلومتری جاده قدیم کرج به ساختمان خوش‌آمدید مراجعه فرمایند .

استخدام

به تعدادی کارگر ساده با سواد و خدمت کرده‌برای‌کاردر انبارلاستیك واقع در کیلومتر ۱٤ جاده کرج با دستمزد روزانه٤۲٥ریال نیازمندیم.

مزایای کار :

سود سهام کارخانه ـ مرخصی سالیانه ـ اضافه کاری ـ برخورداری از سرویس ایاب وذهاب مجانی ـ غذای گرم و بیمه بازنشستگی ودرمانی

متقاضیان میتوانند با تلفن۷۷تا ۲۲۷۰۷۲ کارگزینی تماس بگیرند یابه‌آدرس خیابان میرداماد برسیده به چهارراه جردن شماره ۳۸مراجعه نمایند .

استخدام‌رئیس حسابداری برای‌سمنان

یکنفررئیس‌حسابداری‌برای‌یك شرکت‌تولیدی معتبر فورا استخدام میشود

۵ سال سابقه کار وسکونت در سمنان وتجربه کافی حائز اهمیت میباشد

از داوطلبین واجد شرایط تقاضا میشودعکس و مشخصات کامل خود را با ذکر آدرس دقیق وتلفن حداکثر تا۱۰ مهرماه جاری به صندوق پستی ۱۰۲ سمنان ارسال فرمایند .

نیازمندیهای اطلاعات

تلفنهای: ۳۱۱۲۲۷-۳۱۲۴۱۳

نیازمندیهای اطلاعات تلفنی آگهی میپذیرد

قابل توجه

کلیه مدارس- شرکتهای تعاونی- فروشگاههای ورزشی

بافندگی فرشته

تولیدکننده:

پیراهن ورزشی پله

گرمکن- جوراب ورزشی

وشورت در ایران

سفارشات ۲۴ ساعته تحویل داده میشود

مرکز پخش: تهران- بازار سلطانی

بافندگی فرشته

تلفن ۵۳۱۱۰۶

پشم شیشه

۸۲۷۵۸۴ ۹۸۳۷۴۸۸

موسسه انگلیسی شکوه برای کلاسهای تافل آزمون ورودی خود را روزهای چهارشنبه ششم و پنجشنبه هفتم مهرماه ساعت ۴ بعد ازظهر در محل شکوه مرکزی واقع در خیابان شاهرضا مقابل لاله‌زار نو برگذار میکند.

از متقاضیان خواهشمند است دو قطعه عکس همراه خود داشته باشند.

موسسه انگلیسی شکوه

افتتاح مطب جدید

دکتر ضرغام بابائی

جراح دندانپزشک

آدرس میدان ۲۴ اسفند اول آیزنهاور

پذیرائی صبح وعصر (با تعیین وقت قبلی)

تلفن مطب ۹۲۲۷۴۱

تلفن منزل ۶۸۲۳۵۲

آگهی خرید سیمان

شرکت تعاونی مسکن کارکنان دانشگاه تهران مقدار ۲۵۰۰ تن سیمان پرتلند کلاس ۳۵۰ قابل تحویل فوری در کیلومتر ۱۰ جاده تهران کرج را خریدار است.

داوطلبین می‌توانند پیشنهادات خود را کتبا به ضمیمه ضمانت‌نامه بانکی معادل ۵٪ مبلغ پیشنهادی و بمدت اعتباری ۱۵ روز تا تاریخ ۳۶ر۷ر۱۰ به دفتر شرکت تعاونی واقع در خیابان ۲۱ آذر باشگاه دانشگاه اطاق ۲۵ تسلیم دارند

هیئت مدیره

تعمیرات وسوار کردن انواع ماشین های چاپخانه سازمان فنی باژیل

۵۳۴۵۹۲،۵۳۰۹۴۷

قابل توجه

نمایندگان کارخانجات شیشه خارجی جام ۳ میلی سی انداف جلفا یارازی خریداریم تلفن ۷۶۲۰۴۳

تلفنچی

بیکنفر دوشیزه یا بانوی تلفنچی باسابقه نیازمندیم تلفن: ۳-۸۲۵۹۰۱

انواع ماشین های چاپ وصحافی و

چاپخانه دربست

بفروش میرسد: سازمان فنی باژیل

تلفن ۵۳۴۵۹۲ و ۵۳۰۹۴۷

آ-۱۲۷۶

تورمشهد

حرکت ۲۸ مهر مصادف با ولادت حضرت رضا ۹ روز شامل هواپیما هتل، صبحانه، نهار، شام ۱۴۹۰ تومان تلفن ۲۶۶۷۳۲

آگهی حراج

اداره حسابداری اختصاصی یکدستگاه اتومبیل مرسدس بنز S.E.L. ۳۰۰ مدل ۱۹۶۹ را در روز سه‌شنبه ۱۲ر۷ر۳۶ ساعت ۱۰ صبح از طریق حراج حضوری در محل اداره واقع در خیابان پاستور بفروش میرساند طالبین می‌توانند در ساعت مقرر برای خرید حضور بهمرسانند.

اداره حسابداری اختصاصی

سالهای ۲۰۰۰

شما که وقت ندارید هرچه که احتیاج دارید به ما مراجعه کنید.

لوازم اداری - منزل- کارهای خدماتی تلفن ۸۳۶۴۷۱

آگهی مزایده

شرکت ارج (سهامی‌عام) واقع در کیلومتر پنج جاده مخصوص کرج مقداری کارتن نوومستعمل مربوط به محصولات خود را با مارك شرکت در اندازه و ابعاد مختلف از طریق مزایده به فروش میرساند.

داوطلبان خرید میتوانند از تاریخ نشر این آگهی تا آخروقت روز شنبه ۱۶ر۷ر۳۶ برای ملاحظه کارتن‌ها به شرکت مراجعه و پیشنهاد خود را در پاکت لاك و مهر شده با مشخصات کامل و نشانی تا آخر وقت اداری روز مذکور به امور اداری تسلیم نموده و رسید دریافت نمایند.

پیشنهاد دهندگان میبایستی مبلغ چهارهزار ریال بعنوان سپرده به حساب بانك ملی شعبه ارج پرداخت و فیش آنرا ضمیمه پیشنهادخود نمایند.

پیشنهادات در ساعت ۹ صبح روزچهارشنبه مورخ ۲۰ر۷ر۳۶ در محل شرکت قرائت خواهد شد حضور پیشنهاد دهندگان در جلسه آزاد و شرکت در رد یا قبول یك یاکلیه پیشنهادات مختار خواهد بود به پیشنهاد های مشروط و فاقد سپرده ترتیب اثر داده نخواهد شد.

هرگاه برنده مزایده ظرف دو هفته جهت انعقاد قرارداد و حمل کارتن‌ها مراجعه ننماید سپرد او به نفع شرکت ضبط و به ترتیب از برنده های بعدی دعوت بعمل خواهد آمد

شرکت ارج (سهامی‌عام)

شرکت ایران لیدرا

آماده اجراء پروژه های تاسیساتی در تهران و شهرستان تلفن ۶۴۳۱۹۰

از هشت صبح تا هشت بعداز ظهر

سازمان ارتباطات والکترونیك

تعدادی زن و مرد باحقوق مکفی برای مشاغل زیر استخدام مینماید.

۱- مهندس برق، الکترونیك، ارتباطات مسلط بزبان انگلیسی.

۲- منشی مسلط بزبان انگلیسی

۳- ماشین نویس فارسی ولاتین باتجربه و آشنا بزبان انگلیسی.

۴- کارمند دفتری آشنا بزبان انگلیسی

۵- حسابدار

۶- خطاط

۷- راننده

۸- اطاقدار

داوطلبین میتوانند همه روزه غیر از ایام تعطیل و پنجشنبه ها برای کسب اطلاع بیشتر از ساعت ۸ صبح تا ۳ بعد از ظهر به نشانی زیر مراجعه نمایند.

بولوار پهلوی (میرداماد سابق) خیابان رازیان جنوبی ساختمان دوم پلاك ۳۴ تلفن: ۲۲۸۰۷۵-۲۲۳۲۶۷

یك طبقه عمارت همکف دارای ۵ باب

اطاق و سرویس کامل آب برق تلفن مستقل بدون شوفاژ واقع در خردمند جنوبی نزدیك کریمخان زند بفروش میرسد لطفا با تلفن های ۸۲۷۱۸۸ و ۸۲۷۱۸۷ مکالمه فرمائید.

عده‌ای ازدانشجویان دختر و پسر دانشگاه تهران احتیاج به اجاره اطاق وخانه‌های ارزان‌قیمت دارند صاحبان خانه‌ها میتوانند با تلفن‌های ۹۳۴۵۰۰ و ۶۱۱۲۶۶۹ و ۶۱۱۲۲۷۰ تماس حاصل نمایند.

شرکتهای محترم تجاری:

ماکالای شمارا ترخیص وبازاریابی می نمائیم

شرکت سان چا

با کادر مجرب و مطمئن در اسرع وقت ترخیص کالا و خدمات گمرکی شما را در تهران و کلیه گمرکات و همچنین بازاریابی کالاهارابعهده می‌گیرد مشاورین و کارشناسان شرکت سان‌چا مجانا باشما همکاری و معاضدت دارند تلفن ۹۳۹۶۴۶

شرکتهای محترم تجاری:

ماکالای شمارا ترخیص وبازاریابی می نمائیم

شرکت سان‌چا

با کادر مجرب و مطمئن در اسرع وقت ترخیص کالا و خدمات گمرکی شما را در تهران و کلیه گمرکات و همچنین بازاریابی کالاها را بعهده می گیرد مشاورین و کارشناسان شرکت سان‌چا مجانا باشما همکاری و معاضدت دارند تلفن ۹۳۹۶۴۶

آگهی دعوت مجمع عمومی فوق‌العاده

شرکت کوسه ایران (سهامی خاص)

عطف به تصمیم متخضه در جلسه مجمع عمومی فوق‌العاده مورخ ۳۰ خرداد بدین وسیله از کلیه صاحبان سهام دعوت می‌شود تادر جلسه مجمع عمومی فوق‌العاده شرکت که در ساعت ۴ بعد ازظهر روز سه شنبه ۱۹ مهرماه ۲۵۳۶ در محل شرکت واقع در خیابان فرانسه جنب کوچه زیبا پلاك ۳۹ تشکیل می گردد حضور بهمرسانید.

دستور جلسه

۱- تصمیم به انحلال یا ابقاء شرکت

۲- هرنوع تصمیم دیگری که در اختیار مجمع عمومی فوق‌العاده باشد.

هیئت مدیره شرکت کوسه ایران

شرکت رادکوکار استخدام مینماید

۱- جوشکار کاربیت درجه یك جهت لوله‌کشی تاسیسات تهویه مطبوع و حرارت مرکزی.

۲- کارگر لوله‌کش با سابقه‌کار

واجدین شرایط از ساعت ۳ الی ۵ بعدازظهر به نشانی شرکت واقع در خیابان قدیم شمیران شماره ۳۶۷ مراجعه فرمایند.

توجه

آقایان وبانوان ودوشیزگان

شرکت ایران‌لیدراویزیتوران باتجربه درامور تاسیسات ساختمان را حتی با داشتن یکساعت وقت اضافه باسهل‌ترین‌شرایط باپورسانتی فوق‌العاده و حقوق ثابت به همکاری دعوت می نماید لطفا با تلفن ۶۴۳۱۹۰ از هشت صبح تا هشت بعدازظهر تماس حاصل فرمائید.

استخدام

ماشین نویس (دوزبانه)

۱- حداقل ۲ سال سابقه کار

۲- آشنائی کامل بزبان انگلیسی

افراد واجد شرایط بجز ایام تعطیل (پنجشنبه و جمعه) با تلفن ۸۳۷۰۶۱ خانم کیهانی تماس گرفته و یا به آدرس خیابان روزولت خیابان ثریا کوچه مژدهی شماره ۱ مراجعه نمایند.

آگهی مزایده

تحت نظر اداره سرپرستی دادسرای تهران ۳ هشتم اعیان وسه دانگ عرصه مشاع از ۶ دانگ یک باب خانه قدیمی‌که ۱۰۵ مترمربع زمین و ۱۳۰ مترمربع بنادارد باامتیاز انشعاب آب و پلاك ثبتی ۹۹۳ر۶ بخش ۱۰ تهران واقع در خیابان عباسی خیابان میرفندرسکی کوچه آقابابالو پلاك ۲۵ ملکی مرحوم حسین اندریمان متوفی بلاوارث از طریق مزایده نقدی بفروش میرسد مزایده حضوری واز مبلغ ۱۳۴۷۵۰۰ ریال شروع وهرکس که بالاترین مبلغ را پیشنهاد نماید به او واگذار خواهد شدخواستاران میتوانند از ساعت ۱۰ روز چهارشنبه ۲۰ر۷ر۲۵۳۶ در دایره اموال اداره امورسرپرستی واقع در خیابان ویلا روبروی ساختمان شیرو خورشیدکل جهت شرکت در مزایده حضور یابند هزینه آگهی ودفترخانه ومالیات به عهده خریدار است.

مدیرترکه مرحوم حسین اندریمان - عباس رفیع‌زاده

آ-۱۲۴۶

استخدام

تعدادی مهندس باحداقل ۵ سال تجربه وتکنیسین باحداقل ۸ سال تجربه در کارهای ساختمانی برای کارگاه ساختمان پالایشگاه تبریز استخدام میشود

علاقمندان به کارگاه مزبور در کیلومتر ۷ جاده مراغه تلفن شماره ۴۲۰۲۶ تبریز یا تلفن ۶۶۲۹۲۲ تهران تماس حاصل فرمایند.

قابل توجه شرکتها وموسسه‌های بزرك و کلینیك های پزشکی

ساختمان بسیار مجلل با ۱۵ دستگاه آپارتمان فوق‌العاده لوکس و پارکینگ وانبارهای متعدد مناسب برای شرکت های بزرگ و گروه پزشکی برخیابان جردن نبش بلوار نادر یکجا به فروش میرسد. تلفن ۸۲۴۱۰۵

منشی

یکنفر دوشیزه یا بانو مسلط بتایپ فارسی را باحقوق مکفی تمام وقت استخدام مینماید. شرکت پایت اتیلن خیابان سپند بین ویلا وآبان جهت مصاحبه بین ساعت ۱۷ تا ۱۹ با تلفن ۸۹۲۲۳۸ تماس بگیرید.

۳ باب مغازه تراشکاری با برق، جواز و تلفن بفروش میرسد.

تلفن: ۹۶۹۵۷۱

شرکت ایران انترکال

نماینده انحصاری

مشعلهای اینترکال

آلمان در ایران

تلفنهای ۶۲۳۸۸۰- ۶۲۲۵۱۴

آدرس: عباس‌آباد خیابان پاکستان نبش خیابان شانزدهم

از شهرستانها نماینده فعال میپذیریم

آگهی مزایده

شرکت جنرال موتورز ایران (کارخانه شورلت ایران) کلیه تخته صندوقهای قطعات ومواد اولیه - آهن قراضه پرس شده و آهن قراضه های دم‌قیچی وغیره را بوضع موجود درمحوطه کارخانه خود از طریق مزایده برای مدت یکسال بفروش میرساند.

کلیه علاقمندان جهت بازدید می توانند از تاریخ دهم الی سیزدهم مهرماه ۲۵۳۶ شاهنشاهی به محل کارخانجات واقع در جاده مخصوص کرج کیلومتر ۷ از میدان شهیاد مراجعه نمایند و پیشنهادات خود را حداکثر تا تاریخ بیستم مهرماه ۲۵۳۶ در پاکت بسته به اداره تدارکات شرکت تسلیم نمایند.

نیازمندیهای روزنامه اطلاعات تلفنی آگهی می پذیرد

خدمات عمومی (متفرقه) ۳۱۱۲۲۷ ۳۱۲۴۱۳

تلفنهای نیازمندیها ۳۱۱۲۲۵ و ۳۱۱۲۲۴

فرانسوی‌ها باقایق از کویر ایران عبور کردند!

یک گروه سه نفری فرانسوی که برای عبور از کویر های ایران به کشور ما آمده‌بودند بعد از یک سفر ۵ هزار کیلو متری در کویر ایران را ترک گفتند . سرپرست این گروه «پیرمانیال»نام‌دارد وهمراهانش ژان وژاک مانیال برادران او هستند .

پیرمانیال و گروهش برای عبور ازکویر وسیله‌ای به‌نام «قایق بادبانی»را مورداستفاده قرار دادند . طول این قایق قریب ۱۰ متر با عرض معادل ۷۰ سانتی متر است و ۳۵۰ کیلو گرم وزن‌دارد ، بدنه‌قایق از آهن ساخته شده و بشکل یک مخروط ناقص است . بر روی این مخروط‌دوبال فلزی نصب گردیده است‌که درانتهای هربال چرخی قرار دارد . این دوبال وضع قایق را متعادل و تقارن ترکیبی آن را حفظ میکند . بر روی مخروط‌فلزی زائدی که از یک نقطه بر بدنه قایق متصل است قرار دارد که کار سکان‌آن‌را انجام میدهد ، بادبان هایی که دراین قایق مورداستفاده قرارمیگیرند برروی مخروط فلزی نصب نگردیده بلکه بر روی همان زائده قراردارند . طول میله هر یک از بادبانها به ۵ متر میرسد . هدایت کننده قایق برای براه انداختن‌آن بر روی زائده فلزی می‌نشیند . سرعت متوسط قایق در کویر بین ۴۰ تا ۵۰ کیلو متر در ساعت است .

«پیرمانیال» ۳۴ سال دارد، اهل جنوب فرانسه‌و در اصل دریانورد است . از کودکی به دریانوردی و حادثه جویی عشق میورزیده ،وی ازدواج کرده و ۳ فرزند دارد. اکنون در وزارت جوانان فرانسه‌کار میکند،او از انستیتوتکنولوژی در رشته مکانیک فارغ‌التحصیل شده است علاوه بر کار در وزارت جوانان‌مربی‌فدراسیون ورزش های‌فرانسه نیز هست.

مانیال با قایق بادی مشابهی چهار بار به قطب شمال سفر کرده است ، در پایان هر یک از سفر های خود با تجربیاتی ارزنده‌تر از گذشته برای پیدا کردن راهی سهل‌تر بمنظور مسافرت با قایق بادی باز - گشته است .

گروه فرانسوی در پایان سفر ۲۵ روزه خود در یک جلسه آشنائی با خبرنگاران مطبوعات بگفتگو نشستند .

- آقای مانیال‌چند سال‌پیش بفکر انجام‌دادن‌این کارافتادید؟

طرح ریزی این برنامه از ۵ سال پیش آغاز شد . درابتدا با کمک برادرم ژاک طرح‌قایق بادبانی ریختیم و شروع به ساختن آن نمودیم ، من از کودکی در دریا زندگی کرده‌ام و در اصل میتوان مرا دریا- نورد به حساب آورد، هدف من از این مسافرت و تجربه، بررسی امکان استفاده از باد بعنوان یک منبع‌انرژی برای سفر در سطح زمین بخصوص در کویر وصحراها بود.

-قبلا از چه صحراهائی گذشته بودید ؟

تاقبل از سفر به ایران و عبور از کویر و صحرا های کشور شما از هیچ صحرائی عبور نکرده بودم ، اما قبلا باوسیله مشابهی چهار بار به قطب شمال رفتیم ، البته وسیله‌ای که در کویر مورد استفاده قرار میگیرد با آنکه‌در سفر قطب مورد استفاده قرار گرفت ، تفاوت هائی دارد.

در ایران چند کیلو مترسفر کردید و چند روز طول‌کشید و چند کیلو متر آن با بادبان وقایق بود ؟

در مجموع از زمان‌ورودمان به کشورشماتا به‌اکنون‌حدود ۵۰۰۰ کیلو متر سفر کرده‌ایم که قریب ۷۰۰ کیلو متر آن با قایق بادبانی و انرژی باد بوده است ، ۲۵ روز است‌که در ایران هستیم ۸ روز را برای تهیه مقدمات سفر صرف کردیم و ۱۷روز را برای‌عبور از صحراها .

جالبترین قسمت مسافرت شما در کجا بود ؟

مهمترین و جالبترین قسمت سفر ما در کویر واقع در۴۵ کیلو متری جنوب خاش بوده است ، این نقطه باد بسیار بسیار خوب و زیبا داشت . بخصوص باد ۱۲۰ روزه که به بادگاوکش هم معروف‌است این باد در حدود چهار ماه طول میکشد و مسیر آن از شرق به‌غرب‌ازسوی افغانستان به ایران است ، سرعت این باد گاهی به ۸۰ کیلو متر در ساعت میرسد .

- آقای مانیال هدف غائی‌و نهائی شما ازاین سفر وحادثه جویی چیست ؟

توجه داشته باشید که گروه ما یک گروه حادثه‌جو و ماجراجو نیست ، بلکه تجربه هائی که ما بدست می‌آوریم برپایه یک سری مطالعات علمی و فنی استوار است،پس هدف یک گروه حادثه‌جو با گروه ما متفاوت است ، اما هدف نهائی ما ساختن یک وسیله ساده و آسان‌برای مردم‌ساکن صحرا های جهان است تا بتوانند با آن برکویرها و صحرا های خشن محیط‌خود بمبارزه برخیزند و سهل‌تر از آنها عبور کنند .

- برای ساختن‌قایق بادبانی چقدر خرج کرده‌اید و بودجه سفر شما از کجا تامین شده است ؟

ساختن قایق بادبانی حدود ۲۰ هزار فرانک فرانسه (۳۰۰ هزار تومان) هزینه برداشته‌و بودجه سفر ما که بالغ بر ۵۰۰ هزار فرانک فرانسه(۷۵۰ هزار تومان) است یکشرکت خصوصی تقبل کرده است .

آقای مانیال ضمن تشکر بسیار خواهش میکنم یکی از خاطرات بیادماندنی خودتان‌را در طی این سفر برای مابازگو کنید ؟

یکی از زیباترین و بیادماندنی ترین خاطرات من صعود بقله کوه آتشفشان تفتان است ، قله‌ای بس زیبا ، اما شادی فراتر از آن گشاده روئی ملت ایران و مهمان‌نوازی‌اکثر آنان است .

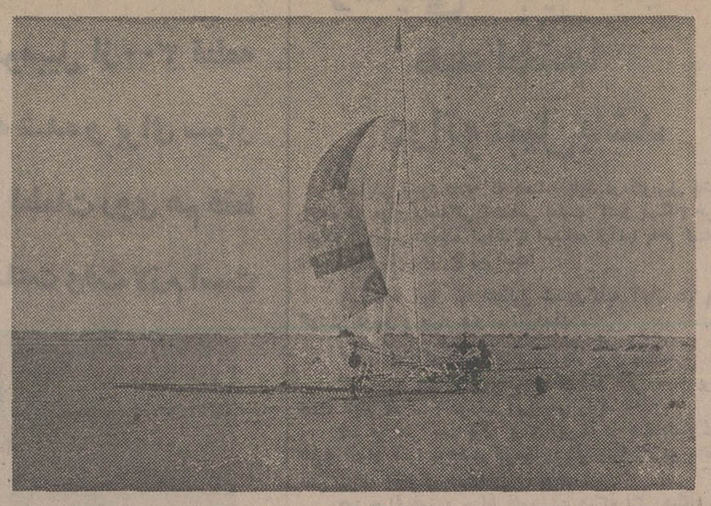

متشکرم
به امید دیدار .

این نمونه‌ای‌از دست‌ساخته برادران «پیرمانیال» است که برای عبور از کویر در ایران آزمایش شد .

مردم جهرم بیل و کلنگ به‌دست گرفته‌اند تایک مجتمع آموزشی بسازند

شیراز - خبرنگار اطلاعات : سه هزار نفر از طبقات مختلف مردم جهرم درمراسم شروع کارهای ساختمانی مجتمع دانشکده‌های‌پزشکی، تربیت دبیر ، پیراپزشکی ، کشاورزی و پرستاری شهر خود شرکت کردند و با تلاش و صمیمیت فراوان برای پی‌کنی ساختمان های این مجتمع آموزشی بکار پرداختند .

اولین کلنگ ساختمان مجتمع آموزشی جهرم عصر روز چهارشنبه توسط دکتر فرهنگ مهر رئیس دانشگاه پهلوی به زمین زده شد .

در این مراسم دکترحقدان معاون وزارت‌علوم‌و آموزش عالی ، فرماندار جهرم ، استادان دانشگاه پهلوی و نزدیک به ۲ هزار نفر از طبقات مختلف مردم جهرم حضور داشتند .

از اولین ساعت صبح پنجشنبه رئیس‌دانشگاه‌پهلوی و همراهان استادان‌دانشگاه نمایندگان رسانه‌های گروهی مقامات محلی جهرم و بیش از سه هزار نفر از اهالی جهرم بیل و کلنگ به دست گرفتند و پی‌کنی ساختمان مجتمع آموزشی‌جهرم‌را آغاز کردند .

کارگران ساختمانی جهرم نیز به اتفاق فرزندان خود در این همیاری بزرگ‌شرکت جستند و با صمیمیتی کم نظیر دوش بدوش مقامات دانشگاهی ، فرهنگیان و دانش آموزان بیل زدند .

پیروز در جهرم روزگار همگانی بود ، مرد و زن ، کوچک و بزرگ هریک به سهم خود به‌پی‌کنی‌ساختمان های دانشکده های‌شهرخود همت گماشتند ، پدرها و مادرها فرزندانشان را تشویق به تلاش هرچه بیشتر کرده به آنان گوشزد می‌نمودند آنجا دانشکده‌هائی بوجود می‌آید تا درآینده نزدیک در آنها درس بخوانند و بهره گیرند .

در این تلاش همگانی ، شرکت کنندگان‌درکارگروهی پس از چند ساعت کار چند دقیقه‌ای به‌استراحت می - پرداختند وبر طبق یک سنت قدیمی به خوردن نان، خرما ، بادمجان و لیمو مشغول می‌شدند .

دست های بسیاری از کسانی که در این حماسه‌پر شکوه همیاری و همکاری شرکت داشتند تاول زد ولی آنها دست ازتلاش‌برنداشتند و پس از پانسمان دست‌های تاول زده بازهم بکار ادامه دادند .

جالب اینکه دکتر فرهنگ مهر رئیس دانشگاه پهلوی‌پس سر مدت کار با چند تن از دانشجویان و دانش‌آموزان جهرم که مشتاقانه سرگرم کار بودند شرط بندی کرد و درپایان برنده شد .

زمین مورد نیاز برای احداث این مجتمع که ۴۵ هزار متر مربع وسعت دارد از طرف مردم جهرم تهیه شده است .

اعتبار اولیه برای‌احداث مجتمع هشتاد میلیون ریال برآورد شده بود اماتاکنون ۱۰ میلیون تومان از طرف مردم این شهر جمع‌آوری گردیده است به این ترتیب مردم جهرم نشان دادند که برای احداث‌مجتمع‌آموزشی در شهر خود از هیچگونه تلاشی مضایقه ندارند وحتی از دست‌های خود نیز درکار ساختمانی مجتمع یاری گرفتند و حتی عده‌ای از کارگران ساختمانی این شهر آمادگی خود را برای کار مجانی در ساختمان دانشگاه اعلام نمودند .

دکتر فرهنگ مهر رئیس دانشگاه‌پهلوی، قادری‌نماینده مردم جهرم درمجلس‌شورای ملی ، الهامی، فرماندارجهرم و چند تن از اساتیددانشگاه پهلوی با بیل و کلنگ در ایجاد مجتمع آموزشی با مردم کمک میکنند . (دکتر مهر کلاه بسر دارد)

تشرف بدین اسلام

هدایت یافتن به دین حق‌الهی نعمت بزرگی است ، واین نعمت به برکت راهنمائی حضرت آیة... علامه حاج‌آقا یحیی‌نوری نصیبم شده است .

من «لین کریستین رائول» از انگلستان ، شهر سات - همپتون براهنمائی معظم‌الیه به اسلام مشرف شدم و نام «لیلا» رابرگزیدم.

شهرداری اراک

آگهی

پیرو آگهی شماره ۱۴۲۲۲- ۲۹ر۵ر۳۶ بدینوسیله مفاد ماده ۳ آئین نامه اجرائی قانون تکمیل و اجاره‌واحد های مسکونی شهر اراک جهت اطلاع اهالی محترم بشرح ذیر:

(ماده ۳- شهرداری مکلف است‌بانشرآگهی درجراید کثیرالانتشارازمالکین‌واحدهای‌مسکونی که‌عملیات ساختمانی آنها تمام شده وهمچنین مالکین‌ساختمانهائیکه آماده بهره‌برداری‌میباشند بخواهد حداکثر ظرف ۳ماه ازتاریخ اعلام دولت مشخصات و محل وقوع‌ملك وپلاك‌ثبتی ونشانی کامل ملك‌واقامتگاه‌قانونی‌خودرا کتبا بشهرداری اعلام‌ورسید دریافت نمایندوهرگاه درمدت‌مذکور در قانون واحدهای مسکونی مورد بهره‌برداری قرار نگرفته باشد ومالك دلائل ومعاذیری برای عدم بهره‌برداری ابزار نماید شهرداری مکلف است مورد رابه کمیسیون مذکور در ماده ده قانون احاله کند وچنانچه کمیسیون دلایل مالك را غیرموجه تشخیص دهد شهرداری مکلف به اجاره دادن ملك میباشد) اعلام میگردد.

شهردار اراك پیراسته

درآشفته بازار لوازم خانگی !

اگر در هنگام انتخاب لوازم خانگی دقت بخرج دهید ، متوجه خواهید شد که انواع متعددی از لوازم خانگی بانامهای مختلف و متعدد در بازار ایران وجود دارد ، بطوریکه حتی فروشندگان نیز در این مورد به مشکل برخورده‌اند ، البته بوجود آورنده چنین وضعیتی سلیقه تنوع‌پسند ایرانی به‌داشتن‌بهترین هاست، ولی ازنظر تجارتی چنین موقعیتی بازار آشفته بحساب می آید و کمتر کسی حاضر میشود وارد چنین بازاری شود ، رقابت در این بازار کار دشواریست و دست یافتن به سهم فروش‌قابل توجه ، بسیار مشکل می نماید ، بااین حال ما با چشم باز وارد این بازار شده ایم حالا چرا ؟ اجازه بدهید درآینده نزدیکی توضیح بدهیم . تا فردا شب .

ARISTON

ایـــرســـتون (سهامی‌خاص) نماینده انحصاری لوازم‌خانگی آریستون ایتالیا درایران تهران.خیابان گریمخان زند.شماره۷و۹ تلفن۸۲۱۰۶۴-۸۳۰۷۸۷

۱۵۶ آلوارد NMARD

تازه‌های اتومبیل

این اتومبیل رامیتوانید دریک چمدان جادهید!

این اتومبیل از ۳۰۰ قطعه ساخته شده و برای سوار کردن قطعات روی هم فقط ۶۰ ساعت وقت لازم است

اخیرا کارخانه اتومبیل ـ سازی برلین اتومبیل نوظهوری را به بازارعرضه کرده که چه از نظر مصرف و چه از نظر سبک بودن بسیار با صرفه است . از خصوصیات جالب این اتومبیل یکی اینکه هرکس بخواهد می‌تواند قطعات آنرا در خانه رویهم سوار کند .

یکی از سخنگویان کارخانه اتومبیل‌سازی برلین اظهار داشت این‌جدیدترین‌اتومبیلی است که این کارخانه ساخته و از نظر اقتصادی‌وترافیک شهری بسیار مقرون بصرفه است بهای آن حدود ده هزارتومان است و هرکس می‌تواند با پرداخت این‌مبلغ کم صاحب یکدستگاه‌اتومبیل شود برای سوار کردن قطعات این اتومبیل که۳۰۰ قطعه است حدود ۶۰ ساعت وقت لازم است چنانچه شخصی با هوش باشد در مدت خیلی کمتر بر طبق نقشه‌ای که همراه آنست میتواند آنرا آماده بهره‌برداری کند .

این اتومبیل بهترین نوع اتومبیل شهری است که تاکنون ساخته شده سرعت آن ۸۰ کیلومتر در ساعت است و بخاطر اینکه جای کمی را میگیرد و در هر نقطه از شهر در هرگوشه‌و کناری حتی در پیاده‌رو هم میتوان آنرا پارک کرد.

مخترع این اتومبیل یک مهندس آلمانی است بنام والتر شاترن نام این‌اتومبیل «شایر» است این اتومبیل نه تنها وسیله نقلیه باصرفه خوبی است بلکه یکی از محسناتش اینست که‌سرگرم کننده نیز است . بدین‌ترتیب که خانواده‌ها با کمک هم و با نقشه‌ای که همراه آنست میتواند ساعت‌ها فکر کنندو وقت اضافی خودرا باسوار کردن قطعات اتومبیل صرف کنند .

بدین ترتیب درآیندنزدیک چنانچه یک صندوق پشت ویترین نمایشگاه اتومبیل دیدید ناراحت نباشید زیرا این صندوق محتوی‌اتومبیل «شایر» است .

البته شما فقط زحمت سوار کردن اتاق آنرابعهده دارید و موتور آن قبلا رویهم سوار شده و آماده بهرمبرداری است . اسکلت اتومبیل‌از قطعات‌آلومینیومی ساخته شده و بسیار سبک است و از این لحاظ بخوبی حرکت میکند و بار سنگین به موتور وارد نمی‌سازد کارخانه سازنده این اتومبیل برای اینکه چنین اتومبیلی بسازد بیش از چهل میلیون تومان‌صرف کارخانه آن کرده است .

برای نصب اتومبیل‌ابتدا پایه‌های آلومینیومی را که اسکلت اتاق آنرا تشکیل‌می دهد رویهم سوار کرده و پس از اتمام کار پوستۀ روی اتومبیل نصب چراغها، سوار کردن لاستیکها و سایر تجهیزات باید برطبق نقشه‌ای که همراه اتومبیل است رویهم سوار کرد .

مصرف بنزین این اتومبیل بسیار کم است بطوریکه در هر یکصد کیلومتر پنج لیتر بنزین مصرف میکند .

سرعت آن حداکثر هشتاد کیلومتر در ساعت استوزن کلی اتومبیل ۴۱۵ کیلوگرم است و از این لحاظ سبکترین اتومبیلی است که تاکنون در جهان ساخته شده است .

موتور این اتومبیل‌دارای دو سیلندر و قدرت‌موتور آن ۲٫۸۹ اسب بخار است برای کسانی که بخواهند این اتومبیل را آماده‌سوار شده خریداری کنند میبایست مبلغ زیادتری بکارخانه بپردازند کارخانه اتومبیل سازی برلین مبلغ دو هزار تومان اضافه تر برای‌سوار کردن اتومبیل از خریدار میگیرد .

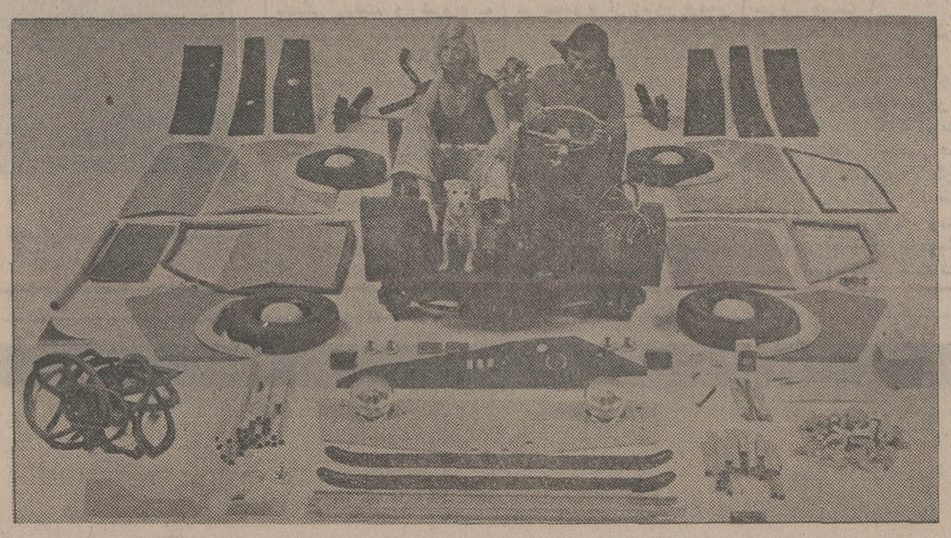

همه ابزار و وسایلی که اتومبیل «شایر» را تشکیل می‌دهد در این عکس‌ملاحظه می‌کنید . بموجب نقشه‌ای که همراه وسایل مجزای این اتومبیل وجود دارد ، هرکس می تواند براحتی قطعات مجزا را با پیچ و مهره مخصوص بهم وصل کند و اتومبیل‌را برای حرکت آماده سازد .

چگونه ازاتومبیل خود نگهداری کنیم

مراقبت های دائمی

- سطح آب رادیاتور باید تقریبا ۳ سانتیمتر زیر در رادیاتور باشد .
- سطح روغن کارتر نباید پائین‌تر از نشان زیرین‌میل روغن‌نما باشد .
- لاستیکها باید معادل آنچه معین شده باد داشته باشند .
- اسید باطری باید ۱۰ تا ۱۵ میلیمتر بالای صفحات باشد و فقط باید با آب مقطر پر شود .
- روغن ترمز باید ۱۰ تا ۱۵ میلیمتر زیر دهانه انبار باشد .
- توجه داشته باشید قبل از حرکت ترمزدستی‌پائین باشد .
- قبل از حرکت به عقربه های بنزین ، و گرمای موتور توجه‌داشته‌باشید.

وسایلی که باید همیشه همراه‌شما دراتومبیل باشد

وسایلی وجود دارد که همیشه باید در اتومبیل باشدتا راننده در موقع رانندگی احساس امنیت کندو بهنگام خرابی احتمالی اتومبیل درجاده بتواند با استفاده ازآنها به‌حرکت‌ادامه دهد. این وسایل بشرح زیراست:

۱ـ جعبه آچار که تشکیل شده‌ازکلیه آچار ها، پیچ‌گوشتی دوسو و چهار سو ـ انبردست .

۲ـ وسایل تعویض پنچری « آچار چرخ وجك».

۳ـ تسمه پروانه اضافه برای این‌که اگر تسمه پروانه درراه دچار پارگی شدبتوان آنراعوض کرد.

۴ـ ۱۰ متر سیم برق« برای این‌که در هنگام‌تمام شدن باطری بتوان آنرا به‌باطری اتومبیل دیگر وصل کردو بااتصال آهن بتوان اتومبیل خودراروشن کرد.

۵ـ چراغ قوه « چراغ فلورسنت » که اگر هنگام شب اتومبیل دچار نقصی شد درتاریکی باکمك چراغ قوه بتوان داخل موتور را جستجو کردتاعیب موتور رابرطرف کرد.

۶ـ همراه داشتن زاپاس «یك حلقه‌لاستیك باضافه‌رینگ که حتما باید آماده وپرباد باشدتا هنگام پنچری بتوان‌بعنوان زاپاس ازآن استفاده کرد.

۷ـ روغن ترمز .

۸ـ یك مخزن آب

۹ـ چهار عدد شمع .

۱۰ـ کپسول ضد حریق.

نرخ پنچر گیری وشستشوی اتومبیل

سرویس اتومبیل پیکان و آوینجر « شامل شستشو و تعویض روغن » ۳۲۰ ریال .

سرویس‌اتومبیل های خارجی چهار سیلندر «شامل‌شستشوی کامل داخل و بیرون موتور » ۳۰۰ ریال.

نرخ رسمی شستشوی بیرون اتومبیل بدون تعویض روغن۱۵۰ ریال ، غیر رسمی ۲۰۰ ریال .

نرخ رسمی پنچرگیری با تعویض لاستیک ۴۰ ریال ـ غیر رسمی ۵۰ ریال.

نرخ رسمی‌پنچرگیری‌لاستیک رینگ پهن و جیب هرحلقه ۵۰ ریال، غیر رسمی ۷۰ ریال .

نرخ رسمی تنظیم بادهرحلقه لاستیک ۵ ریال « غیر رسمی۵ ریال.

نرخ رسمی باز کردن‌و بستن هر حلقه لاستیک ۲۰ریال غیر رسمی ۲۵ ریال.

نرخ رسمی اجرت تعویض روغن موتور ۳۰ ریال‌ـغیررسمی ۵۰ ریال.

نرخ رسمی اجرت تعویض فیلتر روغن ۲۰ ریال‌ـغیررسمی ۲۵ ریال.

نرخ رسمی تعویض فیلترهوا وبازدید هواکش ۲۰ ریال. غیر رسمی ۲۰ ریال.

خودتان‌میکانیک اتومبیلتان باشید

هنگام حرکت در جاده ناگهان اتومبیل شما خاموش میشود ، این خاموشی بیشتر براثر قطع جریان برق است . برای رفع این اشکال باید به ترتیب زیر عمل کرد.

۱ـ سویچ یاکلید اتصال‌برق را امتحان کنید تاباز باشد.

۲ـ سیم کشی سر شمعها معاینه شود تاپاره نباشد به‌این صورت که کاپوت راباالا زده‌سیم های سرشمع‌هارا با دست‌بکشید تاپاره نباشد اگر سیم هاپاره نبود اتصال سر شمع ها رابا دست محکم کنید . اگر سیم‌ها پارگی داشت پس از وصل بهم آنرا با چسب یادلنت عایق » بپوشانید .

۳ـ شمعها راباآچار شمع که هر راننده هنگام رانندگی باید با خود همراه داشته باشد باز کنید ته شمع راکه یك مفتول خم شده است به یك آهن نزدیك کنیدتا جرقه بزند اگر جرقه برق قوی‌باشدخرابی از سرشمع هانیست « باید توجه داشت که فاصله قطب شمع با قطبی که به آن نزدیك می‌کنید نباید از نیم میلیمتر تجاوزکند چون اگر فاصله بیشتر باشد جرقه نمی‌زند » سپس شمع ها رابابنزین خوب تمیزکنیدوسپس چینی شمع ها را معاینه کنید‌ تر‌کیده یاشکسته نباشد .

یکی دیگر از علت قطع‌برق ریزش قطرات آب یارطوبت روی چینی شمع‌هاست که‌ممکن است باعث اتصال برق‌شده باشد لذا باید همیشه شمع ها را کاملا خشك‌نگاه داشت .

۴ـ سیمی که به دلکو وصل است « دلکو جسمی است استوانه‌یی که معمولا در یك گوشه موتور اتومبیل به بدنه اتومبیل وصل است» بایدمعاینه شود که اتصالی نداشته باشد در صورت اتصالی موقتا آنرا با جسم عایقی بپوشانید قبعدا‌سیم راعوض کنید.

گاهی اتفاق می‌افتد که قطع برق از سویچ است دراین صورت باید بایك سیم سرآن به قطب مثبت باطری‌و سردیگر سیم به قطب مثبت دلکو وصل کردو بایك استارت موتور اتومبیل روشن‌میشود. بایدتوجه داشته باشید که پس‌از روشن شدن موتور اتومبیل سیم را قطع نکنیدو ناهنگامی که‌موتور روشن است باید سیم وصل باشد زیرا اگر سیم قطع‌شود موتور دوباره خاموش خواهد شد. اتومبیل شما تا هنگامی‌که سیم وصل باشد روشن است.

دراین حالت فراموش نکنید که حتما باید به اولین تعمیر گاه مراجعه کنید.

دنیای ورزش شنبه‌ها منتشر میشود

گروه فرهنگی خزائلی

آموزشگاههای دخترانه و پسرانه

گروه فرهنگی خزائلی برای کلاسهای ششم (ریاضی- طبیعی- ادبی) متفرقه و همچنین کلاسهای پنجم که

در ۳ نوبت **صبح-بعدازظهر-شب**

تشکیل میشود از ۳۶/۶/۲۷ همه روزه صبح و عصر ثبت نام مینماید.

نشانی: شاه‌آباد- کوچه محمودی- تلفن ۳۱۸۰۰۶-۳۹۱۸۸۱

شاه‌آباد- ظهیرالاسلام- تلفن ۳۱۷۲۶۷

دبیرستان بهارامید

برای کلاسهای ششم طبیعی و ریاضی و ادبی با همکاری مجرب ترین دبیر ان پایتخت ثبت‌نام میکند.

ششم ریاضی وطبیعی

فیزیك و مکانیك ـ دکتر تاجیك

ریاضیات ـ فیروزگان ـ امتیازجو- خیرالدین ـ مهندس وفابخش ـ واجد سمیعی

شیمی ـ گل‌باباپور

علوم طبیعی ـ نیری ـ پرهامی-کیائی

زبان وادبیات فارسی ـ محمد علی علومی

ششم ادبی ـ علومی ـ خامچی ـ محمد علی ـ پروین نیا

ضمنا برای‌دوره نظری کلاسهای اول ودوم وسوم

برای‌نوبت‌صبح، همه‌روزه ثبت نام میکند.

نشانی : میدان ۲۴ اسفند اول خیابان سیمتری

خیابان سزاوار روبروی‌ستاد ژاندارمری

تلفن : ۶۴۱۷۴۶

آگهی مناقصه

وزارت راه وترابری با استفاده از وام بانك بین‌المللی جهت دوباره سازی و نگهداری راه ها در نظر دارد که بخشی ازمراحل این وام راکه برای خرید تدارکات میباشد بوسیله مناقصه بین‌المللی برای‌اقلام‌وسائل نگهداری‌راه ها بشرح‌زیردراختیار ندارد :

شماره	آحاد	تعداد تقریبی
۱ـ	سنك شکن (اولیه و ثانویه)	۸
۲ـ	غلطك دوچرخ (۱۰ـ۱۴ تن)	۱۳
۳ـ	غلطك سه‌چرخ (۱۰ـ۱۴ تن)	۱۲
۴ـ	قیر پاش	۵
۵ـ	ریلی تانك ۲۰٫۰۰۰ لیتری	۲۰
۶ـ	شن پخش کن	۲۰
۷ـ	دستگاه لکه‌گیری ۴۰۰ گالنی	۱۷
۸ـ	آب پاش ۱۰٫۰۰۰ لیتری	۶۰
۹ـ	آسفالت پز متحرك (۸ـ۱۲تن)	۱۰
۱۰ـ	کامیون کمپرسی بظرفیت ۵ یارد	۸۰
۱۱ـ	تریلر کمرشکن ۴۵ تنی (بدون کشنده)	۲
۱۲ـ	ابزار کارگاهی	لیست ضمیمه
۱۳ـ	ماشینهای خط کشی	۳۰

شرکت کنندگان میبایست از کشور های عضو بانك جهانی و یا سوئیس که قادر باشندیك‌معرفینامه رسمی از تولیدکنندگان تهیه‌نموده و همچنین یك نمایندگی رسمی در ایران داشته باشند ، باداره کل تدارکات وزارت راه وترابری‌خیابان ۲۵ شهریور ـ تهران ـ ایران برای تنظیم اسناد و دریافت مشخصات که‌بدون‌هیچگونه‌مخارجی‌دردسترس خواهد بود مراجعه ودرخواست‌خود را تسلیم نمایند.

پیشنهادات خود را باید بهمراه یك ودیعه برابر ۲٪ کل پیشنهادچه در فرم ضمانتنامه بانکی و یایك ودیعه در نزدیکی ازبانکهای معتبر که بعداز امضاء قراردادقابل‌سپردن باداره کل تدارکات وزارت راه و ترابری باشد ، تحویل نمایند.

کلیه پیشنهادات میبایست قبل از تاریخ ۱۴ نوامبر ۱۹۷۷ مطابق۲۳ آبانماه ۳۶ساعت‌یك‌بعدازظهر باداره کل تدارکات تسلیم گشته ،وکلیه اوراق در ساعت ۱۰ صبح روز ۱۵ نوامبر ۱۹۷۷ در وزارت‌راه‌وترابری بوسیله کمیته صلاحیت باز و مورد بررسی قرار میگیرد.

وزارت راه و ترابری دررد ویا قبول هریك ازپیشنهادات و یاکلیه آنها مختار خواهد بود. م‌الف ۱۵۵۷۶

وزارت راه وترابری

دکتر مهدی رضائی

جراح ـ دندانپزشك

برای شرکت در کنگره جهانی به آمریکای لاتین و کانادا عزیمت نمود.

حساب سفر بانك پارس

قسمتی از هزینه سفرتان را میپردازد!

چون: بانك پارس به حساب سفر شما بیشترین بهره را میدهد. و از هرشعبه بانك که بخواهید میتوانید پول دریافت کنید.

با حساب سفر بانك پارس سفرکنید

دورال

از یك تا هزاران عدد پنجره

دورال با تولید پنجره استاندارد آماده این امکان را بوجود آورده که شما میتوانید از یك عدد تا..... عدد پنجره را براحتی و در کوتاهترین مدت تهیه نمائید.

تلفن ۶۲۹۰۳۲ - ۶۲۹۶۰۰

اصغر طهماسبی ۲۰ ساله‌یك هفته است با ماشین شماره ۵۴۴۹۲ تهران‌د . از منزل‌بیرون رفته و دیگر بازنگشته است هرکس اطلاعی از نامبرده دارد به آدرس بازارعباس آبادسرای هراتی بافندگی طهماسبی تلفن شماره ۵۳۲۴۲۹ و ۵۳۵۰۳۰خبر دهد.

بخشی از فیلمنامه

سوته‌دلان

نوشته: علی حاتمی

شهره آغداشلو و بهروز وثوقی در نمایی از فیلم «سوته دلان»

علی حاتمی از فیلم «حسن کچل» که سراغاز کارش در سینما بود تا «ستارخان» که قبل از سوته دلان آخرین کار سینمایی‌اش محسوب میشود و در دو کار تلویزیونی «سلطان صاحبقران» و «داستانهای مولوی» با ترسیم فضای خاص ایرانی و روابط ملموس و آشنا، بویژه در نوشته های فیلمهایش که شناخت فرهنگ ملی و تاریخ را در پشتوانه داشت خود را بعنوان فیلمنامه نویسی مبرز تثبیت کرد، که بنظر ما دو فیلم خواستگار و ستارخان این فیلمساز از نظر سینمایی حائز اهمیت بسیارند. «سوته دلان» نیز بگونه‌ی دیگر فیلمهای علی حاتمی ویژگی‌اش در فیلمنامه‌ای است که وی تنظیم کرده است و از علاقه فیلمساز به فرهنگ گذشته نشانه ها دارد.

در داستان این فیلم جوانی با سری بزرگ و ذهنی عقب افتاده در تهران ۳۰ سال پیش گرفتار عشق زنی هرجائی میشود و ازین رهگذر علی حاتمی روابط خانواده‌ای را با اعتقادات خاصشان به بررسی می کشاند: بهروز وثوقی، شهره‌ی آغد اشلو، جمشید مشایخی، سعید نیکپور بازیگران فیلمند و هوشنگ بهارلو فیلم را فیلمبرداری کرده است. قسمتی از این فیلمنامه که در زیر نقل میشود ناظر به زمانی است که حبیب (جمشید مشایخی) برادر ناتنی‌اش مجید (بهروز وثوقی) را برای مداوا به امامزاده داود می برد. مجید هربار که به امام زاده میرود در راه بی اختیار حرفهایی میزند که در حالت عادی آنها را برزبان نمی آورد، و....

فصل چهل و یکم از نوشته‌ی فیلم سوته دلان اثر علی حاتمی

تک گوئی مجید دیوانه

خطاب به برادرش حبیب در راه امامزاده داود....

مجید - هاران وارانه، دختره کجاست، خونه رئیس دزدا با طناب بستنش به صندلی، کجای کاری اخه من بی همدست بی جیمی، بی میمون، تارزان سنگلج هم نیستم اش ابودردا گرفتم بردم سر خاک اقام، زد زیر خنده که من دهساله مردم بیا داداش این دختره را بفرست شیراز تا شیکمش نیومده بالا، سیب زمینی تنوری کرده میگم کو نمک و فلفش میگه بیا یک سفر بریم کربلا، میگم داداشمو چیکار کنم بنگیه، میگه درشکه میگیریم میبریمش هزار تختخوابی میگم تخت پیدا نمیشه، مسافرخونه ها بالا پشت بون تخت زدن، ماچت کنم، ماچت میکنم آ...

دست مارو گرفت برد تو بوت کلاب حالا آب خزینه داغ رفته تو واجبی خونه، انار دون میکنه گفتم بیا رندون بی صورتت می کنن، حالا پاشو کرده تو یه کفش طلاق میخوام، سه طلاقه‌اش میکنم جون داداش.

میگه داداشت شیرازی رو نشونده.

جوون بود آ... بخش جراحی.... مریضخونه سینا....

دکترا نشسته بودن رو شکمش مشت میزدند، گفتم نامسلمون بتوام میگن دکتر، گفت صفرا بره.

یه پنجزاری از ما گرفت دو تا دونه شاه توت انداخت تو ماس خوری، دزد بغداد و زورو رو گل هم کرده اسمشو گذاشته فیلم‌به دو دهنه‌اس نبش بازار آهنگرا، تمومش کردم تو زد.

معلم سرودمون اومده سر کلاس، میگم آقا سازت کو، میگه ساز ماکو؟، من ابرو دارم، پسر پیش نماز، سیدم ناسلامتی، نمی تونم این قلم بزید و بزنم زیر بغلم، خودتون رو میز رنگ بگیرین،

حالا شبا تو کافه بهشت شمرون خالتوری میزنه ها،

شب عیدی زن داداشش تو قلعه دید، تریاک خورد رفت امامزاده داود خوابید. اونم شیرازی بود، خیاط زنونه بود، ناغافل تنکه دوز مردونه از آب درومد، کلاه مگه قد سر ما گیر میاد تو این دنیای باقالی به چند من بذاریم سرمونو حظ کنیم کفش آجر نظامی بود، چشم سفیدی کرد کند، حالا نه کاشی گیرش میاد نه سیمان ماچت کنم، ماچت میکنم آ...

بیا داداش این دختره رو بفرست بره شیراز خودتو راحت کن، هزار عیب شرعی رو ما گذاشته، آخه من چمه،

بنگیم، بی صورتم، چرا میگه مجید خل و چل و دیوونه‌س رادیولو انداخته تو حوض حالا تو افتاب میخونه، تو سایه خرخر میکنه، میریم دریاچه حوض سلطان نمکی یاریم، کوبیدنو الک کردنشم با من، اگه یه ساله حاجی نشدی پس من تخم آقام نیستم.

حکایت اش رشته‌ی پارساله صدتا را میخواد افطاری بده تو روزنومه اعلام کرده، زولبیا بامیه‌ش هم بونا میداد.

قند شکنو زده تو سر داداشش، همسایه ها دیدن بولاش مرده میاد رفتن کمیسری آجانا اومدن درو شیکستن رفتن تو، دیدن یارو رفته رو پشت بون داد میزنه اهای ایهاالناس عروس دختر نیست، دنیای باقالی به چند منه دیگه میگم اگه آبگوشت بزباشه سبزیش کو، اگه آش گل گیوه‌س، گیوه‌ش کو، یه لیمو عمانی‌ای، فلفل زرد چوبه‌ای، گرد غوره‌ای، یه پیاله پس آب، صدرحمت به جیره اجباری

ماچت کنم، ماچت میکنم آ....

رفتم هیئت سحری.... نون قندی تقسیم کردن رفتن کره پنیر بیارن حسینقلی خانی شد، هرکی هرکیه دیگه، هرکی زد و بزد.

غم کیو میخوری غم چیو میخوری، پسره یه آب و رنگی داشت حالا دیگه موهاش سفید شده، نشسته بود تو حیاط خضاب جمالیه میمالید، میگم خدا رو رنگ میکنی یا مردمو میگه خدام عقلش به چشمشه.

چله زمستون ما رو برده سالن تابستونی اونم فیلم ارشین مالالان، میگم اخه اگه این فیلمه پس آرتیستش کو، دختره کو، رئیس دزده کو، میگه موزیکاله، میگم نامسلمون پس چرا دم در نوشتی بزن بزن میگه موزیکال یعنی همین از اول تا آخرش میزنن و میخونن سراسر زد و خورد که ننوشتم. اخ که دلم لک زده واسه یه فیلم سراسر زد و خورد تو این ملک رفتم دست نماز گرفتم، جانماز و پهن کردم و ایستادم به تکبیر، هرچی زور زدم دیدم یادم نمیاد که نمیاد، حواسم تو فیلم الهه خورشید بود.

هی میگه برو خدارو شکر کن سال دم پختکی رو ندیدی، میگم تو برو خدا رو شکر کن که مردی و حال و روز ما رو ندیدی.

میگم سید به آدمای این محل دل نبند، اینا تو دسته‌ی هرکی سینه زدن به عشق قیمه پلوی ظهر عاشوراس اگه به عشق امام حسینه چرا شام غریبون که شوم نمیدن فقط بچه ها شمع بدست موندن تو کوچه ها.

رفتم کتاب دعای آقازاده خانومو با حافظ بغلی فروغ زمان عوض کردم حالا اقازاده خانوم عاشق شده فروغ زمان فارغ و مومن.

ماچت کنم، ماچت میکنم آ....

حیف است که پس از ۳۰ سال، سینمای ایران این چنین درمانده باشد

صحنه‌ای از فیلم «پستچی»، یادی از روزهای خوب گذشته

سینمای ایران: آخرین نفس های یک محتضر

بیژن امکانیان

محصول مشترک نیز تلاش بی ثمری است

مشکلات سینمای ایران که چندی پیش در جلسات حزب رستاخیز ملت ایران با شورورولوله بسیاری مطرح گشته و به عنوان یک مشکل اساسی اجتماعی در آمده بود، بسادگی به بوته فراموشی سپرده شد و پس از پایان جلسات دیگر از آن سخنی به میان نیامد.

فاجعه اینست که سینمای فارسی پس از نزدیک به سی سال فعالیت هنوز نتوانسته حتی به جبران یک سوم زمانی که از عمرش میگذرد، خود را بشناساند و اعتباری فراهم آورد، این اگر توقع زیادی باشد، زمانی است که ما انتظار داشته باشیم، این سینما توانایی شناسایی خودرا در گستره‌ای جهانی داشته باشد، اما واقعیت اینست که ما فقط و فقط به خودمان می اندیشیم و جامعه خودمان و خواست مشروعمان تنها درحد شناسایی این سینما در همین مرز و بوم است و نه بیش. چند سالی است که مسئله مسخره سینمای ایرانی خارجی و خارجی ایرانی که تحت عناوین دیگر هم می آید (بستگی دارد)، ظاهرا سبب شده تا بسیاری حیات بومی این سینما را به دست فراموشی بسپارند و تنها بدین امید بندند و معتقد باشند که این سینما از طریق غریب میتواند به ارزشهایی در خور دست یابد، این طرز فکر ساده لوحانه بیشتر گریبانگیر اندیشه از غرب زدگان و روشنفکرانی است که دست روی دست گذارده‌اند و بیهیچ تلاش و کوششی در انتظار ظهور معجزه‌ای هستند که آنها را صاحب سینمای خوب کند، این‌ها شامل گروههای مختلفند از تماشاگر گرفته تا سینماگر، همه و همه بنوعی در انتظار معجزه‌اند، معجزه‌ای از سوی غرب و یا از جانب فستیوالها، فستیوال کان یا مسکو یا برلین و سر آخر هم از سرناچاری فستیوال تهران.

اما واقعیت امر اینست که ما بدون رد کردن معیارهای والای سینمای غرب معتقدیم که سینمای ایران اگر نتواند به تنهایی برروی پای خویش بایستد، بی تردید میمیرد و یا انقدر در لجنزار خود غوطه میخورد تا بوی ناخوشایندش مشام هرتاجر سینما پیشه‌ای را که کرم‌وار در این منجلاب میلولد، نیز بیازارد. در اوضاعی چنین ناسامان جلساتی که از آنها یاد شد کورسویی بود که بسیاری بدان امید بستند و دست تمنایشان به جانب آن دراز گشت و چشم امید بدان دوختند و به رگهای متورم گردن بعضی و حجت های قوی بعضی دیگر دل خوش داشتند تا مگر کاری شود کرد کارستان و «فیلمفارسی» هویت ایرانی بخود بپذیرد و بدان شکل در آید که باعث ننگ جامعه ما نباشد و در مقایسه با دیگر شئون اجتماعی اینچنین حقیر جلوه نکند و سبب حقارت ایرانی نگردد.

چه سود که تمامی برافروختگی های سرخ چهره‌ها و منطق های ملتسمانه و پراز عشق امیدواران سینماگر و سینما دوست بیهوده به هدر رفت و تمامی آنها تیرهایی در تاریکی فرض شد که هیچکدام از سر اتفاق برهیچ هدفی هرچند هم کوچک ننشستند... «چرا»؟

جواب در کجاست و چه مقام مسئولی میبایست جوابگوی این «چرا»ی مهم و حیاتی باشد.

این سئوال در زمانی مطرح میگردد که ما تجربه های تلخی در پشت سر داریم که هیچکدام تحت هیچ عنوانی از فیلم مشترک گرفته تا سرمایه گذاری های کلان در فیلم های شبه مشترک و قرض دادن هنرپیشه های مایوس به گروههای معروف و رقصاندن آنها در برابر بازیگران صاحب نام وگاه بی استعداد خارجی، نتوانسته‌اند منجی این سینمای

«انگشت شمارها» می توانند منجی این سینمای روبه مرگ باشند؟

بیمار و محتضر، پلاسیده و تنها باشند. منکرنیستیم که بسیاری آستین همت بالا زدند، قید بیکاری و بد آمد بسیاری کسان را زدند و حرفهایشان را زدند و بسیاری هم محافظه کارانه با سرهایی در گریبان فرو رفته که کار زبان ناراضی‌شان را میکرد با دیگران همصدا گشتند تا بنوعی بیانگردد درون خویش باشند و حقارت هایی که سالیان متمادی در محدوده این سینما و عشق بدان متحمل گشته‌اند.

اما چه آسان به دست فراموشی سپرده شد انهمه هیاهو و قیل و قال و چه سخت بود برای آنانکه بدین جنجال‌ها دل خوش داشتند.

تنها میماند اینکه باید ایمان داشت که اگر ما خود صاحب سینما نباشیم و اگر ما نخواهیم سینما را باور داشته باشیم هیچ عامل بیگانه‌ای چه در غرب و چه در شرق هیچ فستیوالی در هیچ کجای جهان و هیچ تکنیکی از هیچ سوی دنیا نمی تواند یاری دهنده ما باشد و دل به حال ما بسوزاند و بخواهد که از سر صدق و صفا به یاریمان بشتابد و آنچه هم تاکنون بوده گواه این مدعاست و گواه براینکه چه بسیار اوقات که سینمای ایران تحت لوای فیلم

بقیه در صفحه ۲۲

در پنجمین نمایشگاه بین المللی تهران

مبلمان منزل و دفتر کار، محصول صنایع چوب و کاغذ ایران، درغرفه سازمان گسترش و نوسازی صنایع ایران، در پنجمین نمایشگاه بین المللی تهران بمعرض نمایش گذارده شده است.

قسمتی از کارخانه کاغذ سازی مجتمع چوب و کاغذ گیلان

یکی از فعالیتهای ثمربخش صنایع چوب و کاغذ ایران چوکا - شرکت سهامی خاص به معرض نمایش گذاشته شده است.

غرفه صنایع چوب و کاغذ ایران نشانه‌ای از رشد صنعت کشور و گام برداشتن درراه خود کفائی و بی نیاز ساختن مملکت از انواع فرآورده های چوبی و کاغذ است.

صنایع چوب و کاغذ ایران علاوه برتهیه کاغذ، انواع فرآورده های چوبی را تولید و ببازار عرضه مینماید و اعتقاد به این مطلب که لازم است یک واحد بزرگ تولیدی همگام باتولیدات صنعتی خود بخشی را نیز به تولید لوازم مورد عموم مردم مخصوصا درمواردیکه کمبود احساس میشود اختصاص دهد، لذا واحد مبل سازی کارخانجات واحدا سالم که یکی از بخشهای صنایع چوب و کاغذ ایران میباشد برای نخستین بار با آخرین اصول و ضوابط بین المللی چه از نظر تکنیک و چه از نظر زیبائی یک سری مبلمان منزل و دفتر مانند میز صندلی، مبل، وسائل اطاق خواب و نهار خوری و دیگر لوازم ووسائل چوبی تهیه و بمعرض نمایش گذارده است.

دراین سری از وسائل که برای اولین بار به نمایش گذارده شده علاوه به دقت و ظرافت که درکار تولید آنها به کار رفته، طرحها به نحوی تهیه شده که مسائل مختلفی از قبیل هزینه حمل و نقل، انبار کردن و تامین یدکی و نصب و مونتاژ درآنها به حداقل کاهش داده شده است.

جلب اعتماد مردم و رفع مشکلات

اینک که ضرورت بیشتر نظرگیری از مردم جزو برنامه دولت قرار گرفته، شایسته میدا ند به تشریح نکات زیر و ارائه طرق مربوطه بپردازد.

پیشنهادها و نظرات اینجانب شامل چند بحث اساسی و کلی یعنی، کشاورزی تجارت، امور داخلی و بالاخره امور اجتماعی است که هریک ازانها بطور فشرده مورد بررسی قرار می گیرد. واقعیت اینست که کشور ما، یک مملکت کشاورزی ست که درحال حاضر ازاین حقیقت عریان بدور افتاده است و نتیجه انهم همین است که می بینیم. روستاها از رونق افتاده و برای مایحتاج ارزاق عمومی دراغلب زمینه ها نیازمند خارج هستیم، درحالیکه مسلم است صنعت ما به این زودیها نمیتواند با قدرت صنعتی ممالک مترقی رقابت کامل داشته باشد.

سیاست دولت جدید باید بطور کلی براین پایه قرار گیرد که کشاورزی مملکت را بقدری تقویت و توسعه بخشد که ظرف چند سال اینده بتوانیم صادر کننده مواد غذائی، یعنی چیزی که امکان آن برایمان فراهم و دنیا نیز نیازمند آنست بشویم که البته وصول باین هدف هم سریعتر و هم امکان پذیر تر از صنعتی شدن کامل مملکت خواهد بود و نتیجه آن نیز روشن و قابل لمس میباشد.

درزمینه بازرگانی، کشیور ما نیازمند سیاست تجارت آزاد است و باید طبق اصول و قواعدی که هم اکنون در کشورهای عضو بازار مشترک و پاره‌ای ممالک دیگر اروپائی و امریکایی و حتی آسیایی عمل میگردد انجام پذیرد النهایه با تلفیق مقرراتی که مناسب اوضاع و احوال کنونی ما باشد. این سیاست گرچه موجب نقصان و احیانا حذف درآمد گمرکی کشور خواهد شد ولی دو آنکه را باید مد نظر داشت، اول آنکه بعقیده تمام علمای اقتصاد و سیاستمداران برجسته، بودجه هر مملکتی که برپایه درآمد گمرکی بنیان نهاده شده باشد آن مملکت دارای اقتصاد سالمی نخواهد بود.

ثانیا با حذف تشکیلات زاید و عریض و طویل گمرک و همچنین توسعه مبادلات بین المللی، جبران این کمبود خواهد شد مضافا به اینکه دربهبود کیفیت محصولات داخلی و جلوگیری از خروج بی رویه ارز مملکت تاثیر قطعی و فوری خواهد داشت. بی تردید اصل ازلی و ابدی عرضه و تقاضا موجب موازنه معقول دراین زمینه خواهد شد و از تمرکز سرمایه مملکت درامر خاک بازی و بساز و بفروشی که ریشه تمام نابسامانیها و مشکلات و نارساییهای موجود درامر تجارت است جلوگیری بعمل خواهد آمد.

تجربه نشان داده است که از زمان تاسیس اتاقهای اصناف، نرخ مایحتاج عمومی همواره سیر تصاعدی داشته و برخلاف سنوات گذشته که اوضاع جوی یا سایر عوامل، موجب برگشت نرخ های گران شده بحالت اولیه بوده است، امروزه برگشتی در قیمتها مشاهده نمی شود و ازاین گذشته، بفعالیت دلالان و واسطه‌ها که سابقا درسطح پایین تری موثر دراوضاع بود فعلا در مقیاس بسیار وسیع تر و با صورتهای دیگر گسترش پیدا کرده است. فی المثل درسال جاری که همه عوامل مساعد برای تقلیل قیمت ها نسبت بسال گذشته وجود دارد و تورم نیز تقریبا متوقف شده است، باوجود این تمام اجناس بخصوص انواع میوه بدون هیچ دلیلی حداقل پنجاه درصد گران تر از سال گذشته عرضه میشوند. به عقیده من ضروری ست اتاقهای اصناف که قسمتی از آن بردوش اصناف است و قسمتی دیگر بیودجه مملکت تحمیل میشود، صرفه جویی گردد و تولید کنندگان و فروشندگان درکار خود آزاد باشند. همزمان ، امر صدور پروانه به اتحادیه های اصناف با نظارت مراجع دولت زیربط واگذار گردد و کنترل قیمتها را یک کمیسیون متشکل از افراد واجد صلاحیت محلی و نمایندگان دولت درفرمانداریهای هرشهرستان به عهده بگیرند.

در امور اجتماعی قدرت قانونی دادگستری که بموجب قانون اساسی باید واجد این امور باشد تمام و کمال اعاده گردد، زیرا هرگاه رکن اساسی عدالت اجتماعی واقعا بوظایف خود عمل کند و قدرت اجرایی کافی داشته باشد، سایر مسایل بخودی خود حل خواهد شد.

نکته دیگر، رابطه پلیس اعم از انتظامی و راهنمایی بامردم است و باید به نحوی تغییر حالت پیدا کند که درشان پلیس یک مملکت اصیل و درحال پیشرفت باشد و مردم پلیس را حامی و ملجاء و پناهگاه خود بشناسند، نه آنکه وقتی از جلوی کلانتری یایک افسر موتور سوار راهنمائی میگذرند ترس و دلهره‌ای ناخوداگاه احساس کنند و خود را جدا از آنان بدانند، یا برعکس، پلیس خود را دستگاهی مافوق همه و حاکم برزندگی مردم و بمنزله شمشیری بالای سرایشان فرض نماید. اگر بتوان رئیس پلیس محلی هرشهر را طبق رویه‌ای که فعلا برای شهرداران اعمال میشود از طرف خود مردم انتخاب کرد، مسایل بسیاری دراین زمینه قابل حل است بشرطی که این انتخاب کاملا آزاد و برپایه های متین و منطقی استوار باشد.

وسایل ارتباط جمعی بخصوص رادیو و تلویزیون که مورد اقبال و توجه عامه مردم است، شایسته است یک برنامه وسیع و باصطلاح ضربتی برای ارشاد و راهنمایی مردم باطرق صحیح زندگی اجتماعی و روابط فیمابین و رعایت قوانین و مقررات تدارک بینند و با تنظیم برنامه های جالب و ابتکاری و جدا از شوخی و مطایبه، مردم را به خوب زندگی کردن، رعایت نظامات شهری و بهداشت محیط، رانندگی کردن درست، تغذیه و تفریح صحیح، ورزش کردن و خود داری از پاره‌ای اشتغالات که مخصوصا نسل جوان را از مسیر طبیعی ترقی و تکامل منحرف و سرخورده ساخته تشویق و ترغیب کنند. خوب میدانیم و شاهد هستیم که نوجوانان ما بجای کسب خصوصیات روشنفکرانه و تطابق دادن خود با جوانان ملل متمدن، متاسفانه به تقلیدی تصنعی و ظاهری از آنان پرداخته‌اند و غالب آنان جوانانی دارای عقده های پنهانی و روحی سرکش و عصیان زده و ناامید شده‌اند، بطوریکه روشنفکری و تجدد را فقط و فقط در روابط ناموزون جنسی آنهم به صورتهایی بسیار سطحی و ناپسند و امیخته با انواع اعتیادات خانمان برانداز می دانند و از رسالت خود برای آینده مملکت بکلی غافل مانده‌اند.

مشکل مسکن دانشجویان را مضاعف نکنید

روزنامه وزین اطلاعات چند روز پیش در مورد مسکن دانشجویان مقاله‌ای بچاپ رساند که مشکلات ناشی از این کمبود در آن به بحث و بررسی گذاشته شده بود.

بدون وارد شدن به جزئیات مربوط به مشکل مسکن دانشجویان و اقداماتی که تاکنون در این زمینه به انجام رسیده است باید اضافه کنم، که بهبود وضع مسکن دانشجویان را باید از استفاده صد در صد صحیح از تاسیساتی که هم اکنون برای این گروه ساخته شده آغاز کرد.

برای نمونه کاخ جوانان تهران چند سال قبل در زمینه بر پایی دو شبانه روزی دختران و پسران به طور مجزا از یکدیگر، اقدام مفیدی انجام داد که برای تعداد کثیری از دانشجویان دختر و پسر شهرستانی فاقد مسکن خوشنودی بود.

اما متاسفانه در مورد برگزیدن مدیران شبانه روزی آن طور که باید و شاید دقت بعمل نیامده است، تا بدان حد که این تصور در ذهن انسان شکل میگیرد این عمل بیشتر یک «تشریفات»حساب می آید.

مثلا ماهیت شبانه روزی پسران کاخ جوانان هم اکنون بر اثر مدیریت ناتوان آن تغییر شکل داده و محلی که در بدو تاسیس برای استفاده طبقه کم در آمد و دانشجوی شهرستانی افتتاح شده بود، حالا بصورت محل سکونت گروهی از افراد فامیل و دوستان و هم ولایتی های مدیر پانسیون در آمده است.

در حال حاضر نیز کار به جایی کشانده شده که طبقه اول خوابگاه که شامل پنج اتاق از شماره ۱۰۱ تا ۱۰۵ میباشد و گنجایش حداقل ۲۰ دانشجو را دارد به اضافه آشپزخانه دستشوئی و نیمی از هال را به تصاحب خصوصی در آمده و با نرده از قسمتهای دیگر جدا شده است. این عمل با کمال تعجب در حالی صورت گرفته که چند صد دانشجوی پسر دراین پانسیون دراتاقهای شش نفره و ۱۰ نفره بسر می برند.

ایا در دوره رستاخیز که تامین مسکن برای کلیه طبقات از جمله دانشجویان در سر لوحه برنامه های دولت قرار دارد و شاهنشاه نیز در فرمایشات اخیرشان به آن اشاره کردند این صحیح است که مدیر یک شبانه روزی دولتی از یک محل عمومی بعنوان مسکن خود و خانواده‌اش برایگان استفاده کند و با غذای دانشجویان و در اتاق دانشجویان از میهمانانش پذیرائی نماید؟

هم اکنون دهها دانشجو منتظر اقدام هیات مدیره کاخ جوانان در زمینه شبانه روزی پسران هستند، زیرا اگر این بی سرو سامانی ادامه یابد و به این قبیل مسایل توجه نشود بیشک در آینده ازجامعه دانشگاهی فارغ التحصیلانی بدبین روانه اجتماع خواهند شد.

بزرگمهر

همه پرسی و سیاست اتمی در اروپا

بقیه از صفحه ۶

که برای تعیین سرنوشت این نیروگاهها باید از مردم نظرخواهی کرد. در یک زمینه عوامفریبانه این پیشنهاد خوبی است. ولی واقعا مردم عادی چگونه میتوانند دراین زمینه علمی و تکنیکی نظربدهند؟

نظرخواهی کار ساده و مردم پسندی است. گفتنش آسانست ولی بدست آوردن یک نتیجه باارزش بسیار دشوار است. مثلا از فراسوی‌ها درزمینه ایجاد نیروگاههای اتمی چه پرسشی میتوان کرد؟

- ترجیح میدهید سوخت شوفاژ منزلتان با «نوترینی» تامین شود که اب سبک ان را خنک میکند یا «نوترن»های سریعی که باسدیم خنک میشوند؟

.... طبیعی است که مردم نمیتوانند باین سئوال علمی پاسخ بدهند. در زمینه نیروی ضربتی هسته‌ای پرسش میتواند این چنین مطرح شود:

- آیا رئیس جمهوری قبل از صدور فرمان حمله اتمی باید آنقدر صبرکند که کاخ الیزه در حمله اتمی به پاریس نابود شود؟

.... خوب این هم پرسش ساده لوحانه‌ایست...

- در صورت تائید سیاست ایجاد و حفظ نیروی ضربتی اتمی (کمونیستها موافق حفظ نیروی ضربتی اتمی و سوسیالیستها مخالف اند) ترجیح میدهید بمب اتمی ساخت شوروی خاکستران کند یابمب اتمی ساخت امریکا؟... خوب این پرسش هم به شوخی شبیه است.

پس بهترین پرسش دراین زمینه چنین است:

- ترجیح میدهید نیروگاه بزرگ هسته‌ای را یک نخست وزیر دست راستی افتتاح کند یایک نخست وزیر دست چپی؟

... می‌بینید که همه راهها به سیاست و قدرت ختم میشوند.

منصور تاراجی
سوم مهرماه ۲۵۳۶

جدول هزار جایزه‌ای اطلاعات

طرح و تنظم از: نعمت

راهنمای حل جدول ابتکاری اطلاعات: ۷۴

«الف»

برای حل این جدول «یازده» شرح درنظر گرفته شده و در مقابل هرشرح ۴ پاسخ قرارگرفته که فقط یکی از پاسخها صحیح است.

شما پس از مطالعه هرکدام از شرح‌ها، باید جواب صحیح ان را پیداکنید و حرفی را که در مقابل جواب صحیح داخل پرانتز چاپ شده است، داخل خانه‌ئی از ستون «الف» که شماره‌اش مساوی باشماره توضیح باشد قراردهید.

به این معنی که اگر مثلا در توضیح شماره ۳ جواب صحیح، کلمه «اهواز» باشد، باید حرف «ر» را که در مقابل این کلمه داخل پرانتز چاپ شده، در خانه شماره ۳ ستون «الف» جدول بنویسید.

پس ازآنکه ستون «الف» جدول را پرکردید، حروفی را که دران نوشته‌اید، بطور وارونه در ستون «ب» قراردهید تاجواب صحیح جدول بدست آید.

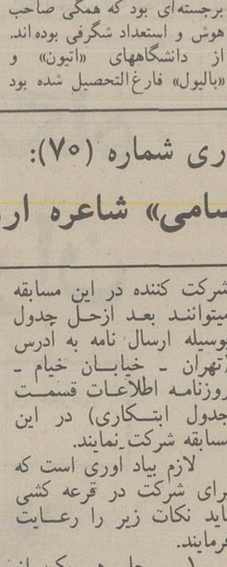

۱ - در کدامین از جزایر ایران خاک سرخ استخراج میشود؟
* قشم (ت) - کیش (ج) - هرمز (ی) - خارک (الف).

۲ - در دوره اشکانی به چه کسانی بندک یابنده اطلاق می‌شد؟
* غلامان دربار (ن) - کارگران (ش) - چاکران (ز) - کشاورزان (ل)

۳ - رود کارون در کجا به اروندرود می پیوندد؟
* اهواز (ر) - خرمشهر (س) - بندرشاپور (گ) - بندر ماهشهر (و)

۴ - مدرسه دارالفنون در زمان کدام پادشاه تاسیس شد؟
* احمدشاه (ق) - شاهنشاه آریامهر (ح) - ناصرالدین‌شاه (ک) - رضاشاه (ذ)

۵ - در جریان حمله شوروی و انگلیس به ایران نخست وزیر ایران چه کسی بود؟
* محمدعلی فروغی (ل) - علی منصور (الف) - دکتر متین دفتری (ی) - محمود جم (ب)

۶ - بانک ملی ایران در زمان کدام پادشاه شروع بکار کرد؟
* محمد رضاشاه پهلوی (ن) - رضاشاه کبیر (ه) - ناصرالدین‌شاه (ث) - احمدشاه (و)

۷ - چه کسی قرارداد ۱۹۱۹ را بادولت انگلیس منعقد کرد؟
* مشیرالدوله (گ) - اتابک (د) - عین الدوله (الف) - وثوق الدوله (س)

۸ - مرکز حکومت طاهریان کدام شهربوده؟
* هرات (ف) - بلخ (ع) - زرنگ (ش) - نیشابور (و).

۹ - اولین روزنامه‌ای که پس از مشروطیت منتشرشد چه نام داشت؟
* مرد میارز (ق) - آژنگ (ژ) - ایران آزاد (ث) - صبح صادق (د)

۱۰ - مقامات حمیدی از کیست؟
* حمیدالدین ابوبکر (ل) - قطب‌الدین رازی (س) - فرخی یزدی (ذ) - سلمان ساوجی (ی)

۱۱ - الاشت زادگاه رضاشاه کبیر در چه بخشی قراردارد؟
* رامسر (ه) - سواد کوه (الف) - فیروزکوه (و) - ساری (ب)

«ب»

اگر درست عمل کرده باشید و حروف ستون «الف» را بطور وارونه و بادقت درستون «ب» قراردهید، دراین ستون از بالا به پائین نام یکی از مشاهیر قرن بیستم جهان بدست میاید. او ۱۸۹۴ متولد شد و از خانواده برجسته‌ای بود که همگی صاحب هوش و استعداد شگرفی بوده‌اند. او از دانشگاههای «اتیون» و «بالیول» فارغ التحصیل شده بود و قبل ازاینکه رسما وارد کار نویسندگی شود دراین زمینه شهرتی بهم رساند و بعنوان یک منتقد آثار دراماتیک و هنری و یک روزنامه‌نگار شروع بکار کرده است. از کتاب او میتوان به «دنیای شجاع تازه» و «ناپنای گازا» و سری داستانهای «کروم زرد» و «لبخند ژوکوند» اشاره داشت که این اخری بصورت نمایشنامه‌ای موفق بعدها در تاتر بازی شد.

جواب جدول ابتکاری شماره (۷۰):

«پروین اعتصامی» شاعره ارزشمند معاصر

مدت ارسال جواب برای شرکت در مسابقه جدول هزار جایزه‌ای اطلاعات هفت روز بعد از درج هر جدول تعیین گردیده است و بعد از مدت مقرره مبادرت به چاپ جواب صحیح می نمائیم و این صرفا بدان جهت است که خوانندگانی که موفق به حل جدول نشده‌اند ضمن آگاهی از سئوال طرح شده با اصلاح اشتباهات خود از این رهگذر به دامنه دانستنی های خود گسترش ببخشند.

خوانندگان ارجمند شرکت کننده در این مسابقه میتوانند بعد ازحل جدول بوسیله ارسال نامه به ادرس (تهران - خیابان خیام - روزنامه اطلاعات قسمت جدول ابتکاری) در این مسابقه شرکت نمایند.

لازم بیاد اوری است که برای شرکت در قرعه کشی باید نکات زیر را رعایت فرمایند.

۱ - حل هر یک از جداول را در پاکت جداگانه‌ای ارسال فرمائید.

۲ - به پاکت هائی که نام و نشان فرستنده و شهرستان و شماره جدول روی آنها قید نشده باشد ترتیب اثر داده نخواهد شد.

۳ - مهلت وصول جوابها برای خوانندگان تهران حداکثر ۵ روز و شهرستانها ۷ روز پس از انتشار هر جدول تعیین گردیده

برای توضیح بیشتر در مورد جداول خوانندگان گرامی میتوانند با تلفن ۳۲۸۳۶۳ با ما در تماس باشند.

اسامی گروهی دیگر از شرکت کنندگان در مسابقه هزار جایزه‌ای اطلاعات

- سید صمد صدیقیان - میترا صارمی - احمد خادم صادق - زهرا خادم - جعفر حسن خالی - بدری حسینی - مرجب محمد طریک - الله وردی قاسمپور - فاطمه قاسمی - حسین فرهمند قربان - رسول فعال خدایی - عفت فرهمند - قدرت الله جم نژاد - نادرعرب - بهنوس رهبری - علی مدرس صادقی - سیدمحمود شفیعی - ابراهیم ابراهیمی - ساغرایزدی - عبدالرسول احسانی - سیامک اولی پور - معصومه آذرخش - حسن اکبرزاده - فریدون افضلی - مصطفی اصفهانی - سیدحسین آزادی سلیمانی - روح الله احمدی پور - علی اشرفی - مسعود سرمدی - صدیقه مدنی کرمانی - کوروش مرادیان - پروین ابراهیمی - ناصر اعلایگی - ابراهیم اکبرزاده - کیانوش موسوی - نوشین مغربیان - هادی معصوم نیا - محمد شفائی - حسین مقدسی - فرشید شعله‌ور - حبیب شایان - عباس شله‌ای - حاجی علی رنجبر - فتح‌الله شفیقی تابان - فرشاد شعله‌ور - اربینه ساهاکیان - عبدالمجید سلیمی - نسرین ریحانی - فرامرز رضائی - فرشته رنگچی - ناهید زینعلی - ابوالقاسم زرین کلک - فرخ مشایخی - جمشید زرجی - کریم بنفشی - سهیلا بامداد فرخ - پرویز اوحدی - علی اکبر معلمی - محمدرضا مختاربور - مراد علمی - نسرین سیدرضوی - علی اصغر مینائی - اکبر مهرابی - طاهره رئیس دانائی - فریدون دادخواه - خسروبهرامی تاش - مرتضی بهرام نژاد - اسماعیل تفلیسی - حسن تفتی - محمد حسین پیراسته - ابوالقاسم حکیمی - خدیجه طریقی قره بلاغ - فرح مصلحی - محمد جواد صادق حجری - ملیحه مهرجو - مرتضی مؤذن - مراد علمی - هادی معصوم نیا - موسی مستعدی کوروش مرادیان - سهیلا مصلحی - محمد جعفر اژدری - پرویز امیری - مارتیروس کارابتیان - فرزین علیزاده - حسین مقدس - ابراهیم انصاری - ابوالفضل اصغری - علی مدرس صادقی محسن امامی جاوید - ناصر اعلایگی - پرویز اوحدی - رفعت حائری - بدری حسینی - احمد خادم صادق - علیرضا ناظمی - زهرا خادم - مینا هاشمی نسب - فتح‌اله شفیعی تابان - فرشته رنگچی - طاهره رئیس دانائی - رسول هاشمی نسب - ثریاورکیانی - خسروعلومی زاده - بهروز عبادی - فریده علیزاده مسعود سرمدی - سیدصمدصدیقیان - یدالله روحی - خسروبهرامی تاش - حسن تفتی - رحیم گودرزی - کراست گلمکانی - عباس قلندری - طاهره کریمی - محمد طاهریان - خدیجه طریقی قره بلاغ - امیر مسعود تفتی - فریدون دادخواه - حمیرامشیرزاده - نسرین محدث‌سبزواری - مهشید محدود - ابراهیم اکبرزاده - مصطفی اصفهانی - فریدون افضلی - محسن امامی جاوید - قاسم هاشمپور - محمدفرزین - سعید مدوی - ابراهیم دادگر - مهران قاسمی - اسماعیل فتوت - جمشید صائب - علیرضا ذوالفقاری - معصومه آذرخش - ابراهیم انصاری - محمدعلی امین سبحانی - حسن اکبرزاده - محسن امامی جاوید - پرویزاوحدی - محمدرضا مختاربور - بهرام مالکی - خشایار یغمائی - رسول هاشمی نسب - اکبر مهرابی - بهنام ناجی - حاجی علی رنجبر - یدالله روحی - فرشاد شعله ور - عبدالرحمان پایا - فرخ کیمیا - فرشید شعله‌ور - بدری حسینی - خسروبهرامی تاش - محمد تدین - ناهید تقی خانلو - سیدمحمود شفیعی - طاهره کریمی - رحیم گودرزی - فرشاد شعله‌ور - بهنوش ناجی - محمد جواد نژاد - رفعت حائری - حسین فرهمند قربانی - کراست گلمکانی - خدیجه طریقی قره بلاغ - ثریا نوبخت - بهرام جناب - سهیلا بامداد فرخ - مسعود فلاحتی - مرتضی فقیه - الهیار فتوحی - محسن فلاحتگر - یوسف فرشید - مجید فولاد پور - امیرهمایون فتوحی - محمد فرزین قاسم هاشمپور - بابک فرقانی.

سینمای ایران! آخرین نفس های یک محتضر

بقیه از صفحه ۲۱

مشترک روسپی‌ای امیانست که تنها به کار نوکری می آمد و نه حتی هماغوشی که این خود لااقل میتوانست ثمره‌ای به دست دهد هرچند حرامزاده.

در شرایطی که آوازه مملکت ما بعنوان «کشور جشنواره‌ها» در سراسر جهان پیچیده است و مادر بسیاری موارد معرف زمینه های گوناگون هنر ممالک مختلف که بسیاری از آنها در خاور میانه ناشناخته بوده‌اند، هستیم حیف است که خود تابدین حد در زمینه هنرهای نمایشی ناتوان و ناشناخته شده باشیم. اینکه امید بندیم که تنها از طریق یک فیلم خاص یا یک فیلمساز بخصوص و از راه «انگشت شمارها» راهی بسوی هنر متعالی بیابیم و یکشبه ره صد ساله بپیمائیم، دوای کارما نیست و تا مادامیکه در پی اصلاح ریشه های این پوسیدگی نباشیم ره به هیچ سوی نخواهیم برد. سابقه نشانگر است که معدود فیلمهای خوب ما هیچگونه اعتبار مانایی برای سینمای ایران و در نتیجه این مملکت کسب نکرده‌اند و پس از چندی به سبب نبود درخشش هایی دیگر، در بستر فراموشی مدفون گشته‌اند. در چنین مرحله‌ای از تاریخ ایران و در چنین موقعیتی از تاریخ سرنوشت سینمای ایران در «دولت» چه کسانی یا چه دستگاههایی هستند اما دراین تردیدی نیست که حیثیت و اعتبار سینمای ایران، حیثیت و اعتبار ایران است.

در هر حال اینروزها اوضاع سینمای ایران انچنان اسف انگیز و چندان رکود و سکون حاکم بر اعمال و اذهان دست اندرکاران آن است که اگر هرچه زودتر در این مورد فکری نشود ما دیگر هیچگاه شاهد ان اندک روزهای رونق سینمای این ملک نیز نخواهیم بود.

این رشته سر دراز دارد و بدین جهت دعوت میکنیم تا دست اندرکاران و دوستداران سینمای ایران نظرات و پیشنهادات خویش را در این باب برای ما ارسال دارند، با میل پذیرا میشویم شاید که مفید افتد.

قرون وسطی. دوران جوانمردی و شوالیه گری و دلاوری بود و دراین دوران سربازان مزدور بخاطر پول و ثروت حاضر بودند حتی جان خود را از کف بدهند... برمبنای این اصل قرون وسطی کارگردان شهیر ایتالیائی «پاسکال فستاکامپانیله» فیلمی کمیک و طنزامیز ساخته که بابازی شیرین «بوداسپنسر» بصورت فیلمی درامده بی نهایت تماشائی

از صبح سه‌شنبه در
سینماسانترال

بوداسپنسر در فیلم زنگی
مردان مزدور
باشرکت: ژاک دوفیلو
فیلیپ لروی

از صبح چهارشنبه
شیرهای رینگ
وارد می شوند

برنامه سینماها

تماشای فیلمهائی که با علامت (×) مشخص شده برای اشخاص کمتر از ۱۸ سال ممنوع است.

اشکها و لبخندها - رنگی - جولی اندروز
تخت جمشید (۶۵۲۵۵۰) ۱۰- ۱- ۳- ۴- ۷- ۱۰

ابرمرد - سه رفیق
آسمان ابی (۳۴۱۶۶۸) ۹- ۱۱- ۱- ۳- ۵- ۷- ۹

اسم من دلقک - رنگی - راج کاپور
رکس (۳۱۸۲۴۲) ۱۰/۳۰- ۲/۳۰- ۴/۳۰- ۶/۳۰- ۸/۳۰

آلوده گناه - رنگی - گلوریا گیدا
ب.ب (۸۲۹۶۴۱) ۱۰- ۱۲- ۲- ۴- ۶- ۸- ۱۰

آقا بچه‌اش نمیشه - رنگی - لاتدوبوزانکا
پارک (۳۱۹۶۳۷) ۹- ۱۱- ۱- ۳- ۵- ۷- ۹

بلوف - رنگی - آنتونی کوئین
بولوار (۶۵۵۲۹۲) ۱۱/۳۰- ۱/۳۰- ۳/۳۰- ۵/۳۰- ۷/۳۰- ۹/۳۰

بیگانه‌ای با دو عشق - رنگی - سینما سکوپ
آریا (۳۱۹۸۸۴) ۹- ۱۱- ۱- ۳- ۵- ۷- ۹

بخت بلند - رنگی - لیزامینلی
دیاموند (۸۲۸۴۰۰) ۱۱/۱۵- ۲/۳۰- ۵- ۷/۳۰- ۱۰

پلنگ صورتی مبارزه میکند - رنگی پیترسلرز
شهرفرنگ (۶۲۷۶۲۸) ۱۱/۱۵- ۱/۱۵- ۳/۱۵- ۵/۳۰- ۷/۳۰- ۹/۴۵

چیچوی جن گیر - رنگی - چیچو
گلدن سیتی (۶۶۳۲۶۹) ۱۱/۳۰- ۱/۳۰- ۳/۳۰- ۵/۳۰- ۷/۳۰- ۹/۳۰

خوشگله ولی میزنه - قطار شیطان
فلور (۵۲۸۰۹۶) ۹- ۱۱- ۱- ۳- ۵- ۷- ۹

خوشگلا طاقت ندارند - کاراته و هنرهای رزمی
کریستال (۳۱۷۶۷۵) ۹/۳۰- ۱۱/۳۰- ۱/۳۰- ۳/۳۰- ۵/۳۰- ۷/۳۰- ۹/۳۰

خشم اژدها - رنگی - بروس لی
کابری (۹۲۸۴۰۱) ۱۱- ۱- ۳- ۵- ۷- ۹

امپایر (۸۹۳۹۴۲) ۱۱- ۱- ۳- ۵- ۷- ۹

خوشگلا بی بندوبارن - رنگی - الدوجوفره ۹/۳۰
بولیدور (۸۹۲۷۳۱) ۱۱/۳۰- ۱/۳۰- ۳/۳۰- ۵/۳۰- ۷/۳۰-

خاکستری - سعید راد - نوش آفرین
آسیا (۶۴۲۹۰۹) ۱۱- ۱- ۳- ۵- ۷/۱۵- ۹/۳۰

مولن روژ (۷۵۲۹۲۹) ۱۱۰- ۱/۳۰- ۳/۳۰- ۵/۳۰- ۷/۳۰- ۹/۳۰
شهوند (۳۵۴۰۴۰) ۱۰/۳۰- ۱۲/۳۰- ۲/۳۰- ۴/۳۰- ۶/۳۰- ۸/۳۰

نپتون (۷۶۰۱۳۶) ۹- ۱۱- ۱- ۳- ۵- ۷- ۹
ژاله (۳۰۴۱۲۰) ۱۰/۳۰- ۲/۳۰- ۴/۳۰- ۶/۳۰- ۸/۳۰

توسکا (۵۳۹۵۲۴) ۹- ۱۱- ۱- ۳- ۵- ۷- ۹
المپیا (۹۲۶۷۹۶) ۱۱- ۱- ۳- ۵- ۷/۱۵- ۹/۱۵

لیدو (۹۵۱۵۱۱) ۹- ۱۱- ۱- ۳- ۵- ۷- ۹
شرق (۵۳۴۰۲۴) ۱۰/۳۰- ۲/۳۰- ۴/۳۰- ۶/۳۰- ۸/۳۰

داماد عوضی - رنگی - هندی
شهناز (۷۵۴۶۲۶) ۹- ۱۱- ۱- ۳- ۵- ۷- ۹

دستت را رو کن رفیق - دین مارتین
متروپل (۳۱۹۴۱۰) ۹- ۱۱- ۱- ۳- ۵- ۷- ۹

دختران بار - مردی از هنگ کنگ
نادر (۳۱۴۷۹۵) ۹- ۱۱- ۱- ۳- ۵- ۷- ۹

دخترک بازیچه - رنگی - ایرافرشتینرگ
کسری (۸۲۶۹۳۹) ۱۰/۱۵- ۱۲- ۲- ۴- ۶- ۸- ۹/۳۰

سنگام - رنگی - راج کاپور - ویجنتی مالا
اورانوس (۵۲۷۹۷) ۱۰- ۱/۳۰- ۵- ۸/۳۰

شب آفتابی - مرتضی عقیلی - تقی مختار
اونیورسال (۹۲۶۹۵۳) ۹- ۱۱- ۱- ۳- ۵- ۷- ۹

ایران (۳۱۶۳۵۴) ۹- ۱۱- ۱- ۳- ۵- ۷- ۹
ساینا (۳۵۲۴۴۲) ۹- ۱۱- ۱- ۳- ۵- ۷- ۹

تیسفون (۸۵۸۸۸۲) ۹- ۱۱- ۱- ۳- ۵- ۷- ۹
رنگین کمان (۷۴۵۷۶۰) ۱۰- ۱۲- ۲- ۴- ۶- ۸

کارون (۹۵۵۱۶۵) ۱۰/۳۰- ۲/۳۰- ۴/۳۰- ۶/۳۰- ۸/۳۰
دریا (۳۴۱۷۴۶) ۹- ۱۱- ۱- ۳- ۵- ۷- ۹

پاسیفیک (۷۵۳۳۱۱) ۱۱- ۳/۳۰- ۵/۳۰- ۷/۳۰- ۹/۳۰
آستارا (۲۷۴۰۲۲) ۱۰/۳۰- ۲/۳۰- ۴/۳۰- ۶/۳۰- ۸/۳۰

شارلاتان همه کاره - رنگی - لاتدوبوزانکا
رادیوسیتی (۶۴۳۳۲۰) ۱۱- ۳/۳۰- ۵/۳۰- ۷/۳۰- ۹/۳۰

صلیب آهنین - رنگی جیمزکابرن
شهرتماشا (۹۲۸۶۸۶) ۱۱/۳۰- ۲- ۴/۳۰- ۷- ۳۰/

ریولی (۷۵۷۷۷۷) ۱۱- ۲- ۴/۳۰- ۷- ۹/۴۵

عشق زندگیست - رنگی - آمیتابچن - ششی کاپور
حافظ (۳۹۱۰۷۴) ۱۰/۳۰- ۱- ۳/۳۰- ۶- ۸/۳۰

فرانکشتین جوان - سینما سکوپ رنگی
دروازه طلائی (۳۵۲۱۰۶) ۹- ۱۱- ۱- ۳- ۵- ۷- ۹

قسم - بیک ایمانوردی
الوند (۳۵۶۵۳۸) ۹- ۱۱- ۱- ۳- ۵- ۷- ۹

کافر - سعیدراد
مارلیک (۹۶۱۶۳۶) ۱۰/۳۰- ۲/۳۰- ۴/۳۰- ۶/۳۰- ۸/۳۰

کاراگاه مک کیو - طوفان سیاه
البرز (۳۰۴۲۵۸) ۸/۳۰- ۱۲- ۳/۳۰- ۷- ۸/۳۰

گوژپشت نتردام - رنجی - انتونی کوئین
سینه موند (۶۴۸۳۱۱) ۱۱- ۱- ۳- ۵- ۷- ۹

گنزگاه کاساندرا - رنگی - سوفیالورن
آتلانتیک (۸۹۷۱۷۱) ۱۰- ۱۲/۱۵- ۲/۳۰- ۵- ۷/۳۰- ۱۰

گریز از مرگ - فیروز
کیهان (۵۴۶۳۶۰) ۹- ۱۱- ۱- ۳- ۵- ۷- ۹

مروارید سیاه - رنگی - سینما سکوپ ۹/۳۰
پانوراما (۳۴۴۷۵۰) ۹/۳۰- ۱۱/۳۰- ۳/۳۰- ۵/۳۰- ۷/۳۰-

مجبور - رنگی - هندی
ایفل (۳۱۱۴۷۷) ۱۰- ۱۲- ۲- ۴- ۶- ۸- ۱۰

مایو شش میلیون دلاری - رنگی - لنیوونتورا
رویال (۸۲۹۷۸۵) ۱۰- ۱۲- ۲- ۴- ۶- ۸- ۱۰

میخواهم زنده بمانم - سوزان ها یوارد
گلدیس (۶۲۸۷۱۳) ۱۱/۱۵- ۲- ۴/۳۰- ۷-

(×) ماتیک - رنگی - مارگو همینگوی
شهرقصه (۶۲۷۲۹۰) ۱۱- ۲- ۴- ۶- ۸- ۱۰

مافوق قدرت - رنگی - بسیک کاراته
سهیلا (۳۱۶۴۲۴) ۱۰/۳۰- ۲/۳۰- ۴/۳۰- ۶/۳۰- ۸/۳۰

مراد (۷۵۳۳۸۲) ۹- ۱۱- ۱- ۳- ۵- ۷- ۹

معشوقه گناهکار - رنگی - ورونیک وندل
شهرفشنگ (۶۴۷۷۷۷) ۱۱- ۱- ۳- ۵- ۷- ۹

مرد دوم - رنگی - شون کانری
پارامونت (۶۴۸۳۲۱) ۱۱/۱۵- ۳/۳۰- ۵/۳۰- ۷/۳۰- ۹/۳۰

سانترال (۹۲۸۱۸۱) ۱۱- ۱- ۳- ۵- ۷/۱۵- ۹/۱۵

مادرهند - رنگی - نرگس - سونیل دات
همای (۳۱۶۶۹) ۱۰/۳۰- ۲/۳۰- ۴/۳۰- ۶/۳۰- ۸/۳۰

مشت میخوای یا کاراته - رنگی - الن استیل
اروپا (۳۰۳۱۷۹) ۱۰/۲۰- ۱۲/۳۰- ۲/۳۰- ۴/۳۰- ۶/۳۰- ۸/۳۰

میامی (۷۵۴۳۲۹) ۹- ۱۱- ۱- ۳- ۵- ۷- ۹
سیلوانا (۳۶۳۷۷۷) ۹- ۱۱- ۱- ۳- ۵- ۷- ۹

نهنگ سفید - رنگی - گریگوری پک
ادنون (۳۱۸۱۱۸) ۱۱- ۱- ۳- ۵- ۷/۱۵- ۹/۳۰

سیلوسبتی (۲۶۱۲۰۵) ۱۱/۳۰- ۱/۳۰- ۳/۳۰- ۷/۳۰- ۹/۳۰

وحشی آزاد - رنگی - امانوئل
تاج (۳۱۳۸۶۴) ۹/۱۵- ۱۱- ۱- ۳- ۵- ۷/۱۵- ۹/۱۵

پلازا (۶۴۴۲۵۵) ۹- ۱۱- ۱- ۳- ۵- ۷- ۹

۹۹/۴۴ درصد مرگ - سینما سکوپ - رنگی
برلیان (۳

گفت و گو چون ز «هما» رفت و هواپیمایی لاجرم موجب سرگشتگی کنگره شد !

چندی پیش هواپیمای مسافربری «هما» که از تهران عازم کرمان بود بعلت عدم حضور مامور برج مراقبت فرودگاه کرمان از فرود خودداری کرد وبتهران مراجعت نمود، این خبری بود که حدود یکماه پیش در تهران وکرمان نقل محافل شد

هفته گذشته که من در کرمان بودم در فرودگاه این شهر شاهد وضع اسف انگیز مسافرانی بودم که قصد عزیمت بتهران را داشتند. مسافران که اغلب آنها اعضای هشتمین کنگره تحقیقات ایرانی بودند بعلت منتفی شدن پرواز، ساعتها بین فرودگاه وشهر کرمان سرگردان شده بودند وبهر کس مراجعه میکردند، جواب درست نمی‌شنیدند، بالاخره ساعت ۵ بعد ازظهر همان روز معلوم شد که امروز (پنج شنبه ۳۶/۶/۳۰) بتهران پرواز نخواهند داشت

شب هنگام خبر رسید که مسافران با یک فروند هواپیما که صبح جمعه از تهران میاید، به تهران عزیمت خواهند کرد، همه مسافران در ساعت ۷/۵ صبح روز جمعه خود را بفرودگاه رسانیدند وپس از شش ساعت سرگردانی در فرودگاه کرمان که با سالن بسیار کوچک فاقد تسهیلات وتجهیزات ابتدائی است، به تهران پرواز کردند وساعت ۱۳/۳۰ در حالیکه شدیدا خسته وگرسنه بودند بفرودگاه تهران رسیدند.

این واقعه برای اعضای کنگره تحقیقات ایرانی که اکثر مسافران هواپیما را تشکیل میدادند آنقدر ناراحت کننده بود. که طبع چند نفری از این گروه را بر آن داشت تا با سرودن قطعه شعری شکوه گوی مسافران از هواپیمائی ملی شوند که از ان میان قطعه زیر را اقای دکتر محمد سیاسی که طبیب وادیب وشاعر اصفهانی است، سروده است:

آهنین مرغ نیارست پریدن سوی ری
لاجرم موجب سرگشتگی کنگره شد
چونکه طیاره خلل راه به سکانش یافت
باعث مخمصه ودلخوری ودلهره شد
گفتگو چون زهما رفت وهواپیمائی
نا بسامانی کارش سبب مسخره شد
رندی این واقعه را دید ونوشت این مصراع
کاروانی زده شد کار گروهی سره شد

د.ب

آگهی

شرکت ملی گاز ایران جهت انجام عملیات خود به قطعه زمینی به مساحت ۱۰۰ متر مربع موضوع نقشه شماره ۱۱۲ ـ ب واقع دربخش ۱۱ تهران از قطعه ۲۸۶ تفکیکی شماره ۲۸۶ فرعی از ۳۹ اصلی از اراضی ضرابخانه شمیران که سند مالکیت آن ذیل ثبت ۵۶۶۹۰ صفحه ۱۵۳ دفتر ۱۹۲ املاک بنام آقای حمید محمدزاده مدیری صادر و تسلیم گردیده سپس به موجب سند شماره ۳۷۴۷۲ ـ ۴۱/۱۰/۳ دفترخانه ۲۱ تهران به آقای اکرم قنبری انتقال قطعی یافته است احتیاج دارد.

نظر بانیکه به مالک پلاک فوق الذکر خانم اکرم قنبری دسترسی نمیباشد لذا به تجویز ماده ۱۲ قانون اساسنامه مراتب بدینوسیله آگهی میگردد تا مالک با دردست داشتن مدارک مالکیت خود ظرف یکهفته ازتاریخ درج این آگهی به امور حقوقی شرکت ملی گاز ایران درخیابان روزولت کوچه طهمورث شماره ۲ مراجعه نماید و در غیر اینصورت نسبت به تحصیل زمین فوق الذکر از طریق هیئت سه نفری اقدام خواهد گردید.

م الف ۱۵۷۷۳۰
آ ـ ۲۹۴۰۱
شرکت ملی گاز ایران

شرکت ملی ذوب آهن ایران

آگهی مناقصه شماره ۲۲۵ر۳۶

ذوب آهن اریامهر خرید و نصب ۸۶۴ دستگاه مجموعه آشپزخانه شامل ظرفشوئی، یخچال اجاق الکتریکی را به مناقصه عمومی میگذارد. داوطلبین شرکت درمناقصه میتوانند برای دریافت برگ شرائط مشخصات و نقشه ها به اداره مناقصه های تدارکات ذوب آهن آریامهر واقع در ۴۵ کیلومتری جاده اصفهان ـ شهر کرد مراجعه و پیشنهاد خود را براساس مفاد مندرج دربرگ شرایط و مشخصات و سایر مدارک مناقصه تنظیم و بانضمام رسید پرداخت وجه نقد بصندوق ذوب آهن آریامهریا به حساب جاری شماره ۷۰۵۵۴۴ بانک ملی ایران شعبه ذوب آهن یا ضمانتنامه بانکی بمبلغ ۱۵۱۵۰۰۰ ریال برای تمام اقلام مورد مناقصه و درصورتیکه برای قسمتی از اقلام پیشنهاد داده شود معادل ۵٪ ـ جمع مبلغ پیشنهادی همراه برگ شرایط و مشخصات با قید قبولی امضاء نموده و دردو پاکت لاک و مهر شده با ذکر شماره آگهی مناقصه تا ساعت ۹ روز ۲۵۳۶/۷/۳۰ بدبیرخانه ذوب آهن آریامهر تسلیم نمایند. پیشنهادات واصله درساعت ۱۰ همانروز در اداره مناقصه های تدارکات ذوب آهن آریامهر بازو قرائت خواهد شد. مدت تحویل حداقل زمان ممکنه میباشد که باید در پیشنهاد قید شود و محل تحویل و نصب درساختمانهای آریاشهر میباشد. حضور پیشنهاد دهندگان یا نمایندگان آنها درجلسه مناقصه آزاد و سایر شرائط دربرگ مندرج میباشد. شرکت کنندگان میتوانند برای تمام یا قسمتی از اقلام مورد مناقصه که میتوانند پیشنهاد دهند، ذوب آهن آریامهر نیز میتواند اقلام را درجمع یا به تفکیک از حائزین حداقل بها خریداری نماید که دراینصورت به میزان ۵٪ مبلغ اقلام حائز حداقل درمناقصه از سپرده شرکت در مناقصه بآن اقلام اختصاص خواهد یافت. پیشنهاد دهندگان باید کاتالک و مشخصات فنی کالای پیشنهادی خود را همراه با پیشنهاد تسلیم نمایند.٪ م الف ۹۹۸

آ ـ ۶۲۴۰
ذوب آهن آریامهر شرکت سهامی

گروه فرهنگی خوارزمی شمیران

برای کلاسهای ششم طبیعی و ریاضی (نوبت دوم) از ساعت ۲ ونیم بعداز ظهر به بعد از هم اکنون ثبت نام مینماید
نشانی: سرپل تجریش اول خیابان مقصود بیک دبیرستان خوارزمی پسران تلفن ۲۷۴۴۱۶ ، ۲۷۶۹۶۹

آگهی فروش سهام سیمان گرگان ومازندران

عطف بماده ۳۶ لایحه قانونی اصلاح قسمتی از قانون تجارت، سیمان گرگان و مازندران «شرکت سهامی عام» تعداد ۱۴۳۴ سهم از سهام خود متعلق بسهامدارانی را که در پرداخت قسمتی از اصل بهای تعهدی سهام بابهره و خسارت دیرکرد آن تعلل نموده‌اند از طریق مزایده بفروش میرساند.

این سهام کلا بنام و بارزش اسمی هر سهم ده هزار ریال میباشد و بهنگام انتقال میبایست تمامی آن پرداخت شود. داوطلبان خرید میتوانند همه روزه از تاریخ نشر این آگهی تا روز سه شنبه ۲۵۳۶/۸/۱۰ برای دریافت برگ مشخصات و شرائط شرکت درمزایده بدفتر این شرکت واقع درخیابان ثریا، ساختمان شماره ۱۰ طبقه سوم مراجعه نمایند.

پیشنهادات باید حداکثر تاساعت ۳ بعداز ظهر روز چهارشنبه ۲۵۳۶/۸/۱۱ بدفتر شرکت بنشانی فوق تسلیم و رسید دریافت شده باشد.

سیمان گرگان و مازندران «شرکت سهامی عام»
آ ـ ۲۹۳۵۴

آگهی استخدام

شرکت سهامی تولید و انتقال نیروی برق ایران (توانیر) وابسته به وزارت نیرو بمنظور تکمیل کادر فنی خود به تعدادی لیسانسیه الکترونیک نیاز دارد که از طریق مصاحبه انتخاب و استخدام مینماید، داوطلبین میتوانند برای کسب اطلاعات بیشتر و ثبت نام حداکثر تا آخر وقت اداری روز چهارشنبه ۲۵۳۶/۷/۱۶ با در دست داشتن شناسنامه و ۵ قطعه عکس به امور کارکنان این شرکت واقع در میدان ونک خیابان برزیل مراجعه نمایند.

م الف ۱۵۴۰۹

کجا برویم

فیلم

تئاتر شهر: خیابان شاهرضا، چهارراه پهلوی، ساعت ۱۷ـ۰۰

هملت (دوبله)

اثر : گریگوری‌کوزینستف

واحد نمایش: خیابان پهلوی، کوی بوعلی، شماره ۱ ساعت ۱۸ـ۰۰

جرس و مهاجرت

دو فیلم از کیومرث درم‌بخش

تئاتر

تئاتر شهر: خیابان شاهرضا، چهارراه پهلوی، ساعت ۲۰ـ۰۰

باله‌ی اتللو

نمایشگاه

نمایشگاه بین‌المللی: ابتدای بزرگراه ونک تا ۹ مهر

نگارخانه شهر: خیابان بزرگمهر شماره ۸۶ ساعت بازدید از ۱۰ـ۰۰ تا ۱۳ـ۰۰

آثار نقاشی مسعودیاسمی فوق لیسانس دانشگاه‌ایالتی آریزونا

گالری سیحون خیابان عباس آباد خیابان وزراء کوچه چهارم ساعت بازدید ۱۷ تا ۲۰ـ۰۰

نمایشگاهی از عکس‌های ابراهیم گلستان

خانه افتاب: خیابان روزولت مقابل دانشکده تربیت معلم ساعت بازدید از ۱۶ـ۰۰ تا ۱۹ـ۰۰

نمایشگاهی از آثار ایوان آنتین ژیرارد

گالری سولیوان: خیابان فخررازی، مقابل دانشگاه تهران ساعت بازدید از ۱۷ـ۰۰ تا ۲۰ـ۰۰

نمایشگاهی از آثاررپلو ـ گرافی : رنوار، شاگال، ونگوگ، مودیلیانی و جمعی از نقاشان معاصر آمریکا این نمایشگاه تا ۱۵ مهر دایر خواهد بود.

نگارخانه کلوب بانوان: بلوار الیزابت، خیابان لوس آنجلس، ساعت بازدید از ۱۷ـ۰۰ تا ۲۱ـ۰۰

نمایشگاهی از آثار : طلوع شریفی

نگارخانه شیخ: خیابان بخارست، ساعت بازدید از ۱۶ـ۰۰ تا ۲۰ـ۰۰

نمایشگاه نقاشی گروهی از نقاشان ایرانی و تعدادی از لیتوگرافی‌های اروپایی

نگارخانه مهرشاه: خیابان آپادانا، نبش نوبخت، ساعت بازدید از ۹ـ۰۰ تا ۱۲ـ۰۰ و از ۱۷ـ۰۰ تا ۲۰ـ۰۰

نمایشگاه نقاشی ازکشور یوگسلاوی

گالری نیازی: خیابان عباس آباد، روبروی سینما شهرفرنگ، ساعت بازدید از ۱۷ـ۰۰ تا ۲۰ـ۰۰

نمایشگاهی از آثار فواد نجفزاده و ژازه‌ی طباطبائی

انجمن سینمای جوان: خیابان پهلوی، کوی بوعلی

نمایشگاهی از عکس‌های رضا نور بختیار

نگارخانه کرته: خیابان وزراء شماره ۱۵۵، ساعت بازید از ۱۶ـ۰۰ تا ۱۹ـ۰۰

آثار نقاشی محسن‌وزیری این نمایشگاه‌تا ۲۰ مهرماه دایر خواهد بود.

گالری تهران: عباس آباد، چهار راه قصر، ساعت بازدید از ۱۷ـ۰۰ تا ۲۰ـ۰۰

آثار نقاشی شهین حقانه

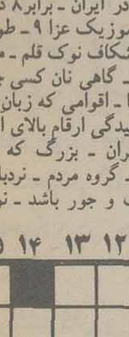

موزه

موزه نگارستان: تقاطع خیابان شاه و کاخ

مجموعه هنری نگارستان، آثار سده‌های ۱۱ و ۱۲و۱۳ هجری

فال فردای شما

حمل — با بهتر شدن اوضاع مالیتان بعضی از مشکلات را حل می کنید. در محیط کار از زحمات شما قدردانی می شود.

ثور — موفقیت تازه‌ای در زمینه کاری در انتظارتان است. در فکر تدارک تحول تازه‌ای هستید.

جوزا — مقداری از مسئولیت های شما کاسته می شود و آزادی عمل بیشتری خواهید داشت. روز خوشی در پیش دارید و با افراد جالبی ملاقات خواهید کرد

سرطان — مشکل کوچکی برسر راهتان ظاهر می شود اما با آرامش آن را حل می کنید. از راه دور منتظر شنیدن خبر های خوشحال کننده باشید.

اسد — دوستی جدید به زندگی شما وارد می شود که از مصاحبت او لذت خواهید برد. در چند مهمانی جالب شرکت می کنید.

سنبله — موقعیت مالی شما بهتر می شود و در محیط کار از زحمات شما قدر دانی می شود. دوستی برای شما خبر های خوشی می آورد.

میزان — فعالیت هایتان بیشتر می شود و بار مسئولیت بیشتری را بر دوش احساس می کنید. موقعیت مالی شما بهتر می شود.

عقرب — این روز ها بیشتر مراقب سلامتی خود باشید. نگرانی شما در مورد یکی از بستگان پایان می گیرد.

قوس — اوقات بیکاری خود را با مطالعه و پیاده روی بر کنید. نیک است انتخاب شغل و ملاقات با بزرگان.

جدی — در محیط کار اوضاع مطابق میلتان است به یک مسافرت طولانی بروید

دلو — یکی از اطرافیان به شما پیشنهاد جالبی کرده است که اگر آن را بکار بیندید به نفعتان است. نامه‌ای دریافت می کنید.

حوت — در زمینه کار روز موفقیت آمیزی در پیش خواهید داشت. فکر تازه‌ای به مغزتان خطور کرده

جدول

ویژه ۹۷۵۳ — شماره — عادی ۱۲۰۲۵

افقی: — ویژه — عمودی:

۱ ـ از معروفترین آثار دیکنز ۲ ـ طاقت و توانایی ـ خویشاوندی ـ از انواع اتومبیل است ۳ ـ ماچ بر آن نهند ـ سالک شدن ـ در آن کسی نبرده ۴ ـ روغنی در نقاشی ـ خانه های ریز عکس ـ برتر از همه ۵ـ عضوی دردرون ـ دیوار بلند و محکم ـ از چاشنی های غذا ـ گاهی از آسمان میاید! ۶ ـ احمق و بی عقل ـ از اشکال هندسی ـ خیال و اندیشه ۷ ـ ماهی قرمز ـ حرف شرط ـ عمل زشتی که باعث گرانی اجناس میشود.۸ ـ رودی در فرانسه ـ در وقت رسیدن مصیبت بسیار پیدا میشود ـ درک کننده ۹ـ گلی است ـ آنچه از شراب ته نشین شود ـ از موجودات خیالی ۱۰ ـ از سیاستمداران پر سرو صدای افریقائی ـ روایت کننده ـ اعضایی در بدن که با هم یک عمل را انجام میدهند. ۱۱ ـ جاده ایست ـ عرصه بلبلان ـ در بند شده ـ میوه ایست ۱۲ ـ اینگونه وارد شدن را نپسندیده‌اند! ـ از اختیار کردنی های دشوار ـ پرنس موناکو ۱۳ ـ سرگشته و حیران ـ رشوه خواری ـ درویش می کشد ۱۴ ـ پایتختی در اروپا ـ واحدیست در پول ـ قوه حافظه ۱۵ فیلسوف معروف المانی که فلسفه او درباره اخلاق اجتماعی است.

۱ ـ نوعی برش حاشیه دامن ـ از سلاطین معروف سلجوقی ـ ۲ ـ از آهنگسازان معروف ایتالیا ـ بزرگ و رهبر ۳ ـ ضمیر مفرد ـ آزاد شده ـ از نویسندگان معروف فرانسوی که بزرگترین نویسنده سبک ناتورالیست است و فاجعه آسیای سبز از آثار اوست ۴ ـ بچه دان ـ از نواحی اصفهان ـ حکم میان خوب و بد کننده ۵ ـ شکاف بین کوه ـ بی همتا در بزرگی و دلیری ـ بگذار ۶ ـ مستاجر کاخ سفید ـ خداوند روح و حیات در دین زرتشت ـ میوه ایست ۷ ـ پارسنگ ترازو ـ شهری در ایران ـ برابر۸ دنبال چیزی میگردد ـ از جعبه های آواز خوان ـ موزیک عزا ۹ ـ طومار ـ چیره دست در کار ـ سهل و آسان ۱۰ ـ شکاف نوک قلم ـ میانه رو ـ از صاحب منصبان ارتش ۱۱ ـ یخ ـ گاهی نان کسی چنین کنند ـ مقام و مرتبه ۱۲ ـ رودی در اروپا ـ اقوامی که زبان آنان از یک ریشه است ـ علامتی در موقع رسیدگی ارقام بالای ان ها میگذارند ۱۳ ـ از شهر های قدیمی ایران ـ بزرگ که شود اسماعیل خان میشود ـ علامت جمع ۱۴ ـ گروه مردم ـ نردبان و پلکان ۱۵ ـ گروهی که لباسشان یکدست و جور باشد ـ نوعی نگاه کردن است.

۱۵ ۱۴ ۱۳ ۱۲ ۱۱ ۱۰ ۹ ۸ ۷ ۶ ۵ ۴ ۳ ۲ ۱

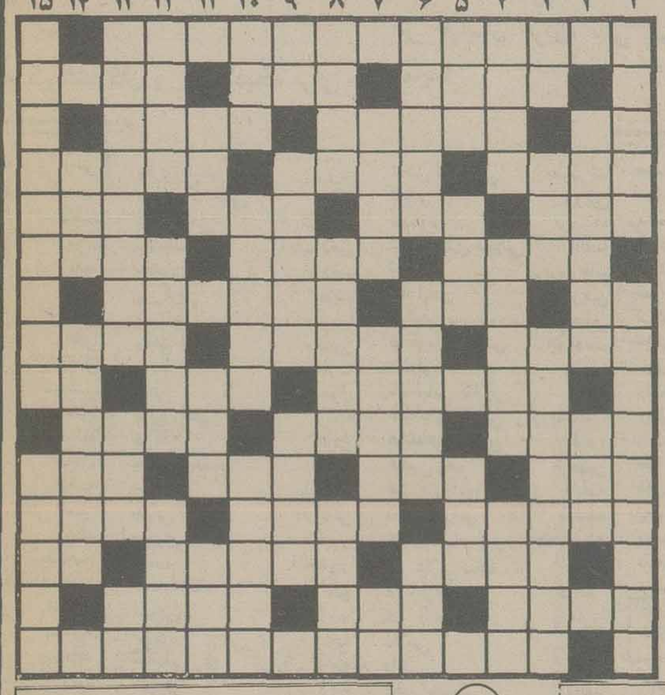

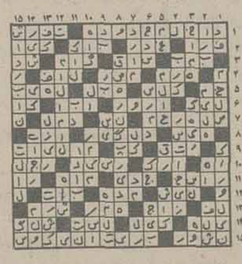

حل جدول های شماره قبل

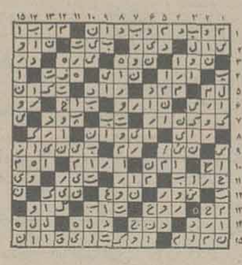

افقی: — عادی — عمودی:

۱ ـ شاعر دلسوخته همدانی که از روزگار و چرخ گردون شکوه ها داشت ۲ ـ گرد است ـ درس نخوانده ـ در وقت زایمان سرو کله‌اش پیدا میشود ۳ ـ رود ارام ـ از امراضی که رنگ چهره را تغییرمیدهد ـ نام قدیم ویت نام ۴ ـ گرامی تر ـ اثری از وردی ـ خطی برگرد زمین ۵ ـ بر دریا توان دید ـ بیهوشی ـ در جنگ به کار آید ـ اسم ۶ ـ نجات دهنده ـ هیتلر قوم آریا را چنین میدانست ـ از امراض جلدی ـ ۷ ـ ضمیر جمع ـ حرف درد و ناراحتی ـ در خواست از سر تضرع ۸ ـ سر شماری ـ دنیا دار پیشه می کند و مال می اندوزد ـ از مدرسین است ۹ ـ سرباز و سپاهی خارجی ـ تیز است ـ حرف ندا ۱۰ ـ نامه نویس ـ پست و خوار کننده ـ مرکز فرماندهی ۱۱ ـ ماهی در سال ـ بزرگ و رهبر ـ بهشت شداد ـ جای میوه است ۱۲ ـ دهات را گویند ـ بر اثر طمع از آن میگذرند ـ یقین کردن ۱۳ ـ جای مرغ است ـ ظاهر ساختمان ـ خرس عرب ۱۴ ـ وسیله بازی بچه هاست ـ واحدی در طول ـ در صبوری ضرب المثل است ۱۵ ـ از پادشاهان سلسله هخامنشی.

۱ ـ مغزی که گاهی تلخ از آب در میاید ـ از معروفترین نویسندگان امریکائی ۲ ـ از او به زشتی یاد نمی کنند ـ طایفه ۳ ـ صدای کلفت ـ امیدواری ـ یکی از قاره های جهان ۴ ـ روی هر چیز ـ به پا می کنند ـ اکنون سرگرد شده ۵ ـ کوهی که موسی نبی در آن بمناجات میرفت ـ با بیا هم می آید ـ در دل حاشیه است ۶ ـ رقمها ـ خدمت کردن ـ هرچه زیاد تر باشد پیشرفت سریع تر است ۷ ـ نقطه مقابل ذهاب ـ انسو ـ از نواحی تهران بود۸ واحد زمان مسابقه بکس ـ گوشتی که به درد کباب میخورد ـ از اقوام وحشی ۹ ـ اخوی ابوی ـ گرفتاری ـ مردان هرگز نزده‌اند ۱۰ ـ مکر و حیله ـ خطایی از او سر زده ـ قسمت بیرونی ساختمان ۱۱ ـ خالص ـ درس کشیدنی ـ حرف ندا ۱۲ ـ باد زیر پوست ـ سیاستمدار معروف مصری ـ اشکار کردن ۱۳ ـ در خور و لایق نیست ـ پسوند مانند ـ خوب نیست ۱۴ ـ پارچه ایست ـ مجلسی به خاطر از دست رفته‌ای ۱۵ ـ با کشف رادیوم نامش جاودانه شد ـ نوعی اجاره کردن خانه است.

شهری منطقه ۳ شهرداری، پایتخت قطعنامه سمینار آموزش اجتماعی و (۵و۶ مهر ماه ۲۵۳۶ شاهنشاهی)

با برخورداری از رهنمود های شاهنشاه آریامهر و علیاحضرت شهبانوی ایران و بمنظور تعمیم اصل مشارکت و توجه بنظرات مردم و تحقق هدفهای عصر رستاخیز، سمینار آموزش اجتماعی و شهری منطقه ۳ شهر داری پایتخت و جلسات بحث و گفتگو و تبادل نظر ساکنین منطقه و مسئولان اجرائی از تاریخ ۳۶/۷/۵ بمدت دو روز تشکیل و با حضور نمایندگان مجلس شورایملی، رئیس و نمایندگان انجمن شهر پایتخت و انجمن شهرستان مدیران شهر داری و نمایندگان سازمانهای مسئول خواستهای اهالی و نیاز های منطقه مورد بررسی قرار گرفت.

پس از طرح مطالب و مشکلات از سوی مردم و مسئولان و بررسی کارشناسان، تصمیمات زیر در کمیته های چهار گانه اتخاذ و جهت تصویب نهائی به جلسه عمومی سمینار تقدیم میگردد:

الف ـ مسائل و مشکلات خاص منطقه ۳ شهر داری پایتخت

۱ ـ توجه به اصل عدم تمرکز و جلو گیری از تمرکز امور در شهر داری پایتخت بمنظور تسریع در انجام کار مردم.

۲ ـ تجهیز منطقه و تفویض اختیارات لازم بمنظور ارتقاء کارائی شهر داری منطقه جهت انجام امور عمرانی و شهری متناسب با نیاز های مردم.

۳ ـ انتخاب یکنفر نماینده از طرف اهالی هر محل بمنظور نظارت بر امر زیبا سازی و پاکیزه نگاه داشتن محله و تشویق اهالی به همکاری و بر قراری ارتباط بیشتر با شهر داری منطقه در جهت تامین احتیاجات محلی.

۴ ـ شهر داری منطقه نسبت به تهیه شناسنامه کامل و دقیق برای منطقه ۳ و تهیه و نگهداری آمار های لازم بمنظور تکمیل اطلاعات و تحلیل مسائل و مشکلات و استفاده از آنها در برنامه ریزی های شهری اقدام نمایند.

۵ ـ تبدیل زمینهای بایر موجود در منطقه سه که باعث تجمع زباله و الودگی محیط زیست میباشد به زمینهای ورزش و فضای سبز.

۶ ـ دیواره سازی و پوشش مسیل های موجود در منطقه سه بمنظور جلو گیری از الودگی محیط و اشاعه بیماری و سقوط اتومبیلها و اطفال در آنها.

۷ ـ تعیین نام و نصب تابلو برای خیابانها و کوچه های فاقد نام و اصلاح اسامی نا مانوس و خود داری از تعویض بی رویه و غیر ضروری اسامی قدیمی معابر.

۸ ـ انجام درختکاری در حاشیه خیابانهائیکه در مسیر آب جاری قرار دارند

۹ ـ افزایش کانونهای رفاه خانواده. مهد کودک و کودکستان و ایجاد زمینهای بازی برای کودکان.

۱۰ ـ تسریع در انجام عملیات ساختمانی و بهره گیری از پل هوایی تقاطع بزرگ راه داریوش و کورش کبیر.

۱۱ ـ جمع آوری زنان ولگرد از مناطق مسکونی.

ب ـ پیشنهادات مربوط به مسائل تهران بزرگ

۱ ـ تهیه برنامه های آموزشی برای آشنائی بیشتر مردم بمسائل شهری و اجتماعی و همکاری بیشتر با شهر داری منطقه.

۲ ـ اجرای برنامه های مداوم آموزشی برای کارکنان شهر داری منطقه بمنظور آشنائی بیشتر آنان بوظائف خود و طرز سلوک و برخورد بهتر با مردم منطقه ۳.

۳ ـ آموزش نحوه زندگی شهری بهتر و حسن سلوک و تفاهم با یکدیگر به شهر وندان از طریق کانونهای حزب رستاخیز ملت ایران.

۴ ـ تعلیم اصول و روش های راهنمائی و رانندگی در مدارس ابتدائی و مدارس راهنمائی تحصیلی به کودکان و نوجوانان.

۵ ـ ایجاد هماهنگی بیشتر بین سازمانهای مسئول خدمات عمومی و شهری.

۶ ـ بررسی طرحهای ناتمام شهر داری با این هدف.

الف ـ خروج اراضی و املاک واقع در طرح در صورت عدم امکان اجرای طرح در مدت زمان لازم

ب ـ ادامه و تکمیل طرحهای موجود قابل اجرا با استفاده از کلیه امکانات شهرداری در فرصت قانونی.

۷ ـ بمنظور جلو گیری از ریختن زباله توسط افراد در معابر و انهار ضمن تنظیم برنامه های آموزشی لازم جریمه قانونی نیز تعیین گردد.

۸ ـ بررسی امکانات استفاده از آب های هرز زیر زمینی جهت مصارف کشاورزی

۹ـ۰ ـ افزایش اعتبارات مربوط به ایجاد آبریزگاه های عمومی و مصرف اعتبارات مذکور بر اساس طرح زمان بندی شده.

۱۰ ـ احداث سالن اجتماعات (تالار شهر داری) در هر منطقه برای برگذاری مراسم ملی و اجتماعی و گفت و شنود مردم با مسئولین امور مختلف منطقه.

۱۱ ـ پیشنهاد میشود بمنظور آشنائی بیشتر با مسائل اجتماعی و شهری عموم و ایجاد هماهنگی در برنامه های شهری سمینار های مشابه‌ائی نیز در سایر مناطق برگزار گردد.

۱۲ ـ سمینار تشکیل سوکمیسیون دائمی جهت نظارت بر اجرای مصوبات قطعنامه را در سطح منطقه توصیه مینماید که از این طریق تحقق اجرای هدفهای مفاد قطعنامه و توصیه های سمینار تا حصول نتیجه پی گیری شود.

در خاتمه شرکت کنندگان در سیمنار از نحوه فعالیت و اقدامات شهر داری منطقه سه تجلیل نمودند.

امروز و فردا در تلویزیون ببینید

جدول برنامه های تلویزیون براساس ساعات پخش برنامه ها تنظیم شده وخوانندگان گرامی می توانند ازروی ساعت پخش، برنامه های دلخواه خود راانتخاب کنند.

یکشنبه دهم مهرماه

۰۵ـ۱۸شبکه
برنامه‌ی کودکان (لانگ‌جان‌سیلور دختری برای بیورتی دانشگاه آزاد، و کارگاه موسیقی)
۲۰ـ۱۹برنامه‌ی بین‌المللی
تیله‌ی مرمری‌رنگ
۳۰ـ۱۹شبکه
ماجرای «موضوعی برای شرف» از مجموعه‌ی «دود اسلحه» با شرکت جیمزآرنس
۳۰ـ۱۹برنامه‌ی دوم
خانه‌ی وحشت
۴۵ـ۱۹برنامه‌ی دوم
مری‌تیلورمور
۱۰ـ۲۰برنامه‌ی بین‌المللی
فیلم سینمائی: «سرزمین یادبود»
۲۰ـ۲۰برنامه‌ی دوم
مسابقه‌ی هزارامتیازی
۳۰ـ۲۰شبکه
همه از یک خانواده
۵۰ـ۲۰برنامه‌ی دوم
اسرار دریای سرخ
۲۵ـ۲۱برنامه‌ی دوم
سئوال مردم، پاسخ مسئولان
۳۰ـ۲۱شبکه وبرنامه‌ی‌دوم
مشروح اخبار
۴۵ـ۲۱برنامه‌ی دوم
دنیای آب
۵۵ـ۲۱شبکه
آقای مربوطه
۱۰ـ۲۲پایان برنامه‌ی شبکه
۲۵ـ۲۲پایان برنامه‌ی دوم

دوشنبه یازدهم مهرماه

۰۵ـ۱۸شبکه
برنامه‌ی کودکان (رابین‌هود فضایی دانشگاه آزاد، بچه‌ها بچه‌ها)
۲۰ـ۱۹برنامه‌ی بین‌المللی
اسرار دریاها
۳۰ـ۱۹شبکه
وضع اضطراری
۳۰ـ۱۹برنامه‌ی دوم
کارتون
۵۰ـ۱۹برنامه‌ی دوم
فیلم سینمائی «لیدی گودایوا» بکارگردانی آرتوربومین و با شرکت ویکتور مک لاگلن ومورین‌اوهارا
۱۰ـ۲۰برنامه‌ی بین‌المللی
رودا
۳۰ـ۲۰شبکه
گریف
۰۰ـ۲۱برنامه‌ی بین‌المللی
شکارچی
۲۵ـ۲۱ برنامه‌ی دوم
سئوال مردم، پاسخ مسئولان
۳۰ـ۲۱شبکه وبرنامه‌ی‌دوم
مشروح اخبار
۴۵ـ۲۱برنامه‌ی دوم
قلمرو حیوانات
۵۵ـ۲۱شبکه
آقای مربوطه
۱۰ـ۲۲پایان برنامه‌ی شبکه
۲۵ـ۲۲پایان برنامه‌ی دوم

مرجان:

با یک دست ۵ هندوانه!؟

با«مرجان» هنرپیشه سینمای ایران که به تازگی به خوانندگی روی اورده گفتگویی تلفنی داشتیم.

چه شد که به سوی خوانندگی جلب شدی؟

* مرجان ـ این مسئله بر میگردد به اینکه ادم صاحب صدای خوبی باشد یا نه. من در طی میهمانیهایی که داشتم گاه زمزمه‌هایی میکردم که دوستان را خوش می‌امد و تشویقم میکردند، خودم هم حس میکردم صدای خوبی دارم که اما به تعلیم احتیاج دارد. از اینرو پس از اینکه تعلیم کافی گرفتم به خوانندگی روی اوردم.

به خوانندگی ادامه میدهی؟

مرجان ـ بستگی دارد به مردم. اگر از صدای من خوششان بیاید چه بهتر و اگر هم نه، باز هم چه بهتر. چه، در اینصورت می‌فهمم که بایستی خوانندگی را کنار بگذارم.

عکس‌العمل مردم تا بحال که از پخش اولین ترانه هایت در «شو نمایش بزرگ هفته» که چند روز میگذرد چگونه بوده است؟

مرجان ـ ظاهرا خوب بوده و بسیاری از مردم چه از طریق تلفن و یا بطور حضوری تشویقم کرده‌اند. تشویق انها برای من حکم بزرگترین پاداشها را داشته و از اینرو احساس میکنم به اشتباه بسوی خواندن گرایش پیدا نکرده‌ام و احساسم به من دروغ نگفته است.

به این ترتیب باز هم ترانه‌های دیگری خواهی خواند؟

مرجان ـ بله قرار است که بر روی اهنگهایی از ناصر چشم اذر، زلاند و نوجوکی ترانه‌هایی بخوانم.

ترانه اماده‌ای که در صدد ضبط ان باشی در دست تمرین نداری؟

مرجان ـ چرا، ترانه‌ای است با نام«تو اگه بخوای میتونی» که اهنگ ان را «پرویز مقصدی» ساخته، شعرش از«محمد رضا رخشانی» است و تنظیم ان توسط «ناصر چشم اذر» صورت گرفته است.

حتما شو«نمایش بزرگ هفته» را که در ان خوانده‌ای تماشا کرده‌ای، نظرت راجع به این برنامه چیست؟

مرجان ـ این برنامه را تا بحال به این دقت ندیده بودم، و فکر نمیکردم اینطوری باشد ـ خیلی ساده و بیریا بود و به دور از تظاهر. فکر میکنم این خصیصه میتواند یکی از علل موفقیت یک برنامه تلویزیونی باشد و مردم را بسوی خود جلب کند.

در زمینه سینما چه فعالیتی داری؟

مرجان ـ بتازگی چند پیشنهاد بازی در فیلم داشتم که انها را رد کردم، چرا که نمی‌خواهم با یک دست پنج هندوانه بردارم. در حال حاضر تصمیم دارم تنها به خوانندگی ادامه بدهم و برای موفقیت در اینراه تلاش کنم چرا که معتقدم انجام دادن چند کار در ان واحد و موفقیت در همه‌ی انها احتیاج به نبوغ دارد که همه ندارند. در هر حال من یکسال و نیم است که دیگر در فیلمی ظاهر نشده‌ام.

به این ترتیب دیگر نمی‌شود تو را در سینما دید؟

مرجان ـ به هیچ عنوان سینما را کنار نخواهم گذارد چرا که خانه‌ی اول من است و علاقه زیادی به ان دارم به همین خاطر انشاءالله اگر فیلم خوبی باشد بدون شک در ان بازی خواهم کرد.

جدایی تو از همسر سابقت تأثیری در فعالیت های هنریت نداشت؟

مرجان ـ چرا باید داشته باشد، زندگی هنری تفاوت بسیاری با زندگی شخصی ادم دارد، اینها ربطی به هم ندارند و به همین خاطر است که همیشه سعی کرده‌ام در این مورد حرفی نزنم.

ماهیها در خاک میمیرند

فرزان دلجو و جمشید مشایخی درصحنه‌یی از فیلم ماهی ها درخاک می میرند.

فیلم جدیدی است از سینمای ایران که بزودی بنمایش درخواهد امد. این فیلم را محمد دلجو و امیر مجاهد فیلمسازان جوان نوشته و کارگردانی کردند. هرچند پشتوانه‌ی کاری این دوفیلمساز، یاران، علفهای هرز، شب غریبان فیلمهای تجارتی معمولی بودند ولی انطور که گفته میشود در تهیه‌ی فیلم ماهیها درخاک می میرندتلاش در جهت ساختن فیلمی بهتر صورت گرفته است که البته قضاوت کلی می ماند بهنگام نمایش فیلم و سنجش و ارزیابی ان که صحت گفته‌ی فوق تائید و یا تکذیب شود در «ماهیها درخاک می میرند» جمشید مشایخی، فرزان دلجو، ایلین ویگن و محبوبه بیات بازی دارند. فیلم را جمشید الوندی فیلمبرداری کرده است و اسفندیار منفرد زاده برای ان موزیک متن ساخته و فرهاد دران میخواند.

در تلویزیون

قتل در محله «پیتون»

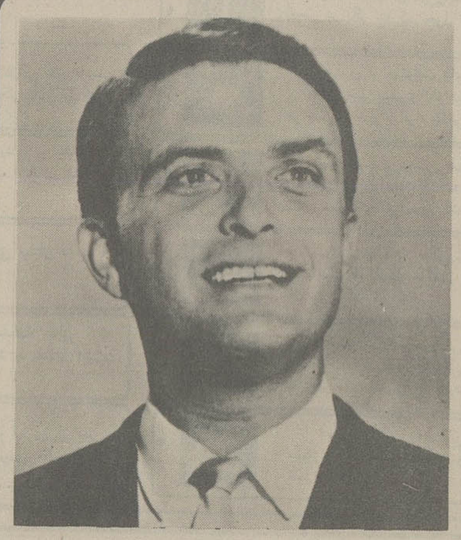

اونلسون ایفاگر نقش دکتر مایکل‌راسی در سریال پیتون

حدود چندین سال است از تهیه و نمایش سریال محله‌ی «پیتون» در دنیا می گذرد ولی با همین حال هنوز هم تهیه کنندگان سینمایی و تلویزیونی از شخصیت های این سریال در فیلمهای مختلف با عنوانهایی که کلمه «پیتون» در همه انها مشترک است، استفاده می کنند. کتاب «گریس متالیوس» «محله پیتون» تا قبل از تهیه سریال شهرتی نداشت ولی بعداز ان، موفقیت مجموعه پیتون پلیس، فیلمسازان و تهیه کنندگان را بسوی خود جلب کرد و ساختن فیلمهای بسیاری را باعث شد. البته پیش از تهیه‌ی سریال مارک رابسون کارگردان امریکایی بر اساس کتاب گریس متالیوس فیلمی با همین عنوان و با شرکت دایان وارسی ولاناترنز ساخته بود که مورد استقبال قرار نگرفت، این فیلم بعد از نمایش سریال دو مرتبه روی پرده امد و اینبار توانست موفقیتی کسب کند.

سریال «محله پیتون» که در اینجا بیشتر با عنوان «پیتون پلیس» شهرت دارد و کلمه خارجی «پلیس»، خیلی بهتر از ترجمه فارسی ان در اذهان عامه جا افتاده است از پر بیننده ترین مجموعه های تلویزیون ملی ایران در طول فعالیتش بحساب می اید.

بازیگران این مجموعه در طول نمایش سریال در دنیا از چنان شهرتی برخوردار شدند، که سینما انان را بسوی خود جذب کرد، و انهائیکه هنرمندتر بودند در سینما ماندگار شدند که از جمله میتوان از میافارو و رایان اونیل نام برد که حالا دو تن از معروفترین ستارگان سینما محسوب میشوند. بهرحال اخرین خبر تهیه فیلمی است با عنوان «قتل در محله پیتون»، که در امریکا برای تلویزیون تهیه شده و در ان شش بازیگر سریال پیتون پلیس:

دورتی مالون، اونلسون ـ تیم اوکانر، کریستو فرکانلی، جویس جیلون، و کمبرلی بک بازی دارند.

چگونه غرب تسخیر شد

جیمز ارنس بازیگر سریال وسترن دود و اسلحه، دست اندر کار تهیه‌ی مجموعه‌ی جدیدی برای تلویزیون است. چگونه غرب تسخیر شد نام این مجموعه می باشد و کریستوفرلی و هورست بوخهلولتز بعنوان هنرپیشگان مهمان در ان بازی دارند. گفتنی است که فیلمی با همین عنوان توسط:

جان فورد، جرج مارشال، و هنری هاتاوی و با شرکت عده‌ای از هنرپیشگان مشهور سینمای امریکا بصورت سینه را ما چندین سال پیش ساخته شده است.

فرار طولانی

جرج پپارد که در تلویزیون با سریال «باناچک» شهرتی بدست اورد و در سینما نیز بعنوان بازیگر نقشهای بسیاری بازی کرده، تصمیم دارد بر اساس شخصیت های فیلمی که اخیرا با نام فرار طولانی ساخته است مجموعه‌ای جدیدی برای تلویزیون بسازد.

معمولا تلویزیون پایگاه مناسبی برای بدست اوردن شهرت است، و اقای جرج پپارد بعد از ناکامی های اخیر قصد بازیافتن شهرت از دست رفته را دارد.

۲ کتاب سینمایی

«هوشنگ طاهری» دو کتاب سینمایی جدید را از روی متن المانی در دست ترجمه دارد.

این دو کتاب عبارتند از: فیلمنامه «نازارین» اثر «لوئیس بونوئل» فیلمساز شهیر اسپانیایی و نیز کتاب «تاریخ سینما» نوشته «انیوپاتالاس» و «اولریش گرگور».

«هوشنگ طاهری» سر دبیر مجله سخن و از منتقدین و مترجمین با سابقه سینمایی است و پیش ازین در این زمینه اثار ارزشمندی به چاپ رسانده است همچنین از وی چندین کتاب به دست چاپ مجدد سپرده شده است این کتابها عبارتند از: «تاریخ هنر اسلامی» ـ فیلمنامه «حادثه» اثر «میکل انجلو انتونیونی» که اینبار با نام «ماجرا» عرضه خواهد گشت و

بزرگترین خواننده روز دنیا

دمیس روسوس

دوشنبه ۱۱ سه شنبه ۱۲ مهر ساعت ۸ بعد ازظهر در

کلوب بانوان تاج

(بلوار الیزابت خیابان لوس انجلس)

وکنسرت خداحافظی

چهارشنبه ۱۳ مهر ساعت ۸ بعد ازظهر در

هتل آریا شراتون

فروش بلیط

درهتل آریا شراتون تلفن ۶۸۳۰۲۱

کلوب بانوان تاج تلفن ۶۵۷۲۲۲

صفحه فروشی بتهون ۶۶۹۲۹۹

استریوچنگ سنائی تلفن ۸۲۴۷۹۶

باهمکاری کوکاکولا

کوکا کولا

سازمان رادیو تلویزیون ملی ایران

اسامی پذیرفته شدگان مرحله اول امتحانات استخدامی داوطلبان مشاغل ارزشیاب آموزشی، برنامه ریز درسی، تکنولوژیست آموزشی، مشاور اداری، مدیر صحنه، منشی صحنه، کارگردان، طراح و نقاش نقاشی متحرک در جدول زیر آمده است.

از کلیه قبولشدگان و افرادیکه برای مشاغل فوق با مدرک فوق لیسانس یا بالاتر و همچنین افرادیکه برای حرفه کتابداری ثبت نام کرده اند تقاضا میشود برای دریافت کارت مصاحبه تا پایان وقت اداری ۱۳ مهر ماه ۲۵۳۶ به امور استخدام ـ امور اداری، واقع در خیابان جردن، نبش بلوار ناهید رجوع نمایند.

ارزشیاب و برنامه ریز درسی

اباذری سوها فاطمه
اجلالی مریم
پورسعید ناهید
تیموریان مهرداد
تیموری مهوش
جوان عذرا
حاج زرگرباشی ابوالفضل
حسنی شبستری سیدتقی
حاجیعلی گرهپایه محمود
خوشنویس راله رقیه
خوشخو هدایت
دیلمقانی فاطمه
رضا علی اصغر
شجری ژاله
صفوی سیدمحمد
فیلسوف ناظمی عطیه السادات
فهیما مهشید
فرزین سودابه
قندچی سودابه
گرجستانی زهرا
محمودیانی طاهره
میری گرجی سیدحسین
منجذب فریده
نظیری کافیه
ورائی ویولت
هادیزاده مقدم اکرم
اخوان شیرین
اسماعیلی ابهر فاطمه
استادعلی عسکری شهلا
اصفهانی فخری
افسرزاده اصفهانی هما
اسفندیاری رخسانا
اجودان فرح
اقاکیانت هرمیک
اخوان خالقی حسن
اعتمادکسائیان زینت
احتشامی بجنوردی فاطمه
باقری یارندی پروین
باقرپورکماجالی حسین
بهنام مرادی شهربانو
باب المراد عبدالامیر
بختیاری اصل اذردخت
پورکریم هایده
پسیانی روزا
پناهی فر منصور
پدیدار نصرت
ثابتی بتول
تولی واقعی فرشته
جوکار هادی
جاجویی مقدم فاطمه
جابری عبدالرضا
جلیلی داریوش
حریری شاپور
حشمت اسفندیار
حمدفرهنگ لیلی
حمیدزاده فرامرز
خازن زهرا
خراسانی زاده فائزه
خاوری ویدا
ختایی زاده کورش
خدابخشیان ژینا
دریارو هوشنگ
داوران حمیدرضا
دست غیب حسینی زهرا
روستائیان بهناز
ریخته گر پروانه
رحیمی نژاد یزدی فرخ
رنجبری نژاد واحد پریوش
رستگار ثریا
ربیعی خسرو
راجی حامد محمود
زکی زاده افشار فریبا
زجاجی شیوا
زبرجد پروین
سعیدی نژاد ژینا
سرکیسیان وازگن
شمس لاهیجانی حمیدرضا
شبدیز ژوبین
شهبازلو فروزنده
شاه محمدی همدانی فاطمه
شریعت پروین خانم
شاه ابادی نرگس
صالحی پور باورساد غلامعباس
صفاریان دلخوش ابوالقاسم
صادقی لیلی
طباطبایی کاشانی الهه
طباطبائی انارکی زیورالسادات
علیشاهی نوزانی طاهره
عباسی رهبر مهین
علی میرزایی فاطمه
علی میرزایی مرضیه
عطارها محمدحسین
علابی نیک هما
غلام ازاد فرحناز
غنی طبع منور
غلامی ثریا
فائق نجمی
فیض مهدوی محمد
فائقی شریف ستاره
فارابی پروین
قراخانی ناهید
قریشی سید حسین
کدخدازاده خراسانی
اسرف السادات
کیوه‌ای بهجت
کاکامحی یاهو سیمین
کیانی هایده
گرجستانی محمد علی
لطفی ماهرخ
مقردیچی آرامیان ادموند
موسوی زمانی جمیله
مدرسی فریز هندی حسین
منصوری فر فاطمه
محمدی هوشنگ
مرزبان فیروز
مهماندوست بصیر سیمین
مهاجر مقدم سهیلا
محمد یار بارنجی محمد
مقتدری اصفهانی مهوش
نیکخواهی شاهرخ
نسوجی شهلا
نیک نژاد فاطمه
نجفی فاطمه
نجفی شهربانو
ولینعمتی منوچهر
وفائیان کورش
هاشمی نژاد شهلا
هنر بری هایده
هادیان رسنانی معصومه
یحیایی حشمت
یوسف نژادیان شهناز
یوسفی روحی
نوبان مهرالزمان

تکنولوژیست اموزشی

اقائی فرامرز
اجلالی حسین علی
اشک پور نجم الدین
ابوالقاسمی شیرین
اشتری مهشید
اطهری مریم
امینی علی
اریا حمیده
امیری خورهه بیژن
برزگرساعی حسین
بادکوبه محمدرضا
بازرگان نیا منیر
بت اهرون راشل
پیله ور ابریشم اعظم
پاک نژاد فاطمه
ترابی محمدعلی
تاکی علی اکبر
جعفری سیداباد میترا
چینی چیان عظمیه
حاجی خامنه یوسف
حاجی زاده امینی حسین
خالقی لیلی
خسروی سهیلا
خاکپورطالقانی محمدتقی
خسروی زهره
خدایار محمدتقی
خطیب زاده داود
خسروی محمدمهدی
خدامراد مهرو
دلخوش پریوش
داور محبوبه
رحیم زاده اصل رحیم
رضوی نظری سیدحسن
زابلستانی مرادی مهردخت
زندپارسا شهره
سلطانی فر صدیقه
سنجری امان اله
سعیدی شاهده
سامانی پور محمدابراهیم
سلطانی تهرانی احمد
سیاسی حکم ابادی رقیه
سلیمانی کریم ابادی سیمین
شفائی فهیمه
شاکری محمدرضا
شاهد خدیجه
شهرتاش فاطمه ـ ماه منیر
صاحب نظر نجف ابادی صدیق
صدرزاده حسرو
صمدی عبداله
صادقی حمیدرضا
طباطبائی افسانه
طهباز فاطمه
ظهوری واقعی طوبی
عطار محمدابراهیم
عطایی منصور
عمادی سودابه
عمرانی قهجاورستانی عباس
عطایی قاسم
علی قنبری شهلا
غزالی فرد مریم
فخاری محسن
فیروزی زهرا
فرامرزپورلارزینی ناصر
کاوه محمدحسن
کاوسی پروین
کمانی مهدی
گله وزیان محمد
گرجی بیانی هرمز
گلشنی نسرین
مجرب پور محمدرضا
محمدی محمدتقی
مولایی رشتی منیژه
میرباقری حسن
مجیدی مریم
مجدزرین قلم عراقی صدیقه
پیروی خامنه محمد
منوچهری فرشته
ملیحی محمدصادق
مهاجر ملیحه
میرسلطانی عباس
موسوی زاده لافچلهی صدیق السادات
نامیان نسرین
وجدانی پریوش
هاشمی زاده فرید ـ رضا
هراتیان مینا
هاشمی سهیلا

مشاور اداری

اسکندری ملوس
ازادگان زواره مهوش
برنجی الهه
حاج میر صادقی خدیجه بیگم
حجازی هما
خدابنده ابدی ایرج
سلحشور نسرین
شکوری مطلق غفور
شعاریان ستاری ناصر
صبوری طلیعه
صرام مرسده
طباطبائی انارکی زینت السادات
طاهری بهمن
علیزاده راسخی ملیحه
فروزش نژاد لیلا
فرجاد پور فرشته
قیاسی صمد
کسمایی مهرناز
محبان راشل
میرزابیکی رحمت
رحیم زاده محمد رضا
محمد سرور اعظم
نیک بخش فریده
نوربخش عزت السادات

مدیرصحنه

امین الرعایا یمینی حسین
ازقندی ناصر
افتخار تبریزی محمد تقی
اوجانی سید اسماعیل
ایقانی اعظم حسین
احمدی واریانی سید حمزه
ایرانپور حقیقی فرهاد
ایزدنیا رضا
برخورداریان محمد رضا
پاکان عبدالرضا
توانی مصطفی
توکلی جواد
چابکی محمد حسن
حسینی سید غلامرضا
خلج حسین
رهبر سفیدی ناصر
سلیمانزاده جواد
سلطانیان امیر
سلیمانی موحد علی اکبر
سقائی مجید
شاهین ابوالفضل
شهبازی حسین
شیخ وطن اسد
سیف اله زاده اقدم رافت
سهرابی سیاوش
طاهری علی
غیور فر عباس
فیض مستر خانی علیرضا
فلاح اصغر زاده حسین
کارخانه‌ای بهرام
لشگری سید احمد
میر فخرائی حمید
محمودی نوری ازاده
مومنی بیژن
میر سعید قاضی هاشم
مهر پرور محمد رضا
مکرم مجدیه
مبتکر محمد مقصود
مسافری محمد جعفر
میر میران سید مجید
نهاوندی خسرو
نقوی سید محمود
ناجی سلامت علی
نظام مرتضی
هاشمی افخم مرتضی

منشی صحنه

افشار سیمین
اخلاصی زهره
ایلخان ملک سیما
ایزدخواست فرح
اعتمادی یزرگ فاطمه ـ افشا
اخوان ثالث لولی
انوشیروانی فاطمه
بابایی قره باغ قیمت
بدیعی فیروزه
برزابادی فراهانی پروانه
بلورچی افسر
بادیان سارا
پایانی سوسن
پیرا مهناز
پوردانشیان فریده
نیکرانی ژاله
جوکار سهیلا
جبه دار خیابانی نیلوفر
وکیلی زاده ناهید
حکیمی منیژه
خاکپور ژیلا
خزائلی سوسن
خادم العلماء فهیمه
خزعلی اردستانی سیما
داور محبوبه
دیوان بیگی ژیلا
رضوی سهیلا
روستا ناهید
رهائی فریبا
سمنانیان گیتی
سیدموقر معصومه
سورحکیمیان شهلا
سلیمانی کبری
شکرخدائیان منصوره
شامخ زاده فاطمه
شایسته زهره
شاه بختی نیلوفر
صالح شهلا
طلائی هاله
ظهوری واقعی سارا
علی اکبری مهری بانو
فهیمی فهیمه
فرزادمین نسرین
فلسفی ثریا
قره باغی مشهور زهرا
قاضی پور فریده
کبیری همدانی طیبه
کریمی اکرم
کریمی مزرعه شاه شهین
مشرفی مهشید
مدنی میترا
مرتضوض مقدم منیر
مسیب نادره
معینی لیدا
مانعی دوست منیژه
غازی نصرت
نوربخش زهرا
نیک گل هیلدا
نوری خباز نرگس
کیود سهیلا

طراح، کارگردان و نقاش متحرک

الهاکی ابوالفضل
ایپکچی حمید
بنائی هما
بکائی مهناز
پیرداوری سلماز
پیمایش صدیقه
پژوهنده ازرم
تجویدی علی اصغر
تهرانیان فریدون
حکیمی محمود
حامدی فرد فرزین
خانعلی مرتضی
دانش لیلا
رایزن فریده
زاهدی گوهرتاج
زواره محمود
شریفان محمد
شکیبی هما
صفوی منیر
صدیق مهوش
صبوریان سوسن
طلوعی افسر
عبدی بهمن
عمامه پیچ میریعقوب
فیروزی فیروزکوهی فرشته
قاضی زاده ناصرالدین
قهرمانی خسرو
کریمی اسفندآبادی فاطمه
لاجوردی ناهید
لاچینی فریدون
محمودی نوری
بافی قزوین ژیلا
منعم نسرین
متقیان نسرین
ماکریی قمرتاج
ممی زاده بهناز
نصرتی عزت اله
نیک طبع خدیجه
نصرالهی چیمه ماهرخ
م الف ۱۵۷۷۴

مهدی مهری نوپاشانی ۱۶ ساله صاحب عکس بالا از اهالی رشت مدت یکسال گم شده و خبری ازاونیست. تقاضا دارد کسانیکه ازاو اطلاعی دارند بوسیله تلفن ۸۴۰۲۵۰ پیدرش اطلاع داده و خانواده‌اش را از نگرانی نجات بخشند.

آ ـ ۹۷۳۹

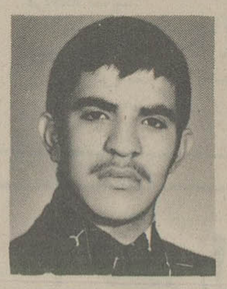

عکس فوق عین‌اله پرتوی شایان فرزند معصومعلی شغل آشپز ۱۲ روز است ازمنزل خارج گشته وتاکنون مراجعت ننموده هرکس اطلاعی ازوی دارد به نشانی خیابان دامغان هتل تهران ناور یا بتلفن ۸۳۵۰۵۱ـ۸۳۵۰۵۲ آقای اسدالله پرتوی شایان اطلاع داده وخانواده‌ای را ازنگرانی درآورد.

کریم جوادی ۱۷ ساله فرزند تراب اهل زنجان تقریبا یکماه بود درتهران کارمیکرد ازاول مهرماه جاری خبری ازوی نیست هرکس اطلاعی ازنامبرده دارد خواهشمنداست بتلفن ۹۵۰۱۰۱ منزل آقای محمدی خبردهد

مجله دنیای ورزش

شنبه‌ها منتشر میشود

تولید برق کشور ۵ میلیون کیلووات اضافه خواهد شد

بهره برداری از نیروگاههای جدید ازسال آینده شروع میشود

براساس گزارش بودجه‌سال ۲۵۳۶ کل کشور ، طی سال جاری ۳۶ میلیارد ریال در طرح های تولید برق سرمایه گذاری میشود و بابهره برداری‌از این طرحها حدودپنج‌میلیون‌کیلووات بر تولید برق کشور افزوده خواهدشد.

بهره برداری ازاین طرحهااز سال آینده شروع میگردد وتا آخرسال۲۵۴۱ بظرفیت کامل میرسد .

اعتبارات مربوط به طرحهای ایجاد نیروگاه های‌جدید برق‌در نقاط مختلف کشور همزمان با تهیه طرح جامع تامین برق در وزارت نیرو مورد بررسی قرار گرفت.

وزارت نیرو بمنظور تهیه و تدوین طرح جامع تولید وتوزیع برق در سطح کشور بررسیهائی را در زمینه چگونگی اجرای‌طرح های نیمه تمام و در دست‌اجرای تولید برق کشور آغاز کرده است ، قابراساس این‌امکانات و نیاز های‌آتی ، طرح جامع تولید و توزیع برق تهیه شود.

پیش‌بینی اعتبارات

رقم اعتباراتی که در سال ۲۵۳۶ برای طرحهای تولید برق از طریق شرکت سهامی‌توانیر پیش بینی شده است ۳۶میلیارد و ۵۹۰ میلیون ریال میباشد . همچنین ۲۶ میلیارد و ۵۲۵ میلیون ریال اعتبار نیز برای ایجاد و نصب خطوط انتقال برق تامین گردیده که با استفاده‌از این اعتبار قسمتی از خطوط‌انتقال مانند خط انتقال برق سد رضا شاه کبیر ، اصفهان ـ اراک‌و تهران در طی سال جاری‌تکمیل و مورد بهره برداری قرارخواهد گرفت.

براساس گزارشاتی که در مورد حجم اعتبارات طرحهای تولید برق در سال جاری تهیه شده است ، برای نیروگاه‌های زرند کرمان ۹۷۰ میلیون ریال، نیروگاه اصفهان ۲٫۵ میلیارد ریال ، رامین اهواز ۸٫۲میلیارد ریال ،نیروگاه مازندران« نکا» ۳٫۵ میلیارد ریال، نیروگاه تبریز ۴٫۸ میلیارد ، زرگان اهواز ۸۰۰میلیون‌ریال ،نیروگاه بندرعباس ۴٫۹۸ میلیارد ریال، نیروگاه های گازی مشهد ، اصفهان و زرند کرمان ۴٫۶ میلیارد ریال و برای نیروگاه های گازی سایر مناطق ۶٫۲۴ میلیارد ریال اعتباردر نظرگرفته شده است.

بهره برداری

بهره برداری ازاین نیروگاه ها طبق زمان بندی جدید وزارت نیرو از سال آینده‌آغاز می ـ گردد وبراساس این زمان بندی حداکثر ظرف ۴ سال آینده‌تمام نیروگاه های مذکور شروع‌به کار خواهد کرد.

مجموع تولید برق این‌نیروگاه نیز حدود پنج میلیون کیلووات برآورد شده که‌تعدادی از آنها گازی و بقیه از نوع حرارتی‌می باشد.

بزرگترین نیرو گاه های‌فوق از حیث تولید برق عبارتست از نیروگاه های حرارتی مازندران، تبریز ، بندر عباس و مشهد و اصفهان ، ظرفیت تولید برق نیروگاه مازندران که در شهر نکاء دردست نصب است و طی سالهای ۲۵۴۰ و ۲۵۳۹مقدمات بهره برداری از آن فراهم می شود نزدیك به یك میلیون و ۳۵۰ هزار کیلووات است .

تولید برق‌نیروگاه های‌تبریز وبندر عباس نیز مجموعا حدود ۲ میلیون و۵۰۰ هزار کیلووات است که نخستین واحد تولید برق سیصدوبیست هزارکیلواتی بندر عباس از سال ۲۵۳۷ آغاز میگردد با بهره برداری ازاولین مولد برق نیروگاه‌بندر عباس از سال آینده برق مورد نیاز این بندر تامین میشود و نیاز های آتی این بندر بابکار افتادن سایر مولدها تامین‌خواهد شد.

نیروگاه بندر عباس ۴ مولد برق ۴۳۰هزار کیلوواتی‌خواهد داشت .

خطوط انتقال نیرو

گفته میشود با بهره برداری ازنیروگاه های جدید خطوط انتقال برق این نیروگاه ها نیز آماده میشود .

در حال حاضر برخی‌ازاستان ها از خطوط‌برق‌شبکه سراسری استفاده میکنند و بقیه دارای برق شبکه سراسری نیستندو و برای این مناطق برق منطقه‌ای تامین میشود .

بهمین منظور خطوط انتقال برق شبکه سراسری توسعه‌می یابد تاقعداد بیشتری از استان ها و شهر ها درمدار شبکه سراسری برق واقع شود.

همچنین برای مناطق کوچك‌که مصرف آنها بسیار کم است‌در بودجه سال ۲۵۳۶ حدود ۲۸۰ میلیون ریال اعتبار تخصیص یافته است .

ازاین اعتبار برای‌نصب مولد های دیزلی کوچك استفاده‌می‌ شودم

از خبرگزاری آسوشیتدپرس

ابراز نگرانی نسبت به‌وضع اقتصادی کشورهای‌درحال رشد

★ وزیران‌دارائی‌کشور های مشترك المنافع خواستار شدند سرمایه بانك جهانی دو برابر شود .

وزیران دارائی کشور های‌در حال توسعه امریکای لاتین ، آسیا و افریقا نسبت به آهنك آهسته فعالیت های اقتصادی‌در کشور های صنعتی ابرازنگرانی کردند و گفتند که ادامه این روند تعدیل وضع اقتصادی کشور های در حال توسعه را دشوارتر میسازد .

این موضوع در کنفرانس وزیران دارائی کشور های در حال توسعه معروف به گروه ۲۴ قبل از تشکیل اجلاس سالانه صندوق بین‌المللی پول و بانك جهانی‌عنوان‌شد.درپایان کنفرانس وزیران دارائی گروه۲۴اعلامیه‌ای صادر شدکه شامل این نکات است .

● توسعه عملیات وام دهی بانك جهانی و سایر مراجع بین‌المللی برای بهره برداری بیشتر از معادن و منابع‌انرژی در کشورهای‌در حال توسعه .

● تضمین محدود اوراق قرضه‌ای که بوسیله کشورهای در حال توسعه منتشر میشوداز طرف بانك جهانی و سایرمراجع مالی بین‌المللی .

● آغاز عملیات هرچه‌زودتر تسهیلات جدید مالی صندوق بین‌المللی پول موسوم‌به‌تسهیلات «ویته‌وین»

● مخالفت با دادن اطلاعات در باره «شهرت‌اعتباری »کشور های در حال توسعه بوسیله صندوق بین‌المللی پول به بانکهای تجاری .

موضوع اخیر چندی پیش‌به وسیله نمایندگان پاره‌ای از کشور های صنعتی بطور غیر رسمی عنوان شد، وزیربرنامه ریزی کشور افریقائی « غنا » و رئیس گروه ۲۴ در باره این موضوع گفت : اطلاعاتی که صندوق بین‌المللی پول درباره کشور های عضو بدست می‌آورد محرمانه است ونباید دراختیار وام دهندگان خصوصی قرار گیرد.

افزایش سرمایه

وزیران دارائی کشور های مشترك المنافع « کامنولث» در کنفرانس اخیر خود خواستار شدند که سرمایه بانك جهانی دو برابر شود . سرمایه بانك جهانی اکنون معادل ۴۰میلیارد دلار است .

در اعلامیه‌ای که در پایان کنفرانس وزیران دارائی ۳۶ کشور عضو کامنولث صادر شد گفته شده است : این کشور ها از افزایش سرمایه بانك جهانی بنحوی که‌برنامه های‌وام دهی بانك و فعالیت های‌آن‌بطور موثری توسعه یابد پشتیبانی‌می کنند.

این اعلامیه‌حاکیست وزیران دارائی کامنولث خواستارشده‌اند که‌نظر آنها در مورد افزایش سرمایه بانك جهانی دراجلاس سالانه بانك جهانی و صندوق بین‌المللی پول مطرح شود.

اقتصاد جهان

۳۰ میلیارد دلار کسری موازنه آمریکا

واشنگتن ـ آسوشیتدپرس ـ مایکل بلومنتال وزیر خزانه‌داری امریکا در یک کنفرانس مطبوعاتی گفت‌که کسری موازنه بازرگانی این کشور ممکن است تا پایان سال جاری به ۳۰ میلیارد دلار برسد ، این رقم از بیشترین کسری بازرگانی که امریکا تاکنون داشته سه برابر بیشتراست. وزیر خزانه‌داری امریکا گفت : این کسری عظیم ، نگرانی‌آور است ولی اشاره کرد که انتظار نمیرود افزایش کسری بازرگانی امریکا ارزش دلار را کاهش دهد . وی گفت : همه دنیا میداند که اقتصاد امریکا نیرومند و روبه رشد است و قدرت دلار نیز حفظ خواهد شد خزانه‌داری امریکا قبلا کسری موازنه بازرگانی را تا پایان سال حدود ۲۵ میلیارد دلار برآورد کرده بود، ولی پس از اعلام ماه اوت به مبلغ ۲٫۷ میلیارد دلار ، برآورد کسری سراسر سال‌تجدید نظرشده‌است . بلومنتال گفت: کسری حسابجاری موازنه پرداخت های امریکا تا پایان سال بین ۱۶ تا ۲۰ میلیارد دلار برآورد میشودکه از پیش‌بینی های قبلی بیشتر است .

پیش بینی رشد اقتصادی آلمان

واشنگتن ـ خبرگزاری آلمان ـ هانس اپل وزیر دارائی آلمان فدرال درکنفرانس سالانه صندوق بین‌المللی پول و بانك جهانی گفت : اقداماتی که این دولت‌اخیرا در جهت توسعه فعالیت های اقتصادی به عمل آورده است.رشداقتصادی این کشور را بمیزان ۴٫۵ درصد در سال ۱۹۷۸ تامین خواهد کرد . «اپل» که در واقع ازسیاست های اقتصادی دولت آلمان فدرال دفاع میکرد گفت : افزایش واردات و افزایش نرخ مارك ، عملا بمیزان ۱۰ در صد و افزایش کسری بودجه از جمله اقداماتی است که‌این‌دولت برای‌کمکبه رشداقتصادی جهان بعمل‌آورده است .وزیر دارائی‌آلمان فدرال گفت این دولت معتقد است که هیچ کشوری به‌تنهائی نمیتواند تسریع آهنگ رشد اقتصادی جهان را تامین کندو برای رسیدن باین مقصود اقدامات چند جانبه‌ای لازم است .

بورس تازه اردن آغاز بکار کرد

امان ـ رویتر ـ در امان اعلام شد که بورس مبادلات ارزی اردن از روز اول ژانویه آغاز بکار خواهد کرد لیکن دادو ستد در این بورس فعلا به کمپانیها و بازرگانان اردنی محدود خواهد شد ،دکتر هاشم‌الصباح رئیس بورس‌تازه تاسیس اردن در مصاحبه‌ای با رسانه های گروهی اردن گفت که مقدمات آغاز کار بورس را از هر حیث فراهم آورده است .

رئیس بورس اردن گفت برای حفظ و حراست از سرمایه‌های بازرگانان و صاحب کمپانی های اردنی که در معاملات بورس شرکت خواهند داشت قواعدو قوانین خاصی وضع و بمورد اجراء گذارده شده است .

دکتر هاشم‌الصباح که مطالعات خود را در رشته بورس به پایان رسانده اخیرا از بورس های اروپایی و ایالات متحده‌دیدن کرده بود.

باآنکه به سرمایه‌گذاران و بازرگانان خارجی اجازه داده نشده که در معاملات بورس شرکت داشته باشد لیکن آنها اجازه خواهند داشت سهام اردنی را خریداری کنند .

کنفرانس شمال وجنوب

پاریس ـ رویتر ـ ریمون بار نخست وزیر فرانسه ضمن مصاحبه‌ای با روزنامه فیگارو گفت که شوروی باید در مذاکرات بین کشور های ثروتمند و فقیر (مذاکرات شمال و جنوب) شرکت کند .

«بار» که در استانه سفرخود به مسکو صحبت میکرد گفت : شوروی بایستی در حل مسائل مربوط به روابط کشورهای فقیر و ثروتمند بنفع صلح و برقراری تعادل در جهان شرکت داشته باشد .

نخست وزیر فرانسه اضافه کرد که برقرار کردن نظام اقتصادی‌جدید در جهان بدون مشارکت یکی از بزرگترین کشورها ممکن نیست ، مذاکرات شمال و جنوب که سال گذشته به منظور برقرار کردن نظام جدید اقتصادی جهان در پاریس آغاز شد سه ماه قبل پایان‌یافت در حالی که دوطرف درباره بیش از نصف مسائل مورد بحث به توافق نرسیدند .

خرید عربستان از ایالات متحده

واشنگتن ـ آسوشیتدپرس اقتصادی‌ـ وزارت بازرگانی آمریکا اعلام‌کرد واردات عربستان سعودی از امریکا در سال ۱۹۷۷ با آهنگ سالانه دست کم ۳۰ درصدافزایش خواهد یافت ، به گفته یک مقام وزارت بازرگانی آمریکا این افزایش دست کم تا سه سال ادامه خواهد یافت .

لازم به یادآوری است که عربستان سعودی تصمیم گرفته است مواد ضروری برای برنامه پنجساله خود را از ایالات متحده خریداری کند . مواد و کالا های خریداری شده بتدریج بعربستان فرستاده خواهد شد .

یک برآورد بعمل آمده کل خرید های عربستان از ایالات متحده در طول سال ۱۹۷۷ را بیش از ۱۴ میلیارد دلار برآورد کرده است .

نیازمندیهای اقتصادی

نرخ فروش ارزهای خارجی

نوع ارز	ارزش- ریال دربانکهای کشور	اسکناس دربازار آزاد	حواله در بازار آزاد
دلار امریکا	۷۰٫۷۵	۷۱٫۴۰	۷۱٫۲۰
دلار کانادا	۶۶٫۰۵	۷۰	ـ
دلار استرالیا	۷۸٫۹۵	۸۰	ـ
لیره انگلیس	۱۲۴٫۳۵	۱۲۴٫۷۵	۱۲۴٫۷۰
مارك آلمان فدرال	۳۰٫۸۰	۳۰٫۵۵	۳۰٫۶۵
فرانك سویس	۳۰٫۴۰	۳۰	۲۹٫۷۵
فرانك فرانسه	۱۴٫۵۰	۱۴٫۵۵	۱۴٫۵۰
یکصد لیر بلژیك	۱۹۸٫۷۰	۲۰۰	۱۹۸٫۴۰
یکصد لیر ایتالیا	۸٫۰۵	۸٫۱	۸٫۱۵
فلورن هلند	۲۸٫۷۰	۲۹	ـ
کورن سوئد	۱۴٫۷۵	۱۵	ـ
کورن نروژ	۱۲٫۹۵	۱۲٫۵	ـ
کورن دانمارك	۱۱٫۵۵	۱۲	ـ
شلینگ اتریش	۴٫۳۰	۴٫۳۵	ـ
یکصد ین ژاپن	۲۷	۲۷	۲۶٫۶۵
یکصد روپیه هند	۸۲۵	۸۰۰	۸۲۶
دینار کویت	۲۵۰	۲۴۸	۲۴۹٫۵
دینار عراق	۲۴۱	۲۳۹	ـ
دینار بحرین	۱۸۱	۱۷۷	ـ
ریال سعودی	۲۰٫۳۰	۲۲۰	ـ
درهم امارات متحده	۱۸٫۵۰	۱۷٫۸۵	ـ

ازخریداران‌ارز های خارجی دربانکهاهزینه‌زیر وصول‌میشود
۱ـکارمزد فروش اسکناس ۱٫۵ درصد
۲ـکارمزد فروش تراولچک ۱ درصد
۳ـکارمزد فروش حواله ۱٫۵درهزارباضافه هزینه:پست ،تلگرام‌و تلکس

نرخ فروش سکه های طلا

نوع سکه	دربانکملی	دربازار آزاد
ربع پهلوی	۸۵۰	۷۳۰
نیم پهلوی	۱۶۰۰	۱۴۳۰
یک پهلوی	۲۹۰۰	۲۸۵۰
دو ونیم پهلوی	۷۵۰۰	۷۱۵۰
پنج پهلوی	۱۵۰۰۰	۱۴۳۰۰

نرخ فروش طلای شمش

(اونس = ۳۱٫۹۹ گرم، هرکیلو = ۳۱٫۹۹ اونس)

	وزن	ارزش
لندن	اونس	۱۵۴٫۴۵ دلار
پاریس	اونس	۱۵۷٫۶۳ دلار
فرانکفورت	اونس	۱۵۴٫۰۹ دلار
زوریخ	اونس	۱۵۴٫۳۷ دلار
هنگ‌کنگ	اونس	۱۵۱٫۹۱
بانکملی ایران	کیلو	۱۵۱٫۹۱ دلار
بازار آزاد	کیلو	۳۷۸ هزارریال

معاملات بورس سهام شرکت ها — روز شنبه

نام شرکت	تعداد سهام معامله شده	قیمت اسمی	قیمت دیروز
بانک توسعه‌صنعتی	۱۱۰۰	۱۰۰۰	۱۶۰۰
بانک توسعه‌و سرمایه	۲۵۲	۱۰۰۰	۱۶۶۰
بانک ساختمان	۵۱۰	۵۰۰۰	۶۰۶۰
بانک گسترش‌خوزستان	۵۰	۵۰۰	۵۸۰
بانک بین‌المللی ایران	۱۵۴	۱۰۰۰۰	۱۶۳۵۰
نورد شهریار	۴۸۶	۱۰۰۰	۱۲۱۰
قند کرمانشاه	۱۴۸	۵۰۰۰	۸۳۰۰
نساجی مازندران	۶۰۰	۱۰۰۰	۱۴۷۰
یزدباف	۶۶۴۰	۱۰۰۰	۲۵۰۰
سرمایه گذاری‌بانکها	۲۵۰۰	۱۰۰۰	۱۰۰۰
کاغذ پارس ـ ممتاز	۱۰۰	۱۰۰۰۰	۱۰۰۰۰

معاملات اوراق قرضه — روز شنبه

نوع ورقه	تاریخ صدور (درصد)	نرخ بهره (درصد)	نرخ معامله (درصد)	بازده (درصد)
قرضه دولتی				
سه‌ساله	۳۴٫۷	۹٫۵	۱۰۰	۹٫۵
سه‌ساله	۳۴٫۱۷	۹٫۵	۱۰۰	۹٫۵
سه‌ساله	۳۴٫۶	۹٫۵	۱۰۰	۹٫۴۷
پنج‌ساله	۳۴٫۶	۱۰	۹۸٫۸۸	۱۰٫۵
پنج‌ساله	۳۴٫۶	۱۰	۹۸٫۷۵	۱۰٫۵
پنج‌ساله	۳۴٫۷	۱۰	۹۸٫۷۴	۱۰٫۵
پنج‌ساله	۳۴٫۱۰	۱۰	۹۷٫۲۹	۱۱

شرکت های جدیدالتاسیس

شرکت	موضوع	مدیران و موسسین
دالهائی	انجام‌هرگونه‌عملیات‌ساختمانی وراهسازی وسد سازی	محمد امامی ـ بهلول قبادی
آوا رایر	طرح واجراء نگهداری در امور تهویه و تاسیسات الکتریکی ساختمانی	واهیك آوانس ـ البرت بصرخانی
ل.گ.آ. گازتکنیك کشم.پ.ه.	مقاطعه کاری ساختمان (کنتراکتور)	هرمت زارشتدت
سیروس ، ثریا وفرزندان	خرید وفروش و جمع‌آوری کلکسیون‌های تمبر وفعالیت های بازرگانی	سیروس رسمی
فیلم اول تهران	انحصاراتولید و بهره‌برداری از فیلم در امتداد شهید	محسن طیبی ـ بهمن فرمان‌آرا پرویز صیاد
کانتی‌لور	مقاطعه‌کاری‌ساختمان‌راه‌سازی واردات و صادرات ماشین آلات مصالح ساختمانی	مسعود شعبان‌پور ـ ایرج‌بیگر
تحقیق مسکن	تهیه طرح و نظارت و اجرای عملیات ساختمانی.	بهروز بیات ـ ایرج عناویم
گشت و صنعت حمیدفر	انجام امور کشاورزی مکانیزه ومرغداری وداميروری	محمد رحیمی
جوربه	اقدام بهرگونه عملیات‌تجارتی واردات و صادرات	محمد باقر بهامین ـ مجید جورابی
تعاونی مسکن مهندسین جم	تامین مسکن اعضاء	جهانگیر ملك محمدی ـ مهران لحیاء
روبالنابل	انجام کلیه امور ساختمانی و راهسازی وشهرکسازی	سیف‌اله وحیدنیا ـ احمد سعادت لاجوردی .
سکالنده	اجرای کلیه امور ساختمانی وراهسازی	امیر هوشنگ علیزاده بهمنی ـ علی اکبر علیزاده بهمنی
بریك	تهیه وتولید انواع کیسه کاغذی	کاظم‌جائی ـ ایرج فروتن
فیلی‌فلاپ مولدر	بمنظور انجام همگونه طرح های ساختمانی اجرای کلیه‌کارهای ساختمانی وتاسیساتی‌حرارتی وبرودتی	محمد جوادی‌و محمد زمانی‌فر علی اکبر صادقیان لالایی ـ مسیح شکری
پنکمر	خریدوفروش واجاره‌اراضی بمنظور اجرای طرحهای مختلف تجارتی	کامبوزیامانی

بزرگترین کارخانه سیمان ایران، سال آینده مورد بهره برداری قرار میگیرد

★ظرفیت نهائی کارخانه سیمان آریا ۲۰ هزارتن در روز میباشد

اصفهان ـ خبرنگار اطلاعات: بوسیله یك هواپیمای بوئینك ۷۴۷ وسائل الکترونیکی و کامپیوتری کارخانه سیمان‌آریا باصفهان رسیدو برای نصب به محل کارخانه حمل شد. این وسائل بکمك متخصصان‌آلمانی وبدست مهندسان و تکنیسین های ایرانی نصب خواهد شد.

بدنبال ورود این‌وسائل حسن ایروانیان مدیر کارخانه‌سیمان آریا در گفتگوئی در زمینه بهره برداری از کارخانه‌سیمان آریا گفت : براساس برنامه زمان بندی شده کارخانه‌سیمان آریا در مهرماه ۲۵۳۷ آماده بهره‌برداری خواهدشد . در حال حاضر ۹۵ درصد از کار های ساختمانی این کارخانه و ۴۰ درصد از کار های نصب‌وسائل فنی انجام شده است ووسائلی که امروز به اصفهان رسید حداکثر تا امرداد ماه سال آینده نصب خواهدشد.

مدیر کارخانه سیمان آریا افزود: در مرحله اول بهره ـ برداری ۵ هزار تن سیمان در روز تولید خواهدشدو پس‌از ۴ ماه این رقم به دو برابرافزایش خواهدیافت . پیش بینی شده که حداکثرظرفیت بهره‌برداری تا۲۰ هزار تن سیمان در روز برسد .

برای انجام این طرح بزرك یك میلیارد و ۵۰۰ میلیون تومان سرمایه گذاری شده است . مساحت کارخانه سیمان آریا ۲ میلیون متر مربع می‌باشد و در ۴۰ کیلو متری‌جنوب غربی اصفهان قرار دارد.معادن مواد اولیه کارخانه در ۵۰۰ متری کارخانه قرار دارد که قادر خواهدبود احتیاجات ۲۰۰ سال کارخانه را تامین کند.

مدیر کارخانه سیمان آریا در پایان گفت : کارخانه سیمان آریا یکی ازبزرگترین کارخانه های سیمان دنیا است که‌تمام مراحل آن‌اتوماتیك وکامپیوتری است.

۵۶۵ تراکتور تازه

طی یک ماه گذشته ۵۶۵ تراکتور تازه در کشتزارهای کشور بکار افتاد. این‌تراکتور ها بوسیله بنگاه توسعه‌ماشین های کشاورزی وابسته به وزارت کشاورزی و عمران روستائی دراستان های‌مختلف کشور عرضه شده وباشرایط سهلی به کشاورزان فروخته شده است .

بیشترین رقم فروش بترتیب مرتوط به استان های‌مرکزی آذربایجان شرقی و خراسان است .

در طول سال گذشته جمعا ۷۵۰۰ دستگاه‌میز تراکتورهائی که در اراضی کشاورزی‌ایران کار می‌کنندافزوده شده است.

طی شهریور ماه گذشته

۵ هزار واگن به گمرك جلفا وارد شد

در یکماهه شهریور ماه گذشته تعداد ۴ هزار و ۹۲۹ واگن بگمرك جلفا وارد شد و تعداد ۵هزار و ۵۰ واگن تخلیه و ۶۲۵ واگن موجود بوده است . کالای وارداتی گمرك جلفا در این ماه ۱۲ هزار و ۸۷۰ تن و مقدارترخیص کالا ۸۱ هزارو ۹۰۲تن بوده و ۴۵ هزار و ۷۲۷ تن کالا از این گمرك بسوی گمرکات داخلی ترانزیت شده است .

بموجب آمار موجودی انبارهای گمرك جلفا در آخر شهریور ماه مقدار ۴۲۷ هزار و ۲۱۶ تن کالا بوده است .

پیش خرید آپارتمان برای خانواده‌های متوسط رشت

قرارداد خرید ۵۱۲ آپارتمان مسکونی بین شرکت سرمایه گذاری ساختمان بانک های ایران و سازمان مسکن امضاء شد

صبح امروز مدیران شرکت سرمایه‌گذاری ساختمان بانک های ایران و سازمان مسکن قرارداد پیش خرید ۵۱۲ آپارتمان مسکونی‌بمبلغ ۱۴۸۶ میلیون ریال امضاء کردند . این واحدهای مسکونی بوسیله سازمان مسکن ظرف۲ سال در شهر رشت احداث خواهد شد و سپس این سازمان واحد های مسکونی مذکور را بشرکت سرمایه ـ گذاری ساختمانی بانک های ایران تحویل خواهد داد .

امروز گفته شد :این‌شرکت درنظرداردواحد های‌مسکونی مذکور را به خانواده های با درآمد متوسط رشت،بصورت نقد و اقساط بفروشد .

مدارس معروف

بقیه از صفحه ۳

دایر کنندگان اینگونه مدارس می‌ماند. بنابراین کار آنها کاسبی است نه آموزش و پرورش.

شریعتی همچنین یادآورشد با آنکه توزیع کتاب امسال بطور نسبی‌مطلوب‌تر ازسالهای قبل است بازهم هنوز نارسایی هایی در عرضه کتاب در برخی از نقاط شهر بویژه در جنوب شهر دیده میشود. و باید توجه داشت که اختلاف وعدم یکپارچگی در عرضه خدمات مختص یکی دو سازمان نیست و تمام سازمانها بین شمال و جنوب شهر تفاوت میگذارند.

توحیدی اقدام نیز با ذکر آمار مربوط به تلفات بیماری شبه وبا وزارت بهداری را مورد سئوال قرار داد و پرسید چرا هنگامیکه چند هفته پیش انجمن شهر به مردم هشدار داد وخواست مردم را ازخطر آگاه کنند، در روزنامه‌ها اعلام کردند، شبه‌وبادر ایران‌وجود ندارد؟

اطلاعات بانوان

سه‌شنبه‌ها منتشر میشود

اطلاعیه وزارت بهداری و بهزیستی درمورد داوطلبان ورود به آموزشگاه های مرکز

داوطلبانی که نمرهٔ آزمایش همگانی آنها بین ۳۹۵۰ تا ۴۰۵۶ می‌باشد . و اسامی آنها در محل آموزشگاه اعلام گردیده‌می‌توانند. در تاریخ سه‌شنبه ۱۲وچهارشنبه ۱۳ مهر ماه ۲۵۳۶ جهت انجام مصاحبه به محل آموزشگاه مزبور واقع در خیابان فخررازی خیابان مشتاق شماره ۱۳۵ مراجعه نمایند

Atlas Copco

داستان دنیای اطلس کوپکو جهانی راکه برروی‌هوا ساخته شده است بشناسیم

نام اطلس کوپکو مترادف هوای فشرده است.

هوائی که به ما نیرو میدهد تا اجسام را صیقل بدهیم سنگ بزنیم، بتراشیم، رنگ کنیم و جابجا سازیم با کمك این نیرو توانسته‌ایم زمین را حفر کنیم، خاك را جابجا سازیم و آبها را از جائی به جای دیگر منتقل نمائیم.

همچنین با استفاده از این نیرو توانسته‌ایم مراحل تولید و زنگ زدائی اجسام را بصورت خودکار در آوریم.

هوای فشرده ضروری ترین نیاز صنایع امروز و مطمئن ترین نیروی تولیدی برای صنایع شیمیائی غذائی و داروئی بشمار میاید ولی اطلس کوپکوی امروز، دیگر تنها به امر هوای فشرده اکتفا نمیکند اکنون در دستگاههای عظیم حفاری اطلس کوپکو از نیروی هوای فشرده و هیدرولیک یکسان استفاده میگردد همچنین لودرهای اطلس کوپکو (دستگاههای انتقال خاك و سنگ) علاوه بر هوای فشرده با موتورهای دیزلی نیز کار میکنند.

چکشهای حفاری قابل حمل در دو نوع معمولی و خودکار ساخته میشوند که نوع دوم دارای موتوری احتراقی بوده و بدون نیاز به کمپرسور کار میکنند.

دستگاههای عظیم تونل زنی برقی که تمام سطح تونل را یکپارچه و بدون انفجار حفر مینمایند نیز از محصولات اطلس کوپکو میباشد.

وسائل الکترونیکی که شامل دستگاههای اندازه گیری ژئوفیزیک و تنظیم کننده‌های الکترونیکی کمپرسورها میباشند نیز در حوزه تولیدات ما قرار میگیرد.

تولیدات این شرکت کمپرسور های گازهائی غیر از هوا و تلمبه های تخلیه را نیز در بر میگیرد.

با اتکاء به سابقه اطلس کوپکو در تسخیر هوا و فشرده کردن ان شگفت اور نیستکه بدانید اکنون ما تمام نیروهای قابل انتقال را به خدمت گرفته‌ایم.

دانش‌فنی و خدمات بعدازفروش

اطلس کوپکو در حال حاضر قریب به هزار نوع دستگاه میسازد که البته این رقم دستگاههای اندازه گیری و الکترونیکی را شامل نمیشود و باین ترتیب طبیعتا خدمات عالی بعد از فروش در شهرت ما سهم بسزائی دارد.

در حدود ۲۰۰۰ نفر از ۱۸۰۰۰ کارمند اطلس کوپکو، در سراسر جهان تکنیسینهائی هستند که در مراکز اموزش اطلس کوپکو دوره های اموزش فنی بسیار دقیق و مشکل را گذرانده در مراکز اموزشی ما، کارمندان فنی مشتریان را نیز تعلیم میدهیم تا از دستگاه خریداری شده به بهترین وجه استفاده کنند.

برای تعمیرهای اساسی، ۴۰۰ تعمیرگاه مجهز در سراسر جهان در اختیار مشتریان شرکت اطلس کوپکو قرار گرفته است.

راهنمائی های فنی در مورد انتخاب بهترین روش تولید یکی دیگر از خدمات اطلس کوپکو میباشد این خدمات راهنمائیهای دقیق و حساب شده برای پروژه انفجار معادن و تونلها انتقال تهویه و نصب دستگاههای اتوماتیک برای رنگ پاشی و زنگ زدائی را شامل میشود.

اطلس کوپکو تمام وسائل ظریف و خشن نمونه برداری را که شامل مته‌های الماسی و دستگاههایی دقیق خاك شناسی و زمین شناسی میباشد ، همچنین دستگاههای اتوماتیک مخصوص خطوط تولید را با دقتی بی نظیر تولید میکند.

مسئله حفظ محیط زیست

اطلس کوپکو مقدار زیادی از نیرو و وقت خود را صرف بهسازی محیط زیست نموده‌است و در این مهم یکی از پیشتازان بشمار میاید.

در سال ۱۹۳۸ اطلس کوپکو برای اولین بار پروژه ساختن دژربهای بیصدا و در سال ۱۹۵۸ برنامه‌تولید کمپرسورهای بیصدارا عرضه نمود ولی متاسفانه بعلت عدم استقبال بازار فروش و بی توجهی مردم به اهمیت محیط زیست در آن‌زمان این پروژه‌ها بایگانی شدند.

بعبارت دیگر هنگام عرضه این پروژه‌ها اطلس کوپکو نسبت به زمان پیشی جسته بود ولی متاسفانه بازار آمادگی جذب آنرا نداشت.

با پیشرفت زمان و تکنولوژی در اوایل سال ۱۹۶۰ اهمیت محیط زیست وکار از مهمترین مسائل همگانی به شمار امد.

امروز اطلس کوپکو انواع متنوعی از دستگاهها و کمپرسورهای ثابت و قابل حمل را عرضه میکند که در انها مقدار صدا لرزش، ضربه و عکس‌العمل گشتاور به حداقل ممکن کاهش داده شده است.

نگاهی به آینده

اطلس کوپکو همیشه از زمان پیش بوده است و مصمم است که همچنان این پیشگامی را حفظ نماید.

این پیشگامی بر پایه تحقیقات دراز مدت ما متکی است تحقیقات عمیق و طولانی که بوسیله دانشمندان عالیرتبه اطلس کوپکو در لابراتورهای سوئیس بعمل میاید و نیز تحقیقات مربوط به فیزیک، ساخت اجسام، مهندسی مکانیک، تکنیک های محاسبه و مهندسی روش ها که در سوئد انجام میپذیرد همه و همه به پیشرفت سریع کوپکو و پیشی جستن از زمان می‌انجامد.

امروز اطلس کوپکو در همه جا نامی شناخته شده و قابل اعتماد است.

اطلس کوپکو ایران با مسئولیت محدود
خیابان ایزنهاور شماره ۳۶۸ تهران ـ ایران
تلفن ۱۹ ـ ۹۳۷۷۱۰

شعبه تبریز
خیابان چهارم اردیبهشت
تلفن: ۵۲۲۶۰

شعبه اصفهان
خیابان بزرگمهر
ساختمان قصر گل تلفن ۵۱۳۳۷

ماجرای قتل مدیر پیشین «هتل بزرگ» آمل ورابطه آن با جنایت حاشیه رود هراز

قتل مدیر پیشین هتل «بزرگ» آمل و خواهرش انگیزه انتقامجوئی دارد

بازپرس دادسرای آمل زن و مردی راکه به خانه مهدی توتونچی رفت وآمدداشتند، به‌بازجوئی فراخواند

آمل ـ خبرنگار اطلاعات

تحقیقات بازپرس دادسرای آمل در مورد ۳ جنایت هولناک که در یک روز در این شهر روی‌داد همچنان ادامه دارد.

آنطور که از قرائن برمی‌آید احتمالا بین قتل زن ناشناسی که جنازه‌اش در بستر رودخانه هراز کشف شدو قتل مدیر پیشین هتل «بزرگ» آمل و خواهرش‌که در باغ مسکونی خود در نزدیکی آمل بقتل رسیدند رابطه‌ای وجود دارد.

بازپرس دادسرای آمل از روز جمعه تحقیقات خودرا در این زمینه آغاز کردواز «اللهوردی» باغبان مهدی توتونچی مدیر پیشین هتل بزرگ آمل ـ و چند نفر دیگر بازجوئی کرد ومدارک و شواهد قابل توجهی به دست آورد.

متعاقب این تحقیقات، بازپرس‌دادسرای آمل‌دستور احضار زنی‌مو طلائی‌معروف به «سی‌سی» را که درأطراف چالوس و شهسوار اقامت دارد و همچنین شخصی‌بنام لاله آبادی(ساکن بوران‌آمل) را که به این خانه رفت و آمد داشت صادر کرد.

ساعت ۸ بامداد روز ۵ شنبه گذشته به شهربانی‌آمل اطلاع داده شد که جسدزن جوانی در کنار رودخانه هراز در محلی که برای احداث پل‌سوم خط کمربندی در نظر گرفته شده افتاده است.

حق‌پرست بازپرس دادسرای آمل با اطلاع‌از این‌موضوع باتفاق ماموران شهربانی‌به محل رفت و به بررسی پرداخت در معاینه‌ای که از جسد زن جوان‌بدست آمد، مشخص شد که قاتل یا قاتلان با ضربه هائی کلنبه کاسه سر، پیشانی‌وصورت زن مزبور وارد آورده‌اند، اورا بقتل رسانده‌اند. سن این زن بین ۲۰ تا ۲۳ سال اعلام شد.

ظواهر امر نشان می‌داد که کلیه ضربات وارده به ناحیه سر و صورت بودو به سایر نقاط بدن صدمه‌ای نرسیده است. جسد مقتول پس ازانجام تشریفات‌قانونی بخاک سپرده شد و تلاش ماموران برای شناخت و دستگیری قاتل یا قاتلین آغاز شد.

هنوز رسیدگی به‌ماجرای کشف جسد زن جوان در حاشیه رودخانه هراز در مراحل اولیه بود که به فرمانده گروهان ژاندارمری آمل اطلاع داده شد که جنایت هولناکی درروستای «سالار محله» ۴ کیلو متری آمل ـ روی داده است.

اعلام کننده این خبرمردی بنام «الله وردی حسینی»بود که گفت:

من باغبان و کارگر مهدی توتونچی مدیر پیشین هتل بزرگ آمل هستم «امروز» برای بردن شیر به خانه او رفتم اما در خانه بسته بود، ابتدا تصور کردم که او برای خرید به بازار رفته است، بعد که از پنجره‌به داخل حیاط نگاه کردم‌دیدم اثاثه خانه در وسط حیاط ولو شده است.

با اعلام این این مطلب حق‌پرست بازپرس دادسرای آمل در محل جنایت حضور یافت.

ساختمانی که جنایت در آن روی داده در یک قطعه زمین مشجرقرار گرفته‌است، وقتی «در» خانه مزبور گشوده شد اثاثه زیادی در در وسط حیاط‌ریخته شده بود.

در بازرسی بیشتر جسد مهدی توتونچی در حالیکه دست و پایش را با تکه‌ای ملافه بسته بودند زیر لحاف و تشکی در یکی از اتاق‌ها بدست آمد. برگردن اونیز دستمالی گره خورده بود. ماموران در جستجو های بعدی خود جسد برهنه‌زنی (خواهر توتونچی) را زیر تختخواب یافتند.

پزشک قانونی پس از معاینه جسد اعلام کرد که‌به این زن قبل از قتل تجاوز شده بود.

سقوط از بام

پسر بچه سه ساله‌ای به نام احمد قاسمی موقع‌بازی روی بام خانه خود، واقع در خیابان اردستان‌شمیران نو ۸۰ متری منصور،تعادلش را از دست داد و به پائین سقوط کرد. وی توسط پدرش به بیمارستان تهران‌نو برده شد ولی بعلت آسیب مغزی دربیمارستان‌درگذشت.

مهدی توتونچی‌و خواهرش را کشته‌اند، بیش از دو نفر بوده‌اند.

ضمن اینکه قاتلین بجز ارتکاب جنایت قصد سرقت اموال منزل را نداشتند. بطوریکه از آثار و ملایم موجود در محل جنایت‌بر می‌آید، موضوع بیشتر جنبه انتقامجوئی‌داشته‌است داشته است.

در پی تحقیقات بازپرس دادسرای آمل و بازرسی ماموران انتظامی این شهر، از خانه مقتولین از زیر قالیچه یکی از اتاقهای‌مهدی توتونچی دو قطعه عکس‌دو پسر بچه ۱۳ و ۱۴ ساله که از ساکنان آمل هستند، پیدا شد.

اسامی هر یک پشت عکس نوشته شده است.

بازپرس دادسرای آمل‌هر دو عکس را ضمیمه پرونده کرد.

همچنین تعداد زیادی‌چک و سفته‌از جمله یک‌فقره‌چک بمبلغ ۶ میلیون ریال در وجه حامل (بانک صادرات شعبه آمل) بدون تاریخ که به امضای مهدی توتونچی است و بین اوراق‌و اسناد بهادار او در خانه بود به دست آمد

نکته قابل توجه اینکه‌در داخل اتاق، علاوه بر دو تخت که متعلق به توتونچی و خواهرش بود، در یکی از اتاقها، سه تختخواب دیگر گذاشته بودند.

قاتلین پنجره های بدون پرده را با ملحفه پوشانده بودند تا بتوانند جنایت هولناک خود را دور ازدید مردم انجام بدهند و این میرساند که آنها فرصت‌کافی برای انجام مقصود خود داشته‌اند.

برای این کار دستها و پاهای توتونچی را با ملحفه‌ای بصورت صلیب‌وار بسته بودند و خواهرش‌را هم که حدود ۵۰ سال داشت، پس از تجاوز با دست و پای بسته، بقتل رسانده و برهنه زیر تخت انداخته بودند.

این جوان‌که خودرا حلق آویزکرده‌بود در آخرین‌لحظه باکمک و راهنمائی نماینده و خبرنگار اطلاعات از مرگ نجات یافت.

بارآهنمائی‌ویاری نماینده و خبرنگار اطلاعات

جوانی که‌قصدخودکشی داشت‌در آخرین لحظات‌ازمرگ نجات یافت

اروندکنار ـ خبرنگار اطلاعات

یک جوان اروندکناری‌که در یک محل متروک و دور افتاده اقدام به خودکشی کرده بود در آستانه مرگ توسط نماینده و خبرنگار اطلاعات در اروندکنارنجات یافت.

دیروز نامه جوانی به‌نام موسی عبادی‌به‌دفترنمایندگی موسسه اطلاعات رسید که طی آن این جوان به عنوان آخرین حرفهای‌خود خطاب به روزنامه اطلاعات ومجله جوانان نوشته بود که قصد خودکشی دارد.

حسنعلی نوری نماینده و خبرنگار اطلاعات باخواندن این نامه تکان دهنده ازدفتر خارج شد وبا مشخصاتی‌که از نویسنده دراختیار داشت به پرس‌وجو پرداخت.

وی سرانجام توسط جوانی به «نهرابوطرف» هدایت شد و در این محل خبرنگار اطلاعات پس از ملاقات با پدر و عموی موسی اطمینان پیدا کرد که اوهنوز زنده است. بافاش شدن جزئیات نامه، بستگان موسی هراسناک و شیون کنان به خانه وی مراجعه کردند.

پس از چندبار در زدن پدر موسی ازدیوار خانه بالا رفت و در را گشود.

وقتی خبرنگار اطلاعات‌و بستگان موسی وارد خانه شدند او را دیدند که بین زمین و آسمان تاب‌میخورد. همه کار را تمام شده‌می دانستند حتی تختخوابی آماده شد تا جسدحلق‌آویز شده موسی روی آن قرار داده شود.

خبرنگار اطلاعات لحظاتی بعد از اینکه موسی پائین آورده شد حس کرد او در حال اغماء است و هنوز نفس می‌کشد.

به این ترتیب پس ازمدتی جوان ۱۷ ساله اروندکناری بهوش‌آمدو با دیدن‌خبرنگار اطلاعات و اطرافیانش‌شروع به گریستن کرد.

موسی در گفتگویی با خبرنگار پیرامون علت اقدام به خودکشی خود گفت:

ـ من تابحال چندبار ناجوانمردانه موردتهمت‌های ناروا قرار گرفته و زندانی شده‌ام.

مدتی پیش ماموری به مدرسه‌ام مراجعه کرد و اظهارداشت دختر۲۵ساله‌یی علیه من شکایت کرده است.

دختر مدعی‌بود که‌توسط من اغفال شده است‌درحالیکه خدا را شاهد میگیرم من هرگز او را ندیده بودم.

خانواده دختر پس از اینکه من مدتی در بازداشت بودم با دریافت ده هزار تومان پول نقدازپدرم‌رضایت دادند و پس از ۴۵ روز آزادی‌ام را باز یافتم.

مدتی بعد متهم به‌ربودن یک موتوسیکلت شدم. سارق اصلی مرا نیز شریک خود معرفی کرده بود و به این ترتیب ده روز در زندان بودم تا اینکه بیگناهی‌ام‌ثابت شد.

با اینوصف همه به چشم یک متجاوز و سارق به من نگاه می‌کردند. تحت این شرایط کاسه صبرم لبریزشد و تصمیم به خودکشی‌گرفتم.

جوانی کودک۵ساله همسایه‌راکشت

یک جوان ۱۸ ساله روستایی در رضائیه، پسر بچه ۵ ساله همسایه خود را به خارج از روستا کشاند و پس‌ازبریدن‌سر و چشمانش را ازحدقه بیرون کشید!

متهم علی رنجبر نام دارد و ساکن روستای «قره‌لر» رضائیه است. وی دیروز عیسی احمدی پسربچه ۵ ساله همسایه‌اش را با خود به اطراف روستا برد و پس از کشتن وی چشمهای جسد را از حدقه خارج ساخت و گریخت.

با کشف جسد ماموران به تعقیب متهم پرداختند و سرانجام پس از ۶ ساعت موفق به دستگیری وی شدند.

علی رنجبر سال گذشته نیز قصد کشتن عیسی‌احمدی را داشت اما دستگیر و به ۶ ماه زندان محکوم شد.

پس از جلب رضایت‌پدر کودک، علی رنجبر اززندان آزاد شد و پس از گذشت یکسال مجددا بسراغ‌پسربچه رفت و او را کشت.

گفته میشود خانواده متهم و خانواده مقتول از سالها پیش با یکدیگراختلاف داشته‌اند

۳۰فروشنده‌وخریدار موادمخدردستگیرشدند

از راست بچپ: محمود جعفری، علی محمدویسی، بهروز شکری‌جوان وعباس مهماندوست

بنا برگزارش شهربانی کشور ۳۰ تن از دست‌اندر کاران خرید و فروش‌وحمل و استعمال مواد مخدر، به دنبال کوشش ماموران‌اداره مبارزه با موادمخدرشهربانی کشور شناسائی و دستگیر شدند.

از این عده که در مناطق مختلف تهران فعالیت‌داشتند مقادیر مختلفی هروئین، حشیش و قرص روانگردان بدست آمد. پرونده‌گروهی از دستگیر شدگان به‌مراجع قضائی ارسال شد. اسامی

● رضا رضائی، ۳۶ ساله کشاف با تعدادی‌قرص روانگردان

● محمود جعفری، ۳۲ ساله میوه فروش با یک گرم هروئین

● ناصر عباسی، ۲۵ ساله، گلگیرسازبا ۵۰سانتی گرم هروئین

● شهامت خانقاهی ۵۰ ساله، نقاش با ۵۰ سانتی گرم هروئین

● بهروز شکری جوان ۳۱ ساله، کمک راننده با۷ گرم حشیش

از راست بچپ: نصرت قدیری، شهامت خانقاهی، حسین آهنگری‌ورضارضائی

و مشخصات دستگیر شدگان به این شرح است:

● علیمحمد ویسی، ۱۹ ساله، کمک راننده با ۵۰ سانتی گرم هروئین

● عباس مهماندوست، ۴۲ ساله میوه فروش با ۵۰ سانتی گرم هروئین

● حسین آثاری، ۵۰ ساله راننده با ۷۵ سانتی‌گرم هروئین

● محمودگلی، ۳۸ساله قصاب با تعدادی قرص روانگردان

● احمد حسن‌زاده، ۲۸ ساله خیاط با مقداری هروئین

● ایرج پژوم، ۲۱ساله طواف با مقداری هروئین

● احمد سرمد، ۲۵ساله پارچه‌باف با ۶۰ سانتی گرم هروئین

● هوشنگ، ۱۹ ساله راننده با ۴۵ گرم حشیش

● حسین وادی‌پور، آهنگر با ۵ گرم حشیش

● سید رضا موسوی نفس‌آبادی ۳۵ ساله خیاط با مقداری هروئین

● جمشید تبریزی، ۲۶ ساله مبل فروش با مقداری هروئین

● اسداله قدیری ۳۷ ساله بنا با مقداری هروئین

● رضاخدائی‌کرمانشاهی ۴۳ ساله راننده با مقداری هروئین

● محمد باقرزاده ۳۱ ساله با مقداری هروئین

● محمد صادق جوزانی ۴۸ ساله با ۵۰ سانتی گرم هروئین

● اسداله تعویضی ۲۸ ساله ۲۰ سانتی گرم‌هروئین

● علی اقدم، ۲۸ ساله راننده ۲۰ سانتی گرم‌هروئین

● محمد آزیش ۳۵ساله با مقداری حشیش

● حسین آهنگری ۵۵ ساله با مقداری هروئین

● احمد بیدخت ۲۴ساله جوشکار با ۳۰ سانتی گرم هروئین

● علی سنائی ۱۸ ساله گرد و فروش با آلات استعمال هروئین

● خسرو سیاسی۲۳ساله با ۴۰ گرم حشیش

● اصغر خلخالی ۳۰ ساله خیاط با مقداری هروئین

● نصرت‌اله طاهری ۲۶ ساله تریکو فروش با ۴۵ سانتی گرم هروئین

● صاحب‌علی محمدی، ۲۸ ساله با ۷۵ سانتی گرم هروئین

از راست بچپ: رضاخدائی محمد باقرزاده، محمدصادق میرزائی و احمد سرمد

انفجار گاز مردی‌را کشت

شیراز ـ خبرنگار اطلاعات:

انفجار گاز مایع یکی از خانه‌های «بولوار گلستان» شیراز را به آتش کشید و باعث مرگ یکنفر شد.

میرزا حسین‌پاینده‌هنگامی که در آشپزخانه خانه‌اش سرگرم روشن کردن چراغ گاز بود، براثر نشست گاز مایع در آشپزخانه، ناگهان گاز منفجر شدو میرزاحسین بشدت دچار سوختگی شد.

دو تن از فرزندان میرزا حسین بنام نصراله وعبداله که برای نجات وی بداخل آشپزخانه رفته بودند دچار سوختگی شدند.

مجروحین‌با کمک‌همسایه ها به بیمارستان «سعدی» شیراز انتقال یافتند ولی میرزا حسین‌درراه‌بیمارستان جانسپرد.

جوانی کودک۵ساله همسایه‌راکشت

یک جوان ۱۸ ساله روستایی در رضائیه، پسر بچه ۵ ساله همسایه خود را به خارج از روستا کشاند و پس‌ازبریدن‌سر و چشمانش را ازحدقه بیرون کشید!

متهم علی رنجبر نام دارد و ساکن روستای «قره‌لر» رضائیه است. وی دیروز عیسی احمدی پسربچه ۵ ساله همسایه‌اش را با خود به اطراف روستا برد و پس از کشتن وی چشمهای جسد را از حدقه خارج ساخت و گریخت.

با کشف جسد ماموران به تعقیب متهم پرداختند و سرانجام پس از ۶ ساعت موفق به دستگیری وی شدند.

علی رنجبر سال گذشته نیز قصد کشتن عیسی‌احمدی را داشت اما دستگیر و به ۶ ماه زندان محکوم شد.

پس از جلب رضایت‌پدر کودک، علی رنجبر اززندان آزاد شد و پس از گذشت یکسال مجددا بسراغ‌پسربچه رفت و او را کشت.

گفته میشود خانواده متهم و خانواده مقتول از سالها پیش با یکدیگراختلاف داشته‌اند

مستاجر زن، موجر مرد را در دادسرا کتك زد

زنی صاحبخانه خود را در دادسرای ناحیه ۳ کتك زد.

بدنبال شکایت مردی‌که‌خانه خود را در خیابان جمشیدبه‌زنی اجاره داده است برای تخلیه خانه، کار مالك و مستاجر به مشاجره ودعوا کشید. دراین مورد‌پرونده‌ای در کلانتری ۱۵ تشکیل شدو برای رسیدگی به ناحیه ۳ دادسرای تهران‌ارسال شد. مالك و مستاجر که‌صبح دیروز برای رسیدگی به‌مشکل خود به دادسرا رفته بودند، در راهروی دادسرای ناحیه ۳ کارشان مجددا به‌مشاجره‌کشید و مستاجر که زن جوان ۲۵ ساله‌ای است، مالك خود راکه مرد ۳۵ ساله‌ای است به شدت کتك زد. دراین مورد نیز پرونده‌ای تشکیل شد.

در راهروهای دادسرا

هنرپیشه‌سینماو صاحبخانه‌اش نزاع کردند

روشنک صدر هنرپیشه‌سینما

بین «روشنک صدر» هنرپیشه سینما و صاحبخانه‌اش مشاجره شدیدی درراهروی‌دادسرای تهران درگرفت.

صبح دیروز دکتر هادی حق‌اندیش بازپرس‌شعبه‌چهار بازپرسی دادسرای تهران، روشنک صدر هنرپیشه و صاحبخانه‌اش را برای بازپرسی و تحقیق بیشتر به بازپرسی احضار کرد.

این تحقیق‌درباره ماجرای روشنک صدر و نامزدش «علی ـ ر» صورت گرفت.

چندی پیش روشنک‌صدر ادعا کرد که نامزدش وی‌را وادار میکرد که با مردانی که بوسیله او معرفی‌میشدند رابطه داشته باشد.

بدنبال شکایت روشنک صدر بازپرس‌پس ازرسیدگی به ماجرا، برای «علی ـ ر» قرار بازداشت صادر کرد.

دراین میان صاحبخانه «روشنک» که واسطه‌آشنائی روشنک و علی بود شکایتی علیه روشنک برای تخلیه خانه‌ای که وی در آن‌زندگی میکند تهیه کرد.

صبح دیروز کهروشنک‌و صاحبخانه‌اش برای تحقیق‌و بازپرسی به دادسرا احضار شده بودند در راهروی دادسرا باهم به مشاجره پرداختند و کار آنها به‌نزاع کشید. دلیل اصلی مشاجره و نزاع این دو به خاطر پافشاری صاحبخانه درتخلیه خانه بود و صاحبخانه همچنین مدعی بود که پس از ماجراهائی که پیش آمده است‌دیگرنمی‌تواندمستاجری مانند روشنک را بپذیرد.

ماجرای شکایت روشنک و صاحبخانه وی برای تحقیق بیشتر در بازپرسی شعبه ۴ همچنان در دست رسیدگی است.

سرنشین‌وانت کشته شد

پرندک ساوه ـ خبرنگار اطلاعات

براثر واژگون شدن‌وانت پیکان ۱۶۱۶۷ تهران ـ بدر کیلومتر ۶۰ جاده ساوه ـ تهران یک نفر کشته شد.

قربانی حادثه ولی‌شعبانی سرنشین وانت بود. روح‌اله قهرمانی راننده وانت‌دستگیر شد و جریان حادثه تحت رسیدگی قرار گرفت.

علت حادثه سرعت بیش‌از حد وانت ذکر شد.

ستار
درکاباره جزیره
جودت یوسل
و
برناگه‌لی
از کشور ترکیه
درکاباره جزیره
کیلومتر ۴ اتوبان تهران کرج
تلفن ۱۲ـ۹۴۱۷۱۱

بزم خانوادگی
دردنیای خرم
کیلومتر ۴ اتوبان‌تهران کرج
تلفن۱۲ـ۹۴۱۷۱۱

تبریکات

جناب آقای جعفر خرازیان
جناب آقای فریود جوان‌بخت موتق
ارتقاء درجه آن برادران عزیز را تبریک گفته ازخداوند سلامتی و موفقیت شما را در راه خدمت بشاهنشاه آریامهر آرزومندم.
انگلستان ساسکس رحمت‌الله حسن پور

جناب آقای جعفر خرازیان
جناب آقای فریود جوان‌بخت موتق
ارتقاء درجه آن جنابان را ضمیمانه تبریک گفته از خداوند متعال پیروزی شما را درراه خدمت به شاهنشاه آریامهر و میهن عزیز خواستاریم.
مسجد سلیمان ـ امیدعلی حسنپور وخانواده

جناب آقای جعفر خرازیان
جناب آقای فریود جوان‌بخت موتق
ارتقاء درجه شما را ضمیمانه تبریک میگوئیم.
انگلستان ـ کلیت ولاله

جناب آقای جعفر خرازیان
جناب آقای فریود جوان‌بخت موتق
ارتقاء درجه شما را تبریک گفته و از خداوند سلامتی شما را در راه خدمت بشاهنشاه و میهن عزیز خواستاریم.
مسجد سلیمان ـ محسن عباس و بانو

جناب آقای اهری
انتصاب بجا و شایسته‌جنابعالی رابمقام معاونت وزارت بازرگانی ضمیمانه تبریک عرض مینمایم.
سرهنگ بازنشسته قاسم یاری

جناب آقای علی سرمستی
ترفیع شایسته آن دوست ارجمند را تبریک عرض‌نموده توفیق شما را در راه خدمت‌به‌شاهنشاه آریامهر و میهن عزیز آرزومندیم.
ایوب اشتهاردی ـ محسن انوری‌پور ـ فریدون راسخی ـ شمس‌اله محمدی ـ جمشید اشتهاردی و منوچهر اشتهاردی.

جناب آقای عباس وزیری
ارتقاء درجه آنجناب را تبریک عرض نموده موفقیت روزافزون‌شما را آرزومندم.
محمد جناتی
آ_۲۹۳۹۰

جناب آقای اسماعیل خلیلی
ترفیع آن جناب را از صمیم قلب تبریک میگوئیم.
مشهد ـ سید محمود حسینی حقیقی
آ_۶۲۶۵

جناب آقای منوچهر صالحی
ترفیع جنابعالی را تبریک، خدمتگزاری بیشتر درراه خدمت به شاهنشاه آریامهر و میهن عزیز از خداوند مسئلت دارد.
بم ـ محمدتقی اتابکی
آ_۶۲۷۹

جناب آقای سید حسن مصطفوی نائینی
انتصاب بجای آنجناب نشانه انتخاب سربازان راستین انقلاب در سنگر های مناسب است. مقام جدید مبارکتان باد
رفسنجان ـ قباد ایرج‌و بانو

جناب آقای فریدون ارژنگی
ارتقاء درجه شما را تبریک میگویم.
فیروزه کاوه
آ_۶۲۶۴

آقای دکتر لطیف خدابخش
ارتقاء رتبه جنابعالی را تبریک عرض نموده موفقیت روز افزون شما را آرزومندیم.
ماهدخت مخبر ـ مهندس رضا خدابخش

جناب آقای منوچهر صالحی
ترفیع جنابعالی را از صمیم قلب تبریک میگویم.
بم ـ سوپر مارکت محمود اکبری

جناب آقای منوچهر صالحی
ترفیع جنابعالی را تبریک، خدمتگزاری بیشتر در راه خدمت بشاهنشاه آریامهر و میهن عزیز از خداوند مسئلت دارد.
بم ـ صمد الوان ساز

جناب آقای منوچهر صالحی
ترفیع جنابعالی را از صمیم قلب تبریک میگویم.
بم ـ حاج حسن قانعی

جناب آقای دکتر سعید بهادری معاونت محترم وزارت بازرگانی
انتصاب شایسته آنجناب را ضمیمانه تبریک میگوئیم.
شاپور سیادت ـ امیر کاردار ـ مرتضی حائمی ـ محمد رضا ناصری ـ محمد مجتهدی ـ محسن چهاربخشی ـ علی روحی ـ اسماعیل کاتبی ـ حسین حسینی گوهری ـ منصور امین صادقیه.

جناب آقای هوشنك کلانتری
جناب آقای جلال غفاری
انتصاب مجدد آنجنابان را تبریک عرض نموده موفقیت روز افزونتان را در راه خدمت بشاهنشاه‌ازدرگاه ایزد متعال خواستار است.
غلامرضا توکلی
آ_۹۷۳۵

جناب آقای محمد قادری
انتصاب شما را به معاونت اداره راهنمائی و رانندگی تبریک گفته توفیق شمارادر راه خدمت به شاهنشاه‌آریامهر خواهانم.
موسسه آبلیموی داراب حسین ادیبی
آ_۲۹۲۴۰

جناب آقای سید باقر شهرستانی
انتصاب شما را بمریاست اداره راهنمائی و رانندگی تهران تبریک گفته توفیق شمارا در راه خدمت به شاهنشاه آریامهر خواهانم.
موسسه آبلیموی داراب حسین ادیبی
آ_۲۹۲۳۹

جناب آقای مصطفوی نائینی
انتخاب و انتصاب شایسته آنجناب را بسمت هیئت مدیره مخابرات ایران ضمیمانه تبریک گفته توفیق روز افزون شمارادر راه خدمت بوطن و شاهنشاه آریامهر ازخداوند متعال خواستارم.
رئیس مخابرات فریدونکنار ـ فریدون نامجو
آ_۶۲۶۶

سرو گرامی جناب آقای محمد رحیمی نژاد
ارتقاع درجه آنجناب را بحضور جنابعالی تبریک و تهنیت عرض نموده موفقیت روز افزون شما را در راه خدمت بشاه و میهن آرزومندیم.
درجه‌داران پاسگاه پلیس راه سدامیرکبیر
آ_۶۲۷۵

درپایتخت‌روی‌داده است:
حادثه‌ها... حادثه‌ها...

تصادف موتور باکامیون

روز گذشته تصادفی در مقابل کفش شادان‌پور در جاده قدیم کرج روی داد. در این حادثه موتورسواری بنام محمد حسین فلاح نعمتی که فاقد شماره بود با کمپرسی شماره۲۸۸۱۴تهران ـ ج براننده‌گی‌قدرت‌اله آزندی بشدت برخورد کرد و قبل از انتقال به بیمارستان بعلت خونریزی مغزی درگذشت.

در جاده ساوه

درحالیکه کامیون‌کمپرسی شماره ۱۹۴۶۴ تهران ـ ج براننده‌گی غلامرضاصفدری‌در جاده خاکی ساوه پارک‌کرده بود کامیون بنز شماره ۱۹۸۶۹ تهران ـ سربراننده‌گی داود جعفری بشدت با عقب آن برخورد کرد. در این حادثه یکی از سرنشینان‌بنز مجروح و قبل از انتقال به بیمارستان فوت شد. راننده کامیون نیز بعلت مقصربودن با تشکیل پرونده به دادسرا اعزام گردید. این حادثه‌در ۶ کیلومتری پاسگاه‌نعمت‌آباد روی داد.

مرگ رهگذر

اتومبیل شماره ۳۵۸۳۲ تهران ـ ج براننده‌گی علی اصغر شیخعلی موقع عبوراز خیابان عباس‌آباد با عابر ۷۲ ساله‌ای بنام عبدالمتوکل بشدت برخورد کرد. عابر مجروح به بیمارستان تهران کلینیک فرستاده شد وبعلت خونریزی داخلی‌درگذشت.

سقوط از بلندی

پسر ۶ساله‌ای بنام علی ناصری دراثرسقوط ازبلندی دچار خون ریزی مغزی شد ودر بیمارستان‌سینادرگذشت، جسد وی به پزشکی قانونی برده شد.

۲ کشته و ۸زخمی

دریک حادثه رانندگی که در ۱۰ کیلومتری کازرون روی داد دو نفر کشته و هشت نفر زخمی شدند. حادثه براثر تصادف وانت مزدا ۵۳۹۴۱ شیراز به راننده‌گی رحمت‌الله طباطبائی که از ممسنی عازم کازرون فرنگی بود براثر بی‌احتیاطی دیگ رب برویش ریخت و تمام بدنش بشدت سوخت. با کمک همسایگان مجروح‌به بیمارستان سوانح‌وسوختگی میدان کندی منتقل شد.

برق زدگی

کامیون کمپرسی شماره ۵۲۹۲۵ تهران ـ ج براننده‌گی سیدجواد مرتضوی در قریه ده حسن دچار برق‌زدگی‌شد و بشدت سوخت. راننده به بیمارستان جهاردانگه منتقل شد ولی قبل از مداوا درگذشت.

سقوط از بلندی

پسر ۶ساله‌ای بنام علی ناصری دراثرسقوط ازبلندی دچار خون ریزی مغزی شد ودر بیمارستان‌سینادرگذشت، جسد وی به پزشکی قانونی برده شد.

۲ کشته و ۸زخمی

دریک حادثه رانندگی که در ۱۰ کیلومتری کازرون روی داد دو نفر کشته و هشت نفر زخمی شدند. حادثه براثر تصادف وانت مزدا ۵۳۹۴۱ شیراز به راننده‌گی رحمت‌الله طباطبائی که از ممسنی عازم کازرون فرنگی بود براثر بی‌احتیاطی دیگ رب برویش ریخت و تمام بدنش بشدت سوخت. با کمک همسایگان مجروح‌به بیمارستان سوانح‌وسوختگی میدان کندی منتقل شد.

برق زدگی

کامیون کمپرسی شماره ۵۲۹۲۵ تهران ـ ج براننده‌گی سیدجواد مرتضوی در قریه ده حسن دچار برق‌زدگی‌شد و بشدت سوخت. راننده به بیمارستان جهاردانگه منتقل شد ولی قبل از مداوا درگذشت.

کناره کوره

یک کارمند فنی به نام حسنعلی عصاری ۲۲ ساله، هنگامیکه کناره‌کوره ایستاده بود مقداری‌آلومینیوم‌برویش پاشیده شد و از ناحیه‌شکم بشدت سوخت. نامبرده بوسیله کارگرانی که درآنجا کار میکردند به بیمارستان سوانح و سوختگی ونک منتقل شد و تحت مداوا قرار گرفت.

رب گوجه فرنگی

زنی بنام خدیجه ۷۰ساله که در حال پختن رب‌گوجه فرنگی بود براثر بی‌احتیاطی دیگ رب برویش ریخت و تمام بدنش بشدت سوخت. با کمک همسایگان مجروح‌به بیمارستان سوانح‌وسوختگی میدان کندی منتقل شد.

برق زدگی

کامیون کمپرسی شماره ۵۲۹۲۵ تهران ـ ج براننده‌گی سیدجواد مرتضوی در قریه ده حسن دچار برق‌زدگی‌شد و بشدت سوخت. راننده به بیمارستان جهاردانگه منتقل شد ولی قبل از مداوا درگذشت.

سقوط از بلندی

پسر ۶ساله‌ای بنام علی ناصری دراثرسقوط ازبلندی دچار خون ریزی مغزی شد ودر بیمارستان‌سینادرگذشت، جسد وی به پزشکی قانونی برده شد.

۲ کشته و ۸زخمی

دریک حادثه رانندگی که در ۱۰ کیلومتری کازرون روی داد دو نفر کشته و هشت نفر زخمی شدند. حادثه براثر تصادف وانت مزدا ۵۳۹۴۱ شیراز به راننده‌گی رحمت‌الله طباطبائی که از ممسنی عازم کازرون

کارمند شیرو خورشیدسرخ

کرمان که از این شهر عازم سیرجان بود، در ۷۲ کیلومتری سیرجان بعلت سرعت زیاد واژگون شد.

در این حادثه اصغرحاج ملک در دم کشته شد و همسر وی فاطمه علیزاده مجروح گشت.

نبش قبر

جسد شخصی بنام حسین فاضلی که در اثر نزاع کشته شده بود بعلت عدم اطلاع قبلی مقامات قضایی و انتظامی، بدستور دادستان تهران نبش قبر شد تا علت مرگ روشن گردد.

مجالس ترحیم

خانواده های بهبهانی- باک - تراکمه- ارگانی - زارعی- پویانی- مدنی- بدیع - همایونی - هورتاش - رفیعزاده - هوشی -سرابندی - عبدیزاده - جاهد -مبصرچینی-جواهری وانصاری .

بانهایت تاسف درگذشت ناگهانی **حاجیه مریم بهبهانی(پاک)** را باطلاع میرساند، مجلس ترحیم زنانه و مردانه آن مرحومه روز دوشنبه یازده مهرماه جاری از ساعت ٤تا٦ بعداز ظهر در خانقاه صفی‌علیشاه منعقد است .

آ-۲۹٤۰۹

اطلاعات - مصیبت وارده‌را بیازماندگان آنمرحومه وخانواده های وابسته تسلیت میدهد .

بانهایت‌تاسف‌و تاثر فوت ناگهانی **آقای حاج ماشاءالله علائیان**را به‌اطلاع دوستان و آشنایان میرساند مجلس ختم‌آن فقیدسعید روزدوشنبه ۱۱مهرماه جاری از ساعت ٤الی ٦ بعد ازظهر درمسجد حاجی ابوالفتح واقع در خیابان ری میدان شاه منعقد است شرکت آشنایان ودوستان گرامی باعث شادی روح آنمرحوم و تسلی بازماندگان خواهد بود .

خانواده فخلیاف - علائیان - نیک لعل‌فرد - عامری - تهرانی- شعبانی- شیرازی - کلباسی- غفاری -وطن‌خواه - احسانی - ملکزاده و خانواده های وابسته .

آ-۲۹۳۹۱

اطلاعات - مصیبت وارده را بخانواده های عزادار تسلیت میدهد .

خانواده های اسفندیاری - اسفندیاری نوری - نوری اسفندیاری - منصوری - شریعتمداری - فلاحی - معرفت - جمشیدی نوری - شامحسینی- پروانه - اسماعیلی - مدیری - صابری - نوری نجم‌ابادی - ثقفی - رستگار - پارسا- غلامی- نوری افشار و سایر فامیل های وابسته .

باکمال تاسف وتاثر شهادت جوان ناکام **سعداله اسفندیاری** کارمند سازمان اتش نشانی و خدمات ایمنی را ضمن خدمت بخق باطلاع کلیه فامیل وبستگان و دوستان میرساند . مجلس ترحیم انمرحوم (مردانه و زنانه) از ساعت ٦الی ۸ بعد ازظهر روز دوشنبه ۱۱ مهرماه در خانقاه صفی‌علیشاه منعقد است .

دوستان و همکاران آقای مسیح‌اله اسفندیاری درگذشت **سعداله اسفندیاری** برادرایشان را باطلاع همگان میرسانند مجلس ترحیم زنانه و مردانه آنمرحوم از ساعت ٦الی ۸ بعد ازظهر روز دوشنبه ۱۱ مهر در خانقاه صفی‌علیشاه منعقد میباشد .

دکتر اعتمادی - دکتر اشرفی - دکتر منظوری - دکتراکبر امین هنجن- مصطفی محجوب - علی‌اکبر طهماسبیان -فریبرز امجدی - عباس زندی - مهندس کاظم رجائی - مهندس سیدین- وصف نوری -مهندس صادق زاده - مهندس شیرزاد - مهندس سپهرآرا- عقیلی - خسرو محوی- مهندس مرتضی‌لولاور- خزاعی - نادری - کاظمی - محمد گوهری .

سعداله اسفندیاری برادر دوست و همکاران عزیزمان مسیح‌اله اسفندیاری و عباس اسفندیاری در حین انجام وظیفه بدرود حیات گفته ضمن عرض تسلیت ببازماندگان ان شادروان درروز دوشنبه۱۱ مهر ماه از ساعت ٦الی ۸بعدازظهر درخانقاه صفی‌علیشاه گردهم می‌آئیم شاید که تسلی خاطر بازماندگان‌باشد.

محمدعلی کمپانی- حسین امینی- عبدالرحمن تحویلداری- علیرضا احمدوزیر- فریدون محجوبی- فخری صادقی.

آ-۹۷۲۵

اطلاعات - مصیبت وارده رابکلیه بازماندگان آنمرحوم و خانواده های وابسته تسلیت میدهد .

با کمال تاسف فوت مادر مهربانمان **بانو فاطمه رادپی** را باطلاع کلیه بستگان و دوستان میرسانیم .

مهین رادپی، ماممنظر رادپی، علیرضا رادپی ، عبدالرضا رادپی، غلامرضا رادپی .

بانهایت تاسف وتاثر درگذشت مرحومه مغفوره **بانو فاطمه رادپی (مجسمی)** همسر مرحوم سرهنگ ایرج رادپی را باطلاع کلیه دوستان و آشنایان میرسانیم .

مجلس ترحیم زنانه ومردانه آن مرحومه ساعت۲ الی٤ بعداز ظهر روز دوشنبه ۱۱ مهرماه در خانقاه صفی علیشاه ومراسم شب هفت آن شادروان روز چهارشنبه ۱۳ مهر ماه ازساعت ٤ الی٦ بعداز ظهر درسالن سوگواری شماره ۲ بهشت زهرا برگزار خواهد گردید .

خانواده‌های رادپی، مجلسی، مظفری، شاهین، هنربخش، اردوبادی، امیربیات، بختیاریان، وزیری خراسانی،اقتصادی، خان‌افشار، افشار، عضدی، سنگلجی، آذرگونی ، حاج‌علی اکبر، افشین، مظاهری، مقدم، اخلاقی ، نوری ، فامیلی ، داریوش، ویلسن، بیات ماکو، صنایع، فلاطونی ، پاک ، حمیدی شیرازی، شیخ، مهرزاد، بدوهی، فارسانی مالکی ، حاج سیدجوادی، فرتاش، درودی، کاظمی، روحانی،روح‌فر، سپهری‌پور، حکمت‌منش، قنبری، کیلانی، علمیه ، بیگدلی ، نوریانی، چم، دری وسایر خانواده‌های وابسته .

آ۲۹۳٦٥

باکمال تاسف درگذشت‌همسر وپدرو برادر عزیزمان‌شادروان **سید محمدفضلی** کارمند عالیرتبه‌بازنشسته وزارت دارائی راباطلاع اقوام ودوستان میرساند مجلس ترحیم مردانه از ساعت ٤الی٦ بعدازظهر روز دوشنبه یازدهم مهر ماه در مسجد باب‌الحوائج واقع در وحیدیه ایستگاه نجاری- خیابان هدایتی وختم زنانه‌در منزل آنمرحوم منعقد میگردد وضمنا مراسم شب هفت آن مرحوم روز پنجشنبه ١٤ مهرماه از ساعت ۲ تا٤ بعدازظهر در شبستان شماره یک بهشت زهرا برگزار میگردد.

وسیله ایاب وذهاب از منزل آماده است.

حسن- حسین- ماشاءالله- باقر - تقی فضلی وخانواده‌های: فضلی- بیرمیان دخت- جبلی- کافی- نباتی- لطفی- کراجیان- رکنی- شاده‌هر- فضلعلی- شهابی- غفوریان- برکچی- سمیعی- فائزپور- سمیعی- خادم- کریمی.

آ-۹۷٤۹

اطلاعات- مصیبت وارده را بخانواده‌های عزادار تسلیت میدهد.

مدیران شرکت فیرمن بایکدنیا تالم و تاثر فوت شادروان **رحیم معیر** کارمند شریف وصدیق خودرا باطلاع دوستان‌و بستگان میرساند مجلس ترحیم زنانه ومردانه آنمرحومهروز ۱۱ر۷ر۳٦ از ساعت ٤تا٦ بعداز ظهر در مسجد حضرت ابوالفضل واقع درتاج ایستگاه هم‌اول خیابان کوکب‌برگزار خواهد شد .

منیژه مفتاح، دکتر فیروز طالب‌بیگی

آ-٦۳۱۷

بانهایت تاثر وتالم فوت ناگهانی آقای **رحیم معیر** را باطلاع اقوام وبستگان ودوستان میرساند مجلس ترحیم زنانه ومردانه آن مرحوم روز دوشنبه ۱۱ر۷ر۳٦ از ساعت ٤تا٦ بعدازظهردر مسجد حضرت ابوالفضل (ع) واقع در خیابان تاج ایستگاه هما اول خیابان کوکب ومراسم شب هفت روز ۵شنبه ١٤ر۷ر۳٦از ساعت ٤الی٦ بعدازظهر در سالن شماره ۳ بهشت زهرا برگزار خواهد شد.

خانواده‌های: معیر- کریم‌معیر- فکرت- وکیلی- حسن‌پور- گلریز- شاه‌وران‌جم- حمیدی- حافظ‌کار- ترقی- هندی‌زاده - وکیلی‌زاده- شجاعی- دکتر گروهی- ناظم‌زاده- ریزان- اسدپور- دین پژوهی- برید- فرگاهی- ستوده- زینال‌زاده.

آ-۹۷۵۱

آ-۹۷۵۱

اطلاعات- مصیبت وارده را بخانواده‌های عزادار تسلیت میدهد.

بانهایت تاثر وتاسف فوت مرحومه **بانو حاجیه شیرازی‌فرد** همسر مرحوم حاجی حیدرعلی شیرازی فرد را باطلاع‌کلیه دوستان و آشنایان میرساند، مجلس ترحیم زنانه آنمرحومه روز دوشنبه ۱۱ر۷ر۳٦ ازساعت ٤ تا٦ بعداز ظهر درمنزل واقع در خیابان دولت چهارراه قنات خیابان قیطریه کوچه دلاور پلاک ١٤ ومجلس ختم مردانه روز سه‌شنبه۱۲ر۷ر۳٦ ازساعت ٤تا٦ بعداز ظهر درمسجد فخرالدوله واقع‌دردروازه شمیران منعقد میباشد .

خانواده‌های : شیرازی فرد، متعبد، سپاسگزار، سراجی، جعفری، کریمی، صدریه، محبی،کتابچی، مظاهری،پورساطع، قناعتی، نعیمی‌پور، علمی، نصیری .

آ-۲۹٤۹٤

اطلاعات- مصیبت وارده را به خانواده‌های عزادار بویژه بازماندگان تسلیت می‌دهد .

بانهایت تاثر وتاسف فوت مرحومه دوشیزه ناکام **اعظم اقلامی اصل** را به‌اطلاع دوستان‌و آشنایان می‌رسانیم‌مجلس ترحیم مردانه وزنانه آنمرحومه روز یکشنبه ۱۰ر۷ر۳٦ از ساعت٤ الی٦ بعداز ظهر در مسجد نمینیها واقع درخیابان عباسی شمالی خیابان مستشاری منعقد می‌باشد. در ضمن مراسم شب هفت آنمرحومه روز پنجشنبه ١٤ر۷ر۳٦ از ساعت ۳ الی٦ بعداز ظهر درسر مزار آن مرحومه در بهشت زهرا برقرار می‌باشد. وسیله ایاب و ذهاب راس ساعت ۲ بعد از ظهر درمقابل مسجد نمینیها آماده حرکت می‌باشد .

از طرف بازماندگان آن مرحومه خانواده‌های اقلامی

اصل، طباطبائی، رشیدی، احمدی ، شیرازی ، پرآورزر ، تساوی، علیزاده، عباسی، وندتاریخی، نوری،سماعی، یزدانی‌فر، قدیری مقدم، یساری، واز طرف شرکت بوتان ، دوستان و همکاران .

آ-۲۹٤۹۲

اطلاعات- مصیبت وارده را بخانواده‌های عزادار بویژه بازماندگان آنمرحوم تسلیت می‌دهد .

بانهایت تاثر وتاسف فوت مرحومه **بانو فاطمه سیرازی** همسر مرحوم **حاج حسین میرمحمد صادقی** را باطلاع کلیه بستگان و دوستان میرساند مجلس ترحیم زنانه ومردانه آن مرحومه ساعت ۲ الی٤ بعداز ظهر روز دوشنبه ۱۱ مهرماه در خانقاه صفی علیشاه ومراسم شب هفت آن شادروان روز چهارشنبه ۱۳ مهر ماه ازساعت ٤ الی٦ بعداز ظهر درسالن سوگواری شماره ۲ بهشت زهرا برگزار خواهد گردید .

خانواده‌های رادپی، مجلسی، مظفری، شاهین، هنربخش، اردوبادی، امیربیات، بختیاریان، وزیری خراسانی،اقتصادی، خان‌افشار، افشار، عضدی، سنگلجی، آذرگونی ، حاج‌علی اکبر، افشین، مظاهری، مقدم، اخلاقی ، نوری ، فامیلی ، داریوش، ویلسن، بیات ماکو، صنایع، فلاطونی ، پاک ، حمیدی شیرازی، شیخ، مهرزاد، بدوهی، فارسانی مالکی ، حاج سیدجوادی، فرتاش، درودی، کاظمی، روحانی،روح‌فر، سپهری‌پور، حکمت‌منش، قنبری، کیلانی، علمیه ، بیگدلی ، نوریانی، چم، دری وسایر خانواده‌های وابسته .

آ۲۹۳٦٥

باکمال تاسف وتاثر درگذشت ناگهانی مادر عزیزمان شادروان **بانو معصومه قربانخانی (ملک‌منصور)** همسر(ایرج ملک‌منصور) را بستحضار خویشان و آشنایان می رساند مجلس یادبود زنانه ومردانه آن مرحومه ازساعت ۵ الی ۷ بعداز ظهرروزدوشنبه ۱۱ر۷ر۳٦ درمنزل شخصی آنمرحومه واقع در خیابان فرح شمالی خیابان امیر ابراهیمی شماره ۵ برگزار می‌گردد .

هما معصومی - مهین نجم‌آبادی

باکمال تاسف وتاثر درگذشت ناگهانی شادروان **بانو معصومه قربانخانی (ملک‌منصور)** همسر ایرج ملک منصور را باستحضار خویشان و آشنایان می‌رساند مجلس یادبود زنانه ومردانه آن مرحومه ازساعت ۵ الی۷ بعد از ظهر روز دوشنبه ۱۱ر۷ر۳٦ درمنزل شخصی آنمرحومه واقع در خیابان فرح شمالی خیابان امیر ابراهیمی شماره ۵ برگزار می گردد .

خانواده‌های : قربانخانی، قربانی، فرین، معصومی ، نجم‌آبادی، فدوی، صدرائی، رحیمی ، معارفی، درگاهی ، ضیاء ، شاهبنده، شاه بابا .

آ-۹۷٤۵

اطلاعات - مصیبت وارده را به خانواده های عزادار تسلیت می‌دهد .

خانواده‌های: حاج طرخانی، سید خاموشی، نجومیان، کیانمنش،پورشهامی،طریحی،هاشمی‌نژاد، کمالی،سلاهتبریزی، ملکزاده ، نژاد حسینیان ، ایروانی، طاهائی ، قدهاری ، لولاجیان، صالحی، سعید محمدی، قوامی، گلرو و سایر خانواده‌های وابسته :

بانهایت تاثر وتالم درگذشت بانوی پرهیزکار مرحومه مغفوره **معصومه حاج طرخانی** خواهر عالیقدر شادروان‌حاج آقارضا حاج‌طرخانی (شاهپوری) راباطلاع‌بستگان ودوستان و آشنایان می‌رساند .

مجلس ختم مردانه آنمرحومه ساعت٤ الی٦ بعدازظهر روز دوشنبه ۱۱ر۷ر۳٦ درمسجدارک ومجلس زنانه‌همانروز وهمانساعت درمنزل آنمرحومه واقع در خیابان مولوی کوچه وزیر نظام کوی حسینیه پلاک ۷٦ منعقد می‌باشد .

آ-۹۷٦۱

اطلاعات- مصیبت وارده را به خانواده‌های عزادار تسلیت می‌دهد .

خانواده محترم قدوسیان

با نهایت تاثر وتاسف درگذشت شادروان ابوالقاسم قدوسیان را تسلیت عرض نموده وبقای عمر سایر بازماندگان را ازخداوند متعال مسئلت داریم .

حسین شیرعلی- علی اصغر شیرعلی

آ-۲۹٤٤۹

خانواده محترم قدوسیان

مصیبت وارده را بشما تسلیت عرض نموده صبر و شکیبائی عموم بازماندگان را از خدای یکتا مسئلت داریم .

تقی بیان‌سرخه- غلامرضا بیان‌سرخه

آ-۲۹٤۵۰

جناب آقای مهدی قدوسیان

مصیبت وارده نسبت به‌درگذشت پدر بزرگوارتان‌راتسلیت عرض نموده بقای عمر بازماندگان و شادی روح آنمرحوم را از خداوند متعال خواستارم .

محمد آل‌بویه

آ-۲۹٤٤۸

جناب آقای هادی قدوسیان

باندوه فراوان درگذشت برادر گرامیتان را تسلیت‌عرض نموده وخود رادرغم شما شریک میدانم .

شهرام نجم‌آبادی

آ-۲۹۳۸۷

جناب آقای مهندس قدوسیان

باقلبی پراز اندوه درگذشت پدرگرامیتان را تسلیت عرض نموده و حقیر رادرغم خود شریک بدانید.

شهرام نجم‌آبادی

آ-۲۹۳۸۸

سرکار خانم آذرنیک انجام

باقلبی پراز غم‌درگذشت همسرتان را تسلیت عرض‌نموده و از خداوند متعال برایتان صبر و شکیبائی آرزو مینمایم.

شهرام نجم‌آبادی

آ-۲۹۳۸۹

درگذشت نابهنگام همکار عزیز ما آقای غلامرضا بهمن تیموری رئیس شعبه کرمانشاه بانک تهران موجب تالم وناراحتی عمیق همه همکاران گردید.

مصیبت وارده را به بازماندگان آن شادروان صمیمانه تسلیت میگوئیم .

اداره روابط عمومی بانک تهران

آ-۲۹۳۹۸

جناب آقای ناصرالدین محمودرضا خوانساریان

باتاسف فراوان مصیبت وارده را ازصمیم قلب به جنابعالی تسلیت عرض نموده دوامو بقاء عمر برای یکایك بازماندگان از خدای بزرك آرزومندیم.

حسینعلی فراهانخانی ، محمدرضا بهرامیان

آقای کیکاوس زهرائی محمدیان زاده

بانهایت تاسف و قلبی پراز اندوه مصیبت وارده را ازصمیم قلب به جنابعالی‌تسلیت‌عرض نموده واز ایزد توانا‌برای یکایك بازماندگان صبر و بردباری آرزو مینمائیم.

سیداکبر فروتن زاده، سیدخلیل وکیل‌خانیان

جناب آقای فیروز امامی سرائی شبستریان

با اندوه و تاسف بسیار مصیبت وارده را از صمیم قلب به جنابعالی تسلیت عرض نموده واز ایزد توانا برای‌کلیه‌بازماندگان صبر و شکیبائی آرزومندیم.

کیخسرو عطاپوریان ،محمدجواد ایرانی صفت

جناب آقای منصور وحید مجیدیان زاده

باکمال تاسف‌و قلبی اندوهناك مصیبت‌وارده را صمیمانه به جنابعالی تسلیت عرض نموده‌وازایزد توانا برای کلیه‌بازماندگان صبر‌وجمیل آرزومندیم.

اسماعیل بزازپور احمدیان، سیروس نهاب‌روئی

جناب آقای حسین قلی عیوض‌پور رستگاریان

بدین وسیله مصیبت وارده را ازصمیم قلب تسلیت عرض نموده وازخدای بزرك‌دوام‌وبقاء عمر برای سایربازماندگان آرزو مینمائیم.

حسین کبیری پوریان وبانو

سپاسگزاری

تشکر

ازسروران عظام و بزرگوارانی که درمراسم ترحیم وشب هفت پدراین‌بنده شادروان **حاج حسن قجرعضدانلو** اظهار لطف وهمدردی فرمودندو خانواده عضدانلو رادراین مصیبت‌غمخوار بودند بدینوسیله صمیمانه سپاسگزاریم واگر بعلت تالمات روحی درشرفیابی تاخیر شد ازکلیه سروران پوزش میطلبیم.

خانواده عضدانلو

آ-۹۷۲۷

تشکر واعتذار

از کلیه دوستان آشنایان و همکاران محترم که در مجلس ختم جوان ناکام، عزیزاز دست رفته‌مان**غلامرضا مهدی‌زاده‌جواهری** شرکت نموده وباعث تسلی خاطر بازماندگان گردیده‌اند عمیقاتشکر وسپاسگزاری مینمائیم.

خانواده‌های صدر- رفیع‌زاده- صدرنیا- مهرآفرین- شمسا- قرمگزلو- احمدی- پوزش‌آذر- طائی- طباطبائی.

آ-۲۹٤۸٦

مجالس وعظ وسوگواری

مژده به همگان

مکتب حضرت امیر (ع) برای‌نشر حقائق اسلامی شب های دوشنبه (یکشنبه شب) رابرای تعلیم زبان‌وحی یا عربی بوسیله جناب آقای محمدرضا توسلی و شب های جمعه رابرای پاسخ بسئوالات و بحث در اقتصاد و اسلام، وصبح های جمعه را برای تعلیم قرآن وتجویدو اصول اعتقادات اختصاص داده است . برای اطلاع بیشتر بدفتر مسجد مراجعه فرمائید .

امیرآباد شمالی مقابل پمپ بنزین مسجد حضرت امیر (ع)

آ-۹۷۱۹

برنامه مهدیه شهرستان رشت

شهادت رئیس مذهب امام صادق علیه‌السلام را بجمع شیعیان تسلیت می‌گوئیم. بمناسبت شهادت آن حضرت از شب دوشنبه ۱۸ ماه شوال مطابق بادهم مهرماه تا ده شب در مهدیه شهرستان رشت اول خیابان لاهیجان مجلسی جهت نشر احادیث و تبلیغات اسلامی برگزار می شود و دانشمند معظم وواعظ شهیر جناب آقای **حاج شیخ احمد کافی خراسانی** مستفیض می‌فرمایند. ازجمیع‌طبقات بالاخص علاقمندان به‌حضرت مهدی علیه‌السلام دعوت می شود در مجلسی که در ساختمان مهدیه شهرستان رشت دراین چند شب تشکیل است شرکت فرموده و به پیشگاه مقدس امام زمان (ع) شهادت حضرت‌صادق علیه‌السلام‌راتسلیت گوئیم.

انجمن انصارالمهدی (مهدیه رشت)

آ-۹۵۸۷

تسلیت

با اندوه فراوان درگذشت شادروان سید ابراهیم گلستانه (احتشام‌الادبا)، بزرگ خاندان گلستانه را **بخانم‌ها مهری‌و پوری گلستانه و آقایان شمس‌الدین و صدرالدین گلستانه** تسلیت گفته، بقای عمر بازماندگان را ازخداوند خواستاریم.

ارتشبد ازهاری و بانو

آ-۹۷٤۳

سرکارخانم دقیق

بانهایت تاثر و تالم مصیبت‌وارده را بهشما و خانواده گرامیتان تسلیت عرض نموده برای شما ودیگر بازماندگان سلامت همراه با صبر و شکیبائی از خداوند مسئلت داریم.

بخش خدمات اجتماعی بیمارستان قلب بنیاد ملکه پهلوی

آ-۲۹۳٥٦

سرکار خانم ترکان دقیق

بایکدنیا تاثر و تالم فوت جانگداز مرگ خواهر وخواهر زاده گرامیتان را تسلیت عرض نموده بقای عمر همراه باصبرو شکیبائی بازماندگان را از خداوند متعال خواهانیم .

کارمندان مدارک پزشکی وپذیری بیمارستان قلب بنیادملکه پهلوی .

آ-۲۹۳۵۷

جناب آقای مهندس مسعود تهرانی

بانهایت تاثر و تاسف درگذشت پدر بزرگوارتان راتسلیت عرض نموده بقاء و سلامتی بازماندگان را خواستاریم.

هیئت مدیره شرکت ساختمانی توفان

آ-۲۹۳٤۸

جناب آقای دکتر حسین میرمحمد صادقی

دوستان همدوره‌ای در غم شما شریک هستند و فوت والده گرام را صمیمانه تسلیت میگویند .

انجمن پزشکان فارغ‌التحصیل ۳۳دانشگاه تهران

جناب آقای دکتر اردشیر غفاری

اعضای شورای پزشکی شبکه ۷بهداری و بهزیستی‌استان مرکز مصیبت وارده را بجنابعالی‌وخانواده محترمتان صمیمانه تسلیت میگویند .

دکتر بصیری ، دکترآهوئی، دکتر اردیبهشتی ، دکترتعلیمی، دکتر جلالیان ، دکتر درویش ، دکتر یادگاری .

آ-۹۷۳۷

آقای حسین شاهرخی

مصیبت وارده را از طرف خود و همکاران تسلیت میگویم.

زنجان- ابوالحسن شفیعی

باتاسف‌درگذشت شادروان ابوالقاسم قدوسیان را بجناب آقای عبدالمحمد عزیزی‌وخانواده قدوسیان و سایر بازماندگان آن مرحوم تسلیت میگوئیم.

بندر عباس- محمد بیژنی و کلیه دبیران مدرسه راهنمائی پزشکی

باندوه فراوان درگذشت آقای ابوالقاسم قدوسیان را تسلیت عرض نموده بقای عمر وسلامتی عموم بازماندگان را از خداوند متعال مسئلت مینمائیم.

هیئت مدیره و کارکنان شرکت سهامی خاص مهریزد

خانواده محترم اقلامی اصل

باکمال تاثر وتاسف مصیبت وارده را صمیمانه تسلیت عرض نموده وخودرا دراندوه شما سهیم می‌دانیم .

از طرف کلیه کارمندان وهمکاران شرکت بوتان

سرکار خانم دقیق

با نهایت تاسف و تاثر مصیبت وارده را تسلیت عرض می نمائیم .

علی اصغر نیومهر، دکتر سید علی کاظمی

جناب آقای نظری معاونت محترم آموزش و پرورش خرمشهر

باکمال تاسف درگذشت مادر بزرگوارتان را تسلیت عرض نموده بقای عمر شما و خانواده محترمتان را از درگاه ایزد متعال مسئلت میداریم.

هوشنگ یزدانی وبانو

آقای هوشنگ رادفر

مصیبت وارده‌راازطرف کارکنان مخابرات شوشترصمیمانه تسلیت گفته برای شما و بازماندگان صبر جمیل از درگاه ایزد منان خواستارم.

شوشتر- ضیائی

سرکار خانم مهندس صانعی

مصیبت وارده را صمیمانه تسلیت میگوئیم و سلامتی‌سرکار وبازماندگان را از خداوند خواهانیم.

مهندس بزرگزاد- دکتر شفقت- مهندس توسلی -مهندس‌شمس

باظهار تاسف از درگذشت ابوالقاسم قدوسیان مصیبت وارده را بجناب آقای عبدالمحمد عزیزی و بانو ودیگر بازماندگان آن مرحوم تسلیت میگوئیم.

بندر عباس- عبدالجلیل جوادی - حسن جوادی- ابوطالب‌جوادی

باظهار همدردی ازدرگذشت ابوالقاسم قدوسیان مصیبت‌وارده را بجناب آقای عبدالمحمد عزیزی وبانو ودیگر بازماندگان آن مرحوم تسلیت میگوئیم.

بندر عباس - محمد حسین رمضانپور وبانو

آقای مرتضی علی اکبر و فامیل محترم

مصیبت وارده را تسلیت میگوئیم .

شریعت‌پناهی، شاملو، حبیبی .

آ-۲۹٤۸۰

خانواده‌های محترم نصیراوغلی و دقیق

با اندوه فراوان مصیبت وارده را از صمیم قلب تسلیت عرض نموده وبقای عمر کلیه فامیل محترم را از خداوند متعال مسئلت دارد .

مهوش ورضا طباطبائی

آ-۲۹٤۷۷

جناب آقای مهندس علیرضا رادپی

با نهایت تاثر درگذشت مادر گرامتان را صمیمانه‌بشما تسلیت می‌گویم .

مهندس ناصر معتمد

آ-۲۲٤۷۹

جناب آقای مهندس علیرضا رادپی

با نهایت تاثر وتاسف فوت مادر گرامتان را بشما تسلیت گفته‌بقاء عمر شما و خانواده محترمتان‌را از خداوند متعال خواهانیم .

شرکت ناواکو

آ-۲۹٤۷۸

همکار محترم آقای ابوالقاسم زمانی

مصیبت وارده را به حضور جنابعالی و خانواده محترمتان تسلیت عرض مینمائیم.

کارکنان امور مالی دانشکده علم وصنعت ایران

آ-۲۹٤۷۰

برادر عزیزمان جلال عسگری

درگذشت پدر و مادرت مارا سخت متاثر ساخت. بدینوسیله مصیبت وارده را بهشما وخانواده محترم عسگری تسلیت‌گفته وخودرا درغمت شریک می‌دانیم .

دوستانت در آمریکا (آتلانتا)

آ-۲۹٤٦۷

خانواده محترم قدوسیان

مصیبت وارده را صمیمانه تسلیت عرض نموده، دوام عمر وسلامتی بازماندگان را از خداوند متعال مسئلت مینمائیم.

یزد- رضا سخندان- محمدعلی اولیاء

آ-٤۳۰٦

بانهایت تاسف درگذشت مرحوم ابوالقاسم قدوسیان رابه همسر وفرزندان وخانواده‌های قدوسیان. دانش پژوه و زمانی تسلیت عرض نموده صبر و شکیبائی برای بازماندگان وی‌آرزو مینمایم.

منوچهر صادق‌زاده

آ-۹۷۷۷

بااظهار تاسف از درگذشت شادروان ابوالقاسم قدوسیان مصیبت وارده را بجناب آقای عبدالمحمد عزیزی و خانواده قدوسیان ودیگر بازماندگان آن مرحوم صمیمانه تسلیت می‌گوئیم.

بندر عباس- احمد سایبانی- منصور خموش- محمدامین کمالی- مسعود عبداللهیان.

آ-٦۳۱۱

سرکار خانم فائزه خزانی‌زاده سروستانی

باکمال‌تاسف وقلبی پراز اندوه مصیبت وارده را از صمیم قلب تسلیت عرض نموده امیداست که‌مادر غمو اندوه خودشریك بدانید.

سیدناصر مهرآبادی ،تیمور روشن پوریان

آقای نصرت‌اله طاهری‌داراب نیاکی

بدین‌وسیله مصیبت وارده را ازصمیم‌قلب بشما تسلیت عرض نموده دوام و بقاء عمر برای کلیه بازماندگان‌از خدای بزرك آرزومندیم.

سیدحسین رفسنجانی‌میرزابگیان وبانو

جناب آقای مهندس نوروزعلی مهستان زادگان

باکمال تاسف و تاثر مصیبت وارده را ازصمیم قلب تسلیت عرض نموده دوام وبقاء عمر برای سایر بازماندگان از خدای بزرك آرزومندیم.

حسینقلی فرازخانیان وبانو

جناب آقای مهندس تیمورصادق‌پوربختی زادگان

بانهایت تاسف‌و قلبی پراز اندوه مصیبت‌وارده را از صمیم قلب به جنابعالی‌تسلیت عرض نموده‌دوام‌و بقاء عمر برای‌کلیه بازماندگان ازخدای بزرك آرزومندیم.

حسینعلی زادپوریان -محمد حسین کریم‌خانی

جناب آقای مهندس عمادالدین زورقی عطاپور

بدین وسیله مصیبت‌وارده را ازصمیم قلب به جنابعالی‌تسلیت عرض نموده واز ایزد توانا برای‌کلیه بازماندگان صبرو شکیبائی آرزومندیم.

محمدکاظم حائرپوریان ،سید اکبر رفیعی‌پور

جناب‌آقای مهندس کیومرث خدامرادیان دردشتی

با اندوه و تاسف فراوان مصیبت وارده را از صمیم قلب به جنابعالی تسلیت عرض‌نموده واز خداوند برای سایر بازماندگان صبر و شکیبائی آرزومندیم.

سیدرضا حکیم‌زاده ، مصطفی صفرخانیان

جناب آقای سید محمدعلی زاوشیان باقری

باکمال تاسف وقلبی اندوهناك مصیبت وارده را ازصمیم قلب تسلیت عرض نموده دوام‌و بقاء عمر برای یکایك بازماندگان از ایزد متعال خواهانیم.

سید مصطفی اشترخانی -کیومرث رضاپوریان

سرکارخانم وحیده زمردیان‌اردستانی زاده

با اندوه و تاسف‌بسیار مصیبت‌وارده را ازصمیم قلب بشما تسلیت عرض نموده امیداست مارا درغم خودشریك و سهیم بدانید.

ناصربرادری زاهدپور وبانو

سرکارخانم فریده ساعتی رستگار میرزائیان

بدین وسیله مصیبت وارده را ازصمیم قلب بشما تسلیت عرض نموده دوام وبقاء عمر برای کلیه بازماندگان از ایزد توانا خواستاریم.

محمد منصور کربلائی زاده‌و بانو

خانم پوران دخت سلطانی محلات پوریان

باکمال تاسف‌و قلبی پراز اندوه مصیبت‌وارده را از صمیم قلب بشما تسلیت عرض‌نموده واز خداوند برای یکایك بازماندگان صبر و بردباری آرزو مینمائیم.

طاهره رفعت‌جاه ،مهرانگیز فتوح‌خانیان

سرکارروح‌انگیز ضمیری زاده مهابادیان

باکمال تاسف و تاثر مصیبت وارده را ازصمیم قلب تسلیت عرض نموده واز خداوند برای کلیه بازماندگان صبر جمیل آرزومندیم.

سید اسماعیل خلوتی سرائی وبانو

سرکارخانم مهرانگیز شقایق زاده ابروانی

باکمال تاسف‌و قلبی اندوهناك مصیبت‌وارده را از صمیم قلب تسلیت عرض نموده دوام‌وبقاء عمر برای یلیه بازماندگان ازایزد توانا خواستاریم.

رویامه‌پوریان ، طاهره سیمین باقریان

همکار گرامی جناب آقای خسرو کبیریان سروش پور

باناندوه وتاسف بسیار مصیبت وارده را از صمیم قلب به جنابعالی تسلیت عرض نموده امیداست مارا درغم‌واندوه خودشریك و سهیم بدانید.

مصطفی خرم‌سرائی ، سیدکریم امیرخانی‌پور

آقای خسرو خورشیدی نائینی‌پور

با تاسف و اندوه فراوان مصیبت وارده را از صمیم قلب تسلیت عرض نموده دوام‌وبقاءعمر برای سایر بازماندگان ازخدای بزرك آرزومندیم.

سیدرضا خبیری شهابی‌پور وبانو

جناب آقای بهروز ناهیدپور رستم آبادیان

بانهایت تاسف و قلبی اندوهناك مصیبت وارده را از صمیم قلب به جنابعالی تسلیت عرض نموده دوام‌و بقاءعمربرای یکایك بازماندگان خواهانیم.

ایرج‌رحیمی‌زاده ،ناصر یاروئی‌پور

شاهنشاه در مراسم معرفی مسئولان جدید حزب فرمودند :

اصل مالکیت نمیتواند بر اساس ظلم وحقه بازی باشد

شاهنشاه آریامهر دیروز در شرفیابی دبیر کل حزب رستاخیز ملت ایران برای معرفی مسئولان جدید حزبی فرمودند:

ازاین که افرادمسئول سازمان جدید را می‌پذیرم به علت این است که اهمیت تشکیلات حزب رانشان بدهیم. فلسفه رستاخیز ایران و نوزده ماده انقلاب ایران باید از لحاظ فکری ،دیالکتیك، مرامی ،پیاده بشود و ذهنی افراد ملت ایران بشود . به نظرطبیعی میرسد این مرام، این فلسفه و این اصول را هر ایرانی خالصی قبول دارد . تربیت سیاسی ،و حتی میشود گفت ملی ملت ایران مطلبی است که از این به‌بعد بدست ایرانیان حقیقی انجام خواهد گرفت . ما در دنیا شاهد اتفاقات گوناگون و مرام های گوناگونی هستیم . البته‌ما به جای‌خود برای‌هر مرام‌دیگری هم احترام قائل هستیم، ولی‌فکر می کنم کاری که‌درایران شده است با هر مرامی در دنیاقابل مقایسه است و شاید اگرخود ستائی نباشد بیشتر با حقایق روز ، با تکنولوژی مدرن ، با توسعه فکر و اندیشه‌وبا حقایق زندگی و به‌اصطلاح چیزپراتیك تطبیق میکند.

غریزه های انسانی ، حوائج انسان ، غرور ملی، غرورفردی، ابتکارات شخصی ، ابتکارات دستجمعی ، تمام این ها رااگر شما دقت کنید در سه اصل رستاخیز و در نوزده‌ماده انقلاب ایران میتوانید به‌خوبی مشاهده کنید. کارهائی که دیگران تجربه کرده‌اند سالها و بلکه بیشتر،دهها سال و آخر سر دیده‌اند و متوجه شده‌اند که‌یا از لحاظ تکنولوژیك‌عملی نیست ویا از لحاظ شخصیت انسان عملی نیست و با لطایف‌الحیلی تغییراتی به آنها داده‌اند و رنگش را عوض کرده‌اندو پس‌و پیش کرده‌اند .این خوشبختانه رستاخیز مانیست . آن چیزی که از دیگران‌می‌بایستی تجربه بکنیم، کردیم . بعد نبوغ‌ایرانی هم نشان داده‌است که خودش می‌تواند مبتکر باشد و ابداع بکند و اصول چه مملکتی ،چه ملی وچه انسانی را خودش حل بکند و ارائه‌دهدو بعد مشکلاتش را حل‌کند . اضافه براین ،ما همیشه گفتیم که غیر از چند اصل‌لاتغییر انقلاب ایران که ثروت های ملی نمیتواند به‌فرد تعلق داشته باشد و مال جامعه است و قبلا گفتیم و حالا تکرار نمی کنم ، اصول دیگر یا قابل بهبود بخشیدن است یا قابل تغییر یا قابل اضافه ، از آن موقع که دفعه اول این حرف‌را زدم فکر می کنم که اصول انقلاب ایران دوازده ماده بود امروز نوزده ماده است . هر موقع که‌یك چیزی‌بنظر می‌رسد که به یك وسیله‌ای‌یکی از گره ها و مشکلات کار برداشته شودانجام می دهیم . مثل همین قضیه مسکن :چقدر من زمام داران‌خارجی را دیدم که می‌گفتند ایکاش ما می‌توانستیم مثل شما تصمیم بگیریم ، خوب همین تصمیم که خانه برای‌چه باید دراین مملکت خالی بماند آنهم برای بورس بازی و برای ایجاد تورم مصنوعی این ظاهرا یك کسی خواهدگفت که‌ممکن است برخلاف‌اصول مالکیت‌نمی تواند باشدولی جوابش‌این است که اصول مالکیت نمی تواند براساس ظلم یا براساس حقه‌بازی و تقلب باشد. حتی‌در احکام اسلام هم این موضوع بروشنی ثابت شده است . اصول مالکیت نمیتواندبراساس استثمار فرد قرار به‌گیرد وفکر می‌کنم که‌این موضوع همانطور که دیدید یك مرتبه چه تاثیری در قیمت های مصنوعی داشته است . خوشبختانه نه فقط در تهران ، مثل این‌که این‌تاثیر را در همه‌نقاط‌ایران داشته‌است. گزارش هائی به من رسیده‌که تقریبا همه جا همان تاثیری که در تهران داشته کرده است و تمام اصول دیگر انقلابی که همین اواخر یا فرامین آن را صادر کردیم و یا اصل انقلاب را اعلام کردیم ، می بینید‌که اگر گیری در کار مملکت‌پیدا بشود بلافاصله انقلاب ایران در حال همیشه پیشرفت و تکامل است .

به‌کرات گفته‌ام اگر افرادی ودستجاتی که حالا مسلما در حزب هستندچیزی‌به نظرشان برسد همیشه این آمادگی را داریم که آن مطالب را باکمال دقت مطالعه کنیم و اگر لازم باشد یا مکمل یاحتی جایگزین یکی از مواد انقلابی بکنیم ، که‌این خود امر مهمی است . پس برای حزب رستاخیز ملت ایران در واقع‌وظایف خیلی‌مهمی در پیش است، یکی حفظ‌انقلاب ایران در یك ایران مستقل ـ مقتدر ـقوی ، مداومت انقلاب ایران برای حال و آینده و به خصوص آینده نگری .بالاخره مملکت ایران ، ملت ایران که پس‌از چندین دوره انحطاط به مرحله‌ای رسیده‌بود که اصولا روی تجربیات تلخ گذشته‌اخلاق ناباوری داشت نسبت به مطالب، رجالش یا بی‌عرضه و بیکاره بودند یا عامل اجنبی و تاقبل از ۱۳۹۹ حکامش غارتگر وظالم. این به یك مرحله‌ای رسیده‌بود که فکر می‌کرد هرچیزی که‌می شنود یا دروغ است و یا درست بعکس آن باید فکر بکند ولی می‌بینیم که نوزده ماده انقلاب همه‌اش راست است . همه‌اش بر اساس منافع اکثریت ملت ایران برقرار شده است . و هیچکدامش کلمه نیست ، و هرکدامش در زندگی فرد فرد ملت ایران تاثیرداشته .

کاری که برای زارع ایرانی شده ، کاری که برای کارگر ایرانی شده که شاید در دنیا بی سابقه باشد شاید خیلی‌ها خواسته‌اند که دنباله روی ازما بکنند ولی روی اصول درهم و برهم و از هم دررفته داخلی مملکتشان قادر به‌این کار نبودند.

پس تکرار میکنم که سه اصل رستاخیز و ۱۹ ماده‌انقلاب از وظایف پیاده کردن و تفهیم وتدریس آن به عموم ملت‌ایران و طوری که شاگردانتان باولع و اشتیاق دنبال فهمیدن و تعمیق دراین اصول باشند.

اگر غیر ازاصول اساسی‌هر وقت از طریق کانونها ، بعد با طی‌سلسله مراتب از طرف حزب پیشنهادی به ما بشود که‌به‌نظر معقول برسد حتما بدانید این پیشنهاد قبول خواهدشد.

موضوع مشارکت الان به حداکثر و بعضی اوقات جنبه تعارف هم پیدا میکند، الان‌بین دستگاه‌و مردم بیشتر چیز هارا به نظر خواهی میگذارید . بد هم نیست به شرطی که مدت نظرخواهی از مدت معینی‌طولانی تر نباشدو کار ها متوقف نشود و درجا نزند ، وبا ایجاد کانون های متحرك و حقیقی ـ تماس حزب با مردم‌ایران کاملابرقرار باشدو ارتباط بسیار نزدیکی ایجاد شود از لحاظ دادن امکان در داخل حزب به افراد لایق و پرشور برای این که خودشان رانشان بدهند، این شاید مسئولیتش با اشخاصی که‌اینجا هستند باشد که طوری وسائل و دستگاه و تشکیلات زیردست خودتان را ایجاد کنید که‌مسلما امکان بروز لیاقت هاو استعداد ها چه زن‌و چه‌مرد از اهالی‌این مملکت رابدهید.

چون مملکت را افراد حفظ میکنند و مملکت به همان‌اندازه که افرادش‌برجسته‌باشندپیشرفت خواهدکرد.

امروز بیش از این وارد جزئیات نمی‌شویم مگر این که بازهم اهمیت این تشکیلات بخصوص برای آینده خاطر ـ نشان کنم حالا تشکیلاتی هست و وضعی هست و یك استقراری و یك ترتیب که در همین موقع که ما فرصت داریم اصول رستاخیز و ۱۹ ماده‌انقلاب طوری ریشه‌دار باشد در مملکت که هیچ واقعه و هیچ اتفاقی نتواند کوچکترین تاثیری در آینده این مملکت و مردم این مملکت داشته باشد.

اوامر شاهنشاه در مورد مسائل کارگری

در کارخانه‌های بزرگ باید برنامه افزایش مهارت کارگران اجرا شود

شاهنشاه آریامهر در شرفیابی دیروز وزیر کارو امور اجتماعی برای معرفی معاونین جدید این‌وزارتخانه تاکید فرمودند با اجرای‌مواد انقلاب دیگر طبقه مفهوم ندارد زیرا هرفرد یک‌وظیفه را انجام می‌دهد، کارمملکت بدون افراد مختلف پیشرفت نمی‌کند، هدف ما آن استکه هر فرد در کاریکه انجام می دهد مهارت لازم را داشته باشد.

در عکس معاونان جدید وزارت کار وامور اجتماعی از راست به چپ عبارتنداز: مهرانگیز حجازی معاون‌رفاه تعاون کارگری ، فرج‌اله عباسپور معاون‌اداری‌ومالی، امیرقاسم معینی وزیر کار و امور اجتماعی ، محمدرضا مشایخی معاون روابط کارو فریدون کاووسی معاون امور پارلمانی و هم‌آهنگی و نظارت.

شاهنشاه آریامهر درشرفیابی دیروز وزیر کار و معاونان‌این وزارتخانه اهمیت افزایش‌مهارت کارگران را خاطر نشان‌کردند و تاکیدفرمودند که‌تعلیمات‌فنی کارگران باید باپیشرفت های صنعتی مملکت هم‌آهنك شودو کارفرمایان دراجرای این‌برنامه مشارکت داشته باشند ، مراکز صنعتی و کارخانه هائی که‌بیش از ۳ هزار کارگر دارند باید مراکز افزایش مهارت فنی‌داشته و صاحبان صنایع دراین زمینه اهتمام کنند وزارت کار موظف است که در سایر موارد ودر کارخانه هائی که کمتر از ۳ هزار کارگر دارندبرنامه‌افزایش مهارت کارگران رابمرحله‌اجراء بگذارد.

شاهنشاه‌همچنین موقعیت‌هائی راکه برای کارگران درکشور وجود دارد ،باتوجه باین نکته که کارگران در ممالك دیگراز چنین موقعیت هائی برخوردار نیستند تاکید فرمودند ، و به سهیم شدن کارگران در کارخانجات باخرید ۴۹ درصد سهام از واحد های تولیدی در بخش خصوصی و تا ۹۹ درصد سهام کارخانجات بخش دولتی « این سهام به تمام ملت ایران عرضه میشود » اشاره فرمودند.

شاهنشاه خاطرنشان کردند که‌این موقعیت ها نباید موجب کم‌کاری کارگران بشود ،بلکه باید کارگران توجه نمایند که باتلاش و کوشش بیشتر و افزایش تولید، سهامی را که‌از کارخانجات دراختیار دارندارزش بیشتری خواهد یافت و سود بیشتری به آنان تعلق خواهد گرفت بنابراین بایدبا افزایش تولید وکاهش ضایعات در جهت سود بیشتر و تولید بیشتر قدم بردارند.

دوتن از استادان دانشگاه لندن بحضور والاحضرت شاهدخت شمس پهلوی پذیرفته شدند

والاحضرت‌شاهدخت شمس پهلوی، پروفسور واترلو و دکتر مارشال دوتن ازاستادان‌دانشگاه لندن را بحضور پذیرفتند .مدیر عامل و معاون‌فنی و آموزشی بنیاد نیکوکاری والاحضرت شاهدخت شمس پهلوی نیزافتخارحضور دارند .

ساعت ۵ر۵ بعدازظهر روز چهارشنبه هفتم مهر ماه‌آقایان پروفسور واترلو و دکتر مارشال دوتن از استادان دانشگاه لندن که از جمله معروفترین متخصصین بیماری های کودکان هستندو بمنظور شرکت در دومین کنفرانس بیماری های کودکان به تهران آمده‌اند ، بحضور والاحضرت شاهدخت شمس پهلوی‌پذیرفته شدند. .

در این شرفیابی که‌مدیرعامل ومعاون فنی و آموزشی‌بنیاد نیکوکاری‌والاحضرت‌شاهدخت شمس پهلوی نیزافتخارحضور داشتند، استادان دانشگاه‌لندن، مراتب سپاس‌وقدردانی خود وهمکارانشان را از برگزاری کنفرانس بیماری های‌کودکان که‌همه‌ساله‌ازطرف‌بنیادنیکوکاری والاحضرت شاهدخت شمس پهلوی برگزار می ـ میشود ، بحضور والاحضرت شاهدخت شمس پهلوی تقدیم داشتند و از نقش این قبیل کنفرانس هادرمبادله اطلاعات پزشکی ، باستایش و تحسین یاد کردند.

کنفرانس بیماری های‌کودکان که از طرف بنیاد نیکوکاری والاحضرت شاهدخت شمس پهلوی همه ساله برگزارمی ـ گردد ، امسال نیز با شرکت پزشکان و استادان ایرانی و خارجی متخصص در بیماری های کودکان برگزار شد .

دریافت مدارک متقاضیان گواهینامه رانندگی پستی میشود

امور مربوط به صدور گواهینامه رانندگی برای جلوگیری از اتلاف وقت متقاضیان پستی خواهد شد. در اجرای این هدف ، و براساس طرحی که راهنمائی ورانندگی تهران تهیه کرده است درآینده متقاضیان دریافت گواهینامه رانندگی برای ثبت‌نام خود و دریافت کارت ورود به جلسه‌امتحان رانندگی از طریق پست‌اقدام به‌ارسال‌مدارک خودخواهند کرد .

اینک هرماه یکصد هزار نفر برای دریافت گواهینامه رانندگی در سطح کشور ثبت‌نام میکنند . در تهران بعلت محدودیت محل‌های ثبت‌نام و کثرت متقاضیان تراکم زیادی در مقابل این محل‌ها بوجود می‌آید . این وضع همچنین موجب‌شد که نوبت شرکت در امتحانات رانندگی در تهران از ۶ ماه هم بیشتر شود.

بررسی نشان داده است که اگر یک‌متقاضی درامتحان آئین‌نامه یا شهرموفق نشود برای‌شرکت در امتحان‌مجدد باید تا۶ماه‌دیگر منتظر بماند.

درنظراست برای‌جلوگیری از تراکم پرونده تسهیلاتی‌نیز در امر صدور گواهینامه رانندگی فراهم شود تا متقاضیان بتوانند سریعتر گواهینامه بگیرند.

براساس برنامه‌ای که در راهنمائی ورانندگی تهران تهیه شده است موادآئین‌نامه راهنمائی درمدارس متوسطه تدریس خواهد شد تا دانش آموزانی که سن آنها ۱۸ سال تمام به بالا است بتوانند با استفاده از موادی که در دبیرستان برای آگاهی از آئین‌نامه رانندگی به آنها آموزش داده می‌شود در امتحان آئین‌نامه که درمحل مدرسه انجام خواهد شد شرکت کنند و درصورت موفقیت پس از گذراندن امتحان شهر گواهینامه رانندگی بگیرند.

برای این دانش‌آموزان تسهیلات دیگری نیز فراهم‌می شود تا بتوانند سریعتر گواهینامه رانندگی بگیرند.

میزان تخلیه کالا

سازمان بنادر و کشتیرانی امروز اعلام کرد : در شش‌ماهه اول سال جاری جمعا یکهزار و ۶۳۲ فروند کشتی به‌بنادر کشور وارد شده‌اند ودر همین‌مدت ۷ میلیون و ۵۳۷ هزار تن کالا در هفت بندر بازرگانی شمال‌وجنوب کشور تخلیه و بارگیری شده است .

مقایسه آمار تخلیه وبارگیری کالا در ۶ماهه اول سال جاری با مدت مشابه آن‌در سال قبل نشان میدهد که در شش ماهه اول سال جاری ۴۱۵ هزار تن کالا بیشتر از سال قبل دربنادر کشور تخلیه و بارگیری شده است .

بمشاور حقوقی

باحداقل پنج سال سابقه‌کار و دارا بودن پروانه وکالت ورفرانس خوب جهت کار دائمی‌مشاورات حقوقی‌وکالت عدلیه و روابط عمومی نیازمندیم .

خواهشمندیم با صندوق پستی ۲۲۶۳ر۴۱ مکاتبه‌کنید.

جهت واحد انبارها

بشخصی تحصیلکرده و کار کرده با پشتکار و صدیق نیازمندیم با صندوق پستی ۲۲۶۳ر۴۱ مکاتبه کنید .

آ ـ ۲۹۴۳۲

دانشگاه ملی ایران

سومین کنگره بین‌المللی پزشکی هسته‌ای ایران

باهمکاری انجمن پزشکی هسته‌ای ایران ـ سازمان بهداشت جهانی و دانشگاه ملی ایران درروزهای ۱۱و۱۲و ۱۳ مهرماه ۲۵۳۶ شاهنشاهی و باشرکت‌جمعی از دانشمندان و متخصصان خارجی وداخلی در تالار ابوریحان بیرونی این دانشگاه برگزار خواهد شد .

ورود برای پزشکان ودانشجویان پزشکی آزاد است .

دانشگاه ملی ایران

بنیاد نیکوکاری والاحضرت شاهدخت شمس پهلوی

بیمارستان مفید وابسته به بنیاد نیکوکاری والاحضرت شاهدخت شمس پهلوی افراد زیر را باحقوق مکفی و شرایط مساعدجهت‌خدمت درتهران استخدام‌مینماید

۱ـ مهندس تاسیسات ۱ نفر حداقل دارای سه سال تجربه

۲ـ تکنیسین تاسیسات۳ نفر حداقل دارای سه سال تجربه

۳ـ کاخدار ۱ نفر دارای دیپلم متوسطه وسه سال تجربه کار دربیمارستان

۴ـ نگهبان ۹ نفر حداقل تحصیلات پایان دوره ابتدائی وبرك خاتمه‌خدمت وظیفه

از داوطلبان خواهشمنداست همه روزه از ساعت ۸ الی ۱۲ر۳۰ با در دست داشتن مدارك لازم به دفتر بیمارستان مفید واقع در جاده قدیم شمیران بالاتر از حسینیه ارشاد مراجعه نمایند .

دانشگاه ملی ایران

دانشکده معماری وشهرسازی

سمینار مسائل شهر سازی در کشور های در حال توسعه و تحلیلی از تجربیات آمریکای‌لاتین

با همکاری پروفسور جرج ویلیام آرشیتکت، شهرسازی ، برنامه ریز و محق برزیلی .

تاریخ برگزاری : ۱۱ـ۱۲ و۱۳مهر ماه۲۵۳۶

ساعت اجرا : ۱۰تا۱۲ بامداد ۲ تا۵ بعداز ظهر

محل برگزاری : دانشکده معماری وشهرسازی

ورود برای علاقمندان آزاد است.

دانشگاه ملی ایران

قابل توجه آقایان

آرشیتکتها

پارتی جدید وسائل بهداشتی آمریکن استاندارد

رسید

شرکت سهامی رادکو جاده قدیم شمیران‌شماره ۳۶۷ تلفن ۴۳ـ۷۵۲۱۴۱ و ۷۵۳۵۱۵

خودکار بیك درسراسر کشور فقط ۵ ریال

فقط بیك مثل بیك مینویسد

BIC

تقویم اطلاعات

ساعات شرعی

استخراج دکتر ریاضی کرمانی

یکشنبه ـ دهم مهر ماه ۲۵۳۶

هجدهم شوال ۱۳۹۷ـ دوم اکتبر ۱۹۷۷

اذان مغرب . . . . . ساعت ۷ و ۶ دقیقه

اذان صبح (فردا) . . ساعت ۵ و ۳۰ دقیقه

طلوع آفتاب (فردا) . . ساعت ۶و۵۷ دقیقه

ظهر شرعی (فردا) . . ساعت ۱۱ و۵۶ دقیقه

اذان مغرب (فردا) . . ساعت ۷ و ۴ دقیقه

اطلاعات دیپلماتیك

مبادله تلگراف‌های شادباش بین وزرای خارجه ایران وشوروی

دیروز نهم مهرماه ۲۵۳۶ (اول اکتبر ۱۹۷۷) مصادف با پنجاهمین سالگرد انعقاد عهدنامه‌اول‌اکتبر ۱۹۲۷بود. بهمین مناسبت بین وزرای خارجه ایران و شوروی تلگرافهای شادباشی مبادله شد. درتلگراف وزیرخارجه شوروی خطاب به‌آقای عباسعلی خلعتبری وزیر خارجه ایران گفته شد .

تبریکات صمیمانه خود را به مناسبت سالروز پراهمیت روابط بین کشور های ما ـ پنجاهمین سالگرد قرارداد اتحاد شوروی و ایران مورخه‌اول‌اکتبر ۱۹۲۷تقدیم میدارم .

در قرارداد سال ۱۹۲۷ اتحادشوروی و ایران‌اصول تساوی کامل‌حقوق، احترام متقابل به حاکمیت و استقلال ملی، عدم مداخله در امور داخلی یکدیگر و همکاری‌که اکنون نیز روابط میان‌اتحاد جماهیر شوروی و ایران‌را تعیین می کنند مورد تائید قرار گرفت .

اطمینان دارم که روابط دوستانه اتحاد جماهیر شوروی و ایران در آینده گسترش یافته و در آتیه‌نیز بنفع دو ملت همسایه ما و بنفع صلح جهانی تحکیم خواهد یافت .

آقای وزیر بهترین آرزوهای مرا برای شخص خودتان‌و نیز برای موفقیت ورفاه‌ملت دوست ایران بپذیرید .

آ ـ گرومیکو .

در تلگراف آقای خلعتبری بنام آندره گرومیکو گفته‌شد امروزکه مصادف‌باپنجاهمین سالگردانعقاد عهدنامه‌مورخه اول اکتبر ۱۹۲۷ بین‌ایران‌و اتحاد جماهیر شوروی سوسیالیستی میباشد خوشوقتم که شادباش های صمیمانه خودرا ابراز دارم.

عهدنامه مورخه اول اکتبر ۱۹۲۷ که براساس اصول احترام متقابل‌به‌حق حاکمیت و استقلال ملی وعدم‌مداخله در امور داخلی یکدیگر و تساوی کامل حقوق انعقاد یافته و طبیعتا با اصول منشور ملل‌متحد بایدمطابقت داشته باشد نشانه روابط دوستانه ایران و شوروی است که با همکاریهای‌وسیع دو جانبه فیمابین موردتایید واقع گردیده و یقین است‌که توسعه این مناسبات‌دوستانه به پیشبرد هرچه بیشترمنافع متقابل‌دوملت همجوارو حفظ صلح جهانی کمک خواهد نمود .

جناب آقای وزیر با اغتنام فرصت بهترین درود های خود را برای سلامت و موفقیت شخص شما و رفاه ملت دوست شوروی ابراز می‌دارم .

عباسعلی خلعتبری

تهران ـ نهم مهرماه ۲۵۳۶

حمایت جمهوری خلق چین از دیپلماسی ایران

سفیرجمهوری‌خلق‌چین‌بمناسبت روز ملی کشورش اظهار داشت: ما سال گذشته را که سال سختی بود و رهبر بزرگ خود را از دست دادیم پشت سر گذاردیم وامروز رهبری بدست «هواکوفنگ» جانشین شایسته‌مائوقرار دارد وگروه چهار نفری را از پهنه سیاسی چین کنار زدیم. وی درمورد روابط باایران گفت: روابط بین ایران و چین می تواند در یک جمله خلاصه شود خیلی دوستانه روابط بین دو کشور دارای تاریخ طولانی ودوستی فی‌مابین‌از یک ثبات پایدار برخوردار است.

امروز در حالیکه فقط شش سال از تاسیس روابط سیاسی‌بین دو کشور میگذرد خوشحالیم که ناظر پیشرفت سریع‌روابط دوستانه بین دو کشور هستیم بخصوص از زمانیکه علیاحضرت شهبانو و آقای‌امیر عباس هویدانخست وزیر اسبق از چین دیدن کردند روابط ما روز بروزدر حال‌پیشرفت و گسترش بوده وتفاهم متقابل بطور مداوم‌در حال ریشه‌گرفتن است.

سفیرچین در دنباله سخنان خود اضافه‌کردملت کوشا و شجاع‌ایران ملت بزرگی است که‌خالق تمدن درخشان ایرانی درتاریخ جهان است. دردنیای امروز مردم ایران دست به یک کوشش خستگی ناپذیر بر علیه‌تجاوز غارتگرانه‌امپریالیسم زده‌اند.

یک ایران مستقل همیشه بطور پابرجا در غرب آسیا ایستادگی کرده و تحسین‌مردم چین را برانگیخته است.

امروز نیز مردم ایران تحت رهبری شاهنشاه آریامهر مصرانه در حفظ حق حاکمیت و استقلال ملی میکوشند آنها بامخالفت باهرگونه دخالت قدرتهای خارجی با کوششی خستگی ناپذیر در توسعه اقتصادملی بمنظور خوشبخت وقوی کردن ایران بمراحل خشنود کننده‌ای نائل‌گشته‌اند.

بهمین جهت‌مامایلیم ازصمیم قلب بشما تبریک بگوئیم ماازدرخواست ایران مبنی بر خروج ابر قدرت ها از منطقه وواگذاری امور خلیج فارس به کشور های ساحل خلیج فارس‌و دور نگهداشتن منطقه خاورمیانه و اقیانوس هنداز فعالیتهای اتمی حمایت و قدردانی میکنیم.

وی در پایان سخنان خود سلامت شاهنشاه آریامهر و پیروزی‌وموفقیت روزافزون ملت ایران را خواستارشد.

معاون رئیس جمهوری مصر در تهران

حسنی‌مبارک معاون انورسادات رئیس جمهوری مصرچند روز دیگر وارد تهران میشود گفته میشود حسنی مبارک حامل‌پیام‌خاص انورسادات برای شاهنشاه ایران است حسنی مبارک شاهنشاه آریامهر رادرجریان آخرین تحولات مسئله فلسطین و بحران خاورمیانه و بخصوص طرح جدید مشارکت فلسطینی ها در کنفرانس ژنو میگذارد .

مصر روز جمعه در یک اجلاسیه ۶ ساعته شورای امنیت خود تصمیمات‌جدیدی اتخاذ کرد که حسنی مبارک آنرا برای شاهنشاه ایران اعلیحضرت ملک خالدپادشاه عربستان سعودی و پرزیدنت اسد رئیس جمهوری سوریه و چند تن از رهبران‌کشور های منطقه تشریح خواهد کرد . انعکاس جهانی این تصمیمات که هنوز علنی‌نشده اینست که مصر قدم دیگری در جهت زنده کردن‌کنفرانس ژنو برداشته و شانس تفاهم را افزایش داده است .

روزانه ۲ میلیون آجر برای مصارف جزئی توزیع می‌شود

از امروز ۲میلیون عددآجر فشاری روزانه در اختیارشرکت تعاونی مصالح فروشان قرار می گیرد، تادرسطح شهروشمیران مستقیما به متقاضیانی که‌واحد های مسکونی آنان احتیاج به تعمیرات جزئی و مرمت داردبا قیمتهای مصوب عرضه گردد.

این تصمیم بمنظور ، رفاه این گروه‌اتخاذ گردیده‌وروزانه ۱ر۵ تا ۲ میلیون عدد آجر فشاری بوسیله شرکت تعاونی فخاران ، تحویل شرکت‌تعاونی مصالح فروشان خواهد شد و این شرکت آجر های مذکوررا بین۷۵۰ تا ۸۰۰ واحد صنفی مصالح فروشی در تهران و شمیران‌قرار خواهد داد ومصالح فروشیها باید این آجر ها را همه روزه با قیمتهای مصوب به مردم عرضه کنند .

برای خرید آجر فشاری که از این طریق عرضه خواهدشد، احتیاج‌به ارائه جواز ساختمانی و یا مدارکی نظیر آن نیست .

مصالح فروشان موظف شدند هر روز تا۲ میلیون عددآجری را که تحویل میگیرند به متقاضیانی که واحد های‌مسکونی آنان احتیاج به تعمیر دارد و احتیاجات آنان درحد جزئی و خرده فروشی است بفروشند .

اتاق اصناف پایتخت که ترتیب این نحوه توزیع آجررا برای رفاه‌مصرف کنندگان‌جزء داده است، نظارت مستقیم و مستمر به توزیع و اجرای‌دقیق قیمتهای مصوب خواهد کرد .

دنیای ورزش شنبه‌ها منتشر میشود