



Molenaar's
Kindermeel

မအုတ်စပ်အစားအစာအဖြစ် အသုံးပြုနိုင်သော အစားအစာအဖြစ်
အစားအစာအဖြစ် အသုံးပြုနိုင်သော အစားအစာအဖြစ်

||

မအုတ်စပ်အစားအစာအဖြစ် အသုံးပြုနိုင်သော အစားအစာအဖြစ်
အစားအစာအဖြစ် အသုံးပြုနိုင်သော အစားအစာအဖြစ်

ပိရူဇ်အစားအစာအဖြစ်

1 ခုနှစ်အတွက် အုတ်စပ်
f 1.25

ပြုစုထားသော အစားအစာအဖြစ်

|| ဝိသေသကိစ္စအဖြစ် အစားအစာအဖြစ် || J. VAN GORKOM & Co., APOTHEKERS

မအုတ်စပ်အစားအစာအဖြစ် အသုံးပြုနိုင်သော အစားအစာအဖြစ်
အစားအစာအဖြစ် အသုံးပြုနိုင်သော အစားအစာအဖြစ်



||

မအုတ်စပ်အစားအစာအဖြစ် အသုံးပြုနိုင်သော အစားအစာအဖြစ်
အစားအစာအဖြစ် အသုံးပြုနိုင်သော အစားအစာအဖြစ်

Molenaar's Kindermeel

ပိရူဇ်အစားအစာအဖြစ်

1 ခုနှစ်အတွက် အုတ်စပ်
f 1.25

ပြုစုထားသော အစားအစာအဖြစ်

|| ဝိသေသကိစ္စအဖြစ် အစားအစာအဖြစ် ||



BRENGT HIJ MEDE



ဝိသေသကိစ္စအဖြစ်
Wilhelmina Apotheek
Bodjong, telf. 111
Van Gorkom & Co.
Pekodjan 78, telf: 1746

ဝိသေသကိစ္စအဖြစ်
Beng Seng Apotheek
Pantjoran 50, telf. 911

ဝိသေသကိစ္စအဖြစ်
telf. 61.

ဝိသေသကိစ္စအဖြစ်
tjaket kamar Bola
telf. 133.

ဝိသေသကိစ္စအဖြစ်
Bandonegsche Apotheek
Groote Postweg 9
telf. 312 & 322

အစားအစာအဖြစ် အသုံးပြုနိုင်သော အစားအစာအဖြစ်



|| အစားအစာအဖြစ် ||
SERIE No. 943

အစားအစာအဖြစ် အသုံးပြုနိုင်သော အစားအစာအဖြစ်
အစားအစာအဖြစ် အသုံးပြုနိုင်သော အစားအစာအဖြစ်

||

|| အစားအစာအဖြစ် အသုံးပြုနိုင်သော အစားအစာအဖြစ် ||

|| ဝိသေသကိစ္စအဖြစ် အစားအစာအဖြစ် ||

|| အစားအစာအဖြစ် အသုံးပြုနိုင်သော အစားအစာအဖြစ် ||

|| အစားအစာအဖြစ် အသုံးပြုနိုင်သော အစားအစာအဖြစ် ||

|| အစားအစာအဖြစ် ||
Serie No. 404, 404a

အစားအစာအဖြစ် အသုံးပြုနိုင်သော အစားအစာအဖြစ်
အစားအစာအဖြစ် အသုံးပြုနိုင်သော အစားအစာအဖြစ်

||

|| အစားအစာအဖြစ် အသုံးပြုနိုင်သော အစားအစာအဖြစ် ||

|| အစားအစာအဖြစ် အသုံးပြုနိုင်သော အစားအစာအဖြစ် ||

|| အစားအစာအဖြစ် အသုံးပြုနိုင်သော အစားအစာအဖြစ် ||

ပုဂံ ဝန်ထမ်း

ကတိယ ဝန်ထမ်း အစီအစဉ် အကျဉ်းချုပ်

ပုဂံ ဝန်ထမ်း အစီအစဉ် အကျဉ်းချုပ်

စာအုပ် ဝန်ထမ်း . . . f 1.50

ကတိယ ဝန်ထမ်း အစီအစဉ်

ရက်စွဲ ဝန်ထမ်း အစီအစဉ် 3 ဝန်ထမ်း

1931 ခု - ၆ ရက်စွဲ အစီအစဉ်

အကျဉ်းချုပ်

စာအုပ် ဝန်ထမ်း အစီအစဉ်

စာအုပ် ဝန်ထမ်း အစီအစဉ် 2791 - အကျဉ်းချုပ်

ပုဂံ ဝန်ထမ်း "t Loo" \ ကတိယ ဝန်ထမ်း

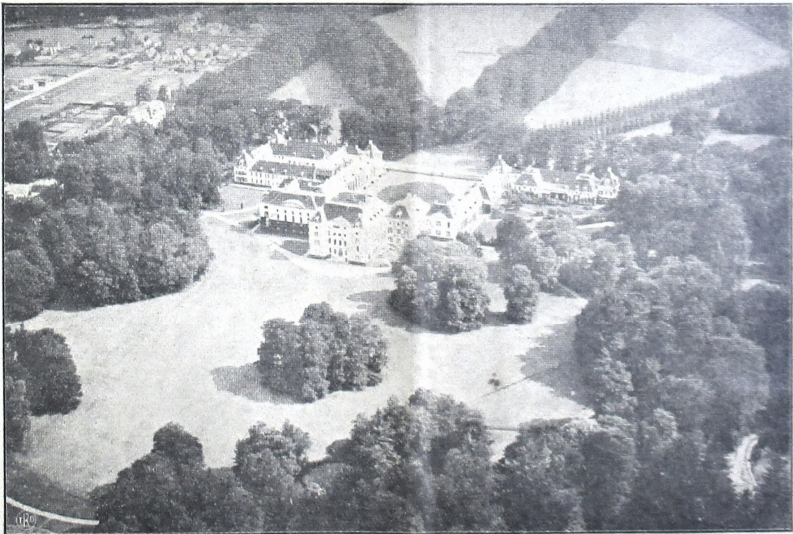

ပုဂံ ဝန်ထမ်း အစီအစဉ် အကျဉ်းချုပ် အကျဉ်းချုပ် Apeldoorn ကတိယ ဝန်ထမ်း အစီအစဉ် အကျဉ်းချုပ်

... ၂၅ နေ့အတွင်း နေထိုင်ရန် နေရာပေးရန် အတွက် အထူးအရေးကြီးစွာ ဆောင်ရွက်ပေးရမည်။

၂၅ နေ့အတွင်း နေထိုင်ရန် အတွက် အထူးအရေးကြီးစွာ ဆောင်ရွက်ပေးရမည်။

၂၅ နေ့အတွင်း နေထိုင်ရန် အတွက် အထူးအရေးကြီးစွာ ဆောင်ရွက်ပေးရမည်။

... ၂၅ နေ့အတွင်း နေထိုင်ရန် အတွက် အထူးအရေးကြီးစွာ ဆောင်ရွက်ပေးရမည်။

၂၅ နေ့အတွင်း နေထိုင်ရန် အတွက် အထူးအရေးကြီးစွာ ဆောင်ရွက်ပေးရမည်။



၂၅ နေ့အတွင်း နေထိုင်ရန် အတွက် အထူးအရေးကြီးစွာ ဆောင်ရွက်ပေးရမည်။

NGOBROL ING DINTEN SABTOE.

Oeba-rampéning kamardikan.

Saben tijang, inggih ingkang loehoer oetawi ingkang asor, poenapadéné ingkang oetami oetawi ingkang nista, poenika sadaja temtoe sami ngadjengi dateng kamardikan. Makaten oegi saben bangsa, boten ngemoengaken bangsa ingkang sampoen loehoer dradjatipoen. sanadyan bangsa ingkang taksih nista, malah ingkang taksih woeda bledjed pisan, temtoenipoen inggih meksa mèlik dateng kamardikan. Nanging sadjatosipoen, ingkang dados oebarampéning kamardikan poenika boten gampang. Oepaminipoen kémawon menggahing kamardikanipoen tijang limrah, poenika boten tjekap doemèh sampoen bawa pijambak, ladjeng badé sapoeroen-poeroen, nanging meksa inggih taksih katangsoelan déning koewadjibanipoen ngagesang ingalamdonja poenika. Mangga, samangké sami ngrembag ing bab raos mardika roemijin.

Menggahing koela ingkang dipoen wastani raos mardika, poenika raos sakétja ingkang saged dipoen tindakan kanji boten njolok mripat, tegesipoen: sadaja panindakipoen kanji sakétja, boten koewatos bilih ing tembé badé dipoen saroe oetawi dipoen tjentoelani ing sanès. La, sagedipoen makaten poenika, sangoenipoen temtoe boten sakecik, nanging mesti inggih katàh toewin angèl-angèl, kadosta oepaminipoen: waras. pinter. andapasar, saé manahipoen, temen toewin sasaminipoen. Soekoer bagé saged soegih arta, poenika saja oetami malih, awit ladjeng saged anggampilaken poenapa ingkang badé katindakaken ing salebeting raos kamardikan waoe. Ingkang menggahing koela, ingkang koela anggep perloe pijambak poenika inggih gamsai prakawis kasboet nginggil, manawi salah satoenggalipoen ngantos gofang, raosing kamardikan temtoe badé kital. Kadosta oepaminipoen: wonten satoenggiliny bangsa moeda pinter, tijang inggih bangsaning Meester, tik andapasar, dados boten petontang-petontong doemèh wedalan pamoelangan loehoer, toer temen, boten toekang main apoès, kawewahan saé manahipoen, tegesipoen: poeroen soeka pajoeng tijang kedjawahan, soeka teken tijang keloenjon, toewin poeroen soeka obor tijang kapetengan, nanging ndilalah kagoða ing sesakit krowak, ngantos ambetipoen blarongan dateng poendi². ingkang makaten poenika rak inggih ladjeng njoeda raosing kamardikanipoen. Djalaran saking ambetipoen ingkang boten kanten-katenan waoe, ing woèsana wonten ing poendi-poendi ladjeng anggaðahi rikoe, awit roemaos dipoen sigèni ing tijang. Makaten oegi manawi kadoenoengan waras, andapasar, saé manahipoen sarta temen, nanging boða, temtoenipoen sanadyan wonten ing poendi-poendi anggènipoen mapakaken badanipoen saged kanji mardika (sakétja), nanging djalaran saking boðonipoen waoe wonten ing poendi-poendi inggih na-

moeng dipoen poepoekbawang kémawon, tegesipoen: boten dipoen opèni.

Sapoenika waras, pinter, saé manahipoen toewin temen, nanging tjlohak-tjlohok boten mangretos dateng tatakrama, temtoenipoen inggih ladjeng dipoen anggep bangsanipoen diðong. Ing woèsana tijang ingkang badé ngempali inggih ladjeng roemaos wegah. Makaten sapitoeroetipoen.

Samanten menggahing pamanggih koela ing bab raos kamardikan toemrapipoen tijang limrah. Dados amrih saged gesang mardika, poenika boten tjekap doemèh sampoen soegih arta toewin saged bawa pijambak, nanging oegi kedah sampoen gaðah sangoe warni-warni, soepados gesangipoen waoe saged wiloedjeng boten manggih roebéda poenapa-poenapa.

Kadospoendi samangké menggahing satoenggiliny bangsa moerih sagedipoen angsal kamardikan. La, poenika saja embahning angèl malih. Boten tjekap, bilih ingrikoe sampoen katàh tetjanganipoen ingkang sampoen pinter-pinter, sampoen katàh bangsanipoen Meester, Insinjoer, dokter-dokter sawarnining kawroeh, kadosta: dokter ing bab kawroeh basa, kawroeh djampi-djampi, ilmoe-alam, ilmoe boemi, poenapa-déné dokter-dokter ing bab kawroeh domino oetawi tajoeb. Nanging oegi sampoen kedah saged njekapi poenapa ingkang dados kabetahaning pradja.

Samangké menggahing tanah Indonèsia. Koela boten badé maiben déné bangsa koela tetjangan Indonèsia sami daja-daja ngoedi dateng kamardikanipoen tanah woc-tah-rahipoen, lan koela pitados bilih sedyanipoen waoe dangoening dangoe mesti badé kaleksanan. Nanging sadaja waoe kedah katindakaken kanji pramana lan waspada, awit sadjatosipoen menggahing tanah Indonèsia ing samangké taksih katàh kekiranganipoen moerih sagedipoen madeg mandiri kanji sampoerna. Para maos temtoenipoen sami boten kekilapan, bilih satoenggiliny nagari poenika moerih saged anjepengi kamardikanipoen kanji sajektos, gesangipoen sampoen ngantos goemantoeng dateng sanès pradja. Ing mangka menggahing samangké tanah Indonèsia poenika goemantoengipoen dateng sanès pradja, taksih ragi sanget: kadosta: pangangge, poenika taksih kapeksa andatengaken saking sanès nagri, dalasan oewos kémawon teka ingkang katanem ing tanahipoen pijambak dèrèng anjekapi kanggé kabetahaning tetjanganipoen, ingkang andjalari oegi ladjeng kapeksa andatengaken saking sanès pradja. Kabetahaning nagari sanès-sanèsipoen, kadosta: opsir-opsir kapal, ingkang anoentoen baita-baita ambek-ta barang dateng sindinging djagad, toewin lija-lijanipoen, ingriki boten perloe katjarjosaken. Ingriki tjekap kaandjaraken, bilih ing samangké ing tanah Indonèsia taksih katàh sanget kekiranganipoen moerih sagedipoen

mardika ingkang kanti wiloedjeng. Amila andadosaken bingahing para nasionalis sadaja, déné samangké pamboedidajanipoen dateng kamardikan poenika, para tetijang tanah Indonésia boten sami kasoepeñ anggènipoen oegi ngoedi dateng karahardjaning tanah woetah-rahi-poen waoe. Awit para nasionalis sami angoeningani, sanadyan nagarinipoen saged mardika, manawi ra'jatipoen milarad, ngantos sadaja pamedalipoen nagari katjepeng ing tanganipoen bangsa mantja, mardikanipoen waoe rak nama boten sampoerna.

Menggah pamboedidajanipoen tetijang tanah Indonésia dateng karahardjaning nagarinipoen, poenika boten ngmoengaken adamel bingahing para kaeom bangsanipoen pijambak kémawon, sanadyan bangsa Walandi pisan, ingkang pantjen remen dateng tetijang Indonésia oegi sami andjoemoeroengaken. Bocktinipoen: nalika Kangdjeng Toewan Ingkang Witjaksana Goepernoer Djéndral amedarsabda wonten ing Raad kawoela, oegi ngandika makaten:

..... golongan Europa, saja malih golongan priboeimi, oegi katingal sanget anggènipoen sami angoedi indaking kawiloedjenganipoen ngakatah ing bab poenapa kémawon.

Kawontenan waoe oemoemipoen, saja malih toemrap djaman rekaos ingkang sapoenika, pantjen kénging kawastanan adamel bingahing manah. Awit jektosipoen gesang ing tanah Indija-Nederland poenika sasampoenipoen tañanan pradja dipoen ewahi, boten kénging boten kedah dipoen inggilaken: wewatekan, kawroch tandang kedah kaeodi tjekapipoen, ngantos saged timbang oetawi babag anggènipoen sesrawoengan kalijan tanah oetawi bangsa mantja. Samoeckawis tindak ingkang toedjoenipoen badé anjekapi kabetahan waoe toemrapipoen djaman samangké kedah dipoen alem-bana, awit manawi angengeti kapreloeanipoen pradja sarta kawoela, pantjen inggih preloe sanget.

Makaten menggah dawoeh pangandikadalem Kangdjeng Toewan Ingkang Witjaksana. Dawoeh pangandikadalem waoe boten namoeng wonten ing laji kémawon nanging inggih mawi boekti, inggih poenika sarana ngawontenaken prijantoen-prijantoen ingkang kapatah anenoentoen adjengipoen pakempalan-pakempalan coöperatie, ingkang preloeanipoen kanggé anjantosakaken adegipoen pakempalan-pakempalan waoe, liripoen coöperatie-coöperatie waoe kénging njoewoen rechtspersoon priboeimi. Nanging kadosdéné padatanipoen, katah-katahing tijang temtoe ladjeng wonten ingkang njoedjanani dateng wontenipoen rechtspersoon tjara priboeimi waoe, inggih poenika djalaran wontenipoen pranatan: salaminipoen lampahing pakempalan coöperatie dérèng saged saé, tansah dipoen awat-awati déning para ambtenaar ingkang kadjibah ngawat-awati coöperatie waoe. Ewasamanten ingkang makaten poenika inggih boten kénging dipoen paiben, kadar poenika sa-toenggingling ada-ada énggal, temtoenipoen inggih won-

ten kémawon ingkang njoedjanani oetawi ngoewatosaken. Nanging menggah saleresipoen, wontenipoen para ambtenaar waoe anitpriksa toewin ngawat-awati menggahing pakempalan-pakempalan coöperatie, poenika boten sanes amrih sagedipoen saé toewin wiloedjeng toemindakipoen. Déné manawi pantjen sampoen tetéla sae toemindakipoen, para ambtenaar waoe inggih prasasat boten ngaroe-biroe malih.

Minangka moengkasi obrolan koela ing dinten poenika, koela ping kalih anggèn koela nglahiraken bingahing para tetijang tanah Indonésia sadaja, déné samangka katahing tetijang ingkang sami ngoedi dateng karahardjaning tanah woetah-rah dulaah tetijangipoen saja dangoe saja ngrebda, inggih poenika kénging katituk saking katahing pakempalan-pakempalan coöperatie toewin toko-toko, inggih ingkang ageng-ageng sarta ingkang alit-aüt, ingkang pating djreçoel pating djreçül toewoeh wonten ing tanah Indonésia ngriki. Menggan sadjatosipoen adamel ada-ada poenapa-poenapa poenika pantjen inggih angèl sanget, nanging langkoeng angèl malih anggènipoen saged nglestantoenaken poenapa ingkang sampoen kaadégaken waoe. Dados ngadegaken toko oepaminipoen, poenika inggih nama angèl, nanging saja angèl malih anggènipoen ngoedi moerih toko waoe sageda lestantoen gesang, soekoer gesangipoen saged saja ngrebda. Sarananipoen boten sanès, inggih sampoeng ngantos léna, tegesipoen lebet wedaling arta, sanadyana namoeng saençil pisan kedah dipoen tjajeti wonten ing boekoe. Menggah sajektosipoen anjatet-njateti sadaja lebet wedaling arta poenika satoenggingling kawroeh dagang ingkang menjdila. Manawi angsal toentoenan boekoe ingkang saé, pantjenipoen kawroeh waoe boten angèl. Mangga njobija kémawon moençoet boekoe dateng kantor Balé Poestaka, ingkang dipoen naman: wewarah panjelé boekoe dagang. Reginipoen toer namoeng f 0.80, saladjengipoen pandjenengan saged nindakaken padagangan pandjenengan kanti saès-toe. Makaten menggah atoeripoen

poen

PENŢOEL.

KATOER REDACTIE SEDYATAMA.

Wontenipoen Kadjawèn manawi metiki pekabaran boten mawi dipoen pratélakaken namanipoen serat kabar ingkang dipoen petik, djalaran sampoeng dipoen terangkaken: petikan saking serat² kabar sanès. Moegi kawoeningana.

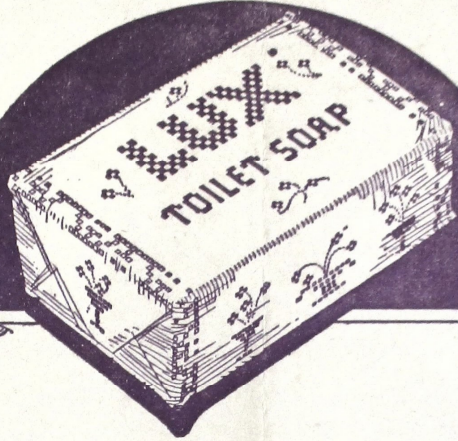

။ မိမိ၏ ကိုယ်ကိုယ်ကို ကျန်းမာရေးကို ထိန်းသိမ်းပေးရန်အတွက် အသုံးပြုရန်
 ကျင့်သုံးရန် LUX မိမိ၏ ကိုယ်ကိုယ်ကို ကျန်းမာရေးကို ထိန်းသိမ်းပေးရန်အတွက်



။ အသုံးပြုရန်အတွက် အသုံးပြုရန်အတွက် အသုံးပြုရန်အတွက် အသုံးပြုရန်အတွက်
 မိမိ၏ ကိုယ်ကိုယ်ကို ကျန်းမာရေးကို ထိန်းသိမ်းပေးရန်အတွက် LUX မိမိ၏ ကိုယ်ကိုယ်ကို ကျန်းမာရေးကို ထိန်းသိမ်းပေးရန်အတွက်

။ အသုံးပြုရန်အတွက် အသုံးပြုရန်အတွက် အသုံးပြုရန်အတွက် အသုံးပြုရန်အတွက်
 မိမိ၏ ကိုယ်ကိုယ်ကို ကျန်းမာရေးကို ထိန်းသိမ်းပေးရန်အတွက် LUX မိမိ၏ ကိုယ်ကိုယ်ကို ကျန်းမာရေးကို ထိန်းသိမ်းပေးရန်အတွက်

EVELYN BRENT

။ မိမိ၏ ကိုယ်ကိုယ်ကို ကျန်းမာရေးကို ထိန်းသိမ်းပေးရန်အတွက်
 မိမိ၏ ကိုယ်ကိုယ်ကို ကျန်းမာရေးကို ထိန်းသိမ်းပေးရန်အတွက် LUX မိမိ၏ ကိုယ်ကိုယ်ကို ကျန်းမာရေးကို ထိန်းသိမ်းပေးရန်အတွက်

Evelyn Brent

LUX Toilet SOAP

ပြည်သူများနှင့် ပူးပေါင်းဆောင်ရွက်ရန် ယခုကတည်းက အထူးထူးခြားခြား ဖွဲ့စည်းထားသော အဖွဲ့အစည်းများကို ဖွဲ့စည်းပေးလိုက်ရပါမည်။ ဤအဖွဲ့အစည်းများသည် အထူးထူးခြားခြား အားရကျန်းမာစွာ ဆောင်ရွက်ပေးနိုင်ရန် အတွက် အထူးထူးခြားခြား အားပေးဆောင်ရွက်ပေးမည်။



ဤကားများသည် ဝန်ထုပ်ကုန်များကို ဖြန့်ဖြူးပေးရန် အတွက် အလွန်အရေးကြီးသော ကားများဖြစ်ပြီး၊ ဝန်ထုပ်ကုန်များကို ပို့ဆောင်ရာတွင် အလွန်အထူး အားပေးနိုင်စွမ်း ရှိပါသည်။ ဤကားများကို မိုဘိုတိုရစ်ကုမ္ပဏီမှ ထုတ်လုပ်ထားပြီး၊ အင်ဂျင်နီယာများက အထူးအားပေးဆောင်ရွက်ထားပါသည်။

ဤကားများကို အင်ဂျင်နီယာများက အထူးအားပေးဆောင်ရွက်ထားပြီး၊ အင်ဂျင်နီယာများက အထူးအားပေးဆောင်ရွက်ထားပါသည်။

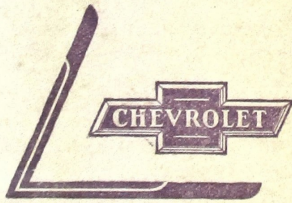

ဤကားကို မိုဘိုတိုရစ်ကုမ္ပဏီမှ ထုတ်လုပ်ထားပြီး၊ အင်ဂျင်နီယာများက အထူးအားပေးဆောင်ရွက်ထားပါသည်။

Chassis - အထူးအားပေးဆောင်ရွက်ထားပြီး၊ အင်ဂျင်နီယာများက အထူးအားပေးဆောင်ရွက်ထားပါသည်။

