

明治五年紀

正月十二日平岡權頭ハ佐野燈臺頭ト共ニ屬吏及燈臺掛雇佛人ヲ率ヒて一ぼる船ニ搭シテ觀音崎野島及城ヶ島ニ廻航シ現場ニ就テ三燈臺ノ授受ヲ了セリ品川灣燈臺ハ既ニ昨年十二月ニ交付セリ

正月十二日製作中師伊東榮之助ハ横須賀造船所在勤ヲ命ゼラレ造船少師鶴田貫次郎ハ横濱製作所在勤ヲ命ゼラレタリ

正月十三日はヨリ先キ平岡權頭ハうゑるにト協議シテ造船所譯官ノ等級及主務ヲ定メ譯官分課執務案ヲ工部省ニ提出シテ其認可ヲ得タルニ因リ此日山崎中師ニ一等譯官南十一等出仕ニ二等譯官伊東中師ニ會計掛一等譯官細谷上

師ニ倉庫掛一等譯官山岡大守ニ倉庫掛二等譯官ヲ命シ書籍掛一等譯官ハ當時適任者ナキヲ以テ暫ク之ヲ缺ケリ左ニ本案ノ大要ヲ摘載ス

一等譯官ハ本省本寮其他各局ヨリ首長ニ送達セル往復文及首長ヨリ造船製

作寮全權ニ提供スベキ會計調査錄若クハ技術上ノ諸規則ヲ和譯シテ全權ニ送呈シ且全權ト正副首長トノ應接ニ列シテ通辨ノ任ニ當リ及内外修理船ノ

入灣スル毎ニ其修理ノ項目ヲ尋問シテ之ヲ副首長ニ通告スルヲ專務トスベシ

シ

二等譯官ハ各工場ノ監職工業監督及頭職工業從事若クハ分配取締庶務等ノ

各掛ヨリ正副首長建築課長會計課長等ニ係レル應答ノ通辨及監職ヨリ提出セル職工勤怠錄黜陟簿等ヲ佛譯シテ副首長ニ廻付シ其他總テ一等譯官ノ事

務ヲ補助スベシ

會計掛一等譯官ハ造船所創立以來ノ諸建築費ヲ建築課佛人ニ詳訊シテ之ヲ和譯シ若クハ佛人ヨリ提出セル修理及新製ノ艦船物品ニ關スル計算書類ヲ

譯シ且歐米各國ニ注文スベキ品類ヲ和語ニ詳解シ總テ佛式ノ會計法ヲ傳習スルヲ專務トスベシ

倉庫掛一等譯官ハ倉庫出納ノ諸物品及購買品貯蓄品蓄積ノ増減各工場ニ交付セル物品ノ種類數量ヲ佛文ニテ簿中ニ記載シ之ヲ國語ニ口譯シテ詳細ニ全權

ニ報告スルヲ專務トスベシ 倉庫掛二等譯官ハ倉庫出納ノ諸物品ヲ簿中ニ記載シ其他總テ一等譯官ノ事

務ヲ補助スルヲ專務トスベシ 書籍掛一等譯官ハ機械及艦船ノ圖書工場用及學校用ノ洋紙鉛筆墨汁等ヲ交

付シ且製圖用器具及各種書籍ヲ管理スルヲ專務トスベシ 正月十三日工部省ハ平岡造船權頭ノ建議ヲ容レテ佛人ろーらんヲ費舍教師ニ

雇入レ月俸百五十弗ヲ給スルノ條約ヲ締結セリ
 正月十九日山尾工部少輔ハ政府ヲ代表シテ首長ウゑるに「前建築課長ふろら
 んノ燈臺新築ニ勉勵セル功勞ヲ嘉賞シ褒狀及報酬金五百弗ヲウゑるに「ニ同
 四百弗ヲふろらんニ贈與セリ
 正月二十日工部省ハ若杉謙吉ヲ造船寮十一等出仕ニ新補シテウゑるに「專屬
 ノ譯官タラシメ一等傳習生山口辰彌ニふらんをわ「隨從ヲ命シテ月手當七兩
 二分ヲ給與セリ
 正月平岡權頭ハ造船所職工規則ヲ制定シテ所員ニ公布スルコト左ノ如シ

職工規則

- 一各工場職工及技術修業人等ハ一意監職頭職ノ指揮ニ從ヒ且互ニ親睦和合シテ技術ヲ研究スベシ
- 一職工及人夫毎朝入場後直チニ工場ヲ脱出シ午餐停業ノ頃混雜ニ紛レテ歸場スル者ハ嚴密ノ訊問ヲ經テ午後三時間改札場ノ木杭ニ縛置シ其側ニ犯罪者ノ姓名及附屬工場ノ名ヲ記シテ之ヲ懲罰スベキノミナラズ脱出中ノ時間ニ應ジテ一日若クハ數日間ノ給料ヲ減ズベシ
- 一各工場入業及技術修業ノ出願ハ二月六月十月ヲ定期トスレドモ有職者ノ如キハ各工場ニ缺員アレバ臨時ニ雇入ル、コトアルベシ

一入業ノ許可ヲ得テ就職シタル水火夫及諸職工等半途ニシテ恣ニ他ノ製造所ニ雇ハレ若クハ造船所内外ニ於テ不法ノ行爲アル者ハ自今犯罪ノ輕重ニ應ジテ幾月若クハ幾日間ノ給料ヲ減ズベシ
 一諸職工及人夫ノ賃錢増減ハ自今春秋兩度ニ施行スベシト雖モ特別工業ニ勉勵シ拔羣技能ニ上達セル者ハ褒賞トシテ臨時ニ増給スルコトアルベシ
 正月當時造船所各工場ニ於テ工事ヲ管理擔當セル監職及頭職ハ左ノ如シ

| 工場名 | 監職姓名 | 頭職姓名 | 頭職見習姓名 |
|-----|-------|-------|--------|
| 旋盤 | 朝夷健次郎 | | 渡邊龜吉 |
| 鑿造 | 喰代和三郎 | 勝目助四郎 | |
| 鑄造 | 町田庫之助 | | |
| 製罐 | 高橋榮司 | | |
| 整備 | 近藤庫三郎 | | |
| 煉鐵 | 小澤市太郎 | 鈴木菊太郎 | 石黒八右衛門 |
| 船渠 | 内藤實藏 | 鈴木長吉 | |
| 滑車 | 武藤嘉藏 | | |
| 建具 | 朝夷俊一郎 | | |
| 填隙 | 林稻吉 | | |
| 鋸 | 内藤實藏 | | |

| | | | | | | | | | | | |
|-------|-------|-------|-------|-------|-------|-------|---------|-------|---------|-------|---------|
| 製造 | 船 | 帆 | 綱 | 具 | 圖 | 製 | 機庫掛兼修理掛 | 製 | 機庫掛兼修理掛 | 製 | 機庫掛兼修理掛 |
| 宇佐美平三 | 岩田平 | 同 | 岡田 | 岡田 | 岡田 | 岡田 | 岡田 | 岡田 | 岡田 | 岡田 | 岡田 |
| 石川政太郎 | 同 | 山下勝次郎 | 上田寅吉 | 綾多 | 西渡 | 門部祐三 | 門部祐三 | 門部祐三 | 門部祐三 | 門部祐三 | 門部祐三 |
| 志村金藏 | 小宮龜三郎 | 小宮龜三郎 | 小宮龜三郎 | 小宮龜三郎 | 小宮龜三郎 | 小宮龜三郎 | 小宮龜三郎 | 小宮龜三郎 | 小宮龜三郎 | 小宮龜三郎 | 小宮龜三郎 |

正月平岡權頭ハ造船所在勤官吏ノ漸次ニ増加シテ其住居ヲ横須賀近傍ニ求ムル能ハザル旨ヲ工部省ニ具申シテ官舎増築ノ裁可ヲ請ヒ官等ニ應ジテ左ノ如ク建坪ヲ豫定シ且造作附一坪ノ新築費ヲ平均金十一兩一分永六十二文五分ト概算セリ

- 一住居建坪 二十五坪
- 全 二十二坪
- 全 十九坪
- 大屬 上師
- 權大屬 中師
- 中屬 少師
- 權中屬 大手
- 少屬 中手
- 權少屬 少手

二月六日造船所ハ工部省ノ命令ヲ稟ケテ本所用達商人及請負人ノ住所姓名表ヲ同省ニ提出セリ

諸建築請負人

| | | | | |
|-----------|-----------------------|----------|-------|---------|
| 東京深川吉永町 | 藏田清右衛門 | 甲州草鹽村豪農 | 木材類 | 望月昱太郎 |
| 全靈岸島銀町四丁目 | 大村五左衛門 | 相州走水村名主 | 砂 | 飯島宗左衛門 |
| 同廻町七丁目 | 兼 小間物用達 兼 豐舍賄方兼 加太八兵衛 | 横濱元町二丁目 | 機械油其外 | 清水清吉 |
| 相州横須賀 | 平野定次郎 | 野州出流原村 | 粉石灰石灰 | 片柳作兵衛 |
| 同所 | 中村甚左衛門 | 横濱野毛町 | 砂 | 利未廣屋文三郎 |
| 東京本所中之郷竹町 | 大島貞輔 | 同公郷村名主 | 濱 | 砂 |
| 同所 | 同 | 相州横須賀村名主 | 山 | 砂 |
| 東京深川西永町 | 同 | 同 | 和泉與兵衛 | 和泉與兵衛 |
| 同東平野町 | 同 | 相州横須賀 | 同 | 同 |

物品納付請負人

運送船請負人

二月十二日工部省ハ造船中屬大岩啓ヲ造船權大屬ニ同權中屬本城親貞ヲ同中屬ニ陞任セシメ同少師濱口英幹ヲ兵部省ニ轉任セシム

二月十二日正院ハ造船中師山崎直胤賢同熊谷直孝次郎ニ學業質問ノ爲メ佛國派遣ヲ命ズ同十四日工部省ハ直胤ノ發途ヲ後任者撰定後ニ延期シ直孝ノ在留期限ヲ二箇年ト定ムル旨ヲ副達セリ

二月十五日工部省ハ造船所及製作所技術官吏ノ月給ヲ改正スルコト左ノ如シ

横須賀造船所詰

| 官名 | 月給 | 姓名 | 官名 | 月給 | 姓名 | 官名 | 月給 | 姓名 |
|------|-----|-------|-------|-----|-------|-------|------|--------|
| 八等出仕 | 七十兩 | 今村有隣 | 同 | 同 | 高橋榮司 | 十二等出仕 | 二十五兩 | 林 裕 吉 |
| 二等中師 | 九十兩 | 細谷安太郎 | 同 | 同 | 町田忠誨 | 大手心得 | 五十兩 | 上田寅吉 |
| 同 | 同 | 山崎直胤 | 同 | 同 | 近藤庫三郎 | 三等中手 | 同 | 鈴木長吉 |
| 三等中師 | 八十兩 | 渡邊忻三 | 少師心得 | 四十兩 | 多門祐二 | 同 | 同 | 小林菊太郎 |
| 同 | 同 | 西川真三 | 十一等出仕 | 三十兩 | 小 澤 照 | 十二等出仕 | 二十兩 | 朝夷俊一 |
| 三等中師 | 八十兩 | 熊谷直孝 | 十一等出仕 | 同 | 綾部幸瀨 | 中手心得 | 二十兩 | 勝目純之 |
| 同 | 同 | 伊 東 榮 | 十一等出仕 | 同 | 武藤克治 | 少手心得 | 同 | 金澤達聰 |
| 九等出仕 | 五十兩 | 喰代和三郎 | 同 | 同 | 加 藤 機 | 同 | 同 | 石川政太郎 |
| 中師心得 | 同 | 宇佐美平三 | 同 | 同 | 内藤實造 | 同 | 同 | 山下勝次郎 |
| 同 | 同 | 朝夷惟一 | 同 | 同 | 山岡五郎作 | 十四等出仕 | 十五兩 | 渡邊龜吉 |
| 二等少師 | 六十兩 | 桐野利邦 | 十一等出仕 | 同 | 南 頼 信 | 同 | 同 | 石黒八右衛門 |
| 少師心得 | 四十兩 | 上條尙行 | 十三等出仕 | 二十兩 | 恒川厚良 | 同 | 同 | 志村金藏 |
| 同 | 同 | 鶴田貫次郎 | 少師心得 | 同 | 谷口治安 | 十四等出仕 | 十七兩 | 相田良風 |
| 同 | 同 | 少師心得 | 同 | 同 | 同 | 等見習中級 | 同 | 鈴木秀之 |

横濱製作所詰

| 官名 | 月給 | 姓名 | 官名 | 月給 | 姓名 | 官名 | 月給 | 姓名 |
|------|-----|-------|-------|-----|------|-------|-----|------|
| 三等少師 | 五十兩 | 上條尙行 | 十三等出仕 | 二十兩 | 谷口治安 | 十四等出仕 | 十七兩 | 相田良風 |
| 同 | 同 | 鶴田貫次郎 | 少師心得 | 同 | 恒川厚良 | 同 | 同 | 鈴木秀之 |
| 少師心得 | 四十兩 | 桐野利邦 | 同 | 同 | 同 | 同 | 同 | 同 |

二月十八日大隈參議山尾工部少輔平岡造船權頭及造船所副首長ちぼち一工部省ニ會シ外洋御召船ノ新造ニ關シテ左ノ各件ヲ議決セリ

- 一 御船構造ノ計畫ハ總テ造船所首長ニ委任スベシ
- 一 速力ハ一時間十三海里内外ニ達セシムルヲ標準トシテ平常八十海里内外ノ航走ヲ適度トスベシ

一 蒸氣機關及汽罐ノ製式其他一切ノ機裝ニ至ル迄先ヅ造船所首長ノ意見ニ據リテ計畫圖ヲ調製セシメ本圖上ニ就テ再ビ審議ヲ開クベシ

二月二十三日太政官ハ山尾工部少輔佐野同大丞ニ澳國博覽會御用掛ヲ命シ同二十四日海軍大佐中島佐衛ヲ工部省五等出仕ニ補セリ

二月二十六日東京和田倉門内ヨリ失火シ工部省モ亦類焼シタルニ因リ虎門外勸工寮ニ移轉シテ省務ヲ處辨セリ

二月二十八日太政官ハ兵部省ヲ廢シテ陸軍海軍ノ二省ヲ新置セリ

三月二日造船權頭兼製作權頭平岡通義造船頭兼製作頭^正ニ陞仕セラレ同日工部省五等出仕中島佐衛造船權頭兼製作權頭ニ任ゼラレテ同日十二日横須賀造船所ニ赴任シ造船助兼製作助平尾良熙ハ此日ヲ以テ横濱製作所在勤ヲ命ゼラレタ

三月三日職工ノ給料ハ自今必ズ毎月十八日ニ其月ノ前半額ヲ交付シ翌月三日ニ前月ノ後半額ヲ支給スベク定メタリ

三月八日造船所邏卒ノ服制ヲ定メ且其職務條例ヲ所内ニ布告ス其大要左ノ如シ

- 一 造船所内外ヲ三區ニ別チテ晝夜間斷ナク巡邏スベキ事
- 一 晝夜ヲ六分シテ午前正午午後黃昏深夜黎明ノ六回トシ各自分擔ノ場所ヲ交番巡邏スベシ但邏長ハ巡回中見聞ノ諸件ヲ後番ノ邏長ニ詳報シ此邏長ハ一晝夜間ニ見聞セル事件ヲ朝夕六時當直ニ届出ツベキ事
- 一 巡回時間割ハ午前六時ヨリ同十時迄同時ヨリ午後二時迄同時ヨリ午後六時迄同時ヨリ午後十時迄同時ヨリ午前二時迄同時ヨリ午前六時迄ト定ムベキ事
- 一 各工場ノ停業時刻ニハ門戸ノ閉鎖火氣ノ存否等ヲ監職ニ訊問シテ遂^逐一邏長ニ届出ツベキ事

一 各自負擔ノ巡回區ハ精密ニ監查スベキヲ要ス若シ不注意ノ次第アルトキハ怠慢ノ責ニ任ズベキ事

一 巡邏中監查周到ニシテ實効明確ナル者ハ其賞トシテ臨時ノ褒賞ヲ賜フベキ事

一 出入艦船ノ尋問ニ就テハ當日擔任ノ邏長其旨趣ヲ糺訊シテ届出ツベク職工改札場ニハ取締三人ノ内兩人出張シ一人ハ職工人夫退散中表門近傍ノ巡邏ヲ補助スベキ事

但後番ノ組合ハ豫メ屯所ニ集合スベシ
一 所内ニ於テ不審ノ者ヲ見受ケタルトキハ之ヲ捕フベシ又何品ニ限ラズ其掛ノ印記ナキ物品ヲ持出ダス者アラバ姓名ヲ尋問シテ手帳ニ記載シ置クベシ若シ盜品ナリト確認スルトキハ直チニ犯人ヲ捕縛シテ當直ニ届出デ其指揮ヲ受ケテ處分スベキ事

一 臨時非常ノ際ニ總出スベキハ勿論豫メ急出ノ準備ヲ整ヘ置クベシ若シ必要ノ事故アリテ外出セントスルトキハ每次組合ノ邏長ニ届ケ其指揮ニ據ルベキ事

三月十七日横須賀造船所分課事務章程ヲ制定シテ所内ニ布告シ且大屬以下ノ吏員ニ各掛ノ事務ヲ分擔セシム

横須賀造船所分課

出納掛

賜給掛 兼務 安井 大屬
專務 本城 中屬
同 恒川 權中屬

金錢ノ領收、修船料貯蓄官品拂下代及便船料等ノ徵收納付各掛ヨリ提出セ
ル費目ノ精美首長ニ提供スベキ月費計算簿ノ調製其他諸會計書類調査等
總テ金錢出納ノ事務ヲ掌理ス

賜給掛

兼務 安井 大屬
專務 溝口 權中屬
同 前田 少屬

所員ノ俸給出張手當及旅費雇佛人ノ俸給旅費抱水火夫ノ給料職工人夫等
ノ賃錢其他臨時手當等ノ事務ヲ處辨ス

庶務掛

取締掛兼務 櫻井 權大屬
舍掛兼務 伴野 中屬
同 高桑 少屬

修理船其他ノ照會應答所員諸願伺届ノ取扱雇佛人名等簿ノ調製諸官衙ノ
往復通牒等ノ事務ヲ掌理ス

取締掛

兼務 櫻井 權大屬
專務 島永 少屬

邏卒及抱水火夫ノ管督分配掛トノ交渉徒刑人足ノ使役及賃錢支給其他出
入艦船ノ尋問官役負傷者ノ取扱物品購買ノ臨監等總テ所内取締ノ事務ヲ
掌理ス

費舍掛

兼務 櫻井 權大屬
專務 戸田等外三等出仕

生徒ノ監督保護諸費用ノ收支等總テ費舍關係ノ事務ヲ掌理ス

倉庫掛

兼務 大岩 權大屬
專務 片山 權中屬
同 系川 少屬

木材石炭及貯蓄品其他總テ倉庫ノ負擔ニ係ル物品ノ收支缺乏品補足ノ供
申倉庫附職工人夫ノ出業員數及增働時間調査ニ就テ分配掛トノ交渉其他
出納物品明細表調製等ノ事務ヲ掌理ス

基整掛

兼務 大岩 權大屬
專務 系山 權中屬
同 波多野 少屬

倉庫貯蓄品石炭木材濱砂火山灰其他官廳羅卒屯所及佛人ニ交付スベキ例
月小買物等總テ購買ノ事務ヲ掌理ス

| | | |
|-----|----|------|
| 分配掛 | 專務 | 荒井中屬 |
| | 同 | 大島中屬 |
| | 同 | 神原少屬 |

建築及修理工事ニ就テ請負人ニ入札ヲ命ジ及請負工事ノ官債ヲ調査シ各
工場其他ニ人夫ヲ分配シ職工人夫ノ出業額ヲ調査シテ各工場ニ交渉シ且
其賃錢及増働賃ヲ調査シ物品運搬其他人夫ヲ使役シ雇船ニ關スル一切ノ
事務ヲ掌理ス

技術方

各員擔當ノ工場附職工及人夫ノ出業額勤怠等ヲ調査シ其使途ヲ區分シ其
増働時間ヲ調査シテ分配掛ト交渉審査シ且貸付官品取締方等ノ事務ヲ掌
理ス

三月二十九日工部省ハ造船三等中師山崎直胤ニ澳國博覽會御用掛ヲ命ゼリ
四月二日工部省七等出仕兵動喜知造船權助兼製作權助ニ任ゼラル
四月九日造船所雇佛人總整頭目まんじゆヲ二箇年繼雇シ且就職以來六年間ノ
勤勉ニ報ユルガ爲メ官費ヲ以テ同人ノ女子一名ヲ佛國ヨリ招致スベキヲ裁許

セリ

四月十日當時造船所ニ於テ製造中ノ内海御召船ヲ蒼龍丸ト命名セラレタリ
四月十一日(ぼち)ハ工部省ノ要求ニ應ジテ外洋御召船製造費ノ豫算書ヲ提出
セリ其綱領左ノ如シ

八萬弗

船殼製造費

内

- 二萬弗
- 三萬五千弗
- 二萬五千弗
- 二萬五千弗
- 二萬五千弗

- 木材
- 金具費
- 工作費
- 機械汽罐原料費
- 同製造費

合計十三萬弗

御船製造中ノ雜費

總費額十八萬弗

四月十三日工部省ハ山崎直高ヲ造船大屬ニ任ジテ横須賀ニ在勤セシメ造船所
ハ之ニ庶務掛取締掛兼餐舍掛ヲ命ゼリ
四月十八日日本所ヨリ工部省ニ提出セル就業時間表ハ左ノ如シ

| | | | | | | |
|----------|----------|---------|-----|---------|---|---|
| 寄 | 鐘 | 長 | 期 | 短 | 日 | 期 |
| 午前六時 | 午前六時三十分 | 午前六時三十分 | 全七時 | 午前六時三十分 | | |
| 全六時三十分 | 全十一時三十分 | 全七時 | 全 | 全 | | |
| 午後十二時三十分 | 午後十二時三十分 | 全 | 全 | 全 | | |
| 午後十二時三十分 | 午後十二時三十分 | 全 | 全 | 全 | | |
| 午後五時三十分 | 午後五時 | 全 | 全 | 全 | | |
| 全六時三十分 | 全六時三十分 | 全 | 全 | 全 | | |

四月二十三日造船所官廳ノ造營全ク竣工シタルニ因リ假官廳ヨリ移轉セリ
 四月三十日造船所雇佛人警査掛まるらん任期满チテ歸國シタルニ因リ横濱淀
 泊佛國軍艦ノ警吏ぼんびーるヲ雇入レテ之ニ代ラシメ月俸八十弗ヲ給シテ任
 期ヲ一箇年ト定メタリ
 五月二十二日去冬燈臺寮ノ委囑ニ應ジテ起工シタル小汽船ノ製造全ク成レル
 ニ因リ運轉ノ試験ヲ了シテ之ヲ同寮派出ノ官吏ニ交付セリ其賣價ハ三千弗ナ
 リ
 五月二十三日内海御召船蒼龍丸ノ進水式ヲ執行シ其工事ニ就服セル職工二百
 餘人ニ酒肴ヲ賜與セラル
 五月二十六日曩ニ宮内省ヨリ製造ヲ囑托セル御召遊河船及曳導小汽船ノ艤裝
 全ク成レルニ因リ杉宮内大丞孫七郎造船所ニ出張シテ之ヲ受取り而シテ同省ハ

御召船製造費四千弗附屬小汽船賣價五千弗ヲ造船所ニ廻付シタリ
 六月四日造船寮十一等出仕大手心得加藤機械車願ニ依リテ解任セラレ同日
 造船權大屬櫻井文政貞藏本官ヲ免セラレ同日造船權中屬溝口維美製作中
 屬ニ轉任シテ兵庫製作所在勤ヲ命ゼラレタリ
 六月十一日造船所ハ神奈川縣廳ト協議シテ横須賀寄場ノ囚徒及貧民使役料ノ
 支給ヲ負擔シ人夫普通賃錢額ノ一割ヲ囚徒ニ其一割二分ヲ貧民ニ各々就役日
 數ニ照シテ寄場詰神奈川縣出張吏ニ交付スヘク又就役中ノ負傷者若クハ發病
 者アルトキハ職工規則ニ准ジテ造船所其醫療ヲ擔當スヘキヲ承諾セリ
 七月六日造船所現在ノ職員表及支給額調査表ヲ工部省ニ提供スル左ノ如シ
 事務官之部

| 頭 | 權 | 助 | 權 | 大 | 權 | 中 |
|---|---|---|---|----|---|---|
| 頭 | 頭 | 助 | 助 | 助 | 助 | 助 |
| 一 | 一 | 一 | 三 | 三 | 三 | 四 |
| 人 | 人 | 人 | 人 | 人 | 人 | 人 |
| 權 | 少 | 十 | 十 | 附 | 等 | 等 |
| 中 | 等 | 四 | 四 | 屬 | 外 | 外 |
| 屬 | 出 | 等 | 等 | 十二 | 一 | 一 |
| 五 | 仕 | 出 | 出 | 十五 | 等 | 等 |
| 人 | 七 | 仕 | 仕 | 兩 | 出 | 出 |
| 人 | 一 | 一 | 一 | 兩 | 仕 | 仕 |
| 人 | 七 | 二 | 二 | 一 | 一 | 一 |
| 人 | 一 | 一 | 一 | 一 | 一 | 一 |
| 人 | 二 | 一 | 一 | 一 | 一 | 一 |
| 人 | 一 | 一 | 一 | 一 | 一 | 一 |

總員四十四人
支給額千八百二十五兩

技術官之部

| 官名 | 人 | 員 | 官名 | 人 | 員 |
|-------|---|---|--------|---|---|
| 八等出仕 | 一 | 人 | 十一等出仕 | 二 | 人 |
| 二等中師 | 二 | 人 | 十二等出仕 | 一 | 人 |
| 三等中師 | 五 | 人 | 三等中手 | 三 | 人 |
| 九等出仕 | 二 | 人 | 十三等出仕 | 一 | 人 |
| 二等少師 | 一 | 人 | 四等少手 | 一 | 人 |
| 十等出仕 | 七 | 人 | 十三等出仕 | 二 | 人 |
| 十一等出仕 | 一 | 人 | 技術一等見習 | 一 | 人 |
| 十一等出仕 | 三 | 人 | 十四等出仕 | 六 | 人 |

總員三十九人
内三等中師二人ハ佛國留學中ニシテ月給三分一ヲ給ス

支給額千五百二十兩永三百五十三文四分

七月十九日雇佛人摸型職るが、病死セルヲ以テ造船所ハ制規ニ准シ遺族扶助料三百弗ヲ給與セリ

七月二十八日造船所ハ本年一月以來職工ヨリ造船寮十四等出仕ニ拔擢セラレタル者ノ姓名ヲ其本籍所在ノ府縣廳ニ達センコトヲ工部省ニ申請セリ其姓名

及族籍等左ノ如シ同省ハ此申請ヲ容レ且六月以降ハ登庸ノ毎次直チニ之ヲ所轄府縣廳ニ通告セル旨ヲ指令シタリ

| | | | |
|---------------------|---------------------------|----------------------|-----------------------------|
| 明治元年七月二十日 造船所へ雇入 | 東京府平民農 鐵職一等頭目 渡邊 渡 | 慶應二年九月二十四日 造船所へ雇入 | 神奈川縣平民農 製圖職一等頭目 佐柄木清吉 |
| 明治三年正月廿三日 | 全府平民商 製圖職 小野庄作 | 同 元年十二月朔日 | 同 同 船工職一等頭目 志村金藏 |
| 慶應元年七月 造船所へ抱入 | 同 同 機械職一等頭目 小宮龜三郎 | 同 年七月十三日 | 同 同 煉鐵職一等頭目 石黒八右衛門 |
| 明治二年三月 同所へ雇入 | 同 銅工職 製備職一等頭目 武野市太郎 | 同 年十月 | 同 同 船工職一等頭目 志村伊三郎 |

八月一日造船所ハ當時製造中ノ大小船舶工程表ヲ工部省ニ提出セリ

| 船種 | 名 | 噸 | 數 | 工 | 程 |
|---------|----|-------|---|-------|---|
| 木製運送船 | 六十 | 三百二十八 | 一 | 四分 | |
| 荅龍丸 | 四十 | 百七十七余 | 同 | 九分九厘 | |
| 同 内海船 | 三十 | 六十八 | 同 | 九分 | |
| 一番利根川通船 | 同 | 同 | 同 | 五分五厘強 | |
| 同 河川運送船 | 同 | 同 | 同 | 六分 | |
| 二番同 | 同 | 同 | 同 | | |
| 御召端船 | 十 | 不詳 | 同 | | |
| 鐵製兩翼螺旋船 | | | | | |

明治五年紀

| | | |
|-------------|---|----|
| 蒼龍丸 船 長七め一 | 二 | 竣工 |
| 附屬 船 長七め一 | 同 | 九分 |
| 一番利根 船 長六め一 | 同 | 八分 |
| 川船附屬 船 長七め一 | 同 | 二分 |
| 二番全 船 長七め一 | 同 | |
| 船附屬 船 長七め一 | 同 | |
| 長七め一とる端船 | 同 | |

八月二日蒼龍丸機關ノ裝置全ク成レルヲ以テ横須賀灣内ニ於テ其運轉ヲ試験シ事了リテ職工及水火夫六百七十七人ニ酒肴ヲ賜與セララル

八月五日造船大屬山崎直高本官ヲ免ゼラル

八月十一日工部省ハ造船所生徒吉田勝之助中島忠之助森村扇四郎島永詮橋谷口彌八郎ニ造船寮技術二等見習下級ヲ命ゼリ

八月十四日舊横濱製作所雇佛人みじほ一ノ故摸型職るガ一ノ後任トシテ造船所ニ雇入レ其雇期ヲ一年間トシ月俸百弗ヲ給與スルノ條約ヲ締結セリ

八月十八日外務省ハ各院省使ニ回牒ヲ發シテ自今政府ハ雇外國人ニ附スベキ護衛手組ヲ廢セラレタルニ因リ公務上ノ内地旅行若クハ深更ノ外出等ニ當リテ其必要ヲ感ズルトキハ本省派出ノ護衛ニ代ヘテ院省使ノ等外吏以下ニ護衛ヲ命ゼラレタキ旨ヲ通報セシヲ以テ工部省ハ之ヲ所轄ノ各寮司ニ傳ヘテ雇外國人ニ其意ヲ諒知セシム

八月二十五日山尾工部少輔ハ各寮司頭正ニ告達シテ自今勤續精勤若クハ有功

ナル判任官以下ヲ罷免セントスルトキハ其上申書ニ添ルニ制規恩賜品ノ調査書ヲ以テセシム是ヨリ先キ太政官ハ諸官員罷免ノ際其奉職年數ニ應ジテ給與スベキ恩賜品ノ制ヲ改定シ物品ヲ代料ニ換ヘタルニ因リ各省モ亦所轄寮司ニ前記ノ告達ヲ爲スニ至レリ而シテ改定ノ寮賜品代料ハ左ノ如シ

| | | | |
|-----|-------------|-----|--------|
| 勅任官 | 織紋直垂地一匹代二十圓 | 判任官 | 絹一匹代十圓 |
| 奏任官 | 無紋直垂地一匹代十五圓 | | 晒一匹代五圓 |

八月二十五日はヨリ先キ工部省ハ昨年十月造船所工事ノ爲メニ海中ニ窒死シタル填隙職るみつとノ遺族扶助料トシテ當時既ニ四百弗ヲ給與セシニ此日更ニ平岡造船權頭及うゑるにノ申請ヲ容レテ扶助料二百弗ヲ追加セリ

八月二十七日横濱居留佛人舊造船所雇製綱頭目るへるそんヲ三箇月間雇入四百弗ノ給料ヲ與フベキヲ約シテ製綱機械ノ据付工事ニ就業セシム

八月うゑるにハ在横濱英國人ぐろーにると商會ヨリ木材ヲ購買スベキ意見書ヲ造船寮ニ提出セリ左ニ其大要ヲ摘譯ス

造船所創業後四年間ハ造船ノ材料タル堅硬木材ニ樺樟ノ二種ヲ單用シ其内樺ノ一部量ヲ一すて一尺縮三本ニ當ル金二十五兩乃至三十兩ノ價格ニテ日本商人ヨリ購入シタルノ外悉皆政府ノ木材庫ヨリ輸送セリ

千八百七十年十月明治三年九月余ハ山尾氏ト協議シテ價金七八千兩ノ堅硬木材ヲ

外國ヨリ購入スベキニ決定シタレドモ此價格ニ相當セル木材ノ量ハ運輸船一隻ノ積荷ニ滿タザルヲ以テ大約一萬二千兩ノ木材五百すてニ該當ス一ヲ要スルニアラザレバ其運送ヲ擔任スル者ナカリキ是ニ於テ余ハ更ニ日本ノ木材商ト締約シテ曲直ノ樅材ヲ一すて一五兩乃至二十五兩ノ價格ニテ購入シ其領收事務ハ余自ラ之ニ當リ次デ肥田氏ニ委任セリ余ノ實見ニ據レバ此木材ハ主トシテ船肋材ニ適當スルモノタルヲ信ズ

千八百七十一年十月明治四年八月英商ぐろーえると造船所ニ來リテ箱館産ノ木材ヲ供給セント請ヒシニ因リ余ハ之ニ木質堅硬ナル曲直材四百すて一るヲ送付セヨト命ジテ一すて一るノ價格ヲ十八兩ト定メ即チ總額八千兩内外ヲ支出スベキヲ約セリ此木材全量ノ大約三分一ハ既ニ横須賀ニ達シテ其收納ヲ了シ殘餘ノ量モ亦不日ニ到達スベシ造船所創業以來ノ船材中ニ就テ余ハ實ニ此箱館材ヲ第一等ニ置カントス若シ自今陸續北海道産ノ木材ヲ需用スベキ方法アラバ造船所ノ利益決シテ僅少ニ非ザルナリ而シテぐろーえるとモ亦明年ノ伐採時期ニ於テ同地方ノ木材ヲ再購セラレソト切望セリト云々

九月一日是ヨリ先キ客年十二月大藏省ノ囑托ニ因リテ上州富岡製糸場ノ建築ニ從事セル造船所月雇佛人ばすちやんハ製糸場ノ任期满チテ本年七月二十三日横須賀ニ歸着シ次デ解雇歸國ヲ出願シタルニ因リ造船寮之ヲ許シテ制規ノ

旅費ヲ給セリ

九月九日造船所雇佛人建築頭目あんけち一る病死セシニ因リ翌十日横濱山手外國人共同墓地ニ埋葬セリ同人ハ造船所創業以來七年間勤務ノ功勞アルヲ以テ工部省之ヲ追賞シテ遺族扶助料金七百兩ヲ給與セリ

九月十二日造船所ハ海軍造船局ノ依頼ニ應ジテ船工及造家工ノ日給額ヲ調査シ之ヲ同局ニ回報スル左ノ如シ

| 船 工 日 給 | 造 家 工 日 給 |
|------------|-----------|
| 金三十八錢及米玄一升 | 一等頭目 |
| 同三十六錢及玄米一升 | 二等頭目 |
| 同三十四錢 | 差 配う分 |
| 同三十二錢 | 一等平職 |
| 同三十錢 | 二等平職 |
| 同二十八錢 | 三等平職 |

十月七日是ヨリ先キ蒼龍丸ハ艤裝ヲ全竣シテ九月二十四日海軍省ノ所管ニ屬セリ是ニ於テ新任艦長生田大尉ハ眞木大佐ト共ニ造船所ニ來リテ本船ノ授受ヲ了シ且其御召船ナルヲ以テ此日兒玉宮内少丞モ亦來リテ此事ニ參與セリ第五

蒼龍丸製式摘要

| | | |
|-----------|-------------|------------------------------|
| 船体 | 長 四十六めーとる五〇 | 噸數 百五十二 |
| 幅 六めーとる一二 | 木製 | |
| 深 一めーとる一四 | | |
| 汽機及汽罐 | 二筒 | 直射的復水器 四十 |
| 震動機關 | 零めーとる八〇〇 | 名馬力 長三めーとる幅三めーとる五九〇高二めーとる四五〇 |
| 汽筒ノ直徑 | 零めーとる七二〇 | 管裝方形汽罐 二筒 |
| 吸鑿ノ行程 | 零めーとる六五〇 | 火爐 二筒 |
| 空氣唧筒ノ直徑 | 零めーとる四五〇 | 推進機 外輪 |
| 吸鑿ノ行程 | | |
| 船室類別 | 一箇所 | 外輪覆蓋ノ傍室 三箇所 |
| 玉座 | 同 | 舵手室 一箇所 |
| 御 廁 | 同 | 士官 同 |
| 供奉員室 | 同 寢床二箇所ヲ具フ | 水火夫室 一箇所 |
| 船首甲板上士官室 | 一箇所 | 同 同 |
| 同甲板下同室 | 同 寢床二箇所ヲ具フ | |
| 機關手室 | 一箇所 | |

十月八日工部省所屬艦船ノ揚旗制ヲ定ム即チ省旗ヲ大櫓ニ國旗ヲ艦部ニ揚揚スベク布達セリ

十月八日横須賀造船所及横濱製作所ヲ工部省ヨリ海軍省ニ轉屬セシメラル、ニ因リ山尾少輔ハ之ヲ平岡造船兼製作頭ニ傳ヘテ其準備ニ着手セシム而シテ十月以降ノ經費出納ハ總テ海軍省ニ委任シタリ同十六日海軍工部ノ二省ハ造船所及製作所ノ受授ヲ了シテ之ヲ主船寮ノ所轄ト爲シ當時主船頭ノ缺官ナルヲ以テ假ニ赤松海軍大丞ヲシテ兩所ノ事務ヲ管理セシム

十月十二日造船二等中師山崎直胤技師^新二等中師ニ轉シテ工部省ニ赴任セリ

十月十五日製作頭兼造船頭平岡通義ハ兼官ヲ免ゼラレ造船權頭兼製作權頭中島佐衡ハ工部省五等出仕ニ補セラル

十月十六日造船所出納掛ハ管轄省ノ更迭ヲ期トシテ現存ノ經費金額ヲ調査算定スルコト左ノ如シ

現存經費金細目

金壹萬八千五百六兩壹分永拾九文五分
 洋貨五千五百貳拾九弗九拾四仙
 金七萬兩
 金貳萬九千四百拾兩壹分永八拾三文七分
 金四萬八千五百拾九兩貳分永百六十六文七分

本年八月ヨリ
 越高
 九月十三日以來十月十三日迄ニ工部省ヨリ受取高
 正金
 洋貨ニ換ル

此洋貨三萬九千弗

金六千九百兩

壹弗ニ付銀六拾貳匁八分換
建築假拂戻納

合計 金五萬四千五百四拾六兩貳分永百貳文八分
洋貨四萬四千五百貳拾九弗九拾四仙

内

金三萬六千三拾貳兩永百三拾壹文八分

洋貨三萬七千四百五弗六拾五仙

金千五百四拾兩貳分永百六拾六文八分

差引

金壹萬六千九百七拾三兩三分永五拾四文貳分

洋貨七千百貳拾四弗貳拾九仙

工部省ニ返
付スベキ分

内譯

金百五拾貳兩三分永百六文貳分

洋貨七千七十八弗拾五仙

十月十五日迄ノ
仕拂高

金八百五拾六兩三分永貳百貳文

東京元造船寮備金并出張官吏ノ旅費
其外一時練替追テ戻納スベキ分

小計金千九兩三分永五拾八文貳分

洋貨七千七拾九弗拾五仙

剩餘

金壹萬五千九百六拾三兩三分永二百四拾六文
洋貨四十五弗拾四仙

十月十六日
現存額

十月十九日造船權助兼製作權助兵動喜知海軍主船權助ニ任ゼラレ其他造船所
在勤ノ屬官技術吏モ亦皆主船寮ノ新官ニ就ケリ即チ左ノ如シ

事務官之部

主船大屬

安井忠規

主船中屬

恒川厚居

主船少屬

糸川達

主船權大屬

大岩啓

主船權中屬

糸山直行

全

波多野一徳

全

大島信就

全

片山直人

主船少屬

高桑省三

主船中屬

伴野三司

主船少屬

島永尊國

全

松本清

全

荒井章

全

神原則忠

主船寮
十二等出仕

緒方有年

全

本城親貞

全

前田保之

技術官之部

主船寮
八等出仕

今村有隣

主船中師

喰代和三郎

主船少師
月給五拾圓

岩田平作

全

細谷安太郎

全

宇佐美平三

全

町田忠誨

全

渡邊忻三

主船少師

朝夷惟一

全

近藤庫三郎

全

西川眞三

全

岡田井藏

全

小澤照

全

伊東榮

全

高橋榮司

全

内藤實造

| | | | | | |
|--------------|-------|--------------|--------|--------------|-------------|
| 主船寮 十等出仕 | 若杉謙吉 | 全 | 勝目純之 | 全 | 谷口彌八郎 |
| 全 | 多門祐二 | 主船寮 十三等出仕 | 石川政太郎 | 全 | 吉田勝之助 |
| 全 | 綾部幸熙 | 全 | 山下勝次郎 | 全 | 中島忠之助 |
| 主船寮 十一等出仕 | 村上伯榮 | 主船寮 十四等出仕 | 石黒八右衛門 | 全 | 荒川清一郎 |
| 全 | 南頼信 | 全 | 志村金藏 | 全 | 森村扇四郎 |
| 全 | 武藤克治 | 全 | 渡邊渡 | 全 | 山口辰彌 |
| 全 | 山岡五郎作 | 全 | 小野庄作 | 全 | 佐波一郎 |
| 全 | 林稻吉 | 全 | 武野市太郎 | 等外吏 | |
| 主船寮 十二等出仕 | 上田寅吉 | 全 | 小宮龜三郎 | 主船寮 十一級附屬 | 一人 |
| 全 | 小林菊太郎 | 全 | 志村保三郎 | 全 | 等外一等 十二人 |
| 全 | 朝夷俊一 | 主船寮 十五等出仕 | 佐柄木清吉 | 全 | 等外三等 二人 |

十月二十日造船助兼製作助平尾良瀨海軍主船助ニ任ゼラレ其他横濱製作所在
勤ノ屬官技術吏モ亦主船寮ノ新官ニ遷サル即チ左ノ如シ
海軍省管轄以來横濱
製作所ヲ横濱製造所
稱ス

| | | | | | |
|-------------|-------|--------------|------|--------------------|------|
| 主船寮 二等月給 | 鶴田尹實 | 主船少屬 | 野村久盛 | 主船寮 十四等出仕 從前 | 相田良風 |
| 主船中屬 | 山口勝直 | 主船寮 十二等出仕 | 谷口治安 | 全 | 鈴木秀之 |
| 主船少屬 | 鶴正勝 | 全 | 恒川厚夏 | 全等外一等 | 四人 |
| 全 | 谷田部廣迪 | 全 十三等出仕 | 金澤達聰 | 全等外二等 | 一人 |

十月二十二日海軍省六等出仕安井定保海軍主船助ニ同七等出仕杉盛道主船權
助ニ任ゼラレ同二十四日海軍大丞赤松則良主船頭ニ兼任セラレ
十月二十七日露國親王殿下來臨ノ公報アリシニ因リ造船所ハ接待ノ準備ヲ整
ヘテ之ヲ歡迎セントス期ニ蒞ミ殿下ハ微恙アリテ來臨ヲ果サレザリシガ同國
水師提督及海軍士官十三名ハ伊達宗城宮本外務大丞等ノ款待員ト共ニ横濱ヨ
リ横須賀丸ニ搭シテ本所ニ來リ各工場ノ縦覽ヲ了リテ即日横濱ニ歸航セリ而
シテ親王殿下ノ一行ノ乘艦ニ隻ハ當時同港ニ碇泊中ナリ
十月二十八日造船所々轄ノ船舶ニ自今運送船旗ヲ掲揚スヘク定メラル
十一月三日是ヨリ先キ明治四年十二月造船所雇佛人醫師さばち一養病ノ許可
ヲ得テ本國ニ歸リ其不在中ハ在横濱同國人まいゑ一ニ代理ヲ囑托セシニ同人
ノ雇期滿チテ本年十月晦日本所ヲ退去シタルニ因リ更ニ佛國軍艦乘組二等軍
醫ぼしやゝゝるニ本所雇佛人ノ醫療ヲ托シ其雇料ハまいゑ一ノ所得ト同額ナル
ヘキヲ締約セリ
十一月七日赤松主船頭ハ曩ニうゑるにヨリ提出セル意見書ニ對シテ佛國木
材科專修技士ヲ造船所ニ新雇スルノ今日ニ不急ナルヲ説キ船材ノ採集選擇ハ
斯道ニ熟達セル内國官吏ニ擔任セシムル旨ヲ回報セリ
十一月七日是ヨリ先キ神奈川縣廳ハ横須賀寄場ノ囚徒ニ人夫普通賃錢ノ半額

ヲ支給シテ造船所ノ土木工事ニ使役セラレヨトノ通牒ヲ寄セタレドモ徒刑囚
ヲ使役スルハ實際ニ非常ノ不便ヲ感ズルノミナラズ工事用ノ諸器械ハ悉皆造
船所ヨリ貸付スルノ慣例ナルニ因リ其使役料ハ普通賃錢ノ三分一ヲ以テ適當
ト認ムル旨ヲ回答シ神奈川縣廳モ亦之ニ同意ヲ表セリ

十一月九日天皇陛下改曆ノ大詔ヲ煥發アラセラレ大陰曆ヲ廢シテ大陽曆ヲ頒
行シ本年十二月三日ヲ以テ明治六年一月一日ト定メラレタリ

十一月十一日海軍省造船所雇佛人鑄鑿頭目ちゆばあ一鑄造頭目おらゝるノ俸
給ヲ月額各十五弗増加シ又稻垣喜多造ノ佛國留學期ヲ一箇月延長セリ

十一月十二日諸寮司小使ノ名稱ヲ寮番及司番ト改正シテ其日給ヲ新貨二十錢
十八錢十七錢ノ三等ニ區別セラル、ヲ以テ造船所詰ノ小使モ亦寮番ト改稱シ
テ従前ノ勤續者ハ一等給今後ノ新備者ハ第三等ニ照シテ支給セリ寮番司番ノ
宿直料ハ六錢二厘五毛ニシテ被服ハ冬夏ノ兩期ニ各一着ヲ給與セラル
十一月十六日造船所技術官分課表ヲ調製シテ主船寮ニ提供スル左ノ如シ

機械及掛兼火夫支配
修理船

主船中師 渡邊忻三
全 西川眞三
十四等出仕 小宮龜三郎

旋盤鑄鑿掛

主船中師 喰代和三郎
全少師 朝夷惟一
十四等出仕 渡邊渡

鑄造掛

主船少師 町田忠誨
十二等出仕 勝目純之
製備掛

| | | |
|----------------|------------------|---------------------|
| 主船少師 高橋榮司 | 十一等出仕 林稻吉 | 主船中師 伊東榮 |
| 十四等出仕 武野市太郎 | 建築掛 十二等出仕 朝夷俊一 | 通辨兼倉庫掛 主船中師 細谷安太郎 |
| 煉鐵掛 主船少師 小澤照 | 製帆掛 主船少師 岩田平作 | 十一等出仕 山岡五郎作 |
| 十二等出仕 小林菊太郎 | 製網掛 主船少師 石川政太郎 | 製舍取締 十等出仕 多門祐二 |
| 十四等出仕 石黒八右衛門 | 水夫支配 主船少師 岩田平作 | 全 綾部幸瀨 |
| 滑車掛 十一等出仕 武藤克治 | 主船少師 山下勝次郎 | 醫師 十一等出仕 村上伯榮 |
| 造船掛 主船中師 宇佐美平三 | 製圖掛 主船少師 岡田井藏 | 各工場技術見習 十五等出仕 吉田勝之助 |
| 十四等出仕 志村金藏 | 十二等出仕 上田寅吉 | 全 谷口彌八郎 |
| 整飾掛 主船少師 近藤庫三郎 | 十四等出仕 小野庄作 | 全 中島忠之助 |
| 鑄造掛 主船少師 内藤實造 | 十五等出仕 佐柄木清吉 | 全 荒川清一郎 |
| 船渠掛 主船少師 内藤實造 | 通辨兼翻譯掛 八等出仕 今村有隣 | 全 森村扇四郎 |
| 主船少師 内藤實造 | 十等出仕 若杉謙吉 | 全 佐波一郎 |
| 十四等出仕 志村伊三郎 | 十一等出仕 南頼信 | 全 山口辰彌 |
| 填隙掛 | 通辨兼會計掛 | |

ヲ支給シテ造船所ノ土木工事ニ使役セラレヨトノ通牒ヲ寄セタレドモ徒刑囚
 ナ使役スルハ實際ニ非常ノ不便ヲ感ズルノミナラズ工事用ノ諸器械ハ悉皆造
 船所ヨリ貸付スルノ慣例ナルニ因リ其使役料ハ普通賃錢ノ三分一ヲ以テ適當
 ト認ムル旨ヲ回答シ神奈川縣廳モ亦之ニ同意ヲ表セリ
 十一月九日天皇陛下改曆ノ大詔ヲ煥發アラセラレ大陰曆ヲ廢シテ大陽曆ヲ頒
 行シ本年十二月三日ヲ以テ明治六年一月一日ト定メラレタリ
 十一月十一日海軍省造船所雇佛人鑄造頭目ぢゆぼあ一鑄造頭目おらゝるノ俸
 給ヲ月額各十五弗増加シ又稻垣喜多造ノ佛國留學期ヲ一箇月延長セリ
 十一月十二日諸寮司小使ノ名稱ヲ寮番及司番ト改正シテ其日給ヲ新貨二十錢
 十八錢十七錢ノ三等ニ區別セラル、ヲ以テ造船所詰ノ小使モ亦寮番ト改稱シ
 テ從前ノ勤續者ハ一等給今後ノ新傭者ハ第三等ニ照シテ支給セリ寮番司番ノ
 宿直料ハ六錢二厘五毛ニシテ被服ハ冬夏ノ兩期ニ各一着ヲ給與セラル
 十一月十六日造船所技術官分課表ヲ調製シテ主船寮ニ提供スル左ノ如シ

機械及掛兼火夫支配
修理船

主船中師 渡邊 忻三
 全 西川 眞三
 十四等出仕 小宮 龜三郎

旋盤鑿鑿掛

主船中師 喰代和三郎
 全少師 朝夷 惟一
 十四等出仕 渡邊 渡

鑄造掛

主船少師 町田 忠誨
 十二等出仕 勝目 純之
 製備掛

| | | | | | | | | | | | | | | | | | | | | | | | | | | | | | |
|----------------------|-------------------------|-----------------------|------------------|----------------------------|-------------------|----------------------------|--------|----------------------|--------|----------------------------|------------------|--------------------------|------------------|--------------------------|-----------------|--------------------------|--------|--------|--------|--------|-------|--------|-------|--------|------|--------|------|--------|------|
| 主船少師 十四等出仕 煉鐵掛 | 高橋 榮司 武野市 太郎 小澤 照 | 主船中師 十四等出仕 煉鐵掛 | 宇佐美 平三 志村 金藏 | 主船少師 十二等出仕 煉鐵掛 | 小林 菊太郎 石黒 八右衛門 | 主船中師 十四等出仕 煉鐵掛 | 武藤 克治 | 主船少師 十一等出仕 造船掛 | 近藤 庫三郎 | 主船少師 十四等出仕 造船掛 | 志村 伊三郎 | 主船少師 十四等出仕 造船掛 | 内藤 實造 | 主船少師 十四等出仕 造船掛 | 内藤 實造 | 主船少師 十四等出仕 造船掛 | 志村 伊三郎 | | | | | | | | | | | | |
| 十一等出仕 建築掛 | 林 稻吉 | 十二等出仕 製帆 製綱掛 | 朝夷 俊一 | 主船少師 十三等出仕 製帆 製綱掛 | 岩田 平作 | 主船少師 十三等出仕 製帆 製綱掛 | 石川 政太郎 | 水夫支配 | 岩田 平作 | 主船少師 十三等出仕 製帆 製綱掛 | 山下 勝次郎 | 製圖掛 | 岡田 井藏 | 主船少師 十二等出仕 製圖掛 | 上田 寅吉 | 主船少師 十二等出仕 製圖掛 | 小野 庄作 | 通辨兼翻譯掛 | 佐柄木 清吉 | 通辨兼翻譯掛 | 今村 有隣 | 通辨兼翻譯掛 | 若杉 謙吉 | 通辨兼翻譯掛 | 南 賴信 | 通辨兼翻譯掛 | 南 賴信 | 通辨兼翻譯掛 | 南 賴信 |
| 主船中師 通辨兼倉庫掛 | 伊 東 榮 | 主船中師 十一等出仕 製舍取締 | 細谷 安太郎 山岡 五郎作 | 主船中師 十一等出仕 製舍取締 | 多門 祐二 | 主船中師 十一等出仕 製舍取締 | 綾部 幸熙 | 醫師 | 村 上 伯榮 | 主船中師 十五等出仕 各工場技術見習 | 吉田 勝之助 谷口 彌八郎 | 主船中師 十五等出仕 各工場技術見習 | 中島 忠之助 荒川 清一郎 | 主船中師 十五等出仕 各工場技術見習 | 森村 扇四郎 佐波 一郎 | 主船中師 十五等出仕 各工場技術見習 | 山口 辰彌 | | | | | | | | | | | | |

十一月十八日海軍省ハ博覽會事務局ノ依頼ニ應ジテ造船所在船主船寮入等出仕今村有隣ヲ同局ニ貸付シ澳國博覽會事務局トシテ同國ニ派遣セシムルヲ承諾セリ

十一月二十日海軍省ハ造船所技術吏石川政太郎以下九名ノ主船寮判任出仕ヲ免シ同二十三日更ニ之ヲ主船寮附屬雇ニ採用セリ其姓名左ノ如シ

| | | | | |
|----|--------|----|-------|-------|
| 七級 | 石川政太郎 | 十級 | 渡邊 渡 | 新任附屬 |
| 全 | 山下勝次郎 | 全 | 小野庄作 | 十一級 |
| 九級 | 佐柄木清吉 | 全 | 武野市太郎 | 全 |
| 十級 | 石黒八右衛門 | 全 | 小宮龜三郎 | 全 |
| 全 | 志村金藏 | 全 | 志村伊三郎 | 全 |
| | | | | 村田源次郎 |

十一月二十三日主船寮附屬ノ殘業増給制ヲ改正シ明年一月一日ヨリ之ヲ實行スベシト達セラル其制左ノ如シ

定刻以外ノ殘業ハ一時間毎ニ段落ヲ附シテ増給ス其算法ハ所得月給額ヲ三十分シテ日給額ト爲シ晝間ハ一時間ニ其十分一ヲ増シ夜中ハ其十分二ヲ加フベシ

十一月二十四日海軍省寮司部局官吏以下職工ニ至ル迄海軍ニ從事スル者公罪ヲ犯ストキハ總テ軍律ニ照シテ處分スベキ旨ヲ所員一同ニ布達セリ

十一月二十六日主船權助兵動喜知主船助ニ陞任セララル

十一月二十六日造船所ハ澳國博覽會ニ陳列スベキ物品ヲ博覽會事務局ニ輸送セリ其種類大約左ノ如シ

| | | |
|---|--|--|
| 横須賀造船所全圖 船渠ノ摸型 木材ノ部 陸前産 榎 杉 女松 栗 尾張産 檜 甲斐産 檜 唐松 柃櫟 相摸産 檜 松 樺 常陸産 榿 赤 桐 箱館産 タモ 武藏産 椎 棕 伊豆産 樟 石炭ノ部 肥前唐津産 全國高島産 磐城産 筑後三池産 | 麻ノ部 下野足田産 二種 全國産劣等品 全國岡地産 近江産青麻 綱糸ノ部 横須賀造船所製ノ細綱 全所製帆纜系 全所製瀝青綱ノ下擦 火炭及石灰ノ部 伊豆産火炭、全粉末 遠江産石灰ノ生石 上野産石灰ノ生石 下野産石灰ノ生石 横須賀造船所製練石灰 全所製ノ練石 | 石ノ部 相摸三浦郡産礫石 全國横須賀産全 全國眞鶴村産全 全國吉濱村産全 駿河國江ノ浦産全 伊豆産花崗石 全國下田産白石 全國新川津石上山産 全國加茂郡中村産 全國宇佐美村産 全國川奈村産 全國足深村産 全國重寺村ノ内阿波島産 |
|---|--|--|

十一月二十七日博覽會事務局ハ澳國博覽會場ニ陳列スベキ内國官民ノ出品輸送用トシテ佛國郵船會社所有船はあらず號ヲ雇借シ其船体及機關ノ検査ヲうゑるに一ニ依頼セリ

明治六年紀

一月四日日本年以降大陽曆ヲ用キラル、ニ因リ自今人日、上巳、端午、七夕、重陽ノ五節ヲ廢シ神武天皇即位日及天長節ノ兩日ヲ一歲中ノ祝日ト定メラル
一月九日午前十時天皇陛下海軍兵學寮ニ臨幸シテ海軍始ノ式ヲ舉行アラセラ

一月十四日從來海軍省翻譯官ノ官等ハ十一等以上ナリシガ自今一般ノ官等表ニ準據シテ十二等以下ヲ加ヘ其俸給ヲ左ノ如ク改定セラル

| | | | | | | | | | | | | |
|---|---|---|---|---|---|---|---|---|---|---|---|---|
| 十 | 二 | 等 | 十 | 三 | 等 | 十 | 四 | 等 | 十 | 五 | 等 | |
| 三 | 拾 | 圓 | 貳 | 拾 | 五 | 圓 | 貳 | 拾 | 圓 | 拾 | 五 | 圓 |

一月十七日昨年二月工部省ハ御召船新造ノ命ヲ稟ケ造船所ニ令シテ其計畫圖及雛形ヲ製セシメ之ヲ正院ニ提出シタリキ爾後本所ハ海軍省ニ轉屬シタルヲ以テ同省ハ之ヲ乘御ノ軍艦ニ改造スルヲ良トシ更ニ正院ニ具申シテ其裁可ヲ得タリ

一月十八日日本所雇佛人鑛鑿職かびて一ノ條約期滿ツルヲ以テ之ヲ解雇シテ定期ノ旅費ヲ給シ即日更ニ月雇トシテ前職ヲ繼續セシム

一月十九日所員主船中師伊東榮ハ會計法諸規則質問ノ爲メ英國派遣ヲ命ゼラレ其滞在期限ヲ十八箇月ト定メラル

一月二十二日午前一時本所雇佛人製圖職ほ一とら一外六名ノ共住セル造船所正門外官舎ヨリ失火シ此一棟ヲ全燒シテ午前三時鎮火セリ此ニ於テ本所ハ直チニ失火ノ顛末ヲ主船寮ニ急報シ且當夜現場ニ蒞ミテ消防ニ盡力セル職工及人夫ニ應分ノ賞金ヲ下賜セラレシトテ申請セリ

一月二十五日主船寮十一等出仕加藤光明本所在勤製罐掛ヲ命ゼラレテ出務セシニ同工場頭目雇佛人けるまれつくハ未ダ首長ヨリ光明ノ新任掛員タルヲ報告セズト主張シ致工中ニ於テ之ヲ侮辱シタルニ因リ主船頭ハうゑるに一ニ其狀ヲ通知シテけるまれつくヲ處罰セシム

二月一日午後七時三十分本所雇佛人集會所附屬庖厨ヨリ失火シ之ヲ全燒シテ同九時鎮火セリ乃チ其顛末ヲ主船寮ニ急報シ且赤松主船頭及兵動主船助ハ旬日間ニ二回ノ火災ヲ連發シタル不注意ノ責ニ任シ連署ノ進退伺書ヲ海軍省ニ提供セリ

二月五日自今艦船ノ修理ハ其入灣ノ前後ニ拘ラズ常ニ軍艦ヲ先ニシ運送船ヲ

後ニスベク若シ此制ニ據ル能ハザル場合ニ於テハ之ヲ海軍省ニ具申シテ其指
揮ヲ稟請スベク定メラル
二月五日日本所裏門内費舎今ノ機關新築落成シタルヲ以テ舊費舎ヨリ生徒ヲ移
シテ寄宿セシメ且舎内ニ教場及温習室等ヲ開設セリ左ニ同舎建築費額ノ大要
ヲ掲グ

金貳千八百八拾九圓拾五錢

請資金額

金貳百五拾五圓四拾貳錢

煉瓦砂石及石灰等ノ費額

合計金三千百四拾四圓五拾八錢

二月十日海軍省ハ所轄寮司ニ於テ使役セル寮番及司番ノ宿直料ヲ改正シテ自
今用使下小使ト同ク金六錢ヲ支給スベキ旨ヲ達セリ

三月十日是ヨリ先キ主船頭ハ排水量二千六百噸ヲ有スベキ軍艦ノ製造ヲうゑ
るにニ委囑シタルニ材料調査ノ際ニ至リテ艦材ノ缺乏ヲ發見セシニ因リ代
フルニ排水量八百噸馬力百八十ノ軍艦ヲ以テシテ之ニ大砲五門ヲ裝備スベキ
ニ決シ更ニうゑるにニテ其計畫圖及雛形ヲ調製提出セシム

二月十五日主船頭赤松則長長澳國博覽會理事官トシテ同國派遣ヲ命ゼラル
二月二十二日日本所ハ主船寮ノ裁可ヲ經テ一月二十二日ノ火災消防ニ従事セル
職工及人夫ニ賞金合計百十八圓五十錢ヲ支給セリ

三月二日本所ハ海軍裁判所ニ失火原因審査書ヲ送付シテ前者ハ鑑鑿職シヤツ
ペーノ居室ヨリ發シ後者ハ船工頭目れをすちつくノ傭厨夫源太郎ノ過失ヨリ
起レルヲ報告シ且此失火ノ爲メニシヤツペーノ條約期限ヲ三箇月短縮シテ直
チニ解雇歸國ヲ命シ厨夫源太郎ハ其當夜罪ヲ恐レテ失踪シタルニ因リ今尙ホ
搜索中ナル旨ヲ附言セリ

三月十日海軍省ハ主船寮ノ定額金ヲ本月以降一箇月金四萬九千圓ト定メテ其
支出順序ノ大綱ヲ訓示ス其畧ニ曰ハク各廳長ハ定額金ノ支出ニ注意シ官吏ノ
俸給附屬寮司番使丁給仕ノ給料宿直料賄料及横濱横須賀浦賀其他ノ地方在勤
者ノ往復旅費等ノ如キモ一定ノ制規アルモノハ之ヲ專行シ其例外ニ涉ルモノ
ハ每事海軍省ノ認可ヲ受クベシ而シテ賞金扶助金祭祀料及免官賜品等總テ各
廳ノ定額以外ニ屬スルモノハ會計局ヨリ之ヲ支辨スベク其他物品購買職工雇
給諸賄寮司番使丁給仕及職工ノ被服等モ從來ノ例規アルモノハ勿論例規外ナ
ルモ其支出額二十圓ニ滿タザルモノハ各廳長ノ處理ニ任スベシト雖モ官給ノ
被服帽靴類ハ一定ノ製式アルヲ以テ其調製ヲ調度局ニ托シ各廳ノ定額金ヨリ
其代價ヲ支辨スベシ凡ソ經費上ノ事項ハ各廳長其會計官吏ト熟議シテ冗ヲ省
キ用ヲ節シ月末毎ニ其明細簿ヲ會計局ニ送リテ同局ノ檢閲ヲ受クベキヲ要ス
ト云々

三月二十四日日本所雇佛人船工頭目れをすちつく頃日來病ニ罹リテ漸次重症ニ陥リ假令全治スルモ到底其職ニ堪ヘザルベク且本所ハ目下軍艦ノ創造ニ際シテ熟練ノ船工頭目ヲ要スルニ因リうるにハ代員ノ新雇ヲ申請シテ海軍省ノ裁可ヲ得タリ

三月本所ハ一月以來條約滿期若クハ賜暇轉職等ノ移動アリシ雇佛人ノ姓氏ヲ抄録シテ主船寮ニ提供スルコト左ノ如シ

| | | |
|---|------|--------|
| 抄録シテ主船寮ニ提供スルコト左ノ如シ | 醫師 | さばちえー |
| 明治四年十二月賜暇歸國 | 同 | ぼまやある |
| 本年一月二十六日歸國 | 鑄造職 | ゑばん |
| さばちえー歸國中月雇トシテ代理セシメ同人歸所ノ當日解雇 | 船工頭目 | ぶろぼー |
| 一月二十四日横濱製造所ニ轉職 | 製罐頭目 | けるまれつく |
| 一月十五日滿期即日解雇 | 同 | 同 |
| 同 | 同 | 同 |
| 同 | 同 | 同 |
| 一月二十一日滿期歸國 | 同 | 同 |
| 一月二十五日解雇歸國 | 同 | 同 |
| 四月四日横濱製造所ハ同所ノ雇佛人等ト協議シテ倉庫肝煎及諸職工ノ日給等級ヲ改正シ且春秋二期ニ技能ノ進否ヲ査定シテ給料ヲ増減シ毎次其執行ノ結果ヲ造船所ニ報知スベキ旨ヲ通告シ併セテ左ノ日給表ヲ寄送セリ | 同 | 同 |

肝煎日給表

| | | | | | | | |
|------|------|------|------|------|------|------|------|
| 一等ノ一 | 一等ノ二 | 二等ノ一 | 二等ノ二 | 三等ノ一 | 三等ノ二 | 一等見習 | 二等見習 |
| 四拾四錢 | 四拾四錢 | 四拾貳錢 | 三拾八錢 | 三拾四錢 | 三拾錢 | 貳拾六錢 | 貳拾貳錢 |

五職日給表

| 上級頭目 | 中級頭目 | 下級頭目 | 此三級ノ日給ハ皆五拾錢以上ニシテ給額ニ定制ナシ | | | 一等小頭 | 二等小頭 | 平職一等ノ二 | 同一等ノ三 |
|--------|-------|-------|-------------------------|-------|--------|-------|-------|--------|-------|
| 頭一等ノ一 | 頭一等ノ二 | 頭二等ノ一 | 頭二等ノ二 | 頭二等ノ三 | 頭二等ノ四 | 頭一等ノ一 | 頭二等ノ一 | 頭三等ノ一 | 頭三等ノ二 |
| 五拾錢 | 四拾八錢 | 四拾六錢 | 四拾四錢 | 四拾貳錢 | 四拾錢 | 四拾錢 | 三拾八錢 | 三拾六錢 | 三拾四錢 |
| 平職二等ノ一 | 同二等ノ二 | 同二等ノ三 | 同三等ノ一 | 同三等ノ二 | 同三等ノ三 | 同三等ノ一 | 同三等ノ二 | 同三等ノ三 | 同三等ノ四 |
| 三拾四錢 | 三拾貳錢 | 三拾錢 | 貳拾八錢 | 貳拾六錢 | 貳拾四錢 | 貳拾四錢 | 貳拾四錢 | 貳拾貳錢 | |
| 壯年見習一級 | 同 | 二級 | 同 | 三級 | 少年見習一級 | 同 | 二級 | 同 | 三級 |
| 貳拾錢 | 拾八錢 | 拾六錢 | 拾四錢 | 拾貳錢 | 拾錢 | 貳錢 | 拾錢 | | |

但工業繁劇等ノ爲メニ臨時雇入ノ職工ハ實業試験ヲ經テ相當ノ日給ヲ給スベシ

四月五日造船所ハ石川島修船所ノ質問ニ對シ本所附屬小汽船ノ貸付料ハ横須賀丸ノ横濱往復ヲ一日三十九弗ト定メ十馬力船ノ如キハ未ダ其徵收額ヲ確定セザレトモ頃日博覽會事務局ニ貸付シテ一日間二十弗ヲ要求シ又平常修理船等ヲ横須賀灣外迄曳出スルトキハ毎回十五弗ヲ徵收スル旨ヲ回答セリ

四月十一日うるにハ修理船掛長ふらんをあハノ條約滿期五月一日ニ在ル
ナ以テ曩ニ横濱製作所首長勤務以來ノ勉勵ヲ旌表シテ洋貨三百弗ヲ賞與シ且
滿期後更ニ繼雇シテ月俸百弗ヲ増加シ以テ他ノ各課長ト對等ノ俸給三百五十
弗ヲ受ケシムベク煉鐵頭目とろてハモ亦本月一日ノ滿期定限ナレドモ尙一
年間繼雇セラルベシ而シテ目下缺員ノ船工頭目及鑪鑿頭目ハ工業ノ進歩ニ隨
ヒテ必要ノ職務タルニ因リ既ニ其選擇ヲ佛國當事者ニ委囑セル旨ヲ主船頭ニ
供申セリ

四月十四日從來本所職工ノ日給ハ技能ノ優劣ニ因リテ拾錢乃至三拾八錢ヲ程
度トシタルニ近年新事業ヲ創起セル他ノ工作所ハ官立ト私立トヲ問ハス概テ
過當ノ傭料ヲ給與スルヲ以テ本所ノ職工中少シク技能アルモノハ往々此等ノ
工場ニ轉備セラル、ニ至ル然レドモ本所ノ經費ハ既ニ定額アリテ職工ノ給料
ヲ増加スル方法ナキヲ以テ新ニ月給職工ノ制ヲ設メ技能優等者ヲ選抜シテ此
部内ニ入レ公休若クハ罹病不參ノ日ニ於ルモ其收入ニ損失ナク彼等ヲシテ永
久本所ニ服務スルヲ望マシメ又此新制ヲ施行スルト同時ニ從來頭目等ニ給與
シタル扶持米ヲ廢シ彼此平均シテ定額面ニ増加ナカラシムベキヲ議決シ之ヲ
海軍省ニ具申セリ

四月十六日本所ハ月給職工ノ新制ヲ實施シテ工技熟達若クハ將來多望ノ者百

十人ヲ選拔シ等級ヲ分チテ月給ヲ支給シ且服務心得及貯金規則ヲ訓示ス其原
文左ノ如シ

月給職工服務心得

- 第一 病氣ニテ勤務難出來節ハ療養中百日迄ハ其儘月給ヲ賜リ百日以外ハ
其三分一ヲ賜フベシ尤モ自ラ釀セシ病氣ハ此例ニアラザル事
- 第二 奉職中萬一病死致シ候節ハ其年數ノ多寡ニ應ジテ定則ノ月給可賜事
- 第三 重病ノ節ハ夫々官費ヲ以テ厚ク手當有之候事
- 第四 御抱入諸職人ハ別テ不束ノ所業有之間敷且業前一層勉勵可致其次第
ニ寄リ等級躡陟可有之事
- 第五 病氣ニテ出頭難出來節ハ其次第委細監職へ相届可申乍去萬一僞病カ
又ハ僅少ノ病氣ニテ出頭無之節ハ其都度探索ノ上至當ノ減給申付候事
- 第六 事實不得止用向有之出頭難出來節ハ其情實前日其監職へ相届許可ヲ
得ベシ差當リ候節ハ其段父兄又ハ親類ノモノ出張其情實相届許可ヲ得ベ
キ事
- 但届方ノ義決シテ他人へ依頼スベカラザル事
- 第七 自然無斷出頭不致節ハ日數ニ應ジ月給ヲ日割ニシ一日ニ付二日ノ給
料ヲ減ズベキ事

四月十一日うるに、ハ修理船掛長ふらんを、ハ條約滿期五月一日ニ在ル
 ナ以テ、曩ニ横濱製作所首長勤務以來ノ勉勵ヲ旌表シテ洋貨三百弗ヲ賞與シ、且
 滿期後更ニ繼雇シテ月俸百弗ヲ増加シ以テ他ノ各課長ト對等ノ俸給三百五十
 弗ヲ受ケシムベク煉鐵頭目とて、ハ亦本月一日ノ滿期期限ナレドモ尙一
 年間繼雇セラルベシ而シテ目下缺員ノ船工頭目及鑛鑿頭目ハ工業ノ進歩ニ隨
 ヒテ必要ノ職務タルニ因リ既ニ其選擇ヲ佛國當事者ニ委囑セル旨ヲ主船頭ニ
 供申セリ

四月十四日從來本所職工ノ日給ハ技能ノ優劣ニ因リテ拾錢乃至三拾八錢ヲ程
 度トシタルニ近年新事業ヲ創起セル他ノ工作所ハ官立ト私立トヲ問ハス概テ
 過當ノ備料ヲ給與スルヲ以テ本所ノ職工中少シク技能アルモノハ往々此等ノ
 工場ニ轉備セラル、ニ至ル然レドモ本所ノ經費ハ既ニ定額アリテ職工ノ給料
 ナ増加スル方法ナキヲ以テ新二月給職工ノ制ヲ設メ技能優等者ヲ選抜シテ此
 部内ニ入レ公休若クハ罹病不參ノ日ニ於ルモ其收入ニ損失ナク彼等ヲシテ永
 久本所ニ服務スルヲ望マシメ又此新制ヲ施行スルト同時ニ從來頭目等ニ給與
 シタル扶持米ヲ廢シ彼此平均シテ定額面ニ増加ナカラシムベキヲ議決シ之ヲ
 海軍省ニ具申セリ

四月十六日本所ハ月給職工ノ新制ヲ實施シテ工技熟達若クハ將來多望ノ者百

十人ヲ選拔シ等級ヲ分チテ月給ヲ支給シ且服務心得及貯金規則ヲ訓示ス其原
 文左ノ如シ

月給職工服務心得

- 第一 病氣ニテ勤務難出來節ハ療養中百日迄ハ其儘月給ヲ賜リ百日以外ハ
 其三分一ヲ賜フベシ尤モ自ラ醸セシ病氣ハ此例ニアラザル事
- 第二 奉職中萬一病死致シ候節ハ其年數ノ多寡ニ應ジテ定則ノ月給可賜事
- 第三 重病ノ節ハ夫々官費ヲ以テ厚ク手當有之候事
- 第四 御抱入諸職人ハ別テ不束ノ所業有之間敷且業前一層勉勵可致其次第
 ニ寄リ等級細陟可有之事
- 第五 病氣ニテ出頭難出來節ハ其次第委細監職へ相届可申乍去萬一僞病カ
 又ハ僅少ノ病氣ニテ出頭無之節ハ其都度探索ノ上至當ノ減給申付候事
- 第六 事實不得止用向有之出頭難出來節ハ其情實前日其監職へ相届許可ヲ
 得ベシ差當リ候節ハ其段父兄又ハ親類ノモノ出張其情實相届許可ヲ得ベ
 キ事
- 但届方ノ義決シテ他人へ依頼スベカラザル事
- 第七 自然無斷出頭不致節ハ日數ニ應ジ月給ヲ日割ニシ一日ニ付二日ノ給
 料ヲ減ズベキ事

第八 出願刻限ハ從前ノ通り決シテ遲滯有之間敷事

第九 人々常ニ憂患スルハ非常ノ病ニ罹リ身体不自由ニ至リ候歟或ハ老衰活計ヲ營ミ難キ等ノ兩條ノ外無之依テ各々無病壯健ノ間多少ノ蓄積相設置候事肝要ニ候就テハ士官等ニ於テモ毎月ニ積金取設候義ニ付御抱ノ人員ニ限リ給料ノ内二十分ノ一積金可致候尤モ不得止事柄ニテ右下ケ渡相願候節取扱向等ノ義ハ委細別紙ニ公告致シ候事

貯金規則

月々俸金十分ノ一或ハ二十分ノ一其掛ニ於テ引去リ一人別ニ小野組預リ證書一葉ヲ附與スベシ

但職方ハ一般二十分ノ一ノ事

諸職累積金ノ義ハ退業并ニ老年ニ及ビ職業難相營等ノ外無余義事情有之右下ケ渡相願候節ハ利分ヲ相除キ元金三分ノ二可相渡尤同職ノ内一名證人相立連印ニテ可申立乍去偽ヲ構ヘ候義相聞ヘ候ヘバ當人并證人トモ其月迄ノ利分爲罰金消却イタシ其利分ハ右兩名ヲ相除キ候外總人員ニ割與フベシ但各々所持スル證書事實失亡致候節ハ詮議ノ上書替可相渡乍併初メ證書相渡候月ヨリ書替前月迄ノ利子ハ算計ヲ除クベシ預ケ方ハ六箇月毎ニ書替利子ノ義ハ一箇月壹圓ニ付金五厘ヅ、ト相定メ候

事

但元金ハ月々結込假令バ甲ノ月壹圓ナラバ乙ノ月ハ二圓トナシ一圓ニ付金五厘ヅ、ヲ乗ズ利子ハ利倍ノ制ニアラズ月々預リ證書ハ數百葉ヲ一手ニテ書記ナスコト容易ナラズ依テ士官ハ模範ノ通金高ト其名ヲ相渡候證書ヘ自記ナシ定日ニ至リ其掛ヘ差出シ各部ノ調印ヲ乞フベシ

但職方ノ分ハ各場官員ニテ書記シテ前同様可取扱事

右確定候也

證書書式

| | |
|-------------------------------|--------------------------------|
| 第月分 | 第何號 |
| 一金 | 誰 |
| 右積金一箇月金壹圓ニ付金五厘ヅ、ノ利子ヲ以テ正ニ預リ置候也 | 裏 |
| 明治 年 月 日 小野組印 | 表書ノ積金許可ノ印章 無之分ハ渡方取扱申間 敷事 |
| | 造船所印 |

五月十五日月給職工ノ新制ニ據リテ選抜シタル者ヲ抱職工ト爲シ其職名等級及月給額ヲ定ムルコト左ノ如シ

| 職名及等級 | 目 | 月 | 給 | 等級 | 月 | 給 |
|-------|----------|---|---|----|---|------|
| 頭 | 拾貳圓以上 | | | 二 | 八 | 圓 |
| 差配 | 拾壹圓ヨリ拾圓迄 | | | 二 | 七 | 圓五拾錢 |
| 一等 | 九圓五拾錢 | | | 三 | 六 | 圓五拾錢 |
| 一等 | 九圓 | | | 三 | 六 | 圓 |
| 二等 | 八圓五拾錢 | | | 三 | 五 | 圓五拾錢 |

五月二十九日肥田爲良海軍大丞兼主船頭ニ任ゼラル
五月三十一日各廳用使以下ノ日給ヲ改正スル左ノ如シ
本省寮司部所府用使以下日給表

| 三拾貳錢 | 貳拾五錢 | 貳拾貳錢 | 貳拾錢 | 拾八錢 | 拾七錢 | 拾三錢 | 拾貳錢 |
|------|--------|------|------|-----|-----|-----|-----|
| 用使 | 水舟船頭 | 平定夫 | 一等寮司 | 二等同 | 三等同 | 給仕 | |
| | 抱船頭 | | 一等寮司 | 二等同 | 三等同 | 寮一等 | 僕二等 |
| | 捕定夫役割丁 | | 門等 | 番 | 丁 | | |
| | | | 一等寮司 | 二等同 | 三等同 | 寮一等 | 僕二等 |
| | | | 番 | 丁 | | | |
| | | | 別番 | 同 | 同 | | |
| | | | 獄 | 丁 | | | |
| | | | 當人 | 同 | 同 | | |
| | | | 看病人 | 同 | 同 | | |
| | | | 病人 | 同 | 同 | | |

六月十九日日本所雇佛人製罐頭目けるまれつくハ一月十五日滿期後月雇勤續中
病ニ罹リ職務ニ堪ヘザルヲ以テ解雇シテ歸國セシム

六月二十日はヨリ先キ海軍省ハ技術官官等ノ改正及加俸給與ノ新制ヲ定ムル
ノ必要ヲ感シ其理由ヲ太政官ニ開申シテ曰ハク現行ノ技術官々等俸給制ハ横
須賀造船所ノ如キ技能相伯仲セル多數ノ技術者ニ應用シテ非常ノ不便アルヲ
實驗セリ現行官等表ハ階級ノ區別少クシテ俸給ノ差額多キヲ以テ例ヘバ甲乙
二人ノ間ニ於テ技能ノ優劣極メテ微ナリトスルモ尙ホ其等級ヲ分タザルベカ
ラズ然レドモ甲ト乙トハ寧ロ同官ヲ授ケテ較其給額ヲ異ニスルヲ至當トセリ
更ニ一例ヲ擧レバ某甲ノ工技ハ拔羣精巧ニシテ百圓ヲ支給スルノ價値アリト
スルモ無學無識ニシテ吏事ヲ處スル能ハザルトキハ判任官ノ最下等モ尙ホ之
ニ擬スルノ過當ナルヲ認ム焉ゾ俸給制ニ照シテ之ヲ七等官ニ登庸スベケン
ヤ若シ夫レ官吏中ニ加ヘシテ百圓給與ノ上級附屬員ト爲サバ某甲ハ工事監
督ノ權ヲ失ヒテ漸次ニ工業ノ妨害ヲ醸スニ至ラン此輩ヲ善處スルノ方策ハ加
俸給與ヲ措キテ他ニ良法ナキヲ信ズト云々是ニ至リテ太政官ハ此建議ヲ裁可
シテ實施セシム改正主船寮官等及加俸表左ノ如シ

主船寮官等表

| 一 | 二 | 三 | 四 | 五 | 六 | 七 | 八 | 九 | 十 | 十一 | 十二 | 十三 | 十四 | 十五 | 外 | 同 | 同 | 同 |
|---|---|---|---|-----|-----|-------|-------|------|----|----|----|----|----|----|----|----|----|---|
| | | | 頭 | 權頭助 | 權助大 | 屬權大屬中 | 屬權中屬少 | 屬權少屬 | | | | | | | | | | |
| | | | | 大匠司 | 中匠司 | 少匠司 | 大師中 | 師少 | 師大 | 長工 | 長工 | 中工 | 中工 | 少工 | 少工 | 長工 | 長工 | 手 |

同技術加俸表

| | | | | | | | | | | | | | | |
|------|------|-----|------|------|------|-----|------|-----|------|-----|------|------|-----|-----|
| 一級 | 二級 | 三級 | 四級 | 五級 | 六級 | 七級 | 八級 | 九級 | 十級 | 十一級 | 十二級 | 十三級 | 十四級 | 十五級 |
| 百圓 | 九拾五圓 | 九拾圓 | 八拾五圓 | 八拾圓 | 七拾五圓 | 七拾圓 | 六拾五圓 | 六拾圓 | 五拾五圓 | 五拾圓 | 四拾七圓 | 四拾五圓 | 四拾圓 | 四拾圓 |
| 三拾七圓 | 三拾五圓 | 三拾圓 | 三拾圓 | 貳拾七圓 | 貳拾五圓 | 貳拾圓 | 貳拾圓 | 拾七圓 | 拾五圓 | 拾圓 | 拾圓 | 七圓 | 五圓 | 貳圓 |
| 五拾錢 | 三拾五圓 | 三拾圓 | 三拾圓 | 貳拾七圓 | 貳拾五圓 | 貳拾圓 | 貳拾圓 | 拾七圓 | 拾五圓 | 拾圓 | 拾圓 | 七圓 | 五圓 | 貳圓 |

六月二十四日佛國しけるる海軍造船所船工頭目だびるハ本所船工頭目月給百五拾弗二年間服務ノ契約ニ應シテ横須賀ニ來着シ前任者れをすちつくニ代リテ同二十六日ヨリ就職セリ

七月一日日本所各工場ノ職掌及掛員ヲ畧叙シ之ヲ海軍省ニ提出セル左ノ如シ

造船工場

中師 一人
雇佛人 二人 内一人鋸鉋及端船工場兼務

船体及船内諸室ヲ新造シ若クハ修理スルノ事業ヲ掌ル

機械組立工場

中師 二人
雇佛人 一人

瀛機其他諸機械ノ組立及運轉ノ事業ヲ掌ル

旋盤鉋鑿工場

中師少師 各一人
雇佛人 二人

鍛冶若クハ鑄造セル諸機械ヲ鑽削鉋滑シ及鑿孔スル等仕上ダ方一切ノ事業ヲ掌ル

鑄造工場

少師十二等出仕各一人
雇佛人 一人

金屬諸機械ノ鑄造事業ヲ掌ル

製罐及蠟付工場

少師十一等出仕各一人
雇佛人 一人

瀛罐及鋼鐵眞鍮亞鉛板ノ製品一切其他機械ニ附屬スル諸造筒ノ製造事業ヲ掌ル

煉鐵工場

少師二人十二等出仕一人
雇佛人 二人 内一人整師

鍛鍊精煉ノ事業ヲ掌ル

整飾工場

少師 一人
雇佛人 一人 煉鐵工場ヨリ兼務

金銀銅鐵製裝飾具一切其他金屬機械ノ製作及彫刻事業ヲ掌ル

船渠工場

少師 一人 鋸鉋及端船工場ヨリ兼務
雇佛人 一人

諸艦船ノ修繕及改作事業ヲ掌ル

鋸鉋及端船工場

少師 一人

雇佛人 一人 ヨリ兼務

機械ヲ利用シテ木材ヲ剖割平削シ橋桁及端船等ヲ新製若クハ修理スル事業ヲ掌ル

模車工場

十一等出仕 一人

雇佛人 一人

鑄造品ノ木型及大小各種ノ滑車其他木製諸器具ノ製造事業ヲ掌ル

製綱工場

少師 一人

雇佛人 一人

細大各種綱索ノ製撚事業ヲ掌ル

製帆工場

少師 一人 ヨリ兼務

雇佛人 一人 ヨリ兼務

帆類及天幕ノ新製若クハ修理等裁縫一切ノ事業ヲ掌ル

船具工場

少師 一人

雇佛人 一人

艦船ノ運用修理船ノ繫留及船渠出入海陸昇降機械ノ操作新造艦船ノ綱具取

付其外所内船艇一切ノ事業ヲ掌ル

填隙工場

十一等出仕 一人

雇佛人 一人

新造若クハ修理艦船ノ甲板外舷填隙及各部ノ塗粧其他艦船ノ船渠出入等ニ關スル事業ヲ掌ル

製圖工場

少師一人 十二等及十三等出仕各一人

雇佛人 一人

船体機械建築及附屬諸具ノ精圖ヲ調製スル事業ヲ掌ル

建築工場

十二等出仕 一人

雇佛人 一人

土地及家屋ノ新築若クハ修繕其他水利土工一切ノ事業ヲ掌ル

七月三日雇外國人ノ俸給ハ明治五年四月二十五日ノ布告ニ據リ我金貨ヲ以テ支給スベキ制規ナレドモ本所及横濱製造所ハ創立ノ際舊幕府ト佛國政府トノ間ニ特約アリテ今日ニ至ルモ尙ホ容易ニ俸給貨種ノ改正ヲ實行シ難キ事情アルニ因リ兩所ノ雇佛人ニ限リテ從前ノ如ク洋貨支給ヲ繼續セントノ申請ニ對シ正院ハ爾後雇繼若クハ新雇ノ者ヲ除クノ外之ヲ裁可スル旨ヲ海軍省ニ指令セリ

七月九日從來海軍省所轄艦船及其他ヨリ本所ニ囑托セル製造品竣工ノ後其運搬費ハ本所ノ負擔ノ定メナリシヲ自今單ニ其竣工ヲ報知シ囑托者ヲシテ來受セシムベク改正セラル

七月二十四日佛國あんどれー製作所總鑿頭目ふれどにゑるハ本所總鑿頭目月給九拾弗二年間服務ノ契約ニ應ジテ橫須賀ニ來着シ曩ニ解雇歸國セシメタルじやつぺーノ後任ニ就ケリ其俸給ハ新雇ノ船工頭目だびーるト共ニ我金貨ヲ以テ支給スベキ制規ナレドモうゑるにハ既ニ此二人ニ洋貨支給ノ條約ヲ締結シタリト主張シテ本所ノ命令ヲ拒絕セシニ因リ同二十九日本所ハ之ヲ主船寮ニ具申シテ其裁決ヲ請ヘリ

八月十七日うゑるにハ主船中師細谷安太郎同十四等出仕飯川勤ヲ隨ヘ橫濱函館間回航ノ郵便會社汽船有功丸ニ便乗シテ岩手水澤宮城三縣下ノ山林巡視トシテ出發セリ

八月二十日工部省燈臺寮所屬船てーぼる號ニ換裝スベキ新汽罐佛國ヨリ本所ニ到着シタルヲ以テ之ヲ同寮ニ報知シ且ててーぼる號ノ回航ヲ促セリ此汽罐ノ製造運送及其他ノ費額ハ合計佛貨拾四萬六千六百四十六ふらんく八拾七さんちーむナリ

九月十六日首長うゑるにハ及隨行員二名ハ東北地方艦材検査ノ職務ヲ了シ本

日歸灣セリ

九月二十二日新雇佛人だびーる及ふれどにゑるノ俸給ヲ洋貨若クハ本邦金貨ニ定ムベキ議論ハ彼此紛擾シテ久ク決セザルニ因リ本所ハ竟ニ一篇ノ上請案ヲ草シテ主船寮ニ提出セリ是ニ於テ主船頭ハ不日來灣シテかゑるにト面議スベキヲ報シ其議決前ハ暫ク洋貨ヲ以テ支給シ置クベキ旨ヲ指令セリ左ニ上請案ノ原文ヲ掲載シテ讀者ノ參考ニ供ス

外國人雇給料ノ義我金貨圓ニ可引直旨壬申百三十一號御布告承知仕候得共橫須賀造船所并橫濱製造所雇入佛人ノ義ハ舊政府ヨリ彼ノ政府ヘ依頼雇入候起リニシテ爾來即今ニ至ルマデ段々ノ情實モ有之突然右改正ノ談判ニ及候迎所詮承諾ノ見込無之云々ニ付從前ノ通洋銀ヲ以テ雇料相渡候様致度旨去七月中伺出候處伺之通但向後雇繼并新規雇入等ノ分ハ壬申百三十一號布告ノ通可相心得旨御指令ノ趣佛人ヘ相達候處右ハ素々東京或ハ橫濱等ニ寄留ノモノヲ雇入候ニハ御布告ノ通金貨圓ヲ以テ約定可致候得共佛國ヨリ新規雇入ノモノハ家族共ノ手當又ハ支度等モ有之彼ノ地ニ於テ借財ヲ以テ支辨致シ旁ニ付右返濟其外屢々國許ニ送金致候ニ付テハ彼國通用ノ洋銀ニ無之テハ差支候ニ付請取候金貨圓ヲ洋銀ニ引換候テハ相場ノ義其最初壹弗ハ我三拾四五匁位ノ處追々貨幣改正ニ隨ヒ洋銀ノ方騰貴シ近來ハ壹弗ニ付金

貨壹圓三四錢位相成候ニ付多分ノ間損モ有之不都合ニ付佛國ヨリ直ニ雇入候分ハ都テ從前ノ通洋銀ヲ以テ渡方相成度申立候ニ付尙及談判候處時ノ相場ヲ以テ相渡サレ度旨申出情實不得止此上嚴談及候未萬一承諾致候共向後雇繼并新規雇入ノモノ有之候節ニ至リ右間損ノ場合ヨリ譬へハ給料百五拾弗相當ノ者ニ候共金貨渡ニ候得ハ百七拾圓乃至百八拾圓ノ約定申立候様可成行ハ必然ノ義左スレバ却テ少カラザル御不益相立候ニ付彼レ申出ノ通相場ヲ以テ金圓渡ハ差支無之候得共結句先規ノ通弗渡ニ被据置候方簡易ト存候依テ此段御指揮再應伺出候也

明治六年九月

主 船 寮

九月二十七日日本所雇佛人副首長ちぼちー及會計課長もんごるひこーハ往復十八日間ノ豫定ヲ以テ京師探勝ノ旅行ヲ允許セラレタルニ因リ本日横須賀丸ニ搭シテ豆州熱海ニ向ヒ同地ヨリ上陸シテ順路西上セリ
 九月二十七日主船頭肥田爲良通稱ニ復シテ自今濱五郎ト稱スル旨ヲ通達セリ
 九月二十八日主船寮附屬ノ俸給ヲ改正シテ從前ノ月給表ヲ其加俸表ト爲シ改正月給ニ應ジテ相當ノ加俸ヲ附給スベク定メラル其新定月給表左ノ如シ

| | | | | | | | | | | | | |
|---|---|---|---|---|---|---|---|---|---|---|----|----|
| 月 | 一 | 二 | 三 | 四 | 五 | 六 | 七 | 八 | 九 | 十 | 十一 | 十二 |
| 給 | 等 | 附 | 屬 | 二 | 等 | 附 | 屬 | 三 | 等 | 附 | 屬 | 圓 |
| | 五 | 圓 | 同 | 四 | 圓 | 同 | 三 | 圓 | 同 | 二 | 圓 | |

九月三十日神奈川縣廳ノ通牒ニ接シテ本所官有地坪數調査表ヲ廻送シ且詳細圖ヲ添付セリ當時本所ニ附屬シタル官有地坪數ハ左ノ如シ

造船所構内并附屬土地反別調

反別十六町四反九畝一步

造船所構内敷地

内

七町二反三畝二十六步

創業ノ節官用地組込ノ分

九町二反五畝五步

海岸埋立ノ分

反別一反九畝十步

向山官舎地所

同 五反二畝三步

磯崎官舎地所

同 四反九畝二十六步

同 贊舎寄宿所地所

同 三畝二十一步

同 水夫小屋地所

同 三反七畝十八步

谷ノ堀官舎地所

同 八反三畝四步

濕ヶ谷官舎地所

同 四畝二十七步

水ヶ浦見張所并
火焚小屋地所

同 一反五畝二十五步

府當ヶ谷用水溜地所

同 三畝二十八步

煉鐵所裏隧道敷地

同 一畝十五步

蠣ヶ浦火藥庫地所

合計反別十九町二反〇二十八步

十月十四日帝國一歲中ノ祝祭日ヲ改定セラル

元始祭

一月三日

新年宴會

一月五日

孝明天皇祭

一月三十日

紀元節

二月十一日

神武天皇祭

四月三日

神嘗祭

九月十七日

天長節

十一月三日

新嘗祭

十一月二十三日

十月十六日うるにハ主船頭ノ諮問ニ對シテ本所雇佛人建築課長兼會計事務ふるらんヲ來明治七年一月條約滿期後工部省ニ轉雇セシムルモ工業上ニ支障ヲ來サザル理由トシテ會計事務ノ後任ハ近日歸朝スベキ稻垣喜多造ニ命シ建築課長ノ職務ハ十一月初旬本所ニ來着スベキ新雇ノ建築頭目ニ委囑シテ足ルベシトノ意見ヲ開申セリ

十月十六日日本所ニ於テ製造中ナル六十馬力運送船ハ船体ノ工事粗成リテ本月二十二日若クハ二十三日ニ進水式ヲ舉行スベキニ因リ其期ニ先ダチテ船名ヲ選定セラレンコトヲ主船寮ニ供申セリ

十月十七日佛人べるじえーヲ本所製罐頭目ニ雇入レ月給百五拾弗トシテ四年間服務ノ契約ヲ爲シ曩ニ解雇セルけるまれつくノ後任ニ就カシム此日佛國大學卒業生さるだゝモ亦費舍機械學教官月給二百弗三年間在職ノ條約ヲ締結シ

テ横須賀ニ來着セリ

十月二十三日午後五時六十馬力運送船ノ進水式ヲ舉行ス勝海軍大輔臨場シテ此新船ヲ函容ト命名セラル

十月二十五日日本所ニ於テ製造ニ着手セル乘御軍艦ヲ迅鯨ト命名セラル

十月二十五日海軍大輔勝安芳參議兼海軍卿ニ陞任セラル

十月二十五日頃者本所ハ月給職工ヲ等外吏ニ採用シテ月給及加俸ヲ併給スルコト、爲セリ然ルニ加俸ハ日給ト等シク出勤日數ニ照シテ支給セラル、モノナルニ因リ四月以來施行シタル貯金ノ如キ毎月一定ノ費目ハ總テ月給ヨリ支辨セザルヲ得ズシテ薄給者ノ能ク堪フベキ所ニ非ザルヲ以テ本所ハ其情願ヲ容レテ貯金ノ制ヲ廢シ且之ヲ主船寮ニ具申セリ

十月二十六日曩ニ病ヲ以テ依願解雇セラレタル船工頭目れをすちつく及本月解雇期限ニ相當セル水夫頭目りつじよにハ共ニ歸國ノ途ニ就キタリ

十月三十一日是ヨリ先キ主船寮ハ大藏省所轄寮司及府縣判任官以下ノ改定月給表ニ倣ヒテ同寮大屬以下ヲ每等三級若クハ二級ニ分チテ月給額ヲ區別シ且等外吏中ニ一等ヲ加ヘ此細別セル給額ノ範圍内ニ於テ判任官以下ヲ定期昇級セシメ以テ之ヲ獎勵センコトヲ上請セシニ是ニ至リテ海軍省ハ此議ヲ裁可シテ左ノ官等俸給表ヲ發表セラル

主船寮大屬以下月給表

| | | | | | | | |
|------------|------|------|------------|------|-----|-----|-----|
| 八等 | 九等 | 十等 | 十一等 | 十二等 | 十三等 | 十四等 | 十五等 |
| 大 屬 | 權大屬 | 中 屬 | 權中屬 | 少 屬 | 權少屬 | | |
| 七拾圓 | 五拾圓 | 四拾圓 | 三拾圓 | 貳拾五圓 | 貳拾圓 | 拾五圓 | 拾貳圓 |
| 六拾三圓 | 四拾七圓 | 三拾七圓 | 等下 貳拾八圓 | 貳拾三圓 | 拾八圓 | 拾三圓 | 拾壹圓 |
| 等下 五拾七圓 | 四拾四圓 | 三拾四圓 | | | | | |
| 外 等 | 一 等 | 二 等 | 三 等 | 四 等 | 五 等 | 六 等 | 七 等 |
| 拾圓 | 九圓 | 八圓 | 七圓 | 六圓 | 五圓 | 四圓 | 圓 |

十一月四日佛人ふあーぶるハ本所建築頭目月給百五十弗三年間服務ノ契約ニ
 應シテ横須賀ニ來着シ昨年九月病死シタルあんけちーるノ後任ニ就ケリ
 十一月十四日横須賀監獄分署ノ徒刑囚ヲ横濱監獄ニ移轉セシムルニ因リ自今
 横須賀造船所土木工事ニ服役スル能ハザル旨ヲ神奈川縣廳ヨリ通報セリ
 十一月二十五日神奈川縣ノ通牒ニ對シ本所モ亦太政官ノ布告ニ據リテ來明治
 七年一月以降横濱往復小漁船ノ通航回数ヲ調査シ每月末同縣改船所ニ船稅ヲ
 納付スベキ旨ヲ回答セリ
 十一月大藏省ハ官吏以下ノ宿直辨當料支給法ヲ改正シ諸官衙ニ布達セリ其原
 文左ノ如シ
 官省使府縣共事務繁劇又ハ差掛リ調物等ニテ退廳午後八時ヲ過レバ判任以

下等外ニ至ル迄一船ニ辨當料金三錢五厘ヲ給シ小者小使ハ貳錢五厘ヲ給ス

但代料又ハ現物ニテ交付スル義ハ其廳ノ適宜タルベシ
 宿直ノ判任以下等外ハ其夕翌朝兩度分金七錢ヲ給シ小者小使ハ五錢ヲ給ス
 但宿直ノ小者小使等夜中使役有之候共別段辨當料給セザルベシ
 不寢番ノ者ハ朝夕并夜中辨當料トモ都合三度分ヲ給ス
 奏任官又ハ御雇等ニテ月給百圓未滿ノ者宿直辨當料ハ一度分金三錢五厘ノ
 割ヲ以テ支給可致尤モ奏任官及御雇ノ者共月給百圓以上ノ者ハハ不賜候事
 十二月四日うるにノ計畫圖ニ據リテ數月來其製造ニ着手シタル百八十馬
 力軍艦ヲ清輝ト命名セラル

十二月五日横濱製造所ヲ大藏省ニ轉屬セシムルノ公達アリシニ因リ同七日主
 船頭ハうるにノ協賛ヲ經テ同所ハ多年横須賀製造所ト親密ノ關係アルヲ
 以テ假令所轄省ヲ異ニスルモ舊制ニ據リテ百事うるにノ指揮監督ヲ受ケ
 シムベク且造船所及石川島修船所ノ囑托品ハ遲滯ナク其製造ニ着手セシメ其
 費用ハ每次兩所ヨリ支辨スベシ云々ノ契約ヲ豫結センコトヲ大藏省ニ申告セ
 リ
 十二月十二日本所附屬十馬力船對米國海軍主計補とむぶそん氏便乘傳馬船衝
 突事件ノ紛議其局ヲ結ビ米國公使ハとむぶそん氏ニ代リテ本所ニ其不注意ヲ

謝セリ此紛議ノ起原ハ去月十二日午前十馬力船ノ横濱通航ニ際シ當時三賀保浦ニ繫留シタル米國軍艦ノ乗組員タル同氏ノ便乗船ト相衝突シテ一時氏ヲ海中ニ沈溺セシメタルニ在リテ當時氏ハ直チニ公使ヲ介シテ十馬力船ノ亡狀ヲ痛責シ且其舵手以下ヲ懲罰センコトヲ外務省ニ請求シタルニ因リ同省ハ海軍省ニ移書シテ本件ノ顛末ヲ詳報セラレンコトヲ望メリ然ルニ此衝突タル元來とむぶそん氏ノ放恣ヨリ起レルモノニシテ氏ハ傳馬船ノ尖頭ニ立チ手巾ヲ振りテ十馬力船ノ進航ヲ停止シ以テ海上ノ移乗ヲ求ムルガ如キ状態ヲ示シタルモ進航中ノ便乗ハ規則ノ許サル所ニシテ其曲素ヨリ彼ニ在リ氏ノ沈溺スルヤ傳馬船ノ水夫ハ忽チ之ヲ救揚シ十馬力船ハ其異狀ナキヲ確認シテ再ビ航路ヲ繼續シタルバ決シテ一點ノ非難ヲ受クベキノ理由ナシト雖モ氏ハ其説ヲ固持シテ動かザルヲ以テ外務省ハ竟ニ衝突ノ當日十馬力船ニ乗組ミタル舵手水夫及實況證明者佛人ぶろんノ從僕等ヲ召喚シテ審問累日結局とむぶそん氏ノ非理ナルヲ公認セリ

十二月二十三日第一利根川丸ノ機裝其工ヲ竣リ海軍省ノ命ニ據リテ之ヲ兵學寮派出員兵學少助教永田嘉之ニ交付シ以テ同寮生徒ノ練習船ニ供セリ其製式ノ要領左ノ如シ第六圖

第一利根川丸製式摘要

| | | | |
|-----|----------------------|-----|------|
| 長 | 四十めーとる | 容積 | 六十八噸 |
| 幅 | 五めーとる六〇 | 船質 | 木製 |
| 深 | 一めーとる八八 | 瀛罐 | 一箇 |
| 喫水 | 船首七十五さんち 船尾五十七さんち | 速力 | 七海里 |
| 排水量 | 百十九噸 | 實馬力 | 九十五 |

十二月二十四日海軍省布告掛ノ質問ニ對シ明治四年以來ノ費舍年末年頭ノ休暇日數ヲ報告スルコト左ノ如シ

明治四年十二月二十九日ヨリ全五年正月十五日迄
 明治五年十一月二十八日ヨリ全六年一月八日迄
 明治六年十二月二十八日ヨリ全七年一月七日迄

十二月本所官吏以下ノ現在人員ハ總計千五百七十八人ニシテ左ニ其細目ヲ掲グ併セテ明治元年以降ノ職工總員年表ヲ附記ス

| | | | | | |
|-----|--------------------------|-----------------------------|-----|----------------|------|
| 奏任官 | 所長 | 一人 | 判任官 | 事務官 | 三十八人 |
| 等外吏 | 少工長 大工手 中工手 少工手 | 三七人 三十七人 二十七人 七十二人 | 合 | 百〇九人 | |
| 同 | 巡邏掛 | 十三人 | 附屬 | 技術雇 | 五人 |
| 寮番 | | 十三人 | 肝煎 | 倉庫及工場 筆算從事者 | 十六人 |

職工

千三百十四人

定雇人夫

倉庫附
取締掛ニ屬シテ臨時雜
役人夫ヲ指揮スルモノ

二十五人
二十人 合四十五人

洒掃及運搬等ノ雜役ニ就クベキ臨時人夫ハ毎日多寡アルヲ以テ本表中ニ
算入セザレドモ一日平均二百人内外ヲ僱使セリ

職工總員年表

明治元年
同 二年

四二二人
六四八

明治三年
同 四年

八〇五人
一〇一六

明治五年
同 六年

一〇九七
一三二四

左ノ費目表中ニ就テ既ニ其一斑ヲ本文ニ掲載シタルモノアレドモ今重複ヲ厭
ハズシテ全豹ヲ描出セリ

船舶及機械製造購買費目明細表

明治四年 調査

| 名 | 稱 | 個數 | 價 | 格 | 名 | 內 | 稱 | 譯 | 個數 | 價 | 格 | |
|------|-------|----|-------|----|---|---|---|---|----|---|-------|----|
| 橫須賀丸 | 三十馬力 | 一 | 二五〇〇〇 | 〇〇 | 機 | 械 | 及 | 汽 | 罐 | 一 | 一三〇〇〇 | 〇〇 |
| 小蒸氣船 | 十馬力 | 二 | 一六〇〇〇 | 〇〇 | 船 | 裝 | 諸 | 器 | 具 | 一 | 一〇〇〇〇 | 〇〇 |
| がばーる | 泥土運送船 | 四 | 八〇〇〇 | 〇〇 | 機 | 械 | | | | 一 | 二〇〇〇 | 〇〇 |

しやらん 荷物運送船

二
二一〇〇〇

泥浚船 二十五馬力

一
四七二五七

重荷昇降機械

一
一〇〇九八

修 船 架

二
二四八二四

製網所機械

四
四八六六

| | | | | | | | | | | | | | | | | |
|----|----|----|----|----|----|----|----|----|----|----|----|----|----|----|----|----|
| 泥 | 機 | 小 | 機 | 組 | 附 | 卷 | 鎖 | 網 | 滑 | 組 | 佛 | 右 | 麻 | 糸 | 瀝 | 繩 |
| 浚 | 械 | 機 | 械 | 機 | 屬 | 揚 | 場 | 具 | 車 | 立 | 國 | 同 | 系 | 青 | 打 | 打 |
| 但 | 取 | 道 | 組 | 入 | 鐵 | 製 | 佛 | 車 | 等 | 土 | 都 | 斷 | 車 | 卷 | 据 | 据 |
| 機 | 替 | 組 | 機 | 料 | 製 | 佛 | 國 | 車 | 等 | 臺 | 會 | 小 | 車 | 煎 | 付 | 付 |
| 附 | 品 | 具 | 料 | 料 | 諸 | 國 | 國 | 形 | 等 | 并 | 造 | 形 | 車 | ル | 并 | 并 |
| 械 | 料 | 具 | 具 | 具 | 品 | 諸 | 諸 | 車 | 等 | 所 | 所 | 車 | 車 | 車 | 鐵 | 鐵 |
| 四 | 四 | 七 | 八 | 二 | 二 | 三 | 三 | 一 | 八 | 三 | 一 | 一 | 一 | 一 | 〇 | 〇 |
| 三 | 〇 | 五 | 九 | 〇 | 〇 | 七 | 七 | 六 | 八 | 三 | 一 | 〇 | 〇 | 〇 | 〇 | 〇 |
| 〇〇 | 〇〇 | 〇〇 | 〇〇 | 〇〇 | 〇〇 | 〇〇 | 〇〇 | 〇〇 | 〇〇 | 〇〇 | 〇〇 | 〇〇 | 〇〇 | 〇〇 | 〇〇 | 〇〇 |
| 〇〇 | 〇〇 | 〇〇 | 〇〇 | 〇〇 | 〇〇 | 〇〇 | 〇〇 | 〇〇 | 〇〇 | 〇〇 | 〇〇 | 〇〇 | 〇〇 | 〇〇 | 〇〇 | 〇〇 |

| 鑄造所機械 | | 五九一〇〇〇 | |
|-------|---|--------|--------|
| 反 | 射 | 二 | 一七五〇〇 |
| 熔 | 爐 | 二 | 二七五〇〇 |
| 熔 | 鑪 | 二 | 二七五〇〇 |
| 鑄 | 形 | 一 | 一三三〇〇 |
| 鑄 | 形 | 一 | 二六六〇〇 |
| 八 | 馬 | 一 | 一四六〇〇 |
| 炭 | ナ | 一 | 五五〇〇〇 |
| 鑄 | 形 | 一 | 三七〇〇〇 |
| 鑄 | 物 | 一 | 二二七〇〇 |
| 鐵 | 製 | 二 | 九四〇〇〇 |
| 鐵 | 製 | 四 | 二七〇〇〇 |
| 鐵 | 製 | 二 | 一六〇〇〇 |
| 鐵 | 製 | 四 | 五〇二〇〇 |
| 鐵 | 製 | 二 | 一六〇〇〇 |
| 鐵 | 製 | 四 | 七八〇〇〇 |
| 鐵 | 製 | 二 | 三七五〇〇 |
| 鐵 | 製 | 二 | 六六〇〇〇 |
| 鐵 | 製 | 二 | 一〇五〇〇〇 |
| 鐵 | 製 | 二 | 五八〇〇〇 |
| 鐵 | 製 | 二 | 二〇〇〇〇 |
| 鐵 | 製 | 二 | 七五五〇〇 |

| 鍛冶所機械 | | 五九四〇〇〇 | |
|-------|---|--------|---------|
| 附 | 屬 | 一六 | 五二四〇〇〇 |
| ま | ん | 二 | 三六〇〇〇 |
| 穴 | チ | 一 | 六六六〇〇 |
| 滑 | 車 | 一三 | 二四八〇〇〇 |
| 螺 | 旋 | 一 | 九九〇〇〇 |
| え | と | 一 | 六七五〇〇〇 |
| 臺 | 附 | 一 | 三七四〇〇〇 |
| 穴 | チ | 一 | 六九七〇〇〇 |
| つ | ー | 二 | 五八九〇〇〇 |
| 砥 | 石 | 二 | 三六四〇〇〇 |
| 大 | 戸 | 四 | 三〇〇〇〇〇 |
| 小 | 戸 | 三 | 一六六四〇〇〇 |
| 製 | 釘 | 二 | 八四七〇〇〇 |
| 螺 | 旋 | 一 | 五五〇〇〇〇 |
| 大 | 錠 | 二 | 二四〇〇〇〇 |
| 大 | 錠 | 二 | 四八二〇〇〇 |
| 水 | 機 | 一 | 一五五八〇〇〇 |
| 機 | 械 | 一 | 八五六七〇〇〇 |
| 鑄 | 鐵 | 一 | 七三三〇〇〇 |
| 鑄 | 鐵 | 一 | 五〇五二〇〇〇 |

| | | | |
|---------------------------|--------|----------|-------|
| 品川沖燈臺機械前附屬品 佛國ヨリ日本迄ノ運賃 | 二八〇〇〇 | 和蘭ニ於テ買入代 | 六〇〇〇 |
| 陸地据付重荷昇降機械重 量三十噸ヲ昇降ス | 九六八〇〇〇 | 石工ノ諸働 | 二八八〇〇 |
| 機鋸所大鋸機械代價運賃 | 三三三五〇〇 | 組立入用 | 八〇〇〇 |

工場官衙及船渠燈臺建築費目明細表
明治四年調査

| | | | |
|-------------|-------------------|--------------------|------------------|
| 製網所 | 二六五四〇〇 兩 水安 | 請負高 | 一四七一五 兩 水安 |
| 木挽所、滑車所、建具所 | 三三一九〇〇〇 | 板其他鋸ヲ以テ挽割リシ木品 | 一〇二二五 |
| | | 道 | 九八五 |
| | | 碓 | 二五一〇 |
| | | 錠 | 三七六 |
| | | 細工所三箇所造築請負高 | 一八二三四 七二五 |
| | | 滑車所家根破損再修造料 | 四八五〇〇 |
| | | 木材百六十三めいどる六合立方積 | 二四四五〇〇 |
| | | 煉瓦製造用土百九十めいどる立方買上代 | 一五二〇〇 |
| | | 碓 | 二三八 |
| | | 錠 | 六六三 |
| | | 細工所造築入用 | 二六一七九 |

| | | | |
|----------------------------|---------|-----------------|--------------------------------|
| 火藥庫 | 四六〇〇〇 | 雷除針、其他金具類 | 一〇〇〇〇 |
| 唧筒置所並造船塲頭目詰所 | 四四九八〇〇〇 | 造築請負高面積四百めいどる平方 | 二六五七 |
| 建築方附倉庫 面積百七十五 めいどる平方 | 八〇〇〇〇 | 材木煉瓦造作碓子并金具 | 一八四一 〇〇〇 |
| 煉瓦竈 | 九〇八〇〇〇 | 竿鐵並鐵戸築 | 二二八 七八〇 〇〇〇 |
| 石炭竈 | 一六九六〇〇〇 | 船用木材ヲ蒸ス室ノ類 | 六〇〇〇 八五 〇〇〇 |
| 木材烹蒸所 | 一四五〇〇〇 | 造築 | 二六〇 一一〇 八九 二五八 五〇〇 |
| 製罐所 | 一〇三三三〇〇 | 細工所造築 | 八五〇四 〇〇〇 |
| 鑄造所 | 六四七八 | 鑄物所造築及機械据付土臺入費 | 六四七八 四〇〇 |
| 鍍治所 | 二九三六八五〇 | 金硝具類 | 二五六五 五〇〇 |
| | | 桶 | 五〇〇〇 |
| | | 金硝具類 | 一一〇 六〇〇 |
| | | 諸子道作 | 二五八 五〇〇 |
| | | 碓 | 二六〇 二六〇 |
| | | 桶 | 二六〇 二六〇 |

| | | | | | | | | | | | | | | | | | | | | | | | | | | | | | | | | | |
|---------|------------------|---------|------------|----------|---------|--------|---------|--------|-----------------------------|----------|----------|------------------------|-----------------|-------------|------------------------------|-------------------------|-----------------------|-----------------------|--------------------------|---------------------------|---------|---------|---------|---------|--------|--------|---------|--------|--------|--------|--------|--------|---------|
| 二番倉庫 | 三賀保石炭置場並第一番木納屋造營 | 假役所 | 横須賀造船所創立地均 | 造船所諸堤並石垣 | 造營 | 硝子金具其外 | 二番木納屋造營 | 三番倉庫 | 修復トシテ入港ノ船艦大砲彈丸其外陸揚ノ諸物品入置ノ倉庫 | 三賀保諸機械置所 | 造木、硝子、金具 | 造船所前御備佛人住居ノ地面積十六えくた一五〇 | 逸見村諸職人住居地四えくた一八 | 小海ニ於テ四えくた一四 | 石垣長サ五百め一とる我二百七十四間半余但凡太ノ杭上ニ築ク | 長サ四百二十め一とる我二百三十一間水道造營入用 | 長サ千八百四十め一とる我九百二間道修繕入用 | 逸見波止場造營此長五十め一とる我二十七間半 | 湊内深サ九め一とる修船場脇入灣四め一とる波上入用 | 首長住宅醫師住宅集會所其他御雇佛人住宅五舎造營入用 | | | | | | | | | | | | | |
| 一六五五〇〇〇 | 三六四四〇〇〇 | 一五七六〇〇〇 | 九六五四〇〇〇 | 三三三三〇〇〇 | 一〇八四〇〇〇 | 四二九〇〇〇 | 一五二四〇〇〇 | 一九五〇〇〇 | 四四四五〇〇〇 | 一四八〇〇〇〇 | 一四〇〇〇〇 | 八四四四〇〇〇 | 四三三九〇〇〇 | 四七九〇〇〇〇 | 一三六五〇〇〇 | 一三五〇〇〇〇 | 二〇〇〇〇〇 | 三三三四五〇〇 | 一〇八〇〇〇 | 三〇〇〇〇〇〇 | 五〇〇〇〇〇〇 | 一九三九八八五 | 四〇三六〇〇〇 | 四二六九四〇〇 | 二七五〇〇〇 | 二九二八〇〇 | 一八三〇七三三 | 七六八〇〇〇 | 一七〇〇〇〇 | 一〇〇〇〇〇 | 七二〇〇〇〇 | 二〇〇〇〇〇 | 五六〇〇〇〇〇 |

| | | | | | | | | | | | | | | | | | | | | | | | | | | |
|---------|---------|----------|-------|----------|-----------|-----------|---------|---------------------------------|---------------------------------------|----------------|------------|-----------|---------|----------------|--------|----------------------------------|---------------|-------------|-------------|----------------|----------------|------------------------|-------------|-----------------|---------|--|
| 御備佛人住宅 | 費舎 | 向山御役宅一軒 | 總鑿所 | 第一番船渠 | 副首長住宅造營入用 | 費舎一軒造營請負高 | 費舎建築用煉瓦 | 堀割方請負人橋本長左衛門大島貞助伊藤金太郎大村五左衛門拂金ノ高 | 千八百六十八年八月廿七日ヨリ同七十一年三月七日迄定用職人千三百四十六人賃錢 | 人足二万二千三百四十七人賃錢 | 但シ一人ニ付永二百文 | 馬五百五十日雇上賃 | 但一日永五百文 | 徒刑人足二千九百二十八人ノ賃 | 但一人永百文 | 請負人藏田清右衛門大村五左衛門加太八兵衛伊藤金太郎ヨリ切石買上代 | 衛伊藤金太郎ヨリ切石買上代 | 材木六十四め一とる立方 | 但一め一とる立方十二兩 | 御備佛人ベリコ一ニ箇月ノ給料 | 起重船乗組ノ人足五百人ノ賃錢 | 締切ノ内ニ入レタル土三百六十め一とる立方ノ價 | 但一め一とる立方金二兩 | 造營中不意ニ使用ノ人足千人賃錢 | 但一人永二百文 | ベとん砂利石炭火山灰ヲ混和シタルモノ二万四千め一とる立方一め一とる立方金四兩 |
| 三三三四五〇〇 | 三〇〇〇〇〇〇 | 三三一九四二八五 | 三三八五九 | 二二五五八二五八 | 三三三四五〇〇 | 三〇〇〇〇〇〇 | 五〇〇〇〇〇 | 一九三九八八五 | 四〇三六〇〇〇 | 四二六九四〇〇 | 二七五〇〇〇 | 二九二八〇〇 | 一八三〇七三三 | 七六八〇〇〇 | 一七〇〇〇〇 | 一〇〇〇〇〇 | 七二〇〇〇〇 | 二〇〇〇〇〇 | 五六〇〇〇〇〇 | | | | | | | |

| | | | | | |
|-------|---------|----------|--|--|--|
| 第一番船渠 | 第一番船渠浮渠 | 房州野島ヶ崎燈臺 | <p>船渠造營中其場中の水汲 船渠ノ築ノ諸機中ノ日分 船渠ノ目ノ二箇年ノ給料 石仕立方入用 石据付入用 船渠入口浚上ノ爲メ泥浚機械五十日ノ入用 但一日ノ入用四十五弗 運送費</p> | <p>建築請負高 其他 船渠内ニ横タヘタル木 修船ヲ引入ル時ニ用ル諸具 右全斷 諸負人中村甚左衛門造築諸負高 諸増劬 シ<small>ま</small>九<small>二</small>拾<small>樽</small> 煉瓦二萬五千本 硝子、金具、洋燈、鉛、其外 造營中掛官員ニ關係ノ諸入費 本燈臺造營中假燈臺ニ轉燈ノ諸入費 假燈臺造築入用 小汽船二十度往復入費 但一度往復ノ入用六十兩</p> | <p>八〇〇〇〇 三六〇〇〇 七〇〇〇〇 三〇〇〇〇 二五〇〇〇 五〇〇〇〇 八〇〇〇〇 二五〇〇〇 二二〇〇〇 一五〇〇〇 六五〇〇〇 三八六一九一 五〇〇〇〇 三七五〇〇 一五〇〇〇 二四〇〇〇 三三〇〇〇 八二〇〇〇 一三〇〇〇〇</p> |
|-------|---------|----------|--|--|--|

| | | | | | | | |
|---------|---------|-------|----|--|--|---|--|
| 相州觀音崎燈臺 | 相州城ヶ島燈臺 | 品川沖燈臺 | 學校 | <p>造營請負高 煉瓦六萬四千六百本、石灰六十四め、 立方其他増劬ノ爲メ御備佛人頭目三箇月半ノ給 料並御手当 横須賀ヨリ觀音崎ヘ往復ノ船賃 錠前並硝子類</p> | <p>造營請負高 煉瓦八千本 但千本十五兩 シ<small>八</small>め<small>一</small>とる<small>一</small>立方積 切石<small>八</small>め<small>一</small>とる<small>二十</small>兩 造營中指揮役ノ手当 小汽船三度往復入用 造築請負高 煉瓦、しまん、石灰、切石 造營中指揮ノ人々へ手當</p> | <p>請負高 建築摸樣替職工 煉瓦、砂、石灰、蠣殼灰、其外 在來羽目煉瓦ヲ以テ築造替職工 煉瓦、砂、石灰、蠣殼灰等</p> | <p>四三〇〇〇 九二〇〇〇 七五〇六〇〇 四三〇〇〇〇 四五〇 四三九 六二四〇 四一〇 四二四〇 二六四〇〇〇 三三四〇〇 三三〇〇〇 一〇〇〇〇 一〇〇〇〇 一六〇〇〇 一五〇〇〇 一一〇〇〇 八六六〇 三三三〇〇 四四〇〇〇 四〇〇〇〇 三〇〇〇〇 三〇〇〇〇 二九八〇〇〇 二五〇〇〇〇 二二〇〇〇〇 一五〇〇〇〇 一〇〇〇〇〇 八二〇〇〇 六五〇〇〇 三八六一九一 五〇〇〇〇 三七五〇〇 一五〇〇〇 二四〇〇〇 三三〇〇〇 八二〇〇〇 一三〇〇〇〇 二五〇〇〇〇</p> |
|---------|---------|-------|----|--|--|---|--|

| | | | | | | | |
|---------------|-------------------|-------------|-------------|----------|-------------|----------|-----------|
| 官應 | 機鋸所大鋸据付 | 製網所羽目練瓦ニ築直 | 製罐所附屬鐵板貯所 | 製網所内棚仕付方 | 修船架増盤木据付 | 建築庫一棟引建直 | 人足出入改所 |
| 九六二四八七五 | 七〇一七三四 | 二九五六二五二 | 一〇七一五八八 | 六〇四八七〇 | 八三二一九四 | 三三三〇〇〇 | 八一四九三六 |
| 煉瓦、砂、石灰、石、灰、高 | 機械据付職工 | 煉瓦、砂、石灰、灰、等 | 煉瓦、砂、石灰、灰、等 | 一式請負高 | 盤木二十八本据付請負高 | 一式請負高 | 煉瓦、砂、石灰、高 |
| 三三三〇〇〇 | 一七三七九〇 | 二〇七〇六五二 | 四三三〇六 | 六〇四八七〇 | 五七四〇〇〇 | 三三三〇〇〇 | 四七七〇〇〇 |
| 煉瓦、砂、石灰、石、灰、高 | 堅石煉瓦、しまん、石灰、砂、木材等 | 煉瓦、砂、石灰、灰、等 | 煉瓦、砂、石灰、灰、等 | 一式請負高 | 盤木二十八本据付請負高 | 一式請負高 | 煉瓦、砂、石灰、高 |
| 三三三〇〇〇 | 五二七九四四 | 四三三〇六 | 四三三〇六 | 六〇四八七〇 | 五七四〇〇〇 | 三三三〇〇〇 | 四七七〇〇〇 |
| 煉瓦、砂、石灰、石、灰、高 | 煉瓦、砂、石灰、灰、等 | 煉瓦、砂、石灰、灰、等 | 煉瓦、砂、石灰、灰、等 | 一式請負高 | 盤木二十八本据付請負高 | 一式請負高 | 煉瓦、砂、石灰、高 |
| 三三三〇〇〇 | 五二七九四四 | 四三三〇六 | 四三三〇六 | 六〇四八七〇 | 五七四〇〇〇 | 三三三〇〇〇 | 四七七〇〇〇 |
| 煉瓦、砂、石灰、石、灰、高 | 煉瓦、砂、石灰、灰、等 | 煉瓦、砂、石灰、灰、等 | 煉瓦、砂、石灰、灰、等 | 一式請負高 | 盤木二十八本据付請負高 | 一式請負高 | 煉瓦、砂、石灰、高 |
| 三三三〇〇〇 | 五二七九四四 | 四三三〇六 | 四三三〇六 | 六〇四八七〇 | 五七四〇〇〇 | 三三三〇〇〇 | 四七七〇〇〇 |

| | | | | |
|---------------|---------------|---------------|---------------|---------------|
| 官應附屬物置 | 倉庫附屬木納屋 | 大倉庫 | 小倉庫 | 裏門内費舍 |
| 一五五〇〇〇 | 一四三九二七〇 | 一三九四四九五 | 一〇一五九三七 | 三二四四五六〇 |
| 煉瓦、砂、石灰、石、灰、高 | 煉瓦、砂、石灰、石、灰、高 | 煉瓦、砂、石灰、石、灰、高 | 煉瓦、砂、石灰、石、灰、高 | 煉瓦、砂、石灰、石、灰、高 |
| 一三三〇〇〇 | 三三三〇〇〇 | 三三三〇〇〇 | 三三三〇〇〇 | 三三三〇〇〇 |
| 煉瓦、砂、石灰、石、灰、高 | 煉瓦、砂、石灰、石、灰、高 | 煉瓦、砂、石灰、石、灰、高 | 煉瓦、砂、石灰、石、灰、高 | 煉瓦、砂、石灰、石、灰、高 |
| 三三三〇〇〇 | 三三三〇〇〇 | 三三三〇〇〇 | 三三三〇〇〇 | 三三三〇〇〇 |
| 煉瓦、砂、石灰、石、灰、高 | 煉瓦、砂、石灰、石、灰、高 | 煉瓦、砂、石灰、石、灰、高 | 煉瓦、砂、石灰、石、灰、高 | 煉瓦、砂、石灰、石、灰、高 |
| 三三三〇〇〇 | 三三三〇〇〇 | 三三三〇〇〇 | 三三三〇〇〇 | 三三三〇〇〇 |
| 煉瓦、砂、石灰、石、灰、高 | 煉瓦、砂、石灰、石、灰、高 | 煉瓦、砂、石灰、石、灰、高 | 煉瓦、砂、石灰、石、灰、高 | 煉瓦、砂、石灰、石、灰、高 |
| 三三三〇〇〇 | 三三三〇〇〇 | 三三三〇〇〇 | 三三三〇〇〇 | 三三三〇〇〇 |
| 煉瓦、砂、石灰、石、灰、高 | 煉瓦、砂、石灰、石、灰、高 | 煉瓦、砂、石灰、石、灰、高 | 煉瓦、砂、石灰、石、灰、高 | 煉瓦、砂、石灰、石、灰、高 |
| 三三三〇〇〇 | 三三三〇〇〇 | 三三三〇〇〇 | 三三三〇〇〇 | 三三三〇〇〇 |
| 煉瓦、砂、石灰、石、灰、高 | 煉瓦、砂、石灰、石、灰、高 | 煉瓦、砂、石灰、石、灰、高 | 煉瓦、砂、石灰、石、灰、高 | 煉瓦、砂、石灰、石、灰、高 |
| 三三三〇〇〇 | 三三三〇〇〇 | 三三三〇〇〇 | 三三三〇〇〇 | 三三三〇〇〇 |
| 煉瓦、砂、石灰、石、灰、高 | 煉瓦、砂、石灰、石、灰、高 | 煉瓦、砂、石灰、石、灰、高 | 煉瓦、砂、石灰、石、灰、高 | 煉瓦、砂、石灰、石、灰、高 |
| 三三三〇〇〇 | 三三三〇〇〇 | 三三三〇〇〇 | 三三三〇〇〇 | 三三三〇〇〇 |
| 煉瓦、砂、石灰、石、灰、高 | 煉瓦、砂、石灰、石、灰、高 | 煉瓦、砂、石灰、石、灰、高 | 煉瓦、砂、石灰、石、灰、高 | 煉瓦、砂、石灰、石、灰、高 |
| 三三三〇〇〇 | 三三三〇〇〇 | 三三三〇〇〇 | 三三三〇〇〇 | 三三三〇〇〇 |
| 煉瓦、砂、石灰、石、灰、高 | 煉瓦、砂、石灰、石、灰、高 | 煉瓦、砂、石灰、石、灰、高 | 煉瓦、砂、石灰、石、灰、高 | 煉瓦、砂、石灰、石、灰、高 |
| 三三三〇〇〇 | 三三三〇〇〇 | 三三三〇〇〇 | 三三三〇〇〇 | 三三三〇〇〇 |

| | | | | | |
|-----------|-----------|----------------|--------------|--------------|-------------------|
| 佛人職人等之割烹所 | 佛人集會所二階建繼 | 佛人職人住居一棟出火燒跡建築 | 佛人住居五棟煉瓦壁二築直 | 表門扉並鐵格子 | 表門土臺石等 |
| 四五一六六 | 二九二八四三七 | 一六八五九八六 | 八四五三〇 | 二〇三六 | 五四五九〇 |
| 木職 | 木職 | 煉請 | 煉請 | 同鐵泥同鐵 | 鐵格子仕付方並青石下堅石据付等職工 |
| 煉瓦、砂、石灰等 | 煉瓦、砂、石 | 沓石十本拵方抗打等入費 | 煉瓦、砂、石灰 | 鐵格子、大扉、二枚、代價 | 石類、鉛板等 |
| 三三三二四一 | 一六三三五〇 | 一七四〇七一九 | 四六九三九〇 | 九二六〇 | 二二八〇〇 |

| | | |
|-------------|----------|-------------------|
| 一番船渠水吐機械所建繼 | 船渠附倉庫並建繼 | 造船所境內地平均并丸太柵等 |
| 五九二二七 | 一四八七九八六 | 五八八三三三 一八八四一七五 |
| 煉請 | 煉建 | 煉請 |
| 煉瓦、石、灰、砂等 | 煉瓦、砂、石 | 煉瓦、砂、石 |
| 高 | 工 | 高 |
| 一一一〇六 | 六五二六六 | 八六三〇〇 |

内浦材木揚場十めいどる四方石垣築造入費
堅石、割栗石、しまん等
修船架、脇法形石据付入費
逸見材木園場廻ノ鐵柵土込方入費
字府當ヶ谷水溜並呼樋補理方入費
内浦築出シ地構丸太柵長百四十六間取建方
官廳廻並造船臺下等下水補理方
割栗石、砂等
滑車所脇土丹岩千六十坪三合餘伐取
二番建築船渠最寄土立七百五十五坪地盤伐
下ヶ
製網所東ノ方丸太柵長延二十七間半取建
製罐所後ノ方丸太柵並木戸門取建
大倉庫脇丸太柵木戸門並雪隠取建

| | | | |
|-------------|--------|-------------------|---------|
| 表惣門并同所石垣 | 八二四三八九 | 堅石代價 | 2311717 |
| 材木庫 | | 職工 | 373670 |
| 舊倉庫ヲ建具所ニ摸樣替 | 二二二二四 | 野芝四十坪代價 | 7920 |
| | | 煉瓦、しまん | 11081 |
| | | 受負高 | 3097675 |
| | | 堅石煉瓦、砂、石灰、蠣壳灰、しまん | 776259 |
| | | 中仕切壁并天井仕付方其外職工 | 不詳 |
| | | 職工 | 388575 |
| | | 木材、煉瓦、砂、石灰、捻鐵物、釘等 | 733539 |
| | | 堀方入 | 2158977 |
| | | 海面締切入 | 1535000 |
| | | 締切内水吐唧筒押人足賃請負ノ分 | 380000 |
| | | 石垣築立并裏込押共請負ノ入費 | 2311717 |
| | | 堅石并青石共代價 | 1018177 |
| | | 砂利代價 | 1111111 |
| | | 濱砂代價 | 5751111 |
| | | 火山灰代價 | 2117362 |
| | | 石灰代價 | 2500000 |
| | | 煉瓦代價 | 2299777 |
| | | 石灰燒方用石炭代價 | 2175000 |

| | | | |
|------|------|-----------------------|----------|
| 機組立所 | 二番船渠 | へつと代價 | 2108000 |
| | | 水車二輛出來方入費 | 1110000 |
| | | 石川島ヨリ讓受タル堅石於同所伐割賃并運送共 | 5539000 |
| | | 棧取木取付方并堅石片付方等ノ入費 | 331827 |
| | | 水吐機械所一棟建築入費 | 5535999 |
| | | 官員出張旅費 | 1081010 |
| | | 船渠廻地盤伐取ノ入費 | 7622400 |
| | | 砂篩并麻綱其外代價ノ分 | 11117111 |
| | | しまん并裏込石詰方其外石工左官人足賃 | 3307719 |
| | | 戸船組立方并材木麻共取付方入費 | 2415705 |
| | | 敷盤木取付方入費 | 10562103 |
| | | 泥浚船三十日分 | 3500000 |
| | | 鐵戸并唧筒器械代價 | 1110000 |
| | | しまんノ代價 | 67869 |
| | | 鐵戸并唧筒器械しまん運送費 | 479193 |
| | | 請負高 | 10157910 |
| | | 地盤伐下ヶ入費 | 1006800 |
| | | 地形并塗方鐵物取付等職工 | 115310 |
| | | 堅石代價 | 365424 |
| | | 青石代價 | 718910 |

横須賀造船史第一卷終

| | | |
|--------------------------|-----------|------------------|
| 材 | 庫 | 三番造船臺 |
| 煉瓦、砂、石灰、蠣壳、灰しまん等 | 鐵螺、旋、繫、鐵物 | 割栗石塗方用油并螺番、鐵臺木材等 |
| 一六二五五四〇 | 七四〇五六八 | 九三三〇二九 |
| 請負 | 高 | 諸物品代價 |
| 水中岩地ヨリ西洋葺築造并番石据付等請負職工 | 八四六七九一 | 五七四八〇 |
| 杭木五百五十二本打方請負 | 二〇〇五二四三 | 五四三三八一 |
| 廻り石垣築造定備職工并杭木打方割栗石積立人足賃共 | | |
| 三〇九七六七五 | | |
| 三〇九七六七五 | | 八三三三三七六 |

二百七十二

第一圖
創業土木工事計畫圖

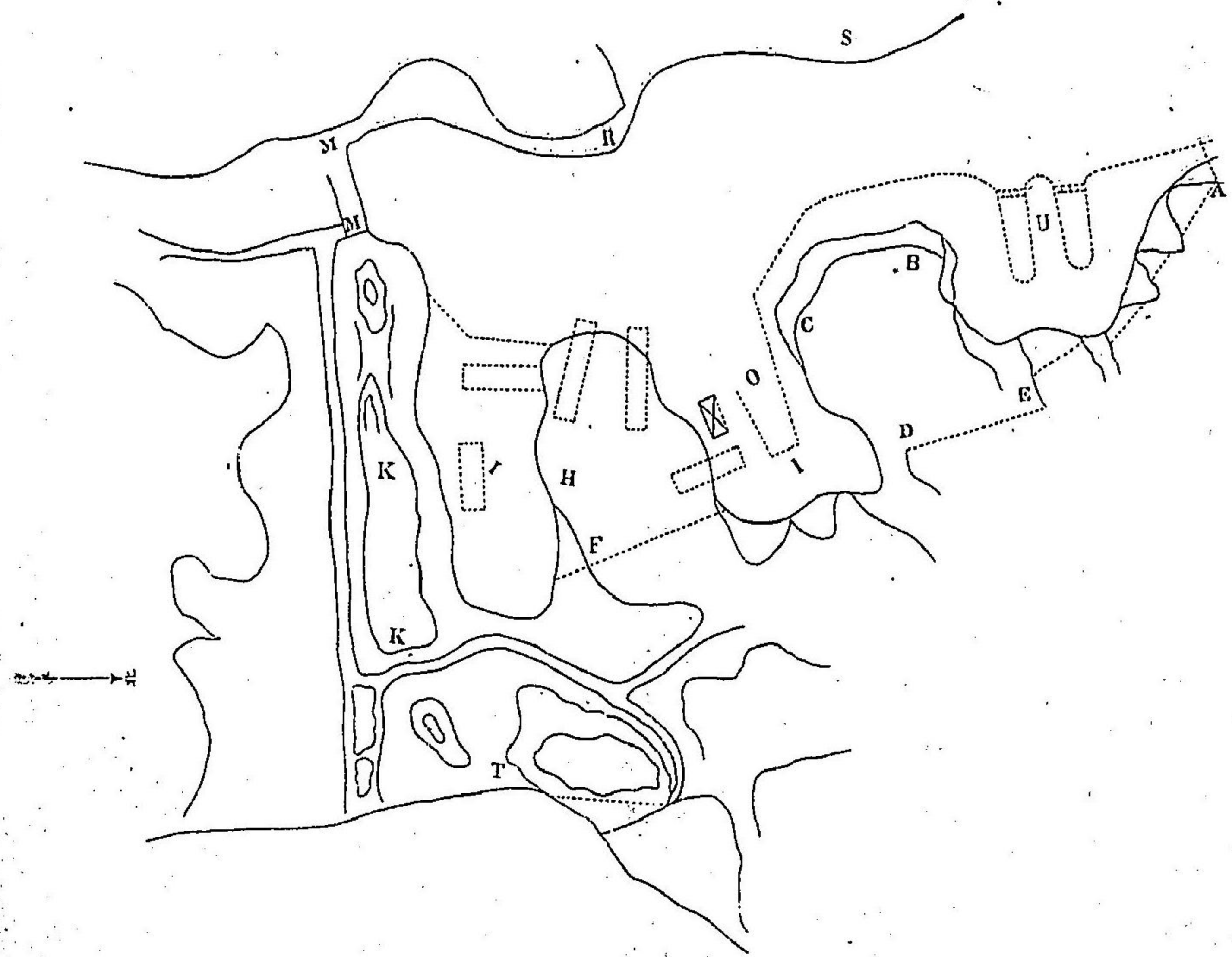

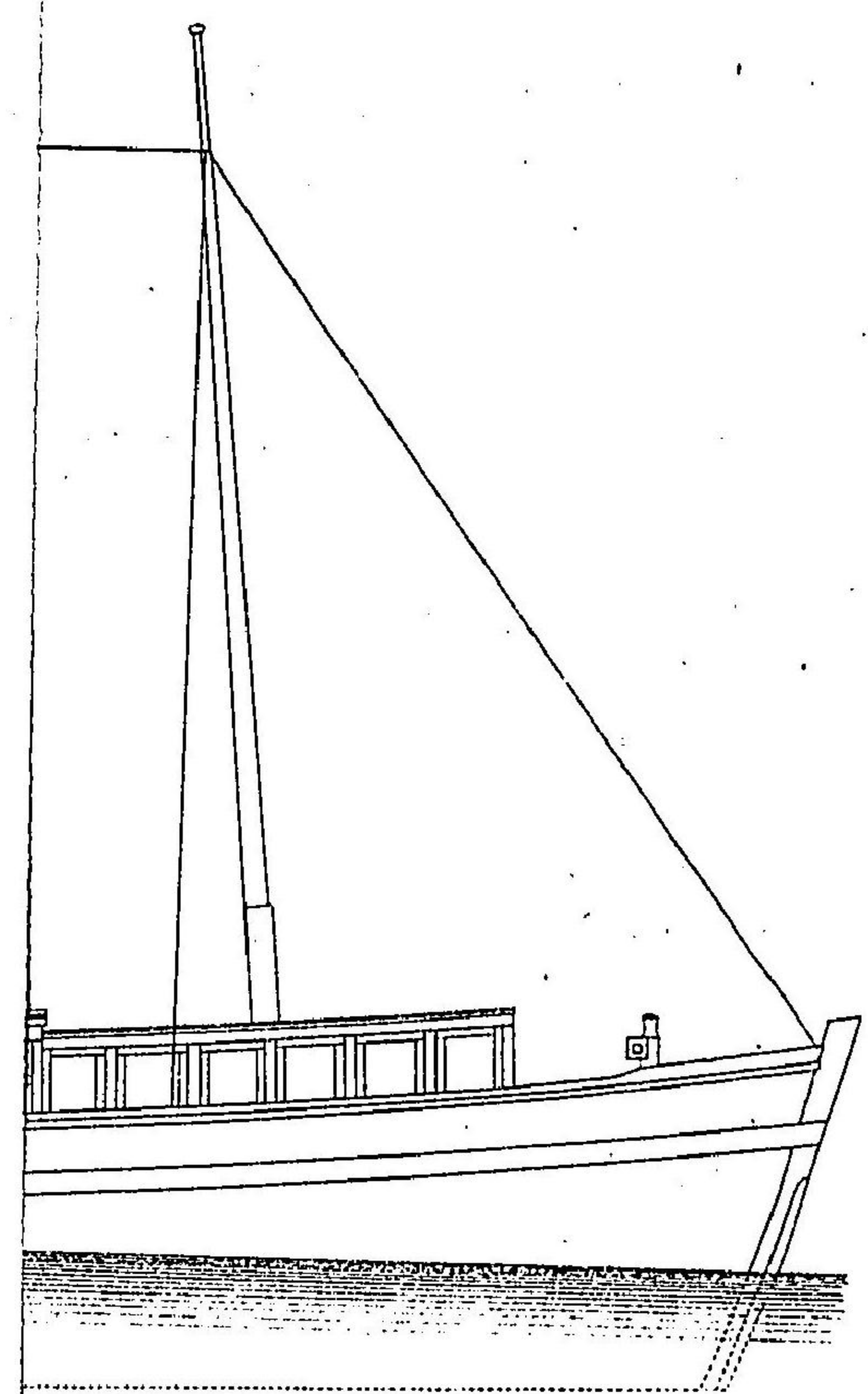

第三圖
橫須賀丸 縮尺二百分一

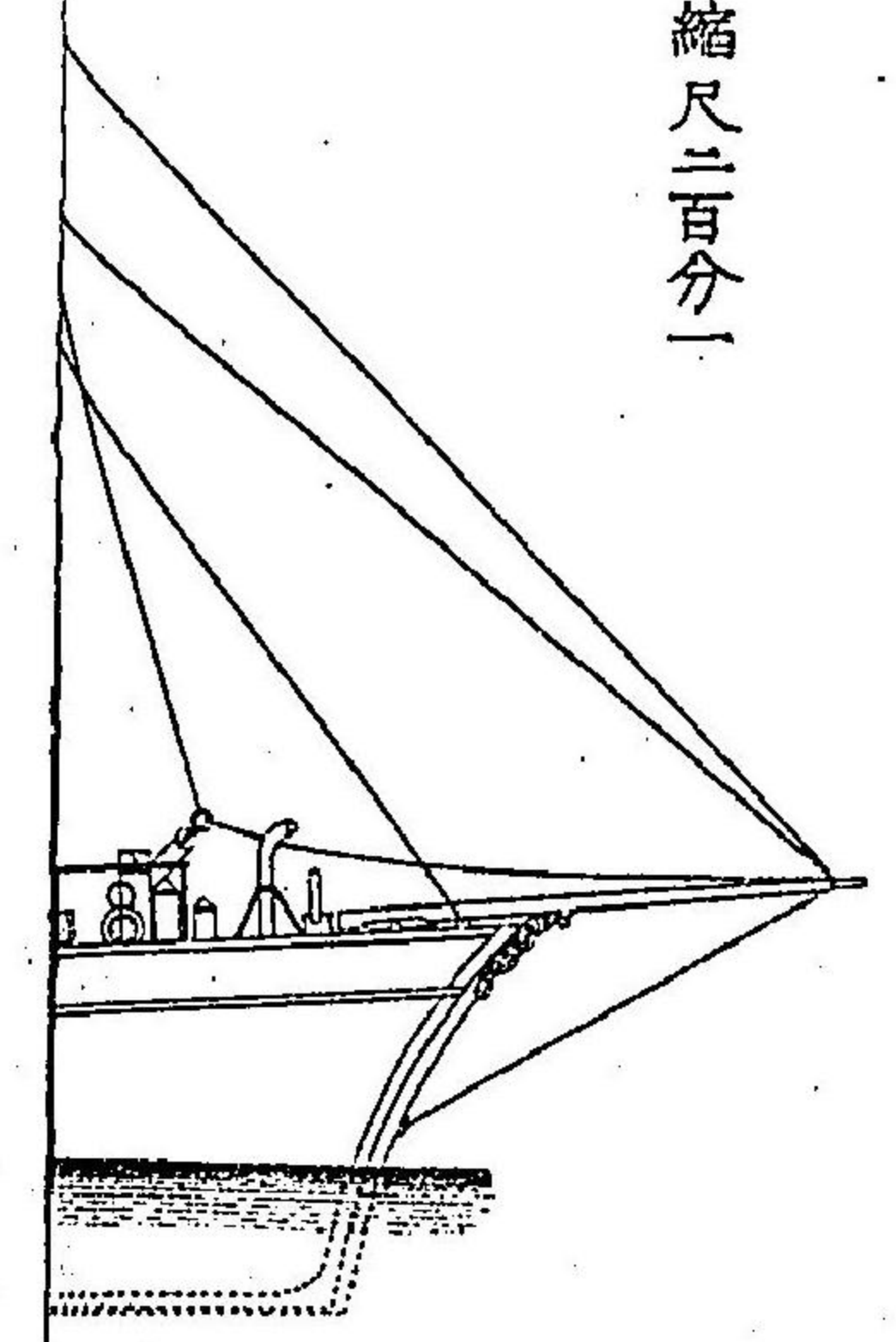

船力馬十 圖二第

一分百 尺縮

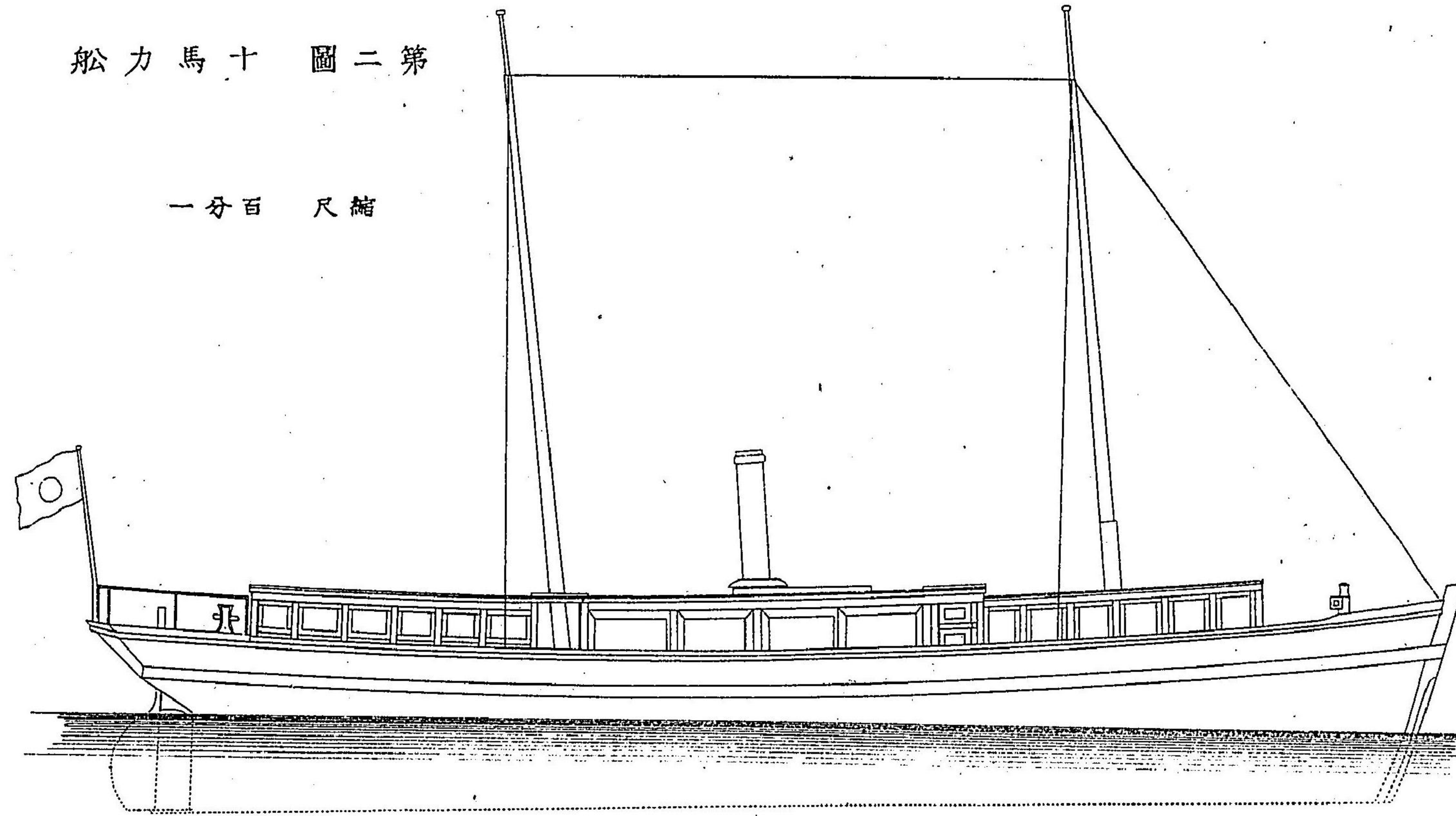

第三圖
橫須賀丸 縮尺二百分一

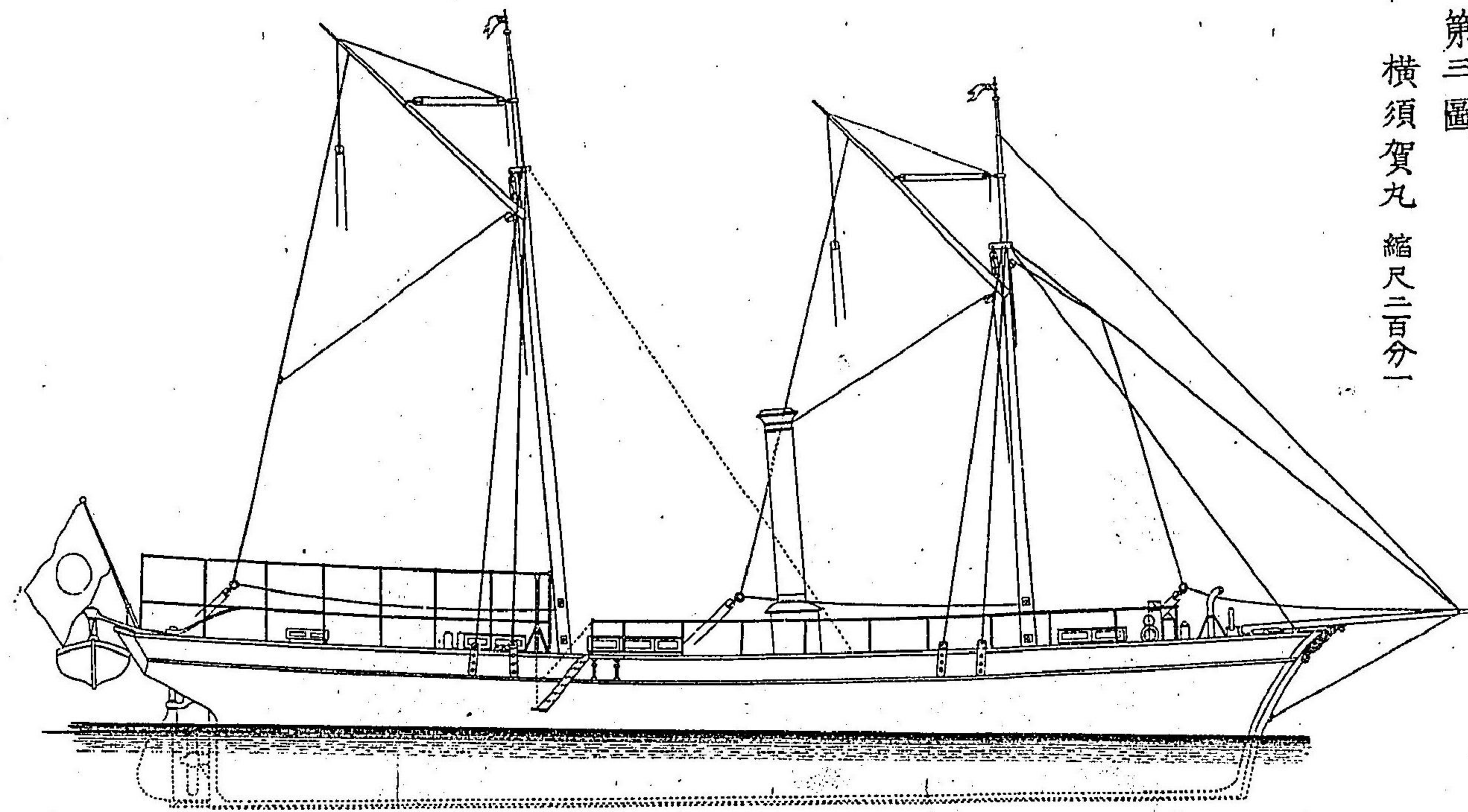

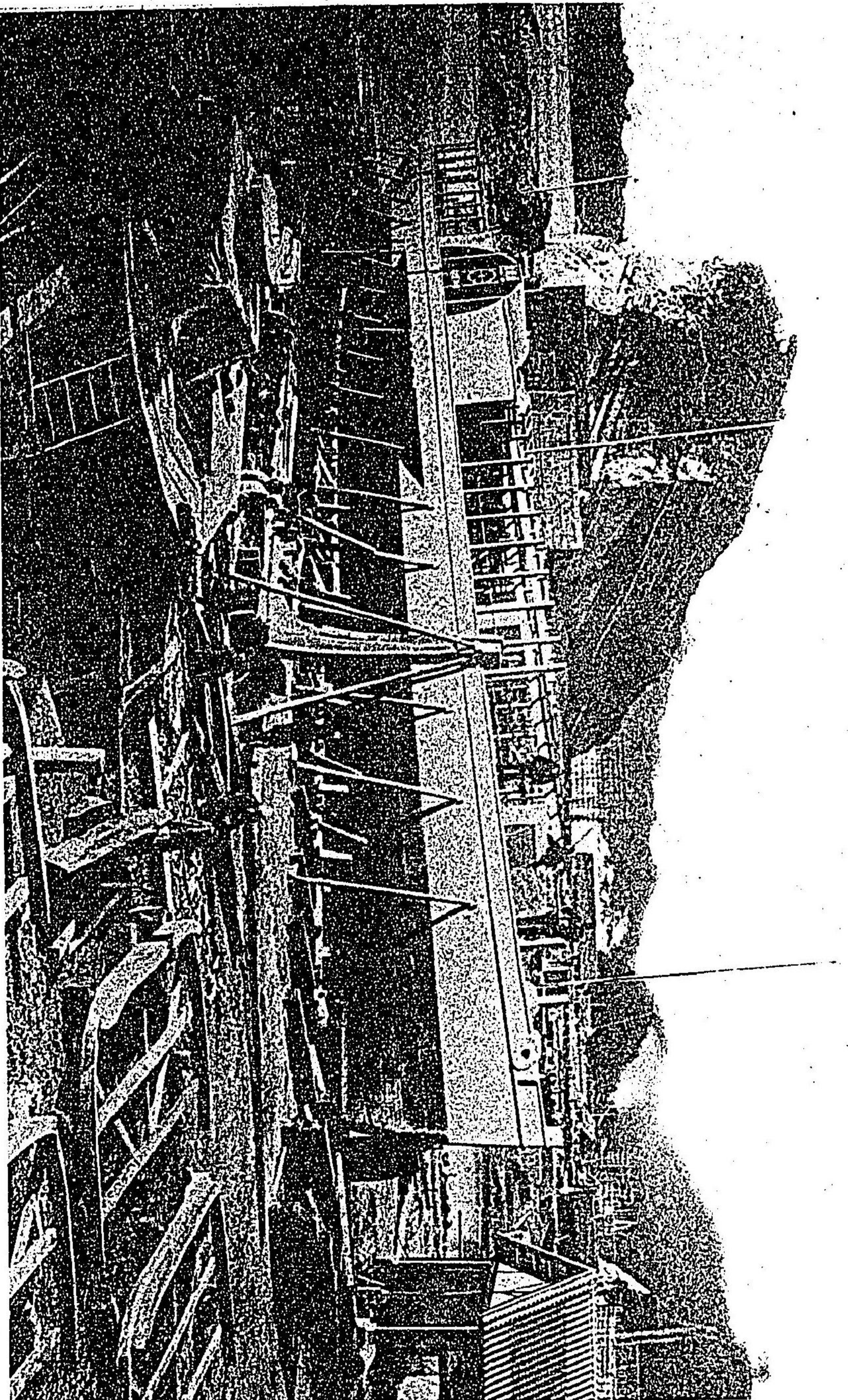

影 攝 年 二 治 明 圖 備 準 水 進 九 模 相 圖 四 第

考 備

リ ナ 製 同 ト 罷 著 ハ 式 形 ノ 体 大 ス 稱 故 ト 明 弘 後 工 竣 ラ シ ヲ 九 濱 備 チ 即 ハ 九 模 相

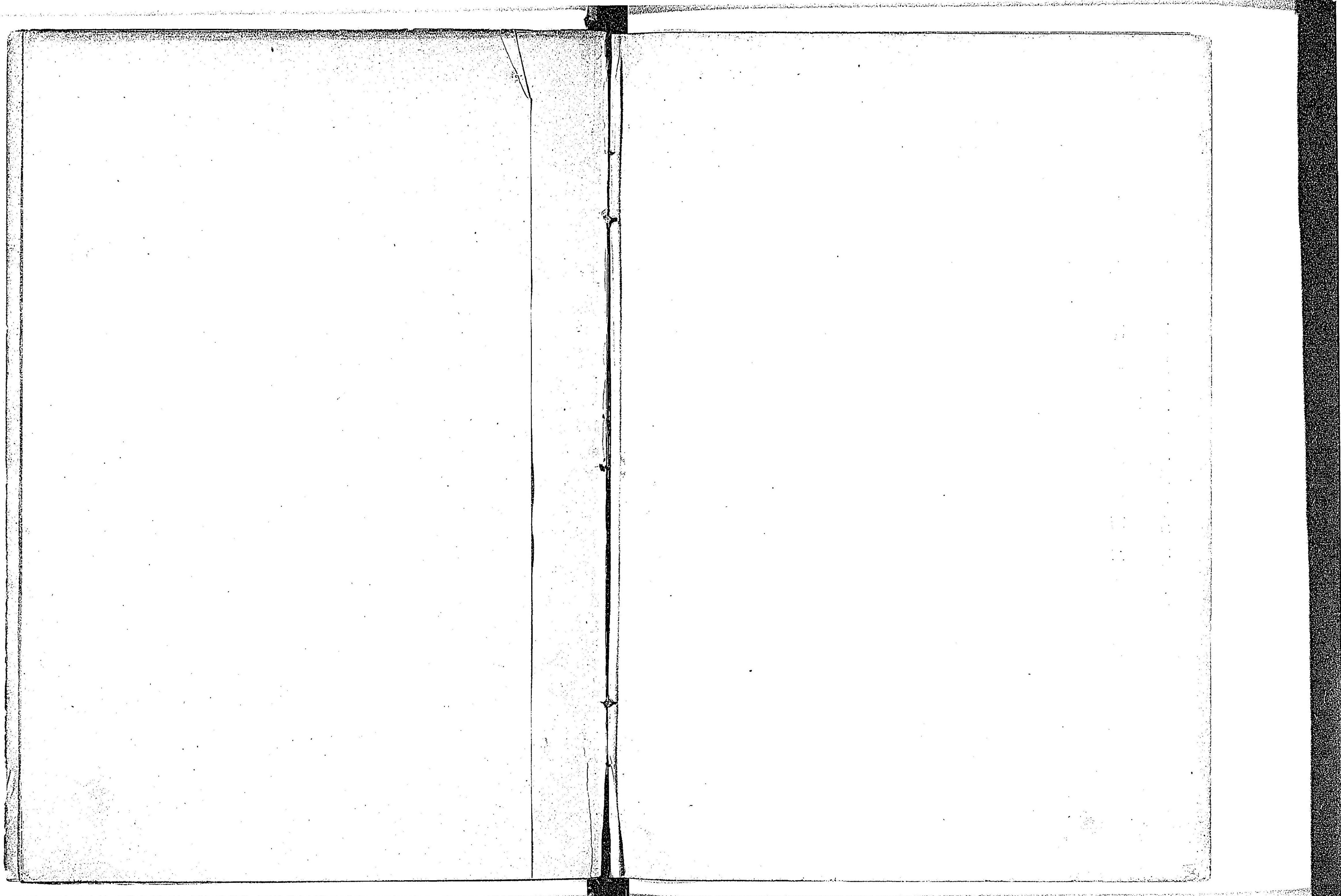

第五圖
蒼龍丸 縮尺二百分一

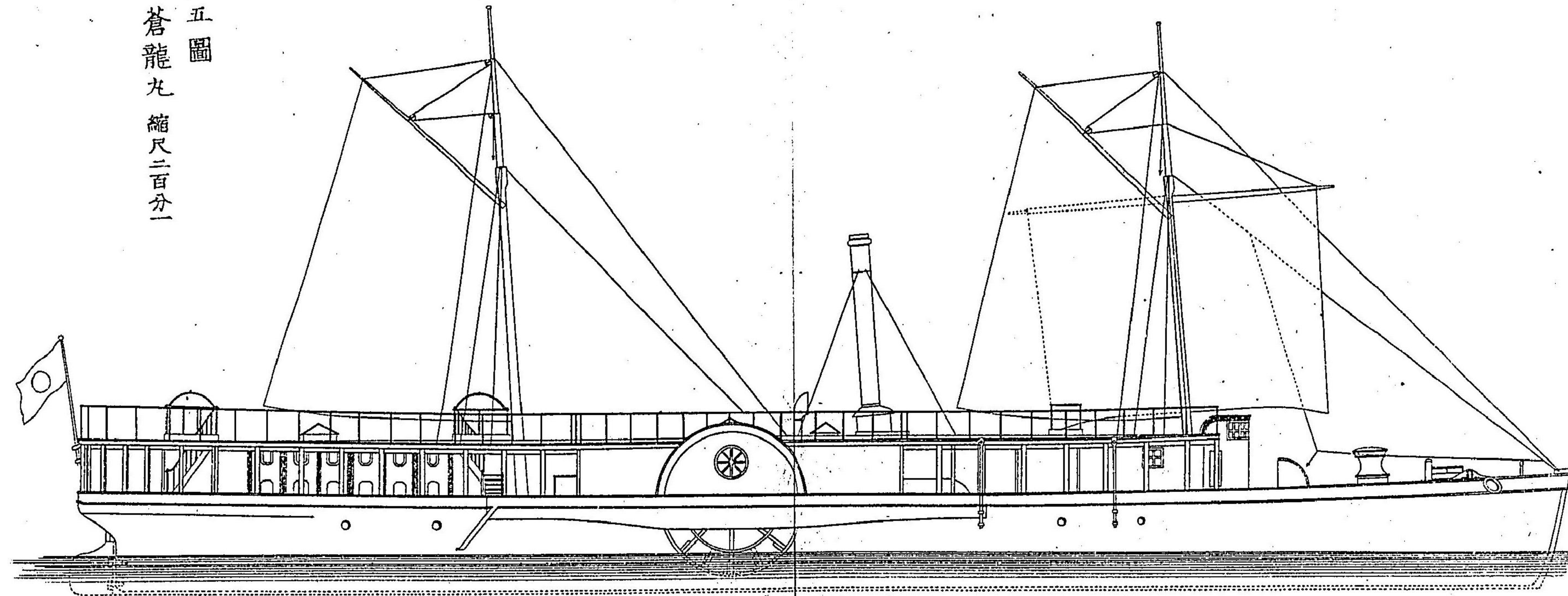

第六圖 利根丸 縮尺二百分一

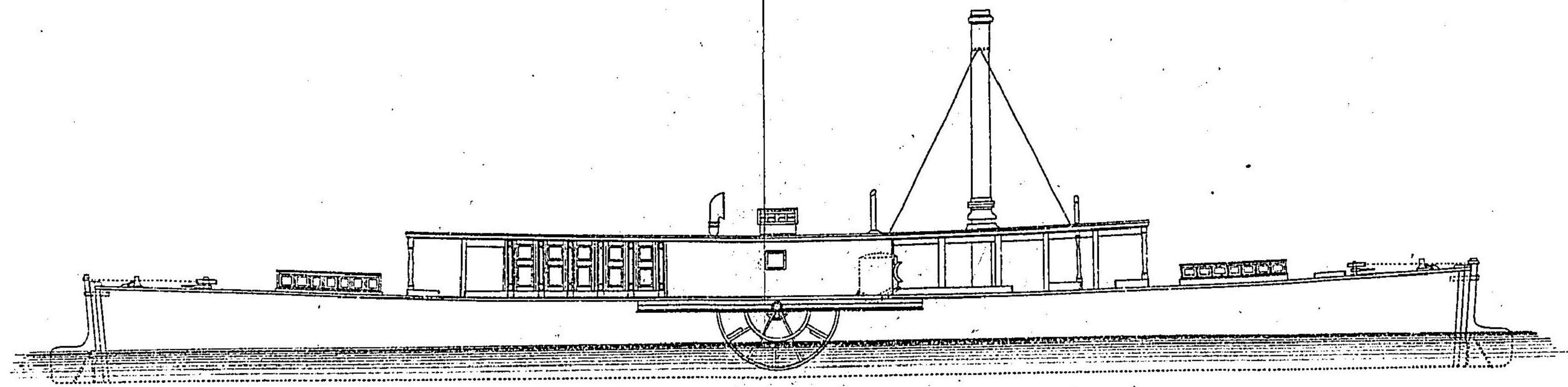

横須賀製鐵所全圖 明治二年報影

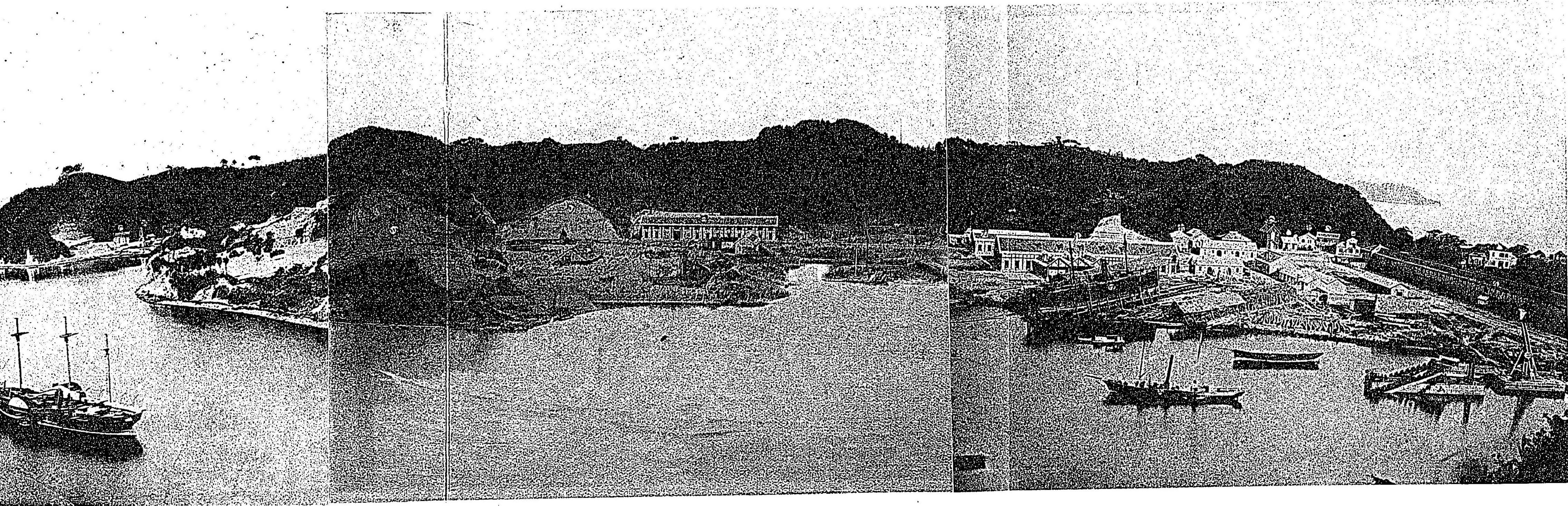

- イ 製鋼工場
- ロ 製鐵所表門
- ハ 首長官舎
- ニ 佛人集會所
- ホ 佛人官舎
- ヘ 天主堂
- ト 假倉庫 建築中ノ最善ナル者
- チ 木材庫
- リ 醫室、非常用具所及札場
- ヌ 造船工場
- ル 鋸鉋、端船及滑車工場
- ヲ 造船臺
- ワ 修船臺 於テ三國丸ヲ修理ス
- カ 假官廳
- ヨ 煉鐵工場
- タ 第一船渠ノ開鑿
- レ せめんと庫
- ツ 白仙山掘削断面
- フ 白仙山ノ未掘部分
- テ 損廢機械破碎場
- ナ 石灰製造場
- ラ 起重檣船
- ム 浚泥船
- ウ 横須賀丸

影撮年二治明 圖全所鐵製賀須橫

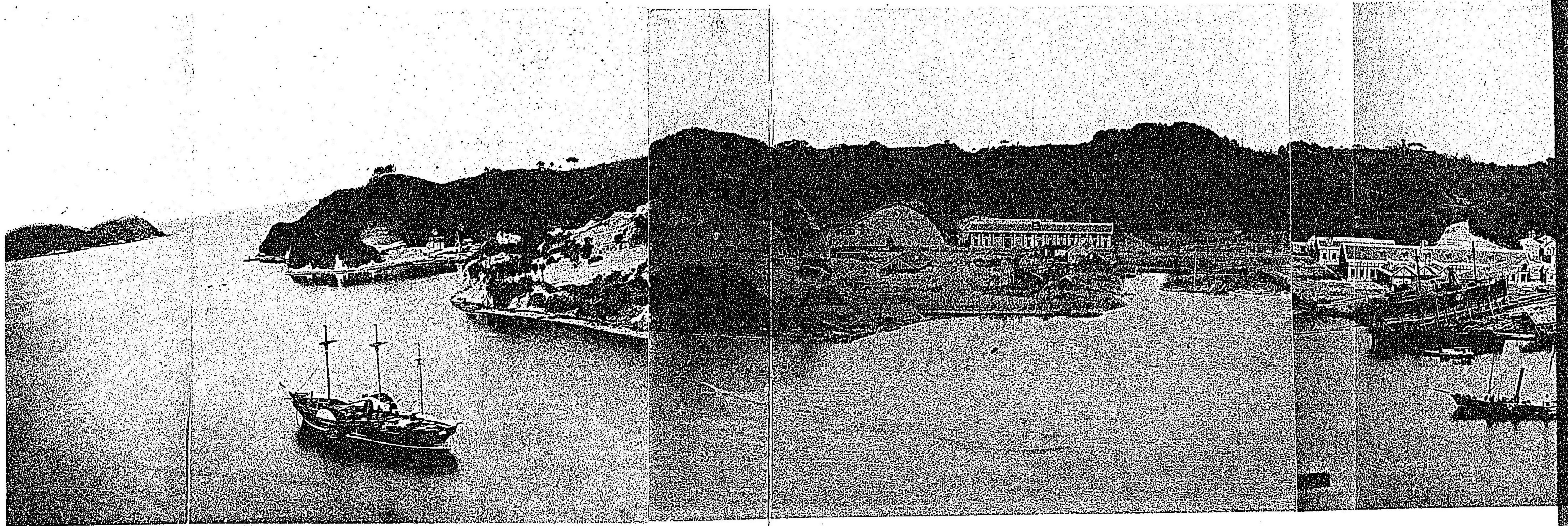

- イ 製綱工場
- ロ 製鐵所表門
- ハ 首長官舎
- ニ 佛人集會所
- ホ 佛人官舎
- ヘ 天主堂
- ト 假倉庫 建築物中ノ最善ナル者
- チ 木材庫
- リ 醫室、非常用具所及札場
- ス 造船工場
- ル 鋸鉋、端船及滑車工場
- チ 造船臺
- ワ 修船臺、於テ三國丸ヲ修理ス
- カ 假官廳
- ヨ 煉鐵工場
- タ 第一船渠ノ開鑿
- レ せめんど庫
- ツ 白仙山掘削斷面
- ッ 白仙山ノ未掘部分
- 子 損廢機械破碎場
- ナ 石灰製造場
- ラ 起重檣船
- ム 浚泥船
- ウ 横須賀丸

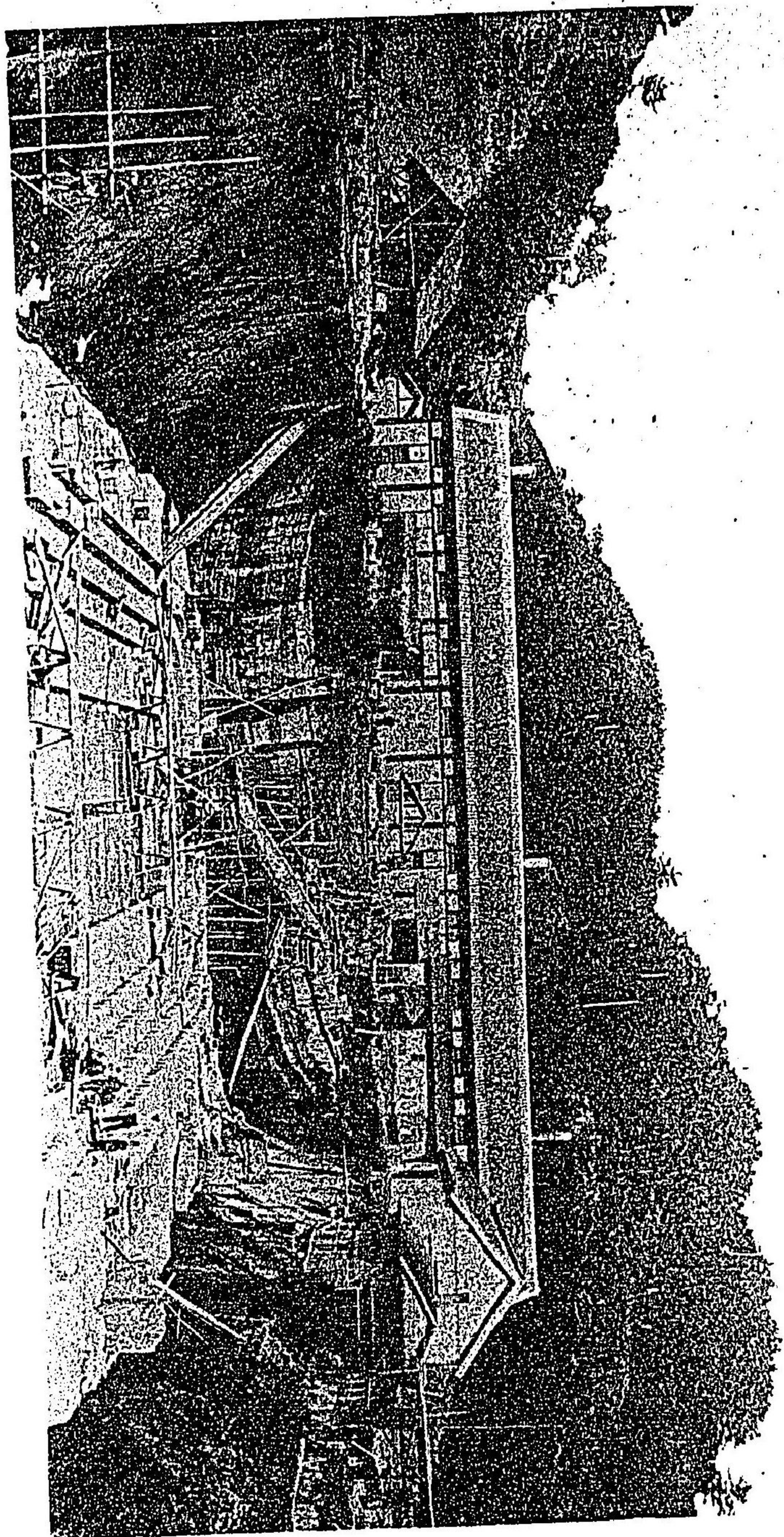

第一號船渠開鑿圖 明治三十二年攝影

明治二十六年九月十日印刷
明治二十六年金十月十五日發行

橫須賀鎮守府

東京市日本橋區葺屋町六番地

印刷者

東陽堂 吾妻健三郎

卷中正誤

| | | | |
|-----|---|---------------|---------------|
| 頁 | 行 | 誤 | 正 |
| 一五 | 三 | 講入ハ購入 | 講入ハ購入 |
| 二三 | 三 | 赤線ハ點線 | 赤線ハ點線 |
| 二八 | 一 | 理事官ノ假名ハ行 | 理事官ノ假名ハ行 |
| 三五 | 一 | 着守吏ハ看守吏 | 着守吏ハ看守吏 |
| 三三 | 一 | 垂問センニハ垂問センニ | 垂問センニハ垂問センニ |
| 四一 | 一 | ろしゆぼうるはろしゆぼうる | ろしゆぼうるはろしゆぼうる |
| 四二 | 一 | 地抗ハ地抗 | 地抗ハ地抗 |
| 四八 | 一 | 請止塗油ハ請止塗油 | 請止塗油ハ請止塗油 |
| 五七 | 一 | せんをれハせんをれ | せんをれハせんをれ |
| 六〇 | 一 | 尙工事中ハ尙工事中 | 尙工事中ハ尙工事中 |
| 六五 | 一 | ざるまんハざるまん | ざるまんハざるまん |
| 六六 | 一 | 參者ハ參者 | 參者ハ參者 |
| 六八 | 一 | 認何ハ認何 | 認何ハ認何 |
| 六九 | 一 | 螺進水器ハ螺進水器 | 螺進水器ハ螺進水器 |
| 七二 | 一 | 八月七日ノ假名ハ行 | 八月七日ノ假名ハ行 |
| 七三 | 一 | とらとらハとらとら | とらとらハとらとら |
| 七四 | 一 | 製鐵所ハ製鐵所 | 製鐵所ハ製鐵所 |
| 八一 | 一 | 製鐵所ハ製鐵所 | 製鐵所ハ製鐵所 |
| 八五 | 一 | 請買機ハ請買機 | 請買機ハ請買機 |
| 八七 | 一 | 富之助ハ富之助 | 富之助ハ富之助 |
| 八八 | 一 | 官銀ハ官銀 | 官銀ハ官銀 |
| 八九 | 一 | 御前號ハ御前號 | 御前號ハ御前號 |
| 九〇 | 一 | 取給局ハ取給局 | 取給局ハ取給局 |
| 九二 | 一 | 不慮ハ不慮 | 不慮ハ不慮 |
| 九五 | 一 | 齊右衛門ハ齊右衛門 | 齊右衛門ハ齊右衛門 |
| 九九 | 一 | あんちけハあんちけ | あんちけハあんちけ |
| 一〇九 | 一 | 控抗ハ控抗 | 控抗ハ控抗 |
| 一一一 | 一 | 若スハ定ム | 若スハ定ム |
| 一一四 | 一 | 建築課ハ建築課 | 建築課ハ建築課 |
| 頁 | 行 | 誤 | 正 |
| 一八 | 一 | 毎次ノ貸借ハ毎次貸借 | 毎次ノ貸借ハ毎次貸借 |
| 一九 | 一 | 之ヲハ元ヲ | 之ヲハ元ヲ |
| 二〇 | 一 | 十六月ハ十六日 | 十六月ハ十六日 |
| 二一 | 一 | 鹿島ハ鹿島 | 鹿島ハ鹿島 |
| 二三 | 一 | 海島 | 海島 |
| 二五 | 一 | 論ヲ俟ハ論ヲ俟 | 論ヲ俟ハ論ヲ俟 |
| 二八 | 一 | 平年ハ平均 | 平年ハ平均 |
| 三〇 | 一 | 補員ハ補員 | 補員ハ補員 |
| 三三 | 一 | 二十九月ハ二十九日 | 二十九月ハ二十九日 |
| 三六 | 一 | 十六分ハ十六歩 | 十六分ハ十六歩 |
| 三九 | 一 | 客場附ノ上ニヲ脱ス | 客場附ノ上ニヲ脱ス |
| 四三 | 一 | 洋貨ハ洋貨 | 洋貨ハ洋貨 |
| 四四 | 一 | 海シタルニハ過シタルハ | 海シタルニハ過シタルハ |
| 四六 | 一 | 竣工ハ竣工 | 竣工ハ竣工 |
| 四九 | 一 | 船助ハ船助 | 船助ハ船助 |
| 五二 | 一 | 製鐵所ノ下ノ部ヲ脱ス | 製鐵所ノ下ノ部ヲ脱ス |
| 五五 | 一 | 部工ハ部工 | 部工ハ部工 |
| 五七 | 一 | 製鐵所ノ下ノ部ヲ脱ス | 製鐵所ノ下ノ部ヲ脱ス |
| 五九 | 一 | 製鐵所ノ下ノ部ヲ脱ス | 製鐵所ノ下ノ部ヲ脱ス |
| 六四 | 一 | 製鐵所ノ下ノ部ヲ脱ス | 製鐵所ノ下ノ部ヲ脱ス |
| 六六 | 一 | 製鐵所ノ下ノ部ヲ脱ス | 製鐵所ノ下ノ部ヲ脱ス |
| 六九 | 一 | 製鐵所ノ下ノ部ヲ脱ス | 製鐵所ノ下ノ部ヲ脱ス |
| 七〇 | 一 | 製鐵所ノ下ノ部ヲ脱ス | 製鐵所ノ下ノ部ヲ脱ス |
| 七四 | 一 | 製鐵所ノ下ノ部ヲ脱ス | 製鐵所ノ下ノ部ヲ脱ス |
| 七五 | 一 | 製鐵所ノ下ノ部ヲ脱ス | 製鐵所ノ下ノ部ヲ脱ス |
| 七九 | 一 | 製鐵所ノ下ノ部ヲ脱ス | 製鐵所ノ下ノ部ヲ脱ス |
| 八四 | 一 | 製鐵所ノ下ノ部ヲ脱ス | 製鐵所ノ下ノ部ヲ脱ス |
| 八五 | 一 | 製鐵所ノ下ノ部ヲ脱ス | 製鐵所ノ下ノ部ヲ脱ス |
| 八七 | 一 | 製鐵所ノ下ノ部ヲ脱ス | 製鐵所ノ下ノ部ヲ脱ス |
| 八八 | 一 | 製鐵所ノ下ノ部ヲ脱ス | 製鐵所ノ下ノ部ヲ脱ス |
| 九一 | 一 | 製鐵所ノ下ノ部ヲ脱ス | 製鐵所ノ下ノ部ヲ脱ス |
| 九二 | 一 | 製鐵所ノ下ノ部ヲ脱ス | 製鐵所ノ下ノ部ヲ脱ス |
| 九三 | 一 | 製鐵所ノ下ノ部ヲ脱ス | 製鐵所ノ下ノ部ヲ脱ス |
| 九五 | 一 | 製鐵所ノ下ノ部ヲ脱ス | 製鐵所ノ下ノ部ヲ脱ス |
| 九九 | 一 | 製鐵所ノ下ノ部ヲ脱ス | 製鐵所ノ下ノ部ヲ脱ス |
| 二〇〇 | 一 | 製鐵所ノ下ノ部ヲ脱ス | 製鐵所ノ下ノ部ヲ脱ス |
| 二〇二 | 一 | 製鐵所ノ下ノ部ヲ脱ス | 製鐵所ノ下ノ部ヲ脱ス |
| 二〇三 | 一 | 製鐵所ノ下ノ部ヲ脱ス | 製鐵所ノ下ノ部ヲ脱ス |
| 二〇五 | 一 | 製鐵所ノ下ノ部ヲ脱ス | 製鐵所ノ下ノ部ヲ脱ス |
| 頁 | 行 | 誤 | 正 |
| 二二 | 一 | 限ル | 限ル |
| 二三 | 一 | 寮賜ハ恩賜 | 寮賜ハ恩賜 |
| 二四 | 一 | 米玄ハ玄米 | 米玄ハ玄米 |
| 二五 | 一 | 差配分ハ差配方 | 差配分ハ差配方 |
| 二六 | 一 | 分註ニ第五ヲ脱ス | 分註ニ第五ヲ脱ス |
| 二七 | 一 | 技師ハ技師 | 技師ハ技師 |
| 二八 | 一 | 七十八非ハ七十九非 | 七十八非ハ七十九非 |
| 二九 | 一 | 在船ハ在船 | 在船ハ在船 |
| 三〇 | 一 | 屈ハ分註 | 屈ハ分註 |
| 三一 | 一 | 火炭ハ火山灰 | 火炭ハ火山灰 |
| 三二 | 一 | 分註ニ機ハ機 | 分註ニ機ハ機 |
| 三三 | 一 | 則長ハ則長 | 則長ハ則長 |
| 三四 | 一 | 醫師ハ醫師 | 醫師ハ醫師 |
| 三五 | 一 | 諸道前ハ諸道前 | 諸道前ハ諸道前 |
| 三六 | 一 | 分註ニ機ハ機 | 分註ニ機ハ機 |
| 三七 | 一 | 工場ハ工場 | 工場ハ工場 |
| 三八 | 一 | かゝるにハかゝるに | かゝるにハかゝるに |
| 三九 | 一 | 谷ノ堀ハ谷堀 | 谷ノ堀ハ谷堀 |
| 四〇 | 一 | 合百〇九人中巡邏掛ヲ包含ス | 合百〇九人中巡邏掛ヲ包含ス |
| 四一 | 一 | 据ニ付ハ据付 | 据ニ付ハ据付 |
| 四二 | 一 | 起機動機ハ起機動機 | 起機動機ハ起機動機 |
| 四三 | 一 | 四面砲削ハ四面砲削 | 四面砲削ハ四面砲削 |
| 四四 | 一 | ちげばハちげば | ちげばハちげば |
| 四五 | 一 | 釘崩ハ打崩 | 釘崩ハ打崩 |
| 四六 | 一 | 長十五センチハ下 | 長十五センチハ下 |
| 四七 | 一 | ハシノ下砂利云々ハ註釋 | ハシノ下砂利云々ハ註釋 |
| 四八 | 一 | 船浮ハ船渠 | 船浮ハ船渠 |

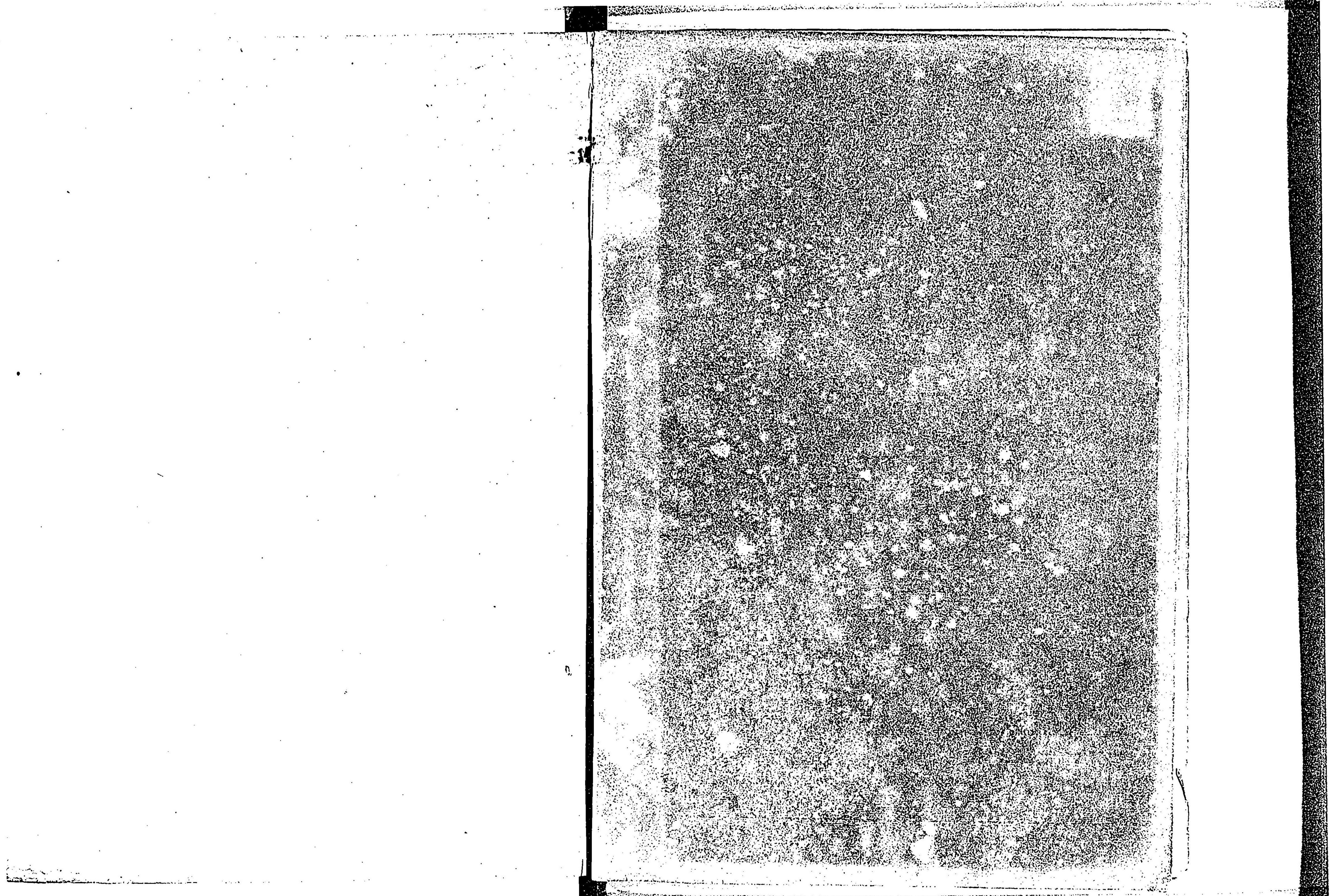

| |
|----|
| 20 |
| 7 |

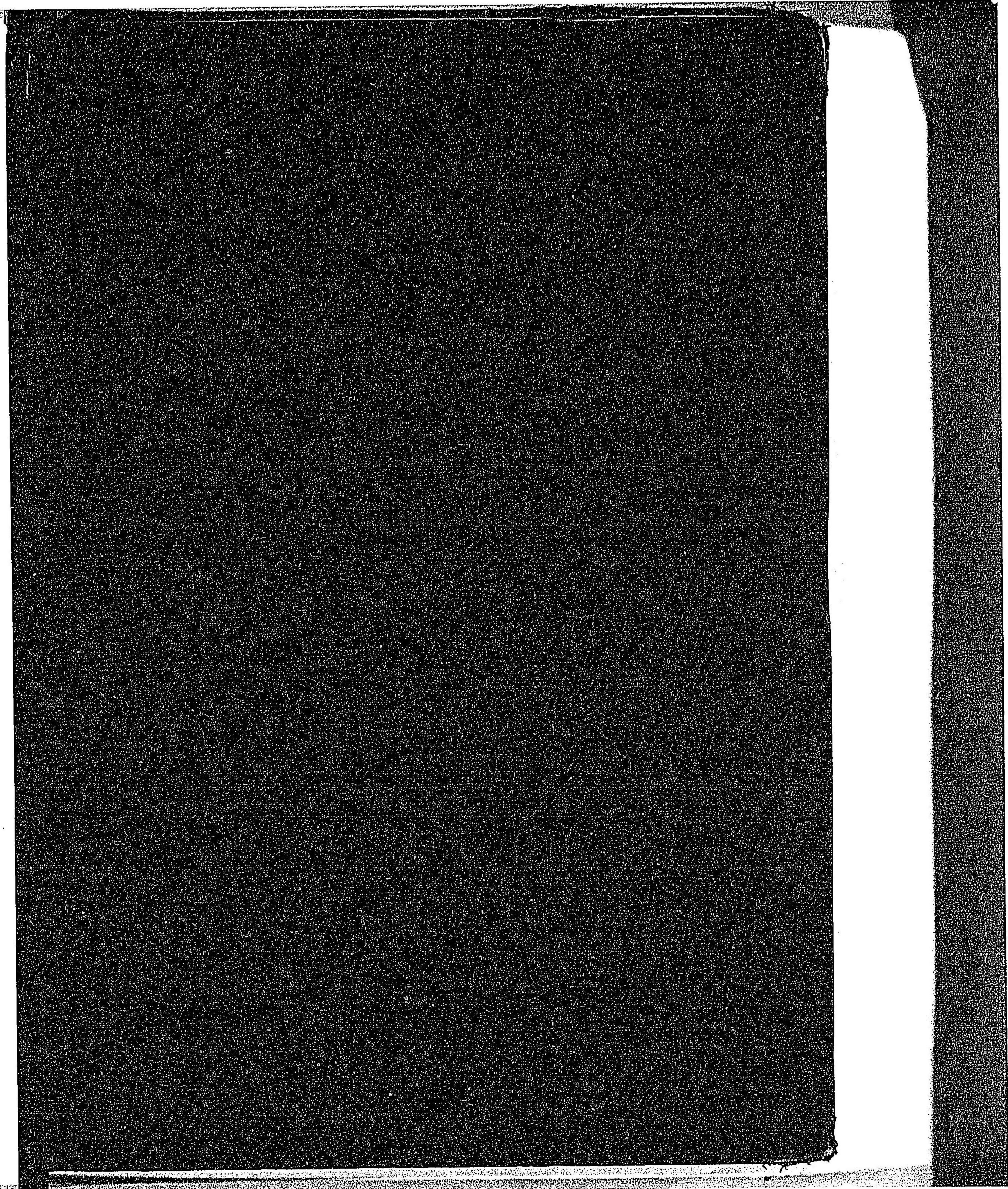

20
7

067278-000-4

20-7

横須賀造船史

横須賀鎮守府

M26.10

CDG-0483



