

廣
東
金
岩
水
災
賑
捐
錄

叔
瀉
安
天
會
會
葉

附
徵
信
錄



廣東全省水災緊急救濟委員會會刊

目錄

序 題詞

廣東省各縣市局水災情況圖

卅六年水災災情圖片

壹、水災之發生

一、本省歷年水災之成因

二、卅六年夏季水災經過

貳、本會之成立

一、水災緊急救濟會議

二、本會組織成立

附本會擴大後組織簡表

附本會委員職員一覽表

附本會組織章程

三、各縣水災救濟會之組織

參、視察災區

一、第一次空中視察

二、第二次空中視察

三、派員赴各江督導

四、華南視察團視察水災

五、陳納德將軍南來視察

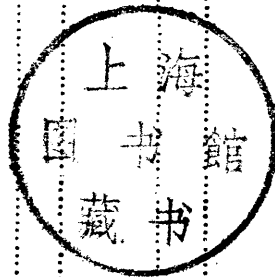

上海圖書館藏書

6541 212 0008 6814B

肆、災情調查與統計

一、災情調查

二、損失估計

附各縣損失概況統計表

伍、籌募概況

一、籌募經過概述

二、籌募辦法

三、中央方面

四、南京方面

五、上海方面

六、各省方面

七、廣州方面

八、各縣市方面

九、香港九龍方面

十、澳門方面

十一、海外方面

陸、振濟概況

一、劃分災區

二、緊急措施

三、振品分配

附振品分配表

四、各江散振團

五、聯合散振團

六、組織持振隊

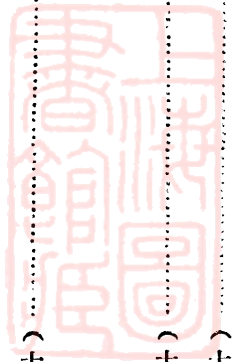

(十一)

(十二)

(十九)

(二十)

(廿二)

(廿四)

(廿四)

(廿六)

(廿六)

(廿八)

(廿八)

(三十)

(三十)

(卅一)

(卅一)

(卅二)

(六八)

(六八)

(六九)

七、振濟款物之監核

(六九)

柒、辦理善後工程

一、購工振糧

(七十)

二、墊款修理挖泥機船

(七十)

三、第一期工程實施

(七三)

附團隄損失工程第一期工糧款料及經領人一覽表

四、測量各縣隄圍

(七五)

五、第二期工程實施

(七五)

附水災善後工程初步計劃預算總表

捌、卅七年水災救濟

一、四邑急振團

(七九)

二、雷湛急振團

(七九)

三、分配各縣急振款

(八十)

四、各縣水災灾情

(八一)

附三十七年六月份各縣市水災損失調查表

卅七年六月水災圖片

玖、振濟款物會計報告

(一) 救濟款會計報告表(甲——國幣部份)

(八三)

(二) 救濟款會計報告表(乙——外幣部份)

(九七)

(三) 救濟物資會計報告表

(九八)

徵信錄

跋

(一一——卅一)

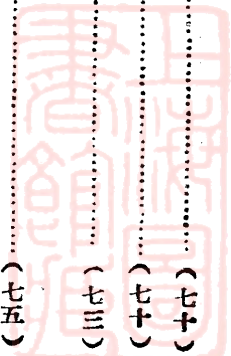

序

林翼中

吾粵去年潦水爲患，受害之重，爲數十年來所僅見，余備席議會，每見各縣請振文電，情況嚴重。惘然憂之，卽邀集留省諸參議員，開會討論，議訂水災急振善後辦法，送請有關機關採納施行，復與各機關法團，聯組全省水災緊急救濟會辦理急振及善後事宜。嗣與陸幼剛、伍智梅、胡木蘭、丘譽各委員，同受救濟會付託，先赴香港，向僑胞呼籲救濟籌募振款，旋復晉京請願，籲請中央及留京諸同鄉先進急圖振濟，以恤災黎，道經上海，留滬各同鄉及各地熱心人士踴躍輸將，巨款立集，急振善後諸端，賴以不匱，凡所經過，籌募組業將經募數目，詳爲公佈，可不復贅，惟念吾粵三江并流，河道既日久淤積，圍隄又多失修，洪潦湧至，輒成大患，其所以疏濬以道其流，築隄以固其防，凡有關於水利之建設者，今後應如何縝密計劃，逐步實施，更有待於吾人之努力也。

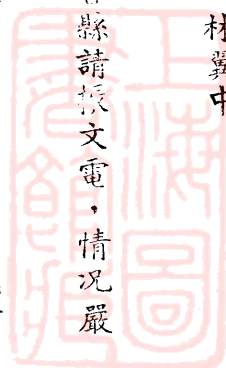

序

吾粵水旱之患，不僅如傳，所謂『天災流行國家代有』，而遞年有之，所異者區域之廣狹，情形之輕重，稍示區別，遠者勿論矣。三十五年夏旱魃爲虐，糧價飛漲，民不堪命，吾粵官民合組廣東糧食救濟協會，儲糧增產，以事救濟，荒象幸免。三十六年夏，又遭空前水災，災區遍及八十餘縣市，損失田廬人口畜物，不可以數計；吾粵官民復組廣東全省水災緊急救濟委員會，呼籲朝野中外，合力救濟，始由省水災會籌集款物，急振災區，繼由省政府商同省水災會設廣東省隄工委員會修復各江隄圍，先後由省水災會撥款，省政府向銀行借款，美國政府中華救濟團助款，而由珠江水利局與廣東建設廳技術人員全體出動，不半年，而隄工大部遂告完成，今夏水災因得免潰決之患，此政府與社會力量合作之特效也。然而年年告災，年年籌救，縱慈善者大不乏其人，究亦事倍功半，非根本治理之道，必也專設機構，通盤籌畫，於全省水道下游疏濬淤積，以暢其流，中游加強隄圍，以固其防，上游堵漏造林，並築山塘水庫，以保持水土，夫然後可以減免水旱之災，而直接有裨於全省之糧食，間接有助於全省之治安與工商業之繁榮，其關係不寡重乎。惟茲事體大，須有巨額之工程經費，多量之技術人員，假以相當之歲月，持以恆毅之工夫，庶可成此一勞永逸之至計，是又所望於朝野中外人士，高瞻遠矚，再進一步之同心合力，以共赴之者也。今當會刊出世，爲抒所見如右。中華民國三十七年秋八月興寧羅翼羣序於廣東全省水災緊急救濟委員會

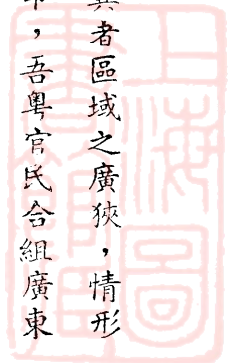

郵難振災輸金後粟
珍此同情允昭寶錄

廣東全省水災緊急救濟委員會

會刊

宋子文題



廣東全省水災緊急救濟委員會



普惠災黎

余俊賢



敬題

奉題 廣東水災急濟會徵信錄

普拯災黎
信而有徵

高信



善與人同

庚午全省水災賑濟急救會

委員會徵信錄

馮汝祺敬題



廣東全省水災
緊急救濟委員會
會刊

報導互作
公開收支

何彤毅題



廣東省各縣市局水災情況

民國三十六年

- 代表受災民衆 50000 人
- ⊙ 代表受災耕地 100000 市畝

調查災情損失統計表

類別	單位	數量
受災縣份	(個)	87
受災鄉鎮	鄉	1,108
受災耕地	市畝	12,065,175
被毀房屋	間	150,927
圍崩人	人	1,444,600
死亡人數	人	22,454
傷失人數	人	1,095
受災人數	人	6,174,414

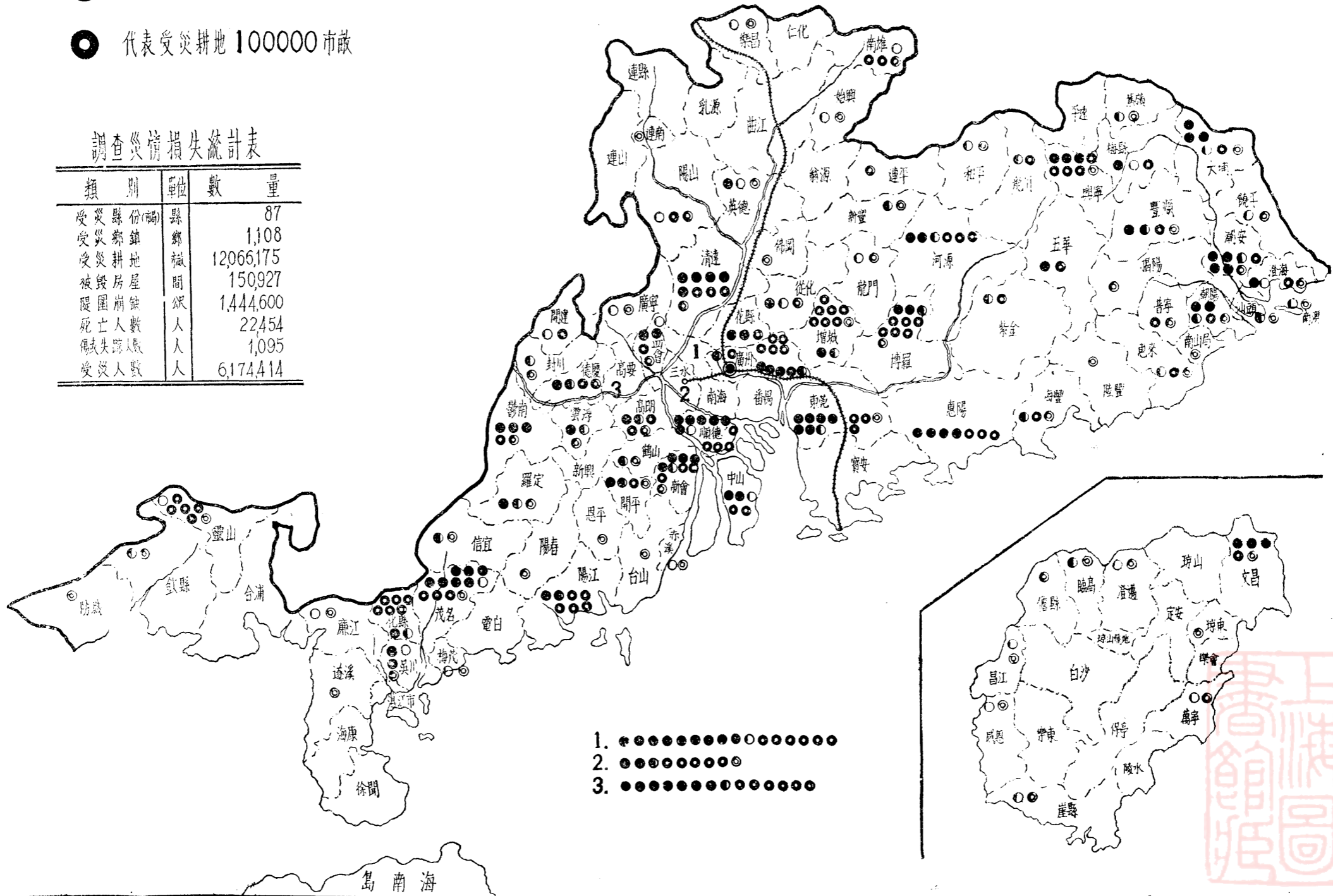

卅六年水災

災情圖片

三水蘆苞水閘戰時失修此次洪水幸未冲塌

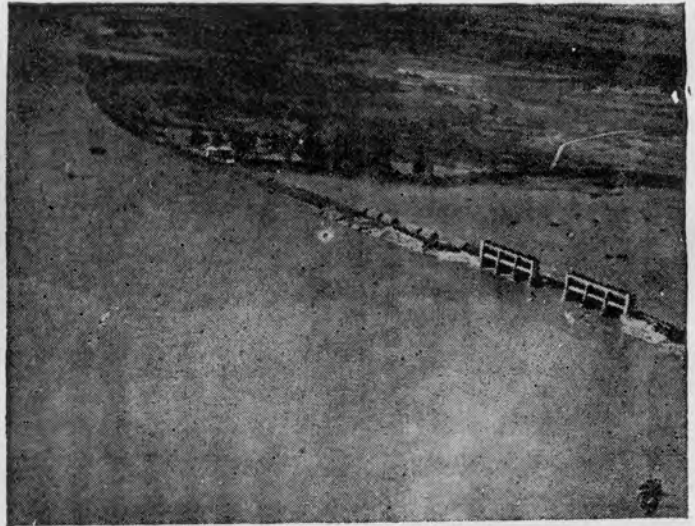

惠陽馬鞍圍於三十五年十二月興工，三十六年五月十一日落成，不滿四十天即遭洪水淹沒，附近一片汪洋，箭頭所示為慈威閘缺口



▶ 石龍附近房屋浮沉水中



◀ 四會鄉村已成水國

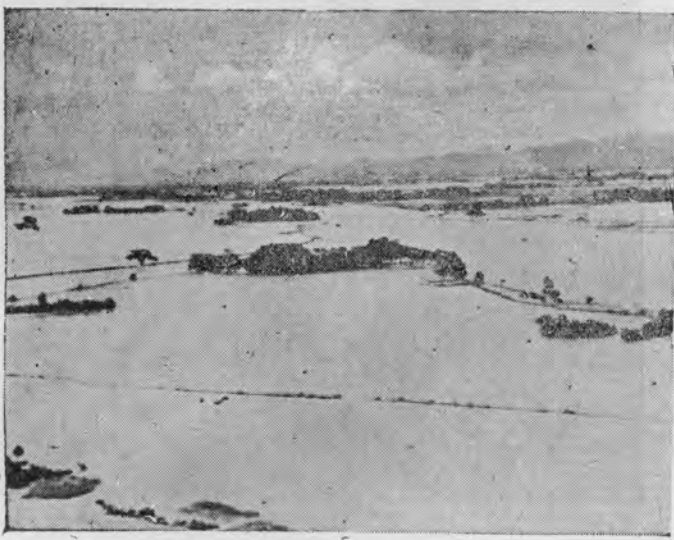

▶ 三水禾田盡遭水淹僅樹成行露出水面





◀ 西江下游水势湍急



▶ 高要房舍田畝遭洪水淹沒灾情尤重



悽惻

◀ 西江一帶汪洋一片令人



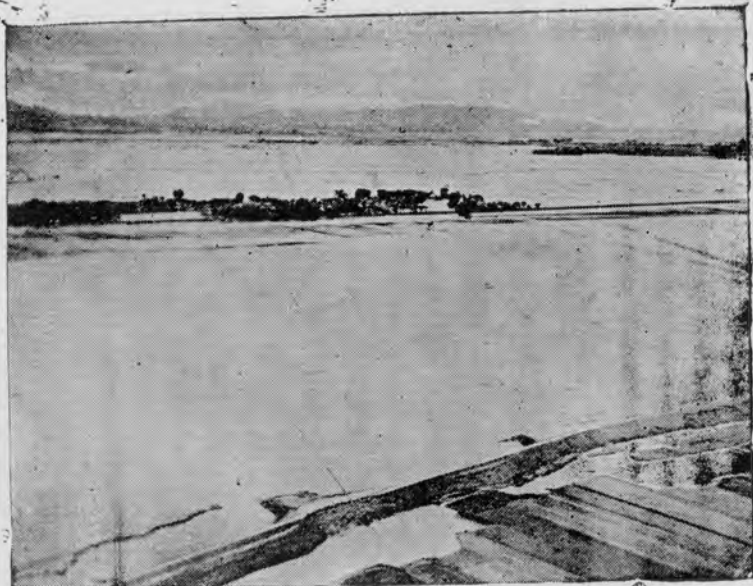

▲ 廣三鐵路沿綫灾情



▶ 廣九鐵路一帶已被水淹

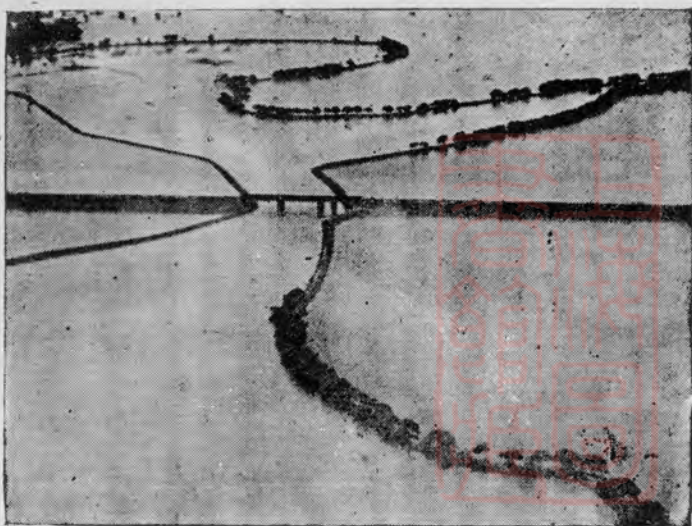



南海水勢初降後稻田仍是水塘綠油油的禾苗已不知所踪

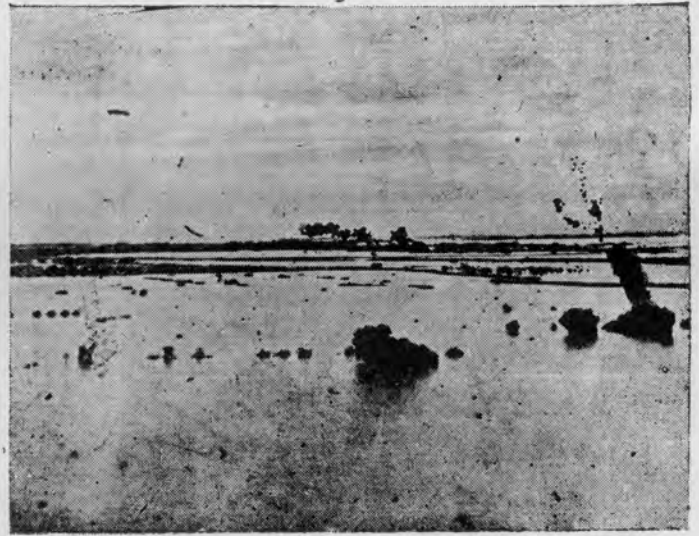

東莞附近田舍成湖禾田盡沒



東莞村莊在洪水中浮沉

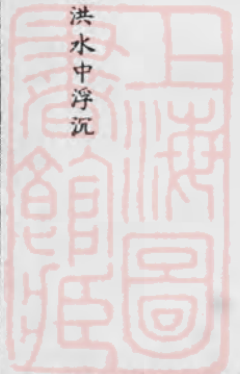

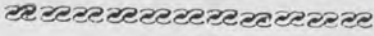

博羅縣城洪水圍繞形同孤島



洪水沖積後興寧禾田變為沙洲



龍川附近洪水未退時灾情鳥瞰

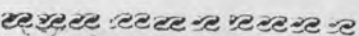



◀ 東江河道洪水氾濫水勢縱橫

河源縣城房舍被水冲 ▶
毀灾民無家可歸

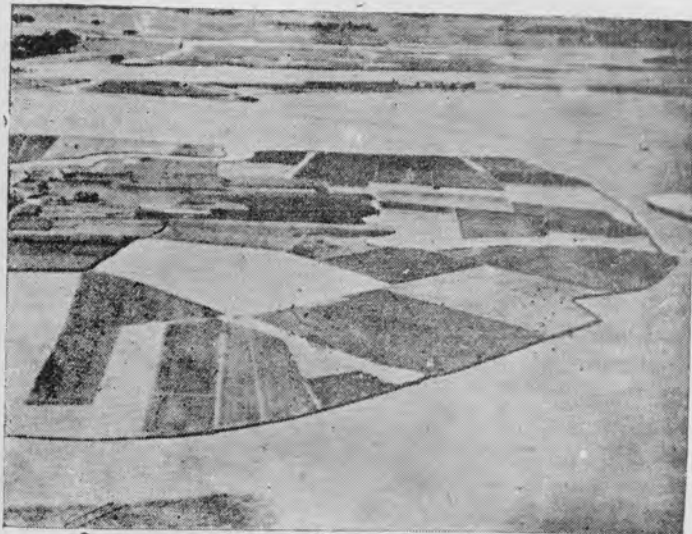
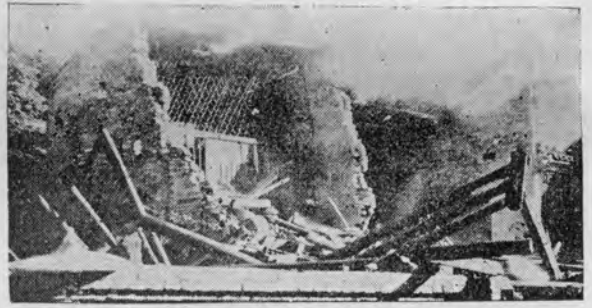

◀ 東江附近耕地水稍退後
露出水面

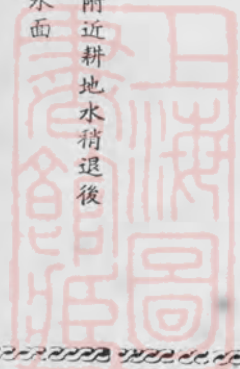

梅縣水退後災區鳥瞰

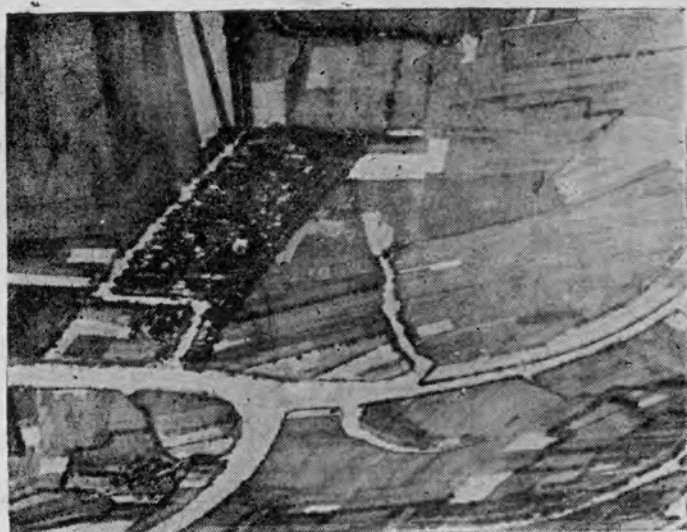

惠陽洪水初降高地田畝房舍始露水面低地仍被水淹



災情圖片係

廣州中華教

育電影社社

長盧勢東及

省府新聞處

記者廖伯梅

在空中攝影



1937年5月

廣東全省水災緊急救濟委員會會刊

壹、水災之發生

一、本省歷年水災之成因

本省歷年水災自有紀錄以來，以民國四年為最烈，民十三民廿民卅一等三次之。凡此諸次水災，以時間相距而言，恰似每十年發生一次尋常洪水週率，若以卅六年夏季之大水災合民四之大潦而言，又似每卅年發生一次最大洪水週率，然荷就珠江全流域而言，洪水之成因，在各江洪流驟巨，河槽不容，有以致之，蓋華南雨量豐沛，常在年量二〇〇〇公厘以上，冠於全國，故流壘龐大，水勢洶湧，更兼上游河床陡峻，挾河傾瀉，中游支流復乏湖泊水庫以資蓄節，下游峽曲匯水汪洋四溢，河汊折流水緩河淤，尾閘紛岐，宣洩不暢，遂於三角洲之扇形地域，匯成巨浸。據珠江水利工程總局水文記載所稱，本省民四水災實由西江幹流潦水暴發為主要原因，故若暫置東北二江之洪水而不論，先將西江幹流洪水匯集點梧州水文紀錄為實例而言，當民四大水災時，其水位以七月十日為最高，達一三八·一〇公尺，流量亦達五九、〇〇〇秒立方公尺，若更用各地水位紀錄表相證而論，則當年七月大水，仍僅祇紅水河及其左岸各支流發潦所成，右江暨桂江各流尚未充量助虐，否則各江洪潦齊發，流量可達七〇、〇〇〇秒立方公尺以上，荷真如是，則其損害程度更為慘烈。

就洪水週期率及地理環境所招致之洪潦，其緣由既如上述，而本省下游各地對築堤捍護窪地以防水患，雖歷有年所，然因各江上游丘陵地區，均屬童山濯濯植物稀罕，山坡泥土常遭衝卸，暴雨猝至挾帶而下，沉澱汙滯積時既久，河床淤淺水位抬高，影響圍圍高度不足，於是每年添高，唯其法祇知堆置泥土於其頂，而不遑顧及將基底作同比例之加增，且各圍取土多於逼近基底之任意鑿掘，至使基本薄弱立脚欠牢，其對基外水壓抗力自必減殺，此外各圍興築之初，取綫未善，稜角鑿然，漩渦叢生，各圍圍董會組織不良，每每一圍歸數處管轄，隄基綿遠，各顧所司不相聯合

，遂令事應發生時，不能措置裕如。凡此諸端皆足使每年洪水暴發時危及圍圍，因而演為水災，近年以來，諸弊迭予革除增強效力，然如淪陷地區，八載失修，一逢大洪，乃迫成卅六年夏季之大水災，殷鑒未遠，誠可深省者也。

二、卅六年夏季水災經過

卅六年夏季，珠江流域受淫雨及颶風影響，普遍成災，五月下旬以後，東西北韓各江上游暴雨連綿，三角洲雨量亦平添頗多，為近卅年來所未有，例如東江之河源高出平常平均雨量二·五倍，西江之柳州高出五·〇倍，北江之曲江高出三·〇倍，韓江之梅縣高出二·五倍，珠江之廣州高出四·五倍，以致影響各江水位。於六月初旬之始，即漸次增高，東江石龍於六月十一日水位躍達最高峰，積為一一〇·五〇公尺，比歷年最高洪水位一一〇·〇〇高出半公尺，西江高要於六月十四日最高水位達一一六·〇〇公尺，比歷年最高水位達一一六·九七公尺僅低〇·九七公尺，北江清遠於六月十九日最高水位達一一八·五〇公尺，比歷年最高水位僅低一〇·二公尺，韓江梅縣於六月九日最高水位亦達七五·二〇公尺，均為近年所未親。各河系下游低地遂盡成澤國，珠江三角洲及東西北及韓江各縣圍圍紛紛告急，圍民雖晝夜搶險，惟洪水續漲未已，較單薄之隄圍子基，因不能抗禦如此非常洪流，遂相繼潰決。截至六月下旬洪水稍定，而據報受災縣份已達卅餘縣，損失農作物達數百萬市担，人口廬舍等損害價值更無法估計。猶幸東西北各江發洪時期互有先後，計東江居首，始於五月卅一日而終於六月十二日，西江次之，始於六月六日而終於六月十六日，北江最後，始於六月十日而終於六月十九日，彼此遂得挹注相讓，減殺災害不少。

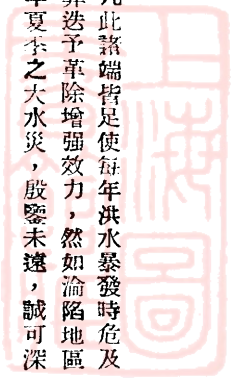

貳、本會之成立

一、水災緊急救濟會議

當金融狂潮波動，糧價飛漲，穗市急振方畢，忽淫雨連綿，兼旬不息，氾濫之徵象日顯，時本省糧食救濟協會，正忙於籌款興修水利及設法購運鄰糧救荒，咸認此時應轉移工作目標，以應需要。爰於卅六年六月十六日召集各常務理事，暨邀各機關法團首長代表，社會賢達，舉行水災緊急救濟會議，會以救災為當前急務，應羣策羣力，另組機構，寬籌款項物資，以資因應，隨一致通過，組織廣東全省水災緊急救濟委員會，推定廣州行轅、省政府、市政府、省參議會、市臨時參議會、省糧食救濟協會、行總善後救濟總署廣東分署、珠江水利局、市記者公會為委員。同時修正通過廣東糧食救濟協會所提議之「救濟各江潦區災民應擴大籌募糧食金辦理急振」案。並決議六月十七日下午三時，假座中華北路廣州聯誼社，舉行成立會及第一次委員會，仍由糧救協會召集。

二、本會組織成立

(一) 成立時間及初期組織：本會依照水災緊急救濟會議決議，六月十七日假座廣州市中華北路廣州聯誼社，舉行成立會，同時開第一次委員會，通過本會組織章程，并推定省糧救協會(常務理事黃範一)、省政府、市參議會為常務委員。省糧救協會(理事伍智梅)担任籌募組。省糧救協會(理事蕭次尹)、省參議會、省政府、行總善後救濟分署等担任查振組。省政府、珠江水利局等担任工程組，市記者公會担任宣傳組。國民政府主席廣州行轅(陸處長匡文)、省糧食協會(常務理事羅翼羣)等担任稽核組。省糧救協會(理事冼家銳)担任總務組。本會會址，附設廣州市六二三路廣東糧食救濟協會，嗣因地狹人眾，不敷辦公，乃於六月十九日遷借漢民北路廣東省財政廳二樓辦公。茲將本會初期組織列表如左：

職別或單	姓名	機關名稱	備註
委員	廣州行轅、省政府、市政府、省參議會、市臨時參議會、省糧食救濟協會、行總善後救濟廣東分署、珠江水利局、市記者公會。		

常務委員	省糧救協會(常務理事黃範一)、省政府、市參議會。
籌募組	省糧救協會(理事伍智梅)。
查振組	省糧救協會(理事蕭次尹)、省參議會、省政府、行總善後救濟廣東分署。
工程組	省政府、珠江水利局。
宣傳組	廣州市記者公會。
稽核組	國府主席廣州行轅(陸處長匡文)、省糧救協會(常務理事羅翼羣)。
總務組	省糧救協會(理事冼家銳)。

(二) 組織之擴大：本會為謀集中社會力量，健全各部門組織，及適應工作上之需要，乃逐漸將組織擴大。1. 第二次委員會，通過增推中國國民黨廣東省黨部及港澳支部為本會委員，省參議會、省黨部為常務委員，暨增設購運組，推定省政府社會處、市政府社會局担任。2. 第三次委員會，通過將購運組，分為採購及運輸兩組，採購組推定市政府社會局、廣州市商會担任。運輸組推定省建設廳、廣州行轅水路運輸管理處、交通部珠江區航政局、省公路處、粵漢鐵路管理局、行總空運大隊、行總公路運輸處担任。增設救護組，推定省衛生處、市衛生局担任。並加推省新聞處、行轅新聞處担任宣傳組。3. 第四次委員會，通過增推駐粵國大代表聯誼會、駐粵國民參政員辦公處、廣州特別市黨部、省總工會、市總工會、省商會、市商會、省婦女會、市婦女會、省農會、方便醫院等各派一人，各善堂聯合推派三人為本會委員。市政府、市黨部、為常務委員。增設保管組，推省財政廳、省田糧處担任。又將稽核組擴大改組為監核委員會，內分監振與稽核兩組，推定羅翼羣為主任委員，先聘董仲偉、謝伯昌、徐季良、林培生、胡文虎、何善衡、譚惠泉、蕭錫三、羅偉靈、楊伯履、黃世全、羅曉峰、麥霞甫、蔡貞人、周湛光、李悅義、許愛周、林炳炎、雷蔭霖、陳仲池、許讓成、廖暉辰、林厚德為監核委員。加推公路工程總處第三區運輸處担任運輸組，并將各組正副組長推定如下：籌募組正組長

伍智梅(省糧救會)，副組長杜梅和(省財政廳)，陳秉鐸(市財政局)。
 查振組正組長李東星(省社會處)，副組長蕭次尹(省糧救會)，何形
 (省參議會)，李應林(善救學分署)。採購組正組長朱瑞元(市社會局)
 (副組長何輯屏(市商會)。運輸組正組長謝文龍，副組長盧逢泰(航政
 局)，陳錦松(省公路處)，馮君銳(第三區公路運輸處)，杜鎮遠(粵
 漢鐵路局)，林鴻丕(行總公路運輸處)，劉廷弼(水路軍運處)。工程
 組正組長楊華日(珠江水利局)，副組長謝文龍(省建設廳)。宣傳組正
 組長蕭蔚民(省新聞處)，副組長余鳴斯(市記者公會)，黃珍吾(行轅
 新聞處)。救護組正組長朱潤深(省衛生處)，副組長朱廣陶(市衛生局)
 (。保管組正組長杜梅和(省財政廳)副組長黃秉助(省田糧處)。總務
 組正組長冼家銳(省糧救會)。4.第五次委員會議通過，增推民政廳李廳
 長揚敬為本會委員，又推定陸匡文為本會監核委員會副主任委員，何形為
 本會監核委員，兼監核委員會副主任委員，加聘關能創為保管組副組長。
 5.第六次委員會議通過，增聘李泛舟、關竹林、簡熾南、陳述經、陳宗
 周、李偉光、馮次祺、陶林英為本會監核委員。6.第七次委員會議，通過
 加推羅委員翼羣，伍委員智梅為常務委員，本會各組正副組長為本會委
 員。7.第八次委員會議，通過加推陸委員幼剛，胡委員木蘭為本會常務委
 員，王若周、官緯、呂治國為本會委員。加聘香港東華三院總理趙耀華為
 本會監核委員。又推定各受災縣份之省參議員為本會監核委員。8.第十次委
 員會議，通過改監核委員會主委制為常委制，推定何委員彤、陸委員匡文
 、譚委員惠泉為監核委員會常務委員。9.第十一次委員會議：通過增設會
 計組，并推省府會計長毛松年為委員兼組長，譚乃仁為委員兼副組長。10
 第十二次委員會議，通過請上海兩廣水災籌賑會勸募委員會推派一人為本
 會委員，一人為本會監核委員會委員，一人為本會委員兼保管組副組長，
 (經准函復：推派中央銀行經理王振芳為本會委員，交通銀行經理黃光為
 本會監核委員，廣東銀行經理陳玉潛為本會委員兼保管組副組長)。11第
 十三次委員會議，通過請本省工程師學會派一人，及國立中山大學嶺南大
 學工學院土木工程系主任為本會監核委員。12第十四次委員會議，通過推
 定余愷湛先生，常川駐滬與上海兩廣水災籌賑會勸募委員會聯絡。13卅六
 年八月廿八日本會委員臨時會議，通過聘請緬甸仰光廣東水災救濟委員會
 特派代表朱芹生為本會委員。14第十五次委員會議，通過聘請省府民政廳

詹廳長朝陽為本會委員。15本會主任秘書，係由政府派顧問李懷霜兼任，并經本會第八次常務委員會議通過聘請。所有各組會工作人員，均由各機關團體調用。

附本會擴大後組織簡表

單位名稱	職員別	員額	備註
委員會	委員	四九	
常務委員會	常務委員	一一	
秘書室	主任秘書	一一	另秘書二人未聘任
籌募組	組長	一一	另工作人員八人
查振組	組長	一一	另工作人員十一人
工程組	組長	一一	另工作人員十一人
採購組	組長	一一	另工作人員四人
運輸組	組長	一一	另工作人員五人
保管組	組長	七	另工作人員十一人
宣傳組	組長	二	另工作人員十二人
會計組	組長	二	另工作人員三人
救護組	組長	二	另工作人員七人
總務組	組長	二	另工作人員五人
監核委員會	主任委員	一	另工作人員十三人
	副主任委員	一	
	常務委員	三	
	監核委員	八	
合計		二二四	

註

附記
 一、本表所列員額係卅六年九月十五日依實有人數編列
 二、本表除本會及所轄各組會室首腦一二四人工作人員八二人共二
 ○六人外尚有制外監振員五十人及臨時派遣之聯合散振團代表
 散振隊長暨派駐海內外各地聯絡員代表等均不列入本表

附本會委員職員一覽表

職別	姓名	調任機關團體名稱	原任職務	備考
常務委員	黃範一	省政	委員	
	林翼中	省糧救協會	常務理事	
	羅翼羣	省糧救協會	常務理事	
	羅卓英	省政府	主席	調任東北行轅副 主任後辭職
	宋子文	省政府	主席	
	余俊賢	省黨部	主任委員	
	歐陽駒	市政府	主任委員	
	伍智梅	國大代表聯誼會	國民大會代表	
	陸幼剛	市參議會	議長	
	沈家杰	市參議會	副議長	
	高信	市黨部	主任委員	
	胡木蘭	駐粵國民參政員辦公處	國民參政員	
委員	杜梅和	省銀行	總經理	
委員	胡善恒	省財政廳	廳長	
委員	徐景唐	省民政廳	廳長	
委員	陳秉鐸	市財政局	局長	
委員	陶林英	省社會處	處長	
委員	蕭次尹	省政府	委員	
委員	李應林	善救粵分署	署長	
委員	朱瑞元	市社會局	局長	
委員	何輯屏	市商會	理事	
委員	謝文龍	省建設廳	廳長	
委員	盧達泰	航政局	局長	
委員	陳錦松	省公路處	處長	
委員	馮君銳	交通部第三區公路運輸處	處長	
委員	杜鎮遠	粵漢鐵路管理局	局長	
委員	林鴻丕	行總公路運輸處	處長	
委員	劉廷弼	聯合後勤部水路運輸處	處長	
委員	陳納德	行總空運大隊	處長	
委員	蕭蔚民	省新聞處	處長	調任興寧縣長後 辭職
委員	余鳴新	市記者公會	常務理事	
委員	黃珍吾	行轅新聞處	處長	調任內政部警察 署廳長後辭職
委員	朱潤深	省衛生處	處長	
委員	朱廣陶	市衛生局	局長	
委員	黃秉勛	省田糧處	處長	
委員	關能創	銀業公會	理事	
委員	冼家銳	省糧救協會	主任秘書	
委員	丘譽	省政府	秘書長	省府第十屆委員 會改組後辭職
委員	何彤	省參議會	副議長	現任第一清勳區 司令官
委員	陸匡文	廣州行轅	民事處長	現任廣州綏靖公 署民事處長
委員	李揚敬	省民政廳	廳長	省府第十屆委員 會改組後辭職
委員	盛森	聯合國善後總署兩廣區署	署長	現任中美經濟會 作團主任
委員	李大超	港澳總支部	主任委員	
委員	張瑞貴	國大代表聯誼會	國大代表	
委員	陳翰華	省商聯會	理事長	
委員	楊寶榮	市總工會	主任委員	
委員	陳輝青	省婦女會	主任委員	省婦女會改組後 辭職

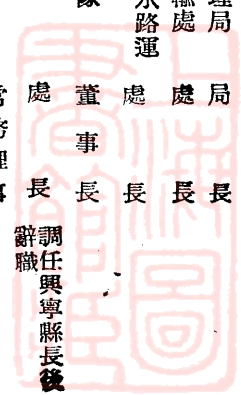

委員	謝鶴年	省黨部	委員
委員	呂治國	省黨部	監察委員
委員	譚棣池	方便醫院	
委員	黎可與	愛育善堂	
委員	陳子俊	惠愛廣濟善堂	
委員	李憲周	四廟善堂	參政員
委員	王若周	國民參政會	參政員
委員	官緯	國民參政會	
委員	毛松平	省會計處	會計長
委員	譚乃仁	省會計處	專員
委員	陳玉潛	廣東銀行	經理
委員	王振芳	中國銀行廣州分行	經理
委員	朱芹生		
委員	詹朝陽	省政府	委員
委員	馮覺民	省政府	顧問
主任秘書	李懷霜	省政府	
籌募組組長	伍智梅		
籌募組副組長	杜梅和		
職員	陳秉鐸	省財政廳	秘書
職員	許衍重	省財政廳	秘書
職員	吳冠英	省財政廳	科員
職員	呂壽焜	市財政局	視察
職員	鄺新民	省財政廳	科員
職員	萬永濟	省財政廳	科員
職員	陳肇銓	省財政廳	科員
保管組組長	杜梅和		
保管組副組長	黃秉勛		
職員	關能創	省銀行	股長
職員	陸秀山	省銀行	股長
職員	王伯驥	省田糧處	督導

現調任省府參議

職員	李君畧	省田糧處	技士
職員	胡玉華	省田糧處	業務員
職員	馬國光	省田糧處	會計員
職員	彭先德	省田糧處	辦事員
職員	江慶永	省財政廳	科員
職員	丁巧雲	省財政廳	辦事員
職員	吳伯偉	省銀行	助理員
職員	馮謙德	省財政廳	科員
工程組組長	楊華日	珠江水利工程總局	局長
工程組副組長	謝文龍		
職員	馮覺民	省建設廳	技佐
職員	李維高	省建設廳	技佐
職員	關定一	省建設廳	技士
職員	莫擎一	省建設廳	技士
職員	李維佳	省建設廳	科員
職員	馬維翰	省建設廳	
會計組組長	毛松年	會計處	
會計組副組長	譚乃仁	會計處	
職員	葉柏年	會計處	股長
職員	鄧華芳	稻作所	
職員	張倫均	省建設廳	科員
職員	陳其昌	省民政廳	科員
職員	麥覺初	省民政廳	科員
職員	崔瑞仁	省社會處	
職員	張翹馨	會計處	
總務組組長	冼家銳		
職員	李維焜	省糧救協會	秘書
職員	朱漢輝	省糧救協會	幹事
職員	楊履聰	省糧救協會	幹事
職員	羅偉開	省糧救協會	幹事



職員

何捷三 市社會局
周雄志 省財政廳

助理幹事
書記

羅仕貺
趙善謀

郭勵恆

杜鎮遠
林鴻丕

查振組組長

陶林英

李應林

劉廷弼
陳納德

查振組副組長

蕭次尹

會松友

李祝華

鍾春麟

省社會處

區福瑞

徐鑫清

省社會處

莫炯焜

黃培荃

善救分署

何潤康

余達生

善救分署

陳式漢

鄭兆珊

善救分署

何星棟

袁友蘭

省統計處

鄧伯

蕭瑞年

省統計處

朱潤深

張貴隆

省社會處

朱廣陶

李纘魯

省社會處

謝劍文

何光卿

善救分署

莫乃式

朱瑞元

善救分署

劉惠春

採購組組長

何輯屏

市社會局

房漢勳

張世本

市社會局

馮秉楹

龍歷能

市社會局

蕭蔚民

羅潤生

市商會

余昭新

袁超南

市社會局

黃珍吾

溫德杰

市社會局

孔昭炎

運輸組組長

謝文龍

市社會局

謝進雲

運輸組副組長

盧逢泰

市社會局

路超平

運輸組副組長

陳錦松

市社會局

謝進雲

運輸組副組長

馮君銳

市社會局

謝進雲

職員

洗章周

省公路處

督察
工程事務員

陳鑑成

省公路處

課長

覃君實

省公路處

督察

周砥

省公路處

督察

區福瑞

省公路處

督察

莫炯焜

省建設廳

督察

何潤康

省公路處

督察

陳式漢

航政局

督察

何星棟

三區局

督察

鄧伯

民船商業同業公會

督察

朱潤深

常務理事

朱廣陶

常務理事

謝劍文

省衛生處

督察

莫乃式

省衛生處

督察

劉惠春

市衛生局

督察

房漢勳

市衛生局

督察

馮秉楹

市衛生局

督察

蕭蔚民

市衛生局

督察

余昭新

市衛生局

督察

黃珍吾

市衛生局

督察

孔昭炎

省新聞處

督察

路超平

省新聞處

督察

謝進雲

行轅新聞處

督察

謝進雲

行轅新聞處

督察



調任省堤工會秘書

監核委員會
常務委員 何 彤

馮次洪
陸匡文

監核委員會
委員 羅偉疆 省參議會

麥復甫 國大代表
黃藝博 國大代表
楊伯履 省參議會

譚惠泉 省參議會
蕭錫三 省參議會
黃世全 省參議會

李泛舟 省參議會
陳述經 省參議會
陳宗周 省黨部

李偉光 省黨部
羅曉峯 廣東省審計處
李悅義 廣東省審計處

劉懋初 廣東省審計處
黃 光 交通銀行廣州分行
梁仍楷 經理

許愛周 香港正頭行商會
關竹林 香港華商總會

簡熾南 香港東華三院
蔡貞人 香港東華三院

周湛光 香港四邑商會
雷蔭孫 香港普益商會

陳仲池 香港惠陽同鄉會
許讓成 香港崇正會

廖暉宸 香港潮州同鄉會
林厚德 香港潮州同鄉會

譚常委惠泉辭職
後改推馮委員

現任國大代表

現任國大代表

委員

董仲偉 香港華商總會
林炳炎 香港恒生銀號

謝伯昌 香港九龍華商總會
徐季良 香港東華三院

趙耀華 香港東華三院
林培生 香港鍾聲慈善社

何善衡 香港金銀貿易場
胡文虎 香港永安堂

張希賢
張煥彬 廣東審計處

職員

梁克平 僑青社

林萬松 省田糧處
章武德 廣東審計處

校長

助理員

廣東全省水災緊急救濟委員會組織章程

三十六年七月十四日修正通過

一、本會依據三十六年六月十六日廣東糧食救濟協會召集廣東水災緊急救濟會議決議案組織之。

二、本會設委員若干人由有關機關團首長及社會熱心人士推任之。

三、本會設常務委員九人至十一人，由委員互推担任組織常務委員會處理日常事務。

四、本會設左列各組：
籌募組：掌理救濟款項及物資之籌募事項。

保管組：掌理賑濟款項及物資之出納會計事項。

查賑組：掌理調查災情，及施賑事項。

採購組：掌理振濟物資之採購事項。

運輸組：掌理振濟物資之運輸事項。

工程組：掌理修築潰隄患基之工程事項。

救護組：掌理治療災民疾病及衛生防疫事項。

宣傳組：掌理宣傳事項。

總務組：掌理文書、會計、庶務、出納、保管及其他不屬各組事務。



五、本會為監核救濟款物之出納、保管、散振、及糾舉違法事項，設監核委員會置委員若干人由本會委員會議推選之，并推選常務委員三人

六、監核委員會設置左列各組

監振組：掌理監察救濟款項，及物資散振事項。
 稽核組：掌理稽核救濟款項，及物資之出納保管事項。

七、各組設組長一人，副組長若干人，均由委員會推選擔任，各組工作人員調派各機關團體人員兼任人。

八、本會設主任秘書一人，承常務委員之命，綜核文件，秘書二人，核擬文件。

九、本會對外文，用常務委員名義行之。

十、本會委員會會議，每星期舉行一次，必要時由常務委員會召開臨時會議。

十一、本會辦事細則另定之。

十二、本章程由本會委員會通過施行，今呈國民政府主席廣州行轅

叁、視察災區

一、第一次空中視察

行政院善後救濟總署廣東分署以此次水災災情，各方雖有報告，惟實際情形亟待明瞭，以便於籌撥物資協助救濟，於卅六年六月十七日，邀請專家及有關方面代表，乘行政院空軍大隊專機，飛各汎濫區作實地視察，參加視察人員，有省府秘書長丘譽，省參議會副議長何彤，省社會處主任秘書黃俊人，中央社主任潘志青，善救署顧問趙文璧，技術室技正余曹英，專員劉其純，衛生組副主任唐文銘，珠江水利局總工程師李文邦，聯總及行總專家鄧肯、柯生、康莉、吉飛龍、包蒙、林穎夫、唐松筠，省新聞處採訪主任侯本珍暨機師等廿二人。當日上午十時在天河機場起飛，原定航程，先至東莞博羅惠陽而至韓江，然後轉飛西江，折向北江返穗。預定時間六小時，後以韓江及北江氣候惡劣中止前往，僅視察東西江一帶受災縣份

、廣東省政府備案。修改時同。

(三)裁減員額縮小編制：迨至卅六年十一月，本會以水災急振工作已告結束，於十二月四日經第廿一次委員會通過原有組織重行調整，將查振、採購、運輸、宣傳、救護五組結束，各組工作人員分別遣回原機關服務。本會編制縮小後，除委員及常務委員外，主任秘書各組組長及職員尚餘四十九人，繼續辦理本會未完成各項工作。又縮小編制後之工程組，則擴大組織成立廣東省墾工委員會以善後水災工程。

三、各縣水災救濟會之組織

本會組織章程，雖未規定有縱的或橫的之系統，惟為便於災情之調查及振務之實施起見，經本會電請省政府通飭受災各縣市一律組設水災緊急救濟委員會，負責辦理各該縣市水災救濟事宜。成立者有：河源、新會、潮安、番禺、新豐、陽春、英德、從化、大埔、豐順、惠陽、順德、茂名、饒平、龍門、惠來、封川、花縣、紫金、四會、潮陽、廣寧、增城、德慶、龍川、揭陽、三水、化縣、赤溪、開建、五華、高明、靈山、瓊東、遂溪、高要等三十六縣。此外普寧縣救災事宜，則由該縣救濟事業協會負責辦理。

專機升空後，沿廣九路東飛，十時廿分到達東莞上奈，但見城內外仍一片汪洋，尤以石龍一帶為甚，港汊被浸農田固難分別，離河床較遠之農田，因水勢稍退，農作物在水中搖曳，有已露出水面者，既經長時間淹浸故水退後，一片淤黃毫無青蔥氣色，至村落農舍，因地勢高低不一，水浸深淺有別，大都凌亂不堪呈現一種慘象，機經博羅境後於十時半到達惠陽上空，大部洪水稍退，只臨江低窪地區尚在淹浸中，附近村莊若干已成孤島，飛機在惠城上空盤旋十五分鐘即飛臨馬鞍圍，見堤壩兩處被洪流沖缺，其中一處缺口甚大，圍內悉成澤國，低飛數匝後於午前十一時四十五分折返廣州。

休息十分鐘，繼續飛西江視察，在空中俯瞰下之珠江三角洲，因港汊分歧，在潦水縱橫交錯下，水陸難辨。南海災情，較東博為甚，廣大地區

，盡沒水中。十二時卅分，飛抵三水，西南蘆苞一帶臨江城鎮仍在水中，村舍之僅見樹梢及屋頂者觸目皆是，在低飛下只觀洪濤洶湧，一片汪洋，水勢迴旋，不明來去，蘆苞水閘，閘門盡開，以資宣洩。沿江低窪田地更遭淹沒，若干堤圍，已被水冲破。

至下午一時卅分視察完畢返抵廣州，綜計飛行時間三小時半，沿途攝影災情，以為救濟工作之參攷。

二、第二次空中視察

前省府主席羅卓英，以本省發生數十年所未見之水災，為軫念災民及明瞭災區實情起見，原定卅六年六月廿二日乘機視察，以天氣不佳改期六月廿四日，乘聯總專機起飛，同行者有省府秘書長丘譽，社會處長李東星，田糧處長黃秉勛，新聞處長蕭蔚民，聯總代表盛森夫人，英領事雲樂、



羅前主席在視察機中

英新聞處長穆磊、美海軍武官蒲開南、行總分署視察室主任鞠安德專員劉其鈞、省參議會副議長何彤中華教育電影社社長盧勢東及記者等廿四人上午九時半由天河機場起飛，經東韓西北各江流域至下午六時卅分返穗，歷九小時，途經廣州、東莞、博羅、惠陽、河源、龍川、五華、興寧、梅縣、大埔、豐順、饒平、潮安、汕頭、澄海、揭陽、普寧、海豐、陸豐、南海、

高明、高要、四會、清遠等廿五縣市，或經過縣城或經過縣境。視察所及，受災最慘重之地區，東江為東莞博羅惠陽三縣，韓江為興寧澄海潮安三縣，西江為南海高明高要，北江為三水清遠等縣，其他各縣，亦均受損失。

首沿東韓江各縣視察，九時卅分抵東莞石龍一帶，洪流所及，汪洋一片，只見房屋浮沉於混黃之巨濤中，經博羅抵惠陽縣城，城已為水環繞，惠州西湖已不辨本來面目，旋至馬鞍圍見新成之慈威閣兩旁已崩決，舊堤亦崩決數處，嗣循東江而上，水勢較緩，惟橫沙圍崩決處稻田盡成沙洲。十時四十五分抵河源，見沿江兩旁田禾，盡被冲刷，飛機經過龍川老隆至岐嶺時，白雲如海，旋進五華興寧縣境，童山濯濯，黃瘦可憐，山上崩漏新痕，更呈赭色，又入梅縣境，經大埔饒平留隍等處，因天氣關係，均係高飛，只見河水混濁，後過潮安、澄海、見水勢稍退仍浸及屋腰。十二時四十分抵汕頭着陸，翁市長桂清及潮安潮陽等縣長，均率機場候迎。羅氏下機後，驅車至聯誼社，即召集翁市長及各縣縣長開座談會，聆取各縣長報告及急振搶險等情況，羅氏復對急振賑災救災治安等作扼要指示，至三時四十分，從汕頭起飛，經潮安揭陽普寧海豐陸豐向西江方面前進，重經潮安時遙望河東一帶，仍在浸中，湘子橋已露出水面，當返揭陽普寧海陸豐一帶丘陵地，見山洪瀾漫，重過馬鞍圍石龍等處，所見更為嚴重，汪洋百里渺無際涯，欲覓東莞縣城竟無法辨認，五時十分抵廣州，是



羅前主席在汕頭召開座談會

時天氣惡劣，飛行員欲降落改期飛視西北江，惟羅氏以災民朝不保夕視察不宜過緩，復乃繼續飛行。

過番禺至佛山，望見市內街道以舟代步，四周禾田皆被淹沒，在市空環繞一匝，折向三水高明高要各縣巡視，高明十三圍，已有民衆在搶救，五時五十分過蘆苞水閘，二道幸無恙，黃流滾滾，閘外稻田，盡灰澤國，後經石角圍至清遠折向東南飛經花縣，到處只見汪洋。查中區及西北兩江，三角地區，其淹浸區域較東江尤爲廣大，下午六時卅分飛返廣州。

此次空中視察，在西北江均係低空飛行，東韓兩江則因崇山峻嶺高昇至二千尺以上，羅氏精神甚佳，常在駕駛室內站於駕駛員之後，左右瞭望災區，復取閱地圖，不時詢問，每到災重區域，輒頓額喟嘆，有已飢已溺之感。

三、派員赴各江督導

卅六年六月廿日，粵省府第十屆委員會第一一五次省務會議時，羅前主席以此次水災，受災地區至廣，損失亦空前慘重，省府雖經與各有關機關作種種緊急有效之措施，特飭建設廳田糧處社會處新聞處衛生處廳密切聯繫，加緊策進救災工作，又通飭各區專員縣市長注意詳速報災，確實勸災，努力救災，於討論各項提案後，推定蕭委員次尹出發西江，周委員景臻出發北江，丘參事新民出發東江（時已在惠陽）代表省府慰問災民，督導救災。

省府蕭委員次尹會同珠江水利工程總局局長楊華日，總工程師李文邦，香港東華三院代表黎仲夔等十餘人，於六月廿六日乘海運輪由廣州出發，經南海、三水、四會、高明、高要、新興、鶴山、新會、順德等縣，除查勘各災區圍堤，召集圍董指示搶救善後，及督飭各縣長及各縣水災會辦理報災勸災救災各項緊急工作，並就地解決各項問題。其視察路程計廿六日由廣州出發經瀾石紫洞（南海三水縣屬）至三水，廿七日由青岐沿西江左岸至肇慶（四會高要縣屬），廿八日至新興江及峽上駐驛處，廿九日沿西江右岸至高明三洲（高明南海高要縣屬），卅日至古勞沙坪順德返穗。蕭委員於翌日（七月一日）出席本會散振開座談會報告視察經過及所經各縣災情，以作散振工作之參攷。

省府周委員景臻出發北江各受災縣份視察亦與蕭委員同時啓程，所得實地調查災情，以作救濟工作之參攷。

丘參事新民，早於六月十六日日出發東江，善教分署視察室主任鞠宏德及技術員四人隨行，於十七日在惠州偕同四區專員黃錚，保安總隊長徐東來，馬鞍圍董事長丘兆深等赴大湖溪慈威水閘及蓬瀛舊堤視察，並攜帶米糧藥品等二萬斤赴橫沙一帶屋毀各村莊查勘慰問放振，先由善教署第五工作隊學務米一百噸按災情輕重分配惠州、博羅、新豐、龍門、紫金等縣，於察勘缺隄之後對災民撫慰有加。獨馬鞍圍橫沙缺口一處，災民有以樹皮根草裹腹，所遭之慘狀，空前未有，丘氏抵此，老弱無依之災民羣相下跪，哀號不已。丘參事等留惠勘振，約兩週返穗。

四、華南視察團視察水災

行政院善後救濟總署署長霍實樹，聯合國善後救濟總署署長克利夫蘭及衛生部次長金寶善，行總衛生管委會主任劉瑞恒，調查處長何景雲，專門委員李欽瑞，水利部代表吳有新，工鑛處代表華鳳翔，中央糧食會代表陳宏鐸，新聞局代表黃新開，南京善教署代表趙望，聯總代表鮑利夫人，貝尼馬田等組織華南水災視察團，由霍署長及克利夫蘭率領，於卅六年七月二日乘行總空運專機兩架由滬來穗，十二時半抵天河機場，略事休息，偕省府羅前主席，本會常委伍智梅，省參會議長林翼中，建設廳長謝文龍，水利局局長楊華日等，於下午三時半乘原機飛往東西北各江視察各縣水災，詎飛至虎門，天氣惡劣，折返珠江三角洲及西江一帶視察，其後復飛蘆苞三水一帶環飛數匝，視察蘆苞水閘基圍情形，並攝製災情照片，在空中歷時凡二時二十五分，直至五時五十五分返抵天河機場。此次視察認爲水災空前嚴重，於翌日（三日）晨分別在行總聯總分署召開會議，討論救災辦法，行總署署長即撥國幣九億元振濟。該團視察本省水災之後，於七月四日轉赴柳州桂林衡陽各地一行。

五、陳納德南來視察

行總空運大隊董事長陳納德將軍，關懷本省水災之嚴重，應本會及廣州行轅張前主任發奎電邀南來協助救災，於卅六年七月四日特偕同衛委會

滙辦事處主任羅兆修，秘書舒伯炎，中央社滙分社記者陳香梅，女機師勃斯小姐（Miss Koy Booth）發報主任方士華（Mr. G. A. Farnsworth）工程師劉却特森克萊（Mr. Richardson）等十五人由滬乘專機抵穗，準備往各地視察及協助救災查勘工作。

陳將軍抵穗後，即急於與有關方面商討救濟詳細辦法，會分別拜會行轅鄧副主任，羅前主席，歐陽市長等，於七月六日晨復親到機場巡視一切準備工作，並對屬員詳加指示。

七月八日午後一時偕隨員乘機返滬，只勃斯小姐，方士華，劉却特森克萊留穗協助辦理一切。陳將軍行前與魏勞爾、戴勒、王源凌、王文山、徐國懋等概捐國幣五千萬元助賑。

當陳將軍來穗前，以查勘救災不能運用普通飛機，因向空運大隊董事泰萊（Mr. L. K. Taylor）商借小型飛機，惟礙為陸機，為便於降落使用，後改為水機，並即向小呂宋定購浮艇一對空運來粵，復得廣州總站主任張子璇及梁重予兩君之協助，於三日內裝妥，並在東山達道路河畔設置小碼頭為停泊之用。

小型飛機由勃斯小姐駕駛，自七月十日至十七日按日送接本會查賑幹部。

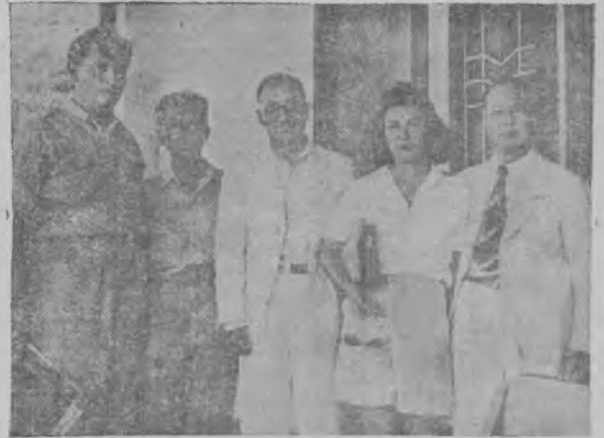

小型飛機起飛前共商飛機航線後合影

本會委員呂治國、勃斯小姐、本會查賑組副組長黃長荃、黃荃、光報記者鄧錫輝、總代表方士華

代副組長黃荃飛往三水、四會、高要、高明、東莞、惠陽，等縣勘災，每到一地降落，即切實調查損失情況慰問災民。是時中央派來粵撫慰之社會部參事鄭若谷已抵穗，乘有小型機之便，於七月十六、十七兩日偕省社會處長李東星出發南海、高要、高明、三水、東莞、增城、惠陽、博羅等縣視察。

自七月十七日以後，連日南海颶風襲擊東西沙羣島及海南島，十九日復據天文台報告颶風有偏向東進襲廣州汕頭之虞，當日本市亦有風雨，停泊東山達道路河畔協助救災之小型機，驟日被風浪衝擊與堤岸互撞，形勢頗為危險，此機着陸裝備早經拆卸一時無法重裝，勃斯小姐為救急起見，特於廿日晨九時四十分，冒險駕駛該機飛離東山河面飛行一匝，旋於三分鐘後冒險以水機着陸，降落天河機場，事後檢查機身一無損壞，勃斯小姐亦無不適之感。廿日下午接陳納德將軍電命將機拆卸裝箱，於翌日中午，由勃斯小姐押運乘空運隊專機返滬，小型飛機協助查勘工作亦告一段落。

此次協助調查災情，本會對陳將軍之熱誠甚為感激，於七月十四日致函伸謝。自勃斯小姐返滬後，本會特製「見義勇為」錦旗贈陳將軍，「熱誠可敬」錦旗及精工彫刻之象牙船一隻贈勃斯小姐，禮物於七月廿四日託空運大隊廣州區辦事處主任張子璇代送上海轉致。



勃斯小姐及其小型飛機

肆、災情調查與統計

一、災情調查

本會成立，即設查振組着手查災，以明瞭各災區情形，針對災情輕重緩急，作散振之依據，當時除召集各受災縣份旅穗同鄉會代表徵詢一切，參照受災一般情形，擬訂災情用電報告辦法，由廣東省政府通飭各縣市局遵照報會，并擬訂水災損失調查表，印發各受災縣份旅穗同鄉會，及縣（市局）政府查報。

截至九月底止，據先後報災及請求救濟者，計珠江區有廣州番禺等十縣市，東江區有東莞惠陽等十三縣，西江區有南海三水等十一縣，北江區有清遠英德等十四縣，韓江區有五華興寧等十六縣，南路區有陽江陽春等十四縣，瓊州區有澄邁臨高等九縣，合共八十七縣市局。其中災情最慘重者，首推東西江一帶，珠江區以番禺順德等縣較重，東江區以惠陽博羅等較重，西江區以高要高明德慶三水等縣較重，北江區以清遠四會等縣較重，韓江區以興寧潮安等縣較重，南路區以化縣靈山等縣較重，瓊州區以文昌臨高等縣較重。

全面受災情形計受災耕地面積一二、〇六六、一七五市畝，被毀房屋一五〇、九二七間，崩缺陡圍一、〇七一處，長約一、四四四、六〇〇公尺，受災人口達六、一七四、四一四人，約佔全省人口總數百分之二一。二六，佔受災區總人口數百分之二九。二六，因受災死亡者計二二、四五四人，傷或失蹤者計一、九〇五人，其餘如農作物及牲畜之損失，雖未有統計，但災情之慘重於此可見一斑，水災概況詳於後列各表。

二、損失估計

如將全省受災縣份之損失作一最低估計，則耕地損失約為六、四八八

、二〇二市畝，以平均每市畝收成三。五市担，除仍可收獲約二成外，計共損失稻穀一八一、六六九、六五六市担，以每市担約值十萬元計，共值一、八一六、六九六、五六〇、〇〇〇元。

全省受災縣份房屋損失共一五〇、九二七間，每間平均約值一千萬元，計共損失一、五〇九、二七〇、〇〇〇、〇〇〇元。

耕具損失據報約七、二二三、四二一件，受災戶口約八三八、七七〇戶，每三戶平均損失犁耙各一，約值國幣五十萬元，每戶平均損失其他耕具約值十萬元，計共損失國幣二二三、八七二、四二九、五九〇元。

家畜損失約七、六三二、八〇六隻，平均每十戶耕牛乙頭，約值國幣七十萬元，其他豬鴨鷄等，每戶平均損失約一百萬元，共損失八九六、七四一、八八〇、〇〇〇元。

以上四項共損失國幣四、四四六、五八〇、八六九、五九〇元。（該項損失數值係卅六年十月間估計）

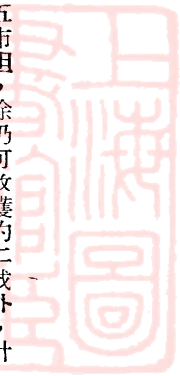

廣東省各縣水災損失概況

卅六年六月至九月份

(一) 受災人口

		受災縣別	全縣人口數	受災人口數	受災人口數佔全縣人口數百分比			受災縣別	全縣人口數	受災人口數	受災人口數佔全縣人口數百分比
合 計			21,103,248	6,174,414	29.26						
珠 江 區	小 計	廣州市	4,332,400	1,112,733	25.68	西 江 區	小 計	南海	2,578,466	1,500,125	58.18
		番禺	1,218,654	41,537	3.57			三水	646,562	460,000	71.15
		順德	589,523	280,000	47.50			高明	178,734	140,620	78.68
		中山	401,704	304,000	75.12			高要	461,104	381,700	82.78
		新會	738,085	110,000	14.90			德慶	99,532	81,551	81.93
		鶴山	634,758	235,000	37.02			雲浮	165,577	90,000	54.36
東 江 區	小 計	開平	200,839	42,083	21.25	北 江 區	小 計	清遠	2,229,591	600,716	26.94
		赤溪	498,988	93,213	18.68			英德	559,415	248,000	44.65
		東莞	16,849	3,300	19.59			樂昌	291,133	55,800	19.17
		博羅	3,262,810	1,013,810	31.07			始興	105,929	300	0.29
		惠陽	706,729	323,750	45.81			南雄	96,466	9,900	10.26
		河源	620,16	200,000	32.25			從化	199,824	300	0.15
東 江 區	小 計	增城	216,637	140,000	64.62	廣 東 區	小 計	花縣	136,522	65,522	47.99
		博羅	279,272	78,445	28.09			四會	220,524	100,000	45.34
		河源	2,243,4	122,378	57.61			肇慶	152,086	103,423	68.04
		龍門	103,598	13,500	13.03			肇山	266,817	12,915	4.84
		紫金	20,199	30,100	14.60			陽山	204,765	4,500	2.20
		海豐	35,235	30,000	8.45						
東 江 區	小 計	新豐	86,630	30,000	34.63						
		龍川	311,565	26,717	8.59						
東 江 區		和平	16,347	1,920	11.73						

江 區	小計	4,470,542	1,030,929	23.17	路 區	信宜	390,428	59,933	10.23	
	五華	327,786	50,000	17.08		茂名	589,429	360,000	61.08	
	興寧	467,698	150,000	32.07		梅縣	18,334	10,000	54.84	
	梅縣	511,360	51,474	10.07		化縣	391,454	66,146	16.90	
	蕉嶺	104,351	21,511	20.61		廉江	423,469	7,000	1.65	
	大埔	262,104	168,112	64.14		吳川	173,479	61,971	35.72	
	豐順	190,203	93,560	49.19		靈山	403,470	2,652	6.57	
	饒平	351,952	18,089	5.14		欽縣	352,763	28,138	7.98	
	潮安	628,558	223,000	35.48		瓊 州 區	小計	1,003,559	235,211	23.43
	澄海	383,987	50,972	13.27			澄邁	132,286	5,000	3.78
	汕頭	168,605	30,000	17.79			臨高	138,128	33,510	24.26
	惠來	255,719	22,608	8.84			昌江	43,060	9,730	22.59
	南澳	25,700	20,000	7.47			感恩	40,941	2,420	6.06
潮陽	791,449	136,603	17.18	崖縣	126,497		18,622	14.72		
南	小計	3,225,880	675,810	20.95	萬寧	106,924	15,869	14.83		
	陽江	483,084	100,000	20.73	文昌	415,653	170,000	36.09		

資料來源：根據本會散振團報告，各縣（市局）政府電報，各受災縣份旅穗同鄉會及縣水災緊急救濟委員會表報資料編製。

說明：（1）表列數字係截至卅六年九月十八日止。

（2）表列各縣人口數係根據省府統計處卅六年六月份人口統計數字編列。

（二）受災耕地面積

單位：市畝

受災縣別		全縣耕地積	受災耕地積	受災耕地面積佔全縣耕地面積百分比	受災縣別		全縣耕地積	受災耕地積	受災耕地面積佔全縣耕地面積百分比
合計		64,184,040	12,066,175	18.80	順德 中山 新會 鶴山 台山	順德	937,680	387,026	41.27
珠江區	小計	10,097,985	1,646,302	16.30		中山	2,449,560	197,166	8.05
	廣州市	—	82,018	—		新會	1,345,290	354,000	26.31
	番禺	1,778,835	481,489	27.07		鶴山	436,365	25,000	5.73
	台山	—	—	—		台山	1,365,300	1,502	0.11

	開恩赤	平平溪	787,785 926,290 70,350	117,261 350 490	14.88 0.04 0.70
東江區	小東	計莞陽博增河龍	12,730,215 2,038,365 2,555,325 1,485,705 1,085,670 823,020 487,350 700,590 983,355 1,063,215 311,355 533,460 332,595 350,210	2,689,214 304,211 300,000 650,000 776,424 223,934 39,156 80,000 127,360 1,000 20,000 90,000 5,869 58,260	21.12 14.92 11.74 43.75 65.99 36.08 8.03 11.42 12.95 0.09 6.42 16.87 1.76 17.64
	小南	計海水要明興慶浮南定川建	6,950,820 1,363,545 744,210 1,503,500 435,030 455,385 432,810 569,910 424,725 657,919 358,680 205,215	2,490,499 600,000 521,200 578,069 264,700 5,966 170,000 47,545 140,000 34,999 30,000 98,000	35.83 44.00 70.03 44.35 60.85 1.31 39.28 8.35 32.96 5.32 8.36 47.75

北江區	小計	遠德江昌化興雄崗化縣會寧山南	8,313,465 1,622,715 1,368,120 848,205 346,245 281,475 362,475 655,140 189,000 524,460 667,980 495,525 358,070 613,155 — — —	1,135,895 371,261 20,000 2,120 267 4,480 370 250,000 3,500 51,500 90,000 160,611 21,983 157,800 2,000	13.66 22.88 1.46 0.25 0.08 1.50 0.10 38.16 1.84 9.82 13.47 32.41 6.50 25.74 — — —
	小五興梅蕉大豐饒湖揭澄汕頭市普南惠	華寧縣嶺埔順平安陽海寧山來	7,973,190 663,525 620,700 572,895 163,290 187,905 328,800 676,725 677,865 1,243,875 468,000 — — — 680,190 — — — 770,370	1,575,900 80,338 410,000 100,000 9,949 112,400 120,000 8,000 145,000 8,010 129,505 2,100 130,000 3,726 120,000	19.79 12.11 66.05 17.46 6.09 59.82 36.54 5.62 21.39 3.06 27.67 — — — 19.11 — — — 15.58

南 路	南 湖	澳 陽	10,080	7,255	76.93	區	靈 欽 防	山 縣	1,288,000	510,000	28.51	
			909,360	129,072	14.19					1,931,865	25,581	1.32
	小 陽	計	18,118,365	2,188,696	12.08		瓊	小 澄	計	— — —	359,669	— — —
	陽	江	1,85,105	500,000	28.01			澄	邁	— — —	25,000	— — —
	信	春	1,255,485	27,847	2.22			臨	高	— — —	6,321	— — —
	茂	宜	651,540	22,009	3.38			儋	縣	— — —	54,250	— — —
	梅	名	1,905,280	322,500	16.92			昌	江	— — —	4,000	— — —
	化	茶	— — —	54	— — —		州	感	恩	— — —	458	— — —
	廉	縣	1,437,690	584,906	40.68			崖	縣	— — —	54,250	— — —
	吳	江	1,570,005	21,200	1.35			萬	寧	— — —	70,000	— — —
遂	川	533,340	147,000	27.56		瓊	東	— — —	15,000	— — —		
合	溪	1,513,655	6,350	0.43		文	昌	— — —	110,840	— — —		
	浦	3,024,450	10,649	3.52								

資料來源：根據本會散振報報告，各縣（市局）政府電報，各受災縣份旅穗同鄉會及粵水災緊急救濟委員會表報資料編製。

說明：（1）表列數字係截至卅六年九月十八日止。

（2）表列各縣耕地面積係根據省府統計處農林統計資料編列。

（3）耕地面積包括禾田，桑地，蔗地，茶地，菓園，茶園及椰子園等。

（三）房屋損失

單位：間

		受災縣別	共 計	全 部	部 份			受災縣別	共 計	全 部	部 份
總 計			150,927	121,450	29,477			鶴 山	7	7	— — —
								赤 溪	58	58	— — —
珠 江 匯	小 計		10,623	7,461	3,162	東	小 計	61,746	54,941	6,805	
	廣州市		390	22	368		東莞	3,002	2,967	35	
	番禺		504	494	10		惠陽	31,969	31,917	52	
	順德		500	500	— — —		博羅	6,248	5,248	1,000	
	中山會		1,880	1,880	— — —		增城	4,640	2,266	2,374	
	新		2,784	5,000	2,784						

江 區	河源	3,979	3,185	794
	門金	1,148	401	747
	紫豐	248	200	548
	海陸	240	240	—
	陸豐	258	—	258
西 江 區	新龍	5,674	5,671	3
	豐川	285	285	—
	和平	3,005	2,511	494
	連平	50	50	—
	計海	26,758	15,468	11,290
江 區	小南	3,230	2,500	730
	三水	186	145	41
	高明	3,121	2,434	687
	新興	212	129	83
	慶浮	34	34	—
北 江 區	雲南	18,200	9,200	9,000
	鬱南	209	158	51
	定川	319	59	260
	封開	528	144	434
	建川	19	15	4
北 江 區	計遠	7,999	4,122	3,877
	德化	3,100	700	2,400
	興德	10	3	7
	雄岡	32	7	25
	化縣	1,195	—	1,195
北 江 區	始南	100	100	—
	佛岡	37	37	—
	從化	2,500	2,500	—
	花縣	610	360	250

韓 江 區	四會	400	400	—
	廣寧	15	15	—
	計華	11,206	9,036	2,180
	寧縣	168	150	18
	梅嶺	4,210	4,210	—
南 路 區	蕉大	52	52	—
	豐順	43	43	—
	饒平	2,550	550	2,000
	潮安	107	107	—
	澄海	12	12	—
南 路 區	普寧	2,500	2,500	—
	南山	18	28	—
	來陽	196	98	98
	惠來	41	41	—
	南陽	230	235	—
南 路 區	南陽	80	80	—
	計江	984	920	64
	春宜	29,616	28,624	992
	名茶	25	25	—
	縣江	3	3	—
南 路 區	江川	2,651	1,711	940
	浦山	24,000	24,000	—
	靈縣	55	48	7
	欽防	1,738	1,693	45
	城	540	540	—
南 路 區	江川	230	230	—
	浦山	30	30	—
	靈縣	90	90	—
	欽防	35	35	—
	城	179	179	—

瓊 州	小計	2,929	1,808	1,171	昌 感 岸	江 恩 縣	36	36	--	
	澄 臨 儋	113	113	--				93	93	--
	高 縣	1,171	--	1,171		區	崖	783	783	--

資料來源：根據本會散振團報告，各縣（市局）政府電報，各受災縣份旅穗同鄉會及縣水災緊急救濟委員會表報資料編製。

說明：（1）表列數字係截至卅六年九月十八日止。

（2）表列各縣人口數係根據省府統計處卅六年六月份人口統計數字編列。

（四）隄圍崩缺

		受災縣別	處數	缺 口	長 度 (公尺)			受災縣別	處 數	缺 口	長 度 (公尺)
合 計			1,071	6,275	1,444,600						
珠 江 區	小 計		161	838	39,968	廣 西 區	紫 金	--	194	30,100	
	廣州市		9	10	135		海 豐	40	--	10,000	
	番禺		50	210	16,600		陸 豐	--	--	300	
東 江 區	順德		70	6	450	西 江 區	新 豐	--	--	2,500	
	中山		147	--	2,120		龍 川	--	75	23,785	
	新會		3	360	18,720		和 平	--	41	8,770	
江 北 區	鶴山		2	2	13	北 江 區	小 計	177	452	52,138	
	恩平		--	--	30		小 南	55	61	4,200	
	赤溪		--	290	1,900		三 水	65	40	4,673	
東 江 區	小 計		314	1,998	248,912	東 江 區	高 要	24	25	24,325	
	小東		179	303	10,340		高 明	3	55	4,520	
	惠陽		4	7	5,058		新 興	--	4	240	
江 北 區	博羅		90	90	18,120	北 江 區	德 慶	--	42	12,450	
	增城		1	2,112	107,652		雲 浮	--	15	--	
	河源		--	152	26,447		羅 定	10	210	1,730	
江 北 區	龍門		--	24	5,840	北 江 區	小 計	118	924	102,563	
			--	--	--		小 清	3	30	2,300	
			--	--	--	英 德	--	4	920		

江 區	始南佛從花四廣		33		100	1,440 270 99,450
	興雄歸化縣會寧		1		3,600	
		88	98		91,188	
		17		8	2,050	
		10	750		1,520	
					885	
韓 區	小五興梅蕉大饒潮揭澄普南		125	668	434,252	3,050 1,724 1,600
	計	89	322	266,941		
	華寧縣嶺埔平安陽海寧山		100	41,440		
				10,000		
		1	15	4,285		
		23	8	250		
路 區	小澄臨懷橫		55	140	18,757	135 18,622
	計	55	140			
	邁高縣寧					
南 區	小陽信茂梅化康吳合欽防		21	275	548,010	450,000 56
	計					
	江宜名茶溪江川浦縣城		94	150	120	
				88,555		
				450,000		
				56		
瓊 州 區	小澄臨懷橫		55	140	18,757	135 18,622
	計	55	140			
	邁高縣寧					

資料來源：根據本會散振團報告，各縣（市局）政府電報，各受災縣份振種同鄉會及縣水災緊急救濟委員會表報資料編製。
說明：(1)表列數字係截至卅六年九月十八日止。

伍、籌募概况

一、籌募經過概述

伍智梅

卅六年夏季，吾粵水災，遍及東西北韓各江，災區廣闊，哀鴻遍野，各地請振文電，雪片飛來，待振災民，千數百萬，誠數十年來罕見之浩劫。

災情慘重。辦理急振及善後事宜，需財孔亟，當以籌募為本會中心工作，吾人雖能倖免於直接禍害，亦必多受間接損失，同人為良心所驅使，必當擴大其同情，為災民請命，及謀弭患于將來，爰本人瀕己溺之義，朝夕奔走駭汗，各盡能力，積極籌振。辦理以來，本會除發動廣州市廣東省各

界同胞，盡力捐輸外，並向港、澳、京、滬、漢、津、及國內各省人士，海外南北美洲暨南洋各地僑胞，呼籲救濟，復推林委員翼中，陸委員幼剛，胡委員木蘭，丘委員譽，及智梅代表晉京，向中央請願，並一再推派委員親赴港澳勸捐，務期廣獲救濟款物，普救災黎。深賴我

政府關懷民瘼，優加振卹，海內外熱心人士，登高一呼，四方響應，舉凡政府機關，農工商學軍警各界團體，以至販夫走卒，莫不出錢出力，踴躍捐助。本會業務遂得積極展開，治本治標，同時並進，辦理急振，早已告一段落，而籌前步後，繼續辦理善後工程，尤為當務之急，旋有廣東省隄工委員會之設，專責辦理修築各縣沿江隄圍事宜，期收一勞永逸之宏效。本會當將所有經收捐款，悉數撥交隄工會支銷，次第修復去年遭受崩潰之隄圍，至今工務所及，尙無涸決，稍可告慰，其他各縣之危隄，急待修築者，尙復所在多有，亟應澈底從事勸修，以防後患，但茲事體大，需款益鉅，尤非羣策羣力，弗克有濟。迭承 英國南北美洲及南洋各地僑胞暨香港東華三院，及香港澳門各界陸續將募，港幣英鎊美金，源源匯濟，似此種種利國福民之偉蹟，實爲人類自動互助性行之表現，豈惟本會同人，引爲慰幸，抑亦百粵災黎，所咸深感戴者也。茲特將籌募工作之經過，及各項捐振款物數量分別項目，彙編付梓於後，以昭徵信，庶長留嘉惠，俾冗集千狐之腋成全體之裘，十方之德爲無涯涘云爾。

二、籌募辦法

卅六年六月十六日廣東省糧食救濟協會召集廣東省黨政軍當局，省市黨部及粵籍國大代表、國民參政員、省市參議會、及省市農工學婦女新聞各團體開水災緊急救濟委員會會議，決定組織本會之時，對水災振濟籌募通過水災救濟籌募辦法，其辦法：

(一) 水災救濟籌募辦法

甲、廣州方面：發動廣州市籌募其辦法另訂之。

乙、廣東各縣市方面：

1. 通過全省各縣市（受災縣份）迅速組織水災緊急救濟委員會展開籌募救濟工作。
2. 發動全省各縣市（受災地區除外）商業工業從業人員及各機關公教人員捐助一日所得。

3. 發動全省各縣市每戶一升米運動（受災地區及貧民除外）。
4. 發動全省各縣市學生一萬元籌募運動（受災地區除外）。

丙、向中央請求方面：

1. 電請行政院撥發賑款。
2. 電請行政院將中央在廣東征實存糧二十萬石留粵散賑。
3. 電請行政院准購港幣外匯（官價）給予廣東採購暹羅米一萬噸辦理急賑與損失工程善後。

4. 電請行政院飭糧食部酌予減免廣東受災縣份田賦。

5. 請行政院飭四聯總處：（一）增加廣東省三十六年農貸。（二）貸撥粵省農田水利工程費。（三）貸撥粵省災區房屋重建費。

6. 請行政院飭農林部撥給種籽肥料農具及耕牛等以利農耕。

7. 請行政院飭水利部轉飭珠江水利局加緊各項搶修及堵口與防汛工程

8. 請行政院飭善後救濟總署：（一）撥給本省急賑米及其他救濟品。

（二）撥給種籽農具耕牛。（三）廣東往暹羅購米請聯總行總幫助運輸及蘆包之供給。

9. 請行政院飭交通部減免運粵賑品之鐵路公路及輪船運費。

丁、向京滬港各地及海外僑胞呼籲請求水災救濟：

1. 急電國內京、滬、渝、昆明、漢口各地與海外及港澳南洋英屬荷屬南北美洲加拿大各埠僑胞及同鄉會，迅即籌募水災救濟，由粵省府轉本會辦理賑及損失工程善後。
2. 請暹羅華僑迅速運米從速散賑。

戊、向粵省善救分署及珠江水利局與省府方面：

1. 請粵善救分署從速發賑米散賑各區災民並請發給藥品會同粵衛生處從速加行預防霍亂及各種流行病。
2. 請粵省府在各漳區劃撥存糧從速散賑並在各災區舉行平糶。
3. 請珠江水利局及粵省建設廳迅速設法辦理搶救復隄防汛等工作，用粵省善救分署撥出工振米以工代賑。

己、請求湖南江西兩省方面：電請湘贛兩省政府及參議會速准採購米糧運粵以資救濟。

甲、急賑：需要賑米共三萬噸（折合國幣約九百億元——半個月）

（二）會本水災救濟籌募須要配合急賑及水災損失工程善後計劃

已、請求湖南江西兩省方面：電請湘贛兩省政府及參議會速准採購米糧運粵以資救濟。

甲、急賑：需要賑米共三萬噸（折合國幣約九百億元——半個月）

（二）會本水災救濟籌募須要配合急賑及水災損失工程善後計劃

已、請求湖南江西兩省方面：電請湘贛兩省政府及參議會速准採購米糧運粵以資救濟。

甲、急賑：需要賑米共三萬噸（折合國幣約九百億元——半個月）

（二）會本水災救濟籌募須要配合急賑及水災損失工程善後計劃

乙、水災損失工程善後計劃(項目)

1. 修復水災損失工程, 2. 加強現有工程, 3. 防汛搶險。以上三項需要振米三二、五三八、二〇噸, 工款四五、九七九、一〇七、五〇〇元。

上項辦法關於籌募所得之款項物資, 由國內外各捐助機關團體或個人送到本會籌募組後, 全數交由保管組會同會計組監核委員會點明收存, 由籌募組每日造具日報表, 列報以後, 再刊發徵信錄, 並由常務委員發交查振組、工程組將收存財物辦理散賑及善後工程。

卅六年六月十七日本會正式組織成立, 召開第一次委員會, 將上列辦法修正實施並訂為「廣東全省水災緊急救濟委員會籌募水災救濟款項及物資計劃」, 其內容如下:

(甲) 1. 發動廣州市商業從業人員, 捐助一日所得(由市商會各同業公會負責)。

2. 發動全市工友, 捐助一日所得(由市總工會及各工會負責)。

3. 發動全市娛樂場所(大戲院電影院及舞場音樂茶座等)捐助一日所得。

4. 發動全市酒樓茶室將一日所得茶價全數及櫥水半數捐助。

5. 發動全市水上游泳場義捐一天。

以上五項由廣州市政府分別執行於六月三十日以前辦竣

6. 發動全市各行商自動捐出物資辦理義賣。

7. 發動全市各界熱心人士自由捐助。

以上二項由籌募組會同各有關機關辦理

(乙) 1. 即電國內外各埠同鄉會或商會迅即籌募水災救濟金滙由省府轉交本會辦理急賑。

(丙) 1. 請善救廣東分署從速發賑米救濟各潦區災民。
2. 請暹羅華僑繼續運米從速散賑(由籌募組先行接收三百五十噸米)。

3. 請省政府在各潦區劃撥存糧從速放賑并設法在各潦區舉辦平糶。

4. 電請中央糧食部將廣東征實部份劃撥米糧二十萬石散賑。

5. 電請聯行總增撥本省急賑米糧及麵粉與救濟品, 以資救濟各江潯區災民。

6. 各潦區之民衆, 當局應注意時疫流行, 請善救分署及粵衛生處,

從速施行預防霍亂及各種預防疫病。

7. 電請行政院迅撥急賑款一百億元以資救濟并分兩旅京同鄉先進協助請求。

(丁) 1. 急電請行政院准購外滙, 准本省採購暹米一萬噸以資急賑。

(戊) 1. 關於各潦區洪水沖破之水利圍隄, 請珠江水利局及建設廳迅速設法搶救, 其工程及防汛, 請廣東善救分署撥米以工代賑。

(己) 1. 電財政部俞部長飭四聯總處轉飭分處墊款購運米糧辦理急賑, 并由常務委員籌募主任先赴分處接洽。

2. 由常務委員籌募主任商請廣東銀行廣州市銀行墊借十億元。

(庚) 1. 電請湖南省政府及省參議會迅准採購湘米急賑。

(辛) 1. 發動中央在粵機關及省市各機關(災區除外)公教人員捐助一日所得。

又於卅六年九月九日, 本會常務委員會臨時緊急會議時, 以第一期建築秋闈工程告一段落, 為免後患起見, 亟須加強現有工程, 對於第二期善後工程, 擬定籌募辦法七項通過施行。

(一) 呈請 中央撥借本省水利工程費壹仟億元。

(二) 全省各縣市負責籌募(由財政廳、建設廳、田賦糧食管理處負責辦理)。

(三) 廣州市繼續募捐(由廣州市政府負責辦理)。

(四) 請上海兩廣水災籌賑勸募委員會繼續募捐。

(五) 請香港僑團繼續籌募。

(六) 請澳門僑團繼續籌募。

(七) 請海外各埠僑胞繼續籌募(電陳部長慶雲於宣慰各埠僑胞時策勸勸募)。

籌募工作推行以來, 賴省內外各界同胞及海外僑團踴躍捐輸拯救災黎, 在本會廿九次委員會議通過「捐資救濟廣東省水災獎券辦法」, 為本省

卅六年夏季水災被難地區同胞報謝各界熱心人士, 茲將通過辦法列后:

第一條: 捐資救濟廣東水災之獎券悉依本辦法辦理之

第二條: 獎券方法如左

(一) 給予獎狀

(二) 給予救濟水災獎章

(三) 給予匾額

(四) 立碑

第三條：救濟水災獎章分寶光金色銀色三種其式樣由廣東全省水災緊急救濟委員會定之

第四條：本辦法第二條所列各種褒獎得對於個人同時為之

第五條：依本辦法給予獎狀者由廣東全省水災緊急救濟委員會報請廣東省政府發給之

第六條：依本辦法給予救濟水災獎章者由廣東全省水災緊急救濟委員會核給之彙報行政院備案

第七條：依本辦法給予匾額者由廣東全省水災緊急救濟委員會頒給或轉呈行政院或中央政府頒給之

第八條：依本辦法應予立碑者層報中央政府撰給碑文由廣東全省水災緊急救濟委員會刻石指定地點豎立之

第九條：給予救濟水災獎章匾額或立碑者均應附給褒獎證書其式樣由廣東全省水災緊急救濟委員會定之

第十條：凡捐資救濟廣東省水災者悉依左列之規定褒獎之

(一) 團體方面

1. 捐資五千萬元以上而未滿壹億元者給予獎狀

2. 捐資壹億元以上而未滿五億元者由廣東全省水災緊急救濟委員會給予匾額

3. 捐資五億元以上而未滿十億元者由廣東全省水災緊急救濟委員會給予匾額并給銀色獎章予該團體之主持人

4. 捐資十億元以上而未滿五十億元者層報國民政府給予匾額并給金色獎章予該團體之主持人

5. 捐資五十億元以上者應予立碑并給寶光獎章予該團體之主持人

(二) 個人方面

1. 捐資一千萬元以上而未滿五千萬元者給予獎狀

2. 捐資五千萬元以上而未滿一億元者給予銀色獎章

3. 捐資一億元以上而未滿五億元者給予金色獎章

4. 捐資五億元以上而未滿十億元者給予寶光獎章

第五條：凡以不動產或國幣以外之動產捐助者應按照廣州市時價折合國幣計算

第三條：凡合於本辦法第十條之規定應予褒獎者除由廣東全省水災緊急救濟委員會籌募組合同總務組開列事實及受獎團體之名稱與個人之姓名送經監核委員會審查屬實提請委員會議褒獎外至於各地團體及國外團體亦得開列事實報請給獎

第三條：本辦法自廣東全省水災緊急救濟委員會議通過分報廣東省政府核准後公佈施行

三、中央方面

本會成立之初，對此次水災之救濟，曾於卅六年六月十七日籲請中央以緊急支付命令提前撥振款壹百億元。本會又特電糧食部將中央存糧劃撥二十萬石以半數散振，半數照市價五折舉辦平糶，藉惠災黎。同時駐粵國大代表及粵籍參政員於六月廿四日舉行緊急會議，電請中央撥款撥米救濟災民並酌量減免災區賦稅或免予征購。

旋於七月八日奉 行政院對救濟本省水災決定九項辦法電文，原電如下：「限即到廣州行轅廣東省政府參議會水災急救會：粵省水災嚴重，政府極為關懷，本日院會決定：(一) 指派大員赴日飛穗會同粵省政府及行總粵分署辦理救濟事宜；(二) 撥發振款三十億元，電滙粵省政府依照賑振查放辦法辦理；(三) 由四聯總處撥貸一百億元交粵省政府商同糧食部價購湘贛征存食糧急救水災；(四) 由衛生部會商行總籌撥藥品醫治災民疫症；(五) 由交通部督飭粵境航政機關盡量協助運糧，及搶救難民工作；(六) 由水利部督飭珠江水利局加緊各項搶修及堵口工程；(七) 由行總查明粵分署可撥存糧，除已撥之一千噸及已撥之水利工程賑糧份外，速商取聯總同意儘量撥用辦理救濟；(八) 重災區必須重建房屋者，由行總酌議計劃商請四聯總處核撥賑款辦理；(九) 原請延期結束粵分署一節交行總核辦，除分飭遵辦外特電知照。行政院午齊六經印」

中央以本省水災地區遼闊，災民待救孔亟，除電示上列九項辦法外，復於七月十四日派社會部參事鄭若谷乘中航機來粵視察，並携來振款五十億元，本省佔卅億元，桂省佔廿億元以作振災之用。鄭氏抵穗後，即出席本會第九次委員會議，商洽振災辦法，並代表中央向災民致慰。鄭氏在穗

逗留多日，於七月十七日偕省社會處長李東星，中國國民黨省黨部監委員治國等數人，前往番禺市橋視察，及乘勃斯小姐所駕之小型飛機三水一帶巡視災情。

卅六年七月七日，本市舉行第七次委員會會議時，決定推省參議會議長林翼中，廣州市臨時參議會議長陸幼剛，國大代表伍智梅，國民參政員胡木蘭，省府委員蕭次尹九人代表本會馳赴京滬呼籲，行前因蕭委員患病，臨時改推省府秘書長丘譽代表。林、伍、丘三

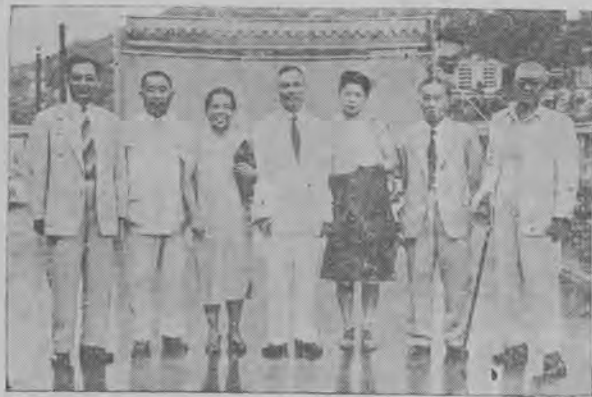

起左從影攝後會談座界各席出港過表代各京赴
生培林剛幼陸蘭木胡中翼林梅智伍譽丘超李大

代表於十一日乘廣九車先行赴港，胡、陸兩代表因事延兩日，各代表在港逗留三日，於十五日晨八時乘機赴滬轉京向中央陳述一切。

代表等到滬時，適上海兩廣水災籌振會開會，承該會會長孫哲生副主席邀出席報告粵省災情，商討勸募事項，組織勸募委員會，公推宋子文為主任委員，吳國楨、杜月笙、潘公展、徐寄廬、霍實樹等為副主任委員，錢新之等

廿餘人為常務委員，即日開始辦事，十六日林、伍、陸、胡、丘代表等離滬晉京，並攜本會呈送 蔣主席孫副主席行政院張院長代電乙件，原電如下：

「國民政府主席蔣副主席孫行政院院長張鈞鑒：此次粵省水災，受災地區達七十餘縣，災民四百餘萬，哀鴻遍野，待哺嗷嗷，本會爰於六月十七日組織成立，迭電呈報災情，籲請迅賜撥給款物急賑在案，惟以災區遼闊，待救孔殷，除發動本省各界人士及海外華僑籌賑外，仍感杯水車薪，當經

決議：(一)電請行政院撥足急振款壹百萬元；(二)電請行政院將中央在廣東征實存銀二十萬石留粵放賑；(三)電請行政院准購港幣外滙二百五十萬元港幣(官價)，給予廣東採購運糶米壹萬噸，辦理急賑與損失工程善後；(四)電請行政院飭糧食部的減免廣東受災縣份田賦；(五)請行政院飭四聯總處1.增加廣東省卅六年農貸，2.貸撥粵省農田水利工程費，3.貸撥粵省重災區房屋重建費；(六)請行政院飭農林部撥給種籽肥料農具及耕牛等以利農耕；(七)請行政院飭水利部轉飭珠江水利局加緊各項搶修及堵口與防汛工程；(八)請行政院飭善後救濟總署，1.撥給本省急振米及其他救濟品，2.撥給種籽農具耕牛，3.廣東往暹羅購米請聯總行總幫助運輸及蘆包之供給；(九)請行政院飭交通部減免運粵振品之鐵路公路及輪船運費。以上九項，務乞核准施行，分別令飭各該主管機關迅速辦理，以解倒懸，竊以此次被災區域之廣，人民之衆，情形之嚴重實為空前之大災，自宜有空前之大振應之，本會益非奢望，如稍猶豫，災情影響所及，人民痛苦時間勢必延長範圍勢必擴大，治安亦復可慮。本會會衆，敢冒昧言之，必蒙諒察，今決議公推本會委員省參議會議長林翼中，廣州市臨時參議會議長陸幼剛，國民大會代表伍智梅，國民參政員胡木蘭，省府委員丘譽代表本會實調鈞座，面陳艱難，伏乞准如所請施行，災民起死回生在此一舉，臨電屏營待命。廣東全省水災緊急救濟委員會常務委員黃範一、林翼中、羅翼羣、羅卓英、余俊賢、歐陽駒、伍智梅、沈家杰、高信、陸幼剛、胡木蘭叩午灰印」

代表等到京即分謁各機關首長及同鄉先進，蔣主席備極關懷，召見垂詢災情甚詳，至足感戴，張院長對本會代表帶京電文請求九項辦法，經予面允即交有關部會速辦，並承孫副主席、宋院長、吳副院長邀集旅京同鄉會開會商討甚詳，並推定吳鐵城、鄭魯、王雲五、徐傳霖、劉維斌、梁寒操、劉紀文、馬超俊、俞鴻鈞、陳劍如等協同代表等分別請求，故進行至為順利，林伍陸胡丘五代表在京逗留半月，於卅六年八月二日公畢由滬飛港返穗。

本會代表赴京呼籲所請求之九項辦法，旋奉 行政院未陽六經電分別核示如下：第一第七兩項應仍照本院午齊六經電辦理，第二項正由財政糧食兩部核辦中，第三項已飭糧食部代購食米壹萬噸，第四項已交糧食部核辦，第五項分三目其(一)近准孫院長函請已另案送四聯總處核辦，(



樓澤豐於影攝會大災水桂粵濟救界各海上席出表代各
剛幼陸 譽丘梅智伍 蘭木胡 中翼林

(二)已送四聯總處核辦
(三)已以午齊六經
電飭知照在案，第六項
已交農林部核辦，第八
項已交行總核辦，第九
項已交交通部核辦。除
政院分飭辦理外所有
理情形當由各經辦單位
分別電復本會。

粵人民咸深銘刻。又本會五位代表此次赴京滬之一切旅費絕不動用會款以重振務。

四、南京方面

南京方面籌振本省卅六年夏季水災，除中央各院部設法撥振外，本省旅京同鄉組織粵省水災緊急救濟籌募委員會，公推孫科、吳鐵城、馬超俊、王雲五、白崇禧、王寵惠、鄒魯、梁寒操、劉維熾等九人組織籌款委員會，負責策動全面性之募捐事宜，其策動之主要工作：(一)先請孫副主席鄒委員王委員等簽呈主席令行政院准貸款二百億，(二)海外方面已由海外部及僑委會分別通電各地華僑協助籌賑，(三)在京粵籍府委聯名提國務會議請予從速決定撥款振濟，(四)請財部豁免田賦，(五)向聯總及行總請配撥物資暨其他協助，(六)旅京同鄉開會時，即席舉行募捐

，當場捐募極為踴躍。對發動各地同鄉募捐并推陳逸雲沈慧蓮負責勸捐，計在京參加籌振者，除上列各人外，復有宋子文、俞鴻鈞、徐傳霖、司徒美堂、姚雨平、陳樹人、陳紹賢、鄭彥棻、潘朝英、許崇灝、黃鎮球、陳劍虹、王君周、何春帆、陸宗騏、韓漢藩、劉憲英、官祿、沈之敬、方少雲、鄒志奮、劉衛靜等二百餘人。

五、上海方面

本省水災發生，上海廣肇公所與廣東旅滬同鄉會即聯合採取一致行動，推動籌振工作。嗣粵參政員王若周、陸宗騏、沈之敬、韓漢藩、官祿、胡木蘭、諸氏滬滬，乃由公所與同鄉會理監事陪同往訪各同鄉商紳勸捐，並與滬名流杜月笙、潘公展、徐寄頓、王曉籟諸氏協商策動全滬救濟粵省水災運動，乃成立粵省水災籌備會，推楊德昭為籌備主任，余愷湛會仲武為副主任。旋於卅六年七月七日孫副主席曾生、吳副院長鐵城、王副院長雲五、劉委員長維熾、王委員節惠、葉恭綽等蒞滬，時桂省水災亦為嚴重，急待救濟，當孫副主席招待滬軍政當局及各界領袖時，決議成立兩廣水災籌振會，推孫副主席為會長，王寵惠、王雲五、白崇禧、宋子文、李宗仁、杜月笙、吳鐵城、吳國楨、徐寄頓、張發奎、黃旭初、黃紹竑、葉恭綽、潘公展、劉維熾為副會長，並聘請常務理事九十六人，復於七月十四日假金門飯店開招待會中籌劃一切，適本會代表林伍陸胡丘等抵滬，亦與會報告本省水災情形，即席復成立兩廣水災籌振勸募委員會，公推宋子文為主任委員，吳國楨、杜月笙、潘公展、徐寄頓、霍寶樹為副主任委員，積極進行勸募工作暨舉行義演義賽籌款等。七月廿八日由宋主任委員子文召集滬各界茶會，經杜月笙先生呼籲向四行兩局先借墊一百億元滙總急振。

本會第十二次委員會議決議請滬兩廣水災籌振會勸募委員會推派三人參加本會工作，旋經該會推派王振芳為本會委員，黃光為本會監核委員，陳玉潛為本會委員兼保管組副組長，藉資聯繫滬粵之籌振工作。

茲將兩廣水災籌振會已成立後至卅六年十二月卅一日止經收振款列表如後：(此表係兩廣水災籌振會勸募委員會送來)至卅七年該會仍陸續有款滙來，其詳細數目已列入本會彙信錄內合併陳明。

丙廣水災籌賑會勸募委員會收支對照表

中華民國三十六年十二月三十一日止

收 入 之 部	小 計	合 計	支 出 之 部	小 計	合 計
捐款收入	\$	\$	捐款支出	\$	\$
金融業	1,821,060,000.		賑 款	32,900,000,000.	
棉紡業	12,000,000,000.		勸募費用	43,933,700.	
其他實業	2,581,202,100.		事務費用	191,842,725.	
商業	4,816,160,700.		利息支出	826,858,607.	33,962,635,032.
工 界	34,177,000.		備用金		
劇藝界	1,427,115,200.		零用備用金		2,971,400.
體育界	166,829,500.		銀行存款		
婦女界	23,000,000.		上海銀行	15,476,745.	
一般勸募	363,427,700.	23,232,972,200.	新華銀行	13,591,640.	
其他收益			廣東銀行	5,574,000.	
銀行存息		9,029,130.	中匯銀行	4,826,200.	
借入款			中匯銀行往來戶	60,858,087.	100,326,672.
中國銀行	2,000,000,000.				
交通銀行	2,000,000,000.				
中國農民銀行	2,000,000,000.				
中央信託局	2,000,000,000.				
郵政儲金滙業局	2,000,000,000.	10,000,000,000.			
應付未付款					
應付利息		823,931,774.			
總 計		\$34,065,933,104.	總 計		\$34,065,933,104.



製表 顧影亞

總幹事 王先青

稽核組長 黃培銓會計師

總務組長 鄒志賢

勸募組長 王 剛

複核 周朝慶

兩廣水災籌賑會勸募委員會

勸募費用明細表

中華民國廿六年七月卅一日起至同年十二月卅一日止

勸募費用	7,192,500.	勸募費用總額	43,933,700.
應酬費	5,244,000.		
印刷費	14,760,000.		
公告費	16,737,200.		
宣傳費			
事務費用	26,173,200.	事務費用總額	191,842,725.
膳費	43,888,000.		
車馬費	8,648,500.		
文具費	2,625,700.		
郵電費	3,912,325.		
雜費	106,595,000.		
津貼			
合 計			\$ 235,776,425.

概況

總務主任 黃培鈞 總務主任 鄒志賢 庶務主任 梁共華 襄理 顧夢亞

六、各省方面

卅六年六月抄，本省水災災情消息傳遍全國，各地對救災事宜，極感關懷，衢州綏靖公署余總司令漢謀，以粵省糧荒可念，特電贛省王主席轉飭贛粵各縣解除米禁並請本省省政府往贛洽商購運。復於六月廿五日接漢口兩廣同鄉會理事長會瑞田副理事長何家焯電告，經籌募食米三千担候車運粵，同時湖南長沙廣東同鄉會亦發動旅湘同鄉捐糧救災。

綜計本省此次水災，國內各地各界人士熱烈捐賑之團體機關有湖南、陝西、福建、西康、安東、黑龍江、松江、興安、合江、嫩江、哈爾濱、大連各省市府、湖北、河北省社會處、衢州綏靖公署、財政部中國鹽業公司華北分公司、嘉興青年中學校、鎮江念慈學校、南京中央航空運輸公司。及天津、漢口、宜昌、蕪湖、瀋陽、瀋南、江蘇、安慶、柳州、迪化、衡陽、福州、青島、鬱林，各地同鄉會，兩廣旅吉同鄉會，旅越高要同鄉會，梧州粵東會館等。

此外由粵海關發動各地海關捐賑者有津海、浙海、金陵、江門、梧州、騰衝、甌海、秦皇島、北海、廈門、青島、昆明、江漢、台南、新疆、雷州、台北等關。各以款物滙穗辦理賑濟，本省水災嚴重蒙各地人士關心，至此殊深感激。

七、廣州方面

本會以廣州為本省省會，工商業最繁盛之區，亦為各界人士發動緊急救災所在地，故對本市募振期望最切；迭經開會決定募捐辦法多種，次第發動全市工商業從業人員及駐廣州中央機關暨省市機關法團員工兵役廣州市商會及廣州職工會等捐獻一日所得，全市酒樓茶室，捐獻一日所得三成，全市戲院舞場捐獻一日所得，航業捐獻一日單程所得三成，全市房屋業權人捐獻屋租（其辦法另定之），並向廣東實業公司、廣州中紡公司、嶺南實業公司、宏興藥房、順德東莞糖廠、士敏土廠、飲料廠、長途汽車公司等勸募義捐及市民自由獻捐，各界人士分頭籌募至為踴躍，復鼓勵義演義賣義舞及書畫展覽義賣，廣東婦女團體慨然自責擔任義賣義舞義賽義唱義剪，力籌振款嘉惠災黎，成績尤佳，茲分別紀述如次：

(一) 策動樂商捐樂：本會十卅六年六月廿日召集本市成樂商發動捐

贈成藥救濟，並由維前主席極力呼籲各中西藥商大量義捐藥品策動籌募運動，即電請香港藥業僑胞響應廣為勸募，同時本市成藥出品公會理事長林德中，亦發動全體會員舉行一致由六月廿一日起舉行義賣或捐贈藥品。

(二)廣州市市商會組織募捐隊：市商會為響應救災，發動組織商民緊急救濟水災勸募總隊並推定何輯屏、張香圃、何佐治、陳醒吾、董海基、林德中、張澤卿、鄭超球、曾斯堯九人為勸募總隊負責人，並通告定六月廿四日沿門勸捐，全市商店店員捐獻一日所得。此外豬肉業公會，蔬菜業公會，棉花業公會及罐頭伙食業公會亦發起向該行商店捐款。

(三)航業工商界籌振：卅六年六月廿六日全市航業工商界召開聯席會議，決定組織「廣州市航業工商聯合救濟水災委員會」，推定航業工會理事長朱克勤等卅一人為委員，策動各輪渡電船義航捐助客脚一天，服務航行員工捐薪一天，海員工會各支部舉行獅子義舞採青及特別捐助等四項，全數撥振，辦理成績斐然可觀。

(四)各職業工會籌振：各工業團體及從業人員紛紛響應籌款振災，如黃湯業職業公會，捷和鋼鐵廠廣州廠，製帽業職業工會，雲母膠壳鈕扣業職業工會，打包業職業工會，鐘錶業工會，裝船業職業工會，戲院業職業工會，屠牛職業工會，印刷職業工會，報刊派取職業工會，杉樸錫料業職業工會，機縫職業工會，茶居粉麵餅業職業工會，旅業職業工會，針織業職業工會，酒樓茶室職業工會等四十餘個工業團體，踴躍捐款，以濟災民。

(五)各善團募款：全市各善團為響應急振，於卅六年六月廿六日召集愛育善堂，方便醫院，惠行善堂，崇正善堂，迴春善堂，廣濟醫院，四廟善堂等組設「廣州市善團籌振水災辦事處」，并公推譚樵池陳傑剛黎可與三君為代表，負責辦理籌振事宜，各善團首長，熱心救濟，不遺餘力，至足欽佩。

(六)中醫師義診：市中醫師公會，發動全體會員義診一天，並組織救護隊，赴各災區担任救護工作，並擬定辦法如下：1.通告各會員一律參加義診一天，診症多寡由各會員忠實認報。2.各會員製有醫療成藥應予捐輸贈療災黎。3.發動自由樂捐。4.組織救護隊，推聘素負時譽之會員担任，於必要時分赴各災區工作。5.義診日所得診金及捐助成藥，自由捐款，應于三日內繳會，彙送水災會轉發救濟。

(七)書畫義展：留居本市藝術界書畫家陳樹人高劍父香翰屏趙浩公勞潔靈鄧梅孫等，響應救濟水災籌募運動，于卅六年七月十八日將作品在市立中山圖書館公開展覽，一連三天，不收門券，陳列書畫三百餘幀，多屬社會名流書畫名家之精心構作，場內設售書畫祭處每券國幣二十萬元，憑券十展覽最後一天到場抽籤，對號取書畫一張，此次義展由高劍父先生等親自主持，籌募成績極佳。

(八)舞獅義採：本市國術界由卅六年六月廿八日至七月十四日，分日舉行舞獅義採，所得採青稿款，掃數捐振水災，計參加舞獅義採者有鴻勝崔章分部珠光國術社，廣州市起卸快力業職業工會舞獅團，龍眼洞下塘北勝敬義堂周勝國術社，及勵全國術社張禮泉等。

(九)球類義賽：為籌款振災曾舉行球類義賽，計舉辦者有廣東婦女會常務理事陳慕貞梁少芝等發起小型足球義賽，廣東機器工會汽支足球隊聯合南海足球隊出戰香港摩托足球隊，廣州基督教青年會與兵兵聯會合辦之兵兵球義賽等，所有門券收入悉數捐振。

(十)游泳義賽：中央各軍校畢業生駐粵專事委員會沙面游泳場，為響應救濟，于卅六年七月廿八日約請香港東方體育會游泳隊來穗與廣州游泳團，舉行省港游泳及水球義賽，將門券收入捐獻救災。

(十一)義賣籌款：義賣籌款者有中國紅十字會廣州分會將所存各式衣服撥出一千份用抽籤方式舉辦義賣，詩樂餐廳于六月廿七日舉行義賣，概捐全日一切成本工資及小賬，漳州葭園梅廠於六月卅日舉行義賣，廣州日報義賣一天，前鋒日報撥報一千份義賣等。

(十二)義舞籌振：卅六年七月十一、二、三日一連三天，本市華廈、麗都、美華、銀都、僑星、高士滿六大舞廳舉行義舞，復得廣州舞藝協會舞師黎慶楠、譚彬、陳勁、劉惠廉、郭威林等到場表演舞藝，參加義舞之舞團小姐一百餘人盛況空前，成績頗佳，華廈舞星蔣麗小姐以一千八百萬元之募捐成績，獲得「慈善小姐」榮銜，舞廳以華廈收入最多，均由本會分別獎旗獎狀以資紀念。此外廣東婦女福利事業協會亦於七月十九日晚在本市文明路留東同學會舉行歌舞大會。

(十三)戲劇義演：戲劇義演計分粵劇、電影、話劇三種。粵劇方面，於卅六年七月廿四晚舉行，太平、百樂門、海珠、東樂、天星等五大戲院一律義演，事前除由本會監印入場券，并囑軍警機關派員維持秩序外，

並會同八和會館商請租景租院租及西樂人員等概行報效，是日並由各藝員廖俠懷秦小梨會三多譚蘭卿等親自勸銷票券，成績特佳。電影方面，市影院商業同業公會所屬之大德、長壽、中山、金聲、中興、羊城、新屋、新華、大華、南京各電影院於六月廿一日義映一天，除永漢戲院當時因改建暫停放映外，其餘廣州、樂斯、中華、一新、中國、五院未有義演捐賑。話劇方面，由廣州業餘劇社於八月一、二日兩晚在東樂戲院義演話劇，除演出必需費用外，全部收入悉捐賑災。

(十四) 舉辦游藝會：本市社會服務處舉辦游藝會籌款，租定廣東省銀行及廣州市立銀行管業在長堤新填地之空地全幅為會址，經本會贊成開辦，募捐成績頗為良好。

(十五) 婦女募捐：前廣東省新運婦女會主任委員陳輝青女士，為响應水災救濟工作，特于卅六年六月廿八日召集所屬各單位幹部開緊急會議，決定發動全省婦女全面參加救災工作，特組織全省籌募總隊，恭請張主任發奎夫人劉景蓉女士為名譽總隊長，羅陳輝青，歐陽易蘊端分任總隊長，以本省各機關首長夫人暨各縣市局長婦女名流為大隊長，其進行步驟如下：1. 向各機關眷屬征集振款糧食，衣物藥品。2. 即電受災縣份之縣市局婦女會婦女會組織慰問隊慰問受災同胞。3. 發動未受災縣份之縣市局婦女會組織捐募隊募捐食糧藥物藥品振款等糞送受災縣份市局婦女會婦女會組織雜童節食一日(每人每日十二兩米，五百元副食費)。4. 婦女習藝所學員節食一日並獻一日工資另捐該院產品。5. 婦女會婦女會育幼院習藝院等職員，再捐薪一日。又廣東省各界婦女為响應緊急救濟於卅六年六月廿六日由廣東省婦女運動委員會，省婦女職業教育協進會，市婦女會，召集本省市各婦女單位組織「廣東婦女响應水災緊急救濟籌募委員會」，籌募方式分賣花、足球義賽、義舞、義賣、義剪髮、義唱等六種，藉資振災。種種義舉殊為社會人士深所欽佩。

八、各縣市方面

本會對於各縣之籌募工作，曾於本會第四次委員會議決定辦法四項，請省政府轉飭各縣辦理：(一) 迅電災區各縣市政府，參議員，各縣市黨部，青年團，及各團體暨社會賢達，即日成立各縣市水災緊急救濟委員會，辦理救濟事項，並將成立日期與各該區被災實情及推行救濟工作，於文

到七日內辦理完妥，列表函報本會備查，分工合作，共勸善舉，庶期普救，而收事半功倍之宏效。(二) 發動各縣市工商業從業人員及各機關教人員捐助一日所得，並將捐款匯寄廣州市廣東省行漢民辦事處列入本會專戶，暨將捐款人姓名數目詳列，於文到七日內函報本會。(三) 發動各縣市每戶捐一升米運動(貧戶除外)由各縣市政府參議會各縣市黨部青年團及各社會團體各區鄉公所切實辦理，並於文到七日內辦竣，所有各戶各鄉捐米數量每戶或每鄉若干分別先行電知本會，至所存米另候本會電知領取辦法。(四) 發動全省各縣市學生籌募壹萬元水災救濟運動，由省教育廳轉各縣市政府通知各級學校辦理，捐冊由各學校製發，並於文到後七日內辦竣，將經募學生姓名及捐款數目彙報本會。

經遵照上列四項辦法辦理者計有曲江、新會、寶安、樂昌、中山、台山、陽江、湛江等數十縣市。至海南島方面，經發動募捐工作後，捐助賑濟款物者有瓊崖敵產清理處，旅斐華僑海南島墾荒團，中央訓練團第九軍官總隊同學通訊處，瓊州製革工場，海南大光報海口分處，廣東郵務工會瓊山分會，直稅局海口分局，陸軍總醫院海南分院，瓊山郵務分會及南美庄等，綜計各縣募捐成績頗為良好。

九、香港九龍方面

(一) 派員赴港呼籲：本會為擴大籌募賑災，除在國內發動募捐外並對海外僑胞團呼籲救濟，在本會成立之初，推派本會委員省參議長林翼中、國大代表伍智梅、中委羅翼羣三人代表本會於卅六年六月二十日下午乘廣九快車赴港發動港九僑團募款賑災，當日下午七時抵埠，即赴港澳總支部歡迎會，與李主委大超商談一切，廿一日上午九時，分訪港九各僑團及各僑領，下午三時假座大華飯店招待港九各僑團，到會者計有一百六十二個團體，由林、羅、伍三代分別報告各地災情及本會成立經過與本會緊急救濟辦法，並呼籲港九各僑胞見義勇為擴大籌募，當席即有數十團體循次報告彼等經已發動募捐或義賣，胡文虎先生即席慨捐港幣二萬元，永安堂藥品一批計值港幣一萬五千餘元，又由胡文虎夫人及永安堂職工星島日報全體員工合捐港幣四千餘元，湊成四萬餘元之數，統交林代表等帶粵急振，此外香港金銀貿易市場聞風響應，以一日時間募得港幣九萬餘元，東華三院兩廣水災籌賑會華商總會及九龍總商會等均已發動擴大籌募，其他僑

團報館及各同業公會紛紛響應。林代表等在港逗留兩天任務完畢於廿三日下午八時返抵廣州。

卅六年七月十二日本會代表省參議長林翼中、省府秘書長丘譽、國大代表伍智梅、參政員胡木蘭、市參議長陸幼剛、經港晉京呼籲，於十四日下午四時假大華飯店招待港九各團體領袖，到有董仲偉、郭贊、郭泉、徐季良、許謙成、林培生、翁世晃、陳仲池、岑載華、雷蔭蓀等百數十人，會中林代表報告赴京呼籲救濟辦法，籌募方面仍請港九各界人士再努力協助，以期救災工作進而為有建設性的工作，並由伍代表智梅報告籌募概況，即經各僑領呼籲全港僑胞呼籲救災。

(二)東華三院籌賑：當水災已達最慘重關頭，僑港同胞對桑梓救濟，由有慈善歷史性之東華三院首先發起領導全港籌賑，卅六年六月十七日該院舉行第四次董事局會議時，即由董事局捐助港幣一萬元以資倡導，翌日復在東華醫院召集會議，出席者有該院永遠顧問周俊年、李葆葵、李耀祥、當年顧問協理翁世晃、岑載華、當年主席徐季良、首總理黃儉翹、趙耀華、蔡貞人、丘慶昌等討論救災辦法，決定邀請各有關團體人士及各邑同鄉會商推助籌賑，並以東華三院籌賑廣東水災名義主持籌募工作發出捐冊交港九各僑團募捐。

東華三院發動募捐以後，曾分組散賑隊出發各受災區域散賑，並由南華體育會副主席陳榮柏氏代表三院飛赴暹羅辦運賑米。

六月廿一日晨，主席徐季良、總理蔡貞人、趙聿修、周湛光、司理蔡仲靈、秘書韓種軒等乘車來穗，拜訪有關當局，廿三日並往各區視察災情，同時為便與各方聯絡，在愛琴酒店設立三院駐省辦事處，推周湛光、趙耀華為駐省代表，與本會交換救濟意見，並代表三院出席本會委員會會議，後經本會聘該院總理趙耀華為監核委員。截至卅六年九月十五日東華三院經募之捐款總數逾港幣一百五十餘萬元。

(三)華商總會籌賑：香港華商總會主席董仲偉督理等聆悉本省災情，立即發動勸捐，廣集善款，盡力施賑，數日間捐款源源繼至，於六月廿九日開臨時值理會議時決定將振款撥交本會作購米辦賑之用，並派值理雷蔭蓀、陳仲池、簡熾南、關竹林等聯袂來穗協助辦理急賑，復隨本會各江散賑團出發各縣散賑。

(四)金銀貿易場賑災：香港金銀業貿易場在港發動捐款賑災後，於卅六年六月廿六日組織賑災調查團來穗，計該團有主席何善衡，秘書陳國恩，豫亨銀號副理黃永祥，卓記銀號經理潘博文，永亨銀號經理馮堯敬，英信銀號經理郭灼華，景福銀號經理呂逸樵及胡太初龍禮等一行九人。當時已籌得振款十五億元，先携七億元(內五億元指定購米)來穗，並與本會洽商散賑事宜。

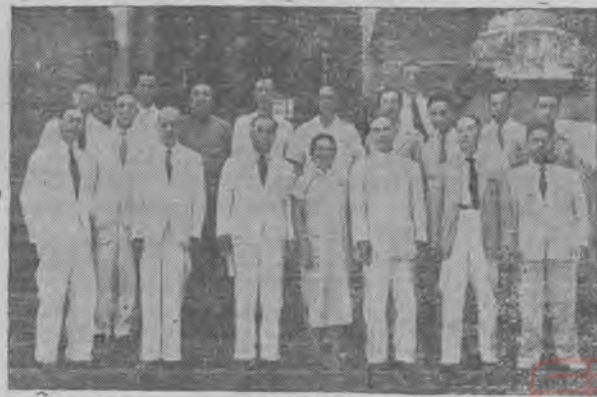

港金銀貿易場賑災調查團抵穗與本會委員合照

(五)各僑團募款：

除上述三團體外，旅港九各僑團行商募捐賑款者計有香港普益商會，中藥聯商會，綢緞行商會，九龍新界糧什商會，港九木炭同業商會，僑港中醫公會，港九柴業工商總會，港九鞋業製造商會，港九電業工商聯合總會，牛羊商會，車衣公會，九龍總商會，海味什貨商會，華南洋紙商會，魚翅同業會，港九香業商會，港九飲食業聯合總商會，港九白鐵聯德工商會，港九鷄鴨行工商總會，香港麵粉商業總會，旅業商會，港九正頭從業員救水災籌賑團，僑港小販工商聯合總會，香港陸軍華員會，中華廠商聯合會，港九中國酒業商會，中華紙業商會，港九酒樓茶室總工會等數十僑團，各均籌款賑振。此外舉辦義賣者有古玩傢俬什架工商總會主辦之摩囉街義賣會，港九豬肉行工商團體聯合義賣，寶芳鞋王義賣，龍子行龍光行聯合舉行義賣，同樂別墅義賣白攪，華僑日報義賣。舉辦義演者有高陞戲園新聲劇團，內河輪船公會主辦義演。復有舉辦義唱，義賽，義梳，飛機義載，汽車義載等。各方募捐成績極優。

十、澳門方面

水災警耗傳至澳門，中國國民黨澳門支部，澳門中華總商會，同善堂，鏡湖醫院等四機關亟起倡議響應呼籲籌賑，乃於卅六年六月廿五日分邀駐澳機關團於商會集議，僉以救災恤隣義不容忍，即席成立「閩澳各界籌賑兩廣水災委員會」，公推劉柏益、李秉碩、何賢三氏爲主席團，策勵旅澳僑胞籌賑，在兩月短促期間竟能募集團幣一十六億元之鉅資，分振兩粵災黎，豐功偉績遐邇同欽，茲將該會來函報告事蹟，畧述如次，其原函云：「茲次敝會響應籌賑之始，恰值澳地市况凋敝之時，遊旅既稀，而向之殷商鉅賈亦多已他徙，環覽局面，已呈沉晦狀態，事實當前，無可爲諱，同人等爲熱情所御，義不容辭，乃毅然糾合各界組會響應，且夕奔波，引吭呼籲，竟幸獲各界之同情，至如學校方面，男女學生，不憚勞瘁，盡日售花資助，又如中小資商，鮮鹹魚爛與各街市果菜欄號，酒樓茶室戲院，及職業份子，汽車單車手車等工友，舞姝歌姬，小販中如售賣涼茶豆腐花之類，甚而龍鍾老丐，抑如本澳機關之公務人員等，咸能慨捐一日或數日所獲，及報效各種物品。復得本澳政府捐輸鉅款及物資，不勝枚舉，其熱烈情緒，一時如火如荼，誠出意想之外，數十年來得未曾有，而有兩月來之成績，無如收獲雖非豐厚，須知地偏人少如澳門，揆理似亦不弱差，亦足以告慰於兩廣災地同胞也。斯敝會艱虞之經過大概如此，蓋非敢有功聊盡互助互惠之天職而已。」觀此足見閩澳各界僑胞暨當地友邦人士捐振之熱烈，而該會主席團諸公領導羣衆辦理籌募尤能克盡心力，乃有此超然成績，豈惟本會同人引爲感慰，抑亦百粵災黎咸深感戴。

十一、海外方面

當水災已達嚴重時期，本會與省政當局經極力向各方呼籲，捐助款物救濟災民，惟遠居海外之僑胞，或未即能聞訊。前國民政府主席廣州行轅主任張發奎將軍，特於卅六年六月卅日下午八時在廣州廣播電台爲救濟兩廣水災向海外僑胞廣播呼籲，原詞如下：

「各位僑胞：今天我以很誠懇的態度，本着我一向爲人民利益而奮鬥的熱烈情緒，來向各位親愛的朋友們說幾句話，這話不是爲我本人而說的

，而是爲在此次水災中飢餓掙扎無家可歸的兩廣難民而說的。

各位在親戚朋友的通訊中在報紙雜誌上必然知道了這次兩廣水災的情形，並不是一件很平凡的，可以漠視的事件，在目前各處報告，仍是雪片飛來的時候，我們知道廣東的百零一縣，被災的達四十九縣，廣西的九十九縣，被災的竟達五十縣。在廣東，西、北、東、韓各江堤圍沖崩所淹沒的稻田有十五萬市畝，因淫雨積水過多而被淹沒的稻田，竟達一百〇五萬市畝，至于公路損失長凡二百餘公里，人民之死者以千計，無家可歸者當在五、六百萬人以上，其他財物損失更難估計。這是民國四年以來三十餘年所未有的奇災，是各位家鄉今年所發生最嚴重的問題。

各位想想，以廣西的貧瘠，廣東歷來糧食的不足，而遭逢這次的損失，谷米沒有了，交通阻塞了，廬舍毀壞了，結果，必然造成飢餓、疾病、死亡與恐怖。要是任由它發展下去，而不想法子來補救，革命策源地的廣東必因此而大傷元氣，中國的復興也將因此而遭受阻礙。這是我們每個人所不可忽視的，所應共同研究，以尋求解決方法的。

無論根據中外的學理，或歷史上的事實經驗，救災是人類自動立場互助的行爲，是人道主義最高的表現，一個民族或一個社會遭遇到不幸的災難時，同一民族或其他的民族，同一社會或其他的社會，都有起來救濟的義務。中外的慈善團體，無論屬宗教上的，職業上的，地方上的，都祇爲着搶救入類的生存而努力，是沒有政治作用的，沒有恩怨關係的。我先說這些話是希望我們的救災運動中不會發生任何可能的誤會，不致孕育任何不幸的成見。

也許各位要問，單求捐款，不是澈底的辦法，必須治河才是根本的措施。在原則上，我也同意各位的意見，可是目前災情這麼嚴重，待振的難民這麼急切，受災的地區這麼遼闊，我們現時沒有其他抉擇，只有加強治標的方法，這就是捐款救飢餓，防疾病與死亡，然後再尋求善後的決策。至於疏濬河道，固築堤壩等治本方法，需款較鉅，需時較久，不是馬上可以做到，也不是單純靠捐款可以辦到的。這必須政府與人民合作，詳爲計劃，確切進行，甚至必要時利用外國的資本與技術，才可以加速其成功。無疑地我們于提倡捐募之餘，憧憬未來的遠景，希望有一天能够在三河河口上建立一個好像美國聞名世界那樣的一個布特爾水閘。這是我們的理想，是必須以人力，財力以促其實現的理想。

各位遠在海外，必然想像到兩廣難民伸出呼號求救的可憐，而起了情不能自禁的同情心，生了責無旁貸的責任心，那末，搶救他們的生命，已是各位面臨的緊急問題了，以各位辦理慈善的熱情，以各位過去對祖國社會的貢獻，我相信難民們終將獲得各位美滿的反應。

現在廣州方面的水災募捐，正在緊急進行，香港僑胞的慷慨解囊，也值得我們欽佩，尤其是這次港方捐款，包含各階層的人，是一種普遍的，良好的表示，是說明了香港的僑胞與兩廣的難民并非咫尺天涯而是休戚相關。各位以血汗之資，金錢來處不易，這是我深知的，也是我十三年前在歐美時所耳聞目見的，不過，到了今日，涓滴之資，也要拿出，各位當不反對我替兩廣難民的呼籲罷，在我個人看來，募捐的方法有二：（一）募捐現款，匯回振濟，或購買糧食。（二）募集物資，如醫藥與糧食等，寄回國內，以便散振。至於執行振濟的方法，各位可盡情向政府建議或派人回來監督進行，務期捐集的金錢與物資都用到每一個難民身上，而不致枉費白流，這不僅是各位的希望，我本人也向具這樣的希望。

以身作則，是我數十年如一日的做人做事信條，所以我不僅籲請各位捐款，同時，我發動廣州行轅全體官兵自動節食一餐，捐薪一日，以惠災黎。當然這數目有限，實屬杯水車薪，但是我們為人為己，并不以不易為

陸、振濟概況

一、劃分災區

本會對振濟工作易於辦理起見，特將全省水災受災縣份劃分為珠江、東江、西江、北江、韓江、南路、瓊州等七區，計珠江區包括廣州、番禺、順德、中山、新會、鶴山、台山、開平、恩平、赤溪等十市縣。東江區包括東莞、惠陽、博羅、增城、河源、龍門、紫金、海豐、陸豐、新豐、龍川、和平、連平等十三縣，西江區包括南海、三水、高要、高明、德慶、新興、雲浮、鬱南、羅定、封川、開建等十一縣。北江區包括清遠、英德、曲江、樂昌、仁化、始興、南雄、佛岡、從化、花縣、四會、廣寧、陽山、連南等十四縣。韓江區包括五華、興寧、梅縣、蕉嶺、大埔、豐順、饒

而不為，祇要應為者而為之。救災的責任不是少數人的，我們沒有時間來計算自己的財力，我們惟有自問是否已盡了最大的努力罷了。

在我說到這話的時候，大部份的廣西與三分之一以上的廣東是一片汪洋，盡成澤國，也許各位的親戚兄弟也有不少被這洪流的無情襲擊，被迫暫時捨棄了他們的家園，跑上衣食無依的山嶺，捱餓受苦，試問大家於心何安。

各位所在地的中華會館，顧名思義，是「中國人民團結慈善的協會」，那末我們應以團結的意志，慈善的義舉，來支持正在兩廣如火如荼的救災運動，我希望這個運動發生良好的效果，開展到凡有華僑足跡所及的地方！末了，謹祝各位健康和成功！」

後經中央海外部及省內人士，紛電各僑胞響應救災後，先後滙交廣東省政府或直接滙交本會之華僑團體有菲律賓濱、溫哥華、芝加哥、馬尼拉、印度、安南、緬甸、暹羅、南北美洲、英倫、墨西哥、加拿大、南非洲、澳洲及馬來亞等地中華會館，中華商會，廣東會館等一百廿餘個華僑團體與僑胞踴躍捐振，募獲振款迄今仍續滙來，僑胞對桑梓水災確本已饑己溺之心，救災義不後人。

平、潮安、揭陽、澄海、汕頭、普寧、惠來、南澳、潮陽、南山等十六縣市。南路區包括陽江、陽春、信宜、茂名、梅菪、化縣、廉江、吳川、遂溪、合浦、靈山、欽縣、防城等十三縣。瓊州區包括澄邁、臨高、儋縣、昌江、感恩、崖縣、萬寧、瓊東、文昌等九縣。

二、緊急措施

本會成立之初，各地水災情形慘重，請振函電雪片飛來，災民露宿餐風，嗷嗷待哺，急待救濟，當時籌募工作未能積極展開，本會委員羅翼羣、黃範一、伍智梅等特為災民請命，於卅六年六月十八日商請省市當局即日撥出公教人員捐一日所得內塾發二億元，以四千萬元救濟珠江三角洲，

六千萬元救濟西江，一億元救濟東江，採購鹹甜餅干五七、四八五市斤，由查振組會同廣東善救分署水災急振隊運往各地散振。計第一批三五、八七六市斤，分配增城、南海、三水、東莞、番禺、順德、高要、高明、鶴山、四會等十縣，共三五、〇〇〇市斤，第二批二一、六〇九市斤，分配惠陽、博羅、河源、清遠，從化、花縣等六縣，共二一、〇〇〇市斤，兩批所餘一、四八五市斤，則配發德慶縣，全部於七月七日以前發放完竣。受振災民約一二、〇〇〇人，平均每人可得餅干八市兩。

三、振品分配

本會籌募工作展開以後，各方救濟款物相繼而至，本會根據各縣呈報災情及實地調查情形分批配發各縣散振，領發方式有本會散振團直接攜赴各縣，或由各縣縣府同鄉會及縣參議會縣水災會派員領運回縣者，從卅六年六月底開始至九月中旬止，計先後分配振米四次，藥品三次，蘇包麥片一次，秋耕購種代金廿億元，急振款三十九億二千餘萬（內卅億係中央撥省急振款）。對災情重縣份之三水、四會、高明、高要、東莞、惠陽、番禺等七縣，再撥物資藥品散振，至庫存舊衣服糧食藥品，亦配撥番禺、東莞、惠陽、博羅、南海、三水、高要、高明、四會、潮安、澄海等十一縣救濟院，辦理救濟。

綜計每次分配物資縣份數量及振品來源，詳於後列各表：

第一批第一次振米分配表

民國三十六年七月一日

查振組製編

區別	縣別	分配單位	受災人數	分派振米類別(單位：市担)		分配總數量(市担)		備	攷
				第一次分配數	第二次分配數	米	谷		
東江	廣州	4	18,496	米 110	谷 10	米 28	138	10	廣州市配額由該市各善堂逕行具領
	番禺	56	280,000	1,534	1.8	592	1,926	1.8	
	順德	40	200,000	1,096	99	280	1,376	99	
	中山	20	100,000	548	50	140	688	50	
	新會	40	200,000	1,096	99	280	1,376	99	
	鶴山	4	20,000	110	10	28	138	10	
小計		164	818,496				5,642	406	
東江	東莞	61	305,000	1,669	150	427	2,096	150	
	惠陽	40	200,000	1,096	99	280	1,376	99	
	博羅	14	70,000	384	35	98	482	35	
	增城	16	78,000	438	40	112	550	40	
	河源	12	60,000	329	30	84	413	30	
	龍門	3	13,500	82	8	21	103	8	
	紫金	5	25,000	137	13	35	172	13	
	新豐	6	30,000	164	15	42	206	15	
龍川	10	50,000	274	25	70	344	25		

	和 平	4	20,000	144	15	28	172	15
	連 平	3	15,000	82	8	21	103	8
小 計		174	866,500				6,017	438
西 江	南 海	80	400,000	2,188	196	560	2,748	196
	三 水	30	150,000	822	75	210	1,032	75
	高 要	26	380,000	2,080	188	532	2,612	188
	高 明	10	50,000	274	25	70	344	25
	德 慶	6	30,000	164	15	42	201	15
	長 浮	10	50,000	274	25	70	344	25
	鬱 南	8	40,000	219	20	56	275	20
	封 川	2	10,000	55	5	14	69	5
小 計		222	1,110,000				7,630	549
北 江	清 遠	22	110,000	603	57	154	757	57
	英 德	10	50,000	274	25	70	344	25
	曲 江	10	50,000	274	25	70	344	25
	佛 岡	3	15,000	82	8	21	103	8
	從 化	13	65,000	356	32	91	447	32
	花 縣	20	100,000	584	50	140	688	50
	四 會	10	50,000	274	25	70	344	25
	黃 埕	6	30,000	164	15	42	206	15
小 計		94	470,000				2,233	237
韓 江	五 華	10	50,000	274	25	70	344	25
	梅 縣	15	75,000	412	37	105	517	37
	蕉 嶺	3	15,000	82	8	21	103	8
	大 埔	9	45,000	247	22	63	310	22
	興 寧	20	100,000	548	50	140	688	50
	饒 平	12	60,000	329	30	84	413	30
	潮 安	45	225,000	1,233	111	315	1,548	111
	澄 海	17	85,000	466	42	119	585	42



	南山局	2	10,000	55	5	14	69	5
小計		133	665,000				4,577	330
總計	第一批實發						27,099	1,960

第二批賑米分配表

三十六年七月十日

查振組編

區別	縣市別	據報受災人數	核定受災人數	應佔單位(五〇〇〇)	省工參議會	一振米七	六八〇噸	之四分	東米斤市	市斤市	總(担分單)	備	致
珠江區	廣州市	32,405	30,000	6			114		48		162	(一) 振米來源	1. 東華三院捐米六十萬市斤合六千市担。 2. 省參議會撥交本會之振米七一八噸合14,360市担。
	番禺	20,000	250,000	50			850		375		1,225		
	順德	413,000	150,000	30			570		225		795		
	中山	100,000	80,000	16			304		128		432		
	新會	235,000	200,000	40			760		300		1,060		
	鶴山		20,000	4			76		32		108		
小計	6		730,000	146			2,674		1,108		3,782		
東江區	東莞	323,750	323,750	64			1,080		480		1,560		
	惠陽	200,000	180,000	36			684		275		959		
	博羅	140,000	80,000	16			304		128		432		
	增城	78,445	60,000	12			228		96		324		
	河源	134,800	70,000	14			266		112		378		
	龍門	13,500	12,000	2			38		16		54		
	紫金		20,000	4			76		32		108		
	海豐	3,500	20,000	4			76		32		108		
	新豐	30,000	25,000	5			95		40		135		
	龍川		35,000	7			133		56		189		
	和平		13,000	2			38		16		54		
	連平		5,000	1			19		8		27		
小計	12		843,750	167			3,037		1,291		4,328		
西江區	南海	346,990	250,000	50			850		375		1,225		
	高要	381,700	300,000	60			1,016		450		1,466		

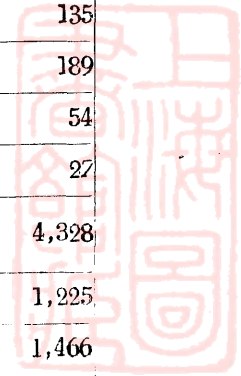

	三水	140,620	140,620	28	532	210	742
	高明	81,551	50,000	10	190	80	270
	德慶	90,000	75,000	15	285	120	405
	雲浮		50,000	10	190	80	270
	鬱南	150,000	60,000	12	228	96	324
	封川		20,000	4	76	32	108
	開建	12,000	5,000	1	19	8	27
小計	9		950,620	190	3,386	1,451	4,837
北江區	清遠	248,000	120,000	24	456	180	636
	英德		40,000	8	152	64	216
	曲江		40,000	8	152	64	216
	佛岡		10,000	2	38	16	54
	從化	65,000	40,000	8	152	64	216
	花縣	100,000	70,000	14	266	112	378
	四會	71,944	72,000	14	266	112	378
	廣寧		10,000	2	38	16	54
	陽山		5,000	1	19	8	27
小計	9		407,000	81	1,539	636	2,175
韓江區	五華	50,000	10,000	10	190	80	270
	興寧		120,000	24	456	180	636
	梅縣		40,000	8	152	64	216
	蕉嶺		10,000	2	38	16	54
	大埔	100,000	40,000	8	152	64	216
	豐順		30,000	6	114	48	162
	饒平		60,000	12	228	96	324
	潮安	223,000	220,000	44	836	330	1,166
	揭陽		40,000	8	152	64	216
	潮陽		30,000	6	114	48	162
	澄海	6,800	200,000	40	760	300	1,060
	惠來		50,000	6	114	48	162

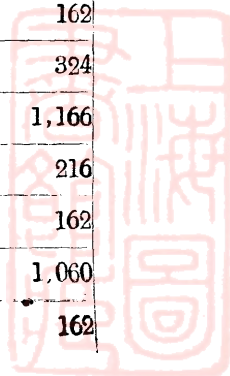

普寧		30,000	6	114	48	162	
南山局		5,000	1	19	8	27	
南澳		5,000	1	19	8	27	
小計	15	910,000	182	3,458	1,402	4,860	
南路區	茂名	72,000	20,000	4	76	32	108
	信宜	5,350	3,000	1	19	8	27
	化縣	25,000	5	95	40	135	
	靈山	20,000	4	76	32	108	
小計	4	68,000	14	766	112	378	
總計	55	3,909,370	780	14,360	6,000	20,360	

聯總行總交本會分配振米分配表

區別	縣市別	核定受	災人數	應估單	位 ○ 五 ○	○ ○ ○	聯總一○合○ 總振、○三○市 行米九噸八○担	備 攷
珠江西江	廣州市		30,000			6	228	振米來源： 聯總行總交本會 分配振米一九〇〇噸 合三八〇〇〇市担內 指定分配東江者六五 〇噸合一萬三千市担 分配珠江與西江者六 五〇噸合一萬三千市 担分配北江者三百噸 合六千市担分配韓江 者三百噸合六千市担
	番禺		250,000			50	1,925	
	順德		150,000			30	1,170	
	中山		80,000			16	608	
	新會		200,000			40	1,550	
	鶴山		20,000			4	152	
	南海		250,000			50	1,925	
	高要		300,000			60	2,324	
	三水		140,000			28	1,094	
	高明		50,000			10	390	
	德慶		75,000			15	585	
	雲浮		50,000			10	390	
	鬱南		60,000			12	468	
	封川		20,000			4	152	
	開建		5,000			1	39	
小計	15		163,062			336	13,000	

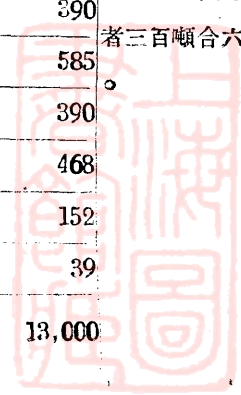

東 江	東 莞	323,750	64	4,928
	惠 陽	180,000	36	2,772
	博 羅	80,000	16	1,232
	增 城	60,000	12	924
	河 源	70,000	14	1,078
	龍 門	12,000	2	166
	紫 金	20,000	4	170
	海 豐	20,000	4	170
	新 豐	25,000	5	731
	龍 川	35,000	7	580
	和 平	13,000	2	166
	連 平	5,000	1	83
小 計	12	843,750	167	13,000
北 江	清 遠	120,000	24	1,777
	英 德	40,000	8	592
	曲 江	40,000	8	592
	佛 岡	10,000	2	150
	從 化	40,000	8	592
	花 縣	70,000	14	1,036
	四 會	72,000	14	1,036
	廣 寧	10,000	2	150
	陽 山	5,000	1	75
小 計	9	407,000	81	6,000
韓 江	五 華	50,000	10	330
	興 寧	120,000	24	792
	梅 縣	40,000	8	264
	蕉 嶺	10,000	2	66
	大 埔	40,000	8	264
	豐 順	50,000	6	198
	饒 平	60,000	12	396

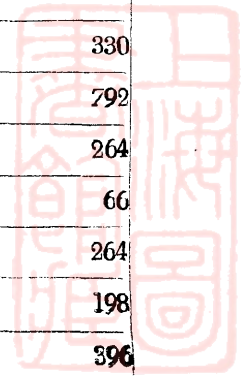

	潮安	220,000	14	1,452
	揭陽	40,000	8	264
	潮陽	30,000	6	198
	澄海	200,000	40	1,314
	惠來	30,000	6	198
	普寧	30,000	6	198
	南山局	5,000	1	33
	南澳	5,000	1	33
小計	15	910,000	182	6,000
總計	51	322,937	766	38,000

廣東旅衡同鄉會捐贈齊米及善救分署撥付碎米分配數

民國三十六年九月十九日

查振組編製

縣市別	核定受災人數	應估單位 (1000)	齊萬八六分(市斤) 米四百市配 四千七斤數	碎萬一分(米七百配) 二千磅數	備 攷
番 禺	250,000	50	4,744		1.齊米係旅衡同鄉會 捐贈經本會第十二 次常務委員會議指 定分配與番禺順德 等十七縣份
順 德	150,000	30	2,846		
中 山	80,000	16	1,518		
新 會	200,000	40	3,795		
東 莞	323,750	64	6,072		2.碎米係善救分署撥 付經本會第十二次 常務委員會議指定 分配與三水四會兩 縣
惠 陽	180,000	36	3,415		
博 羅	80,000	16	1,518		
增 城	60,000	12	1,138		
河 源	70,000	14	1,328		
南 海	250,000	50	4,744		
高 要	300,000	60	5,692		
三 水	140,620	28		17,950	
高 明	50,000	10	950		
德 慶	75,000	15	1,423		
雲 浮	50,000	10	950		
鬱 南	60,000	12	1,138		

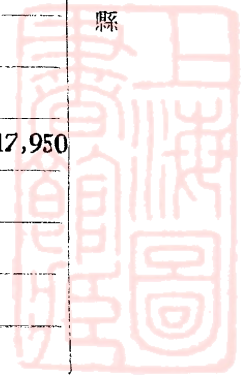

清 遠	120,000	24	2,277	
花 縣	70,000	14	1,328	
四 會	72,000	14		9,150
總 計	2,581,370	515	44,876	27,100

香港東華三院捐贈麻包麥片分配表

民國三十六年七月十日

查振組編製

區 別	縣 市 別	核定受	災 人 數	應估單位 (5000)	麥萬配(磅 片磅數磅 十分)	麻萬配(個 包個數個 五分)	備 注
珠 江	廣 州 市	30,000		6	768	520	(一) 振品來源： 1. 麻包五萬個係香港東華三院所捐撥并指定分配珠江東江西江北江者至南路瓊州暫不配發韓江方面由該院直接配發矣 2. 東華三院捐麥片十萬磅
	番 禺	250,000		50	6,400	4,020	
	順 德	150,000		30	3,840	2,250	
	中 山	80,000		16	2,048	1,360	
	新 會	200,000		40	5,120	3,400	
	鶴 山	20,000		4	512	540	
	小 計	730,000		146	18,688	12,090	
東 江	東 莞	323,750		64	8,192	5,440	(二) 鶴山縣麻包總數為540個內包括東華三院指定代鶴山旅省龍溪同鄉會撥交鶴山古勞圍200個實鶴山麻包分配數僅為340個合註明
	惠 陽	180,000		36	4,628	3,060	
	博 羅	80,000		16	2,048	1,360	
	增 城	60,000		12	1,536	1,020	
	河 源	70,000		14	1,792	1,190	
	龍 門	12,000		2	256	170	
	紫 金	20,000		4	512	340	
	海 豐	20,000		4	512	340	
	新 豐	25,000		5	660	425	
	龍 川	35,000		7	896	595	
西 江	和 平	13,000		2	256	170	(三) 南海縣麻包總分配數6635個係包括東華三院指定撥交南海縣屬小塘圍代表勞植槐李均培收領之數2000個實南海麻包分配數僅得635個合註明
	連 平	5,000		1	128	85	
	小 計	843,750		167	21,416	14,195	
	南 海	250,000		50	6,400	6,635	

	高要	300,000	60	7,680	4,100
	三水	140,620	28	3,584	2,000
	高明	50,000	10	1,280	800
	德慶	75,000	15	1,920	1,050
	雲浮	50,000	10	1,280	850
	鬱南	60,000	12	1,536	920
	封川	20,000	4	512	240
	開建	5,000	1	128	85
	小計	900,620	150	24,320	16,830
北江	清遠	120,000	24	3,072	2,040
	英德	40,000	8	1,044	680
	曲江	40,000	8	1,044	680
	佛岡	10,000	2	256	170
	從化	40,000	8	1,024	680
	花縣	70,000	14	1,792	1,190
	四會	72,000	14	1,812	1,190
	廣寧	10,000	2	256	170
	陽山	5,000	1	128	85
	小計	402,000	81	10,428	6,885
韓江	五華	50,000	10	1,280	
	興寧	120,000	24	3,092	
	梅縣	40,000	8	1,024	
	蕉嶺	10,000	2	256	
	大埔	40,000	8	1,044	
	豐順	30,000	6	768	
	饒平	60,000	12	1,536	
	潮安	220,000	44	5,632	
	揭陽	40,000	8	1,044	
	潮陽	30,000	6	768	
	澄海	200,000	40	5,120	

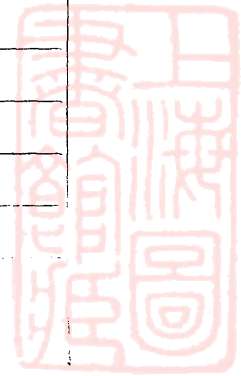

	惠來	10,000	6	768	
	普寧	10,000	6	768	
	南山局	5,000	1	128	
	南澳	5,000	1	128	
	小計	910,000	182	23,356	
南路	茂名	20,000	4	512	
	信宜	3,000	1	128	
	化縣	25,000	5	610	
	靈山	20,000	4	512	
	小計	68,000	14	1,792	
	總計	3,909,370	780	100,000	50,000

本會庫存剩餘舊衣服及糧食撥發災情特重縣份縣救濟院分配表

三十六年九月九日

縣市別	應估單位 (100)	振 品 名 稱 及 分 配 數										
		舊黃服 破衣 (套)	新童褂 小衣 (套)	舊衣服 (件)	男裝 衫褲 (件)	大小 衣服 (件)	白細布 (疋)	奶咀 (個)	振米 (市斤)	麵粉 (市斤)	湯粉 (市斤)	戰俘糧 (盒)
總計		100	50	70	6	87	1	15	5,43	32,63	296	160
番禺	12	12	6	10		8	1		750	3,944	35	20
東莞	15	15	9	12		13			830	4,929	44	24
惠陽	9	9	5	8		7			500	2,952	27	14
博羅	4	4	2		2	4			259	1,315	12	6
南海	12	12	6	10		11		15	750	3,944	35	20
三水	7	7	4		2	7			380	2,500	21	11
高要	14	14	7	12		12			760	4,600	41	22
高明	2	2				3			172	657	6	3
四會	4	4	2		2	4			259	1,315	12	6
潮安	11	11	5	9		10			693	3,615	33	18
澄海	10	10	5	9		8			560	3,286	30	16
備註	1. 番禺振米係東華三院捐米餘存數 2. 博羅振米係婦女籌募總隊募得之白米 3. 高明振米係廣州行轅捐贈之白米						4. 其他振米係省府代尖美架中華會館捐米 5. 麵粉係廣東善後救濟分署所撥 6. 應估單位係以各縣核受災人數之百分比計算					

第一批藥品分配表

民國三十六年六月二十七日

查振組編製

區	別	江 西 江 珠 江 北 江 韓 江																				總	留	單			
		惠陽	博羅	東莞	河源	龍門	新豐	高要	高明	四會	鶴山	南海	順德	番禺	從化	花縣	增城	中山	清遠	三水	潮安				澄海	興寧	大埔
藥	名	8	6	5	2	1	1	10	5	4	1	8	3	3	2	3	4	4	8	5	8	4	3	2			
1.	永泰正十字油	25	20	15	5 (5)	5	5	30	15	15	5	25	10	10	5	10	15	15	25	15	25	15	5 (10)	5	335	15	瓶
2.	宏興藥房自然散	55	40	35	(10) 15	10	10	20	35	30	10	55	20	20	15	20	30	32	55	35	55	30	(10) 20	15	730	170	打
3.	陳李濟萬應油	25	20	15	(5) 5	5	5	30	15	15	5	25	10	10	5	10	1	15	25	15	25	15	(5) 10	5	335	15	打
4.	唐拾義發冷丸	10	10	10	5	5	5	15	10	10	5	10	5	5	5	5	10	10	10	10	5	5	5	5	175	—	打
5.	唐拾義止痛丹	10	5	5	3	3	3	13	5	5	3	10	3	3	3	3	4	4	10	5	10	4	3	3	120	30	打
6.	橘香齋甘和茶	4	4					4				4							4						20		盒
7.	橘香齋甘露茶	5	5					5				5							5		5				30		盒
8.	橘香齋甘露油							4																	4		打
9.	靈芝藥房濟眾水	10	10	8	3	2	2	15	8	5	2	10	5	5	3	5	6	6	10	8	10	6	5	3	147	53	打
10.	靈芝藥房止痛精	32	24	20	8	4	4	40	20	16	4	32	12	12	8	12	16	16	32	20	32	16	12	8	400	102	打
11.	光和藥房熊胆油	20	14	12	(7) 5	3	3	22	12	9	3	20	7	7	5	7	9	9	20	12	20	9	(3) 7	5	250	50	盒
12.	光和藥房熊胆油	6	4	4	2	2	2	8	4	3	2	6	2	2	2	2	3	3	6	4	6	3	2	2	80	20	磅
13.	董金油	2						4				2									2				10		打
14.	二天堂二天油	5	5	5	5			10	5	1		5		1			1	2	5		5	5			60		打
15.	二天堂二天膏	5	5	5	5			10	5	1		5		1			1	2	5		5	5			60		打
16.	濟世水	5						10				5									5				25		打

17. 普濟藥房檸檬精	8	6	5	2	1	1	10	5	4	1	8	3	3	2	3	4	4	8	5	8	4	3	2	100	25	打
18. 普濟藥房檸檬油	5	4	3	1	1	1	8	3	2	1	5	2	2	2	2	2	2	5	3	3	2	2	1	64	16	打
19. 唐拾義疳積散	6	5	4	1	1	1	8	4	3	1	6	3	3	1	3	3	3	6	4	6	3	3	2	80	20	打
20. 唐拾義仁丹	16	12	10	6	2	2	20	10	8	2	16	6	6	4	6	8	8	16	10	16	8	4	4	210	40	瓶
21. 遷善堂驅蛇散	65	50	40	15	8	8	80	40	32	8	65	23	24	15	23	32	32	64	40	65	32	24	15	800	180	瓶
22. 梁財信鐵打丸	64	50	40	4	8	8	80	40	32	8	64	23	24	16	23	32	32	64	40	64	32	24	16	800	180	個
23. 普祥華如意油膏	80	60	50	20	20	20	100	50	40	20	80	30	30	20	30	40	40	80	50	80	40	20	20	1950	450	枝
24. 黃祥華如意油渣	40	30	21	9	5	5	45	21	20	5	40	15	15	9	15	20	20	40	21	40	20	15	9	490	110	包
25. 根基散	5						5										5							15		打
26. 歐家全濟藥水	10	6	5	3	3	3	13	5	4	10	3	3	3	3	4	4	10	5	10	4	3	3	3	120	30	打
27. 梁財信發冷丸	64	48	40	16	8	8	80	40	32	8	64	24	24	16	24	32	32	64	40	64	32	24	16	820	180	枝
28. 吳壽春堂疔嘔肚痛散	5						5										5							15		盒
29. 蘇瑞生行軍散	6	4	4	2	2	2	8	4	3	2	6	2	2	2	2	3	3	6	4	6	3	2	2	80	20	瓶
30. 蘇瑞生頭刺丹	5						10										5	5		5				30		打
31. 康壽堂午時茶	5	5	5				15	5			5						5		5					50		盒
32. 雷天一六神水	5						5				5						5							20		打
33. 雷天一天一丹	10	9	8	3	2	2	15	8	6	2	10	5	5	3	5	6	6	10	8	10	6	5	3	147	53	打
34. 梁財信驅毒丹	5	5					5				5						5		5					30		打
35. 廣恆芳寶金油	10	6	5	3	3	3	13	5	4	3	10	3	3	3	3	4	4	10	5	10	4	3	3	120	30	包
36. 廣恆芳六吉丹	10	6	5	3	3	3	13	5	4	3	10	3	3	3	3	4	4	10	5	10	4	3	3	120	30	包
37. 萬安堂如意油精	64	48	40	16	8	8	80	40	32	8	64	24	24	16	24	32	32	64	40	64	32	24	16	820	190	盒

38. 萬安堂如意油渣	32	24	20	(10 8)	4	4	40	20	16	4	32	12	12	8	12	16	16	32	20	32	31	22 (10)	8	400	100	包
39. 李衆勝保濟丸	3	2	1				4	1			5							1	2	3				50		盒
40. 萬靈藥房正金油	10	5					15				5							5		8				48		打
41. 李濟軒自在油	10	6	5	3	3	3	13	5	4	3	10	3	3	3	4	4	10	5	10	4	3	3	3	120	30	瓶
42. 蛇王福陳皮末	24	18	15	6	3	3	30	15	12	3	24	10	10	6	10	12	12	24	15	24	10	10	6	305	95	枝
43. 蛇王福五寶珠	6	4	4	2	2	2	8	4	3	2	6	2	2	2	2	3	3	6	4	6	3	2	2	80	20	包
44. 必安油	5						5																	10		打
45. 百元堂止痛冰射膏	2						3																	5		打
46. 百元堂猴瘡散							2																	2		打
47. 敬善堂清熱丹	200	150	130	50 (20)	50	30	250	150	100	50	200	80	80	50	80	100	100	200	150	200	100	80 (20)	50	2,590	1010	包
48. 徐寧遠堂百勝油	5	5	5				15							5		5	5	5	5					50		打
49. 黃寶善退熱散	5						5																	10		打
50. 黃寶善止痛丹	5						5				5													10		打
51. 百昌堂猴車散	5		5				5				5													25		打
52. 聯泰堂陳皮末	5						5				5													20		打
53. 聯泰堂川貝末	5						5				5													20		打
54. 世界藥房臭水							5																	5		打
55. 世界藥房拉蘇							5																	5		打
56. 郭芝良濟梅精	32	24	20	(5) 8	4	4	40	20	16	4	32	12	12	8	12	16	16	32	20	32	16	12 (5)	8	410	90	打
57. 郭芝良芝良油	12	10	8	3	2	2	16	8	6	2	12	5	5	3	5	6	6	12	8	12	6	5	3	157	43	打
58. 華大藥廠薄荷油							5																	5		打



59.華大藥廠紅花油								5																	5		打		
60.華大藥廠松節油								5																	5		打		
61.華大藥廠樟腦油	3							3																6		打			
62.華大藥廠碘酒								4																4		打			
63.橘花仙館疳積散	6	5	3	2	1	1	8	4	2	1	6	2	2	2	2	3	3	6	4	6	3	2	2	76	24	瓶			
64.橘花仙館發冷丸	3	2	2	1	1	1	4	2	1	1	3	1	1	1	1	2	2	2	2	3	2	1	1	40	10	瓶			
65.橘花仙館觀音茶	6	5	4	2	1	2	2	8	4	3	6	2	2	2	2	2	3	3	6	4	6	3	2	80	20	件			
66.橘花仙館驅蛇散	6	5	4	2	1	2	2	8	4	3	6	2	2	2	2	2	3	3	6	4	6	3	2	80	20	瓶			
67.何家菴仙草油	3	2	2	1	1	1	1	4	2	2	3	1	1	1	1	1	2	1	3	2	3	1	1	40	10	打			
68.黃帶超瀉痢丹	3	2	2	1	1	1	1	4	2	2	3	1	1	1	1	1	2	1	3	2	3	1	1	40	10	打			
69.源吉林甘和茶	240	190	150	60	(40)	30	30	300	150	120	30	240	90	90	60	90	120	120	240	150	240	120	90	60	3,070	950	包		
70.源吉林回春散	32	24	20	8	4	4	40	20	16	4	32	12	12	8	12	16	16	32	20	32	16	12	8	400	100	瓶			
71.慶和堂百寶散	40	31	25	10	5	5	50	25	20	5	40	15	15	10	15	20	20	40	25	40	20	15	10	500	100	罇			
72.神農藥房神農茶	3	2	2	1	1	1	1	4	2	2	3	1	1	1	1	1	2	1	3	2	3	1	2	40	10	打			
73.農林藥局農林油	64	50	40	16	(10)	8	8	80	40	32	8	64	24	24	16	24	32	32	64	40	64	32	24	(10)	14	820	190	瓶	
74.農林藥局肥人茶	64	50	40	16	(10)	8	8	80	40	32	8	64	24	24	16	24	32	32	64	40	64	32	24	(10)	14	820	180	包	
75.農林藥局慈善丹	64	50	40	16	(10)	8	8	80	40	32	8	64	24	24	16	24	32	32	64	40	64	32	24	(10)	14	800	20	打	
76.岐生堂跌打丸	5							10				5							5		5					30		盒	
77.何濟公止痛散	64	50	40	16	(10)	8	8	80	40	32	8	64	24	24	16	24	32	32	64	40	64	32	24	(10)	14	820	190	包	
78.馬百良痧氣萬靈丹	64	50	40	16	(10)	8	8	80	40	32	8	64	24	24	16	24	32	32	64	40	64	32	24	(10)	14	820	190	瓶	
79.唐人藥房唐人瀉丸								5										5									10		打

80.王老吉茶	32	25	20	8	4	4	40	20	15	4	32	12	12	8	12	16	15	32	20	32	16	12	7	400	100	包
81.王老吉茶精	3	2	2	1	1	1	4	2	2	1	3	1	1	1	1	2	2	2	2	2	2	1	1	40	10	打
82.聖和堂可保茶	64	50	40	16 (10)	8	8	80	40	32	8	64	24	24	16	24	32	32	64	40	64	32	24 (10)	14	820	190	包
83.聖和堂萬靈丹	19	14	12	4	2	2	24	12	10	2	19	7	7	4	7	11	11	19	12	19	10	7	6	240	60	罇
84.聖和堂可保丸	19	14	12	4	2	2	24	12	10	2	19	7	7	4	7	11	11	19	12	19	10	7	6	240	60	罇
85.何吉昌七厘散	5	5					10										5		5					30		盒
86.何吉昌疴嘔散	4	3	3	1	1	1	5	3	2	1	4	2	2	1	2	2	2	4	3	4	2	2	2	56	14	瓶
87.慶和祥仁丹	19	14	12	4	2	2	24	12	10	2	19	7	7	4	7	11	11	19	12	19	10	7	6	240		包
88.崇佛氏藥房百寶油	130	96	80	30 (20)	20	20	160	80	60	20	130	40	40	30	40	70	70	130	80	130	60	40 (20)	30	1,626	374	瓶
89.崇佛氏藥房百寶油	13	10	8	3	2	2	16	8	6	2	13	5	5	3	5	6	6	13	8	13	6	5	2	160	40	盒
90.崇佛氏藥房救衆丸	20	15	11	5	3	3	22	11	10	3	20	7	7	5	7	10	10	20	11	20	10	7	3	240	60	瓶
91.兩儀軒三蛇胆陳皮末	12	9	8	3	3	2	16	8	7	3	12	5	5	3	4	6	6	13	8	12	6	5	3	160	40	筒
92.兩儀軒川貝末	6	5	4	2	1	1	7	4	3	1	6	2	2	2	2	3	3	6	4	6	3	3	3	80	20	筒
93.兩儀軒川貝油	5						10										5							20		打
94.佐壽堂紅毛犀金膏	3	2	2	1	1	1	4	2	2	1	2	1	1	1	1	2	2	3	2	3	1	1	1	40	10	盒
95.廣芝館甘露茶	6	4	4	2	1	1	10	4	3	1	6	2	2	3	2	3	3	6	4	6	3	2	2	80	26	包
96.必得勝丹	6	4	4	2	1	1	10	4	3	1	6	2	2	3	2	3	3	6	4	6	3	2	2	80	20	打
97.陳六春濟嬰水	12	9	8	3	3	3	16	8	7	3	12	5	5	3	4	6	6	13	8	12	6	5	3	160	40	打
98.梁和昌保安丹	3	2	2	1	1	1	4	2	2	1	2	1	1	1	1	2	2	3	2	3	1	1	1	40	10	盒
99.江伯超掃瘰丸							5																	5		打
100.江伯超常山糖							5																	5		打

101. 梁濟時猴棗風癩散	5						5																10	打		
102. 瑞草堂七厘散	5						5																10	盒		
103. 瑞草堂跌打丸	5						5																10	盒		
104. 瑞草堂攪葱茶	6	4	4	2	1	1	10	4	3	1	6	2	2	3	2	3	3	6	4	6	3	2	2	80	20	包
105. 敬修堂回春丹	5						5																10	包		
106. 敬修堂甘露午時茶	3						3																6	盒		
107. 三色嘜退消丹	19	14	12	4	2	2	24	12	10	2	19	7	7	4	7	11	11	19	12	19	10	7	6	240	60	小包
108. 杏芳園藥膏	6	4	4	2	1	1	10	4	3	1	6	2	2	3	2	3	3	6	4	6	3	2	2	80	20	盅
109. 益羣肥仔水							5																5	打		
110. 荷蘭兒連素	4	4	1				5										1		5				20	打		
111. 中華製藥公司龍虎仁丹	12	9	8	3	3	2	16	8	7	3	12	5	5	3	4	6	6	13	8	12	6	5	3	160	40	包
112. 中華製藥公司胆藥							5																5	打		
113. 馬百良七厘散							10																10	盒		
114. 杏林堂三達丸	5						5																10	包		
115. 高伯蘇疴嘔肚痛丸	5						5																10	包		
116. 梁天成發冷丸	5						5																10	包		
117. 存仁堂午時茶	4						4																8	包		
118. 楊東山止咳丸	6	4	4	2	1	1	10	4	3	1	6	2	2	3	2	3	3	6	4	6	3	2	2	80	20	瓶
119. 楊東山發冷丸	8	6	5	2	1	1	10	5	4	1	8	3	3	2	3	4	4	8	5	8	4	3	2	100	50	罐
120. 潘人和百好丸	5						5																	10	盒	
121. 安安堂安安膏	5						5																10	打		

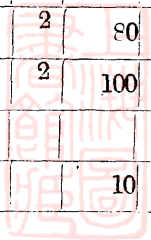

122. 梁紹基發冷丸	12	9	8	3	3	3	16	8	7	3	12	5	5	3	4	6	6	13	8	12	6	5	3	160	40	瓶
123. 德和堂如聖茶	2	24	20	8	4	4	40	20	16	4	32	12	12	8	12	16	16	32	20	32	16	12	8	400	100	小包
124. 育福堂咽喉丹	6	4	4	2	1	1	10	4	3	1	6	2	2	3	2	3	3	6	4	6	3	2	2	80	20	瓶
125. 育福堂痢之敵	3	2	2	1	1	1	5	2	2	1	3	1	1	1	1	1	2	2	2	3	1	1	1	40	10	瓶
126. 育福堂癩癩水	6	4	4	2	1	1	10	4	3	1	6	2	2	3	2	3	3	6	4	6	3	2	2	80	20	瓶
127. 趙大光藥行保咳寧	5	5					10											5	5	5	5			40		打
128. 趙大光藥行濟衆水	5						5																			10 打

有()者為奉諭酌撥河源興寧之數量合註明

第二批藥品分配表

二十六年七月十五日 查振組編製

區	縣	應估單位	藥品名稱																						
			1	2	3	4	5	7	8	9	10	11	12	13	14	15	16	17	18	19	20	21			
	市		萬金油(打)	萬安堂如意油精(合)	邊香堂鹽蛇膏(樽)	梁財信跌打丸(個)	梁財信發冷丸(樽)	歐家全濟衆水(打)	陳萬年濟衆水(打)	和平製藥公司(打)	位元堂猴散(樽)	源吉林回春散(瓶)	宏興藥房自然散(打)	黃祥華如意油膏(枝)	李衆勝保濟丸(包)	止咳丸或發冷丸(打)	其他各種丸類	(打·盒·包·類)	永安堂八卦丹(打)	及頭痛粉(打)	永泰正十字油(瓶)	靈芝濟衆水(樽)	靈芝藥房止痛精(包)	方陀百寶茶(包)	靈芝十靈丹(包)
珠江	廣州市	6	30											60					15		800	400	30	350	
	番禺	50	250											450					120						
	順德	30	150											300					80						
	中山	16	80											160					40						
	新會	40	200	120				37			120	7		400	46				100		1,500	8,000	120	2,388	

△	鶴山	4	28							40		10					
小計	6	146	738	120		37		120	7	1,410	46	365		2,300	8,400	200	2,738
東江△	東莞	64	320							900		200					
△	惠陽	36	180							360		100					
△	博羅	16	80							160		40					
△	增城	12	60							120		24					
△	河源	14	70							140		30					
△	龍門	2	15							20		8					
	紫金	4	28	12		4		16	4	40	6	10		460	800	20	240
	海豐	4	28	12		4		16	4	40	6	10		460	800	20	240
△	新豐	5	30							50		10					
	龍川	7	30	27		7		36	7	70	10	21		1,000	100打	30	420
	和平	2	15	6		2		8	2	20	7	8		300	400	10	120
	連平	1	7	3		1		4	1	10	2	5		200	200	5	60
小計	12	167	883	60		18		80	18	1,630	28	466		2,420	2,300	85	1,080
西江△	南海	50	260							450		120					
△	高要	60	310							550		150					
△	三水	28	150							250		70					
△	高明	10	50							100		20					
	德慶	15	75			45	15	30	15	150		30		730	3,200	75	800

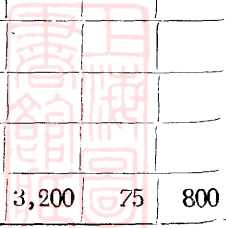

	雲浮	10	50	30			10		25	10	100	100		10盒	20		650	2,140	50	550
	鬱南	12	60	36			12		30	12	120	120		12盒	24		560	2,404	60	660
	封川	4	28	12			4		10	4	40	40		4包	10		400	800	20	240
	開建	1	7	5			1		5	1	10	10		1包	5		200	200	5	60
小計	9	190	990	83	45		42		100	42	270	1,770		27	449		2,540	8,744	210	2,310
北江	清遠	24	120									240			60					
	英德	8	40	24			8		8	80	80			8包	25		700	1,600	40	450
	曲江	8	40	24			8		8	80	80			8包	25		700	1,600	40	450
	佛崗	2	15	7			2		2	20	20			2包	8		300	400	10	120
◁	從化	8	40								80				25					
◁	花縣	14	70								140				30					
◁	四會	14	70								140				30					
	廣寧	2	15	7			2		2		20			2包	8		300	400	10	120
	陽山	1	1	5			1		1		10			1包	5		200	200	5	60
小計	9	81	417	67			21			21	180	810		21	216		2,200	4,200	105	1,200
韓江	五華	10	50		50		10			10		10		10盒	20	200	250	2,140	50	660
◁	興寧	24	120									240			60					
	梅縣	8	40	24			8		8		80			8包	25	160	180	1,600	40	480
	蕉嶺	2	15	6			2		2		20			2盒	8	45	150	400	10	120
◁	大埔	8	40								80				25					

	豐順	6	30			30			6			6		60	6包	15		800	1,200	30	120	
	饒平	12	60			60			11			12		120	12包	24		1,200	2,400	60	720	
△	潮安	44	220											400		110						
	揭陽	8	40			40			9			8		80	8包	25		900	1,600	40	480	
	潮陽	6	30					24	6			6		60	6盒	15		800	1,200	30	360	
	澄海	40	200											380		100						
	惠來	6	30					24	6			6		60	6包	15		800	1,200	30	36	
	普寧	6	30					24	6			6		60	6包	15		800	1,200	30	36	
	南山局	1	6					4	2			1		10	1盒	5	30	100	200	5	60	
	南澳	1	6					4	2			1		10	1盒	5	30	100	200	5	60	
小計	15	182	917		30	180	80		37	31		66		1,760	66	467	465	6,080	13,340	330	3,132	
南路	茂名	4	20					16	6			4		40	4包	10		460	800	20	240	
	信宜	1	5					4	2			1		10	1盒	5		200	200	5	60	
	化縣	5	25					19	5			5		50	5打	12		680	1,000	25	300	
	靈山	4	20					16	6			4		40	4包	10		460	800	20	240	
小計	4	14	65					55	19			14		140	14	37		1,800	2,800	70	840	
總計	55	780	4,010	180	180	180	180	55	100	50	200	100	170	450	74	128	2,000	465	17,340	39,784	1,000	11,300

附註：⊖有(△)記號者在第一批藥物分配時已配給大部份本批分配時除大將量藥酌予配給外餘酌減以昭公允合註明

⊖南海縣萬金油總分配量在 260 打係包括東華三院捐撥該縣日打數內

⊖第十四頁所列止咳丸及發冷丸係指李村華陳一唯陳炳南楊東山梁培基橋花仙館等字號成藥惟其中有罈裝者以十二罈折合打計算

④第十五項所列其他各種丸類係指聖和堂之可保丸崇佛氏之救濟丸潘仁和百好丸張濟堂理中丸靈暢修安胎丸及位元堂養陰丸等惟其中有包裝打裝盒裝均以件計如一件為一打或一盒為一包均可

⑤第十八項表列靈芝濟衆水如有打裝須以每打十二罇折合罇數

第三批藥品分配表

三十六年七月十七日

查振組編製

區別	縣市局別	應估單位數 (○人五、○核 定標準)	藥品名稱及分配數量										備 攷
			(一)西藥 (小箱)	(二)外感丹 (包)	(三)新丹 亞止痛 (包)	(四)孔水 雀眼藥 (打)	(五)嘉水 齡濟衆 (打)	(六)跌打丸 (個)	(七)跌油 打追風 (罇)	(八)救急丹 (包)	(九)阿斯比靈 (罇)	(十)白瘡丸 藥君治 (罐)	
珠 江	廣州市	6	7	12	84	6							(一)藥品來源： 東華三院捐振 (二)本批藥品除韓江區各縣由東華三院直接另行撥振不予配給外其餘各區縣市均照標準配撥合註明
	番禺	50	55	100	700			50			1		
	順德	30	35	60	410			30					
	中山	16	18	32	226			16					
	新會	40	45	80	550			40			1		
	鶴山	4	5	8	56	4							
小 計	6	149	165	282	2,026	10		136			2		
東 江	東莞	64	70	128	880			60			3	1	
	惠陽	36	40	72	404			33			2	2	
	博羅	16	18	32	226			15					
	增城	12	13	24	163			12					



	河源	14	15	28	196		14					
	龍門	2	2	4	28	2						
	紫金	4	5	8	56	4						
	海豐	4	5	8	56	4						
	新豐	5	6	10	70	5						
	龍川	7	8	15	98	7				1		
	和平	2	2	4	28				2			
	連平	1	1	2	14				1			
小計		12	167	185	335	2,234	22	134		3	6	3
西江	南海	50	55	100	700			50				
	高要	60	65	120	840				42	4	2	
	三水	28	30	58	392				28		4	
	高明	10	12	20	140	10						
	德慶	15	16	31	210				15			
	雲浮	10	12	20	140	10						
	鬱南	12	13	24	168				12			
	封川	4	5	8	56	4						
	開建	1	1	2	14	1						
小計		9	190	209	303	2,660	25		50	97	4	6
北江	清遠	24	25	43	336		22					1



	英德	8	11	16	112	8						
	曲江	8	11	16	112	8						
	佛岡	2	2	4	28	2						
	從化	8	11	16	112	8						
	花縣	14	15	28	196		14					
	四會	14	15	28	196		14					
	廣寧	2	2	4	28	2						
	陽山	1	1	2	14	1						
小計	9	81	93	162	1,134	39	50					1
南路	茂名	4	5	8	56	4						
	信宜	1	1	2	14	1						
	化縣	5	6	10	70	5						
	靈山	4	5	8	56	4						
小計	4	14	17	28	196	14						
總計	40	598	669	1,200	8,250	100	50	270	50	100	12	10



本省水災特重區特振物資分配表(一)

三十六年七月廿八日

查振組編製

縣名	特振區	待振人數	需要振米(市斤)	每人每日(市斤)	病人數	應數(單位)	振品分配類別與數量						備攷
							青豆(罐)	牛肉通心粉(瓶)	餐(小盒)	糶(市斤)	粗(市斤)	小較米(市斤)	
三水	沙頭圍	5,000	25,000	2,500	5	31	236	145	25,000				<p>(一) 振品來源：</p> <p>1, 東華三院振品——計青豆298罐牛肉通心粉2259瓶餐米1006小盒糶米29839市斤</p> <p>2, 香港金銀貿易市場振品——計粗米一萬市斤小較米30,006市斤</p> <p>3, 第一批振米一部份縣份折發代金計存米1616市担第二批存2264市担二共合計388,000市斤</p> <p>4, 由第一二批各縣應領未領墊撥振米54655市斤</p> <p>(二) 其他振米一項係指上列第三第四項之米而言合註明</p> <p>(三) 青豆牛肉通心粉餐米等振品係以染病者為配給對象根據該縣病人數五百人佔一單位分配之合註明</p>
	永寧圍	4,000	20,000	2,000	4	25	188	84	4,839		6	15,155	
四會	江南永峰圍	6,000	30,000	2,400	5	31	235	104			30,000		
	河東鄉	3,000	15,000	1,200	2.5	15	118	52		10,000		5,000	
高明	大沙圍	6,000	30,000	4,500	9	55	423	189				30,000	
	三洲圍	3,500	17,500	2,625	5	33	236	106				7,500	
高要	豐樂院主圍	25,000	125,000	10,000	2	13	94	42				125,000	
東莞	圓洲圍	5,000	25,000	1,500	3	18	141	62				25,000	
	石腰圍	3,000	15,000	500	2	12	94	42				15,000	
惠陽	馬鞍圍	12,000	60,000	4,000	8	50	176	186				60,000	
番禺	南部僱農	30,000	150,000	12,000	2.5	15	118	52				150,000	
小計		102,500	512,500	43,625	43	298	2,959	1,006	29,839	10,000	30,006	442,655	

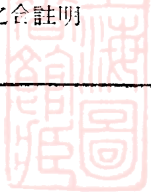

本省水災特重區特振物資(藥品)分配表(二)

三十六年七月二十八日

救護組編製

縣名	藥名	棉花	扁打(盒)	掛連扁打(盒)	A.P.C.(粒)	阿的平丸(瓶)	蘇化規納丸(瓶)	阿司匹林丸(粒)	蘇化米納丁(盒)	斯忽停(瓶)	星(磅)	規(支)	樟腦油(支)	納臭丸(瓶)	加路買(瓶)	海鹽(磅)	其他命油(瓶)	備 攷
三水		150 OZ	2	2	110	16	5	1,700	17	3	2	75	11	2	半	7	7	振品來源：本表所分配藥品均係行總善後救濟總署撥會配振者。
四會		140 OZ	1	1	100	14	3	1,300	13	2	1	70	10	1	半	5	5	
高明		245 OZ	3	3	120	19	7	2,200	22	5	3	90	14	2	1	10	10	
高要		140 OZ	1	1	100	14	3	1,300	13	2	1	70	10	1	半	5	5	
東莞		130 OZ	1	1	90	12	2	1,200	11	1	1	65	9	1	半	4	4	
惠陽		125 OZ	1	1	80	11	1	1,000	10	1	1	60	8	1	半	4	4	
馮南		140 OZ	1	1	100	14	3	1,300	13	2	1	70	10	1	半	5	5	
小計		1070 OZ	10	10	700	100	24	10,000	100	16	10	500	72	9	4	40	40	



本會剩餘藥品撥發灾情特重縣份縣救濟院分配表

三十六年九月九日

賑濟概况

縣 市 別	應 估 單 位	藥 品 名 稱 及 分 配 數																												
		1 陳 李 濟 萬 應 油	2 唐 拾 義 止 痛 丹	3 光 和 藥 房 眼 胆	4 光 和 藥 房 眼 胆	5 光 和 藥 房 眼 胆	6 普 濟 藥 房 藥 糖	7 普 濟 藥 房 藥 糖	8 安 堂 如 意 油	9 黃 詳 華 如 意 油	10 唐 拾 義 瘡 積 散	11 唐 拾 義 仁 丹 散	12 黃 耀 南 普 濟 丸	13 蘇 瑞 生 行 軍 散	14 雷 天 一 天 一 丹	15 廣 恆 芳 寶 金 油	16 廣 恆 芳 六 吉 丹	17 李 濟 軒 自 在 油	18 蛇 王 福 陳 皮 木	19 蛇 王 福 五 寶 珠	20 敬 善 堂 清 熱 丹	21 郭 芝 良 清 梅 精	22 郭 芝 良 芝 良 油	23 高 花 仙 館 指 積	24 高 花 仙 館 觀 音	25 高 花 仙 館 驅 蛇	26 何 家 菴 仙 草 油	27 黃 休 超 瀉 痢 丹	28 慶 和 吉 百 寶 散	
	(100)	(打)	(打)	(盒)	(打)	(樽)	(打)	(打)	(包)	(包)	(打)	(瓶)	(包)	(包)	(包)	(包)	(樽)	(枝)	(包)	(包)	(打)	(打)	(瓶)	(件)	(瓶)	(打)	(打)	(樽)		
合計		15	30	50	1	20	16	25	55	110	20	40	48	20	53	30	30	30	95	20	10	10	50	43	24	20	20	10	10	100
番禺	12		30							5		6		12							20						5		50	
東莞	15									10		7	20	15							5	30		24					4	
惠陽	9	15							55			4												20						
博羅	4									10		2					30													
南海	12		50							5		6		12								20					5		50	
三水	7									30		3		10					20										2	
高要	14							25		50	10	7		14		10					500	20							4	
高明	2			1							10	8											13							
四會	4				20					10		200			10												20			
潮安	11						16					5				20			95											
澄海	10										30	500			10											30				



縣 市 別	應 估 單 位	藥 品 名 稱 及 分 配 數																											
		29 神農 藥房 神農 茶	30 農林 藥房 農林 油	31 農林 藥房 肥人 藥	32 農林 藥房 慈善 丹	33 何濟 公正 痛散	34 馬百 良萬 靈丹	35 唐人 藥房 唐人 瀉丸	36 王老 吉茶	37 王老 吉茶 精	38 勝和 堂可 保茶	39 勝和 堂百 靈丹	40 何世 昌疴 嘔散	41 崇西 氏藥 房百 寶油	42 兩儀 軒三 蛇鍊 皮末	43 兩儀 軒川 貝末	44 佐壽 堂紅 毛墜	45 廣芝 堂甘 露茶	46 必得 勝丹	47 陳六 奇濟 衆水	48 梁和 昌保 安丹	49 瑞草 堂杭 葱茶	50 何一 帆發 冷丹	51 杏芳 園藥 膏	52 龍虎 仁丹 中華 製藥 公司	53 毓和 堂如 聖茶	54 育福 堂咽 喉丹	55 育福 堂痢 之敵	56 育福 堂癩 癩水
合計	(100)	(打)	(瓶)	(包)	(打)	(包)	(瓶)	(打)	(包)	(打)	(包)	(罐)	(瓶)	(盒)	(筒)	(筒)	(盒)	(包)	(打)	(打)	(盒)	(包)	(包)	(盒)	(包)	(包)	(瓶)	(瓶)	(瓶)
番禺	12									90									5		5		100					10	10
東莞	15					90		10							10					5				20					
惠陽	9			180											20		5					20							
博羅	4				60			50							10														
南海	12									50									5		5		100			10		9	
三水	7	10										12								5						100			
高要	14					90					60				10					5			163	20					
高明	2				60		1										20									10			
四會	4				60			50						10															
潮安	11		80		70								20			5		5					10						
澄海	10		100										20																



縣 市 別	應 估 單 位	藥 品 名 稱 及 分 配 數																											
		57 良友 藥房 雪梨	58 良友 藥房 雪梨	59 和平 製藥 公司	60 和平 製藥 公司	61 黃庄 真珠 藥行 25	62 和平 公司 薄	63 吳元 春德 潤疳	64 回春 閣七 厘散	65 何明 性堂 觀音	66 華南 藥廠 止痛	67 公功 堂太 乙膏	68 回春 閣回 春丹	69 公功 堂確 砂膏	70 保滋 堂保 嬰丹	71 安全 藥行 安全	72 東昌 皇上 皇樂	73 強半 楓荷 油	74 新身 花露 精	75 潘高 壽川 貝枇	76 江伯 昭葛 仙米	77 楊桐 竹林 疳積	78 馬毒 百丹 洗腸 疔	79 惠民 藥房 雙囊	80 高伯 鄉疳 嘔吐	81 安寧 氏正 仁丹	82 三教 角嘜 止痛 退	83 何家 菴仙 草丹	84 中國 農林 局肥
合計	(100)	5	5	20	20	200	10	10	20	100	30	50	20	50	50	5	6	3	30	6	5	40	1	1	1	200	146	46	50
番禺	12							10		5				10												100			
東莞	5			20	100					10	50		30	15						3									
惠陽	9			10					20			20						20					1					46	
博羅	4	5								5								5											25
南海	12							10		5				10												100			
三水	7						10		20							6						40							
高要	14				100	10							20	15								2							
高明	2																3						1		1				
四會	4		5							5									5										25
潮安	11								30						3												73		
澄海	10			10					30						2					6							73		

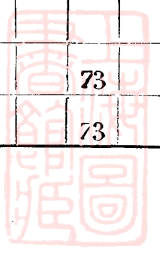

縣 市 別	應 估 單 位	藥 品 名 稱 及 分 配 數																
		85 大昌藥廠肥兒散	86 止痛丹	87 胃丸	88 源吉林甘和茶	89 廣貞祥仁丹	90 崇佛氏藥房百寶油	91 慎信藥房救急水	92 保心安油	93 霍亂散	94 救急丹	95 奇喜濟衆水	96 卓家亞婆茶	97 施德之濟衆水	98 鳳凰草	99 普濟丸	100 紅孩兒	
		(100)	(個)	(打)	(包)	(包)	(包)	(瓶)	(瓶)	(瓶)	(包)	(包)	(打)	(包)	(瓶)	(盒)	(包)	(包)
合計		100	50	131	730	60	374	1950	499	10,000	100	100	2000	10,408	24	414	98	
番禺	12		10		100	30			100	1,000	50		250	1,000		200		
東莞	15	50	15		150			1000		1,500			250	2,000			98	
惠陽	9				50		100			1,000		30	200	1,000				
博羅	4				20		50		50	400			100	400				
南海	12		10		100	30			100	1,000	50		250	1,000		200		
三水	7			31	30		74		80	1,000			100	1,000	24			
高要	14	50	15		150				950	1,500			200	1,500				
高明	2				10				19	200			50	108		14		
四會	4				20		50		50	400			100	400				
潮安	11			50	50		100			1,000		50	300	1,000				
澄海	10			50	50				100	1,000		20	200	1,000				

備

註

1. 奇喜濟衆水100打係曲江縣縣商會等捐贈
2. 施德之濟衆水10,408瓶係京滬兩廣同鄉會捐贈
3. 紅孩兒98包係粵婦女水災急振總隊捐贈
4. 何一帆發冷丸363包係港九各界籌賑兩廣水災委員會捐贈



本會撥發水災縣份秋耕購種二十億元分配表

民國三十六年七月二十四日

區別	受災縣份	受鎮災數鄉	原有耕地面積 (市畝)	受災耕地面積 (市畝)	面積百分比	核定人口百分比	核定缺淹田畝數 (市畝)	需要種籽數 (每市畝八市斤)	分配金額 (元)	備註	
計合	73	594		12,572,184			6,488,202	51,505,616	2,000,000,000	全省被淹稻田核實6,488,202市畝,估計六成受災較輕,仍有部份收穫,其餘四成,係全無收穫者,此項成約十分之五係屬大地主自耕農能購種籽,十分之四係佃農或貧農可向農省兩銀行貸款購種,十分之一約259,528市畝,係屬赤貧農民無力籌購種籽,應予救濟者計每畝撥發約7,700元,合計二十億元。	
珠江區	小計	8		1,398,011			1,293,740	10,349,920	398,467,300		
	廣州市		19		79,018	3	79,019	632,144	24,332,000		
	番禺		3	1,778,835	481,489	27	30	470,300	3,762,400		144,852,400
	順德		40	937,680	260,790	27	17	237,300	1,898,400		73,088,400
	中山		27	2,449,560	197,166	8	7	197,166	1,577,328		60,729,900
	新會		19	1,345,290	354,000	22	23	284,956	2,279,648		87,764,600
	鶴山			436,365	25,000	6	8	25,000	200,000		7,700,000
東江區	小計	12	120	11,667,000	4,712,758			1,510,282	12,082,256		465,764,700
	東莞		40	2,038,365	2,500,000		36	304,000	2,432,000		93,632,000
	惠陽		1	2,355,325	300,000	11	30	293,416	2,347,328		90,674,100
	博羅		15	1,485,700	650,000	45	36	280,000	2,240,000		86,540,000
	增城		32	1,035,670	716,424	64	22	85,760	686,080		26,411,000
	河源		20	823,020	296,934	35	35	276,934	2,215,472		85,292,900
	龍門		1	487,350	27,000	35	11	16,462	131,686	5,074,900	
	紫金			700,500	80,000	11	9	80,000	640,000	24,640,000	



	海豐			933,355	127,360	12	5	65,710	549,650	21,159,600
	新豐	11		311,355	20,000	6	30	200,000	160,000	6,160,000
	龍川			533,460			9	90,000	640,000	24,640,000
	和平			332,595	5,000	1	8	5,000	40,000	1,540,000
	連平									
西江區	小計	11	126	6,950,820	2,417,695	34		1,767,406	14,139,248	544,561,000
	南海		40	1,363,545	600,000	44	24	600,000	4,500,000	184,800,000
	三水		24	744,210	521,200	70	62	348,000	2,784,000	107,484,000
	高要		41	1,303,500	578,069	44	52	489,680	3,917,440	151,119,500
	高明		2	435,030	264,700	10	48	69,500	556,000	21,421,200
	新興			455,385	4,976	0	1	5,966	47,728	1,824,500
	德慶		1	432,810	170,000	4	44	170,000	1,360,000	52,360,000
	雲浮		1	579,910	9,500	0	17	9,500	76,000	2,926,000
	鬱南		17	424,725	140,000	33	25	10,099	240,792	9,272,800
	羅定		1	657,810	1,250	2		1,250	10,000	385,000
	封川		4	358,680	30,000	8	18	23,411	187,288	7,207,200
	開建			205,215	98,000	47	6	20,000	160,000	6,160,000
北江區	小計	12	90	7,604,745	1,690,642			549,444	4,375,552	169,370,900
	清遠		39	1,622,715	300,000	16	21	230,000	1,840,000	70,840,000
	英德		11	1,368,120	20,000	1	14	20,000	160,000	6,160,000



	曲江			848,205	2,120	0.3	12	2,120	16,960	654,500
	仁化			281,475				3,904	31,232	1,201,200
	南雄			655,140	250,000	38		25,000	200,000	7,700,000
	從化	16		524,460	51,500	9	30	42,808	342,464	13,182,400
	花縣	11		667,980	890,000		19	52,990	423,920	16,324,000
	四會	13		465,525	153,044	38	44	153,044	1,224,352	47,780,200
	廣寧			338,020	20,000	6	3	15,600	124,800	4,804,800
	陽山			613,155	3,928	6	3	3,928	31,824	1,224,300
韓江區	小計	15	76	7,973,170	1,205,656			840,717	6,725,726	259,235,600
	五華	8		663,525	76,960	12	15	76,960	615,680	23,700,600
	興寧			620,700	410,000	66	28	166,927	1,335,416	51,412,900
	梅縣			772,895	100,000	17	8	50,000	400,000	15,400,000
	蕉嶺	8		163,290	9,550	6	9	9,550	76,400	2,941,400
	大埔	21		187,905	112,400	60	13	44,000	352,000	13,552,000
	豐順			328,350	20,830	6	13	20,830	166,640	6,414,100
	饒平	4		676,725	38,000	6	15	26,505	212,040	8,169,700
	潮安	20		677,895	145,000	1	29	145,000	1,160,000	11,660,000
	揭陽			1,243,875	38,010	3	4	38,010	304,020	11,704,000
	潮陽	15		909,360	19,856	2	3	55,068	440,344	16,963,100
	澄海			463,000	105,000	23	26	129,595	1,086,760	46,209,100
	普寧			670,190	130,000	19	5	69,272	554,176	21,336,700



	南山					7	9,000	72,000	2,772,000		
南路區	小計	9	52	11,003,860	1,072,399		526,613	4,212,904	162,200,500		
	陽江			1,785,115			50,000	400,000	15,400,000		
	信宜		5	61,540	9,962	1	1	7,826	62,608	2,410,100	
	茂名			1,905,790	215,000	11	3	175,000	1,400,000	53,900,000	
	化縣			1,437,690	6,437	0	4	7	6,437	51,496	1,986,600
	吳川		6	533,340	695,400			135,400	1,083,200	41,703,200	
	遂溪			1,313,635				6,350	50,800	1,955,800	
	靈山		41	1,788,000	135,000	7	5	135,000	1,080,000	41,580,000	
	防城			921,450	10,600	1		10,600	84,800	3,264,800	

本會撥發各災區災民急振款分配表

中華民國三十六年八月七日

區別	受災縣份	受災鄉鎮數	原有耕地面積 (市畝)	受災耕地面積 (市畝)	面積百分比	核定數 百分比	核定被淹 田畝數 (市畝)	經核後受 災人數	分配金額 (元)	備 攷	
合計	58	566	48,670,635	11,788,611			6,417,042	3,920,370	3,920,370,000	資料來源：根據本會第七期所編各縣市最近呈報災情報告表暨統計處資料 編製機關：本會查振組	
珠江區	小計	6	103	6,947,730	1,397,463		1,293,740	730,000	730,000,000		
	廣州市		19		79,018	3	79,018	30,000	30,000,000		
	番禺		3	1,778,835	481,489	27	30	470,300	250,000		250,000,000
	順德		40	937,680	260,790	27	17	737,300	150,000		150,000,000

	中 山		27	2,449,560	197,166	8	7	197,166	80,000	80,000,000
	新 會		19	1,345,290	354,000	22	23	284,956	200,000	200,000,000
	鶴 山			436,365	25,000	6	8	25,000	20,000	20,000,000
東江區	小 計	12	120	11,437,000	4,770,978			1,530,282	843,750	843,750,000
	東 莞		40	2,308,365	2,500,000		36	304,000	323,750	323,750,000
	惠 陽		1	2,355,325	300,000	11	30	293,416	180,000	180,000,000
	博 羅		15	1,485,705	650,000	45	36	280,000	80,000	80,000,000
	增 城		32	1,085,670	716,424	64	27	85,760	60,000	60,000,000
	河 源		20	823,020	296,934	35	35	276,934	70,000	70,000,000
	龍 門		1	487,350	17,000	35	11	16,462	12,000	12,000,000
	紫 金			700,590	80,000	11	9	80,000	20,000	20,000,000
	海 豐			983,355	127,360	12	5	68,710	20,000	20,000,000
	新 豐		11	311,355	20,000	6	30	20,000	25,000	25,000,000
	龍 川			533,460			9	80,000	35,000	35,000,000
	和 平			332,595	5,000	1	8	5,000	13,000	13,000,000
	連 平			330,210	58,260	12		20,000	5,000	5,000,000
西江區	小 計	10	126	6,495,435	2,446,468			1,761,440	954,120	954,120,000
	南 海		40	1,363,545	600,000	44	24	600,000	250,000	250,000,000
	三 水		24	744,210	521,200	70	62	348,000	140,620	140,620,000
	高 要		31	1,303,500	578,069	44	52	489,680	300,000	300,000,000

說明：

(一) 分配金額以每災民一千元計算合計如上數

(二) 振災來源除由中央撥付急振款卅億元外餘由本會籌募款項下撥付\$20,370,000元合計分配總額如上數

	高明	2	435,030	264,700	60	48	69,500	50,000	50,000,000
	德慶	1	432,810	170,000	4	44	170,000	75,000	75,000,000
	雲浮	1	569,910	9,500	0.1	17	9,500	50,000	50,000,000
	鬱南	12	424,725	140,000	33	25	30,099	60,000	60,000,000
	羅定	11	657,810	34,999	2		1,250	3,500	3,500,000
	封川	4	358,680	30,000	8	18	23,411	20,000	20,000,000
	開建		205,215	98,000	47	6	20,000	5,000	5,000,000
北江區	小計	8	90	6,479,230	1,440,642		520,540	397,000	397,000,000
	清遠	39	1,622,715	300,000	16	21	230,000	120,000	120,000,000
	英德	11	1,368,120	20,000	1	14	20,000	40,000	40,000,000
	曲江		848,205	2,120	0.3	12	2,120	40,000	40,000,000
	從化	16	524,460	51,500	9	30	42,808	40,000	40,000,000
	花縣	11	667,980	690,000		19	52,990	70,000	70,000,000
	四會	13	495,525	153,044	38	44	153,044	72,000	72,000,000
	廣寧		338,070	20,000	6	3	15,600	10,000	10,000,000
	陽山		613,155	3,978	6	3	3,978	5,000	5,000,000
韓江區	小計	16	76	8,173,140	1,345,461		916,777	915,000	915,000,000
	五華	8	663,525	76,960	12	15	76,900	50,000	50,000,000
	興寧		620,700	410,000	66	28	166,927	120,000	120,000,000
	梅縣		772,895	100,000	17	8	50,000	40,000	40,000,000

	蕉嶺		8	163,290	9,550	6	9	9,550	10,000	10,000,000
	大埔		21	187,905	112,400	0	13	44,000	40,000	40,000,000
	豐順			328,380	20,830	6	13	20,830	30,000	30,000,000
	饒平		4	676,725	38,000	6	15	26,505	60,000	60,000,000
	潮安		20	677,895	145,000	1	29	145,000	220,000	220,000,000
	揭陽			1,243,805	38,010	3	4	38,010	40,000	40,000,000
	潮陽		15	909,360	19,856	2	3	55,968	30,000	30,000,000
	汕頭市				2,100		6	2,100	5,000	5,000,000
	澄海			468,000	105,000	23	36	127,595	200,000	200,000,000
	普寧			680,190	130,000	19	5	69,292	30,000	30,000,000
	南山						7	9,000	5,000	5,000,000
	惠來			770,370	150,500	17		70,000	30,000	30,000,000
	南澳			10,080	7,755	80		4,000	5,000	5,000,000
南路區	小計	6	46	9,138,120	387,599			394,263	80,500	80,500,000
	陽江			1,785,105				50,000	10,000	10,000,000
	廉江			1,570,005	21,200	1	2	20,000	2,500	2,500,000
	信宜		5	651,540	9,962	1	1	7,826	3,000	3,000,000
	茂名			1,905,780	215,000	11	3	175,000	20,000	20,000,000
	化縣			1,437,690	6,437	0,41	7	6,437	25,000	25,000,000
	靈山		41	1,788,000	135,000	7	5	135,000	20,000	20,000,000

四、各江散振團

本會為救濟各水災區域災民，組織散振團直接前往振濟，於卅六年六月卅日第五次委員會議決決定組織珠江、東江、西江、北江、韓江五個散振團，並推定省參議會副議長何形為珠江團團長，國民黨省黨部委員謝鶴年為西江團團長，省府委員周景璠為東江團團長。各團於卅六年七月初旬程，携附本會第一批第一二次分配振米及第一批分配藥品，前往各縣直接散振並慰問災民。茲將各團出發情形分誌於下：

(一) 珠江區散團：七月五日上午八時在廣州天字碼頭開行，由何團長形率領，隨行者有放振組詹幼崇，總務組陳守琪，衛生組丘錦泉及香港東華三院賴子英，香港華商總會陳仲池，香港金銀貿易場陳國恩，梁仲文，香港疋頭商業同業公會關竹林，港疋頭從業員羅坤等負責監散。該團負責散振區域，有番禺、順德、中山、新會、鶴山等五縣，每到一地，均召集縣府參議會暨各界代表，開會商討放振辦法，並親到各災區視察，所到各縣中，中山、鶴山均有牛瘟發現，計該團行程，七月六日凌晨四時抵番禺市橋，七日下午十二時半抵順德大良，九日抵中山，十一日下午二時抵新會北街轉車赴江門，十三日赴鶴山，於十六日任務完畢返穗。

(二) 西江散振團：由謝團長鶴年率領，於七月六日出發三水、高要、德慶、封川、鬱南、雲浮、高明等縣，隨行者有散振組謝潮，總務組黃春榮，衛生組楊維忠，及香港東華三院蔡仲應，省參議員黃世全，香港華商總會簡熾南，香港金銀貿易場胡太初等負責監散。該團行程自五日晚由廣州出發後，六日晚到達三水西南，七日在三水散振，八日到高要散振兩天，十日上德慶，十一日上封川，十二日到鬱南都城，十三日到雲浮六都，十四日到高明，十五日晨返抵本市。所到各縣均備受各界歡迎，到縣後先往各災區巡視，隨即參加各界水災救濟委員會議，詳細查詢災情，會商振品分配辦法，清發振米，全團人員不分晝夜服務，散振工作十天完成，於七月十五日晨已返抵穗。該團此次到各縣散振視察各縣災情，視察結果以高要為最重，三水，高明次之，德慶、雲浮、鬱南、封川又次之，各縣崩決隄圍善後，則請發工振米麻包木料建築秋圍，而一般被浸農田之農民，則渴望發給種籽肥料，增加農資，減免田賦，水災之後，災民又多發生癩疾腸胃水腫疑似霍亂等病症。

(三) 東江散振團：由周團長景璠率領，於七月六日晚分乘永合興潮安兩輪出發，沿東莞、博羅、真陽、河源、龍川一帶辦理散振，隨行者有省參議員張希賢，香港金銀貿易場曾禮，港東華三院王伯圖，及何允，鍾祖文，陳翔鳳等十餘人，該團出發後，七日下午抵車莞石龍，八日上午乘車赴東莞城後返石龍，乘原船繼續向博羅進發，九日晨抵博羅，十日到惠陽，十二日下午抵河源，十五日早到龍川，凡到各縣均召集水災救濟座談會散發振品，紫金縣振米則由該縣派員至河源接收，和平連平振米則由該縣派員到老隆接收轉運，沿途辦理交接振品工作迅速緊張，至該團沿途視察災情，以惠陽馬鞍圍舊堤橫沙村之災情最重，災民無衣無食慘不忍親，河源以下災情較重，惠陽、博羅、東莞三縣災象最慘，龍川、和平、連平、紫金等縣較輕，各縣人士對散振團印象甚佳，咸對省當局關懷災區救濟災黎之熱忱表示興奮感謝。

至韓江北江各縣振品，本會因時間與人力關係未能組織出發散振，則由各該區縣同鄉會或省參議員分別具領運回散振。

五、聯合散振團

卅六年七月上旬，行總聯總撥交本會急振米一千九百噸，分配各江受災縣份，並決定與本會組織聯合散振團前赴各受災地區散振，於本會第八次委員會議，通過每團由本會派代表一人參加，推定省黨部監委呂治國為珠江區散振團代表，省黨部委員鄧蕙芳為東江區散振團代表，省參議員李焜為西江區散振團代表，參議員劉平為北江散振團代表，省參議員陳述經為韓江區散振團代表，會同行總聯總代表謝瓊蓀、黃佩倫、丘鎮英、陳信友、黎府雅等出發。至振米之分配，由行總總指定分配東江六五〇噸，珠江五一四噸，西江二一七噸，北江二一九噸，韓江三〇〇噸。各團均於七月下旬及八月初首途，該批振米，大部放存行總總各區工作隊中，故此大提運較為簡便。

此次散振，珠江團於七月廿八日由呂治國率領出發，散振區域包括廣州、南海、三水、番禺、順德、中山、新會、鶴山、從化、花縣、清遠等十一縣市，需時十八日，於八月十五日晨返抵穗市。韓江區由丘鎮英率領，於七月廿三日首先出發，其餘各團亦依限散振完畢。

六、組織特振隊

本會查振組代副組長黃善荃（善教分署專員），自偕同勃斯小姐乘坐小型飛機飛赴三水、四會、高要、高明、惠陽、東莞六縣調查水災實況後，以各縣被淹耕地約百分之五六，災民採食野菜樹根充飢者可占十分之一，故痢疾水腫瘧疾及疑似霍亂等病相繼發生，且高要豐樂圍，惠陽馬鞍圍橫沙兩地，有村莊全被洪水沖去，房舍圍田無一倖存，亟需糧食醫藥急振。黃副組長視察完畢，向本會第六次常務委員會議報告，決定配撥物資藥品組織特振隊前赴各縣辦理急振，是時禹南災情亦重，故組特振隊七隊，於七月底前出發，綜計七縣應受振災民八萬人，每人分發食米五市斤，病人則改發麥片及通心粉，並酌配藥品防止病症蔓延。

各特振隊長人選，經推定東莞陶林英，高明丘兆清，高要謝鶴年，惠陽張北海，四會嚴覺非，番禺李雨田，三水錢亮存，各隊並由省衛生處派醫生護士一人隨行，醫療災民疾病，計惠陽梁仲民、朱格深，高明司徒煦、朱慈深，高要張明、王淑卿，四會黃郁、蕭國良，三水陳興、黃勸勸，東莞番禺兩縣臨時選派隨行。惠陽、高要、高明、東莞四隊於八月一日下午出發，四會、三水、番禺三隊於八月二日出發，所携各項米糧食品藥物，當到達特振災區時會同當地縣水災會，縣政府，縣參議會，縣黨部妥為分配。此次特振，災民十分感激。

七、振濟款物之監核

本會監核委員會於卅六年六月十七日成立，推選省港各機關團體負責人及社會名流等卅七人為委員，並推定何彤，陸匡文，譚惠泉為常務委員，至卅七年五月譚常委惠泉因公赴京函請辭職，後改推馮委員次洪兼任常職，會內分設監振稽核兩組，於卅六年七月二日開始工作。

監振組掌理監察水災損失之調查救濟款物之分配及散發，組長由譚委員惠泉兼任。稽核組掌理救濟款物之出納及保管，組長由李委員悅義兼任，侯李委員調鄂，改推委員劉懋初兼任。

自監核委員會成立後至現在止，對本會振品振款之監核工作，擇其要者臚列于左：

- (一) 建議自第二批振米分配標準，應詳為搜集各災區資料重行訂定。
- (二) 推定何委員彤、關委員竹林監振珠江區，黃委員世全、簡委員熾南監振西江區，羅委員偉疆、李委員泛舟監振東江區。
- (三) 建議迅速確定會內經常費之來源及預算。
- (四) 建議迅速設置會計工作人員。
- (五) 函各縣黨部縣政府縣參議會，對於救濟款物分配發放情形及有無毛病隨時報告備查。
- (六) 建議關於每批振濟款物之核發配額，由卅六年七月十六日起，須先送會審核。
- (七) 通知各縣負責領運人員，領取東華三院捐助之振米，事先到取米辦，比對無訛，方可領運。
- (八) 建議收存捐助之藥物應從速分配，發給救濟。
- (九) 建議收存捐款，應除現存款酌留五億元以備急用外，應購存米糧及修隄器材，餘悉存國省市立銀行。
- (十) 建議存放各銀行振款及存放倉庫之振品，應送備印鑑憑證提存。
- (十一) 建議請省政府對受災各縣卅五年舊欠糧賦暫緩追收。
- (十二) 請水災會轉托當地法院簽證所購存之中央平糶糧備存縣部份之發放。
- (十三) 擬訂派員查核各縣散發振物振款情形實施詳細辦法。
- (十四) 駁復設在湖南長沙購運湘糧辦事處經常費概算表列數，與中央規定以地區為發給標準不符。

以上所列是其舉大者，關於各縣對振濟款物之有無辦理不善或其他情事，本會經常派監核人員調查，如發覺其有弊端者即轉送法院嚴辦，至其餘振品之監收監交監投等情形從略。

築、辦理善後工程

一、購工振糧

卅六年夏季水災，各縣災民固須振濟，而衝塌之圍堤，亦應設法修復，本會為統籌兼顧起見，除將各方捐贈之款物撥一部辦理急振外，并將一部現款購存谷米，以為修築圍堤之用，茲將購糧情形分述如次：

(一) 承購各縣中央平糶稻谷：本會以廣東田賦糧食管理處代中央發放各縣之平糶稻谷二十萬市石，為數頗鉅，且價格較市價為廉，當即商允廣東田賦糧食管理處，將前項稻谷，照卅六年八月廿一日各存糧縣份糧價之平均數五折復八折，核定每市石單價為國幣四六六〇六元八角，由本會承購。

(二) 本省前以糧食平價資金購回之暹米，除發放平抑糧價外，尙餘六九、二八三。五一市斤，存廣東田賦糧食管理處廣州倉庫，廣東田賦糧食管理處以本會購糧甚亟，於卅六年十月一日以每市担單價一六〇、〇〇元讓售與本會。

(三) 本會以需購糧額為數頗鉅，而本省又素感缺糧，故宜採購鄰糶託廣東田賦糧食管理處及中國銀行長沙分行採購之湘谷共三七、五〇〇市石，內有五〇〇〇市石單價一六三、六〇〇元，一〇〇〇〇市石單價一六二、〇〇〇元，一〇〇〇〇市石一九五、〇〇〇元、四〇〇〇市石二一四、五六〇元，八五〇〇市石單價三四五、〇〇〇元。又託中國銀行漢口分行購回鄂省機米一〇〇一〇市石，每市石單價四五四二九〇元一八分。及託廣東糧食經管委員會購回桂谷二〇〇〇〇市担，每市担單價三五〇、〇〇元。

二、墊款修理挖泥機船

香港東華三院主席徐季良，以在港辦理籌振本省水災，除滙交款物急振外，存餘振款尙多，特推派該院總理蔡真人、丘慶昌、趙耀華，於卅六年九月廿日上午乘機來穗，與本會洽商水災善後並交換意見，本會經於廿

二日下午四時臨時召開座談會，除本會各常務委員及東華三院代表等外，邀請參加者有水利部蔡司長邦霖，珠江水利局楊華日，席間楊局長華日報告一九四〇年日本建造浚河之挖泥機船「保田沖」號，勝利後已由我國接收，現歸本局管理停泊珠江河面，船內經已局都損壞，修理後可用於治水浚河，效用極大，故此大座談會結果，決定將東華三院現存振款港幣六十七萬元配合修理該船計畫

廣東東號挖泥機船全景

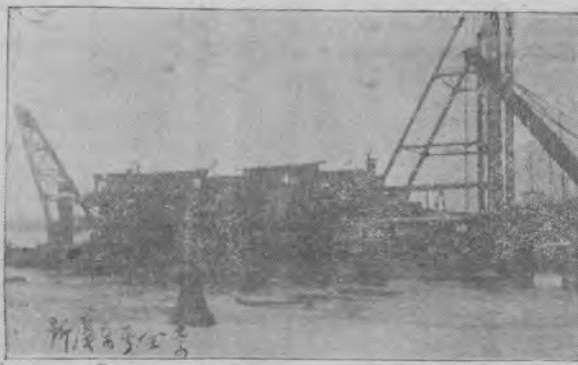

先由東華三院撥付修理費，由水利部照時價折國幣數送交本會購谷，作東華三院捐款數計，並請求水利部對該船修妥後，予本省各河道浚河優先權，俟本省河道修浚完妥，始可他調，所以挖泥機船之修理，從此籌備。

當時宋子文先生已接任廣州行轅主任兼本省主席，以修理廠產「保田沖」號挖泥機船疏浚河道乃當務之急，即派珠江水利總局局長赴港，洽定交香港黃埔船塢公司承修，訂約時應付給定款港幣五十萬元，復由宋主席函香港中國銀行先行墊付，後由本會函請香港東華三院在餘存振款內將此款撥還香港中國銀行，故挖泥機船之修理費作為東華三院捐助本會之振款，關於該款之劃撥該船之修理，提經本會第十八次委員會議，推請本會伍委員智梅赴港洽辦。



黃委一範一伍智梅與楊局長華日

黃委一範一伍智梅與楊局長華日

卅六年十月廿二日，「保田冲」號挖泥機船拖往香港入塢，經三月修理，至卅七年一月底即告竣工，本會推舉委員黃範一伍智梅并聘請機械專家羅明燦先生會同楊局長華日暨審計人員，於二月二日赴港驗收，二月三四日分別試車，時該船主機經修理完畢，其中一小部較正工作及附屬機器與船上裝備小

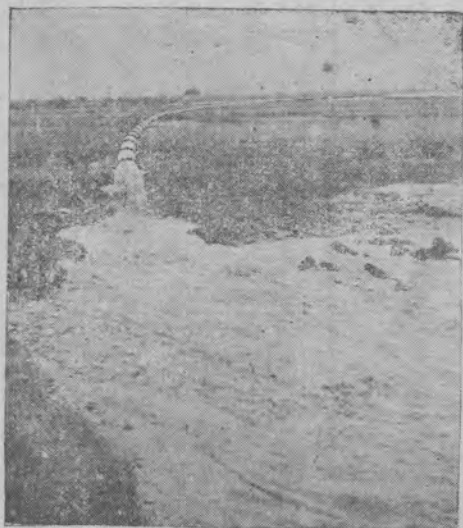

後航線施工時出泥情形

部未完工作，由黃埔船塢英人監理工程師及珠江水利工程師局駐船工程師在一星期內妥為修理，二月廿日拖回廣州停泊。至「保田冲」號挖泥船名稱，經本會第廿五次常務委員會議決定改為「廣東號」。

廣東號挖泥機船修理後，自卅七年四月廿三日起，在後航線大尾段正式開工，茲將該船至五月底止各旬工作日數成績列表如下：

日	期	工作日數	工作小時	挖泥數量(噸)	備註
卅七年四月下旬	8	35:33	3,384		四月廿三日正式開工
五月上旬	3	17:40	4,200		原有打風機及420HP之原動機時發生毛病常須停機修理
五月中旬	4	18:55	2,017		
五月下旬	3	14:00	1,650.25		修理打風機
合計	18	86:18	11,281.25		現現合購一新打風機

廣州進口水道後航線，擬改挖濶濶水道，六月上旬浚挖工程暫停，以作準備施挖濶水道之工作，於六月下旬開工。

茲將該船修理部分試機結果及工程費用分述如下：

(一) 挖泥機船修理項目及修理情形

修理項目	修理情形
前後機盤，風掣，人力掣，接合控制器，嵌石機，各項轉動軸承及齒輪，各項水泵及半轉動式水泵，各項鐵管	開折清理較正後安裝妥當
1200HP 之主氣原動機及其輔件——油冷器靜音器，及接合器齒輪等。240HP 之能產產生原動機——包括其油泵，滑油氣槽，60 HP 常用之發動機，10 HP 之空氣壓縮機及其雷動機；主氣之進出泥管及其縱橫軸承接頭等及各項輔助泵——煤油料油泵及滑油泵等	開折清理較正後安裝妥當
200 HP 嵌石雷動機，250 KW 發電機，40KW 輔助發電機，50HP 起錫雷動機，110V 及 500V 雷動機及總路掣等。	開折清理後安裝妥當
船頂輸泥管通風機前後甲板	修理妥當
船旁木輪兩座	新建
甲板下船員木輪兩座	修理妥當

吊橋，儲水櫃，船底	鏽跡洗淨
船身內外全部及吸管齒輪等	鏽跡去淨，及塗紅丹，及漆油
直護木	新配十八件
刮刀吊樑底角，吸管舌門及膠套，後絞盤擊及風擊及離合擊，通風擊，刮刀頭套，吸管頭圍套，承軸及杯士，刮刀下出鉅管身二節及尾後一節，食水泵及海水泵	修理妥善
110V 10 KW 發電機	新配一具
主泵水冷氣泵及皮帶潔油器及電動機一具	新配

(11) 總計船務修理費

- 1200HP 原動機原有 375 RPM，試機結果，經五小時之開機平均為 315 RPM。
- 530V 528 Amp. Revs. 45C 之發電機經一小時十分之試驗其結果如下表：

時	間	Volt	Amps	Kw.	Revs
10:30		20	50	25	450
10:50		520	340	176.8	450
11:00		520	500	260	450
11:30		520	460	239.2	450
11:40		520	460	239.2	450

- 530 Volts. 75.5 Amps. 600 Revs 輔助發電機經一小時十分之試機結果如下：

時	間	Volts	Amps	Kw.	Revs.
9:20		520	44	22.8	600

9:30	520	76	39.5	600
10:00	520	77	40.5	600
10:30	520	77	40.5	600

(11) 交船前由船務部派員赴江水利工務局「第三中」檢驗船工檢驗員(本署派江水利工務局派來)

- 由廣州拖運該船至本場修理完成再由本場拖回廣州共計拖運費 30,000.00

- 依照本場卅六年五月廿一日 NO. 122/47 投標詳細書將該船修理完成共計修理費 405,000.00

- 船入塢後將船底擦乾并塗油漆兩次以防腐蝕及 48 小時船塢停留租賃費 3,000.00

- 額外船塢停留租賃費 不計算

- 以上開列各項工程價數係依照本船塢 36 年 5 月 21 日 NO122/47 合約辦理

- 依照 36 年 11 月 23 日日本船塢 NO. 294/47 合約增加修理費 35,460.00

37 年 1 月 21 日額外加工費

添置及供給下列傢俬	
船長室用	
獨睡牀	4 張
床邊碗櫃	2 張
檯	2 張
椅	12 張
普通房間	
船上前甲板靠壁床	28 張
托架	8 張
大櫥	1 張
小櫥	18 張

珠江水利工務總局派駐船工務員工訓練費用 3,640.00
另附配件詳單 17,400.00

合 計 500,000.00

三、第一期工程實施

本省卅六年夏季水災損失工程之善後，計畫分兩期進行；第一期先行辦理防汛搶險，及修復水災損失之工程，第二期則進行加強原有之隄圍工程，第一期工作由本會辦理一切，第二期之加強工程，則由廣東省隄工委員會負責主持，關於第一期工程實施之經過情形如下列：

(一) 實施對象：修復春汛水災損失之工程，以安秋耕，並於秋汛來臨時，準備防汛搶險工作，保障秋收。

(二) 糧款配撥：修復損失工程糧款之分配，以呈報之各工程損失輕

重或危險之程度為比例。防汛搶險材料之分配以各種之隄圍程度為比例，而特別注意主要隄圍。所配撥之糧款，係就本會募捐所得麻包十萬個現款八十億元，及在善後分署配撥廣東省政府工賑糧二一五噸內撥配（廣東省政府工賑糧二、一五五噸除已撥七〇〇噸辦理急賑外尚餘一四五五噸）。其屬珠江水利局直接主辦之隄圍（如東莞圍洲圍五鄉圍涌尾窩窩圍，惠陽廣和圍，東莞石龍石灘圍，高要公信圍塘圍香鵝圍豐樂圍，高明大沙圍三洲圍，南海西岸六圍，三水永豐圍永寧圍鳳圍，四會大興八圍，清遠石角圍，潮安長橋村前圍等），另由該局在水利部撥款二十億元，麻包三十萬個，善救署撥糧二一五〇噸內自行分配，辦理各該圍堤需用物料工款工糧不在本會分配數內領用，至本會配撥糧款數額及經領人列表於左：

本會配撥各縣卅六年水災圍隄損失工程第一期工程材料及經領人姓名一覽表

縣圍名	工糧 (市斤)	配搭副食費 (元)	修復建築物 工款 (元)	臨時搶險未周 工程補助費 (元)	杉		樟		草		包		小計 (元)	麻包 月日	具領 日期	具領 團體	負責人
					根數	折價	個數	折價	個數	折價							
三水	271,990	84,750,000		204,300,000	9,940	149,100,000	42,600	51,120,000	519,300,000	7,000	8,26	縣水災會	盧宏基				
南海	162,618	50,540,000		283,800,000	12,040	180,670,000	51,600	61,920,000	576,960,000	5,600	8,26	同鄉會	區芳浦等				
順德	245,038	76,300,000		211,200,000	8,960	134,400,000	38,400	46,080,000	467,980,000	6,400	8,22	縣水災會	吳恩錫				
南海順德 委圍圍				61,700,000	2,660	39,900,000	11,400	13,680,000	116,280,000	1,900	8,23	聖善會	梁仲衡				
南海順德 東西圍	50,484	15,600,000		33,000,000	1,400	21,000,000	6,000	7,200,000	76,800,000	1,000	8,26	鄉董會	陸萬寧				
番禺				92,400,000	3,920	58,800,000	16,800	20,000,000	171,260,000	2,800	8,30	同鄉會	孔可權				
中山				39,670,000	1,630	25,200,000	7,200	8,610,000	73,440,000	1,200	9,20	縣水災會	劉宇光				
從化	37,022	11,488,000		75,900,000	3,220	48,300,000	13,800	16,560,000	152,248,000	2,300	8,22	同鄉會	鄭汕輝				
東莞	369,375	147,750,000		237,670,000	10,080	151,200,000	43,200	51,840,000	188,370,000	7,200	8,11	同鄉會	羅永欽				
增城	153,300	41,848,000		151,800,000	6,440	96,670,000	27,600	33,120,000	329,268,000	4,600	9,4	同鄉會 水災會	朱集勝				
博羅				49,500,000	2,100	31,500,000	9,000	10,800,000	91,800,000	1,500	8,22	同鄉會	袁登輝				

惠馬坡團	372,954	116,200,000	5,000,000,000	72,690,000	3,080	46,200,000	13,200	15,840,000	550,840,000	2,200	8.11	黃龍一
高要	441,704	138,690,000		43,200,000	14,560	218,400,000	62,000	74,880,000	774,560,000	10,400	8.11	羅煥峯
高明				13,290,000	560	8,400,000	2,400	2,880,000	24,480,000	400	8.22	同鄉會
葉十三團				62,700,000	2,669	9,900,000	11,400	13,680,000	116,280,000	1,900	8.20	黃冠卿
四會				181,500,000	7,700	115,500,000	33,000	39,600,000	386,600,000	5,500	8.21	周東
鶴山				171,600,000	7,280	109,200,000	31,200	37,400,000	318,240,000	5,100	8.28	宋郁文
會				165,000,000	7,000	105,000,000	30,000	36,000,000	306,000,000	5,000	8.25	梁耀堂
曲江中股	10,000	4,000,000	19,500,000						23,500,000	9.15		張志明
曲江	24,000	9,600,000	41,600,000						50,600,000	8.14		馮志明
曲江	93,000	37,200,000	21,000,000						9,300,000	9.1		張永業
老殺水庫												
樂指南鄉	40,000	16,000,000	55,000,000						69,000,000	9.16		(滙交縣府)
登海	138,048	42,900,000		240,900,000	10,220	153,560,000	43,800	52,560,000	489,600,000	7,300	9.1	方萬程
潮安	102,968	32,000,000		145,200,000	6,100	92,400,000	26,400	31,680,000	301,280,000	4,400	9.1	全上
清遠				99,000,000	4,200	63,000,000	18,000	21,600,000	183,600,000	3,000	8.13	同鄉會
興寧	105,620	32,852,000		105,000,000	4,480	67,200,000	19,200	23,040,000	228,632,000	3,200	9.16	羅兆琦
梅縣				16,500,000	700	10,500,000	3,000	3,630,000	30,600,000	500	9.17	李世安
五華				66,000,000	2,800	42,000,000	12,000	14,400,000	122,400,000	2,000	8.25	李際明
防城				9,900,000	420	6,300,000	1,800	2,160,000	18,360,000	300	9.6	(滙交縣府)
海豐	117,578	36,800,000		23,100,000	980	14,700,000	4,200	5,040,000	79,640,000	700	9.5	陳啟鳳
吳川				9,900,000	420	6,300,000	1,800	2,160,000	18,360,000	300	8.14	譚惠泉
茂名				9,900,000	420	6,300,000	1,800	2,160,000	18,360,000	300	8.14	古壽相

化 縣		9,900,000							8 14 上	譚惠泉
花 縣			420	6,300,000	1,800	2,160,000	8,460,000	300 9 22	張水 吳會	劉仕昇
惠陽東莞總 嶺下村圍	12,500	5,000,000					5,000,000	8 14 農	東我鄉 會	劉維嶽
合 計	2,793,239						6,886,538,000	8,7500		

附註：(一) 原糧有工糧之陽江縣31,000市斤，茂名31,000市斤，化縣30,761市斤，因交通不便，該三縣工糧轉撥博羅沙河圍90,361市斤，東莞鎮湖圍50,400市斤(該圍原配有39,000市斤)，該三縣工糧改由水災會購存該縣賦谷劃撥，化縣之谷則到茂名提運。

(二) 所有表列工糧均由廣東善後救濟分署直接運交各縣各團董會接收，惟曲江新風轉水，老水頭及中陂二處工糧由建設廳撥運交當地水利協會或水利合作社接收，樂昌指南鄉工糧由建設廳撥運交樂昌縣政府接收。

(三) 修復成果：上表所列糧款，自領發後，各修復損失工程，限於卅六年八月卅日以前開工，兩個月內完成，本會亦經洽由省建設廳，及珠江水利局分別派員赴各縣督導，各糧款及材料撥至各縣開工修復損失工程後，不旋踵糧而秋汛即至，幸各縣尚能安然度過，此為第一期工程之初步收效。

四、測量各縣堤圍

本會為明瞭縣堤圍工程之實施與善後加強工程之辦法計劃等，以為實施第二期工程之依據，故有將各縣堤圍詳細測繪之必要，特撥測製圖費一億七千二百二十六萬元交珠江水利總局，一億四千九百九十六萬元交廣東省政府建設廳，請各派出技術人員分別負責測繪東北兩三江及韓江各縣堤圍，並依據一定標準詳為設計，南路堤圍亦由本會撥款付託第七八兩區專員公署組織測量隊測繪。

加強各縣堤圍之設計標準，幹堤堤面標高，高出最高洪水位一公尺，堤面寬三公尺，內坡一比二，外坡一比三；干堤則堤面標高高出最高洪水位五公尺，堤面寬二公尺，內外坡一比二；新填土則於坡面加鋪草皮及修護或加建護欄等工程。

全部測繪設計工作由卅六年九月上旬開始，費時凡月餘始告竣事，其

結果計所及流域凡東西北韓四江及龍溪等，須加修堤圍總數共一、〇三五個，長度凡一、九一九、六五八、四公尺，須填土方共四六、三四六、四二一、六公方，所需工款總預算數為八二九、六八一、四四三、一八七元，詳細數字如後表：

五、第二期工程實施

本會以財力物力關係，對於測量設計第二期工程加強各縣堤圍總預算，祇能擇其要者先行興工建造，實施工程計分兩部，第一是加強工程，預算數為二千五百億元，先擇韓河韓院，為將來治本計劃之一部份，而單薄危要者先全部加強。第二是缺口堤圍之補助，預算數共一百五十餘億，對各受災潰缺之堤圍依照其修復所須之土方數予以補助使其修復。

自卅六年十月，宋子文先生接長國民政府主席廣州行轅主任兼本省省政府主席後，對修堤工作異常關心，為澈底解決本省水患起見，特飭於卅六年年底成立「廣東省堤工委員會」辦理一切，故本會原有之工程組同時歸併堤工會之內，而本會所設計之第二期工程亦移送該會專員辦理，其辦理情形另有省堤工會工作報告書刊載，簡述不贅述。



三十六年水災善後工程初步計劃預算總表

數 (表)	量			工 程 費 元	預 備 費 元	工 具 費 元	管 理 費 元	總 計 元
	橋	涵洞(座)	水閘 其 他					
3,431		32	1:3:6 合土 360M ³	10,655,800,000	532,790,000	532,790,000	1,065,580,000	12,786,960,000
		72		61,011,480,000	3,050,570,000	3,050,570,000	6,011,150,000	73,213,770,000
400		6		19,286,578,300	1,928,657,830	1,666,600,000	2,121,523,000	25,003,359,743
				17,978,728,000	1,797,872,800	1,698,500,000	1,977,660,080	23,452,720,880
		26		34,108,614,200	3,410,861,420	1,415,500,000	3,751,947,562	42,686,923,182
		27		52,735,957,600	5,273,595,760	4,172,800,000	5,800,955,336	67,983,308,696
3,831		163	1:3:6 三合土 360M ³	195,777,158,100	15,995,347,810	12,536,760,000	20,728,816,591	245,127,082,501
		3		6,117,410,000	305,780,000	305,780,000	611,740,000	7,340,890,000
		5		11,879,510,000	593,980,000	593,980,000	1,187,960,000	14,255,420,000
		3		6,042,830,000	302,140,000	302,140,000	604,280,000	7,251,390,000
				5,278,820,000	263,940,000	263,940,000	527,880,000	6,334,580,000
		43		61,493,500,000	3,074,680,000	3,074,680,000	6,149,350,000	73,792,210,000
		68		37,709,250,000	1,885,460,000	1,885,460,000	3,770,930,000	45,251,100,000
		4		30,652,545,600	3,065,254,560	2,370,000,000	3,371,780,016	39,460,480,176
		22		27,900,324,600	2,190,052,460	1,596,806,000	3,069,035,706	35,356,198,766
		21		32,628,257,100	3,262,825,710	2,360,500,000	3,589,108,281	41,840,691,091
		15		27,018,614,100	2,701,861,410	2,166,300,000	2,972,075,551	34,858,823,061
		5		36,900,999,865	3,690,099,986	2,033,000,000	4,059,109,985	46,683,209,836
		189		283,622,061,265	21,936,234,126	16,953,480,000	29,913,211,539	352,424,992,940
10,196				2,888,400,000	144,420,000	144,420,000	288,400,000	3,465,080,000
111,455				13,915,520,000	675,780,000	675,780,000	1,351,550,000	16,218,620,000
5,163				13,919,990,000	696,000,000	696,000,000	1,392,000,000	16,703,990,000
				8,552,671,490	885,267,149	336,000,000	940,793,864	10,684,732,503
		1		8,965,959,950	896,595,995	442,400,000	986,255,594	11,291,211,539
126,814		1		47,842,541,440	3,268,063,144	2,294,600,000	4,958,999,458	58,364,634,042
		4		23,121,350,000	1,156,070,000	1,156,070,000	2,312,140,000	27,745,630,000
		18		44,818,137,700	4,481,813,770	2,350,100,000	4,929,995,147	56,580,046,617
		9		28,181,328,180	2,818,132,818	1,976,300,000	3,099,946,099	36,075,707,097
		22		96,120,815,880	8,456,016,588	5,482,470,000	10,342,031,246	120,401,383,714
				1,164,100,000	58,210,000	58,200,000	116,410,000	1,396,920,000
				870,000,000	43,500,000	43,500,000	87,000,000	1,044,000,000
				168,700,000	8,440,000	8,430,000	16,870,000	202,440,000
			1:2:4 三合土 200M ³	600,000,000	30,000,000	30,000,000	60,000,000	720,000,000
				浚河費40,000,000,000				50,000,000,000
				修理費10,000,000,000				
130,645		384	1:3:6 三合土360M ³ 1:2:4 三合土200M ³	676,165,376,685	49,794,711,668	37,467,546,000	66,313,818,834	829,681,443,187

江別	段別	圍隄總數	修隄長度 M	工程數量												
				土	M ³	方	草	M ²	皮	石	M ³	方	杉	(根)	椿	涵洞(座)
西江	鶴山總段	42	84,881		485,268			1,405,965					3,431		32	1:3:6 合 360M
	新會總段	30	210,873		3,635,747			2,964,822		411.84					72	
	第一總段	15	49,284.3		942,301			470,833		400			400		6	
	第二總段	7	64,405		2,124,678			613,315								
	第三總段	19	83,564.4		1,912,653			698,591							26	
	第四總段	17	117,426.5		5,336,722			1,284,550							27	
西江	合計	130	610,434.2		14,437,368			7,438,082		811.84			3,831		163	1:3:6 三合 360M
北江	從化總段	14	42,429		612,375			741,500							3	
	花縣總段	12	35,180		533,914			587,320							5	
	番禺總段	7	23,207		613,295			633,345		2,074.40					3	
	廣州總段	16	13,289		506,470			782,496								
	順德總段	10	208,163		3,133,638			4,182,760		12,040.00					43	
	中山總段	9	214,535		1,933,926			1,954,170		15,870.00					68	
	第一總段	14	69,689		3,214,356			650,586		3,718.00					4	
	第二總段	25	68,643		2,059,968			626,066							22	
	第三總段	22	146,325		3,123,159			1,020,996		2,502.00					21	
	第四總段	14	89,376		2,834,865			778,051							15	
北江	合計	116	947,453		21,430,143			12,308,366.4		63,273.40					189	
韓江	梅縣總段	5	4,417		37,495			458		3,618.00			10,196			
	興寧總段	665	59,237		1,133,416								111,455			
	五華總段	37	55,320		1,475,615			1,203,731					5,163			
	第一總段	4	3,887		22,540.22			18,438.7		18,826.89						
	第二總段	6	6,735		36,310.88			8,604.6		22,784.70					1	
韓江	合計	717	129,602		2,705,368.1			1,231,232.3		26,402			126,814		1	
東江	惠陽總段	6	55,760		2,362,388			1,405,417							4	
	第一總段	20	115,753.2		2,713,639			1,028,202							18	
	第二總段	12	51,924		2,540,492.5			613,178.6							9	
東江	合計	38	223,437.2		7,616,519.5			3,067,958							22	
龍溪	惠來總段	4	8,738		145,513											
	曲江老城水軍				1,500					5,200.00						
	曲江楓灣工程				10,000					110.00						
	曲江馬場中陂															1:2:4 三合土 200M
流浚航道工程																
總計		1035	1,919,658.4		46,346,412.6			24,015,479.5		109,411.74			130,645		384	1:3:6 三合土 360M 1:2:4 三合土 200M

此
页
空
白



捌、卅七年水災救濟

本省卅七年六月上旬，各江淫雨連綿，河水暴漲，災害重來，災情雖不及卅六年夏季之嚴重，就四邑一帶而言，則較卅六年時損失尤鉅，六月中旬籲請救濟函電紛至，本會一面籌組急振團前往馳救並配撥振款散發，一面向行政院請撥款國幣五千萬元振濟，後由社會部兩次呈院，且先准撥振款二百四十萬元，並派專員陳榮輝來省視察。茲將組團散振分配振款及災情概況分節簡述於后：

一、四邑急振團

四邑方面台山開平新會等縣最先報災，災情慘重為卅年來所未有，且較卅六年尤甚。同時奉省府函囑先撥振款派員馳往會同當地機關團趕辦急振，並勸明災情統籌救濟。本會於六月廿一日第二十九次委員會議決定，在本會撥給民工修隄結餘基金內先撥國幣五百萬元，組織四邑急振團，推定本會委員高信為團長，由本會監核委員一人省田糧處社會處衛生處建設廳及新聞界各派一人組織之。

四邑急振團於六月廿六日由廣州動程，二十七日抵三埠，上午十一時假台山新昌商會召集四邑各縣黨政民意機關首長舉行急振會議，除恩平縣因該縣電台發生故障，未獲通知出席參加外，餘均依時赴會，下午四時散會後，即兼程赴台城。二十八日上午九時參加台山縣水災善後會議，并分別派員會同當地士紳，馳赴縣屬蓬南蓬北水步大江公益及附城災情較重之區巡視宣慰。二十九日上午由台山赴開平，下午一時參加該縣水災善後會議，當晚於赤坎邀恩平縣長參議會議長談商該縣急振事宜。三十日晨分組派員巡視台開交界沿河災區，及四邑災情最慘重之白沙區。三十日下午四時山三埠乘船夜航至新會，七月一日晨抵江門，上午參加該縣水災善後會議，同時派員分赴縣屬天湖天茶城南等鄉勘踏災情，竟日事畢，二三日兩天復派員分赴潮蓮蓬莊等區視察，所到各鄉，禾田仍在水浸中。七月四日公畢，除團員黃石川卓炳開二人仍留縣勘踏災情外，高團長信等返穗。此次四邑災情實屬空前洪流所到處舍為墟，田園千里盡成枯槁其中受害最重者

以台山為首，新會次之，開恩又次之。

該團於組織成立之翌日即舉行工作會議，討論如何處理五百億振款問題，咸以四邑原為缺糧縣份，又遭災患，糧價必漲，乃決定以四百億元在穗購谷，五十億元購米，餘五十億元親携往各縣散振，計購得稻谷五〇九九市石八二三合，中米六二〇市担（折合稻谷八二六市石六六合即共購谷五九二六市石四八九合），購買上項谷米時，商請省田糧處廣州糧食市場，及本會共同派員負責向市場購買，並以下列辦法處理：（1）在穗購得之稻谷商請省田糧處兌換存四邑各縣省糧以省運費。（2）六二零市担之米親自携運至三埠以應急振。（3）購買實物後各有零餘現款則依議決分配比率悉數滙發。抵四邑後，依據三埠急振會議時所決議五百億元之分配比率，台山佔百分之四十八，新會佔百分之二十五，開平佔百分之二十二，恩平佔百分之五，其分配台山谷二八四四市石七一五合振款二十四萬元，新會谷一八四一市石六三三合振款一十二億五千萬元，開平谷一三〇三市石八二八合振款十一億元，恩平谷二九六市石三二四合振款二億五千萬元。購買實物後，尙存現款七億二千三百一十九萬二千五百元，亦經依照上述分配比率分別滙發，計台山佔三四七、一三二、四零零元，新會佔一八零、七九八、一二五元，開平佔一五九、一零二、三二五元，恩平佔三六、一五九、六二五元，至親携振款五十億元，亦經依照分配數面交各該縣縣長收存備應急振之用。

二、雷港急振團

本會第廿九次委員會議決定組織四邑急振團外，同時決議撥款國幣一百億元組織雷港急振團前赴湛江遂溪海康徐聞等市縣救濟，推定陳委員翰華為團長，並請新聞界及省社會各派一人組織辦理，該團於七月三日出發，惟該區款少災重，該區省參議員何榮、陳琦、黃昭明、梁省常繼續向本會呼籲，增撥振款，經本會委員會議決定再撥一百五十億元。出發前一日，湛江米價飛漲發生搶米潮消息傳來，所携振款一百億元

，乃以五十億零八千萬元會同省田糧處到廣州糧食市場買入湖早谷八百市担，將提貨單交省田糧處令行海康縣將應行解庫存限照數撥回，就地辦理振務。七月三日下午將購糧所餘振款四十九億二千萬元派人先押下東利輪赴湛，該團陳團長因在田糧處候取提糧公文，東利輪為趁潮水故，臨時提前兩小時啓行，致陳團長趕乘不及，卒延至七月七日改乘赴海口之裕國輪，十一日黃昏抵瀾洲轉船至西營。

雷湛急振團抵湛後，即訪晤張總指揮瑞貴及湛江市長張仲緯洽商散振事宜，并連日視察赤坎區河邊村及西赤公路，新鹿區寶滿調羅臨海等四村，志滿區白水坡深田等村及牛鰲嶺鄉各災區災情，其餘各村，因當地治安不良未能逐一視察引以為憾，所到各處房屋倒塌，沖缺隄圍，沖斷路基，淹浸禾田人口死傷等災情，輕重不等，惟屬急振範圍似為較輕，屬於善後救濟範圍似較嚴重，尤其被沙淹埋之田畝，多成廢田，即使有力挑沙壅復，亦非二年後不能耕種。

七月十八日上午在湛江市參議會召開雷湛救災座談會，湛江海康遂溪徐聞四市縣代表，即席議決一百億元振款分配額數，湛江市佔百分之卅五，得款七億零六百萬，穀四百四十市担（折合二十七億九千四百萬元），合共三十五億元，遂溪佔百分之卅，得款七億一千四百萬元，穀三百六十市担（折合廿二億八千六百萬元），合共三十億元。海康佔百分之廿五，得款二億五億元。徐聞佔百分之十，得款十億元。即日分發各縣代表具領，第一次所配撥急振款一百萬元已告散振完畢。

本會增撥振款一百五十億元，由雷湛旅穗同鄉何榮領出託張副總指揮君嵩順帶湛江，八月五日抵湛，雷湛急振團提款後於七日召開第二次救災座談決定配額，計湛江四十九億元，遂溪四十三億元，海康三十三億元，徐聞二十五億元，分發完畢八月八日候輪返省，十四日抵滬。

三、分配各縣急振款

本會續接各縣災情報告除撥款組織急振團外，對其他各縣需再撥款急振之必要，於卅七年七月八日第卅五次常務委員會議決撥款六百萬元（專撥雷湛區一百五十億元數在內）送省社會處籌辦分配，提經第卅次委員會議決定其分配數目如下表：

本會卅七年六月份水災救濟第二次振款分配表

(配發振款以鄉鎮為計算單位每鄉鎮分配振款288,000,000(元))

縣別	受災鄉鎮數	全縣應得振款總數(國幣元)
東莞	四	一、一五二、〇〇〇、〇〇〇
中山	八	二、三〇四、〇〇〇、〇〇〇
南海	二	五七六、〇〇〇、〇〇〇
番禺	二	五七六、〇〇〇、〇〇〇
增城	二	五七六、〇〇〇、〇〇〇
四會	四	一、一五二、〇〇〇、〇〇〇
鶴山	一	二八八、〇〇〇、〇〇〇
高明	一	二八八、〇〇〇、〇〇〇
興寧	二	六、六二四、〇〇〇、〇〇〇
蕉嶺	二	五七六、〇〇〇、〇〇〇
博羅	三	八六四、〇〇〇、〇〇〇
英德	一	四、〇三二、〇〇〇、〇〇〇
連山	二	五七六、〇〇〇、〇〇〇
康江	一	二八八、〇〇〇、〇〇〇
合計	六九	一九、八七二、〇〇〇、〇〇〇

附註：

1. 本會第二次共撥款六〇〇億元
2. 四邑之台山開平恩平新會等四縣前經由本會撥振款五〇〇億元組織急振團前赴急振本不另撥
3. 雷湛之湛江遂溪海康徐聞等四縣市經本會撥振款壹百億元組織急振團前赴急振惟該區款少災重現在六百億元內增撥一五〇億元交由該區急振團散振

4. 現據報除四邑雷滘九縣市外受災縣份共十七縣其受災未據呈報縣市若干尙未可知且據報十七縣中亦有三縣未報受災鄉鎮數目及災害詳情未能核定配振故決定酌留 25,128,000,000 元以備查明配撥

5. 現據各受災縣份新報災情皆未詳列損失確定數字廣東省社會處雖經製表頒發查填惟恐公文往返需時有

失時故本大振款分配現決定以各縣新報受災鄉多少為根據

6. 除四邑雷滘各縣市及未據列報鄉鎮數目各縣不予配撥外經列報受災數目者計有東莞等十四縣共六十九鄉鎮茲擬定每鄉鎮配振款 238,000,000 元各縣所得振款數額就鄉鎮數目彙計配撥之

四、各縣水災灾情

廣東省廿七年六月份各縣市水災損失調查表

縣別	災日期		受災鄉鎮數	受災地積(市畝)	房屋被毀間數			墮斷缺情形		受災人數			其他損失	備考
	月	日			全部	破壞	缺口	崩岸度	死	傷	待救濟			
台山	6	12	65		7,728	2,910		數百丈又65丈	56	134	700,000	牛332頭豬1635頭鵝17527只電桿57	該縣府午電報	
新會	6	11	45						41	3			該縣參議會七月十六日代電及該縣長向四邑急振團報告	
開平	6	10	13					5	200丈	41	3		該縣長向四邑急振團報告	
恩平	6	11	13	14,699									該縣府午電報	
湛江	6	12	5區	143,862	5,555				75	94	6,261		該市府及參議會已電電報	
蓬溪	6	13	9	8,500				7,500丈	24		723	牛23猪323	該縣參議會及董虛已發電報	
海康	6	10	3					數十間	23			損失值總26879億2400萬元	該縣府已發及午週前一電報	
徐聞	6	5	6區					40		31		橋樑十餘座鹽四萬餘包船40只	該縣參議員蘇榮樞六月廿九日函報	
防城	6												該縣府已文電報	
廉江	6	12	2	7,986				740丈				稻谷2,500石	該縣府午支電報災情損失其電午東電報	
東莞	6	18	4	2,300				100丈				據報全縣田禾損失在四十萬畝	該縣已發電報	
中山	6		8									瓜菜盡被浸毀	該縣府及小塘等鎮長電報	

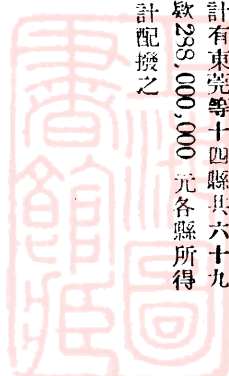

南海	6	11	2	21,000			1	7丈				該縣官寮鄉公所報
番禺	6	11	2	21,000	2		5	11丈				馮東建設會及和風鄉公所電報
增城	6	17	2	數千畝				4,469	公尺			該縣府七月十三日代電報
四會	6	12	8	22,246						73		該縣參議會已電報及縣府七月七日代電報
德慶	6			80,000								該縣府已電報
鶴山	6	11	1	100	30			110丈				該縣府及參議會縣黨部先後電報
高明	6	9	1	10,000								該縣三洲鄉公所電報
廣寧	6	12	1									該縣參議會已電報
興寧	6		23	178,038	5,417			10,402丈	84		牲畜1850頭向有六鄉受災較重	該縣府已電報
揭陽	6	8	49									該縣府已電報及三區專署七月廿日代電轉報
蕉嶺	6		3	7,500				400丈				該縣府已有電報
博羅	6	8	3					10丈				該縣府已電報
英德	6		14	1,000							稻谷3,183石	該縣府已電報
連山	6	8	6	600								該縣參議會已有電報及該縣長午元電報
陽山	6		1									該縣參議會午冬電報
澄海	6											該縣參議會午元代電報
寶安	5	6	18					210丈				該縣府午元代電報

附

1. 本表所列損失數字，係根據各縣市卅七年七月廿八日以前所報真列，即備考欄所註來文日期。

2. 各縣市報災機關以縣府所報為根據如縣府未報則以參議會或其他報災機關為根據。

3. 如有縣府報災之縣市，其他機關所報不列入本表。

註

4. 第二次各縣配發振款之鄉鎮數比現在多者其增多之數即以後補報列入



三十七年六月水灾图片

▶ 台山白沙之赤沙公路被冲毁情形



◀ 台山白沙保穗围决口冲成深潭



◀ 台山共乡尚德坊灾后

▼ 台山白沙城萃英中学室塌下情形





▶ 台山水步共和鄉
塌屋無家可歸者
架窩以居

台山共和鄉八周村
災後斷垣殘壁 ▼



▼ 形情決崩圍安永沙白山台

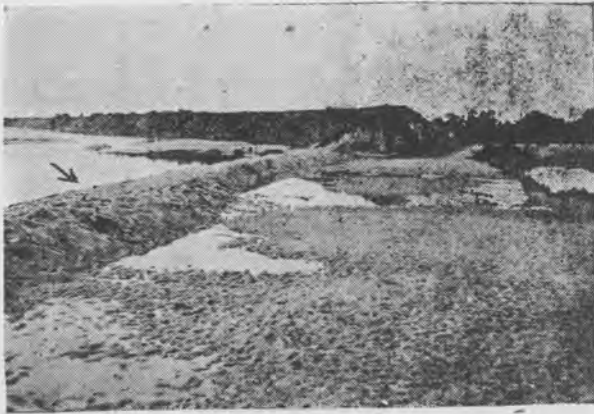

▲ 台山冲箕大水坑就魚學決
後所築秋閘
(有頭箭所示)

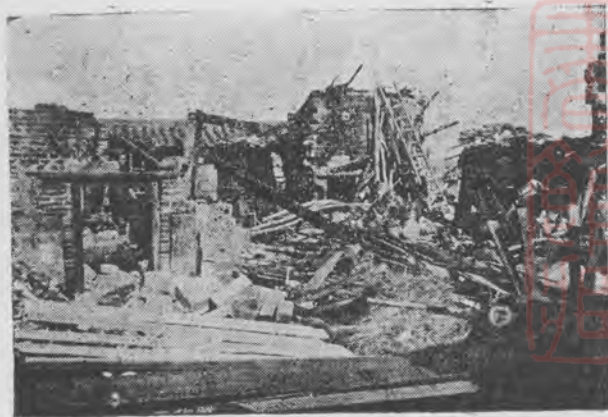

▲ 台山箕北鄉塌屋災情一瞥

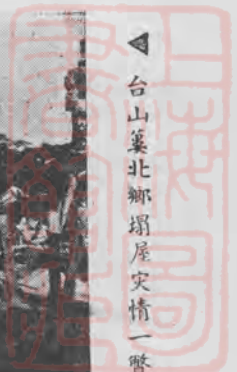

▶ 本會四邑急振團員視察
台山萸南鄉灾情（有○者
為省建設廳科長余文照有
×者為中央社記者黃仲榆）



◀ 民鄉後屋塌鄉南萸山台
置堆處隨畜牲具用物衣

▶ 水積內圍園蓮湖會新
害其受均物作農灾成

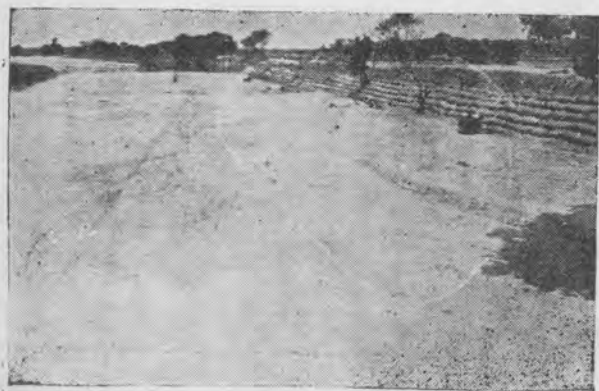

◀ 堤溝沙的毀冲村渚鹿江湛
畝千數但段一回修捨已壩
田望是還埋淹沙被田水的
嘆興

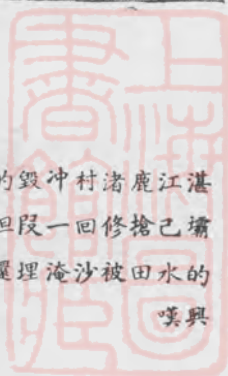

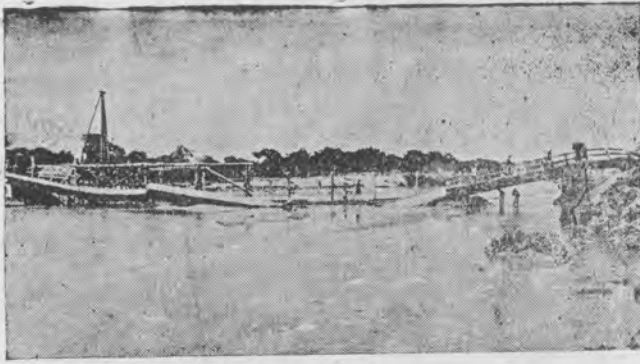

◀ 赤西江湛的成構土合三根鋼
者邊右在橫塌沖部全橋路公
貌遺橋原為



▶ 湛江保田村塌屋
二百餘棟之一部



▶ 十七毀沖被宇屋村坡水白江湛
然歸殿光靈魯像真廟神只棟餘
之宿栖前目民災村全是也存獨
所



▶ 湛江河邊村防水的河
隄被水沖毀災民在痛
苦中搶修





會本毀冲水被基路路公太西江湛
而水街道繞車汽察視團振急湛雷

▼ 行

漠沙片一成變田良畝千鄉嶺迤牛江湛 ▲

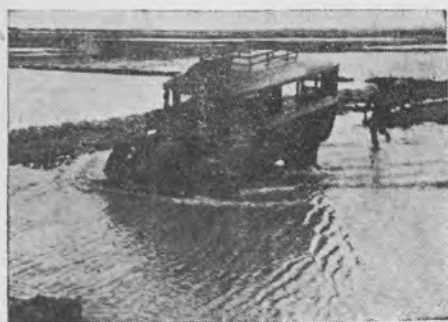

◀ 竹的障屏為靠村海臨區鹿新江湛
毀冲水被隄溝沙海臨和隄溝沙尾
沒淹沙流被田良畝千數丈餘百七



▶ 增城姚沙頭
村已成水國

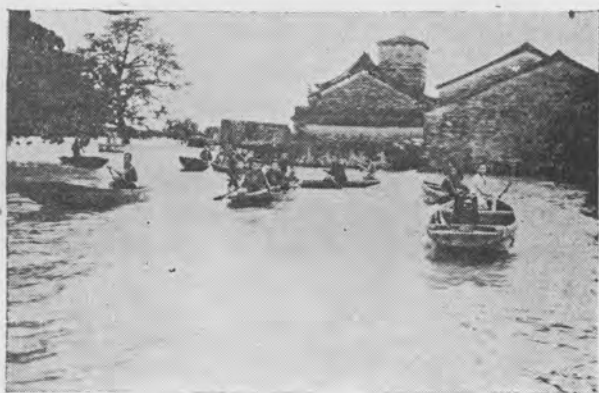

◀ 一十第鄉東河城增
形情浸被保二十

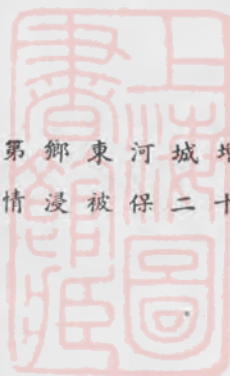

▶ 海康縣城屬前街貧民住屋
倒塌情形

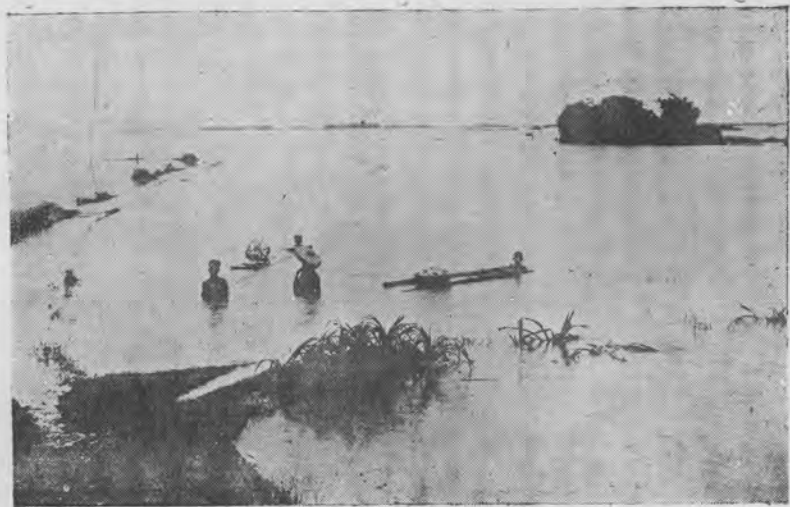

◀ 海康縣城鎮災民含淚泅水搶救
被淹蓄著情形

▶ 海康城鎮第八
街南市後
災情一斑



玖、振濟款物會計報告

(一)廣東全省水災緊急救濟委員會救濟款會計報告表

中華民國卅六年六月廿一日起至卅七年六月卅日止 (甲——國內部份)

收	入	科	收入之部	目	支
	53,115,000,7851	(1) 救濟款收入	收入之部		
	16,508,074,73632	(2) 救濟品變價收入			
	250,569,28689	(3) 利息收入			
	71,723,144,60019	(4) 隕工會撥來救濟款	支出之部		
			(5) 救濟款支出		66,501,558,70000
			(6) 工程費支出		7,845,233,84500
			(7) 辦振費用支出		6,095,751,76001
			(8) 購存救濟品支出		24,334,403,01600
			(9) 撥付本會經費		876,590,00000
			(10) 暫付款		13,230,255,00000
			(11) 撥付堤工會堤工基金		126,501,139,34589
	251,396,459,42191	合	計		245,844,661,66990

		結	存	5,551,827,752.01
251,396,409,421.91		總	計	251,396,409,421.91

救濟款結存明細表

本會保管組存國幣		23,450,161.50	央行	492 戶	37,648,862.96
銀行結存國幣			央行	409 戶	92,404,145.50
省行漢民分處	650 戶	810,995,330.92	中行	1062 戶	3,497,432,583.69
省行長堤分處	1173 戶	46,491,000.00	交行	2667 戶	3,402,900.00
省行總行	1112 戶	934,212,723.60	農行漢民分處	204 戶	4,458,355.00
市行總行	711 戶	37,865,690.84	郵匯局	1080 戶	2,491,980.00
市行惠愛分處	212 戶	2,152,180.00	廣東銀行	585 戶	791,830.00

備
收

- (一) 查本表係在卅七年六月份救濟款公開會計公佈後再行整理賬目編製而成
- (二) 本會人員均由各機關調用不支本會俸薪辦公各費係在利息收入撥付
- (三) 本表科目(1)詳見徵信錄部份收入國幣\$47,242,350,298.51及本年四月三日為職工減糧將收入港幣一部份\$230,300.00轉換國幣併入本科目處理照當時幣值每港幣沖國幣22,500.00共沖35,872,650,000.00故本科目收入共\$53,115,000,298.51 科目(2)詳見附表1, 科目(4)查省隄工會工程基金大部份由本會撥付因該會工程已完竣無需再支而本會賬款仍須開支故隄工會將餘款一部份撥回本會 科目(5)詳見附表2, 科目(6)詳見附表3, 科目(7)詳見附表4, 科目(8)詳見附表5, 科目(10)詳見附表6,

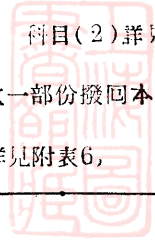

廣東全省水災緊急救濟委員會救濟品變價收入明細表 (附表1)

中華民國三十六年六月二十一日起至三十七年六月三十日

告報計會物款濟振

價 日 月		名 稱	數 量	單 位	單 價		金 額	備 註
月	日							
1	4	士 敏 土	76,429.50	公斤	5,000	00	382,147,500	查本表各救濟品原係物資以撥付堤工會堤工基金科目撥交堤工會接管為修築堤工之用原非由本會直接變賣者至單價係按照各該物品撥付時的照當時市價計列合計明
	4	小 蘿 包	24,050	個	10,000	00	240,500,000	
	10	鄂 米	1,103,016	市斤	6,000	00	6,618,096,000	
	19	麵 粉	997	市斤	1,040	00	1,036,880	
	22	鄂 米	417,390	市斤	8,800	00	3,673,020,000	
	22	鄂 米	37,116	市斤	8,800	00	327,148,800	
	27	稻 谷	4,000	市斤	7,500	00	30,000,000	
2	25	振 米	794,753.93	市斤	513,507	00	4,160,592,456	
		鄂 米	1,552,582	市斤	650,000	00	10,124,283,000	
		中 央 賦 谷	1,000	市石	212,386	60	212,386,600	
		中 央 賦 谷	126,000	市石	242,386	60	42,600,041,600	
3	2	中 央 賦 谷	14,000	市石	242,386	60	3,393,412,400	
	17	湖 谷	1,199,395	市斤	12,500	00	14,992,447,500	
		湘 糙 米	35,260	市斤	15,700	00	553,582,000	
	23	縣 賦 谷	9,000	市石	218,115	55	1,963,040,000	
4	8	桂 谷	20,000	市担	1,750,000	00	35,000,000,000	
	16	湘 谷	21,013	市斤	26,000	00	1,846,338,000	
		合 計					126,268,047,632	



廣東全省水災緊急救濟委員會

救濟款支出明細表(附表2)

中華民國卅六年六月廿一日起至卅七年六月三十日止

縣別	振米代金	各縣急振款	秋耕購種款	合 計
鬱南	43,092,000.00	60,000,000.00	9,272,800.00	112,264,800.00
靈山	7,506,000.00	20,000,000.00	41,580,000.00	69,086,000.00
陽山	3,591,000.00	5,000,000.00	1,224,000.00	9,815,000.00
五華	58,561,000.00	50,000,000.00	23,700,000.00	132,261,000.00
梅縣	80,428,000.00	40,000,000.00	15,400,000.00	135,828,000.00
增城	88,154,000.00	60,000,000.00	26,411,000.00	174,565,000.00
和平	6,910,000.00	13,000,000.00	1,540,000.00	20,750,000.00
蕉嶺	17,482,000.00	10,000,000.00	2,941,400.00	30,423,400.00
連平	2,934,900.00	5,000,000.00		7,934,900.00
海陸豐	12,528,000.00			12,528,000.00
新豐	34,100,000.00	25,000,000.00	6,610,000.00	65,710,000.00
河源	42,903,000.00	70,000,000.00	85,292,900.00	198,195,900.00
信宜	2,646,000.00	3,000,000.00	2,410,100.00	8,056,100.00
茂名	11,772,000.00	20,000,000.00	53,900,000.00	85,672,000.00
化縣	13,200,000.00	25,000,000.00	1,983,400.00	40,216,400.00
開建	2,970,000.00	5,000,000.00	6,160,000.00	14,130,000.00
大埔	31,000,000.00	40,000,000.00	13,552,000.00	84,552,000.00



佛海	9 167 0000					9,167,00000
龍門	12,884 00000	12,000,00000	5 074 300 00			29 958,30000
海豐		50,000,00000	21,150,00000			41,150,60000
紫金		50,000,00000	14,640,00000			44,640,00000
龍川		35,000,00000	24,640,00000			59,640,00000
中山		80,000,00000	60,299,90000			140,299,90000
新會		500,000,00000	82,764,60000			282,764,60000
清遠		190,000,00000	70,840,00000			190,840,00000
惠陽		180,000,00000	90,674,90000			270,674,00000
英德		40,000,00000	6,160,00000			46,160,00000
陽江		10,000,00000	15,400,00000			25,400,00000
汕頭		5,000,00000				50,000,00000
遂溪			1,955,80000			1,955,80000
南雄			2,700,00000			2,700,00000
仁化			1,201,20000			1,201,20000
高明		50,000,00000	21,421,20000			21,421,20000
曲江		40,000,00000	654,00000			40,654,00000
興寧		120,000,00000	51,412,90000			171,412,90000
饒平		60,000,00000	8,169,70000			68,169,70000
豐順		30,000,00000	6,414,10000			36,414,10000
潮安		220,000,00000	44,660,00000			264,660,00000

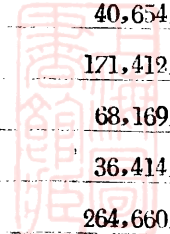

揭陽		40,000,000.00	11,704,000.00		51,704,000.00
潮陽		30,000,000.00	16,963,100.00		46,963,100.00
廉江		2,500,000.00			2,500,000.00
封川		20,000,000.00	7,207,200.00		27,207,200.00
博羅		80,000,000.00	86,540,000.00		166,540,000.00
番禺		250,000,000.00	144,852,400.00		394,852,400.00
順德		150,000,000.00	73,088,400.00		223,088,400.00
鶴山		20,000,000.00	7,700,000.00		27,700,000.00
惠來		30,000,000.00			30,000,000.00
南澳		5,000,000.00			5,000,000.00
廣寧		10,000,000.00	4,804,800.00		14,804,800.00
南山管理局		5,000,000.00	2,772,000.00		7,772,000.00
普寧		30,000,000.00	21,336,700.00		51,336,700.00
德慶		75,000,000.00	52,360,000.00		127,360,000.00
澄海		200,000,000.00	40,209,100.00		240,209,100.00
雲浮		50,000,000.00	2,926,000.00		52,926,000.00
東莞		323,750,000.00	93,632,000.00		417,382,000.00
南海		250,000,000.00	184,800,000.00		434,800,000.00
三水		140,620,000.00	107,484,000.00		248,104,000.00
羅定		3,500,000.00	385,000.00		3,885,000.00
四會		72,000,000.00	47,280,200.00		119,280,200.00

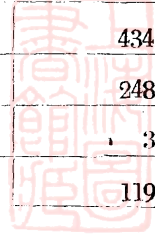

高要		300,000,000.00	151,119,900.00	451,119,900.00
從化		40,000,000.00	13,182,400.00	53,182,400.00
吳川			41,703,200.00	41,703,200.00
花縣		70,000,000.00	16,324,000.00	86,324,000.00
廣州市政府		30,000,000.00	24,332,000.00	54,332,000.00
防城			3,264,800.00	3,264,800.00
新興			1,824,900.00	1,824,900.00
潮油		500,000,000.00		500,000,000.00
合計	481,158,900.00	4,420,370,000.00	1,999,999,800.00	6,901,528,700.00
台山		24,000,002,091.00		24,000,002,091.00
開平		11,000,003,138.00		11,000,003,138.00
新會		12,499,998,132.00		12,499,998,132.00
恩平		2,499,996,639.00		2,499,996,639.00
湛江市		3,500,000,000.00		3,500,000,000.00
遂溪		3,000,000,000.00		3,000,000,000.00
海康		2,500,000,000.00		2,500,000,000.00
徐聞		1,000,000,000.00		1,000,000,000.00
總計				66,901,528,700.00

會計組編

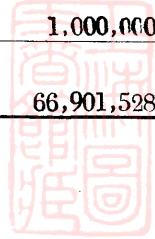

廣東全省水災緊急救濟委員會

工程費支出明細表 (附表3)

中華民國三十六年六月二十一日起至三十七年六月三十日止

縣 別	杉 磅 費	未 固 工 程 費	配 搭 副 食 費	草 包 代 金	修 復 工 程	合 計
高 要	218,400,00000	343,200,00000	138,660,00000	74,880,00000		775,160,00000
惠 陽 (馬壩防潦區)	46,200,00000	72,000,00000	116,200,00000	15,840,00000	300,000,00000	550,840,00000
東 莞	151,200,00000	237,600,00000	147,750,00000	51,840,00000		588,390,00000
要 明 (十三圍)	39,900,00000	62,700,00000		13,680,00000		116,280,00000
清 遠	63,000,00000	99,000,00000		21,600,00000		183,600,00000
吳 川	3,150,00000	4,950,00000		1,080,00000		9,180,00000
茂 名	3,150,00000	4,950,00000		1,080,00000		9,180,00000
高 明	8,400,00000	13,200,00000		2,880,00000		24,480,00000
順 德	134,400,00000	218,900,00000	70,300,00000	46,080,00000		467,980,00000
從 化	48,800,00000	75,900,00000	11,488,00000	16,560,00000		152,248,00000
博 羅	31,500,00000	49,500,00000		10,800,00000		91,800,00000
南 順 德 國 圍	39,900,00000	62,700,00000		13,680,00000		116,280,00000
五 華	42,000,00000	66,000,00000		14,400,00000		122,400,00000
新 會	105,000,00000	165,000,00000		6,000,00000		276,000,00000
茂 名	3,150,00000	4,950,00000		1,080,00000		9,180,00000
南 海	180,600,00000	293,800,00000		61,920,00000	30,540,00000	576,860,00000

南	順	東	西	圍	21,000,000.00	33,000,000.00	15,600,000.00	7,200,000.00			76,800,000.00
三		水			149,100,000.00	234,300,000.00	84,780,000.00	51,120,000.00			519,300,000.00
鶴		山			109,200,000.00	171,600,000.00		37,440,000.00			318,240,000.00
化		縣				9,900,000.00					9,900,000.00
澄		海			153,300,000.00	240,900,000.00	42,900,000.00	52,500,000.00			489,600,000.00
潮		安			92,400,000.00	145,200,000.00	32,000,000.00	31,680,000.00			301,280,000.00
吳		川			3,150,000.00	4,950,000.00		1,080,000.00			9,180,000.00
增		城			96,600,000.00	151,800,000.00	47,848,000.00	33,120,000.00			329,368,000.00
海		豐			14,700,000.00	23,100,000.00	36,800,000.00	5,040,000.00			79,640,000.00
興		寧			67,200,000.00	105,600,000.00	32,852,000.00	23,040,000.00			228,692,000.00
番		禺			58,800,000.00	92,400,000.00		20,160,000.00			171,360,000.00
曲		江		(火山鄉鳳灣)			9,600,000.00		41,600,000.00		51,200,000.00
惠		陽		(東義鄉)	1,995,000.00		5,000,000.00	684,000.00			7,679,000.00
曲		江		(大田鄉)			37,200,000.00		21,000,000.00		58,200,000.00
四		會			115,500,000.00	181,500,000.00		39,600,000.00			336,600,000.00
中		山			25,200,000.00	39,600,000.00		7,600,000.00			72,400,000.00
梅		縣			10,500,000.00	16,500,000.00		3,600,000.00			30,600,000.00
防		城			6,300,000.00	9,900,000.00		2,600,000.00			18,800,000.00
花		縣			6,000,000.00	2,920,000.00	4,841,000.00	2,160,000.00			16,921,000.00
曲		江		(基場鄉中陂)			4,000,000.00		19,500,000.00		23,500,000.00
樂		昌					16,000,000.00		52,000,000.00		68,000,000.00

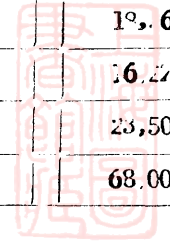

惠陽東莞縣銅湖圍圍董會	1,995,000.00	6,187,500.00	10,085,000.00	684,000.00			18,951,500.00
河源	2,040,000.00	3,052,500.00	4,975,000.00	702,000.00			10,769,500.00
德慶	12,120,000.00	18,975,000.00	30,926,000.00	4,158,000.00			66,179,000.00
和平	1,635,000.00	2,392,500.00	3,899,000.00	558,000.00			8,484,500.00
信宜	1,575,000.00	2,145,000.00	3,469,000.00	540,000.00			7,729,000.00
廣寧	1,320,000.00	1,732,500.00	2,824,000.00	450,000.00			6,326,500.00
龍門	1,575,000.00	1,980,000.00	3,227,000.00	540,000.00			7,322,000.00
電白	2,070,000.00	3,135,000.00	5,109,500.00	710,400.00			11,024,900.00
開平	2,085,000.00	3,135,000.00	5,109,500.00	711,600.00			11,041,100.00
蕉嶺	3,300,000.00	5,112,000.00	8,337,000.00	1,134,000.00			17,883,000.00
潮陽	3,000,000.00	4,620,000.00	7,532,000.00	1,026,000.00			16,176,000.00
新豐	3,720,000.00	5,775,000.00	9,412,000.00	1,278,000.00			20,185,000.00
龍川	5,040,000.00	7,837,500.00	12,774,000.00	1,728,000.00			27,379,500.00
潮州	2,250,000.00	3,465,000.00	5,647,000.00	784,800.00			12,146,800.00
揭陽	1,530,000.00	2,227,500.00	3,630,000.00	522,000.00			7,909,500.00
廣州市政府	2,355,000.00	3,547,500.00	5,783,000.00	810,000.00			12,495,500.00
合計	2,097,105,000.00	3,295,789,500.00	5,825,576,000.00	719,020,800.00	484,640,000.00		7,579,131,300.00
圍堤勘測費★							266,102,545.00
總計							7,845,233,845.00
備 註	★圍堤勘測費266,102,545.00元內付珠江水利局經文圍堤勘測費171,683,945建廳經支測量各縣圍堤費用94,418,600元合註明						

廣東全省水災緊急救濟委員會辦振費用支出明細表

(附表4)

中華民國三十六年陸月廿一日起至三十七年陸月卅日止

縣 別	第一批振品 補助運輸費	第二批振品 補助運輸費	麻包運費	工糧運輸費	合 計
花 縣	1,171,200.00	394,700.00			1,565,900.00
興 寧	13,140,800.00	5,945,100.00	2,290,944.00		21,376,844.00
新 豐	390,000.00				390,000.00
英 德	2,064,000.00	1,016,500.00			3,080,500.00
從 化	1,423,884.00		28,2624.00		1,706,508.00
四 會	935,000.00	691,100.00	770,000.00		2,396,100.00
曲 江	3,152,000.00	1,242,300.00			4,394,300.00
潮 州	9,423,500.00	19,555,500.00			28,979,000.00
廣 寧	1,716,000.00	281,500.00			1,997,500.00
鬱 南		507,600.00			507,600.00
三 水		1,948,500.00	1,420,000.00		3,368,500.00
雲 浮		423,200.00			423,200.00
陽 山		8,500.00			8,500.00
高 明		564,200.00	64,000.00		628,200.00
龍 川		1,478,000.00			1,478,000.00
紫 金		824,000.00			824,000.00

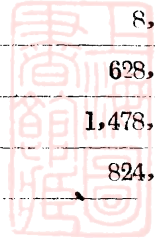

河 源		80,600.00			80,600.00
順 德		622,000.00	324,000.00		1,006,200.00
吳 川		170,000.00			170,000.00
茂 名		163,498.00			163,498.00
清 遠	3,152,900.00	1,660,500.00			4,813,400.00
惠 陽		1,001,000.00		416,490.00	1,417,490.00
博 羅		442,000.00	170,000.00		612,000.00
鶴 山		1,415,100.00	570,000.00		1,985,100.00
德 慶		633,400.00			633,400.00
佛 崗		256,000.00			256,000.00
東 莞		1,633,300.00			1,633,300.00
高 要		1,152,100.00	624,000.00		1,776,100.00
南 海		641,700.00	144,000.00	2,709,000.00	3,694,700.00
新 會		329,710.00	300,000.00		1,129,710.00
番 禺		481,300.00	84,000.00		565,300.00
南順桑園圍			114,000.00		114,000.00
要明十叁崗			209,000.00		209,000.00
五 華			1,382,080.00		1,382,080.00
澄 海			2,312,640.00		2,312,640.00
潮 安			1,588,224.00		1,588,224.00
增 城			110,400.00		110,400.00

中山		225,51600				225,51600
海豐			252,00000			252,00000
合計	36,569,28400	46,298,41400	13,171,91200	3,125,48000		99,165,09000
本會付辦振費用：						
其他運輸費						3,770,612,18000
調查費						11,693,00000
施振費						96,968,75000
印刷費						21,720,00000
電滙費						1,107,50000
宣傳費						136,216,87000
其他費用						1,958,298,36944
總計						6,095,781,76001

編組會計



廣東全省水災緊急救濟委員會 (附表5)

購買救濟品支出明細表

中華民國三十六年六月二十一日起至三十七年六月三十日止

名稱	數量	單位	單價	金額	備 攷
暹碎米	69,283.51	市斤	160.00000	110,853,616.00	
賦 谷	200.000	市石	46.60680	9,321,360.00000	
米 糶	7.180	噸		1,000,000.00000	
米 糶	10,010	市石	454,290.18	4,547,444,800.00	
桂 糧	20.000	市担		7,000,000.00000	
麻 包	10.000	個	51,900.00	519,000.00000	
麻 包	1.600	個	24,500.00	39,200.00000	
麻 包	10.000	個	61,100.00	611,000.00000	
麻 包	18.000	個	60,000.00	1,080,000.00000	
餅 干	34,895	市斤		165,544,600.00	
合 計				24,394,401,016.00	

會計組編

廣東全省水災緊急救濟委員會 (附表6)

救濟款暫付款明細表

三十七年六月三十日止

摘 要	金 額
付建廳工程查勘人員旅費	5,512,000.00
高明特振隊散振旅費	7,000,000.00
保管組王伯驥領運費	83,773,000.00
陳委員翰華赴湘旅費	4,000,000.00
中區銀行代本會購米款	6,000,000,000.00
田糧處採購湘糧旅運費	30,000,000.00
長沙購糧處丁爾瞻購糧款	6,100,000,000.00
四邑急振團散振旅費	800,000,000.00
雷湛急振團散振旅費	200,000,000.00
合 計	13,230,205,000.00

會計組編

(二)廣東全省水災緊急救濟委員會救濟款會計報告表

中華民國三十六年六月二十一日起至三十六年六月三十日 (乙—外幣部份)

救濟款會計報告表

收			入			科 目	支 出							
英 鎊	先 令	便 士	美 元	港 幣	港 幣		美 元	英 鎊	先 令	便 士				
						收 入 之 部								
1613	— 2	— 0	87,20984	736,10867		(1) 救濟款收入								
				72770		(2) 利息收入								
						支 出 之 部								
						(3) 撥付隄工會隄工基金					65,00000			
						(4) 工程費支出	500,00000							
						(5) 辦振費用支出	1,41511							
						(6) 兌換國幣支出	230,30000							
						結 存 數	5,12121	22,20984	1613	2	0			
1613	2	0	87,20984	736,83632	合 計		736,83632	87,20984	1613	2	0			

附註：

- (一) 本表結存款港幣存香港省行\$4490.82存本會保管組\$630.39美元及英磅均屬滙票現託省銀行暫將原滙票保管
- (二) 本表科目1詳見徵信錄內收入外幣各數
科目3查本會撥付省隄工會美元滙票\$65,000.00為向暹羅購入工糧暹米五百噸(即壹萬市担)之用
- (三) 科目4查本會為修理新廣東號(原名保用冲號)挖泥機船及添置機器零件支付香港黃埔船塢工程費港幣\$500,000.00
科目5查本會因派員赴港籌商急振事宜共支旅電費港幣\$1415.11
科目6查本會於上年十二月間將港幣一部份\$230,300.00委託省銀行轉讓予省糧經會得國幣\$5,872,650,000.00為滙往漢口及湖南方面為訂購急振糧之用(查當時每港元伸國幣\$22,500.00復查收入該項國幣並經併入會計報告表(甲—國幣部份)科目(1)內處理合註明)
- (四) 查本表係在三十七年六月份救濟款公開會計公佈後再行整理賬目編製而成合註明

會計組編

(三)廣東全省水災緊急救濟委員會救濟物資會計報告表

中華民國卅六年六月廿一日起至卅七年六月卅日

項別	物品名稱	單位	收 入	撥 出	結 存	項別	物品名稱	單位	收 入	撥 出	結 存
1	稻 谷 類						金銀貿易場雪米	市斤	155,422.00	155,442.00	
	惠濟義倉谷	市斤	200,000.00	200,000.00			金銀貿易場白米	市斤	103,500.00	103,500.00	
	會購湘谷	市斤	3,750,000.00	3,750,000.00			金銀貿易場中色白米	市斤	63,500.00	63,500.00	
	會購桂谷	市斤	2,000,000.00	2,000,000.00			金銀貿易場小較米	市斤	30,000.00	30,000.00	
	中央發售賦谷	市石	200,000.00	200,000.00			金銀貿易場粗米	市斤	10,000.00	10,000.00	
2	食 米 類						港僑雪米	市斤	374,475.00	374,475.00	
	美僑暹米	市斤	50,390.00	50,390.00			港僑湘較米	市斤	18,000.00	18,000.00	
	暹僑暹米	市斤	545,879.00	545,879.00			港僑桂米	市斤	20,000.00	20,000.00	
	省府工賑米	市斤	1,391,142.00	1,391,142.00			省婦女會白玉米	市斤	2,678.00	2,678.00	
	省參會賑米	市斤	1,436,000.00	1,436,000.00			省婦女會米碎	市斤	156.00	156.00	
	東華三院雪米	市斤	148,264.00	148,264.00			嶺南日報雪米	市斤	200.00	200.00	
	東華三院桂米	市斤	75,778.00	75,778.00			廣州行轅樸米	市斤	41,934.00	41,934.00	
	東華三院敏黨米	市斤	180,000.00	180,000.00			美僑賑米	市斤	4,667.00	4,667.00	
	東華三院機米	市斤	164,750.00	164,750.00			行總分署賑米	市斤	47,590.00	47,590.00	
	東華三院湘米	市斤	122,400.00	122,400.00			行總分署米碎	市斤	24,436.00	24,436.00	
	東華三院樸米	市斤	13,600.00	13,600.00			旅衡同鄉會齊米	市斤	44,876.00	44,876.00	
	東華三院赤米	市斤	40,000.00	40,000.00			兩廣旅漢同鄉會湘樸米	市斤	290,617.00	290,617.00	

2	越南僑胞貢米		313,887.00	313,887.00				
	會購暹米		69,284.00	69,284.00				
	會購鄂機米		1,557,582.00	1,557,582.00				
	聶士達捐贈洲糙米		35,260.00	35,260.00				
3	麵粉類							
	行總分署麵粉	市斤	32,863.00	32,863.00				
4	什糧罐頭食品類							
	東華三院麥皮	磅	100,000.00	100,000.00				
	婦女會美國戰時口糧	合	160.00	160.00				
	婦女會美國戰時湯粉	市斤	296.00	296.00				
	婦女會美國戰時胃丸	包	131.00	131.00				
	東華三院青豆	罐	299.00	299.00				
	東華三院餐米	合	1,011.00	1,011.00				
	東華三院通心粉	瓶	2,369.00	2,369.00				
	會購餅干	市斤	34,895.00	34,895.00				
5	築隄防潦器材類							
	士敏土廠士敏土	麻包	2,000.00	2,000.00				
	東華三院蘇包	個	113,750.00	113,750.00				
	(鐵米鐵餅)蘇包	個	8,741.00	8,066.00	675.00			
	餅干草包	個	452.00	109.00	343.00			
	會購蘇包	個	39,600.00	20,002.00	19,598.00			

(一) 本表係屬總表各收撥詳細數字另列附各收撥明細表內

(二) 查本會救濟物資多屬各機關社團捐贈者未能逐一沽定價格故未能將金額列入表內

(三) 尚有行總分署捐贈衣物及藥品多種中央衛生部捐贈西藥一批及本市各行商團體捐贈藥品等均因種類繁多除詳列明細表外未能逐一列入本表

(四) 本會撥出廣東省堤工委員會物資詳見各撥出明細表內。

會計組編製



廣東全省水災緊急救濟委員會

物資什糧用品類收入明細表 (附表1)

中華民國三十六年六月二十一日起至三十七年六月三十日止

名稱	來源單位		東華三院	省婦女會	籌募總隊	行總廣東	善救分署	本會自購
	名	單位						
麥皮	市斤		100,000					
青豆	罐		299					
牛肉通心粉	瓶		2,369					
殮米	盒		1,011					
湯粉	市斤				296			
戰時口糧	盒				160			
舊破黃服	套				100			
新小童衣褲	套				50			
舊衣褲	件				70			
男裝衫褲	件				6			
大小衣服	件				87			
白細布	碼				40			
奶咀	個				15			
麵粉	市斤					37,759		
手袋	個					177		
新凸褲	條					120		

名稱	來源單位		東華三院	省婦女會	籌募總隊	行總廣東	善救分署	本會自購
	名	單位						
舊西褲	條						23	
大小背心	件						26	
內衣褲	件						39	
童帽	件						1,000	
毡帽	件						621	
童鞋	對						212	
襪	件						118	
蚊帳	幢						20	
毡	張						8	
童冬衣	件						2,162	
童夏衣	件						1,359	
男冬衣褲	件						315	
男夏衣褲	件						14	
女夏衣褲	件						379	
女冬衣褲	件						57	
毡布	件						63	

新小童衣褲	套	8,106
恤衫	件	23
西裝背心	件	51
棉花捲		50
童襪	對	1,282
襪	對	91
什布	件	50
童襪	件	30

笠衫	件	23
中童內衣	套	48
膠鞋	對	23
女底衣褲	件	142
童西衣褲	套	35
童鞋襪帽	件	12
餅干	市斤	34,895

會保管 計管 組合編

廣東全省水災緊急救濟委員會

救濟物資西藥類收入明細表(附表2)

中華民國卅六年六月廿一日起至卅七年六月卅日止

名稱	來源機關		東華三院	行總廣東	善救分署	中 央	衛 生 部
	單位	單位					
西藥	小箱		669				
阿士比靈	罇		12				
棉花	安士			1,070			
扁打精	盒			10			
毋豐連扁打精	盒			10			
A B C 丸	粒			2,000			
阿的平丸	瓶			100			

名稱	來源機關		東華三院	行總廣東	善救分署	中 央	衛 生 部
	單位	單位					
蘇化規納丸	瓶				24		
阿士匹林枝	粒				10,000		
蘇化米納丁	盒				100		
奇力斯迪斯忽停	瓶				16		
星養	磅				10		
規寧	枝				500		
樟腦油	枝				72		

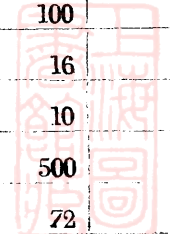

納	臭	丸	瓶		9	
加	路	買	瓶		4	
鴻		鹽	磅		40	
維	他	命	油	瓶	40	
阿	的	平	瓶		198	
硫	酸	見	連	丸	罐	100
葡	萄	糖	粉	瓶	9	
蘇	化	大	素	瓶	10	
檸	酸	鐵	亞	罐	2	
鎂		養		罐	2	
蘇	化	規	納	丁	瓶	12
灰		臭		瓶	5	
複	方	吐	根	定	瓶	2
畢	勞	氏	什	丸	瓶	3
鹵	化	納		瓶	6	
紅		汞		瓶	3	
高	低	因	丸	瓶	1	
複	方	吐	根	散	瓶	1
普	他	哥		瓶	2	
藥	特	靈	丸	瓶	2	

勿	食	子	孫	必	瓶		1
加	布	力		瓶			2
乳	酸	鈣		包			5
磷		酸		包			5
骨	炭	末		包			4
依	米	丁	注	射	枝		150
鹽	酸	嗎	啡	注	射	盒	10
阿	托	品	啡	注	射	盒	5
阿	的	平	注	射	盒		6
見	連	注	射		盒		12
毛	地	黃	注	射	盒		2
葡	萄	糖	注	射	盒		10
灰		典		瓶			1
典		片		瓶			1
灰	孟	養		瓶			1
樟	腦	餅		盒			3
蘇	打	粉		包			4
阿	司	匹	林	末	包		5
必	炭	養		包			1



廣東全省水災緊急救濟委員會
救濟物資成藥類收入明細表 (附表3)

中華民國三十六年六月二十一日起至三十七年六月三十日止

藥品名稱	來源	單位	黃貞菴	公功堂	安安藥房	杏芳園	百元堂	佐壽堂	二天堂	黃祥華	公功堂	前報收轉	萬安堂	郭芝良	王老吉	普濟堂	靈芝藥房	江伯昭	華南藥房	前報收轉	唐拾二	梁培基	楊東山	梁天民	合計	
黃貞菴珠珀膏		張	200																						200	
公功堂太乙膏		張		50																						50
安安堂安安膏		打			10																					10
杏芳園藥膏		盅				100																				100
百元堂止痛射冰膏		打					5																			5
佐壽堂紅毛墜金膏		盒						50																		50
二天堂二天膏		打							75																	75
黃祥華如意油膏		枝								1,500																1,500
公功堂礪砂膏		盒									50															50
惠民氏雙養膏		打										1														1
萬安堂如意油精		盒											1,000													1,000
郭芝良青梅精		打												500												500
王老吉茶精		打													50											50
普濟藥房檸檬精		打														150										150
靈芝藥房止痛精		打															45,684									45,684
江伯超常山精		打																5								5
華南藥房止痛精		打																	360							360
新身花露精		瓶																		30						30
靈芝止痛精		包																								
唐拾義發冷丸		打																			1,850					1,850
梁培基發冷丸		枝																				1,200				1,200
高伯癰肚痛丸		包																		12						12
梁紹基發冷丸		瓶																								
楊東山發冷丸		罇																					150			150
梁天民發冷丸		盒																						10	10	

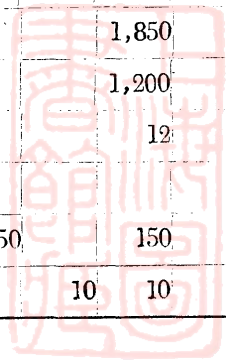

藥 品 名 稱	來 源 機 關	單 位	東 華 三 院	港 籌 賑 會	萬 靈 藥 房	廣 貞 祥	中 華 藥 廠	鄒 家 園	前 收 鋒 報 轉	黃 寶 善	唐 拾 二	敬 修 堂	回 春 閣	保 滋 堂	必 得 勝	梁 和 昌	農 林 藥 局	聖 和 堂	敬 善 堂	梁 財 信	黃 體 超	廣 恆 芳	合 計
白樂君瘧疾丸		罐	10																				10
黃耀南普救丸		包		5,000																			5,000
發冷丸		打																					
普濟丸		打																					
跌打丸		個	270																				270
萬靈仁丹		瓶			500																		500
廣貞祥丹		包				300																	300
中華仁丹		小包					200																200
鄒家園仁丹		瓶						400															400
安寧氏仁丹		包							200														200
黃寶善止痛丹		打								10													10
唐拾義止痛丹		打									200												200
唐太平止痛丹		打																					50
敬修堂回春丹		包										10											10
回春堂回春丹		包											20										20
何家華仙草丹		瓶							50														50
保滋堂保嬰丹		盒												50									50
必得勝丹		打													100								100
梁和昌保安丹		盒														50							50
中國農林藥廠慈善丹		包															1,000						1,000
聖和堂萬靈丹		罇																300					300
敬善堂清熱丹		包																	3,600				3,600
梁財信羅囊丹		打																		30			30
黃體超瀉痢丹		打																			50		50
廣恆芳大吉丹		包																				150	150

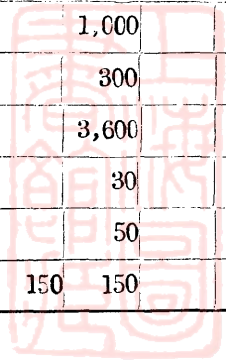

藥品名稱	來源機關	單位	蘇瑞生	雷天一	前報收錄日轉	育福堂	馬百行	東華三院	粵海關轉	省籌振會	本財政廳	廣東善	光和藥房	安全藥房	和平藥行	兩儀軒	二天堂	崇佛氏	中國農林藥局	必安藥房	合計
蘇瑞生頭刺丹		打	30																		30
雷天一天一丹		打		200																	200
潘人和百好丹		盒			3																3
馬伯良痧氣萬靈丹		瓶			1,000																1,000
育福堂咽喉丹		瓶				100															100
馬百行洗腸掃毒丹		打					1														1
外感丹		包						1,200													1,200
永安堂八卦丹		打							1,000												1,000
新亞止痛丹		包								500											500
靈之十靈丹		盒									11,300										11,300
救急丹		包			100																100
何一帆發冷靈丹		包										384									384
和平公司薄荷油		打									5										5
華大藥廠薄荷油		打			10																10
光和熊胆油		罇											400								400
光和熊胆油		盒			12																12
安全藥行安全油		打												5							5
和平公司白樹油		打													20						20
和平公司玉桂油		打													20						20
兩儀軒蛇胆油		打														20					20
二天堂二天油		打															175				175
崇佛氏八寶油		瓶																2,000			2,000
崇佛氏八寶油		盒																200			200
中國農林藥局農林油		瓶																	1,000		1,000
必安藥房必安油		打																		10	10

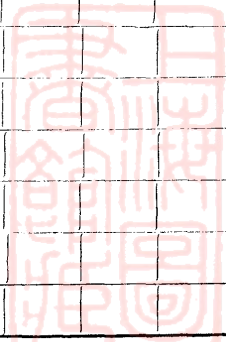

藥品名稱	來源機關	單位	陳李濟	東華三院	徐寧遠堂	普濟藥行	李濟軒	華大藥房	橘香齋	廣恆芳	何家巷	永泰公司	萬靈藥房	芝良藥房	粵海關	收轉	省婦女會	永安堂	港九	籌賑會	報收轉	前鋒日	唐拾義	橋花仙館	吳之春	何世昌	馬伯良	合計
陳李濟萬應油		打	400																									400
東華三院萬應油		打		300																								300
徐寧遠堂百勝油		打			50																							50
普濟藥行檸檬油		打				100																						100
李濟軒自在油		瓶					150																					150
大華藥廠紅花油		打						5																				5
橘香齋甘露油		打							4																			4
廣恆芳寶金油		包								150																		150
大華藥廠松節油		打						5																				5
上海華大藥房樟腦油		打						6																				6
何家巷仙草油		瓶									50																	50
永泰正十字油		碼										1,000																1,000
萬靈藥房正金油		打											50															50
郭芝良芝良油		打												200														200
永安堂萬金油		打		3,00													28	20										3,048
永安堂萬金油		盒												12,000		10												12,010
跌打追風油		罇		50																								50
萬應保心安油		瓶																	499									499
大昌藥廠疳癩散		個																			140							140
楊桐竹疳癩散		瓶																										
吳之春疳癩散		盒																							10			10
唐拾義疳癩散		打																				10						10
橋花仙館疳癩散		瓶																					100					100
何世昌七厘散		盒																							30			30
馬伯良七厘散		盒																								10		10



藥品名稱	來源機關	單位	瑞草堂	前報收轉	何世昌	吳壽春	百元堂	百昌堂	位元堂	梁濟時	袁鎮威	高伯蕪	宏興藥房	二天堂	何濟公	三角嚶	蘇瑞生	黃寶善	源吉林	遷善堂	橋仙館	燮和堂	港籌賑會	敬修堂	康壽堂	存仁堂	合計
瑞草堂七厘散		盒	10																								10
回春閣七厘散		盒	20																								20
何世昌疴嘔散		瓶			70																						70
吳壽春疴嘔肚痛散		盒				15																					15
百元堂猴瘻散		打					2																				2
百昌堂猴瘻散		罇						300																			300
位元堂猴瘻散		罇							200																		200
梁濟時猴瘻風痰散		打								10																	10
袁鎮威止痛散		包									50																50
高伯蕪疴嘔肚痛散		包										10															10
袁鎮威爛肉散		包									20																20
宏興自然散		打											1,000														1,000
二天堂根基散		打												30													30
何濟公止痛散		包													1,000												1,000
三角嚶退燒散		小包														300											300
蘇瑞生行軍散		瓶															100										100
黃寶善退熱散		打																10									10
源吉林回春散		瓶																	500								500
遷善堂鹽蛇散		瓶																		1,000							1,000
橋花仙館鹽蛇散		瓶																			100						100
燮和堂五寶散		罇																					600				600
霍亂散		包																					10,000				10,000
敬修堂日露午時茶		盒																						6			6
康壽堂午時茶		包																							50		50
存仁堂午時茶		包																								8	8

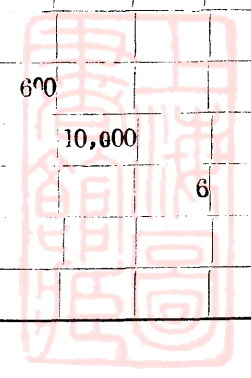

藥品名稱	來源	單位	橋仙館	廣芝館	毓和堂	聖和堂	燮和堂	方侗	橋香齋	源吉林	王老吉	瑞華堂	袁鎮威	曲江縣商會	育福堂	世界藥房	何明性	雷天一	益羣藥房	收錄報轉	歐家全	趙大光	和平藥房	陳六奇	陳萬年	合計
橋花仙館觀音茶		件	100																							100
廣芝館甘露茶		包		100																						100
毓和堂如聖茶		包			500																					500
聖和堂可寶茶		包				1,000																				1,000
神農藥房神農茶		打					50																			50
方侗百寶散		包						1,000																		1,000
橋香齋甘和茶		盒							20																	20
源吉林甘和茶		包								4,000																4,000
橋香齋甘露茶		盒							30																	30
王老吉茶		包									500															500
瑞草堂攪葱茶		包										100														100
袁鎮威保寧茶		包											50													50
卓家亞婆茶		包												2,000												2,000
育福堂癩癩水		瓶													99											99
世界藥房臭水		打													5											5
何明性觀音水		打															100									100
雷天一六神水		打																20								20
益羣藥房肥仔水		打																	5							5
慎信藥房救急水		瓶																			1,950					1,950
歐家全濟世水		打																				200				200
趙大光濟眾水		打																					10			10
靈芝濟眾水		打																								
和平濟眾水		打																					600			600
陳六奇濟眾水		打																						2,400		2,400
陳萬年濟眾水		打																							1,200	1,200

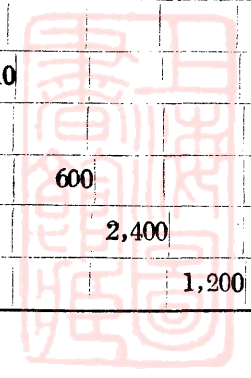

藥 品 名 稱	來 源 機 關	單 位	東 華 三 院	曲 縣 商 會	上 海 兩 廣 會	靈 芝 藥 房	兩 儀 軒	蛇 王 福	聯 春 堂	世 界 藥 房	荷 蘭 廠	潘 海 孫	華 大 藥 房	前 鋒 報 轉	農 林 藥 局	萬 安 堂	黃 祥 華	育 福 堂	蛇 王 福	前 鋒 報 轉	合 計
孔雀眼藥水		打	100																		100
嘉齡濟藥水		打		100																	50
奇喜濟藥水		打	50																		100
施德之濟藥水		瓶			10,500																10,500
靈芝藥房濟藥水		瓶				19,044															19,044
兩儀軒陳片末		筒					200														200
蛇王福陳片末		枝						400													400
聯春堂陳片末		枝							240												240
聯春堂川貢末		打							20												20
兩儀軒川貢末		筒					200														200
世界藥房拉素		打								5											5
荷蘭見連素		打									20										20
潘海孫原子素		包										500									500
華大藥房典酒		打											4								4
半風荷藥酒		枝												3							3
中國農林藥局肥人菜		包													1,000						1,000
潘海孫六蕃菜		包										100									100
江伯超萬仙末		打												5							5
潘高壽川貝枇杷露		罇												6							6
萬安堂如意油渣		包														500					500
黃祥華如意油渣		包															600				600
育福堂痢之敵		包																50			50
蛇王福五寶珠		包																	100		100
東昌皇上皇棍		個																			6

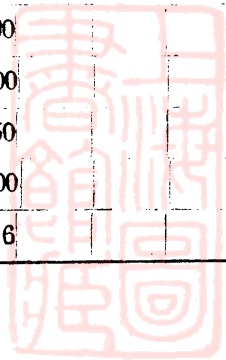

廣東全省水災
救濟物資谷米

中華民國三十六年六月二十

縣別	糧物	單位	東莞	廣州	番禺	順德	中山	新會	鶴山	博羅	惠陽	增城	河源	龍門	紫金	新豐	龍川
濟義倉	租谷	市斤	15,000	1,000	13,800	9,900	5,000	9,900	1,000	3,500	9,900	4,000	3,000	800	1,800	1,500	2,500
本會	購湘谷	市斤															
本會	自購桂谷	市斤															
中央平糶	糧廿萬石賦谷	市石															
英倫	運米	市斤															
暹羅	運米	市斤															
省府工	賑米	市斤	552		750						500						
參議會	賑米	市斤	108,000	5,200	85,000	57,000	30,400	26,000	2,600	30,400	68,400						13,500
東華三	縣雪米	市斤	48,000														
東華三	院桂米	市斤											1,328				
東華三	院敏燕米	市斤				22,500	12,800			12,800							
東華三	院機米	市斤		4,800	6,200			30,000			27,500						5,600
東華三	院湘米	市斤			31,300				3,200						3,200		
東華三	院樸米	市斤															
東華三	院赤米	市斤															
金銀貿易場	雪米	市斤															
金銀貿易場	白米	市斤															
金銀貿易場	中色白米	市斤															
金銀貿易場	小較米	市斤															
金銀貿易場	粗米	市斤															
華商總會及正頭行	雪米	市斤															
華商總會及正頭行	湘較米	市斤															
華商總會及正頭行	桂米	市斤															
婦女界籌募隊	白玉米	市斤								259							
婦女界籌募隊	碎	市斤															
嶺南日報	雪米	市斤															
廣州行轅	樸米	市斤															
尖美架中華會館	賑米	市斤															
行總救濟分署	賑米	市斤													7,600		
旅衡同鄉會	粵米	市斤	6,350		4,744	2,846	1,518	3,795		1,518	3,415	1,138					
長漢同鄉會	湘樸米	市斤															
行總分署	米碎	市斤															
越南南圻教會	貢米	市斤															
平價資金托購	暹米	市斤															
本會自購	鄂米	市斤															
聶士達捐贈	麻糙米	市斤															
士敏土	200包	市斤															
自購	麻包	個															
東華三	麻包	個			2,800	6,400	1,200	5,000	5,200	1,500	2,200	4,600					
鹹米	麻包	個	240	24	187	112	64	150	16	64	137				16		28
鹹餅乾	麻包	個	34		38	16	9	20	23	10	145	7	19				
鹹餅乾	草包	個			12				6				29				

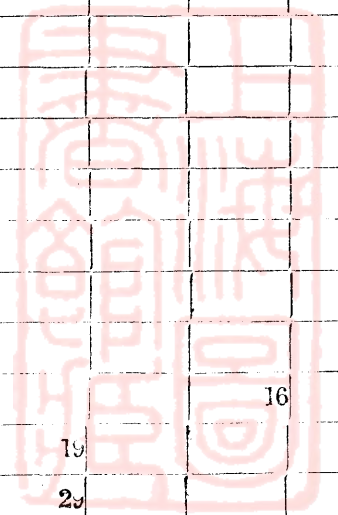

全省水災緊急救濟委員會

物資谷米類撥出明細表 (附表4)

民國三十六年六月二十一日起至三十七年六月三十日止

新豐	龍川	和平	連平	南海	三水	高要	高明	德慶	雲浮	鬱南	封川	清遠	英德	曲江	佛岡	從化	花縣	廣寧	五華	興寧	四會
1,500	2,500	1,500	800	19,600	7,500	18,800	2,500	1,500	2,500	2,000	500	5,700	2,500	2,500	800	3,200	5,000	1,500	2,500	5,000	2,500
												4,400				2,600	4,000				4,000
				45,000								17,600	5,000			10,400	16,000	3,000			16,000
				139,550	180	10,186	172					38,300	17,400	17,400		22,600	34,800	10,400			34,800
	13,500			85,000	35,200	101,600	19,000	28,500	19,000		3,600	45,600	15,000	15,200	3,800	15,200	26,600	3,800			45,600
						12,355			8,000							6,400					
				5,000	5,000	45,000							5,000	6,248				3,000			
	5,600						8,000				3,200										
				37,500								18,000	6,400		1,600						18,000
								12,000										1,600			
				35,000										6,400			11,200				10,000
				49,800	21,000							15,400	7,000	7,000		9,100	14,000				4,000
				6,200																	
								124													
								156													
								200													
								4,667													
								9,217						3,752							
				4,744		5,692	900	1,420	950	1,130		2,277					1,328				
					15,259																8,250
				8,600	7,100	1,400	400					3,000				2,300	300		2,000	3,200	5,500
16	28			668	130	287	40	60	40		16	167	92	92	8	77	126	44		160	116
				26		157	6	41	6	7		56				37	40				
						61						1									

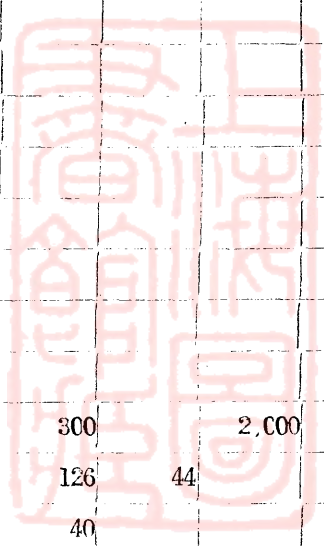

縣 糧 物	別	單位	梅 縣	蕉 嶺	大 埔	饒 平	潮 安	澄 海	南 山	南 澳	普 寧	豐 順	揭 陽	潮 陽	惠 來	東 江	散 振 團	西 江	散 振 團	珠 江	散 振 團	四 會	特 務 隊
惠濟義倉租谷		市斤	3,700	800	2,200	3,000	11,100	4,200	500														
本會自購湘谷		市斤																					
本會自購桂谷		市斤																					
中央平糶糧廿萬石賦谷		市斤																					
美僑暹米		市斤					5,600	3,400	1,000										6,000	12,000		4,000	
暹僑暹米		市斤				6,000	39,400	13,600	1,000										91,800	80,000		98,000	
省府工振米		市斤				20,900	78,300	29,600	3,500										297,700	239,774		278,400	
省參議會振米		市斤			15,200	22,800	83,600	76,000	1,900	1,900	11,400	11,400	15,200	11,400	11,400								
東華三縣雪米		市斤				6,000													1,000			2,000	
東華三院桂米		市斤																	7,200	18,000			
東華三院敏黨米		市斤			6,400		10,000		800	800	4,800	3,900	6,400	4,800	4,800								
東華三院機米		市斤				9,600		30,000				1,900											
東華三院湘米		市斤																					
東華三院樸米		市斤																					
東華三院赤米		市斤																					
金銀貿易場雪米		市斤																	52,700			16,700	
金銀貿易場白米		市斤																		62,500		41,000	
金銀貿易場中色白米		市斤																		15,500		48,000	
金銀貿易場小較米		市斤																					30,000
金銀貿易場租米		市斤																					10,000
華商總會及正頭行雪米		市斤				8,400	31,500	11,900											56,200	50,000		47,500	
華商總會及正頭行湘較米		市斤																		4,700		3,400	
華商總會及正頭行桂米		市斤							1,400										3,700	4,700		3,400	
婦女界籌募隊白玉米		市斤																					
婦女界籌募隊米碎		市斤																					
嶺南日報雪米		市斤																					
廣州行轅樸米		市斤																					
尖美架中華會館振米		市斤																					
行總救濟分署振米		市斤																					
旅衡同鄉會濟米		市斤					608	442															
旅漢同鄉會湘樸米		市斤						118															
行總分署米碎		市斤																					
越南南圻教會貢米		市斤																					
平價資金托購暹米		市斤																					
本會自購鄂米		市斤																					
聶士達捐贈湘樸米		市斤																					
士敏土2000包		市斤																					
自購蘇包		個																					
東華三院蘇包		個	500				4,400	7,300															
鹹米蘇包		個																					
鹹餅乾蘇包		個					4	3															
鹹餅乾草包		個																					

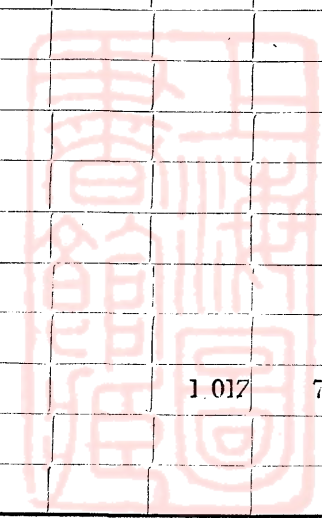

散振團	西江	散振團	珠江	散振團	四會	特振隊	高明	特振隊	惠陽	特振隊	禺南	特振隊	高要	特振隊	三水	特振隊	東莞	特振隊	堤工會	茂名	海豐	南順	桑園圍	南順	東西圍	高明	十三圍	駐湘	辦事處	潮州屬	結存	損耗	合計					
																			4,000															200,000				
																			3,750,000																3,750,000			
																			2,000,000																2,000,000			
																			2,200,000																200,000			
		6,000	12,000		4,187														3,200																50,000			
1,800	80,000		98,000								98,079																								545,870			
7,700	239,774		278,400				47,500	43,008		6,605								252													156			1,391,142				
											36,000	125,000																							1,436,000			
1,000			2,000																64,500																148,264			
7,200	18,000																		30,000																75,778			
																				38,950															180,000			
																				3,200																164,750		
																																				122,400		
																																				13,600		
															15,155				7,245																40,000			
7,700			16,700															36,042																	155,442			
		62,500		41,000																																103,500		
		15,50		48,000																																63,500		
							30,000										6																			30,000		
							10,000																													10,000		
6,700	50,000		47,500															3,950	30,217																	374,475		
		4,700		3,400															3,200																	18,000		
3,700	4,700		3,400																2,600																	20,000		
							813												1,482																	2,600		
																																					156	
																																					200	
															29,839				11,104															991		41,934		
																																				4,667		
										16,992	9,316																								713	47,590		
																																					44,876	
																				290,409																290,617		
																																			927	24,436		
																				313,887																313,887		
																				69,284																69,284		
																				1,557,502																1,557,582		
																				35,260																35,260		
																																					152,859	
																				125,250									20,002						19,508	39,600		
																				24,050	300	700	1,900	1,000	1,900										113,750			
1,017	77		811		200													75	200																826	547	7,614	
																																					128	1,127
																																					343	452

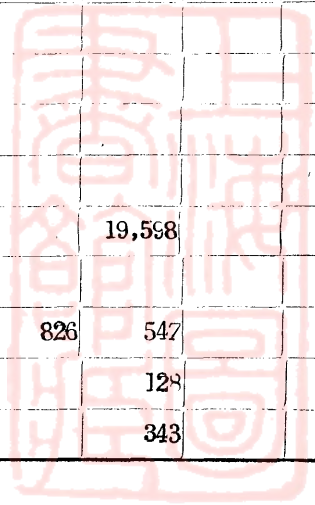

廣東全省水災緊急救濟委員會

救濟物資什糧用品類撥出明細表 (附表5)

中華民國卅六年六月廿一日起至卅七年六月卅日止

縣 別	單 位	三 水	新 豐	雷 門	興 寧	南 海	紫 金	佛 岡	從 化	高 要	英 德	博 羅	茂 名	信 宜	化 縣	四 會	陽 德	廣 寧	花 縣	五 華
東莞三院麥皮	市斤	3,584	600	256	3,062	6,400	512	256	1,024	2,180	1,044	2,048	512	158	640	1,832	3,840	256	1,792	1,280
餅乾	市斤	3,400				2,800			1,500	9,000		6,000				5,000	1,400		1,500	
婦女界籌募總隊湯粉	市斤		20			35				40		19				12				
東莞三院青豆	罐																			
東莞三院丹麥通心粉	瓶																			
東莞三院麥米	盒																			
行總救濟署麵粉	市斤	2,800				3,944				4,600		1315				1,315				
婦女界籌募總隊美國軍時口粉	盒		11			20				22		6				6				
婦女界籌募總隊舊破衣服	套		7			12				14		4				4				
婦女界籌募總隊新小童衣褲	套		4			6				7		2				2				
婦女界籌募總隊舊衣服	件					10				12										
婦女界籌募總隊男裝衫褲	件		2									2				2				
婦女界籌募總隊大小衣服	件		7			11				12		4				4				
婦女界籌募總隊白細布	碼																			
婦女界籌募總隊奶咀	個					15														



縣 糧 物 別	單 位	開	河	番	中	梅	新	清	龍	高	和	惠	東	鶴	連	海	封	廣	德	雲
		建	源	禺	山	縣	會	遠	川	明	平	陽	莞	山	平	陸	川	州市	南	浮
東華三院麥支	市斤	128	1,792	6,400	2,018	1,021	5,120	3,072	896	1,290	256	4,628	8,192	512	128	512	512	768	1,536	1,280
餅乾	市斤		3,000	1,400				3,000		5,000		6,000	3,400	2,000						
婦女界籌募總隊易粉	市斤			35						6		27	44							
東華三院青豆	罐																			
東華三院牛肉通心粉	瓶																			
東華三院餐米	盒																			
行總救濟署麵粉	市斤		3,944							657		2,958	4,929							
婦女界籌募總隊美國戰時口糧	盒			20						3		14	24							
婦女界籌募總隊舊皮黃服	套			12						2		9	15							
婦女界籌募總隊新小童女褲	套			6								5	8							
婦女界籌募總隊舊女黃服	件			10								8	12							
婦女界籌募總隊男長衫褲	件			8						3		7	1							
婦女界籌募總隊大小衣服	件			1																
婦女界籌募總隊白細布	碼																			
婦女界籌募總隊奶罩	個																			



縣 種 別 物	單 位	靈 山	陽 山	曲 江	增 城	焦 嶺	德 慶	大 埔	饒 平	潮 安	澄 海	南 山	南 澳	揭 陽	豐 順	潮 陽	惠 來	普 寧
東華三院麥皮	市斤	512	122	1,044	1,536	250	1,920	1,044	1,536	5,032	5,120	128	128	1,044	262	268	762	768
餅乾	市斤				1,600		1,485											
婦女界籌募總隊湯粉	市斤									33	30							
東華三院青豆	罐																	
東華三院牛肉通心粉	瓶																	
東華三院餐米	盒																	
行總救濟薯麵粉	市斤									3,615	3,286							
婦女界籌募總隊美國戰時口糧	盒									18	16							
婦女界籌募總隊舊破黃服	套									11	10							
婦女界籌募總隊新小童衣褲	套									5	5							
婦女界籌募總隊舊衣服	件									9	9							
婦女界籌募總隊男裝衫褲	件																	
婦女界籌募總隊大小衣服	套									10	8							
婦女界籌募總隊白細布	碼																	
婦女界籌募總隊奶咀	個																	

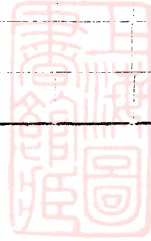

縣 糧 物	單 位	三 水 特 隊	四 振 會 特 隊	高 振 明 特 隊	高 振 要 特 隊	東 振 莞 特 隊	惠 振 陽 特 隊	番 振 禺 特 隊	冬 令 救 會	濟 會	損 耗	合 計
東華三院麥皮	市斤											100,000
餅乾	市斤											57,485
婦女界籌募總隊湯粉	市斤											296
東華三院青豆	罐	56	46	88	13	30	50	15			1	299
東華三院牛肉通心粉	瓶	424	353	659	294	235	176	118			110	2,369
東華三院糝米	盒	189	156	295	42	104	168	52			5	1,011
行總救濟署麵粉	市斤										4,896	37,759
婦女界籌募總隊美國戰時口糧	盒											161
婦女界籌募總隊舊呢黃服	套											100
婦女界籌募總隊新小童衣褲	套											50
婦女界籌募總隊舊衣服	件											70
婦女界籌募總隊男裝衫袂	件											6
婦女界籌募總隊大小衣服	件											87
婦女界籌募總隊白細布	碼											40
婦女界籌募總隊奶咀	個											15

會保 計管 組合編

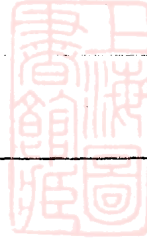

廣東全省水災緊急救濟委員會
救濟物資衣物類撥本市冬令救濟會明細表(附表6)

中華民國卅六年六月廿一日起至卅七年六月三十日止

物 品 名 稱	單 位	數 量	物 品 名 稱	單 位	數 量	物 品 名 稱	單 位	數 量
行總分署手袋	個	177	行總分署童冬衣	件	2,162	行總分署童襪	對	1,282
行總分署新西褲	條	120	行總分署童夏衣	件	1,359	行總分署襪	對	91
行總分署舊西褲	條	23	行總分署男冬衣褲	件	315	行總分署什布	件	50
行總分署大小背心	件	26	行總分署男夏衣褲	件	14	行總分署童襪	件	30
行總分署內衣褲	件	39	行總分署女夏衣褲	件	379	行總分署笠衫	件	23
行總分署童帽	件	1,000	行總分署女冬衣褲	件	52	行總分署中童內衣	套	48
行總分署毡帽	件	621	行總分署藍布	張	63	行總分署膠鞋	對	23
行總分署童鞋	對	212	行總分署新小童衣褲	套	8,106	行總分署女底衣褲	件	142
行總分署襪	件	118	行總分署恤衫	件	23	行總分署童西衣褲	套	35
行總分署蚊帳	幢	20	行總分署西裝背心	件	51	行總分署童鞋襪	件	10
行總分署毡	張	8	行總分署棉花	捲	50	行總分署童帽	件	2

廣東全省水災緊急救濟委員會
救濟物資成藥類撥出明細表

中華民國三十六年六月二十一日起至三十七年六月三十日止

縣別	單位	高要	東莞	惠陽	鶴山	清遠	四會	番禺	中山	順德	高明	新豐	大埔	各會 冬令救	南海	河源	博羅	花縣	興寧	增城	龍門	三水	從化	潮安	澄海	三 角洲 急 振 隊	英德	鬱南	開建	封川	曲江	佛岡	雲浮	龍川	新會		
黃真菴琥珀膏	張	100	100																																		
公功堂太乙膏	張		50																																		
安安堂安安膏	打	5		5																																	
杏芳園樂膏	盅	10	4	6	1	6	3	2	3	2	4	1	2		6	2	4	2	2	3	1	4	3	16	13												
百元堂止痛射冰膏	打	3		2																																	
佐壽堂紅毛墜金膏	盒	4	2	8	1	3	2	1	2	1	2	1	1		2	1	2	1	1	2	1	2	1	8	1												
二天堂二天膏	打	10	5	5		5	1	1	2		5				5	5	5			1				5	5	15											
黃祥華如意油膏	枝	100	50	80	20	80	40	30	40	30	50	20	20		80	30	60	30	40	40	20	50	20	80	40		80	120	10	40	80	20	100				
公功堂礪砂膏	盒	20	30																																		
惠民氏雙養膏	打	1																																			
萬安堂如意油精	盒	80	40	64	8	64	32	24	32	24	40	8	6		64	26	48	24	34	32	8	40	16	64	32										27	120	
郭芝良青梅精	打	60	50	32	4	32	16	32	16	12	20	4	8		52	13	24	12	17	16	4	20	8	32	16												
王老吉茶精	打	4	11	3	1	3	2	1	2	1	2	1	1		3	1	2	1	1	2	1	2	1	2	2												
普濟藥房檸檬精	打	35	5	8	1	8	4	3	4	3	5	1	2		8	2	6	3	3	4	1	5	2	8	4	25											
靈芝藥房止痛精	打	40	20	32	4	32	16	12	16	12	20	4	8		32	8	24	12	12	16	4	20	8	32	15									100			
江伯超常山精	打	5																																			
華南藥房止痛精	打		10				5	5							5		5																				
新身花露精	瓶	20					5										5																				
靈芝止痛精	包													16													1,600	2,404	200	800	1,600	400	2,140		8,000		
唐拾義發冷丸	打	15	10	10	5	10	10	5	10	5	10	5	5		10	5	10	5	5	10	5	10	5	5	5	25											
梁培基發冷丸	枝		40	64		64	32				40	8		64	64	26	48	24	34	32	8	40	16	64	32										120		
高伯鄉肚痛丸	包	5		5																																	
梁培基發冷丸	瓶	16	8	12	3	13	7	5	6	5	8	3	3		12	3	9	4	5	6	3	8	3	12	6												
楊東山發冷丸	罇	10	5	8	1	8	4	3	4	3	5	1	2		8	2	6	3	3	4	1	5	2	8	4												
梁天民發冷丸	盒	5		5																																	

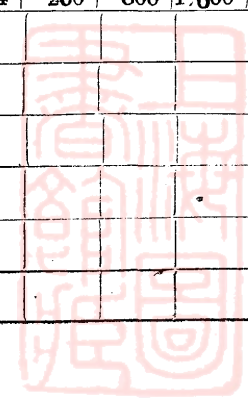

廣東全省水災緊急救濟委員會
救濟物資成藥類撥出明細表

中華民國三十六年六月二十一日起至三十七年六月三十日止

(附表7)

惠寧	增城	龍門	三水	從化	潮安	澄海	三角洲 急振隊	英德	鬱南	開建	封川	曲江	佛岡	雲浮	龍川	新會	和平	連平	海豐	紫金	茂名	信宜	化縣	梅縣	五華	德慶	廣州	靈山	陽山	豐順	饒平	揭陽	潮陽	惠來	普寧	南山	南澳	合計		
																																							200	
																																							50	
																																							10	
2	3	1	4	3	16	13																																	100	
																																							5	
1	2	1	2	1	8	1																																	50	
	1				5	5	15																																75	
40	40	20	50	20	80	40		80	120	10	40	80	20	100																									1,500	
																																							50	
																																							1	
34	32	8	40	16	64	32								27	120	6	3	12	12																			1,000		
17	16	4	20	8	32	16																																	500	
1	2	1	2	1	2	2																																	50	
3	4	1	5	2	8	4	25																																150	
12	16	4	20	8	32	16								100																									500	
																																								5
																																								30
																																								30
								1,600	2,404	200	800	1,600	400	2,140		8,000	400	200	800	800	800	200	1,000	1,600	400	2140	3200	400	800	200	1,200	2,400	1,600	1,200	1,200	1,200	200	200	39,300	
5	10	5	10	5	5	5	25																																200	
34	32	8	40	16	64	32								120							16	4	19			45		16						24	24	24	4	4	1,000	
																																								10
5	6	3	8	3	12	6													22	18																		200		
3	4	1	5	2	8	4													50																			150		
																																								10

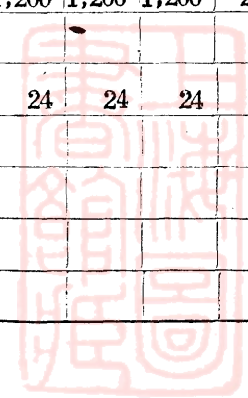

(接119)

增城	龍門	三水	從化	潮安	澄海	三急振州隊	英德	鬱南	開建	封川	曲江	佛岡	雲浮	龍川	新會	和平	連平	海豐	紫金	茂名	信宜	化縣	梅縣	五華	德慶	廣州	靈山	陽山	豐順	饒平	揭陽	潮陽	惠來	普寧	南山	南澳	合計				
																2		2																					4		
2	1	2	1	3	2													10																					50		
															20																								20		
32	8	40	16	64	32																			50							60	40							1,000		
																																							10		
				5																																			30		
																																								50	
															20																									20	
															6	4																								10	
																																									5
																																									60
																																									10
																																									120
11	2	12	4	19	10																																			200	
10	3	11	5	20	10																	60																		300	
																																									10
																																									5
							8														4		8																		20
								12					10									1			10									6							100
																																					1	1			10
																																									11
		2		3																																					20
120	20	250	80	400	380		80	120	10	70	80	20	100	70	400	20	10	40	40	40	10	50	80	10	150	60	40	10	60	120	80	60	60	60	10	10		7,470			
		31		50	50																																			131	
3	1	4	3	6	3																																			20	
																																									100

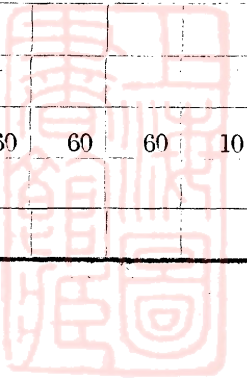

縣別	單位	高要	東莞	惠陽	鶴山	清遠	四會	番禺	中山	順德	高明	新豐	大埔	冬令救濟會	南海	河源	博羅	花縣	興寧	增城	龍門	三水	從化	潮安	澄海	三急振隊	英德	鬱南	開建	封川	曲江	佛岡	雲浮	龍川	
陳炳南發冷丸	打																																		
橋花仙館發冷丸	瓶	4	2	3	1	2	1	1	2	1		1	1		3	1	2	1	1	2	1	2	1	3	2										
陳一鳴發冷丸	打																																		
梁財信跌打丸	個	80	40	64	8	64	52	24	32	30	4	8	16	12	64	26	50	23	34	32	8	40	16	64	32										
瑞草堂跌打丸	盒	5		5																															
岐生堂跌打丸	盒	10		5		5									5									5											
袁鎮威跌打丸	瓶													50																					
陳一鳴止咳丸	打																																		
李隸華止咳丸	打																																		
天壽堂海狗鞭健腎丸	打														5																				
天相堂海狗丸	瓶														60																				
天壽堂姑嫂丸	打														10																				
天喜堂調經丸	瓶														120																				
聖和堂可寶丸	樽	24	12	19	2	19	10	7	11	7	1	2	6	60	19	4	14	7	7	11	2	12	4	19	10										
崇佛氏救眾丸	瓶	22	11	20	3	20	10	7	10	7		3	3		20	5	15	7	7	10	3	11	5	20	10										
黃中璜三達丸	包			5											5																				
江伯超掃痰丸	打	5																																	
張濟堂附子理中丸	包																										8								
位元堂養陰丸	盒														261													12						10	
盧揚修堂安昭丸	盒														8																				
唐人藥局唐人瀉丸	打					5																													
李衆勝保濟丸	盒	4	1	3		1									3		2					2		3											
李衆勝保濟丸	包	550	600	360	40	240	140	450	160	300	100	50	80	60	450	140	160	140	240	120	20	250	80	400	380		80	120	10	70	80	20	100	70	
胃丸	包																					31		50	50										
楊東山止咳丸	瓶	10	4	6	1	6	3	2	3	2		1	2		6	2	4	2	2	3	1	4	3	6	3										

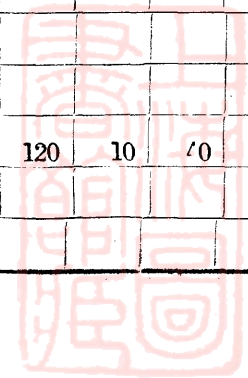

(接120)

增城	龍門	三水	從化	潮安	澄海	三急振隊 角洲	英德	鬱南	開建	封川	曲江	佛岡	雲浮	龍川	新會	和平	連平	海豐	紫金	茂名	信宜	化縣	梅縣	廣寧	五華	德慶	廣州	靈山	陽山	豐順	饒平	揭陽	潮陽	惠來	普寧	南山	南澳	合計	
		4																																				10	
		350		550	500																																		498
																																							414
															40																							270	
0	8	2	10	4	16	38	250																															500	
7	11	2	12	4	19	10																																300	
5	6	3	8	3	12	6																																200	
					142																																	400	
																																							200
																																							10
3	4	3	5	3	10	4	50																															200	
																																							50
																																							10
																																							20
																																							46
																																							50
2	3	1	6	3	11	3																																100	
1	2	1	2	1	3	1																																50	
4	54	8	40	16	162	32																																1,000	
	11	2	12	4	19	10																																300	
0	100	30	130	50	200	100																																3,600	
					5																																	30	
1	1	1	5	1	2	3																																50	
3	4	3	5	3	30	4																																150	

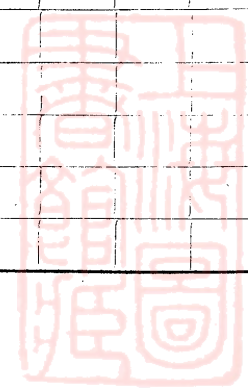

縣 藥 品	別	單位	高要	東莞	惠陽	鶴山	清遠	四會	番禺	中山	順德	高明	新豐	大埔	冬令會 濟會	南海	河源	博羅	花縣	興寧	增城	龍門	三水	從化	潮安	澄海	急振隊 三角洲	英德	鬱南	開建	封川	曲江	佛岡	雲浮	龍川		
白樂君瘧疾丸		罐	2	1	2	1																4															
黃耀南普救丸		包	700	750	450			200	600			80				600		200					350		550	500											
普濟丸		打							200			14				200																					
跌打丸		個		60	33				50	16	30				12		14	15																			
萬靈仁丹		瓶	20	10	16	2	16	8	6	8	6	20	2	4		16	10	12	6	10	8	2	10	4	16	38	250										
廣貞祥仁丹		包	24	12	19	2	19	10	37	11	7	12	2	6		49	4	14	7	7	11	2	12	4	19	10											
中華仁丹		小包	36	28	12	3	13	7	5	6	5	8	3	3		12	3	9	4	5	6	3	8	3	12	6											
鄒家園仁丹		瓶													258										142												
安寧氏仁丹		包							100							100																					
黃寶善止痛丹		打	5		5																																
唐拾義止痛丹		打	13	5	10	3	10	5	33	4	3	5	3	3		10	3	5	3	3	4	3	5	3	10	4	50										
唐太平止痛丹		打	15	15					10							10																					
敬修堂回春丹		包	5		5																																
回春堂回春丹		包	20																																		
何家巷仙草丹		瓶	46																																		
保滋堂保嬰丹		盒	15	15					10							10																					
必得勝丹		打	10	4	6	1	6	3	7	3	2	4	1			16	2	4	2	2	3	1	6	3	11	3											
梁和昌保安丹		盒	4	2	3	1	3	2	6	2	1	2	1	1		7	1	2	1	1	2	1	2	1	3	1											
中國農林藥廠慈善丹		包	80	40	64	8	64	32	104	32	94	40	8	14		64	16	50	24	24	54	8	40	16	162	32											
聖和堂萬靈丹		罇	84	12	19	2	19	10	7	11	7	12	2	6		19	4	14	7	7	11	2	12	4	19	10											
敬善堂清熱丹		包	750	640	200	30	200	100	80	100	80	130	30	50		200	70	150	80	100	100	30	130	50	200	100											
梁財信耀寰丹		打	5		5		5									5		5							5												
黃體超瀉痢丹		打	5	6	3	2	1	2	1	2	1	4	1	1		3	1	2	1	1	1	1	5	1	2	3											
廣恆芳六吉丹		包	23	5	10	3	10	4	3	4	3	5	3	3		10	3	6	3	3	4	3	5	3	30	4											

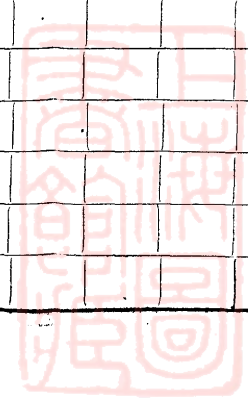

(接121)

增城	龍門	三水	從化	潮安	澄海	三急振隊 角洲隊	英德	鬱南	開建	封川	曲江	佛岡	雲浮	龍川	新會	和平	連平	海豐	紫金	茂名	信宜	化縣	梅縣	廣	五華	德慶	廣州	靈山	陽山	豐順	饒平	揭陽	潮陽	惠來	普寧	南山	南澳	合計		
				5																																			30	
6	2	8	3	10	6																																		200	
																																								13
32	8	40	16	64	32																																			1,000
3	1	4	3	6	3																																		100	
																																								1
	4	58	16				16	24	2	8	16	4	20	15	80	4	2	8	8	8	2	70				31	12	8	2									1,200		
			25				25	24		7				21	100	8	5	10	10	10	5				20													1,000		
168	28	292	112				112	168	14	56	112	28	140	98	550	28	14	56	56	56	14	70				210	84	56	14									8250		
				400			450	660	60	20	450	120	550	420	2.88	120	60	240	240	240	60	300	480	120	660	800	350	240	60	120	720	360		36	36	60	60	11,100		
		28						12								2	1									15													200	
																																								363
																																								10
																																								5
3	2	4	2	6	3																																		100	
9	3	12	5	20	9																																		312	
				3	2																																			5
					10																																			20
																																								20
																																								20
1				5	5	15																																	175	
70	20	154	30	20	60																																		2,000	
6	2	8	3	33	26																																		200	
32	8	40	16	144	132																																		1,600	
																																								10

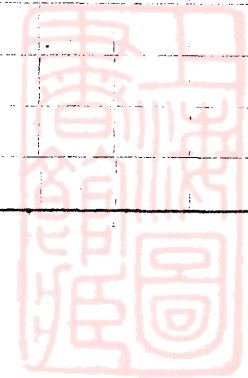

縣別	單位	高要	東莞	惠陽	鶴山	清遠	四會	番禺	中山	順德	高明	新豐	大埔	冬令會	南海	河源	博羅	花縣	興寧	增城	龍門	三水	從化	潮安	澄海	三角洲	英德	鬱南	開建	封川	曲江	佛岡	雲浮	龍川			
蘇瑞生頭刺丹	打	10		5		5			5															5													
雷天一天一丹	打	29	23	10	2	10	6	17	6	5	3	2	3		22	3	9	5	5	6	2	8	3	10	6												
潘人和百好丹	盒	5		5										3																							
馬伯良痧氣萬靈丹	瓶	170	130	64	8	64	32	24	52	24	10	8	14		64	26	50	24	34	32	8	40	16	64	32												
育福堂咽喉丹	瓶	0	4	6	1	6	3	2	3	2	4	1	2		16	2	4	2	2	3	1	4	3	6	3												
馬百行洗腸掃毒丹	打										1																										
外感丹	包	120	128	72	8	48	28	64	32	60	10	10			100	28	32	28			4	58	16				16	24	2	8	16	4	20				
永安堂八卦丹	打	150	200		10				40	80	10	10			190		40		60				25				25	24		7							
新亞止痛丹	包	840	890	404	56	336	196	700	226	410	110	70			700	196	226	196	28	168	28	292	112				112	163	14	56	112	28	140				
靈芝十靈丹	盒																						400			450	660	60	20	450	120	550	4				
救急丹	包	42						50							50							28						12									
何一帆發冷靈丹	包	163						100							100																						
和平公司薄荷油	打	10																																			
華大藥廠薄荷油	打	5																																			
光和熊胆油	罇	8	4	6	2	6	23	2	3	2	4	2	2		6	2	4	2	2	3	2	4	2	6	3												
光和熊胆油	盒	22	12	20	3	20	9	7	9	7	4	3	5		70	12	14	7	10	9	3	12	5	20	9												
安全藥行安全油	打																							3	2												
和平公司白樹油	打			10																					10												
和平公司玉桂油	打		20																																		
兩儀軒蛇胆油	打	10		5		5																															
二天堂二天油	打	10	5	5		5	1	1	2		5				100	5	5	5			1			5	5	15											
崇佛氏八寶油	瓶	160	80	230	20	130	110	40	70	40	10	20	30		130	50	146	40	60	70	20	154	30	20	60												
崇佛氏八寶油	盒	16	8	13	2	13	6	5	6	5	8	2	2		13	3	10	5	5	6	2	8	3	33	26												
中國農林藥局農林油	瓶	80	40	64	8	64	32	24	32	24	10	8	4		64	26	50	24	34	32	8	40	16	144	132												
必安藥房必安油	打	5		5																																	

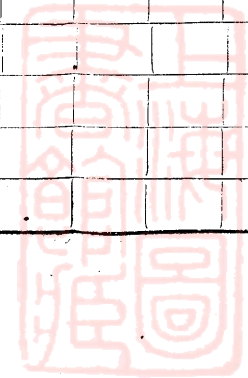

興寧	增城	龍門	三水	從化	潮安	澄海	三急 振洲隊	英德	鬱南	開建	封川	曲江	佛岡	雲浮	龍川	新會	和平	連平	海豐	紫金	茂名	信宜	化縣	梅縣	廣寧	五華	德慶	廣州	靈山	陽山	豐順	饒平	揭陽	潮陽	惠來	普寧	南山	南澳	合計	
0	15	15	5	5	5	25	15	50																															400	
																																								300
5				5																																			50	
2	2	2	1	3	2	21	2	20																															100	
4	3	4	3	10	3	4	3																																150	
																																							5	
																																							4	
3	3	4	3	15	3	10	14																																150	
																																							5	
																																							6	
1	1	1	1	3	1	2	3																															50		
0	15	15	5	15	5	25	15	200															10			200										30	30	1,000		
						8		2																														50		
5	5	6	2	8	3	12	36																															200		
0	120	60	15	150	40	222	200	10	40	60	7	28	40	15	50	30	200	15	7	28	28	20	6	25	4	15	50	75	30	20	7	30	60	40	30	30	30	6	6	4,048
																																								10
																																								50
				80			100																																	499
																																								100
				40																																				40
				10																																				10
3	3	3	1	4	1	6	3																																100	
2	2	3	1	4	2	6	3																																100	
						5																																		30
																																								10

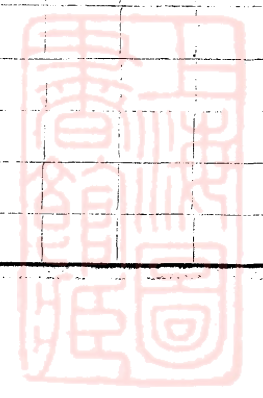

縣別	藥品	單位	高要	東莞	惠陽	鶴山	清遠	四會	番禺	中山	順德	高明	新豐	大埔	冬令會救	南海	河源	博羅	花縣	興寧	增城	龍門	三水	從化	潮安	澄海	三角振隊	英德	鬱南	開建	封川	曲江	佛岡	雲浮	龍川	新會							
	陳李濟萬應油	打	30	15	40	5	25	15	10	15	10	5	5	5		25	10	20	10	15	15	5	5	5	25	15	50																
	東華三院萬應油	打													300																												
	徐寧遠堂百勝油	打	15	5	5		5			5								5	5				5																				
	普濟藥行檸檬油	打	8	3	5	1	5	2	2	2	2	3	1	1		5	1	4	2	2	2	1	3	2	21	2	20																
	李濟軒自在油	瓶	13	5	10	3	5	4	3	10	3	5	3	3		10	3	36	4	3	4	3	10	3	4	3																	
	大華藥廠紅花油	打	5																																								
	橘香齋甘露油	打	4																																								
	廣恒芳寶金油	包	13	5	10	3	10	14	3	4	3	5	3	3		10	3	6	3	3	4	3	15	3	10	14																	
	大華藥廠松節油	打	5																																								
	上海華大藥房樟腦油	打	3												3																												
	何家菴仙草油	打	1	2	3	2	1	2	6	2	1	4	1	1		8	1	2	1	1	1	1	3	1	2	3																	
	永泰正十字油	罇	30	15	25	5	25	15	10	15	10	15	5	5	45	25	10	20	10	15	15	5	15	5	25	15	200																
	萬靈藥房正金油	打	15	10			5									5		5							8		2																
	郭芝良芝良油	打	16	8	12	2	12	6	5	6	5	21	2	3		12	3	10	5	5	6	2	8	3	12	36																	
	永安堂萬金油	打	314	320	182	28	120	70	250	80	150	30	30	40	47	262	70	80	70	120	60	15	150	40	222	200	10	40	60	7	28	40	15	50	30	200							
	永安堂萬金油	盒													10																												
	跌打追風油	罇														50																											
	萬應保心安油	瓶						50	100			10				100		50					80			100																	
	大昌藥廠疳積散	個	50	50																																							
	楊桐竹林疳積散	瓶																					40																				
	吳之春疳積散	盒																					10																				
	唐拾義疳積散	打	18	4	6	1	6	3	8	3	3		1	2		11	1	5	3	3	3	1	4	1	6	3																	
	橘花仙館疳積散	瓶	8	27	6	1	6	2	2	3	2		1	2		6	2	5	2	2	3	1	4	2	6	3																	
	何世昌七厘散	盒	10		5		5											5							5																		
	馬伯良七厘散	盒														10																											

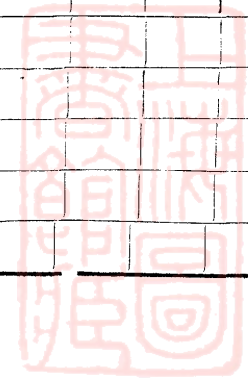

(接123)

增城	龍門	三水	從化	潮安	澄海	三角 急振隊	英德	韶南	開建	封川	曲江	佛岡	雲浮	龍川	新會	和平	連平	海豐	紫金	茂名	信宜	化縣	海豐	廣寧	五華	德慶	廣州	靈山	陽山	豐順	饒平	揭陽	潮陽	惠來	普寧	南山	南澳	合計			
																																								10	
																																									20
	2	1	15	1	4	2																																			70
																																									15
																																									2
					5																																				25
															36	120	8	4	16	16																					200
																																									10
					46																																				50
																																									12
																																									20
30	10	35	15	55	30	100	8	12	1	4	8	2	10	7	7	2	1	4	4	4	1	5	8	2	10	15		4	1	6	12	8	6	6	6	1	1	1,000			
						15																																			30
32	8	40	16	64	32																																				1,000
1	2	12	4	92	37				1	4	8	2												2				4	1	6	12	8		6	6				400		
3	2	4	2	6	3																																			100	
																																									10
16	4	20	8	32	16			30	5	10			25																											500	
32	8	40	15	65	32		24	36	5	12	24	7	30										2	7					5										1,000		
2	1	6	2	4	6																																			100	
20	5	25	10	40	20																																			600	
		1,000		1,000	1,000																																				10,000
																																									6
				5																																					50
																																									8

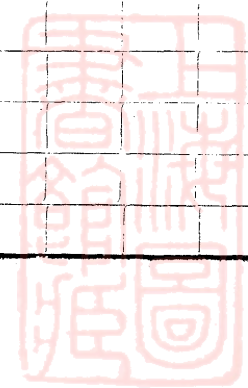

縣別	單位	高要	東莞	惠陽	鶴山	清遠	四會	番禺	中山	順德	高明	新豐	大埔	濟會 冬令救	南海	河源	博羅	花縣	興寧	增城	龍門	三水	從化	潮安	澄海	急振隊 三角洲	英德	鬱南	開建	封川	曲江	佛岡	雲浮	龍川	新會		
瑞草堂七厘散	盒	5		5																																	
回春閣七厘散	盒							10						10																							
何世昌疴嘔散	瓶	5	3	4	1	4	2	2	2	2	3	1	2	2	4	1	3	2	2	2	1	15	1	4	2												
吳壽春疴嘔肚痛散	盒	5		5										5																							
百元堂猴棗散	打	2																																			
百昌堂猴棗散	打	5	5	5											5									5													
位元堂猴棗散	罇																																		36	120	
梁濟時猴棗風痰散	打	5		5																																	
袁鎮威止痛散	包													4											46												
高伯細疴嘔肚痛散	包										12																										
袁鎮威爛肉散	包													20																							
宏興自然散	打	70	35	55	10	55	30	20	30	20	35	10	15	4	55	25	40	20	30	30	10	35	15	55	30	100	8	12	1	4	8	2	10	7	7		
二天堂根基散	打	5		5					5																	15											
何濟公止痛散	包	80	40	64	8	64	92	24	32	24	100	8	14		64	26	110	24	34	32	8	40	16	64	32												
三角嘜退燒散	小包	24	12	19	2	19	10	7	11	7	12	2	6		19	4	14	7	7	1	2	12	4	92	37				1	4	8	2					
蘇瑞生行軍散	瓶	8	24	6	2	6	3	2	3	2	4	2	2		6	2	4	2	2	3	2	4	2	6	3												
黃寶善退熱散	打	5		5																																	
源吉林回春散	瓶	40	20	32	4	32	16	12	16	12	20	4	8		32	8	24	12	12	16	4	20	8	32	16			30	5	10				25			
遷善堂鹽蛇散	瓶	80	40	65	8	64	32	24	32	23	40	8	15	6	65	25	50	23	34	32	8	40	15	65	32		24	36	5	12	24	7	30				
橋花仙舒鹽蛇散	瓶	2	4	6	3	3	24	2	3	2	8	2	2		6	2	5	2	3	2	1	6	2	4	6												
燮和堂五寶散	罇						20	65	20	15	25	5		250	50			15	15	20	5	25	10	40	20												
霍亂散	包	2,500	150				400	1,000			200			1,350	1,000		400					1,000		1,000	1,000												
敬修堂甘露午時茶	盒	3		3																																	
康壽堂午時茶	盒	15	5	5		5					5				5		5							5													
存仁堂午時茶	包	4		4																																	

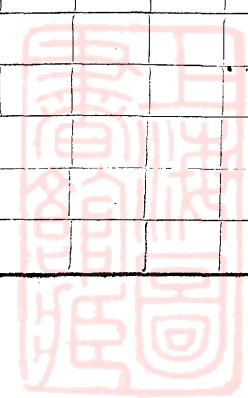

增城	龍門	三水	從化	潮安	澄海	三角振隆	英德	韶南	開建	封川	曲江	佛岡	雲浮	龍川	新會	和平	連平	海豐	紫金	茂名	信宜	化縣	梅縣	廣寧	五華	德慶	廣州	靈山	陽山	豐順	饒平	揭陽	潮陽	惠來	普寧	南山	合計		
3	2	6	1	2	4	6																																100	
2	3	1	4	3	6	3																																100	
12	16	20	104	8	32	16																																500	
14	32	8	40	16	64	32																																10,000	
1	1	1	13	1	2	3																																50	
							40	60	5	20	40	10	50	30	170	10	5	20	20	20	5	25	40	10	50	75	30	20	5	30	60	40	30	30	30	5	1,000		
																																							20
10	120	30	180	60	290	170																																4,000	
					5																																	30	
6	4	20	8	12	32	16																																500	
2	3	1	4	3	6	3																																100	
																																							50
			100		300	200																																2,000	
2	3	1	4	3	6	3																																99	
			20		30	30																																5	
																																							100
																																							20
																																							5
																																							1,950
3	4	3	10	3	9	3	25							7	12	2	1	4	4																		200		
																																							10
5	6	2	8	3	10	6																																147	
															25						6	2	5					6					9	6	6	6	2	50	
5	6	3	13	3	12	6																																200	
							8	12	1	4	8	2	10											8	2	10	15		1	6	11						100		

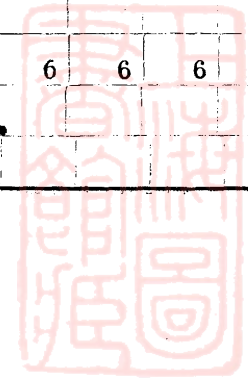

縣別	單位	高要	東莞	惠陽	鶴山	清遠	四會	番禺	中山	順德	高明	新豐	大埔	冬令會救濟	南海	河源	博羅	花縣	興寧	增城	龍門	三水	從化	潮安	澄海	三角振除	英德	肇南	開建	封川	曲江	佛岡	雲浮			
橋花仙館觀音茶	件	2	4	26	3	3	4	2	3	2	3	2	2		6	2	5	2	3	2	6	1	2	4	6											
廣芝館甘露茶	包	10	4	6	1	6	3	2	3	2	2	1	2		6	2	4	2	2	3	1	4	3	6	3											
毓和堂如聖茶	包	40	20	32	4	32	16	12	16	12	29	4	8		32	8	24	12	12	16	20	104	8	32	16											
聖和堂可寶茶	包	80	40	64	8	64	32	114	32	24	40	8	14	9,000	154	26	50	21	34	32	8	40	16	64	32											
神農藥房神農茶	打	1	2	3	1	2	2	1	2	1	4	1	1		3	1	2	1	1	1	1	13	1	2	3											
方佗百寶茶	包													10													40	60	5	20	40	10	50			
橋香齋甘和茶	盒	4		4		4									4		4																			
源吉林甘和茶	包	500	30	240	240	30	140	190	120	90	160	30	60	200	340	100	200	90	120	120	30	180	60	290	170											
橋香齋甘露茶	盒	5		5		5									5		5							5												
王老吉茶	包	40	20	32	4	32	65	12	15	12	40	4	7	2	32	8	75	12	16	4	20	8	12	32	16											
瑞草堂杭葱茶	包	10	4	26	1	6	3	2	3	2	4	1	2		6	2	4	2	2	3	1	4	3	6	3											
袁鎮風保寧茶	包													50																						
卓家亞婆茶	包	400	250				100	250			50				250		100					100		300	200											
育福堂癩癩水	瓶	10	4	6	1	6	3	12	3	2	4	1	2		15	2	4	2	2	3	1	4	3	6	3											
世界藥房臭水	打	5																																		
何明性觀音水	打	20																				20		30	30											
雷天一六神水	打	5		5		5									5																					
益羣藥房肥仔水	打	5																																		
慎信藥房救急水	瓶	950	1,000																																	
歐家全濟衆水	打	23	5	15	10	5	4	3	10	3	5	3	3		8	3	6	4	3	4	3	10	3	9	3	25										
趙大光濟衆水	打	5		5																																
靈芝濟衆水	打	15	8	10	2	10	5	5	6	5	8	2	3		10	3	10	5	5	6	2	8	3	10	6											
和平濟衆水	打																																			
陳六奇濟衆水	打	21	13	12	3	13	7	5	6	5	8	3	3		12	3	9	4	5	6	3	13	3	12	6											
陳萬年濟衆水	打														2												8	12	1	4	8	2	10			

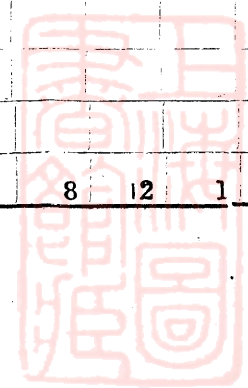

(接125)

興寧	增城	龍門	三水	從化	潮安	澄海	三角洲隊	英德	鬱南	開建	封川	曲江	佛岡	雲浮	龍川	新會	和平	連平	海豐	紫金	茂名	信宜	化縣	梅縣	廣寧	五華	德慶	廣州	靈山	陽山	豐順	饒平	揭陽	潮陽	惠來	普寧	南山	南澳	合計			
		2		8				8		1	4	8	2	10	7				4	4	4	1	5		2			6	4	1										100		
																																									50	
					50	20																																			100	
			1,000		1,000	1,000																																			10,408	
								700	560	200	400	700	300	600	1,000	1,500	300	200	460	460	460	200	600	100	300	250	730	800	460	200	800	1,200	900	800	800	800	100	100		17,316		
5	6	3	8	3	12	6																																		200		
10	12	3	15	6	119	13																																			400	
					5																																				20	
					5																																				20	
3	3	1	4	2	6	3																																			200	
																																									5	
					5																																				20	
																																									500	
																																									4	
																																									3	
34	32	8	40	16	64	32																																			1,000	
																																									100	
																																									50	
																																									5	
						6																																			6	
32	16	4	20	8	32	31																																			500	
20	20	5	51	9	40	20																																				600
1	1	1	2	1	3	1																																			50	
2	3	2	24	2	6	3																																			100	
			6																																						6	

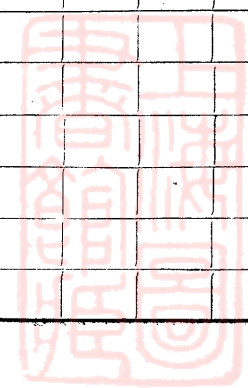

縣別	單位	高要	東莞	惠陽	鶴山	清遠	四會	番禺	中山	順德	高明	新豐	大埔	冬令救濟會	南海	河源	博羅	花縣	興寧	增城	龍門	三水	從化	潮安	澄海	三角洲	英德	鬱南	開建	封川	曲江	佛岡	雲浮	龍川	新會			
孔雀眼藥水	打				4						10	5									2	8				8		1	4	8	2	10	7					
嘉齡濟衆水	打					22	14											14																				
奇喜濟衆水	打	10																						50	20													
施德之濟衆水	瓶	2,500	2,000				400	1,000			100				1,000		400					1,000		1,000	1,000													
靈芝藥房濟衆水	瓶													196													700	560	200	400	700	360	670	1,000	1,500			
兩儀軒陳皮末	筒	16	8	32	3	13	17	5	6	5	8	3	3		12	3	19	4	5	6	3	8	3	12	6													
蛇王福陳皮末	枝	30	15	24	3	24	12	10	12	10	15	3	6		24	6	18	10	10	12	3	15	6	119	13													
聯春堂陳皮末	打	5		5											5									5														
聯春堂川貝末	打	5		5											5									5														
兩儀軒川貝末	筒	17	14	6	1	6	3	2	3	2	4	1	3	101	6	2	5	2	3	3	1	4	2	6	3													
世界藥房拉素	打	5																																				
荷蘭見連素	打	5	1	4		1											4									5												
潘海孫原子素	包													500																								
華大藥房典酒	打	4																																				
半楓荷藥酒	枝										3																											
中國農林藥局肥人茶	包	80	40	244	8	34	32	24	32	24	40	8	14	30	64	26	50	24	34	32	8	40	16	64	32													
潘海孫六蓄茶	包													100																								
中國農林藥廠肥豬茶	包						25												25																			
江伯超葛仙末	打	2	3																																			
潘高壽川貝枇杷露	罇																								6													
萬安堂如意由渣	包	40	20	87	4	32	16	12	16	12	20	4	8		32	18	24	12	32	16	4	20	8	32	31													
黃祥華如意由渣	包	95	31	40	5	40	30	15	20	15	21	5	9		40	14	40	15	20	20	5	51	9	40	20													
育福堂痢之敵	包	5	2	3	1	2	2	10	2	1	2	1	1		3	1	2	2	1	1	1	2	1	3	1													
蛇王福五寶珠	包						3				4	2		47				2	2	3	2	24	2	6	3													
東昌皇上皇上皇棍	件																					6																

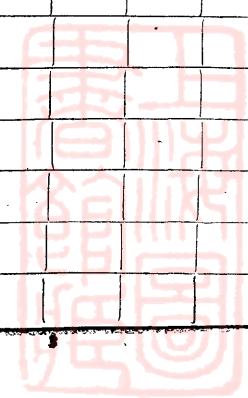

(續表6)

增城	龍門	三水	從化	潮安	澄海	三急振洲隊	英德	鬱南	開建	封川	曲江	佛岡	雲浮	龍川	新會	和平	連平	海豐	紫金	茂名	信宜	化縣	廣寧	五華	德慶	廣州	靈山	陽山	豐順	饒平	揭陽	潮陽	惠來	普寧	南山	南澳	合計			
																																							5	
																																								5
																																								5
		5		5	5																																			40
		24																																						24
																																								98
24	8	70		110	100				5	3	25	8	20								12	25	8		30	15	10	5	15	24	25	15	15	15	5	5	1,000			



縣別 藥品	單位	高要	東莞	惠陽	鶴山	清遠	四會	番禺	中山	順德	高明	新豐	大埔	冬令會救	南海	河源	博羅	花縣	興寧	增城	龍門	三水	從化	潮安	澄海	三角振隊	英德	鬱南	開建	封川	曲江	佛岡	雲浮		
		中華藥公司龍虎眼藥	打	5																															
良友雪梨水	打																5																		
良友雪梨霜	打						5																												
趙大光保咳寧	打	10		5		5											5					5		5	5										
鳳凰草	盒																					24													
紅孩兒	包		98																																
永安堂頭痛粉	打			100		60	30	120					25	8	30		30			24	8	70		110	100				5	3	25	8	20		

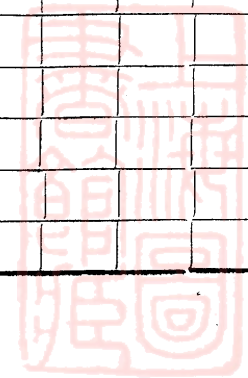

廣東全省水災緊急救濟委員會

救濟物資西藥類撥出明細表 (附表8)

中華民國卅六年六月廿一日起至卅七年六月卅日止

和 平	南 海	東 莞	惠 陽	茂 名	信 宜	化 縣	從 化	海 豐	博 羅	連 平	紫 金	花 縣	廣 寧	新 豐	鬱 南	開 建	鶴 山	德 慶	封 川	龍 門	番 禺	曲 江	廣 州 市	雲 浮	靈 山	陽 山	佛 岡	四 會	清 遠	增 城	三 水	潮 安	興 寧	澄 海	結 存	合 計		
2	55	70	40	5	1	6	11	5	18	1	5	15	2	6	13	1	5	16	5	2	55	11	7	12	5	1	2	15	25	13	30						669	
		3	2																																		1	12
		130	125																		140							140			150							1,070
		1	1																		1							1			2						10	
		1	1																		1							1			2						10	
		90	80																		100							100			110				6300		7,000	
		12	11																		14							14			16						100	
		2	1																		3							3			5						24	
		1,200	1,000																		1,300							1,300			1,700							10,000
		11	10																		13							13			17						100	
		1	1																		2							2			3						16	
		1	1																		1							1			2						10	
		65	60																		70							70			75						500	
		9	8																		10							16			11						72	
		1	1																		1							1			2						9	
		5	5																		5							5			5						4	
		4	4																		5							5			7						40	
		4	4																		5							5			7						40	
		20	26	16		5			8												22							8		12	18	10	18	5			198	
		10	12	8		3			4												10							4		7	10	6	9	3			100	
		1	1	1		1															1									1	1	1	1				9	
		1	1	1		1															1								1	1	1	1					10	
		1																																				2
																																						2
		1	2	1																	1									1	1	1	1	1	1			12



廣東全省水災緊急救濟委員會

救濟物資西藥類撥出明細表 (附表8)

中華民國卅六年六月廿一日起至卅七年六月卅日止

藥品	縣別	單位	高要	龍川	新會	中山	順德	高明	英德	河源	和平	南海	東莞	惠陽	茂名	信宜	化縣	從化	海豐	博羅	連平	紫金	花縣	廣寧	新豐	鬱南	開建	鶴山	德慶	封川	龍門	番禺	
東華三院西藥		小箱	65	8	45	18	35	12	11	15	2	55	70	40	5	1	6	11	5	18	1	5	15	2	6	13	1	5	16	5	2	55	
行總救濟署配振阿士比靈		罇	4	1	1								3	2																			
行總救濟署配振棉花		安士	140					45					130	125																			140
行總救濟署配振扁打挂		盒	1					3					1	1																			
行總救濟署配振毋豐連扁打挂		盒	1					3					1	1																			
行總救濟署配振APE		粒	100					20					90	80																			100
行總救濟署配振阿的平丸		瓶	14					19					12	11																			14
行總救濟署配振蘇化規納丸		瓶	3					7					2	1																			
行總救濟署配振阿司匹林丸		粒	1,300					2,200					1,200	1,000																			1,300
行總救濟署配振蘇化米納丁		盒	13					22					11	10																			13
行總救濟署配振奇力斯力迪斯忽停		瓶	2					5					1	1																			2
行總救濟署配振星靈		磅	1					3					1	1																			1
行總救濟署配振規寧		枝	70					90					65	60																			70
行總救濟署配振樟腦油		枝	10					14					9	8																			10
行總救濟署配振納臭丸		瓶	1					2					1	1																			1
行總救濟署配振加路買		瓶	5					1					5	5																			5
行總救濟署配振高鹽		磅	5					10					4	4																			5
行總救濟署配振維他命油		瓶	5					10					4	4																			5
衛生部捐阿的平		瓶	24					6				20	26	16			5				8												24
衛生部捐醋酸見連丸		罐	11					3				10	12	8			3				4												11
衛生部捐葡萄糖粉		瓶	1									1	1	1			1																1
衛生部捐蘇化太素		瓶	1									1	1	1			1																1
衛生部捐檸檬鐵亞		罐	1									1																					1
衛生部捐鐵養		罐	1																														1
衛生部捐蘇化規納丁		瓶	2										1	2	1																		

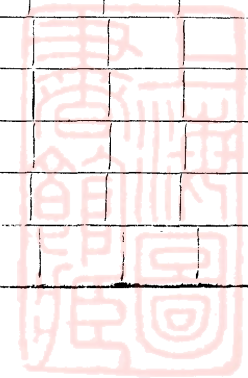

衛生部捐灰鼻	瓶	1				1	1														1
衛生部捐複方吐根定	瓶						1														
衛生部捐畢勞氏什丸	瓶	1				1	1														
衛生部捐鹵化納	瓶	1				1	1														1
衛生部捐紅汞	大小瓶	1					1														1
衛生部捐高低因丸	瓶	1																			
衛生部捐複方吐根散	瓶							1													
衛生部捐普他哥	瓶					1															1
衛生部捐樂特靈丸	瓶	1						1													
衛生部捐勿食子孫必	瓶							1													
衛生部捐加布力	瓶	1						1													
衛生部捐乳酸鈣	包	1						1													1
衛生部捐脚酸	包	1					1	1				1									
衛生部捐骨炭末	包	1					1	1													1
衛生部捐依米丁注射	枝	18			5		14	20	12			5		7							14
衛生部捐鹽酸啡注射	盒	1					1	2	1												
衛生部捐問托品嗎啡注射	盒	1					1	1													1
衛生部捐阿的平注射	盒	1					1	1													
衛生部捐兒連注射	盒	1					1	1	1					1							
衛生部捐毛地黄注射	盒	1						1													
衛生部捐葡萄糖注射	盒	1					1	1	1			1									
衛生部捐灰典	瓶								1												
衛生部捐典片	瓶	1																			
衛生部捐灰孟養	瓶	1							1												
衛生部捐樟腦餅	盒	1					1	1													
衛生部捐蘇打粉	包	1					1														
衛生部捐阿司匹林末	包	1					1	1													
衛生部捐必炭養	包	1																			



徵
信
錄



本會自卅六年六月十七日成立以來，發動各界人士捐振，並蒙

國內外熱心慈善同胞，共勦善舉，踴躍捐輸，嘉惠災民，除本會工作分節列陳如上外，謹將本會成立後至卅七年六月卅日一年間，捐助振濟款物芳名，劃分地區分誌於后，以昭大信。

振款部份

廣州市

中央機關

姓	名	金額	類(國幣)	收款日期年月日
劉	監察使侯武	一百萬元		三六，六，二一。
兩	廣監察使署職員	八十三萬八千四百元		三六，六，二一。
交	通部公路總局第三	二百萬元		二六，六，二一。
運	輸處及所屬各單位			
國	營招商局廣州分局	二百一十一萬元		三六，六，二六。
全	體員工			
廣	東省審計處職員	一百九十六萬五千四百元		三六，六，二七。
粵	海關稅務司公署全	八百四十一萬二千元		三六，六，二九。
體	員工			
中	國蠶絲公司廣東辦	五十萬元		三六，六，二九。
事	處			
社	會部廣東第二育幼	一百五十九萬七千六百四十九		三六，六，二九。
院		元		
漁	業善後物資管理處	三十五萬元		三六，六，三十。
廣	州分處職員			
財	政部兩廣鹽務管理	一億零二百萬元		三六，七，一。
局	局長張元及員工			

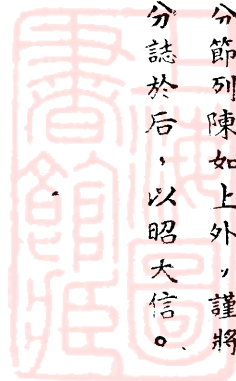

財政部兩廣直接稅局 廣州分局 一百四十六萬五千元 三六，七，二。

交通部行總公路運輸 處廣東分處 八十六萬四千三百元 三六，七，三。

行政院善後救濟總署 廣東分署 五億元 三六，七，三。

經濟部廣州商品檢驗 局 四十七萬三千元 三六，七，七。

交通部粵漢區管理局 二億元 三六，七，八。

財政部廣東區直接稅 局 七十三萬元 三六，七，八。

廣東郵政管理局 一千零一十八萬七千元 三六，七，八。

廣東地方法院 三百零七萬二千四百元 三六，七，九。

財政部廣東區貨物稅 局 一千三百五十萬二千零八十九 元七角三分 三六，九，四。

中國蠶絲公司廣東辦 事處員工 五十七萬一千元 三六，六，二九。

廣東高等法院 四百七十二萬元 三六，七，十。

中央信託局桂閩敵 偽產業清理處 六百七十萬五千元 三六，七，十一。

交通部第三區公路工程管理局

五百萬元 三六，七，十一。

聯合勤務司令部廣州被服總廠

一百七十七萬零八百元 三六，七，十二。

國民政府主席廣州行轅轄區各軍事機噐

二百五十三萬七千五百元 三六，七，二四。

交通部第六區電信管理局

九百萬元 三六，七，二六。

聯合後勤總司令部廣州醫院

一百一十二萬元 三六，八，四。

海軍第四補給總站

二十五萬二千元 三六，八，十一。

海軍第四基地秀英艇巡防處及第七砲艇隊

肆十二萬六千九 三六，八，十二。

聯合勤務總司令部廣東供應局官佐

二千五百萬元 三六，八，十肆。

青年軍二〇五師一旅

叁百五十七萬元 三六，八，二九。

空特旅五團一營

一十八萬二千元 三六，八，二九。

輔汽第十一團

六十七萬九千元 三六，八，二九。

聯合總部無線電台第二十二區台

叁十肆萬六千叁百元 三六，十，二。

空特旅一團四營

一十八萬二千元 三六，八，二九。

廣州市中紡公司

二百萬元 三六，六，二七。

中央警官學校第二分校學員

六百六十二萬二千元 三六，十，四。

聯合勤務總司令部第十五區時勢訓練官佐

五十八萬八千元 三六，八，十八。

行政院善後總署廣東分署副員

五百五十萬元 三六，七，三。

行總廣東分署廣州工作隊

二百九十八萬二千六百四十六元七角八分 三六，七，二一。

社會部廣東省第一育幼院

一百萬零七千八百元 三六，七，十。

以上計六國幣九萬三千一百八十三萬零二百八十五元一角一分

省級機關

廣東省教育會

五萬八千二百八十八元二角 三六，六，二九。

廣東省政府所屬省級各機關

一億七千一百廿二萬五千八百二十六元八角四分 三六，十一，八。

廣東省文化運動委員會

二十萬元 三六，七，十五。

廣東軍管區軍訓教官

七十二萬八千元 三六，八，二九。

廣東實業公司

五千萬元 三六，八，二二。

宏業東莞製糖廠

一億元 三六，八，十三。

廣東省救災準備金保管委員會

一百二十五萬零六百二十元一角七分 三六，十，十四。

廣東省銀行

一億元 三六，八，二。

廣東省銀行信託部

一百八十萬元 同

以上計六國幣肆億貳千伍百貳拾陸萬貳千柒百叁拾伍元貳角壹分

右

市級機關

廣州市政府

壹億零叁百壹拾陸萬柒千四百五十四元八角四分 三六，七，四。

廣州市社會服務處

一千七百萬元 三六，十，六。

廣州市社會服務處賑濟水災湯賑會社金

一百八十萬元 三六，十，六。

以上計六國幣一億二千一百九十六萬七千四百五十四元八角四分

各黨派同志及工作人員

中國國民黨廣州市黨部執行委員會

貳百萬元 三六，六，二四。

中國國民黨廣東省執行委員會

一千萬元 三六，七，四。

中國國民黨第三區公路特別黨部

六十萬五千元 三六，七，四。

中國青年黨廣州香港黨部

一千萬元 三六，七，三。

中國同盟紀念會

一十萬元 三六，七，二二。

庚戌紀念會

一十萬元 三六，七，二二。

中華鐵血團紀念會

一十八萬元 三六，七，二二。

海外同志社 九十二萬元 三六，七，二一。
 小廬同志社 三千零一十六萬七千三百元 三六，十，七。
 孫總理侍衛同志社 二百七十萬元 三六，七，二二。
 聯義社 二百零八萬五千元 三六，七，二二。
 以上計共國幣五千八百八十五萬七千三百元。

省市婦女團體

廣東省婦女界水災急賑籌募總隊 二億零五百八十一萬六千一百七十九元八角 三六，八，七。
 廣東婦女福利事業協會 三百一十五萬元 三六，七，三一。
 遠洋公司彭秉澄 一千萬元 三六，七，三。
 正和銀行總管理處 一千萬元 三六，七，三。
 廣東婦女響應水災救濟籌募委員會 國幣四千四百五十五萬零三百七十九元 三六，七，一四。
 港幣一十八元八角五分
 廣州市婦女會 一千零六十萬七千元 三六，七，一五。
 以上計共國幣貳億捌千肆百壹拾貳萬叁千伍百肆拾元捌角。港幣柒百叁拾陸元捌角伍分

廣州市商業團體及從業人員

省躬草堂 一千萬元 三六，六，二三。
 惠民藥行 三十萬元 三六，六，二四。
 三角藥行 一十一萬元 三六，六，二四。
 凌天一堂 一萬元 三六，六，二四。
 中國農林藥局 一十二萬三千元 三六，六，二六。
 老威藥房 二百零二萬四千元 三六，六，二六。
 神農藥房 一百零四萬八千二百元 三六，六，三十。
 廣州市鹽商業同業公會 一千五百九十五萬元 三六，六，三十。
 市屠牛欄商業公會 四百六十萬元 三六，七，一。
 潘海孫藥行 三萬元 三六，七，二。

李榮勝 三百二十二萬四千元 三六，七，二一。
 永昌助莊及同人 四百九十一萬七千元 三六，七，七。
 廣州市棉花商業同業公會 四十五萬八千元 三六，七，十。
 廣州市魚市場股份有限公同籌備處 九萬四千元 三六，七，十二。
 廣州市承攬運送業同業公會 一千二百八十五萬元 三六，七，二八。
 藥材公會藥片公會 一百三十一萬元 三六，八，五。
 亨利號 五百萬元 三六，八，七。
 厚記庄 一千萬元 三六，八，七。
 廣州市茶樓餅業商業公會所屬店號 二百八十一萬九千元 三六，六，三十。
 大同酒家 三百萬元 三六，七，七。
 冠珍酒樓 六萬二千元 三六，八，五。
 酒樓茶室商業公會 七百六十八萬四千八百元 三六，八，八。
 陳錦祖德堂 五十五萬元 三六，六，二六。
 靈芝藥廠 壹千一百一十一萬九千七百元 三六，七，二。
 寶山藥行 一十萬元 三六，六，二二。
 王老吉 一百陸拾壹萬捌千貳百元 三六，七，二三。
 詩樂殮廳 壹百零捌萬元 三六，六，二七。
 白雲酒店 二百五十三萬一千元 三六，八，五。
 廣州市商會 國幣五億八千二百三十九萬五千七百肆十九元港幣一元(該款係該會彙集廣州市各商號所捐助因商號太多除已由該會登載該會刊足資信外故本會徵信錄免再重登合註明)

廣州市工業團體及從業人員

以上計共國幣六億八千五百萬零九千七百肆十元。港幣一元正。
 葵湖藥廠業工會 一百三十萬元 三六，六，二五。
 捷和鋼鐵廠廣州廠 二百萬元 三六，六，二七。

廣州市染磨紙職業工會	一十三萬五千九百元	三六，六，二七。	廣州市針織業職業工會	一百六十七萬五千元	二六，七，十六。
箱業職業工會	一十一萬元	三六，六，二七。	廣州市製革業職業工會	三十萬六千八百元	三六，七，十八。
廣州市車製木器業職業工會	一十三萬八千元	三六，六，二九。	廣州市棉縫業職業工會	二百九十萬三千元	三六，七，十八。
廣州市製帽業職業工會友	六十八萬七千元	三六，六，二九。	廣州業攝影業職業工會	二百五十萬元	三六，七，十八。
廣州市雲母壳鈕扣業職業工會	三十二萬元	三六，六，二九。	廣州市煤炭業職業工會	一十三萬叁千元	三六，七，二六。
廣州市打包業職業工會	五十七萬元	三六，六，三十。	廣州市南北藥材業職業工會	叁十萬元	三六，七，二九。
廣州市配鹽業職業工會	一十九萬四千元	三六，六，三十。	廣州市茶居粉麵餅業職業工會	六百七十四萬四千元	三六，八，六。
廣州市鑄錶業職業工會	五十一萬八千元	三六，六，三十。	廣州市繪盜業職業工會	六十一萬五千元	三六，八，一三。
廣州市裝船業職業工會	一百七十九萬五千五百元	三六，六，三十。	廣州市起卸快力業職業工會	五十一萬元	三六，八，二三。
廣州市縫業職業工會	四十七萬八千五百元	三六，六，三十。	廣州市餐室業職業工會	壹百陸拾叁萬壹千肆百元	三六，八，二八。
廣州市京果海味職業工會	八十六萬五千元	三六，六，三十。	廣州市切製紙業職業工會	貳拾叁萬元	三六，九，一。
廣州市戲院業職業工會	二百六十一萬零五十元	三六，七，一。	廣州市象牙骨器業職業工會	叁拾萬元	三六，九，九。
廣州市屠牛業職業工會	一百二十七萬元	三六，七，一。	廣東省機器總工會汽車業支會	玖拾壹萬伍千元	三六，十，六。
廣州市金銀首飾器皿業職業工會	二百二十三萬五千元	三六，七，三。	廣州旅業職業工會	伍百伍拾玖萬叁千元	三六，八，十二。
廣州市印刷業職業工會	七百七十九萬七千九百元	三六，七，三。	廣州市起卸快力職業工會第十四二十二分部	貳拾捌萬捌千貳百元	三六，七，九。
廣東省榨油業工會	一百萬元	三六，七，七。	荳園梅廠	壹百零叁萬肆千元	三六，七，十。
黃市杉櫟餅料業職業工會	二百六十八萬九千四百元	三六，七，七。	機工汽車業友會會卷	二百四十一萬八千元	三六，七，三十一。
廣州市打樁業職業工會	三十一萬二千元	三六，七，七。	摩托車工會南海浩輝足球隊足球義賽	三十一萬一千元	三六，八，十六。
廣州市報刊派販業職業工會	二百五十七萬六千九百元	三六，七，八。	黃植生機製餅食廠	五十萬元	三六，六，十六。
廣州市染版業職業工會	七十六萬五千元	三六，七，八。	工程師總會廣州分會		



廣州彈棉業聯業工會 二十四萬元 三六，十，十五。
 廣州市酒樓茶室業職工會 九百一十三萬零二百一十元 三六，十一，十九。
 廣州市中染泡製配劑 五十四萬元 三七，一，十七。
 華職工會 以上計共國幣陸千玖百壹拾柒萬伍千柒百陸拾元。港幣壹拾元正

廣州市自由職業團體及從業人員

袁鎮威中醫師 一萬元 三六，七，一。
 廣州市中醫師公會 四百八十萬元 三六，七，七。
 廣州市醫師公會 四百四十二萬四千五百元 三六，八，十三。
 以上計共國幣玖百貳拾叁萬肆千伍百元正

廣州市娛樂團體及從業人員

高士滿舞廳 一百零二萬三千元 三六，六，二九。
 東樂戲院 五百三十八萬五千九百元 三六，六，三十。
 百樂門戲院 二百六十六萬四千六百元 三六，六，三十。
 太平戲院 八百八十萬二千一百元 三六，六，三十。
 太平戲院主 三十萬元 三六，六，三十。
 八和協進會龍鳳劇團 六百六十二萬二千七百元 三六，七，四。
 天星戲院 肆百一十三萬九千元 三六，七，四。
 海珠戲院 三百二十七萬七千元 三六，七，十八。
 八和協進會覺先聲劇團 二千五百九十六萬七千元 三六，七，三十一。
 華僑舞廳 港幣一十元 三六，七，三十一。
 麗都舞廳 九百四十萬一千五百元 同。
 聯藝舞廳 一十式萬九千元 同。
 美華舞廳 四百七十八萬九千五百元 同。
 適時風知廳 四萬八千元 三六，八，五。
 倚星舞廳 七十三萬八千四百元 三六，七，三十一。

銀都舞廳 四百一十八萬陸千五百元 三六，七，三十一。
 中央軍校畢業生駐粵職業輔導委員會沙面游泳場 二百七十八萬零四百元 三六，六，三十。
 沙面泳場 一十三萬八千五百元 同。
 以上計共國幣八千零三十九萬二千一百元正。港幣壹拾壹元正

廣州市教育文化團體

廣州私立羣雅小學 四萬七千三百元 三六，六，二九。
 中國道教至寶台慈善會民衆學校 叁十萬元 三六，七，二。
 市立小學軍軍團聯合大露營 一十一萬七千六百元 三六，七，八。
 廣州市中央醫院附設高級護士職業學校 一十一萬元 三六，七，二四。
 長城中學民一八年班 二十一萬元 三六，七，三十。
 私立端拿高級護士學校 七十萬元 三六，八，五。
 私立博濟高級護士職業學校 二十一萬八千元 三六，八，六。
 私立興華中學學生 二十九萬一千元 三六，八，十五。
 廣州青年會職業學校 四十二萬零五百元 三六，八，二叁。
 嶺南日報義賣及經募 二千八百二十五萬元 三六，七，一。
 下塘北勝教養堂同慶風律社 貳百八十萬五千肆百元 三六，七，十式。
 勵在國術總會暨各分會 貳百九十叁萬零八百元 三六，七，十六。
 前鋒日報社經募 國幣壹億零四十七萬八千二百七十二元港幣一百肆十五元 三六，六，二四。
 廣東省立廣州高級工藝職業學校暨附屬學校 五十一萬七千七百九元港幣貳角 三六，十，十八。
 大光報社 四十二萬元 三六，七，十七。

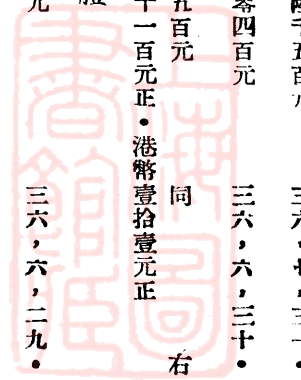

珠光國術社 鴻勝崔章 壹百零七萬八千元
 分部潘初館 崇文坑口兒童體育團 四十四萬一千元
 中山日報社 五十四萬元

以上計共國幣壹億叁千九百八十七萬五千五百柒拾貳元，港幣壹百肆拾伍元二角。

廣州市交通事業團體及從業人員

楊敬	一拾萬元	三六，九，二十。
烟記	同右	同右
沈錦權	同右	同右
聯福	同右	同右
天昌	同右	同右
陳光遠	同右	同右
黃七政	同右	同右
蔡祥	同右	同右
陳通材	同右	同右
鄧飛龍	同右	同右
余文華	式拾萬元	同右
合生	一十萬元	同右
梁素	叁十萬元	同右
國華	式十萬元	同右
聯安	一十萬元	同右
聯益	同右	同右
黎俊輝	同右	同右
王乃瑞	同右	同右
鄧修	同右	同右
利眾	壹拾萬元	同右
何詔	同右	同右
利草	叁十萬元	同右
伍財	一十萬元	同右

區乃域	壹拾萬元	同右
楊永	同右	同右
余源	式十萬元	同右
梁廷瓊	壹十萬元	同右
林銘慶	同右	同右
徐能	三十萬元	同右
通達	壹十萬元	同右
安興	同右	同右
余新	同右	同右
新發	同右	同右
劉光明	同右	同右
合益	同右	同右
艷馨	同右	同右
安達	同右	同右
利安	同右	同右
陸和	同右	同右
鄭慶	同右	同右
合慶	同右	同右
中光	同右	同右
聯益	同右	同右
張益	同右	同右
李英	同右	同右
李行	同右	同右
百英	同右	同右
李林	同右	同右
進發	同右	同右
陳耀	同右	同右
陳瑞	同右	同右
陳福	同右	同右
梁雄	同右	同右
穗生	同右	同右
合和	同右	同右

三六，九，二十。



週慶佛堂

至寶台慈善會

兩廣浸信會醫院

愛育善堂

方便醫院

惠行善院

崇正善堂

四廟善堂

迴春善堂

中華民國紅十字會廣東分會

西區道院

廣州基督教青年會

廣濟醫院

天主教廣東區總主教魏暢茂

越社賑災義展會

廣州市銀行公會救濟水災委員會

以上計共國幣貳億陸千柒百伍拾貳萬叁千零玖拾壹元零柒分。

廣州市個人捐款

壹百陸拾萬元

貳拾萬元

肆拾伍萬叁千伍百元

貳千萬元

壹千伍百萬元

伍百萬元

叁百萬元

叁百萬元

壹百萬元

壹千萬元

叁萬元

伍拾捌萬叁千元

叁百萬元

伍百萬元

叁百肆拾肆萬元

壹億玖千零壹拾陸萬壹千伍百玖拾壹元零柒分

陸十五萬元

貳千萬元

叁百萬元

一百萬元

貳萬元

一千零叁十貳萬叁千陸百元

五萬元

一百五十萬元

貳萬元

一百萬元

陸秀蘭

蘇頌波

岑李寶麟

王惠英

三六,七,一。

三六,七,二。

三六,七,九。

三六,七,十。

三六,七,十。

三六,七,十。

三六,七,十。

三六,七,十。

三六,七,十。

三六,七,二四。

三六,七,二四。

三六,七,二五。

三六,八,八。

三六,九,二十。

三六,八,十叁。

三三,一,二二。

三六,六,式伍。

三六,六,式陸。

三六,六,式柒。

全右

同右

同右

同右

同右

同右

同右

同右

同右

同右

同右

陳慶鴻

恩帝孫牧師周麗卿小姐古道新同人

關岳廟坊衆

呂漢華

黃賴素梅

鄧譚佩英

陳瑞麟

江蘭齋

丘德

蔡先生

王根

長人

忘記

連聲海

林意

楊慕貞

范思送

張鶴齡

有名氏

鄒殿邦

何信泉

余東泉

旅廣榮堂

韋瑞貞堂

關能創

陳翰華

廖永年

廣州山逢源

區警察分局

陳金菊

貳萬元

九十三萬元

二十萬元

柒十萬元

四百萬元

五十萬元

一百七十九萬八千一百元

五十萬元

五萬元

一萬元

一萬元

一萬元

叁百萬元

港幣一十元

港幣四百元

一萬五千元

一萬元

一萬元

一萬元

一千萬元

一百萬元

五十萬元

一千貳百萬元

一千萬元

二百萬元

五十萬元

叁百萬元

港幣一百元

三六,七,式。

同右

三六,七,四。

同右

同右

同右

同右

同右

同右

同右

同右

同右

同右

同右

同右

同右

同右

同右

同右

同右

同右

同右

同右

同右

同右

同右

同右

同右

同右

同右

同右

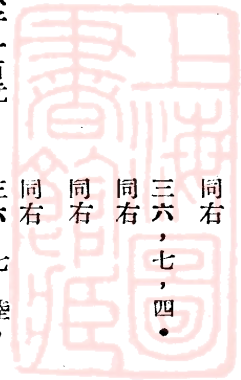

施良松 一萬二千元

以上計共國幣八千九百叁十二萬捌千柒百元，港幣伍百壹拾元正。

廣州市外國機構及僑民

- 美國新聞處 貳百伍拾伍萬元 三六，七，一。
- 英國新聞處穆器夫婦 壹百叁拾貳萬伍千元 三六，七，四。
- 及全體員工 天利船主華利士 壹拾伍萬元 三六，七，十八。
- 頤中公司 壹千萬元 三六，七，十九。

THE OFFICES OF
ASSISTANT NAVAL
AND MILITARY ATTACHES
壹百柒拾萬元 三六，八，八。

以上計共國幣壹千伍百柒拾貳萬伍千元正。

房屋租捐

- 廣州市逢源區公所經收房屋租捐 九百柒十肆萬元 三七，二，二六。
- 廣州市蒙聖區公所經收房屋租捐 貳千五百捌拾玖萬元 三七，六，二一。

本會書畫展覽籌募

- 書畫展覽 貳千玖百捌拾萬元 三六，九，二七。
- 以上計共國幣貳千玖百捌拾萬元正。

本會籌募組舉辦義舞籌募

- 本會籌募組經銷義舞門券款 貳千陸百貳拾貳萬八千六百元 三六，八，一。

以上計共國幣貳千陸百貳拾貳萬捌千陸百圓正。

廣州市航業團體及從業人員

- 朱克勤 伍百萬元 三六，七，二。

謝炳南 伍百萬元

駱謙文 貳百萬元

區達泉 壹百伍拾萬元

劉兆棠 壹拾萬元

謝卓如 伍拾萬元

駱東俊 壹百萬元

容振鵬 壹拾萬元

伍駒 拾伍萬元

麥健豪 壹拾萬元

粵桂公司 壹百萬元

珠江公司 貳百萬元

施炳 貳十萬元

廣濟船務行 壹百萬元

麥漢明 壹拾萬元

合成船務行 叁百萬元

共和船務行 貳百萬元

張燦勳 叁百萬元

胡漢臣 壹拾萬元

馮敬修 肆百萬元

簡偉 壹百萬元

安安船務行 貳百萬元

李秉衡 壹拾萬元

廣發汽輪 貳拾萬元

梁達孚 貳拾萬元

中興船務行 貳百萬元

譚泰伯 肆百萬元

余、斌 壹拾萬元

蘇耀宸 叁百萬元

劉榮光 壹百萬元

華南漁業公司 壹百萬元

民泰船務行 壹百萬元

三六，七，二。

三六，七，二。

三六，七，二。

三六，七，二。

同右

同右

同右

同右

同右

同右

同右

同右

同右

同右

同右

同右

同右

同右

同右

同右

同右

同右

同右

同右

同右

同右

同右

同右

同右

同右



民生渡	伍百叁拾陸萬二千七百元	三六,七,一
模範輪	二拾叁萬叁千叁百元	三六,七,一
平等輪	陸十萬元	三六,七,一
悅來渡	二百伍拾伍萬玖千捌百元	三六,七,一
自由輪	拾壹萬陸千柒百元	三六,七,一
工商船業公司	柒拾壹萬捌千二百捌拾元	三六,七,一
海員工友	玖拾玖萬玖千伍百柒拾元	三六,七,一
海工會理貨起卸支部	肆百 拾九萬叁千陸百元	三六,七,一
海員工會輪支部體育團莫館	壹百陸拾伍萬肆千陸百元	三六,七,一
新聯和	肆百陸拾四萬伍千陸百元	三六,七,一
華南船務行	貳拾萬元	三六,七,十
福利電船	捌萬玖千貳百元	三六,七,十
福興渡	壹拾玖萬貳千九百元	三六,七,十
廣禪電船	捌萬叁千叁百元	三六,七,十
廣聯渡	貳拾壹萬叁千捌百元	三六,七,十
新台和渡	伍百壹拾貳萬元	三六,七,十
成昌輪	貳拾叁萬叁千叁百元	三六,七,十
全興渡	叁百柒拾柒萬貳千叁百柒拾元	三六,七,十
省港武穴輪西餐部	陸拾柒萬零捌百肆拾元	三六,七,十
省港貴華輪	玖拾伍萬捌千元	三六,七,十
省港廣鴻輪	貳拾貳萬柒千伍百元	三六,七,十
華興渡	肆拾貳萬元	三六,七,十
省梧西興渡	壹拾陸萬零捌百元	三六,七,十
大嶼廣順渡	捌萬捌千柒百元	三六,七,十
廣濟駁船	肆拾伍萬元	三六,七,十
廣濟務行廣濟駁船	壹百貳拾萬元	三六,七,十
永利和公平電船	貳拾捌萬元	三六,七,十
新亞生	叁百叁拾陸萬捌千一百元	三六,七,十
總昌渡	叁百壹拾伍萬零二百元	三六,七,十
義昌渡	叁百壹拾伍萬零二百元	三六,七,十

省港澳輪船	叁百陸拾壹萬肆千肆百壹拾元	三六,七,十
鶴山同益渡	壹百叁拾玖萬壹千柒百元	三六,七,十
四會福安渡	柒萬元	三六,七,十
新中華	壹拾捌萬元	三六,七,十
新溢和	二拾柒萬元	三六,七,十
新建興	肆拾壹萬肆千玖百元	三六,七,十
新復興	肆拾萬零柒千肆百元	三六,七,十
新經濟	肆拾壹萬柒千玖百元	三六,七,十
廣和司	二拾萬玖千叁百元	三六,七,十
福安渡	伍拾貳萬元	三六,七,十
同安渡	壹拾肆萬伍千伍百元	三六,七,十
東莞同昌渡	壹百零壹萬叁千捌百元	三六,七,十
利興渡	叁百壹拾肆萬二千伍百元	三六,七,十
江省利興渡	肆拾壹萬柒千壹百元	三六,七,十
海員工會中倉部商館	玖拾萬伍千元	三六,七,十
樵安電船	捌拾叁萬元	三六,七,十
民安電船	七十八萬元	三六,七,十
江省綫安安行樵安民安電船	一百萬元	三六,七,十
永和渡	五十萬六千五百元	三六,七,十
華芳輪	四十五萬元	三六,七,十
新發利渡	五百零七萬六千二百元	三六,七,十
新昌利渡	四百四十九萬一千一百元	三六,七,十
大北京輪	三十八萬三千六百元	三六,七,十
新元大輪	三十八萬三千六百元	三六,七,十
新恆發電輪	三十八萬三千六百元	三六,七,十
新梧山	一十二萬三千三百一十六元	三六,七,十
省梧奧利渡	二百一十九萬三千三百元	三六,七,十
星南輪	九十三萬六千九百元	三六,七,十
省梧均益渡	一百七十一萬一千二百六十元	三六,七,十
星四輪	五十三萬六千九百元	三六,七,十

永聯安輪	一十四萬一千九百元	三六,七,十。
大勳輪	一十五萬七千元	三六,七,十。
大嘉禾輪	一十萬五千元	三六,七,十。
中興輪	一十五萬七千元	三六,七,十。
志生輪	二十一萬三千元	三六,七,十。
用行輪	一十五萬七千元	三六,七,十。
大德輪	一十一萬五千元	三六,七,十。
達行輪	一十五萬七千元	三六,七,十。
鉅昌輪	一十六萬二千五百元	三六,七,十。
榮昌行	二十八萬八千元	三六,七,十。
都省勝利渡	一十一萬元	三六,七,十。
寶昌渡	一百一十四萬四千五百元	三六,七,十。
勝利渡	二十萬元	三六,七,十。
廣順渡	三十三萬六千一百元	三六,七,十。
橋安渡	二十三萬四千元	三六,七,十。
德華輪	九萬元	三六,七,十。
利民渡	二百四十萬六千元	三六,七,十。
新德泰電船	六十萬元	三六,七,十。
西興渡	一百九十五萬六千三百一十九元	三六,七,十。
廣興渡	一百八十萬三千八百九十四元	三六,七,十。
新利航渡	一百零三萬四千一百七十八元	三六,七,十。
源利渡	二百七十七萬七千零三十七元	三六,七,十。
大也星輪	一十九萬三千二百四十四元	三六,七,十。
天行輪	一十七萬八千零二十七元	三六,七,十。
江輪	一十四萬九千五百二十六元	三六,七,十。
邕江輪	一十三萬零五百一十九元	三六,七,十。
省佛利民船務行	一十五萬五千三百元	三六,七,十。
德成輪	五十二萬一千三百元	三六,七,十。
順昌渡	一百八十一萬二千元	三六,七,十。
新華生	五十七萬七千元	三六,七,十。
新利廣輪	四十五萬七千一百三十五元	三六,七,十。

新中安輪	三十六萬九千五百三十元	三六,七,十。
新建輪	三十三萬三千八百五十四元	三六,七,十。
新光明輪	二十萬元	三六,七,十。
新日月輪	一十八萬三千零五十三元	三六,七,十。
新連江輪	二十二萬二千零七十八元	三六,七,十。
新源廣輪	九十二萬六千七百二十元	三六,七,十。
利南渡	三百廿四萬一千七百八十六元	三六,七,十。
啓南渡	一百八十八萬二千二百八十二元	三六,七,十。
鬱南渡	八十九萬八千六百一十一元	三六,七,十。
利源總公司	六萬六千元	三六,七,十。
利源船船修理部	四千六百六十六元	三六,七,十。
廣利公司輪	一萬六千三百三十元	三六,七,十。
廣安公司輪	九千三百三十三元	三六,七,十。
華安輪	一十四萬二千八百元	三六,七,十。
順昌公司輪	九萬四千六百元	三六,七,十。
富興公司輪	八十三萬二千五百元	三六,七,十。
環球電輪	一十七萬四千五百元	三六,七,十。
公生電輪	二十八萬八千元	三六,七,十。
公安祥公生環球	二十六萬五千元	三六,七,十。
順利電船	一百二十七萬三百元	三六,七,十。
永利輪	一百二十五萬七千二百元	三六,七,十。
光榮船務行	二百萬元	三六,七,十。
李子萬	一十萬元	三六,七,十。
宏星輪	一十萬元	三六,七,十。
何哲恭	一十萬元	三六,七,十。
海員公會文具部李鑾	三百四十二萬零一百元	三六,七,十。
江省興記渡	二百二十二萬九千七百元	三六,七,十。
良省大團結電船	五十一萬五千元	三六,七,十。
大領袖電船	二十萬元	三六,七,十。

徵信錄

興記船務行	七拾一萬零八百四十元	三六,七,十
興記渡	三十五萬九千五百元	三六,七,十
利泰輪	一十三萬九千三百元	三六,七,十
合德船務行	一百萬元	三六,七,十
中山渡	一百七十八萬三千六百九十元	三六,七,十
新泰東輪	三十七萬七千元	三六,七,十
宏昌輪	一十萬元	三六,七,十
新公益輪	三十一萬八千九百元	三六,七,十
廳安船務行	一百萬元	三六,七,十
岑宜先生	五十萬元	三六,七,十
大七星	二十七萬元	三六,七,十
省港海生輪	九十七萬零二百元	三六,七,十
省港華興輪	四十四萬六千四百四十元	三六,七,十
恆安公司	一十一萬九千七百八十元	三六,七,十
順利渡	一十五萬四千五百七十元	三六,七,十
德興輪	十三萬三千三百八十元	三六,七,十
源記渡	七萬一千六百九十元	三六,七,十
江利輪	六萬三千零六十元	三六,七,十
順記渡	一十四萬七千九百元	三六,七,十
粵利輪	八萬二千六百元	三六,七,十
華記渡	伍萬三千五百二十元	三六,七,十
華利輪	九萬一千元	三六,七,十
航安泰公司	六萬零八百九十元	三六,七,十
甘肅輪	四十二萬元	三六,七,十
唐順輪	七萬三千七百元	三六,七,十
聯合船務行	一十六萬六千元	三六,七,十
商業渡	五十萬二千一百元	三六,七,十
聯安渡	五十八萬五千六百一十元	三六,七,十
聯合登船	五萬五千二百零七元	三六,七,十
廣平渡	二十一萬六千元	三六,七,十
穗平電輪	七萬元	三六,七,十

廣平渡穗平電輪	六萬九千一百元	三六,七,十
定安輪	一十八萬零三百元	三六,七,十
西安渡	一百七十五萬二千七百六十元	三六,七,十
市橋萬安渡	一十五萬元	三六,七,十
華安渡	三百一十七萬零八百元	三六,七,十
同心輪	二十三萬三千元	三六,七,十
華南輪	一十五萬五千二百三十元	三六,七,十
永利渡	一十六萬五千七百七十元	三六,七,十
華南渡	二十萬元	三六,七,十
永安輪	四萬五千元	三六,七,十
黃悅先生	二百萬元	三六,七,十
新同興	四十六萬八千六百元	三六,七,十
林容根渡	九萬三千一百元	三六,七,十
都省大安渡	五十五萬三千八百四十元	三六,七,十
南天輪	四十九萬六千元	三六,七,十
孔耀全船	二十五萬元	三六,七,十
新兆山輪	四十陸萬零六百元	三六,七,十
省市永和和記渡	二十九萬四千元	三六,七,十
河溪電船	四十五萬元	三六,七,十
和記渡	二百八十九萬二千元	三六,七,十
大雁山輪	四十八萬二千元	三六,七,十
利發渡	二百三十萬伍千二百元	三六,七,十
又利成進益兩輪	二十八萬三千八百元	三六,七,十
大宏發輪	一十五萬元	三六,七,十
德發輪	一十五萬元	三六,七,十
新中興輪	二十萬元	三六,七,十
福新電輪	九萬三千元	三六,七,十
大星汽輪	二十萬元	三六,七,十
省龍大昌興記	三十二萬二千五百四十元	三六,七,十
隆記輪	一十八萬三千六百元	三六,七,十
粵安電船	一十六萬七千三百元	三六,七,十

定中輪	一十四萬七千五百元	三六,七,十。
中華海員總工會廣州分會	一百四十七萬五千八百元	三六,七,十。
新漢興輪	三十二萬元	三六,七,十。
大精神電船	四十一萬四千五百元	三六,七,十。
朱榮光先生	一十萬元	三六,七,十。
天山輪甲板輪機部	一百三十七萬零七千元	三六,七,十。
安記渡	三百零六萬八千元	三六,七,十。
祥記渡	七十五萬五千元	三六,七,十。
省港佛山輪	五十九萬五千元	三六,七,十。
省鶴啓記渡	一百五十六萬三千五百元	三六,七,十。
粵桂引水支部	一十五萬元	三六,七,十。
交通船務行梁惠卿先生	一十五萬元	三六,七,十。
容省成發渡	七萬三千六百元	三六,七,十。
廣東電船	二十二萬六千元	三六,七,十。
潮梅電船	二十二萬六千元	三六,七,十。
華通電船	二十二萬六千元	三六,七,十。
新昆江輪	二十萬元	三六,七,十。
新裕發輪	二十萬元	三六,七,十。
義發輪	一十五萬元	三六,七,十。
志利輪	一十六萬元	三六,七,十。
國營招商局廣州分局	一百萬元	三六,七,十。
中國旅行社廣州分社	五十萬元	三六,七,十。
環球股份公司	二十萬元	三六,七,十。
省港興華輪船	二十萬元	三六,七,十。
省瓊濟華輪船	二十萬元	三六,七,十。
省湛茂林輪船	二十萬元	三六,七,十。
捷利行	五十萬元	同右
廣州石樓鴻運渡	四十三萬三千元	同右
廣州高明啓源渡	七十五萬七千五百元	同右
廣鴻雲船	一百二十九萬一千元	同右

大明星輪	二十一萬五千元	三六,七,十。
前鋒輪	二十萬元	同右
洋海輪	二十九萬零四百元	同右
省莞富興渡	一十萬六千三百元	同右
容省捷平渡	三十萬元	同右
新德泰輪	一十五萬六千五百元	同右
泰安輪	六萬八千五百元	同右
先達輪	三十一萬四千元	同右
交泰冠通滙交通重慶	二百二十六萬六千元	同右
慶永生萬福翺鴻建國	二十一萬六千四百元	同右
元安等電船	一十九萬八千元	同右
岳飛輪	三十二萬元	同右
大廣海電船	一十萬零五千元另十五萬元	同右
東益輪	三萬一千六百元	同右
新京安	五千元	同右
石樓昌記渡	六十八萬七千元	同右
富國機帆	五十九萬九千五百元	同右
容省德興電船	二十九萬一千七百元	同右
官山順記電船	三萬五千元	同右
三江源記渡	二十三萬六千元	同右
華記渡	一十萬八千元	同右
省埠安記渡	四十萬五千元	同右
祥安勝記渡	六萬元	同右
三江海安渡	二十七萬六千四百元	同右
中山聯發渡李枝梁云	二十三萬六千四百元	同右
佛孔之柏先生	二十六萬六千七百元	同右
三江電船	二十五萬七千四百元	同右
東和電船	三十九萬元	同右
長江電船		同右
飛輪電船		同右
華生輪		同右

以上計共國幣二億一千九百一十九萬一千一百六十五元港幣一十元正



廣東各縣

姓 名 金額(國幣)

農林部廣海區海洋漁業督導處 四十六萬三千一百元 收款日期年月日 三六,七,八。

瓊敵產清理處 二百一十三萬五千元 三六,七,十。

寶安縣政府 一十萬零四千七百二十九元 三六,七,十八。

財政部廣東區直接稅局新會分局員工 四十一萬九千五百元 三六,八,十二。

海口分局員工 四十三萬七千元 三六,八,十二。

陽江分局員工 一十九萬四千八百元 三六,八,十五。

韶關分局員工 五十三萬一千七百八十二元 三六,八,十三。

第七區專署 五十萬零二千元 三六,九,三。

九區專署 一百一十一萬一千九百四十五元 三六,十,三十。

連縣婦嬰會 五萬零六百元 三六,十,十五。

陸軍總醫院海口分院 三十七萬八千元 三六,十,十五。

飭城縣東興廣東省銀行員役 一十萬五千六百九十六元 三六,七,二四。

湛江市籌賑粵省各江水災會 二千一百一十萬零三千元 三六,七,二六。

中山烏石墟商會籌賑水災委員會 一千萬元 三六,七,二六。

台山縣水災救濟委員會 二千五百一十一萬二千元 三六,七,三十。

寶安縣水災救濟委員會 一千三百三十一萬六千九百元 三六,八,九。

深圳各界响應水災緊急救濟委員會 一千二百四十八萬四千二百元 三六,八,十九。

海康縣黨部 陸拾玖萬壹仟肆佰元 三六,十,十八。

樂會縣黨部 七十七萬七仟五百元 三六,十二,二九。

中央訓練團第九軍官總隊同學通訊處海口分處 二百零五萬五千元 三六,七,廿一。

肇慶師範學校員役 五十九萬六千五百五十元 三六,十一,八。

韶師學校教職員 四十四萬三千五百元 三六,十一,八。

高州農業職校 六十萬零五千五百八十二元 三六,十一,十五。

汕尾水產職校 五十三萬四千六百零二元六角 三六,十一,十五。

省立肇州師範學校 六萬六千一百七十元 同右。

省立梅州師範學校 二十一萬零八十六元 同右。

瓊崖行政幹訓班 二十八萬八千八百元 三六,十二,廿九。

省立梅州女子師範學校 一十八萬七千七百四十八元 三七,二,二。

海南大光報 三百七十四萬二千六百元 三六,七,廿二。

曲江縣商會曲江總工會聯合處屬同鄉會 一千二百二十五萬七千七百元 三六,八,六。

曲江商會 貳仟萬元 三六,七,七。

瓊州製革工場 拾壹萬元 三六,七,十七。

旅斐華僑海南島慈荒團 貳佰萬元 三六,七,十八。

廣東郵務工會瓊山分會 陸佰貳拾萬元 三六,七,二四。

南美庄(海口市) 叁拾伍萬柒仟伍佰元 三六,八,十二。

江門商會 貳仟萬元 三六,七,十一。

捐款人姓名未詳者 肆佰萬元 三六,八,廿二。

樂昌省行職員張嘉苗等九人 六萬三千元 三六,七,五。

羅熊氏 十萬元 三七,三,八。

湖南省

姓 名 金額(國幣)

湘援粵水災會 國幣二千四百零一萬元 收款日期年月日 三六,十二,八。

湖南各界援救粵災籌賑會 國幣六百萬元 三七,四,二八。

兩廣旅湘同鄉會 一百萬元 三六,八,二八。

湖南長沙廣東同鄉會 四百零三萬九千元 三七,式,六。

南京

姓 名	金額(國幣)	收款日期年月日
財政部(中央撥粵急振款)	三十億元	三六,八,十八
南京救粵水災會	一億七千萬元	三六,十二,二
三民主義青年團中央幹事會	二千六百七十三萬二千元	三七,二,二

上海

姓 名	金額(國幣)	收款日期年月日
中央航空公司	九千二百六十七萬九千七百五十八元	三六,七,十五
上海兩廣水災籌振會	七十億元	三六,八,二一
勸募委員會	二十八億元	三六,九,十一
	四十二億元	三六,十,廿七
	二十一億元	三六,十一,十四
	三十八億五千萬元	三六,十二,廿
	三十億零八千萬元	三七,一,十六
	四十二億元	三七,四,九
	二十四億五千萬	三七,四,九
	四億一千零六十六萬一千二百八十九元	三七,五,六

上海廣翼菓業公司	四百萬元	三六,七,五
廣東旅滬同鄉會	一十七億零三百三十三萬五千五百元	三六,十一,六
MR.L.K.TAYLOR	六百萬元	三六,九,二
關德興黃光華	一千六百萬元	三六,六,二七

天津

姓 名	金額(國幣)	收款日期年月日
旅津廣東同鄉會	四億元	三六,十,二七
籌賑粵災委員會	一億元	三六,九,八
廣東旅津同鄉會	七十五萬元	三六,八,八
卓炯先生	七十五萬元	三六,八,八
李玉書先生	七十五萬元	三六,八,八
董文彬先生	七十五萬元	三六,八,八

山東省

姓 名	金額(國幣)	收款日期年月日
廣東旅濟同鄉會籌賑粵災募捐會	五千萬元	三六,九,十五
廣東旅青島同鄉會	三千四百一十萬元	三六,八,一

河北省

姓 名	金額(國幣)	收款日期年月日
河北省政府社會處	一百萬元	三六,九,十三

東北九省

姓 名	金額(國幣)	收款日期年月日
安東黑龍江松江興安合江嫩江省政府及哈爾濱大連市政府	一百萬元一角	三六,九,二四
廣東廣西旅吉同鄉會	八百零五萬元	三六,十一,七
兩廣旅滬同鄉會	六百九十萬元	三六,十一,十五
廣東旅錦同鄉會	一千三百八十萬元	三六,十二,十五



陝西省

姓 陝西省政府
金額(國幣) 五百萬元

收款日期年月日
三六,十,七。

湖北省

姓 湖北省社會處
金額(國幣) 九千萬元

收款日期年月日
三六,十一,一。

西康省

姓 西康省政府
金額(國幣) 一百八十六萬七千二百八十九元七角二分

收款日期年月日
三六,十二,十五

福建省

姓 衢州綏靖公署
金額(國幣) 一千二百六十六萬零一百元
南平縣政府
四百四十七萬三千七百二十七元
省行廈門通滙處
九萬元
福州市廣東同鄉會
二百二十五萬元

收款日期年月日
三六,七,二五。
三七,二,二七。
三六,十一,二七。
三六,九,十八。

浙江省

姓 嘉興青年中學
金額(國幣) 一百四十五萬九千七百元
杭州青年中學
一百八十七萬五千一百元

收款日期年月日
三六,七,二五。
三六,八,二六。

江蘇省

姓 鎮江念慈
金額(國幣) 三十萬元

收款日期年月日
三六,七,一五。

廣東旅蘇同鄉會館
一千二百八十一萬六千元

三六,七,二四。

蕪湖兩廣同鄉會
九千七百八十萬元

三六,八,二三。

潮州旅蘇同鄉會
一千一百零四萬元

三六,八,二六。

廣西省

姓 梧州粵東會館
金額(國幣) 三千五百二十萬元
鬱林廣東同鄉會
五百四十二萬元
廣東旅桂同鄉會
三百零三萬五千元
南寧建盛酒廠
二百零六萬五千元

收款日期年月日
三六,七,二八。
三六,八,八。
三六,九,二四。
三六,十一,十四。

江西省

姓 廣東宜昌會館
金額(國幣) 二百萬元

收款日期年月日
三六,八,六。

雲南省

姓 兩廣旅滇同鄉會
金額(國幣) 二千萬元
黔振災會
二千五百萬元

收款日期年月日
三六,九,十七。
三七,四,十五。

四川省

姓 重慶大學廣東同學會
金額(國幣) 九十一萬八千一百五十五元三角四分
及沙坪壩磁廠廣東同鄉會
廣東旅渝同鄉會
一千萬元

收款日期年月日
三六,九,十三。
三六,十一,七。

新疆省

姓 兩廣迪化同鄉會
金額(國幣) 一千五百萬元

收款日期年月日
三六,十,十七。

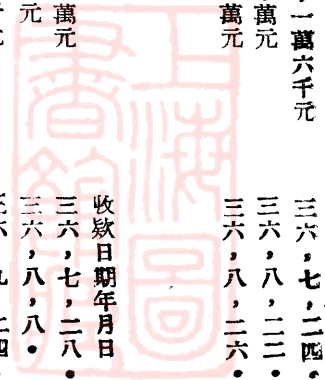

安徽省

姓 名 金額(國幣)
 安慶兩縣同鄉會 三百萬元
 收款日期年月日 三六,十二,二十

貴州省

姓 名 金額(國幣)
 章義救濟粵桂水災勸募委員會 五百萬元
 收款日期年月日 三六,十二,二

國內各地海關

姓 名	金額(國幣)	收款日期年月日
津海關	五百零五萬三千八百九十二元二角二分	三六,八,一
浙海關	六十五萬元	三六,八,一
金陵關	三十七萬元	三六,八,一
江門關	二十一萬五千元	三六,八,一
梧州關	一十六萬元	三六,八,一
騰衝關	六十一萬四千元	三六,八,一
臨海關	七十萬零五千元	三六,八,一
秦皇島關	一百五十三萬五千元	三六,八,一
北海關	四百五十萬元	三六,八,八
廈門關	一百五十五萬元	三六,八,八
青島關	二百三十萬元	三六,八,二十
昆明關	三百四十五萬七千四百一十六元	三六,八,二十
江漢關	八十萬元	三六,八,二十
台南關	六十八萬二千五百元	三六,八,二十
新疆關	二十二萬元	三六,九,九
雷州關	二百一十四萬七千元	三六,九,九

台北關 一百一十九萬八千七百元 三六,九,九
 九龍關 一千八百一十八萬三千三百二十四元 三六,九,十九
 關海關 二百萬元 三六,九,十九

香港

姓 名	金額(國幣)	收款日期年月日
香港華商總會	國幣一千萬元	三六,六,二七
香港中華紙業商會	二百九百三十七萬四千元	三六,六,二八
黃九餐車中和公司全體員工	一百五十四萬元	三六,七,三
香港華商洋紙商會	二億六千七百九十萬元	三六,七,四
九龍總商會	一億元	三六,七,五
九龍金豬商會	二千四百六十一萬三千二百元	三六,七,六
香港九龍飲食業聯合總商會	一億零四百五十六萬五千元	三六,七,十一
港九中國酒業商會	六千萬	三六,七,十二
九龍汽車同業會	三千五百萬元	三六,七,二五
港九罐頭洋酒飲食行商會	一億六千四百八十六萬六千九百元	三六,七,二八
香港華商銀行業同業公會籌備委員會	港幣四萬八千元	三六,十一,七
胡文虎先生	港幣二萬四千八百元	三六,六,二四
黃穆娟小姐	五十萬元	三六,六,二七
黃桂先生	二十萬元	三六,七,十九
岑太太	七十萬元	三六,七,二四

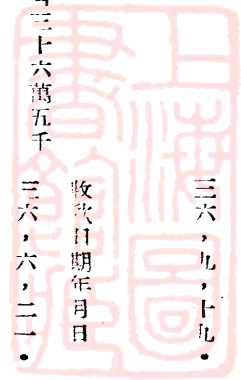

香港遠東飛行訓練學院 三千七百七十三萬七千元 三六，十一，六。

香港東華三院 國幣五億八千零三十三萬九千元 三六，九，二十。

荷蘭景豐貿易公司 元港幣五十萬元 三六，九，五。

澳門

姓 名 金額(國幣) 收欸日期年月日

閣澳各界籌賑兩廣水災委員會 一十四億七千二百八十二萬二千五百二十四元 三六，七，五。

澳門行易小學校長盛熊運 一百萬元 三六，七，九。

印度

姓 名 金額(國幣) 收欸日期年月日

印度華僑籌募水災救濟委員會 九千萬元 三六，七，九。

印度加爾各答華僑籌賑廣東水災義賣游藝會 五千一百八十八萬八千元 三六，八，十二。

印度加爾各答華僑籌賑粵省水災委員會 一億五千二百八十萬元 三六，九，六。

印度華僑籌賑粵省水災委員會 三千萬元 三六，十二，十二。

孟加錫廣東水災救濟會 一億四千七百五十二萬五千元 三七，四，十五。

菲律賓

姓 名 金額(國幣) 收欸日期年月日

馬尼刺華僑善舉水災會 二千萬元 三六，七，十二。

萌那路篤睦峰埠同僑救災委員會 三百六十萬元 三六，九，一。

菲律賓粵僑各團體聯合會 一億六千萬元 三六，六，二九。

菲律賓民鋒社 一千萬元 三六，六，二九。

菲宿務埠廣東會館 一億元 三六，六，二五。

菲律賓廣東會館 一億四千萬元 三六，六，二五。

菲律賓嶺南中華會館 五百萬元 三六，六，二五。

毛里斯華僑建協會 二千七百萬元 三六，八，四。

菲律賓納勿市廣東會館 一千五百萬元 三六，六，十二。

菲古篤埠廣東會館 三千萬元 三六，六，十六。

菲怡朗廣東會館 三千一百七十五萬元 三六，六，廿二。

菲三寶瓏廣東會館 叁千零六十七萬元 三六，六，二二。

菲禮智粵僑同鄉會 叁千二百五十萬元 三六，六，二二。

馬尼刺廣東會館 六千萬元 三六，九，四。

馬尼刺加拔巴蘭華僑聯合會 一千三百三十三萬三千元 三六，九，十三。

菲古達描島廣東會館 五十萬元 三六，九，二四。

旅菲濟陽柯泰公所 五百萬元 三六，九，四。

菲有媽堂 二千萬元 三六，十，二九。

馬尼刺華僑自幹團 六百八十七萬元 三六，十一，二七。

小呂宋老老滙布公司 一千萬元 三六，七，二五。

菲宿各埠市華商會 二千萬元 三六，七，十五。

菲律賓中華商會 五千萬元 三六，八，四。

菲巴西中華商會 一千一百零四萬元 三六，九，四。

菲黎牙備中華商會 二千四百五十三萬元 三六，九，四。

馬尼刺麵包工商會 九百九十一萬五千元 三六，十一，十七。

中國國民黨菲律賓馬尼刺支部 五百萬元 三六，七，十六。

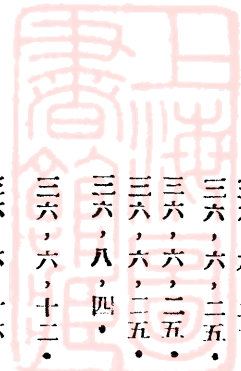

越南

姓 名	金額(國幣)	收欸日期年月日
海防華僑賑濟粵桂閩三省水災委員會	五千四百五十萬元	三六, 八, 一三.
海防賑災會	一億一千三百六十二萬八千一百八十元	三六, 九, 二五.
新生餅家同人	六十萬元	三六, 八, 九.
越南堤岸僑通旅行社	二百萬元	三六, 八, 一四.

南洋群島

姓 名	金額(國幣)	收欸日期年月日
霹靂怡保粵僑籌賑廣水災委員會	一億五千二百五十四萬元	三六, 九, 一六.
日里棉蘭粵僑救濟廣東水災委員會	七千四百九十萬元	三六, 九, 二七.
柔佛居 屬粵僑救濟粵省水災委員會	港幣一萬零五百九十八元七角四分	三六, 十, 三〇.
碩士頓救國會粵災籌賑會	二十八萬九千零八元五角	三六, 三, 四.
吉隆坡廣華會館	五百八十八萬元	三六, 七, 一二.
吉隆坡庇生為善劇社	港幣一千八百六十三元八角七分	三六, 八, 一六.
荷屬坤甸中華會館	港幣四千八百元	三六, 九, 二五.
洛塘華僑會館	英金二百零八磅四先令一便士	三六, 一, 七.
南斐開普敦中華會館	英金一百二十磅一先令八便士	三六, 一二, 一五.
南斐洲斐京華僑友誼會	英金五十磅	三六, 一二, 卅.
南斐洲地埠東省中華會館	英金二百五十磅	三六, 一, 二〇.
吉隆坡姑慎忠行	港幣三百七十二元九角六分	三六, 八, 一六.
吉隆坡雪蘭嶼華人機器工會	港幣九百二十九元三角	三六, 九, 四.

勞勿埠武場滿金鑽機器部
港幣一百零十叁元五角八分
三六, 九, 四.

緬甸

姓 名	金額(國幣)	收欸日期年月日
雪嶼華人機器工會肥先分會	港幣七百九十六元三角五分	三六, 九, 二七.
南斐洲斐京華僑小學	英金七十二磅十先令七便士	三六, 一, 二九.
西婆羅洲華僑	美金叁百九十叁元五角叁分	三六, 九, 二九.
婆羅洲巫魯峯僑民	美金一百玖十叁元陸角一分	三六, 九, 二九.
駐坤甸中國領事館	美金四十三元二角三分	三六, 九, 二九.
仰光水災救濟委員會	六億四千三百五十七萬六千元	三六, 十, 七.

美國

姓 名	金額	收欸日期年月日
美洲斐匿埠粵省水災救濟募捐會	美金一千四百一十二元五角	三六, 九, 二四.
廣東旅美中山同鄉會	美金一百五十元	三六, 七, 一四.
旅美紐善後華僑救國會	美金七百一十元	三六, 七, 二五.
金山二埠中華會館	美金一千元	三六, 八, 二八.
泗水濟民社	美金三千九百八十四元九角六分	三六, 六, 二四.
泗水廣華會館	美金一萬八千一百五十元一角八分	三六, 九, 二四.
美國山且寸中華會館	美金七百二十九元	三六, 九, 二四.
美國羅省埠中華會館	美金三千三百一十二元一角五分	三六, 九, 二五.
握近梳省華僑聯合會	美金一千二百九十八元	三六, 十, 二一.
美國德郡埠華僑救國會	美金六百二十二元八角五分	三六, 一, 七.
萬隆廣華會館	美金八百七十八元七角六分	三六, 一, 七.
馬辰廣東同僑各社團代表廣華會館	美金叁百七十五元九角四分	三六, 一, 七.

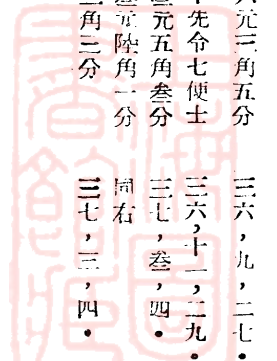

旅美企城華僑救國會	美金一千二百零九元	三六, 十一, 十七
美國布老甲華僑團體	美金二百五十叁元	三六, 十一, 十六
旅美苗城華僑救國會	美金一百零九元四角	三六, 十一, 二一
舊金山中華總會館	美金一萬元	三六, 十二, 二〇
旅美西雅圖中華會館	美金一千八百元	三六, 十二, 二十
芝加哥中華會館	國幣三億三千五百七十一萬四千元	三六, 十二, 二十
大埠聯合救國分會	美金五百一十三元	三七, 二, 二〇
巫勞中華總會	美金二百零七元一角一分	三七, 二, 二〇
粵塘中華總會	美金一千六百七十三元四角五分	三七, 二, 二〇
麻厘柏板中華總會	美金九百四十四元七角三分	三七, 二, 二〇
萬維僑華僑救濟會	美金四千一百七十三元三角一分	三七, 二, 二〇
普壽打洛華僑振災會	美金一千三百二十一元七角	三七, 二, 二〇
聖加錫文華工會萬鴉	美金四百七十元叁角八分	三七, 二, 二〇
馬辰廣肇會館代表廣東社團	美金六千貳百二十叁元八角七分	三六, 十一, 七
吧城廣肇會館	港幣三千四百元	三七, 三, 三十
那省夏城中華公所	美金一千三百七十六元五角	三七, 四, 九
金山二埠中華會館	國幣四億二千一百零五萬二千八百元	三七, 五, 三
萬鴉佬埠華僑救濟會	國幣五百八十二萬元	三六, 九, 二四
三槽省遠斷社中華商會	國幣二十一萬六千元	三六, 七, 二二
美洲同盟紀念會	美金二百元	三六, 七, 十九
李麗泉先生	港幣三千六百七十七元	三六, 七, 三十
黎啓靈、鍾實詒、東	港幣一百九十一元	三六, 九, 十九
光明、伍炳星、黃焯		
洽、鍾功偉、及三埠僑胞		
黃伯樵、黃炳樞、楊		
宏安、黃國連、黃偉		
俠五位先生		

高偉雲先生	美金一十五元	三六, 九, 十
哥林比亞僑民蔡福英	美金五元	三六, 十, 十五
黃經璇先生	國幣一百一十五萬三千七百元	三六, 十一, 十三
周道初先生	美金三百四十一元	三六, 十一, 二七
許澤潤先生	國幣三十萬元	三七, 一, 一二
巴黎華僑醫聖保羅埠	美金三千七百九十元六角六分	三七, 二, 一一
華僑	美金三百九十元	三七, 五, 六
哥林比亞國京城各僑胞	美金一千萬元	三七, 五, 三
怡保建國日報社梁偉華先生		

加拿大

姓	名	金額(國幣)	收欸日期年月日
旅加拿大波瀾頓埠華僑籌賑粵水災會		港幣一千五百元	三六, 九, 二四
加拿大沙面加寸埠中華會館		港幣一千三百元	三六, 七, 十七
加拿大坎頓中華會館		一千三百六十八萬元	三七, 三, 八
李雅南先生		一千七百三十二萬五千元	三七, 二, 二一

英國

姓	名	金額	收欸日期年月日
倫敦中華會館		港幣四萬五千七百九十六元	三六, 九, 二七

墨西哥

姓	名	金額(美金)	收欸日期年月日
墨國華埠華僑團體會		美金一百七十二元四角三分	三六, 九, 二七
墨國善省孖沙打冷華僑團體會		美金二百三十二元四角八分	三六, 十一, 十三
墨國民城里石華僑團體會		美金一百二十元	三六, 十一, 十三

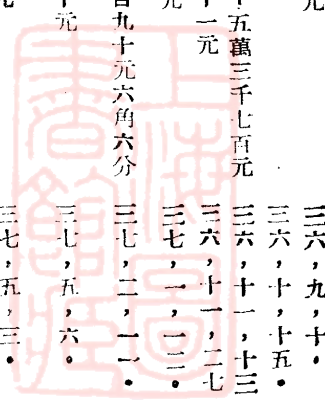

粵國蔡苑埠華僑團體
美金二百四十七元三角二分
三六，十二，十五

粵國芝省華僑總會
美金一千六百六十四元七角九分
三七，一，八。

中國國民黨駐粵第一直屬支部嶺南路分部
美金三十二元
三六，十二，十五

墨西哥畢必古中華商會馬務路華僑團體中國國民黨必咭分部
美金一千元
三六，十二，二九

中國國民黨駐參必馬支部

古巴

古巴中華總會館
美金一萬一千五百五十二元
收欸日期年月日
三六，九，八。

古巴夏灣拿龍岡總公所
美金四百元
三六，十，十六。

旅古巴大沙華埠中華會館國民黨分部民治黨分部抗日後援會
國幣一千五百八十七萬三千元
三六，九，十一。

巴拿馬

巴拿馬箇啣埠中華公所
金額(美金)
美金一千元
收欸日期年月日
三六，八，二二。

巴拿馬中華會館
美金二千零二十一元
三六，九，二五。

古巴黃江夏堂歷任堂長黃仲和
美金一百一十元
三六，九，五。

暹羅

暹京華僑酒樓食品同業公會
國幣一千萬元
收欸日期年月日
三六，八，十一。

澳洲

澳洲省美利濱中華公會理事會
英金五百七十六磅四先令五便士
收欸日期年月日
三六，十二，二九

紐西蘭華僑聯合總會執行委員會轉紐絲命屬命埠湖源堂
英金一百零三磅十九先令十便士
三七，一，二二。

中國國民黨駐澳洲總支部
英金二百三十二磅一先令五便士
二七，三，四。

智利

旅智京中華商會
美金二百八十一元
收欸日期年月日

捐款收入總計(一)國幣肆佰柒拾貳

億肆仟貳佰叁拾伍萬柒佰玖拾捌元伍角

壹分(二)英磅壹仟陸佰壹拾叁磅式先令

港幣柒拾叁萬陸仟壹佰零捌元陸角式分

美金捌萬柒仟貳佰零玖元捌角肆分

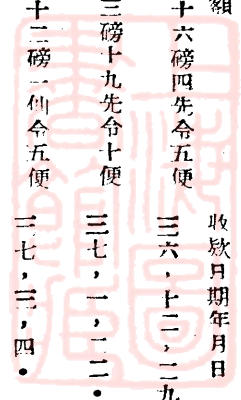

茲將廣東省銀行及廣州市銀行代本會經收振款其中查有未列明捐款機關團體或個人姓名者謹按其所收數目分別臚列于左表

收 款 銀 行	收 款 日 期	所 收 振 款 數 目	備 考
廣東省銀行長堤辦事處	三六,九,八.	二四,八二七,〇七〇	四五
廣東省銀行長堤辦事處	三六,十,一.	一五九,六五〇	〇〇
廣東省銀行	三六,九,廿七.	五三七,六六六	〇〇
廣東省銀行	三六,十,十六.	五五四,〇〇〇	〇〇
廣東省銀行	三六,十,十六.	四七〇,〇〇〇	〇〇
廣東省銀行	三六,十,十六.	三七二,七五〇	〇〇
廣東省銀行	三六,十,十七.	七六,〇〇〇	〇〇
廣東省銀行	三六,十,十八.	二八〇,〇〇〇	〇〇
廣東省銀行	三六,十,十八.	四五二,七〇〇	〇〇
廣東省銀行	三六,十,廿一.	一九八,九〇〇	〇〇
廣東省銀行	三六,十,廿四.	八四,〇〇〇	〇〇
廣東省銀行	三六,十,十七.	二四八,三〇〇	〇〇
廣東省銀行	三六,十,卅一.	五六五,三〇〇	〇〇
廣東省銀行	三六,十一,七.	一五三,八三八	〇〇
廣東省銀行	三六,十一,十一.	四七九,〇〇〇	〇〇
廣東省銀行	三六,六,廿五.	五〇〇,〇〇〇	〇〇
廣州市銀行	三六,六,廿七.	五〇二,五〇〇	〇〇
廣州市銀行	三六,六,廿七.	五〇,〇〇〇	〇〇
廣州市銀行	三六,六,廿七.	五一七,〇〇〇	〇〇
廣州市銀行	三六,六,廿七.	一〇〇,〇〇〇	〇〇
廣州市銀行	三六,六,廿七.	九六,四〇〇	〇〇
廣州市銀行	三六,六,卅.	一三五,五〇〇	〇〇
廣州市銀行	三六,六,卅.	一,八七九,六〇〇	〇〇
廣州市銀行	三六,七,一.	五〇,〇〇〇	〇〇
廣州市銀行	三六,七,一.	八〇〇,〇〇〇	〇〇

捐款者未詳
 廣東實業公司飲料廠交來
 捐款者未詳
 廣東省政府無線電總台交來
 陽江直稅局交來
 汕頭直稅局交來
 南雄直稅局交來
 汕頭黃宗德交來
 廣東省參議會交來
 廣東省衛生人員訓練所交來
 廉江中學校交來
 仲元中學校交來
 北江師範學校交來
 雷州師範學校交來
 廣州市織工會交來
 廣州市土洋木工會交來
 廣州市製香工會交來
 廣州市多齡行交來
 海角紅樓交來
 單車業工會交來
 水體會交來
 沙面青年泳隊交來
 醬料京果職工會交來
 是洲酒店交來
 棚業職業工會交來

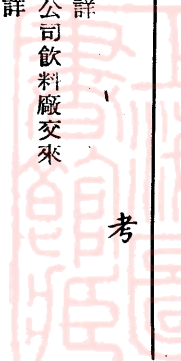

廣州市銀行
廣州市銀行
廣州市銀行
廣州市銀行
廣州市銀行
廣州市銀行
廣州市銀行

卅六，十，十三。
卅六，十，廿四。
卅六，十二，二。
卅六，十二，十二。
卅六，十二，十六。
卅六，十二，十六。
卅七，一，
卅七，六，廿二。

二〇六、一〇〇
一八、五一〇、〇〇〇
一、〇六八、八〇〇
一、二一〇、〇〇〇
九叁叁、一〇〇
一〇六〇、〇〇〇
一〇五〇、〇〇〇
一、二一八、〇〇〇

〇〇〇〇
〇〇〇〇
〇〇〇〇
〇〇〇〇
〇〇〇〇
〇〇〇〇
〇〇〇〇
〇〇〇〇

市(17)小學校交來
捐款者未詳
沙面區公所交來
蒙聖分局交來
捐款者未詳
沙處代收漢民分處捐款者未詳
捐款者未詳
捐款者未詳

合計共收國幣捌仟叁百壹拾陸萬零捌百貳拾元零伍分

說

明

在表列各款均係各捐款者將款繳交銀行後而未將掣回各該行之送金收據交本會轉換正式印收以致本會編輯徵信錄無憑登列各捐款機關或個人姓名業於本年八月廿四五六等日在本市大光報及商報一連刊登啓事三天通知各捐款者務于本年九月十日以前持回銀行收欸送金收據來會補辦換據手續仍恐有忽于閱報容或未知復經分電省市府及省市參會請予轉飭所屬週知各在案茲以本會會刊業已編就亟須付梓惟迄未據上述捐款者前來補辦換據未能懸案久待祇暫將經收數目分別照列如上表並在本年九月內補行登帳俟下次編製會計報表時再行照數列入倘仍有上項各銀行送金收據者希即持回本會補辦換據手續當隨時再予登報公佈以昭鄭重而示大信特併聲明

文

廣東全省水災緊急救濟委員會啓事

1. 附錄本會卅七年八月廿四五六等日刊登廣州市大光報及商報啓事原凡各界人士捐助本會水災振欸已將欸項繳交各代收銀行而未將各該銀

行掣回之送金收據交本會轉換正式收據者務請於本年九月十日以前持回銀行收欸送金單來會補辦換據手續(遠地請用掛號郵寄)以憑記帳彙列徵信錄否則本會無法查悉捐款者銜名也即希察照為荷

2. 附錄本會分電廣東省政府廣州市政府暨省市參議會原代電

廣東全省水災緊急救濟委員會代電第(五二八六)號
廣東省政府鈞鑒廣州市政府廣東省參議會廣州市參議會助鑒查廣東省銀行及廣州市銀行前代本會所收各界人士捐助水災振欸間有未將各該銀行掣回之送金收據交本會轉換正式收據者茲以本會亟待編印徵信錄而上項捐款人之姓名無憑查悉當於本年八月廿四五六等日在本市大光報及商報刊登啓事三天通知各捐款人務于本年九月十日以前持回各該銀行收欸送金單來會補辦換據手續在案期限將已屆滿迄未據何人到會繳換誠恐各捐款者或忽于閱報容有未知除將無名氏之捐款數目另表臚列于徵信錄內先行刊佈以示大公外擬懇鈞府暨貴市府貴會仍予通知所屬如有已捐款未將各該銀行掣回之送金收據交本會轉換正式收據者即請從速來會繳換藉清手續而便再續登報公佈週知以昭大信謹電陳報察核相應電達查照為荷常務委員黃範一林翼中羅翼章宋子文余俊賢歐陽駒伍智梅沈家杰高信陸幼剛胡木蘭叩(申友)



廿七年六月以後續捐振款芳名

姓名	金額	捐款日期	備考
秘魯華僑隆鎮隆善社	美金叁百壹拾肆元叁角	廿七年六月廿九日	秘魯華僑通惠總局轉來
華僑抗日救國總會	美金叁百壹拾肆元壹角捌分	廿七年六月廿九日	秘魯華僑通惠總局轉來
砂勝越民那丹華僑籌賑華南水災會	英磅壹百零柒磅十二司令十便士	廿七年七月十二日	新加坡總領事轉
施修德先生	國幣壹千萬元	廿七年八月七日	上海旅滬同鄉會
加拿大都明度中華會館	港幣玖千叁百元	廿七年八月七日	
美國紐約中華公所	美幣貳千捌百柒拾陸元陸角叁分	廿七年八月七日	陳中海先生轉來
行政院	國幣貳百四拾億元	廿七年八月十八日	

物資部份

廣州市

國民政府主席廣州行
行政院善後救濟總署
廣州分署

樸米三萬一千市斤	三六，八，五。
棉花一千零七十件	三六，八，四。
母圭連扁打桂十盒	三六，八，四。
阿平丸一百瓶	三六，八，四。
阿斯匹林丸二瓶	三六，八，四。
奇力斯力迪斯忽停十六瓶	三六，八，四。
規寧伍盒	三六，八，四。

彭亨文冬華人大會 港幣叁千九百七十
叁元貳角 十八日 香港東華三院

坤甸頭渡港華僑 美金叁拾玖元叁角 廿日 巴達維總領事館

怡朗華僑救濟粵閩 國幣伍拾億元 廿日 廿七年八月

兩省水災委員會 蘇島棉蘭黑白體育會 國幣壹億叁千萬元 廿五日 廿七年八月

李碧軒等 越幣陸萬貳百貳拾叁元陸角伍分 卅一日 廿七年八月

加拿大安省坎問頓中華會館 港幣貳千元 卅一日 廿七年九月

合計美金叁千伍百四拾肆元四角玖分，英磅壹百零柒磅十二司令十便士，港幣壹萬伍千貳百柒拾叁元貳角，越幣陸萬貳百貳拾叁元陸角伍分，國幣貳百玖拾億壹千四百元。

查以上各數係在六月以後收到，故未能列入本期會刊六月份止之各會計報表內，容後補行列報合註明。

米一十萬零九百叁十市斤十二	三六，八，四。
扁打桂十盒	三六，八，四。
A.P.D.一包	三六，八，四。
蘇化規納丸二十四瓶	三六，八，四。
蘇化米納丁一百盒	三六，八，四。
升養十磅	三六，八，四。
樟腦油六盒	三六，八，四。
納臭丸九瓶	三六，八，四。
瀉鹽四十磅	三六，八，四。
振米二百八十二萬七千一百四十二市斤	三六，八，四。

行政院善後救濟總署
廣州分署

麵粉貳萬七千七百九十三市斤 三六，八，九。
 新西褲一百二十條 三六，十，二四。
 大小背心二十六件 三六，十，二四。
 童帽一千件 三六，十，二四。
 童鞋二百一十二對 三六，十，二四。
 蚊帳二十幢 三六，十，二四。
 軍冬衣貳千一百陸十二件 三六，十，二四。
 加路買丸四百粒 三六，八，四。
 維他命油四十瓶 三六，八，四。
 碎米二萬三千五百零九市斤 三六，九，二三。
 手袋一百七十七個 三六，十，二四。
 藍西褲二十叁條 三六，十，二四。
 內衣褲叁十九件 三六，十，二四。
 氈帽陸百廿一件 三六，十，二四。
 襪一百一十八件 三六，十，二四。
 毡八張 三六，十，二四。
 童夏衣一千叁百五十九件 三六，十，二四。
 男冬衣褲三百一十五件 三六，十，二四。
 男夏衣褲一十四件 三六，十，二四。
 女夏衣褲三百七十九件 三六，十，二四。
 女冬衣褲五十七件 三六，十，二四。
 棉布六十叁件 三六，十，二四。
 新小童衣褲七千五百六十六套 三六，十，二四。
 恤衫二十叁件 三六，十，二四。
 西裝背心五十一件 三六，十，二四。
 棉花五十捲 三六，十，二四。
 童機一千二百八十二對 三六，十，二四。
 機九十一對 三六，十，二四。
 新童衣褲五百四十套 三六，十，二四。
 什布五十件 三六，十，二四。
 童襪叁十件 三六，十，二四。

廣東省西村士敏土廠
 廣東省財政廳
 嶺南日報
 前鋒日報經募

市立童軍團聯合大露營

笠衫二十叁件 三六，十，二四。
 中童內衣四十八套 三六，十，二四。
 膠鞋二十叁對 三六，十，二四。
 女底衣褲一百四十二件 三六，十，二四。
 童西衣褲叁十五套 三六，十，二四。
 童鞋襪帽一十二件 三六，十，二四。
 振米四萬六千八百七十七市斤 卅六，十二，二九。
 士敏土八十五市斤庄藤包二千包 卅六，六，二八。
 惠濟義倉租穀二千市担 卅六，六，卅。
 金風米五十市斤 卅六，七，十四。
 東昌皇上皇藥規陸件 卅六，七，四。
 牛楓荷酒叁枝 卅六，七，四。
 陳炳南發冷丸四打 卅六，七，四。
 新身花露精叁拾瓶 卅六，七，四。
 潘高壽川貝枇杷露陸罇 卅六，七，四。
 江伯昭葛仙米五打 卅六，七，四。
 楊桐竹林疳積散肆拾瓶 卅六，七，四。
 唐人瀉丸壹打 卅六，七，四。
 馬伯行洗腸掃毒丹壹打 卅六，七，四。
 惠民藥行雙囊膏壹打 卅六，七，四。
 潘人和小兒百好丹叁盒 卅六，七，四。
 高伯卿疴嘔肚痛散壹打 卅六，七，四。
 安寧氏正仁丹二百包 卅六，七，四。
 叁角嘜止痛退燒散壹百包 卅六，七，四。
 何家菴仙草丹五十瓶 卅六，七，四。
 中國農林藥局肥豬菜五十包 卅六，七，四。
 大昌藥廠肥兒積散一百個 卅六，七，四。
 光和藥房熊胆油壹打 卅六，七，肆。
 慎信藥房救急水一千九百五十瓶 卅六，七，四。
 白米一百五十市斤 卅六，六，二八。

廣東省婦女界水災急
振籌募總隊

萬安堂	萬金油二十八打	三六，七，一。
趙大光藥房	萬金油十盒	同右
育福堂	米二千二百九十五市斤	同右
中醫醫學研究社方佐	舊破黃服一百套	同右
永泰正十字油公司	新小童衣褲五十套	同右
宏興藥房	米粹一百五十六市斤	同右
陳李濟藥房	白細布四十碼一疋	三六，七，九。
唐拾義	舊衣服七十件	同右
橋香齋	美國戰時口糧四十箱	同右
	止痛丹五十打	三六，七，十二。
	白米二百五十九市斤	三六，七，十二。
	米一百二十四市斤	同右
	大小衣物八十七件	同右
	奶咀一十五個	同右
	湯粉二百九十陸市斤	卅六，七，十七。
	胃丸的一百叁十一包	同右
	男裝衫褲陸件	三六，八，六。
	紅孩兒九十八小包	三六，八，十六。
	如意油精一千盒如意油渣五百包	三六，六，三。
	保咳寧四十打濟衆水一十打	三六，六，一三。
	咽喉丹一百瓶痢之敵五十瓶癩癩水九十九瓶	三六，六，二四。
	百寶茶一千包	三六，六，二五。
	正十字油一千瓶	三六，六，二八。
	自然散一千打	同右
	萬應油四百打	同右
	發冷丸五十打止痛丹二百打疳積散一百打發冷發熱丸一百五十打	同右
	甘和茶二十盒甘露茶叁十盒甘露油四打	同右

靈芝藥房	濟衆水一萬九千一百零四樽止痛精二百打眞善止痛精叁百打十靈丹一萬一千叁百包眞善精叁萬玖千陸百八十四包	三六，六，二八。
光和藥房	熊胆油叁百盒零一百樽	同右
二天堂	二天油二千一百枝二天膏七十五打根基散叁十打	同右
普濟藥房	檸檬油一百打檸檬精一百五十打	同右
遷善堂	鹽蛇散一千瓶	同右
梁財信	鐵打丸一千個羅寰丹叁十打	同右
黃祥華	如意油膏一千五百枝如意油渣陸包	同右
歐家全	濟世水二百打	同右
吳春壽堂	痲嘔肚痛散一十五盒	同右
蘇瑞生	行軍散一百瓶頭刺丹叁十打	同右
康壽堂	午時茶五十盒	同右
雷天一	六神水二十打天一丹二百打	同右
李衆勝堂	保濟丸二十盒七千五百二拾包	同右
萬靈藥房	正金油五十打仁丹五百瓶	同右
利濟軒	自在油一百五十瓶	同右
蛇王福藥房	陳皮末肆佰枝五寶珠一佰包	同右
百元堂	止痛冰射膏五打猴棗散二打	同右
敬善堂	清熱丹叁千陸佰包	同右
徐寧遠堂	百勝油五十打	同右
黃寶善藥房	退熱散一十打止痛丹一十打	同右
百昌堂	猴棗散二十五打	同右
聯春堂	陳皮末二十打川貝末式十打	同右
世界藥房	一安庄臭水五打拉素五打	同右
郭芝良藥房	青梅精伍佰打芝良油二佰打	同右
華大藥廠	薄荷油五打紅花油五打松節油五打樟腦油陸打藥酒四打	同右

橋花仙館

何家菴

黃體超

源吉林

變和堂

神農藥房

農林藥局

岐生堂

何濟公藥局

馬百良

唐人藥房

王老吉

聖和堂

何世昌

崇佛氏藥房

兩儀軒

佐壽堂

廣芝館

袁鎮威中醫師

疳積散一佰瓶發冷散伍十瓶
觀音茶壹佰件鹽蛇散壹佰瓶

三六，六，二八。

仙草油伍拾打

同右

瀉痢丹伍拾打

同右

甘和茶肆千包

同右

回春散伍百瓶

同右

五寶散陸百罇

同右

神農茶伍拾打

同右

農林油壹千瓶肥人菜壹千包

同右

慈善丹壹千包

同右

鐵打丸三拾盒

同右

止痛散壹千包

同右

痧氣萬靈丹壹千包

同右

七厘散壹拾盒

同右

唐人瀉丸壹拾打

同右

王老吉茶伍百包

同右

王老吉茶精伍拾打

同右

可寶茶壹萬包

同右

可寶丸叁百罇

同右

萬靈丹叁百罇

同右

七厘散叁拾盒

同右

疳嘔散七拾瓶

同右

大庄八寶油二百盒

同右

小庄八寶油二千瓶

同右

虎標永安堂

梁培基藥行

必安藥房

潘海蔭藥房

廣貞祥

必得勝

陳六奇

梁和昌

江伯超藥房

梁濟時

敬修堂

三角嘜藥房

杏芳園

益翠藥房

荷蘭製藥廠

中華製藥廠

黃中璜杏林堂

高伯卿

梁天民

存仁堂

楊東山

潘人和

安安藥房

萬金油二十打

發冷丸一千枚

必安油一十打

治病原子素五百包

六畜菜一百包

仁丹三百包

必得勝丹一百打

濟藥水二百打

保安丹五十盒

雙料掃痰丸五打

治瘡常山精五打

猴棗風痰散一十打

回春丹十包甘露午時茶六盒

退燒散三百小包

約膏一百盅

肥仔水五打

見運素二十打

龍虎仁丹二百小包龍虎眼藥五打

三達丸一十盒

疳嘔肚痛散一十包

發冷丸一十盒

午時茶八包

止咳丸一百瓶發冷丸一百五十樽

三六，六，六。

三六，六，二八。

三六，六，廿八。

三六，七，二。

三六，六，二八。

三六，六，二八。

三六，六，二八。

三六，六，二八。

三六，六，二八。

三六，六，二八。

三六，六，二八。

三六，六，二八。

三六，六，二八。

三六，六，二八。

三六，六，二八。

三六，六，二八。

三六，六，二八。

三六，六，二八。

三六，六，二八。

三六，六，二八。

三六，六，二八。

三六，六，二八。

三六，六，二八。

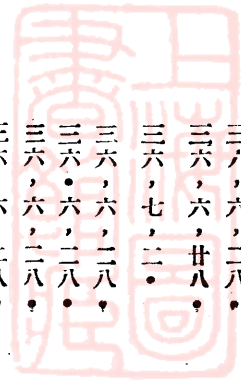

張濟堂

和平製藥公司

黃貞菴藥房

陳一鳴藥房

李棣華

吳之春德潤堂

同春閣

佐元堂

陳萬年

何明性

華南藥房

公功堂

保滋堂

盧暢修堂

天壽堂藥房

安全藥房

天喜堂

天相堂

鄒家園

廣恒芳

廣恒芳

曲江縣商會曲江總工會廣州屬同鄉會

衛生部

十頭附子理中丸二十包

濟衆水五十打白樹油二十打玉桂油二十打薄荷油一十打

四分庄珠珀膏二百張

止咳丸二十打發冷丸二十打

止咳丸一十打

疳積散一十盒

七厘散二十盒回春丹二十盒

養陰丸叁百盒猴棗散二百樽

濟衆水一佰打

觀音水一佰打

止痛精叁十打

太乙膏五十張礮砂膏五十盒

兒科珠珀保嬰丹五十盒

十頭安胎丸一十盒

調經姑嫂丸一十打海狗鞭健腎丸五打

安全油五打

調經丸一百二十瓶

海狗丸陸十瓶

仁丹四佰瓶

寶金油一佰五十包大吉丹一佰五十包

濟喜齊衆水一佰打卓家亞婆茶二千包鳳凰草式十四盒

二千包鳳凰草式十四盒

三六，二，二八。

三六，二，二八。

三六，二，二八。

三六，二，二八。

三六，二，二八。

三六，二，二八。

三六，二，二八。

三六，六，廿八。

三六，二，二八。

三六，二，二八。

三六，二，二八。

三六，二，二八。

三六，二，二八。

三六，二，二八。

三六，二，二八。

三六，二，二八。

三六，二，二八。

三六，二，二八。

三六，二，二八。

三六，二，二八。

三六，二，二八。

三六，二，二八。

蘇化太素

灰臭

檸檬鐵亞

複吐方振鏡

鎂養

畢勞氏什丸

鹵化鈉

紅汞

高低因丸

複方吐根散

普他哥

藥特靈丸

勿食子孫必

加布力

乳酸鈣

柳酸

骨粉末

依米丁注射

鹽酸嗎啡注射

阿托品嗎啡注射

阿的平注射

見連注射

毛地黃注射

葡萄糖注射

灰典

灰典

灰典

樟腦餅

蘇打粉

阿司匹令末

必炭氧

十瓶

五瓶

二罐

二瓶

二瓶

叁瓶

陸瓶

叁大小瓶

一瓶

一瓶

二瓶

二瓶

一瓶

二瓶

五包

五包

肆包

壹百伍拾枝

拾盒

伍盒

陸盒

拾式盒

二盒

拾盒

壹瓶

壹瓶

壹瓶

叁瓶

肆瓶

伍包

壹包

三六，十二，十二

三六，十二，十二

三六，十二，十二

三六，十二，十二

三六，十二，十二

三六，十二，十二

三六，十二，十二

三六，十二，十二

三六，十二，十二

三六，十二，十二

三六，十二，十二

三六，十二，十二

三六，十二，十二

三六，十二，十二

三六，十二，十二

三六，十二，十二

三六，十二，十二

三六，十二，十二

三六，十二，十二

三六，十二，十二

三六，十二，十二

三六，十二，十二

三六，十二，十二

三六，十二，十二

三六，十二，十二

三六，十二，十二

三六，十二，十二

三六，十二，十二

三六，十二，十二

三六，十二，十二

三六，十二，十二



本徵信錄所列各項數字如有遺漏或錯誤可逕函廣東省救災委員會查詢指正



昔之言立功者，必稱神禹，或曰：「功不在禹下」，或曰：「微禹吾其魚乎」；蓋神禹之功，在乎治水，勞心焦思，胼手胝足，九年跋涉，載在今所謂國學基本之禹貢遷史者，未可厚誣。自我思之，謂禹董其事而民庶從之，通力合作，非禹一人之業，猶近理也。顧時人歷史觀念薄弱，由於教育之失效，民元誕降之孩提，不知明清光宣之事，民五誕降之孩提，不知袁逆謀篡之事；至於今則護國護法北伐以至抗禦日寇諸役，一一漸歸夢寐，好古者食古不化，喜新者強以科學皮毛塗附吾民族，不得其真，一而已矣。比來治史者，或以禹以上皆無有，甚至神禹其人亦無有，以外國人在吾國土發掘器物爲證，夫發掘爲考古之一助，然以外國人考據定吾國史，且削吾國史數千年，猶之錢氏子孫，詳趙氏之譜系，謂其高曾已上皆無有，趙氏其能甘乎；至謂說文解字釋禹爲「蟲也象形」，則無有其人，然則姓馬牛而名龍麟者，皆無其人乎。歷史文獻，爲愛國之導原，其可標榜學識，炫耀新奇，自毀其祖宗乎。又謂古人安有治水知識，不知物類之觸鬚，天然所以自衛，敢謂先民將次滅頂，而不知趨避乎。尊古太過者吾厭之，誣古不情者吾尤鄙之矣。父老相傳，粵大抵三十年一大水災，前度大災，爲民四乙卯，後一年而袁賊死，今度大災，爲民卅六丁亥，前不足二年而倭寇請降。粵災往

往與中外大事聯屬如此；前災當袁賊主政，其狀若何，文獻無徵，後災則官民協力，海內外熱心人士，奔走呼號，出錢出力，相率赴難，當其事者貞白乃心，無豪髮之苟且，復有隄工以善其後，讀會刊而了然。禹治水之前，治水之際，昏墊之民，蕩析離居，必有所以施濟，如本會所爲者，本會不敢爭禹之功，實能繼禹之志，當不若神禹時之憂勞，後世猶以爲無其事，且無其人也，幸矣哉。民國三十七年九月信宜李懷霜謹跋。

上海图书馆藏书



A541 212 0008 6814B

447640

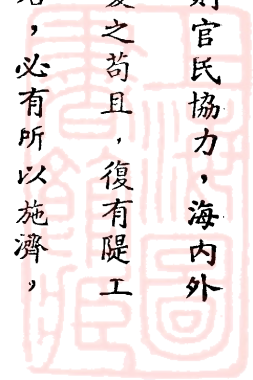

廣東全省水災緊急救濟委員會會刊

編輯者 廣東全省水災緊急

救濟委員會會刊編

輯委員會

出版者 廣東全省水災緊急

救濟委員會

廣東省財政廳二樓
電話 一一七四二

非賣品

印刷者 廣東文化事業公司

廣州惠愛中路二十五號
電話 一〇九〇九

中華民國卅七年九月出版



