سال سی‌وسوم- شماره ۹۸۷۲ | دوشنبه نهم فروردین‌ماه ۱۳۳۸ | تکشماره دو ریال وتیم

اطلاعات

جریان روز

تمنای گوشت | شورش تبت

سرمقاله وتفسیر جهان در صفحه دوم

سفیر عراق در قاهره اعلام کرد:

وزیر خارجه سابق عراق کشته شده است

ارسال اسلحه روسی بعراق ادامه دارد و قاسم دو لشگر جدید عراق را باسلاحهائی که از شوروی میگیرد مسلح مینماید

رادیو بغداد اعلام کرد که فائق سامرائی سفیر عراق در قاهره از کادر سیاسی وزارت خارجه برکنار گردیده است

آمده شوروی یك پایگاه پرارزش درخاورمیانه بدست آورده است- بدنبال استعفای سفیر عراق درقاهره معاون وابسته

۱ روزنامه نیویورك تایمز مینویسد: باوضعی که درعراق پیش

شاهنشاه دیروز باقطار سلطنتی بشمال تشریف بردند

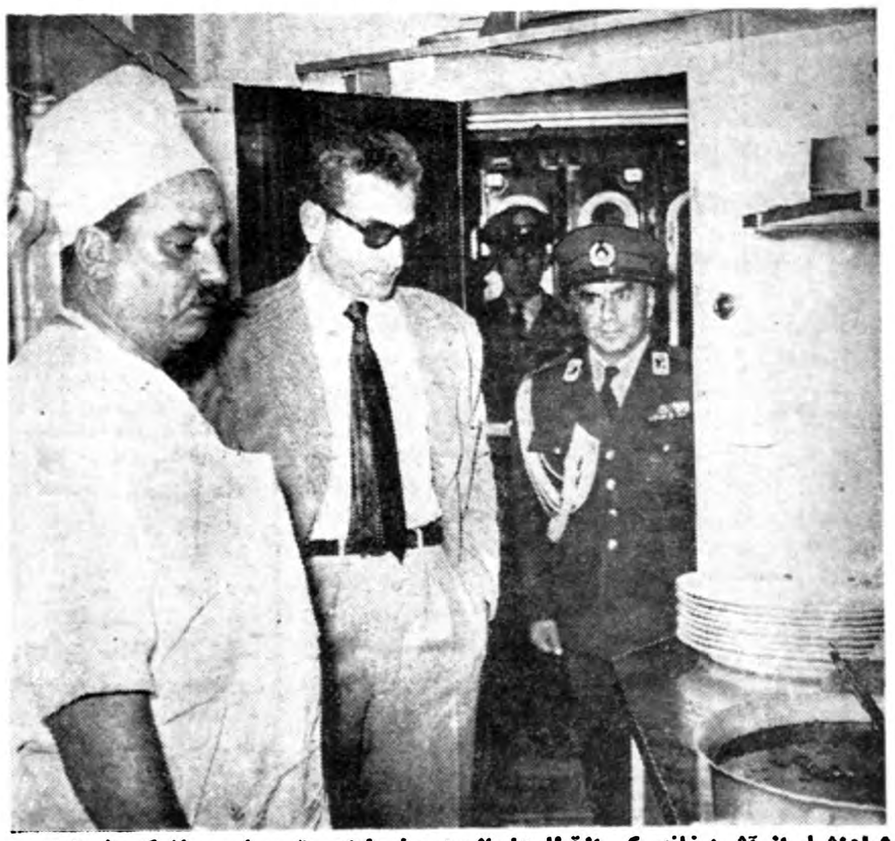

شاهنشاه از آشپزخانه یکی ازقطارها بازدید میفرمایند- تیمسار سرلشگر انصاری وزیر راه نیز در عکس دیده میشود.

دیروز نیمساعت بعداز ظهر شاهنشاه بوسیله قطار مخصوص بشمال تشریف فرما شدند. اعلیحضرت قبلاز حرکت ازواگن های لوکس راه آهن که اخیراخریداری شده بازدید فرمودند. این واگنها که ازنوع بهترین واگن‌های دنیا میباشد مرکب از ۴۵ سالن لوکس و درجه یك ودو است که مجهز به تهویه مطبوع وسایل راحتی مسافرین است وتعداد ۱۶ سالن رستوران نیز

بقیه درصفحه پانزدهم

فرهنگی سفارت عراق نیز از پست خود استعفا کرد

بنابگزارش یونایتدپرس ازبیروت سیل اسلحه و مهمات و تانکهای شوروی بسوی عراق سرازیر شده است تاارتش این کشور بیش از پیش تقویت شود.

تاکنون عبدالکریم قاسم یك لشگر ناقص به‌ارتش عراق افزوده‌است و نقشه‌های لازم‌برای اضافه کردن یك لشگر دیگر طرح ریزی شده‌است.

این دو لشگر برطبق برنامه با سلاحهای ساخت شوروی که طی هشت‌ماه گذشته مرتب وارد عراق میشوند مجهز خواهند شد. تنها درهفته گذشته بود که ۳۴ تانك از طریق بندر بصره بعراق تحویل گردید.

شش کشتی مهمات

تاکنون شش کشتی حامل اسلحه و مهمات از شوروی برای عراق ارسال شده که درمیان آنها ۱۵۰ تانك وجود داشته است. این تعداد

بقیه درصفحه سوم

دامداران بشرکت گوسفند نمیفروشند

وبهمین جهت کشتار گوسفند درتهران تقلیل یافته وگوشت نایاب شده است

درحدود سی هزار گوسفند دراطراف کشتارگاه درطویله‌هاخوابیده ودامداران از فروش آنها بعلت پرداخت نشدن طلب خودشان خودداری میکنند

چندیست که بازمسئله گوشت بصورت مشکلی درآمده وبطور کلی از اول ماه مبارك رمضان ساکنین تهران باکمبود گوشت مواجه شده‌اند وامروز بمنظورتحقیقات بیشتر دراین باره خبرنگارما به کشتارگاه رفت. درمحوطه کشتارگاه و بخصوص در جلو دفتر شرکت گوشت عده زیادی دیده میشدند که میگفتند از شرکت گوشت مطالباتی دارند وبرای وصول آن مطالبات‌بدین محل آمده‌اند. هریك از آنان یك کاغذنیم ورقی که قبض رسیدهای کوچکی ضمیمه آن‌بود بخبرنگارما ارائه دادند و آقای محمد که شماره قبض رسید گوسفندوی بشماره ۱۸۵ وبتاریخ ۲۰ر۱۲ر۳۷ بود بانشان‌دادن رقم یازده‌هزارریال که‌از شرکت گوشت طلب داشت گفت «من دیگر تصمیم دارم به شرکت گوشت‌گوسفند نفروشم» آنگاه عده دیگری که‌هریك کاغذی بدست داشتند خودشانرا بنام‌محمد تقی، سعید صالحی ومحمد صالح سلیم‌زاده و غیره معرفی کردند و ویکی‌ازآنان گفت ماازدورترین شهرستانهای آذربایجان وکردستان آمده‌ایم و حالا هریك مدت یکماه است که‌درتهران سرگردانیم و

بقیه درصفحه پانزدهم

دامداران رسید طلب‌های خودرا ارائه میدهند

ایران برومانی اعتراض کرد

فرستنده رومانی مطالب مغرضانه راجع بایران انتشارداده

بطوریکه خبرنگارما اطلاع میدهد وزارت امور خارجه درباره مطالب مغرضانه و بی اساسی که اخیرا فرستنده دولت رومانی در بخارست راجع بایران انتشار داده شدیدا بسفارت رومانی در تهران اعتراض نموده است.

این اولین اعتراض سیاسی ایران در سال ۱۳۳۸ میباشد و در هفته آخر سال ۳۷ نیز چنین اعتراضی به دول شوروی و چکوسلواکی‌شده بود.

خبرگزاری چین‌کمونیست ادعاکرد:

شورش تبت درهم شکسته شد

دراین شورش پنج‌هزار نفر کشته شده وتاکنون چهارهزار نفر دستگیر گردیده‌اند

دولت چین کمونیست بجای دالائی‌لاما یکی از دست نشاندگان خودرا منصوب‌کرد

دالائی لاما
رهبر شورش که اکنون متواری است

بنابگزارش خبرگزاری فرانسه از پکن خبرگزاری چین کمونیست ضمن اشاره‌به حوادث تبت خاطرنشان ساخته است: روز دهم مارس اولین «... اغتشاش در تبت روی داد.

خبرگزاری چین سپس مینویسد: دراین روز قرار بود دالائی‌لاما (پیشوای مذهبی مردم تبت) در نمایشی که از طرف ارتش چین کمونیست در لهاساترتیب داده شده بود شرکت کند. اما شورشیان تبت اینطورشایع ساختند که گویا دالائی لاما پس از نمایش‌بازداشت خواهد شد. بدین جهت قبل از آنکه دالائی لاما به تئاتر بیاید شورشیان مسلح‌دالائی لامارا دزدیده ودونفر از کارمندان محلی راکه باعمل آنها مخالفت کرده بودند بقتل رسانیدند.

خبرگزاری چین سپس میافزاید:

بقیه درصفحه چهارم

قانون ازکجا آورده‌ای امسال بمورد اجراگذارده میشود

قانون «ازکجا آورده‌ای ازطریق نخست‌وزیری برای توشیح ملوکانه بدفتر مخصوص ارسال شده‌است.

بقرار اطلاع فرمان اجرای قانون مزبورتهیه شده وپس‌از مراجعت اعلیحضرت‌همایونی از شمال توشیح شده وبرای اجرا بدولت ابلاغ‌خواهد شد.

در قانون از کجا آورده‌ای مصرح است که پس از تصویب قانون‌وزراء و معاونین و سایر کارمندان دولت اعم ازلشگری‌و کشوری و کارمندان موسسات وابسته بدولت و کلیه کسانی که از خزانه دولت‌پاداشی دریافت میدارند مکلفند صورت دارائی و درآمد خود وهمسر خود و فرزندانی را که قانونا تحت ولایت آنها هستند بمراجعی که طبق تصویبنامه هیئت وزیران تعیین می شود تسلیم نمایند. همچنین‌مشمولین فوق‌الذکر موظفند هر سال ظرف ماه‌های‌فروردین‌واردیبهشت‌تغییراتی را که درداراثی‌ودرآمدآنها وهمسرو فرزندانشان صورت میگیرد تسلیم مراجع مزبور نمایند.

برای این منظور از طرف دولت پرسشنامه هائی تهیه و برای کلیه کارمندان‌و حقوق بگیران فرستاده خواهد شد. بدین جهت احتمال میرود در سال جاری مقررات‌لایحه از کجا آورده‌ای بمعرض اجرا گذارده شود.

بقیه درصفحه چهارم

وزارت دارائی مؤدیان مالیاتی را راهنمائی خواهد کرد

درچندروز آخرسال مبلغ ده میلیون‌ریال‌مالیات ازصاحبان‌اراضی ومستغلات غیراجاری درشعب بانکها وصول گردید

طرح تاسیس شعب ادارات مالیاتی در بخش های تهران مجددا موردتوجه قرارگرفته

وصول مالیاتهای صدی یك‌اراضی ومستغلات غیر اجاری که در چند روز آخر سال گذشته در شعب بانکها انجام شد با استقبال مودیان مالیاتی روبرو گردید و در آن‌چند روز بالغ برده میلیون ریال بابت مالیاتهای صدی یك اراضی و مستغلات غیر اجاری وصول شد.

راهنمائی مودیان مالیاتی

خبرنگار ما گزارش میدهد روشی که اداره کل در آمد های داخلی وبپشکاری دارائی تهران‌در مورد راهنمائی مودیان مالیاتی‌برای اخذ مالیاتهای اراضی و مستغلات غیر اجاری اتخاذ کردند درسال جاری در مورد کلیه مالیاتها در پیش خواهند گرفت ومودیان مالیاتی را از مقررات مالیاتها‌مطلع خواهند کرد.

بخشهای وصول مالیات

چندی قبل آقای گودرزنیامعاون پیشکاری دارائی تهران طی گزارشی که تسلیم پیشکاری دارائی تهران نمود پیشنهاد کرد پیشکار دارائی تهران نیز مانندشهربانی ـ شهرداری ثبت احوال وسایر ادارات دولتی در بخشهای مختلف تهران اداره دارائی تاسیس نماید که مودیان مالیاتی بتوانند در محل کار خود به دارائی مراجعه کرده مالیات‌خود را پرداخت کنند. این پیشنهادمورد موافقت پیشکار دارائی تهران و وزیر دارائی قرار گرفت اما بجهاتی بمورد اجرا گذاشته نشد. ولی با نتیجه مثبتی که وزارت‌دارئی از وصول مالیات در شعب بانکها گرفت طرح مزبور مورد توجه مقامات وزارت دارائی واقع شده است واکنون مطالعاتی انجام‌میشود که از سال جاری در چند بخش تهران ادارات وصول مالیات‌تاسیس گردد که مودیان مالیاتی بتوانند با تسهیلات بیشتری مالیات خودرا پرداخت کنند وضمنا وزارت‌دارائی نظارت کاملتری بر اوضاع کسبی ودر آمد مودیان مالیاتی داشته باشد.

اولین روز شروع کار

جلسه دولت باحضور نصف عده وزرا امروز تشکیل‌میگردد

امروز اولین روز رسمی شروع کار درسال ۱۳۳۸ بود ووزارت‌خانه ها وموسسات دولتی وملی پس ازده روز تعطیل آغاز بکار کردند.

تعطیلات عید امسال بعلت تصادف با ایام ماه مبارك رمضان وروزهای سوگواری این ماه نسبتا زیاد بود وموجب شد که عده زیادی از کارمندان دولت ومردم برنامه‌هائی برای استفاده از این تعطیلات تنظیم کنند وحتی عده ای برای استفاده بیشتر از تعطیلات امروز وحتی روزهای چهارشنبه وپنجشنبه این هفته را نیز مرخصی بگیرند وباین ترتیب باید گفت که فعالیت‌حقیقی دستگاههای دولتی از روزچهاردهم فروردین ماه آغاز خواهد شد.

رویهمرفته وضع ادارات دولتی امروز چندان رونقی نداشت و بیشتر به دید وبازدید عید گذشت.

بقیه درصفحه پانزدهم

برندگان صدهزار تومانی بجای جایزه رسید گرفتند!

یکی از برندگان گفت درتهران خانه خواهم ساخت امادیگری گفت هروقت پول را گرفتم فکرش را میکنم

بطوری که در شماره گذشته به اطلاع خوانندگان رسید دو ساعت بعداز ظهر پیروز گروهبان عبداله ملایری فرزند افشار ۲۸ ساله و استوار محمد دهقانی رونیزی ۴۱ ساله درجه داران هنك پنجم لشکر ۲ تبریز برندگان جایزه ممتاز یك میلیون ریالی فصلی بنگاه بخت آزمائی ملی وارد تهران شده مستقیما به بنگاه مزبور مراجعه کردند. در بنگاه آقای نسترن‌پور رئیس‌حسابداری سازمان بخت آزمائی ملی آنها را پذیرفت واظهار داشت که بعد از تهیه عکس ومدارك لازمه روز دو شنبه (امروز) برای اخذ جایزه‌خود مراجعه نمایند.

دو نفر همکار

آقای دهقانی به خبر نگار ما گفت مادو نفراز اهالی شیرازهستیم وهردو نفر در کازرون خدمت می کردیم وهشت ماه قبل به لشکر ۲ تبریز منتقل‌شدیم. من دارای‌همسر وهفت اولاد هستم ولی آقای ملایری همسر ویك دختر دو ساله دارد. مادو نفر دریك اطاق ودرستاد هنك خدمت می کنیم. تاکنون‌بلیط های زیادی خریداری کرده‌ایم ولی جایزه قابل توجهی نبرده‌ایم. چند هفته قبل روزی در اطاق کارخودمان

بقیه‌درصفحه چهاردهم

برای دریافت وام

هیئت جدیدی بواشنگتن میرود

چهل میلیون دلار وام بانك بین‌المللی صرف ساختن راهها وبنادر خواهد شد

«وفد» نماینده بانك بین‌المللی توسعه وترمیم بعداز مذاکره با مقامات‌سازمان برنامه ووزارت دارائی دیروز تهران را ترك گفت.

آقای مهندس هدایت وزیر مشاور و قائم مقام نخست وزیر در سازمان برنامه بخبرنگار ما گفت در نتیجه مذاکرات نماینده بانك بین‌المللی توسعه و ترمیم با ایران در موارد اساسی و کلی توافق حاصل شده و تنها بعضی جزئیات است که بایستی روشن شود وبرای آنهم تا چندی دیگر هیئتی از طرف سازمان برنامه انتخاب وبواشنگتن فرستاده خواهد شد تا بامقامات‌مرکزی بین‌المللی توسعه و ترمیم مجددا مذاکره نماید و ترتیب دریافت وام را بدهد.

خبرنگار ما می‌افزاید وامی که فعلا از بانك بین‌المللی خواسته شده در حدود صد میلیون دلار است مذاکرات هیئت مزبور برای دریافت چهل میلیون دلار وام راه سازی و توسعه بنادر است که‌طرح‌های آن بتصویب بانك بین‌المللی رسیده است بقیه که شصت میلیون دلار است مربوط به ساختمان سد فز است و مذاکرات اصلی آن در اواسط بهار ممکن است صورت گیرد.

بانك بین‌المللی قرار است تا اواخر فروردین نظر خودرا درمورد پرداخت وام شصت میلیون دلاری سددزباطلاع سازمان برنامه برساند.

جریان بازدید خبرنگارما ازمحل حادثه دماوند

چگونه دودسته برای نزاع حرکت کردند

رئیس ژاندارمری گفت طرفین دعوا محل نزاع را نشان نمیدادند اما پس‌از جستجو دروسط بیابان محل را پیداکردیم

اظهارات وزیر فرهنگ ورئیس دادگاه دماوند درباره حادثه

بطوریکه در شماره گذشته باطلاع خوانندگان محترم رسید روز دوشنبه دوم فروردین ماه در نتیجه نزاع خونینی که بین اهالی دو قریه بنام «آبسرد و دهین ورزان» از قراء دماوند در گرفت دو نفر مقتول ودر حدود چهل نفر مجروح شدند چون این حادثه در تعطیلات عید اتفاق افتاده وادارات ژاندارمری ودادسرای محل که‌بایستی‌باین موضوع‌رسیدگی می کردند تعطیل بود لذا خبرموثق وتکمیلی تنظیم نگردید بدین‌جهت برای کسب اطلاعات بیشتری از امن حادثه یکی‌از خبرنگاران‌اطلاعات محل اعزام گردید.

خبرنگار ما که بااهالی دو قریه‌و مقامات مسئول که پرونده حادثه‌زیر نظر آنها تنظیم و رسیدگی می‌شود گرفته و همچنین از محل نزاع‌دیدن کرده چنین گزارش میدهد: هنوز بدماوند نرسیده بودیم که جریان نزاع را از زبان رهگذرها واهالی دهات مجاور می شنیدیم و همه‌حتی اهالی شهر دماوند در کوچه وبازار درباره این حادثه با همدیگر گفتگو می کردند.

اظهارات رئیس ژاندارمری

بمحض ورود بشهر به ملاقات آقای سرگرد حشمتی‌رئیس‌ژاندارمری دماوند رفتم. آقای سرگردحشمتی که بیش‌از یکماه نیست به دماوند آمده اظهار داشته وقتی جریان‌نزاع بمن اطلاع داده شد چون محل دقیق نزاع را نمی دانستم با عده‌ای مامور به «آبسرد» ودهین ورزان» رفتم اما هیچکدام از اهالی دو قریه‌مزبور حاضر نبودند محل نزاع را نشان بدهند و هرکدام اظهار میداشتند در همین نزدیك ده ما نزاع اتفاق

بقیه‌درصفحه چهاردهم

نهضت تعاونی کشور

شرکت تعاونی مصرف ارتش فعالیت‌های خودرا توسعه میدهد

درصفحه نهم مطالعه فرمائید

جالب‌ترین حوادث جهان

بزرگترین شیر جهان از قفس گریخت!

سه هزار تماشاچی وحشت‌زده درسیرك بهم ریختند

یك دستگاه الکترونی اختراع شده‌که بوسیله آن‌کورها می‌توانند اشیاء را ببینند درنزدیکی اهرام مصر دوقایق خورشیدی متعلق بچندین هزارسال‌قبل‌کشف شد

نیویورك- یونایتدپرس- یکی از بزرگترین شیر های جهان در سیرك برادران بانوم‌وبیلی از قفس گریخت و ۳۰۰۰ تماشاچی وحشت زده را از محوطه فراری داد.

پس از مدتی فعالیت بالاخره اداره کنندگان سیرك موفق شدندشیرمزبور را دریك راهروئی بدام اندازند. در اینمدت عده کثیری از مردم وحشت زده ازنقطه‌ایکه شیر در آنجا بود فرار میکردند و غوغائی بود.

هیتلر خدمت کرده!

فرانکفورت- یونایتدپرس- موسسه اخذ آراء عمومی در آلنش باخ از ۲۰۰۰ نفر اهالی آلمان غربی درخواست نمود که باین سئوال پاسخ دهند «چه‌کسی بیشتر از همه به آلمان خدمت کرده است»؟ موسسه مزبور این سئوال را ازسال ۱۹۵۲ باین

بقیه درصفحه چهارم

در این شماره
مقالات سیاسی روزنامه‌های خارجی صفحه ۶
گزارش خبرنگاران اطلاعات در خارج صفحه ۶
درچهارگوشه اجتماع صفحه ۷
اخبار اقتصادی صفحه ۹
اخبارشهرستانها صفحه ۱۰
اخبار فرهنگی و ورزشی صفحه ۱۱
حوادث گوناگون صفحه ۱۲
کتابخانه اطلاعات صفحه ۱۲

ساعت دِکو

فروشگاه انواع تلمبه برسفود در خیابان سعدی

بزودی کشورما ازوروداتواع پارچه‌های خارجی بی‌نیاز خواهدشد

جهانا چیت

نمایشگاه - بوذرجمهری بین پمپ بنزین وگلوبندك

شرکت زمزم PEPSI-COLA پپسی کولا

کولاید

جریان روز

تمنای گوشت

سعدی میفرماید :به تمنای گوشت مردن به ـ که تقاضای زشت‌قصابان.
مثل اینکه شیخ اجل‌هفتصد سال پیش وضع امروز گوشت تهران را پیش بینی کرده وآن بیت را فرموده است چون هر کس که دد این ایام از کنار دکه قصابان میگذرد میبیند که جناب قصاب چه تقاضاهائی از مشتریان داردومشتریان باچه‌التماس هائی تمنای گوشت میکنند و بوصال گوشت نمیرسند
البته همه ساله دراواخر زمستان بهار گوشت کمیاب میشود ولی‌امسال برعکس سال های پیش گوشت‌کمیاب نیست بلکه نایاب شده است وحکم اکسیر و کیمیا پیدا کرده واگر هم پیدا شود چنان ناپدید میگردد که دست هرکس به‌آن نمیرسد .
چندی هم صحبت از تاسیس سرد خانه های ذخیره گوشت بمیان آمد ولی آن هم چنانکه می‌بینیم بجائی نرسید وشاید برای آن است که گوشتی وجود ندارد تا در سرد خانه ذخیره شود اتفاقا کمیابی ونایابی گوشت در خود تهران بیش ازحومه تهران (شهرری وشمیرانات) احساس میشود و علتش آن است که ظاهرادر حومه تهران خود قصابها کشتار میکنند وکم وبیشی بمشتریان‌گوشت میدهند اما در تهران اجازه این کاررا ندارند ودر نتیجه هزاران نفر مردم پایتخت چشم براه گوشت مانده‌اند بخصوص در ماه مبارک رمضان که روزه داران احتیاج بیشتری‌بخوردن گوشت دارند .
فرق نمی‌کند پیش از رمضان وبعد از رمضان هم این احتیاج باقی‌است زیرا با گرانی نرخ برنج و روغن قوت غالب مردم نان و آب گوشت است که آنهم بدست نمی‌آید .
بهر حال اگر سایر کارها بطور مجازی از امور حیاتی محسوب شود گوشت بطور واقعی وحقیقی جزء مسائل حیاتی بشمار می‌آید و مردمی که تمام عمر خود گوشتخوار بوده‌اند نمی‌توانند یکباره از این ماده حیاتی چشم بپوشندوچیز دیگری بخورند .
عجب اینکه چیز های دیگر هم که بتواند مانند عدس وباقلا وامثال آن تا حدی جای گوشت را بگیرد بقدری گران شده که هر کس نمی‌تواند از آن مواد استفاده کند .
جوجه ومرغ وماهی هم بطوری که میدانیم در ایام عادی بواسطه‌گرانی قیمت آن مخصوص طبقه خاصی بوده وتوده مردم آنقدرها بگوشت سفید دسترسی نداشتند چه رسد بحالا که بهای مرغ وماهی بحداعلی رسیده است .
یکی دیگر از زیانهای کمیابی‌گوشت گوسفند آن است که گاوداران برای استفاده موقت گاو میکشند و این سرمایه اساسی را از دست میدهند پس فرداست که شیر وپنیر وکره هم ازاین که هست گرانتر میشود دهقانان برای کارهای زراعتی معطل میمانند چون گاوهای شخم زن را فروخته وکشته‌اند از آنرو بعقیده‌ما باید برای فراوان‌شدن‌گوشت گوسفند اقدام عاجلی بعمل آید اگر واقعا گوسفند در داخله پیدا نمیشودممکن است از خارج بیاورند .
وقتی که میوه های تجملی مانند سیب وپرتقال وموز از خارج می‌آید چه ضرر دارد که بطور موقت این ماده حیاتی وغذائی هم جزء واردات باشد .
البته در صورت امکان باید مثل همیشه از داخله‌کشور مثلا لرستان ـ گرگان وجاهای دیگری که دام پروری از قدیم الایام معمول بوده گوسفند بیاورند ومردم را از این مضیقه بی‌گوشتی نجات بدهند .
شهردا ری‌شرکت گوشت و سایر متصدیان مربوطه‌باید‌چاره‌ای‌بیندیشند واین گرفتاری عمومی را مرتفع‌سازند یك وقتی صحبت از آن بود که چون شرکت گوشت دین خودرا بچوپداران نپرداخته آنها هم از حمل گوسفند خودداری کرده‌اند بعدا اطلاع حاصل شد که آن مشکل برطرف گردیده است .
اما برخلاف انتظار پس از رفع‌آن اشکال مشکل‌کمیابی‌گوشت روزافزون شده ومعلوم نیست چه مشکل‌تازه‌ای موجب این مضیقه شده است؟
در هر حال مشکل هر چه باشد باید برطرف بشود وقوت وغذای مردم‌از حیث گوشت تامین گردد وطبعا اگر گوشت فراوان شود بهای مرغ و ماهی هم تنزل می‌یابد واین گرفتاری از بین میرود .
انتظار داریم مسئولین رفاه عمومی هر چه زودتر موضوع کمیابی ونایابی گوشت را موردتوجه‌سریع قرار دهند وبا وسایلی که در اختیار دارند موجبات آسایش مردم را فراهم کنند .

شورش تبت

قیام ضد کمونیستی تبت‌سرانجام پس از چند هفته مبارزه مردم این سر زمین از طرف نیرو های چین کمونیست در هم شکسته‌شد واکنون ظاهرا آرامش نسبی در این‌منطقه برقرار شده است .
شورش تبت پس از انقلاب‌خونین مجارستان درسال ۱۹۵۶ و قیام کارگران برلن شرقی مهمترین نهضت ضد کمونیستی در میان کشور های دست نشانده کمونیست هابود .این قیامها نشان میدهد ملتهائی که در زیر یوغ کمونیسم گرفتار هستند همواره در پی‌فرصت مناسبی میباشند تا مانند دیگر کشور های آزاد ومستقل جهان‌از نعمت آزادی واستقلال بهره مند شوند .
سرزمین تبت که مرکز شورش ضد کمونیستی اخیر بود ازشمال به سین کیانك وازجنوب به نپال برمه هند وپاکستان محدود است ومساحت آن یك میلیون و۲۱۵ هزار کیلومتر مربع میباشد که بسیاری از مناطق آن هنوز کشف نشده است .طبق آخرین آماری که انتشار یافته جمعیت تبت در حدود یك میلیون و۲۷۴ هزار نفر است که بیشتر آنها پیر ومذهب بودا می باشند .
طبق قراردادی که در سال ۱۹۵۱ بین چین کمونیست وتبت‌امضاء شد دولت تبت خواه ناخواه حق نظارت کمونیستها را در امور آن سرزمین برسمیت شناخت و در ۲۰ دسامبر ۱۹۵۳ یك حکومت خود مختار کمونیست در آنجا تشکیل گردید .
چین کمونیست به دالائی‌لاما که رهبری عالی تبت را بعهده داشت قول داده بود تاسال ۱۹۶۷هیچگونه تغییری در وضع حکومت این سرزمین نخواهد داد ولی اکنون بدستور شورای دولتی چین‌حکومت محلی تبت منحل گردیده وریاست کمیسیون تدارکات منطقه خود مختار تبت را از دالائی لاماگرفته وبه «پانچن لاما» واگذار کرده‌اند
این کمیسیون درسال ۱۹۵۵پس از بازگشت دالائی لاما از پکن تشکیل شده بود .
شورش تبت از ۱۰ مارس‌گذشته آغاز شد ولی قبل از آن نیز مردم تبت مبارزه شدیدی را با برنامه‌های اقتصادی چین کمونیست‌ومخصوصا تاسیس واحد های اشتراکی«کمون» در تبت شروع کرده بودند .
کمونیستها که در آغاز امرتعهد کرده بودند اصول مذهبی وسنن مردم تبت را محترم شمارند روحانیون بودائی را دسته دسته بکارهای اجباری وادار کرده واز هیچگونه فشاری نسبت بمردم‌تبت خودداری نمیکردند باین جهت ملیون تبتی در پی فرصت مناسبی بودند که بحکومت کمونیستها در کشور خود پایان دهند .
واین فرصت روز ۱۰ مارس‌بدست آمد .در آن روز نیروهای چینی نمایشی ترتیب داده واز دالائی لاما رهبر مذهبی تبت دعوت کردند که بدون گارد محافظ در این نمایش شرکت کند وظاهرا میخواستند با این وسیله رهبر مذهبی تبت را دستگیر ساخته وراه را برای انجام مقاصد خود هموار سازندروحانیون ومردم متعصب تبت که بتوطئه کمونیستها پی برده بودند در اطراف کاخ دالائی لاما گرد آمدنواعلام داشتند که بهیچ قیمت رهبرمذهبی خودرا بدست کمونیستها نخواهند سپرد وشورش لهاسا از همینجا شروع شد .سربازان‌چین کمونیست مردم را بمسلسل‌بسته‌ومعابدواماکن مقدس بودائیها را با گلوله ویران ساختند .مردمی‌که باچوب وسنك بجنك کمونیستها رفته بودندچندین روز مردانه در برابر آتش توپخانه ومسلسل های کمونیستها پایداری کردند ولی چون هیچگونه کمکی از خارج به آنها نرسید سر انجام از پای در آمدند وباین ترتیب‌ظاهرا آتش انقلاب در تبت‌فرو نشست ولی شك نیست که مردم تبت که در این مبارزه پیروزی‌معنوی بزرگی بدست آورده اند در آینده نزدیکی دست باقدامات مشابهی زده و ناراحتی های تازه ای برای‌حکومت چین کمونیست بوجود آورند .

فعالیتهای پارلمانی

بطوریکه درآخرین جلسه سال گذشته مجلس شورایملی اعلام گردیده ، این‌مجلس روزیك‌شنبه بیست ودوم‌فروردین ماه‌جاری جلسه علنی خواهدداشت ،
اولین جلسه‌سنا نیز مطابق آئیننامه باید روزبیست‌ویکم فروردین‌ماهر سال برای تجدید انتخابات هیئت رئیسه تشکیل شود باین ترتیب‌از روز شنبه‌بیست‌ویکم این‌ماه‌مجلسین فعالیتهای خودرا آغاز خواهندکرد.
ادارات مجلس‌شورایملی ومجلس سنا تا سیزدهم فروردین ماه تعطیل است .

جویای فرزند گم شده ام

محمد فرزند رحمت‌اله ۱۹ساله که موهای نصف ابروی سمت راست او ریخته است از روز چهارشنبه تاکنون به منزل مراجعت نکرده از کسانیکه اطلاعی از او دارند برای رضای خدا و خشنودی مادرش به کلانتری محمودیه شمیران یا تلفن ۸۴۰۹۶ اطلاع دهند .
آ ـ ۱۴۱ حسینعلی خورشیدی

انجمن فرهنگی ایران وفرانسه

نشانی :خیابان شاهپور علیرضا (حشمت‌الدوله سابق) نمره ۱۷۸
نام نویسی برای کلاسهای زبان فرانسه
روز های چهارشنبه ۱۱ فروردین ،پنجشنبه ۱۲فروردین ، شنبه ۱۴ فروردین و یکشنبه ۱۵ فروردین ۱۳۳۸ ازساعت ٤تا۷ بعدازظهر انجام خواهد شد .
کلاسها ازروز دوشنبه ۱۶ فروردین ۱۳۳۸ آغاز خواهد شد و پس‌از این تاریخ تقاضای ثبت نام پذیرفته نخواهد شد .
آ ـ ۶۵ ۱ ـ ۳

بیماریهای آمیزشی ـ مجاری ادرار ـ سستی و ناتوانی
میدان بهارستان ـ خیابان صفی علیشاه دکتر یحیی صدری
۱ ـ ۱۲ آ ـ ۳۱۳٤۷

بمناسبت فوت علویه عالیه متعالیه عیال مرحوم آیت‌الله حاج سید مصطفی کاشانی قدس سره والده مقامی اینجانب شب چهارشنبه ۲۲ ماه رمضان در مسجد جدیدالبناءجنب منزل احقر مجلس ترحیم از ساعت هشت‌الی ده منعقداست ودر همانساعت مجلس زنانه در منزل احقر است .
آ ـ ۱٤۳ **سید ابوالقاسم کاشانی**
مصیبت وارده را به‌آقای آیت‌الله سیدابوالقاسم‌کاشانی‌وسایر بازماندگان آنمرحومه تسلیت میدهیم .

بانهایت تاسف وتاثر فوت نابهنگام **بانو پروین گودرزی (پهلوان)** همسر سرهنك‌ستاد احمد گودرزی و همشیره سرهنك علی اشرف پهلوان و سیاوش پهلوان را باطلاع فامیل ودوستان و آشنایان گرامی میرساند مجلس ختم مردانه در مسجد مجد ساعت ۱۰ الی ۱۲ صبح سه‌شنبه‌دهم فروردین ماه ۱۳۳۸ مجلس ترحیم زنانه از ساعت ۱٤تا۱۹ همانروز در منزل شخصی واقع در قلهك خیابان دولت انتهای کوچه نامدار منعقد خواهد بود .
سرهنك ستاد احمد گودرزی ـ سرهنك علی‌اشرف پهلوان سیاوش پهلوان ـ اسفندیار پهلوان ـ سرتیپ همت‌اله‌پهلوان سرهنك مختارپهلوان ـ سرهنك‌علی پهلوان ـ سرگردفریدون عباسی ـ سرگرد جمشیدمختاریان ـ سرهنك حسینقلی‌پهلوان سرهنك علیمراد پهلوان ـ منوچهر پهلوان ـ علی پهلوان سرهنك موسی پهلوان ـ سرهنك ناصر علی پهلداد ـ فتح‌اله پهلوان ـ سرهنك نصراله صمصام سواد کوهی ـ قدرت‌اله پهلوان ـ سرهنك محمد حسن پهلوان ـ عنایت‌اله پهلوان سرهنك محسن وحدانی ـ اله قلی پهلوان ـ آقابالاجمشیدی دیدار جمشیدی ـ حشمت‌اله سیمبر ـ کریم گودرزی ـ حسن گودرزی ـ دکترمحمد حسن‌وفی ـ نصراله قبادی ـ غلامحسین زاهدی ـ اسدالله دادونژاد ـ ارسلان‌قبادی ـ ابوالفضل‌زاهدی ستوان یکم منصور قبادی ـ ستوان یکم شاهپور قبادی ـ چنگیز فیروزیان ـ سرهنك حسن طاهری ـ سرهنك قاسم شهوردی .
۱ ـ ۲ آ ـ ۵۳

بمناسبت درگذشت فقیده سعیده **بانو پروین گودرزی پهلوان** همسر سرهنك ستاد احمد گودرزی سواد کوهی مجلس ختم وافطار بمنظور شادی روح آنمرحومه مغفوره را در مسجد جامع جدید البنا زیرآب سواد کوه از ساعت ٤الی۷ بعدازظهر روز سه‌شنبه دهم فروردین ماه ۳۸ از طرف برادران زاهدی منعقد از قاطبه مومنین و دوستان و آشنایان انتظار دارد که باشرکت در این مجلس وقرائت قرآن کریم با استفاده ازوعظو بیانات جناب آقای شیخ عبدالله نظری واعظ عالیمقام روح آنمرحومه را شادفرمایند
غلامحسن زاهدی ـ حاج‌ابوالفضل زاهدی ـ عبدالعظیم‌زاهدی
آ ـ ۹۹

نظر بفوت مرحوم حجةالاسلام آقا **سید جواد اشکوری** داماد مرحوم‌آیت‌الله اصفهانی‌در نجف‌اشرف مجلس ترحیمی درشب چهارشنبه ۲۲ رمضان (۱۱ر۱ر۳۸) از ساعت ۸الی ۱۱ درمسجد حاج اسمعیل حوری واقع در میدان شاه کوچه شترداران منعقد می‌باشد .آقایان‌علماء وعموم طبقات‌تشریف آورده روح آنمرحوم را شاد فرمایند .ضمنا مجلس ختم‌زنانه نیز در همان شب در منزل آقای حاج سید مهدی اشکوری واقع در جنب مسجد فوق‌الذکر برگذارخواهد بود .
حسین آیت‌الله اصفهانی ـ سید مهدی اشکوری ـ جواد البادکوبهٔ الحسینی ـ محمد رضا اصفهانی ـ حاج‌احمد مصطفوی .
آ ـ ۸۳
مصیبت وارده را به بازماندگان آنمرحوم تسلیت میدهیم

مجلس یاد بود

بمناسبت درگذشت خانم اعتصام‌زاده که‌روز ۲ فروردین دارفانی را بدرود گفت مجلس یادبودی در کلیسای انجیلی (خیابان قوام السلطنه)ساعت شانزده(چهار بعداز ظهر) روز پنجشنبه ۱۲فروردین برپا خواهد بود .
آ ـ ۹۳
بخانواده محترم اعتصام‌زاده بویژه‌آقای اعتصام‌زاده‌مصیبت وارده‌را تسلیت میگوئیم .

سپاسگزاری

از آقایان علماء اعلام وسروران گرامی ودوستان وخویشاوندانی که در مراسم تجلیل وختم پدر عزیزمان **مرحوم محمد رضا نوروزی** سردفتر اسناد رسمی شماره ۵۰ لاهیجان که در تاریخ ۲۷ اسفند ۱۳۳۷ فوت نموده ابراز همدردی نموده اند صمیمانه تشکر مینمائیم و ضمنا از سروران گرامی که درتهران با همدردی خود اظهار لطف فرموده اند سپاسگزاریم چنانچه توفیق زیارت حضوری برای عرض تشکر در لاهیجان ودر تهران بعلت تالمات روحی حاصل نشده‌معذرت میخواهیم .
مرتضی نوروزی ـ اسداله نوروزی ـ جواد نوروزی ـ ابراهیم‌نوروزی محمود نوروزی ـ نعمت‌اله نوروزی ـ رحمت‌اله نوروزی ـ حجت‌اله‌نوروزی بهرام نوروزی ـ اسداله نیاخلیلی ـ بهمن قاری پور ـ غلامحسین نودوزی اسماعیل نوروزی ـ ابوالحسن مدرسی ـ میرزا علی آقانیا خلیلی
آ ـ ۱۶۰

مراتب سپاسگزاری

حضور سروران گرام ودوستان واقوام که در تشییع جنازه ومجالس ختم وهفته مادر عزیزم قدم رنجه وشرکت فرموده اند عرض نهایت سپاسگزاری داشته وچنانچه بواسطه تالمات روحی در شرفیابی وعرض تشکر حضوری تاخیری حاصل شود مورد عفو قرار خواهند فرمود .
آ ـ ۱۱۵ جهانگیر مدیر صیرفی

(قدردانی ازیك جراح عالیمقام)

این‌جانب پس‌از سه‌روز خونریزی بعلت رخم‌معده بااینکه تمام فامیل‌و بستگان از حیاتم مایوس شده بودند جناب آقای دکتر توران ریاست بهداری راه‌آهن مبادرت بعمل جراحی نموده ومرا ازمرك حتمی نجات دادند برخود واجب دانستم از زحمات معظم‌له وجناب آقای دکتر رفعت‌جو وسایر کارکنان فنی بهداری قدردانی نموده بقیه عمر خودرا مرهون فداکاری ایشان بدانم .
آ ـ ۱۵۳ مظفر ناظمی

کلاسهای انگلیسی انجمن‌فرهنگی‌پروین

از ابتدائی تا عالی زیر نظر معلمین انگلیسی زبان برای دوره‌بهار تا دوازدهم‌فروردین نام نویسی مینماید .بقبول شدگان در امتحانات نهائی دیپلم از دانشگاه کمبریج لندن داده خواهد شد .خیابان شاه
۱ ـ ۲ آ ـ ۱۳۲

باکمال تاسف وتالم فوت والده اسدالله یحیی پور راباطلاع اقوام و همشهریان محترم میرساند مجلس ترحیم آنمرحومه روز سه‌شنبه بیست‌ویکم رمضان‌المبارك درمسجدشبستری ها (خیابان امیر کبیر) ازساعت ۱۳الی ۵ بعداز ظهر منعقد می‌باشد .**الاحقر سیدعبدالله‌الموسوی شبستری ـ اسدالله یحیی‌پور ـ یحیی‌یحیی‌پور ـ خلیل نعمتی ـ برادران‌ایمانی**
آ ـ ۱۰۵
ببازماندگان آنمرحومه مصیبت‌وارده‌راتسلیت میدهیم .

باطلاع اقوام ودوستان گرام میرساند چون روز پنجشنبه ۱۲ فروردین مصادف با سال درگذشت مرحوم شادروان جناب آقای **عیسی لیقوانی** (امیر معتضد) می‌باشد لذامجلس تذکری از ساعت ۳الی ۵ بعداز ظهر در قم آستانه مطهر مسجد موزه آرامگاه ابدی معظم‌الیه خواهد بود .
۱ ـ ۲ آ‌پ ـ ۱۰۱ **خانواده لیقوانی و مقدم**

باکمال تاسف فوت **بانو سکینه فاکری** عمه رضا فاکری را باطلاع خویشان ودوستان میرساند مجلس ختم مردانه روز چهارشنبه ۱۱ر۱ر۳۸از ساعت سه‌ونیم الی پنج‌ونیم در مسجد لاله‌زار ومجلس ختم زنانه از ساعت ۷بعدازظهر همانروز در منزل مسکونی واقع در خیابان ژاله چهارراه خورشید منعقد می باشد .
رضا فاکری ـ خدیجه قریب ـ مریم فاکری ـ علی فاکری ـ محمد فاکری ـ دکتر حسین قریب ـ محمد تهرانی ـ اصغر صفاری ـ عباس حقیقی ـ سروان‌محمود غزنوی ـ حاج‌لطف‌اله طاهری ـ حاج‌علی اصغر سعادت ـ ابوالفضل متوسلانی ـ
آ ـ ۱۰۷
مصیبت وارده را به بازماندگان آنمرحومه تسلیت میدهیم

فوت ناگهانی مرحوم **سیداسدالله نوماهانی** باستحضار دوستان و آشنایان میرساند مجلس ترحیم آن مرحوم روز سه‌شنبه ۱۰ر۱ر۳۸ در مسجد مرحوم طالقانی شاه‌آبادکوچه ظهیرالاسلام از ساعت ۷بعداز ظهر الی ۹ومجلس ترحیم زنانه در منزل شخصی آنمرحوم واقع در خیابان شهناز کوچه دکتر بلبل خواهد بود .
سید محمود نوماهانی ـ سید احمد نوماهانی ـ سید مهدی نوماهانی ـ سید عبدالله‌اسکافی‌معمار ـ محمد شریفی ـ سید اسمعیل میرهاشمیان ـ باقر توکلیان ـ سید ابوالقاسم کولوچه‌پز ـ حسن نوروزی .
آ ـ ۸۷
مصیبت وارده را ببازماندگان آنمرحوم تسلیت میدهیم .

خانواده‌های **مهاجر گنجه ـ کینهان ـ رشیدی ـ قزل‌ایاغ ـ صادقی** با نهایت تاسف در گذشت **ابوالقاسم مهاجر گنجه** پدر سرکار سرهنك دوم رضا مهاجر گنجه را باطلاع فامیل ودوستان میرساند مجلس ترحیم مردانه روز چهارشنبه ۱۱ر۱ر۳۸ ساعت ۹الی ۱۱ صبح درمسجد فخرالدوله دروازه شمیران برقرار است ومجلس ترحیم زنانه آنمرحوم در همانروز از ساعت۱۳الی ۵ بعداز ظهردر خیابان پاستور کوچه متین‌دفتری دست چپ اولین ساختمان سفید منزل آقای رکن‌الملك‌صدری منزل سرکار سرهنك دوم رضا مهاجر می‌باشد .
آ ـ ۹۵
مصیبت وارده را به بازماندگان آنمرحوم تسلیت میدهیم

فوت مرحوم **محمد تقی ونکی** پدر بزرك خودرا باطلاع‌اقوام وآشنایان میرساند مجلس ترحیم روز دوشنبه و سه‌شنبه از ساعت ۱٦الی ۲۲ درمسجد ونك منعقد خواهد بود .
آ ـ ۹۱ **محمد علی ونکی افسر شهربانی**
مصیبت وارده را به بازماندگان آنمرحوم تسلیت میدهیم

خانواده های **قائم مقامی ـ فراهانی ـ سمیعی احتشام زاده ـ حجةالاسلام مرحوم حاج آقا محسن عراقی بزرك نیا ـ معتمد گرجی ـ شاهین قائم مقامی ـ غرائی ـ بهزادی ـ ابطحی ـ بیات ـ فرزانه** فوت جانگداز جوان ناکام **پروین قائم مقامی** صبیه مرحوم میرزاآقاخان قائم‌مقامی و همسر آقای مهندس عزت‌الله قائم‌مقامی و همشیره آقایان روح‌الله ومنوهر امان‌الله ایرج قائم مقامی را که درسویس اتفاق‌افتاده باطلاع اقوام ودوستان و آشنایان میرساند مجلس ترحیم مردانه روز پنجشنبه ۱۲ فروردین از ساعت ۱۰ صبح تا۱۲ در مسجد مجد و مجلس ترحیم زنانه روز سه‌شنبه دهم فروردین در منزل والده آنمرحومه (بانو رفعت سمیعی) واقع در جنوب میدان زندان قصر کوی گل و روز چهارشنبه‌یازدهم‌فروردین درمنزل آقای احتشام‌زاده واقع درخیابان‌حشمت‌الدوله خیابان خوشبختی‌برگزارمیشود
۱ ـ ۲ آ ـ ۷۷
مصیبت وارده را به‌بازماندگان آنمرحومه تسلیت میدهیم.

خانواده های **اسبقی ـ افضلی ـ فخرائی ـ قاجار ـ تفرشی رستم‌زاده** باکمال تاسف فوت **غلامرضا اسبقی**را باطلاع کلیه دوستان و خویشاوندان میرساند مجلس ختم آن مرحوم از ساعت هشت الی‌ده بعدازظهر روز سه‌شنبه دهم فروردین ماه در مسجد همت‌آباد واقع در خیابان البرز چهار راه‌حاجی مهراب منعقد خواهد بود مجلس ختم زنانه در همان روز در منزل آنمرحوم برگذار خواهد شد .
آ ـ ۱۱۷

بمناسبت در گذشت آقایان حاجی **عبدالله عالمی وعباسعلی مسکن میدان** رابعموم دوستان و آشنایان میرساند ومجلس ترحیم روز سه‌شنبه ۲۱ رمضان در مسجد قائم از ساعت ۹الی ۱۱ صبح منعقد می‌باشد . **بزرك عالمی ـ جعفر عالمی خالق‌عالمی ـ حسین عالمی ـ محمد عالمی ـ تاری‌وردی کاشفی اکبر کاشفی ـ میرآقا خادم نبی ومشهدی امامعلی وآقایان اژدرگلنام ـ حسینعلی مسکن میدان و علیقلی‌مهدی‌زاده**
آ ـ ۸۹

مطب شبانه روزی

دکتر کاظم نجم آبادی

متخصص بیماریهای داخلی در خیابان شاهرضا عربی چهارراه بیمارستان پهلوی اول‌اسکندری دائراست. تلفن ۴۷۳۲۳
آ ـ ۳۱۸۲۷ ۱ ـ ۱۰

گلاب سعادت

ضمانت شده
خالص ـ طبیعی ـ خوراکی
عمده فروشی شرکت سهامی‌گل ـ ناصریه کوچه خدابنده‌لوها جزئی فروشی کلیه داروخانه ها ومغازه های خواربار فروشی .
آ ـ ۱۲۳

داروهای گیاهی باوجود پیشرفت علم طب هنوز مورد توجه جامعهٔ پزشکی‌میباشد زیرا اثر درمانی آنها قطعی وبدون ضرر است .
شما هم برای اینکه بخواص و موارد استعمال آنها آگاهی‌یابید کتاب

گلها وگیاهان شفابخش

ترجمهٔ آقای مهدی نراقی‌رامطالعه کنید .
این کتاب به‌بهاء شصت ریال‌در تمام کتابخانه‌های مهم تهران و شهرستانها در دسترس شما گذاشته شده است .
آ ـ ۱۳۰ ۱ ـ ۲

درمان قطعی سوزاك تازه وکهنه و ضعف قوای تناسلی باوسایل جدید دراسرع‌اوقات بامخارج کم دکتر عباس جناب‌زاده دارای گواهینامه ازدانشکده طب‌فرانسه خیابان منوچهری اول‌کوچه یخچال
آ‌ت ـ ۴۳۳۰۰ ۱ ـ ۲۰

خانواده وهاب‌زاده باکمال تاثر فوت مرحوم **آقای عظیم وهاب‌زاده** اخوی بزرك آقای نصرت وهاب‌زاده را باطلاع دوستان و آشنایان میرساند مجلس ترحیم آنمرحوم روز چهارشنبه ۱۱فروردین ماه از ساعت ۱۰الی۱۲ قبل ازظهر در مسجد مجد برقرار ومجلس ختم زنانه قبلا در منزل آن مرحوم برگذار ومجلس یادبود زنانه همانروز ازساعت ۳ الی ۵بعداز ظهر در منزل آقای فضل‌الله وهابزاده فرزند آنمرحوم واقع در خیابان شمیران خیابان میراشرافی کوچه آرمان منعقد است .
احد وهاب‌زاده ـ حمیدوهاب‌زاده ـ یونس وهاب زاده ـ رشید وهاب‌زاده ـ سلیمان وهاب زاده ـ نصرت‌وهاب زاده ـ غفار وهاب‌زاده ـ عطاءاله وهاب‌زاده ـ احمد وهاب‌زاده ـ رجب وهابزاده ـ فضل‌الله وهابزاده ـ بهاءالدین وهابزاده ـ عزیز وهابزاده ـ محمد رضا وهاب‌زاده ـ اسدوهابزاده ـ رسول وهاب‌زاده ـ علی‌اصغر وهاب زاده ـ محمد حسین وهاب‌زاده وهاب اردبیلی ـ یعقوب زرواسی ـ رحیم مبشری ـ میرعبدالله میر محمد میر فتاحی .
۲ ـ ۲ آ ـ ۶۲
بخانواده محترم وهاب‌زاده وعموم بازماندگان آنمرحوم مصیبت وارده‌را تسلیت میدهیم .

بمناسبت فوت مرحوم **آقاسیداسدالله مستجابی** دراصفهان اخوی زاده مرحوم آیت‌الله صدر پسر عموی این حقیر مجلس ختمی درمسجد صاحب‌الزمان شاهپور پائین چهارراه‌مختاری ازساعت ۸الی ۱۰ بعداز ظهر روز سه شنبه ۱۰فروردین مطابق شب ۲۲ رمضان منعقد است .
آ‌ت ۱۴۷ **الاحقر سیدابوالقاسم‌آملی ـ اصفهان**

بانهایت تاسف فوت شادروان **آقاخان اوریان** را به‌اطلاع اقوام و دوستان میرسانیم مجلس تذکر آنمرحوم روز چهارشنبه ۱۱ فروردین از ساعت سه‌بعداز ظهر در منزل شخصی خیابان تیر بین فخررازی و فروردین دست راست درب سوم منعقد است . **منور اوریان ـ یعقوب اوریان ـ فرج‌الله اوریان ـ روح‌الله خالپری ـ پروین شمطو ـ حمیده بهنام ـ شکوفه روضه‌زاده .**
آ ـ ۱۱۱
مصیبت وارده‌را به بازماندگان آنمرحوم تسلیت میدهیم .

بانهایت تاسف و تاثر فوت آقای **محمد علی زندی** راباطلاع دوستان ومنسوبین میرساند مجلس تذکر روز های سه‌شنبه وچهارشنبه دهم یازدهم فروردین ماه جاری از ساعت ۱۳الی ۸بعداز ظهر درمنزل‌آقای رحیم‌ارجمند خیابان شرقی‌دانشگاه کوی شهناز برقرار خواهدبود .
فرخ تاج زندی ـ فامیلهای زندی ـ منجم ـ ارجمند ـ منجمی نوربخش ـ خبیرپور ـ پیمان ـ بخشایش ـ محبوبی ـ رحمانی
آ ـ ۱۱۳
مصیبت وارده‌را به بازماندگان آنمرحوم‌تسلیت میدهیم

آگهیهای تسلیت

مصیبت وارده‌را بخانواده های محترم فخرائی ومیر فخرائی بویژه دوست عزیزمان سرکار سروان میر فخرائی وبانو تسلیت عرض‌می‌نمائیم .**مهندس‌معینی زنلسروان‌معینی‌زند**

مصیبت وارده را بخانواده های فخرائی ومیرفخرائی خصوصا دوست عزیزمان سرکار سروان میر فخرائی وبانو تسلیت عرض می‌نمائیم .**سروان کهن ـ سروان امینیان ـ سروان مهربانزاد ـ ستوان حقیقت ـ ستوان ذوالفقاری**

جناب سرهنك غفور علی‌زاده
در مصیبت وارده به آن جناب خودرا شریك وسهیم می‌دانسته و بدینوسیله صمیمانه تسلیت عرض می‌نمایم .
آ ـ ۱۰۳ **سروان عباس کیهانی**

کارکنان کارخانه سیمان فارس مصیبت وارده‌را به آقای مهندس دهناد تعزیت گفته شادی روان آن مرحوم و بقای بازماندگان را خواستار است .
آ ـ ۱۰۰ **عموم کارکنان کارخانه سیمان فارس**

مصیبت وارده‌را بخانواده محترم دهناد مخصوصا دوست همکار ارجمندمان جناب آقای مهندس دهناد تسلیت‌عرض نموده شادی روان آنمرحوم و سلامتی و بقای بازماندگان‌را مسئلت می‌نماید .**مهندس آتین کورتس ـ مهندس لاهیجی مهندس لیل‌آبادی ـ مهندس جلالی ـ مهندس متقیان ـ ناصر مجاهد گمنام ـ فرج‌الله اقوامی ـ علی‌فراست ـ اسدالله‌عبدالله**

مصیبت وارده‌را به آقای مهندس خدارحم دهناد تسلیت گفته سلامتی ایشان وبقای بازماندگانرا خواستارم .
آ ـ ۱۲٦ **رئیس کارخانه سیمانفارس‌مهندس‌محمودیان**

بانهایت‌تاثر وتاسف فوت مرحوم آقای‌محمدباقرصادق‌زاده ستوده را به فامیل محترم بویژه محمد رضا صادق‌زاده‌ستوده تسلیت عرض می‌نمایم . **حجت‌اله روان بخش**

جناب آقای دکتر جهانشاه دهناد و بانو
باکمال تاثر وتاسف مصیبت وارده‌را تسلیت عرض بقاءو سلامتی شمارا از خدای مسئلت دارد .
آ ـ ۲۰٦ **شاهرود ـ دکتر علینقی جناب وبانو**

بقیه آگهیهای ترحیم وتسلیت درصفحه ۱۲

عراق

بقیه ازصفحه اول

تانك دوبرابر شماره‌تانکهای ارتش دوزمان سلطنت ملك‌فیصل بوده و کافی برای مجهز کردن یك‌لشکر کامل بسبك روسیه میباشد .

در میان تانکهای تحویلی ۱۰۰ تانك مدل‌قدیم ازنوع‌تی- ۳۴و ۵۰ تانك جدید از نوع تی- ۵۴ دیده میشوند .

علاوه‌براین شورویها درحدود۲۰۰۰۰ مسلسل دستی و توپ ضدتانك و توپخانه متوسط وصحرائی‌وسلاحهای کوچك وخمپاره‌انداز ووسائط‌نقلیه موتوری بعراق تحویل داده‌اند .

صدافسر درجه دار روسی

حداقل یکصد افسر ودرجه دار شوروی برای تعلیم دادن افسران‌و افراد ارتش عراق وآشنا ساختن آنها به سلاحهای تحویلی وارداین کشور شده اند .مراکز تعلیماتی بیشتر در میدانهای توپخانه وتانك در شمال بغداد قرار دارند .

تاکنون سلاحهای جدید بواحد های ارتش تحویل نگردیده اند و تنها در هفته گذشته دیده شد سربازان با مسلسلهای ساخت چك‌اسلواکی مجهز میباشند .

گفته میشود که واحد های‌مسلح هواداران صلح در انقلاب موصل از سلاحهای شتوروی استفاده نمودند .

تاکنون علامتی که مؤید تقاضای عراق از شوروی برای فرستادن هواپیما باشد مشهود نگردیده است زیرا کلیه هواپیما ها وتجهیزات نیروی هوائی عراق ساخت بریتانیاو امریکا بوده ولی افسران عالیرتبه نیروی هوائی این کشور بخوبی‌واقف به تشکیلات ترك استاندارد فعلی‌و اتخاذ سیستم شوروی میباشند .

ضمنا اخیرا تعداد بیشتری از افسران نیروی هوائی عراق‌به‌سبك خشن شورویها آشنا میشوندواین امر ممکن است مقدمه توسعه‌نفوذ شورویها در نیروی هوائی‌آن‌کشور باشد ارتش عراق که قبل ازانقلاب اخیر وزوی کار آمدن عبدالکریم قاسم یکی از بهترین ارتشهای کشور های عربی بود مرکب ازسه لشگر هر یك شامل سه تیپ ودو لشگر ناقص دیگر میباشد یك لشگر زرهی کامل عراق بدو هنك با ۴۸تانك متوسط انگلیسی ازنوع سنتوریون ویك هنك با ۴۰ تانك متوسط امریکائی از نوع بول‌داك (ام-۲۴) و دو هنك زرهپوش‌تبدیل گردیده .

تیپهای ارتش عراق دارای توپخانه سبك انگلیسی ولشگر ها دارای توپهای ۷۵ میلیمتری امریکائی میباشد .

بریتانیا به تحویل‌سلاحهای کوچك وقطعات یدکی به ارتش عراق‌ادامه میدهد وبطوریکه سرگرد سالم فخری مدیر کل رادیوی عراق میگفت تاکنون‌هرتقاضای اسلحه‌ای که از انگلستان شده‌انجام گردیده است .

سفیر عراق در امریکا

یونایتدپرس از بیروت خبرمی‌دهد که عراق اولین سفیر خود را پس از انقلاب ۱۴ ژوئیه تعیین‌کرد. رادیو بغداد اعلام کرد که سلیمان سفیر سابق آن کشور در آلمان غربی به سفیر کبیری عراق در واشنگتن منصوب گردیده است . سلیمان اخیرا بسمت معاون وزارتخارجه عراق معین شده بود.

استعفای السامرائی

رویتر از بغداد گزارش میدهدکه سخنگوی رسمی عراق اظهارداشت که نمیتواندشایعات‌مربوط‌باستعفای السامرائی سفیر عراق در مصر را تائید نماید .

السامرائی از رهبران حزب‌منحله استقلال عراق میباشد که‌عبدالکریم قاسم نمایندگان این حزب را روز ۷فوریه از کابینه خود برکنارنمود.

کنفرانس اتحادیه عرب

در قاهره رسما اعلام شد کنفرانس اتحادیه اعراب که قرار بود روز ۳۱ مارس در بیروت تشکیل شود روز دوم آوریل تشکیل خواهدشد.

انتظار میرود که والاحضرت‌فیصل ولیعهدونخست‌وزیرعربستان سعودی در کنفرانس مزبور حاضر شود لبنان وسودان ویمن نیز در جلسه اتحادیه شرکت میکنند .

اعلام گردید که تعویق تاریخ کنفرانس بنا بتقاضای عبداله‌ابراهیم نخست‌وزیر و وزیر خارجه مراکش بو ده‌است .

محافل نزدیك به اتحادیه اظهار میدارند که تونس واردن سایر کشور های عربی حاضر به اعزام نماینده در کنفرانس اتحادیه‌شده‌اند

محکومیت چهار خلبان

رویتر از دمشق اطلاع می دهد رادیو بغداد گفت دادگاه نظامی‌بغداد ٤ خلبان متهم به همکاری باانقلابیون موصل را که قصد بمباران ایستگاه رادیو بغداد را داشتند محکوم به تیر باران نمود .

افسران خلبان مزبور عبارتند از عبداله ناجی - سروان قاسم عزاوی - ستوان احمد شور وعادل ناصر که‌در حکم دادگاه قید شده خلبانان به فرماندهی ناجی فرمانده پایگاه‌هوائی موصل ایستگاه رادیو بغداد را بمباران نموده‌اند در نتیجه‌این‌بمباران یك پلیس کشته شد و پلیس دیگری زخمی شده است بایستگاه رادیونیز خسارت مختصری وارد آمد .

گفته شده که این چهار خلبان‌در توطئه بمباران وزارت دفاع و کشتن نخست وزیر و واژگون کردن رژیم موجود شرکت داشتند .

دخالت مصر در شورش موصل

سرهنك عباس مهداوی رئیس دادگاه نظامی بغداد گفت دادگاه باین نتیجه رسیده است که جمهوری متحده عربی در انقلاب ناقص موصل دست داشته است .

اظهارات سرهنك مهداوی هنگام صدور حکم اعدام ٤ خلبان متهم به بمباران رادیو بغداد ایراد شد. خلبانان مزبور مدعی شدند که در این مورد بیگناهند. مهداوی گفت مقامات جمهوری متحده عربی به انقلابیون موصل اسلحه ومهمات و تجهیزات و وسائل رادیوئی داده و قول فرستادن هواپیما های جت و اعزام داوطلب نیز داده بودند .

استعفای البدری

بقرار گزارش رویتر از قاهره خبر گزاری خاور میانه که تحت کنترل دولت جمهوری متحده عربی است اطلاع داد که رشید البدری معاون وابسته فرهنك عراق در قاهره از سمت خود استعفا داده است .

خبر گزاری خاور میانه گفت این کناره گیری به عنوان پیروی از سامرائی سفیر عراق در قاهره‌بوده است . سامرائی به عنوان اعتراض علیه سیاست سرلشکر عبدالکریم قاسم استعفا داد .

تفسیر نیویورك تایمز

بنا به گزارش آسوشیتد پرس روز نامه نیویورك تایمز می نویسد ورود عراق به بلوك کمونیست یعنی بدست آوردن یك پایگاه پرارزش از طرف اتحاد جماهیر شوروی در خاور میانه و دور زدن پیمان بغداد که دیوار دفاعی این منطقه بشمار می رود نیویورك تایمز غرب را متذکر می سازد که توجه به روشی که‌برای حصول به موفقیت بکار برده شده نموده و دشمن را حقیر نشمارد .

نیویورك تایمز می نویسد بعراق حمله نشده وهیچگاه کمونیست ها حاکمیت این کشور را مورد تهدید قرار نداده‌اند . فشار شوروی ها بطور آرام و همگام با قول واطمینان مؤکد و فراوان بود . برخی ازاین وعده ها که مربوط به فرستادن اسلحه و مهمات بود انجام شد و رژیم‌فعلی‌عراق میتواند در پس‌دیواری که‌از تانکهای شوروی بوجود آورده بیاساید . آنچه که‌در مورد عراق قابل توجه است تکنیك‌و روش کامل فتح بوسیله تخریب است .

نیویورك تایمز سپس می نویسد باید توجه داشت که وزارت خانه های مهم در اختیار کمونیست ها است و بنا براین فرقی نمی کند که عبدالکریم قاسم با میل واراده دراین مجری افتاده باشد یا تحت فشار اطرافیان و عوامل کمونیست این روش را اختیار نموده باشدبنظر می رسد که دیگر اراده او تاثیری نداشته باشد واین مرد قادر به تغییر مسیر سیل سرخ که به جریان‌افتاده است نیست .

ظاهرا باید اقدامات دفاعی جدیدی اندیشیده شود . وجای آن دارد که غرب توجه بیشتری بروش غلبه و پیروزی کمونیستی بنماید باید در باره تخریبی که دست کم از تجاوز ومهاجمه ندارد اندیشه نمود .

ملك حسین در هونولولو

ملك حسین پادشاه اردن در سفر اخیر خود بامریکا از هونولولو نیز عبور کرد وطبق رسوم مردم این ناحیه حلقه گلی را که‌بوی تقدیم شده بود بگردن خود آویخت .

جمهوری متحدعرب وعراق

آسوشیتدپرس ازسازمان ملل متحد خبر میدهد که در حدود هشت‌ماه قبل بود که‌کشورهای عربی درسازمان ملل متحد قبول کردند از سیاست « زندگی کن وبگذار زندگی کنند » در روابط یکدیگر پیروی نمایند.

اکنون مرحله آزمایش‌این‌سیاست در روابط بین جمهوری متحده عربی و عراق فرا رسیده است . روز سه‌شنبه اتحادیه‌اعراب در بیروت ملاقات میکندو وزرای خارجه کشورهای شرکت کننده امیدوارند که‌کنفرانس بحران بین دوکشور رابرطرف‌نماید.

اما محافل سیاسی- که واردبه‌اساس بحران خاورمیانه میباشند میگویند معلوم نیست آرامش تاچه مدت‌طول بکشد .

برخی دیگر میگویند که ناصر در عراق شکست خورده است زیرا نتوانست این کشور را واردفدراسیون اعراب تحت رهبری خود نماید .

این محافل ادعای ناصر را مبنی بر نفوذ کمونیست ها در عراق رد کرده و میگویند بسیاری از همکاران قاسم مایل به‌اصلاحات سوسیالیستی می باشند ولی این ها را نمی توان کمونیست نامید .

زیارت کاظمین

رادیو بغداد خبر داد دیروز ساعت چهار ونیم بعداز نیمه شب‌عبدالکریم قاسم نخست وزیر جمهوری عراق به کاظمین رفته ومرقد مطهر دو امام بزرگوار شیعیان امام موسی کاظم و امام محمد را زیارت نموده است.

پذیرائی از سفیر انگلیس

رادیو بغداد خبر داد که دیروز سرتیپ عبدالکریم قاسم نخست وزیر عراق از سرتروليان سفیر کبیر و وابسته نظامی سفارت انگلیس در عراق پذیرائی کرد.

مذاکرات دوستانه در مورد آینده روابط حسنه دو کشور مدت یك ساعت و نیم‌بطول انجامید و نتیجه مذاکرات بسیار رضایتبخش بود.

اخراج ازکادر سیاسی

رادیو بغداد اعلام کرد که سامرائی اولین سفیر، جمهوری عراق‌درجمهوری متحده عربی از کادر مامورین سیاسی این کشور خارج گردید .

رادیو بغداد گفت سامرائی طبق دستور وزارت خارجه قرار بود برای مذاکرات رسمی مهم بر طبق معمول به بغداد بیاید ولی ظهر همان روز بدون اطلاع قبلی و یا واگذاری پست خود از عمارت سفارت خارج گردید.

مقامات سفارت بعدا خبر استعفای سامرائی را از رادیوی دمشق و خبرگزاری خاورمیانه شنیدند .

قرار بود سامرائی برای شهادت درباره انقلاب کثیف موصل در دادگاه نظامی بغداد حاضر شده و راجع به شرکت جمهوری متحده عربی درتوطئه انقلاب ادای گواهی نماید . رادیو بغداد سپس بحمله علیه سامرائی پرداخت .

قتل جومرد

رویتر از قاهره خبر داد که‌سامرائی سفیر سابق عراق در جمهوری متحده عربی طی اعلامیه‌ای دولت عراق‌راملتهم نمود که عبدالجبار جومرد وزیر خارجه سابق را بقتل رسانیده‌است.

سامرائی گفت جنازه جومرد رابا جنازه عده‌ای دیگر از افراد غیر نظامی و افسران در خیابان ها کشانده‌اند .

سرتیپ جومرد ماه گذشته باتفاق ۵ نفر از وزرای کابینه قاسم استعفا داد .

غرب به تشکیل کنفرانس سران امیدوار است

شوروی پیشنهادکرد یك پیمان عدم تجاوزمیان سازمانهای آتلانتیك‌وورشوامضاشود

رویتر از لندن خبر میدهد که مقامات رسمی فرانسه وآلمان‌غربی امید زیادی به تشکیل کنفرانس سران درآینده نزدیك دارند و در محافل سیاسی گفته‌میشود که‌دکتر ادناثرامیدوار است یك‌رشته ازاین قبیل کنفرانسها بمدت چند ماه تشکیل شوند .

بعقیده محافل مزبور کنراد ادناثر امیدواری زیادی به موفقیت این کنفرانس ها در موضوع‌خلع‌سلاح دارد .

در پاریس ژنرال دوگل رئیس جمهوری فرانسه عقیده دارد که شورویها مایل‌به‌رفع بحران‌دراروپا میباشند تابتوانند بامسائل‌خاورمیانه وآسیا ومخصوصاچین‌مواجهه نمایند

نظر ژنرال دوگل

محافل سیاسی پاریس میگویند بعقیده ژنرال دوگل کنفرانس سران تشکیل خواهد شد وشورویها مایلند که‌وضع دراروپا تثبیت شود وبین شوروی وکشورهای غربی برسر اروپا توافق‌شودبدون اینکه‌شورویها مواضع دفاعی نظامی خود ا ازدست بدهند .

بعقیده وی‌تمایل حقیقی‌کشورهای غربی و حتی آلمان غربی به‌ادامه تقسیم آلمان میباشد .

رئیس جمهور فرانسه به دکتر ادناثر قول داده‌است که‌ازشرایط کلی مربوط به‌انجام وحدت آلمان حمایت‌نماید ولی‌نحوه حمایت‌وزمان اجرای‌آن‌را معین‌نکرده‌است در پایتخت‌آلمان‌غربی نسبت به‌موضوع ایجاد منطقه‌خلع سلاح‌دراروپابانظر تردید وسوءظن نگریسته میشود .

موضوع دیگری که‌سبب ناراحتی مقامات آلمان غربی‌گردیده‌اینست که ژنرال دوگل‌گفته اگر آلمان میخواهد متکی بدوستی فرانسه‌باشد باید مرزهای فعلی خودرا برسمیت بشناسد

مرز آلمان

اما نظر مقامات آلمان غربی آنستکه ادر- نایسه که فعلا خط مرزی آلمان ولهستان را تشکیل داده تغییرکند وکشور های غربی باید در انعقاد پیمان صلح با دولت سرتاسری‌آلمان حق تعیین خط مرزی را محفوظ‌نگاه دارند .

محافل سیاسی در واشنگتن اظهار میدارند که کشور های غربی درهفته آینده درباره پیشنهاد آمریکا درمورد حل مسائل مربوط به آلمان برای مدت طولانی بحث ومذاکره خواهند کرد .

بموجب طرح مزبور که موردموافقت بریتانیا وفرانسه والمان غربی قرار گرفته است وحدت آلمان باید پس از چندسال تحقق یابد .

انتخابات

اولین قدم باید در راه‌ایجاد یك کنفدراسیون بین آلمان غربی وشرقی برداشته شود بدون انجام‌انتخابات در سرتاسر آلمان .

درعین حال باید از میزان وتعداد نیرو های خارجی در اروپای مرکزی وبخصوص از آلمان کسرشود .

محافل سیاسی میگویند هدف‌نهائی این پیشنهاد آمریکا انجام وحدت آلمان وتشکیل یك دولت سرتاسری برای آن کشور پس از چند سال و بالاخره انعقاد پیمان صلح‌بااین‌دولت می‌باشد .

ناتو وورشو

بنا بگزارش آسوشیتدپرس از مسکو خبرگزاری تاس ضمن یك‌مقاله ۳۰۰۰ کلمه‌ای پیشنهاد نمود که‌پیمان عدم تجاوز بین سازمان ناتو وپیمان ورشوبامضاءبرسد وهردوطرف پیمان متعهد شوند که به هیچ‌تجاوزی کمك ننمایند .

این پیشنهاد در ست قبل از برپا شدن مراسم دهمین سالگرد ناتوکه در چهار مارس بر پا میشود داده شد .

در پیشنهاد شوروی گفته شده که ناتو از هدفهای‌خوددور شده وتبدیل به یك پیمان تهاجمی گردیده است واکنون هیچیك‌ازاعضاء ناتونمیتوانند مدعی شوند که بیش از گذشته که وارد پیمان نبودند دارای امنیت می‌باشند .

زیرا وارد فعالیتهای تجاوزکارانه شدموتمام عواقب جنك‌اتمی‌و راکتی را پذیرفته‌اند .

موافقت آلمان شرقی

آسوشیتدپرس از برلن خبر میدهد که خروشچف نخست‌وزیر شوروی طی پیامی متذکر شده است که نقشهٔ او برای خروج قوای بیگانه از برلن مورد موافقت مردم آلمان شرقی وغربی قرار گرفته است واین‌موافقت بصورت نامه ها وتلگرافهای متعدد برای او آشکار گردیده‌است .

پیام خروشچف بصورت تشکر از نویسندگان نامه و تلگراف مبنی بر موافقت با نقشه های او برای تخلیه برلن ورفع آثار دوران اشغال در روزنامه نیوزدویچلاند منتشرگردید.

پشتیبانی گروتهول

گروتهول نیز ضمن سخنرانی خود از پیشنهاد شوروی پشتیبانی کامل نموده وایزنهاور را متهم کرده که برای توسعه جنك سرد و سیاست تهدیدات جنگی میکوشد .

گروتهول اظهار داشت که ایزنهاور کوچکترین تمایلی به پایان رساندن دوران اشغال برلن نشان نداده است .

گروتهول گفت ما علنا اعلام میکنیم که وضع فعلی برلن غربی_جزاینکه منبع جنك وبحران باشد چیزدیگری نیست‌وبنابراین برای آلمان‌شرقی قابل تحمل نمیباشد .

بیماری چارلی چاپلین

لندن - رویتر - چارلی چاپلین کمدین مشهور ونابغه عالم سینماکه قرار بودجوائز آکادمی فیلم بریتانیا را توزیع‌نماید بعلت سرما خوردگی شدید نتوانست‌درمراسم‌مزبورشرکت کند .

تاریخ ازدواج

«میشیکو شدا» نامزد ولیعهد ژاپن (اولین نفر سمت راست)باتفاق مادر وپدرخویش تاریخ رسمی‌ازدواج راکه توسط رئیس تشریفات دربار سلطنتی ژاپن باو ابلاغ شده است می پذیرد .

قرار است دوشیزه شدا که‌دختر یك کارخانه دار ژاپنی است در تاریخ دهم آوریل رسما بازداوج ولیعهد ژاپن درآید .

فیلم «پل‌روی رودخانه‌کوائی»

از طرف مجله سینمائی نیویورك بهترین فیلم شناخته شد

نیویورك- آسوشیتدپرس- دیروز مجله سینمائی فیلم دیلی چاپ نیویورك از بین ده فیلم سینمائی سال ۱۹۵۸ فیلم «پلی روی رودخانه کوائی»را بهترین فیلم سال ۱۹۵۸ معرفی کرد. فیلم مزبور باکارگردانی دیویدلین وشرکت هنر پیشه انگلیسی سرالك گینز تهیه شده بود. نویسنده نول مزبور پیربول فرانسوی است .هنگام اخذ رای فیلم مزبور با۱۷رای اضافی بهتراز فیلم «گربه‌ای‌روی شیروانی داغ» شناخته شد .

ستاره اول فیلم گربه‌ای روی شیروانی داغ الیزابت‌تایلور بود.فیلم پل روی رودخانه کوائی سال گذشته درهالیود موفق باخذ جائزه اسکار گردید. مقام سوم را فیلم آمریکائی موسوم به گی‌گی‌بدست آورد بازیکنان این فیلم عبارت بودند از لسکی‌کارون -لوف جوریزموریس- شوالیه وزازاگابور .

فیلمهای دیگر که‌از طرف فیلم دیلی بعنوان بهترین‌فیلم سال ۱۹۵۸ انتخاب شده بودند بترتیب اهمیت عبارت بودند از :

«گوامور دادگاه» «میزهای جدا» «تابستان گرم و طولانی» «شیرهای جوان» «کشور بزرگ».

موشکهای پرتابی امریکا مؤثرتر ازموشکهای‌شوروی‌هستند

رهبران امریکا میگویند شوروی وامریکا ازلحاظ موشك بایکدیگر برابرند

واشنگتن - رویتر - ژنرال ناتان توانینك .رئیس ستاد مشترك نیروی آمریکا در کمیته کنگره گفت که‌موشك های پرتابی بابرد متوسط از نوع تور که‌درانگلستان مستقر شده‌اند از موشکهای بابرد طولانی شوروی موثرتر میباشند .

از توانینك سئوال شد در صورت بروز جنك جهانی موقعیت آمریکا یاشوروی کدام یك بهتر است توانینك گفت آمریکا دارای موقعیت بهتری است .

ماکلروی وزیر دفاع و توانینك هر دو ضمن اظهارات خود گفتند که در حال حاضر شوروی و آمریکا از لحاظ تولید موشکهای پرتابی‌معادل‌میباشند.

ماکلروی گفت موشکهای تورآمریکا قادر به حمل بمبهای اتمی مانند موشك های شوروی میباشند و بعدا افزود که آمریکا تفوق زیادی بر شوروی دارد زیرا دراطراف شوروی دارای پایگاه میباشد .

ماکلروی گفت آمریکا مشغول‌مذاکره برای دادن موشك به یك کشوردیگر میباشد. گرچه وزیر دفاع آمریکا از ذکر کشور مزبور خودداری نمود ولی قبلا گفته بود ممکن است ترکیه خودرا مسلح سازد . ماکلروی گفت آمریکا مشغول‌مذاکره با ایتالیا بوده و خوشحال خواهد شد هرگاه فرانسه نیز بار دیگر در این موضوع وارد مذاکره شود .

در کمیته کنگره درباره تولید یك هواپیمای بمبارانی جدید سری‌شوروی صحبت شد ولی مذاکرات کمیته در این موضوع افشا نگردید .

ژنرال توانینك گفت شوروی ها هواپیمای جدیدی ساخته اند ولی ما اطلاعات کاملی درباره آن نداریم.

افشا گردید که در کمیته گفته شده است مجموع سربازان جهان آزاد ٦ میلیون و مجموع سربازان بلوك شوروی ۷٫۸۰۰٫۰۰۰ نفر می باشد .

درباره قدرت جنگی سربازان‌جهان آزاد توانینك گفت نیمی از نفرات مسلح جهان آزاد دارای قدرت‌جنگی کافی میباشد .

دریاسالار برك رئیس‌عملیات‌دریائی وژنرال ماکس‌ول‌تایلر رئیس ستاد ارتش آمریکا هردو ضمن توضیحات خود درکنگره گفتند که آمریکا دارای هزاران دستگاه برای پرتاب سلاح‌های اتمی میباشد . و امریکا اکنون توجه خودرا معطوف ازدیاد تولید سلاح های اتمی نموده است و کمتر به تولید سلاحهای عادی که برای جنگهای‌محدود بکار می‌آید میپردازد .

تلقیح مصنوعی گناه‌کبیره است نه زنا

میلان -یونایتد پرس -علیرغم حکمی که‌اخیرا از دادگاههای ایتالیا درباره تلقیح مصنوعی یك آموزگار زن صادر گردید نظریه‌ای ازطرف اعضاء کاتولیك ژوئیت رم داده شده مبنی براینکه حامله‌شدن زن باتلقیح مصنوعی گناه کبیره بوده ولی زنا محسوب نمی‌گردد .قبلادادگاه ایتالیا حکمی صادر کرده‌بود مبنی براینکه تلقیح مصنوعی بوسیله آموزگار مزبور زنا محسوب میشود .

انفجار اتمی فوق جورا آلوده میکند

مسکو- رویتر- پرفسور الکساندر لیمنی‌یانوف دانشمند علوم اتمی شوروی مدعی‌شد که انفجارهای اتمی میتواند به طبقات بالای جو نیز سرایت کرده وآنهارا آلوده نماید .

دانشمند مزبور در گزارش خود به‌انجمن علوم فضائی شوروی متذکر شده که‌در طبقات بالای جو آثار آلودگی اتمی دیده شده‌است که بصورت دوکمر بند دراطراف زمین وجود دارد .

نظر باینکه ایام عیددرمسافرت خارج از کشور میباشم واز دیدار دوستان عزیز ومعالی گرام محرومم بدین‌وسیله صمیمانه‌ترین تبریکات خودرا بکلیه سروران ودوستان تقدیم و سعادت و سلامت همگی‌رااز خداوند خواستارم .

فلیکس آقایان

قابل‌توجه مهمانخانه‌ها وبیمارستانها

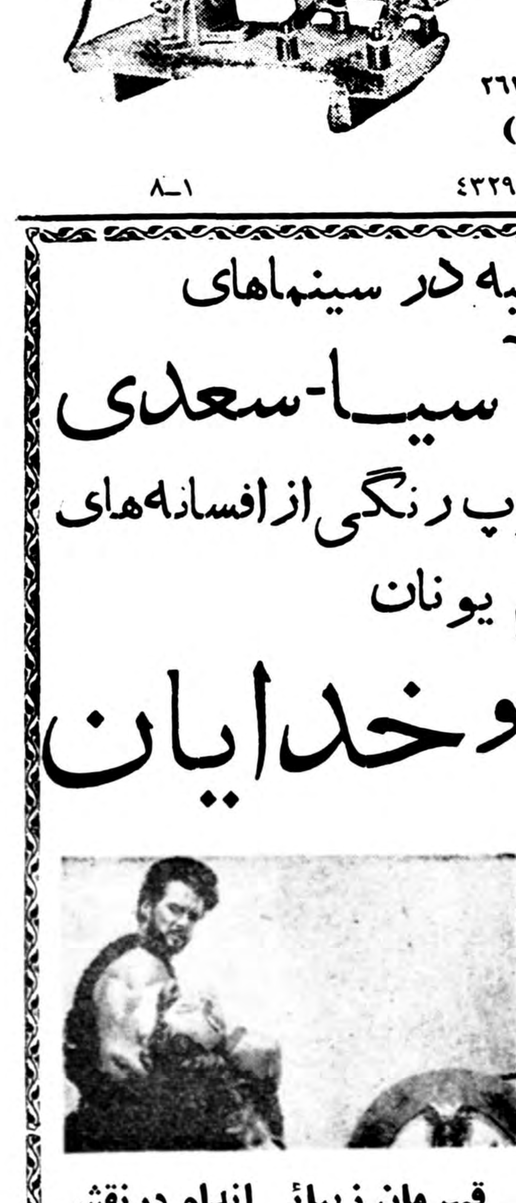

آخرین مدل چرخهای گوشت خورد کنی برقی ساخت بزرگترین کارخانجات آلمان که در هر ساعت ۱۸۰ کیلو گوشت خورد میکند وارد شد.

نشانی سبزه میدان شرکت تضامنی تیموریان تلفن ۲۶۷۸۹ (چرخچی)

آ-۴۳۲۹۴ — ۱-۸

ازروز پنجشنبه در سینماهای

مولن روژ - آسیا - سعدی

فیلم عظیم سینماسکوپ رنگی از افسانه‌های قدیم یونان

هرکول وخدایان

سینماسکوپ

(دوبله بفارسی)

تهیه شده در ایتالیا

استیو دیوز

سیلویالوپز

پریمو کارنرا

باشرکت

قهرمان زیبائی اندام درنقش هرکول رب‌النوع زور و قدرت ستاره طنازی‌که برای اولین‌مرتبه دراین فیلم در نقش فرمانروای لیدی ظاهر میشود قهرمان‌سابق کشتی جهان در رل‌رب‌النوع‌زمین

آ-۱۵۲

حوادث جهان

بقیه ازصفحه اول

طرف مکرر از مردم آلمان نموده‌است نتیجه آرائی که بدست آمده نشان میدهدکه مردم آلمان بتدریج عنوان و مقام مخصوصی برای هیتلردیکتاتور آلمان نازی قائل میشوند و روز بروز بر محبوبیت دیکتاتور سابق آلمان افزوده میشود .

درسال ۱۹۵۲ هیتلر فقط ۲ در صد آراء را داشت . در آن سال بیسمارك ۳۶ درصد وادنائرصدراعظم فعلی فقط ۳درصد آراء بدست‌آوردند آدنائر در سال بعد یك در صد آراء را از دست داد و هیتلر بر تعداد آرائش اضافه شد .

جالب‌توجه است که بهمین نسبت از تعداد آراء موافق بیسمارك کم‌شده و از ۳۶ به۲۳ تنزل نمود .

هیتلر در آخرین مراجعه به آراء عمومی ٤ درصد آراء را بدست‌آورد و بدینطریق در ردیف باخ و بتهوون وگوته وآنیپوف قرار گرفت موسسه مزبور از مردم نخواست دلیل این انتخاب رابگویند .

هنوز معلوم نیست که چرا مردم باخ‌و بتهوون را بعنوان بزرگترین خدمتگزار آلمان دانسته اند گر چه این دو نفر از بزرگترین موسیقی دان‌های جهان محسوب میشوند .

کشف قایق خورشیدی

قاهره ـ آسوشیتدپرس ـ روزنامه الاهرام می نویسد اخیرا دو قایق خورشیدی در نزدیکی اهرام مصر کشف شده است . دو قایق که‌دارای ٤۰ متر طول و٦ متر عرض می‌باشند در سال ۱۹۵٤ پیدا شدند .

الاهرام می نویسد قایق های مزبور بتوسط دکتر کلاسانس باستان ـ شناس هلندی در ۱۵ کیلومتری شمال اهرام مصر کشف شدند .

ازاین قایقها که از چوب ساخته شده‌اند اثری جز سنگواره و نقوش آنها برروی سنگها چیزی به‌دست نیامده است « قایق‌ها متعلق به‌یکی از سلسله سلاطین قدیم مصر می باشند ولی تاریخ دقیق ساخت دو قایق مزبور معین نگردیده است .

دو قایقیکه قبلا پیدا شده بود متعلق به ۵۰۰۰ سال قبل میباشد .

دستگاه الکترونیکی برای کوران

یکی از مهندسین شوروی طرحی برای تهیه دستگاه الکترونی دید پیشنهاد کرده است .

این مهندس امیدوار است که در آینده بوسیله این دستگاه نابینایان امکان خواهند یافت تا مانند افراد بینائی کعدر صفحه تلویزیون اشیاء را می بینند از نعمت دید بهره مند گردند .

اقمار مصنوعی امریکاوشوروی ۶۵۸ میلیون‌میل مسافت را طی کرده‌اند

این فاصله معادل سه برابرونیم فاصله زمین تاکره خورشید است

واشنگتن ـ رویتر ـ گزارش‌مرکز دستگاههای محاسبه کننده امریکا حاکی است که اقمار مصنوعی امریکا وشوروی تاظهرامروز معادل ۶۵۸ میلیون میل یعنی‌سه‌برابر و نیم فاصله‌بین زمین وخورشید راطی کرده‌اند دراین محاسبات مسافت طی شده بوسیله قمر مصنوعی «دوپای» شوروی و پیشتاز چهارم امریکا که مشغول گردش بدور خورشید میباشند واصل نشده‌است اینك صورت‌مسافتی‌که موشکهای امریکا وشوروی و اقمار مصنوعی آنها که هنوز گردش میکنند تا کنون طی کرده‌اند :

ساکسهلور راول درتاریخ ۳۱ژانویه ۱۹۵۸ پرتاب شده ودرمدت ٤۲۲ روز۰۰۰ر۵۰۰ر۱۵۱ میل‌طی کرده است .

سوانگارد ۱ـ درتاریخ ۱۷ مارس ۱۹۵۸ پرتاب شده که‌درمدت۳۷۷ روز ۰۰۰ر۰۰۰ر۱٤۶ میل‌مسافت‌طی کرده است .

ساسپوتنیك سوم روز۱۵مه ۱۹۵۸ پرتاب شده و در مدت ۳۲۰ روز ۰۰۰ر۱۲۱۰۰۰ میل‌طی نموده .

ساکسپلورر ششم روز ۲۶ ژوئیه ۱۹۵۸ پرتاب ودرمدت ۲۱۶ روز ۰۰۰ر۵۰۰ر۷۹ میل‌پیموده است .

سوانگارد دوم روز ۱۷ فوریه ۱۹۵۸ پرتاب ودرمدت٤۰روز۰۰۰ر۷۰۰ر۱٤ میل طی کرده اقمار مصنوعی که سقوط نموده‌اند : اسپوتنیك اول (مدت گردش‌از ۱٤اکتبر۱۹۵۷ تا٤ ژانویه ۱۹۵۸) درمدت ۹۲روزمعادل مسافت ۰۰۰ر۸۰۰ر۳۶ میل

اکسپلورر سوم از۲۶مارس تا۲۷ ژوئن ۱۹۵۸ در مدت ۹۳ روز ۰۰۰ر۲۰۰ر۳۲ میل‌قمرمصنوعی‌اطلس از ۱۸دسامبر ۱۹۵۸ تا۲۱ ژانویه ۱۹۵۹ درمدت۳٤روز ۰۰۰ر۳۰۰ر۱۳ میل پیموده است .

شورش تبت

بقیه ازصفحه اول

در عین حال باندهای مسلح شورشیان مقر فرماندهی ارتش چین تودهای وهمچنین ادارات حکومت مرکزی لهاسارا محاصره کردند .

پیام دالائی لاما

بدنبال حوادث دهم مارس دالائی لاماپیامی برای حکومت مرکزی فرستاد که ضمن آن خاطر نشان ساخته بود بوسیله مرتجعین‌ربوده شده و تمام کوشش خودرا بکار خواهدبرد تا بعملیات غیر قانونی آنها خاتمه دهد .

خبرگزاری چین کمونیست‌سپس میافزاید :عناصر مرتجع تصمیم گرفتند شورش را گسترش‌دهند وبادور ساختن دالائی‌لاما از لهاسا شورشیان تعرض عمومی خودراعلیه واحدهای ارتش چین تودهای درنهم مارس آغاز کردند .اما درساعت‌ده صبح روز بیستم مارس واحد های ارتش چین که درلهاسا مستقر هستند برحسب دستوری که‌دریافت کرده بودند تصمیم گرفتند بعملیات آنها پایان دهند .

درمدت دوروز ارتش چین بکمك مردم تبت موفق گردید کاملا شورشیان رادر شهر لهاسا منکوب سازد .

بازداشت شدگان

بموجب اولین احصائیه‌ارتش چین درروزهای اول چهار هزار نفر را بازداشت نموده ومقادیر زیادی‌سلاح های جنگی بدست آورد .

دراعلامیه سپس خاطرنشان گردیده در حال حاضر واحدهای ارتش آزادیبخش ما مشغول پاك کردن نقاط دیگر تبت از مقاومت شورشیان میباشد .

پایان شورش

خبرگزاری چین کمونیست اعلام نمود که در ۲۲مارس ارتش‌آزادی بخش چین بکلی شورش لهاسارا منکوب ساخت .

ادعای خبرگزاری چین جدیدمبنی براینکه دالائی‌لاما «زندانی‌شورشیان» میباشد در دهلی باتعجب تلقی گردید .زیرا شورشیان جهت‌حفظ دالائی‌لاما پیشوای روحانی‌خود و نیفتادن وی بدست مقامات چین وارد نبرد علیه واحدهای ارتش‌چین شدند .دردهلی نو گفته میشود یادالائی‌لاما توسط طرفداران خود پنهان شده ویادرصدد آنست که بیکی از کشورهای مجاورپناهنده شود .

اعلامیه فرماندهی چین

فرمانده ارتش در ناحیه تبت طی اعلامیه‌ای که توسط خبرگزاری چین پخش شده اوضاع تبت و تصمیماتی که برای مقابله باآن اتخاذ شده بیان نموده‌است. در اعلامیه گفته شده که دولت محلی تبت باکمك محافل مرتجع داخلی وامپریالیست خارجی دراین اواخر باندهای مسلح رادور خودجمع کرده واغتشاشات وخیم وزیادی را درتبت براه انداختند .از جمله خطوط ارتباطی راخراب کرده وعده زیادی را بقتل رسانیدند .

دولت محلی تبت بعوض آنکه به دستور دولت مرکزی چین رفتارکرده وازاین اغتشاشات جلوگیری کند برعکس شورشیان را تشویق و ترغیب نمود .

دراعلامیه سپس اضافه شده :دردهم مارس اکثر اعضاء دولت تبت و محافل مرتجع باشورشیان‌هماهنك شده ودالائی‌لاما‌را زندانی کردند وبدین ترتیب عملا برضد ما در میهن ووحدت مملکت خیانت کردند .

دراعلامیه خاطرنشان شده که شورشیان در نوزدهم مارس دست به‌تعرض همه جانبه زده و یکی‌از اعضاء کمیته تدارکات منطقه خود مختار تبت را بقتل رسانده ومعاون فرمانده منطقه نظامی تبت رازخمی کردند .

بدین‌جهت بخاطر برقراری نظم و حفظ وحدت ملی ارتش چین طبق دستوری که‌دریافت نمود اقدام به منکوب ساختن شورشیان کرد .

پشتیبانی ملت تبت

فرمانده نیروهای ارتش چین در تبت سپس اظهار امیدواری کرده است که ملت تبت ارتش چین را در مبارزه علیه شورشیان یاری خواهد کرد وبهیچ عنوان‌شورشیان را پناه نخواهد داد .

اعلامیه همچنین حاکیست که کسانی که تسلیم شوند عمل آنها مورد اغماض قرار خواهد گرفت وکسانی که در منکوب ساختن شورشیان کمك کنند کمك آنها تلافی خواهد شد .اما کسانی که در اشتباه باقی مانده و مقاومت کنند مجازات میگردند .

در زیر اعلامیه امضای چانك کوهوا فرمانده ارتش چین در تبت وقانك کوان سان کمیسر سیاسی دیده میشود .

اعلامیه «هند و ماهاسبها»

حزب دست راست«هندوماهاسبها» طی بیانیه ای که در دهلی دراختیار جراید قرار داد خاطرنشان ساخته است .جای تعجب است در حالیکه مردم تبت از هند تقاضای یاری میکنند نخست وزیر ما نهروسعی میکند روی مبارزه ملت تبت سرپوش گذاشته وآنرا مسئله داخلی تلقی کند .

در بیانیه سپس اضافه شده :آقای نهرو از پیاده شدن نیروهای‌امریکا وانگلستان در لبنان واردن بخشم آمد وتقاضای خروج‌نیروهای‌خارجی را کرد .بدینجهت چنانچه در این لحظه بحرانی ما به تبت خیانت‌بکنیم نه تنها ما به خواست بشریت خیانت خواهیم کرد بلکه‌به‌برادران واقوام خود نیز خیانت میکنیم .

از طرف دیگر یکی از روزنامه‌های دست راست مینویسد : بیانات آقای نهرو مبنی بر آینکه نزاع تبت‌یك امر داخلی چین است« خلاف حقیقت میباشد .

روزنامه مزبور سپس میافزاید : تاریخ شاهد است که هیچگاه مسئله تبت «امر داخلی چین» نبوده مگر از هشت سال قبل که پاندیت نهروی بزرك آنرا چنین وانمود ساخت .

دالائی لاما در کجاست ؟

بنابگزارش رویتر از هونك كونك خبرگزاری چین کمونیست اطلاع داد که دالائی لاما پیشوای‌روحانی مردم تبت هفت روز پس از انقلاب به ناحیه لوکا واقع در جنوب‌شرقی لهاسا پایتخت تبت پناه برده است.

خبرگزاری مزبور متن هفت‌نامه‌ای که بین دالائی لاما وژنرال تان کوان سان کمیسر سیاسی چین در تبت را منتشر نمود دالائی لاما طی نامه های خود به کمیسرسیاسی چین .کمونیست از روش عوامل ارتجاعی در توطئه برای انقلاب نموده اند انتقاد نموده است .

ناظرین امور معتقدند که چین کمونیست باین علت مبادرت‌بانتشار این نامه ها نموده است که ثابت نماید دالائی لاما در جریان انقلاب دست نداشته است زیرا دالائی لاما دارای نفوذ واحترام فوق‌العاده زیادی در مردم تبت میباشد .

رادیو پکن گفت : نامه ها در تاریخ بین ۱۰ تا ۱۷ مارس‌مبادله شده است یعنی از هنگامی که انقلاب در تبت شروع گردید و منجر به فراری دادن دالائی لاما بوسیله انقلابیون گردید .

در اولین نامه ای که از طرف تان کمیسر سیاسی چین به دالائی‌لاما پیشوای ۲۵ ساله مردم تبت نوشته شده اطلاع‌داده شده که‌در لهاسا انقلابیون دست به اغتشاش‌زده اند وبنابراین از پیشوای روحانی‌مردم تبت درخواست شده که از قصر خارج نشود .همان روز قرار بوده دالائی لاما در ضیافتی در عمارت کمیساریای سیاسی چین کمونیست شرکت نماید .

دالائی لاما در جواب نوشته‌است. عوامل ارتجاعی تحت عنوان وبهانه حفاظت از من عملا در صددرساندن آسیب بمن میباشند ومن میکوشم که نقشه های آنها را خنثی‌نمایم .

اما خبری که از طرف مقامات رسمی هند در این مورد برای نخستین بار از این شهر دور افتاده جهان بخارج سرایت کرده حاکی از آن بود مردم لهاسا بدین‌سبب صبح بانقلاب زده اند که کمیسر سیاسی چین به دالائی لاما دستور داده است بدون مشایعت گارد شخصی در جشن کمیساریای‌سیاسی شرکت نماید .

روز ۱۲ مه بقول رادیو پکن دالائی لاما نامه دیگری به تان نوشته ومتذکر شده که انقلابیون میکوشند روابط بین‌دولت مرکزی (پکن) ودولت محلی را تیره نمایند و او میکوشد که از این کار جلوگیری نماید .

بالاخره روز بعد نامه دیگری به تان نوشته وطی آن متذکر شد که اقداماتی برای خنثی کردن فعالیت عوامل ارتجاعی بعمل آورده واظهار امیدواری نموده بود که در عرض چند روز آینده باتان ملاقات نماید وروز ۱۷ مارس عوامل انقلابی دالائی لاما را از تبت بخارج فراری دادند ودو روز بنا به اعتراف رادیو پکن انقلابیون دست‌به حمله‌شدیدی علیه ارتش آزادیبخش چین‌در لهاسا زدند .

همدردی امریکا

وزارت خارجه امریکا طی‌اعلامیه‌ای نسبت به مردم تبت که مورد ظلم وستم‌و اعمال‌و حشیانه‌چین کمونیست قرار گرفته‌اند ابراز همدردی شدید وعمیق نمود .

اعلامیه وزارت خارجه امریکا حاکی است که هدف رژیم چین کمونیست منهدم کردن واز بین بردن آثار خود مختاری سیاسی و مذهبی مردم تبت و قبضه کردن اختیاراموراز‌آن‌سامان بوسیله کمونیست ها می با شد .

مقامات چین کمونیست با سرکوبی رژیم دالائی لاما و تحمیل رژیم‌نظامی در تبت به خوبی ماهیت نقشه های خودرا افشا نمودند واین اعمال بر خلاف‌تعهداتی است که چین کمونیست در ۱۹۵۱ درمورد خود مختاری سیاسی ومذهبی مردم تبت به عهده گرفت .

اعلامیه وزارت خارجه اشاره به رژیم جدید تبت نموده ومی گوید: کمونیست ها پانچن لاما را بعنوان رئیس رژیم جدید تبت معین کرده‌اند وحال آنکه پانچن لاما هرگزپیشوای روحانی مردم تبت نمی تواند باشد وتردیدی نیست که تعیین جانشین برای دالائی لاما تحت نفوذ ومداخله خارجیان و بدون رضایت مردم تبت صورت گرفته است. پانچن‌لاماپس‌از انقلاب بوسیله کمونیست ها به تبت آورده شد .

انقلاب دامنه‌دار

بطوری که آسوشیتد پرس از تایپه خبر می دهد لی یونك همین وزیر کابینه چین ملی اعلام نمودکه انقلاب تبت دامنه دار بوده و ممکن است منجر به موفقیت انقلابیون شود لی که رئیس کمیسیون امور مغولستان و تبت می باشد گفت : دالائی لاما پیشوای جوان مردم‌تبت انقلاب‌را رهبری می کند . وزیر مزبور پیش بینی نمود که این‌انقلاب باعث قیام تمام عوامل ضدکمونیست درایالات لستین گائی و سیکانك‌در مرز تبت‌و سایرنقاط چین کمونیست خواهد شد .

وی گفت : انتصاب پانچن‌لاما به عنوان مرد شماره یك تبت تاثیری در جلو گیری از انقلاب نخواهد داشت ودیر یا زود پانچن نیز علیه کمونیست ها قیام خواهد کرد .

چیانکایچك معتقد است که مردم تبت در صورت تمایل می توانند استقلال خودرا بدست آورند واین امر هنگامی صورت تحقق به خود خواهد گرفت که رژیم کمونیستی از سر زمین اصلی چین برافکنده شود وانقلاب تبت آغاز این کار محسوب می شود .

پانچن‌لاما

خبر گزاری چین اطلاع داد : به موجب دستور شورای دولتی جمهوری چین حکومت محلی تبت منحل گردید وپانچن لاما در غیاب دالائی‌لاما ریاست کمیسیون تدارکات منطقه خود مختاری تبت را عهده دار شد .

داماد فراری

گلاسکو ـ یونایتدپرس ـ ویلیام شیلدزجوان ۲٤ساله که باتهام‌سرقت به سه سال حبس محکوم گردیده‌بود با اجازه مقامات مربوط باتفاق ۱۲ نفر پلیس برای انجام مراسم ازدواج به کلیسا آورده شد قبل از اجرای مراسم مزبور شیلدز ازدر دیگرفرار کرد وعروس خانم وپلیسهادر جلوی درکلیسا بیهوده مدت زیادی منتظر خارج شدن داماد شدند .

دهمین سال تشکیل ناتو جشن گرفته میشود

پاریس ـ رویتر ـ بمناسبت دهمین سالگرد تاسیس سازمان اتلانتیك شمالی (ناتو)روز شنبه‌مراسمی در اروپای غربی وخاورمیانه برگزار میشود وواحدهای مسلح متعلق به‌سازمان رژه خواهند رفت .

درمیزواقع درآلمان غربی ژنرال نورستاد امریکائی فرمانده کل نیروهای ناتواز واحدهای‌ناتو متعلق به‌بریتانیا ـ بلژیك ـ کانادا ـ هلند ـ فرانسه ـ آلمان ـ امریکا ـ لوکزامبورك وپرتقال سان خواهد دید .

در حدود ۱۲۰ هواپیما به‌پرواز درآمده و گفته میشود که‌درنظر است دراسلو دانمارك نیز واحد های ارتش هلند ـ نروژ وانگلیس رژه بروند .واحدهای ارتش یونان وایتالیا و ترکیه وامریکا نیز روز پنجشنبه در نایل رژه میروند . در مالت واز میرنیز مراسم سان ورژه بدین مناسبت برپا میشود .

شکایت لینداکریستیان علیه تیرون پاور

لوس آنجلس ـ یونایتدپرس ـ دیروز لینداکریستیان باردیگر به‌محکمه رجوع کرده وعلیه تیرون پاور شوهر فقید خود اقامه دعوا کرد. وی‌مدعی است که‌مبلغ ۷۵۲ر۳۲دلار بعنوان نفقه سالهای ۱۹۵۷و۱۹۵۸باید بوی پرداخت شودوی‌مدعی است که‌قرار بود هرسال مبلغ ۰۰۰ر۳۲ دلار بعنوان نفقه‌بوی‌پرداخت‌شود درصورتیکه طی‌دوسال گذشته‌فقط‌معادل٤٤ هزار دلار دریافت کرده‌است

کریستیان مادر دودختر مینا ۷ ساله وترین ۵ساله ازتایرون پاور است .وی مدعی‌است که‌ما ترك تیرون پاوربارزش ۵ میلیون دلار است . طبق تصمیم قبلی دادگاه قرار بود کریستیان ماهیانه مبلغ ۱۳۰۰دلار از درآمد املاك پاور برای‌نگهداری بچه‌ها پرداخت شود .

کمیسیون مزبور در سال ۱۹۵۵ پس‌از بازگشت دالائی لاماازپکن تشکیل گردید . درآن سال حکومت چین به دالائی لاما قول داد که در تبت‌تاقبل‌از۱۹۶۷هیچ‌چیزتغییرنخواهد کرد .

ضمنا به موجب اخبار رسیده دولت چین ملی تصمیم گرفته است نمایندگانی به «یك محل مخفی» جهت اتخاذ تماس با شورشیان‌تبت ارسال دارد .

پنجهزار نفر مقتول

مخبر روز نامه «استیمتن» از دارجلینك اطلاع میدهد که بموجب اظهار منابع شورشی در جریان شورش علیه چینی ها پنجهزار نفر تا کنون در لهاسا بقتل رسیده‌اند.

ابلاغ عواطف ملوکانه

از کاخ‌همایونی ـ تهران

جناب محمود بدر رئیس کانون بازنشستگان کشوری شادباش وابراز احساسات صمیمانه شما بمناسبت عیدنوروز موجب خرسندی ورضامندی خاطر گردید عواطف و عنایات خاصه‌مارا بعموم بازنشستگان کشوری ابلاغ نمائید . یکم فروردین ماه ۱۳۳۸ ـ شاه

متن تلگراف معروضه مورخ۲۹ر۱۲ر۱۳۳۷

پیشگاه مبارك اعلیحضرت همایون شاهنشاه ارواحنا فداه

بمناسبت حلول سال نو وعیدباستانی وملی ایرانیان جان نثار از طرف خود و جامعه بازنشستگان کشوری تبریکات صمیمانه را بحضورشاهنشاه محبوب وپدر تاجدار ایران معروض سلامت وسعادت ودوام سلطنت شاهنشاهی را ازدرگاه حضرت احدیت مسئلت می‌نماید .

جان نثار محمود بدر

عرض معذرت

بدینوسیله از حضور محترم سروران گرام ودوستان عزیزی که بعلت عارضه کسالت شدید وناگهانی توفیق عرض تبریك وشرفیابی بحضورشان حاصل نگردید پوزش طلبیده وامید عفو دارد .

حسن حاجب دولو آ ـ ۱۳۳

عبدالحمید سنندجی

بحضور ذوات معظم جنابان آقایان همکاران محترم ،دوستان ارجمند همشهریهای گرامی ،اقوام عزیز که در طول یکسال کسالت عنایت وبذل لطف فرموده وبا احوال پرسی وعیادت خاطرش را شادو هم چنین در ایام جشن نوروزی حضوراً وتلگرافاً وکتبا اظهار مرحمت وشادباش فرموده اند نهایت تشکر وامتنان خودرا معروض میدارد از درگاه خداوند متعال مستدعی است سال نورا بهمگی آنان وعزیزان ایشان مبارك ومیمون فرموده وتمام سال را با سلامت حال و مزید توفیق وکامیابی بر گذار فرمایند چون بعلت ضعف مزاج و عدم‌توانائی جسمی از شرفیابی وعرض تشکر حضوری وکتبی اجبارا محروم‌می‌ماند امیدوار است بکرم عمیم خود از این تقصیر و قصور هم معفو ومعذورش بدارند .

آ ـ ۱۳۵

خط کشتیرانی استریك والرمن

حالت کشتیهای استریك والرمن درخلیج فارس

درتاریخ ۲۸ر۳ر۱۹۵۹

نام بندر	نام کشتی		تاریخ ورود به‌بندر
	اریش الدور	دربندر است	ـ
	سیتی‌اف ستالبانز	« «	ـ
بوشهر	سربستان	در حدود	۱ر٤ر۱۹۵۹
	نگارستان	« «	۸ر٤ر۱۹۵۹
	رجستان	« «	۹ر٤ر۱۹۵۹
	وکینك هام	« «	۱۲ر٤ر۱۹۵۹
	خوزستان	« «	۱۶ر٤ر۱۹۵۹
	رجستان	در حدود	۱۰ر٤ر۱۹۵۹
بندر شاهپور	سیتی‌اف ستالبانز	« «	۲۰ر٤ر۱۹۵۹
	گرجستان	« «	۲۲ر٤ر۱۹۵۹
	اورستان	« «	۲۵ر٤ر۱۹۵۹
	خوزستان	« «	۱ر۵ر۱۹۵۹
	اریش‌الدور	« «	۲۵ر۵ر۱۹۵۹
	تست لیمور	دربندر است	ـ
خرمشهر	سیتی‌اف کاردیف	در حدود	۱ر٤ر۱۹۵۹
	مورستان	« «	۳ر٤ر۱۹۵۹
	هارپلاس	« «	۸ر٤ر۱۹۵۹
	سیتی‌اف ستالبانز	« «	۹ر٤ر۱۹۵۹
	تانگستان	« «	۱۱ر٤ر۱۹۵۹
	سیتی‌اف استافورد	« «	۱٤ر٤ر۱۹۵۹
	نگارستان	« «	۲۱ر٤ر۱۹۵۹
	خوزستان	« «	۲٤ر٤ر۱۹۵۹
	اریش الدور	« «	۶ر۵ر۱۹۵۹
	وکینك هام	« «	۲۳ر۵ر۱۹۵۹
	مورستان	دربندر است	ـ
	ویجود هیل	« «	ـ
	سیتی‌اف کاردیف	« «	ـ
	وی بریج	« «	ـ
بصره	تانگستان	در حدود	۱ر٤ر۱۹۵۹
	سیتی‌اف استافورد	« «	٤ر٤ر۱۹۵۹
	سیتی‌اف ستالبانز	« «	۵ر٤ر۱۹۵۹
	رجستان	« «	۵ر٤ر۱۹۵۹
	سربستان	« «	۶ر٤ر۱۹۵۹
	سیتی‌اف روچستر	« «	۱۰ر٤ر۱۹۵۹
	نگارستان	« «	۱۹ر٤ر۱۹۵۹
	هارپلاس	« «	۲۰ر٤ر۱۹۵۹
	اریش الدور	« «	٤ر۵ر۱۹۵۹
	وکینك هام	« «	۲۳ر۵ر۱۹۵۹

برای سایر مشخصات به‌آدرس زیر مراجعه فرمائید

فرانك‌سین‌استریك و شرکاء (بصره) محدود

دربصره و بغداد و خرمشهر

آ ـ ۱۶۲

ازصبح پنجشنبه در سینماهای ازصبح پنجشنبه

دیانا ـ سهیلا

مرد خشونت

رنگی سینماسکوپ ون‌هفلین ـ تاب هنتر

باشتراك:

آ ـ ۱۲۸

ابتکار

دکترحسن صفر حاج سید جوادی

سفرنامه !

تعطیلات‌عیدبرای کسانی که‌مجبورند در تمام مدت سال کار کنند فرصت مناسبی جهت استراحت ومسافرت است ،همانطور که مسافرت درایام نوروز برای عده‌ای وسیله فرار از دید وبازدید می‌باشد شاید مسافرت واستراحت در تعطیلات نو روز برای عده دیگر ضروری ولازم باشد و شاید هم این عذری است که بنده برای خود عنوان کرده‌ام .

بهر حال هرچه بود من هم مانند خیلی‌ها در ایام تعطیل تهران را بقصد شمال ترک کردم .

چون وزارت راه توصیه کرده بود که ازراه چالوس نباید سفر کردناچار از راه رشت عازم شدم .

ساعت هشت بعد از ظهر بود که وارد قزوین شدیم .جاده تهران تا قزوین بسیار خوب است ومسافرت تا قزوین بسهولت وآسانی انجام میگیرد اما بمحض آنکه از دروازه قزوین (البته دروازه‌ای وجود ندارد ومنظورازدروازه پمپ بنزین است!!) گذشتیم وظاهرا وارد خیابان اصلی این شهرستان کهنسال شدیم‌اتومبیل ما ناچار شد سرعت خودرا تا ده کیلومتر در ساعت پائین آورد زیرا خیابان بقدری خراب وناهموار بود که سراسر آن را می باید در عرض بیش‌از نیمساعت پیمود .

فاصله تهران تا قزوین صدو چهل وچهار کیلومتر است .این صدو چهل وچهار کیلومتر را بخوبی اسفالت کرده‌اند ولی فاصله خیابان اصلی قزوین را که سراسر آن شاید بیش از هزار و پانصد متر نباشد بحال خود گذاشته‌اند در حالیکه این‌خیابان نه تنها محل عبور تمام وسایل نقلیه‌ایست که جاده تهران قزوین را می‌پیمایند بلکه وسایل نقلیه خود شهر واهالی این شهرستان نیز از آن استفاده می‌کنند دلیل آنهم‌بدون شك این مسئله است که وزارت راه به خیابانهای شهر کاری ندارد و شهرداری هم لابد از دستش ساخته نیست که خیابانها را اسفالت کند .

این موضوع تقریبادرتمام شهرهائی که سر راه ما قرار داشت به چشم میخورد وهر مسافری را ناراحت میکرد .

مثلا جاده رامسر بشهسوار بااینکه اسفالت نیست بسیار خوبست ولی وقتی‌وارد شهسوار میشوید سنگفرش خیابان اصلی لاستیك اتومبیل و کفش پیاده را از بین میبرد .

در شهرهای بزرك اروپا ما نند پاریس خیابان سنگفرش بسیاراست ولی سنگهائی که در خیابان های شهسوار بکار رفته اصولا برای خیابان سازی درست نشده است و باصطلاح سنك های قلوه‌ئی است‌که در پنجاه سال پیش زمین حیاط ها را باآن ها می‌پوشانیدند .

شما اگر چشم خودرا ببندید و از تهران راه بیافتید بدون اینکه‌چشم خودرا باز کنید وجائی را ببینیدوقتی از یك شهر عبور می‌کنید از تکان های شدید وناراحت کننده اتومبیل خواهید فهمید که وارد یك شهر شده‌اید ! واگر چشم‌خودرا بازکردید بعلت خاموشی مطلق چیزی را در شهر مشاهده نخواهیدفرمود.

من نمیدانم شهر قزوین همیشه‌دچار خاموشی است یا هر وقت‌من از این شهرستان عبور کردم اتفاقا خاموش بوده‌است !!

سه سال قبل من از جاده های بلژیك عبور میکردم در سراسر جاده ها کوهها ومناظر زیبای طبیعی بوسیله نورافکن ها وپرژکتورها روشن بود. در همانموقع پیش خود فکرکردم چقدر خوبست که عمارات و بنا های زیبای تاریخی ایران را مانند مسجد سپهسالار تهران ، مساجد زیبای قزوین واصفهان ،عمارت فرمانداری وعالی قاپوی قزوین وامثال آنها را شبها در زیر انوار نورافکن های‌قوی زیباتر کنند و عظمت وجلال آنها را چندین برابر سازند ولی چند روز پیش وقتی از شهر قزوین عبورکردم بفکر چند سال قبل خود بی اختیار خندیدم زیرا در این شهرستان مردم شبها از داشتن روشنائی محرومند وغالبا ازخانه خود خارج نمیشوند بدینترتیب فکر روشن ساختن مسجد جامع ومسجد شاه با نورافکن های قوی در چنین شهری خنده آوراست.

چند سال قبل در شهرستان ساوه کارخانه برق نبود و موقع غروب‌چند نفر از مامورین شهرداری تعدادی فانوس در کوچه ها وخیابانهامی آویختند.

مردم در زیر روشنائی ضعیف این فانوسها می‌توانستند عبور ومرور نمایند ولی امروز شهر هائی وجود دارد که مانند قزوین نه برق‌دارند و نه فانوس !!

شعب فروش نان‌ماشینی

اداره محترم روزنامه اطلاعات

عطف بتقاضای آقای وارثی‌مندرج در صفحه ۵ شماره ۹۸۵٤-

۱۱ر۱۲ر۱۳۳۷ آن روزنامه مبنی بر پخش نان ماشینی در محلات تهران اشعار میدارد :

از طرف اداره کل غله و نان بشرکت سهامی گندم و نان تهران که کار توزیع نان ماشینی را بعهده دارد دستور داده شده که بر تعداد شعبات فروش در شهر افزوده و ترتیبی بدهند که نان مذکور در دسترس تمام علاقمندان گذارده‌شود. خواهشمند است مراتب را در پاسخ تقاضای نامبرده امر بدرج فرمایند.

رئیس اداره امور اجتماعی وزارت گمرکات و انحصارات.

احمد عرب نجفی .

عدم‌مراقبت

آقای ابراهیم بهاءبخش مینویسد به پیروی از منویات اعلیحضرت همایونی مدت دوسال است یك قطعه زمین شخصی خود را که بمساحت سه‌هزار متر مربع بانضمام یکباب ساختمان کاه‌گلی واقع در سیاهکل محله سیاهکل گیلان جهت بسط فرهنگ وبنای جدید طبق سندرسمی بفرهنگ سیاهکل گیلان اهداء نموده ام . اداره فرهنگ‌علاوه برآنکه تاکنون اقدامی دربنای‌جدید ننموده‌ساختمان قبلی هم در اثر عدم مراقبت وریزش باران در شرف واژگون شدن است وجان صد ها نفر از فرزندان مادر معرض خطر قرار گرفته .

استدعا دارم امر و مقرر فرمائید هرچه زودتر جان صدها نفر اطفال معصوم را از خطر مرگ حتمی‌نجات دهند ویا در صورت مقدور نبودن عین زمین مستردودبستان رامنحل سازند .

تقاضای توجه براه وبهداشت

اهالی بوئین زهراء قزوین که باتوابع دارای شصت‌هزار جمعیت میباشد میبوسند سالیانی است که یك باب درمانگاه بایك پزشك در این حوزه پر جمعیت دائر است‌که بواسطه نداشتن تختخواب وداروی کافی بهداشت اهالی را تامین‌نمیکند هم‌چنین نبودن راه مانع بزرك‌حمل محصول وخواربار بمراکز تجارتی گردیده تقاضا داریم بااحداث راه بوئین به تهران وتکمیل درمانگاه موجود در حوزه زهراء قزوین مطف‌توجهی به اهالی محروم این منطقه بعمل آید.

وعده‌های شهرداری

عده‌ای از اهالی بیسیم قصرمی‌نویسند :

«اکنون بیش از شش سال است که جمعی از کارمندان و طبقات مختلف اراضی روبروی بیسیم را آباد کرده وبا قرض وهزارزحمت خانه هائی ساخته وسکونت کرده‌اند ولی در این مدت همه ساله ناچار بوده اند که از میان شن زار ها و سنك ها ودر موقع بارندگی از گل ولای عبور کرده وخودرا به کنار خیابان برسانند .

خواهشمندیم اقلایك خیابان‌این محل را بسازند وآسفالت کنند تا اگر در مواقعی که مریض داشته و احتیاج به آوردن پزشك برسر بیمار داشته باشیم تاکسی واتومبیل سواری بعلت ناهموار بودن راه از آمدن به آن محل خودداری‌نکند.

سال گذشته را در بی آبی گذرانیدیم ،مانند سالهای قبل .. ولی امسال شهرداری وعده‌داده‌است که یك‌چاه عمیق از صد حلقه چاه را در این محل حفر کند ،وتاکنون خبری نشده است .انتظار داریم که آقای شهردار باوعده های‌اصلاحاتی که برای سال تازه داده اند این دوکار را هم برای جمعی سکنه زحمتکش وتحصیل کرده این‌محل انجام دهند .»

شیرپاستوریزه

بانو ـ م .کرمانی برای مانوشته‌اند که چندی است ماست های‌مربوط به کارخانه شیرپاستوریزه مزه و طعم خودرا از دست داده استو حتی بعضی وقت ها فروشنده‌تاریخ روی شیشه ها را محو کرده و بعنوان ماست «امروز» میفروشد، وهرچه هم داد وفریاد میکنم که یك شیشه با تاریخ محو نشده‌بدهد اظهار میکند که «همین است که هست » ! ..

از آن بدتر اینکه چند دفعه‌شیر پاستوریزه برای طفلم خریداری کرده‌ام ولی فاسد از آب درآمده وطفلم مریض شده است.

یقینا کارخانه شیر فاسد بیرون نمیدهد ودر بعضی ازشیرفروشی‌ها دخل وتصرف میکنند .

بانوی مزبور پیشنهاد میکند که کارخانه شیر پاستوریزه محصولات خودرا بوسیله فروشنده های مخصوص خود در دکه های چوبی وآهنی مانند پپسی کولا وکوکاکولا بفروشد واز واگذاری فروش آن به دیگران (مگر اینکه از صحت عمل آنها اطمینان داشته باشد) خودداری کند .

پیرامون عطسه

«دکتر آلان بیرشی» انگلیسی از اهالی انگلستان مدت چهل سال در مورد عطسه وعلل آن مطالعه وتجسس کرد .اخیرا وی نتایج تجسسات خود را اعلام کرده وخاطر نشان ساخته است که عطسه عبارت از یك انفجار هوائی است که‌در دهان رخ میدهد و انسان قادر بکنترل آن نمیباشد .

ترس از عطسه هم سابقه تاریخی‌ممتدی دارد یك افسانه میگوید که‌در تورات مقدس نوشته شده است که یعقوب عطسه کرد وازاین عطسه سخت‌ترسید واز خدا خواست که عمر اورا دراز کند .یك افسانه دیگر میگوید که آدم موقعی که حواسیب را بدست‌او داد عطسه کرد .

حالا دیگر این افسانه ها پیروان زیادی ندارد وفقط از لحاظ انتقال میکروب به عطسه اهمیت میدهند .

«دکتر بیرش» میگوید بهتراست‌در موقع عطسه دستمال جلوی دهـان گرفت .و بهتر از آن هم این است که‌در آتش عطسه کرد .

سیگار ومشروب

آمارهائی که‌اخیرا تهیه شده نشان میدهد که‌ملت آلمان درسال‌مالی‌گذشته مقدار چهارصد وچهل میلیون لیتر آبجو مصرف کرده واین‌مقدار ازتمام سالهای از۱۹۲۹ببعد‌بیشتربوده‌است‌ملت آلمان همچنین تعداد‌سیصدوسی‌میلیون بطری براندی بمعادل شش بطری و یکربع‌بطری برای هرنفر مصرف نموده است . علاوه براین درسال گذشته تعداد شصت هزار میلیون سیگار توسط ملت آلمان دودشده وبهوا رفته است .

قیمت مشروب و سیگاری که ملت آلمان درسال گذشته مصرف کرده بالغ بربانزده میلیون وهفتصد هزار مارك بوده است .

جلب مریضان

یك دندانپزشك اطریشی نمایشگاهی از تابلوهائی که خریداری میکرد و جهت جلب مشتریان در مطب خود نصب مینمود، دروین ترتیب داد .

دندان پزشك مزبور مبالغ هنگفتی برای خرید این تابلو ها پرداخته بود فقط باین خاطر که مشتریان‌برای تماشای تابلوها به‌مطب او بروند.

از اینجا و آنجا

یك سرقت عجیب

یك باند دزدی توانست ظرف سی ثانیه جواهراتی معادل هفت هزار لیره در بزرگترین خیابانهای لندن بسرقت ببرد .

جریان واقعه از اینقرار بود که صاحب یکی از مغازه های جواهر فروشی مشغول تمیز کردن ویترین خودبودکه ناگهان اتومبیلی‌که‌بسرعت زیادی در حرکت بود درکنار آن مغازه متوقف ومردی از آن پیاده شد وبطرف مغازه رفت وپس از اینکه بدونفر از رهگذران تنه زد قطعه‌آهنی راکه باخود داشت بسوی شیشه ویترین پرتاب کرد وباسرعت‌عجیبی تمام جواهرات ویترین را جمع‌آوری نمود و سوار اتومبیل شد واتومبیل باسرعت از نظر ناپدید گردید .

این حادثه بیش از سی ثانیه طول نکشید و بعقیده پلیس لندن این سرقت از لحاظ ارزش کالای مسروقه در کمترین مدتی که فکر میشود انجام گرفته است .

استفاده از فرصت

چندشب پیش ، ناگهان نگهبان ویلای ملکه مادرانگلستان‌که‌درجنگل های آبشارهای مارشیزون در «اوگند» برای اوساخته شده ، فریاد زنان خودرا باطاق ملکه مادر رسانید و گفت :« علیا حضرت ، فیل بزرگی بدر ویلا حمله کرده‌است ».

ملکه از پنجره پائین رانگاه کردو مشاهده نمود که‌یکی دیگر ازنگهبانان با چوبدستی خود مشغول راندن‌فیل است . همه ساکنین ویلا بیرون ریختند و ناگهان یکی‌از ندیمه ها فریاد کشید که‌از پشت یك‌دسته‌فیل حمله کرده و خودش بیهوش‌روی‌زمین افتاد . همه بطرف دیگر رفتندومعلوم گشت که‌فیلهاویلا رامحاصره‌کرده‌اند.

نگهبان اولی دراینموقع ازفرصت استفاده کرد و به ملکه مادر گفت .

ـ علیاحضرت ، من حاضر نیستم چنین ناراحتی و مشقت را تحمل‌کنم مگر اینکه دستور دهید فوق‌العاده من پرداخت شود ! ولی چون با عصبانیت ملکه مواجه شد ، ازجلوی ملکه فرار نمود .

طه حسین دردانشگاه

پس از چندین سال گوشه گیری از دکتر طه‌حسین وزیر فرهنك اسبق مصر و ادیب نابینای جهان عرب دعوت بعمل آمد که استاد دانشکده ادبیات دانشگاه قاهره بشود.

دکتر طه‌حسین این دعوت راپذیرفت.

غذای لذیذ

« مورگان سمیت » رئیس مدرسه جنگلبانی تابع نیروی هوائی آمریکا اظهار داشت ، چنانچه روزی ناچار شدید که باچترنجات خود را از هواپیماروی جنگلهای «پاناما» بیندازید، ازحیث غذا ناراحت نشوید ، زیرا در آنجا غذای گرم‌وچربولذیذی‌درانتظار شما است . این غذای لذید ، عبارت از مار های بزرگی است که‌در آن جنگلها بمقدار زیادی دیده میشود ومیتوانید به آسانی آنرا شکار کرده و پوست آنرا بکنید و پخته‌وبخورید.

مورگان میگوید که‌شخصا گوشت این مارها را خورده ودیده‌است که گوشت آن از گوشت مرغ هم لذیذتر است . نامبرده نصیحت کرده که از مارهای کوچك نباید استفاده‌شود زیرا علاوه براینکه گوشت آن‌مسموم است ، نیش آنهم کشنده میباشد .

نفقه بشوهر

در جنوب آفریقا قانونی وضع شده است که‌دادگاه‌های شرع میتوانند ، در صورتیکه ثابت شود زن گناهکار بوده ویا اینکه شوهر مبتلا به مرض یانقصی شده و قادر بکار نیست و یا اینکه‌درآمد او کافی برای امرار معاش نمیباشد ، بموجب آن قانون زن را وادار سازند که به شوهرو اولاد او نفقه بپردازد .

قانون مزبور در سال ۱۹۵۳ وضع شده بود ولی هیچکس از آن اطلاعی نداشت تا اینکه در اثرطرح قانون جدیدی در انگلستان این موضوع سر زبانها افتاد . اختلاف قانون مزبور با قانونی که انگلستان میخواهد آنرا وضع کند ، ۱۰این‌است که در قانون انگلستان حداکثرنفقه پنج لیره تعیین شده ااست .

مجله عطری

اولین‌مجله هفتگی که بوی عطر میدهد در توکیو منتشر شد. روی جلد این مجله که دارای بوی‌دلپذیری است . عکس گلی کشیده شده و یکی از سردبیران مجله مزبور اعلام کرد که با مرکبی که جلد مجله با آن چاپ شده ، عطر مخصوصی مخلوط گردیده که بوی آن تا مدت ششماه باقی میماند . کافی است یکی از این مجله ها را در اطاق پذیرائی گذاشت و از خرید گل صرفه جوئی کرد .

جدول کلمات متقاطع شماره ۱۱۸۰

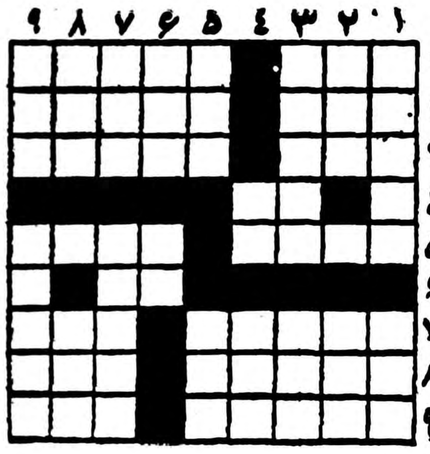

افقی: ۱ـ نقطه لب یار!ـ شایدلامپش درخانه شماهم باشد ۲ـ اگر دریا بود رودخانه‌میشد ـ نغمه منفی‌باف ۳ـ سکه بی‌خریدار ـ گفته‌اند که خوابگـه شیر است ٤ـ موسم گرمی بازارش با گرمی هـوا خواهد رسید ٥ـ مال‌حیدر آبادش ازهمه پرپول تراست ـ از سبزی های خورشی ٦ـ نا استوار ۷ـ بالـویر زدن ومیان زمین وآسمان گشتن ـ آفتابی درمیان هرذره‌ای ۸ـ مثل اینکه بامنقارراست نمیشود خورد ـ مال حمارش همیشه مزاحم است ۹ـ مکمل چاقچور دربالا ـ چوب بلندی‌که برای پوشش سقف بکار میرود .

عمودی: ۱ـ لقب پادشاهان چین وماچین ـ سالی‌که گذشت۲ـ شاعر قصرش راسخت سست بنیاد یافته است ـ ازکارخانهای اتومبیل سازی ۳ـ چندسال پیش خانمها به‌آن شکل هم درآمدند ـ وقتی‌که متر نباشد باید باآن اندازه گرفت٤ـ پیمانه شکست؟ سراین‌یکی سلامت!ـ ضمیری است ٥ـ جائی‌که قاعدتا باید ازغارت درامان باشد ـ رنك عاشق هجران کشیده٦ـ دست ودلباز ـ بمعنی‌گرانی وسنگینی هم آمده است۷ـ سر ـ طبل ودهل وکوس۸ـ مگر ـ اگرخودش زیاد روشن نیست نغمه اش دل راروشن میکند۹ـ گریزگاه ـ ازمعروفترین فرعونهای مصر.

حل جدول شمارهٔ ۱۱۷۹

افقی:۱ـ قلمی ـ اشتر۲ـ اجیل ـ بنام۳ـ را ـ رك ـ ز٤۱ـ چم ـ تموچین٥ـ بن ـ شك٦ـ خرابات ـ کر ـ ۷ـ او ـ ان ـ یا۸ـ لاوك ـ خپله۹ـ هندو ـ روزی .

عمودی:۱ـ قارچ ـ خاله۲ـ لجام ـ روان۳ـ مس ـ با ـ دو٤ـ یل ـ تنبا کو٥ـ رمـان٦ـ آبگوشت ـ خر۷ـ شن ـ چك ـ بو۸ـ تازی ـ گیلز۹ـ رمان ـ راهی .

BOAC

کومت بی.او.ا.سی

کاملترین هواپیمائی که بیش ازهر هواپیمای دیگر پرواز آزمایشی انجام داده

از ۱۱ فروردین ازتهران پرواز میکند

قبلا جا تهیه فرمائید

برای کسب اطلاع وتهیه جا به شرکت حمل ونقل ایران وترکیه ۵۱۲ عباران فردوسی تلفن ٤٥٨۱۱ ـ ٤٦۹۳۳ ـ ٤۷۲۹۳ ویا بسایر نمایندگیهای مسافربری‌مجاز بی.او.ا.سی. مراجعه‌فرمائید

شرکت هواپیمائی بریتانیا وماوراء بحار

آ ـ ۷۸

تجارتخانه قزل‌ایاغ

خیابان سعدی شمالی تلفن ۳۷۲۰۰

ورود عالی ترین بذر های سبزیجات ـ گل وبیاز ـ بذر چمن ـ ذکود شیمیائی سموم‌دفع آفات‌رابه علاقمندان مژده‌میدهد.

آ ـ ۸۰

تشکر

از زحمات موسسه آ پی آ بویژه جناب آقای دکتر احتشام درامور تحصیلی دخترم شهین اشجعی در انگلستان نهایت سپاسگزار توفیق این موسسه را از خداوند مسئلت دارم ـ اشجعی طالش آ ـ ۷۲

تشکر

در خاموشی حریق منزلم از کمك موثر و محبت جناب آقای فرماندار ریاست شهربانی جناب‌سرهنك طیفوری رئیس سازمان مقاومت ملی جناب آقای شهردار ریاست کلانتری آقای‌پور ادبی سایر آقایان محترم همسایگان عزیز نهایت سپاسگزار اززحمات فوق العاده کارکنان آتش نشانی متشکرم ـ وجیه‌اله اشجعی آ ـ ۷٤

هتل میترا

بایك رستوران مدرن که دارای بهترین غذاهای مطبوع ایرانی و فرنگی می‌باشد (تحت‌نظر متخصصین خارجی) بدون موزیك و با ارزانترین قیمت افتتاح شد .

نشانی : خیابان تخت‌جمشید چهارراه بهار تلفن ۳۳۸۸۹

آ ـ ۹٤

Superior Curtain Lace

تور پرده‌ای عالی

نماینده : ی. شاهری وپسران ـ تهران

تلفن ۲۲٦۰۱ ـ ۵۱۳۷۲

NITTOH LACE CO., LTD.

B1311

آ ـ ٤٤۹۲٤ ۳ ـ ۳

سن‌ایر SUNAIRE

پرده‌های‌کرکره فلزی محصول

کارخانجات کرش امریکا

شرکت سایبان ـ جنوب شرقی امجدیه تلفن ٦۹۸۰۰

آ ـ ۵۸ ۱ ـ ۲ آگهی مودت

شیرینی‌خانگی باقلوا مگتال

BAGHLAVA MEGTAL

مرغ طلائی

بهترین شیرینی خانگی برای عید وارسال بممالك خارجه

باقلوای مگتال

از مرغهای پرواری حاضر برای طبخ ـ تخم مرغ روز ـ انواع بیسکویت وشکلات وکلیه مواد خوراکی خارجی

مرغ طلائی استفاده فرمائید

تلفن ٦٦۲۳۳

نشانی: تخت جمشید بین ویلا وفیشرآباد

آ ـ ۱ ـ

کارت مناظر ایران

وآثار تاریخی ۳٦۰ رقم موجود است.

فتوپرسهولیس ـ لاله‌زارنوچهارراه کنت تلفن ۳۰۷۸۳

بتصدیق کسانیکه نمایشگاههای اروپا را دیده اند.

صندلی ومیزهای ما ازهرحیث با آنها رقابت میکند

شرکت زندگی نو

شماره ۱۵ نیشرآباد

آ ـ ۸۲

آقایان پنبه‌کاران توجه فرمائید

تیمیت

کشت پنبه شما را بیمه می‌کند

برای اطلاعات بیشتر به :

کی . بی . سی ـ فردوسی شمالی شماره ۵۸۳

تلفن ۳٦۸۳٦ مراجعه فرمائید

آ ـ ۸٤

سیروس ل . سالزبرگر

نفوذ شوروی و چین در دنیای عرب رو افزایش است

مائوتسه‌تونگ درعین حال استاد تاکتیک ارتش فرانسه وپیامبر انقلابیون الجزایر است

★★★★★★★★ The New York Times ★★★★★★★★

یکی ازتناقضات دوران ما آنست که بزرگترین قدرتهای امپراتوری دنیای ما، یعنی روسیه و چین ، هنوز اینهمه تاثیر تبلیغاتی درمیان متعصبین مذهبی عرب دارند. از عراق تامراکش ،عمال مسکو و پکن رسوخ عمیقی کرده اندوبضرر حیثیت غرب مزایای سیاسی زیاد بدست آورده‌اند.

عراق ازکودتای شکست‌خورده اخیر آن به‌بعد، بنظر میرسد که به‌شوروی بازهم نزدیکتر میشود. این امر بابجوش آمدن آتش خشم قاهره همزمان شده وبرای نخستین بار پرزیدنت عبدالناصر شروع به حمله به کمونیسم بین‌المللی کرده است. ولی او هنوز روابط بسیار خوبی باکرملین دارد ورشته اقتصادی محکمی اورا به آن بلوک وابسته است.

درسراسر شمال افریقا،باستثنای تونس شخص نفوذ چین وشوروی رارو ز افزون می‌بینند. انقلابیون الجزایر بیش‌از پیش به‌چین متوجه اند.

انجیل نظامی آنها همانست که مائوتسه تونگ وضع کرد. این نکته غریبی‌است، زیرا مائوتسه استاد اصلی تاکتیک ارتش فرانسه‌است که انقلابیون بر ضد آن میجنگند. ودرمراکش اعتبار چین بالا میگیرد.

جوزف آلسوپ

عراق، عبدالناصر و نقشه قدیمی مولوتف

واشنگتن ـ کمتر از یکسال پیش هرشکست بزرگی برای عبدالناصر، اکثریت سیاست سازان آمریکائی را خشنود میساخت . ولی امروز اینطور نیست .

از آنجا که گزارشهای مربوط به عراق مبهم است ، لازم بنظر می رسد قبلا داستان این شکست را مختصرا بیان کنیم و سپس به آویزان شدن لبها در واشنگتن بپردازیم .

بطور خلاصه حکومت انقلابی عراق بنحوروز افزونی زیر نفوذکمونیست ها،اگرنه تحت کنترل آنها ، قرار گرفته و از نخستین شکست گروه طرفدار عبدالناصر در تابستان‌گذشته این جریان مشهود بوده است . عبدالناصر قول داده است که همه نفوذ های خارجی را از دنیای عرب ریشه کن سازد . از اینرو عکس العمل جسورانه و تاحدی‌تندی در برابر تبدیل عراق به یک‌سرپل شوروی نشان داد .

قمار مایوسانه

سرانجام تبلیغات بنفع اقدام‌آشکار وعلنی بکنار گذاشته شد . عمال مصری قبلا تماسهائی با تیپ های ارتش عراق در شمال کشور ، در اطراف شهر نفتی موصل ، بر قرار کرده بودند. لااقل یک ، وشاید دوتا از این تیپ‌های نارا‌ضی دست به طغیان زدند. بنابگزارش ،از ناحیه سوریه لوازم و تجهیزات برای آنها فرستاده شد یک رادیوی «موصل آزاد»در خاک سوریه بکار افتاد،که تا هنگام شکست کودتا سخن پراکنی میکرد. باوجود این طغیان درهم شکست ، زیرا طغیانهای مشابه‌دیگری روی نداد و تیپ های ارتش عراق‌در نقاط دیگر ، چنانکه انتظار می رفت اقدامی از خود نشان ندادند .

بعبارت ساده‌تر اکنون عبدالناصر دست به قمار نهائی و مایوسانه‌ای برای‌سرنگون کردن قاسم زده‌است و حساب او بنحو بدی غلط درآمده است . پاسخ عراق فوق العاده شدید بوده . حتی مجسمه‌عبدالناصر رادربغداد بدار آویختند . عبدالناصر هم باشدیدترین و بیرحمانه‌ترین و مستقیم ترین حملات به قاسم و کمونیستهای عراق پاسخ داده‌است. این شکست وخیم‌عبدالناصر بود که لبهارا در اینجا آویزان کرد . یک دلیل آویزانی لبها این حقیقت ساده است که عبدالناصر چنانکه عادت او است،به جبران شکست‌خود با همه قوابرای یک‌پیروزی سریع و ارزان خواهد کوشید . روابط بین عبدالناصر وشاه جوان دلاور اردن اخیرا بسرعت بهبود یافته است . امکان دارد که پیروزی مورد نظر او بصورت نوعی همکاری بین اردن و جمهوری متحده‌عربی‌عبدالناصر درآید. نظربه موفقیت ضد کمونیستی اخیر عبدالناصر،چنین تحولی‌در واشنگتن باناراحتی تلقی نخواهد شد .

ولی‌بیشتر احتمال دارد‌که‌عبدالناصر پیروزی خود را در جای نزدیکتری جستجو کند. لیبی ،در همسایگی مصر ، کوچك و نزدیك به هرج و مرج است واخیرا ثابت شده که ثروت نفتی دارد .از اینرو لیبی وسوسه انگیز است . همچنین‌موازنه سیاسی در سودان بنفع عبدالناصر تغییر کرده ، وهمکاری و بستگی سودان به مصر یکی از مقدم‌ترین مقاصد عبدالناصر بوده است . یك کودتای طرفدارعبدالناصر چه‌در لیبی وچه در سودان مسائل وخیمی تولید خواهد کرد .

باوجود این دلیل عمده آویزان شدن لبها درواشنگتن ، اثر شکست عبدالناصر در خود عراق است . نفوذ کمونیستها در بغداد اکنون از طرف ارتشیها به‌مبارزه طلبیده‌شده است . کمونیستها این مبارزه را پذیرفته و برآن غالب شده‌اند .بدین ترتیب این امید لرزان که عبدالکریم قاسم بتواندخودرا ازچنگ کمونیستها برهاند به‌هیچ رسیده‌است .

مدتها پیش ، دوران‌ماه عسل‌شوروی و آلمان نازی بعلت بحث دربارمیراث پس‌از جنگ فرانسه و انگلستان‌پایان یافت .

مولوتف در آنزمان عراق ، او راس خلیج فارس رابعنوان منطقه نفوذ و قدرت شوروی مطالبه‌میکرد . آدولف‌هیتلر این تقاضارا بیش‌از حد میدانست زیرا بیشتر مناطق نفتخیز مسلم خاورمیانه آن زمان جزء تقاضاهای شوروی بود .

شکست عبدالناصر مفهومش تحقق نخستین مرحله این نقشه قدیمی خروشچف است .

وبی‌شك فشار بر شیخ‌نشینهای نفتخیز خلیج فارس پس‌از آن خواهد آمد، مابه مرحله عدم حساسیت غربی رسیده‌ایم . چنین پیروزی بزرگی برای کمونیستها در حیاتی‌ترین‌نقطه استراتژیك جهان اینقدر که نظرهارا بخود جلب کرده و چنین‌توجه‌محدودی راسبب‌شده‌است نیویورك‌هرالدتریبون Herald Tribune NEW YORK

هیئت‌های مسلمان

چینی‌ها وروسها هرجا دردنیای عرب هیئت‌هائی دارند اعضای‌آنها رااز اقلیت‌های مسلمان خودتعیین میکنند. ولی همچنانکه جرالد ف.پ. دو هر رئیس کمیته‌مشورتی امور اسلامی مینویسد:

«درحالی که‌شوروی وچین خود رادر نظرملل آزاد مسلمان‌بعنوان قهرمانان نهضت‌های ناسیونالیستی مختلف در مصر، سوریه، عراق، عمان ،عدن واندونزی وانمودی‌سازند ،بدترین دشمنان نهضت‌های ناسیونالیستی مسلمان درداخل امپراتوری های خود هستند.

رهبران ناسیونالیست مسلمان دنیای آزاد که‌به‌شوروی وچین بمنزله حامیان خود مینگرند بنظر میرسد که‌بسرعت سرکوبی ناسیونالیسم رادر میان قاتارهای ولگا، باشقیرها، آذربایجانی‌ها، قفقازیهای شمالی ومسلمانان آسیای مرکزی ازقبیل ازبك‌ها، ترکمنها وتاجیك‌ها فراموش کرده‌اند وهمچنین ریشه کن‌ساختن بسیاری ازاقوام مسلمان رااز یاد برده‌اند.

این حقیقت قابل اثبات است که درداخل اتحاد شوروی وچین، ملیت‌های مسلمان که‌به ۷۵ میلیون تن بالغ‌میشوند اتباع درجه دوم کشور راتشکیل میدهند.»

منشاء جغرافیائی

حقایق دیگری این اتهامات را تاکید میکند که‌متاسفانه دردنیای عرب خوب آنهارانمی شناسند . اطلاعاتی درباره تصفیه‌ناسیونالیست های ترکمن در جمهوری ترکمنستان شوروی واصل شده است.

بابایف، دبیر اول‌حزب کمونیست ترکمنستان وجوردجوا، دبیرسوم حزب، هردوبعنوان داشتن افکار ضدحزبی برکنار شده‌اند. آنها متهم به«فاسد کردن سیاست ترقی کادرها» گردیده‌اند زیرا«افراد را نه‌باتوجه به‌توانائی سیاسی یا قدرت کار، بلکه نظربه‌منشاء و اساس جغرافیائی برگزیده‌اند.»

مفهوم این سخنان ،با ترجمه از زبان مغلق مارکسیستی، آنست که‌آنها میکوشیدند برای‌اکثریت مسلمان ترکمنستان درآن‌جمهوری آسیای مرکزی حقوق متساوی بدست آورند .

بابایف، که‌ترکمن است، لاف میزد که‌نسبت هم‌میهنان خودرادر «کادرهای رهبری» آن منطقه از ۵۰به۷۰ درصدرسانیده است .او مدعی بود که«کادرهای ملی» یا ترکمن، قادر به «دشوارترین وظایف» هستند .بعبارت دیگر آنها باارباباین روسیه اروپائی خود برابراند که‌تنها یك پنجم جمعیت محلی راتشکیل میدهند.

باین دلیل اواز کار برکنار،شد. گفته شدکه‌او «موازنه کادرهای بومی رانسبت به‌سایر ملیت ها برهم‌زده‌است.» یعنی او کارهائی راکه روسها میخواستند به‌ترکمنها میداد. این برای مسکو قابل‌قبول نبود، که هنوز باهمه تظاهر به برادری برامپراتوری آسیای‌مرکزی خود به‌سختی حکومت میکند.

بدین ترتیب می‌بینیم که مسکو (ویکن) بیك‌دست اقلیت‌های‌مسلمان خودرا سرکوبی میکنند وبدست دیگر اقوام مسلمان را تشویق به‌قیام برضد «ستمگران استعماری» مینمایند.

ملتهای دمکرات هنوز سیاست خودرا دراین نواحی .هم‌آهنگ نساخته وبدفع حملات مسکو ویکن نپرداخته‌اند. همچنانکه حبیب بورقیبه تونس اخیرا به‌نگارنده میگفت:

«درحالی که دیکتاتوری هائی ازقبیل روسیه وچین، که‌حقوق بشری رااز مردم خود سلب کرده‌اند بعنوان قهرمانان آزادی ضد استعماری ظاهر میشوند، کشورهائی که‌آزادی فردی برآنها مسلط است مخالف چنان آزادیهائی بقلم میروند. نیویورك تایمز

★ نیویورك ـ جهانگیرافخمی خبرنگاراطلاعات

نظریك امریکائی درباره محصلین ایرانی

این امریکائی میگوید:

دانشجویان ایرانی برای ایران بیشترازامریکا میتوانند مفید واقع شوند درامریکا، جوانان ایرانی نمیتوانند مشاغل مهمی را احراز نمایند درایران زمینه‌کار وپیشرفت روزبروز فراوانتر میشود

در هفته گذشته یك شماره از نشریه «دانشجو» که‌از طرف انجمن دانشجویان ایرانی مقیم امریکا بزبان انگلیسی منتشر می شود بدستم رسید که‌علاوه برپیام آقای اردلان سفیر ایران در امریکا بدانشجویان و مقالات مفید دیگر، یك مقاله که‌در صفحه اول‌چاپ‌شده بود توجهم را جلب کرد .

تاکنون در مورد‌علل عدم‌مراجعت دانشجویان ایرانی از امریکا‌مقالات فراوان چاپ شده است ولی دراین مقاله یك امریکائی مطلع که‌برای رسیدگی وتحقیق در علل این مشکل‌چندین مرتبه‌بایران‌مسافرت کرده‌است‌خلاصه مطالعاتش را در اختیار خوانندگان قرار میدهد‌که ازهر جهت مفید می‌باشد وراهنمائی مفیدی برای جوانان می‌باشد .

آقای «ویلیام ت . تدمن» معاون تشکیلات «ترانس ورلد مانیجنت کورپرشن» که شرکتش درسرتا سرجهان درامور مشورتی‌استخدامی و تهیه مشاغل معروف می باشد مقاله‌اش‌راپس‌ازمقدمه‌ای اینطورآغاز میکند .

وطن یا پول

در کشور ایران که هزاران نفر از جوانان تحصیل کرده وبا هوشش در کشورهای خارجی تحصیل می کنند موضوع سرنوشت این جوانان یکی‌از مباحث و مشکلات ملی‌را تشکیل داده است . موقعی که قدم بایران بگذارید می‌بینید که مقامات مسئول و از طبقات مختلف نگران آینده‌این جوانان بوده واز شما می‌پرسند « چطور میتوان این دانشجویان را بکشور برگرداند » در مذاکراتی که با متجاوز ازچندصدنفر ازایرانیان داشتم باین نتیجه رسیدم که بطور کلی دو وسیله رابرای جلب نظر دانشجویان مؤثر میدانند . یکدسته معتقدند که‌از حس وطن پرستی جوانان باید استفاده کرد و دسته دوم عقیده دارند که‌با حقوق بیشتر وتامین زندگی‌ای مشابه آنچه در امریکا برای این‌عده میسر است به منظور میتوان رسید .

بنظر من اگرچه استفاده از حس میهن‌پرستی موثر استولی به‌تنهائی نمی‌تواند مشکل فعلی‌را حل‌کند واز طرفی حقوق و امتیازات هم تاثیر دارد اما عاقلانه بنظرنمی آید که ایران برای این طبقه از جوانانش که‌در امریکا ویا اروپا تحصیل کرده‌اند امتیازات بیش‌از اندازه قائل شده وحقوق و زندگی آنهارا مشابه باامریکا ویا کشور های اروپا تامین نماید زیرا در صورتیکه موفق بانجام اینکار شود طبقه جدیدی بوجود آورده است که شامل تحصیل‌کرده های امریکا بوده و زندگانی آنها بهیچوجه‌قابل مقایسه بااوضاع اقتصادی کشور ایران و اکثریت ملت نخواهد بود .

بنظر من این دونظر رابابد یکجا جمع کرد و جوانان رابا علاقه به وطن و خانواده وتامین زندگی به کشور برگرداند ودر ضمن باید نکته راکه تاکنون فراموش شده است بکار برد وآن علاقه بشر بانجام کار و مقصود می‌باشد . جوانان ایرانی که‌درخارج تحصیل کرده و ارزشی دارند بطور یقین علاقمند می‌باشند تا از هنر و معلومات خود استفاده کردوآنرا بکار اندازند واین‌دانشجویان‌باید بخاطر بسپارند که‌در ایران بیشتر از امریکا می‌توانند‌مفید واقع‌شده ومطابق معلومات و هنرشان کاری انجام دهند زیرا در ایران بواسطه اینکه‌اشخاص نظیر آنها کم‌است میدان وسیع‌تری در اختیار دارند در حالیکه در امریکا وکشورهای دیگر نظایر آنها خیلی خیلی‌فراوان است .

سفارش ....

نکته دیگری که غالبا از خاطر جوانها میرود وبآنها تذکر هم داده نشده است تفاوت ترقی‌سریع‌چند سال اول باترقیات بزرگتر درسال های بعد است . ممکن است در امریکا باین جوانان حقوق خوب بدهند ولی شانس آنها در این‌که روزی ریاست و پست مهمی‌رااحراز کنند کم است و نه تنها برای ایرانیان بلکه برای تمام کسانی که‌درخارج از امریکا متولدشده‌اند وجود دارد ودر مورد هر کشوری این قسمت صدق می‌کند .

باید باین جوانان گفت که نه تنها در ایران است که نفوذدوستان واقوام موثر است و بدون این‌قبیل کمك‌ها و سفارشات نمی‌توان به پست‌های بالارسید بلکه در کشور های‌دیگر هم‌کم وبیش این‌قسمت صدق می‌کند وبطور یقین جوانانی که‌از خارج می‌آیند نمی‌توانند از این قسمت استفاده کنند .

گاه برای من این سئوال پیش می‌آید که آیا حقیقتا محصلین ایرانی که در امریکا تحصیل می کنند از تغییرات فراوان اقتصادی واجتماعی کشور خود باخبر هستند یاخیر ؟ بعقیده من عده زیادی از این جوانان متاسفانه جمله «دراین محیط ودر موقعیت فعلی کاری نمی‌شود‌کرد» را بغلط در مد نظر قرار داده‌اند و توجه ندارند که‌در ایران‌که زمینه کارو پیشرفت روز بروز بهتر و فراوان‌تر می‌شود بهتر می‌توانند ارزش حقیقی خود را آشکار کنند همه‌اش بفکر این هستند که دنیا و محیط چه می تواندبرای آنها انجام‌دهدولحظه‌ای باین فکر نمی‌افتند که آنها چه باید انجام دهند تا بتوانند ارزش خودرا نشان داده و موفقیت بدست آورند .

بنظر من محصلین ایرانی مثل محصلین امریکائی‌که همراه آنها از دانشکده‌های امریکا فارغ ـ التحصیل می‌شوند یك مشکل‌اصلی دارندوآن پیداکردن شغل مناسبی است که زندگانی آنهارا تامین کندودر ضمن زمینه‌مساعدی‌برای بکار انداختن استعداد آنها داشته و بتوانند پیشرفت نمایند ، البته محصلین‌کشورهای خارج درامریکا تااندازه‌ای‌بیشتر ازمحصلین‌امریکائی نگران هستند ولی مشکل آنهارا بآسانی میتوان‌حل‌کرد واین عده بعوض ناراحتی و نگرانی باید دریابند که برای زندگی درایران و پیشرفت در کارشان چه نکاتی را باید بیاموزند ویا تجربه بدست آورند تا بمقصود برسند .

آینده

مکرردر ملاقات بادوستان،ایرانی می‌شنوم که میگویند : محصلین ایرانی باید بکشور خودباز گردند زیرا در ایران است که میتوانند دریابند چه موقعیت‌هائی برای کار وبدست آوردن شغل مناسب‌دارند» من بااین نظریه مخالفم وبآنها متذکر شده‌ام که ازاین راه بمقصود نمیرسند زیرا ازیك جوان نباید انتظارداشت که کارو شغل‌مناسبی راکه دارد از دست داده وبایران بیاید تادر آنجا ببیندکه‌چه شانس و موفقیتی دارد .

کسانی‌که با روحیه و اخلاق‌ایرانی ها آشنا می‌باشند میدانند که آنها رانمی‌شودچون گله گاو وگوسفند بهر جهتی که دیگران مایلند راند . این جوانانی که‌من باآنها ملاقات کردم ، اشخاص فهمیده‌ای هستند که میخواهند بدانند در مراجعت بایران چه‌مشاغلی‌میتوانند داشته باشند .

نه‌تنها این جوانان بلکه شرکت من باکمك مؤسسات امریکائی و زمامداران کشور ایران مشغول مطالعه دراین زمینه می‌باشد تااز روی مطالعه دقیق نشان دهند که درایران چه‌شانس و موقعیتی برای داوطلبان مشاغل وجود دارد .اینکار باتهیه آمار انجام نگرفته بلکه بر اساس مطالعات دقیق و تحقیق کافی استوار است تا معین شود چه معلومات و تجربیاتی برای جوانانی که‌در امریکا تحصیل می کنند لازم است تا بتوانند مشاغل مورد نظر را در ایران بدست‌آورند و روی این مطالعات پست‌های‌خالی را در اختیار اشخاصی که واجد شرایط می‌باشند میگذارد ودر بعضی موارد اگر آموزش های مقدماتی‌وفنی نیز لازم باشدترتیب آن داده میشود .

شرکت « ترانس ورلدمانیجنت کورپرشن» یگانه منظورش این نیست که جوانان را تشویق‌بمراجعت ایران کند ویا هرکاری که‌موجود باشد بدون در نظر گرفتن شرایط لازم در اختیار داوطلبان گذارد . منظور اساسی پیدا کردن جوانانی است که برای کار های موردنظر شایسته می‌باشند واین جوانان با کمال‌میل وپا در نظر گرفتن‌شرایط وامتیازات آن کار حاضربمراجعت بکشور خود هستند .

کشور ایران امروز احتیاج به جوانان تحصیل کرده خود دارد و این بهترین فرصتی است که‌جوانان تحصیل‌کرده ایرانی می‌توانند به کشورخود کمك کنند تاازدیگران بی‌نیاز شود وبا انجام این مقصود که ایده و هدف مردم آزاد و علاقمندبه وطن خود می‌باشدنه‌تنها بوظیفه خود عمل می‌کند بلکه از اینکه توانسته‌اند معلومات ودانش خودرا بنفع کشورشان‌بکار اندازند احساس غرور و سربلندی خواهند کرد .

این صنف‌ها ازعیدبهره‌برداری کردند

البته درروزهائی که گذشت تمام‌طبقات عیدداشتند، زیرا نوروز «جشن‌ملی» است .... هرکس و هرخانواده بفراخور حال‌خود بساط سوری داشتو تشریفاتی اعماز تغییر در وضع وبرنامه غذاو لباس درردیدوبازدید اجرا کرده است ....

منتها باید تصدیق کردکه‌برای همه‌کس و همه خانواده‌ها این عیدکم وبیش متضمن مخارج فوق‌العاده بوده است .

اما دربین تمام این خانواده ها و افراد کسانی فقط متحمل مخارج شدندو کسان دیگری‌هم بودند که توانستند علاوه‌بر تامین‌مخارج عیدمقادیر زیادی هماز عیدبهره‌برداری کنند.

طبقه‌اخیر ، شامل صنف‌ها وکسبه‌ای است که‌درایام عید مورد مراجعه ومورد‌نیاز سایر طبقات بوده وهزینه های فوق‌العاده‌ای که مردم بعمل آورده‌اند بجیب آنها رفته است.

در این بین، صرفنظراز صاحبان مهمانخانه ها و پانسیونها و کافه‌رستورانهای شهرهای مسافرتی ازقبیل شهرستانهای شمالی و کناردریا، شیراز، آبادان و خرمشهر، اصفهان و مشهدوغیره که‌مسافرین تهران وشهرستانها ناگزیر پولی‌راکه برای مسافرت وتفریحات عید باخود برده‌بودند تحویل آنهاداده وبرمیگردند ،بعضی صنف‌ها هستند که‌هم‌رونق عیدخانواده هابوجود آنها بستگی دارد و هم اینکه رونق کسب کارآنها بسته به تشریفات عید میباشد ،که‌از آنجمله میتوان صنف‌های میوه فروش ، شیرینی فروش ،آرایشگر ، خیاط و صاحبان بنگاههای مسافربری رانام برد. در رپورتاژی که خبرنگار ما تهیه‌کرده یکبار دیگر مشخصات این چند صنف رابرای خوانندگان شرح داده‌است ومیتوان کم و بیش بطور تقریب حساب‌کرد که پولهائی که اکثریت مردم بعنوان مخارج فوق‌العاده عید خرج کرده‌اند عایدچند نفرشده‌است.

صنف میوه‌فروش

میوه‌فروشان تهران هرچه‌میوه خوب در اقصی نقاط ایران باشد برای فروختن ومصرف شما بتهران حمل میکنند و بعضی از میوه‌های سال گذشته به نوبر آن میوه میرسد چنانکه هم‌اکنون‌هندوانه تازه وکهنه دربازار وجود دارد .

درتهران قریب دوهزار دکان میوه فروشی وجوددارد ولی علاوه‌براینها این روزها کارو بار فروش‌میوه‌های فصل‌رونق‌ورواج دارد به‌تعداد میوه فروشان دوره‌گردهم افزوده‌شده‌است عمده فروشی درسه میدان‌سرچشمه میدان گمرک ـ میدان انبار گندم انجام میشود

اعضای این صنف در شبانه‌روزقریب ۱۶ ساعت کارمیکنند و از ساعت ٤ـ٥بعداز نیمه‌شب‌بمیدانهای مزبور مراجعه نموده و اجناس مورد لزوم خودرا ازبار فروشان یا دلالان می‌خرند .

اتحادیه

از عده دو هزار نفری افراد صنف مزبور ۷۰۰ نفردارای کارت‌عضویت از اتحادیه صنف میوه فروشی می باشند .

درانتخابات سومین دوره آقایان حسین ولی خانی بسمت رئیس ـ حسن نعیمی پور و علی شایسته نیا بسمت نواب رئیس ـ سید حسین محمدی و محمد بابائی بسمت منشی های اتحادیه انتخاب شدند.

قیمت میوه

از میان میوه هائی که بیش از دیگران خریدار دارد .پرتقال ـ سیب ـ نارنگی ـ موز است .

در میوه فروشی ها علاوه برمیوه های محصول ایران‌میوه های خارجی هم بوفور وجود دارد قیمت پرتقال در حدود دانه ای ۲۰ ریال سیب ،کیلوئی ۷۰ ریال نارنگی کیلوئی ٤۰ ریال موز دانه‌ای ٦ ریال است.

صنف آرایشگر

آرایشگر بطور اعم به سلمانی اطلاق میشود که ظاهرا بفعالیت‌این صنف اختصاصی بایام عید ندارد ، ولی در حقیقت‌بادر نظر گرفتن آرایشگاههای زنانه و اینکه تمام مردها هم اصلاح سرو صورت را برای شب عید یکی از ضروریات تحویل سال میدانند و برای آن باصطلاح «شگون» قائلند، ناچار باید قبول کنیم که‌از دوسه روزمانده به عید تمام آرایشگاههای مردانه و زنانه و حتی در روزهای عید هم این مغازه هارونق فوق‌العاده‌ای‌داشته و دکانشان مشتری‌گیرمیشود.

افراد این صنف در عین حال که دکانشان در ایام عید مشتری‌گیر می‌شود و ازدستمزد معمولی هم که دریافت میکنند نسبتا ناراضی‌نیستند. معهذا اغلب مشتریهای این صنف در مقابل اصلاح عید علاوه‌بردستمزد معمولی مبلغی هم بعنوان « انعام و عیدی» با طیب خاطر میدهند که بیشتر مایه رضایت افراد این صنف را فراهم سازند.

در حدود سه‌هزارمغازه آرایشگر درتهران وجود دارد که سروصورت آقایان‌و بانوان را صفا میدهند ودر آنها برای چند روزی حس اعتماد بنفس‌را تقویت می‌کنند.

اتحادیه

از سه هزار آرایشگر تهران در حدود دو هزار نفر دارای کارت عضویت اتحادیه خود میباشند.

در انتخابات اخیر صنف آرایشگر آقایان غضنفر پور مهدی بسمت رئیس غلامعلی صدیقی نژادو حسین جعفری بسمت نواب رئیس ، وعبداله صبارو بسمت منشی اتحادیه‌انتخاب شدند.

نرخ‌ها ...

روبهمرفته میتوان گفت که از آن آرایشگر دوره گرد که در میدانها ودر مراکز کارگری و کارگاههای ساختمانی دوره میکردد وسرو روی مشتریان کارگر خود را صفا میدهد، گرفته تاآرایشگاه های درجه اول مردانه و زنانه‌دستمزد و نرخ آرایش باصطلاح انعامی و « عشقی » است . اما بطورمتوسط نرخ اصلاح سر و صورت در آرایشگاههای مردانه بین۱۵ ریال وسی ریال نوسان میکند. درحالیکه در آرایشگاههای زنانه، صرفنظر ازآرایش وتوالت‌عروس ، نرخ‌آرایش از۵۰ریال گرفته تا۵۰۰ ریال وگاهی هم‌بیشتر ازآن درتغییر است .

خیاطها ...

ازسه‌چهار ماه‌قبل کاروبار خیاطهای تهران رونقی داشته وحتی بعضی‌از از آنان از۲ماه بعید مانده ازقبول دوخت لباس خودداری میکردند

تاکمتر ازیك‌قرن پیش در ایران طرز لباس پوشیدن بازمان حاضر فرقزیادی داشت. درآنزمان جلیقه وسرداری لباس مردان بود وزنان‌هم شلیته وشلواربتن‌داشتند ولی‌بتدریج ومقدار کلی‌درزمان سلطنت‌شاهنشاه فقید لباس زنان و مردان ایران دستخوش تغییر شد ورفته‌رفته‌لباس هائیکه حالابتن داریم جانشین‌لباس قدیم گردید . البته این‌تغییر فقط شامل شهرنشینان شدو روستائیان هنوز لباس‌محلی‌خودرا حفظ کرده‌اند وچند میلیون نفر ازجمعیت ایران که‌زندگی عشایری وایلی‌دارندعلاوه برحفظ آداب ورسوم محلی وایلی خودشکل قدیمی‌لباس‌خودرانیزحفظ کرده ولباسی‌که به‌تن میکنندشبیه لباسی است که اجداد شان به‌تن داشته‌اند .

بهای دوخت

بطورمتوسط اجرت‌دوخت یك‌دست کت‌وشلوار مردانه وکت‌ودامن‌زنانه درحدود ۲۰۰۰ ریال‌است گواینکه هنوزهم خیاطهائی هستند که خیلی کمتر ازاین مبالغ مزدمی‌گیرند .

تعداد

درتهران ٤۵۰۰ دوزندگی وجود دارد که یکهزار دوزندگی زنانه و بقیه مردانه می‌باشد که۲هزارنفراز آنان عضواتحادیه‌صنفی خودمیباشند بطور نسبی محل تمرکزخیاطهای تهران خیابانهای اسلامبول ولاله‌زار میباشد .

شیرینی فروشی‌ها

صنفی که کام مردم را شیرین میکند و حلول عیدنوروز دوره‌بازار گرمی آنهاست‌صنف شیرینی‌فروش است.

انواع شیرینی

شیرینی در تهران انواع مختلف دارد وشاید ازصدنوع هم‌تجاوزکند آسانترین شیرینی که تهیه‌آن به وقت ومواد اولیه کم‌احتیاج داردآب نبات معمولی‌است برای‌ساختن آب نبات معمولی شکر وآب واسانس بکار میرود وساختن ده‌کیلو گرام آن درحدود یکساعت وقت لازم‌دارد مشکلترین‌نوع شیرینی تهیه‌شیرینی تازه است که‌ساختن ده‌کیلو گرام شیرینی تازه درحدود ۷ساعت‌وقت لازم‌دارد زیرا مواداولیه متعددی در ساختن این نوع‌شیرینی بسته بنوع آن‌بکار میرود .

عضویت اجباری

تمام شیرینی سازان عضواتحادیه خود هستند زیرا اگر عضو نشوند نمیتوانند ازسهمیه‌شکر دولتی‌استفاده کنند .

در تهران قریب ۸۰۰ شیرینی سازی وجود دارد

نرخ شیرینی

افراد صنف معتقدند اگر نرخ شیرینی آزاد شود علاوه براینکه شیرینی ساز هنرنمائی خود را بخارجیان نشان‌میدهد مصرف‌کننده هم شیرینی بهتر وسالم‌تر میخورد. البته نرخ‌شیرینی وآب‌نبات‌وشکلات ازطرف شهرداری تعیین وتثبیت‌شده وحداکثر درحدود ٤۵ریال است‌ولی همه ساله، وحتی‌درسایرایام سال هم شیرینی رابانرخ‌های‌مختلف‌میفروشند انواع شیرینی‌هائی‌تهیه میشد که از کیلوئی یکصدریال الی یکصدو بیست ریال هم‌بفروش میرود ، البته انوا ع‌شکلات ازاین نرخ مستثنی است وخیلی گرانتر ازاین شیرینی ها بفروش رفته است .

از چهارگوشه اجتماع

شورای همکاری برزنها

دروازه دولاب

جلسه انجمن عمران شرق تهران بریاست آقای استوار زاده و با حضور آقایان محمدزاده ـمهندس کرمان ـگل‌افرا ـقره‌داغی ـ سرهنك آموزگار وفراهانی ـسرگرد جهرمی ـطباطبائی ـ نجفی‌ـ حاج رضا رحیمی ـسرهنك سلطانزاده وسرهنك اختر زند ـدکترباقری تشکیل شد .

در این جلسه که شهردار تهران وآقای فرهاد پور رئیس اداره‌امور شهر حضور داشتند .ابتدا آقای استوار زاده ضمن بیاناتی اقدامات انجمن را درباره تامین روشنائی محل ولوله‌کشی وهمکاری با برزن وانجمن های خانه ومدرسه و تشویق اهالی‌به عمران وآبادی محل فهرست‌وار بیان وفعالیت سال گذشته کلیه اعضاء انجمن را در انجام خدمات اجتماعی ستود وآنگاه آقای مهام رشته سخن را بدست گرفت و طی سخنرانی یکساعتی خود نسبت باسفالت خیابانهای کدخدائی ـ ایران مهر ـبهزادی ـکوی کامبیزوتکمیل اسفالت خیابانهای مهر و روزبه ورفع بن بست کوی روزبه وتامین روشنائی محل وعده های مساعد داد وبعد آقای مهام افزود که شهرداری بعلت انجام برنامه‌های جامعی با فقد اعتبارات اضافی مواجه است واظهارامیدواری نمود که افراد در پرداخت بدهی خود بصندوق شهرداری تسریع نمایند تاپس‌از وصول وتامین اعتبار لازم فورا در رفع نیازمندیهای محلات تهران اقدام گردد .

چهارصد وهفتاد وششمین جلسه انجمن اصلاحات اجتماعی بخش ۱۵و۵ تهران در محل انجمن ودر شب عید بریاست دکتر ابراهیم‌قائم‌ تشکیل شد .در این جلسه در مورد سه موضوع مهم وحیاتی تصمیم اتخاذ شد .ابتدا منشی انجمن ضمن قرائت گزارشی باطلاع اعضاء رسانید که بعلت وقوع مشاجره بین دو کوره پز شریك ودر حوزه‌انجمن امر بهره‌برداری از محل کسب آنان باشکال برخورده ویکی از آنان جهت حل اختلاف بانجمن مراجعه نموده است واز اعضاء تقاضا کرد که باین موضوع رسیدگی نمایند طبق پیشنهاد رئیس انجمن وتصویب اعضاء انجمن از شریك دیگر کوره پزی دعوت نمود که در جلسه بعد در انجمن حاضر شود تا اختلافات آنان از طریق کدخدا منشی حل و فصل گردد .

سپس رئیس انجمن گفت بطوریکه آقایان استحضار دارند تابحال مکاتبات زیادی با اداره کاریابی ومشاغل وزارت کار نموده ایم ونواقص کار مفصلا به آن اداره که توام با نظر انجمن بوده است اعلام شده ودرسال جاری انجمن در نظر دارد طرحی در مورد تدوین قانون ازدواج اجباری وهدایت زنان منحرف بسازمانهای مسئول تهیه و پیشنهاد نماید .در این طرح پیشنهاد خواهد شد که زنان منحرف در بنگاههای مخصوصی نگاهداری شوند وانجمن تقاضا خواهد کرد تا ترتیبی اتخاذ شود تا میزان مهر از حدود عدالت خارج نشود وبموجب این قانون باید مهریه های سنگین وغیر عادلانه دختران وتحمیل و پیشنهادات سنگین وموانع امر ازدواج حذف شود ومسئله نکاح از این همه تشریفات زائد خارج‌گردد انجمن مصمم است که برای ترویج و توسعه فکر ازدواج اجباری از تمام امکانات استفاده نماید تا این قانون از تصویب مجلسین گذشته وبمرحله اجرا در آید .

درخاتمه رئیس انجمن گفت که درسال گذشته انجمن وسایل ازدواج نه دوشیزه بی بضاعت را فراهم وبه تشکیل خانواده کمك‌نموده است در این جلسه ازتوجه خاص دولت وشخص آقای نخست وزیر بسازمان برنامه ابراز مسرت شد وپاسخ تشکر آمیز آقای نخست وزیر که در جواب نامه انجمن در مورد تائید اقدامات دولت در باره سازمان برنامه رسیده بود قرائت شد .

فرح آباد

جلسه هفتگی انجمن محلی شنرق تهران (خیابان فرح آباد) در منزل آقای‌عظیمی برپاست آقای محمدقادری تشکیل گردید ابتدا آقای قادری از رئیس کلانتری‌محل‌که در تامین امنیت محل اقدام کرده است قدردانی کرد وسپس آقای محمد علی آصفی در باره کنترل نرخ دارو در محل صحبت کرد وافزود که در پاره ای موارد دیده شده است که داروها با نرخ گرانتری بمردم این محل عرضه‌شده وانجمن باید نظارت بر این‌امر داشته باشد .آقای شهرابی در باره اسفالت خیابان خوئی صحبت کرد واز انجمن تقاضا نمود که‌اقدامات لازم را بنماید .آقای بهشتی پور راجع بتاسیس دبیرستان پسرانه و دخترانه در محل صحبت کرد واهمیت این موضوع را بانجمن‌یادآوری نمود وسپس افزود که در صورت‌اقدام انجمن وزارت فرهنك در این مورد کمك لازم را خواهد نمود وبعد آقای عظیمی از لوله‌کشی و لزوم امتداد شبکه های سازمان آب تهران بدین محل مفصلا صحبت کردو گفت در اجتماع امروزی تامین آب سالم وکافی برای شهرها از اهم مسائل است وتامین بسیاری از نیازمندیهای ساکنین شهر ها بدون استفاده از آب آشامیدنی و مصرفی سالم غیر ممکن است و چون خوشبختانه امر لوله کشی شهر تهران و شهر های دیگربا جدیت هرچه تمامتر پیش میرود بدین مناسبت از انجمن تقاضا کرد که‌اقدامات خودرا بمنظور تحقق بخشیدن به این امر بعمل آورد ودر خاتمه کلیه مطالب‌مورد نیاز عمومی در دستور کار انجمن قرار گرفت تا بترتیب اقدامات لازم بمنظور جلب توجه سازمانهای مربوطه بعمل آید .

پل خرمشهر ـ آبادان

طبق گزارش خبرنگار ماازآبادان کارهای ساختمانی پل خرمشهر ـ آبادان بسرعت پیشرفت میکند و همه روزه سه‌دسته از کارگران در سه‌نوبت سرگرم کار هستند.

طول‌این پل ۵۰۰ مترو عرض آن۱۲ متراست که‌طبق اطلاع‌حاصله کارهای ساختمانی آن‌تادیماه سال جاری‌پایان‌یافته‌و آماده‌بهره‌برداری خواهد شد.

هزینه ساختمان پل خرمشهر ـ آبادان یکصدو هشتاد میلیون ریال پیش‌بینی شده‌که مشترکا ازطرف وزارت صنایع‌ومعادن‌و موسسه بنیاد پهلوی تامین گردیده است.

یادداشت فردا

برنامه بازار روز

فردا	پس فردا
خیابان برمك شرق ثبت اسناد	خیابان فروغی خیابان ثبت
کوچه نوبهار خیابان نادری	کوچه مسعود سعد خیابان نادری
خیابان باغ سپه سالار	کوچه ممتاز خیابان لاله‌زار
پشت بانك بازرگانی خیابان سعدی	مخصوص دستفروشها
خیابان بوذرجمهری مقابل کوچه چاله حصار	کوچه یاسمین خیابان لاله‌زار
کوچه بهار خیابان لاله‌زار مخصوص دستفروشها	پیاده روشرقی خیابان خیام چهار راه گلوبندك

طرح عوارض جدید شهرداری آماده شد

خبرنگار ماازشهرداری تهران اطلاع میدهد اداره کل درآمد های شهرداری طرح عوارض جدید شهرداری را آماده کرده است و طرح مزبور دراین هفته تسلیم شهرداری تهران خواهد شد که پس ازموافقت وی بوزارت کشورارسال گردد.

شهرداری تهران اکنون مشغول تهیه مقدمات اجرای طرح یکنواخت نمودن عوارض شهرداری است که پس‌از تصویب وزارت کشوربه قائم مقامی انجمن شهر بمورداجرا گذاشته‌شود.

یك مقام شهرداری تهران بخبرنگار ما گفت کوشش میشودطرح اخذ عوارض شهرداری به‌نسبت وسعت زمین و مستغلات‌از اواخرفروردین ماه‌سال جاری بمورداجرا گذاشته شودودفتر خانه‌های اسنادرسمی‌بتوانند ازروی نقشه های مربوطه عوارض شهرداری راوصول کنند.

ورود

آقای ابراهیم حکمت مدیرروزنامه روح آزادی که برای تحویل سال بمشهد مشرف شده بود بتهران بازگشت.

سینما نیاگارا

از صبح روزجمعه ۱۳

دوبله بفارسی

عشق و... وراجی

و

سینما آریا

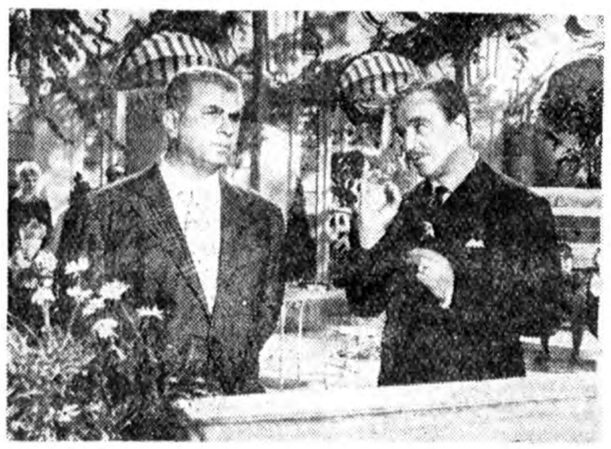

آلکساندرا پانارو

ستاره هنرمندفیلم

اولین بوسه

ویتوریو- دسیکا

شخصیت

بی نیاز از

هرتوصیف

فیلم‌کمدی انتقادی بسیار جذاب وشیرین

شروع سانسها درهردوسینما

۱۰ر۵صبح و ۲ر۵ و ٤ر۵ و ٦ر۵ و ۸ر۵

بعداز ظهر

آـ ۹۰

۴۳ ـ

گفت :

« نه، حالم بهتر شده است. دیگر ناراحت نمیباشم . لباسها راخارج کرده‌ام واگر شما آنهارا به‌دهقانان املاکتان بدهید بینهایت از شماسپاسگزار خواهم شد .ولی اگرمایل هستید یکی از آنها رابرای استفاده شخصی بردارید، خواهش میکنم این کار رانکنید . این‌کار باعث غصه من نخواهد شد بلکه ازآن خوشم خواهدآمد »

صندوقهای کتاب کناربخاری بود. یك صندلی کناربخاری‌نهادم تا راشل روی آن بنشیند وخودشروع بباز‌کردن صندوقها کردم . آنها را یکی پس‌از دیگری گشودم .

برای اولین بار دختر عمویم را راشل‌جان خطاب کرده بودم . امیدوار بودم که راشل متوجه این موضوع نشده باشد چون خود من نیز پس از چندلحظه متوجه آن شدم .

نمیدانم چگونه شده که او را«راشل‌جان» خطاب‌کردم ولی فکر میکنم چون او درمیان بازوان من‌قرار داشت‌وحالت رسمی بین‌ما ازبین رفته‌بودمن بدون اینکه خود متوجه شوم احساس صمیمیت ناشناسی با او نمودم. گوئی اکنون راشل راتحت حمایت خود قرارداده‌بودم .

کتاب ها مانند البسه بوجود آمبرویز بسته نبود . در بین آنها چند جلد وجودداشت که مورد علاقه زیاد آمبرویز بود و او همواره آنها رابا خود به مسافرت میبرد ، راشل این چند جلد را بمن داد تا کنار تختخواب خود قرار دهم . تکمه سردستهای او ، ساعت و مداد طلائی اش را نیزدر بین اسبابهایش یافتیم ، راشل از من خواست که آنها را نزد خودنگاه‌دارم و من با کمال میل این تقاضا را قبول کردم . بعضی از کتابهائی که چشم میخورد برای من کاملا ناشناس بوده راشل در حالیکه آنها راورق میزد ، درباره یکی‌یکی آنها شرحی می گفت ، و دیگر کاوش در اسباب های آمبرویزنه‌نه تنها برای ما رنج آور نبود بلکه لذت بخش نیز شده‌بود. او تعریف می کرد که مثلا این کتاب را در شهر رم از دست دوم خریده‌و از ابتیاع آن خوشحال شده است ، این یکی ، که جلد زرکوبی داشت و بالاخره آن‌سومی از فلورانس خریداری شده بود . اوشرح مغازه ای را که آمبرویز این کتاب را از آنجا خریده بود و پیرمرد دکانداری که آنرا فروخته بود برای من میداد ، و گوئی اندوه او با ریزش اشکش پایان یافته بود . ما کتابها را یکی پس از دیگری بروی زمین گذاشتیم ، ومن یك قطعه پارچه برای راشل آوردم تااو آنهارا گرد گیری کند .گاهی راشل قسمتی از کتاب را برای من میخواند و می گفت که آمبرویز بسیار باین قطعه علاقه مند بوده است ، و تصویری در یکی از کتابها را نشان میداد و لبخندی میزد و شرح آنرا برایم تعریف می نمود .

در این میان کتابی که در آن نقشه هائی درباره طرز تزئین باغها وجود داشت ، راشل در حالیکه از صندلی بر میخاست و به نزدیك‌پنجره میرفت تا در نور روز بهتر بتواند کتاب را ببیند گفت :

«این کتاب پدرد شما می خورد »

من برحسب اتفاق یك کتاب دیگر را باز کردم . یك قطعه کاغذ از آن بزمین افتاد این کاغذ بخط آمبرویز بود . بنظر میرسید قطعه ای از یك نامه پاره و فراموش شده باشد . در اینجا قطعه کاغذی نوشته‌شده‌بود:

«این بیماری شبیه بعضی از بیماری های روحی مانند «کلپتومانیا » می باشد که من اغلب راجع بآن حرفهائی‌از اطباء شنیده ام . فکر میکنم آنرا از پدرش الکساندر گورین بارث برده باشد . من نمی دانم چند وقت است که او مبتلا باین بیماری می باشد یا شاید همواره آنرا داشته است. بیماری او جواب سئوالی است که بار ها تاکنون از خود نموده و راجع‌به آن رنج برده ام باین نتیجه رسیده ام که نباید ثروت خود را در اختیار راشل بگذارم زیرا در این صورت تمام آنرا بباد خواهد داد وقتی املاکم را نیز خواهد فروخت . بیماری راشل ، بیماری خطرناکی است . تو باید نیك‌کندال را از آن مطلع نمائی تا در صورتیکه .... »

جمله بهمین جا ختم میشد . قطعه کاغذ تاریخ نداشت . خط‌آمبرویز عادی بود . در این هنگام راشل از کنار پنجره بنزد من آمد و من نامه را در دستم مچاله کردم .

راشل پرسید :

«در دست شما چیست ؟

من جواب دادم !

ـهیچ چیز .»

کاغذ را بداخل آتش افکندم، راشل سوختن آنرا تماشا نمود .درحالیکه مشغول سوختن بود،، نامه بدورخود چرخید وراشل خط آنرادید وگفت :

«این‌گاغذ بخط آمبرویزز میباشد . چه‌بود ؟نامه‌ای بود که آمبرویز نوشته بود ؟

من گفتم:

فقط چندکلمه بودکه‌روی قطعه‌کاغذی یادداشت شده بود .»

احساس کردم‌حرارت بخاری‌گونه‌های مرا میسوزاند . یك‌جلدکتاب دیگر را از داخل صندوق خارج کردم . راشل نیز کتابی بیرون آورد و ما باین ترتیب به جمع آوری آثاریه آمبرویز ادامه‌دادیم ، ولی این بار هیـــچکدام سکوت را نشکستیم .

فصل پانزدهم

مادر حوالی ظهر جابجا کردن کتابهای آمبرویز راخاتمه دادیم . سی‌کمب جونو آرتور جوان را بنزد ما فرستاد تاسئوال نماید آیا ما میخواهیم قبل از نهار بسته‌ها رابه پائین بفرستیم یاخیر .

من گفتم :

« بگذارید لباسهای روی تخت خواب باقی بماند ، فقط روی آنها رابا پارچه‌ای بپوشانید . من و سی‌کمب بعدا آنها را بسته‌بندی خواهیم نمود . این کتابها رابه کتابخانه ببرید .

دخترعمویم راشل گفت :

ـ این‌هارا هم به‌اطاق نشیمن ببرید ، آرتور . مواظب باشید‌نیفتد. »

این اولین جمله‌ای بود که‌راشل از هنگامیکه من نامه آمبرویز را سوزانده بودم برزبان می‌آورد .

سپس گفت :

«فیلیپ ، اگر مانعی دراین کار نبینید ، من کتابهای باغبانی رادر اطاقم نگاه خواهم داشت .

جواب دادم :

ـ مانعی ندارد . شما میدانید که تمام این کتابها بشما تعلق دارد .

راشل گفت :

ـ نه ، اینطور نیست . اگر آمبرویز زنده بود تمام این کتابها را در کتابخانه قرار میداد .»

او ازجای برخاست ، دامن خودرا صاف کرد و پارچه گردگیری را به جون داد .

جون گفت :

« خانم ، نهار حاضر است . اگر میل دارید باطاق نهارخوری تشریف بیاورید .

نیازمندیها و آگهی‌های کوچک

استخدام میشود

آموزشگاه پرستاری رضاشاه‌کبیر برای ثبت‌نام دردوره آینده آموزشگاه پرستاری‌دوشیزه گانیکه دارای‌شرایط زیرباشند میپذیرد .
۱ـسن از ۱۷ تا ۲۰ سال.
۲ـمجرد باشند.
۳ـداشتن دیپلم‌شش‌ساله متوسطه.
٤ـدارای گواهی نامه‌صحت‌مزاج باشند.
دوره آموزشگاه‌پرستاری ۳سال‌است وبرنامه علمی‌آن تحت نظرمربیان ایرانی و خارجی در آموزشگاه و بیمارستانها تدریس میشود.
داوطلبان میتوانندبامدیره‌آموزشگاه پرستاری رضاشاه کبیرواقع درشهر ری مکاتبه نمایند تاترتیب ثبت‌نام آنها داده شود.
۱ـ۳ ۴۵۹۷۰ـا

استخدام
بیکدهد مخبر افتخاری احتیاج است به تلفن ۳٤۰۵۳ مراجعه‌شود.
۱ـ۵ آ ـ۸٦

استخدام نقاش
سازمان فاکوپا برای انجام امور تبلیغاتی بچند نفر نقاش ورزیده نیازمند است.
نشانی : خیابان نادری ـ کوچه گوهر شاد ـ شماره ۲٦
آ ـ٦۸

بچند نفر بانو یا دوشیزه جهت امور دوخت و دوز دستی(کش دکمه اطوکشی)نیازمندیم به تلفن ۳۲۷٤۷ مراجعه نمائید.
آ ـ٦۹

به چند دوشیزه یا بانو جهت فروشندگی سیار در تهران و شهرستانها نیازمندیم شرکت‌ناصح فردوسی .کوچه سیرک

به چند کارگر پسر بچه نیازمندیم شرکت ناصح فردوسی کوچه سیرک.
آ ـ۱۵

آگهی احضار
آقای علینقلی خزامی بوکالت از طرف بانو خدیجه اطمینان ومحمود قریب و عباس قلم زن نسبت بزمین پلاك شماره ۱٤ فرعی از سنك‌دو کن بطرفیت نامبردگان باسامی زیر ۱ـ آقای وارتان اوهانیانس ۲ـ آقای محمد ملکی معیری ۳ـ آقای علیمحمد شهابی ٤ـ آقای‌ابوالقاسم معیری ملکی ٥ـ آقای شعبانقلی توبه خواه فرد ٦ـ حاج ابوالقاسم ابوالصدق ۷ـ حاج عبداله ۸ـحاج مصطفی ۹ـ بانو بتول نوذری ۱۰ـ بهرام دولتیان ۱۱ـ حلیمه علا رجب نائینی ۱۲ـ ابوالقاسم معنوی ملکی ۱۳ـ کاظم سلجوقی ۱٤ـ سیدیوسف احمدمنش ۱۵ ـسید کاظم کیوان شکوهی ۱٦ـ عباس جیوان بخواسته افراز زمین پلاك شماره ۱٤ فرعی از سنك دوکن بشرح دادخواست شماره ۳۷ر۳۱۱ مبادرت به تسلیم دادخواست نموده و بانو خدیجه اطمینان نسبت به چهار هزار متر و آقایان محمود قریب و عباس‌قلم‌زن هر یك دو هزار متر اززمین پـلاك فوق‌الذکر را تقاضا افراز نموده‌اند. دادگاه از نظر انتخاب کارشناس برای روز چهارشنبه ۲۵ فروردین ۳۸ یکساعت و نیم بظهر وقت‌تعیین نموده اینك بکلیه خواندگان نامبرده دربالا اخطار میشود که‌در ساعت فوق جهت انتخاب کارشناس درشعبه ۷ دادگاه بخش تهران حاضر شوند درصورت‌عدم‌حضور دادگاه‌کارشناس مورد نظر رابقید قرعه انتخاب‌خواهد نمود.
مدیر دفتر شعبه ۷ دادگاه بخش تهران ـ فرزام

آگهی مناقصه ۳۵

بنگاه برق‌تهران بنمایندگی شهرداری تهران هشت قلم لوازم کابل کشی پارك شهر را بشرح پائین بریال وتحویل در انبار اداره توزیع نیرو در خیابان شمالی پارك شهر ازطریق مناقصه خریداری مینماید .
۱ـ کابل فشار ضعیف روغنی ۳۰+۷۰×۳ ۲۲۵۰ متر
۲ـ « « ۱۰عدد
۳ـ سهراه کابل « « ۱۰ «
٤ـ کابل فشار ضعیف پروتودور ٦+۱۰×۳ ۸۱۹۳متر
۵ـ شالترصدآمپرسه‌فاز در داخل‌جعبه چدنی ۱۲عدد
٦ـ دستگاه فرمان روشنائی بارله فتوالکتریك وکنتاکتورسه‌فازصدآمپری کامل ٦ عدد
۷ـ جعبه انشعاب بالانتهای کابل ۳۰+۵۰×۳با سه عدد فوزیبل ۱۰۰ آمپری ۳۲عدد
۸ـ تابلوی فرمان جهت پروژکتور ها باهشت عدد کلید سه‌فازشصت آمپری سه‌فاز ۱عدد
پیشنهاد دهندگان کالا با مراجعه بدائره کارپردازی واخذ برك‌شرائط ومشخصات وسپردن پنج در صدبهای پیشنهادی جهت هر قلم بعنوان‌سپرده پیشنهادات خودرا تا آخر وقت اداری روز دوشنبه ۳۰ فروردین ۱۳۳۸ بصندوق هیئت نظارت بنگاه‌بیندازند.
بنگاه برق تهران
۱ـ۲ آ ـ٤۵۹۲٤

مستغلات

نقشه‌های ساختمانی

قبل ازتهیه هرگونه‌نقشه ساختمانی از مجموعه نقشه های‌ساختمانی شرکت فرازنو دیدن کنید ابتدای خیابان منوچهری پاساژساعتچی‌تلفن۳۰۲٦۰۱
۱ـ٦ آ ـ٤٤۷۵۸

اجاره ـلوکس ترین منازل برای اجاره در اختیار موسسه توریست ایران میباشد ـ خیابان فردوسی شمالی کاشی ٦۷۷ تلفنهای۳۳۲۷۷ و ۳۲۳٦۸
۱ـ۲ آ ـ٦۳

نوزاد

خداوند به آقای اسداله جعفری و بانو منیره پسری عنایت فرمود.
بانو صدیقه و آقای طاهر ضیاء بخش دارای دختری شدند.

آگهی‌های متفرقه

چاپخانه کوچکی با کلیه لوازم باجاره داده میشود ویا با شخصی که باامور چاپی آشنائی دارد شریك میشود ودر صورت لزوم بفروش می رسد طالبین به تلفن ۳٤۰۵۳ مراجعه کنند.
۱ـ۳ آ ـ۳۲۰۵۷

مؤسسه کاریابی ملی برای‌تصدی شعبه بانوان وشعبه‌کرج بدونفر کارمند باشرایط زیرنیازمنداست.
۱ـمرد محترمی‌که سن اوکمتر از پنجاه وبیش‌از ٦۰ سال نبوده وضمنا باامور اداری آشنا باشد با سپردن پنجاه هزارریال ودیعه نقدی برای تصدی شعبه‌بانوان.
۲ـ دوجوان خوش‌خط آشنا به امور اداری باسپردن ۲۵ هزار ریال ودیعه برای تصدی شعبه کرج .
نشانی خیابان اکباتان مقابل کارگزینی شرکت تلفن مؤسسه کاریابی ملی .
۱ـ۳ آ ـ۱۲٤

فروش اتومبیل

برای‌فروش
ماشین ستاندارد وانگارد مدل ۱۹۵٤ امستشن ـطالبین به شورای فرهنگی بریتانیا واقع در خیابان فردوسی شماره۷۰۱مراجعه فرمایند.
۱ـ۲ آ ـ۵٦

بفروش میرسد

فروشی درکرج

باغچه بمساحت یکهزار وپانصد متر با پنج اطاق و گلخانه تلفن و برق با منظره عبور دائمی آب نهر شهرداری واقعه درجلوی جاده‌اسفالته تهران به کرج شش کیلو متری‌به پل کرج برای دیدن و مذاکره رجوع فرمائید ـلاله‌زار ۳۹۷۸٤ به‌بنگاه کوشان
۱ـ۱۰ آ ـ۳۸

گمشده

مفقود شده
دو برك صورت گوسفند کشتار شرکت توزیع گوشت مورخ ۱۸ر۱۲ر۳۷ و یکبرك ۱۹ر۱۲ بنام عبدالخالق کریمی مفقود باطلاع عموم میرساند صورتهای فوق از درجه اعتبار ساقط است.
آ ـ۱۱

مفقود شده
یکبرك شناسنامه و یکبرك خاتمه خدمت‌و گواهی‌نامه رانندگی‌اینجانب حسین لقائی مفقود شده از یابنده تقاضا میشود بنشانی :خیابان‌شاه آباد مغازه شیرازی آورده ومژدگانی دریافت دارد.
آ ـ۲۹

از یابنده دستبند طلا که درحوالی مسجد حاج ربابه مختاری مفقود شده تقاضا میشود به آدرس زرین نعل کوچه نهضت منزل خلیلی مراجعه و مژدگانی دریافت دارد.
آ ـ۷۵

آموزشگاهها

آموزشگاه ربانی
آموزشگاه‌ماشین نویسی‌ربانی شاه آباد از هر حیث مورد اطمینان است تلفن ۳۷۱۳۵

ماشین نویسی‌کشور
خیام مقابل پارك شهر با اسلوب ده انگشتی

رانندگی
میدانید اسلوب صحیح رانندگی‌و میکانیکی را در کجا می آموزند فقط در هنرستان‌فنی پرستو گمرك شاهپور تلفن ۲۳۹۱٦

تعلیم رانندگی صحیح
هنرکده فنی رانندگی و مکانیکی را با آخرین متد علمی بشما می آموزد و تا گرفتن گواهی نامه رسمی بشما تعلیم می دهد .
هنرکده فنی روبروی چاپخانه مجلس تلفن ۳۸۰٤٦

دفترخانه‌های درجه یک تهران

دفترخانه ۱۲٤ جلال نزین خیابان سعدی روبروی ایران‌تورتلفن۳۲۱٦۵

دفترخانه اسنادرسمی ۱۳۹
رضاعاصم گرگان چهار راه معینیه تلفن ۳۵۸۳٤

دفترخانه اسناد رسمی درجه ۱ شماره ۷۹ بتصدی محمد امامی واقع درچهارراه سید علی‌کوچه حریری شماره تلفن ۳۲۹٤۹

دفتر ازدواج ۳۲و طلاق۲٤ شمال شهناز خیابان امین‌الدوله ایستگاه گلچین تلفن ۳۰۲۲٦۹ جعفری‌ابهری

آگهی مزایده

اداره ساختمان بانك ملی ایران تخریب و تسطیح ساختمان سفره‌خانه وانبار های مربوط به آن واقع در محوطه‌بانك‌ملی‌مرکز خیابان‌فردوسی که طبق نقشه مقدار سطح‌زیربنای آن در حدود ۳۵۰ر۱ متر مربع می باشد از طریق مزایده کتبی بشرح زیربشرکتها وبنگاههای صلاحیتدار واگذار می نماید .
۱ـ کلیه مصالح مربوطه که از تخریب ساختمان بدست خواهد آمد متعلق به برنده مزایده بوده ومی بایستی بهزینه خود از محوطه بانك خارج نماید .
۲ـمدت تخریب وتسطیح وحمل مصالحی که‌از تخریب بدست‌آمده ازبانك ۳۰ روز پس‌از ابلاغ کتبی بانك بوده وبرنده مزایده موظف است مقررات بانك مربوط‌به‌خروج وورود کارگران و کامیونهارارعایت نموده وفقط درساعات روزبه‌محوطه بانك داخل وخارج شوند .
۳ـداوطلبان شرکت درمزایده میتوانند بامراجعه بدفتر اداره ساختمان واقع درخیابان سعدی اول کوچه ممتاز وبازدید محل پیشنهاد خودرا درپاکت سربسته‌و لاك‌ومهر شده تاآخر وقت‌اداری‌روز ۲۱فروردین ۱۳۳۸ به‌دفتر اداره ساختمان تسلیم نمایند .
٤ـبرنده مزایده‌موظف‌است درمواقع تخریب ازلحاظ حفظ‌زیبائی محوطه بانك ابتدا قسمتهای داخلی عمارت سفره خانه راخراب نموده وپس‌از تسطیح آن مبادرت به‌تخریب دیوار وستونهای خارجی نماید .
۵ـپیشنهاد دهندگان بایستی مبلغ ۱۰۰ر۰۰۰ریال‌بعنوان سپرده‌بحساب شماره ۱۰۰۰۸ نزدشعبه فردوسی پرداخت نموده وقبض رسید آنرا ضمیمه پیشنهاد خود نمایند و یا معادل همین مبلغ ضمانت‌نامه‌بانکی (البته ازبانك مورد قبول بانك ملی ایران) که حداقل دارای دو ماه اعتبار باشد تسلیم نمایند .
پیشنهاد های رسیده درساعت ۱۰ صبح روز ۲۲ر۱ر۱۳۳۸ درمحل‌اداره ساختمان‌بازوقرائت‌خواهدشدوحضور پیشنهاد دهندگان درجلسه مزایده آزادبوده وبانك دررد یاقبول یك یا کلیه پیشنهاد هامختار است .
به‌پیشنهادهای فاقد سپرده و یا تضمین‌بانکی وهمچنین مشروط ترتیب اثرداده نخواهد شد .
آ ـ٤۵٦۷٦ ۱ـ۳ بانك ملی‌ایران

آنچه مورد نیاز شما است

تقویم اطلاعات

دوشنبه بیستم رمضان ۱۳۷۸
« نهم فروردین ۱۳۳۸
« سی‌ام مارس ۱۹۵۹
توپ سحر : ساعت ٤و۲۵ دقیقه
طلوع آفتاب : ساعت ۵و ۵۳دقیقه
توپ افطار : ساعت ۱۸ و۳٦دقیقه
سه‌شنبه بیست ویکم رمضان
توپ سحر : ساعت ٤ و ۲۳دقیقه
طلوع آفتاب : ساعت ۵ و۵۱دقیقه
توپ افطار : ساعت ۱۸ و۳٦دقیقه

برنامه رادیو دهلی

برنامه فردا صبح روی امواج کوتاه ۱۹ و۱٦ متر برابر با ۱۵ و ۱۷ مگاسیکل در ثانیه ساعت ۱۵ـ۷ تلاوت قران مجید و اخبار
برنامه شب روی امواج کوتاه۱۹و۲۵ متر برابر با ۱۵ و۱۱ مگاسیکل در ثانیه ـساعت ۳۷ـ۱۹ اخبار تلاوت قران مجید ـ گفتار کوتاه ـ ۳۵ـ۲۰ برنامه مخصوص شهادت حضرت امیر (ع)

تلفن های اطلاعات

تلفنخانه	۳۰۰۱۱ تا۳۰۰۱۹
شعبه آگهی‌ها	۳۰۲٦۳۳
	۳۰۵۱۰۸
سازمان‌شهرستانها	۳۰۵۰٦۷
سرویس‌حوادث	۳۰۳۵٦۹
کانون طوطی	۳۰۰۱۰
اطلاعات هفتگی	۳۰٤۸۷۸
اطلاعات بانوان	۳۰۳۳۱۳

کشیک امشب بیمارستانها

بیمارستانها: مسمومین بیمارستان های شفا یحیائیان خیابان ژاله‌تلفن ۳۷٦۳۱ لقمان‌الدوله ادهم خیابان مخصوص پشت باغشاه تلفن ۲۳۲۳۳
مجروحین بیمارستانهای رازی‌درخیابان شاهپوروامدادی شیروخورشیدخیابان مولوی‌باغ‌فردوس،زایمان‌وعوارض زنانه بیمارستان های زنان پیچ شمیران، وزیری خیابان شیخ‌هادی ورایشگاه حمایت مادران ونوزادان خیابان‌پاستور، ودرمانگاه جنوب بنگاه حمایت مادران، خیابان مولوی در مورداحتیاج‌فوری بپزشك مقابل وزارت بهداری‌بوسیله آمبولانس به‌پزشك‌کشیك هدایت می شوید .تلفن۲۰۰۷۱

کشیک امشب پزشکان

آقایان دکتر کاظم نجم آبادی : چهار راه بیمارستان پهلوی اول‌خیابان اسکندری تلفن ٤۷۳۲۳ ـ دکتر محمد حسن رازانی : دوراهی یوسف آباد ـ دکتر محمد رضا مسدد : دروازه‌دولت تلفن ۳۲۹۳۲ (همیشه کشیك می باشند) ـ دکتر محمود علم آموز : میدان ۲٤ اسفند کوی بهرام ـ دکتر یحیی بهبهانی : خیابان ایران عین‌الدوله ـ دکتر هوشنك بیضائی قلهك خیابان دولت ایستگاه قنات تلفن ۸۱۹۱۰
فرداشب
آقایان دکتر کاظم نجم آبادی ـ دکترمحمدحسن‌رازانی‌ودکترمحمد رضا مسدد (مطابق‌آدرس‌بالا) ـدکترابراهیم شیلی انتهای خیابان‌بهارجنب‌داروخانه خوشنویسان ـ دکتر غلامحسین مهر علی : خیابان آذربایجان چهار راه سلسبیل تلفن ٦٦٦٦۰

تلفنهای مورد نیاز

تلفن شهربانی	۳۰۰۸٤تا۳۰۰۸۱
آتش نشانی	٤٤٤٤٣ـ٤٤٤٤٤
نگهبانی پلیس‌تهران	۳۰۲۱۵۰
اداره راهنمائی	۳۰۳٦۱٤
راهنمائی تصادفات	۳۰۲۸۲۵
فرودگاه مهرآباد	٤۱۱۷۳
شرکت تلفن	۳۰۵۵۱۱
نگهبانی برق	٤۳۱۷۸
سازمان آب‌تهران	۵۱۰۰۰
شرکت سه بازرگانان	۲٤۰۰۰۰

کشیک امشب داروخانه‌ها

داروخانه زیبا : خیابان ویلا چهارراه پهلوی تلفن ٤۵۲۹۰
داروخانه میر : انتهای شهناز
داروخانه سیما : خیابان نواب‌چهارراه شکوه .
داروخانه ستاره : خیابان سی‌متری نظامی چهارراه حشمت‌الدوله .
داروخانه دکتر اشراقی : انتهای
داروخانه حشمت : خیابان شهناز
داروخانه شبانه روزی امریکائی . مقابل درمانگاه دربهوس .
داروخانه محمدیان :خیابان ری جنب کوچه آبشار
داروخانه شبانه روزی فرزاد خیابان قلهك نزدیك داودیه مقابل ثبت قلهك
داروخانه وآزمایشگاه دکترامینی (شبانه روزی) تلفن ۹۱۹۸۸ـنارمك ایستگاه دفتربازار مرکزی

آگهی حصر وراثت

آقای سید احمد مظفری وکیل دادگستری بشرح پرونده۳۷ـ۱۷۷ از این دادگاه درخواست صدور گواهی حصروراثت نموده و چنین توضیح داده که آقای نصراله‌بیکدلی فرزند عباسعلی بیك در تاریخ اول بهمن ماه۱۳۳٤ درده قلابرسفلای زنجان محل اقامت دائمی خود فوت نموده وورثاث باالاستحضارش‌عبارتند از اسداله و غنچه وجده ونجیبه و فاطمه کلثوم بیکدلی که‌اولادرسمیش می‌باشند اینك با استماع شهادت شهود مراتب را سه نوبت متوالی هر ماه یکمرتبه آگهی مینماید تا هر کس نسبت‌بتقاضای‌مزبوراعتراض ویا وصیت نامه از متوفی نزد وی باشد از تاریخ نشر اولین آگهی در ظرف مدت سه ماه تقدیم و اعلام‌دارد والا پس از انقضاء مدت مقرره گواهی لازمه صادر وهرگونه وصیتنامه جز رسمی و سری بعداز این تاریخ ابراز شود پذیرفته‌نشده واز درجه اعتبار ساقط است .
رئیس دادگاه بخش زنجان ـ
محمد حسن فتوره چیلر
نوبت اول ۹ر۱۲ر۳۷
۱ـ۳ آ ـ٤۲۸۲۰

حصر وراثت

آقای مجید انتصاردارای شناسنامه شماره ۲۳۳۸۸ فرزند حمید از این دادگاه درخواست گواهی حصرـوراثت نموده وچنین توضیح داده که حمید انتصار فرزند محمدعلی‌درتاریخ ۱ر۵ر۱۳۲۸ درزنجان‌اقامتگاه دائمی خود بدرود زندگی گفته ورثه آنمرحوم منحصر است به حمید انتصار و حبیب انتصار و رقیه انتصار و حوریه انتصـار و صفیه بنائی منفرد که اولاد متوفی میباشند و غیر از پنج وارث دیگری ندارد اینك باانجام تشریفات‌مقدماتی درخواست مزبور را سه نوبت‌پی‌درپی ماهی یکمرتبه آگهی مینماید تا هرکسی اعتراضی دارد و یاوصیتنامه از متوفی نزد او باشد از تاریخ‌نشر نخستین آگهی ظرف‌سه ماه‌بدادگاه تقدیم دارد والاگواهی صادر و هر وصیتنامه جز سری ورسمی که‌بعد از این موعد ابراز شود از درجه اعتبار ساقط وبلا اثر خواهدبود.
رئیس دادگاه بخش زنجان
محمد حسن فتوره چیپلر
آ ـ۳۸٦۰۰ نوبت‌دوم ۸ر۱۲ر۳۷

اعلان مزایده ابزار یدکی

سازمان برنامه ماشین‌آلات وابزار ویدکیهای کارخانه‌های پنبه پاك کنی دزفول ورامهرمز وبهبهان را که بترتیب در شهرهای دزفول‌و رامهرمز وبهبهان واقع است در محل وباوضع موجود که بیش ازچهار سال از آنها بهره برداری نشده است یکجا ویا بتفکیك هر کارخانه بطور جداگانه از طریق مزایده با شرایط زیر بفروش میرساند .
۱ـمزایده فقط نسبت به ماشین آلات وابزار یدکیهای کارخانه‌های فوق‌الذکر بعمل خواهد آمد وبرنده مزایده کسی است که‌بالاترین قیمتها را پیشنهاد نموده باشد .
۲ـفروش بطور نقد انجام میگیرد وهیچگونه شرطی قبول‌نخواهدشد.
۳ـپیشنهاد دهندگان باید مبلغ هشتاد هزار ریال برای ماشین‌آلات‌و ابزار یدکیهای هر یك از کارخانه های نامبرده به حساب شماره ۵۹٤ بنام وجوه حاصله از فروش کارخانجات نزدبانك اعتبارات صنعتی‌تودیع ورسید آنرا به ضمیمه پیشنهاد لاك ومهرشده خود با ذکر عبارت(مربوطه به مزایده ماشین آلات کارخانه های پنبه پاك‌کنی دزفول ورامهرمز و بهبهان) روی پاکت تا آخر وقت اداری روز یکشنبه ۱۵ فروردین ماه ۱۳۳۸ به دبیرخانه کل سازمان برنامه ـخیابان‌دانشکده تهران تسلیم نمایند .
٤ـپیشنهادات درساعت ۱۱صبح روز دوشنبه ۱٦فروردین ۱۳۳۸در تهران ـساختمان مقابل سازمان برنامه‌ـ خیابان دانشکده بازوقرائت خواهدشد. حضورپیشنهاددهندگان‌درجلسه مزایده آزاد است.
۵ـپیشنهاد دهنده باید نام ونشانی صحیح خود ومبلغ پیشنهادی را منجزا در پیشنهاد خود قید وتصریح نماید .به پیشنهاد های فاقدسپرده یامشروط وغیر صریح ویابدون تعیین مبلغ ترتیب اثرداده نخواهدشد.
٦ـکلیه هزینه های مربوطه از قبیل مخارج پیاده کردن وبسته بندی وحمل ماشین آلات وقطعات بمقصد وهمچنین مخارج دفترخانه ومالیات معامله وعوارض مزایده بعهده خریدار است .
۷ـهرگاه برنده مزایده از تاریخ ابلاغ اخطار سازمان‌برنامه‌بمدت یکماه از انجام معامله وپرداخت نقد کلیه قیمت اموال خریداری‌خودداری نماید سپرده او بنفع سازمان برنامه ضبط خواهد شد .
۸ـسازمان برنامه بابرنده مزایده قراردادی که نمونه آن‌بمتقاضیان داده خواهد شد امضاء خواهد نمود وظرف مدت‌یکماه از تاریخ‌امضای قرار داد وتنظیم اسناد رسمی مورد معامله به‌خریدار داده میشود .
هرگاه خریدار از تحویل گرفتن مورد معامله خودداری نماید سازمان برنامه هیچگونه مسئولیتی برای حفظ وحراست ویا زیانهای احتمالی مورد معامله نخواهد داشت .
۹ـعلاقمندان میتوانند هر روز باستثناء ایام تعطیل ازساعت ۸تا۱۲ صبح برای رویت عین اموال مورد مزایده به محل کارخانه های‌نامبرده‌و یابرای دریافت برك مشخصات ماشینهای عمده ونمونه‌قرارداد‌بساختمان مقابل سازمان برنامه واقع در خیابان دانشکده تهران مراجعه نمایند .
۱۰ـسازمان برنامه هیچگونه تعهدی برای اجازه تاسیس کارخانه پنبه‌پاك کنی درمقابل خرید نخواهد داشت. درصورتیکه چنین اجازه لازم باشد اقدامات مربوطه بعهده شخص خریدار است .
۳ـ۳ آ ـ٤۱٤۲۸ سازمان برنامه

آگهی مزایده

شرکت سهامی شیلات ایران علاوه برتعهداتیکه تااول مرداد ۱۳۳۸ نسبت بشرکتهای خریدار کالا دارد در حدود ۵۰ تن محصول سال۱۳۳۸ خاویار باب اروپا وآمریکا بانواع وارقام مختلف (که در برك شرایط مقدارآن ذکر شده) و۵۰۰ تن ماهی غضروفی منجمد باسرودم که تماما در بندر پهلوی تحویل خواهد شد از طریق مزایده یکجا ویا در چهار پارتی طبق صورت مشخصات بفروش میرساند ـ پیشنهاد دهندگان می‌ـتوانند برای کلیه ۵۰ تن خاویار و۵۰۰ تن ماهی غضروفی ویا پارتیهای چهارگانه علیحده پیشنهاد نمایند در موقع تنظیم قرارداد مقادیر بالا ممکن است تا ۳۰ درصد تقلیل پیدا کند.
تاریخ وصول پیشنهادها تا آخر وقت اداری روز ۱۱ اردیبهشت‌ماه ۳۸ میباشد ودر روز دوازدهم اردیبهشت ماه ۳۸ ساعت ده صبح پیشنهادات رسیده باز وقرائت خواهد شد ـ حضور پیشنهاد دهندگان یانمایندگان مجاز آنها در جلسه مزایده آزاد است.
تحویل کالا پس از عقد قرارداد در اداره شیلات شمال (بندر پهلوی) شروع وباول فروردین ۱۳۳۹ ختم خواهد شد در صورتیکه تمام مقدار نامبرده در بالا تاآخر سال ۱۳۳۸ برائر مقتضیات صید وبهره برداری شرکت نتوانست تحویل نماید بقیه حتی‌الامکان ازاول فروردین ۱۳۳۹ ببعد تحویل خواهد شد.
پیشنهاد دهنده باید پنج درصد از بهای پیشنهادی خودرا نقدا با بشرکت پرداخته ویا ضمانتنامه بانکی بپیوست پیشنهاد خود نماید تادر صورتی که از معامله خودداری کرد پنج درصد مزبور بنفع شرکت ضبط گردد.
خریدار کالا باید صلاحیت معامله خاویار را داشته وسابقه فروش آنرا از اطاق بازرگانی کشور خود تحصیل واعتبار مالی خریدار را کارگزار بانکملی ایران تائید نموده باشد.
شرکت شیلات دررد یاقبول یك یا کلیه پیشنهـادات مختار است و مطلقا به پیشنهادات مشروط ومبهم وپیشنهاداتیکه بعد ازمدت مقرر در این آگهی برسد ترتیب اثر نخواهد داد.
داوطلبان باید برای دریافت برك شرایط واطلاع از مفاد آن باداره بازرگانی شرکت واقع در خیابان روزولت کوچه هدایت مراجعه نمایند.
۱ـ۳ آ ـ٤۵۹۹٦ شرکت سهامی شیلات‌ایران

دکتر جمال‌الدین نوربخش

متخصص دربهداشت وبیماریهای کودکان
ازدانشگاه پاریس
معتادین به الکل، تریاك، مرفین، کوکائین وهروئین
را باآخرین متد درمدت‌کوتاهی بدون هیچگونه عارضه درمان مینماید
نشانی خیابان شاهرضا چهارراه پهلوی
پذیرائی ٤ تا ۸ بعدازظهر تلفن مطب ٦۵۵۵۷

راهنمای پزشکی

دکترهای متخصص درگوش وحلق وبینی

دکتر آزاد
متخصص گوش‌و گلوو بینی خیابان منوچهری کوچه ارباب‌جمشید‌پذیرائی از ٤تا۸بعد از ظهر تلفن ۳۹۵۸۸ و۳۹۵۸٤ صبحها با تعیین وقت قبلی

پزشکان متخصص در جراحی پلاستیك

دکتر نحوی
دانشیاردانشکده پزشکی
متخصص جراحی زیبائی و پلاستیك
خیابان سعدی روبروی پمپ بنزین تلفن ۳۰۲٤۸۹

دکترهای متخصص درامراض دهان ودندان

دکتر آرام صفریان
خیابان یوسف آباد روبروی ت.ت.ت. کوچه سیمی تلفن ٤٤۵۰

دکتر ابوالحسن خلوتی
دندان پزشك سه راه شاه پذیرائی صبح و عصر تلفن ٤۰٤٤٤

دکترهای متخصص درامراض پوست

دکتر محققی
دانشیار دانشکده‌پزشکی
پذیرائی از٤تا۸ بعداز ظهر.
نشانی دروازه دولت روبروی پمپ بنزین تلفن ۳۳۰۰۹

دکتر حسن محقق یزدی
متخصص بیماریهای پوست و آمیزش از آمریکا خیابان پهلوی چهارراه امیراکرم ٤ـ۸

دکترهای متخصص در مجاری ادرار وتناسلی

دکتر شاپور صدری
خیابان سعدی بالای بیمارستان‌امیر اعلم روبروی هدایت‌تلفن ۳۳۳۹۲ پذیرائی ٤ـ۸بعداز ظهر.

دکتر محمد رضا مسدد
رزیدنت سابق‌بیمارستان های‌امریکا درمان قطعی بیماریهای مقاربتی پذیرائی: ٤ تا۸ بعد ازظهر اول سعدی‌ـ چهارراه‌دروازه‌دولت

دکتر دانشگر
امراض مقاربتی جلدی تناسلـی و سستی امراض زنانه ونازائی خیابان سپه مقابل پستخانه تلفن ۳۰۲٤۱٦

دکتر ا. پولوسا
متخصص بیماریهای مقاربتی،مجاری ادرار و تناسلی پذیرائی صبح‌وعصر خیابان فردوسی‌شمالی مقابل خیابان کوشك کوچه صادق تلفن ٤٦۵۸۹

دکتر صادقی
درمان سوزاك تازه وکهنه‌وسستی وناتوانی جنسی مردان‌پذیرائی‌عصرها خیابان ری‌اول صدرالاشراف

دکتر معانی
امراض مقاربتی ـمجاری ادرارامراض زنانه و سستی خیابان فردوسی مقابل بانك ملی ایران

دکترهای متخصص دربیماری های قلب

دکتر تیمور کلالی
متخصص بیماریهای قلب‌ازدانشگاه پاریس خیابان شاه آباد عمارت ۱۰ طبقه پذیرائی بعدازظهرها تلفن مطب ۳٤۱۲۲ منزل٤۰۵۹٦

دکتر های متخصص در امراض داخلی

دکتر عبدالله یغمائی ـ متخصص‌در بیماریهای داخلی کودکان پذیرائی ٤تا ۸ بعد از ظهر نشانی تجریش خیابان شهرداری تلفن مطب ۸٤٦۳۱ منزل ۸٤۳۱۰

دکتر مسعود امینی
معالج بیماریهای داخلی ـ زنان و کودکان با بیست و دوسال سابقه طبابت ـ معالجه قطعی بیماریهای : روماتیسم ـ سیاتیك ـ چاقی مفرط درد اعصاب ـ فلج وسستی اعصاب بوسیله الکتروفیزیو تراپی با وسائل مدرن المانی اشعه ماوراء بنفش و مادون قرمز و ماساژ های طبی ـ شاهرضا ـ جنب سفارت هندوستان تلفن ٤٤۷۱٤

دکتر اخوان صادقی
بیماری های درونی‌ـ کودکان ـ پوست ـ مقاربتی سلسبیل چهار راه وثوق تلفن ٦۵۰۱۹

دکتر های متخصص در امراض‌زنان

دکتر کیقباد کاوسی
متخصص بیماریهای زنان زایمان مخترع تکنیك پلاستیکی برای درمان نازائی از امریکانشانی‌شاهرضا مقابل ایرانشهر پذیرائی عصرها

دکترهای متخصص دربیماری‌اعصاب

دکتر جعفر رحمانی
متخصص امراض اعصاب و روح از دانشگاه لندن خیابان پهلوی بالاتر از چهارراه هیراکرم تلفن ٤۵۱۱٤ پذیرائی صبح وعصر

متخصص بیماریهای جهاز هاضمه

دکتر رفیعی
از دانشگاه پاریس.
معده ـکبد ـروده ـپذیرائی۳تا۸ بعداز ظهر خیابان جامی اول کوچه پاریس.

دکتر محمد دادخواه
علاج چاقی‌ولاغری‌ـ ضعف‌قوابابرق ترك‌تریاك ومرفین وهروئین درپنجروز اول‌لاله‌زار ازطرف میدان سپه تلفن ۳۸۱۷۰

پلی کلینیک

دکتر صدیقی دکتر مجاهدی
رزیدنت سابق بیمارستان های امریکا ـبیماریهای داخلی ـاطفال ـ مقاربتی ـترك الکل ـتریاك و سایر مواد مخدره مجهز بدستگاه ـ های رادیو سکپی‌ـ انروسول ترابی (بخور پنی‌سیلین وغیره) دیاترمی پذیرائی همه روزه بعداز ظهرها و ایام تعطیل از۳ـ۹ بعداز ظهر .
ادرس خیابان شاه روبروی مسجد سجاد.

احتیاجات زندگی

نقشه‌های ساختمانی

قبل ازتهیه هرگونه نقشه‌ساختمانی از مجموعه نقشه های ساختمانی شرکت فرازنو دیدن کنید ابتدای خیابان منوچهری پاساژ ساعتچی تلفن ۳۰۲٦۰۱

بذرافشان نظامی

سالن جدید دوزندگی‌سلوك

افتتاح سالن جدید دوزندگی سلوك رابااطلاع عموم آقایان میرسانیم .
لاله زارمهران تلفن ۳۳۰۳٦

تعمیرات در منازل

تعمیرات‌رادیو ـرادیو گرام ـ ضبط‌صوت ویخچال تحت‌نظر مهندس تحصیل کرده اروپا در منزل تلفن ۳۰۳۱۲٤

هما

بانوان باسلیقه
شیك ترین کیف عالی ترین مدل تحت‌نظر متخصصین کارآزموده با ارزانترین قیمت‌که‌در کیف سازی‌هما مقابل مجلس تهیه میشود ابتیاع فرمائید .

شماره جدید تلفنهای شعبه آگهی های روزنامه‌اطلاعات بشرح زیر است :
۳۰۵۱۰۸
۳۰۲٦۳۳
۱ـ۱۰

صاحب امتیاز ومدیر مسئول: عباس مسعودی
جای اداره خیابان خیام چاپخانه اطلاعات
تلفن اطلاعات ۳۰۰۱۱

آرایش وزیبائی

سالن ارایش‌وزیبائی البا تلفن٤٦۷۸۵ تحت‌نظرمادام عوانسیان و متخصص آرایش‌سرآلبا شاهرضا جنب‌لوان‌تور

نگاهی به‌بودجه کل کشور

باین ترتیب می بینیم که در مقابل اضافه اعتبارات وزارت فرهنگ و سازمانهای فرهنگی که نمیتوان آنرا ،کاملا تورمی دانست اعتبارات بعض سازمان ها موجب افزایش قوه‌خرید مردم خواهد شد بدون اینکه کالائی به بازار بفرستد وباالنتیجه یک‌فشار تورمی - منتهی نسبت بسال گذشته معتدل تر - وارد خواهد آورد .

حال به بینیم که اضافه اعتبار بودجه امسال از چه محلی‌هائی تامین شده وآیا حالت تورمی دارد یاخیر؟

همانطوری که در بالا ذکر شد در سال گذشته پنج میلیارد ریال از کسری بودجه از محل حذف اعتبارات عمرانی و تولیدی تامین‌شد ودر حدود ششصد میلیون ریال آن نیز از محل عواید عادی دولت(یعنی مالیات های مستقیم و غیر مستقیم و عوارض ودر آمدها) تحصیل گردید.

نگاهی بارقام اضافه در آمد امسال نشان میدهد که بودجه سال ۱۳۳۸ نسبت به بودجه سال جاری باصطلاح «سالم» تر است . زیرادر مقابل ۶۰۰ میلیون ریال که‌در سال جاری بردر آمد های عادی دولت افزوده شده در سال آینده میزان افزایش در آمد عادی دولت در حدود ۲۶۰۰ میلیون ریال است به ترتیب زیر :

اضافه درآمد حقوق و عوارض گمرکی ۱۴۵۰ میلیون ریال

اضافه درآمد از محل فروش قند وشکر ۱۲۰ میلیون ریال

اضافه درآمدانواع‌مالیات بردرآمد ۱۰۰۰ میلیون ریال .

در مقابل این ارقام از یکطرف برخلاف سال گذشته از اعتبارات بانک کشاورزی کسر نشده (سال گذشته یک هزار میلیون ریال از اعتبارات این سازمان کسر شده‌بود) واز طرف دیگر نسبت بسال قبل مبلغ کمتری از سهم بودجه های عمرانی (صرف نظر از ۱۷۰ میلیون تومان که‌از بودجه شرکت ملی‌کسر شده) تقلیل یافته است زیرا سال گذشته سهم سازمان برنامه از محل درآمد های نفت ۸۴۶۰ میلیون‌ریال بودو امسال سهم سازمان برنامه از محل نفت به ۹۷۵۰ میلیون ریال رسیده است (البته دراین جا باید این نکته را تذکر داد که بموجب قوانینی که قبلا دراین مورد تصویب شده بود بنا بود که از سال جاری ۸۰ درصد ازدر آمد های نفت به سازمان برنامه اختصاص یابد ولی دولت در سال قبل ترتیب تقسیم درآمد های نفت‌را تغییر داد وسهم سازمان برنامه تقلیل یافت ومقرر شد که ازامسال ۶۰ در صد درآمد نفت به سازمان برنامه داده شود و بقیه درآمد های نفت بین دولت و شرکت ملی نفت تقسیم گردد ولی بموجب ارقام بودجه این ترتیب هم تغییر یافته وسهم سازمان برنامه که قرار بود به موجب اساس قبلی ۱۵۰ میلیون‌دلار باشدبه ۱۳۰ میلیون دلار تنزل پیدا کرد وهمچنین سهم شرکت ملی نفت هم ازیک پنجم‌به یک نهم تقلیل یافت وباین ترتیب باآنکه ارقام بودجه نشان میدهد‌که سهم سازمان برنامه افزایش یافته درواقع باید گفت که سازمان برنامه از آنچه که می بایست بگیرد سهم کمتری دریافت کرده است)

اما همانطوری که اشاره کردیم سهم دولت از درآمد نفت نیز در سال آینده بیشتر پیش بینی شده وقسمتی از کسر بودجه از محل درآمد های نفت جبران می شود ورقم افزایش سهم دولت ازدرآمد نفت در سال ۱۳۳۸ در حدود ۱۴۰۵ میلیون ریال خواهد بود . باین نحو هم سهم‌دولت وهم سهم سازمان برنامه از درآمد های نفت افزایش یافته . علت این امر آن است که از یک طرف سهم شرکت ملی نفت که درسال جاری ۳۲۰۰ میلیون ریال بود برای سال آینده بیست میلیون دلار یعنی‌تقریبا نصف رقم سال جاری در نظر گرفته شده وازطرف دیگر درآمد نفت سال آینده نیز در حدود دوهزار میلیون ریال بیش از رقمی که‌نصیب ایران می شود پیش بینی شده‌است.

بهر حال نحوه جبران کسر بودجه در سال جاری کمتر از سال قبل تورمی است ومعذ لک چون بودجه بیش‌ازسال گذشته بدرآمدهای‌نفت متکی شده است نمی توان آن رایک بودجه کاملا سالم دانست زیرا در حدود یک چهارم از در آمد بودجه از محل نفت تامین می شود و اگر بعلتی از علل (از قبیل تقلیل قیمت نفت وبروز حادثه‌ئی نظیر حادثه کانال سوئز) درآمد های نفت‌ایران بیشتر تقلیل پیدا کند وضع بودجه نیز متزلزل خواهد شد وراه‌اساسی این است که دولت بااتخاذ یک سیاست سخت گیرانه بودجه را از نفت جدا سازد ودر آمد های نفت را منحصرا باجرای پروژه های‌عمرانی وتولیدی اختصاص دهد تا بتدریج ازمحل در آمدهای این پروژه ها بودجه اساس کاملا سالمی پیداکند وتنها به درآمد های داخلی مملکت متکی گردد واز تورم نیز جلو گیری شود .

در هر صورت یک نکته روشن است وآن این است که نحوه کسر بودجه ومیزان افزایش مخارج در سال آینده برخلاف سال جاری موجب ترقی سریع قیمت هانخواهد شد زیرا :

اولا سهم سازمان برنامه تقلیل زیاد نیافته است .

ثانیا - اضافه اعتبارات بودجه فقط به مصرف پرداخت اضافه‌حقوق نخواهد رسید .

ثالثا - از اعتبارات تولیدی‌بانک کشاورزی کسر نشده

رابعا - باافزایش ۲۶۰۰ میلیون ریال درآمد های مالیاتی‌دولت (چه مستقیم و چه غیر مستقیم) قسمتی از قوه خرید مردم به دولت منتقل خواهد شد وهمه این عوامل موجب خواهد شد که از یک طرف کـار های عمرانی دچار رکود شدیدنشود وفعالیت های تولیدی دولتی حداقل به میزان گذشته ادامه یابد وازطرف دیگر دولت خود موجب افزایش‌قوه خرید اسمی نگردد وبا جذب پول‌در دست مردم به خزانه (که راه‌صحیح کم خطر تامین مخارج مملکت است) فشار تورمی راکه ناشی از افزایش رقم هزینه بودجه دولت و اجرای پروژه های عمرانی و توسعه سرمایه گذاری است تا حدی خنثی سازد.

بودجه سال آینده ازیک نظر دیگر قابل بحث است وآن نسبت رقم مالیات بر درآمد برقم درآمد کل بودجه است . قبلا این نکته مهم راباید تذکر دهیم که مطالعاتی که اخیرا ازنظر ارتباط بودجه باسائل اجتماعی واقتصادی به عمل آمده نشان داده است که هر قدر مملکتی مترقی تراست نسبت رقم مالیات بر درآمد برقم کل بودجه بیشتر و هرقدر مملکتی عقب مانده تر است این نسبت نیز کمتر می باشد . چنانکه در آمریکا بیش‌از ۸۰ در صد از بودجه مملکتی از محل مالیات‌بر درآمد تامین می شود ودر انگلستان این رقم حتی بیش‌از این وتا دوسال قبل در حدود ۸۶ درصد بود ولی‌در مملکتی که باصطلاح اقتصادی کم‌رشد هستند این نسبت تقلیل می یابد تا آنجا که در بعضی ممالک به ده درصد و کمتر می رسد .

علت این امر نیز واضح است زیرا تنها ممالکی می توانند کاملا روی پای خود بایستند که مخارج عمومی راازمحل درآمد های مردم مملکت - ونه کمک های خارجی و عواید اتفاقی - تامین نمایند وتنها آن‌ممالکی بر‌پایه اجتماعی مستحکمی استوار هستند که مخارج آن‌ها بر مبنای درآمد بین افراد مملکت‌سر شکن شود نه بر مبنای مصرف وبه عبارت‌دیگر مالیاتها بصورت‌مستقیم دریافت شود نه غیر مستقیم .بهر حال ازاین ارقام بودجه کل سال ۱۳۳۸ نسبت به بودجه سال جاری امیدوار کننده تراست . زیرا از ۲۷۵۶۴ میلیون ریال رقم درآمد بودجه سال ۱۳۳۷ در حدود ۲۷۳۵ میلیون ریال آن از محل مالیات های بردرآمد تامین شده وحال آنکه در سال ۱۳۳۸ از ۳۰۱۰۳ میلیون ریال رقم در آمد بودجه ۳۷۵۰ میلیون ریال آن از محل مالیاتهای بردرآمدتامین خواهد شد . به عبارت دیگر ۵ر۱۲ درصد ازرقم درآمد بودجه سال آینده ازمحل مالیات های بردرآمد تامین می شود و حال آنکه درسال جاری فقط در حدود ده در صد از رقم درآمد بودجه از محل درآمد مالیات های بردرآمد تامین شده است وباین ترتیب یک قدم در راه تنظیم یک بودجه صحیح برداشته شده ومی توان امیدواری داشت که با توسعه نهضت صنعتی شدن‌مملکت تدریجا قسمت مهمتری از بودجه از محل مالیات های مستقیم تامین شود وطبقات فقیر بار سبک تری بردوش داشته باشند و قوه خرید واقعیشان افزایش پیدا کند و بتوانندبامراجعه بیشتری به بازار چرخهای سست تجارت مملکترا به گردش سریعتری وادارند .

درپایان این مقاله بد نیست‌اشاره کنیم که فعالیت هائی که‌در سال جاری چه‌از طرف موسسات دولتی وچه‌ازجانب‌سرمایه گذاران‌خصوصی شروع شده درسال آینده بعنوان عوامل ضد تورمی مشغول کارخواهد شد . آقای نخست وزیر هنگام‌تقدیم بودجه به مجلس شورای ملی اظهار داشتند که‌تا دیماه سال جاری ۱۱۷۷ میلیون ریال وام صنعتی داده شده واین وام هااز محل انتشار اسکناس جدید به مبلغ ۱۸۰۰ میلیون ریال پرداخت گردیده‌علاوه براین‌اطلاعاتی که‌در دست است حاکی است که بانک کشاورزی نیز وامهائی ازمحل ۳۵۰۰ میلیون‌ریال اعتبارات کشاورزی داده است وسرمایه گذاران نیز سه برابر وام هائی که بایشان داده شده سرمایه گذاری کرده‌اند و سازمان های دولتی از قبیل بانک رهنی وارتش نیز برای خانه سازی مشغول اقدامات‌شده وسرمایه‌گذاری کرده‌اند و طبعا قسمت مهمی ازاین سرمایه گذاریها که‌در سال جاری شروع شده موجب افزایش قیمت‌ها گشته در سال آینده محصول‌خواهد داد واین محصولات درواقع موازنه کالا وپول را به نفع تثبیت قیمتها تغییر میدهد وباین جهت می توان پیش بینی کرد که‌اگرمخارج‌پرسنلی وغیر انتفاعی دولت (خارج از کادر بودجه فعلی) افزایش پیدا نکند و بااستفاده ازوام بانک ملی کسر بودجه جبران نشود ترقی قیمت ها در۱۳۳۸ بمیزان‌سال‌جاری‌نخواهدبود.

پایان

بانک های دولتی در سال گذشته

درسال‌گذشته بانک ملی‌طرح تقسیم بانک ملی را تهیه وبشورایعالی اقتصادفرستاد. شعب مرکزی وبازار وپس‌انداز خودرا مکانیزه‌کرد- بانک‌کشاورزی اولین قسط اعتبارات کشاورزی را دریافت داشت

مهمترین عمل بانک ملی درسال گذشته دادن وام های صنعتی بود که یک تحول بزرگ درزمینه صنعت دراین کشور بوجود آورد .

این وامها از محل۳۵۰ میلیون (نیمی‌از تفاوت ارزیابی پشتوانه) تومانی بود که برای اینکاراختصاص یافته بود .

بانک ملی درسال ۳۷بالاخره طرح بانک مرکزی و تقسیم بانک ملی را بدو بانک مرکزی وبازرگانی که قریب دوسال بود دراطراف آن مطالعه میشد به‌پایان رسانید و برای تصویب بشورایعالی اقتصاد فرستاد.

بموجب این طرح امور کنترل‌ارز ونشر اسکناس و کنترل امور مربوط به‌آن بهبانک مرکزی اختصاص خواهد یافت و بانک بازرگانی کارهای اعتباری وسایر امور بانک راانجام خواهد داد .

مکانیزه کردن حسابداری بانک نیز قسمتی دیگر از کارهای بانک ملی درسال گذشته بود .

دراین سال باتهیه مقدماتی که‌از سال ۳۶شروع شده بود بانک‌ملی شعب مرکزی وبازار و پس‌انداز خودرا مکانیزه کرد و پس‌از این شعب نوبت شعب بانک درمراکز استانها خواهد رسید .بانک رهنی نیز درسال گذشته یک قدم بزرگ که عبارت‌از افتتاح صندوق پس انداز مسکن بود برداشت و ۲۵۰۰ نفر دراین بانک حساب پس‌انداز مسکن بازکردند واولین قسمت از عملیات ساختمانی بانک مزبور نیز در تیرماه سال۳۸ آغازمیشود.

بانک کشاورزی بواسطه گرفتن اولین قسط ازاعتبارات ناشی از ۳۵۰میلیون تومان اعتبارات کشاورزی فعالیت بیشتری داشت وبرنامه‌ای تهیه کرد که بتواند سالی ۴۰۰ شرکت تعاونی روستائی تشکیل دهد ودوسمینار برای توسعه این قبیل شرکت ها دراهواز وشیراز تشکیل داد .

بانک توسعه صادرات قرار استدر سال جاری باهمکاری بانک اف آمریکا تبدیل به‌بانک تجارتی‌ایران شود زیرا بانک مزبور برای‌واردات بیشتر مؤثر بوده است تاصادرات. بموجب لایحه‌ای که تهیه شده سهام این بانک را بانک ملی تماما خریداری میکند. و باشخاص حقوقی و حقیقی انتقال میدهد .

بانک سپه نیز درسال ۳۷ وضع بهتری داشت و جوائزی بین‌دارندگان حساب سود بخش خود تقسیم کرد .

شورایعالی اقتصاد درسال گذشته

شورایعالی اقتصاد درطی‌سال‌گذشته چندین طرح مفید تهیه کرد‌که پیرامون طرحهای تسلیمی موسسات دولتی نظر اصلاحی داد

باپایان سال ۱۳۳۷ نزدیک به سیزده سال و هشت ماه از تشکیل شورایعالی اقتصاد گذشت‌شورای عالی اقتصاد که اینک بصورت یک سازمان منظم اقتصادی‌برای‌بررسی و تهیه طرح های مختلف اقتصادی و اجتماعی درآمده ووابسته به نخست‌وزیری است حیات حقیقی خودرا در حقیقت از سه‌سال‌وسه‌ماه پیش شروع کرده است .

طی‌این سی‌ونه‌ماه شورایعالی‌اقتصاد بصورت یکدستگاه مفید ورضایت بخش و«هم آهنک» کننده‌دستگاه ها وسازمان های دولتی درآمده و طی‌این مدت نظارت وراهنمائی‌های شاهنشاه در جلسات هفتگی شورا و توجه و علاقه‌دولت بکار شورا علت اصلی پیشرفت و توسعه کار شورایعالی اقتصاد شده است .

شورا درسالی که گذشت

شورایعالی اقتصاد در سال ۱۳۳۷ نسبت به سال ۱۳۳۶ فعالیت‌بیشتری از خود نشان داد و طی این سال چندین طرح مفید و بزرگ تهیه کرد و طرح های گوناگونی را که وزارت خانه‌ها وموسسات‌مختلف تهیه کرده بودند توسط عده‌ای‌از کارشناسان ورزیده ایرانی مورد مطالعه قرارداد و طرح کامل آنرا برای اجرا تسلیم نمود .

تهیه طرح تملک آپارتمان ومطالعه و بررسی طرح های بزرگی مانند تشکیل بانک توسعه صنایع ایران .طرح اساسنامه پولی کشور. مسئله مهاجرت خارجیان بایران- موضوع هم آهنک ساختن فعالیت های اقتصادی- بورس وانبارهای رسمی وسرمایه گذاری خارجی از مهمترین کارهای شورای‌عالی اقتصاد بود ولی طی جلساتی که در طول سال تشکیل شد. خیلی‌از طرح‌های دیگر مورد مطالعه و بررسی قرار گرفت و پیرامون‌مسائل مختلف اقتصادی که مربوط به سازمان آب تهران سازمان‌برنامه ووزارت خانه و غیره بود گفتگوشد و پیرامون آنها تصمیمات لازم اتخاذ گردید درطی‌سال مسئله‌نهضت صنعتی کشورواستفاده‌مردم‌ازوام‌های صنعتی‌وترتیب‌پرداخت‌ومصرف‌وامهای کشاورزی از مسائلی بود که‌درطی جلسات شورا مورد رسید‌گی‌قرار گرفت شورایعالی اقتصاد یکسال پرفعالیتی را در پیش دارد واز هم اکنون مقدمات مطالعاتی که بایستی درزمینه های مختلف اقتصادی و اجتماعی بعمل آید فراهم گردیده است .

تقلیل سپرده‌های دیداری دولت

میزان سپرده‌های دیداری بانکها نزد بانک ملی ایران افزایش یافته است

میزان سپرده های دیداری دولت وبانک ملی وقسمت نشر اسکناس و صندوق پس‌انداز ملی ومردم در بانک ملی ایران در پایان بهمن ماه باین شرح بوده است .

دولت

میزان سپرده های دیداری‌دولت در بانک ملی در پایان بهمن ماه ۸۴۰ر۹۱۰ر۰۶۱ر۷ ریال بوده‌درحالی که‌درپایان‌دیماه‌به ۷۹۰ر۹۷۸ر۹۸۴ر۷ ریال بوده است بنا براین سپرده دیداری دولت دربانک ملی کم شده است .

بانکها

میزان سپرده های دیداری‌بانک ها نزد بانک ملی در پایان بهمن‌ماه ۳۸۲ر۰۰۴ر۰۱۰ر۳ ریال بوده و نسبت‌بماه قبل که ۴۴۹ر۱۲۹ر۶۳۲ر۲ ریال بوده اضافه شده است .

تهیه منزل برای جنگلبانان

خبرنگار ما از بنگاه جنگلها خبر میدهد بمنظور تهیه منزل‌مسکونی در داخل جنگلها برای جنگلبانان از طرف بنگاه جنگلها اقداماتی‌بعمل آمده وبا کمک مالی سازمان برنامه اعتبار ۳۰ دستگاه ساختمان در نقاط مختلف جنگلهای شمال تامین وشروع به ساختمان آنها شده است این ساختمانها بزودی در اختیار جنگلبانانیکه برای حفاظت جنگلهاباید در داخل جنگل زندگی کنند گذارده میشود ضمنا بمنظور کنترل درون جنگل ها تعدادی دواب در ظرف چند ماه اخیر تهیه ودر اختیار جنگلبانان گذارده شده است .

افزایش اسکناس درجریان

خلاصه وضعیت بانک ملی ایران در پایان بهمن ماه ۳۷ حاکی است که میزان اسکناس در جریان نسبت به دی ماه ۳۷ اضافه شده واز رقم ۳۳۵ر۵۱۹ر۱۹۴ر۱۴ ریال به ۲۷۵ر۲۰۰ر۲۵۷ر۱۴ ریال رسیده است .

این افزایش مربوط بخرید های عید که معمولا از بهمن‌ماه شروع میشود وتا یک روز بعید ادامه دارد ورقم اسکناس در جریان در ماه اسفند به حد اکثر خود میرسد .

تخلیه شبانه روزی کشتی‌ها دربنادر جنوب

موجب تقلیل سور شارژ در بندر خرمشهر ولغو آن در بندر شاهپور شده است

سازمان‌چای درسال جاری چای مخلوط خواهد فروخت

وزارت گمرکات درسال گذشته بوضع عادی درآمد .زیـرا درسال ۱۳۳۶ بمناسبت اولین سال‌تاسیس ۲- اغلب کارهـای سازمانی انجام میداد اما درسال قبل باتکمیل کار های سازمـانی عملیات دیـگری از قبیل تاسیس سازمان چای وتوسعه اداره باربری و افـزایش محـصول دخانیات وتوسعه فعالیت دربنادر و زیاد شدن‌مراکز وپادگانهای‌مبارزه باقاچاق انجام داد .

دردخانیات علاوه‌برافزایش درآمد محصول توتون را بـا قیمت بیشتر خریداری کرد وبرای‌امسال هم‌قرار است سی‌درصد قیمت‌توتون بالابرود درسال گذشته‌چندنوع‌سیگار جدید ببازار وارد شد . ازمحل وام چهار میلیون دلارتاسیسات مدرن‌وجدیدی برای تجهیز کـارخـانه سیگـارت سازی خریداری گردید وقسمتی از آنهم دراواخر سال‌قبل نصب گردید

وضع بنادر ایران بمناسبت کم بودن‌تعدادا‌سکله‌ها ومجهزنبودن‌آنها چندان رضایت بخش نیست‌درسال قبل دراثر شکایـات متعدد تجارو اطاق بازرگانی تهران‌بالاخره‌تصمیم گرفته شدکه‌نقص کم‌بود اسکله‌و مجهز نبودن‌بنادر باافزایش‌سرویس کار ازیک سرویس ۸ساعته به‌سه سرویس یعنی شبانه روزی کردن کار دربنادربرطرف شود با این روش وتسهیلات‌دیگری که‌در حمل ونقل‌وتشریفات گمر کی‌بوجود آمد وضع بنادر دراواخر سال‌بهبود محسوسی پیدا کرد بطوریکه‌دیگر کشتی دربندر معطل نمی‌ماندبهمین علت اطاق‌بازرگانی تهران موفق‌شد باکمک اداره گمرک«سورشارژ» را دربندر شاهپورلغو ودربندرخرمشهر از ۲۰درصد به‌ده‌درصد تقلیل دهد.

سازمان چای که یک اداره‌جدید التاسیس و تابع وزارت گمرکات است درسال گذشته موفق‌شد قیمت چای‌را درشمال تثبیت کندودرحدود ۴۶۰ر۶۳۵ر۱۱ کیلو برگ سبزچای بارزش ۵۰۹ر۶۹۴ر۲۶۴ ریال‌بخرد ودر۴۷ کارخانه‌ماموربگذارد. سازمان مزبور چای داخله‌را در بسته‌هـای مختلف برای فروش عرضه‌نمود و خیال دارد درسال جاری چای‌مخلوط نیز بفروشد بهمین منظور یک‌هزار تن‌چای خارجی خواهد خرید .

آگهی جهت‌اطلاع آقایان کارفرمایان

طبق تصمیم هیئت مدیره که بتصویب شورای عالی سازمان رسیده است با توجه بماده ۱۰۹ لایحه قانونی بیمه های اجتماعی کارگران‌از اول فروردین ماه ۱۳۳۸ بیمه های تدریجی بصورت زیـر در مورد کارگران بمرحله اجرا گذارده می شود .

۱- در مرحله اول حق بیمه بمیزان ۵ر۸ در صد کل دستمزد و مزایای کارگر می باشد که ۵ر۲ در صد آن سهم کارگر و ۶درصد آن سهم کارفرما می باشد .

بیمه شدگان وافراد خانواده آنها در مرحله اول بیمه‌تدریجی طبق مقررات لایحه قانونی در صورت وقوع هرنوع حادثه یا بیماری توسط سازمان تحت درمان قرار خواهند گرفت ولی بیمه شده فقط ازغرامت دستمزد ایام بیماری حرفه‌ئی یا حادثه ناشی از کار و غرامت نقص‌مقطوع و مستمری از کارافتادگی جزئی یا کلی ناشی از کار و مستمری فوت ناشی از کار طبق مواد لایحه قانونی استفاده می نماید .

تبصره - کارگران کارگاههای ساختمانی و کارگران پیمانکاری های حمل و نقل مواد نفتی شرکت ملی نفت مشمول مرحله اول بیمه تدریجی خواهند بود .

۲- در مرحله دوم حق بیمه بمیزان ۱۱ در صد کل دستمزد و مزایای کارگر می باشد که ۳ درصد آن سهم کارگر و ۸ در صد آن سهم کارفرما است .

در مرحله دوم بیمه شدگان و خانواده بلافصل آنها عـلاوه بـر استفاده از کمکهای قید شده دربند ۱ از غرامت دستمزد ایام بیماری وحادثه غیر ناشی از کار و غرامت دستمزد دوران حاملگی و مستمری از کار افتادگی غیر ناشی از کار و مستمری بازماندگان بطور کلی طبق مواد لایحه قانونی استفاده می نمایند .

تبصره - کارگران کوره های آجر فشاری و روغن کشی هامشمول مرحله دوم بیمه تدریجی خواهند بود .

۳ - در مرحله سوم بیمه شدگان با پرداخت ۱۸ در صد کل‌دستمزد و مزایا (۵ در صد سهم کارگر و ۱۳ در صد سهم کارفرما) از کلیه کمک های پیش بینی شده در لایحه قانونی استفاده خواهند نمود .

تبصره - سایر کارگاهها باستثنای کارگاههای مذکور در تبصره ماده ۱ و ۲ مشمول مرحله سوم خواهند بود .

تذکر لازم - کلیه کارگاههای مشمول مرحله سوم اعم از کارگاه های دولتی یا ملی طبق تبصره ۱ ماده ۲۰ لایحه قانونی از اول سال ۱۳۳۸ ببعد حق بیمه را بماخذ ۱۸در صد دستمزد و مزایای کارگر پرداخت خواهند نمود .

رئیس سازمان بیمه های اجتماعی کارگران - شعبه تـهران

مهندس اهری

۳-۱ آ-۴۶۰۵۰

تمدید آگهی

پیرو آگهی مزایده شماره ۱۲ر۳۳۲۰ر۵۴۴۰ راجع به فروش درختان جنگل خی‌بوس سوادکوه چون روز شنبه هفتم فروردین‌تعطیل عمومی میباشد لذا قبول پیشنهادات مزایده مزبور تاآخر روز۴ شنبه۱۱ فروردین ۳۷و قرائت پیشنهادات درساعت ۱۱ روز پنجشنبه ۱۲فروردین ۳۸ خواهدبود .

ازطرف‌مدیر عامل بنگاه جنگلها-سرتیپ علی‌خواجه نوری

آ-۴۵۸۱۸ ۲-۳

بهلر

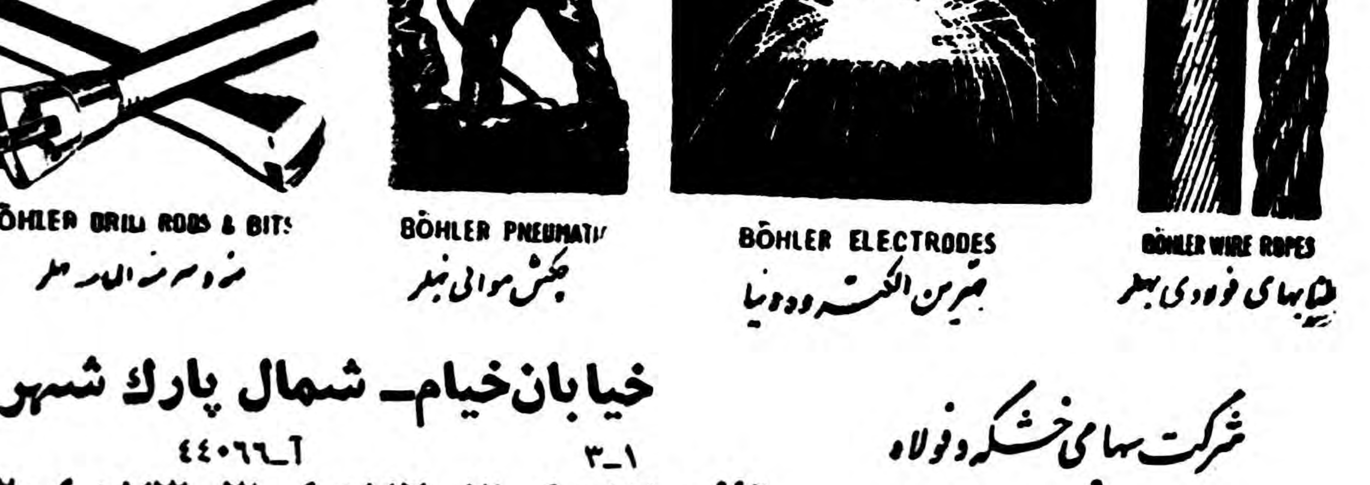

خیابان‌خیام- شمال پارک شهر

شرکت سهامی خشکه وفولاد
تهران

آ-۴۴۰۶۶ ۱-۳

تلفن ۳۰۴۵۷۱-۳۰۴۵۷۲-۳۰۴۵۷۳

اطلاعات اقتصادی

سال تاسیس بانک

سال‌گذشته را ازحیث تاسیس بانکها باید سال‌بانک نامید

سال گذشته را اصولا میتوان «سال بانک» درایران نام نهاد.دراین سال‌کوشش دولت‌برای جلب‌سرمایه های خارجی وبخصوص ثبات‌سیاسی کشور وهمچنین بالابودن نرخ سود سرمایه در ایران موجب شد که سرمایه داران وبانکهای خارجی برای تاسیس بانک درایران فعالیت کنند .

نتیجه این فعالیتها بانک های جدیدی بود که اجازه تاسیس آنها طی سال گذشته از طرف هیئت نظارت بربانک ها صادر گردید .

بانک اعتبارات ایران

دراوایل سال گذشته مدیر عامل بانک «کرودی لیونه» اروپا بایران آمد وبرای تشکیل بانک اعتبارات ایران مذاکراتی با مقامات مربوطه بعمل آورد این بانک در بیست‌وششم خرداد ماه با سرمایه ۲۰۰ میلیون ریال مشغول کار شد .

در اوایل سال ۳۷ بانک بیمه‌ایران مستقل شد وبا سرمایه ۳۵۰ میلیون ریال مشغول بکار گردید در شش ماهه دوم سال پیشنهاد تاسیس‌بانک های «ایران‌و انگلیس» «ایران‌وخاور میانه» «تجارتی‌ایران‌و هلند»«اقتصادی ایران»«ایران‌وژاپن» «ایران‌وسویس» تسلیم هیئت نظارت بربانکها گردید.

وهیئت مزبور پس‌از مطالعات‌لازم با تشکیل این بانکها موافقت بعمل آورد .

بانک «ایران‌و انگلیس» در ۱۹ اسفند رسما افتتاح شد ۴۹ درصد سهام این بانک بوسیله دو بانک بزرگ انگلیسی (چارترد بانک و ایسترن بانک) پرداخت گردیده است .

سرمایه بانک ایران و خاور میانه نیز دویست و پنجاه میلیون ریال‌می باشد وچهل‌و نه در صد سهام آن به وسیله بانک شاهی سابق پرداخت شده و بقیه آنرا سهامداران ایرانی خریداری کرده‌اند .

بهر صورت‌ازدیادبانکهای گوناگون با شرکت بانکها وسرمایه داران ممالک مختلف دراین اواخر باعث نگرانی شدید بانکداران خصوصی شده است

این عده می گویند ازدیاد بانک ها در حال حاضر به نفع مملکت نیست زیرا اغلب این بانک‌ها سرمایه خودرا بامور بانک و بخصوص‌صرافی اختصاص داده وازآن برای توسعه امور تولیدی استفاده نمی کنند .

دراین زمینه در اواخر سال سندیکای بانکهای خصوصی برای جلوگیری ازتوسعه روزافزون بانک ها اقداماتی بعمل آورد تااز تاسیس بانک های جدید خود داری شود چون معتقد است که بانکهائی که فعلا کار می کنند وبانکهائی که اجازه تاسیس گرفته‌اند به خوبی احتیاج کشوررا برطرف می کنند.

بیمه در سال ۱۳۳۷

طرح بیمه عمر مفیدترین اقدام بیمه بنفع مردم بودکه باجرای آن موافقت شد

درسالی که گذشت از لحاظ بیمه کار برجسته‌ای انجام نگرفت .

شرکت بیمه ایران و سایر شرکت های بیمه سرگرم کار های عادی و بیمه‌های معمولی خود بودند .

با اینکه قرار بود که طرح بـیمه خانواده کارمندان دولت از اول‌سال ۳۷ بمرحله اجرا گذاشته شود ولی بالاخره ازتصویب مجلس نگذشت و همچنان در کمیسیون باقی ماند .

این‌طرح از نظر کارمندان‌فوق‌العاده حائز اهمیت بود. زیرا بوسیله آن بیش از یک میلیون نفر از کارمندان دولت و خانواده آنها میتوانستند از مزایای بیمه استفاده کنند.

طرح دیگری که بیشتر بنفع مردم است و هنوز از تصویب مجـلس شورایملی نگذشته است طرح بیمه شخص ثالث است .

وقتی این طرح بصورت قانوندر آید دیگر کسی که باوسائط نقلیه تصادف نمود و این تصادف موجب نقص جسمی یامرگ‌گردیدشرکت بیمه بشخص مزبور وخانواده وی خسارت میپردازد.

با این ترتیب همه مردم بدون‌اینکه به شرکت بیمه ای مراجعه کنندخود بخود بیمه میشوند .

واما کار مهمی که در مورد بیمه صورت گرفت تصویب طرح‌مربوط به‌نوع جـدید بیمه عمر در مجمع عمومی صاحبان سهام شرکت بیمه ایران بود این طرح که توسط مدیر عامل شرکت برای مقابله با تغییرات ارزش پول تهیه شد اعتباری هم برای تهیه مقدمات اجرای آن در اختیار هیئت مدیره شرکت بیمه ایران‌قرار گرفت بااجرای این طرح شرکت بیمه به بیمه شدگان عمر بجای پول نقد خانه ساخته شده میدهد

این کار گذشته از اینکه کمکی بحل مشکل مسکن است بلکه از ضرر هائی که تغییر ارزش پول متوجه بیمه شده می‌نماید جلوگیری میکند.

این سه طرح اگر بمرحله اجرا گذاشته شود تاثیر بی‌سابقه ای در زندگی مردم بوجود خواهد اورد .

شرکت بیمه ایران خود را برای قبول اجرای آنها آماده‌مینمایدواقدامات دیگری هم به عمل آورده است .

با امضای قراردادهای اتکائی جدید باکمپانی های بیمه که مبتنی بر شرایط و ترتیبات تازه باشد بتواند در زمینه های دیگر بیمه که جنبه اجتماعی ندارد بصورت یک موسسه فعال و باارزش درآید وکم‌کم کار خودرا از ایران بخارج هم گسترش دهد .

نهضت تعاونی کشور

سال گذشته از نظر فعالیت های شرکت های تعاونی یک سال عادی‌بود. کوشش هائی‌برای تاسیس شرکت های تعاونی جدید بعمل آمد و طرح های جدیدی برای توسعه و بهبود کار شرکت های تعاونی تهیه شد .

اصولا شرکت های کوچک تعاونی که در نتیجه تمرکز نیرو و سرمایه های مادی و معنوی مردم و بدست همان مردم ایجاد و اداره میگردد و یکی از عوامل اولیه و ریشه اصلی تقویت و استحکام قـدرت مالـی خانواده ها محسوب و از لحاظ تسهیل امر معیشت جامعه و بهبود زندگانی عمومی بحد زیادی دارای ارزش و اهمیت است و در بین شرکت های تعاونی ایران شرکت تعاونی مصرف ارتش قدیمی ترین دستگاه تعاون کشور است ودر راه توسعه نهضت تعاونی کشور کوشش زیادی بکار میبرد .

نتیجه این کوشش ها بسط و توسعه نهضت تعاونی در ایران و ترقی و تکامل بسیار وسیع این قبیل سازمان های غیر انتفاعی تنها وسیله و عامل ایجاد رفاه و آسایش زندگانی مردم و بهبود معیشت عمومی میباشد .

آگهی اصلاح مناقصه کود شیمیائی

تعقیب آگهی مناقصه شماره ۱۴۷۵۶- ۲۳ر۱۱ر۳۷ بدین‌وسیله بهاطلاع داوطلبین‌شرکت‌در مناقصه میرساند که مقدار کود شیمیائی مورد مناقصه‌از بیست‌وسه‌هزارتن به‌پنج هزارتن تقلیل داده میشودوانواع کود هم بجای شش نوع فقط چهارنوع به‌شرح زیر میباشد .

۱- نیترات دامونیوم ۲۶٪ازت کالسیک یازیپس‌یاپارائین ۵۰۰تن

۲-اوره ۴۶٪ازت ۱۵۰۰تن

۳-سوپرفسفات تریپل ۴۸-۴۵٪فسفر (A. P. A.) P2 O5 ۲۰۰۰تن

۴-فسفات دامونیوم دارابی ۱۱ تا۱۸ ٪ازت و ۴۸تا۵۰٪ فسفر P2 O5 ۱۰۰۰تن

ولی سایر شرایط بقوت خودباقیست .

جمع کل ۵۰۰۰تن

قسمت کارپردازی

آ-۴۶۰۶۸ ۲-۲

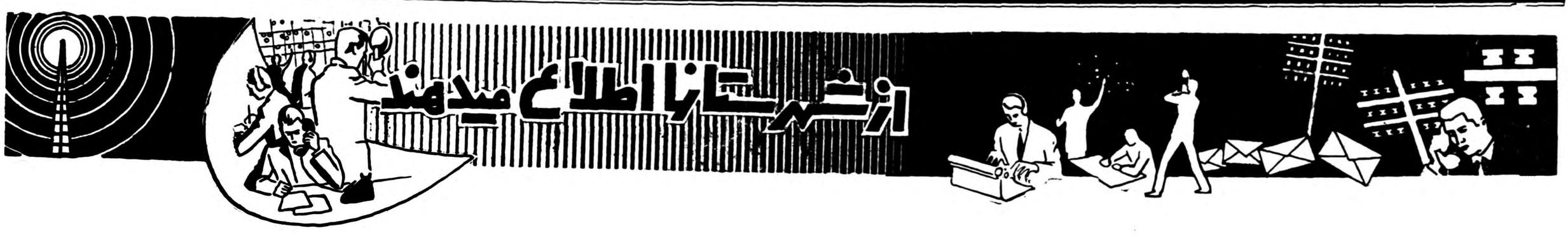

راه لاریجان

طبق اظهار مسافری که پس از تحمل مشقات فراوان از لاریجان بطهران آمده است جاده بین لاریجان و تهران که باریزش اولین برف‌زمستانی مسدود گردیده بود هنوز هم باز نشده است گرچه این موضوع چندین بار تذکر داده شده است ولی ناراحتی مسافر مزبور باندازه‌ای بود که‌ما را بر آن داشت تا باردیگر وضع رقت بار جاده لاریجان و مردم آن را مطرح نمائیم مسافر مزبور میگفت طی دو ماه ونیم که جاده لاریجان مسدود شده است اهالی این منطقه از لحاظ تامین خواروبار ،قند وشکر ونفت و سایر مایحتاج سخت در مضیقه قرار گرفته‌اند .

در روزهای عید که هرکس برای پذیرائی میهمانان خود شیرینی و میوه تهیه‌میکند‌مردم لاریجان‌نتوانستند حتی یك جعبه شیرینی بدست‌آورند زیرا راه بسته بودو حمل شیرینی از طهران به لاریجان غیر مقدور .

این مسافر میگفت : کمیابی نفت‌و سایر مواد نفتی در لاریجان بآنجا رسیده است که تراکتوری که براق باز کردن جاده اعزام شده بود براثر تمام شدن بنزین نتوانست جاده‌را باز کند .

میگفت ودرد دل میکرد و التماس مینمود که ما اینموضوع را برای چندمین بار درج کنیم شاید برای تیره‌بختان لاریجان فکری شود .می گفت ما نمیدانیم مردم لاریجان چه گناهی مرتکب شده‌اند که با این وضع رقت بار دست بگریبانند و برای نجات آنان اقدامی نمیشود .

میگفت شبهای نوروزی مردم لاریجان با تاریکی گذشت و عدم دسترسی آنان بمایحتاج زندگی اجازه نداد امسال اهالی این منطقه عید‌نوروز را جشن بگیرند میگفت . . .

مسافر مزبور گفت و ماهم گفته‌های او را برای چندمین بار درج کردیم با اینکه در شماره گذشته درج‌مطالب امیدبخشی را در این ستون‌و این صفحه آرزو کرده بودیم معهذا این آرزوی ما بحقیقت نزدیك نشده‌چه میشود کرد ؟ همیشه که نباید چرخ بکام مابگردد !!

والاحضرت شاهپور غلامرضا درشیراز

ازشیراز خبرنگار ماگزارش میدهد روز دوم فروردین ماه‌والاحضرت شاهپور غلامرضا پهلوی باتفاق‌آقای روح‌الایمان دبیرکل المپیك ایران وتیمسار نقدی بایك فروند هواپیمای ارتشی بشیراز وارد شدندومورد استقبال استاندار ،فرماندهان سپاه ولشکر وروسای دوایر دولتی قرار گرفتند والاحضرت وهمراهان طی‌دوسه‌روزتوقف درشیراز ازآثارتاریخی وواحدهای‌سپاه بازدید نمودند وسپس‌باهواپیما بجهرم عزیمت کردند پس‌از بازدید ازباغدگان جهرم وزمین‌ورزش آن شهرستان مجددا بشیراز بازگشتند وآنگاه برای بازدید آثار تاریخی به‌تخت‌جمشید عزیمت کردند والاحضرت روزجمعه نیز ازغار شاهپور درکازرون بازدید نموده وبشیراز مراجعت کردندو روز گذشته عازم‌تهران شدند. درعکس‌بالا والاحضرت شاهپور غلامرضا درفرودگاه شیراز دیده میشوند.

اولین کلنك

خبرنگار ما از کرمان مینویسد : چند روز قبل اولین کلنك لوله‌کشی آب شهرکرمان طی مراسمی وسیلهٔ آقای دادور استاندار استان کرمان بزمین زده شد .

آغاز عملیات لوله کشی در کرمان موجب خرسندی عموم اهالی گردیده است و انتظار دارند هرچه زودتر عملیات لوله‌کشی پایان یافته واهالی از آب لوله کشی بهره‌مند شوند .

پیروزی « تهران جوان»

خبرنگار ما از کاشان مینویسد در مسابقهٔ فوتبالی که بین تیم«تهران جوان »وتیم کاشان دراستادیوم ورزشی کاشان انجام گرفت تیم «تهران جوان » یك‌بر هیچ پیروز شد.

تصادف با پاسبان

اتومبیل جیپ پس‌از تصادف با تیرچراغ‌برق ، پاسبان کشیك خیابان را زیرگرفت

درطول دوخیابان ، پاسبان در زیر چرخهای اتومبیل روی زمین کشیده میشد

فریادهای پاسبان حسن‌شیخ برای‌توقف اتومبیل تاثیری نبخشید و ...

در اولین روزهای سال جدیدحادثهٔ تاثر آوری در شهرستان مشهد اتفاق افتاد که طی آن یکی از پاسبانان شهربانی این شهرستان قربانی گردید جریان این حادثه طبق گزارش خبرنگار ما از مشهد باین قرار است در حدود نیمه‌شب چند شب قبل اتومبیل جیپ شماره ۱۱۵ برانندگی‌آقای میرحیدر روئین تن رئیس شرکت آبیاری و شیار خراسان که‌با سرعت سرسام آوری در یکی از خیابانهای مشهد حرکت میکرد براثر سرعت زیاد با تیر چراغ برق کنار خیابان تصادف‌نمود و پس‌از تصادف با همان سرعت میخواست بحرکت خود ادامه دهد. پاسبان شماره ۱۳۴ شهربانی مشهد بنام حسن شیخ که‌در خیابان‌مزبور مشغول کشیك شبانه بود با مشاهده اینوضع مشکوك شده و میخواست اتومبیل جیپ را وادار بتوقف نماید. ولی‌اتومبیل‌باهمان سرعت بپاسبان حسن شیخ تصادف کرد و با این تصادف کمربند پاسبان بیچاره و قسمتی از لباس وی‌به سپر اتومبیل گیر کرد راننده از ترس دستگیر شدن بوسیلهٔ پاسبان هر لحظه بر سرعت اتومبیل میافزود و خبر نداشت که پاسبان بینوا درزیر چرخهای اتومبیل کشیده میشود. پاسبان بیچاره نیز که‌بر اثر کشیده شدن درزیرچرخهای اتومبیل‌بشدت مجروح شده بودو جان خود را در خطر میدید با فریاد های پی در پی از راننده تقاضا میکرد که اتومبیل را متوقف سازد ولی راننده بدون توجه بالتماسها و فریاد های‌پاسبان هر لحظه سرعت اتومبیل را زیادتر میکردوبهمین ترتیب یکی دو خیابان شهر را برای خارج شدن از شهر پیمود سرانجام با افتادن اتومبیل در یکی از دست اندازهای خیابان کمر بند پاسبان از سپر اتومبیل جدا شدو با افتادن پاسبان در میان خیابان اتومبیل همچنان با سرعت بحرکت خود ادامه داد. عده‌ای از اهالی که براثر شنیدن فریاد های پاسبان حسن شیخ بخیابان آمده بودند ویراکمسخت مجروح گردیده بود به بیمارستان سوانح مشهد انتقال دادند ولی ساعتی چندنگذشته بود که پاسبان مزبور بر اثر شدت صدمات وارده جانسپرد .برای دستگیری رانندهٔ جیپ فعالیت‌آغاز گردید ولی با وضعی که پیش آمده بود شناختن رانندهٔ جیپ ممکن‌نبود مامورین بتعقیب جیپ مزبور می خواستند از شهر خارج شوند ولی هنوز بدروازهٔ شهر نرسیده بودند که مشاهده کردند اتومبیل جیپی از خارج بطرف شهر در حرکت است. مامورین اتومبیل مزبور را متوقف نمودند تا ازرانندهٔ آن دربار جیپ مورد نظر اطلاعاتی کسب کنند ولی بامشاهدهٔ اضطراب رانندهٔ آن بوی مشکوك شده و راننده جیپ مزبور را که همان آقای روئین تن بود دستگیر نمودند. بهر حال‌جنازهٔ پاسبان حسن شیخ که قربانی این حادثه دلخراش شده بود با انجام تشریفات قانونی دفن شد و قضیه تحت تعقیب قرار گرفت گفته‌میشود ممکن است در اتومبیل مزبورتریاك قاچاق وجود داشته و راننده آن میخواسته است برای فرار از دست پاسبان که‌ویراشناخته بوده است پاسبان را تطمیع کندو هنگامیکه پاسبان بینوا تطمیع نشده عمدا ماالو تصادف کرده وویرا باین سرنوشت دچار نموده‌است البته این موضوع گفتگوئی است‌که بین مردم مشهد شایع میباشد و صحت و سقم‌این شایعه معلوم نیست.

فرزندان والاحضرت اشرف پهلوی

درمیان استقبال مردم به‌بندرعباس وارد شدند

در ایام تعطیلات نوروزی والاحضرت شهریار و والاحضرت آزاده فرزندان والاحضرت اشرف پهلوی باتفاق آقایان ارباب نمایندهٔ مجلس‌شورای ملی ، دکتر رفعت و چندنفر از همراهان‌باهواپیما به‌بندر عباس وارد شدند.

در فرودگاه بندر عباس عدهٔ زیادی از روسای ادارات دولتی و محترمین شهر ازوالاحضرتین استقبال کردند.

والاحضرتین پس‌از ورود درفرمانداری اقامت نمودندو از طرف‌آقای شاه حسینی فرماندار ، پذیرائی گرمی ازآنان بعمل‌آمد.

محفلی در دانشکدهٔ ادبیات

ازخدمات آقای دکتر گاسپاریان قدردانی شد

طبق گزارش خبرنگار ما از تبریز بمناسبت بازنشستگی آقای دکتر آشوت گاسپاریان رئیس کتابخانه دانشکدهٔ ادبیات تبریز در یکی از روزهای تعطیلات نوروز محفلی درسالن دانشکدهٔ ادبیات این‌شهرستان ترتیب داده شد و مراسمی برگزار گردید دراین مراسم فرماندهٔ‌لشگر ۲ آذربایجان ،روسای دوایر دولتی و استادان دانشگاه باتفاق بانوان‌خود حضور داشتند ابتدا حلقه گل زیبائی ازطرف دانشجویان دانشکده‌ادبیات بگردن آقای دکتر گاسپاریان آویخته شد وسپس باتقدیر ازخدمات آقای‌دکتر گاسپاریان هدایائی همراه بایکعدد قاب عکس‌نقره مزین بتمثال شاهنشاه بوی اهداء گردید درعکس بالا گوشه‌ای از این مراسم دیده میشود.

عروسی در آتش !

۹۰ مرغ و جوجهٔ عروسی درمیان شعله‌های آتش سوخت

مجلس عروسی برهم خورد ویکصد هزارریال خسارت وارد آمد

درنورماهتاب یکشب ازشبهای نوروزی محفل شادمانی‌درباغ چای‌آقای طمع‌شکن واقع در «سبیل‌کنار» ازتوابع فومنات تشکیل شده بود ودراین محفل شادمانی بساط عروسی یك دختر وپسر جوان برگزار میشد باغ‌مزبور بطرز زیبائی آراسته شده بود ودرگوشه وکنار باغ‌مدعوین باقهقهه‌های خنده خود گرمی این محفل شادمانی را رونق می‌بخشیدند وبعروس وداماد تبریك ازدواج وتبریك عید میگفتند ناگهان شعله آتش ازخانه «حجت» باغبان باغ‌مزبور زبانه کشید ودر یك لحظه این‌آتش سوزی که‌علت ایجاد آن معلوم‌نبود توسعه یافت در میان شعله‌های آتش تمام اثاثیه باغبان بیچاره طعمه حریق‌شد ومحوطه باغ که‌تاچند لحظه قبل‌از ایجادحریق چندین صندقر درآن قهقهه میزدند ومیگفتند ومیخندیدند خالی ازهرکس وهرچیز شد اتومبیل آتش‌نشانی شهرداری فومنات برای خاموش کردن آتش بمحل مزبور آمد ولی براثر خرابی راه نتوانست کاری انجام دهد .

دراین حریق علاوه براثاثیه باغبان بیچاره تعداد ۹۰مرغ‌وجوجه که‌برای جشن عروسی‌تهیه دیده شده‌بودطعمه حریق گردید وبیش‌از یکصدهزارریال خسارت وارد آمد شاید این‌آتش‌سوزی بخاطر آن‌بوده‌است که‌بساط این‌عروسی که‌درماه رمضان ترتیب داده‌شده بود برچیده شود.

آتش‌سوزی شبانه

میزان خسارات وارده هنوز معلوم نیست

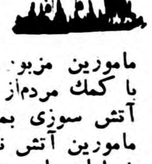

در حدود دوساعت ونیم‌بعداز نیمه‌شب دوشب قبل منزل آقای بهادری نماینده مجلس شورای ملی واقع دربخش یك تبریز براثر سرایت شعله آتش از لولهٔ بخاری دچار آتش سوزی گردید. بااطلاع براین جریان بلافاصله وقوع حریق‌بمامورین آتش‌نشانی شهربانی و شهرداری اطلاع داده شدولی‌هنگامی مامورین مزبور رسیدندکه آتش‌سوزی توسعه یافته‌بود و مامورین با کمك مردم‌از سرایت آتش‌بخانه های مجاور جلوگیری کردند این آتش سوزی بمدت دوساعت و نیم ادامه داشت وسرانجام بافعالیت مامورین آتش نشانی ، شهربانی و شهرداری خاموش گردید. میزان خسارات وارده هنوز معلوم نیست.

رسیدگی بوضع بهداشت

خبرنگار ما از بندر عباس اطلاع میدهد : چند روز قبل بنا بفرمان شاهنشاه، تیمسار دکتر تدین معاون بهداری ارتش بمنظور رسیدگی به امور بهداشتی بندر عباس و قراء اطراف باین منطقه وارد شد.

مشارالیه پس‌از ورود از تاسیسات بهداشتی بندر عباس و مناطق قشم و میناب بازدید کرد وبرای رفع نقائص موجود دستوراتی بمتصدیان امر صادر کرد.

موتوسیکلت قاتل !

پیرمردی باموتو.سیکلت تصادف‌کرد وجان‌سپرد

چند روز قبل موتورسیکلت شماره یك برانندگی محمد رضاگودرزی در خیابان پهلوی بروجرد باپیرمردی بنام نامدار گودرزی تصادف کرد وپیرمرد براثر خونریزی شدید مغزی آنا جان سپرد.

رانندهٔ موتورسیکلت بوسیلهٔ رئیس کلانتری دو بازداشت شد و جنازه پیرمرد مقتول پس‌ازانجام تشریفات قانونی مدفون گردید.

چاقوکشی بی‌مقدمه !

چاقوکشان‌دزفولی درخیابانهای شوشترعربده‌جوئی‌میکردند

«علی‌روغنی» و همدستانش عده‌ای را باچاقو مجروح نمودند

چندروز قبل یکی‌از چاقوکشان حرفه‌ای دزفول بنام علی‌روغنی باتفاق چندنفر از دوستان خود باسامی هبت‌اله، عبداله، سیدحسن ومجید بشوشتر آمده وبدون مقدمه در خیابانهای این‌شهر شروع‌بعربده‌جوئی وناسزاگوئی کردند.

علی ویارانش درحالیکه چاقوهای ضامن‌دار دردست داشتند بهرکس که میرسیدند بسوی وی‌حمله کرده وبشدت مجروحش مینمودند.

چاقوکشان دزفولی که‌بقصد ایجاد آشوب بشوشتر آمده بودند چندتن ازمامورین انتظامی این‌شهرستان رانیز بوسیله چاقو مجروح کردند .علی‌و یکی‌از دوستانش بنام‌سیدحسن بوسیله مامورین انتظامی بازداشت شدند وبقیه متواری گردیدند گفته میشود حال عده‌ای ازمجروحین که‌چندتن ازمامورین انتظامی نیزجزو آنها میباشند چندان رضایتبخش نیست. قضیه فعلاازطریق قانونی تحت تعقیب قرار گرفته‌است.

از بخش به شهرستان

مردم خمین این تغییر عنوان را جشن گرفتند

چندروز قبل تبدیل بخش خمین به‌شهرستان اعلام گردید وبهمین مناسبت ازطرف اهالی مراسم‌جشنی درسالن دبیرستان پهلوی خمین برگزار شددراین مراسم بنابدعوت آقای ابوقداره فرماندار خمین عده‌ای از روسای دوایر دولتی و محترمین شهر حضور داشتند ابتدا آقای‌فرماندار این تغییر عنوان را بمردم خمین تبریك گفت وسپس چندنفر ازحاضرین باایراد بیانات وقرائت اشعاری ازانجام این امرابراز خشنودی نمودند. ضمنا قرار شدجهت برگزاری جشن عمومی که باین منظوربرگزار میگردد از آقای حشمتی نمایندهٔ مجلس‌شورایملی نیز دعوتی بعمل آید. امید است‌این تغییر عنوان وتبدیل بخش‌خمین بشهرستان موجب ایجاد تحولاتی درراه پیشرفت وضع‌اینمنطقه باشد.

بازدیداز ژاندارمری

خبرنگار ماازرامسر اطلاع‌میدهد: تیمسار ژیان‌فرماندهٔ‌ناحیهٔ ژاندارمری مازندران بمنظوربازدید از دستهٔ ژاندارمری رامسر باین منطقه وارد شده

مشارالیه پس از ورود از دستهٔ ژاندارمری بازدید کرد و از طرز کارآقای ستوان کزازی فرماندهٔ دسته ژاندارمری اظهار قدردانی نمود

شناگران سرگردان !

پس‌از یکهفته جنازهٔ صیادان مفروق را بدست آوردند

قبلاباستحضار رسید که‌دونفر ازصیادان جوان‌رامسر بنام کداعلی وصفرکه بوسیله قایق برای سرکشی به تور ماهیگیری خود بدریا رفته بودندبراثر تلاطم دریا قایق آنها واژگون گردیدودر نتیجه دو صیاد جوان در کام امواج سهمگین دریا غرق شدند.

ضمنا گفته شدکه تلاش شناگران رامسر برای یافتن اجساد مفروقین به‌نتیجه‌ای نرسیده است اینك خبرنگار ما ازرامسر بپیرو گزارش قبلی اطلاع میدهد چندروز قبل شناگران این شهر موفق شدند اجساد مفروقین رادر دریا پیدا نمایند. جنازهٔ صیادان نگونبخت پس‌از انجام تشریفات قانونی مدفون گردید.

لاستیك اتومبیل ترکید

واتومبیل با داشتن دونفر سرنشین واژگون شد

چند روز قبل اتوموبیل جیپ شماره ۲۵۰۳ بهداری ساوه برانندگی «ولی‌خانی» هنگامیکه مادونفر سرنشین ازتهران بقصدساوه درحرکت بود ، ناگهان درجاده بین‌ساوه ـزرند براثرترکیدن لاستیك وسرعت زیاد ازمسیر اصلی خود منحرف گردید وچندلحظه‌بعد بطرز وحشتناکی واژگون شد.

دراین حادثه راننده ویکی‌از سرنشینان اتوموبیل مزبوربنام آمیرزا رضی صالحی بشدت‌مجروح شدند. مجروحین دربهداری ساوه بستری‌گردیدند واز طرف آقای دکتر جلالی پزشك بهداری تحت معالجه قرار گرفتند. آقای‌دکتر لویدرئیس بهداشت وبهداری مرکز پس‌از اطلاع از جریان‌امربه ساوه‌عزیمت نمودوبرای معالجه مجروحین دستوراتی به‌پزشکان بهداری ساوه داد .فعلاحال مجروحین رضایتبخش است.

اهداء عیدی

خبرنگار ماازکرج گزارش‌میدهد تعداد پانصد دست لباس و مبلغی‌وجه نقد عیدی دانش آموزان بی‌بضاعت آموزشگاههای کرج که از طرف فرمانداری وشهرداری این‌شهرستان تهیه شده بود طی مراسمی بدانش آموزان اهداء گردید.

عیدی اعضای سازمان جوانان

از اراك خبرنگار ماگزارش میدهد طی تعطیلات نوروزی عده‌ای از اعضای سازمان جوانان شیرو خورشید سرخ‌اراك براهنمائی آقای شوقی از بیماران بیمارستانهای شهناز پهلوی وناحیه راه‌آهن عیادت کردند و پرورشگاه یتیمان ،نوانخانه وزندان شهربانی‌رانیز بازدید نمودند . دراین عیادت وبازدید مقدار ۵۰۰ کیلو شیرینی و چندین صدعدد پرتقال و لیموبین‌بیماران، زندانیان،یتیمان پرورشگاه ومستمندان نوانخانه توزیع‌گردید. درعکس‌بالایکی‌از اعضای سازمان جوانان شیر و خورشید باتفاق آقای شوقی هنگام توزیع شیرینی بین بیماران دیده میشود

سرقت شبانه

طبق گزارش خبرنگار ما ازشهسوار چند شب قبل دفتر نمایندگی‌روزنامه اطلاعات در شهسوار مورد دستبرد قرار گرفت و در نتیجه مبلغ ۲۷۲۶۰ ریال وجه نقد و بلیطهای بخت آزمائی و ۱۲۷۵۰۰ ریال چك‌و اسناد بهادار بسرقت رفت فعالیت مامورین انتظامی جهت دستگیری‌سارق یا سارقین تاکنون بنتیجه نرسیده است.

چندخبرخلاصه ازشهرستانها

عزیمت بشیراز

بندربوشهر- چند روز قبل آقای جلال رکنی رئیس ادارهٔ دارائی بندر بوشهر برای انجام امور اداری بشیراز عزیمت کرد . در غیاب ایشان آقای نیکفرجام امور ادارهٔ دارائی بندر بوشهر را اداره می کند .

ورود سرپرست تعلیمات اساسی

شهر کرد- چند روز قبل آقای امان‌الله امیری سرپرست تعلیمات اساسی وزارت فرهنك برای بازدید کلاس های تعلیمات اساسی شهر کرد باین شهر وارد شد و پس‌از ورود مشغول بازدید گردید .

عیدی دانش آموزان

الشتر- از طرف شهرداری تعداد چندین دست لباس بعنوان عیدی بدانش‌آموزان بی بضاعت‌آموزشگاههای الشتر اهداء شد .

پیشرفت مبارزه با بیسوادی

کرمه جاجرم - کار مبارزه بابی سوادی در کرمه‌جاجرم‌پیشرفت کرده ودائما در حال توسعه می باشد .

وضع پست نامطلوب است

زرجمهر- وضع پست و تلگراف بهشهر از لحاظ توزیع مرسولات‌پستی فوق‌العاده نامطلوب است . در این مورد تقاضای بدل توجه دارند .

ورود حوزهٔ نظام وظیفه

نطنز- حوزهٔ سیار نظام وظیفه بسرپرستی آقای سرهنك فامیلی به‌نطنز وارد شد و مشغول رسیدگی بوضع مشمولین این منطقه گردید .

تقدیر از نویسندگان «نورعلم»

کرمه‌جاجرم- آموزگارانی که نشریه هفتگی «نورعلم» دبستان‌مولوی کرمه‌جاجرم- را اداره می کنند از طرف ادارهٔ فرهنك شهرستان بجورد کتبا مورد تقدیر قرار گرفتند .

حفظ امنیت

نطنز- بر اثر مساعی آقای سیف الله دادجو فرمانده ژاندارمری نطنز برای حفظ امنیت این منطقه اقدامات موثری انجام میشود .

سرقت شبانه

گرمهٔ جاجرم- چند شب قبل مغازهٔ آقای اصغر برادران یکی از اهالی گرمهٔ‌جاجرم مورد دستبرد قرار گرفت و معادل ده هزار ریال از اجناس مغازهٔ وی بسرقت رفت سارق یا سارقین هنوز دستگیر نشده اند .

افتتاح شعبهٔ بانك صادرات ومعادن

نطنز- چند روز قبل شعبه بانك صادرات و معادن شهرستان نطنزطی مراسمی افتتاح شد . ریاست این بانك بعهده‌آقای حسین ناظمی میباشد .

آشنائی با سلاحهای جدید

گرمه‌جاجرم- چند روز قبل‌افراددسته‌ژاندارمری‌گرمهٔ جاجرم برای آشنائی باسلاحهای جدیدی که در اختیار گروهان‌ژاندارمری‌اسفراین‌گذاشته شده است بصوب اسفراین عزیمت کردند .

بازدید فرهنگی

نطنز- آقایان فرماندار و رئیس فرهنك‌شهرستان نطنزبرای بازدید از آموزشگاه های حوزه بخش طرق‌رود نطنز عازم آن منطقه شدند .

ترجمه دکتر علی‌اصغر خبرمزاده

-۱۱۵-

دکتر ژیواگو

میوه های یخزده درخت بادامکی شبیه بود .

قسمت پانزدهم

پایان

- ۱ -

داستان بسیار سادهٔ «یوری‌آندریه ویچ» رابابد بپایان رسانید وماجرای هشت یانه سال آخرزندگی‌اش را که پیوسته بسوی فناو نیستی میرفتو عنان خویش را رها کرده بود ،شرح داد :او اطلاعات پزشکی و فن نویسندگی‌اش رااز دست‌میداد ،گاهی ،از این حالت فرسودگی وسقوط بیرون می‌آمد ،دلگرم میشد و فعالیتی را آغاز میکرد و پس‌از یك تشعشع کوتاه ، در گرداب بیقیدی و خونسردی فرو میرفت ونسبت بخویش و تمام دنیا بیعلاقه میشد .در این سالها ،بیماری سابق قلب که خودش آنرا تشخیص داده ،اما به‌اهمیت آن نیندیشیده‌بود ،اورا بیشتر مورد حمله قرار میداد .

در آغاز دوره« نپ »به مسکو رسیده بود ،این دوره مبهم‌ترین ومجهول‌ترین ادوار رژیم شوروی بود . او لاغرو خشن شده بود ، واز آن هنگامی که از چنگال پارتیزانها گریخته و به «یوریاتین» بازگشته بود ،وحشی تر بنظر می‌آمد .دوباره ،در راه ،اندك اندك تمام لباسهایش را ،هرچند که بی‌ارزش هم‌بود ، از دست داده‌بود تا بانان معاوضه کند و کهنه پاره‌ای بگیرد تالخت وعریان نماند ،بدین ترتیب ،دوباره ، دومین پالتو و لباسش را خورده بود وهنگامی که در خیابانهای مسکو ظاهر شد ، یك کلاه قزاقی‌خاکستری رنك بسرویك مج پیچ پا و یك مانتوی سربازی نخ‌نما که تمام دکمه‌هایش کنده شده بود وچون پیراهن راه راه جانیان بنظر می‌آمد ، بتن داشت .بااین وضع وهیئت ،هیچکس اورا از گروه بیشمار سربازان‌ارتش سرخ که‌میدانها وخیابانها وایستگاههای پایتخت از انبوه آنان پربود ،نمیتوانست تشخیص دهد .

اوتنهابه‌مسکو نرسیده بود.یك‌دهاتی جوان که‌پسر بچه زیبائی بود وچون او لباس سربازی بتن‌داشت، همه جا او را قدم بقدم دنبال می کرد . با این سر و وضع ، آنها در مجامع مسکو که «یوری‌آندریه‌ویچ» دوران کودکی خودرا در آنجا ها گذرانیده بود و او را بخاطر می آوردند، آفتابی شدند ،از او و رفیق همسفرش پذیرائی می کردند و قبل از هر چیز با هزاران احتیاط از آنان می پرسیدند که آیا هنگام ورود به حمام عمومی رفته‌اند یا نه ، زیرا تیفوس بشدت شیوع داشت . در اینجا بود که «یوری‌آندریه‌ویچ» از همان روز های نخست فهمید که خانواده‌اش در چه وضع و حالتی مسکو را ترك کرده و بخارجه رفته بودند .

هر دو از اجتماع گریزان بودند ، اما خجلت بی حد و اندازه‌باعث‌میشدکه آنهابتنهائی بملاقات کسی نروند ، زیرا در اینصورت ، بجای سکوت کردن ، میبایست در مکالمات شرکت کنند . قیافه های شل و ول آنان در مجامع دوستانشان پدیدار میشد . آنها در گوشه‌ای کز می کردند ، بقسمی که کسی بوجودشان بی نبرد و بی اینکه در مکالمات عمومی شرکت کنند ، شب را با سکوت می گذرانیدند.

دکتر با رفیق جوان و با اندام لاغر و لباسهای فقیرانه خودش یکی از افراد ملت دوست که بخاطر حقیقت سرگردانست ، شبیه بود و جوان دهاتی که پیوسته بدنبالش روان بود به مریدفرمانبرداری شباهت داشت که کور کورانه فدائی اربابش بود. این رفیق همسفرش که بود؟

-۲-

«یوری آندریه ویچ» در نزدیکهای مسکو ، آخرین مرحله مسافرتش را با ترن طی کرده بود ، اما تا آنجا مخصوصا پیاده سفر کرده بود . مناظر دهکده هائی که از آنها می گذشت کمتر از مناظر

دهکده‌های سیبیری و اورال رقت بار نبود ، هنگامی که از اردوی پارتیزانها که در وسط‌جنگل‌زندانی‌اش کرده بودند ، گریخته ، آن مناظر را دیده بود . اما در آن هنگام ، زمستان بود . اکنون ، بهترین فصل سال‌پایان‌میبافت ، پائیز ملایم و خشك بود و مسافرت را بسیار آسان و سهل می کرد .

از دهکده هائی که می‌گذشت ، نیمی از آنها متروك بود ، گوئی دشمن بتازگی آنها را تاراج کرده بود ، مردم مزارع را رها کرده و خرمن را نکوبیده بودند ، - و این امر درست از اثرات جنك بود،اماجنك داخلی .

اواخر ماه سپتامبر بود،مدت چندروز ،راهی‌راکه‌می‌پیمود از کنار ساحل مرتفع و سنگلاخ رودخانه‌ای می‌گذشت . رودخانه که‌او از جهت مخالفش حرکت می کرد،سمت راستش‌واقع بود . سمت چپ ،تاجائی که چشم کار می‌کرد،از کنار جاده تاافقی که‌ازابر پوشیده بود، مزارعی گسترده شده بود که درو نکرده بودند. گاه‌بگاه ،مزارع‌جای خودرا به‌جنگلهای انبوه می‌دادندکه‌از درختان بلوط و تاروان وافرا تشکیل می یافت .

مسیل های‌عمیق‌جنگلها به رودخانه منتهی میشد و با گودال های‌عمیق و شیب های تند جاده را می برید .

در مزارع ،دانه‌های گندم وجو که‌کاملا رسیده‌بودند،از خوشه بیرون آمده و روی زمین پراکنده شده‌بودند . «یوری‌آندریه‌ویچ» هنگامی که‌وسیله‌ای نمی یافت تا از این دانه ها سوپی بپزد، ازنهایت استیصال ، دانه ها را مشت‌می‌کردودر دهان‌میریخت‌وبا دشواری آنهارا باد ندان می‌ساییدو میخورد . معده‌اش این‌دانه های‌نپخته راکه‌خوب جویده نشده‌بود، بسختی هضم می کرد .

«یوری آندریه ویچ »در عمرش هرگز دانه های گندم و جوراباین رنك قهوه‌ای تیره‌بدشکل‌ندیده بود :آنهارنك طلای کهنه تیره‌را داشتند .اگر بموقع آنهارادرو خرمن‌می‌کردند ،رنگشان روشن‌تربود.

این مزارع راکه‌آتشین رنك بود،و بنظرمی‌آمد که‌بدون‌شعله ،می‌سوزد، این مزارع خاموش راکه بنظر می آمد بر بدبختی خود ندبه‌می‌کند ،یك آسمان تیره با آرامش سردخود آنهارا احاطه می‌کرد، آسمانی‌که بطرف زمستان میرفتو پیوسته سایه هایی برچهره آن‌می‌گذشت ،ابرهای پراکنده برف آلود که‌وسط آن‌سیاه‌وکناره‌هایش سفیدبود، ازآسمان عبور می کرد .

همه چیز از جنبشی آرام و منظم ، انباشته بود .رودخانه جریان میبافت . جاده‌ازجهت مخالف‌کشیده شده‌بود .دراین جاده ،دکتر راه‌می‌پیمود .ابرها درهمان‌جهت او،درحرکت بودند .امامزارع هم،بیحرکت نمی ماندند .چیزی ازروی آنها حرکت‌می‌کرد ، یك جنب وجوش‌آرام و خستگی‌ناپذیر که دل را بهم میزد و حالت تهوع ایجاد می‌کرد،آنهارا سر شار کرده بود .

در مزارع ، موشهای صحرائی زیاد شده بودند ، تعداد آنها ،از حد تصور بیرون‌بودو تاکنون‌چنین چیزی سابقه نداشت .هنگامی که‌شب فرا میرسید و دکتر رادرمزارع غافلگیر می کرد و میبایستدر کنار موشها بخوابد ،آنهاروی دست‌وصورت دکتر حرکت‌می‌کردند وتوی آستین وپاچهٔ شلوارش می‌رفتند هنگام روز ، دسته های بزرك موشهای چاق حتی توی پای مسافران می لولیدند و در جاده‌حرکت‌می‌کردند وهنگامی‌که‌زیر پاله‌می شدند ،بصورت‌فرنی لرزان که هنوز حرکت‌می‌کرد ،در می آمدند وزوزه می کشیدند .

یك دسته سگان محافظ روستائی ،وحشی و پشمالود و ترسی آور از دور دکتر را تعقیب می کردند، بنظرمی‌آمد که‌نگاه های توطئه بازیکدیگر ردوبدل‌می‌کنندوگوئی میخواهند تصمیم‌بگیرندولحظه‌ای را انتخاب کنند و باو حمله نمایند و پاره‌اش‌کنند .آنها از لاشه حیوانات تغذیه می‌کردند ، اما از موشهائی که در مزارع می‌لولیدند ، هم‌بدشان نمی‌آمد و از دور در کمین دکتر بودند و با اطمینان او را دنبال می‌کردند وبنظر می‌آمد که همیشه چیزی را انتظار می‌کشند . باوجود این، به جنگل داخل نمی‌شدند و همینکه دکتر به جنگل نزدیك میشد ، اندك اندك از او فاصله می‌گرفتند و بعد پرمی‌گشتند و ناپدید می‌شدند .

در این هنگام ،جنگل با مزارع ، اختلاف و تباین کاملی داشت . مزارعی که مردم ترکشان کرده بودند ، بدبخت بنظر می‌آمدند و غیبت‌مردم آنها را دوچار نفرین و ملعنت کرده بود .جنگلها که از چنك انسان خلاص شده بودند ، چون زندانی‌ای که آزاد شده باشند ، شاد و مسرور بودند و می‌درخشیدند .

معمولا ، فندق ها مهلت نمی‌یافتند که برسند : بچه‌های دهکده ، آنها را نرسیده می‌چیدند .اگنون دامنه تپه ها و مسیل جنگلها ، کاملا از برگهای دست نخورده وخشن و طلائی رنك پوشیده‌شده بودو بنظر می‌آمد که باد خشك و گرم پائیزی آنها را از گردو خاك پوشانیده و کدر کرده‌است. از میان این برگها فندق ها که سه‌تا وچهارتادر کنار هم بودند ، بچشم میخوردند و چون بادبزنی خودرا گسترده و چون دسته گلی که بانواری بهم بسته شده باشد بنظر می‌آمدند ورسیده بودند ومیخواستند که از پوست سبز خود بیرون بیایند. «یوری آندریه ویچ» پیوسته آنها را می‌شکست و میخورد . جیب ها و کیسه‌اش را از آن پرکرده بود . مدت یك هفته ،فندق غذای اصلی‌اش را تشکیل میداد .

دکتر چنین احساس می‌کرد که مزارع به‌تب وهذیان ، یك بیماری سخت دوچار شده‌اند و جنگلها دوران آرامش نقاهت را می‌گذرانند . بنظر می‌آمد که جنگل ماوی ومسکن خوبیست ، در صورتیکه در مزارع ،لبخندمسخره‌آمیز شیطان موج میزد .

۳

در این هنگام و د راین دوران سفر بود که دکتر به دهکده‌ای که زیر ورو خاکستر شده بودو ساکنانش آنجا را ترك کرده بودند ،داخل شد . خانه ها همه در یك ردیف ، ودر همان‌سمت جاده ،در کنار رودخانه ساخته شده بود .

فقط چند خانه مصون مانده بود که آنها هم سیاه شده و سوخته و هم چنین متروك بود .از گلبه‌های دیگر تنها توده زغال باقیمانده بودو از میان آنها دودکش های سیاه بخاریها بآسمان سربرافراشته بود .

شیب های تند سنگلاخی کنار رودخانه را ساکنان ده گود کرده و سنگهای آسیاب را از آنجا بیرون آورده بودند .پیش از حریق ، این کار تنها منبع درآمدشان بود .

سه تا از این سنگهای آسیاب که هنوز تراش آنها تمام نشده بود ، در برابر آخرین گلبه‌ها صف کشیده روی خاك افتاده بود ، این گلبه هنوز برپا بود. مانند بقیه ،خالی بود.

پیام سالانه دکترمتین دفتری

رئیس جمعیت ایرانی طرفدارملل متحد بمناسبت نوروز ۱۳۳۸

هموطنان عزیز :

منت خدایرا عزوجل ،که بار دیگر توفیق یافته‌ام به مناسبت‌جشن ملی نوروز باستانی از طرف جمعیت ایرانی طرفدار ملل متحد تبریك عرض کنم امیدوارم سال ۱۳۳۸ بر عموم ایرانیان مبارك ومیمون باشد وچون بعقیده من در عصر حاضر سعادت وکامیابی همه‌ملل‌به خصوص ما،وضعیت جغرافیائی بسیارحساسی که‌داریم بستگی تام به صلح جهانی دارد اکنون که‌در آستانه سال نو هستیم بی موقع نیست ترازنامه‌سال گذشته رااز نظر بگذرانیم تامعلوم شود سرمایه امید های‌ما برای آینده چیست .

سازمان ملل متحد که مسئولیت حفظ صلح‌رابعهده‌داردباهمه‌مشکلاتی که دنیای متشنج راتهدید می کند انصافا در سال ۱۳۳۷چه در مسائل سیاسی وچه در مسائل اقتصادی و اجتماعی خدماتی کرده که قابل تقدیر است .

قبل از شرح این خدمات یاد آوری‌می کنم که دراین سال‌جمهوری نوزاد«گینه» منتزع شده ازمستعمرات افریقائی فرانسه به عضویت‌سازمان ملل متحد پذیرفته شد و تعداداعضاء ملل متحد که‌در نتیجه اتحاد بین مصر و سوریه به ۸۱ تقلیل یافته بود مجددا به ۸۲ کشور افزایش یافت . من وظیفه خود میدانم بنام ملت ایران به ملت آزادیخواه گینه درود بفرستم وتهنیت بگویم وآرزو کنیم که‌در آینده نزدیك سایر مستعمرات نیز که شیفته آزادی هستند وارد جرگه کشور های‌مستقل بشوند .

از موفقیت هائی که‌درسیزدهمین دوره اجلاسیه سال گذشته نصیب ملل متحد گردیده قبل‌از هر چیز باید قطعنامه هائی رادکر کرد که در مسئله خلع سلاح صادر شده است خلاصه اینکه کشور ها برای جلوگیری از آزمایش های اتمی نهایت کوشش را بکنند وتا موقعی که مقاولات جریان دارد از اجرای آزمایشهاخودداری‌کنندودر کنفرانس ژنو درخصوص نظارت بین‌المللی بر آزمایشهای اتمی‌بیش‌از پیش‌مجاهدت نمایند که بیك قرارداد مورد قبول همه منتهی بشود وبرای جلو گیری ازحملات ناگهانی نیز قراردادی هرچه زودتر منعقد گردد و چون کار کمیسیون خلع سلاح به بن‌بست کشیده بود و کمیسیون دیگرتشکیل نمی شد موافقت شده است که طبق نظر دولت شوروی در سال ۱۹۵۹ بطور استثنائی کمیسیون خلع‌سلاح ازکلیه کشور های عضو ملل متحد تشکیل شود اما البته پیشرفت این قطعنامه ها در عمل موقوف به آن است که افق سیاست بین المللی انشاءاله روشن بشود وجنك باصطلاح سرد که ناشی از حس اضطراب و عدم اعتماد متقابل بین کشور های‌دو بلوك شرق و غرب است ومردم‌صلح جوی جهان را سخت نگران می کند تخفیف یابد واین وضع وخیم ونا هنجار که هریك از دو بلوك‌خود رادر تهدید دیگری پنداشته وبرای جلوگیری از خطر نیستی قهراتلاش هائی از قبیل تشکیل اتحادیه های دفاعی ومسابقه در تسلیحات می کنند و بحرانهائی نظیر بمباران جزیره‌بد بخت کموی و فشار برای تخلیه‌برلن پی‌در پی ازآن ظهور می کند تبدیل بیك محیطی فارغ از بیم و هراس‌و بدبینی بشود که برای مذاکرات مسالمت آمیز صمیمانه ومنتج مساعد باشد .

باید از خداوند متعال مسئلت کنیم که‌زمامداران کشور های بزرك راهدایت فرماید تا بیشتر معتقد شوند که جنك از هرطرف مشتعل شود به نیستی بشریت منتهی‌خواهد شد وتادیر نشده است زعما با هم بنشینند و حدودی برای خود قائل شوند ویك زمینه باثباتی برای هم زیستی مسالمت آمیز طبق قطعنامه که تقریبا باتفاق آراء در مجمع ملل متحد در سال گذشته تصویب شده است فراهم کنند تاملل عالم طبق مرام واصول منشور ملل متحد در دهبودروابط حسن‌همجواری ومسالمت آمیز وهمکاری بیشتری در قسمت های اقتصادی فرهنگی علمی و فنی توفیق یابند واز برکت این همکاری افراد بشر به خصوص زحمتکشان هرملتی در هر صنفی باشند از ثمرات سعی و عمل خود وراحتی و خوشی بهره‌مند شوند وبه آینده امیدوار باشندمادام‌که این‌همزیستی واقعا بر قرار نشود وکشور هابجای اینکه مراودات دوستی وبازرگانی سالم بین خود بکوشند به‌سیستم های‌مسلکی واجتماعی داخلی‌یکدیگر نظر داشته باشندتمدنها وفرهنگهای یکدیگرراتهدید کنندمساعی‌سازمان ملل متحد که همه ساله نمایندگان کشور ها چند ماه دور هم جمع می شوند وطرح هائی برای بهبودزندگی ملل می ریزند اگر بکلی عقیم‌نماند نتیجه‌ای که انتظار می رود نخواهد داشت . همین سال گذشته چه کار های مفیدی در مجمع عمومی سازمان ملل انجام شده در مسائل اقتصادی از قبیل ایجاد صندوق مخصوص عمران که‌موظف است برای مطالعات عمومی در منابع طبیعی کشور ها در قسمت های صنعتی - کشاورزی - حمل و نقل - ساختمانی - بهداشت - فرهنك وغیره بکشور ها کمکهای لازم بنماید همچنین برنامه های فنی راتوسعه داده‌اند ودر مسائل‌اجتماعی- فرهنگی وبشر دوستی نیز مجاهداتی بعمل آمده . سه سال است مجمع عمومی بطرح قرارداد های حقوق - بشر که از طر ف‌کمیسیون حقوق بشر تنظیم گردیده رسیدگی می نماید وبر اثر اختلافات دول هنوز موفق نشده‌است بتصویب همه‌برساند وبالنتیجه حق شکنی هادربسیاری‌از کشور هاادامه دارد وحقوق اساسی افراد مردم در معرض تضییع وتجاوز می ماند همچنین توجهی که سازمان وموسسات وابسته به آن‌در این‌سال در باره تدوین و توسعه حقوق‌بین الملل بوسیله کمیسیون حقوق بین الملل و کنفرانس های عمومی دول‌و نیز در خصوص تامین حق ملل در تعیین سر نوشت خود و آزادی اطلاعات و مطبوعات و توسعه صندوق حمایت کودکان وبهداشت جهان و تحقیقات طبی و کمك به پناهندگان و غیره کرده‌است ساعتها شرح و توضیح لازم دارد که‌از حوصله این سخنرانی خارج است .

همین سازمان بین‌المللی کار که ازدوره جامعه ملل بوجود آمده و امسال قرار است جشن عمر چهل ساله آنرا در سراسر جهان بگیرند چه خدمات گرانبهائی برای بهبود طبقه کارگر در همه کشور ها کرده است .

راجع باقوامی که در پنجه استعمار سالها رنج می بردند و سازمان‌ملل متحد آنهارا تحت حمایت و سر پرستی‌خودگرفت خوشبختانه‌پیشرفت های مهمی حاصل شده سر نوشت عده‌ای از کشور های افریقائی که تحت قیمومت می باشند در دوره اجلاسیه اخیر سازمان تعیین شد اهمیت این کار باندازه‌ئی بود که رئیس کمیسیون‌قیمومت ایندوره‌مجمع عمومی‌رادوره‌حل‌مسئله آفریقا امید واضافه کردقاره‌عظیم آفریقا که‌سالیان درازساکت‌و خاموش بود اکنون‌می تواند صدای خودرا بسمع جهانیان برساند. سرزمین کامرون که قسمتی تحت قیمومت فرانسه و قسمت دیگر تحت قیمومت انگلستان می باشد در سال ۱۹۶۰ مستقل خواهد شد. همچنین سرزمین توگو که تحت قیمومت فرانسه است با موافقت‌دولت فرانسه در سال ۱۹۶۰ تبدیل به جمهوری مستقل توگو خواهد گردید

هموطنان گرامی . این بود خلاصه ترازنامه امسال ملل متحد آیا حیف نیست این سازمان که قادر بانجام چنین کارهای مفید و مثبتی است براثر نفاق کشور های بزرك در ماموریت اصلی خود که حفظ صلح جهانی است دچارضعف و فتور بشود و خدای نخواسته یك روز بواسطه یك بی احتیاطی یا اشتباهی آتشی دریك گوشه دنیا مشتعل بشود و به زراد خانه هائی‌که در همه کشور ها از مواد منفجره انباشته شده سرایت نماید و بشریت رابه نیستی بکشاند .

امیدوارم به فضل الهی درسال نو سران کشور ها بالاخره بخود آیند وبا گذشت هائی بنفع عالم بشریت تفاهم کنند وبیکدیگرنزدیك شوند وباین وسیله ملل جهانرا از دغدغه این خطر بزرك نجات بخشند.

یخچال فریجیدر

زیبا - بادوام - قیمت مناسب

ساخت فرانسه - موتور ساخت آمریکا

نماینده انحصاری - شرکت سهامی سامی - خیابان سعدی تلفن ۳۶۲۷۱

آ-۳۲

انستیتوهائی که‌مهندس تربیت می کنند

تاکنون ۸ انستیتو مهندسی دایرشده وسه انستیتو درشرف افتتاح است

دستگاه فنی وحرفه ای وزارت فرهنك مجموعه برنامه های اجرا شده سال گذشته خودرا که در تهران انجام شده منتشر کرد.

بموجب این برنامه از بدوشروع برنامه حرفه ای جدید وزارتفرهنك ۸ انستیتوی مهندسی باین شرح دایر گردیده :

انستیتوهای: تکنولوژیك، شیمی، بازرگانی‌وامور اداری،الکتروتکنیك، ساختمان، معادن ،نساجی،مکانیك علاوه براینها مقدمات تاسیس سه انستیتو دیگر نیز فراهم شده که بزودی افتتاح وشروع به کار خواهند کرد.

این انستیتوهاروی مدل انستیتو های مهندسی عملی‌که امروز پایه صنعت اروپاراتشکیل میدهندایجاد شده وبرنامه هریك ازآنها مطابق بابرنامه یکی ازبهترین موسسات مشابه اروپائی میباشد.

دوره این انستیتو ها چهارسال و شرط ورود بانستیتو های مهندسی داشتن گواهینامه دوره دوم‌متوسطه رشته های ریاضی وطبیعی یا گواهی نامه ازهنرستانهای کشور بشرط گذراندن امتحانات فیزیك وشیمی وریاضی درحدود برنامه رشته ریاضی دبیرستانهاست و برای انستیتو بازرگانی وامورادارى کلیه فارغ التحصیلان دوره دوم متوسطه میتوانند ثبت نام نمایند .

دیپلمه های این مدارس دررشته تخصصی خود مهندس مافوق لیسانس شناخته میشوند .

این انستیتوها علاوه برمعلومات تئوری ونظری جنبه عملی بسیار وسیعی نیز دارد بطوریکه در عرض هفته ۲۰ساعت کار تئوری و ۲۴ ساعت کارعملی وآزمایشگاهی‌است.

دانشجویانی که مایل باشند به شغل معلمی درهمان رشته‌هااشتغال ورزند برنامه مذکوررا گذرانیدەو احتیاجات مدارس فنی را تامین مینمایند .

کمك هزینه داده میشود

دانشجویانی‌که مایل باشندرشته معلمی فنی رااانتخاب کنندازابتدای ورودبه تحصیل‌کمك هزینه قابل توجهی دریافت خواهند داشت .

دوره هرسال تحصیل ۱۱ ماه‌است.

دانشجویان این انستیتوهابرخلاف سایر موسسات آموزشی کشور فقط درتابستانهایکماه تعطیل‌دارند دانشجویان دوماه دیگر تابستان‌را بکارآموزی تحت نظر مربیان کارخانجات وموسسات بازرگانی خواهند گذرانید .

این‌موسسات‌سالیانه مجموعادویست مهندس باتجربه تحویل کشور میدهند که دراجرای برنامه های صنعتی وعمرانی مملکت نقش مهمی خواهند داشت .

فرهنگی - ورزشی

برندگان جوایز سلطنتی

کسانیکه کتابهای آنها بهترین کتب سال شناخته شد

روز یکشنبه اول‌فروردین ماه‌سال جاری دوازده نفرازکسانی که بدریافت جوائز سلطنتی بهترین کتاب سال‌مفتخر گردیده‌اند درکاخ گلستان بحضور شاهنشاه رسیدند.

تالیفات این عده ازطرف دربار شاهنشاهی و هیئت قضات وخویسندگان ازبهترین کتب‌منتشره درسال ۱۳۳۶ شناخته شده‌است.

بهمین جهت‌ماازاین شماره بتدریج شرح حال‌مختصری از هریك ازبرندگان جوایز سلطنتی رادرج خواهیم کرد. اینك‌شرح آقای دکتر هادی هدایتی برنده جایزه مترجم « تاریخ هرودوت».

دکتر هادی‌هدایتی

در سال ۱۳۰۲ شمسی در تهران متولد شده‌تحصیلات ابتدائی‌ومتوسطه رادر همین شهر بپایان رسانیده و تحصیلات عالی رادر رشته حقوق و ادبیات در دانشکده حقوقو ادبیات پاریس تادرجه دکترا ادامه‌داده ودر سال ۱۳۲۹ و ۱۳۳۰ باخذ درجه دکترای دولتی در اقتصادازدانشکده حقوق پاریس و لیسانس و دکترا در ادبیات (قسمت تاریخ) از دانشکده ادبیات پاریس (سوربن) موفق گردیده . درسال ۱۹۴۹ در مسابقه آکادمی حقوق بین المللی لاهه شرکت کرده و باخذ جایزه بین - المللی کارنگی نائل گردیده . از سال ۱۳۳۱ دردانشگاه تهران‌بتدریس دردانشکده حقوق و ادبیات مشغول است. در این مدت چندین کتاب و رساله تالیف کرده ودوبار برنده جایزه سلطنتی بهترین کتاب سال گردیده . تالیفات و ترجمه های نامبرده که‌درسلسله‌انتشارات‌دانشگاه تهران چاپ شده ازاینقرار است:

۱- اصول فن اداره (ترجمه)

۲- تاریخ زندیه

۳- کوروش کبیر (ترجمه)

۴- تاریخ هرودوت جلداول(ترجمه و مقدمه وتحشیه)

۵- تاریخ هرودوت‌جلد دوم(ترجمه و مقدمه وتحشیه)

اکنون استاد دانشکده حقوق و ادبیات و مشاور اقتصادی شورایعالی اقتصاد میباشد و چند کتاب‌اقتصادی و تاریخی دردست تالیف ویا درزیر چاپ دارد.

کمك به‌محصلین بی‌بضاعت

انجمن همکاری خانه ومدرسه دبستان ایمان بریاست تیمسار سرتیپ باستی ومعاونت بانو صبیرفی وعضویت آقایان رضازاده صابر- سروان علمداری ورسولی ومحمدرادفر آخرین جلسه سال۳۷ خودرا باحضور بانو مهین اقدس رسولیان مدیره دبستان تشکیل داد وبین یکصد وشصت نفرااطفال بی‌بضاعت روپوش ولباس وکفش وجوراب توزیع گردید.

مسابقات فوتبال شیلی

پاریس (رویتر) کمیسیون کاپ فوتبال فرانسه روز دوم فروردین تشکیل جلسه‌داد ودرباره امکان تغییر تاریخ‌مسابقات کاپ از ماه ژوئن به۱۵ مه درشیلی مذاکره نمود .

فاتحین نبرد وزنه‌برداران کشور

نتیجه مسابقات مگس وزن تامیان وزن

نتیجه پنج وزن اول مسابقات قهرمانی وزنه برداری کشور در گرگان بقرار گزارش خبرنگارما ازاین قرار است :

درمگس وزن :اول حسن آشتیانی بارکورد ۲۶۵ کیلوازاهواز -دوم ناصر ساحدی با۲۴۵کیلواز آبادان -سوم رحیم حبیبی با ۲۳۵ کیلو از تهران - چهارم حسین قابلی با۲۳۲ر۵ کیلواز اصفهان -پنجم نادر جعفرزاده با۲۳۲ کیلو از مسجد سلیمان -ششم غلامحسین ملکی با۲۲۵ کیلو از قزوین .

دردسته خروس وزن :اول اسمعیل علم خواه بارکورد ۳۰۲ر۵ کیلو از تهران -دوم علی زینتی با۲۸۵ کیلو از گرگان -سوم ناصر جانك‌زاده با۲۷۲ر۵ کیلواز مسجد سلیمان-چهارم محمد پرگالی با ۲۷۲ر۵کیلواز آبادان - پنجم جهانگیر عبدلی با ۲۴۵ کیلو از کرمانشاه - ششم‌عباس میرزائی با ۲۴۲ر۵کیلو ازرشت.

دردسته پروزن :اول بهرام منزوی بارکورد ۳۱۰ کیلو از قزوین - دوم‌علی رجبی اسلامی با ۳۰۷ر۵کیلو از رشت- سوم عباس عدل‌طباطبائی با۲۹۷ر۵کیلو از تهران- چهارم محمد خلقی با۲۹۲ر۵ کیلو ازاهواز- پنجم مهدی خاطری با۲۹۰ کیلو از بابل -ششم اصغرزرکوب با۲۷۷ر۵ کیلو از آبادان .

دردستهٔ سبك‌وزن : احمدخرمی ۳۳۰کیلو از آبادان حسن عرب ۳۱۵کیلو از اصفهان اسمعیل کوهزادی ۳۰۵کیلو از اهواز مهدی‌اعظم ۳۰۰کیلواز بابل مسلم‌ریاحی ۲۹۷ر۵ کیلواز قزوین امیرکدخدایان ۲۹۷ر۵کیلو از مشهد .

دستهٔ میان‌وزن عامی نهرانی ۳۷۷ر۵ کیلواز تهران رضا اسکتی۳۳۲ر۵ کیلو از اصفهان محمد باقر اسلام پور ۳۳۰ کیلو از آبادان خسروملکی ۳۳۲ر۵ کیلوازتبریز نعمت‌اله حجازی ۳۲۰ کیلواز مسجدسلیمان محمد ذوالقدر با۳۰۲ کیلو از شیراز .

سینما ها بعلت تصادف با لیالی متبرکه تعطیل است

برنامه جشن های بنیاد شاهنشاهی ایران

بطوریکه خوانندگان محترم استحضار دارند اواخر اسفند ماه سال گذشته برنامه تفصیلی جشنهای بنیاد شاهنشاهی انتشار یافت . خلاصه این برنامه در یکی از شماره‌های اطلاعات چاپ شد و برای استفاده‌علاقمندان قسمتهائی از برنامه تفصیلی نیز چاپ گردید . اینک بقیه برنامه مزبور که چاپ نشده بود در اینجا درج میگردد .

۹ـ از طرف دربار شاهنشاهی نسخه خطی بسیار نفیس و منحصر بفرد شاهنامه معروف به «بای‌سنقری» که در کتاب خانه سلطنتی ضبط است و از عالی ترین نسخه های شاهنامه در تمام جهان بشمار می رود بابعاد اصلی کلیشه شده وهمراه بامینیاتور های رنگی این کتاب به چاپ خواهد رسید و مقارن با برگزاری مراسم جشن های شاهنشاهی انتشار خواهد یافت . یك نسخه ازاین کتاب نفیس توسط دربار شاهنشاهی به نمایندگی ازطرف اعلیحضرت همایون شاهنشاه بهریك از مدعوین خارجی جشن اهداء و بقیه نسخه های آن برای فروش در سراسر ایران توزیع خواهد گردید .

۱۰ـ نمایشگاه های ذیل ازطرف سازمانهای مربوط ترتیب داده خواهد شد تا در هنگام جشن افتتاح گردد:
نمایشگاه آثار زمان هخامنشی توسط اداره کل باستانشناسی.
نمایشگاه کتابهای مربوط به کورش و شاهنشاهی ایران بزبان های مختلف توسط کتابخانه ملی.
نمایشگاه کتب مربوط بایران وایجاد یك کتابخانه دائمی ازاین کتب توسط کتابخانه ملی .
نمایشگاه کتب وآثار نفیس هنری کتابخانه سلطنتی .
نمایشگاه هنر های زیبای ایران وهنرهای ملی قدیم و جدید توسط اداره کل هنر های زیبای کشور
نمایشگاه لباسهای قدیم ایران توسط اداره کل هنر های زیبای کشور.

۱۱ـ از طرف اداره کل هنر های زیبای کشور علاوه بر ترتیب دو نمایشگاه فوق اقدامات ذیل انجام خواهد گرفت .
تهیه «آرم» مخصوص جشن ۲۵۰۰ ساله شاهنشاهی ایران
تهیه سرود جشن شاهنشاهی ایران . این سرود از طرف وزارت فرهنگ و سازمانهای پیشاهنگی و ارتش و سایر سازمانهای دیگر به حداکثر تعداد ممکنه از افرادکشور آموخته خواهدشدتادر جریان‌جشنها مردم در سراسر کشور این‌سرودرا از بر داشته باشند ودر مواقع‌مقتضی تکرار کنند .
تهیه «سمفونی تخت جمشید» توسط امین‌اله حسین کمپوزیتور ایرانی و قطعات دیگر توسط سایر کمپوزیتور های ایرانی .
تهیه بالت و تنظیم برنامه های مخصوص هنری .
تشکیل ارکستر های محلی‌سیار برای تمام مدت جشن .
تشکیل تروپ های مخصوص رقصهای محلی وباستانی.

۱۲ـ چاپ تمبر مخصوص کورش وسری تمبر های مربوط بتاریخ شاهنشاهی ایران از طرف وزارت پست‌و تلگراف .

۱۳ـ تهیه مدال های مخصوص جشن .

۱۴ـ ضرب سکه هائی با آرم مخصوص شاهنشاهی ایران

۱۵ـ تهیه مجسمه کورش‌بزرك برای نصب در میدانی که در تهران بدین نام خوانده خواهد شد . در صورت امکان تهیه مجسمه های دیگری از کوروش برای شیراز و سایر شهرهای مهم کشور .

۱۶ـ بنای دروازه بزرگی درنزدیك محل پازارگاد . این دروازه که جاده شیراز از زیر آن خواهد گذشت همیشه بیاد بود این جشن باقی‌خواهد ماند .

۱۷ـ بنای ، ستون ، بزرگی در میدان مقابل موزه ایران‌باستان

۱۸ـ تشکیل موزه دائمی از آثار مخصوص شهر ها و استانهای‌مختلف ایران که‌بدین‌مناسبت همه‌شهرستان ها به تهران ارسال خواهند داشت.

۱۹ـ تشکیل کنفرانسهای منظم هفتگی برای تمام مدت سال ۱۳۳۸ در دانشگاه تهران در باره تاریخ شاهنشاهی ایران‌واصول تمدن‌ایرانی این کنفرانسها که توسط استادان دانشگاه و شخصیتهای بر جسته علمی تهیه و شرکت در آنها برای عموم آزاد خواهد بود در جرائد و رادیو انتشار خواهد یافت ودر پایان نیز مجموعه آنها به صورت کتابی منتشر خواهد شد .

۲۰ـ تشکیل کنفرانس بین‌المللی «مورخین ومحققین» برای سلسله سخنرانیهائی در باره تمدن و تاریخ شاهنشاهی ایران از طرف سازمان بین‌المللی یونسکو .

۲۱ـ انتشار نشریه ماهیانه مخصوصی از طرف دبیرخانه مرکزی جشن برای اینکه جریان کارهای انجام شده و آنچه باید در ماه بعد بشود بعنوان تعیین خط مشی ودستورکار در دسترس کلیه‌سازمانهای مربوطه و سایر علاقمندان قرار گیرد.

۲۲ـ مطبوعات «رادیو» تلویزیون و سینما ها سایر مراکز خبری در تمام مدت سال ۱۳۳۸ با کلیه وسائلی که در اختیار دارندافکار عمومی را برای آشنائی با مفهوم واقعی این یاد بود و برگزاری‌مجلل مراسم آماده خواهند کرد.

۲۳ـ در خارجه‌توسط نمایندگیهای ایران ونشریات‌وفیلمها و عکسهائی که از ایران فرستاده میشود و با ترتیب دادن مسابقه های مختلف‌در مطبوعات خارجی و تماس نزدیك‌با کلیه مراکز تبلیغاتی و خبری‌سعی خواهد شد که هرچه بیشتر مردم جهان با این یاد بود بزرك ملی شاهنشاهی ایران آشنا شوند.

۲۴ـ احزاب و دسته های مختلف صنفی اتحادیه‌ها وکلیه طبقات‌برنامه های خاص خودرا اجراء خواهند کرد.

۲۵ـ سال ۱۳۳۹ طی فرمان مخصوصی از طرف شاهنشاه «سال کورش» نام خواهد گرفت.

قسمت دوم ـ طرح‌مربوط به جریان اصل جشن

۱ـ جشن با پیام مخصوص‌شاهنشاه که از رادیو ایراد خواهند فرمود آغاز خواهد شد.

۲ـ روز آغاز جشن تعطیل عمومی خواهد بود.

۳ـ در با مداد نخستین روز جشن مراسم نیایش وشکر گزاری‌بدرگاه خداوند و ادای سپاس در باره حفظ ایران در طول تاریخ چند هزارساله این کشور و دعا به شاهنشاه ایران همراه‌باسوگندوفاداری‌ملی‌بشاهنشاه در سرتاسر کشور صورت خواهد گرفت در این نیایش کلیه‌پادگانها مدارس، کارگران ، ادارات ، عشایر، ورزشکاران، روحانیون و سایر طبقات مردم شرکت خواهند جست.

۴ـ شاهنشاه در بامداد این روز برای مراسم درود به کورش بنیانگزارشاهنشاهی‌ایران‌به‌آرامگاه کورش در پازارگاد تشریف فرما خواهند شد.

۵ـ مراسم سلام خاص در تالار آپادانای تخت جمشید در پیشگاه مبارك ملوکانه انجام خواهد گرفت.

۶ـ مراسمی که در عرض دوروز در تخت جمشید انجام خواهد شد بدین قرار است. رژه لشگر فارس در مرو دشت از برابر شاهنشاه که در صفه تخت جمشید خواهند بود. رژه دسته های مخصوص ملبس به لباس گارد جاویدان هخامنشی . هنك پرچمداران. پیش آهنگان. ورزشکاران .دختران. پسران عشایری و نیرو های مقاومت ملی. برنامه های ورزشی. ورزشهای‌جدید و باستانی.
مسابقه های تیراندازی چوگان بازی سوار کاری . بر اساس سنن ایران باستان.
برنامه‌مخصوص گارد شاهنشاهی . رژه مشعلداران
در باره اجرای این برنامه ها ، ارتش وسازمان های وابسته بدان طرح های دقیق کار را جداگانه تنظیم خواهند کرد.

۷ـ در تمام شهرستانها واحد های ارتش از برابر تمثال شاهنشاه‌رژه خواهند رفت.

۸ـ نیرو های هوائی ودریائی در جشنها با برنامه های مخصوص شرکت خواهند جست .

۹ـ در تمام مدت جشن مامورین گارد تخت جمشید ملبس بلباس سربازان هخامنشی خواهند بود . دختران و پسران مهماندار لباس ارغوانی دوران هخامنشی را در بر خواهند داشت.

۱۰ـ از هر استان ایران یك جوان مشعلدار که قبلا حرکت کرده‌است در روز آغاز جشن به تخت جمشید خواهد رسید مشعل خودرا در پیشگاه شاهنشاه بر زمین خواهد نهاد.

۱۱ـ در شبهای جشن از طرف پیشاهنگان در کوههای پارس آتش افروخته خواهد شد.

۱۲ـ هنگام شب ستونها و دیوار های تخت جمشید با نصب نورافکن قوی در پای همه ستونها روشن خواهند شد.

۱۳ـ بالت و سمفونی تخت جمشید در صورت امکان در داخل تخت جمشید اجرا خواهد شد.

۱۴ـ دفتر مخصوص بی سیم و تلگراف و پست برای مدعوین و خبر نگاران خارجی وداخلی درمحل تخت جمشید دائر خواهد بود.

۱۵ـ برای سکونت مدعوین طبق برنامه ای که با لشگر فارس‌طرح شده چادر های کافی در میدان‌کنار تخت جمشید نصب خواهد شد.

برنامه دقیق رژه ها و عملیات‌نظامی ورزشی و عشایری جداگانه توسط سازمانهای مربوط تنظیم خواهدشد.

۱۶ـ یکی از ایستگاههای مهم راه آهن ،دانشگاه فارس ، یکی‌از سپاه ها، یك کشتی نفت کش ، جاده هاوخیابانها،میدانها وبیمارستان های مختلف بنام کورش نامیده خواهند شد.

۱۷ـ بفرمان شاهنشاه مبداءتاریخ ۲۵۰۰ ساله شاهنشاهی نیز بصورت یکی از تواریخ رسمی ایران در خواهد آمد.

۱۸ـ به هر پسری که در روز اول جشن متولد شده و کورش نامیده شود از طرف شاهنشاه هدیه ای اعطاء خواهد شد.

۱۹ـ عده ای از زندانیان بدین مناسبت مورد بخشش قرار خواهند گرفت.

۲۰ـ روزهای سوم تا دهم جشن در تهران به برنامه های ارتش مدارس و احزاب و طبقات مختلف ملی تخصیص خواهد داشت ومراسم افتتاح میدان ومجسمه کورش و نامگذاریهای مختلف افتتاح‌نمایشگاه های مذکور در قسمت اول برنامه درین مدت صورت خواهد گرفت. برنامه دقیق بعدا تنظیم خواهدشد.

۲۱ـ طی این‌هفته در تهران کنگره ایران شناسان در دانشگاه تهران تشکیل و طبق‌برنامه‌تنظیمی از طرف دانشگاه هریك از ایشان در باره تاریخ شاهنشاهی ایران از جنبه‌های مختلف سخنرانی خواهند کرد .

۲۲ـ فیلمهای کامل رنگی وسیاه و سفید ۱۶ و۳۵ میلیمتری از کلیه جریان جشن و تخت جمشید و پازارگاد و تهران وسایر شهرستان ها تهیه ودر دسترس مراکز ایرانی و کلیه مراکز خبری جهان قرار داده خواهد شد .

۲۳ـ کتاب یاد بودی با عکسها و شرح کامل جریان جشن به فارسی و انگلیسی فرانسه آلمانی ایتالیائی اسپانیائی- عربی- ترکی برای‌ارسال به کلیه کشور های مختلف تهیه و چاپ خواهد شد.

مردی‌که از خودش شکایت داشت بدادسرا اعزام شد !

عصر دیروز مرد جوانی بنام عبدالعلی سفیری فرزند علی درحالیکه دست بانوی جوانی بنام ماهرخ‌پاکزاد را در دست داشت و جوان دیگری نیز همراه او بود بکلانتری ۲۰ وارد شد جوان بافسر نگهبان گفت یك ماه قبل که شنیدم شهرداری تهران تصمیم دارد رفت و آمد اشخاص را بقلعه شهر نو محدود نماید ، منهم تصمیم گرفتم یکی از زنهای قلعه را از آن محل خارج ساخته و با او ازدواج کنم ، تا هم برای خود همسری انتخاب کرده و هم گمراهی را نجات داده باشم ، لذا وارد قلعه شهر نو شدم و این زن را که ملاحظه می کنید پسندیدم و قصد خود را با او در میان گذاشتم او پیشنهاد مرا پذیرفت و من‌نیز پنجهزار ریال‌قروض اوراپرداختم واورا از قلعه خارج کردم ، ولی‌دراینجا بمشکلی برخوردم و آن این بود که ماهرخ‌شناسنامه نداشت و محاضر صیغه عقد او را جاری نمیکردند ، لذا باتفاق هم‌باهواز رفتیم تا شناسنامه‌اش رااز والدینش بگیریم ، ما در همانجا با هم‌ازدواج کردیم و با قطار راه آهن بتهران مراجعت کردیم در بین راه جوانی‌که اکنون حاضر است بکویه ما آمد و بدون اجازه من با همسرم صحبت را شروع و حرف های رکیکی باو گفت من به آن جوان اعتراض کردم او در جواب گفت سالها برای این زن پولم را خرج کرده‌ام و حالا باید از او استفاده کنم بین من و این جوان مشاجره در گرفت و سایر مسافرین نیز به پشتیبانی ازاو مرا بباد ناسزا گرفتند و نزدیك بود که مضروبم نمایندکه مامورین‌انتظامی قطار نزدیك شده و ما را موقتا آرام کردند ، در اینموقع من عقد نامه زنم و شناسنامه هایمان را بمامورین نشان دادم ، ولی چون شناسنامه ماهرخ فاقد عکس بود مامورین‌همانطور نسبت بما سوء ظن داشتند تا اینکه بتهران رسیدیم ولی این جوان باز دست بردار نبود و هر جا که می رفتیم ما را تعقیب میکرد و متلك می گفت حتی تهدید میکرد ، اتفاقاچند نفر دیگر هم ماهرخ را شناختند و نزدیك بود دوباره جنجالی بپا شود من دیگر از این ماجرا خسته شده بودم ، بهمین منظور پاسبانی صدا کردم و این جوان را باو تحویل‌داده و بکلانتری آمدیم در باز جوئی‌ماهرخ اظهارات شوهرش را تائید کرد ،ولی از جوان مزاحم شکایتی نداشت جوان مزاحم خود را محمد هرادیان معرفی کرد و گفت من با این زن سه سال است که آشنائی دارم . در اینموقع آقای سفیری که کارمند است اظهار داشت حالا که کار باینجا رسیده‌من از هیچکس شکایتی ندارم شکایت من فقط از خودم میباشد که چنین اشتباهی مرتکب شده‌ام ، لذا بلافاصله بیکی‌ازمحاضر رفت‌وماهرخ را طلاق گفت ، ولی‌چون محمدمرادیان دست بردار نبود پرونده امربدادسرا ارسال شد .

حوادث گوناگون

از ترس سگها بزیر چرخهای‌گاری پناه برد و کشته شد

دیروز یك گاری بارکش بسورچی گری صفت حسن بیگی فرزند اکبر در خیابان باغ انگوری با پسر بچه هفت ساله ای بنام رضا ابراهیمی فرزند حسین تصادف کرده اورا مجرو ح‌نمود مجروح به بیمارستان امدادی شمیر وخورشید سرخ منتقل و بستری شد ، ولی در اثر شدت جراحات وارده ساعتی بعد در گذشت.

صفت که بکلانتری ۱۵ جلب شده بود در بازجوئی گفت ،یکدسته سك ولگرد در خیابان اطراف این پسر بچه را گرفته بودند و او که در حال فرار بود همینکه چشمش بمن افتاد خودرا بگاری رسانید ، ولی در اثر رم کردن اسب گاری بزیر چرخها افتاد و جان سپرد .

آه بلیط فروش نابینا دامنش را گرفت

عصر دیروز یکی از مامورین کلانتری ۱۷ضمن‌معرفی بلیطفروش نا بینائی بنام کرمعلی و جوانی‌بنام علی گزارش داد ،که ضمن پاس متوجه شدم علی‌درحالیکه بادوچرخه در حرکت است مقداری از بلیط های بخت آزمائی بلیط فروش دوره گرد را ربود ومتواری شد ومن‌مانع فرار شده و وی را دستگیر کردم. در باز جوئی علی صریحا اعتراف کرد که از مدتها قبل دنبال بلیط فروشهای نابینا بوده و با استفاده از فرصت بلیط های بخت آزمائی آنان را ربوده و فرار میکرده است. پس از خاتمه تحقیقات پرونده امر جهت رسید گی بیشتر به آگاهی ارسال شد .

نه نفر شیره‌ای

عصر دیروزمامورین کلانتری ۲۰ سه شیره خانه‌را در آن بخش‌کشف کرد. ونه نفر مشتری ودایر کننده آنرا دستگیر و با آلات جرم به دادسرا فرستادند .

ماشین شوی ناشی اتوموبیلی را بکلی درهم شکست

عصر دیروز آقای عزیزاله شاه نعمت الهی فرزند حسین راننده اتومبیل کرایه شماره ۱۳۸۳۴ اتومبیل‌خودرادرحوالی‌باغ صبا به‌یك ماشین‌شوی سپرد و خود برای ادای نماز بمسجد باغ صبا رفت ولی هنگامیکه برای بردن اتومبیل مراجعه کرد مشاهده نمود که از اتومبیل او جز آهن‌پاره چیزی باقی نمانده است ، و ماشین شوی را که نامش ابراهیم جباری میباشد بمامورین پلیس تهران تحویل داد، در تحقیقاتیکه بعمل آمد معلوم شد که ابراهیم پس از شستشوی اتومبیل آنرا سوار شده و با درختی تصادف کرده است .

حوادث رانندگی

دیشب چهار نفر باسامی عزیزاله فرزند محمد علی و عباس فرزند غلامعلی و محمد فرزند صمد و عباس‌عطاریان‌فرزند اسداله در اثرحوادث رانندگی در تهران مجروح شدند و جوانی بنام قربانعلی شقاقی نیز بر اثر حوادث در گذشته است .

اموال دزدی را گذاشت و فرار کرد

شب عید عده ای از سارقین خطرناك تهران وارد منزل آقای‌مولائی در بخش ۱۱ شده و قسمتی از اثاثیه گران قیمت او را بسرقت‌بردند. بلافاصله جریان بکلانتری ۱۱ اطلاع داده شد و مامورین کلانتری برای پیدا کردن اموال او بجستجو پرداختند و نیم ساعت بعد یکی از مامورین آگاهی که‌از یکی از خیابان های قلعه شهرنو عبور می کرد مشاهده نمود که سارقی مشغول فروش اثاثیه منزل آقای مولائی‌است واما همینکه جلو رفت تا او را دستگیر سازد سارق متواری گردید و کوشش مامور پلیس برای دستگیری این سارق خطرناك که با باندی از سارقین سابقه دار همکاری دارد بجائی نرسید ولی اموال آقای مولائی که از سارق مزبور بجا مانده بود در مقابل اخذ رسید بایشان تحویل داده شد .

برای آنکه باخیال راحت از مهمانان خود پذیرائی‌کنند صاحبخانه را بیرون کردند

عصر دیروز زن چهل ساله ای بنام مریم شاهی محل فرزند غلامعلی بکلانتری ۱۵ مراجعه واظهار داشت مستاجرین من مشهدی علیجان و علی خاقانی با هم تبانی کرده و مرا از خانه بیرون کرده اند .

بدستور افسر نگهبان مستاجرین بکلانتری جلب شدند و دربازجوئی گفتند چون بمهمانان ما اجازه نمیداد که برای عید دیدنی وارد خانه شوند او را موقتا اخراج کردیم تا بآسودگی مهمانان خود رابپذیریم. مستاجرین بنا به تقاضای موجر بدادسرا اعزام شدند .

مدرك جرم قهوه‌چی

عصر دیروز مامورین کلانتری ۱۷ صاحب قهوه‌خانه ای واقع در حوالی چهار راه‌پهلوی بنام علی‌اکبر فرزند تقی را که با افتتاح قهوه‌خانه خود از مشتریان و مراجعین‌پذیرائی میکرد و عملا در امر روزه خوری شرکت داشت دستگیرو به‌کلانتری جلب کردند چون در ابتدای امر صاحب قهوه خانه منکر پذیرائی‌از مشتریان بود مامور کلانتری همراه او دو قوری پر از چای و آب جوش را نیز به کلانتری آورد . و متخلف بدادگاه اعزام شد .

آگهی دعوت برای تشکیل مجمع عمومی

مجمع عمومی عادی سالیانه شرکت سهامی بیمارستان وزایشگاه میثاقیه ساعت ۳ بعداز ظهر روز ۲شنبه ۳۰ فروردین ۱۳۳۸ در محل شرکت تشکیل میگردد .

دستور جلسه

۱ـ استماع گزارش هیئت‌مدیره و بازرسان نسبت به عملکرد سال ۳۷ .

۲ـ تصویب ترازنامه هیئت‌مدیره و بازرسان سال ۳۷

۳ـ انتخاب هیئت مدیره و بازرسان .

از سهام‌داران محترم خواهشمند است تا یك روز قبل‌از تشکیل جلسه برای دریافت برك ورودی بدفتر شرکت مراجعه فرمایند .

آـ۸۵ **هیئت‌مدیره شرکت سهامی بیمارستان وزایشگاه‌میثاقیه**

تمدید آگهی

پیرو آگهی مزایده شماره ۱۲ر۳۳۲۰ر۴۵۴۴۰ راجع به فروش درختان جنگل خی‌بوس سوادکوه چون روز شنبه هفتم فروردین تعطیل عمومی میباشد لذاقبول پیشنهادات مزایده مزبور تاآخر روز ٤ شنبه ۱۱ فروردین ۳۸ وقرائت پیشنهادات درساعت ۱۱ روز پنجشنبه ۱۲فروردین ۳۸ خواهد بود .

ازطرف مدیر عامل بنگاه جنگلها ـ سرتیپ علی خواجه نوری

۱ـ۳ آـ۴۵۸۱۸

شرکت سهامی کنسرو ومواد غذائی سازمان‌برنامه

در میزان حق‌العمل فروش فرآورده‌های خود تجدید نظر نمود وبا شرایط جدید عامل فروش در تهران وشهرستانها می‌پذیرد .

طالبین میتوانند همه‌روزه درساعات‌اداری برای کسب اطلاعات لازم واخذ شرایط عاملیت فروش بمحل شرکت واقع‌در خیابان آمل کوچه دقت تلفن ۳۷۴۰۱ مراجعه فرمایند .

شرکت سهامی کنسرو ومواد غذائی

آـ۴۵۳۳۴ ۳ـ۵

سد کرج

که تبون زیری آن بدست مبارك اعلیحضرت همایون شاهنشاهی آغاز گردید با

سیمان تهران

رساخته میشود . شما هم سیمان تهران مصرف کنید

اطلاعات و کتاب

کتابهای تازه

معجزه جاویدان

دانشمند محترم آقای سید ضیاء الدین روحانی گیلانی مقیم قم کتابی بنام فوق تالیف نموده وطی‌آن بابیاناتی کافی مطالب مستدل‌جامعی راجع به حقایق‌آئین مقدس اسلام ومعجزات جاویدانی قرآن مجید از نظرلفظ ومعنی جمع‌آوری نموده است.

این کتاب مشتمل برهشت فصل و۳۱۶ صفحه میباشد وازاثبات حقانیت اسلام واعجازقرآن کریم بحث میکند بطوری‌که هرخواننده ای ازمطالعه‌آن بنحو مطلوب بهره مند میگردد .

کتاب مزبور بطرزمرغوبی‌درچاپخانه حکمت قم‌بطبع رسیده است.

مزید توفیق اداره فرهنك آذربایجان شرقی رادرانتشار اینگونه‌نشریات خواهانیم .

سالنامه فرهنك آذربایجان شرقی

سالنامه فرهنك آذربایجان شرقی‌که دربهمن ماه سال گذشته‌انتشار یافته مشتمل بر۲۴۷ صفحه ومتضمن آماردقیق آموزشگاههای آن ناحیه وهمچنین گزارش فعالیت های فرهنگی آذربایجان شرقی‌درسال تحصیلی ـ۱۳۳۷ـ۱۳۳۶ میباشد .

مزید توفیق اداره فرهنك آذربایجان شرقی رادر انتشاراینگونه‌نشریات سودمند خواهانیم .

گزارش سه‌ساله بهداشت وامورعمومی

سازمان برنامه طی کتاب مفیدی گزارش عملیات سه ساله (مهرماه ۱۳۳۷ـ۱۳۳۴) بهداشت وامور عمومی راطبع ونشرنموده است این‌کتاب در۱۴۷ صفحه بقطع بزرك باتصویرها وآمارها ونمودارهای مناسبی بطبع رسیده ومطالعه‌آن ازنظر اطلاع برپیشرفت های امورعمومی وبهداشتی مفید میباشد .

سالنامه ۱۳۳۶ گمرك

وزارت گمرکات وانحصارات دراواخر سال ۱۳۳۷ سالنامه جامعی متضمن آمارواردات وصادرات طبع ومنتشر نموده‌که از جهات بسیاری قابل مطالعه ومفید میباشد .

این سالنامه جامع درنهصدو چند صفحه بانمودار ها وجدول ها و ارقام وآمار دقیق تهیه شده است .

مطالعه این سالنامه جامع رابعلاقمندان امور اقتصادی ومخصوصا بازرگانان محترم توصیه‌میکنیم ومزیدتوفیق وزارت‌گمرکات وانحصارات رادرانجام این نوع خدمات عام المنفعه خواهانیم .

تذکره شعرای کرمانشاه

کتاب فوق متضمن شرح حال عده‌ای ازشعرای نامی کرمانشاه و منتخبی ازاشعار آنان میباشد وتصویر غالب شعرای مربوط نیز در این کتاب مندرج است .

کتاب مزبور تالیف دانشمند محترم آقای باقرشاکری مدیرروزنامه خسروی کرمانشاه است ودر۱۸۶ صفحه درچاپخانه سعادت کرمانشاه بطبع رسیده است .

ورق پاره‌ها

بقلم : محمدتقی صالحی

این کتاب مجموعه‌ایست ازخاطرات تلخو شیرینو همچنین‌نومیدی‌ها وشادیهای جوانی که شغل معلمی را برگزیده است و بقول خودنویسنده مجموعه‌ایست ازنامه‌هائی که‌خود اونگاشته وبمناسبتی ازگرد آوردن نامه‌ها خودداری نموده وبعدآنها راجمع کرده‌وبدینصورت منتشر نموده است.

روانشناسی و دشواریهای تربیتی

اصل این کتاب تالیف دونفر ازبانوان دانشمند امریکائی میباشدکه آقای منوچهر نیستانی آنرا بفارسی روان ترجمه‌کرده وطی‌آن نکات مهمی درباره روانشناسی کودك ودشواری های تربیتی نورسان دیده میشود کتاب مزبور باتصویرهای مناسب در۱۱۶ صفحه توسط بنگاه مطبوعاتی عطائی بطبع رسیده ومطالعه‌آن برای جوانان ومربیان آنان مفید بنظر میآید.

تاریخ ورزش ایران باستان

دانشمند محترم آقای حسین پرتو بیضائی باکوشش بسیار کتابی تالیف نموده‌که درنوع خودبی سابقه است .

این تالیف عبارت‌است ازتاریخ‌ورزش ایران باستان و تحولات و تغییراتی‌که دراین سنت پسندیده ایرانی بعمل آمده وشرح جامعی از وقایع مهم ورزش وتاریخچه زندگانی ورزشکاران وپهلوانان نامی‌ایران اززمان های پیشین تاعصر حاضرکه ازهرجهت جامع وقاطع بنظر میرسد ومهم‌تراینکه مولف محترم تصویرهای جالبی ازورزشکاران‌قدیم ومنظره میدانهای ورزش دراین‌کتاب جمع‌آوری‌نموده است .

مزید توفیق مولف محترم زادرانتشار اینگونه تالیفات سودمند خواهانیم ومطالعه آنرا بعموم جوانان مخصوصا ورزشکاران عزیز توصیه میکنیم .

تاریخ روابط ایران و روسیه

آقای دکتر احمد تاجبخش دانشیار دانشکده ادبیات تبریز اسناد ومدارك‌مربوط بروابط ایران‌وروسیه‌درنیمه‌اول‌قرن‌نوزدهم‌رابطوردقیقی‌در کتاب نامبرده‌فوق جمع‌آوری کرده‌است وطی‌آن ازروابط ماقبل عهدنامه گلستان تاعهدنامه ترکمان بضمیمه پاره ملحقات مفید بحث شده است.

کتاب مزبور در۱۷۶ صفحه در چاپخانه شفق تبریز به طبع رسیده است .

مزید توفیق مولف محترم راخواهانیم .

چون‌پیغام داد دست از تعقیب همسرش بردارند

دچار «دوبینی» گردید

چندی قبل ابراهیم امینی معروف بابراهیم غول و برادرش‌اسمعیل با شخص دیگری بنام محمد لاستیکی همسر علی حسن زاده را تعقیب می کرده اند علی حسن زاده برای آنها پیغام فرستاد که از این عمل زشت صرفنظرنمایند نامبردگان علاوه براینکه بگفته اووقعی‌نگذاردند با تبانی قبلی شبانه در بازارچه بهشتی به علی حسن زاده با چاقو حمله نموده و او را بشدت مجروح ساختند علی حسن زاده بوسیله مامورین کلانتری شش به بیمارستان منتقل و بستری گردید و براثر این‌حادثه چشم او معیوب ودچار دو بینی شد . ضاربین نیز متواری شدند تااینکه شب گذشته ابراهیم غول در بخش ۱۸ دستگیر و بکلانتری شش‌جلب گردید و پرونده امر تکمیل و بدادسرای تهران فرستاده شد .

خودکشی «میترا» بخاطر عشق «حمید»

دیشب دختر ۱۹ ساله‌ای‌بنام میترا مردانه که در اثر خوردن قرص خواب آورمسموم‌شده بود در بخش مسمومین بستری شد .

میترا در بازجوئی گفت ،از مدتها قبل بجوانی بنام «حمید» دلبستگی پیدا کردم وبوسیله مستخدم‌منزلمان جریان را باو اطلاع دادم واو با ازدواج‌با من موافقت کردو چندی بعداز من خواستگاری نمود ، اما پدرم شرایط سنگینی برای ازدواج در نظر گرفت که ازتوانائی «حمید» خارج‌بودولی‌من «حمید» راباوعده‌ووعید دلخوش داشتم تا اینکه سه هفته قبل پدرم در مجلسی که حمید حضورداشت اورا تحقیر نمود ، حمید نیز چند روز بعد از این‌واقعه نامزدی خود را با زن ثروتمندی‌بما اطلاع داد ،من در این مدت هر چه کوشیدم تا او راازاین عمل‌منصرف کنم میسر نشد ،لذا منهم تصمیم گرفتم خود کشی کنم ،ولی موفق نشدم و مستخدم منزلمان بقصد من پی برد و مرا با کمك پدرم به بیمارستان آوردند حال میترا مساعد است .

ساختمان کانال بتونی کرج-تهران

برای انتقال آب سد کرج بتهران امسال شروع میشود

خبرنگارما اطلاع میدهد که قرار است ظرف هفته‌جاری قراردادمربوط به‌پرداخت۳۹۳ میلیون‌ریال‌بین‌بانك ملی وسازمان آب‌تهران‌بسته شود. این‌مبلغ اولین قسمت‌از اعتباریك میلیارد ریالی‌است که‌سازمان آب تهران بصورت وام ازبانك ملی‌ایران دریافت‌خواهد کرد .

بقیه وام مزبور درسالهای بعد یعنی درسال ۳۹و۴۰ در دونوبت بسازمان آب‌تهران داده میشود و سازمان آب‌تهران درمقابل این‌وام تاسیسات خودرا نزد بانك رهنی برهن خواهد گذاشت .امروز آقای مهندس روحانی مدیر کل سازمان آب تهران درمورد‌مصرف مبلغ۳۹۳ میلیون ریال مزبور گفت: این‌پول‌در طول سال‌جاری در اختیار سازمان آب‌قرار خواهد گرفت وبااستفاده‌از آن تاسیسات جدید انتقال‌آب کرج بتهران شروع خواهدشد .

خبرنگارما اطلاع میدهد که‌مطالعه مهندسین مشاور الکساندر کیپ خاتمه یافته‌وگزارش‌آن برای‌سازمان آب‌ارسال شده‌است درگزارش مزبور مهندسین مشاور تاسیس کانال بتونی رابرای‌انتقال آب از سدکرج به‌تهران توصیه کرده‌اند زیرا کانال دارای مخارج ارزی کمتر بوده و گذشته ازاقتصادی بودن ، مدت بهره برداری ازآن بیشتر ودرنتیجه مدت‌استهلاك کانال طولانی‌تر میباشد .

ازطرف دیگر احداث کانال موجب میشود که گروه زیادی مشغول کار شوند ومبلغی که‌برای ایجادایـن کانال مصرف میشود ، بجای‌اینکه بصورت ارز ازکشور خارج گردد نصیب مردم کشورشود .

حمله ملخهای دریائی بخوزستان-کرمان

امسال سطح مبارزه باملخ بیش‌ازیك‌میلیون‌هکتارخواهدشد

گزارش های رسیده از جنوب حاکی است که در هفته گذشته دسته های جدید وبزرك ملخ دریائی بشدت به خوزستان حمله کرده است .

دراین مدت چند دسته دیگر از ملخ دریائی نیز از خارج کرمان و فارس را مورد حمله قرار داده‌اند و حملات دسته های بزرگی کرمان و خوزستان وفارس را تهدید میکنند وزارت کشاورزی برای مبارزه بااین ملخها وسائل کافی‌فراهم ومبارزه را از طریق هوا و زمین شروع کرده است .

این مبارزه هم با ملخهای بالدار و هم با پوره ملخ دریائی میباشد .

در خوزستان نیز فعلا مامورین دفع ملخ انتظار میکشند که ملخهادر نقطه‌ای‌مستقرشوند وسپس برای ازبین بردن آنها اقدام نمایند .

رویهمرفته شدت هجوم ملخ‌دریائی در دفعه اخیر (یعنی از اواخر سال ۳۷ تاکنون نسبت باواخر سال ۳۶ تا اوائل سال ۳۷) شدید تر است ولی وزارت کشاورزی وعده داده است با این ملخها مانند سال‌گذشته مبارزه خواهد کرد وجلو زیـان کشاورزان را خواهد گرفت وبرای این مبارزه‌نیز همکاری خودکشاورزان رانیز خواستار شده است .

گفته میشود سطح مبارزه با ملخ دریائی در سال جاری بیش از یك میلیون هکتار خواهد شد .

مجلس سوگواری

فردا بمناسبت تصادف با روز شهادت حضرت علی علیه السلام مجالس سوگواری در اکثرمساجد ومنازل برپا میباشد .در زیر چند محل را که آقایان وعاظ در آنجا سخنرانی خواهند .کرد برای استحضار واستفاده خوانندگان محترم چاپ می‌کنیم .

۱ـدرمسجد مرحوم حاج‌سید عزیزاله (بازار) از ساعت ۱الی ۲ بعد از ظهر آقای فلسفی واعظ

۲ـدر مسجد فخرالدوله شبهای قدر آقای موسوی واعظ از ساعت ۱۰ الی ۱۱ بعد از ظهر

۳ـدر مسجد ارك‌آقای‌حاج‌انصاری واعظ از ساعت یك الی ۲ بعد از ظهر

۴ـآقای حکمی واعظ درمسجد پامنار ازساعت ۱الی ۲بعد ازظهر

۵ـدر مسجد آیت‌اله کاشانی‌آقای صادقی لسان الواعظین از ساعت۱ الی ۲

۶ـآقای شیخ محمد احمدی از ساعت ۸ الی ۹ بعد ازظهر درمسجد فاطمیه .

تعطیل فردا

فردا بمناسبت روز شهادت‌مولای متقیان علی بن‌ابیطالب علیه السلام موسسات دولتی وبنگاههای ملی وبازار بکلی تعطیل میباشد وبهمین مناسبت روزنامه اطلاعات‌هم منتشر نخواهد شد .

بحثی نو درباره ساعت تحویل سال‌نو

آیا ساعت تحویل درهمه‌جایك لحظه است ؟

نظرآقای عبدالله نوبخت (منجم) درباره لحظه تحویل‌سال‌واختلاف‌نظر مربوط به‌آن

بدنبال بحث مربوط به لحظه تحویل سال که درشماره گذشته باعطف به‌نظریات اساتید دراین مورد آغاز کردیم امروزمقاله‌ای ازآقای عبدالله‌نوبخت«منجم» دراین باره واصل گردید که ذیلا از نظر خوانندگان میگذرد .دراین مقاله ضمنا راجع به کسوف وخسوف نیز صحبت شده‌است .

اینکه منجمین تقدیم وتاخیر زمان تحویل‌سال رابرحسب ساعات و دقایق وثوانی نسبت بهرشهرستانی در تقاویم وجرائد منتشر میکنند از نظر اختلاف طول جغرافیائی اماکن وشهرستانهااست نه‌از نظر حقیقت زمان تحویل .زیرا اتمام دوره انتقالی زمین ورسیدنش به محازات نقطهٔ اعتدال ربیعی(آنجائی که‌محور حرکت وضعی زمین‌بامحور حرکت انتقالی‌اش برهم منطبق میشوند)وشروع دورهٔ مجدد دریك لحظه معین نسبت به‌تمام نقاط‌روی کره زمین می‌افتد .ولی همین‌لحظه معین بوقت محل هرشهرستان فرق میکند .این اختلاف ساعات‌و دقایق نه‌تنها دربارهٔ تحویل سال بلکه درتمام حوادث نجومی(خسوف- کسوف رؤیت‌اهله وغیره) ثابت است .

درباره تحویل

بنده مخالف نیستم که تحویل‌سال ۱۳۳۸در حقیقت ونفس‌الامر در یك لحظه معین بدون یك ثانیه تقدیم وتاخیر در تمام دنیا انجام گرفت .در رصد خانه گرنویچ طبق ساعت دقیق رصدخانه که عقربه‌اش مطابق نصف‌النهاررصد خانه میزان شده کار میکند در ساعت هشت و ۴۹دقیقه وبیست‌و پنج‌ثانیه صبح شنبه ۲۱مارس۱۹۵۹ تحویل سال ۱۳۳۸ اتفاق افتاد.در همین لحظه اگر نقطهٔ روی مدار سی‌وپنج‌درجه وچهل ویکدقیقه عرض شمالی بطول شرقی پنجاه‌و یکدرجه وبیست‌ونه‌دقیقه فاصله نسبت به گرنویچ‌نشانی کنیم این نقطه درست شهرستان تهران‌است درهمان لحظهٔ تحویل درگرنویچ ساعت هشت وچهل دقیقه صبح بود در شهرستان تهران پانزده‌دقیقه و چند ثانیه از ظهر گذشته است لحظه تحویل در حقیقت ونفس‌الامر یکی است ولی در گرنویچ ساعت هشت‌وچهل ونه‌دقیقه صبح است (بظهر گرنویچ) در تهران‌پانزده دقیقه از ظهر گذشته(بظهرتهران) این اختلاف اعتباری ناشی ازدرجات طول جغرافیائی است نسبت‌بمبداء طول که درهردرجه طول شرقی‌چهار دقیقه زمانی تاخیر میکند . در صورتیکه درنفس‌الامر دریك‌لحظه تحویل سال در تمام دنیا انجام گرفت .

درباره خسوف

هنگام خسوف قرص قمر طبق محاسبات نجومی دریك لحظه‌معین باظل مخروط کرهٔ زمین تماس کرفته بتدریج داخل ظل میشودو دریك لحظه معین از ظل خارج می‌شود .این حادثه فلکی گرچه در حقیقت ونفس‌الامر دریك‌لحظه معین اتفاق می‌افتد ولی بماخذ درجات طول شرقی و غربی(هردرجه چهار دقیقه زمانی)دراماکن وافاق باختلاف ساعات ودقایق مشاهده میشود .فرض میکنیم خسوفی‌اتفاق افتاده .شروع خسوف (یعنی‌تماس کرهٔ قمر باظل زمین) مثلا در ساعت دوازده شب بظهر گرنویچ می باشد . ولی اهالی‌برلین شروع خسوف رادر ساعت دوازده و چهل وهشت دقیقه مشاهده می‌کنند برای اینکه برلین نسبت بگرنویچ دوازده درجه بطول شرقی فاصله دارد بااینکه در نفس الامر شروع‌خسوف دریك لحظه معین می باشد ولی‌یك نفر انگلیسی بساعت افق خودش و آلمانی به ساعت خود شروع‌خسوف را مشاهده می کند . این اختلاف زمان در بعضی اماکن بقدری زیاد است اصلا واقعه خسوف رؤیت نمی شود .

در سابق چون وسائل ارتباط (تلفون . تلگراف . رادیو) نبود قدما ازکمیت اختلاف زمان شروع‌خسوف نسبت باماکن استفاده کرده طول جغرافیائی اماکن روی کره زمین را حساب می کردند (هر چهاردقیقه زمانی یکدرجه می باشد)

کسوف

خورشید گرفتن در حقیقت و نفس‌الامر وجود خارجی ندارد ، نه آفتاب از نورش کاسته میشود ونه قمر به آن کوچکی می تواند جلو خورشیدی را به آن بزرگی بگیرد. تنها چیزیکه هست بنظر ماساکنین کره زمین کره قمر با شرایط‌خاصی برای مدت حداکثر دو ساعت(کمتر یا زیاد تر) جلو چشم ما حائل شده مانع رؤیت خورشید بنظر ما میشود. کمی فاصله قمر و دوری زیادشمس از زمین تکـافـوی کوچکـی و بزرگی آنهارا کـرده در محیطی بشعاع صد کیلو متر تقریبا بین ساکنین یك محل و خورشید کره قمر حائل شده و مانع رؤیت‌خورشید می شود . این حیلولت بی حسب درجات طول جغرافیائی فرق می کند چه‌بسادریك شهرستان کسوف کامل! اتفاق افتاده ولی درفاصله سی‌فرسخ شرقی یا غربی اصلا کسوف واقع نشده یااگر شده بمقداری قلیل .

خلاصه بحث ما اینکه کلیه‌حوادث نجومی (تحویل ـ کسوف ـ خسوف ـ وغیره دریکلحظه مشخص بدون یك ثانیه تاخیر اتفاق می افتد ولـی تـمـام این هـا به ماخذ اوقات (ساعات ـ دقـایـق ـ ثـوانـی) محاسبه میشود . اوقات هم نسبت‌به افاق واماکن تعبیر میشود . چنانچه یك لحظه معین برای یك حادثه فلکی در لندن.ساعت دوازده ظهر، برای پاریس وبرلین بعدازظهر(بظهر خودشان) در واشنگتن قبل از ظهر (بظهر واشنگتن) می باشد .

ایتالیا بااستقرار پایگاه موشك درخاك‌خودموافقت کرد

ازپایگاههای‌ایتالیا میتوان هدفهائی‌راکه درجنوب شوروی‌قرارگرفته‌اند مورد اصابت قرارداد

واشنگتن ـ آسوشیتدپرس ـ دولت ایتالیا با استقرار پایگاه موشکهای برد متوسط در خاك خود موافقت کرده است .

موافقت دولت ایتالیا بعنوان جزئی از طرحهای استراتژیك سازمان آتلانتیك شمالی بوده است .

محافل دیپلوماتیك که این خبررا داده‌اند تایید میکنند که موشکهای ژوپیتر آمریکا در شمال ایتالیامستقر خواهد شد .

این موشکهابوسیله کارکنان‌ایتالیائی بکار خواهند افتاد .

ولی کلوله های اتمی آن در اختیار آمریکائیها خواهد بود وانبار آن در نزدیکی پایگاه های ژوپیتر میباشد .

برای بکار بردن این موشکها باید از طرف دولت ایتالیا فرماندهی عالی سازمان آتلانتیك شمالی مشترکا تصمیم گرفته شود .

گفته میشود که پس از یك سال مذاکره درزم سرانجام موافقتی‌درباره شرائط استقرار این پایگاه ها در ایتالیا حاصل شده است .

انتظار میرود که طی چند روز آینده موافقتنامه مزبور رسما اعلام شود .

ایتالیا اولین کشوری در قاره‌اروپا خواهد بود که چنین قرار دادی می‌بندد .

بریتانیا تاکنون تنها کشوری است که‌چنان موافقتی را امضاء کرده است .

تمایل ترکیه

ترکیه‌نیزتمایل خودرا برای استقرار پایگاه های موشکهای برد متوسط آمریکائی در خاك خود اعلام کرد . ولی هنوز ترتیبات آن کامل نشده است .

پایگاه های موشکهای آمریکا در شمال ایتالیا می‌تواند هدفهای روسیه جنوبی رابه سهولت مورد ضربه‌قرار دهند .

در حال حاضر یك گردان ناوگیری های آمریکادر نزدیکی ونیز مستقر شده‌اند .

این گردان با موشکهای «هانست جان» مجهز هستند وآن دسته از نیروهای ایتالیائی نیز که جزء قوای سازمان آتلانتیك شمالی میباشند با موشکهای برد کوتاه از انواع دیگر مجهز میباشند .

مرکز موشکها

لیکن مرکز دقیق این پایگاه ها روشن نیست مقامات مطلع‌اظهار میدارند که ممکن است مرکز آنهادر حوالی ونیز باشد وشاید یکی از پایگاه‌ها نیز در جزیره «داردنیا»قرار گرفته باشد .

انتظار میرودکه‌موافقت‌ایتالیاموجب اهمیت جلسه‌شورای سازمان‌آتلانتیك شمالی که روز پنجشنبه دروانشنگتن شروع بکار خواهد کرد ،بشود .

شورای سازمان آتلانتیك شمالی که از نمایندگان ۱۵ کشور عضو آتلانتیك تشکیل میشود استراتژی دفاعی این کشور ها را مورد بررسی قرار خواهد داد .

وزرای امور خارجه سازمان‌آتلانتیك شمالی در جلسه گذشته خود موافقت کردند که یك سری پایگاه موشك برد متوسط در نواحی شمالی‌اقیانوس اطلس ساخته‌شود .

لکن بعضی از متحدین علاقه‌بسیار کمی برای ایجاد این پایگاه‌هااز خود نشان داده‌اند .

زیرا میترسند که اراضی آنها در صورت بروز جنك جزء اولین هدف ها قرار گیرد .

بریتانیا با موافقت با تاسیس‌پایگاه ها از دیگران جلو افتاد .

گفته میشود که موافقت‌ایتالیا بشکل موافقت آمریکا وبریتانیا خواهدبود.

تنها اختلاف این دو قرار داد این است که موشکها را از انگلستان هنگامی می‌توان آتش کرد که میان دو دولت بریتانیا وآمریکا در این زمینه توافقی شده باشد .

دنباله خبرهای خارجی

عیدقیام مسیح درجهان بر گزار شد

درحدود شش‌هزارنفرمسیحی اورشلیم رازیارت‌کردند پاپ نسبت بحفظ صلح‌جهان اظهار امیدواری‌کرد در مسکو ازعید قیام خبری نبود

بنابگزارش یونایتدپرس ازاورشلیم درحدود ۶۰۰۰ مسیحی ازسرتاسر جهان درمراسم عید قیام مسیح در کلیسای‌مقدس حصور داشتند. ناگوس کلیسا دراین شهر محصور بصدادرآمد ودر کلیساهای کاتولیك ازنیمه شب مراسم عید پاك آغاز شد. هوا صاف وگرم وآفتابی بود .

دستجات شرکت کنندگان درمراسم دعا سپس بدنبال چراغهای راهنما در شهر بحرکت درآمدند .

امیدواری پاپ

درواتیکان پاپ یوحنای بیست‌وسوم ضمن دعای روزپاك اظهار امیدواری نمود که‌رهبران جهان دراستانه‌تشکیل کنفرانس عالی موفق به‌ازبین بردن اختلافات خودبنفع‌صلح‌جهان بشوند. پاپ گفت امیدواریم که‌حسن نیت تمام کسانیکه مسئول سرنوشت ملل می‌باشند باکمك حسن عدالتخواهی‌آنها باعث‌رفع‌هراختلاف بنفع صلح جهان شود .

درمسکو خبری‌نبود

روز عید پاك درمسکو بدون انجام هیچ مراسمی گذشت بنحوی که‌گوئی روز مزبور عید مسیحیان نبوده است .

اولین روزهای بهاری فقط سبب شد که‌مردان وزنان شهر مسکوکلاه های‌پوستی وچکمه‌ها ولباسهای ضخیم راازتن بدور کنند .

درخیابان‌گورکی که‌مهمترین خیابان مسکو می‌باشد معدودی اززنان کلاه های‌پوستی بسر داشتند .

قیمت‌ها هنور بالاست

معـاملات از بازار بخیابان‌ها منتقل شده

امروز بابازشدن بانك‌هافعالیت دربازار نسبت بچند روزقبل‌زیادتر بود این فعالیت درشرکتها وتجارت خانه‌ها محدود بهواریز کردن‌اسناد بانکی ودرمغازه‌ها و فروشگاههای بزرك روی فروش‌جنس جریان‌داشت و بمناسبت اعیاد ارامنه و کلیمیها فروش اجناس بخصوص البسه و لوازم مورد احتیاج تاکنون باگرمی ورونق ادامه‌دارد . میزان‌این‌فروش باندازه قبل ازعید نیست امانسبت بفروش فصلی خیلی‌بیشتر است این جریان وگرمی فقط درخرده‌فروشی ومغازه‌ها وفروشگاهها وجود دارد درعمده فروشی وتجارتخانه‌هـا و شرکتها معاملات کاملا راکد و تعطیل است مشکل بزرگی کـه تعطیل بانکها درده روزاخیر بوجود آورده واخواست سفته‌های‌نزولی‌بود زیرا معمولا برای تسویه‌پول دریکی دوروز قبل ازسررسید اقداماتی‌از طرف بدهکار ازقبیل فروش جنس یاقرض ازدیگران انجام میگرفت اما باتعطیل بودن بانك‌ها ومعاملات عمده فروشی برای دیـگران هـم مقدور نبود که‌پول قرض بدهند یا جنس عمده بفروش برود .

هنوزقیمتهای بعضی‌اجناس‌بخصوص البسه درهمان سطح قبل ازعیدباقی مانده وقیمت‌خواربار ومیوه وگل و نظایرآن که‌دراثرتقاضای‌بسیارزیاد قبل ازعید ترقی کرده بودبعدازعید هم‌باخریدی که ارامنه وهم‌اکنون کلیمیها میکنند پائین نیامده و همچنان ثابت باقی‌مانده است .

فیل هواکردن ممنوع شد

بطوریکه خوانندگان محترم اطلاع دارند ازچندی قبل برخی ازموسسات تبلیغاتی برای جلب توجه اهالی تهران اقدام به هوا کردن شبیه حیوانات (فیل‌و۸پای دریائی) واخیرا نیز (حاجی فیروز) نموده‌اند این اقدام نظر گارشناسان راهنمائی و رانندگی را جلب کرد وبعد ازبررسی موضوع احتمال میرفت‌که‌دراثر جلب توجه رانندگان وعابرین بچیزهائی که بهوا رفته است تصادفاتی پیش بیاید لذا شهربانی کل کشور طی اعلامیه‌ای هوا کردن شبیه حیوانات وانسان را اکیدا ممنوع نمود .

اعلامیه شهربانی بدینقرار است :

«چون مدیران برخی از موسسات برای تبلیغ نسبت به مصنوعات کارخانجات خود از شبیه حیوانات یا انسان لاستیکی استفاده و فرستادن آنها به آسمان جلب نظر عابرین بالاخص اطفال را نموده وممکن‌است ازاین رهگذر تصادفات جانخراشی واقع وتلفاتی ایجادگرددلذا شهربانی کل استفاده‌ازوسایل تبلیغاتی مذکور را اکیدا ممنوع وانتظار داردموسسات مختلفه نیز بخاطر حفظ انتظامات عمومی مراتب فوق را مورد توجه قرار دهند .

بدینوسیله افسران ودرجه‌داران افراد جمعی‌گردان ۱۱۱ تانك درگذشت سرکار سرهنك بازنشسته قاسم عمادی‌را بخانواده عمادی بویژه سرکار ستوان یکم زرهی اسکندر عمادی فرزند فقید وسعید آنمرحوم تسلیت میگویندوبرای بازماندگان از خداوند متعال صبرو شکیبائی خواستارند .

فرمانده گردان ۱۱۱ تانك سرهنك ۲ اکبر دادستان

سرکار سرهنك رضا مهاجر گنجهٔ

درگذشت ناگهانی جناب آقای ابوالقاسم مهاجر گنجه‌ایی محترمتان‌را حضور سرکار وفامیل گرامی تسلیت عرض‌کرده سلامتی و بقای خاندان ارجمند را خواستاریم .

سرهنك سخائی ـ سرهنك داویار ـ سرهنك شرفی ـ سرهنك گرایلی ـ سرهنك۲ بنی فضل ـ سرهنك‌علمشاهی سرگرد امامی .

آ ـ ۱۵۱

افسران ـ درجه داران ـ افراد تیپ ۶ پیاده فوت نابهنگام دکتر معزالدین آریانا را بحضور تیمسار سپهبد دکتر آریانا فرماندهی نیروی زمینی وبانو آریانا تسلیت عرض نموده بقاء وشکیبائی آن‌خاندان جلیل‌رااز خداوند مسئلت‌مینمایند

فرمانده تیپ مستقل ۶پیاده سیستان و بلوچستان سرهنك ستاد سهراب‌پور

آ ـ ۲۰۰

مصیبت وارده‌را به خانواده های پهلوان و گودرزی‌خصوصا جناب سرهنك گودرزی و جناب سرهنك وحدانی تسلیت عرض نموده واز قادر متعال مسئلت دارد که صبر وشکیبائی ببازماندگان آنمرحومه عطا فرماید .

از طرف افسران ودرجه‌داران وکارگران دائره کارگاههای سررشته‌داری ارتش **سرگرد علی‌اکبر نوروزاد**

فاجعه ماجعه درگذشت مرحوم مبرور المستغرق‌فی بحار ربه المتعالی آقا سید اسدالله مستجابی رابنجل جلیل‌ایشان آقای حاج‌سید مرتضی مستجابی‌و سایر برادران‌وبازماندگان تسلیت بقاء و صبر جزیل آنهارا خواستارم .

الاحقر میر محمد مهدی سلطان العلماء امام جمعه اصفهان

کنفرانس پلیس‌جنائی بمبارزه قاچاق‌موادمخدره‌رسیدگی کرد

درکشورهای عقب‌افتاده برای رفع‌گرسنگی ودرکشورهای ثروتمند برای فراموشی بمواد مخدره پناه میبرند!

کنفرانس پلیس جنائی بین‌المللی درپاریس تشکیل گردید .

نمایندگان ۳۲ کشور مختلف جهان درکنفرانس مزبور شرکت کردند .

بموجب اعلامیه که‌درپایان کنفرانس منتشر گردید کشورهای عقب‌افتاده آسیا وآفریقا وهمچنین امریکای‌شمالی بیش ازسایر کشورهای جهان‌درمعرض شیوع مواد مخدره قرار گرفته‌اند در اعلامیه همچنین خاطرنشان گردیده که‌مواد خام به‌آزمایشگاههای مخفی‌که درفرانسه وایتالیا وجود دارد برده شده وپس‌از تبدیل آن بمعرفین و حشیش وهروئین بسایر کشورها صادر میگردد مردم کشورهای مختلف مواد مخدره مزبور را بمصارف مختلف میرسانند مثلادر کشورهائی که مردم‌تفدیه درستی ندارند مواد مخدره رابرای مبارزه باگرسنگی مصرف میکنند ودرمدت کوتاهی ازنظرجسمانی ضعف شدیدی برآنها غلبه میگردد برعکس درآمریکای شمالی عده‌ای‌بجهت آنکه‌بطریق‌زندگی جدید خونگرفته‌اند ازاعتیادمردم تازه‌باین‌موادمهلك‌جلوگیری ومایل اند خودرابفراموشی بسپارند کند .

دالس بفلوریدا میرود

واشنگتن ـ یونایتدپرس ـ دالس‌وزیر خارجه بیمار امریکا روز دوشنبه با هواپیمای ریاست جمهوری برای استراحت عازم فلوریدا میشود .

دالس پس‌از پیاده شدن درپایگاه هوائی پالم‌بیچ با اتومبیل‌عازم‌ناحیه‌ای در۲۰کیلومتری میشود ودرآنجابرای مدت نامحدودی‌استراحت خواهد کرد دراین مسافرت همسردالس ومعاون مخصوص وی‌جوزف گرین وسروان ادوارد کامین ازبیمارستان والتریدد که متخصص دربیماریهای داخلی است ودوشیزه برنامنشی مخصوص‌همراموی خواهند بود.

ازمواد مخدره‌استفاده‌میکنند‌درکشور های اروپائی لیست معتادین کمتراز سایر کشورهای جهان است اینك پلیس جنائی بین‌المللی تصمیم‌گرفته است‌باکوشش بیشتری علیه قاچاق مواد مخدره مبارزه کند تابدینطریق ازاعتیادمردم تازه‌باین‌موادمهلك‌جلوگیری کند .

سفیر اسرائیل درامریکاگفت:

عبدالناصر امپریالیست است

سانفرانسیسکو ـ آسوشیتدپرس ـ ابااعلان سفیر اسرائیل درایالات متحده ونماینده این کشور درسازمان ملل متحد که‌بزودی کنار میرود اظهارداشت تنها راه‌حل‌اختلافات‌شرق‌وغرب‌تشکیل کنفرانس ازسران دول است .

ابااعلان سپس اظهارداشت که‌اغلب ناسیونالیسم‌بدتعبیر میشود و گفت که‌عبدالناصر امپریالیست است .از وی سئوال شدکه‌آیا غرب باید روش خودرانسبت‌به‌عبدالناصر تغییر دهد یا نه . سفیر اسرائیل درپاسخ گفت که روابط عبدالناصر باشوروی ازنقطه نظر دریافت اسلحه وکمك اقتصادی تغییر نیافته‌است .

رئیس ستاد سابق سوریه دربغداد

قاهره ـ خبرگزاری فرانسه ـ روزنامه الاهرام در شماره امروز خود از قول فائق سامرائی سفیر کبیر سابق عراق در قاهره اطلاع داده است که ژنرال عفیف بزری رئیس ستاد ارتش پیشین سوریه اکنون در بغداد بسر میبرد وعلنا با کمونیستها همکاری میکند .

عفیف بزری سابقا یکی از طرفداران جدی وحدت عراق و جمهوری متحد عرب بود ولی اکنون کاملا تغییر عقیده داده وبه کمونیستها گرویده است .بزری در دسامبر سال گذشته با خالد بکداش‌دبیرکل حزب کمونیست سوریه به‌پیروت فرار کرد .

خلاصه اخبار

نیویورك ـ خبرگزاری فرانسه ـ دالك هامرشولد دبیر کل سازمان‌ملل متحد وسیله هواپیما وارد نیویورك شد .

نامبرده مدتی جهت دیدن کشورهای آسیائی وملاکره با رجال آن کشور ها در مسافرت بود واخیرا نیز با نیکیتا خروشچف نخست‌وزیرشوروی نیزگفتگو کرد .

●●●

بیروت ـ خبرگزاری فرانسه ـ سفرای لبنان در کشور های عربی بریاست حسین عیونی وزیر امور خارجه لبنان جلسه مشترکی دربیروت تشکیل داده‌اند .

منظور از تشکیل این جلسه پیدا کردن راه حلی‌جهت پایان دادن باختلاف عبدالکریم قاسم و جمال عبدالناصر رهبران عراق و جمهوری متحده عرب است .

●●●

دهلی ـ آسوشیتدپرس ـ بطوریکه روزنامه تایمز آواینديا مینویسد خروشچف از نهرو دعوت کرده است بشوروی مسافرت نماید .

دعوت خروشچف را منون سفیر هند با خود بدهلی آورد و جواب‌آن نیز بوسیله مشارالیه به روابط اویل فرستاده میشود .

●●●

واشنگتن ـ یونایتدپرس ـ دریاسالار برلدلیس عملیات دریائی آمریکا گفت ظاهرا چین کمونیست مشغول تقویت وضع ساحلی خود برای عملیات دریائی وزمینی جهت پیاده شدن در سواحل نزدیك میباشد .

●●●

واشنگتن ـ یونایتدپرس ـ یك مقام عالیرتبه وزارت دفاع آمریکا افشا کرد ممکن است این کشور تعدادی از هواپیما های حامل بمب هیدروژنی خودرا ۲۴ ساعت درپرواز نگهدارد تا در صورت حمله موشکهای قاره پیمای شوروی ضربه متقابل‌را به‌آن‌کشور وارد نمایند .

●●●

واشنگتن ـ یونایتدپرس ـ گیتس وزیر دریاداری آمریکا در کنگره اظهار داشت که فرانسویان اظهار تمایل کرده‌اند که تعدادی از موشك های نوع رگولوس ۲از آمریکادریافت دارند .

این موشکها دیگر در آمریکاساخته نمیشود وبجای آن از نوع موشکهای پولاریس تولید میشود .

دادگاه توکیو باوجود پایگاههای امریکا درخاك ژاپن مخالفت کرد

توکیو ـ آسوشیتدپرس ـ دادگاه بخش توکیو طبق رای صادره خود وجود پایگاه های آمریکائی رابعنوان نقض قانون اساسی ژاپن در مورد ساختمان غیر نظامی این کشور اعلام کرد.

این‌دادگاه همچنین هفت‌نفراز گسانیرا که در سال ۱۹۵۷ به پایگاه آمریکائی ها وارد شده و بـه‌ساختمان آن اعتراض کرده بودند تبرئه نمود . درقرارداد‌گاه گفته شده است که موافقت دولت ژاپن با استقرارپایگاه آمریکائی نقض ماده۹قانون اساسی ژاپن است که قسمت اعظم آنـرا مقامات اشغالی آمریکائی نوشته‌اند : دولت ژاپن ۱۴ روزبرای پژوهش از رای دادگاه وقت‌دارد .

هنوز نمیتوان معلوم کرد که رای دادگاه چه تاثیری روی قرارداد امنیت سال ۱۹۵۱ ژاپن وآمریکا خواهـد داشت .

طبق این قرارداد آمریکا حق‌ایجاد پایگاه در خاك ژاپن رابدست آورده است .

ترکیه، رابط پیمان بغداد وآتلانتیك

نیویورك ـ یونایتد پرس ـ روزنامه نیویورك تایمز در شماره امروز خود می نویسد که گرچه اقتصاد ترکیه رو بجلو می رود ولی برنامه صادرات آن عقب مانده است آثار اعتباری که سال گذشته به ترکیه از طرف امریکا داده شد تازه ظاهر میشود. تایمز می افزاید ثبات واستواری اقتصاد ترکیه مورد توجه دنیای‌آزاد است . ترکیه رابطی میان سازمان آتلانتیك شمالی و پیمان بغداداست. وضع سیاسی ترکیه از ابتدا محکم بوده است . واکنون پس‌از حل اختلاف ترکیه و یونان برسر قبرس بیشتر شده است . ولی این وضعیت نیازمند به پیشرفت اقتصادی بیشتری است . علت اعتباری نیزکه به ترکیه داده شد و در رتبه اول قرار گرفت همین امر است .

بخاطرعشق دامنهارا پاره‌میکرد

تایپه ـ یونایتدپرس ـ مقامات‌پلیس تایپه پایتخت فورمزیك جوان۲۵ساله رابا‌تهم پاره‌کردن دامن زنان بازداشت نمود افسران پلیس ضمن بازجوئی منزل لی‌تانك چو ۹۷ تکه از دامنهای زنان رایافتند .

وی‌به‌پلیس گفت من‌بخاطر عشق دختری اینکار رامیکردم.

پراودا مینویسد:

شورشیان تبت درکوهستانها فعالیت میکنند

لندن ـ آسوشیتدپرس ـ روزنامه پراودا ازگان‌حزب‌کمونیست شوروی در شماره امروز خود نوشته است که بقایای‌شورشیان هنوز در کوهستان های دور دست تبت به فعالیت‌ادامه میدهند .

ولی این نکته روشن است که ماجرا جوئیهای یك دسته از خیانتکاران با شکست کامل روبرو شده‌است.

پراودا مینویسد که فقط ۲۰ هزار نفر از جمعیت ۲ میلیون ودویست هزار نفری تبت به صفوف شورشیان پیوسته وپیوستن این افراد نیز بر اثر تهدید بوده‌است .

خبرنگار روزنامه پراودا گزارش میدهد که واحد های ارتش توده‌ای چین که بمعنای ارتش اشغالگراست با همکاری مردم توانسته‌اند شورشیان را قلع وقمع کنند ومقداری اسلحه ازآنها بگیرند .

همکاری باشوروشیان

تایپه ـ خبرگزاری فرانسه ـ طبق اطلاعاتی‌که از منابع مطلع تایپه‌بدست آمده اکنون گروهی از افسران‌چین ملی باشورشیان تبت همکاری میکنند و بزودی عده دیگری نیز برای شرکت در عملیات پارتیزانی و مبارزات‌مخفی انقلابیون علیه کمونیستها به این منطقه اعزام‌خواهند شد .

شایع است که هواپیما های چین ملی تاکنون دوبار برفراز تبت‌پرواز کرده و مقادیری اسلحه و ساز و برك نظامی برای شورشیان فرو ریخته‌اند .

این هواپیما ها ظاهرا از مرز سیام پرواز کرده و از فراز خاك پاکستان عبور نموده‌اند .

برای دریافت کمك

تایپه ـ آسوشیتدپرس ـ طبق گزارشهای رسیده یکی از رهبران نهضت مقاومت تبت که به تایپه آمده بود پس‌از ۶ روز اقامت دراین شهر بسوی تبت باز میگردد .

این شخص برای دریافت کمك تایپه آمده بود و در این زمینه ای ناد ای با خود داشت .

پرزیدنت چانکایچك طی نامه ای شورشیان تبت را مطمئن ساخته است که هرنوع کمکی لازم باشد به آنها خواهد داد .

این شخص اظهار داشت که‌کمونیست ها در لهاسا تهدید کردند که اگر شورشیان از حمله به‌آنها دست نکشند معابد مقدسه را ویران خواهند کرد و همین تهدید سبب شده است که شورشیان از لهاسا خارج شوند.

لندن ـ آسوشیتدپرس ـ روزنامه نیوز کرونیکل می نویسد که اگر نهرو حوادث تبت را که در مرز شمالی هند قرار گرفته محکوم نکند موقعیت بین‌المللی و اعتبار و نفوذ او تضعیف خواهد شد .

این روزنامه خاطر نشان میسازد که روزنامه های هند نسبت به چین کمونیست روش انتقادی در پیش نگرفته‌اند .

نیوز کرونیکل مینویسد که نفوذ هند در کشور های بی طرف باندازه اینست که روش این کشور دردولت چین موثر خواهد افتاد .

حداقل مطلب این است که دولت هند باید به پناهندگان تبت اجازه دهدکه آزادانه بخاك کشور وارد شوند و برای رساندن کمك های بهداشتی به اهالی تبت بکوشند .

نیوزکرونیکل حوادث تبت رابه‌شدت محکوم ساخته و مینویسد وضع‌تبت یکبار دیگر حقیقت کمونیسم رانشان میدهد. روزنامه های دیگر انگلیسی نیز درهمین زمینه مطالبی نوشته‌اند .

پایان نبرد وزنه‌برداران کشور

تهران فاتح این نبرد بود و آبادان واهواز دوم وسوم شدند

مسابقات وزنه‌برداری قهرمانی کشور مدال‌های قهرمانان بوسیله آقایان که درشهرستان گرگان انجام میشد فرماندار ورئیس فرهنگ ودادستان خاتمه یافت .خبرنگارما تلگرافی نتایج شهرستان گرگان به‌قهرمانان کشور این مسابقه رابشرح زیر اطلاع اهدا گردید .

هیئت:دودسته نیم‌سنگین‌منگشتی‌امیری صبح امروز قهرمانان بسمت بارکورد ۳۹۰ کیلوگرم‌ازمسجدسلیمان شهرستانهای خود حرکت نمودند .

اول پرویز مشفق با۳۵۰ کیلو از نتیجه پنج‌وزن اول مسابقات در تهران دوم وابراهیم نژادی باه‌ر۳۴۷ صفحه یازدهم چاپ شده‌است .

کیلوازگرگان سوم‌دردسته‌میان سنگین هاماز‌اسب‌بارکورد ۳۸۰کیلوگرم از تهران‌اول اکبر نوری بارکورد ه‌ر۳۴۷ کیلوازاهوازدوم وزارعیان بار کورد ه‌ر۳۴۷ کیلوازآبادان سوم دردسته سنگین وزن جواد صفائی با رکورد ۳۹۰کیلو ازآبادان اول حسین حاجی موسی بارکورد ه‌ر۳۵۲ کیلو ازتهران دوم عبدالله‌زاده بارکورد ه‌ر۳۴۷کیلو ازاصفهان سوم

نتایج کلی

درنتیجه تهران با۳۹ امتیاز اول آبادان با۳۳امتیاز دوم واهواز با۲۱ امتیاز سوم شد . اصفهان مسجد سلیمان قزوین ،گرگان ،ساری ،بابل تبریز،کرمانشاه،مشهد،شیراز بترتیب مقامهای چهارم تاسیزدهم را کسب کردند .

مسابقات وزنه‌برداری درمیان فریاد جاوید بادشاهنشاه پایان یافت .

فرهنگی ـ ورزشی

کشتی‌گیران بلغار وارد تهران شدند

درعکس بالا قهرمانان بلغار درفرودگاه مهرآباد بین استقبال‌کنندگان دیده میشوند

تیم‌ملی کشتی فرنگی وآزاد بلغار ساعت پنج ونیم صبح امروز در میان استقبال باشکوه فدراسیون کشتی‌کشور وارد تهران شد .

همانطور که قبلا اطلاع دادیم‌کشتی‌گیران بلغار مرکب از ۱۴ نفر میباشند که در دورشته آزاد وفرنگی کشتی‌خواهند گرفت . هیئت‌سرپرستی مرکب از دونفر میباشند .

ازساعت پنج صبح امروز جمع کثیری ازورزشکاران، قهرمانان تیم ملی و اعضای فدراسیون کشتی‌کشور درفرودگاه مهرآباد گردآمده بودند .

بعد ازورود قهرمانان بلغار ابتدا آقای سرهنگ معروفخانی رئیس فدراسیون کشتی‌کشور خوش‌آمد گفت و سرپرست تیم کشتی بلغار اظهار تشکر نمود . آنگاه از قهرمانان در رستوران فرودگاه پذیرائی گرمی شد .

آنگاه کشتی‌گیران درجیپ‌های روبازی که قبلا آماده شده‌بود قرار گرفتند وبانظم و ترتیب خاصی بطرف‌تهران براه افتادند . اسکورت افسران شهربانی و ماشین‌های زیادی این قهرمانان را در میان گرفته بودند .

کشتی‌گیران بعداز گذشتن از خیابان پهلوی ـ شاهرضا، لاله‌زار نو، اسلامبول ، سه‌راه شاه ،پهلوی به‌هتل خودرفتند.

کشتی‌گیران بلغار درمسابقات جهانی‌گذشته مقام سوم جهانی را کسب نموده‌اند این‌کشتی‌گیران عبارتند از:

وزن‌اول سی‌موین‌وزن دوم گاسپادین وجلف وزن‌سوم «پطرو » و رزرواین وزن«کولو» وزن چهارم نینوولچف ورزرواین وزن، آناتاز وزن پنجم موسی‌علیف وزن ششم دمیترف وزن‌هفتم کارجف وزن‌هشتم‌سیراکف ورزواین وزن، ویملیالف .

اولین مسابقه کشتی‌گیران بلغار درساعت۸ بعداز ظهروزچهارشنبه یازدهم فروردین ماه درسالن محمدرضا شاه پهلوی انجام خواهدشد . این مسابقه در رشته کشتی آزاد خواهدبود .

یکدسته ازقهرمانان امریکائی بایران می‌آیند

نیویورک ـ یکدسته ازقهرمانان دوومیدانی امریکا درروز دوشنبه این هفته برای دادن مسابقه درکشورهای‌خاورمیانه وهندوستان ازنیویورک حرکت میکنند .این افراد ازکشورهای ایران ـ یونان ـ ترکیه ـ وهندوستان دیدن خواهند نمود .

مبارزه دانش‌آموزان خاتمه یافت

نتایجی‌که از دنباله مسابقات شهرستانهای استان تهران بدست آمد

مبارزه دانش‌آموزان ورزشکار شهرستانهای استان تهران در شمیران خاتمه یافت.

همانطور‌که قبلا باطلاع خوانندگان رساندیم بنابدعوت ادارهٔ تربیت بدنی فرهنگ استان تهران ۲۸۵ نفراز قهرمانان وورزشکاران دبیرستانهای ۱۴ شهرستان استان تهران دردبستان نیکی علاء شمیران از روز دوم فروردینماه اجتماع نمودند تا در رشته‌های مختلف ورزشی مسابقه‌بدهند. سرپرستی این اردو بعهده آقای رضاخرمی مدیر فنی تربیت بدنی فرهنگ استان شمیران بود .

نتایج دنباله مسابقاتیکه انجام شد بدینقرار است :

درمسابقات پینگ پنگ شمیران بازنجان برنده زنجان درمسابقه انفرادی شش شهرستان برنده اراک ـ فوتبال قزوین باشمیران ه‌بریک بنفع‌قزوین بسکتبال قزوین وقم برنده قزوین و الیبال شمیران و زنجان برنده شمیران. دو مسابقات ژیمناستیک نیز تیم شمیران مقام اول را کسب کرد .

درمسابقات کشتی وزن اول شیعه‌نژاد ازاراک وزن دوم شیرکش از قزوین وزن سوم بهشتیان از قزوین وزن چهارم پرویز کمانی از ساوه وزن پنجم مجلیان ازشمیران ونیکفر از اراک هردونفر اول وزن ششم امینی از شهر ری روز گذشته اردوی ورزشکاران درشمیران خاتمه یافت در آخرین روز توقف ورزشکاران ضیافتی در هتل جهان ترتیب داده شده بود در این‌مراسم آقای خرمی ضمن‌تودیع باورزشکاران سخنرانی مفیدی درباره ورزش ونتیجه اینگونه تماسها ی ورزشی بیان داشت و ورزشکاران با خاطره‌ای خوش شهرستان شمیران راترک کردند.

خستگی ازهالیوود

هالیوود ـ یونایتد پرس ـ یکی از ستارگان زیبا روی هالیوودادین شهر سینمائی راترک گفت وازجهان سینما کناره گیری نمود .

این ستاره ۲۱ ساله آبی چشم‌و موبوردیان وارسی میباشد که‌باتفاق کودک۲ ساله‌خودعازم سانفرانسیسکو شد .

شوهر سابقش در فرودگاه از او مشایعت نمود وارسی بمناسبت‌بازی در فیلم «قصر بیتون» نامزد جایزه اسکار بود . وارسی گفت‌من‌اززندگی هالیوود وکار سینما خسته‌شده‌ام .

قهرمان پینگ پنگ

بمنظور تشویق قهرمانان جوان باشگاه تاج یکرشته مسابقه پینگ پنگ‌بین ۳۶ نفر از شرکت‌کنندگان انجام گردید و در نتیجه آقایان سموحی اول و تهرانی دوم شناخته شدند .

جوایز این مسابقات عبارت از دو عدد گلدان نقره بود که اهداء گردید .

پیروزی بندر پهلوی

مسابقه فوتبال استانی درشهرستان بندرپهلوی بین تیم‌های‌رشت وپهلوی انجام گردید ودرنتیجه تیم‌بندرپهلوی سه‌بردوبرتیم رشت غلبه کرد. دنباله مسابقات فوتبال استانی ازروز ۲۰ فروردین ماه آغاز خواهدشد .

برندگان صدهزار تومانی بجای جایزه

بقیه ازصفحه اول

برندگان جایزه صد هزار تومانی هنگام تسلیم بلیط خود برئیس حسابداری بنگاه بخت آزمائی

از جوائز بنگاه بخت آزمائی ملی‌و وضع بلیط های فصلی گفتگو می شد من بهمکارانم گفتم چون باخود عهد بسته‌ام که‌ازاین پس بتنهائی بلیط خریداری نکنم اگر کسی‌مایل باشد حاضرم بااو شریك شوم . هیچکدام موافقت نکردند ولی آقای ملایری هنگامی که دید کسی توجهی به تقاضای من نکرد جلوی من آمد وگفت من یك بلیط دارم‌و نصف آنرا بتو میدهم شاید برنده شدیم وبلافاصله بلیط را دو نصف کرد و نیمی از آنرا بمن داد .

لحظات حساسی

آقای دهقانی سپس افزود .مدتها ازاین جریان گذشت تا اینکه روز پنجشنبه سال گذشته مراسم قرعه کشی از رادیو بعمل آمد . درموقع قرعه کشی باتفاق بچه ها پای رادیو نشسته بودیم و قصد داشتیم بعداز مراسم قرعه کشی به حمام برویم . قرعه کشی شروع شد و جایزه های کوچك قرعه کشی گردید فقط جایزه ممتاز ماند و حتی اولین‌رقم جایزه ممتاز اعلام گردید خوشحال شدم‌بعد دومین وسومین وچهارمین وپنجمین رقم جایزه ممتاز قرعه‌کشی گردید وتمام آنها بااعداد بلیط‌من مطابقت می کرد . دیگر از شدت خوشحالی در پوست خود نمیگنجیدم ولی دراین موقع ششمین عدد قرعه کشی‌گردیدو عدد ۸ در آمد وبا کمال تعجب مشاهده کردم که با ششمین عدد بلیط من مطابقت نمی کند لذا بقدری ناراحت شدم که قصد کردم بلیط خودرا پاره نمایم ولی دراین موقع گوینده رادیو اعلام کرد چون عدد ۸ فروش‌نرفته لذا دو باره قرعه کشی می کنیم .در این موقع قلبم بشدت می زد ونزدیك بود سکته کنم دوباره قرعه کشی شد وعدد ۷ درآمد که بازهم مطابقت نمی کرد لحظات بسیار حساسی برای من وخانواده‌ام بوجود آمده بود . بالاخره برای بار سوم قرعه کشی شد ودر حالی که از شدت خوشحالی تمام اهل خانه ما گریه می کردند آخرین عدد برای بار سوم مطابق ۱ شماره بلیط من در آمد دراین قع احساس کردم که برنده پول

التماس از من تقاضا کرد که‌بلیط هارا بخرم منهم ناچار آنهم راخریدم وبا اصرار وابرام قصد داشتم این بلیط برنده را با یکی از رفقا که در موقع خرید با من بود شریك شوم ولی او قبول نمیکرد .

روز قرعه کشی از رادیوشنیدم که برنده شده ام .

آقای تقوی هم قرار شد بعد از مراجعت آقای‌دکتر گل گلاب برای اخذ جایزه به بنگاه مراجعه کند.

به برندگان جایزه‌ممتاز جمعا ۷۴ هزار تومان وبه برنده‌جایزه پانصد هزار ریالی ۳۹ هزار تومان‌پرداخت خواهد شد .

چگونه دودسته برای نزاع حرکت کردند

بقیه ازصفحه اول

افتاده است بالاخره باراهنمائی دو نفر از طرفین و چند نفر ژاندارم‌که به محل آشنائی داشتند بعداز چند ساعت جستجو محل نزاع را دروسط دشت پهناوری به مساحت چندین هکتار پیداکردیم وبعداز بازدیدمحل مقداری چوب و پیراهن خونی و آلات جرم‌را که‌در محل حادثه مانده بود جمع آوری کردیم و ضمنا ۵ نفر از قریه «آبسرد» و ۱۹ نفر از قریه «عین ورزان» راکه مجروح بودند و جراحات آنها دلیل‌شرکت ایشان در نزاع بود ودر دهات خود مخفی شده بودند دستگیر کردیم وبه دماوند آوردیم . در بازجوئی هائی که ازاین عده بعمل آمده«عین ورزانیها» مدعی هستند که عده بسیار کمی در حدود ده نفر ازآنها در زمین های خود مشغول درختکاری بوده‌اند که آبسردیها باعده زیادی باچوب و چماق بسر آنها ریخته و بنام این که این زمینها متعلق به ایشان است بنای کندن و شکستن درختهای آنهارا گذاشته‌اند وچون عین ورزانیها اعتراض کرده‌اند به شدت آنها را مضروب کرده‌اند اهالی آبسرد هم مدعی هستند که آنهادر زمین های خود پائیز سال گذشته گندم کاشته بودند عده زیادی از اهالی عین ورزان صبح روز دو شنبه دوم فروردین ماه بایك دستگاه تراکتور به زمینهائی که گندم کاشته بودند آمده ومشغول برگرداندن خاك‌این زمین‌ها شده‌اند وقتی یکی اززنهای قریه آمد واین خبررا به آنها که‌در مسجد مشغول عبادت بوده‌اند آورده چند نفراز پیر مردان و ریش سفیدان را باتفاق کدخدای ده بجلوی آنها فرستاده‌اند که علت این عمل آنهارا بپرسند ولی آنها عوض گفتگو باریش‌سفیدان باچوب و دشنه و شمشیر به جان آنها افتاده حتی کدخدا را زیر تراکتور انداخته‌اند و تمام آنهارابه شدت مضروب کرده‌اند .

اهالی دو قریه مزبور بیش ازاین اطلاعاتی‌بمامورین ژاندارمری‌نداده‌اند لذا پرونده بدین ترتیب تنظیم و بدادگاه بخش ارجاع گردید

اظهارات رئیس دادگاه

دومین نفری که پرونده این نزاع زیر نظراو رسیدگی میشود آقای عباس باقری رئیس دادگاه بخش دماوند بود وقتی بملاقات آقای باقری رفتم چون ادارات دولتی تعطیل بود آقای باقری مارا در منزل خود پذیرفت و اظهار داشت : دوسال قبل سیلی باین حدود آمد واین سیل مقدار زیادی از زمین های قریه «عین ورزان» را از بین برد و تبدیل بشن زار کرد . بدین جهت درآن موقع عده زیادی از اهالی‌قریه «عین ورزان» مهاجرت کرده اینده را بکلی خالی کردند ضمنا قریه «آبسرد» هم چندان جمعیتی نداشت باین ترتیب هیچکدام نمی توانستند مقدار زیاد تری از زمین های خود رابکارند ودامنه کشت خودراتوسعه دهند باین جهت در چند سال قبل تصادفی و نزاعی ما بین اهالی این دو قریه اتفاق نمی افتاد تا اینکه از سال گذشته از هر دو طرف اقدام بحفر قناتهائی شد و باداشتن آب بیشتر احتیاج به زمین بیشتر شد و از هردو طرف شروع به آباد کردن و شخم زدن ودرخت کاشتن زمین های اطراف کردند ودر نتیجه از آن موقع تاحالا نزاعهای مابین اهالی این دو ده اتفاق می افتاد که اکثرا نزاعهای محلی‌وتصرفهای‌عدوانی‌بوده است‌واکثراوراق‌پرونده‌قبلی‌هم‌ازهمین قبیل‌بوده‌وطرفین با تعیین نماینده و حکمی اختلافات همدیگر را حل‌می کردند .

آقای باقری سپس افزود چون عده‌ای ازمجروحین این‌حادثه رادر بیمارستانهای تهران‌بستری کرده‌اند لذا بدادستانی تهران وکالت داده شده که‌ازمجروحین تهران‌بازپرسی کرده‌بدماوند بفرستند‌البته‌بعدازخاتمه بازپرسی پرونده بدادگاه جنائی فرستاده خواهد شد . ضمناغیراز ۱۹ نفراز عین‌ورزانیها «۵» ازآب سردیها که در زندان شهربانی دماوند بازداشت هستند دستور توقیف ۲۲ نفردیگر نیزداده شد .

ملاقات بازندانیها

بعداز ملاقات آقای باقری برای دیدن بازداشت شدگان که‌توسط ژاندارمری دماوند دستگیر شده‌و بزندان شهربانی تحویل گردیده‌اند بشهربانی دماوند رفتیم ۱۹ نفر از«عین‌ورزانیها» که‌دریك‌اطاق کوچك زندانی هستند که‌جراحات ساده و سطحی دارند ووضع‌مزاجی آنها رضایت‌بخش است . ولی‌پنجنفر از «آبسردیها» بشدت مضروب شده کفیل بهداری دماوند ازآنها دیدن کرده وجراحات آنها راپاسمان‌میکند ضمنا وقتی خبرنگارما قصد ملاقات وعکس‌برداری ازعین‌ورزانیها راکرد آنها حاضر بعکس برداری‌وگفتگو نشدند و اظهار داشتند ماحرفهای خودرا درداگاه خواهیم گفت .

محل نزاع

بعداز ملاقات زندانیان برای بازدید محل قراء «آبسرد» و«عین‌ورزان » حرکت‌کردیم محل‌نزاع دشت بسیاروسیعی است‌که درحدود چندین هکتار وسعت دارد و بنام محلی «همند‌آبسرد» معروف‌است ودرست در وسط همین دشت نزاع اتفاق افتاده است .درمحل نزاع‌تعداد بسیار زیادی جای پا وجای چرخهای تراکتور دیده ودرچند محل‌مقدارزیادی خون لخته شده درحالیکه مامورین انتظامی برای ازبین نرفتن آثار جرم دور آنرا سنگ‌چین کرده‌اندوجودداشت نزاع درهمین محل اتفاق افتاده است این‌محل نه‌قبلاشخم‌شده که‌گندم‌کاشته شود ونه‌درختی وآبی وجود داشته که‌دلیل درختکاری‌باشد تاچشم کار میکند بیابان برانتهاست درطرف‌شمال این‌دشت بفاصله چندین‌کیلومتر قریه «آبسرد »ودرجنوب آن بهمان فاصله قریه عین‌ورزان واقع‌شده‌است‌بطوریکه ازشواهدامر معلوم است آمادگی قبلی برای نزاع وجود داشته واهالی عین ورزان باعده زیادی وبقولی بایك دستگاه تراکتور بطرف‌زمین‌های«همند آبسرد» پیش‌روی‌کرده‌اندااهالی آبسرد که این جمعیت رادیده اند باتفاق کدخدا حسین بطرف عین‌ورزانیها حرکت‌نموده‌اند درست دروسط‌همان دشت این عده بهم دیگررسیده‌اند و نزاع شروع شده‌است .البته بطوریکه از زخمهای مجروحین مشهود است دراین نزاع از اسلحه سرد از قبیل دشنه وشمشیر و گرز و چوب و چماق استفاده کرده‌اند آقای دکتر جواهری که زخمهای مجروحین رامعاینه کرده بوداظهار داشت اغلب جراحات هم عرضا و هم عمقا ایجاد شده واین موضوع دلیل استعمال جسم تیزی درنزاع بوده‌است چند لحظه بعد ازشروع نزاع که طرفین کاملا همدیگررا مجروح کرده‌اند .

عده‌ای بسختی مجروح شده‌بزمین میافتند وقتی‌طرفین کاملا اززدوخورد خسته میشوندهر کدام که‌قادربحرکت بودند جنازه ها ومجروحین خودرا بدهات منتقل میکنند

عصر دیروز خبرنگار ما باآقای دکتر مهران وزیرفرهنگ که‌ازطرف نخست‌وزیر مامور رسیدگی باین جریان هستند ملاقات کرد آقای وزیر فرهنگ که برای عیادت بازداشتیها بشهربانی‌دماوند آمده بود اظهار داشت من برای استفاده از تعطیلات عیدبدماوندآمده بودم روز دوشنبه این نزاع اتفاق افتاد وروز سه‌شنبه سوم فروردین آقای نخست‌وزیر طبق تلگرافی‌بنده رامامور رسیدگی باین موضوع کردند منهم روز چهارشنبه به محل عزیمت‌وبعداز بازدید از محل نزاع ودهات عین ورزان‌وآبسرداز خانواده مقتولین ومجروحین عیادت ودلجوئی کردم ومبلغ سه‌هزارریال خانواده‌های مقتولین دادم وضمنا دستور دادم پسر ۲۲ساله کدخدای «آبسرد» را در دبستان استخدام کنند و روز پنجشنبه گزارشی در این زمینه تقدیم نخست‌وزیر کردم .آقای دکتر مهران راجع بگزارشی که به نخست وزیرداده‌اند اظهارداشتند نبودن پاسگاه ژاندارمری در محل حادثه وبی تکلیف بودن قطعه زمین مورد اختلاف که یکی از مدعیان آن اداره خالصجات است موجب این پیش آمد شده است و مندر گزارش خود باین دو نکته اشاره کرده ام .

آقای دکتر مهران فعلا در دماوند می‌باشد وشخصا در امر رسیدگی باین پرونده نظارت میکنند .

پرونده این نزاع که منجر بقتل ۲ نفر ومجروح شدن بیش ازسی نفر وبازداشت ۴۶ نفر شده در دادگاه بخش دماوند تحت رسیدگی است وبطوریکه آقای باقری‌رئیس دادگاه بخش دماوند اظهار داشت ممکن است عده ای از مجروحین وحتی مقتولین درخانه های دهات مزبور مخفی شده واهالی آنها را بمامورین انتظامی تحویل‌نمی‌دهند .

صبح امروز عده ای از اهالی «آبسرد» بروزنامه اطلاعات آمده‌و مالکیت آقایان سرهنگ طاهری وقدوسی را تکذیب میکردند .

وزیر فرهنگ ورئیس دادگاه بخش هنگام ورود بزندان دماوند

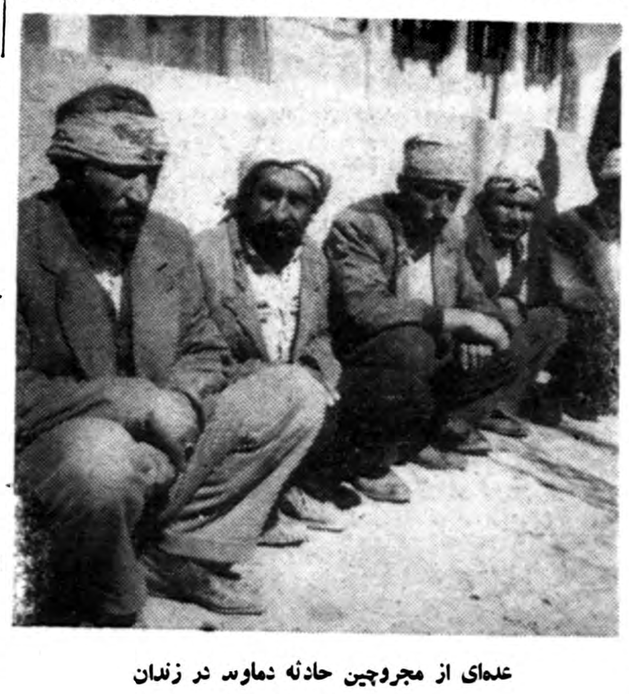

عده‌ای از مجروحین حادثه دماوند در زندان

حوادث گوناگون

مرشد درویش در زیر تاکسی

دیروز تاکسی شماره ۳۳۵۱ به رانندگی حسین رضا زاده در حوالی سیلو باکارگر کارخانه سیلو آقای مرشد درویش تصادف کرد واورا مجروح نمود . مجروح در بیمارستان امدادی بستری شد وی لحظه‌ای بعد به علت شدت جراحات در گذشت .

زدو خوردی که کرایه تاکسی بوجود آورد

صبح امروز مامورین کلانتری ۲۲ دونفر باسامی علی اکبر باریخانی راننده تاکسی و نصرت آورنده مسافر اورا که‌در اثر نزاع بایکدیگر مجروح شده بودند در بیمارستان امدادی بستری کردند .

اختلاف این دو نفر برسر نرخ تاکسی بوده است . نصرت ادعا می کرده که فقط یك کیلومتر با تاکسی علی‌اکبر آمده است و روا نیست که ۱۵ریال بپردازد ولی علی اکبر مطابق نرخ رسمی کرایه را مطالبه می کرد ودر نتیجه بین آنها زدو خوردی روی داد که منجر به مجروح شدن هردو آنان شد .

پرونده امر بداد سرای تهران ارسال گردید .

هفت‌مجروح دریك نزاع خانگی

دیشب بین‌ساکنین خانه‌ای واقع در جوادیه دراثر نزاع دوطفل ردو خوردی روی داد که‌درنتیجه آن هفت نفر باسامی زیرمجروح شدند.

اسدالله پروری ـ حیدر رستمی ـغلامعلی رضا چلاق ـ زهرااکبری خانم ناز ـسردار ترکه‌ای ومیان الله مهدی زاده .

این‌عده مستاجرین یك‌منزل‌هستند. جمعیت‌این خانه بالغ‌برسی وپنج‌نفر است . پرونده این‌نزاع از طریق کلانتری۲۲ بدادسرا ارسال شد .

وقتی که صاحبخانه به روضه‌خوانی رفت سارق وارد منزلش شد

سارق درکلانتری

دیشب پاسبان شماره۸۳۵ کلانتری ۰در خیابان بوذرجمهری بمردی بنام علی ترابی فرزند محمود که قالیچه ای بردوش داشت مظنون شد اورا به کلانتری جلب کرد.

در بازجوئی وی اعتراف کرد که قالیچه مذکور را از منزلی واقع‌در کوچه مخبرالدوله سرقت کرده ست .علی همچنین گفت : موقعی که‌صاحب منزل بعنوان‌شرکت در یك مجلس روضه خوانی از منزل خارج شده بود من وارد خانه شدم ولی چون لحظه ای پس از ورودمن بخانه صدائی بلند شد من‌با استفاده از فرصت قالیچه ای را که در دسترس بود برداشته وخارج‌شدم. در تحقیقاتی که بعمل آمد معلوم شد وی از سارقین سابقه داراست. پرونده امر جهت رسیدگی‌بیشتر به آگاهی ارسال شد .

درخیابان سکته کردند

دیروز پنج نفرباسامی زیر بعلت سکته قلبی و بیماری داخلی در خیابانهای تهران درائنای حرکت‌بر زمین افتاده و بطور ناگهانی در گذشته‌اند .

مرشد فرزند اردشیر. صفر قند عربی شصت ساله درخیابان‌مولوی کریم‌امینی درخیابان‌شاه آباد.مرد مجهول‌الهویه در خیابان سرچشمه بنابگزارش پاسبان شماره ۱۹۵۶ . بانوسیمین فرزند محمد در خیابان ری .

دامداران بشرکت گوشت گوسفند

بقیه ازصفحه اول

شماره قبوض این عده نیز از سری ۴۵۷۸ و ۴۵۷۵ ومطالبات هریك بالغ‌بردویست هزارریال میشد . آنگاه یکی‌از آنان باقیافه حق بجانبی پرسید: آقا امروز پول‌مارا میدهند ؟

بیکاری در کشتارگاه

دراین بین عده زیادی ازکارگران کشتارگاه که بعلت نبودن کشتار بیکار شده‌اند باخبرنگارما تماس گرفتند آقای اکبر زندی یکی‌از کارگران گفت :

در تمام مدت تعطیلات عید فقط پانزده راس‌کشتار کرده‌ام ودیگران افزودند که پریروز اصلا کشتارنشده و بهمین لحاظ به‌قصابها هم سهمیه نداده‌اند . دیروز هرجوخه‌که حداقل درروز ۳۰۰ راس کشتار میکرد فقط ۱۵ راس گوسفند کشته است وبعده زیادی از قصابها هم گوشت‌نرسیده سپس کارگران گفتند که گوسفند در تهران فراوان است اما کسی بشرکت‌گوشت‌گوسفند نمیفروشد هم اکنون در کاروانسرای بانو رفعت‌دو هزار و پانصد راس گوسفند پروار خوابیده است و دوازده کاروانسرای موجود در اطراف کشتارگاه ، مملو از گوسفند پروار است و با این حساب فعلا در همین اطراف کشتارگاه تعداد سی هزار گوسفند خوابیده است ولی چون شرکت به چوبدارها بدهی دارد چوبداران از فروش گوسفندبه‌شرکت خودداری میکنند .

کارگران هم مدعی بودند که بعلت تقلیل کشتار زندگی آنان فلج‌شده است .

کشتار راآزاد کنید

امروز درکشتارگاه تمام محوطه مخصوص گوسفند خالی از لاشه بود وکشتارکنندگان درحالیکه‌محل‌لاشه‌های گاو و گوساله را نشان میدادند گفتند امسال اصولا مسئله کمبود گوشت گاو پیش نیامد واگر کشتار گوسفند هم مانند گاو آزاد شود تمام تهران غرق درگوشت خواهد شد .

درشهر ری کشتار میکنند

بطوریکه خبرنگارما گزارش میدهد میزان کشتار مورد نیاز شهر ری روزانه ۷۰ الی ۱۰۰ راس میباشد ولی این روزها در حدود یکهزار راس در کشتارگاه شهر ری کشتار شده و بوسیله گوشت فروشهای خورده‌پای تهران به تهران حمل شده وبفروش میرسد .

علت این عمل این است که‌چوبدار ها و فروشندگان گوسفند ازترس وصول نشدن مطالباتشان از شرکت گوشت ، گوسفندهای خودرا راسا به قصابها میفروشند و آنها هم چون در کشتارگاه تهران نمیتوانند کشتار کنند لذا ازکشتارگاه شهر ری استفاده کرده و باپرداخت‌عوارض قانونی به شهرداری شهر ری ، لاشه‌های گوسفند هارادرمیان پارچهو یا بوسائل دیگر به تهران حمل می کنند و بطور قاچاق (بدو ن‌دخالت شرکت گوشت) می فروشند .

علاوه براینکه این طرز کشتار در عین حال که اغلب روز ها هم ممکن نبوده و بطور کلی برای احتیاجات گوشت مورد مصرف تهران کفایت نمی کند اصولا هم وسیله ای است برای پوشانیدن هر نوع کشتار و گوشت فروشی قاچاق ، زیرا بسیار ممکن است که قصابها کشتار قاچاق هم کرده و بدون رعایت تشریفات بهداشتی بمردم بفروشند !

دامداری که خودرا مجروح کرد

دیروز درمحوطه کشتارگاه تهران بین دامداران ومسئولین کشتارگاه اختلافی بروز کرد ودرنتیجه آن دامداری بنام محمد تهرانی بقصد خودکشی خودراباچاقو مجروح نمود .

خبرنگارما که پیرامون علت واقعه از کلانتری ۲۲ اطلاعاتی کسب کرده گزارش داده است :ازدوروز قبل دامداران بشرکت گوشت‌اطلاع دادند که‌ازاین پس تصمیم دارند دامها رادرمقابل پول‌نقد بفروشند و بهیچوجه نسیه نخواهندفروخت. مسئولین شرکت گوشت به‌آنها جواب صریحی ندادند .لذادامداران گوسفند خودرا بعوض فروش‌به شرکت به‌قصابها فروخته پولش را نقددریافت نمودند .مسئولین شرکت گوشت که چنین دیدند به‌آنان اعتراض کرده گفتند این دامها بمنظور فروش بشرکت به تهران حمل شده ونباید درمحوطه کشتارگاه آنهارا به قصابان که بطور قاچاق کشتار میکنند ودربازار گرانتر میفروشند داده شود .در این‌موقع دامداران مخالفت خود را بااظهارات مسئولین شرکت‌اعلام داشتند و حتی یکی از آنان بنام محمدتهرانی خودراباچاقو مجروح کرد .

نظریه‌مقامات شهرداری

مسئولین کشتارگاه اظهارمیدارند که‌درچند روز عید روزی دوهزار کشتار شده‌است .

در صورتیکه حداقل مصرف‌تهران روزی چهار هزار گوسفندمیباشد. همچنین مقامات شهرداری اظهار داشتند کهاز امروز برای تامین گوشت مصرفی تهران اقدام شده وچون ماه رمضان است کشتاردر

بقیه درصفحه شانزدهم

قانون از کجا

بقیه ازصفحه اول

رسیدگی‌بدارائی کارمندان‌لشکری و کشوری در اداره بازرسی کل کشور واداره بازرسی ارتش صورت خواهد گرفت وهر گاه خلافی از کسی دیده شودطبق مقررات مصرح در قانون بمجازات خواهد رسید .

طرح رسیدگی بدارائی نمایندگان

خوانندگان عزیز بخاطر دارندکه در مجلس سنا مقررات مربوط به رسیدگی بدارائی‌نمایندگان‌مجلسین از لایحه دولت تفکیك گردید و بصورت طرح جداگانه‌ای از طرف سناتور ها تقدیم و تصویب شد .

این طرح نیزبضمیمه لایحه از کجا آورده‌ای بمجلس شورایملی ارسال گردید ودر دستور کمیسیون دادگستری است. منتهی چون در جلسه گذشته کمیسیون دادگستری فرصت برای رسیدگی بطرح مزبور باقی نماند طرح آن به جلسه بعد موکول شد.

طبق‌طرح‌رسیدگی‌بدارائی‌نمایندگان اعضای دو مجلس مکلفند صورت دارائی خودرا در آغاز و انجام‌دوره نمایندگی تسلیم رئیس مجلس کنند وبصورت مزبور در کمیسیون خاصی رسیدگی بعمل آید.

شاهنشاه دیروز باقطار

بقیه ازصفحه اول

بهمراه این‌واگنها خریداری شده است شاهنشاه پس‌ازبازدید مزبور ازمامورین راه‌آهن اظهار رضایت فرمودند هنگام بازدید آقای‌مهندس فتحی مدیرفنی راه‌آهن توضیحات لازم‌را بعرض رسانید وسپس کلیه روسای راه آهن باقطار مخصوص بصوب شمال‌حرکت کردند شاهنشاه کلیه‌مامورین وروسای راه‌آهن را موردتفقد قرارداده وبهریك ازآنها نیم پهلوی عیدی مرحمت فرمودند قطار مخصوص درساعت۷ونیم‌بعداز ظهر بشاهی وارد شد وامروز صبح قطار مخصوص ومامورین راه‌آهن بتهران مراجعت نمودند، شاهنشاه از شاهی ببابل تشریف بردند ودر حدود یك‌هفته در شمال استراحت خواهند فرمود . مراسم‌اعطای‌اسناد مالکیت رعایای مازندران روز چهاردهم فروردین ماه‌درقصرسلطنتی بابل درحضور شاهنشاه انجام‌خواهد شد .

اولین‌کارخانه لاستیك سازی درایران

شانزده ماه دیگر اولین محصول خودرا ببازار عرضه میکند

اولین کارخانه بزرك لاستیك سازی ایران در اواخر سال گذشته بنام « شرکت سهامی بی. اف. گودریچ ایران » رسما به‌ثبت رسید .

چهل وپنج درصد ازسهام کارخانه متعلق به سرمایه داران ایرانی وپنجاه در صد متعلق به کارخانه گودریچ آمریکا است .

این کارخانه که محصول آن‌شانزده ماه دیگر به‌بازار خواهد آمد چهار صد وچهل میلیون ریال سرمایه دارد که دویست و ده میلیون ریال آن نقدا پرداخت‌شده و بقیه از طریق دریافت صدو بیست میلیون ریال وام از ایران و یك میلیون دلار از آمریکا تامین می شود.

محصول این کارخانه که انواع لاستیك روئی و توئی اتومبیل باری و سواری و سایر وسائط نقلیه و لوله وتسمه لاستیکی برای مصارف صنعتی ـ تشك و انواع روکش‌های لاستیکی و سایر محصولات میباشد در ابتدا بمیزان نصف مصرف ایران خواهد بود و بتدریج کارخانه بحد احتیاج کشور و سپس برای صدور محصول تهیه خواهد کرد .

کارخانه گودریچ آمریکا۸۹سال‌قبل در آمریکا تاسیس شده و هم‌اکنون ۲۲ کارخانه در هفده کشور جهان از قبیل سوئد و انگلستان و آلمان و فرانسه و بلژیك وژاپن و کشور های آمریکای جنوبی و مرکزی و افریقای جنوبی دارد .

با تاسیس این کارخانه نه تنها لاستیك مورد نیاز کشور داخله تهیه میشود بلکه محصول لاستیك ایران بسایر کشورها نیز صادر خواهد شد .

محل این کارخانه در چهارکیلومتری جنوب غربی تهران است و مقداری از ماشین آلات آن حمل شده و مهندسین آمریکائی برای نصب‌ماشین آلات بسوی ایران حرکت کرده‌اند .

رئیس دفتروزارت کشور

آقای سرهنك علامه از طرف‌وزیر کشور بریاست اداره کل دفتر وزارت کشور منصوب گردید واز امروز مشغول کار شد .

سینما مدرن و مجلل آریا
خیابان اسلامبول
روز پنجشنبه ۱۲ فروردین با بهترین فیلم سال
عشق و : وراجی
باشتراك ویتوریودسیکاو جینوچروی
دوبله بفارسی درایتالیا
کمدی ـ انتقادی
افتتاح میشود
آ ـ ۱۳۶

گذرنامه شماره ۳۰۲۷۸۳،۸۰۵۸ـ ت ـ۲۱ر۱۱ر۳۷ متعلق ببانو گیتی سرکیس دختر یونان متولد۱۲۸۱ شماره شناسنامه ۱۱۲۹۱ کرمانشاه مفقود شده ازیابنده تقاضامیشود بنشانی خیابان بزرگمهر خیابان فریمان کوچه پری شماره ۹۹داده ومژدگانی قابل ملاحظه‌ای دریافت نماید . آ ـ ۱۵۵

ابلاغ مراحم ملوکانه بشهربانی کل

تیمسار مهدیقلی علوی مقدم رئیس شهربانی کل کشور تلگراف مبنی بر شادباش وابراز احساسات صمیمانه شما را بمناسبت عید نو روزملاحظه نمودیم وموجب خرسندی ورضامندی خاطرگردید.

عنایات وتوجهات خاصه مارا بعموم افسران وکارمندان ودرجه داران وافراد شهربانی کل ابلاغ نمائید .

اول فروردین ماه ۱۳۳۸ ـ شاه

اینك تلگراف معروضه

پیشگاه مبارك اعلیحضرت همایون شاهنشاه ـ جان نثار افتخار دارد بنمایندگی از طرف افسران ـکارمندان ـ درجه‌داران وافراد شهربانی کل کشور عید نوروز باستانی را به پیشگاه مبارك ملوکانه شادباش عرض سلامتی وبقاء وجود مبارك شاهنشاه معظم وخاندان جلیل سلطنتی رااز‌درگاه خداوندمتعال مسئلت می‌نماید .

جان نثار ـ سپهبد مهدیقلی علوی مقدم رئیس شهربانی کل‌کشور

اولین‌روزشروع کار

بقیه ازصفحه اول

جلسه دولت

اولین جلسه هیئت دولت در سال جاری قرار است بعد از ظهر امروز تشکیل شود وهیئت دولت دراولین جلسه خود امور مملکتی را درده روز تعطیلات عید رسیدگی‌خواهد نمود .

باید دانست که عده ای از وزرابا استفاده از تعطیلات از تهران‌خارج شده اند از جمله تیمسار سپهبد باتمانقلیچ وزیر کشور بنا بدعوت دولتهای فیلیپین واندونزی‌وتیمسار اخوی وزیر کشاورزی بنا بدعوت دولت فرانسه خارج از کشور بسر میبرند وآقای دکتر راجی نیزبرای استراحت به ترکیه رفته است .

آقایان دکتر مهران وزیر فرهنك در دماوند ودکتر هدایتی وزیر دادگستری در خوزستان ومهندس شریف امامی وزیر صنایع ومعادن هم در اصفهان بسر میبرند .

نخست‌وزیر تعطیلات را در تهران بود واغلب روز های تعطیل در نخست‌وزیری بکار های مملکتی رسیدگی میکرد

از معاونین نخست‌وزیری آقای‌ناصر ذوالفقاری در خارج از کشور (رم) میباشد وآقای اشرف احمدی نیز بعلت کسالت در منزل بسرمیبرد و آقایان مسعود فروغی و دکتر کیان امروز در نخست وزیری حاضر شده و مشغول کار شدند .

از عموم آقایان علمای اعلام ونمایندگان محترم مجلسین وذوات شریف طبقات وصنوف پایتخت که با تشریف فرمائی به بنده منزل و ارسال کارت تبریك بمناسبت حلول سال نوابراز ملاطفت فرموده‌اند سپاسگذاری نموده وچون در مسافرت هستم از تشرف حضور آقایان وتقدیم پاسخ پوزش طلبیده وتوفیق همگی را از خداوند متعال مسئلت دارم . آ ـ ۱۱۹ علی‌الموسوی‌البهبهانی سناتورتهران

اخطار

چون غالبا پرده‌ها وسایبانهائیکه جلوی دکاکین نصب شده فرسوده و کثیف و بصورتی درآمده که‌بهیچوجه شایسته خیابانهای پایتخت‌نیست بعلاوه‌در بعضی موارد این پرده ها وسایبانها بازمین فاصله کافی‌نداشته وموجب ناراحتی ومزاحمت عابرین است بدین وسیله بعموم کسبه و پیشه‌وران شهراخطار می‌نماید که هرچه زودتر منتهی تاآخرفروردین‌ماه ۳۸ در تعویض سایبانها وپرده های کثیف و کهنه همچنین اضافه کردن ارتفاع پرده‌هائیکه کمتر از دومتر باسطح‌پیاده‌رو فاصله‌دارد اقدام نمایند. بدیهی‌است مغازه‌دارانی که شخصا دراین باره اقدام نکنند متخلف از مقررات شهرداری محسوب ومورد تعقیب قانونی قرار خواهند گرفت.

شهردار تهران

قابل توجه

تیمسار سپهبد علوی مقدم ریاست شهربانی کل کشور

اهالی وساکنین بخش ۶ ازحسن توجه آن تیمسار محترم نسبت‌به تامین ورفاه وآسایش مردم این بخش‌که باانتصاب سرکـار سروان فرزانه بریاست این‌کلانتری اهالی وکسبه را از شر یك عده اوباش و چاقوکش راحت نموده‌اند بینهایت سپاسگذار ومراتب قدردانی خودرا در مورد فعالیت وجدیت آقایان سروان فرزانه کلانتر و سروان دهمندی معاون‌کلانتری نسبت بدستگیری دونفر چاقوکش سابقه‌دار معروض و استدعای تشویق ایشان رادارایم.

علی حسن زاده ـ حسن حسن‌زاده ـ علی رحمتی ـ نجف بزرك زاده ـ فضل‌الله رحمتی ـ عباس حاج محمد جواد ـ ناصر حاج محمد جواد ـ رضا یزدانی. آ ـ ۱۰۹

مدت یکسال بود خانم اینجانب حیدرکاظمخانی کارمند راه آهن بمرض‌کهنه ریوی مبتلی بوده بهر دکتری مراجعه میکردیم در اثـر ندادن تشخیص صحیح هیچگونه نتیجه نمیگرفتیم تااینکه اخیرا دراثر توجهات آقای دکترمسیحا رئیس بهداری میانه خانم اینجانب بکلی بهبودی حاصل واکنون وظیفه خود میدانم بدینوسیله ازایشان‌قدردانی وبه همشهریان خود معرفی نمایم. آ ـ ۸۸ حیدرکاظمخانی

دعوت مجمع

جلسه فوق‌العاده شرکت سهامی اتوشمیران خط ۷از ساعت ۱۰ صبح روز ۱۶ر۱ر۳۸در مغازه محمدی چهارراه حسن‌آباد تشکیل میگردد از صاحبان سهام تقاضای حضور در جلسه را دارد .

دستور جلسه

۱ـانحلال شرکت

۲ـانتخاب هیئت تصفیه

۳ـتعیین تکلیف بقیه مرسدس‌بنزها که‌از بعداز رفع معارض تاکنون شرکت‌واحد اتوبوسرانی از تحویل آنها خودداری نموده .

آ ـ ۱۲۵ مدیر عامل‌شرکت ـ پرویزی

باتغییر فصل وفرارسیدن‌گرما

برای آنکه فرآورده های کارخانه شیر پاستوریزه تهران درتحت همان شرائطی که در کارخانه تهیه شده بدست مصرف کنندگان برسد از گذاردن بطریهای شیر وماست وبسته های کره در پشت پنجره وویترین مغازه ها جدا جلوگیری بعمل می‌آید از اهالی محترم نیز تقاضا میشود نیازمندیهای خودرا فقط از مغازه هائیکه مجهز به یخچال باشند تهیه کرده ومتوجه باشند که محصولات کارخانه‌بایستی تا هنگام مصرف در یخچال نگاهداری شوند .

۱ـ۲ آ ـ ۶٤ وزارت بهداری

WESTINGHOUSE
تهویه مطبوع
اولین احتیاج هرساختمان است
دستگاههای تهویه مطبوع
ساخت کارخانجات وستینگهاوس آمریکا
بطور دائم مدار بسته و کاملا متناسب با هرگونه ساختمان بزرگ و کوچک
(از یک اطاق تا یک ساختمان صدوپنجاه اطاقی)
بهای مناسب ـ ضمانت پنجساله ـ سرویس دائمی
برای اخذ هرگونه اطلاع راجع به :
طرح ـ تهیه ـ نصب
بنمایندگی انحصاری در ایران :
شرکت سهامی ایران تکنو
خیابان سعدی تلفن ۳۹۵۶۳ ۳۹۵۶۴ مراجعه فرمائید

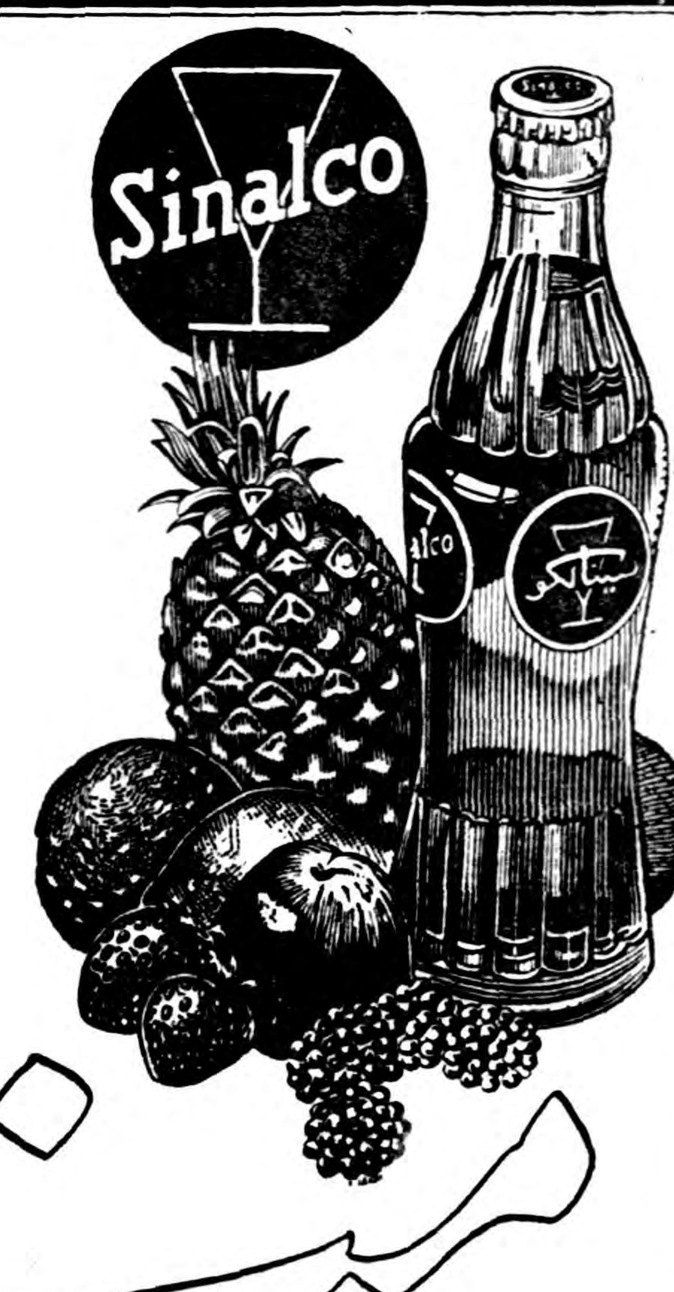

بالاخره بعد ازمدتها انتظار...
سینالکو کلید سلامت
به‌بازار آمد
کانون آگهی نوین آ ـ ۱۸۴

آخرین خبر تا ٤ بعداز ظهر

قانون بودجه توشیح شد

قانون بودجه سال ۱۳۳۸ که در هفته آخر سال ۱۳۳۷ در جلسات متوالی مجلسین مطرح و تصویب گردیده بود به توشیح ملوکانه رسید و برای اجرا بدولت ابلاغ شد

معرفی استاندار کردستان بحضور شاهنشاه

روز سلام عید نوروز آقای دکتر اقبال نخست وزیر ،تیمسار سرتیپ امین آزاد استاندار جدید کردستان را بحضور شاهنشاه معرفی کرد.

سرتیپ امین آزاد امروز در وزارت کشور حضور یافت وبا آقای فرهودی کفیل وزارت کشور ملاقات نمود وصبح‌فردا بصوب محل ماموریت خود عزیمت خواهد کرد .

۲٤۲ نفر از قضاة ترفیع گرفتند

بقرار اطلاع درنوروز امسال ۲٤۲ نفراز آقایان قضات بدرجه ترفیع نائل شدند .

هرسال دراوایل زمستان کمیسیون مقدماتی باشرکت وزیردادگستری ومعاون دیوانعالی‌کشور ،رئیس کارگزینی دادستان کل‌کشور دروزارت دادگستری تشکیل میشود وبتقاضای آقایان قضات که‌تقاضای ترفیع نموده‌اند رسیدگی کرده‌لیستی ازکسانیکه شایسته ترفیع‌هستند تهیه نموده‌تسلیم محکمه انتظامی می‌نماید در محکمه انتظامی بسوابق اینعده رسیدگی شده‌از آن عده‌کسانیکه درظرف سال تخلف انتظامی ننموده باشند لیستی تهیه نموده تسلیم وزارت دادگستری می‌نمایندوبدین ترتیب عده مزبور ترفیع میگیرند .

دراوائل اسفندماه سال‌گذشته نیز کمیسیون مقدماتی برای‌سیصد وبیست وهشت نفراز آقایان قضات ازمحکمه انتظامی تقاضای ترفیع کرد که محکمه انتظامی پس‌از رسیدگی به‌پرونده های‌آنان ۲٤۲ نفر رامستحق ترفیع‌تشخیص داد بدین ترتیب درنوروز امسال ۲٤۲ نفراز آقایان قضات ترفیع گرفتند .

سفیر ایران درشوروی بمسکو رفت

ساعت یك وپنجاه دقیقه بعد از ظهر امروز آقای عبدالحسین مسعود انصاری سفیر ایران در اتحاد جماهیر شوروی با قطار تهران را بقصدمسکو ترك گفت .

در ایستگاه راه آهن معاونین وروسای ادارات وزارت خارجه و عده‌ای از دوستان و.ورونین، کاردار سفارت شوروی از ایشان‌مشایعت‌کردند .

مراسم عید پاك درتهران

دیروز آخرین روز عید پاك در تهران بود . د .ولیکها از روز جمعه که روز قیام حضرت عیسی بوده است مشغول انجام مراسم مذهبی وذکر ونماز بودند و همچنین روز های شنبه و یکشنبه را باین مراسم ادامه دادند .

دیروز باین مناسبت در نماز خانه کاتولیکها در خیابان سفارت فرانسه با حضور نماینده پاپ در تهران نماز بزرك با حضور عده کثیری از کاتولیکهای مقیم تهران برگزار گردید ، همچنین در نمازخانه واقع در کوچه نکیسا خیابان فردوسی ـ نمازخانه کوتولیکهای آسوری در خیابان فرصت و نمازخانه کاتولیکهای ارمنی واقع در خیابان غزالی (پشت سفارت شوروی) مراسم نماز در ساعت ۱۰ صبح انجام گرفت.

دامداران بشرکت گوشت‌گوسفند نمیفروشند

بقیه ازصفحه پانزدهم

انجام میشود وبهرحال امروز بمقدار مصرف تهران کشتار خواهد خواهدشد .

راه علاج

آقای مهام شهردار تهران بخبرنگار ما اظهار داشت چون درسالهای قبل در فصل بهار تهران با کمبود گوشت روبرو میشد . شهرداری تهران برای تامین گوشت دراین فصل از چندی قبل اقداماتی را شروع کرده است‌که مهمترین آنها ایجاد سردخانه است.

وچون سازمان برنامه اطلاع داد که نمیتواند بودجه ساختمان‌سردخانه را تامین کند شهرداری تهران‌تصمیم گرفت برای ذخیره گوشت تهران‌در زمستان و سیاه بهار سال آینده سردخانه تهران را خود ایجاد نماید.

خرید سردخانه

بطوریکه خبرنگار ما گزارش میدهد شهرداری تهران با چندکمپانی‌سازنده و فروشنده سردخانه وارد مذاکرهشده است . و کمیسیونهائی با حضور نمایندگان این کمپانیها در اداره کل خواربار تشکیل گردیده است .

ولی چون شهرداری تهران قادر نیست بودجه ساختمان سردخانه را یکجاتامین کند با نمایندگان کارخانجات خارجی مذاکره کرده است که‌پول سردخانه رابه‌اقساط طویل المدت پرداخت کند و در آگهی مناقصه ای که از طرف شهرداری تهران منتشر میشود این موضوع تذکر داده‌خواهد شد .

سردخانه تهران قادر خواهد بود ۳۰ تن گوشت را برای مدت سه ماه نگاهداری کند. این سردخانه دارای دستگاه‌هائی است که انواع گوشت را بسته بندی کرده و در وزنهای‌مختلف و بامشخصات معین در دسترس مردم قرار میدهد و طبق گزارش‌خبرنگار مایك شرکت خارجی پیشنهاد داده است که‌سردخانه گوشت تهران مطابق مشخصات شهرداری ساخته و پول آنرا باقساط ۱۲ ساله وصول کند.

پیش‌بینی وضع هوا

پیش بینی هوای ایران تا ظهر فردا طبق گزارش اداره کل هواشناسی بدینقرار است :هوای ساحل دریای مازندران ابری همراه بابارندگی ،هوای آذربایجان ،کردستان ، لرستان و کرمانشاه ابری و از امشب احتمالاهمراه بابارندگی خواهد بود .هوای خوزستان قسمتی ابری واز بعداز ظهر امروز همراه با باد شدید و احتمالا در فردا توام با رگبار و رعد و برق خواهدشد.

هوای شهرستانهای شمالی ابری و هوای بقیه نقاط کمی ابری گاهی با مقدار بیشتری ابر پیش‌بینی میشود .

هوای شهر تهران نیز کمی ابری بتدریج مدار ابرها بیشتر شده ودر فردا احتمالا همراه بابارندگی در ارتفاعات خواهد بود .

شهادت مولای متقیان

فردا بیست‌ویکم رمضان ومصادف باروز شهادت حضرت‌مولای متقیان امیرمومنان علی‌علیه‌السلام می‌باشد.سپیده‌دم چنین روزی درسال ۳۱هجری حضرت مولی دراثر ضربت عبدالرحمن بن‌ملجم مرادی ازاین جهان فانی بدارباقی شتافت وجهان اسلام رااز این ضایعه بزرك غریق اندوه وماتم ساخت .

علی‌علیه‌السلام نخستین مردی بود که‌دعوت رسول خدارااجابت نمود وتازنده بود بقدر چشم بهم زدنی ازطریق حق منحرف نشد. علی‌علیه‌السلام مظهر کامل‌عدل وتقوی وعلم و فضیلت بود وبعد از رسول اکرم ازهرجهت بزرگترین پیشوای اسلام ومسلمانان بشمار می‌آید .علی‌علیه‌السلام‌بظاهر ازدنیا رفت ولی مکتب مقدس علوی و تعالیم عالیه علوی تاقیام قیامت پایدار واستوار می‌باشد زیرا آن وجودمبارك والاترین‌معلم مکارم وفضایل انسانی بوده ومی‌باشد .

اینك شهادت مولای متقیان رابعموم مسلمانان بویژه شیعیان علی‌علیه‌السلام تسلیت میگوئیم وبرای آنان مزید توفیق درپیروی ازتعلیمات مکتب حضرت مولی مسئلت‌می‌نمائیم .

عزیمت ارتشبد هدایت باروپا

تیمسار ارتشبد هدایت رئیس‌ستاد بزرك ارتشتاران با استفاده از مرخصی باتفاق همسر خویش برای مدت ده‌روز بکشور سویس عزیمت نمود. رئیس‌ستاد بزرك ارتشتاران ضمنا ازکشور ایتالیانیز دیدن خواهد کرد و این مسافرت بمنظور استراحت میباشد .

اعلامیه شهربانی کل‌کشور

درباره رفت وآمد فردا

بمناسبت تصادف روزسه‌شنبه دهم فروردین ماه باروز ۲۱ماه رمضان و شهادت حضرت‌علی (ع) وترددزیاد وسائط نقلیه موتوری در جاده شهر ری شهربانی کل نکات زیر را باستحضار اهالی محترم ورانندگان میرساند وتقاضا دارد که عموم اشخاص باماموربن انتظامی درحفظ و برقراری انتظامات تشریك مساعی وهمکاری فرمایند .

۱- جاده شهرری وجاده‌آرامگاه ازساعت٦ صبح تانیمه‌شب‌روز۳شنبه‌دهم فروردین ماه یکطرفه اعلام میشود وکلیه وسائط نقلیه موتوری از جاده قدیم بسمت شهر ری حرکت و ازجاده آرامگاه باید بتهران مراجعت نمایند .

۲- عبورومرور دوچرخه‌سواران وهم‌چنین وسائط نقلیه کندرو و چهارپایان در روز سه‌شنبه دهم فروردین ماه ازساعت ۸صبح الی ۱۲ بعداز ظهر درهر دو جاده ممنوع است .

۳- حداکثر سرعت اتومبیلها ۳۰ کیلومتر است و بهیچوجه حق سبقت گرفتن از یکدیگر را نخواهند داشت .

٤- رانندگان بایدبرك معاینه وسیله نقلیه راهمراه داشته و درصورت بازدید مامورین ارائه دهند واگر فاقد برك معاینه باشند در همان محل متوقف شده ازحرکت وسیله نقلیه آنان تاآخرین ساعت مقرر جلوگیری خواهدشد که بعدا تسلیم دادگاه شوند .

٥- محل توقف وسائط نقلیه موتوری درهر دوجاده برای سوار و پیاده‌کردن مسافرین منتهاالیه سمت راست خواهدبود.

٦- اتوبوسها وسایر وسائط نقلیه موتوری بهیچ عنوان حق سوار کردن‌مسافر اضافی ندارد .

۷- عابرین پیاده مطلقا حق‌عبور از عرض جاده رانخواهند داشت و در طول جاده‌نیز باید ازپیاده‌روحرکت‌نمایند.

۸- بمنظور مساعدت ومعاضدت فوری باعابرین ورانندگان دوپاسگاه انتظامی یکی درسه‌راه فرح‌آباد ودیگری درابتدای جاده‌قم برقرار میباشد.

۹- پست امدادی بهداری شهربانی درسه‌راه کارخانه سیمان برای کمك بمصدومین با آمبولانس برقرار خواهدبود.

باتوجهی که اهالی محترم نسبت به‌حفظ انتظامات واحتراز از حوادث ناگوار دارند یقین است مانند همیشه بامامورین شهربانی ازهمکاری صمیمانه در مراعات واجرای دستورات دریغ نخواهند نمود.

شهربانی کل کشور

اطلاعیه ژاندارمری کل‌کشور درباره رفت وآمد فردا

بمنظور تامین عبور ومرور راه قم وتهران ورفاه حال مسافرین محترم درروز سوگواری ۲۱ماه مبارك‌رمضان‌علاوه بروسائل عادی و دسته‌های تامین عبور ومرور که‌مرکب ازاکیپهای مجهز است پاسگاه های‌مراقبت و گشت گماده شده وپستهای امدادی بهداری درگردنه حسن‌آباد ـ وسیدیاسین- منظریه مستقر گردید .

از عموم رانندگان ودارندگان وسائط نقلیه تقاضا میشود .

۱-مقررات رانندگی را کاملا رعایت نموده ودرنقاطی که علائم خطر نصب شده سرعت را بحداقل برسانند .

۲-باخطار وراهنمائی های مامورین توجه نموده در جلوگیری از بروز حوادث بامامورین همکاری ومساعدت نمایند .

۳-ازمسافرین محترم تقاضا میشود هرگونه تخلفی ازرانندگان‌مشاهده نموده به‌نزدیکترین پاسگاه مراقب مراجعه ومراتب رااعلام دارند .

٤-در صورت وقوع تصادف به‌پستهای امدادی که‌مجهز بوسائل‌ودارو و پزشك میباشد مراجعه فرمائید . ژاندارمری کل کشور

نصب لوله فولادی ازبیلقان بتهران

تااواخر اردیبهشت ماه پایان میبابد

امروز سازمان آب‌تهران اطلاع داد‌که‌نصب لوله‌فولادی دوم از بیلقان بتهران تااواخر اردیبهشت ماه خاتمه میبابد تاسیسات احتیاطی که‌در اثر حوادث‌بهمن ماه برروی نهرکرج دربلوار کرج بوجود آمد تاشروع بهره برداری ازلوله دوم فولادی‌باقی خواهد بود که‌در صورت افزایش مصرف بذخایر آب تهران کمك کند پس‌از حوادث بهمن ماه تاکنون‌ازلوله‌احتیاطی مزبور استفاده نشده ونگهداری آن فقط‌جنبه احتیاط دارد .

خارجه

نهروگفت ما بامردم تبت همدردی میکنیم

دهلی ـ رویتر ـ امروز پاندیت نهرو نخست‌وزیر هند طی سخنرانی خود در مجلس نمایندگان این کشور اظهار داشت که بنظر من مبادله نامه میان دالائی‌لاما وحاکم نظامی چین در تبت شگفت انگیز است .

نهرو افزود که من مایلم شرائطی را که نامه مزبور درآن نوشته شده‌و این نکته را که اصلا آیا نامه‌ای نوشته شده است یانه ،بدانم .

امروز نهرو گفت که بهر درخواست پناهندگی از تبت رسیدگی خواهد شد .ولی اگر عده زیادی از تبتی‌ها ویانیمی از آنها بخواهند به هند بیایند ما نمی‌توانیم آنهارا بپذیریم .

نهروگفت ما از تمرکز نیروهای چین در مرز هند اطلاعی نداریم .نهرو سپس به بحث پیرامون نظر چین کمونیست مبنی براینکه بحث مسئله تبت درپارلمان هند خارج از نزاکت است پرداخت وگفت این نکته را بایدروشن ساخت که پارلمان هند حق‌بحث خودرا براثر هیچ اقدام هیچ مقام خارجی و یا داخلی محدود نخواهد کرد .

با این حال حق مزبور باید عاقلانه مورد استفاده قرار گیرد .

دهلی جدید ـ خبرگزاری فرانسه- امروز هنگامیکه پاندیت نهرونخست‌وزیر ووزیر امور خارجه هند در پارلمان آن کشور اظهار داشت که هندوستان نسبت بملت تبت ابراز همدردی میکند نمایندگان بشدت بنای کف زدن‌را گذاشتند .معذلك نهرو بلافاصله اضافه کرد که هند مایل است باچین کمونیست روابط دوستانه‌ای داشته باشد .

دالائی‌لاما مجروح شده است؟

دهلی جدید ـآسوشیتدپرس ـمحل اقامت دالائی‌لاما تبدیل به یك‌مسئله اسرار آمیز شده است .بعضی از روزنامه های هند مینویسند که دالائی‌لاما بسوی جنوب بطرف مرز هند گریخته است .بعضی دیگر گزارش میدهند چون راه جنوب بوسیله نیروهای چین گرفته شده بدین جهت وی به‌سوی مشرق تبت رفته است .حتی‌گفته‌میشود که وی مجروح شده است .ولی‌خبر قطعی در دست نیست .امروز سفارت‌چین کمونیست نامه‌هائی راکه دالائی لاما وحاکم نظامی چین در تبت مبادله‌کرده‌اند انتشار داد .خبرنگارروزنامه پراودا گزارش میدهد که شورشیان دالائی لامارا بزور از لهاسا برده وسپس به‌پادگان این‌شهر حمله کردند .پراودا مدعی‌شد که‌شورشیان ازامپریالیست ها و چیانکایچك کمك واسلحه دریافت کرده‌اند .

یك‌کشف مهم درراه مبارزه باسرطان

یك دانشمند امریکائی توانسته است ازرشد بیماری سرطان جلوگیری کند

سانفرانسیسکو ـ یونایتدپرس ـ یك دانشمندامریکائی پس از ده‌سال تحقیق وآزمایش امروز اعلام داشت که توانسته است به راز رشد و گسترش بافت سرطانی پی‌ببرد.

این دانشمند آمریکائی توانسته است بیماری سرطان را که‌بطور مصنوعی دریك موش صحرائی ایجادشده وتوسعه یافته است متوقف سازد .

این آزمایش بدان معنی است که پزشکان از این پس خواهند توانست از گسترش سرطان در انسان جلوگیری کنند وآنرامتوقف‌سازند.

داروئی که برای متوقف ساختن رشد سرطان موش بکار میرود برای انسان سم خطرناکی بشمار میاید .

تزریق مقدارکمی از این دارو بانسان شخص را دچار دیوانگی میکند ولی مشتقات دیگری از همین دارو وجود دارد که کمتر سمی است.

تحقیقات دکتر اسکات نشان داد که سلول های سرطانی بیشتر از عنصر شیمیائی (ید) تغذیه میکنند .

سلولهای سرطانی این عنصر را غالبا از خون میگیرند و حتی برای بدست‌آوردن آن بغده تیروئیدنیز حمله میکنند .

تغذیه از ید موجود دربدن انسان توسط سلولهای سرطانی تعادل اعضاء مختلف بدن انسان رابکلی از میان میبرد.

دکتر اسکات توانسته است نود درصد از رشد سرطان درموش صحرائی جلوگیری کند وگاهی پیشرفت سرطان را در حیوان کاملا متوقف سازد .

حداقل دستمزد کارگران

برای یك خانواده چهارنفری تعیین شده

سخنگوی وزارت کار بخبرنگار ما گفت بعلت وجود نواقصی در سازمان وزارت کار اجرای قوانین کار وبیمه‌های‌اجتماعی ایجاب تغییراتی رادراین سازمان مینمود پس‌از مطالعات کافی بانظر کارشناسان امور اداری طرح جدید سازمان وزارت کار که‌مسئله حفاظت فنی وشرکت‌های‌تعاونی نیز درآن پیش‌بینی شده‌است .تدوین وبانظر هیئت دولت بموقع اجرا گذارده شد .

سخنگوی مزبور همچنین افزود که‌براثر اقدامات وزارت کار آئین‌نامه حداقل دستمزد کارگران درنقاط مختلف کشور برای کار مساوی‌اعم‌از مرد وزن براساس تامین معاش مردوزن ودونفر فرزند درنظر گرفته شده است این‌حداقل دستمزد پس‌از تصویب قانون جدید کار بموقع اجرا گذاشته خواهدشد .

۵۰۰ میلیون ریال اعتبار جدید

برای احداث کارخانه‌های قند وصنایع مشابه

خبرنگارما اطلاع میدهد در ضمن مذاکراتی که‌برای اختصاص۵۰میلیون تومان ازاعتبارات کشاورزی برای‌کار های صنعتی صورت گرفته بود قرار بود که‌۱۰ میلیون تومان ازآن صرف کارهای کوچك صنعتی بشود .

اکنون‌اطلاع میرسید که‌وزارت‌صنایع ومعادن ازاین‌کار منصرف‌شده واعتبار ۵۰میلیون تومانی رابرای‌کارهای تولیدی قند وبعضی صنایع مشابه اختصاص خواهد داد و برای پرداخت وام به‌صنایع کوچك وزارت صنایع ترتیب دیگری خواهد داد .

بانك کشاورزی تمام ۵۰ میلیون تومان‌مزبور رابا ۲درصد بهره بعنوان سپرده ثابت ببانك ملی‌میدهد وبانك ملی مانند سایر اعتبارات صنعتی‌طبق توصیه وزارت صنایع آنرا دراختیار کارخانجات قندجدیدخواهدگذارد .

داخله

شهرستانها

ده نفر تلفات بیماری مننژیت

طبق گزارش آخر وقت امروز خبر نگار ما از همدان بیماری مننژیت در حومه همدان شیوع یافته و تاکنون ده نفر براثر این بیماری جانسپرده ودر حدود یکصد نفر نیز مبتلا می‌باشند ازطرف بهداری برای جلوگیری از شیوع بیشتر این بیماری اقدامات لازم بعمل آمده وطی اعلامیه‌هائی‌دستورات لازم باهالی دادهشده است .

زدوخورد باساکنین یك‌قریه

گزارش آخر وقت امروز خبر نگار ماااز جیرفت حاکی است براثر زدوخوردی که بخاطر کشف قاچاق بین عده‌ای از سربازان گارد گمرك و اهالی «پشت‌لر» از توابع جیرفت رخ داد ستوان آقارخ فرمانده سربازان گارد گمرك با گلوله بسختی مجروح گردید و قاچاقچیان موفق شدند اجناس قاچاق را از دسترس مامورین خارج سازند .

تصادف باکودك ده ساله

آخر وقت امروز خبرنگارما از کاشان طی گزارش تلگرافی اطلاع داد کامیون شماره ۱۹۱٤۸ برانندگی حسین سلامتی هنگام حرکت در خیابان بابا افضل کاشان باکودك ده‌ساله‌ای بنام احسان عطابخشی تصادف کرد و ویرا بقتل رسانید راننده کامیون که میخواست متواری شود دستگیر گردید .

آتش سوزی درپالایشگاه آبادان

خبرنگارما از آبادان گزارش میدهد ساعت ۸ بعداز ظهر روز گذشته در قسمت خارجی‌برج تبدیل پالایشگاه آبادان که در حال تعمیر بود حریقی رخ داد .

در این آتش‌سوزی که بمدت ده دقیقه بطول انجامید قسمت مهم آتش بوسیله کارگران اداره تقطیر و بقیه توسط مامورین آتش نشانی خاموش شد.

طی فعالیت‌هائیکه برای خاموش کردن آتش صورت گرفت دو نفر از کارگران تعمیرات بنام رضا وعبدالرضا مجروح گردیده و در بیمارستان بستری شدند .

علت ایجاد حریق براثر سرایت جرقة آتش درهنگام تعمیر دستگاه مزبور بوده است بایدگفت ایجاد این‌آتش سوزی‌ها درتمام‌پالایشگاه‌های‌دنیا سابقه دارد و تنهاپالایشگاه آبادان نیست که هرچند گاه یکبار دچارحریق میگردد .

مقاطعه‌کار جوانی خودرا بدار آویخت

ساعت یازده ونیم صبح امروز شخصی بنام یدالله گاراژ دار گاراژ فرشته واقع در خیابان رباط کریم به کلانتری ۲۰ مراجعه کرد واظهار داشت مقاطعه کار ۲٦ساله‌ای بنام «اکبر»که بارهای خودرا از این گاراژ حمل میکرده است در یکی از اطاقهای گاراژ خود را بدار آویخته و درگذشته است .

جریان واقعه بلافاصله بدادسرای تهران اطلاع داده شد وبازپرس کشیك وپزشك قانونی در محل حاضر شده وجنازه را باداره پزشکی قانونی انتقال دادند .

اطلاع بیشتری در مورد واقعه فوق در دست نیست وبازپرس دادسرا اکنون مشغول تحقیقات است .

ده میلیون کارت تبریك و٦ میلیون نامه

مرکز تلفن خودکار رشت بزودی افتتاح میشود

وزیر پست و تلگراف وتلفن امروز اظهار داشت :

روز بیست و چهارم فروردین ماه جاری مرکز تلفن خودکارشهرستان رشت بنام شاهنشاه گشایش خواهد یافت و بلافاصله دو هزار شماره تلفن خودکار درآن شهرستان بکار خواهد افتاد .

این مرکز قابل توسعه تاده هزار شماره است هزینه‌ای که برای ساختمان و تاسیسات مرکز تلفن مذکور بمصرف رسیده است بیش از هشتادمیلیون ریال است .

پس از گشایش مرکز تلفن خودکار استان گیلان‌بترتیب مراکز تلفن خودکار شهرستانهای اهواز- خرمشهر- شیراز ـ مشهد ـاصفهان ـ کرمانشاه ـ قم گشایش خواهد یافت و باین ترتیب امسال هشت مرکز تلفن خودکار آماده بهره‌برداری خواهدشد .

ضمنا روز پانزدهم ماه هزار شماره تلفن جدید در مرکز قلهك بکار خواهد افتاد و بتدریج تاپایان سال دو هزار شماره دیگر در تجریش آماده خواهدشد .

همچنین ازتاریخ بیستم اسفندماه گذشته تاپایان روز چهارم فروردین یعنی درمدت چهارده روز بیش ازده ملیون کارت تبریك شش ملیون‌نامه و ۱۵ ملیون شماره مطبوعات مختلف و یکصیلیون و دویست هزار شماره روزنامه‌ها باداره پست تهران رسیدموترتیب توزیع آن داده شده سات .

دراین مدت ۲۵۰ هزار کارت تبریك و۷۰۰ هزارنامه و ۱۰۰ هزار شماره مطبوعات ازخارجه باداره پست تهران رسیده است و باین‌ترتیب٤۱٫۰۵۰٫۰۰۰ نامه ـ کارت تبریك و مطبوعات‌ازخارج وداخل بتهران رسیده‌است که باید توزیع گردد .

ضمنا ازتاریخ ۲٦ اسفند تاپایان روز سوم فروردین‌یعنی در مدت یك هفته ۱٦٦۹۳۰ تلگراف از نقاط مختلف مملکت بتهران مخابره و در مقابل ۱۱۸٫۰۷۲ تلگراف از مرکز بخارج مخابره شده است و باین‌ترتیب فقط درمدت هف ـتروزازاداره تلگراف ۲۹۰٫۸٤۷ تلگراف وارد وفرستاده شده است .

ایام عید دربندر پهلوی

عده مسافرین زیاد وماهی فراوان بود!

بندر پهلوی امسال نیز مانندسال های پیش شلوغ‌وپرجمعیت شده بود. روز اول فروردین هوابارانی شد ،ولی بقیه روز هارا هوا آفتابی وبرای مسافرین مطبوع بود.خبرنگار ما گزارش میدهد که‌عده مسافرینی که به‌بندر پهلوی وارد شدندزیاد، ولی وضع خواربار رضایت بخش بود .

ماهی‌فراوان بود کلیه مهمانخانه هاوپانسیون‌ها قبل‌از عید رزرو شده بود بطوریکه عده زیادی از مسافرین درمهمانخانه های رشت مسکن کردند دراثر کوشش رئیس شهربانی.ورئیس راهنمائی کوچکترین اتفاقی درشهر رخ نداد، ولی درخارج شهر بین جاده پهلوی و طوالش ماشین استشین شماره۲۳٤ که‌از هشت‌پربه‌پهلوی می‌آمده باداشتن ۱۱ نفر مسافر براثر برخورد به‌یکنفر دوچرخه‌سواردر گودالی واژگون شد وراننده آن بنام کاکاوند و ٦نفر زخمی شدند ولی دوچرخه سوار جابجا درگذشت وزخمی ها در بیمارستان بستری هستند .

ورود بتهران

آقای دکتر خسروانی وزیر مختار ایران در هامبورك که بریاست هیئت مدیره شرکت معاملات خارجی و فروشگاه فردوسی منصوب شده به تهران وارد شد .

بهترین توشه برای شما که

عازم سفرمیباشید

کمپوت هلو- کمپوت گیلاس- کمپوت گلابی- مربای به- مربای هویج- سس‌سیب- آب‌گوجه فرنگی‌محصول کارخانجات کنسروسازی مشهد- اصفهان- آذرشهر که بارعایت کامل اصول بهداشتی‌و فنی تهیه شده می‌باشد .

محل‌فروش ـشرکت سهامی کنسرو ومواد غذائی ـ خیابان‌آمل ـ کوچه دقت تلفن ۳۷٤۰۱ ومغازه عاملین فروش شرکت .

شرکت سهامی کنسروومواد غذائی

آ ـ ٤۵۳۳۲ ۵ـ۲

سرگذشت من؟

بقلم: سرگرد قوانلو

افسرجوانی که اخیرادردادگاه جنائی محکوم باعدام شده‌است

تراژدی زندگی یك جوان... یك قصه حقیقی وواقعی وهیجان انگیز

شماره سیزده روشنفکر هم دیدنی است، هم خواندنی

این‌مرد ایرانی شاهد انقلاب خونین موصل بوده است

روشنفکر غروب چهارشنبه درتهران وصبح پنجشنبه در تمام‌شهرستانهامنتشرمیشود

آ ـ ۱۹٦، ۱ـ۲

گوسفندهارا بکسانی‌که پول نقد بدهند میفروشند