

MF -H46

PROVINCIA DE BUENOS AIRES

MINISTERIO DE OBRAS PUBLICAS

MENSAJE Y MEMORIA

"AÑO DEL LIBERTADOR GENERAL SAN MARTIN 1950"

64/23

M. F. - 1446



PROVINCIA DE BUENOS AIRES

MINISTERIO DE OBRAS PUBLICAS



MENSAJE

DEL P. E. A LA HONORABLE LEGISLATURA, DANDO CUENTA DE
LA REALIZACION DEL PLAN GENERAL DE TRABAJOS PUBLICOS

(Artículo 13 de la Ley 5142)

1950

"Año del Libertador General San Martín"

DOMINADO A LA BIBLIOTECA
DE LA LEGISLATURA
21 JUN. 1950
Reg. No. 76215.2.....

"Año del Libertador General San Martín"



La Plata, 3 de Mayo de 1950.

“AÑO DEL LIBERTADOR Gral. SAN MARTIN”

A LA HONORABLE LEGISLATURA:

Tengo el honor de dirigirme a V. H.; en cumplimiento de lo dispuesto por el artículo 13.º de la Ley N.º 5142, para elevar a vuestra consideración la memoria correspondiente al estado de las obras comprendidas en el Plan General de Trabajos Públicos, al finalizar el 31 de marzo del corriente año.

Dios guarde a V. H.

MERCANTE

RAUL A. MERCANTE

**PLAN GENERAL DE
TRABAJOS PUBLICOS**

HIDRAULICA



En el Plan Trienal se había previsto la realización de un amplio conjunto de obras hidráulicas de distinto carácter para poder beneficiar zonas de condiciones diferentes. La planilla que se acompaña demuestra que se ha dado cabal cumplimiento por la Dirección de Hidráulica al objeto de dicho plan, pues la misma indica que de un total de 227 obras proyectadas y autorizadas se han terminado 123.

Ante la imposibilidad de detallar cada una de las obras en ejecución, se hará mención en lo que sigue de los principales trabajos de cada grupo en que pueden considerarse clasificadas estas obras: desagües urbanos y rurales, riego, balnearios, navegación y portuarias.

Entre estos trabajos se deben señalar, en primer término, por la magnitud de los fondos comprometidos, que superan los cien millones de pesos, los desagües urbanos con más de 40 obras que beneficiarán a muchas ciudades y pueblos, no sólo del conglomerado bonaerense, sino también del interior de la Provincia, tales como Olavarría, Chivilcoy, Junín, Baradero, General Viamonte, Merlo, Azul, etc.

Entre los trabajos por administración, cabe hacer resaltar la canalización y entubamiento de la cañada de Chivilcoy, obra cuyo presupuesto total se aproxima a los \$ 3.500.000 y cuya realización alcanza hoy al 50% de lo previsto. Se vislumbra en este caso una repetición del éxito obtenido con el colector "D" de la avenida Perón de Avellaneda, que también se llevó a cabo por administración y que per-

mitió la repavimentación de la misma, obra que acaba de ser inaugurada con la presencia de las altas autoridades nacionales y beneplácito del público.

En el conjunto de trabajos contratados se distinguen notoriamente por la rapidez de su avance los desagües pluviales que se realizan en la ciudad de San Martín, obra que importa la inversión de \$ 15.500.000 m/n y que, en el breve plazo de 18 meses se ha ejecutado en casi sus dos terceras partes, habiendo marcado el verdadero record de haber certificado \$ 6.000.000 durante el año 1949.

Entre los desagües rurales en ejecución es interesante mencionar la primera etapa de canalización del río Salado que se encuentra prácticamente terminada, ya que se ha ejecutado en un 98% de lo previsto. Pero en este rubro deben también tenerse en cuenta, por los múltiples beneficios que reportan con independencia de su magnitud, las innumerables pequeñas obras diseminadas por muchos partidos de la Provincia, trabajos que en un gran porcentaje se hallan ya terminados, como puede observarse en la planilla adjunta.

En el rubro riego, mantiene preeminencia la construcción del canal a Villalonga en el partido de Patagones, en cuya iniciación hubo que salvar serias dificultades, vencidas las cuales la marcha de los trabajos adquirió ritmo normal compatible con la importancia de una obra de este volumen, habiéndose realizado trabajos por un valor de más de un millón y medio de pesos.

El partido de Villarino también se verá favorecido con dos importantes obras para riego, los canales unificadores designados con los números 1 y 3, de los cuales este último, cuyo costo será de casi cuatro millones de pesos, ha tenido principio de ejecución; en cuanto al canal unificador número 1, ya fué adjudicado.

Los rubros balnearios y navegación comprenden conocidos trabajos: de conservación y mejoramiento de las playas en el litoral atlántico el primero, y las canalizaciones en el Delta el segundo. La novedad más importante de este último es la eficacia con que han iniciado y proseguido su labor las modernas dragas adquiridas recientemente en los

Estados Unidos de Norte América.

Con respecto a las obras portuarias es satisfactorio dejar constancia de que tres importantes trabajos ya han sido licitados. Son ellos: la ampliación de las dársenas del Mercado de Frutos del Tigre, la construcción del muro norte del Canal San Fernando y la primera etapa del Mercado de Frutos a construirse en Campana.

En la ampliación de las dársenas antes mencionada, los correspondientes trabajos ya han tenido principio de ejecución en el mes de julio próximo pasado, habiéndose ejecutado obras por algómás de medio millón de pesos.

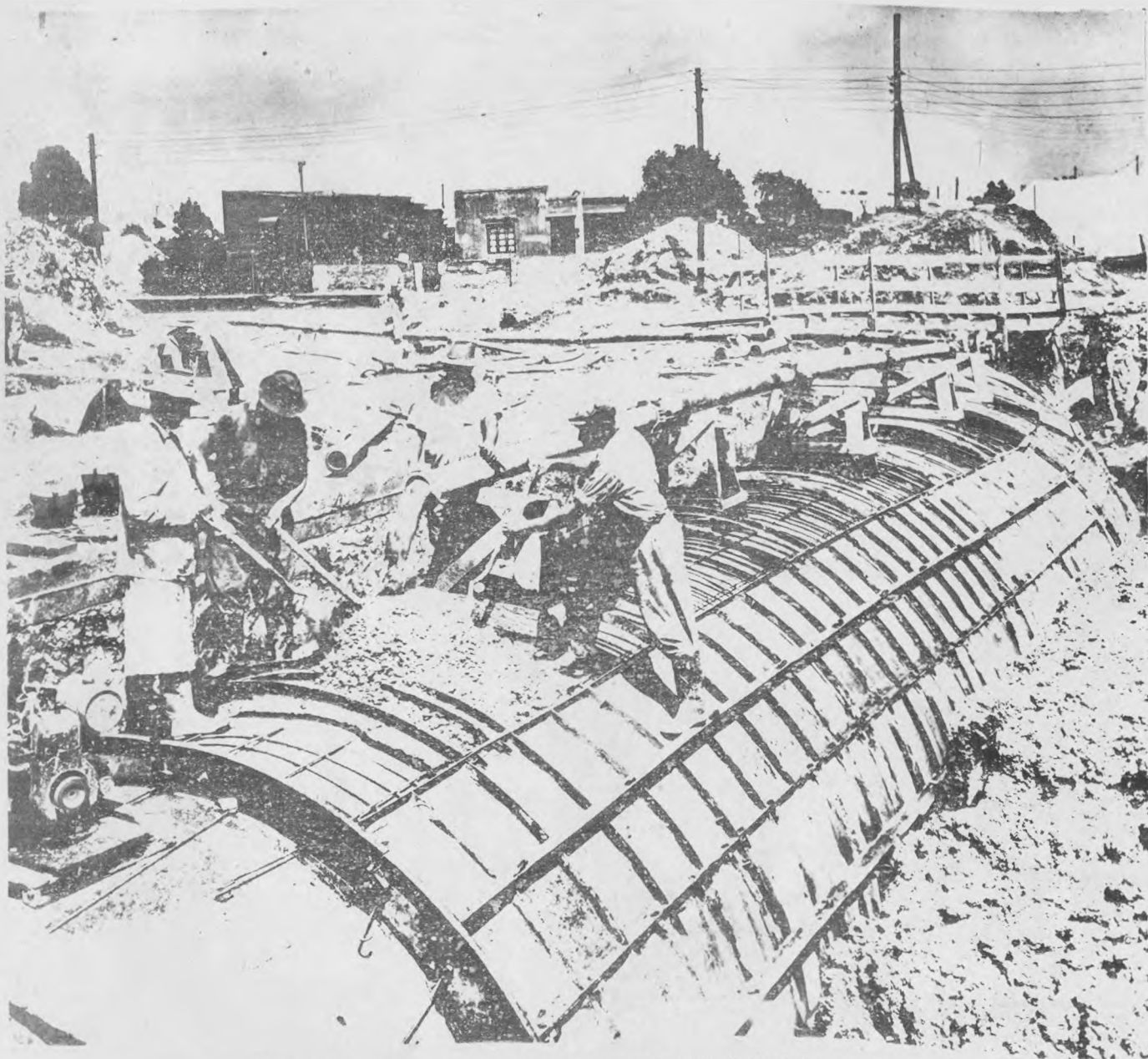

Vaciado de hormigón en los moldes (Calle Chaco casi esquina B. Rivadavia). 4 de Junio

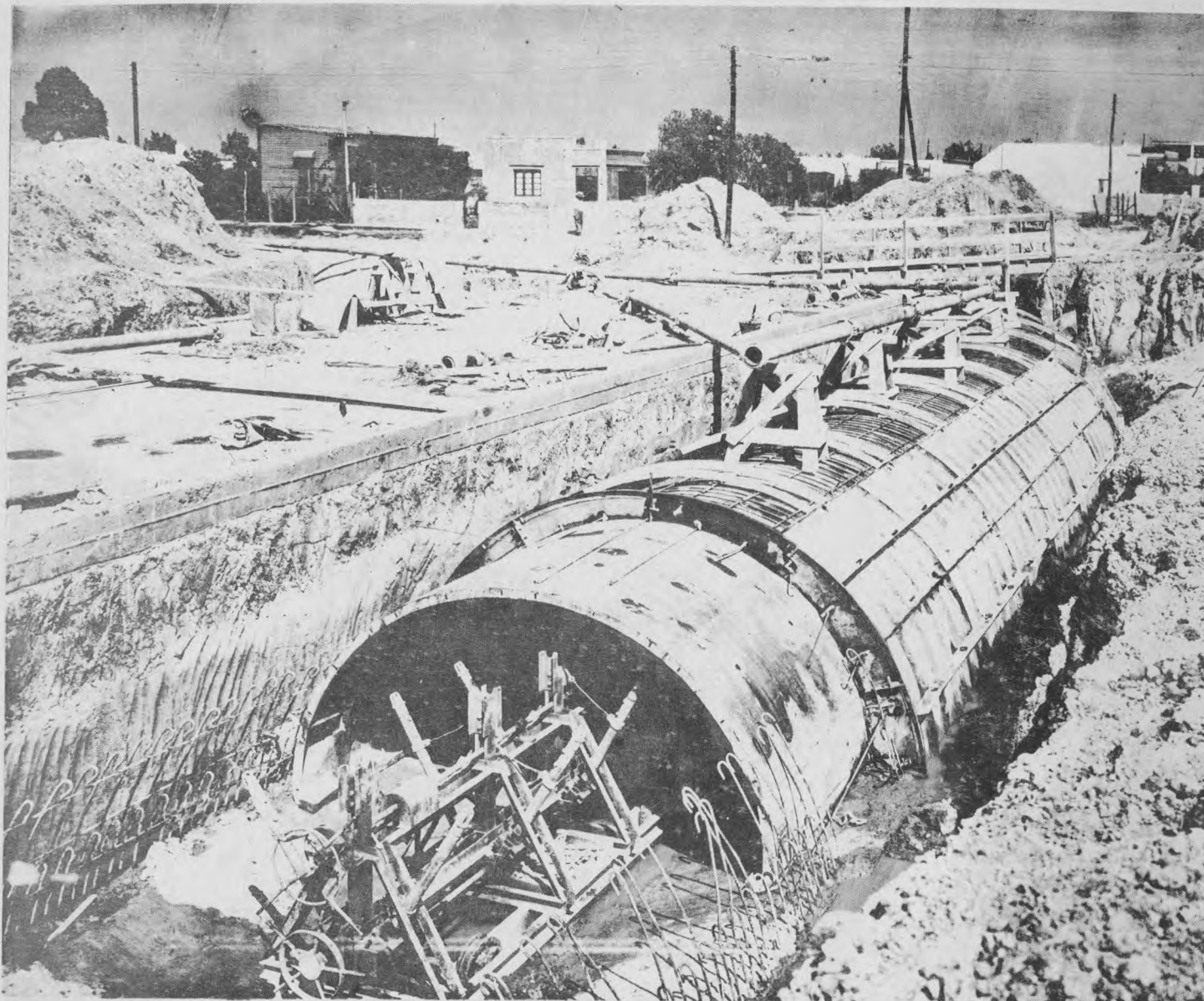

Vista exterior del encofrado metálico



Draga 251 D. "Vista Parcial"



Tramo Calle Bernardino Rivadavia (entre Chaco y Guadalupe)

Vista hacia aguas abajo de la curva de la desembocadura. (Calle Osorio). 4 de Junio.





1- Mar del Plata. Vista de la zona urbanizada en el camino entre las rocas desde Playa Grande a Playa Chica.



2- Mar del Plata. Defensa de las barrancas en la Costa al Norte de Playa "La Perla".



3- Ampliación del Mercado de Frutos del Tigre.

4- Ampliación Dársenas del Mercado de Frutos del Tigre.

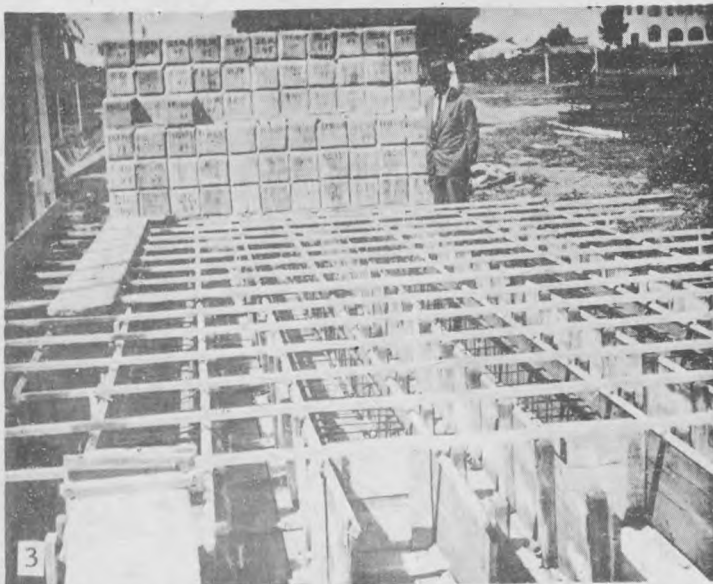

5- Arroyo Maldonado. Vista del piso y arcos en el entubamiento triple, saneamiento de la cuenca del arroyo. General Sen Martín.

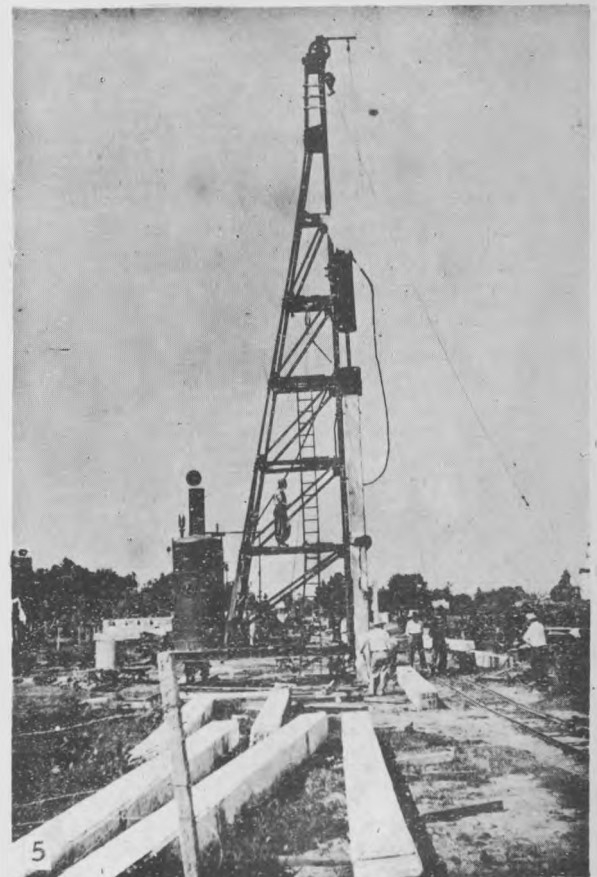

DESIGNACION	PARTIDO	LOCALIDAD	MONTO		IMPUTACION		
			PRESUPUESTO	LEY	CAPIT.	KUBRO	ITEM
Desagües en Avda. Perón- Colector D	Avellaneda	Avellaneda	4.035.148,13	4026-5137
Desagües en Don Bosco y Wilde	Quilmes	D. Bosco-Wilde	1.305.123,41	4026
Desagües en Pigüé	Saavedra	Pigüé	1.337.514,28	4026
Saneamiento de la cuenca del Arroyo Maldonado	San Martín-Matanza	San Martín-Matanza	6.259.344,27	4026
Desagües - Colector B	4 de Junio	4 de Junio	13.659.034,52	4026-5137
Desagües - Colector A	4 de Junio	4 de Junio	6.186.812,84	4026-5137
Ampliación de desagües	Olavarría	Olavarría	903.475,54	5137
Entubamiento de la Avda. Mitre	Azúl	Azúl	964.460,30	5137
Entubamiento del arroyo Sarandí	Avellaneda	Avellaneda	1.297.064,73	5137
Desagües pluviales en Los Toldos	G. Viamonte	G. Viamonte	681.270,70	5137
Desagües en la Avda. Pta. Perón	4 de Junio	4 de Junio	5.065.149,86	5137
Desagües pluviales en la localidad	Junín	Junín	1.719.217,33	5137
Desagües urbano	Merlo	Merlo	828.127,01	5137
Desagües pluviales-Va. etapa	La Plata	La Plata	17.308.550,06	5137
Desagües en Ensenada	La Plata	Ensenada	1.387.772,55	5137
Desagües pluviales-Ia. etapa	San Martín	San Martín	15.547.516,17	5137
Desagües	4 de Junio	R. de Escalada	173.544,86	5137
Desagües pluviales	Baradero	Baradero	2.726.371,82	5137
Desagües-Colector C	Avellaneda	Avellaneda	5.615.030,82	5137
Rectificación y canalización del A°. Morón	San Martín Morón	San Martín Morón	1.883.443,83	5137
Rectif. y entubamiento A°. Tandileofú	Ayacucho	Ayacucho	1.491.781,11	5137
Saneamiento de la Cañada de Gaete	Avellaneda Quilmes	Avellaneda Quilmes	1.256.958,81	5137
Puente Cde. A. Brown s/A°. Napostá	B. Blanca	B. Blanca	338.313,32	5137
Desagües en la Zona urbana y suburbana	Bolívar	Bolívar	31.735,96	5137
Desagües en la calle Trieste	La Plata	Berisso	210.858,18	5137
Canalizac. y Entub. de la Cañada	Chivilcoy	Chivilcoy	3.441.931,02	5137
Mejoramiento terraplen frente a C. de Patagones	Patagones	Carmen de Patagones	81.243,93	5137
Desagües en Boulogne	S. Isidro	Boulogne	68.282,72	5137
Revestimiento de canales con suelo cemento	Bolívar	Bolívar	33.205,39	5137
Estudios de desagües	G. Pueyrredón	M. del Plata	61.200,00	5137
Desagües pluviales	La Plata	City Bell	461.432,85	5137
Desagües pluviales	C. Tejedor	T. Algarrobo	287.061,83	5137
Desagüe industrial calle Cerrito-Victoria	Dolores	Dolores	309.907,24	5137
Desagües en la Zona del Cementerio	G. Alvarado	Miramar	272.488,38	5137
Desagües pluviales	G. Pinto	Ameghino	393.147,13	5137
Desag. zona La Tablada	Matanza	La Tablada	4.300.443,11	5137
Limpieza y Conserv. de obras en el año 1950	La Plata	La Plata	116.232,00	5137
Limpieza y Conserv. de Obras en el año 1950	Avellaneda	Avellaneda	169.824,00	5137
Limp. y Conserv. de obras en el año 1950	4 de Junio	4 de Junio	169.824,00	5137
Desag. Pluv. en Quilmes Oeste	Quilmes	Quilmes	4.493.581,27	5137

LICITAC.		ADJUDICACION		EJECUCION			OBSERVACIONES
FECHA	FECHA	MONTO CONTRATADO O POR ADMINISTRACION	FECHA INICIACION	FECHA TERMINACION	% REALIZ.		
....	8-I-46	3.239.513,44	10-V-47	28-IX-49	100		
24-I-45	7-VIII-45	1.112.988,72	9-V-46	31-III-50	100		
10-XII-46	28-II-47	1.152.532,77	3-VII-47	3-VII-50	54		
7-III-45	19-XI-45	5.438.320,61	10-IX-47	10-IX-51	29		
16-X-47	26-XII-47	11.542.271,14	19-VII-48	19-VII-51	5		
22-VIII-47	23-IX-47	5.201.906,80	20-XII-47	20-XII-50	68		
2-VIII-48	15-X-48	778.585,23	1-VIII-49	1-VIII-51	65		
9-IX-47	14-X-47	831.431,29	9-III-48	25-XI-49	100		
7-VII-48	21-IX-48	1.118.159,25	5-VIII-49	5-VIII-51	3		
8-XI-47	26-I-48	576.095,43	9-VI-48	22-IX-49	100		
22-IX-47	14-II-48	3.935.474,02	13-VII-48	13-VII-50	67		
25-X-47	26-XI-47	1.420.840,70	6-VIII-48	16-VIII-50	74		
3-XI-47	8-I-48	653.557,76	24-III-48	30-11-49	100		
15-I-48	30-III-48	14.304.586,83	23-VII-48	23-VII-51	22		
8-V-48	7-VII-48	1.228.078,93	25-11-48	31-XII-49	100		
26-VI-48	2-IX-48	13.403.031,18	12-IX-48	12-IX-52	62		
1-VIII-48	9-X-48	143.425,51	29-XII-48	10-VII-49	100		
12-I-49	4-III-49	2.350.320,54	13-V-49	13-V-51	50		
5-XII-47	22-XII-47	4.599.199,02	3-VIII-48	3-VIII-50	2		
22-I-48	30-III-48	1.192.928,79	6-VII-48	6-I-51	58		
10-11-48	15-I-49	1.273.087,16	2-IV-49	2-X-50	32		
13-IX-47	31-XII-47	824.964,49	29-VI-48	29-VI-50	68		
19-I-49	26-IV-49	291.649,41	10-VI-49	10-XII-49	100		
....	9-IX-47	27.358,59	6-VI-48	7-I-49	100		
....	4-IX-47	192.516,49	28-I-48	80		
....	3-V-48	2.712.339,69	1-11-48	50		
....	27-XII-47	70.037,87	15-VII-49	65		
....	25-II-49	58.864,42	1-III-49	20-III-50	100		
....	20-IX-48	28.625,34	1-IV-49	30-IX-49	100		
....	12-III-48	61.200,00	1-VII-48	25		
....	28-V-49	397.786,94	3-IX-49	80		
....	18-VII-49	232.811,92	0		
....	26-VIII-49	267.161,41	1-11-49	50		
....	0		
....	31-X-49	379.34528	20-I-50	10		
8-II-50	0		
....	6-II-50	100.200,00	0		
....	6-II-50	146.400,00	10-II-50	5		
....	6-II-50	146.400,00	0		
....		

DESIGNACION	PARTIDO	LOCALIDAD	MONTO		IMPUTACION		
			PRESUPUESTO	LEY	CAPIT.	RUBRO	ITEM
Desagües Calle 60 entre 122 y 128	La Plata	La Plata	468.494,20	5137
Puente en Avda. Cadorna	Avellaneda	Avellaneda	164.054,50	4489
Adquisición de 2 dragas	Delta	2.450.208,30	5079	IV	1
Adquisición de 4 excavadoras	Varios Part.	331.650,00	5079	IV	1
Adquisición de 3 embarcaciones	Delta	145.150,00	5079	IV	1
Adquisición de 2 embarcaciones	Delta	60.600,00	5079	IV	1
Canalización Río Salado Ia.etapa	Castelli	1.596.470,38	5079	IV	2
Prolong.Dársena del Merc.de Frutos	Las Conchas	Tigre	520.000,00	5079	IV	3
Ensanche y Sobreelev.Terrap.canal N° 9	Dolores-Guido-Pila	2.076.213,78	5079	IV	4
Canalización A° Cebey	Cañuelas	Cañuelas	141.672,87	5079	IV	5
Limpieza del A° Pigüé	A.Alsina	41.350,00	5079	IV	5
Conservación obras desagües	Avellanada 4 de Junio	Avellanada 4 de Junio	63.100,00	5079	IV	5
Desag.de la zona Sud-Este del Ejido	Ayacucho	47.213,84	5079	IV	5
Defensa de terrenos para desbordamientos del Arroyo Parejas	B.Blanca	11.052,10	5079	IV	5
Limpieza de canales	Chacabuco	61.545,84	5079	IV	5
Limpieza de un canal	C. Brandsen	C.Brandsen	9.586,50	5079	IV	5
Const.de un canal de Acc.al canal n° 18	Chascomús	13.813,80	5079	IV	5
Const.canal S.O.de la ciudad	C. Pringles	122.486,59	5079	IV	5
Acceso puente La Vasca	Dolores	30.079,07	5079	IV	5
Obras de Desag.y Limp.de canales	G.Lamadrid	28.196,70	5079	IV	5
Desag.en las Inmediac.Est. Fynn	Las Heras	Est. Fynn	62.896,11	5079	IV	5
Limpieza y ampliación de Desag.	G.Rodríguez	G.Rodríguez	38.955,27	5079	IV	5
Desagües zona Abasto y Patronato de Menores	La Plata	30.000,00	5079	IV	5
Limpieza Arroyos Las Lunas	Las Conchas	29.970,00	5079	IV	5
Limpieza canal Salgado	Lobos	335.329,93	5079	IV	5
Limpieza y Canaliz.Arroyos La Barra, Hinojos y El Destino	Magdalena	42.395,74	5079	IV	5
Desagües en Villars	M. Paz	Villars	29.922,60	5079	IV	5
Canalización A° Gallo	M.Cniquita	G.Pirán	36.083,76	5079	IV	5
Limpieza en A° Totoral	Monte	37.633,75	5079	IV	5
Canalización A° Chu-Cnu	Fergamino	38.129,20	5079	IV	5
Desag.inmediación Pinzón	Fergamino	Pinzón	46.463,06	5079	IV	5
Limpieza y canalización A° Puán	Puán	23.590,88	5079	IV	5
Obras Desag. en Del Carril	Saladillo	Del Carril	16.330,00	5079	IV	5
Desag.para el Vivero E.L.Holmberg	Saladillo	10.218,12	5079	IV	5
Canalizac.del A° S.A.de Giles 2a.etapa	S.A.de Giles	53.011,85	5079	IV	5
Desag.pluv.en M. Ignacia	Tandil	Vela	79.824,03	5079	IV	5
Conserv.obras de Arte	Z.Inundada	45.686,02	5079	IV	5
Reparación de terraplenes	Zona Inundada	39.600,00	5079	IV	5
Mejoramiento Desag.en P.Alta	C.Rosales	P. Alta	2.760,00	5079	IV	5
Limpieza canales zona urbana	Rojas	Rojas	21.317,99	5079	IV	5
Limpieza Arroyo Cordero	S.Fernando	9.787,50	5079	IV	5
Limpieza Arroyo Durazno	Suipacha	12.582,47	5079	IV	5
Canalización A°s.Maldonado y Napostá-Ia. etapa	B.Blanca	B.Blanca	821.611,08	5079	IV	5

LICITAC.	ADJUDICACION		EJECUCION			OBSERVACIONES
	FECHA	FECHA	MONTO CONTRATADO O POR ADMINISTRACION	FECHA INICIACION	FECHA TERMINACION	
5-X-49	24-11-49	403.874,31	23-I-50	23-1-51	16	
8-V-48	21-VIII-48	128.144,22	9-11-48	31-III-50	100	
22-VII-47	6-IX-47	2.313.208,30	100	
....	27-IX-47	321.751,61	100	
8-IV-47	25-VI-47	145.150,00	100	
5-VII-47	20-IX-47	60.600,00	100	
29-III-47	16-VII-47	1.369.185,87	12-11-47	12-V-50	98	
....	21-VII-48	520.000,00	100	
29-III-47	4-VIII-47	1.791.563,60	21-VIII-48	21-VIII-51	40	
4-VIII-47	15-III-48	117.085,01	26-VIII-48	9-11-49	100	
....	30-XII-46	37.850,00	10-II-47	10-X-47	100	
....	30-XII-46	59.600,00	8-II-47	20-IX-48	100	
....	10-III-47	40.877,75	10-X-47	20-VIII-49	100	
....	30-XII-46	9.523,56	15-III-47	30-IX-49	100	
....	10-III-47	53.164,52	10-VII-47	30-X-48	100	
....	15-I-47	8.336,08	15-VII-47	15-11-47	100	
....	10-III-47	12.012,00	24-VIII-48	17-IV-49	100	
22-III-47	28-VI-47	105.937,49	4-X-47	4-VII-48	100	
....	15-I-47	26.155,71	0	
....	30-XII-46	25.178,82	20-I-47	31-VII-47	100	
....	10-III-47	54.405,89	15-11-48	22-XII-49	100	
....	11-I-47	33.727,51	18-VII-47	30-III-48	100	
....	11-I-47	26.420,73	15-III-47	30-III-48	100	
....	11-I-47	27.245,45	15-V-47	60	
13-III-47	9-VI-47	293.660,47	28-I-48	30-1149	100	
....	30-XII-46	26.706,27	25-IV-47	15-11-47	100	
....	11-I-47	25.907,01	29-VII-47	30-III-48	100	
....	30-XII-46	36.083,76	15-II-47	30-V-48	100	
....	30-XII-46	32.725,00	3-III-47	30-VI-48	100	
....	30-XII-46	38.129,20	1-II-47	3-11-47	100	
....	20-II-47	40.227,75	15-V-47	15-V-48	100	
....	30-XII-46	23.590,88	10-II-47	10-XII-47	100	
....	11-I-47	14.200,00	15-IV-47	30-I-48	100	
....	30-XII-46	10.218,12	12-II-48	30-IV-48	100	
....	30-XII-46	45.880,18	17-III-47	20-V-48	100	
....	15-I-47	69.111,71	25-II-47	31-III-48	100	
....	30-XII-46	39.555,00	1-I-47	31-XII-47	100	
....	30-XII-46	39.600,00	1-I-47	30-VII-47	100	
....	10-III-47	2.660,00	7-V-47	30-VII-47	100	
....	15-I-47	18.457,13	5-VII-47	25-V-48	100	
....	1-IV-47	8.625,00	7-VII-47	10-II-48	100	
....	10-III-47	10.893,92	24-VII-47	12-II-48	100	
....	1-IX-47	509.619,99	24-IX-47	25-11-48	100	

DESIGNACION	PARTIDO	LOCALIDAD	MONTO		IMPUTACION		
			PRESUPUESTO	LEY	CAPIT.	RUBRO	ITEM
Canalización A°s.Maldonado y Napostá-Ila. etapa	B.Blanca	B.Blanca	10.364,740,66	5085 5137
Desagües Parque Los Derechos de la Ancianidad	Quilmes F.Varela	183.590,09	5505
Prosecución obras de defensa al Norte de La Perla	G.Pueyrredón	M.del Plata	1.610.510,00	5506
Revestimiento de Espig.en P.Brist.	G.Pueyrredón	M.del Plata	1.053.079,94	5506
Defensa Cno.Parque Camet-S.Elena	G.Pueyrredón	M.del Plata	840.647,50	5506
Construc.Canal Cuartal 9	Ayacucho	46.946,79	5142	I	I	1
Desag.de la laguna Bragado al arroyo Saladillo	Bragado	315.363,76	5142	I	I	2
Escolladero defensa terraplén compuerta Almirón 2a.etapa	Castelli	54.426,49	5142	I	I	3
Defensa compuerta Km. 15 canal 15	Castelli	20.520,07	5142	I	I	3
Escolladero defensa terraplén compuerta Almirón 3a. etapa	Castelli	43.489,45	5142	I	I	3
Puentes sobre canal Giribone	Chascomús	51.863,65	5142	I	I	6
Canal de desagüe-lra.etapa	Chascomús	Lezama	155.317,64	5142	I	I	8
Canal de desagüe-2a.etapa	Chascomús	Lezama	155.540,08	5142	I	I	8
Limpieza canal Lynch	Castelli	33.061,08	5142	I	I	10
Ensanche terraplén canal n° 1	Dolores	575.807,84	5142	I	I	11
Desag.colonia"El Fortín"-1a.Et.	G.Alvear	260.000,00	5142	I	I	13
Desag.colonia"El Fortín"2a.etapa	G.Alvear	81.863,20	5142	I	I	13
Limpieza de canales	G.Alvear	49.880,00	5142	I	I	14
Limpieza de canales	G.Belgrano	49.981,50	5142	I	I	15
Ensanche y Conform.Terr.Sud canal n° 2	G.Lavalle	765.556,01	5142	I	I	17
Canal de Guido al Mar 3a. etapa	Tordillo	776.543,99	5142	I	I	18
Puente en Km. 306 y 420 del canal de Guido al Mar	Tordillo	148.890,42	5142	I	I	18
Limpieza del canal a la laguna Machuca	Junín	31.460,00	5142	I	I	21
Construcción de alcantarillas	Mercedes Navarr. y Suip.	99.911,23	5142	I	I	25
Canal de 9 de Julio a la laguna Bragado-lra. etapa	9 de Julio Bragado	297.060,34	5142	I	I	26
Canal de 9 de Julio a Bragado-obras complementarias	9 de Julio Bragado	53.738,45	5142	I	I	26
Canal de 9 de Julio a la Laguna Bragado 2a. etapa	9 de Julio Bragado	924.053,72	5142	I	I	26
Limpieza de canales	Olavarría	49.684,17	5142	I	I	27
Desagües en zona de riego	Patagones	2.230.490,25	5142	I	I	28
Defensa de márg.del Río Colorado	Patagones Villarino	295.173,90	5142	I	I	29
Desagües en 12 de Agosto	Pergamino	25.339,67	5142	I	I	30
Limp.Canal La Vanguardia	Pergamino	34.019,73	5142	I	I	30
Desag.en Estación Carabelas	Rojas	Carabelas	23.734,56	5142	I	I	32
Prolong. canal hacia A°. Dulce	Rojas	26.265,44	5142	I	I	32
Limpieza de canales	R. Perez	49.880,00	5142	I	I	33
Canalización de la Vaguada del Vigilante	R.Perez Saladillo	519.174,06	5142	I	I	34
Cuatro obras Admis.en canal n° 6	Saladillo	37.331,57	5142	I	I	35
Desag.Colonia S.Fco.de Beilocoq	T.Arroyos	S.F.de Bell	49.802,64	5142	I	I	38
Canalización A° El Gatá	25 de Mayo	244.639,66	5142	I	I	40

LICITAC.		ADJUDICACIÓN		EJECUCION			OBSERVACIONES
FECHA	FECHA	MONTO CONTRATADO O POR ADMINISTRACION	FECHA INICIACION	FECHA TERMINACION	o/o REALIZ.		
8-III-48	8-V-48	7.865.708,40	16-VII-48	16-VII-51	57		
....	0		
....	19-XII-49	1.331.000,00	10-I-50	7		
.....	12-11-49	870.314,00	0		
....	0		
....	29-11-49	38.799,00	0		
20-VII-49	12-IX-49	260.631,20	1-III-50	1-VI-51	1		
....	17-IX-47	47.122,50	1-IX-47	1-IX-48	100		
....	17-IX-47	17.689,71	20-III-48	20-IX-48	100		
....	16-IX-49	35.941,70	1-X-49	31-I-50	100		
....	26-XII-47	42.862,52	10-III-48	10-III-48	100		
20-II-48	30-III-48	123.403,00	18-VI-48	12-XII-49	100		
....	23-VIII-49	123.586,85	1-I-49	25		
....	15-I-48	27.323,20	23-III-48	23-VII-48	100		
6-X-48	6-11-48	475.874,26	23-III-48	23-11-50	46		
16-I-48	7-II-48	231.606,70	8-VI-48	8-IX-49	100		
....	0		
....	11-IX-47	43.000,00	29-XII-48	31-XII-49	100		
....	17-IX-47	43.087,50	9-I-48	9-III-49	100		
27-VII-49	12-IX-49	632.690,91	24-III-50	24-III-52	3		
14-X-47	30-X-47	633.507,43	5-II-48	5-VIII-50	92		
....	26-11-49	123.049,93	1-XII-49	35		
....	29-I-49	26.000,00	31-I-49	30-I-49	100		
....	3-V-48	82.571,26	28-VII-48	90		
28-11-47	26-XII-47	238.066,40	29-III-48	29-X-49	100		
....	23-VII-49	44.411,94	0		
24-11-49	31-I-50	751.284,07	0		
....	17-IX-47	43.016,69	15-11-47	15-11-48	100		
1-III-50	0		
....	21-I-49	326.590,00	1-VII-49	30		
....	25-X-47	20.941,88	15-III-48	15-VIII-48	100		
....	16-XII-47	28.115,48	10-III-49	10-III-49	100		
....	17-IX-47	20.549,40	10-III-48	10-X-48	100		
....	17-IX-47	22.740,65	30-III-48	30-III-49	100		
....	11-IX-47	38.500,00	10-I-48	10-I-49	100		
27-11-47	1-IV-48	429.069,47	29-VII-48	31-XII-50	38		
....	17-IX-47	32.182,39	1-IX-48	1-II-49	100		
....	17-IX-47	43.119,16	1-VI-48	1-III-49	100		
20-VII-49	9-IX-49	202.181,53	0		

DESIGNACION	PARTIDO	LOCALIDAD	MONTO	IMPUTACION			
			PRESUPUESTO	LEY	CAPIT.	RUBRO	ITEM
Pintura y Conserv.O.de Arte del año 1948	Z.inundada	149.118,00	5142	I	I	42
Pintura y Conserv.de obras de Arte año 1949	Z.inundada	323.796,00	5142	I	I	42
Reparac.de terraplenes de canales año 1948	Z.inundada	148.480,00	5142	I	I	43
Reparac.Terrap.de canales año 1949	Z.inundada	239.580,00	5142	I	I	43
Limpieza de canales 1948	Z.inundada	149.640,00	5142	I	I	44
Limpieza de canales 1949	Z.inundada	151.008,00	5142	I	I	44
Estudios complementarios Plan Gral. de Desagües	Z.inundada	40.150,00	5142	I	I	45
Ensanche canal n° 8 y A° L.Pozos	M.Chiquita	106.440,70	5142	I	I	45
Gran canal Colector-Ia. etapa	M.Chiquita	16.330.642,73	5142	I	I	45
Estudios Zona Inundable	Necochea	6.250,00	5142	I	I	45
Prosecución estudios de Desag.	Z.inundada	85.440,00	5142	I	I	45
Relevamiento aerofotogram.	G.Lavalle Tandil	319.500,00	5142	I	I	45
Desag.en la zona urbana y rural	Bolívar	64.063,71	5142	I	I	46
Desagües en Verónica	Magdalena	Verónica	35.459,48	5142	I	I	46
Desagües en Estación Ganam	Salto	Ganam	171.873,86	5142	I	I	46
Limpieza de Zanjias	Las Conchas	Ing.Maschwitz	19.541,50	5142	I	I	46
Dos obras de Admis. en Canal 16	Saladillo	20.578,48	5142	I	I	46
Desag.alrededor del Cementerio	G.Alvarado	Miramar	9.702,18	5142	I	I	46
Construcción alcantarillas	La Plata	La Plata	3.167,78	5142	I	I	46
Limpieza de canales	Saladillo	47.117,40	5142	I	I	46
Canal en Estación Polvaredas	Saladillo	Polvaredas	25.480,18	5142	I	I	46
Desagües en Morse	Junín	Morse	34.040,46	5142	I	I	46
Canal de Laguna Los Toldos al Arroyo Las Flores	R.Perez	284.256,05	5142	I	I	46
Conservación obras 1948	La Plata	La Plata	66.465,00	5142	I	I	46
Limpieza de canal	Monte	8.778,09	5142	I	I	46
Limpieza de canal de Laguna La Brava al A° Saladillo	25 de Mayo	45.245,19	5142	I	I	46
Desagües en Del Carril	Saladillo	Del Carril	14.013,30	5142	I	I	46
Canal de desagües zona de El Bañado	Patagones	Carmen de Patagones	201.519,34	5142	I	I	46
Alcantarilla sobre canal 14	Rauch	16.178,83	5142	I	I	46
Alcantarilla sobre A° Totoral	Monte	16.178,83	5142	I	I	46
Alcantarilla sobre A° Totoral	Monte	12.891,90	5142	I	I	46
Alcantarilla en canal L.Cerrillos	Las Flores	12.837,84	5142	I	I	46
Endicamiento defensa de la ciudad parte Sud	Dolores	Dolores	471.248,71	5142	I	I	46
Alcantarilla en canal S.E.	Ayacucho	179.806,85	5142	I	I	46
Limp.canal 1 y Const.obras de art.	Cuacabuco	34.727,00	5142	I	I	46
Mejoramiento de canales existentes	Mercedes N° varro y Suip	60.470,34	5142	I	I	46
Limpieza Arroyo Carnaval	La Plata	V.Elisa	67.155,00	5142	I	I	46
Pte.en Km.253 del canal de Guido al mar	Tordillo	27.895,62	5142	I	I	46
Desagües	Cuacabuco	O'Higgins	78.158,24	5142	I	I	46
Limp.y Ampliac.canal municipal	Olavarría	16.698,00	5142	J	I	46
Limpieza de zanjias	Pergamino	La Violeta	132.831,76	5142	I	I	46

LICITAC.	ADJUDICACION		EJECUCION			OBSERVACIONES
	FECHA	FECHA	MONTO CONTRATADO O POR ADMINISTRACION	FECHA INICIACION	FECHA TERMINACION	
....	17-9-49		128.550,00	21-9-47	9-12-46	100
....	18-2-49		267.600,00	1-3-49	1-3-50	100
....	17-9-47		128.000,00	21-9-47	1-7-46	100
....	18-2-49		198.000,00	1-3-49	1-3-50	100
....	17-9-47		129.000,00	23-5-46	23-1-49	100
....	18-2-49		124.000,00	1-4-49	3-4-50	100
....	13-3-48		48.750,00	1-4-48	25-7-49	100
....	13-4-48		87.967,52	10-3-49	90
23-11-49	14-1-50		11.430.283,25	0
....	5-6-49		6.250,00	0
....	25-7-49		65.440,00	25-7-49	67
....	4-1-50		319.500,00	0
....	17-9-47		55.227,34	15-11-47	15-10-48	100
....	17-9-47		30.568,52	15-1-48	15-5-48	100
....	23-9-47		135.236,09	15-3-48	90
....	29-9-47		15.150,00	15-1-48	15-9-48	100
....	14-10-47		17.007,00	25-6-48	25-11-48	100
....	6-10-47		8.187,50	30-5-48	30-12-48	100
....	3-11-47		2.618,00	3-2-48	3-4-48	100
....	27-12-47		35.940,00	1-9-48	1-7-49	100
....	10-1-48		21.050,00	1-9-48	1-2-49	100
....	21-1-48		28.132,62	31-7-48	30-3-49	100
27-2-47	1-4-47		234.923,01	29-7-48	31-12-50	84
....	16-1-48		63.000,00	2-1-48	2-1-49	100
....	22-1-48		7.254,63	10-4-48	10-3-49	100
....	2-2-48		37.392,72	15-7-48	15-7-49	100
....	3-2-48		11.501,24	2-2-48	28-5-49	100
20-5-48	15-6-48		164.950,94	27-6-48	27-4-49	100
....	29-4-48		13.370,94	15-3-49	30-11-49	100
....	8-5-48		13.370,94	15-3-49	30-5-49	100
....	15-5-48		10.654,11	15-3-49	30-8-49	100
....	29-4-48		10.609,70	1-3-49	27-12-49	100
15-6-48	17-7-48		381.197,20	25-10-48	26-4-50	100
....	9-5-48		148.600,70	26-10-48	26-4-50	100
....	22-5-48		28.700,00	10-8-48	10-6-49	100
....	12-6-48		49.975,50	26-10-48	26-2-50	100
....	12-6-48		55.500,00	14-9-48	6-4-49	100
....	26-7-48		23.054,24	9-8-48	9-3-49	100
....	7-7-48		64.596,50	15-1-49	90
....	7-8-48		13.800,00	9-10-48	9-2-49	100
....	7-8-48		105.640,00	15-1-49	28-4-50	100

DESIGNACION	PARTIDO	LOCALIDAD	MONTO	IMPUTACION			
			PRESUPUESTO	LEY	CAPIT.	RUBRO	ITEM
Limpieza de canal	R.Pérez	45.221,00	5142	I	I	46
Limpieza del A°	Quilmes	Ezpeleta	27.830,00	5142	I	I	46
Prosecución Limp.A° Totoral	Monte	59.895,00	5142	I	I	46
Limp.de canales a la Laguna San J. de La Leña	Chascomús	59.386,80	5142	I	I	46
Desagües en el cuartel 11	Chascomús	54.440,94	5142	I	I	46
Limpieza de canales	Castelli	16.175,35	5142	I	I	46
Conserv.de canales en la Zona II	V.Partidos	56.628,00	5142	I	I	46
Obras Complem.en canales de Desag	Ayacucho	35.233,05	5142	I	I	46
Limp.y Reparac.obras Desag. del año 1949	La Plata	100.900,00	5142	I	I	46
Canal de Desag.al Sud de Estación Mamaguitas	25 de Mayo	70.388,52	5142	I	I	46
Const.6 Alcant.sobre canal de Lag. La Brava al A° Saladillo	25 de Mayo	42.957,20	5142	I	I	46
Limp.y Conser.de arroyos canales y desagües Zona I	Varios Partidos	63.162,00	5142	I	I	46
Ampliación canal desagües	Olavarría	Espigas	47.506,66	5142	I	I	46
Limpieza zanjas ubicadas en zona perimetral	Bolívar	Bolívar	26.620,00	5142	I	I	46
Obras Hidráulicas en la Laguna de Gómez	Junín	463.776,94	5142	I	I	46
Limp.y Conserv.canales en el Sud y S.O.Prov.	Varios Partidos	67.034,00	5142	I	I	46
Limp.y Const. de alcantarillas en canal nº 3	Chacabuco	271.553,91	5142	I	I	46
Obras Complement. en A° El Gato	La Plata	115.295,00	5142	I	I	46
Limp. de canales en Los Talas	La Plata	Berisso	53.128,00	5142	I	I	46
Conservación canales de Desag. año 1950	Z.inundada	908.952,00	5142	I	I	46
Limpieza y conservación de A°s. y canales año 1950	Varios Partidos	479.160,00	5142	I	I	46
Limpieza de canales a la Laguna de El Burro	Chascomús	84.906,78	5142	I	I	46
Const. de puentes en canal de Lag. Los Toldos	Saladillo R.Perez	210.912,03	5142	I	I	46
Canal de riego a Villalonga	Patagones	4.990.541,87	5142	I	II	1
Adquisición Moto-bombas	Patagones	162.081,40	5142	I	II	2
Instalación Moto-bombas	Patagones	136.399,72	5142	I	II	2
Canal riego Unificador I	Villarino	511.330,83	5142	I	II	3
Canal riego Unificador III	Villarino	3.812.920,22	5142	I	II	4
Mercado de Frutos-Ia. etapa	Campana	3.306.383,85	5142	I	III	1
Dragado Arroyo Negro	Delta	94.770,46	5142	I	III	4
Profund. A° Caraguatá	Delta	105.045,46	5142	I	III	4
Canal entre Río Sarmiento y A° Abra Vieja	Delta	49.906,00	5142	I	III	4
Destronque y Limpieza 1948	Delta	62.496,00	5142	I	III	4
Dragado de los arroyos Las Viudas y Las Vacas	Delta	87.257,84	5142	I	III	4
Dragado A° Pay-Carabicitto	Delta	262.929,87	5142	I	III	4
Dragado Arroyo Gelvez	Delta	180.016,54	5142	I	III	4
Destronque y limpieza 1949	Delta	263.736,00	5142	I	III	4
Dragado A° Carapachay	Delta	133.495,85	5142	I	III	4

LICITAC.	ADJUDICACION		EJECUCION			OBSERVACIONES
	FECHA	FECHA	MONTO CONTRATADO O POR ADMINISTRACION	FECHA INICIACION	FECHA TERMINACION	
....	22-9-48		35.527,80	29-11-48	21-9-49	100
....	22-9-48		23.000,00	20-2-49	19-4-49	100
....	3-11-48		49.500,00	15-11-48	27-12-49	100
....	29-1-49		49.080,00	10-4-49	27-1-50	100
....	22-1-49		44.997,47	10-4-49	20
....	22-1-49		13.368,06	1-4-49	21-9-49	100
....	4-2-49		46.800,00	3-3-49	28-2-50	100
....	19-4-49		29.118,23	1-3-50	5
....	18-2-49		90.000,00	3-1-49	2-1-50	100
....	26-4-49		65.443,87	20-11-49	10
....	4-7-49		35.501,82	4-7-49	31-10-49	100
....	28-7-49		52.200,00	0
....	13-8-49		39.261,70	0
....	23-8-49		22.000,00	1-9-49	60
....	19-8-49		383.286,73	30-1-50	5
....	9-9-49		55.400,00	0
....	20-10-49		224.424,72	15-1-50	5
24-11-49	0
....	18-11-49		45.800,00	18-11-49	50
....	4-1-50		751.200,00	1-3-50	10
....	31-1-50		396.000,00	7-2-50	18
....	6-2-50		70.170,90	1-4-50	5
....	0
12-3-48	29-4-48		4.241.846,44	9-10-48	9-10-50	39
....	14-2-48		146.680,00	100
....	28-1-49		113.666,44	15-1-49	3-2-50	100
12-12-49	16-2-50		406.065,15	0
19-1-49	29-3-49		3.151.173,74	7-2-49	7-2-51	2
28-10-49	3-2-50		2.517.672,60	0
....	7-10-47		79.975,08	15-10-47	29-4-50	100
....	23-12-48		88.645,95	15-7-49	69
....	2-2-48		42.114,67	29-4-48	28-4-50	100
....	27-12-47		57.600,00	2-1-48	2-1-49	100
....	2-2-48		73.635,30	27-1-48	28-4-50	100
....	21-4-48		222.195,67	25-8-48	60
....	26-8-48		148.774,00	20-10-49	17
....	28-1-49		237.600,00	2-2-49	95
....	16-9-49		110.327,15	16-9-49	24

DESIGNACION	PARTIDO	LOCALIDAD	MONTO	IMPUTACION			
			PRESUPUESTO	LEY	CAPIT.	RUBRO	ITEM
Destronque y limpieza 1950	Delta	401.478,00	5142	I	III	4
Dragado a Caracoles	Delta	320.069,24	5142	I	III	4
Defensa del Río Ajó frente al Puerto-Ia. etapa	G.Lavalle	G.Lavalle	1.685.486,22	5142	I	III	5
Ampliac. del Mercado de Frutos del Tigre	Las Conchas	Tigre	4.263,421,45	5142	I	III	6
Dragado dársenas existentes Merc. de Frutos del Tigre	Las Conchas	Tigre	100.115,40	5142	I	III	6
Dragado ampliación dársena Merc. de Frutos	Las Conchas	Tigre	620.503,12	5142	I	III	6
Muro Norte del canal de San Fdo.	Las Conchas	5.143,073,11	5142	I	III	7
Canalización Río Las Conchas	Las Conchas S.Fernando	757.453,86	5142	I	III	9
Ampliación muro sostenimiento sobre Río Negro	Patagones	Carmen de Patagones	259.942,57	5142	I	III	10
Defensa entre la rambla y arroyo Durazno-Ia. etapa	G.Alvarado	Miramar	749.364,90	5142	I	IV	5
Defensa entre la rambla y arroyo Durazno-IIa. etapa	G.Alvarado	Miramar	1.311.542,12	5142	I	IV	5
Adquisición de rieles	G.Pueyrredón	M.del Plata	219.737,20	5142	I	IV	6
Murete de seguridad de La Perla al Asilo Unzué	G.Pueyrredón	M.del Plata	78.064,85	5142	I	IV	6
Muelle Playa Grande	G.Pueyrredón	M.del Plata	179.427,15	5142	I	IV	7
Trabajos de conservación Playa Chica y Playa Grande	G.Pueyrredón	M.del Plata	249.421,50	5142	I	IV	8
Desag.en Avda.Martínez de Hoz	G.Pueyrredón	M.del Plata	75.400,40	5142	I	IV	8
Escalinata de acceso	G.Pueyrredón	M.del Plata	92.789,94	5142	I	IV	8
Trabajos Conserv. en Playa Chica y Grande año 1949	G.Pueyrredón	363.726,00	5142	I	IV	8
Trabajos Conserv. en Playa Chica y Grande año 1950	G.Pueyrredón	471.900,00	5142	I	IV	8
Adquisición pala mecánica	G.Pueyrredón	68.500,00	5142	I	V	4
Construcción campamentos	Z.inundada	149.977,67	5142	I	V	5
Adquisición palas mecánicas	Z.inundada	137.000,00	5142	I	V	6
Adquisición hormigoneras	Z.inundada	9.150,00	5142	I	V	6
Estudios hidrológicos en la Provincia	Varios Partidos	360.553,96	5142	I	V	7
Embarcadero para la Estación Sanitaria	Delta	32.913,27	5142	XIV	I	1
Relleno paseo costanero paseo del Norte	V. López	1.480,874,72	5142	XIV	I	I

LICITAC.	ADJUDICACION		EJECUCION			OBSERVACIONES
FECHA	FECHA	MONTO CONTRATADO O POR ADMINISTRACION	FECHA INICIACION	FECHA TERMINACION	o/o REALIZ.	
....	16-1-50	331.800,00	22-1-50	31-12-50	26	
....	16-1-50	264.520,04	14-12-49	66	
....	28-11-49	1.392,963,82	0	
29-12-48	4-2-49	3.490,430,95	2-7-49	2-7-51	15	
....	23-7-49	82.740,00	9-6-49	40	
....	0	
8-3-50	0	
29-12-48	18-2-49	627.110,63	2-7-49	2-3-51	25	
....	27-2-48	214.828,57	1-2-50	10	
....	17-9-47	660.233,40	1-4-49	7	
....	12-9-49	1.083.919,10	0	
....	5-7-49	192.720,00	100	
....	22-9-47	67.297,28	2-1-48	20-7-49	100	
....	6-10-47	148.902,20	8-8-49	5	
....	15-1-48	232.020,00	20-1-49	20-1-49	100	
....	20-11-48	63.629,04	1-4-49	80	
....	23-11-48	76.685,90	15-12-48	14-11-49	100	
....	18-2-49	300.600,00	3-1-49	3-1-50	100	
....	30-12-49	390.000,00	7-1-50	22	
....	5-9-47	68.500,00	100	
....	29-1-49	123.948,50	15-449	65	
....	5-9-47	137.000,00	100	
....	22-9-48	9.150,00	100	
....	10-3-50	311.217,40	0	
....	1-2-50	27.201,05	1-11-49	40	
....	0	

VIALIDAD

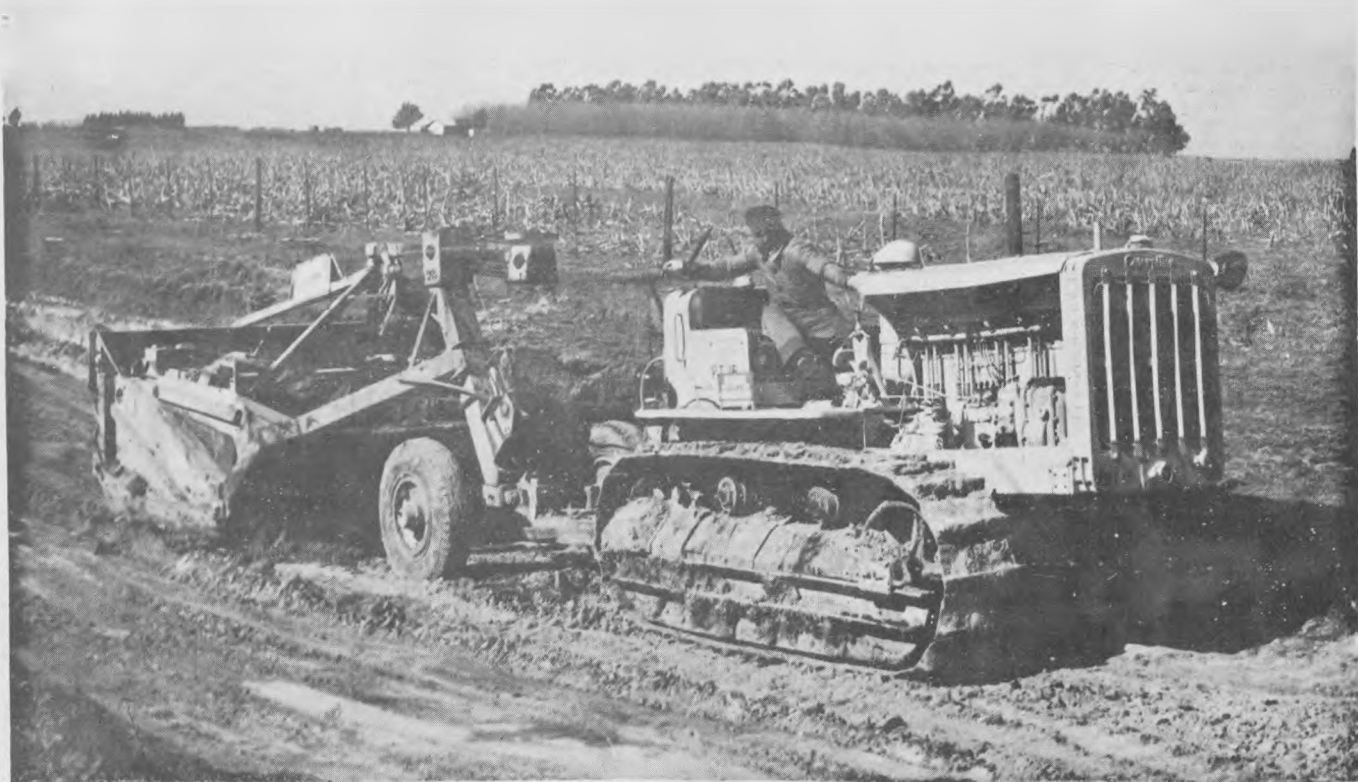

En plena realización de su vasto plan, la Dirección de Vialidad ha encontrado en la Ley 5379, modificatoria de la 5142 correspondiente al Plan General de Trabajos Públicos, el instrumento que le ha permitido subsanar los inconvenientes financieros de muchas obras, dándole elasticidad para adaptar los presupuestos de obra a las variaciones progresivas de costo y para agilizar las expropiaciones, posibilitando la financiación de sus altos valores actuales.

En el lapso 21 de Marzo de 1949 a 1^o de Abril del corriente, las obras del Plan citado han recibido un impulso considerable; la planilla adjunta da una idea de la actividad en el estado de las obras. Se ha licitado 56 obras por \$ 72.198.857,64; contratado 33 obras por \$ 62.787.069,36 y hay en ejecución 101 obras por \$ 112.849.377,27 m/n.

Dividiendo estas obras en grupos característicos a saber: Pavimentos, Obras básicas, Apertura de trazas con obra máxima indispensable, Obras de arte y Obras de conservación, se pasará revista a las más importantes.

Los pavimentos en construcción más importantes son los siguientes: el de La Plata a Punta Lara por la traza que sigue la prolongación de la Diagonal 74, de un valor de \$ 3.883.406 m/n, y que muy pronto permitirá encauzar el intenso tránsito que soporta al presente el viejo e insuficiente camino con ventajas de tiempo, seguridad y belleza.

El de Dolores al Costanero, con pavimento a la salida de Dolores: una obra para el turismo de la zo-

na atlántica y de salida a la producción de una vasta región pobre en mejoras.

El de Pila a Lezama y el de Vela a la Ruta n^o 74 en el partido de Tandil y el de Vidal a Balcarce, servirán en sus respectivas zona de influencia para el transporte de los productos agrarios en toda época, de regiones potencialmente muy ricas en toda clase de producción. Los caminos Rauch-Ayacucho, Ayacucho-Las Armas, Villa Elisa-Punta Lara, Escobar-Río Luján, Coronel Suárez-Las Colonias, etc., de obra básica en construcción, pronto recibirán el pavimento.

Entre las obras básicas merecen destacarse los de Bragado a 25 de Mayo, Solís a Zárate, Luján a Navarro, Chivilcoy a Chacabuco, Azul a Rauch, Rauch a Ayacucho, etc.

De los caminos a los que se le efectúan la apertura de traza, alambrado y obras de arte completas, merecen citarse los de: Magdalena-Chascomús, Lavalle-Mar de Ajó y Bragado-Chacabuco, con obras básicas ya existentes, esta última,

Del grupo designado como obras de arte se destaca con netas características de obra monumental y de obra cuyos lineamientos viales, urbanísticos y sociales la colocan entre las más importantes del país, el Viaducto Sarandí. La última y definitiva etapa de su construcción ha sido iniciada este año después de haberse finalizado, el año pasado, la etapa también importante de su fundación sobre pilotes.

El contrato de la misma asciende a la suma de \$ 28.227.681 m/n., con una reserva de \$ 4.516.429 m/n. y la fecha de terminación se ha fijado para el 25 de setiembre del año próximo. Se espera pues para muy pronto, dejar resuelto el viejo problema de las barreras de la Avenida Mitre, arteria que recibe el extraordinario tránsito de las rutas 1 y 2 y al mismo tiempo incorporar a la planta urbana de Avellaneda el progresista barrio de Sarandí y el de las calles Belgrano y Güemes junto a trece más. La estructura de hormigón de hermosas líneas arquitectónicas, irá más tarde acompañada de dos amplísimas Avenidas laterales que contribuirán a la descongestión de los accesos a la Capital Federal.

Otras obras de arte importantes, diseminadas en el amplio territorio provincial son las siguientes: Alto nivel Benítez sobre las vías del Ferrocarril General Sarmiento en el camino Chivilcoy - 25 de Mayo y de un monto de \$ 430.709 m/n.; reconstrucción del puente "La Soberana" sobre el río Sauce Grande, en el camino Dorrego a Costa Atlántica y de valor de

\$ 528.257 m/n.; puente sobre el río Luján en el camino de Escobar a Río Paraná, de \$ 953.772 m/n., y muchos otros puentes, alcantarillas y vados, que se construyen conjuntamente con los caminos a los que complementan.

El capítulo conservación de caminos y sus obras, demuestra la lógica actividad de este renglón motivado por los años de roturas por cargas incontroladas y escasez de equipo adecuado: el camino de Cintura de la Capital Federal, entre Morón y Llavallol y el Centenario entre La Plata y Gutiérrez están devolviéndose a la normalidad con obras de reconstrucción y mejora de su estabilidad y trazado.

Además de esto, más de ochenta pequeñas obras de reparación de terraplenes, de reconstrucción o reparación de calzadas o de puentes, de construcción de alcantarillados para la defensa de las obras básicas, etc., en plena marcha algunas e iniciadas otras, representan una inversión de varios millones de pesos en beneficio creciente de las vías de comunicación de la más extensa provincia argentina.

ESTADO DE LOS TRABAJOS PLAN TRIENAL

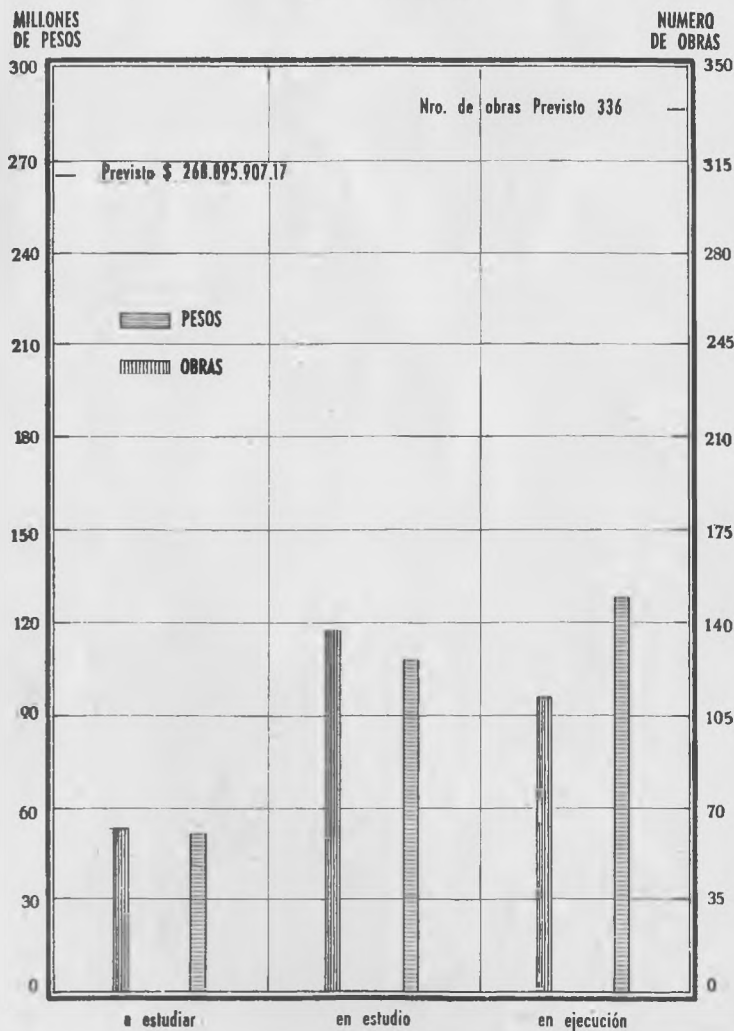

Camino Coronel Vidal - Balcarce



Camino Coronel Vidal - Balcarce. Alcantarilla: luz 4m.



Acopio de materiales para el camino Dolores al Costenero Sud



En el Camino Eragado - 25 de Mayo, unión con un acceso a estación

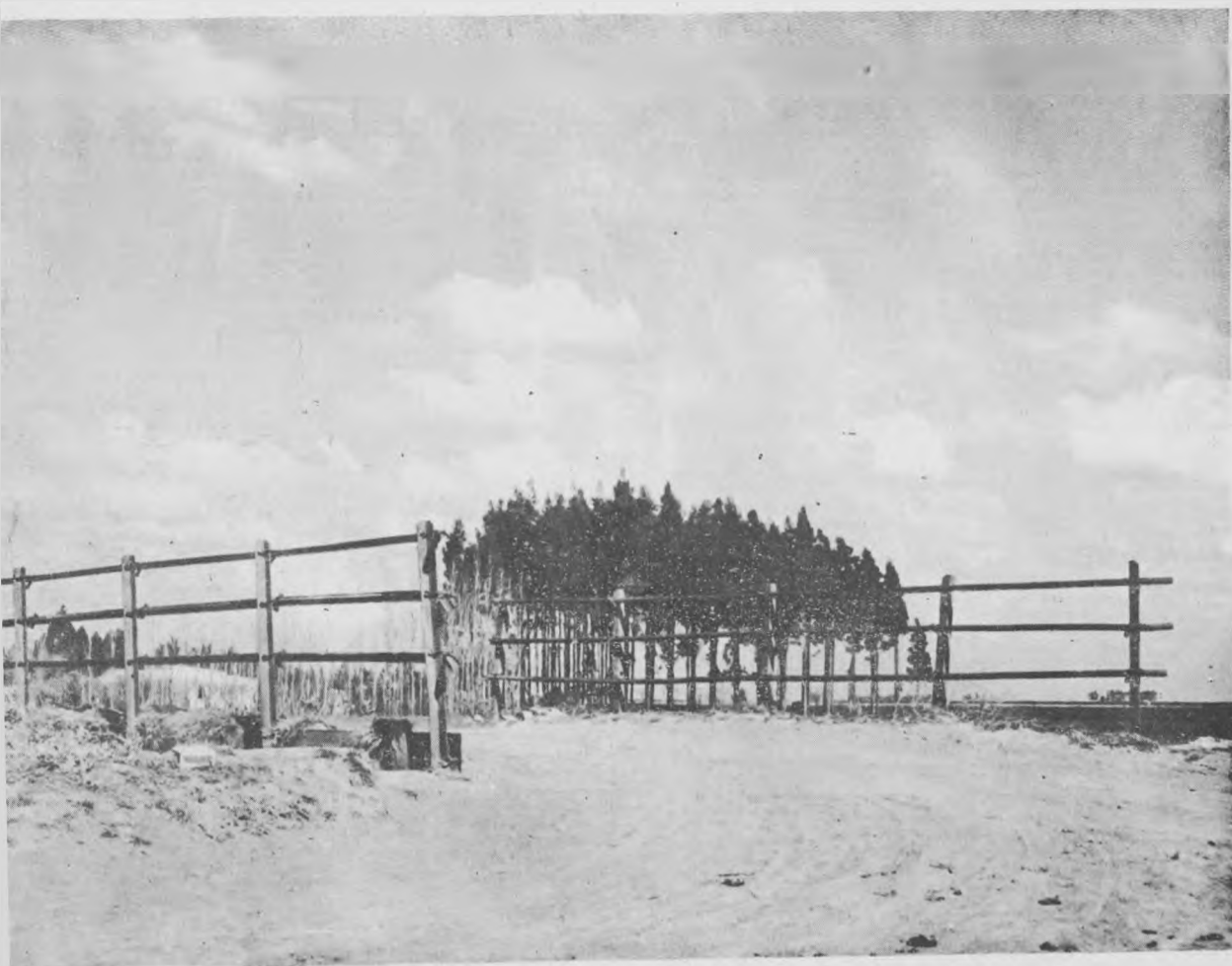

Puente y curva peligrosa a sustituir en el camino: Rauch - Ayacucho.



Camino iniciado entre Azul y Rauch



Traza nueva del camino Solis - Zárate



Abovedado existente en el camino Chivilcoy - Chacabuco, ensanchado



Equipo de compactación en el obrador del Camino Ayacucho - Rauch.



Alcantarilla sobre Río Samborombón Encofrado y Armadura



Terraplén defendido en el Camino Azul-Rauch

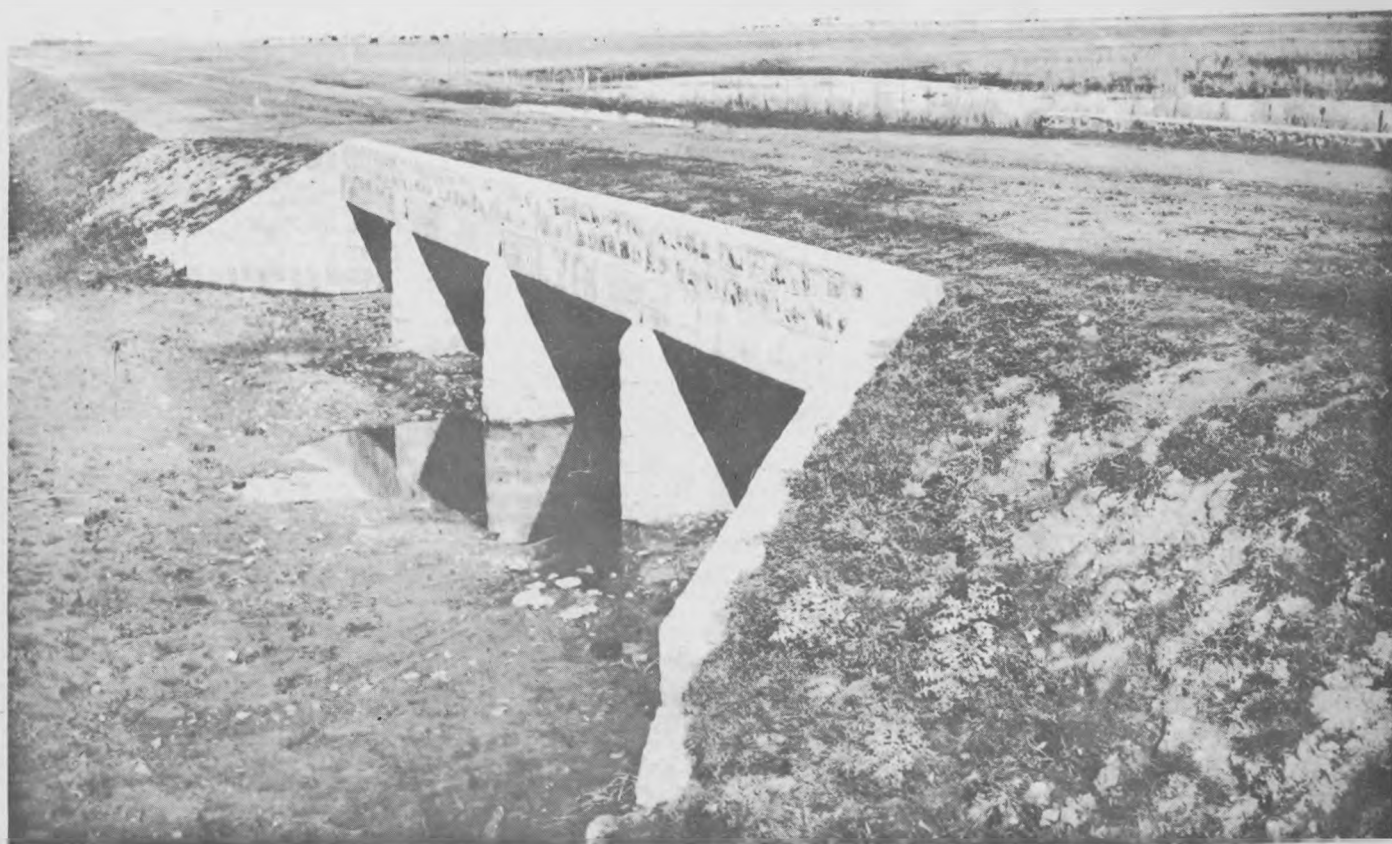

Mapis - Recalde



Camino Coronel Suárez - Las Colonias, acopio de materiales



Terraplenes existentes en la traza que se abrirá del Camino Magdalena-Chascomús.



Preparación de base de un terraplén en el Camino Luján - Navarro.

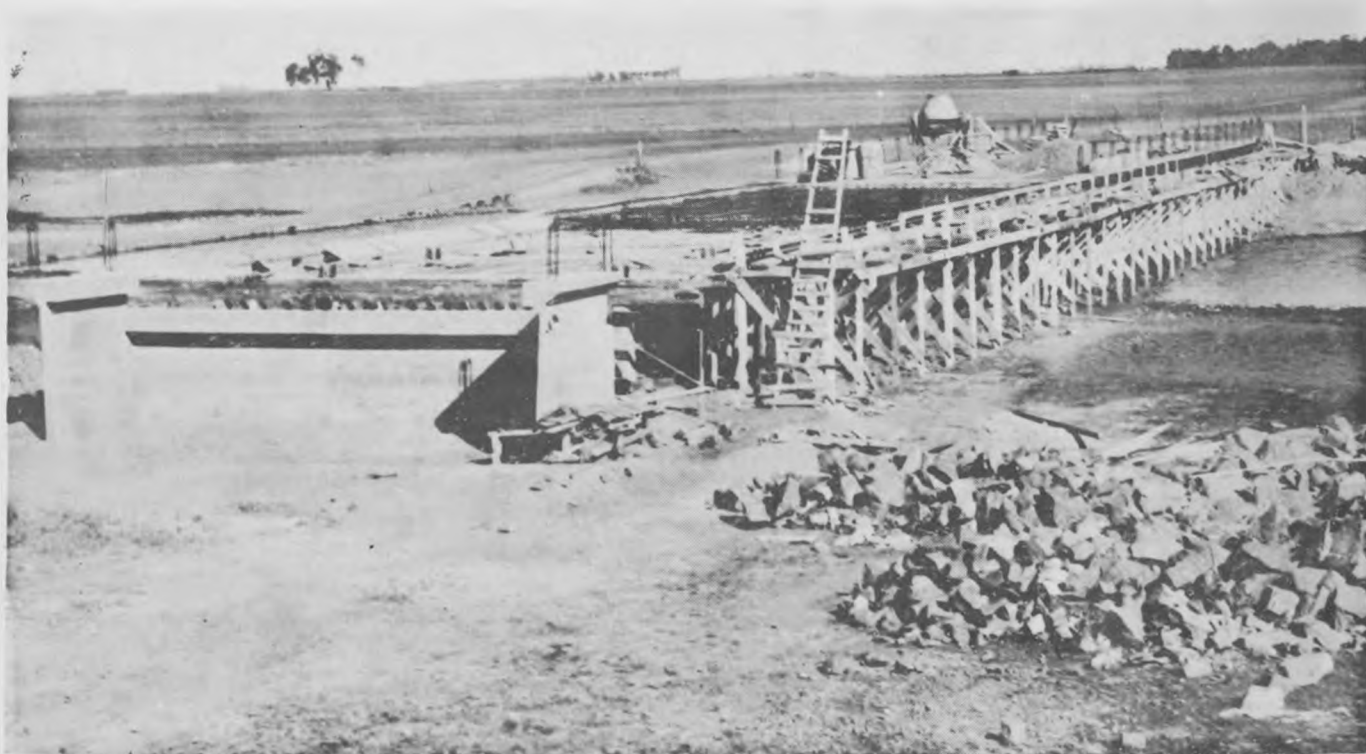

Alcantarilla sobre Río Samborombón. Encofrado y pasarela de servicio

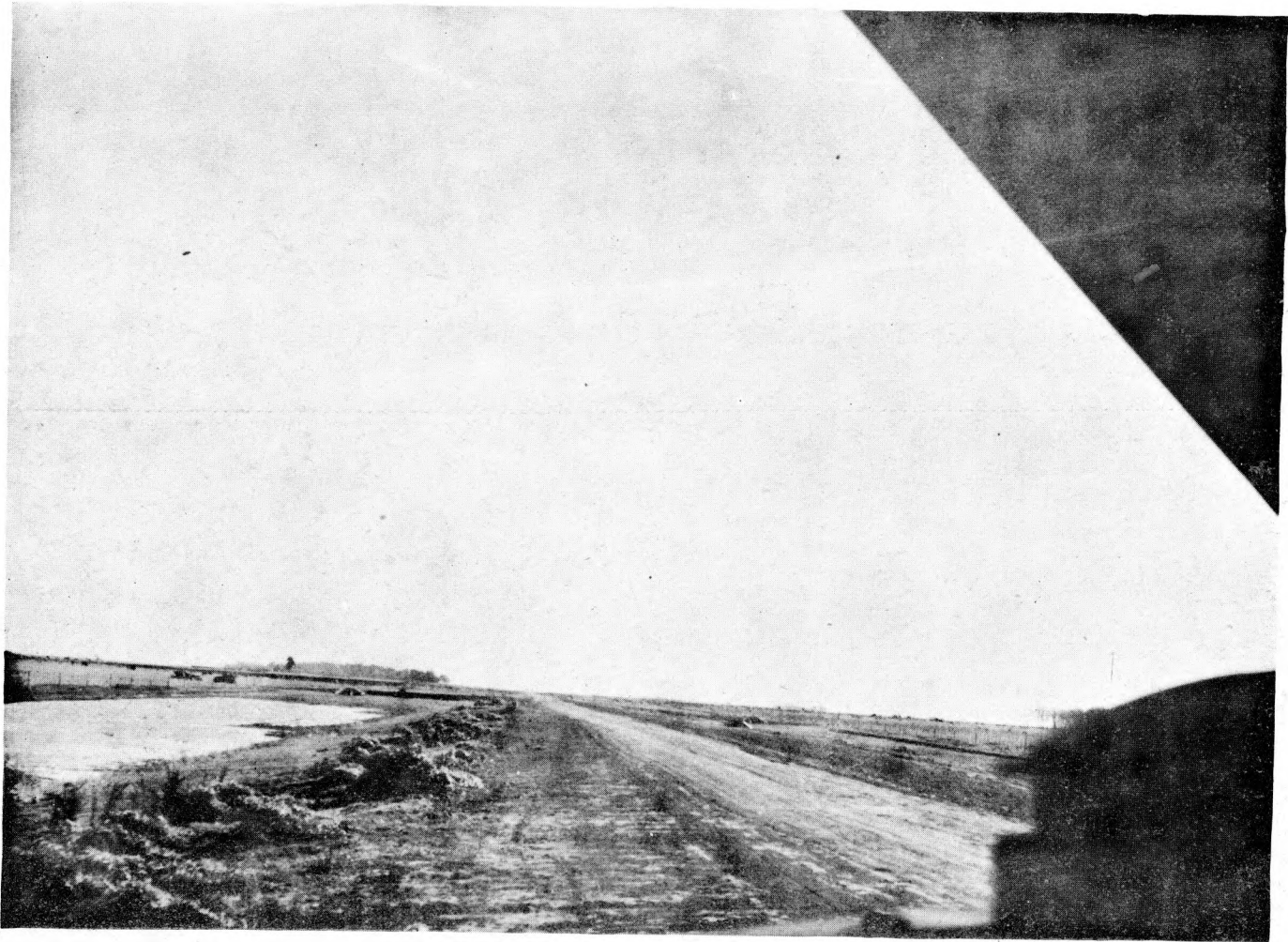

Camino Villa Elisa al Punta Lara - Quilmes

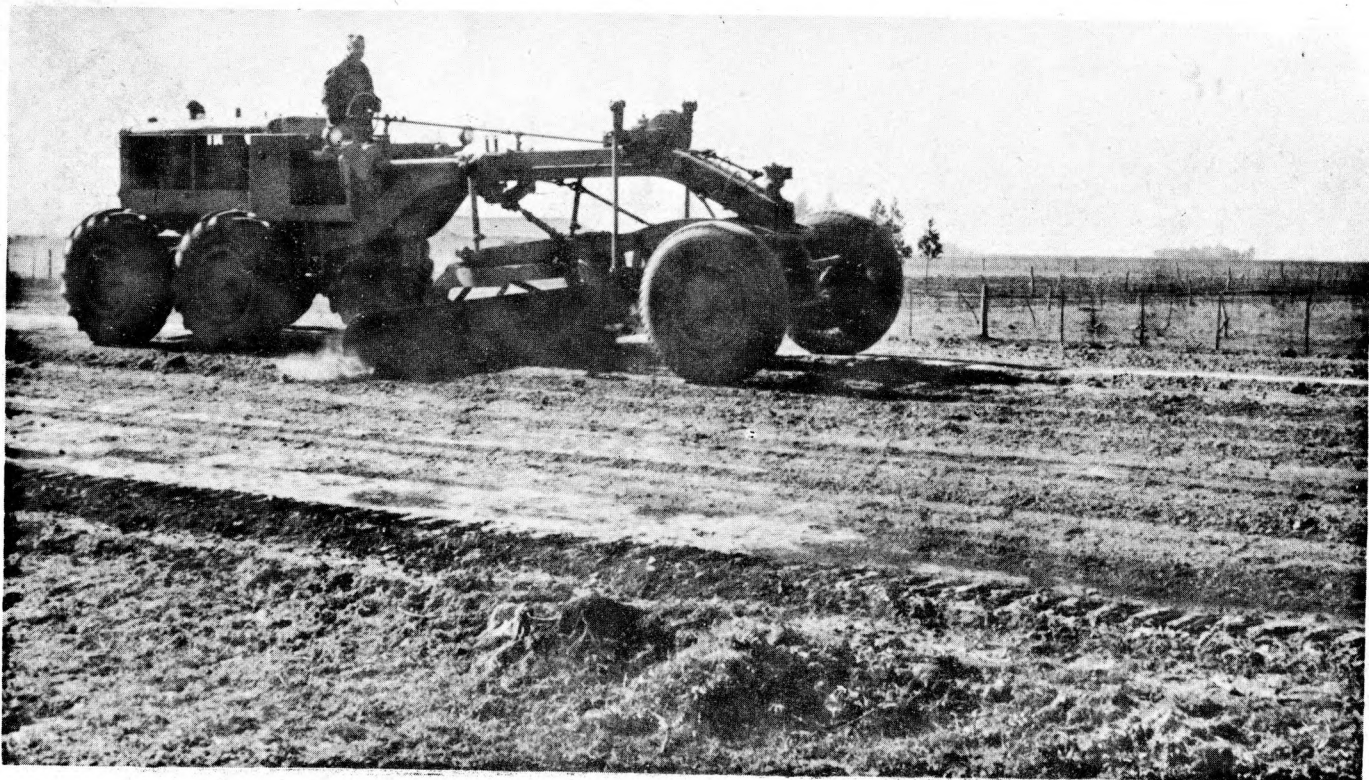

Motoniveladora perfilando terraplenes en el camino Brandsen - Ranchos

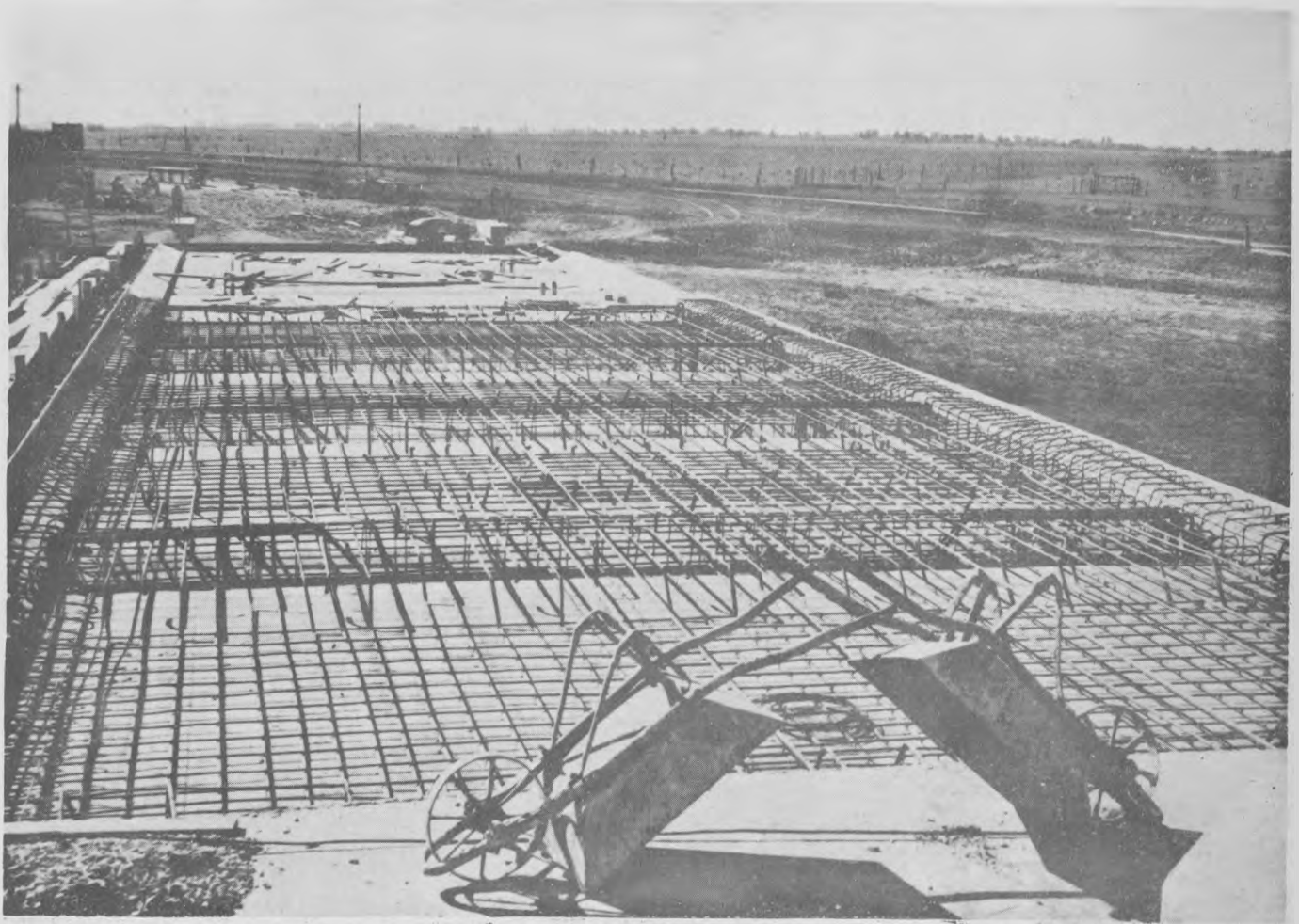

Alcantarilla sobre Río Samborombón. Armadura de la losa



Acceso al puente sobre Río Samborombón.

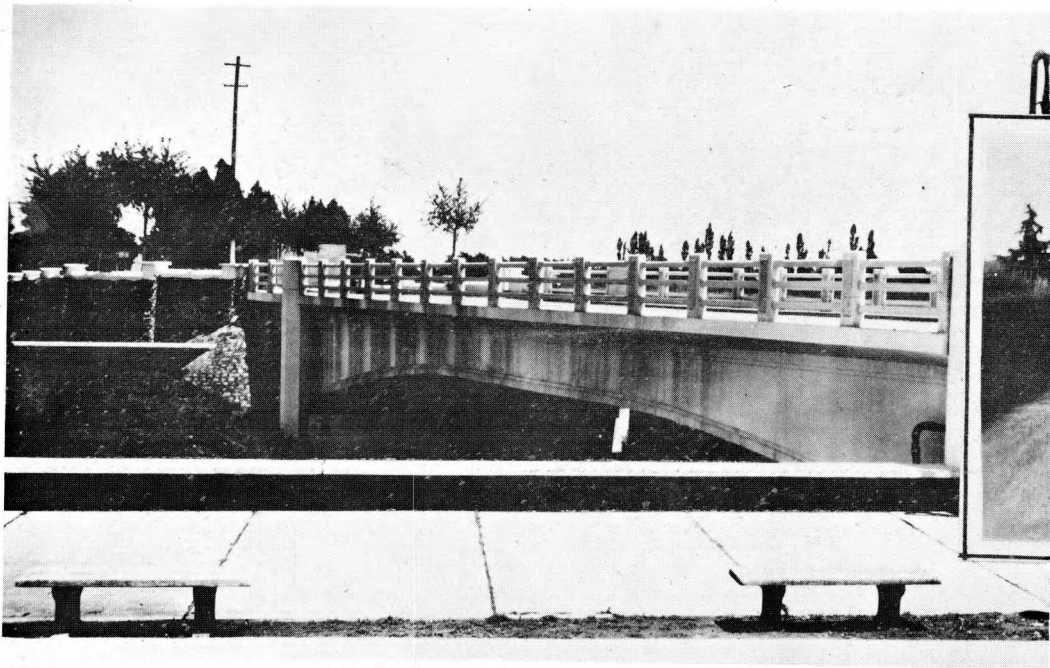

Partido de Azul (Puente San Benito)



Acceso a M. B. Gonnet desde el Centenario

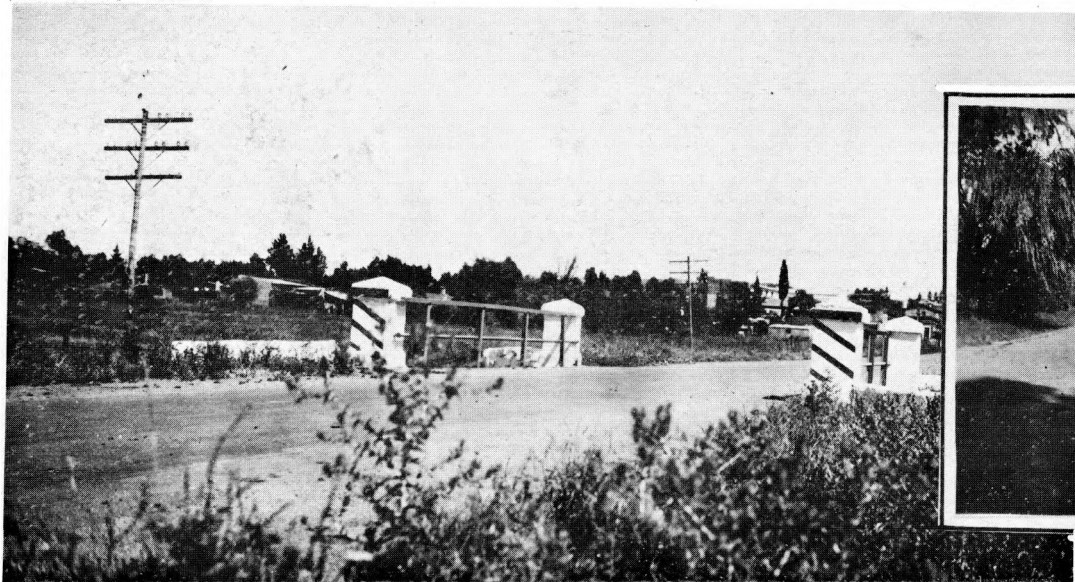

Camino Hinojo a Clavarría (reparación y pintado de obras de arte)

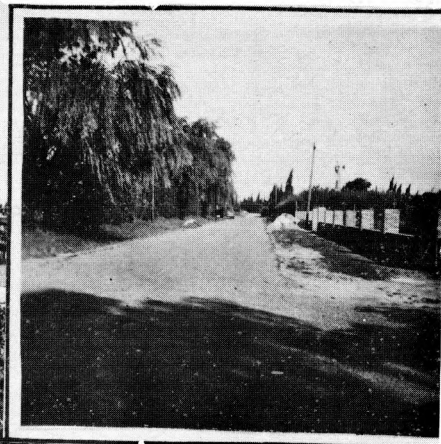

Pavimento de acceso a Manuel B. Gonnet



Camino Quilmes (Ruta 1 y 2)



Camino Quilmes (Riego bituminoso)



Camino Saladillo - 25 de Mayo (trabajos ejecutados)



Acceso a Manuel B. Gonnet



Camino Saladillo - 25 de Mayo (trabajos ejecutados)



Cemino Azul - Rauch. Hormigonado



Pavimento de M. B. Gonnet



Camino Quilmes (Ruta 1 y 2 riego bituminoso de mejora progresiva)



Casa caminero. Camino Tornquist - Olavarría

DESIGNACION	PARTIDO	LOCALIDAD	MONTO	IMPUTACION			
			PRESUPUESTO	LEY	CAPIT.	RUBRO	ITEM
Estación Ariel - Estación Shaw	Azul	977.405.07	5142	2	1	3
Azul - Rauch	Azul-Rauch	3.854.542.21	5142	2	1	17
Luján-Mercedes-San Eladio	Mercedes	1.140.784.72	5142	2	1	23
Luján - Navarro	Luján-Mercedes-Navarro	2.009.681.37	5142	2	1	35
Solís - Zárate	Giles-E. de la Cruz-Zárate	1.073.024.89	5142	2	1	38
La Plata-Punta Lara Diagonal 74 (Terminación O.Bas. y Paviment.)	La Plata	4.438.671.08	5142	2	2	3
Villa Elisa-Punta Lara-Quilmes	La Plata	422.106.12	5142	2	2	4
Ruta N° 201 - Martín Coronado	San Martín	415.238.11	5142	2	2	8
González Chaves-San Cayetano-Energía	G. Chaves-Necochea	435.436.28	5142	2	2	9
Chivilcoy - Chacabuco	Chivilcoy-Chacabuco	1.665.541.25	5142	2	2	11
Bragado - 25 de Mayo	Bragado-25 de Mayo	2.191.605.31	5142	2	2	12
Rojas - Chacabuco	Rojas-Chacabuco	1.866.906.45	5142	2	2	13
Goldney - Ruta N° 5	Mercedes	724.245.66	5142	2	2	17
Vidal - Balcarce	Mar Chiquita Balcarce	7.447.801.97	5142	2	2	18
Saladillo - Saladillo Norte	Saladillo	1.160.882.31	5142	2	2	22
Primer camino Isleño (Puente)	Las Conchas	888.043.27	5142	2	2	24
Primer camino Isleño (Ob.Básicas)	Las Conchas	905.498.74	5142	2	2	24
Rodríguez - Pilar	Rodríguez-Pilar	1.680.276.58	5142	2	2	25
Castelar-Moreno-San Miguel	Moreno-Morón	2.334.897.24	5142	2	2	26
Rauch - Ayacucho	Rauch-Ayacucho	6.233.027.58	5142	2	2	28
Chascomús - Magdalena	Chascomús-Magdalena	4.953.715.07	5142	2	2	30
Moreno - San Miguel	Moreno-Sarmiento	2.152.161.57	5142	2	2	38
Vela a carretera Juárez-Ayacucho	Tandil - Juárez	1.519.635.57	5142	2	2	43
Alto nivel cruce vías Ferrocarril Sud en estación Sarandí	Avellaneda	1.148.000.00	5142	2	4	2
Alto nivel cruce vías Ferrocarril Sud en estación Sarandí	Avellaneda	29.250.105.03	5142	2	4	2
Puente sobre el Río Samborombón en el cruce del camino San Vicente - General Paz (Ranchos)	C. Brandsen	258.147.33	5142	2	4	3
La Soberana - Puente sobre el A° Sauce Grande (Reconstrucción)	C. Rosales	422.606.22	5142	2	4	4
Urbanización Boulevard 32 desde calle 7 hasta empalmar con camino La Plata-Punta Lara (Prolongación Diagonal 74.)	La Plata	208.239.41	5142	2	4	7
Chivilcoy - 25 de Mayo (F.C.Oeste) Alto nivel Benítez	Chivilcoy	365.517.21	5142	2	5	1
Calle 7 y 32 - Camino Centenario	La Plata	1.509.982.58	5142	2	6	1
Puente sobre Río Luján cruce con Ruta 5 - Goldney	Luján	203.149.41	5142	2	6	1
Puente sobre Arroyo Seco	G. Chavez	56.065.21	5142	2	6	1

LICITAC.		ADJUDICACION		EJECUCION			OBSERVACIONES
FECHA	FECHA	MONTO CONTRATADO O POR ADMINISTRACION	FECHA INICIACION	FECHA TERMINACION	% REALIZ.		
1/ 9/1948	16/10/48	1.155.286.93	27/12/1948	27/12/1949	68	
29/ 9/1948	23/11/48	4.576.565.00	7/ 3/1949	7/ 3/1951	40	
11/ 8/1948	23/11/48	1.421.221.18	24/ 3/1949	24/ 3/1950	19	
8/ 9/1948	23/10/48	2.407.530.37	13/ 2/1949	15/10/1950	79	
4/ 8/1948	28/ 9/48	1.206.243.53	28/ 1/1949	28/ 7/1950	100	
6/ 7/1949	27/ 9/49	3.883.403.15	14/12/1949	14/ 6/1951	2	
.....	14/ 2/48	489.643.11	3/1948	81	
6/ 4/1949	15/ 7/49	520.025.97	23/11/1949	23/ 7/1950	10	
6/10/1949	16/ 1/50	156.946.88	--	
14/ 1/1948	13/ 9/48	1.993.300.56	16/ 2/1949	16/ 6/1950	53	
21/ 7/1948	11/ 9/48	2.590.663.85	29/12/1948	29/ 4/1950	64	
7/12/1949	2.126.792.15	--	
7/ 2/1947	28/ 2/47	903.918.98	20/ 5/1947	20/11/1948	100	
7/ 7/1948	1/10/48	8.387.958.86	15/ 2/1949	15/ 2/1951	4	
4/ 5/1949	16/ 7/49	1.256.869.64	20/10/1949	20/ 8/1950	18	
26/ 6/1948	7/ 8/48	953.772.11	7/10/1948	7/ 2/1950	67	
.....	26/12/47	1.000.576.10	12/1947	90	
16/ 6/1948	30/ 7/48	1.721.486.61	8/10/1948	8/ 2/1950	24	
6/ 4/1949	25/ 7/49	2.524.621.55	8/10/1949	8/10/1950	4	
10/12/1948	8/ 2/49	7.297.276.29	23/ 5/1949	23/ 5/1951	27	
4/10/1949	29/11/49	4.912.155.11	4/ 2/1950	4/ 2/1952	6	
30/11/1949	23/ 2/50	2.341.718.85	--	
25/ 8/1948	23/11/48	1.804.515.55	22/ 2/1949	22/ 5/1950	18	
27/ 1/1948	12/ 3/48	1.019.970.00	26/10/1948	26/ 8/1949	100	
5/10/1949	27/12/49	28.227.681.01	25/ 3/1950	25/ 9/1951	--	
18/ 8/1948	27/ 9/48	208.050.44	3/ 1/1949	3/ 1/1950	100	
31/ 8/1949	4/11/49	528.257.45	--	
.....	7/ 2/48	241.557.71	3/1948	89	
30/ 4/1947	13/ 6/47	430.709.52	1/10/1947	1/10/1949	53	
7/ 7/1949	26/ 9/49	1.108.241.68	2/ 1/1950	2/ 1/1951	--	
19/ 9/1947	29/ 1/48	289.736.03	11/ 2/1948	20/ 7/1949	100	
15/ 4/1948	29/ 5/48	53.219.92	28/ 8/1948	5/ 5/1949	100	

DESIGNACION	PARTIDO	LOCALIDAD	MONTO	IMPUTACION			
			PRESUPUESTO	LEY	CAPIT.	RUBRO	ITEM
Dolores al Costanero Sud	Dolores	3.111.976.89	5142	2	6	1
Chivilcoy - 25 de Mayo (Construcción puente H° A°)	Chivilcoy	169.478.80	5142	2	5	1
Puente s/A° Manantiales Chico en el cruce camino Conesa-Ruta 51	Ramallo	206.499.19	5142	2	6	1
Pila - Lezama	Pila-Chascomús	2.136.541.25	5142	2	6	1
Construc.pte.s/A° "El Gualicho"	Las Flores-Tandil	234.660.40	5142	2	6	1
Reparación de camino de cintura Capital Federal entre progresiva 0.000 y 11.000 (Tramo 1°)	Matanza	411.893.08	5142	2	6	1 (20)
Calzada camino enlace Rutas 8 y 9 por Del Viso y Los Nanduces	Pilar	579.849.28	5142	2	6	1 (15)
Quilmes accesos rutas N° 1 y 2	Quilmes	120.585.00	5142	2	6	1 (22)
Conservación de pavimentación elast. camino acceso H. Policlínico y Ruta 8 calle J. B. Justo y Liniers - Partido de Pergamino y acceso Fábrica Cavaglia - Partido de San Nicolás	Pergamino y S. Nicolás	188.633.50	5142	2	6	1 (23)
Reparación camino Centenario entre La Plata, cruce a nivel Gutiérrez progr. 1.650 y 20.260	La Plata - Quilmes	645.934.46	5142	2	6	1 (19)
Reparación puente Gorbarán sobre Arroyo Del Medio camino San Nicolás-J. B. Molina	San Nicolás	97.734.10	5142	2	6	1 (21)
Reparación y riego bituminoso, colocación alcantarilla entre progr. 0.000 y 3791 Merlo-Libertad	188.718.04	5142	2	6	1 (16)
Reparación camino cintura Capital Federal progr. 11.100 y 21935 -- (2° tramo.)	E.Echeverría L.de Zamora	155.147.51	5142	2	6	1 (26)
Acceso Aeropuerto Morón-Obras conservación progr. 0.000 y Km.1.400	Morón	73.889.80	5142	2	6	1 (24)
Construcción alcantarilla camino Dolores - Rauch	Dolores	43.379.54	5142	2	6	1 (25)
Morón - Hurlingham a Ruta N° 8 - reparación y riego bituminoso Km. 0.000 a Km. 4.900	Morón	291.787.65	5142	2	6	1 (27)
Reparación y riego bituminoso camino La Plata-Villa Garibaldi	La Plata	291.402.00	5142	2	6	1 (30)
Reparación y riego bituminoso camino José C. Paz-Gral.Rodríguez	G.Sarmiento-G.Rodríguez	395.216.00	5142	2	6	1 (29)
Coronel Suárez a las Colonias	C. Suárez	2.626.644.13	5142	2	6	1 (28)
Bolívar - Hale (acceso escuela Hogar Agrícola)	Bolívar	189.770.70	5142	2	6	1 (33)
Puente sobre arroyo El Durazno C° de Plomer al Luján Navarro	Las H eras	168.959.60	5142	2	6	1 (36)
Bragado - Chacabuco (Alambrados y Tranqueras)	Bragado-Chacabuco	237.677.15	5142	2	6	1 (37)
Libertad-Ituzaingó e/progr. 0.000 y 3.005	Merlo-Morón	364.723.60	5142	2	6	1 (38)
Pehuajó - Henderson	Pehuajó	140.221.62	5142	2	6	1 (39)
Acceso a la Cantera Fiscal	Puán	116.920.90	5142	2	6	1 (40)
Carhué - Lago Epecuén	A. Alsina	142.442.50	5142	2	6	1 (41)
Acceso Mercado de Frutos de Tigre	Las Conchas	86.568.22	5142	2	6	1 (42)
S. A. de Giles - S. A. de Areco	Giles-Areco	5142	2	6	1 (43)
Ayacucho - Las Armas - Madariaga	Ayacucho	5142	2	6	1 (44)

LICITAC.	ADJUDICACION		EJECUCION			OBSERVACIONES
	FECHA	FECHA	MONTO CONTRATADO O POR ADMINISTRACION	FECHA INICIACION	FECHA TERMINACION	
14/10/1947	1/ 7/48	3.884.279.68	18/10/1948	18/10/1950	47
.....	20/10/49	169.478.80	—
26/ 8/1949	19/10/49	203.433.92	31/ 1/1950	30/ 9/1950	3
8/ 7/1949	8/ 9/49	2.515.844.26	23/ 2/1950	23/ 2/1951	—
13/ 7/1949	23/ 9/49	256.648.47	2/12/1949	2/ 9/1950	45
30/ 5/1948	11/ 3/49	411.893.08	30/11/1949	30/ 3/1950	81
4/ 5/1949	16/ 7/49	692.518.20	26/ 9/1949	26/ 2/1950	11
29/ 4/1949	25/ 7/49	118.808.00	8/ 9/1949	8/ 1/1950	74
29/ 4/1949	16/ 7/49	260.251.72	23/ 9/1949	23/12/1949	24
.....	21/ 3/49	645.934.46	76
.....	21/ 3/49	97.734.10	44
11/ 5/1949	28/ 7/49	209.058.76	22/ 9/1949	22/ 2/1950	84
30/ 5/1949	29/ 3/49	155.147.51	30/11/1949	30/ 3/1950	89
15/ 7/1949	15/10/49	101.150.50	4/ 1/1950	4/ 5/1950	0,3
13/ 7/1949	4/10/49	56.417.90	—
15/ 7/1949	6/10/49	380.023.35	12/12/1949	12/ 5/1950	24
20/ 7/1949	16/ 9/49	128.959.00	5/12/1949	5/12/1950	—
22/ 7/1949	26/ 9/49	400.871.00	—
3/10/1949	13/12/49	3.115.200.05	—
11/ 1/1950	317.416.05	—
7/10/1949	27/12/49	185.643.46	—
23/ 2/1949	22/ 7/49	471.272.66	22/ 8/1949	22/ 1/1950	78
26/ 8/1949	31/10/49	416.368.20	8/ 2/1950	8/10/1950	—
24/ 8/1949	29/11/49	163.718.80	2/ 3/1950	2/ 9/1950	—
24/ 8/1949	12/11/49	126.552.00	—
24/ 8/1949	18/11/49	150.384.00	24/ 2/1950	24/ 6/1950	9
7/10/1949	10/12/49	108.459.48	27/ 3/1950	27/ 6/1950	—
.....	73.753.04	10/ 7/1947	10/ 4/1949	100
.....	2.314.478.53	22/10/1947	22/ 7/1950	39

DESIGNACION	PARTIDO	LOCALIDAD	MONTO	IMPUTACION			
			PRESUPUESTO	LEY	CAPIT.	RUBRO	ITEM
Conesa - J. B. Molina	San Nicolás	5142	2	6	1 (44)
Tornquist-Olavarría Tramo 3°	Laprida-Olavarría	5142	2	6	1 (46)
Ruta Nacional N° 5 a Estación Glodney	Luján-Mercedes	5142	2	6	1 (47)
Acceso a Miramar	G.Alvarado	5142	2	6	1 (48)
Marcos Paz - Las Heras	Marcos Paz-Las Heras	5142	2	6	1 (49)
Acceso a Coronel Dorrego	C. Dorrego	5142	2	6	1 (50)
Saladillo - 25 de Mayo	Saladillo-25 de Mayo	5142	2	6	1 (51)
Urdampilleta - Recalde	Bolívar	5142	2	6	1 (52)
Mapis - Recalde	Olavarría	5142	2	6	1 (53)
Pasarela sobre Río Salado	Roque Pérez	5142	2	6	1 (54)
S. A. de Areco - Baradero	S.A.de Areco	91.005.01	5142	2	6	1 (55)
Dionisia - Miramar	G.Alvarado	5142	2	6	1 (56)
Los Almirantes acceso a Ruta Nac. N° 3	Matanza	52.509.00	5142	2	6	1 (78)
Lavalle - Mar de Ajó - Construc. de Tranqueras y Alambrados	G. Lavalle	204.333.00	5142	2	6	1 (80)
Necochea - Mar del Plata	G.Pueyrredón	994.121.65	5142	2	6	1 (124)
Puente sobre Río Luján	G. Alvarado	142.607.35	5142	2	6	1 (92)
Puente sobre camino Luján-Capilla del Señor s/A° De la Cruz	Mercedes	98.704.18	5142	2	6	1 (93)
Kilómetro 24.500-Luján-General Las Heras-General Rodríguez	Exaltación de la Cruz	88.954.88	5142	2	6	1 (94)
Colonia "17 de Octubre" en Florencio Varela (acceso)	G. Las Heras G.Rodríguez	127.385.00	5142	2	6	1 (95)
L. N. Alem - G. Arenales	F. Varela	163.243.54	5142	2	6	1 (103)
S.A. de Giles-S.A. de Areco	147.150.39	5142	2	6	1 (104)
Juárez - Tandil (Tramo 1°)	S.A.de Areco	1.136.345.10	5142	2	6	1 (105)
Mar del Plata - Necochea (Alto nivel próximo estación Iraizos)	Juárez	335.553.59	5142	2	6	1 (106)
Tandil-Ruta Provincial N° 74 (Juárez-Ayacucho)	G.Alvarado	70.839.57	5142	2	7	1 (2)
Pigüé - Coronel Suárez (Puente A° Corto)	Tandil	4.333.44	5142	2	7	1 (3)
Luján - Campana (Alamb. y Tranq.)	Saavedra	280.969.78	5142	2	6	1 (98)
Alcantarillado Olavarría-Lamadrid	2.534.35	5142	2	7	1 (5)
Laprida-Lamadrid (Ampliación)	1.820.203.80	5142	2	7	1 (6)
Puente los "14 Jaguales" camino Espigas-Bolívar por la Protejida	37.325.60	5142	2	6	1 (107)
Puente sobre arroyo "Las Flores" Espigas-Bolívar	Tapalqué	41.023.88	5142	2	6	1 (108)
Cañuelas - Las Heras (Construc.de 2 puentes)	Tapalqué	120.436.12	5142	2	6	1 (110)
Las Heras - Plomer (Reparación - Puente "El Durazno"	Cañuelas	85.377.23	5142	2	6	1 (111)
Roberts - El Porvenir (Reparación primer tramo)	Las Heras	103.040.26	5142	2	6	1 (112)
Puente "El Pellejero" camino Casalsins-Newton (Reparación)	Lincoln	57.606.06	5142	2	6	1 (113)
Los Toldos-Chacabuco Tramo 2°	Pila	50.998.93	5142	2	6	1 (114)

LICITAC.	ADJUDICACION		EJECUCION			OBSERVACIONES
	FECHA	FECHA	MONTO CONTRATADO O POR ADMINISTRACION	FECHA INICIACION	FECHA TERMINACION	
.....	28.494.13	21/ 3/1947	19/12/1949	100
.....	8/ 3/48	78.794.88	6/ 9/1944	6/ 3/1950	79
.....	840.166.82	20/ 5/1947	20/11/1948	100
.....	8/ 2/45	805.230.72	30/ 7/1945	31/ 8/1949	100
.....	8/ 2/45	431.151.69	26/ 7/1945	22/ 7/1948	57
.....	31.660.22	18/ 8/1944	8/10/1948	100
.....	1.105.896.03	9/10/1947	9/ 4/1950	56
25/ 4/1947	9/ 6/47	270.893.57	18/ 8/1947	19/ 9/1949	21
27/ 2/1947	16/ 5/47	106.049.37	27/10/1947	19/ 4/1949	100
.....	3.609.37	28/ 8/1946	12/ 5/1948	100
8/ 9/1949	27/ 1/50	91.005.01	75
.....	2.880.48	5/ 6/1945	5/ 2/1946	100
6/10/1949	30/12/49	67.503.50	15/ 3/1950	15/ 6/1950	--
8/ 4/1949	28/ 7/49	400.882.00	13/12/1949	13/ 4/1950	64
29/ 3/1950	1.385.445.67	--
9/11/1949	2/ 3/50	142.607.35	82
25/10/1949	20/ 3/50	98.704.18	76
.....	28/ 7/49	88.954.88	--
.....	127.385.00	75
.....	28/ 8/49	163.243.54	--
26/10/1949	15/ 1/50	142.988.25	--
16/11/1949	16/ 3/50	1.136.345.10	--
26/10/1949	314.828.65	--
.....	22/10/47	70.839.57	--
18/ 9/1945	11/12/47	4.333.44	--
15/ 9/1949	27/12/49	100.700.00	--
.....	2.534.35	100
.....	1.242.574.22	10/ 8/1944	28/ 2/1950	100
25/ 1/1950	52.659.41	--
25/ 1/1950	55.166.00	--
2/12/1949	2/ 3/50	130.583.46	--
.....	6/10/49	85.377.23	82
.....	6/10/49	103.040.26	1/ 1/1950	1/ 7/1950	78
.....	2/ 9/49	57.606.06	32
.....	6/10/49	50.998.93	2/1950	7/1950	66

DESIGNACION	PARTIDO	LOCALIDAD	MONTO	IMPUTACION			
			PRESUPUESTO	LEY	CAPIT.	RUBRO	ITEM
Parada Km. 40 Ruta Nacional N° 9	G.Sarmiento Las Conchas	50.336.89	5142	2	6	1 (115)
Pasteur - Necol - Timote	C. Tejedor	54.784.30	5142	2	6	1 (116)
Escollerado sobre puente "La Llave" terrapl.C° G.Paz-Udaondo	G. Paz	92.990.02	5142	2	6	1 (117)
Fuente Bassi (Rep.) camino Dolores Conesa Km. 7	Dolores	52.677.90	5142	2	6	1 (118)
Berisso - La Balandra	La Plata	389.668.02	5142	2	6	1 (119)
Avenida 32 e/8 y 27 (1a.etapa)	La Plata	281.774.86	5142	2	6	1 (120)
Florencio Varela-Quilmes al Burzaco Longchamps	F. Varela	458.758.50	5142	2	6	1 (121)
América - Valentín Gomez	Rivadavia	26.011.58	5142	2	6	1 (123)
Bernal - Rivera - Bernal (Reparc. progr. 0.000 a 2.990	Quilmes	209.643.25	5142	2	6	1 (125)
Blanca Grande - Recalde	Olavarría	28.887.05	5142	2	6	1 (126)
Ruta Provincial 51. Ramallo - 25 de Mayo (Rep.terrapl.tramo 1°)	Ramallo	17.062.50	5142	2	6	1 (127)
Tapalqué - Olavarría (Tramo Alto-na-Crotto. Reparación)	Tapalqué	18.004.70	5142	2	6	1 (128)
Ruta Provincial N° 51 Tramo 3° Rep.	Pergamino	18.012.15	5142	2	6	1 (129)
Ruta Provincial 51 de Ramallo a - 25 de Mayo (Reparación)	Pergamino-Ramallo	17.667.33	5142	2	6	1 (130)
Balcarce - Arroyo El Invierno Rep.	Balcarce	16.696.80	5142	2	6	1 (131)
Del Carril - Ruta Nacional 205 Rep.	Saladillo	17.373.77	5142	2	6	1 (132)
Libres del Sud -Comandante Giriboni (Reparación)	Chascomús	34.637.74	5142	2	6	1 (133)
Juárez-López Tramo 1° Reparación	Juárez	18.461.52	5142	2	6	1 (134)
Coronel Seguí - Warnes - Reparación e/progr. 0.000 a 15.250	Alberti-Bragado	10.909.02	5142	2	6	1 (135)
Ruta Provincial 51 de Ramallo a 25 de Mayo (5° Tramo reparación)	B. Mitre	17.380.35	5142	2	6	1 (136)
Azul - Boca de la Sierra Base Naval Azopardo (Reparación)	Azul	16.405.59	5142	2	6	1 (137)
Juárez - López 2° Tramo (Reparac.)	Juárez	17.706.90	5142	2	6	1 (138)
Estación Rosas F.C.N.G.R.-Ruta Nacional N° 3 (Reparación)	Las Flores	11.893.00	5142	2	6	1 (139)
Ruta Provincial 51 de Ramallo-25 de Mayo e/progr.52.900 a 61.950 Tramo 6°	B. Mitre	15.762.83	5142	2	6	1 (140)
Libres del Sud - Comandante Giriboni (Construcción de alambrados)	Chascomús	32.082.00	5142	2	6	1 (141)
Ruta Provincial 51 de Ramallo-25 de Mayo (4° tramo) Reparación	Pergamino-B. Mitre	18.723.90	5142	2	6	1 (142)
C. Pringles - Laprida (Reparación)	C. Pringles-Laprida	46.964.80	5142	2	6	1 (143)
Nahuél Rucá - Calcufucurá (Construcción de alambrados)	M.Chiquita	15.544.00	5142	2	6	1 (144)
Cacharí - Pardo por Miramonte Reparación tramo 1°	Azul	13.358.50	5142	2	6	1 (145)
Pardo (por El Retiro) a Belloso y Las Flores (Reparación)	Tapalqué	18.390.39	5142	2	6	1 (146)
La Defensa - El Chiquito (Reparac.)	Lobería	19.376.42	5142	2	6	1 (147)
General Villegas-Carlos Tejedor	C. Tejedor	48.332.46	5142	2	6	1 (148)
Puente Km.73.324,20 F.C.N.G.S.M. camino Luján-Campana (Cons) Open Dor-Sucre	Luján	26.984.82	5142	2	6	1 (149)

LICITAC.	ADJUDICACION		EJECUCION			OBSERVACIONES
FECHA	FECHA	MONTO CONTRATADO O POR ADMINISTRACION	FECHA INICIACION	FECHA TERMINACION	e/o REALIZ.	
.....	6/10/49	50.336.89	—
.....	29/ 9/49	54.784.30	—
.....	15/10/49	92.990.02	30
.....	22/10/49	52.677.90	32
23/12/1949	29/ 3/50	438.755.32	—
12/ 9/1949	26/10/49	289.162.98	—
23/12/1949	20/3/50	458.323.00	—
.....	15/10/49	26.011.58	66
21/12/1949	13/ 3/50	226.529.80	—
.....	22/10/49	28.887.05	2/1950	6/1950	95
.....	15/10/49	17.062.50	2/1950	6/1950	95
.....	15/10/49	18.004.70	—
.....	26/10/49	18.012.15	94
.....	26/10/49	17.667.33	95
.....	7/11/49	16.696.80	12/1949	2/1950	40
.....	26/10/49	17.373.77	10/1949	12/1949	86
.....	19/12/49	34.637.74	31
.....	22/10/49	18.461.52	12/1949	3/1950	7
.....	7/11/49	10.909.02	2/1950	6/1950	95
.....	7/11/49	17.380.35	93
.....	7/11/49	16.405.59	1/1950	4/1950	95
.....	26/10/49	17.706.90	1/1950	4/1950	86
.....	4/11/49	11.893.00	12/1949	2/1950	87
.....	18/11/49	15.762.83	—
.....	7/11/49	32.082.00	69
.....	7/11/49	18.723.90	93
.....	7/11/49	46.964.80	—
.....	21/10/49	15.544.00	66
.....	22/10/49	13.358.50	2/1950	5/1950	95
.....	4/11/49	18.390.39	1/1950	5/1950	95
.....	26/10/49	19.376.42	3/1950	6/1950	84
.....	4/11/49	48.332.46	—
.....	4/11/49	26.984.82	—

DESIGNACION	PARTIDO	LOCALIDAD	MONTO	IMPUTACION			
			PRESUPUESTO	LEY	CAPIT.	RUBRO	ITEM
Dufaur - Abra del Hinojo primer tramo (Reparación)	Saavedra	47.400.00	5142	2	6	1 (151)
Tornquist - Dufaur - Circunvalación Dufaur y acceso Ruta Nac.33 (Reparación)	Tornquist-Saavedra	43.567.99	5142	2	6	1 (152)
25 de Mayo - Bolívar tramo 1° y 25 de Mayo - Islas (Reparación)	25 de Mayo	76.225.20	5142	2	6	1 (153)
Rocha - Iturregui (Construc.Alc.)	Olavarría	53.752.82	5142	2	6	1 (154)
Camino General Belgrano -modific. traza en cruce vías F.C.N.G.Roca variante Gutierrez	Quilmes	283.892.30	5142	2	6	1 (155)
Bahía Blanca - Puente Canesa Estomba (Reparación)	B. Blanca	41.150.00	5142	2	6	1 (156)
Tornquist - Sierra de la Ventana por Abra de la Ventana (Reparac.)	Tornquist	45.000.00	5142	2	6	1 (157)
Mayor Buratovich - Río Colorado (Reparación)	Villarino	36.462.00	5142	2	6	1 (158)
Laguna de Gómez y Ruta Nacional 7 su acceso (Reparación)	Junín	268.510.80	5142	2	6	1 (159)
Blanca Grande - Recalde 2° Tramo (Traslado de alambrados y Tranq)	Olavarría	35.892.62	5142	2	6	1 (160)
Olavarría - General Lamadrid por Los Chilenos (Reparación)	G.Lamadrid	30.516.00	5142	2	6	1 (163)
Henderson - Herrera Vegas (Rep.)	Pehuajó	24.567.50	5142	2	6	1 (164)
25 de Mayo - Bolívar (Tramo Islas Mosconi) Reparación	25 de Mayo	66.239.27	5142	2	6	1 (165)
Alberti-Coronel Seguí (Reparac.)	Alberti	19.931.61	5142	2	6	1 (166)
Azul-Crotto Tramo 1° (Reparac.)	Tapalqué	22.180.75	5142	2	6	1 (168)
Estación Badano - Estación Lértoga (Reparación)	Rivadavia-T. Lauquen	46.595.39	5142	2	6	1 (169)
Bolívar - 25 de Mayo (Km. 0.000-Km. 4.600 (Reparación)	Bolívar	35.136.44	5142	2	6	1 (172)
Juárez - Olavarría (Tramo esquina San Juan-Almacén El Luchador)Rep)	Juárez	23.595.42	5142	2	6	1 (173)
General Lamadrid-Arboledas Tramo 2° (Reparación)	G.Lamadrid	41.992.76	5142	2	6	1 (174)
Roque Pérez - La Reforma (Rep.)	R. Pérez	47.596.36	5142	2	6	1 (175)
Necochea - Mar del Plata (Tramo Ruta 227) Reparac. de juntas	131.062.84	5142	2	6	1 (176)
Lobería - Santamaría (Reparac.)	Lobería	43.575.84	5142	2	6	1 (177)
Carhué - Erize (Reparación)	A. Alsina	20.265.25	5142	2	6	1 (178)
Conservación de caminos de tierra de la Red Provincial	9.800.000.00	5142	2	6	1 (179)
López - Juárez Tramo 3° (Reparac)	Juárez	19.891.47	5142	2	6	1 (181)
Casei-S.Fermín F.C.N.G.B. (Repar)	Guaminí	39.674.60	5142	2	6	1 (182)
Pringles - Laprida (Reparación)	Laprida	46.800.00	5142	2	6	1 (183)
Abra del Hinojo - Dufaur (Reparación 2° tramo)	Saavedra	47.400.00	5142	2	6	1 (184)
Pourtalet - Muñoz (Reparación)	Olavarría	40.800.84	5142	2	6	1 (185)
Barker - Ruta Provincial N° 86 (Reparación)	Juarez	24.086.42	5142	2	6	1 (186)
Santa Regina - Coronel Charlone (Reparación)	G.Villegas	43.631.78	5142	2	6	1 (187)
J. N. Fernández - Necochea-Juárez (Reparación terraplén)	Necochea	47.572.13	5142	2	6	1 (188)
Azul-Las Flores 2° Tramo (Reparac)	Rauch	35.121.19	5142	2	6	1 (189)
Dionisia - Iraizos (Reparación)	G.Alvarado	31.540.11	5142	2	6	1 (190)

LICITAC.		ADJUDICACION		EJECUCION			OBSERVACIONES
FECHA	FECHA	MONTO CONTRATADO O POR ADMINISTRACION	FECHA INICIACION	FECHA TERMINACION	% REALIZ.		
.....	18/11/49	47.400.00	13/1949	5/1950	8	
.....	18/11/49	43.567.99	12/1949	3/1950	95	
.....	28/11/49	76.225.20	--	
8/ 3/1950	63.222.58	--	
17/ 1/1950	17/ 1/50	387.875.70	30/ 1/1950	7/ 3/1950	100	
.....	18/11/49	41.150.00	--	
.....	18/11/49	45.000.00	1/1950	8/1950	9	
.....	18/11/49	36.462.00	3/1950	7/1950	94	
14/12/1949	306.127.77	--	
.....	18/11/49	35.892.62	52	
.....	14/12/49	30.516.00	--	
.....	14/12/49	24.567.50	--	
.....	3/12/49	66.239.27	--	
.....	3/12/49	19.931.61	--	
.....	3/12/49	22.180.75	--	
.....	27/12/49	46.595.39	--	
.....	23/12/49	35.136.44	--	
.....	23/12/49	23.595.42	--	
.....	30/12/49	41.992.76	--	
.....	10/12/49	47.596.36	--	
20/ 2/1950	129.303.15	--	
.....	15/ 1/50	43.571.84	--	
.....	30/ 1/50	20.265.25	--	
.....	30/12/49	9.800.000.00	1	
.....	16/ 1/50	19.891.47	--	
.....	16/ 1/50	39.674.60	--	
.....	5/ 1/50	46.800.00	--	
.....	30/12/49	47.400.00	--	
.....	30/12/49	40.800.84	--	
.....	16/ 1/50	24.086.42	13	
.....	15/ 1/50	43.631.68	--	
.....	23/1/ 50	47.572.13	--	
.....	23/ 1/50	35.121.19	--	
.....	5/ 1/50	31.540.11	--	

DESIGNACION	PARTIDO	LOCALIDAD	MONTO	IMPUTACION			
			PRESUPUESTO	LEY	CAPIT.	RUBRO	ITEM
Necochea - Juárez - González Chaves (Esquina del Chapar) con alcantarilla.	24.625.89	5142	2	6	1 (191)
Claráz - J. N. Fernández (Reparación)	28.853.03	5142	2	6	1 (192)
Camino de cintura 1° y 2° tramo Capital Federal ampliación y reparación de losas.	Lomas de Zamora-Matanza y Morón	1.608.992.80	5142	2	6	1 (193)
Magdalena - Batallón Geográfico Militar (Reparación Cost.Troncal 11)	586.836.90	5142	2	6	1 (194)
Puente Las Vaquerías-C.Molina Reparación.	Tres Arroyos	35.214.20	5142	2	6	1 (195)
Azul - Tapalqué (Reparación)	29.810.00	5142	2	6	1 (197)
Barker - La Calera (Reparación)	Juárez	30.030.54	5142	2	6	1 (198)
Figué - Coronel Suárez - Piñeyro (Reparación)	Saavedra C. Suárez	47.600.00	5142	2	6	1 (200)
J. N. Fernández - Lobería (Reparación tramo Fernández Almacén San Antonio)	39.024.38	5142	2	6	1 (201)
J. B. Casas - Cardenal Cagliero-Carmen de Patagones (Reparación)	Patagones	47.000.00	5142	2	6	1 (202)
Puente La Postera sobre Río Salado (Reparación)	Castelli-Chascomús	210.308.02	5142	2	6	1 (205)
Rodríguez-Pilar (Reestructuración)	Rodríguez y Pilar	1.252.282.14	5142	2	6	25 (2)
Juárez - Tandil Tramo 2° entre progresivas 57.641 y 80.026 tosca y riego bituminoso	Tandil	904.505.10	5142	2	6	1 (210)
Capilla del Señor - Ruta Nacional N° 8	Exaltación de la Cruz	1.779.010.38	5142	2	6	1 (206)
Moreno - Pilar (Reparación)	Moreno-Pilar	63.602.16	5142	2	6	1 (207)
Chivilcoy - Chacabuco (Reparación)	Chacabuco	26.323.02	5142	2	6	1 (208)
Bahía Blanca-C.Pringles (Reparación)	C. Pringles	45.505.20	5142	2	6	1 (209)
Lezama - La Florida (Reparación)	Chascomús	35.648.47	5142	2	6	1 (211)
Acceso a Chascomús por la Pava - Grande (Reparación)	Chascomús	30.400.88	5142	2	6	1 (212)
Mignana Km. 279 Estación Uballes (Reparación)	Olavarría y Azul	41.880.00	5142	2	6	1 (213)
Plomer - Km. 26.980 Del Luján-G. Las Heras (Reparación)	G.Las Heras	39.517.59	5142	2	6	1 (215)
Dolores - Lomas de Salomón (Reparación terrapl.construc.puente)	Dolores	35.185.11	5142	2	6	1 (218)
La Plata - Punta Lara (Diag. 74) Ampl.construc.pte.A° El Gato	La Plata	49.487.42	5142	2	2	3 (a)
" " " " "	La Plata	453.974.53	5142	2	2	3 (a')
" " " " "	La Plata	116.997.88	5142	2	2	3 (a'')
Primer camino Isleño (Ampliación) Río Luján-Río Paraná de las Palmas	Las Conchas	241.380.88	5142	2	2	24
Enlace Rutas 1 y 2 en "Parque los Derechos de la Ancianidad"	Quilmes	220.776.90	5142	14	1	1 (1)
Florencio Varela - Coronel Brandesen primer tramo, construcción ma cadam hidráulico - C.000 a 14.050	F. Varela	3.155.348.60	5142	14	1	1 (2)

LICITAC.	ADJUDICACION		EJECUCION			OBSERVACIONES	
	FECHA	FECHA	MONTO CONTRATADO O POR ADMINISTRACION	FECHA INICIACION	FECHA TERMINACION		a/o REALIZ.
12/ 3/1950		39.248.05	—
.....	5/ 1/50		28.853.03	—
28/ 3/1950		1.746.294.80	—
3/ 2/1950		667.284.26	—
.....	1/ 2/50		35.214.20	—
.....	16/ 1/50		29.810.00	—
.....	16/ 1/50		30.030.54	—
.....	15/ 2/50		47.600.00	—
.....	20/ 3/50		39.024.32	—
.....	15/ 2/50		47.000.00	—
.....	23/ 2/50		210.308.02	—
.....	23/ 3/50		1.252.282.14	8/10/1948	—
28/12/1949	16/ 3/50		963.228.40	—
9/ 1/1950	23/ 3/50		1.789.456.26	—
.....	23/ 2/50		63.602.16	—
.....	15/ 2/50		26.323.02	—
.....	15/ 2/50		45.505.20	—
.....	15/ 2/50		35.648.47	—
.....	15/ 2/50		39.400.88	—
.....	15/ 2/50		41.880.00	—
.....	23/ 2/50		39.517.59	—
.....	15/ 2/50		35.185.11	—
.....	22/10/47		49.487.42	—
.....		453.974.53	—
.....	3/12/49		116.997.88	—
.....		241.380.88	—
.....	26/11/49		220.776.90	80
21/12/1949		3.721.830.22	—

DESIGNACION	PARTIDO	LOCALIDAD	MONTO	IMPUTACION			
			PRESUPUESTO	LEY	CAPIT.	RUBRO	ITEM
Señalación de caminos por el Automóvil Club.	75.000.00	5142	2	6	1 (88)
San Enrique - Del Valle	15.405.57	5142	2	6	1 (58)
El Triunfo - Martínez de Hoz	Lincoln	20.170.89	5142	2	6	1 (66)
Acceso a estación Sojo F.C.P.B.A.	Saladillo	17.836.14	5142	2	6	1 (57)
Lamadrid - Quilco (3 alc. 4 m.c/u complem. pte. s/A° Salado	G.Lamadrid	12.780.15	5142	2	6	1 (65)
Coronel Brandsen-F. Varela	C. Brandsen	20.798.59	5142	2	6	1 (63)
Pila - General Belgrano	Pila	13.756.49	5142	2	6	1 (64)
Olavarría - Hinojo (acceso cemen terio construcción macadam)	Olavarría	260.784.00	5142	2	6	1 (62)
Chascomús - Camino Costanero	Chascomús	16.476.95	5142	2	6	1 (74)
Trenque Lauquen - 30 de Agosto	T. Lauquen	7.935.05	5142	2	6	1 (61)
Pueblitos - San Enrique	25 de Mayo	7.931.37	5142	2	6	1 (60)
Islas - San Enrique	25 de Mayo	14.380.59	5142	2	6	1 (77)
Caminos del Partido de Bolívar	Bolívar	61.200.00	5142	2	6	1 (82)
Caminos del Partido de Pehuajó	Pehuajó	63.360.00	5142	2	6	1 (90)
Caminos del Partido de Rivadavia	Rivadavia	45.496.80	5142	2	6	1 (84)
Henderson - Coraceros	Pehuajó	15.235.87	5142	2	6	1 (76)
Charlone - Banderoló	G.Villegas	27.726.88	5142	2	6	1 (73)
Del Valle - Unzué - Dudignac	25 de Mayo 9 de Julio	13.853.00	5142	2	6	1 (70)
Consortio Vecinos Est.Ascasubi	Villarino	3.000.50	5142	2	6	1 (81)
Consortio Vecinos Gral. Viamonte	G. Viamonte	12.590.50	5142	2	6	1 (87)
Chascomús - Magdalena	Chascomús	5.486.15	5142	2	6	1 (69)
La Larga - Bonifacio	Caseros	13.526.44	5142	2	6	1 (68)
Rec. pago 50 % trans. Dionisia-Miramar	16.634.00	5142	2	6	1 (56)
Consortio C/Municipalidad Saavedra	Saavedra	26.339.25	5142	2	6	1 (85)
Castelli - Udaquiola Tramo 1°	20.304.06	5142	2	6	1 (67)
Consortio Municipalidad San Andrés de Giles	S.A.de Giles	27.450.00	5142	2	6	1 (83)
Consortio Municipalidad Pellegrini	C.Pellegrini	10.893.45	5142	2	6	1 (86)
Alcantarilla Azul - Grotto - Olavarría por la Matilde	Olavarría y Azul	6.877.92	5142	2	6	1 (75)
Chascomús - Estación A.Pessagno	Chascomús	12.658.32	5142	2	6	1 (59)
Bolívar - Almacén Miramar	Bolívar	14.518.50	5142	2	6	1 (72)
Carhué - Arroyo Corto	18.002.50	5142	2	6	1 (71)
Daireaux - Arboledas. Consortio con Municipalidad de Caseros	Caseros	24.445.33	5142	2	6	1 (89)

LICITAC.	ADJUDICACION		EJECUCION			OBSERVACIONES
FECHA	FECHA	MONTO CONTRATADO O POR ADMINISTRACION	FECHA INICIACION	FECHA TERMINACION	o/o REALIZ.	PARTE FINANCIADA POR LEY 5142
.....	25/ 4/42	75.000.00	28/ 5/1942	28/ 5/1949	100	10.676.60
3/ 7/1947	2/ 9/47	24.752.13	93	20.690.70
29/ 5/1946	22/ 7/46	22.035.17	31/ 8/1946	15/ 3/1948	100	1.969.27
27/12/1946	28/ 2/47	16.676.80	31	2.776.45
21/11/1946	20/ 1/47	14.051.77	29/ 5/1947	27/12/1947	100	3.785.44
21/ 8/1946	20/11/46	15.864.75	59	8.445.16
21/ 9/1948	2/12/48	10.427.52	79	2.717.98
6/ 6/1947	7/ 7/47	363.037.60	18/ 8/1947	18/ 6/1948	100	23.881.17
3/ 7/1946	24/ 9/46	14.333.30	--	8.006.46
.....	12/ 3/47	7.313.41	100	5.126.32
3/ 7/1947	9/10/47	12.769.50	--	5.562.19
8/ 3/1947	29/ 9/47	22.721.33	92	15.461.78
.....	7/ 8/45	40.800.00	16	26.549.28
.....	10/12/46	42.240.00	100	22.034.73
.....	10/ 7/45	30.331.20	--	4.699.39
26/ 5/1947	26/ 8/47	15.235.87	18/ 9/1947	30/12/1948	100	2.951.78
2/10/1947	31/12/47	28.281.41	30/ 3/1948	30/12/1948	100	16.184.89
23/ 4/1946	1/ 7/46	14.545.65	--	9.798.17
10/ 8/1946	9/10/46	3.000.50	--	1.539.67
.....	24/ 9/46	12.590.50	--	11.463.45
12/ 9/1946	20/11/46	6.144.49	--	5.964.85
15/ 5/1946	6/ 7/46	12.681.04	--	2.645.63
.....	18/12/46	16.634.00	--	3.038.90
.....	25/10/44	17.559.50	--	10.551.05
.....	13/ 8/45	20.453.20	19/ 1/1946	19/ 3/1947	100	1.585.02
.....	18.300.00	--	17.376.90
.....	7.262.30	--	295.57
21/11/1944	8/ 2/45	7.703.27	22/10/1945	21/ 2/947	100	2.629.29
.....	24/10/46	11.205.68	--	12.382.27
16/ 4/1945	29/ 5/45	12.864.28	5/ 9/1945	8/ 7/1947	100	14.215.02
15/ 3/1947	31/10/47	17.543.44	--	19.473.21
.....	11.402.39	--	3.331.79

ELECTRICIDAD Y MECANICA



LEY 5142

En las planillas que se acompañan figuran los distintos trabajos realizados en cumplimiento de lo dispuesto en la ley 5142.

Merecen citarse las obras de iluminación de la Avenida Perón en los partidos de Lomas de Zamora, 4 de Junio y Avellaneda, de la Avenida Monteverde de calle 32 a Plaza Italia de La Plata, de la Avenida Costanera de Miramar, Playa Saint James de Mar del Plata, las instalaciones para iluminar el parque "Los Derechos de la Ancianidad", la Avenida Costanera y Parque Los Libres del Sud en Chascomús.

Iluminación del camino General Belgrano hasta la Avenida Perón en Avellaneda: Obra presupuestada en \$ 3.931.832,60 m/n. La documentación correspondiente ha sido elevada para adjudicación.

Iluminación de la Avenida Perón desde Avenida Gral. Mitre hasta las vías del F.C.N.D.F.S.: Las columnas de cemento armado a colocar en número de 574 son del tipo semi-ornamental y de una altura libre sobre el nivel de la vereda de 8,5 metros.

El monto total de las adjudicaciones alcanza a la suma de \$ 2.222.435,40 m/n, que con las reservas legales totaliza la cantidad de \$ 2.647.665,20 m/n

Iluminación de la Avenida Monteverde de calle 32 a Plaza Italia en La Plata: Obra contratada en pesos 395.031,50 m/n. De esta obra ya ha sido ejecutada parte, calculándose en 20% lo realizado.

Parque "Los Derechos de la Ancianidad": La iluminación de este parque, cuyos trabajos se realizan por administración se ha presupuestado en \$ 628.000,00 m/n. Puede estimarse en un 65% el total de lo realizado.

En el mismo parque se están efectuando obras para la provisión de energía eléctrica al edificio ocupado por el Museo de Bellas Artes, obras que también se realizan por administración y cuyo costo será de \$ 132.438,00 m/n. Lo realizado puede estimarse en el 60%.

Iluminación de la Avenida Costanera en Miramar: Se dió término a la construcción de las instalaciones de iluminación de la Avenida mencionada, obra cuyo presupuesto fué de \$ 143.800,00 m/n.

Iluminación de la Avenida ribereña en la playa Saint James de Mar del Plata: Se instalaron 79 columnas ornamentales de hormigón armado. La ejecución de esta obra demandará la suma de \$ 268.190,83 m/n, incluidas las reservas legales; el 98% de la obra se encuentra ejecutada.

PLAN GENERAL DE ELECTRIFICACION DE LA PROVINCIA DE BUENOS AIRES

Promulgada el 13 de noviembre de 1947 la "Ley de Electrificación de la Provincia de Buenos Aires, la Dirección preparó un Plan de Electrificación realizando compras de maquinarias destinadas a mejorar la situación de las usinas expropiadas.

También se adquirieron grupos generadores para instalarlos en las centrales cooperativas que tenían necesidad de ampliar sus servicios.

Las maquinarias que compondrán las grandes centrales que se han de instalar en San Nicolás, Chivilcoy, Junín, Balcarce, Dolores y Chascomús, se encuentran en la actualidad en proceso de fabricación.

En las instalaciones que la Provincia explota y en aquellas que fueron expropiadas en el transcurso del año 1949, han sido necesarios trabajos de mantenimiento y ampliaciones.

Se continuó en llevar a la práctica el Plan de Electrificación, proyectando líneas transportadoras de energía a alta tensión, destinadas a unir centrales entre sí, y redes de distribución en localidades donde se instalarán nuevas centrales o donde, construidas las líneas transportadoras, será posible el suministro desde ellas.

A continuación se hace una relación de los trabajos realizados en cumplimiento de la ley 5239.

Interconexión zona norte:

Este sistema es parte fundamental del Plan General de Electrificación y estará constituido por centrales regionales unidas por líneas de 66.000 V, que también proveerán de energía a las localidades intermedias, y a otras líneas que partiendo de las principales alimentarán redes de distribución de distintas localidades.

Centrales:

San Nicolás - Tendrá una potencia de 18.750 kW, como primera etapa. La maquinaria para esta central está ya contratada y en construcción y costó \$ 14.301.031,95 m/n.

Zárate - Se han efectuado estudios sobre la base de una central de más de 100.000 kW. Está en proceso de adjudicación la maquinaria necesaria para cumplir una primera etapa en la construcción de esta central eléctrica.

Chivilcoy - La maquinaria para esta central ha sido contratada en la suma total de \$ 16.517.765,18 m/n, incluida su instalación. Tendrá una potencia de 12.600 kW.

Junín - Tres grupos generadores de 3.150 kW, cada uno han sido contratados para esta central, con un costo de \$ 13.809.515,59 m/n.

Líneas de alta tensión y subestaciones:

San Nicolás-Zárate - Esta línea interconectará en 66.000 V. las centrales de las dos ciudades citadas, proveyendo de corriente a la zona de la costa mediante subestaciones en las localidades de Baradero, San Pedro y Ramallo. La longitud aproximada de la línea transportadora será de 143 km. y su presupuesto alcanza a la suma de \$ 13.115.514,75 m/n habiendo sido ya licitada.

Para el suministro de energía a las localidades intermedias se construirán subestaciones reductoras

de 66.000 V a 13.200 V en las mismas. La provisión e instalación de estas subestaciones está presupuestada en \$ 4.512.838,02 m/n.

Zárate-Chivilcoy - Esta línea interconectará en la misma tensión de la anterior las centrales productoras que se han de instalar en Zárate y Chivilcoy. Subestaciones transformadoras se instalarán en Mercedes, San Andrés de Giles y Suipacha. Comprende aproximadamente 137 km. de línea y su presupuesto es de \$ 12.546.982,50 m/n, habiendo sido ya licitada.

Chivilcoy-Bragado-25 de Mayo - Unirá Chivilcoy con 25 de Mayo, pasando por Bragado y proveyendo también de energía a Alberti y Mechita. La longitud de esta línea es de aproximadamente 97,3 km. y su presupuesto es de \$ 7.004.920,00 m/n.

San Andrés de Giles-Arrecifes - La tensión de transporte de energía de esta línea es la misma de las anteriores, unirá las dos localidades nombradas, con subestación en Carmen de Areco y permitirá en el futuro, mediante la construcción del tramo de línea Arrecifes-Pergamino-San Nicolás-Junín, cerrar el anillo y reforzar la zona de la costa. La longitud de la línea de San Andrés de Giles a Arrecifes es de aproximadamente 82,4 km y el presupuesto asciende a la suma de \$ 6.141.415,00 m/n.

Zárate-Campana - La línea de referencia unirá la central productora de Zárate con la localidad de Campana y tendrá la misma tensión que el resto del sistema. El presupuesto de esta línea es de \$ m/n 1.070.436,25. En la localidad de Campana se construirá la correspondiente subestación reductora de 66.000 voltios a 13.200 cuyo costo aproximado es de \$ 2.500.000,00 m/n.

Redes de Distribución:

Para la distribución de energía en las distintas localidades servidas por el sistema, se contempló ya sea el reemplazo de las instalaciones existentes o bien la modificación o ampliación, según el estado y tipo de corriente, habiendo sido ya encarados los de las siguientes localidades:

Lobos y Empalme Lobos - Comprende la provisión e instalación de líneas primarias y secundarias, cámaras de transformación, conexiones domiciliarias y medidores para las mismas en las localidades nombradas. Su presupuesto asciende a la suma de \$ 3.356.672,44 m/n.

25 de Mayo - La provisión e instalación de líneas primarias y secundarias, cámaras de transformación, conexiones domiciliarias y medidores para esta localidad, ha sido presupuestada en la suma de \$ 3.354.839,92 m/n.

Otras obras:

Además de lo anteriormente mencionado el Plan General de Electrificación incluye, entre otras, las siguientes obras:

Servicio eléctrico en Balcarce: Comprende en primer término la instalación de una central con una

potencia de 1.920 kW. habiendo sido ya contratada la maquinaria para la misma. El costo de esta maquinaria es de \$ 3.933.964,06 m/n.

Además se instalará la red de distribución que comprende la provisión e instalación de líneas primarias y secundarias, cámaras de transformación, conexiones domiciliarias y medidores, todo lo cual representará un costo aproximado de \$ 4.300.000,00 m/n.

Servicio eléctrico en Dolores - La central productora de esta ciudad constará de tres grupos electrógenos diesel de 600 kW cada uno. El presupuesto para esta maquinaria asciende a la suma de pesos 3.807.507,49 m/n.

La red de distribución para esta ciudad comprende la provisión e instalación de los mismos elementos indicados en la anterior, con un presupuesto de \$ 5.010.723,12 m/n.

Servicio Eléctrico de Chascomús - La respectiva central eléctrica tendrá 3 grupos generadores con motores diesel de 600 kW cada uno. La provisión e instalación ha sido también contratada y su valor llega a \$ 3.793.097,49 m/n.

La red de distribución para esta ciudad comprende las mismas instalaciones de las citadas anteriormente y su presupuesto llega a \$ 4.062.974,37 m/n.

Servicio eléctrico de General Conesa - En esta localidad, única cabeza de partido de la Provincia

que no posee servicio eléctrico, se instalará una central eléctrica y redes necesarias.

El presupuesto total asciende a la suma de \$ 190.135,38 m/n.

Central eléctrica Miramar - Dado el deficiente servicio que se efectuaba en esta localidad se expropiaron sus instalaciones depositándose para ello la suma de \$ 172.021,16 m/n., efectuándose obras de ampliación y reparación de las mismas por valor de \$ 1.248.323,63 m/n.

Central eléctrica de Lobos - El trabajo de mayor importancia ejecutado fué la instalación de un grupo electrógeno de 585 C.V. por administración y por un monto de \$ 525.489,00 m/n., y se ha iniciado la instalación de otro grupo electrógeno de 600 C.V.

Otras centrales provinciales - La labor en las demás centrales provinciales, fué de mantenimiento y paulatina mejora de los planteles existentes, extensiones de líneas y otorgamiento de nuevas conexiones.

Entre lo proyectado y en vías de realización corresponde mencionar la instalación de un grupo electrógeno de 1.000 C.V. en Bragado y otro de la misma potencia en Chivilcoy.

Adquisición de grupos electrógenos - Se adquirieron 17 grupos electrógenos de 600 y 1000 C.V. y 4 de 250 y 300 C.V. y 2 de 1200 C.V. para reforzar los servicios eléctricos en distintas localidades, los que en la actualidad están siendo colocados.

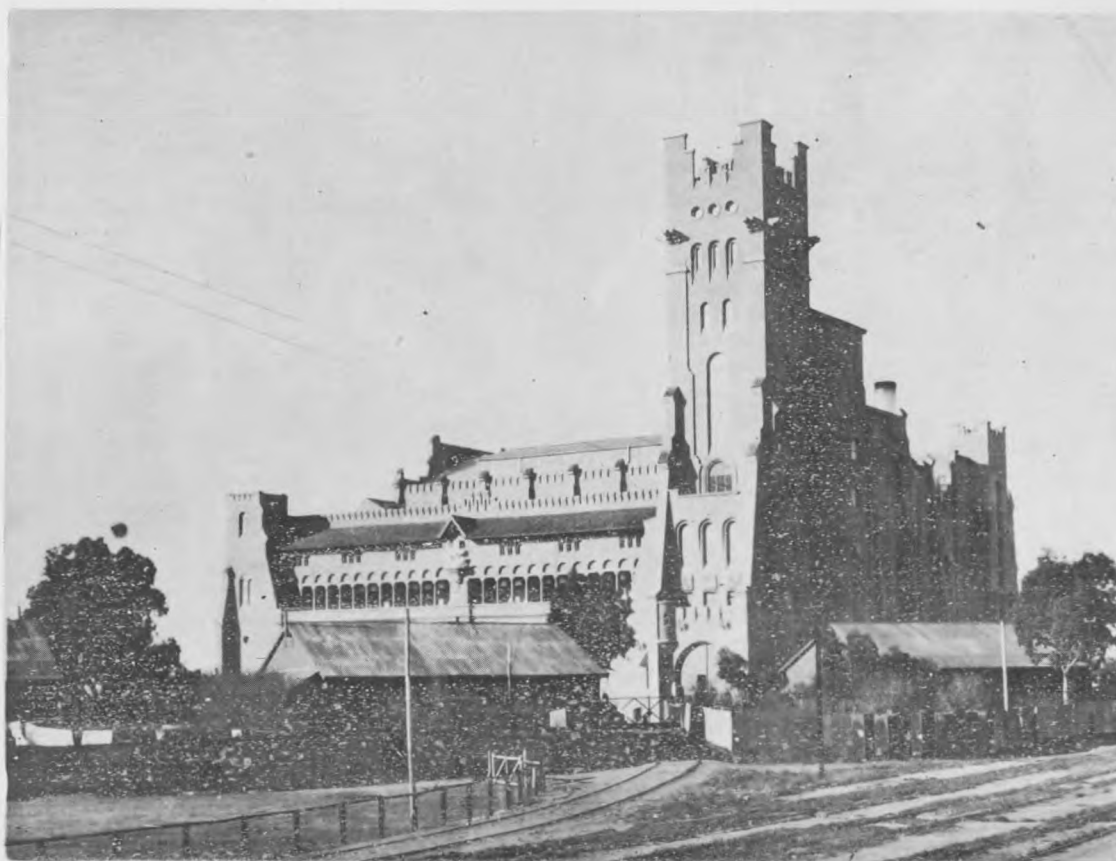

Central Eléctrica Provincial Bahía Blanca. Vista general del edificio.

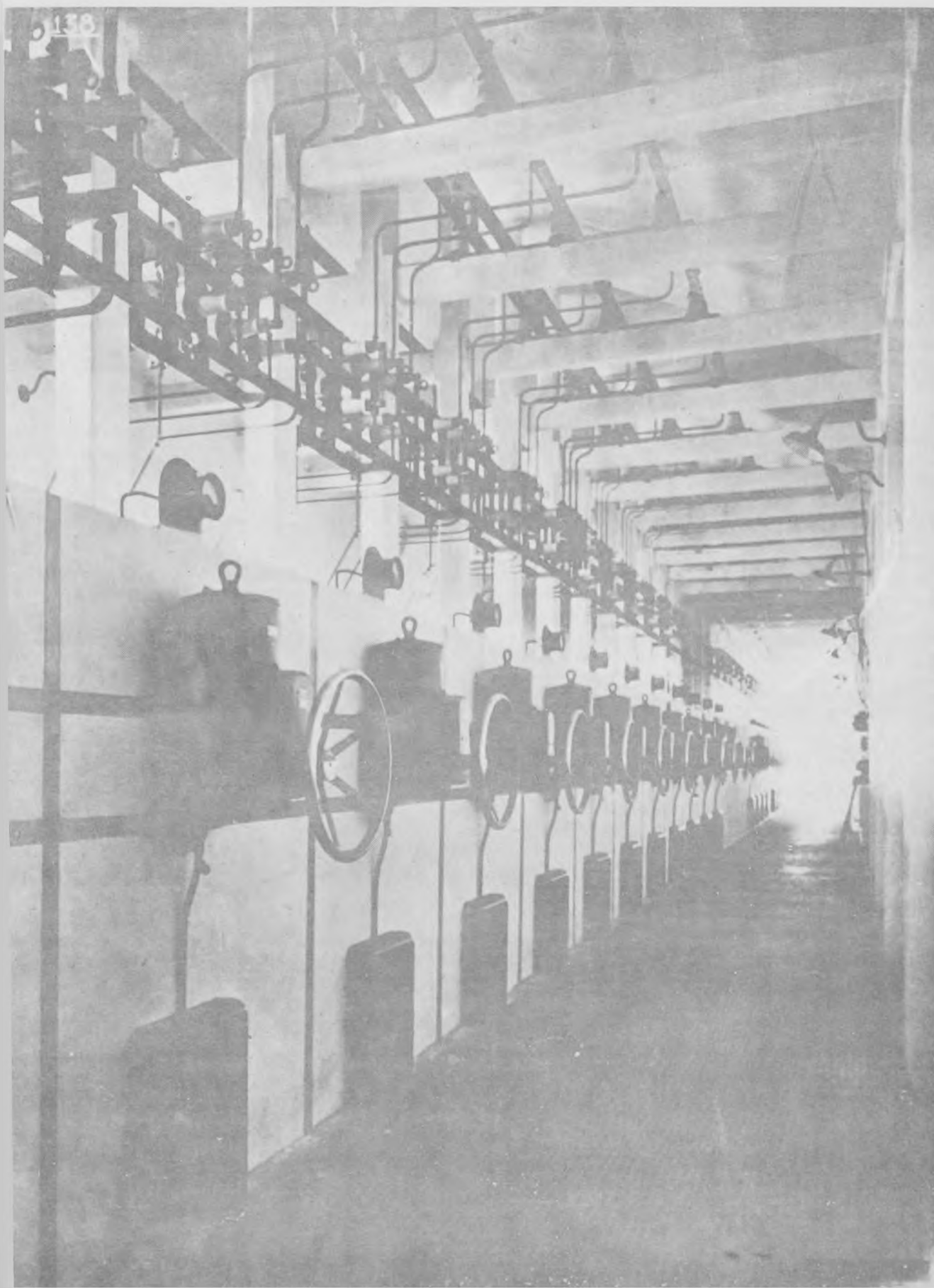

Central Eléctrica Provincial Bahía Blanca. Vista parcial del local de barras "Omnibus" de alta tensión

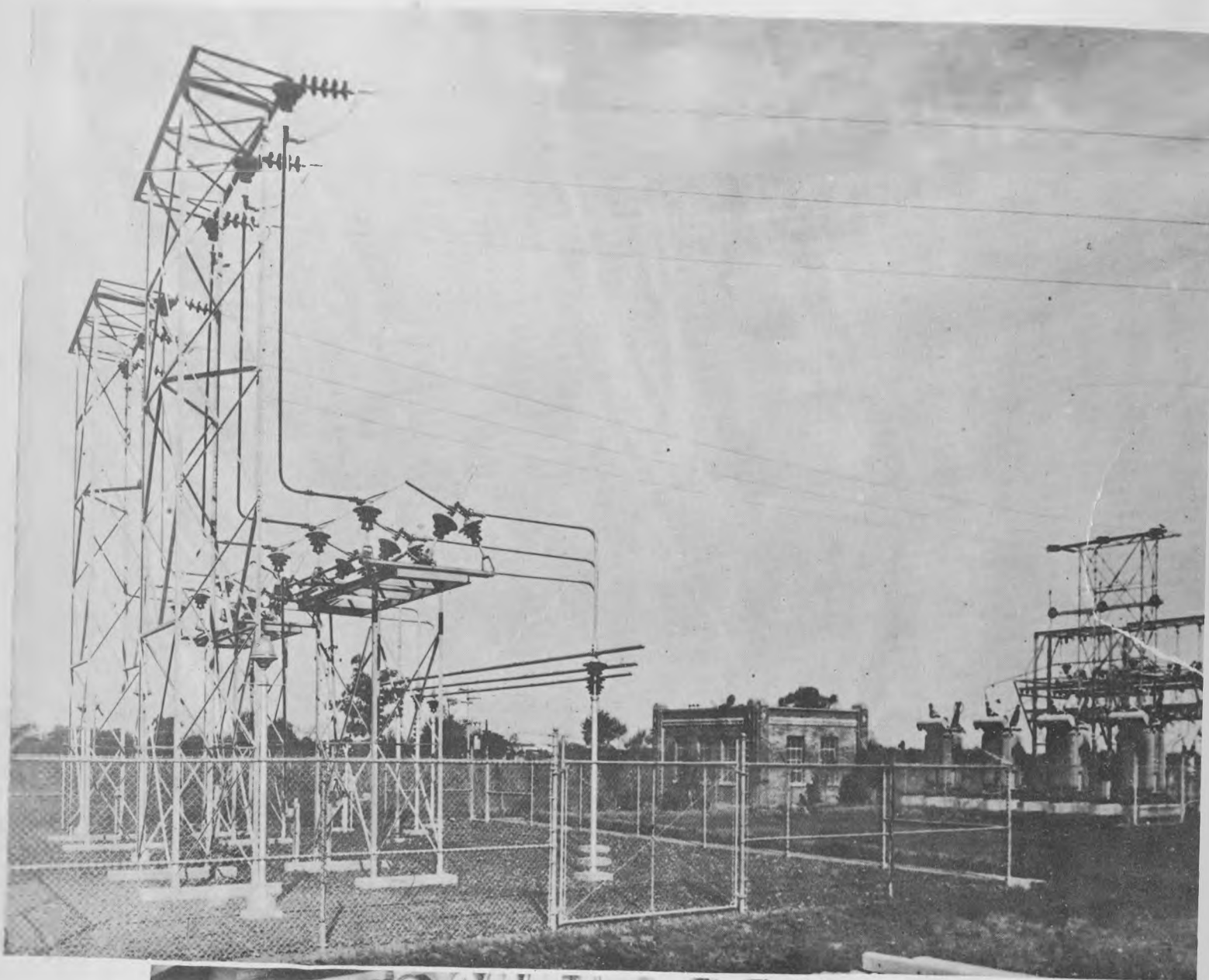

Central Eléctrica Provincial Mercedes
Estación transformador

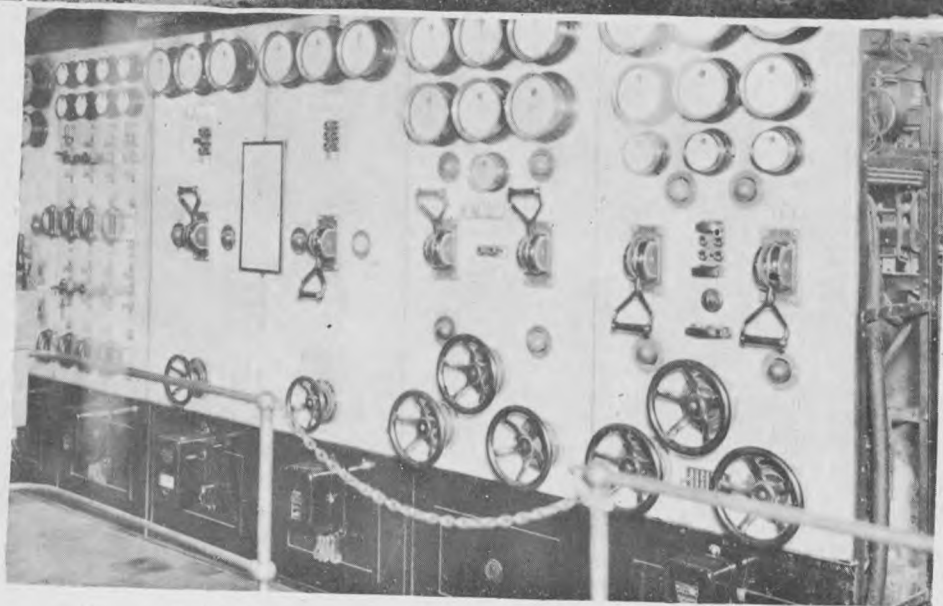

Central Eléctrica Provincial Lobos
Tableros

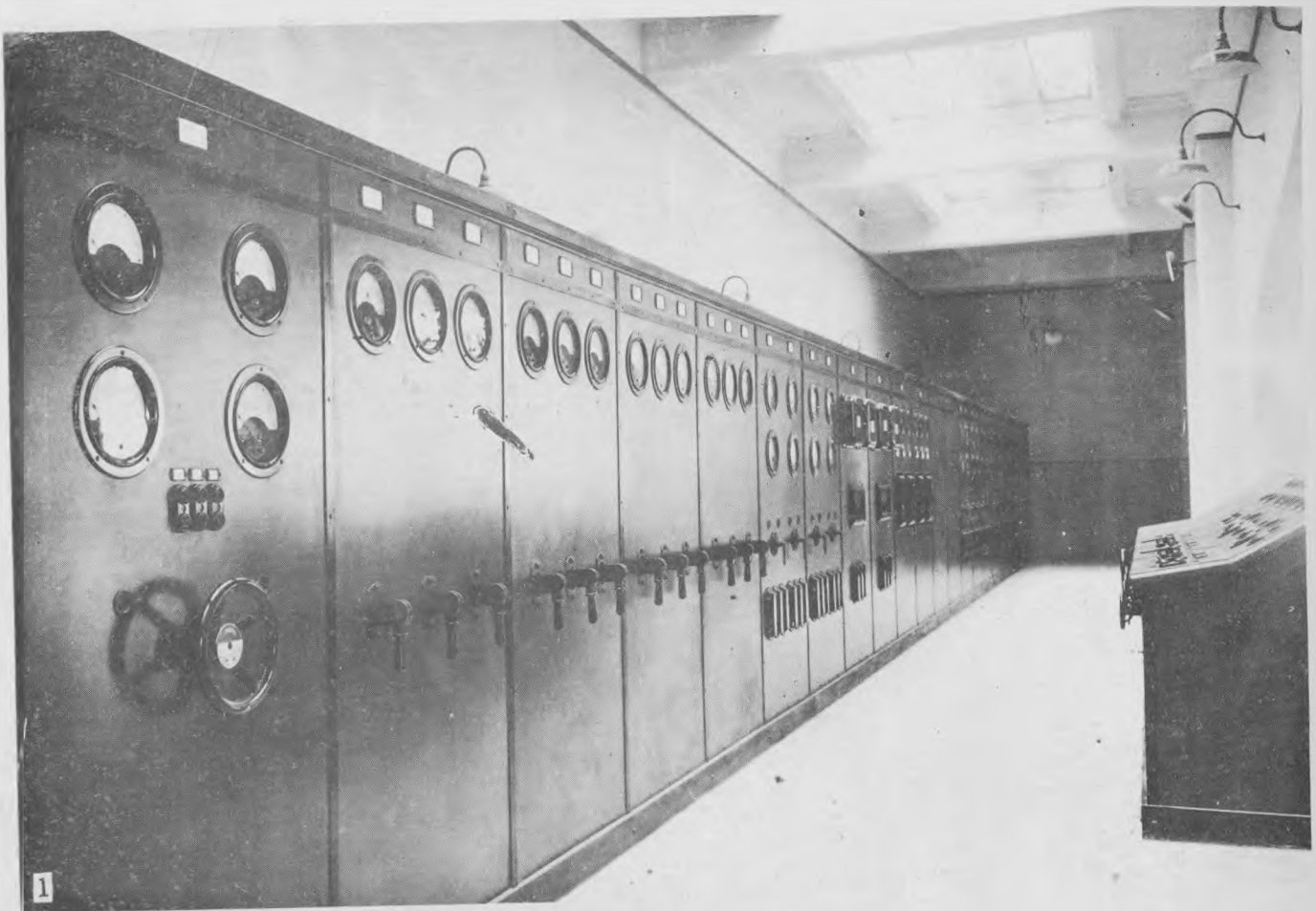

Central Eléctrica Provincial Bahía Blanca

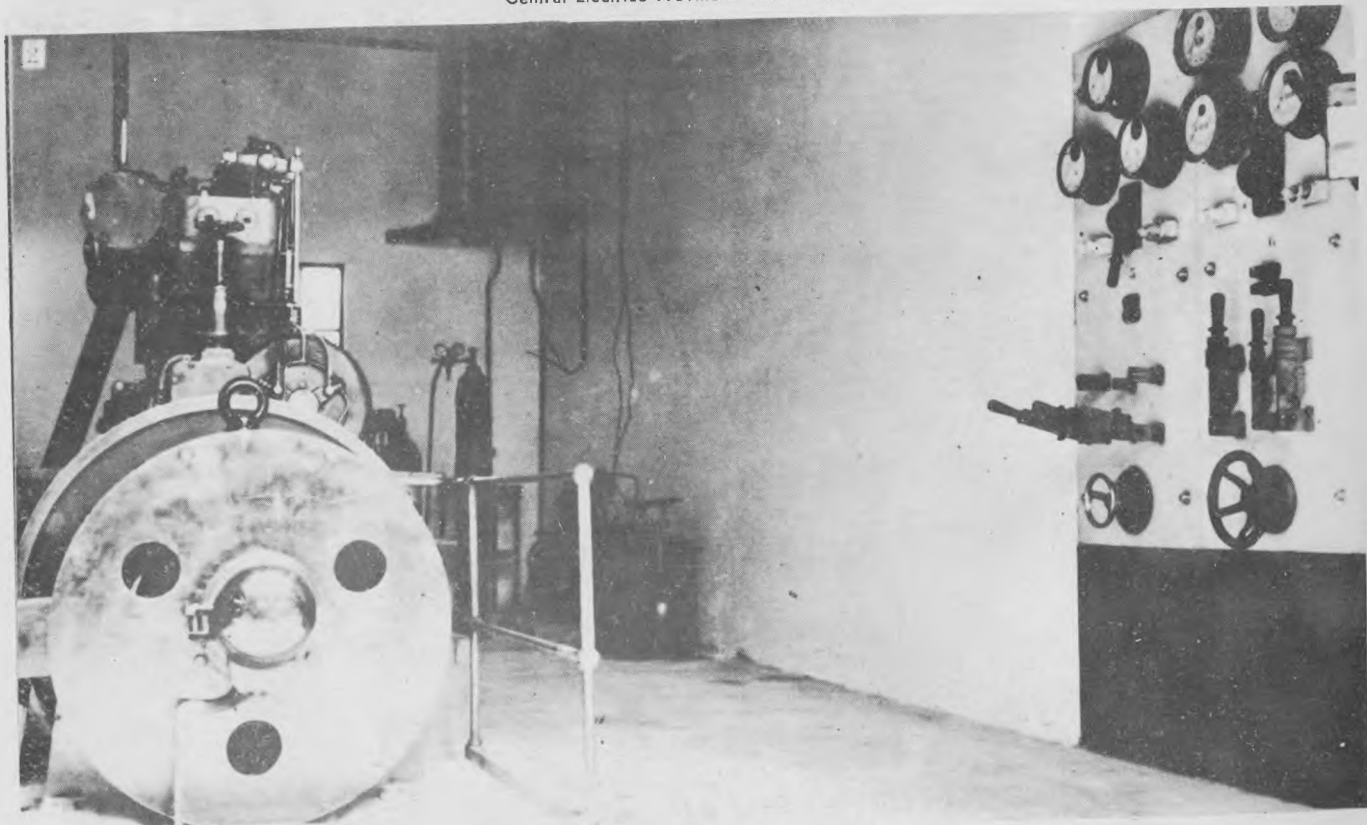

Central Eléctrica Provincial 25 de Mayo. Vista parte del tablero y grupo electrógeno en montaje

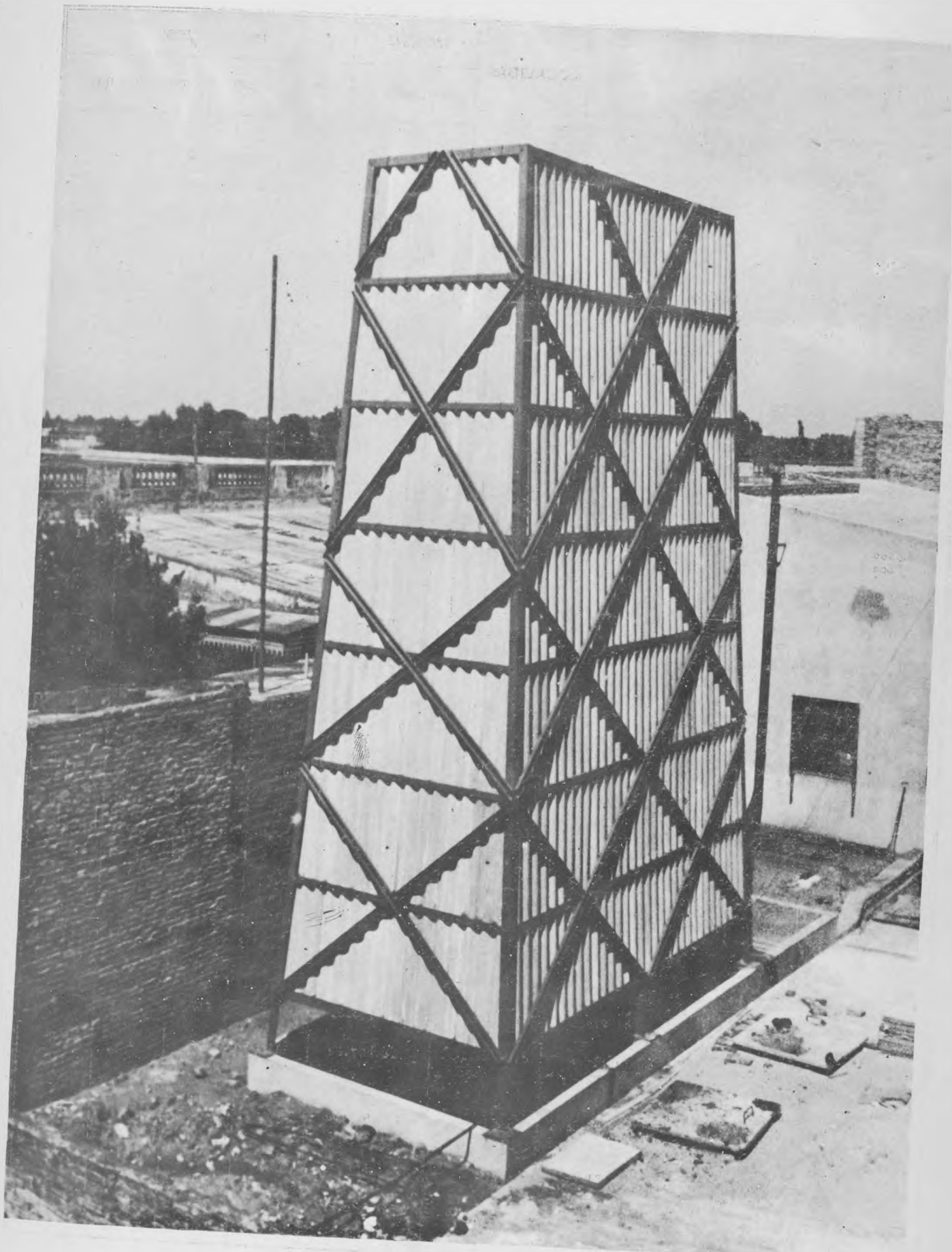

Central Eléctrica Provincial 25 de Mayo. Torre de refrigeración

DESIGNACION	PARTIDO	LOCALIDAD	MONTO	IMPUTACION			
			PRESUPUESTO	LEY	CAPIT.	RUBRO	ITEM
Reparación de un motor Otto Dentz U-4 - M- 110 instalado en el Penal	Olavarría	S. Chica	36.300.--	5142	III	1	11
Provisión y colocación de materiales para nueva instalación de alumbrado en Taller de Imp. Oficiales	La Plata	La Plata	99.398,96	5142	III	1	11
Provisión de artefactos de equipos fluorescentes en Hosp.Policlinico	La Plata	La Plata	78.865,38	5142	III	1	11
Reparación de proyectores del frente de la Casa de Gobierno.	La Plata	La Plata	3.345,74	5142	III	1	11
Nueva instalación eléctrica en el Hospital Melchor Romero	La Plata	M. Romero	498.690,29	5142	XIV	I	11
Provisión de energía eléctrica para iluminación de los Pórticos del Parque Los Derechos de la Ancianidad"	Quilmes	Gutiérrez	808.280.--	5142	XIV	1	1
Iluminación del Parque Infantil de M. Gonnet.	La Plata	Gonnet	49.490,49	5142	XIV	1	1
Renovación pintura de las columnas de alumbrado en las Explanadas Sur y Norte.	G.Pueyrredón	M. del Plata	18.652,30	5142	III	1	11
Provisión de energía eléctrica en el Museo de Bellas Artes del Parque "Los Derechos de la Ancianidad"	Quilmes	Gutiérrez	160.249,98	5142	XIV	1	1
Iluminación Avenida Calchaquí desde Km. 15 a Camino Gral.Belgrano	Quilmes	Quilmes	878.066,25	5142	III	1	2
Iluminación del Parque "Los Libres del Sur"	Dolores	Dolores	40.875.--	5142	III	1	11
Iluminación del "Parque Los Libres del Sur"	Chascomús	Chascomús	83.241,33	5142	III	1	11
Provisión de equipo diesel eléctrico y reparación de instalación eléctrica en la Escuela de Fruticultura "Osvaldo Magnasco"	Dolores	Dolores	58.817,90	5142	III	1	11
Instalación de artefactos de aire en el depósito de la Dirección de Electricidad y Mecánica.	La Plata	La Plata	5.056,59	5142	III	1	11
Provisión y colocación de material eléctrico y fuerza motriz e iluminación fluorescente en el Reformatorio de Menores.	La Plata	La Plata	46.297,08	5142	III	1	11
Iluminación de la Avenida Costanera.	G.Alvarado	Miramar	149.999,99	5142	--	--	--
Tablero de distribución en el sub-suelo Oficina de Publicidad.	La Plata	La Plata	5.029,26	5142	III	1	11
Reparación de la instalación eléctrica en la Escuela de Fruticultura "Ricardo Ezeiza"	Cnel.Vidal	Cnel.Vidal	5.615.--	5142	III	1	11
Reparación en la cocina del Hospital Policlinico.	La Plata	La Plata	9.053,21	5142	III	1	11
Iluminación de la Plaza Manuel Belgrano.	La Plata	City Bell	16.407,22	5142	III	1	8
Iluminación del camino General Belgrano desde Km. 1.900 aproximadamente en La Plata hasta Avenida Gral. Perón.	La Plata	La Plata	4.757.517,44	5142	IVI	1	6
Iluminación y reparación de cañería del agua caliente y fría en el Hospital San Juan de Dios.	La Plata	La Plata	15.405,58	5142	III	1	11
Iluminación Avenida Perón desde avenida Mitre a Bustamante.	Avellaneda	Avellaneda	531.186,22	5142	III	1	1

LICITAC.	ADJUDICACION		EJECUCION			OBSERVACIONES
FECHA	FECHA	MONTO CONTRATADO O POR ADMINISTRACION	FECHA INICIACION	FECHA TERMINACION	% REALIZ.	
Adm.	21-6-49	30.000.-	---	---	50
6-10-49	15-12-49	89.155,41	6-2-50	---	20
Adm.	16-9-49	65.178.--	---	---	---	A ejecutar.-
Adm.	13-12-49	2.765,10	---	---	100
16-11-49	30-1-50	395.655,12	---	---	---	Ley 5142 -Cap. XIV R.1-It.1-369.736,1 Art. 64 - P.V. R.XIV-It.1- 109.006,5
Adm.	10-9-49	628.000.--	---	---	60
12-1-49	--	--	--	--	--	Elevado para adjudicación.-
Adm.	29-10-49	16.080.--	--	--	--	A ejecutar.-
Adm.	26-9-49	132.438.--	--	--	10
2-1-50	--	--	--	--	--	Elevado para adjudicación.-
3-11-48	23-12-48	33.781.--	25-2-49	12-49	100
18-8-48	16-9-48	71.890,25	8-11-48	12-49	100
Adm.	7-8-48	119.121.--	--	7-49	100
Adm.	17-5-49	1.179,5-	--	8-49	100
16-4-48	21-8-48	17.616,40	16-9-48	15-10-49	100
10-5-48	3-6-48	143.800,00	11-8-48	3-49	100	C.III-R.1-It.3-150.000.- C. XV-R.1 " 16.808.-
Adm.	7-5-49	4.157.--	--	8-49	100
Adm.	22-9-48	4.641.--	--	8-49	100
5-1-48	22-4-48	9.577.--	29-6-48	8-49	100
5-11-48	28-11-48	11.818,16	19-12-48	6-49	100
17-1-49	--	--	--	--	--	Elevado para adjudicar.-
Adm.	23-8-49	12.731,90	--	--	95
18-5-49	22-10-49	675.758.--	11-2-50		2

DESIGNACION	PARTIDO	LOCALIDAD	MONTO	IMPUTACION			
			PRESUPUESTO	LEY	CAPIT.	RUBRO	ITEM
Instalación de ventilador centrífugo y persianas automáticas en Dirección de Catastro	La Plata	La Plata	13.807,07	5142	III	1	11
Instalación de batería de acumuladores en la estación Agrícola Experimental del Delta.	Delta	Delta	24.200.--	5142	V	1	7
Instalación de quemador en el Instituto de Matemática y Escuela de Parteras	La Plata	La Plata	4.865,90	5142	III	1	11
Reparación de la caldera del Centro de Profilaxis y Tratamiento.	9 de Julio	9 de Julio	5.277,04	5142	III	1	11
Balizamiento diurno de las torres irradiantes del Cuartel de Camineros.	La Plata	F. Varela	9.014,50	5142	III	1	11
Provisión de agua potable en la Carcel.	Azul	Azul	17.912,03	5142	III	1	11
Cámara subterránea para los reflectores de la casa de Gobierno.	La Plata	La Plata	26.509,98	5142	III	1	11
Reparación de caldera del Hospital de Niños.	La Plata	La Plata	513-04	5142	III	1	11
Iluminación de la Avda. Perón desde calle Bustamante hasta vías del F.C.N.D.F.Sarmiento (coloc.caños)	L.de Zamora 4 de Junio	L.de Zamora 4 de Junio	49.852.--	5142	III		2
Iluminación de la Avda. Perón desde calle Mitre a la calle Bustamante (colocación de caños)	Avellaneda	Avellaneda	20.369,73	5142	III	1	1
Iluminación de la Avda. Perón desde vías F.C.N.Dom'ng'o F. Sarmiento hasta calle Passo.-	L. de Zamora	L.de Zamora	550.145,77	5142	III	1	2
Iluminación Avda.Monteverde desde calle 32 a Plaza Italia.	La Plata	La Plata	534.662,32	5139	--	--	--
Iluminación de la Avda. Perón desde calle Bustamante a Passo.	L.de Zamora 4 de Junio	L.de Zamora 4 de Junio	1.206.236,02	5142	III	1	2
Provisión y colocación de dos equipos de electrobomba en S.Chica.	Olavarría	Sierra Chica	14.845,48	5142	III	1	11
Reparación de la caldera del Centro de Profilaxis y Tratamiento.	Lobería	Lobería	10.969,94	5142	III	1	11
Iluminación Avda.Ribereña Playa Saint James	G.Pueyrredón	M.del Plata	268.190,83	5142	--	--	--
Reparación de la caldera del Centro de Profilaxis y Tratamiento.	Maipú	Maipú	5.557,53	5142	X	1	196
Alombrado de las dársenas 1,2 y 3 del Mercado de Frutos del Tigre	Las Conchas	Tigre	77.924.--	5142	III	1	9
Línea de alimentación en Hospital.	Bolívar	Urdampileta	19.39170	5142	III	1	11
Instalación de caldera, accesorios y radiadores en el Tribunal	Mercedes	Mercedes	96.040,12	5142	III	1	11
Provisión y colocación de cañerías de agua caliente en la Cárcel de Olmos.	La Plata	Olmos	17.117,23	5142	III	1	11
Provisión y colocación de artefactos fluorescentes en la Dirección de Suministros.	La Plata	La Plata	34.939,56	5142	III	1	11
Reparación de la instalación de relojes y teléfonos en Carcel de Olmos.	La Plata	Olmos	17.371,34	5142	III	1	11
Reparación de la instalación eléctrica de fuerza motriz y luz en el lavadero Hospital de Niños.	La Plata	La Plata	1.349,86	5142	III	1	11

LICITAC.		ADJUDICACION		EJECUCION			OBSERVACIONES
FECHA	FECHA	MONTO CONTRATADO O POR ADMINISTRACION	FECHA INICIACION	FECHA TERMINACION	o/o REALIZ.		
Adm.	24-2-49	11.407,57	--	--	20	
Adm.	28-5-49	20.000.--	--	--	--	Elevada para ampliación Partida.-	
Adm.	3-6-48	4.021,50	--	6-49	100	
Adm.	1-7-48	4.361,20	--	10-49	100	
Adm.	26-11-49	7.450.--	--	10-49	100	
Adm.	23-8-49	11.803,35	--	10-49	100	
Adm.	26-4-49	21.909.--	--	--	--	A ejecutar	
Adm.	26-4-49	424.--	--	6-49	100	
Adm.	20-3-48	41.200.--	--	--	92	
Adms.	20-3-48	16.834,50	--	--	65	
17-1-49	29-3-49	593.420,84	2-7-49	--	72	
29-7-49	9-9-49	395.031,50	27-10-49	--	20	
19-5-49	1-12-49	1.061.150,20	14-2-50	--	5	
Adm.	1-7-48	12.269.--	--	4-49	100	
Adm.	28-2-48	8.936.--	--	--	60	
17-6-48	21-7-48	231.199.--	9-9-48	--	98	C.III-R.1-It.4 \$ 180.000.-- C. XV-R.1-It.1 \$ 88.190,83	
Adm.	1-12-48	4.593.--	--	--	--	
15-9-48	15-10-48	61.400.--	29-11-48	--	99	
Adm.	2-10-48	16.026,20	--	9-49	100	
6-2-48	14-9-48	89.523,68	8-11-48	10-49	100	
6-2-48	3-6-48	22.000.--	15-7-48	3-50	100	
2-6-48	31-7-48	24.052,08	16-8-48	6-49	100	
Adm.	26-4-49	11.654.--	--	8-49	100	
Adm.	3-11-48	1.115,60	--	4-49	100	

DESIGNACION	PARTIDO	LOCALIDAD	MONTO		IMPUTACION			
			PRESUPUESTO	LEY	CAPIT.	RUBRO	ITEM	
Eliminación de la Pileta de Natación de la Casa de Gobierno.	La Plata	La Plata	4.895,29	5142	III	1	11	
Reparación de planta térmica en Sección Balnearios de Playa Bristol.	G. Poyrredón	M. del Plata	19.310.--	5142	XIV	1	1	
Reparación del telefono en Hospital Policlínico	La Plata	La Plata	12.689,96	5142	III	1	11	
Reparación y modificación del ascensor de Catastro.	La Plata	La Plata	16.335.--	5142	III	1	11	
Adquisición de 3 grupos electrógenos portátiles.	- -	- -	423.900.--	5239	-	-	K	
Provisión e instalación de un grupo electrógeno en Necochea.	Necochea	Necochea	498.596,56	5239	-	-	N	
Provisión de 2 grupos electrógenos de 1200 KW	- -	- -	3.428.113,82	5239	-	-	LL	
Provisión de maquinaria instalada para Central San Nicolás.	S. Nicolás	S. Nicolás	14.301.031,95	5239	-	-	B	
Provisión de Maq. instal. Central	Chivilcoy	Chivilcoy	16.417.765,18	5239	-	-	B	
Provisión de Maq. instal. en Central	Junín	Junín	13.809.515,59	5239	-	-	B	
Provis. de máquinas inst. en Central	Balcarce	Balcarce	3.933.964,06	5239	-	-	F	
Provis. de máquina inst. en Central	Dolores	Dolores	3.800.507,49	5239	-	-	D	
Provis. de máquinas inst. en Central	Chascomús	Chascomús	3.793.097,49	5239	-	-	C	
Provis. e instal. red distribución	G. Alvarado	Miramar	691.117,44	5239	-	-	LL	
Expropiación servicios eléctricos	G. Alvarado	Miramar	172.021,16	5239	-	-	H	
Provis. y montaje de instalaciones	Tardillo	Gral. Gonesá	190.135,38	5239	-	-	G	
Provis. e instalación red distribución.	Chascomús	Chascomús	4.062.974,37	5239	-	-	C y M	
Provisión de 5 unidades Convertidores Reversibles	- -	- -	617.500.--	5239	-	-	I	
Adquisición 20 grupos electrógenos	- -	- -	8.940.063,70	5239	-	-	I-LL-N	
Provis. e instalación red de distribución.	Dolores	Dolores	5.010.723,12	5239	-	-	D-M-N	
Ampliac. Central de emergencia	G. Alvarado	Miramar	80.079,67	5239	-	-	I	
Línea de alta tensión San Nicolás-Zárate.	- -	- -	13.115.514,75	5239	-	-	B	
Expropiación terrenos p/ Central	Chascomús	Chascomús	56.242,50	5239	-	-	C	
Expropiación terrenos p/ Central	Chascomús	Chascomús	8.600,44	5239	-	-	C	
Expropiación terrenos p/ Central	Dolores	Dolores	19.799,79	5239	-	-	D	
Expropiación terrenos p/ Central	Dolores	Dolores	16.353,18	5239	-	-	D	
Expropiación terrenos p/ Central	S. Nicolás	S. Nicolás	166.419.--	5239	-	-	B	
Provisión e instalación línea alta tensión Zárate-Chivilcoy	- -	- -	12.546.982,50	5239	-	-	B y N	
Expropiación terreno p/ Central	Zárate	Zárate	1.065.289,09	5239	-	-	B	
Provis. e inst. red distribución	Lobos	Lobos	3.356.672,44	5239	-	-	M	
Provisión e instalación sub estaciones.	Baradero-San Pedro-Remallo	idem	4.521.838,02	5239	-	-		
Provisión e instalación línea Alta tensión Chivilcoy-Bragado-25 de Mayo.	- -	- -	7.004.920.--	5239	-	-	B	
Provisión e instalación líneas alta tensión S.A. de Giles-Arrecifes.	- -	- -	6.161,415.--	4239	-	-	I	

LICITAC.		ADJUDICACION		EJECUCION			OBSERVACIONES
FECHA	FECHA	MONTO CONTRATADO O POR ADMINISTRACION	FECHA INICIACION	FECHA TERMINACION	o/o REALIZ.		
Adm.	13-3-48	4.045,70		3-49	100	
Adm.	4-12-48	17.000,--	--	5-49	100	
28-9-49	27-10-48	11.900,--	10-12-48	9-49	100	
29-3-49	15-11-49	12.890,--	7-1-49	6-49	100	
--	20-5-49	--	--	--	--	Para compra directa.-	
--	4-3-49	498.596,56	29-12-48	30-4-49	100	Pedido de precios.-	
--	28-1-49	3.186.769,95	19-7-49	--	--	Pedido de precios - 20-7-48	
--	28-1-49	13.264.419,51	19-7-49	--	--	Pedido de Precios - 20-7-48	
--	28-1-49	14.421.615,--	19-7-49	--	--	Pedido de Precios.- 20-7-48	
--	28-1-49	12.714.516,22	19-7-49	--	--	Pedido de Precios - 20-7-48	
--	28-1-49	3.596.230,24	19-7-49	--	--	Pedido de Precios - 20-7-48	
--	28-1-49	3.475.967,85	19-7-49	--	--	Pedido de Precios - 20-7-48	
--	28-1-49	3.469.736,87	19-7-49	--	--	Pedido de Precios - 20-7-48	
--	29-1-49	559.609,28	23-3-49	--	--	Pedido de Precios - 17-12-48	
Expro p.	11-3-49	172.021,16	16-6-49	--	--	Tomado posesión el 17-6-49	
--	--	--	--	--	--	
--	--	--	--	--	--	
--	--	--	--	--	--	C- \$ 1.631.354,03 M- \$ 2.431.620,34	
--	--	--	--	--	--	
--	--	--	--	--	--	(N- \$ 1.087.695,64 (I- \$ 2.029.594,20 LL- \$ 5.222.773,96	
--	--	--	--	--	--	(D- \$ 990.000,-- (M- \$ 3.398.110,94 N- \$ 622.612,18	
Administrat	--	--	--	--	--	
--	--	--	--	--	--	
--	--	--	--	--	--	Expropiación en trámite.-	
--	--	--	--	--	--	Expropiación en trámite.-	
--	--	--	--	--	--	Expropiación en trámite.-	
--	--	--	--	--	--	Expropiación en trámite.-	
--	--	--	--	--	--	Expropiación en trámite.-	
--	--	--	--	--	--	B- \$ 9.300.000,-- N- \$ 3.246.982,50	
--	--	--	--	--	--	Expropiación en trámite.-	

DESIGNACION	PARTIDO	LOCALIDAD	MONTO	IMPUTACION			
			PRESUPUESTO	LEY	CAPIT.	RUBRO	ITEM
Instalación grupo electrógeno 1000 CV.	Chivilcoy	Chivilcoy	265.772.--	5239	-	-	I
Obras complementarias para la instalación de un grupo 1000 CV.	Chivilcoy	Chivilcoy	308.750.--	5239	-	-	I
Instalación red de distribución	25 de Mayo	25 de Mayo	3.354.839,92	5239	-	-	M-B-N
Provisión e instalación línea alta tensión Zárate-Campana	- -	- -	1.070.436,25	5239	-	-	B
Instalación red de distribución	- -	- -	5.310.500.--	5239	-	-	P-N
Provisión e instal. sub-estación	Campana	Campana	3.087.500.--	5239	-	-	B
Reparación techo sala calderas	Chivilcoy	Chivilcoy	2.006.--	5239	-	-	I
Const. piso para sala calderas	Chivilcoy	Chivilcoy	5.397.--	5239	-	-	I
Adq. pistón m/Carels 2000CV	Mercedes	Mercedes	7.267,50	5239	-	-	N
Adq. respuestos para motores	Lobos y Chivilcoy	Lobos y Chivilcoy	65.992,10	5239	-	-	I
Instalación de grupo D.W.K.	25 de Mayo	25 de Mayo	88.302,50	5239	-	-	I
Reacond. unidades motores.	Lobos	Lobos	87.228,05	5239	-	-	I
Sustitución cable salida	Lobos	Lobos	31.201.04	5239	-	-	I
Compra cajas para medidores	- -	- -	181.580.--	5239	-	-	I
Adquisición material eléctrico	- -	- -	500.000.--	5239	-	-	I
Adquisición motor Baldwin e instalación por Administración	Lobos	Lobos	525.489.--	5239	-	-	I
Reacond. sistema refrigeración	Mercedes	Mercedes	13.010,72	5239	-	-	I
Adquisición cajas madera p/medidor	- -	- -	97.750.--	5239	-	-	I
Const. est. transf. 2x100 KVA	Bragado	Bragado	96.606,60	5239	-	-	I
Compra transformadores	- -	- -	144.200.--	5239	-	-	I
Reacondicionamiento C.E.P. Miramar	G. Alvarado	Miramar	118.500.--	5239	-	-	I
Adquisición de electrógenos (grupos)	- -	- -	1.285.200.--	5239	-	-	N
Adquisición medidores	- -	- -	583.363,96	5239	-	-	I
Adq. postes palma paraguaya	- -	- -	18.480.--	5239	-	-	I
Adq. postes palma paraguaya	- -	- -	780.--	5239	-	-	I

LICITAC.		ADJUDICACION		EJECUCION			OBSERVACIONES
FECHA	FECHA	MONTO CONTRATADO O POR ADMINISTRACION	FECHA INICIACION	FECHA TERMINACION	o/o REALIZ.		
							(B- $\$$ 1.222.636,63 (M- $\$$ 813.596,38-N- $\$$ 1.318.607,01 (F- $\$$ 1.240.000.- N- $\$$ 4.070.500.-
--	2-12-48	Cont. 2.006.--	12-48	4-49	100	P.de Precios Dec. 28347/48	
--	9-12-48	Cont. 5.397,50	1-49	5-49	100	P.de Precios Dec. 26667/48	
--	23-12-48	Cont. 7.267,50	1-49	5-49	100	Compra directa Dec. 30787/48	
--	19-4-49 26-9-49	Cont. 65.992,40	4-49 9-49	4-49 9-49	100	P.de Precios Dec. 7101 y 22448/49	
--	--	Adm. --	5-49	9-49	100	Decreto 8583/49	
--	--	Adm. --	5-49	--	90	Decreto 8682/49	
--	--	Adm. --	5-49	--	95	Decreto 8680-49	
1-4-49	15-6-49	Cont. 184.580.--	--	4-49	100	Decreto 11652/49	
--	15-5-49	Cont. 394.180,64	--	6-49	100	Decreto 11682/49	
--	28-6-49	Cont. 329.400.--	8-49	--	96	Decreto 12851/49 Ins. por Administ.	
--	--	Admt. --	--	--	--	Decreto 14818/49 A iniciarse.	
--	19-9-49	Cont. 97.750.--	9-49	9-49	100	P.Precios decreto 25455/49	
--	--	Admt. --	--	--	--	Decreto 22727/49 A iniciarse.-	
--	6-10-49	Cont. 144.200.--	10-49	10-49	100	Compra directa-Decreto 23428/49	
--	--	Admt. --	11-49	--	98	Decreto 26289/49	
--	9-12-49	Cont. 1.070.000.--	--	2-50	100	Decreto 29154/49	
--	29-10-49	Cont. 468.142,59	--	10-49	100	Decreto 25351/49	
--	27-1-50	Cont. 18.480.--	--	1-50	100	Decreto 1225/50	
--	6-2-50	Cont. 780.--	--	2-50	100	Decreto 2312/50	

F. C. PROVINCIAL

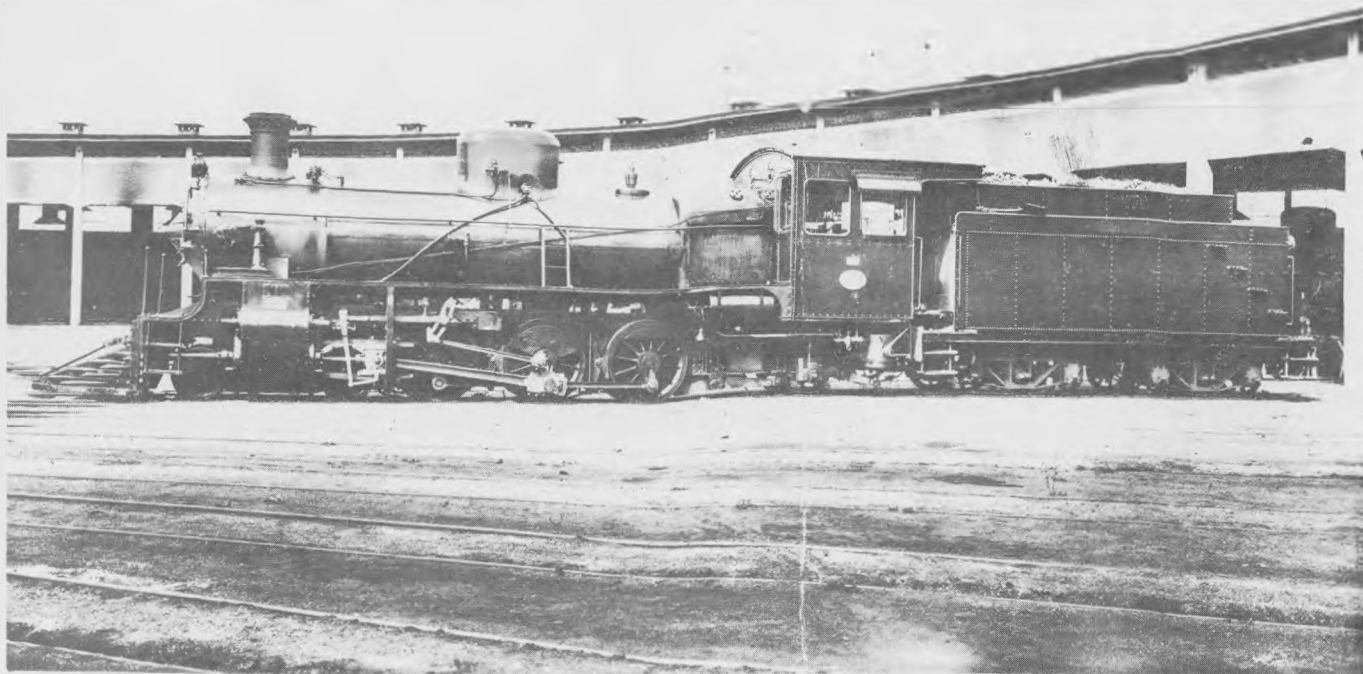

OBRAS:

La prosecución de las obras que corresponden al Plan autorizado por la Ley 5142, ha merecido la mayor atención intensificándose los trabajos respectivos a fin de que los beneficios que reportaran aquellos se distribuyan en el mayor número de los usuarios de este servicio público.

Corresponde señalar que como resultado de esos propósitos pudo ser inaugurado el día 9 de Marzo ppdo. la línea construída por administración desde Azul a la estación T.C. Miñana quedando habilitada al servicio una extensión de 27,302 Km. Los trabajos fueron realizados por un importe de \$ - - - - 3.455.654,42 m/n. Se estima que al acortarse las distancias que separan ahora las estaciones Azul y Olavarría de este Ferrocarril, se tendrán economías en personal y elementos de tracción, estimados en \$ 23.000,00 mensuales.

Se llevó a cabo la licitación pública para construir el ramal de Olavarría-Bolívar-Pehuajó prevista con un importe de \$ 28.274.936,41 m/n.; tendrá 190,450 Km. de extensión, encontrándose depositados materiales de vía en Olavarría y Pehuajó. Por adquisición de éstos y otros conceptos ya se imputó a la partida mencionada la suma de \$ - - - - 19.818.431,24 m/n.

Dado el intenso tráfico que tiene la estación Avellaneda, se está efectuando la ampliación de vías y patios para cuyo efecto se han previsto en el Plan

Trienal \$ 102.759,65 m/n. de los que se han invertido ya \$ 74.256,29 m/n.

El apeadero en el cruce con el F.C.N.G. Roca en el kilómetro 44,050 de la línea troncal fué habilitado al servicio público el 28 de Mayo del año pasado, dando así cumplimiento a la obra incluída en el Plan Trienal en el ítem 5 del capítulo IV con un importe de \$ 15.410,48 m/n.

Fué construída una instalación para almacenamiento de petróleo en la estación La Plata, la que conjuntamente con la de 9 de Julio, habilitada oportunamente, se encuentran prestando servicios eficientes. Los presupuestos de estas obras ascendieron a \$ 99.748,16 m/n.

La construcción de viviendas para el personal que prevé el Plan de \$ 1.000.000,00 m/n. de la Ley 5142, sigue con ritmo acelerado; a las diez viviendas ya habilitadas en el período anterior, deben agregarse las once terminadas en la estación Nueve de Julio, seis en Saladillo y cinco en Velloso, que con las cuatro que se siguen construyendo en 9 de Julio y tres en Campodónico, hacen un total de 39 Viviendas.

Un ala de la ampliación del edificio de la estación La Plata se encuentra ya habilitada. Esta obra calculada en \$ 114.513,73 m/n., con la modificación aprobada por el P.E., para reconstruir la plataforma general y realizar una segunda, cuyo presupuesto es de \$ 198.933,92 m/n., pondrá en condiciones

facilitar a los pasajeros una comodidad de que se carecía.

En plena recuperación del material rodante se están reparando locomotoras, vagones, coches y furgones, dentro de la partida autorizada de \$ - - - - 2.996.562,51 m/n., el ritmo impuesto a estos trabajos permite habilitar mensualmente dos (2) locomotoras que son a las que en la actualidad más atención se les está prestando, sin perjudicar los demás trabajos del Taller; a esta partida se le ha certificado hasta el presente \$ 1.603.711,03 m/n.

En los Talleres se ha terminado la ampliación del local para modelistas y remetalado, cuyo presupuesto asciende a \$ 53.000,18 m/n. habiéndose iniciado la construcción del galpón de la fundición; estas obras, cuentan con un saldo en su partida de \$ 42.016,58 m/n.

ADQUISICIONES:

Se concretó la adquisición de las (6) seis locomotoras diesel eléctricas adjudicadas en la suma de \$ 7.321.685,44 m/n.

Estas unidades de una potencia superior a las locomotoras que actualmente posee el Ferrocarril, están dotadas de dos (2) bogies de tres (3) ejes cada uno, siendo cada uno de estos impulsados por dos (2) motores eléctricos de tracción; las locomotoras contarán con dos (2) cabinas de comando, una en cada extremo con todos los accesorios necesarios e indispensables para el manejo y control en ambos sentidos de marcha. Poseerán el sistema de "comando múltiple" de modo que pueda realizarse la conducción, control y manejo, por un solo conductor en forma simultánea, de dos locomotoras acopladas entre sí y desde cualquiera de las cuatro cabinas.

Cada uno de estos elementos tiene como característica:

Peso total en servicio	80 toneladas
Peso adherente mínimo	50 "
Peso máximo	56 "
Longitud sobre enganches	16.104 mm
Longitud sobre cabezales	14.325 "
Ancho máximo total	2.692 "
Altura máxima sobre el riel	3.962 "
Potencia continua mínima del motor	800 HP
Potencia continua máxima unihoraria	880 "
Velocidad máxima	90 Km/h.

La incorporación de estas locomotoras solucionará de inmediato el problema que actualmente se siente en cuanto a la exigüedad del poder de tracción que impera en el Ferrocarril por el esfuerzo requerido a los elementos actuales, que prestan servicios sin renovación desde hace más de 20 años.

Los elementos de iluminación de locomotoras adquiridos dentro de la suma de \$ 178.201,22 m/n., han sido colocados ya en la mayoría de esos vehículos dando un óptimo resultado.

Parte de los seis (6) equipos de repuestos para la iluminación de coches adquiridos dentro de la suma de \$ 32.887,00 m/n. se encuentran en poder del Ferrocarril esperándose recibir el material restante a breve plazo.

También una buena parte de los elementos que constituyen los equipos de calefacción eléctrica de coches de pasajeros, adquiridos dentro de la suma de \$ 483.019,96 m/n., han sido recibidos, lo que permitirá que con el arribo de los restantes se pueda contar para el próximo invierno con los citados vehículos provistos de la calefacción necesaria de que actualmente carecen.

En \$ 230.119,00m/n., se han comprado repuestos necesarios para renovar y conservar en condiciones los coches motores que se encuentran prestando servicio de pasajeros, esperando contar con ellos en un plazo relativamente corto.

Por un importe de \$ 448.576,92 m/n. se han adquirido maquinarias modernas para dotar a los talleres de elementos imprescindibles de trabajo acorde con la importancia de las obras que se ejecuten, tendiendo esta medida a lograr una mejor distribución en las tareas y una economía en la mano de obra en las distintas secciones en que han sido habilitadas.



Azul - Tre. Cnel. Miñana. Tendido de vías



1. - Estación 347 - Olavarría - Loma Negra

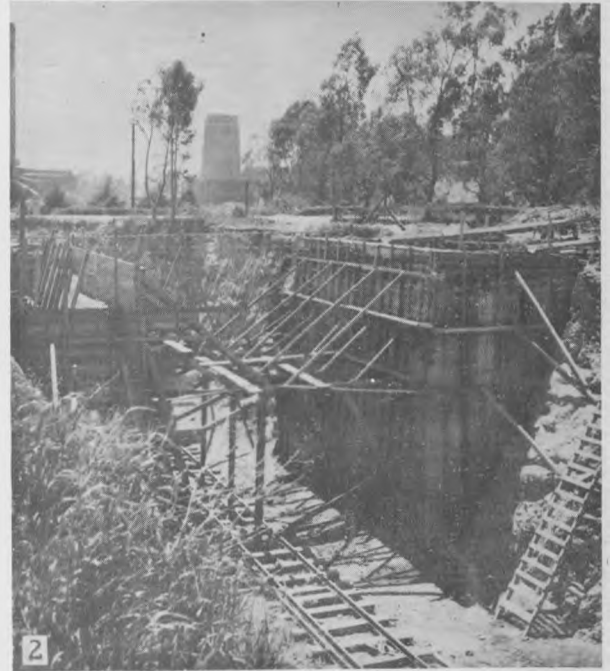

2. - Construcción de los estribos para un puente

3. - Prueba de resistencia de puentes

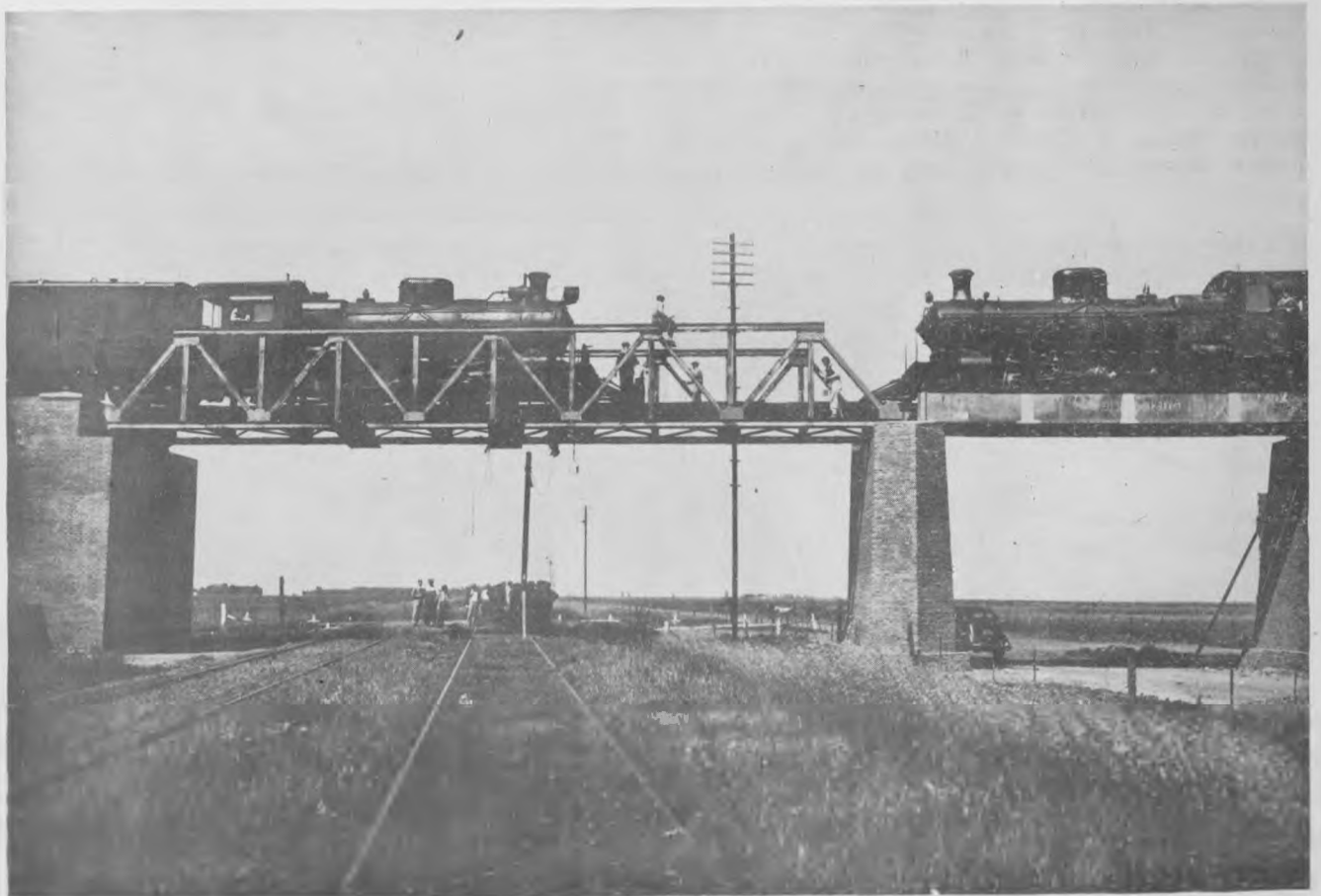

GEODESIA

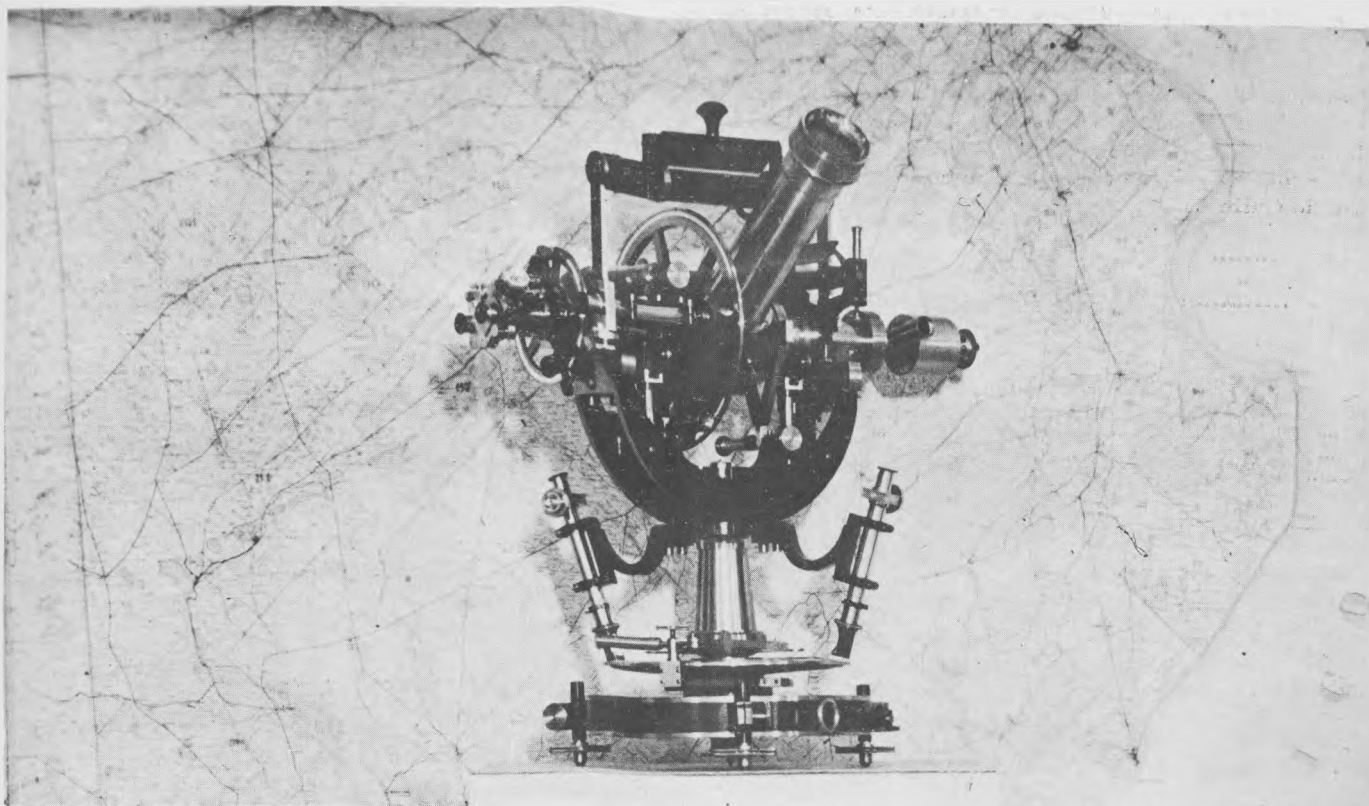

La Dirección de Geodesia, al finalizar el período ha cumplido con el 85 % de las obras incluidas en el Plan Trienal de Obras Públicas.

Por primera vez la Repartición viose abocada a proyectar y realizar una obra de tal magnitud, debiendo afrontar y solucionar a medida que las necesidades así lo aconsejaban, todos los inconvenientes que por la índole e importancia de las tareas abordadas se fueron presentando.

Uno de los problemas más importantes que ha debido afrontar la Provincia de Buenos Aires ha sido la ejecución y posteriormente la conservación y densificación del Catastro Parcelario.

Es necesario destacar que posteriormente a los trabajos realizados por los contratistas de las obras catastrales, fué poco lo que se realizó respecto a la conservación de la misma y a la densificación de las redes poligonales. Fué recién con la planificación general de los trabajos, realizada en estos últimos tres años, que la provincia encara definitivamente la tarea silenciosa y metódica de conservar y ampliar la obra iniciada con la Ley 4331.

Ha constituido un acierto la inclusión en el plan de obras la realización del Catastro Urbano en los partidos de Avellaneda, Lomas de Zamora y Quilmes, contándose para ello con la gran experiencia adquirida en trabajos similares realizados en el Partido de Cuatro de Junio.

Detallaremos en forma general los principales trabajos realizados:

Partido de Lomas de Zamora. Relevamiento Planimétrico Básico para Catastro:

a) Amojonamiento.	Mojones colocados:	2113
b) Medición lineal.	Kmtros. medidos:	570
c) Medición angular.	Angulos medidos:	375
d) Vinculación de manzanas.	Esquineros vinculados:	5167
	Porcentaje del trabajo.	50%

Partido de Quilmes. Relevamiento Planimétrico Básico para Catastro.

Cómputo de lo realizado.

a) Amojonamiento.	Mojones colocados:	323
b) Medición frente de manzanas.	Kmtrs. medidos:	16
c) Medición angular	Angulos medidos:	124
d) Marcación de manzanas.	Esquineros colocados:	3731
	Porcentaje del trabajo.	28%

MARCACION PLANIMETRICA EN MUNICIPIOS

Esta operación ha sido proyectada y efectuada en este caso, como primera etapa de la obra: Relevamiento Planimétrico básico para Catastro, cuyo fundamento es ir perfeccionando paulatinamente en el aspecto geométrico-topográfico el Catastro Parcelario.

Durante el año 1949, se completó esta operación en las ciudades de: Bahía Blanca y Lomas de Zamora; se comenzó y terminó las siguientes: Tornquist, Médanos, Punta Alta, San Vicente, Cañuelas, General Paz, Monte, Pehuajó, Olavarría, Bolívar, Monte Grande, Brandsen, Patagones, Cnel. Dorrego, Pigüé, Coronel Pringles y 25 de Mayo. Se ha comenzado la ciudad de Quilmes.

COMPUTO DE LO REALIZADO

Localidad	Manzanas medidas	
	Marcadas	Metros
Bahía Blanca	112	12.276
Lomas de Zamora	832	445.563
Tornquist	69	7.570
Médanos	47	5.115
Punta Alta	138	14.210
San Vicente	129	13.290
Cañuelas	132	14.527
General Paz	95	10.435
Monte	156	26.486
Pehuajó	89	9.821
Olavarría	70	7.672
Bolívar	117	19.437
Monte Grande	46	5.115
Brandsen	14	1.534
Patagones	259	28.542
Cnel. Dorrego	136	14.508
Pigüé	56	6.138
Cnel. Pringles	245	36.307
Quilmes	564	62.087
25 de Mayo	298	32.838
Totales	3.664	773.511

CATASTRO RURAL

Le compete también a esta Dirección el perfeccionamiento y conservación del Catastro determinado por la Ley 4331, en las zonas apartadas de los centros poblados.

Esta tarea se realiza mediante la revisión periódica del amojonamiento realizado por los contratistas y del posteriormente efectuado por esta Reparación.

Aparte de ello mediante la densificación de las poligonales se tiende a reducir paulatinamente el área de los grandes poligonales, haciendo así accesibles a la vinculación particular todas las propiedades ubicadas en el vasto territorio provincial.

Las comisiones de densificación rural han recorrido miles de kilómetros sobre extensiones; algunas medanosas, como: Adolfo Alsina, Rivadavia y General Pinto, otras veces casi desoladas como Gral. Villegas, Villarino y Patagones, reconociendo, midiendo y verificando operaciones topográficas para obtener así los datos necesarios para la densificación Catastral propuesta.

PARTIDOS COMPLETADOS

Rivadavia:	
Reconocimiento en kilómetros:	128
Medición lineal en kilómetros:	83,8
Monografías:	66,2
Estaciones angulares:	30
Angulos medidos:	69
Mojones colocados:	22
Mojones fabricados:	30
Mojones replanteados:	4
Cálculo previo (Planillas de Coordenadas):	100 %
Porcentaje del trabajo:	75 %
Adolfo Alsina:	
Reconocimiento en kilómetros:	127
Medición lineal en kilómetros:	57
Monografías:	152
Estaciones angulares:	8
Angulos medidos:	46
Mojones colocados:	23
Mojones fabricados:	30
Mojones replanteados:	6
Cálculo previo (Planillas de Coordenadas):	60 %
Porcentaje del trabajo:	15 %
General Villegas:	
Reconocimiento en kilómetros:	156
Medición lineal en kilómetros:	109
Monografías:	80
Estaciones angulares:	59
Angulos medidos:	125
Mojones colocados:	17
Mojones fabricados:	25
Mojones replanteados:	4
Cálculo previo (Planillas de Coordenadas):	100 %
Porcentaje del trabajo:	25 %

PARTIDOS COMENZADOS Y TERMINADOS

Carlos Tejedor:	
Reconocimiento en kilómetros:	520
Medición lineal en kilómetros:	315
Monografías:	65
Estaciones angulares:	114
Angulos medidos:	283
Mojones colocados:	136
Mojones fabricados:	162
Mojones replanteados:	12
Cálculo previo (Planillas de Coordenadas):	100 %
Porcentaje del trabajo:	77 %
Trenque Lauquen:	
Reconocimiento en kilómetros:	925
Medición lineal en kilómetros:	495
Monografías:	397
Estaciones angulares:	159
Angulos medidos:	353
Mojones colocados:	279
Mojones fabricados:	285
Mojones replanteados:	35
Cálculo previo (Planillas de Coordenadas):	100 %
Porcentaje del trabajo:	100 %

PARTIDOS EN EJECUCION

Caseros:

Reconocimiento en kilómetros:	527
Medición lineal en kilómetros:	212
Monograffas:	577
Mojones colocados:	120
Mojones fabricados:	140
Cálculo previo (Planillas de Coordenadas):	20 %
Porcentaje del trabajo:	65 %

Lincoln:

Reconocimiento en kilómetros:	518
Monograffas:	353
Porcentaje del trabajo:	55 %

Patagones :

Reconocimiento en kilómetros:	385
Medición lineal en kilómetros:	232
Monograffas:	176
Estaciones angulares:	20
Angulos medidos:	57
Mojones colocados:	16
Mojones fabricados:	90
Mojones replanteados:	28
Cálculo previo (Planillas de Coordenadas):	10 %
Porcentaje del trabajo:	67 %

Villarino:

Reconocimiento en kilómetros:	390
Medición lineal en kilómetros:	227
Monograffas:	176
Estaciones angulares:	17
Angulos medidos:	41
Mojones colocados:	58
Mojones fabricados:	141
Mojones replanteados:	30
Cálculo previo (Planillas de Coordenadas):	10 %
Porcentaje del trabajo:	40 %

NIVELACION TOPOGRAFICA EN LOCALIDADES VARIAS

La nivelación es justamente con el conocimiento planimétrico del terreno la base de todo estudio de

Urbanización y el complemento indispensable para el Planeamiento de toda obra de saneamiento, canalización, irrigación, trazado de calles y caminos, desagües pluviales, etc.

Es teniendo en cuenta tales razones que se decidió realizar esta obra para ir dotando progresivamente a toda la Provincia, especialmente a los centros urbanos, de puntos fijos acotados que servirán de base en el futuro para el proyecto de ejecución de obras como las indicadas, ajustándose a normas racionales.

Durante el año 1949, se han completado las siguientes localidades: San Justo, Ramos Mejía, San Isidro, Martínez, San Clemente del Tuyú, Mar de Ajo y General Lavalle.

Se han comenzado y terminado las localidades: Madariaga, Balcarce, Monte Grande, Lobería, San Fernando, Ayacucho y Brandsen.

Está en ejecución San Martín.

Los trabajos realizados en dichas localidades son las siguientes:

Localidad	Kilómetros nivelados	Puntos fijos acotados
	Abril 1949—Marzo 1950	
San Justo	13,6	14
Ramos Mejía	39,8	39
S. Isidro y Martínez	90,9	70
S. Clemente del Tuyú	25,0	39
Mar de Ajo	10,2	8
Gral. Lavalle	5,5	8
Madariaga	21,1	21
Balcarce	22,0	21
Monte Grande	20,8	16
Lobería	12,5	12
San Fernando	40,0	37
Ayacucho	13,8	18
Brandsen	8,2	10
San Martín	63,4	81
	<hr/> 386,8	<hr/> 394

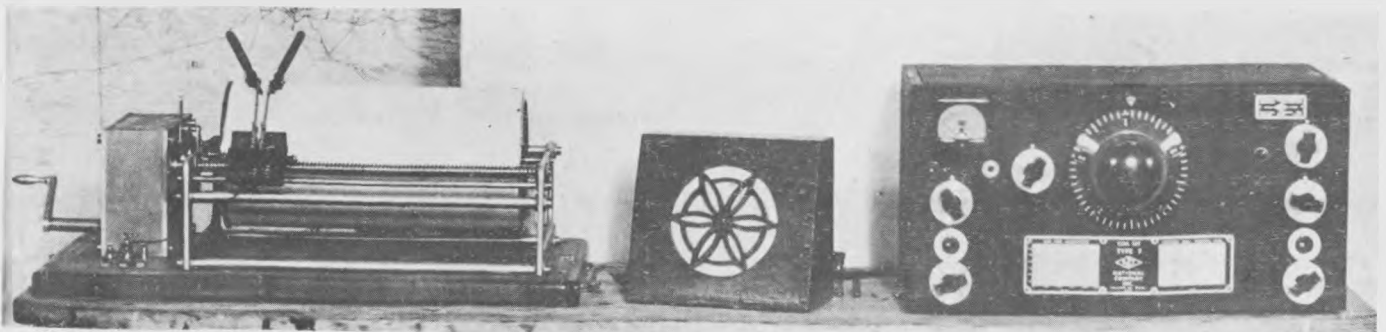

Instrumental complementario del equipo de observaciones astronómicas

DESIGNACION	PARTIDO	LOCALIDAD	MONTO	IMPUTACION			
			PRESUPUESTO	LEY	CAPIT.	RUBRO	ITEM
2) Relevamiento planimétrico básico para catastro urbano	Lomas de Zamora	Todas	630.000.00	5142	6	1	2
3) Nivelación topográfica cabeza de Partido	Varios	Varias	450.000.00	5142	6	1	2
" " "	Matanza	San Justo	5142	6	1	2
" " "	Matanza	R. Mejía	5142	6	1	2
" " "	San Isidro	San Isidro	5142	6	1	2
" " "	San Isidro	Martinez	5142	6	1	2
" " "	G. Lavalle	S.C.del Tuyú	5142	6	1	2
" " "	G. Lavalle	Mar de Ajó	5142	6	1	2
" " "	G. Lavalle	G. Lavalle	5142	6	1	2
" " "	E.Echeverría	Monte Grande	5142	6	1	2
" " "	Magdalena	Magdalena	5142	6	1	2
" " "	Balcarce	Balcarce	5142	6	1	2
" " "	San Martín	Pta.Urbana	5142	6	1	2
" " "	Lobería	Lobería	5142	6	1	2
" " "	San Fernando	San Fernando	5142	6	1	2
" " "	Ayacucho	Ayacucho	5142	6	1	2
" " "	C. Brandsen	C. Brandsen	5142	6	1	2
4) Densificación catastro rural	Varios	500.000.00	5142	6	1	2
" " "	Rivadavia	5142	6	1	2
" " "	Gral.Pinto	5142	6	1	2
" " "	A. Alsina	5142	6	1	2
" " "	G. Villegas	5142	6	1	2
" " "	C. Tejedor	5142	6	1	2
" " "	T. Lauquen	5142	6	1	2
" " "	Caseros	5142	6	1	2
" " "	Lincoln	5142	6	1	2
" " "	Patagones	5142	6	1	2
" " "	Villarino	5142	6	1	2
" " "	Pehuajó	5142	6	1	2
5) Marcación planimétrica en Municipios	Varios	Cabeceras de Partido	200.000.00	5142	6	1	5
" " "	Bahía Blanca	Bahía Blanca	5142	6	1	5
" " "	Tornquist	Tornquist	5142	6	1	5
" " "	Villarino	Médanos	5142	6	1	5
" " "	C. Rosales	Punta Alta	5142	6	1	5
" " "	San Vicente	San Vicente	5142	6	1	5
" " "	Cañuelas	Cañuelas	5142	6	1	5
" " "	L. de Zamora	L. de Zamora	5142	6	1	5
" " "	Gral. Paz	Ranchos	5142	6	1	5
" " "	25 de Mayo	25 de Mayo	5142	6	1	5
" " "	Monte	Monte	5142	6	1	5
" " "	Pehuajó	Pehuajó	5142	6	1	5
" " "	Olavarría	Olavarría	5142	6	1	5
" " "	Bolivar	Bolivar	5142	6	1	5
" " "	E.Echeverría	Monte Grande	5142	6	1	5
" " "	F. Varela	F. Varela	5142	6	1	5
" " "	C. Brandsen	C. Brandsen	5142	6	1	5

LICITAC.		ADJUDICACION		EJECUCION			OBSERVACIONES
FECHA	FECHA	MONTO CONTRATADO O POR ADMINISTRACION	FECHA INICIACION	FECHA TERMINACION	o/o REALIZ.		
Por administración		630.000.00	28/ 2/1950	100	
"	"	
"	"	6/ 2/1949	100	Forman parte de la obra 3	
"	"	6/ 2/1949	100	" " " " " 3	
"	"	6/ 2/1949	100	" " " " " 3	
"	"	6/ 2/1949	100	" " " " " 3	
"	"	31/ 1/1949	100	" " " " " 3	
"	"	31/ 1/1949	100	" " " " " 3	
"	"	31/ 1/1949	100	" " " " " 3	
"	"	1/ 3/1949	31/ 3/1949	100	" " " " " 3	
"	"	18/ 5/1949	10/ 6/1949	100	" " " " " 3	
"	"	20/ 7/1949	15/ 8/1949	100	" " " " " 3	
"	"	1/ 4/1949	90	" " " " " 3	
"	"	3/ 9/1949	30/ 9/1949	100	" " " " " 3	
"	"	9/ 9/1949	31/10/1949	100	" " " " " 3	
"	"	3/10/1949	10/11/1949	100	" " " " " 3	
"	"	28/10/1949	20/11/1949	100	" " " " " 3	
"	"	500.000.00	1/ 1/1947		
"	"	1/11/1948	31/ 3/1949	100	Forman parte de la obra 4	
"	"	1/ 8/1948	30/ 1/1949	100	" " " " " 4	
"	"	1/ 8/1948	31/ 5/1949	100	" " " " " 4	
"	"	1/ 8/1948	31/ 7/1949	100	" " " " " 4	
"	"	20/ 1/1949	30/10/1949	100	" " " " " 4	
"	"	1/ 4/1949	30/10/1949	100	" " " " " 4	
"	"	15/ 5/1949	65	" " " " " 4	
"	"	1/ 6/1949	55	" " " " " 4	
"	"	1/ 6/1949	66	" " " " " 4	
"	"	1/ 6/1949	40	" " " " " 4	
"	"	1/ 6/1949	10	" " " " " 4	
"	"	200.000.00	1/ 5/1948		
"	"	31/ 1/1949	100	Forman parte de la obra 5	
"	"	10/ 3/1949	30/ 4/1949	100	" " " " " 5	
"	"	24/ 1/1949	5/ 2/1949	100	" " " " " 5	
"	"	7/ 2/1949	10/ 3/1949	100	" " " " " 5	
"	"	1/ 4/1949	29/ 4/1949	100	" " " " " 5	
"	"	1/ 5/1949	30/ 6/1949	100	" " " " " 5	
"	"	28/ 2/1950	100	" " " " " 5	
"	"	1/ 8/1949	25/ 8/1949	100	" " " " " 5	
"	"	27/10/1949	3/12/1949	100	" " " " " 5	
"	"	3/10/1949	27/10/1949	100	" " " " " 5	
"	"	5/12/1949	20/12/1949	100	" " " " " 5	
"	"	12/12/1949	20/ 1/1950	100	" " " " " 5	
"	"	12/12/1949	30/ 1/1950	100	" " " " " 5	
"	"	10/12/1949	31/12/1949	100	" " " " " 5	
"	"	10/12/1949	31/12/1949	100	" " " " " 5	
"	"	5/12/1949	30	" " " " " 5	

DESIGNACION	PARTIDO	LOCALIDAD	MONTO	IMPUTACION			
			PRESUPUESTO	LEY	CAPIT.	RUBRO	ITEM
5) Marcación planimétrica en Municipios	Patagones	Patagones	5142	6	1	5
" " "	C. Dorrego	C. Dorrego	5142	6	1	5
" " "	Saavedra	Pigué	5142	6	1	5
" " "	C. Pringles	C. Pringles	5142	6	1	5
" " "	Quilmes	Quilmes	5142	6	1	5
6) Relevamiento planimétrico básico para catastro urbano. . .	Quilmes	200.000.00	5142	6	1	6

LICITAC.	ADJUDICACION		EJECUCION			OBSERVACIONES
FECHA	FECHA	MONTO CONTRATADO O POR ADMINISTRACION	FECHA INICIACION	FECHA TERMINACION	o/o REALIZ.	
Por administración		3/12/1949	31/12/1949	100	Forman parte de la obra 5
"	"	6/12/1949	27/12/1949	100	" " " " " 5
"	"	20/12/1949	20/ 1/1950	100	" " " " " 5
"	"	9/12/1949	60	" " " " " 5
"	"	1/ 7/1949	53	" " " " " 5
"	"	200.000.00	1/ 1/1949	32	

AERONAUTICA



La Dirección de Aeronáutica, ha encarado el vasto plan de expropiaciones y construcciones, previsto en el "PLAN GENERAL DE TRABAJOS PUBLICOS LEY 5142" desarrollando una intensa labor a lo largo del presente período.

Con el proyecto y construcción de nuevos aeródromos, se cumple la principal finalidad propuesta, tendiente a lograr dentro del grado más eficaz y seguro el desarrollo de la actividad aérea en sus facetas: deportiva, comercial y de cooperación a la defensa nacional, compatible con los nuevos conceptos de la técnica aeronáutica.

Actualmente cuatro obras de importancia: Junín, Pergamino, La Plata y Patagones, requieren la atención principal en el planeamiento programado, mientras que otras obras menores tales como estudio, proyecto y construcción de nuevos aeródromos, cercamiento de campos, mejoramiento de pistas, construcción de portada de acceso y conservación de los existentes, dotará a la Provincia de la Infraestructura necesaria y suficiente para satisfacer las necesidades racionalmente previsibles y concordante con el plan Aeronáutico Nacional.

Las características principales de aquellas obras son las siguientes:

Aeródromo de Junín:

El campo destinado al Aeródromo está ubicado sobre la ruta pavimentada Nacional 188 a 5 Km. de la ciudad de Junín, a la cual tiene rápido acceso por la ruta mencionada.

Se construyen por Contrato tres pistas con una longitud de 1.600, 1.570 y 1.220 metros respectivamente, cuya base es de tierra donde se ha realizado una compactación común que ocupa los cien metros de calle, efectuándose en los sesenta metros correspondientes a la calzada, una compactación especial en los 30 centímetros superiores.

Importa la obra contratada la suma de \$ - - - 427.667,25 m/n, habiéndose certificado la suma de \$ 46.005,82 m/n.

Aeródromo de Pergamino:

El campo destinado al Aeródromo está ubicado sobre la ruta Nacional pavimentada n^o 8 que va a Córdoba, se halla aproximadamente a 6 Km de la ciudad de Pergamino, a la cual tiene rápido y fácil acceso por la citada ruta.

Se construyen por Contrato tres pistas con una longitud de 1.270, 1.220 y 970 metros respectivamente.

Las pistas son de tierra, mejoradas con compactación especial, y estarán ubicadas dentro de la franja de aterrizaje de tierra, con compactación común.

Importa este contrato la suma de \$ 186.765,38 m/n., habiéndose certificado hasta la fecha la suma de \$ 184.990,13 m/n.

Aeródromo La Plata:

Está ubicado a 6 Km del centro geométrico de

la ciudad. El proyecto tiene por objeto la construcción de dos pistas pavimentadas y el correspondiente drenaje.

La zona pavimentada de la pista I, será de 1800 metros de longitud, y 50 metros de ancho, y la de la pista III, de 1.650 metros de longitud por 45 metros de ancho. El pavimento consistirá en una sub-base de loess a extraer de la zona, de 0,40 metros de espesor sobre el cual se construirá una base de conglomerado calcáreo de 0.20 metros de espesor. Como superficie de rodamiento se ejecutará una carpeta asfáltica construída en dos capas de 0.05 y 0.03 m. respectivamente.

Todo el terraplén será compactado especialmente. Asimismo en la zona de proyección vertical del pavimento y en 0.50 metros de exceso sobre el ancho del mismo, ya sea en desmonte o en terraplén, se escarificará y se compactará el terreno natural.

Para la ejecución de la sub-base se ha previsto el empleo de loess a extraer de las inmediaciones y para la base el de conglomerado calcáreo extraído de yacimientos existentes en el partido de Magdalena. Se realiza por Contrato, el cual asciende a la suma de \$ 7.727.873,78 m/n., habiéndose certificado hasta la fecha la suma de \$ 481.878,16 m/n.

Aeródromo de Patagones:

El campo destinado a Aeródromo, está ubicado aproximadamente a 1,5 km al Norte de la localidad de Carmen de Patagones, a la cual tiene fácil acceso mediante el camino mejorado lindero a la Escuela Agrícola y Vivero Experimental "Carlos Spezzini" calle por medio con las vías del F.C.N. Gral. Roca y próximo a la estación del mismo.

La pista principal tiene una longitud de 1.200 metros máximo compatible con las dimensiones del campo. La secundaria tiene un desarrollo de 1.250 metros. Las franjas de aterrizaje o calles para ambas pistas tiene entre ejes de cunetas un ancho de

150 metros. La plataforma de circulación que se proyecta con un frente de 100 metros por 50 metros de profundidad, frente al hangar existente y al futuro a construirse tiene las mismas características estructurales que las pistas.

Esta obra comprende la construcción de dos pistas pavimentadas, una plataforma de estacionamiento y circulación y calle de enlace la. Etapa que se presupuesta en la suma de \$ 4.300.727,43 m/n. Construcción, traslado y retiro de alambrados e instalaciones de tranqueras:

Con la adquisición de campos para la instalación de aeródromos fué necesario realizar trabajos de retiro, traslado y construcción de alambrados al igual que la provisión de tranqueras, a fin de dejar los mismos en condiciones de desarrollar las actividades aeronáuticas dentro de las suficientes condiciones de seguridad.

El monto de las obras adjudicadas asciende a la suma de \$ 624.251,14 m/n., y se ha certificado a la fecha un total de \$ 308.001,05 m/n.

Portada de acceso:

Las portadas tipo proyectadas, constan de un arco central en mampostería revocada, con un portón y dos puertas de acceso a ambos lados construídos en madera dura y dos tramos laterales de verja baja en mampostería con pilares de ladrillos a la vista y barandilla simple de madera de sección cuadrada.

En el arco lleva la inscripción M.O.P. Aeródromo Provincial.

Dichas obras a realizarse por Contrato, ascienden a la suma de \$ 109.090,87 m/n.

Adquisición de materiales:

En la adquisición de materiales para mejoramiento y conservación de aeródromos y mantenimiento de servicios aéreos se ha invertido la suma de \$ 1.200.000,00 m/n.

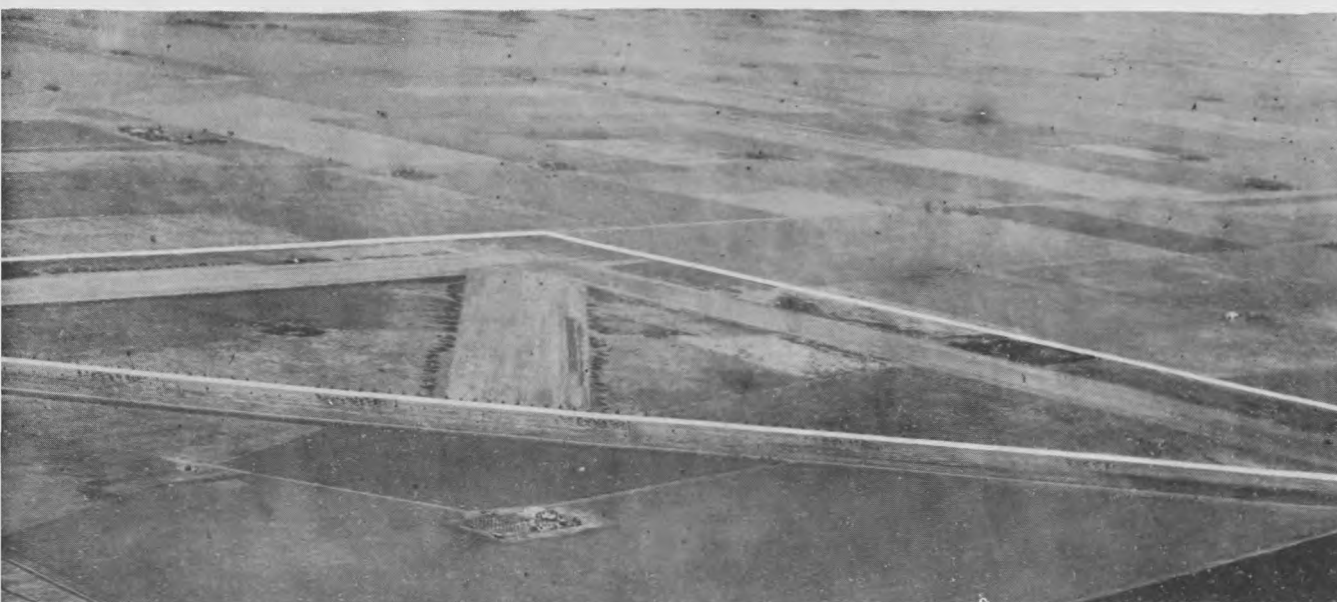

Expropiación de campos. Pergamino

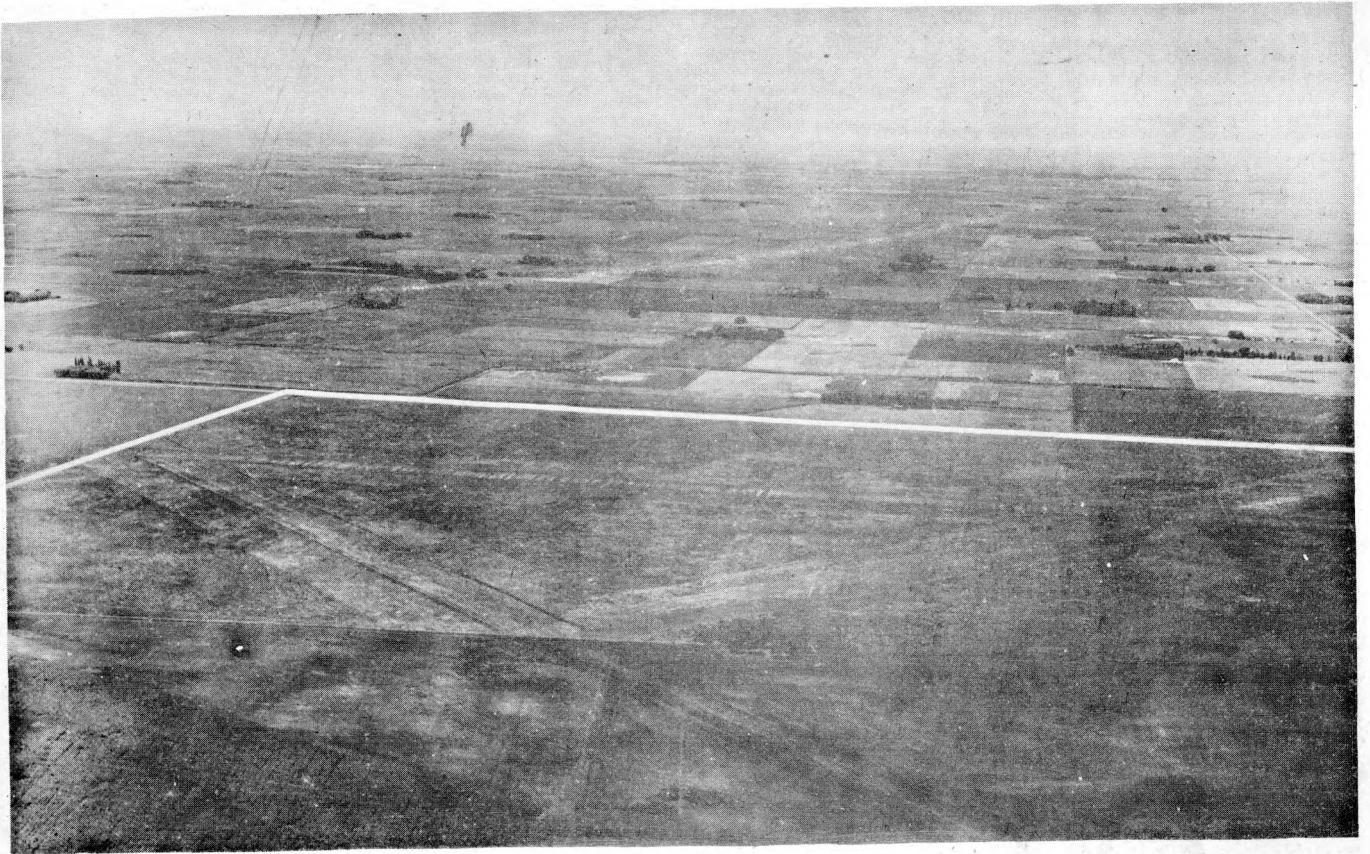

Aeródromo Saladillo

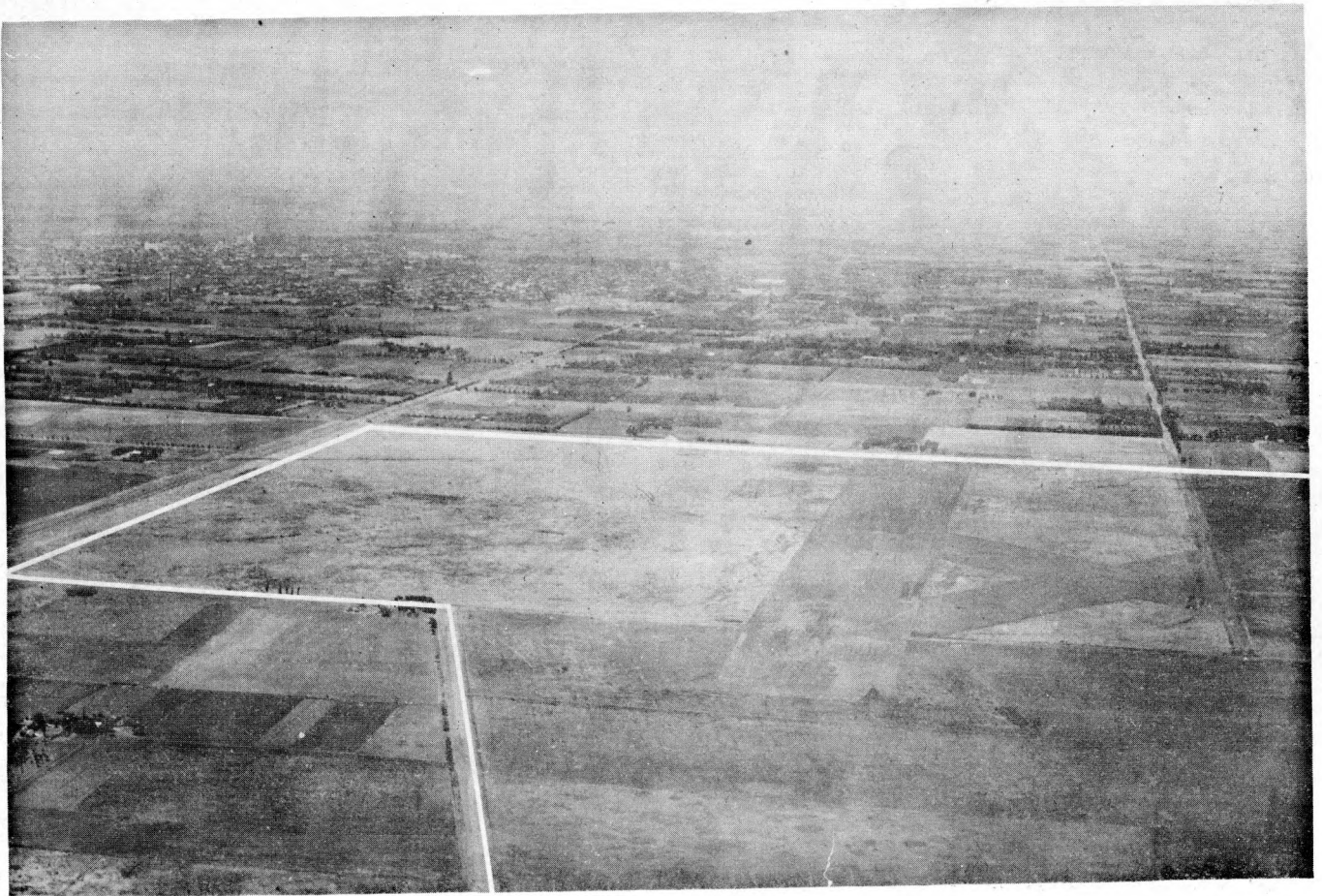

Aeródromo Junín

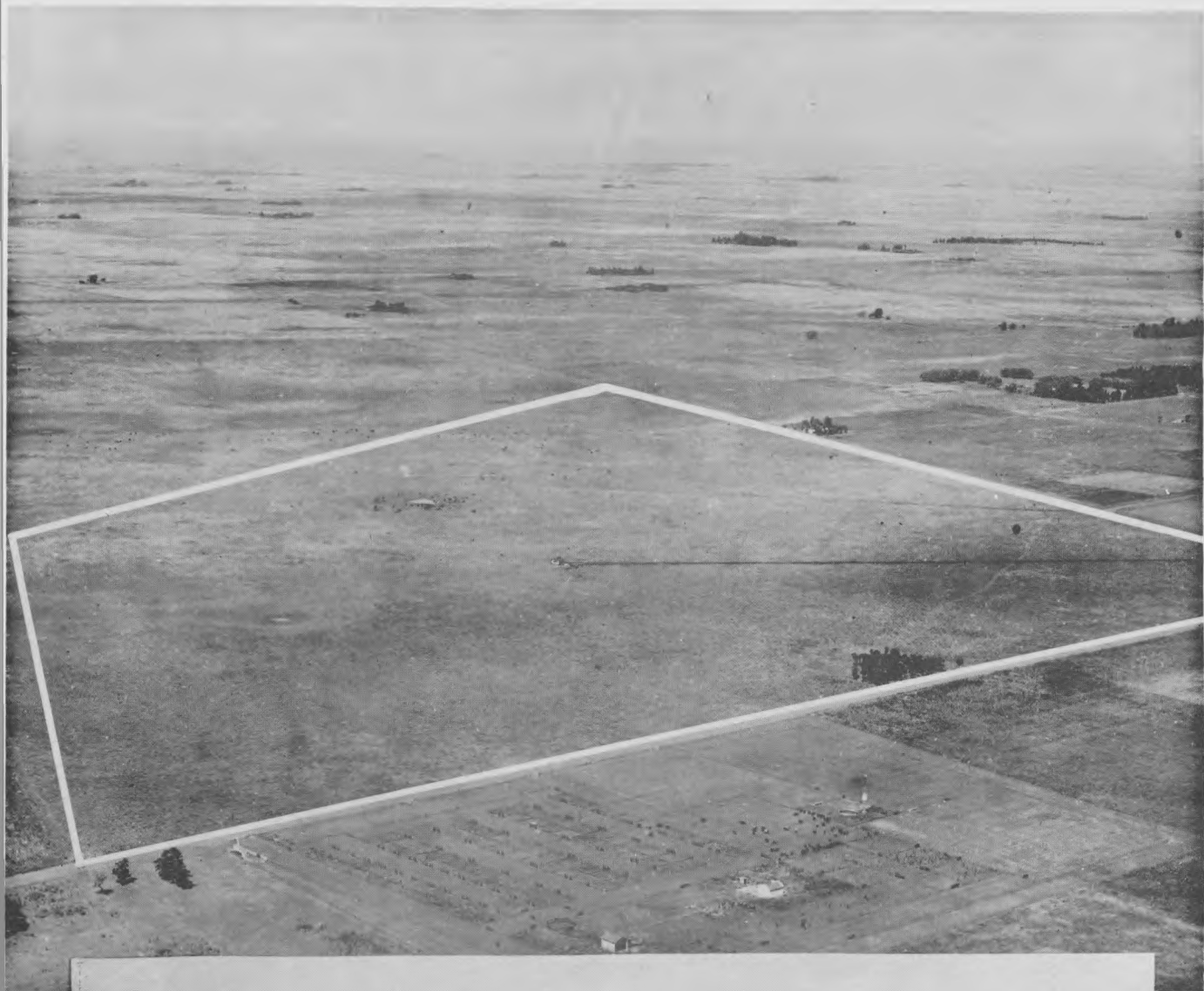

Arriba. Aeródromo Pila
Abajo. Expropiación de campos. San Pedro.

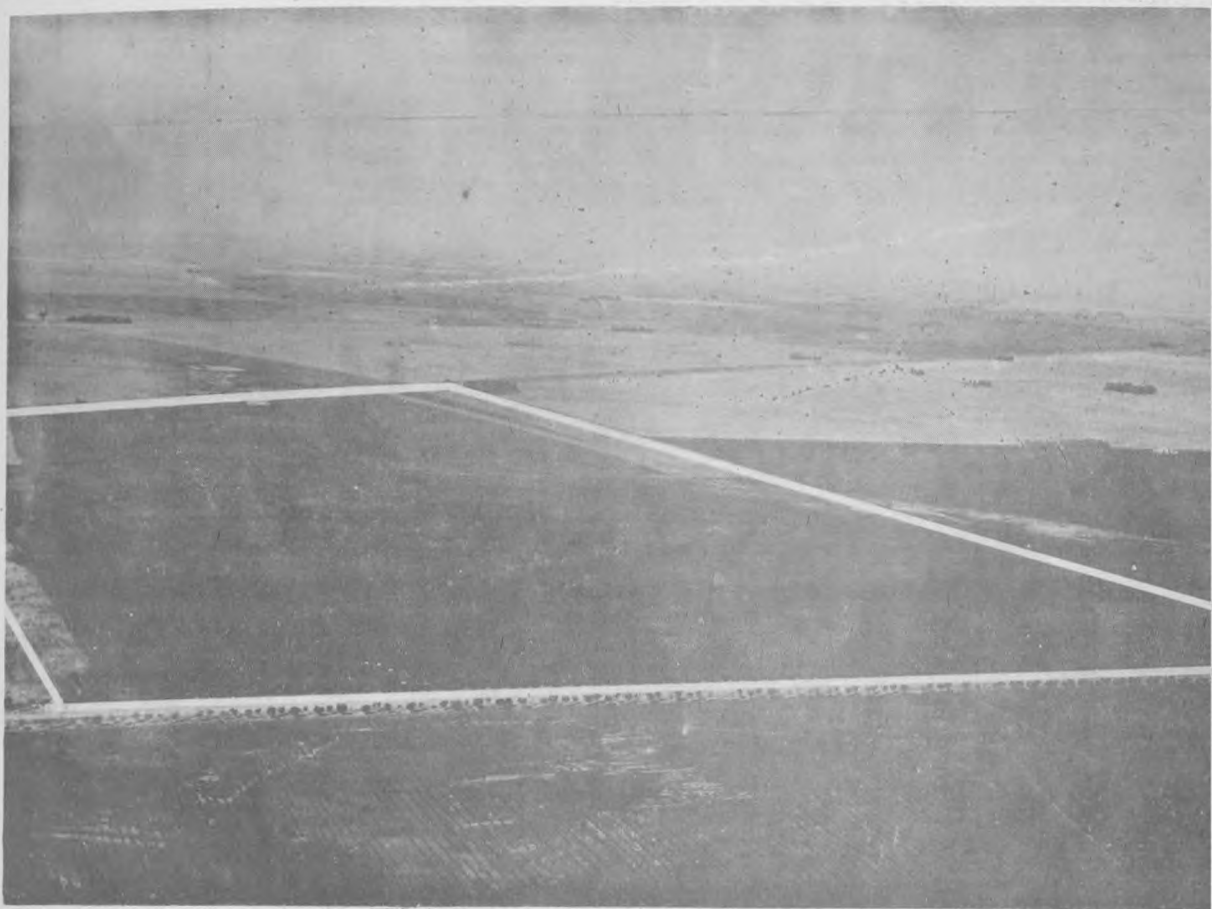

Expropiación de campos. Arrecifes

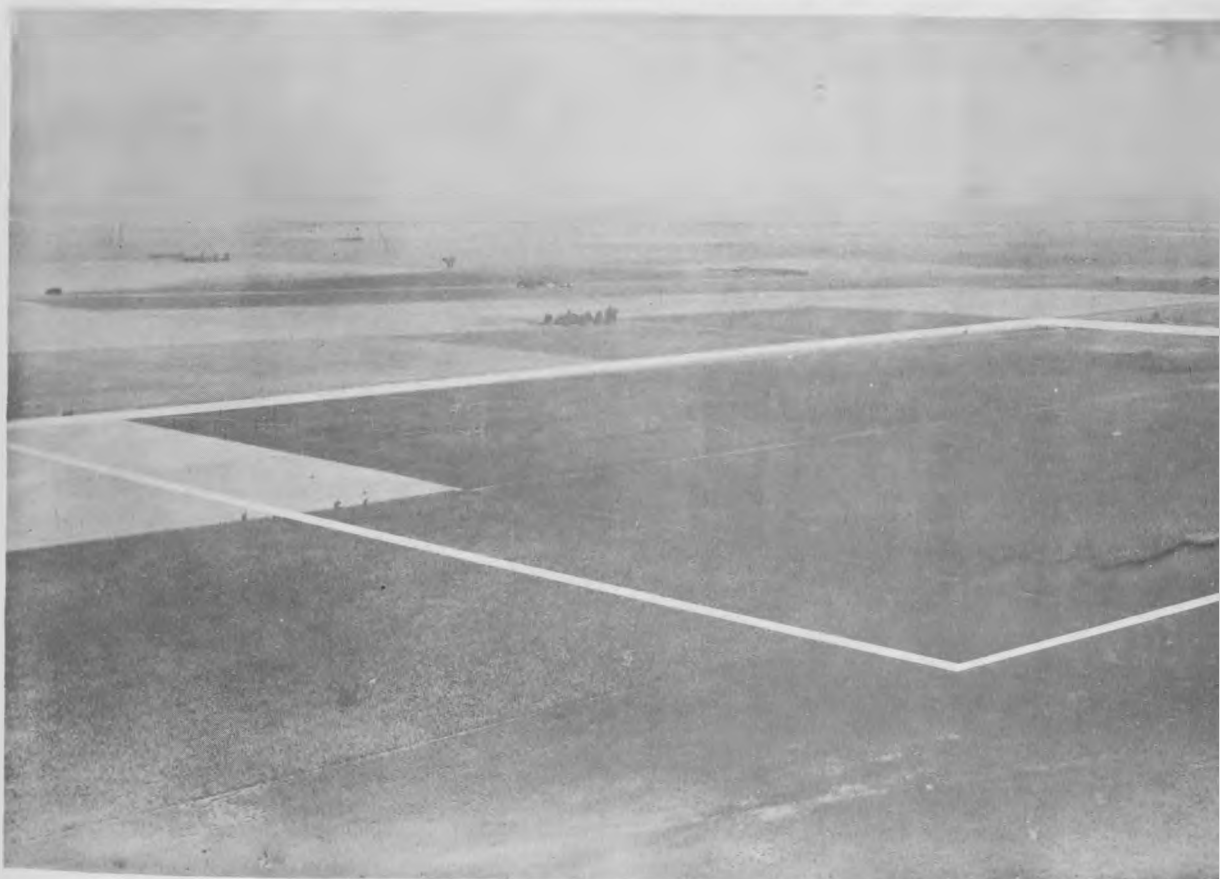

Expropiación de campos. Colón

DESIGNACION	PARTIDO	LOCALIDAD	MONTO	IMPUTACION			
			PRESUPUESTO	LEY	CAPIT.	RUBRO	ITEM
Construcción y retiro alambrados	Pergamino	Pergamino	20.554,72	5142	7	1	48
" de alambrados	Junín	Junín	35.568,00	5142	7	1	32
" y retiro alambrados	C.Suarez	C.Suarez	27.040,20	5142	7	1	16
" alambrados y tranq.	Azul	Azul	8.418,12	5142	7	1	3
" trasl. y retiro alam.	Necochea	Necochea	26.773,62	5142	7	1	42
" alambrados y tranq.	G.Viamonete	Los Toldos	19.132,25	5142	7	1	28
" traslado retiro de - alambrados y tranqueras	Patagones	Patagones	20.485,20	5142	7	1	45
Traslado y retiro alambrados	Lincoln	Lincoln	16.308,83	5142	7	1	38
Construcción alambrados y tranq.	Olavarría	Olavarría	11.275,62	5142	7	1	44
" " "	G.Alvarado	Miramar	21.072,42	5142	7	1	21
" " "	G.Villegas	G.Villegas	17.569,55	5142	7	1	29
y traslado de alambrados	G.Villegas	G.Villegas	17.569,55	5142	7	1	29
Construcción de alambrados	T.Arroyos	T.Arroyos	8.593,90	5142	7	1	61
" " " y tranq.	B.Mitre	Arrecifes	19.553,94	5142	7	1	6
Alambrado a construir y tranquera	Juárez	Juarez	7.953,30	5142	7	1	31
" " " " "	Mercedes	Mercedes	11.599,02	5142	7	1	41
" " " " "	C.Dorrego	C.Dorrego	17.344,50	5142	7	1	14
" " " retirar y - una tranquera	C.Pringles	C.Pringles	27.004,40	5142	7	1	15
Alambrados a construir, trasladar, retirar y tranquera	Las Flores	Las Flores	14.739,04	5142	7	1	36
Alambrados a construir, trasladar, y retirar	Saavedra	Pigüé	11.681,52	5142	7	1	53
Alambrado a construir, retirar y tranquera	Dolores	Dolores	18.688,45	5142	7	1	20
Alambrado a construir y retirar	Colon	Colon	14.318,60	5142	7	1	13
Alambrado a construir, retirar y tranquera	Pellegrini	Pellegrini	14.542,42	5142	7	1	47
Construcción alambrados y tranq.	Saladillo	Saladillo	14.382,90	5142	7	1	54
Construcción y retiro alambrados	A.Alsina	Carhué	7.710,05	5142	7	1	1
" alambrados y tranq.	Chacabuco	Chacabuco	25.368,00	5142	7	1	17
" " " "	Chivilcoy	Chivilcoy	28.229,00	5142	7	1	19
" retiro de alambrados y colocacion de tranquera	G.Lavalle	G.Lavalle	24.961,90	5142	7	1	24
Construcción alambrados y tranq.	La Plata	La Plata	45.262,08	5142	7	1	34
" y retiro alambrados	L.N.Além	Vedia	19.162,76	5142	7	1	37
" alambrados y tranq.	Pila	Pila	28.625,42	5142	7	1	49
" portada de acceso	C.Dorrego	C.Dorrego	8.414,54	5142	7	1	14
" " " "	G.Alvarado	Miramar	8.414,54	5142	7	1	21
" " " "	G.Lavalle	G.Lavalle	8.414,54	5142	7	1	24
" " " "	Juárez	Juárez	8.414,54	5142	7	1	31
" " " "	Junín	Junín	8.414,54	5142	7	1	32
" " " "	Necochea	Necochea	8.414,54	5142	7	1	42
" " " "	N.de Julio	N.de Julio	8.414,54	5142	7	1	43
" " " "	Olavarría	Olavarría	8.414,54	5142	7	1	44
" " " "	Pehuajo	Pehuajo	8.414,54	5142	7	1	46
" " " "	Pergamino	Pergamino	8.414,54	5142	7	1	48
" " " "	Saladillo	Saladillo	8.414,54	5142	7	1	54
" " " "	San Nicolás	San Nicolas	8.414,54	5142	7	1	55
" " " "	Tandil	Tandil	8.414,54	5142	7	1	57

LICITAC.	ADJUDICACION		EJECUCION			OBSERVACIONES
	FECHA	FECHA	MONTO CONTRATADO O POR ADMINISTRACION	FECHA INICIACION	FECHA TERMINACION	
27/5/49	16/7/49	22.180,74	22/8/49	8/10/49	100
30/5/49	28/7/49	46.560,80	13/9/49	13/11/49	100
6/7/49	28/8/49	37.683,73	6/9/49	21/10/49	100
6/7/49	28/8/49	9.779,58	5/9/49	30/9/49	100
30/5/49	5/8/49	32.223,85	20/9/49	90
15/7/49	15/9/49	26.604,90	20/9/49	20/11/49	100
24/6/49	23/8/49	24.698,28	21/9/49	31/9/49	100
8/8/49	23/9/49	25.068,66	26/11/49	10/1/50	100
5/8/49	23/9/49	11.988,04	25/9/49	31/10/49	100
24/8/49	11/10/49	25.067,57	15/10/49	30/11/49	100
24/6/49	20/10/49	17.839,15	25/10/49	24/12/49	100
24/8/49	20/10/49	10.216,19	25/10/49	20/12/49	100
25/8/49	29/10/49	23.230,43
26/9/49	29/10/49	10.629,12	1/11/49	1/12/49	100
19/8/49	12/11/49	13.720,19	15/11/49	15/12/49	100
26/9/49	12/11/49	20.774,06	15/11/49	90
25/8/49	29/10/49	36.329,16	2/11/49	2/1/50	100
26/8/49	29/10/49	17.697,04	5/11/49	95
25/8/49	29/10/49	14.134,63	6/11/49	4/1/50	100
22/11/49	1/12/49	24.890,52	5/12/49	2/2/50	100
26/8/49	28/11/49	14.249,93	10/12/49	90
13/10/49	13/12/49	18.755,00	20/12/49	95
28/11/49	27/1/50	17.242,02	1/2/50	90
24/8/49	29/12/49	10.844,08	7/1/50	90
20/9/49	22/10/49	30.201,60
16/4/50
27/3/50
20/3/50
.....
24/3/50
3/2/50
30/11/49	16/3/50	9.629,80
20/1/50	29/3/50	13.308,41
10/2/50
20/1/50	21/3/50	10.614,96
15/2/50
.....
7/12/49
29/11/49	6/2/50	10.181,59	16/3/50	50
28/11/49	15/2/50	12.920,08	27/3/50	5
28/11/49	21/3/50	12.970,83
17/2/50
.....

DESIGNACION	PARTIDO	LOCALIDAD	MONTO		IMPUTACION			
			PRESUPUESTO	LEY	CAPIT.	RUBRO	ITEM	
Construcción portada de acceso	Puán	Puán	8.414,54	5142	7	1	50	
Trazado, nivelación y compactación de pistas	Junín	Junín	356.127,80	5142	7	1	32	
Trazado, nivelación y compactación de pistas	Pergamino	Pergamino	162.632,80	5142	7	1	48	
Construcción de pistas I y III, primera etapa	La Plata	La Plata	6.213.158,95	5142	7	1	34	
Construcción de las pistas A y B	Patagones	C.de Patag.	4.003.727,43	5142	7	1	45	
Mejoramiento de pistas	Azul	Azul	29.794,51	5142	7	1	3	
Reparación del hangar y casa habitación	C.Suárez	C.Suárez	4.383,90	5142	7	1	16	
Mejoramiento de pistas	T.Arroyos	T.Arroyos	55.960,40	5142	7	1	61	
" " " auxiliares								
plataforma zona combustible	La Plata	La Plata	9.595,96	5142	7	1	34	
Balizamiento hangar	Las Flores	Las Flores	552,00	5142	7	1	36	
Construcción de alambrados	N.de Julio	N.de Julio	1.997,30	5142	7	1	43	
Mejoramiento de pistas	Olavarría	Olavarría	46.884,70	5142	7	1	44	
Instalación teléfono	C.Suárez	C.Suarez	3.752,00	5142	7	1	16	
" "	Junín	Junín	9.042,00	5142	7	1	32	
" "	La Plata	La Plata	8.270,07	5142	7	1	34	
" "	Patagones	C.de Patag.	1.014,44	5142	7	1	45	
" "	T.Arroyos	T.Arroyos	1.679,69	5142	7	1	61	

LICITAC.	ADJUDICACION		EJECUCION			OBSERVACIONES
FECHA	FECHA	MONTO CONTRATADO O POR ADMINISTRACION	FECHA INICIACION	FECHA TERMINACION	o/o REALIZ.	
.....
4/11/48	14/12/48	517.477,37	2/2/49	30
17/11/48	28/1/49	225.986,11	25/4/49	95
16/2/49	19/4/49	9.350.727,28	29/8/49	10
.....
.....	18/11/49	36.051,35	Por Administracion.-
27/11/49	27/11/49	5.304,51	" "
.....	67.712,08	" "
.....	16/1/50	11.611,05	20/1/50	20/3/50	100	" "
.....	667,91	" "
.....	2.416,72	20/10/49	20/11/49	100	" "
.....	31/1/50	50.730,47	" "
30/5/49	30/5/49	3.752,00	1/12/49	26/12/49	100
.....	9.042,00	3/8/49	15/8/49	100
.....	23/3/50	8.270,07	24/3/50	30/3/50	100
.....	5/5/49	1.014,44	1/6/49	15/6/49	100
.....	1.679,49	5/8/49	20/8/49	100

DESIGNACION	PARTIDO	LOCALIDAD	MONTO	IMPUTACION			
			PRESUPUESTO	LEY	CAPIT.	RUBRO	ITEM
Adquisición de campo	A. Alsina	Carhué	41.967.95	5142	7	1	1
" "	Ayacucho	Ayacucho	49.500.00	5142	7	1	2
" "	Balcarce	Balcarce	216.000.00	5142	7	1	5
" "	B. Mitre	Arrecifes	259.610.50	5142	7	1	6
" "	Baradero	Baradero	(') 88.603.44	5142	7	1	7
Permuta de campo	Bolívar	Bolívar	(') 39.000.00	5142	7	1	8
Adquisición de campo	Bragado	Bragado	215.986.80	5142	7	1	9
" "	Campana	Campana	525.359.60	5142	7	1	10
Adquisición de aeródromo	C. Casares	C. Casares	154.000.00	5142	7	1	11
Adquisición de campo	C. Tejedor	C. Tejedor	(') 36.384.60	5142	7	1	12
" "	Colón	Colón	119.995.20	5142	7	1	13
" "	C. Dorrego	C. Dorrego	53.956.43	5142	7	1	14
Adquisición de aeródromo	C. Pringles	C. Pringles	29.000.00	5142	7	1	15
Ampliación campo	C. Suarez	C. Suarez	111.892.89	5142	7	1	16
Adquisición de campo	Chacabuco	Chacabuco	216.000.00	5142	7	1	17
" "	Chascomús	Chascomús	134.754.09	5142	7	1	18
" "	Chivilcoy	Chivilcoy	252.380.19	5142	7	1	19
Ampliación de aeródromo	Dolores	Dolores	50.306.77	5142	7	1	20
Adquisición de campo	G. Alvarado	Miramar	279.418.12	5142	7	1	21
" "	G. Alvear	G. Alvear	39.500.00	5142	7	1	22
" "	G. Guido	G. Guido	60.000.00	5142	7	1	23
" "	G. Lavalle	G. Lavalle	67.612.40	5142	7	1	24
" "	G. Madariaga	G. Madariaga	322.993.53	5142	7	1	25
" "	G. Pinto	G. Pinto	44.500.00	5142	7	1	26
" "	G. Viamonte	Los Toldos	127.598.04	5142	7	1	28
" "	G. Villegas	G. Villegas	125.957.85	4539	-	-	-
" "	Guaminí	Guaminí	41.669.37	5142	7	1	30
" "	Juarez	Juarez	64.508.82	5142	7	1	31
Ampliación de aeródromo	Junín	Junín	96.763.92	5142	7	1	32
Adquisición de campo	G. Lamadríd	G. Lamadríd	42.694.19	5142	7	1	33
" "	La Plata	La Plata	389.400.00	5042	-	-	-
" "	Laprida	Laprida	113.135.72	5142	7	1	35
Ampliación de aeródromo	Las Flores	Las Flores	20.310.98	5142	7	1	36
Adquisición de campo	L. N. Alem	Vedia	100.300.97	5142	7	1	37
" "	Lincoln	Lincoln	54.157.77	5142	7	1	38
" "	Maipú	Maipú	75.000.00	5142	7	1	39
" "	Mar Chiquita	C. Vidal	44.500.00	5142	7	1	40
" "	Mercedes	Mercedes	157.671.23	5142	7	1	41
" "	Necochea	Necochea	139.728.20	4539	-	-	-
" "	9 de Julio	9 de Julio	135.000.00	5142	7	1	43
" "	Olavarría	Olavarría	151.191.00	5142	7	1	44
Ampliación de aeródromo	Patagones	Patagones	1.200.00	5142	7	1	45
Adquisición de campo	Pehuajó	Pehuajó	76.266.00	5142	7	1	46
" "	Pellegrini	Pellegrini	39.999.96	5142	7	1	47
" "	Pergamino	Pergamino	238.000.00	4539	-	-	-
" "	Pila	Pila	64.580.80	5142	7	1	49
" "	Puán	Puán	40.000.00	5142	7	1	50
" "	Rauch	Rauch	39.500.00	5142	7	1	51
" "	Rivadavia	América	81.365.35	5142	7	1	52

DESIGNACION	PARTIDO	LOCALIDAD	MONTO	IMPUTACION			
			PRESUPUESTO	LEY	CAPIT.	RUBRO	ITEM
Adquisición de campo	Saavedra	Pigué	103.955.98	5142	7	1	53
" "	Saladillo	Saladillo	248.400.00	5142	7	1	54
" "	San Nicolás	San Nicolás	225.625.57	5142	7	1	55
" "	San Pedro	San Pedro	138.962.20	5142	7	1	56
" "	Tandfl	Tandfl	618.000.00	4539	-	-	--
" "	Tornquist	Tornquist	69.500.00	5142	7	1	58
" "	T. Lauquen	T. Lauquen	111.150.78	5142	7	1	59
Ampliación de aeródromo	Tres Arroyos	Tres Arroyos	40.569.13	5142	7	1	61
Adquisición de campo	Villarino	Pedro Luro	26.661.97	4539	-	-	--
" "	Zárate	Zárate	309.418.31	5142	7	1	63
NOTAS:							
Los valores de la columna "MONTO PRESUPUESTO" corresponden a los ofrecidos como total indemnización.-							
(') Indica valor de la valuación fiscal.-							

VIVIENDA



La Dirección de la Vivienda por los medios legales de que la ha dotado la Honorable Legislatura a mediante las leyes n^os 5079, 5142, 5303 y 5547, ha planeado y construído barrios para la clase trabajadora cumpliendo gran parte del plan asignado que alcanza a la suma de pesos 688.700.000,00 m/n.

Si se tiene en cuenta el escaso tiempo transcurrido desde la creación de ese organismo y el presente, es por demás alentador el rendimiento obtenido. Es de hacer notar que el planeamiento de la obra a realizar y luego las tramitaciones para llegar a la contratación de los primeros barrios, insumieron más de un año.

Los planes para la ejecución de viviendas ha tenido un sorprendente incremento con respecto a lo realizado durante el ejercicio anterior. En la actualidad se puede manifestar que de los 112 partidos de la Provincia, sólo en 12 de ellos aún no han tenido principio de ejecución los barrios que la Ley les asigna.

Los barrios en construcción alcanzan a 130 y totalizan 6.806 viviendas individuales y 306 colectivas.

El número de los que se encuentran en trámite de adjudicación y licitación es elevado, habiéndose comenzado los estudios para la iniciación de la segunda etapa de construcciones que fuera aprobado por Ley n^o 5547.

Una de las obras de mayor magnitud que tuvie-

ron principio de ejecución en el transcurso del año ha sido la del "Monoblock" de Avellaneda, que consta de seis cuerpos que totalizan 306 viviendas colectivas. Los trabajos se realizan mediante contratación en la suma de \$ 10.327.242,19 m/n., estando en la actualidad casi totalmente terminada su estructura. Con su terminación podrá solucionarse en gran parte el agudo problema de la vivienda en esa zona. Esta obra se complementa con otros importantes barrios, de casas individuales, que se construyen a poca distancia en el partido de Cuatro de Junio.

Del total de 130 barrios que en la actualidad tiene en construcción la Dirección, 95 de ellos se han iniciado en el año 1949, contra 34 que se iniciaron en el año anterior. Esta comparación demuestra claramente que la labor desarrollada va en línea ascendente además de haber sido distribuída con toda equidad en el extenso territorio de la Provincia.

Se han comprometido obras por un valor de \$ 230.227.934,15 m/n. imputado \$ 172.783.649,15 m/n y pagado \$ 76.397.657,83 m/n.

Su obra tiene pruebas de realidad. En seis de los barrios terminados sus casas han sido sorteadas entre aquellos que habiéndose presentado a solicitar su compra, fueron aceptados en cada caso por las "comisiones asesoras de la vivienda" respectivas, pudiendo así el pueblo palpar con los hechos la obra que se realiza para resolver el problema de la vivienda.



Barrio Obrero (Zárate)



Barrio Obrero (Chacabuco)



Barrio Obrero (Campana)



Barrio Obrero 4 de Junio (Lanús Oeste)

Barrio Obrero (Zarate)



Barrio Obrero (Vicente López) 1a. etapa



Barrio Obrero (Ingeniero White)



Barrio Obrero Los Hornos (La Plata) 1er. plano casa de la 1a. etapa. 2do. plano comienzo de la 2a. etapa

DESIGNACION	PARTIDO	LÓCALIDAD	MONTO	IMPUTACION			
			PRESUPUESTO	LEY	CAPIT.	RUBRO	ITEM
BOLIVAR	BOLIVAR	BOLIVAR	1.371.443,31	5.303	I	I	11
CARLOS PELLEGRINI	C.PELLEGRINI	C.PELLEGRINI	930.685,18	5.303	I	I	81
CASEROS	CASEROS	DAIREAUX	996.340,93	5.303	I	I	19
CORONEL SUAREZ	C.SUAREZ	C.SUAREZ	1.448.641,60	5.303	I	I	25
JUAREZ	JUAREZ	JUAREZ	1.099.386,79	5.303	I	I	53
LINCOLN	LINCOLN	LINCOLN	1.922.925,96	5.303	I	I	60
SALADILLO	SALADILLO	SALADILLO	1.030.190,96	5.303	I	I	94
VEINTICINCO DE MAYO	V.DE MAYO	V.DE MAYO	1.485.627,20	5.303	I	I	110
GENERAL LAMADRID	G.LAMADRID	G.LAMADRID	976.954,06	5.303	I	I	39
GUAMINI	GUAMINI	GUAMINI	1.016.316,59	5.303	I	I	52
RIVADAVIA	RIVADAVIA	RIVADAVIA	1.380.217,97	5.303	I	I	89
ROQUE PEREZ	ROQUE PEREZ	ROQUE PEREZ	1.387.139,15	5.303	I	I	31
CARLOS TEJEDOR	C.TEJEDOR	C.TEJEDOR	1.188.616,90	5.303	I	I	17
GENERAL ALVEAR	G.ALVEAR	G.ALVEAR	1.025.623,47	5.303	I	I	35
GENERAL PAZ	G.PAZ	G.PAZ	843.693,13	5.303	I	I	43
LEANDRO N. ALEM	L.N.ALEM	L.N.ALEM	1.333.826,43	5.303	I	I	59
SAN VICENTE	SAN VICENTE	DOMSELAAR	327.354,86	5.303	I	I	102
SAN VICENTE	SAN VICENTE	SAN VICENTE	488.029,41	5.303	I	I	102
LAPRIDA	LAPRIDA	LAPRIDA	678.408,30	5.303	I	I	56
SALTO	SALTO	SALTO	1.376.697,38	5.303	I	I	95
BAHIA BLANCA (VILLA MITRE)	B.BLANCA	B.BLANCA	2.621.657,98	5.303	I	I	7
BARTOLOME MITRE	B.MITRE	ARREJIFES	1.190.024,78	5.303	I	I	10
CARMEN DE PATAGONES	C.DE PATAG.	C.DE PATAG.	879.946,88	5.303	I	I	79
VILLARINO	VILLARINO	MEDANOS	756.680,20	5.303	I	I	112
AYACUCHO	AYACUCHO	AYACUCHO	995.461,57	5.303	I	I	5
PEHUAJO	PEHUAJO	PEHUAJO	1.880.968,46	5.303	I	I	80
COLON	COLON	COLON	923.659,10	5.303	I	I	21
GENERAL VIAMONTE	G.VIAMONTE	G.VIAMONTE	1.359.417,54	5.303	I	I	49
PUAN	PUAN	PUAN	923.659,10	5.303	I	I	85
MERLO	MERLO	MERLO	2.108.673,57	5.303	I	I	71
TRENQUE LAUQUEN	T.LAUQUEN	T.LAUQUEN	1.366.266,57	5.303	I	I	108
MORENO	MORENO	MORENO	827.894,63	5.303	I	I	73
DOLORES	DOLORES	DOLORES	1.325.087,00	5.303	I	I	30
CASTELLI	CASTELLI	CASTELLI	933.286,87	5.303	I	I	20
QUILMES	QUILMES	QUILMES	5.874.392,87	5.303	I	I	86
GENERAL RODRIGUEZ	G.RODRIGUEZ	G.RODRIGUEZ	749.412,56	5.303	I	I	46
VICENTE LOPEZ	V.LOPEZ	V.LOPEZ	3.016.850,32	5.303	I	I	111
NUEVE DE JULIO	N.DE JULIO	N.DE JULIO	1.616.245,65	5.303	I	I	77
RAMALLO	RAMALLO	RAMALLO	768.535,95	5.303	I	I	87
MONTE	MONTE	MONTE	1.217.002,04	5.303	I	I	72
JUNIN	JUNIN	JUNIN	3.036.005,45	5.303	I	I	54
SAN NICOLAS	SAN NICOLAS	SAN NICOLAS	2.140.436,50	5.303	I	I	100
TRES ARROYOS	TRES ARROYOS	TRES ARROYOS	2.312.282,07	5.303	I	I	109
PERGAMINO	PERGAMINO	PERGAMINO	2.479.269,68	5.303	I	I	82
LOBOS I. (EMPALME)	E.LOBOS	E.LOBOS	446.032,27	5.303	I	I	62
LOBOS II.	LOBOS	LOBOS	1.164.520,13	5.303	I	I	62
CAMPANA	CAMPANA	CAMPANA	2.357.877,94	5.303	I	I	14
BRANDSEN	BRANDSEN	BRANDSEN	1.044.976,89	5.303	I	I	13

LICITAC.	ADJUDICACION		EJECUCION			OBSERVACIONES
	FECHA	FECHA	MONTO CONTRATADO O POR ADMINISTRACION	FECHA INICIACION	FECHA TERMINACION	
24/2/49	12/7/49	1.776.019,08	10/8/49	95
4/7/49	23/8/49	1.228.039,09	19/10/49	26
29/7/49	9/9/49	1.360.005,37	30/11/49	77
22/3/49	16/7/49	1.875.701,14	28/9/49	51
24/2/49	16/7/49	1.418.208,95	22/9/49	96
24/2/49	16/7/49	2.432.501,34	2/12/49	35
25/2/49	13/7/49	1.411.361,61	26/7/49	92
25/2/49	16/7/49	1.990.740,46	10/8/49	91
22/3/49	16/7/49	1.260.270,73	28/9/49	53
21/3/49	16/7/49	1.400.484,26	28/9/49	66
21/3/49	12/7/49	1.814.986,63	3/12/49	21
18/3/49	13/7/49	1.923.962,00	3/9/49	82
17/3/49	13/7/49	1.592.746,64	22/12/49	43
21/3/49	12/7/49	1.412.283,51	20/10/49	81
4/7/49	26/8/49	1.260.477,53	20/10/49	87
18/3/49	5/7/49	1.737.327,41	16/7/49	87
30/3/49	12/7/49	454.041,19	23/7/49	62
17/3/49	13/7/49	676.896,79	23/7/49	58
13/3/49	12/7/49	942.987,53	10/2/50	10
7/6/49	23/8/49	1.870.931,74
30/3/49	7/7/49	3.641.482,93	10/4/49	90
29/3/49	16/7/49	1.392.328,99	22/9/49	68
29/3/49	5/8/49	1.091.134,13	7/9/49	66
28/3/49	16/7/49	1.035.895,19	18/8/49	86
8/4/49	13/7/49	1.309.031,96	5/12/49	30
3/5/49	12/7/49	2.452.782,87	10/8/49	80
11/4/49	12/7/49	1.209.993,42	6/8/49	50
8/4/49	15/7/49	1.718.303,77	22/12/49	48
11/4/49	12/7/49	1.219.230,01	25/11/49	64
2/5/49	15/7/49	2.804.535,84	22/12/49	43
3/5/49	31/10/49	1.923.703,33
9/5/49	13/7/49	1.134.215,64	9/8/49	68
2/5/49	16/7/49	1.894.874,41	2/12/49	70
3/8/49	15/9/49	1.295.402,17	8/11/49	71
6/6/49	25/7/49	7.830.565,70	18/8/49	81
31/8/49	7/11/49	1.005.711,65	29/12/49	48
18/8/49	29/9/49	3.979.225,57	28/11/49	52
26/8/49	7/11/49	2.090.290,49	25/1/50	41
6/9/49	7/11/49	998.943,03	12/1/50	76
16/8/49	10/10/49	1.593.664,17	12/12/49	37
9/9/49	18/11/49	3.734.286,70	23/11/49	56
9/8/49	15/9/49	2.831.797,49	30/1/50	57
8/8/49	15/9/49	2.994.405,28	24/1/50	38
10/8/49	16/9/49	3.116.441,98	31/10/49	66
14/10/49	16/1/50	599.913,40
24/8/49	22/10/49	1.598.886,13	24/3/50	20
16/9/49	18/11/49	3.016.433,25	20/12/49	48
7/9/49	29/12/49	1.321.373,28	28/11/49	70

DESIGNACION	PARTIDO	LOCALIDAD	MONTO	IMPUTACION			
			PRESUPUESTO	LEY	CAPIT.	RUBRO	ITEM
SAN ISIDRO	S. ISIDRO	S. ISIDRO	1.938.369,38	5.303	I	I	99
AZUL	AZUL	AZUL	2.023.300,79	5.303	I	I	6
ALMIRANTE BROWN	A. BROWN	A. BROWN	2.249.471,00	5.303	I	I	3
GENERAL PUEYRREDON	G. PUEYRREDON	M. DEL PLATA	5.488.697,78	5.303	I	I	45
MARCOS PAZ	MARCOS PAZ	MARCOS PAZ	596.383,08	5.303	I	I	68
CAÑUELAS	CAÑUELAS	CAÑUELAS	1.037.419,80	5.303	I	I	15
MATANZA	MATANZA	MATANZA	2.892.197,72	5.303	I	I	69
ESTEBAN ECHEVERRIA	E. ECHEVERRIA	E. ECHEVERRIA	1.955.763,10	5.303	I	I	31
JOSE C. PAZ (G. SARMIENTO)	G. SARMIENTO	J. C. PAZ	2.453.508,61	5.303	I	I	48
SALDUNGARAY (TORNQUIST)	TORNQUIST	SALDUNGARAY	353.002,49	5.303	I	I	107
TORNQUIST	TORNQUIST	TORNQUIST	517.746,31	5.303	I	I	107
LAS FLORES	LAS FLORES	LAS FLORES	1.299.248,80	5.303	I	I	58
CHIVILCOY	CHIVILCOY	CHIVILCOY	1.602.837,84	5.303	I	I	29
GENERAL MADARIAGA	G. MADARIAGA	G. MADARIAGA	617.254,97	5.303	I	I	42
BALCARCE	BALCARCE	BALCARCE	1.404.829,42	5.303	I	I	8
LUJAN	LUJAN	LUJAN	1.591.326,34	5.303	I	I	64
MIRAMAR (G. ALVARADO)	G. ALVARADO	MIRAMAR	862.773,78	5.303	I	I	34
EXALTACION DE LA CRUZ	E. DE LA CRUZ	C. DEL SEÑOR	800.828,08	5.303	I	I	32
CARMEN DE ARECO	C. DE ARECO	C. DE ARECO	379.012,66	5.303	I	I	18
CARMEN DE ARECO (GOUIN)	C. DE ARECO	GOUIN	263.220,28	5.303	I	I	18
CORONEL PRINGLES	C. PRINGLES	C. PRINGLES	1.300.231,72	5.303	I	I	24
MAGDALENA	MAGDALENA	MAGDALENA	1.300.028,35	5.303	I	I	65
TORDILLO (G. CONESA)	TORDILLO	G. CONESA	605.998,36	5.303	I	I	106
CARMEN DE ARECO (TRES SARG.)	C. DE ARECO	TRES SARG.	226.132,53	5.303	I	I	18
CARLOS CASARES	C. CASARES	C. CASARES	1.107.003,82	5.303	I	I	16
ADOLFO ALSINA (CARHUE)	A. ALSINA	CARHUE	1.074.180,23	5.303	I	I	1
GENERAL VILLEGAS	G. VILLEGAS	G. VILLEGAS	1.478.281,02	5.303	I	I	50
SAN ANDRES DE GILES	S. DE GILES	S. DE GILES	792.402,27	5.303	I	I	96
SAN PEDRO	SAN PEDRO	SAN PEDRO	1.391.063,53	5.303	I	I	101
PILAR	PILAR	PILAR	610.834,36	5.303	I	I	84
PILAR (ESCOBAR)	PILAR	ESCOBAR	613.111,94	5.303	I	I	84
TAPALQUE	TAPALQUE	TAPALQUE	599.947,67	5.303	I	I	105
TANDIL	TANDIL	TANDIL	1.846.060,81	5.303	I	I	104
JAUREGUI (LUJAN)	LUJAN	JAUREGUI	820.117,20	5.303	I	I	64
GENERAL BELGRANO	G. BELGRANO	G. BELGRANO	760.415,37	5.303	I	I	37
GONZALEZ CHAVES	G. CHAVES	G. CHAVES	902.514,11	5.303	I	I	51
CORONEL DORREGO I.	C. DORREGO	C. DORREGO	738.264,31	5.303	I	I	23
CORONEL DORREGO II.	C. DORREGO	C. DORREGO	638.102,34	5.303	I	I	23
NECOCHEA	NECOCHEA	NECOCHEA	1.873.827,26	5.303	I	I	76
LA PLATA (LOS HORNOS)	LA PLATA	LA PLATA	1.683.525,08	5.303	I	I	55
GENERAL GUIDO	G. GUIDO	G. GUIDO	659.000,96	5.303	I	I	38
SUIPACHA	SUIPACHA	SUIPACHA	639.900,73	5.303	I	I	103
INGENIERO WHITE (B. BLANCA)	B. BLANCA	ING. WHITE	1.642.864,86	5.303	I	I	7
GENERAL ARENALES	G. ARENALES	G. ARENALES	987.820,66	5.303	I	I	36
NAVARRO	NAVARRO	NAVARRO	602.368,23	5.303	I	I	75
LOBERIA	LOBERIA	LOBERIA	647.297,52	5.303	I	I	61
QUEQUEN (LOBERIA)	LOBERIA	QUEQUEN	625.264,41	5.303	I	I	61
ALBERTI	ALBERTI	ALBERTI	680.458,30	5.303	I	I	2

LICITAC.	ADJUDICACION		EJECUCION			OBSERVACIONES
FECHA	FECHA	MONTO CONTRATADO O POR ADMINISTRACION	FECHA INICIACION	FECHA TERMINACION	o/o REALIZ.	
16/8/49	15/9/49	2.641.997,46
4/8/49	29/9/49	2.749.665,77	29/12/49	72
4/8/49	12/11/49	2.998.544,84	25/1/50	49
.....
6/9/49	16/1/50	808.039,44	27/1/50	94
19/9/49	16/1/50	1.312.336,04	11/3/50	5
18/8/49	23/9/49	3.664.414,51	24/11/49	25
6/8/49	17/11/49	2.775.227,83	16/1/50	11
11/8/49	23/9/49	3.344.132,23	28/10/49	62
16/9/49	18/11/49	473.023,33	21/4/50	32
16/9/49	16/1/50	677.678,15	15/2/50	54
14/9/49	18/11/49	1.660.439,96	28/12/49	66
10/9/49	7/11/49	2.139.788,51	29/12/49	40
12/9/49	7/11/49	860.453,42	29/12/49	37
12/9/49	7/11/49	1.895.536,32	15/3/50	28
19/9/49	30/12/49	2.010.322,56
30/9/49	1/3/50	1.180.274,53
24/9/49	3/12/49	1.080.317,08	9/1/50	71
23/9/49	3/1/50	517.162,77
23/9/49	28/11/49	342.107,39	25/1/50	84
27/9/49	3/12/49	1.661.696,13	21/1/50	37
10/10/49	4/1/50	1.636.735,69
30/12/49
23/9/49	15/12/49	288.997,37	31/3/50	10
26/9/49	3/12/49	1.475.636,09	21/1/50	32
20/12/49	21/3/50	1.444.020,48
14/10/49	13/12/49	1.845.929,50	11/2/50	6
7/9/49	4/1/50	1.022.198,92	10/3/50	29
27/9/49	26/11/49	1.765.259,62
8/11/49	13/3/50	762.015,86
19/1/50
.....
11/10/49	13/12/49	2.885.423,28
19/1/50
14/12/49	2/3/50	986.638,94
24/10/49	3/1/50	1.148.900,46
14/10/49	3/1/50	947.193,10
24/10/49	4/1/50	804.008,94
19/10/49	13/12/49	2.415.363,33	20/1/50	55
31/10/49	30/12/49	2.321.581,08	20/9/49	31
14/11/49	30/12/49	881.413,78
16/11/49	15/2/50	805.635,01
.....
2/12/49	1/2/50	1.254.532,23	10/3/50	16
14/12/49	21/3/50	798.740,27
15/12/49	23/2/50	808.474,60
16/12/49	1/3/50	792.022,43
17/12/49	9/3/50	855.676,31

DESIGNACION	PARTIDO	LOCALIDAD	MONTO	IMPUTACION			
			PRESUPUESTO	LEY	CAPIT.	RUBRO	ITEM
ROJAS	ROJAS	ROJAS	885.571,90	5.303	I	I	90
RAUCH	RAUCH	RAUCH	689.115,95	5.303	I	I	88
GENERAL PINTO	G.PINTO	G.PINTO	580.299,15	5.303	I	I	44
GENERAL LAS HERAS	G.LAS HERAS	G.LAS HERAS	714.437,09	5.303	I	I	40
MAIPU	MAIPU	MAIPU	504.104,81	5.303	I	I	66
GENERAL PINTO	G.PINTO	AMEGHINO	591.289,39	5.303	I	I	44
FLORENCIO VARELA	F.VARELA	F.VARELA	1.229.929,46	5.303	I	I	33
TRENQUE LAUQUEN	T.LAUQUEN	BERUTTI	318.282,95	5.303	I	I	108
TRENQUE LAUQUEN	T.LAUQUEN	30 DE AGOSTO	318.282,95	5.303	I	I	108
CHASCOMUS	CHASCOMUS	CHASCOMUS	940.202,46	5.303	I	I	28
SAN ANTONIO DE ARECO	S.A.ARECO	S.A.ARECO	504.554,28	5.303	I	I	97
CHACABUCO	CHACABUCO	CHACABUCO	529.572,99	5.303	I	I	27
CUATRO DE JUNIO I.	C.DE JUNIO	C.DE JUNIO	6.362.146,68	5.303	I	I	26
PILA	PILA	PILA	528.953,22	5.303	I	I	83
BARADERO	BARADERO	BARADERO	863.549,17	5.303	I	I	9
MAR CHIQUITA	M.CHIQUITA	CNEL.VIDAL	593.035,18	5.303	I	I	67
NECOCHEA	NECOCHEA	J.N.FERNANDEZ	447.011,28	5.303	I	I	76
NECOCHEA	NECOCHEA	S.CAYETANO	421.932,59	5.303	I	I	76
GENERAL LAVALLE	G.LAVALLE	G.LAVALLE	598.219,67	5.303	I	I	41
SAN FERNANDO	S.FERNANDO	S.FERNANDO	2.181.422,82	5.303	I	I	98
ZARATE	ZARATE	ZARATE	1.509.378,79	5.303	I	I	113
CHASCOMUS	CHASCOMUS	LEZAMA	315.970,58	5.303	I	I	28
MORON II.	MORON	MORON	3.170.812,92	5.303	I	I	74
SAN MARTIN	SAN MARTIN	SAN MARTIN	4.918.388,79	5.303	I	I	47
CORONEL LEONARDO ROSALES	C.ROSALES	PUNTA ALTA	1.258.137,05	5.303	I	I	22
ZARATE INST.RED-CLOACAL	ZARATE	ZARATE	463.477,00	5.303	III	I	1
BERAZATEGUI INST.RED-CLOACAL	QUILMES	BERAZATEGUI	149.727,95	5.303	III	I	1
ALBERTI	ALBERTI	ALBERTI	116.588,43	5.142	8a	1	1
AVELLANEDA	AVELLANEDA	AVELLANEDA	3.397.764,16	5.142	8a	1	2
AVELLANEDA	AVELLANEDA	MONOBLOCK	7.272.705,77	5.142	8a	1	2
BAHIA BLANCA	B.BLANCA	V.MITRE	946.568,26	5.142	8a	1	3
BAHIA BLANCA	B.BLANCA	D.CERRI	928.505,24	5.142	8a	1	3
BAHIA BLANCA	B.BLANCA	I.WHITE	908.212,70	5.142	8a	1	3
BRAGADO	BRAGADO	BRAGADO	386.553,73	5.142	8a	1	4
CAMPANA	CAMPANA	CAMPANA	1.158.680,77	5.142	8a	1	5
CUATRO DE JUNIO I.	C.DE JUNIO	C.DE JUNIO	5.603.682,52	5.142	8a	1	7
CUATRO DE JUNIO II.	C.DE JUNIO	C.DE JUNIO	3.721.269,00	5.142	8a	1	7
CHACABUCO	CHACABUCO	CHACABUCO	388.898,70	5.142	8a	1	8
GENERAL PUEYRREDON	G.PUEYRREDON	M.DEL PLATA	1.002.886,52	5.142	8a	1	9
JUNIN	JUNIN	JUNIN	2.359.942,44	5.142	8a	1	10
LA PLATA	LA PLATA	LOS HORNOS	962.196,80	5.142	8a	1	11
LA PLATA	LA PLATA	ENSENADA	1.199.128,88	5.142	8a	1	11
LA PLATA	LA PLATA	LA PLATA	5.040.487,98	5.142	8a	1	11
LAS CONCHAS	LAS CONCHAS	TIGRE	365.425,60	5.142	8a	1	12
LOMAS DE ZAMORA	L.DE ZAMORA	LLAVALLOL	1.315.040,73	5.142	8a	1	13
MATANZA	MATANZA	MATANZA	927.932,00	5.142	8a	1	14
MERCEDES	MERCEDES	MERCEDES	1.166.526,08	5.142	8a	1	15
MORON	MORON	MORON	963.673,12	5.142	8a	1	16

DESIGNACION	PARTIDO	LOCALIDAD	MONTO	IMPUTACION			
			PRESUPUESTO	LEY	CAPIT.	RUBRO	ITEM
NECOCHEA	NECOCHEA	NECOCHEA	371.966,09	5.142	8ª	1	17
OLAVARRIA	OLAVARRIA	OLAVARRIA	826.116,76	5.142	8ª	1	18
PERGAMINO	PEGAMINO	PERGAMINO	1.553.681,75	5.142	8ª	1	19
QUILMES	QUILMES	BERAZATEGUI	973.586,03	5.142	8ª	1	20
CORONEL LEONARDO ROSALES	C.ROSALES	PUNTA ALTA	773.126,23	5.142	8ª	1	6
SAAVEDRA	SAAVEDRA	FIGUE	228.687,24	5.142	8ª	1	21
SALTO	SALTO	SALTO	306.607,61	5.142	8ª	1	22
SAN MARTIN	SAN MARTIN	SAN MARTIN	2.170.066,15	5.142	8ª	1	23
SAN NICOLAS	SAN NICOLAS	SAN NICOLAS	796.028,35	5.142	8ª	1	24
TANDIL	TANDIL	TANDIL	570.440,14	5.142	8ª	1	25
TRENQUE LAUQUEN	T.LAUQUEN	T.LAUQUEN	376.160,74	5.142	8ª	1	26
TRES ARROYOS	T.ARROYOS	T.ARROYOS	1.351.558,55	5.142	8ª	1	27
VICENTE LOPEZ	V.LOPEZ	V.LOPEZ	973.669,43	5.142	8ª	1	28
ZARATE	ZARATE	ZARATE	2.442.777,56	5.142	8ª	1	29
B.O.BERISSO	LA PLATA	BERISSO	10.000,00	5.079
B.O.BERISSO	LA PLATA	BERISSO	10.000,00	5.303	11	1	1

LICITAC.	ADJUDICACION		EJECUCION			OBSERVACIONES
FECHA	FECHA	MONTO CONTRATADO O POR ADMINISTRACION	FECHA INICIACION	FECHA TERMINACION	o/o REALIZ.	
28/7/48	26/7/48	444.499,47	2/9/48	2/10/49	100%	\$ 78.434,06-20% Ley 5303.-
24/7/48	13/8/48	1.135.910,54	4/9/48	4/7/49	100%	\$ 220.603,97-20% Ley 5303.-
6/8/48	6/9/48	1.816.253,96	1/10/48	16/11/49	100%	\$ 363.198,42-20% Ley 5303.-
19/1/48	12/2/48	1.178.039,09	12/3/48	2/2/49	100%
5/2/48	17/2/48	931.307,86	15/3/48	1/7/49	100%	\$ 172.898,14-20% Ley 5303.-
1/9/48	27/9/48	269.850,94	27/11/48	27/7/49	100%
4/5/48	1/6/48	377.608,73	10/10/48	10/9/49	100%
23/8/48	16/9/48	2.593.012,04	6/11/48	6/10/49	100%
5/7/48	2/9/48	891.551,75	6/10/48	95	\$ 166.760,06-20% Ley 5303.-
7/7/48	2/8/48	791.770,91	25/8/48	25/5/49	100%	\$ 152.651,42-20% Ley 5303.-
3/9/48	29/9/48	439.506,20	14/11/48	14/12/49	100%	\$ 78.597,77-20% Ley 5303.-
13/10/48	6/11/48	1.824.604,04	8/1/49	8/3/50	100%	\$ 354.777,97-20% Ley 5303.-
5/2/48	28/2/48	1.343.663,65	2/6/48	2/10/49	100%	\$ 267.560,47-20% Ley 5303.-
12/2/48	13/3/48	2.980.188,62	17/4/48	17/10/49	100%	\$ 582.994,32-20% Ley 5303.-
.....	Por Administración	7/47	7/48	100
.....	Por Administración	12/48	63

CATEGORIA	DESCRIPCION	VALOR
...
...
...

FABRICAS Y CANTERAS





LEY 5142

Creada esta Dirección en 1947 sobre la base de la ex-División Canteras de Vialidad y destinada a producir y proveer materiales para las obras del Plan Trienal, y demás trabajos públicos a cargo de la Provincia, dispone de la suma de \$ 25.000.000 - m/n., que la acuerda el Cap. IX "de la Ley 5142 para el cumplimiento de las funciones que en decreto del P.E. se le asigna a saber:

Exportación de:

- a) Materiales inertes
- b) Materiales cerámicos
- c) Cales y cemento
- d) Elementos de hormigón
- e) Varios.

Este programa industrial amplio y complejo, con planteo, dificultades y estado actual se irá desarrollando a continuación:

MATERIALES INERTES

El programa para producir y proveer pedregujos y arenas se encaró decididamente, teniendo como base la ampliación de las fábricas de Sierra Rica y Balcarce; planeando las plantas móviles de trituración para el aprovechamiento de ripieras, tosidos y conglomerados; la explotación de yacimientos de conchillas y cantos rodados y aún estudiando nuevas plantas fijas.

Este plan, calculado para producir unas 37.000

toneladas mensuales, no pudo cristalizar hasta la fecha, no obstante las licitaciones y pedidos de precios efectuados, por falta de divisas para la importación de la maquinaria indispensable.

Para mantener la provisión de piedra y arena a las numerosas obras en marcha se continuó con la importación de materiales desde el Uruguay utilizando la flota de la Dirección de Equipos y Talleres y recurriendo a la compra de cargamentos cuando la falta de divisas se hizo sentir también en este ramo.

La comercialización de materiales con un crédito rotativo de un millón de pesos permitió pues, en escala, salvar situaciones apremiantes.

No obstante la Dirección estudió también la posibilidad de instalar una planta fija, máxime por la situación creada con motivo de la Ordenanza de la Municipalidad de Balcarce, retrotrayendo al dominio municipal la Cantera "El Cerrito", que explotaba esta Dirección. Investigando en las sierras del Sud-Este de la Provincia se encontró que los cerros de rocas sedimentarias (cuarcitas) en Cecilio López, Partido de Juárez, con distancia de 7 Km. a la estación ferroviaria, podrían responder a una alta industrialización, pero la falta de divisas obligó a dejar de lado este programa.

Como la provisión de materiales inertes seguía manteniéndose en un plano de primera necesidad, se buscó la posibilidad de adquirir una cantera en marcha. Actualmente se está estudiando un ofrecimiento de una cantera de roca cuarcítica, cuyas maqui-

**DESPACHO DE MATERIALES DE CANTERA
PEDREGULLO - GRANZAS - PIEDRA BRUTA
Y LABRADOS**

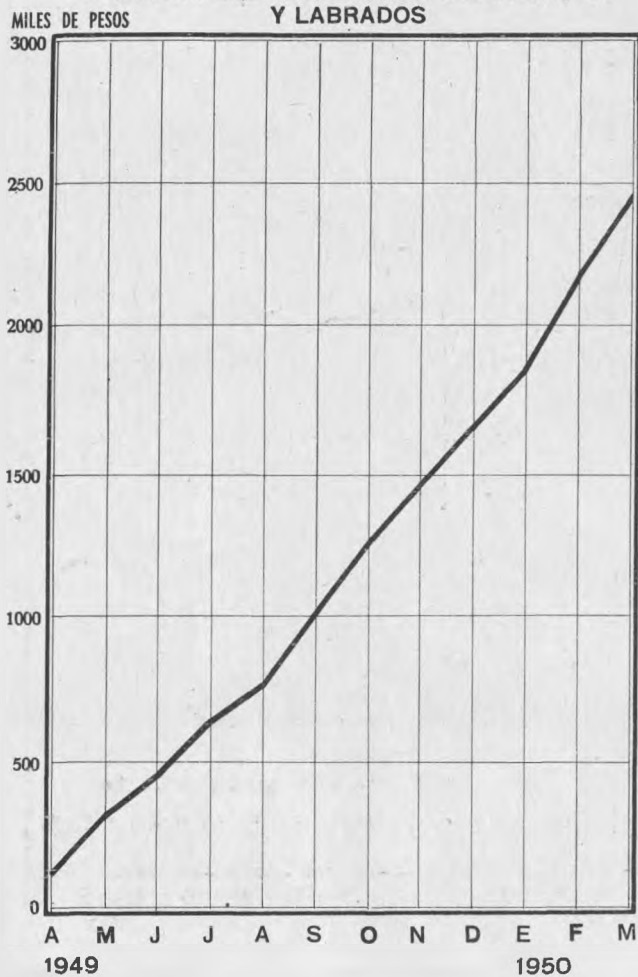

narias y equipos requerirán un ajuste general y con una ubicación conveniente, amplio frente de ataque y algunas comodidades. De concretarse la operación, se tendrá así para las obras públicas una producción media mensual de unas 20.000 toneladas.

Como la arena que se traía del Uruguay en barcos de la flota provincial o adquiriendo cargamentos no pudo continuarse por las dificultades surgidas, en lo que a divisas se refiere, en estos momentos se estudia la posibilidad de explotar directamente los arenales de la costa atlántica.

En la planilla general figuran adquisiciones de maquinarias, equipos y elementos que se hallan paralizados los respectivos expedientes por falta de divisas y que son indispensables para ampliaciones y renovaciones de las instalaciones existentes.

Los diagramas n° M.I- 1 y 2 reflejan el movimiento de materiales inertes.

Cantera de dolomita:

Para el edificio destinado a Hotel Provincial en esta ciudad, se eligió la dolomita como material a ser empleado en la confección de escaleras, pisos y adornos interiores. Encomendado a esta Dirección el trabajo respectivo y en atención a las dificultades

de la plaza se habilitó una cantera de dicho material en la localidad de Sierras Bayas con elementos y personal de Sierra Chica, extrayéndose 60 bloques que se encuentran en el Taller de Labrado y Pulido de Piedras.

MATERIALES CERAMICOS

El plan de producción de materiales cerámicos se concretó a una planta productora de ladrillos y otra de tejas y macetas.

Fábrica de ladrillos:

No habiéndose tenido éxito en dos licitaciones el P.E. dispuso por Decreto que la fábrica fuera montada y erigida por administración y para una capacidad de 50.000 unidades diarias y con un presupuesto de \$ 3.299.100,00 m/n. incluido reservas.

Debido a no obtenerse divisas para la adquisición de las maquinarias para esta fábrica, solo se han construido galpones de 1000 m2 de superficie cubierta y efectuado trabajos preliminares en el terreno como desmontes, nivelación, etc. También se encuentran en ejecución el desvío ferroviario y la torre-tanque para agua de una capacidad de 60.000 litros.

Horno de Ladrillo:

Para el aprovechamiento en el terreno de Gori-

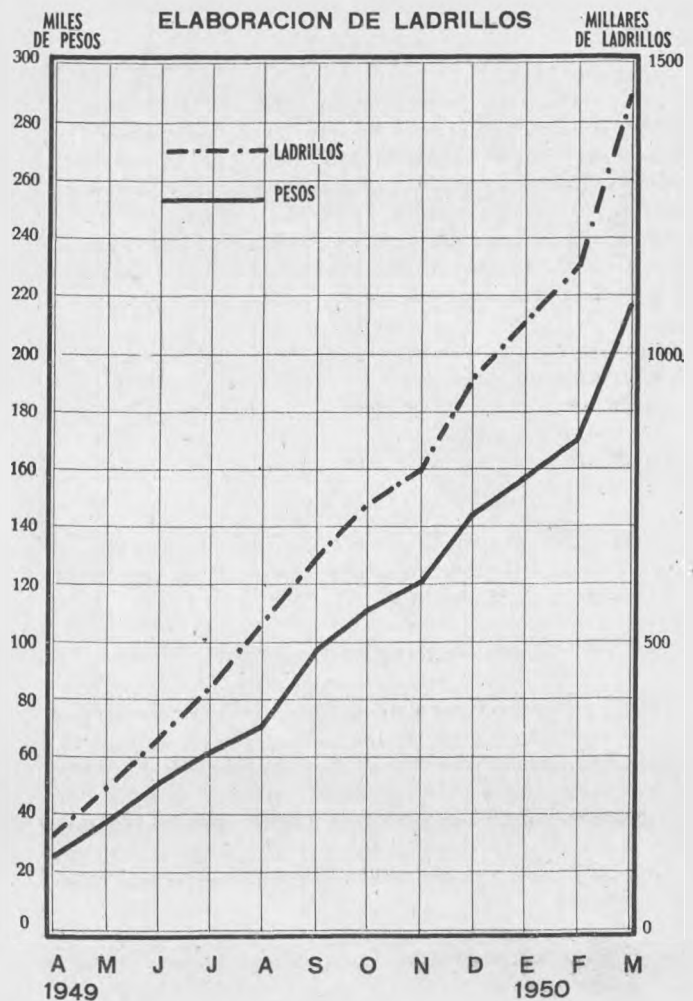

na de tierra vegetal que no tiene aplicación en la industria cerámica, se ha continuado trabajando en la fabricación de ladrillos a la usanza común.

El diagrama n° L.2, refleja esta actividad.

Fábrica de Tejas y Macetas:

Por decreto del 18 de noviembre de 1949, se dispuso que esta fábrica sea ejecutada por administración con motivo de haber fracasado la licitación respectiva.

Deberá construirse para una producción diaria de 8.000 tejas y 10.000 macetas, éstas para responder al plan de forestación de la Provincia. Se prevee también la posibilidad de producir caños, losetas y piezas especiales.

El presupuesto previsto para esta fábrica asciende a \$ 1.998.000,00 m/n.

Encarada la erección y efectuados los ensayos de la materia prima dentro del orden industrial el proyecto se encamina al aprovechamiento de elementos confeccionados en el país, mecanizándose en todo lo posible a fin de obtener una producción económica.

Un pedido de precios efectuado permitió la adquisición de los equipos más importantes y los que faltan, serán producidos en el país.

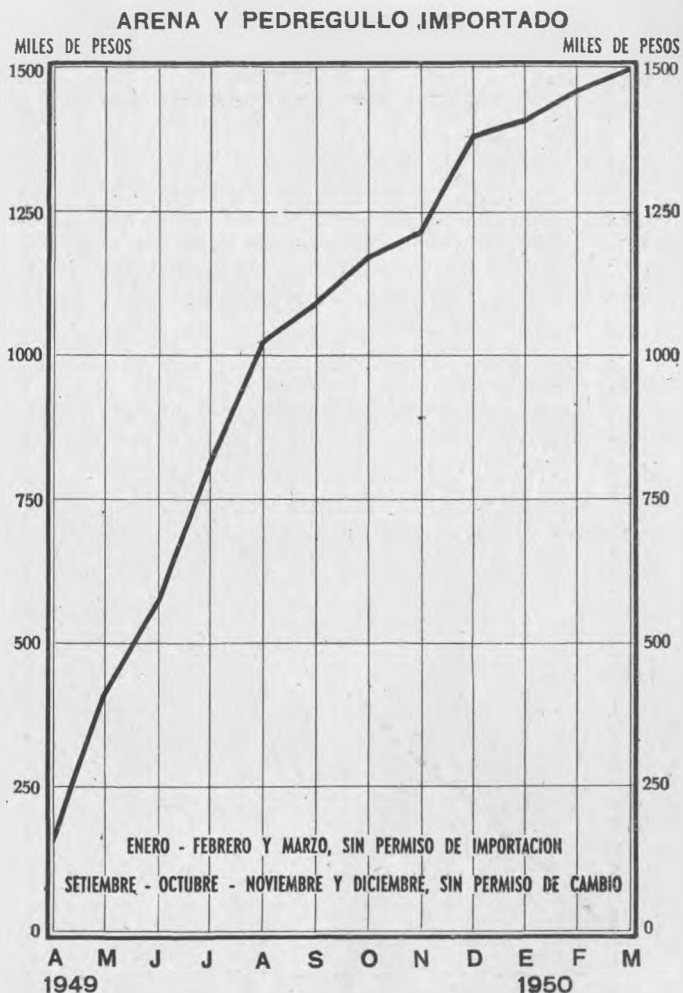
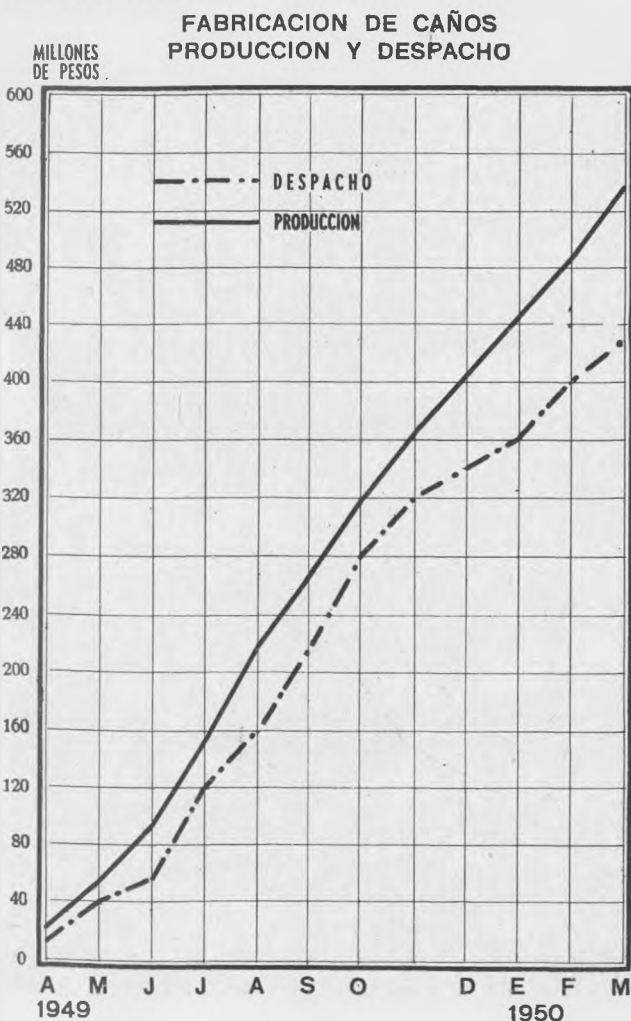

Se están llevando a cabo la nivelación del terreno, construcción del campamento; acopiando materiales, equipando la planta de mezcla, etc.

Las adquisiciones para esta fábrica insumen a la fecha la suma de \$ 417.605,90 m/n.

Fábrica de cemento:

En base a los estudios de materias primas y potencia del yacimiento, realizados por el L.E.M.I.T., se efectuó una licitación restringida a las tres casas más importantes mundialmente dedicadas a la construcción de maquinarias y equipos para fábricas de cemento. Anulada la licitación por no ajustarse ninguna de las propuestas estrictamente al pliego de bases y condiciones, se autorizó por decreto n° 7735 del 26 de Abril de 1949, a formalizar contrato con la firma que más se aproximó a las condiciones de licitación. El contrato fué redactado y se encuentra estudio de la Superioridad, lo mismo que el pedido de divisas que se encuentra radicado en el Banco Central de la República. El valor de la maquinaria asciende a \$ 5.425.200 coronas danesas F. O.B. Copenhague. Paralelamente se gestionó la expropiación de los terrenos donde se hallan los yacimientos de materia prima y se hicieron estudios sobre los terrenos de fundación.

La fábrica se construirá por administración y su costo, incluidos desvíos, usina, casas para perso-

nal, etc., ascenderá a \$ 15.900,000,00 m/n.

VARIOS

Taller de Labrado y Pulido de Piedras:

Con motivo de las obras de la Iglesia Catedral (confección del púlpito) como también de la escalinata y piedras labradas, etc., para el Hotel Provincial de La Plata, el Taller de Labrado, dependiente de la Dirección Fábricas y Canteras fué ampliado con un costo de \$ 100.000,00 m/n.

Cemento y envases:

Por decreto n° 1463/949 se expropió hasta el 60 % de la producción de cemento de la Cía. Loma Negra S.A., para la atención exclusiva de las obras del Plan Trienal. La Dirección de Fábricas y Canteras tiene a su cargo la distribución respectiva.

Como el problema del envase para el transporte

de cemento fué agudizándose, se resolvió por el P.E. la adquisición del envase, confeccionándose contejido de algodón (manufactura nacional) las bolsas necesarias. El control, distribución, limpieza, etc., también está a cargo de la citada Dirección. Con la expropiación aludida y el envase adquirido fué posible atender casi normalmente la totalidad de las obras en marcha.

El cuadro representa el movimiento habido en este renglón.

Cemento portland suministrado para el Plan de Obras Públicas del 60% expropiado a Loma Negra S.A. 1° de Abril de 1949 al 31 de marzo de 1950.-

Cantidad de ordenes de entrega extendidas	525
Cantidad de bolsas otorgadas	1.690.260
Cantidad de bolsas provistas	848.580
Envases de Fábricas y Canteras suministrados.	229.775

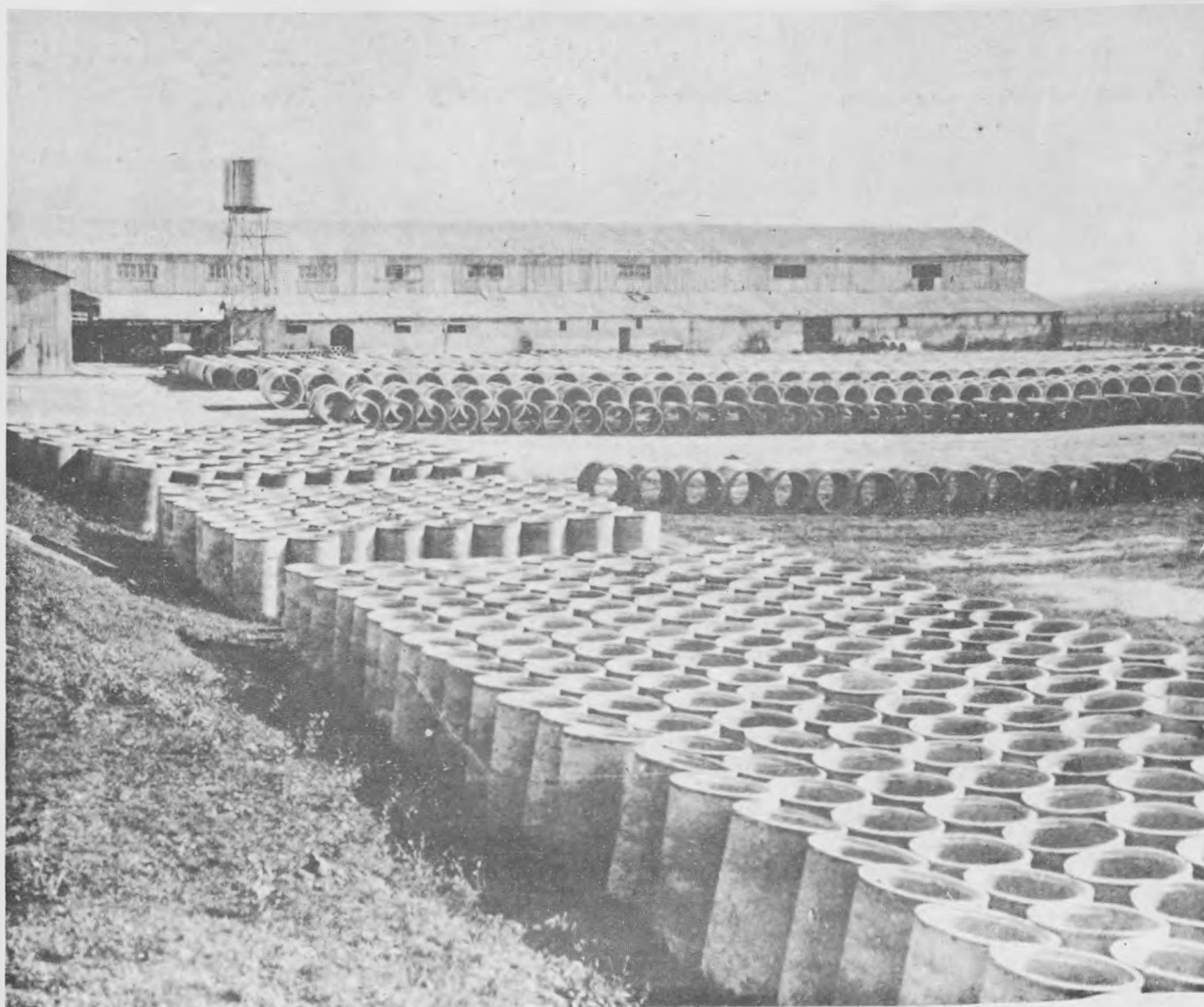

Sierra Chica. Fábrica de caños y playa de almacenamiento

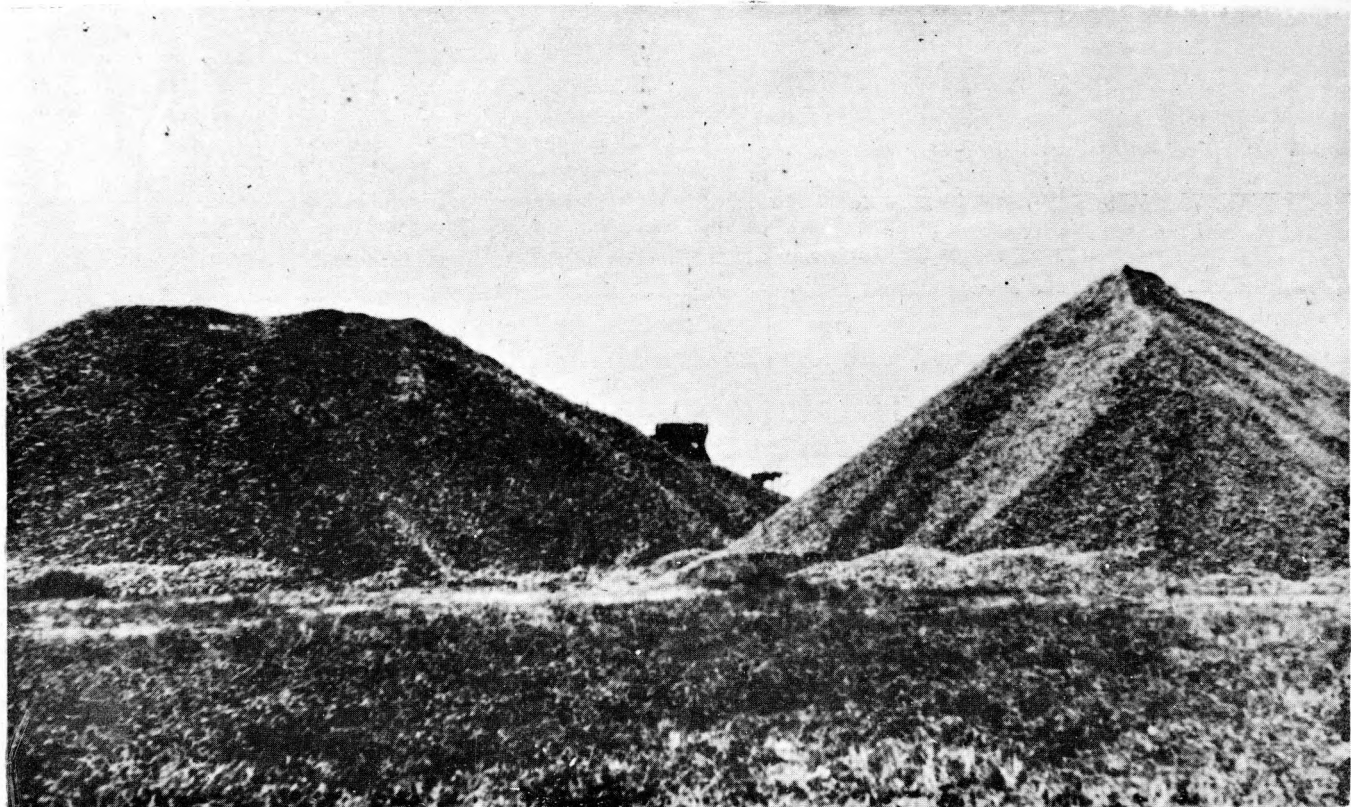

Balcarce. Pedregullo almacenado

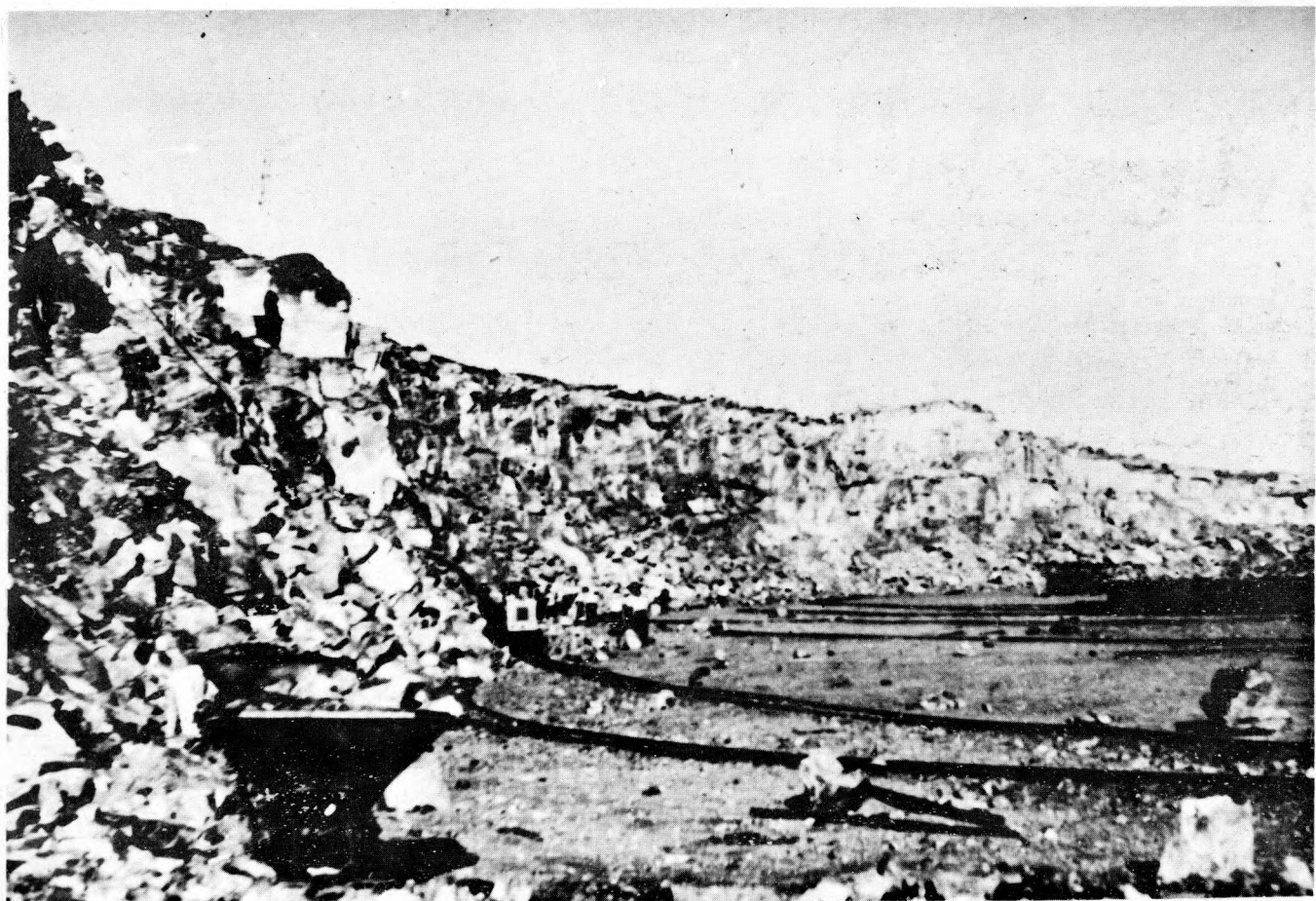

Sierra Chica. Cantera

LEY N° 5.142 - CAP. IX° - RUBRO I° - ITEM 1
ADQUISICION DE EQUIPOS Y ELEMENTOS PARA MEJORAR PLANTAS EXISTENTES Y PROYECTADAS

D E T A L L E	PREVISTO	PROYECTADO	AUTORIZADO	IMPUTADO	REALIZADO
17 cintas transportadoras	166.852.76	166.852.76	166.852.76	166.852.76	166.852.76
2 autos elevadores	35.000.00	35.000.00	35.000.00	35.000.00	35.000.00
1 pala moto-grúa Bondy	243.626.00	243.626.00	243.626.00	243.626.00	243.626.00
1 electromotor	15.585.00	15.585.00	15.585.00	15.585.00	15.585.00
1 locomotora Diesel	22.800.00	22.800.00	22.800.00	22.800.00	22.800.00
1 electromotor	24.500.00	24.500.00	24.500.00	24.500.00	24.500.00
1 trituradora Halfields	135.000.00	135.000.00	135.000.00	135.000.00	---
1 cargadora	30.474.54	30.474.54	30.474.54	30.474.54	---
1 pala moto-grúa Bondy	286.000.00	286.000.00	286.000.00	286.000.00	---
2 palas excavadoras	230.000.00	230.000.00	230.000.00	230.000.00	---
1 equipo de aire comprimido pala Rapier	273.854.95	273.854.95	---	---	---
Grupo moto generador	80.000.00	80.000.00	---	---	---
T O T A L E S.....	1.543.693.25	1.543.693.25	1.188.838.30	1.188.838.30	508.363.76
FABRICAS					
Cemento (1)	15.900.000.00	15.900.000.00	15.900.000.00	---	---
Ladrillos	3.299.100.00	3.299.100.00	3.299.100.00	2.194.189.34	365.423.02
Tejas y macetas	1.998.000.00	1.998.000.00	1.998.000.00	507.525.90	417.605.90
Planta Piloto Cales	300.000.00	300.000.00	---	---	---
Columnas centrifugadas	300.000.00	300.000.00	---	---	---
T O T A L E S.....	21.797.100.00	21.797.100.00	21.197.100.00	2.701.715.24	783.028.92
COMERCIALIZACION MATERIALES					
Adquisición de materiales nacionales ó importados....	---	---	---	---	1.000.000.00
EXPROPIACIONES					
En Gorina y Rivera del Ria- chuelo (Depositado).....	---	---	---	---	447.250.49
Ley N° 5.379.....	---	---	---	---	62.500.00
Reservas.....	---	---	---	---	149.456.26

(1) Del importe autorizado para la Fábrica de cemento se ha previsto una economía de \$ 2.400.000.00, que sumada a la Reserva de \$ 149.456.26 da un total de \$ 2.549.456.26 destinada a: Mayor valor de expropiaciones; Construcción de muelles; desvíos ferroviarios; variaciones de cambios; derechos Aduaneros; fletes marítimos; - costo de mano de obra, maquinarias y materiales importados ó del país.--

ARQUITECTURA



Período 1/IV/949 - 31/III/950.

La labor que la Dirección de Arquitectura cumplió, en el período 1/IV/49 al 31/III/50, fué amplia y constante, se abonaron \$ 28.768.699,51 m/n., en concepto de obras terminadas y \$ 23.835.635,61 m/n., en concepto de obras en ejecución, cifras que constituyen el importe total de \$ 52.604.335,13 m/n.

Sobre un total de 29 obras, correspondientes al Plan Trienal, que se habían iniciado con anterioridad a la primera de las fechas mencionadas, cuya ejecución continuó y no se concluyeron al 31 de marzo de este año, se alcanzó a certificar la suma de pesos 11.088.522,24 m/n. A ellas deben agregarse las 79 que se iniciaron a partir del 1^o/IV/49, en las que se construyó por un importe de \$ 6.797.165,59 m/n. Estos parciales constituyen un acumulado de pesos 17.885.687,33 m/n.

Del mismo plan se terminaron en el período señalado, 118 obras (87 iniciadas con anterioridad, 31 del mismo), por un total de \$ 21.733.634,13 m/n.

Correspondientes al Plan Inicial -Ley 5079- habían tenido principio de ejecución, con anterioridad a la primera de las fechas mencionadas, cuatro obras. Se comenzaron 16, con posterioridad al 1/IV/49, acumulándose la suma de \$ 4.857.580,36 m/n. Dentro del período anteriormente nombrado y formando parte del plan Inicial, se concluyeron 27 obras con un importe acumulado de \$ 1.835.377,97 m/n.

Y, de obras que reconocen imputaciones a otras

leyes, existía sólo una iniciada con anterioridad, mientras otras cinco lo fueron posteriormente. El total de ellas es de \$ 1.092.367,43 m/n. De este mismo Rubro, en el período de esta reseña, se concluyeron 14 obras, con un importe acumulado de pesos 5.199.687,42 m/n.

Junto a las obras de excepcional importancia, se han levantado otras de menor cuantía, en apreciable número, que constituyen un señalado aporte en el crecimiento de la edificación pública.

La simple enunciación de tales construcciones deja establecido su utilidad y el beneficio que habrán de prestar a las poblaciones. Ellas son: Las Salas de Primeros Auxilios, los Dispensarios Polivalentes, los Centros Materno Infantil, los Profilácticos y destinados para el tratamiento, los Reformatorios de Menores, las Unidades Sanitarias, los Destacamentos Policiales.

Las obras de mayor importancia se consignan a continuación:

Parque Los Derechos de la Ancianidad:

En los terrenos que oportunamente expropió el Gobierno de la Provincia, se inauguró en fecha reciente el "Parque Los Derechos de la Ancianidad".

La Dirección de Arquitectura, participó en su urbanización. Con piedra de Mar del Plata, se construyó el gran arco almenado, de franco estilo medioeval, cuya figura majestuosa, se divisa desde larga distancia, avanzando por el camino. Su altura es de 22,20

mts., siendo el vano libre, de torre a torre de 16,40 metros. La altura de ambas torres, hasta la almenas, es de cerca de 14 metros.

Como contribución al embellecimiento del parque, se construyó, en la proximidad del sitio donde se levanta el gran arco de entrada, un molino de viento estilo holandés que despierta la atención del público.

Además se han construído seis arcos que señalan las entradas al Parque, en los principales caminos de acceso al mismo. Las obras se completan con las viviendas destinadas al administrador del Parque y al guardabosque.

Junto al cruce de las vías ferroviarias, y del camino Centenario, en Gutiérrez, se construyó el Destacamento Policial, de sencilla arquitectura. Su frente está revestido de piedra de Mar del Plata y la cubierta con tejas de tipo colonial.

Como ornamentación de la rotonda, en el cruce de los caminos Mar del Plata, Buenos Aires y La Plata, se ha ubicado una fuente decorativa.

Hasta el momento, el Gobierno, en dicho parque ha invertido en obras de arquitectura la cantidad de \$ 6.342.483,88 m/n.

Parque Los Derechos del Trabajador:

Incluye esta obra dos canchas reglamentarias completas para basquetbol y una tercera de dimensiones menores, para uso de los niños, dos canchas para patinaje y práctica de hockey sobre patines, una para mayores y otra para menores y ambas con instalación de luz para espectáculos nocturnos, piletas para niños con espejo de agua e islar central de arena unida con un puente al camino perimetral bajo pérgola.

Dos amplias piletas decorativas y un gran natorio de forma irregular de dimensiones máximas de 100 m. de largo por 70 m. de ancho, completan la parte de baños públicos.

El campo de deportes incluye una cancha de fútbol reglamentaria y pista de atletismo de 400 m. de desarrollo, con 6 andariveles, incluyéndose todos los detalles para la práctica de saltos, lanzamientos, etc.

Todas estas obras han sido contratadas por la suma de \$ 5.269.128,43 m/n.

Estadio Provincial:

Para la construcción del estadio provincial, el Gobierno procedió a la expropiación de los terrenos de propiedad privada, ubicados en las calles 32 (camino de cintura) a 26, por una parte y de 21 a 25, por la otra, cuyas dimensiones alcanzan a 43 Ha. 25 A. 40 Ca.

El estadio contará con cancha de fútbol, habiéndose ubicado junto a ella la pista de atletismo de cuatrocientos metros.

Esta obra ha sido contratada en la suma de pesos 2.205.664,75.

Hotel Provincial en La Plata:

El Gobierno ha encarado la construcción del Hotel Provincial, que se levanta en esta ciudad, en el sitio más activo y poblado.

Contará con amplias comodidades, ubicadas en sus 3 pisos, la planta baja y el sub-suelo, tendrá 115 habitaciones con baños individuales, además de varios apartamentos familiares y un amplio salón de recepciones (30 m.x 13 m.)

Esta obra ha sido contratada en la suma de pesos 3.132.683,83 m/n.

Matadero en Abasto:

La construcción de este Matadero en la planta sub-urbana de la capital, pondrá término al problema del abastecimiento de la carne y sus derivados.

La importancia de la primera etapa de esta construcción, define por su costo que superará los 2 millones de pesos.

Instituto Dr. Tomás Perón:

Por previsión del Plan Trienal, se ha encarado la construcción de un edificio moderno y apropiado, que se dedicará especialmente a la fabricación de sueros y vacunas, además de la realización de todos los análisis que hasta hoy se han cumplido en un edificio tan antiguo como incómodo.

Esta obra fué contratada en la cantidad de pesos 1.434.260,56.

Instituto General José de San Martín (Hospital Policlínico de La Plata):

La obra que se realiza en el Instituto General José de San Martín, de esta ciudad, tiende a perfeccionar el funcionamiento del establecimiento hospitalario que tan eficaces servicios presta a la población, corrigiendo dos defectos comprobados: la insuficiencia para la realización de algunos servicios y, en general, su falta de coordinación.

Esta obra ha sido contratada en la suma de pesos 3.332.705,46 m/n.

Instituto de Admisión en La Plata - Dirección de Protección de Menores:

El programa de necesidades del Instituto, se ha desarrollado en forma de agrupar las cuatro casas de admisión, con los locales destinados a servicios generales, inclusive las dependencias médicas.

El edificio se emplaza en el terreno ubicado en las calles 39, 40 - 114 y vías del F.C.G.Roca, de tal suerte que si se necesitara su ampliación la misma podrá encararse en el espacio disponible entre las líneas municipales laterales y las del perímetro proyectado.

Esta obra ha sido contratada en la cantidad de \$ 3.229.227,99 m/n.

Centro de Salud para escolares en Monte Hermoso:

La asistencia de los niños en edad escolar podrá cumplirse eficazmente en Monte Hermoso, por-

que el Centro de Salud, levantado en el lugar, frente mismo a las playas marítimas, permite ofrecer a los pequeños pacientes además de un adecuado tratamiento a cargo de profesionales especializados, sitios de esparcimiento de natural atractivo, que serán factores influyentes para un más pronto restablecimiento de la salud quebrantada.

Esta obra ha sido contratada en la suma de \$ 1.309.234,52 m/n.

Obras similares a la presente, han sido construídas en las ciudades de Chivilcoy con un contrato de \$ 1.174.149,78 m/n.; Tornquist por \$ 1.628.178,18 m/n. y Tandil, por \$ 833.724,38 m/n.

Dentro del vasto programa de obras hospitalarias en ejecución en el período 1/IV/949-31/III/950, merecen destacarse por su importancia las que se anotan a continuación:

Centro Mayor de Higiene Materno Infantil en la ciudad de Avellaneda, contratada por la suma de \$ 1.560.166,95 m/n.

Hospital Regional en Punta Alta, Partido de Coronel Rosales, contratada por la suma de \$ 1.130.434,08 m/n.

Hospital Sanatorio para Tuberculosos en la ciudad de Bahía Blanca, contratada por la suma de \$ 551.347,70 m/n.

Ampliación del Hospital de Baradero, contratada por la suma de \$ 1.434.830,62 m/n.

Ampliación del Hospital San José de la ciudad de Pergamino, contratada en la suma de \$ 1.040.983,86 m/n.

Preventorio para niños afectados de primo infección tuberculosa en la ciudad de La Plata, contratado por la suma de \$ 972.155,77 m/n.

En cumplimiento de necesidades impostergables de los diferentes poderes del Gobierno Provincial, llevo a cabo un conjunto de obras de diversa importancia, en el orden Judicial y administrativo en el territorio de la Provincia, corresponde destacar por su importancia, el Juzgado de Menores en esta ciudad, contratada en la suma de \$ 1.328.720,71 m/n.; la segunda etapa de los Tribunales de Azul (obras de terminación), contratada en la suma de \$ 1.633.046,21 m/n.; el Laboratorio Vial y Curtiduría del LEMIT, en Manuel B. Gonnet, partido de La Plata (Primera Etapa del Laboratorio y planta experimental del LEMIT), contratado en la suma de \$ 1.622.350,09 m/n. y

la ampliación del edificio fiscal ocupado por la Dirección de Arquitectura, en La Plata, contratada en la cantidad de \$ 1.270.633,19 m/n.

ESTUDIOS REALIZADOS

La Dirección de Arquitectura cumplió una importante labor de proyectos, habiendo realizado los de 142 obras presupuestadas en la suma de \$ 76.906.612,65 m/n.

De esas obras, muchas se hallan en construcción o próximas a ejecutarse o licitadas, correspondiendo destacar entre las más importantes estudiadas a licitar o aún sin la correspondiente autorización, las siguientes:

Ampliación del Centro de Profilaxis y Tratamiento y Dispensario Infeccioso de Vías respiratorias, para la localidad de Vicente López, en el Partido homónimo, presupuestada en la suma de \$ 1.294.422,62 m/n.

Hospital en General Lamadrid, en el partido de igual nombre, presupuestada en la suma de \$ 984.844,70 m/n.

Del resto de los estudios, documenta las planillas respectivas.

LICITACIONES EFECTUADAS

Se realizaron durante el período las licitaciones de 150 obras con un total de 466 proponentes, lo que da un promedio algo superior a 3 ofertas por obra. El presupuesto oficial del total de esas obras fué estimado en la suma de \$ 56.826.494,47 m/n., habiéndose obtenido en iguales condiciones la de \$ 64.473.913,10 m/n. como el número total de las ofertas más convenientes, lo que representa un aumento aproximado del 11,86% sobre aquel valor oficial.

Las planillas respectivas, dan cuenta del detalle de esta labor resuelta por la Dirección, correspondiendo destacar como las obras más importantes licitadas a contratar, las del Instituto Tecnológico del Sur en la ciudad de Bahía Blanca, por la suma de \$ 16.023.527,73 m/n.; y Ampliación y Modificación del edificio de las termas de Epecuén, en el Partido de Adolfo Alsina, por la suma de \$ 1.629.884,65 m/n.



Unidad Sanitaria en el Delta



Estadio Provincial

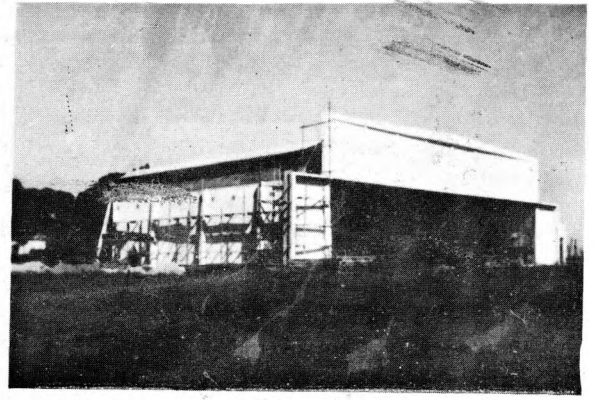

Aeropuerto La Plata

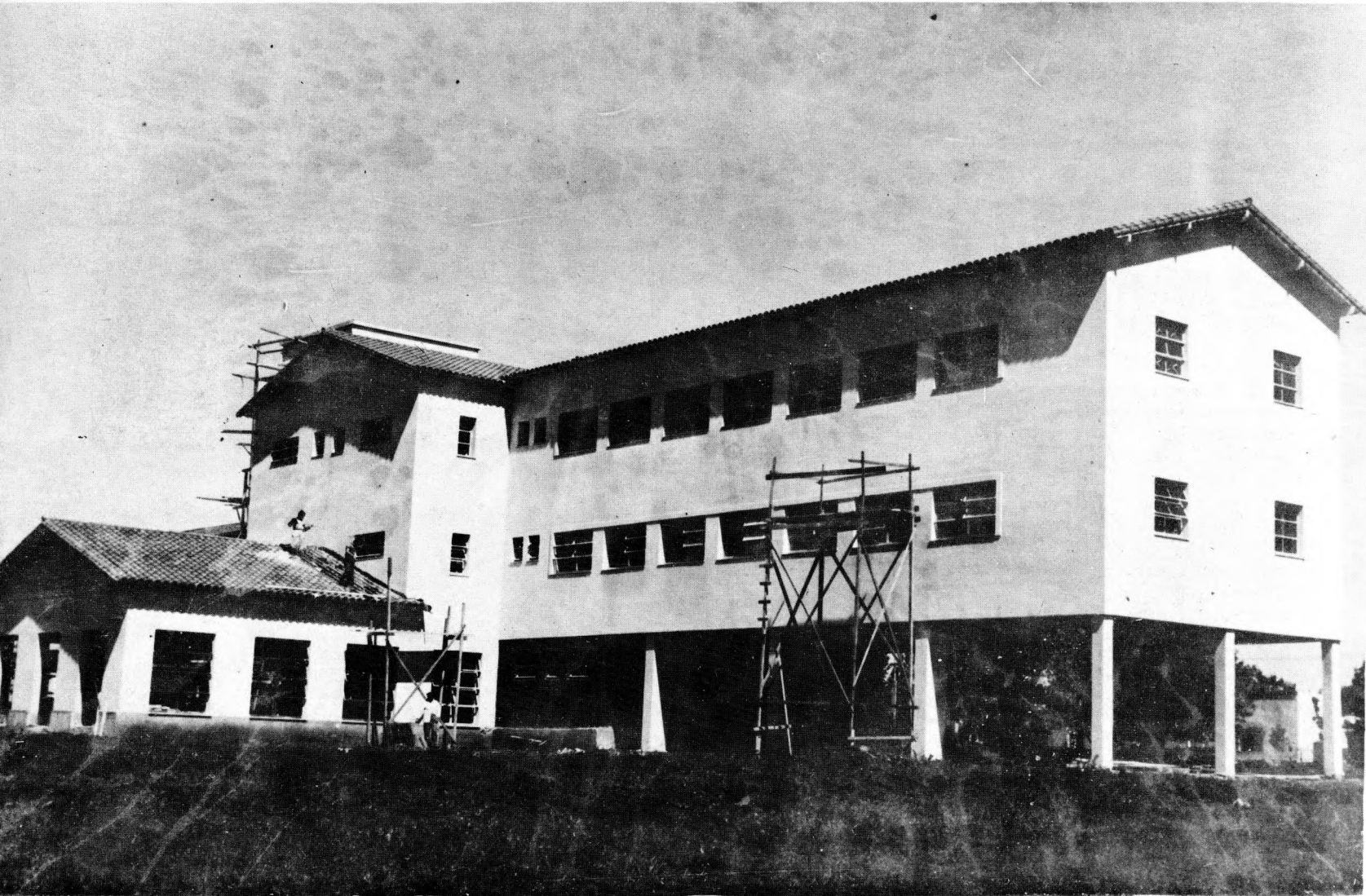

Contra - frente centro Salud Escolares. - Chivilcoy



El Instituto de Tisiología
a vuelo de pájaro

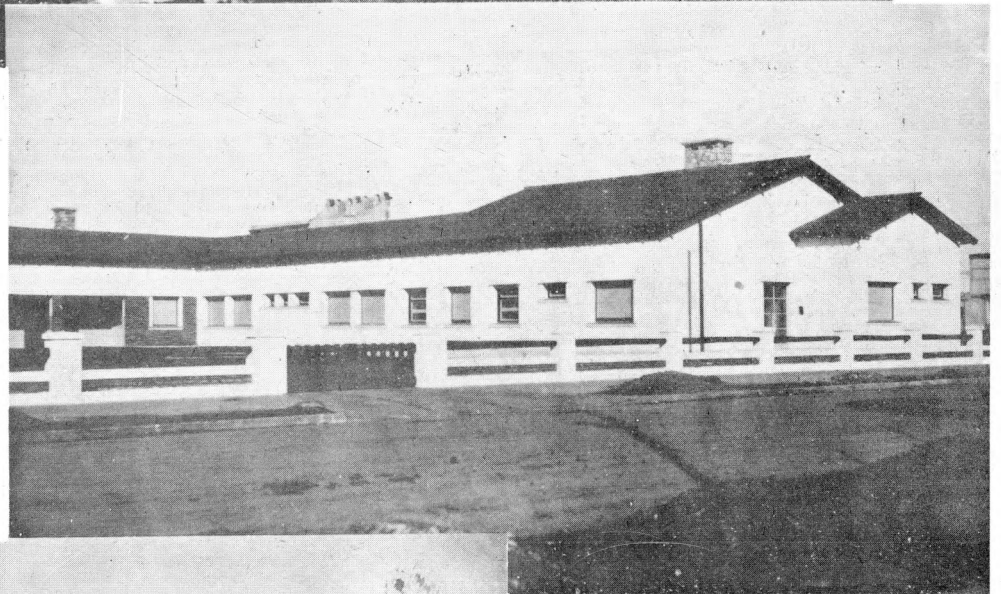

Materno Infantil Tres Arroyos

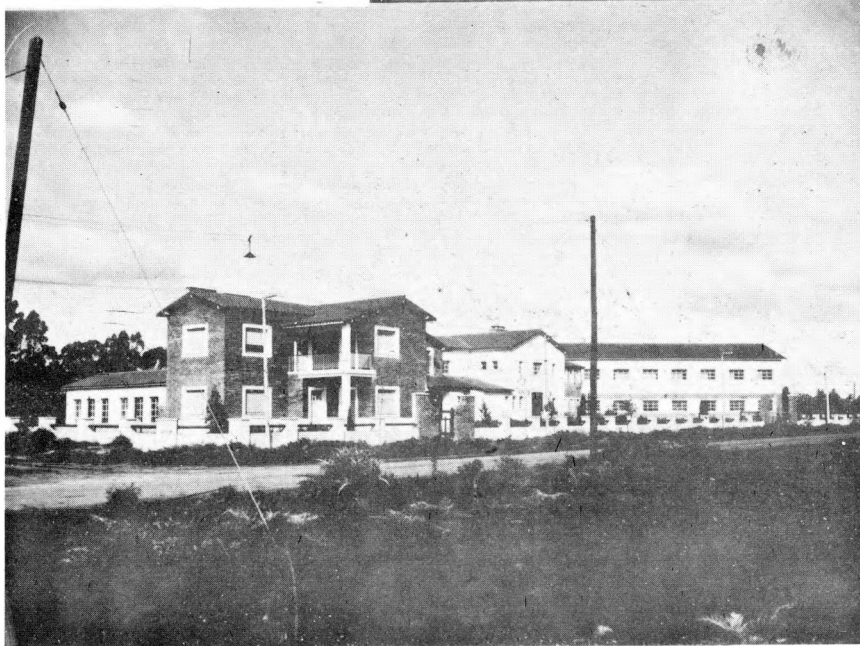

Instituto de Artesanía La Plata

DESIGNACION	PARTIDO	LOCALIDAD	MONTO		IMPUTACION		
			PRESUPUESTO	LEY	CAPIT.	RUBRO	ITEM
Destacamento Policial	C.Brandsen	Altamirano	13.640.14	5079	10	1 y 2
Destacamento Policial	B. Mitre	La Luisa	13.640.14	5079	10	1 y 2
Destacamento Policial	B. Blanca	A.S.Martín	13.640.14	5079	10	1 y 2
Destacamento Policial	T.Lauquen	M. Fierro	13.640.14	5079	10	1 y 2
Destacamento Policial	B. Mitre	Viña	19.200.79	5079	10	1 y 2
Destacamento Policial	Guaminí	Saturno	13.640.14	5079	10	1 y 2
Destacamento Policial	Ayacucho	Fair	13.640.14	5079	10	1 y 2
Mercado de aves y huevos	San Martín	Ciudadela	343.862.58	5079	9	1
Mercado de aves y huevos	Avellaneda	Avellaneda	338.852.24	5079	9	1
Destacamento Policial	G Belgrano	Gorcha	19.096.44	5079	10	1 y 2
Destacamento Policial	Tandil	De la Canal	13.640.14	5079	10	1
Destacamento Policial	C.Casares	Smith	19.200.79	5079	10	1
Hotel económico	Tornquist	S. Ventana	384.731.11	5079	1	2
Hospital	Rawson	Chacabuco	401.583.90	5079	7	1
Puente teatro del Lago	La Plata	La Plata	120.530.00	5079	1	1
Destacamento Policial	Olavarría	Blancagrande	19.096.44	5079	10	1
Destacamento Policial	Azul	Parisch	13.640.14	5079	10	1
Destacamento Policial	Olavarría	Recalde	19.096.44	5079	10	1
Unidad sanitaria	Villarino	Médanos	299.281.25	5079	2	1
Villas en Instituto Gambier	La Plata	Abasto	396.725.15	5079	6	1
Destacamento Policial	G. Pinto	C. Granada	19.200.79	5079	10	1
Establecimiento agrícola ganadero	Chivilcoy	Chivilcoy	282.430.30	5079	6	1
Broadcasting	La Plata	La Plata	247.523.54	5079	7	1
Unidad sanitaria	Lincoln	Pasteur	235.638.04	5079	2	1
Delegación sanitaria	G.Pueyrredón	M.del Plata	238.135.48	5079	2	1
Hotel económico	M.Chiquita	Miramar	445.152.37	5079	1	2
Modificación archivo Tribunales	La Plata	La Plata	115.027.89	5079	7	1
Unidad sanitaria	C. Casares	Hortensia	235.899.04	5079	2	1
Hospital	9 de Julio	Quiroga	127.884.62	5394	—	—
Central eléctrica	25 de Mayo	25 de Mayo	23.533.20	5239	—	—
Ampliación Asociación Sarmiento	La Plata	La Plata	85.149.57	5142	10	14	49
Urbanización Plaza San Martín	Avellaneda	Avellaneda	399.807.31	5142	14	1	1
Convento Franciscano	Delta	Delta	28.941.90	5142	14	1	34
Sala Primeros Auxilios	C.Brandsen	Altamirano	22.158.24	5142	10	1	196
Cons. Hospital San Juan de Dios	La Plata	La Plata	19.975.10	5142	10	14	76
Club Atlético	Olavarría	Hinojo	14.700.00	5142	10	1	3
Sala Primeros Auxilios	Alberti	C. Mom	36.195.01	5142	10	1	196
Equipo Venere Asistencia Pública	La Plata	La Plata	20.864.80	5142	10	14	84
Salón Parroquial	Saladillo	Saladillo	78.148.78	5142	10	1	37
Sala Primeros Auxilios	C. Dorrego	M. Hermoso	22.158.24	5142	10	1	120
Sala Primeros Auxilios	Mercedes	Agote	36.195.01	5142	10	14	61
Iglesia Parroquial	La Plata	Ensenada	150.000.00	5142	14	1	1
Cerco Instituto Tisiología	La Plata	La Plata	255.988.25	5142	10	1	121
Sala Primeros Auxilios	Merlo	S.A.Padua	42.470.19	5142	10	1	196
Pabellón Cirugía Hospital	Chivilcoy	Chivilcoy	36.848.40	5142	14	1	1
Telégrafo	G.Arenales	Ascensión	94.287.26	5142	10	1	196
Ampl. Obras Sanitarias Hospital	Junín	Junín	15.650.00	5142	10	8	7
Herrería obras sanitarias	Mercedes	Mercedes	14.690.90	5142	10	14	48
Sede Social F. A. C. E.	La Plata	La Plata	115.377.42	5142	10	14	48

LICITAC.		ADJUDICACION		EJECUCION			OBSERVACIONES
FECHA	FECHA	MONTO CONTRATADO O POR ADMINISTRACION	FECHA INICIACION	FECHA TERMINACION	o/o REALIZ.		
23/ 9/1949	28/ 7/1949	35.191.52	23/ 9/1949	60	
17/ 2/1949	16/ 7/1949	26.189.07	2/ 9/1949	40	
17/ 2/1949	16/ 7/1949	32.599.92	12/ 9/1949	72	
17/ 2/1949	16/ 7/1949	31.172.32	12/ 9/1949	85	
16/ 2/1949	7/ 5/1949	37.249.53	20/ 2/1949	36	
29/10/1949	13/10/1950	33.813.91	—	
29/10/1949	16/ 2/1950	36.146.37	—	
17/ 9/1948	19/ 4/1949	582.862.58	1/10/1949	34	
8/ 7/1947	24/10/1947	475.864.05	23/ 2/1948	14	
30/11/1948	28/ 1/1949	33.227.81	4/ 4/1949	4/ 10/1949	100	
30/10/1948	3/ 1/1949	21.824.22	23/ 4/1949	78	
30/10/1948	27/12/1948	38.209.57	25/ 3/1949	23/ 9/1949	100	
18/ 8/1947	22/ 9/1947	473.219.27	4/11/1947	26	
8/10/1948	2/12/1948	429.493.98	7/ 2/1949	76	
21/ 9/1948	27/10/1948	120.530.00	24/12/1948	49	
20/ 9/1948	23/10/1948	28.644.66	15/12/1948	83	
20/ 9/1948	23/10/1948	20.460.21	16/12/1948	30	
20/ 9/1948	23/10/1948	28.644.66	15/12/1948	76	
3/ 6/1947	17/ 7/1947	369.013.78	31/ 8/1947	10	
11/ 5/1948	22/ 6/1948	419.338.48	21/ 8/1948	73	
16/ 4/1948	21/ 5/1948	24.000.99	21/ 7/1948	10	
15/ 4/1948	20/ 5/1948	338.351.50	13/ 7/1948	23	
20/ 3/1948	30/ 4/1948	284.652.07	21/ 6/1948	15	
7/11/1948	8/ 3/1948	299.260.31	7/ 5/1948	10	
12/ 1/1948	2/ 2/1948	379.748.55	30/ 4/1948	28	
9/ 1/1948	21/ 2/1948	587.601.12	15/ 4/1948	31	
30/ 9/1947	11/12/1947	149.191.17	4/ 2/1948	7	
31/10/1947	11/12/1947	268.924.91	4/ 2/1948	7	
.....	15/12/1949	127.884.62	—	
12/ 9/1949	14/12/1949	28.475.17	25/ 3/1950	—	
.....	26/10/1949	85.149.57	30/ 8/1949	31/ 8/1949	100	
6/ 7/1949	30/12/1949	426.994.21	30/12/1949	31/ 1/1950	100	
.....	30/ 1/1950	28.941.90	31/10/1950	48	
4/ 5/1949	16/ 7/1949	30.777.79	23/ 8/1949	23/ 1/1950	100	
15/ 3/1949	18/ 7/1949	225.271.95	26/ 8/1949	90	
.....	10/ 6/1949	14.700.00	1/ 8/1948	31/ 7/1949	100	
3/ 6/1948	23/ 7/1948	49.225.21	8/ 8/1949	8/ 2/1950	100	
20/ 4/1949	28/ 6/1949	31.130.28	22/ 7/1949	22/10/1949	100	
.....	13/ 5/1949	78.048.78	—	
13/ 1/1949	7/ 5/1949	33.237.36	25/ 8/1949	95	
5/ 1/1949	19/ 4/1949	52.301.79	15/ 6/ 1949	93	
.....	1/ 4/1949	150.000.00	10/ 4/1949	14/12/1949	100	
20/10/1949	27/12/1949	422.892.59	24/ 1/1950	31/ 3/1950	100	
5/ 1/1949	6/ 4/1949	60.307.67	24/ 5/1949	15/12/1949	100	
31/ 1/1949	29/ 3/1949	40.072.73	20/ 5/1949	20/ 9/1949	100	
25/ 1/1949	29/ 3/1949	108.430.35	12/ 5/1949	12/11/1949	100	
25/ 1/1949	21/ 3/1949	18.780.00	12/ 5/1949	12/ 6/1949	100	
5/ 1/1949	17/ 3/1949	23.270.38	15/ 6/1949	15/ 9/1949	100	
.....	11/ 2/1949	156.336.41	12/ 3/1949	31/ 3/1949	100	

DESIGNACION	PARTIDO	LOCALIDAD	MONTO	IMPUTACION			
			PRESUPUESTO	LEY	CAPIT.	RUBRO	ITEM
Cerco C. Materno Infantil	Lincoln	Lincoln	31.031.50	5142	10	1	196
Sala Primeros Auxilios	La Plata	Punta Lara	22.158.24	5142	10	1	89
Colocación lajas Casa Gobierno	La Plata	La Plata	49.509.90	5142	14	1	1
Ampliación Colegio Caballero	9 de Julio	9 de Julio	18.018.12	5079	—	1	7
Centro Materno Infantil	25 de Mayo	25 de Mayo	275.546.39	5079	—	2	1
Destacamento Policial	C. Rosales	Calderón	13.640.14	5079	—	10	1 y 2
Destacamento Policial	C. Rosales	Bajo Hondo	13.700.24	5079	—	10	1 y 2
Destacamento Policial	Monte	El Ziazgo	19.096.44	5079	—	10	1 y 2
Destacamento Policial	Castelli	El Capricho	13.640.14	5079	—	10	1 y 2
Destacamento Policial	A. Alsina	Colón-Santama rina	13.640.14	5079	—	10	1 y 2
Destacamento Policial	Bolívar	Nueva España	35.122.35	4142	—	—	—
Sala de Primeros Auxilios	Delta	Delta	115.797.70	5142	14	1	1
Cerco Centro Materno Infantil	La Plata	La Granja	83.624.50	5142	10	7	1
Matadero	G. Alvarado	Miramar	335.839.81	5142	10	11	7
Sala Maternidad	C. Tejedor	C. Tejedor	113.900.80	5142	14	1	1
Galería Pabellón Tuberculosos	C. Suárez	C. Suarez	14.385.40	5142	10	1	196
Sala de Primeros Auxilios	9 de Julio	Patricios	64.241.15	5142	14	1	1
Concentración oficinas	Junín	Junín	376.605.65	5142	10	3	11
Destacamento Policial	C. Brandsen	Oliden	19.142.95	5142	10	2	4
Concentración oficinas	Tres Arroyos	Tres Arroyos	322.328.10	5142	10	3	23
Ampliación Hospital	La Plata	Berisso	566.005.00	5142	10	1	87
Juzgado de Menores	La Plata	La Plata	1.828.720.71	5142	10	9	2
Concentración Oficinas	San Martín	San Martín	276.976.00	5142	10	3	9
Sala de Primeros Auxilios	C. Brandsen	Oliden	22.158.24	5142	10	1	35
Instituto cardiológico	San Isidro	San Isidro	293.432.25	5142	10	1	169
Dispensario Polivalente	Luján	Luján	138.899.87	5142	10	1	112
C. Profilaxis y Tratamiento	Puán	Puán	51.429.95	5142	10	1	146
Equipos y Talleres	La Plata	La Plata	334.399.05	5142	14	1	1
Concentración Oficinas	4 de Junio	Lamís	312.217.89	5142	10	3	6
Casa Encargado Obras Sanitarias	Chascomús	Chascomús	33.421.99	5142	10	7	1
Biblioteca Sarmiento	Tres Arroyos	Tres Arroyos	96.837.95	5142	10	14	88
Concentración Oficinas	G. Chaves	G. Chaves	199.063.05	5142	10	3	10
Concentración Oficinas	Olavarría	Olavarría	323.245.00	5142	10	3	15
Centro de Profilaxis	Bolívar	Bolívar	41.025.88	5142	10	1	9
Hospital	C. Rosales	Punta Alta	819.155.13	5142	10	1	41
Pabellón Lavadero Hospital	Chivilcoy	Chivilcoy	267.052.18	5142	10	1	196
Calefacción Dirección Suministros	La Plata	La Plata	135.471.71	5142	14	1	1
Concentración Oficinas	Pehuajó	Pehuajó	322.328.10	5142	10	3	16
Ampliación Hospital San José	Pergamino	Pergamino	993.400.00	5142	10	1	140
Sala de Primeros Auxilios	Tordillo	G. Conesa	35.522.90	5142	10	1	58
Concentración Oficinas Públicas	Quilmes	Quilmes	276.363.65	5142	10	3	18
Unidad Sanitaria	Islas	Delta	551.364.49	5079	—	2	1
Segunda etapa Tribunales	Azul	Azul	1.118.524.80	5142	14	1	1
Unidad Sanitaria	G. Lamadríd	La Colina	163.909.93	5142	10	1	60
Centro Prof. y Trat.	Saavedra	Pigüé	39.804.10	5142	10	1	157
Sala de Primeros Auxilios	Tornquist	S. Ventana	35.689.01	5142	10	1	178
Hospital Regional	Zárate	Zárate	220.337.87	5142	10	1	193
Centro Prof. y Tratamiento	Guaminí	Guaminí	39.884.10	5142	10	1	76
Centro Prof. y Tratamiento	Puán	San Germán	35.689.01	5142	10	1	148

LICITAC.	ADJUDICACION		EJECUCION			OBSERVACIONES
	FECHA	FECHA	MONTO CONTRATADO O POR ADMINISTRACION	FECHA INICIACION	FECHA TERMINACION	
21/12/1948	4/ 2/1949	33.514.02	12/ 5/1949	12/11/1949	100
27/ 1/1948	23/12/1948	29.913.62	28/ 4/1949	31/ 3/1949	100
18/ 8/1948	22/ 9/1948	49.509.90	15/ 3/1949	15/10/1949	100
.....	14/ 9/1949	18.018.02	—
14/ 7/1949	10/10/1949	430.679.00	23/12/1949	—
19/ 8/1949	20/10/1949	32.736.34	—
19/ 8/1949	22/10/1949	33.154.58	2/ 1/1950	70
6/ 9/1949	12/11/1949	37.429.02	19/ 1/1950	28
3/ 9/1949	12/11/1949	27.280.28	—
23/ 9/1949	15/12/1949	35.464.36	22/ 1/1950	—
14/ 7/1949	20/ 9/1949	41.444.37	8/11/1949	—
26/ 8/1949	22/10/1949	173.464.95	15/ 3/1950	15
26/ 8/1949	26/10/1949	85.631.49	30/ 1/1950	65
19/4/ 1949	29/10/1949	416.441.36	17/ 1/1950	28
29/ 7/1949	26/10/1949	135.541.95	26/ 3/1950	20
25/ 8/1949	22/10/1949	15.492.07	—
12/ 9/1949	7/11/1949	82.228.67	18/ 1/1950	25
8/ 9/1949	12/11/1949	392.605.65	10/ 3/1950	4
6/ 9/1949	7/11/1949	28.331.56	20/ 1/1950	5
5/ 8/1949	12/11/1949	412.579.97	19/ 1/1950	24
7/ 7/1949	12/11/1949	766.936.77	25/ 1/1950	27
15/ 3/1949	18/11/1949	1.828.720.71	20/ 3/1950	2
15/ 9/1949	29/11/1949	348.629.69	—
6/ 9/1949	29/11/1949	29.780.67	20/ 1/1950	8
12/ 9/1949	29/11/1949	347.717.22	—
23/ 8/1949	29/11/1949	191.681.82	27/ 2/1950	9
20/ 8/1949	28/11/1949	66.601.58	—
5/10/1949	28/11/1949	350.951.80	11/ 1/1950	29
8/ 9/1949	26/11/1949	388.217.89	9/ 2/1950	5
6/ 9/1949	26/11/1949	45.207.99	27/ 2/1950	33
.....	6/11/1949	93.932.82	20/ 9/1949	83
27/ 9/1949	30/12/1949	230.063.05	29/ 3/1950	4
27/ 8/1949	30/12/1949	449.957.04	—
14/ 7/1949	4/10/1949	47.590.02	15/12/1949	39
5/ 8/1949	29/ 9/1949	1.130.434.08	22/12/1949	10
19/ 7/1949	29/ 9/1949	339.052.18	14/12/1949	17
7/ 7/1949	20/ 9/1949	193.471.71	9/12/1949	68
29/ 7/1949	20/ 9/1949	336.478.30	17/11/1949	8
12/ 7/1949	12/ 9/1949	1.040.983.86	10/ 1/1949	18
9/ 6/1949	8/11/1949	68.522.90	8/11/1949	86
7/ 5/1949	9/ 9/1949	373.363.65	19/11/1949	44
22/10/1949	16/ 1/1950	683.140.60	—
31/ 3/1949	2/ 9/1949	1.633.046.20	10/11/1949	16
26/ 7/1948	26/ 8/1948	227.834.80	29/10/1948	73
26/ 7/1948	26/ 8/1948	53.735.53	29/10/1948	41
27/ 7/1948	26/ 8/1948	45.503.49	6/11/1948	62
13/ 7/1948	26/ 8/1948	284.456.19	4/11/1948	65
26/ 7/1948	26/ 8/1948	52.541.41	10/11/1948	53
14/ 5/1948	2/ 6/1948	48.180.16	25/10/1948	42

DESIGNACION	PARTIDO	LOCALIDAD	MONTO	IMPUTACION			
			PRESUPUESTO	LEY	CAPIT.	RUBRO	ITEM
Centro Prof. y Tratamiento	Olavarría	Olavarría	162.343.65	5142	10	1	131
Lavadero Hospital	Junín	Junín	122.787.35	5142	10	1	196
Unidad Sanitaria	Bragado	Olascoaga	172.164.53	5142	10	1	24
Dispensario Polivalente	Dolores	Dolores	142.632.50	5142	10	1	51
IIa. Etapa Casa del Niño	La Plata	La Plata	241.076.05	5142	10	14	43
Unidad Sanitaria	T. Lauquen	30 de Agosto	163.909.93	5142	10	1	180
Unidad Sanitaria	Rivadavia	F.Olavarría	163.909.93	5142	10	1	152
Unidad Sanitaria	Pehuajó	M. Caazón	163.909.93	5142	10	1	137
Asociación La Inmaculada	La Plata	La Plata	276.273.15	5142	10	14	42
Fabellón Tuberculosos Hospital	E. Blanca	E. Blanca	523.845.80	5142	10	1	12
Centro Profil. y Tratamiento	Junín	Junín	149.279.10	5142	10	1	79
Centro Profil. y Tratamiento	Lobería	Lobería	152.802.10	5142	10	1	108
Centro Materno Infantil	Junín	Junín	323.200.34	5142	10	1	78
Centro Profil. y Tratamiento	9 de Julio	9 de Julio	148.718.13	5142	10	1	127
Unidad Sanitaria	A. Alsina	V. Maza	150.355.94	5142	10	1	198
Sala de Primeros Auxilios	Puán	Bordenave	36.195.00	5142	10	1	147
Centro Materno Infantil	Zárate	Zárate	414.342.83	5142	10	1	192
Sociedad Protectora de Niños	La Plata	La Plata	164.273.36	5142	10	14	46
Unidad Sanitaria	Lincoln	M. de Hoz	172.164.53	5142	10	1	105
Unidad Sanitaria	Lincoln	El Triunfo	172.164.53	5142	10	1	104
Iglesia del Carmen	Chivilcoy	Chivilcoy	138.750.00	5142	10	14	24
Centro Materno Infantil	C. Dorrego	C. Dorrego	174.119.91	5142	10	1	39
Fábrica de aceite	Patagones	Patagones	107.777.95	5142	10	5	3
Dispensario Polivalente	Patagones	Patagones	142.632.50	5142	10	1	133
Centro Materno Infantil	Rauch	Rauch	174.995.44	5142	10	1	151
Centro Profil. y Tratamiento	Azul	Azul	162.343.65	5142	10	1	9
Concentración Oficinas Públicas	Mercedes	Mercedes	276.976.00	5142	10	3	14
Reparación Hospital	A. Alsina	Carhué	172.242.20	5142	10	1	196
Concentración Oficinas Públicas	Matanza	San Justo	276.976.00	5142	10	3	19
Reparación Hospital L. Guemes	Haedo	Haedo	306.759.27	5142	10	1	196
Hospital de Llanura	Pergamino	Pergamino	412.513.20	5142	10	1	141
Modificación locales sanitarios	Chascomús	Chascomús	14.087.60	5142	10	1	196
Inst. Admisión de Menores	La Plata	La Plata	2.677.635.15	5142	10	8	1
Sala de Primeros Auxilios	G. Alvarado	Miramar	29.969.92	5142	10	1	53
Ampliación Hospital	Ramallo	Ramallo	268.546.30	5142	10	14	81
Hospital	Juarez	Juárez	681.878.80	5142	10	1	77
Dispensario Polivalente	Pehuajó	Pehuajó	138.899.87	5142	10	1	135
Ampliación Direc. Arquitectura	La Plata	La Plata	1.016.506.55	5142	14	1	1
Laboratorio Diagnóstico	La Plata	La Plata	161.891.10	5142	10	11	4
Estación Aeropuerto	La Plata	La Plata	548.124.36	5142	10	12	24
Fabellón Boxado	Las Flores	Las Flores	167.371.65	5142	10	1	101
Tambo Modelo	La Plata	Abasto	52.079.00	5142	10	13	1
Centro Profil. y Tratamiento	Salto	Salto	42.165.00	5142	10	1	161
Matadero	Chivilcoy	Chivilcoy	333.317.91	5142	10	11	7
Centro Profil. y Tratamiento	M.Chiquita	C. Vidal	38.046.55	5142	10	1	116
Modificación Teatro Argentino	La Plata	La Plata	557.256.83	5142	10	2	7
Iglesia del Pilar	G.Viamonte	G.Viamonte	105.274.65	5142	10	14	35
Club Universitario	La Plata	La Plata	175.266.82	5142	10	14	55
Ampl.Hosp.Inf.Cont. de Niños	La Plata	La Plata	235.424.51	5142	10	1	196
Asilo Ancianos	A. Alsina	Carhué	82.120.80	5142	10	14	1

LICITAC.	ADJUDICACION		EJECUCION			OBSERVACIONES
	FECHA	FECHA	MONTO CONTRATADO O POR ADMINISTRACION	FECHA INICIACION	FECHA TERMINACION	
17/ 6/1948	30/ 7/1948	209.423.31	30/ 9/1948	44
14/ 6/1948	2/ 8/1948	166.990.80	15/11/1948	50
3/ 6/1948	30/ 7/1948	227.257.18	19/ 9/1948	64
15/ 6/1948	30/ 7/1940	195.406.52	25/ 9/1948	56
30/ 1/1948	1/ 7/1948	276.273.15	12/ 7/1948	38
20/ 5/1948	1/ 7/1948	214.722.01	28/ 8/1948	57
20/ 5/1948	1/ 7/1948	199.970.11	28/ 8/1948	29
20/ 5/1948	1/ 7/1948	196.691.92	30/ 8/1948	36
17/ 3/1948	15/ 6/1948	276.273.15	28/ 8/1948	63
14/ 6/1948	22/ 6/1948	551.347.70	18/ 8/1948	38
30/ 4/1948	12/ 6/1948	178.836.36	15/ 8/1948	21
18/ 5/1948	15/ 6/1948	203.226.79	14/ 9/1948	35
30/ 4/1948	12/ 6/1948	387.194.00	15/11/1948	55
14/ 4/1948	12/ 6/1948	198.718.13	18/ 8/1948	51
23/ 4/1948	12/ 6/1948	193.508.13	24/ 8/1948	51
23/ 4/1948	4/ 6/1948	44.157.91	3/ 8/1948	56
1/ 4/1948	29/ 5/1948	414.342.83	22/ 6/1948	22
10/ 2/1948	20/ 4/1948	183.986.16	1/ 4/1948	1
13/ 4/1948	20/ 5/1948	213.484.02	19/ 7/1948	38
13/ 4/1948	20/ 5/1948	214.344.84	3/ 7/1948	32
10/10/1947	8/ 5/1948	138.750.00	30/10/1948	16
6/ 4/1948	8/ 5/1948	195.119.91	8/ 7/1948	25
6/ 4/1948	8/ 5/1948	130.195.76	14/ 7/1948	18
6/ 4/1948	8/ 5/1948	158.807.02	14/ 7/1948	29
23/ 3/1948	29/ 4/1948	201.244.76	19/ 7/1948	55
23/ 3/1948	29/ 4/1948	160.557.87	18/ 7/1948	19
19/ 7/1949	2/ 9/1949	318.522.40	—
23/ 9/1949	31/ 1/1950	211.734.22	—
31/ 6/1949	26/ 8/1949	326.831.68	18/10/1949	40
22/ 4/1949	10/12/1949	306.759.27	—
12/ 7/1949	23/ 8/1949	448.401.85	3/11/1949	41
9/ 6/1949	19/ 8/1949	19.722.64	28/ 9/1949	30
20/ 4/1949	8/ 8/1949	3.229.227.99	1/ 3/1950	9
22/11/1949	23/ 1/1950	35.226.64	—
11/ 9/1949	28/ 7/1949	357.166.58	14/ 10/1949	46
8/ 4/1949	28/ 7/1949	893.127.85	13/ 9/1949	20
14/ 5/1949	28/ 7/1949	192.723.57	20/ 9/1949	40
4/ 5/1949	28/ 7/1949	1.270.633.19	20/ 9/1949	25
29/ 4/1949	18/ 7/1949	219.524.33	1/ 9/1949	62
29/ 4/1949	18/ 7/1949	676.933.58	3/10/1949	17
7/ 3/1949	18/ 7/1949	225.951.73	26/ 8/1949	82
4/ 5/1949	16/ 7/1949	68.588.04	26/ 8/1949	45
9/ 5/1949	16/ 7/1949	63.205.33	25/ 8/1949	86
11/3/ 1949	16/ 7/1949	386.315.46	26/ 8/1949	56
19/ 4/1949	16/ 7/1949	51.362.84	8/10/1949	68
12/ 3/1949	19/ 4/1949	819.704.70	10/ 6/1949	67
.....	6/11/1948	105.274.65	—
.....	29/ 3/1949	234.260.88	11/ 4/1949	84
29/ 1/1949	1/ 4/1949	339.738.19	23/ 6/1949	16
30/11/1948	29/ 3/1949	106.674.92	12/ 5/1949	50

DESIGNACION	PARTIDO	LOCALIDAD	MONTO	IMPUTACION			
			PRESUPUESTO	LEY	CAPIT.	RUBRO	ITEM
Centro Materno Infantil	San Nicolás	San Nicolás	695.634.45	5142	10	1	171
Iglesia San Roque	La Plata	La Plata	110.600.00	5142	10	14	59
Inst. Canossiano	La Plata	La Plata	314.701.90	5142	10	14	51
Ampliación Hospital	Merlo	Merlo	470.774.10	5142	10	1	196
Cierre Galerías Prof. y Tratam.	G.Lamadríd	G. Lamadríd	78.639.30	5142	10	1	59
Destacamento Policial	San Isidro	Las Barranc.	117.602.85	5142	14	2	1
Alimentac. Eléctrica Hospital	G. Villegas	G. Villegas	38.866.00	5142	10	1	196
Escuela Agrícola	T. Arroyos	S.F.Bellocoq	89.518.00	5142	10	14	90
Edificación Telégrafo	La Plata	La Plata	654.791.55	5142	10	2	11
Centro Materno Infantil	Lobería	Lobería	17.499.44	5142	10	1	107
Sala de Primeros Auxilios	C. Pringles	I. Rico	36.195.01	5142	10	1	40
Centro Materno Infantil	Las Conchas	Tigre	484.282.40	5142	10	1	99
Hospital	Avellaneda	V.Argentina	336.431.15	5142	10	1	7
Dispensario Vías Respiratorias	Morón	Morón	112.633.50	5142	10	1	129
Matadero	9 de Julio	9 de Julio	346.752.92	5142	10	11	7
Lav. Hosp. San Juan de Dios	La Plata	La Plata	20.658.05	5142	10	1	196
Concentración Oficinas	Chivilcoy	Chivilcoy	308.083.15	5142	10	3	7
Hospital Regional	Baradero	Baradero	1.147.864.50	5142	10	1	15
Centro Materno Infantil	G.Viamonte	Los Toldos	169.495.70	5142	10	1	68
Centro Materno Infantil	Tandil	Tandil	411.018.99	5142	10	1	175
Centro Profil. y Tratamiento	G.Belgrano	G.Belgrano	151.674.50	5142	10	1	56
Matadero	Bragado	Bragado	344.607.40	5142	10	11	7
Centro S. Escolares	C. Dorrego	M. Hermoso	1.181.619.60	5142	10	1	36
Centro Materno Infantil	Avellaneda	Avellaneda	1.339.199.10	5142	10	1	4-5-6
Matadero	3 Arroyos	3 Arroyos	346.631.40	5142	10	11	7
Concentración Oficinas Públicas	Bragado	Bragado	304.017.05	5142	10	3	5
Centro S. Escolares	Chivilcoy	Chivilcoy	1.098.054.60	5142	10	1	50
Unidad Sanitaria	G.Villegas	E. Bunge	163.909.93	5142	10	1	75
Centro Materno Infantil	Chivilcoy	Chivilcoy	323.200.34	5142	10	1	49
Pabellón Neuropsiquiatría	B. Blanca	B. Blanca	592.023.70	5142	10	1	11
Centro de Profilaxis	Bragado	Bragado	37.236.30	5142	10	1	23
Matadero	La Plata	Abasto	2.359.849.00	5142	14	1	1
Unidad Sanitaria	Chivilcoy	Moquehuá	163.909.63	5142	10	1	49
Pabellón Central Policlínico	La Plata	La Plata	3.251.419.96	5142	10	1	90
Unidad Sanitaria	Rojas	Carabelas	163.909.93	5142	10	1	156
Centro S. Escolares	Tornquist	Tornquist	1.257.280.45	5142	10	1	176
Concentración Oficinas	Dolores	Dolores	396.494.45	5142	10	3	8
Unidad Sanitaria	Delta	Delta	277.290.10	5142	10	1	194
Reparación Inst.Electr.Hospital	Junín	Junín	49.965.00	5142	10	1	196
Cerco Escuela Artes y Oficios	La Plata	La Plata	49.959.60	5079	--	5	1
Obras en Hospital	Salto	Salto	63.206.19	5142	10	1	163
Centro Materno Infantil	Colón	Colón	91.517.95	5142	10	1	33
Asilo Santa Teresita	La Plata	La Plata	61.187.92	5142	10	1	45
Instituto de Odontología	La Plata	La Plata	235.027.40	5142	10	1	83
Segunda Casa de la Providencia	La Plata	La Plata	213.026.70	5142	10	14	65
Destacamento Policial	T. Lauquen	Berutti	19.406.05	5142	10	2	14
Retiro verjas Universidad	La Plata	La Plata	24.940.00	5142	14	1	1
Entrep. local V Policlínico	La Plata	La Plata	69.826.33	5142	10	1	196
Centro Profil. y Tratamiento	G. Pinto	G. Pinto	41.903.00	5142	10	1	63

LICITAC.	ADJUDICACION		EJECUCION			OBSERVACIONES
	FECHA	FECHA	MONTO CONTRATADO O POR ADMINISTRACION	FECHA INICIACION	FECHA TERMINACION	
15/ 2/1949	1/ 4/1949	904.324.74	21/ 5/1949	90
.....	30/11/1948	110.600.00	1/ 6/1949	65
.....	25/11/1948	322.569.45	2/ 3/1949	74
17/12/1949	21/ 3/1950	512.672.99	—
30/11/1949	14/ 3/1950	80.998.48	—
22/10/1949	23/ 2/1950	128.128.30	—
18/11/1949	16/ 2/1950	36.802.21	—
.....	29/10/1948	89.518.00	15/12/1948	89
23/12/1948	8/ 2/1948	650.600.89	2/ 4/1949	74
1/12/1948	15/ 1/1949	241.493.71	17/ 3/1949	80
29/10/1948	15/ 1/1949	43.434.00	5/ 3/1949	21
26/11/1948	15/ 1/1949	668.309.71	16/ 2/1949	53
17/ 9/1948	20/10/1948	386.727.61	22/ 1/1949	44
8/10/1948	3/11/1948	132.907.53	7/ 1/1949	78
2/ 7/1948	28/ 9/1948	462.752.92	8/11/1948	21
21/ 9/1948	3/11/1948	382.533.58	2/12/1948	57
11/ 9/1948	13/10/1948	301.613.40	3/ 1/1949	90
15/ 9/1948	11/10/1948	1.434.830.62	17/12/1948	85
10/ 9/1948	2/10/1948	183.733.34	19/11/1948	79
8/ 9/1948	1/10/1948	484.018.99	9/12/1948	50
26/ 8/1948	16/ 9/1948	173.667.30	5/ 1/1949	48
3/ 6/1948	26/ 8/1948	454.000.00	23/10/1948	47
27/ 8/1948	26/ 8/1948	1.309.234.52	16/10/1948	70
20/ 7/1948	10/ 8/1948	1.560.166.95	20/11/1948	88
18/ 5/1948	2/ 8/1948	478.351.33	1/12/1948	65
7/ 7/1948	30/ 7/1948	326.210.29	20/ 9/1948	58
3/ 6/1948	21/ 7/1948	1.174.149.78	29/10/1948	96
20/ 5/1948	1/ 7/1948	186.037.77	15/11/1948	27
27/ 4/1948	15/ 7/1948	354.809.33	21/ 8/1948	35
14/ 5/1948	15/ 7/1948	614.520.60	3/ 9/1948	66
14/ 4/1948	29/ 5/1948	37.236.30	21/ 7/1948	41
28/ 4/1948	31/ 5/1948	2.123.864.10	21/ 7/1948	60
15/ 4/1948	29/ 5/1948	195.052.82	15/ 7/1948	10
29/ 1/1948	27/ 2/1948	3.332.707.46	15/ 4/1948	30
27/11/1948	27/11/1948	195.248.85	18/ 3/1949	99
8/ 4/1949	6/10/1949	1.628.178.18	15/12/1949	18
19/ 8/1949	22/10/1949	396.494.45	26/12/1949	30
8/ 7/1949	22/10/1949	434.236.30	29/12/1949	26
8/ 9/1949	22/10/1949	49.965.00	12/ 1/1950	—
.....	28/ 1/1949	50.933.81	25/ 3/1949	10/ 8/1949	100
27/11/1949	14/ 1/1949	66.208.48	23/ 3/1949	23/ 9/1949	100
27/11/1948	15/ 1/1949	95.178.67	12/ 3/1949	85
.....	13/12/1948	82.603.69	28/ 1/1949	7/ 2/1950	100
21/ 9/1948	23/10/1948	245.603.63	7/12/1948	59
1/ 6/1948	9/11/1948	230.069.12	30/11/1948	83
25/10/1948	24/11/1948	25.528.66	12/ 2/1949	12/ 6/1949	100
20/10/1948	23/11/1948	28.750.40	22/12/1948	37
14/10/1948	15/11/1948	72.968.51	4/ 2/1949	76
27/10/1948	23/11/1948	49.445.54	12/ 1/1949	33

DESIGNACION	PARTIDO	LOCALIDAD	MONTO	IMPUTACION			
			PRESUPUESTO	LEY	CAPIT.	RUBRO	ITEM
Sala de Primeros Auxilios	San Nicolás	Gonesa	36.195.01	5142	10	1	172
Centro Materno Infantil	9 de Julio	9 de Julio	323.200.34	5142	10	1	128
Sala de Primeros Auxilios	C. Tejedor	Curarú	35.689.01	5142	10	1	32
Escuela Manuel Ezeiza	M. Chiquita	C. Vidal	301.305.00	5142	10	2	5
Centro Profilaxis	Pehuajó	Pehuajó	40.832.75	5142	10	1	136
Sala de Primeros Auxilios	Las Heras	Villars	36.195.01	5142	10	1	61
Oficina Dirección O. Sanitarias	Chivilcoy	Chivilcoy	86.003.25	5142	10	7	2
Unidad Sanitaria	Necochea	Necochea	163.909.93	5142	10	1	126
Concentración Oficinas	San Nicolás	San Nicolás	311.370.72	5142	10	3	21
Ampliación Hospital	G. Villegas	G. Villegas	162.255.01	5142	10	1	73
Sala de Primeros Auxilios	25 de Mayo	Mosconi	35.689.01	5142	10	1	188
Centro Materno Infantil	Saladillo	Saladillo	323.200.34	5142	10	1	158
Centro Materno Infantil	Salto	Salto	117.710.70	5142	10	1	162
Ampliación Hospital	Marcos Paz	Marcos Paz	162.666.15	5142	10	1	117
Centro Profilaxis y Tratamiento	Saladillo	Saladillo	38.749.30	5142	10	1	159
Centro Profilaxis y Tratamiento	C. Casares	C. Casares	39.058.25	5142	10	1	28
Sala de Primeros Auxilios	C. Tejedor	C. Seré	36.195.01	5142	10	1	31
Casa Habitación Estac.Experiment.	Las Conchas	Delta	44.942.10	5142	10	2	2
Centro Materno Infantil	La Plata	Ensenada	260.721.42	5079	--	2	1
Pabellón Infecciosos Hospital	Junín	Junín	276.604.00	5142	10	1	196
Matadero	Lobería	Lobería	172.371.65	5142	10	2	7
IJa. Etapa Asilo San José	Chascomús	Chascomús	83.472.99	5142	10	14	22
Unidad Sanitaria	G.Sarmiento	E. Vista	163.909.93	5142	10	1	67
Iglesia de Lourdes	La Plata	La Plata	27.587.36	5142	10	14	64
Centro Materno Infantil	T. Arroyos	T. Arroyos	323.128.35	5142	10	1	182
IJa. Etapa Direc. de Suministros	La Plata	La Plata	738.938.10	5142	10	2	8
Centro Materno Infantil	Bolívar	Bolívar	323.200.34	5142	10	1	19
Instituto Biológico	La Plata	La Plata	1.316.647.45	5142	10	1	81
Centro Materno Infantil	Patagones	Patagones	174.995.45	5142	10	1	134
Unidad Sanitaria	Bragado	O'Brien	163.909.93	5142	10	1	25
Unidad Sanitaria	C. Dárrego	Oriente	163.909.93	5142	10	1	38
Unidad Sanitaria	Bolívar	Hale	197.989.21	5142	10	1	21
Unidad Sanitaria	9 de Julio	Dudignac	163.909.93	5142	10	1	129
Casa Madre Hermanas Nazareth	La Plata	La Plata	69.638.75	5142	10	14	50
Sala de Primeros Auxilios	L. N. Alem	J.B.Alberdi	36.195.01	5142	10	1	102
Centro Materno Infantil	Lincoln	Lincoln	323.200.34	5142	10	1	103
Instituto Canossiano	La Plata	Perisso	137.070.94	5142	10	14	52
Ampliación Tribunales	La Plata	La Plata	434.196.53	5079	--	7	1
Centro Materno Infantil	B. Mitre	Arrecifes	343.476.82	5142	10	1	17
Hangar Aeropuerto	La Plata	La Plata	770.130.42	5142	10	12	24
IJa. Etapa Seminario San José	La Plata	La Plata	275.691.24	5142	10	14	53
Destacamento Policial	Las Flores	Rosas	13.640.14	5079	--	10	1 y 2
Estadio Provincial	La Plata	La Plata	1.885.183.55	5079	--	5	1
Hotel Provincial	La Plata	La Plata	3.318.251.01	5079	--	10	3
Instituto D. F. Sarmiento	San Pedro	San Pedro	310.070.85	5079	--	6	1
Cortinas Teatro del Lago	La Plata	La Plata	28.000.00	5079	--	1	1
Farrila Escenario del Lago	La Plata	La Plata	49.882.00	5079	--	1	1
Destacamento de Policía	9 de Julio	Fauzón	13.640.14	5079	--	10	1 y 2
Destacamento Policial	Juárez	Barker	19.096.64	5079	--	10	1 y 2

LICITAC.		ADJUDICACION		EJECUCION			OBSERVACIONES
FECHA	FECHA	MONTO CONTRATADO O POR ADMINISTRACION	FECHA INICIACION	FECHA TERMINACION	o/o REALIZ.		
30/ 9/1948	3/11/1948	40.900.36	1/ 3/1949	73	
19/ 8/1948	23/10/1948	380.406.80	25/ 1/1949	69	
25/10/1948	23/11/1948	47.823.27	29/ 1/1949	72	
21/10/1948	19/ 1/1949	291.874.15	20/ 1/1949	76	
13/ 8/1948	22/ 9/1948	54.715.88	1/12/1948	59	
17/ 9/1948	16/10/1948	39.090.61	20/11/1948	55	
11/ 9/1948	9/10/1948	86.003.25	3/ 1/1949	60	
22/ 9/1948	16/10/1948	196.691.92	20/11/1948	74	
15/ 9/1948	13/10/1948	364.303.72	24/11/1948	71	
24/ 8/1948	22/ 9/1948	178.318.25	20/11/1948	17	
26/ 8/1948	22/ 9/1948	46.038.82	23/11/1948	32	
7/ 9/1948	1/10/1948	350.672.37	22/11/1948	79	
10/ 9/1948	1/10/1948	127.951.53	18/11/1948	31	
20/ 8/1948	16/ 9/1948	203.332.69	14/11/1948	76	
26/ 8/1948	16/ 9/1948	44.174.20	22/11/1948	61	
13/ 8/1948	14/ 9/1948	45.307.57	24/11/1948	56	
24/ 8/1948	16/ 9/1948	48.501.31	20/11/1948	43	
28/ 8/1948	2/ 9/1948	67.413.15	3/12/1948	32	
28/ 6/1948	26/ 8/1948	349.366.70	30/ 9/1948	20	
7/ 8/1948	26/ 8/1948	354.053.12	2/11/1948	41	
27/ 7/1948	26/ 8/1948	233.738.40	9/10/1948	69	
29/11/1947	19/ 4/1948	91.820.28	17/ 5/1948	36	
4/ 3/1948	6/ 4/1948	177.490.00	29/ 5/1948	27	
.....	1/ 4/1948	27.587.36	31/ 8/1948	63	
3/11/1948	6/ 4/1948	336.128.35	8/ 5/1948	33	
3/ 3/1948	1/ 4/1948	882.806.83	28/ 4/1948	25	
24/ 2/1948	20/ 3/1948	316.736.34	2/ 6/1948	20	
27/ 2/1948	23/ 3/1948	1.454.260.50	30/ 9/1948	49	
6/ 2/1948	8/ 3/1948	226.269.10	19/ 5/1948	2	
5/ 2/1948	8/ 3/1948	188.496.42	7/ 5/1948	32	
3/ 2/1948	8/ 3/1948	183.251.30	7/ 5/1948	13	
27/ 1/1948	28/ 2/1948	197.989.21	19/ 5/1948	23	
5/ 2/1948	28/ 2/1948	227.834.80	7/ 5/1948	31	
1/11/1947	8/ 1/1948	77.995.40	25/11/1947	9/ 2/1949	100	
27/ 1/1948	21/ 2/1948	36.195.01	9/ 6/1948	20	
23/12/1947	24/ 1/1948	369.464.33	11/ 3/1948	2	
10/10/1947	26/12/1947	137.070.94	29/ 3/1948	10	
30/ 9/1947	1/12/1947	650.209.30	9/ 1/1948	1	
24/10/1947	8/11/1947	336.476.82	2/ 1/1948	14	
25/10/1947	13/11/1947	715.451.16	6/12/1947	35	
10/ 8/1947	14/10/1947	275.691.24	16/ 9/1947	16	
20/ 9/1948	26/10/1948	20.187.41	4/ 3/1949	72	
10/ 8/1948	6/ 9/1948	2.205.664.75	23/10/1949	80	
23/10/1947	30/10/1947	3.132.683.83	29/11/1947	80	
27/ 9/1947	16/10/1947	338.597.37	2/ 8/1948	23	
10/ 9/1949	20/12/1949	28.000.00	28/12/1949	27/ 1/1950	100	
10/ 9/1949	12/11/1949	49.882.00	22/12/1949	20/ 1/1950	100	
17/ 2/1949	16/ 7/1949	28.644.29	10/ 8/1949	1/12/1949	100	
3/12/1948	26/ 1/1949	26.735.02	13/ 4/1949	90	

DESIGNACION	PARTIDO	LOCALIDAD	MONTO	IMPUTACION			
			PRESUPUESTO	LEY	CAPIT.	RUBRO	ITEM
Destacamento Policial	C. Casares	Ordoqui	19.200.79	5079	--	10	1 y 2
Destacamento Policial	Puán	Estela	13.640.14	5079	--	10	1
Artefactos Hotel Provincial	G.Pueyrredón	M.del Plata	899.304.00	4588	--	--	--
Ascensor Policlínico	La Plata	La Plata	10.000.00	5142	10	1	196
Ampliación Hotel Provincial	G.Pueyrredón	M.del Plata	314.788.00	4588	--	--	--
Reparación Subcomisaría	9 de Julio	Dudignac	29.171.12	4142	--	--	--
Playa Cuerpo Tránsito	La Plata	La Plata	101.815.00	4142	--	--	--
Ampliación Capilla	La Plata	Olmos	83.586.27	4142	--	--	--
Central Eléctrica	25 de Mayo	25 de Mayo	48.343.57	5239	--	--	--
Amueblamiento Hotel Provincial	G.Pueyrredón	M.del Plata	544.700.00	4588	--	--	--
Amueblamiento Hotel Provincial	G.Pueyrredón	M.del Plata	774.172.00	4588	--	--	--
Urbanización Playa Bristol	G.Pueyrredón	M.del Plata	72.419.439.31	4588	--	--	--
Centro de Salud para Escolares	Tandil	Tandil	976.055.01	5142	10	1	174
Oficinas Públicas Provinciales	L.Zamora	L. Zamora	429.646.50	5142	10	3	12
Matadero Rural tipo B'	G.Viamonte	Los Toldos	233.155.82	5142	10	11	7
Matadero Rural tipo B'	G. Pinto	G. Pinto	233.155.82	5142	10	11	7
Destacamento Policial "Parque Derechos Ancianidad"	La Plata	La Plata	246.718.65	5142	14	1	1
Fundas muebles Hotel Provincial	G.Pueyrredón	M.del Plata	280.529.70	4588/4769	y Urbanización balnearios.		
Amp. Centro Profil. y Tratamiento	V. López	V. López	9.400.57	5142	10	1	196
Rep. Ascensor Hospital Policlínico	La Plata	La Plata	11.775.00	5142	10	1	196
Inst.Suavizad. Playa Bristol	G.Pueyrredón	M.del Plata	1.045.823.34	4588/4769	y Urbanización balnearios.		
Cerco de Dispensario Polivalente	Las Flores	Las Flores	20.468.65	5142	10	1	100/181
Preventorio para niños	La Plata	La Plata	1.138.665.28	5142	10	1	86
Ampl. y mod. Termas Epecuén	A. Alsina	Carhué	1.420.243.77	5223	--	--	--
Red cloacal en Hospital Municipal	Azul	Azul	166.810.53	5142	10	1	196
Capilla	La Plata	M. Romero	83.170.13	5142	10	10	2 y 1
Sala de Primeros Auxilios Tipo C	La Plata	C. Bell	91.940.68	5142	10	1	91
Vereda y muros en Dir. Suministros	La Plata	La Plata	140.346.82	5142	10	2	8
Laboratorio vial y Curt.LEMIT	La Plata	La Plata	1.898.079.70	5142	10	2	12
Modif. en Inst. Inferdotados	La Plata	La Plata	67.030.41	5079	--	6	1
Modif. en Inst. Ofic. y Artes	La Plata	La Plata	34.568.99	5079	--	6	1
Refugio en Parque Ancianidad	La Plata	Pereyra	117.276.39	(A FIJAR)	--	--	-
Capilla en Parque Ancianidad	La Plata	Pereyra	148.571.50	(A FIJAR)	--	--	-
Vivienda p/guardab.Parque Ancianid	La Plata	Pereyra	160.926.47	(A FIJAR)	--	--	-
Arco tipo "A" Parque Ancianidad	La Plata	Pereyra	--	--	-
Arco tipo "B" Parque Ancianidad	La Plata	Pereyra	--	--	-
Arco Tipo "C" Parque Ancianidad	La Plata	Pereyra	--	--	-
Arco tipo "D" Parque Ancianidad	La Plata	Pereyra	7.293.856.46	5142	14	1	1
Arco tipo "F" Parque Ancianidad	La Plata	Pereyra	--	--	-
Molino Parque Ancianidad	La Plata	Pereyra	--	--	-
Rond-Point	La Plata	Pereyra	--	--	-
Cerco y portón Sala 1º Auxilios	Bragado	Com. Py	9.622.30	5142	10	1	26/42
Consultorios externos y lavadero en Hospital Municipal	Merlo	Merlo	554.336.49	5142	10	1	196
Urbanización Parque Derechos de los Trabajadores	Avellaneda	V.Domínico	3.021.989.61	5429	5	1	37
Matadero Rural tipo A'	Campana	Campana	286.332.37	5142	10	11	7

DESIGNACION	PARTIDO	LOCALIDAD	MONTO	IMPUTACION			
			PRESUPUESTO	LEY	CAPIT.	RUBRO	ITEM
Amuebl. Depart. Presidente de la Nación y Gob. Bs. As. en Hotel Provincial	G. Pueyrredón	M. del Plata	801.485.47	4588/4769	--	--	--
Matadero Rural tipo B'	Maipú	Maipú	243.519.29	5142	10	11	7
Matadero Rural tipo B'	Rojas	Rojas	257.392.75	5142	10	11	7
Inst. Tecnol. del Sur Grupo A	B. Blanca	B. Blanca	4.189.393.05	5276/5429	--	--	--
Inst. Tecnol. del Sur Grupo B	B. Blanca	B. Blanca	5.167.437.59	5276/5429	--	--	--
Inst. Tecnol. del Sur Grupo B'	B. Blanca	B. Blanca	2.025.733.90	5276/5429	--	--	--
Inst. Tecnol. del Sur Grupo C	B. Blanca	B. Blanca	5.559.672.67	5276/5429	--	--	--
Inst. Tecnol. del Sur Grupo C'	B. Blanca	B. Blanca	1.360.244.65	5276/5429	--	--	--
Obras en el Parque "De la Justicia Social"	Avellaneda	V. Ite	405.054.89	5429	5	1	35
Estación Zootécnica	Rivadavia	Rivadavia	79.393.31	5263	--	--	--
Estación Zootécnica	La Plata	La Plata	79.393.31	5263	--	--	--
Estación Zootécnica	Salto	Salto	79.393.31	5263	--	--	--
Estación Zootécnica	Saladillo	Saladillo	79.393.31	5263	--	--	--
Estación Zootécnica	Suipacha	Suipacha	79.393.31	5263	--	--	--
Estación Zootécnica	Magdalena	Magdalena	79.393.31	5263	--	--	--
Estación Zootécnica	Tandil	Tandil	79.393.31	5263	--	--	--
Estación Zootécnica	G. Alvear	G. Alvear	79.393.31	5263	--	--	--
Estación Zootécnica	G. Viamonte	G. Viamonte	79.393.31	5263	--	--	--
Ampl. Centro Prof. y Trat. y Disp. Vías respiratorias	V. López	V. López	1.294.422.62	5142	10	1	189
Matadero Rural tipo B'	G. Rodríguez	G. Rodríguez	238.363.69	5142	10	11	7
Inst. y Prov. Elementos mec. en: Matadero Rural tipo B'	G. Rodríguez	G. Rodríguez	--	--	--
Matadero Rural tipo D'	G. Alvarado	Miramar	--	--	--
Matadero Rural tipo D'	Chivilcoy	Chivilcoy	--	--	--
Matadero Rural tipo A'	Salto	Salto	--	--	--
Matadero Rural tipo A'	Campana	Campana	--	--	--
Matadero Rural tipo A'	San Pedro	San Pedro	--	--	--
Matadero Rural tipo B'	Maipú	Maipú	--	--	--
Matadero Rural tipo B'	Rojas	Rojas	847.157.23	5142	10	11	7
Ampliación del Hospital	Puán	Darregueira	168.274.79	5142	14	1	1
Nat. y Prov. y distr. agua riego Parque Derechos Trabajadores	Avellaneda	V. Domínico	2.271.109.79	5429	5	1	37
Construcción 28 hangares (1a. etapa Parte estruct.) en Carhué-Azul-Arrecifes-Bragado-C. Dorrego-C. Suárez-Chascomús-Dolores-G. Lavalle-G. Villegas-Juárez-Junín-Las Flores-Lincoln-Mercedes-Miramar-Necochea-9 de Julio-Olavarría-Patagones-Pehuajó-Pergamino-Saladillo-San Nicolás-San Pedro-Tandil-Trenque Lauquén-Figüé.-	Varios	Varios	2.864.461.25	5142	10	12	--
Ampl. Disp. Vías Respiratorias	Ayacucho	Ayacucho	74.011.84	--	--	--
Iluminación Parque "Los Derechos del Trabajador"	Avellaneda	V. Domínico	1.438.931.36	5429	5	1	37
Ampl. y Modif. Carcel Departamental	San Nicolás	San Nicolás	294.135.25	--	--	--
Pileta Natación Escuela de Policía	La Plata	La Plata	198.504.03	5142	14	1	1
Estación Zootécnica	A. Alsina	Rivera	79.393.31	5263	--	--	--
Asilo para Ancianos	Tandil	Tandil	331.439.35	5169	--	--	--
Asilo para Ancianos	Pehuajó	Pehuajó	331.439.35	5169	--	--	--

DESIGNACION	PARTIDO	LOCALIDAD	MONTO	IMPUTACION			
			PRESUPUESTO	LEY	CAPIT.	RUBRO	ITEM
Asilo para Ancianos	Pergamino	Pergamino	331.439.35	5169	--	--	--
Hangar tipo (2da. etapa)	A. Alsina	Carhué	137.763.64	5142	10	12	1
Hangar tipo (2da. etapa)	Azul	Azul	137.763.64	5142	10	12	3
Hangar tipo (2da. etapa)	Eme. Mitre	Arrecifes	137.763.64	5142	10	12	5
Hangar tipo (2da. etapa)	Bragado	Bragado	137.763.64	5142	10	12	7
Hangar tipo (2da. etapa)	G. Dorrego	C. Dorrego	137.763.64	5142	10	12	9
Hangar tipo (2da. etapa)	C. Suárez	C. Suárez	137.763.64	5142	10	12	11
Hangar tipo (2da. etapa)	Chascomús	Chascomús	137.763.64	5142	10	12	13
Hangar tipo (2da. etapa)	Dolores	Dolores	137.763.64	5142	10	12	14
Hangar tipo y casa habitación	G. Alvarado	Miramar	201.879.60	5142	10	12	15
Hangar tipo (2da. etapa)	G. Lavalle	G. Lavalle	137.763.64	5142	10	12	17
Hangar tipo (2da. etapa)	G. Villegas	G. Villegas	137.763.64	5142	10	12	21
Hangar tipo (2da. etapa)	Juárez	Juárez	137.763.64	5142	10	12	22
Hangar tipo (2da. etapa)	Junín	Junín	137.763.64	5142	10	12	23
Hangar tipo (2da. etapa)	Las Flores	Las Flores	137.763.64	5142	10	12	26
Hangar tipo (2da. etapa)	Lincoln	Lincoln	137.763.64	5142	10	12	27
Hangar tipo (2da. etapa)	Mercedes	Mercedes	137.763.64	5142	10	12	29
Hangar y casa habitación 2a.etapa	Necochea	Necochea	201.879.60	5142	10	12	30
Hangar tipo (2da. etapa)	9 de Julio	9 de Julio	137.763.64	5142	10	12	31
Hangar tipo (2da. etapa)	Olavarría	Olavarría	137.763.64	5142	10	12	32
Hangar tipo (2da. etapa)	Patagones	Patagones	137.763.64	5142	10	12	33
Hangar tipo (2da. etapa)	Pehuajó	Pehuajó	137.763.64	5142	10	12	34
Hangar tipo (2da. etapa)	Saavedra	Pigüé	137.763.64	5142	10	12	38
Hangar tipo (2da. etapa)	Pergamino	Pergamino	137.763.64	5142	10	12	36
Hangar tipo (2da. etapa)	Saladillo	Saladillo	137.763.64	5142	10	12	39
Hangar tipo (2da. etapa)	San Nicolás	San Nicolás	137.763.64	5142	10	12	40
Hangar tipo (2da. etapa)	San Pedro	San Pedro	137.763.64	5142	10	12	41
Hangar tipo (2da. etapa)	Tandil	Tandil	137.763.64	5142	10	12	42
Hangar tipo (2da. etapa)	T. Lauquen	T. Lauquen	137.763.64	5142	10	12	43
Casilla equipo bombeo en Centro Hig. Mat. y Disp. Polivalente	Patagones	Patagones	83.479.50	--	--	--
Sala de Primeros Auxilios A	La Plata	La Plata	69.807.30	5142	10	1	94
Ampl.Sala 1º Auxilios Cerco y Alj.	C. Tejedor	C. Seré	7.477.68	--	--	--
Escuela Bernardo Iraizos	G.Alvarado	Miramar	499.695.53	5142	5	1	12
Amp. Agua corriente local bombeo Asistencia Pública	La Plata	La Plata	58.531.63	--	--	--
Sala de Primeros Auxilios Amp.	Mercedes	Agote	45.953.36	--	--	--
Sala de Primeros Auxilios Amp.	A. Alsina	C.S.Mariana	45.953.36	--	--	--
Centro Hig. Mat. Inf. tipo I	A. Alsina	Carhué	347.051.39	5523	--	--	--
Centro Hig. Mat. Inf. tipo I	San Martín	V. Ballester	344.013.74	5523	--	--	--
Centro Hig. Mat. Inf. tipo I	Rojas	Rojas	347.051.39	5523	--	--	--
Hospital	Marcos Paz	Marcos Paz	130.588.86	--	--	--
Hangar tipo	Puán	Puán	238.009.60	5142	14	1	1
Terminación Hospital	G. Lamadríd	G. Lamadríd	984.844.70	5372	--	--	--
Obras Parque "17 de Octubre"	4 de Junio	4 de Junio	209.835.87	5429	--	--	--
Est. Experimental de papas	G.Alvarado	Iraizos	302.541.71	--	--	--
Sala de Primeros Auxilios	Zárate	Lima	170.808.72	5465	--	--	--
Inst.Electrob. Edificio 50-427	La Plata	La Plata	15.164.65	--	--	--
Ampl. Sala de Primeros Auxilios	Saavedra	Saavedra	124.067.79	5142	14	1	1

DESIGNACION	PARTIDO	LOCALIDAD	MONTO	IMPUTACION-			
			PRESUPUESTO	LEY	CAPIT.	RUBRO	ITEM
Amp. Centro Hig. Mat. Infantil	Saavedra	Saavedra	229.167.18	5142	10	1	91
Horno Incin. Hospital Llanura	Pergamino	Pergamino	59.354.11	5142	10	1	141
Sala de Primeros Auxilios	Pergamino	Rancagua	98.984.56	5142	10	1	91
Ampl. Sala Primeros Auxilios	Lincoln	Roberts	44.655.77	5142	10	1	91
Ampl. Sala Primeros Auxilios	Alberti	C. Mon	37.567.04	5142	10	1	91
Ofic. para Direc. Hidráulica	Villarino	Pedro Luro	536.943.17	5142	10	4	5
Readaptación edificio para Gabinete Ministerio O. Públicas 48 y 9	La Plata	La Plata	1.700.000.00	5142	14	1	1
Ampl. Centro Profil. y Tratamiento	Maipú	Maipú	71.027.27	5142	10	1	115
Obras en Hosp. Sancholuz	Laprida	Laprida	49.813.00	5142	10	1	97
Reparación Ascensor Asist.Pública	La Plata	La Plata	11.518.80	5142	10	1	196
Sala de Primeros Auxilios	9 de Julio	C. M. Naón	85.859.80	5142	--	--	--
Cerco y portón C.Higiene Materno	Saladillo	Saladillo	36.076.63	5142	10	1	109
Lavadero en Fab. Centro Policia	La Plata	La Plata	523.838.20	5142	12	1	80
Edificio Oficinas Públicas	B. Mitre	Arrecifes	225.288.84	5142	10	3	4
Edificio Oficinas Públicas	Salto	Salto	485.836.85	5142	10	3	20
Matadero Rural tipo B'	S.A.Giles	S.A.Giles	304.107.90	5142	10	11	7
Matadero Rural tipo C'	A. Alsina	V. Maza	126.269.14	5142	10	11	7
Matadero Rural tipo A'	C. Casares	C. Casares	297.315.86	5142	10	11	7
Matadero Rural tipo C'	G. Chaves	De la Garma	126.269.14	5142	10	11	7
Elementos mecánicos Matadero A'	C. Casares	C. Casares	--	--	--
Elementos mecánicos Matadero A'	Pehuajó	Pehuajó	--	--	--
Elementos mecánicos Matadero B'	Saavedra	Pigué	--	--	--
Elementos mecánicos Matadero B'	G.Lamadrid	G. Lamadrid	--	--	--
Elementos mecánicos Matadero B'	G. Pinto	G. Pinto	--	--	--
Elementos mecánicos Matadero C'	G. Chaves	De la Garma	--	--	--
Elementos mecánicos Matadero C'	A. Alsina	V. Maza	470.027.50	5142	10	11	7
Cocina Fab. Cent. Hosp. Polic.	La Plata	La Plata	574.740.05	5142	12	1	72/80
Inst.Electrom.Matadero Abasto	La Plata	Abasto	5.198.854.35	--	--	--
Estación de Horticultura	Matanza	Matanza	230.197.37	5142	5	1	22
Casilla transf. en Hangar	La Plata	La Plata	29.583.29	5142	10	12	46
Casilla instalación bombeo Centro Higiene Materno Infantil	La Plata	Ensenada	21.976.73	5142	10	1	196
Inst. Grupos electrógenos Parque "Derechos Ancianidad"	La Plata	Pereyra	86.307.78	5505	--	--	--
Pabellón para niños en Inst. Gobernador Ugarte	La Plata	Villa Elisa	657.792.06	5142	10	8	1
Subsuelo en tambo cremería A. Gambier	La Plata	Abasto	11.134.00	5142	10	8	1
Taller mecánico y garage para Secret. Gobernación	La Plata	La Plata	502.733.84	5142	10	1	84/91
Pabellón comedor en Instituto Gambier	La Plata	Abasto	436.184.39	5079	--	6	1
Refección en Hospital	Maipú	Maipú	48.461.70	5142	14	1	1

LICITAC.	ADJUDICACION		EJECUCION			OBSERVACIONES
	FECHA	FECHA	MONTO CONTRATADO O POR ADMINISTRACION	FECHA INICIACION	FECHA TERMINACION	
1/ 4/1948	22/ 5/1948	227.494.07	7/ 9/1948	27
4/ 1/1950	--
19/12/1949	13/ 3/1950	87.195.40	--
17/ 2/1950	--
.....	--
13/ 1/1949	--
2/ 3/1948	17/ 1/1950	1.700.000.00	13/ 2/1950	85
.....	--
11/ 4/1950	--
28/ 3/1950	--
.....	--
.....	--
17/11/1949	17/ 2/1950	520.444.00	--
18/ 4/1950	--
9/ 2/1950	--
30/12/1949	--
4/ 4/1950	--
7/ 2/1950	--
7/ 2/1950	--
.....	--
.....	--
.....	--
.....	--
.....	--
.....	--
.....	--
.....	--
17/11/1949	16/ 2/1950	538.453.00	--
.....	--
.....	--
17/ 1/1950	--
28/ 3/1950	--
.....	--
.....	--
.....	--
.....	--
.....	--
.....	--

EQUIPOS Y TALLERES

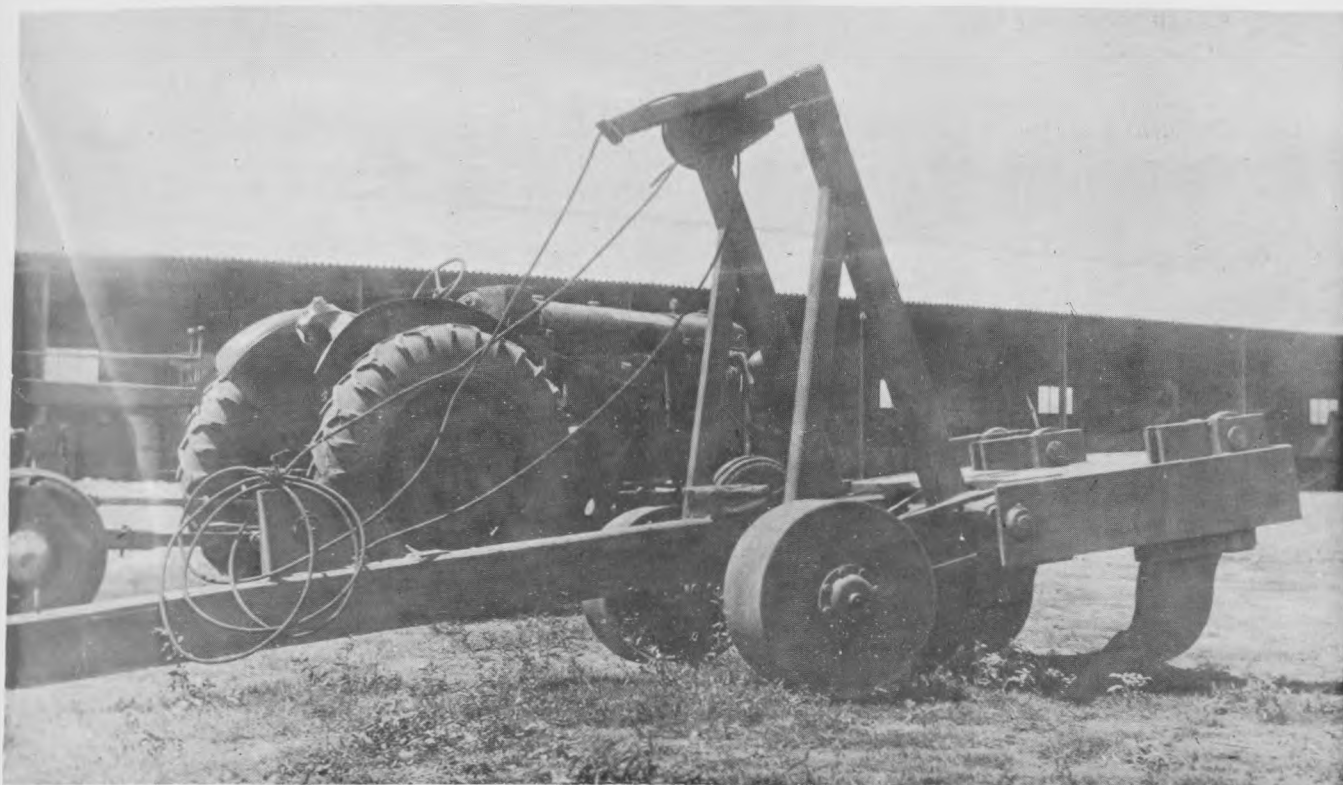

Para encarar la realización del Plan General de Trabajos Públicos, se dispuso de pesos 25.000.000,00 con imputación a la Ley n° 5142, destinados para la adquisición o habilitación de talleres, equipos y maquinarias. Estas adquisiciones se hicieron en la forma prevista habiéndose comprometido hasta la suma de \$ 24.604.743,92 m/n., quedando sin afectación un saldo de \$ 395.256,08 m/n. que fuera utilizado para adquisiciones menores durante el año. De aquella cantidad se recibió en el año 1948 equipos para transportes pesados y livianos y maquinarias en general por un valor de \$ 23.284.166,92 m/n., quedando un resto de \$ 1.321.577,00 m/n. correspondiente a adquisiciones ya embarcadas o a embarcarse, para ser recibidos en el año 1949.

Con el fin de asegurar el éxito del Plan General de Trabajos Públicos, de acuerdo con lo dispuesto por el artículo 10° de la Ley n° 5379 se dispuso el refuerzo de la partida prevista en la Ley n° 5142 antes citada, refuerzo que fué haciéndose efectivo en la medida necesaria para ajustar el ritmo de las adquisiciones de estos elementos a las posibilidades de la plaza.

En lo que respecta a las adquisiciones de vehículos y a accesorios para transporte en general y particularmente para el transporte pesado, prácticamente se paralizaron por falta de divisas y otras dificultades de plaza, no obstante las insistentes gestiones realizadas ante los Organismos Económicos del Gobierno Nacional para lograr la obtención de unidades standard.

Estos elementos, detallados en la planilla adjunta, se clasifican en los siguientes rubros: -

I) EMBARCACIONES

Para constituir la Flota Fluvial de la Provincia, a los efectos del transporte de los materiales con destino a las obras del Plan General de Trabajos Públicos con las que se trajeron entre otras cosas arena y piedra procedente de la República Oriental del Uruguay y maderas de Federación y Barranqueras.

Estas inversiones se han proyectado por un valor de \$ 6.527.739,33 m/n., se autorizaron pesos 6.406.694,18 m/n., habiéndose contratado y ejecutado por valor de \$ 6.336.755,24 m/n.

II) EQUIPOS ESPECIALES PARA MOVIMIENTO Y COMPACTACION DE TIERRA.

Comprende este rubro palas de arrastre niveladoras, elevadoras a cinta, palas topadoras, etc., alcanzando lo proyectado adquirir a un valor de pesos 921.664,54 m/n. de lo que se contrató por un valor de \$ 693.468,55 m/n.

III) MAQUINAS PARA MANIPULEO Y CARGA DE MATERIALES.

Para esos fines se adquirieron plantas de pesaje aparejos tow-motors, silos, elevadores, etc.etc., con un proyecto de \$ 404.837,85 m/n. La contratación asciende a un valor de \$ 363.638,59 m/n.

IV) EQUIPOS PARA ELABORAR Y DISTRIBUIR HORMIGON.

Comprende este rubro hormigoneras de varios tipos y carretillas para el transporte del hormigón. Se proyectó y autorizó por valor de \$ 160.697,40 m/n. habiéndose contratado y ejecutado solamente por pesos 119.727,00 m/n.

V) EQUIPOS PARA CAMINOS Y PAVIMENTACION

Comprende aplanadoras, pavimentadoras, motoniveladoras, terraplenadoras, distribuidores de material asfáltico y bituminoso, inyector de barro, escarificadores, etc. etc. Se proyectó por un valor de \$ 8.908.667,63 m/n., adquiriéndose por un valor de \$ 8.041.060,15 m/n.

VI) GRUPOS PORTATILES DE GENERADORES, USINAS, COMPRESORES, ETC.

Se solicitaron autorizaciones de compras por \$ 429.711,62 m/n., siendo las adquisiciones de pesos 216.684,55 m/n.

VII) EQUIPOS Y HERRAMIENTAS VARIOS PARA CUADRILLAS DE OBRAS.

Forman estos elementos, máquinas neumáticas giratorias y a percusión, bombas aljibe y centrífugas, quebrantadoras de hormigón, etc., cuyo monto ejecutado es del valor de \$ 94.945,64 m/n.

VIII) VIVIENDAS PARA OBREROS Y COMISIONES.

Casillas rodantes de varios tipos por un valor de \$ 65.948,89 m/n.

X) VARIOS

Se incluyen en este rubro balsas para transporte de cemento cuyo monto asciende a \$ 265.000,00 m/n.

X) REPUESTOS

Comprende este rubro cubiertas en general y motores, gastos que se proyectaron por un valor de pesos 1.896.108,62 m/n., de lo que se contrató y ejecutó por valor de \$ 699.744,46 y \$ 699.326,04 m/n. respectivamente.

XI) UTILES VARIOS

Se consideran en este rubro máquinas de escribir cuyo costo es de \$ 53.730,00

XII) EQUIPOS Y HERRAMIENTAS DE USO GENERAL.

Tractores de varios tipos, guinchos tractores guañadoras, bombas para regadores, etc. etc., con un proyecto de \$ 6.387.407,76 m/n. de lo que se ejecutó solamente por valor de \$ 3.246.015,93 m/n.

XIII) VEHICULOS Y ACCESORIOS PARA TRANSPORTE PESADO.

Camiones Mack, Studebaker, International FWD, remolques, semiremolques, cajas volcadoras, etc. etc. De un total de inversiones proyectadas de pesos m/n. 4.688.454,09, se adjudicaron \$ 3.625.848,69, ejecutándose por un valor de \$ 288.281,12 m/n. en el año próximo pasado y el resto en el año 1948.

XIV) HABILITACION DE TALLERES.

Máquinas y bancos para carpintería, máquinas para estación de servicio, máquinas impresoras y para el taller de publicaciones del Ministerio de Obras Públicas, horno eléctrico de alta frecuencia, compresores y engrasadores y en general máquinas varias para taller de tornería. Se proyectó por un valor de \$ 4.305.086,88 m/n., de lo que se autorizó por valor de \$ 3.743.614,15 m/n. adquiriéndose por valor de \$ 871.004,52 m/n.



Palas de arrastre

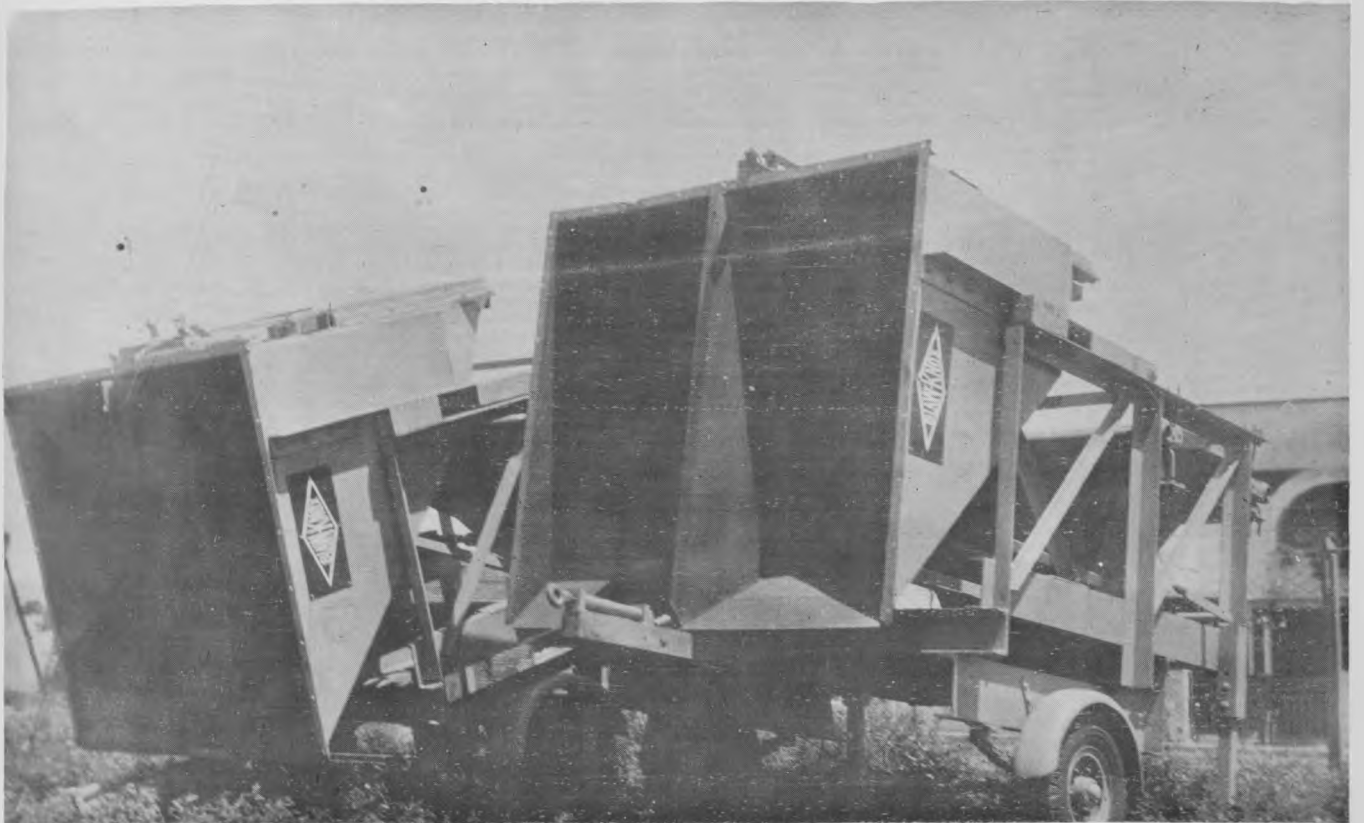

Silos Blaw - Knox

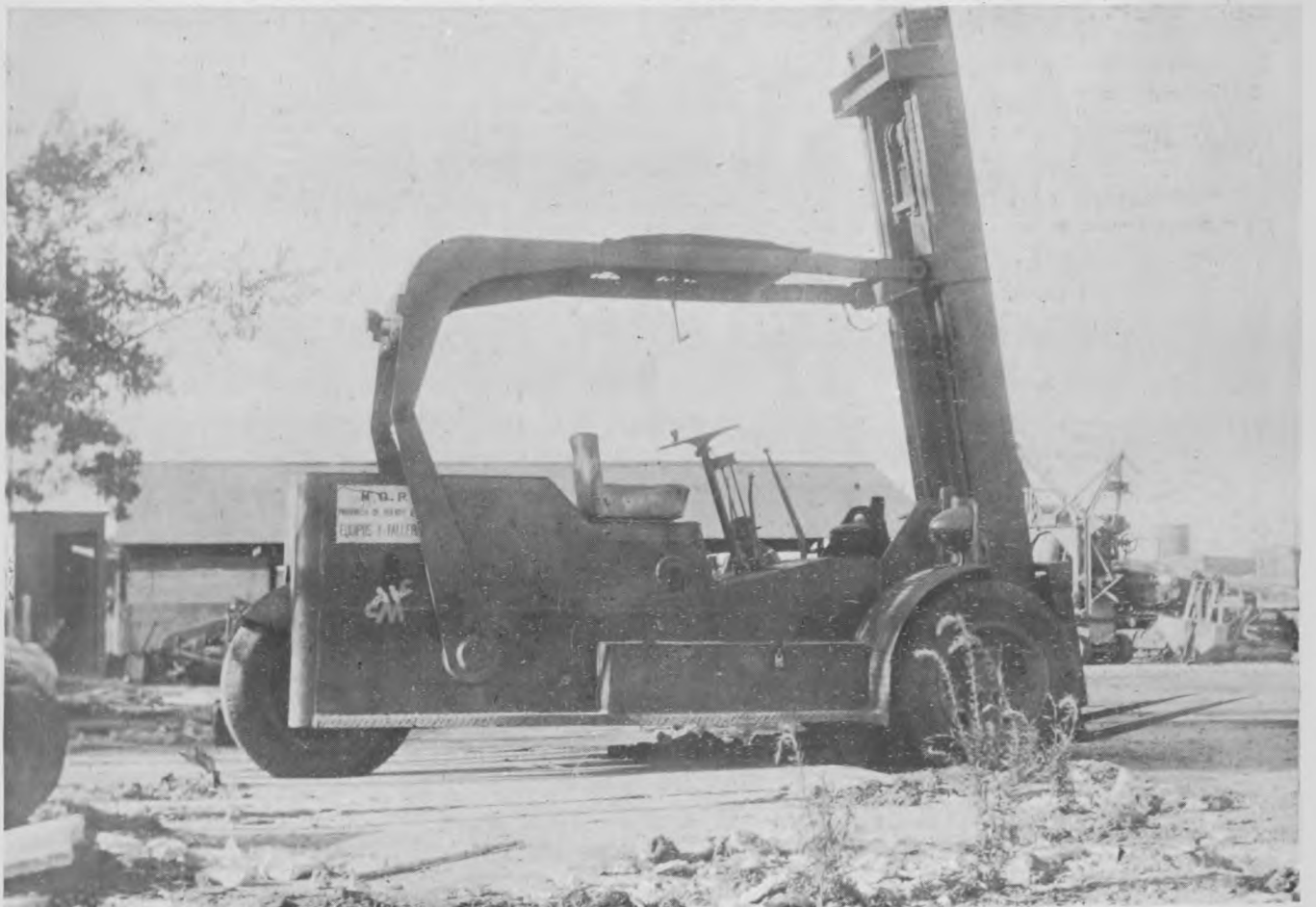

Montacargas Lodorhobile

DESIGNACION	PARTIDO	LOCALIDAD	MONTO	IMPUTACION			
			PRESUPUESTO	LEY	CAPIT.	RUBRO	ITEM
Treinta chasis camiones Mack	La Plata	La Plata	1.606.166.10	5142	11	1	1
Cincuenta chasis camiones Studbaker	"	"	1.568.347.50	5142	11	1	1
Veinte camiones volcadores International	"	"	820.000.00	5142	11	1	1
Diecisiete camiones FWD	"	"	691.900.00	5142	11	1	1
Cincuenta acoplados Freuhauf	"	"	500.000.00	5142	11	1	1
Cincuenta acoplados Freuhauf	"	"	550.000.00	5142	11	1	1
Diecinueve camiones tanque Ford	"	"	304.000.00	5142	11	1	1
Ciento veinticinco carrocerías para Mack y acoplados	"	"	632.326.58	5142	11	1	1
Cubiertas y cámaras	"	"	135.948.50	5142	11	1	1
Un tractor International	"	"	69.360.00	5142	11	1	1
Treinta tractores Fordson Major	"	"	246.914.70	5142	11	1	1
Quince tractores Fordson Major	"	"	136.899.00	5142	11	1	1
Cien tractores Fordson Major	"	"	1.100.000.00	5142	11	1	1
Quince tractores	"	"	1.550.000.00	5142	11	1	1
Guinches para tractor	"	"	57.220.78	5142	11	1	1
Cuatro aplanadoras Galion Chief	"	"	157.200.00	5142	11	1	1
Cuatro hormigoneras Multifoot	"	"	280.400.00	5142	11	1	1
Treinta y cinco motoniveladoras Caterpillar 12	"	"	2.210.590.00	5142	11	1	1
Ciento cincuenta terraplenadoras	"	"	2.438.085.00	5142	11	1	1
Una excavadora Fiorentini	"	"	104.473.63	5142	11	1	1
Una excavadora Quick-Way	"	"	68.500.00	5142	11	1	1
Dos excavadoras Quick-Way	"	"	94.000.00	5142	11	1	1
Dos hormigoneras Magutt 400 lts.	"	"	44.000.00	5142	11	1	1
Dos hormigoneras Winget 250 lts.	"	"	52.800.00	5142	11	1	1
Veinte carretillas p/hormigón	"	"	6.600.00	5142	11	1	1
Dos hormigoneras Parker	"	"	24.367.00	5142	11	1	1
Tres compresores de 6 m ³ /min.	"	"	82.500.00	5142	11	1	1
Tres juegos herramientas	"	"	89.100.00	5142	11	1	1
Cien arados manquera	"	"	66.000.00	5142	11	1	1
Treinta palas freno	"	"	9.900.00	5142	11	1	1
Cien rastras metálicas	"	"	33.000.00	5142	11	1	1
Doscientas palas de buey	"	"	33.000.00	5142	11	1	1
Quinientas palas de punta	"	"	5.500.00	5142	11	1	1
Quinientas palas anchas	"	"	5.500.00	5142	11	1	1
Quinientas azadas	"	"	5.500.00	5142	11	1	1
Cien guadañas	"	"	1.430.00	5142	11	1	1
Cien carretillas metálicas	"	"	13.200.00	5142	11	1	1
Cien rastrillos rectos	"	"	660.00	5142	11	1	1
Cien bombas tipo aljibe	"	"	9.350.00	5142	11	1	1
Ocho aplanadoras de 2½ toneladas	"	"	70.400.00	5142	11	1	1
Dos aplanadoras	"	"	33.000.00	5142	11	1	1
Una excavadora "General"	"	"	110.000.00	5142	11	1	1
Una trituradora	"	"	49.500.00	5142	11	1	1
Un silo planta pesaje	"	"	33.000.00	5142	11	1	1
Una aplanadora	"	"	27.500.00	5142	11	1	1
Un compresor	"	"	33.000.00	5142	11	1	1

LICITAC.	ADJUDICACION		ADQUISICION			OBSERVACIONES	
	FECHA	FECHA	MONTO CONTRATADO O POR ADMINISTRACION	FECHAORDEN PROVISION	FECHA DE ENTREGA		o/o REALIZ.
.....	10/ 9/948		1.606.166.10	10/ 9/1948	11/ 4/1949	100
.....	10/ 9/948		1.568.347.50	10/ 9/1948	11/ 3/1949	100
.....	10/ 9/948		820.000.00	10/ 9/1948	28/ 4/1949	100
.....	10/ 9/948		691.900.00	10/ 9/1948	11/ 4/1949	100
.....	10/ 9/948		500.000.00	10/ 9/1948	11/ 4/1949	100
.....	10/ 9/948		550.000.00	10/ 9/1948	28/ 4/1949	100
.....	10/ 9/948		304.000.00	10/ 9/1948	9/ 5/1949	100
.....	6/11/947		632.326.58	19/ 2/1948	15/10/1948	100
.....	9/10/948		136.947.95	9/10/1948	9/11/1948	100
.....	10/ 9/948		69.360.00	10/ 9/1948	14/ 1/1949	100
.....	29/ 4/948		246.914.70	29/ 4/1948	17/ 8/1948	100
.....	14/ 2/948		136.899.00	18/ 2/1948	18/ 2/1948	100
6/ 7/1948	10/ 8/948		721.854.00	10/ 8/1948	23/ 1/1949	100
.....	20/ 5/948		1.550.000.00	11/ 7/1948	30/ 7/1948	100
.....	29/10/948		57.220.00	29/10/1948	Pendiente obtención de cambio.-
.....		157.200.00	8/ 8/1947	2/ 9/1947	100
.....	10/ 9/948		280.400.00	10/ 9/1948	9/ 6/1949	100
.....		2.210.590.00	4/ 6/1948	3/ 5/1949	100
.....		2.438.085.00	4/ 6/1948	3/ 5/1949	100
.....		104.473.63	13/ 4/1948	30/ 7/1948	100
.....	1/ 4/948		68.500.00	1/ 4/1948	21/ 6/1948	100
.....	1/ 4/948		94.000.00	1/ 4/1948	21/ 6/1948	100
16/ 6/1948	7/ 8/948		27.880.00	7/ 8/1948	5/ 1/1949	100
16/ 6/1948	7/ 8/948		42.000.00	7/ 8/1948	14/ 2/1949	100
16/ 6/1948	7/ 8/948		6.700.00	7/ 8/1948	22/12/1948	100
.....	7/ 8/948		24.367.00	7/ 8/1948	17/12/1948	100
11/ 6/1948	21/ 8/948		72.507.75	21/ 8/1948	19/ 1/1949	100
11/ 6/1948	21/ 8/948		123.592.25	21/ 8/1948	19/ 1/1949	100
30/ 6/1948	7/ 8/948		36.000.00	7/ 8/1948	27/ 7/1949	100
30/ 6/1948	7/ 8/948		8.100.00	7/ 8/1948	3/ 8/1949	100
30/ 6/1948	7/ 8/948		38.300.00	7/ 8/1948	8/ 8/1949	100
30/ 6/1948	7/ 8/948		26.000.00	7/ 8/1948	8/ 8/1949	100
30/ 6/1948	7/ 8/948		9.000.00	7/ 8/1948	8/ 8/1949	100
30/ 6/1948	7/ 8/948		9.000.00	7/ 8/1948	8/ 8/1949	100
30/ 6/1948	7/ 8/948		4.635.00	7/ 8/1948	8/ 8/1949	100
30/ 6/1948	7/ 8/948		635.60	7/ 8/1948	8/ 8/1949	100
30/ 6/1948	7/ 8/948		9.400.00	7/ 8/1948	8/ 8/1949	100
30/ 6/1948	7/ 8/948		881.00	7/ 8/1948	8/ 8/1949	100
30/ 6/1948	7/ 8/948		7.570.00	7/ 8/1948	8/ 8/1949	100
25/ 2/1948	19/ 4/948		158.523.12	19/ 4/1948	Pendiente obtención de cambio.-
9/ 6/1948		71.290.24	15/ 8/1948	11/ 1/1949	100
24/ 2/1948	1/ 4/948		76.120.20	1/ 4/1948	14/ 2/1949	100
24/ 2/1948	1/ 4/948		74.428.64	1/ 4/1948	11/ 2/1949	100
24/ 2/1948	1/ 4/948		23.258.85	1/ 4/1948	17/ 2/1949	100
24/ 2/1948	1/ 4/948		46.750.10	1/ 4/1948	3/ 2/1949	100
24/ 2/1948	1/ 4/948		42.312.00	1/ 4/1948	19/ 2/1949	100

DESIGNACION	PARTIDO	LOCALIDAD	MONTO	IMPUTACION			
			PRESUPUESTO	LEY	CAPIT.	RUBRO	ITEM
Diez tanques regadores	La Plata	La Plata	90.000.00	5142	11	1	1
Dos equipos distribuidores material asfáltico	"	"	42.000.00	5142	11	1	1
Un compresor Le Roi	"	"	30.864.00	5142	11	1	1
Respuestos de treinta y cinco motoniveladoras y treinta y cinco tractores	"	"	500.000.00	5142	11	1	1
Dos silos metálicos	"	"	57.040.00	5142	11	1	1
Dos equipos de pesaje	"	"	16.000.00	5142	11	1	1
Ciento cincuenta terraplenadoras	"	"	130.050.00	5142	11	1	1
Montaje máquina excavadora	"	"	876.00	5142	11	1	1
Elevadora Rayco	"	"	20.000.00	5142	11	1	1
Un escarificador	"	"	19.260.00	5142	11	1	1
Dos barcazas areneras	"	"	900.000.00	5142	11	1	1
Diez barcazas y tres remolcadores	"	"	4.960.000.00	5142	11	1	1
Treinta y cinco Jeeps Willys	"	"	273.000.00	5142	21	1	1
Repuestos para vehículos	"	"	60.000.00	5142	11	1	1
Veinticinco camiones Chevrolet	"	"	233.375.00	5142	11	1	1
Máquinas para taller carpintería	"	"	770.517.00	5142	11	1	1
Cincuenta y cinco bancos p/carp.	"	"	36.018.30	5142	11	1	1
Máquina para estación de servicio	"	"	112.279.70	5142	11	2	1
Compresores para talleres regionales	"	"	35.527.00	5142	11	1	1
Máquina para taller publicaciones	"	"	52.404.00	5142	11	1	1
Máquina impresora Rotaprin	"	"	28.000.00	5142	11	1	1
Máquina p/estación de servicio	"	"	4.610.00	5142	11	1	1
Equipo para soldadura	"	"	19.938.00	5142	11	1	1
Treinta máquinas de escribir	"	"	36.000.00	5142	11	1	1
Tres aparejos de ocho toneladas	"	"	13.200.00	5142	11	1	1
Tres aparejos de cinco toneladas	"	"	9.900.00	5142	11	1	1
Dos máquinas Tow Motor	"	"	95.450.00	5142	11	1	1
Dos máquinas electro-bombas	"	"	29.206.00	5142	11	1	1
Diez equipos quebrantadores de hormigón	"	"	27.700.00	5142	11	1	1
Treinta niveladoras conservadoras de caminos	"	"	61.156.50	5142	11	1	1
Dos compresores y dos bombas -- "Armstrong-Whitworth"	"	"	39.791.81	5142	11	1	1
Dos máquinas calentadoras inyectoras de asfalto	"	"	26.017.80	5142	11	1	1
Quince palas de arrastre "Le Torneau"	"	"	642.304.00	5142	11	1	1
Cincuenta cubiertas y cámaras - Royal	"	"	34.320.00	5142	11	1	1
Sesenta cubiertas p/motonivelad.	"	"	50.188.50	5142	11	1	1
Una máquina fresadora "Abene"	"	"	23.400.00	5142	11	1	1
Tres bombas "Porto Pump"	"	"	14.739.19	5142	11	1	1
Diez guadañadoras	"	"	28.541.60	5142	11	1	1
Una máquina cepilladora, una sierra sin fin y un equipo de soldadura eléctrica	"	"	35.313.20	5142	11	1	1
Un equipo rotativo "Petbow"	"	"	28.248.80	5142	11	1	1
Una pestañadora "Besco"	"	"	23.920.00	5142	11	1	1

LICITAC.		ADJUDICACION		ADQUISICION		OBSERVACIONES
FECHA	FECHA	MONTO CONTRATADO O POR ADMINISTRACION	FECHAORDEN PROVISION	FECHA DE ENTREGA	% REALIZ.	
20/ 4/1948	11/ 5/948	92.370.00	31/ 5/1948	21/ 4/1949	100
29/ 4/1948	3/ 6/948	44.746.00	3/ 6/1948	80
.....	17/ 5/948	30.864.80	17/ 5/1948	31/ 5/1948	100
.....	500.000.00	23/ 3/1947	13/ 5/1947	100
.....	6/ 9/948	57.040.00	6/ 9/1948	29/10/1948	100
.....	6/ 9/948	16.000.00	6/ 9/1948	3/11/1949	100
.....	23/10/948	130.050.00	23/10/1948	13/12/1949	100
.....	23/10/48	876.00	23/10/1948	8/ 3/1949	100
.....	11/ 9/948	20.000.00	11/ 9/1948	9/ 1/1949	100
.....	19.260.00	11/ 9/1948	9/ 1/1949	100
.....	18/ 6/948	900.000.00	18/ 6/1948	27/ 6/1948	100
.....	31/ 5/948	4.960.000.00	31/ 5/1948	7/ 6/1948	100
.....	6/12/947	273.000.00	18/12/1947	21/12/1947	100
.....	11/10/947	60.000.00	15/10/1947	5/ 1/1948	100
.....	18/ 6/948	233.375.00	18/ 6/1948	30/ 6/1948	100
25/ 6/1948	6/ 8/948	675.359.53	6/ 8/1948	10
.....	24/ 4/948	36.018.29	30/ 5/1948	50
.....	14/ 6/948	112.279.70	25/ 6/1948	5/ 2/1949	100
.....	14/ 6/948	35.527.00	2/ 7/1948	21/12/1948	100
.....	20/10/947	52.404.00	20/10/1947	8/ 3/1949	100
.....	10/ 4/948	28.000.00	10/ 4/1948	8/ 3/1949	100
.....	9/10/948	4.610.00	9/10/1948	21/ 2/1949	100
.....	9/10/948	19.938.00	9/10/1948	3/12/1948	100
.....	13/ 3/948	36.000.00	13/ 3/1948	14/ 2/1948	100
15/ 6/1948	7/ 8/948	10.011.00	7/ 8/1948	17/12/1948	100
15/ 6/1948	7/ 8/948	13.089.00	7/ 8/1948	17/12/1948	100
.....	8/ 5/948	55.450.00	8/ 5/1948	15/ 5/1948	100
.....	23/ 7/948	29.206.00	23/ 7/1948	7/ 1/1949	100
.....	29/ 1/949	27.700.00	29/11/1948	50	Ley 5379.-
.....	29/ 1/949	61.156.50	29/ 1/1949	3	Ley 5379.-
.....	24/ 2/949	37.896.96	24/ 2/1949	Ley 5379.-
.....	25/ 2/949	26.017.80	25/ 2/1949	16/ 9/1949	100	Ley 5379.-
.....	642.304.00	18/ 2/1949	3/ 5/1949	100	Ley 5379.-
.....	21/ 3/949	34.320.00	21/ 3/1949	21/ 3/1949	100	Ley 5379.-
.....	21/ 3/949	50.188.50	21/ 3/1949	25	Ley 5379.-
.....	29/ 3/949	23.400.00	29/ 3/1949	15/12/1949	100	Ley 5379.-
.....	29/ 3/949	14.739.19	29/ 3/1949	21/12/1949	100	Ley 5379.-
.....	26/ 4/949	28.541.60	26/ 4/1949	7/ 6/1949	100	Ley 5379.-
.....	26/ 4/949	35.313.20	26/ 4/1949	3/ 7/1949	100	Ley 5379.-
.....	9/ 5/949	28.248.80	9/ 5/1949	5/ 6/1949	100	Ley 5379.-
.....	30/ 4/949	23.920.00	30/ 4/1949	19/ 7/1949	100	Ley 5379.-

DESIGNACION	PARTIDO	LOCALIDAD	MONTO	IMPUTACION			
			PRESUPUESTO	LEY	CAPIT.	RUBRO	ITEM
Una máquina cortadora "Besco"	La Plata	La Plata	41.600.00	5142	11	1	1
Ocho cargadores, dos agujereadores, dos soldadores y dos agujereadoras	"	"	35.817.60	5142	11	1	1
Dies palas topadoras, diez guinches y una bomba centrífuga	"	"	216.910.86	5142	11	1	1
Máquinas para estación servicio	"	"	58.478.25	5142	11	1	1
Equipo reacondicionamiento flota fluvial	"	"	299.654.99	5142	11	1	1
Un martinete neumático	"	"	48.880.00	5142	11	1	1
Trescientos cincuenta niveladoras livianas	"	"	347.882.50	5142	11	1	1
Una chavota para martillo de forja	"	"	7.176.00	5142	11	1	1
Cuatro motores eléctricos	"	"	14.008.80	5142	11	1	1
Una máquina auto-elevadora "Lodor mobile"	"	"	51.480.00	5142	11	1	1
Un acoplado cuarenta toneladas	"	"	46.250.00	5142	11	1	1
Adquisición neumáticos	"	"	11.065.80	5142	11	1	1
Un horno eléctrico	"	"	51.636.00	5142	11	1	1
Dos máquinas niveladoras elevad.	"	"	80.923.94	5142	11	1	1
Ciento cuarenta y cinco discos para ruedas Duales	"	"	41.243.79	5142	11	1	1
Cubiertas y cámaras para camión y pantaneras para tractor	"	"	250.000.00	5142	11	1	1
Máquinas para talleres	"	"	759.975.21	5142	11	1	1
Cinco inyectores de barro	"	"	15.600.00	5142	11	1	1
Compresores y equipos p/engrase	"	"	28.808.00	5142	11	1	1
Cien motores Ford	"	"	275.327.10	5142	11	1	1
Máquinas para talleres	"	"	38.620.40	5142	11	1	1
Máquina escribir y calcular	"	"	18.439.20	5142	11	1	1
Veinte cajas volcadoras metálicas	"	"	136.160.00	5142	11	1	1
Máquinas y elementos para talleres	"	"	942.656.00	5142	11	1	1
Máquinas para estación de servicio	"	"	9.540.00	5142	11	1	1
Una máquina de sierracaladora	"	"	31.064.80	5142	11	1	1
Instalación y edificio Usina eléctrica	"	"	567.100.00	5142	11	1	1
Diez acoplados carrocería metálica	"	"	41.600.00	5142	11	1	1
Hormigonera "Blaw-Knox"	"	"	19.500.00	5142	11	1	1
Ciento setenta casillas rodantes	"	"	1.523.913.66	5142	11	1	1
Cinco guinches de dos tambores	"	"	50.700.00	5142	11	1	1
Herramientas varias	"	"	40.819.95	5142	11	1	1
Cuatro escarificadoras "Blaw-Knox"	"	"	49.920.00	5142	11	1	1
Confección de bolsas para cemento	"	"	272.950.00	5142	11	1	1
Dos equipos para matalizar	"	"	9.131.20	5142	11	1	1
Dos tornos Turex	"	"	47.840.00	5142	11	1	1
Cuatro guinches	"	"	31.200.00	5142	11	1	1
Una máquina agujereadora electr.	"	"	6.812.00	5142	11	1	1
Dos guinches Letorneau	"	"	18.720.00	5142	11	1	1
Equipos compresores portátiles	"	"	99.275.94	5142	11	1	1
Diez quebrantadoras hormigón	"	"	35.360.00	5142	11	1	1
Transformación de camiones por caja fija en volcadores	"	"	271.287.74	5142	11	1	1

LICITAC.	ADJUDICACION		ADQUISICION			OBSERVACIONES
	FECHA	FECHA	MONTO CONTRATADO O POR ADMINISTRACION	FECHA ORDEN PROVISION	FECHA DE ENTREGA	
.....	30/ 3/949	41.600.00	30/ 4/1949	19/ 7/1949	100	Ley 5379
.....	12/ 6/949	35.817.60	12/ 6/1949	1/ 8/1949	100	Ley 5379
.....	12/ 4/949	165.632.14	12/ 4/1949	3/ 9/1949	100	Ley 5379
16/ 2/1949	9/ 5/949	58.478.25	9/ 5/1949	21/ 9/1949	100	Ley 5379
.....	10/ 7/949	117.990.50	10/ 7/1949	95	Ley 5379
.....	9/ 5/949	48.880.00	9/ 5/1949	13/11/1949	100	Ley 5379
14/ 3/1949	30/ 4/949	347.882.50	30/ 4/1949	18/ 7/1949	100	Ley 5379
.....	9/ 5/949	7.176.00	9/ 5/1949	25/ 8/1949	100	Ley 5379
.....	9/ 5/949	14.008.80	9/ 5/1949	7/ 8/1949	100	Ley 5379
.....	9/ 5/949	51.480.00	9/ 5/1949	16/ 8/1949	100	Ley 5379
4/ 3/1949	9/ 5/949	46.250.00	9/ 5/1949	27/ 8/1949	100	Ley 5379
.....	9/ 5/949	11.065.80	9/ 5/1949	Ley 5379
.....	29/ 1/949	51.636.00	29/ 1/1949	4/ 2/1949	100	Ley 5379
.....	29/ 1/949	3,540.00	29/ 1/1949	Ley 5379
.....	15/ 6/949	39.657.50	15/ 6/1949	23/ 8/1949	100	Ley 5379
.....	23/ 8/949	65.268.60	23/ 8/1949	70	Ley 5379
.....	29/ 9/949	50.604.60	29/ 9/1949	20	Ley 5379
.....	15/ 7/949	15.525.00	5/ 7/1949	60	Ley 5379
.....	28/ 6/949	27.700.00	28/ 6/1949	4/ 9/1949	100	Ley 5379
.....	15/ 6/949	275.327.10	15/ 6/1949	27/11/1949	100	Ley 5379
.....	28/ 7/949	37.135.00	28/ 7/1949	4/12/1949	100	Ley 5379
.....	22/ 7/949	17.730.00	22/ 7/1949	18/10/1949	100	Ley 5379
12/ 4/1948	19/ 3/949	129.000.00	19/ 3/1949	50	Ley 5379
.....	26/ 9/949	83.799.72	26/ 9/1949	2	Ley 5379
.....	14/ 8/949	9.540.00	14/ 8/1949	11/ 9/1949	100	Ley 5379
.....	28/ 7/949	29.870.00	28/ 7/1949	21/ 9/1949	100	Ley 5379
.....	9/ 9/949	567.100.00	9/ 9/1949	Ley 5379
.....	19/ 9/949	40.000.00	19/ 9/1949	2/11/1949	100	Ley 5379
.....	14/9/949	19.500.00	14/ 9/949	23/12/1949	100	Ley 5379
.....	19/ 9/949	219.896.00	19/ 9/1949	30	Ley 5379
.....	6/10/949	48.750.00	6/10/1949	16/10/1949	100	Ley 5379
.....	15/10/949	39.642.44	15/10/1949	26/11/1949	100	Ley 5379
.....	22/10/949	48.480.00	22/10/1949	18/11/1949	100	Ley 5379
.....	2/ 4/949	265.000.00	2/ 4/1949	17/ 6/1949	100	Ley 5379
.....	6/10/949	8.780.00	6/10/1949	16/ 1/1950	100	Ley 5379
.....	15/10/949	46.460.00	15/10/1949	22/ 2/1950	100	Ley 5379
.....	3/10/949	30.000.00	31/10/1949	9/11/1949	100	Ley 5379
.....	26/ 4/949	6.812.00	26/ 4/1949	7/ 8/1949	100	Ley 5379
.....	4/11/949	18.180.00	4/11/1949	21/11/1949	100	Ley 5379
.....	4/11/949	17.738.64	4/11/1949	Ley 5379
.....	13/12/949	34.000.00	13/12/1949	23/ 1/1950	100	Ley 5379
.....	Ley 5379

DESIGNACION	PARTIDO	LOCALIDAD	MONTO	IMPUTACION			
			PRESUPUESTO	LEY	CAPI.	RUBRO	ITEM
Cinco tractores "Fordson Major"	La Plata	La Plata	72.886.04	5142	11	1	1
Herramientas varias	"	"	59.220.28	5142	11	1	1
Amoladora eléctrica y máquina vulcanizar	"	"	21.303.93	5142	11	1	1
Treinta y cinco casillas rodantes	"	"	526.361.51	5142	11	1	1
Sierra sin fin	"	"	19.715.20	5142	11	1	1
Diez juegos soldadura autógena	"	"	13.231.00	5142	11	1	1
Repuestos para camiones guerreros	"	"	206.735.28	5142	11	1	1
Transformación remolcador "Metoro"	"	"	239.200.00	5142	11	1	1
Balancina fricción	"	"	72.800.00	5142	11	1	1
Tres silos "Blaw-Knox"	"	"	61.357.50	5142	11	1	1
Cuchillas repuesto motoniveladora	"	"	31.380.00	5142	11	1	1
Repuestos para camiones Studebaker	"	"	40.476.68	5142	11	1	1
Torno "Mitchell"	"	"	42.672.50	5142	11	1	1
Cinco tractores Intercontinental	"	"	64.640.00	5142	11	1	1
Sierra sin fin	"	"	44.323.85	5142	11	1	1
Desparramadoras y terminadoras de hormigón	"	"	116.387.78	5142	11	1	1
Gastos de montaje	"	"	35.000.00	5142	11	1	1
Lanchas automóvil	"	"	61.105.00	5142	11	1	1
Cepilladora y escopladora	"	"	29.903.07	5142	11	1	1
Moldes para hormigón	"	"	124.800.00	5142	11	1	1
Camión remolque para carretón cuarenta toneladas	"	"	36.360.00	5142	11	1	1
Cepilladora para madera	"	"	24.694.50	5142	11	1	1
Sepladoras y distribuidoras de piedra	"	"	67.142.40	5142	11	1	1
Dos motores industriales "Buda"	"	"	28.441.60	5142	11	1	1
Tres carretillas Shore-Boy"	"	"	21.513.00	5142	11	1	1
Intercambiador de calor y bomba de agua	"	"	7.590.15	5142	11	1	1
Topadoras Caterpillar	"	"	48.880.00	5142	11	1	1
Motor marino "Buda"	"	"	45.450.00	5142	11	1	1
Tres tronadoras eléctricas	"	"	11.059.50	5142	11	1	1
Seis bombas "Wincosin"	"	"	31.209.00	5142	11	1	1
Cuatro rodillos neumáticos	"	"	37.410.40	5142	11	1	1
Dos equipos "Histaway"	"	"	103.967.38	5142	11	1	1
Tres casillas para equipos	"	"	11.210.00	5142	11	1	1
Cintas transportadoras	"	"	37.910.35	5142	11	1	1
Rodillos pata de cabra	"	"	64.690.50	5142	11	1	1
Dos grupos electrógenos	"	"	300.000.00	5142	11	1	1
Compresor y bomba succión	"	"	39.791.00	5142	11	1	1
Tres camiones FWD	"	"	122.000.80	5142	1	5	4
Un camión tanque Ford	"	"	16.000.00	5142	1	5	6
Una excavadora Quick Way	"	"	80.580.00	5142	1	5	6
Una zanjadora excavadora	"	"	88.000.00	5142	1	5	6
Una zanjadora excavadora	"	"	54.000.00	5142	1	5	6
Cuatro equipos Tournapull	"	"	165.000.00	5142	1	5	6
Dos planadoras Galión-Chief"	"	"	78.600.00	5142	12	1	64
Tres motoniveladoras americanas	"	"	66.600.00	5142	7	1	64

DESIGNACION	PARTIDO	LOCALIDAD	MONTO	IMPUTACION			
			PRESUPUESTO	LEY	CAPIT.	RUBRO	ITEM
Dos Jeeps Willys	La Plata	La Plata	15.200.00	5142	8	1	v.O.
Una ambulancia	"	"	18.500.00	5142	10	14	12
Expropiación calle 40 3 y 4	"	"	419.422.00	5142	10	6	4
Seis máquinas de escribir	"	"	21.900.00	5142	10	1	7
Dos máquinas de calcular	"	"	5.400.00	5142	6	1	7
Un nivel de anteojo	"	"	1.213.80	5142	6	1	7
Dos niveles de anteojos	"	"	3.223.20	5142	6	1	7
Una máquina fotográfica Kodak	"	"	969.00	5142	6	1	7
Una máquina fotográfica Kodak	"	"	2.958.00	5142	6	1	7
Un motonivelador Diesel para loco motora	"	"	30.165.00	5142	4	1	2
Instalación de galpones	"	"	1.917.090.00	5142	Varias	--	--
Sesenta y dos camiones Chevrolet de tres toneladas	"	"	825.134.40	5142	Varias	--	--
Seis camiones Ford de una y media tonelada	"	"	81.787.20	5142	Varias	--	--
Diecinueve camiones Ford de una y media tonelada	"	"	258.992.80	5142	Varias	--	--
Cincuenta camiones Ford	"	"	500.000.00	5142	Varias	--	--
Veinte motores Ford V8	"	"	54.000.00	5142	Varias	--	--
Doscientas máquinas de escribir	"	"	184.000.00	5142	Varias	--	--
Doce máquinas de calcular	"	"	34.800.00	5142	Varias	--	--

LICITAC.	ADJUDICACION		ADQUISICION			OBSERVACIONES
FECHA	FECHA	MONTO CONTRATADO O POR ADMINISTRACION	FECHAORDEN PROVISION	FECHAORDEN DE ENTREGA	% REALIZ.	
.....	10/ 9/48	15.200.00	10/ 9/1948	13/ 8/1949	100
9/ 3/1948	30 /4/48	26.000.00	9/ 3/1948	15/ 3/1948	100
.....	419.422.00	100
.....	10/ 9/48	21.900.00	10/ 9/1948	19/ 8/1949	100
.....	10/ 9/48	5.400.00	10/ 9/1948	19/ 8/1949	100
.....	1.213.80	12/11/1948	12/12/1948	100
.....	3.223.20	12/11/1948	12/12/1948	100
.....	10/ 9/48	969.00	10/ 9/1948	21/ 9/1948	100
.....	10/ 9/48	2.958.00	10/ 9/1948	21/ 9/1948	100
.....	9/ 8/48	30.165.00	9/ 8/1948	9/ 9/1948	100
10/ 7/1948	11/9/948	1.370.542.00	16/11/1948	40
.....	10/ 9/48	825.134.40	30/ 4/1948	30/ 6/1948	100
.....	10/ 9/48	87.787.20	10/ 9/1948	13/10/1948	100
.....	10/ 9/48	258.992.80	10/ 9/1948	13/11/1948	100
.....	10/ 9/48	500.000.00	10/ 9/1948	13/11/1948	100
.....	10/ 9/48	54.000.00	10/ 9/1948	30/10/1948	100
.....	10/ 9/49	184.000.00	10/ 9/1948	2/12/1948	100
.....	10/ 9/48	34.800.00	10/ 9/1948	19/10/1948	100

OBRAS SANITARIAS



No obstante los inconvenientes que a esta Dirección se le han presentado, surgidos de la situación del momento actual, ha podido proseguir con la ampliación de los servicios existentes en la Provincia como así también con los nuevos que contemplan las necesidades sanitarias de principales ciudades, cuya solución era indispensable realizar en bien del saneamiento urbano.

Se han proseguido las obras comenzadas en el período anterior, de las cuales algunas, como el caso de la ciudad de Bolívar, se encuentran ya próximas a entrar en funcionamiento.

Dado el tiempo que demandará la ejecución de las obras para la Planta de tratamiento de agua del Río de la Plata, con destino a las ciudades de La Plata, Berisso, Ensenada y zonas adyacentes es que se encaró con carácter de urgente, la instalación de una Planta provisoria, que mejorará el suministro de agua a esta ciudad, por cuanto tal planta, conectada directamente a la red principal de alimentación a Berisso, permitirá eliminar la provisión a tal zona desde las Usinas instaladas en los Parques Saavedra y San Martín de La Plata.

Igualmente se encuentra en ejecución, con el ritmo de urgencia que las necesidades de las poblaciones lo requieren, las instalaciones de agua corriente y red cloacal en las localidades de Luján, Miramar y Punta Alta, instalaciones que solucionarán los inconvenientes que sufren en la actualidad, como consecuencia de la carencia de tales servicios.

Las obras de aguas corrientes en la localidad de Miramar se encontrarán totalmente terminadas para fines del año 1950, lo que significa que en la próxima temporada veraniega la población estable y el turismo, aprovechará los beneficios de tan indispensable elemento.

El servicio cloacal, considerando los inconvenientes que representan las descargas al mar, por colectora con su correspondiente escollera, entrará recién en servicio a mediados del año 1951, terminando en esta forma con todos los serios problemas que ha significado para la ciudad de Miramar la falta de tal servicio.

No menos adelantadas se encuentran las obras en ejecución en la localidad de Luján, estableciéndose que, al igual que en la anterior, la instalación del servicio de agua corriente se encuentra próximo a su término, esperándose que las del servicio cloacal, por la mayor dificultad de su instalación, y plantas de decantación, puedan entrar en servicio en breve término.

En cuanto a las obras en la localidad de Bolívar, que contemplan únicamente el servicio de aguas corrientes, sus instalaciones como dijimos precedentemente, se encuentran próximas a finalizar y salvo inconvenientes inesperados podrán entrar en funcionamiento antes de la finalización del corriente año.

Los problemas presentados en la localidad de Punta Alta, concernientes a los desagües cloacales

de la localidad, obligaron igualmente a encarar con toda urgencia la solución de tan fundamental problema, habiéndose iniciado la realización de tales trabajos los que, estando a punto de terminarse, serán de amplio beneficio a la zona afectada.

Igualmente esta Repartición ha encarado los problemas presentados en las localidades de 25 de Mayo, 9 de Julio y Líncoln, en las cuales el servicio de aguas corrientes estaba a cargo de las Comunas, y las que, por escasez de sus presupuestos, no podían

afrontar la solución de un normal y eficiente aprovisionamiento de agua.

Es por ello que se tomó posesión de tales instalaciones, cuyas Plantas se encuentran en estudio para su mejoramiento.

Asimismo la Repartición ha encarado las ampliaciones necesarias en todas las Secciones a su cargo, siempre en beneficio de la población y considerando la imperiosa urgencia de favorecer al mayor número de habitantes.

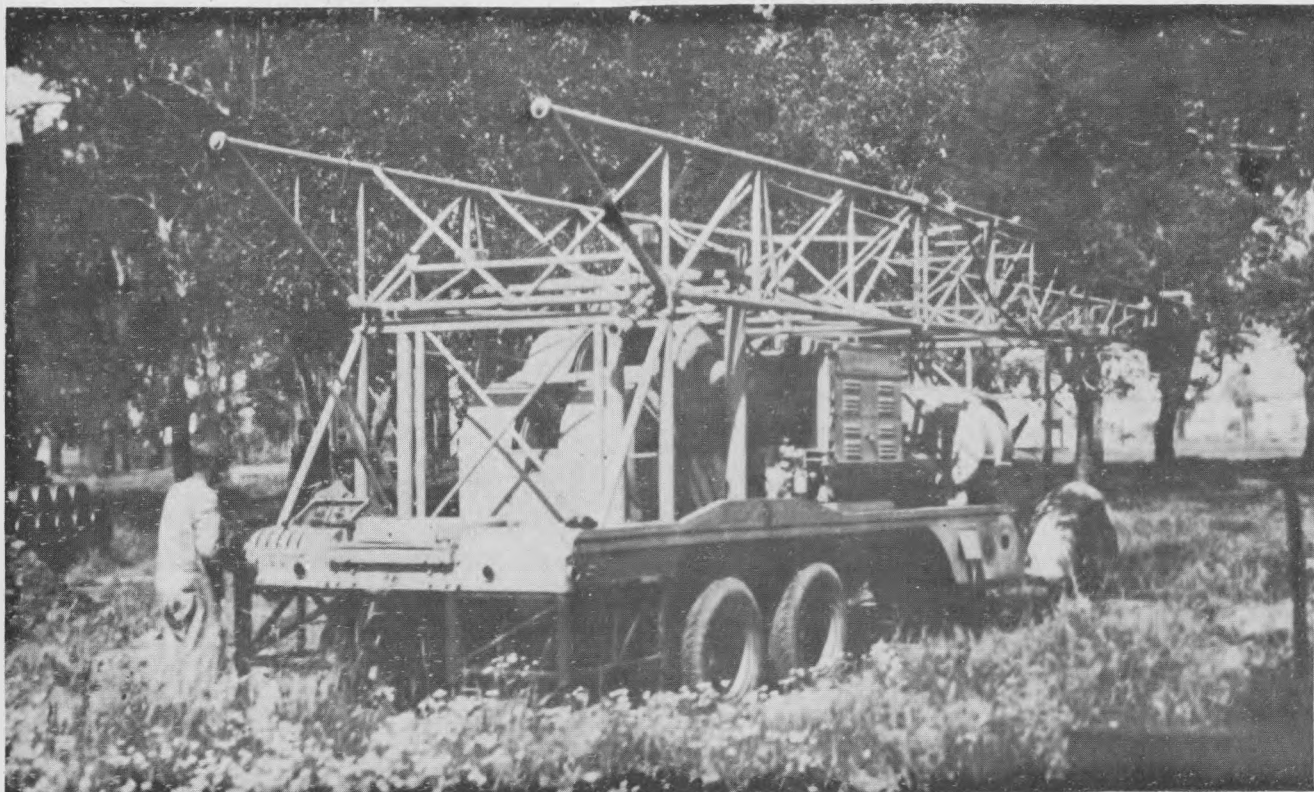

Nueva máquina perforadora de pozos profundos para la Dirección de Obras Sanitarias

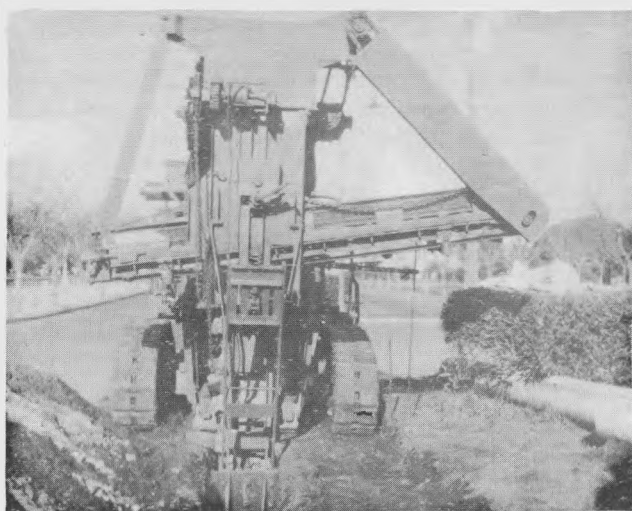

Miramar. Máquina zanjadora



Miramar. Vista de frente casa encargado

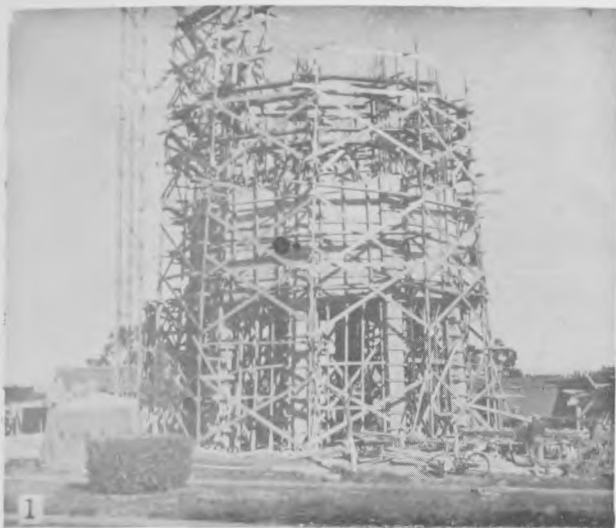

1. - Miramar. Vista del tanque Junio 1949

2. - Miramar. Vista del establecimiento. Agosto 1949

3. - Miramar. Vista del obrador y máquinas excavadoras



Toma de agua. Punta Lara. Hincia de tablestacado de hierro durante una crecida

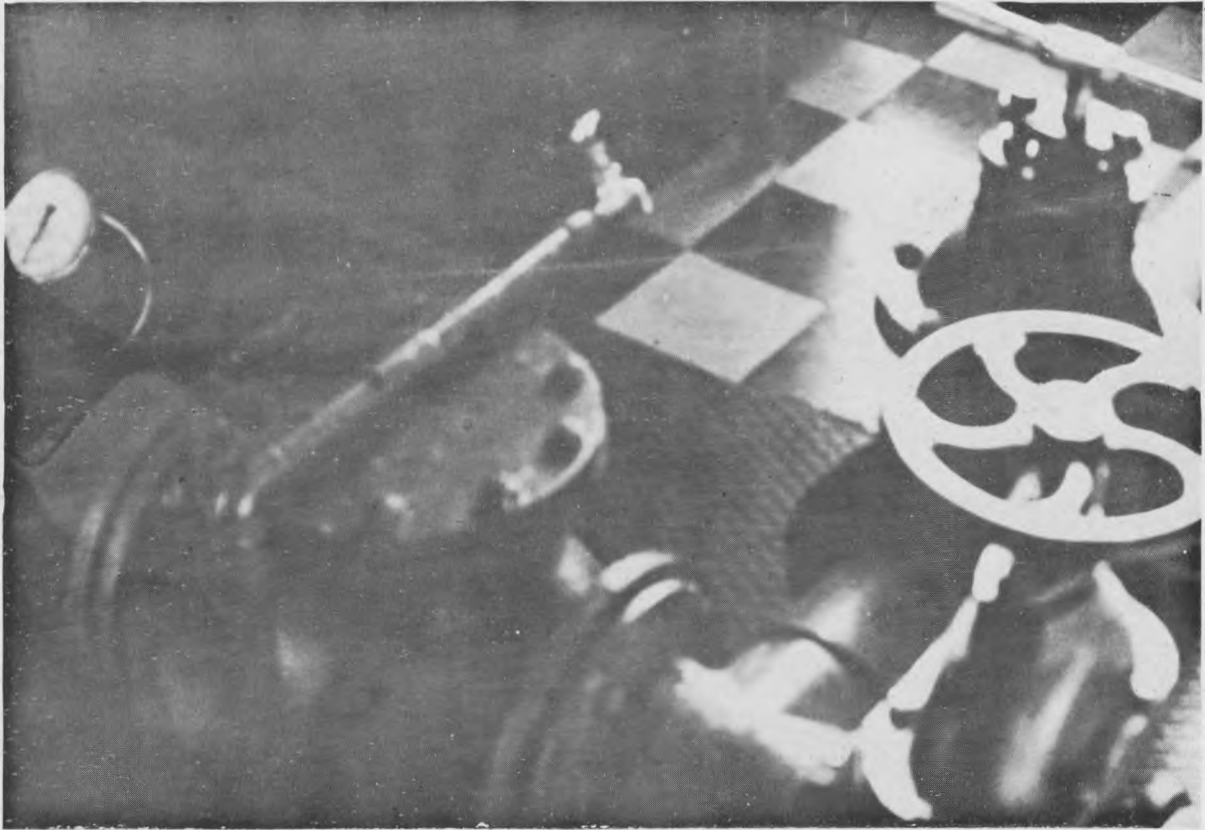

Vista de un juego de válvulas

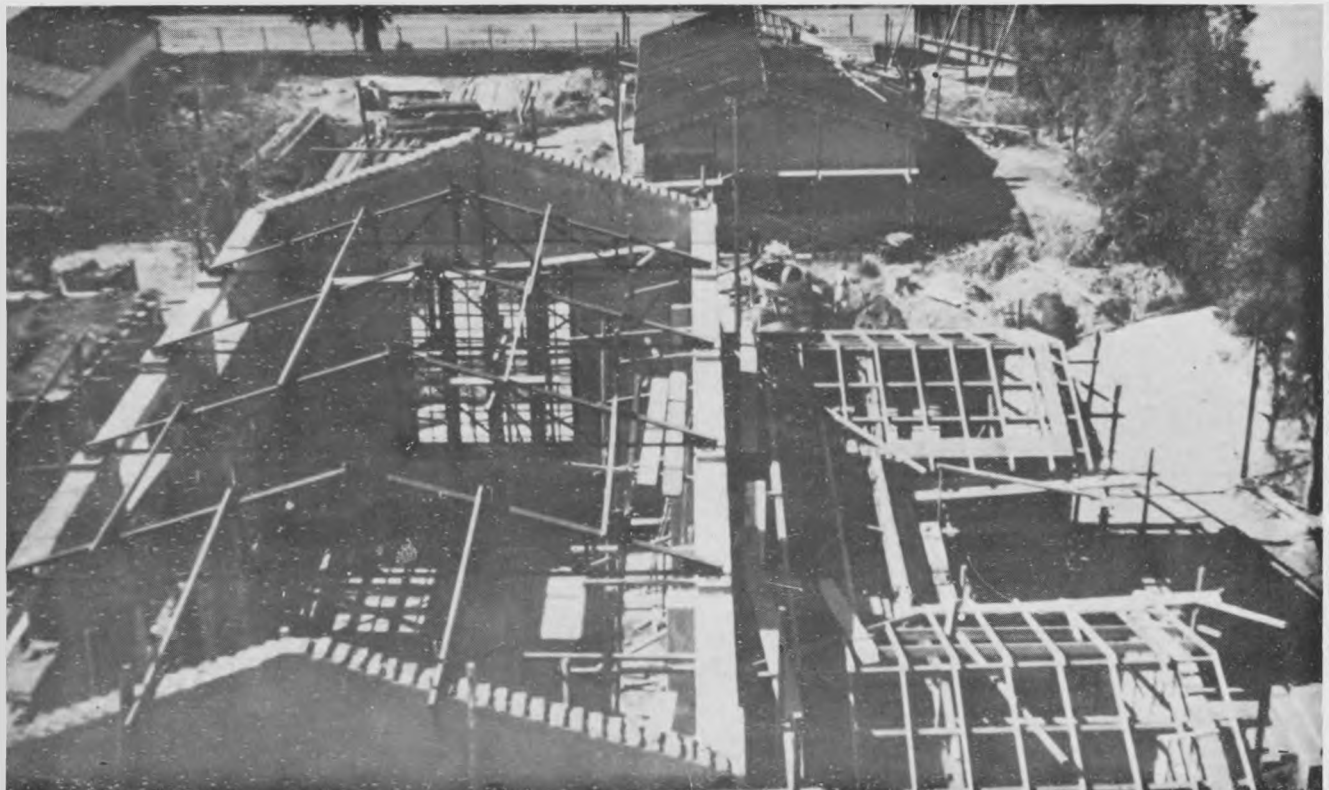

Vista Usina, Casa encargado y galpón. Bolívar

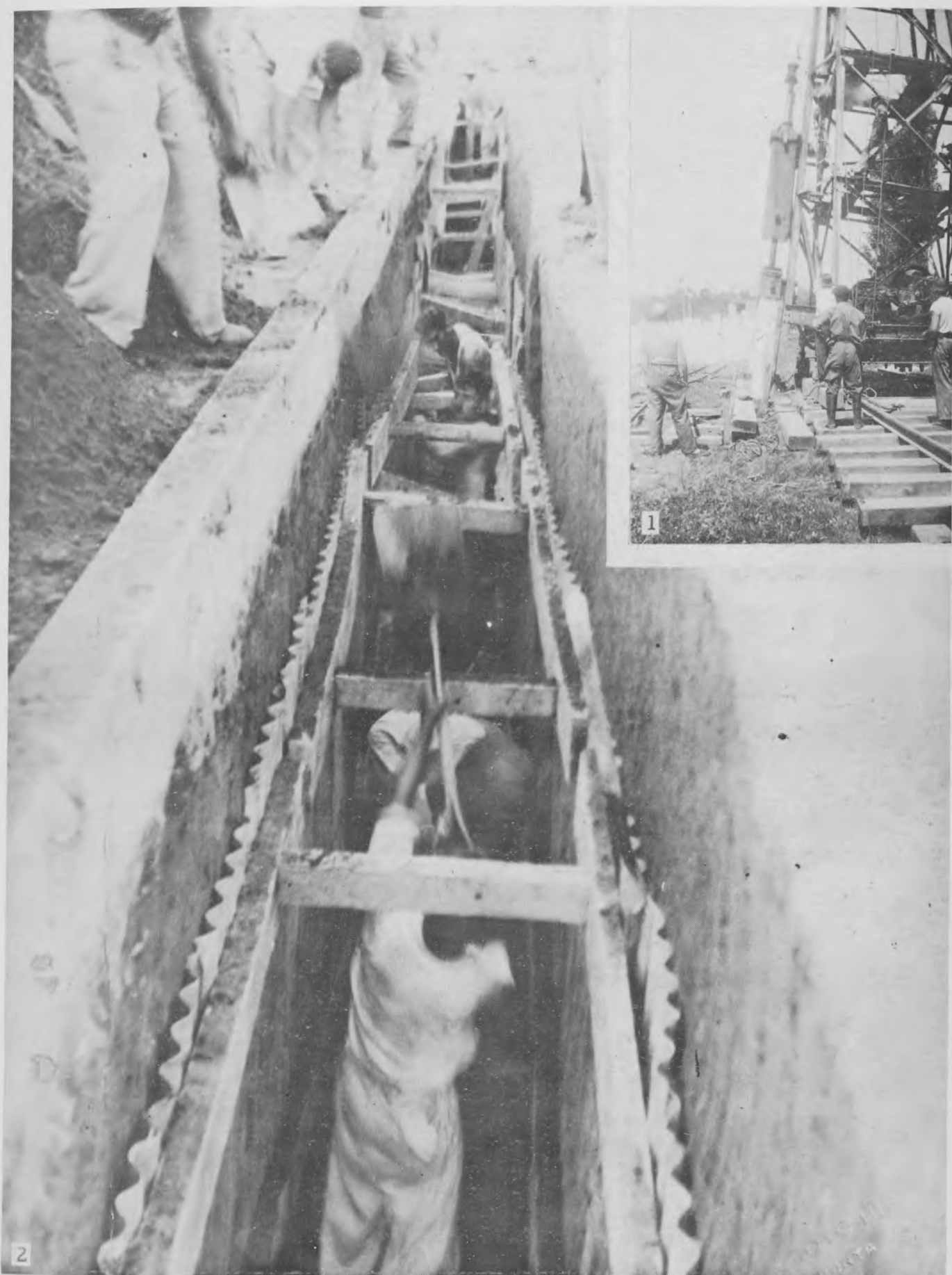

1. - Colocación de pilotes para la escollera de Punta Lara

2. - Colocación de cañerías cloacal en la localidad de Punta Alta

DESIGNACION	PARTIDO	LOCALIDAD	MONTO	IMPUTACION			
			PRESUPUESTO	LEY	CAPIT.	RUBRO	ITEM
Instalación agua corriente (Obra mano)	Bolivar	Bolivar	3.164.338.90	5137
Adquisición cañería pozos	Bolivar	Bolivar	130.676.80	5137
Ejecución pozos	Bolivar	Bolivar	181.225.63	5137
Instalaciones electromec.	Bolivar	Bolivar	1.196.967.32	3833/5137
Instalación red cloacal (obra)	C. Rosales	P. Alta	3.400.860.28	5137
Provisión agua corriente	Delta	P. Mini	69.600.00	5137
Instalación agua y cloaca	G.Alvarado	Miramar	4.636.631.91	3833/5137
Adquisición cañería pozos	G.Alvarado	Miramar	100.920.00	5137
Ejecución pozos	G.Alvarado	Miramar	169.014.20	5137
Instalación electromecánica	G.Alvarado	Miramar	962.382.06	3833/5137
Instalación red cloacal (material)	La Plata	Olmos	1.370.075.99	3833/5137
Obra de toma	La Plata	P. Lara	3.003.679.71	5137
Planta de purificación	La Plata	P. Lara	59.436.663.23	5137
Adquisición equipo electrobombas	La Plata	P. Lara	1.334.000.00	5137
Instalación agua y cloaca	Luján	Luján	4.428.348.15	3833/5137
Ejecución de pozos	Luján	Luján	169.014.20	5137
Instalaciones electromecánicas	Luján	Luján	388.523.08	3833/5137
Instalación agua corriente	Baradero	Baradero	1.181.220.32	5137
Instalación agua y cloaca	La Plata	Berisso	1.779.746.50	5137
Adquisición equipo bombeo agua	La Plata	Berisso	112.201.20	5137
Adquisición electrobombas cloaca	La Plata	Berisso	96.788.08	5137
Adquisición equipo motobomba	La Plata	Berisso	89.250.00	5137
Planta tratamiento agua	La Plata	Berisso	3.355.723.80	5137
Construcción 8 pozos profundos	Varios	Varios	918.610.51	3833/5137
Construcción 6 pozos profundos	Varios	Varios	817.159.01	5137
Reacond. red agua corriente	La Plata	La Plata	153.264.00	5137
Ampliación red cloacal	La Plata	La Plata	222.395.73	3833/5137
Adquisición válvulas	Varios	Varios	183.388.00	3833
Instalación red cloacal (Obra de mano)	Necochea	Necochea	4.564.322.10	5137
Instalación agua corriente (Materiales)	Balcarce	Balcarce	2.615.469.12	5137
Ampliación agua corriente	Chivilcoy	Chivilcoy	13.729.16	5137
Ampliación agua corriente	La Plata	La Plata	6.429.85	5137
Provisión agua barrio obrero	Necochea	Necochea	38.650.26	5137
Ampliación agua corriente	La Plata	La Plata	4.787.89	5137
Ampliación red cloacal	La Plata	La Plata	56.610.72	5137
Provisión agua corriente y cloaca barrio obrero	Mercedes	Mercedes	65.948.53	5137
Empalme pozos	La Plata	La Plata	165.925.22	5137
Planta purif. de emergencia	La Plata	P. Lara	853.549.37	5137
Ampliación agua corriente	La Plata	La Plata	13.227.80	5137
Modificación red agua corriente	La Plata	La Plata	6.398.12	5137
Ampliación agua corriente	Necochea	Necochea	309.750.06	5137
Ampliación agua corriente	Necochea	Necochea	7.130.71	5137
Ampliación red cloacal	La Plata	La Plata	1.504.920.77	5137
Instalación surtidores	La Plata	La Plata	913.15	5137
Ampliación agua corriente	Saladillo	Saladillo	7.460.00	5137
Instalación surtidores	La Plata	La Plata	913.15	5137

LICITAC.	ADJUDICACION		EJECUCION			OBSERVACIONES
	FECHA	FECHA	MONTO CONTRATADO O POR ADMINISTRACION	FECHA INICIACION	FECHA TERMINACION	
22/ 9/1948	23/12/948	2.447.435.14	4/ 2/1949	4/ 8/1950	85
29/10/1948	13/ 1/949	123.280.00	4/ 2/1949	30/ 5/1949	100
Administrac.	9/ 9/949	181.225.63	10/10/1949	30/ 7/1950	30
9/ 9/1949	1/12/949	1.196.967.32	30/12/1949	30/ 6/1950	--
10/5 /1948	5/ 6/948	3.556.647.14	14/ 8/1948	31/ 3/1950	90
30/12/1948	16/ 3/949	86.159.50	15/ 4/1949	30/ 3/1950	80
21/ 8/1948	16/ 9/948	4.636.631.91	3/ 1/1949	3/ 7/1950	25
29/10/1948	23/12/948	91.950.00	1/ 2/1949	30/ 5/1949	100
Administrac.	9/ 9/948	169.014.20	15/ 9/1949	30/ 6/1950	40
9/ 9/1949	28/11/949	962.382.06	30/12/1949	30/ 6/1950	--
17/ 7/1948	27/ 9/948	1.869.212.14	3/11/1948	3/ 7/1949	100
14/11/1947	26/12/947	6.291.483.31	29/ 1/1948	31/ 7/1950	60
22/ 6/1949	5/ 8/949	84.038.047.12	9/11/1949	9/11/1952	2
23/11/1948	29/ 3/949	1.034.138.84	6/ 8/1949	6/ 8/1950	--
10/10/1948	23/11/948	5.107.326.65	10/ 1/1949	10/ 7/1950	30
Administrac.	26/ 8/1949	169.014.20	15/ 9/1949	30/ 6/1950	40
9/ 9/1949	30/11/1949	388.523.08	15/12/1949	30/ 6/1950	--
13/11/1948	10/ 5/949	1.522.541.67	4/ 7/1949	30/ 4/1950	8
21/ 7/1948	24/ 8/948	2.821.440.00	25/ 9/1948	25/ 8/1949	100
8/ 6/1949	18/ 7/949	112.201.20	27/ 8/1949	27/ 4/1950	--
14/ 7/1949	26/ 8/949	96.788.08	4/10/1949	4/ 4/1950	--
11/ 8/1949	8/11/949	89.250.00	5/12/1949	5/ 5/1950	--
16/ 8/1949	16/ 9/1949	3.355.723.80	28/11/1949	28/ 5/1950	12
11/7/ 1947	9/ 7/947	938.966.51	17/ 4/1949	30/ 6/1949	100
17/ 3/1948	30/ 4/948	817.159.01	28/ 5/1948	28/11/1949	100
Administrac.	26/10/948	153.264.00	1/ 2/1948	Junio 1950	90
25/ 6/1947	30/ 8/947	621.349.51	27/ 9/1948	4/ 9/1949	100
26/ 7/1947	9/ 8/947	125.641.25	28/ 8/1947	1/ 7/1950	40
4/ 1/1950	--
20/ 5/1949	12/ 9/949	2.292.069.16	7/10/1949	--
Administrac.	30/ 4/1948	13.729.16	12/ 4/1949	31/ 7/1949	100
Administrac.	16/ 9/949	6.429.85	10/10/1949	30/ 2/1950	30
Administrac.	3/ 9/949	38.650.26	1/10/1949	21/10/1949	100
Administrac.	29/ 8/949	4.787.89	24/ 9/1949	7/10/1949	100
Administrac.	3/ 9/949	56.610.72	20/ 2/1950	30/ 4/1950	--
Administrac.	29/ 9/949	65.948.53	28/10/1949	26/ 2/1950	--	Pedido materiales.--
Administrac.	14/ 9/949	165.925.22	6/12/1949	10/ 1/1950	90
Administrac.	19/ 9/949	853.549.37	4/10/1949	26/ 3/1950	40
Administrac.	29/10/949	13.227.80	30/ 3/1950	30/ 4/1950	--
Administrac.	7/11/949	6.398.12	30/ 4/1950	30/ 5/1950	--
Administrac.	24/11/949	309.750.06	--	Pedido de materiales.--
.....	--	Elevado al C.O.P. 28/10/1949.--
.....	--	En licitacion.--
.....	--	Elevado al C.O.P. 28/10/1949.--
Administrac.	10/12/949	7.460.00	1/ 2/1950	30/ 3/1950	--
.....	--	Elevado al C.O.P. 28/10/1949.--

DESIGNACION	PARTIDO	LOCALIDAD	MONTO	IMPUTACION			
			PRESUPUESTO	LEY	CAPIT.	RUBRO	ITEM
Ampliación agua corriente en barrio obrero	La Plata	La Plata	355.455.60	5137
Ampliación agua corriente en barrio obrero	La Plata	Ensenada	100.152.20	5137
Ampliación agua corriente en barrio obrero	La Plata	La Plata	110.873.13	5137
Modificación red agua corriente	La Plata	C. Bell	30.193.36	5137
Ampliación agua corriente	Saladillo	Saladillo	6.900.00	5137
Ampliación agua corriente	Chascomús	Chascomús	9.409.78	5137
Ampliación agua corriente	Chivilcoy	Chivilcoy	11.351.18	5137
Provisión agua corriente Instituto de Cirugía Haedo	Morón	Haedo	166.296.90	5137
Ampliación agua corriente	Chivilcoy	Chivilcoy	8.767.91	5137
Adquisición caños de acero	La Plata	La Plata	2.178.540.00	5137
Ampliación red agua corriente	La Plata	La Plata	224.775.74	5137
Estudios mecan. é hidraul.	Varios	Varios	109.926.00	5137
Ampliación agua corriente	Mercedes	Mercedes	5.930.52	5137
Adquisición válvulas	Varios	Varios	99.064.00	5137
Ampliación red cloacal	Chivilcoy	Chivilcoy	138.606.68	5137
Ampliación agua corriente	La Plata	Gonnet	19.754.48	5137
Adquisición cañería perforación	Varios	Varios	277.002.50	5137
Empalme de pozos	La Plata	La Plata	126.877.73	5137
Ampliación agua corriente	La Plata	La Plata	16.257.74	5137
Modificación cámara de bombeo	Mercedes	Mercedes	20.555.23	5137
Ampliación agua corriente	Necochea	Necochea	144.736.37	5137
Ampliación cloacal (obra de mano)	La Plata	La Plata	2.046.564.07	3833/5137
Ampliación agua corriente	La Plata	La Plata	185.187.13	5137
Desagüe cloacal Hospital	La Plata	Ensenada	47.660.30	5137
Agua corriente barrio obrero	Chacabuco	Chacabuco	72.551.29	5137
Instalaciones elevadoras planta purific. emergencia	La Plata	P. Lara	1.748.072.71	5137
Ampliación agua corriente	La Plata	La Plata	24.119.56	5137
Reacondicionamiento redes	Varios	Varios	87.344.10	5137
Materiales F° F° para planta de emergencia	La Plata	P. Lara	1.028.327.45	5137
Instalación picos surtidores	La Plata	La Plata	4.455.05	5137
Ampliación agua corriente	La Plata	La Plata	56.871.25	5137
Ampliación red cloacal	B. Blanca	B. Blanca	22.943.46	5137
Adquisición electrobombas	La Plata	La Plata	74.546.62	5137
Ampliación agua corriente	La Plata	C. Bell	18.189.59	5137
Reacondicionamiento instalación eléctrica	Varios	Varios	182.722.00	5137
Ampliación red cloacal	La Plata	La Plata	26.514.33	5137
Ampliación agua corriente	La Plata	La Plata	14.583.77	5137
Ampliación agua corriente	Necochea	Necochea	5.127.49	5137

LICITAC.	ADJUDICACION		EJECUCION			OBSERVACIONES	
	FECHA	FECHA	MONTO CONTRATADO O POR ADMINISTRACION	FECHA INICIACION	FECHA TERMINACION		o/o REALIZ.
.....	---	Elevado al C.O.P. 4/11/1949.-
.....	---	Elevado al C.O.P. 4/11/1949.-
.....	---	Elevado al C.O.P. 4/11/1949.-
.....	---	Elevado al C.O.P. 28/11/1949.-
.....	---	Elevado al C.O.P. 5/12/1949.-
.....	---	Elevado al C.O.P. 5/12/1949.-
.....	---	Elevado al C.O.P. 30/12/1949.-
20/ 7/1948	21/ 8/948	166.296.90	26/10/1948	26/ 5/1949	100	
Administrac.	22/ 5/948	8.767.91	10/ 1/1949	30/ 9/1949	100	
22/10/1948	17/ 5/949	1.798.428.00	20/ 6/1949	30/11/1949	100	
15/ 2/1949	30/ 4/949	238.085.37	1/ 8/1949	30/ 6/1950	10	
Administrac.	12/ 7/948	109.926.00	15/ 8/1949	15/ 8/1949	100	
Administrac.	5/10/948	5.930.52	7/ 3/1949	15/ 7/1949	100	
18/11/1948	19/ 1/949	99.064.00	3/ 3/1949	20/ 5/1950	90	
15/ 3/1949	17/ 5/949	139.991.18	10/ 6/1949	30/11/1949	100	
Administrac.	6/11/948	19.754.48	1/ 2/1949	17/ 6/1949	100	
12/ 1/1949	29/ 3/949	287.161.00	21/ 4/1949	21/ 6/1949	100	
Administrac.	4/ 7/949	126.877.73	10/ 7/1949	15/12/1949	100	
Administrac.	11/ 2/949	16.257.74	13/ 5/1949	20/ 5/1949	100	
Administrac.	29/12/949	20.555.23	12/ 6/1949	30/12/1949	100	
Administrac.	19/ 1/949	144.736.37	15/ 6/1949	31/ 1/1950	95	
6/ 4/1949	5/ 7/949	1.888.456.80	24/ 8/1949	24/ 2/1951	10	
23/ 4/1949	28/ 6/949	211.151.43	30/ 8/1949	30/ 6/1950	20	
Administrac.	4/ 7/949	47.660.30	15/ 4/1949	6/ 7/1949	100	
Administrac.	18/ 2/949	72.551.29	10/10/1949	15/ 3/1950	40	
5/ 1/1949	19/ 1/949	1.628.857.71	10/ 2/1949	28/12/1949	100	
Administrac.	6/ 4/949	24.119.56	10/ 6/1949	15/ 6/1950	20	
Administrac.	6/ 4/949	87.344.10	5/ 6/1949	30/ 4/1950	60	
3/ 1/1949	4/ 3/949	1.028.327.45	24/ 8/1949	28/ 2/1950	---	
Administrac.	19/ 4/949	4.455.05	26/ 5/1949	20/ 6/1949	100	
Administrac.	9/ 4/949	56.871.25	14/12/1949	25/ 3/1950	15	
Administrac.	19/ 4/949	22.943.46	7/ 5/1949	30/10/1949	100	
.....	29/ 3/949	74.546.62	30/ 3/1949	15/ 4/1949	100	
Administrac.	26/ 4/949	18.189.59	19/ 8/1949	30/ 5/1950	30	
Administrac.	7/ 5/949	182.722.00	10/ 7/1949	10/ 7/1950	30	
Administrac.	4/ 7/949	26.514.33	10/11/1949	30/ 3/1950	10	
Administrac.	4/ 7/949	14.583.77	7/12/1949	14/12/1949	100	
Administrac.	18/ 7/949	5.127.49	15/11/1949	13/12/1949	100	

PAVIMENTACION



Por imperio de la Ley 5139 denominada Ley General de Pavimentación y cuyo objeto es el acrecentamiento de la construcción de los pavimentos en los centros poblados, se cumple uno de los fines relativos a la transformación de las zonas urbanas en centros de progreso, pues con ello se logra no solamente el cambio estético de las poblaciones sino también el sanitario y económico creándose nuevas fuentes para los recursos del Estado.

En este sentido interviene la Dirección de Pavimentación, previo el cumplimiento por parte de las Municipalidades de los requisitos establecidos en la Ley General de Pavimentación.

La labor desarrollada en tal sentido desde el 1º de abril de 1949 al 31 de marzo de 1950 se detalla a continuación:

El monto de los trabajos realizados correspondientes a pavimentos urbanos que merecen destacarse por su importancia son: Avellaneda de \$ - - 1.624.269,56 m/n.; Balcarce \$ 2.733.616,70 m/n.; Coronel de Marina Leonardo Rosales; en la localidad de Punta Alta, \$ 1.643.756,56 m/n.; General Pueyrredón en la ciudad de Mar del Plata \$ 1.557.681,71 m/n.; Junín \$ 1.528.277,19 m/n.; Lomas de Zamora \$ 2.444.117,17 m/n.; Merlo \$ 2.715.975,64 m/n.; - Moreno \$ 2.834.356,14 m/n. Quilmes \$ 1.750.055,02 m/n.; repavimentación de la Avenida Pte. Perón en el Partido de Avellaneda, recientemente inaugurada y en la que se han certificado trabajos por \$ - - - 5.360.698,08 m/n.

Además se han realizado trabajos en diversas obras de pavimentación urbana de menor importancia por un monto de \$ 3.546.855,57 m/n.

La labor desarrollada se complementa con numerosos accesos de poblaciones a rutas, entre los que se pueden citar el de Balcarce por \$ 738.560,61 m/n.; de Ayacucho por \$ 569.644,26 m/n.; de Junín por \$ 428.279,87 m/n., los que sumados a los trabajos certificados en otros accesos hacen un total de \$ 7.130.425,90 m/n.

Los trabajos certificados correspondientes a los pavimentos urbanos y los de acceso, hacen un total de obra certificada entre el 1º de abril de 1949 al 31 de marzo de 1950 de \$ 34.273.061,61 m/n.

Durante el año se ha dado término entre otras, a las obras que se detallan situadas en los Partidos de Avellaneda (Avda. Pte. Perón); C.M.L. Rosales; La Plata; Lomas de Zamora; Mar Chiquita; Tres Arroyos; Luján; Lobería; Bolívar; Marcos Paz; San Antonio de Areco; Colón; Junín; Coronel Suárez; General Pueyrredón; Ayacucho; Balcarce; Moreno; Quilmes.

A continuación se resumen las características de algunas de las obras más importantes ejecutadas por el Gobierno de la Provincia en materia de pavimentación con intervención de la dirección competente y que integran el "Plan General de Trabajos Públicos"

Repavimentación de la Avenida Pte. Perón, Partido de Avellaneda:

Este tramo se extiende desde la intersección de la Avenida Mitre, donde se encuentra el acceso a la Capital Federal por el Puente General Pueyrredón hasta la calle Bustamante (Puente Gerli sobre camino Gral. Belgrano) y tiene una extensión de 3.242 metros.

La Avenida Pte. Perón constituye una de las principales arterias de acceso a la Capital Federal, de magnitud semejante a las más importantes que existen en la República.

La obra fué autorizada a realizar por administración conjuntamente con las de desagües, también por vía administrativa, a cargo de la Dirección de Hidráulica.

El monto de las obras de repavimentación fué presupuestado en \$ 6.699.713,52 m/n., habiéndose invertido durante el período considerado la suma de \$ 5.360.698,08 m/n.

Las obras cuyas tareas previas de organización se iniciaron a fines del año 1948, se ejecutaron con ritmo acelerado reforzándose convenientemente los equipos y el personal obrero a fin de trabajar en dos secciones simultáneamente y dar término en el más breve plazo, respondiendo así al requerimiento de la población beneficiada.

Para dar una idea de la magnitud de los trabajos realizados, basta citar que en el año se emplearon los siguientes materiales: arena 18.810 m³, cemento 4.012 tda., granitulos 17.087 tda., pedregullo 17.307 tda., materiales asfálticos 161 tda., dejándose habilitados totalmente 82.000 m² de pavimento.

Como obras adicionales se efectuaron los trabajos de limpieza y pintura de los pilares del puente del F.C.N.G. Roca situado en Avenida Perón y Bosch y los trabajos de ensanche del paso a nivel del ramal a Sola del mismo ferrocarril.

Aparte del ritmo intenso de obras debe destacarse que los trabajos debieron coordinarse con los de remoción y reparación de instalaciones que efectuaron las Reparticiones de Servicios Públicos tales como, O.S.N.; C.A.D.E.; Italo; Telefónica Argentina; Gas del Estado y Correos y Telecomunicaciones y la Corporación de Transportes, trabajos que tuvieron características muy especiales por cuanto también han interferido con las obras de desagües.

Repavimentación de la Avda. Pte. Perón, Partido de 4 de Junio;

Este tramo se extiende desde la calle Bustamante (Puente de Gerli) hasta la calle Uriarte en el límite con el Partido de Lomas de Zamora.

Las obras se realizan por contrato, adjudicándose por un total de \$ 8.794.346,55 m/n.

La marcha de estos trabajos está condicionada al de los de desagüe que ejecuta también por contrato y con intermedio de la Dirección de Hidráulica.

En el año se certificaron trabajos por una suma de \$ 1.395.122,46 m/n. habilitándose una superficie de 30.000 m² de pavimento.

Igualmente que en el tramo anterior se realizaron trabajos coordinados con los de remoción y reparación de instalaciones por parte de Reparticiones de Servicios Públicos.

Obra n^o 5 de General Sarmiento y n^o 4 de Pilar:

Comprende la obra de referencia la ejecución de pavimentos y desagües de las localidades de San Miguel y José C. Paz (Gral. Sarmiento) y reparación y reacondicionamiento de los accesos que enlaza a San Miguel, con la Ruta n^o 8 como a su misma la pavimentación y desagües en la localidad de Pilar.

Se ejecuta la pavimentación de hormigón simple, de 8 y 7 m. de ancho con cordones; pavimentación de hormigón simple de 6 m de ancho sin cordones y reacondicionamiento de calzada asfáltica los que hacen una superficie total a pavimentar de 238.800,00 m².

La obra fué contratada por un monto de \$ m/n. 8.911.379,00 y dió comienzo el 31 de junio de 1948, habiéndose realizado hasta la fecha trabajos por \$ 3.391.533,18 m/n.

Obra n^o 4 de Ayacucho:

Comprende la pavimentación de 34.219,67 m² de hormigón simple sin cordones para dotar de un acceso a la localidad de Ayacucho desde la ruta Tandil-Ayacucho-Las Armas.

La obra fué contratada por un monto de \$ 592.913,00 m/n.; con imputación a la ley 4125, Ley nacional 12625 y Ley 5142.

La ejecución de los trabajos correspondientes a esta obra finalizaron en el mes de agosto del año 1949.

Obra n^o 21 de General Pueyrredón:

Comprende la repavimentación de la Avenida Independencia de Colón a Cincuentenario y pavimentación de la Avenida Peralta Ramos de Cincuentenario al Martillo en la ciudad de Mar del Plata.

Las calzadas consisten en la repavimentación en concreto asfáltico sobre macadam con cordón cuneta de hormigón simple y la pavimentación de hormigón simple con cordones.

Se contrataron los trabajos por un monto de \$ 2.326.544,00 m/n. comprendiendo calzada de concreto asfáltico con una superficie de 57.700 m² y de hormigón simple con 22.770,00 m², o sea un total de 80.470,00 m² de pavimento.

En agosto de 1948 se inició la obra habiéndose terminado totalmente en diciembre del año 1949.

Obra n^o 9 de Quilmes:

Esta obra fué contratada por un monto de \$ 2.972.129,87 m/n. y comprende la pavimentación y repavimentación de hormigón simple de 0,15 m de espesor con cordones.

Los trabajos se iniciaron el 11 de marzo de 1949 y hasta el presente se han ejecutado 38.533,00 m². de pavimento nuevo y 1.011,00 m² de repavimentación lo que hace un total de 39.544,25 m² por un importe de \$ 1.249.252,58 m/n.

Obra n^o 2 de Coronel De Marina Leonardo Rosales:

Comprende esta obra la pavimentación y desagües en la localidad de Punta Alta, consistentes en la ejecución de 53.400 m² de hormigón simple de 8 m de ancho y 0,15 de espesor.

La obra fué contratada en la suma de \$ -- 1.732.363,00 m/n.

Los trabajos dieron comienzo en julio de 1948, habiéndose ejecutado hasta el presente 50.978,33 m², por un valor de \$ 1.643.756,56 m/n.

Obra n^o 2 de Moreno:

Comprende ésta, la pavimentación en las localidades de Moreno, Paso del Rey, La Reja y Gral. Zapiola del partido consistente en calzadas de hormigón simple con cordones integrales y sin cordones y repavimentación en hormigón simple con cordones.

La obra se contrató por un monto de 5.808.130,00 pesos m/n., habiéndose terminado totalmente. En la actualidad se ejecutan obras de ampliación del contrato por valor de \$ 2.988.833,55 m/n.

Obra n^o 1 de Merlo:

Comprende la pavimentación en hormigón simple y desagües, en calles de la localidad de San Antonio de Padua.

Los trabajos se contrataron por un monto de \$ 3.560.952,31 m/n.

Su ejecución dió comienzo en setiembre de 1948 habiéndose realizado hasta la fecha 52.347,45 m². de pavimento, por un importe de \$ 3.548.257,18 m/n. El contrato fué ampliado en \$ 2.106.686,60 m/n., trabajándose en la actualidad en esta ampliación.

Obra n^o 1 de Junín:

Comprende la pavimentación de Villa Talleres y Villa Belgrano de la ciudad de Junín, que constituyen barriadas populares habitadas en la mayor parte por obreros del F.C.N. Gral. San Martín, dada su proximidad a los talleres del mismo.

Las calzadas proyectadas son de hormigón simple de 15 cm. de espesor, con un ancho de 6,7, 8 y 10 metros de ancho y cubren una superficie aproximada de 132.000 m². El proyecto incluye también obras de desagüe de importancia, tanto por su longitud como por la magnitud de los caudales que son llevados hasta la laguna El Carpincho. Los conductos terminan en zanja abierta que corre por la vda. República desde la calles Siria hasta las vías del F.C.N. Gral. San Martín, las que atraviesa, siguiendo luego por E. Mitre hasta la citada laguna.

El monto del contrato es de \$ 5.036.482,00 m/n. habiendo sido certificado hasta la fecha la suma de \$ 2.041.821,46 m/n. que comprende la ejecución de 38.892,00 m². de pavimento y la casi totalidad del conducto de desagüe, zanjas y alcantarillado complementario.

La obra fué iniciada en el mes de Setiembre de 1948, previéndose su terminación para mediados del corriente año.

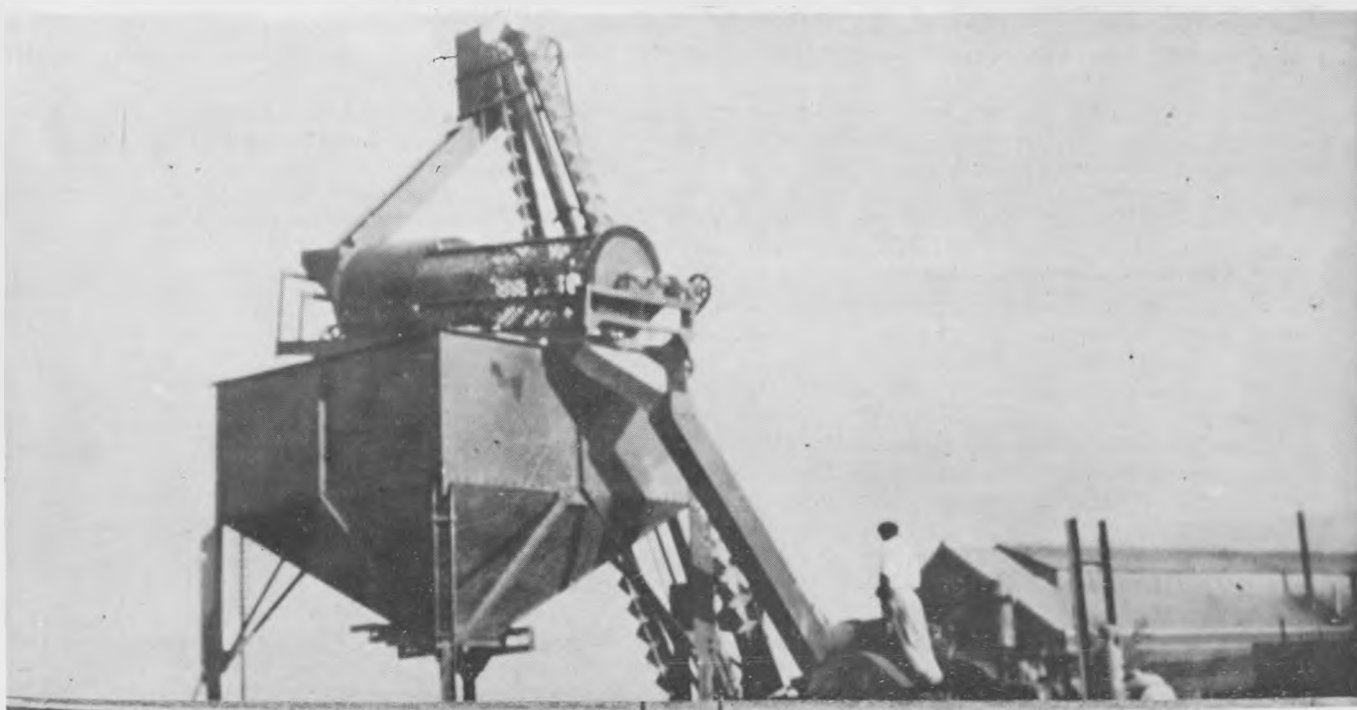

Planta de Trituración



Vista parcial del obrador



Pavimento de base en construcción



Fabricación de caños de desagües



Remoción de instalaciones



Construcción del pavimento de hormigón



Apisonado y alisado del pavimento



Colocación de moldes para juntas



Extracción de probetas

Usina y depósito de materiales



Vista de una calle antes de ser pavimentada



Silo para piedra



Pavimento de granitullo

DESIGNACION	PARTIDO	LOCALIDAD	MONTO	IMPUTACION			
			PRESUPUESTO	LEY	CAPIT.	RUBRO	ITEM
PAVIMENT.URBANIZ.ACCESO INT.GRAL.	AYACUCHO	AYACUCHO	6.071.425,00	5139
PAVIMENTACION URBANA	AVELLANEDA	AVELLANEDA	2.277.199,00	5139
" "	AVELLANEDA	AVELLANEDA	41.720,00	5139
" "	AZUL	CACHARI	2.364.570,00	5139
" "	BALCARCE	BALCARCE	2.566.229,00	5139
" "	BARADERO	BARADERO	4.347.600,00	5139
" "	COLON	COLON	2.113.136,49	5139
" "	C.DORREGO	C.DORREGO	1.811.736,37	5139
" "	C.SUAREZ	HUANGUELEN	470.164,00	5139
" "	4 DE JUNIO	A. PERON	6.300.700,00	5139
" "	CHASCOMUS	M.J.COBO	1.973.158,30	5139
" "	G.ALVARADO	MIRAMAR	4.490.636,50	5139
" "	G.BELGRANO	G.BELGRANO	708.641,00	5139
" "	G.PUEYRREDON	M.DEL PLATA	2.216.273,00	5139
" "	G.S.MARTIN	A.CONSTITUY.	701.466,00	4125
" "	G.S.MARTIN	V.BALLESTER	146.818,17	5139
" "	G.SARMIENTO	PILAR	7.732.278,25	5139
" "	JUNIN	V.BELGRANO	3.408.504,00	5139
" "	LA PLATA	CALLE 7	1.671.375,00	5139
" "	LA PLATA	V.INDEPEND.	955.545,00	5139
" "	LA PLATA	CALLE 57	166.020,00	5139
" "	LA PLATA	CALLE 44	1.239.542,75	5139
" "	LA PLATA	LA PLATA	12.953.950,00	5139
" "	LAS CONCHAS	TIGRE	1.194.275,60	5139
" "	MAR CHIQUITA	G.PIRAN	224.664,60	5139
" "	C.SUAREZ	C.SUAREZ	648.278,00	4125
" "	G.CHAVES	DE LA GARMA	1.052.420,00	5139
" "	MERLO	J.A.PADUA	3.671.843,95	5139
" "	MORENO	P.DEL REY	3.227.810,00	5139
" "	MORON	MORON	9.179.619,80	5139
" "	PERGAMINO	PERGAMINO	1.961.117,00	5139
" "	PUAN	DARRAGUEIRA	775.231,00	5139
" "	QUILMES	QUILMES	1.928.155,10	4125
" "	S.FERNANDO	S.FERNANDO	7.175.580,00	5139
" "	SALADILLO	SALADILLO	4.839.505,00	5139
" "	TAPALQUE	TAPALQUE	698.556,00	5139
" "	TRES ARROYOS	TRES ARROYOS	90.841,50	4125
" "	C.ROSALES	PUNTA ALTA	1.526.708,00	5139
" "	C.ROSALES	PUNTA ALTA	2.350.256,00	4125
" "	C.ROSALES	PUNTA ALTA	1.338.655,00	5139
" "	RAMALLO	RAMALLO	583.440,00	5139
" "	SAN ISIDRO	SAN ISIDRO	7.312.719,60	5139
" "	LA PLATA	LA PLATA	217.974,22	5139
" "	LA PLATA	CALLE 27	190.246,00	5139
" "	MATANZA	MATANZA	2.793.873,00	5139
" "	QUILMES	EZPELETA	2.207.337,62	5139
" "	G.PUEYRREDON	M.DEL PLATA	13.064.151,25	5139
" "	T.LAUQUEN	T.LAUQUEN	7.383.227,50	5139

LICITAC.	ADJUDICACION		EJECUCION			OBSERVACIONES
	FECHA	FECHA	MONTO CONTRATADO O POR ADMINISTRACION	FECHA INICIACION	FECHA TERMINACION	
.....
1/8/48	6/12/48	3.086.802,00	1/4/49
11/6/48	26/8/48	49.956,00	13/10/48	12/1/49	100
.....
23/4/48	7/10/48	3.324.747,50	14/1/49	82,68
17/2/50
25/11/49	28/3/50	2.313.308,49
.....
6/5/47
16/12/47	11/3/48	7.735.480,50	14/6/48	21,25
30/9/49	3/1/50	2.054.000,00
.....
16/9/47
22/4/48	21/6/48	2.326.544,00	6/3/48	6/2/50	100
8/1/47	9/5/47	1.304.944,90	9/6/47	9/10/48	100
8/2/50
18/11/47	1/3/48	8.911.379,00	3/4/48	38,1
9/6/48	26/8/48	5.036.482,00	21/9/48	21/3/50	100
4/8/49	28/10/49	1.933.000,00	30/1/50	24,6
29/9/49	15/2/50	1.608.620,00
3/3/49	20/7/49	293.991,50	15/9/49	15/1/50	100
19/7/49	29/9/49	1.392.822,70
19/10/43	3/1/50	12.155.218,00
5/5/49	5/9/49	1.798.878,10	5/10/49	12,5
24/6/48	4/12/48	531.092,25	25/1/49	25/9/49	100
30/9/47	6/11/47	1.904.490,00	16/1/48	16/1/49	100
7/2/50
5/5/48	27/7/48	3.560.952,31	27/9/48	27/1/50	100
3/7/47	29/9/47	8.796.963,75	22/10/47	22/10/49	100
22/10/49	28/2/50	8.865.598,88
22/7/49	15/10/49	2.579.790,00	30/11/49	2,7
14/5/48
18/6/47	24/10/47	2.972.129,87	11/3/48	42
.....
.....
30/5/47
Ampliac.	27/10/48	90.841,50	11/12/48	10/3/49	100
4/5/48	6/7/48	1.723.819,00	30/7/48	30/7/49	100
25/1/46	2/3/46	3.584.861,20	3/8/49	7/8/49	100
19/8/49	31/10/49	1.758.592,00	30/11/49	59,4
9/11/48
6/12/49	27/3/50	8.269.804,10
1/9/48
9/8/49	21/10/49	212.538,40	6/10/49	31/10/49	100
7/2/50
14/9/49	13/12/49	4.186.820,00	28/2/50
15/2/50
17/2/50

DESIGNACION	PARTIDO	LOCALIDAD	MONTO	IMPUTACION			
			PRESUPUESTO	LEY	CAPIT.	RUBRO	ITEM
PAVIMENTACION URBANA	NECOCHEA	A.COSTANERO	1.971.202,00	5139
" "	G.MADARIAGA	G.MADARIAGA	5.419.863,90	5139
" "	L.DE ZAMORA	A.RODRIGUEZ	2.473.253,80	5139
" "	L.DE ZAMORA	A.NECOCHEA	2.802.375,00	5139
" "	QUILMES	BERNAL	2.445.223,97	5139
" "	AVELLANEDA	A.PERON	3.006.466,50	5139
SEÑALIZACION TRANSITO	AVELLANEDA	AVELLANEDA	259.500,00	5139
PAVIMENTACION URBANA	TANDIL	1a.SECCION	7.227.920,00	5139
" "	TANDIL	2a.SECCION	5.030.525,00	5139
" "	TANDIL	3a.SECCION	1.277.675,00	5139
	TOTAL GENERAL.....		174.069.738,74				
PAVIMENTACION DE ACCESO A RUTAS	AYACUCHO	AYACUCHO	472.366,81	4125
" " " " "	BARADERO	BARADERO	1.318.833,80	5139
" " " " "	CAÑUELAS	CAÑUELAS	85.073,10	4125
" " " " "	C.DE ARECO	C.DE ARECO	2.077.893,00	5139
" " " " "	COLON	COLON	405.286,84	4125
" " " " "	C.DORREGO	C.DORREGO	2.139.607,00	5139
" " " " "	CHACABUCO	CHACABUCO	2.556.907,00	5139
" " " " "	G.MADARIAGA	G.MADARIAGA	580.319,48	5139
" " " " "	G.L.HERAS	G.L.HERAS	444.052,00	5139
" " " " "	G.CHAVES	G.CHAVES	1.879.018,00	5139-5142
" " " " "	JUAREZ	JUAREZ	104.964,00	5139
" " " " "	LAS CONCHAS	TIGRE	1.194.275,60	4125
" " " " "	LAS CONCHAS	I.MASCHWITZ	1.080.256,10	5139
" " " " "	LAS FLORES	LAS FLORES	203.454,67	4125
" " " " "	LOBERIA	LOBERIA	261.250,00	4125
" " " " "	LOBOS	LOBOS	283.669,50	4125
" " " " "	LUJAN	LUJAN	299.360,00	5139
PAVIMENTACION URBANA Y ACC. RUTAS	NECOCHEA	LA DULCE	2.337.865,50	5139
PAVIMENTACION ACCESO A RUTAS	SUIPACHA	SUIPACHA	140.627,00	5139
" " " " "	T.ARROYOS	T.ARROYOS	164.618,85	5139
" " " " "	V.DE MAYO	V.DE MAYO	2.973.140,00	5139
" " " " "	SAAVEDRA	PIGUE	700.305,00	5139
" " " " "	SALTO	SALTO	1.085.119,20	5139
" " " " "	ALBERTI	ALBERTI	1.289.950,00	5139
" " " " "	CHASCOMUS	CHASCOMUS	2.103.842,50	5139
" " " " "	ZARATE	ZARATE	1.993.945,00	5139
" " " " "	JUNIN	JUNIN	535.418,20	4125
	TOTAL.....		26.154.511,15				
ACCESOS A ESPABLEC.DE INTER.GRAL.	BALCARCE	BALCARCE	694.112,00	5139
" " " " " "	BOLIVAR	BOLIVAR	231.378,70	4125
" " " " " "	BRAGADO	BRAGADO	2.051.947,00	5139
" " " " " "	C.PRINGLES	C.PRINGLES	2.477.224,60	5139
" " " " " "	CHACABUCO	CHACABUCO	2.566.907,00	5139
" " " " " "	M.PAZ	M.PAZ	461.695,72	5139
" " " " " "	S.A.ARECO	S.A.ARECO	612.404,80	5139
" " " " " "	S.PEDRO	S.PEDRO	285.403,00	4125

LICITAC.	ADJUDICACION		EJECUCION			OBSERVACIONES
	FECHA	FECHA	MONTO CONTRATADO O POR ADMINISTRACION	FECHA INICIACION	FECHA TERMINACION	
	7/3/50
	24/3/50
	5/12/47	15/3/48	2.513.731,00	15/4/48	15/10/49	100
	28/11/47	18/3/48	2.999.605,00	24/4/48	24/10/49	100
	12/5/49	16/8/49	3.912.747,60	15/9/49	19,7
Adm.	6.699.713,52	5/1/49	9/9/48	100
	26/8/49	28/2/50	259.500,00
	20/12/49	20/3/50	6.726.904,00
	20/12/49	13/3/50	4.665.690,00
	20/12/49	14/3/50	1.457.154,00
			133.599.513,07			
	17/7/46	12/5/47	592.913,00	9/6/47	9/9/48	100
	17/2/50
	23/1/49	29/4/48	178.957,05	19/5/48	19/10/48	100
	1/2/50
	21/11/47	7/2/48	653.154,58	22/3/48	22/10/48	100
	7/10/49
	20/9/49	19/12/49	3.372.606,00
	3/8/49
	16/2/50

	29/5/46	16/12/46	272.801,50	23/4/47	100
	24/6/47	10/10/47	400.890,00	3/12/47	3/5/48	100
	29/5/46	16/12/46	407.788,25	23/4/47	100
	10/6/48	28/9/48	290.407,50	25/11/48	25/2/49	100
	27/9/49	13/1/50	3.474.640,00

	30/3/48	15/9/48	314.059,50	25/11/48	25/4/49	100
	27/7/49	31/10/49	3.442.619,40

	8/2/50
	9/6/48	26/8/48	547.518,75	21/9/48
			10.575.749,53			
	29/7/48	14/10/48	927.245,00	6/5/49	6/3/50	100
	28/10/47	30/2/48	448.210,00	28/4/48	28/9/48	100
	2/8/49	19/12/49	3.253.187,85
	8/3/49	3/9/49	2.616.795,00	4/11/49	29,6
	20/9/47	3.372.606,00
	4/11/47	12/1/48	707.419,00	13/2/48	13/8/48	100
	30/1/48	23/4/48	806.306,00	7/6/48	7/1/49	100
	14/5/47	14/8/47	563.019,60	29/9/47	29/8/48	100

DESIGNACION	PARTIDO	LOCALIDAD	MONTO	IMPUTACION			
			PRESUPUESTO	LEY	CAPIT.	RUBRO	ITEM
ACCESOS A ESTABLEC.DE INTER.GRAL.	TAPALQUE	TAPALQUE	1.405.376,00	5139
" " " " "	PUAN	PUAN	695.506,00	5139
" " " " "	RAMALLO	RAMALLO	1.834.570,00	5139
	TOTAL.....	13.336.524,82				

LICITAC.	ADJUDICACION		EJECUCION			OBSERVACIONES
FECHA	FECHA	MONTO CONTRATADO O POR ADMINISTRACION	FECHA INICIACION	FECHA TERMINACION	% REALIZ.	
6/7/48
8/9/48	10/3/49	1.043.380,00	18/6/49	14,4
16/2/50
		13.738.168,45				

L. E. M. I. T.

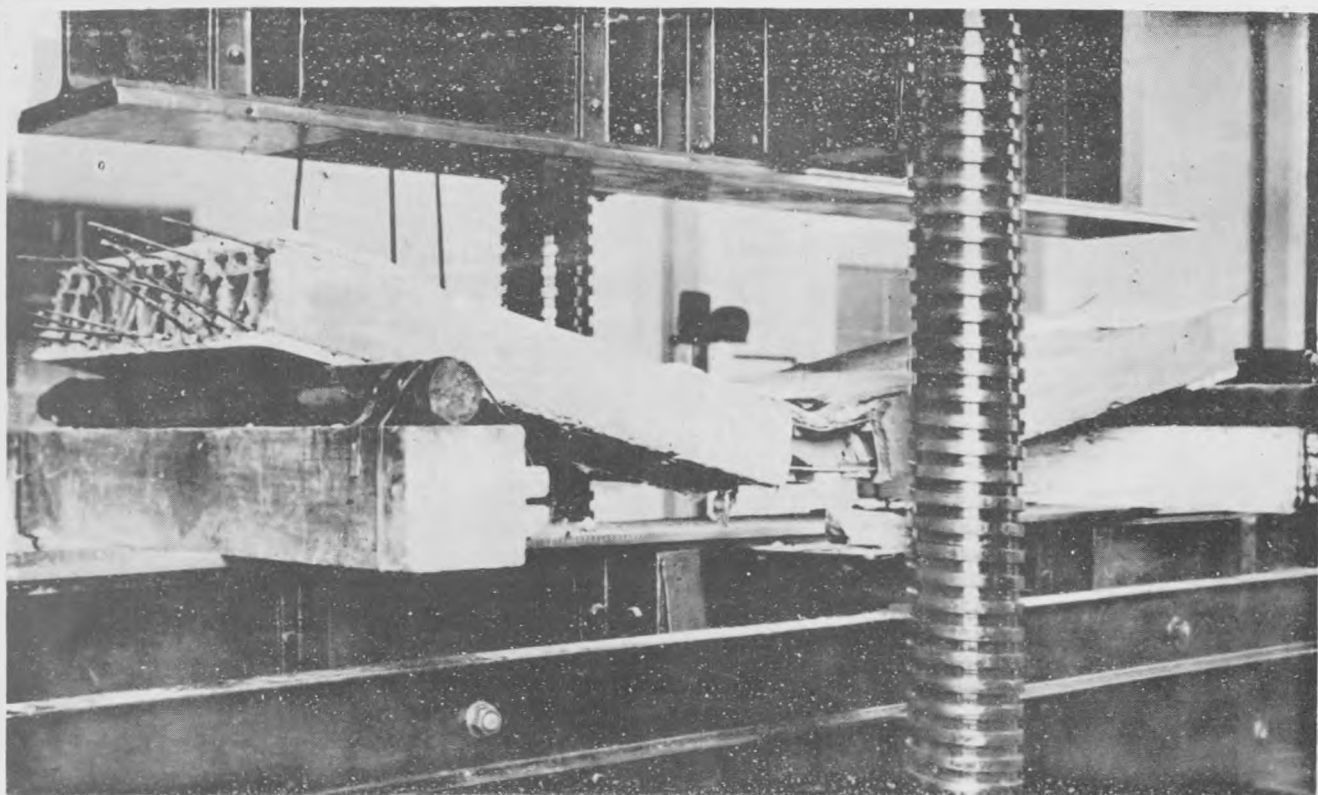

Como en años anteriores, el Laboratorio de Ensayo de Materiales e Investigaciones Tecnológicas ha continuado colaborando en las obras del Plan General de Trabajos Públicos y Leyes Especiales Anexas, en la medida que se lo exigían las Reparticiones oficiales.

La labor de rutina, tendiente a determinar las características físico-químicas de los materiales empleados en las obras públicas y reflejada en el gráfico sobre "Muestras Ensayadas", permite apreciar la realización de ensayos en más de 7.400 muestras, significando cada una de ellas, la ejecución de numerosos análisis y determinaciones.

Los trabajos y estudios especiales representan una tarea de mayor responsabilidad, ya que comprenden la realización de pacientes estudios y ensayos, previos a la determinación de los materiales, dosajes, o métodos constructivos más convenientes.

Esta labor, detallada a continuación, muestra la intervención que le ha correspondido al LEMIT en cada obra:

OBRAS VIALES.

Gral. Rodríguez a Pilar:

Se realizó el estudio de suelos y se ensayaron mezclas de estabilizados para base, con dosificación de un tratamiento superficial tipo doble.

La Plata a Magdalena:

Se dosificó un concreto asfáltico para la repavimentación de este camino.

Arrecifes a Salto:

Estudio del perfil de suelos en el eje del terraplén existente. Determinación de las características físicas y estabilidad de los suelos dominantes en el terraplén y terreno natural.

Río Luján a Río Paraná:

Estudio del perfil de suelo en terreno natural y eje del terraplén en construcción, con determinación de características físicas y valor soporte de suelos. Estudio de yacimiento de suelo loésico. Se estudió también el dosaje de suelo-cemento para base.

Brandsen-Monte:

Estudio del perfil de suelos en el eje del terraplén existente. Determinación de las características físicas y estabilidad de los suelos dominantes en el terraplén y terreno natural.

Magdalena a Chascomús:

Estudio del perfil de suelos del terreno natural según el eje de la traza y lados derecho e izquierdo. Determinación de las características físicas y valor soporte de los suelos dominantes.

Mar del Plata a Necochea:

Se estudiaron los yacimientos existentes entre los Kms. 5 y 21, ubicándose y cubicando uno de ellos, de tal modo que reuniera la cantidad de material necesario para la obra a realizar. Se estableció la calidad mediante la determinación de las características físicas, ensayos de compactación y valor soporte.

Vela a Ruta 74:

Estudio del perfil de suelos del terreno natural según el eje de la traza y lados derecho e izquierdo. Determinación de las características físicas y valor soporte de los suelos dominantes.

Villa Elisa a Punta Lara:

Estudio de yacimiento de Suelo seleccionados, características físicas y valor soporte, y dosificación de mezclas estabilizadas de suelo-cemento; durabilidad y compresión simple.

Brandesen a Ranchos:

Estudio del perfil del suelo en el eje del terraplén existente. Determinación de las características físicas y estabilidad de los suelos dominantes en el terraplén y terrenos natural adyacentes.

Azul a Rauch:

Estudio del Perfil de suelo del terreno natural a lo largo de la traza. Determinación de las características físicas. (Se prosigue el estudio).

José C. Paz a Gral. Rodríguez:

Se estudió en la pista experimental del LEMIT, la dosificación de un tratamiento superficial, en varios ensayos comparativos.

Chascomús al Brandesen-Ranchos:

Estudio del Perfil del suelo en el eje del terraplén existente. Determinación de características físicas y estabilidad de los suelos dominantes en el terraplén y terreno natural adyacente.

Estudio de hormigones de cemento portland para obras en los caminos: Laprida a La Madrid, Dolores al Costanero Sud, Ayacucho Rauch, Luján a Navarro y puentes sobre arroyo Saladillo y sobre el Río Luján.

Acceso a Quilmes de Rutas 1 y 2:

Se estudió la dosificación y tratamiento superficial, que fué ensayado comparativamente en la Pista experimental del LEMIT.

Moreno a San Miguel:

Estudio del perfil del suelo en el eje de terraplén existente. Determinación de las características físicas y estabilidad de los suelos dominantes en el mismo.

Enlace calle 7 con Camino Gral. Belgrano:

Estudio del perfil del suelo en la traza. Determinación de las características físicas y estabilidad de los suelos dominantes en la misma. Ubicación y estudio de yacimientos de suelo para recubrimiento.

OBRAS HIDRAULICAS:

Terraplén en el Canal 15: (Río Salado)

Estudio de las características físicas de los suelos a usar en el terraplén a construir y verificación del estado de compactación del terraplén existente.

Terraplén Sud del Canal 9: (Dolores)

Estudio del perfil de suelo y determinación de las características físicas de los mismos en la zona

de extracción. Normas para el uso de los suelos en la ejecución del terraplén.

Mercado de Frutos de Campana:

Estudio del terreno de fundación y características físicas del suelo, hasta 20 metros de profundidad.

Gran Canal Colector:

Características físicas y ensayos de consolidación de suelos, para la fundación de un puente.

Puentes s/Canal 9 en Dolores:

Características físicas de los suelos.

Muro s/Canal en San Fernando:

Características físicas de los suelos.

Canal de riego en Villarino:

Estudio del perfil de suelo según traza y dosificación de suelo-cemento para recubrimiento de canal.

Desagües en Ameghino:

Dosificación de suelo-cemento para recubrimiento de canal.

Desagües en Bolívar:

Se estudiaron dosajes de mezclas de suelo-cemento para recubrimiento de canal.

Estudio de hormigones de cemento portland para las obras: Desagües de la Avenida Presidente Perón (Partidos de Avellaneda y Cuatro de Junio) y en los Partidos de San Martín, Chivilcoy, Ayacucho, Rivadavia, La Plata; canal de riego en Patagones y Arsenas en el Mercado de Frutos del Tigre (Partido de Las Conchas).

OBRAS SANITARIAS:

Obras en Luján:

Estudio de hormigones de cemento portland.

Red Colectora de Punta Alta:

Asesoramiento sobre el tipo más conveniente de fundación de cañerías.

Tanques elevados en Bolívar y Miramar:

Características físicas para determinar poder portante del suelo para su fundación.

AERODROMOS:

Aeródromo Provincial (La Plata):

Estudio de hormigones de cemento portland, estudio de yacimientos de suelo lógico de sub-base y de conglomerado calcáreo para base, determinación de características físicas, ensayo de compactación y valor soporte.

Aeródromo de Patagones:

Se ubicaron yacimientos de material granular a usar en la ejecución de estabilizado de base y pavimento.

Aeródromo de Gral. Lavalle:

Se estudió el perfil de suelo, con determinación

de características físicas y valor soporte de los mismos. Se está completando el estudio tendiente a fijar el perfil tipo de las pistas a proyectarse.

Aeródromo de Tandil:

Se estudió el perfil de suelos en el campo a ocupar por el Aeródromo. Continúan los ensayos.

ESTABLECIMIENTOS INDUSTRIALES:

Fábricas de Cemento en Magdalena:

Técnicos del LEMIT, conjuntamente con los de la Dirección de Fábricas y Canteras, integraron la comisión encargada de redactar el Contrato tipo, para la contratación de elementos destinados a la instalación de la fábrica de Cemento del Ministerio de Obras Públicas, a ubicarse en Magdalena.

Fábrica de Ladrillos:

A requerimiento de la Dirección de Fábricas y Canteras, se continuó realizando estudios y ensayos de laboratorio, tendientes a establecer las condiciones de mejoramiento de las tierras de la cantera de Gorina, por presecado previo a temperaturas convenientes, con el fin de ser utilizadas en la fabricación de ladrillos y tejas cerámicas.

MUESTRAS ENSAYADAS PARA OBRAS DEL PLAN GENERAL DE TRABAJOS PUBLICOS LEY 5142 Y LEYES VARIAS

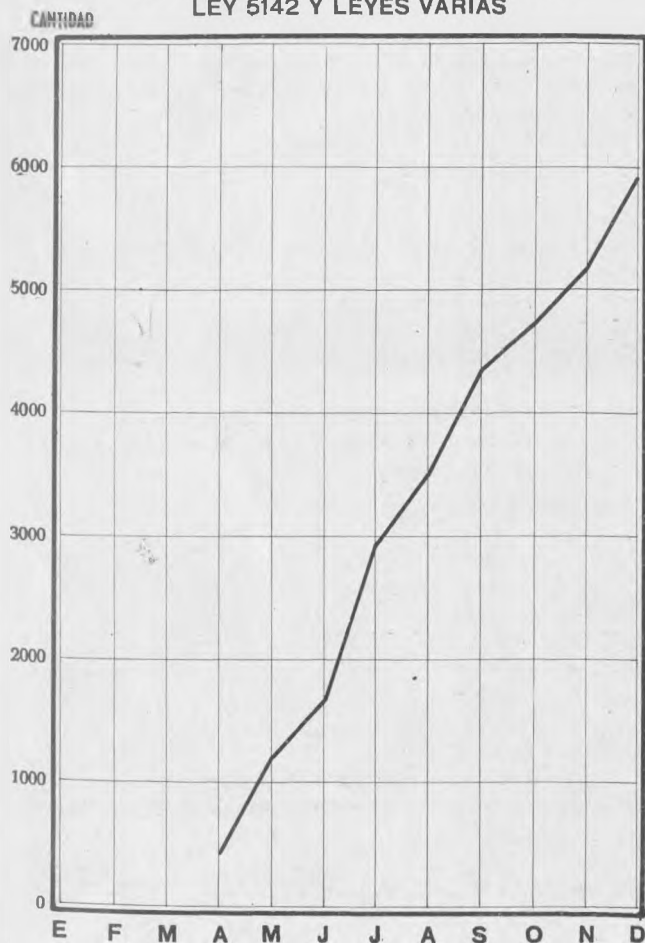

Se realizaron también, ensayos para determinar las condiciones de secado artificial satisfactorio, para los ladrillos obtenidos de las mismas tierras.

PLAN TRIENAL PARA EL LEMIT:

La evolución industrial operada en el país en los últimos años ha sido significativa para las actividades del LEMIT. La implantación de nuevos establecimientos industriales mostró la necesidad de contar con laboratorios y adecuadas instalaciones experimentales, que permitieran realizar en escala semi industrial las investigaciones tendientes a jerarquizar la producción y a utilizar racionalmente nuevas materias primas, residuos y subproductos.

La construcción de una planta experimental de curtiduría, otra para tecnología química y el laboratorio vial, exigían una superficie de terreno que no era posible ubicar dentro de las actuales instalaciones. Con el propósito de dotar al LEMIT de todas las comodidades que le permitieran concretar las necesidades presentes y las que puedan requerirse en el futuro, el Gobierno de la Provincia expropió en el año 1949 una fracción de terreno de 36 hectáreas aproximadamente, ubicada sobre el camino a la Capital Federal entre las estaciones Ringuelet y Manuel B. Gonnet.

En el mes de Julio se tomó posesión de la tierra y en el mes de Diciembre se efectuó la licitación de las obras para el emplazamiento de los pabellones destinados a laboratorios y plantas experimentales.

Adquisición y construcción de aparatos y equipos:

Dentro de las partidas asignadas por las leyes 5.142 y 5.079 para la adquisición y construcción del instrumental requerido por las distintas secciones del LEMIT, se han realizado inversiones que totalizan el 80% de la suma prevista de \$ 355.330,82 m/n



Ensayos reológicos con el viscosímetro de cilindros coaxiales de caída

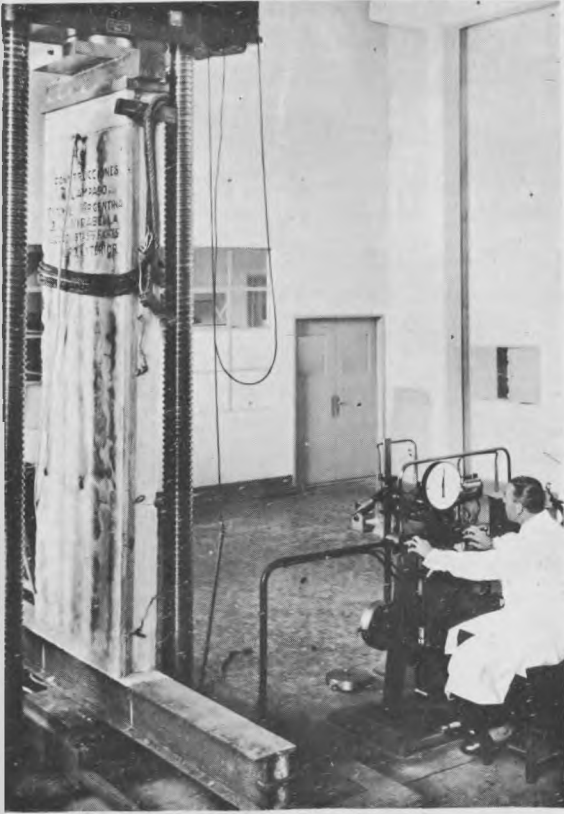

Ensayo de un bloque prefabricado, para construcciones



Equipo de consolidómetros

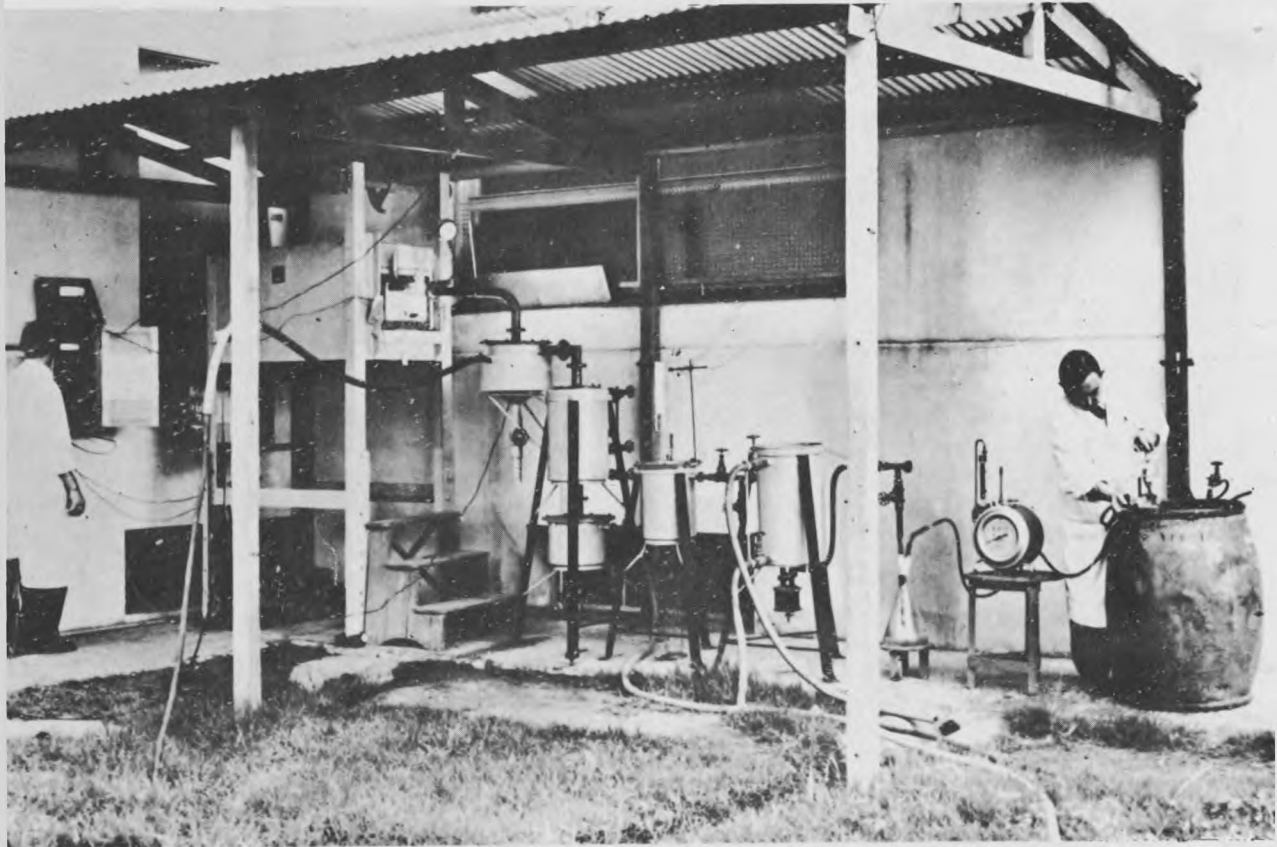

Planta piloto para destilación de maderas

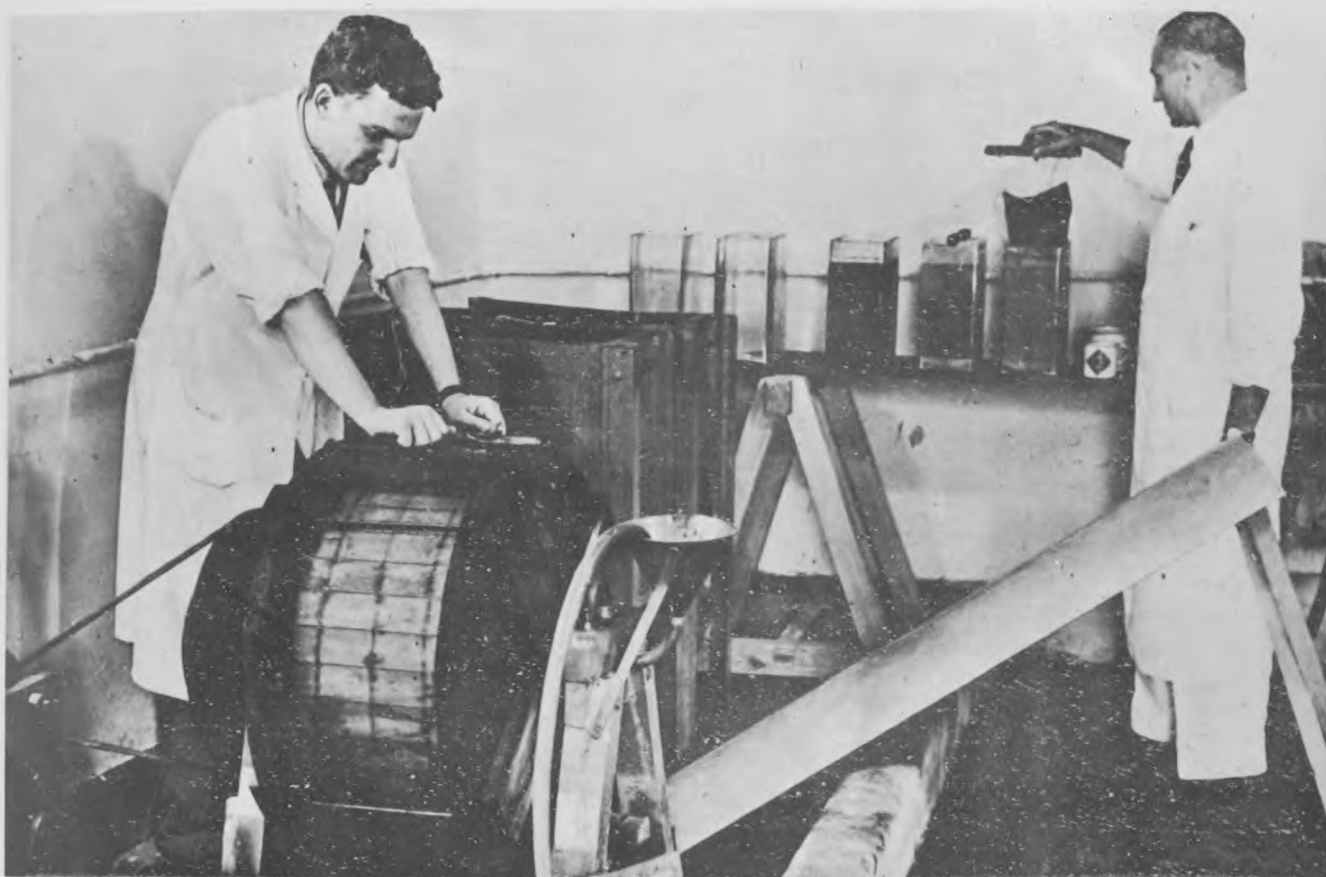

Planta pilote para curtido de pieles

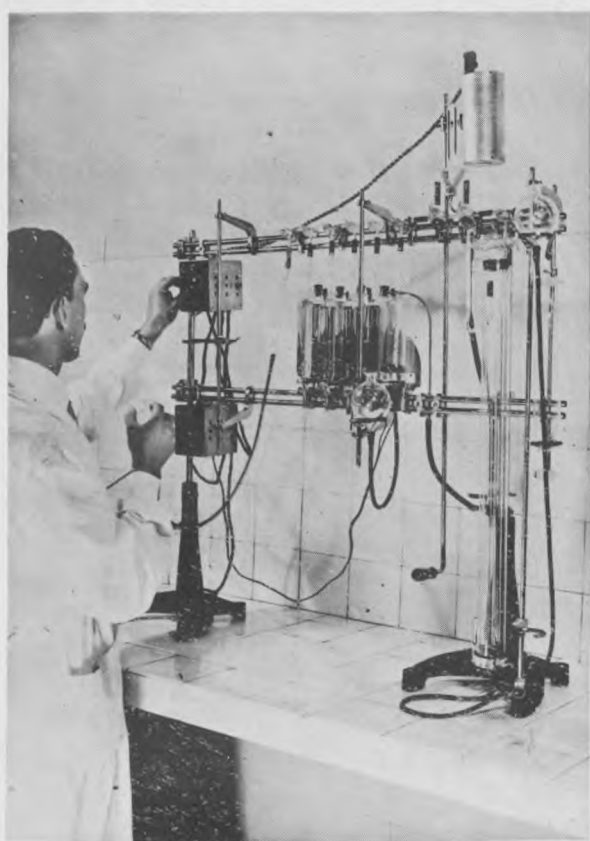

Aparato para el análisis de gases



Contraste del aparato para la determinación de la humedad de maderas

