







登記號 1226	
類號	
類別	
全書	函 6 册

國家圖書館, NATIONAL CENTRAL LIBRARY, TAIWAN, R.O.C.

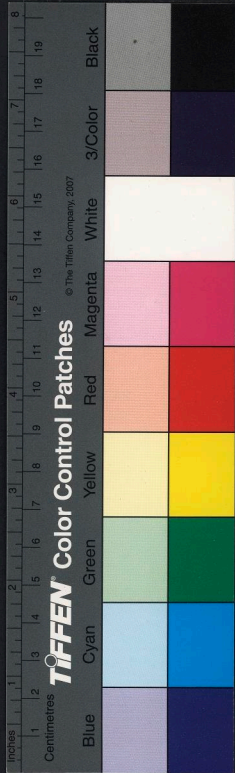

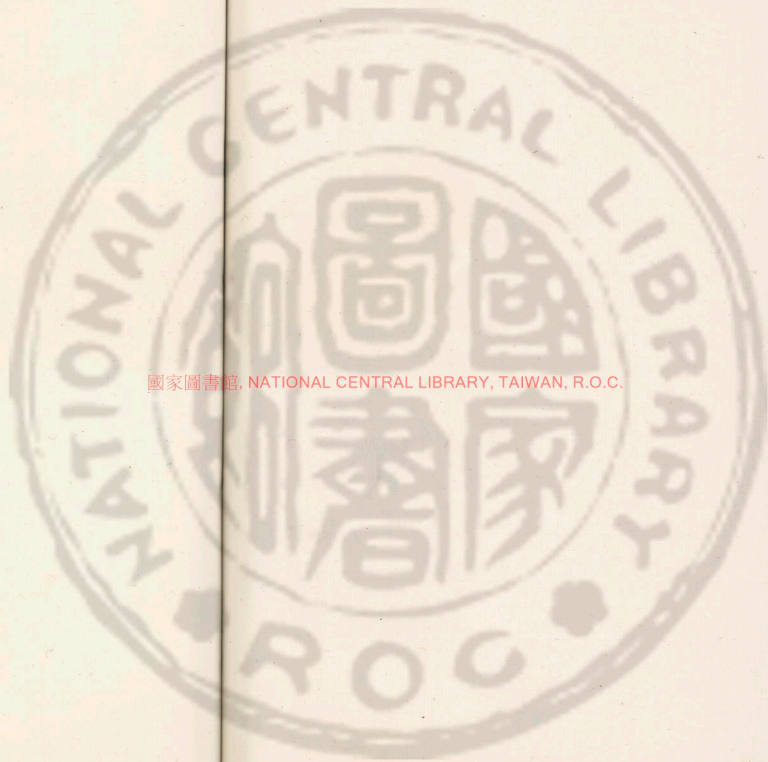

國家圖書館, NATIONAL CENTRAL LIBRARY, TAIWAN, R.O.C.





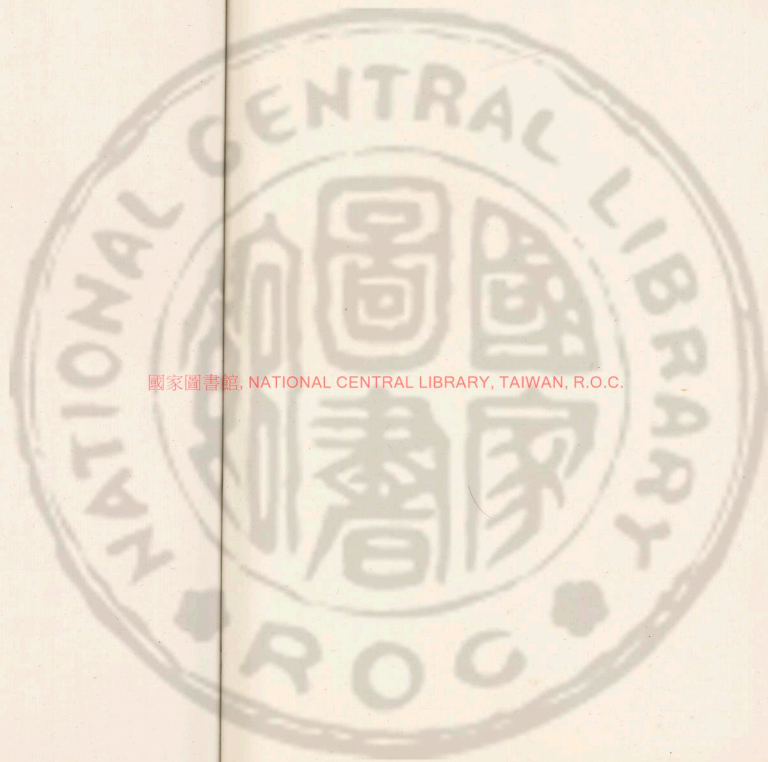

國家圖書館, NATIONAL CENTRAL LIBRARY, TAIWAN, R.O.C.

3320875 v1





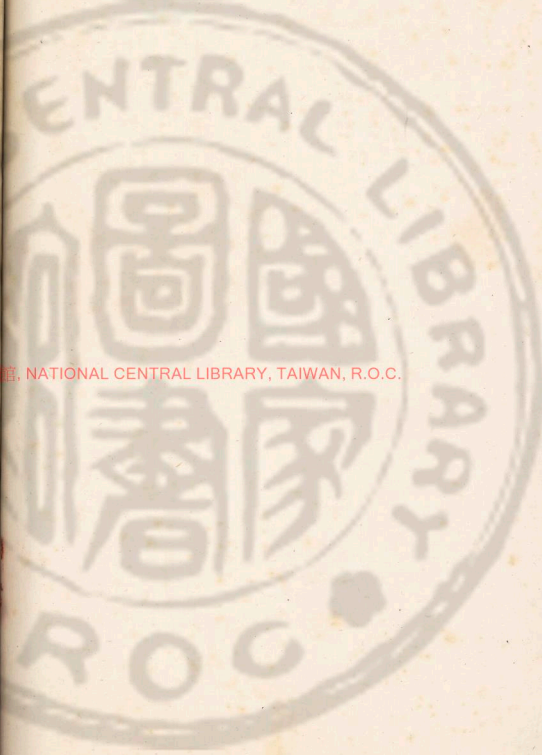

段大令所行許氏說文解字

第一篇上

小篆從元臣元字常省聲  
字從元臣元臣之別元臣之別  
元臣之別元臣之別

底也底從管管作底  
管作底也底從管管作底  
管作底也底從管管作底

一隆初太極道立於一造分天地化成為物凡一之屬皆從一  
隆初太極道立於一造分天地化成為物凡一之屬皆從一  
隆初太極道立於一造分天地化成為物凡一之屬皆從一

二高也此古文上指也凡二之屬皆從二  
二高也此古文上指也凡二之屬皆從二  
二高也此古文上指也凡二之屬皆從二

示大也象見古凶所示人也  
示大也象見古凶所示人也  
示大也象見古凶所示人也

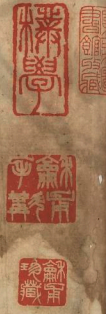



















下上通也引而上行凌者自引而下行凌者是凡一之屬皆  
从卜思二又古本中内也从口一下上通也陽字中古文亦  
旗杜息从一於於也

士事也對於於一於於十从一十孔子曰操十合一而士  
之屬皆从士  
夫也凌与細同  
舞也从士尊原詩曰樽樽舞於  
也

氣靈氣也象形凡氣之屬皆从氣  
靈氣也

氣祥氣也从氣

狂二亞相合为一狂凡狂之屬皆从狂  
踏也从狂刃布也  
車狂後与服同

出玳珠玳珠之有聲者  
嘉禮祀曰伊乃士瑒瑒而  
从玉明也祀曰伊乃天子玉瑒而  
珠一曰石之美者从玉  
亦古回瑒珠不圍者从玉  
房魯管 玳瑁也从玉于房  
玳瑁也从玉胡房  
玉非房力亦瑒送死口中玉也  
从玉齧齧以用湯金之美者  
諸房瑒瑒而瑒瑒往朗靈西也  
以玉事瑒从玉靈瑒郎丁靈靈  
也从玉

國家圖書館, NATIONAL CENTRAL LIBRARY, TAIWAN





























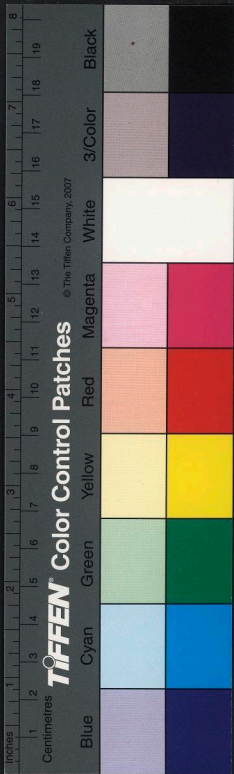

也从艸與艸一曰末也方小英艸榮而不實者一曰黃英从艸  
 央从艸从艸華盛从艸雨聲曰彼蕭唯兒凡艸盛从艸  
 妻原音曰華華華華七稽華華盛从艸奉聲補華華茂也从艸  
 疑原音曰赤櫻難難魚也華華木華華兒从艸從聲傳隨  
 齊充冀謂木曰枝曰蔓从艸凌聲子紅移艸華移从艸移聲  
 支原艸木飛从艸原聲五表英艸實从艸奕聲古叶  
 从艸止聲或方隋藍聲秀从艸隋聲羊種帶瓜當也从艸帶聲  
 都計英艸根也从艸交聲古哀藥莖也茅根也从艸均聲于如  
 英艸根也从艸友聲春艸根枯引之而蒼土曰播故治之英一  
 曰艸之白華而英非未荒艸盛兒从艸凡聲詩曰芄芃苗房  
 我禱華葉布也从艸傳聲讀若傳方過執艸亦不生也一曰茅  
 根从艸輒聲入薪艸多兒从艸折聲江夏手春有薪亭斤  
 茂艸木盛兒从艸茂聲莫候曠艸茂也从艸賜聲丑亮蔭艸陰  
 地从艸陰聲禁道艸兒从艸造聲初藏茲艸木多蓋从艸絲省  
 艸之子之薇艸早也從艸微聲詩曰薇薇山川往歷薇艸兒从  
 艸歆聲用礼曰蠶樂不蠶許嬌蕪艸多兒从艸既聲居味蕪艸

艸部

艸部

多兒从艸賢聲疾蕪蕪艸盛兒从艸春聲側說蒼惡艸兒从艸  
 肖聲所交葎葎葎艸生兒从艸內聲浸若油而銳莊艸兒从艸  
 在聲濟以有若乎茹仕蓄蓄艸多兒从艸會聲詩曰蒼兮蔚兮  
 鳥外藪佃艸叢生也从艸教聲莫候莖艸覆蔓从艸毛聲詩曰  
 左右芼之莫芼蒼艸色也从艸倉聲七岡蕪艸得兒从艸毛聲  
 風之芼讀若焚盧名萃艸兒从艸卒聲浸若瘁東薛詩及別種  
 从艸時聲時更苗艸生于田者从艸田武鐘奇小艸也从艸可  
 象身骨蕪蕪也从艸霖聲武扶蕪蕪也从艸歲聲於慶蕪蕪也  
 从艸虎聲一曰掩地也光華華蓋區艸也从艸爭聲杜  
 林說華蓋艸兒側蓋蓋華蓋也从艸宣聲女唐落凡艸曰零亦  
 曰落从艸淫聲盧名蔽蔽蔽艸小艸也从艸敝聲必袂禕艸木凡  
 皮葉落墜地為禕从艸擇聲詩曰十月殞禕他若蘊積也从艸  
 溫聲春秋傳曰蘊利生華於粉蕪蕪也从艸焉聲於乾乾蕪也  
 从艸於聲一曰痿也夾居藥艸旋兒也从艸榮聲詩曰葛藟藥  
 之於營蔡艸也從艸祭聲蒼大茂艸葉多从艸後聲春秋傳  
 曰晉糴後符莢菜艸之可食者从艸采聲蒼代莢艸多葉兒从

子白時  
 時動  
 時動  
 時動







芥菜也。从艸介聲。古齊魯菜也。从艸忽聲。有紅芥。艸也。从艸雀聲。詩曰：食鬱及薺。余六韋。亭歷也。从艸單聲。多珍。苜蓿也。从艸白聲。古厚。蔽龍也。从艸厥聲。居月。莎稿。疾也。从艸沙聲。蘇。蘇也。从艸水聲。蘇。蘇也。根如薺。葉如細柳。燕居之。甘。从艸董聲。居隱。菲。芳也。从艸非聲。芳尾。芬菲也。从艸勿聲。久。弗。薺也。从艸鷄聲。呼肝。翟。龍也。从艸雀聲。胡管。葦。大葦也。从艸韋聲。子。鬼。葦之。夫。秀者。从艸段聲。古牙。萊。蔓華也。从艸來聲。治。哀。葦也。但蒲而小。根可作屐。从艸加聲。郎計。蒙。王女也。从艸冢聲。莫。紅。藻。水也。从艸水聲。藻。藻也。于以。采。藻。子。皜。藻。藻也。从艸孽聲。王。留也。从艸糸聲。力。五。詩曰：藜。以。務。務。藜。藜也。从艸曹聲。非。年。道。也。从艸固聲。以。用。落。也。从艸泥聲。房。交。芳。也。从艸乃聲。以。乘。益。也。从艸血聲。呼。味。荀。也。从艸甸聲。佳。刀。芭。白。苗。白。也。也。从艸己聲。詩曰：唯。魯。淮。芭。驅。里。薺。水。也。从艸賣聲。詩曰：采。其。薺。似。足。葵。也。从艸冬聲。都。宗。薺。薺。自。也。从艸甘聲。所。力。苕。也。从艸召聲。後。新。蘇。也。从艸槲聲。莫。厚。管。也。从艸冒聲。莫。報。菲。是。葵。也。从艸非聲。詩曰：采。其。前。力。久。茶。苦。茶。也。从艸余聲。同。都。蘇。白。也。从艸鯨聲。附。萊。高。也。从艸高聲。呼。毛。蓬。也。从艸達聲。薺。紅。茶。播。也。蓬。者。藜。也。从艸碧聲。郎。奚。歸。薺。實。也。从艸歸聲。歸。薺。實。也。从艸歸聲。歸。薺。實。也。从艸歸聲。歸。薺。實。也。

芥菜也。从艸介聲。古齊魯菜也。从艸忽聲。有紅芥。艸也。从艸雀聲。詩曰：食鬱及薺。余六韋。亭歷也。从艸單聲。多珍。苜蓿也。从艸白聲。古厚。蔽龍也。从艸厥聲。居月。莎稿。疾也。从艸沙聲。蘇。蘇也。从艸水聲。蘇。蘇也。根如薺。葉如細柳。燕居之。甘。从艸董聲。居隱。菲。芳也。从艸非聲。芳尾。芬菲也。从艸勿聲。久。弗。薺也。从艸鷄聲。呼肝。翟。龍也。从艸雀聲。胡管。葦。大葦也。从艸韋聲。子。鬼。葦之。夫。秀者。从艸段聲。古牙。萊。蔓華也。从艸來聲。治。哀。葦也。但蒲而小。根可作屐。从艸加聲。郎計。蒙。王女也。从艸冢聲。莫。紅。藻。水也。从艸水聲。藻。藻也。于以。采。藻。子。皜。藻。藻也。从艸孽聲。王。留也。从艸糸聲。力。五。詩曰：藜。以。務。務。藜。藜也。从艸曹聲。非。年。道。也。从艸固聲。以。用。落。也。从艸泥聲。房。交。芳。也。从艸乃聲。以。乘。益。也。从艸血聲。呼。味。荀。也。从艸甸聲。佳。刀。芭。白。苗。白。也。也。从艸己聲。詩曰：唯。魯。淮。芭。驅。里。薺。水。也。从艸賣聲。詩曰：采。其。薺。似。足。葵。也。从艸冬聲。都。宗。薺。薺。自。也。从艸甘聲。所。力。苕。也。从艸冒聲。莫。報。菲。是。葵。也。从艸非聲。詩曰：采。其。前。力。久。茶。苦。茶。也。从艸余聲。同。都。蘇。白。也。从艸鯨聲。附。萊。高。也。从艸高聲。呼。毛。蓬。也。从艸達聲。薺。紅。茶。播。也。蓬。者。藜。也。从艸碧聲。郎。奚。歸。薺。實。也。从艸歸聲。歸。薺。實。也。从艸歸聲。歸。薺。實。也。从艸歸聲。歸。薺。實。也。

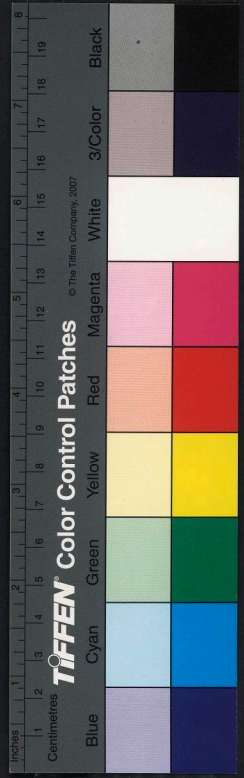































五字年俗俗字... 此字之類...

此字之類... 此字之類...

走 走也。从走，艮聲。... 走也。从走，艮聲。... 走也。从走，艮聲。...

走也。从走，艮聲。... 走也。从走，艮聲。...

此字之類... 此字之類...

走也。从走，艮聲。... 走也。从走，艮聲。... 走也。从走，艮聲。...

走也。从走，艮聲。... 走也。从走，艮聲。...

此字之類... 此字之類...

走也。从走，艮聲。... 走也。从走，艮聲。... 走也。从走，艮聲。...

走也。从走，艮聲。... 走也。从走，艮聲。...















家圖書館, NATIONAL CENTRAL LIBRARY, TAIWAN, R.O.C.

段大全所訂許氏說文解字  
第二篇下

正是也。从一，白，一，目止。凡正之屬皆从正。威，正，古文正。从二，古，女，上字。正，古文正。从一，足，正，止也。正，春秋傳曰：及正，西。房法。

是直也。从日，正。凡是之屬皆从是。承，自。是，播，女，且，从女，正。建。是也。从是，羊，春，秋傳曰：犯五不韙，于鬼，悼，播，女，歸，从心，是。是也。从是，少，區，俱，名也。从是，女，實，待，中，說，錄，典。易，祭，者，君，之，正，與，美，即，是，作，野，也。五，功，九，公，也。前，是，春，春，家，去，孫，孫，備，孫，自，是。吳，李，作，解，又，釋，解，是，是，是，與，小，斯，若，野，也。林，備，又，是，解，則，在，下，六，部，之，字，之，解，也。

是作行作止也。从止，凡是之屬皆从是。說者，春秋傳曰：及正，西。而志，丑，略，緝，步，系也。从是，止，與，資，音，賸，或从足，賸，播，女，正，从。束，縛，無，遠也。从是，聲，聲，讀，若，害，胡，蓋，絳，光，道也。从是，事，者，疏，密，也。從，行，也。从是，遠，行也。从是，莫，莫，話，鑄，道，或从，藝，訓，視，行也。从是，川，麥，詳。道，綴，若，謹，行也。从是，毀，毀，讀，若，九，居，又，徒，步，行也。从是，土，麥，回。

青島大學而註引仲由錄播女歸野野錄野錄







此字皆从辵... 辵部

逃 逃不進也。一曰驚也。从辵，从尾。初，禮達行，不相遇也。从辵，率  
亦，訪曰：桃兮，達兮，從首，達達或从大，或曰：迭，遂行，僅遠也。从  
辵，率，聲。盧若，迴，迴，迴也。从辵，目，聲。桂，再，迭，迭也。从辵，共，聲。一  
曰：迭，迭也。迭，迭也。从辵，未，聲。莫，莫也。連，負車也。从辵，車，會，力，也。  
速，致，致也。从辵，求，聲。虞，虞也。有，速，速也。又曰：然，匹曰：速，巨，鳩，迴  
數也。从辵，貝，聲。周，去曰：我，興，發，其，速，速也。又曰：然，匹曰：速，巨，鳩，迴  
玩，耀，耀也。从辵，光，聲。周，去曰：我，興，發，其，速，速也。又曰：然，匹曰：速，巨，鳩，迴  
博，環，環，環也。从辵，捕，聲。也。从辵，首，聲。以，追，追也。从辵，巨，聲。陟，能  
律，律，律也。古，文，遂，遂也。从辵，逐，逐也。从辵，酉，聲。多，秋，道，道也。从首，道  
逐，逐也。从辵，豕，聲。者，直，直也。酒，迫也。从辵，酉，聲。多，秋，道，道也。从首，道  
近，附也。从辵，斤，聲。巨，斬，古，文，迫，迫也。从辵，酉，聲。多，秋，道，道也。从首，道  
也。从辵，白，聲。皆，陌，邊，近也。从辵，豕，聲。人，質，適，近也。从辵，爾，聲。兒  
也。從，世，聲。止，車，遠，遠也。从辵，昌，聲。遠，差，乘，乘之，竭，烏，割，遠，遠也。  
从辵，世，聲。遠，差，置，征，列，列也。从辵，彊，聲。于，線，遠，遠也。曾，趙，日，世，从  
從，世，聲。遠，差，置，征，列，列也。从辵，佩，聲。去，度，連，連也。从辵，步，聲。洛，侯

業，前，於也。从辵，業，聲。賈，待，中，說，二，讀，若，拖，又，若，邱，口，豔，竹，李  
逝，逝，牙，連，令，不，得，行，也。从辵，加，聲。古，牙，逝，逝也。从辵，成，聲。易，日  
禮，而，不，成，王，伐，遠，通也。从辵，呈，聲。楚，楚，行，而，遠，春，秋，傳，曰：月  
所，不，遠，也。丑，郭，遠，遠也。从辵，秦，聲。漢，漢，遠，遠也。从辵，若，聲。若，阮  
從，古，文，遠，遠也。从辵，秋，聲。他，錫，左，公，遠，遠也。从辵，同，聲。  
戶，穎，遠，遠也。从辵，亨，聲。一，日，窻，也。讀，若，掉，若，之，掉，掉也。从辵，同，聲。  
从辵，于，聲。遠，遠也。从辵，自，聲。極，也。讀，若，掉，若，之，掉，掉也。从辵，同，聲。  
登，以，定，備，亦，開，五，乘，道，道也。从辵，事，聲。子，優，遠，遠也。高，子，日，盧，人所  
文，道，以，首，寸，遠，遠也。一，日，窻，也。从辵，虛，聲。其，居，遠，遠也。从辵，古  
尤，聲。胡，即，遠，遠也。从辵，至，聲。遠，遠也。从辵，布，聲。布，遠，遠也。从辵，古

小，步也。象，人，履，三，屬，相，連，也。凡，才，之，屬，皆，从，辵。丑，六，德，升，也。  
从，辵，丕，聲。多，則，徑，步，道，也。从，辵，丕，聲。居，曰，復，往，來，也。从，辵，丕，聲。  
房，与，復，復也。从，辵，丕，聲。人，九，徑，徑也。从，辵，丕，聲。丑，郭，往，之，也。  
从，辵，丕，聲。于，兩，謹，古，文，从，辵，懼，行，兒，从，辵，懼，聲。其，俱，彼，往，有，所

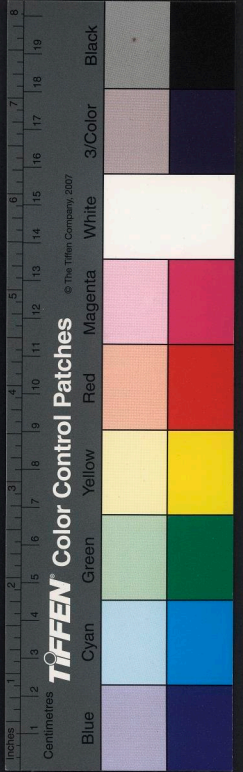















也从正巨聲。亦許躍舞履也。从正聲。所傍鞵。或从革。蹶。正。既。履也。从正段聲。亦加。跣。朗也。从正非聲。扶。味。朗。斷。正也。从正月聲。魚。既。朗。或从正。跣。曲。腫。馬也。从正方聲。傍。與。於。同。厚。庚。馬。以。兒。从正。夫。聲。古。穴。跣。發。正。企也。从正。行。聲。牙。旬。路。道也。从正。老。聲。洛。故。躡。躡也。从正。森。聲。良。忍。跛。足。多。指也。从正。土。聲。支。

正。正也。上象腓腸。下从止。弟子。致。曰。問。足。自。止。古。以。以。符。大。種。字。以。以。足。字。或。曰。胥。字。一。曰。正。記。也。凡。正。之。屬。皆。从。正。所。道。正。門。之。音。疏。意。也。从正。正。六。聲。自。象。正。形。讀。若。正。一。所。道。正。通。也。从。正。正。六。聲。所。道。

品。罪。也。从三口。凡品之屬皆从品。丕。飲。西。多。言也。从品。相。連。者。皆。傳。曰。皮。于。西。北。滂。與。鼻。同。尼。輒。乘。鳥。尊。唱。也。从品。在。上。銘。刻。

龠。樂之竹管。三孔。后和。龠。也。从品。龠。理也。凡龠之屬皆从龠。以。為。簫。簫。者。律。管。檀。之。樂。也。从龠。坎。聲。呂。垂。龠。管。樂。也。从龠。虎。聲。直。龠。龠。或。从竹。龠。調也。从龠。禾。聲。讀。與。味。同。戶。又。龠。樂。絲。也。从龠。皆。聲。龠。也。曰。八。音。充。龠。戶。皆。

冊。符。命。也。諸。侯。進。受。於。王。者。也。象。其。札。一。長。一。短。中。有。二。漏。之。形。凡。冊。之。屬。皆。从。冊。楚。革。冊。古。文。冊。从竹。嗣。諸。侯。嗣。國。也。从冊。口。司。於。祥。更。享。古。文。嗣。从子。偏。署。也。从戶。冊。戶。冊。者。署。門。戶。之。文。也。方。何。

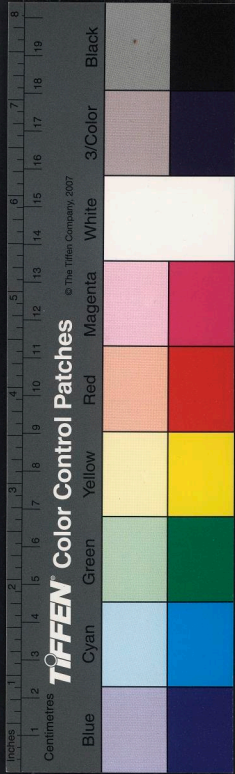



段大令所行許氏說文解字  
第三篇上

品 罪口也从四口凡器之房皆从品後差戠一曰歎阻立  
聲也从品臣聲臣中聲古文器聲也氣出頭上从品頁頁亦  
首也許滂買置或者器高聲也一曰大聲也从品少聲春秋公  
羊傳曰魯昭公跳而出哭去帛聲聲也從品莫聲後差權呼官  
器也象器之口犬所以守之去莫

舌 在口所以言辨味者也从干口干舌聲凡舌之房皆从舌  
列 語歡也从舌皆聲他舌錫巨舌取辰也从舌易聲神旨地錫  
或从也

干 犯也从一从反入凡干之屬皆从干古寔干微也从干入一  
為干入二為羊後差姓言稍甚也古審干不順也从干下口干  
之也魚戟

此段多用通字帶聲

不在此處者其說固屬錯誤  
說文解字通字帶聲

家圖書館, NATIONAL CENTRAL LIBRARY, TAIWAN, R.O.C.

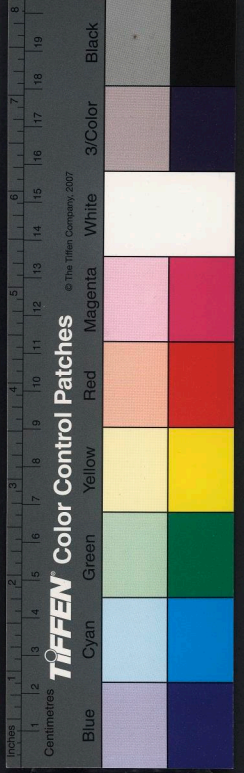



段大令所行許氏說文解字  
第三篇上

品 器口也从四口凡器之房皆从品後差戠一曰歎阻立  
聲也从品臣聲臣中器古文器聲也氣出頭上从品頁頁亦  
首也許滂買置或者器高聲也一曰大聲也从品少聲春秋公  
羊傳曰魯昭公跳而出哭去帛器聲也从品莫聲後差權呼官  
器也象器之口犬所以守之去莫

舌 在口所以言辨味者也从干口干舌聲凡舌之屬皆从舌  
列 語歡也从舌皆聲他舌錫巨舌取辰也从舌易聲神旨地錫  
或从也

干 犯也从一从反入凡干之屬皆从干古穿羊聲也从干入一  
為干入二為羊後差姓言稍甚也古審羊不順也从干下口  
之也魚戟

不在此處  
說文解字

此段多用通  
行常處矣

家圖書館, NATIONAL CENTRAL LIBRARY, TAIWAN, R.O.C.

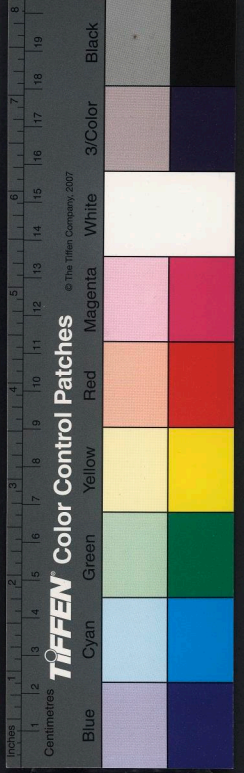



啣  
含或此

音定全用聲也  
音定全用聲也  
音定全用聲也  
音定全用聲也  
音定全用聲也

谷工上阿也从口上蒙其理凡谷之屬皆从谷其虐膝谷或从  
廉肉西省免从谷省象形他谷西古文西後若三年等服之象  
一曰竹上段後若沾他重一曰浸若誓彌字从此

只從已聲也从口象气下引之狀凡只之屬皆从只諸氏  
也从只專聲浸若誓呼只

向言之詞也从口內凡向之屬皆从向女滑商巨雖有所穿也  
从牙向一曰備有所出也余律商後外知內也从向章省聲或  
陽商古文商商古文商商籀文商

白曲也从口牛聲凡白之屬皆从白古辰九通拘止也从手句  
白心聲萃朱苟曲竹捕魚筍也从竹句白心聲古厚鉤曲鉤也  
从金句白心聲古候

斗相糾纏也一曰爪勃結斗起象形凡斗之屬皆从斗居則辨  
斗之相斗者从斗斗心聲居則約繩三倉也从糸斗心聲  
居勳

古故也从十口識前言者也凡古之屬皆从古公戶  
嘏大夫也從古段聲古雅

十數之具也一曰東西一為南北別四方中央備矣凡十之屬  
皆以十是執文十尺也从十持十直兩千十百也从十人象此  
先胥胥象臣布也从十有聲義也十十萬也从十甚厚子  
入汝南名籍威為十十萬也十十萬也十十萬也十十萬也  
十人也從十力心聲盧別廿二十并也古文省多人計計豐  
之集也从十彘聲秦入

卅三十并也古文省凡卅之屬凡从卅蘇皆進三十年為一世  
从卅而與長之六取聲制





















言妄於胡**誨**誤或从**莫**詒誤詒也从言后形**詢**詒或从向**呼**  
意謀軍中反聞也从言**葉**聲**葉**叶**誨**單中得也从言**葉**聲**葉**若  
心中滿談古**葉**譯傳四廣之謔者以言畢**葉**若**旭**迫也从言  
九聲**凌**子**若**仁巨鳩去鳩**謔**疾言也从三言**凌**若皆從左

**諛**競言也从二言凡諛之屬皆从諛**凌**若**競**也**凌**也**競**也  
此與義美同聲常術**諛**家父以言**競**疆也從諛二人一曰  
逐也**樂**聲**競**痛然也从諛**賣**聲春林傳曰民無與**競**於谷

音聲生於心有節於外謂之音官商角徵羽也此竹金石匏  
土革木者也以言含一凡音之屬皆从音於今**響**聲也從音脚  
聲許用**韻**下**韻**聲從音倉聲見甘**韻**聲齊樂也去曰蕭韶九成  
鳳皇來儀從音召聲市**韻**章樂為一章從音十十數之終也  
諸良**竟**樂曲終而竟從音儿居

**辛**鼻也从干二二古父上字凡辛之屬皆从辛**凌**若**愆**張亦說

去聲**童**男有鼻曰奴奴曰童女曰妾从辛查省聲從紅**童**播父  
童中與竊中同以世句廿匪目為古女疾字**妾**有鼻女子伶事  
之得接於君者从辛女春秋傳曰女為人妻妾區不媿也七接

**業**叢叢也象業聲相並出也凡業之屬皆从業**凌**若**從**士角  
業大版也所以飾和鐘鼓**捷**業也錐齒以白畫之象其粗細相  
形也从業从中中象版也日巨業惟撥也性**黠**古女業**叢**叢也  
从業取象祖紅**對**應無方也从業口从禾初隊**對**對或从士**譯**  
亦帝以爲責對而面言多非誠為改去其口臣從士也

**叢**讀業也从業从艸亦聲凡業之屬皆从叢**蕭**蕭以**儀**陰事者  
从人叢業心聲**蕭**蕭以**儀**陰事者从叢八八區分之  
也八八區讀蕭頌一曰讀蕭非有區

**夔**疎手也从夂夂凡夂之屬皆从夂居疎**野**楊雄說夂从兩手  
夔也从手持丰聲**夔**夔也從夂从山山高區夔承





















虎也字傳人委諸此字在古  
再字即欠補天大改古是之州  
何取漢金局及刊字

彌鹿也古午亦南字象貌能百味乞上山也凡彌之屬皆以彌  
彌鹿也從鹿從彡彡亦南字象貌能百味乞上山也凡彌之屬皆以彌  
彌鹿也從鹿從彡彡亦南字象貌能百味乞上山也凡彌之屬皆以彌  
彌鹿也從鹿從彡彡亦南字象貌能百味乞上山也凡彌之屬皆以彌  
彌鹿也從鹿從彡彡亦南字象貌能百味乞上山也凡彌之屬皆以彌  
彌鹿也從鹿從彡彡亦南字象貌能百味乞上山也凡彌之屬皆以彌  
彌鹿也從鹿從彡彡亦南字象貌能百味乞上山也凡彌之屬皆以彌  
彌鹿也從鹿從彡彡亦南字象貌能百味乞上山也凡彌之屬皆以彌  
彌鹿也從鹿從彡彡亦南字象貌能百味乞上山也凡彌之屬皆以彌  
彌鹿也從鹿從彡彡亦南字象貌能百味乞上山也凡彌之屬皆以彌

爪風也象手曰爪象飛凡爪之屬皆以爪例狡字卯即字也从  
爪子一曰信也芳無爪在女子从采采古上保休之象為母猴  
也其為禽好爪下腹為母猴形王育曰爪象爪也蓋支也古文  
為象兩母猴相為形爪之風也从反爪闕治而

風持也象手有所風操也凡風之屬皆以風持若戰凡劍風持  
也从風奎風持持之持曰執執香纓魚竿執食惟也从風稟易  
曰孰能殊六觀設能也从風辰才象持若或作風復也从風  
工象屋疎觀或加手觀相持也從風各象其處觀擊課也  
以風戈讀若課胡瓦風之持也以反風闕居玉

兩士相美兵材在後象兩之形凡兩之屬皆以兩都巨闕也  
也从兩斷孝都巨闕也從兩共象孟子曰都其魯闕下片之胡  
弄闕鍾馗殺也从兩琴力亦闕也從兩龜象凌若三合  
繩誅古候闕智少力若也从兩倉象加礼闕闕也從兩連繩續  
於相牽也从兩賓省象凌若續正賓闕闕也從兩發房撫文  
闕恒也詩曰兄弟闕于牆以兩兒兒也蓋於者也許數闕試  
力士鏗也从兩以戈或以戟者凌若為胡狀

又手也象形三指者手之刺多略不週三也凡又之屬皆以又

鍾馗作德魂有和律也

國家圖書館, NATIONAL CENTRAL LIBRARY

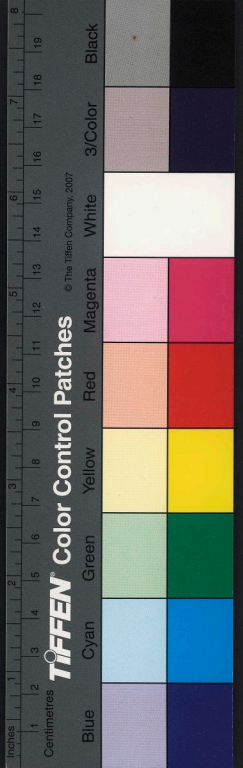



















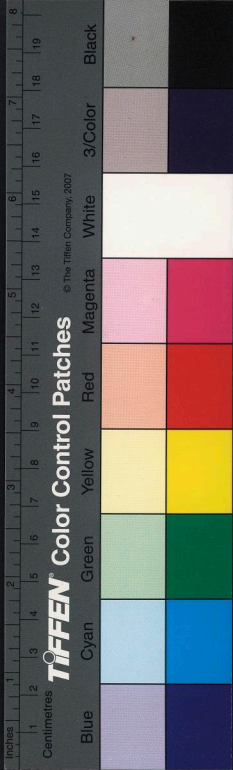

大易卯巳逐鬼魁也从爻巳彖。彖若巳。彖止。殺。次弟也。从爻余。考。考呂。殺。殺也从爻。界。界。辟。米。殺。殺也从爻。兒。兒。子。計。殺。殺。牛。人也。从爻。牛。牛。言。日。知。人。乃。夢。莫。卜。殺。殺。馬。也从爻。東。東。殺。殺。華。殺。小春也。从爻。算。算。初。殺。殺。賢。田。也从爻。克。克。殺。殺。監。

殺上所施下所效也。从爻。季。凡。殺之屬皆从殺。古。考。殺。古。爻。殺。始。古。爻。殺。殺。首。首。悟。也从爻。口。口。匪。為。勝。也。曰。考。胡。有。學。殺。爻。殺。者。

卜。始。鬼。制。也。最。冬。鬼。三。刑。一。曰。象。鬼。也。之。懼。衡。也。凡。卜。之。屬。皆。从。卜。博。木。卜。古。爻。卜。卦。所。巨。筮。也。从。卜。圭。彖。古。揲。叶。下。巨。問。射。也从。口。卜。彖。與。稽。同。古。爻。貞。卜。問。也。从。卜。貝。貝。匪。巨。為。贖。一。曰。鼎。者。宗。宗。所。說。陽。盈。卦。易。卦。之。上。體。也。商。書。曰。日。貞。日。卦。从。卜。每。彖。貞。內。占。視。兆。問。也。从。卜。口。賤。廉。卦。卜。問。也。从。卜。呂。祭。市。沼。州。灼。鬼。圻。也。从。卜。州。易。刑。治。少。州。古。爻。州。者。

用。不。施。行。也。从。卜。中。湯。宏。說。凡。用。之。屬。皆。从。用。余。祕。申。古。爻。用。甫。男。子。之。美。稱。也。从。用。父。父。上。學。方。矩。庸。用。也。从。用。庚。庚。至。事。也。易。曰。先。庚。三。日。余。封。簡。具。也。从。用。首。首。手。祕。甯。所。列。也。从。用。寧。者。寧。乃。定。

爻。爻。也。象。易。六。文。頭。爻。也。凡。爻。之。屬。皆。从。爻。胡。茅。林。藩。也。从。爻。林。音。日。營。營。青。繩。止。于。林。附。表。

殺。二。爻。也。凡。殺。之。屬。皆。从。殺。力。几。爾。麗。爾。匪。移。靡。麗。也。从。門。殺。向。殺。其。孔。殺。殺。从。今。殺。此。與。爽。同。景。兒。內。爽。也。从。殺。大。疏。兩。爽。象。爻。爽。

國家圖書館. NATIONAL TAIWAN UNIVERSITY





國家圖書館, NATIONAL CENTRAL LIBRARY, TAIWAN, R.O.C.







國家圖書館, NATIONAL CENTRAL LIBRARY, TAIWAN, R.O.C.

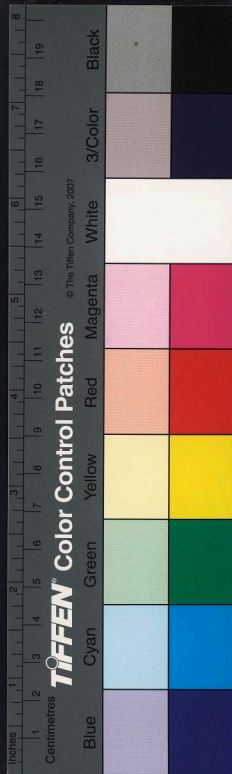





國家圖書館, NATIONAL CENTRAL LIBRARY, TAIWAN, R.O.C.

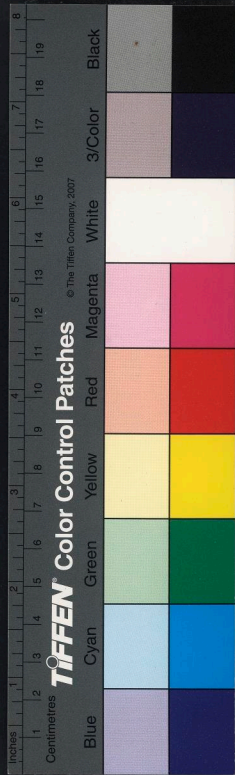











國家圖書館, NATIONAL CENTRAL LIBRARY, TAIWAN, R.O.C.















國家圖書館, NATIONAL CENTRAL LIBRARY, TAIWAN, R.O.C.

3380896 v2

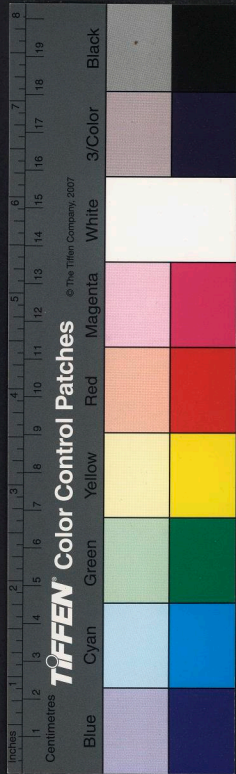



說文解字許氏說文解字  
第四篇上

是睜目使人也。从支目。凡是之房皆从是。凌若眇。火為實。營亦也。从是人在商書曰。高宗夢得說。使百工營求。得之傳巖巖。六也。朽正。閼。底目視也。从是。門。從。從。農。湖。初有閼。脚。汝。南。西。平。有閼亭。無分。實。大視也。从大。是。凌。若。蓋。說。晚。



目人眼也。象形。童。童子也。凡目之屬皆从目。莫。六。目。古。且。目。眼。目也。从目。且。兒。互。限。矇。兒。初。生。蔽。目。者。从目。叢。兒。凌。若。告。之。謂。洵。方。辨。矇。目。無。常。主。也。从目。元。兒。黃。詢。皆。目。臣。也。从目。此。兒。在。指。眇。目。翁。毛。也。从目。夾。兒。子。葉。矇。盧。童。子。也。从目。懸。兒。胡。吹。之。胡。上。瞽。目。童。子。精。瞽。也。从目。喜。兒。凌。若。尔。正。禧。福。許。其。瞽。目。翁。薄。微。二。心。也。从目。鼻。兒。或。延。瞽。大。目。也。从目。非。兒。芳。微。瞽。大。目。也。从目。爰。兒。況。目。取。兒。侯。簡。睜。大。目。也。从目。早。兒。戶。版。暖。大。目。也。从目。爰。兒。況。晚。瞽。平。目。也。从目。滿。兒。母。官。睜。大。目。出。也。从目。軍。兒。古。鈍。瞽。目。

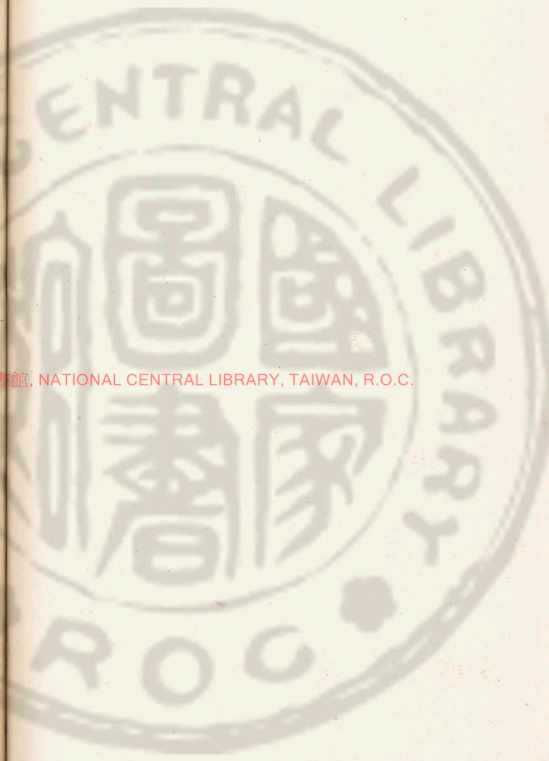

國家圖書館, NATIONAL CENTRAL LIBRARY, TAIWAN, R.O.C.

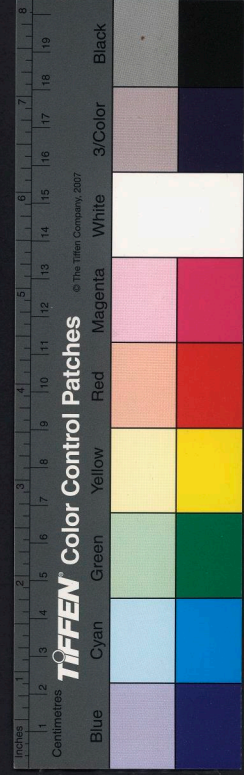



























雉 雉鳥也。以二佳。凡雉之屬皆以雉。凌若鷓。亦流。雉鳥也。以  
兩雉。而雉。亦為其聲。雉。必呼。雙。二枝也。以雉。又特之所。江  
雉。雉鳥也。以三佳。凡雉之屬皆以雉。祖。左。雉。鳥也。以雉。開。左。  
鳥。元。雉。雉鳥在木上也。以雉。木。秦。入。雉。雉。或。首。

鳥 長尾禽總名也。象飛鳥之足。倍。上。以。上。凡鳥之屬皆以鳥。如  
了。鳳。初。鳥也。天。若。口。鳳。之。像。也。慶。前。鹿。俗。蛇。頭。魚。尾。沈。文。龜。背。  
燕。領。雞。喙。五。色。備。萃。出。於。東。方。君。子。之。風。翔。翔。四。海。之。外。過。崑  
嶠。飲。砥。柱。濯。而。飲。水。葺。窟。風。穴。見。列。天。下。大。安。盛。以。鳥。凡。鳥。焉  
貢。朋。古。文。鳳。象。形。鳳。飛。舉。鳥。後。巨。勇。故。臣。為。朋。堂。字。鵬。亦。古  
文。鳳。鸞。赤。神。靈。之。精。也。赤。色。五。采。雉。飛。鳴。中。五。音。頌。聲。作。則。玉  
以。鳥。龜。用。致。五。時。氏。羌。獻。鳳。鳥。鸞。鸞。進。鳳。屬。亦。鳥。也。以。鳥。  
秋。祭。春。林。國。祀。日。用。之。興。也。鸞。鸞。鳴。於。岐。山。江。中。有。鸞。鸞。但。見  
而。大。赤。目。五。角。鸞。鸞。也。以。鳥。族。於。上。角。鸞。鸞。也。以。鳥。新。於  
五。方。亦。鳥。也。木。方。發。明。南。方。佳。明。西。方。鸞。鸞。北。方。幽。昌。中。央。鳳

皇。息。逆。鷄。司。馬。相。以。說。以。空。於。鷄。鷄。也。以。鳥。夾。於。所。莊。鷄。鷄  
鷄。也。以。鳥。九。於。居。亦。鷄。鷄。鷄。也。以。鳥。居。於。九。勿。雞。祝。鷄。也。  
以。鳥。佳。於。職。追。雉。雉。或。以。佳。一。曰。鷄。字。鷄。鷄。也。以。鳥。骨。於。  
古。忽。鷄。鷄。也。以。鳥。骨。於。張。流。鷄。結。鷄。也。以。鳥。骨。於。居。  
六。鷄。鷄。也。以。鳥。骨。於。古。背。鷄。鷄。也。以。鳥。骨。於。得。業。鷄。伯。勞  
也。以。鳥。骨。於。古。關。鷄。鷄。也。以。佳。鷄。鷄。也。以。鳥。骨。於。力。於。鷄。鷄  
居。也。以。鳥。骨。於。辛。花。鷄。鷄。也。以。佳。鷄。鷄。也。以。鳥。骨。於。首。  
於。胡。角。鷄。鷄。也。以。佳。鷄。鷄。也。以。鳥。骨。於。師。曠。口。南。方。有。鳥。名。曰  
羌。鷄。黃。頭。赤。目。五。色。皆。備。以。鳥。就。於。衣。就。鷄。鷄。也。以。鳥。骨。於。辛。車  
鳥。骨。於。于。獨。鷄。也。以。鳥。骨。於。古。穴。鷄。鷄。也。以。鳥。骨。於。辛。車  
鷄。澤。虞。也。以。鳥。骨。於。分。兩。鷄。鷄。也。以。鳥。骨。於。子。活。鷄。鷄。也。  
以。鳥。骨。於。親。吉。鷄。鷄。也。以。鳥。骨。於。子。活。鷄。鷄。也。以。鳥。骨。於。子。活。  
凌。若。暹。古。澤。鷄。鷄。也。以。鳥。骨。於。子。活。鷄。鷄。也。以。鳥。骨。於。子。活。  
正。雞。鷄。鷄。也。以。鳥。骨。於。子。活。鷄。鷄。也。以。鳥。骨。於。子。活。  
鷄。鳥。少。美。長。醜。為。鷄。離。以。鳥。骨。於。子。活。鷄。鷄。也。以。鳥。骨。於。子。活。  
干。雞。鷄。也。以。鳥。骨。於。子。活。鷄。鷄。也。以。鳥。骨。於。子。活。鷄。鷄。也。以。鳥。骨。於。子。活。

國家圖書館 NATIONAL CENTRAL LIBRARY TAIWAN









者羽燕之長鳥者日中之屬鳥者知太之所處者請子之  
候休菜遜成已所貴者皆皆象形焉六是也。有托

鳥者鳥也象形孔子曰鳥云呼也取其助氣故以為鳥呼凡鳥  
之屬皆以鳥為象形也。鳥者鳥也象形於象在文鳥者為難也象形  
七則難篆文寫以佳管焉。鳥鳥。直黃毛出於江淮幕飛凡字朋  
或以佳與。鸞赤雉也。以鳥啟。用神曰。孤服鸞冕。并刊駮駮駮。  
巨鸞也。以鳥發。和同。駮駮也。以鳥義。鸞。魚。霸。秦。晉。之初。侍  
中。冠。駮。駮。雉。屬。鸞。鳥也。以鳥管。初。歷。鸞。巨。雉。出。上。堂。以。鳥  
冒。管。頭。鸞。鸞。雀也。巨。鸞。而。赤。出。羌。牛。以。鳥。介。管。古。存。鸞。鸞。鸞。  
巨。能。言。鳥也。以。鳥。嬰。管。之。莖。鸞。鸞。也。以。鳥。母。管。父。前。鸞。長。尾  
雉。走。且。鳴。乘。輿。尾。為。污。鉅。著。馬。頭。上。以。鳥。鹿。管。巨。鸞。鸞。雉。鳴。  
也。以。鳥。唯。管。以。水。詩。曰。有。鸞。雉。鳴。雉。管。鸞。飛。先。且。乳。之。鳥  
也。以。鳥。品。管。力。軌。鸞。播。文。鸞。雉。肥。韜。者。也。以。鳥。軌。管。侯。肝  
魯。却。巨。丹。雉。祝。曰。以。斯。韜。音。赤。刑。去。尊。侯。之。答。鸞。雁。也。以。鳥。安  
管。鳥。諫。鸞。毒。鳥也。以。鳥。火。管。一。曰。暉。日。直。管。鸞。鳥。子。管。甫。者。以  
鳥。管。管。口。豆。鳴。鳥。管。也。以。鳥。口。武。兵。鸞。死。見。也。以。鳥。塞。者。管。  
言。鸞。鳥。飛。見。也。一。曰。死。見。也。以。鳥。分。管。府。文。









段大令所訂許氏說文解字  
第四篇下

華其屬所以推其之器也。象形。凡華之屬皆从華。官溥說。北  
畢田也。从田。从華。象形。或曰田。象。畢。象。除也。从田。推華  
其米也。官溥說。但米而加米者。天字。方向。象。除也。从田。推華  
也。从虎。虎。逆子也。詰利。齊。古文。棄。穰。插。以棄。

華。禾。積。材。也。象。為。室。之。孔。凡。華。之。屬。皆。从。華。古。候。再。一。舉。而。二  
也。从。一。萬。首。作。成。再。并。舉。也。从。爪。萬。首。為。隱。

公。小。也。象。公。初。立。之。飛。凡。公。之。屬。皆。从。公。於。克。幼。少。也。从。公。力。

伊。說。  
公。微。也。从。二。公。凡。公。之。屬。皆。从。公。於。幽。隱。也。从。山。公。也。公。居。於  
於。幽。幾。微。也。殆。也。从。公。从。成。成。兵。守。也。公。而。兵。守。者。危。也。居。於

國家圖書館, NATIONAL CENTRAL LIBRARY, TAIWAN, R.O.C.

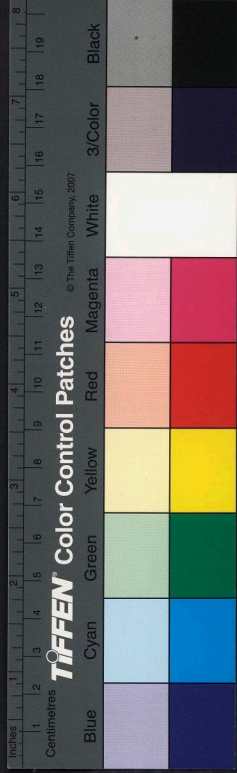

















































曲五弦之樂也。从玨，竹，現持之也。竹亦聲。張六  
 也。从竹，爭聲。側莖。蘇吹鞭也。从竹，孤聲。古手。蘇吹管也。从竹，殊  
 聲。七音。簫。壺矢也。从竹，豐聲。直由。簫行。基相。塞謂之塞。从竹，塞  
 塞亦聲。先代。博局戲也。六箸十二棋也。从竹，博聲。古者烏曹作  
 博，補者。箏。藩落也。小畢聲。春秋傳曰：箏門圭窳。男吉。箏。箏不  
 見也。从竹，慶聲。烏依。箏。惟射者所蔽者也。从竹，嚴聲。語。故。御。禁  
 苑也。从竹，御聲。春秋傳曰：澤之自。御。魚。箏。箏或作魚。从又，从  
 魚。箏。長六寸。所巨計。麻數者。从竹，弄言。常弄乃不誤也。蘇  
 買。算數也。从竹，具。讀若算。蘇。箏。笑喜也。从竹，从犬，从乃。第。次也。  
 从竹，弟。特計。

**箕** 所巨箏者也。从竹，甘象形。六其下也。凡箕之屬皆从箕。居之  
 甘。古文箕。亦古文箕。亦古文箕。算。籀文箕。籀文箕。籀文箕。居之  
 籓。揚米去糠也。从箕，皮聲。亦从火。

國家圖書館, NATIONAL LIBRARY OF TRAI

下。下基也。荐物之六象形。凡下之屬皆从下。讀若箕同。居之  
 古之。道。人。呂。禾。鐸。記。詩。言。从。走。下。亦。聲。讀。與。記。同。居。史。典。五  
 帝之書也。从冊，在，下，尊，閣之也。莊都說。典。大冊也。籀。古文。典。  
 从竹，多。籀。相。付。与。之。約。在。閣。工。也。从下，由。聲。必。至。與。具。也。从  
 下，配。聲。弄。古文。與。弄。篆。文。與。籀。置。祭。也。从箏，箏。酒。也。下。其。下。也。禮。有。奠。卦  
 為。長。女。為。風。者。箏。置。祭。也。从箏，箏。酒。也。下。其。下。也。禮。有。奠。卦  
 祭。董。鍊。

左。手。相。左。也。从。工。凡。左。之。屬。皆。从。左。以。目。箏。箏。也。左。不。相  
 值。也。从。左，來。聲。籀。籀。文。箏。从。二。初。牙。

工。巧。飾。也。象。人。有。規。槩。與。巫。同。意。凡。工。之。屬。皆。从。工。巨。古。文。工。  
 从。三。古。工。武。法。也。从。工，弋。聲。虞。賤。巧。技。也。从。工，巧。聲。若。法。巨。規  
 巨。也。从。工，象。手。持。之。其。巨。聲。巨。或。从。木。矢。者。其。中。正。也。王。古  
 文。巨。













聲也。从鼓，開聲。詩曰：鼓，鼓，鼓，鼓。與，擊，擊，擊。也。从鼓，合聲。古，文，馨，从，革，後，古，聲。鼓，無聲也。从鼓，旨聲。他，叶，馨，鼓，聲。从鼓，缶聲。土，益。

豈，還師，振旅，樂也。一曰：欲登也。从豆，敝省聲。凡，豈，之，屬，皆，从，豈。幾，汜，也。託，事，之，樂，也。从，豈，幾，聲。集，柶。

豆，古，食，肉，器，也。从口，象形。凡，豆，之，屬，皆，从，豆。宜，古，文，豆。後，侯，桓，木，豆，謂，之，桓。从木，豆，後，侯，豈，也。从豆，蒸省聲。居，後，豈，豆，屬，从豆，弄聲。居，頤，豈，豆，飴，也。从豆，死聲。一，九，異，禮，器，也。从，仰，持，肉，在，豆，上，讀，若，鐘，同。初，滕。

豐，行禮之器也。从豆，象形。凡，豐，之，屬，皆，从，豐。讀，與，禮，同。盧，各，豔，爵，之，次，弟，也。从，豐，弟，虞，書，曰：平，鬯，東，作，豈，質。

豐，豆之豐滿也。从豆，象形。一曰：鄉飲酒有豐侯者。凡，豐，之，屬，皆，从，豐。聲。古，文，豐，數，或，豔，好，而，長，也。从，豐，豐，大，也。益，聲。春，秋，傳，曰：美，而，豔，心，贖。

虍，古，陶，器，也。从豆，虍，聲。凡，虍，之，屬，皆，从，虍。許，羈，虍，土，釜，也。从，虍，号，聲。讀，若，鑄，胡，到。豔，器，也。从，虍，宀，亦，聲。嗣，立，呂。

虍，虎，文，也。象形。凡，虍，之，屬，皆，从，虍。讀，若，春，秋，傳，曰：虍，有，餘，荒，鳥，虞，駒，虞，也。白，虎，黑，文，尾，長，於，身，仁，獸，也。食，自，死，之，肉，从，虍，吳，聲。詩，曰：于，嗟，乎，駒，虞，五，俱，處，虎，兒，从，虍，必，聲。房，六，度，虎，行，兒，从，虍，文，聲。讀，若，於，渠，馬，處，虎，不，柔，不，信，也。从，虍，且，聲。讀，若，鄭，縣，昨，何，摩，孝，虍，也。从，虍，乎，聲。荒，鳥，處，殘，也。从，虍，爪，虎，足，反，爪，人，也。春，古，文，虍，如，此。畫，虍，虎，文，虍，也。从，虍，形，聲。布，置，虞，鐘，鼓，之，柶，也。飾，為，猛，獸，从，虍，鼻，象，形，其，下，足，其，口，鏡，虍，或，从，金，虍，虞，象，文，虞。

陸，若，下，有，陸，字，不，可，通，疑，是，實，舍，鈔，身，之，實。









聲丘竭 陵去也。从去，夔聲。讀若棘陵。力者。

**血** 祭所薦牲也。从皿，一象血形。凡血之屬皆从血。呼彼

也从血。心聲。春秋傳曰：士刲羊亦無血也。呼尤。凝血也。从血，

不聲。考。盡氣液也。从血，非聲。將却。無定息也。从血，粵省聲。讀

若亭。特丁。血鼻出血也。从血，丑聲。女。六。血腫也。从血，農省聲。

如冬。臍俗。鹽从肉，農聲。鹽醢也。从血，莖聲。州。本。鹽。鹽或从血，

牛。乾。脯。梁。籩。鹽酒也。他處。鹽醢也。从血，莖聲。集。血。慶也。从血，日聲。

一曰鮮少也。亭。羊。盡傷痛也。从血，隹聲。周書曰：民罔不盡傷

心。讀若憶。羊。血也。从血，白聲。若。血。或从血，

益。覆也。从血，大聲。胡。膿。血也。从血，幾聲。復。法。

有所絕心，而識之也。凡之屬皆从，知。原。主。鏡。中。火。主

也。呈。象。形。从，亦。聲。之。庚。吝。相。與。語。唾。而。不。受。也。从，从。否

亦聲。天。彭。音。或。从。豆。欠。

段大令所訂許氏說文解字第五篇下

丹巴越之赤石也。象采丹井，象丹形。凡丹之屬皆从丹。日古

文。丹。彤。亦古文。丹。而。窈。獲。善。丹。也。从丹，夔聲。讀與霍同。周書曰：

惟其獻丹。獲鳥部。彤丹飾也。从丹，多。其畫也。多亦聲。法。今

青。東。方。色。也。未。生。火。从生。丹。丹青之信言。必然。凡青之屬皆从

青。青。古文。青。有。聲。靜。寧也。从青，爭聲。或耶。

井。八。家。為。一。井。象。構。榦。形。鑿。象。也。古。者。伯。益。初。作。井。凡。井。之

屬。皆。从。井。子。部。萍。突。池。也。从井，聲。省。聲。四。餅。陷。也。从自，井。

亦聲。亦。併。或。从。井，古。文。併。从。水。刑。罰。鼻。也。从刀，井。

易曰：井者法也。井亦聲。戶。翊。造。法。翊。業。也。从井，尹聲。讀若創。

皂。穀。之。馨。香。也。象。嘉。穀。在。囊。中。之。形。匕。所。取。之。或。說。皂。一。粒

知皂





聲丘竭 陵去也。从去，夔聲。讀若棘陵。力者。

**血** 祭所薦牲也。从皿，一象血形。凡血之屬皆从血。呼彼

也从血。心聲。春秋傳曰：士刲羊亦無盃也。呼尤。凝血也。从血，

不聲。考。盃。盡氣液也。从血，非聲。將。却。畢。定息也。从血，粵省聲。讀

若亭。特丁。血。鼻出血也。从血，丑聲。女。六。盃。腫血也。从血，農省聲。

如冬。臍。俗。鹽。从肉，農聲。盃。醢也。从血，隹聲。州。盃。禮有盃醢。臣

牛。乾。脯。梁。籩。鹽。酒也。他。盃。盃。醢也。从血，幾聲。隹。籩。血。慶也。从血，月聲。

一曰鮮少也。亭。羊。盃。傷痛也。从血，隹聲。周書曰：民罔不盡傷

心。讀若憶。力。羊。凝血也。从血，白聲。若。盃。或从轅

盃。覆也。从血，大聲。胡。膿。污血也。从血，幾聲。夏。法

有所絕心，而識之也。凡之屬皆从，知原。主。鑿。中。火。主

也。呈象形。从，亦聲。之。庚。吝。相與語唾而不受也。从，从否

亦聲。天。彭。音。或从豆。欠。

段大令所訂許氏說文解字第五篇下

**丹** 巴越之赤石也。象采丹井，象丹形。凡丹之屬皆从丹。日古

文。丹。彤。亦古文丹。而。寤。讀。善。丹也。从丹，夔聲。讀與霍同。周書曰：

惟其敷丹。賸。鳥。部。彤。丹。飾也。从丹，多。其。畫也。多亦聲。法。今

**青** 東方色也。木生火，从生，丹。丹青之信言必然。凡青之屬皆从

青。青。古文青。蒼。靜。穿也。从青，爭聲。或耶。

**井** 八家為一井，象構榦形。鑿象也。古者伯益初作井，凡井之

屬皆从井。子。部。井。突。池也。从井，聲。省。聲。也。井。四。井。井。

亦聲。亦。井。或从穴，井。古。井。造。法。期。業也。从井，刃聲。讀若創。

易曰：井者法也。井亦聲。戶。即。所。臣。扱之。或說皂。一粒

也。凡皂之屬皆从皂。又讀若香。即。即。食也。从皂，尸聲。子。力。

知皂







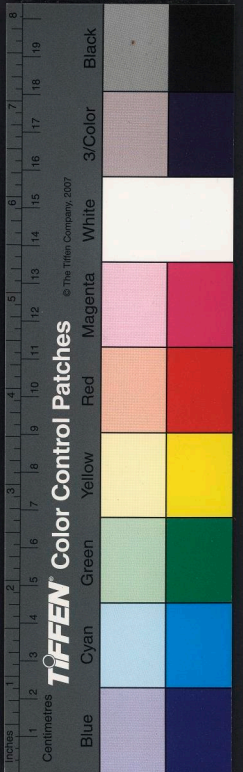

相謁食麥曰飮。从食，乍聲。在各  
 饑。秦人謂相謁而食麥曰饑。饑，从食，意聲。鳥因  
 豈聲。五因。餽，寄食也。从食，胡聲。戶吳。餽，食之香也。从食，必聲。詩  
 曰：有飮其香。必。餽，燕食也。从食，共聲。詩曰：飲酒之饑，必。餽，餽  
 獸也。从食，包聲。餽，古文飽。从采，聲。饗，亦古文飽。从耶，聲。博，巧  
 獸也。从食，道聲。鳥元。饒，飽也。从食，堯聲。必。餽，饒也。从食，余聲。  
 以諸。餽，食臭也。从食，艾聲。爾雅曰：餽，謂之噉。呼艾，餽。送去食也。  
 从食，艾聲。詩曰：顯父餽之。才。餽，野饋曰餽。从食，軍聲。五。餽，  
 宴舍也。从食，官聲。周禮：五十里待市，百里有館，館有積，百待朝聘。  
 之。容。古。玩。饗，食也。从食，抗聲。土刀。叨，俗饗。从口，刀聲。饗，稻。艾。饗，  
 从號省。餽，食也。从食，冬聲。春秋傳曰：謂之饗。餽，他。餽，飯。餽，飯。  
 傷熱也。从食，歲聲。餽，餽飯。傷溼也。从食，壹聲。口。莫。餽，飯。餽，也。  
 从食，曷聲。語曰：食體而餽。餽，餽。餽，不熟為饑。从食，幾聲。居。不  
 饑。蔬不熟為饑。从食，董聲。董，各。餽，餽也。从食，危聲。讀若楚人言  
 志人。於。餽，餽也。从食，安聲。一。餽，魚敗曰餽。以罪。餽，餽也。从食，  
 几聲。居。餽，餽也。从食，我聲。五。餽，吳人謂祭曰餽。从食，鬼聲。

聲俱位。餽，祭醑也。从食，鼓聲。涉。餽，餽也。从食，兌聲。餽，餽。  
 馬食穀多，气流四下也。从食，交聲。五。餽，餽食馬穀也。从食，未聲。  
 人三合也。从人，一象三合之形。凡人之屬皆从人。讀若集。素入  
 合人口也。从人，口。餽，皆也。从人，口。餽，皆也。从人，口。餽，皆也。从人，口。餽，皆也。  
 七。廉。餽，思也。从人，冊。餽，指文。力也。今是時也。从人，下。乙。古文  
 及。居音。舍。市居曰舍。从人，口。象屋也。口象築也。也。夜。

會合也。从人，曾省。曾，益也。凡會之屬皆从會。冷。古文會。如此。黃  
 外。餽，益也。从會，早聲。餽，餽。月。合宿為會。从會，辰。會亦聲。其

倉穀藏也。蒼黃取而藏之。故謂之倉。从會，省。口象倉形。凡倉之  
 屬皆从倉。七。餽，奇字倉。餽，鳥獸未食聲也。从倉，井聲。虞  
 書曰：鳥獸賡賡。七。羊。

入內也。象从上俱下也。凡入之屬皆从入。入。計。內。入也。从門，入。



















金陵

國家圖書館, NATIONAL CENTRAL LIBRARY, TAIWAN, R.O.C.

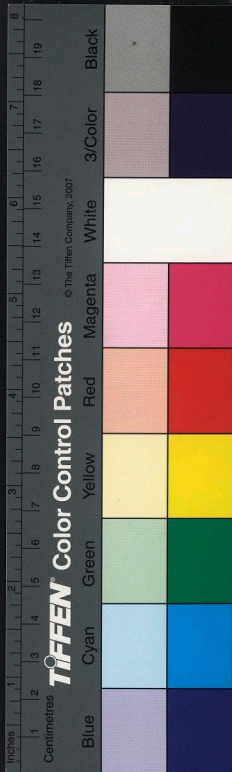





國家圖書館, NATIONAL CENTRAL LIBRARY, TAIWAN, R.O.C.







國家圖書館, NATIONAL CENTRAL LIBRARY, TAIWAN, R.O.C.

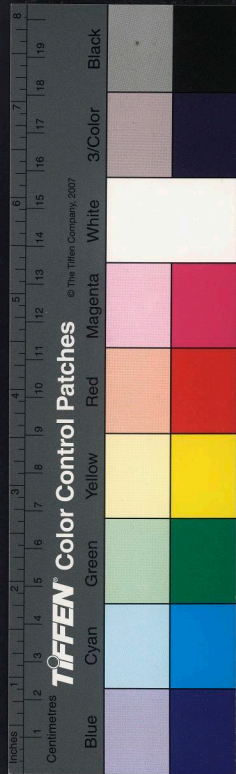



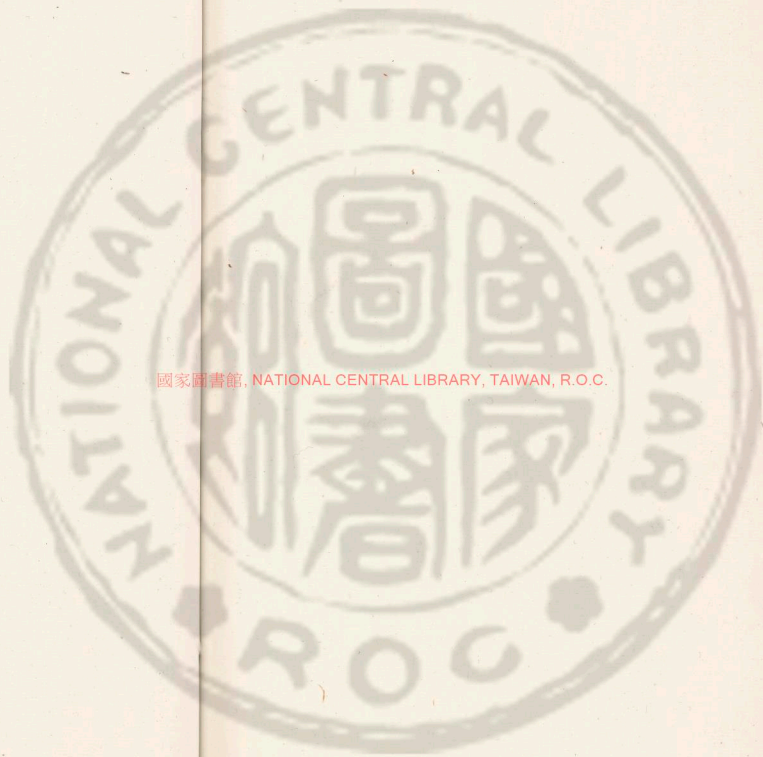

國家圖書館, NATIONAL CENTRAL LIBRARY, TAIWAN, R.O.C.

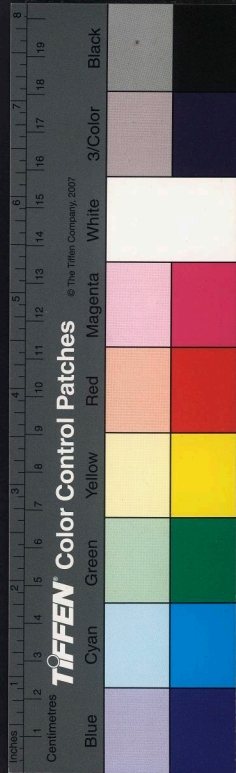



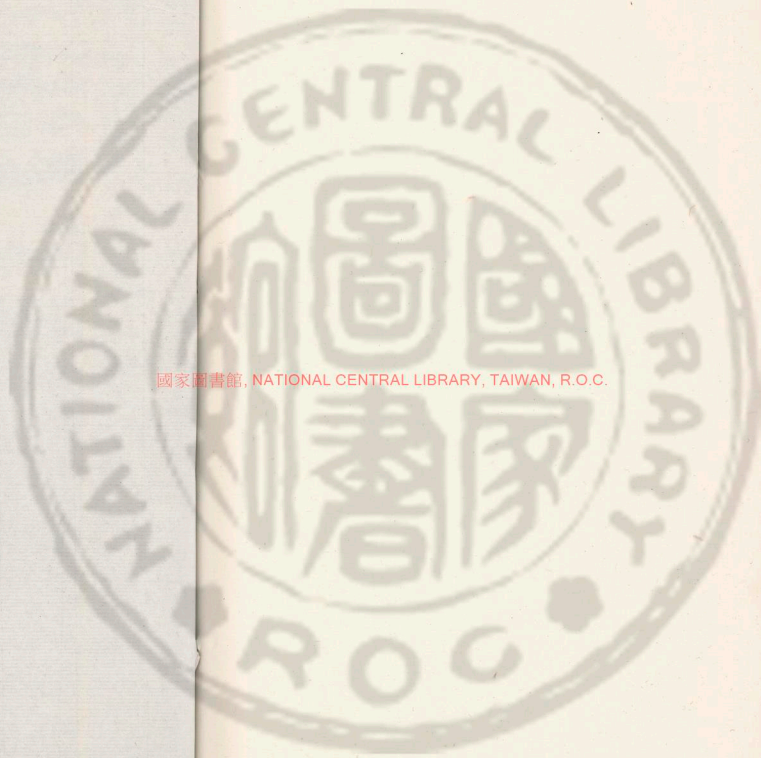

國家圖書館, NATIONAL CENTRAL LIBRARY, TAIWAN, R.O.C.

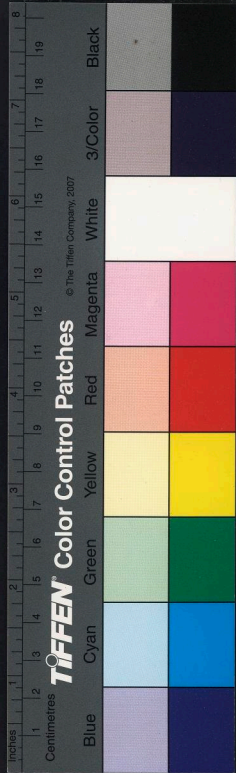











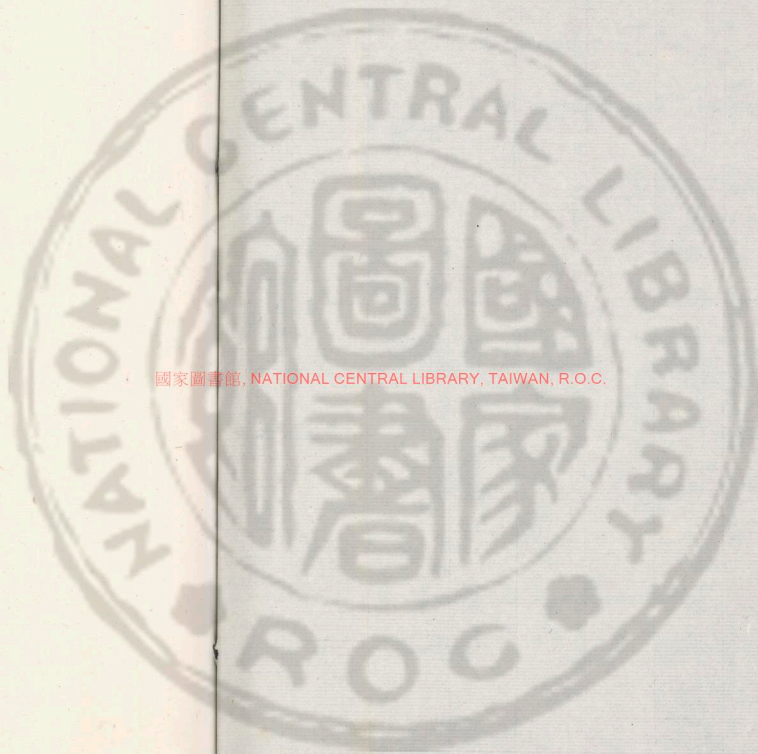

國家圖書館, NATIONAL CENTRAL LIBRARY, TAIWAN, R.O.C.





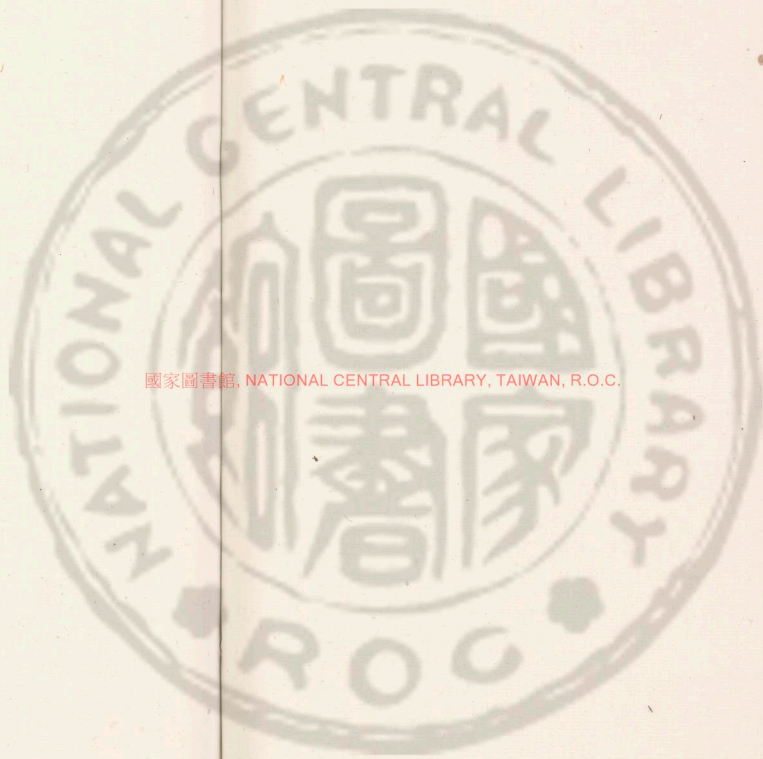

國家圖書館, NATIONAL CENTRAL LIBRARY, TAIWAN, R.O.C.

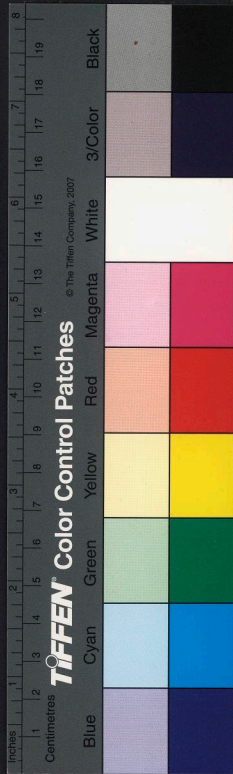



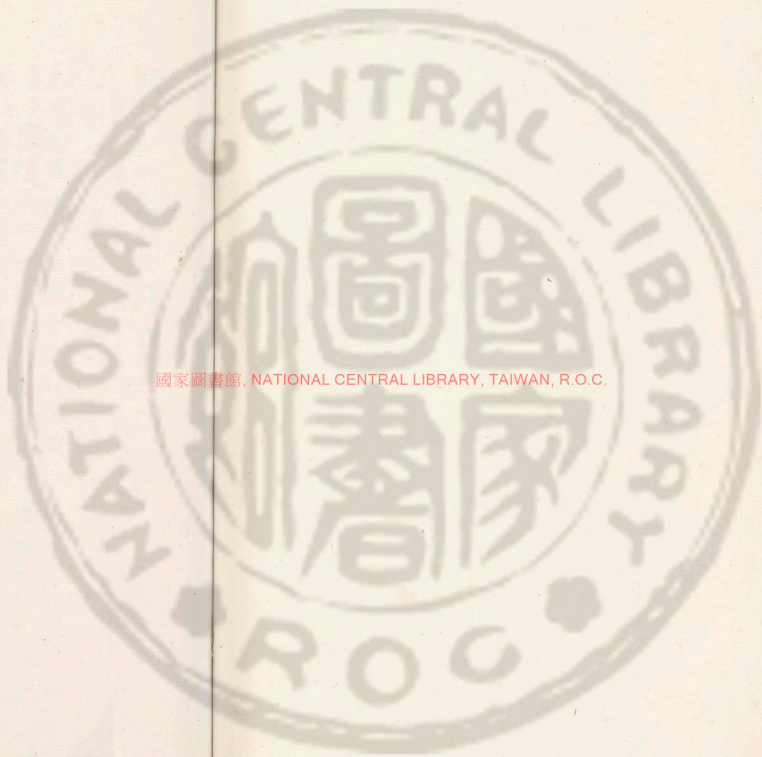

國家圖書館, NATIONAL CENTRAL LIBRARY, TAIWAN, R.O.C.

3380877 v3





段大令所訂許氏說文解字  
第六篇上

木冒也。冒地而生。東方之行。从中。下象其根。凡木之屬皆从木。  
 莫下。橘。橘果出江南。从木。喬聲。居。李。橙。橘。屬。从木。登聲。文。庫。袖。  
 條也。佯。橙。而。酢。从木。由聲。夏。書。曰。厥。苞。橘。袖。全。故。檀。檀。果。佯。梨。  
 而。酢。从木。虞。例。加。梨。梨。果也。从木。构聲。初。古文。利。力。脂。樽。果。佯。梨。  
 也。佯。柿。而。小。一曰。梗。从木。粵聲。以。整。柿。赤。實。果。从木。市聲。組。里。  
 栒。栒也。从木。丹聲。汝。樹。栒也。可食。从木。每聲。莫。栒。模。或。从某。  
 杏。杏果也。从木。向聲。何。核。李。柰。果也。从木。示聲。徒。力。楸。冬。  
 李。果也。从木。子聲。粦。古文。良。止。桃。桃。果也。从木。卓聲。春。秋。傳。曰。  
 桃。从木。殺聲。讀若髦。莫。候。栗。栗。實。如。小。栗。从木。卓聲。春。秋。傳。曰。  
 女。摯。不過。栗。栗。例。洗。楷。楷。木也。孔子。家。蓋。樹。之。者。从木。皆聲。昔。  
 該。極。柱也。从木。侵省聲。七。桂。桂。江南。木。百。藥。之。長。从木。圭聲。後。古。  
 魚。棠。牡。曰。棠。牝。曰。杜。从木。尚聲。後。郎。杜。甘。棠也。从木。王聲。後。古。  
 楷。摺。木也。从木。習聲。似。入。樺。樺。木也。可。引。為。檣。从木。單聲。皆。善。

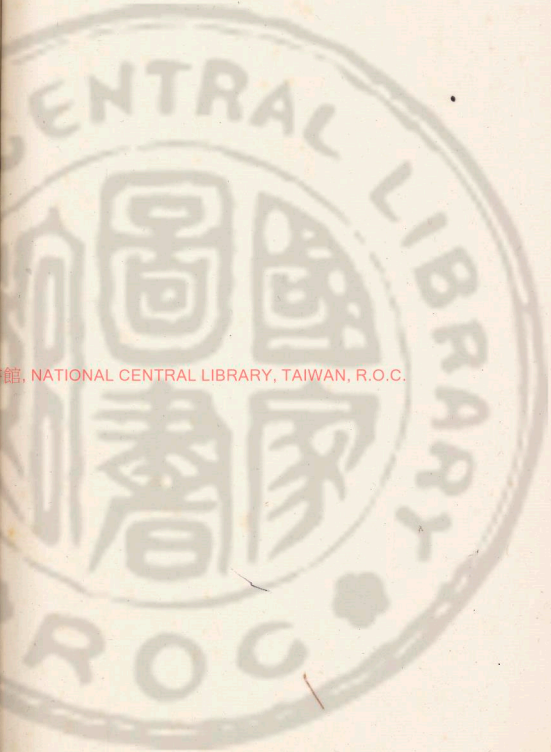
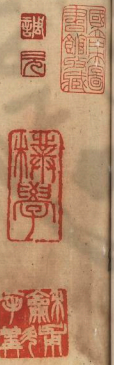

家圖書館, NATIONAL CENTRAL LIBRARY, TAIWAN, R.O.C.









五陽二字當作五種色傷

柁 柁木也。案如柁。从木。危聲。女。稍。稍木也。从木。肖聲。所交。櫟。櫟木也。从木。隸聲。即計。將。將木也。从木。守聲。力。斃。斃木也。从木。刺聲。也。木。發聲。和。國。樺。樺木也。从木。畢聲。界。樹。樹木也。从木。刺聲。也。木。杓。杓木也。可。名。牆。出。置。从木。句聲。俱。明。樞。樞木也。出。於。樞。山。从木。慮聲。之。夜。枋。枋木也。可。作。車。从木。方聲。君。良。糧。糧木也。出。於。糧。山。从木。祖。柁。居。良。樽。樽木也。以。皮。裏。松。脂。以。木。厚。祭。漢。公。華。乎。化。獲。或。以。獲。獲木也。从木。獲聲。所。八。械。械木也。从木。求聲。從。木。威聲。似。大。楊。楊木也。从木。非聲。非。在。文。固。力。九。柳。柳木也。从木。聖聲。救。負。柳。少。楊。也。从木。非聲。非。在。文。固。力。九。柳。柳木也。从木。聖聲。藥。士。楊。陸。官。移。紫。棗。也。从木。多聲。弋。支。棗。白。棗。也。从木。求聲。名。藥。藥。从木。風聲。方。或。權。管。華。木。从木。落聲。一。曰。反。常。巨。員。柜。柜木也。从木。巨聲。其。巨。槐。槐木也。从木。鬼聲。戶。披。穀。楮。也。从木。龍聲。古。祿。楮。數。也。从木。若聲。丑。巨。柳。楮。或。从。空。權。權木也。从木。

从木。繼。者。聲。一。曰。堅。木。也。古。指。杞。杞木也。从木。已聲。墟。里。柎。柎木也。从木。牙聲。一。曰。車。網。會。也。五。加。檀。檀木也。从木。宣聲。桂。乾。櫟。櫟木也。从木。樂聲。即。聲。棟。棟。窠。也。一。曰。擊。首。从木。求聲。巨。獨。於。枝。柎。柎木也。从木。石聲。之。夜。柳。柳木也。可。名。杖。从木。却聲。觀。吉。胡。檉。檉木也。从木。還聲。似。治。梧。梧木也。从木。吾聲。一。曰。秘。五。榮。也。从木。同聲。桂。紅。樞。樞木也。从木。若聲。澆。在。契。附。棘。榆。榆木也。从木。俞聲。羊。米。粉。粉木也。从木。分聲。扶。梗。梗木也。从木。占聲。可。名。葶。莫。从木。更聲。吉。杏。樵。教。木也。从木。魚聲。昨。金。松。松木也。从木。公聲。祥。容。察。察木也。从木。蕭聲。莫。春。檜。柏。檜松身。从木。會聲。古。外。樅。樅木也。从木。從聲。七。恭。柏。鞠。也。从木。白聲。博。陌。机。机木也。从木。几聲。居。柎。柎木也。从木。占聲。貝。盆。楸。楸木也。从木。弄聲。益。州。有。楸。楸。孫。包。負。楸。鼠。梓。木。从木。更聲。謂。曰。北。山。有。楸。羊。米。柎。柎木也。可。名。棗。从木。危聲。也。委。初。初也。从木。刃聲。而。蒙。塔。塔。槩。槩木也。从木。答聲。湊。是。選。土。台。

六 木

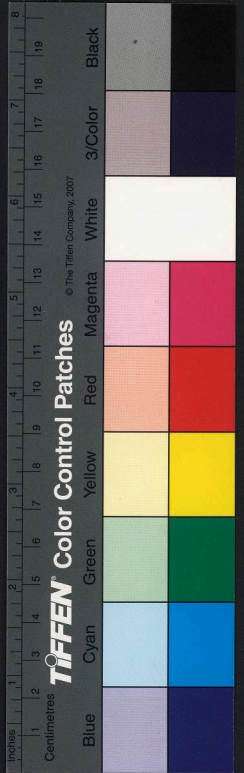











擊木連枷也。从木弗聲。戰  
 牙杵春杵也。从木午聲。昌  
 杵平也。从木气聲。古沒  
 若驪駕所役。和禮有杵。杵  
 聲。籟籟文。栝。布回。槩承  
 也。从木。聲。似。槩。籟。息。移  
 也。从木。聲。甫。栝。適。目。酒。刺。木。作。雲。當。象。象。施  
 不窮也。从木。品。品。聲。魯。目。雲。或。以。木。卑。聲。音。速。槩。關。東。謂。之。槩  
 盍聲。栝。編。橈。車。等。中。橈。橈。器。也。从木。卑。聲。音。速。槩。關。東。謂。之。槩  
 閨。西。謂。之。栝。从木。追。聲。直。穎。持。槩。也。从木。隋。聲。音。速。槩。關。東。謂。之。槩  
 橫者也。閨。西。謂。之。栝。从木。斧。聲。直。穎。持。槩。也。从木。隋。聲。音。速。槩。關。東。謂。之。槩  
 橫。所以。几。器。从木。廣。聲。一。曰。斂。屏。屬。胡。廣。暴。所以。擊。食。者。从木  
 具。聲。保。絜。絜。絜。絜。木。也。从木。斂。聲。古。指。楠。絡。絲。栝。也。从木。連。聲。里。典  
 讀。若。昵。易。曰。繫。於。金。稱。以。禮。機。主。發。謂。之。機。从木。幾。聲。居。衣。滕

六 木

曰重門擊柝。他名。桓。亭。郵。表。也。从木。回。聲。胡。官。榑。木。帳。也。从木  
 屋。聲。於。角。撞。帳。極。也。从木。童。聲。宅。江。榑。榑。程。也。東。方。謂。之。蕩。从木。巫  
 古。優。程。牀。前。几。从木。呈。聲。他。丁。榑。榑。程。也。東。方。謂。之。蕩。从木。巫  
 聲。古。零。牀。安。身。之。几。坐。也。从木。升。聲。在。非。檣。置。也。从木。賈。聲。  
 木。允。聲。手。社。械。械。密。聚。器。也。从木。威。聲。若。非。檣。置。也。从木。賈。聲。  
 一。曰。木。名。又。曰。積。木。枕。也。從。若。檣。梳。比。之。總。名。也。从木。節。聲。甲  
 瑟。梳。所。居。理。髮。也。从木。疏。省。聲。所。植。檣。梳。比。之。總。名。也。从木。節。聲。甲  
 榑。樽。器。也。从木。辱。聲。必。豆。錘。或。作。以。金。檣。劍。押。也。从木。合。聲。胡。甲  
 象。形。明。聲。茅。朱。榑。雷。也。从木。呂。聲。一。曰。徒。士。鞏。齊。人。語。也。洋。里  
 或。从。金。示。榑。雷。也。从木。呂。聲。一。曰。徒。士。鞏。齊。人。語。也。洋。里  
 文。从。辟。榑。六。又。隸。一。曰。解。上。由木。解。轉。从木。軍。聲。讀。若。緯  
 或。如。渾。天。之。渾。榑。產。昆。擾。摩。田。器。也。曰。斤。柄。性。自。曲。者。从木。屬。聲。防。不。較  
 於。求。榑。斫。也。齊。謂。之。菰。箬。一。曰。斤。柄。性。自。曲。者。从木。屬。聲。防。不。較  
 榑。斫。謂。之。榑。从木。箸。聲。張。星。把。收。交。器。从木。巴。聲。蒲。也。檣。檣。樓  
 也。一。曰。燒。麥。杓。榑。也。从木。殺。聲。與。聲。杓。木。也。从木。令。聲。節。了。榑。樓

家圖書館.NA.NON CENTER LIBRARY













東暫从此闕

林平土有叢木曰林。从二木。凡林之屬皆从林。力尋。釋。豐也。从林。與。或說。規。模。字。从大。世。世。數。之。積。也。林。者。木。之。多。也。與。與。庶。同。意。商。書。曰。庶。艸。繇。蠶。女。用。鬱。木。叢。者。从林。鬱。省。聲。巨。中。楚。叢。木。一。名。荆。也。从林。足。聲。創。斧。斲。木。枝。條。楚。儷。也。从林。今。聲。丑。木。榭。木。感。也。从林。牙。聲。莫。侯。麓。守。山。林。吏。也。从林。鹿。聲。一曰。林。屬。於。山。為。麓。春。秋。傳。曰。沙。麓。崩。麓。女。文。从。泉。色。石。楚。複。屋。棟。也。从林。分。聲。符。分。森。木。多。兒。从林。木。澆。若。曾。參。之。參。所。今。才。艸。木。之。初。見。从一。上。貫。一。將。生。枝。葉。也。一。地。也。凡。才。之。屬。皆。从。木。昨。切。

段大令所訂許氏說文解字第六篇下

篆隸管見本朝字之目也  
考漢金文之形也  
考周金文之形也  
考石鼓文之形也  
考籀文之形也  
考小篆之形也  
考八代之形也  
考宋元之形也  
考明代之形也  
考清代之形也

叢 日初出東方湯谷所登榑桑曰叢木也象形凡叢之屬皆从叢而灼 叢播火 桑醫所食葉木从叢木息部

出 出也象艸遇火枝莖漸益方有所之也一者地也凡出之屬皆从出止而 生 艸木安生也从出在上上達若皇尸克 崖 古尔 而刑也从及出而市也凡市之屬皆从市用 盛 說子卷 師二千 五百人為師以市以巨旨四而眾意也 疏 夷 泰 古尔

出 進也象艸木益後上出達也凡出之屬皆从出 天 律 穀 游 也 从出从放 五 牢 費 出物貨也从出从買 莫 通 糶 出穀也从出从 糶 糶 之 象 他 市 糶 糶 糶 豆 不 安 也 从出 泉 泉 易 曰 糶 糶 五 結

米 艸木成米米然象形八聲凡米之屬皆从米 澆 若 輩 普 活 常

六篇下 叢 之 市 出 亦

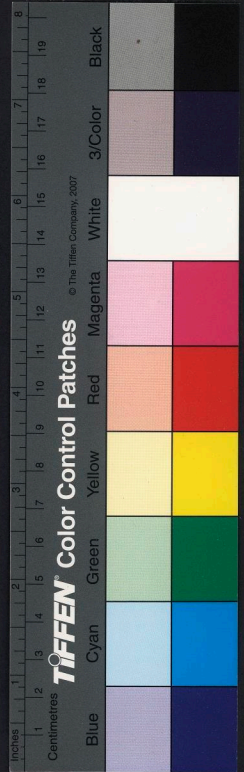











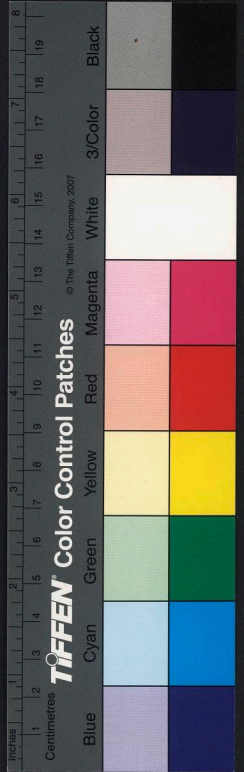

木汗所以鬚物从木象形泰如水滴而下也凡泰之屬皆从  
 泰親吉 鬚泰也从泰鬚許尤 鬚泰說也自後泰之以泰巴  
 匹兒

束縛也从口木凡束之屬皆从束去至東分別簡之也从束八  
 分別也古限 束小束也从束艸字法差簡古典 束戾也从束  
 从刀刀束者刺之也 盧達

橐橐也从束困聲凡橐之屬皆从橐胡本 橐囊也从橐省在房  
 他名 橐囊也从橐省器聲也即橐車上大橐从橐省答聲討曰  
 戴橐弓矢古勞 橐囊張大兒从橐省岳聲 符骨

回也象回而之形凡口之屬皆从口 回非 回天體也从口 叕  
 原王權 回也 从口 專聲 度官 回規也从口 旨聲 似治 回也  
 从口 云聲 而中 回也 从口 員聲 法若員 王回 回轉也从口  
 中象回轉之形 于 回也 从口 員聲 法若員 王回 回轉也从口

同都 回行也 从口 舉聲 商書曰 回國者 升雲 半有 半無 後  
 若驛 羊益 國邦也 从口 从或 古或 音官 中道 从口 象宮垣道上  
 之形 仿曰 室家之音 若本 國廩之國者 从口 中 國謂之 國  
 方謂之 京 古備 國養畜之 國也 从口 菴聲 菴 國苑有垣也 从  
 口 有聲 一曰 所以養禽獸 曰 國 于 菴 菴 國 苑有垣也 从  
 口 若聲 而元 國所以種菜 曰 國 从口 甫聲 博古 國就也从口  
 太 若 真 國 下 象 物 滿 藏 之 从 口 吾 聲 魚 羊 國 牧 也从口  
 全 象 即 丁 國 守 之 也 从口 吾 聲 魚 羊 國 牧 也从口  
 國 四室也 从口 古 聲 古 慕 國 守 也 从口 若 聲 而 非 國 故 廬 也 从  
 木 在 口 中 苦 國 柴 古 女 國 國 承 廟 也 从口 象 承 在 口 中 也 會 意  
 胡 國 四 擇 也 从口 化 聲 率 鳥 者 想 生 鳥 以 第 之 名 曰 國 設 若 祇  
 五 木 國 四 成 从 絲

篆書口 中 也 象 當 作 耳 上 可  
 字 之 隸 也

員物 數也从貝 口 聲 凡員之屬皆从員 王 權 鼎 籀 文 从 鼎 𠄎 物  
 數 鈔 鈔 說 也 从 員 云 聲 法 差 春 秋 傳 曰 宗 皇 鄭 而 文



見海介處也。居陸名處在水左。蠅家飛古者貨目而窺窬周而有泉玉秦滕貝行錄凡貝之屬皆以貝博蓋貨貝也。以小貝鮮采賄財也。以貝有聲呼財人所窺也。以貝才考非亦貨財也。以貝化考呼財賄也。以貝而考或曰此古貨字流偽貨貨也。以貝次考市賈賄貨也。以貝旁考無取賄富也。以貝辰考之忍賢多財也。以貝虹考胡曰賈飾也。以貝疋考核義贊以神物相奉唐也。以貝加考胡曰賈飾也。以貝工考古立贊見也。以貝從則賈會禮也。以貝表考從刃賈持遺也。以貝背考祖賈施也。以貝代考他代賈從人而物也。以貝代考他得賂遺也。以貝老考治故賄物相增加也。以貝朕考一日送也。副也。以賈玩考相送也。以貝曾考非節賂送也。以貝皮考治帶同去賜也。以貝發考古送賈攝文贖賈賜也。以貝來考治帶同去曰賈爾能堂賈賜有功也。以貝尚考去而賜予也。以貝易考斯義賈金皮弟物也。以貝也考以鼓贏賈有倍利也。以貝贏考以成賴贏也。以貝刺考治帶賈持也。以人守貝有所持也。一日受賈不償房九賈積也。以貝心考直呂貳副益也。以貝式考式古

貝字注而六字為傳矣謂詳無工聲

文二而實所敬也。以貝寄考必師會古矣餘賈買也。以貝余考武車賈貸也。以貝世考神夜贄巨物貨錢以教貝教者控故謂貝當後取之。古貨巨物相贄以貝以所開之日賈易財也。以貝卯考莫候賈留也。以貝賣考珠女賈散財用也。以貝神考方未賈和也。以貝束考側革賈買布也。以貝兩考一日坐賣售也。以貝賈考行賈也。以貝商考孟子曰登筵跂而兩市利賈物不賤也。以貝與考居胃與古文賈賈賈也。以貝考才源賦也。以貝武考方區賈物也。以貝分考持巾外古女以分賈庸也。以貝貧考分少也。以貝分考持巾外古女以分賈庸也。以貝任考尼葉賈財物枉法相謝也。以貝求考一日載賈也。以賈購巨財有所求也。以貝蕘考古候賈齋財卜問而疑以貝正賈後若所疏華賈也。以貝罰考財自贖也。以貝此考漢律民不繇賈錢二十三即弟賈南賈賦也。以貝宗考祖仁賈衛也。以貝齒考蓋古女睦凌若育奈六賈頭飾也。以二貝鳥莖





郡注開自之類有舊文當云  
因之而家郡大籍云當云

邑國也从口先亞之制尊卑有大小凡邑之屬皆以邑於  
邑邦國也从邑丰聲傳江古文郡用制天子地方千五百  
方和而有四郡故春秋傳曰上大夫受而下大夫受卿是也五  
秦取天下置三十六郡以監郡以邑君受渠運郡有先君之舊  
宗廟曰都從邑者受用礼距國五百里為都管孤鄰五家曰鄰  
從邑發聲力於鄰百家曰鄰鄰聚也从邑贊聲而陽有鄰如作  
管鄰五鄰為鄰從邑苗聲兵美鄰距國百里為部從邑交聲古  
有鄰屬國也從邑成聲都礼鄰章也从邑字聲無鄰竟上  
行委在從邑築築邊也兩礼鄰國而大夫稍以所食邑以邑首  
侯國礼曰位部地在天子三百里之內所蓋鄰善直西胡國  
也從邑善善也聲時我寵夏后時諸侯夷羿國也从邑寵聲  
侯子鄰用封黃帝之後故鄰也从邑契聲後若勤上左有鄰如  
古信即矣帝之臣姜姓所封用臺外家國以邑台聲右扶風釐  
鄰是也皆曰有鄰家登土末鄰用父王所封右扶風美陽中水  
師以邑去聲巨支岐鄰或从山去聲因岐山巨名之也臨古文  
鄰从枝从山別用太在國在右扶風美陽從邑分聲補中幽美

陽亭即幽也民以夜市有幽山从山从豸鬪  
孫以邑着聲或悲郁右扶風郁也從邑有聲於  
物也从邑雲聲胡古虜夏后同姓所封魏於甘者在鄂有虜俗  
甘亭從邑戶聲胡古虜古虜从山弓聲右扶風鄠郡以邑崩  
聲沛城父有鄰邈聲若陪薄即右扶風鄠郡以邑崩  
鄰右扶凡鄠聲聲鄰以邑赤聲呼右扶風鄠郡以邑崩  
隴西有以邑聲聲虜我鄭京北孫用虜王子友所封以邑真聲  
宗用之滅鄭從漕浦之上今虜鄭是也直正鄠左馮翊鄠陽孫  
從邑右聲皆白在鄠之陽聲附袁鄠左馮翊鄠陽孫  
鬱京北杜陵郡以邑鬱聲附袁鄠左馮翊鄠陽孫  
左馮翊鄠陽郡以邑屠聲同都鄠左馮翊鄠陽郡以邑屠聲  
麻都左馮翊谷口郡以邑年聲後若甯以朝鄠隴西上邽也以  
邑去聲古時鄠天水狄部以邑杏聲前口鄠密農孫廣地以邑  
巨聲管侯鄠鄠鄠直河南郡直城門官陌地也以邑尊聲春林  
傳曰成王定鼎于鄠鄠而蜀鄠用邑也以邑董聲力展鄠國邑  
也从邑祭聲例介邱河南雒陽北芒山上邑以邑止聲莫即鄠

邑





用邑也从邑尋聲。遠外都因邑也在河內。从邑希聲。五脂鄆河  
 內沁水鄉。从邑軍聲。魯有鄆地。王向鄆故商邑。自河內朝歌以  
 北是也。从邑北聲。補味。邠。因武王子所封在河內。孫王是也。从  
 邑弓聲。凌。又若區。沈于。邕。體諸侯國。在上黨東北。从邑勅聲。勅。  
 古。公利商。孟西伯戲。邕。即。邕。音。邑也。从邑呂聲。宜。邕。邕。邕。邕。  
 也。从邑冥聲。春。林。傳曰。伐鄆。三門是也。莫。任。鄆。晉。邠。侯。邑。从邑  
 畜聲。丑。邠。晉之溫地。从邑房聲。春。林。傳曰。邠。邠。田。胡。遠。邠。邠。  
 邑也。从邑必聲。春。林。傳曰。邠。邠。必。邠。邠。邠。邠。邠。邠。邠。邠。  
 也。从邑谷聲。信。戰。邠。河。東。同。邠。邠。邠。邠。邠。邠。邠。邠。邠。邠。  
 嚴。从邑虛聲。渠。馬。邠。河。東。同。邠。邠。邠。邠。邠。邠。邠。邠。邠。邠。  
 地。从邑葵聲。即。漢之所。祭。后。土。委。揆。唯。邠。邠。邠。邠。邠。邠。邠。邠。邠。邠。  
 內。懷。从邑。干。原。戶。鍾。大。為。邠。邠。邠。邠。邠。邠。邠。邠。邠。邠。  
 示。邠。支。邠。  
 戶。鍾。邠。  
 周。女。王。子。所。封。國。在。晉。地。从邑。甘。聲。胡。安。邠。邠。邠。邠。邠。邠。邠。邠。邠。邠。  
 邑。有。聲。式。朱。邠。常。山。邠。也。从邑。高。聲。世。祖。所。即。位。今。為。邑。呼。

各 邠 鉅 廉 邠 也。从邑。鼻。聲。廉。各。邠。隊。邠。邠。从邑。算。聲。慕。各。邠。北  
 地。邠。邠。邠。从邑。空。聲。之。日。邠。北。方。長。狄。國。也。在。夏。西。防。風。氏。在  
 殷。西。汪。芒。氏。从邑。安。聲。春。林。傳曰。邠。瞞。侵。齊。所。鳩。嶽。炎。帝。大。獄  
 之。尤。南。辰。所。封。在。潁。川。从邑。霖。聲。凌。若。許。虛。邑。邠。潁。川。邠。从邑  
 亢。聲。若。浪。邠。潁。川。邠。从邑。區。聲。於。建。邠。潁。川。邠。从邑。夾。聲。工。治  
 元。考。若。浪。邠。潁。川。邠。从邑。區。聲。於。建。邠。潁。川。邠。从邑。夾。聲。工。治  
 邠。新。邠。區。汝。南。邠。从邑。妻。聲。七。稽。邠。雅。姓。之。國。在。淮。北。从邑。息  
 聲。今。汝。南。邠。息。是。也。相。即。邠。汝。南。召。陵。里。从邑。自。聲。漢。若。葵。胡  
 聲。邠。汝。南。邠。陽。亭。从邑。翁。聲。古。國。邠。曼。姓。之。國。今。屬。南。陽。从邑。登。聲。春。林。傳  
 曰。邠。陽。人。女。奢。之。古。國。邠。曼。姓。之。國。今。屬。南。陽。从邑。登。聲。春。林。傳  
 邠。鄆。國。地。也。从邑。慶。聲。春。林。傳曰。邠。南。鄆。邠。人。攻。之。於。莊。邠。南  
 陽。清。陽。邠。从邑。号。聲。号。手。刀。邠。南。陽。穰。陽。邠。从邑。菜。聲。鉅。邠。邠。今  
 南。陽。穰。陽。从邑。襄。聲。汝。羊。邠。南。陽。穰。陽。邠。从邑。婁。聲。鉅。邠。邠。今  
 陰。邠。从邑。首。聲。古。達。邠。南。陽。西。鄆。亭。从邑。里。聲。自。止。邠。南。陽。穰  
 陰。邠。从邑。雨。聲。王。榮。邠。故。楚。邠。在。南。郡。江。陵。北。十。里。从邑。呈。聲  
 以。整。邠。邠。或。省。邠。南。陽。邠。考。更。三。年。改。名。宜。城。从邑。馬。聲。於。乾  
 邠。江。夏。邠。从邑。罷。聲。莫。杏。邠。南。郡。邠。也。从邑。己。聲。居。擬。邠。江。夏









鄙鄰道也。从邑。凡鄙之屬皆从鄙。闕。大徐胡解。鄉國雜邑民所  
 封。鄙也。審夫列治。从鄙。邑。聚。封。圻之內。六鄉。六師。治之。詩。良鄙。  
 里中道也。从鄙。共。言在邑中。所共。胡。營。篆。文。从邑。省。

鄉田。五姓。郭。郭地。从邑。李。李。一曰地之。起。有曰郭。蒲。沒。鄙。國也。  
 齊桓公之所。賦。从邑。豐。李。徒。各。鄙。地名。从邑。白。李。其。俱。郭。陳。雷。  
 鄙。从邑。亥。李。古。哀。載。故。國。在。陳。雷。从邑。我。李。作。代。鄙。地名。从邑。  
 燕。李。烏。前。鄙。地名。从邑。北。李。去。鳩。鄙。地名。从邑。以。李。入。諸。鄙。地。  
 左。从邑。丑。李。女。九。鄙。地名。从邑。几。李。居。履。鄙。地名。从邑。甫。李。希。  
 立。郭。地名。从邑。求。李。白。鳩。鄙。地名。从邑。嬰。李。於。郭。鄙。地名。从邑。  
 尚。李。多。朗。鄙。地名。从邑。并。李。薄。經。鄙。地名。从邑。虜。李。呼。古。鄙。地。  
 右。从邑。火。李。呼。果。鄙。地名。从邑。聖。李。盧。鳥。鄙。地名。从邑。西。李。居。  
 西。鄙。地名。从邑。屯。李。此。尊。鄙。地名。从邑。金。李。武。車。鄙。地名。从邑。  
 盜。李。胡。職。鄙。地名。从邑。能。李。古。宗。鄙。地名。从邑。奮。李。後。若。淫。力。  
 荏。鄙。地名。从邑。山。李。所。鄙。地名。从邑。興。李。虛。陵。鄙。地名。从邑。  
 臺。李。臺。古。文。堂。字。徒。師。鄙。地名。从邑。壯。李。之。國。从邑。馮。李。房。或。鄙。地名。从邑。  
 陽。鄙。地名。从邑。岷。李。首。李。苦。怪。鄙。地名。从邑。汝。李。上。蔡。李。从邑。甫。李。方。莊。鄙。地名。从邑。  
 亦。从邑。嚴。李。即。擊。鄙。地名。从邑。響。李。上。成。鄙。地名。从邑。反。李。鄙。字。从邑。

國家圖書館, NATIONAL

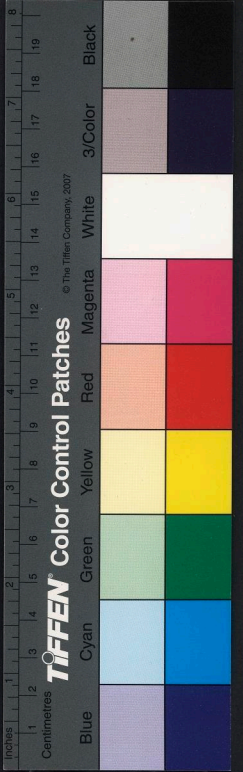











行私。大乎。現日見也。从日見見。亦皆曰見。現曰消。消曰晏。天  
 清也。从日安。安鳥。讀。警星無雲也。从日燕。燕於。向景日光也。从  
 日京。京居氣。皓日出兒。从日苦。苦胡老。曝晒肝也。从日舉。舉也。  
 老。睎光也。从日警。警。斲。暉光也。从日軍。軍。王。向。肝晚也。春林傳  
 曰。日肝君勞。古案。晚日行晚。晚也。从日施。施。聖。浪有。年晚。晚復  
 如馳。戈支。卷日景也。从日答。答。居。消。日。在西方。時側也。从日  
 仄。仄。易曰。景之難。阻力。晚。算也。从日免。免。世。香。昏。日。冥也。从  
 日氏。氏。氏者。下也。一曰。氏。氏。呼。昆。昏。日。且。昏。時也。从日。歸。歸。後  
 若。新。城。歸。中。治。官。晚。不。吸。也。从日。查。查。烏。時。暗。日。世。光。也。从日  
 音。音。烏。紺。晦。月。庚。也。从日。每。每。荒。因。管。埃。籃。日。世。光。也。从日  
 能。能。也。代。贖。天。陰。沈。也。从日。壹。壹。詩。曰。既。且。且。暗。於。計。旱。不。雨  
 也。从日。于。于。于。肝。且。望。遠。合。也。从日。匕。匕。匕。合。也。後。若。窈。窕。之  
 窈。窈。皎。昂。白。帝。宿。星。从日。非。非。莫。他。鄉。不。久。也。从日。卿。卿。春。林  
 傳。曰。歸。彼。之。三。月。許。羽。囊。歸。也。从日。襄。襄。必。胡。昨。紫。日。也。从日  
 乍。乍。在。右。暇。閒。也。从日。段。段。於。隊。暫。不。久。也。从日。斬。斬。若。隘。異  
 七。至。與。兒。从日。弁。弁。或。亥。昌。美。言。也。从日。从日。一。日。日光。也。詩。曰

東方昌矣。尺良。插矢。睎光美也。从日往。於。致。取。大也。从日  
 反。於。補。曜。昱日。晒也。从日立。於。余。六。景。晷。陰。也。从日。報。報。於。後  
 與。報。同。女。版。陽。傷。暑。也。从日。昌。昌。於。歐。暑。熱。也。从日。若。若。舒。巨  
 難。安。羈。且。盪。也。从日。難。難。於。舉。難。眾。散。抄。也。从日。中。視。絲。時。典  
 古文。臣。為。臥。字。或曰。眾。口。兒。浸。若。啞。啞。巨。銷。或。臣。丙。爾。爾。者。眾  
 中。往。往。有。小。爾。也。古。也。曩。晞。也。从日出。門。米。損。漢。清。慶。古。文。曩。从  
 日。慶。慶。曩。晞。也。从日。眾。眾。所。背。曩。乾。也。耕。暴。田。曰。曩。从日。墓。墓  
 易。曰。燥。房。物。者。莫。曩。乎。火。少。吁。曩。乾。也。从日。希。希。香。艸。昔。乾。肉  
 也。从日。曩。曩。傳。曰。和。降。曩。魚。力。既。或。从日。執。執。日。狎。習。相。慢  
 也。从日。執。執。和。列。香。不。見。也。从日。至。至。於。美。異。昆。同。也。从日。从  
 改。古。洋。曩。曩。曩。也。从日。亥。亥。古。衣。昔。日。無。色。也。从日。並。並。房。古

旦。旦也。从日見。一。上。一。地。也。凡。旦。之。屬。皆。从。旦。日。榮。登。日。漸。見  
 也。从旦。既。既。其。冀。





軌注云委曲蓋軌播土河軌  
朝作軌編作雙魚征湖並字  
皆作編去二字以三日聲中別家  
中習下焉當有也

以中下二字皆作中曲而下者  
疑从曲相出金十五字

軌日出入光軌軌也从旦以夜凡軌之屬皆从軌古聲軌日  
从三日在軌中軌旦也从軌舟夜陽色

於 旌旗之游於蹇之免从中曲而坐下於相出入也後若偃  
古人在 字子游凡於之屬皆从於於於隱古於字象旌旗  
之游及於之於 旌旗旌五游以象伐墨士卒以爲期於其於  
周禮曰率都建旗集之旒龜蛇四游以象營室攸攸而長也  
於非於周禮曰孫鄙建旒治小旒繼旒之旗也沛然而坐於  
水旁蕭蓋旌游車或旌折的注旒首也所以精進士卒也从  
生彖子盈 旌旗草鳥其上所巨進士眾旌旗眾也从於與周  
禮曰州里建旗以諸旂旒有眾旒巨令眾也从於斤彖集布  
旌奪車所我全內以爲允白允直進也从於遂彖徐醉 旌旗  
遺作旌旌旗也从於會彖詩曰其旌以春秋傳曰旌易而於  
一曰建大木置石其上發巨機巨樞敵古舍旌旗曲柄也所巨  
旌表士眾也从於丹彖周禮曰通帛爲旌諸廷 旌旗曲柄也所巨  
之流也从於攸彖以用 旌旗屬於於要彖鳥儀 旌旗曲柄也所巨

於 旌旗之游於蹇之免从中曲而坐下於相出入也後若偃  
古人在 字子游凡於之屬皆从於於於隱古於字象旌旗  
之游及於之於 旌旗旌五游以象伐墨士卒以爲期於其於  
周禮曰率都建旗集之旒龜蛇四游以象營室攸攸而長也  
於非於周禮曰孫鄙建旒治小旒繼旒之旗也沛然而坐於  
水旁蕭蓋旌游車或旌折的注旒首也所以精進士卒也从  
生彖子盈 旌旗草鳥其上所巨進士眾旌旗眾也从於與周  
禮曰州里建旗以諸旂旒有眾旒巨令眾也从於斤彖集布  
旌奪車所我全內以爲允白允直進也从於遂彖徐醉 旌旗  
遺作旌旌旗也从於會彖詩曰其旌以春秋傳曰旌易而於  
一曰建大木置石其上發巨機巨樞敵古舍旌旗曲柄也所巨  
旌表士眾也从於丹彖周禮曰通帛爲旌諸廷 旌旗曲柄也所巨  
之流也从於攸彖以用 旌旗屬於於要彖鳥儀 旌旗曲柄也所巨

冥窈也从日六从門日爲十六日而月如對冥也門六於凡  
冥之屬皆从冥冥 窈冥也从冥甞彖彖若甞性之甞云康

晶 精光也从三日凡晶之屬皆从晶子盈 晶萬物之精上而列  
星从晶从生彖一曰象形从〇古〇復注中故与日同彖彖  
古彖星彖者彖商星也从晶彖彖所今彖彖者農彖星爲民田  
時者从晶辰彖彖部晨農彖者農彖星爲民田

六篇上 軌 於 冥 晶

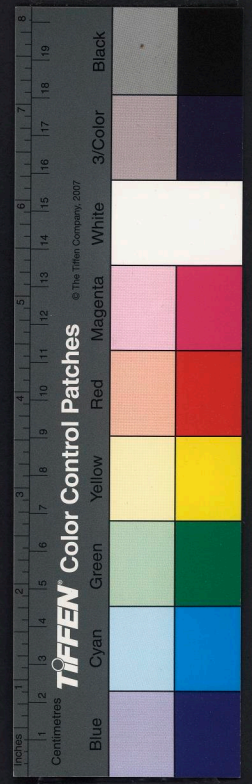



日得其宜乃行之从晶宜止形以从三日大盛改爲三田徒叶

月滿也大舍之精象飛凡月之屬皆从月魚厥朔月一日於蘇也  
也从月並聲所角朙月未盛之明也从月出因壺曰丙午朙普  
乃之考尾霸月次生魄也承六月二日承小月三日从月朙普  
用壺曰哉生霸普伯朙古文或作此朙也从日良考盧堂朙  
朙而見月西方謂之朙从月朙土了朙朔而月見東方謂之  
縮朙从月因考女六期會也从月其考集之河古文从日六

有不宜有也春秋傳曰日月有食之从月又考凡有之屬皆从  
有云九臙有珍彰也从有熾考形六龍兼有也从有龍考從若  
聲靈江

明亞也从月因凡明之屬皆从明武兵古又从月明亞也从  
明三考呼光

囙窗牖氣廬圍明也象飛凡囙之屬皆从囙諒若獮獮亦質符  
中說諒与囙同盟因禮曰國有疑則盟諸侯再相与會十二歲  
一盟北面詔天之司慎司命盟藉牲歃血朱盤玉敦以立牛耳  
从囙四考武兵盟篆文从明盟古文从明

夕算也从月半見凡夕之屬皆从夕祥易夷舍也天下休舍从  
夕亦有考羊謝夢不昭也从夕普考考莫思也轉卧也从夕月  
卧有月也於阮黃敬惕也从夕宣考易曰夕惕若厲翼真夙縮  
夕姓雨而夜除晷者也从夕宣考疾盈外意也卜者乎且今若  
夕卜於茅外矣五會夙古文夙早敬也从夙夙持事雖夕不休  
早敬者也息區酒古文酒古文夙宗也从夕算考莫白

多維也从維夕夕者相澤也故為多維夕為多維日西登凡多  
之屬皆从夕夕何夙古文益夕夙齊謂多也从夕果考呼果  
大也从夕聖考呼果厚層息从夕尚陽加









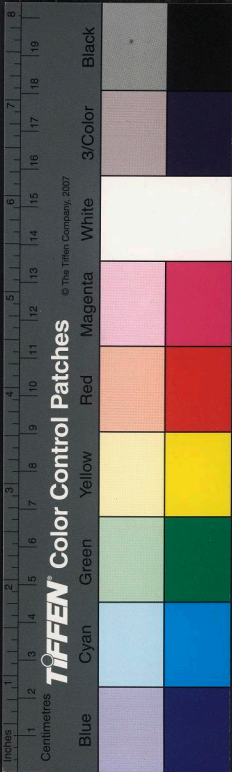

協承天休易卦巽木於下者為鼎古文以貝為鼎籀文巨鼎為貝凡鼎之屬皆从鼎考也  
 鼎及鼎之子之 鑊 佐鼎从金 鑊 鑊之屬皆从鼎考也  
 說鼎小鼎也 鼎 巨木橫貫鼎耳舉之从鼎門 周禮廟門容大鼎七箇即易玉鉉大吉也 古 鑊 鼎也 从鼎門 亦 鑊 莫 狀

克肩也象金下刻木之形凡克之屬皆从克 若得 古 文 克 來 古 文 克

糸 糾 木 糸 炎 也 象 形 凡 糸 之 屬 皆 从 糸 盧 谷

木 哀 養 也 呂 二 月 沈 虫 以 月 而 熟 得 之 中 知 故 謂 之 禾 禾 木 也 木 王 而 金 生 王 而 死 从 木 象 其 穗 凡 禾 之 屬 皆 从 禾 戶 戈 秀 上 陳 息 故 稼 禾 之 秀 實 為 稼 莖 節 為 禾 从 禾 家 原 古 許 一 曰 稼 家 事 也 一 曰 在 野 曰 稼 稼 者 可 收 曰 穡 从 禾 音 原 所 力 種 執 也 从

禾 童 房 之 用 種 早 種 也 从 禾 直 房 許 曰 種 維 未 麥 常 職 種 兜 種 涖 孰 也 从 禾 重 房 直 密 種 疎 孰 也 从 禾 委 房 許 曰 黍 稷 種 種 力 竹 稷 種 或 从 稷 釋 幼 禾 也 从 禾 犀 房 直 利 種 種 概 也 从 禾 真 房 周 禮 曰 稷 理 而 堅 之 思 稠 多 也 从 禾 周 房 直 由 概 網 也 从 禾 既 原 已 利 稀 疏 也 从 禾 希 房 香 不 穰 禾 也 从 禾 茂 房 莫 結 穰 禾 也 从 禾 夢 房 莫 卜 私 禾 也 从 禾 山 房 北 道 名 禾 主 人 曰 私 主 人 息 莫 穰 稻 皆 莖 不 結 者 也 从 禾 兼 房 凌 若 靡 扶 沖 稷 穰 也 五 穀 之 長 从 禾 畋 房 子 力 網 古 文 稷 穰 稷 也 从 禾 骨 房 戶 莫 稷 穰 或 从 次 作 秣 穰 之 黏 者 从 禾 畋 房 祇 有 幸 禾 穰 或 禾 省 穰 穰 也 从 禾 祭 房 古 例 稻 穰 也 从 禾 旨 房 徒 能 穰 稻 也 从 禾 余 房 周 禮 曰 牛 宜 秣 徒 古 稷 秣 謂 稻 曰 稷 从 禾 粟 房 比 秣 稻 不 黏 者 从 禾 兼 房 凌 若 風 廉 之 益 力 盧 統 稻 屬 从 禾 亢 房 古 律 稷 呼 統 耗 稻 屬 从 禾 毛 房 伊 尹 曰 飯 之 善 者 元 山 之 禾 南 海 之 秣 呼 統 耗 稻 粟 也 从 禾 廣 房 古 猛 秣 稻 今 年 落 來 年 自 生 謂 之 秣 从 禾 尼 房 里 之 秣 禾 別 也 从 禾 卑 房 跟 耶 有 稷 而 前 卦 移 禾 相 倚 移 也 从 禾 多 房 一 曰 禾 名 戈 支 類 禾 末 也 从 禾 頃 房 許 曰 禾 穎 種 種 余















段大令所訂許氏說文解字第七篇下

**木**分象莖皮也从<sup>中</sup>八象象皮凡木之屬皆从<sup>木</sup>亦<sup>正刃讀若麻</sup>亦台聲晉里

**赫**葩之總名也赫之為言微也微織為功象形凡赫之屬皆从<sup>赫</sup>赫<sup>匹卦</sup>赫<sup>象屬</sup>从<sup>赫</sup>熒省聲詩曰衣<sup>赫</sup>錦<sup>赫</sup>衣去<sup>類</sup>赫<sup>分離</sup>也从<sup>赫</sup>从<sup>支</sup>赫分<sup>赫</sup>之意也錄<sup>研</sup>

**麻**象也从<sup>麻</sup>从<sup>广</sup>麻人所治也在屋下凡麻之屬皆从<sup>麻</sup>麻<sup>未練治</sup>也从<sup>麻</sup>後聲空<sup>右</sup>廢麻<sup>蕪</sup>也从<sup>麻</sup>取聲<sup>例</sup>鴉<sup>麻</sup>麻<sup>屬</sup>从<sup>麻</sup>俞聲<sup>唐</sup>唐

**未**豆也未象豆生之形也凡未之屬皆从<sup>未</sup>未<sup>武竹</sup>也从<sup>未</sup>支聲<sup>豆</sup>豉<sup>俗</sup>豉<sup>技</sup>也从<sup>未</sup>

國家圖書館, NATIONAL CENTRAL LIBRARY, TAIWAN, R.O.C.





段大令所訂許氏說文解字第七篇下

**木**分象莖皮也从<sup>中</sup>八象象皮凡木之屬皆从木正刃讀若麻

**赫**葩之總名也赫之為言微也微織為功象形凡赫之屬皆从赫正卦**蘇**象屬从赫熒省聲詩曰衣襟錦繡衣去類**敝**分離也从赫从支赫分敝之意也錄研

**麻**象也从艸从广赫人所治也在屋下凡麻之屬皆从麻莫**蘇**未練治纒也从麻後聲空右**廢**麻蕪也从麻取聲例鴉**蘇**屬从麻俞聲唐虞

**未**豆也未象豆生之形也凡未之屬皆从未武竹**菽**配鹽幽未也从未支聲豆義**豉**俗菽从豆

國家圖書館, NATIONAL CENTRAL LIBRARY, TAIWAN, R.O.C.

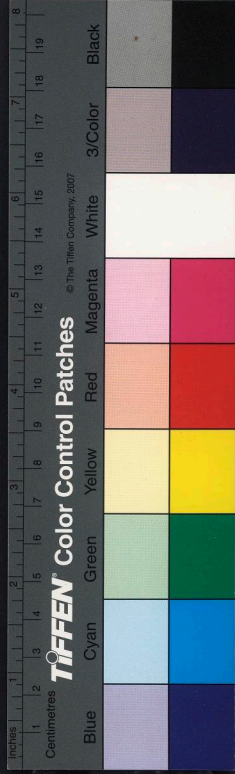

































制器器此可。

禪被莫法 幪覆也。从巾，森聲。蒼鳥。幪囊也。从巾，韋聲。許慎。春囊也。今鹽官三斛為一卷。从巾，奔聲。居借。帝所以囊也。从巾，持中。婦。从巾，古者少康初作箕帚，梳酒。少康，杜康也。葬長垣。支手。席藉也。禮天子諸侯席有黼黻純飾。从巾，庶省。聲。祥易。古文。席从石省。勝囊也。从巾，朕聲。往登。幪以囊盛穀，大滿而裂也。从巾，奮聲。方吻。幪載米，爵也。从巾，盾聲。讀若易屯卦之屯。防備。幪蒲席，野也。从巾，及聲。讀若蛤。古皆。幪馬纏鑣扇汗也。从巾，貢聲。詩曰：朱慎德，德若兮。幪，澤地也。从巾，捆之。从巾，嬰聲。讀若水溫。羅一曰：箬也。乃昆。帑，金幣所藏也。从巾，奴聲。乃都。帑，帛織也。从巾，父聲。博改。幪，南郡蠻夷賣布也。从巾，家聲。古呼。幪，幪布也。从巾，辟聲。周禮曰：駟車大帶，莫秋。幪，領端也。从巾，取聲。陽果。繫布也。从巾，象連帶之形。凡巾之屬皆从巾。天子朱市，諸侯赤市，卿大夫蔥衡，从巾，象連帶之形。凡巾之屬皆从巾。分。勿。鞞。篆文市从章。从尤，俗作紕。鞞，士無市有鞞，鞞弁服，其色鞞。賤不得與鞞。

同。从巾，合聲。古信。豁，哈或從韋。

帛，繒也。从巾，白聲。凡帛之屬皆从帛。京陌。錦，襄邑織文也。从帛，金聲。居飲。

二卷。

白，西方色也。会。用事。物色白。从入，合。二。凡白之屬皆从白。京陌。自古文。白，皎。月之白也。从白，交聲。詩曰：月出皎兮。古了。曉。日之白也。从白，堯聲。呼鳥。皙，人色白也。从白，析聲。无聲。皙，老人白也。从白，番聲。易曰：賁如皤如。章皮。頽，皤或从頁。皤，鳥之白也。从白，雀聲。胡反。皤，霜雪之白也。从白，豈聲。五來。皤，州。萼之白也。从白，巴聲。普也。皤，玉石之白也。从白，敦聲。古了。皤，際見之白也。从白，上下小見。廷。顯，也。通白。白，晶。从三，白。讀若皎。烏。皤。

帑，敗衣也。从巾，象衣敗之形。凡帑之屬皆从巾。昭。帑，帑也。一曰：敗衣从巾，从尚，亦聲。昭。

市帛 白 消 蒲









國家圖書館, NATIONAL CENTRAL LIBRARY, TAIWAN, R.O.C.

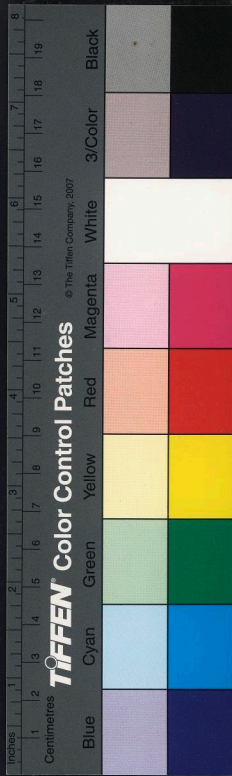





國家圖書館, NATIONAL CENTRAL LIBRARY, TAIWAN, R.O.C.

















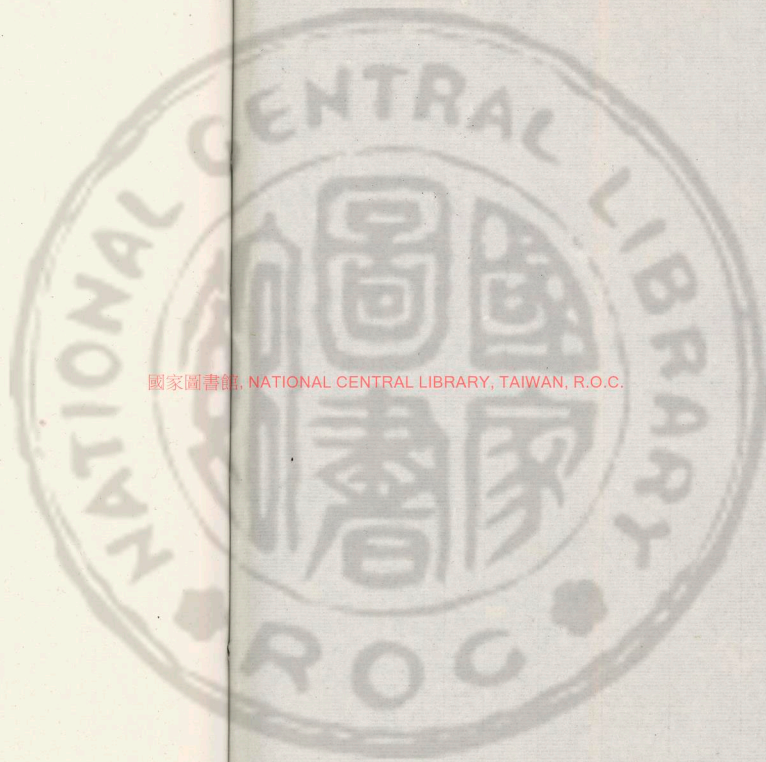

國家圖書館, NATIONAL CENTRAL LIBRARY, TAIWAN, R.O.C.





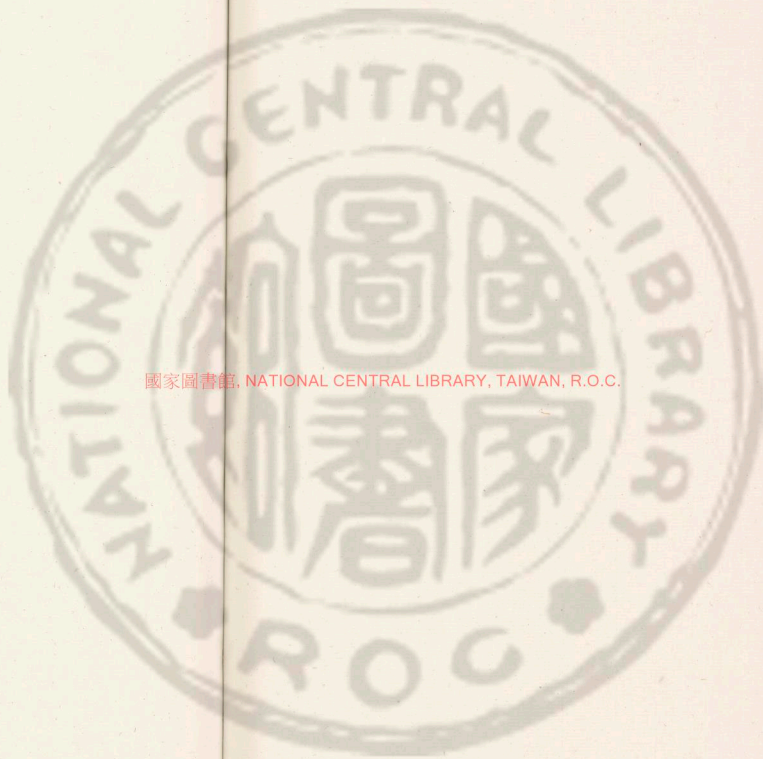

國家圖書館, NATIONAL CENTRAL LIBRARY, TAIWAN, R.O.C.

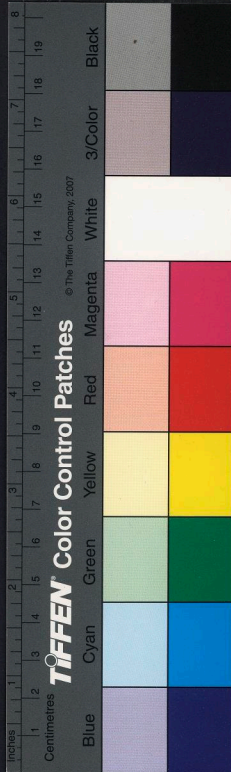



3380878 v.4



國家圖書館, NATIONAL CENTRAL LIBRARY, TAIWAN, R.O.C.





段大令所訂許氏說文解字  
第八篇



人天地之性最貴者也此攝女象臂腫之凡人之屬皆从人  
以鄰儻未冠也从人童孺從江保養也从人采省采采古字  
博真保古字不省采古字仁親也从人二為鄰志古字仁以千  
心作仁古字仁從尸企拳躄也从人止企古字企以足切伸  
臂一尋尺也从人刃聲而聲任學也从人止企古字企以足切伸  
人室聲下巧廣俱具也从人與聲士勉律冠飾也从人求聲符  
日戴弁飾也佩大帶仰也从人凡中佩必有中故以巾中  
謂之飾簡珠儒柔也縠士之佩以人需聲人朱俊材遇午人也  
从人發聲子咳傑執也材遇旁人也从人榮聲彙列儼人猶从  
人軍聲吾昆從人名从人反李居立統人名从人亮聲滿聲有  
陳亮若良伯長也从人白聲也陌仲中也从人亮聲滿聲有  
伊殷重人阿衡也尹治天下者从人尹聲脂聲古字伊以古字  
死僕高辛氏之子為竟司徒殷之也也从人契聲和列倩人美

國立中央圖書館, NATIONAL CENTRAL LIBRARY, TAIWAN, R.O.C.

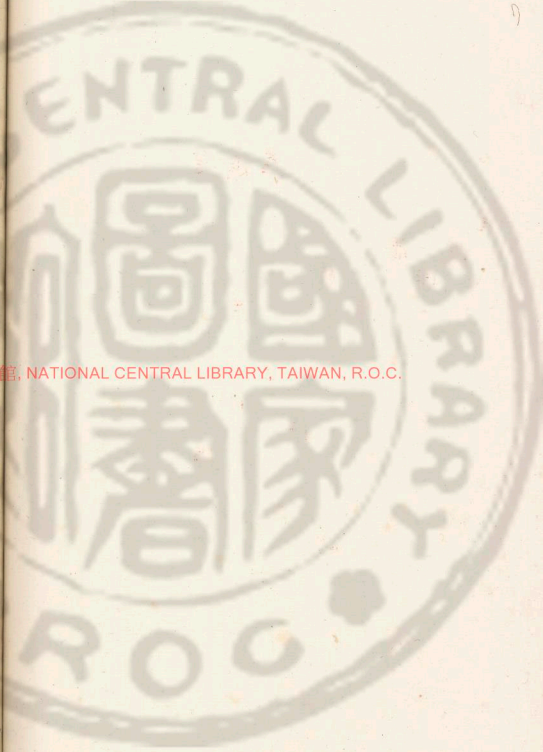







吳語申曰唇曰天載三不忠朕矣  
子其心或為難以同是謂不臣  
聖也 聖者蓋三修德稱寶祐  
耳

人可**孝**胡新**儻**何也。以人**詹**都甘**供**設也。以人**共**孝一日**共**  
 信俱容**待**也。以人待直里**儲**也。以人**諸**孝直**備**慎也。  
 人**葡**容**手**祕**降**古女**備**往列中庭之广又謂之**位**。以人**杰**于**葡**  
**備**導也。以人**賓**容必刃**擯**備或从手**僂**僂往匡仙人名也。以  
 人**全**容於角**僂**僂也。以人**全**容此**僂**僂心**眼**也。以人**翦**容於傳曰**吾**  
**涉**約也。以人**與**容後**麻**齊等輩也。以人**齊**容於傳曰**吾**  
 小人仕皆**倫**輩也。以人**倫**容一日道也。力屯**俾**齊等也。以人**年**  
**容**莫厚**借**疆也。以人**皆**容一日俱也。詩曰**借**借士子**借**俱皆  
 也。以人**具**容**萃**失**贊**取也。以人**贊**容作管**併**竝也。以人**并**容身  
 正**傳**相也。以人**專**容**方**通**試**場也。以人**式**容春林國語曰於其  
 心**試**然也。以人**補**輔也。以人**南**容**若**撫芳武**倚**倚也。以人  
 奇**容**於倚**依**倚也。以人**私**容**祿**仍因也。以人**仍**容出**來**使  
 利也。以人**次**容**皆**曰**決**拾既使一日**匪**也。七四**併**併也。以人**耳**  
 容仍更**使**使也。以人**盡**容**子**葉**侍**承也。以人**寺**容時更**傾**仄也。  
 以人**頃**頃也。以人**血**容**皆**曰**潤**官有**恤**况**通**付予也。以人**安**容  
 烏**安**恤靜也。以人**血**容**皆**曰**潤**官有**恤**况**通**付予也。以人**安**容

統等曰聖字以敬有敬不恥  
者特以常看萬物知生之聖而敬

以勞人子**邑**使使也。以人**嘗**容**善**丁**俠**傳也。以人**夾**容胡**類**  
 值何也。以人**曹**容後干**洗**行兒以人**先**容所**漆**仰**拳**也。以人**印**  
 魚**和**位立也。以人**豆**容**若**拊帶句**像**象兒以人**窈**容一日**嬾**  
 懶。以人**五**容**什**相什保也。以人**十**容**相**相什保也。以人**五**容  
 容伍也。以人**五**容**什**相什保也。以人**十**容**相**相什保也。以人**五**容  
 人**不**博**陪**低舍也。以人**容**容**若**日**眉**其有**信**一日**信**力兒古  
 活**恰**恰也。以人**恰**容**皆**皆**數**眇也。以人**恰**容**皆**皆**數**眇也。以人**恰**容  
 也。以人**原**容**直**怨起也。以人**乍**容**則**假**非**真也。以人**段**容  
 度番曰假于上下古**雅**借假也。以人**若**容**資**若**侵**漸進也。以人  
 又持帚曰若掃之進又**巨**手也。七井**價**見也。以人**賣**容**六**  
 候司官也。以人**侯**容**胡**道**積**還也。以人**賞**容**章**章**僅**材能也。以  
 人**董**容**準**若**代**夏也。以人**弋**容**枝**耐**儀**度也。以人**義**容**魚**羅**街**  
 近也。以人**奇**容**光**佞像也。以人**巨**容**詳**里像佞也。以人**象**容  
 傍若養字之養備兩**價**安也。以人**不**容**便**更之故以人**愛**容**連**  
 任保也。以人**壬**容**以**未**視**偷也。一日**間**息以人**見**容**白**見天  
 之操若**旬**優**鏡**也。以人**憂**容**一**日**倡**也。於**此**信**樂**也。以人**豈**容













闕心卓焉也。卓，上目，上目，猶自相也。不相下也。易曰：艮其限，目而見。七皆百真。古恨。

从相聽也。从二人，凡从之屬皆从。疾，從隨行也。从从，是也从。疾，從用。并相也从。从行，疾，一曰从持，二曰為聲。

比，密也。二人為反，从兩比，凡比之屬皆从。比，二，林，古女，比，慎也。从比，必，疾，用，必，無惑于郵，兵，指。

北，兆也。从二人相背，凡北之屬皆从。北，博，莫，北方州也。从北，異，察，几，利。

北，土之高也。非人所為也。从北，从一，地也。人死在土，南，故从北。中邦之旣在昆侖，東，故一曰四方高中，央下而北，象形。凡土之屬皆从北。古，女，从土，虛，大，北也。昆侖，北，謂之曰昆侖，虛。

古者九夫為井，四井為邑，四邑為丘，丘謂之虛。从北，虎，聲，印，也。泥，反，頂，受，水，北也。从北，从泥，泥，與，水，同。

从，眾，立也。从三人，凡从之屬皆从。从，讀，善，敬，堂，魚，音，眾，多也。从目，眾，意，之，伸，聚，會也。从从，取，眾，一曰邑，落，曰，衆，才，白，泉，眾，眾，并，譽也。从从，自，眾，虞，垂，曰，泉，答，絲，其，莫，祭，古，女，泉。

至，善也。从人，士，士，進，事也。一曰象物出地，挺生也。凡至之屬皆从。至，土，化，鼻，徵，召也。从至，从微，微，行，於微，而，聞，達，者，即，微也。陽，陵，穀，古，女，望，月，滿，也。其，自，相，望，倍，朝，君，从月，从臣，从至，至，朝，廷，也。無，故，聖，古，女，聖，者，至，近，視，也。从爪，至，爪，至，微，幸，也。余，歲。

重，厚也。从至，東，聲。凡重之屬皆从至。杜，用，量，稱，種，量，也。从至，省，鼎，省，聲。古，女，重，古，女。

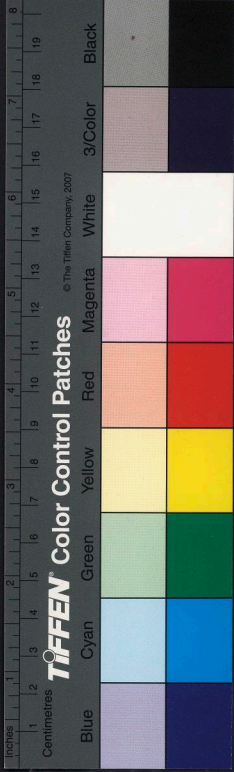













羸或从果程但也从示呈於丑郵福但也从示易於此寧表變  
 也从衣牙聲但羸頤臣衣衽扱物謂之頤也从示胡聲胡信頤頤  
 或从手結執衽謂之結也从示吉聲格八禮幘也从衣曹聲昨字  
 裝裏也从衣壯聲例羊裏纏也从衣果聲古大裏纏也从衣邑  
 聲示業崩便也裳下緜从衣骨聲示夷緜豎使布長襦从衣巨  
 聲示常緜編第衣一日頭緜一日次裏衣从衣區聲示武福編  
 泉職一日粗衣从衣曷聲胡葛裏艸雨衣秦謂之葛从衣象形  
 鮮示森古衣裏卒隸人治事者丙卒古以染衣頭識故从衣一  
 減沒積卒也从衣者聲一日裝也丑呂製裁衣也从衣制聲征  
 例被蜜裏也从衣友聲一日蔽御北未襪衣死人也从衣逐聲  
 春秋傳曰楚使少叔襪蒞辭禘棺中湮裏也从衣示聲讀若雕  
 都傳稅贈與者衣被曰稅从衣兑聲示給也從衣示聲讀若雕  
 原諒若待曰葛藟紫之一原諒若待曰葛藟紫之一原諒若待曰葛藟紫之一  
 从衣廷聲式連裏巨組帶馬也从衣从馬从鳥

裘皮衣也从衣象形与裘同意凡裘之属皆从裘巨陽果古文

裘祿裘裏也从衣高聲讀若學楷草

老考也七十曰老从人毛匕言頰髮衰白也凡老之属皆从老  
 盧皓差年八十曰差从老省立聲佳皓毫年九十曰毫从老省  
 省聲莫報省老也从老省旨聲樂脂者老人面陳黎若垢从老  
 省旬聲古厚者老人面以豕象从老省占聲讀若取介之取了  
 念考老人行才相逮从老省而象形讀若樹常句奮久也从老  
 省畀聲頤面考老也从老省弓聲昔浩孝善事父母者从老省  
 从女子承老也時古

毛眉髮之属及獸毛也象形凡毛之属皆从毛莫視犇毛盛也  
 从毛隹聲虞去曰鳥獸犇髦而尹又人勇乾獸豪也从毛軋聲侯  
 肝狹也仲秋鳥獸毛盛可送取以爲器从毛莫聲讀若送軋  
 典繡巨羸而濁色也繆故謂之繡繆未之太苗也从毛苗聲詩  
 曰羸衣以繡莫秀說極毛也从毛曹聲諸廷













舟船也。古者共鼓貨狄，剡木為舟，剡木為楫，以濟不通。象形。凡舟之屬皆以舟。賁，流也。舟，空中木為舟也。从人，从舟，从儿，从水也。羊朱，船舟也。从舟，皆聲。舟，川形，船舟也。从舟，多聲。丑，木也。舟，多聲。舟，一曰船頭，治字。舟，船舟也。从舟，多聲。舟，一曰船尾，直六，船軸也。从舟，盧聲。一曰船頭，治字。舟，船舟也。从舟，多聲。舟，一曰船尾，直六，船軸也。五，忽，艘，船聲，少，不，行也。从舟，容聲。讀若蒙。子，紅，朕也。聞，直，葉。舫，船也。从舟，方聲。舟，習水者。从舟，方聲。甫，安，般，辟也。象舟之旋，从舟，从受，受，舟旋者也。非，備。於，古，女，般，从，反，服。用也。一曰車左，駢，所以舟旋，从舟，段，於，房，上。舫，古，文，服，从，人，調。小，船也。从舟，用聲。

方，併船也。象兩舟，首，擢，頭，形。凡方之屬皆以方。存，良。汙，方，或，从水，流，方，舟也。从方，元，原，禮。天子造舟，諸侯，造，舟，大夫，造，舟，士，造，舟，胡，即。

儿，古，女，奇，字，人也。象，儿，形。孔子曰：儿在下，故詰誡。凡儿之屬皆从儿。出，鄰，兀，高，而上，手也。从一，在儿上，讀若嬰。陵，有元，栗，里，五，忽，兒，孺子也。从儿，童，小兒，頭，因，未，全，汝，移，允，信也。从儿，余，準，兒，說也。从儿，住，聲。大，外，充，長也。高也。从儿，育，省，聲。昌，昌。亮，明也。从儿，高，省，力，厲。

兄，長也。从儿，从口。凡兄之屬皆从兄。許，蒙。競，競也。从二兄，二兄，競，意。从丰，聲。讀若矜。居，陵。一曰，競，效也。

先，首，筭也。从儿，匕，象，形。凡先之屬皆从先。側，聲。聾，佐，先，从竹，从聲。𦉰，𦉰，鏡，意也。从二先，子，井。

兒，頌，儀也。从儿，白，象，面，形。凡兒之屬皆从兒。莫，莫，顏，兒，或，从頁，豹，省，聲。貌，籀，女，兒，从象，兒，寬也。周，曰，兒，殷，曰，吁，復，曰，收，从兒，象，形，皮，象，與，或，兒，寬，字。籀，女，兒，从儿，上，象，形。







視也从見非覩也市現擇也从見毛聲讀若苗莫龍覲蔽不相見也从見必聲莫治覲白人也从見它聲讀若馳式去覲目蔽垢也从見強聲讀若兜當侯

覲竝視也从二見凡覲之屬皆从覲去莫覲根視也从覲肩聲齊景公之勇臣有成觀者苦困覲見雨而比息从覲雨讀若秋覲器

氣張口气悟也象气从儿上出之取凡欠之屬皆从欠去劍欽欠兒从欠金聲去音欽欠兒从欠巛聲治官欽也也从欠吉聲許吉吹出气也从欠从口昌聲欽吹也一日笑意从欠句聲况于欽温吹也从欠虞聲虎鳥欽吹气也从欠或聲於六欽安气也从欠與聲以諸欽禽气也从欠聲聲業欽吹气也从欠貴聲音竟欽息也一日气越世从欠鬲聲讀若音臭若欽許揭欽查樂也从欠灌聲呼官欽笑也也从欠斤聲許斤欽笑不壞頰曰欽从欠之聲時亦欽言有所相也从欠獸者苦管欽歎也从

素欽奔也从欠气聲一曰口不便言居气欲貪也也从欠谷聲余男歌詠也从欠哥聲古傲詩歌奔以言欽口气引也从欠若聲讀若鞋市像欽心有所惡若吐也从欠鳥聲一曰欽歎口相就也亦都欽郵郵也从欠龜聲材六就似歎从口从就起然也从欠去聲孟子曰曾西被絀才六欽含笑也从欠今聲上發敵人相笑相歎痛从欠虎聲以支欽歎歎气上出兒从欠高聲高从欠出聲許其德赤之欽歎歎气出兒从欠岳聲去招欽吹也从欠肅聲許其德赤之欽歎歎气出兒从欠岳聲去招欽吹也从欠鷄聲他象欽籀文欽不省欽卒也也从欠从奎許其欽訾也从欠从長聲鳥成鳥用欽政政也从欠此聲前智政也也从欠區聲鳥后欽歎也从欠虛聲一曰出气也朽居欽歎也从欠希聲香不欽歎气也从欠蜀聲尺至欽言若也从欠从齒齒也從讀若匪与欠激欽歎也从欠渴聲苦高欽所歎也从欠嗽者發若嗽呼古帛欽悲意从欠音聲所力欽老酒也从欠糶聲子肖欽堅持意口闭也从欠減聲古歲欽指而笑也从欠辰聲





































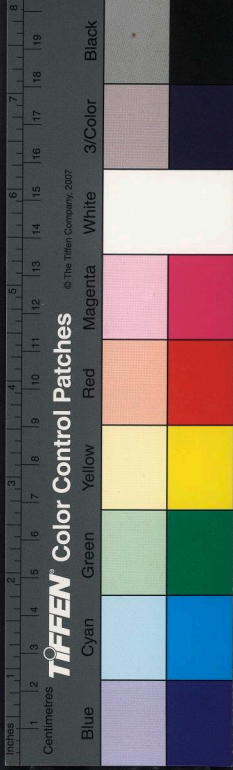

鬼頭而虎爪可畏也鬼古文有鳥母猴屬頭佻鬼从由从肉斗

△姦衰也韓非曰倉頡作字自營為公身莫凡人之屬皆从公  
篡弔而奪取曰篡从公算聲初官羨相詠呼也从公羨与久誘  
或从言秀誦或如此羨古文

鬼山石崔嵬高而不平也从山鬼聲五灰魏高也从鬼委聲語

段大令所訂許氏說文解字

第九篇下

凡山

山宣也謂熊宣散气生萬物也有石而高象形而用凡山之屬  
皆从山嶽東岱南霍西華北恒中大室王者之所居巡狩所至  
从山獄聲五角古文象高形岱大山也从山代聲後研島海  
中往往有山可依止曰島从山鳥聲讀若詩曰萬與女蘿都暗  
嶧嶧山也在齊地从山紐聲以刀詩曰遭我于嶧之閒兮  
嶧葛嶧山也在東海下邳从山畢聲辛孟夏書曰嶧陽孤桐嶧  
封嶧之山也在吳楚之間涅芒之國从山畢聲嶧俱嶧九嶷山  
也舜所葬在零陵營道从山疑聲嶧其嶧嶧山也在蜀滄氏西  
徼外从山敬聲中岷岷山也或曰嶧水之所出从山几聲居  
嶧嶧聲五音嶧九嶷山也在左馮翊池陽从山截聲才高嶧嶧山也从  
山辭聲五音嶧九嶷山也在左馮翊池陽从山截聲才高嶧嶧山也从  
山也在宏農華陰从山響聲胡化嶧嶧山也在鴈門从山嶧聲  
音博場首場山也在遠西从山易聲与享一日嶧鏡嶧谷也嶧













此種各書韻部有說並屬音妙此也  
音也  
山虎當作九宮深

損房無也从广牙聲五下周禮曰夏房馬廩堂周屋也从广森  
聲文甫廩籀文从舞虜廩也从广虜聲讀若鹵神古庖廚也从  
广也聲虜文廚庖室也从广封聲直株庫兵車藏也从車在广  
下苦故廩馬舍也从广殿聲居又周禮曰馬有二百十四匹為  
廩廩有僕夫登古文从九虜東西牆也从广黃聲古冕層霸橐之藏也  
从广會聲古外廢水漕倉也从广史聲以主一曰倉無屋者庠  
蔽也从广并聲必鄂前清也从广則聲初吏廩二畝半也一家  
之庇从广里八土直連度屋壯瓦也从广一曰維綱也从广閱省聲  
讀若環产凶應屋階中會也从广息聲倉江膠廣也从广侈聲  
天氏春秋國語曰使溝而膠我廉反也从广黃聲力並庇開張  
屋也从广托聲它加濟陰有庇縣龐高屋也从广龍聲陽栗廩  
山尻也一曰下也从广也聲初礼度礙止也从广室聲陽栗廩  
安止也从广嬰聲於郭銀鹿有慶陶縣度舍也从广茂聲蒲播  
詩曰召伯所庇庫中伏舍从广早聲俛俛一曰卑屋或讀  
若通庇蔭也从广比聲庶屋下衆也从广英商署英古文

此種各書韻部有說並屬音妙此也

允字序儲置屋下也从广寺聲直里廩行屋也从广異聲與  
廩屋麗度也从广婁聲洽侯一曰所召禮也廩屋從上傾下也  
从广佳聲却回廢屋頓也从广發聲牙肱廩久屋朽木从广酉  
聲与夕周禮曰牛夜鳴則廩臭如朽木廩少劣之尻从广莖聲  
巨斤廟尊先祖兒也从广朝聲眉召廩古文廩人相依廩也从  
广且聲子余廩屋迫也从广昌聲於欲席卻屋也从广吊聲昌  
石廠陳輿服於庭也从广欽聲讀若欲許兮膠空虛也从广膠  
聲恪著

厂山石之厓巖人可厓象形凡厂之屬皆从厂斤籀文从  
干厓山邊也从厂圭聲五佳厓厓厓山顛也从厂墜聲埽官厓  
厓厓也从厂義聲魚厓厓厓也一曰地名从厂殿聲魚者厓厓  
出泉也从厂畧聲讀若軌居厓厓厓也一曰地名从厂殿聲魚者厓厓  
或以石厓早石也从厂奠省聲力制厓或不有厓發石也从厂  
敬聲限月厓厓諸治玉石也从厂異聲讀若急胥里厓美石也从厂  
厂秣聲即厓厓石利也从厂異聲讀若急胥里厓美石也从厂



















段大令所訂許氏說文解字

第十篇

馬怒也。武也。象馬頭鬣尾四足之形。莫下。凡馬之屬皆从馬。影。古文影。籀文馬與影同。有鬣。牯馬也。从馬。陟聲。之日。馬。馬一歲也。从馬。一。其足讀若殘。一曰若環。产。因。馬。二歲曰駒。三歲曰騊。从馬。向聲。拳。朱。馬。八歲也。从馬。八。亦聲。博。拔。騊。一曰白駒。二曰白魚。从馬。開聲。产。開。騊。馬。青。驪。文。如。基。也。从馬。其聲。集。之。騊。馬。深。黑。色。从馬。麗聲。产。騊。馬。青。驪。文。如。基。也。从馬。立。詩曰。駉。彼。乘。駉。駉。馬。淺。黑。色。从馬。鬼聲。俱。位。騊。亦。馬。黑。鬣。尾也。从馬。非聲。力。亦。駉。馬。赤。白。雜。毛。从馬。段聲。产。加。謂。色。似。鰕。魚也。騊。馬。蒼。黑。雜。毛。从馬。佳聲。賡。匠。騊。馬。白。色。黑。鬣。尾。也。从馬。各聲。色。名。騊。馬。陰。白。雜。毛。黑。从馬。同聲。於。真。詩曰。有。騊。有。駉。騊。青。白。雜。毛。也。从馬。恩聲。倉。江。騊。馬。白。跨。也。从馬。商聲。斥。幸。詩曰。有。騊。有。駉。騊。馬。面。額。皆。白。也。从馬。危聲。莫。江。騊。黃。馬。黑。喙。从馬。昌聲。古。華。籀。籀。文。騊。騊。黃。馬。發。白。色。一曰。白。鬣。尾。也。从馬。嬰

國家圖書館, NATIONAL CENTRAL LIBRARY, TAIWAN, R.O.C.

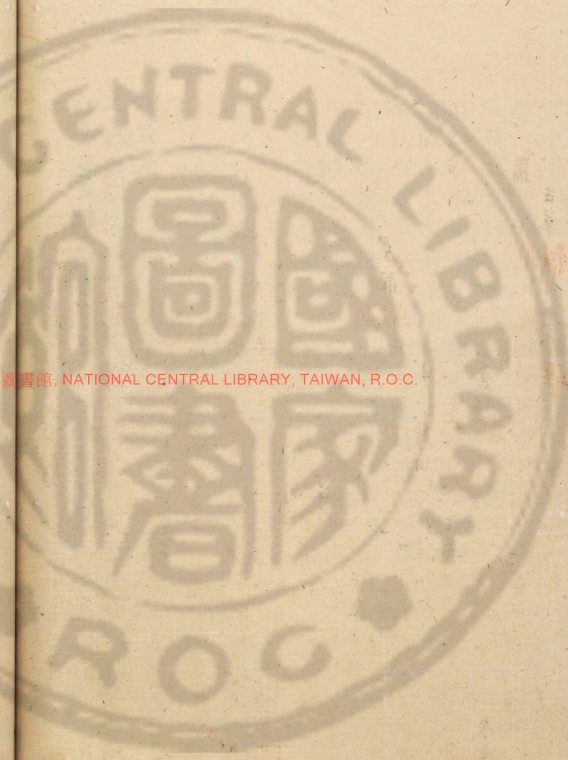



段大令所訂許氏說文解字

第十篇

馬怒也。武也。象馬頭鬣尾四足之形。莫下。凡馬之屬皆从馬。影。古文影。籀文馬與影同。有鬣。牯馬也。从馬。陟聲。之日。馬。馬一歲也。从馬。一。其足讀若殘。一曰若環。产。因。馬。二歲曰駒。三歲曰騊。从馬。向聲。孝。朱。馬。八歲也。从馬。八。亦聲。博。拔。駒。馬。一曰白駒。二曰白魚。从馬。開聲。产。開。騊。馬。青。驪。文。如。基。也。从馬。其聲。集。之。驪。馬。深。黑。色。从馬。麗聲。产。支。騊。青。驪。馬。从馬。肩聲。火。立。詩曰。駉。彼。乘。駒。騊。馬。淺。黑。色。从馬。鬼聲。俱。位。騊。亦。馬。黑。鬣。尾。也。从馬。非聲。力。亦。駉。馬。赤。白。雜。毛。从馬。段聲。产。加。謂。色。似。鰕。魚。也。騊。馬。蒼。黑。雜。毛。从馬。佳聲。賡。匠。騊。馬。白。色。黑。鬣。尾。也。从馬。各聲。色。名。騊。馬。陰。白。雜。毛。黑。从馬。同聲。於。真。詩曰。有。騊。有。駉。騊。馬。青。白。雜。毛。也。从馬。恩聲。倉。江。騊。馬。白。跨。也。从馬。商聲。斤。幸。詩曰。有。騊。有。駉。騊。馬。面。額。皆。白。也。从馬。危聲。莫。江。騊。黃。馬。黑。喙。从馬。昌聲。古。華。籀。籀。文。騊。騊。黃。馬。發。白。色。一曰。白。鬣。尾。也。从馬。嬰。

國家圖書館, NATIONAL CENTRAL LIBRARY, TAIWAN, R.O.C.

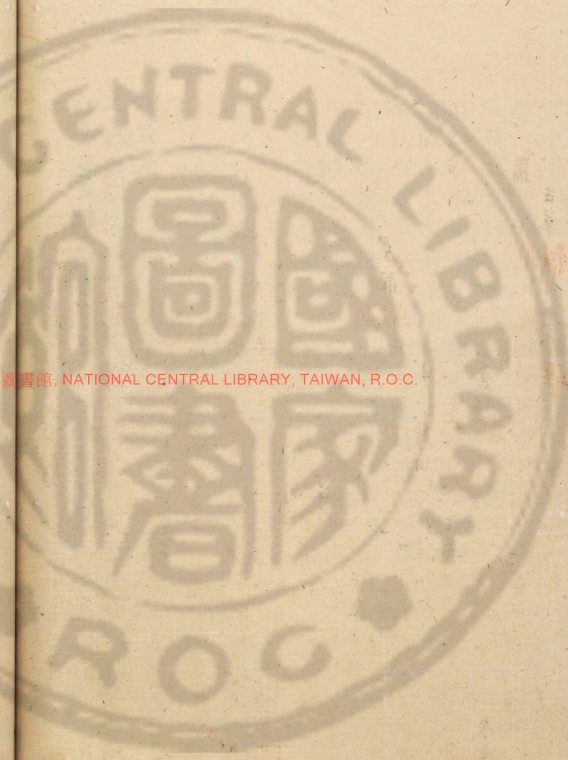



















鼠穴蟲之總名也象形書曰  
番聲讀若焚附系或曰鼠婦  
駝地中行鼠所化也一日偃鼠  
或从虫分辭辭令鼠也以鼠平  
聲薄聲鼠也從鼠虎聲息  
移從竹鼠也如犬以鼠非聲力  
能綠不能窮木能游不能渡谷  
能穴不能掩身能走不能先人

吠犬相齧也从二犬語斤  
臣聲息從復說殺司空  
守也  
獄確也从吠从言魚兒二犬所  
守也

高莽廣後以犬良聲善當  
嚴讀之若淺洒匹名  
狐獸也鬼所乘之有三德其色  
之三德以犬瓜聲戶吳獼水狗  
也以犬扁聲布元獼或從賓  
犬走兒以三犬甫色

狗如狼善驅羊以犬白聲讀若  
嚴讀之若淺洒匹名

如競苗食虎豹以犬父聲素官  
好顧盼从犬矍聲俱傳爾雅曰  
爾雅曰獲父善顧猶獲屬以犬  
首聲以  
月一日隴西謂犬子為獼獼  
人者一日犬不蓄人者獼獼  
黃魯已下黑食母猴从犬故聲  
讀若構大座狼侶犬銳頭白  
類

狄北狄也木犬種狄之為言淫  
類種類相侶唯犬為甚以犬類  
聲力匹  
臣王性古文从心  
春秋傳曰獼犬入華臣氏之門  
狽狽犬也從犬竟聲五帛狽狽  
犬也以犬犴聲

曰北踞山有獨裕獸如虎白身  
豕鬣尾如馬狽獨裕獸也以犬  
谷聲余罵獼狽也從犬重聲息  
祿狸或以示宗廟之田也  
昭從豕而獵放獵逐禽也以犬  
獵聲良狽獼也從犬發聲力  
其迹者犬也从犬自犬散獲獵  
所獲也以犬焚聲胡伯樊頤仆  
也從犬猷聲眠夢春秋傳曰與  
犬斃斃斃也以犬犴聲五帛  
名美獻犬肥者以獻從犬廌聲  
犴狽犬也以犬犴聲五帛狽狽  
犬也以犬犴聲

一曰逐虎犬也獼狽犬也以犬  
狽聲五帛狽狽犬也以犬犴聲  
狽狽犬也以犬犴聲

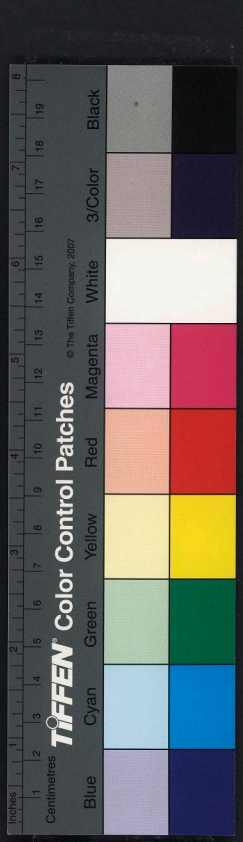

















斂也从黑斤聲。古曲。黠堅黑也。从黑吉聲。胡八。黔黎也。从黑今聲。巨掩。秦謂民為黔首。謂黑色。周謂之黎。民易曰為黔黎。黠。滓垢也。从黑尤聲。初威黨不鮮也。从黑尚聲。多朗。黠。握持垢也。从黑賣聲。徒谷。易曰再三黠。黠。大污也。从黑應聲。當。散。黠。也。从青黑也。从黑微省聲。武。武。黠。下也。从黑出聲。女。律。黠。繫。中。久。兩色也。从黑般聲。舊。管。黠。畫。眉。墨也。从黑朕聲。徒。耐。黠。青。黑。繒。發之。莖。塗。滓也。从黑攸聲。武。竹。黠。羔。裘。之。縫也。从黑或聲。于。直。黠。蹶。謂蹶果食實。蹶。蹶。黑也。从黑奔聲。烏。厥。蹶。墨。荆。在。面。也。从黑甚聲。他。威。蹶。黑。木也。从黑多聲。烏。管。丹。楊。有。黠。縣。

段大令所訂許氏說文解字 第十篇下

白在牆曰臚。在屋曰白。象形。楚江。凡白之屬皆从白。四。古文息。多。遽。息。息也。从。从。心。自。亦聲。倉。紅。

焱。火。萼也。从三火。以。并。凡焱之屬皆从焱。焚。屋下。鏗。燭之光也。从焱。門。戶。扁。榮。盛。兒。从焱。在木上。讀若詩曰。莘。莘。征。夫。所。臻。古。文。佃。一曰。焱。一曰。役也。

炙。炙肉也。从肉在火上。之。石。凡炙之屬皆从炙。爨。籀文。絜。宗。廟。火。孰。肉。天子。所。召。饋。同。姓。从炙。番。聲。附。表。春秋。傳。曰。天子。有事。絜。焉。絜。災也。从炙。秦。聲。讀若。冥。燎。力。助。

赤。南方色也。从大。昌。石。凡赤之屬皆从赤。荼。古文。从炎。土。絀。赤。色也。从赤。蟲。省。聲。徒。老。穀。日。出。之。赤也。从赤。毀。聲。大。沃。報。而。

焱。火。萼也。从三火。以。并。凡焱之屬皆从焱。焚。屋下。鏗。燭之光也。从焱。門。戶。扁。榮。盛。兒。从焱。在木上。讀若詩曰。莘。莘。征。夫。所。臻。古。文。佃。一曰。焱。一曰。役也。

古文下。管。說。不可。通。

韻。呼。木。





斂也从黑斤聲。古曲。黠堅黑也。从黑吉聲。胡八。黔黎也。从黑今聲。巨掩。秦謂民為黔首。謂黑色。周謂之黎。民易曰為黔黎。黠。滓垢也。从黑尢聲。初威黨不鮮也。从黑尚聲。多朗。黠。握持垢也。从黑賣聲。徒谷。易曰再三黠。大污也。从黑應聲。當。散。黠。中。久。兩青黑也。从黑微省聲。武。黠。取。下也。从黑出聲。女。律。黠。繫。姆。下色也。从黑般聲。舊。管。黠。畫。眉。墨也。从黑朕聲。徒。耐。黠。青。黑。繒。發之。塗。滓也。从黑攸聲。武。竹。黠。羔。裘。之。縫也。从黑或聲。于。直。黠。蹶。謂蹶果食實。蹶。蹶。黑也。从黑奔聲。烏。厥。黠。墨。荆。在。面也。从黑甚聲。他。威。蹶。黑。木也。从黑多聲。烏。管。丹。楊。有。黠。縣。

段大令所訂許氏說文解字 第十篇下

白在牆曰臚。在屋曰白。象形。楚江。凡白之屬皆从白。四。古文息。多。遽。息。息也。从。从。心。自。亦。聲。倉。紅。

焱。火。萼也。从三火。以。并。凡焱之屬皆从焱。焚。屋下。鏗。燭之光也。从焱。門。戶。扁。榮。盛。兒。从焱。在。木。上。讀。若。詩。曰。莘。莘。征。夫。所。臻。古。文。佃。一曰。焱。一曰。役也。古。文。下。字。說。文。可。通。

炙。炙肉也。从肉在火上。之。石。凡炙之屬皆从炙。爨。籀文。絜。宗。廟。火。孰。肉。天子。所。召。饋。同。姓。从炙。番。聲。附。表。春秋。傳。曰。天子。有。事。絜。焉。絜。災也。从炙。秦。聲。讀。若。冥。燎。力。助。

赤。南方色也。从大。大。昌。石。凡赤之屬皆从赤。荼。古文。从炎。土。絛。赤。色也。从赤。蟲。省。聲。徒。老。穀。日。出。之。赤也。从赤。毀。聲。大。沃。報。而。

古。文。下。字。說。文。可。通。

NATIONAL CENTRAL LIBRARY



慙而赤也从赤反聲。女版周失天下於赧王。赧赤色也从赤。豎聲。敷負詩曰。魴魚輕尾。擗。擗或从貞。赧或从丁。沫棠棗之汁也。从赤水。敷負。証。涑或从正。赧赤土也。从赤者聲之也。赧赤色也。从赤。軌聲。讀若沈。胡玩。赫大赤兒。从二赤。呼格。

大天大地大人亦大馬象人形他達古文而也凡大之屬皆从大。奎兩聲之間。从大圭聲。苦圭夾持也。从大夾二人古狎。奩也。大有餘也。又欠也。从大甲。係。申。展也。夸。夸也。从大。亏聲。苦瓜。奩。奩也。从大。奩聲。胡官。奩。奩也。从大。瓜聲。烏。瓜。窳。空大也。从大。咸聲。讀若詩施。呂。滅。滅。呼。括。戴大也。从大。戡聲。讀若詩。戴。戴大也。欲。直。寶。奩大也。从大。非聲。匹。貌。奩大也。从大。云聲。讀若。韋。魚。易。奩大也。从大。氏聲。讀若底。都。兮。奩大也。从大。介聲。讀若。蓋。古。相。奩。奩大也。从大。比聲。火。戒。奩大也。从大。弗聲。讀若字。違。汝。韋。房。密。奩大也。从大。屯聲。讀若。常。偏。契。大。約也。从大。切聲。苦。計。易。曰。後。世。聖。人。易。之。旨。書。契。夷。東。方。之。人。也。从大。从。弓。脂。少。

大人之臂亦也从大。象兩亦之形。羊益凡亦之屬皆从亦。夾盜竊裹物也。从亦有所持。失。丹。俗謂蔽人俾夾是也。宏農夾字。从此。

大傾頭也。从大。象形。阻力。凡大之屬皆从大。莫頭傾也。从大。吉聲。讀若子。古。盾。莫頭衰。觀。莫態也。从大。圭聲。胡。結。吳。大言也。从大。口。五。乎。昧。古文如此。

大屈也。从大。象形。莊。非。凡大之屬皆从大。喬高而曲也。从大。从。高。省。非。稿。拳。吉。而。免。凶。也。从。并。从。天。胡。歎。夭。死。之。事。死。謂。之。不。幸。奔。奔。也。从。天。奔。聲。博。昆。與。走。同。意。俱。从。天。

交交脰也。从大。象交形。古。文。凡交之屬皆从交。震。衰也。从交。章聲。明。非。絞。繼也。从交。宗。古。巧。

九虺也。曲脰人也。从大。象偏曲之形。鳥。光。凡九之屬皆从九。隹。

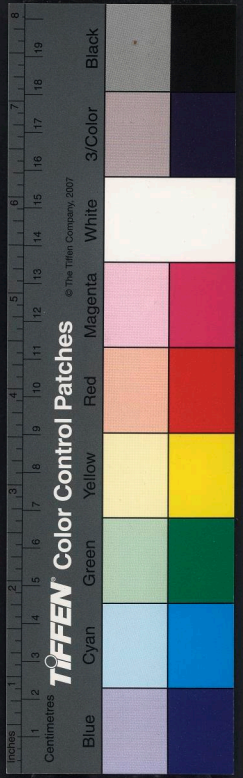









从夬周禮曰詔來鼓皋舞。

**太**放也。从大八分也。古老凡泰之屬皆从太。舉目驚舉然

也从夬。从明。明亦聲。九通。暴嫚也。从百从夫。夫亦聲。五封。虞書

若丹朱。稟讀若傲。論語。異湯舟。界春為界。天元氣界。界也从日

夬。夬亦聲。胡老。界驚走也。一曰往來。夬。夬。距聲。根往。周書曰

伯粟。古文距。古文圓字。此字當作古。為圓字。六字。

**夬**籀文大。改古文亦象人形。凡夬之屬皆从夬。奕大也。从大亦

聲。羊蓋。詩曰奕奕梁山。奕。駟大也。从夬壯。壯亦聲。粗朗。吳大白

也。从大白。古老。古文召為澤字。奚大腹也。从大。絲省聲。胡。籀

籀文系。奕。稍。肯大也。从大。而聲。讀若畏。便。而。沈。翼。大兒。从大。置

聲。或曰奉。身字。讀若僂。乙。勢。壯大也。从三大。三日。二目為翼

怒謂之翼。

三目為翼。蓋大也。一曰迎也。讀若易。虛義氏。平秘。詩曰。不醉而

怒謂之翼。

夫丈夫也。从夬一。一。百象。先。角。無。周制。八十為尺。十尺為丈。人

居。隨。扶。逆。行也。从二夫。輦字。从此。讀若伴。侶之伴。唐。早

立。位也。从夬。在一之上。力入。凡立之屬皆從立。隸。臨也。从立。束

聲。力。至。璋。壽。重。聚也。从立。章聲。丁。罪。端。直也。从立。端聲。多。官

竦。等也。从立。專聲。旨。充。春。秋。傳。曰。竦。本。肇。末。疎。敬也。从立。以。束

息。拱。束。自。申。束也。淨。亭。安也。从立。爭聲。亦。鄂。靖。立。竦也。从立。青

聲。亦。鄂。一曰。細。兒。疾。待也。从立。矣聲。此。史。或。从。巳。狗。健

也。一曰。匠也。从立。句聲。讀若。齧。丘。周。書。有。句。匠。竦。不。正也。从

立。所。聲。大。堯。湯。負。舉也。从立。昌聲。渠。列。頌。立。而。特也。从立。須。聲

相。俞。端。或。从。貌。羸。瘦也。从立。羸聲。力。卧。竣。居也。从立。豕聲

七。偏。國。語。曰。有。司。已。事。而。竣。踈。見。鬼。魁。兒。从立。從。豕。籀。文。魁

讀。若。虞。義。氏。之。處。也。從。立。從。豕。聲。士。耕。兒。从立。卑聲。傍。下。增。北。地。高。樓。無。屋。者。从立。曾聲。士。耕

他處

家圖書館. NATIONAL CENTRAL UNIVERSITY LIBRARY TAIWAN











辨息也从心辨聲方河一日息也極性也从心至聲己力一  
 項德怒也从心強弦亦聲胡田河南密縣有慈亭慄疾也从心  
 栗聲數曰慄驚弱也从心代聲他得阻驕也从心且聲子去悵不安也从  
 心邑聲恭波念忘也嗶也从心余聲羊如周書曰有疾不念也从  
 喜也忒變也从心戈聲他日閑愉愉也从心閑聲戶閑愉薄也从  
 心俞聲羊朱論語曰私覲愉愉也从心慶俱禺安猴屬獸之愚者驪  
 商書曰曰相陵機愚慧也从心思慶俱禺安猴屬獸之愚者驪  
 愚也从心慧聲陽降悵毒也从心束聲倉宰春愚也从心春聲  
 丑江慄駭也从心疑疑亦聲五既一日惶也伎裡也从心支聲  
 之義悍勇也从心早聲侯肝態意態也从心能他代能也从人  
 心曼聲謀曼一日慢不覺也怠慢也从心象聲徒朗慢惰也从  
 心解聲古溫惰不散也从心晴省聲徒果春秋傳曰執玉惰惰  
 惰或曰官惰古文慄驚也从心驚聲讀若悚息然沸鬱也从心

弗聲符弗念忽也从心介聲呼介孟子曰孝子之心不若是念  
 忽忘也从心勿聲呼骨忘不識也从心次聲道四揚放也从心易聲徒  
 朗一曰平也憧意不定也从心童聲尺宕惺咽也从心里聲若  
 回春秋傳有孔悻一曰病也播權詐也从心商聲古穴慄誤也  
 也从心裡聲居洗既狂之兒也从心兒聲許往恠變也从心危聲廷  
 委懼有二心也从心舊聲戶圭悻心動也从心季聲其香激奉  
 也从心欬聲古克德峽善也自用之意也从心鏡聲古法商書  
 曰今女懿懿警古文从耳忼貪也从心元聲五換春秋傳曰忼  
 歲而漱曰淋河內之北謂貪曰淋从心林聲包含懷不明也从  
 心夢聲或曰德過也从心行聲占憂慄或从寒省僂籀文慄疑  
 也也从心兼聲戶或慄亂也从心或聲胡國抵散也从心民聲呼  
 昆秋亂也从心奴聲女至詩曰召謹根慄慄亂也从心普聲尺  
 允春秋傳曰王室曰春春馬一日昂也愉不燥也从心昏聲呼  
 昆氣癡兒从心气聲許既慄寤言不慧也从心衛聲于歲憤  
 亂也从心貴聲以秀忘憎惡也从心已聲巢記忘惰也从心分









左月十無天就其立文為多奉  
若未就于忘也

患懼怯也从心匪匪亦聲去王恣思兒从心夾聲苦叶攝失气  
也从心聶聲三防一曰心服也憚忌難也从心單聲徒索一曰  
難也悼懼也陳楚謂懼曰悼从心卓聲徒則恐懼也从心珣聲  
卯盛志古文懼懼也从心習聲讀若壘之防沐恐也从心木聲  
五律惕敬也从心易聲他歷恣也从秋洪戰栗也从心共聲  
恐聲普故怖補或从布聲熱補也从心飆聲之入慙慙也从心  
甫聲苦計慙慙也从心前聲痛痛也从心耳聲敷里熨青徐謂慙  
穀渠汜周書曰來就基基取屏也从心耳聲敷里熨青徐謂慙  
聲渠汜周書曰來就基基取屏也从心耳聲敷里熨青徐謂慙  
曰悞从心典聲他典恣慙也从心天聲他豎慙媿也从心斬聲  
昨甘慙慙也从心而聲慙慙也从心連聲力延易曰泣涕連如忍能也  
心奔聲善賢連泣下也从心連聲力延易曰泣涕連如忍能也  
也从心刃聲而斬慙屬也一曰止也从心微聲直履慙覺悟也从心景聲  
也从心父聲魚肺慙志也从心徵聲直履慙覺悟也从心景聲  
復永詩曰憬彼淮夷

心疑也从三心凡心之屬皆从心請若易旅瑣瑣才規  
也从心糸以星

家圖書館. NATIONAL CENTRAL LIBRARY







國家圖書館, NATIONAL CENTRAL LIBRARY, TAIWAN, R.O.C.





NATIONAL

CENTRAL LIBRARY

國家圖書館, NATIONAL CENTRAL LIBRARY, TAIWAN, R.O.C.

國立中央圖書館  
藏書

國立中央圖書館  
藏書

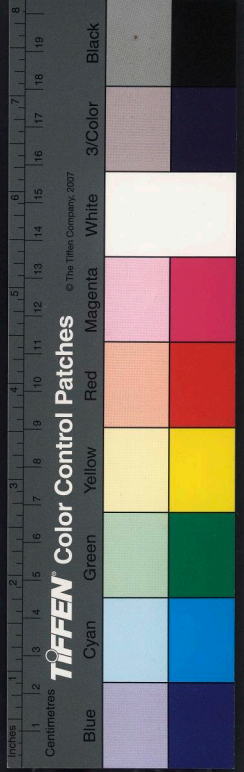









國家圖書館, NATIONAL CENTRAL LIBRARY, TAIWAN, R.O.C.

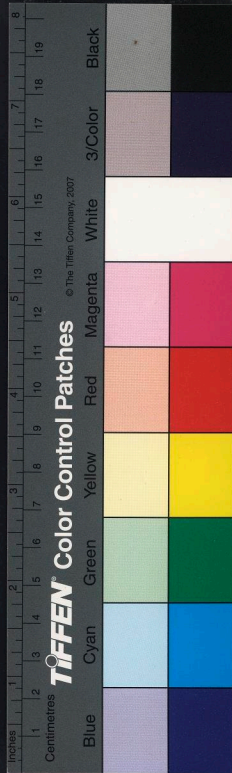



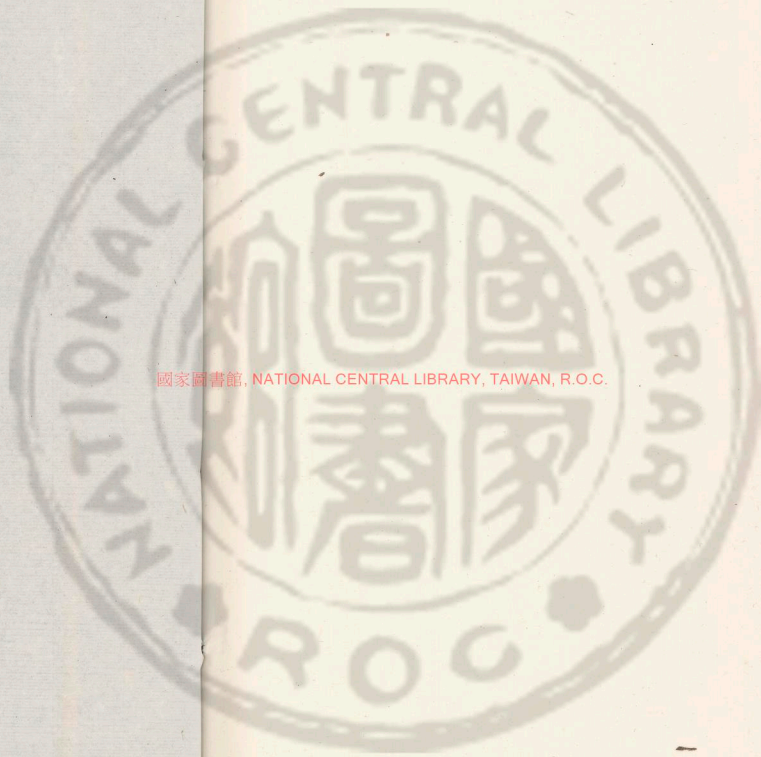

國家圖書館, NATIONAL CENTRAL LIBRARY, TAIWAN, R.O.C.

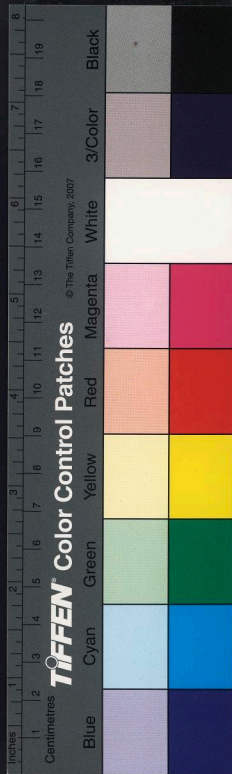







國家圖書館, NATIONAL CENTRAL LIBRARY, TAIWAN, R.O.C.

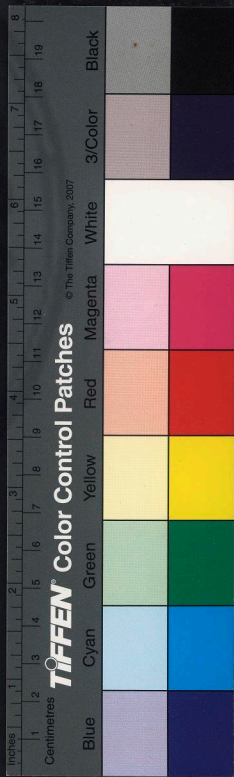



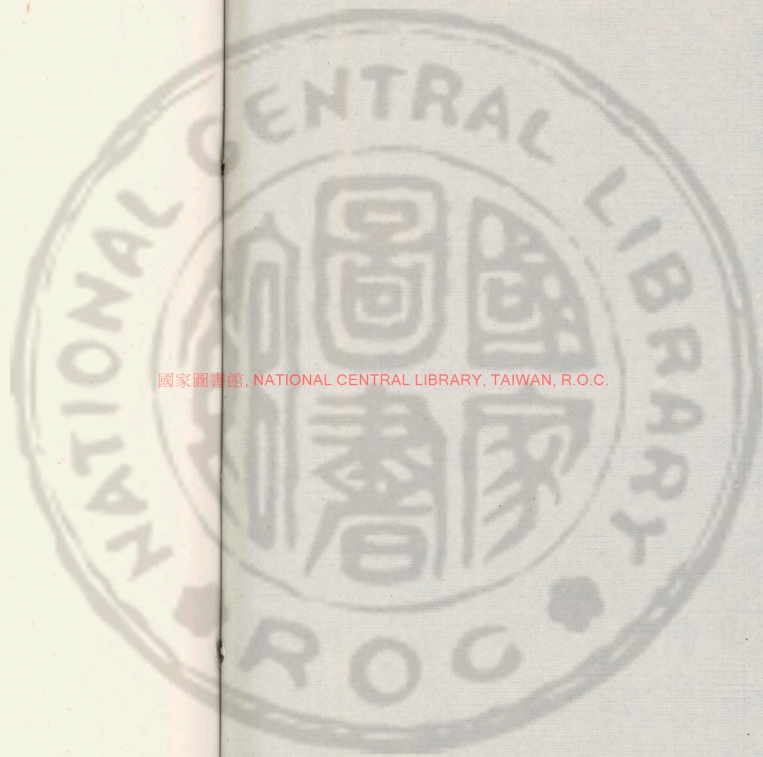

國家圖書館, NATIONAL CENTRAL LIBRARY, TAIWAN, R.O.C.

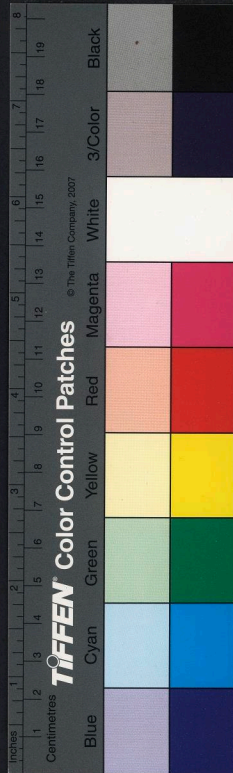





國家圖書館, NATIONAL CENTRAL LIBRARY, TAIWAN, R.O.C.







國家圖書館, NATIONAL CENTRAL LIBRARY, TAIWAN, R.O.C.

3380899 v.5





段大令所訂許氏說文解字  
第十一篇



水準也北方之行象眾水注流中有微陽之氣也凡水之屬皆从水。江，西極之水也。水，八聲。有，中爾雅曰：西至於汾，國謂之四極。河，水出敦煌塞外，崑崙山發原注海，以水可聲。多。哥，渤，澤在崑崙虛下，以水幼聲。讀與倣同。若，凍，凍水出發鳩山入河，以水東聲。江，注，涪水出廣漢剛邑道，徵外南入漢。從水，杏聲。博，半。潼，潼水出廣漢梓潼北，畧南入，聲。古，雙，泥，江別從江。江，水出蜀涪，氏徵外，嶧山入海，以水工聲。古，雙，泥，江別從江。江，水出嶧山，東別為沱，以水它聲。後，何，浙，江，水，東至會稽山陰，為浙江。從水，浙聲。言熱。洩，洩水出蜀汶江，徵外東南入江。從水，蒯聲。祖，才。浦，浦水出蜀郡縣，鹿玉壘山，東南入江。從水，蒯聲。子。我，聲。祖，才。浦，浦水出蜀郡縣，鹿玉壘山，東南入江。從水，蒯聲。子。如，一，日，滿，半，濂也。沫，沫水出蜀西南，徵外東南入江。從水，蒯聲。子。莫，割，溫，溫水出犍為符南，入黔水。以水，昱聲。鳥，鶩，鶩水出巴郡宕渠西南，入江。以水，鷺聲。非，鹽，沮，沮水出漢中房陵，東入江。

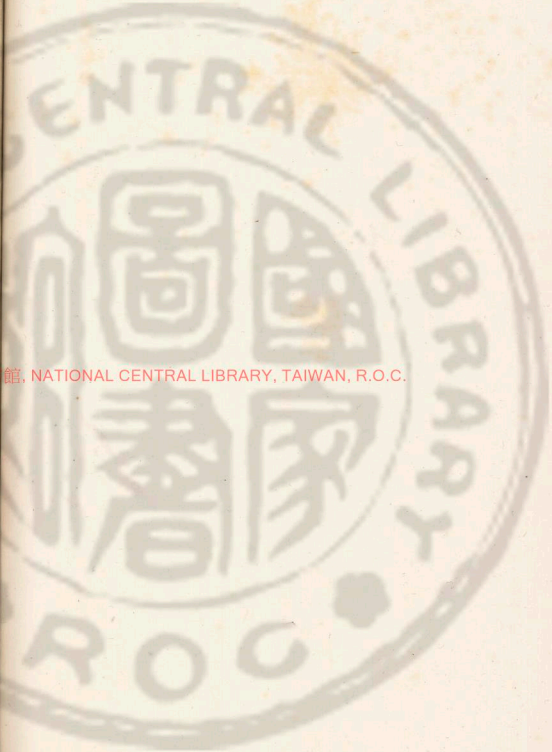

家圖書館, NATIONAL CENTRAL LIBRARY, TAIWAN, R.O.C.





入渭从水各聲。虛名。清。清。水。出宏農盧氏山東南入河。从水育  
 聲。余。六。或曰出鄧山。西。汝。汝。水。出宏農盧氏。還歸山。東。入。淮。从  
 水。女。聲。人。皆。溟。溟。水。出河南密縣大隗山。南。入。潁。从水。異。聲。与  
 蕭。汾。汾。水。出太原晉陽山。西南。入。河。从水。分。聲。符。或曰出汾  
 陽。北。山。冀。州。浸。滄。滄。水。出河東流壠山。西南。入。汾。从水。會。聲。古  
 外。江。江。水。出上黨穀遠羊頭山。東南。入。河。从水。心。聲。七。賜。沾。沾  
 水。出上黨壺關。東。入。淇。一曰沾。益也。从水。占。聲。也。蓋。潞。潞。州。浸  
 也。上。黨。有。潞。縣。从水。路。聲。信。故。漳。漳。水。名。从水。章。聲。諸。良。潞。漳。出  
 上。黨。長。子。鹿。谷。山。東。入。清。漳。清。漳。出。沾。山。大。要。谷。北。入。河。南。漳  
 出。南。郡。臨。沮。淇。淇。水。出河內共北山。東。入。河。或曰出隆慮山。南  
 从水。其。聲。渠。之。蕩。蕩。水。出河內蕩陰。東。入。黃。澤。从水。葛。聲。鹿。關  
 沈。沈。水。出河東垣東王屋山。東。為。涑。从水。允。聲。以。轉。谷。古。文。沈  
 如此。沈。沈。也。東。入。干。海。从水。束。聲。五。禮。澆。澆。水。出南郡高城。澆  
 山。東。入。繇。从水。危。聲。延。委。澆。澆。水。在漢南。从水。差。聲。夙。荊。州  
 浸也。春秋傳曰。脩。涂。梁。澆。澆。澆。水。出桂陽縣盧聚南。出。涇。浦。關  
 為。桂。水。从水。巨。聲。玄。王。漆。漆。水。出桂陽臨武。入。涇。从水。秦。聲。例

从水。且。聲。子。余。滇。滇。益。州。池。也。从水。真。聲。都。年。塗。塗。水。出益州牧  
 靡。南。山。西。北。入。繩。从水。余。聲。同。却。沅。沅。水。出群柯。故。且。蕭。東。北  
 入。江。从水。元。聲。惡。表。淹。淹。水。出越。嶺。外。東。入。若。水。从水。奄。聲  
 莫。盧。弱。弱。水。自張掖。刪。丹。西。至。酒。泉。合。黎。餘。波。入。于。流。沙。从水  
 弱。聲。而。巧。桑。欽。所。說。洮。洮。水。出隴。西。臨。洮。東。北。入。河。从水。兆。聲  
 士。刀。涇。涇。水。出安定。涇。陽。尹。頭。山。東。南。入。渭。隴。州。之。川。也。从水  
 聲。古。貴。杜。渭。渭。水。出隴。西。首。陽。渭。首。亭。南。谷。東。南。入。河。从水。胃  
 道。東。至。武。都。為。漢。从水。兼。聲。余。亮。漾。漾。水。出隴。西。漢。水。出隴。西。綿  
 浪。水。从水。難。省。聲。呼。所。漢。古。文。漢。如。此。浪。滄。浪。水。也。南。入。江。从  
 水。良。聲。未。定。沔。沔。水。出武。都。沮。縣。東。狼。谷。東。南。入。江。从水。馬。聲  
 身。光。沂。沂。水。出石。扶。風。汧。汧。水。出金城。臨。羌。塞。外。東。入。河。从水。皇。聲  
 出。石。扶。風。鄂。北。入。渭。从水。勞。聲。魯。刀。秦。秦。水。出石。扶。風。杜。陵。岐  
 山。東。入。渭。从水。秦。聲。記。古。一曰漆。城。池。也。澆。澆。水。出京。兆。藍。田  
 谷。入。霸。从水。產。聲。而。前。洛。洛。水。出左。馮。詡。歸。德。北。夷。畝。中。東。南





說 湏 湏 水 出 南 海 龍 川 西 入 漆 以 水 貞 聲 陽 孟 深 深 水 出 桂 陽  
 南 平 西 入 營 道 以 水 突 聲 式 針 汨 長 沙 汨 羅 淵 也 以 水 冥 省 聲  
 莫 秋 屈 平 所 沉 水 澗 澗 水 出 豫 章 艾 縣 西 入 湘 以 水 買 聲 莫 蟹  
 湘 湘 水 出 零 陵 縣 陽 海 山 北 入 江 以 水 相 聲 息 良 油 油 水 出 武  
 陵 屢 陵 西 南 入 江 以 水 由 聲 以 國 潭 潭 水 出 武 陵 鐘 成 王 山  
 東 入 鬱 林 以 水 壽 聲 徒 含 漚 漚 水 出 鬱 林 郡 以 水 雷 聲 力 敵 漚  
 漚 水 出 廬 江 入 淮 以 水 惠 聲 胡 計 灌 灌 水 出 廬 江 雲 臺 北 入 淮  
 再 泠 泠 水 出 丹 陽 宛 陵 西 北 入 江 以 水 令 聲 郎 丁 漳 漳 水 在 丹  
 陽 以 水 算 聲 丘 卦 漚 漚 水 出 丹 陽 溧 陽 縣 以 水 稟 聲 力 質 漚 漚  
 水 出 河 南 密 縣 東 入 顧 以 水 翼 聲 與 茂 無 無 水 出 南 陽 舞 陰 東  
 入 顧 以 水 黎 聲 女 甫 激 激 水 出 南 陽 魯 陽 入 父 城 以 水 數 聲 五  
 勞 觀 觀 水 出 南 陽 舞 陰 中 陽 山 入 顧 以 水 親 聲 戶 乖 滢 滢 水 出 南  
 南 陽 平 氏 桐 柏 大 復 山 東 南 入 海 以 水 佳 聲 戶 乖 滢 滢 水 出 南  
 陽 魯 陽 亮 山 東 北 入 汝 以 水 棠 聲 直 至 禮 禮 水 出 南 陽 雒 陽 東 入 夏 水 以 水 員  
 東 入 汝 以 水 豐 聲 盧 唇 瀆 瀆 水 出 南 陽 蔡 陽 東 入 夏 水 以 水 員

聲 王 分 潁 潁 水 出 汝 南 武 陽 垂 山 東 入 淮 以 水 界 聲 丘 備 滢 滢  
 水 出 汝 南 上 蔡 黑 閣 澗 入 汝 以 水 垂 聲 於 力 洄 洄 水 出 汝 南 新  
 鄆 入 顧 以 水 白 聲 鮮 汁 濯 濯 水 出 汝 南 吳 房 入 澗 以 水 覆 聲 其  
 俱 顧 顧 水 出 顧 川 陽 城 乾 山 東 入 淮 以 水 頃 聲 余 頃 潁 州 浸 洧  
 洧 水 出 顧 川 陽 城 山 東 南 入 顧 以 水 有 聲 崇 美 滢 滢 水 出 顧 川  
 陽 城 少 室 山 東 入 顧 以 水 急 聲 於 謹 過 過 水 受 淮 陽 扶 溝 浪 湯  
 渠 東 入 淮 以 水 過 聲 古 未 泄 泄 水 受 九 江 博 安 洵 波 北 入 於 泗  
 水 世 聲 余 制 反 放 水 受 陳 雷 浚 儀 陰 溝 至 蒙 為 雖 水 東 入 於 泗  
 以 水 反 聲 皮 夏 漚 漚 水 出 鄭 國 以 水 曾 聲 側 洗 詩 曰 漚 與 洧 方  
 沈 沈 兮 凌 凌 水 在 臨 淮 以 水 麥 聲 力 膺 濮 濮 水 出 東 郡 濮 陽 南  
 入 鉅 野 以 水 僕 聲 博 木 灤 齊 魯 間 水 也 以 水 樂 聲 盧 谷 春 秋 傳  
 曰 公 會 齊 侯 于 灤 灤 水 在 魯 以 水 輓 聲 若 鄆 澤 魯 北 城 門 池  
 也 以 水 爭 聲 士 耕 濕 濕 水 出 東 郡 東 武 陽 入 海 以 水 羸 聲 它 台  
 桑 欽 云 出 平 原 高 唐 泡 泡 水 出 山 陽 平 樂 東 北 入 泗 以 水 邑 聲  
 匹 交 滸 滸 水 在 山 陽 湖 陵 南 禹 貢 浮 于 淮 泗 達 于 滸 以 水 苛 聲  
 古 傲 泗 泗 水 受 沛 水 東 入 淮 以 水 四 聲 息 利 洄 洄 水 在 齊 魯 間





从水畫聲。明元。澗。澗水也。从水難聲。於宥。澶。澶水也。在宋  
 朱。沫。沫水。出青州。浸。从水。朮聲。朮。秦山。蓋臨樂山。北入泗。从水。朱聲。市  
 泗。从水。斤聲。魚。衣。一曰。沂水。出泰山。蓋青州。浸。洋。洋水。出齊郡。屬。媯。山東  
 朐。高山。東北入鉅定。从水。羊聲。似羊。濁。濁水。出東海。桑。濱。覆。餽。山東。北入  
 北。入鉅定。从水。蜀聲。直。角。漑。漑水。出東海。桑。濱。覆。餽。山東。北入  
 海。从水。既聲。古。代。一曰。灌。注。也。澶。澶水。出東海。桑。濱。覆。餽。山東。北入  
 徐。州。浸。夏。書。曰。澶。沿。其。道。从水。維聲。以。直。涑。涑水。出琅邪。箕。屋。山東。入海  
 壺。山。東北入澶。从水。吾聲。五。身。汶。汶水。出琅邪。朱。虛。秦。泰山。東  
 入澶。从水。文聲。亡。匱。彘。澶。澶水。出泰山。萊。蕪。西南入涑。治  
 水。出東萊。曲。城。陽。丘。山。南。入海。从水。台聲。直。之。澶。澶水。出魏郡  
 武。安。東北入呼沱水。从水。壺聲。子。魁。寔。籀。文。澶。澶水。出魏郡  
 襄。國。之。西山。東北入澶。从水。晶聲。覆。履。澶。澶水。出趙國。襄。國。東  
 入澶。从水。鹿聲。息。移。渚。渚水。在常山中。丘。逢。山。東。入澶。从水者  
 聲。章。與。爾。雅。曰。小。州。曰。渚。澶。澶水。出常山。石。邑。并。陘。東南  
 入于澶。从水。交聲。下。交。郡。國。有。澶。縣。澶。澶水。出常山。房。子。贊。皇

山。東。入澶。从水。脅聲。子。孔。泚。泚水。在常山。从水。氏聲。直。尼。濡。濡  
 水。出涿郡。故。安。東。入泚。从水。需聲。人。朱。澠。澠水。出石。北。平。俊。靡  
 東南入。庚。从水。壘聲。力。凱。沽。沽水。出漁陽。塞。外。東。入海。从水。古  
 聲。古。胡。沛。沛水。出遼東。著。汗。塞。外。西南入海。从水。求聲。普。蓋。涓。涓  
 涓水。出樂浪。鏡。方。東。入海。从水。貝聲。勞。每。一曰。出涓水。隸。澶。北  
 方。水。也。从水。裏聲。戶。爲。灑。灑水。出鴈門。陰。館。象。頭。山。東。入海。从  
 水。疊聲。力。直。一曰。治。水。也。澶。澶水。出鴈門。陰。館。象。頭。山。東。入海。从  
 盧。聲。側。加。派。派水。起鴈門。後。人。戍。夫。山。東北入海。从水。瓜聲。古  
 胡。寇。寇水。起北地。靈。正。東。入河。从水。寇聲。苦。侯。澶。澶水。即。滹。夷。水  
 并。州。川。也。涿。涿水。起北地。靈。正。東。入河。从水。寇聲。苦。侯。澶。澶水。即。滹。夷。水  
 泥。泥水。出北地。郁。鄜。北。蠻。中。从水。尼聲。以。依。滹。滹水。入河。从水。馬  
 北。水。从水。南聲。乃。鳳。馮。馮水。出西河。中。陽。北。沙。南。入河。从水。馬  
 聲。以。諸。洵。洵水。出也。在西河。西。从水。壁聲。土。禾。灑。灑水。也。从水。禩  
 聲。以。諸。洵。洵水。出也。在西河。西。从水。壁聲。土。禾。灑。灑水。也。从水。禩  
 和。力。舍。聲。以。夜。初。初水。也。从水。妾聲。七。族。涿。涿水。也。从水。居聲。九。魚。漉。漉  
 和。力。舍。聲。以。夜。初。初水。也。从水。妾聲。七。族。涿。涿水。也。从水。居聲。九。魚。漉。漉





































從雨肖聲相連 齊語也 霰稷雪也 從雨散聲 鮪旬 寬霰或從見  
 霰 雨父也 從雨包聲 蕭音 霰古文電如此 霰雨零也 從雨四象  
 零形 詩曰 霰雨其濛濛 霰雨零也 從雨各聲 郎丁 霰徐雨也  
 從雨令聲 郎丁 霰小雨財零也 從雨鮮聲 請若斯 霰霰霖小雨  
 也 從雨脈聲 莫獲 霰霖也 從雨沐聲 莫卜 霰小雨也 從雨酸  
 聲 多官 霰激雨也 從雨成聲 子益 又請若芟 霰小雨也 從雨衆  
 聲 或我 明堂月令曰 霰雨澆久霰也 從雨沈聲 直隸 霰久雨也  
 從雨兼聲 力移 霰久雨也 從雨鬪聲 胡男 霰凡雨三日已往為  
 霖 從雨林聲 力牙 霖霖雨也 南陽謂霖霖 從雨衣聲 銀嶺 霰雨  
 聲 從雨真聲 請若資 即真 霰雨兒方語也 從雨禹聲 請若禹 王  
 在 霰小雨也 從雨僉聲 在 霰雨霖也 從雨沾聲 張庭 霰濡也  
 從雨染聲 而疎 霰屋水流也 從雨雷聲 力敵 偏屋穿水入也 從  
 雨在尸下 尸者屋也 也 霰雨濡革也 從雨羊聲 請若臙 匹名 霰  
 雨止也 從雨角聲 子計 霰霽謂之雲 從雨妻聲 七籍 霰雨止雲  
 罷兒 從雨艷聲 若部 霰潤澤也 從雨路聲 浩坎 霰喪也 成物者  
 從雨相聲 可莊 霰地氣發 天不應曰霰 從雨秋聲 止也 霰籀文

霰省 霰風而雨土為霰 從雨狸聲 莫皆 詩曰 終風且霰 霰天氣  
 下地不應曰霰 霰晦也 從雨稽聲 莫弄 霰屈虹青赤或白色 霰  
 氣也 從雨兒聲 之 霰 霰寒也 從雨規聲 却危 或曰 早霜也 請若  
 春秋傳 墊既 霰 夏祭樂於赤帝 以祈甘雨也 從雨弓聲 而 霰 琴  
 雪或從羽 霰 舞羽也 霰 壘也 遇雨不進 止壘也 從雨而 相 霰 易  
 曰 雲上于天 霰 霰水音也 從雨羽聲 王 矩

雲山川氣也 從雨雲象 回轉之形 王分 凡雲之屬皆從雲 云古  
 文省 雨 亦古文雲 霰 霰覆日也 從雲今聲 能令 古文霰 省  
 亦古文霰

魚水蟲也 象形 魚尾與燕尾相 侶 語 凡魚之屬皆從魚 鱗 魚  
 子已生者也 從魚肖聲 從 鱗 籀文 鱗 鱗魚子也 一曰 魚之美  
 者 東海之鱗 從魚而聲 之 鱗 鱗魚也 從魚去聲 之 鱗 鱗魚  
 侶 鱗無甲有尾 無足口 在腹下 從魚納聲 出 若 鱗 虛 鱗也 從魚  
 昂聲 土 鱗 赤目魚也 從魚 鱗 鱗魚也 從魚 鱗 鱗魚也 從魚 鱗 鱗魚也









古詩若言白不黑

考工周成王時揚州獻鰓以魚鬍聲魚若鏞鱗魚也以魚庸聲  
 鬍音窟鰓馬劍魚也以魚則聲非則鰓劍或以即鮎海魚也以魚  
 台聲往來鮎海魚也以魚白聲到鮎海魚也以魚夏聲音自  
 鮎海魚也皮可飾刀以魚交聲古者鱣海大魚也以魚墨聲音自  
 京春秋傳曰取其鱣鮪鱣或从京鮪魚骨也以魚夏聲音自  
 鱣魚甲也以魚奔聲力珍鮪魚臭也以魚生聲音自鱣魚臭也  
 从魚鼻聲音自禮曰膳膏臠脂魚膳膳也出蜀中从魚旨聲  
 旨音一曰鮪魚名養臠魚也南方謂之鮪北方謂之鯊一曰  
 大魚為鯊小魚為鮪从魚豎省聲下鮪蓋也以魚今聲音自鯊  
 鮪魚也以魚色聲音自鮪大鯢也以魚高聲胡音自鮪當互也以  
 魚谷聲音自鮪大貝也以魚元聲古即一曰魚膏讀若剛鮪也音自  
 鮪蚌也以魚吉聲音自漢律會稽即獻鮪蟹二斗鮪魚名从魚  
 必聲音自必鱣魚名从魚懼聲九色鮪魚名从魚炭聲音自鈹鱣鱣  
 尚脆也以魚周聲音自鱣茶然鱣鱣从魚卓聲音自鈹鱣鱣  
 鮪从魚友聲音自鮪魚出東萊从魚夫聲音自鮪魚名从魚

其聲音自之鮪魚名从魚兆聲音自鮪魚名从魚匕聲音自新  
 魚精也从三魚相音自不變魚也

鱣二魚也音自凡鱣之屬皆从鱣音自搏魚也从鱣水音自漁菜  
 文濼从魚

燕燕燕鳥也籒口布被枝尾象形音自凡燕之屬皆从燕

龍鱗蟲之長能幽能明能巨能細能短能長春分而登天秋分  
 而潛淵从肉龍肉飛之形童省聲力音自凡龍之屬皆从龍音自  
 也从龍需聲音自龍兒从龍今聲音自龍龍者春上龍龍也  
 从龍拜聲音自龍龍也从二龍讀若音自龍

飛鳥者也象形音自凡飛之屬皆从飛音自夔夔也从飛翼聲与駘  
 籒文翼翼篆文翼从羽

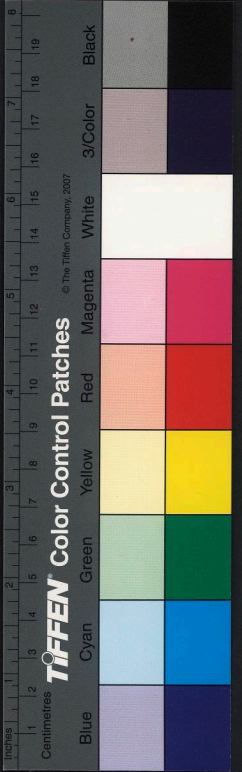



























漢有桐馬官作馬酒招手詩也从手召聲止搖撫安也从手森  
 聲才或一曰摘也从古文撫从匕是撻撫也从手昏聲武中一  
 曰暮也撻量也从手崇聲初委度高曰揣一曰捶之抵開也从  
 手只聲讀若抵掌之抵攢習也从手貫聲古患春秋傳曰攢潰  
 鬼神投擲也从手及聲度侯擲擲也从手適聲直隻一曰投也  
 鬼神投擲也从手及聲度侯擲擲也从手適聲直隻一曰投也  
 手與聲省少一曰挈關柱也挑撓也从手挑聲土圓一曰操也  
 國語曰卻至挑天技挑也从手交聲於說撓撓也从手堯聲  
 巧一曰揀也揀揀也从手居聲九魚撓撓也从手葛聲口八曰撓  
 居玉握戰柄也从手居聲他歷一曰指近之也於危撓撓也从  
 也摘拓果樹實也从手啻聲他歷一曰指近之也於危撓撓也从  
 業一曰拉也摺敗也从手習聲之撓撓末也从手殊聲即由詩  
 曰百祿是摯摯曳聚也从手要聲洛炭抃有所失也从手云聲  
 于敏春秋傳曰抃子辱與披從旁持曰披从手皮聲數羈瘳引  
 縱曰瘳从手瘳省聲足刺掌積也从手此聲前智詩曰助我舉

紫一曰城頰旁也掉搖也从手卓聲徒吊春秋傳曰尾大不掉  
 搖動也从手岳聲左招搖動也从手容聲左龍攝當也从手  
 貳聲直異摺聚也从手商聲即由擊固也从手段聲苦閔讀若  
 詩赤鳥擊摺奉也从手峯聲數密摺舉也从手舉師言揚飛  
 舉也从手易聲與章舉古文揚从女舉對舉也从手與聲居許  
 一曰與也掀舉出也从手欣聲愈言春秋傳曰掀公出於淖揭  
 高舉也从手曷聲弱人差掀上舉也出休為極也从手丞聲易曰極  
 馬壯吉搖擡或从登振舉救之也从手辰聲章刃一曰奮也狂  
 橫闕對舉也从手工聲古雙扮握也从手分聲讀若粉奮也橋  
 舉手也从手喬聲居少一曰橋擡也指自關已西凡取物之上  
 者為橋擡从手肖聲而交攏衰也从手隸聲龍擡取物也从手  
 奕聲而乘周禮曰六曰換筮掬引也从手隸聲龍擡取物也从手  
 正也从手般聲唐官擡擊獲也从手夔聲一曰布獲也一  
 曰握也拊拊手也从手弁聲皮也擡擡專也从手亶聲時戰擡度  
 也從手葵聲飛笑擡度也从手弁聲皮也擡擡專也从手亶聲時戰擡度  
 本失繼也从手乙聲式質挽解挽也从手兌聲他搖擡治也从

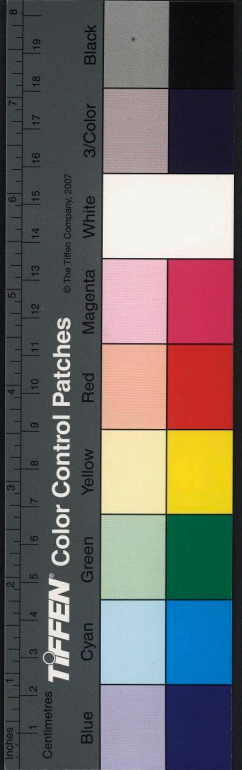







達聲也。達。古文。達。周書。盧。呂。記之。捷。止馬也。以手。交聲。里。龍。彈也。以手。平聲。普。耕。搭。氣。執也。以手。卷聲。在。員。國語曰。有。捲。勇。一曰。捲。收也。以手。及聲。甚。海。操。拘。擊也。以手。巢聲。子。小。換。擊。背也。以手。疾聲。甚。疾。擊也。以手。勻聲。都。了。扶。答。擊也。以手。失聲。以手。數聲。若。吊。拘。疾。擊也。以手。氏聲。者。內。挾。呂。車。鞅。擊也。以手。央聲。於。兩。勅。力。旅。側。擊也。以手。保聲。亦。首。牌。兩。手。擊也。以手。卑聲。北。買。極。呂。探。衣。上。擊也。以手。坐聲。之。壘。推。擊也。以手。崔聲。苦。角。境。中。擊也。以手。竟聲。一。激。拂。過。擊也。以手。弗聲。數。物。捱。擣。頭也。以手。堅聲。讀。若。論。語。鏗。金。命。琴。而。作。枕。突。擊也。以手。兗聲。竹。甚。讀。若。告。言。不。正。曰。枕。擊。傷。擊也。以手。毀。毀。亦。聲。許。委。擊。支也。以手。毀聲。古。麻。扞。也。以手。干聲。侯。時。扞。扞也。以手。充聲。苦。浪。杭。抗。或。以手。捕。取也。以手。甫聲。薄。故。箝。利也。以手。籍聲。士。草。春。秋。國。語。曰。籍。魚。鼈。撚。執也。以手。然聲。乃。珍。一曰。允。也。挂。畫也。以手。圭聲。古。賈。控。曳也。以手。它聲。花。何。捺。臥。引也。以手。余聲。日。都。批。捺也。以手。厥聲。世。聲。余。制。搗。搏也。以手。扁聲。湖。海。撫。呂。手。有。所。祀也。以手。厥聲。

居月。搯。擊。持也。以手。盧聲。浩。乎。擊。持也。以手。奴聲。女。加。一曰。誣。也。搯。沒也。以手。昱聲。烏。回。搯。掩也。以手。旁聲。北。孟。搯。擊也。以手。各聲。主。巖。拳。兩。手。共。同。械也。以手。共聲。居。竦。周。禮。曰。上。畢。搯。拳。而。極。茶。拳。或。以木。相。夜。戒。守。有。所。擊也。以手。取聲。子。庚。春。秋。傳。曰。賓。將。擗。搯。棄也。以手。肩聲。與。專。搯。所。呂。履。天也。以手。朋聲。拳。度。詩。曰。抑。釋。搯。忘。指。摩也。以手。弓聲。信。履。摩。旌。旗。所。呂。指。摩。也。以手。靡聲。許。為。捷。獵也。單。獲。得也。以手。走聲。衣。葉。春。秋。傳。曰。齊。人。來。獻。戎。捷。扣。牽。馬也。以手。口聲。丘。后。搯。同也。以手。昆聲。古。本。搯。衆。意也。一曰。求也。以手。交聲。所。好。詩。曰。東。天。其。搯。換。易也。以手。與聲。胡。玩。換。呂。手。持。人。背也。以手。辰聲。羊。蓋。一曰。臂。下。也。搯。斂也。以手。參聲。所。斬。準。背。呂也。象。脅。肋。形。古。懷。凡。準。之。屬。皆。從。準。讀。若。垂。背。呂也。準。從。肉。資。昔。

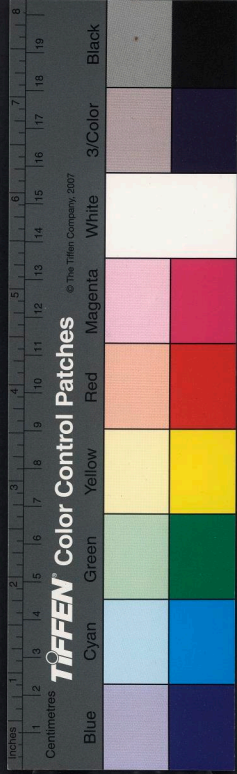



段大令所訂許氏說文解字  
第十二篇下

女婦人也象形王育說尼呂凡女之屬皆从女姓人所生也古  
 之神聖人母感天而生子故稱天子因生呂賜姓姜神農尼姜水因呂為姓  
 聲息正春秋傳曰姬黃帝尼姬水因水為姓从女臣聲居之姑黃  
 从女羊聲居良姬黃帝尼姬水因水為姓从女臣聲居之姑黃  
 帝之後伯鯀姓也后稷妃家从女吉聲己贏帝少皞之姓也  
 从女贏省聲巨戚姚虞舜尼姚虛因呂為姓从女兆聲奈拒也  
 為姚姚也史篇呂為姚易也姚虞舜尼姚虛因呂為姓从女兆聲奈拒也  
 聲居焉妘祝融之後姓也从女先聲所康春秋傳曰商有姚邳邳人姓  
 諸侯為亂疑姓也从女先聲所康春秋傳曰商有姚邳邳人姓  
 也从女然聲必見敗人姓也从女丑聲呼到商書曰無有作姁  
 媿人姓也从女其聲去其杜林說媿醜也姁少女也从女毛聲  
 圻下媿謀也从女勺聲市与嫁女適人也从女某聲莫姑酌也斟酌二姓  
 者也从女勺聲市与嫁女適人也从女某聲莫姑酌也斟酌二姓

家圖書館, NATIONAL CENTRAL LIBRARY, TAIWAN, R.O.C.





段大令所訂許氏說文解字  
第十二篇下

女婦人也象形王育說尼呂凡女之屬皆从女姓人所生也古  
 之神聖人母感天而生子故稱天子因生呂賜姓姜神農尼姜水因呂為姓  
 聲息正春秋傳曰姬黃帝尼姬水因水為姓从女臣聲居之姑黃  
 从女羊聲居良姬黃帝尼姬水因水為姓从女臣聲居之姑黃  
 帝之後伯鯀姓也后稷妃家从女吉聲己贏帝少皞之姓也  
 从女嬴省聲巨戚姚虞舜尼姚虛因呂為姓从女兆聲奈拒也  
 為姚姚也史篇呂為姚易也姚虞舜尼姚虛因呂為姓从女兆聲奈拒也  
 聲居焉妘祝融之後姓也从女先聲所康春秋傳曰商有姚邳人姓  
 諸侯為亂疑姓也从女先聲所康春秋傳曰商有姚邳人姓  
 也从女然聲必見敗人姓也从女丑聲呼到商書曰無有作姚  
 媿人姓也从女其聲去其杜林說媿醜也妘少女也从女毛聲  
 圻下媿謀也从女勺聲市与嫁女適人也从女某聲莫姑酌也斟酌二姓  
 者也从女勺聲市与嫁女適人也从女某聲莫姑酌也斟酌二姓

家圖書館, NATIONAL CENTRAL LIBRARY, TAIWAN, R.O.C.

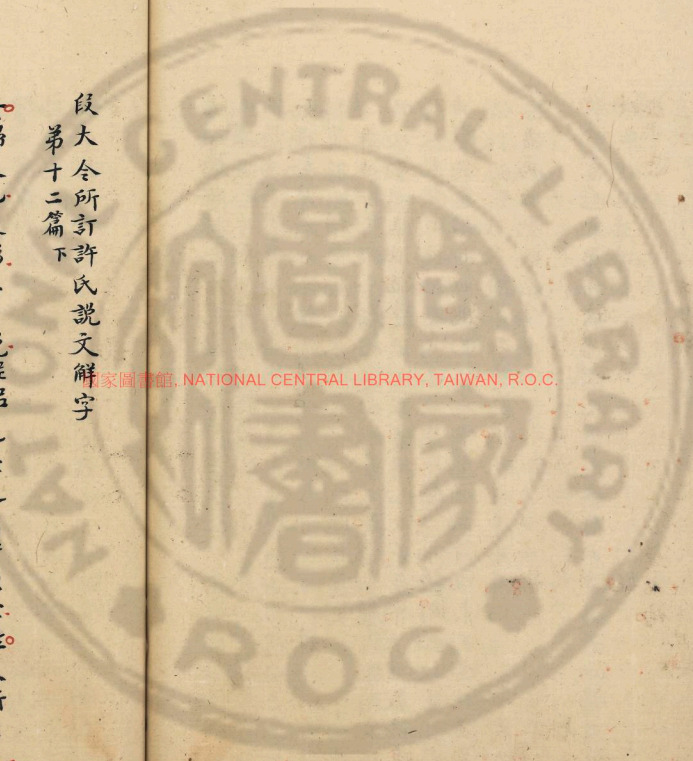







聲而致。嫺，婦也。從女，弱聲。如鳥，嬌。兌，細也。從女，鐵聲。息，廉。嫺，嬰。嫺，也。從女，吳聲。莫，信。一曰，嫺，嫺。小兒，嫺。曲，肩行兒。從女，吳聲。余，招。嫺，村。繫也。從女，吳聲。莫，信。一曰，嫺，嫺。小兒，嫺。曲，肩行兒。從女，吳聲。

嫺，也。從女，危聲。區，委。委，隨也。從女，禾聲。於，施。嫺，也。從女，果聲。烏，果。一曰，果，取也。一曰，女，侍。曰，嫺。讀若，騙。一曰，若，委。孟，斬。曰，舜，為天子。二女，嫺。嫺，也。一曰，女，侍。曰，嫺。讀若，騙。一曰，若，委。孟，善。笑兒，嫺。球，身也。從女，蓋聲。讀若，詩。糾，葛。履，居。天，精。球，立也。

從女，青聲。七，正。一曰，有才也。讀若，菲。菁，耕。靜也。從女，井聲。立，正。

齊，聲。祖，從。始，面。醜也。從女，舌聲。古，活。嫺，直。好兒，從女，翟聲。後，了。

一曰，嫺，也。嬰，媿也。從女，規聲。讀若，癸。居，隨。秦，晉。為，細。嬰，媿。歸也。

從女，是聲。亦，旨。一曰，妍，點也。一曰，江，淮。之，間。謂，母，為，媿。嬰，媿。歸也。

聲，許，其。娶，美也。從女，取聲。苦，閑。娛，樂也。從女，吳聲。孽，俱。娛，戲也。

余，以。諸。嫺，女字也。從女，需聲。即，了。嫺，女字也。從女，夬聲。臨，着。

字也。從女，合聲。烏，台。春，秋。傳，曰，嫺，人。嫺，始。一曰，無聲。改，女。

字也。從女，己聲。居，振。始，女字也。從女，主聲。天，口。效，女字也。從女。

久，聲。奉，友。嫺，女字也。從女，眉聲。美，秘。嫺，也。從女，霖聲。女，甫。媿，色。好也。從女。

止，媿。說也。從女，眉聲。美，秘。嫺，也。從女，霖聲。女，甫。媿，色。好也。從女。

女，美聲。無，鄙。媿，也。從女，眉聲。美，秘。嫺，也。從女，霖聲。女，甫。媿，色。好也。從女。

女，情。省。聲。佳，果。媿，也。從女，眉聲。美，秘。嫺，也。從女，霖聲。女，甫。媿，色。好也。從女。

說也。從女，興聲。許，應。屢，好也。從女，朱聲。昌，朱。聲。胡，茅。嫺，也。從女。

昌，朱。詩，曰，靜，女。其，媿，也。從女，交聲。胡，茅。嫺，也。從女。

委，貞。讀若，蜀。郡，布。名。媿，也。從女，交聲。胡，茅。嫺，也。從女。

苗，聲。莫，交。媿，靜。好也。從女，書聲。呼，麥。媿，體。德，好也。從女。

完，讀若，楚。卻，宛。媿，長。好也。從女，書聲。呼，麥。媿，體。德，好也。從女。

別，肝。媿，順也。從女，商聲。方，沈。詩，曰，媿，今。媿，白。好也。從女。

項，兒。從女，死聲。若，瓦。媿，順也。從女，馬聲。於，美。媿，弱。長兒，從女。













意他果

母止之學也从女一武扶女有姦之者一禁止之使勿姦也凡  
母之屬皆从母毒士之無行者从士毋買侍中說秦始皇母與  
嫪毐姪坐謀故世罵姪曰嫪毐讀若嫪道石

民衆萌也从古文之衆孺凡民之屬皆从民癸古文民既民  
也从民亡聲讀若育武癸

尸又辰也衆天引之形房密凡尸之屬皆从尸艾艸也尸  
相交魚腐也尸或从刃弗稽也从尸心从幸有勿勿尸辰也  
从反尸讀與弗同

尸也明也衆世引之形余制凡尸之屬皆从尸鹿字从此弋  
際也象折木衰銳者形衆物挂之也與

飛流也从反尸讀若移弋凡尸之屬皆从尸也女舍也从尸  
衆形入亦聲羊者也秦刻石也字

氏巴蜀名山岸脅之巨旁箸欲落墻者曰氏氏岫聲聞數百里  
衆形入聲凡氏之屬皆从氏楊雄賦響若氏隕卒木本也从氏  
丁本大末也讀若厥居月

氏至也本也从氏下箸一丁禮一也凡氏之屬皆从氏觸臥  
也从氏重聲於進觸觸也从氏失聲徒結饜闕

戈平頭戟也从弋一衡之衆形古木凡戈之屬皆从戈戲上諱  
戟有枝兵也从弋棘省作逆周禮戟長丈六尺夏戟也从戈百  
古莖讀若棘戎兵也从弋甲以融印古文甲字殺周制侍臣執  
戟立於東坐兵也从戈癸聲集匪我盾也从戈早聲居肝賊敗  
也从戈則聲非則戍守邊也从人持戈傷區戰鬥也从戈單聲  
之角戲三軍之偏也一曰兵也从戈虛聲看義戴利也一曰別





也从戈。王聲。後注。或邦也。曰。戈。呂守其一。于。區。一地也。域。或  
或从土。戡。斷也。从戈。雀聲。非注。戡。殺也。从戈。今聲。口。含。商書曰。  
西伯既戡。黎。戡。槍也。它國臣來。弑。君曰。戡。从戈。牙聲。士。良。戮。殺  
也。从戈。累聲。力。六。戡。刺也。从戈。甚聲。竹。甚。戡。長。槍也。从戈。寅聲。  
戡。初。春秋傳有。禘。戡。我。傷也。从戈。才聲。祖。才。戡。滅也。从戈。晉聲。  
即。戡。詩曰。實始。戡。商。戡。也。从戈。持聲。子。廡。一曰。田。器。古。文。讀  
若。成。一曰。讀。若。詩。戡。戡。女。手。武。楚。莊。王。曰。夫。武。定。功。戡。兵。故。止  
戈。為。武。戈。肖。戡。戡。兵也。从戈。晉聲。阻。立。詩曰。載。戡。干。戈。戡。關。从  
戈。从音。之。戈。戡。賊也。从二。戈。非。千。周書曰。戡。戈。巧。言也。

戡。大斧也。从戈。下聲。王。戡。司馬法曰。夏。執。元。戡。殷。執。白。戚。周。尸  
杖。黃。戡。又。把。白。髦。凡。戡。之。屬。皆。从。戡。戡。也。从戈。未聲。倉。廩。

我。施。身。自。謂。也。或。說。我。項。頤。也。从戈。手。牙。古。文。聖。也。五。可。一曰  
古。文。殺。字。凡。我。之。屬。皆。从。我。或。古。文。我。義。已。之。威。義。也。从。我。从  
羊。宜。旁。彘。星。翟。書。義。从。弗。魏。郡。有。彘。陽。鄉。讀。若。鏡。今。屬。難。本。內。

黃北二十里鄉也。

鈎。逆者謂之。象形。形。月。凡。丁。之。屬。皆。从。丁。讀。若。栗。鈎。識  
也。从反。丁。讀。若。窵。屋。月。

琴。禁也。神農所作。洞越。練。朱。五。弦。周。時。加。二。弦。象。形。凡。琴  
之。屬。皆。从。琴。夔。夔。古。文。琴。从。金。瑟。危。犧。所。作。弦。樂。也。从。琴。必。聲。所  
禱。非。古。文。瑟。

廕。也。象。逆。曲。隱。蔽。形。凡。人。之。屬。皆。从。廕。讀。若。隱。於。道。直。正。見  
也。从。十。目。心。除。力。廕。古。文。直。或。从。木。如。此。

凶。逃也。从入。心。武。方。凡。亡。之。屬。皆。从。亡。止。亡。尋。也。从亡。一。鉏  
駕。一。有。所。礙。也。望。出。亡。在。外。望。其。還。也。从亡。聖。有。聲。巫。放。隸。亡  
也。从亡。森。聲。武。扶。无。奇。字。無。也。通。於。元。存。虛。无。道。也。王。育。說。天  
屈。西。北。為。无。句。气。也。亡。人。為。句。遂。安。說。古。代。

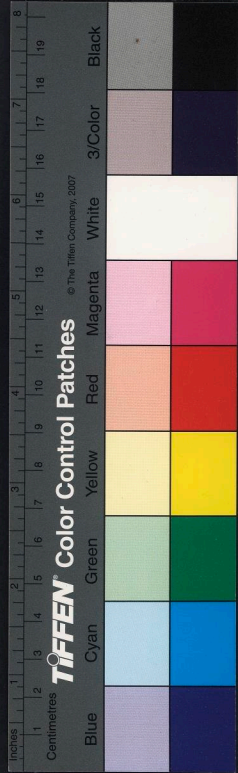







尚聲。丁浪。盃也。从瓦。區聲。烏侯。瓦罍也。从瓦。公聲。烏負。瓦  
佻。長頸。受十升。从瓦。工聲。讀若洪。古復。瓦罍。小孟也。从瓦。化聲。  
烏管。瓦罍也。佻。罍者。从瓦。令聲。即丁。瓦罍。謂之。瓦。从瓦。卑聲。部  
迷。瓦。佻。小罍。大口。而卑。用食。从瓦。扁聲。芳連。瓦。罍也。从瓦。吾聲。  
甬。瓦。器也。从瓦。容聲。与封。瓦。令適也。从瓦。辟聲。扶。瓦。詩曰。中  
唐有甬。讀若璧。瓦。井壁也。从瓦。妹聲。側。瓦。康。瓦。破。罍也。从瓦。  
臬聲。魚。例。瓦。或从瓦。執。瓦。瑳。瓦。石也。从瓦。夾聲。初。瓦。瓦。  
聲。瓦。破也。从瓦。卒聲。瓦。敗。瓦也。从瓦。反聲。布。瓦。

弓。能也。从弓。近。能。遠者。象形。居。或古者。揮作弓。周禮。六弓。王弓。孤  
引。引。能。甲。革。甚。賢。夾。弓。使。引。引。能。于。侯。鳥。獸。唐。弓。大。弓。引。授。學  
射者。凡。弓。之。屬。皆。从。弓。彊。畫。弓。也。从。弓。章。聲。都。昆。弭。弓。無。綠。可  
引。解。繼。紛。者。从。弓。耳。聲。絲。辨。弭。弭。或。从。兒。弭。角。弓。也。弭。陽  
名。弩。曰。彌。从。弓。冒。聲。烏。丸。弭。木。弓。也。从。弓。爪。聲。戶。吳。一。曰。往。體  
寡。來。體。多。曰。孤。弓。弭。弓。反。也。从。弓。召。聲。尺。招。詩。曰。彤。弓。召。今。確

弓。曲也。从弓。崔聲。九。陰。弭。弓。弩。出。弦。所。屈。也。从弓。區聲。治。辰。聲。  
弓。便。利。也。从弓。隸聲。讀若燒。大。招。張。改。弓。弦。也。从弓。長聲。陽。良。  
攬。弓。急。張。也。从弓。雙聲。許。傳。弭。弓。強。兒。从弓。朋聲。父。耕。疆。弓。有  
力也。从弓。疊聲。巨。良。彎。弓。持。弓。關。天。也。从弓。繼聲。烏。函。引。開。弓。也。  
从弓。卜。余。忍。行。滿。弓。有。所。鄉。也。从弓。弓。聲。哀。都。弘。弓。聲。也。从弓。  
乙。聲。乙。古。文。左。字。胡。肱。壘。弭。弓。也。从弓。壘聲。斯。氏。弭。弓。解。弦。也。  
从弓。也。聲。施。氏。弭。弛。或。从。鹿。攷。弓。衣。也。从弓。史。土。刀。史。依。飾。與。  
鼓。同。意。弩。弓。有。臂。者。从弓。奴。聲。奴。古。周。禮。四。弩。夾。弩。屢。弩。唐。弩。  
大。弩。設。張。弩。也。从弓。設聲。古。候。積。滿。弩。也。从弓。黃聲。讀若郭。苦。  
郭。彈。射。也。从弓。畢聲。身。言。楚。辭。曰。夫。牙。馬。彈。日。也。彈。行。九。也。从  
弓。單聲。徒。秦。弰。或。說。彈。从弓。持。九。如。此。發。射。發。也。从弓。登聲。方。  
伐。弩。帝。嘗。射。官。夏。少。康。滅。之。从弓。拜聲。五。升。論。語。善。射。斃。斃。弓。  
辰也。从弓。微聲。方。信。方。血。又。危。之。入。身。也。

弓。彊也。重也。从二。弓。其。兩。凡。弓。之。屬。皆。从。弓。闕。弭。輔。也。从弓。西  
聲。房。密。彌。古。文。彌。如。此。弰。亦。古。文。彌。弰。彌。或。如。此。

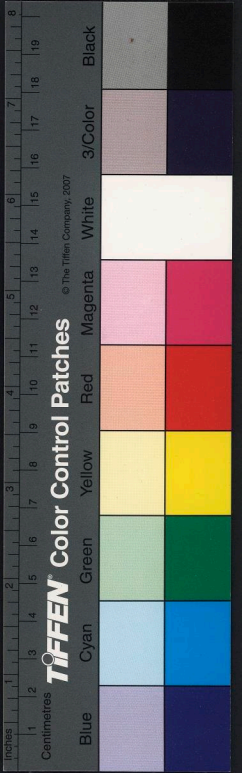



弦子弦也。从弓，象絲幹之形。胡田凡弦之屬皆从弦。韞，彌戾也。  
 從弦省，从盤，盤了戾之也。讀若戾。郎計，劫急戾也。從弦省，少聲。  
 彌戾，劫不成，遂急戾也。從弦省，昌聲。讀若瘞。於屬。  
 糸縣也。从糸，尸聲。胡計凡糸之屬皆从糸。繫，系或从繫處。絲，籀  
 文糸。从爪，繼，孫子之子曰孫。从糸，子，思。兔，系續也。絲，繼微也。从  
 糸，帛，却。延，絲隨從也。从糸，音聲。糸，召。由，或絲字。

國家圖書館, NATIONAL CENTRAL LIBRARY, TAIWAN

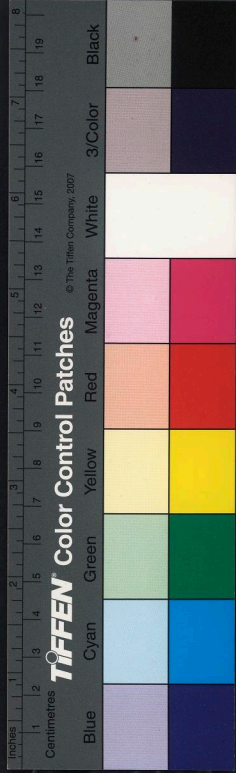





國家圖書館, NATIONAL CENTRAL LIBRARY, TAIWAN, R.O.C.

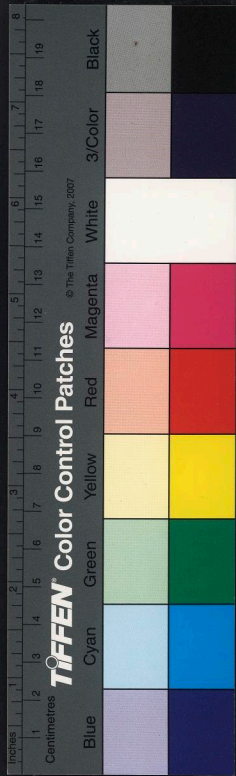





國家圖書館, NATIONAL CENTRAL LIBRARY, TAIWAN, R.O.C.





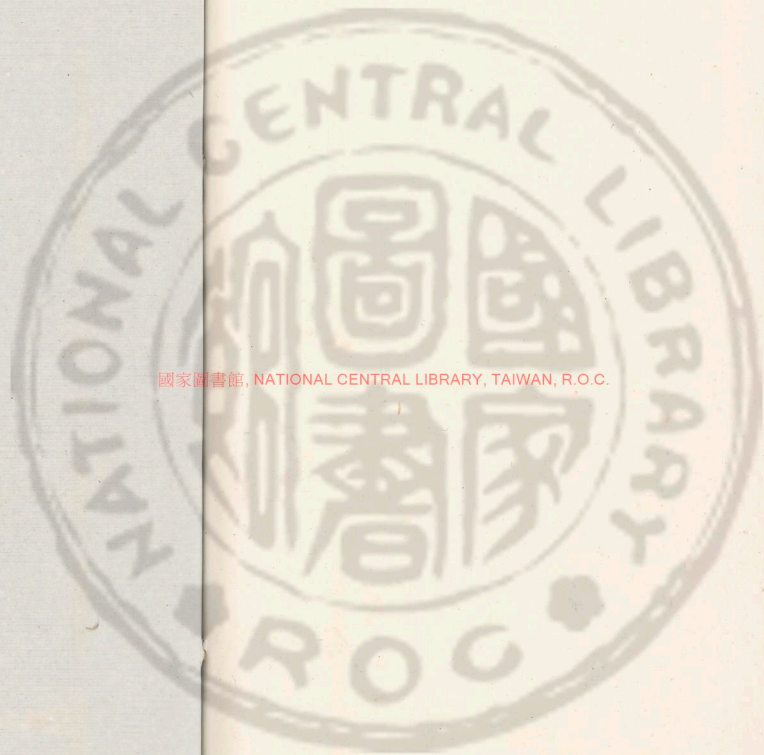

國家圖書館, NATIONAL CENTRAL LIBRARY, TAIWAN, R.O.C.













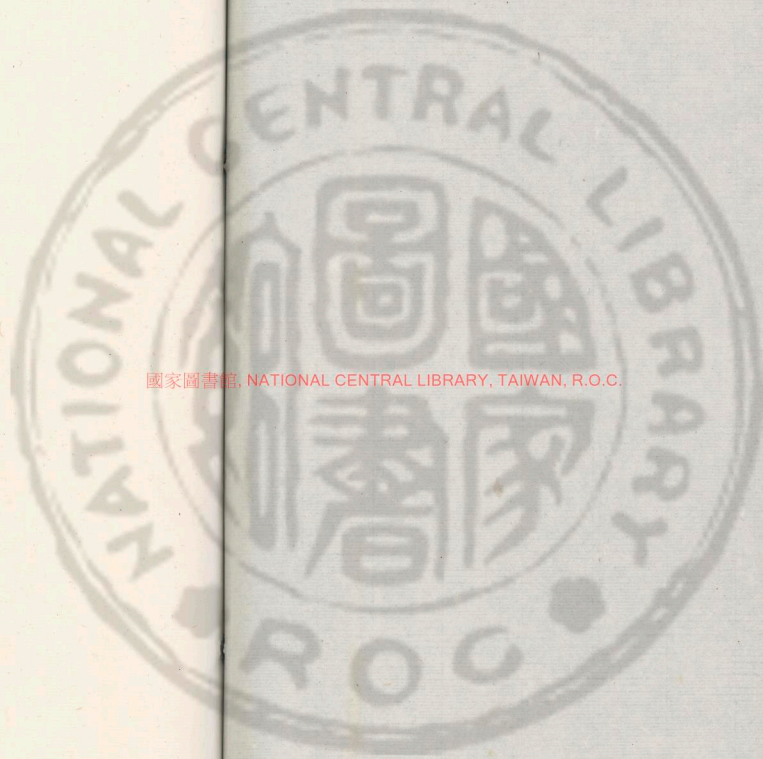

國家圖書館, NATIONAL CENTRAL LIBRARY, TAIWAN, R.O.C.









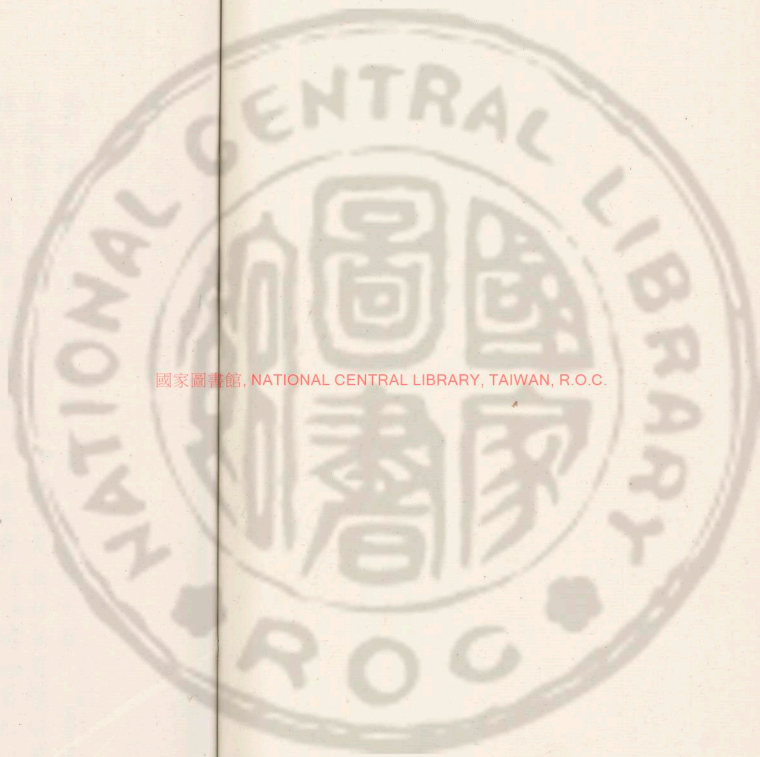

國家圖書館, NATIONAL CENTRAL LIBRARY, TAIWAN, R.O.C.

3380880 v6





段大令所訂許氏說文解字  
第十三篇上



糸細絲也象束絲之形凡糸之屬皆从糸讀若覲莫秋也古文  
 糸繭蠶衣也从糸从虫从芾古曲聲古文繭羊孟緒絲帛也从糸  
 者聲徐巨緬微絲也从糸高聲珥沈純絲也从糸屯聲旁倫論  
 語曰今也純儉綽生絲也从糸冑聲相也緇大絲也从糸皆聲  
 口皆縱絲曼延也从糸流聲呼光純絲下也从糸气聲下沒春  
 秋傳有臧孫紇紕絲潭也从糸氐聲都兮姓繭潭綰頭也从糸  
 圭聲胡卦一曰呂囊紩沫也練絲色也从糸樂聲以灼維箸絲  
 於等車也从糸崔聲身旁經織從絲也从糸亞聲九丁織作布  
 帛之總名也从糸戕聲之也絺樂浪拏今織从糸从式絪機縷  
 也从糸王聲如甚縑或从縑縑機縷也从糸宗聲子宗縑縷  
 十縷為縑从糸怒聲讀若柝力久縑織縑絲也从糸章聲以芳  
 縑縷也从糸軍聲王問縑織餘也一曰畫也从糸貴聲以芳縑

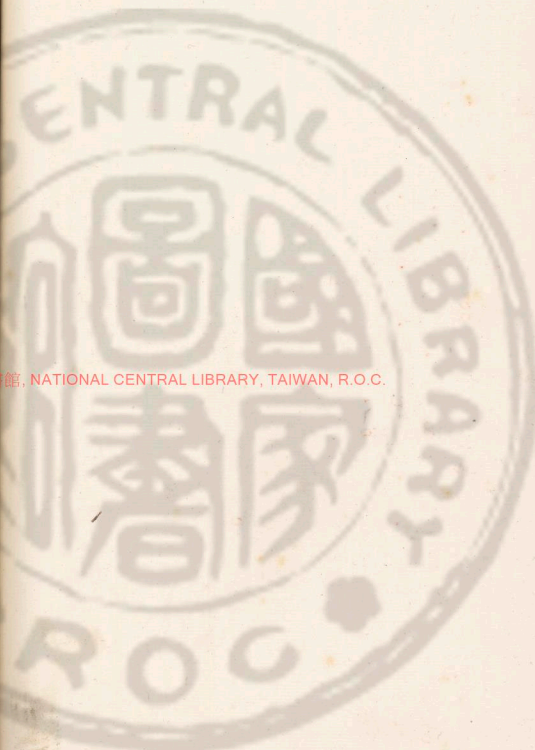

國立中央圖書館藏, NATIONAL CENTRAL LIBRARY, TAIWAN, R.O.C.





紀也从糸克聲他宗紀別絲也从糸己聲居撤絃瓶類也从糸  
 強聲居兩類絲節也从糸類聲互等給絲勞即給从糸台聲後  
 亥納絲澄納納也从糸內聲改若紡絲也从糸方聲犯兩絕  
 斷絲也从刀糸月聲情穿變古文絕衆不連體絕二絲繼續也  
 从糸鑿古植盤繼或作繼反鑿為盤續連也从糸賣聲似足齋  
 古文續从庚貝繼繼也从糸贊聲作管繼繼也从糸召聲市沿  
 一曰紹緊糾也紹古文紹从巾緹偏緩也从糸羨聲昌善繼緩  
 也从糸盈聲讀與聽同他丁經經或从呈縱緩也一日捨也从  
 糸從聲足用舒緩也从糸子聲傷魚繼絲勞也从糸筮聲若廷  
 項繼網也从糸弓聲倭俱一曰榮也絳直也从糸奉聲讀若廷  
 糸苗聲武億周書曰唯緇有稽繼參雖也从糸莖聲莖宜縮緇  
 寬也从糸番聲附辰縮亂也从糸宿聲所六一曰蹶也紊亂也  
 从糸文聲止運商書曰有條而不紊綬絲次第也从糸反聲居  
 立總聚末也从糸息聲作孔暴約也从糸具聲居玉約纏束也  
 从糸勻聲炎略纏纏也从糸秦聲互鳥纏統也从糸塵聲直也

繞纏也从糸堯聲而召紛紛轉也从糸今聲之忍縲落也从糸  
 震聲胡獸辨文也从糸辨聲頓犬結締也从糸吉聲古肩縲結  
 也从糸骨聲古忽締結不解也从糸帝聲帝竹縛束也从糸專  
 聲符攪縛束也从糸崩聲補盲墨子曰禹葬會稽桐棺三寸萬  
 巨縲之紼急也从糸求聲巨想詩曰不競不綈綈急引也从糸  
 同聲古受紼紼絲也从糸辰聲正卦纏不均也从糸贏聲力卧  
 給相足也从糸合聲居立紼止也从糸冬聲或免古文終纏合也  
 也从糸畢聲鼻言終紼絲也从糸九聲胡官縲帛也从糸會聲  
 疾後縲籀文縲从韋省楊雄巨為漢律祠宗廟府書告也縲縲  
 也从糸胃聲云貴紼紼絲之數也漢律曰綺絲數謂之紼布謂  
 之總縲組謂之首从糸兆聲沿小綺文縲也从糸奇聲袿紼縲  
 細縲也从糸設聲胡右縛白鮮危也从糸弟聲杜方練凍縲縲  
 也从糸兼聲古晒縲帛縲也从糸弟聲杜方練凍縲縲縲縲縲  
 聲即向縲鮮危也从糸高聲古老纏粗縲也从糸壘聲式支紼  
 大絲縲也从糸由聲直由縲致縲也一日微識信也有齒从糸

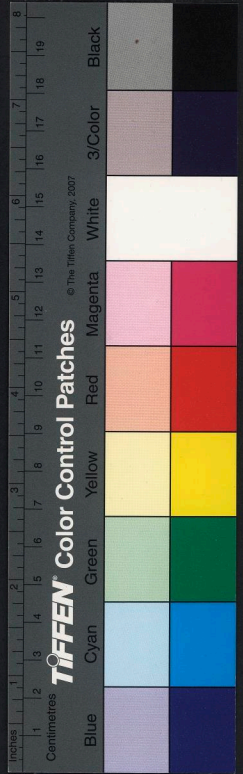







以房為體空在物象就屬常作  
亦空腔字今也

或字義字也

或字義字也

聲胡官暴頸連也从糸暴省聲補古給衣系也从糸今聲居音  
陰籀文从金緣衣純也从糸彖聲以謂縹帶削幅謂之縹从糸  
僕聲博木絛脛衣也从糸夸聲苦故縹絛紐也从糸喬聲摩菴  
縹小兒衣也从糸保聲保抱縹葳路中女子無絛曰帛為脛空  
用絮補核名曰縹衣狀如襜褕从糸尊聲子昆絞條屬从糸皮  
聲讀若破或讀若水波之波博禾條扁結也从糸攸聲土刀絛  
禾彰也一曰車馬扇从糸戍聲王伐縱絛屬从糸從省聲足容  
絛圓米也从糸川聲并連增益也从糸重聲直空緩授臂也  
從糸襄聲世羊縹絛網中繩也从糸尙聲讀若畫戶圭或讀若  
維綱網結也从糸岡聲古郎絛古文綱縹綱紐也从糸員聲去  
寶周禮曰縹寸縹錢也从糸侵省聲子共詩曰貝冑朱縹縹錢  
也从糸婁聲力主錢縹也从糸彖聲私箭縹古文錢縹錢一  
也从糸穴聲子決錢巨縹錢衣也从糸達聲符密縹錢衣也从  
糸走聲七務縹錢或从習缺縹也从糸失聲直質縹錢衣也从  
糸更聲而沈縹補縫也从糸旦聲大惠善補也从糸善聲可戰  
給衣堅也从糸舌聲私引論語曰結衣長短右袂縹縹得理也

一曰大索也从糸畀聲力正縹巨絲介履也从糸離聲力知縹  
刀劍縹也从糸侯聲古侯繫戰衣也从糸殿聲烏陰一曰赤黑  
色縹縹旌旗之游所屬也从糸參聲所銜徽衷幅也一曰三糾  
繩也从糸微省聲許歸縹扁緒也一曰弩要鈎帶从糸新聲并  
對紐單繩也从糸刀聲女鄭縹索也从糸繩省聲在陸縹朽未  
縹繩一曰急弦之聲从糸爭聲讀若旌例莖縹收卷也从糸榮  
省聲莖營紉縹繩鈎也从糸句聲讀若鳩其俱縹巨繩有所縣  
也春秋傳曰夜縹納師从糸連聲若為秦讓背繩也从糸弄聲  
居紉縹所曰束匠也从糸咸聲古咸膝絛也从糸艇聲在莖編  
次簡也从糸扁聲布正維車蓋維也从糸佳聲以匪紉車紉也  
从糸伏聲手秘紉或从艸鞞紉或从革簡聲紉紉乘與馬  
飾也从糸正聲宿盤紉紉也从糸夾聲胡類縹馬鬣飾也从  
糸每附紉春秋傳曰可呂稱旌縹乎縹縹或从鼻鼻縹文弁縹  
馬紉也从糸墨聲居良紉馬尾韜也从糸首聲七由紉馬馬也  
从糸肘省聲陳柳紉馬紉也从糸須聲相主漢令蠻夷卒有縹紉牛  
聲博慢須紉苒剛足也从糸須聲相主漢令蠻夷卒有縹紉牛





許書許阿蓋當作後若  
什伯

糸 弱聲 側 綰 細布也 从糸全聲 此係 綰 綰 細者為 綰 布白  
而 細曰 綰 从糸 綰 寧聲 自 綰 綰 或从 綰 省 總 十五升 抽 其 半  
布也 一曰 兩 麻 一 絲 布也 从糸 思 聲 身 茲 聲 古 文 總 以 息 省 綰  
細 布也 从糸 易 聲 先 尊 綰 綰 或从 麻 總 細 疏 布也 从糸 惠 聲 私  
銳 綰 綰 貨 布也 从糸 俞 聲 度 綰 綰 或从 麻 總 細 疏 布也 从糸 惠 聲 私  
从糸 哀 聲 倉 經 喪 首 戴也 从糸 至 聲 往 綰 綰 交 泉 也 一曰 綰  
衣也 从糸 便 聲 房 車 屨 也 一曰 青 絲 頭 履 也 讀 若 什 阿 之 階  
也 从糸 戶 聲 止 綰 泉 屨 也 从糸 封 聲 博 屨 也 讀 若 什 阿 之 階  
也 从糸 兩 亦 聲 力 屨 繫 麻 一 端 也 从糸 切 聲 古 屨 屨 泉 之 十  
絮 也 一曰 綰 綰 也 从糸 琴 聲 亦 屨 網 綰 也 从糸 周 聲 直 由 絮 絮  
縵 也 一曰 散 絮 也 从糸 如 聲 女 屨 曰 需 有 衣 絮 縵 綰 也 从糸 并  
聲 北 蒞 紕 人 縵 也 从糸 比 聲 讀 若 禹 貢 珠 珠 縵 布 也 从糸 并  
布也 从糸 屬 聲 居 州 縵 絞 也 从糸 益 聲 莊 賜 春 秋 傳 曰 夷 姜 縵  
縵 車 中 軛 也 从糸 妥 聲 息 道 彝 宗 廟 常 器 也 从糸 菜 聲 基 也 什 持  
之 米 器 中 實 也 从糸 象 形 此 與 屨 相 似 以 脂 周 禮 六 彝 難 彝 鳥

經 汲  
糸 也 从糸 引 聲 讀 若 狄 自 引 綰 長 繩 糸 牛 也 从糸 旋 聲 存 忘  
縻 牛 縻 也 从糸 麻 聲 靡 為 縻 或从 多 綰 大 糸 也 从糸 世 聲 私  
升 春 秋 傳 曰 臣 負 羈 縻 縻 或从 崇 縻 索 也 从糸 黑 聲 莫 北 經  
大 索 也 一曰 急 也 从糸 恒 聲 古 恆 縻 縻 也 从糸 商 聲 余 幸 縻 縻  
謂 井 經 也 从糸 受 聲 古 舌 縻 縻 也 从糸 有 聲 弋 聲 縻 縻 縻 縻  
謂 縻 糸 也 增 天 而 曰 縻 縻 也 从糸 敦 聲 之 若 縻 縻 謂 之 量 量 謂  
之 最 最 謂 之 學 捕 鳥 覆 車 也 从糸 辟 聲 博 尼 縻 縻 謂 之 量 量 謂  
昏 聲 武 中 吳 人 解 衣 相 破 謂 之 縻 縻 縻 也 从糸 如 聲 息 縻 縻  
縻 也 一曰 麻 未 沤 也 从糸 各 聲 虛 名 縻 縻 也 从糸 廣 聲 苦 縻 縻  
秋 傳 曰 皆 如 挾 縻 縻 或从 光 縻 縻 一 縻 也 从糸 氏 聲 諸 氏 縻  
治 散 縻 也 从糸 吝 聲 芳 武 擊 縻 縻 也 一曰 惡 縻 也 从糸 叔 聲 今 合 縻 縻  
縻 縻 也 从糸 虎 聲 即 一曰 縻 也 縻 縻 也 从糸 責 聲 則 縻 縻 縻 縻  
縻 所 未 縻 也 从糸 次 聲 一曰 縻 也 縻 縻 也 从糸 旨 聲 七 入 縻  
从糸 盧 聲 洛 手 縻 布 也 一曰 縻 也 縻 縻 也 从糸 旨 聲 七 入 縻  
从糸 慧 聲 祥 歲 縻 縻 也 从糸 希 聲 丑 脂 給 縻 縻 也 从糸 谷 聲  
縻 縻 或从 巾 縻 縻 之 細 者 也 詩 曰 縻 彼 縻 縻 一曰 戚 也 从

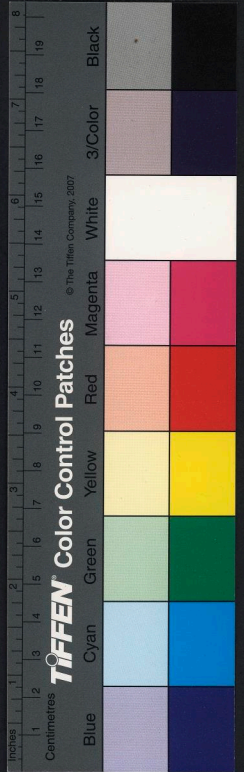



舞黃舞虎舞雌舞孽舞日待裸將之禮舞皆古文舞

紫白致縉也从系取其澤也系故凡紫之屬皆從紫紫屬

所律紫也紫從卓聲昌伯綽綽或省綽也紫從麥聲胡玩

緩緩或省

絲蠶所吐也从二系身絲凡絲之屬皆從絲馬繼也絲車

與連同意兵指詩曰六絲如絲竿織絲母行也絲省升聲

率捕鳥畢也象絲網上下其竿柄也率凡率之屬皆從率

虫一名蝮博三寸首大如擘指象其卧形許佛物之微細或行

或飛或毛或羸或介或鱗巨蟲為象凡虫之屬皆從虫蝮虫也

從聲子紅變知聲蟲也从虫鄉聲許西蝮司馬相如說向蝮

聲余龍蝮也从虫鬼聲讀若濟胡蝮腹中長蟲也从虫角

聲戶恢蝮腹中短蟲也从虫克聲招離蝮易大虫唯

聲身隨蝮注鳴者詩曰胡為蝮也从虫兀聲許佛蝮易也

从虫折聲先響蝮在壁曰蝮也从虫廷聲徒也蝮一曰蝮玩蝮它蝮醫蝮

注鳴者从虫元聲忽表蝮蟲也蝮一曰蝮大蝮也蝮讀若蜀都布名从

虫覆聲自負蝮蟲食苗葉者吏氣資則生蝮从虫資資亦聲徒得詩

曰去其蝮蠟蝮蟲子也蝮一曰蝮謂蝮曰蝮从虫幾聲居狶蝮蠟

也从虫至聲之日蝮蝮蝮至掌也蝮从虫柔聲耳由蝮蝮蝮也

从虫吉聲吉言蝮蝮蝮也从虫亞聲戶陞蝮毛蝮也蝮从虫台聲手感













角 雌如母猴。印鼻長尾。从虫。佳聲。余季始。北方有蚘犬。食人。从虫。句聲。古厚。蛩。蛩。獸也。从虫。珣聲。渠若。蟹。鼠也。一日。西方有獸。前足短。與蛩。蛩。巨。虛。比。其名曰。蟹。从虫。厥聲。居月。蝓。蝓。从虫。緇聲。莫。色。閩。東南。越。它。種。从虫。門。武。中。虹。蝓。蝓。也。狀。倍。从虫。工。聲。工。明。堂。月。令。曰。虹。始。見。籒。文。虹。从申。申。電。也。蝓。蝓。也。从虫。工。聲。工。明。堂。月。令。曰。虹。始。見。籒。文。虹。从申。申。電。也。歌。等。州。木。之。怪。謂。之。祿。禽。獸。蟲。蝗。之。怪。謂。之。蟹。从虫。辭。聲。魚。刊。

段大令所訂許氏說文解字  
第十三篇下

蝓。蝓。之。總。名。也。从二虫。古。免。凡。蝓。之。屬。皆。从蝓。請。若。昆。蝓。任。絲。蝓。也。从虫。習。聲。非。在。蝓。蝓。已。飛。蝓。从虫。我。聲。五。何。蝓。或。从虫。蝓。蠶。人。跳。蝓。也。从虫。又。聲。子。皓。又。古。爪。字。蚤。蝓。或。从虫。蝓。蝓。从虫。凡。聲。所。稱。蝓。也。从虫。突。聲。取。我。突。古。文。終。字。蝓。蝓。或。从虫。衆。聲。屬。屬。蝓。也。从虫。履。聲。知。術。蝓。小。蟬。蛸。也。从虫。截。聲。子。列。蠶。蠶。作。網。蓋。絲。也。从虫。劉。聲。側。八。劉。古。文。絕。字。蠶。蠶。蝓。也。从虫。牙。聲。莫。交。蠶。蠶。也。从虫。宜。聲。汝。子。蠶。蠶。也。从虫。替。聲。財。穿。蠶。蠶。也。从虫。牽。聲。胡。着。蠶。蠶。也。从虫。卑。聲。正。標。蠶。蠶。或。从虫。蠶。飛。蝓。蝓。人。者。从虫。達。聲。數。空。蠶。古。文。省。蠶。蠶。甘。鉛。也。一曰。螟。子。从虫。罷。聲。必。蜜。蠶。或。从虫。巨。聲。蠶。也。从虫。巨。聲。俗。魚。蠶。蠶。人。飛。蝓。从虫。民。聲。無。分。蠶。蠶。或。从虫。巨。聲。蠶。木。中。蠶。也。从虫。索。聲。當。以。蠶。蠶。或。从木。象。蠶。在。木。中。形。譚。長。說。蠶。蠶。蠶。木。中。也。从

國家圖書館. NATIONAL CENTRAL LIBRARY, TAIWAN





角 雌如母猴。印鼻長尾。从虫。佳聲。余季始。北方有蚘犬。食人。从虫。句聲。古厚。蛩。蛩。獸也。从虫。珣聲。渠若。蟹。鼠也。一日。西方。有獸。前足短。與蛩。蛩。巨。虛。比。其名曰。蟹。从虫。厥聲。居月。蝻。蝻。蝻。从虫。緜聲。莫。也。閩。東南。越。它。種。从虫。門。武。中。虹。蝻。蝻。也。狀。倍。从虫。工。聲。工。明。堂。月。令。曰。虹。始。見。籒。文。虹。从申。申。電。也。蝻。蝻。蝻。也。从虫。帶聲。都。竹。蝻。蝻。也。从虫。東聲。多。有。蟹。衣。服。歌。等。州。木。之。怪。謂。之。祿。禽。獸。蟲。蝗。之。怪。謂。之。蟹。从虫。辭聲。魚。刊。

段大令所訂許氏說文解字  
第十三篇下

蝻 蝻之總名也。从二虫。古。免。凡。蝻之屬。皆从蝻。請。若。昆。蟹。任。絲。蝻也。从虫。習聲。非。在。我。蟹。已。飛。蠶。从虫。我聲。五。何。蟹。或。从虫。蠶。蠶。人。跳。蠶也。从虫。又聲。子。皓。又。古。爪。字。蚤。蚤。或。从虫。蠶。蠶。从虫。凡聲。所。稱。蠶。也。从虫。突聲。取。我。突。古。文。終。字。蠶。蠶。或。从虫。衆聲。屬。屬。蠶也。从虫。屢聲。如。術。蠶。小。蟬。胡。也。从虫。截聲。子。列。蠶。蠶。作。罔。蓋。絲。也。从虫。劉聲。側。八。劉。古。文。絕。字。蠶。蠶。蠶。也。从虫。牙聲。莫。交。蠶。蠶。也。从虫。宣聲。奴。子。蠶。蠶。蠶。也。从虫。替。替。財。穿。蠶。蠶。也。从虫。牽聲。胡。着。蠶。蠶。也。从虫。卑聲。正。標。蠶。蠶。或。从虫。蠶飛。蠶。蠶。人。者。从虫。達聲。數。查。蠶。古。文。省。蠶。蠶。甘。鉛。也。一曰。螟。子。从虫。罷聲。必。蜜。蠶。或。从虫。巨聲。蠶。蠶。也。从虫。巨聲。俗。魚。蠶。蠶。人。飛。蠶。从虫。民聲。無。分。蠶。蠶。或。从虫。巨聲。蠶。蠶。木。中。蠶。从虫。索。聲。當。以。蠶。蠶。或。从木。象。蠶。在。木。中。形。譚。長。說。蠶。蠶。蠶。木。中。也。从

國家圖書館, NATIONAL CENTRAL LIBRARY, TAIWAN

























好時廊時皆黃帝時築或云秦文公立略經略土地也从田各  
聲也當田相值也从田亡聲或厚聲都郎峻農夫也从田交聲子峻  
田田民也从田亡聲或厚聲都郎峻農夫也从田交聲子峻  
田非聲力前畜田畜也淮南王曰元田為畜五六畜魯郊禮畜  
以田從茲益也曠禽獸所踐處也詩曰町疇鹿場从田童聲  
土短曠不生也从田易聲

畱比田也从二田凡畱之屬皆从畱闕畱界也从畱三其介畫  
也居良疆疆或从土疆聲

黃地之色也从田黃聲平光莫古文光凡黃之屬皆从黃  
古文黃歛赤黃色也一白輕傷人黧灼也从黃夾聲許並黧黑  
黃色也从黃崇聲他崑黧青黃色也从黃有聲呼擊黧白黃色  
也从黃占聲他並黧黧明黃色也从黃圭聲戶圭

男丈夫也从田力言男子力於田也那舍凡男之屬皆从男明

女之兄弟為舅妻之父為外舅从男白聲其久甥謂我舅者吾  
謂之甥从男生聲所至

力筋也象人筋之形力直治功曰力能禦大災凡力之屬皆从  
力勳能成王功也从力重聲詩云勳古文勳从員功呂勞定國  
也从力工聲古江也从力且聲惟勳勳也从力吉聲巨也周書曰勳  
良僂勳勞也从力來聲俗代勳慎也从力吉聲巨也周書曰勳  
陸殿獻臣務勉也从力致聲以通強迫也从力強聲巨也周書曰勳  
文從強勳勉力也从力萬聲莫治周書曰用勳相我邦家讀與  
厲同勉勞也从力免聲瞿月勉也从力召聲讀若舜樂韶實  
勉也从力冒聲許至周書曰勳哉夫子勳勉也从力荏聲  
勉也从力勞聲力也从力厥聲瞿月勳強也春秋傳曰勳敵之人从  
力京聲非京勳勉也从力厥聲瞿月勳強也春秋傳曰勳敵之人从  
發也从力微勳亦聲丑列勳勳力并力也从力朕聲讀若燕  
緩也从力象聲舍兩勳勳勳也从力重聲從德讀古文勳从走勳  
推也从力需省聲盧對勞弱也从力少力勳勞勳也从力榮省





焱火燒心用力者勞。勞也。古文如此。勸務也。以力。虞聲。其操。勉。尤。勸也。以力。克聲。若得勸勞也。以力。賞聲。余。刺。詩曰。莫知我勸。勸。勞也。以力。巢聲。子。小。春秋傳曰。安用勸民。勸。勞也。以力。弄聲。巢。卷。勸。勞也。以力。董聲。在。中。加。語。相。增。加。也。以力。口。古。牙。勢。健。也。以力。教聲。讀若豪。五。牛。勸。氣也。以力。爾聲。余。臨。十。勸。勇。或。以。戈。用。勸。古。文。勇。从。心。勸。排。也。以力。亭聲。爾。及。勸。勸。也。以力。巽聲。匹。勸。取。人。欲。去。召。力。脅。止。曰。勸。或。曰。召。力。去。曰。勸。勸。也。以力。去。羞。怯。致。廣。求。之。也。以力。算聲。莫。致。

勸。同。力。也。以三力。山海經曰。惟號之山。其風若勸。胡類。凡。勸。之。屬。皆。从。勸。協。同。心。之。餘。也。以勸。心。胡。類。勸。同。思。之。餘。也。以勸。思。胡。類。協。同。眾。之。餘。也。以勸。十。胡。類。叶。古。文。協。从。口。十。叶。或。从。日。

段大令所訂許氏說文解字  
第十四篇上

金。五色金也。黃為之長。久。蘊不生。衣。百。鍊不輕。從革。不韋。兩。方。之行。生。於。土。以。土。又。注。象。金。在。土。中。形。令。聲。居。音。凡。金。之。屬。皆。从。金。金。古。文。金。銀。白。金。也。以。金。息。聲。鐘。白。金。也。以。金。奈。聲。治。著。鑿。白。金。也。以。金。洪。省。聲。烏。醜。聲。鐘。青。金。也。以。金。召。聲。與。身。錫。銀。鉛。之。間。也。以。金。易。聲。先。聲。鉛。錫。也。以。金。引。聲。羊。音。銅。赤。金。也。以。金。同。聲。往。江。鍊。銅。質。以。金。連。聲。力。是。鐵。黑。金。也。以。金。戲。聲。天。信。鐵。或。省。鐵。古。文。鐵。从。夷。錯。九。江。謂。鐵。曰。錯。金。也。以。金。皆。聲。若。流。鑿。鐵。也。一曰。鐵。音。銅。也。以。金。攸。聲。以。月。鏤。剛。鐵。也。可。以。刻。鏤。以。金。婁。聲。盧。侯。夏。書。曰。梁。州。貢。鏤。一曰。鏤。斧。也。鏤。鐵。屬。以。金。貢。聲。讀。若。東。火。匣。銑。金。之。澤。者。以。金。先。聲。鏤。典。一曰。小。鑿。一曰。鐘。下。兩。角。謂。之。鏡。鑿。金。也。以。金。取。聲。古。旬。鏤。金。屬。也。一曰。剝。也。以。金。黎。聲。即。分。鏡。金。色。也。以。金。象。聲。力。至。鑄。銷。金。也。以。金。毒。聲。之。成。銷。鑠。金。也。以。金。宵。聲。相。連。鑠。銷。金。也。以。金。樂。聲。書。象。鏤。治。

廣雅釋義  
上篇也  
又按廣雅釋義  
之類

劉名揚  
金刀  
金刀





焱火燒心用力者勞。勞也。古文如此。勸務也。以力。虞聲。其操。勉。尤。勸也。以力。克聲。若得勸勞也。以力。賞聲。余。刺。詩曰。莫知我勸。勸。勞也。以力。巢聲。子。小。春秋傳曰。安用勸民。勸。勞也。以力。弄聲。巢。卷。勸。勞也。以力。董聲。在。中。加。語。相。增。加。也。以力。口。古。牙。勢。健。也。以力。教聲。讀若豪。五。牛。勸。氣也。以力。爾聲。余。臨。十。勸。勇。或。以。戈。用。勸。古。文。勇。从。心。勸。排。也。以力。亭聲。爾。及。勸。勸。也。以力。巽聲。匹。勸。取。人。欲。去。召。力。脅。止。曰。勸。或。曰。召。力。去。曰。勸。勸。也。以力。去。羞。怯。致。廣。求。之。也。以力。算聲。莫。致。

勸。同。力。也。以三力。山海經曰。惟號之山。其風若勸。胡類。凡。勸。之。屬。皆。从。勸。協。同。心。之。餘。也。以勸。心。胡。類。勸。同。思。之。餘。也。以勸。思。胡。類。協。同。眾。之。餘。也。以勸。十。胡。類。叶。古。文。協。从。口。十。叶。或。从。日。

段大令所訂許氏說文解字 第十四篇上

金。五色金也。黃為之長。久。蘊不生。衣。百鍊不輕。從革。不韋。兩方。之行。生於土。以土。又。注。象。金。在。土。中。形。令。聲。居。音。凡。金。之。屬。皆。从。金。金。古。文。金。銀。白。金。也。以金。息。聲。注。巾。鐘。白。金。也。以金。奈。聲。注。着。鑿。白。金。也。以金。洪。省。聲。烏。醜。聲。注。巾。鐘。白。金。也。以金。引。聲。羊。音。銅。赤。金。也。以金。同。聲。注。江。鐘。銅。質。以金。連。聲。力。延。鐵。黑。金。也。以金。戲。聲。天。信。鐵。或。省。鐵。古。文。鐵。从。夷。錯。九。江。謂。鐵。曰。錯。金。也。以金。皆。聲。苦。流。聲。鐵。也。一曰。鐵。音。銅。也。以金。攸。聲。以。月。鏤。剛。鐵。也。可。以。刻。鏤。以金。婁。聲。盧。侯。夏。書。曰。梁。州。貢。鏤。一曰。鏤。音。剛。鐵。也。鏤。鐵。屬。以金。貢。聲。讀。若。東。火。匣。銑。金。之。澤。者。以金。攸。聲。一曰。鏤。音。剛。鐵。也。鏤。鐵。屬。以金。鐘。下。兩。角。謂。之。鏡。鑿。金。也。以金。取。聲。古。旬。鏤。金。屬。也。一曰。剝。也。以金。黎。聲。即。分。鏡。金。色。也。以金。取。聲。力。至。鑄。銷。金。也。以金。毒。聲。之。成。銷。鑠。金。也。以金。宵。聲。相。連。鑠。銷。金。也。以金。樂。聲。書。彙。鏤。治。

廣雅釋義 卷之五 金部 鐘 錫 鉛 之 間 也 以金 易 聲 先 聲 鈞 錫 也 以金 引 聲 羊 音 銅 赤 金 也 以金 同 聲 注 江 鐘 銅 質 以金 連 聲 力 延 鐵 黑 金 也 以金 戲 聲 天 信 鐵 或 省 鐵 古 文 鐵 从 夷 錯 九 江 謂 鐵 曰 錯 金 也 以金 皆 聲 苦 流 聲 鐵 也 一曰 鐵 音 銅 也 以金 攸 聲 以 月 鏤 剛 鐵 也 可 以 刻 鏤 以金 婁 聲 盧 侯 夏 書 曰 梁 州 貢 鏤 一曰 鏤 音 剛 鐵 也 鏤 鐵 屬 以金 貢 聲 讀 若 東 火 匣 銑 金 之 澤 者 以金 攸 聲 一曰 鏤 音 剛 鐵 也 鏤 鐵 屬 以金

劉名揚 金部 鐘 錫 鉛 之 間 也 以金 易 聲 先 聲 鈞 錫 也 以金 引 聲 羊 音 銅 赤 金 也 以金 同 聲 注 江 鐘 銅 質 以金 連 聲 力 延 鐵 黑 金 也 以金 戲 聲 天 信 鐵 或 省 鐵 古 文 鐵 从 夷 錯 九 江 謂 鐵 曰 錯 金 也 以金 皆 聲 苦 流 聲 鐵 也 一曰 鐵 音 銅 也 以金 攸 聲 以 月 鏤 剛 鐵 也 可 以 刻 鏤 以金 婁 聲 盧 侯 夏 書 曰 梁 州 貢 鏤 一曰 鏤 音 剛 鐵 也 鏤 鐵 屬 以金 貢 聲 讀 若 東 火 匣 銑 金 之 澤 者 以金 攸 聲 一曰 鏤 音 剛 鐵 也 鏤 鐵 屬 以金



容 一曰風指當作曰風方請  
九陽宮齊字并

亮

金也从金東聲即旬釘鉢鉗黃金也从金丁聲當在銅鑄群也  
金同聲吉嘉鑲作型中賜也从金襄聲汝羊鎔冶器漢也从  
金容聲金封缺可巨持冶器鑄鑿者也從金夾聲古叶讀若漁  
人夾魚之夾一曰若扶持鍬小治也从金段聲丁買鉞銅鐵樸  
也從金廷聲在鼎鏡鐵文也从金曉聲呼鳥鏡景也从金竟聲  
居慶鈔曲鈔也从金多聲尺氏一曰驚鼎讀若掩一曰詩云侈  
兮咳兮鈔侶鐘而長頸從金斤聲戶陟鐘酒器也从金重聲  
金鑑大盆也从金監聲華嶺一曰鑑諸可引取明水於月鑄侶  
鼎而長足從金喬聲戶陟鑄陽鑿也从金陳聲徐醉鑄盃器也  
圓而直上從金亞聲戶陟鑄賞也从金舊聲戶主鑄鑄也从金  
艾聲胡部鑲如釜而大口者從金夏聲方副鑄鑄屬也从金取聲  
莫厚錡朝鮮謂釜曰鑄從金典聲他曲鏗鏗鑄鑄也从金亞聲  
昨木鑄鏗鑄也从金贏聲魯字銅器也从金荆聲戶陟鑄盃器  
也从金高聲戶老武王所都在長安西上林苑中宇亦如此鑄  
盃器也一曰田器鏗河器也从金亞聲於刀讀若與鑄盃器也从金兆聲  
以招一曰田器鏗河器也从金亞聲於刀讀若與鑄盃器也从金兆聲

關 一曰風指當作曰風方請  
九陽宮齊字并

養 一曰風指當作曰風方請  
九陽宮齊字并

鑄斗也从金焦聲市消鑄小盆也从金肩聲火立鑄鼎也从金  
羣聲讀若羣于歲鍵鉞也从金建聲渠僱一曰車鑄鉞所呂舉  
鼎也从金元聲胡火易謂之鉞禮謂之闕鑄可引句鼎耳及鑪  
炭從金谷聲讀若浴余足一曰銅屑鑄器也从金榮聲讀若  
銳鳥皮鐵器也从金鐵聲子座一曰鑄也銳鑄也从金定聲  
丁定鑄鉞也从金登聲柳勝錄錄也从金集聲奏入鑄錄或從  
首錄錄也齊謂之錄從金葉聲與錄錄也从金旋聲慮忘鏡  
曰平鐵鑪方鑪也从金盧聲治胡鏡圓鑪也从金旋聲慮忘鏡  
器也从金虎聲杜方鑄莫膠器也从金虜聲即古鉞金飾器口  
從金口亦聲苦厚鑄金塗也从金管聲倉名鉞鉞鉞也从金  
御聲魚岸鉞鉞或從舌鉞鉞鉞也从金奇聲魚江准之間謂  
釜鉞鉞章衣鉞也从金甬聲楚鉞鉞鉞也从金朮聲一曰劍而  
所呂鑄也从金咸聲職深鉞大鉞也从金皮聲數鑄一曰劍而  
刀裝者鉞鉞有鑄也从金殺聲所鉞鉞鉞也从金皮聲數鑄一曰劍而  
班古文鉞以玉鑿斤斧穿也从金珣聲也恭鑄鑄鉞谷也从金  
此聲斤移鉞鑄鉞也从金卑聲斤移鑄小鑄也从金斬斬亦聲





























市像一曰無輻也輓大車轅端持衡者也從車兒聲五聲輓輓  
 或從立稅輓又從木軛大車後也從車氏聲丁禮轆大車輦也  
 從車秦聲讀若臻側後轆淮陽名車穹隆轆從車責聲符分轆  
 大車後壓也從車宛聲若云華大車駕馬者也從車共聲居玉  
 着連車也一曰卻車抵堂為華以車鑿省聲讀若遲遲犖士皆  
 稅車也從車扶扶在車後引之也力辰輓引車也從車免聲無  
 遠軛紡車也從車坐聲讀若狂在王一曰一輪車輓車裂人也  
 從車震聲胡慣春秋傳曰報諸栗門斬伐也從車斤例咸斬法  
 車裂也輓喪車也從車重而亦聲以之輓轟轟聲車聲也从  
 三車

若泉 魚 升 官 吏 事 君 也 以 山 官 古 九 官 猶 衆 也 此 與 師 同 意  
 自 小 官 也 象 形 初 曰 凡 官 之 屬 皆 從 官 危 高 也 從 自 中 聲 讀

段大令所訂許氏說文解字  
 第十四篇下

自 大 陸 也 山 無 石 者 象 形 房 九 凡 官 之 屬 皆 從 自 官 古 文 饒 大  
 自 也 從 自 交 聲 力 齊 大 官 也 從 自 鯨 聲 胡 本 勸 地 理 也 從 自  
 力 聲 也 別 陰 閣 也 水 之 南 山 之 北 也 從 自 倉 聲 於 今 飭 高 明 也  
 從 自 易 聲 與 幸 陸 高 平 地 從 自 圭 聲 力 以 儀 籀 文 陸 誦 大 陵 曰  
 所 從 自 可 聲 烏 何 一 曰 阿 曲 自 也 馱 阪 也 從 自 皮 聲 徒 為 一 曰  
 池 也 馱 坡 者 曰 阪 從 自 反 聲 存 也 一 曰 澤 障 也 一 曰 山 脊 也 馱  
 阪 隅 也 從 自 取 聲 子 侯 調 阪 也 從 自 禺 聲 虞 俱 險 阻 難 也 從 自  
 倉 聲 虛 撤 馱 阻 也 從 自 見 聲 手 簡 一 曰 門 楮 也 阻 險 也 從 自 且  
 聲 側 呂 惟 隄 隄 高 也 從 自 佳 聲 都 臯 隄 隄 隄 也 從 自 鬼 聲 五 臯  
 隄 高 也 從 自 尤 聲 秦 隄 一 曰 石 也 隄 隄 隄 也 從 自 隄 聲 隄 隄 隄  
 隄 也 從 自 肖 聲 七 隄 隄 隄 也 從 自 區 聲 區 隄 隄 也 從 自 陞 聲 隄 隄  
 聲 都 隄 隄 隄 也 從 自 步 力 隄 隄 隄 也 從 自 陞 聲 隄 隄 隄 也 從 自 陞 聲 隄 隄  
 也 從 自 步 力 隄 隄 隄 也 從 自 陞 聲 隄 隄 隄 也 從 自 陞 聲 隄 隄 隄 也















七易之正也。以一微會從中裏出也。祝告。凡七之屬皆從七。

九易之變也。象其屈曲究盡之形。有凡九之屬皆從九。九連道也。侶龜背。故謂之九。九首。集匠。遠。九或從彡。九高也。故从壘。

九獸足跡地也。象形。九聲。人九。今雅曰。狐狸糞。其足跡。其迹。存。凡九之屬皆從九。象文。公。从足。柔聲。禽走獸。總名。从公。象形。今聲。在。禽。禽。兕。頭。相。似。高。山。神。也。獸。形。从。禽。頭。从。公。中。呂。支。歐。陽。喬。說。鳥。猛。獸。也。萬。蟲。也。从。公。象。形。無。取。禹。蟲。也。从。公。象。形。即。上。脣。奔。其。目。食。人。北。方。謂。之。土。螻。今。雅。曰。齧。齧。如。人。被。髮。讀。若。費。一。名。梟。陽。从。公。象。形。符。子。高。蟲。也。从。公。象。形。讀。與。僕。同。私。劉。崇。古。文。萬。

獸。獸。牲。也。象。耳。頭。足。公。地。之。形。許。收。古。文。獸。下。从。公。凡。獸。之。屬。

皆從巛。獸守備者也。一曰兩足曰禽。四足曰獸。从巛。巛从犬。巛。

甲東方之益。易氣萌動。从木。戴孚甲之象。古狎大。一經曰。人頭空為甲。凡甲之屬皆從甲。命。古文甲。始於一。見於十。歲成於不之象。

乙象春艸木冤曲而出。含氣尚彊。其出乙乙也。與一同意。於甲乙。象甲象人頭。凡乙之屬皆從乙。乾。上出也。从乙。乙物之達也。主聲。掌籀文。乾。龍不治也。从乙。乙治之也。即。乙。尤。異也。从乙。又聲。而求。

丙位南方。萬物成炳然。含氣初起。易氣將虧。从一。入。卜。兵。永。一者。易也。丙。承。乙。象人肩。凡丙之屬皆從丙。

丁夏時萬物皆丁實。象形。雷。墜。丁。承。丙。象人心。凡丁之屬皆從丁。

宮腔

水



居隱  
長居也長居也

戊中宮也象六甲五龍相拘絞也莫候戊承丁象人脅凡戊之屬皆从戊成就也从戊丁聲氏征古文成从午

己中宮也象萬物辟藏詘形也居掖己承戊象人腹凡己之屬皆从己古文己己承謹身有所承也从己丞讀若詩云赤烏几真長居也从己其躬讀若祀豎己

巳蟲也或曰食象它象形伯加凡巳之屬皆从巳祀攬擊也从巳聿闕博下

庚位西方象秋時萬物庚有實也古竹庚承己象人齋凡庚之屬皆从庚

辛秋時萬物成而孰金剛味辛辛痛卽泣出从一辛急卽辛臯也辛承庚象人股凡辛之屬皆从辛臯犯灋也从辛自組賄言

臯人臧鼻苦辛之惠秦后臯伯皇字改為罪臯臯也从辛古聲古竹辭古文臯从死辭臯也从辛省聲私刊辭不受也从受辛受辛宜辭之也似茲釋籀文辭辭說也从商辛似商商辛猶理臯也籀文辭从司

辨臯人相與訟也从二辛方免凡辨之屬皆从辨辯治也从言在辨之閒符寔寔

壬位北方也會極易生故易曰龍戰于野戰者接也象人裹妊之形以林承亥壬子壬之叙也壬與丑同意壬承辛象人脛脛人任體也凡壬之屬皆从壬

癸冬時水土平可揆度也象水從四方流入地中之形居徒承壬象人足凡癸之屬皆从癸籀文从艸从天

子十一月易氣動萬物滋人言為備象形即凡子之屬皆从子







子學古文子。从儿象髮也。纂籀文子。白有髮。臂脛在儿上也。孕  
 裹子也。从子乃聲。以隘狹生子免身也。从子免。免。若。今。字。乳也。从  
 子在下。母子亦聲。亦置。乳也。从子。韻聲。古。候。一曰。穀。聲也。  
 學。一乳。明子也。从子。繼聲。生。孺。乳子也。一曰。輪。孺也。輪。孺。高  
 小也。从子。需聲。而通。季。少。稱也。从子。稚省。稚。亦聲。居。悻。孟。長也。  
 从子。血聲。莫。反。異。古文。孟。如。此。學。庶子也。从子。辭聲。魚。列。孽。孽  
 孽。極。殺。生也。从子。茲聲。子。之。繼。籀。文。孽。从。絲。厥。無。父也。从子。瓜  
 聲。古。手。朽。恒。問也。从子。在。有。祖。舊。季。放也。从子。交聲。古。有。越。或  
 也从子。止。匕。矢聲。溘。其。

了。飽也。从子。無臂象形。兒。凡了之屬。皆从了。了。無又臂也。从  
 了。乙象形。居。禁。子。無广臂也。从了。了象形。居。月。

孛。謹也。从三子。旨。亮。凡孛之屬。皆从孛。讀若。前。孛。孛也。从孛。在  
 尸下。七。連。一曰。呻。吟也。音。盛。兒。从孛。从日。讀若。薤。薤。一曰。若。存  
 魚。化。音。籀。文。音。从二子。一曰。習。即。奇。字。習。

子。不順。忽出也。从到子。他骨。易曰。突如其來如。不孝子。突出。不  
 容於內也。士。即。易。突。字也。凡古之屬。皆从子。或。从到。古。文。子。  
 育。養子。使作善也。从土。肉聲。余。六。虞。書曰。教育子。毓。育。或。从每。  
 疏。通也。从流。从足。足亦聲。所。道。

丑。紐也。十二月萬物動用事。象手之形。救。九。日。加。丑。亦。舉。手。時  
 也。凡丑之屬。皆从丑。丑。食肉也。从丑。肉。丑亦聲。女。久。羞。進。獻也。  
 从羊。丑。羊所進也。丑亦聲。息。流。

寅。顛也。正月。易。氣。動。去。黃。泉。欲。上。出。會。尚。強。也。象。山。不。達。猶。寅  
 於下也。弋。真。凡。寅。之。屬。皆。从。寅。變。古。文。寅。

非。胃也。二月。萬物。胃。地。而。出。象。開。門。之。形。莫。能。故。二。月。為。天。門。  
 凡卯之屬。皆从卯。非。古。文。卯。

續書之臣臣當作蠅



辰震也三月易氣動雷振民農時也物皆生从巳巳象芒  
達廠聲植鄰辰房星天時也从二二古文上字凡辰之屬皆从  
辰所古文辰辱恥也从寸在辰下而男失耕時於封疆上戮之  
也辰者農之時也故房星為辰田候也

巳巳也四月易氣已出食氣已臧萬物見成彰彰故巳為它象  
形祥里凡巳之屬皆从巳巳用也从反巳止賈侍中說巳意  
已實也象形

午午也五月食氣梧羊易胃地而出也象形此與矢同意  
凡午之屬皆从午午從艸也从午吾聲五故

未味也六月滋味也五行木老於未象木重枝葉也凡未之屬  
皆从未無弗

印神也七月食氣成體自中未从申自持也失人吏呂舖時聽

事申旦政也凡申之屬皆从申申古文申曰篇文申申擊小鼓  
引樂聲也从申束聲羊音與束縛掉把為史史从申从乙羊朱  
史史也从申厂聲余制

酉就也八月泰成可為耐酒象古文酉之形也凡酉之屬  
皆从酉帶古文酉从非非為春門萬物已出非為秋門萬物已  
入一開門象也酒就也所引就人性之善惡以水酉酉亦聲子

酉一曰造也吉凶所造起也古者儀狄作酒醪禹嘗之而美遂  
疏儀狄杜康作秫酒酌籛生衣也从酉冢聲莫紅醪熟籛也从  
酉甚聲余箴醪醪也作酒曰醪从酉衰聲女亮醪醪也从酉罍

聲於回音酒疾孰也从酉弁聲芳芳醪酒母也从酉余聲讀若  
廬曰都釀下酒也从酉麗聲所倚一曰醇也醪醪酒也从酉豐聲  
酉酉聲古立醪醪也从酉鬲聲即釀醪酒一宿孰也从酉章聲常偏

醪厚酒也从酉需聲而主詩曰酒醪雖醪醪三重醇酒也从酉  
酌省聲唐柳明堂月令曰孟秋天子飲酢醪濁酒也从酉盞聲

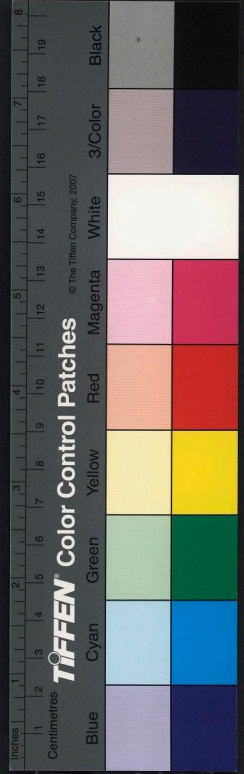



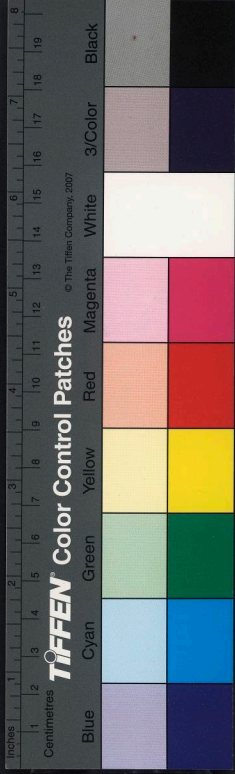

烏浪釀厚酒也。从酉，農聲。女容，醉重釀酒也。从酉，耳聲。而容，醉  
 一宿酒也。一曰買酒也。从酉，古聲。古，籀酒也。从酉，舌聲。舌，古  
 禪讀。若春秋傳曰：美而豔。醕，酒味厚也。从酉，告聲。苦，茂，俞，酒味  
 苦也。从酉，今聲。於，刺，醕，酒味長也。从酉，卓聲。徒，紺，醕，酒色也。从  
 酉，永聲。著，沽，醕，酒色也。从酉，已聲。房，俾，醕，酒色也。从酉，戈聲。子  
 戎，酌，盛，行，酒，觸也。从酉，白聲。之，若，醕，冠，要，禮，祭也。从酉，隹聲。子  
 肖，禘，醕，或从示，醕，款，酒也。从酉，蜀聲。申，流，醕，或从州，醕，容  
 聲。余，刃，醕，款，醕，主人，進，容也。从酉，蜀聲。申，流，醕，或从州，醕，容  
 的主，人也。从酉，咎聲。倉，故，醕，飲，酒，俱，盡也。从酉，甘聲。胡，甘，醕，樂，酒也。从  
 酉，查聲。丁，含，醕，宴，公，飲也。从酉，區聲。依，據，醕，會，飲，酒也。从酉，虞  
 聲。其，管，醕，或从巨，醕，王，惠，布，大，飲，酒也。从酉，董聲。許，云，詩曰：公尸來燕  
 飽也。从酉，吾聲。讀，若，焚，匹，回，醕，卒，也。卒，其，度，量，不，至，於，亂，也。从  
 酉，卒，將，臣，一，曰，酒，潰，也。醕，醉，也。从酉，董聲。許，云，詩曰：公尸來燕  
 釀，釀，管，醕，酒也。从酉，榮聲。力，命，醕，酒，管也。从酉，白聲。香，通，醕

病酒也。一曰醉而覺也。从酉，呈聲。直，貞，醫，治，病，工也。从酉，从酉，  
 於，其，醜，惡，姿，也。醫，之，性，然，得，酒，而，使，故，从酉，王，育，說，一，曰，醫，病  
 聲。酒，所，召，治，病，也。周，禮，有，醫，酒，古，者，巫，彭，初，作，醫，皆，禮，祭，束，茅  
 加，於，稌，圭，而，灌，也。酒，是，為，蓀，像，神，飲，之，也。从酉，艸，艸，六，春，秋，傳  
 曰：爾，貢，芑，茅，不，入，王，祭，不，供，無，呂，苗，酒，一，曰，首，橙，橙，上，昇，也。醕  
 薄，酒，也。从酉，高聲。讀，若，離，呂，支，醕，酢，也。从酉，戴聲。初，減，醕，酢，也。从酉，  
 我，聲。後，奈，官，闕，東，謂，酢，曰，酸，籀，文，酸，从酉，戴聲。初，減，醕，酢，也。从酉，  
 黍，酒，也。从酉，也。聲，移，尔，一，曰，恬，也。賈，侍，中，說，配，為，鬻，清，醕，醕，也。  
 从肉，酉，酒，呂，酥，醬，也。身，聲。即，亮，惜，古，文，醬，如，此，醕，籀，文，醕，肉，醬  
 也。从酉，盂聲。呼，豎，醕，籀，文，醕，榆，醬，也。从酉，殺聲。莫，候，醕，醬  
 醕，也。从酉，兪聲。田，候，醕，搗，榆，醬，也。从酉，畢聲。肅，汁，醕，醬，也。从酉，  
 齋，聲。居，律，醕，稌，味，也。从酉，京聲。呂，醕，醬，闕，意，升，齋，闕，而，對，醕，飯  
 祭，也。从酉，守聲。郎，外

蕒，釋，酒，也。从酉，水，半，見，於，上，字，秋，禮，有，大，商，掌，酒，官，也。凡，首，之



















徐楚金說五部象

一 天地之氣也一氣之化也天生成而地居定夫者上也故次  
 之以上在上者莫若天垂三光以示人故次之以王玉者君子所比  
 德也天地之精也王者所服為王故次之以王玉雙珥珥故次  
 之以珥玉者山澤之精山澤以出氣故次之以氣氣象陶器人  
 事以成故次之以士士事也不可一故次之以一一也自  
 一而輕者中故次之以中中艸之不和一故次之以艸艸之澤為  
 蓐故次之以蓐蓐之廣博為耕故次之以耕三者皆中之屬也  
 一初分而小故次之以小小之分八寶分之故次之以八寶分之  
 明也故次之以采分者半也故次之以半牲之大而可分者莫  
 若牛故次之以牛犛牛之屬也故次之以犛牛犛牛勞則仰而告人  
 故次之以告告必以口故次之以口口開而口故次之以口開口  
 而言必噎故次之以噎噎哭也故次之以哭哭凡民有喪則匍  
 匐之故次之以走走必止故次之以止止必刺故次之以刺刺  
 刺播而節以安步故次之以步步止于此故次之以此此止乎此

國家圖書館, NATIONAL CENTRAL LIBRARY, TAIWAN, R.O.C.

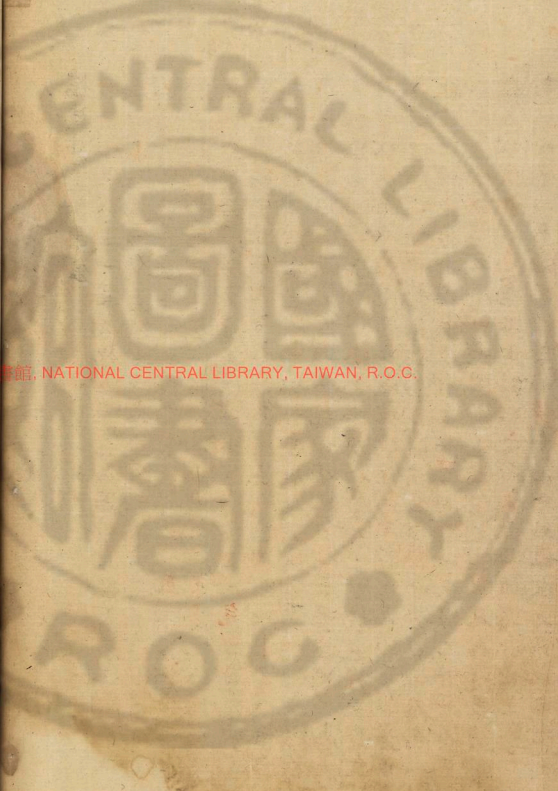



徐楚金說土部各

一 天地之氣也一氣之化也天生成而地居定夫者上也故次  
 之以上在上者莫若天垂三光以示人故次之以王玉者君子所比  
 也故次之以三通三才而後為王故次之以王玉者君子所比  
 德也天地之精也王者所服也故次之以王玉者君子所比  
 之以王至者山澤之精山澤以出氣故次之以氣象陶器人  
 事以成故次之以士士事也不可一故次之以一一也自  
 一而輕者中故次之以中中艸之不和一故次之以艸艸之澤為  
 菁故次之以菁菁之廣博而辨故次之以辨三者皆中之屬也  
 一初分而小故次之以小小之分八實分之故次之以八實分之  
 明也故次之以采采分者半也故次之以半牲之大而可分者莫  
 若牛故次之以牛犛牛之屬也故次之以犛牛犛牛勞則仰而告人  
 故次之以告告必以口故次之以口開而口故次之以口開而告人  
 而言必啗故次之以啗啗也故次之以啗凡民有喪則啗  
 故次之以啗啗也故次之以啗凡民有喪則啗  
 刺播而節以安步故次之以步步止于此故次之以此止乎此

國家圖書館, NATIONAL CENTRAL LIBRARY, TAIWAN, R.O.C.

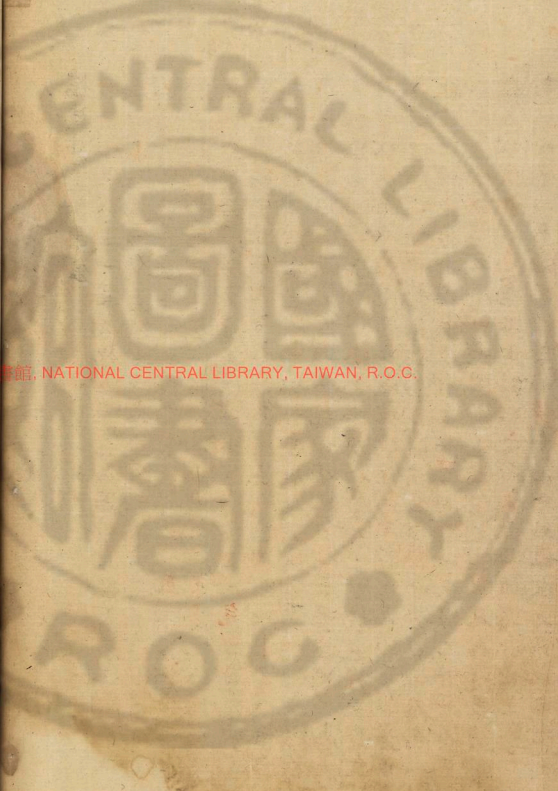



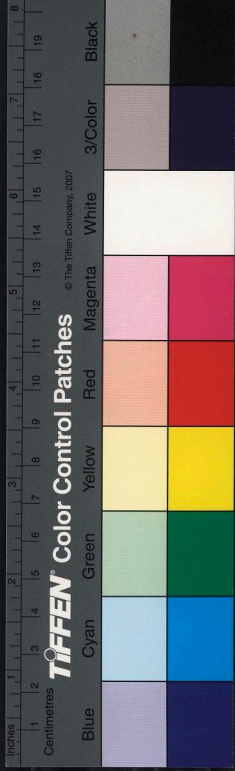

以明目之飾以眉故次之以眉所以藏眉目者眉故次之以眉  
 眉通藏眉目鼻故次之以鼻自鼻也白而自也故次之以白  
 次之以鼻百出於白也二百為百故次之以百鳥之羽飛以氣  
 鼻氣所由出也故次之以習習而翫之鳥之所以飛也習飛以  
 羽故次之以羽羽短者佳故次之以佳佳者自奮故次之以奮  
 有角而奮者佳故次之以首角庚者羊故次之以羊羊之角非庚  
 也目庚而奮故次之以首角庚者羊故次之以羊羊之角非庚  
 次之以善鳥有角奮能攫羊故次之以躍躍者佳之視也鳥優  
 而難故次之以難鳥有角奮能攫羊故次之以躍躍者佳之視也鳥優  
 次之以鳥鳥言雜人將棄之故次之以華華所以棄也除不  
 材拔留積材故次之以其其者次事也事况於小故次之以小  
 名而微也故次之以絲絲小也小僅而東故次之以東僅則深  
 遠故次之以玄深遠之意可以相推于故次之以予予而奪之  
 故次之以放放者落也故次之以受落必致故次之以致致而  
 步故次之以步步者死也故次之以死死則肉銷故次之以肉  
 肉而骨見骨故次之以骨骨肉之露也故次之以因東肉者筋

同眾共力也故次之以解白者敬結持之也昧且而臥故次之  
 以晨晨而煇故次之以爨爨革故而取利故次之以華爨必以  
 而爪所以撥持故次之以颯颯以高和性也和性以爪故次之以  
 爭者以手故次之以又又必有左故次之以左左右有吏故次  
 之以史史手持中也手持者不一故次之以支支次之以市市持  
 巾支持竹竹而為筆故次之以聿聿筆也筆以規畫故次之以  
 畫畫界相及故次之以柔柔及也規畫所及以為堅久也故次  
 之以取取堅也堅以事君曰臣故次之以臣臣必有所執故次  
 之以及及以示毅故次之以殺殺從受受從凡王者三彘示者  
 祇于軀禽故次之以凡凡鳥也軀有法度故次之以寸寸法度  
 也皮革之飾以示法度故次之以皮皮革皮曰釐故次之以釐所  
 治皮革者反故次之以支支作數刑故次之以教教下筮那以教民  
 也故次之以卜卜而乃不用故次之以用用相至故次之以  
 交交次之以交交也故交之續也物交則不明不明不可以使  
 人故次之以夏夏目使人也故次之以目目左右察故次之



尾  
五  
不

尾  
研  
注

切  
注  
半  
三  
橫

畫  
中  
向

畫  
註  
器

居正也故汝之以正居正則是故汝之以是是而有行必慎故  
 次之以是是行且止也慎則汝汝汝汝以牙牙小安也安而  
 引長之故汝之以及引而有儀而觀故汝汝以延延而後而  
 故汝之以行窮下者必反上齒承止故汝汝以齒牙而齒屬故  
 次之以牙足而承止也故汝汝以足吉女足而足故汝汝以足  
 足占疏也疏通者必品之故汝汝以品品三竅也故汝汝以龠  
 龠編竹似冊故汝汝以冊冊考之言眾故汝汝以語言窮必卷  
 舌故汝汝以舌舌干口故汝汝以干干口則谷皆故汝汝以谷  
 谷口上感理也口語有特考故汝汝以只只止而特考也止則  
 納故汝汝以肉止而納者言之句也故汝汝以句句又相糾也  
 故汝汝以百句相傳而古故汝汝以古古十口既傳也故汝汝  
 以十次之以卅卅十之續也傳而續久者亡也故汝汝以言二  
 言必競故汝汝以誥考成文曰音故汝汝以音多言慎懲故  
 次之以辛辛徑也坤之敬華稷出倍辛故汝汝以華華必叢稷故  
 次之以樊叢之窳猥必有何故汝汝以收或拱之武擊之故汝  
 次之以非拱擊相共故汝汝以共共合異謀故汝汝以異矧異為

故汝汝以筋筋肉截也割截以刀故汝汝以刀刀有刃故汝汝之  
 以刃運刃以巧切巧也故汝汝以切切以刀鈔州故汝汝以丰  
 丰艸之散荒也荒荒者未除之故汝汝以未未曲木也角曲骨  
 也故汝汝以角骨堅者角艸堅者竹故汝汝以竹竹以角其故  
 次之以箕箕以盛物刀以薦物故汝汝以刀有基成於佐助故  
 次之以左得左從皮有為故汝汝以工工形知其工必履視之故  
 次之以至至履也履視不可誣故汝汝以巫巫憂無也憂無道  
 也守道以一故汝汝以乃乃言之難也難言則序曲故汝汝以  
 白其言也初故汝汝以乃乃言之難也難言則序曲故汝汝以  
 乃乃曲也曲必舒故汝汝以可可有兩稽故汝汝以分分稽  
 也稽塵而故序必大故汝汝以号号而後舒其气故汝汝以喜  
 气乎而言則旨遠故汝汝以旨旨甘也得甘必喜故汝汝以喜  
 飾臺以樂故汝汝以豈豈樂也和樂以故汝汝以鼓擊鼓以  
 奏豈樂故汝汝以豈豈稔飲也且故汝汝以豆豆行豐故汝  
 次之以豐豐尚豐故汝汝以豐豐尚陶乾故汝汝以虛虛陶器必  
 女以飾故汝汝以虎虎虎女也故汝汝以虎虎為虺故汝汝之

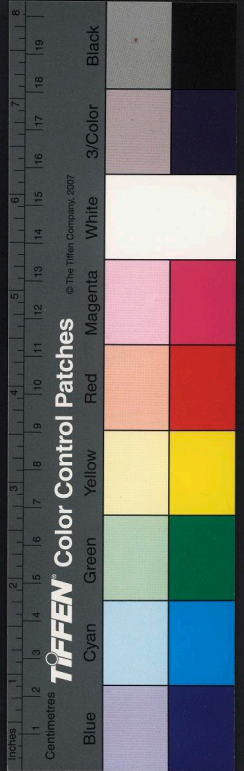







東坡南文  
東吉刺

河女危及

水并金

身依

之以東康之德而直故次之以直實上齊故次之以解木齊  
而其刺均也故次之以東均而判之乃片故次之以片析薪以  
均故次之以鼎昇器之銘刻也故次之以宮克刻也刻而恭  
於故次之以恭衆衆而茂者禾也故次之以禾禾之生必勻故  
次之以絲絲等勻也禾屬之黏者黍故次之以黍黍稷馨香故  
次之以香穀之精而米故次之以米米而春之故次之以穀穀  
以白故次之以白白陷地地陷則凶故次之以凶凶惡地也地  
惡不理以執麻故次之以麻木刺棘也故次之以棘未陷而棘已  
治而麻故次之以麻未麻屬也故次之以未未春麻未之屬實  
在其端故次之以端端之盛者韭故次之以韭盛而蔓者瓜故  
次之以瓜瓠瓠瓜也故次之以瓠瓠施于宇故次之以以以深  
反也故次之以宮宮律呂之中也故次之以呂古者陶居而穴  
處著穆而土故次之以土土居深而寢必寢故次之以寢寢  
而安必有所傍故次之以有有倚之而或登之故次之以登登  
登之故次之以日日以冒首故次之以日曰者並冒也故次  
之以兩兩目相續者兩故次之以兩兩以覆物故次之以兩兩

以昏者中故次之以巾巾似中故次之以巾巾以帛故次之以  
帛帛色白故次之以白白帛易散故次之以帛帛而蓄之故次  
之以蓄

天成地乎人生其間故人以象其取人有變化故次之以化人  
相比叙故次之以匕匕而相後故次之以匕以匕及道而  
比必相背故次之以北北背也背而飛龍故次之以飛飛龍也  
龍依于邱故次之以邱邱土之厚也故次之以至至者厚也故  
次之以重重衣之垂也故次之以裘裘子不衣裘故次之以裘  
老則毛髮先衰故次之以毛次之以毳尸者毛所傳也故次之  
以尸尸者身也身而度故次之以尺尺尾在後故次之以尾尾不  
尸故次之以卧卧以易身故次之以身身必有依故次之以依  
身衣者身所依故次之以衣衣所以昭禮故次之以履履禮也  
履以載人家舟故次之以舟舟夫方舟故次之以方方仁術  
也故次之以仁仁人解以長人故次之以見見替人之上節也故  
次之以先替所以為容故次之以兒兒蔽兒而壯故次之以壯壯  
若者在而故次之以先先定者勞故次之以秀秀見于兒故次之













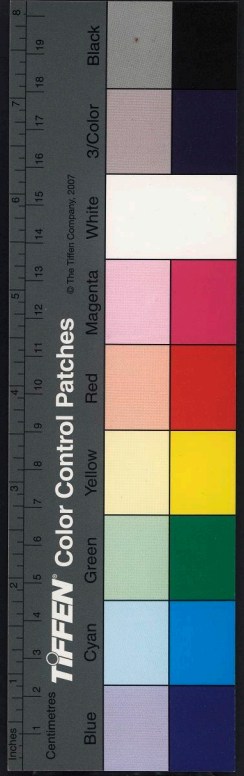

虫 虫 蛇 蛇 之一 故 次 之 以 蛇 次 之 以 蠱 風 動 蛇 生 故 次 之 以 風  
 它 之 動 轉 若 回 風 故 次 之 以 它 龜 以 它 為 雄 故 次 之 以 龜 龜 廣  
 骨 似 龜 故 次 之 巨 龜 寄 以 卵 化 故 次 之 以 卵 卵 寄 化 地 之 性 也  
 地 故 二 故 次 之 以 二 次 之 以 土 土 積 而 高 故 次 之 以 土 土 性 黏  
 故 次 之 以 董 董 高 土 董 界 土 也 高 界 雜 亦 以 居 人 養 人 故 次 之  
 以 里 次 之 以 田 田 相 比 故 次 之 以 力 力 為 協 故 次 之 以 力 力 金 生 于 土  
 者 男 也 故 次 之 以 男 次 之 以 力 力 為 協 故 次 之 以 力 力 金 生 于 土  
 力 而 取 之 故 次 之 以 金 金 從 衡 量 故 次 之 以 斤 斤 上 乎 也 乎 者  
 不 失 于 圭 勻 故 次 之 以 勻 勻 上 乎 故 次 之 以 几 几 且 者 几 也 故 次  
 之 以 几 几 成 于 斤 故 次 之 以 斤 斤 與 斗 皆 權 量 也 故 次 之 以 斗  
 斗 斤 斤 屬 故 次 之 以 斗 斗 車 所 建 也 故 次 之 以 車 車 有 所 涉 故  
 次 之 以 自 次 之 以 自 兩 車 中 為 道 故 次 之 以 四 四 也 故 次 之 以 四  
 以 四 層 繁 積 之 自 三 而 四 故 次 之 以 四 四 也 故 次 之 以 四 四 也 故 次 之 以 四  
 之 而 連 繫 之 故 次 之 以 毅 連 繫 者 相 亞 也 故 次 之 以 亞 亞 于 午  
 也 故 次 之 以 五 以 六 以 上 至 于 九 九 曲 屈 也 歎 也 曲 屈 象 之 故  
 次 之 以 狗 狗 獸 也 故 次 之 以 豎 豎 有 甲 故 次 之 以 甲 自 甲

董 上 午  
 勿 明 類

次 乙 次 丙 次 丁 次 戊 次 己 己 為 拙 艱 之 象 故 次 之 以 巴 有 所 養 者  
 寶 也 故 次 之 以 庚 自 庚 次 辛 兩 辛 為 拜 自 辛 次 壬 以 壬 于 癸 十  
 二 辰 以 配 日 故 次 之 以 子 子 象 旭 未 分 故 次 之 以 子 子 益 尚 僅  
 故 次 之 以 存 不 僅 者 逆 子 也 故 次 之 以 子 子 次 而 丑 而 寅 卯 辰  
 巳 午 未 申 酉 酉 酒 也 酒 掌 于 大 首 故 次 之 以 首 物 首 急 則 將 滅  
 故 次 之 以 戌 滅 而 根 萎 後 生 故 次 亥 涖 別 有 次 也

東 部 銜 上 下 篇 雖 非 並 金 命 為 乃 張 以 立 等 傳 會 眾 傳 之 名  
 而 情 竄 不 能 益 金 命 名 之 意 在 保 眾 通 言 不 必 妄 擬 至 八 序 卦  
 也 故 其 說 多 支 離 相 承 已 久 姑 用 趙 氏 宦 光 卒 刑 口 附 錄 俾  
 學者 不 致 清 惑 也







































NATIONAL

國家圖書館, NATIONAL CENTRAL LIBRARY, TAIWAN, R.O.C.

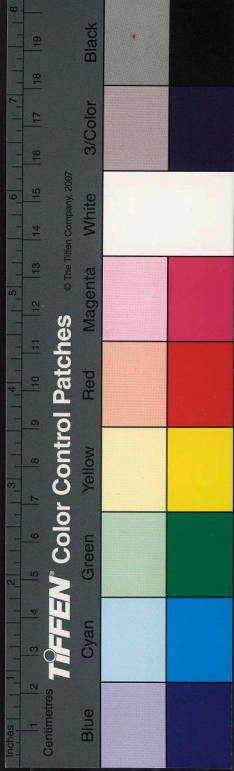



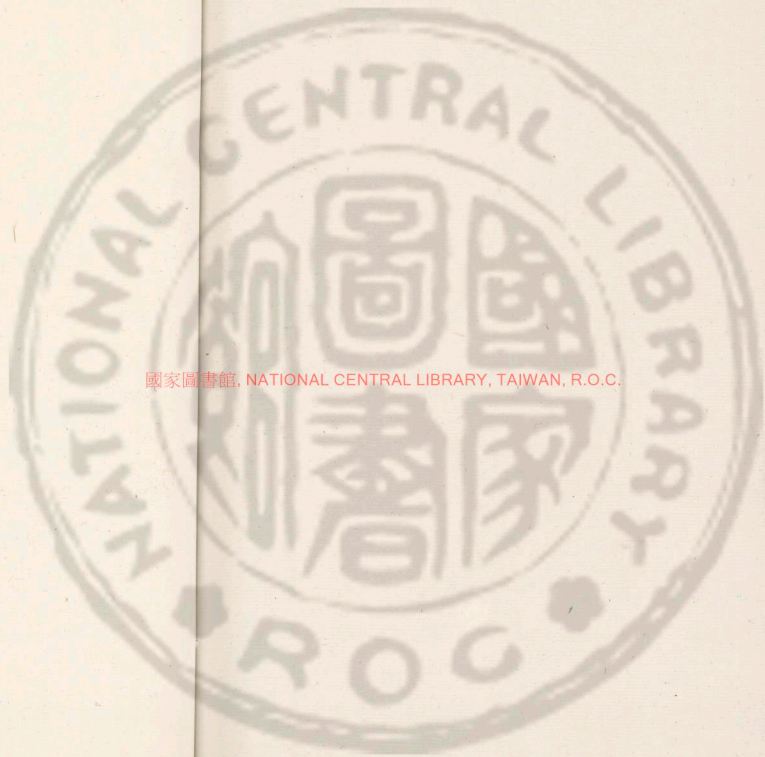

國家圖書館, NATIONAL CENTRAL LIBRARY, TAIWAN, R.O.C.





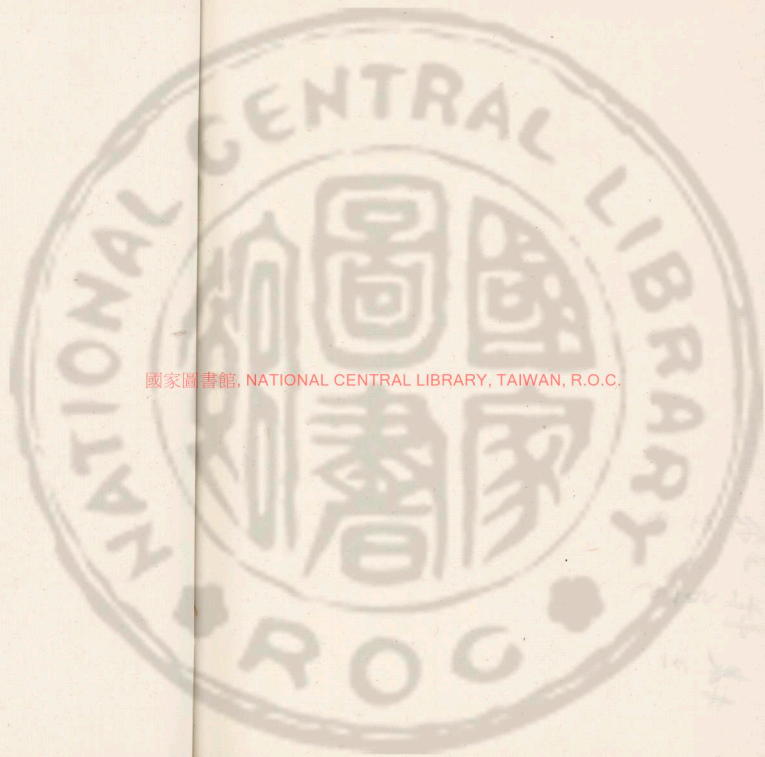

國家圖書館, NATIONAL CENTRAL LIBRARY, TAIWAN, R.O.C.





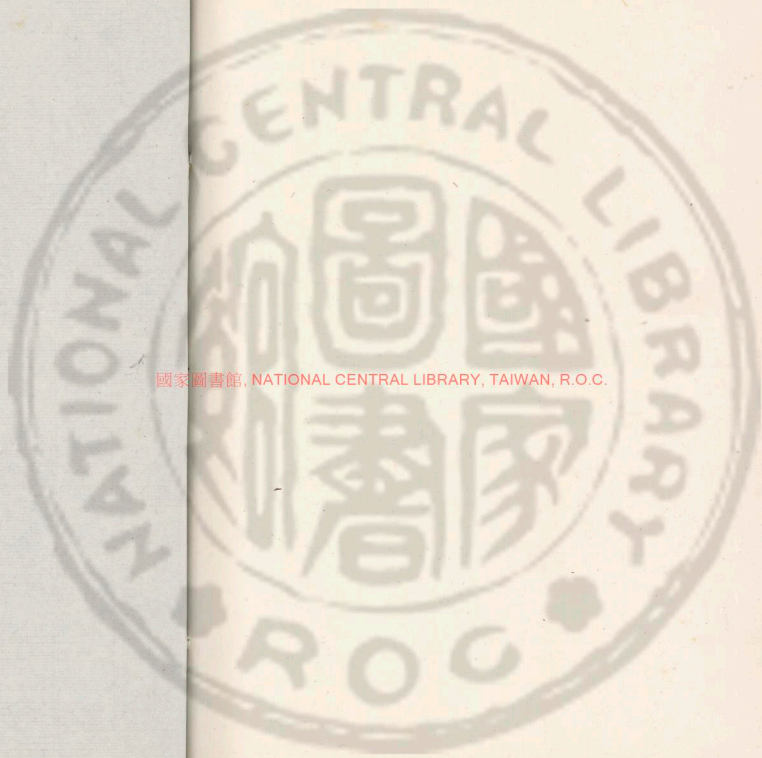

國家圖書館, NATIONAL CENTRAL LIBRARY, TAIWAN, R.O.C.





